کیهان

دورهٔ دوّم - جلد دوّم

از اوّل اردیبهشت ماه ۵۸ تا پایان تیرماه ۱۳۵۸

نشریات-۲

● کیهان- دورهٔ دوم- جلد دوم
● چاپ اول- بهار ۱۳٦٤
● پنج‌هزار نسخه
● سازمان انتشارات کیهان
● چاپ کیهان
● دوهزار ریال

سازمان انتشارات کیهان

(۲)

بنام خدا

وقتی تصمیم به انتشار دورهٔ چهل سالهٔ کیهان گرفتیم، به استقبال مردم آگاه وشیفتهٔ دانش وپژوهش کشورمان از این اقدام فرهنگی باور داشتیم، ولی انتشار جلد اول از دورهٔ دوم کیهان با تشویق وتقدیرهایی مواجه شد که بیش از حد انتظار بود واین پشتوانهٔ ارزشمند، سازمان انتشارات کیهان را مصمم ساخت تا برای سرعت بخشیدن به انجام این مهم (انتشار دورهٔ چهل ساله کیهان) از امکانات بیشتری علاوه برآنچه موسسه کیهان خود از آن برخوردار است، نیز سود جوید.

انتشار مجلد اول از دوره دوم کیهان همراه بود با پیشنهاد برخی از عزیزان مبنی براینکه صفحات هرجلد جداگانه وبه ترتیب شماره‌گذاری شود که در جلد حاضر چنین کردیم. امید است کماکان از رهنمودهای رهنوردان راه فرهنگ این مرزوبوم - که به یاری خداوند توفیقاتشان مزید باد- بهره‌مند شویم.

ذکر نکته‌ای که در این مختصر بی‌مناسبت نمی‌داند اشاره به شیوه توزیع دورهٔ کیهان است که اساس آن را قائل شدن اولویت‌ها تشکیل می‌دهد، در اینجا بخاطر پرهیز از اطالهٔ کلام، دیگر بار دراین مقام آنها را برنمی‌شماریم. اینکه این اولویت‌ها کدامند وچرا اینگونه ترتیب شده‌اند مطلبی است که در مقدمهٔ آگهی سازمان انتشارات کیهان (مربوط به چگونگی نشر جلد اول از دورهٔ دوم کیهان) آمده است که خوانندگان عزیز وجستجوگر می‌توانند برای اطلاع از آن، آگهی این سازمان مندرج در روزنامه‌های کیهان مورخ ۶۳/۱۱/۳۰ و۶۳/۱۲/۵ را مطالعه فرمایند. باشد که با نصرت خداوند متعال وهمت والای امت سلحشورمان حد وحصرهای کنونی درهم شکسته شده وامکانات به خدمت گرفته شده درجنگ تحمیلی نیز در مسیر توسعهٔ خدمات فرهنگی به جریان افتد بطوریکه بتوان کتابهایی با بیش از یکصد مجلد (مثل دورهٔ چهل ساله کیهان) را هم بدون نگرانی از کمبود مواد اولیه (کاغذ- کالینگور و...) در تیراژی متجاوز از پنج هزار نشر داد تا این اقدام، شیفتگان دانش وپویندگان راه علم وعمل را که به یمن انقلاب خونبار اسلامی‌مان نسبت به گذشته صد چندان شده‌اند، پاسخی باشد درخور.

سازمان انتشارات کیهان

بهار ۱۳٦٤

کیهان

تکشماره- ۱۵ ریال

شنبه ۱ اردیبهشت ماه ۱۳۵۸ — ۲۳ جمادی‌الاول ۱۳۹۹ — شماره ۱۰۶۸۸

آیت‌الله طالقانی: دشمن در پشت پرده بین صفوف ما رخنه میکند

صفحه‌آخر — ستون‌هشتم

تصویب نامه شورای انقلاب و دولت درمورد موسسات و شرکت‌های بدون سرپرست

تکلیف مالکیت‌های بزرگ ۳ ماهه تعیین میشود

لایحه مربوط به سر رسید سفته‌ها، بروات، چك و تضمین نامه‌ها تصویب شد

صفحه ٦— ستون اول

روسای کمیته‌های چهارده‌گانه تهران، در قم به حضور امام رسیدند. دراین دیدار، امام روسای کمیته‌ها را درجهت رفع اشکالات ارشاد کرد

براساس طرحی که زیر نظارت آیت‌الله طالقانی پیاده میشود

شوراهای محلی شهرها را اداره میکنند

در خرمشهر، اردبیل و تهران

۵ عامل رژیم سابق تیرباران شدند

* سپهبد جعفری و رئیس ساواك شیراز درتهران اعدام شدند.
* گروهی از سربازان کرمانشاه از اجرای حکم اعدام همقطار خود جلوگیری کردند.

صفحات ٤، ۷ وآخر

درکیهان امروز

جدول مالیات حقوق کارکنان

* اضافه‌کار ومزایای غیرمستمر ازمقررات مالیات حقوق مستثنی شد.

صفحه ۲— ستون سوم

زدوخورد خونین در نقده

* شیر و خورشید سرخ نقده: ۷نفر کشته و ۳۲ نفر زخمی شده‌اند
* یك پزشك: تعداد کشته شدگان ۲۵ نفر است.

صفحات ۲ و ۷

درتیراندازی متقابل پاسداران ۴ نفر کشته شدند

* یکی از مقتولین اکبر قربانی قهرمان سابق کشتی فرنگی بود.

صفحه ۲— ستون ششم

* کمیته های انقلاب یا زیرنظارت شوراها کار خواهند کرد و یا در آنها ادغام خواهند شد.

امور مختلف شهرهای ایران زیر نظارت شوراهای منتخب مردم قرار خواهد گرفت. باتشکیل این شوراها کمیته‌های انقلاب نیز زیر نظارت آنها فعالیت خواهندکردویادر آنها ادغام خواهند شد.

طرح تشکیل شوراهای منتخب مردم زیر نظارت آیت‌اله طالقانی پیاده میشود.

امام خمینی کمك به اجرای این طرح‌را وظیفه شرعی اعلام داشته‌اند و شورای انقلاب، دولت، کمیته‌ها و دیگر مصادرامورموظفند به اجرای این طرح کمك کنند. باتشکیل شوراهامسئولین کمیته‌های انقلاب نیز انتخابی خواهند بود و بارای ساکنین همان محل که در محدوده آن فعالیت میکنندانتخاب خواهند شد. مسائل‌امنیتی،منازعات کوچك، امور شهرداری‌وپاکسازی عمران هر محل، تامین مسکن برای ساکنین محل وبکار گماردن بیکاران هرمحل در صلاحیت این شوراها خواهد بود.

طرح اداره شهرها توسط شوراها بتدریج در تمام ایران به اجرا گذاشته خواهد شد.

یك مقام نزدیك به آیت‌الله طالقانی امروز گفت: نمایندگان هرشوراهای محلی در شورای عالی شهر شرکت خواهندکردودرحقیقت شورای عالی شهر مهمترین مرجع تصمیم‌گیری مردمی خواهد بود.

آیت‌الله طالقانی در سخنرانی خویش در مدرسه فیضیه قم نیز این مساله‌را مطرح کرد و اعلام داشت که امام خمینی برای اجرای طرح اداره شهرها توسط شورای منتخب مردم دستورات اکیدی داده‌اند. احتمالا درتهران این‌طرح براساس تقسیم بندی که‌اکنون وجود دارد و ۱٤ کمیته انقلاب‌امور امنیتی آن‌را به عهده دارند صورت خواهد گرفت.

حمله مسلحانه به ۲ بانک در تهران

۸۲ میلیون ریال از بانك ملی سرقت شد

۵ مرد مسلح با حمله به بانك تهران واقع در تقاطع خیابان‌های آیزنهاور — آذربایجان، چند کارمند بانك را به گروگان گرفتند.

حدود ساعت ۱۰ صبح امروزپنج مرد مسلح وارد بانك تهران شدند و قصد داشتند که پول های آن‌را به سرقت ببرند. جریان واقعه بلافاصله به‌اطلاع کمیته انقلاب‌محل واقع‌در مسجد امام زمان وکلانتری محل رسید.

ماموران مسلح کمیته و شهربانی بسرعت در محل حاضر شدند ومنطقه را محاصره کردند.

بدنبال محاصره شعبه‌بانك‌تهران، پاسداران از مهاجمین خواستند که خودرا تسلیم کنند. اما در همین گیرو دار تیراندازی شدیدی درگرفت که جزئیات آن‌هنوزمعلوم نیست. خبرنگاران کیهان ازمحل حادثه گزارش میدهند: تا این‌لحظه (ساعت ۱۱) مهاجمان تسلیم‌نشده‌اند و در داخل ساختمان بانك‌کارکنان آنرا گروگان گرفته‌اند.

● در جریان دستبرد به‌بانك ملی شعبه میدان ارك، چندمیلیون تومان موجودی گاوصندوق به سرقت رفت.

دستبرد به بانك ملی شعبه میدان ارك در جریان تعطیل بعد از ظهر پنجشنبه و روز جمعه صورت گرفته است. چگونگی‌سرقت هنوز بدرستی مشخص نیست، اما یکی از ماموران انتظامی شهربانی دراین باره اظهار داشت که‌شواهد موجود نشان میدهد که سارقین حرفه‌ای بوده‌اند.

بنا بر گزارش رسیده، صبح امروز کارمندان بانك ملی شعبه میدان‌ارك وقتی در محل کار خود حاضر شدند، با درهای باز گاوصندوق بزرگ بانك روبرو شدند. خبرنگار کیهان از محل حادثه گزارش میدهد که براساس گفته‌های حاضرین، گاوصندوق‌بانك با جوش کاربیت سوراخ شده و جاکلیدی آن نیز بریده شده‌است.

صبح امروز، گروهی‌ازماموران بانك برای رسیدگی به محل‌بانك ملی میدان ارك آمدند، تا میزان پول سرقت شده را برآوردکنند. در این حادثه که گفته میشودتوسط افراد مسلح و در نیمه های شب [illegible]، بهیچ‌کس آسیبی‌نرسیده [illegible].

[illegible] ارك بانك ملی، بزرگترین شعبه پرداخت کننده حقوق‌کارکنان دولت است و بهمین‌دلیل، پرداخت حقوق فروردین ماه گروهی از کارکنان دولت متوقف شده است. صبح امروزمراجعان بانك‌ملی‌میدان ارك، با درهای بسته روبرو شدند، ولی مقامات مسئول گفتند سرقت موجودی بانك‌ارتباطی باپرداخت حقوقها ندارد و پرداخت حقوق ماه گذشته بزودی شروع میشود.

● یك مقام بانك ملی ظهر امروز اعلام کرد جمع مبلغ سرقت شده ۸۲ میلیون ریال بوده است. نمایندگان شرکت بیمه، بانك ملی و آگاهی مشغول بررسی نحوه سرقت وجوه بانك ملی هستند.

حقوق نمایندگان مجلسین پس گرفته میشود

امروز هاشم صباغیان معاون نخست وزیر در امورد انتقال اعلام کرد بدستور امام کلیه نمایندگان وسناتورهای مجالس سنا و شورا که منحل شده است باید حقوقی را که از صندوق دولت گرفته‌اند مسترد دارند زیرا این افراد نماینده مردم نبوده‌اند از اینجهت به دستور معاون نخست‌وزیر کلیه حساب های نمایندگان سنا و شورا در بانکها مسدود شده است و از هرنوع نقل و انتقال مالی آنان نیز جلوگیری میشود.

بعلاوه معاون نخست وزیر اعلام‌کرد ساواك ۳۳۵۰میلیون ریال اوراق قرضه خریداری کرده است که در هجوم مردم بساواك مقداری از این‌اوراق در دست بعضی از افراد است که هنوز آنهارا تحویل‌نداده‌اند از این رو چون شماره این اوراق دراختیار دولت است به بانکها دستور داده شده است که ازخرید وفروش این‌اوراق جلوگیری به عمل آید.

ازسوی وزیر علوم اعلام شد:

شرایط جدید اعزام دانشجو

ضوابط و مقررات جدید اعزام داوطلبان تحصیل در کشور های خارجی صبح امروز توسط دکترعلی ریعتمداری وزیرفرهنگ وآموزش عالی در یك مصاحبه مطبوعاتی با خبرنگاران داخلی اعلام شد.

براساس ضوابط جدید امتحان اعزام دانشجو مجددا برگزارمیشود تاریخ اولین امتحان اعزام دانشجو هفته اول خردادماه آینده خواهد بود.

وزیر علوم معیارهای جدیدرا دانستن زبان در حد لازم البته با گذراندن امتحان اعزام، آشنائی داوطلبان ایرانی به فرهنگ‌ایران، انتخاب رشته تحصیلی مورد نیاز، [illegible] بودن پذیرش از یك موسسه [illegible] معتبر و استطاعت مالی برشمرد.

ضوابط جدید اعزام

ضوابط جدید برای داوطلبان [illegible] و فوق دیپلم، لیسانس و [illegible] لیسانس و بالاتربشرح‌زیراعلام [illegible]:

۱ — شرکت وقبولی‌درامتحانات اعزام دانشجو.

۲— ارائه پذیرشهای تحصیلی‌معتبر و مورد قبول سازمان امور دانشجویان کشور. ۳— احراز شرایط مربوط به خروج از کشور از نظر قانون خدمت‌وظیفه‌عمومی ٤— داشتن استطاعت مالی کافی جهت تامین هزینه زندگی‌وتحصیل در خارج ۵— داشتن شرایط تحصیل در کشور خارجی مورد تقاضا ٦— تحصیل در رشته‌های مورد نیاز کشور.

در مورد داوطلبان‌فوق‌لیسانس و بالاتر رعایت قانون آموزش رایگان و صندوقهای رفاه دانشجویان نیز در نظر گرفته شده است. همچنین [illegible] دانش‌آموختگان دوره‌های دکتری گروه پزشکی (پزشك، داروساز، دندانپزشك،دامپزشك) علاوه بر احراز شرایط فوق باید تضمینات کافی بمنظور مراجعت بموقع پس از اتمام دوره تخصصی به ایران نیز بسپارند.

● مواد امتحان اعزام

در امتحان اعزام خرداد ماه، آزمایش زبان انگلیسی، زبان فارسی از داوطلبان بعمل می‌آید. در امتحان اعزام آینده همچنین آزمایش فرهنگ ایران به‌این مواد افزوده خواهد شد. وزیر علوم گفت که برای آشنائی‌دانش‌آموزان بافرهنگ مملکت به آموزش و پرورش پیشنهاد خواهیم کرد که درسی بنام «میراث فرهنگی‌جامعه» یا «تحولات بنیانی جامعه» در برنامه آموزشی گنجانده شود.

وزیر علوم تلویحا اشاره کرد که باتوجه بشرایط جدید پیش‌بینی می‌شود که نوعی ضمانت مالی از داوطلبان تحصیل در خارج اخذ شود.

وزیر علوم در قسمتی دیگر از سخنانش گفت‌ضوابط تازه رابرای جلوگیری از هجوم بی‌رویه داوطلبان به کشورهای خارجی در نظر گرفته‌ایم و به خانواده‌ها توصیه می‌کنیم تا تامین نیازهای مالی فرزندانشان از اعزام آنها به کشورهای خارج جلوگیری کنند.

وی افزود:

ضوابط جدید معیار نهائی اعزام داوطلبان نیست و پس از بررسی‌های‌لازم ممکن‌است‌تغییراتی در آن داده شود.

نامه مجاهدین خلق به امام

صفحه ۲— ستون‌چهارم

مذاکره برای پیوستن نهضت آزادی، جنبش جاما و جبهه ملی ایران

[illegible] دنبال استعفاء دکترسنجابی [illegible] اعلام اینکه جبهه ملی ایران [illegible] خود راگسترش خواهد [illegible]، مذاکرات برای پیوستن [illegible] گروه‌سیاسی جدید به‌جبهه [illegible] ایران آغاز شده‌است.

[illegible] مرکزی جبهه ملی [illegible] در آخرین جلسه خود [illegible] ریاست مهندس حسیبی [illegible] شد، به داریوش فروهر [illegible] گوی این جبهه ووزیر کار [illegible] اجتماعی ماموریت داد [illegible] احزاب و گروههای [illegible] مختلف برای پیوستن [illegible] دادن به‌جبهه ملی جدید [illegible] مذاکره شود. گروههائی [illegible] طرف مذاکره فروهر قرار [illegible] اند عبارتند از: نهضت [illegible] به‌رهبری مهندس بازرگان نخست‌وزیر، گروه سیاسی جنبش‌به‌رهبری حاج‌سیدجوادی و جنبش انقلابی ملت ایران به‌رهبری کاظم سامی وزیر بهداری.

براساس گزارش خبرنگار سیاسی کیهان‌فروهر درمذاکرات خود بارهبران این گروه‌ها بنتیجه رسیده است که بزودی اعلام خواهد شد. در صورت شکل‌گیری این جبهه جدید نیز دکتر مصدق درمورد «جبهه» راهنمای‌کار این‌گروه خواهد بود.

علاوه براین جبهه ملی‌جدید بدیك سد دفاعی در برابر امپریالیزم و ارتجاع وابسته به‌آن که قصد صدمه زدن به انقلاب ملت ایران را دارند [illegible] خواهد شد.

تهران‌سمبل انقلاب‌بزرگ اسلامی‌ایران است، برای‌زدودن [illegible] دگیهای عصر طاغوت باید نسبت به بهسازی و پاکسازی این [illegible] هرچه سریعتر اقدام شود. پرداخت عوارض نوسازی تا [illegible] اردیبهشت ماه سال جاری کمك موثری باین هدف‌میباشد.

شهردار تهران

۷۷۸۹

بخشنامه دادستان تهران

کشف و تعقیب جرائم ازوظایف ضابطین دادگستری است

از سوی دادستان تهران بخشنامه زیر خطاب به کمیته مرکزی انقلاب اسلامی ایران صادر شده است.

طبق اعلام شهربانی کل کشور پلیس تهران و کلانتریهای تابعه و ماموران با تجهیزات کامل آمادگی تامین حفظ امنیت و انتظامات عمومی هستند، لذا به کلیه کمیته‌های مستقر در تهران ابلاغ فرمایند که در حفظ انتظامات عمومی با کلانتریها همکاری و معاضدت کرده و این نکات را دقیقا مراعات کنند:

نظریه اینکه کشف و تعقیب جرائم از وظائف خاصه ضابطین دادگستری است لذا هرگاه کمیته‌ها از وقوع جرمی مطلع شوند و یا اشخاص مظنون بارتکاب‌جرمی باشند بدون‌آنکه متعرض مظنونین بلوند مراتب را بلافاصله به نزدیکترین کلانتری و یا پاسگاه و یا [illegible] دادسرای مربوطه اعلام دارند و در صورتیکه شخصی را حین ارتکاب جرم دیده ویا دستگیر شود متهم را با گزارش جریان امر به‌کلانتری محل تحویل دهند.

دادسرای تهران و نواحی آن فقط پرونده‌هائی راکه باگزارش کلانتریها و مراجع انتظامی واصل شود قبول میکند.

نظربایکه تحقیقات و گزارش ضابطین دادگستری میتواند در مراجع قضائی و دادگاهها مورد استفاده باشد لذا کمیته‌ها از رسیدگی به جرائم و تهیه گزارش بطور مستقیم خودداری کرده و فقط دراین مورد کلانتریها و مراجع انتظامی و ضابطین دادگستری را یاری دهند و هرگونه تشخیص که در مورد وقوع جرم و مجرمین لازم‌باشد تحت نظارت مستقیم کلانتر محل ویا رئیس پاسگاه ژاندارمری محل بعمل آید.

با توجه باینکه رسیدگی بدعاوی حقوقی افراد در صلاحیت محاکم حقوقی دادگستری است لذا کمیته‌ها فقط در صورتیکه طرفین اختلاف بطور کتبی تقاضای داوری نسبت به امر حقوقی کرده باشند میتوانند در قضیه داوری کنند بدون اینکه مجاز به اجرای فوری نظریه خود باشند.

همچنین پلیس تهران و کلانتریهای تابعه مکلفند در حدود مقررات موضوع و آئین دادرسی کیفری بوظایف خود بعنوان ضابطین دادسرا دقیقا اقدام کرده و یا هرگونه تفاوت عمل که در مقام اجرای وظائف قانونی خود با آن روبرو شوند آنرا تعقیب و قضیه را فورا گزارش کنند. بدیهی است اسلحه‌ای‌که دراختیار پلیس قرارگرفته قدرت قانون است‌که کنترل آن برحسب مورد با وزارت کشور ومقام مافوق و دادستان محل است.

دادستان تهران — شعشعانی

بموجب اعلامیه‌ای که در پاکستان منتشر شد:

مجاهدین مسلمان به نیروهای دولتی افغانستان تلفات شدیدی وارد کردند

اسلام‌آباد — آسوشیتدپرس — در اعلامیه‌ای که در پایتخت پاکستان منتشر شده گفته می‌شود که شورشیان مسلمان در افغانستان در نبردهای خود بادولت افغانستان که طرفدار شوروی است‌به پیروزی های بیشتر رسیده‌اند و تلفات بیشتری برنیروهای دولتی وارد آورده‌اند.

این اعلامیه امضای «جبهه آزادی بخش ملی افغانستان» را داشت که مرکب از احزاب مسلمان مخالف دولت افغانستان است. اما این اعلامیه هنوز تایید نشده است.

در این اعلامیه گفته میشود که یك پاسگاه دولتی در دادانگ،روز ۱۱ آوریل سقوط کرد و نیروهای دولتی بدست«مجاهدین» اسیرشدند و منطقه آزاد شد. ساکنان این منطقه پایگاه نظامی‌را آتش‌زدند و ادارات دولتی‌را نابود کردند.

در اعلامیه اضافه میشود که ۹۳ سرباز دولتی کشته شدند و«مجاهدین» [illegible] کشته و چند زخمی‌دادند.

اعلامیه همچنین حاکیست که بعضی از سربازان دولتی که از مجاهدین حمایت می‌کنند به یك پایگاه نظامی حمله کردند و آن‌را با انفجار بمب نابود کردند.

بموجب اعلامیه، مجاهدین‌مناطقی دیگررا زیر کنترل خود گرفته‌اندو بعضی ازپایگاه‌های دولتی‌رامحاصره کرده‌اند.

اعلامیه همچنین‌میگوید که دولتیها از هواپیما نیز استفاده می‌کنند و پایگاه‌های مجاهدین‌را بمباران می‌کنند. چندین منطقه‌را بمباران کرده‌اند که در آنها یك دختر کشته شده و ٤ زن وسه‌کودك به شدت زخمی شده‌اند ونیروی هوایی یك مسجدرا نیزبمباران‌کرده است.

عده‌ای از افراد حزب «خلق» که رهبرآن‌تره‌کی (رئیس‌جمهوری افغانستان) است، دستگیرشده‌اند و مقادیر زیادی اسلحه بدست آمده است.

شوروی از دولت افغانستان پشتیبانی می‌کند — برژنف

مسکو — رویتر— یونایتدپرس— لئونید برژنف، رئیس جمهوری شوروی، ضمن بیاناتی که در پارلمان شوروی ایراد کرد اعلام داشت که شوروی از دولت افغانستان که در غرب کشور با شورشیان درجنگ‌و ستیزاست، «پشتیبانی‌بین‌المللی میکند و به‌آن کمك بین‌المللی میدهد».

برژنف خواستار تصویب‌پیمان دوستی و همکاری بین دو کشور شد که در جریان‌دیدار نورمحمد تره‌کی، رئیس جمهوری افغانستان از مسکو، به امضا رسید.

تاس گزارش داد «ما هدفهای انقلاب افغانستان و اصلاحات اجتماعی و اقتصادی را که هم‌اکنون به سود توده‌های زحمتکش انجام میگیرد، گرامی میداریم و آنها را درك‌میکنیم». برژنف گفت «انجام این وظایف کار آسانی نیست. تجربه‌های ما نشان میدهد که برای انجام اصلاحات باید بر مقاومت‌دشمنان داخلی و خارجی، غلبه کرد. ما رجاء واثق داریم که افغانستان دموکراتیك جدید از کلیه این آزمایشها سربلند بیرون خواهد آمد».

برژنف به جزئیات کمك شوروی به دولت افغانستان اشاره نکرد، ولی دیپلماتهای غربی گفته‌اند که مستشاران شوروی با نیروهای مسلح و پلیس‌افغانستان، کار میکنند. شوروی آمریکا را متهم کرده است که با کمك پاکستان میکوشد با حمایت از شورشیان «ارتجاعی» دولت کابل را متزلزل کند، ولی واشنگتن‌این اتهامات را رد کرده است.

پارلمان شوروی دیروز پیمان دوستی افغانستان و شوروی را تصویب کرد.

قزل قلعه، گذرگاه اتومبیل‌ها وفضای سبز میشود

زندان قدیمی قزل‌قلعه‌دیروز با خاك یکسان شد تا بر ویرانه‌های آن فضای سبز و گذرگاه اتومبیل ایجاد شود.

زندان قزل‌قلعه که از شروع حکومت دیکتاتوری سلطنت پهلوی، تا دو سال پیش، محبس بسیاری از فرزندان آزاده این آب و خاك بوده به‌خاطر امتداد اتوبان‌فرحزاد تخریب شد.

زندان قزل‌قلعه که در زمان قاجاریه به عنوان قورخانه ساخته شده بود در زمان پدر شاه مخلوع، به‌صورت‌زندان درآمد و شکنجه‌گاه بسیاری از مجاهدین و مبارزین راه‌آزادی شد و دیروزبولدوزرهای غول‌پیکر شهرداری، این نشانه سال‌ها ظلم را با خاك‌یکسان‌کرد.

زندان قزل‌قلعه که ظرفیت ۷۰۰ زندانی را داشت، دارای سه حیاط بود. سه زندان عمومی به ظرفیت ۱۵۰ نفر و بیش از ۵۰ سلول انفرادی در این زندان‌وجود داشت که عمال رژیم سابق، برای از بین‌بردن مدارك جنایاتشان،پس از تخلیه زندان، سلولهای زندان را درهم کوبیده‌اند.

در قسمت سلولهای انفرادی این زندان، سلولهایی به عرض۱٤۰ سانتیمتر و طول ۱۷۰ سانتیمتر وجود داشت که حتی یك زندانی، با قد متوسط، برای ایستادن می‌بایست کمی سرش را خم‌میکرد. برای نشستن هم، جا آنقدر تنگ بوده است که زندانی باید به صورت چمباتمه می‌نشست.

پس از چند سال، بر روی دیوارهای زندان، نوشته‌ها و شعرهایی از زندانیان به چشم میخورد. یکی از شعرهای کوتاهی که بر روی یکی از سلولهای‌زندان نوشته شده است با هم بخوانیم: «دلم از این خرابیها بود خوش — زانکه میدانم خرابی چونکه ازحد بگذرد آباد میگردد.» زندانیان، با کشیدن خطهایی بر روی دیوار، عمل شمارش معکوس را برای‌آزاد شدن خود انجام میدادند که در خیلی از موارد، این شمارش معکوس، به مقابل جوخه آتش ایستادن می‌انجامید.مثل یك زندانی که بر روی سلول انفرادی نوشته است: علی قلابی، فردا تیرباران می‌شوم!

پارك به جای زندان

نایب نایب‌الصدری، مسئول اجرای طرح شهرداری، در مورد علت خراب کردن زندان قزل‌قلعه می‌گفت: اتوبان فرحزاد که از چهارراه‌پارك‌وی شروع میشود پس از تخریب زندان، از این محل میگذرد و تا میدان گلها و میدان آریامهر سابق ادامه پیدا میکند. این شخص اضافه کرد: به دستور مهندس توسلی شهردار تهران، این زندان منهدم و ویران‌میگردد و باتوجه به اینکه مساحت این منطقه، حدود ۵۰ هزار متر است بقیه این منطقه به صورت پارك درخواهد آمد.

دختر امام موسی صدر از مردم ایران کمك خواست

روز گذشته کمیته زنان لبنانی به اتفاق همسر ، خواهر و دختر امام موسی صدر در مراسمی‌که بدعوت آنها صورت گرفته بود با حضور هزاران نفر در بهشت زهرا شرکت کردند . این مراسم در قطعه ۱۷ بهشت زهرا برگزار شد.

دختر ۱۷ ساله امام موسی صدر دراین مراسم از خواهران وبرادران ایرانی کمك‌خواست تا هرچه زودتر امام موسی‌صدر رهبر شیعیان لبنان به کشورش باز گردد.

خواهر امام موسی صدر نیز ضمن تجلیل ازاستقامت وایمان مردم‌ایران ونهامت زنان‌ایران و نقش موثر آنها در انقلاب ایران ازملت ایران خواست تا دریافتن رهبرشان آنها رایاری دهند.

خواهر امام موسی صدر که هم‌اکنون در تهران بسرمیبرد و قصد دارد برای مدتی در ایران اقامت کند در مورد مذاکرات خود با امام خمینی که چهارشنبه گذشته صورت گرفت به خبرنگار کیهان گفت:

«من به اتفاق همسر، دختر و چند نفر از اعضای کمیته خواهران لبنانی و چند تن از پرستاران مدرسه پرستاری امام موسی در بیروت به خدمت‌امام خمینی در قم رسیدیم و پس از عرض تبریك خدمت ایشان بخاطر پیروزی بزرگ انقلاب ایران تقاضا کردیم تا در بازگرداندن امام موسی صدر بما کمك کنند. ایشان گفتند که «من از اکثر شما بهتر میدانم که ایشان چگونه آدمی است. باید بگویم که من ایشان را بزرگ کردم‌ام. به ایشان‌علاقه دارم.امیدوارم خداوندهمراهی کند تابتوانیم راهی پیداکنیم، برای ایشان کوشش خود را خواهیم‌کرد می‌کنیم و کرده‌ایم هم در نجف که بودم و هم در پاریس که بیشتر اقدام کردیم. آقای قطبزاده را فرستادم به لیبی، دو مرتبه یا سه مرتبه سفیر لیبی اینجا آمد ومامفصل با او صحبت کردیم . فرستاده حافظ اسد هم به اینجا آمد . من امیدوارم که ایشان به سلامت‌برگردند. برای پیداکردن ایشان هیچ مضایقه‌ای ندارم و لازم میدانم یك‌چنین فرد موثر و نافعی در بین ما باشد ودر لبنان ازاو استفاده شود.»

خواهر امام موسی صدر سپس به ملاقات با آیت‌الله شریعتمداری وآیت‌الله‌گلپایگانی اشاره کرد و گفت که مورد محبت‌آنها قرارگرفتند وآقایان گفتند که تمام کوشش خود را خواهیم کردتاایشان بازگردند.

خواهر امام موسی صدر در ضمن برای اولین بار فاش‌کرد که دو نفر دیگر نیز همراه‌امام موسی صدر هستند. این دو تن یکی‌شیخ محمد یعقوب ازرجال روحانی لبنان و شخص جوان و تحصیل کرده‌ای است کمدر فلسفه اسلامی مطالعه عمیقی دارد و یك تن دیگر آقای‌عباس بدرالدین یکی از خبرنگاران بزرگ و معروف لبنان است‌که مرد محترم و آزاده‌ای است.»

خواهر امام موسی صدرگفت که برای بازگرداندن رهبر شیعیان لبنان در این لحظه حساس وبحرانی ماامل امیدمان به خدا، بعد به امام خمینی و مردم ایران است.

خواهر امام موسی بزودی در یك‌مصاحبه مطبوعاتی‌شرکت خواهند کرد.

کارکنان رادیو تلویزیون مرکز زنجان اعتصاب کردند

زنجان ـ کارکنان رادیوتلویزیون مرکز زنجان در اعتراض‌به انتصاب محمدرضا میلانی بسمت سرپرست موقت این مرکز دست به اعتصاب و تحصن زدند .

کارکنان واحدهای امور عمومی، خبر ، فنی و انتظامی به شدت به‌این انتصاب اعتراض دارندونظر خودرا نیز به‌اطلاع‌صادق قطبزاده و دکتر پرویز اطمینان سرپرست امور شهرستانها رسانده‌اند . قرار بود روز پنجشنبه گذشته گروهی برای بررسی نظرات‌کارکنان‌معترض و تعیین قطعی سرپرست به مرکز زنجان اعزام شوند ولی این اقدام هنوزانجام نگرفته است .

کارکنان که حدود۴۰نفرمیباشند دست از فعالیتهای روزانه خود برداشته‌اند و در ساختمان مرکزی رادیو تلویزیون مرکز زنجان متحصن میباشند .

ملاقات هیاتی از عربستان سعودی باآیت‌الله شریعتمداری

قم ـ هیاتی ازعربستان‌سعودی، به سرپرستی « شریف مکه معظمه» پس از ملاقات باامام خمینی ،به حضور آیت‌الله العظمی‌شریعتمداری رسیدند و مذاکراتی بعمل‌آوردند.

در تیراندازی متقابل پاسداران درخیابان جمشید : ٤ نفر کشته و دو نفر مجروح شدند

در جریان زدوخوردودوگروه از پاسداران انقلاب در خیابان جمشید تهران ٤ نفر کشته ودو نفر مجروح‌شدند . یکی‌ازکشته شدگان اکبر قربانی‌قهرمان٤٠ کیلو کشتی فرنگی کشوربود.

عامل تیراندازی نیز که فرهاد ناظمی نام داشت دراثر تیراندازی متقابل پاسداران کشته شد .

این حادثه ساعت ۱۱٫۵صبح روز پنجشنبه هنگامی رخ داد که عده‌ای از پاسداران کمیته مسجد کمیل در خیابان جمشید بدون مجوز قانونی به منطقه خیابان راه‌پیما رفته و قصد دستگیری عده‌ای از رباخواران را داشتند . این پاسداران‌بیوك سیاوشی ـ عباس سعیدی ـ رمضان چاپارچی‌ـ‌حسن‌مستوفی و فرهاد ناظمی نام داشتند . ۳ تن از این ۵ تن وقتی به نقاط راه‌پیما وجمشیدرسیدند با اعتراض اکبر قربانی پاسبخش گروه پاسداران کلانتری ۱۵ مواجه شدند وبه کلانتری اعزام و خلع سلاح شدند . در این میان به کلانتری ۱۵ اطلاع رسید که ۲ جوان مسلح دیگر درخیابان راه‌پیما و همراه جمشید دیده شده‌اند . اکبر قربانی همراه دو تن از پاسداران کلانتری۱۵ به قصد پی‌جوئی به سراغ جمشید رفت ، ولی فرهاد ناظمی یکی از پاسداران کماز دستگیری دوستانش ناراحت شده بود ، پس از یك‌جروبحث کوتاه دست به اسلحه برد وبا یك رگبار اکبر قربانی و ٤ عابر را به خاك وخون کشید. در اثر این تیراندازی، اکبر قربانی و ۲ عابر بنامهای احمد چلوئی و یك پیرمرد نان فروش کشته شدند و شخصی بنام تقی ابراهیمی اقدم ۶۳ ساله و مرد دیگری که‌هویتش معلوم نشده مجروح شدندر اثر تیراندازی متقابل پاسداران فرهاد ناظمی زخمی نیز کشته شد‌وبه این ترتیب تعداد کشته‌شدگان به ٤ نفر رسید .

ازسوی‌کمیته مرکزی گروهی ماموررسیدگی وتحقیق‌پیرامون این حادثه شده است .

میزان مالیات حقوق کارکنان دولتی وبخش خصوصی

براساس لایحه قانونی‌جدید مالیات که به تصویب شورای انقلاب رسید، درآمد های غیر مستمر کارکنان بخش خصوصی و دولتی از پرداخت مالیات حقوق به شکل سابق معاف شد. بموجب قوانین‌قبلی درآمد های غیر مستمرکارکنان به درآمد اصلی آنها اضافه میشد واز مجموع آن مالیات تصاعدی دریافت میگردید اما با تصویب لایحه جدیدمودیان مالیات حقوق بابت دریافتی غیر مستمر خود تنها ۱۰ درصد مالیات خواهند پرداخت .

همچنین‌به موجب آن لایحه قانونی میزان معافیت مالیاتی از ۲۴۰ هزار ریال به ۳۶۰ هزار ریال افزایش یافت و درصد ضرایب مالیات حقوق‌به این شرح تغییر کرد :

نرخ های قبلی

از ۲ هزار تومان در ماه تا ۳ هزار تومان به نرخ ۸ درصد

از ۳ هزار تومان در ماه تا ۳ هزار و ۳۰۰ تومان بنرخ ۱۰ درصد

از ۳ هزار و ۳۰۰ تومان درماه تا ۵ هزار و ۸۰۰تومان به نرخ ۱۲ درصد

نرخهای فعلی

از ۳ هزار تومان در ماه تا ٤ هزار تومان به نرخ ۱۰ درصد

از ٤ هزار تومان درماه تا ٦ هزار تومان به نرخ ۱۲ درصد

مالیات متعلق به مازاد۷۰۰ هزار ریال براساس ضرایب قبلی وصول خواهد شد .

تا ۷۲۰ هزار ریال از حقوق سالانه کارکنان بخش دولتی‌و کارکنان موسسات عالی علمی غیر دولتی نیزاز پرداخت‌نیمی از مالیات های مقرر در بالا معاف خواهد شد . بعبارت‌دیگر کارکنان دولت نصف کارکنان بخش خصوصی مالیات خواهند پرداخت .

براساس ماده ۲ لایحه قانونی تازه هرگاه مجموع درآمد اشخاص حقوقی که منابع درآمد آنها شامل حقوق، بهره و درآمدهای اتفاقی است از ۲ میلیون و ٤۰۰ هزارریال درسال تجاوز کند موظف به پرداخت ۱۰ درصد مالیات اضافی هستند ، در حالی که درقانون قبلی این ۱۰ درصد مشمول درآمد هازاد بریك میلیون و ۳۲۰ هزار ریال میشد .

ارزش معاملاتی زمین بر اساس این لایحه درسال ۱۳۵۸ حدود ٤۰درصد کاهش خواهد یافت . و برابر خواهد بود با نرخ معاملاتی زمین درسال ۱۳۵۶باکسر ۱۵ درصدآن‌درهر مورد . به این ترتیب بالاترین نرخ ارزش معاملاتی زمین از هرمتر مربع هشت هزار و۱۲۵ تومان درسال ۱۳۵۷ به هر متر پنج‌هزار و ۶۵۲ تومان کاهش خواهدیافت .

دکتر تکمیل همایون : سنجابی نباید استعفا می‌کرد

دکتر ناصر تکمیل همایون دبیر شورای تعیین سیاست‌فرهنگی‌ایران و عضو جبهه ملی در اجتماع‌عظمای قزوین تاکید کردکه دکتر سنجابی نباید از سمت خود استعفاء میکرد و حق بود که‌به مبارزه ادامه‌میداد.

دکتر تکمیل همایون ضمن‌اظهار این مطلب افزود : رهبری انقلاب حضرت آیت‌الله العظمی خمینی با اینکه در همه جریانات اجتماعی و سیاسی حضور ندارند ، امابرامور ناظر هستند و تجربه نشان داده که ایشان پیشنهادها و تذکرات درست را می‌پذیرند . در این رابطه است که اعلام میدارم در این دوره سازندگی نباید پهنه نبردرا ترك کرد و نبایددولت‌را با تمام‌مشکلات و گرفتاریهایش تنها گذاشت. من باوجود احترام زیادی که برای آقای دکتر سنجابی قائلم معتقدم باید بگویم استعفاء ایشان درست نبود و این کار نه تنها اثرناملوبی در جامعه انقلابی ما باقی خواهد گذاشت ، بلکه در جبهه ملی نیز ایجاد تزلزل خواهد کرد .

آخرین خبر از زدوخورد نقده

جلسه‌ای که روز چهارشنبه گذشته در منزل حاج ملاصالح رحیمی امام جمعه اهل سنت نقده تشکیل شده بود با حضور میرزا ابراهیم محرر روحانی شیعه این شهر مردم دعوت به حفظ آرامش ، قطع تیراندازی ومذاکره می‌شوند ، ولی تیراندازی قطع نشده و تااین ساعت (۱۱ صبح) همچنان ادامه دارد . هرلحظه صدای انفجار خمپاره و شلیك‌مسلسل به‌گوش میرسد و تعدادی‌زخمی وياکشته بجای می‌گذارد .

خبرنگار کیهان از نقده گزارش داد : بعلت تیراندازی شدید ووضع آشفته شهرنمیتوان تعداد دقیق مجروحان و کشته شدگان را بدست آورد .

اسامی تعدادی از مجروحان باین شرح است : قادر ذاکر ۳۰ ساله ، حال سلطانی ،حمزه رسولی ، محمد امین مرادی ، احد جنیده ، سلیمان فتحعلی، آذر طاهری ، محمد کاشان قارنائی ، شریف مردانی ،عرب فکری ، باباقحی ، نوروز عبداله و اسماعیل حاجی‌پور . حمزه تجاری ، حسنقلی، علی‌اکبری ، مصطفی احمدپور، غلام سوکاری ، محمد حقیقی، هاشم رزانی ، مجید خالدی ، محمد رسولی ، علی خلیلی ، فتحعلی پیرهرد ، هوشنگ زادعلی، یوسفیوسفی ،مصطفی حیدری۲۵ ساله، علی‌کاظم‌پور، فرامرز واحدی ، عباس‌مجرد، تقدعلی مجرد، حسن‌سلطانعلی، اسماعیل پیروجی ، محمد جعفری ، اروج ریفیانی ، محمد کرده ، فرامرز بشیری ودکتر زینالی‌و جعفر سلیمانی.

اسامی تعدادی از کشته شدگان باین شرح اعلام شد: عباسعلی آبیاری ، عوض آبیاری ، رحمت قاسم‌زاده ، یوسف‌کارگر ،علیرضا فسی‌نژاد از پاسداران انقلاب ارومیه ، محمد دادی ۲۵ ساله ساکن مهاباد ، معصومه هاشمی ۳سال و قربانعلی عبدالعلی کارمند دخانیات .

اعزام پاسدار به نقده

پاسداران اعزامی از طرف کمیته پاکسازی ارومیه موفق شدند قسمتی از تپه نقده را ته مسلط بشهر نقده است واهمیت بسزائی دارد بدترصف‌درآورند. درحال حاضر پاسدارانی‌که از تهران بارومیه اعزام شده‌اند در فرودگاه ارومیه پیاده شده تابه‌آنان جوان نقده ملحق ارومیه بدنبه بروند .

صفحه ۷ را بخوانید

اختصاص یك روز برای مسکن

به پیروی از خواست امام‌در جهت «خانه سازی بسرای مستضعفان» ، کارکنان مرکز تولید انتشارات دانشگاه آزاد ایران، یك روز حقوق خود را به این امر اختصاص دادند.

اجاره آپارتمان

تعداد زیادی آپارتمان و ویلا جهت اجاره‌شمال شهر نیازمند بهر سازمان ارمغان ۲۲۱۱۷۶ ـ ۲۲۳۹۱۵ ن ۷۷۹۴۹

ترحم بر پلنگ تیز دندان

انقلاب ایران با توجه به شعار های مذهبی و حرکات و اقامه نمازها در خیابانها و میادین و برهبریت بزرگ‌مرجع تقلید شیعیان جهان امام خمینی یك انقلاب اسلامی است . البته مشارکت اقلیتهای غیر مذهبی در این انقلاب نفی وانکار نمی‌گردد. ولی همچنانکه از آسمش پیداست غیر مذهبی‌ها در اقلیت بوده و هستند. حال سنجش یك‌چنین انقلابی با معیارها و قالبهای انقلاب کبیر فرانسه و انقلاب سوسیالیستی شوروی منطقی نمی‌تواند باشد. زیرا انقلاب اسلامی ملاکهای خاصی دارد و باید با ترازو و معیار های اسلامی ارزیابی‌شود. بنابراین اگر گروههایی از داخل وخارج تحت عنوانهای باصطلاح حامیان حقوق بشر و مدافعان آزادی نفعاتی ساز می‌کنند نباید مورد اعتنا و نگرانی دولت و ملت قهرمان‌ایران گردد که مبادا اقدامات انقلابی ما از دایره موازین‌دموکراسی غربی خارج شده باشد. ملت مسلمان ایران با داشتن موازین ومفاهیم غنی‌ای چون اصول عدل و قسط با آن مبارزه‌کرد که بایدطبق چه نیازی دارد که حرکات انقلابی‌اش منطبق باواژه بیگانه دموکراسی اروپا وامریکا باشد.وقتیر که انقلاب اسلامی است الزاما قواعد و قوالبش نیز باید اسلامی باشد مگر همان پیغمبر رئوف و رحیم‌القلب نبود که صد ها یهودی مخالف اهداف عالیه اسلام و انسان را دستور داد جلو چشمانش گردن زدند ؟ و دستخوش کوچکترین عفو و اغماض و احساسات بیجا نشد ؟ مگر آمام علی نبود که در غزوات سراپا خشم و خروش میشد و شمشیرش را از خون مفسدین سیراب و از کشته پشته میساخت ؟

اسلام دینی است مبتنی برفطرت بشری و فطرت سلیم هرانسان طبیعی ایجاد محیط سالم و زدودن عوامل خطرناك و موذی را حکم می‌کند. لذا اهم مسائل در اسلام پاك‌سازی محیط اجتماعی از عوامل مضر و مخرب است حال چه ویروسی خطرناکتر از ارتشید نصیری ها و سپهبد مقدم‌ها و هویدا‌ها و ریاضی‌ها برای سعادت وسلامت ملت‌ایران است ؟ آیاامپرداگان عوامل استبداد داخلی رژیم و عمال امپریالیسم آمریکا و انگلستان و غیره نبودند و اگر این ریشه های شجره خبیثه قطع نگردد بیم‌احیای مجدد این شجره نمیرود ؟ آیا بازگشت استبداد و امپریالیسم جهانی سعادت ملت ایران را تهدید نمی‌کند ؟ حال چگونه میتوانند که رهبر عالیقدر انقلاب‌اسلام مسیری غیر از سنت پیغمبر و سیره امام علی انتخاب کند اگر این جانیتکاران به کیفر اعمال سیاهشان نرسند مردم به‌اصالت انقلاب شك نمی‌کنند ؟ آیا جوانان پرشور ما که بازوی ستبر انقلابند به ورطه یاس نمی‌افتند ؟ آیا نمی‌خواهند این پدران و مادران فاخیده و جگر سوخته تنها یك تسلیت عملی‌بشنوند اگر این جانیان وخائنان به سزای اعمال ضد انسانی ننگین‌شان نرسند پس دستور صریح قرآن و مفهوم این آیه شریفه‌چگونه تحقق می‌یابد که می‌فرماید«ولکم فی‌القصاص حیوة یا اولی‌الالباب» (نسبت به کافران غلظت قلب و شدت عمل داشته باشید) اینجاست که بیش از پیش به کمال صداقت انقلابی و اوج پرتکوه ایمان امام‌خمینی پی‌برده و باو وبسیره سدید انقلابی‌اش عشق و ارادت می‌ورزیم و این چنین حرکات و فرامین اصیل انقلابی معظم‌له را ازبن دندان و صمیم قلب تحسین و ستایش می‌کنیم وادامه اعدام جانیان و دشمنان سعادت و آرمان ملت ایران رامصرانه خواستاریم.

فرهنگیان ، دانش‌آموزان ، دانشجویان‌مسلمان کرج

توضیح سروان تاجیك

در تاریخ دوشنبه ۲۷ فروردینماه ۱۳۵۷ آن جریده محترم مطلبی تحت عنوان توطئه کودتا برعلیه انقلاب ایران در صفحه اول درج گردیده بود که در پایان آن نامی از اینجانب سروان پرویز تاجیك (که در آن مطلب درجلام سرگرد قید شده بود) ومطالبی از قول اینجانب در روزنامه آلمانی عصر ما منتشر گردیده وترجمه آن در آن روزنامه درج گردیده بود که بدینوسیله آنرا تکذیب نموده و تقاضا دارد برطبق قانون مطبوعات در همان صفحه نسبت بدرج‌این تکذیب اقدام عاجل فرمائید طبیعی است که در شرایط کنونی انقلاب ایران وکشورهای خارجی از چپ‌تاراست غارت این ملك وملت محروم گردیده‌اند هرروز باانواع حیل ورنگاها دست به توطئه های ناجوانمردانه علیه قهرمانهای گوناگون این جامعه زده وبا بدنام کردن افراد و درگیر نمودن آنها برسر مسایل و می موجبات تشتت افکار ونگرانی‌هائی را در این جامعه متحول وانقلابی موجب گردند . با توجه باین مسئله که اصولا اینجانب بهیچوجه زبان‌آلمانی نمیدانم واین ماجرا از ماجرات خانوادگی که در پایان اسفند ماه‌سال گذشته درمنزل‌منجب بمناسبت ورود یکی از بستگان همسرم از آلمان که به همراه او سفری از دوستان که دیدنشان آلمانی بودند وهیچ نوع اطلاعی از وضعشان ندا شتم بمنزل ما آمده بودند پس‌از پذیرائی بمقتضای زمان که در همه‌جا صحبت ازمسائل روز مملکتی بود مطالبی در تائید انقلاب اسلامی ایران و رد نظام گذشته صحبتهائی بصورت خیلی اختصار نمودم چون اصولا‌نه‌اهل سیاست بوده ونه در اینمورد اطلاعاتی دارم ولی باکمال تاسف این افراد در کمال بی‌انصافی با تهیه مقاله‌ای برای بی‌اعتبار کردن انقلاب ایران درکشور خودشان مطالب غیر حقیقی و تحریف شده‌ای را از قول من در روزنامه‌شان چاپ نمودند که ترجمه آنرا در کیهان مورخه ۲۷ فروردینماه ۵۸ خواندم . باتوجه باین نکته اساسی که اصولا اینجانب در طول ۱۹ سال خدمت خود افسر امور مالی بوده وهیچ موقع سمت فرماندهی نداشته‌ام و جز با بسگان خود وتعداد انگشت شماری از همکاران اداری‌ام‌با هیچیك از افسران نیروهای مسلح رابطه‌ای نداشته و ندارم واجبه به‌مراجع به‌افراد بمنام رژیم گذشته مس ویسی میدانم تمام مصاحبت است که وسیله رسانه‌های گروهی بطلاع همه میرسد تمام مطالب مندرج در آن روزنامه را عموا کذب محض بوده و بارضایت رایی فرصت مناسب مقاله فرده و عمومی‌خود را از انقلاب ایران و ملت قهرمان ایران ابراز می‌دارم .

سروان پرویز تاجیك افسر ژاندارمری کل کشور

دیدار آیت‌الله طالقانی وآیت‌الله العظمی شریعتمداری

قم ـ آیت‌الله طالقانی‌باتفاق حجت‌الاسلام حاج سیداحمدخمینی به دیدار آیت‌الله شریعتمداری رفتند و مدت یکساعت با ایشان در مورد مسایل مهم مملکت به گفتگو پرداخت .آیت‌الله‌طالقانی بعدازاین دیدار به اتفاق فرزند امام‌خمینی به عیادت آیت‌الله منتظری رفت.

ماموریت آیت‌الله رفسنجانی

از طرف رهبری انقلاب، چون نیاز به حفظ نظم در پاسداران انقلاب حفظ میشد، آیت‌الله‌هاشمی رفسنجانی برای دادن نظم و رسیدگی به مشکلات پاسداران انقلاب ماموریت یافت.

تشکر مجاهدین ، انقلاب اسلامی

سازمان مجاهدین انقلاب اسلامی در باره راهپیمایی روزپنجشنبه از برادران و خواهران مسلمان تشکر کرد واعلام داشت :

سازمان مجاهدین انقلاب اسلامی ضمن سپاسگزاری از راهپیمائی‌ها و تظاهراتی که در جهت تائید خطمشی و نظریات سازمان بعمل آورده‌اید باطلاع عموم میرساند که تنها مسئولیت اجتماعات‌وراهپیمائی هائی‌که بدعوت سازمان صورت میگیرد عهده‌دار خواهد شد .

توضیح و پوزش

در خبر اعلام راهپیمائی از طرف حزب جمهوری اسلامی به مناسبت روز کارگر چند غلط چاپی وجود داشت که بدین وسیله ضمن‌پوزش ، توضیح داده میشود :

کارگران ، کارگر ـ استثمار ، استعماری ـ بینش ، پیشبرد ـ همچون ، مدیون و مستضعف ، مستضعفین چاپ شده و امام (ع) غلط ، امام علی (ع) درست‌است .

کمك دانشگاهیان

دفتر تبلیغات حزب جمهوری‌اسلامی ایران اعلام کرد ، دانشگاهیان مسلمان دانشگاه گیلان در پاسخ به فرمان امام خمینی اعلام‌کرده‌اند یکروز تا یك ماه حقوق خود را به حساب شماره ۱۰۰ بانك ملی‌جهت تامین مسکن برای مستضعفین اختصاص داده‌اند . آنان همچنین اعلام کرده‌اند آماده هرنوع کمك فنی در سطح مقدورات خود جهت پیشبرد این هدف مقدس هستند.

نمایشگاه زندگی و آثار « بیژن جزنی »

در تالار عبید دانشگاه‌تهران واقع‌در خیابان ۱۶ آذرنمایشگاهی از نقاشی تشکیل شده که طی آن زندگی و آثار «بیژن جزنی» بنیانگذارسازمان .چریك‌های فدایی خلق مرور می‌شود. این‌نمایشگاه تا ۱۱ اردیبهشت ادامه دارد و همه روزه ازساعت ۲ تا ۷ بعداز ظهر دایر است.

بیانیه کارکنان وزارت آموزش وپرورش

کانون کارکنان وزارت آموزش و پرورش در پنجمین بیانیه ده ماده‌ای خود ضمن اشاره بلزوم تغییر و دگرگونی‌زیربنائی سیستمها و ارزشهای پوسیده گذشته ، یادآور شدهاند که بی‌توجهی به مفاد این بیانیه بی‌توجهی به روح انقلاب خواهد بود.

اعتراض دانشجویان لبنانی به تشکیل لبنان آزاد

دانشجویان لبنانی مقیم ایران طی بیانیه شدیداللحنی تشکیل‌دولت لبنان آزاد در جنوب لبنان از کشور را محکوم کرده واز‌کلیه کشورهای عربی و جمهوری اسلامی ایران خواستند که برای حفظ وحدت‌ملت لبنان بکوشند .

در بیانیه این گروه آمده است: پیروزی انقلاب اسلامی ایران باعث تقویت جنبش خلق مستضف لبنان و جنبش مسلحانه انقلاب فلسطین شد .

ولی‌صلح‌سادات واسرائیل‌جواب علیه آیین پیروزی بود . دراین حین در لبنان دولت و جنبش های‌ملی سعی میکردند که باداخل کردن ارتش در جنوب لبنان از نیروی سرگرد حدادبکاهند .جواب سرگرد حدادبه‌این کار اعلام‌استقلال جنوب لبنان بعنوان لبنان آزاد بود تا ازورودت ملت‌لبنان‌جلوگیری کند . وی قصد دارد پس‌ازسرکوبی ساکنین مسلمان جنوب لبنان یك دولت مسیحی در لبنان تشکیل دهد و در صورت استحاله تشکیل این دولت جنوب لبنان‌را به اسرائیل ملحق کند . ما دانشجویان‌لبنانی این عمل خیانت کارانه‌را محکوم می‌کنیم واز دولت‌لبنان خواستاریم که این توطئه‌را سرکوب کند .

توضیح سفارت انگلیس درباره بدهی به‌ایران

در نشریه مورخ ۲۱ فروردین آن روزنامه خبری منتشر شده بوددراین باینکه دولت انگلستان از دولت ایران‌درخواست نموده مهلت باز پرداخت وام ۸۰۰ میلیون دلاری به سازمان آب انگلستان تمدید شود. بدینوسیله اطلاع عاری از حقیقت میباشد . هیچ نماینده‌ای از سوی دولت انگلستان چنین درخواستی‌را مطرح نساخته است.

کفیل دایره اطلاعات

توضیح میدهند

● برادر و بستگان اسداله خلج زاده در مورد خبر کیهان توضیح دادند که اسداله خلج زاده راننده ارتشبد معدوم نعمت‌الله نصیری بوده و راننده شهید معدوم ناصر معدم بوده است .

● دکتر محمد صالحی مدیر کل سابق اوقاف قهرمانشهر طی نامه‌ئی توضیح داد :

در صفحه ۷ شماره ۱۰۶۵۰مورخ پنجشنبه دهم اسفند ۱۳۵۷آن‌جریده مطلبی تحت عنوان « سوءاستفاده برسر فروش اراضی وقفی قهرمان شهر » چاپ شده بود لازم به تذکر میدانم :

سریلندم که در مقابل عوامل رژیم یاسرسختی حتی به قیمت‌جانم ایستادم و میلیاردها هوقوفه‌را از چنگ هوبدانیان بدر آوردم . در ساواك و تمام احزاب طاغوتی به قیمتهای گران خریدارم بودند . لکن چون جواب رد دادم و قدرت طاغوتیان درعویم نکرد . دادگاهی میخواهم که به‌اقدامات حیات‌بخشم درباره موقوفات رسیدگی کند .

● آمل ـ غلامحسین رضایی نامه‌رسان پست آمل که چند روز پیش به اتهام همکاری با ساواك دستگیر شده‌بود، پس از تحقیقات اولیه و اثبات بی‌گناهی‌اش آزاد شد.

● شرکت سهامی خاص خانه سازی ایران در مورد مطلبی که‌درروزنامه یکشنبه ۱۰۶۸۱(۲۶/ ۵۸) تحت عنوان « ۲۵ هزار خانه کارگری و کارمندی ساخته میشود »، مطالب زیرا توضیح داد :

۱ ـ در گفتگوی‌انجام‌شده‌بهیچوجه برقم ۲۵ هزار خانه مکونی اشاره نشده بود . ۲ ـ محل احداث۱۸۴۸ واحد مکونی مشهد است نه تبریز ۳ ـ واحدهای مسکونی شرکت‌نفت تبریز برای کارمندان ساخته‌میشود. ۴ ـ طرح‌واحدهای‌مسکونی‌درآهوار فرزانه ـ رئوسی ـ فرهاد ـ شخاوندی ـ صباحی ـ دقیق . کلیه مخارجانها و مذاکرات این جلسه به زبان آذربایجانی برگزار شد.

معاون نماینده وزیر دفاع در نیروی زمینی

مرتضی شیردل افسر بازنشسته ارتش بسمت معاون نماینده وزیر دفاع در نیروی زمینی منصوب‌شد. نامبرده فرمانده قرارگاه کل دژبان در زمان‌مرحوم دکتر محمد مصدق بود و در آن موقع‌درجه سروانی داشت .

پس از کودتای آمریکائی ۲۸ مرداد وی باتهام ضدیت بامقام سلطنت وایستادگی دربرابرکودتاگران که مجازات آن اعدام‌بود مورد تعقیب قرار گرفت وبه زندان رژیم طاغوتی گرفتار شد و مدت دوسال در زندان بسر برد .

پیام انجمن اسلامی کارکنان کیهان

نخستین شماره « پیام انجمن اسلامی کارکنان روزنامه کیهان » منتشر شد . در این نشریه که‌به‌همت انجمن اسلامی کیهان منتشرمیشود، خبرها ومقالاتی‌پیرامون‌نقش‌انجمن، رفراندوم ، سیستم اقتصادی در اسلام ، حجاب و غیره منعکس شده است . همچنین انجمن از کارگران موسسه خواسته است که تادرهرچه پاشکوهتر برگزار کردن روزجهانی کارگر همکاری کرده و برنامه ویژه‌ای در نقش کارگر در اسلام ترتیب خواهد داد .

نامه افسران مخالف رژیم ایران

آتن ـ یونایتدپرس ـ یك روزنامه چاپ آتن در شماره دیروز خود نامه‌ای از یك گروه ازافسران ایرانی را چاپ کرده است . این گروه ازافسران در نامه‌خودخواستار پایان رژیم کنونی ایران وبازگشت مجدد شاه مخلوع شده‌اند.

این نامه به انگلیسی تایپ شده و «شورای نجات ارتش » آنرا امضاء کرده است.

سخنگوی روزنامه افتروس کاسموس که نشریه دست راستی‌است و نامه فوق را در صفحه اول‌خود به چاپ رسانده‌است گفت نامه از تهران رسیده‌است و تاریخ مارس ۱۹۷۹ را دارد . سخنگو گفت دو روزنامه دیگر چاپ آتن نیزنسخه هایی از این نامه را دریافت کرده‌اند.

مشارکت کارکنان فنی وزارت راه در خانه‌سازی

کارکنان آزمایشگاه فنی و مکانیك خاك وزارت راه‌وترابری طی نامه‌ای به ستاد مکن کمیته امام خمینی شهرستان قم، آمادگی خود را در زمینه تحقیقات‌مکانیك خاك ساختمانهای مسکونی مستضعفین و ارائه راه‌حلهای فنی برای احداث ساختمانهای مذکور در کلیه استانهای کشور اعلام داشت.

در این نامه آمده است که این خدمات و کمکها در ساعات غیر اداری و بطور رایگان انجام خواهد شد.

در ضمن ۳۰۰ تن از کارکنان کادر مرکزی آزمایشگاه فنی و مکانیك خاك وزارت راه و ترابری معادل یك تا دو روز حقوق خود را برای کمك به امر خانه سازی برای مستضعفین اختصاص دادند.

● ۳۰۰ نفر کارکنان شرکت مهندسین تکنوتوگ وابسته‌بسازمان گسترش و نوسازی صنایع ایران آمادگی خودرا جهت انجام طرح و نظارت پروژه‌های خانه سازی بطور رایگان اعلام میدارد .

این شرکت همچنین جهت‌فراهم آوردن مقدمات کار یك‌روز حقوق ماهانه خودرا به حساب مسکن‌واریز کرد .

هیات مدیره شرکت‌نفت بزوندی معرفی میشود

حسن نزیه رئیس شرکت ملی نفت ایران طی چندماه‌های‌اخیر مکرر خواست که بسرکارخود بازگشته و فعالیت خود را ازسر گیرند.

این بخشنامه بدلیل استعفای دانشجوئی و تبعید شدگان و مهاجران سیاسی، مقیم چکسلواکی بشتیبانی کامل خود را از نهضت انقلابی مردم ایران در جهت نابودی کامل رژیم منفور سلطنت پهلوی اعلام داشتند .این گروه ضمن تائید دولت موقت انقلابی مهندس بازرگان .

خواستار پاك سازی فوری عناصر ساواك از كادر سفارتخانه ها و نمایندگی های ایران و محیط دانشجوئی خارج كشور از جمله پاك شده‌اند . آنها همچنین خواستار شده‌اند ، كه به‌مهاجرین سیاسی و تبعیدشدگان هرچه‌زودتر اجازه داده‌شود تا به میهن بازگردند و درساختمان ایرانی مستقل ، آزاد و پرکنار اهرگونه تسلط استعمار شركت كنند.

برنامه استفاده از استخر سرپوشیده امجدیه

تربیت‌بدنی تهران امروز اعلام کرد که از سه‌شنبه۲۸فروردین ساعت استفاده از استخر سرپوشیده امجدیه باین شرح خواهد بود:

● ساعت ۹ تا ۱۱ عمومی، ساعت ۱۱ تا۱۳دانشگاهها و مدارس‌عالی، ساعت ۱۴ تا ۱۶ عمومی، ساعت ۱۶ تا ۲۱ نجات غریق و قهرمانان شنا ـ ورودیه برای دانشجویان‌و مدارس عالی ۲۵ ریال و برای دیگران ۵۰ ریال است.

همین منبع در مورد نحوه استفاده بانوان از استخر گفت در حال حاضر بانوان هفته‌ای‌دو روز از استخر سرپوشیده ونك استفاده میکنند.

شرایط برگزاری امتحانات متفرقه اعلام شد

دانش آموزان رشته‌های مختلف دوره متوسطه در مناطق آموزشی کشور که تعداد محصلین کلاسهایشان به‌ظرفیت کافی نرسیده باشد بطور آزاد امتحان خواهند داد .

وزارت آموزش و پرورش اعلام کرد ، در مناطقی که در سال‌گذشته رشته‌های متوسطه عمومی دایربوده ودر سال تحصیلی‌جاری بدلیل‌بعد نصاب نرسیدن دانش آموزان ، کلاس دایر نشده است از داوطلبان تحصیل در اینگونه رشته‌ها‌بصورت آزاد ثبت نام بعمل خواهد آمد . صادر دستورالعملی که بهمین منظور تهیه شده است .

در پائین این عبارت تصویر گنبد و بارگاه و در زیر آن سال ضرب سکه (۱۳۵۸) قرار دارد‌که این رقم نیز همه ساله نو می‌شود .

بهای سکه آزادی مانند گذشته با توجه به قیمت طلا در سطح جهان و میزان تاثیر قیمت طلا و سکه‌های طلا در بازار ایران تعیین می‌شود .

سکه «آزادی» بجای «پهلوی» طلا

بانك ملی ایران بجای سکه پهلوی طلا ، سکه آزادی ضرب‌کرد که آماده توزیع است . این سکه از نظر اندازه و معیار طلا ، مشابه «پهلوی» سابق است اما نقش دو روی آن با گذشته فرق دارد .

سکه طلای آزادی که هنوز بطور رسمی بفروش گذاشته نشده است ، تصویری از گنبد و بارگاه امام رضا (ع) در یك سمت و طرحی از کاشی‌کاریهای دوران صفوی در روی دیگر دارد که واژه «علی» بشکسته روی آن نقش شده است . بریك روی سکه عبارت «نخستین بهارآزادی» نقش داردکه درصورت تصویب نهایی این عبارت توسط مسئولان بانك‌مرکزی و دولت همه ساله بصورت دومین ، سومین ... بهاری آزادی تجدید خواهد شد.

انتصابات

بدستور دادستان تهران طی تغییرات و

کیهان اخبارکشور
صفحه ۳
شنبه ۱ اردیبهشت ماه ۱۳۵۸
۲۳ جمادی‌الاول ۱۳۹۹ ــ شماره ۱۰۶۸۸

در مراسم بزرگداشت شهدای مجاهدین گفته شد:

امپریالیسم در کمین است تا انقلاب را از مسیر اصلی آن منحرف کند

مراسم بزرگداشت شهدای سالهای اخیر سازمان مجاهدین خلق ایران عصر پنجشنبه با حضور هزاران نفر از مردم، از سوی سازمان مجاهدین خلق و خانواده های شهدا در قطعه ۳۳ بهشت زهرا برگزار شد.

در این مراسم پس از تلاوت آیاتی ازقرآن مجید، یك قطعه شعر توسط مادر مجاهد شهید مرتضی لبافی‌نژاد، یك مقاله توسط خواهر یکی از شهدای مجاهد وچند پیام از انجمن‌ها و سازمان های مختلف قرائت شد وپس‌ازاجرای سرودشهادت موسی خیابانی ازاعضای رهبری سازمان مجاهدین خلق ایران سخنانی ایراد کرد.

موسی خیابانی در سخنان خود آن هایی را که با پنهان شدن درپشت سر رهبری انقلاب و با سوء استفاده از نام و موقعیت امام خمینی دیگران را به ایجاد تردید در رهبری بلامنازع امام متهم می کنند محکوم کرد. و برضرورت استمرار مبارزه علیه امپریالیسم را تاکید نمود.

موسی خیابانی ضمن ادای احترام به شهیدان سازمان مجاهدین خلق ایران و همه شهدای خلق و بخصوص ده‌ها هزار شهیدی که در یکسال و چند ماه اخیر در گمنامی به دست مزدوران امپریالیسم به خاك و خون غلطیدند گفت:

«ما در قبال همه آن ها مسئولیم. و تعهدی را که با خدای خود و با خلق خویش داشتیم تجدید وتاکید می‌کنیم تعهدی را که مضمون آن ادامه مبارزه وانقلاب تا رسیدن به پیروزی نهایی است. آنها این سعادت را یافتند که در زمره بندگان شایسته و ویژه خدا درآیند چراکه از دروازه جهاد و شهادت به سوی پروردگار خویش، به سوی ابدیت پر کشیدند. امام علی‌بن ابیطالب علیه‌السلام فرمود: جهاد دری از در های بهشت است که خداوند آن را به‌روی بندگان خاص خویش گشوده است.»

موسی خیابانی به مجاهدان پیشتاز اشاره کرد و افزود که آن‌ها به مصداق **«السابقون السابقون اولئك المقربون»** به پروردگار خویش تقرب جستند و راهگشایان این راه و شاهد ها و شاخص های شهدا هستند.

«آن‌ها هرگونه موقعیتی را برای دستیافتن به زندگی‌دنیا دار بودند اما از پیشوای خود از امام علی‌بن‌ابیطالب (ع) یاد گرفتند که در وصیتش به فرزندان خویش فرمود: شمارا به تقوی سفارش می‌کنم و این که به دنیا روی نیارید اگرچه دنیا بشما روی‌آورد. برادران ما در پرتو این رهنمود علوی بود که راه تقوی و راه انقلاب را برگزیدند.

امپریالیسم، مانع راه کمال

موسی خیابانی به آیاتی از قرآن مجید اشاره کرد مبنی براینکه «آیا انسان گمان می‌کند که سرخود و بیهوده رها شده است؟ آیا نمی‌بیند که او در ابتدا نطفه‌ای بیش نبود که خداوند اورا خلق کرد واورا بیاراست و از آن زوج زن‌ومرد را آفرید. آیا چنین خدایی به‌این‌که مرده‌را زنده گرداند توانا نیست؟» وافزود که جهان‌بینی توحیدی چنین چشم‌انداز گسترده‌ای را پیش روی انسان می‌گشاید.

موسی خیابانی همچنین با اشاره به قسمت هایی از نهج‌البلاغه گفت:

«اعتقاد راستین و اندیشه توحیدی به‌ایدئولوژی اسلام مارا به‌گذر به صحنه اجتماع وبه‌مبارزه اجتماعی می‌کشاند. وهیچ‌انسان متعهدی‌که نخواهد عهدی را که با خدا بسته است نقض کند به‌ناچار باید درچنین میدانی وارد شود وگرنه در خارج ازآن، حیات انسانی موضوعی عقیم و بیهوده می‌گردد».

خیابانی با تاکید بر مبارزه مردان خدا باموانع راه کمال جامعه به‌تناسب هر شرایط تاریخی واجتماعی گفت:

«بزرگترین مانع تکامل، بزرگترین مانع رشد و پیشرفت انسان وجامعه انسانی در عصر ما امپریالیسم است که باغارت سبعانه خلق‌هادنیایی از انحطاط می‌آفریند. بنابراین اجرای تعهدات انسانی در عصر ما متوجه مبارزه با امپریالیسم است. در مبارزه باچنین مانع، در مبارزه با امپریالیسم متجلی می‌شود و کسانی که ازاین مبارزه برکنار باشند بدون شك بهاجرای رسالت انسانی خود پشت کرده‌اند.»

وی در قسمت دیگری از سخنان خود اظهار داشت:

مبارزه مکتبی برمبنای توحید

«برادران‌شهید ماکه امروز بدیاد آن‌ها دراین‌جا گرد آمده‌ایم. خصوصیت ویژه‌ای دارند وآن خصوصیت «تعهد آن‌ها به مبارزه‌ای مکتبی‌است. برادران شهید ما درچهارچوب خطوط سازمان مجاهدین بار رسالت مکتبی را نیز بدوش می‌کشیدند، چرا که سازمان ما از همان ابتدا این رسالت را پذیرفته است، رسالت یك مبارزه مکتبی را. رسالت مبارزه‌ای راپرمبنای ایدئولوژی توحیدی اسلام، مضمون‌رسالت مکتبی ما عبارت از این بود که بایست تمام زنگارهای اعصار و قرون را، تمام تحریفاتی را که بدست طبقات ستمگر بر دامن اسلام نشسته است ازآن بزداییم. مابرآن بودیم که چهره پاك اسلام را چهره انقلابی اسلام را، نمایان کنیم و آن را دوباره وارد تاریخ سازیم.

در مسیر اجرای چنین رسالتی مجاهدین قرآن را به عنوان‌یك کتاب‌مکتبی، اسلام‌را به عنوان یك ایدئولوژی زنده‌پویا مطرح نمودند. وچنین بودکه برادران ما درحالی که آیات قرآن را زمزمه می‌کردند ودر حالی‌که بانگ تکبیر سر می‌دادند بمیدان های اعدام روانه می‌شدند. وچنین بود که برادران ما وقتی باعوامل مزدور رژیم درگیر می‌شدند بافریاد «تکبیر» بدنان‌ها هجوم می‌بردند.

موسی خیابانی به دفاعیات علی میهن دوست مجاهد شهید اشاره کرد که گفته بود:

«سازمان مجاهدین خلق‌با پذیرش ایدئولوژی شهادت وظیفه خود می‌داند که درنوك پیکان مبارزه مسلحانه ضد امپریالیستی راه‌گشای خلق به سمت جامعه توحیدی بی‌طبقات و آزاد باشد.»

و افزود که آن‌ها شهید شدند وظیفه پاسداری از مواریث انقلاب، وظیفه پاسداری از پیروزی‌های به دست آمده را برذوش ما گذاشته‌اند. بردوش تمام کسانی که مبارزه را امری پایان یافتی تلقی نمیکنند. هیچ‌انقلابی به یکباره به پیروزی نهایی دست نمی‌یابد. دراین راه در توجه به چنین وظیفه‌ای است ما تاکنون بارها متذکر شده‌ایم که امپریالیسم، که دشمن، درکمین است، و پیوسته توطئه‌می‌چیند تا انقلاب را از مسیر اصلی و اصولی‌خود منحرف کند و بین نیروهای خلق اختلاف اندازد و یا به اختلافات موجود دامن بزند و ازآن‌ها در جهت منافع‌خویش در جهت به شکست انجامیدن انقلاب خلق بهره‌برداری کند. ما تاکنون فریاد زده‌ایم که بیایید تمام خشم خود را تمام مشت‌ها و تفنگ‌هایمان را به سوی دشمن واحد بگیریم. بیایید با وحدت ــ وحدتی اصولی ــ ریشه‌های سلطه امپریالیسم را زمینه‌مان برکنیم. بیایید نیروهای خود را در بیراهه‌ها هدر ندهیم. باید نگذاریم که غنچه‌های آزادی، شکفته پژمرده شوند و آفتاب آزادی هنوز نتابیده در پشت ابرهای تیره پنهان گردد. اما به‌نظر می‌رسد مواردی هست و طرف‌هایی هستند که سودهای دیگری در سر دارند. وآگاه و ناخودآگاه آب به آسیاب دشمن می‌ریزند.»

درباره حوادث اخیر

موسی خیابانی آنگاه به حوادثی که در یك هفته اخیر و در رابطه با اقدام و حرکت اعتراضی حضرت‌آیت‌الله‌طالقانی و بسته شدن دفاتر ایشان‌پیش آمد به واکنش‌های مختلفی که این مساله برانگیخت اشاره‌کرد و گفت آیا می‌توان از کنار چنین خطراتی و از کنار چنین واقعیاتی بی‌تفاوت گذشت؟.

وی افزود:

«دیدیم که در این ایام برخی‌که گویا خیلی اهل تحقیق و تعمق هم هستندحتی از این که بدآیت‌الله طالقانی وابستگی‌های غیرالهی نسبت بدهند ابایی نکردند. اما آیا واقعا مساله، مساله کوچك و بی‌اهمیتی بود؟ آیا نمی‌بایست درباره آن توضیح داده‌شود؟ آیا نمی‌بایست درمعرض آگاهی‌مردم مردم، در معرض آگاهی‌مردم قرار بگیرد؟ آیا تاکید دفتر آیت‌الله طالقانی، تاکیدی که مسلما مورد تائید خود ایشان نیز بوده است براین‌که مساله به هیچ‌وجه جنبه شخصی‌نداشته و مربوط به فرزندان خاص ایشان نیست و در رابطه با توده‌های محروم ملت‌وپاسداری از آزادی واستقلال کشور عزیز واین که باردیگر مملکت به دامان دیکتاتوری و استبداد سقوط نکند می‌باشد، چنین تاکیدی آیاکافی نبودن‌اهمیت و عظمت مساله را برای مانشان دهد؟»

«در این میان البته سازمان ما نیز متوجه حملات و هجوم های زیادی قرار می‌گرفت. سیل افترا و تهمت و تهدیدبه پشت کرده‌ماند.»

وی در قسمت دیگری از سخنان خود اظهار داشت:

مبارزه مکتبی برمبنای توحید

«برادران‌شهید ماکه امروز بدیاد آن‌ها دراین‌جا گرد آمده‌ایم. خصوصیت ویژه‌ای دارند وآن خصوصیت «تعهد آن‌ها به مبارزه‌ای مکتبی‌است. برادران شهید ما درچهارچوب خطوط سازمان مجاهدین بار رسالت مکتبی را نیز بدوش می‌کشیدند، چرا که سازمان ما از همان ابتدا این رسالت را پذیرفته است، رسالت یك مبارزه مکتبی را. رسالت مبارزه‌ای راپرمبنای ایدئولوژی توحیدی اسلام، مضمون‌رسالت مکتبی ما عبارت از این بود که بایست تمام زنگارهای اعصار و قرون را، تمام تحریفاتی را که بدست طبقات ستمگر بر دامن اسلام نشسته است ازآن بزداییم. مابرآن بودیم که چهره پاك اسلام را چهره انقلابی اسلام را، نمایان کنیم و آن را دوباره وارد تاریخ سازیم.

در مسیر اجرای چنین رسالتی مجاهدین قرآن را به عنوان‌یك کتاب‌مکتبی، اسلام‌را به عنوان یك ایدئولوژی زنده‌پویا مطرح نمودند. وچنین بودکه برادران ما درحالی که آیات قرآن را زمزمه می‌کردند ودر حالی‌که بانگ تکبیر سر می‌دادند بمیدان های اعدام روانه می‌شدند. وچنین بود که برادران ما وقتی باعوامل مزدور رژیم درگیر می‌شدند بافریاد «تکبیر» بدنان‌ها هجوم می‌بردند.

موسی خیابانی به دفاعیات علی میهن دوست مجاهد شهید اشاره کرد که گفته بود:

«سازمان مجاهدین خلق‌با پذیرش ایدئولوژی شهادت وظیفه خود می‌داند که درنوك پیکان مبارزه مسلحانه ضد امپریالیستی راه‌گشای خلق به سمت جامعه توحیدی بی‌طبقات و آزاد باشد.»

و افزود که آن‌ها شهید شدند وظیفه پاسداری از مواریث انقلاب، وظیفه پاسداری از پیروزی‌های به دست آمده را برذوش ما گذاشته‌اند. بردوش تمام کسانی که مبارزه را امری پایان یافتی تلقی نمیکنند. هیچ‌انقلابی به یکباره به پیروزی نهایی دست نمی‌یابد. دراین راه در توجه به چنین وظیفه‌ای است ما تاکنون بارها متذکر شده‌ایم که امپریالیسم، که دشمن، درکمین است، و پیوسته توطئه‌می‌چیند تا انقلاب را از مسیر اصلی و اصولی‌خود منحرف کند و بین نیروهای خلق اختلاف اندازد و یا به اختلافات موجود دامن بزند و ازآن‌ها در جهت منافع‌خویش در جهت به شکست انجامیدن انقلاب خلق بهره‌برداری کند. ما تاکنون فریاد زده‌ایم که بیایید تمام خشم خود را تمام مشت‌ها و تفنگ‌هایمان را به سوی دشمن واحد بگیریم. بیایید با وحدت ــ وحدتی اصولی ــ ریشه‌های سلطه امپریالیسم را زمینه‌مان برکنیم. بیایید نیروهای خود را در بیراهه‌ها هدر ندهیم. باید نگذاریم که غنچه‌های آزادی، شکفته پژمرده شوند و آفتاب آزادی هنوز نتابیده در پشت ابرهای تیره پنهان گردد. اما به‌نظر می‌رسد مواردی هست و طرف‌هایی هستند که سودهای دیگری در سر دارند. وآگاه و ناخودآگاه آب به آسیاب دشمن می‌ریزند.»

درباره حوادث اخیر

موسی خیابانی آنگاه به حوادثی که در یك هفته اخیر و در رابطه با اقدام و حرکت اعتراضی حضرت‌آیت‌الله‌طالقانی و بسته شدن دفاتر ایشان‌پیش آمد به واکنش‌های مختلفی که این مساله برانگیخت اشاره‌کرد و گفت آیا می‌توان از کنار چنین خطراتی و از کنار چنین واقعیاتی بی‌تفاوت گذشت؟.

وی افزود:

«دیدیم که در این ایام برخی‌که گویا خیلی اهل تحقیق و تعمق هم هستندحتی از این که بدآیت‌الله طالقانی وابستگی‌های غیرالهی نسبت بدهند ابایی نکردند. اما آیا واقعا مساله، مساله کوچك و بی‌اهمیتی بود؟ آیا نمی‌بایست درباره آن توضیح داده‌شود؟ آیا نمی‌بایست درمعرض آگاهی‌مردم قرار بگیرد؟ آیا تاکید دفتر آیت‌الله طالقانی، تاکیدی که مسلما مورد تائید خود ایشان نیز بوده است براین‌که مساله به هیچ‌وجه جنبه شخصی‌نداشته و مربوط به فرزندان خاص ایشان نیست و در رابطه با توده‌های محروم ملت‌وپاسداری از آزادی واستقلال کشور عزیز واین که باردیگر مملکت به دامان دیکتاتوری و استبداد سقوط نکند می‌باشد، چنین تاکیدی آیاکافی نبودن‌اهمیت و عظمت مساله را برای مانشان دهد؟»

«در این میان البته سازمان ما نیز متوجه حملات و هجوم های زیادی قرار می‌گرفت. سیل افترا و تهمت و تهدیدبه پشت کرده‌ماند.»

وی در قسمت دیگری از سخنان خود اظهار داشت:

مبارزه مکتبی برمبنای توحید

«برادران‌شهید ماکه امروز بدیاد آن‌ها دراین‌جا گرد آمده‌ایم. خصوصیت ویژه‌ای دارند وآن خصوصیت «تعهد آن‌ها به مبارزه‌ای مکتبی‌است. برادران شهید ما درچهارچوب خطوط سازمان مجاهدین بار رسالت مکتبی را نیز بدوش می‌کشیدند، چرا که سازمان ما از همان ابتدا این رسالت را پذیرفته است، رسالت یك مبارزه مکتبی را. رسالت مبارزه‌ای راپرمبنای ایدئولوژی توحیدی اسلام، مضمون‌رسالت مکتبی ما عبارت از این بود که بایست تمام زنگارهای اعصار و قرون را، تمام تحریفاتی را که بدست طبقات ستمگر بر دامن اسلام نشسته است ازآن بزداییم. مابرآن بودیم که چهره پاك اسلام را چهره انقلابی اسلام را، نمایان کنیم و آن را دوباره وارد تاریخ سازیم.

در مسیر اجرای چنین رسالتی مجاهدین قرآن را به عنوان‌یك کتاب‌مکتبی، اسلام‌را به عنوان یك ایدئولوژی زنده‌پویا مطرح نمودند. وچنین بودکه برادران ما درحالی که آیات قرآن را زمزمه می‌کردند ودر حالی‌که بانگ تکبیر سر می‌دادند بمیدان های اعدام روانه می‌شدند. وچنین بود که برادران ما وقتی باعوامل مزدور رژیم درگیر می‌شدند بافریاد «تکبیر» بدنان‌ها هجوم می‌بردند.

موسی خیابانی به دفاعیات علی میهن دوست مجاهد شهید اشاره کرد که گفته بود:

«سازمان مجاهدین خلق‌با پذیرش ایدئولوژی شهادت وظیفه خود می‌داند که درنوك پیکان مبارزه مسلحانه ضد امپریالیستی راه‌گشای خلق به سمت جامعه توحیدی بی‌طبقات و آزاد باشد.»

و افزود که آن‌ها شهید شدند وظیفه پاسداری از مواریث انقلاب، وظیفه پاسداری از پیروزی‌های به دست آمده را برذوش ما گذاشته‌اند. بردوش تمام کسانی که مبارزه را امری پایان یافتی تلقی نمیکنند. هیچ‌انقلابی به یکباره به پیروزی نهایی دست نمی‌یابد. دراین راه در توجه به چنین وظیفه‌ای است ما تاکنون بارها متذکر شده‌ایم که امپریالیسم، که دشمن، درکمین است، و پیوسته توطئه‌می‌چیند تا انقلاب را از مسیر اصلی و اصولی‌خود منحرف کند و بین نیروهای خلق اختلاف اندازد و یا به اختلافات موجود دامن بزند و ازآن‌ها در جهت منافع‌خویش در جهت به شکست انجامیدن انقلاب خلق بهره‌برداری کند. ما تاکنون فریاد زده‌ایم که بیایید تمام خشم خود را تمام مشت‌ها و تفنگ‌هایمان را به سوی دشمن واحد بگیریم. بیایید با وحدت ــ وحدتی اصولی ــ ریشه‌های سلطه امپریالیسم را زمینه‌مان برکنیم. بیایید نیروهای خود را در بیراهه‌ها هدر ندهیم. باید نگذاریم که غنچه‌های آزادی، شکفته پژمرده شوند و آفتاب آزادی هنوز نتابیده در پشت ابرهای تیره پنهان گردد. اما به‌نظر می‌رسد مواردی هست و طرف‌هایی هستند که سودهای دیگری در سر دارند. وآگاه و ناخودآگاه آب به آسیاب دشمن می‌ریزند.»

درباره حوادث اخیر

موسی خیابانی آنگاه به حوادثی که در یك هفته اخیر و در رابطه با اقدام و حرکت اعتراضی حضرت‌آیت‌الله‌طالقانی و بسته شدن دفاتر ایشان‌پیش آمد به واکنش‌های مختلفی که این مساله برانگیخت اشاره‌کرد و گفت آیا می‌توان از کنار چنین خطراتی و از کنار چنین واقعیاتی بی‌تفاوت گذشت؟.

وی افزود:

«دیدیم که در این ایام برخی‌که گویا خیلی اهل تحقیق و تعمق هم هستندحتی از این که بدآیت‌الله طالقانی وابستگی‌های غیرالهی نسبت بدهند ابایی نکردند. اما آیا واقعا مساله، مساله کوچك و بی‌اهمیتی بود؟ آیا نمی‌بایست درباره آن توضیح داده‌شود؟ آیا نمی‌بایست درمعرض آگاهی‌مردم قرار بگیرد؟ آیا تاکید دفتر آیت‌الله طالقانی، تاکیدی که مسلما مورد تائید خود ایشان نیز بوده است براین‌که مساله به هیچ‌وجه جنبه شخصی‌نداشته و مربوط به فرزندان خاص ایشان نیست و در رابطه با توده‌های محروم ملت‌وپاسداری از آزادی واستقلال کشور عزیز واین که باردیگر مملکت به دامان دیکتاتوری و استبداد سقوط نکند می‌باشد، چنین تاکیدی آیاکافی نبودن‌اهمیت و عظمت مساله را برای مانشان دهد؟»

«در این میان البته سازمان ما نیز متوجه حملات و هجوم های زیادی قرار می‌گرفت. سیل افترا و تهمت و تهدیدبه پشت کرده‌ماند.»

وی در قسمت دیگری از سخنان خود اظهار داشت:

مبارزه مکتبی برمبنای توحید

«برادران‌شهید ماکه امروز بدیاد آن‌ها دراین‌جا گرد آمده‌ایم. خصوصیت ویژه‌ای دارند وآن خصوصیت «تعهد آن‌ها به مبارزه‌ای مکتبی‌است. برادران شهید ما درچهارچوب خطوط سازمان مجاهدین بار رسالت مکتبی را نیز بدوش می‌کشیدند، چرا که سازمان ما از همان ابتدا این رسالت را پذیرفته است، رسالت یك مبارزه مکتبی را. رسالت مبارزه‌ای راپرمبنای ایدئولوژی توحیدی اسلام، مضمون‌رسالت مکتبی ما عبارت از این بود که بایست تمام زنگارهای اعصار و قرون را، تمام تحریفاتی را که بدست طبقات ستمگر بر دامن اسلام نشسته است ازآن بزداییم. مابرآن بودیم که چهره پاك اسلام را چهره انقلابی اسلام را، نمایان کنیم و آن را دوباره وارد تاریخ سازیم.

در مسیر اجرای چنین رسالتی مجاهدین قرآن را به عنوان‌یك کتاب‌مکتبی، اسلام‌را به عنوان یك ایدئولوژی زنده‌پویا مطرح نمودند. وچنین بودکه برادران ما درحالی که آیات قرآن را زمزمه می‌کردند ودر حالی‌که بانگ تکبیر سر می‌دادند بمیدان های اعدام روانه می‌شدند. وچنین بود که برادران ما وقتی باعوامل مزدور رژیم درگیر می‌شدند بافریاد «تکبیر» بدنان‌ها هجوم می‌بردند.

موسی خیابانی به دفاعیات علی میهن دوست مجاهد شهید اشاره کرد که گفته بود:

«سازمان مجاهدین خلق‌با پذیرش ایدئولوژی شهادت وظیفه خود می‌داند که درنوك پیکان مبارزه مسلحانه ضد امپریالیستی راه‌گشای خلق به سمت جامعه توحیدی بی‌طبقات و آزاد باشد.»

و افزود که آن‌ها شهید شدند وظیفه پاسداری از مواریث انقلاب، وظیفه پاسداری از پیروزی‌های به دست آمده را برذوش ما گذاشته‌اند. بردوش تمام کسانی که مبارزه را امری پایان یافتی تلقی نمیکنند. هیچ‌انقلابی به یکباره به پیروزی نهایی دست نمی‌یابد. دراین راه در توجه به چنین وظیفه‌ای است ما تاکنون بارها متذکر شده‌ایم که امپریالیسم، که دشمن، درکمین است، و پیوسته توطئه‌می‌چیند تا انقلاب را از مسیر اصلی و اصولی‌خود منحرف کند و بین نیروهای خلق اختلاف اندازد و یا به اختلافات موجود دامن بزند و ازآن‌ها در جهت منافع‌خویش در جهت به شکست انجامیدن انقلاب خلق بهره‌برداری کند. ما تاکنون فریاد زده‌ایم که بیایید تمام خشم خود را تمام مشت‌ها و تفنگ‌هایمان را به سوی دشمن واحد بگیریم. بیایید با وحدت ــ وحدتی اصولی ــ ریشه‌های سلطه امپریالیسم را زمینه‌مان برکنیم. بیایید نیروهای خود را در بیراهه‌ها هدر ندهیم. باید نگذاریم که غنچه‌های آزادی، شکفته پژمرده شوند و آفتاب آزادی هنوز نتابیده در پشت ابرهای تیره پنهان گردد. اما به‌نظر می‌رسد مواردی هست و طرف‌هایی هستند که سودهای دیگری در سر دارند. وآگاه و ناخودآگاه آب به آسیاب دشمن می‌ریزند.»

جمعیت بر مزار شهدای سازمان مجاهدین خلق ایران گرد آمده است و مهدی تقوایی یکی‌ازاعضای رهبری سازمان مجاهدین خلق سخنرانی میکند.

هیئت دبیران جدید کانون نویسندگان ایران انتخاب شد

اعضای کانون نویسندگان ایران دبیران جدید کانون را انتخاب کردند.

کانون نویسندگان ایران که بعداز ۱۲ سال فعالیت، اولین انتخابات آزاد خود را برگزار میکرد، در جلسه‌ای‌که ۱۱۶ نفر از اعضای کانون درآن شرکت داشتند، افراد زیررا به عضویت هیئت‌دبیران انتخاب کرد:

● محسن یلفانی ــ احمد شاملو ــ باقر پرهام ــ غلامحسین ساعدی ــ اسماعیل خوئی به عنوان اعضای اصلی. و سیاوش کسرائی ــ هوشنگ گلشیری بعنوان اعضای علی‌البدل.

مهدی اسفندیار فرد بعنوان منشی کانون، محمد خلیلی بعنوان حسابدار ورضا معتمدی و محمد محمدعلی به سمت بازرس مالی کانون انتخاب شدند.

قطعنامه کانون

اعضای کانون نویسندگان ایران بعداز انجام انتخابات قطعنامه زیرا را صادر کردند

۱ــ مجمع هرگونه‌محدودیت و ممنوعیت و سانسور فکری و علمی و انحصاری کردن کتابهای آموزشی و منابع تحقیق و کادر آموزشی را درتمام سطحهای آموزشی کشور از دبستان تا دانشگاه محکوم دانست و توصیه کرد که کانون برای مبارزه قاطع باهرگونه سانسور درمطبوعات و رادیو و تلویزیون و کتاب و سینما و نمایشگاه های نقاشی و تئاتر و مجالس سخنرانی و نعر خوانی همه نیرو های خود را به کار برد و برای جلب همکاری همه کانون ها و انجمنهای دموکراتیك در این راه تلاش کند.

۲ــ با توجه به شرایط انقلابی جامعه و بادرنظر گرفتن گزارش مبسوطی که یکی از اعضای کرد کانون درباره خواست های مردم کردستان ارائه کرد، و نیز با عنایت براین که پشتیبانی‌از حقوق گروه های عقیدتی و خلقهای ایران جزو مواضع کانون و از شرایط لازم برای تحقق وحدت ملی و زندگی دموکراتیك است، مجمع توصیه کرد که هیئت دبیران جدید تلاش در راه رسیدن به این هدفها را در برنامه کار خویش قرار دهد.

۳ــ از آنجا که مهمترین مساله جاری انقلاب‌ایران‌تدوین قانون اساسی است‌و انجام گرفتن این کار به شیوه‌مطلوب تنها با مشارکت همه گروه های‌عقیدتی و خلقهای ایران میسراست، مجمع توصیه کرد که هیئت دبیران جدید گروهی از اعضای کانون را برای پیگیری این مهم و شرکت در تدوین قانون اساسی مامور کند.

۴ــ مجمع توصیه کرد که هیئت دبیران جدید دراولین فرصت گروهی از اعضای‌کانون را برای بررسی و تجدید نظر دراساسنامه کانون مامور کندو پس‌از آماده شدن اساسنامه ای متناسب‌باشرایط موجودوموا‌ضع کانون، مجمع عمومی‌فوق‌العاده را برای تصویب آن‌فراخواند.

۵ــ مجمع توصیه کرد که کانون برای مبارزه قاطع باهرگونه سانسور درمطبوعات و رادیو و تلویزیون و کتاب و سینما و نمایشگاه های نقاشی و تئاتر و مجالس سخنرانی و نعر خوانی همه نیرو های خود را به کار برد و برای جلب همکاری همه کانون ها و انجمنهای دموکراتیك در این راه تلاش کند.

در مراسم بزرگداشت ۷ چریك فدائی خلق گفته شد:

همه باهم بامزدوران امپریالیسم مبارزه کنیم

جمعیت وسیعی صبح دیروز در زمین چمن دانشگاه تهران اجتماع کردند و خاطره ۷ تن از چریکهای فدائی را که در ۲۰ فروردین سال ۱۳۵۴، به همراه دو تن از رزمندگان سازمان مجاهدین خلق‌ایران به بهانه واهی فرار از زندان، توسط رژیم دژخیم شاه به شهادت رسیدند، گرامی داشتند.

در این مراسم خاطره بیژن جزنی، حسن ضیاء ظریفی، سعید کلانتری، عزیز سرمدی، عباس سورکی، احمد جلیل افشار و محمد چوپان زاده، گرامی داشته شد.

ساعت ده‌ودقیقه درابتدای مراسم مهین قریشی همسر بیژن جزنی از سوی خانواده‌های چریکهای فدائی شهید به همه حاضران در اجتماع خیر مقدم گفت ویادآور شد که همدردی و همگامی هموطنان مایه تسلی خانواده های داغدار است. ما در اینجا گرد آمده‌ایم که خاطره کسانی را گرامی‌داریم که عشقشان به‌خلق باکینه‌شان به دشمنی خلق برابر بود. کسانی که شکنجه و مرگ را استوار به سوی مرگ شتافتند. وی درقسمت‌دیگری ازسخنانش گفت: دشمن که از تاثیرات سازنده و انقلابی این حماسه آفرینان در زندان و انعکاس آغازگر راه رهائی خلق‌وطبقه کارگر را گرامی بداریم‌و از آنها درس‌فداکاری، صداقت، ایمان به نیروی حق‌و پیگیری درراه آرمان طبقه کارگر و رهائی‌خلق را بیاموزیم ودست توطئه‌گران عوامل امپریالیسم را از میهن کوتاه کنیم.

سپس مادر بیژن جزنی‌سخنرانی کرد. او در بخشی از سخنانش گفت:

امروز بجاست که به یاد آن سهدا خطرنشان کنم، رژیم همه مبارزان را در یك سول نخه میداشت و به هنام تیرباران نیز فریادشان درهم می امیخت. حتی دشمن‌خلق نیز میدانستندکه انها یك‌هدف دارند و ان محو امپریالیسم و استعمار است. وای‌بردشمنان حق نه الهانه نخم نفاق می پاشند و وای بر دوستانی نه تا دهانه اب به اسیاب نفاق میریزند. سپس برادر فدائی شهید عباس سورکی‌می‌گفت: همه بهم باید سخنی نگفت: همه بهم باید سیم. انها میخواهند با ایجاد نفاق، موجبات حاکمیت مجدد سویس را فراهم اورند.

مادراحمد جلیل‌افشار فدائی شهید نیز در سخنانی خود گفت: من مادر همه شما هستم. نگذارید کسی‌به فدائیان‌توهین کند. انها فدائی ملت بودند. جمعیت در این لحظه فریاد می‌زد «درود برتو مادرفدائی» سپس سرودی با صدای حمید اشرف چریك فدائی شهید و یکی از رهبران این سازمان پخش شد. در این هنگام جمعیت با شعار «محمود اخوان چریك فدائی از زندان آزاد باید گردد» خواستار آزادی این چریك به ۱۶ روز است در بازگشت بسر می‌برد شد. در ادامه مراسم پیام سازمان دانشجویان پیشمرد خوانده شد وسپس چند سرود توسط اعضای گروه کر این سازمان اجرا گردید.

سپس مادر چریك فدائی خلق عزیز سرمدی پشت‌تریبون قرار گرفت وگفت: فکرکنید من مادر عزیز سرمدی هستم، من مادر همه‌شما هستم. باوجود شما من خیلی افتخار می‌کنم و دوستان‌دارم. درطول سخنرانی کرده‌اند نابود ساخته و دوباره دیکتاتوری، سرکوب‌واختناق را در جامعه برقرار سازند، آمروز که مرتجعان میکوشند به هر وسیله‌ای که شده دوباره حاکمیت امپریالیسم را در میهن مابرقرار سازند، بار دیگر خاطره رزمندگان

وزیر پست‌وتلگراف وتلفن:

هیچ تلفنی کنترل نمی‌شود

« هیچیک ازشماره های تلفن کشور بوسیله مراکز تلفنی کنترل نمی‌شوند .» وزیر پست و تلگراف و تلفن ضمن بیان این مطلب اظهار داشت درکدشته نیز کنترل تلفن بوسیله مراکزتلفنی صورت نمی‌گرفته ولی ما از هرمرکز چند رسته کابل به سازمان امنیت کشیده شده بود .

دکتر اسلامی وزیر پست‌وتلگراف و تلفن افزود : تابلفا وقتی میخواستند تلفنی‌راکنترل بکنند، یك نفر اعضاء سازمان امنیت‌را به همراه معموری به مراکز تلفنی می‌فرستاده‌اند و میخواستند که نتایج‌را کنترل بشود .

در حال حاضرنیز به همین‌دلیل احتیاج به عوض کردن شبکه‌تلفنی کشور نیست چون وسایل سازمان امنیت در اختیار ماست .وزیر پست و تلگراف و تلفن افزود که دقیقا معلوم نیست که درکدشته‌چندشماره تلفن کنترل میشده است .

طبق گفته یك مقام مسئول‌ممکن است یك عده سرخود به ارتباطات تلفنی گوش بدهندویابرائر اتصال برروی خط بیایند ،امابرای‌استراق سمع هیچ دستوری داده نشده‌واین کار غیر قانونی است .

مناظره های تلویزیونی بطور موقت قطع شد

صادق قطب زاده سرپرست رادیو تلویزیون جمهوری اسلامی در گفت‌وگوئی اعلام کرد که‌مناظره‌های تلویزیونی فعلا بطور موقت قطع شده است و پس از آماده کردن‌یك سری مناظره تلویزیونی ،این‌برنامه مجددا ازاین رسانه گروهی پخش خواهد شد . قطب زاده تاکید کرد که با این همه مناظره‌ها تا آغاز دوباره آن از تلویزیون ، ازرادیو پخش خواهد شد .

قطب زاده علت قطع‌موقت‌مناظره های تلویزیونی‌را « تهیه یك‌سری برنامه در این زمینه » ذکر کرد وگفت که قصد داریم ضوابط و مقررات خاصی وضع کنیم تاچنین برنامه‌هائی با اصولی معین از تلویزیون پخش شود . اما همانطور که اشاره شد،تااطلاع‌بعدی‌آمادگی برای پخش مناظره‌های‌تلویزیونی، مناظره‌هائی ازاین دست با مقررات و ضوابطی جدید از شبکه رادیوئی کشور پخش خواهد شد .

سرپرست صدا و سیمای جمهوری اسلامی در خاتمه خاطر نشان‌ساخت که مقررات و ضوابط مناظره های تلویزیونی و رادیوئی پس‌از تدوین اعلام میشود .

«دیکته» ساعدی اجرا می‌شود

دانش‌آموزان گروه تئاتر خوارزمی نمایشنامه «دیکته»نوشته غلامحسین ساعدی (گوهرمراد) را در سالن دانشکده هنرهای تزئینی روی صحنه برده‌اند که تا آخر هفته اول اردیبهشت ادامه خواهد یافت. ساعت شروع اجرا، ٤ بعد از ظهر است.

تئاتر در کوی دانشگاه

نمایشنامه «دانس» اثـر «برتولدبرشت» از روز یکشنبه ۲ اردیبهشت توسط گروه جنبش در سالن تئاتر کوی دانشگاه واقع در امیرآباد شمالی روی صحنه‌می‌آید. شروع اجرا ٤ بعد از ظهر خواهد بود.

امریکا فعلا به شاه سابق اجازه ورود نمی‌دهد

واشنگتن ــ یونایتدپرس ــ منابع رسمی‌دیشب‌گفتند والترکاتلر، دیپلمات حرفه‌یی ، که اکنون سفیر آمریکا در ژنیز است به سفیری جدید این کشور در ایران مرخص خواهد شد .

کاتلر ، ٤٧ ساله است و چنانچه سنای آمریکا انتصاب‌را تصویب کند ، جـای ویـلیام سالیوان‌را خواهد گرفت که برای «تبادل‌نظر» با مقامات وزارت خارجه به‌آمریکا احضار شده است .

گزارشهای مربوط بـه انتصاب کاتلر به پست سفارت آمریکـا در تهران در هنگامی پراکنده شده‌است که مقامات وزارت خارجه آمریکا گفته‌اند دولت جـدید ایران بـه واشنگتن علامت داده است کـه میخواهد ازطریق مبادلـه‌سفیرروابط دوکشور را بهبود بخشد .

یك مقام وزارت خارجه آمریکا گفت : « آنها اشاره کرده‌اند که بزودی نماینده‌شان‌را در سطح سفیر اعزام خواهند داشت .»

هم‌اکنون رئیس سفارت ایران‌در واشنگتن نماینده شخصی آیت‌الله خمینی است که دیپلمات نیست و از نظر وزارت خارجه آمریکا جـعفر فقیه کاردار سفارت معتبر است .

سفیر آمریکا در ژنیز نماینده آمریکا در ایران می‌شود

واشنگتن ــ یونایتدپرس ــ منابع رسمی‌دیشب‌گفتند والترکاتلر، دیپلمات حرفه‌یی ، که اکنون سفیر آمریکا در ژنیز است به سفیری جدید این کشور در ایران مرخص خواهد شد .

کاتلر ، ٤٧ ساله است و چنانچه سنای آمریکا انتصاب‌را تصویب کند ، جـای ویـلیام سالیوان‌را خواهد گرفت که برای «تبادل‌نظر» با مقامات وزارت خارجه به‌آمریکا احضار شده است .

گزارشهای مربوط بـه انتصاب کاتلر به پست سفارت آمریکـا در تهران در هنگامی پراکنده شده‌است که مقامات وزارت خارجه آمریکا گفته‌اند دولت جـدید ایران بـه واشنگتن علامت داده است کـه میخواهد ازطریق مبادلـه‌سفیرروابط دوکشور را بهبود بخشد .

یك مقام وزارت خارجه آمریکا گفت : « آنها اشاره کرده‌اند که بزودی نماینده‌شان‌را در سطح سفیر اعزام خواهند داشت .»

هم‌اکنون رئیس سفارت ایران‌در واشنگتن نماینده شخصی آیت‌الله خمینی است که دیپلمات نیست و از نظر وزارت خارجه آمریکا جـعفر فقیه کاردار سفارت معتبر است .

۱۰۰هزار سرباز امریکائی برای‌دخالت ــ به‌خصوص خلیج فارس ــ آماده‌میشوند

نیویورك ــ یونایتدپرس ــ وزارت دفاع آمریکا سرگرم تـهیه طرحی اضطراری است تـابتواند در صورت لزوم برای حفظ منافع خود حدود ۱۰۰ هزار تن‌ازنیرو هایش‌را بمناطق حساس اعزام کند .

این مطلب‌را روزنامه نیویورك ــ تایمز به نقل از منابع آگاه وزارت دفاع آمریکا در شماره دیروز خود منتشر کرده است .

نیویورك تایمز نوشته است در طرح وزارت‌دفاع منطقه خاورمیانه و شمال اقیانوس آرام‌گنجانده شده است اما از نظر وزارت دفاع‌آمریکا منطقه خلیج فارس بالقوه‌انفجار ــ آمیزترین منطقه تلقی میشود .

علت اینکه آمریکا در نظر دارد از نیروهای زمینی‌خود برای‌مداخله سریع استفاده کند آنست که‌مسئولان وزارت دفاع آمریکا بکار گرفتن نیروی دریایی یا هوایی‌را درکشور هایی که مورد تهدید قرارمیگیرند موثر نمیدانند .

سناتور چارلزپرسی ، پـنجشنبه گذشته قبل از گزارش تهیه ایـن طرح از جیمی کـارتر ، رئـیس جمهوری آمریکا خواسته بود کـه مداخله نظامی معتدل در خـارج برای کمك به کشورهای دوست و متحد آمریکارا اقدامی انجام‌نشدنی تلقی نکند .

سناتور پرسی، در مقالـه‌یی دریکی از روزنامه‌های آمـریکـا نـوشت پذیرفتن این مطلب کـه آمـریکـا نمیتواند به‌علت ترس از واکـنش عمده به اقدامی محدود مبادرت‌کند بدان‌معنی است که سیاست خارجی آمریکا از کنترل خارج شده است .

چین حاضر شد دستگاههای جاسوسی امریکا را در خاك خود نصب کند

پـکن ــ یونایتدپرس ــ جمهوری خلق چین دیروز اعلام کـرد اگر آمریکا بخواهد وسایـل پیشرفته استراق سمع از شوروی‌در خاك چین کار بگذارد چین حاضر است اطلاعات‌را جمع‌آوری کند و در آنها با واشنگتن سهیم گردد .

تنگ شیاوپینگ ، معاون نخست وزیرچین ، در یك گفت وگـوی دوساعته با اعضای کمیته روابط خارجی سنای‌آمریکا ، این مطلب‌را عنوان کرد ولی گفت چین به‌افراد آمریکایی اجازه کارکردن روی‌این تاسیسات‌را نخواهد داد .

سپهبد جعفری اعدام شد

سپهبد فضل‌اله جعفری

دادگاههای شعبه سوم و چهارم انقلاب عدل اسلامی پس از آخرین دفاعیات محمد جوان رئیس سابق ساواك شیراز و سپهبد فضل‌الله جعفری قائم‌مقام سابق شهربانی‌کشور ، رسیدگی به پرونده این دو متهم را ساعت ۲۳ روز چهارشنبه گذشته پایان داد. واعضای دادگاههای شعبه سوم و چهارم پس ازدوروز شور پریشب رای خودرا درمورد آین‌دو متهم بعنوان محارب و مفسدفی‌الارض اعلام داشتند . حکم اعدام ساعت ۲۲٫۳۰ پریشب ، درمورد متهمان درمحوطه زندان قصر اجراء شد .

کیهان قسمتهائی از محاکمات این دو متهم را روز پنجشنبه منتشرکرد . امروز قسمت دیگری از آین محاکمات را منتشر می‌کند .

جلسه دادگاه سپهبد فضل‌الله جعفری یکی از روسای ساواك و قائم‌مقام سابق شهربانی‌کل ، ساعت۶٫۳۰ صبح روز چهارشنبه بآیاتی ازکلام‌الله مجید شروع شد . ابتدا رئیس دادگاه کیفرخواست صادره ازسوی دادگاه عدل اسلامی‌راکه قبلا بامضای نامبرده رسیده بود قرائت‌کرد . و سپس ازمتهم خواست چنانکه درمفادکیفرخواست مطالبی دارد، از خـود دفاع‌کند .

درکیفرخواست صادره ، از سوی دادگاه سپهبد جعفری بعنوان محارب باخدا ورسول خدا ونایب امام (ص) و مفسدفی‌الارض مجرم شناخته شد و نماینده دادستان طی سخنان مبسوطی از دادگاه تقاضای صدور حکم شرعی‌کرد .

سپهبد جعفری اتهامات وارده از سوی دادگاه را ردکرد و مدعی شدکه ۳۰ سال خدمت او درلباس پلیس خدمت بمشخص نبوده وخدمت بهملت ومردم بوده‌است. وی‌مدعی‌شد که از فساد رژیم وشاه سابق خبر نداشته وباانتشار لیست مفاسد، سوء استفاده کلان شاه سابق وعمالش متوجه فساد رژیم شد ودرروزی‌که بختیار از مجلس رای اعتمادگرفت اوهم تقاضای بازنشستگی‌کرد . وی‌گفت دو روز قبل از به قدرت رسیدن بختیار سپهبد صمدیان‌پور نیز استعفادادهبود.

او در قسمتی از مدافعات خودگفته‌که از یکسال قبل پیش‌بینی اوضاع‌راکرده بود وروزیکه درحضور بختیار برای پیش‌بینی چگونگی ورود آیت‌الله العظمی خمینی فرماندار نظامی تهران ونیروهای‌سه‌گانه وروسای شهربانی وژاندارمری و ارتش تشکیل جلسه داده بودند ، به بختیارگفته‌که اگـر آیت‌الله خمینی به ایران بیاید اکثر نیروهای نظامی بطرف ایشان خواهند رفت . بختیار ازاین مسئله ناراحت شد ، رنگش پرید وبمن‌گفت : من از پلیس انتظار بیشتری داشتم و روی آنها حساب می‌کردم.

نماینده دادسرا در رد دفاعیات سپهبد جعفری‌گفت: اتهام بزرگ سپهبد جعفری عضویت و معاونت درکمیته مشترك ضدخرابکاری است . درسال ۵۰ بدنبال تشکیل‌کمیته سپهبد جعفری نامه‌ای به شاه خائن نوشته‌که متن‌آن به آین شرح: به شرف عرض همایونی میرسد طبق دعوتنامه پیوست‌که ازطرف مقامات امنیتی سفارت امریکا درایران ارسال شده کنفرانسی مرکب از مقامات عالیرتبه پلیس امریکا و روسا و معاونین پلیس بعضی ازکشورهای اروپائی یاآسیائی از تاریخ ۱۸ مهرماه ۵۱ به مدت دو هفته در امریکا تشکیل خواهد شد. در این کنفرانس درباره امنیت مسافرتهای بین‌المللی، حفاظت و حمل و نقل بین‌المللی ، کنترل اغتشاشات و مبارزه با خرابکاری و تروریسم ، همکاری ارتش بایلیس درزمینه‌های بالا بحث و تبادل نظر خواهد شد ، در دعوتنامه از رئیس شهربانی و یا معاون ایشان دعوت شده درکنفرانس شرکت کنند .

نماینده دادستان گفت ایین‌نامه در تاریخ ۵۱٫۱۰٫۷ به شاه نوشته شده و این نامه نشان می‌دهدکه پلیس مادرگذشته درجه جهتی حرکت می‌کرد وآقای جعفری را بعنوان سمبل و مظهر اجرای مقاصد پلیس معرفی می‌کند ونشان می‌دهدکه شغل ایشان معاون کمیته مشترك ضد خرابکاری است . مدارك دیگری‌که ازایشان در پرونده‌اش موجود است نشان می‌دهد در سال ۴۲ در فرمانداری نظامی شرکت و دخالت داشته‌است.

نماینده دادستان خطاب به‌جعفری گفت: شما دم از دیانت می‌زنید، بفرمائید مقلدشما چه‌کسی بود ؟ لابد از وقایعی که دراین سال درتم اتفاق افتاد ومنجر به‌قتل‌وضرب‌و کسی مشورت کردید و وقایع بعدی راکه ازجمله تبعید آیت‌الله‌العظمی خمینی بود. چگونه برای خود توجیه‌کردید. فجایعی که ازسال ۴۲ به‌بعد درایران اتفاق افتاد وفرزندان آزاده ملت به‌زندانها افتادند جنابعالی هم عضوی ازاعضای

سپهبد فضل‌اله جعفری

ساواك ومورد توجـه ساواك بودید و مرتب ارتقاء درجـه پیدا می‌کردید دراین مورد جوابگو هستید، نمی توانید متغذر شوید که مقصر نبودید.

سپهبد جعفری در دومین قسمت از دفاعیات خود بـه اتهاماتی که از سوی نماینده دادستان عنوان شده بود،پاسخ گفت و در دفاع از خود مدعی شد کـه وی وطـن‌پرست و انسان‌دوست بود و تـمام مدت خدمتـش درراه مـردم سپری شده است . وی گفت سناتور جلالی نائینی او را می‌شناسد او مرد وطن‌پرستی است، که توجیه مخالفت نائینی باساواك که برای نخستین‌بار در مجلس مطرح شد توسط وی(جعفری) صورت گرفته تهران. وی گفت من دستور شکنجه به‌کسی‌ندادم واین‌کار در حیطه اختیار من نبود. من در روی زمین‌فساد نکردم. کمیته شهربانی (در زمان جشن‌های دوهزارو پانصد ساله) بدنبال وقوع سیاهکل درست شد. رئیس شهربانی شخصا پیشنهاد تشکیل آنرا داد . وشاه قبول‌کرد. چون در کلانتری قلهك و تبریز دراثر درگیریهای مسلحانه چند نفر پاسبان کشته شده بودند صدری برای اینکه اینها را پیدا کندو امنیت جشنهای دوهزارو پانصد ساله راتامین‌کند این پیشنهاد را بهشاه کرد و پس از آن درشهربانی این کمیته تشکیل‌شد. در ۹ آبان این کمیته منحل شد. من درآنجا معاون نبودم. من رئیس گروه اطلاعاتی در آنزمان بودم ...

وی در آخرین دفاع خود ازاعضای دادگاه تقاضاکرد که اگر اشتباهی ازجانب نامبرده درطول خدمتـ‌ازش داده اورا ببخشد و از حضور امام خمینی تقاضا شود تا اشتباهات اورا ببخشد.

درساعت ۲۳ پس از پایان دفاعیات سپهبد جعفری دادگاه با تکبیر حضار وارد شور شد .

دادگاه انقلاب اسلامی باتوجه به‌مدارك و شواهدموجود در پرونده پس از ۴۸ ساعت شور سرانجام پریشب رای‌خودرا درمورد نامبرده بعنوان مفسدفی‌الارض و محارب باخدا و رسول و نایب امام اعدام داشت و اعضای دادگاه باتفاق‌آراء اورا به‌اعدام محکوم کرد. حکم اعدام ساعت ۲۲٫۵۰ پریشب درمحوطه زندان قصر اجرا شد .

خاندان پهلوی سهامدار عمده ٤٤ شرکت بزرگ ساختمانی بودند

خاندان پهلوی در چهل و چهار شرکت بزرگ ساختمانی سهامدار عمده بودند ، اما در آخرین ماههای انقلاب سهام خود را در بعضی از شرکتهـا فروختند و به خارج گریختند. قسمت عمده‌سهام این‌شرکتها به صورت افتخاری و مجانی به خاندان پهلوی واگذار شدتا مدیران شرکتها بتوانند ازنفوذ آنها برای گرفتن‌کارهای‌دولتی وشرکت در مناقصه‌های بزرگ استفاده کنند . اشرف و پسرش شهرام در بیشتر شرکتهـای ساختمانی شریك‌بودند شرکتـ هائی که پهلوی‌ها سهامدار عمده آن بودند تاکنون چنـد شهرك بزرگ ساخته‌اند کـه قسمت عمده اراضی این‌شهرکها را اراضی زراعی تشکیـل میدهد .

خاندان پهلوی‌بعلت‌سودآوری فعالیتهای ساختمانی ظرف چند سال گذشته علاقه خاصی بـه سرمایه‌گذاری در رشته‌ساختمان و صنایع وابسته به‌آن داشتند. آنها در سه کارخانه بـزرگ سیمان‌که قسمت عمده سیمان کشور را تولید می‌کند، سهیم بودند از جمله در کارخانـه سیمان آبیك قزوین که تمـام سهام آن متعلق به بنیاد پهلوی سابق (علوی فعلی) درکارخانه سیمان غرب و فارس .

پهلویها در کارخانه‌هـای آجرسازی ــ گـچ‌سازی و همچنین آهك‌سازی نیز سهیم بودند .

خواستهای کارگران‌تهران کمیکال اعلام شد

کارگران شرکت‌تهران کمیکال طی انتخاباتی سه نماینده کارخانه خود را انتخاب کردند و خواست های خود را اعلام داشتند.

این‌کارگران بخاطر دوری راه کارخانه که در ۵۰ کیلومتری‌شهر واقع است مزایای خاصی طلب کرده‌اند و خواستهای دیگرشان، روزانه ۸ ساعت کار و حداکثر ٤۰ ساعت در هفته ، اصلاح‌وضع آب آشامیدنی و غذاخوری، ایجاد مسکن و اصلاح حق‌اولاد‌وخواربار، ایجاد درمانگاه و بخش اروژانس و کمك‌های اولیه ، پرداخت‌سختی کار و بازگشت کارگران اخراجی زمان اعتصاب به‌کارخانه هستند علاوه‌براین کارگران‌کارخانه‌تهران کمیکال خواهان دگرگونی کامل قانون شده‌اند .

مدیر عامل شرکت واحد اتوبوسرانی تهران :

مسیر اختصاصی برای اتوبوس‌ها ایجاد می‌شود

برای عبور اتوبوس هـای شرکت واحد در سطح شهر تهران ، خطـوط اختصاصی تعیین میشود واین خطوط با بلوك‌های سیمانی از محل‌عبور تاکسی و دیگر وسایل نقلیه مجزا میشود. همچنین تـا شهریورماه سال جاری برنامه استفاده از وسیله نقلیه عمومی به‌جای وسیله شخصی پیـاده میگردد و بـا تشویق مردم و خودیاری و همکاری وآموزش های لازم از طریق رسانه های خبری ، مردم خود علاقه پیدا کنند که وسیله شخصی را فقط برای گردش و تعطیـلات و مرخصی مورد استفاده قـرار دهند.

مهندس رضا بوشهـری مدیرعامـل شرکت واحـد اتوبوسرانی تهران و حومـه صبح امروز به خبرنگار کیهان گفت :

در حـال حاضر حداکثر سرعت اتوبوسهای شرکت واحد در سطح شهر تهران ۷ کیلومتر است و در نتیجه مردم‌رغبت‌چندانی برای استفاده دائم از اتوبوسها نشان نمیدهند. سازمان ترافیك شهرداری، راهنمائی‌وراندگی، شرکت تاکسیرانی تهـران و شرکت واحد ، جـاستی متعدد داشتند و طـرح استفاده از وسیله نقلیه عمومی را بررسی نمودند. با نتایجی که بدست آمده این برنامه‌در اول‌شهریور ماه تـا مهرکـه مدارس و دانشگاهها باز میشود درتهران پیاده خواهد شد، البته درنظر است که به شرکت واحدخطوط اختصاصی سریع‌السیر داده‌شود و این خطوط از قسمت های دیگر خیابان با بلوك سیمانـی جدا شود که دیگر وسایـل نقلیه استفاده نکنند.

کیهان و شما ۳۰۵۱۷۲

۷ تا ۳ بعدازظهر

ضرورت شورای شهرها

تجربه شهر سنندج ، یك تجربه موفق خواهد بود، در سایـر مناطق نیز اداره شهرها را بشورا‌های منتخب بسپارید. برگزیده‌های مردم بفراخی قادر خواهند بود، انتظامات را درشهر برقرار کنند ، برای بیکاران کار ایجاد کنند و امکانات آبادانی و رفاه آسایش برای همشهریهای خود بوجود آورند کادرهای اداری را محدود کنند و جلو حیف و میل را بگیرند .

مجید ــ عابدین بیگلری

عاملان کشتار را معرفی و مجازات کنید

نامزدهای شورای شهرسنندج دربرنامه‌های تبلیغاتی وانتخاباتی خود مجازات عاملان کشتار این شهر را خواستار شدند. دولت موقت انقلابی باید اقداماتی را که درشناختن توطئه‌چینان و تعقیب آنها به‌عمل آورده به‌اطلاع عموم برساند بهروز ــ ابراهیمیان

مشمولان متاهل را معاف کنید

بیرو اطلاعیه مورخ ۵۸٫۱٫۲۲ اداره وظیفه عمومی در مورد مشمولان متولد ۱۳۳۳ تا ۱۳۳۸ بجاست بحال مشمولینی که دارای همسر و فرزند هستند فکری بشود . تا بتوانیم برای تامین‌زندگی خود بکار مشغول شویم ، چون اینك‌بدون برگ معافیت و یا خاتمه خدمت کاری به ما رجوع نمی‌کنند.

عباس وکیلی ــ تهران

خواست دیپلمه‌های نظام قدیم

حال‌که مقررات‌کنکور ورودی دانشگاهها برای سال‌جاری در دست تهیه است ما دیپلمه‌های نظام قدیم دو تقاضا از مسئولان داریم :

۱ ــ شرط معدل برای دیپلمه‌های قدیم حذف شود .

۲ ــ چون مطالب کتابهای ما با کتابهای نظام جدید تفاوت اساسی دارد سؤالات جداگانه‌ای برای ما طرح کنند.

گروهی از دیپلمه نظام قدیم

شهر زیبا بی‌آب مانده است

خانه‌های کوی باختر شهرزیبا آب لوله‌کشی ندارد . در سالهای گذشته به هرکس و هرجا متوسل شدیم ، نتیجه‌ای نداشت از مسئولان خواهش میکنیم این نیاز حیاتی ما را برآورده سازند . منوچهر شیروانی و دیگران

سخت‌گیری بانك کارگشائی

چون در اسلام ربا و نزول حرام است ، بـه رهبران حکومت اسلامی پیشنهاد میکنم سری به بانك کارگشایی بزنند که با ربا‌خواری آنهم از وحشتناك‌ترین نوع آن آشنا شوند . بانك دولتی کارگشایی با حق بیمه و حفاظت تومنی ۵ شاهی از محتاج‌ترین و درمانده‌ترین‌افراد این مملکت نزول‌میگیرد.

احمدی راد

منگنه‌ی چك های سفید

قانونی بنام‌قانون چك‌های بلامحل از مجلس‌های‌فرمایشی گذراندند این قانون حربه برنده‌ای در دست رباخواران و زورگویان بود و اکنون هم هست . بسیاری از کارفرمایان و صاحبان کارخانه‌های خصوصی ، بهنگام استخدام کارگرانی که چك سفید می‌گرفتند تا بعدد آن و تسهیلاتی که‌قانون بلامحل‌دراختیارشان می‌گذاشتند، کارگران رابادهوار در خدمت خود بگیرند و هرگاه رفتار آن کارگر رنگی از مزاحمت داشت ، او را به منگنه قانون بسپارند و یا از راه ارعاب وتهدید او را اخراج کنند آرزو می‌کنم مسئولان‌کشور، موجبات لغو این قانون ظالمانه را فراهم کنند .

اصغر فاتحی

زمین های شاه به چه کسانی داده میشود

وزیر کشور درجائی گفته بودند که زمینهای خانـدان پهلوی و فئودالهای متمگر گنبدکاووس بین مردم تقسیم میشود . ایشان روشن نکرده بودند که منظور و مرادشان از مردم چه گروههائی است . آیا این اراضی بین دهقانان و کارگران کشاورزی همین منطقه تقسیم میشود ، یا بشیوه سابق و تحت عنوان بهره‌برداری موثر بین سرمایه‌داران ؟ خوبست ایشان با توضیحات مجدد این ابهام را روشن کنند .

غلامحسین کوهکن ــ ولی‌الله هلاکو ــ عبدالله نوریزاده

امتحانات نهایی را حوزه‌ای کنید

وزیر آموزش و پـرورش در یکـی از مصاحبه های تلویزیونی گفت : آقایان دبیران ، معلمان و استادکـاران بخوبی به وضع اخلاقی و استعداد تحصیلی هنرجویان و دانش‌آموزان خودآگاهی دارند . و از اینرو می‌توانند‌نمرات امتحانی محصلان را باتوجه به سوابق آنان درنظر بگیرند . باتوجه به این گفته لازم است امتحانات نهایی هنرستان ها بطور مستقل درهر حوزه انجام گیرد .

هنرجویان سال چهارم هنرستان صنعتی نراقی ــ کاشان

ترحیم

هوالباقی

بانهایت تاسف و تالم درگذشت ناگهانی همسر و پـدرمان مادروان حاج عبدالحسین شهریاری گلپایگانی باطلاع دوستان و اقوام و همشهریان گرامی میرسد ، مجلس ختم مردانه و زنانه آنمرحوم روز یکشنبه دوم اردیبهشت‌ماه ۱۳۵۸ از ساعت ٤ تا ٦ بعدازظهر در دارالتبلیغ امیرالمومنین (صفی‌علیشاه سابق) برگزار خواهد شد .

ربابخاتون امامی (شهریاری) و فاطمه ــ زهرا ــ مصطفی‌ــ محمود ــ احمد ــ مجتبی ــ ابوالقاسم ــ محمد ــ علیرضا شهریاری

انالله و انا الیه راجعون

با نهایت تاسف و تالم فوت ناگهانی مرحوم آقای حـاج عبدالحسین شهریاری گلپایگانی را باطلاع‌آشنایان و همشهریان محترم میرساند مجلس ترحیم مردانه و زنانه آنمرحوم روز یکشنبه دوم اردیبهشت‌ماه ۱۳۵۸ از ساعت ٤ تا ٦ بعدازظهر در دارالتبلیغ امیرالمومنین (صفی علیشاه سابق)منعقدمیباشد

خانواده شهریاری و خانواده‌های وابسته

باکمال تاسف و تالم درگذشت نابهنگام مادر گرامی‌مان بانو سکینه صدیقی کاغذچی را باطلاع عموم دوستان و آشنایان میرسانیم . مجلس ختم مردانه و زنانه آنمرحومه مغفرت‌در ساعت ٤ الی ٦ بعد ازظهر روز ۵۸٫۲٫۳ در مسجد ولی‌عصر (ع) واقع در خیابان حشمت‌الدوله ـ ربی برگزار خواهدشد.

حسین کاغذچی ــ مجید کاغذچی ــ جواد کـاغذچی ــ خانواده کاغذچی ــ حاجی علی عظیمی ــ یونس‌دیلمقانی‌ــ بیوك‌امین‌الاسلام ــ خانواده رواسانی ــ سیدعلی سیدعنبری‌ــ رضا بهادرانی ــ محسن اسرارنظامی ــ حاجی‌نقی صالحی‌ــ حاجی‌خلیل فروغی ــ حاجی‌جعفر یوسفی .

بانهایت تاسف درگذشت مرحوم ابوالحسن میرزاملك منصور فرزند مرحوم شعاع‌السلطنه را باطلاع خویشاوندان و دوستان میرساند بنابه خواسته آنمرحوم مخارج مجلس ترحیم صرف امور خیریه خواهد گردید .

منیژه و مریم ملك‌منصور

انالله وانالیه راجعون

بانهایت تاثر و تاسف درگذشت نابهنگام فقید سعید شادروان حاجی شعبانعلی فرجی را باطلاع اقوام و آشنایان میرساند. مجلس ختم آنمرحوم روز یکشنبه ۵۸٫۲٫۲ ازساعت۳ الی۵ بعدازظهر درمسجد خاتم‌الانبیاء ورامین برگزار خواهد شد.

خانواده‌های : فرجی ــ حسینی ــ بذرده ــ وزیری ــ ممیزی ــ بخشنده ــ نوری‌صفت ــ مقدسی‌پور ــ میری‌ــ علیدوستی ــ عباسی ــ صفائی‌راد ــ انتظامی ــ حضرتی ــ سائری ــ منصوری ــ پهلوان شریف ــ احمدی‌ــ میرنصیری‌ــ آقائی ــ رضائی ــ اکبری ــ میررجب ــ سنقری‌ــ کشفی‌ــ ابراهیمی‌ــ خطیرنژاد ــ رجبی ــ کوهی ــ رضوان‌شکوه‌ــ ملك‌شاهیران ــ عالی‌دائی ــ علی‌بیگی

بانهایت تاسف فوت برادر عزیزمان آقای نصراله مقدم مراغه را باستحضار دوستان وآشنایان میرساند . مجلس یادبودآن مرحوم روز یکشنبه دوم اردیبهشت ماه ازساعت۱۲ الی۲ بعدازظهر دردارالتبلیغ‌امیرالمومنین (ع) (خانقاه‌صفی‌علیشاه) برپا خواهد بود .

آذر قوام ــ پرویز مقدم مراغه

خانواده‌های وابسته : امیرعلائی ــ جاویدان ــ مقدم ــ مقدم مراغه ــ قوام‌ــ مولوی‌ــ اصانلو‌ــ هدایت‌ــ کبیری‌ــ لیقوانی ــ حسام مرادی ــ رجالی ــ قائم‌مقامی ــ نیری

بانهایت تاسف وتاثر درگذشت نابهنگام جوان ناکام دوشیزه فریبا بختیاری چهارلنگ را باطلاع دوستان واقوام میرساند. مجلس ترحیم زنانه ومردانه آنمرحومه درروز دوشنبه سوم اردیبهشت ماه جاری ازساعت۲ تا۴ بعدازظهر در دارالتبایة امیرالمومنین (ع) (خانقاه صفی‌علیشاه سابق) منعقد میباشد.

خانواده‌های : بختیاری ــ امیرصالح ــ موسوی ــ مدنی‌ــ صفائی ــ نیزاری ــ طورچی ــ رضوان ــ قره‌گوزلو ــ شفائیه ــ فرحان ــ مسوفی ــ روده‌چی ــ اسکندری ــ صفویان ــ نخجیری ــ ارجمند ــ رعنای موحد ــ بذلی‌ــ مهتدی ــ آذربایجانی ــ دولت‌آبادی ــ صدقیانیان‌ــ مجدی‌ــ سلیمانی ــ نگهبان ــ کاظمیان

باکمال تاسف رحلت خلد مقام عمادالاسلام آقای حاج سیدعلی محمد سیدی اخوی مکرم اینجانب را باطلاع اقوام ودوستان وسایرین‌میرساند، مجلس‌ترحیم زنانه و مردانه روز یکشنبه ۵۸٫۲٫۲ ازساعت٤ الی٦ بعدازظهر درمسجد لاله‌زارمنعقداست. امید است روح آنمرحوم را با قرائت فاتحه شاد فرمائید .

عبدالحسین سیدی

بانهایت تاسف درگذشت شادروان آقای حاج سید علی‌محمد سیدی عموی گرامی آقای مهندس محسن سیدی را باستحضار میرساند مجلس ترحیم زنانه ومردانه روزیکشنبه ۵۸٫۲٫۲ از ساعت٤ الی٦ بعدازظهر درمسجد لاله‌زار منعقد میباشد .

شرکت سهامی وارمر

باکمال تاسف درگذشت مرحومه والده همسر حاج یوسف‌هندی را باطلاع عموم خصوصا اهالی محترم قلهك میرساند مجلس یادبودی بهمین مناسبت روز یکشنبه دوم اردیبهشت‌ماه از ساعت٤ الی٦ بعدازظهر درمنزل شخصی ایشان منعقد میباشد.

حاج مقدس

بانهایت تاسف و تاثر درگذشت بانو جمیله میلانی مادر خانم آقای حاج یوسف هندی عضو هیئت مدیره صندوق ذخیره رضوی وموسسه خیریه رضوی‌را باطلاع میرساند . مجلس ترحیم مردانه وزنانه درروز یکشنبه ۵۸٫۲٫۲ درمنزل شخصی ایشان منعقد میباشد .

هیئت مدیره وکارکنان صندوق ذخیره رضوی
هیئت مدیره موسسه خیریه‌رضوی

باکمال تاسف درگذشت ناگهانی مادر ومادر بزرگ عزیزمان بانو جمیله میلانی را باطلاع بستگان ودوستان میرسانیم. مجلس ترحیم مردانه وزنانه روز یکشنبه دوم اردیبهشت ماه ازساعت٤ الی٦ بعدازظهر درمنزل شخصی واقع درخیابان قدیم شمیران ایستگاه میناکوی نیاك برگزار میگردد .

فاطمه هندی (بدیعی) ــ حاج یوسف هندی ــ مهندس‌جعفر هندی ــ عذرا ــ جواد‌ــ محبوبه ــ محسن هندی و خانواده های هندی ــ میلانی ــ بدیعی ــ فراهی ــ اصفهانی ــ رکنی ــ محمدی ــ ثقفی ــ شکوری ــ تابش ــ حیدری‌ــ علم‌بیگی ــ مروت ــ گلشن

بانهایت تاثر وتاسف درگذشت جانگداز جوان ناکام مهندس میرطهمورث مشیری‌را باستحضار دوستان وآشنایان میرساند و برای‌آمرزش روح آنمرحوم روز یکشنبه ۵۸٫۲٫۲ درساعت۲ تا٤ بعدازظهر درخانقاه صفی‌علیشاه (دارالتبلیغ‌امیرالمومنین) گردهم جمع خواهیم شد .

خانواده‌های : مشیری ــ فراهانی ــ مایر ــ بخردـ کیانی‌ــ معیر ــ باقرپور ــ ساجدی ــ ملکی ــ صاحبی ــ دنبلی‌ــ جفرودی ــ صالح‌نژاد

یاهو
۱۲۱

بانهایت تاسف و تاثر درگذشت همسر و پدر عزیزمان ناقر وفا شلمانی بزرگ خاندان وفا شلمانی را باطلاع فامیل ، دوستان و آشنایان میرساند مجلس ترحیم مردانه و زنانه آنمرحوم ازساعت٤ تا٦ بعدازظهر روز یکشنبه دوم اردیبهشت ۱۳۵۸ درمسجد جامـع زرگنده خیابان دکتر علی شریعتی «کورش‌کبیر سابق» بالاتر ازفلکه خیابان زرگنده جنب بیمارستان جواهری منعقد میباشد .

بانو ملوك تاجیك «وفا» ــ هوشنگ ــ کاظم‌ــ انسیه‌ــ شمی وحسین وفا وخانواده‌های وفا ــ تاجیك ــ وفائی‌ــ رفتاری‌ــ فیروزی ــ دلگشا ــ بهرمور ــ مقبلی ــ درگاهی ــ مشتاقی ــ هدایت ــ کیوان‌شکوهی ــ فرهومند ــ فریدـ ماهرویان ــ جعفری ــ زارع ــ درویش وکمالیان.

باکمال تاسف درگذشت بانو نیمتاج نطقی‌را باطلاع دوستان و آشنایان میرساند . مجلس ترحیم مردانه وزنانه دوشنبه سوم اردیبهشت ۱۳۵۸ ازساعت۳ تا۵ بعدازظهر در مسجد ابوالفضل واقع درخیابان تاج نبش خیابان کوکب برگـزار میشود .

دکتر سید حسن نطقی ــ دکتر حمید نطقی ــ حسین منظم‌ــ شفائیه ــ فرحان ــ مسوفی ــ روده‌چی ــ اسکندری ــ صفویان ــ نخجیری ــ ارجمند ــ رعنای موحد ــ بذلی‌ــ مهتدی ــ آذربایجانی ــ دولت‌آبادی ــ صدقیانیان‌ــ مجدی‌ــ سلیمانی ــ نگهبان ــ کاظمیان

بازگشت همه بسوی خدا است

بانهایت تاسف و تالم فوت جانگداز پدرگرامیمان آقـای غلامحسن نظامی را باطلاع میرساند مجلس ختم آنمرحوم روز یکشنبه ۵۸٫۲٫۲ ازساعت۳ الی۵ بعدازظهر در مسجد فخرالدوله واقع در دروازه شمیران اول خیابان فخرآباد منعقد میباشد . امید است باتشریف

سخنان آیت‌الله طالقانی در مدرسه فیضیه قم

انجمن‌های ولایتی وایالتی تشکیل می‌شود

مردم در سرنوشت خود باید حاکم باشند

ساعت هفده دیروز حضرت آیت‌الله طالقانی درمحل‌مدرسه فیضیه قم سخنانی ایراد کرد.

آیت‌الله طالقانی در سخنان خود ضمن سلام و درود بمردم و طلاب و مراجع مسئول قم گفت این شهرمقدس روزی در انزوا بود و امروز سرنوشت‌ساز نه تنها کشور ما ، بلکه جهان شده است.

آیت‌الله طالقانی افزود با حرکت انقلابی که پدید آمد ، دومسئله مطرح است مواجه‌شدن با دشمنی قوی و نیرومند ونیز بزرگ نشان‌دادن دشمن ازآنچه که بود و فرد انقلابی درمرحله اول پیروزی‌خودرا بزرگ‌دیدن از آنچه هست. شرایطی که انقلاب برای او فراهم آورده است که هر دوی اینها در راه انقلاب خطرناک است.

حضرت آیت‌الله طالقانی آنگاه گفت: دروغ- خودسری تحمیل شدن بر مردم همه اینها راه انقلاب ، آلودگی خودنمائی و خودبینی مرحله دیگریست از شکست و توقف حرکت‌انقلابی. فرد انقلابی — جمعیت انقلابی و پیشرو انقلابی که فقط توجه به مسیر انقلاب داشته باشند ، خود را باید پاك نگهدارند مبادا آلوده به گناه — آلوده بمال پرستی — آلوده بموضع گیری در برابر دیگران — آلودگی به خودبینی — صنف پرستی وگروه پرستی‌ها مرحله خطرناکی از همه اینها که یك جامعه انقلابی و افراد انقلابی قدرت یافته وقتی است که آب توی پوست انقلابی میرود یعنی دچار غرور و نخوت میشود . اینجاست که انقلابی تبدیل به ضد انقلابی خواهد شد . ما مراحلی راگذرانیده‌ایم ومرحله هائی که اکنون درگذر آن هستیم و میخواهیم بگذریم اینست که از نخوت حذرکنیم. باید هنوز کارمان را زیادنبینیم باید بیدار باشیم. بایدهمیشه‌از خدا بترسیم و در این مرحله انقلاب گمان نکنیم که کار ما بپایان رسیده و انقلاب پیروز شده است ومرحله انهدام آسانتر از مرحله سازندگی است . ماهنوز درهمین مرحله‌هستیم‌ضربه‌های‌که استعمار می‌تواند وارد کند ، همین مرحله است که شایع کند که این انقلاب برای مردم زود بوده و مردم ایران شایستگی آنرا ندارند .

روزنامه های شرق و غرب بکار افتاده‌اند و دارند انقلاب ما را اندازه گیری می‌کنند وما باید مواظب باشیم. عده‌ای از جوانان ما با همه احساسات‌پاك، باهمه خلوص‌نیت، شایدخودشان هم ندانند ولی تحت تاثیر قرار می‌گیرند . امروز ما گرفتار خوارجی هستیم که نه به نصایح امام و نه به پند های ناصحین گوش میدهند . همانهائی که من را هم نسبیت میکنند. نگرانی ما از این‌گروه مردمی که دائما در گوشه و وکنار کشور به سر می‌برند ، زیاد است . خیلی آسانست یك ساواکی با چهره‌ای فریبنده در میان جوانان ساده لوح نفوذ کند. ساواکی هائی که چهره هائی روحانی داشتند و چون شیطان باچهره شیطانی مخوفشان انسان رامی‌فریبند .

رخنه جاسوسان

آیت‌الله طالقانی افزودند حوادثی که دراین روز ها بوجود آمده احساس کردم که درمیان جوانان ما چنین جاسوسانی‌رخنه کرده‌اند مسئله، مسئله آسانی نیست .این‌خطر، خطر بزرگی است . من‌اگر از خانه‌ام هجرت کرده‌ام ،اگر از مردم دور شده‌ام برای‌این است که خودشان این چهره‌ها را بشناسند اگر به قم آمده‌ام برای همین خطر بود .

آیت‌الله طالقانی در ادامه بیانات خود گفت : ما بادست خالی و نداشتن هیچ پناه خارجی و نداشتن هیچگونه سلاح توانستیم چنین طاغوتی را سرنگون بکنیم .این موفقیت کمی نیست ، موفقیتی است که همه ملل اسلامی،مسلمانان زجردیده و دنیای زجرکشیده به ما چشم دوخته‌اند که ببینند چه کردیم و چه خواهیم کرد و در چه مرحله‌ای هستیم دشمن در کمال قدرت در پشت پرده‌بین صفوف ما دارد رخنه میکند . بیکاری هست ولی دشمن آنرا چند برابر نشان میدهد .

اقتصاد مختل است ، ولی‌دشمن چندبرابر مسائل اقتصاد ما را بیشتر میکند .اختلاف هست ولی اختلافات را بزرگ‌مینماید ما نباید خودمان را در مقابل آن ببازیم ،دولت با نهایت حسن نیت با کمال خلوص شب و روز کار میکند،مشکلات زیاداست ، البته کار شکنی هم زیاد است .

آیت‌الله افزودند: چه کسانی بودند که قیام کردند اصالت این قیام از چه بود . ازتوده مردم‌از آنهائی که به پست و مقام نمی اندیشند . ماه ها ، تجارتخانه ها ، مغازه ها ، کارخانه ها تعطیل بودند .

آیا خواسته آنها اقتصادی بود؟ این چه بود ؟ ایمان وجدان ایمانی و وجدان مسئولیت . من فراموش نمیکنم جوانانی که جان خودرا در راه این انقلاب گذاشتند وبهشت‌زهرارا بهشت‌تر کردند ، این چه‌بود وجدان اصیل مردم.

امروزگروههائی تشکیل میشوند و هر گروهی عده‌ای را بدنبال خود میکشند . ازاین رو کار دولت کند پیش‌میرود. مردم هیجان زده هستند .چرا شما اینجا جمع شدید، چون این انقلاب شعارهیجان زده کرده است ، برای اینکه میخواهید بدانید که ما چه میخواهیم بکنیم .

ما انقلاب کردیم و ما غول را از پای درآوردیم حالا چکار کنیم ؟

چکاری که کارگران به‌کار؟ مشغول شوند ، چکار کنیم که زمین های ما کشت شوند و صنایع ما رونق گیرند چکار کنیم که کمکی برای دولت باشد و بار آن را کمترکنیم؟ چه کنیم که جو خودسری بعضی از کمینه هارا بگیریم؟ مردمی که سالها مالك بر سرنوشت خود نبودند و دزدان بر آنها حکومت میکردند و اگر حزبی تشکیل می دادند ، یك مشت دلقك و معلوم‌الحال ریاست را برعهده می گرفتند و همینطور مجلس ها که‌محل دلقکها بود ، مجالس جشن آنهاکه یك مشت زنهای‌آرایش کرده و مرد های شیك‌پوشیده شرکت میکردند . مسلما برای این مردم رسوبات آنها وجود دارد . دولت درخدمت شماست روحانیت در مسیر شماست زمین ها و منابع طبیعت مال شماست ، نیرو های انسانی بسیار عمیق در خدمت شما است پلیس و ارتش وژاندارمری در خدمت شما است . آیا باور نمیکنید که ارزش پیدا کردیم و سرنوشت بدست خود ما است . از طرف امام و مراجع این وعده‌ها داده شده ولی چگونه این وعده‌ها پیاده شوند . من یك راه‌نظرم میرسد راه شرعی راه قانونی راه دنیایمند مردم واقعا باید بحساب بیایند مردم ما واقعا باید سرنوشت خود را بدست گیرند . مردم باید بتوانند راهی برای زندگی خود پیدا کنند این مسئله‌ایست که علمای ما هفتاد و چند سال با آن مواجه هستند بنظر من انجمنهای ولایتی و ایالتی در هرشهر در هرروستا و در هر دهکده باید بوجود بیایند و افراد مورد اطمینان مردم به وسیله خود مردم انتخاب‌شوند. و سرنوشت خود را با نظارت خودشان بدست‌گیرند .

حاکمیت مردم

حضرت آیت‌الله در ادامه سخنان خود گفتند : چرا امام خمینی موردتائید مردم است؟ برای اینکه ایشان انگشت‌روی دردها گذاشتند برای اینکه حرف‌اول و آخرشان یکی‌است. این مردم هستند که میبایست حاکم باشند ولاغیر . حکومت باید در خط و مشی مردم‌پیش رود . روحانیت باهمه نظارت خود بدرد مردم برسد . این پایه محکمی است که بما استحکام میبخشد و راه نفوذ را از همه عوامل میبندد . این راهی است که میتوان همه مشکلات منطقه‌ای کرد ، ترك ، فارس و بلوچ — را راضی نگهدارد . من در کردستان بودم و تعجب کردم که چرا بحرف اینها کمی‌گوش نمیدهد مردمیکه دارای‌خصلتی خاص مردم خوش اخلاق ، با غیرت اصیل این مردم را تجزیه طلب میدانستند اینها اگر هم تجزیه‌بشوند به کجا بروند ؟

اگر به‌آنها بگوئید جدا شوید ، بازهم بایران ملحق میشوند. اینها یك حرف داشتند منطقه وملیت‌خودمان وسرنوشت خودمان دست خود ما باشد. طاغوتیان نمیخواستند که ما بزبان خودمان حرف بزنیم. آنها از ما مالیات میگرفتند و شمال تهران را زیبا میکردند. آیا این حرفها درست نبود؟امام بدرددل آنهاگوش‌دادیم وگفتم شما است پلیس و ارتش خودتان و مال خودتان‌واکنون هم انتخاباتش بیایان میرسدو هر اشکالی که هم پیش بیاید بدست خود ما است . از طرف امام و مراجع این وعده‌ها داده شده ولی چگونه این وعده‌ها پیاده شوند . من یك راه‌نظرم میرسد راه شرعی راه قانونی راه دنیایمند مردم واقعا باید بحساب بیایند مردم ما واقعا باید سرنوشت خود را بدست گیرند . مردم باید بتوانند راهی برای زندگی خود پیدا کنند این مسئله‌ایست که علمای ما هفتاد و چند سال با آن مواجه هستند بنظر من انجمنهای ولایتی و ایالتی در هرشهر در هرروستا و در هر دهکده باید بوجود بیایند و افراد مورد اطمینان مردم به وسیله خود مردم انتخاب‌شوند. و سرنوشت خود را با نظارت خودشان بدست‌گیرند .

حاکمیت مردم

حضرت آیت‌الله در ادامه سخنان خود گفتند : چرا امام خمینی موردتائید مردم است؟ برای اینکه ایشان انگشت‌روی دردها گذاشتند برای اینکه یك مشت زنهای‌آرایش کرده و مرد های شیك‌پوشیده شرکت میکردند . مسلما برای این مردم رسوبات آنها وجود دارد . دولت درخدمت شماست روحانیت در مسیر شماست زمین ها و منابع طبیعت مال شماست ، نیرو های انسانی بسیار عمیق در خدمت شما است پلیس و ارتش وژاندارمری در خدمت شما است . آیا باور نمیکنید که ارزش پیدا کردیم و سرنوشت بدست خود ما است . از طرف امام و مراجع این وعده‌ها داده شده ولی چگونه این وعده‌ها پیاده شوند . من یك راه‌نظرم میرسد راه شرعی راه قانونی راه دنیایمند مردم واقعا باید بحساب بیایند مردم ما واقعا باید سرنوشت خود را بدست گیرند . مردم باید بتوانند راهی برای زندگی خود پیدا کنند این مسئله‌ایست که علمای ما هفتاد و چند سال با آن مواجه هستند بنظر من انجمنهای ولایتی و ایالتی در هرشهر در هرروستا و در هر دهکده باید بوجود بیایند و افراد مورد اطمینان مردم به وسیله خود مردم انتخاب‌شوند. و سرنوشت خود را با نظارت خودشان بدست‌گیرند .

حاکمیت مردم

حضرت آیت‌الله در ادامه سخنان خود گفتند : چرا امام خمینی موردتائید مردم است؟ برای اینکه ایشان انگشت‌روی دردها گذاشتند برای اینکه یك مشت زنهای‌آرایش کرده و مرد های شیك‌پوشیده شرکت میکردند . مسلما برای این مردم رسوبات آنها وجود دارد . دولت درخدمت شماست روحانیت در مسیر شماست زمین ها و منابع طبیعت مال شماست ، نیرو های انسانی بسیار عمیق در خدمت شما است پلیس و ارتش وژاندارمری در خدمت شما است . آیا باور نمیکنید که ارزش پیدا کردیم و سرنوشت بدست خود ما است . از طرف امام و مراجع این وعده‌ها داده شده ولی چگونه این وعده‌ها پیاده شوند . من یك راه‌نظرم میرسد راه شرعی راه قانونی راه دنیایمند مردم واقعا باید بحساب بیایند مردم ما واقعا باید سرنوشت خود را بدست گیرند . مردم باید بتوانند راهی برای زندگی خود پیدا کنند این مسئله‌ایست که علمای ما هفتاد و چند سال با آن مواجه هستند بنظر من انجمنهای ولایتی و ایالتی در هرشهر در هرروستا و در هر دهکده باید بوجود بیایند و افراد مورد اطمینان مردم به وسیله خود مردم انتخاب‌شوند. و سرنوشت خود را با نظارت خودشان بدست‌گیرند .

دیدار مسئولان کمیته های انقلاب با امام‌خمینی

امام: کمیته‌ها و پاسداران را تقویت می کنیم تا دولت قدرت پیدا کند

حضرت آیت‌الله مهدوی‌کنی سرپرست کل کمیته های انقلاب اسلامی باتفاق حضرات آقایان ایات ملکی، مروارید ، کلپایگانی ، هفت ، خمینی،باقری کنی، حقی، عرفانی ، خسروشاهی زنجانی، کرمانی، ایروانی ، دشتیانی ، محمدی‌اراکی روسای کمیته‌های چهارده‌گانه تهران ودکتر ماشاءالله کلاچیان معاون رئیس کل کمیته های انقلاب اسلامی‌صبح پنجشنبه به‌حضور امام‌خمینی رسیدند . آیت‌الله مهدوی کنی گزارش کاراین کمیته‌ها را تقدیم داشت وآئینامه کمیته موقت‌اسلامی را تقدیم امام‌نمود . متن کامل آئینامه کمیته‌های موقت انقلاب اسلامی همراه با بخشی ازسخنان امام درکیهان پنجشنبه به‌چاپ‌رسیده است، اکنون گزارش کامل حضرت آیت‌الله مهدوی کنی ومتن‌کامل سخنان امام راکه فرصت چاپ آن‌در شماره پنجشنبه نبود، بطورکامل درزیر می‌آوریم.

متن گزارش سرپرست کمیته‌های انقلاب

محضر مبارك حضرت آیت‌الله‌العظمی الامام خمینی مدظله‌العالی

چنانکه خاطر شریف مستحضر است بعد از پیروزی انقلاب وسرنگونی رژیم طاغوتی پهلوی‌لزوم اهمیت وضرورت مبارزه با بقایای رژیم و عناصر ضد انقلاب موجب شد که حضرت عالی امری صادر فرمودید مبنی براینکه ائمه جماعات و روحانیون رهبری این مسئولیت خطیر را به‌عهده گیرند درانجام این‌امر قهرا دراکثر مساجد وپاره‌ای از اماکن کمیته هائی بوجود آمد این‌کمیته‌ها موظف بودند : اولا سلاحهائی راکه درروز پیروزی بدست مردم‌افتاده بود جمع‌آوری‌کنند وثانیاپاسداران وسربازان انقلاب را درحفظ نظم ودستگیری عناصر مجرم و وابسته به رژیم سابق وپاسداری ازانقلاب و ثمرات آن درچهارچوب اجرای اوامر رهبر عالیقدر و غوبت دولت موقت اسلامی رهبری نمایند لکن چون آئین‌نامه‌ای وجود نداشت ودرمیان کمیته‌ها هم‌آهنگی لازم وجود نداشت وقهرا نابسامانیهائی نیز در آن مشاهده میشد درچنین وضعی حضرتعالی ابلاغیه‌ای بدین مضمون صادر فرمودید که‌اینجانب باهمکاری گروهی از روحانیون صلاحیتدار وضع نابسامان کمیته‌ها راسامان بخشیده وعندالزوم تجدید سازمان دهم حسب‌الامر یا مشاوره و همکاری عده‌ای از روحانیون یك کمیته‌مرکزی تشکیل داده و پس از مشاورات لازم درشهر تهران ۱۴ کمیته در ۱۴ منطقه تحت‌نظارت کمیته‌مرکزی تشکیل گردید و مقر ده کمیته‌های فرعی که درحوزه استحفاظی آن‌مناطق است تحت‌نظارت وبارابطه باآنها انجام وظیفه کنند ورای اینکه کلیه کمیته‌ها دریك چهارچوب‌و دارای خط مشی واحد باشند آئین‌نامه‌ای تنظیم گردید که عینا تقدیم میگردد .

(متن کامل این‌آئینامه درکیهان پنجشنبه بطور اختصاصی چاپ شد)

باتمام موانعی که‌درسرراه‌وجود داشت‌خوشبختانه این‌اقدام اثر فوق‌العاده‌ای به‌دنبال داشت و چنانچه آن نابسامانیها ادامه داشت مسلما خطرات زیادی انقلاب راتهدید میکرد و بهیچوجه امنیت وجود نداشت حضرت آیت‌الله آن نیروئی که تا بحال حافظ امنیت جان ومال مردم و ثمرات انقلاب بوده وتوانسته است توطئه‌های خائنانه عناصر ضد انقلاب را خنثی کند همین کمیته‌ها بودند اینان هستند که شب‌وروز قربانی میدهند و شبی نیست که‌یك یاچند نفرازآنها هدف‌گلوله خائنین قرار نگیرد بااینکه هیچگونه تعهد واجباری برای پاسداری ندارند و حقوق مستمری دریافت نمیکنند با صفا و صمیمیت‌و بافداکاری هرچه بیشتر تنهابخاطر مسئولیت الهی و ملی و حتی گاهی با دو روز گرسنگی به‌پاسداری مشغولند.

اینك خلاصه‌ای از اقدامات و فعالیتهای این کمیته بعرض میرسد :

۱ـ توجه کامل به اجرای دستورات حضرت عالی درمورداانقلاب وامور دیگر

۲ـ تقویت دولت‌موقت اسلامی و ارجاع امور بمراجع صالحه وتقویت نیروهای انتظامی

۳ـ ایجادامنیت در سطح کشور

۴ـ پاسداری ازانقلاب اسلامی و سرکوب کردن توطئه‌های ضد انقلاب

۵ـ دستگیری مجرمین ومتهمین وابسته به‌رژیم سابق

۶ـ حل وفصل امورمردم بصورت کدخدامنشی و ارجاع احکام بمراجع قضائی

۷ـ رسیدگی به‌حوائج عمومی مردم

۸ـ پاسداری از پادگانها و مراکز دولتی و اماکن دولتی وعمومی وزندانها وجلوگیری ازتجاوز وحیف و میل بیت‌المال

۹ـ محافظت اموال مصادره شده ، یا اموالی‌که فاقد سرپرست می‌باشد تا تعیین تکلیف قطعی آنها ازطرف مقامات صالحه

۱۰ـ نگهداری ازاموال بیت‌المال عمومی و جلوگیری از حیف ومیل و چپاول افراد غیرمسئول

۱۱ـ پاسداری ازمرزها و راههای کشور

۱۲ـ تشکیل گروههای بازرسی و ارسال آنها بمناطق وشهرستانها .

۱۳ـ اعزام مبلغ به‌نقاط مختلف برای تبلیغ و حل وفصل‌امور ورفع اختلافات کمیته‌ها و آگاهی آنان بوظائف شرعی وقانونی

۱۴ـ اعزام‌گروههای‌رفع‌اختلاف به‌کارخانجات وجلوگیری از تعطیل آنها

۱۵ـ جلوگیری از فرار عناصر خائن‌و ورود سلاح ازخارج

باتمام این زحمات وکوششهای شبانه‌روزی متاسفانه بواسطه اینکه سلاح زیادی دردست افراد ناصالح افتاده‌است واحیانا بعضی ازآنها سوء استفاده هائی کرده ویامیکنند

متاسفانه بواسطه اینکه سلاح زیادی در دست افراد ناصالح بوده‌واحیانا سوء استفاده‌هائی‌مینمودند ودر مقابله وخلع‌سلاح باآنان امکان درگیری یا خونریزی میرفت وکمیته مرکزی توانائی‌واختیاری دراینمورد نداشت لذا تاحدی این نابسامانیها بحال خود باقی است‌وتاحدی موجب نارضایتی مردم‌گردیده اینك کلانتریها ومراکز دولتی تاحدی شکل گرفته ولی‌درحال حاضر به‌تنهائی قادر باداره امور کشور وحفظ امنیت وپاسداری ازانقلاب اسلامی نیست ، از طرفی گروههای ضدانقلاب وغیرمذهبی وبصورت مسلح وجود دارند‌که بهیچوجه اتحلال کمیته‌ها بمصلحت نیست وباید تدبیری اندیشید که کمیته‌ها ازعناصر فاسد و ضدانقلاب تصفیه شده وبعد از آنکه نیروهای انتظامی وپاسداران انقلاب قدرت اجرائی یافت بتدریج کمیته‌ها منحل گردد و برای رسیدن باین‌منظور مطالب زیر پیشنهاد میگردد که درصورت تصویب امر ومقرر فرمایند بمرحله اجرا درآید .

پس‌ازگزارش حضرت آیت‌الله‌مهدوی کنی ، حجت‌الاسلام خسروشاهی پیشنهادات تصویب شده در جلسه روسای کمیته‌ها را به‌خدمت امام عرضه‌داشت (متن این پیشنهادات درکیهان پنجشنبه پس‌از ماده ۲۱ آئیننامه کمیته‌های موقت انقلاب اسلامی بطور کامل چاپ شده است.)

پس‌از ارائه پیشنهادات ، امام خمینی سخنانی خطاب به سرپرست و رویسای کمیته‌های ۱۴ گانه فرمودند . متن سخنان امام بشرح زیر است:

سخنان امام

به جزئیات مسائل نمیتوانم وارد شوم من کلیاتی باید بگویم . همه میدانند که پس‌ازپیروزی انقلاب تا این‌حد و بیرون کردن این قوای‌شیطانی همیشه اغتشاشاتی وجود دارد و یك نابسامانیهائی هست و همه میدانند که آنوقتی که این نابسامانیها پیدا شد از قوای انتظامی هم خبری نبود و پاسداران این کار را کردند و جلوی همه این‌مفاسد را تا حدودی‌که امکان داشت درهمه ولایات‌کمیته‌ها و پاسداران انقلاب این‌کارهای مفید را انجام‌دادند و البته حالا هم قوای انتظامی تاحدودی تشکل پیدا کرده لاکن باید پاسداران و کمیته‌ها باشند تا آن روزی که قدرت نظامی طوری باشد که جلوسلاح تمام مفسدین را بر گروههائی که اخلال میکنند انجام دهند علامت اینکه قدرت پیدا کرده‌اندایست که خلع‌سلاح کرده باشند پس ازآنکه گروههائی‌که بین مردم مفسده میکنند و بکارخانه‌ای که میروند و تبلیغات سوء میکنند و کشاورزی را نمیخواهند تحقق صحیح پیدا کندو مدارس دولتی را نمی‌خواهند باز باشد و میخواهند که این آشفتگی‌ادامه داشته باشد و بالاخره کاری میکنندکه خارجیان فرصت پیدا کنند تبلیغ کنند که ایران‌نمیتواند خود را حفظ نماید یك زمینه فسادی ایجاد نمایند و خدای ناخواسته کودتائی درایران بوجود آورند که در دنیا هم بوجه نشان داده شود این اشخاص و گروهها که در بین مردم بتبلیغات سوء مشغولند تا زمانیکه وجود دارند احتیاج به‌کمیته‌هاوپاسداران است و این را نه دولت میتواند انکار کندونه ملت و هیچکس منکر این نیست که تا اینکه قدرت‌دولت باندازه‌ای شود تا این اشخاص معدد را خلع سلاح کند و بجای خود نشاند این احتیاج به‌کمیته‌ها و احتیاج به پاسداران انقلاب ضروری است. و معلوم نیست اگر با دولت صحبت شود این معنی‌را بتواند انکار کند و آنها معتقد هستند که پاسداران لازم هستند آن چیزی که مشکل است اینستکه درسراسر ایران گاهی افراد غیرصالحی در این کمیته‌هاپیدا شده است واینها کارهائی انجام میدهندکه ضد انقلاب است و کارهائی انجام میدهند برخلاف شرع اسلام و این باعث میشودکه چهره انقلابی ما را درداخل و خارج خراب کند و باعث شود بگویند کهپاسداران انقلاب و کمیته‌ها هستند و معذالك این‌کارها دارد انجام میشود . بس‌معلوم میشود که اسلام این وضع را دارد واین‌آشفتگی‌ها را اسلام میخواهدایناینکه دشمنان هستند اگر دریك یا چندجا اختلافاتی واقع شود دیگر ملاحظه نمیکنند که در پانصد جاهم کار های صحیح واقع شده و آنها همان امر خلاف را انگشت روی آن میگذارند و همه را میکوبند روحانیت را میکوبند اسلام را میکوبند و انقلاب را میکوبند آن‌چیزی که مشکل‌است اینستکه باید فکرا‌این مطلب را کرد افرادیکه سرخود رفتند و تشکیل،کمیته دادند یا آنهائیکه سرخود نرفتند لکن دیگران در آن نفوذ کردند و بدون آنکه افراد صالح توجه داشته باشند آنها نفوذ کردند و کم‌کم تحمیل کردند ما فکر اینکه چه‌جور و از چه راه میتوانیم اصلاح کنیم نه اصلاح کمیته‌های‌تهران از کمیته‌های تهران کمتر حرف است بلکه اصلاح کمیته‌های همه مملکت مثلا در هر شهری که چند نفر متنفذ و مهم و غیرمهم است به‌تعداد آنها کمیته است کمیته‌هائی که هرکدام بادیگری‌مخالف است و کارهای نابسامانی که منافی بااسلام‌وانقلاب است انجام میگیرد و ما نتوانستیم با کوششی‌که‌شده این اختلافات را که بین افراد وجود دارد حل کنیم مثلا در هرنقطه‌ای که باندازه‌ایکه لازم باشد کمیته و پاسدار انقلاب باشد و باهم‌اختلافی نداشته باشند و پاسدار انقلاب نظم و آرامش را بکنند نه‌اینکه نظم و آرامش را بهم بزنند ما باید نواقص راحل‌کنیم اصل وجود کمیته‌ها واصل وجود پاسداران انقلاب ضروریست و باید باشد تا وقتیکه احساس کردیم که دولت سلطه را بسر امور پیدا کرده و علامت آن اینستکه مخالفین اسلام و مخالفین نهضت خلع‌سلاح شوند تا آنوقت ما لازم میبینیم‌که این کمیته‌ها واین پاسداران وجود داشته باشند و با تقدیر و تشکر هم از کمیته‌ها و از آقایانیکه وقت خود را صرف کرده‌اند میکنیم و همچنین از پاسداران انقلاب که اینقدر زحمت متحمل شده و اینقدر کشته و قتل و شهید داده‌اند این‌مورد‌تقدیر است و مورد تقدیر اسلام است.

اصلاح نه انحلال

اصل مسئله که کمیته و پاسداران باشند مطرح نیست بلکه این مسئله مطرح است‌که چطور باید آنرا اصلاح کنیم نه انحلال و باید کمیته وجود داشته باشد و باید تصفیه شود که اشخاص یا هیئت هائی بروند و یکایك این کمیته‌ها را ملاحظه کنند واز اشخاص مختلف اعمال آنها را بپرسند و ببینند که چکارها کرده‌اند و مسبب این‌کارها چه اشخاص هستند آنرا پیدا کرده و شخصی را که مفسد است یا کنار گذارده شود و یا اگر لازم به‌مجازات است مجازات شود . و بجای آن شخص صالحی رابگذارند واگر این تصفیه صورت بگیرد انتقادات کمترخواهد شد ولی در هر حال اغراض درکار وجود دارد اگر یك نقطه ضعف پیدا شد شخصی که غرض دارد و یا گروههائی که غرض دارند روی این‌نقطه ضعف شروع به‌تبلیغ میکنند و اینها دنبال بهانه‌میگردند تا روی این بهانه میاهو کنند راهپیمائی کنند و تظاهرات کنند و از کمیته‌ها تبلیغات سوء کنند والا این مردمیکه درمورد آیت‌الله طالقانی که مورد احترام همه ما هست این مردمیکه جلو افتادند و تظاهرات کردند آیا برای خاطرآیت‌الله طالقانی‌بوده یعنی آیا آنها به آیت‌الله طالقانی علاقمند هستند آنکه‌نمیکه خدا را قبول ندارند باآقای طالقانی‌که خدا را قبول دارد و یك شخص روحانی است یا برای او این فکر را کرده‌اند و یا برای اینکه نگذارند یك محیط سالم باشد اینهائیکه برای‌ملت‌ها دارند دلسوزی میکنند آیا رفراندوم برخلاف هشی ملت‌ما بودبااین رفراندوم‌نیکه همه ملت با جان ودل دنبالش بودند این برخلاف مصلحت ملت بود که‌اینها بعضی از صندوقها را آتش‌زدند بعضی جاها‌باتفنگ جلوی مردم را گرفتند که رفراندوم انجام نشود. تحریم کردند رفراندوم را چرا اینکار را کردند؟آیا برای این بود که اینها ملت ما را میخواهند آیا میخواهند که ایران یك مملکت خوبی باشد این ملت مثل ملتی است که با شوق و شعف و وظیفه و با احساس وظیفه شرعی رفتند و رای دادند و مشت آنهائیکه پنج یا شش گروه بودند و تمام مخالف بودند و رویهمرفته تعداد آنها بقدر نیم درصد نبودند اینها میبینند که در رفراندوم‌شکست خوردند و دردل مردم هم که جایگاهی ندارند و اربابان هم منافع آنانرا تامین میکنند اگر چنانچه آنها جدیت در آشوب بکنند و نگذارند آرامش‌پیدا شود . یا کشاورزی بر خلاف مصلحت کشور است چرا نمیگذارند کشاورزی شود وچرا تهدید میکنند کشاورزان کار نکنند اینها نظر سوء به‌ملت‌ما دارند و نمیخواهند که مستضعفین. به‌نوائی برسند درباره کارخانه اگر کارخانه‌ها راه بیفتند یا برخلاف مصلحت کشور ما است. چرا بین کارگران تبلیغات سوء میکنند و نمیگذارند که آنها راه بیفتند این مسایل بما نشان میدهد که عده‌ای ماموزند ازطرف خارجیان (که من بیشتر احتمال‌میدهم از طرف امریکائیان هستند)که نگذارند ایران آرام باشد این ماموریت را اگر بتوانند درکارخانجات انجام میدهند و اگر بتوانند درکشاورزی انجام‌میدهند و اگر بتوانند در دانشگاهها و جاهائیکه افرادساده‌ای هستند ولو اینکه تحصیل کرده نیز باشند زیرا جوان هستند و زود تحت‌تاثیر قرار میگیرند و کلمات زرق و برق‌دار نسبت به آن تاثیر میکنند درحالیکه آنها حسن‌نیت ندارند و افراد را برای تظاهرات بسیج میکنند درحالیکه خود آنها باریشه این خواسته‌ها مخالف هستند خود آنها با طالقانی مخالف هستند و اگر روزی دستشان به‌او برسد سرش را میبرند و سر امثال او را لیکن فعلابهانه دستشان افتاده و با عزیمت آقای طالقانی به‌خارج ازتهران این بساط را در مدارس درخیابانها درست کرده و برای کمیته‌ها شروع به تبلیغات سوء کرده‌اند اینها دسته‌ای هستند که فردامعلوم دیگری را پیش میکشند مثل حالا که بحمدالله ماله‌آقای طالقانی حل شده و خود ایشان با ما ملاقات کرده‌اند فردا یك غائله دیگری درست میکنند یك فردی مثل احمد فرزند من را میگیرند با اینکه اگر فرزند مرا بگیرند و بکشند من حرفی نمیزنم اما اینها بهرجا سعی دارند هرروز مسائله‌ای‌پیش بکشند اینها نمی‌خواهند که مملکت ما بدست خود ما باشد اینها ماموزند که مملکت را به‌فرم دیگری (نه فرم شاهنشاهی‌که نمیشود) به فرم دیگری درآورند که همان مسائل را داشته باشیم و همان چپاولگری و مال‌مردم‌خوردن را آنها داشته باشند و ما باید تمام قوای خود را جمع‌کنیم تا از مسائلی که آنها بوجوه میاورند پیش‌گیری‌کنیم.

روحانیون مبارز

آیت‌الله در ادامه سخنان خود گفتند میاهو هائی که درباره کمیته‌ها میشود یك امر تازه‌ای نیست اینها اساس و تزشان براین‌است هر عاملی را که برای ملت کاری انجام دهد بکوبند شاهدبزرگ من که این افراد نمی‌خواهند دراین مملکت کاری صورت‌گیرد موضوع رفراندوم است آیا آنهامیتوانند بگویند که رفراندوم ملی نبود و دولت‌درآن‌دست داشت اینها را آنها نمیتوانند بگویند اما آنهما باتمام قوا کوشیدند که از رفراندوم جلوگیری کنند و بعضی توانستند صندوقها را آتش بزنند بعضی مردم را اذیت بکنند و مانع رای‌دادن شدند و رفراندوم را تحریم کردند این دلیل براین است که اینها نمی‌خواهند این انقلاب بثمر برسد.

رهبر انقلاب اسلامی ایران در ادامه سخنان خود درباره نقش روحانیت در انقلاب گفتند انبیاء بودند که توده ها را برضد دولت‌ها بیدار کردند درتاریخ اسلام حضرت رسول بودکه توده‌ها را بیدار کرد تا برضد قدرتمندان قیام کنند و جنگهای وی برعلیه قدرتمندان بود همیشه بوسیله انبیاء بوده است که برضد مستکبرین شروع شده است. درطول این پنجاه وچند سال نیز اگر بیاد داشته باشید آنچه که با قدرت‌های انقلابی مخالفت کرد روحانیون بودند . تمام جبهه‌های سیاسی‌کنار بودند . گاهی ممکن بود گروههای سیاسی کلماتی درخارج ازکشور درمخالفت بگویند و اما آنانکه‌در داخل مملکت برضد رضاشاه قیام کردند علمای تبریز بودند و یلوقوت هم علمای خراسان بودند و وقتی هم علمای اصفهان بودند که در قم‌جمع‌شده بودند .

آنکه در مجلس مخالفت میکرد جبهه ملی‌نبود مدرس بود نهضت آزادی نبود مدرس بود همیشه تبلیغات برضد روحانیت‌دامنه‌دار بوده است و این تبلیغات‌بخاطر آن بوده که میخواسته‌اند جناح روحانی را از مردم جدا نمایند افرادی‌که خواهان این جدائی هستند درك کرده‌اند که این ملت وقتیکه باهم شد همه‌چیز آنها را بباد داده‌است این‌ملت وقتیکه روحانیش دانشگاهیش بازاریش کشاورزش با هم مجتمع شدند و یك کلام گفتند مرگ‌برسلطنت و یك‌کلام گفتند ما جمهوری اسلامی‌میخواهیم‌هیچ قدرتی نتواست جلوی آنها را بگیرد.

آیت‌الله‌العظمی شریعتمداری: ایران خواستار روابط حسنه باشوروی است

قم — خبرنگار کیهان : آیت‌الله‌العظمی شریعتمداری در گفتگو بانمایندگان خبر لزاری شوروی «تاس» و روزنامه‌های «ایزوستیا» و پراودا» ، جانبداری شوروی از مردم ایران را در جریان مبارزاتشان علیه رژیم سابق ، ستود واعلام کرد : جمهوری اسلامی ایران روابط حسن همجواری را با همسایگان خود حفظ کرده و علیرغم اقدامات عده‌ای که خود رابوسته بشوروی‌میدانند وبه یقین از سوی عوامل در خارج تحریك میگردند، روابط خود را باهمسایه شمالی ، برهم نخواهد زد .

آیت‌الله‌العظمی شریعتمداری این مطالب را در پاسخ سئوال خبرنگاران پیرامون آینده روابط ایران با جمهوری دموکراتیك آلمان ودیگرممالك شرقی بیان کرد . آیت‌الله شریعتمداری گفت : آنچه قبلا در مورد روابطمان با شوروی اظهار داشتم بازهم تکرار خواهم کردوانیکه بلحاظ مرز مشترك با شوروی میخواهیم‌که ارتباط دوستانه با شما داشته باشیم، با وجودیکه‌ما مسلمانیم واکثریت مردم کشور شما مسلمان نیستند ولی این‌موضوع مانع از ارتباط و همکاریهای مشترك در زمینه های سیاسی اقتصادی‌واجتماعی نخواهدبود.

ما مخصوصا از اینکه اتحاد جماهیر شوروی در گرماگرم مبارزه ملت ایران علیه ظلم و دیکتاتوری شاه سابق ومعاون او ، جانب ملت را گرفت و مبارزات خلق مسلمان ایران را برحق شمرد . متشکریم و با وجودیکه شوروی روابطسیاسی و اقتصادی خوبی با حکومت سابق ایران داشت ولی درعین حال از خیر آن روابط گذشت و به تائید قیام دلیرانه ملت پرداخت . علاوه براین در مذهب ما در مورد احترام بهمسایه ، تاکید شده‌که باید باآنان رفتار پسندیده داشت و در قرآن نیز این دستور به مسلمانان داده شده است که هرملتی که بسوی شما دست دوستی دراز کرد ، شما نیز متقابلا دست دوستی و مودت دهید .

آیت‌الله‌العظمی شریعتمداری اضافه کرد : دوسال پیش تنی چند از شخصیتهای اسلامی اتحاد جماهیر شوروی در قم بدیدن ما آمده بودند واظهار داشتند که اخیرا دولت‌شوروی تسهیلاتی برای مسلمانان قائل شده و آزادیهائی داده است. ما انتظار داریم که ات

تشکیل یا عدم تشکیل شورا در گنبد بررسی میشود

گرگان ــ یك گروه منتخب از نمایندگان ترکمن‌ها و فارس‌زبانان گنبد کاووس مامور بررسی مساله تشکیل و یا عدم تشکیل شورا در این شهر میشود .

این مطلب‌بدنبال جلسه‌ای که‌طباطبایی استاندارمازندران با نمایندگان ترکمن‌ها و فارس‌زبانان گنبد داشت، اعلام شد. بیش از این جلسه استاندار مازندران در اجتماع صدهانفری مردم گنبدشرکت کرد و طی سخنانی گفت : درمورد تشکیل یا عدم تشکیل شورا و نیز چگونگی کار و شکل آن تنها مردم گنبد باید تصمیم بگیرند . استاندار افزود : درحال حاضر بحث برسر ترکمن و غیرترکمن نیست ، همه مردم گنبد باید در تصمیم‌گیریها شرکت داشته باشند و نظرشان را درمورد مسائل ازجمله مساله شورا بیان کنند زیرا اکنون دولت مردمی برسر کار است و میتوانیم عقاید خودمان را آزادانه بیان کنیم .

طباطبایی در ادامه سخنانش گفت : قبلا گفته بودم‌که چهار نفر از هر گروه فعال در گنبد انتخاب شوند و در مورد تشکیل شورا تصمیم بگیرند ، حالا هم این نظر را دارم . نمایندگان منتخب گروهها باید در مورد سرنوشت شورا تصمیم بگیرند .

پس از سخنان استاندار یکی از اهالی گنبد گفت : تشکیل شورا بطورکلی نباید مطرح شود . مرجع هرگونه تصمیم‌گیری بایددولت باشد و از تجاوز به حق حاکمیت‌دولت باید جلوگیری شود . ما میخواهیم حقوق همه اهالی منطقه گنبد اعم از شهری یا روستایی حفظ گردد و در این راه خواستار حاکمیت مطلق دولت ملی در تمام شئون اجرائی ، اداری ، فرهنگی و سیاسی هستیم .

آوارگان ارومیه نمایندگان خود را بحضور امام فرستادند

● **ارومیه** ــ خبرنگار کیهان : زارعین رانده‌شده ازروستا های اطراف ارومیه و سلماس نمایندگان خود را به حضور امام خمینی فرستادند تا وضع اسفبار زندگی خود را برای ایشان تشریح نمایند .

این روستاییان از۱۵ روز پیش به زور و تهدیداربابان سابق خودکه منکر قانون اصلاحات ارضی هستند از خانه‌خود رانده شده‌اند و درحال حاضر با خانواده خویش در وضع بسیار اسفباری بسر میبرند . گروهی از آنان مدتی است که در شهرداری ارومیه متحصن شده‌اند اما تاکنون نتیجه‌ای نگرفته‌اند .

بعد از تلاشهای استاندار آذربایجان غربی ، گروهی‌از فئودالهای سابق راضی شده‌اند که به بعضی از روستائیان اخراجی اجازه بازگشت به ده را بدهند اما روستائیان‌اظهار میدارند که « باید به هرهفت ماده خواستهای زارعان که قبلا اعلام شده است ترتیب‌اثر داده شود و درغیراینصورت تا زمانیکه نظام ارباب و رعیتی به شیوه گذشته برقرار باشد زارعان نمی‌توانند به روستاهای خود برگردند » .

ازطرف دیگر استاندار آذربایجان غربی یکبار دیگر مالکین سابق را برای مذاکره به ارومیه دعوت کرد تا بهر ترتیبی که‌شده رضایت زارعان و ما لکان سابق را فراهم‌سازد و امکان مراجعت‌روستائیان را به روستاها مهیا نماید .ضمنا ازطرف استانداری آذربایجان غربی آماری در دست تهیه است که‌تعداد زارعان و بیکاران روستاها مشخص شود تا براساس آن با مالکان سابق برای مراجعت روستائیان توافق حاصل شود .

حمله به محل تحصن دیپلمه های بیکار و هواداران چریکهای فدائی آبادان

آبادان ــ خبرگزاری پارس : حدود ۲ هزار نفر از مردم‌آبادان دیروز به محل تحصن دیپلمه‌های بیکار این شهر (شهرداری) حمله کردند و آنان را از محل تحصن بیرون راندند. این عده همچنین به مقر هواداران چریکهای فدایی خلق حمله کردند که در جریان این حمله چند نفر زخمی و ۳۰ نفر از هواداران سازمان چریکهای فدایی خلق بازداشت شدند.

دیپلمه‌های بیکار آبادان از حدود ۱۴ روز پیش در شهرداری آبادان متحصن شده بودند.

مردم پس‌از حمله به محل متحصنین ، در حالیکه شعارهایی علیه چریکهای فدایی میدادند ، هازم مقر هواداران این سازمان واقع در خانه فرهنگ شدند و در حالیکه از جانب عده‌ای مسلح حمایت‌میشدند، هواداران چریکها را خلع سلاح و آنان را مجبور به ترك محل‌ساختمان کردند . دراین میان تیراندازی‌هایی صورت گرفت که منجر به مجروح شدن چند نفر گردید و ،همچنین ۳۰ نفراز هواداران سازمان چریکهای فدایی بازداشت شدند .

درشهرهای کرمانشاه ، خرمشهر و اردبیل پس از یك هفته اضطراب و تشنج :

۳عامل سرکوب و کشتار تیرباران شدند

در کرمانشاه سربازان، مانع تیرباران همقطاران خود شدند

۳ تن دیگر از عوامل کشتار وسرکوب مردم در شهرهای خرمشهر و اردبیل باحکم دادگاههای عدل اسلامی تیرباران شدند .

خرمشهر ــ چهار نفر از عوامل رژیم سابق باتهام‌کشتار، سرکوب تظاهرات مردم‌و همکاری با ساواك در دادگاه انقلاب اسلامی خرمشهرمحکوم‌کمد و به اعدام ، زندان‌و تبعید محکوم شدند .

دادگاه کار خود را با رسیدگی به اتهامات سرگرد محمد مهدی اشراقی و معاون فرماندار نظامی خرمشهر آغاز کرد .

براساس کیفرخواست دادستان سرگرد اشراقی‌متهم به قتل ۳٤ نفر و جرح بیش از ۱۲۰ نفر از مردم خرمشهر بود .

پس‌از قرائت کیفرخواست متهم طی دفاعیات خـود ، اتهامات منتسبه را رد کرد و خود را بیگناه دانست .

دادگاه پس‌از استماع‌دفاعیات و اظهارات بیش‌از ۵۰ شهود وارد شور شد و پس‌از یـك ساعت رای اعدام در مـورد سرگرد اشراقی صادر کرد . حکم دادگاه درساعت ٦ و ۳۰ دقیقه بعدازظهرروز پنجشنبه پس‌از ابلاغ به متهم ، توسط جوخه آتش اجرا شد .

دادگاه انقلاب اسلامی خرمشهرهمچنین گـروهبان محمد حسین هوریان متهم به قتل ، حیدر عالم زاده‌روحانی نمای خرمشهری و عین‌الله طاهری مامور بیسیم شهربانی متهم‌بهمکاری با ساواك‌محاکمه کرد و آنان را به ترتیب به یك سال زندان ، خلع لباس و دو سال تبعید از خرمشهر و سه سال زندان محکوم نمود .

گروهبان محمدحسین هزبریان متهم بود که در جریان قیام آزادیخواهانه مردم خرمشهر دختربچه ۱۲ ساله‌ای به نا « فریبا فرزان » را به قتل رسانده‌است که بدنبال رضایت والدین شهید ، متهم تنها به یکسال زندان محکوم شد

تیرباران ۲ عامل رژیم در اردبیل

● **اردبیل** ــ دادگاه انقلاب اسلامی اردبیل برای رسیدگی به اتهامات ۷ تن از عـوامـل رژیم سابق که در جریان قیام مردم اردبیل باعث قتل بیش‌از ۳۰ نفر از جوانان مبارز و مجروح کردن دهها نفر شـده بودند تشکیل شد .

درکیفرخواست آمده است که گزوهبان دوم شهربانـی رشید عباس ولی‌زاده معروف به « آس رشته » در روز ۲۲ و ۲۳ بهمن سال گذشته‌همراه را به قتل رسانده و عده‌ای‌را مجروح و با چماق بدستان همکاری کرده است ، پاسبان دوم قاسم لشکری مـامـور شهربانی در کشار روز های ۲۲ و ۲۳ بهمن ماه شـرکت داشته‌است .

دادگاه این دو را «مفسد فی‌الارض» شناخت و به‌جوخه آتش سپرد، دادگاه انقلاب اردبیل متهمین دیگر سرپاسبان اختیار وثوق را به ۵ سـال زندان ، استوار دوم حسین جوان ولائی را به ۵ سال . سرپاسبان دوم الله‌قلی‌دولتخواه را به ۳ سال ، سرباسبان دوم یوسف‌علی دوراجی را به یك سال واسوار دوم حبیب‌برسولی دباغ‌را به یکسال زندان‌محکوم کرد .

* در کرمانشاه

کرمانشاه ــ اجرای حکم‌اعدام در مورد یکی از کسانی کـه در دادگاه انقلاب اسلامی کـرمانشاه همدیفی‌الارض شناخته شده است‌با اشکال و درگیری مواجه شد.

محکوم تاج‌گلی گرگان علی دوحی نام دارد و سرباز وظیفه‌و اهل گنبدکاوس است .

محاکمه وی در دادگـاه انقلاب اسلامی کرمانشاه صـورت گرفت و دادگاه در دومین روز محاکمه بعد از ده ساعت‌رسیدگی و تحقیق سرانجام نامبرده‌را بخاطر تیراندازی و کشتار مردم بیدفاع و بخصوص شرکت در قتل سیروس اسفندیاری، مجتبی جعفریـان‌و علی الماسیه در جریان‌راه‌پیمائی آرام روز یازده مهر ماه ۵۷خیابان نواب کرمانشاه مفسد فـی‌الارض تشخیص داد و حکم اعدام وی را صادر کرد.

حکم دادگاه انقلاب بلافاصله قابل اجراست اما در عین حـال دادستان دادگاه انقلاب میتواند فقط برای مدت ۲٤ ساعت بـرای محکوم مهلت قائل شود و بعد از این مدت حکم باید به‌مورد اجرا درآید.

محکوم‌با اطلاع از این‌جریان از دادستان ۲٤ ساعت مهلـت خواست تا افراد خانـواده‌اش را ببیند و وصیت کند و دادستان‌نیز بخاطر رعایت‌حقوق شرعی‌وقانونی محکوم موفقا به زنـدان پادگان صالح‌آباد کرمانشاه انتقال یافت.

با انتقال محکوم به زنـدان پادگان صالح‌آباد مربـوط‌ازان و همقطاران محکوم برای نجات وی از مرگ و اعتراض به حکم‌دادگاه انقلاب اسلامی کرمانشاه دست به شورش زدند و عده‌ای ازنمایندگان آنها صبح دیروز در منزل حضرت آیت‌الله جلیلی متحصن شدند.

ساعت پنج بعد از ظهردیروز مهلت ۲٤ ساعته محکوم تمام شد اما سربازان پادگان صالح‌آباد‌مانع از انتقال محکوم به میدان تیـر شدند.

در ساعت هفت بعد از ظهـر دیروز حدود ۲۰۰ نفر ازسربازان در خیابانهای شهر بهراه‌پیمائـی پرداختند و اعلام داشتند که اگر همقطارمان اعدام شود از مـردم کرمانشاه گروگان میگیریم زیـرا مقصر اصلی ، فرمانده محکوم است که بوی اجازه تیـراندازی داده است. این عده سپس در مسجد آیت‌الله بروجردی متحصن شدند.

در ساعت ۹ بعد از ظهـر دیروز دادستان کرمانشاه مجـددا اجازه حاکم شرع را برای اعدام محکوم کسب کرد و براساس این اجازه پاسداران و مجاهدان‌بمنظور اجرای حکم و انتقال محکوم بـه زندان صالح‌آباد رفتند اما این بار علاوه بر سربازان، رئیس زندان و فرمانده پادگان نیز مانـع‌از انتقال محکوم از زندان به میدان تیر شدند.

بدنبال این جریان گروهی از متهمان به همکاری با رژیـم سابق که در پادگان صالح‌آبـاد زندانی هستند و در انتظار محاکمه بسر میبرند دست به اعتصاب غـذا زدند .

محمد علی‌شریف‌پور دادستان دادگاه انقلاب اسلامی کرمانشاه صبح امروز به خبرنگار کیهـان گفت: شب گذشته تمام تلاش خود را بکار بردیم تا محکوم را از زندان پادگان بیرون آوریم امـا با بودن سربازان موفق به این‌کار نشدیم. تصمیم داریم در صورت ادامه این وضع محکوم را بتهران اعزام داریم.

پس‌از یك هفته اضطراب و تشنج :

سنندج آرام شد

سنندج ــ خبرنگار کیهان : **بعدازیك هفته اضطراب وهیجان‌با تلاش دکتر یونسی استاندار کردستان ، رهبران مذهبی و سیاسی واعضای کمیته موقت ۵ نفری ، اوضاع متشنج و بحرانی سنندج به حالت عادی برگشت .**

بحران و تشنج در سنندج بدنبال اعتراض طرفداران گروه مؤتلفین انجمن‌ها و جمعیتهای اسلامی نسبت به‌کیفیت برگزاری انتخابات‌شورای ۱۱ نفری ، آغاز شد . طـرفداران‌گروه مؤتلفین اسلامی کماز هشت روز پیش در مسجد جامع متحصن شده بودند چهارشنبه شب در یـك راه‌پیمائی به هواداران چریك های فدائی خلق و جمعیت دفـاع از آزادی و انقلاب اخطار کردند که دفاتر خودرا تخلیه کنند وبه‌حضور نظامی خود در شهر پایان دهند .

صبح روز پنجشنبه در حالـی کـه وضاع بشدت بحرانی شده بودگروه های طرفدار سازمان‌های‌سیاسی در جلو دفتر جمعیت دفاع از آزادی و انقلاب کردستان اجتماع کردند و پس ازچند سخنرانی بـاصـدور قطعنامه ۷ ماده‌ای ، دامن زدن بـه آشوب و هرگونه‌تحریك‌اتی‌رادرشهر محکوم کردند . در طول این مدت اطراف این سازمان‌ها سنگر بندی شده و جوانهای مسلح بیرامـون سازمانها در سنگرها به انتظار دفع حمله گروه‌های دیگر نشسته بودند و ازآن طرف نیز گروههای کثیری به متحصنین‌درمسجد جامع‌پیوستند. قبل از حرکت متحصنین به طرف قرارگاه‌های سازمان های سیاسی اعتراض به تجاوز افراد مسلح‌وغیر مسئول به حریم مدارس و ضرب و جرح چند تن از دانش‌آموزان بوسیله این افراد و نیز پشتیبانی از تشکیل شورای شهر درساختمان بعمل آمد . متعاقب مذاکـرات و فعالیتهائی که برای جلـوگیری از بحران بعمل آمد متحصنین‌مسجد جامع یك قطعنامه ۸ ماده‌ای صادر کـردند واز مـقـامـات استانداری خواستند که هرچه زودتربخواست هایشان رسیدگی شود .

دکتر یونسی استاندار کردستان بعدازظهر پنجشنبه‌جلسه‌ای باحضور عده‌ای ازنمایندگان متحصنین علاوه هفتی زاده و اعضای‌کمیته پنج‌نفری تشکیل داد . در این جلـه بـه متحصنین اطمینان داده شدبرطبق که آنها با موجودیت شورای شهر مخالفتی نداشته باشند حاضر هستند که خواستهای آنهارا در اسرع وقت مورد رسیدگی قراردهند . با اعلام این تصمیم ، (پنجشنبه شب)علامه مفتی‌زاده ، مظفر پرتوها نمایـنده آیت‌الله طالقانی و دوتن دیگراز اعضای کمیته موقت پنج نفری اداره شهر در مسجد جامع حضور یـافـتند و پس از سخنرانـی مفتی‌زاده و قـرائت پیام جدید آیت‌اله طالقانی در ساعت ۱۰ شب تحصن پایان پذیرفت و گروههای اسلامی که مخالف با تشکیل شورا بودند موافقت کردند که شورا با همان ترکیب انتخابی کارو برنامه های خود را شروع کند.

همچنین روز پنجشنبه پس از برپائی اجتماع طرفداران‌سازمانهای سیاسی شهر در خیابان‌امام‌خمینی (خیابان مقابل دفتر جمعیت دفاع ازآزادی)گروهی از دانش‌آموزان دختر و پسر سنندج بدرخـواست شورای‌دانش‌آموزان و بخاطـر اعتراض به تجاوز افراد مسلح‌وغیر مسئول به حریم مدارس و ضرب و جرح چند تن از دانش‌آموزان بوسیله این افراد و نیز پشتیبانی از تشکیل شورای شهر درساختمان دادگستری کردستان متحصن شدند یکی از اعضای شورای‌دانش‌آموزان گفت: تحصن ما معدود است و تا ساعت ۸ شب جمعه ادامه دارد.وی گفت: ما از مسئولان انتظار داریم ترتیبی دهند تا هیچ فرد مسلحی نتواند وارد حریم مدارس شود و با زور و ارعاب دانش‌آموزان را برای شرکت در تظاهرات و غیره از کلاسهای درس بیرون بکشد.

دکتر یونسی استاندارکردستان دیروز«جمعه»به میان‌دانش‌آموزان متحصنین رفت و با نمایندگان‌آنها به مذاکره پرداخت دکتر یونسی گفت دستور خواهم داد کـه از ورود اشخاص مسلح به مدارس جلوگیری شود و دانش‌آموزان و معلمان نیز باید در محـوطه آموزشگاهها از حمل اسلحـه خودداری کنند. وی گفت: بـه معلمان ابلاغ خواهد شد کـه در ساعات درس از بحث‌هـای ایدئولوژیك خودداری کنند و نیز ترتیبی داده میشود کـه بـه دانش‌آموزان تفهیم گردد که از اهانت به اعتقادات یکدیگر پرهیز کنند.

پیام آیت‌الله طالقانی

متن پیام آیت‌اله طالقانی‌که صبح روز پنجشنبه توسط نماینـده ایشان در کمیته موقت پنج نفری خطاب به متحصنین مسجد جامـع قرائت شد بشرح زیر است:

بسم‌الله‌الرحمن‌الرحیم

دوستان عزیز ، اهالی محـتـرم سنندج سلام میرسانم.

در این روزها که عده‌زیادی از مردم ایران نگران وضع‌شخصی من و خانواده‌ام‌بوده‌اندوراه‌پیمائی های هم ترتیب داده‌اند من در اثر دریافت اخبار ضد و نقیض از وضـع سنندج خیلی در باره وضـع کردستان نگران هستم و ازخداوند متعال در نمازهایم و در خارج از آن التماس کردم‌ام که برادران‌و خواهران عزیز کرد را یـاری فرماید تا کاری نکنند که شهر سنـنـدج به آشوب کشیده شود خواهشمندم ضمن ابلاغ سلام به همه اهالی شهر و بخصوص‌به متحصنین، از آنها از قول من خواهش‌کنید که به دو نکته زیر توجه دقیق بفرمایند:

۱ ــ چون این شورا که در سنندج انتخاب شده اولین‌شورائی است که در راه رسیدن بـه جمهوری اسلامی در ایران انتخاب کرده‌اید باید کاری بکنید که با همبستگی و حسن‌نیت و همکاری آنرا طوری تقویت کنید که نمونه مناسبی برای شوراهای شهرهای دیگر ایران شود و البته اطمینان دارم که اهالی محترم سنندج بـا رشد فکری و رشد سیاسی که‌دارند در پذیرفتن شورا که خدمت‌بزرگی به انقلاب ایران است و تقویت‌آن با یکدیگر همکاری خواهند کرد.

۲ ــ من شخصا منتظرآن‌هستم که شورای ۱۱ نفری هرچه زودتر شروع‌بکارکند و الان دقیقه‌شماری می‌کنم و در ضمن مشغول گرفتن امکانات لازم از دولت‌برای‌سنندج هستم که بتوانیم در تـکمیل سد «قشلاق» و براه انداختن کارخانه‌ها و تولید کار برای مردم کمکـی انجام دهیم من خیلی نگـران کرده‌های‌آواره‌ای هستم که درمنطقه کردستان و شهرهای مختلف ایران کاری پیدا نکرده‌اند و امیدوارم که هرچه زودتر بتوانیم‌این‌برنامه اشتغال را با سرعت پیاده کنیم.

والسلام علیکم و رحمت‌الله‌وبرکاته

اعزام هیات از کرمانشاه

روز گذشته هیاتی از سوی کمیته مرکزی انقلاب اسلامـی کرمانشاه عازم سنندج گردید.

هدف از اعزام این هیات‌که سرپرستی آن با حاج مجتبـی حاج آخوندنماینده امام درکرمانشاه میباشد میانجیگری بین گروههای درگیر و رفع اختلاف و ایجـاد همبستگی بین آنان اعلام شده‌است.

پایان تحصن در منزل آیت‌الله شریعتمداری

● **قم** ــ کارکنان « نـان شهر » بعلت عدم رسیدگی مقامات مسئول به خواست های عادلانه‌شان و عدم نتیجه‌گیری از مراجعه به وزارتخانه‌ها از ۲۱ روز پیش در منزل آیت‌الله شریعتمداری متحصن شدند که تعدادی‌از آنها به‌قطعنامه‌ای به تحصن خود پایان دادند.

در این قطعنامه گفته شد کـه زحمتکشان «نان شهر» بعلت عدم رسیدگی مقامات مسئول به خواست های عادلانه‌شان و عدم نتیجه‌گیری از مراجعه به وزارتخانه‌ها از ۲۱ روز پیش در منزل آیت‌الله شریعتمداری متحصن شدند که تعدادی‌از آنها به‌قطعنامه‌ای به تحصن خود پایان دادند.

در این قطعنامه گفته شد کـه زحمتکشان «نان شهر» بعلت عدم رسیدگی مقامات مسئول به خواست های عادلانه‌شان و عدم نتیجه‌گیری از مراجعه به وزارتخانه‌ها از ۲۱ روز پیش در منزل آیت‌الله شریعتمداری متحصن شدند که تعدادی‌از آنها به‌قطعنامه‌ای به تحصن خود پایان دادند.

خبرنگاران کیهان در نقده و ارومیه ساعت ۹ دیشب گـزارش دادند که مردم نقده در کوچه‌هاو مقابل خانه‌ها سنگربندی کرده‌اندو گروهی از پشت‌بامها اقدام بـه تیراندازی میکنند.

خبرنگاران ما در گزارشات‌خود اضافه کردند : عباسی ، استاندار آذربایجان غربی که در اولیـن ساعات درگیری خود را به نقـده رسانده در یـك اتـاق در اداره مخابرات نقده بسرمیبرد و بعلت تیراندازی قادر به خروج ازمحل نیست.

گزارشهای مختلفی که ازواقعه خونین نقده رسیده حاکی است‌که زوز جمعه «دیروز» بدعوت فعلـی حزب دمکرات کردستان قرار بود یك گردهمائی با شرکت اکـراد شهرهای کردنشین آذربایجان‌غربی وهمچنین دیگر شهرهای کردستان (مهاباد ، اشنویه ، نقده ، بانـه، سقز و بوکان)در نقده‌تشکیل‌کردند. حدود۱۳هزار کرد مسلح و غیرمسلح‌در ۲۰ هزار کرد مسلح و غیر مسلح‌در این‌میتینگ که در اسادیوم‌ورزشی برپا شده بود شرکت کردند.

هنگامیکه صحبت سی‌ام این میتینگ آغاز نشده بود نـاگهان صدای تیری حاضرین را متوجه کرد وهمین حادثه سبب شد کـه تیراندازی هوائی وزمینی ازطرف شرکت کنندگان در میتینگ آغاز گردد .

گزارش‌ها ، حاکی از آنست که بدنبال این جریان بین اعضـای‌دو کمیته نقده در دیری پیش آمد و بدنبـال آن شرکت کنندگان در میتینگ استادیوم را ترك گفتند و درچـندها و بامها شروع به سنگر بندی و تیراندازی کردند.

کردهائی نیز که از شهر های دیگر برای شرکت در میتینگ آمده بودند در بـاغهای اطراف نقده‌سنگر گرفتند .

در اولین ساعات درگیری بنابر گزارش که از شیروخورشید سرخ نقده رسید ۷ نفر کشته و ۳۲ نفر زخمی شدند ، ۳۹ نفراز مجروحین که‌جراحاتشان خـطـرنـاك بـود بـه بیمارستان شیروخورشید سرخ ارومیه منتقل گردیدند .

محمدمهدی عباسی استاندار آذربایجان عربی که بمحض‌اطلاع ازجریان باین منطقه سریعت کرده بود موفعی بـه‌نقـده رسید کـه تیراندازی از هردو طرف ادامـه داشت ووی ناچار در یکی ازاتاق های اداره مخابرات مستقر گردید وتنها از همین طریق نیز توانست بامسئولان استان تماس بـگیرد و موفعیت شهر را تشریح کند . وی هنوز بعلت‌تیراندازی و مـدود بودن جاده‌ها تـوانسته است بـه ارومیه بازگردد .

از روز گذشته که درگیری در نقده آغازشده است گروهی‌ازاکراد آذربایجان غربی که در اولیـن ساعات درگیری خود را به نقـده رسانده در یـك اتـاق در اداره مخابرات نقده بسرمیبرد و بعلت تیراندازی قادر به خروج ازمحل نیست.

گزارشهای مختلفی که ازواقعه خونین نقده رسیده حاکی است‌که زوز جمعه «دیروز» بدعوت فعلـی حزب دمکرات کردستان قرار بود یك گردهمائی با شرکت اکـراد شهرهای کردنشین آذربایجان‌غربی وهمچنین دیگر شهرهای کردستان (مهاباد ، اشنویه ، نقده ، بانـه، سقز و بوکان)در نقده‌تشکیل‌کردند. حدود۱۳هزار کرد مسلح و غیرمسلح‌در ۲۰ هزار کرد مسلح و غیر مسلح‌در این‌میتینگ که در اسادیوم‌ورزشی برپا شده بود شرکت کردند.

هنگامیکه صحبت سی‌ام این میتینگ آغاز نشده بود نـاگهان صدای تیری حاضرین را متوجه کرد وهمین حادثه سبب شد کـه تیراندازی هوائی وزمینی ازطرف شرکت کنندگان در میتینگ آغاز گردد .

همچنین یك گزارش حاکـی است که ساعت ٦ و ۳۰ دقیقه بعدازظهر دیروز «جمعه» چند فروند جت‌فانتوم‌در آسمان‌رضائیه و بطرف آسمان نقده‌پـرواز درآمده‌اند این فانتوم‌ها آسمان نقده راچندین بار دور زدند.

بدنبال وقوع حادثه نقـده ، سرهنگ ظهیرنیا فرمانده لشکر ارومیه جمعی از روحانیون شهر را به اطاق خود دعوت‌کرده است تا باصلاحدید آنها نیروهای کمکی به‌نقده بفرستد ، اما تا ساعت ۸ شب نیروی کمکی به نقده‌نرفت.

یکی از مقامات پادگان‌ارومیه گفت :

ــ میدانید که نظامی‌ها نمی‌توانند درامورسیاسی داخلی‌مداخله کنند ، لذا تا از مرکز بمادستوری داده نشود تیروئی به نقـده نخواهیم فرستاد.

از میتینگ حزب دموکرات آغاز شد

زدوخوردخونین در نقده

رومیه ــ خبرنگار کیـهان : دمیتینگ موادران حزب دمکرات کردستان در نـقده به درگیـری خونینی در این شهر منجر گردید کهطی آن گروهی کشته و مجروح شدند .

خبرنگاران کیهان در نقده و ارومیه ساعت ۹ دیشب گـزارش دادند که مردم نقده در کوچه‌هاو مقابل خانه‌ها سنگربندی کرده‌اندو گروهی از پشت‌بامها اقدام بـه تیراندازی میکنند.

خبرنگاران ما در گزارشات‌خود اضافه کردند : عباسی ، استاندار آذربایجان غربی که در اولیـن ساعات درگیری خود را به نقـده رسانده در یـك اتـاق در اداره مخابرات نقده بسرمیبرد و بعلت تیراندازی قادر به خروج ازمحل نیست.

گزارشهای مختلفی که ازواقعه خونین نقده رسیده حاکی است‌که زوز جمعه «دیروز» بدعوت فعلـی حزب دمکرات کردستان قرار بود یك گردهمائی با شرکت اکـراد شهرهای کردنشین آذربایجان‌غربی وهمچنین دیگر شهرهای کردستان (مهاباد ، اشنویه ، نقده ، بانـه، سقز و بوکان)در نقده‌تشکیل‌کردند. حدود۱۳هزار کرد مسلح و غیرمسلح‌در ۲۰ هزار کرد مسلح و غیر مسلح‌در این‌میتینگ که در اسادیوم‌ورزشی برپا شده بود شرکت کردند.

هنگامیکه صحبت سی‌ام این میتینگ آغاز نشده بود نـاگهان صدای تیری حاضرین را متوجه کرد وهمین حادثه سبب شد کـه تیراندازی هوائی وزمینی ازطرف شرکت کنندگان در میتینگ آغاز گردد .

همچنین یك گزارش حاکـی است که ساعت ٦ و ۳۰ دقیقه بعدازظهر دیروز «جمعه» چند فروند جت‌فانتوم‌در آسمان‌رضائیه و بطرف آسمان نقده‌پـرواز درآمده‌اند این فانتوم‌ها آسمان نقده راچندین بار دور زدند.

بدنبال وقوع حادثه نقـده ، سرهنگ ظهیرنیا فرمانده لشکر ارومیه جمعی از روحانیون شهر را به اطاق خود دعوت‌کرده است تا باصلاحدید آنها نیروهای کمکی به‌نقده بفرستد ، اما تا ساعت ۸ شب نیروی کمکی به نقده‌نرفت.

یکی از مقامات پادگان‌ارومیه گفت :

ــ میدانید که نظامی‌ها نمی‌توانند درامورسیاسی داخلی‌مداخله کنند ، لذا تا از مرکز بمادستوری داده نشود تیروئی به نقـده نخواهیم فرستاد.

دادستان انقلاب‌قم از ده متهم فراری خواست خود را معرفی کنند

قم ــ دادستـان انقـلاب اسلامی شهـرستان قـم طـی اطلاعیه‌ای از ده متهم‌که تحت تعقیب هستند خواست‌که ظرف ده روزخودرا بدادگاه انقلاب اسلامی شهرستان قـم معرفی کنند .

این عده عبارتنداز : سروان اصغر افاضلی رئیس کلانتری مرکزی‌سابق‌قم ــ اصغرکامکار همردیف سرهنگ دوم رئیس اطلاعات‌و معاون سابق‌شهربانی قم ، سرگرد نریمان ایمانـی رئیس پلیس سابق شهربانی قم ، سرهنگ شجاع جـوادی معاون سابق شهربانی قم‌ورئیس سابق شهربانی کاشان ،سرهنگ کاشانی رئیس رکن دو سابق حکومت نظامی قم ، نریدون نیری گروهبان حکومت‌نظامی- عبداله زند وکیلی بازجـوی ساواك قم ، رحیم شب‌افروز کارمند ساواك‌قم ، سرتیپ‌رضا رزمی رئیس شهربانی سابق قم وآبادانی ، سرهنگ ابوالحسن قائم‌مقامی رئیس شهربانی‌سابق قم . دراین اعلامیه اضافه‌شده است چنانچه طی موعد مقرر افراد مذکور خودرا به دادگاه انقلاب اسلامی معرفی نکنند ، غیابا محاکمه و حکم صادر خواهد شد .

پاسداران بندرانزلی متحصن شدند

● **بندرانزلی** ــ گروه زیادی از پاسداران انقلاب اسلامی بندر انزلی به عنوان اعتراض به‌اعمال‌ضدانقلابی سرمایه‌داران این شهر وبی‌توجهی آنان‌ به خواستهای‌مستضعفین دست به تحصن در مسجدجامع بندرانزلی زدند. فرماندار این شهر طی مذاکراتی که‌بامتحصنین بعمل‌آورده ازآنان خواست که به‌تحصن خویش خاتمه دهند تامسئولان‌مربوطه ضمن مذاکره باگروهندان بندر انزلـی توجه آنان‌رابه‌خواستهای‌مستضعفین جلب نمایند و بمتحصنین به‌اعتصاب

آیت‌الله شریعتمداری

زدوخوردخونین در نقده

رومیه ــ خبرنگار کیـهان : دمیتینگ موادران حزب دمکرات کردستان در نـقده به درگیـری خونینی در این شهر منجر گردید کهطی آن گروهی کشته و مجروح شدند .

خبرنگاران کیهان در نقده و ارومیه ساعت ۹ دیشب گـزارش دادند که مردم نقده در کوچه‌هاو مقابل خانه‌ها سنگربندی کرده‌اندو گروهی از پشت‌بامها اقدام بـه تیراندازی میکنند.

خبرنگاران ما در گزارشات‌خود اضافه کردند : عباسی ، استاندار آذربایجان غربی که در اولیـن ساعات درگیری خود را به نقـده رسانده در یـك اتـاق در اداره مخابرات نقده بسرمیبرد و بعلت تیراندازی قادر به خروج ازمحل نیست.

گزارشهای مختلفی که ازواقعه خونین نقده رسیده حاکی است‌که زوز جمعه «دیروز» بدعوت فعلـی حزب دمکرات کردستان قرار بود یك گردهمائی با شرکت اکـراد شهرهای کردنشین آذربایجان‌غربی وهمچنین دیگر شهرهای کردستان (مهاباد ، اشنویه ، نقده ، بانـه، سقز و بوکان)در نقده‌تشکیل‌کردند. حدود۱۳هزار کرد مسلح و غیرمسلح‌در ۲۰ هزار کرد مسلح و غیر مسلح‌در این‌میتینگ که در اسادیوم‌ورزشی برپا شده بود شرکت کردند.

هنگامیکه صحبت سی‌ام این میتینگ آغاز نشده بود نـاگهان صدای تیری حاضرین را متوجه کرد وهمین حادثه سبب شد کـه تیراندازی هوائی وزمینی ازطرف شرکت کنندگان در میتینگ آغاز گردد .

همچنین یك گزارش حاکـی است که ساعت ٦ و ۳۰ دقیقه بعدازظهر دیروز «جمعه» چند فروند جت‌فانتوم‌در آسمان‌رضائیه و بطرف آسمان نقده‌پـرواز درآمده‌اند این فانتوم‌ها آسمان نقده راچندین بار دور زدند.

بدنبال وقوع حادثه نقـده ، سرهنگ ظهیرنیا فرمانده لشکر ارومیه جمعی از روحانیون شهر را به اطاق خود دعوت‌کرده است تا باصلاحدید آنها نیروهای کمکی به‌نقده بفرستد ، اما تا ساعت ۸ شب نیروی کمکی به نقده‌نرفت.

یکی از مقامات پادگان‌ارومیه گفت :

ــ میدانید که نظامی‌ها نمی‌توانند درامورسیاسی داخلی‌مداخله کنند ، لذا تا از مرکز بمادستوری داده نشود تیروئی به نقـده نخواهیم فرستاد.

آخرین خبر تا ساعت ۹ صبح امروز

دکتر معینی پزشك سرشناس نقده اعلام‌کرد که درزدوخوردهای این شهر ۲۵ نفرکشته و حدود ۵۰ نفر زخمی شده‌اند و جمعا ۱٤ نفر به بیمارستان شیروخورشید سرخ نقده انتقال یافته است .

دیشب درپی مذاکرات آیت‌الله محمدقوزی ، حجت‌الاسلام حسنی و حجت‌الاسلام قریشی با شیخ‌عزالدین حسینی امام جمعه مهاباد تلاش گسترده‌ای برای استقرار آرامش در نقده آغاز شد و این تلاشها سبب اعلام آتش‌بس در ساعت ۸ شد . با اینحال صدای تك تیر در شهر بگوش میرسید . تیراندازی باردیگر از ساعت ۱۲ شب آغاز شد و تا صبح امروز ادامه داشت .

استاندار آذربایجان غربی که در نقده بسرمی‌برد از طرفین منازعه دعوت به حل مسائل از طریق مذاکره کرد ، امـا بعلت تیراندازی هنوز جلسه‌ای تشکیل نشده‌است .

یکی از پاسداران کمیته پاکسازی ارومیه که به نقده اعزام شده بود مدعی شدکه کردها ۴۰۰ نفر از اهالی نقده را گروگان گرفته‌اند .

سازمان چاپ و انتشارات نگارین

چاپ مجلات و نشریات ــ فرمهای اداری و کامپیوتری
کاتالوگ و تقویم را میپذیرد. تلفن: ۶۸۱۷۹۷

آگهی پذیرش در دوره فوق‌لیسانس کتابداری

دانشگاه دختران (متحدین) برای دوره فوق لیسانس کتابداری در نیمسال اول سال تحصیلی ۵۸ ــ ۵۹ با شرایط زیر دانشجو میپذیرد .

۱ ــ داوطلبان باید از دوشیزگان و بانوان باشند .

۲ ــ داشتن لیسانس از یکی از دانشگاهها یا موسسات آموزش عالی معتبر داخل یا خارج کشور با میانگین ۳ بالا (دانشجویان ترم آخر در صورت واجد شرایط بودن)متقاضیان باید فتوکپی دانشنامه و ریز نمرات دوره لیسانس ، سه قطعهٔ عکس ، یك برگ فتوکپی از کلیه صفحه‌های شناسنامه و قبض پرداخت دو هزار ریال بحساب جاری شماره ۱۰۰۲ بانك ملی ایران ، شعبه دانشگاه دختران (متحدین) تا تاریخ ۲۰ خرداد ماه ۱۳۵۸ شخصا یا با پست سفارشی به آدرس گروه کتابداری دانشگاه دختران (متحدین) ارسال دارند . وجه ثبت‌نام مسترد نخواهد شد .

امتحان کتبی زبان انگلیسی روز جمعه اول تیرماه در این دانشگاه بعمل می‌آید .

کارت ورودی به سالن امتحانات در ساعت ۸ صبح روز مذکور توزیع میگردد . تاریخ مصاحبه سه‌شنبه و چهارشنبه پنجم و ششم تیرماه خواه

صفحه ۸ کیهان
شنبه ۱ اردیبهشت ماه ۱۳۵۸
۲۳ جمادی‌الاول ۱۳۹۹
شماره ۱۰۶۸۸

ساعات شرعی :
اذان مغرب ـ امشب : ۵۸ـ۶ اذان صبح ـ فردا : ۴۵ـ۳
طلوع آفتاب ـ فردا : ۲۰ـ۵ ظهر شرعی ـ فردا : ۰۴ـ۱۲
استخراج : دکتر عباس ریاضی کرمانی

احزاب وجمعیت‌های سیاسی

برگزاری مجمع عمومی کانون زندانیان سیاسی

مجمع عمومی کانون زندانیان سیاسی (ضد امپریالیزم و ضد ارتجاع داخلی ایران) روزپنجشنبه درسالن ورزش دانشگاه صنعتی برگزارشد .

در این جلسه ابتدا به مناسبت سالگرد تیرباران ۹ چریک شهید مجاهد و فدائی خلق یك دقیقه‌سکوت اعلام شد . سپس گزارش هیات موسس قرائت‌گردید. در این گزارش تاکید شده‌است که شورایعالی این کانون باید پس از انتخابات بااطمینان ازهمگامی کلیه مبارزان ، درراه برقراری نهادهای دموکراتیك به مبارزه‌ای قاطع و پیگیر دست زند.

در این گزارش در مورد انتخاب نام کانون آمده‌است : چون معلوم نیست‌که تبعید شدگان چه کسانی هستند وآیا مهاجرین هم جزء تبعیدشدگان هستند یا خیر ، نام کانون به « کانون زندانیان سیاسی (ضد امپریالیست وضد ارتجاع داخلی)ایران» انتخاب شده ولی بعدا طی بررسی هایی که بعمل خواهد آمد تبعیدشدگان هم میتوانندبه‌عضویت کانون درآیند.

پس از گزارش هیات موسس موقت ، متن‌اساسنامه قرائت شد . در مقدمه اساسنامه این کانون آمده‌است: از آنجا که درطی سالیان دراز هزارتن ازمبارزان ایران تحت عنوان زندانی سیاسی به‌بند کشیده شده، مورد شکنجه قرار گرفته‌اند و حتی به شهادت‌نیز رسیده‌اند و ازآنجا که وجه مشترك این مبارزان‌نبرد پیگیر و بی امانشان علیه امپریالیسم‌و ارتجاع‌داخلی می‌باشد ، و چون نهادهای امپریالیسم وارتجاع‌داخلی هنوز کاملا‌ریشه‌کن نشده وهر آینه خطر نفوذ و بازگشت آنها به‌اشکال مختلف میرود ، زندانیان سیاسی برای پاسداری از خصلت های دموکراتیك‌این جنبش و نیز تداوم مبارزه ضد امپریالیستی ـ ضد ارتجاع داخلی تانابودی آن ، کانونی تحت عنوان «کانون زندانیان سیاسی (ضد امپریالیست و ضد ارتجاع داخلی) ایران» بوجود می‌آورند.

گروه آزادیخواهان اسلامی به حزب جمهوری اسلامی پیوست

گروه آزادیخواهان اسلامی امروز اعلام کردکه به حزب جمهوری اسلامی پیوسته‌است . دکتر نبوی سخنگوی این‌گروه به کیهان گفت : اعضای گروه آزادیخواهان اسلامی که اغلبشان پزشکان ایرانی مقیم خارج هستند با ارسال تلگرامی برای امام پیوستگی خود را به حزب جمهوری‌اسلامی به‌اطلاع ایشان رسانده‌اند.

دستگیری یك چریك فدائی

سازمان چریکهای فدایی خلق‌ایران، ضمن‌صدور اطلاعیه‌ای ، دستگیری و بازداشت و ضرب و شتم محمود بیطرف (حماد شیبانی) توسط اعضاء کمیته ،ملت‌ت آباد را غیر قانونی وضد انقلابی‌دانسته و خواستار آزادی فوری وی شده‌اند.

در این اطلاعیه آمده‌است که حماد شیبانی‌روز ۱۵ فروردین هنگام بدرقه اسقف کاپوچی در فرودگاه از جانب افراد کمیته بازداشت و درهمانجا مورد ضرب و شتم و اهانت قرار میگیرد در دنباله اطلاعیه آمده است : ما دراین مدت با تمور اینکه سوء تفاهمی رخ داده ، تنها به مذاکره با دولت بسنده کردیم‌ولی‌اکنون‌دریافته‌ایم که اعضاء کمیته سلمنت آباد قصد آزاد نمودن وی‌را ندارند.

اداره گذرنامه به رهبر حزب دمکرات گذرنامه نمی‌دهد

حزب دمکرات کردستان امروز ضمن صدوربیانیه‌ای اعلام کرد که « اداره گذرنامه همچنان از صدور گذرنامه برای دبیر کل این حزب خودداری‌می‌کند.»

در بیانیه حزب دمکرات کردستان آمده است: بنابه دعوت یاسرعرفات رهبر جبهه آزادیبخش‌فلسطین از حزب دمکرات کردستان،قراربود هیاتی به ریاست دبیر کل حزب دکتر عبدالرحمن قاسملو به‌منظور تجدید دوستی میان حزب ما وجبهه‌آزادیبخش‌فلسطین به لبنان مسافرت کنند اما هنوز اداره گذرنامه‌حاضر به صدور گذرنامه برای دکتر قاسملو نشده است .

هیات نمایندگی حزب ما با اظهار تاسف وبابراز معذرت از دوستان فلسطینی به‌ناچار مسافرت هیات را به‌تعویق می‌اندازد.

گردهم‌آیی‌حزب‌جمهوریخواه بازهم بهم خورد

گردهم‌آئی حزب جمهوریخواه که دیروز در پارك ملت (هاشمی‌سابق) برپا شده بود، باردیگر بوسیله اخلالگران بهم خورد.

حزب جمهوریخواه که برای سومین‌بار مورد هجوم قرار گرفته‌است ، با صدور اطلاعیه‌ای، عمل این افراد را محکوم و قطعنامه ۹ ماده‌ای را که قراربود در پایان میتینگ دیروز قرائت شود ، منتشر کرد.

در این اطلاعیه آمده‌است :

« حزب جمهوریخواه با علم و آگاهی کامل‌به نقش افراد افراطی اجیرشده و معلوم‌الحال، به‌مبارزه به امان خود ادامه خواهدداد. اینان با اشاعه‌و مسئله خود ساخته « سیستم یك حزبی»،تلاش‌مذبوحانه در سلب آزادی‌ها و لقش برآب کردن حیثیت سیاسی و باطل جلوه دادن دست آورد انقلاب اصیل ملت ایران رادارند.

کسانیکه ایجاد اغتشاش و دو دستگی می‌کنند، میتینگ‌ها را بهم‌می‌زنند ، به روزنامه‌ها حمله میکنند، می‌کشند ، کارگران زحمتکش را بوعده‌های دروغین وادار به طغیان می‌کنند و .... به آمید واهی سقوط توام استقلال و دین چشم دوخته‌اند. »

اقدام سریع و قاطعانه در رفع بیکاری ،تامین و تاکید برآزادیها ، احترام به حقوق اقلیت‌های مذهبی ، تصفیه وسایل ارتباط جمعی از جاسوسی‌خبری و عوام‌فریبان نوپا و قاطعیت دولت در ممانعت از بی‌نظمی امور انتظامی کشور از جمله خواست های ذکرشده در قطعنامه حزب جمهوریخواه است.

یکی‌از اعضای این حزب در گفتگوئی با ما گفت جلسات گردهم‌آئی حزب دقیقا بوسیله یك‌گروه مشخص برهم می‌ریزد و حتی یکی‌از این افرادکه بخاطر اخلال در جلسه هفته گذشته ما ، بمدت ۵ ساعت به‌کمیته انقلاب برده شده بود ، دیروز با صراحت به ما گفت که مامور است جلسه مارا بهم بریزد و اینکار را کرد .

ایران ورادیوهای خارج

گزارش پراودا درباره رویدادهای ایران

رادیو مسکو ـ روزنامه پراودا درشماره امروز خود گزارشی از تهران منتشر ساخت که در آن گفته می‌شود آیت‌الله خمینی طی بیاناتی خود در رغم که از رادیوپخش شد دول امپریالیستی را بادامه مداخله در امور داخلی ایران متهم ساخت و خاطرنشان نمود که انظار امریکائی ها به نفت‌و دیگر منابع طبیعی ایران دوخته شده‌است . و ما میدانیم که عمال امریکا از برقراری صلح‌وآرامش درکشور جلوگیری می‌کنند.

آیت‌الله خمینی مردم را بوحدت دعوت‌کرد تا توطئه های خارجی عقیم بماند.

دکتر کریم سنجابی رهبر جبهه ملی که در دولت موقت انقلابی وزیر امور خارجه بود یك کنفرانس مطبوعاتی ترتیب داد و علل استعفای خود را تشریح کرد.

دکتر سنجابی درباره مشکلات کار وفعالیت دولت مطالبی بیان‌داشت وگفت‌درکشور بقایان سیستم اقتصادی ـ سیاسی واداری رژیم سابق حفظ می‌شود و عمال سابق ساواك و سازمان های جاسوسی بیگانگان در کارهای دولت مداخله می‌کنند و مسلحانه بانقلابیون حمله می‌کنند و باختلاف های مذهبی و ملی دامن میزنند.

حزب توده‌ایران در روزنامه مردم ارگان مطبوعاتی خود مردم را دربرابر دسائس ضد انقلاب درایران به هوشیاری دعوت‌کرده‌است.

قرارداد خرید ۶ زیردریائی برای ایران لغو شد

رادیوکلن ـ ایران قراردادی راکه با شرکت‌آلمانی والزدیتر در مورد ساختمان ۶ فروند زیردریایی منعقد کرده بود لغوکرد.

این مطلب از طرف یك مقام شرکت مزبور اعلام شد زیر دریائی های مزبور قرار بود توسط شرکت‌های آلمانی ساخته شود.

ارزش سفارش لغو شده ایران مبلغی درحدود یك میلیارد مارك آلمان غربی‌است .

طرح فارغ‌التحصیلان بیکار برای اشتغال بکار

انجمن فارغ‌التحصیلان بیکار متحصن در دادگستری در پاسخ به پیام رادیو و تلویزیونی‌نخست‌وزیر نقطه‌نظرهای خود را در باره‌پایان دادن به مشکل بیکاری اعلام کردند.

دراین نامه آمده است آنگونه که آقای نخست‌وزیر گفته‌اند «در برابر به اطلاع میرسانیم که ما در برابر دولت نیستیم و سرسنگ با آن نداریم بلکه در کنار ملت و دولت هستیم ما مشکل بیکاری خود را باربها و بارها به سازمانهای مسئول و حتی بوسیله تلگراف به دفتر امام خمینی و نخست‌وزیر اعلام کردیم اگر به تقاضای‌ما رسیدگی نشود در دادگستری متحصن میشویم و چون هیچگونه پاسخی دریافت نکردیم، متحصن شدیم.

در قسمت دیگری از نامه‌آمده است دهها‌نظورکه بارها اعلام کرده‌ایم ما حاضریم به تاشان‌ما، مجانی‌کار کنیم چون همانطوریکه خود معترفید کار مقدس الهی است. نظر ما هم همین است. شما گفته‌اید برای ما در آینده که معلوم نیست چه وقت است، شاید بتوان از وجود ما در زمینه کشاورزی استفاده کرد اما ما معتقدیم در این زمینه‌ها در حال حاضر میتوانیم خدمت کنیم :

۱ ـ در کشاورزی،در اراضی زیر سد در خوزستان، در املاك مصادره شده خانواده شاه سابق‌و خائنین به ملت.

۲ـ در مراکز آموزش‌عالی، تصفیه استادان وابسته به رژیم سابق و اخراج استادان خارجی محل مناسب برای استخدام‌وتدریس ما در این مراکز بوجود آورده است.

۳ـ در ادارات و موسسات، که قبلا هزاران خارجی آنرا اشغال کرده بودند و حالا ازایران رفته‌اند بجای آنها و حتی بجای آن گروه از خارجیان که هنوز در ایران هستند میتوانیم کار کنیم، چون همه ما متخصص و فارغ‌التحصیل دانشگاهی هستیم.

در نامه فارغ‌التحصیلان‌بیکار و متحصن همچنین آمده است،آقای نخست‌وزیر در پیام خود گفتند به‌فارغ‌التحصیلان بیکار ماهیانه بین ۱۰۰۰ تا ۳۰۰۰ تومان ازمحل صندوق وام شرافتی وام پرداخت میشود و به این ترتیب بار ، حل مسئله بیکاری را که بعهده دولت است بدوش ملت گذاشته‌اند، اما ما براساس چه تحلیلی دسترنج حقوق بگیرانی را که طبق رهنمودهای رهبر انقلاب حقوقشان افزایش یافته است بصورت حق‌الکوت بگیریم و دست از خواسته‌هایمان برداریم.

پیام آیت‌اله طالقانی :

انقلاب ما در طریق محروم‌هاست

حضرت آیت‌الله طالقانی‌طی پیامی که بعد ازظهر پنجشنبه از صدا و سیمای جمهوری اسلامی پخش شد چگونه‌وضع چند روزه اخیر و جریانات و پیامدهای آنرا تشریح کردند. من پیام‌آیت‌الله طالقانی‌بشرح زیر است :

بسم‌الله‌الرحمن‌الرحیم

مسئله‌ای روز پنجشنبه غیر مترقبه برای من پیش آمد که موجب نگرانیهائی برای شخص من شد نه از جهت اینکه‌برای فرزندان من پیش آمده بلکه برای من از این جهت‌نگرانی آور بود که شاید نوطئه‌ای ، دسیسه‌ای در پشت این مسئله باشد در داخل مرز خارج مرز ایران واین‌حادثه منشاءحوادثی در مرکز و در تهران بشود . من در آنروز مثل کسی بودم که در یك‌خواب و خیال‌خوشی بسر می‌بردم و آرامشی بعداز ماهها ناراحتی ، اضطراب ، نگرانی و ناگهان از این‌خواب خوش بیدار شدم و بواجهه با یك مسئله خطیری ـ خوابی که برای من‌لذت‌بخش بود این بود که میدیدم حادثه سنندج در یك مسیر صحیحی ومردمی پیش می‌رود و آن نگرانیهایی که در این نقطه حساس برای همه مردم پیش آمده کم‌کم ظاهر میشود پس از آن مسئله گنبد پیش آمد با تلاشی که‌همه کردند ، همه کسانیکه بینشی دارند ، حسن نیتی دارند ، صداقتی دارند ، گروههایی که با صداقت نمی‌خواهند این حوادث گسترش‌پیدا کند ریشه های این مسائل را می‌خواهند بفهمند وعلاج صحیحی بکنند، در آنجام دیدیم که درهمان روزها کم‌کم‌مسائل و پیش‌آمد کنید به صلح و خاموشی این مسئله انجامید و به تدریج رو به مسیراصلاحی پیش می‌رفت و همه اینهابرای من لذت‌بخش بود از نواحی دیگر ایران‌که نگرانیهایی داشتیم‌باز خبرهایی برای رفع این نگرانی و تفاهم مرام به ما می‌رسید و دولت‌هم احساس می‌کردم به تدریج بر کارها مسلط شده و برنامه‌های سازنده‌اش را درصدد است‌پیاده کند و از این‌جهت هم نگرانی ها کم شده بود ولی ناگهان مواجه با یك همچنین‌مسئله‌ای شدم .

ربودن فرزندانم در روز روشن وآن هم بعد از ملاقاتی که با نماینده فلسطین داشتند از طرف من ـ این برای‌من‌ـ نگرانی‌آور شدو احساس‌کردم همان کبریت‌هائی‌که درسنندج منشاء اشتعال شد و در گنبد، از اینجا این برنامه‌ها شروع‌شده برای اینکه‌مسئله بصورت‌تفاهم و دقت‌وبدون احساسات‌بررسی بشود از جانب دولت ازجانب مراجع ، شورای انقلابی ، کمیته‌ها ، من صلاح‌پر این دیدم که چند روزی تهران را ترك کنم ودفترها بسته باشد‌تا مراجعات کوناگون‌آمدن افراد متنوعی که‌بعضی‌ها شاید شناخته نمی‌شدند تحریکاتی در خانه من و نسبت به افرادی که با حسن‌نیت باصداقت و باکوشش در خانه من مشغول خدمت به مردم هستند پیش بیاید ودنبال آن مبادا حوادثی درپی داشته باشد من اینطور به‌نظرم می‌رسید که این راه حل قضیه است بدون‌دخالت من ، وبودنم در تهران و بازبودن دفترها ، گروهها ، افراد ، دولت این قضایا را پی‌گیری کنند برای اینکه هم ریشه‌های آن بدست بیایند و هم تکرار نشود ولی متاسفم این غیبت چند روزه من باعث‌توجیهات ، بهره‌گیری ها و منشاء این شد که گروه هائی یا حالا با حسن نیت یا سوءنیت این مسئله را هم در بیان خبری‌اش‌وهم درتوجیهش اینها تنوع پیدا کند . تشتت و بعد درمقابل‌هم ایستادن‌آنچه در روزنامه‌ها نوشتند خوب مقدار زیادش درست بود اما همه‌اش این بود از این جهت من نگران شدم که مبادا همین غیبت من بااینکه نظر اصلاحی داشتم منشاء مسائلی پی‌آمد ـ هائی بشود . که در این‌شرایط حساس ملت ایران مردمی که انتظاراتی دارند امید هایی دارند دچار مسائلی بشویم که مشکلات را بیشتر و تحریکات زیادتر بشود و انقلاب ما که انقلاب اصیل اسلامی است به وضعی از راهی و در مسیری پیش برود که هم خدای ناخواسته در یك مدت دیرپازودی تبدیل به ضد انقلاب که استبدادو دیکتاتوری ، اینها بشود . باآنکه من بیرون بودم دائما بچه هائی که بامن بودند فرزندانم با رفقا و دوستان و کسانی که در تهران بودند تماس داشتند و قضایا را آنطوری که بود بررسی می‌کردند وبه من می‌رساندند در این ضمن به من خبر دادند که‌ازطرف حضرت آیت‌اله امام‌خمینی فرزندآزاده‌شان حضرت حجت‌الاسلام آقای حاج احمد آقا بتهران‌تشریف آورده‌اند ومطالبی دارند تصورم این بود که آمدن ایشان به تهران فقط یك‌فرم دلجوئی برای من بوده از طرف آقا بعد که گفتند ایشان مسئله‌ای است‌که باید مطرح کنند محلی که آنجا بودم آنجا تشریف آوردند و نگرانی حضرت آیت‌اله خمینی را به‌من گفتند و خودشان هم اظهار کردند که ممکنه نبودن شما منشاء نگرانی‌ها و مسائلی بشود از این جهت من با اشتیاقی که داشتم بعد ازمدتها ملاقات با حضرت آیت‌اله خمینی با ایشان حرکت کردم و علاوه براین سالها بود که من به قم نیامده بودم باهمه محبتها و لطفهائی که ازمراجع اعظام، فضلا، علمای اینجاچه کتبا ، چه‌باتلگراف وچه بافرستادن افراد من رامرهون لطف خودشان قرارداده بود ومن مدیون خودرا میدانستم عشق و علاقه‌ای داشتم که‌این وطن ثانوی که مکتب فکری من بود یعنی‌شهر قم یك تجدید عهدی بکنم این بود که در خدمت ایشان حرکت کردیم دیشب (بعد ازظهر چهارشنبه) آمدیم از جهت دیگر احساس کردم که حضرت آیت‌اله امام خمینی نگرانی‌هایی پیش آمده برای‌ایشان که‌مبادا تفرقه‌افکنها، فرصت‌جوها، عوامل مستقیم و غیر مستقیم‌داخلی وخارجی استعمار و رژیم‌میخواهند ازاین مسائل بهره برداری کنند و یاچنین بنمایاند که بین نظریات مراجع دینی ، رهبرهای دینی اختلافاتی هست و همیشه هم ما می‌دانیم که‌عوامل ضد انقلاب و دشمن و ارتجاع داخلی و خارجی واستعمار تجربه تاریخی ما است‌که از همین احساس اختلاف نظرها سوءاستفاده کرده و انقلابات همیشه و بیشتر از مواردی که ما درتاریخ می‌دانیم در داخل‌وخارج ازکشورمان سوء استفاده کرده‌اند بااینکه بارها این مطلب راه‌تذکر دادیم همان وقتی هم که حضرت آیت‌اله خمینی در تهران بودند بازهم چنین انتشاراتی در گوشو کنار جراید و اعلامیه‌ها منتشر کردند که من جواب گفتم‌ارهبری حضرت آیت‌اله امام خمینی را نه مادنیا پذیرفته است خبرنگارها خبرگزاریها ، روزنامه‌نگارهایی که به‌ما مراجعه می‌کنند و با اعجابی به‌این رهبری و به‌این انقلاب می‌نگرند مسلمانهای دنیا ، آزادگان دنیا اینها همه پذیرفته‌اند که این رهبری ، رهبری غیرعادی بوده برطبق موازینی که‌دنیا در رهبری دارد آنها نبوده رهبری است که مشاعاش ایمان ، تقوا ، وارستگی، صمیمیت ، قاطعیت ، زمن خودم کسی نیستم که‌تازه ایشان راشناخته باشم . سالها ازدوره طلبه‌گیمان ایمان وتقوا و وارستگی ، سلاوت درایمان ایشان را می‌دانستیم‌واین چندین سالی که‌ایشان شروع مبارزات ایشان را تاییدکردیم ، گفته‌ایشان،طرحشان، شعارهاشون همه مورد تایید بوده و ازاین‌جهت ازاین‌رو آن کسانی‌که می‌خواهند اندیشه تفرقه‌افکنی‌دارند وبخواهند سوء استفاده کنند یا آگاهانه یا ناآگاهانه ازاین‌جهت بایدخاطرشان جمع باشد که‌ما تاوقتی که زنده هستیم ممکن نیست‌که بین ما که اصولمان را ـ اصول مکتبمان‌را ـ قرآن و سنت مشخص کرده و هدفهایمان مشخص است گاهی‌ممکن است‌بین رهبرهای دینی آنطوریکه در مسائل فتوائی‌گاهی نظر های مختلف داریم غیر از مسائل‌رهبری در مسائل اجتماعی و اصولی است دراین مسائل اصولی همیچ یك از رهبرهای دینی که در این مکتب تربیت شده‌اند نمی‌توانند اختلاف داشته باشند ممکن‌است در شی بعضی تندتر بعضی آرامتر بعضی در مسائل ، مسائلی را مطرح کنند‌که مثلا این‌مسائل بایددر مرحله دیگر مطرح شود ولی در اصول و مشی وبه ثمر رساندن این انقلاب‌اسلامی بین هیچ‌کس اختلاف نیست بین این مخلص که نسبت به رهبری ایشان بارها و بارها نظر داده‌ام‌و رهبری قاطع ایشان را برای خودم پذیرفته‌ام و هفیته سعی کردم که ازمشی این شخصیت بزرگ‌وافتخار قرن بااسلام مشی من خارج‌نباشد مسئله دیگری که پیش آمده مسئله این کمیته‌ها وپاسداران انقلاب است که مطالبی گفته شده در روزنامه‌ها نوشته شده حمله هائی به اینها شده که به نظر من‌این حمله‌ها یاناآگاهانه است یا مغرضانه برای اینکه ما می‌دانیم دریك چنین‌انقلاب عظیمی در هرجای دنیا پیش می‌آمد چقدرضایعات و کشتارها در پی‌داشت کی توانست‌تهران این‌شهربزرگ مخلوط وترکیب شده از عوامل مختلف عوامل ضد انقلاب و مواطن ، سیاست اسرائیل و همینطور عوامل بی‌مسئولیتی که می‌خواهند به خانه های مردم، نوامیس‌مردم تجاوز کنند کی توانست این شهر و دیگر شهرها را حفظ کند ، همین کمیته‌ها ، همین پاسدارها بودند همین هائی که شب و نصف شب من خودم از خیابانها عبور می‌کردم آن جوانهائی که سراسر ایمان سراسر عشق به انقلاب چه‌بسا زن و بچه داشتند روزها وبلکه هفته‌ها به سراغ زن و بچه هایشان نمیرفتند و با اندك غذائی اکتفا می‌کردند . شب وروز چند ساعتی بیشترنمی‌خوابیدند برای اینکه حافظ انقلاب باشند پاسدار انقلاب باشند برای اینکه انقلاب به‌ثمر برسد حقا که بطور دربست به پاسدارها وبه کمیته‌ها‌اعتراض دارند انتقاد به کمیته‌ها اینها به نظر من درست نیست اگر در شی ابعاد مختلف مسائلی را بررسی کنند و صداقتها قضاوت کنند از نزدیك این جوانها رابیینند که چه می‌کنند چه افتخاری هستند اینها برای دین ماوبرای انقلاب ما البته در بین این پاسدارها و کمیته‌ها اشخاص غیر مسئول خصوصادر این‌چند هفته اخیر خودشان‌هم اعتراف دارند رخنه کرده کار هایی انجام دادند ایراد گیریهایی بوده حتی ما ازبعضی کمیته‌ها چیز های خیلی بدی یعنی از بعضی از افرادشان نشان دادند و حتی ما دیدیم که بعضی‌ها میبرند در خانه مردم بعنوان یك پاسدار از مردم پول گرفتند بدون اینکه رسیدی بدهند بدون اینکه خودشان‌را بشناسانند اینها است این مسائل و این مسائل ربطی به اصول کمیته‌ها و پاسداران اصیل و مومن نقلابی ما ندارد و بارها حضرت آیت‌اله امام خمینی به کمیته های اصلی ۱۴ گانه‌که آقایانی که در راس این‌کمیته ها هستند سالها من از نزدیك می‌شناسم این تذکر را دادم ولی نخواستم که‌مبادا برگیری پیش بیاید مبادا حوادثی پیش بیاید‌گفتم‌آهسته آهسته‌شناسائی بشوند و کمیته‌ها و پاسدارها نصفیه بشوند مادیدیم درقضیه گنبد یك عده‌ای با اخلاص و عده‌ای افراد مشکوك که در گزارش هایی که به ما دادند ما رفتیم آنجاعده‌ای جوانهائی کشته شدند در آنجا و بعد که برگشتند معلوم شد از بعضی کمیته هایی بوده که فرعی و غیر مسئول بودند این‌حوادث هست خاصیت انقلاب است‌بیشتر از این هم ما باید انتظارداشته باشیم واقعا باید دعا کنیم به اینها که در همین حد بوده و امیدواریم که در این حد هم پایان پیدا کند و پاسداران و مامورین ما نصفیه بشوند سوابقشان سنجیده‌بشود‌مسئولیت هایشان مشخص بشود و دیگر از اینگونه حوادث پیش نیاید و بارها این تاکید شده که اگر هر زیانی داشت این‌غیبت چند روزه من این سوبرادداشت که آگاهی عمومی برای همه پیش آمد و اینکار را لازم و واجب دانستم که کمیته‌ها را بیشتر نظارت کنند واین‌افرادی که پاسدارند بهتر بشناسند این مسئله‌ای بود که به‌طورمختصر میخواستم به‌همه برادران و خواهران و فرزندان عزیزمان که این چند روزه احساساتی نسبت به این خدمتگزار درراه پیمائیهایشان در شهرهایشان ابراز کردند باید تشکر کنم ولی در عین حال همه‌فرزندان ما باید مراقب باشند تحت‌تاثیر تبلیغات منحرف واقع نشوند راست افراطی همانطور که گفتم و چپ افراطی هر دو مضرند ما مسلمانم شب و روز مهمترین دعایمان که در متن نمازمان واقع است که هر مسلمان لااقل باید ده مرتبه‌شب و روز این دعا را بخواند واز خدا بخواهد وهرفرد مسلمانی در شبانه روز ۱۰بار اگر حساب کنیم ششصد تا هفتصدمیلیون مسلمان نماز خوان مقدارش هیچ دعایی و هیچ ذکری در شبانه روز آنقدر تکرارنمیشود برای اینکه بسیار حساس‌است. اهدنا صراط المستقیم یعنی‌در هرقدمی در هراقدامی در هر مسئله‌ای راه چپ و راست‌است که‌هردو منحرف است همانطور که علی آن روز فرمودالیمین والیسار مذله ـ چپ و راست رو به‌گمراهی می‌رود ـ اهدنا صراط المستقیم برای همین است اگر منظور شناسائی دین خوب آن شناخته شده نیست بلکه دین‌بوده هدایت نمی‌خواهد ما شبانه روز از خدا بخواهیم که همه مسائل روز ما نه به طرف چپ برگردیم نه‌به طرف راست برگردیم راه مستقیم انقلاب ما در صراط مستقیم باید باشد برای همه مردم‌برای همه قشرها برای این مردم که جان داده‌اند در خیابانهاجانشان را در مقابل توپ و تانك و گلوله سپر کرده‌اند این انقلاب مال این مردم‌است یك عده‌ای می‌خواهند از این انقلاب استفاده کنند که مطالبی گفته شده در روزنامه‌ها نوشته شده حمله هائی به اینها شده که به نظر من‌این حمله‌ها یاناآگاهانه است یا مغرضانه برای اینکه ما می‌دانیم دریك چنین‌انقلاب عظیمی در هرجای دنیا پیش می‌آمد چقدرضایعات و کشتارها در پی‌داشت کی توانست‌تهران این‌شهربزرگ مخلوط وترکیب شده از عوامل مختلف عوامل ضد انقلاب و مواطن ، سیاست اسرائیل و همینطور عوامل بی‌مسئولیتی که می‌خواهند به خانه های مردم، نوامیس‌مردم تجاوز کنند کی توانست این شهر و دیگر شهرها را حفظ کند ، همین کمیته‌ها ، همین پاسدارها بودند همین هائی که شب و نصف شب من خودم از خیابانها عبور می‌کردم آن جوانهائی که سراسر ایمان سراسر عشق به انقلاب چه‌بسا زن و بچه داشتند روزها وبلکه هفته‌ها به سراغ زن و بچه هایشان نمیرفتند و با اندك غذائی اکتفا می‌کردند . شب وروز چند ساعتی بیشترنمی‌خوابیدند برای اینکه حافظ انقلاب باشند پاسدار انقلاب باشند برای اینکه انقلاب به‌ثمر برسد حقا که بطور دربست به پاسدارها وبه کمیته‌ها‌اعتراض دارند انتقاد به کمیته‌ها اینها به نظر من درست نیست اگر در شی ابعاد مختلف مسائلی را بررسی کنند و صداقتها قضاوت کنند از نزدیك این جوانها رابیینند که چه می‌کنند چه افتخاری هستند اینها برای دین ماوبرای انقلاب ما البته در بین این پاسدارها و کمیته‌ها اشخاص غیر مسئول خصوصادر این‌چند هفته اخیر خودشان‌هم اعتراف دارند رخنه کرده کار هایی انجام دادند ایراد گیریهایی بوده حتی ما ازبعضی کمیته‌ها چیز های خیلی بدی یعنی از بعضی از افرادشان نشان دادند و حتی ما دیدیم که بعضی‌ها میبرند در خانه مردم بعنوان یك پاسدار از مردم پول گرفتند بدون اینکه رسیدی بدهند بدون اینکه خودشان‌را بشناسانند اینها است این مسائل و این مسائل ربطی به اصول کمیته‌ها و پاسداران اصیل و مومن نقلابی ما ندارد و بارها حضرت آیت‌اله امام خمینی به کمیته های اصلی ۱۴ گانه‌که آقایانی که در راس این‌کمیته ها هستند سالها من از نزدیك می‌شناسم این تذکر را دادم ولی نخواستم که‌مبادا برگیری پیش بیاید مبادا حوادثی پیش بیاید‌گفتم‌آهسته آهسته‌شناسائی بشوند و کمیته‌ها و پاسدارها نصفیه بشوند مادیدیم درقضیه گنبد یك عده‌ای با اخلاص و عده‌ای افراد مشکوك که در گزارش هایی که به ما دادند ما رفتیم آنجاعده‌ای جوانهائی کشته شدند در آنجا و بعد که برگشتند معلوم شد از بعضی کمیته هایی بوده که فرعی و غیر مسئول بودند این‌حوادث هست خاصیت انقلاب است‌بیشتر از این هم ما باید انتظارداشته باشیم واقعا باید دعا کنیم به اینها که در همین حد بوده و امیدواریم که در این حد هم پایان پیدا کند و پاسداران و مامورین ما نصفیه بشوند سوابقشان سنجیده‌بشود‌مسئولیت هایشان مشخص بشود و دیگر از اینگونه حوادث پیش نیاید و بارها این تاکید شده که اگر هر زیانی داشت این‌غیبت چند روزه من این سوبرادداشت که آگاهی عمومی برای همه پیش آمد و اینکار را لازم و واجب دانستم که کمیته‌ها را بیشتر نظارت کنند واین‌افرادی که پاسدارند بهتر بشناسند این مسئله‌ای بود که به‌طورمختصر میخواستم به‌همه برادران و خواهران و فرزندان عزیزمان که این چند روزه احساساتی نسبت به این خدمتگزار درراه پیمائیهایشان در شهرهایشان ابراز کردند باید تشکر کنم ولی در عین حال همه‌فرزندان ما باید مراقب باشند تحت‌تاثیر تبلیغات منحرف واقع نشوند راست افراطی همانطور که گفتم و چپ افراطی هر دو مضرند ما مسلمانم شب و روز مهمترین دعایمان که در متن نمازمان واقع است که هر مسلمان لااقل باید ده مرتبه‌شب و روز این دعا را بخواند واز خدا بخواهد وهرفرد مسلمانی در شبانه روز ۱۰بار اگر حساب کنیم ششصد تا هفتصدمیلیون مسلمان نماز خوان مقدارش هیچ دعایی و هیچ ذکری در شبانه روز آنقدر تکرارنمیشود برای اینکه بسیار حساس‌است. اهدنا صراط المستقیم یعنی‌در هرقدمی در هراقدامی در هر مسئله‌ای راه چپ و راست‌است که‌هردو منحرف است همانطور که علی آن روز فرمودالیمین والیسار مذله ـ چپ و راست رو به‌گمراهی می‌رود ـ اهدنا صراط المستقیم برای همین است اگر منظور شناسائی دین خوب آن شناخته شده نیست بلکه دین‌بوده هدایت نمی‌خواهد ما شبانه روز از خدا بخواهیم که همه مسائل روز ما نه به طرف چپ برگردیم نه‌به طرف راست برگردیم راه مستقیم انقلاب ما در صراط مستقیم باید باشد برای همه مردم‌برای همه قشرها برای این مردم که جان داده‌اند در خیابانهاجانشان را در مقابل توپ و تانك و گلوله سپر کرده‌اند این انقلاب مال این مردم‌است یك عده‌ای می‌خواهند از این انقلاب استفاده کنند که مطالبی گفته شده در روزنامه‌ها نوشته شده حمله هائی به اینها شده که به نظر من‌این حمله‌ها یاناآگاهانه است یا مغرضانه برای اینکه ما می‌دانیم دریك چنین‌انقلاب عظیمی در هرجای دنیا پیش می‌آمد چقدرضایعات و کشتارها در پی‌داشت کی توانست‌تهران این‌شهربزرگ مخلوط وترکیب شده از عوامل مختلف عوامل ضد انقلاب و مواطن ، سیاست اسرائیل و همینطور عوامل بی‌مسئولیتی که می‌خواهند به خانه های مردم، نوامیس‌مردم تجاوز کنند کی توانست این شهر و دیگر شهرها را حفظ کند ، همین کمیته‌ها ، همین پاسدارها بودند همین هائی که شب و نصف شب من خودم از خیابانها عبور می‌کردم آن جوانهائی که سراسر ایمان سراسر عشق به انقلاب چه‌بسا زن و بچه داشتند روزها وبلکه هفته‌ها به سراغ زن و بچه هایشان نمیرفتند و با اندك غذائی اکتفا می‌کردند . شب وروز چند ساعتی بیشترنمی‌خوابیدند برای اینکه حافظ انقلاب باشند پاسدار انقلاب باشند برای اینکه انقلاب به‌ثمر برسد حقا که بطور دربست به پاسدارها وبه کمیته‌ها‌اعتراض دارند انتقاد به کمیته‌ها اینها به نظر من درست نیست اگر در شی ابعاد مختلف مسائلی را بررسی کنند و صداقتها قضاوت کنند از نزدیك این جوانها رابیینند که چه می‌کنند چه افتخاری هستند اینها برای دین ماوبرای انقلاب ما البته در بین این پاسدارها و کمیته‌ها اشخاص غیر مسئول خصوصادر این‌چند هفته اخیر خودشان‌هم اعتراف دارند رخنه کرده کار هایی انجام دادند ایراد گیریهایی بوده حتی ما ازبعضی کمیته‌ها چیز های خیلی بدی یعنی از بعضی از افرادشان نشان دادند و حتی ما دیدیم که بعضی‌ها میبرند در خانه مردم بعنوان یك پاسدار از مردم پول گرفتند بدون اینکه رسیدی بدهند بدون اینکه خودشان‌را بشناسانند اینها است این مسائل و این مسائل ربطی به اصول کمیته‌ها و پاسداران اصیل و مومن نقلابی ما ندارد و بارها حضرت آیت‌اله امام خمینی به کمیته های اصلی ۱۴ گانه‌که آقایانی که در راس این‌کمیته ها هستند سالها من از نزدیك می‌شناسم این تذکر را دادم ولی نخواستم که‌مبادا برگیری پیش بیاید مبادا حوادثی پیش بیاید‌گفتم‌آهسته آهسته‌شناسائی بشوند و کمیته‌ها و پاسدارها نصفیه بشوند مادیدیم درقضیه گنبد یك عده‌ای با اخلاص و عده‌ای افراد مشکوك که در گزارش هایی که به ما دادند ما رفتیم آنجاعده‌ای جوانهائی کشته شدند در آنجا و بعد که برگشتند معلوم شد از بعضی کمیته هایی بوده که فرعی و غیر مسئول بودند این‌حوادث هست خاصیت انقلاب است‌بیشتر از این هم ما باید انتظارداشته باشیم واقعا باید دعا کنیم به اینها که در همین حد بوده و امیدواریم که در این حد هم پایان پیدا کند و پاسداران و مامورین ما نصفیه بشوند سوابقشان سنجیده‌بشود‌مسئولیت هایشان مشخص بشود و دیگر از اینگونه حوادث پیش نیاید

والسلام علیکم و رحمه‌الله و برکاته .

دولت فرانسه به امام‌خمینی تسهیلات ویژ

کیهان
تکشماره ـ ۱۵ ریال
یکشنبه ۲ اردیبهشت ماه ۱۳۵۸ ـ ۲۴ جمادی‌الاول ۱۳۹۹ ـ شماره ۱۰۶۸۹

دکتر یزدی سرپرست وزارت خارجه شد

صفحه ۲ ـ ستون هفتم

امام: دشمنان میخواهند حالت سابق را مستقر کنند

صفحه آخر ـ ستون هشت

اظهارات دکتر یزدی درباره

لغو یا تجدید نظر در کلیه قراردادهای خارجی

* دکتر یزدی: من کاندیدای رئیس جمهوری نیستم

صفحه ۶ ـ ستون اول

جزئیات حمله به ۲ بانک

* جوانی که به بانک تهران حمله کرده بود خود را کشت

صفحه آخر ـ ستون چهارم

غلامعلی اسلامیان رئیس بانک تهران پس از رهائی از دست جوان مسلح: چند تن از مسئولان کمیته امام زمان او را که وحشت‌زده بنظر میرسید درمیان گرفته و از صحنه حادثه دور میکنند.

سرلشکر فربد: برای شناسائی منطقه

هواپیماهای ارتش به نقده فرستاده شدند

اخطار دولت و ارتش درباره حوادث خونین نقده

امروز، پیش از دخالت ارتش:

کمیسیون حسن نیت در نقده تشکیل می‌شود

* در کمیسیون یاد شده، استاندار، آیت‌الله عزالدین حسینی، آیت‌الله محمد فوزی، دکتر قاسملو و عده‌ای از روحانیون نقده شرکت خواهند داشت

ارومیه ـ قبل از اینکه ارتش در نقده دست به اقدامی بزند امروز در روستای «محمدیار» نقده، کمیسیون حسن‌نیت با حضور محمدمهدی عباسی، استاندار آذربایجان غربی و آیت‌الله محمد فوزی و چند تن از روحانیون و محترمین ارومیه، و شیخ عزالدین حسینی امام جمعه مهاباد و حجت‌الاسلام میرزا ابراهیم محرر روحانی شیعه نقده و حجت‌الاسلام حاج ملا صالح رحیمی روحانی اهل تسنن نقده و دکتر قاسملو دبیر کل حزب دموکرات کردستان تشکیل می‌شود.

این کمیسیون با مذاکراتی که انجام خواهد داد پیرامون آتش‌بس در نقده اقدام می‌کند.

هم‌اکنون.، استاندار آذربایجان غربی و همراهان با فرمانده لشکر ارومیه، جلسه‌ای در آیندورد در ارومیه دارند تا عازم روستای محمدیار نقده شوند.

طبق اطلاع، برق و تلفن شهر نقده براثر بمباران‌ها قطع شده است.

دکتر امیرفرزانه مدیر عامل بهداری و بهزیستی آذربایجان غربی گفت: هم‌اکنون در نقده چهار پزشک جراح وجود دارند که دونفر آنها از ارومیه اعزام شده‌اند و ظرف دو روز با وجود راه‌بندان، ۹ آمبولانس از بهداری و شیروخورشید به نقده اعزام شده است.

وی افزود: قرار است یك هیات پزشکی که بدستور امام خمینی عازم نقده است با هواپیما وارد ارومیه شود.

از بامداد امروز عده زیادی از مردم نقده مقیم ارومیه، جلو ستاد لشکر ۶۴ و استانداری آذربایجان غربی اجتماع کرده وخواستار کمك فوری برای پایان یافتن درگیری‌ها در نقده وجلوگیری از خونریزی بیشتر شده‌اند.

صفحات ۲، ۴ و ۷ را بخوانید

عضو کمیته انقلاب نقده:

دهها نفر کشته شده‌اند

در ۲ ماه آخر سال گذشته:

۸۲۲ نفر به ضرب گلوله کشته شدند

براساس آمار منتشره از طرف اداره کل پزشکی قانونی تهران در ۲ ماهه بهمن و اسفند سال ۵۷، ۱۶۱۰ نفر در اثر حوادث گوناگون در تهران کشته شده‌اند.

دراین میان تعداد ۸۲۲ نفر در اثر اصابت گلوله جان خود را از دست داده‌اند.

چگونگی علل مرگ این عده به شرح زیر است:

تصادف اتومبیل ۲۱۰ نفر ـ بیماری داخلی ۲۰۶ نفر ـ ضربه مغزی ۳۶ نفر ـ سکته آزمایش ۵۵ نفر ـ مسمومیت براثر ضربه چاقو ۲۱ نفر ـ سوختگی ۱۰۴ نفر ـ مسمومیت با اکسید دوکربن ۱۳ نفر ـ تیرباران (اعدام) ۳۲ نفر ـ سقوط از بلندی ۲۶ نفر ـ آوار ۱۱ نفر ـ مرگ براثر نزاع ۴ نفر ـ تصادف موتوسیکلت ۶ نفر ـ سقوط هواپیما و هلیکوپتر ۸ نفر ـ نارس ۱۷ نفر، حلق‌آویز ۴ نفر ـ خفگی در آب ۳ نفر ـ تصادف قطار ۲ نفر ـ خودکشی با چاقو ۱ نفر ـ خفه‌گردگی ۳ نفر ـ خونریزی داخلی براثر ضربه ۲ نفر ـ ریزش بهمن ۱ نفر ـ سرما زدگی ۱ نفر ـ انفجار مواد منفجره ۱ نفر ـ مرگ براثر کار ۱ نفر ـ قطع سر از بدن ۲ نفر ـ شکنجه استخوان ۱ نفر ـ غیر قابل تشخیص (فاسد) ۳ نفر ـ آسیب نخاع گردنی ۱ نفر ـ خودکشی (سوختگی) ۱ نفر. اجساد کشته شدگان پس از انتقال به مرکز پزشکی قانونی تهران مانده و جواز دفن صادر نشده است.

دستگیری پیشکار هژبر یزدانی

پیشکار هژبر یزدانی روز گذشته توسط پاسداران انقلاب مسجد بنی‌هاشم دستگیر شد.

این شخص که غلامرضا ذوالفقاری نام دارد پس از دستگیری برای رهائی خود چکی به مبلغ ۲ هزار دلار به پاسداران داد که پاسداران این چك را صورت‌مجلس و ضبط به پرونده او کردند.

پیشکار هژبر یزدانی به کمیته منطقه ۷ اعزام شد و پس از بررسی و تحقیقات اولیه و تشکیل پرونده تحویل زندان قصر شد.

سقف ساختمان فوری و ارزان

بقیه در صفحه ماقبل آخر

افتتاح شد
چلوکباب عالی در تالار
عالی‌قاپو
جشنها و مهمانیهای خودرا درعالی‌قاپو برگزار کنید.
میدان ونك اول خیابان گاندی تلفن ۶۸۵۰۳۵
ن ۷۸۱۸۵

بانهایت تاسف و تاثر درگذشت ناگهانی شادروان آقای ماشاءالله بهبهانی را باطلاع دوستان و آشنایان میرساند. مجلس ترحیم آنمرحوم در شیراز روز چهارشنبه پنجم اردیبهشت‌ماه از ساعت ۳،۳۰ تا ۵،۳۰ بعدازظهر در مسجد سپهسالار شیراز منعقد و مجلس ترحیم زنانه در همان روز و همان ساعت در منزل آنمرحوم برگزار میگردد.

فامیل بهبهانی و فامیلهای وابسته

ش ۲۰۳

قابل توجه مصرف کنندگان تیرآهن

بقیه در صفحه ماقبل آخر

بانهایت تاسف درگذشت ناگهانی همکار ارجمندمان آقای مهندس حسین سبکرو را بپدرومادر و خواهران و برادر آنمرحوم تسلیت عرض نموده و بقای عمر بازماندگان را از خداوند متعال خواستاریم.

هیئت مدیره شرکت سرا

با تاسف فراوان درگذشت ناگهانی همکار عزیزمان آقای مهندس حسین سبکرو را بخانواده محترم سبکرو بخصوص عباس سبکرو تسلیت عرض نموده و بقای عمر همگی را از خداوند خواستاریم.

مهندسین و کارمندان شرکت سرا

بایکدنیا تاسف و تاثر درگذشت نابهنگام دوست و همکار عزیزم شادروان مهندس حسین سبکرو را بخاندان محترم سبکرو تسلیت عرض مینمایم.

مهندس حسن شریفیان

درگذشت نابهنگام جوان ناکام مهندس حسین سبکرو که یك دوست واقعی و همکاری صمیمی و صدیق بود برای همه تکان‌دهنده و مصیبت‌بار است این ضایعه بزرگ را به پدر و مادر داغدیده و همه خانواده سبکرو تسلیت عرض مینمایم.

مهدی شریفیان

بانهایت تاسف و تاثر فوت ناگهانی جوان ناکام ودوست بسیار عزیزم آقای مهندس حسین سبکرو را بخاندان محترم سبکرو تسلیت عرض مینمایم.

عباس جوانمردی

اطلاعیه کشتیرانی ملی آریا

(درصفحه ۳)

اطلاعیه تویوتا

بدین‌وسیله باطلاع عموم خریداران اتومبیل سواری تویوتاکه قبل از تاریخ ۵۸٫۱٫۳۰ اتومبیل رزروکرده وقبض رسید دردست دارند تقاضا میشود در جهت دریافت اتومبیل خود درتهران تامدت ۲۰ روز ازتاریخ انتشار این آگهی به قسمت فروش مراجعه نمایند درغیراین‌صورت بناچار رزرو باطل واتومبیل دراختیار افراد دیگر قرار خواهدگرفت.

شرکت ایرتویا سهامی خاص

ن ۷۸۱۸۳

اطلاعیه کشتیرانی ملی آریا

در مورد محمولات تخلیه شده در بنادر غیر ایرانی خلیج فارس.

(در صفحه ۳)

به پروی از دستور امام

برای کمك به امر مسکن یك واحد درب پیش ساخته به ابعاد مختلف با چهارچوب فلزی قفل و لولا بدون نیاز به نصب و جاسازی در محل با مشخصات عالی بینظیر ۴۵۰۰ ریال

صنایع چوب ایران
IRAN WOOD INDUSTRY

خیابان مصدق مقابل هتل میامی تلفن ۶۴۲۴۵۰
ر ۷۸۱۴۸

دیروز در کرج بنفع مستضعفین

لباسهای شمس پهلوی را حراج کردند

پیراهن متعلق به شمس پهلوی را بحراج گذاشته‌اند. در حراج دیروز، بیشتر مردم، بجای آنکه بفکر خرید و چانه زدن باشند، با کنجکاوی به لباس ها خیره می‌شدند تا با لذت بسیار، مرگ اشرافیت خاندان پهلوی را نظاره‌گر باشند.

کرج ـ خبرنگار اعزامی کیهان ـ قسمتی از لباسهای شمس پهلوی خواهر شاه سابق، روزگذشته در کاخ «مهرشهر» به حراج گذاشته شد.

دراین حراج که عواید آن برای کمك به مستضعفین اختصاص داده شد، دهها دست لباس زنانه متعلق به خودشمس، فرزندان وعروش به مبلغ ۷۰۹ هزار ریال بفروش رسید... و حراج بقیه بامروز موکول شد.

درهفته قبل نیز در این کاخ ۱۱ سگ نگهبان به مبلغ ۶۰۰ هزار ریال حراج شد.

لباسها توسط پنج بوتیك‌دار، سدتن از تهران و دو تن از کرج قیمت گذاری و نظریك خیاط زن در آن رعایت شده بود.

لباسهای معمولی بین ۳۰۰ تا ۵۰۰ تومان ـ پیراهن های شب حدود ۷۰۰ تومان قیمت گذاری شده بود.

از گران ترین ها ... یك لباس سه تکه مدل مکزیکی بود که ۱۷۵۰ تومان فروخته شد.

یك ربدوشامبر کوتاه صورتی زنگ هم با پرهای شترمرغ ۱۲۰۰ تومان و سرانجام یك پیراهن صورتی بلند با دامنی پرچین ۲۸۰۰ تومان به فروش رفت که به پیراهن های زنان درباری دوران لوئی های ۱۶ و ۱۷ فرانسه شبیه بود.

در میان لباسها، پیراهن‌های تن نمائی دیده میشد که از حریر های رنگارنگ بود، از «شلورك باصطلاح داغ» گرفته تا پیراهن های خواب حریر بیش از آنکه چین و درز داشته باشد، چاك‌داشت و هم بسیار کوتاه بود.

درمیان جمعیت کثیری که برای شرکت در حراج پیراهن های خواهر شاه مخلوع آمده بودند، از هر گروه و طبقه‌ای دیده میشدند و بیشتر خانمها بودند که البته همه آنها نه برای خرید، بلکه از روی کنجکاوی آمده بودند تا لباس های شمس پهلوی را تماشا کنند.

به گفته یکی از شرکت کنندگان، بسیاری از مردم آمده بودند تا از نزدیك تماشاگر ذلت خاندان پهلوی باشند.

در کیهان امروز

جدول قیمت رسمی زمین در تهران و شمیران

ارزش معاملاتی زمین و قیمت رسمی ساختمان ۴۰ درصد کاهش یافت

صفحه ۳ ـ ستون سوم

خاندان پهلوی به جرم کلاهبرداری تعقیب میشوند

صفحه ۳ ـ ستون هشتم

معاون وزیر علوم اعلام کرد:

نحوه انتخاب پرسش‌های کنکور

* تاریخ انتشار دفتر راهنمای کنکور اعلام شد.

صفحه ۲ ـ ستون چهارم

یادداشت روز

ریشه‌های گرانی را بشناسیم

با یك نگاه به قیمت میوه و سبزی در میدان‌ها وخرده فروشی‌ها فورا دیده میشود که قیمت خرده فروشی عموما بیش از دو برابر قیمت میدان است. ولی بررسی های بعدی نشان میدهد که این تفاوت اصولا نتیجه بی‌انصافی میوه فروشان و سبزی فروشان نیست. گرچه بعضی از اینها هم (بخصوص آنها که دارای سردخانه و امکان احتکار هستند) سهمی در گرانی‌ها و کمیابی‌های مصنوعی دارند.

اگر قیمت بارفروش را «قیمت عادله» فرض کنیم باید هزینه های متعددی را از قبیل هزینه حمل، جنس فاسد و له شده، وجود مواد زائد در سبزیجات، هزینه نگاهداشت خرده فروش و مغازه و وسایل را برآن اضافه کرد تا قیمت تمام شده معلوم گردد.

فراوانی خرده فروش‌ها و کم بودن سرمایه هرکدام از آنها علت دیگریست برای گرانی، زیرا هرچه سرمایه کمتر باشد، درصد سود باید بهمان نسبت بیشتر باشد تا فروشنده «امورش بگذرد».

آنچه مسلم است، اینست که گرانی های مصنوعی تره‌بار به دلیل دست داشتن سرمایه‌داران بزرگ (بار فروش‌ها) و دلالان در جریان تولید و توزیع وبخصوص در جریان توزیع است. بارفروشان کسانی هستند که سالها خودشان را در جریان تولید به مصرف جا کرده و سرمایه های بزرگ بهم زده‌اند، اینها با استفاده از نیازمندی کشاورزان و از آنجا که مرجع مطمئن برای فروش محصولاتشان بوده‌اند، به آنها ساعده میدهند، یا محصولاتشان رایکجا پیش خرید می‌کنند. در غیراینصورت از فروش محصول حق‌العمل کسر می‌کنند، قیمت واحد و کل قیمت هرچه کمتر باشد، درصد کمیسیون بیشتر است.

در هرصورت بارفروش‌ها که با مراکز تولید درارتباط هستند جریان عرضه را طوری تنظیم می‌کنند که جنس مورد نظر به حداکثر قیمت ممکن فروخته شود (دستور خودداری از حمل و نگهداشتن جنس در سردخانه هنگام «فراوانی» و دستور حمل جنس موقع گرانی). البته جریان تولید وعرضه کالا به نوعی تنظیم کردن احتیاج دارد، ولی کار اینها بهمزدن رابطه طبیعی عرضه وتقاضا و صرفا به‌منظور سودجوئی است. نوع دیگری از واسطه های محل، دلالهائی هستند که بگفته یکی از میوه فروشان مولود اطاق اصناف آریامهری‌اند. اینها با دادن رشوه به مسئولان اطاق اصناف، با توصیه و اعمال نفوذ «مقامات» و با عناوین مختلف (مامور خرید فلان بیمارستان یا فروشگاه، در مواردی که نه بیمارستانی در کار بوده و نه فروشگاه) خارج از نوبت و چندین برابر «سهمیه» میوه فروشان و سبزی فروشان، جنس از بارفروشها می‌خرند، و با کمبودی که خودشان باین طریق ایجاد کرده بودند همان جنس را به‌قیمت بیشتر به‌خرده فروشان می‌فروشند، اینها اگنون درمیدان‌ها جا بازکرده‌اند و چه با جنس وارد شده را پیش از آنکه دست خرده فروش به آن برسد به مقدار های کلان از بارفروش می‌خرند تا دوباره به خرده‌فروش بفروشند. راه چاره این نوع گرانی دور ساختن سرمایه های بزرگ و دلالان از جریان تولید و توزیع است، کمك های مالی و راهنمائی های فنی به تولیدکننده را باید سازمانی دولتی یا غیرانتفاعه به عهده بگیرد، تنظیم عرضه از راه نگهداری تره‌بار در سردخانه‌ها و عرضه به موقع آنرا نیز، چنین سازمانی باید انجام دهد. تره‌بار باید بوساطت همین سازمان مستقیما از مراکز تولید و نگهداری به خرده فروش‌ها تحویل شود. دست بدست کردن زائد و سودجویانه کالا باید نوعی قاچاق و عمل ضد اجتماعی تلقی و با مرتکبان بهمین گونه رفتار شود.

درخور توجه است که اجرای اینگونه پیشنهاد ها اکنون دیگر جنبه خیال‌پردازی ندارد زیرا اکثر میوه اگر رهنمود های روشنی به آنها داده شود برای موفقیت اجرای طرح‌ها آماده همکاری هستند.

گذر و نظر...

پول حلال ! و گردن کلفتی

درگذشته «زروزور» از عوامل مهم سرمایه‌گذاری در کشور به حساب می‌آمد و در بیشتر موارد به کمک «زر»، «زور» لازم خریداری میشد. برای روشن شدن مطلب به لیستی اشاره میکنم که در اولین دوره‌های پیروزی انقلاب درکشور منتشر شد و در آن از واحدهائی اسم برده شده بودکه اعضای خاندان کثیف پهلوی در آن سرمایه داشتند. به محض اینکه لیست مذکور منتشر شد گروهی از صاحبان واحدهائیکه نام واحدشان درلیست آمده‌بود آنرا تکذیب کردند که من ، هم آثار وجودی آن کثیفان را در واحدهای مذکور قبول دارم و هم تکذیب صاحبان آن واحدها را تائید میکنم ، به این دلیل‌که «زر» اعضای خاندان پهلوی‌را به مشارکت در صنایع میکشاند تا «زور» لازم ایجاد گردد و موجب شود کارهای مربوط به آن واحد زودتر انجام شود. این کار آن چنان عادی بودکه بسا اتفاق میافتاد ، مشارکت بدون اطلاع عضو خاندان پهلوی صورت بگیرد و وقتی سهام «وجه پرداخت نشده‌ای»که به عنوان باج به عضو خاندان پهلوی داده شده بود از سوی سهامداران واقعی بازخرید میشد ، تازه ممکن بود آن سهامدار قلابی از وجود سهام خود با خبرگردد و این اهر در صورتی اتفاق میافتاد که آقا یا خانم خاندان پهلوی نماینده‌ای برای این‌قبیل‌کارها نداشته باشدکه درسالهای اخیر همه آنان‌چنین نماینده‌ای داشتند و به محاضر مربوطه معرفی شده بودند . مثلا اینکه گروهی دلال از فرصت استفاده کردند و با توجه به شرائط سرمایه‌گذاری و امکانات پیشرفت‌کار، واسطه همین مسائل شدند. این دلالها ، حتی میدانستند برای چه نوع سرمایه‌گذاری ازوجود کدام‌یك از اعضای خاندان مزدور پهلوی باید استفاده کرد و جهت چه سرمایه‌ای چه کسی بکار می‌آید و برای ایجاد صنعت در فلان منطقه باید از وجود تنگین کدام فرد کمك گرفت. این دلالان بدنبال منافع خود ، کارا توسعه دادند و به عنوان متوق بسرائ کسانی رفتند که سرمایه داشتند و میشد آنان را به سرمایه‌گذاری سوق داد و بدین ترتیب بودکه دراکثر واحدهای سرمایه‌ای کشور اعلیحضرت جلاد کم مثال یا علیاحضرت نگنین‌الملوك ، والاحضرت های ننگ بشر ، والاگهرهای فاقد ازگهر و بالاخره طفیلی‌های وابسته و صد درجه بدتراز آنها شریك شدند در نتیجه صنایعی بوجود آمدکه فقط برای پرکردن جیب فزدانی از شاه خائن‌گرفته تا دلالان هرجائی آنها خوب بود، شاید کسانی‌که از سرمایه‌گذاری در کشور اطلاعی ندارند بگویند چه لزومی داشت که صاحب سرمایه‌ای از سرمایه خود را مفت و مجانی بصورت سهام به این افراد بدهد اگراین‌اشخاص خود، دست‌اندرکار سرمایه‌گذاری بودند یا دچار آن دلالان میشدند میدیدند که با وجود نامی از افراد این خاندان کثیف در لیست سهامداران واحد ، چگونه کارها جلو میرفت ، از ثبت شرکتها ، کارهای ثبتی شرکت یك روزه میگذشت ، طرح فورا نهیه میشد و پروانه تاسیس بلافاصله صادر میگشت . هرجا و در هرمحدوده و درهر متر از زمین‌که دلخواه بود طرح پیاده میشد ، وام صنعتی آن در حد مبلغ تقاضا شده و با شرائطی سهل و زودتر از حد تصور تصویب و پرداخت میگردید و نظارت برخرج آن با اغماض صورت میگرفت (در باره واهای صنعتی بحث جداگانه‌ای خواهیم داشت).

و بالاخره اجازه بهره‌برداری دراین واحدها قبل از تقاضا آماده بود و وقتی همه‌کارها انجام میشد خانم یا آقای عضو خاندان شریف پهلوی سهامی را که یك شاهی بابت آنها نداده بودند به مبلغی گزاف به سهامداران اصلی میفروختند و بعضی از این سهامداران هستندکه امروز مشارکت اعضا خاندان کثیف پهلوی را در لیست واحدهای یاد شده در بالا تکذیب میکنند که با توجه به وضعی که شرکت درحال حاضردارد من هم قبول دارم.

احمد ریاحی کاشانی

جدول قیمت رسمی زمین در تهران وشمیران

براساس لایحه قانونی که بتصویب شورای انقلاب‌رسید ارزش معاملاتی‌زمین ۴۰درصد نسبت به‌سال گذشته‌کاهش‌یافت. بدنبال کاهش ارزش معاملاتی زمین ، قیمت رسمی ساختمان نیز ۴۰ درصد کاهش یافت ودر نتیجه مالیات مستغلات ومالیات اراضی باید نیزبهمین نسبت‌کاهش می‌یابد .

ارزش معاملاتی هرمتر مربع زمین در نقاط مختلف تهران براساس مقررات جدید بشرح زیراست : (ارقام بمریال)

برخیابان سپه ۳۰ هزار ، برمیدان سپه ۳۴ هزار ، برخیابان ناصرخسرو ۲۱ هزار و۷۰۰ ، بر خیابان خیام ۲۱هزار و۷۰۰ ، طرفین خیابان باب‌همایون ۱۷ هزار ، برخیابان بوذرجمهری ۲۷ هزار و۸۰۰ ، برخیابان ارك و میدان ارك ۲۱هزار و۷۰۰ ، برخیابان امیرکبیر ۳۰ هزار ، برخیابان سعدی ۳۹هزار ، برخیابان امیرکبیر ۳۰ هزار ، برخیابان فردوسی ۳۹ هزار ، برخیابان انقلاب ۳۳ هزار ، برخیابان نخت‌جمشید ۳۹ هزار ، برخیابان انقلاب ۳۳ هزار ، ۳۰هزار و۴۳۰ ، طرفین خیابان روزولت ۳۴هزار و۷۸۰ ، برخیابان نخت طاووس ۲۴هزار ، بر خیابان شاه‌عباس ۲۶ هزار ، برخیابان مصدق ۲۷هزار و۸۲۰ ، طرفین خیابان نادرشاه ۲۱هزار و۷۳۹ ، برمیدان ۲۵ شهریور ۳۹هزار ، برخیابان کریمخان ۳۴هزار و۷۸۰ طرفین بزرگراه‌شاهنشاهی (سابق) ۳۰ هزار و۴۳۰ ، برمیدان ولیعهد (سابق) ۵۶هزار و۵۲۵ ، طرفین خیابان وزرا ۲۱هزار و ۷۳۰ ، طرفین خیابان بهارست ، گاندی وجردن ۲۱هزار و ۷۳۰ ، بر میرداماد ۱۹ هزار ، بر خیابان سپاه هزار و ۹۱۰ ، طرفین خیابان خواجه‌نصیر طوسی ۱۱هزار و۳۰۰ ، خیابان نظام‌الملك ۱۰ هزار و۴۳۰ ، بر خیابان نظام‌آباد ۱۲هزار و۱۷۰ ، برخیابان سبلان ۱۰هزار ، طرفین گرگان ۱۲هزار و ۱۷۰ ، طرفین خیابان شاه‌ضا ۸هزار و۶۰۰ ، میدان خمینی ۲۴ هزار و۳۴۰ ، برخیابان بوستان ۱۲هزار و ۱۷۰ ، برخیابان تهرانپو (جاده دماوند) ۱۴هزار ، برخیابان مسیل ۷هزار ، برخیابان هدایت ۱۴هزار ، برخیابان خورشید ۱۰هزار و۴۳۰ ، برخیابان شهدا ۱۵هزار ، برخیابان فخرآباد ۱۰هزار و ۴۳۰ ، برخیابان نادری ۳۹ هزار ، برخیابان شاپور (حافظ) ۲۱ هزار ، میدان حسن‌آباد ۲۶ هزار ، طرفین خیابان قوام‌السلطنه ۱۵ هزار ، برخیابان دکترمصدق (پهلوی‌سابق) حداقل ۱۱هزار و۳۰۰ حداکثر ۳۶ هزار و۵۰۰ ، برخیابانهای مشتاق شاهین ناهید وقاآنی ۱۰ هزار ، برمیدان انقلاب ۳۹ هزار ، طرفین خیابانهای حشمت‌الدوله ، پاستور ، کاخ ، جم ، خجدی ۱۱ هزار ، برخیابان آیزنهاور ۲۶ هزار ، برخیابان جمشیدآباد ۱۰ هزار و ۴۳۰ ، برتخت‌جمشید ۳۹ هزار ، برخیابان بهجت‌آباد ۱۹ هزار ، طرفین خیابان ۲۸ هزار ، ویلا وفیشرآباد ۳۰ هزار ، بربلوار الیزابت ۴۳ هزار ، برخیابان امیرآباد ۲۶ هزار ، برخیابان امتداد بلوار ۲۶ هزار ، بر پارك‌وی ۲۶ هزار ، بر خیابان فرح‌زاد ۲۱هزار و۷۰۰ ، برخیابان ملاصدرا ۱۷ هزار،طرفین اتوبان ایوبی ۲۶هزار ، پارك شهر تا خیابان بوذرجمهری ۱۵هزار و۶۵۰ ، طرفین خیابان فرهنگ ۱۰هزار ، برخیابان منیریه ۱۲ هزار ، برخیابان سیمتری ۱۱ هزار ، برخیابان قزوین ۱۰ هزار ، برخیابان مولوی ۱۰هزار ، بر خیابان شوش ۸هزار و۵۰۰ ، برخیابان خراسان ۸هزار و ۵۰۰ ، بر خیابان شهباز ۱۰هزار و ۲۰۰ ، بر خیابان ری ۷ هزار ، برامتداد خیابان سیروس وامین‌السلطان ۷ هزار و۸۰۰ ، برخیابان فرح‌آباد ۷ هزار ، خیابان آرامگاه ۸هزار و ۵۰۰ ، طرفین خیابان اصلی خزانه ۶هزار ، برخیابان بوذرجمهری از چهارراه گلوبندك تامقابل ضلع شرقی پامنار وسبزه‌میدان ۳۴ هزار ، برخیام از پاچنار تاامتداد ۲۷ هزار ، برخیابان نصرت وداه‌پزشکی ۲۶ هزار ، برخیابان کندی ۲۶ هزار ، طرفین خیابان اسکندری ۱۷ هزار ، برخیابان تاج ۲۲هزار و ۶۰۰ ، برخیابان بهبودی ۱۶ هزار ، طرفین اتوبان کرج ۲۰ هزار ، برخیابان کن از میدان شهید تامیدان کن ۲۵هزار و۶۰۰ برخیابان آریاشهر وتهران‌ویلا ۱۵هزار و۶۰۰، برخیابان چهل‌متری نواب ۲۱هزار و ۷۰۰ ، بر خیابان جمشیدآباد (جعالزاده) ۱۰هزار و۴۰۰ ، برخیابان سلسبیل و آذربایجان ۱۴هزار ، طرفین خیابان سپه غربی و نواب ۱۰هزار و۴۰۰ ، برخیابان لشکر ۱۰ هزار و ۴۰۰ ، طرفین خیابان رباط کریم ۹ هزار و۵۰۰ ، برخیابان ۴۵ متری‌آذری ۱۲ هزار ، بر جاده ساوه ۸هزار و ۵۰۰ ، جبهه خیابان شهرداری ومیدان قدیم شمیران ۲۶ هزار ، جبهه سرپل‌تجریش ۲۸ هزار ، جبهه خیابان مصدق از ابتدای میدان تا سه راه زعفرانیه ۳۰ هزار ، جبهه خیابان مصدق از سه‌راه زعفرانیه تا خیابان فرشته ۲۸ هزار ، جبهه‌جاده قدیم شمیران ۲۲هزار ، سرپل تجریش ۲۸ هزار ، میدان دربند ۱۳هزار ، برخیابان دربند ۱۵ هزار و۶۵۲ ، زعفرانیه ۱۵ هزار و۶۵۲ ، سعدآباد ۱۹ هزار ، صاحبقرانیه ۱۹ هزار ، سلطنت‌آباد ۱۷ هزار ، برخیابان‌دولت ۱۲ هزار ، طرفین خیابان اختیاریه ۱۲هزار، طرفین خیابان ضرابخانه ۱۹ هزار ، برخیابان ۴۵ متری سیدخندان ۱۹ هزار ، طرفین خیابانهای خشت‌الدوله ، پاستور ، برخیابان ۱۶ متری ۱۹ هزار ، طرفین خیابان ۱۶ متری ۱۹ هزار

سرپرست هما :

«هما» تا ۴۵۰ درصد تورم کارمند دارد

*** قسمت درجه یك از كلیه پروازهای داخلی حذف‌شد**

نوبت خرید دو فرونـد کنکورد بطور قطعی لغو شد و قسمت درجه یك از کلیـه پروازهای داخلی بتدریج تـا یکماه دیگربرداشته خواهدشده ضمنا بوئینگهای ۷۲۷ بترتیب از پروازهای «هما» حـذف خد هد شد. هوشنگ تجـدد سرپرست هواپیمائی ملی ایران ضمن بیان این مطالب اظهـار داشت لغو نوبت خرید دوفروند کنکورد به مبلغ ۲۰۰ میلیون پوند ، پیش‌قراردادی کـه به کمپانی سازنده پرداخت شده بود ، در چند روز آینده‌مسترد خواهد شد وی افزود : مبلغ هر فروند هواپیمای کنکورد ۸۰ میلیون دلار بود ، ایـن درنظر داریم چنانچه سومینو چهارمین فروندجمبوجت مورد احتیاج واقع شد آنها رافورا خریداری کنیم .

وی افزود با حذف هواپیمـا های بوئینگ ۷۲۷ مدل ۱۰۰ از پروازهای داخلی بتدریـج هواپیماهای جدید را جایگزین آنها خواهیم کرد .

وی گفت : پروازهای امان، لوس‌انجلس ، راولپندی‌و دهلی حذف شد و درآینده نزدیکی پرواز به دمشق راشروع‌خواهیم کرد .

وی افزود در نرخ بلیطهای داخلی و خارجی تجدیدنظر نخواهد شد و این نرخها تـا یکسال دیگر قطعا ثابت خواهد مانـد .

هواپیمای شاه مخلوع

تجدد گفت بـا برگشت هواپیمای «شاهین» که شاه سابق آنرا برده بود ، هیـچ هواپیمائی از هما در دست خانواده بهلوی نیست ممکن است هواپیماهای نیروی‌هوائی در اختیار این خانواده باشد. همچنین هواپیمائی که ازسوی منصف ، از کیش خارج شد ، مربوط به «هما» نبوده است . تجدد سپس به مشکلات داخلی سازمان هما اشاره کرد و گفت این سازمان در دوایر مختلف بین ۲۰۰ تا ۴۵۰ درصد تورم کارمند دارد و در سازمـان جدیدی که تشکیل خواهد شد این مسئله را حل خواهیم‌کرد چون هدف دولت صرفه‌جوئی‌در کلیه قسمت‌های دولتی است .

همچنین کادرهای خارج از کشور را بطورچشمگیری‌کاهش دادیم هماکنون عده‌ای در هما تحصن کرده‌اندولی چون‌کاری نداریم ، نمیتوانیم فعلا تـا کاری ایجاد نشده از آنهـا استفاده کنیم چون در کادر فنی کمبود متخصص داریـم عده‌ای خارجی در این قسمت کار میکنند ، بمجردی کـه ایرانیان بتوانند جای آنهارا بگیرنـد جایگـزینی خواهیم کرد همچنین بـرای هسطح‌کردن‌حقوق مهمانداران خارجی و داخلی باید گفت‌حق مسکن خارجیها کمی‌ازایرانیها بیشتر بود برای از بین بردن این تفاوت پایگاه زندگـی مهمانداران خارجی از ایران برداشته شد و هم‌اکنون فقط پایگاه زندگیشان در لنـدن است و باین ترتیب این تفاوت حق مسکن نیزازمیان برداشته شد .

برای اظهارنظر امام خمینی

پرونده سرباز محکوم به‌اعدام به‌قم‌ارسال شد

این سرباز بجرم شرکت در کشتار مردم و قتل ۳ نفر در دادگاه‌انقلاب اسلامی کرمانشاه به اعدام محکوم شده است اما همکارانش‌از اجرای حکم در باره اوجلوگیری‌کرده‌اند.

کرمانشاه ـ خبرنگار کیهان : دربی ممانعت سربازان پیادگان کرمانشاه نسبت به اجرای حکم اعدام یك‌سربازکه در دادگاه‌انقلاب اسلامی محاکمه و مقدقی‌الارض شناخته شده بود، پرونده محکوم به‌اعدام برای اظهارنظرامام‌خمینی، به‌قم فرستاده شد . هادوی دادستان کل انقلاب ضمن اعتراض بـه عدم اجرای حکم از نماینـده دادستان خواست که بمحکوم را باهلیکوپتر بتهران بفرستند . سرباز وظیفـه که‌ناج‌قلی گرگانلی دویجی نـام دارد ، به‌اتهام تیراندازی وکشار مردم بی‌دفاع‌وشرکت درقتل‌سیروس اسفندیاری ، مجتبی جعفریـان و علی العالیه درجریان راهپیمائی آرام یازدهم مهرماه ۵۷ خیابان نواب کرمانشاه محاکمه و به‌اعدام محکوم شد . سرباز محکوم از دادستان ۲۴ ساعت مهلت خواست تاافراد خانواده‌اش‌رابب‌بیند ووصیت کندو دادستان بخاطر رعایت حقوق شرعی و قانونی محکوم ، این‌مهلت رأیاو داد ومحکوم موقتا بزندان پادگان انتقال یافت . با صـدور حکم اعدام ، مخالفت ونارضایتی سربـازان پادگـان «صالـح‌آباد» کرمانشاه و راهپیمائی و تحصن‌در مسجد آیت‌الله بروجردی به خاطر اعتراض به‌حکم دادگاه‌و جلوگیری از اجرای حکم اعدام و حفاظت‌از محکوم اعدامی درزندان صالح‌آباد بالاگرفت و زندانیان پادگان بـه عنوان اعتراض دست به اعتصاب غذا زدند. دادستان انقلاب‌اسلامی کرمانشاه ورئیس دادگاه انقلاب ناچار تصمیم به فرستادن پرونده به‌قم گرفتند . صبح شنبه پسدر ، برادر وعموی محکوم‌خود رابازگشید کاووس به کرمانشاه رساندندوسپس باهراجعه به‌کمیته امام و تـوسل به‌نماینده امام و دادستان انقلاب اسلامی کرمانشاه ، پرونده او را تحویل گرفتندو به‌قم بردند . در مدت ۴۸ ساعت اخیر ، دو تن از شاکیان محکوم ، از شکایت خود صرفنظر کردند ولی به گفته‌نماینده امام و دادستان ، حکم شرعی و قطعی‌است و با رضایت شاکیان نیز قابل برگشت نیست وتنها امـام میتواند دراین حکم تجدید نظـر کند.

آیت‌اله عطاالله‌اشرفی اصفهانی جمعه شب باگروهی از سربـازان منحصن در مسجد آیت‌اله‌بروجردی گفتگو کرد و به آنها گفت شما سربازان آمام هستید و به حکـم نماینده امام هم‌باید احترام‌بگذارید وچون‌حکم‌حاکم‌شرع لازم‌الاجراست گوش به دسیـسه‌های تفرقه‌اندازان ندهید .

آخرین خبر حاکیست که هادوی دادستان کل انقلاب اسلامی روز گذشته طی تماس تلفنی با دادستان ضمن اعتراض به‌عدم اجرای حکم ازنماینده دادستان خواست کـه محکوم راهرچه زودتر با هلیکوپتر به‌تهران بفرستند . نماینده‌دادستان کرمانشاه در پاسخ اظهارداشت: با توجه به تحصن وممانعت سربازان پادگان صالح آباد از محکوم، این امر میسر نیست . ازسوی دیگـر زندانبانی که‌از طرف‌کمیته‌بازداشت شده و درپادگان صالح‌آبادزندانی هستند ، برای نجات محکوم نهضد که‌مبلغ یك میلیون ریال در ازای گرفتن رضایت خانواده‌های مقتولین و تعیین وکیل مـدافع بپردازند . بقرار اطلاع یك فقره کـه‌مبلغ ۳ میلیون ریال برای آزادی محکوم اعدامی درزندان صالح‌آباد وجه جایل تعیین‌توسط پاسداران‌کمیته انقلاب اسلامی قرارنداد صالح‌آباد بدست آمد.

ثروت افسانه‌ای خاندان پهلوی

خاندان پهلوی در طول ۵۷ سال سلطنت جابرانه خود بر ایران ، بواسطه قدرتی که از حمایت استعمارگران‌خارجی و ارتش ضد خلقی‌اش بدست آورده بود ثروت بیکرانی اندوخت که بالغ‌بر میلیاردها دلار می‌شود. این اندوخته مالی که شامل کارخانه‌ها ، بانکها ، هتلها ، موسسات تجاری، نفتکشها و شرکتهای تولیدی و غیره می‌شود به‌بهایی بسیار سنگین برای ملت ایران تمام شد: به‌بهای جبران ناپذیر ۵۷ سال اسارت و بندگی قوم و ملت ایران.

این خانواده با امتیازهایی که به‌وابستگانش داد تمـام شریانهای اقتصادی ، بانکی ،تولیدی،کشاورزی‌وغیره‌مملکت‌را در دست داشت و بوسیله آن‌برکلیه جریانات اقتصادی‌مملکت حکومت می‌کرد. خانواده پهلوی تنها دراین مملکت ۱۹۸ کارخانه ، بانك ، هتل و موسسه داشت.

پروفسور شاپور رواسانی استاد دانشگاه «اولدنبورگ» آلمان غربی و یکی‌از مخالفان رژیم سلطنتی که مالها از ایران تبعیدشده بود لیست ۱۳۷ کارخانه وموسسه متعلق به‌خاندان پهلوی را در کتاب خـود بنام «ایران» منتشر کرده است.

دراین کتاب مشخص شده است که خانواده های وابسته به خاندان پهلوی نیز دراین مملکت ثروتـی افسانـه‌ای اندوختند. ثروت این خانواده‌ها بادردست گرفتن انحصاری منابع تولید و باتوجه به‌روابط خاصی‌که دستگاه حاکمه بااین خاندان داشت انباشت شده بود. لیست ۳۹۰ کارخانه وموسسه متعلق به خانواده‌های وابسته نمایانگر واقعیات انکارناپذیری ازقدرت اقتصادی وسیاسی این خاندان حکومت‌گر درایران است.

دراین لیست اسامی کارخانه‌ها ، بانکها و بطورکلـی گوشه‌ای از اموال ،خانواده‌های‌فرمانفرماییان، خسروشاهی، ثابت،لاجوردی،رضائی، فولادی، وهابزاده، اخوان،الغانیان. تیمورتاش و خیامی که بالغ بر ۳۹۰ کارخانه ، بانك،شرکت و موسسه بزرگ تولیدی ، صنعتی وغیره است وجود دارد وبا توجه بااین لیست می‌توان گفت که نبض اقتصاد ایران‌بدست خاندان پهلوی و خانـواده های وابسته بوده است. لیست گوشه‌ای از کارخانه ها وشرکتهای مهم که متعلق‌به‌خانواده های وابسته و خانواده پهلوی بوده ویادراین‌آنها و اموال‌خانواده پهلوی و خانواده های وابسته. بااین شرح است :

خاندان پهلوی ۱۳۷ کارخانه و موسسه ـ

از ۱۳۷ کارخانه وموسسه خانواده پهلوی مهمترین‌آن‌عبارت است از :

خاندان وهابزاده ۲۱ کارخانه و موسسه ـ

از ۲۱ کارخانه و موسسه مهمترین آنها به شرح زیر است:

بانك توسعه صنعتی ومعدنی ایران ـ بانك ایران وهلند شرکت سهامی پاکدیس ـ شرکت سهامی انبار های عمومی ایران ـ شرکت سهامی پیرلی ایران ـ شرکت سهامی‌تولیـد کنندگان پسته رفسنجان ـ بانك صنایع ایران.

خاندان اخوان ۲۲ کارخانه و موسسه ـ

از ۲۲ کارخانه و موسسه مهمترین آنها عبارتست از :

بانك داریوش ـ شرکت سهامی شورولت ایران ـ شرکت سهامی جیپ ـ شرکت سهامی فروشگاههای فردوسی ـ شرکت سهامی ایران جنرال موتورز ـ شرکت سهامی کشتیرانی‌آریا، شرکت سهامی مولن‌روژ ـ شرکت سهامی راهبراتو ـ شرکت سهامی جامکو .

خاندان القانیان ۱۷ کارخانه و موسسه ـ

از ۱۷ کارخانه مهمترین کارخانه‌ها و موسسه‌ها بااین شرح است :

شرکت سهامی آدمیرال ـ بانك شهریار ـ بانك صنایع ایران ـ کارخانجات آلومینیوم ایران ـ شرکت سهامی‌ممتاز ـ شرکت سهامی کارخانجات پلاسکوکار .

خاندان تیمورتاش ۱۶ کارخانه و موسسه ـ

شرکت سهامی ایران و امیر وزایر ـ کشت و صنعت و دامپروری مهیم ـ شرکت سهامی معادن نورکان ـ شرکت سهامی معدنی و صنعتی شهداد ـ شرکت سهامی معادن سنگ ـ شرکت سهامی تولیدی و صنعتی آجر شمال نورکان ـ شرکت سهامی تولید کبریت ایران .

خاندان خیامی ۱۰ کارخانه و موسسه ـ

از ۱۰ کارخانه و موسسه بزرگ تولیدی مهمترینشان عبارتست از :

بانك صنایع ایران ـ بیمه آسیا ـ شرکت سهامی بریجستون ایران ـ کارخانجات‌ایران ناسیونال ـ کارخانجات تولیدی ممتاز .

شرکت سهامی زمزم ـ شرکت سهامی زمزم شیراز ـ شرکت سهامی زمزم اصفهان ـ شرکت سهامی زمزم رشت ـ شرکت سهامی زمزم مشهد ـ شرکت سهامی زمزم کرمان .

خاندان لاجوردی ۶۱ کارخانه و موسسه ـ

از ۶۱ کارخانه تعداد مهمترینشان عبارتست از:

بانك ایران وژاپن ـ بانك توسعه وسرمایه‌گذاری‌ایران، شرکت سهامی قطعات پیش‌ساخته بتونی آکام ـ شرکت سهامی فلزی آکام ـ گروه صنعتی بهشهر ـ کارخانه پنبه پاك‌کنی گرگان ـ کارخانجات پیچ ومهره شهریار ـ کشتیرانی پرس تانکر ـ کارخانجات مقدم ـ کارخانه پنبه پاك‌کنی نکا ـ شرکت سهامی محمل و ابریشم کاشان ـ شرکت سهامی نخ‌کار، شرکت سهامی لابراتوار بلنداکس ـ شرکت‌سهامی پنکه‌مارشال، شرکت سهامی پودر برف ـ شرکت سهامی پتوی محمل‌کاشان، کارخانه روغن‌نباتی بهار ـ کارخانه روغن نباتی شاه‌پسند ـ کارخانه صابون سازی گلنار ـ شرکت تعاونی نانوایان‌تهران، شرکت سهامی ماشینهای فولادی ایران ـ شرکت سهامی صادرات عروس ـ کارخانه صابون سازی شیرین ـ شرکت سهامی صنایع کاشان ـ شرکت سهامی چرخ خیاطی مارشال،

خاندان رضایی ۳۸ کارخانه و موسسه ـ

از ۳۸ کارخانه و موسسه مهمترینشان عبارتست از :

بانك‌شهریار ـ معادن‌گورت ـ کارخانجات پولادسازی، شرکت سهامی معادن قره‌داغ ـ شرکت معدنی و صنعتی‌شهداد، شرکت سهامی معادن منگنز شاهرخ ـ شرکت سهامی معادن مس کرمان ـ شرکت سهامی معادن منگنز ـ شرکت سهامی معادن اسفنده ـ شرکت سهامی معادن آذربایجان ـ شرکت سهامی معادن اوروز ـ شرکت سهامی معادن فاریاب ـ شرکت سهامی معادن اسفن‌آباد ـ شرکت سهامی نورد شاهین ـ شرکت سهامی نورد شاهرخ ـ شرکت سهامی نورد شهریار ـ شرکت سهامی پخش فرآورده های صنعتی شهریار ـ شرکت سهامی سیمان گرگان و مازندران ـ شرکت سهامی معدن سرمك ـ شرکت سهامی نورد ذوب‌آهن اهواز ـ شرکت سهامی ذوب شوش ـ شرکت سهامی سیمان قرچه .

خاندان فولادی ۳۱ کارخانه و موسسه ـ

مهمترین کارخانه‌ها وموسسات خانواده فولادی عبارتست از:

شرکت سهامی فروشگاههای فردوسی ـ شرکت سهامی کنسرسیوم صادرات محصولات صنعتی ایران ـ کارخانجات لوازم اتومبیل ـ شرکت سهامی‌معادن نورکان ـ شرکت‌سهامی معادن دونا ـ شرکت سهامی توسعه باطری نیرو ـ شرکت سهامی پیروز .

خاندان هویزاده ۲۱ کارخانه و موسسه ـ

از ۲۱ کارخانه و موسسه مهمترین آنها به شرح زیر است:

بانك توسعه صنعتی ومعدنی ایران ـ بانك ایران وهلنـد شرکت سهامی پاکدیس ـ شرکت سهامی انبار های عمومی ایران ـ شرکت سهامی پیرلی ایران ـ شرکت سهامی‌تولیـد کنندگان پسته رفسنجان ـ بانك صنایع ایران.

خاندان اخوان ۲۲ کارخانه و موسسه ـ

از ۲۲ کارخانه و موسسه مهمترین آنها عبارتست از :

بانك داریوش ـ شرکت سهامی شوروات ایران ـ شرکت سهامی جیپ ـ شرکت سهامی فروشگاههای فردوسی ـ شرکت سهامی ایران جنرال موتورز ـ شرکت سهامی کشتیرانی‌آریا، شرکت سهامی مولن‌روژ ـ شرکت سهامی راهبراتو ـ شرکت سهامی جامکو .

خاندان القانیان ۱۷ کارخانه و موسسه ـ

از ۱۷ کارخانه مهمترین کارخانه‌ها و موسسه‌ها بااین شرح است :

شرکت سهامی آدمیرال ـ بانك شهریار ـ بانك صنایع ایران ـ کارخانجات آلومینیوم ایران ـ شرکت سهامی‌ممتاز ـ شرکت سهامی کارخانجات پلاسکوکار .

خاندان تیموراش ۱۶ کارخانه و موسسه ـ

شرکت سهامی ایران و امیر وزایر ـ کشت و صنعت و دامپروری مهیم ـ شرکت سهامی معادن نورکان ـ شرکت سهامی معدنی و صنعتی شهداد ـ شرکت سهامی معادن سنگ ـ شرکت سهامی تولیدی و صنعتی آجر شمال نورکان ـ شرکت سهامی تولید کبریت ایران .

خاندان خیامی ۱۰ کارخانه و موسسه ـ

از ۱۰ کارخانه و موسسه بزرگ تولیدی مهمترینشان عبارتست از :

بانك صنایع ایران ـ بیمه آسیا ـ شرکت سهامی بریجستون ایران ـ کارخانجات‌ایران ناسیونال ـ کارخانجات تولیدی ممتاز .

خانواده شاه مخلوع ۱۵ میلیارد ریال به بانکها بدهکارند

هاشم صباغیان معاون‌نخست‌وزیر در امور انتقال در مورد اجرای برنامه‌های انتقال اعلام کـرد خاندان کثیف پهلوی مبلغ‌چهارده میلیارد و ۳۵۰ میلیون ریال به تعدادی از بانکهای ایـــران بدهکارند و امکان دارد بدهی آنان با رسیدن صورت حسابهای دیگر از بانکها بازهم افزایش‌یابد.

معاون نخست‌وزیر در امـور انتقال گفت طی بخشنامه‌ای که به بانکها شد مقرر گردید که بانکها صورت دارائی‌ها و بدهی‌های‌افراد این خاندان را اعلام کنند باتوجه بصورتهائی که از بانك هـای خصوصی رسیده صورت بعدی و دارائی افراد مزبور در بانك توسعه صنعتی باین شرح اعـلام میشود :

ملکه تووان ۶۵۰ ریال دارائی
شهرام‌پهراشرف ۸۱۰ریال‌دارائی
شهریار پهلبد ۱۴۱۲۷ ریال‌دارائی

وامها

نمس پهلوی دو میلیارد و ۶۲۵ میلیون ریال
محمودرضابك‌میلیاردو۶۵۰میلیون ریال
عبدالرضا ۲۹۱ میلیون ریال
فریده دیبا ۲۰۵ میلیون ریال
غلامرضا ۵۳۹ میلیون‌ریال
کامیار پهلوی ۸۰ میلیون‌ریال
شهرآزاد پهلبد ۲۲۵ میلیون ریال
فاطمه ۵۰ میلیون ریال
امیرحسین خزیمه اعلـم ۲۳۳ میلیون ریال
اشرف ۶۱۱ میلیون ریال

که البته بعضی ازاین افرادموفق نشده‌اند ازتمام اعتبارات خـود استفاده نمایند.

جمع بدهی‌های افراد ایـن خاندان کثیف به‌بانك ۱۵ میلیارد و ۸۸۸میلیون‌ریال‌است‌درصورتیکه موجودی آنها جمعا۹۶میلیون‌ریال میشود .

معاون نخست‌وزیر همچنین‌افزود تاکنون وضع کارمندهای‌معمولی ، سرایدار ، باغبان و سایر خدمه در دربار مشخص شده و این‌افراد حقوقشان را تا آخر اسفند دریافت داشته‌اند ولی هنوز وضع مدیران دراین وزارتخانه روشن نشده است.

معاون نخست‌وزیر افـزود در بررسیها مشخص شده است که از موسساتی‌که وابسته بدربار بـوده یکی‌موسسه سازمان پرورش‌قرقاول و تشکیلات عظیمی برای پرورش قرقاول‌است‌که درشمال‌مستقربوده و میتوانسته تا ۵ هزارقرقاول‌پرورش دهد تا وسیله پذیرائی میهمانان‌و برنامه‌های پذیرائی دربار باشد. بودجه پرسنلی آن از بودجـه دولت تامین میشده و سالانـه دویست و ۶۰ میلیون ریال به این موسسه میپرداخته است.

معاون نخست‌وزیر آنگاه اضافه کرد تنها بدهی دربار بابت بلیت هواپیما برای اشرف ، غلامرضا و سایر افراد این خانواده هواپیمائی ملی ۸۸ میلیون ریال طلب‌داردکه نتوانسته است از آنان وصول کند ولی این افراد با یك نامه‌ازبانکها پول میگرفتند چنانچه طی نامه‌ای دربار به‌بانك عمران نوشته گفته است ۲۶۰ میلیون ریال بـه آقای ابوالفتح محوی بدهید بعدا ایشان میپردازند .

انتصابات

معاون نخست‌وزیر آنگاه گفت برای تغییر و تحول درسازمانهای وابسته بدربار انتصابات زیـر تاکنون صورت گرفته است:

آقای عباس سمیعی مسئـول سازمان محیط زیست
آقای دکتر جریری مسئـول سازمان پیکار با بیسوادی
آقای مهندس ناصر حجـازی مسئول سازمان دفاع غیرنظامی ، لژیون خدمتگزاران‌به‌ش‌ر.
آقای اسدالله اکرمی به‌سرپرستی کارکنان دربار
آقای رمضانعلی اسماعیل‌فعه‌ای سرپرستی توسعه آموزشی فرح و بنیاد رضا.

این آقایان در ادارات مزبور بررسی‌های لازم را بعمل می‌آورند بااین ترتیب قسمتهای زائد حذف و قسمت‌های لازم به وزارتخانـه های مربوطه منضم خواهند شد.

حسابهای بانك سپه

معاون نخست‌وزیر همچنین‌گفت در تحقیقات متوجه شدیم که حسابی در بانك‌سپه بوده است بنام‌سرلشکر معدوم رضا ناجی و سرگرد حسن گودرزی که مربوط میشده است‌به فرمانداری نظامی تهران که ازاین حساب ۳۰ فقره چك که همه آن مربوط به نیمه دوم فروردین مـاه سال گذشته بوده و آخرین آن در روز ۲۱ بهمن ماه یکروز قبل‌از پیروزی انقلاب گذیده شده بودو با این ترتیب ۱۵۳ میلیون ریـال پاداش بوده که ظرف روز های نیمه دوم بهمن ماه گذشته جانبیان بابت خونریـزی و آدمکشی از فرمانداری نظامی تهران پاداش گرفته‌اند که اکنون دارنـد عقوبتش را از دادگاه انقلاب می‌گیرند بعلاوه در یکی از صندوق های ساواك ۲۲ میلیون ریال‌بدست آمد و در صندوق دیگری‌که هنوز کلید دوم آن بدست نیامده۵۰۰ میلیون ریال نقد وجود دارد‌واین همان‌مبلغی‌است که بانك سپه چك ۱۵۰ میلیون تومانی ساواك را نقد کرد و بختیار یا ۵۰ میلیون‌تومان آن‌موافقت کرد . بعلاوه درصندوق های ساواك یك میلیون روپیـه پاکستان و۳۰۰ میلیون ریال‌اوراق قرضه ملی بدست آمده درتحقیقات مشخص گردید که ساواك ۳میلیارد و ۳۵۰ میلیون ریال اوراق قرضه خریداری کرده است که تعدادی‌از آن درروزهای پیروزی بدسـت افراد افتاده است. ازاینرو چون تمارم اوراق گمشده در دست است به‌بانکها دستور داده شده که از خرید و فروش ایـــن اوراق جلوگیری بعمل آید .

وکلا و حقوقهای دریافتی

معاون نخست‌وزیر همچنیـن افزود حضرت امام دستور داده‌اند که سناتورها و وکلای مجلسیـن که نزدیك ۴ سال حقوق دریافت داشته‌اند باید کلیه حقوقهـای دریافتی را بصندوق دولت مسترد دارند.زیرآنها نماینده‌ملت‌نبوده‌اند ازاینرو بدستور دولت کلیه حساب های سناتورها و نمایندگان در بانکها مسدود شده و از کلیه نقل و انتقالهای مالـی این افراد جلوگیری میشود .

در مجلس شورا در یکی از صندوقها ۷۵ میلیون کیلوگرم‌نقره بصورت ۱۵۰۰ هدد سکه ۵۰گرمی با آرم‌های مختلف و ۵۰۰ سکه آرم مخصوص مجلس و ۵۳۰ قطعه‌مدال سر ۵۰ گرمی با آرم منحوس مجلس شورا

معاون نخست‌وزیر همچنیـن افزود نادر جهانبانی که میگفتند هیچ چیز ندارد فقط یك ساختمان در جمهوری ایرلند دارد که ۱۶۰ میلیون ریال ارزش آنست و آنگاه به‌ادغام و انتقال سازمانهـای وزارت دربار اشاره کرد و گفت سازمان خدمات اجتماعی به وزارت بهداری منتقل شد و یك قرارداد تلکس با ارزش ۲۵ میلیون ریال فسخ گردید . بنگاه اهالنه ملـی منحل شد و فرهاد هرمزی‌که‌اکنون فراری است مبلغ۱۴۰ میلیون‌ریال به‌این بنگاه بدهی دارد.

موسسه نشرکتابهای‌کمیاب منحل شد . و دریاچان گفت بزرگترین چاپخانه در ایران و یکی‌از بهترین خاورمیانه چاپخانه ۵۰شهریورراست که این چاپخانه بکار خود ادامه میدهد و درحال حاضر نسخه‌هائی از کتابهای جدید که در همرماه بدست دانش‌آموزان میرسد چاپ میکند و اولین هدیه ارزنده به دست نونهالان ما میدهد در ایـن موسسه نیز بر کار متخصصین و کارشناسان خارجی پایان داده‌شده است .

پرونده متخلفین ساختمانی به کمیسیون ماده ۱۰۰ ارجاع می‌شود

شهرداری تهران طـی اطلاعیه‌ای اعلام کرد پرونده کسانی کـه بدون ضوابط شهرسازی ، در مدت‌اعتصابات اقدام به‌خانه سازی کرده‌اند به کمیسیون ماده صد ارجاع خواهد شد.

در اطلاعیه شهرداری آمده است :

در جریان مبارزات انقلابی و اعتصابات ، عده‌ای سودجو فرصت‌طلب بدون رعایت‌اصول شهرسازی اقداماتی از قبیـل احداث بنا در زمین هـای ملکی خود و یا غیر ـ ایجاد واحدهای تجاری و کارگاهی در مناطق مسکونی و بـا احداث اضافه اشکوب بـدون رعایت براملاکی نموده‌اند و متاسفانه دربعضی موارد‌بمعابر شهر و حریم مسیل‌ها که متعلق به عموم مردم می‌باشد تجاوز کرده‌اند. بنابر این شهرداری تهران به لحاظ مسئولیت‌شرعی و قانونی که در قبال حفـظ حقوق شهروندان عزیز تهرانی دارد این قبیل اعمال را که بدون شك جنبه ضد انقلابـی دارد مردود شناخته و ناگزیر است ضمن رسیدگی بیکایـك تخلفات یاد شده بـا قاطعیت اقدام قانونی در این زمینه بعمل آورد و پرونده هـای مربوط رابرخلاف میل باطنی به کمیسیون های مـاده صـد ارجاع و متجاوزین را به‌حقوق خود آشنا سازد.

تیمسار مدنی استاندار خوزستان اعلام کرد :

۶۰ هزار پرسنل به بخش‌های تولیدی منتقل می‌شوند

اهواز ـ خبرنگار کیهان : در خوزستان ۵۰ تا ۶۰ هزارکارگر بیکار وجوددارد که اکثرابا‌تعطیل پروژه‌های بزرگ صنعتی بیکـار شده‌اند وبرای بکار گرفتن مجدد آنهاوقت لازم است تا کار تولید کنیم.

تیمسار مدنی ، استاندارخوزستان پس ازعنوان‌این مطلب‌درمصاحبه‌ای با خبرنگار کیهان ، افزود : برای صرفه‌جوئی دربودجه ، پاداشهای ۵۰۰ هزار تومانی و حقوقهای ۷۰ هزار تومانی را قطع کرده‌ایم .

وی اضافه کرد : برای مثـال مدیر عامل سابق کشتیرانی آریـا درسال ۵۰۰ هزار تومان پاداش و ماهی ۷۰ هزارتومان حقوق‌میگرفت که بالغو اینگونه پرداختها‌حداکثر حـقوق را بـه ۱۵ هزارتـومان رسانده‌ایم.

تیمسار مدنی گفت: با متعادل کردن مصرف وبالابردن تولیـد ، تعادل اقتصادی را در خوزستان برقرار خواهیم کرد.

برای گـذران کشاورزی در خوزستان زمین‌های موسباتی نظیر کشت وصنعت‌ها را به قطعات چند هکتاری تقسیم کرده و به زارعان خواهیم داد تا با خدمات وامکانات دولتی ، کشاورزی استان را زنده کنیم.

استاندار خوزستان اضافه کرد: مسئولان سابق همیشه دم از کمبود آب میزدند ، درصورتیکه هم‌اکنون ۸۲ درصد آبهای ایران بـه هدر میرود که با مهار کردن آن‌میتوان کمبود آب را به‌کلی برطرف کرد.

با استفاده صحیح از آب‌کارون میتوان تمام دشت خوزستان رازیر کشت برد و غذای ۳۵ میـلیون ایرانی رأتامین کرد.

تیمسار مدنی در مورد نیروی دریائی گفت : ما درنیروی‌دریائی ۶۰ هزار پرسنل اضافی داریم که در نظر است با ایجاد کار ، آنها رابه‌بخش های تولیدی منتقل کنیم.

وی افزود : نقش نیروی دریایی ملی اسلامی‌ایران بنابه درخواست مقامات دولت فعلی حمایت‌وحفاظت از شاهـراههای نفـتی و امنیت آنهاست ـ ما بااعتقاد به تـقویت بنیه دفاعی ، زیردریاییها ، ناوها وواحدهای دیگر دریائی و (اف۱۴) هاوزارتانك چیفتن‌را پس داده‌ایم و بامنعطف کردن کارخانه تـانك سازی مسجد سلیمان قصد داریم، درآن دانشگاه فـنی و مجتمع آموزشی مسجد سلیمان را ایجاد کنیم.

استاندار خوزستان‌گفت: هرگونه نغمه تجزیه‌طلبی در خوزستان رادر نطفه خفه خواهیم کرد و من‌برای کیفر دادن به‌این نغمه‌ها به اینجا آمده‌ام .

وی افزود : به برادران عـرب خود که پاسداران همیشگی ایران هستند ، گفته‌ایم که اجازه‌نمیدهیم یکسانت از خاك ایران جدا شودو باپشتیبانی میلیونها ایرانی جلوی هرگونه تجزیه‌طلبی را خـواهیم گرفت.

تیمسار مدنی در پایان گفت : با اعتقاد به‌اینکه کمیته‌های انقـلاب منشاء خدمات بسیاری بوده‌اند ، امّا ازحق نباید گذشت وباید گفت که برخی از آنها خطاهای بسیاری کرده‌اند که به همین دلیل یا باید کنار رونـد و یا در سازمانهای اداری دیگر ادغام شوند و بطـور جنبی نه‌اجرائی به کار آماده‌شوند و درواقع مشاور دولت باشند.

اجرای ۳ نمایشنامه در تالار رودکی

قسمت تئاتر وزارت فرهنـگ‌وهنر اعلام کرد که نمایشنامه «سربازها» نوشته «وسکر» به کارگردانـی «هرمز هدایت» از دهم اردیبهشت ماه در تالار رودکی بـه‌روی‌صحنه میرآید .

این نمایشنامه از ۱۰،۱۰ اردیبهشت و از ۲۷ تا اول خرداد ماه اجـرا خواهد شد .

همچنین نمایشنامه «چوب‌بدست های ورزیل» نوشته «علاءحسین ساعدی» بکارگردانی«جمشید وائی» از ۱۳ تا ۲۶ خرداد درتالاررودکی به روی صحنه خواهد رفت . ساعت اجرای این دونمایشنامه همه روزه هفت بعداز ظهر وشنبه‌ها‌حدا‌کثر ظهر خواهد بود

«سیزوئه بانمی‌هرده است» نوشته اوتول فوکارو بـه کارگردانی رکن‌الدین خسروی نیز از ۱۶ اردیبهشت در تالار کوچك رودکی به روی صحنه میرود . ساعت اجرای این نمایشنامه‌همه‌روزه ۷ بعداز ظهر است .

این نمایشنامه‌ها توسط گـروه نمایش‌وابسته به‌قسمت تئاترفرهنگ و هنر اجرا خواهد شد .

علاوه‌بر این سه نمایشنامه ، هم اکنون دوگروه نیز در قسمت‌تئاتر فرهنگ وهنر مشغول‌تمرین‌نمایشنامه های دیگری هستند :

گـروه «گـود» نمـایشنامه «هجرت سلیمان» نوشته محمـود دولت آبادی‌را بکارگردانیو صدرا حجازی تمرین میکند و گروه تئاتر «کوچ» نمایشنامه «غربت»نوشته و کارگردانی بهزاد فراهانی‌را برای اجرا آماده میکند .

این‌دونمایشنامه نیز ازنیمه دوم خردادماه به روی صحنه خواهندرفت

شرکت کارکنان پزشکی قانونی در خانه سازی

در پاسخ به ندای‌انسانـی آیت‌اله خمینی در مورد خانه‌سازی برای طبقه مستضعف کلیه پزشکان و کارمندان و کارکنان اداره کل پزشکی قانونی تهران اعلام‌کردند که یك روز حقوق خود را بـه حساب شماره ۱۰۰ واریزکردند.

هفته‌ی بزرگداشت شهدای ارامنه آغاز شد

شورای خلیفه‌گری ارامنـه از ۲۳ تا ۳۰ آوریل (دوم تا دهم اردیبهشت) را « هفته بزرگداشت شهـدای ارمنی » اعلام کرد . شورای‌خلیفه‌گری در بیانیه‌ای که منتشر کرد ، یادآور شد : در ۲۴ آوریـل ۱۹۱۵ میلادی طبق اسناد و شواهد موجود ، دولت عثمانی اولین قتل عام قرن بیستم را با کشتار ۱٫۵ میلیون ارمنـی به اجرا گذاشت .

ازامنه جهان هرساله دراین روز مراسمی برگزار میکنند . هفته‌ی‌بزرگداشت از امروز با اهدای تاجهای گل نـوسط دانش‌آموزان مدارس ارامنه . بر پیکره یادبود شهداردمحوطه کلیسای « سورپ سارکیس » در تقاطع خیابان ویـلا ـ کریمخان زند درتهران آغـاز میشود .

روز دوشنبه ساعت ۵ بـه مناسبت دستگیری دسته جمعی و کشتار روشنفکران ارمنـی مراسم دینی در کنار پیکـره یادبود باشرکت اعضای انجمن های فرهنگی ارمنی برگـزار خواهد شد .

در روز ۲۴ آوریل(سه‌شنبه) عالیجناب « آرداك مانوکیان» اسقف اعظم ارامنه تهران‌مراسم دعا و نیایش در کنار پیکـره شهدای قتل عام ارامنه برگزار میکند دربعداز ظهر همین‌روز برنامه های سخنرانی درمحوطه دبستان‌سهراب‌نائیری درخیابان تهران‌نو ، خیابان وحیدیـه انجام خواهد شد .

ترتیب مرخص شدن سربازان وظیفه اعلام شد

سربازان وظیفه‌ای که مشغـول خدمت هستند ، به ترتیب ورود به خدمت مرخص خواهند شد . این درحالیست که ممکن است عده‌ای از آنان بیش از یکسال هم‌خدمت کنند . ترتیب مرخص شدن‌سربازان براساس جدولی‌ مرکب از فرماندهـان کمیسیونی مرکب از فرماندهـان نیروها تنظیم شده‌است . این‌تصمیم بدین جهت گرفته شده تا سازمانهای ارتشی یکباره خالی نشوند.

یك مقام مطلع اداره وظیفـه عمومی ضمن بیان این مطلـب در پاسخ این سئوال کهچرا عده‌ای از پرسنل وظیفه ارتش که یك سـال خدمت کرده‌اند مرخص نمی‌شوند، گفت:

ممکن است کسانی هم باشند که بخاطر نیازی که به وجود آن‌هـا احساس می‌شود ۱۴ ماه یا ۱۶ ماه و حتی تا

انفجار در مراکش نزدیک می‌شود

*** نظامیان مراکش می‌خواستند با کودتای خود ملك حسن را بردارند و شاه مخلوع را تحویل ایران دهند .**

آفریك ــ آزی (فرانسه)

افسرانی که‌بیش ازیکماه قبل ازواحدهای خود «ناپدید» شدند کجاهستند ؟ آنها خیلی ساده‌وساده ، پس ازیك محاکمه صحرائی، به دستور سلطان حسن‌دوم اعدام شدند. این‌افسران برای انجام کودتا در مراکش تلاش کرده‌بودند. این‌خبر ازطریق غیرمستقیم به خانواده‌های قربانیان رسیده‌است.

افسران شورشی دوهدف داشتند : ساقط کردن سلطنت‌درمراکش وتحویل دادن‌شاه مخلوع به‌جمهوری اسلامی‌ایران.

گوش به‌زنگی سرویسهای سری کشورهایی که‌برای آنها ، بعد ازسقوط شاه سابق ایران، ازدست دادن‌یکی از تکیه‌گاههای‌امپریالیسم درخاورمیانه وآفریقا خوشایند نبود، درایفای نقش حمایت از ملك‌حسن تاثیرزیادی داشت.

اطرافیان پادشاه مراکش که‌درجریان این‌ماجرا قرارگرفته‌اند، بادیدن این مخالفت درمیان‌نظامیان که‌ازسال ۱۹۷۲ به بعد همچنان روبشدت است، ازوحشت‌به‌خود لرزیدند . درنظرآنها این‌هشدار روشنی است. علیرغم ــ یابعلت ــ تحقیرهایی‌که در صحرای غربی متوجه مراکش بوده ، و علیرغم ــ یابه‌علت ــ تدبیرهایی که شاه مراکش به‌طور منظم به‌آن‌ها متوسل شده تادرصفوف ارتش تفرقه ایجاد کند و جلو جنبش آنرا بگیرد، ارتش هرگز ازاین فکر منصرف نشده است که‌خودرا از شر«سرفرمانده» خویش، یعنی پادشاه مراکش خلاص کند.

درچنین اوضاع واحوال پرخطر است که‌پادشاه مراکش‌آموزش هایی به دربارودولت خود داده است که «کارهای تازه‌ای انجام‌دهند تابتوان چنان‌وانمود کردکه «جنبشی» پدیدآمده‌است.

هدف سه‌گانه‌ای مورد توجه دولت مراکش است: نخست کسب اعتبار درصحنه‌جهانی ، دوم بهبود اوضاع نظامی در صحرای غربی و سوم بازآوردن «صلح اجتماعی» درداخل‌کشور حتی اگر به قیمت تشدید وتوسعه جنگ‌تمام شود.

ایجاد «شورای دفاع ملی» وتعویض نخست‌وزیر نشانه‌محدودیت هایی‌ست که بحران اقتصادی واجتماعی ونظامی وسیاسی به‌کشورتحمیل می‌کند. این اقدامات متأسفانه که برای‌کسی که درخطر مرگ است قرص‌آسپرین تجویزکنیم. دعوت به اتحادضد درداخل و مبارزه «طبوعاتی» لگام گسسته درخارج برای آنستکه این «تحول بزرگ» به‌شکل پرسروصدایی اعلام شود. این درواقع قسمتی از اقداماتی است که‌رژیم‌های گرفتار بحران درزمانی که‌قادر به‌انجام اقدامات بنیادی وایجاد تحولات‌اساسی وواقعی نیستند ، انجام می‌دهند.

اما این توزیع مجدد نقشها درداخل دستگاه حکومت پادشاهی مراکش نشانه اعتراف به‌چیزهای زیادی‌است : اعتراف به‌وجود جنگ درصحرای غربی، ترس ازشدت یافتن مبارزه اجتماعی (که برخلاف میل دیوانه‌آری مستقر ، منجر به‌تجدید حیات مسئله‌کیتی شده‌است)، اضطراب دربرابر بن‌بستی سیاسی که شاوران سلطان‌حسن‌دوم میکوشند تابا دعا و جادو وجنبل آنرا رفع‌کنند. مساله جنگ صحرا ازسه سال پیش به‌موسات بین‌المللی ارجاع شده‌است ومشاوران ملك‌حسن دوم ازآنجاکه فعالیت این‌نهادها بزیان مراکش تمام میشود ، آنرا «مداخله درامور داخلی مراکش» می‌نامند. چگونه باید ازجنگ پرهیز کردویا آنرا به‌سرانجام رساند ؟ این‌بن‌بست وحشتناکی است. بااین «شورای دفاع ملی» که‌رهبران احزاب نزدیکان راه‌یافته‌اند و خود پادشاه هیچ‌در آن‌شرکت دارد چگونه باید ازاین‌بن‌بست خارج شد ؟ دراین اجتماع وضع‌طوریست که آزتن دادن به‌ماجراجویی نظامی هیچ راه گریزی نیست.

باچنین انزوای سیاسی‌که برای مراکش‌پیدا شده ، و بدون حمایت قدرتهای «دوست» یعنی فرانسه وایالات متحده (که‌برای آنها اعتبار سیاسی ونظامی پادشاه در پائین‌ترین درجات اهمیت است و حاضر نیستند باشتاب اوبه چاه هیچ‌تهدی بیفتند) چگونه بایدازاین بن‌بست خارج شد؟

راستی باچنین ارتشی ، که‌امروز هیچکس به‌قابل اعتماد بودن آن‌اطمینان ندارد واز ۱۹۷۱ تاکنون بار محرومیت است‌که روی هم ریزدون آن‌گذاشته میشود و بارکنده‌می‌شود، چگونه بایدازاین بن‌بست خارج شد؟

پادشاه برای کنار گذاشتن کادرهای سابق، کادرهای سنتی «آهرچون» و «کوههای ریف» و «اطس میانی» ، به‌کاری دست زدمو به‌جای آنها کادرهایی رابرگزیده که به قشر اجتماعی مورد اتکای وی وابستگی بیشتری داشته‌باشند. اما آیا اوبااین کار توانسته استارتش رابه‌خود وفادار کند ؟ باتوجه به‌تجربه انقلاب ایران‌میتوان دراینکه اوبه‌این منصوب خودنائل نشودشك کرد.

در حقیقت ازسه‌سال پیش به‌اینطرف ارتش مراکش دستخوش یك تضاد است: دوبرابر شدن حقوق ودر مقابل، بی‌تحرك شدن‌وناتوان شدن‌آن . این‌ارتش‌به‌نیروی بیفایده وغیرقابل استفاده‌ای تبدیل شده‌که به‌نظر میرسد دربرابر «پولیساریو» مغلوب شده‌است. این‌ارتش بهای‌گزافی برای مسئولیت حمله نیروهای صحرایی به «تان‌تان» پرداخت واعدامهایی که‌روزهای پس‌ازآن واقعه رخ داد و همچنین تعیین سرهنگ «ابروك» به‌عنوان «فرمانده جدید» (برای از بین بردن هرکسی‌که باطغیان برضد نظم فرماندهی، وحدت صفوف ارتش رابرهم‌زند) گواه صادقی برای این حقیقت است. به‌هرحال‌مسلم آنست که فرمان ملك‌حسن دوم به‌ارتش هرچه باشد، اثر سوء آن به‌خود وی بازخواهد گشت.

به‌موازات بروز وضع ناخوشایند درارتش، مبارزه اجتماعی‌هم عامل تازه‌ای رابربحران سیاسی افزوده است . تضاد بین تبلیغات دستگاه سلطنت که‌همواره خواستار «وحدت ملت» دربرابر «خطرات خارجی» است ازیکسو ، ونیازهای ملموس وحیاتی توده مردم که تظاهرات اخیر «وجا» (که‌درآن‌گفته میشد: نان، نه‌جنگ) ازسوی دیگر ، آشکار است.

دربرابر این بحرانهای شدید همه‌جانبه ونیاز به‌اقدامات عاجل درزمینه تحولات بنیادی ، شاه مراکش تنها کاری‌را که میتواند، انجام می‌دهد: یك‌رشته رویه‌کاریها ازقبیل تعویض نخست‌وزیر که هیچ دردی رادرمان نمی‌کند و وقوع انفجار را هرروز نزدیک‌تر می‌نماید.

پارلمان مصر منحل شد

قاهره ــ آسوشیتدپرس ــ انورسادات رئیس جمهوری مصر دیروز با انتشار فرمانی پارلمان این کشوررا منحل کرد. با انحلال پارلمان مصر راه برای برگزاری اولین انتخابات عمومی چند حزبی که در ۲۵ سال گذشته درمصر بی‌سابقه بوده هموار شده‌است .

در فرمان دیروز انورسادات محدودیتهایی که برای تشکیل احزاب در مصر اعمال میشدازمیان برداشته شد و ۳۰ کرسی برای‌زنان در پارلمان آینده اختصاص داده شده است .

انتخابات عمومی آینده مصر در روز ۱۷ خرداد انجام خواهد شد .

افراد وفادار به عیدی امین ۱۰۰۰ اوگاندایی را کشتند

نایروبی ــ رویتر ــ آوارگان اوگاندایی که‌به‌کنیا گریخته‌اند دیروز گفتند افراد وفاداربه‌عیدی امین ، رئیس جمهوری سرنگون شده اوگاندا ، در هفته گذشته در شرق اوگاندا دست به تجاوزوغارت زده و بیش از ۱۰۰۰ نفررا به‌قتل رسانده‌اند.

بنا به گفته این آوارگان‌کشتار های دسته‌جمعی که افراد امین به آن دست میزنند در چند روز اخیر شدت بیشتری یافته است .

و تعمیدیان اوگاندایی که به پیشروی خود جهت تصرف شهر «جینجا» ادامه میدهند دیشب گفتند تا چند روز دیگر به این شهر خواهند رسید .

عیدی امین ، رئیس جمهوری سرنگون شده اوگاندا ، اعلام‌کرده است که برای بازپس گرفتن‌قدرت از دست رفته‌اش آخرین مقاومت را در شهر جینجا بعمل خواهد آورد .

آوارگانی که از شهر جینجا گریخته‌اند معتقدند عیدی امین با هزار تن از نیروهای وفادار خود در این شهر موضع گرفته است .

در این میان در مناطق آزاد شده اوگاندا مردم این‌کشور پس از ۸ سال برای اولین‌بار دربرك انتخاباتی آزاد مسئولان محلی‌را انتخاب کردند .

گزارشهای امریکا درباره نبرد قدرت درخانواده سلطنتی عربستان تکذیب شد

جده ــ رویتر ــ امیرعبدالله ، دومین وارث تاج و تخت عربستان سعودی ، دیروز گزارشهای آمریکائیان‌را در مورد نبرد در خانواده سلطنتی سعودی تکذیب و وفاداری خودرا به برادرانش ملك خالد و شاهزاده فهد ، ولیعهد تاکید کرد .

گزارشهای منتشره در آمریکا حاکی ازاین است که یك برادر جوانتر عبدالله ،فرمانده گارد ملی، برای تصاحب این مقام باوی‌به مبارزه برخاسته است ولی وی گفت آنها که میخواهند « تخم تفرقه دربین‌ما بکارند‌ناکام‌خواهند شد.» منابع دولتی واشنگتن ماه گذشته گزارش دادند به سبب بیماری ملك خالد ماتوروهایی برای بدست آوردن مقامات عالیتر در بین خانواده سلطنتی سعودی درگرفته است . امیرعبدالله ، خاطر نشان‌کرد، که « تاسیس جمهوری اسلامی یك تغییر اساسی در مناسبات بامایران بوجود آورده است » . او افزود: « این مناسبات دیگر فقط متکی‌بر منافع ژئوپلیتیك نیست ، بلکه‌بر اسلام که دین مشترك ماست ،تکیه دارد .»

جایزه لنین به برژنف داده شد

مسکو ــ خبرگزاری فرانسه ــ « جایزه لنین ادبیات » ۱۹۷۹ دیروز در مسکو به تئودیز برژنف دبیر کل حزب کمونیست شوروی داده شد .

رادیو مسکو که این خبررا اعلام کرد ، گفت این جایزه توسط‌کمیته جوایز لنین بخاطر کتاب‌هایی که برژنف نوشته ، باو داده شده‌است. یکی از کتابهای برژنف « زمین کوچك » نام دارد .

سرلشکر فرید : برای شناسائی منطقه

هواپیماهای ارتش به‌نقده فرستاده شدند

سرلشکر ناصر فرید رئیس ستاد کل ارتش جمهوری اسلامی‌ایران امروز اعلام کرد چنانچه با توجه به اقدامات وسیع مقامات روحانی و سیاسی محلی ، در شهرستان نقده درگیری هائی که پیش آمده‌است ، پایان نپذیرد و آتش‌بس اعلام نشود ، ارتش جمهوری اسلامی ایران ناگزیر برای جلوگیری از برادرکشی و خونریزی طبق تصمیم‌دولت، درمحل حضور خواهد یافت تامیان طرفین درگیر، حائل بشود .

رئیس ستاد کل ارتش جمهوری اسلامی ایران امروز در زمینه جلوگیری از حوادث شهرستان نقده گفت :

درپی رویداد های اخیر نقده و درگیری هایی که‌بین برادران کرد و ترك پیش آمده‌است ، مقامات دولتی بویژه مقامات روحانی‌وسیاسی در منطقه کوشیده‌اند که از هرگونه درگیری‌و تیراندازی و برادرکشی جلوگیری کنند و مشکلاتی را که بوجود آمده است فیصله دهند . اما متاسفانه طرفین درگیر همچنان به درگیری های خود ادامه داده‌اند که ناگزیر وزیر کشور مبادرت به صدور بخشنامه‌ایی کرد که چنانچه تا ساعت‌چهار بعداز ظهر امروز طرفین دست از تیراندازی برندارند و آتش‌بس ندهند ،ارتش‌در محل حضور پیدا کند .

این امیدواری وجود دارد که‌مقامات محلی بویژه روحانیون بتوانند بانفوذ کلمه از درگیری های برادران‌ترك و کرد جلوگیری کنند و مشکلات موجود رادر منطقه حل کنند . اما چنانچه این مذاکرات به نتیجه نرسد ، همانطور که دولت به ارتش ابلاغ کرده‌است ، ارتش‌مجبور خواهد بود به عنوان میانجی در نقبه حضور پیدا کندوبین برادران کرد و ترك حائل‌بشود تا از ادامه درگیریهاو برادر‌کشی و خونریزی هاجلوگیری کند .

سرلشکر فرید افزود :چند فروند هواپیما برای‌شناسائی منطقه فرستاده شده‌است ، زیرا درنقده ما پادگان نظامی‌نداریم و برای حضور یافتن در منطقه و جلوگیری ازتیراندازی و درگیری برادرانمان در نقده از پادگان های اطراف‌استفاده خواهیم کرد .

گروهی از کارگران سیمان آبیك خواهان تصفیه کارخانه شدند

گروهی از کارگران کارخانه سیمان آبیك متعلق‌به بنیادپهلوی سابق وبسیاد علوی فعلی ، طی بیانیه‌ای خواستار برکناری چندتن از مسئولان این کارخانه شدند .

در اعلامیه این کارگران بعداز بررسی وضع کارخانه و اقداماتی که در گذشته علیه کارگران انجام شده و اشاره به قراردادهای‌تحمیلی و ردوبندهای انجام شده توسط مسئولان ، خواستهای آنان در پنج مورد اعلام شده است :

تشکیل واقعی شورای موقت هماهنگی کارخانه برای اداره‌امور کارخانه ، انجام هرچه زودتر انتخابات نمایندگان‌واقعی‌کارگران برای تشکیل صندیکا ، بررسی پرونده‌های قراردادی کارخانه با شرکتهای خارجی و داخلی‌که‌توسط روسای کارخانه انجام شده است ، اخراج افراد فاسد و ضد کارگری‌و دیگر افرادی که عدم‌صلاحیت آنها با بررسی پرونده‌ها مشخص میشود و عدم دخالت هرچه زودتر افراد غیر مسئول خارج از کارخانه در اداره کارخانه .

کارگران در بیانیه‌خود‌گفته‌اند بعداز انقلاب همان مسئولان سابق برجای خود قرار دارند و تمام تصمیمات درباره تولید ، توزیع ، فروش و مسائل کارگری توسط آنان انجام میشود .

اعلامیه‌ها و بیانیه‌ها در شهرستانها

تایید اعدام ضد انقلابیون در تبریز

بیانیه‌ای به‌امضای «دانشجویان پیشگام‌دانشگاهها ومدارس عالی» در تبریز انتشار یافت. عنوان بیانیه «اعدام جوادی مزدور ، تحقق خواست دانشجویان و خلق است» دربیانیه ضمن تایید اعدام امثال سروان جوادی (از عاملان کشتار ۱۸ اردیبهشت ۵۷ دانشگاه تبریز) ، آمده است:

«ادامه این محاکمات و علنی شدن هرچه بیشتر آن ضمن افشای ماهیت جنایتکارانه ایشان ، مشت محکمی است بردهان یاوه‌گویان طرفدار «حقوق بشر». ادامه این محاکمات نشاندهنده عزم توده‌ها در ادامه انقلاب است...

«انجمن اسلامی نهاوند» تشکیل شد

«انجمن اسلامی نهاوند» دراین شهر اعلام موجودیت کرد و مرامنامه واساسنامه خود را طی بیانیه‌ای مفصل انتشار داد. دربیانیه برتشکیل جامعه توحیدی، نفی‌کامل استثمار انسان از انسان ، مبارزه بااستعمار و استبداد،مبارزه با ارتجاع و تحجر درهرشکل و لباس و مبارزه باهرشکل سانسور تاکید شده است.

سیستانی های آزادشهر و خواست اصلاحات ارضی

آزادشهر (شاه‌پسند سابق) ــ کانون «جمعیت‌سیستانی های مقیم آزادشهر» تشکیل شد وطی اعلامیه‌ای خواستهای خود را به‌شرح زیر مطرح کرد:

اجرای اصلاحات ارضی برطبق قوانین شرعی‌واسلامی ــ تامین بهداشت و بیمه همگانی ــ پرداخت وام بدون بهره به‌کشاورزان و کارگران ــ شرکت مساوی همه گروههای سیاسی در شوراها و انجمنها ــ داشتن حق انتخاب نماینده برای انتخابات آینده مجلس شورا ــ پایان دادن بدوران خانه‌بدوشی ایلات و اسکان آنان در محیطهای کارگری‌و کشاورزی ــ اعزام گروهی فیلمبردار رادیو تلویزیون‌جهت تهیه فیلمهایی از زندگی رقتبار مردم منطقه سیستان‌و بلوچستان و سایر مناطق، تایید خواست های برحق‌برادران سیستانی و بلوچستانی که موافق باانقلاب اسلامی ایران‌است و بالاخره اختصاص یافتن بخشی از برنامه‌های رادیوگرگان بدپخش برنامه به‌زبان بلوچی.

دانشسرای هنر تبریز را بگشائید

اعلامیه‌ای به‌امضای هنرجویان دانشسرای هنر تبریز انتشار یافت که درآن به‌تعطیل این دانشسرا اعتراض شده است. در اعلامیه آمده است : «مشخص نبودن خط مشی دولت در قبال دانشسراهای هنر و ازطرف دیگر مختلط بودن دانشسرا ، دست عوامل غیرمسوولی را در قبال این قبیل موسسات بازگذاشته است».

در اعلامیه ضمن‌رد اتهامات‌وارده به‌هنرجویان، بازگشایی این مرکز آموزشی در اردیبهشت درخواست شده است .

اتحادیه کارگران پیرانشهر

«اتحادیه کارگران پیرانشهر» موجودیت خود را اعلام کرد اتحادیه با صدور بیانیه‌ای اعلام کردهاست که ۱۵۰۰ عضو از میان کارگران شاغل وبیکار دارد اتحادیه خواهان رسیدگی فوری به‌وضع روستائیان رانده شده از روستاهای اطراف ارومیه شده و برای کارگران بیکار تقاضای شغل کرده است. اتحادیه خود را جدا ازهرگونه حزب وسازمان سیاسی توصیف کرده است.

جامعه سوسیالیستی برپایه اعتقادات اسلامی

«گروه مبارزان خلق مسلمان آذربایجان» در تبریز اعلام‌موجودیت کرد . گروه در بیانیه اعلام مواضع خود توضیح داده است : «در برپائی حق خلق آذربایجان برمبنای اندیشه‌های مترقی آگاهانه از جمله اندیشه‌های اسلام، مبارزه می‌کند و علیه هرگونه گرایشهای فاشیستی چه مذهبی و چه سیاسی و همچنین در پی‌ریزی یك جامعه سوسیالیستی (برپایه اعتقادات اسلامی) مبارزه خواهد کرد.»

گروه ضمن قبول رهبری امام خمینی ، مبارزه علیه امپریالیسم‌را به هرشکلی در برنامه برنامه‌های خود قرار میدهد ... و از امام خمینی استمداد میطلبد که از شکل‌گیری عناصر افراطی که بنام مذهب‌خواهان پیشبرد مقاصد شخصی خود هستند ، جلوگیری کردد. گروه یاد شده همچنین برای خلق آذربایجان خواهان امتیازات و اختیارات بیشتر در چهار چوب استقلال ایران است.

بیانیه سازمان ملی دانشگاهیان (اصفهان)

«سازمان ملی دانشگاهیان ایران» (دانشگاه اصفهان) ، بدنبال بررسی رویدادهای ۱۸ و ۱۹ فروردین اصفهان (راه پیمائی کارگران و مرگ یك دانشجو و برخورد در جریان تحصن گروهی ازدانشجویان در دادسرا) ، بیانیه‌ای منتشرکردکه در قسمتی از آن آمده است : ما بدون وارد شدن در ماهیت امر و صرفا در جهت حفظ و صیانت آزادیهای فردی و اجتماعی و حق تجمع و اظهار عقیده ... حوادث خونین و خشونت‌آمیز این دو روزرا قویا محکوم می‌کنیم . دربیانیه اضافه شده است : با الهام از اهداف مقدس انقلاب ایران در جهت برقراری آزادی و عدالت واقعی ... و با اتکاء به تاکیدهای مکرر رهبر نهضت آیت‌اله خمینی ، متعقدیم‌که همه مشکلات و ناراسایی‌های اقتصادی و اجتماعی کنونی را میتوان و باید از راه مذاکره و تبادل‌نظر دلسوزانه در محیطی سالم و بدور از کینه‌توزی و برخورد خصمانه حل و فصل کرد .

کیهان و شما

۳۰۵۱۷۲

۷ تا ۳ بعدازظهر

اجاره بهای ساختمانهای دولتی را قطع کنید

پولی‌که دولت همه ماهه بابت اجاره بهای ساختمانهای سازمانهای دولتی میپردازد ، سر به جهنم‌میزند. تا آنجاکه من خبردارم تنها وزارت کشاورزی ماهانه ۸۰۰ هزار تومان اجاره میدهد.

پیشنهاد میکنم بجای پرداخت این اجاره های وحشتناك به فرد یا افراد خاص ، این پولها را در صندوقی گرد آورند و برفع‌نیازهای مستضعفین اختصاص دهند.

گروسی ــ تهران

پیشنهاد به سود بیکاران

آقای نخست‌وزیر پیشنهاد کرده است‌که کارمندان یك درصد از حقوق و مزایای خودرا برای دادن وام به افراد بیکار ، در اختیار صندوق کمك بگذارند .

من پیشنهاد میکنم دوباره عوارض ده ریالی عبور اتومبیلها در اتوبان کرج برقرار شود و این درآمد هنگفت در اختیار بیکاران گذارده شود .

شهاب هوش‌ور

خواست دانش آموز از تلویزیون

دلم برای خانم بروومند مجری برنامه کودك تلویزیون تنگ شده است . از مسئولان تلویزیون بخواهید آنرا دوباره برنامه کودك را اجرا کنند .

شراره شادمانی‌پور ــ دانش‌آموز

بیکاران دانشگاهی

سه نکته در مورد فارغ‌التحصیلان دانشگاهها :

● ــ در مورد استفاده از تخصص فارغ‌التحصیلان دانشگاهها در خدمت به مستضعفین ، دولت الزاما ، مسئول است .

● ــ بخشنامه مربوط به عدم استخدام ، در مورد فارغ‌التحصیلان دانشگاهها باید لغو شود .

● ــ جوانان بیکار روز به روز وضع‌شان دشوارتر می‌شود . مردم بپا خاستند و انقلاب کردند که زندگی بهتری داشته باشند . دولت باید بما زندگی بدهد نه وعده پوچ .

لیسانسیه بهداشت بیکار

کنکور و امتحان نهایی

من دیپلمه سال قبل هستم و قصد دارم در امتحانات ورودی امسال دانشگاهها شرکت کنم میخواهم بدانم درس هائی که برای امتحان نهائی تخفیف داده شده برای کنکورهم حذف میشود یا نه . این مساله برای خیلی‌ها مطرح است و آنها نگرانندکه مبادا دروس حذف شده دبیرستان در سئوالات کنکور آورده شود .

رفیعی

«باغ چالی» را پارك کنید

ساکنان خیابانهای خانی‌آباد ، مختاری جدید از وضع اسفبار گود باغ‌چالی بستوه آمده‌اند . این گود پس‌از اینکه خانه های موجود در آن بدلیل بالاآمدن آبهای تحت‌الارضی تخلیه شد تبدیل بزباله‌دانی شده است. از تمام سطح شهر زباله هارا به این گود منتقل می‌کنند. این زباله‌ها براثر تابش آفتاب بسرعت می‌گندند و بوی تعفن آن مشام ساکنین این محل را بسختی می‌آزارد .

قرار بود این گود را تبدیل به پارك بکنند ، اما نمیدانیم چرا این کار بعهده تعویق افتاد .

پوران کاظم‌آبادی فراهانی

رباخواران بزرگ ، بانکها هستند

چند روز پیش امام خمینی فرمودند رباخواران را معرفی‌کنید. در پی‌این دستور خواستم اعلام‌کنم‌که بزرگترین رباخواران بانکها هستند .

چون برطبق قوانین سابق ، ورود کالاها به‌عاملیت بانکها انجام میگرفت ، بانکها بطورکلی موسسات صرافی هستند که بی‌رحمانه به چاپیدن مردم مشغولند. ادارات این بانکها به انحای گوناگون برای وام‌گیرندگان خرج میتراشند و تعهدات پرداختی را سنگینتر می‌کنند. دولت برای حمایت متقاضیان وام‌که برای امورحیاتی نیاز به پول‌دارند، مثلا برای کارگران روستائیان و بازرگانان داخلی باید فکر فوری و اساسی بکند و بانکها را ملزم به آن کند که از رباخواری چند جانبه دست بکشند ، و برای وام پرداختی بهره عادلانه‌ای منظورکنند.

محمد ــ توحیدی ــ بازرگان ــ تهران

این اجحاف را برطرف کنید

بعضی ازقوانین ومقررات که در حال حاضر اجرا میشود ظالمانه است ازجمله این‌قوانین تبصره یك‌ماده پنجاه قانون دفاتر اسناد رسمی است‌که سران دفاتر رامزم میکندکه علاوه بردریافت حق‌الثبت ازمندرج درسند نسبت به‌بهره نیز حق‌الثبت بگیرند . این مبلغ تحمیلی است برای کسیکه مثلا وام میگیرد.

جعفر شریفی ــ تهران

کدام کار ضد انقلابی است

من ازطرف‌کارگران بیکار متخصص در دادگستری صحبت می‌کنم . ما با اعتقاد کامل به انقلاب رهائی‌بخش ملت ایران و اعتماد کامل برهبری امام خمینی در دادگستری گرد آمده بودیم هدفمان از تجمع و تحصن در دادگستری جلب توجه دولت و ملت به وضع اسفبار خیل عظیم بیکاران این‌مملکت است . می‌خواستیم اما هرروز گروههائی به دادگستری می‌آمدند و موجبات یك جنگ روانی بین خود و متحصنین و مردم عادی می‌شدند . آنها بانفرت با ما مواجه می‌شدند، ما را عامل خارجی و نوکر امریکا و شوروی میخواندند و می‌کوشیدند تا مردم عادی را برعلیه ما بشورانند .

داریوش زمانی نصرت‌آبادی

ترحیم

شهید قلب تاریخ است

بمناسبت شهادت مجاهد شهید فرهاد ناظمی تقی‌زاده مراسم ختمی ازساعت۱۵ الی۱۷ روز دوشنبه ۵۸٫۲٫۳ مردانه در مسجد صاحب‌الزمان و زنانه درخانه زهرا واقع در خیابان حنیف‌نژاد (شاهپور سابق) منعقد میباشد .

خانواده‌های ناظمی تقی‌زاده ــ درستکردار ــ برادران نخجوان ــ مغیثیان ــ طاهری مقدم ــ نوری‌کرمانشاهی‌ــ طلوعی ــ ایران‌نژاد ــ شریعت‌پناهی ــ وزیری ــ فدائی‌ــ معزی ــ نیکش ــ طاولی ــ شکاکانی ــ پرشاد ــ رشیدی‌ــ اسدی وخانواده‌های وابسته

باکمال تاسف فوت مرحوم ناصر صالحی را باطلاع دوستان و منسوبین میرساند مجلس ترحیم آنمرحوم ازساعت ۳٫۵ الی ۵٫۵ روز دوشنبه ۵۸٫۲٫۳ درمسجد رضوان واقع در چهارراه قصردشت هاشمی منعقد و مجلس زنانه در خیابان آیزنهاور ــ چهارراه اسکندری‌کوچه مرمر پلاك ۱۷۴ برگزار میشود .

صالحی ــ اولیائی ــ شبیری‌ــ مرشدیان ــ اوحدی ــ فیروزش ــ صالحی‌علا ــ امامی ــ رئیس‌فیروز ــ خانزاده‌ــ غلامعلی‌بیکی

بانهایت تاسف وتاثر درگذشت نابهنگام جوان ناکام دوشیزه فریبا بختیاری چهارلنگ را باطلاع دوستان واقوام میرساند. مجلس ترحیم زنانه ومردانه آنمرحومه درروز دوشنبه سوم اردیبهشت ماه جاری ازساعت۲ تا۴ بعدازظهر در دارالتبلیغ امیرالمومنین (ع) (خانقاه صفی‌علیشاه سابق) منعقد میباشد.

خانواده‌های : بختیاری ــ امیرصالح ــ موسوی ــ هدئی‌ــ صفائی ــ نیزاری ــ طورچی ــ رضوان ــ قره‌گوزلو ــ قاسمیه ــ طریقتی ــ صالحی ــ بیات ــ مروجی ــ دربندی‌ــ پیامی ــ اوحدی ــ جمشیدی ــ جنت‌پور ــ معینی‌آزاد ــ آزاده ــ عنصری ــ تمدن ــ احمدی ــ امیرقاسمی ــ ناصر‌ــ رافعی ــ آریاپور

با تاثر و تاسف فراوان درگذشت پدر عزیزمان حاجی‌فتحعلی بنفشه را باطلاع دوستان وآشنایان میرساند مجلس ختم‌آنمرحوم روز دوشنبه سوم اردیبهشت‌ماه ساعت ٤ تا ٦ بعد ازظهر در منزل آنمرحوم‌واقع‌درونك خیابان دانشور پلاك ۲۰ منعقدمیباشد

مهندس‌حسین بنفشه ــ مهندس مجید بنفشه ــ مهندس حمید بنفشه ــ مهندس حبیب بنفشه

بانهایت تاسف درگذشت مرحوم حاجی فتحعلی بنفشه بزرگ خاندان بنفشه را باطلاع میرساند مجلس ختم آنمرحوم روز دوشنبه سوم اردیبهشت در منزل شخصی واقع در ونك خیابان دانشور پلاك ۲۰ از ساعت ٤ تا ٦ بعد ازظهر منعقدخواهد شد .

خانواده‌های : بنفشه ــ خوش‌خبر ــ مقبول ــ مولوی ــ باتمانقلیچ ــ ساسانی ــ امین کاظمی ــ شاکری ــ حیاتی‌ــ ایمانی‌پور ــ پیمانی ــ عقیلی ــ آسنگری ــ پورجم

الله و انالیه راجعون
بازگشت همه بسوی خداست

بدینوسیله درگذشت پدرگرامیمان مرحوم رحیم‌خان‌کردبچه را باطلاع آشنایان ودوستان میرساند مجلس ترحیم زنانه و مردانه ازساعت۱۶ الی۱۸ روز دوشنبه ۵۸٫۲٫۳ در مسجد امام صادق (ع) واقع در خیابان تاج مابین فلکه اول و دوم آریاشهر برگزار میگردد .

خانواده‌های کردبچه ــ مهرابی ــ خاموشی ــ حسینی ــ زاهدی .

پرسه

بااندوه فراوان درگذشت روانشاد بانو نیکوکار سرورمهرانی پارسی «وکیل‌الرعایا» بزرگ خانواده را باطلاع دوستان و بستگان میرساند . آئین پرسه آن بهشتی‌روان ازساعت٤ الی٦ پس از نیمروز «شهریور و اردیبهشت ماه» برابر با دوشنبه سوم اردیبهشت ماه ۱۳۵۸ در تالار ایرج خیابان استالین ــ کوچه زرتشتیان برگزار میگردد .

مهین سرویان «روزبهیان» ــ مهربان سرویان ــ پریدخت سرویان ــ خدابخش مهرانی ــ بانو فریدونیان «ورزا»

خانواده‌های : فریدونیان راد ــ سرویان ــ مهرانی‌ــ پیمان‌ــ بیروزمند ــ فرخانی ــ ورزا ــ فرهاد ــ فولادپور ــ ستوده‌خود ــ برخوردار ــ ماندگاریان .

بمناسبت درگذشت‌مرحومه سیده علویه بانو منصوره بیگم‌هاشمی (بلورچی) بزرگ‌خاندان هاشمی مجلس ختمی از ساعت ۳ تا ۵ بعد از ظهر روز دوشنبه سوم اردیبهشت در مسجد الجهاد (فخرالدوله سابق) برگزار میگردد .

الاحقر محمدرضا علوی‌النهرانی

بانهایت تاسف درگذشت مرحومه سیده علویه منصوره بیگم هاشمی (بلورچی) بزرگ‌خاندان هاشمی ــ بزرگفر با باطلاع اقوام و دوستان میرساند مجلس ترحیم زنانه و مردانه آن مرحومه ازساعت ۳ تا ۵ بعد ازظهر روز دوشنبه ۵۸٫۲٫۳ در مسجد الجهاد (فخرالدوله سابق) برگزار میگردد .

خانواده‌های : بزرگفر ــ بلورچی ــ هاشمی ــ رحیمی‌نیا‌ــ خوئی ــ رضائی ــ انتصاری ــ صوف‌باف ــ محمدحسین ــ پاینده ــ نقی‌زاده ــ بهفرد ــ رحمانی ــ مجیدی ــ آذری جعفری ــ محور و خانواده‌های وابسته .

بانهایت تاسف درگذشت ناگهانی شادروان مهندس علی‌آری همسر وپدر عزیزمان را باطلاع بستگان ودوستان میرساند مجلس ترحیم آنمرحوم روز دوشنبه سوم اردیبهشت درمسجد حضرت امیر (ع) امیرآباد شمالی مقابل پمپ بنزین ازساعت۳ الی۵ بعدازظهر منعقد میباشد .

عتیقه ــ هما ــ خسرو ــ رخشنده ــ فرنگیس‌ــ ثریا‌ــ فریده و فرهاد آری وخانواده‌های : عابدین ــ وامقی ــ مبرهن‌ــ بخرد جهرمی ــ بهفروز ــ فرگاه ــ پاسبان‌وطن‌ــ شفارودی‌ــ میرصدی ــ ولی‌زاده ــ برنامقدم ــ نژادئی ــ حصیری‌ــ جفرودی .

بسمه تعالی

بانهایت تاسف درگذشت شادروان پدر ارجمندم مرحوم حاج سید علیمحمد سیدی بزرگ خاندان سیدی قمی را باطلاع میرساند . مجلس ترحیم (شب هفت) فقید سعید در روز دوشنبه ۵۸٫۲٫۳ بعداز نماز مغرب وعشا (از ساعت ۵٫۷ الی ۹٫۵) در مسجد امام قم منعقد خواهد شد

قم ــ سیدمهدی سیدی قمی

با نهایت تاسف درگذشت ناگهانی شادروان آقای مهندس حسین سبکرو همکار ارجمند شرکت سرا را باطلاع کلیه دوستان و آشنایان میرسانند. مجلس ختم زنانه ومردانه از ساعت ۱۶ الی ۱۸ بعدازظهر روز سه‌شنبه ۵۸٫۲٫٤ در خیابان صفی‌علیشاه منعقد میباشد.

هیئت مدیره شرکت سهامی خاص سرا

با اندوه فراوان درگذشت ناگهانی همکار ارجمندمان راباطلاع دوستان وآشنایان میرسانیم. مجلس ختم زنانه ومردانه ازساعت ۱۶ الی ۱۸ بعدازظهر روز سه‌شنبه ۵۸٫۲٫٤ در خیابان صفی‌علیشاه برگذار میگردد.

مهندسین و کارمندان شرکت سرا

با نهایت تاسف و تاثر خبر ناگهانی فوت فرزند بسیار عزیزمان مهندس حسین سبکرو را باطلاع دوستان و همشهریان‌میرساند. مجلس ترحیم زنانه ومردانه از ساعت ۱۶ الی ۱۸ بعدازظهر روز سه‌شنبه ۵۸٫۲٫٤ در خیابان صفی‌علیشاه منعقد میباشد.

پدرش ماشاله سبکرو مادر و خواهران و برادر داغدارش و خانواده های وابسته .

درگذشت مادر عزیزمان بانو فاطمه خدابنده (ابوالخیر) را به اطلاع دوستان وبستگان میرساند. طبق وصیت آنمرحومه،خارج مراسم ترحیم بصندوق امام خمینی تقدیم خواهد شد .

محمدخدابنده ــ اسداله‌خدابنده ــ مرضیه‌خدابنده (طهماسبی)، هایده خدابنده (جلالی) ــ ایرج‌خدابنده ــ فریدون خدابنده، آزیتا خدابنده (تاراجی) .

بانهایت تاسف و تاثر درگذشت نابهنگام مرحوم مهندس محمدرضا (بهرام)توکلیان فرزند حاج رضا توکلیان و داماد آقای قاسم مرتضوی

گفتگو با دکتر ابراهیم یزدی

میخواهیم اثرات ۲۵۰۰ ساله فرهنگ استبدادی را بزدائیم

دکتر ابراهیم‌یزدی معاون نخست‌وزیر درامور انقلاب، در مصاحبه با کیهان .

مصطفی باشی

با بازگشت حضرت آیت‌الله العظمی امام خمینی رهبر انقلاب اسلامی ایران به‌کشور ، گروهی از نزدیکان ایشان که سالها ازوطن دور بودند و در آغاز انقلاب ایران در مقر امام خمینی در پاریس گرد آمده بودند نیز به‌کشور بازگشتند. پس ازپیروزی انقلاب واعلام نخست وزیری مهندس بازرگان ازسوی امام ، دکتر ابراهیم یزدی تیزکه در بازگشت امام همراه ایشان بود، ناطق پرسرزبانها افتاد ومهندس بازرگان نیز بهنگام اعلام اعضای کابینه خود، دکتر ابراهیم یزدی را به‌عنوان معاون نخست‌وزیر در امور انقلاب،معرفی کرد.

ازهمان آغازکار دولت موقت انقلاب اسلامی ایران ، دکتر یزدی به‌عنوان یکی ازافراد مقتدر این دولت شناخته و در راس امور انقلابی کشور مشغول کار شد. لکن ازآنجائی که همه گروههای اجتماعی از شخصیت او شناخت دقیقی نداشتند، حرفها وشایعات مختلفی را عنوان کردند و همین مسایل پرسشهای متعددی را در مورد دکتر ابراهیم یزدی که اکنون یکی ازچهره‌های حساس صحنه سیاسی کشورماست، بوجود آورد .

بااین منظور برای آنکه شناخت بیشتری ازدکتر یزدی داشته باشیم وتصویر روشن‌تری از مبارزات سیاسی او و نقشی که اکنون در صحنه سیاسی کشور دارد بدست بدهیم، برای نخستین بار به‌گفتگوئی طولانی بااو نشستیم .

دراین گفت وشنود ، دکتر یزدی از سیاستهای کلی دولت درباره قراردادهایی که درروزیم سابق‌بین ایران‌وآمریکا منعقد شده است، سیاست خارجی ایران درباره آمریکا ، شوروی، چین ودیگر کشورهای جهان، چگونگی تشکیل‌یک سازمان اطلاعاتی‌برای کنترل‌مسایل ضدامنیتی داخلی‌وخارجی کشور، نحوه مقابله بادولتهایی که بحقوق وحدود و شئون مملکت تجاوز کنند و یاعلیه انقلاب ایران مست به توطئه بزنند، در زمینه چگونگی کار دادگاههای انقلابیه علت دستگیری فرزندان حضرت آیت‌الله طالقانی ومبارزه با بیکاری ومبارزه گسترده بانیسوادی درسطح کشور بوسیله دانشجویان ، خانه‌سازی وراه سازی، جلوگیری از مهاجرت روستائیان بشهرها وتوسعه کشاورزی ، چگونگی برخورد دولت باروزنامه‌ها وبالاخره مساله بوسیدن دست شاه سابق که عکس‌العملی درمطبوعات خارجی بویژه «اشپیگل» داشته است ، برایمان مطالبی بیان کرد که از نظرتان می‌گذرد .

کیهان ــ آقای دکتر یزدی نظر شما به‌عنوان معاون نخست وزیر در امور انقلاب، درباره روابط ایران وآمریکا وقراردادهایی که در رژیم گذشته‌در مورد خرید اسلحه ، صنایع ماشین سازی ، مواد غذایی و قراردادهای دیگری بین کشور ما و آمریکا بسته شده است چیست وآیا دولت قصد لغو و یاتجدید نظر دراین قراردادها را دارد ؟

یزدی ــ روابط ما با آمریکا یا باتمام کشورهای دیگر جهان ، براین اساس‌که سیاست خارجی دولت ما برپایه بی‌طرفی مثبت هست وسیاستی است‌که پایه‌هایش در زمان مرحوم دکتر مصدق گذاشته شده، یعنی مابا‌تمام کشورها مایل هستیم‌که روابط دوستانه داشته باشیم، مشروط براینکه آنها بمصالح ملت ما و استقرار کشور ، احترام بگذارند و عملا آنرا بپذیرند .

همانطورکه امام خمینی درمصاحبه های متعدد خودشان بیان فرموده‌اند، ما باهیچ ملت ودولتی دشمنی خاص نداریم، مخالفت ما ودشمنی ما بااین دولت یاآن دولت برپایه روش‌ها وشیوه‌ها و خط مشی است‌که آن دولتها نسبت بانقلاب ما دارند، اگر ملت ما باسیاست تجاوزگرانه آمریکا ، باسیاست امپریالیزم آمریکا درایران مخالف بوده وهست بدلیل‌روابطی است‌که دولت آمریکا بادولت گذشته وبارژیم شاه سابق داشته وعاملا کودتا در ۲۸ مرداد بوده واین سیاست ما بااین دولت لاجرم برپایه چنین تجربه‌ایست . هردولتی‌که بخواهد بحدود وشئون ما تجاوز بکند ویابخواهد در توطئه‌هایی علیه انقلاب شرکت بکند، بخواهد علیه انقلاب ما دست بتحریکاتی‌بزند، هردولتی‌که باشد لاجرم روابط مابا‌آنها برهمین اساس‌خصمانه خواهد بود ونه دوستانه. فرق نمی‌کند خواه این دولت روسیه شوروی باشد ، آمریکا باشد و چین و یا هر دولت دیگر.

اما درمورد قراردادهایی‌که اشاره کردید، ما میدانیم‌که در گذشته قراردادهای متعددی دولت ایران باکشور های خارجی منجمله آمریکا منعقد کرده وبسیاری ازاین قرارداد ها در اتاقهای در بسته وبه‌صورت سری بوده، ودریک مرجع صلاحیتدار به‌صورت علنی، این قراردادها مطرح نشده وملت ما ازمفاد این قراردادها اطلاع دقیق در دست ندارد. بنابراین ما نمی‌توانیم بگوئیم‌که این قراردادها کلا ویکجا لغو بشود یا نه. سیاست دولت اینست‌که در این قراردادها تجدید نظر کند وآنجه راکه مضر بحال منافع ومصالح ملت باشد بدون شك لغو می‌کنیم. ازمجموعه این قراردادها ، مقدار زیادی ازآنها نظامی بوده‌که لغو کردیم، مثلا قراردادهای مربوط بخرید زیر دریایی لغو شده وقراردادهای دیگری نیز لغوشده وبقیه قراردادها نیز در دست بررسی است که اینها نیز لغو خواهد شد .

در اینجا لازم است‌که بااین نکته نیز اشاره کنم که روزنامه‌ها یکی از دلایل استعفای دکتر منجابی را مربوط به این قراردادها دانسته بودند وعنوان شده بودکه در هیات دولت‌بامضی ضدامپریالیستی آیشان‌مخالفت شده وپیشنهادکرده بودندکه قراردادهایی لغو بشود ودولت مخالفت نکرده، این موضوع بهیچوجه صحت ندارد وازطرف دکتر منجابی هرگز یك لایحه مشخص بهیات دولت برای اینکه این قرارداد ویا آن قرارداد لغو بشود، هرگز داده نشده تامورد مخالفت قرار گیرد. بنابراین خبری‌که دراین زمینه در روزنامه کیهان منعکس شده بود، صحت ندارد .

سیاست دولت در مسایل اقتصادی کشور

کیهان ــ سیاستهای دولت انقلاب اسلامی ایران درزمینه مسایل اقتصادی وحل بحران اقتصادی که اکنون در مملکت جریان دارد چیست وچه اقداماتی درکوتاه‌مدت و درازمدت انجام داده است؟ چگونه است‌که دولت تاکنون برنامه روشن و مشخصی دراین مورد ارائه نداده است ؟

یزدی : حق‌بجانب شماست‌که دولت یك‌سیاست‌اقتصادی ویك برنامه اقتصادی درازمدتی را ارائه نداده است. علتش اینست‌که برای این دولت وظایف مشخصی تعیین کرده‌اند و این وظایف عبارتست‌از: اداره امورجاری مملکت، رفراندوم، تاسیس مجلس موسسان وتعیین تکلیف قانون اساسی جدید، انتخابات براساس قانون اساسی جدید وبعد تحویل قدرت به منتخبین جدید .

این برنامه‌ایست که مهندس بازرگان در اولین نطق خود بیان کردند. بنابراین دولت کنونی اولین وظیفه خودش میداندکه امور جاری مملکت‌را اداره کند. یعنی کارخانجاتی داریم‌که‌کارگران‌آنها بیکارند، کارفرماهایشان یافرار کرده‌اند و جزو سرمایه‌داران بزرگ بودند که بدنبال انقلاب از مملکت خارج شدند وپولهای گزافی را برداشتند وبردند واین کارخانه‌ها تعطیل مانده است. ما قبل از آنکه فکر بکنیم‌که برنامه درازمدت صنعتی مملکت چه باید باشد، اول بایدبااین کارگران بیکارجواب بدهیم، هزاران‌کارگری که چهارماه در اعتصابات عظیم شرکت کردند و حقوق نگرفته‌اند و زندگیشان مختل شده، دولت اول وظیفه‌اش اینست‌که برای اینها کار پیدا کند و به‌آنها حقوق بدهد و کمك‌کند تااین وضع کارگران بیکار و وضع کشاورزی ما بحال عادی برگردد ، بعد برویم سراغ برنامه دراز مدت اقتصادی کشور .

به‌عنوان نمونه سیاستهای اقتصادی‌دولتها ورژیم شاه برپایه سیاست تك محصولی بوده یعنی اقتصاد ما وابسته به نفت بود واین اقتصاد وابسته به‌نفت برای اقتصاد سالم مستقل خطرناك است. یعنی ما باید اقتصادمان طوری باشدکه وابسته به‌یك محصول مخصوص مثلا نفت نباشد. اما در حال حاضر نمی‌توانیم این سیاست را بلافاصله اعمال و پیاده کنیم .

اولین مسالهایی‌که برای دولت مطرح بوده اینست که جریان نفت هرچه زودتر شروع شودکه شد، صادرات نفت آغاز بشودکه شد، نفت بمشتریان فروخته شود وبعد درآمدش بخزانه دولت بیاید تابتوانیم ازطریق درآمد نفت بمشکلات مالی وبحران اقتصادی‌که هست جواب بدهیم. اما این مانع‌از این نیست‌که ما نفتمان را‌که می‌خواهیم بفروشیم بگوئیم‌که ما به‌کنسرسیوم براساس ضوابط گذشته نمی‌فروشیم، کمااینکه نفروختیم وبراساس ضوابط جدیدی فروختیم. اما کلا این مساله‌که آیا برنامه مرازمدت ما راجع بمساله نفت و صنایع نفت چیست، این‌کار احتیاج بمطالعه دارد وبهمین دلیل در نخست وزیری یك وزیر مشاور برای طرحهای انقلابی تعیین شده‌که در حال حاضر دکتر صحابی هستند و متخصصین‌ایرانی خودمان در زمینه‌های کشاورزی ، صنعتی ودیگر زمینه ها مشغول کار هستند. وضع مملکت‌را بررسی می‌کنند وطرحهایی برای درازمدت ارائه میدهند که وقتی آماده شد پس از انتخابات مجلس موسسان ومنتخبین جدید، طرحها را به آنها ارائه میدهیم ، چون آنها هستند که باید این طرحها را پیاده کنند .

حل بیکاری در مملکت

دکتر یزدی در اینجا افزود: البته یك سلسله برنامه‌های مملکتی وجود داردکه برای آنها طرحهایی داریم مثل حل مساله بیکاری درکشور، حل نیازهای اولیه درسطح روستاها طبق برنامه تصویبی دولت، کلیه برنامه‌های عمرانی از سطح خانه بسازیم ویامدرسه بسازیم اول ازسطح روستاها شروع می‌کنیم. ما معتقد هستیم اگر دولت بتواند این برنامه را با موفقیت پیاده کند، نه‌تنها بیکاری را در سطح شهرها حل می‌کنیم ، بلکه جمعیتی راکه مرتبا از روستاها به‌شهرها مهاجرت می‌کنند، آنهارا متوقف می‌کنیم و به روستا باز می‌گردانیم .

حضور این اصلاحات در روستاها سبب می‌شود که کشاورزی درروستاها سامان بگیرد. این برنامه‌های درازمدت در دست مطالعه وتهیه است‌که دولت ازآن غافل نیست. از سوی دیگر در برنامه‌های دیگر دولت، مساله راه‌سازی اهمیت فراوان داردکه تمام بودجه راه‌سازی تصویب‌شده میلیاردها تومان پول در اختیار وزراء ، استانداران و مدیران مربوطه گذاشته شده برای این قبیل امور .

غیر از این دولت برای استفاده از نیروهای جوان ، برنامه‌هایی در دست مطالعه داردکه براساس آن با کمك نیروهای دانشگاهی، یك مبارزه عظیم در سرتاسر کشوربرای ازبین بردن بیسوادی آغاز شود تابیسوادی را از بین ببریم.

کیهان : بهرحال اکنون دولت باشکلاتی ازقبیل بیکاری ، تظاهرات وتحصن‌ها و راه‌پیمایی‌های‌گاه‌بگاه طبقات مختلف مردم روبروست که این مسایل امکان دارد پیشروی دولت‌را درامور جاری‌کندنماید، دراین خصوص نظرتان چیست ؟

یزدی : همانطورکه اشاره کردید، ما اکنون دوران بازسازی کشور را میگذرانیم و به‌عبارت دیگر انقلاب ما تمام نشده ووارد یك مرحله جدید وتازه شده است. انقلاب‌را اگر ازنظر علمی وآنطوریکه قرآن بما آموخته تعبیر بکنیم ، یعنی تبدیل وضع موجود بوضع مطلوبی‌که آن وضع‌مطلوب در یك تضاد بنیانی است باوضع موجود. در نظام گذشته معیار وجهان‌بینی ومبانی همه چیز یك جهان‌بینی شرك‌وکفر بوده است. ما خواهان ایجاد یك جامعه براساس معیارها و ارزشهای توحیدی هستیم. بنابراین آن چیزی‌که بوده یعنی نظام حاکم، نظام شاهنشاهی ونظام طاغوتی ، باوضع مطلوب ما که نظام توحیدی هست یك تضاد اصلی وبنیادی وجود داشته ، یك چنین دگرگونی و تغییر آزوضع موجود بوضع مطلوب یك تغییر انقلابی است .

ازبین بردن نظام شاه سابق وازبین بردن نظام گذشته وقطع ایادی استیلای خارجی، صرفا یك مرحله از انقلاب ما هست. این ازبین بردن چیزی است‌که قرآن میگوید «ازبین بردن سدها» وموانع حرکت انقلابی ماست. اما حالاکه آن سد ازبین رفته، انقلاب تمام نشده است، ولی بهرحال شیوه عمل باید تغییر پیدا کند. بهمین ترتیب ما اکنون درجریان ساختمان جدید جامعه هستیم، می‌خواهیم یك جامعه نوین بسازیم، می‌خواهیم انسانهایی نوین بوجود آوریم واین کار مسلما وقت ونیرو وانرژی بیشتری می‌خواهد . شمامی‌توانید یك ساختمان را در ظرف ده دقیقه ازبین ببرید، اما برای ساختن آن نیاز به‌نقشه‌کش ، مهندس وبنا ومصالح دارید و مدت زمانی‌که این ساختمان را ایجاد کنید .

یك سلسله اعمالی هست که اگر دست بدست‌هم بدهیم میتوانیم زمان انجامش را کوتاهتر کنیم ولی بعضی ازکارها را نمیتوان مدت زمانش‌را کوتاه کرد وطبق گفته قرآن انجام برخی ازکارها زمان وتاریخ‌معینی داردکه تغییر ناپذیراست، مثل وضع حمل یك زن که تاریخ وزمان مشخصی دارد و نمی‌توان آنرا تغییر داد .

تغییرات انقلابی واجتماعی ما مستقیما برخورد پیدا می‌کند باتغییر بنیادهای این جامعه وخود مردم که قرنها وجود داشته واین کاری نیست‌که بتوان یك شبه، یك روزه یایك ماهه آنرا عوض کنیم. ما وارد یك دوران باکسازی و بازسازی عظیم اجتماعی شده‌ایم و می‌خواهیم اثرات ۲۵۰۰ ساله فرهنگ استبدادی را به‌اضافه اثرات ۵۸ ساله سلطنت مستبده پهلوی‌را ازبین ببریم. بیش ازیك‌ربع قرن یعنی ۲۵ سال است‌که استیلای خارجی برکشور ما بطور قطع حاکم بوده وعوارض اینها را نمی‌توان در ظرف مدت کوتاهی از بین برد .

بهمین دلیل است‌که این اعتصابات و درگیریها دوجنبه دارد. یك سلسله درخواستهای قانونی، منطقی و حقه‌ایست‌که کارگران و دستجات مختلف دارندکه دراین خواستهای آنها بحثی نمی‌کنم. اما آیا اینکه زمانش حالاست و ما می‌توانیم نیاز های آنها را با سرعت بر طرف کنیم ، بحثی است جداگانه .

- **طرح های عمرانی از سطح روستاها آغاز میشود**
- **قرارداد هائی که مضر به حال ملت باشد ، بدون شك لغو میشود .**
- **طرح بزرگ ریشه‌کن کردن بیسوادی‌دردست تهیه است .**
- **پخش شایعات ، ترور شخصیت هاست .**
- **عوارض یکربع قرن استیلای خارجی برکشور را نمی‌توان در مدت کوتاهی ازبین برد.**
- **راست میگویند دکتر یزدی کمونیست بوده و رفته به دیدن شاه ، اما کدام دکتر یزدی ؟**
- **وظیفه این دولت اول ایجاد کار و پرداخت حقوق به بیکاران است ، بعد ارائه برنامه دراز مدت اقتصادی .**
- **دادگاههای انقلاب باید علنی باشد وتمام‌شکنجه شده ها بتوانند در دادگاه حاضر شده وگواهی دهند .**
- **صحبت از تجدید حیات ساواك نیست ، اما مملکت حتما به یك سرویس اطلاعاتی برای مقابله با تحریکات اجانب نیاز دارد .**

همانطوریکه در کارخانه ایران ناسیونال برای کارگران بیان کردم ، باید مردم بدانندکه مملکت مال خودشان است‌و اگر از بی‌پولی داد میزنند واگر مملکت هنوز دچار بحران اقتصادی هست، این بحرانها ناشی از اعتصاباتی است‌که در گذشته رخ داد و به‌علاوه سیاست غلط دولتهای گذشته بود. بنابراین دولت کنونی بابحران اقتصادی روبروست و این بحران باروی کار آمدن دولت مهندس بازرگان یك‌شبه حل نمی‌شود. اگر پول نداریم باید صبر کنیم واگر امروز ما وابسته به‌خارج هستیم برای نان وگندم وگوشت، چیزی نیست‌که دراین دولت بوجود آمده باشد. این ارثیه‌ایست که از دولت گذشته بما رسیده وترمیم‌اش احتیاج به زمان دارد. برای آنکه مزارع‌را تبدیل به‌گندم‌زار کنیم تاسال‌آینده احتیاج به‌گندم خارجی نداشته باشیم، مجبور هستیم به کشاورزان و کارگرانمان بگوئیم بروید آستین‌ها را بالابزنید نه‌اینکه تسلیم یك سلسله تحریکاتی بشوندکه مثلا در مزارع بذر نپاشند .

تحریکات ضد انقلابی

دکتر یزدی در دنباله اظهاراتش گفت: اما یك سلسله ازاین تحریکات به‌اعتقاد من ناشی ازضد انقلاب است. یعنی کسانیکه تادیروز حاکم ومستبد و همه‌کاره مملکت ما بودند وامروز ازمملکت بیرون‌رفته‌اند، طبیعی است‌که اینها بسادگی دست برنمیدارند. ما میدانیم‌که یکی از بزرگترین دشمنان جنبش انقلابی ما صهیونیست‌ها هستند این صهیونیست‌ها و اسرائیلی‌ها که در منطقه بیش ازهمه لطمه خورده و ضرر کرده‌اند، بسادگی دل نمی‌کنند، تحریکات می‌کنند. استراتژی این تحریکات هم جنگ فرساینده سیاسی روانی است. یعنی در درازمدت دائم میخواهند این جنگ روانی عصبی آدامه‌پیدا کند. اینست‌که میایند یك موضوع درست می‌کنند. تابیائیم آن موضوع را بررسی کنیم وآتش را خاموش کنیم، یك‌جای دیگر موضوعی تازه را علم می‌کنند .

ماهیت این جنگ ، فرساینده و سیاسی روانی است . شایعه پراکنی می‌کنند، مثل اینکه شایع کردند که دکتریزدی دست شاه را بوسیده وحرفهای دیگر. در حالیکه قضیه این طور است‌که آقایی بنام دکتر مرتضی یزدی از رهبران سابق حزب توده بوده. این دکتر مرتضی یزدی کمونیست بوده و عضو کمیته مرکزی حزب توده وبعد از دستگیری همزمان باجریان دستگیری سران حزب توده همراه بادکتر بهرامی در زندان تنفرنامه می‌نویسد. استغفارنامه می‌نویسد به‌شاه واز زندان بیرون میاید . البته دکتر یزدی بخاطر اینکه پرشریخ حسین معروف یزدی بود، افرادی منجمله حکیم‌الملك‌معروف پیش شاه وساطت می‌کنند و اورا عفو می‌کنند. حدود یکسال ونیم پیش، پسر دکتر یزدی‌که در آلمان شرقی بود بوساطت پدرش میاید ایران و میرود ببیدن شاه و در روزنامه‌کیهان هوایی من خودم عکس آنها را دیدم وبعد در خارج این‌شایعه را منتشر می‌کنندکه دکتر یزدی رفته شاه را دیده است. واین شایعه راهم گروههای چپ‌گرای فوق‌العاده مشکوك منتشر کردند وحالا هم این شایعه را بر کشور منتشر می‌کنند .

دکتر مرتضی یزدی کمونیست بود وحالا شایعه‌می‌کنند که دکتر یزدی کمونیست است. راست میگویند که دکتر یزدی کمونیست بود ومیگویند دکتر یزدی رفته شاه را دیده است، اما کدام دکتر یزدی ؟

ولی بهرحال این شایعه کار دانشجویان مائوئیست‌بی‌خبر نیست، آنها عقلشان بااین چیزها نمیرسد، این متخصصین جنگهای سیاسی روانی هستندکه در اسرائیل تعلیمات‌دیده‌اند یادر جاهای دیگر ومتخصص هستند، چون درست درروزهای انقلاب این شایعه را منتشر کردند، دراین شرایط بحرانی مملکت این شایعه‌ها درواقع ترور شخصیت است البته نه‌ترور من، بلکه ترور شخصیت‌ها. مردم بی‌خبر هم نمیایند بپرسند که‌دکتر مرتضی یزدی کی هست ودکتر آبراهیم یزدی کیست.

در حالیکه این دو نفر هیچ سابقه‌ایی باهم ندارند و این شایعاتی است‌که دهان بدهان می‌گردد. این یك جنگ‌سیاسی روانی است‌که به‌دست افراد بسیار ورزیده عمل می‌شود و متاسفانه یك جوان چپ‌گرا هم آلت دست آنها می‌شود.

همانطور که گفتم دکتر مرتضی یزدی هیچ نسبتی بامن و خانواده‌ام ندارد وپرونده سیاسی من هم روشن است و برخلاف ادعای بعضی‌ها ، تازه هم وارد صحنه سیاست نشده‌ام .

درباره دادگاههای انقلاب

دکتر یزدی آنگاه به‌شایعه دیگر اشاره کرد و گفت : راجع به‌دادگاههای انقلاب اسلامی ایران شایع کرده‌اند که هیچ حکم اعدامی نیست‌که صادر بشود، مگر آنکه دکتر یزدی آنرا امضاء کند. این حرف مطلقا صحت ندارد. نه به صفت شخص من و نه به‌صفت مسئولیتی که در دولت دارم.

دولت در دادگاههای انقلابی هیچگونه نقشی ندارد . دادگاههای انقلاب مستقل ازدولت هستندومنهم به‌عنوان‌شخص خودم هیچگونه دخالتی دراین دادگاهها ندارم .

البته صریحا گفتم‌ام و بازهم تکرار می‌کنم‌که بابرخی از شیوه عمل این دادگاهها موافق نیستیم، زیرا معیار های اسلامی باید در دادگاههای انقلاب رعایت شود. باید فرق‌قائل بشویم بین کسی‌که مجرم است وباید اعدام بشود یاانیکه چگونه محاکمه‌اش بکنیم واعدام بشود. من معتقدم به‌اندازه کافی اسناد وشواهد موجود هست‌که دادگاهها را علنی‌بکنیم. مردم می‌خواهند بدانند که دراین دادگاهها چمیگذرد. باید تمام کسانیکه شکنجه شده‌اند بتوانند در دادگاه گواهی‌بدهند علیه آن کسانی‌که شکنجه‌شان داده‌اند، مثل دادگاهی‌که در تلویزیون نشان داده شد. دلیلی ندارد دادگاه مخفی باشد.

دنیا باید بداندکه این دادگاههای ما به‌چه صورت‌است. وقتی میگویم دنیاخواهش می‌کنیم بتویسید منظور فقط‌دنیای غرب نیست، امریکا واروپا نیست، منظورم دنیای اسلام‌است. هشتصد میلیون مسلمان به‌معجزه‌ایی که در ایران اتفاق‌افتاده نظاره می‌کنند. ما گفتیم دولت اسلامی ما شباهتی باتوتالیتهای دیگر ندارد. مدعی هستیم حکومت اسلامی ما نوع جدیدی و شکل جدیدی است. دنیا میخواهد بداند این شکل و نوع جدید حکومت چیست. یکی از ارکان حکومت ما عدالت قضایی اسلام است. قوانین جزا در اسلام هست، ما نباید خجلت زده ازاینکه قوانین جزای اسلام خودرا علنا درمعرض عمومی دنیا قرار بدهیم، باشیم .

بنابراین معتقدم که باید دادگاهها علنی باشد تا شهود بیایند وحرفشان را بزنند. مجددا تاکید می‌کنم که مساله بر سر این نیست که این کسانیکه کشته می‌شوند، مجرم نیستند ، اما باید دادگاهها براساس ضوابط اسلامی باشد .

بانك ها در حکومت اسلامی

کیهان : سیاست دولت درمورد بانکها چیست ، آیا بانکها به‌سیستم سرمایه‌داری وابسته یعنی شکل کنونی ادامه حیات خواهند داد یااینکه به‌صورت ملی و اسلامی درمیایند ؟

یزدی : در اینجا بادو نکته روبرو هستیم. نکته اول وضع بانکداری مانست که براساس ربا وابسته به سرمایه‌داری مالی خارجی و غیر اسلامی است. در اینجا ما طالب وضع مطلوب هستیم‌که میخواهیم یك نظام مالی داشته باشیم که مستقل از سرمایه‌داری بزرگ خارجی باشد و اسلامی و بدون ربح باشد. پس یك وضع موجود و یك وضع مطلوب داریم. اما چگونه میتوانیم وضع موجود را تبدیل به وضع مطلوب کنیم، این مقدورنیست‌که دولت‌بایك تصویب‌نامه ربا را در بانکها ممنوع و حرام کند ، مگر آنکه این کار تدریجی صورت گیرد .

اولین برنامه دولت دراین زمینه است‌که بانك های اسلامی را تقویت کنند و به آنها رسمیت بدهند و این‌بانکها را براساس موازین اسلامی تشکیل دهند. آنگاه تدریجا بار معاملات تجارتی وتبادلات مالی ازبانکهای غیراسلامی بسوی بانکهای اسلامی جلب می‌شود وتدریجا دولت بسوی‌یك نظام مالی بدون ربح حرکت خواهد کرد .

ماجرای دستگیری فرزندان آیت‌الله طالقانی

کیهان : آقای دکتر یزدی ، نظر شما درباره دستگیری فرزندان حضرت آیت‌الله طالقانی و ارتباط این مساله بانحوه کار پاسداران انقلاب چیست وچطور شد که پس ازوقوع حادثه شخصا به‌منزل حضرت‌آیت‌اله طالقانی رفتید ؟

یزدی : من کوچکترین اطلاعی از دستگیری فرزندان حضرت آیت‌الله طالقانی نداشتم تاانیکه خود ایشان تلفنی جریان را بمن گفتند و تاآن موقع تنها خبری‌که میدانستیم همان چیزی بودکه درشهر منتشر شده بود. اما وقتی پس از صحبتهای تلفنی باحضرت آیت‌الله به‌منزلشان رفتم، سعی‌کردم بافردی بنام «غرضی» که به‌منزل حضرت آیت‌الله آمده بود، صحبت کنم وقضیه فیصله پیدا کند وآنشب تاساعت چهارصبح در منزل حضرت آیت‌الله بودم وتمام کوشش خود را بکار بردم که قضیه بسادگی فیصله پیدا کند. متاسفانه جریان به گرو وگروکشی کشیده بود وتاساعت چهار صبح کسانیکه فرزندان حضرت آیت‌الله را در اختیار داشتند حاضرنشدند آنهارا تحویل دهند و در همین حدود هم من منزل آقا را ترك کردم وسرهنگ رحیمی «غرضی» را باخودش برد .

اما من بااین طرز رفتار مخالف هستم وقضاوتی هم نسبت به‌آقای مجتبی طالقانی فرزند حضرت‌آیت‌الله نمی‌کنم. معتقد هستم اگر کسی مرتکب جرمی‌شد باید ازطریق‌موازینی که درجامعه تعبیه‌شده اعمال شود. خصوصا درمورد شخصیتی مثل حضرت آیت‌الله طالقانی که اگر بخود آیشان مراجعه میشد وسندی ارائه نمیدادند که پسرشان چنین خطایی را انجام داده باشناختی‌که ازشخصیت معظم‌له داریم، من‌مطمئن هستم که ایشان اولین کسی خواهند بودکه پیشقدم‌میشدند تا پسرشان را مجازات کنند. کمااینکه آنشب هم وقتی از قول آقای غرضی نقل کردندکه آقای مجتبی طالقانی در کارهای خلافی شرکت داشته، حضرت آیت‌الله فرمودند که اسناد و مدارکرا بمن ارائه میدادید واگر حرف شما درست بود ، من اولین گلوله را به‌سر او میزدم. ناراحتی حضرت‌آیت‌الله وهن آین بودکه در یك چنین شرایط بحرانی مملکت ، به‌آن شیوه ، عمل کردن، نهایت عدم تعقل و عدم درایت بوده است .

کیهان : به‌عنوان معاونت نخست وزیر ، آیا هنوز انگیزه و ریشه این حادثه را به درستی پیدا کرده‌اید و یا به‌اطلاعتان رسانده‌اند ؟

یزدی : من به‌عنوان معاون نخست وزیر هنوز گزارشی از چگونگی امر دریافت نداشته‌ام ولی آقای هادوی دادستان کل انقلاب دستور داده‌اند که به‌موضوع رسیدگی شود .

سازمان امنیت

کیهان : گفته میشودسازمان امنیت درحال‌تجدید سازمان است واگر چنین طرحی در دست تهیه است ، سازمان جدید چه مشخصاتی دارد وچه تفاوتی‌باسازمان امنیت منحله دارد ؟

یزدی : صحبت از تجدید حیات سازمان امنیت‌نیست ، بلکه صحبت از تصفیه حسابهای این سازمان است . سازمان امنیت چندین هزار کارمند داشته ومیلیاردها تومان سرمایه در این سازمان‌هست، ساختمانهای متعدد درتهران وشهرستانها دارد‌که باید به‌وضع این اموال رسیدگی شود. یك هیات از طرف دولت مامور شده که به حسابهای این سازمان‌رسیدگی کند و ببیند ساختمانها اکنون در اختیار چه کسانی است . صحبت از تجدید حیات نیست ومانند یك شرکت منحله به حسابهای آن رسیدگی میشود .

اما ضرورت دارد که گفته شود ، یك مملکت بدون داشتن سازمانهای اطلاعاتی برای مسایل برون مرزی ودرون مرزی نمیتواند باشد . ما باتمام دنیا رابطه داریم و اتباع کشورهای خارجی به‌کشور ما رفت وآمد می‌کنند . باتوجه به‌اینکه انقلاب ما اسلامی است وبسیاری از موازنه‌ها را در دنیا بهم زده است ونقشه سیاسی منطقه‌را بهم ریخته، لاجرم دشمنان انقلاب ما دشمنان زیادی ازکشورهای خارجی دارد . بنابراین حتما مملکت ما بیك سرویس اطلاعاتی که بتواند باتحریکات اجانب درکشور مقابله کند ، نیازمند است . اما اینکه آیا این وظیفه را چه بخشی ازدولت و بچه شکل وبه چه ترکیب انجام بدهد، مساله‌ایست که قابل بحث و مطالعه ست .

کیهان : برای انتخابات مجلس موسسان ، آیا دولت این امکان را بوجود خواهد آورد که کاندیداها از گروهها و دستجات مختلف بتوانند ازطریق رادیو تلویزیون خودرا به‌مردم معرفی کنند ؟

یزدی : معرفی کاندیداها به‌درجه لازم است ولی تنها وسیله معرفی تلویزیون و رادیو نیست. وسایل دیگری مثل روزنامه‌ها وجلسات سخنرانی هم هست. اما برای اینکه‌رادیو تلویزیون در اختیار این گروه باشد ، مطلبی است‌که وزارت اطلاعات و تبلیغات ومدیر عامل رادیو تلویزیون باید درباره آن تصمیم بگیرند .

کاندیدای رئیس جمهوری نیستم

کیهان : آقای دکتریزدی، آیا شما کاندیدای ریاست جمهوری اسلامی ایران هستید ؟

یزدی : نخیر، دراسلام یکی از خصوصیات اخلافی در انتخاب یك مسئول اینست‌که خودش پیشقدم نشود و هردم‌او را در نظر بگیرند، ومن تازمانیکه شخصیتی مثل آقای‌مهندس بازرگان هستند، داوطلب نیستم ونخواهم بود وفعلا این موضوع مطرح نیست .

کیهان : بطور کلی نظرتان درباره عفو عمومی ازجانب امام خمینی برای مردم ایران و ایجاد ایمان واطمینان بیشتر بین اقشار ملت ایران چیست. ضمنا توجه به‌این نکته نیز ضرورت دارد که این‌عفو میتواند به‌بسیاری از دلسردی‌ها و تشویشها و نگرانیهایی که در زمینه باز سازی مملکت نیز بی‌تاثیر نیست روحیه‌ای تازه در مملکت ایجاد کند وهردم بااطمینان و اعتماد بیشتر به‌زندگی ، به کار باز سازی و سازندگی مملکت بپردازند .

یزدی : البته عفو عمومی که از سوی امام خمینی برای ارتش داده شده وفکر عفو عمومی را هم مطرح فرموده‌اند، نظر دولت در دنباله نظر امام اینستکه جنایتکارانی که در کشتار وشکنجه‌وياغارت اموال‌مردم مستقیما دخالت‌داشته‌اند، اینها باید مجازات بشوند ، اما ازآن حدکه گذشت به‌تعبیر امام خمینی . کسانیکه مرتکب گناهان صغیره شده‌اند، باید عفو بشوند. بیغمبروار باید عمل کرد، روشی راکه پیغمبر در فتح مکه داشت واعلام کرد همه شما آزاد هستید یك چنین عفو عمومی باید صادر بشودکه بموضوع هم مورد نظر امام است وهم مورد نظر دولت و در این راه کوشش میشود که یك حالت جدیدی بوجود آید. اینکار هم یك کار غیر اسلامی نیست وبراساس یك فکر اسلامی است، چرا که ما در اسلام توبه داریم که یعنی بازگشت . یعنی انسان دست‌از عناد بردارد و برگردد بسوی خدا .

البته کسی‌که شکنجه داده‌وآدم کشته‌است باید مجازات شود اماکسی‌که خبرچینی‌کرده، کم‌کاری کرده، عامل امضای چك بوده برای سوء استفاده باید توبه کند واصلاح بشود و به‌انقلاب بپیوندد واین عفو عمومی هم مفید هم ضروری است و هم لازم و ما هم دنبالش هستیم که این کار هرچه زودتر انجام شود .

در رابطه با مطبوعات

کیهان : در مورد مطبوعات و حمله‌هایی که از جانب گروههای مختلف گهگاه به‌آن میشود چه‌نظری دارید ؟ این مطبوعات و نویسندگانش بااینکه صمیمانه و صادقانه در خدمت انقلاب بوده وهستند ، معهذا‌هرتبا مورد بی‌مهری قرار می‌گیرند ، روزنامه‌ها را گاه‌یاره می‌کنند ونویسنده‌ها را تهدید می‌کنند و بااینکه بسر از اعتصاب رنج‌آور ۶۲ روزه مطبوعات و قبل از آن‌نیز نویسندگان وکارگران وکارکنان مطبوعات همواره در خدمت انقلاب بوده‌اند ، باانحلال گاه دیده میشود که مورد تهمت واقترا و بی‌مهری قرار می‌گیرند، به‌عنوان معاونت نخست وزیر در این خصوص چه نظری دارید؟

یزدی : من اول از شما می‌پرسم آیا تاکنون از طرف دولت کسی آمده روزنامه شما را سانسور بکند ؟

کیهان : خیر

یزدی : در حالیکه دائما در روزنامه‌ها می‌نویسند که روزنامه سانسور می‌شود و ما نمیدانیم واقعا چه کسانی این سانسوررا درمطبوعات انجام‌میدهند. دولت‌که‌نکرده‌ونمیکند، پس چرا می‌گوئید دوباره استبداد و سانسور در مطبوعات آمده است.

مساله دیگر اینکه یکوقت افکار عمومی از شما چیزی میخواهد و بدشما تحمیل می‌کندکه این ربطی به دولت ندارد. یك روزنامه که میخواهد متکی به‌مردم باشد باید بیند افکار عمومی چه میخواهد و عمش و حرفش برخلاف افکار عمومی نباشد.

انقلابی دراین مملکت شده که همه گروهها منجمله گروههای غیرمسلمان درآن شرکت داشته‌اند ولی انقلاب انقلاب اسلامی است

گزارشهائی از زدوخوردهای خونین نقده

خبرنگاران کیهان در ارومیه ــ نقده ــ مهاباد

با گذشت ۴۸ ساعت از زدوخوردهای خونین‌نقده، طرفین درگیر این ماجرا شهر را به‌دوجبهه متخاصم تقسیم کرده‌اند و با موضع‌گیری دراین دوجبهه‌به نیراندازی بسوی هم ادامه میدهند.

در حالیکه آخرین گزارشها حکایت از آن دارد که‌درگیری شدت بیشتری یافته است، استاندار آذربایجان غربی که خود در نقده بسر میبرد شب گذشته دریك کنگو لزوم‌اعزام نیرو های نظامی را برای خواباندن آنوب تاکید کرد.

فرماندار مهاباد را آزاد کردند

محمد مهدی عباسی استاندار آذربایجان غربی که برای رسیدگی به‌جریان زدو خورد و تیراندازی جمعه به نقده مزیمت کرده بود، پس ازیك روز توقف‌به‌علت‌ادامه‌تیراندازی مجبور به مراجعت به ارومیه شد ودر حالی که چندبارسبوی اتومبیل وی تیراندازی شد باین شهر رسید.

هنگامیکه استاندار از قریه «محمدیار» نزدیك نقده عبور میکرد، مشاهده شدکه فرماندار مهابادو ملاموسی که ازدوستان شیخ عزالدین حسینی امام‌جمعه مهاباد است، هردو بعنوان گروگان دراین قریه دستگیر شده‌اند که باواساطت استاندار هردونفر آزاد شدند.

دکتر قاسملو دبیر حزب دمکرات کردستان نیزکه همراه استاندار تا دوراهی نقده به مهاباد آمده بود، بعداز بدرقه استاندار عازم مهاباد شد.

استاندار به خبرنگار کیهان گفت:

تا مادامی که آتش‌بس در این منطقه اجرا نشود نمی‌شود کاری انجام داد. باگذشت ۴۸ ساعت که از زدوخورد نقده میگذرد درگیری های مسلحانه به روستاهای اطراف نقده سرایت کرده است که از جمله روستاهای «اخچزیله»، «کهور»، «بعین قلعه» ازطرف افراد مهاجم غارت و تعدادی خانه‌ها بآتش کشیده شده است. درگوشه‌هایی از شهر نقده نیز شعله‌های آتش دیده می‌شود ولی تعیین محل به علت تیراندازی امکان‌پذیر نیست.

کشته شدگان

محمدی عضو کمیته شماره‌یك نقده به‌کمیته پاکساری ارومیه گزارش داد که تلفات بین ۷۰ تا۸۰ نفر است‌وتعداد مجروحان تیرخورده بیز ۴۳ نفر است و حدود ۱۲ نفرمجروح دیگر در وسط کوچه وخیابان مشاهده میشوند که ادامه تیراندازی امکان‌ناپذیر کرده است:

در همین احوال به کمیته پاکساری ارومیه گزارش‌میشود که طرفین درگیری شهر نقده را به‌دو قسمت مجزا تقسیم کرده‌اندبنحوی که کمیته‌شماره ۲متعلق به «اکراد» وتپه‌شهر نقده در اختیار مجاهدین و اعضای کمیته شماره یك است. بعداظهر شنبه از طرف کمیته پاکسازی گروهی مجاهد با مهمات‌لازم به‌نقده اعزام‌شده‌اند.

دولت باید جلوی توسعه زدوخورد را بگیرد

محمد امین سراجی یکی از اعضای کمیته مرکزی حزب دمکرات کردستان شب گذشته به خبرنگار ما گفت: امروز شدت تیراندازی بحدی بودکه مردم نتوانستند اجساد کشته شدگان و مجروحان را ازمعابر عمومی و در سطح شهر جمع‌آوری کنند، راه های زمینی به نقده بسته شده و امکان رسانیدن آذوقه و کمك های دارویی و پزشکی به این شهر وجودندارد، شیروخورشیدنقده هم‌اکنون باکمبود دارو وخون مواجه می‌باشد و کادر درمانی این شهر تکافوی نیاز های شهر را نمی‌کند، از سوی دیگر شایع شده که گروهی را در ارومیه بسیج کرده‌اند و قرار است برای توسعه جنگ‌وبرادر کشی هلیکوپتر بنقده اعزام کنند.

در تهران، جمعیت کردهای مقیم مرکز از همه مردم برای رساندن کمك های دارویی و پزشکی به آسیب‌دیدگان‌حوادث نقده استمداد کرد، این‌جمعیت از مردم خواست کمك های خود رابه‌این جمعیت کشماره تلفن‌آن ۹۷۶۱۲۷ میباشد تسلیم کنند.

اعتراض مردم کردستان

درشهرهای مختلف کردستان موج اعتراض علیه عاملان این حادثه بالا گرفته است و اهالی شهرهای سردشت، اشنویه، پیرانشهر، مهاباد، بوکان، سقز، سنندج با ارسال‌تلگرام هایی به مقامات مسئول اعلام داشته‌اند:

ــ باوجود آنکه قبلا بارها درمورد عاملان این فاجعه به دولت هشدار داده شده بود، معلوم نیست چرا تاکنون‌برای جلوگیری از این حوادث اقدامی بعمل نیامده است.

گزارش خبرگزاری پارس

دراین میان خبرگزاری پارس خبر داد: استاندار آذربایجان غربی در یك تماس تلفنی گفته است که هنوز مذاکرات دوطرف به نتیجه نرسیده و آنچه مورد نیاز است پزشك و امکانات‌دارویی است که باید به منطقه ارسال گردد.

استاندار در این گفتگو یادآور شده‌است که در مسیر راه مهاباد به نقده، عبور آمبولانسها بسختی صورت میگیرد واین مساله خود مشکلاتی برای کمك به مصدومین ایجاد کرده‌است.

استاندار اضافه کرد از شرکت کنندگان در میتینگ حزب دمکرات کردستان که به نقده آمده و در ماجرا درگیر شده‌اند، خواسته شده است که شهر را ترك کنند و به مخاصمه پایان دهند.

درمنطقه‌ایکه هم‌اکنون‌اکراد مستقر هستند، بعلت‌تیراندازی شدید، امکان ملاقات و تماس با رهبران کردها میسر نشده است.

استاندار آذربایجان غربی دراین مصاحبه اضافه کرده‌است بعلت درگیری شدید هنوز امکان شمارش تعداد کشته ها و زخمی ها بطور دقیق‌مقدور نیست و لازم‌است هرچه‌زودتر نیرو های انتظامی برای خواباندن آشوب اقدام کنند و از توسعه بیشتر زدوخورد جلوگیری نمایند.

اعلامیه حزب دموکرات

حزب دموکرات کردستان، با صدور یك اطلاعیه افراد ضد انقلابی و وابسته به رژیم‌سابق را عاملان حوادث‌خونین نقده قلمداد کرد.

در اعلامیه ادعا شده است که هنگام تشکیل میتینگ‌حزب دموکرات در نقده عوامل ضد انقلاب از روی پشت‌بامها بسوی اجتماع طرفداران این حزب آتش گشوده‌اند.

حزب‌دموکرات همچنین‌بروز زدوخوردهای خونین نقده را نتیجه تحریکات «پاره‌ای‌افراد ضد انقلابی که به کمیته‌های نقده و ارومیه نفوذ کرده‌اند» دانسته و مدعی شده که این عناصر از مدتی پیش بذرتفرقه و نفاق بین توده‌های کرد و ترك می‌پراکنده‌اند. در پایان این اعلامیه از مهندس بازرگان خواسته شده است که به تحریکات افراد مغرض پایان داده شود و اجازه ندهند که بیش از این در گوشه‌و کنار کشورجنگ‌برادرکشی بخاطر حفظ منافع دشمنان مردم ایران براه افتد.

تلگرام جمعیت کردها

جمعیت کردهای مقیم‌مرکز نیز با مخابره تلگرامی به مهندس بازرگان نخست وزیر و احمد صدر حاج سید جوادی وزیر کشور «ماجراجویان و مرتجعان محلی» را عامل اصلی وقایع خونین نقده‌معرفی کرد و مدعی شد که زمینه این برخوردها، پیشاپیش از طریق پخش مقدار زیادی اسلحه در بین عناصر غیرمسئول فراهم شده بود.

در این تلگرام ازنخست‌وزیر خواسته شده‌است تدبیری‌اتخاذ شود که کمیته‌های ارومیه با ابراز حسن‌نیت از تشدید و توسعه مخاصمه جلوگیری بعمل آورند و به ندای مسالمت‌آمیز رهبران سیاسی و مذهبی کردستان پاسخ مثبت دهند.

نامه بلوریان

غنی بلوریان، عضو دفتر سیاسی حزب دموکرات کردستان، در نامه‌ای به آیت‌اله طالقانی از ایشان خواست که مانع رفتن افراد مسلح به نقده شوند. غنی بلوریان در نامه خود گفته‌است که رفتن افراد مسلح به نقده ممکن است موجب تحریك شود وبه‌آتش جنگ دامن‌بزند. وی از آیت‌الله طالقانی خواسته‌است که برای پایان‌دادن‌به برادرکشیها یکبار دیگر از شناخت سیاسی و نفوذ معنوی‌خوداستفاده کنند.

از سوی دیگر، خبرگزاری فرانسه دیشب گزارش داد که حزب دموکرات کردستان اعزام نیروی کمکی به نقده رامو‌جب تعمیم مناقشه و بسط آن‌به‌سایر مناطق دانسته و اخطار کرده است که این کار ممکن است این ماجرا را به یك مناقشه مذهبی بین‌مسلمانان‌سنی وشیعه در منطقه تبدیل کند.

تلاش برای آتش بس

خبرگزاری پارس ــ معاون استانداری آذربایجان غربی بعدا ظهر دیروز در تماس تلفنی با خبرگزاری پارس‌در ارومیه اعلام داشت که اقداماتی از طرف استانداری آذربایجان غربی در جریان است تا آتش‌بس بین طرفین درگیردر شهرستان نقده‌برقرار شود.

فرمانده لشکر ارومیه تایید کرد که زد وخورد در شهرستان نقده همچنان ادامه دارد، وی افزود: خبر آتش سوزی در روستا های مذکور را از منابع مختلف شنیده است، ولی نمیتواند تایید کند.

وی ضمنا گفته که به علت بارندگی شدید دیروزدرمنطقه از طرف لشکر پرواز های شناسائی انجام نشد.

گروههای مسلح

خبرنگار خبرگزاری پارس در راههای منتهی به نقده گروههای مسلح کرد و ترك را مشاهده کرده‌است که‌عابران را شناسائی و کنترل می‌کنند و هفت پست بازرسی درپناه سنگرها دراین راهها برپا شده است.

● هیئتی از طرف وزیرکشور به سرپرستی ایرج تبریزی فرماندار اسبق‌نقده برای‌بررسی حوادث نقده باین شهر اعزام شد. این هیئت‌دیروز باهواپیما به ارومیه رفت و قرار بود تا دیشب وارد نقده شود. هنوز معلوم نیست هیئت موفق شده وارد نقده شود یا خیر ولی امروز یك مقام وزارت کشور گفت: طبق اطلاعیه قبلی وزیر کشور چنانکه تا ساعت۴ بعدازظهر اعلام ترك مخاصمه نشود نیروهای‌نظامی در نقده دخالت می‌کنند. این مقام گفت: وزارت کشور ازتعداد تلفات حوادث هیچ اطلاعی ندارد.

اخبار وزارت کشور

با ادامه نبرد نقده، ارتش وارد عمل میشود

در پی درگیری روز های اخیر شهر نقده، احمد صدر حاج‌سید جوادی وزیر کشور اطلاعیه‌ای به این شرح منتشرکرد:

بسمه تعالی

هموطنان عزیز ساکن شهرستان نقده، درگیری و زدو خوردی که مدت دو روز است درآن شهرستان اتفاق افتاده موجب کمال تاثر و تاسف دولت موقت جمهوری اسلامی ایران است. فعالیت‌های سیاسی و انتظامی آقای استاندار آذربایجان غربی تاکنون به نتیجه مثبتی نرسیده است و بعلت اینکه دولت حافظ جان و مال هموطنان عزیز میباشد و در قبال کشت و کشتار ساکنین نقده نمیتواند سکوت و بی‌تفاوتی اختیار نماید، بنابراین بکلیه افراد و طرفین درگیر در قضیه اخطار میشودکه جدا دست از برادرکشی و زدوخورد بردارند و به دستورهای هیئت اعزامی از طرف دولت توجه نمایند و در صورتیکه تا ساعت ٤ عصر روز یکشنبه دوم اردیبهشت به درگیری خود خاتمه ندهند ناچار ارتش جمهوری اسلامی برای جداکردن طرفین دعوا از یکدیگر و جلوگیری از خونریزی وارد عمل خواهد شد.

استمداد شیخ عزالدین حسینی از امام

مهاباد ــ تلگرام زیر، پیرامون وقایع نقده واستمداد برای حل مسایل موجود، از جانب آیت‌اله سید عزالدین حسینی، به عنوان امام خمینی، آیت‌اله طالقانی و نخست‌وزیر مخابره شده است:

بسمه‌ربك ــ قم ــ تهران

حضرت آیت‌الله امام خمینی ــ

رونوشت: حضرت آیت‌اله طالقانی ــ رونوشت آقای مهندس بازرگان نخست وزیر: استحضار دارید ازچندروز قبل به تحریك عده‌ای از عوامل ارتجاع و ضدانقلابی، جنگی ناخواسته بین ساکنان ترك وکرد شهرستان نقده به‌وجودآمده که منجر به از بین رفتن تعدادی مردم بیگناه مسلمان‌گردیده، ازآنجاکه ادامه این حالت موجب خسارات بیشتر ولطمات جبران‌ناپذیر به طرفین و انقلاب راستین خلق قهرمان ایران میباشد، تقاضا دارد در اتخاذ تدابیر شایسته، اقدام مقتضی و عاجل معمول فرمایند.

رئیس شورای انقلاب اسلامی مهاباد
سید عزالدین حسینی

پاسداران ارومیه به نقده رفتند

ارومیه ــ براساس گزارشهائی که تاساعت ۸٫۵ صبح امروز ازنقده رسیده است، جنگ وزدوخورد دراین شهر بشدت ادامه دارد و طرفین درگیر توجهی به هشدار دولت مبنی براعزام نیروهای ارتش به منطقه نکرده‌اند.

ازساعت چهار صبح امروز چهار تیر توپ از قسمت جنوب به داخل شهر نقده شلیك شد و چندین‌بار صدای انفجار گلوله‌های خمپاره به‌گوش رسید. ارتباط تلفنی داخل شهر قطع شده است. از میزان تلفات و خسارات هنوز اطلاع دقیقی دردست نیست. مردم ازلحاظ مواد غذائی شدیدا درمضیقه هستند.

شب‌گذشته حجت‌الاسلام غلامرضا حسنی فرمانده‌پاسداران انقلاب ارومیه باتفاق عده‌ای از پاسداران باچند نفربر عازم نقده شد و خبر رسیده حاکیست‌که این عده توانسته‌اندخودرا به نقده برسانند.

استاندار آذربایجان غربی، حضرت آیت‌اله فوزی و حجت‌الاسلام قریشی حساسیت منطقه نقده را باطلاع دولت رسانده‌اند و تقاضای اقدام فوری کرده‌اند.

یادش گرامی باد

اسماعیل کریمی فرزند یکی از روزنامه‌فروشان تهران از جمله شهدائی است که در کشتارجمعه خونین (هفده شهریور) در میدان شهدابشهادت رسید. شهید اسماعیل کریمی از موزعان صدیق کیهان بود که در شرایط اختناق‌وسرکوبی مبارزان، روزنامه را که صدای رسای ملت مبارز ما بود توزیع میکرد.

صاحب عکس فوق محمد رضا کلانتری‌کارگر شرکت پارس‌ــ منال یك‌سال پیش توسط ساواك دستگیر شد. کسانی که ازوی اطلاعی دارند به‌شرکت پارس‌ــ منال اطلاع دهند.

«کارگران آرال‌دیت»
ن ۷۸۱۱۸

«فاطی» ما، صاحب این‌عکس روز ۵۸٫۱٫۲۶ از خانه بیرون رفته و دیگر برنگشته است، هرکس دریافتن او احسان و کمك کند خدا و خلقش را از خود راضی ساخته است.

تلفن ۶۵۵۲۶۱ ــ ۶۶۵۵۸۸

خبرهای کوتاه شهرستانها

استاندار کرمانشاه استعفا کرد

کرمانشاه ــ عبدالحمید ایران‌نژاد استاندار کرمانشاهان که اکنون‌در تهران بسرمیبرد، طی نامه‌ای به وزیر کشورازسمت خود استعفا کرد.

تاکنون‌علت استعفای‌استاندار کرمانشاهان بدرستی مشخص نشده است.

به اتهام همکاری با ساواك فرماندار جدید رودبار دستگیر شد

رودبار ــ سیدجلال‌عفیف‌نژاد فرماندار جدید شهرستان‌رودبار به اتهام‌همکاری با ساواك‌توسط نیروهای انقلابی رشت‌بازداشت شد. وی پیش از این کارمند توانیر لوشان بود و با معرفی چندتن از اعضای کمیته‌انقلاب اسلامی منجیل و رودبار به عنوان فرماندارانتخاب شده‌بود.

تیراندازی به‌پاسداران بابل

بابل ــ پاسداران گشتی بابل هنگام شب هدف تیراندازی گروهی ناشناس قرار گرفتند. افراد ناشناس با اسلحه کلت و در حالی که در یك اتومبیل بی‌ام‌و قرار داشتند به پاسداران‌شب تیراندازی‌نمودند و بلافاصله متواری شدند. در این حادثه کسی آسیبی ندید.

سردسته چماقدارها دستگیر شد

ساری ــ منوچهر مدانلو به‌اتهام تجهیز و رهبری‌چماقداران جویبار و سرکوبی تظاهرات حق طلبانه مردم پاری بازداشت شد. سربازان گارد ملی ساری همچنین محمدرضا تقوایی گزارشگر ساواك‌در جویبار و قربانعلی طالبی روحانی نمای جویباری‌را باتهام سوء استفاده از لباس روحانیت دستگیر کردند.

حمله به پاسداران گشت انقلاب آبادان

آبادان ــ چند ناشناس در داخل یك استیشن به سوی پاسداران گشت کمیته انقلاب اسلامی آبادان فرماندار جدید شهرستان‌رودبار به اتهام‌همکاری با ساواك‌توسط نیروهای انقلابی رشت‌بازداشت شد. وی پیش از این کارمند توانیر لوشان بود و با معرفی چندتن از اعضای کمیته‌انقلاب اسلامی منجیل و رودبار به عنوان فرماندارانتخاب شده‌بود.

تیراندازی به‌پاسداران بابل

بابل ــ پاسداران گشتی بابل هنگام شب هدف تیراندازی گروهی ناشناس قرار گرفتند. افراد ناشناس با اسلحه کلت و در حالی که در یك اتومبیل بی‌ام‌و قرار داشتند به پاسداران‌شب تیراندازی‌نمودند و بلافاصله متواری شدند. در این حادثه کسی آسیبی ندید.

سردسته چماقدارها دستگیر شد

ساری ــ منوچهر مدانلو به‌اتهام تجهیز و رهبری‌چماقداران جویبار و سرکوبی تظاهرات حق طلبانه مردم پاری بازداشت شد. سربازان گارد ملی ساری همچنین محمدرضا تقوایی گزارشگر ساواك‌در جویبار و قربانعلی طالبی روحانی نمای جویباری‌را باتهام سوء استفاده از لباس روحانیت دستگیر کردند.

آغاز تحقیقات درباره رئیس زندان سیاسی‌مشهد

مشهد ــ کمیته و ستادا‌جرای فرامین امام‌درمشهد اعلام‌داشت که سروان احمد فرهنده، رئیس سابق‌زندان سیاسی‌مشهد، پاسبان صفرعلی امامی وپاسبان محمدرضا موسی هم‌اکنون در بازداشت این کمیته بسر می‌برند. از کسانیکه درمورد آنان شهادت یا شکایتی دارند، تقاضا میشود به اداره قضایی این کمیته مراجعه کنند.

اعتراض ورزشکاران به انتصاب رئیس جدید تربیت بدنی

بابل ــ بیش ازیکصد تن از ورزشکاران بابل به انتخاب‌سیدرضا فقیر رئیس جدید تربیت بدنی بابل اعتراض کردند. این گروه ضمن تسلیم نامه‌ای به‌دفترنمایندگی کیهان در بابل عنوان کردند که شخص مزبور بعلت کهولت سن و باوجود سوابق حرفه‌ای در امر ورزش قادر به تامین نیاز های روحی و جسمی ورزشکاران و همچنین بهبود کیفیت‌ورزش‌درشهر بابل نیست و از طرف دیگر شرایط کنونی ایجاب میکند که یك‌شورا براهم ورزش نظارت داشته باشد. سیدرضا فقیر بعداز انحلال‌شورای ورزشی بابل به‌ریاست تربیت‌بدنی این شهرستان منصوب شده است.

همسر و خواهر امام موسی صدر رهسپار مشهد شدند

مشهد ــ همسرو خواهرامام‌موسی صدر رهبر شیعیان لبنان همراه گروهی از بانوان لبنانی بعدازظهر دیروز برای زیارت مرقد مطهر حضرت رضا (ع) وارد مشهد شدند.

در فرودگاه مشهدبیش از ۵هزار نفر از بانوان عضو مکتب نرجس و خواهران خراسانی و آیت‌اله زاده قمی از میهمانان تازه وارداستقبال کردند.

این عده سپس زمهبار حرم مطهر شدند ودر محل صحن خمینی گروه زیادی از بانوان در حالی که شعارهائی بطرفداری از امام موسی صدر و فلسطین میدادند از آنان استقبال کردند.

همسر و خواهر امام موسی‌صدر پس از سخنرانی مفصلی در باره ویژگی‌های انقلاب اسلامی ایران، به‌منزل حضرت آیت‌الله قمی‌رفتند و دروز میهمان ایشان خواهند بود. لازم به یادآوری است که امام موسی صدرخواهر زاده‌آیت‌الله قمی است.

محاکمه ۲ شکنجه‌گر در کرمانشاه متوقف شد

کرمانشاه ــ محاکمه ۲تن از شکنجه‌گران ساواك و شهربانی کرمانشاه که‌بعد ازظهر دیروز در دادسرای انقلاب اسلامی کرمانشاه آغاز شده بود، به علت هجوم بی‌سابقه مردم وهم خوردن نظم دادگاه متوقف‌شد.

این ۲تن‌«رضایی» «شکنجه‌گر ساواك و «افراشته‌بیت» مامور شکنجه‌شهربانی کرمانشاه‌بودند، که بدستور رئیس دادگاه، محاکمه آنان تا اطلاع ثانوی به تعویق افتاد.

جایگاه بنزین را به‌آتش کشیدند

مشکین‌شهر ــ جایگاه نفت و بنزین فخرآباد واقع در ۲۴ کیلومتری مشکین‌شهر توسط ۳ ناشناس آتش زده شد.

این سه نفر با خرید ۳ حلب بنزین در غیبت مسئول‌فروش، جایگاه راطعمه حریق میسازند و سپس متواری میشوند.

تمام موجودی مواد نفتی و ساختمان جایگاه‌در اثر آتش‌سوزی ازبین رفت و درحدود ۴۰۰ هزار تومان خسارت وارد آمد.

---

۲۴ عامل رژیم سابق در دادسرای انقلاب اهواز محاکمه میشوند

اهواز ــ کمیته انقلاب اسلامی اهواز با انتشار اسامی ۲۴ نفر از عاملان رژیم سابق که‌به اتهامات مختلف بازداشت شده‌اند، از همه مردم منطقه، اهواز، شوشتر، رامهرمز، ایذه، مسجد سلیمان، هفتگل، آغاجاری، دشت میشان، دزفول، آبادان، خرمشهر، بندر ماهشهر و بهبهان خواست که‌اگر شکایتی از نامبردگان دارند، ظرف ۱۰ روز آینده به دادسرای انقلاب اسلامی اهواز تسلیم کنند.

اسامی این ۲۴ نفربقرارزیراست:

۱ ــ سرلشکر غلامحسین شمس تبریزی فرماندار نظامی سابق‌اهواز
۲ ــ سرهنگ تابعی رئیس ضد اطلاعات سابق کلانتری ۲ اهواز
۳ ــ سروان صالح مهرآئین‌فر، کارمند ساواك اهواز
۴ ــ ستوان‌یکم مرتضی داودی‌فر، افسر گارد دانشگاه جندیشاپور
۵ ــ سروان مرتضی نبوی افسر عملیاتی ضد اطلاعات
۶ ــ سرهنگ هوشنگ گلشن رئیس سابق کلانتری ۲ اهواز
۷ ــ سروان صالح مهرآئین‌فر، کارمند ساواك اهواز
۸ ــ ستوان‌یکم مرتضی داودی‌فر، افسر گارد دانشگاه جندیشاپور
۹ ــ ستوان یکم غلامعباس فهیم افسر گارد دانشگاه جندیشاپور
۱۰ ــ گروهبان علی اکبر غلامی درجه‌دار لشگر ۹۲ زرهی
۱۱ ــ اصغر جعفر بیننده‌درجه‌دار لشگر ۹۲ زرهی
۱۲ ــ پاسبان نعمت‌اله بویری مامور شهربانی ایذه
۱۳ ــ پاسبان غلامحسین احمدخانی مامور گارد دانشگاه جندیشاپور
۱۴ ــ پاسبان نعمت‌اله موسوی‌مامور گارد دانشگاه جندیشاپور
۱۵ ــ پاسبان فیروز اسلانی‌مامور درجه‌دار لشگر ۹۲ زرهی
۱۶ ــ احمد بهارستان خوش‌حال مدیر عامل بانك گسترش مسکن خوزستان
۱۷ ــ سرباز وظیفه وطن‌پرست مامور پاسگاه لالی مسجد سلیمان
۱۸ ــ محسن خاتم‌گویا فرماندار سابق شوشتر
۱۹ ــ احمد عسگری رئیس سابق آموزش و پرورش بهبهان
۲۰ ــ سرتیزاله رخش‌خورشید رئیس دفتر برنامه و بودجه
۲۱ ــ محمود محمدخان ظفری کارمند مخابرات اهواز
۲۲ ــ گروهبان شمس‌اله بویری مامور درجه‌دار لشگر ۹۲ زرهی
۲۳ ــ گروهبان علی‌اصغر سامانی درجه‌دار لشگر ۹۲ زرهی
۲۴ ــ گروهبان احمدپور هاشمیان درجه‌دار لشگر ۹۲ زرهی

سرپرست موقت ژاندارمری مازندران

ساری ــ سرهنگ سید مهدی عزیزی از سوی فرمانده ژاندارمری جمهوری اسلامی ایران به سمت سرپرست موقت ناحیه ژاندارمری مازندران منصوب و مشغول کارشد. سرهنگ عزیزی قبلا معاونت این ناحیه‌را بعهده داشت.

حریق درکارخانه سیمان بهبهان

بهبهان ــ خبرنگار کیهان: کارخانه سیمان بهبهان به علت ناملوهی طعمه حریق شد و دونفر از کارکنان آن دستگیر شدند.

به دنبال این حریق که‌منجر به از کار افتادن قسمتی‌از‌کارخانه شد، عصر دیروز گروهی از اهالی بهبهان بمنظور محکوم کردن مسببین آتش‌سوزی دست به راهپیمائی زدند و ضمن تظاهراتی خواستار دستگیری و مجازات مسببین این حادثه‌شدند.

آتش‌سوزی‌صبح شنبه ازقسمت تسمه نقاله آسیابسنگ کارخانه شروع شد. ماموران آتش‌نشانی بهبهان به محل حریق رفتند وآتش را خاموش کردند. پس از اطلاع از این آتش‌سوزی‌گروههای‌انتظامی وستاد عملیاتی و فرمانداری هم به محل حریق رفتند و ضمن تحقیق پیرامون حادثه دو نفر به اسامی حسن حق‌جو و یدالله‌بدر مسئول کنترل تسمه‌های آسیاب را که به آنها مشکوك بودند، دستگیر کردند. بدنبال این آتش‌سوزی عده‌ای در خیابانهای بهبهان دست به تظاهرات زدند و پس‌ازاجتماع در فرمانداری مجازات مسببین این حریق را خواستار شدند.

یك پاسدار شهید شد

کرمانشاه ــ بدنبال یك درگیری که‌بین پاسداران‌مجاهدباقاچاقچیان اسلحه در پل کهنه‌کرمانشاه‌روی‌داد بهمن محمدی از گروه ضربت پاسداران مجاهد به شهادت رسید. تشییع جنازه هادروان بهمن‌محمدی ظهر دیروز انجام گرفت.

اخبار کوتاه شهرستانها

همسر و خواهر امام موسی صدر رهسپار مشهد شدند

مشهد ــ همسرو خواهرامام‌موسی صدر رهبر شیعیان لبنان همراه گروهی از بانوان لبنانی بعدازظهر دیروز برای زیارت مرقد مطهر حضرت رضا (ع) وارد مشهد شدند.

در فرودگاه مشهدبیش از ۵هزار نفر از بانوان عضو مکتب نرجس و خواهران خراسانی و آیت‌اله زاده قمی از میهمانان تازه وارداستقبال کردند.

این عده سپس زمهبار حرم مطهر شدند ودر محل صحن خمینی

همسر و خواهر امام موسی‌صدر پس از سخنرانی مفصلی در باره ویژگی‌های انقلاب اسلامی ایران، به‌منزل حضرت آیت‌الله قمی‌رفتند و دروز میهمان ایشان خواهند بود. لازم به یادآوری است که امام موسی صدرخواهر زاده‌آیت‌الله قمی است.

آغاز تحقیقات درباره رئیس زندان سیاسی‌مشهد

مشهد ــ کمیته و ستادا‌جرای فرامین امام‌درمشهد اعلام‌داشت که سروان احمد فرهنده، رئیس سابق‌زندان سیاسی‌مشهد، پاسبان صفرعلی امامی وپاسبان محمدرضا موسی هم‌اکنون در بازداشت این کمیته بسر می‌برند. از کسانیکه درمورد آنان شهادت یا شکایتی دارند، تقاضا میشود به اداره قضایی این کمیته مراجعه کنند.

اعتراض ورزشکاران به انتصاب رئیس جدید تربیت بدنی

بابل ــ بیش ازیکصد تن از ورزشکاران بابل به انتخاب‌سیدرضا فقیر رئیس جدید تربیت بدنی بابل اعتراض کردند. این گروه ضمن تسلیم نامه‌ای به‌دفترنمایندگی کیهان در بابل عنوان کردند که شخص مزبور بعلت کهولت سن و باوجود سوابق حرفه‌ای در امر ورزش قادر به تامین نیاز های روحی و جسمی ورزشکاران و همچنین بهبود کیفیت‌ورزش‌درشهر بابل نیست و از طرف دیگر شرایط کنونی ایجاب میکند که یك‌شورا براهم ورزش نظارت داشته باشد. سیدرضا فقیر بعداز انحلال‌شورای ورزشی بابل به‌ریاست تربیت‌بدنی این شهرستان منصوب شده است.

جایگاه بنزین را به‌آتش کشیدند

مشکین‌شهر ــ جایگاه نفت و بنزین فخرآباد واقع در ۲۴ کیلومتری مشکین‌شهر توسط ۳ ناشناس آتش زده شد.

این سه نفر با خرید ۳ حلب بنزین در غیبت مسئول‌فروش، جایگاه راطعمه حریق میسازند و سپس متواری میشوند.

تمام موجودی مواد نفتی و ساختمان جایگاه‌در اثر آتش‌سوزی ازبین رفت و درحدود ۴۰۰ هزار تومان خسارت وارد آمد.

محاکمه ۲ شکنجه‌گر در کرمانشاه متوقف شد

کرمانشاه ــ محاکمه ۲تن از شکنجه‌گران ساواك و شهربانی کرمانشاه که‌بعد ازظهر دیروز در دادسرای انقلاب اسلامی کرمانشاه آغاز شده بود، به علت هجوم بی‌سابقه مردم وهم خوردن نظم دادگاه متوقف‌شد.

این ۲تن‌«رضایی» «شکنجه‌گر ساواك و «افراشته‌بیت» مامور شکنجه‌شهربانی کرمانشاه‌بودند، که بدستور رئیس دادگاه، محاکمه آنان تا اطلاع ثانوی به تعویق افتاد.

اطلاعیه بانك عمران

بمنظور همگامی دراجرای نیات دولت موقت‌جمهوری اسلامی و برای رفاه حال مشتریانی که دراثر وضع اقتصادی‌کشور موفق‌نشده‌اند اقساط وامهای خودرا بموقع پرداخت‌نمایند موافقت میشود از بابت اقساط معوقه کلیه‌وامها که سررسید آنها از اول مهرماه تاپایان ۱۳۵۷٫۱۲٫۲۹ بوده و تاکنون پرداخت‌نشده‌بهره دیرکرد دریافت نشود.

بدیهی است این کمك صرفا مشمول حال مشتریانی خواهد شد که اقساط معوقه‌تاریخ های ذکر شده درفوق را حداکثر تا پایان‌خرداد ماه سال جاری پرداخت نمایند. چنانچه مشتریان از این فرصت برای پرداخت بدهی خود اقدام ننمایند، از اول‌تیر ماه‌سال‌جاری ببعدمشمول این بخشودگی‌قرار نخواهند گرفت.

بزودی

جرس

برای دهقانان منتشر می‌شود

عکس فوق‌آقای حسین‌مصطفوی اردستانی ۳۳ ساله فرزندمسعود از روز ۵۷٫۱۱٫۳۰ دستگیر و تاکنون اثری از او نیست از کلیه افرادسازمانها ــ کمیته‌ها و زندانها تقاضا میشود چنانچه خبری از او دارند به تلفن ۶۲۷۲۹۹ یا به دادستان کل انقلاب اسلامی ایران اطلاع دهند.

عکس فوق بانو خدیجه یزدی (۲۸ ساله) از روز ۵۸٫۱٫۳از منزل خارج و تاکنون مراجعت ننموده است از کسانیکه از نامبرده‌اطلاعی دارندخواهشمند است به‌تلفنهای ۵۵۲۸ یا ۲۸۷۳ کرج تماس گرفته شود و خانواده‌ای را از نگرانی برهانید.

ن ۷۸۰۸۸

رفع اتهام

در روزنامه کیهان مورخه ۵۸٫۱٫۱۹ خبری درمورد خلع لباس ٤ روحانی‌نما چاپ شده بود‌که‌نام اینجانب میرزا موسی شریعت هم بجاپ رسیده بود. که بتائید کمیته مرکزی و وپیشنهاد پاسداران انقلاب‌شیراز از اینجانب رفع اتهام شده است.

موسی شریعت

چون عده‌ای مغرض اینجانب‌را منتصب به فرقه بهائی قلمداد کرده‌اند بدینوسیله افترای‌فوق را قویا تکذیب و اعتقاد راسخ خود را بدین مبین اسلام‌اعلام میدارم.

محمود فروغی‌پور (تعاونی روستائی مازندران)

ش ۱۹۶

اینجانبان کل‌دیب سینگ فرزند موهیندرسنگ متولد ونادندارسینك فرزند تیجاسینك پس از تحقیق درباره اسلام درمحضر آیتا.. حاج شیخ احمد حجتی امام جماعت مسجد آدینه در روز ۵۸٫۱٫۲۶ مشرف بدین اسلام وبه توسط ایشان القاء شهادتین شد واسم کل‌دیب به(محمد) ونادندار به (علی) تبدیل‌گردید.

آگهی مزایده فروش ضایعات

شرکت سهامی کنتور سازی ایران واقع درشهر صنعتی البرز (قزوین) ضایعات حاصل از تولیدات خود را در سال ۱۳۵۸ بشرح زیر بفروش میرساند.

۱ ــ خرده مس	حدود	۵۵	تن
۲ــ خرده برنج	»	۸	تن
۳ ــ خرده آلومینیوم	»	۹	تن
٤ ــ خرده آهن	»	۱۸۰	تن
۵ ــ خرده شیشه	»	۷	تن
٦ ــ مواد پلاستیکی	»	۳٫۵	تن
۷ ــ آلومینیوم کوره	»	۷	تن
۸ ــ براده آلومینیوم	»	٦	تن
۹ ــ براده برنج	»	٤	تن
۱۰ ــ مس بوبین	»	۱	تن
۱۱ــ مواد سوختنی	»	٤	تن
۱۲ ــ بوته‌آلومینیوم (شکسته)	»	۲	تن
۱۳ ــ قرقره پلاستیکی	»	٦	تن
۱٤ ــ براده مس	»	۳۰۰	کیلو
۱۵ ــ کارتن خالی	»	۲۰۰۰۰	عدد
۱٦ ــ بشکه بزرگ	»	۵۰۰	عدد
۱۷ ــ پیت حلبی	»	۵۰۰	عدد
۱۸ ــ گونی خالی	»	٤۰۰۰	عدد

خریداران میتوانند جهت مشاهده ضایعات مذکور از روز شنبه اول لغایت چهارشنبه پنجم اردیبهشت ماه سال جاری باین شرکت مراجعه و پس از پرداخت مبلغ پانصد ریال (حق شرکت درمزایده) مدارك

صفحه ۸ گیهان
یکشنبه ۳ اردیبهشت ماه ۱۳۵۸
۲۴ جمادی‌الاول ۱۱۹۹
شماره ۱۰۶۸۹

ساعات شرعی :
اذان مغرب ۵۸–۶
طلوع آفتاب ۱۸–۵
اذان صبح ۴۳–۳
ظهرشرعی ۱۲–۰۴
استخراج : دکتر عباس ریاضی کرمانی

احزاب و جمعیت‌های سیاسی

طرح حزب جمهوری‌اسلامی برای آبادی روستا ها

حزب جمهوری اسلامی ضمن انتشار طرحی خواستار بسیج نیروی‌جوانان برای‌آبادی‌روستاها شد براساس‌این‌طرح‌از دانشگاهیان،فرهنگیان،دانشجویان، دانش‌آموزان‌ودیگر گروه‌های‌صنفی‌واجتماعی‌درخواست شد تابستان امسال تمام نیرو های خودرا درجهت آباد نمودن روستاهای کشور وکمک به روستائیان بسیج کنند.

براساس طرح مذکور گروه‌های مختلف میتوانند باتوجه به توانایی و تخصص خود دریکی ازکمیته‌های کشاورزی ، بهداشت و پزشکی، فنی، ترمیم‌ساختمان، در رابطه با طرح مسکن مستضعفین و کمیته گروه آموزشی و فرهنگی ثبت نام خدمات خودرا ارائه دهند . افراد داوطلب خدمت درهریك از کمیته‌ها طی برنامه‌ای به‌تدریس به‌صورت اردوهای همرانی که مدت آنها حداقل ٤ هفته خواهدبود درروستا های مختلف مملکت مستقر خواهندشد.

اعزام این گروهها ازاول تیرماه آینده آغاز می‌شود.

حزب جمهوری اسلامی بخصوص ازافرادی که دارای اطلاعات و تحقیقاتی درخصوص روستاها و کشاورزی مناطق مختلف هستند وهمچنین‌ازگروههایی که‌امکانات فنی آبرسانی وکشاورزی دراختیار دارند دعوت کرد دراین طرح نقش سازنده‌ای به عهده گیرند.

در پایان این طرح آمده است‌کلیه کسانی‌که آمادگی خدمت دراین طرح را دارند میتوانند همه روزه به دفتر مرکزی حزب جمهوری اسلامی مراجعه کنند.

تقاضای سازمان اسلامی شورا

سازمان اسلامی شورا (ساش) درپیامی که در آستانه سالگرد شهادت هفت تن ازاعضای سازمان مجاهدین خلق ایران از بدین ،سازمان فرستاد از شورای انقلاب خواست تا در رابطه با پیشنهاد سازمان مجاهدین خلق ، فرماندهی وتجدیدسازمان دهی‌کمیته های امام پاسداران انقلاب را به عهده حضرت‌آیت‌الله طالقانی قراردهد.

سازمان اسلامی شورا درآین پیام‌خطاب‌به‌سازمان مجاهدین خلق نوشته‌است :

« ما سرآغاز پیروزیمان را مدیون مجاهدتهای تعامی خلق مبارزمان به رهبری زعیم عالیقدر امام خمینی هستیم . اما خلق مبارزایران ، مبارزات‌ده اخیر سازمان مجاهدین خلق ایران را فراموش‌نمیکند و هرگز این فرزندان راستین خویش را رها نخواهد کرد . فرزندانی که در روزهای اختناق و وحشت سلاح برکف به نبرد نابرابر با دشمن پرداختند و سرفصلی دیگر را درتاریخ خونین ایران گشودند.

سازمان اسلامی شورا همچنین پیام مشابهی‌برای سازمان چریکهای فدائی خلق ایران فرستاد.

موجودیت، سازمان ملی معماران و شهرسازان

سازمان ملی معماران وشهرسازان‌امروزموجودیت و برنامه‌های خودرا اعلام کرد . این سازمان براساس اطلاعیه منتشره به منظور تثبیت‌وگسترش‌دستاوردهای ملی و دموکراتیك انقلاب ایران در زمینه های‌مربوط به حرفه اعضاء تشکیل شده‌است.

این سازمان همچنین ضمن نامه سرگشاده‌ای که به مهندس معین‌فر مسئول سازمان برنامه وبودجه نوشته‌است ، تاکید کرده‌است که نهاد «مهندس مشاور» که توزیع کار دولت را در شبکه‌پیچیده‌ای از روابط واسطه‌گی‌ووابستگی به امپریالیزم‌دراختیار خود گرفته بود باید بنیادا دچار تحول گشته ونظام نوینی منطبق با خواست‌های انقلابی مردم ودرخدمت راستاهای اساسی این انقلاب جایگزین آن گردد.

جمعیت کرد های مقیم مرکز : جلو تحریکات را بگیرید

جمعیت کردهای مقیم مرکز درتلگرامی به‌نخست وزیر و وزیرکشور تقاضا کردند ازتوسعه وتشدید مخاصمه در نقده جلوگیری شود.

در تلگرام این جمعیت آمده‌است:

تیراندازی به میتینگ مسالمت‌آمیز کردها در نقده گویای این حقیقت است که‌قدرالهاین‌براندرکشی از قبل فراهم شده بود، ما مصرا میخواهیم به‌مسئولان کمیته در ارومیه دستورداده‌شود که با ابرازحسن‌نیت از تشدید و توسعه مخاصمه جلوگیری به عمل‌آید و به ندای مسالمت‌آمیز رهبران دینی‌و سیاسی کردستان پاسخ مساعد داده شود . مراتب قبلا به استحضار حضرت آیت‌الله طالقانی رسیده‌است.»

درخواست جنبش‌ملی‌مجاهدین بمناسبت روزجهانی کارگر

بخش کارگری جنبش ملی‌مجاهدین‌در‌اطلاعیه‌ای به مناسبت نزدیك شدن روز جهانی کارگر (یازده اردیبهشت) از نمایندگان کارگران کلیه کارخانه‌ها دعوت کرد که حداکثر تاهفتم اردیبهشت‌پیشنهادات خودرا در مورد چگونگی برگزاری مراسم ، ونیز برگزاری نمایشگاه عکس شهدای کارگر به جنبش‌ملی مجاهدین ارائه دهند.

در اطلاعیه بخش کارگری جنبش ملی مجاهدین ضمن تشریح فلسفه روز جهانی کارگر و نقش آن در زنده نگاه داشتن آرمان حکومت جهانی مستضعین آمده است:

« بدون شك کارگران ایرانی‌که در سایه‌انقلاب اسلامی خلق ایران به رهبری امام خمینی‌و از قید دیکتاتوری ننگین پهلوی رهایی یافته‌اند امال تلاش خواهند کرد باشکوه هرچه بیشتر این روز راگرامی بدارند.»

نمایندگان کلیه کارخانه ها میتوانند هرروز از ساعت ۸ صبح تا ٦ بعداز ظهر به دفتر مرکزی جنبش ملی مجاهدین واقع در خیابان مصدق و یا دفتر این جنبش‌درخیابان سمنگان مراجعه کنند. کارگران شهرستان ها هم میتوانند با تلفن های روزه به دفتر مرکزی حزب جمهوری اسلامی مراجعه کنند.

۸۹۶۳۸۷ و۸۹۶۵۶۰ با‌جنبش‌ملی‌مجاهدین‌تماس‌بگیرند.

احکام قضائی زنان کارآموز را بدهید

« کانون زنان سازمان برنامه و بودجه» ضمن انتشار بیانیه‌ای خواستار صدور احکام قضائی زنان کارآموز شدند. متن بیانیه بشرح زیر است:

« از آنجا که برخورداری از حق آزادی‌انتخاب شغل از حقوق اولیه‌بشری است واز آنجا که زنان میهن ما در مبارزه با استبداد وارتجاع سهمی برابر با مردان داشته‌اند ، ما زنان کارمند سازمان برنامه و بودجه ضمن اعلام همبستگی با کارآموزان قضائی زن وزارت دادگستری ، خواستار تضمین حقوق اساسی زنان و صدور هرچه سریعتر احکام قضائی‌کارآموزان مزبور میباشیم.»

نام خیابان روزولت را عوض کنید

گروه سپاس باختر امروز خواستار تغییر نام کلیه خیابان هائی که یادآور خیانت و یااهانت به‌ملت ایران است، گردید.

اعضای این گروه دیشب پس‌از یك گردهمائی

ایران و رادیوهای خارج

با ۹۰میلیون‌دلار میتوان برای ۹تا۱۰میلیون خانواده خانه ساخت

رادیو مسکو- دولت جمهوری ایران برطبق‌تقاضای بازار جهانی نفت بهائی معادل ۳۰ درصد بیش‌از نرخی که رژیم شاه دربازار جهانی میفروخت‌روی نفت کشور گذاشته و درحال حاضر مسئله ملی‌کردن کامل صنایع پتروشیمی‌کشوررا بررسی می‌کند.

ضمن تجزیه و تحلیل اقدام های دولت‌ایران درباره نفت نمیتوان باین نتیجه توجه نکرد که همه آنها سرشار ازکوشش و قصد آشکارا درراه استفاده محتاطانه از ذخائر طلائی سیاه‌ایران است که میزانش محدود بوده وممکن است طی ۲۵–۳۰ سال آینده تمام شود. این سیاست دولت جمهوری درباره نفت از ریشه واساس باسیاست رژیم شاه فرق دارد ومتمایزاست.

دولت شاه سابق برای جلب رضایت حامیان امریکائی خود درجلوگیری ازبالا رفتن بهای نفت تا سطحی که حتی برای جبران خسارات وارده از تورم دربالاترو از تنزل ارزش دلار کافی نبود کمك می‌کرد . بصنایع پتروشیمی‌کشور توجه کافی نمی‌کرد . دولت شاه سابق با انعقاد قرارداد با کنسرسیوم بین‌المللی نفت که‌باین‌درنده‌امپریالیستی امکان میداد ۸۰ درصد نفت صادراتی ایران را خریداری کند راه سرازیر شدن نفت ارزان را بخارج که ثروت بیشمار برای کنسرسیوم بیار

راننده تاکسی: اول موضعتو مشخص کن بعد مسیر تو!!...

سخنان امام در دیدار با فرهنگیان قهرمانشهر
خانه‌سازی را باجدیت ادامه خواهیم‌داد

ظهر دیروز دانشجویان و فرهنگیان شهرستان قهرمانشهر و گروهی از اهالی شهرستان همدان و حدود ٦۰ نفر از نمایندگان جامعه روحانیت تهران بخدمت امام خمینی رسیدند، در این دیدارنماینده فرهنگیان قهرمانشهر ضمن اعلام همبستگی با جمهوری اسلامی‌ایران، آمادگی‌فرهنگیان را در ایام تعطیلات تابستان برای کمك بامر خانه‌سازی‌اعلام داشت سپس امام در بخشی از سخنان خود اظهار داشتند: شما از مسائل اصلی به مسائل فرعی پرداخته‌اید، شما درحال حاضر گرفتار مسائلی هستید که اگر حل نشود ، مسائل خانه سازی بی‌نتیجه خواهد ماند ، شما گرفتار انحرافاتی هستید که دشمنان ما آنرا دامن میزنند ، تا حالت سابق را مستقر سازند، ما الان در بین راه هستیم ، سپاهی ها در بین است که یکی از آنها جدا کردن علماء از مردم است، در حال حاضر این‌مسائل مضر بحال‌ما میباشد، آیامیشود اصلاحی بدون‌آرامش صورت گیرد، میشود مشکلات ما بدون جنگ اعصاب حل شود، میشود یك مملکتی که ٥۵ سال در فساد بود، فعلا اصلاح شود. تا آرامشی پیدا نشود کشاورزی‌ما، کارخانجات ما و فرهنگ ما اصلاح نمیشود، روحانیت ما اصلاح نمی‌شود ، شما ملاحظه بفرمائید که آیا خانه‌سازی یك امر غیر ملی است که نمیگذارند انجام‌شود؟ تا ریشه اجنبی هست، تا ریشه های عفونت بار وجود دارد، هیچکار انقلابی نمیتوانیم بکنیم، باید این ریشه ها را از بین ببریم و با آن مبارزه‌کنیم، مواظب باشیدذهنان‌شما ناخراب نکنند و به بهانه های دفاع از حقوق کارگر وغیره ، فریبتان ندهند. امام در خاتمه گفت ما امر خانه سازی را با جدیت شروع کرده‌ایم وادامه خواهیم داد.

دیدار گروه ضربت پاسداران و نمایندگان کرد های ارومیه با امام

امام خمینی رهبر انقلاب‌ایران عصر دیروز در ملاقاتی با سی‌نفر از اعضای گروه ضربت پاسداران منطقه ۹ تهران و نمایندگـــان کردهای ارومیه، بار دیگر بلزوم وحدت کلمه تاکید کرد.

رهبر انقلاب اسلامی ایـران گفت: شما پاسداران انقلاب هیـچ سلاحی نداشتید، جز سلاح ایمان ، که توانستید با همـــکاری اقشار مختلف رژیم سابق را سرنگـــون کنید.

در این ملاقات نماینده اکراد ارومیه ضمن اظهار پشتیبانـــی از جمهوری‌اسلامی ایران اظهار داشت که ما مردم کرد همراه دیگـــر برادران رزمنده مسلمان در تمـام صحنه‌ها سهیم بوده‌ایم و همیشه در انتظار دیدار بزرگ رهبری‌که خداوند متعال بما عنایت کرده، بوده‌ایم و اگر بعد از امروز کـه شما را ملاقات کردیم بمیریم ، آرزوی دیگری نداریم .در هرحال گوش بفرمان شما هستیم که تـا آخرین قطره خون خود را در راه اهداف مقدس جمهوری اسلامـــی بدهیم.

تحصن دانشجویان دانشگاه آزاد ۱۹ روزه شد

تحصن گروهی‌از دانشجویان رشته علوم تندرسی دانشگاه آزاد ایران که از ۱۹روز پیش آغاز شده است ، همچنان ادامه دارد .

دانشجویان متحصن رشته‌علوم تندرسی خواستار تغییر سیستم آموزشی دانشگاه آزاد، بویـژه دراین رشته معین هستند ،آنها اعتقاد دارند که رشته علـوم تندرستی یك رشته تجربی است واحتیاج به آموزشهای بالینی، آزمایشگاهی و عملی دارد و سیستم کنونی دانشگاه ایـن امکان را به‌آنها نمی‌دهد کـه آموزشهای‌لازم‌را ببینند وافرادی کارآمد برای جامعه شوند .

این دانشجـویان همچنیـن می‌گویند مشکل آنها باید بـا همکاری وزارت بهداری ،نظام پزشکی ، وزارت علوم دانشگاه آزاد حل شود وبررسی وضع آنها از دانشگاه آزاد به‌تنهائی ساخته نیست .

دانشجویان می‌گویند تاکنون مسئول مشخصی دربـاره مشکلاتشان با آنها صحبت نکرده است‌وهر مقامی در این‌دانشگاه به‌گونه‌ای از پرداختن به‌مسائل آنها طفره می‌رود .

دانشجـویان در نـامـه‌ای نوشته‌اند : ما در عین حـال که هرگونه عمل آنارشیستی را محکوم‌کرده و بهرهبری انقلاب و دولت انقلاب اسلامی ایران ایمان کامل داریم ، نمیتوانیم شاهد ریخت‌وپاش بودجه‌مملکت ودر درجه دوم بهدر رفتن‌وقت گرانبهای جوانان این مملکت باشیم .

دانشجویان متحصن اعـلام کرده‌اند تا اخذ نتیجه کلی ، امتحانات‌نیم‌ترم هشتم‌اردیبهشت ماه را تحریم خواهند کرد . چراکه چیزی نیاموخته‌اند تـا امتحان آنرا پس بدهند .

چندتن از دانشجویان‌متحصن در گفتگوئی با کیهـان اعلام کردند که در صورت بی‌توجهی بخواستهایشان ممکن است‌دست به‌اعتصاب غذا بزنند .

بانوان نازی‌آباد زینت‌آلات خود را در اختیار طرح مسکن امام گذاردند

گروهی از بانوان ساکـن نازی‌آباد تهران امروز جهـت تبریك برقراری جمهوری اسلامی‌و اعلام همکاری با طرح مسکن امام به قم هزیمت خواهند کرد.

این بانوان تصمیم دارنـد جواهرات و زینت‌آلات خود رابراین منظور تقدیم‌امام کنند.

جزئیات حمله مسلحانه به بانک خیابان آیزنهاور

* جوان مسلحی که به بانك حمله کـرده بود ، خود را کشت .

جوان مسلحی که بـرای سرقت موجودی بانك تهران شعبه خیابان آیزنهاور رفتـه بود ، پس از آزاد کردن هفت تن کارمندان بانك که در گرو او بودند ، هنگامیکه خود را در محاصره پاسداران انقـلاب یافت ، با شلیك گلوله‌ای بـه زیر گلوی خود ، به زندگیش خاتمه داد .

در بررسی‌های اولیه مشخص شد که سارق‌مسلح عادل‌الهیاری نام داشته و ساکن مهرآباد جنوبی بوده است . در ایـن حادثه به هیچیك از کارکنان بانك آسیبی وارد نشد .

حدود ساعت ۹،۳۰ صـبح دیروز ، به پاسداران کمیتـه انقلاب مسجد صاحب‌الزمان‌خبر رسید که گروهی مسلح بشعبه بانك تهران مقابل مسجد حمله کرده‌اند . بدنبال ایـن خبـر پاسداران کمیته در نزدیکی بانك سنگر گرفتند و درهمین گیرودار صدای تیرانـــدازی شدیدی شنیده شد . خبرنگـار کیهان که پس از وقوع این حادثه در محل حاضر شده‌بود، در گزارش خود می‌نویسد : خیابان آیزنهاور از چهـارراه کندی بسته شده بود . مردم‌در اطراف بانك اجتماع کـرده بودند و با هراس به فعالیت پاسداران چشم دوخته بودند. پاسداران کمیته مسجـد صاحب‌الزمان و پاسداران‌مستقر در وزارت کار در ساختمان‌های اطراف و روبروی بانك پنـاه گرفته بودند صدای‌تیراندازی شدیدی از داخل بانك به‌گوش میرسید . مسئول عملیات‌کمیته که در کنار بانك موضع گرفته بود ، با بلندگو از سـارق مسلح میخواست که گروگانها را آزاد کند و مزاحمتی برای کارکنان بانك ایجاد نکند.

دقایقی که گذشت ، هفتـتن از کارمندان بانك که توسط جوان مسلح‌گروگان گرفته‌شده بودند ، آزاد شدند و غلامعلی سلامیان رئیس و نصرالله‌بهشتی رئیس صندوق در بانك‌ماندند. دراین گیرودار اجتماع گـروه کثیری از مردم مانع کـار پاسداران شده بود و هرلحظه بیم آن میرفت که در نتیجـه تیراندازی سارق از داخل بانك مردم بی‌گناه از پای درآیند.

خبرنگار کیهان گـزارش میدهد : ساعت ۹،۵۵ بود که رئیس بانك در حالیکه یك‌تکه کاغذ سپید را در دست‌داشت‌و تکان میداد ، خود را ازداخل بانك به بیرون انداخت. و نامه‌ای‌رابه‌مسئول عملیات‌کمیته داد . دراین‌گیرودار ازکمیتـه‌های مسجد حضرت‌علی و کمیته مرکز نیز چند پاسدار برای کمك اعزام‌شده بودند.پاسداران که تااین لحظه تصور میکردند حمله به بانك توسط چند مرد مسلح صورت گرفته ، باشنیدن اظهارات رئیس بانك، متوجه شدند که تنها یك جوان مسلح به بانك حمله کرده است .

رئیس بانك پس از خروج از ساختمان ، درحالیکـه نامه‌ای در دست‌داشت، سراسیمه بسوی پاسداران شتافت ونامه مهاجم مسلح راتسلیم آنان‌کرد. خواهش میکنم پیش همسایه‌ها آبروی مرا نریزیـد . آهسته بروید‌به پیرومادرم خبر بدهید. من‌نتوانستم آدم بکشم. نتوانستم دزدی کنم . پیرومادرم ،به‌خدا بیگناه هستم . »

رئیس بانك که با حـالتی پریشان در نزدیکی ساختمـان ایستاده بود ، جزئیات حملـه به‌بانك را چنین شرح داد : ما مشغول کار بودیم که ناگهان یك جوان مسلح وارد بانك‌شد ویك رگبار گلوله به‌بالای‌سرمن شلیك‌کرد وفریاد زد دستهابالا. مـا وحشت‌زده دست از کـار کشیدیم ، او از ما خواست‌که به‌اتاق‌بایگانی برویم وهمگی‌مان به‌اتاق رفتیم . لحظه‌ای بعـد دستور داد که بیرون بیائیم و روی زمین دراز بکشیم . در این‌میان پاسداران کمیته‌مسجد صاحب‌الـزمان کـه صدای تیراندازی‌را شنیده بودند،بانك را محاصره کـردند و جـوان مهاجم که وحشت کـرده بود کنترل خودرا ازدست داد .

خبرنگار کیهان مینویسد : بدنبال تسلیم‌نامه مهاجم بانك به‌مسئولان عملیات، یکی‌ازآنان پشت بلندگو خطاب به جوان مهاجم گفت که خودرا تسلیم کند واز بانك بیرون بیاید . جوان مهاجم بدنبال این پیام ۲۰ دقیقه مهلت خواست تاخود راتسلیم کند . لحظات به‌کندی میگذشت ، تااینکه ناگهان‌صدای شلیك گلوله‌ای از داخل بانك به‌گوش رسید .

پاسداران با احتیاط به‌بانك نزدیك شدند ودر این لحظات صندوقدار بانك در آستانه در ظاهر شد وخبر داد که مهاجم مسلح خودکشی کرده است . پاسداران سراسیمه وارد بانك شدند ودر مقابل پلکان بانك با جسد غرق درخون مهاجـم جوان روبرو شدند .

نصراله بهشتی ، صندوقدار بانك درباره چگونگی ماجـرا گفت : وقتی رئیس بانك‌بانامه ایستاده بودم. ناگهان اسلحه را زیر گلوی خود گذاشت و با شلیك گلوله‌ای به زندگی خود پایان داد .

مسئولان عملیات در گفتگو باخبرنگار ما اظـهار داشتند : دو نارنجك از داخل بانك کشف شده که یکی از آنها ضامنش کشیده شده ولی منفجر نشده است .

عادل الهیاری ، جوان مسلح پس‌از ۳ ساعت دلهره‌آور برای کارکنان بانك و ساکنان محل ، با شلیك‌یك گلوله به زندگی خود خاتمه داد .

جلیل شرکاء مدیرکل بانك ملی :
پول های سرقت شده بیمه بود

جلیل شرکاء رئیس کل بانك ملی ایران اعلام کرد که تمام۸میلیون‌و ۲۰۰ هزار تومان وجهی که دوشب پیش از شعبه ارك این بانك به‌سرقت رفته بیمه بوده و بنابراین هیچ لطمه‌ای به سرمایه ها ووجودیهای مردم در این شعبه وارد نیامده است.

شرکا افزود : باوجود آنکه شعبه مذکور مسئول پرداخت حقوق کارکنان چندین وزارتخانه است ، معالوصف تاخیری در پرداخت حقوق کارکنان روی نخواهدداد.

وی‌همچنین گفت‌بجزشعبه‌مرکزی بانك ملی ایران و چند شعبه اصلی بقیه شعب نگهبان ندارند زیرا اگر قرار باشد برای هریك از شعب بانك نگهبانی تعیین شود بانـك مجبور خواهد بود که دست دوازده هزار نگهبان استخدام کند.

بانك ملی شعبه ارك امروز کار خود را ازسرگرفت و دریافت و پرداخت دراین بانك جریان عادی خود را دارد »

امروز همچنین کارکنان وزارت امور اقتصادی و دارائی حقوق‌خود را ازهمین شعبه دریافت داشتند.

سندیکای کارگران چاپخانه‌های تهران تشکیل میشود

۱۵ نفر از کارگران صنعت چاپ برای تشکیل سندیکای کارگران چاپخانه‌ها پیشقدم شدند .

یکی از این کارگران گفت‌هیات موسس سندیکای کارگران‌چاپخانه‌ها بمدار جلسات متعدد گروهـی از کارگران چاپخانه در خانه کارگر اعلام وجود کرد و بمدار چندجلسه مشورتی با دیگر کارگران دعوت نامه‌ای برای کارگران چاپخـانه‌ها فرستادکه‌درچاپخانه یك‌یاچندنماینده انتخاب کنند .نمایندگان‌بادر دست داشتن تاییدنمایندگی‌خود ساعت ۳ بعداز ظهـر روز پنجشنبه ششم اردیبهشت در خانه کارگر واقع در خیابان ابوریحان جمع میشوند تا درباره تشکیل سندیکا و معـرفی کاندیدا برای هیات مدیره تصمیم بگیرند . ورود به این جمع برای دیگر کارگران چاپخانه‌ملاك‌قدند نیز آزاد اعلام شده است .

قیمت برق برای واحدهای تولیدی و صنعتی تغییر می کند

هادی زاده مدیر عامل‌شرکت برق منطقه‌ای تهران اعلام کرد برق خارج از محدوده تامین خواهد شدودراین راه درتولید مشکلی‌نداشته و مشکل‌مختصری در توزیع وجود دارد که آنهم برطرف‌خواهد شد . برای‌تامین برق‌خارج از محدوده ضوابطی وجود دارد که هم شرکت‌برق منطقه‌ای‌و هم متقاضیان‌ناگزیر از اجـرای ضوابـط مذکور می‌باشند مثلا اگر کسی تا ۳۰ متر از شبکه فاصله دارد ودر مسیر آن هم خانـه‌ای وجود نداشته باشد ، بایـد براساس محاسبه ومتراژ هزینه انتقال را بپردازد . همچنین ما ازمردم میخواهیم تا در حریم شبکـه برق منطقه‌ای که زمین آن‌قبلا بوسیله شرکت خریداری شده ساختمان نکنند ، زیرا این‌کار برای آنها خطرات مالی‌وجانی بار می‌آورد .

برق روستاها

وی در مورد تامین بـرق روستاها افزود باطرحی کـه تهیه شده و در صورت تصویب اعتبار آن ازطرف دولت بزودی برق روستاها را تامین خواهیم کرد .

هادی‌زاده اضافه کرد ازآغاز شهریورماه گذشته ، مصرف‌برق تاصدکیلووات‌ساعتی بوده و از صدتا۱۵۰ کیلووات ماهانه‌تفاوت آن از قرار کیلوواتی ۲ریال دریافت خـواهد شد . ایـن بخشودگی در حقیقت ماهانـه ۱۵ میلیون تومان از درآمـد شرکت برق منطـقه‌ای تهران خواهد بود . برای‌تامین برق‌خارج از محدوده ضوابطی وجود دارد که هم شرکت‌برق منطقه‌ای‌و هم متقاضیان‌ناگزیر از اجـرای ضوابـط مذکور می‌باشند مثلا اگر کسی تا ۳۰ متر از شبکه فاصله دارد ودر مسیر آن هم خانـه‌ای وجود نداشته باشد ، بایـد براساس محاسبه ومتراژ هزینه انتقال را بپردازد . همچنین ما ازمردم میخواهیم تا در حریم شبکـه برق منطقه‌ای که زمین آن‌قبلا بوسیله شرکت خریداری شده ساختمان نکنند ، زیرا این‌کار برای آنها خطرات مالی‌وجانی بار می‌آورد .

وی در پایان‌در مورداحتمال افزایش قیمت برق گفت آنچه که مسلم است قیمت برق برای مصارف خانگی افزایش‌نخواهد یافت اما در بهای برق مصرفی برای واحدهای تولیدی‌وصنعتی تجدیدنظر خواهد شد .

سرپرست موسیقی رادیو تلویزیون :
شورائی برای تعیین خط‌مشی موسیقی‌انتخاب میشود

عبدالرحیم مکری سرپرست جدید موسیقی رادیو تلویزیون طی گفت‌وگوئی باکیهان اعلام کرد که بزودی شورائی برای مطالعه و انتخاب خط مشی موسیقی برای آینده تشکیل میشود . او تاکید کرد که موسیقی غیرتقلیدی و اصیـل ایرانی اشاعه خواهد یافت اما آزمویقی دیگر کشور ها در رادیو تلویزیون تنها در حـد معرفی استفاده خواهد شد .

مکری که فوق لیسانس موسیقی از آلمان با تجربه‌سه سال کار دراین کشور و دو سال فعالیت با ارکستر سنفونیك تهران است ، درباره آنچـه تاکنون انجام شده‌است ، گفت: « ما به علت فساد واقعی که در درون به اصطلاح هنـر سازمان بود ، پس‌از انقلاب‌در واقع بادست خالی کـار را شروع کردیم . مجبور شدیم بایك فیلتر مقدار محـدودی موسیقی را به مقتضای زمان انتخاب کنیم . این محدودیت انتخاب بخصوص در آنجا ناشی میشد که میدانستیم انتخـاب و پخش موسیقی از رادیـو تلویزیون ملی، «الگو » و نمونه‌ای برای کسانی که بکار مشغولند میشود. به همین‌جهت نیز تمام سعی ما بر این بـود که‌سیستم اشتباه آمیز گـذشته را تثبیت نکنیم وباین دلیـل با محدودیت ساختیم و آن را تحمل کردیم . محدودیت‌را تحمل کردیم تا با دادن‌خط ـ مشی سالم به هنرمندان (چه آنهـا کـه تاکنون فعالیت نداشتند و چه هنرمندی که در گذشته مسیر اشتباهـی را برگزیده‌بود) بتوانیم‌چارچوب موسیقی سازنده‌ی آینده را بر مبنای‌صحیح و زمینه‌ی اجتماعی آن پیاده کنیم .

مبنای انتخاب و چهارچوب مورد نظر ، و به اصطـلاح «متر» شما چیست ؟

ـ ابتدا از میان هنرمندان ، و به اصطلاح هنرمنـدان ، گروهی از کار های گـذشته هنرمندان واقعی را برگزیدیم کهالبته این هنوز به پایان نرسیده و گروه های دیگری باید جستند که بتدریج‌باشناسائی کارهایشان ،موسیقی آنهاپخش میشود . بافرصتی که بدست می‌آوریم همچنین مـوسیقی گذشته را مرور میکنیم ومسلما برتعداد صداها برای پخـش افزوده‌خواهد شد. کـوشش می‌نمایم‌بود که‌هنری که بکوشد شنونده میرسد از محتوائی با حد امکان سالم و اخلاقـی برخوردار باشد.

از مبنای انتخاب نگفتید ؟

ـ در حال حاضر بـرای انتخاب موزیك و پخش آن ، به سه نکته توجه میکنیم :اول از نظر موسیقی برپایه اصالت موسیقی ایرانی بنا شده باشدو رنگ تقلیـدی و نیمـه تقلیدی بـه خـود نگرفتـه باشد . همچنیـن به وسیـله ارکستر با هنرمندانی واقعی اجرا شده باشد . دوم از نظر محتوای شعر که بایدجوابگوی به جنو گام نهادن ملتی کـه پس‌از انقلاب نیاز فـراوان به پیشروی در جهت آبادانی‌و بنا نهادن فرهنگی نو و خالی از نفوذ خارجیان است ، باشد. و سوم اینکه تلفیق شعـر و آهنگ میباید اصولی باشد .

چه کـانی برای‌پخش‌موسیقی تصمیم میگیرند ، انتخاب با کیست ؟

در حال حاضر انتخاب‌و تصمیم گیری برای پخـش موزیك ازرادیو تلویزیون بـا مشورت صورت میگیرد وطرف های‌مشورت‌هم‌از هنرآموختگان سالم برگزیده شده‌اند . علاوه براین درحال باز سازی شکل ارکستر های رادیو تلویزیون هستیم و بزودی با انتخاب‌یك شورای ثابت برای مطالعـه و ارائه خط مشی برای آینده و اقداماتی گسترده‌تر خواهیم داشت .

از نظر شعر ترانه محدودیتی وجود دارد ؟

بعضی از آهنگ سـازان بازاری این روز ها قصـد دارندازر آب گل‌آلود. ماهی بگیرند ، یعنی شعر های‌ارزنده شاعران خوب را انتخاب‌میکنند و برروی آن طبق معمـول آهنگی بازاری میگذارند. ما چنین آهنگ هائی را علیرغم شعرخوبش بخاطر بازاری‌بودن و سطحی بودن و حتی مبتذل بودن اجازه پخش نمیدهیم . بهر حال شعری که جهتـی خاص را تبلیغ نکند بلکه در جهت عام و سازندگی عام قدم بردارد ، محدودیتی برای پخشش وجود ندارد .

مکری در پایان تـاکید میکند که کوشش ما در رادیو تلویزیون بخاطر کلی‌شاساندن موسیقی سالم وراستین ایرانی و عرضه موسیقی ممالك دیگر فقط در حد معرفی‌است و از پخش موسیقی هائی کـه همانند سابق تکمیل کننـده بساط مشروب الکلی بـودند خودداری خواهیم کرد و این قبیل موسیقی جائی در کاربرد جدید ماننخواهد داشت .

وزیر اطلاعات و تبلیغات :
افراد و مؤسسات می‌توانند درمقابل تهمت و افترا از خود دفاع کنند

کلیه موسسات و افـراد می‌توانند در مقابل اتهامات و افترا‌های خلاف واقعی که در روزنامه‌ها و مجلات به آنهـا نسبت داد ممی‌شود ، از خـود دفاع کنند .

وزارت اطلاعات و تبلیغات با صدور اطلاعیه‌ای این‌مطلب را مورد تاکید قرار داد . متن این اطلاعیه در زیر می‌آید:

«چون در بعضی از روزنامه‌ها و مجلات افرادی بااستفاده از نام مستعار مطالبی به شخصیت های دولتی و ملی نسبت‌میدهند که بعضا مشتمل برتهمت و افترا و یانسبت‌های توهین‌آمیز یـا هتك شرف و امثال آن می‌باشد مراتب رابدین وسیله به‌آگاهی عموم می‌رساند :

۱ـ موسسات دولتی‌وعمومی و همچنین افراد مردم آعم از مامورین رسمی یا غیر آنهـا هرگاه در روزنامه یا مجلـه مطالبی مشتمل بر تهمت وافترا یا اخبار برخلاف واقع نسبت بخود مشاهده کردند حق‌دارند جواب‌آن مطالب راکتبا برای همان روزنامه یامجله بفرستند و آن روزنامه یا مجله مکلف است‌این‌گونه توضیحـات و جوابها را درهمان صفحه و با حروفی‌که مطالب‌اصلی راچاپ کرده و مجانا به طبع برسانند. مشروط براینکه جواب از دو برابر اصل مطلب تجاوز نکند. و متضمن توهین به‌کسی نباشد. در صورتی که روزنامه یا مجله علاوه‌بر جواب مذکور مطالب و یا توضیحات مجددی چـاپ نماید حق جواب‌گوئی مجدد به طریق مذکور در فوق بـرای معترض محفوظ خواهد بود .

۲ـ هریك از افراد مردم که در روزنامه یا مجله یا هرنوع نشریه دیگرمندرجاتی مشتمل‌بر تهمت و افترا و یا فحش و الفاظ رکیك و یا نسبت‌های توهین‌آمیز درزندگانی‌خصوصی و یاهتك شرف‌وناموس وامثال آن‌نسبت بخود مشاهده نمایـد می‌تواند از نویسنده یاناشران بندسرا یا به دادگاه محـل اقامت خود شکایت نماید .

همچنین در موارد فوق شاکـی میتواند برای مطالبـه خسارت مادی ومعنوی به‌دادگاه حقوقی دادخواست تقدیم نماید .

۳ـ در مواردی‌که نویسنده معروف و مقیم ایران باشدناشر مراتب رابدین وسیله به‌آگاهی عموم می‌رساند .

اطلاعیه وزارت کار برای داوطلبان کار :
* ۲۱ هزار کارگر بکار پرداختند

وزارت کار اعلام کـرددر چند روز گذشته نزدیك به ۲۱هزار کارگر ساختمانی در کارخانه‌هـای آجرپزی سرگرم کار شده‌اند.

براساس اعلامیه وزارت کار ۲۰ هزار کارگر فالیدار، صدنفر کورچی ، صد نفر کارگـر کورسوز، ۵۰ نفر راننده درجـه یك و سیصد کارگر ساده سرگرم کار شده‌اند که کلیه جویندگـان کار داوطلب درخواست میشود از روز دوم اردیبهشت، جهـت راهنمائی شغلی بمرکز کاریابی و اشتغال شماره ۳ تهران خیابـان شوش غربی میدان شوش پـاساژ کوهی شماره ۵۵۰ و مرکز شماره ٤ کاریابی و اشتغال وزارت کار خیابان سی‌متری میدان باغ‌ملك‌پلاك ۵۹۰ مراجعه نمایند.

کمبود لوازم یدکی مشکل جدید اتومبیل داران

لوازم یدکی موتور و قطعـات بدنه پیکان در فروشگاههای مجاز وبطور کلی بازار با کمبود شدید روبرو شده و قسمت عمده ایـن وسایل اصولا دربازار پیدا نمیشود. علت عمده این نایابی و ایجاد بازار سیاه برای لوازم یـدکی و قطعات پیکان تعطیل بودن کارخانه ایران ناسیونال (سازنده اتومبیل پیکان) و عدم تولید و عرضه و واردات این قبیل کالاها به بازار است .

به گفته مسئولان تعمیرگاههای مجاز و فروشندگان لوازم یـدکی پیکان این روزها بسیاری‌ازلوازم یدکی موتور پیکان مانند لـوازم کلاچ وترمز ، شامل دیسك‌وصفحه کلاچ ، لنت‌ها ، انواع بلبرینگ و وسایل استارت وغیره و همچنین قطعات‌بدنه مانند گلگیرها ، جلو پنجره ، چراغها ، درها و دیـگر قسمت‌ها اصلا دربازار وجودندارد، این کمبود شدید باعث شده کـه قیمت لوازم یدکی و قطعات پیکان (اگر در بازار پیدا شود) به چند برابر نرخ رسمی افزایش یـابد . برای نمونه یك گلگیر پیکان در بازار سیاه بین ۵۰۰ تا ۷۰۰تومان فروخته میشود . در حالیکه بهای رسمی‌آن ۱۳۳ تومان است.

کیهان

تکشماره- ۱۵ ریال

دوشنبه ۳ اردیبهشت ماه ۱۳۵۸ - ۲۵ جمادی‌الاول ۱۳۹۹- شماره ۱۰۶۹۰

سخنان امام درباره مجازات جنایتکاران و عفو تقصیرکاران

* اگر روحانیت نباشد کشور شما را می‌برند

صفحه آخر- ستون هشتم

سوءِ قصد مسلحانه به قره‌نی

سرلشکر ولی قره‌نی رئیس‌سابق ستاد ارتش اسلامی ایران ، صبح امروز در خیابان پهلوی سابق ترور شد . قره‌نی به بیمارستان مهر تهران منتقل شد و تاظهرامروز در اتاق عمل بسر میبرد .

طبق اطلاع رسیده ، حادثه‌حدود ساعت ۱۱٫۵ صبح در حوالی سینما امپایر رخ داد وبه‌گفته شاهدان یك موتور سوار مسلح به سوی سرلشگر قره‌نی تیراندازی کرده و دوگلوله از ناحیه پا و شکم به او اصابت کرده است . در این حادثه مهاجم از مسلسل یوزی استفاده‌کرده است .

ظهر امروز در یك تماس تلفنی باسرلشگر ناصر فربد ، رئیس ستاد کل ارتش جمهوری اسلامی ایران، وی گفت : بطوری که بما اطلاع داده‌اند ، یك موتور سوار مسلح به مسلسل یوزی بطرف سرلشگر قره‌نی تیراندازی کرده است . از طرف ارتش رئیس بهداری ارتش و یك تیم پزشکی به بیمارستان مهراعزام شدند تا چگونگی حادثه‌را مورد بررسی قرار داده و اقدامات لازم را برای معالجه بعمل آورند .

مسئولان بیمارستان‌مهر نیزاعلام کردند که در این حادثه دونفر که مورد اصابت گلوله قرار گرفته‌اند به‌بیمارستان منتقل شده‌اند . اما هویت شخص دیگر هنوز مشخص نشده است.

رئیس ستاد ارتش: مواضع طرفین مخاصم در خارج شهر شناسائی میشود

طرفین متخاصم نقده را ترک کردند

رئیس ستاد لشکر ٦٤ ارومیه :

از ساعت ۱۲ ظهر امروز تیراندازی در نقده بکلی قطع شد

ارومیه - حدود ظهرامروز رئیس ستاد لشکر ٦٤ ارومیه اعلام‌کرد که براساس آخرین خبرهای رسیده ازنقده، پس‌از ورود تانك‌ها و واحد های نظامی به‌این شهر وباحسن‌نیت طرفین درگیر ، آرامش برقرار شده وتیراندازی‌ها بکلی قطع گردیده است .

وی افزود : به این ترتیب اکنون‌پاسداران و اهالی نقده، مشغول جمع‌آوری اجساد از خیابان‌ها وکمك به مجروحان هستند .

● نیروهای اعزامی ارتش جمهوری اسلامی ایران، کنترل شهر نقده را در دست‌گرفتند و شهر نقده که ظرف روزهای اخیر به صحنه نبرد تبدیل شده بود ، از طرفین درگیرتخلیه شد .

از سوی دیگر مذاکرات مقامات روحانی و سیاسی محلی و نمایندگان دولت برای آتش‌بس قطعی ادامه دارد و برای جلوگیری از درگیری طرفین و خونریزی و برادرکشی در نقده ، ارتش‌در همه‌جای شهر مستقر شده است.

سرلشگر ناصر فربد رئیس ستاد کل ارتش جمهوری‌اسلامی ایران امروز در یك گفت‌وگوی تلفنی اظهار داشت : در پی دستورات وزیر کشور مبتنی‌بر جلوگیری از زدوخورد و برادرکشی و خونریزی‌درنقده، نیروهای‌ارتش جمهوری‌اسلامی ایران با تجهیزات و سازوبرگ لازم به منطقه عزیمت کردند. از سوی دیگر طبق تقاضای کمیته ویژه‌یی که برای‌فیصله دادن به درگیریهای نقده در این منطقه مستقر شده است ، نیروهای اعزامی‌ارتش ازبعداز ظهر دیروز بتدریج وارد نقده شده و در محلهای مختلف‌شهر مستقر شدند . در نخستین مرحله اقدامات نیروهای اعزامی ، شهر نقده از طرفین درگیر در نبرد چند روزه‌نقده تخلیه شد و این نیروها به خارج ازشهر منتقل شدند.

رئیس ستاد کل ارتش جمهوری اسلامی ایران اضافه کرد : شب گذشته ، شهرنقده باحضور ماموران ارتش ، از آرامش نسبی برخوردار بودو نیروهای‌اعزامی‌ارتش درمواضع مهم شهر ، کنترل و حفظامنیت شهررا برعهده داشتند .

نیروهای اعزامی ارتش اکنون میان طرفین متخاصم حائل شده‌اند تا از درگیریها و خونریزی‌ها و برادرکشی‌ها جلوگیری شود و بی‌جهت برادران هموطن بجان هم نیافتند .

این اقدامات ارتش در حالی انجام شده است که کمیته‌یی مرکب از مقامات روحانی و سیاسی منطقه و نمایندگان دولت ، مذاکرات وسیعی را برای حل مشکلات موجودآغاز کرده‌اند و همه تلاشها و کوششهای اعضای کمیته و مقامات دولتی براینست که طرفین به توافقهایی برسند و آتش‌بس قطعی اعلام کنند .

تعداد تلفات روشن نیست

سرلشکر ناصر فربد درپاسخ این پرسش که تعداد تلفات و زخمی‌های حوادث اخیر نقده چه‌اندازه است گفت : همزمان با اعزام نیروهای ارتشی به نقده ودر دست گرفتن کنترل شهر ، دستور داده شد که اکیپی از ماموران ارتش با مراجعه به بیمارستانهاو مراکز درمانی آمار صحیحی از تعداد تلفات و مجروحان حوادث‌اخیر نقده به دست آورند . دولت‌در نظر دارد با شناسایی خانواده‌های مقتولین و مجروحان حوادث اخیر نقده، به تسکین آلام‌آنها بپردازد وحتی‌المقدور خسارات وارده را جبران کند. اما واقعیت اینست که برخی‌از افراد مغرض دست به شایعاتی میزنند که باعث ناراحتی می‌شوند . کمااینکه درماجرای گنبد و نقده عده‌یی که باهیات رئیسه دولت و یا قم ارتباط برقرار می‌کنند ، دست به‌شایعه پراکنی‌زدند که در این زمینه نیز دستور داده‌ام که برای شناسایی این عوامل اقدامات لازم صورت‌گیرد تا هدف و قصد این عوامل روشن شود که مراتب به دولت‌اعلام خواهد شد .

رئیس ستاد کل ارتش جمهوری اسلامی ایران اضافه کرد :

از سوی دیگر امروز نیز پروازهایی برای شناسایی‌بیشتر منطقه و مواضع طرفین درگیر در خارج ازشهر منطقه، اعزام خواهد شد .

آنچه مسلم است اینست که بااستقرار نیروهای اعزامی ارتش به شهر نقده ، این شهر در برابر طرفین درگیر ، دیگر چشم‌زخمی نخواهد دید ، زیرا طرفین درگیر از شهر خارج شده‌اند و شهر کاملا از حضور این نیروها تخلیه شده است.

سرلشکر فربد سپس اظهار امیدواری کرد که هرچه زودترمذاکرات مقامات‌روحانی و سیاسی منطقه به‌نتیجه‌برسد و آتش‌بس قطعی اعلام گردد.

صفحه ۷ را بخوانید

تاریخ برگزاری امتحان اعزام اعلام‌شد

امتحان اعزام دانشجوبخارج دردهه اول خرداد ماه و به احتمال قوی روز دهم خرداد انجام میشود .

دکتر غلامرضا قاضی مقدم معاون سازمان اموردانشجویان کشور صبح امروز درگفتگوئی باکیهان ضمن اعلام تاریخ انجام امتحان اعزام ، گفت . پذیرفته شدگان در امتحان اعزام برای تشکیل پرونده و گرفتن پاسپورت جهت خروج از کشور یکسال فرصت‌خواهند داشت . وی افزود چون بیش‌از یکسال از امتحانات اعزامی که در گذشته انجام شده‌است میگذرد ، قبولی پذیرفته شدگان امتحانات‌اعزام گذشته فاقد اعتبار است .

معاون سازمان‌امور دانشجویان همچنین گفت : داوطلبانی‌نیز که‌هم‌اکنون دراین سازمان متحصن هستند باید در امتحان اعزام شرکت کنند .

دکتر قاضی مقدم تاکیدکرد: « درآینده سعی خواهیم کرد که تمام کار های مربوط به خروج داوطلبان از قبیل اخذ پذیرش از دانشگاه های معتبر را از طریق سازمان امور دانشجویان کشور انجام دهیم. چرا که بسیاری از موسسات اخذ پذیرش ، با گرفتن پول های کلان داوطلبان‌و دادن پذیرش های فاقد اعتبار به ایشان ، هم‌اکنون مشکلات بسیاری ایجاد کرده‌اند . ما تلاش خواهیم کرد تا به داوطلبان تحصیل درخارج از کشور کمك های لازم‌رابنمائیم که درآینده با مشکلی مواجه نشوند . وی تاکید کرد که هدف ما خدمت به مردم است و در این راه از هیچگونه تلاشی دریغ نخواهیم کرد .

هم‌اکنون یکصد و چهل هزار دانشجوی ایرانی‌درکشور های خارجی تحصیل میکنند که‌از این تعداد حدود ۳۵هزار نفر در یکسال گذشته از ایران خارج شده‌اند .

مدیران گاز وپتروشیمی بازنشسته شدند

اعضای هیات های مدیره شرکت ملی گاز و شرکت ملی صنایع پتروشیمی بازنشسته‌شدند.

بدنبال انتخاب دکتر رحیم عابدی و دکتر مرشد بعنوان‌روسای شرکتهای پتروشیمی و گاز- امروز کسب اطلاع شد که اعضای هیات مدیره این دو شرکت مانندشرکت ملی نفت ایران برای بازگذاردن دست روسای جدید بطوردسته‌جمعی اعلام استعفا نمودند، بقرار اطلاع دکتر مرشد رئیس شرکت ملی گاز ضمن بازنشسته کردن اعضای‌هیات مدیره قبلی با انتخاب آقایان‌باقی وبوترابی بعنوان همکاران جدید اعضای هیات مدیره شرکت گاز [illegible] ۶ نفر [illegible] دکتر رحیم عابدی نیز [illegible] اقدام مشابهی در شرکت ملی پتروشیمی زد و آقایان دکتر [illegible] مصیص و دکتر حسینعلی‌حجازی [illegible] را بعنوان اعضای هیات مدیره و همکاران خود انتخاب کرد.

دردادسرای تهران

برگ جلب غلامرضا پهلوی صادر شد

صفحه ۲- ستون‌هفتم

شرط سن درکنکور حذف میشود

شرط سنی درکنکورامسال‌برخلاف امتحانات ورودی دانشگاهها و موسسات آموزش عالی سال‌های گذشته ، براساس پیشنهاد کمیته منتخب دانشگاهها به احتمال زیاد حذف میشود . به‌این ترتیب داوطلبان رشته‌های‌مختلف تحصیلی میتوانند بدون رعایت شرط سنی ، در رشته‌های دلخواه خود شرکت کنند .

یك مقام سازمان سنجش آموزش کشور در گفتگوئی با کیهان اعلام کرد : حذف شرط سنی در کنکور به دانشگاهها پیشنهاد شده است وبه احتمال قوی این مسئله موردتصویب دانشگاهها قرار خواهد گرفت .

وی همچنین گفت : براساس پیشنهاد سازمان سنجش آموزش کشور ، ممکن است گروه آزمایشی ادبیات و علوم انسانی و گروه آزمایشی زبان های خارجی در یکدیگر ادغام شوند .

مقام سازمان سنجش آموزش کشور همچنین اعلام کرد که در کنکور امسال برای دیپلمه‌های هنرستانی تسهیلات تازه‌ای در نظر گرفته شده است و این دیپلمه‌ها امسال ، برخلاف سال‌های گذشته خواهند توانست در رشته‌های مورد علاقه خود شرکت کنند وبه احتمال زیاد انستیتوهای تکنولوژی‌کشوربه دیپلمه های هنرستانی اولویت خواهند داد .

کمیته تصفیه دروزارت کشور تشکیل شد

کمیته تحقیق وزارت کشور به زودی کار تصفیه و تزکیه این وزارتخانه‌را آغاز میکند .

این کمیته باشرکت چند نفر از اعضای شوراوچندنفر از کارمندان غیر شورایی و عفیفی مشاورحقوقی وزیر کشور تشکیل خواهد شد وتا تصویب اساسنامه شورا مصوبات آن به مورد اجرا گذاشته میشود .

تشکیل کمیته تحقیق برای‌تصفیه و تزکیه وزارتخانه بدنبال اعتصاب ده‌روزه شورای‌پاسدارانقلاب‌وزارت کشور و توافقهای این شورا با وزیرکشور و محمدی معاون مالی و اداری وزارتخانه صورت گرفت .

براساس توافقهای جدیدشورای پاسدار انقلاب و وزیر کشورچنانکه دلایلی مبنی برنادرست بودن انتصابات جدید بدست آید . در انتصابات تجدید نظر میشود . وزارت کشور برای دست یابی به منابع و اسناد افشاگرانه ، شورا و کمیته تحقیق‌را یاری میدهد .

شورای پاسدار انقلاب‌دراطلاعیه که جباری سخنگوی وزارت کشور در اختیار مطبوعات قرار داد از حسن نظر وزیر و معاون اودرجهت حل مسایل ومشکلات و پایان‌دادن به اعتصاب اعضای شورای پاسدار انقلاب ستایش کرده است .

اعضای شورای پاسدار انقلاب‌که به انتصابات این وزارتخانه وعدم تصفیه آن اعتراض کرده‌بود بدنبال دوروز اعتصاب نشسته در سالن‌سعید محسن این وزارتخانه‌برسر کارخود حاضر شدند .

روزنامه

آهنگر

فردا صبح

در تهران منتشر میشود

COCO

کوکو House and Office Furniture

مبلمان منزل و دفتر

روزولت خیابان تریا 84 Soraya St

شماره ۸۴ تهران Roosevelt Tehran

تلفن: ۸۲۸۵۹۰ Telephone 828 590

رؤسای شهربانی مشهد و میناب جزو اعدام‌شدگان‌اند

رهبر یك اکیپ ساواك در مشهد و یك روحانی‌نمای این‌شهر اعدام‌شدند

۹ عامل کشتار و سرکوب تیرباران شدند

تیرباران سه ضد انقلابی در مشهد - ازچپ به‌راست:فخر یزدی (روحانی‌نمای خودفروش) ، سرلشکر ایمانی‌فر (رئیس سابق شهربانی‌های خراسان) وسروان آتشی، عضوکمیته مشترك باصطلاح « ضد خرابکاری » مشهد، دردادگاه عدل انقلاب‌اسلامی مشهد، این‌سه‌نفر بامدادامروزتیرباران‌شدند

صفحات ۲و ۳

چرا دشمن اصلی را فراموش کرده‌ایم؟

یادداشت روز

- دشمن اصلی ایران کیست ؟

به نظر میرسد لازم است در این روز های حساس و خطرناك بار دیگر این پرسش مطرح شده و بدقت مورد بررسی قرار بگیرد. ضروری است که برای هزارمین بارهم شده، پرسیده شود در شرایط ایران امروز کدام نیرواست که در خطر بس مهلکی قرار گرفته و با تمام نیروی اهریمنی خود برای بقا فعالیت می‌کند ؟ و این پرسش بی‌ارزش نیست. براستی این پرسش در ارتباط تام و تمام با آینده ایران است.

ضرورت طرح این پرسش ازاینجاست که به نظر میرسد علیرغم آگاهی وسیع مردم که بازتاب آن در سخنان رهبر انقلاب بارها و بارها تکرار شده و میشود، دشمن اصلی ازیاد برده شده و بجای آنکه همه نیرو ها برای مبارزه با آن بسیج شود، مسائل دیگری پیش کشیده شده و تاب و توان انقلابی اجتماع مصروف مبارزه در راه آنها میشود. آیا چه شده که طرح مسائل فرعی که بقول امام مضر است، جای مسائل اصلی را گرفته است ؟

★★★

باز می‌پرسیم: دشمن اصلی ایران کیست ؟ و برای رسیدن به پاسخ درست این سئوال باید کمی به گذشته برگردیم. ایران در یکی از حساس‌ترین نقاط دنیا از نظر جغرافیای سیاسی قراردارد و بهمین خاطر در موازنه سیاسی جهان نقش عمده‌ای دارد. این نقش وقتی حساس‌تر میشود که سهم عمده‌ای از انرژی جهان سرمایه‌داری باید از خلیج فارس بگذرد و درست همین‌جاست که میتوان گلوی امپریالیسم را گرفت و آنرا فشرد. و درست بهمین خاطر است‌که سرمایه‌داری خونخوار جهانی به‌سرکردگی آمریکا تمام نیروی خود را برای حفظ ایران در سالهای پیش بکار برده و اکنون هم بکار میبرد . امپریالیسم امریکا، بعد از آنکه جانشین سرمایه‌داری انگلستان در منطقه شد، به یاری شرکای خود یعنی انگلستان، فرانسه، آلمان غربی و دیگر کشور های سرمایه‌داری غرب، تمام نیروی اهریمنی خود را بکار گرفت. تا با اسارت مردم منطقه و بویژه مردم ایران در یوغ سرمایه‌داری، سلطه‌خود را بر این نقطه حیاتی جهان محکم و محکمتر کند. واین ممکن نبود مگر اینکه نیروهایی از داخل آن را یاری دهند. سرمایه‌داران و زمینداران بزرگ داخلی، بویژه بعداز به‌اصطلاح انقلاب شاهانه درسال ۱۳٤۱ به سرکردگی شاه آن نیروئی بودند که با وابستگی کامل به‌امپریالیسم جهانی، سرمایه‌داران جهانی را بر ایران مسلط کردند.

باین ترتیب ایران تحت ستم وقتی بپاخاست انقلابش جهت ضد استبدادی و ضد امپریالیستی داشت. ایندوچنان درهم آمیخته و باهم عجین بود که با فروکوبیدن استبداد سلطنتی، تسلط سرمایه‌داری وابسته در ایران ضربه سختی میخورد. در طول ۳۵ سال گذشته بویژه شاه مخلوع بعنوان سرکرده سرمایه‌داری وابسته ایران چنان سایه شیطانی‌خود را بر همه جا گسترده بودکه در ذهن توده مردم، ستم در یك کلمه خلاصه میشد: شاه . و چنان بنظر میرسید که تائین کشیدن شاه سابق از اریکه خونین سلطنت پایان همه رنج ها و مصائب است. در ذهن ملت ستم دیده ما، نام شاه آنچنان باتنگ، خفت، ستم، دربدری، شکنجه، زندان واعدام درآمیخته بود که مرگ او پایان کار ستم به‌حساب می‌آمد .

انقلاب ایران در مرحله اول خود، درخیزش توفانی جنبش خود بخودی مردم به پیروزی رسید. شاه گریخت و بدنبال او رژیم حاکمه بر ایران درهم شکست. مرحله اول انقلاب باین معنی پیروز شد که حلقه رابطه سرمایه‌داری جهانی با ایران، یعنی سرمایه‌داران وابسته درسطح وسیعی درهم شکست و استبداد سلطنتی بعنوان سرحلقه زنجیری که ایران را به امپریالیسم متصل میکرد، فرو پاشید و بعد از رفراندوم بگور سپرده شد.

اما کار تمام نبود و تمام نیست. این درست که‌رژیم سابق درهم شکسته، اما نباید فراموش کرد که هنوز نابود نشده است.

منافع سرمایه‌داری جهانی در ایران نیز در توفان انقلاب لطمه عظیمی دیده، اماماشین عظیم اقتصادی - اداری آن جان سالم بدر برده است. هم اکنون مکانیسم سرمایه‌داری وابسته بر تمام ارگان جامعه مسلط است.

با اندکی غفلت انقلاب‌میتوان‌این ماشین‌ضرب‌خورده‌را ترمیم کرد، آنرا براه انداخت و حتی اگر شرایط اجازه داد بازهم آن را مسلط کرد. سرمایه‌داری جهانی باتمام نیروی خویش در کار تدارك این ترمیم است بازمانده ارتجاع داخلی هم بهر طریق به آن یاری میرساند. پیوند شیطانی ایندو بزرگترین خطری است که هنوز هم جامعه ما را تهدید میکند. بازتاب این خطر در دو هفته گذشته بارها و بارها در پیام رهبری هوشیار و بیدار و انقلاب اعلام شده است :

امام باجملاتی چون «دشمنان میخواهند حالت‌سابق را مستقر کنند» به مردم بیدارباش میدهد و به صراحت آنها را ازتوطئه های آمریکا آگاه میکند. آیت‌الله‌طالقانی با اعلام اینکه «دشمن در پشت پرده بین صفوف ما رخنه میکند» در واقع از شیوه توطئه های ارتجاع وامپریالیسم خبر میدهد. باین ترتیب میتوان اعلام کرد، دشمن اصلی ایران کیست.

- امپریالیسم جهانی به سرکردگی آمریکا. و افزود که ارتجاع داخلی با تمام نیرو برای بازگرداندن دوباره اوضاع پیشین به امپریالیسم جهانی کمك میکند.

★★★

- شیوه عملکرد دشمن، یعنی امپریالیسم جهانی چگونه است ؟

امپریالیسم جهانی که به بهای غارت صدها کشور جهان وریختن خون هزاران شهید به تجربیات گران‌قیمتی دست یافته، میداند که هرگونه فعالیت مستقیم، بهرشیوه که باشد در شرایطی که هنوز جنبش از خیز انقلابی‌نیافته و گروههای وسیعی از مردم مسلحند محکوم به شکست بوده و حاصلی جز رسوائی ندارد. امپریالیسم میداند که قادر به مقابله با ملتی که در وسیعترین حد خود به میدان مبارزه آمده نیست. هیچ نیروئی نمی‌تواند این صف متحد را در هم بشکند.»پس چه‌بایدکرد ؟ باید این صف‌واحدرا از درون درهم شکست و با ایجاد تفرقه ملت یکپارچه را از هم جدا کرد. با ایجاد آشوب و بدبینی راهها را ازهم جدا کرد و آنوقت از آب گل‌آلود ماهی گرفت. اکنون دشمن اصلی ملت در حد وسیعی در کار این توطئه‌خائنانه است و با تاسف فراوان باید گفت کم و بیش موفق بوده است. ودر این میان از آگاهی ذهنی گروههای وسیع‌مردم که نابودی شاه را نابودی ظلم می‌دانند نهایت استفاده را برده است. باید با صدای بلند اعلام کرد اگر بازهم به امپریالیسم فرصت داده شود، ایران به سرعت زمینه‌مساعدی می‌یابد تا به شکلی که هنوز بر هیچکس معلوم نیست به گذشته برگردد واین همان خطر بزرگی است که امام ازآن یادمی‌کند و حتی اعلام میدارد که آشفتگی به دشمن اجازه کودتا هم خواهد داد.

★★★

روزی که شاه مخلوع ، تخت خونین سلطنت‌را رها کرد و گریخت ، مردم در خیابان‌ها با مشت‌های گره‌کرده فریاد میزدند:

- بعد از شاه نوبت آمریکاست.

این شعار که حاصل تجربه عینی مردم در مبارزه بود و از خون هزاران شهید می‌روئید، مرحله دوم‌انقلاب را مشخص کرد و پیگیری آن می‌توانست برای همیشه ایران را از یوغ ستم سرمایه‌داری جهانی برهاند.

اما آنچه بویژه بعداز انجام رفراندم تاسف‌برانگیزست فراموش شدن این شعار از سوئی وجدا شدن صفها از سوی دیگر است. اکنون ، هرچند رهبری آگاه انقلاب پیاپی برلزوم شناخت توطئه‌های آمریکا و عمال آن‌به‌مردم بیدارباش میدهد ، در پیاده‌روی‌ها ، تظاهرات و بحث‌ها، شعارهای دیگری جایگزین شعار «بعد از شاه نوبت آمریکاست» ، شده است. این بروشنی نشان میدهد که مسائل فرعی و اختلاف‌نظرهای مسلکی که بهیچ‌روی زمان طرح آنها درلحظه‌های بحرانی‌حاضرنیست خود را به‌جنبش تحمیل کرده ودشمن اصلی دل آسوده وخندان‌بشیوه‌های گوناگون براین تفرقه‌ها دامن میزند، تاخود را در امان نگاهدارد. جای شگفتی است که گروههائی از چپ‌وراست، ناآگاهانه و گاه صادقانه آب به‌آسیاب دشمن می‌ریزند، به‌جدائی صفها یاری میرسانند ، باجداکردن خودازتوده مردم، به‌امپریالیسم کارکشته و خونخوار مجال‌بهره‌برداری میدهند و باطرح مسائل فرعی انقلاب را از مسیر اصلی خود دور می‌کنند. و حاصل چیزی جدا شدن صف‌هانیست. ملتی که صف واحدش فقط در تهران چند میلیون را در خود جای میداد، اکنون در صفوف کوچك پیاده‌روی میکند. دست به‌تظاهرات میزند و گاه نیز این صفوف رو در روی هم می‌ایستند.

- چه باید کرد ؟ چگونه باید بادشمنی کار کشته‌و مکار جنگید ؟

پاسخ‌این پرسش‌ها آسان است. همان پاسخی است‌که امام با سادگی انقلابی خود و بارها و بارها آنرا تاکید کرده :

وحدت کلمه

منظور از وحدت کلمه این نیست که دولت موقت انقلابی را دربست باید پذیرفت. منظور این نیست که عقاید و سلیقه‌های گوناگون بازگو نشود. منظور یك چیز است: حفظ وحدت برای حفظ مسیر اصلی انقلاب‌و جهت ضد امپریالیستی آن است. برای لحظه‌ای‌نباید فراموش‌کرد تنها و اساسی‌ترین تضاد مردم ستم کشیده ایران درلحظه حاضر تاریخی با امپریالیسم جهانی است. فراموش کردن ضرورت وحدت ، دادن‌فرمان خودکشی به‌انقلاب‌ایران‌است.

شهرداری تهران

ما کارکنان شهرداری تهران تعهد می‌سپاریم تا آنجا که در توان داریم تمام نیروی‌خود را در راه‌خدمت‌بخلق‌مستضعف بکار بریم با پرداخت بموقع عوارض نوسازی ملك خود ما را یاری کنید .

۷۸۲۱۳

اطلاعیه صنف رستوران و سلف‌سرویسهای تهران

بقیه در صفحه ماقبل آخر

گذر و نظر...

حمایت از تولیدکننده مظلوم!

از نقش «زر و زور» در پرده اول نمایش صنعتی شدن کشور در گذشته سخن گفتیم، اکنون به نقش این دو عامل و آثار مترتب برآن، در پرده دوم میپردازیم. پرده‌ای که با بهره‌برداری از واحد شروع میشود و بدوشیدن مردم وزیان مصرف‌کنندگان پایان میپذیرد. دراین پرده ازنمایش «زور» باز، همان قیافه را داشت و چهره عوض نکرد منتهی در شکل بعده‌ای بیشتر که مترصد فرصت بودند کمک کرد تا بیشتر چپاول کنند.

«زر» در این پرده نقش های مختلف و گوناگونی داشت که از یاری های شانه ومجالس و عیش ونوش – بنگ وبزم شروع میشد و به کادو های چند صدمیلیونی خاتمه میبافت تا سود صاحب صنعت را تضمین کند ومنافع آنان را در هر حد و بهرشکلی تامین نماید. و بدین‌منظور فکر «حمایت از تولیدکننده» روی کاغذ پیاده شد وبدون توجه به مصرف‌کننده تصویب گردید و بلافاصله بمرحله اجرا درآمد تا نفعی از تولیدکننده ضایع نگردد ولواینکه مصرف‌کننده نابود شود. مقررات واردات و صادرات کشور براین اساس تنظیم شد و علاوه براینکه بعضی از کالاها ممنوع‌الورود شد سود بازرگانی اقلامی دیگر از مصنوعات و محصولات خارجی را آنقدر بالا بردند که قیمت تمام شده واردات آنها از قدرت خرید، خریداران ومصرف‌کنندگان کشور بیشتر بود و نمیتوانست بازاری بدست آورد. نتیجه آنکه بعضی از صاحبان فرصت‌طلب صنایع، از شرائط بازار بی‌رقیب استفاده کردند و قیمت ها را بالا بردند و بدوشیدن مصرف‌کنندگان داخلی پرداختند.

آنان آنقدر بی‌باک راندند و به جلو رفتند که علاوه بر بازگشت تمامی سرمایه طی چند سال، چندین برابر کلیه مخارج درآمد داشتند و مهمتر اینکه بالا بردن کیفیت کالا را لازم نمیدیدند. و وقتی رژیم گذشته احساس کرد مردم بمرز طغیان رسیده‌اند، بلافاصله برسرع تجدید نظر در محتلاتی رفت که خود آگاهانه بوجود آورده بود و با تبلیغ پوچ روی اصلاح آن‌ها، کوشش میکرد تا خشونی از خشم مردم بکاهد و بدین منظور، کمیته حمایت از مصرف‌کنندگان واقعی تشکیل میشد و ریاست آنرا ستاتور صفاری بعهده داشت که خود این‌ستاتور آنچنان مصرف‌کننده‌ای نبود که‌بتواند درکمیته‌ای به این نام عضویت داشته باشد.

اداره بررسی و کنترل قیمت‌ها از سالها قبل وجود داشت ولی خاصیتی نداشت و در تجدید نظر هم تنها استعداد دزدی خود را نشان داد و مبارزه با گرانفروشی با آن همه کوس و کرنا فقط برسراغ ضعفا میرفت و تنها این خاصیت را داشت که برجمع ناراضی‌ها اضافه گردد و خشم مردم را بارور سازد.

احمد ریاحی کاشانی

درخواست از آیت‌الله طالقانی برای عزیمت به نقده

کردها و آذربایجانی‌های نقده‌ای مقیم تهران‌از دیروز باهراجعات مکرر به دفتر آیت‌الله‌طالقانی و آیت‌الله کنی خواهان عزیمت‌حضرت آیت‌الله طالقانی به نقده شدند.

مسئولان جمعیت کردهای مقیم مرکز و آذربایجانی‌نقده‌ای جندبار بادفتر حضرت آیت‌الله طالقانی تماس گرفتند و تقاضا کردند ایشان با استفاده‌ازنفوذ سیاسی خود به بحران نقده خاتمه دهد.

دیروز همچنین هیئتی‌از کردها و آذربایجانی نقده‌متشکل باحضرت‌آیت‌الله شیخ‌محمدرضا مهدوی کنی ملاقات کردندو از ایشان خواستند برای پایان دادن به جنگ در نقده اقدام کنند.دراین ملاقات‌نمایندگان مردم ترک و کرد نقده پیشنهاد هایی به آیت‌الله کنی کردند که با امام و دولت در میان گذارند.براساس این‌پیشنهادات باید بدستور آیات عظام هرچه زودتر آتش‌بس در نقده‌اعلام شود و شورائی مرکب از نمایندگان مردم ترک زبان و کرد زبان اداره امور شهر و نظارت برآتش بس را بعهده گیرد.

براساس این طرح نیروهای مسح غیربومی باید از نقده خارج شوند واسلحه هایی که به دست افراد ناصالح سپرده شده پس گرفته شود.

درطرح پیشنهاد شده است شورای منتخب پاسداری شهررا به تعدادمساوی‌یا به‌نسبت‌جمعیت کرد و ترک نقده به افراد صالح و خوشنام بسپارد و پاسداران‌کرد و آذری مشترکا نظم شهر را حفظ کنند.

پیشنهادات نمایندگان‌کردها و آذری های نقده مورد استقبال آیت‌الله کنی قرار گرفت و وی درتماس‌با وزیر کشور خواست که‌به این‌مسائل توجه شود. دراین ملاقات که نزدیک به دوساعت‌طول کشید، آذریها و کردها علاقه کردند که‌این دو گروه سال هابدور از هر نوع اختلاف و تشتت درکارهم زندگی کرده‌اند و اکنون درکنار برادرکشی کدامروز درنقده جریان دارد نتیجه تحریکاتی است که عوامل مرتجع و سرسپرده در شهر نقده به عمل می‌آورند.

از سوی دیگر دیروز دانشجویان‌آذری و ترک‌نقده‌ای درتهران بیانیه مشترکی منتشر کردند که در آن اعلام شده جنگ نقده به مردم این شهر تحمیل شده‌است. ساواکی‌ها، فئودالها و عوامل سرسپرده و مرتجع پیرامون برادر کثیف دامن میزنند. دانشجویان از آیات عظام، امام خمینی – آیت‌الله العظمی شریعتمداری و آیت‌الله طالقانی برای پایان دادن به جنگ نقده استمداد کرده‌اند.

درهمین حال دیروز جمعیت کرد های مقیم تهران متن تلگرافی را به دست آورد که چندروز پیش از طرف مسئول حفاظت آموزش و پرورش‌نقده به کمیته امام و نخست‌وزیر و چند مقام دیگر مخابره شده است.

متن این تلگرام نشان‌میدهد کماز قبل توطئه هایی برای بوجود آمدن حوادث نقده چیده شده بود.

انتصابات در راه‌آهن

از سوی مهندس اکبر خبیری معاون وزارت راه و ترابری رئیس کل راه‌آهن نصرت‌الله افشار به سمت مدیر کل ناحیه راه‌آهن جنوب، فریدون کورنگ به سمت معاون ناحیه راه‌آهن جنوب، فرخ یحیوی به‌سمت معاون اداره کل برق و تاسیسات راه‌آهن و محمد شمال شرق کشور منصوب شدند.

وزیر اطلاعات و تبلیغات:

با مطبوعات ارتباط بیشتری خواهیم داشت

سمینار مدیران کل وزارت اطلاعات و تبلیغات ، دیروز درمحل این وزارتخانه تشکیل شد دراین سمینار ناصر میناچی وزیر اطلاعات و تبلیغات‌در گفتگوئی باهمکاران خود در شهرستان ها گفت: مسئولیت های تازه‌ای به ما محول شده است که یکی‌نظارت بر کار سازمان خانواده های بی سرپرست است که ۳۵۰ هزار خانواده را زیر نظر دارد و دیگر سرپرستی کودکان بی سرپرست است که این دو از وظایف سازمان خدمات اجتماعی سابق است که بر عهده ما گذاشته شده است

یك پل قدیمی بین ایران و شوروی که بوسیله شوروی ساخته شده است سالها است هیچ انسانی از روی این پل عبور نکرده است .

با رفع محدودیت های ۳۵ ساله

هزاران خانواده ایرانی از شوروی بازمیگردند

هزاران ایرانی مقیم شوروی آماده حرکت بسوی کشورخود هستند واین مساله‌ای است که شاید برای آنها هرگز متصور نبود ، اینها که سالیان دراز از ظلم وجور رژیم سابق خانه و کاشانه خود را رها کرده به آنسوی مرز رفته‌اند هنوز هم خانواده و اقوام خویش را چشم براه گذاشته‌اند .

از سال ۱۳۲۳ یعنی اوایل ورود ارتش شوروی به ایران تا سالهای بعداز کودتای ۲۸مرداد که رژیم سابق عرصه را بر مردم این سرزمین تنگ کرده بود ، مردم از هرفرصتی استفاده کردند واز گذرگاههای مرزی به آنسوی مرز رفتند .

عزیمت به شوروی از آذربایجان نظر به وضع استثنائی جغرافیائی، نژادی ، فرهنگی و قومی که جنبه کاملا استثنائی دارد ، در طول پنجاه سال سلطنت طاغوتی شکل پناهندگی بخود گرفت . و کسانیکه بعللی به آن کشور رفته بودند جز در موارد محدود هرگز به ایران برنگشتند و بر رژیم سلطنتی گذشته نیز هرگز انتظاربازگشت بوطن راندانشتند، کوچ دسته‌جمعی مردم آذربایجان ایران به شوروی به هنگام ورود ارتش شاه مخلوع به آذربایجان در سال ۱۳۲۵ مربوط میشود . در این سال جماعتی انبوه از این سرزمین، بعلت ستم ماموربن شاه ترك وطن کردند ، اما قبل از این ماجرا ، عده کثیری نیز به قصد تحصیل به شوروی رفته بودند که این به آغاز جنبش خودمختاری در آذربایجان ایران مربوط میشود . در آن موقع دولت شوروی بنا به تقاضای حکومت محلی آذربایجان آمادگی خود را برای تربیت کادر مجهزی بمنظور اداره کردن حکومت محلی آذربایجان در اتحاد شوروی اعلام داشت منعقد نکرده بود ادامه داشت بطوریکه اغلب دهات مرزی ایران تراك اینکوچ دسته‌جمعی از سکنه خالی شد .

اما پس از انعقاد قرارداد مبادله پناهندگان ، هرکسی از سوی ایران بطور غیرمجاز از مرز میگذشت بلافاصله ماموربن شوروی پناهنده را به رژیم تحویل میدادند و رژیم نیز با این قبیل افراد کینه‌توزانه رفتار میکرد واینها که از نظر رژیم افراد غیرصالح و مشکوك و نابان بودند از تمام حقوق اجتماعی محروم شده بودند .

● محدودیت رفت و آمد درنوارمرزی

فرار های دسته جمعی و انفرادی از مرزهای آذربایجان به شوروی سیب شد که رژیم سابق رفت و آمد به نوارمرزی را حتی به ساکنین آن مناطق محدود کند و یا مقرراتی وضع نماید . مثلا هرکسی در گمرك جلفا کاری داشت می‌بایستی از رکن ۲ آن زمان پروانه عبور بگیرد و حصول این پروانه نیز جز برای افراد شناخته شده برای کسان دیگر مقدور نبود .

مسافرین عبوری از مرز آستارا به اردبیل با تعهد گارانژ مسافربری و کنترل شدید پاسگاه های مرزی حق عبور از این راه را داشتند وتازه هیچ اتوبوسی و یا اتومبیلی حق توقف در طول ۶۰ کیلومتر نوار مرزی مشترك نداشت، رژیم هرگونه اظهار نظر رادر باره زندگی آن سوی مرز برای ساکنین این سوی مرز ممنوع کرده بود ، حتی کافی بود صدای موسیقی‌رادیو یا کو از خانه‌ای بلند شود، تاصاحبان منزل میبایست دست کم شاه مخلوع به آذربایجان و سرکوب حکومت محلی مقارن بود که بعلت کشتار بیرحمانه در آذربایجان ، بازگشت آنها بن‌به ایران ممکن‌نند و مجبور به اقامت نامحدود درشوروی شدند .

پس از استقرار ماموران شاه در آذربایجان فشار و تضییقات رژیم در آذربایجان شدت یافت بهمین جهت مردم شهرها و دهات بمنظور فرار از جور و ستم ماموربن رژیم با استفاده از راههای مخفی مرزی دسته — جمعی و یا انفرادی از مرز گذشتند و به دولت شوروی پناهنده شدند و این پناهندگی و فرار تا سالهائی که رژیم پهلوی با دولت شوروی قرارداد استرداد پناهنده را چنین وانمود میکردکه ایرانیان میتوانند برای دیدن اقوام خویش به شوروی بروند و یا کسان خود را از شوروی به ایران دعوت کنند . اما این ادعا با عمق فاصله زیادی‌داشت زیرا جز معدودی‌از مقربین دستگاه و یا کسانی که بنحوی با رژیم بستگی‌داشتند موفق بانجام‌این کار نمیشدند. مثلا یکی از شرایط دعوت‌از شوروی به ایران این بود که طرف یعنی مهماندار ایرانی به غط باید تظاهر به سعادت و رفاه و خوشبختی کند . و برای انجام این کار اگر به صحنه سازی هم متوسل میشد اشکالی نداشت ،تازه‌این دعوت ها هم هرگز از دایره پیرزنان سال خورده‌نجاوز نمیکرد .

اما پس از انقلاب اسلامی ایران که مردم این سرزمین‌به آزادی دست یافت دیدیم که حتی یك نفر هم حاضر نشد در آذربایجان از این مرزها که رژیم برای دو ملت دیوار آهنین ساخته بود بگذرد ، برعکس میشنویم که ایرانیان جلای وطن شده هوس‌بازگشت به میهن را کرده‌اند جمهوری اسلامی ایران ، با برطرف‌کردن موانع ، نه تنها آرزوی پنجاه ساله مردم ایران به ویژه اهالی آذربایجان را در دست‌یابی به بسگان خود برآورده نموده است بلکه این روز ها وقتی از آن سوی مرزصدای ایرانیان بگوش خانواده — هایشان دراین‌سوی مرزمیرسد از شوق و تجسم لحظه دیدار قلب عزیزان می طپدو این صدای آشنائی است که‌میگوید « بوطن باز میگردیم » .

گزارش از خبرنگار کیهان در تبریز

در کرج اتفاق افتاد

سارق مسلح در حمله به بانک یکنفر را کشت و خود بقتل رسید

کرج ــ خبرنگار کیهان : یك مرد مسلح به‌بانك سپه کرج دستبرد زد و هنگام فرار صندوقدار بانك را بضرب گلوله‌ازپای‌درآورد، دونفر را مجروح کردو خود نیز کشته شد .

ساعت ۵ر۱۰ دقیقه صبح یکشنبه مرد ناشناسی درحالیکه با سلاح «کلت» مسلح‌بود وارد بانك سپه خیابان مصباح شد و پس‌از شلیك چند تیر هوائی ۲۰ نفر ازکارکنان بانك را تهدید کرد و بوجودی بانك را که بیش از ۱۲۵ هزار تومان بود در کیسه‌ای ریخت و آماده فرار شد . سارق موقعی که کیسه پول را در دست داشت هنگام خارج شدن از بانك صندوقدار بانك‌به‌نام‌مهرداد‌محمدی امین‌آبادی را با خود به گروگان برد و خود را به خیابان رساند. درهمین موقع جلو اتومبیل‌شخصی به‌نام ژنرال بهزاد پور کارمند هواپیمائی را که ازآن‌محل عبور میکرد ، گرفت و با تهدید اسلحه سوار اتومبیل او شد . اتومبیل پس از طی مسافتی به‌علت نقص فنی از کار افتاد ومتوقف شد . سارق ناشناس که عصبانی‌شده بود بطرف راننده‌شلیك کرد وگلوله‌ای به‌دستش زد و او را مجروح کرد. همزمان با فرار سارق آژیر بانك به‌صدا درآمد و عابر پیاده‌ای به نام اسکندر عالیپور کارگر مرغداری به تعقیب سارق‌پرداخت و وقتی اتومبیل حامل سارق متوقف شد ، خود را به او رساند ، اما قبل‌ازاینکه بتواند اورا دستگیر کند ، سارق گلوله‌ای در شکم اسکندر جای‌داد و پس‌از مجروح کردن او چون خود را درحلقه دید ، چند گلوله هم به صندوقدار بانك‌زد که باعث مرگ‌این‌کارمند شد وگریخت.

پاسداران کمیته انقلاب که از وقوع این حادثه با خبر شده‌بودند، رد پای سارق را تعقیب کردند و او را درخیابان محاصره کردند . درهمین وقت‌سارق بسوی‌پاسداران آتش گشود ، پاسداران به ناچار آتش او را پاسخ‌دادند و گلوله‌ای به‌سارق اصابت کرد و مجروح‌شد. این سارق که هنوز هویت او معلوم نشده به بیمارستان انتقال یافت ولی در حین عمل جراحی جان‌سپرد .

پاسداران‌انقلاب پول سرقت‌شده را که درون کیسه بود، طی صورتجلسه‌ای به نماینده بانك تحویل دادند.

خبرنگار ما از کرج گزارش میدهد که دو مجروح این حادثه در بیمارستان کسری کرج بستری هستند و تحت مراقبت پزشکی قرار دارند.

استاندار خوزستان دراجتماع پرسنل شهربانی اهواز :

عوامل ساواکی بخواهند دشمنی کنند تیر باران میشوند

تیمسار مدنی استاندار خوزستان و فرمانده نیروی دریائی دیروز در محل جدید شهربانی اهواز حضور یافت و با پرسنل شهربانی این شهر سخن گفت.

دراین اجتماع ، درآغاز رئیس شهربانی خوزستان مشکلات و وضع مسکن پرسنل شهربانی این استان را تشریح کرد.

سپس تیمسار مدنی گفت: همه شما برادران عزیز از آنچه برملت و کشور ما گذشته بخوبی آگاهی دارید. هم میدانید که نظام پلید و کثیف شاهنشاهی پهلوی نظامی‌بیگانه از مردم بود و همه چیز مردم را بباد فنا داد. من در بازدیدهائی که از خوزستان کردم و دیروز بعدازظهر پیایان رسید هرجا که رسیدم فقر و فلاکت و شاید فقیرترین مردم جهان را دیدم ، درحالیکه روی دریائی از ثروت هستند. هرکس بنوعی از کمبودها میگفت ، یکی از کمبود آب و دیگری از برق ولی من تمام کردم و گفتم شما هیچ ندارید و نظام فاسد پهلوی همه ثروتها را از میان برد.

استاندار خوزستان گفت : شما هم که از طبقه محروم هستید، باید ترتیبی بدهیم تا حداقل معیشت و نیاز زندگی برخوردار باشید و دیگر برای دواطلاق سرگردان نباشید. با رئیس شهربانی و فرمانده ژاندارمری و دیگر قسمتها مذاکره شده و برنامه‌ریزی خواهیم کرد تا هرچه زودتر این نیازها برآورده شود. در جمهوری اسلامی هیچکس با هیچکس فرقی ندارد. از برکات انقلاب آن چیزی که دیروز احساس میشد امروز نیست. ما نظامیان در رژیم گذشته نسبت بهم غریبه بودیم تاچه رسد به‌شخصی و نظامی و اینهمه نفاق و جدائی را بین مردم پسر رضاخان بوجود آورد تا حکومت کند و این دین و آئین ، فرهنگ مقدس اسلامی است که دموکراسی سیاسی — اقتصادی و اجتماعی میدهد . من امروز به چنگیز و یزید لعنت نمیفرستم چون آنان چند شهر و چند روستا را ویران کردند. ولی این پسر رضاخان یك ایران را ازبین برد. نیروی دریائی ما کنون از بودجه خود در ساختن شهر طبس که براثر زلزله ویران شده کمك میکند و وقتی که ما اعلام کردیم که نیاز به‌مهندس و پزشك داریم که در زیر چادر با نان خشك مجانی برای ما کار کنند سه پزشك و هفت مهندس آمادگی خود را اعلام کردند و به‌طبس رفتند. ما از یك میلیون تومان درخوزستان به‌اندازه ۱۰۰میلیون تومان پول کار خواهیم کرد.

بیانیه شورای ناشران در مورد حمله به انتشارات خلق

شورای ناشران و کتابفروشان منطقه دانشگاه در اعلامیه‌ای ماجرای حمله به انتشارات خلق‌را شرح‌داده و ضمن اعتراض به آزاد کردن دوری شخصی که‌در این‌حمله۲ کارگر کتابفروش زارخمی کرده است ، نوشته‌اند :

آنچه در این جریان‌مهم جلوه میکند ، زخمی شدن این یا آن کارگر کتابفروشی نیست بلکه‌آنچه که توجه عمومی‌را باید برانگیزد نمود و نشانه‌های‌ارتجاع شومی‌است که نه در این واقعه بل در دهها نمونه دیگر خودرا نشان میدهد . ما قصد نداریم با این افشاگری شخص خاصی‌را به محاکمه‌بکشانیم، قصد ، آگاه کردن افکار عمومی از خطراتی است که فضای دمکراتیك امین‌آبادی را با خود به گروگان برد و خود را به خیابان رساند. درهمین موقع جلو اتومبیل‌شخصی به‌نام مرتضی بهزاد پور کارمند هواپیمائی را که ازآن‌محل عبور میکرد ، گرفت و با تهدید اسلحه سوار اتومبیل او شد . اتومبیل پس از طی مسافتی به‌علت نقص فنی از کار افتاد ومتوقف شد . سارق ناشناس که عصبانی‌شده بود بطرف راننده‌شلیك کرد وگلوله‌ای به‌دستش زد و او را مجروح کرد. همزمان با فرار سارق آژیر بانك به‌صدا درآمد و عابر پیاده‌ای به نام اسکندر عالیپور کارگر مرغداری به تعقیب سارق‌پرداخت و وقتی اتومبیل حامل سارق متوقف شد ، خود را به او رساند ، اما قبل‌ازاینکه بتواند اورا دستگیر کند ، سارق گلوله‌ای در شکم اسکندر جای‌داد و پس‌از مجروح کردن او چون خود را درحلقه دید ، چند گلوله هم به صندوقدار بانك‌زد که باعث مرگ‌این‌کارمند شد وگریخت.

اعتصاب کارکنان رادیو تلویزیون زنجان بااعتراض روبرو شد

پنج نفر از کارکنان‌واحدهای پخش، تولید و فرستنده مرکز رادیو تلویزیون زنجان طی نامه‌یی ضمن تائید محمدرضا میلانی، سرپرست مرکز، اقدام کارکنان اعتصابی این مرکز را کارشکنی خواندند و به آن اعتراض کردند.

در نامه همچنین به این موضوع اشاره شده است که کل کارکنان رادیو تلویزیون مرکز زنجان ۴۰ نفر نیستند و صدای رادیو زنجان نیز بعد از انقلاب اسلامی لحظه‌ای قطع نشده است و کلیه برنامه‌های تولیدی مذهبی و پیام‌های رسیده از شهر زنجان پخش می‌شود و ما برای جبران کم‌کاری و اعتصاب گروه اعتصابی ضمنا عده‌یی از اهالی زنجان طوماری در تائید سرپرست رادیو تلویزیون مرکز زنجان تهیه کرده‌اند. حجت‌الاسلام حاج سید عزالدین حسینی امام جمعه زنجان و چند تن از روحانیون و اصناف و بازاریان، رئیس آموزش وپرورش، شهردار زنجان ، سرپرست سازمان آب و هادی موتمنی استاندار زنجان، سرپرست رادیو تلویزیون زنجان را مورد تائید قرارداده‌اند.

شرکت وسیع بازاریان در برنامه خانه‌سازی

حدود دوهزار تن از بازاریان تهران، بدنبال دعوت‌امام‌خمینی برای کمك درامر خانه سازی، به بانك ملی شعبه بازارمراجعه کرده و حدود ۲۰ میلیون تومان به حساب شماره ۱۰۰ ریختند .

این مبلغ از طرف صنفهای چینی فروش ، بلور فروش ، خرازی فروش و فروشندگان لوازم خانگی به این حساب ریختند. همچنین تاکنون تعدادی آپارتمان و چند هزار متر زمین نیزبرای خانه‌سازی از طرف بازاریان اهداء شده

حاج محمود مانیان ، نماینده بازاریان تهران درآین‌باره اظهار داشت : ما بدنبال اعلام رهبری انقلاب تصمیم گرفتیم برای خانه سازی مستضعفین اقدام کنیم .امروز تجار چند صنف به اینجا آمدند و بقیه از فردا خواهند آمد و فقط صنف خرازی فروش ۵۰۰هزار تومان به حساب واریز کرد. ما درنظر داریم خانه سازی را از زاهدان ، بلوچستان و چابهار شروع کنیم ، یعنی از دورترین نقاط . در حال حاضر یك نفر ۶۵۰۰۰ متر زمین و ۶۰۰۰ هزار مترمربع شخص دیگری اهداء کرده است و ده دستگاه آپارتمان آماده نیز در خیابان ایران‌نوین اهداء شده است . عا معتقدیم که در مقابل آزادی باید همه چیز خود را بدهیم و بقول معروف به امام‌میگوئیم از تو به یك اشاره از ما بدسر دویدن .

بیانیه شورای ناشران در مورد حمله به انتشارات خلق

شورای ناشران و کتابفروشان منطقه دانشگاه در اعلامیه‌ای ماجرای حمله به انتشارات خلق‌را شرح‌داده و ضمن اعتراض به آزاد کردن دوری شخصی که‌در این‌حمله۲ کارگر کتابفروش زارخمی کرده است ، نوشته‌اند :

آنچه در این جریان‌مهم جلوه میکند ، زخمی شدن این یا آن کارگر کتابفروشی نیست بلکه‌آنچه که توجه عمومی‌را باید برانگیزد نمود و نشانه‌های‌ارتجاع شومی‌است که نه در این واقعه بل در دهها نمونه دیگر خودرا نشان میدهد . ما قصد نداریم با این افشاگری شخص خاصی‌را به محاکمه‌بکشانیم، قصد ، آگاه کردن افکار عمومی از خطراتی است که فضای دمکراتیك میهن‌مان‌را تهدید میکند . هرچند که عمل این مهاجمین یك جنایت آشکار بود و انتظار نمیرفت که کمیته امام به‌این سادگی و بدون ریشه‌یابی و تحقیق متهم‌را آزاد میکرد .

یادآوری لازم این که ، پیراهن پاره شده و خون آلود کارگر مضروب و رونوشت مدارك دیگر از جمله استشهاد نامه در بایگانی شورای ناشران و کتابفروشان‌منطقه دانشگاه ضبط است .

ادغام کمیته های فرعی

درپی تصفیه وپاکسازی کمیته های انقلاب اسلامی تا روز گذشته ۹۰ کمیته فرعی منطقه ۷ در ۱۴ کمیته ادغام شد .

طبق اطلاع خبرنگار کیهان از چند روز قبل‌بررسی پیرامون‌سوابق افراد کمیته‌ها به منظور شناخت عناصر ضد انقلاب که‌ممکن است‌بین پاسداران و اعضا کمیته‌ها رسوخ کرده باشند ، با دقت هرچه تمامتر آغاز شده است .

ولتکن منکم امة یدعون الی الخیر
«حسینیه ارشاد»
چاپ جدید مجموعه آثار معلم شهید دکتر علی شریعتی از شماره ۱۵ الی ۷ توسط سازمان انتشارات حسینیه ارشاد باهمکاری انجمن‌های اسلامی دانشجویان اروپا و امریکا و کانادا تهیه و تنظیم گردیده است که بزودی در دبیرخانه حسینیه ارشاد عرضه میشود بنابراین توصیه میشود از خرید نشریات مشابه که درآن احتمال تحریف میرود خودداری‌گردد .
موسسه خیریه تعلیماتی وتحقیقات علمی ودینی حسینیه ارشاد

تحویل فوری دستگاه پخت‌پیتزا
شرکت دکاترون تلفن ۸۹۵۱۱۳
ن ۷۸۰۷۷ ۱—۲

شرکت ملی نفت ایران
آگهی مناقصه عمومی شماره
۰۲۱ — ۹۴ — ۵۸
شرکت ملی نفت ایران — پالایشگاه آبادان در نظر دارد مقدار ۲۸۸ تن متریك جوبات (۱۴۴ تن متریك لوبیاسفید و ۱۴۴ تن متریك نخود خشك) مورد نیاز خود را از طریق مناقصه عمومی خریداری نماید .
علاقمندان بشرکت در مناقصه میتوانند ظرف پانزده(۱۵) روز از تاریخ هشتم اردیبهشت ماه ۱۳۵۸ (۸ر۲ر۱۳۵۸) برای دریافت اوراق مناقصه در آبادان به اداره بیمانکاری، حقوقی و بیمه پالایشگاه آبادان ساختمان ۸۷ اطاق ۱۲ ، در اهواز به اداره تدارکات کالای مناطق نفتخیز واقع در کارون و در تهران به اداره خرید و تدارکات کالا واقع در خیابان شاه کوچه یفما ساختمان جسکو طبقه اول اطاق شماره ۱۱۰مراجعه نمایند .

فروش آجر
حمل به تمام نقاط ایران
تیغه ۱۰×۲۰×۲۵ آجرفشاری
نمای ۱۰×۵ر۲۲×۵ر۵ سفید و قرمز
تلفن ۸۴۹۲۸۲ — ۸۵۳۴۹۵ — ۸۵۵۷۰۳

آگهی
بدینوسیله از عموم طلبکاران گروه آ.ب.آ — راه بابت بیمانکاری قطعه الف اتوبان قم بسانکاز هستند خواهشمندم همه روزه بین ساعت ۸½ صبح تا ۱۲½ با در دست داشتن اسناد طلب خود بدفتر وکیل شرکت واقع در خیابان پهلوی پائین‌تر از سینما شهرفرهنگ (عقبات سابق) اول کوچه لقمان ادهم ساختمان بهروز طبقه سوم شماره ۷ مراجعه فرمایند تا ضمن تعیین و تشخیص طلب نسبت به ترتیب پرداخت آن اقدام‌شود.
گروه آ.ب.آ — راه
ن ۷۸۱۴۲ ۱—۲

شرکت ملی نفت ایران
آگهی مناقصه عمومی شماره
۰۲۱ — ۹۴ — ۵۸
شرکت ملی نفت ایران — پالایشگاه آبادان در نظر دارد مقدار ۲۸۸ تن متریك حبوبات (۱۴۴ تن متریك لوبیاسفید و ۱۴۴ تن متریك نخود خشك) مورد نیاز خود را از طریق مناقصه عمومی خریداری نماید .
علاقمندان بشرکت در مناقصه میتوانند ظرف پانزده(۱۵) روز از تاریخ هشتم اردیبهشت ماه ۱۳۵۸ (۸ر۲ر۱۳۵۸) برای دریافت اوراق مناقصه در آبادان به اداره بیمانکاری، حقوقی و بیمه پالایشگاه آبادان ساختمان ۸۷ اطاق ۱۲ ، در اهواز به اداره تدارکات کالای مناطق نفتخیز واقع در کارون و در تهران به اداره خرید و تدارکات کالا واقع در خیابان شاه کوچه یفما ساختمان جسکو طبقه اول اطاق شماره ۱۱۰مراجعه نمایند .

معاون شهربانی خطاب به دکتر یزدی گفت :

جرأت نمیکنم بکسی بگویم سرتیپ شهربانی هستم

*** اکثر افسران شهربانی پس از ۳۰ سال خدمت درخانه اجاره‌ای زندگی می‌کنند .**
*** گروهی از افسران از قاچاقچیان و سارقین وحشت دارند .**

دکتر ابراهیم یزدی، دیروز دراجتماع افسران شهربانی کل کشور گفت رژیم گذشته‌برای محکم نگهداشتن تاج و تخت خود ارتش، پلیس‌وژاندارمری رابعنوان حافظ نظم تحت‌فشار گذاشته بود و اغلب افراد نیروهای مسلح باجبار انجام وظیفه میکردند .

دکتر یزدی ضمن اشاره به انقلاب اسلامی ایران گفت‌شما باید ترکیه نفس کنید وآنگاه به پاك سازی جامعه نظام‌جدید بپردازید و سعی کنید مردمی را که نسبت به لباس شما حساسیت دارند ، با ارتباط انسانی و نزدیك عملا بسوی خود جلب کنید و با ارشاد دانش آموزان‌در مدارس‌وظیفه انسانی واجتماعی خودراتوجیه کنیدتااین‌شناسائی به‌خانواده‌ها و جامعه انتقال یابد .

سخنان معاون شهربانی

پس از سخنان دکتر یزدی سرتیپ کوه رنگی معاون شهربانی کل کشور گفت : آقای دکتر یزدی شما از یك گروه ترسیده انتظار خدمت نداشته باشید و خود من با آنکه در معرض کوچکترین مظان اتهام نیستم ولی جرات نمیکنم به کسی بگویم سرتیپ شهربانی هستم و یا در آمدو رفت به محل کارم احساس دلهره میکنم .

وی گفت : متاسفانه ۶۰ هزارپرسنل کفاره‌گناه‌حداکثر ۳۰ یا ۴۰ نفر راپس‌میدهند،پس باید در پلیس شجاعت اخلاقی بوجود آید تا بتواند وظیفه خود را بطور مطلوب انجام دهد ، همه میدانند که رژیم گذشته افراد آرتش و شهربانی را مجبور به اطاعت میکردو اگر جرمی که برای یك‌شخص غیر نظامی چند سال زندان داشت ، دادرسی آرتش برای همان جرم فردخاطی را اعدام میکرد . وی اضافه کردکلیه افراد شهربانی و دیگرنیروها از ابتدای آموزش خودمطیع بودن را تعلیم میدیدند و این تعلیم در وجودشان غرق‌میشد.

تیمسار کوهرنگی اضافه کرد همه افراد شهربانی به قرآن سوگند یاد کردند که به انقلاب و جمهوری اسلامی وفادار باشند و باید به آنها اجازه داد در کنار دیگر گروهها و رزمندگان درجهت تحقق هدفهای انقلاب همگام باشند . کوهرنگی گفت: شما باید زندگی افسران شهربانی را بررسی کنید ، اکثر آنها پس از ۳۰ سال خدمت هنوز در خانه اجاره‌ای زندگی میکنند ، گروهی از افسران قاچاقچیان و سارقین زیادی را دستگیر کرده‌اند ، حال این افسران از آنها وحشت دارند . ما تقاضا داریم‌حضرت امام خمینی و دولت درمورد آسودگی خیال‌این افراد اقدام بفرمایند .

وی اضافه کرد : ازآنجاکه موضع شهربانی‌ضعیف شده‌است، لذا برخی از مردم بخاطر دعاوی کوچك حقوقی‌و جزایی باعث ناراحتی‌ماموران شهربانی می‌شوند که در این مورد نیز باید بذل توجه بشود .

حرف یك افسر

پس از سخنان معاون شهربانی یك‌افسر جوان‌خطاب به دکتر یزدی گفت : اگر امروز بما دستور دهند که به نقده برویم و در درگیری آنها مداخله کنیم ، ما وظیفه داریم این کار را انجام‌دهیم، بدون اینکه کاملا از جریان مطلع باشیم . در رژیم گذشته نیز همین بود ، بما دستور میدادند و ما فکر میکردیم که در جهت خلق و آرامش مردم گام‌برمیداریم وازصحت و سقم قضیه بی‌اطلاع بودیم ، حال نباید برای‌این قبیل‌مسائل ما محاکمه و مجازات شویم و در حال حاضر هیچیك از ما نمیدانیم که آیا سرنوشت ما نیز به دادگاه انقلاب خواهد کشید یا نه .

زیرا هریك ازما درماموریت هائی شرکت داشتیم ، سنگ خوردیم ، کتك خوردیم، تیر هوائی شلیك کردیم و یا احیانا در آین درگیریها کسی کشته شده باشد ، لذا دادگاه انقلاب و مسئولان امر باید باین موضوع توجه‌داشته باشند که هیچیك از ما بامیل‌باطنی خود با مردم درگیر نمیشدیم و صرفا کار ما انجام وظیفه بود که رژیم گذشته ما را از مطالعه وتفکر درباره موضوعها دور نگه میداشت .

پس از انقضای مهلت اسامی منتشر میشود

به‌ساواکی‌های رادیوتلویزیون ۵ روزمهلت‌داده‌شد

*** کسانی که با ساواك همکاری داشته‌اند تکلیف به استعفا شدند**

صادق قطب‌زاده سرپرست رادیو تلویزیون، صدا و سیمای جمهوری اسلامی ایران طی اطلاعیه به کلیه کارکنان سازمان که در گذشته با ساواك همکاری داشته‌اند ۵ روز مهلت داد که خودشان را به دفتر ویژه حرفی کنند. قطب‌زاده طی این اطلاعیه اخطار کرده‌است که در صورت‌عدم مراجعه این افراد، خودشان مراجعه نکنند فهرست اسامیشان با تمام مشخصات جهت اطلاع همگان‌انتشار خواهد یافت.

سرپرست صدا و سیمای جمهوری اسلامی ایران ــ صادق قطب‌زاده

زیر است:

« پیرو امر پاکسازی در سازمان صدا و سیمای جمهوری اسلامی‌ایران‌باطلاع کلیه کارمندان این سازمان میرساند که افرادی‌که با سازمان منحله امنیت (ساواك) همکاری داشته‌اند استعفای خود را به دفتر ویژه ارسال دارند. بدین افراد مدت ۵ روز از تاریخ (صدور) این اطلاعیه فرصت داده میشود که خودشان را به دفتر ویژه این سازمان معرفی کنند. پس از انقضای مهلت داده شده چنانچه افراد خودشان مراجعه نکنند با آنان برابر مقررات رفتار خواهد شد. متن اطلاعیه سرپرست صدا و سیمای جمهوری اسلامی ایران‌بشرح

در مشهد و بندرعباس

۹ عامل کشتار مردم تیرباران شدند

۹ تن از عاملان کشتار وسرکوب مبارزان در مشهد و بندرعباس تیرباران شدند.

محاکمات سرلشکر محمد ایمانی رئیس شهربانی های خراسان ، ستوان علی اکبر آتشین افرکمیته ضد خرابکاری ساواك مشهد و محمود فخر یزدی معروف به فخرالاسلام (روحانی نما) در اولین جلسه دادگاه انقلاب مشهد آغاز شد و دادگاه پس‌ازشکنجه و بدو تاسیس ساواك ، با این سازمان مخوف همکاری میکرده وپاداش‌های گلان گرفته و بنفع رژیم‌درشهرهای متخلف تبلیغ میکرده است . وی همچنین براساس موارد یاد شده‌در کیفرخواست دادستانی، متهم به‌شرب خمر و لواط شد . فخر یزدی در آخرین‌روزهای‌رژیم سابق درزمانی که روحانیت توسط رژیم سرکوب می‌شد ، عضو انجمن شهرستان‌مشهد بود.

سرلشکر محمد ایمانی ، ستوان‌علی اکبر آتشین و فخر یزدی سحرگاه امروز با رای دادگاه انقلاب‌مشهد بجرم کشتار و سرکوب مردم و شکنجه آزادیخواهان و فساد در ارض دربرابر جوخه آتش قرار گرفتند و پرونده لنگین زندگیشان بستەشد.

اعدام ۶ عامل رژیم دربندرعباس

بندرعباس ــ سحرگاه امروز مقارن ساعت ۴ ،۰دادگاه انقلاب اسلامی بندرعباس پس ازرسیدگی به‌اتهامات ۶ تن از عمال رژیم سابق درمیناب، رای باعدام آنان بجرم کشتارمردم و فساد دراض داد.

هدایت‌الله معصوری رئیس سابق شهربانی میناب ، احمد مسلمی فرماندار سابق میناب، ستوان یکم علیرضا حق‌پرست رئیس اسبق شهربانی میناب ، پاسبان هدایت‌الله سلجوقی ، رضا قاسمی و عبدالعلی زارعی بموجب‌کیفرخواست‌دادستان متهم به کشتار، ضرب و جرح و شکنجه آزادیخواهان و براه‌انداختن حمله چماقداران و ایجاد رعب و اختناق و محاربه با خدا ونایب‌امام و فساد دراض شدند.

دادگاه انقلاب اسلامی بندرعباس پس از رسیدگی بموارد اتهام و اظهارات شهود هر ۶ نفر را باعدام محکوم کرد و رای بلافاصله بمورد اجرا گذاشته شد . همچنین پاسبان علی باستی به سه سال حبس تادیبی با کار محکوم شد.

سپاهیان دانش دختر دوره ۲۱ در کلاسهای تکمیلی ثبت‌نام می‌کنند

وزارت آموزش و پرورش اعلام کرد که آن عده از سپاهیان دانش دختر دوره ۲۱ که با لغو قانون خدمات اجتماعی زنان، ادامه آموزش آنان متوقف شده است، می‌توانند بمنظور احراز آمادگی لازم برای ثبت نام و شرکت در کلاسهای دوره تکمیلی‌که از تاریخ شنبه‌هشتم اردیبهشت ماه جاری در مراکز آموزش مربوط آغاز خواهد شد مراجعه نمایند.

نمایندگان این سپاهیان که با لغو قانون مذکور، دوره‌آموزش آنها معوق مانده است، از ۱۵روز پیش در وزارت آموزش و پرورش جهت ادامه دوره و استخدام در آموزش و پرورش متحصن‌شده‌اند.

سازمان امور دانشجویان کشور :

پذیرش داوطلبان متحصن فاقد اعتبار است

یك مقام سازمان امور دانشجویان گفت در مذاکراتی که با نمایندگان گروهی از داوطلبان تحصیل در کشورهای خارجی که از ۲۹ فروردین ماه در ساختمان سازمان امور دانشجویان کشور متحصن‌شده‌اند انجام داده‌به‌آنها یادآور شده که پذیرش‌هائی‌که در دست دارند ازنظر فرهنگ وآموزش عالی فاقد اعتبارند . متحصنان خواستار تمدید ۱۵ روزه مهلت تشکیل پرونده و گرفتن پاسپورت برای خروج ازکشور هستند .

دانشجویان متحصن در گفتگوئی با کیهان گفتند در صورت‌بی‌توجهی به‌خواستهایشان ممکن است دست به‌اقدامات دیگری از جمله اعتصاب غذا بزنند . آنها علت عدم‌آمادگی خودرا در پایان مهلت تعیین شده از سوی سازمان امور دانشجویان،اعتصاب وکم‌کاری در پست وشرایط خاص کشور درچند ماه گذشته اعلام کردند.

مقام‌سازمان امور دانشجویان به‌نمایندگان داوطلبان‌متحصن‌گفت: موسسات اخذ پذیرش تحصیلی پولهای هنگفتی از داوطلبان تحصیل در خارج از کشور برای‌دادن پذیرش‌های غیرقابل قبول می‌گیرند . سازمان‌امور دانشجویان تصمیم دارد برای جلوگیری از اخذ پذیرش‌های غیرقابل قبول ، و به نفع داوطلبان تحصیل در دانشگاه های معتبر خارجی ، تصمیمات قاطعی‌را به‌مرحله اجرادرآورد.

قائم مقام مدیر عامل سازمان غله وقند وشکر

مهندس ایرج نورانی از طرف مدیر عامل سازمان غله وقند و شکر و جای‌کشور به سمت قائم مقام وی در طرحهای عمرانی سازمان منصوب شد .

اخراج ۳۰ استاد از دانشگاه تهران

رئیس دانشگاه تهران دیروز اعلام کرد که حدود ۳۰ تن از استادان دانشگاه که اغلب مقام‌های مختلف مملکتی رانیز به عهده داشتند ، در پی اقدام به پاکسازی محیط دانشگاه « از کار اخراج شدند . این تصمیم از جانب شورای انقلابی که از دو استاد ، دو دانشجو، دوکارمند و یك قاضی تشکیل می‌شود ، گرفته شده است .

احتمال می‌رود تعداد دیگری از اعضاءهیات علمی‌این‌دانشگاه که درگذشته فعالیت ضد انقلابی داشته‌اند ، دراختیار دولت قرار بگیرند .

دکتر ملکی رئیس دانشگاه تهران در مورد بازگشت استادانی که قبلا بازنشسته شده‌اند گفت: «این بازگشت بستگی به میل استادان و تصمیم شورای دانشکده‌های دانشگاه تهران دارد.»

دکتر ملکی هم‌چنین درمورد ثبت‌نام دانشجویانی که بدلایل مختلف اخراج شده‌بودند گفت: «ما تاکنون تعداد زیادی ازاین دانشجویان را ثبت‌نام کرده‌ایم وچنانچه شورای آموزشی دانشگاه موافقت‌کند، درنیمسال تحصیلی آینده بقیه دانشجویان اخراجی را نیز می‌پذیریم .»

تشکیل کانون کارکنان ترقی‌خواه

گروهی از کارکنان پالایشگاه مرکزی بمنظور شرکت فعالانه در جهت حفظ ، تحکیم و گسترش دستاوردهای انقلاب ضمن تشکیل کانون کارکنان ترقی‌خواه پالایشگاه مرکزی ایران از دیگر همکاران خود دعوت کردند به این کانون بپیوندند.

در بیانیه این گروه ازمبارزه با امپریالیسم ، دفاع از آزادی‌بیان و حقوق زنان در کلیه امور اجتماعی ، حمایت از تشکیل شوراها، دفاع از حقوق سندیکایی و مبارزه در راه تشکیل سندیکاها و اتحادیه‌های واقعی کارکنان بانکهای کشور و مبارزه‌باهرگونه احیاء ضوابط و روابط پوسیده گذشته بعنوان مهمترین برنامه‌های پیشنهادی برای تشکیل این کانون یاد شده است.

عمال شاه مخلوع برای این بچه

حدادو سرزمین «اهدائی» اسرائیل

با اعلام نیت خطاکارانه شبه نظامیان‌دست راستی‌جنوب لبنان مبنی بر ایجاد یك‌لبنان باصطلاح«آزاد» درآن‌سرزمین میتوان گفت که لبنان کمی کوچك شده ولی ازسوی‌دیگر خطوط دفاعی اسرائیل بهمان نسبت گسترش یافته است .

بطوریکه اوضاع و احوال نشان میدهد فقط اسرائیل که حامی « سرگرد سعد حداد » فرمانده نیروهای دست راستی مسیحی است میتواند او راازژ جدائی نهائی خود با بیروت منصرف سازد . و اسرائیل هم پرواضح است چنین تمایلی ندارد . باید دانست‌که «لبنان آزاد» از غرائب دیپلماسی‌است که نه‌کسی آنرا برسمیت‌شناخته و نه‌گردانندگان سیاسی رسمی دارد و نه جز اسرائیل‌میتواند برکشور دیگری هنگی باشد و کیفیت وجودی‌آن فقط زائیده قدرت آتشی است که چندصد جنگجوی تحت حمایت‌اسرائیل مجزی آن هستند .

اما چنین بنظر میرسد که در لبنان که نیروهای سازمان ملل و ارتش لبنان مستقر‌نه کسی اراده سیاسی لازم یا توپخانه سنگین در اختیار ندارد که باحداد تعارض‌کرده و این منطقه را دوباره به‌لبنان برگرداند .

منطقه غصبی سرگرد مزبور به پهنای ۱۵ کیلومتر و طول ٦٤ کیلومتریکسال پیش‌هنگامی که قوای اسرائیل از جنوب لبنان عقب می‌نشست ، زیر کنترل اوقرار گرفت. به‌عبارت بهتر آنچه حداد «لبنان‌آزاد» میخواند قسمتی از خاك‌لبنان است با ۱۰۰ هزار جمعیت‌که اسرائیل به او تحویل داده است

از آن تاریخ به این طرف چنین ناحیه‌ای پیوند های اقتصادی ، سیاسی و نظامی نزدیکی را با اسرائیل بهمزده است :

لیره اسرائیلی مثل پول لبنانی در این جا رواج دارد و کالاهای اسرائیلی همه جارا فراگرفته است .

تویهای ۱۵۵ میلیمتری و تانکهای شرمن که حداد آنرا بکار برده همه را اسرائیل‌باو داده است و لذا جرات‌اندك تمرد را در برابر اسرائیل نخواهد داشت .

باهمه اینها اعلام « لبنان آزاده از جانب او ، جدائی دوفاکتوی این منطقه را قدمی

سرگرد سعدحداد

پیشتر برده است و ناظران سیاسی از آن میترسند که مبادا دیگر دست راستیهای لبنانی هم از او پیروی‌کرده و این اقدام بتجزیه مطلق آن سرزمین منتهی شود .

رهبران دست راستی لبنان در بیروت که در آنجا شهر عملا میان مسلمانان‌ومسیحیان تقسیم شده بدون آنکه عمل حداد را تحریم کنند، عکس‌العملی توام با احتیاط دربرابر او نشان داده‌اند . یك گروه دست راستی بنام « محافظان سرو»علنا ازاو حمایت کرده‌اند.

اما سئوالی که در برابر دولت لبنان قرار گرفته این است که در این باره چه تصمیمی بگیرد . حداد را از ارتش لبنان بیرون کرده‌اندو دولت‌لبنان اورا غیابا محاکمه خواهد کرد که مجازات آن مرگ است .

حداد که حامیش اسرائیل است ، اجازه نداده است که قوای سازمان ملل وارد منطقه او بشود. باید دانست که‌ارتش بتازگی دوباره سازمان یافته لبنان زیر نظر سازمان ملل متحد چهارشبه گذشته ۵۰۰ سرباز را به جنوب فرستاد و در برابر این کار بود که‌حداد «لبنان آزاد» را اعلام کرد تا بدین ترتیب مخالفت خود را با حضور دولت در آن‌منطقه نشان دهد .

چنین بنظر میرسد که‌قوای اعزامی لبنان سلاح لازم‌رابرای مقابله با این سرگرد ندارد هنگامیکه ستون لبنانی بسوی ستاد خود روان بود قوای حداد که تحت‌الحمایه اسرائیل است آنرابه‌توپ بستوهزمان باین‌اقدام اسرائیل‌هم‌باتوپهای دورزن خود که بردی ۴۲ کیلومتری دارند به‌درهم‌کوفتن پایگاههای فلسطینی در جنوب لبنان آغاز کرد و بدنبال آن بود که دست راستیهای‌مسیحی در شدیدترین تیراندازی خود ستاد نیروهای سازمان ملل را در مرز مشترك اسرائیل‌ولبنان به توپ بسته و هشت‌سربازرا زخمی کردند .

نتیجه چنین فعل وانفعالاتی این است که جنوب لبنان بسه لایه مشخص تقسیم شده است که از جنوب و مرز اسرائیل به شمال میرود که یکی لبنان آزاد و دومی منطقه پاسداران صلح سازمان ملل و دیگری کمربندی است که در کنترل فلسطینی ها و متحدان لبنانی آنهاست .

برای اسرائیل «لبنان‌آزاد» یك هایل استراتژیکی برارزش است‌که دربرابر نفوذفلسطینیها و عملیات تعرضی آنها بوجود آمده است و بخطوط دفاعی‌این کشوریهودی درمرزهای‌شمالیش می‌پیوندند .

ناظران مختلف پیوسته سربازان اسرائیلی را در کنار شبه نظامیان حداد دیده‌اند که یا از نظر تدارکاتی یانگهبانی پستهای مختلف باهم همکاری داشته‌اند .

از نظر بیروت این جدائی تعرض‌دیگری بدولت‌مرکزیت که قدرتش بدنبال چهار سال جنگ داخلی بمیزان فراوانی کاسته شده است . در حال حاضر سی هزار سرباز سوری در لبنان هستند که زیر نظر نیروهای اتحادیه عرب درآنجا فعالیت میکنند و در نقاط دیگر جنگجویان فلسطینی ، مترقیان لبنانی شبه نظامیان مسیحی دست راستی وفئودال های قدرتمند هرکدام برای خودشان قلمروی دارند و در این ارتباط با نیروی هوایی و همافران ، برنامه همه روزه‌شد و یکنوع احساس قلبی و ملی و اسلامی بین خود حس می‌کردیم . از اینکه دیگر هرور در هرحرکتی و مکانی این چهره‌های جوان و پرعاطفه‌را نمی‌بینم ، برای ما باعث تاسف است اما دنیادار تحول وتحرك است و انقلاب یکی از مظاهر همین تحرك . روزهای اول برادران همافر نقشی داشتند‌که وارد شدن صریح جمعی درصف ملت بود و بعد این نقش‌عوض شد و کار حفاظت ونگهداری‌و دفاع نیز به آن اضافه گردید.

(خبرگزاریها)

نخست‌وزیر درمراسم‌سپردن‌حفاظت‌نخست‌وزیری به‌کادرشهربانی گفت :

شهربانی، ژاندارمری و ارتش باید زنده شوند

بیش ازظهر دیروز باحضور مهندس مهدی بازرگان نخست‌وزیر و جمعی ازمقامات نخست‌وزیری گارد شهربانی مامور حفاظت از کاخ نخست‌وزیری شد . دراین مراسم نخست‌وزیر از زحمات‌همافرانی که در حفاظت از نخست‌وزیری تلاشی شبانه روزی داشته‌اند قدردانی‌کرد .

مهندس مهدی بازرگان نخست‌وزیر در مراسم سپردن کار حفاظت نخست‌وزیری به گارد شهربانی گفت : درتاریخ انقلاب‌اسلامی ایران‌و استقرار جمهوری‌اسلامی‌چهره‌ها ونقش و خاطرات متعددی وجوددارد که یکی از این نقشها ، نقشی است که مخصوص همافران در پیروزی انقلاب و سپس در حفظ انقلاب واستقرار جمهوری داشته‌اند . روزی که مردم در روزنامه‌ها و مجلات خبررفتن عده‌یی‌از ارتشیان را به منزل حضرت‌آیت‌اله طالقانی‌خواندند و بعد عکسهایی از حضور آنها را در منزل امام خمینی به‌چاپ رسید ، اغلب باورنداشتند ودر ارتباطی با ستاد ارتش، صریحا گفته شد این عکس مونتاژشده است . ولی بعد ثابت شد که عکس حقیقی است و مونتاژ نشده و این افتخار بزرگ در صفحات مطبوعات و در صفحات تاریخ انقلاب ایران برای ابد نقش بست .

بنابراین ، این افتخار و فضیلت در بین صفوف مختلف ارتش ایران ونیروهای انتظامی وجود دارد که واحد نیروی هوایی و در داخل نیروهای‌آن همافران با شجاعت و شهامت وارد میدان شدند و همینطور ارتش و سربازان ایرانی چه‌با راه‌پیمایی و چه باحرکتهای فردی و املت همدمی داشتندو اگر نبود ، این پیروزی نصیب نمیشد .

مهندس‌بازرگان اضافه‌کرد: از روزی که ما به‌نخست‌وزیری آمدیم و مشغول خدمت شدیم، این ارتباط با نیروی هوایی و همافران ، برنامه همه روزه‌شد و یکنوع احساس قلبی و ملی و اسلامی بین خود حس می‌کردیم . از اینکه دیگر هرور در هرحرکتی و مکانی این چهره‌های جوان و پرعاطفه‌را نمی‌بینم ، برای ما باعث تاسف است اما دنیادار تحول وتحرك است و انقلاب یکی از مظاهر همین تحرك . روزهای اول برادران همافر نقشی داشتند‌که وارد شدن صریح جمعی درصف ملت بود و بعد این نقش‌عوض شد و کار حفاظت ونگهداری‌و دفاع نیز به آن اضافه گردید.

در این فاصله واحدهای دیگر مسلح نیز بایستی جای خودرا بگیرند وسرجای‌خودبازگردند.

نخست‌وزیر همچنین گفت: شهربانی ، ژاندارمری ، ارتش و نیروهای هوایی همه باید زنده شوند و این بدین معنا است که همه در محیط‌قالبی که برای آنان ساخته شده‌قرار بگیرند .

بحمدالله شهربانی بتدریج یکی بعداز دیگری مواضع خود را تحویل می‌گیرد ، مثل حفاظت از وزارتخانه‌ها و وظایفی که به عهده آن است که همه ما از زاین وضع حسن‌استقبال‌رامی‌کنیم. مصلحت و احتیاج فوق‌العاده ایجاب می‌کرد که همه مواضع خودرا خوب حفظ کنیم .

مهندس بازرگان در پایان افزود : ضمن نهایت تشکر و امتنان از وجود شما که در انقلاب ما تاثیر داشته است ، این تغییر موضع و در حقیقت این ارتقاء موضع و تحویل دادن پستها و وسایل لازم را به جانشینان‌تان تبریك میگویم و پیوندی که شما در تظاهرات با ملت و سپس با دولت بسته بودید و پیوندی که برقرار و استقرار است . می‌ستایم .

در این مراسم که با قرائت آیاتی از کلام‌الله مجید آغاز شده بود ، یکی از هنرجویان همافر طی سخنانی‌حضور افراد گارد شهربانی را در نخست‌وزیری تبریك گفت و افزود پیروزی انقلاب اسلامی مدیون اتحاد و یکپارچگی ملت‌ایران بوده و در پی این همبستگی و با وجود تعدادی از پرسنل نیروی هوایی حفاظت از نخست‌وزیری را بعهده گرفتند و با وجود خطرات وحملات شدید ، هرگز کوچکترین خللی در امر پاسداری روی نداد واین برای ما موجب کمال خوشوقتی است .

پس از آن سرهنگ عابدینی فرمانده گارد شهربانی نخست‌وزیری بنمایندگی‌ازطرف پرسنل شهربانی ، از همافران تشکر کرد .

در پایان این مراسم یك‌جلد کلام‌الله مجید از جانب افراد گارد شهربانی به نخست‌وزیر هدیه شد واز طرف نخست‌وزیر نیز یك جلد کلام‌الله مجید به همافرانی که مامور پاسداری از نخست‌وزیری بودند ، اهداء گردید .

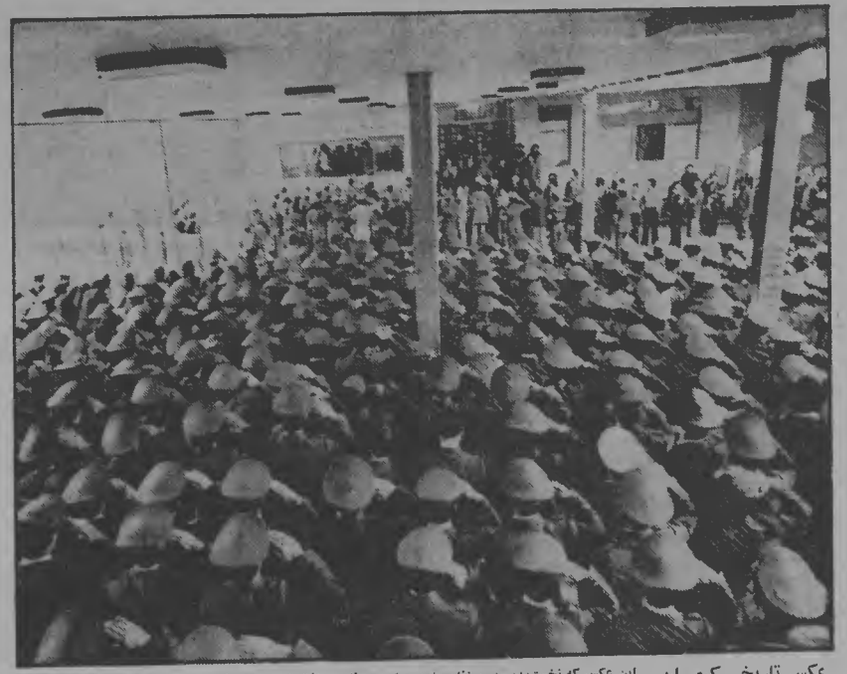

عکس تاریخی کیهان ــ این عکس که نخست‌وزیر در سخنان خود برای پرسنل محافظ شهربانی از آن یاد کرده است روز نوزدهم بهمن سال گذشته در اوج انقلاب ایران بطور اختصاصی در کیهان به چاپ رسید پیوستن قاطع ارتش به ملت را اعلام داشت. دولت بختیار که از این امر به هراس افتاده بود در رادیو و تلویزیون این عکس را مونتاژشده دانست و نویسندگان کیهان‌راتهدید به دستگیری کرد. کیهان که‌در صحت عکس تردیدی نداشت آنرا به خبرگزاریها داد و بلافاصله‌این‌عکس به همه کشورها مخابره ودر سراسر جهان منتشر شد.

روز بعد، امام صحت عکس را تائید کرد و روزنامه‌های دیگر داخلی هم آنرا چاپ کردند.

حمله‌شدیدتره‌کی به‌ایران

اسلام‌آباد ــ آسوشیتدپرس ــ **نورمحمدتره‌کی ، رئیس جمهوری افغانستان ، دیروز خارجیان را به ایجاد ناآرامی درکشورش متهم کرد و گفت هیچ «دشمن داخلی» در بین نیست .**

چنین به‌نظر می‌رسد که اظهارات وی بیشتر متوجه آمریکا ، پاکستان و ایران‌است. رادیو کابل گزارش دادتره‌کی تهدید کرد که اگر اینگونه دخالتها متوقف نشود «درس عبرتی به‌ایران» خواهد داد.

رادیو کابل به نقل ازتره‌کی گفت «افغانستان با هیچ‌دشمن داخلی مواجه نیست و ایجاد کنندگان دردسررخنه کنندگان از خارج و عاملان امپریالیسم هستند.»

وی در نطقی خطاب به گروهی از کارگران شرق افغانستان گفت هروقت مقامات افغانی رخنه‌گران را دستگیر کرده‌اند دلار آمریکایی و پول پاکستانی نزدشان یافته‌اند .

تره‌کی در گذشته نیز «فناتیك»های ایرانی و «مرتجعان» پاکستانی را به کمك کردن به ناراضیان‌اسلامی افغانستان متهم کرده بود.

وی در نطق دیروز خودنیز گفت مرتجعان منطقه «هنوز مستقیم و غیر مستقیم به افغانستان تجاوز میکنند ، آنها سربازان خود را با لباس مبدل به افغانستان می‌فرستند . این اعمال غیرقابل تحمل است زیرا نه فقط در منطقه بلکه درآسیا وسایر جاهای جهان خطرایجاد میکنند.»

وی گفت ٦١ تجاوز به مرز افغانستان شده است . وی‌گفت «علمایی» که از پاریس‌ولندن الهام می‌گیرند نزد مردم افغانستان شناخته شده‌اند و توطئه‌هایشان موفق نخواهدشد.

وی گفت ایران ، علیرغم ادعای دوستی «در امور داخلی افغانستان مداخله میکند . اگر این دخالت پایان نیابد ، درس عبرتی به آنها خواهیم داد.»

کیهان و شما

۲۰۵۱۷۲

۳ تا ۷ بعدازظهر

جنایتکاران هم از زندان آزاد شده‌اند

در راهپرس زندانیان عادی‌که براثرگشودن زندانها در روزهای انقلاب آزاد شده بودند همچنان آزادند وچون خاری به‌چشم مدعیان خصوصی خود فرو میروند. من چطور میتوانم شاهد آزادی قاتل فرزندم باشم‌که راست راست راه میرود و به ریش من میخندد.

احمد ــ ج

عوامل تحریك واخلال در کرمانشاه

مدتی است ایادی سازمان امنیت و سیا و مزدوران اجیر شده دستگاه فاسد گذشته با اغوای عده‌ای از برادران در شهر کرمانشاه شروع به اخلالگری و نفاق‌افکنی کرده‌اند و عده‌ای از عناصر مترقی و مبارز را مورد تهمت ناروا و تهدید قرار داده‌اند .

با پخش اعلامیه های موهن و تحریك‌آمیز مردم را در مقابل هم قرار داده‌اند و از آنجاکه به تجربه دریافته شده است که ریشه مناقشات خونین سندیج ناشی از همین گونه نفاق افکنی‌ها بود لذا برای پیشگیری از چنان وقایعی از رهبر عالیقدر انقلاب استمداد میکنیم نه برای اینکه جان تاچیز خودرا نجات دهیم ، بلکه شاید از ریختن خون مردم بیگناه جلوگیری شود ما می‌خواهیم برای جلوگیری از تحریك و نفاق افکنی اقدام فوری شود .

دکترعلی‌اکبر نقی‌پور ــ مهندس علیرضا نقی‌پور ــ دکتر نصرالله ملکشاهی ــ جلیل فریشی ــ کرمانشاه

محض اطلاع دادگاه انقلاب

از تیمسار بازنشسته شهربانی و زندانی فعلی بنام مصطفی مکری بدین شرح تظلم میکنم که نامبرده که در سالهای ۱۳۴۵ شمسی و ٤٦ با درجه سرهنگی رئیس ساواك بوشهر بود ، فقط بجرم اینکه شاه را دوست ندارم یکبار مرا به مشکین‌شهر تبعید کرد . یکبار هم سه ماه زندانی‌کرد . چندین دفعه دیگر مرا مورد زجر و شتم صحت قرارداد و زندگیم را متلاشی‌کرد . جریان بر بصیاری از اهالی استان بوشهر روشن است و اگر احتیاج داشته باشد هزار ها امضاء تهیه و تقدیم خواهم کرد .

جبار نوری ــ بندرکنگان

حقوق نمایندگان دوره‌های قبل را نیز پس بگیرید

الزام نمایندگان دوره اخیر مجلسین به استرداد حقوقی که طی سه سال و چند ماه گرفته‌اند وعدم این الزام نسبت به نمایندگان دوره‌های قبل آیا دلیل آن نیست که نمایندگان دوره های قبل را قانونی میدانیم و آیا این با فرموده امام‌که ما هیچ زمانی مجلس قانونی نداشته‌ایم مغایرت ندارد .

آیا بیك چوب راندن همه نمایندگان مجلس با عدل اسلامی تطبیق میکند ؟

یك نماینده مجلس منحل شده

از خانه بیرون می‌کنند

صاحب ۵ فرزند هستم . شوهرم ماهیانه مریض و خانه‌نشین‌است. در گود عربها واقع در خیابان شوش ــ کوچه نادرپور پلاك ۳٤ اتاقی گرفته‌ام چند ماهی است موفق به پرداخت اجاره اطاق مسکونیمان نشده‌ام . صاحبخانه مرا تحت فشار گذارده تا اتاقش را تخلیه کنم . از کسانی‌که میتوانند اتاقی برای سکونت در اختیارم بگذارند ، خواهش می‌کنم یاری کنند .

سکینه پرستاری

راکتورهای هسته‌ای و نقش امپریالیسم

بارها از رادیو ایران شنیده‌ام دولت میخواهد راکتورهای هسته‌ای را به‌اتمام برساند و از آنها بهره‌برداری‌کند . مگر حوادث امریکا و کانادا برای پندگرفتن کافی نیست ؟ امریکا با تمام‌تکنولوژی پیشرفته‌اش نتوانسته تشعشعات مرگبار زائده‌های اتمی را مهار کند وای بحال ماکه نمیتوانیم چهار پیچ و مهره را بهم متصل کنیم .

گذشته از خطر ، تمام درد این بودکه از امپریالیسم رهائی پیدا کنیم ، در حالیکه باابن نیروگاهها وابستگی ما به امپریالیسم ابدی خواهد شد . اگر روزی حادثه نیروگاه امریکا درایران رخ بدهد ، نسلهای آینده ایران معبوب خواهند شد.

گوتنگن آلمان غربی ــ محسن‌نیا

اینگونه خطاکاران را به‌بخشیم

قرآن کتاب آسمانی ما مسلمانان با نام خداوند بخشنده ومهربان آغاز میشود . دراین کتاب تعداد آیات رحمت و بخشش آن کمتر از آیات غضب و انتقام نیست . از آنجاکه حکومت ما حکومت اسلامی‌است شایسته است ماهم به بارزترین صفت خداوندی یعنی عفو و بخشش مجهز شویم و با بزرگواری کسانی را ناخواسته در خدمت ارتجاع و دیکتاتوری حکومت های پیشین بودند ، به بخشیم .

عفو و گذشت را محمد (ص) بهنگام فتح مکه بما آموخته است. او هنگام فتح این شهر تمام کفار و کسانی‌را که با او جنگیده بودند عفو فرمود . ماهم باید چنین کنیم .

محمدحاجی حیدر عربی

بازار اسلحه ومواد مخدر

در جعفرآباد کرمانشاه فروشندگان اسلحه ومواد مخدر بدون کوچکترین دردسر مشغول کسب هستند وبهرکس که پول بدهیداسلحه میدهند. حتی یك‌بچه ۱۰ــ۱۲ ساله هم‌اکریول کافی داشته باشد ، میتواند سلاح ومواد مخدر تهیه کند. تقاضا داریم‌جلوی اینها را بگیرید.

علی‌اصغر آبدارباشی

درمان بیماری زندانی‌ها

من یك روانشناس هستم وحاضرم بیماریها و نابهنجاریهای روانی زندانیان سیاسی رادرمان کنم.

سیمین ایزدجو

یادبود

بازگشت همه بسوی خداست

روز سه‌شنبه ۱۳۵۸٫۲٫٤ مصادف باهفتمین شب فوت جانگداز مرحوم حاج علی جواهریان میباشد بدین مناسبت مجلس از ساعت ۳ تا ۵ بعدازظهر برمزار آنمرحوم واقع در حضرت عبدالعظیم مقابل باغ طوطی برگزار میشود .

شرکت کلیه دوستان و آشنایان وبستگان سبب شادی روح آنمرحوم وتشکر وسپاس بازماندگان میباشد .

خانواده جواهریان

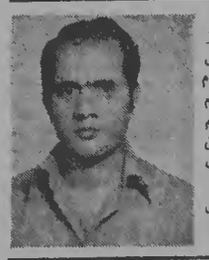

چهل روز از مرگ جانگداز برادر عزیزمان اصغر هادئی گذشت روز سه‌شنبه چهارم اردیبهشت در منزل آن مرحوم از ساعت ۵ بعد از ظهر برمراتم خواهیم نشست شرکت دوستان و آشنایان تسلی خاطری‌برای بازماندگان خواهد بود .

خانواده های هادئی ــ دانائی و سایر وابستگان

بانهایت تاسف فوت ناگهانی جوان ناکام دوشیزه فرزانه شهریاری را بخطلاع دوستان و آشنایان میرساند مراسم شب هفت روز سه‌شنبه چهارم اردیبهشت ۳ تا ۵ درشبستان یکم بهشت‌زهرا منعقدمیباشد . وسیله ایاب و ذهاب ساعت ۱½ بعدازظهر از منزل متوفی حرکت میکند .

خانواده شهریاری و خانواده‌های وابسته

تسلیت

همکار محترم خانم زهرا صادق‌زاده

باتاسف فراوان فوت مادر گرامیتان را به شما وخانواده محترمتان تسلیت عرض نموده بقاء سلامت صبر و شکیبائی برای شما وخانواده گرامیتان آرزومندیم .

کارکنان طرحهای اجرائی شهرداری

آقایان حاج‌احمد ــ شاهرخ ــ محمود وعباس انتظاری هروی ضمن عرض تسلیت رحمت واسعه الهی را برای مرحوم سعید انتظاری وصبر جمیل را برای بازماندگان آرزومندیم .

محمود طلوع وبانو

دوست عزیز آقای عباس قربانی

بانهایت تاسف مصیبت وارده را تسلیت میگوییم .

قلهك ــ مرتضی قربانی

جناب آقای عباس سبکرو

با اندوه فراوان درگذشت مهندس حسین سبکرو را بشما و خانواده محترمتان تسلیت عرض نموده بقاء عمر بازماندگان‌را از خداوند متعال خواستاریم.

حسن‌اسماعیل‌پور ــ جعفر جمال ــ صمد فرهنج ــ حسین‌فخیم

محمد یدنی ــ سلطانیه .

دوست وهمکار محترم آقای منوچهر نوربخش

بانهایت تاثردرگذشت پدرگرامیتان را تسلیت عرض مینمائیم.

اسماعیلی ــ جودت ــ خاقانی ــ صیرفیان‌پور ــ صدرزاده ــ عطار ــ نجمی ــ نزهت ــ دلی ــ هدایت‌زاده ــ یعقوبیان.

بسمه تعالی

با نهایت تاسف و تاثر درگذشت برادر وپدر عزیزمان حاج زین‌العابدین ونکی را باطلاع کلیه بستگان و آشنایان میرساند . مجلس ختم آن مرحوم در روز سه‌شنبه ۵۸٫۲٫٤ ازساعت۹تا یك بعدازظهر در مسجد جامع ونك‌منعقدمیباشد.

خانواده‌های : حاج‌احمد ونکی ــ حاج محمد ونکی ــ حاج‌رضا ونکی ــ حاج‌اسماعیل ونکی ــ محمدمهدی‌ساسانی ــ عبدالحسین ونکی ــ سیدمحمود عالمی ــ ساسانی ــ عاملی ــ زاهدی ــ سعدآبادی ــ حسین‌مردی ــ شید ــ ابراهیم‌زاده

ترحیم

شهید قلب تاریخ است

شهادت شادروان نصرت‌الله خواجه‌علی خوانساری راباطلاع دوستان‌میرسانیم مجلس ترحیم آن مجاهد شهید سه شنبه ۵۸٫۲٫٤ از ساعت ۳ الی ۵ بعدازظهر در مسجد فاطمیه واقع در انتهای نظام‌آباد ۱۵متری تسلیحات منعقدمیباشد ضمنا روز چهارشنبه ۵۸٫۲٫۵ مجلس‌ختمی ازساعت ۳ الی۵ بعدازظهر در مسجد علی‌النقی در خیابان ارباب مهدی منعقد میباشد ، و نیز مجلس ختمی دیگر در روز جمعه ۵۸٫۲٫۷ درشهرستان خوانسار بیدهند مسجد سنگشیر برگزار میشود باحضور خود روح آنمرحوم را شاد فرمائید .

خانواده‌های : خواجه‌علی ــ معتمدی‌فر ــ شهریاری ــ حقی‌ــ آهنگران‌ــ میرشفیعی ــ آذرپیران ــ میرشاولایتی ــ عادلی‌ــ عرب ــ طاعت‌فخر ــ محسنی ــ بنی‌هاشمی ــ صادقی ــ سیدصالحی‌ــ اورعی ــ امینی ــ محمدی ــ سرجبی ــ سیفی‌ــ میرعابدی ــ میرمحمدی ــ قربانی ــ منصوری ــ الهیاری‌ــ عظیمی ــ خوبیخت وسایر خانواده‌های وابسته

بازگشت همه بسوی خداست

خانواده‌های : سررشته ــ مستوفی‌زاده ــ امیری‌ــ خاقانی‌ــ دادگر ــ مویدی ــ امیرحزین ــ پیرانویسه ــ بلوری ــ یارجانی ــ شکوری ــ رزاقی ــ طبیب خوئی ــ پرویز

باکمال تاسف درگذشت مرحوم سرهنگ بازنشسته **بیوك‌سررشته** را باطلاع اقوام و دوستان میرسانند مجلس ختم مردانه وزنانه آنمرحوم ازساعت۱٤ الی۱٦ روز چهارشنبه پنجم اردیبهشت در دارالتبلیغ امیرالمومنین (ع) خانقاه سابق برگزار میشود

مستوفی‌زاده ــ منیژه ــ مرتضی ــ سیروس ــ مسعود وسعید سررشته و خانواده‌های‌وابسته

مادر عزیزم **حاجیه علویه‌بتول‌کریمی** دعوت حق را لبیك گفت . مجلس ختم زنانه از صبح تاعصر روز سه‌شنبه چهارم اردیبهشت ماه در منزل آنمرحومه واقع در تجریش کوی فردوسی کوچه ایزد و مجلس ختم مردانه ازساعت‌یك الی‌سه بعدازظهر روز پنجشنبه ششم اردیبهشت ماه در دارالتبلیغ امیرالمومنین (ع) خانقاه سابق منعقد میباشد .

مهندس کاظم کریمی

باندوه فراوان درگذشت روانشاد **بانو حاجیه علویه بتول کریمی** مادر گرامی جناب آقای مهندس کاظم کریمی‌راباطلاع دوستان و آشنایان میرساند . مجلس ختم زنانه بهشتی‌روان از صبح تاعصر سه‌شنبه چهارم اردیبهشت‌ماه درمنزل‌آنمرحومه واقع در تجریش‌کوی فردوسی کوچه ایزد و مجلس ختم مردانه ازساعت‌یك الی‌سه بعدازظهر پنجشنبه ششم اردیبهشت ماه در دارالتبلیغ امیرالمومنین (ع) خانقاه سابق منعقد میباشد .

مهندسین و کارکنان شرکت ساختمانی باریز

بانهایت تاسف فوت **حاجیه علویه بتول‌کریمی** بزرگ خاندان را باطلاع بستگان ودوستان میرساند. مجلس ختم زنانه از صبح تاعصر روز سه‌شنبه چهارم اردیبهشت ماه درمنزل آن مرحومه واقع در تجریش کوی فردوسی کوچه ایزد ومجلس ختم مردانه ازساعت‌یك الی‌سه بعدازظهر روز پنجشنبه ششم اردیبهشت ماه در دارالتبلیغ امیرالمومنین (ع) خانقاه سابق منعقد میباشد .

خانواده‌های: کریمی‌ــ نوابی‌نژاد ــ نواب‌کاشانی‌ــ پنجه‌شاهی‌ــ صالحی‌راد ــ نظری ــ رمزگویان‌ــ جیرسرائی‌ــ فتوره‌چی‌ــ حنائی ــ طیبی ــ سخائی و اکبری

بازگشت همه بسوی خداست

بانهایت تاسف و تاثر درگذشت هوشنگ حمزه‌ای را باطلاع‌کلیه دوستان و آشنایان میرساند مجلس ترحیم (دوم) مردانه و زنانه آنمرحوم روزسه‌شنبه ۵۸٫۲٫٤ ازساعت۳ الی۵ بعدازظهر در مسجد امامزمان (ع) واقع درخیابان آیزنهاور منعقد میباشد .

خانواده‌های حمزه‌ای ــ ناصری ــ هادی

بانهایت تاسف درگذشت جوان ناکام **محمدصادق جلالی** (خوانساری) را باطلاع دوستان واقوام آنمرحوم میرساند مجلس ترحیم زنانه و مردانه آنمرحوم در روز سه‌شنبه اردیبهشت ماه ازساعت۳ تا۵ بعدازظهر در مسجد فخرالدوله واقع دردروازه شمیران‌برگزار میشود .

خانواده‌های جلالی ــ احمدی‌ــ مهدویان ــ عظیمی ــ معلمی ــ مهدوی ــ ذوالفقاری ــ غفاری ــ مطهری ــ رحیمی‌ــ اسدی‌ــ میرزایی‌ــ صادقی‌ــ مهدویانی ــ کوچار

باندوه فراوان فوت همسر ومادر مهربانمان شادروان ربابه جعالیور را باطلاع دوستان وآشنایان میرساند مجلس ترحیم مردانه آنمرحومه درروز سه‌شنبه ۵۸٫۲٫٤ ازساعت۱۷ الی۱۹ درمسجد الهادی واقع درخیابان دماوند جنب داروخانه مهرافزا و مجلس ختم زنانه درمنزل آنمرحومه واقع در خیابان دماوند جنب پمپ بنزین قاسم‌آباد هشت متری سوم شرقی پلاك۱۲ منعقد خواهد بود .

همسر و فرزندان داغدار ــ خانواده‌های : جعالیور ــ عبدالغفار گهایگانی ــ غفاری ــ رودگر ــ شمیرانی ــ شفیعی ــ خاوری ــ کتا ــ نیکوئی ــ محبی‌ــ یعقوبی‌ــ گلابیان ــ نجفی ــ تشفام ــ ژاله ــ دادبی

بانهایت تاسف‌درگذشت شادروان آقای فتح‌اله درودی‌طالقانی را باطلاع آشنایان وهمشهریان محترم میرساند مجلس ترحیم مردانه وزنانه روز سه‌شنبه ۵۸٫۲٫٤ ساعت ۳ الی ۵ بعد از ظهر درمسجد طالقانیها در خیابان ظهیرالاسلام برگزار خواهد شد .

کاظم درودی ــ محمد لعل ــ حاج باقر مصباح ــ علی شاهمرادی ــ خانواده‌های درودی ــ حیدری ــ خالقیان‌ــ علیائی ــ اسدی .

باکمال تاثر و تاسف فوت مرحوم حاج **احمدکمالی‌زاد** همسر وپدر بسیار عزیزمان را باطلاع میرساند مجلس ترحیم زنانه و مردانه آنمرحوم در روز سه‌شنبه ۵۸٫۲٫٤ ازساعت۳ الی۵ بعدازظهر درمسجد حضرت ابوالفضل واقع در خیابان تاج نبش‌کوکب‌برگزار میگردد.

محترم ابدی (کمالی‌زاد) ــ عباس ــ فرنگیس ــ فردوس‌ــ فروغ ــ فرزانه ــ فتانه ــ فائقه ــ فیروزه ــ رویا

بانهایت تاسف درگذشت مرحوم حاج‌احمدکمالی‌زاد را اعلام میدارد . مجلس ترحیم زنانه و مردانه در روزسه‌شنبه ۵۸٫۲٫٤ ازساعت۳ الی۵ بعدازظهر درمسجد حضرت ابوالفضل واقع درخیابان تاج نبش‌کوکب برگزار میگردد .

خانواده‌های : کمالی‌زاد ــ ابدی ــ مسعودی‌ــ بورفرزانه‌ــ بورتهرانی ــ مشایخ ــ نصیریان ــ خاکپور ــ مسرور‌ــ رزنقی ــ فتوحی ــ شهودی ــ هرشچی ــ اسلامی ــ خاکی‌نژاد ــ کائنی ــ پروهان ــ بنازاده ــ عزلتی ــ پورحاتم ــ نژاد هاشمی ــ امیرعلائی

بانهایت تاسف و تاثر درگذشت نابهنگام گل نو شکفته **زهرا** ۶الی‌زاده مزرعه را باطلاع دوستان و آشنایان میرساند . مجلس ترحیم زنانه و مردانه روز سه‌شنبه ۵۸٫۲٫٤ ساعت۳ الی ۵ بعد از ظهر در حسینیه مکتب رشاد حسینی واقع در خیابان تهران نو ایستگاه منصورآباد ۲۷ متری خاتم برگزار میشود .

خانواده‌های عالی‌زاده مزرعه ــ قزوینی ــ شریفی ــ بشیری هرسینی ــ زاهدی

باکمال تاسف درگذشت شادروان **اسماعیل اسد** را باطلاع دوستان وآشنایان میرساند مجلس ترحیم زنانه و مردانه آن مرحوم روز سه‌شنبه ۵۸٫۲٫٤ ازساعت٤ تا٦ بعدازظهر در مسجدالهادی واقع درخیابان پیروزی (تهرانو سابق)نرسیده به پمپ بنزین قاسم‌آباد بانزده متری سوم برگزار میگردد:

همسر و فرزندان ــ عزت‌السادات حسینی شکرابی‌ــ مهین، بروز، ایرج ، بیژن ، روژن اسد و خانواده‌های اسد ــ جهانگیری ــ روحی ــ خاکساری ــ حسینی شکرابی ــ غزازانی ــ نوزری ــ تفنگ‌چی‌ها ــ ترابی ــ روح‌الهی‌ــ تیله‌کو ــ نادرشاهی ــ کمالی ــ بهرامی ــ ریاحی‌ــ گلابی‌ــ درجزی ــ علی‌مرادی ــ نظری ــ سعیدی ــ آقابکی ــ قهرمانی ــ خوش‌گذران

باکمال تاسف درگذشت شادروان حاج محمدباقر اعرابی مدیر بیمارستان تهران را باطلاع میرساند . مجلس ترحیم مردانه و زنانه آن شادروان ازساعت۳ تا۵ بعدازظهر روزچهارشنبه ۵۸٫۲٫۵ درمسجد امیر خیابان امیرآباد شمالی مقابل پمپ بنزین برقرار میباشد .

گروه پزشکان بیمارستان تهران

باکمال تاسف درگذشت شادروان حاج محمدباقر اعرابی مدیر بیمارستان تهران را باطلاع میرساند . مجلس ترحیم مردانه و زنانه آن شادروان ازساعت۳ تا۵ بعدازظهر روزچهارشنبه ۵۸٫۲٫۵ درمسجد امیر خیابان امیرآباد شمالی مقابل پمپ بنزین برقرار میباشد .

گروه کارکنان بیمارستان تهران

باندوه بسیار درگذشت تاسف‌آور فرد محبوب و نیکوکار، شادروان حاج محمدباقر اعرابی را باطلاع میرساند . مجلس ترحیم مردانه و زنانه آن شادروان ازساعت۳ تا۵ بعدازظهر روز چهارشنبه ۵۸٫۲٫۵ در مسجد امیر خیابان امیرآبادشمالی مقابل پمپ بنزین منعقد میباشد .

خانواده‌های : اعرابی ــ سلامت ــ آقازاده ــ مصطفوی‌ــ تابش ــ بدخشان ــ پیوند ــ علاقبند ــ پیروزنیا ــ ضیائی بیگدلی ــ بیگدلی‌ــ احمدیه‌ــ آقائی‌ــ خوئی‌ــ لاجوردیان‌ــ بیان ــ بیان‌زاده ــ موسوی اخوان ــ رمضانی‌ــ طباطبائی‌ــ طباطبائی یزدی ــ هاهرویان ــ فاسمی ــ هاشمی ــ فائز‌ــ شریفی ــ ترسلی‌ــ خلیلی‌ــ میرزائی‌ــ سیفی‌ــ جوادیان ــ وکیلی ــ اخوان‌رضائی ــ فقیهی ــ قادری ــ خجسته ــ کرباسچی ــ رضویان ــ میرابوالفتح رضوی ــ اربابی

بانهایت تاسف درگذشت همسر و پدر و برادر عزیزمان سید حسین‌حسینی (ازسادات واقفی نطنز) را باطلاع بستگان و آشنایان میرساند . مجلس ترحیم

انقلاب ایران در حد یک تغییر روبنائی متوقف نمیماند

حبیب‌الله پیمان در گفتگو با کیهان

دکتر حبیب‌اله پیمان درسال ۱۳۱۴ در شیراز بدنیاآمد و فعالیت های‌سیاسی را ازسال ۱۳۲۸ باپیوستن به نهضت «خداپرستان سوسیالیست» آغاز کرد . برای اولین‌بار بعد از کودتای ۲۸ مرداد ۳۲ درشیراز بازداشت شد. در سال ۱۳۴۴ به اتهام عضویت در جنبش آزادیبخش مردم ایران ــ اولین سازمان اسلامی با مشی مسلحانه بازداشت شد . درسال ۵۷ توسط مأموران ساواک ربوده و مضروب گردید. ازبعد از کودتای نوم ۳۲ تا کنون بیش از ۹بار بازداشت شده است که آخرین‌بار آن‌در ۱۷شهریور ــ جمعه‌خونین ــ بود. وی دارای‌فوق‌لیسانس علوم اجتماعی ، فوق‌لیسانس بهداشت و دکترای دندانپزشکی است و صاحب آثاری چون «مردم ایران در آستانه یک‌تحول اجتماعی» و «کار و مالکیت در اسلام» ، «حیات و مرگ تمدنها» و «گل سرخ توحید» و ... است.

● آنچه را که‌در ایران رخ داده است ، شما یک‌انقلاب اجتماعی میدانید ؟ اصولا انقلاب را چگونه تعریف می‌کنید ؟

پیمان : به اعتبار زیادی انقلاب می‌دانم . اصولا اگر تحولی منجر به تغییر زیربنای یک جامعه بشود و تمامی‌مناسبات اجتماعی و اقتصادی را دگرگون کند ، چنین تحولی انقلاب نام دارد . تغییر زیبائی در مورد انقلاب ، حضرت علی ، دارد که میگوید : « شما را چون غربال بهم‌می‌ریزیم و چون دیگ همه محتوایس زیرورو میشود ، آنچه زیربود رومی‌آید و آنچه رو هست ، زیر میرود .»

براین‌اساس ماهیت جنبش اجتماعی ایران ، انقلابی‌است و نمیتواند که در حد یک تغییر روبنایی متوقف بماند . ثانیا ایدئولوژی حاکم براین انقلاب باتمام مناسبات رژیم پیشین چه از نظر اقتصادی ، اجتماعی و چه از نظر فرهنگی وساخت سیاسی ، در تعارض بوده و همین ضدیت کامل باتمام مناسبات پیشین جامعه، ماهیت انقلابی به جنبش میدهد. گذشته از اینها، برخورد قهرآمیز در این مبارزه دلیلی دیگر برماهیت‌انقلابی این جنبش است ، چرا که هرقدر هدف یک جنبش انقلابی‌تر میشود ، خودبخود در تعارض جدی‌تر و بنیادی‌تری بانظام کهنه قرار می‌گیرد و این تضاد هم حل نمیشود مگر به یک برخورد قهرآمیز که سرانجام رخ داد.

● بله تا زمانی که هدف قطع سلطه امپریالیسم بود، مبارزه شکل قهرآمیز داشت . اما بعداز این و برای ایجاد آن دگرگونی‌های عمیق اجتماعی که لازمه یک انقلاب است ، آیا هنوز به چنین برخوردهای‌قهرآمیزی نیاز است ؟

پیمان : مبارزه با امپریالیسم بدلیل وابستگیهایش با نهادهای ارتجاعی جامعه ، نمیتواند جدا از مبارزه با پایگاه های امپریالیسم در جامعه باشد . در حال حاضر ضربه‌ای که به امپریالیسم و پایه‌های سیاسی‌اش که رژیم سلطنتی بود ، وارد شد ، چنان سهمگین بوده که اگر این حرکت انقلابی را در هم بریزد ، بطور قطع نمیتوان گفت که آنچنان‌مقاومتی در برابر جنبش بوجود آید که ناچار از کاربرد مجدد اسلحه باشیم ، چرا که هم قدرت انقلابی مردم بسیار بالاست و هم نیروهای ارتجاعی شدیدا ضربه خورده‌اند . البته جنبش‌های انقلابی‌ای بوده‌اند که به هدفهای خود نرسیده‌اند این مسئله دیگری است ، اما به نظر من این جنبش ظرفیت انقلابی لازم برای دگرگونی تمامی نهادهای ارتجاعی را دارد و اگر این حرکت دنبال شود ، شاید بتواند بدون چنین برخوردهای درازمدتی بقیه مناسبات ارتجاعی را هم به نفع یک انقلاب اسلامی دگرگون کند .

● در همه انقلابهای جهان ، اعدام های انقلابی بسیاری صورت گرفته است ، که در انقلاب ایران به نسبت ، اعدام کم بوده است آیا این تقدس یک انقلاب است یا ضعف آن ؟

پیمان : اصولا آن اندازه که من از دیدگاههای تاریخی قرآن برداشت می‌کنم . هیچ انقلابی در تاریخ رخ نداده است مگر اینکه با یک برخورد قهرآمیز توام بوده و این برخورد آنگونه که قرآن بما ارائه میدهد، ناابودی سریع نیروهای ستمگر همراه بوده است. این قانون حاکم برتاریخ است که اگر قرار است انقلابی رخ دهد ، باید که نیروها و پیشوایان ستمگر یا باصطلاح قرآن «ائمةالکفر» را از دم تیغ مجازات گذراند . باعتقاد من این ناموس یک انقلاب است و از همان قصاصهائی است که قرآن می‌فرماید در آنها حیات و زندگی است . «ولکم‌فی‌القصاص حیاة یا اولی‌الالباب» یعنی که شما بااین کارحیات تکاملی جامعه را تقویت می‌کنید و اگر جز این باشد . چون نیروهای باطل و ضد تکاملی میمانند ، میتوانند موجب افسردگی حیات واقعی جامعه بشوند .

در این میان اسلام کسانی را که بدلیل جهل و یا به اجبار در صف دشمن مردم قرار گرفته‌اند ، جدا می‌کند ، زیرا معتقد است که اینها در پناه‌آگاهی و آزادی غالبا قادرند شخصیت خود را عوض و زندگی نوینی را آغاز کنند و انقلاب ماهم بدلیل همین ایدئولوژی اسلامیش چنین فرصتی را به چنین کسانی می‌دهد .

● چنین افرادی میتوانند دست‌آورد های انقلاب را به خطر اندازند ؟

پیمان : به نظر من برخوردی که اسلام با این مسئله دارد ، آزادی بدون قید و شرط نیست . درصدر اسلام و در یک نبرد ایدئولوژیک ، وقتی اسیری توسط مسلمانان گرفتار می‌شد او را نمی‌کشتند و به زندان هم نمی‌انداختند ، چراکه اسلام معتقد است زندانی کردن به شکل مرسوم ، نمیتواند اثر تربیتی داشته باشد و جد بسا کینه و نفرت و تضاد اینها باحق همچنان نگهداشته شده و حتی عمیق‌تر نیز بشود ، زیرا آن شرایط روحی و ذهنی لازم باید باشد تا انسان بتواند ، آزادانه حق را انتخاب کند و شخصیت خود را عوض سازد .

بنابراین اورا در شرایط خاصی نگهمیدارد که هم آزاد است و هم تحت نظر ــ این همان چیزی است که به غلط اصطلاح بردگی را برایش بکار بردند و برداشت های غلطی هم ازآن کردند ــ اسلام چنین کسی را به خانواده‌ها می‌سپرد و تاکید داشت ، که او را مانند برادرتان و یا فرزندتان نگهدارید او در طول این زندگی مشترک با حقایق و عدالت و برادری اسلامی آشنا می‌شد و در عین حال تحت نظر هم‌بود.

بنابراین به نظر من از چنین الگوئی متناسب با شرایط امروز می‌توان استفاده کرد تا چنین افرادی راکه از روی جهل و یا اجبار به صف دشمن پیوسته‌اند از دامن ضد انقلاب دور نگهداشت ، تا زندگی تازه و انسانی‌ای را آغاز کنند .

موقت همانطوریکه برنامه‌اش را اعلام کرده هدفش تثبیت انقلاب و سرکوب ضد انقلاب است و آماده کردن جامعه برای تغییرات انقلابی که خواهناخواه نمی‌تواند آن دگرگونی های اساسی را انجام داده و انتظارات انقلابی مردمی را که انقلاب کرده‌اند پاسخ گوید و رسالتش هم این نیست و همین مسئله میتواند منشاء ایرادهای اصیلی باشد .

سرکوبی ضد انقلاب

دومین منشاء ضعف بیشتاز انقلابی ، در طول مبارزه و بدلیل سرعت پیروزی است که نارسائی‌ها را ببار آورده و خود بخود ایرادهائی بدنبال دارد .

اما آنهایی که از موضع انقلاب نارسائیها را می‌بینند ، این را درک می‌کنند که دولت یک‌دولت موقت است و وظیفه‌اش سرکوبی ضدانقلاب و تثبیت قدرت انقلاب و حاکمیت مردم است و در نتیجه مسائل و نارسایی‌ها را با توجه به این واقعیتها مطرح می‌کنند .

در این میان باین مساله هم باید توجه داشت که درطول سالهایی که رژیم قبلی حاکم بود ، با استفاده از درآمدهنگفت نفت برای بیشبرد کارهایش احتیاج به یک دستگاه اجرایی هم داشت و در نتیجه تکنوکراتهایی را بخدمت گرفت ، تابتواند به خواست‌های اقتصادی و سیاسی‌اش برسد . رژیم این قشر را آگاهانه جذب و تقویت کرد و اینان تدریجا ، پیوندهایشان را با مردم از دست دادند و حتی تاثیر فرهنگ تحمیلی‌رژیم و سرمایه‌داری در عواطف و احساسات و اندیشه‌هایشان بخوبی مشهود بود . اکنون که انقلاب شده ، خود بخود ارزشهای جدیدی مبتنی برکار مثبت اجتماعی ، صداقت و تقوی و ... مطرح است که نمیتواند بامنافع چنین کسانی سازگار باشد و در نتیجه آنها مخالفتشان را با انقلاب ابراز می‌کنند ، که البته چون آشکارا نمی‌توانند ، طبعا آنها را در قالبی از ایران های بظاهر منطقی عنوان می‌کنند .

● صرف‌نظر از ایدئولوژی انقلاب ایران که اسلام است ، ویژگیهای این انقلاب در چیست ؟

پیمان : گذشته از ایدئولوژی ، خصلت مردمی این انقلاب یکی از ویژگیهایش هست ، بدین معنا که ما محروم از یک سازمان پیشتاز انقلابی بودیم که سازمان یافته و باگسترش زیاد طرح بریزد و راه‌حلی نشان دهد و مردم بدنبال آنها برزژیم پیروز شوند ، بلکه غالبا این خود مردم بودند که شیوه‌های برخورد با رژیم را ابداع می‌کردند و خود پیشتاز انقلاب شدند . البته این مردم که میگوئیم ، مردمی بودند که ضمن داشتن رابطه مستقیم با رهبر انقلاب در ارتباطات‌منسجمی، گروه ، گروه نیز بهم پیوند می‌خوردند و تجربیاتشان بلافاصله منتقل میشد . که البته یکی از برجسته‌ترین خصلت‌های رهبر انقلاب هم ، همین تکیه‌اش به نیروی مردم بود که سبب شد قدرت مردم آزاد بشود و بمیدان مبارزه گام نهد .

البته چون هیچ جنبشی خلق‌الساعه نیست و در طول زمان شکل میگیرد ، نمیتوان نقش رهبری سازمان های پیشتازی را که جنبش را شکل و جهت دادند و در شرایط بسیار سختی با مبارزه خود افشاء شکست‌ناپذیری رژیم را باطل کردند و سنت شهادت و مقاومت را زنده کردند و نشان‌دادند، نادیده گرفت .

اما ویژگی دوم نقشی است که امام خمینی در انقلاب و بسیج و اتحاد مردم داشتند نقش دوگانه‌ای در یک وجود واحد . از یک طرف آن قهر و نفرت و کینه و تضادی راکه مردم با رژیم داشتند ، ایشان در ایستادگی و آشتی‌ناپذیرشان تجسم بخشیدند و از طرف دیگر بعنوان یک رهبر مذهبی اسلام را در شکل زنده و متحرکش مطرح کردند و خود هم مظهری از آن شدند ، این دوعامل وحدتی راکه مردم بدان‌نیاز داشتند و سازمانها نتوانسته بودند ایجاد کنند ، ایجاد کرد . البته این دو ویژگی ، ویژگی سومی را بهمراه داشت که‌سرعت پیروزی و درهم شکستن قوای دشمن بود ، سرعتی که هیچ کس انتظارش را نداشت .

● توسط گروهی از روشنفکران، ایرادهایی به دولت موقت گرفته شده ، نظر خود را در این باره مطرح کنید . ایرادها را بجا و یا نابجا و یا صرفا بهانه‌جوئی میدانید ؟

پیمان : اصولا ایرادهائی که بدولت انقلابی گرفته‌میشود، میتواندمنشاءهای گوناگونی داشته‌باشد. تردیدنیست که دولت عارکسیستی که ضدانقلاب راناشی از مناسبات اجتماعی‌میداند، این اعتقاد وجود دارد که بعد از محو مناسبات اجتماعی سرمایه‌داری و ایجاد جامعه سوسیالیستی رجعت دیگر معنی ندارد . اما اسلام چون خصلتهای انسان را علاوه‌بر شرایط محیطی ناشی از زمینه‌های سخمی نوع انسان نیز میداند . راه مقابله با این مشکل را هم عرضه می‌کند و می‌گوید : یک بعد نفس تجاوزگری و وسوسه است و بعد دیگرش هم استعدادهای خدائی هستند که انسان رابه اراده آزادش و بوسیله آگاهی و شعوری که بدست می‌آورد بر خودش‌مسلط می‌کند و براین اساس تاکید دارد که علاوه‌بر ایجاد شرایط و مناسبات اجتماعی سالم و پویا ، با استفاده از امربمعروف و نهی از منکر و جهاد اکبر در پرتو خودآگاهی توحیدی شخصیت فرد را در جهت ایده‌آلهای انسانی تکامل بخشد و ضمنا علاوه‌بر جلوگیری از تمرکز قدرت و ثروت همیشه و در همه حال باید فرهنگ انقلابی اسلامی الگوی نظام‌اجتماعی باشد ، نه تابع آن ، تا بوسیله‌ای برای توجیه سیستم بدل نشود ، این تمهیدات‌به‌نظر من‌میتواند از بروز چنین‌فاجعه‌ای جلوگیری کند .

تداوم انقلاب

● ــ باتوجه به‌این‌که جوامع در ارتباط با یکدیگرند و باید که از تجربیات هم استفاده کنند . آیا درزمینه انقلاب فرهنگی ، چین به نتیجه مثبتی رسیده است که ما نیز از تجربیاتش استفاده کنیم ؟

پیمان : انقلاب فرهنگی چین اصل مهمی را مطرح‌کرد اما شکل اجرایش نتوانست ، موفقیت‌آمیز باشد . اصلی که مطرح شد اصل تداوم انقلاب بود . همان که در اسلام هم بصورت امر بمعروف و نهی از منکر مطرح است‌ویکنوع‌تداوم انقلاب فرهنگی است . یعنی که شما باید همیشه آن پدیده فرهنگی را زنده نگهدارید و حتی دراین مورد آیه‌ای نیز هست که با صراحت تاکید بر تشکل این نیروی اجتماعی دارد .

« ولتکن منکم امیدعون الی‌الخیر یامرون بالمعروف و ینهون عن‌المنکر » . یعنی که گروهی حتی از شما ــ صرفنظر ازاین که این یک وظیفه‌عام و واجب‌عینی‌است‌ــ باید متوجه این مسئله باشید ، بدین‌معنا که فرهنگ را زنده نگهدارید و مراقبت اجتماعی کنید که انحراف رخ ندهد . این اصل در بینش توحیدی از جامعه است که معنی دارد . زیرا وقتی که ما جامعه را بی‌طبقه می‌کنیم ، دلیلی ندارد که مناسبات به گذشته برگردد .

اما در انسان‌شناسی توحیدی زمینه انحراف و تجاوز در نفس انسان‌هم هست ، بهمین‌جهت است که ما می‌گوئیم‌انقلاب فرهنگی تابثر زنده است ، ضرورت دارد ، اما شکل‌اجرایش نیز بسیار مهم است و نباید بوسیله کسانی که حافظ یک‌نظام هستند ، انجام بگیرد ، بلکه باید توسط کسانی باشد ، مستقل از سیستم و از درون خود مردمی که می‌خواهند بر جامعه نظارت کنند بجوشد . براین اساس است که می‌بینیم در مجلس خلیفه دوم ، عربی بلند می‌شود و خطاب به طبقه میگوید : اگر ازراه راست منحرف شدی با این شمشیرراستت می‌کنم ، یعنی که این مردم‌اند که باید بر جامعه نظارت کنند .

دراین مورد تجربه چین بما می‌آموزد که حتی بهترین و اصیل‌ترین‌تئوری و ضرورت اگر ازمجرای قدرتهای‌حاکم انجام بگیرد ، بشکل اصلی‌اش‌اجرا نخواهد شد . نتیجه‌اش همین است که می‌بینیم . باهمه این جریانات ، چین‌درحال برگشت صد وهشتاد درجه‌ای به مناسباتی است‌که همه ارزشهای انقلابی را نفی می‌کند .

● ــ باتوجه به‌اینکه فردپرستی پدیده‌ای از یک‌فرهنگ منحط است در این‌مرحله‌ازفرهنگ‌جامعه‌چگونه‌با این مساله باید روبرو شد و چه‌کسانی در این میان وظایف مهمتری بعهده دارند ؟

پیمان : اصولا در جهان‌بینی اسلامی هیچ جایی برای مطلق‌کردن شخص وجود ندارد و براین اساس است که در اسلام حاکمیت از آن خداست و همه‌چیز مختص به اوست‌و برروی زمین مردم هستند که جانشین خدایند .اگر ما این اصول را زنده کنیم هیچ شخصی اجازه نخواهد یافت که بصورت شخصی خودش مطلق شود . این پدیده ناشی از فرهنگ غیرتوحیدی و استبدادی است ، که پردگی ذهنی و عدم اعتماد به‌نفس و شخصیت‌پرستی را بهمراه دارد . ما مبارزه با این مساله را اول از تغییر سیستم اجتماعی باید بوجود بیاوریم ، یعنی به‌خود مردم امکان بدهیم که‌خودشان تصمیم بگیرند و براساس شوراهای اسلامی ، تصمیم‌گیری در سطح شوراها و در تمام سطوح جامعه انجام گیرد و سپس همان کار فرهنگی که باید ارزشهای اسلامی را رواج بدهد و شدیدا با این انگیزه‌های شخصی و جاه‌طلبی و خودپرستی مبارزه کند و البته وظیفه رهبران دراین‌میان سنگینتر است. چراکه وقتی خود رهبران جامعه مظهر چنین فرهنگی‌شوند و با این خصلتهای منفی مبارزه کنند بهترین درس را به مردم خواهند داد . البته در عمل باز آنچه مهم است خود مردم‌اند . همانطور که اسلام در برخورد با مسائلهای چون بردگی خطاب به برده‌ها میگوید که : « مردم ! شما را که خدا آزاد آفریده چرا تن به بردگی میدهید . » بنابراین ما هم در وهله اول باید این آموزش را بمردم بدهیم . سپس در سیستم‌سیاسی جامعه تغییرات لازم در جهت سیستم سیاسی اسلامی بسرعت پیاده شود ، تا مردم آن اعتماد به‌نفس لازم رابدست آورند . حالت بردگی فکری و ذهنی و سیاسی را از خود بزدایند .

● ــ روابط اقتصادی ــ اجتماعی حاکم بر جامعه بعد از هرانقلابی دگرگون میشود درحالیکه اکنون با اندکی تفاوت همان روابط پابرجاست . شما لزوم توجه به‌این مساله را حس می‌کنید ؟ اگر اینطوراست چگونه و با کدام قدرت اجرایی باید این روابط را تغییر داد ؟

پیمان : تردیدی نیست که در این انقلاب باید روابط و مناسبات اقتصادی ــ اجتماعی پیشین دگرگون شود و شکی نیز نیست که هنوز این دگرگونی صورت نگرفته است . اما علت این‌همه دراینجاست که دولت فعلی ، دولتی موقتی است که درکبر مبارزه با ضدانقلاب است و انتقال قدرت از رژیم پیشین به نظام انقلابی جدید . البته این وضعیت زیاد طبیعی نیست . بدین‌معنا که اگر ما دارای یک حزب پیشتاز انقلابی بودیم که برنامه‌هایش نیز روشن بود و نیروی‌پیشتاز ظرفیت و ابعاد گسترده و کافی برای جانشینی سریع‌داشت، دچار این تنگنا نمی‌شد ، البته نفس این ضعف موجب این خواهد شد که ما در پیروزی علیه ضدانقلاب هم کمی‌ضعیف باشیم ، چراکه پیروزی انقلاب علیه ضدانقلاب جدا از انجام این‌تغییرات بنیادی نیست واگر میتوانستیم در اولین قدم مناسبات اساسی جامعه را دگرگون کنیم ، ضدانقلاب‌را از پایگاههای اجتماعی ، اقتصادی و سیاسی‌اش محروم‌کرده بودیم و درنتیجه ضدانقلاب خفه میشد . اما وقتی ما این آمادگی را نداریم ناچار درحالی با ضدانقلاب مبارزه میکنیم که هنوز پایگاههایش را دارد . دراین‌میان مسالهای که‌باید بدان توجه شود ، ظرفیت انقلابی مردم است که میتوانددر این دگرگونی‌نقشی بزرگ ایفاکند زیرا مردم خواهان‌تغییرات انقلابی هستند و برای اینکه این نیروی انقلابی مردم همچنان زنده نگهداشته شود باید یک کار سیاسی ــ ایدئولوژیک خیلی گسترده انجام بگیرد و در غیراینصورت و بدون توجه به این نیروی عظیم ضدانقلاب با تکیه بر سنتها و مناسباتی که در فرهنگ‌پیشین جای گرفته ، میتواند مقاومت‌مخرج‌دهد.

عامل دیگری که بنظر من حائز اهمیت بسیاری است ظرفیت انقلابی‌خاصی است که امام خمینی ازآن برخوردارند که ناشی از تقوی و صداقتشان در زندگی و عدم وابستگی ایشان به‌علائق شخصی است و نیز عشق پرشوری که به مردم و اسلام دارند ، و بهنظر من اگر نیروهای انقلابی ما از این فرصت گرانبها که ایشان هستند و میتوانند نفوذ کلام و نفوذ معنوی خودشان را برای بسیج مردم و علیه دشمن بکار ببرند ، استفاده نکنند و ما تغییرات اساسی را ندهیم ، ممکن است که ما این فرصت را بآسانی و مجددا نتوانیم که بدست آوریم .

● ــ درنظام جدید با سرمایه‌هایی که ازطریق روابط ظالمانه اقتصادی و درنتیجه نامشروع در نظام پیشین انباشته شده چه باید کرد ؟

پیمان : تردیدی نیست که برمبنای معیارهای اسلامی، چنین سرمایه‌هایی در هرزمان و در هر شرایطی که بدست آمده باشند ، چون نامشروعند پس متعلق بمردم هستند . بهمین دلیل است که وقتی امام علی زمام امور را در دست گرفتند ، گفتند که تمام آنچه در نظام پیشین و بناحق به اشخاص داده شده ، حتی اگر به کابین زنانشان هم رفته باشد ، متعلق به بیت‌المال‌است و باید پس گرفته شود . در این بینش اسلامی اموال و سرمایه‌هایی که از راه نامشروع و استثمار و دزدی بدست آمده به مردم تعلق دارد و در اولین فرصت ، مرحله به‌مرحله باید به مردم پس داده شود.

اقتصاد وابسته

● ــ اصولا مشکل اساسی جامعه ما ازنظر اقتصادی و فرهنگی‌چیست و برای ازمیان برداشتن این‌مشکلات چگونه باید عمل کرد ؟

پیمان : مشکلات اقتصادی ما بیشتر ناشی از وابستگی به اقتصاد امپریالیستی و سرمایه‌داری جهانی است .که همچیز ما را در خدمت خودش گرفته است . ما اگر بخواهیم به استقلال و رشد اقتصادی برسیم در درجه اول باید با این وابستگی مبارزه کنیم و از زیر سلطه اقتصاد سرمایه‌داری و امپریالیستی دربیاییم ، البته‌در این رابطه مشکلات مابعاد گسترده پیدا خواهد کرد و بدلیل همین وابستگی همه‌جانبه باید توانیم یک‌باره عمل کنیم و یکباره تمام پیوندها را ببریم و به استقلال کامل برسیم اما مشی اقتصادی ما بایداین باشد که در زمینه‌های تولیداقتصادی به‌استقلال و خودکفایی لااقل علمی و فنی برسیم و مطمئنا برای انجام این‌مهم باید چندین‌سال کار پرزحمت و سخت را انجام داده و محرومیت هایی را تحمل کنیم و شعارمان این باشد که تاچیزی را تولید نکرده‌ایم ، مصرف نیز نکنیم . اگرچه در زمینه‌نیاز های غذایی تازمانیکه کشاورزی خود را احیاء نکرده‌ایم ناچار از واردکردن آن‌مواد هستیم اما مشی اقتصادی‌و سیاسی ما باید این باشد و فقط در این راه است که میتوانیم به آزادی برسیم. ازنظر فرهنگی هم‌مهمترین مشکل ماوابستگی هایی است که هنوز به فرهنگ کهنه استعماری وجود دارد زیرا همانطور که گفته شد این انقلاب و دگرگونی فرهنگی کاملا رخ نداده و هنوز بعضی از نهادهای فرهنگی استعماری و سرمایه‌داری پیشین بخصوص در رابطه با اسلام که ۱۴ قرن در زیر سلطه نظامات طبقاتی خلفا و سلاطین و شاهان و طبقات ستمگر بوده و مسخ شده است وجود دارد اگرچه تاکنون به همت متفکران و پیشروان فکری‌بسیاری ازحقایق آن نمودار گردیده است لیکن تا پاره‌کردن کامل پرده‌های ریا و تزویر و انجام یک انقلاب فرهنگی در تمام زمینه‌های فکری و فرهنگی و اقتصادی و اجتماعی اسلامی از پای‌نشاید نشست .

حبیب‌الله پیمان

*** انقلاب ماقدرت دگرگون کردن تمام‌نهادهای‌اجتماعی را دارد .**

*** درحالی با ضد انقلاب مبارزه می‌کنیم که هنوز پایگاههایش را دارد .**

*** شعار ما باید این باشدکه تا چیزی را تولید نکرده‌ایم مصرف نیز نکنیم .**

ناصر تجاره

ایران : دیکتاتوری و توسعه ــ ۱۱

باایجادحزب رستاخیز خواستند مردم را آلوده‌رژیم کنند

نوشته : فرد هالیدی
ترجمه : اختر شریعت‌زاده

فکر تشکیل حزب رستاخیز ازابتدا پیش‌آمد که رژیم برای تحمیل پشتیبانی مردم و مجبورکردن‌آنان به‌اعلام پشتیبانی علنی بخصوص آنهائی که دراستخدام دولت و یا سازمانهای وابسته به آن منجمله اتحادیه‌ها بودند، نیاز به‌راههای مطمئن‌تری داشت. تشکیل این حزب درواخر رونق‌اقتصادی پس از سال ۱۹۷۳ اعلام شد، زمانی که اولین علائم مشکلات اقتصادی‌نمودار می‌شد و شاه برروی نیاز به‌انضباط در مدیریت و صنعت تاکید می‌کرد. کلمات خود شاه در این مورد کاملا صریح است:

« ما باید صفوف مردم ایران را مشخص‌کنیم . برای این‌کار آنها را به‌دوقسمت می‌کنیم: آنها که به سلطنت، قانون اساسی و انقلاب ششم بهمن معتقدند ، وآنها که نیستند ... کسی که واردابن حزب سیاسی جدید نشود و به سه اصل اساسی‌که من اشاره کردم اعتقاد نداشته باشد فعطدو زوه دارد، او یا عضو یک سازمان‌غیرقانونی است و یا با حزب غیرقانونی توده ارتباط دارد و به‌عبارت دیگر یک خائن است. چنین کسی باید در زندان باشد و اگرهم بخواهد میتواند بدون پرداختن حق خروج همین فردا کشور را ترک‌کند . می‌تواند هرجا که میخواهد برود ، زیرا او ایرانی نیست او ملتی ندارد و فعالیت هایش غیرقانونی وخودش سزاوار مجازات است . کسی‌که نه یک عنصر توده‌ای است و نه یک خائن بی‌وطن ولی به این سه اصل معتقد نیست آزاد است به‌شرطی که عدم موافقتش را آشکارا اظهار کند و اگر یک عنصر ضد ملی نباشد او را آزادخواهیم گذاشت. ولی اگر یک‌بام و دو هوا عمل‌کند یا چیزی را پنهان کندو مثل بعضی‌ها بی‌تفاوت باشد برای ما قابل‌قبول‌نیست.

هرکس باید آنقدر مرد باشد که موضع خود را در این کشور روشن کند . او یا شرایط‌قبول دارد ، یا ندارد. همانطورکه‌گفتم اگر عدم قبول او به علل خائنانه باشد ، سرنوشت او معلوم است . اگر ریشه‌های ایده‌ئولوژیک داشته باشد، آزاد است ولی نبایستی انتظاری داشته باشد . درغیراین‌حال قوانین ایران از او به‌عنوان‌فردی از جامعه حمایت می‌کند . ما انتظار داریم همه ، همه کسانی‌که به سن قانونی رسیده‌اند رای خود را بدهند یا وارد این سازمان سیاسی جدید شوند و یا موضع خود را همین‌فردا و یا هرچه‌زودتر روشن کنند . »

به‌این ترتیب فشار وارد شد تا همه ببینند و به این پدیده‌جدید بپیوندند : عبارت شوم «نباید انتظاری داشته باشد » در کشوری که دولت ارباب حاکم و مایه ترقی است معنای خاصی دارد. این اشتباه است که گمان کنیم منظور از طرح رستاخیزی صرفا این بود که وانمود شود درایران نوعی دموکراسی ، که در واقع اثری ازآن نیست ، وجود دارد . این نوع سازمانها هدف مهم دیگری هم دارند. آنها ضمن آنکه پشتیبانانی برای رژیم دست‌وپا می‌کنند وسایلی فراهم می‌کنند تا مردم با اعلام وفاداری‌خود را آلوده آنها کنند. ترفیع، ابعمی ، مراودات و خیلی چیزها می‌تواند منوط به عضویت در حزب باشد .

سلطه دولت کلیه شئون حیات اجتماعی ایران‌رادربرمی‌گیرد. شاید شاه ادعا کندکه قانون اساسی‌را رعایت‌می‌کند (قانون ۱۹۰۶) ولی درواقع هدف این است که این قانون و آزادیهائی را که درآن تضمین شده است زیربا گذاشته است. هیچ سازمان سیاسی دیگری نمیتواند فعالیت کند : هرکس یا هر سازمانی که از رژیم انتقاد کند بوسیله ساواک سرکوب می‌شود. مهاجرت نیز تحت‌کنترل است. حتا که ضدد عربی متوسط میتواند چون سیل به‌خارج برود به اقتصاد امپریالیستی و سرمایه‌داری جهانی است. که همچیز ما را در خدمت خودش گرفته است . ما اگر بخواهیم به استقلال و رشد اقتصادی برسیم در درجه اول باید با این وابستگی مبارزه کنیم و از زیر سلطه اقتصاد سرمایه‌داری و امپریالیستی دربیاییم ، البته‌در این رابطه مشکلات مابعاد گسترده پیدا خواهد کرد و بدلیل همین وابستگی همه‌جانبه تایید نتوانیم یک‌باره عمل کنیم و یکباره تمام پیوندها را ببریم و به استقلال کامل برسیم اما مشی اقتصادی ما بایداین باشد که در زمینه‌های تولیداقتصادی به‌استقلال و خودکفایی لااقل علمی و فنی برسیم و مطمئنا برای انجام این‌مهم باید چندین‌سال کار پرزحمت و سخت را انجام داده و محرومیت هایی را تحمل کنیم و شعارمان این باشد که تاچیزی را تولید نکرده‌ایم ، مصرف نیز نکنیم . اگرچه در زمینه‌نیاز های غذایی تازمانیکه کشاورزی خود را احیاء نکرده‌ایم ناچار از واردکردن آن‌مواد هستیم اما مشی اقتصادی‌و سیاسی ما باید این باشد و فقط در این راه است که میتوانیم به آزادی برسیم. ازنظر فرهنگی هم‌مهمترین مشکل ماوابستگی هایی است که هنوز به فرهنگ کهنه استعماری وجود دارد زیرا همانطور که گفته شد این انقلاب و دگرگونی فرهنگی کاملا رخ نداده و هنوز بعضی از نهادهای فرهنگی استعماری و سرمایه‌داری پیشین بخصوص در رابطه با اسلام که ۱۴ قرن در زیر سلطه نظامات طبقاتی خلفا و سلاطین و شاهان و طبقات ستمگر بوده و مسخ شده است وجود دارد اگرچه تاکنون به همت متفکران و پیشروان فکری‌بسیاری ازحقایق آن نمودار گردیده است لیکن تا پاره‌کردن کامل پرده‌های ریا و تزویر و انجام یک انقلاب فرهنگی در تمام زمینه‌های فکری و فرهنگی و اقتصادی و اجتماعی اسلامی از پای‌نشاید نشست .

توطئه‌ی فئودالهای غرب را خنثی کنید

عمر فاروقی

صف انقلاب در این روزهای حساس هرروز به شکلی خود را می‌آراید و به‌گونه‌ای‌ظاهر می‌شود . عجیب است که ایبار ضد انقلاب برای دست‌یابی به مقاصد پلید خود خلقهای‌تحت ستم مانند کرد و ترکمن‌وبلوچ راکه در طول تاریخ از سوی زورمندان سرکوب و منکوب شده‌اند ، انتخاب کرده است . فاجعه های صنندج و گنبد هنوز یکی‌ازپرتئه کن نشده‌اند که فاجعه‌به‌شکلی دیگر گریبان کردهای«شکاک» اطراف ارومیه را گرفته است.

فئودالها وعوامل فرصت‌طلب ومزدور صفحه که با یاری مرتجعین تا دندان مسلح‌شده‌اند صدها خانوار دهقان کردشکاک رااز خانه وکاشانه خود رانده ودر بیابانهای ارومیه آواره کرده‌اند و تاکنون علیرغم‌تمام تظاهرات و پشتیبانی های نیرو های مترقی در مهاباد و سقز وبانه و بوکان و سردشت و ارومیه ونقده وغیره، آوارگی همچنان ادامه دارد. دهقانان در یک آن خانه و زندگی‌خود را ازدست داده‌اند و آوارگان درچند اردوگاه اطراف ارومیه وبعضی از دهات مستقرشده‌اند، درحالیکه پناه دهندگان خود و خانواده‌هایشان از ابتدایی‌ترین وسائل زندگی محروم می‌باشند . در این میان‌جمعیت دفاع از زحمتکشان و حقوقی ملی خلق کرد وطی اعلامیه‌ای که در شهرستانها پخش کرده ، مشخصات دهاتی را که مورد تعدی فئودالها قرار گرفته انتشار داده‌است.

آمار آوارگان

● ۱۰ خانواراز قریه‌پیرابحق آواره شده‌اند ، ارباب این ده حاج علیزاده و محمد علیزاده است.

● ۱۹ خانواز از ده گنبد ، ارباب ایرج ، اصغر ابراهیم زاده و قاسم عروفی

● ۱۵ خانوار ازده میرآباد ارباب شکری ، رافی و علی اسماعیلی

● ۱۱ خانواده از ده باژرگاه، ارباب اسد ، سلیم و اسماعیل نوبندی

● قریه مینگول ۲۰ خانوار، ارباب محمد کاکاعلی ، حیدرو میرمحمدمیری

● سورمان آباد ۳۰ خانوار آواره شده ، مالکین حاجی عبراسماعیل‌زاده ، سعیدوارشد مصطفی زاده

● از ده هشتیان ۱۰ خانوار آواره شده‌اند ارباب ، شیرو خالص

● ۱۵ خانوار از ده باوان مالک فهیم نامدی

● ۲۰ خانوار از ده بردوک اربابان کامل و فتح‌اله واسد و بی ویزوی وسیری

● از ده سیناآباد ۳۷ خانوار بیرون رانده شده‌اند .

● از ده فوشولان شخصی‌بنام حاجی سامی علاوه برغصب زمینها یکی از دهقانان را شکنجه داده و لخت کرده‌وپول وگوسفندان اورا نیز توقیف نموده‌است.

● ۱۷ خانوار از ده هاره به‌وسیله (حنی‌هاره)

● از هنگ روان ۲۸خانوار آواره شده‌اند بوسیله (رضا ــ حاج سامی ــ طاهر خان)

● ۲۵ خانوار ازده میرآباد به‌وسیله اربابان کاکو عطائی ودوفرزندش

● طاهرخان هماره ازساکنین روستای دربند هریک ۱۰هزار تومان گرفته و یک خانوار را بیرون‌کرده است.

● ۱۱ خانوار ازده یهیک به وسیله ناظم عیسی‌بیگ

● در منطقه مرکور ازدهات هاشم‌آباد ، اورزین، نوی ، دزگر ، سرگرگان ، کورک، جورنی ، گرده بلو، میرزآباد، قرمنا جمعا ۱۰۰ خانوار رانده شده و زمین و اموال آنان به وسیله اربابان غصب گردیده است.

● از اطراف‌سلماس روستاهای آخینان ، کشتکاویژ ، گوران آباد ، بوسیله اربابها جمال وفاروق‌وعبدو حاجی‌عمرمامدی و حسین وارشد عظمانی‌تعداد ۲۰خانوار آواره شده‌اند .

● در محال ته‌رگه‌ور ، ده شیبان به وسیله قاسم قیمی ۷ خانوار آواره شده‌اند .

بطوریکه ملاحظه می‌کنید هماکنون در حدود چهارص

علیرغم ورود نیروهای ارتش

اوضاع نقده همچنان ناآرام است

علیرغم ورود نیروهای نظامی به‌سپر نقده ، تیراندازیها دراین شهر قطع نشد . تیراندازی‌ها کاهش یافته ، اما بطور پراکنده تاصبح امروز ادامه داشت . همزمان باکاهش درگیری‌ها در شهر نقده، بنا به‌گزارشهای رسیده دامنه برخوردهای تندید به مناطق روستائی اطراف نقده کشیده‌شد.

محمد نظری دانشجوی عضو گروه اعضاء اعزامی از ارومیه در بازگشت به شهر خود اعلام کردکه ساعت یك بعد ازظهر دیروز بیمارستان شیروخورشید سرخ نقده که مرکز جمع‌آوری اجساد و مجروحان است مورد هجوم مسلحانه قرار گرفت و چندنفر در اطراف بیمارستان مورداصابت گلوله قرارگرفتند. نیروهای نظامی که به فرماندهی سرهنگ ظهیرنژاد وارد نقده شده‌اند از غروب دیروز تا پیش‌از ظهر امروز با تانك وزرهپوش در خیابانها حرکت میکردند وبا تیراندازی هوائی کوشش در آرام کردن اوضاع داشتند .

صداهای مرموز

بنابه‌گزارش خبرنگار کیهان در نقده از روز جمعه تاکنون صدای‌شلیك مسلسل‌بوزی بطور متداوم بگوش میرسد و هرگز قطع نشده اما هنوز هیچکس موفق بدیافتن محل پخش این صدا نشده‌است .

گزارش‌ها ، حکایت ازوقوع زدوخوردهای شدید در روستاهای لوانلو ، آق‌جزیره ، خلیفان ، بالقچی ، گلان وکوزه‌گران‌دارد وگفته می‌شود اموال مردم دراین روستاها به‌غارت رفته‌است .

حجت‌الاسلام حاج محرر رئیس کمیته شماره یك نقده به‌پاسداران دستور داد با اسیرشدگان بمهربانی رفتار کنند . وی ازمردم نیز خواست که به‌خانه‌های خود بروند تا امکان‌انتقال اجسادو مجروحان باشد . مرتبا از مردم خواسته می‌شود به‌خانه‌های خود بروند و از خشونت وبرادرکشی دست بردارند .

امروز معتمدان نقده درخانه حجت‌الاسلام محرر جلسه‌ای تشکیل دادند و قرار شد در محلات مختلف مردم را ترغیب کنند که به خانه‌های خود بروند .

زدوخورد با نظامیان

بعدازظهر دیروز در سه راه نقده درگیری شدیدی بین نظامیان و گروههای مسلح درگرفت که بنابه یك گزارش ۱۴ تن از جمله دو عضو هیئت نمایندگی مهاباد (استاد رحیم نجار و طه کریاسی) در آن کشته شدند .

در حال حاضر مردم مهاباد نگران آن هستند که دامنه‌جنگ بمهاباد کشیده شود . ازسوی دیگر ستاد مشترك نیروهای دموکراتیك در مهاباد صبح امروز اعلام کرد که آتش‌بس از نیمه‌شب‌دیشب درنقده‌برقرار شده‌وتمام گروههای مسلح‌اعلام کرده‌اند در برابر نیروهای دولت مقاومت نخواهندکرد .

*** اعلامیه آتش‌بس**

پیش از ظهر دیروز ، جمعی از روحانیون نقده ، ازجانب‌ومهاباد بحضور عباس استاندار آذربایجان غربی و باباطاهری فرماندار مهاباد درشهرك محمدیار اوضاع در ۵ کیلومتری نقده) گرد آمدند وپس از توافق تصمیم گرفتند با صدور اعلامیه‌ای طرفین درگیر درنقده را به رعایت آتش‌بس دعوت کنند. متن اعلامیه بشرح زیر است:

بسمه‌تعالی

باکمال تاسف براثر تحریکات‌ضد انقلابیون ودشمنان برادران‌مسلمان ما در نقده درگیری پیش آمده ، چون هم‌اکنون بین روحانیون‌و معتمدان و نمایندگان هردو طرف با حضور عباسی استاندارآذربایجان غربی در شهرك «محمدیار» مشغول مذاکرات اصلاحی میباشند ، لذا مصراته ازهمه برادران درگیر در این ماجرای اسفبار می‌خواهیم که بلافاصله بدستور آتش‌بس که‌تصویب شده اطاعت نموده‌وابدا تیراندازی ننمائید تا مذاکرات اصلاحی‌هیات حسن‌نیت به‌نتیجه مطلوب برسد ، بیاری خداوند متعال .

باباطاهری فرماندار مهاباد ، آیت‌الله عباسی از مهاباد ، آیت‌اله شنده‌وفوزی از ارومیه ، رحیم عباسی‌از مهاباد ، آیت‌اله محرراز ارومیه ، احمد عثمانی ، عبداله حسن‌زاده‌از حزب دموکرات کردستان ، غروی ازارومیه ، رحیم‌خرازی از مهاباد، سعیدهمایون از مهاباد ، عزیز مبودی ، حبیب مقدس از نقده، یوسف کردنژاد ازارومیه، ابراهیم مهرزاد ازنقده ، آیت‌اله صالح رحیمی ازنقده ، منتظری ازنقده، آیت‌اله آذرم از مهاباد ، صالح سعیدی ازنقده ، جان احمدلو از نقده وجوانمرد ازنقده .

*** عزالدین حسینی : جنگ ناخواست**

شیخ عزالدین حسینی رهبر مذهبی مهاباد پیش از ظهر دیروز از طرفین درگیر در نقده خواست، هرچه زودتر به برادرکشی پایان دهند.

وی در یك گفت وگوی تلفنی اظهار داشت : این جنگ به نفع همگی نیست و امیدواریم که این جریان لطمه‌ای به برادری و اخوت اسلامی ملت ایران مخصوصا بین عشایر وارد نیاورد .

شیخ عزالدین حسینی افزود: به‌عقیده من این برخورد بلاجنگ ناخواسته بود که عناصر مرتجع آنرا بوجود آورده‌اند. این برخورد برای ملت ایران مخصوصا برای ساکنین آذربایجان زیان‌آور است، باید آگاهانه دشمن را بشناخت و متوجه بود که دشمن در کمین نشسته و هرگاه فرصتی بیابد سد اختلافات دامن میزند. همانگونه که درترکمن صحرا و در سنندج دشمکار را کردند . وی سپس‌اضافه کرد : «امیدوارم به کمك خداوند متعال ملت آگاه ایران بیگانه دسیسه را نقش برآب سازند و بگذارند که انقلاب و ره‌آوردهای آن با شکست روبرو شود.»

شیخ عزالدین حسینی در مورد شایعه درگیر شدن نیروهای‌طرفدار حزب دموکرات کردستان درجنگ نقده گفت : من ۲روز است باآقای فاضلو به علت قطع ارتباط تلفنی تماس نداشته‌ام ، این شایعه رامهم نشنیده‌ام ، ولی قدر مسلم‌دروغی بیش نیست ، البته میگویند مجاهدینی از شهرهای ارومیه و تبریز به نقده اعزام شده‌اند و در درگیری دخالت کرده‌اند . من‌باز میگویم که‌این جنگ به‌نفع هیچکس نیست .

*** اظهارات مجروحان**

خبرنگار کیهان در مهاباد با چندتن از مجروحان حادثه نقده که در بیمارستان شیروخورشید مهاباد بستری هستند گفتگو کرده است.

«عزیز احمد محمد» یکی از مجروحین گفت: ساعت ۹ر۵صبح جمعه به‌میدان ورزشی نقده وارد شدیم ، جمعیت زیادی از کردها و تعدادی هم از برادران ترك‌اجتماع کرده بودند ، گروهی ازدختران کرد مشغول خواندن سرود بودند، هنوز سخنرانی شروع‌نشده بود که ازبالای تپه‌ای که در وسط شهر قراردارد و منبع آب نقده بربالای آن میباشد بطرف جمعیت شلیك شد، دراین موقع حال و هوای استادیوم بهم ریخت و هرکس گوشه‌ای سنگر گرفت و اکراد‌مسلح متقابلا جواب تیراندازی آنها را دادند.

ابوبکر حاجی حوض یکی دیگر از مجروحان به خبرنگار کیهان گفت : ما انقلابیون جنگی را به برادران‌ترك و کرد در مطلقه‌نقده تحمیل کردند که بیش از صدها زخمی و کشته بار آورد و هنوز معلوم نیست که‌کار به کجا خواهد کشید و تاچین ساعت برای‌میچیك ازطرفین درگیر این جنگ روشن نشده که جنگ توسط کی و یا چه کسانی آغاز شده‌است.»

اسماعیل اسماعیلی‌زاد و علی‌نلوسی دونن دیگر از مجروحان به خبرنگار کیهان گفتند : بدون اینکه جنگی نقده کار خرکاران است ، ولا تا بحدود ۳۰۰ سال است دختر بهمدیگر نمیدهیم و همه بادم قاسمی هستیم ، ما ازدولت‌بازرگان میخواهیم هرچه زودتر به‌این‌جنگ ناخواسته و تحمیلی خاتمه داده و عامل و باعاملین این واقعه‌اسفناك راهدمت ایران معرفی نماید.

یك شاهد ماجرا بنام‌علی چوکلی که توانسته بود از راه‌های فرعی خودرا به مهاباد‌برساند ، بخبرنگار کیهان گفت : «تمام درمانگاهها و بیمارستانهای نقده در دست یك طرف است وآنها حاضر نیستند مجروحان طرف مقابل را مداوا کنند .»

۹ نفر از مجروحان حوادث نقده که ازگوره راهها و راه‌های کاروان رو بوانستند خود را به مهاباد برسانند اکنون دربیمارستان شیروخورشید مهاباد‌بستری‌میباشند. حال این مجروحین رضایت‌بخش است.

یکی از نزدیکان شیخ عزالدین حسینی امام جمعه مهاباد به‌خبرنگار کیهان گفت:

اعزام نیروهای ارتشی ، آنهم باین ساز و برگ نه تنها کمکی به آرام شدن اوضاع نمیکند ، بلکه درگیری را شدت خواهد داد ، بنوان نمونه مانور فانتوم‌ها در آسمان نقده بیشتر مردم راتحریك کرد ، همین بمنگو افزود :

تنها راه پیدایش آرامش‌درنقده، راه حل مسالمت‌آمیز است و باید گروههای درگیر بنشینند‌واختلافات را حل کنند ، هرچند اصلاختلافی دربین نبوده است.

*** وظیفه ارتش در نقده**

عباسی ، استاندار آذربایجان غربی ، ساعت ۹٫۳۰ دیشب به رضائیه بازگشت و در گفت‌وگوئی با کیهان اظهار داشت :

نمایندگان طرفین مخاصمات ۱۱ بامداد دیروز پس از تهیه متن اعلامیه آتش بس ، بطور دستجمعی به منهر نقده رفتند تا مردم‌را بسه آرامش دعوت کنند . آنها بایدگو از تیراندازان می‌خواستند برای‌حل مناقشات ، تیراندازی‌را قطع کنند، اما این توصیه‌ها اثر نکرد و نمایندگان ناچارشدند به «محمدیار» باز گردند . آنهاپس از ساعتی مذاکره به این نتیجه رسیدند که جز دخالت ارتش راهی باقی‌نمانده است .

استاندار افزود : نیروهای‌ارتش حتی دوساعت بعداز پایان مهلت تعیین شده از سوی دولت(۶ بعداز ظهردیروز)واردنقده‌شدند‌تاشایددر این فاصله تیراندازی قطع شود . هنگام عزیمت نیروهای نظامی از محمدیار به نقده افرادی که جامه‌را بسته بودند از دوطرف‌جاده بسوی نظامیان آتش گشودند پس‌از اینکه با مقاومت سربازان روبرو شدند عقب‌نشینی کردند .

ساعت ۹ دیشب اعضای هیات نمایندگی گروههای درگیر در منازعات نقده به شهرهای خود باز گشتند . استاندار آذربایجان غربی گفت :

ممکن است فردا (امروز) بوی‌نقده حرکت کنم .

وی اضافه کرد : **وظیفه ارتش « برادرکشی نیست »، بلکه جلوگیری از زدوخورد و کشمکش است .**

دیروز در نقده شایع شده بود که گروهی از بچه‌ها را در مناطق روستائی سربریده و گروهی‌را در گورستان شهر تیرباران کرده‌اند ، استاندار آذربایجان غربی درباره این شایعات گفت : **این قبیل‌مطالب را بمنظم گزارش داده‌اند ، ولی باید آرامش ایجاد شود تارسیدگی کنیم که صحیح است یانه .**

خبرنگار کیهان در نقده دیشب گفت : **بعلت شدت تیراندازی‌ها ، تهیه آمار کشته شدگان ومجروحان غیر ممکن است ، اما بسیاری از خانواده‌های نقده مدعی هستند که اعضائی ازآنها کشته یامجروح شده‌اند .**

خبرنگار کیهان اضافه کرد: خانواده‌های ترك زبان نقده بشدت نسبت به وضع خود نگران هستند و شایعات وحشتناکی پخش شده که به نگرانی‌ها دامن میزند.

*** عزیمت پاسداران**

خبرنگار کیهان در ارومیه‌دیشب اطلاع داد که حدود ۹۰ نفر از پاسداران صلح تهران‌ساعت ۶بعداز ظهر در فرودگاه رضائیه ازیك هواپیما پیاده شدند تابه نقده‌بروند همچنین قرار است‌اموزیك گروه پزشکی از سوی آیت‌الله طالقانی به ارومیه واز آنجا به نقده اعزام شود .

گزارشهای موثق حاکی است که باگذشت چهار روز از ضازمات اجساد کشته شدگان همچنان در خیابانها و کوچه‌ها برجای مانده و بملت شدت تیراندازی‌ها امکان جمع‌آوری اجساد نیست .نقده ، با کمبود شدید مواد غذائی روبروست و تمام مغازه‌های شهر در سه روز گذشته تعطیل‌بوده است، رفت‌وآمد آمبولانسها در شهر نقده دشوارشده است .

احمد یوسفی یکی از اهالی نقده که به ارومیه هزیمت کرده بود ،در کمیته پاکازی این شهر ،اداکرد که گروهی به روستای «کهور» حمله کرده و ضمن غارت کلیه‌خانه های روستائی تعدادی از خانه‌ارا به آتش کشیده‌اند .

بنا به گزارش خبرنگار کیهان در ارومیه تاکنون۱۹تن‌ازمجروحان نقده در بیمارستان های این شهر بستری شده‌اند . دوتن از این مجروحان به‌اسامی حاج‌آقا حاتمی و عربعلی فکری بعلت وخامت حالشان باهلیکوپتر به تبریز انتقال یافتند .

احمد جعفری کارمند شهربانی بوده که شب گذشته به ارومیه‌رفته بود به خبرنگارکیهان‌گفت :«کفتار، آتش سوزی و غارت در شهر نقده به حداعلارسیده‌است وزدوخوردها، جز در منطقه غرب در همه شهر شدت ادامه دارد .

بازار ، مدارس وادارات‌مسدودند، اشنویه و بیرانشهر و قسمتی‌ازبازار ارومیه دیروز به عنوان اعتراض به وقایع خونین‌نقده دیروزتعطیل شد .

همچنین دانش آموزان طرفدار حزب دموکرات کردستان درمهاباد، بامصدور اعلامیه‌ای وقایع خونین نقده‌را محکوم کردند و عناصر ارتجاع و امپریالیسم را عامل اصلی‌این «واقعه» قلمداد کردند .

سخنگوی دولت :

دلیل روشنی درباره حوادث نقده مشخص نیست

عباس امیر انتظام معاون‌نخست وزیر و سخنگوی دولت دیروز در یك جلسه مصاحبه طبوعاتی اعلام کرد که مهندس مهدی بازرگان نخست‌وزیر از امروز (دیروز) سرپرستی وزارت امور خارجه را برعهده خواهد داشت و دکتر ابراهیم یزدی معاون نخست‌وزیر در امور انقلاب نیز جانشین‌ایشان در وزارت امورخارجه خواهد بود.

سخنگوی دولت درمورد حوادث اخیر شهر نقده گفت : هنوز دلیل روشنی برای درگیری‌ها در این شهر مشخص نشده است و با کمال تاسف دراین جریانات عده‌ای کشته و زخمی شده‌اند و بستور دولت ارتش امروز برای متوقف کردن این خونریزی دخالت خواهدکرد. درمورد اسامی کشورهائی که دولت به‌آنها صادر میکند‌امیرانتظام گفت نام این کشورها را نمیتوانم اعلام کنمولی مسلما به اسرائیل و آفریقای جنوبی نفت صادر نمیشود .

درمورد کمیسیون ماده ۱۰۵ که ازطرف شهرداری اعلام شد که در مواقع لزوم شهرداری ازاین ماده استفاده خواهد کرد ، امیرانتظام گفت عده‌ای از فرصت سوءاستفاده کرده و درکنار پارکهای و جاهای دیگر بر خلاف نقشه شهرداری اقدام بساختن خانه کرده‌اند که باید اینکار که برخلاف مصلحت مملکت وبرخلاف قانون است ، جلوگیری شود. درحال حاضر جواز ساختمان که‌قبلا شماه طول میکشید ظرف یك‌روز صادر میشود . امیرانتظام درمورد علاقات شهریار روحانی سرپرست سفارت ایران در واشنگتن باسایروس‌ونس سخنگوی دولت آمریکا اظهار بی‌اطلاعی کرد . امیرانتظام درمزمینه تولیدمشروبات الکلی گفت بطور کلی اجازه‌تولید مشروب داده نخواهد شد ، ولی برای اقلیت‌های مذهبی مطالعه و بررسی خواهد شد و برای تامین کاری جهت کارگران این‌کارخانه ها نیز مطالعاتی بعمل می‌آید . درمورد پذیرش سفیر جدیدآمریکا درایران امیرانتظام گفت هنوز نامه رسمی دراین مورد بما نرسیده است، در زمینه دستگیری افرادی که دربودن وقتل افشارطوس‌دست داشته‌اند ، سخنگوی دولت گفت : بدون شك باید فرصت برای‌دادگاه‌های انقلاب باشد که به این‌پرونده نیز رسیدگی کند . امیرانتظام در مورد موضع دولت در واقعه ۲۱ آذر و نجات آذربایجان گفت‌بنظر من چون ۲۱ آذر روزی بود که آذربایجان از دست عمال خارجی نجات یافت ، بدون شك روز با ارزشی برای ما خواهد بود . در پایان مصاحبه‌دیروز سخنگوی‌دولت اعلام شدکه از امروز (دیروز) ماموران گارد شهربانی حفاظت از نخست‌وزیری را بعهده خواهند گرفت.

تمرین تیراندازی با مجسمه شاه مخلوع

مسجد سلیمان ــ تمرین تیراندازی بامجسمه شاه‌مخلوع این روزها سرگرمی جالبی برای جوانان مسجد سلیمان شده است .

عده‌ای از نظامیان وجوانان مسجد سلیمان این مجسمه را که در محل پادگان بود آتش زدند و پس از شکستن یك پایش به محل دروازه شهر آوردند و بدار آویختند . اینك هرروز جوانانی که باتفنگ‌های بادی تمرین تیراندازی میکنند به محل دروازه شهر می‌آیند و مجسمه شاه مخلوع را هدف قرار میدهند .

جالب اینجا است‌که مجسمه مسجد سلیمان این مجسمه را فرصت در ابتدای ورودی شهر که در محل پادگان بود آتش مسجد سلیمان به دار آویخته زدند و پس از شکستن یك شده و مسافرانی که باین پایش به محل دروازه شهر شهر وارد میشوند با اولین آوردند و بدار آویختند . منظرهای که برخورد میکنند مجسمه یکپا و بدار آویخته اینك هرروز جوانانی که شده شاه مخلوع است .

دادستان انقلاب به پرونده حریق دانشگاه جندیشاپور رسیدگی میکند

اهواز ــ یك عضو ستاد دانشگاه جندیشاپور در باره واقعه آتش‌سوزی در دفتر دانشجویان طرفدار آزادی طبقه کارگر (که خبر آن دیروز چاپ شد) گفت :

علت اصلی بوجود آمدن این حادثه پخش اعلامیه‌ای است با عنوان «دست سربازان ایرانی به خون ملیت عرب آغشته نخواهد شد» که ظاهرا آنرا عده‌ای از سربازان و درجه‌داران لشکر ۹۲ زرهی اهواز انتشار داده‌اند . دراین اعلامیه اتهامات ناروائی در باره سرکوب جنبش خلق عرب به دولت موقت اسلامی زده شده است .

این عضو ستاد افزود : به اعتراف خود دانشجویان این اعلامیه را آنها تهیه و تکثیر و در پادگانها ، دانشگاه و شهر اهواز پخش کرده‌اند و حدود ۳۰۰ نسخه از آنرا به ستاد دانشگاه تحویل داده‌اند که از پخش این اعلامیه جلوگیری شد.

طاهر امر نشان میدهد افرادی پس از شکستن شیشه جای کولر وارد دفتر شده و آنرا به آتش کشیده‌اند در حالیکه تحقیقات نشان میدهدکه شیشه از داخل شکسته و نتیجه کلی آن است که افرادی با داشتن کلید به دفتر وارد شده‌اند و پس‌از ایجاد حریق شیشه‌های کولر را بمنظور صنعتسازی شکسته و دررا بسته‌اند.

وی افزود ایجاد این دفتر در دانشگاه بدون اجازه رئیس دانشگاه بوده و در قانی حفاظت از دانشکده‌ها به عهده نگهبانان خود دانشکده‌ها است که در صورت بروز حادثه گزارش میدهند و ستاد رسیدگی می‌کند. ضمن گفته مسئولان ستاد حادثه رسیدگی به این پرونده را دادستان انقلاب اسلامی شهرستان اهواز بعهده گرفته است.

بزودی
حرس
برای دهقانان منتشر می‌شود

جلسه آشتی مفتی‌زاده و عزالدین حسینی در کرمانشاه تشکیل میشود

کرمانشاه ــ برای رفع اختلاف بین عائله مفتی‌زاده و شیخ عزالدین حسینی ، رهبران دینی ومذهبی کردستان و برقراری اتحاد بین کردها جلسه آشتی در کرمانشاه تشکیل می‌شود.

این مطلب را محمد ربیعی امام جمعه اهل تسنن کرمانشاه گفتوگوی بین گروههای درگیر در سنندج وبخاطر شرکت درجلسه جامعه روحانیت مناطق کردنشین مه سنندج رفته بود پس‌ازبازگشت با خبرنگار کیهان درمیان گذاشت.

نامبرده اضافه کرد این جلسه فرارپود چند روز پیش درسنندج تشکیل شود که با تحصن مردم درمسجد جامع شهر جلسه مورد نظر تشکیل شد و تصمیم گرفتند این جلسه را دریك شهر بی‌طرف یعنی کرمانشاه تشکیل دهند.

امام جماعت اهل تسن کرمانشاه همچنین‌گفت برای رفع اختلاف و جلوگیری از برادرکشی تصمیم گرفتند ازاین پس درصدد حل تحریکاتی صورت بگیرد وزادیو تلویزیون نیز دراختیار همه باشد همچنین تصمیم گرفته شده است درصورت نقض این تعهدات اشخاص متحرك دراختیار دادگاه انقلاب اسلامی سنندج قرار گیرند.

در اعتراض به عدم تحویل سرباز محکوم به اعدام

دادستان انقلاب کرمانشاه استعفا کرد

کرمانشاه ــ خبرنگار کیهان : **بدنبال امتناع سربازان پادگان صالح‌آباد کرمانشاه در مورد تحویل‌سرباز وظیفه‌ای که به اعدام محکوم شده‌است، دادستان انقلاب اسلامی این شهر استعفا کرد.**

دادستان کل اسلامی ایران برای اعزام این سربازکه تاج قلی گرگانلی دویجی نام دارد ، از دادستان انقلاب درکرمانشاه خواست‌که محکوم را برای اجرای حکم به‌تهران بفرستند ولی سربازان پادگان همچنان به محافظت و مراقبت از ممقطار خود ادامه داده وبهیچوجه حاضر به تحویل او نیستند.

سربازان پادگان برای مراقبت از سرباز محکوم به‌اعدام در گروههای ۳۰ نفری تقسیم شده وهرگروه به‌نوبت‌کار محافظت اززندانی را همراه با مراقبین زندان انجام می‌دهند . سربازان مجددا یادآور کرده عادلانه نیست ، از طرفی با بالاگرفتن موج تشنج دراین مورد و امتناع سربازان از تحویل محکوم به پاسداران و مجاهدین انقلاب اسلامی کرمانشاه که مرتبا برای تحویل زندانی به زندان صالح آباد میروند ، محمد علی شریف پور دادستان انقلاب اسلامی با مخابره تلگرامی به‌تهران استعفا کرد.

دادستان انقلاب اسلامی کرمانشاه درمورد علت استعفای خود اظهارداشت : در تلگراف خود به دادستان کل انقلاب اسلامی ایران‌علت استعفای خود را کمبود امکانات ، عدم همکاری مقامات محلی، تهدید و دخالت بعضی افراد غیرمسئول ذکر کردم و یادآور شدم که بااین مشکلات ادامه کار ممکن نیست، وی افزود به عقیده من وطبق‌تحقیقاتی که بعمل آوردیم عامل اصلی این حادثه رئیس زندان صالح‌آباد کرمانشاه است‌که به سربازان و افسران نگهبان زندان دستورداد بهیچوجه محکوم رابرای اجرای حکم تحویل ندهند ومن چون از برخورد مصلحانه و بوجود آمدن حوادثی نظیر سنندج ، گنبدکاوس ونقده میترسیدم ، ازسمت خود استعفا کردم. دادستان همچنین‌افزود رئیس زندانی موظف است‌که زندانی را همانطوری‌که تحویل گرفته، برای اجرای حکم تحویل بدهدوحال‌اینکه این کار را نکرده وزندان در کنترل ما نیست و هلیکوپتر هم دراختیارمان نگذاشته‌اند .

در گردنه بیدسرخ کنگاور

سارقین‌مسلح‌سرنشینان۱۲ اتوبوس را لخت کردند

*** در حمله سارقین یکنفر کشته و چهارنفر مجروح شدند .**

صحنه ــ خبرنگار کیهان: عده‌ای مسلح به ۱۲ دستگاه اتوبوس‌مسافربری و وسیله نقلیه شهری در گردنه « بیدسرخ» بین صحنه و کنگاورحمله بردند و ضمن سرقت اموال مسافران یك نفر را کشتند و ۴ نفر را مجروح کردند.

حادثه ساعت ۲ بامداد بوقوع پیوست وسارقین با چیدن سنگ در جاده اتوبوسها و اتومبیل های دیگر را متوقف کرده پس از تیراندازی بسوی مسافران ، اموال آنها را بسرقت بردهاند . هنوز هویت‌مسافری که بدست سارقین کشته شده وهمچنین هویت افراد مسلح مشخص‌نیست. جسد مقتول در سردخانه بیمارستان صحنه‌آورد و مجروحان این حادثه نیز در بیمارستان دویست تختخوابی کرمانشاه بستری هستند.

این دومین‌باری است‌که ظرف یکهفته اخیر درجاده های‌استان کرمانشاهان ناامنی وسرقت اموال مسافرین پیش می‌آید.

سپاهیان منقضی خدمت استخدام می‌شوند

سپاهیان دانش‌دختر ، دوره‌بیست ویکم،امروزوارد شانزدهمین روز تحصن خود در محل وزارت آموزش وپرورش میشوند. اماهنوز نسبت به خواسته‌ای آنان اقدامی‌صورت نگرفته است .

تحصن گروهی از سپاهیان‌دانش‌دختر دوره بیست ویك‌که‌ازپانزده روز پیش در محل وزارت آموزش و پرورش آغاز شده است ،کماکان ادامه دارد . این گروه خواستار استخدام در وزارت‌آموزش‌وپرورش هستند . یکی از مقام های مسئول‌آموزش و پرورش‌در این‌باره‌اظهار داشت که سپاهیان دانش بعداز پایان دوره سپاهیگری برای خدمت در روستاها به استخدام آموزش و پرورش درخواهند آمد و برای اجرای این تعلیق، لایحه‌ای ازطرف این وزارتخانه تهیه شده‌است کهدر جلسهٔ هیئت دولت مطرح و درصورت تصویب‌به اجرادرخواهدآمد.

پشم‌شیشه

موجود است ــ شرکت تهران‌فایبر تلفن ۶۵۵۵۲۹ و ۶۵۵۹۸۸
ن ۷۸۰۹۶ ۱ــ۵

سوپر تورز

۱۴ روز ـ لندن	پنج شنبه‌ها هر هفته
۱۵ روز ـ لندن ـ رم	پنجشنبه‌ها هر هفته
۲۱ روز ـ لندن ـ پاریس ـ رم	پنجشنبه‌ها هر هفته
۲۳ روز ـ بانکوك ـ پاتایا ـ مانیل توکیو ـ هنگ‌کنگ ـ سنگاپور	چهارشنبه‌ها
۲۱ روز ـ سان فرانسیسکو ـ لوس انجلس ـ نیویورك ـ لندن	جمعه‌ها هرهفته

سازمان توریستی آپادانا
جاده قدیم شمیران ـ چهارراه حقوقی‌اول ثریا شماره ٤ تلفن ۷۵۴۸۳۰ـ ۷۵۶۲۰۳ـ ۷۵۷۹۸۹
آژانس توریستی مونديال
خیابان ویلا ـ شماره ۱۷ تلفن ۸۳۸۳۰۲ـ ۸۲۱۹۹۰
آژانس توریستی والتو
خیابان پهلوی سابق نرسیده به تقاطع پارك وی شماره ۱۳۷٤ تلفن ۲۹۰۲۲٤ـ۲۹۰۱۷۰ـ۲۹٤۳۳۱
اصفهان:
آژانس توریستی‌تراول سرویس تلفن ٤۱٦۳۱
مشهد: آژانس توریستی پارس تلفن ۲٤۹۲٤
تبریز: آژانس توریستی تبریز اکسپرس تلفن ۵٦۰۰٤

از صاحبان ماشینهای پیکان شماره ۵۶۶۸۶ تهران ۲٤ و گالانت شماره ۱٤۲۹۸ تهران ۲۲ تقاضا میشود

هرچه‌زودتر باشرکت‌کشتیرانی‌مرزاریو تلفن۸۵۹۰۵۰تا۶۰ داخلی ۲۰۵ برای حل اشکالی مربوط به این شرکت‌تماس حاصل نمایند ساعت کار شرکت ۸ الی ۱۵٫۳۰
ن ۷۸۰۸۱ ۱ــ۲

مجمع عمومی فوق‌العاده صاحبان سهام شرکت اطلاعات اعتباری در ساعت ٤ بعدازظهر روز چهارشنبه ۲۹ فروردین ماه ۱۳۵۸ در محل کانون بانکهای ایران تشکیل شد . بعلت عدم حصول اکثریت به روز شنبه ۱۵ اردیبهشت ماه ۱۳۵۸ موکول گردید. از کلیه سهامداران بدینوسیله دعوت مینماید که در جلسه مذکور شرکت فرمایند .

دستور جلسه تصمیم درباره انحلال شرکت میباشد .

هیئت‌مدیره
شرکت اطلاعات اعتباری

آگهی تشکیل مجمع عمومی سالیانه

از کلیه سهامداران شرکت تهیه مصالح ساختمانی مدرن ایران (سهامی خاص) دعوت میشود در جلسه مجمع عمومی‌سالیانه شرکت که ساعت ۱۵ روز ۲۰ر۲ر۵۸ روبروی دوراهی یوسف‌آباد کوچه مجلسی شماره ٦۵ طبقه اول تشکیل میشود حضوربهمرسانند.

دستور جلسه : ۱ ــ انتخاب مدیران و بازرسان
۲ ــ بررسی و تصویب سود و زیان ، ترازنامه عملکرد۱۳۵۷
۳ ــ تعیین روزنامه کثیرالانتشار
٤ ــ رسیدگی سایر امور شرکت در صورت لزوم

هیئت‌مدیره شرکت تهیه مصالح ساختمانی مدرن ایران

اطلاعیه نظام پزشکی مرکز در مورد فقدان پروانه

پروانه موقت پزشکی متعلق به آقای دکتر احمد رضائی‌میلانی فرزند جعفر بشماره ۹۳۷۸ تع ۱۳۹۸ مفقود گردیده است . از یابنده تقاضا میشود آنرا به نظام پزشکی مرکز (خیابان حافظ ــ خیابان شیرین یا بوسیله صندوق پستی ۳٤۷٤ تهران) ارسال‌دارند. چون پروانه جدید صادر میگردد ، پروانه مفقود شده بهرحال از درجه اعتبار ساقط‌است . سازمان نظام پزشکی مرکز

آگهی مزایده فروش ضایعات

شرکت سهامی کنتور سازی ایران واقع درشهر صنعتی البرز (قزوین) ضایعات حاصل از تولیدات خود را در سال ۱۳۵۸ بشرح زیر بفروش میرساند .

۱ ــ خرده مس	حدود	۵۵	تن
۲ ــ خرده برنج	«	۸	تن
۳ ــ خرده آلومینیوم	«	۹	تن
٤ ــ خرده آهن	«	۱۸۰	تن
۵ ــ خرده شیشه	«	۷	تن
٦ ــ مواد پلاستیکی	«	۳٫۵	تن
۷ ــ آلومینیوم کوره	«	۷	تن
۸ ــ براده آلومینیوم	«	٦	تن
۹ ــ براده برنج	«	٤	تن
۱۰ ــ مس بوبین	«	۱	تن
۱۱ ــ مواد سوختنی	«	ـ	تن
۱۲ ــ بوته‌آلومینیوم (شکسته)	«	۲	تن
۱۳ ــ قرقره پلاستیکی	«	٦	تن
۱٤ ــ براده مس	«	۳۰۰	کیلو
۱۵ ــ کارتن خالی	«	۲۰۰۰۰	عدد
۱٦ ــ بشکه بزرگ	«	۵۰۰	عدد
۱۷ ــ پیت حلبی	«	۵۰۰	عدد
۱۸ ــ گونی خالی	«	٤۰۰۰	عدد

خریداران میتوانند جهت مشاهده ضایعات مذکور از روز شنبه اول لغایت چهارشنبه پنجم اردیبهشت ماه سال جاری بایستی شرکت مراجعه و پس از پرداخت مبلغ پانصد ریال (حق شرکت درمزایده) مدارك مربوطه را دریافت نمایند.

شرکت سهامی کنتور سازی ایران(عام)
ش ۲۰٦ ۱ــ۲

حج عمره رجبیه و زیارت شام

به همراهی تورهای مذهبی شرکت خدمات دینی ۹۵۱۰۱۲
ن ۷۸۱۱۹ ۱ــ۳

آگهی دعوت مجمع عمومی عادی سالانه نوبت آخر شرکت سهامی عمران و آبادی اعتمادیه

چون در جلسه مورخ ۲۸ر۱ر۵۸ جهت اخذ تصمیم اکثریت حاصل نشد لذا مجددا ازعموم سهامداران دعوت میشود در ساعت ۱٦ روز پنجشنبه ۲۰ر۲ر۵۸ در مجمع مذکور حضور بهمرسانند .

دستور جلسه همان است که‌قبلا اعلام شد .

مدیرعامل شرکت اعتمادیه

آگهی دعوت

بدینوسیله ازکلیه صاحبان سهام شرکت سهامی خاص‌خانه‌سازی میراد دعوت میشود تا در جلسه مجمع عمومی فوق‌العاده که در ساعت ٤ بعدازظهر روز ۲۳ اردیبهشت ماه ۱۳۵۸ در محل شرکت تشکیل میشود حضور بهمرسانند .

دستور جلسه : ۱ــ انحلال یا بقاء شرکت
۲ ــ درصورت انحلال انتخاب مدیر یا مدیران تسویه‌ومرکز تسویه .
۳ ــ تعیین خط مشی شرکت

رئیس هیئت مدیره

آگهی مزایده

شرکت سهامی شهدساز حدود ۲۵۰۰ تن ملاس چغندر محصول سال ۱۳۵۷ کارخانه قند جام واقع در تربت‌جام را از طریق‌مزایده و طبق برگ شرایط و مشخصات مزایده بفروش میرساند .

داوطلبان شرکت در مزایده میتوانند همه روزه باستثناء ایام تعطیل به دبیرخانه شرکت واقع درخیابان تخت‌جمشید شماره ٤۳۵ طبقه سوم مراجعه ویك نسخه از برگ شرایط ومشخصات را دریافت و پیشنهادات خود را با قید قبولی شرایط و مشخصات تا آخر وقت اداری روز ۲۲ر۲ر۵۸ بدبیرخانه شرکت تسلیم نمایند .

پیشنهادات در ساعت ۱۰ صبح روز بعد در محل شرکت باز و قرائت خواهد شد .

حضور پیشنهاددهندگان در جلسه کمیسیون آزاد خواهدبود.

شهدساز
شرکت سهامی خاص

اطلاعیه صنف رستوران و سلف‌سرویسهای تهران

ازکلیه همکاران محترم نقاضا میشود برای انتخاب‌نمایندگان صنفی که با حضور نمایندگان محترم کمیته امور صنفی امام خمینی در ساعت ۳٫۵ بعدازظهر روز چهارشنبه ۲۵ر۲ر۵۸ در طبقه فوقانی مرغ کنتاکی دیامونده واقع درخیابان روزولت مقابل‌سینما دیامونده برگزار میگردد با در دست داشتن کارت عضویت صنفی حضور بهمرسانند .

اتحادیه صنف رستورانها و سلف‌سرویسها

**تعداد ۲۳۰ عدد یخچال فریزر ــ ۱۰۰ عدد اجاق گاز و ٤۰

صفحه ۸ کیهان
دوشنبه ۳ اردیبهشت ماه ۱۳۵۸
۲۵ جمادی‌الاول ۱۳۹۹
شماره ۱۰۶۹۰

ساعات شرعی :
اذان مغرب ۷-۰۰
طلوع آفتاب ۵-۱۷
اذان صبح ۳-۴۲
ظهرشرعی ۱۲-۰۴

استخراج : دکتر عباس ریاضی کرمانی

احزاب وجمعیت‌های سیاسی

دعوت جنبش معلمین مسلمان

«جنبش معلمین مسلمان» در اطلاعیه از عموم مسلمانان جهت پیوستن به‌این جنبش دعوت کرد.

جنبش معلمین مسلمان معتقد به‌ایدئولوژی اسلامی، واستقرار نظام توحیدی (قسط) و حمایت از طبقه مستضعف است. این جنبش دراطلاعیه مزبور وظیفه اصلی خود را «حفظ و توسعه دستاوردهای انقلاب از طریق آموزش سیاسی و ایدئولوژیک درمیان تمام اقشار خلق بخصوص دانش آموزان» عنوان کرده است.

در اطلاعیه همچنین اصول سیاسی جنبش در ۷ قسمت بیان شده‌است ، از جمله این اصول اعتقاد به وحدت نیروها ، جهت‌گیری ضد امپریالیستی ، اعتقاد به اصل برخوردهای سیاسی درمیدان عمل بجای برخورد ایدئولوژیک با سایر نیروها، جایگزینی نهادهای توحیدی به جای نهادهای طرفدار آمیز در مدارس ، اولویت فرهنگ و تحصیل واقعا رایگان و بالاخره تصفیه عناصر ناصالح درمیان معلمین، ذکر شده‌است.

جنبش معلمین مسلمان درساختمان ۱۵ خرداد دانشگاه علم و صنعت قرار دارد .

درخواست حزب جمهوری اسلامی از اهداکنندگان خانه

« حزب جمهوری اسلامی » امروز از کسانی‌که در رابطه با طرح تهیه مسکن برای مردم میتوانند ساختمان هایی رابه طور موقت یا به طوردائم، اهدا کنند ، تقاضا کرد که همه روزه ازساعت ۸تا ۱۲صبح و ۴تا ۷بعدازظهر با تلفن ۳۹۳۹۵۷ تماس بگیرند.

جنگ «ترک» و «کرد» توطئه امپریالیسم است

در پی حوادث نقده جبهه دمکراتیک ملی ایران درپیامی خاطرنشان ساخت‌که اتحاد عمل و همبستگی همه نیروهای آزادیخواه تنها راه ناکام ساختن توطئه های نفاق افکنانه‌است.

در این پیام آمده‌است : به نظر میرسد که دستهائ به خون آلوده عناصر ضد انقلاب که از دامن‌زدن به آتش جنگ داخلی هیچ ابائی ندارند ، اکنون درنقده سرگرم پیاده کردن همین طرح زیرعنوان پوچ‌جنگ « کرد » و « ترک » هستند . برمردم ایران‌پوشیده نیست که خلق های ستمدیده‌ی‌که سالیان دراز زیر یوغ اختناق مصاعف قرارداشته‌اند ، نه تنها هیچگونه تضاد منافعی با یکدیگر ندارند بلکه شرط پیروزی آنها برای کسب حقوق پایمال شده خود ، اتحاد و همکاری نزدیکشان در مبارزه با عوامل ضدانقلاب و آتش افروزان جنگهای ساختگی‌است.

پرمردم ایران پوشیده نیست‌که براه انداختن جنگ میان « کرد » و « ترک » در شرایط کنونی، تنها یك توجیه منطقی دارد وآن توطئه امپریالیسم به کمك عناصر ضد انقلابی و مرتجعین رژیم سابق، برای آماده کردن شرایط بازگشت اختناق و دیکتاتوری است . چنین جنگی تنها میتواند در جهت حفظ منافع امپریالیسم دامن زده شود. برمردم ایران پوشیده نیست که اتحاد عمل و همبستگی همه نیروهای آزادیخواه تنها راه ناکام ساختن این‌گونه توطئه‌های نفاق افکنانه و جنگهای ساختگی است.

جبهه دمکراتیک ملی ایران همگام و هم‌آواز با همه نیروهای مترقی و آزادیخواه‌ازدولت‌میخواهد این جنگ برادرکشی راکه به خلقهای آذربایجان و کرد تحمیل شده‌است ، به نحوی مناسب که باعث خونریزی نشود هرچه زودتر پایان دهد.

انتشار نشریه اسلامی ـ سیاسی «الشهید»

دوره جدید نشریه «الشهید» که به وسیله جمعی از دانشجویان مسلمان با علیت‌های مختلف ، به زبان عربی در اروپا منتشر می‌شد از این به‌بعد هردو هفته یك‌بار در تهران منتشر خواهد شد.

«الشهید» که اولین شماره دوره جدید آن اخیرا منتشر شده است به گفته مسئولین آن ، صرفا سیاسی نیست بلکه بازگوکننده فرهنگ تشیع خونین و اسلام است و رسالتش منتقل کردن تجارب ملت ایران به خلق‌های مسلمان و در بند طاغوت و امپریالیسم است .

این نشریه در آینده احتمالا به زبان های دیگر نیز منتشر می‌شود .

اولین شماره «امت» منتشر شد

اولین شماره هفته‌نامه «امت» که یك نشریه ایدئولوژیك اسلامی است منتشرشد.

در این شماره «امت» مصاحبه‌ای با استاد محمد تقی شریعتی ، یك مقاله از دکتر حبیب‌الله‌پیمان با عنوان « ارتش در رژیم پهلوی» ، متن کامل‌بیانیه جنبش مسلمانان مبارز در رابطه با حوادث اخیر، ترجمه‌ای از لوموند پیرامون کاهش رشد صنعتی و شدت گرفتن تورم در کشورهای مصرف کننده، نقد و مطالبی پیرامون کار و کارگری چاپ شده‌است.

درسرمقاله «امت» با عنوان « اجازه ندهیم فاجعه رخ دهد» برلزوم استمرار مبارزه همراه با اتحاد کلمه ، تشکل وهشیاری به‌منظوردرهم شکستن زیربنای مناسبات اجتماعی ـ اقتصادی و اداری و حاکمیت زور وسرمایه به نیروی انقلابی مردم و رهبری انقلابی امام تاکید شده وآمده‌است :

« اجازه ندهیم خون ده‌ها هزار شهید و حاصل فداکاری میلیون ها نفر پایمال شود. روی قدرت و ایمان و شور انقلابی مردم حساب کنیم و از آن نیرویی منسجم و متحد علیه موانع ودشواری‌ها بسازیم.

امام خمینی دردیدار با نمایندگان ستاد نیروی هوائی و عشایر :

آنها که ازحقوق بشر دم میزنند، کاری برای بشر نکرده‌اند

امام خمینی رهبر انقلاب اسلامی ایران پیش‌ازظهر دیروزدر دیدار با یکصد تن از نمایندگان‌عشایر و اهالی نیریز فارس‌وهمچنین پانزده تن از نمایندگان ستاد نیروی هوائی ، باردیگر به‌لزوم‌وحدت و یکپارچگی ملت ایران اشاره کرد . رهبر انقلاب اسلامی ایران در این دیدار گفت :

آنها که داد ازحقوق‌بشر میزنند، کاری برای بشرانجام‌نداده‌اند، آنها که بعضا داد از آزادی میزنند، این جبهه‌های مختلف کاری برای انسانها انجام نداده‌اند آنکه کار انجام داد و مبدا است و مبتواند بشریت را نجات‌بدهد ، مجاهدات ملت ایران بوده وهست. مجاهدات ملت ایران با اتکال به‌اسلام و توجه به‌خدای متعال، مارا نجات‌داد و ازاین ببعد هم نجات خواهدداد. مجاهدات شما جوانان‌و مسلمین بروعلیه ایران و همه طبقات‌که باوحدت کلمه دست اجانب را کوتاه کردید ، الگوئی است برای همه. مستضعفین ، من‌امیدوارم تمام مستضعفین که زیربار مستکبرین هستند، به‌واسطه مجاهدات شما بخود آیند و خود را نجات بدهند . رهبر انقلاب اسلامی ایران دردنباله سخنان خود گفت شما پاسداران اسلام هستید ، ملت‌ایران پاسدار اسلام است و همانطور که درصدر اسلام رسول اکرم وارثش رسول اکرم پاسدار اسلام وقرآن بودند، امروز ملت ایران‌این‌افتخار را دارد ، همه برای اسلام ، همه برای جمهوری اسلام کوشش کردند و دست اجانب را از مملکت باصدای «الله‌اکبر» قطع کردند و با نداشتن هیچ ابزار جنگی ، لشکرهای عظیم طاغوتی را وارتش طاغوتی را کسانی که از اجانب دنبال سراوبودند ملت با«الله‌اکبر» ازبین‌بردند، ارتش ما آنهائی که پاك بودند و به‌کثافاتی‌که طاغوت داشت آلوده نشده بودند ، بسوی ملت برگشته و با ملت همصدا شدند. درحال‌حاضر ارتش ما ، ژاندارمری ما ، قوای انتظامی و شهربانی ما درخدمت اسلام است و آنچه‌که به‌طاغوت مربوط بود ، دفن‌شده ومیشود.

روحانیت مقدم برهمه اقشار

امام گفت : امروز شما آزادید و هیچ‌خوف از ستمکاران‌ندارید. خوف از دولت‌ها ندارید ، چون دولت‌ها اسلامی هستند و جباریت ندارند . امروز اشخاصی که دیده‌اند در راس این قوا روحانیت بوده است و روحانیت مقدم برهمه اقشار دراین نهضت قیام کرده است و سایر ملت دنبال آن بواسطه اسلامیت وبواسطه قرآن‌مجید قیام کرده است، درصدد برآمده است‌که با روحانیت معارضه‌کنند. آنهائی که دراین نهضت هیچ خطی نداشته‌اند ، امروز از روحانیت انتقاد میکنند و میگویند روحانیت نباشد ، این خیال خامی است برای اشخاص خام‌و یا برای اشخاص خائن، روحانیت‌در راس ما است و ما تبع روحانیت هستیم ، ملت ما تبع روحانیت است و اگر روحانیت درکار نبود، این نهضت به‌ثمر نمیرسید .

امام خمینی افزود: من به‌همه کسانی‌که برای کشورشان می‌خواهند کار بکنند و علاقه به‌کشور خودشان دارند ، نصیحت میکنم که این سد الهی را نشکنند، شکستن این سد، شکستن قرآن است، شکستن این سد ، شکستن اسلام است، اگر بیرق اسلام در راس ملت ما نباشد ، تاآخر برده وکارکن دیگران خواهندبود.

آنهائی که به‌کشور خودشان علاقمند هستند، این سدرانشکنند و نمیتوانند بشکنند ، ملت با روحانیت است ، آنکه به‌اسلام علاقه دارد بکارمندان اسلام هم علاقه دارد، اگر کسانی بطور قاچاق در روحانیت وارد شده‌اند وفسادی دارند ، به‌روحانیت مربوط نیست. آنها مطرود هستند ولی آنهائی که بواسطه الهام از دیگران و یا بواسطه‌کج‌فهمی خودشان خیال کرده‌اندکه این دژ محکم رامیتوانند بشکنند ، دراشتباه هستند ، این دژ ، دژ الهی است. این سد ، سد خدائی است ، پشتیبان آن امام‌زمان سلام‌الله‌علیه است این حرف‌های نامربوط را کنار بگذارید ملت نمیتواند تحمل بکند نگوئید آخوند ارتجاعی ، این حرف غلط است. اگر آخوند نباشد، کشور شما را از بین میبرند . ما همه دیدیم‌که در بلاد معممین متمهد ، در راس مردم بودند و مردم را وادار کردند که نهضت کنند و مردم هم اطاعت کردند. خیال نکنید که می‌توانید این دژ را بشکنید . ملاحظه حرف‌های خود را بکنید و عاقلانه حرف بزنید. باسلام خیانت نکنید . من از همه اقشار ملت متواضعانه تشکر میکنم . من درخدمت شما هستم. روحانیت درخدمت اسلام و درخدمت ملت است. این سد را حفظ کنید ، تاکشور شما حفظ شود . من به همه اقشار ملت سفارش می‌کنم که بخود آیند و توجه کنندکه ناخودآگاه اسباب دست‌دیگران نشوند . آنهائی که دم ازحقوق‌بشر می‌زنندکاری نکنند که حقوق ها ازبین برود . آنهائی‌که دم از دمکراتیك می‌زنند ، کاری نکنند که آزادی ها از دست برود و نمی‌توانندبکنند. من به‌آنها اخطار میکنم که سرجای خود بنشینند . کاری نکنید که برای ما تکلیف الهی پیدا بشود ، من از خدای تبارك و تعالی سعادت و سلامت تمام اقشار ملت را خواهانم وامیدوارم‌که با وحدت کلمه و با اتحاد و حفظ جهت الهی درخدمت قرآن باشیم و با دست واحد برمشکلات خود غلبه کنیم.

نماینده عشایر

در این دیدار نماینده عشایر واهالی نیریز فارس از سوی‌عشایر وقاطبه مردم آن‌سامان جمهوری اسلامی را به‌امام تبریك‌گفت و اظهارداشت : درشهرها برای جمهوری‌اسلامی بیش از۲۰هزار رای ودرون‌ رای منفی قاطعانه لبیك گفتند. ای ابراهیم‌زمان حضور ما درخدمت شما و آرای ما پاسخی است بیاوم‌سرایان خداناشناسی که توطئه دیکنند و دربین‌مردم تخم کینه‌میپاشند.

امام خمینی در مراسم دیدار بانظامیان مرکز توپخانه اصفهان گفت :

جنایتکاران رامجازات کردیم و خواهیم کرد

*** کسانی که مرتکب جرم یا گناه صغیره‌ای شده باشند ، آنها را عفو کردیم .**

امام خمینی عصر دیروز در گردهمائی حدود ۶۰۰ نفر از افسران ، درجه‌داران وسربازان مرکز توپخانه اصفهان که در جلوی محل اقامت ایشان جمع شده بودند ، در زمینه‌برادری و همبستگی میان ارتش وملت سخنانی ایراد کرد .

رهبر انقلاب اسلامی ایران اظهار داشت من امروز را روز مبارك و میمونی میدانم، قبل از ظهر عده کثیری ازدوستان ما ، برادران ارتشی و ژاندارمری ماآمدند و با ما ملاقات کردند و اکنون نیز دوستان عزیز من و ارتشی‌های محترم اصفهان به‌ملاقات‌آمدند. من از این جهت این روز را میمون و مبارك میدانم که ارتش در قلب مردم و درمیان مردم و با احترام زیاد وشور و شعف فوق‌العاده مواجه هستند ، من از این جهت مبارك میدانم که در گذشته در زمان طاغوت ارتش از ملت جدا بود و از روحانیت‌جدا، امروز ارتش در قلب ملت است و در کنار روحانیت ، بطوری که هدایت شما به اینجا را حضرت حجت‌الاسلام آقای طاهری انجام داده‌اند و این سابقه ندارد که یك شخص روحانی در ارتش و در رژه ارتش شرکت کند .

ارتش از ما جدا شده بود و ملت نیز از ارتش جدا شده بود ، این خیانت بزرگی بود که رژیم سابق کرد که ما برادران را از هم جدا کرد.

امام خمینی سپس گفت :

مردم را طوری بار آورده‌بودند وبصورتی از ارتش و سایر قوای نظامی ترسانده بودند که مردم بادیدن آنها احساس ناراحتی میکردند . ارتش را به‌آن صورت بار آورده بودند که احساس آنها به‌ملت غیراز این‌احساس بود که امروزهست امروز شما احساس شادی میکنید در آغوش ملت هستید وملت نیز احساس شادی‌میکند که در آغوش شما هست وهمه احساس شادی می‌کنیم که برادروار مجتمع هستیم وهردو باهم. ومن احساس غرورمیکنم که این ارتش با مردم چنان مختلط وپیوسته است که مثل دو برادرهستند این غروردارد، اسلام هم همین را میخواهد افراد ارتش اسلام درصدراسلام بامردم یکی بودند ، جدائی نداشتند و از مردم بودند ولی بعدها تلاطین جور وخصوصا اخیرا بواسطه تبلیغاتی که کردند ، تبلیغاتی که از جانب اجانب بود ومامور او رژیم منحط بود ، تبلیغاتی کردندکه شما را از ما جدا نمودند . ملت را ازشما جدا کردند و دیگر گروهها را ازهم جدا کردندداشگاهی را ازمدرسه‌ای و بازاری را ازهردو وبحمدالله این فرصت پیدا شد و خدای تبارك وتعالی این توفیق را داد که‌همه در حال حاضر باهم و برادروار در یك محیط دوستانه و یك محیطی که با شعف وشوق ازهم پذیرائی میکنند ، مجتمع هستیم .

مجازات خیانتکاران

رهبر انقلاب اسلامی ایران در دنباله سخنان خودگفت در مورد هدیه‌ای که گفته شد راجع به‌عفو همانطور است‌که گفتید ، ما آنهائی را که‌مجرم بودند ، آنهائی که خیانتکار بودند آنها را مجازات کردیم و خواهیم کرد ولی ارتش و ژاندارمری و همینطور سایر طبقات دیگر از قوای انتظامی شهربانی در هر کوتی اگر چنانچه خدای نخواسته‌مرتکب یك جرم یا گناه صغیره‌ای شده باشد ، ما آنها را عفو کردیم و خداوند تبارك‌وتعالی بواسطه برگشت آنها به دامن اسلام و برگشت آنها به دامن ولی عصر سلام‌الله علیه آنهارا مورد عفو قرار داده است .

امام سپس گفت : برادران من توجه داشته باشید کسانی میخواهند که‌از این فرصت استفاده کنند و بین ما و شما و دیگر قشر های اجتماعی نفاق بیفکنند ، ما باید با هوشیاری و بیداری خدمه‌آنها را از بین ببریم و مثل کوه جلو آنها را بگیریم ونگذاریم که آنها در صفوف ما رخنه کنند، خداوند عزت و بزرگی بشما بدهد .

والسلام‌علیکم و رحمت‌الله وبرکاته

دراین مراسم فرماندهمرکز توپخانه اصفهان ضمن تبریك گفت : بار دیگر همبستگی کامل خودرا با ملت شریف و مبارز ایران اعلام و قسم یاد میکنیم که در حفظ حراست این‌مرز و بوم حکومت‌جمهوری اسلامی و دین مبین اسلام از هیچ کوششی فروگذار نکرده واز نثار خون خود در این راه دریغ نورزیم . وی‌درپایان گفت : ما آمده‌ایم که به‌نمایندگی ازطرف نظامیان و خانواده های آنان که درائر بی اطلاعی وعدم‌توجه مرتکب خلاف و گناه صغیره شده‌اند، آنان را مورد عفو و بخشش مجدد و عنایت خاص قرار دهد تا حامل پیام شادی بخش رهبری عالیقدر برای آنان‌و خانواده‌هایشان باشیم .

در همین مراسم حضرتا حجت‌الاسلام آقای طاهری نیز درمورد همبستگی ارتش و ملت وسخنانی ایراد کرد .

درپایان افراد مرکزتوپخانه وموشکهای اصفهان از برابر امام خمینی رژه رفتند .

فردا.... نزدیک می‌شود

جزئیات تیراندازی ومرگ۴ پاسدار درخیابان راهپیمافاش شد

بدنبال‌تحقیقات کمیته‌مرکزی و مأموران کلانتری ۱۵ تهران، چگونگی ماجرای تیراندازی‌در خیابان راه‌پیما که منجر به کشته و مجروح شدن ۶ تن گردیده است فاش شد .

کشته شدگان این حادثه فرهاد ناظمی تقی‌زاد ـ اکبر قربانی ودونفر دیگر بودند و تقی ابراهیمی اقدم و احمد چلوئی مجروح شدند .

در این تحقیقات برخلاف اظهارات یکی از مجاهدان کلانتری ۱۵ که مدعی شده‌بود افراد مسلحی که به منطقه جمشید آمده بودند ازپاسداران مسجد کمیل بوده‌اند و حکم دادستانی نیز نداشته‌اند، روشن شد که این پاسداران جزو افراد کمیته مرکزی بوده و با حکم دادستانی که همراه خود داشته‌اند ، برای دستگیری گروهی از عناصر مشکوك در خیابان جمشید مأموریت داشته‌اند. دو تن از پاسداران کمیته مرکزی که همراه چند تن دیگر مأمور انجام وظیفه در خیابان جمشید بوده‌اند ، روز گذشته با مراجعه به روزنامه کیهان‌هفته گزارش از چگونگی ماجرا برداشتند و گفتند ، عناصر مشکوك برای ما دام‌بهن کرده بودند ، و کشته شدن برادر شهید مهندس فرهاد ناظمی تقی‌زاد و شهید دیگر اکبر قربانی با توطئه‌ای که‌از قبل چیده شده بود اتفاق افتاد . آو سپس به تشریح چگونگی ماجرابرداخت‌وافزود: روز پنجشنبه من باتفاق چندتن دیگر با در دست داشتن حکم دادستانی ماموریت یافتیم به محله جمشید و خیابان راه‌پیما برویم و چندتن از عناصر مشکوك راکه بنا به دلائلی پاسداران محلی قادر به دستگیری آنان‌نبودند، دستگیر وبه کمیته مرکزی اعزام‌کنیم. به‌محض رسیدن‌به خیابان‌جمشید به مسجد کمیل رفتیم و یکی از پاسداران این مسجد را به عنوان راهنما همراه خودکردیم و به جستجو پرداختیم . وقتی ما به سه‌راه «راهپیما» رسیدیم پاسداران کلانتری ۱۵ ما رابه کلانتری اعزام کردند در این بین یك‌گروه دیگر که مهندس شهید فرهاد ناظمی تقی‌زاده نیز جزو آنها بوده با برگ ماموریت به خیابان جمشید می‌آیند و آنها نیز همراه یکی از پاسداران مسجد کمیل به جستجو میپردازند ـ به‌محض اینکه آنان به سه‌راه راهپیما میرسند ، ناگهان عده‌ناشناسی شروع به تیراندازی به سوی آنها میکنند که در این میان فرهاد ناظمی‌عضو کمیته‌مرکزی واکبر قربانی‌پاسخ‌پاسداران انقلاب کلانتری ۱۵ شهید میشوند. طبق بررسیهای بعمل آمده گلوله‌ای که به شهید فرهادناظمی، خورده ازپشت‌سر اصابت کرده و در تحقیقات بعدی روشن شدکه عناصر مشکوك برای قلع و قمع ما حتی مبادرت به نصب تیربارب‌ه روی پشتبام کرده بودند . هنوز مسببین این حادثه‌شناخته نشده‌اند و تحقیقات دراین‌باره ادامه دارد .

مردان مسلح فرنجیه ۱۱ عضو یك گروه رقیب را کشتند

بیروت ـ رویتر ـ یازده‌نفر دیروز در شمال لبنان کشته شدند، و گفته شد که نزاع بین دو حزب دست‌راستی سبب این کشتار شده است.

رادیوی فالانژیستهای لبنان گزارش داد مردان مسلح متعلق به یك سازمان شبه نظامی تحت‌رهبری سلیمان فرنجیه، رئیس جمهوری پیشین ، در حین شیافتی خصوصی وارد خانه‌ای در روستای شمون شدند و هفت نفر را کشتند .

مردان مسلح هفت نفر راهم ربودند که چند چهارتای آنها بعدا در کنار جاده نزدیك‌دهکده پیدا شد.

سخنگوی سازمان چریکهای فدائی خلق :

خلق ایران ۷۵ سال آرزوی شوراهای محلی را داشته است

سخنگوی سازمان چریکهای فدایی خلق ایران ، بعدازظهر روز گذشته ، در یك مصاحبه مطبوعاتی در حضورخبرنگاران داخلی و نمایندگان‌روزنامه‌های «لوموند» و لومتن» فرانسه شرکت کرد و به سئوالات آنان در مورد درگیریهای نقده ، دستگیری مسئولین دفترسازمان در آبادان ، شوراهای محلی شهرها ، بازداشت یك عضو چریکهای فدایی و مسئله بیکاران پاسخ گفت .

سخنگوی چریکهای فدایی خلق ، در ابتدای مصاحبه در مورد این سئوال که نظرسازمان در مورد درگیریهای نقده چیست ؟ گفت : همانطور که میدانید بازهم در یك گوشه دیگر از میهن ما ، در نقده، بین دو گروه درگیری مسلحانه رخ داده است . ما ضمن ابراز تاسف از این واقعه ، هرگونه جنگ افروزی را محکوم‌کرده، خواستار مجازات سریع مسببان واقعه هستیم و درضمن آتش‌بس بدون قید و شرط باید ازسوی طرفین درگیر رعایت شود . اما بهر حال این آتش‌بس، یك راه حل موقتی وجزئی‌است .

چنانکه در گنبد وسنندج هم دیدیم . تا زمانی که خلقهای ایران از ستم ملی رهانشوند، شاهد وقوع این درگیریها خواهیم بود . تنها سپردن حق تعیین سرنوشت به خلقهاست که یك راه حل اساسی و همیشگی است .

سخنگوی چریکهای فدایی حمله به دفتر آنان در آبادان را یك فاجعه دانست و گفت: روز ۳۱ فروردین مقارن با چهارمین سالگرد تیرباران ۹ شهید ، عده‌ای تحت تاثیر تحریکات نفاق‌افکنان ضد انقلاب ، با چوب ، چاقو وقمه به دفتر سازمان درآبادان‌یورش می‌برند . مسئولین دفتر از کمیته امام درخواست میکنند که از این عمل جلوگیری‌کنند و میکوشند از هرنوع درگیری بدهرشکل ممکن ، پرهیز کنند. افراد کمیته دخالت کرده و همه کارکنان دفتر را بازداشت کرده با خود میبرند. مهاجمان پس از مشاهده رفتارمسالمت‌جویانه ما ، چهارنفر از همه‌اداران را پس از اشغال‌دفتر نشدت مجروح ساخته ،عکسهای شهدا را پاره میکنند ، شیشه‌ها را می‌شکنند و کلیه اموال سازمان را به غارت میبرند .

ما می‌پرسیم چه کسی‌مسئول جلوگیری از این فجایع است؟ مهاجمانی که با این اعمال‌خود تیشه به ریشه انقلاب می‌زنند، باید به پیشگاه مردم ایران معرفی شوند . ما معتقدیم‌دولت که مدعی است نمیخواهد تشنجات و تحریکات موجود اساس آزادی بدست آمده را نابود کند و اختناق گذشته دوباره احیاء شود ، رای‌وقابله با این وضع چه تدابیری اندیشیده است ؟ طرفداران واقعی آزادی و دموکراسی ، آنان‌که در سالهای سیاه‌گذشته تا پای جان برعلیه دیکتاتوری و اختناق مبارزه کرده‌اند ، نمیتوانند شاهد بی‌تفاوتی در برابر این وقایع باشند .

سئوال شد نظر سازمان شما در مورد تشکیل شوراهای محلی‌درشهرهاچیست؟سخنگوی چریکهای فدایی گفت : اعلام موافقت کلی با تشکیل شوراهای محلی درشهرهاگامی‌مثبت در حل مسائل مردم است واین شورا ها بخوبی می‌توانندوظایف عمده دی قعی را به عهده بگیرند . انتخابات‌این شوراها باید هرچه زودتر انجام گیرد و با تشکیل آنها دو ایراد اساسی کمیته ها مرتفع خواهد شد. وی درمورد این دو ایراد گفت :

ایراد اول تصفیه عوامل ساواك و مزدوران رژیم سابق از جمله باج بگیران و گردن کلفت‌های محلات است که به طرق و دلایل نا مشخص در این کمیته ها رسوخ کرده و درکارها اخلال یا توطئه‌چینی و جنگ افروزی میکنند .

ایراد دوم درمورد مسئولین و افراد این کمیته هاست که باید منتخب مردم باشند و با رای مستقیم آنها انتخاب‌شوند. اگر واقعا بخواهیم به همه مردم ایران حق تعیین‌سرنوشت بدهیم واداره امور مربوط به آنها را به خودشان واگذار کنیم ، اولین گام اینست که در یك انتخابات آزاد و دموکراتیك شورا های محلی و نوای شهر هارا جایگزین آنها سازیم . به عقیده ما تنها راه حل قطعی و اصولی‌تصفیه کمیته ها و شرکت دادن مردم درکار ها همین است .

خوشبختانه شنیده میشود که این طرح از جانب روحانیت مترقی پذیرفته شده است . عنوان شورای‌شهردرحقیقت نام دیگری است برای انجمن های ایالتی که ۷۵ سال خلق ما درانتظار آن بوده‌است .

سخنگوی چریك های فدائی در ادامه مصاحبه توضیحاتی درمورد دستگیری حمادشیبانی عضو سازمان داد و گفت :

وی در فرودگاه دستگیر شده است . حماد باید هرچه‌زودتر آزاد و مسئولین بازداشت، و رفتار زننده با وی شناخته‌و محاکمه شوند .

سخنگوی چریکهای فدائی خلق ایران ، در جواب آخرین سئوال این مصاحبه در مورد مشکل بیکاری گفت : بطور کلی ادامه بیکاری بیش از آنچه به سود انقلاب باشد، به سودضد انقلاب است .از این‌رو مبارزه هر صرحی که‌به‌حل فوری مشکل بیکاران منجر شود پشتیبانی خواهیم کرد .

امام مسجدالخلیل توسط اسرائیلیها به زندان محکوم شد

تهران ـ خبرگزاری وفا ـ دادگاه نظامی صهیونیستی در شهر الخلیل اشغال شده شیخ انور عبدالحی‌دوکش امام مسجد عثمان این شهررا به دوسال زندان‌محکوم کرد .

اتهام شیخ انور وابستگی به‌انقلاب فلسطین و مخالفت با اشغالگری رژیم نژادپرست بوده است .

در شهر نابلس اشغال شده هم یك دادگاه نظامی دیگر یك جوان فلسطینی بنام یوسف عزت‌را به‌اتهام انجام عملیات چریکی به زندان ابد محکوم کرد.

رژه افراد قرارگاه لشکر ۲ پیاده مرکز از برابر امام

امام خمینی: افسران، درجه‌داران و سربازان باید سلسله‌مراتب را حفظ کنند

قم ـ خبرگزاری پارس ـ امام خمینی دیروز از پشت‌بام‌منزل خود ، با افراد قرارگاه لشکر دو پیاده مرکز که از ساعتها پیش‌در مقابل منزل ایشان اجتماع کرده بودند ، دیدار کردند. در این دیدار رهبر انقلاب اسلامی ایران گفتند درود بر شما سربازان‌برومند اسلام ، امروز همه‌ما پاسداران اسلام هستیم ، همه ملت پاسدار اسلام هستند ، شما ارتشیان‌ازملت و ملت از شماست ، من از شما تشکر میکنم درموقعی که‌ما شما احتیاج داشتید ، کمك کردید و انتظار داریم که در موقع‌سخت به ملت ما کمك کنید ، چون‌ملت از شماست ، توطئه توطئه‌گران را ملت خنثی میکند،کسانی‌که بین ارتش و ملت جدائی میافکنند ، از اسلام نیستند ، آنها ضدانقلاب هستند .

امروز شما ارتش اسلام هستید، احترام شما جوانان برومندبرهمه ما لازم است، ملت باید از شما پشتیبانی کند و شما از ملت. قشر های ارتشی و ملی دوتا نیستند و لشکر ، لشکر اسلامی است و شما فرزندان ما هستید . من از خدای تبارك و تعالی توفیق وسعادت شما وقدرت نظامی را خواستارم. تمام قوای نظامی از ما هستند و ما ملت از آنها ما از هم جدائی نداریم برادر هستیم ، خداوند همه شمارا توفیق بدهد .

سلام ودرود خدا برهمه‌سربازان ملت و همه اقشار ملت.

در این مراسم فرمانده لشکر دوپیاده ازطرف‌افسران،درجه‌داران سربازان و کارمندان لشگر دو پیاده مرکز استقرار جمهوری اسلامی را تبریك‌گفت.

وی‌گفت ما در دفاع از تمامی کشور و توده ملت ودستیابی به آرمانهای انقلابی تا پای جان‌پیش خواهیم رفت و هرگونه سستی و تعلل را خلاف ایمان سربازی می‌دانیم.

در محضر زعیم عالیقدر بار دیگر سوگند یاد میکنیم همانند سربازان صدر اسلام با ایمان و حقیقت دین و انقلاب گیروان‌را در هر مقامی که باشند از جامعه ارتش ملی خود طرد خواهیم‌کردو باوحدت‌شکنان زیر هر عنوان و شعاری مبارزه کرده و منافقین‌را رسوا نموده و رسالت سربازی خود را با خون خود تضمین خواهیم کرد .

پس ازسخنان وی، افراد دراین لشگر از مقابل امام رژه رفتند.

برای دادن هدیه جهت خانه سازی

۱۰ هزار تن از زنان محلات جنوب تهران به‌دیدار امام رفتند

قم ـ خبرگزاری پارس ـ دیروز حدود ده‌هزارتن از زنان محلات جنوب تهران که برای دادن هدیه برای خانه‌سازی به قم رفته بودند ، از مقابل رهبر انقلاب اسلامی گذشتند و در حیاط یکی از خانه های ستاد عملیاتی امام خمینی گردآمدند و نماینده آنها متن پیام بانوان جنوب شهر تهران را به این شرح قرائت کرد: پس از عرض سلام ، ما بانوان ستم‌کشیده جنوب شهر که سالیانی دراز ظلم وستم دیکتاتوری را بیش از همه چشیده‌ایم، به اینجا آمده‌ایم که بگوئیم ما خواهان فروریختن ارزشهائی هستیم که نظام دیکتاتوری بر ما تحمیل کرده بود. اینك که سنگ زیرین جامعه بی‌طبقه توحیدی را که عاری از این ارزشها است پایه‌گذاری میکنیم، ما آمده‌ایم به تمام استعمارگران و امپریالیستها و کسانی که قصد سازش باآنها را دارند، اعلام کنیم که نقشها و توطئه های اهریمنانه شما نقش برآب خواهد شد، ملت ما با تکیه براین از خودگذشتگیها شعله فروزان انقلاب را هر زمان فروزانتر خواهد کرد و آنرا تا نابودی کامل تمام مظاهر سلطه پیگانه همچنان که رهبر عالیقدر امام خمینی بارها تاکید کرده‌اند، ادامه میدهیم. در خاتمه از رهبری انقلاب خواستارآنیم که دست عناصر مرتجع و تفرقه‌افکن را که تنگ نظری و منفعت‌طلبی آنها برهمه ما آشکار است و میکوشند که با طرح شعارهای غیر اصولی موضع خود را در شرایط انقلابی کنونی تثبیت و مستحکم سازند کوتاه گردانند.

امام: همه پاسداران اسلام باهم برادرند

*** ۴ هزار افراد مسلح ژاندارمری رژه رفتند .**

امام خمینی دیروز طی سخنانی خطاب به چهار هزار نفر ازافراد مسلح ژاندارمری ملی ایران‌گفتند ایران ازشماست وشما از ایران، همه‌پاسداران اسلام وکشور هستید.

امام در این اجتماع گفت : من ازتمام جناحهای قوای انتظامی واز شما جوانان برومند ژاندارمری تشکر میکنم ، شما ازاین به بعد جستجو میپردازند ـ به‌محض اینکه آنان به سه‌راه راهپیما میرسند ، ناگهان عده‌ناشناسی شروع به تیراندازی به سوی آنها میکنند که در این میان فرهاد ناظمی‌عضو کمیته‌مرکزی واکبر قربانی‌پاسخ‌پاسداران انقلاب کلانتری ۱۵ شهید میشوند. طبق بررسیهای بعمل آمده گلوله‌ای که به شهید فرهادناظمی، خورده ازپشت‌سر اصابت کرده و در تحقیقات بعدی روشن شدکه عناصر مشکوك برای قلع و قمع ما حتی مبادرت به نصب تیربارب‌ه روی پشتبام کرده بودند . هنوز مسببین این حادثه‌شناخته نشده‌اند و تحقیقات دراین‌باره ادامه دارد .

به صورت آزمایشی و در محدوده استان مرکزی ، بزودی :

طرح رایگان خدمات پزشکی اجرا می‌شود

طرح رایگان و داوطلبانه خدمات پزشکان ، پرستاران ، ماماها وبهیاران ـ برای‌خدمت در روستاها و نقاط دورافتاده کشور ـ که از سوی وزارت بهداری و بهزیستی عرضه شده است بزودی اجرا می‌شود .

این طرح در حال حاضر به‌صورت آزمایشی در حومه تهران بزرگ و استان مرکزی اجرامی‌شود و سازمان منطقه‌ای بهداری و بهزیستی نیزمیتواند نظیر این طرح امدادی راعینا با داوطلبان حوزه عملیاتی‌خود داشته باشد .

براساس این طرح پزشکان، پرستاران ، ماماها و بهیاران قسمی از وقت خود را برای خدمت داوطلبانه و رایگان در روستاها و نقاط دورافتاده در اختیاروزارت‌بهداری وبهزیستی خواهند گذاشت و وزارت بهداری وبهزیستی کلیه‌امکانات خودرا از جمله درمانگاه ، دارو ، وسایل پزشکی ووسایل نقلیه دراختیار گروه های داوطلب بویژه پزشکان جوانی که تمایل به عرضه خدمات در روستاها دارند می‌گذارد .

امروز سخنگوی وزارت بهداری و بهزیستی اعلام کرد: برای آن‌که‌طرح‌مربوط به‌استفاده از خدمات داوطلبانه این گروه‌ها دقیقا برنامه‌ریزی و به‌مرحله اجرا گذاشته شود . لازم است گروه‌های موردنیاز خودرا از نظر تخصص وساعات و روزهایی را که مایل بخدمت هستند و همچنین آدرس و شماره تلفن منزل و محل کار خودرا از طریق شماره تلفنهای (ساعات اداری) دراختیار ممدکاران اجتماعی قرار دهند تا براساس آن برنامه از وجودشان در طرح‌های امدادی و اضطراری استفاده شود .

تسلیت

جناب آقای عباس سبکرو

با نهایت تاسف وتالم درگذشت شادروان ناکام مهند

چاپ دوم
کیهان
تکشماره- ۱۵ ریال
دوشنبه ۳ اردیبهشت ماه ۱۳۵۸ ـ ۲۵ جمادی‌الاول ۱۳۹۹- شماره ۱۰۶۹۰

سخنان امام درباره مجازات جنایتکاران و عفو تقصیرکاران

* اگر روحانیت نباشد کشور شما را می‌برند

صفحه آخر- ستون هشتم

سازمان‌ها و شخصیت‌های سیاسی از تشکیل شوراها استقبال کردند

صفحه ۲- ستون چهارم

سرلشکر قره‌نی ترور شد

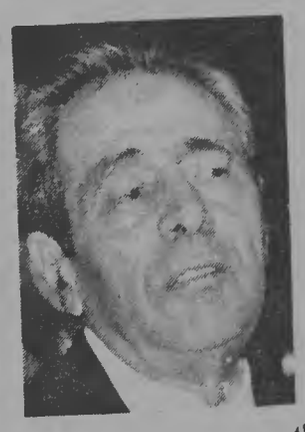

عامل ترور، درخانه سرلشکر قره‌نی به‌وی شلیک کرد و گریخت

آخرین خبر ـ ساعت یك بعد از ظهر

قره‌نی در بیمارستان جان سپرد

* سرلشکر قره‌نی مورد اصابت ۵ گلوله قرار گرفته بود.

آخر وقت امروز اعلام شد که سرلشکر قره‌نی در پی یك ترور مسلحانه در بیمارستان مهر تهران جان‌سپرد.

قره‌نی را پس از حادثه تیراندازی به بیمارستان منتقل کردند و بلافاصله به اتاق عمل بردند اما تلاش برای نجات وی موثر واقع نشد و نامبرده درگذشت

براساس گزارشی که ظهر امروز کسب شد سرلشکرولی‌الله قره‌نی رئیس سابق ستاد ارتش اسلامی ایران، صبح امروز در خیابان پهلوی سابق ترور شد. قره‌نی به بیمارستان مهر تهران منتقل شد و تاظهرامروز در اتاق عمل بسر میبرد.

طبق اطلاع رسیده، حادثه‌حدود ساعت ۱۱٫۵ صبح در حوالی سینما امپایر رخ داد وبه‌گفته شاهدان یك موتور سوار مسلح به سوی سرلشگر قره‌نی تیراندازی کرده و دوگلوله از ناحیه پا و شکم به او اصابت کرده است. در این حادثه مهاجم از مسلسل یوزی استفاده‌کرده است.

ظهر امروز در یك تماس تلفنی باسرلشگر ناصر فربد، رئیس ستاد کل ارتش جمهوری اسلامی ایران، وی گفت: بطوری که بما اطلاع داده‌اند، یك موتور سوار مسلح به مسلسل یوزی بطرف سرلشگر قره‌نی تیراندازی کرده است. از طرف ارتش رئیس بهداری ارتش و یك تیم پزشکی به بیمارستان مهراعزام شدند تا چگونگی حادثه‌را مورد بررسی قرار داده و اقدامات لازم را برای معالجه بعمل آورند.

مسئولان بیمارستان‌مهر نیزاعلام کردند که در این حادثه دونفر که مورد اصابت گلوله قرار گرفته‌اند به‌بیمارستان منتقل شده‌اند. اما هویت شخص دیگر هنوز مشخص نشده است.

تاکنون هویت تروریستهاکه لباس یکی از آنها کت‌وشلوار شکلاتی رنگ بوده شناسائی نشده است. شهود عینی که متوجه فرار تروریستها شده بودند، گفتند: ما آنان راکه دو نفر بودند در حالیکه‌اسلحه بدستشان بود دیدیم که باشتاب سوار یك موتوسیکلت ٤سیلندر شدند و گریختند.

یك شاهد عینی

مدیر قنادی مهریزدی نجم‌آبادی جنب بیمارستان‌مهر گفت:

وانتی با شتاب جلو قنادی توقف کرد و جویای در بیمارستان شد. من بیمارستان را نشان دادم. راننده‌گفت: تیرخورده داریم. من بلافاصله به کمك ایشان شتافتم. قره‌نی را که لای پتو پیچیده شده بود بغل کردم.

شخص همراه ایشان را هم که گویا پرده‌کوب بوده و در منزل قره‌نی مشغول کار بوده توسط چند نفر به بیمارستان انتقال دادیم.

خانم ایشان که همراه ایشان بود بمحض انتقال قره‌نی‌گفت: کمك کنید قره‌نی را ترور کردند.

این‌شاهد اضافه کرد که دو گلوله به سینه وپای قره‌نی اصابت کرده بود. و پرده‌کوب نیز از ناحیه قلب تیرخورده بود.

هردو مجروح به بخش جراحی بیمارستان انتقال یافتند.

وی اضافه کرد سرلشکر قره‌نی چند لحظه بعدازانتقال به بخش جراحی درگذشت. درحال حاضر پاسداران انقلاب بیمارستان رامحاصره کرده‌اند.

● سرلشکر ولی‌الله قره‌نی، که‌قبل از ظهر امروز ترور شد در سالهای ۳٤ تا۳٦ در سمت‌های ریاست رکن ۲ ستاد ارتش و معاونت ستاد ارتش انجام وظیفه کرده بود و ۲۲ سال پیش بعلت فعالیت‌های ضد رژیم مورد تعقیب قرار گرفت و به ۳ سال‌زندان محکوم شد.

پس از پیروزی انقلاب سرلشکر قره‌نی به ریاست ستاد کل ارتش جمهوری اسلامی ایران منصوب شد و چندی‌پیش پس از حوادث کردستان ازکار برکنار شد.

گزارش خبرنگار کیهان ازبیمارستان مهر

خبرنگار کیهان از بیمارستان مهر گزارش داد: سرلشگر قره‌نی ساعت ۱۱٫۳۰ به بیمارستان آورده شد و بلافاصله به اتاق عمل منتقل شد. حدود ساعت ۱۲ بود که در حین جراحی فوت‌کرد.

سرلشگر قره‌نی مورد اصابت ۵ گلوله قرار گرفته که همگی به ناحیه طحال خورده است. یك گلوله پس از اصابت به قره‌نی به کارگر شیشه‌بر در منزل سرلشگر قره‌نی مشغول کار بوده اصابت‌کرده است. این شخص مجروح شده و وضعش خوب است.

به گزارش صدای جمهوری اسلامی ایران، عاملان ترور ۳ نفر بوده و بخانه او واقع در خیابان دکترمصدق‌رفته و سرلشگر قره‌نی‌را ترورکرده‌اند.

رئیس ستادارتش:

طرفین مخاصمه نقده‌راترک کردند

رییس ستاد لشکر ٦٤ ارو

تیراندازی درنقده‌ازساعت ۱۲ امروز بکلی قطع شد

ارومیه ـ حدود ظهرامروز رئیس ستاد لشکر ٦٤ ارومیه اعلام‌کرد که براساس آخرین خبرهای رسیده ازنقده، پس‌از ورود تانك‌ها و واحد های نظامی به‌این شهر وباحسن‌نیت طرفین درگیر، آرامش برقرار شده وتیراندازی‌ها بکلی قطع گردیده است.

وی افزود: به این ترتیب اکنون‌پاسداران و اهالی نقده، مشغول جمع‌آوری اجساد از خیابان‌ها وکمك به مجروحان هستند.

● نیروهای اعزامی ارتش جمهوری اسلامی ایران، کنترل شهر نقده را در دست‌گرفتند و شهر نقده که ظرف روزهای اخیر به صحنه نبرد تبدیل شده بود، از طرفین درگیرتخلیه شد.

از سوی دیگر مذاکرات مقامات روحانی و سیاسی محلی و نمایندگان دولت برای آتش‌بس قطعی ادامه دارد و برای جلوگیری از درگیری طرفین و خونریزی و برادرکشی در نقده، ارتش‌در همه‌جای شهر مستقر شده است.

سرلشگر ناصر فربد رئیس ستاد کل ارتش جمهوری‌اسلامی ایران امروز در یك گفت‌وگوی تلفنی اظهار داشت: در پی دستورات وزیر کشور مبتنی‌بر جلوگیری از زدوخورد و برادرکشی و خونریزی‌درنقده، نیروهای‌ارتش جمهوری‌اسلامی ایران با تجهیزات و سازوبرگ لازم به منطقه عزیمت کردند. از سوی دیگر طبق تقاضای کمیته ویژه‌یی که برای‌فیصله دادن به درگیریهای نقده در این منطقه مستقر شده است، نیروهای اعزامی‌ارتش ازبعداز ظهر دیروز بتدریج وارد نقده شده و در محلهای مختلف‌شهر مستقر شدند. در نخستین مرحله اقدامات نیروهای اعزامی، شهر نقده از طرفین درگیر در نبرد چند روزه‌نقده تخلیه شد و این نیروها به خارج ازشهر منتقل شدند.

رئیس ستاد کل ارتش جمهوری اسلامی ایران اضافه کرد: شب گذشته، شهرنقده باحضور ماموران ارتش، از آرامش نسبی برخوردار بودو نیروهای‌اعزامی‌ارتش درمواضع مهم شهر، کنترل و حفظامنیت شهررا برعهده داشتند.

نیروهای اعزامی ارتش اکنون میان طرفین متخاصم حائل شده‌اند تا از درگیریها و خونریزی‌ها و برادرکشی‌ها جلوگیری شود و بی‌جهت برادران هموطن بجان هم نیافتند.

این اقدامات ارتش در حالی انجام شده است که کمیته‌یی مرکب از مقامات روحانی و سیاسی منطقه و نمایندگان دولت، مذاکرات وسیعی را برای حل مشکلات موجودآغاز کرده‌اند و همه تلاشها و کوششهای اعضای کمیته و مقامات دولتی براینست که طرفین به توافقهایی برسند و آتش‌بس قطعی اعلام کنند.

تعداد تلفات روشن نیست

سرلشکر ناصر فربد درپاسخ این پرسش که تعداد تلفات و زخمی‌های حوادث اخیر نقده چه‌اندازه است گفت: همزمان با اعزام نیروهای ارتشی به نقده ودر دست گرفتن کنترل شهر، دستور داده شد که اکیپی از ماموران ارتش با مراجعه به بیمارستانهاو مراکز درمانی آمار صحیحی از تعداد تلفات و مجروحان حوادث‌اخیر شده به دست آورند. دولت‌در نظر دارد با شناسایی خانواده‌های مقتولین و مجروحان حوادث اخیر نقده، به تسکین آلام‌آنها بپردازد وحتی‌المقدور خسارات وارده را جبران کند.

اما واقعیت اینست که برخی‌از افراد مغرض دست به شایعاتی میزنند که باعث ناراحتی می‌شوند. کمااینکه درماجرای گنبد و نقده عده‌یی که باهیات رئیسه دولت و یا قم ارتباط برقرار می‌کنند، دست به‌شایعه پراکنی‌زدند که در این زمینه نیز دستور داده‌ام که برای شناسایی این عوامل اقدامات لازم صورت‌گیرد تا هدف و قصد این عوامل روشن شود که مراتب به دولت‌اعلام خواهد شد.

رئیس ستاد کل ارتش جمهوری اسلامی ایران اضافه کرد:

از سوی دیگر امروز نیز پروازهایی برای شناسایی‌بیشتر منطقه و مواضع طرفین درگیر در خارج ازشهر منطقه، اعزام خواهد شد.

آنچه مسلم است اینست که بااستقرار نیروهای اعزامی ارتش به شهر نقده، این شهر در برابر طرفین درگیر، دیگر چشم‌زخمی نخواهد دید، زیرا طرفین درگیر از شهر خارج شده‌اند و شهر کاملا از حضور این نیروها تخلیه شده است.

سرلشکر فربد سپس اظهار امیدواری کرد که هرچه زودترمذاکرات مقامات‌روحانی و سیاسی منطقه به‌نتیجه‌برسد و آتش‌بس قطعی اعلام گردد.

صفحه ۷ را بخوانید

رؤسای شهربانی مشهدومیناب جزو اعدام‌شدگان‌اند

رهبر یك اکیپ ساواك در مشهد و یك روحانی‌نمای این‌شهر اعدام‌شدند

تیرباران ۹ عامل کشتار وسرکوب مردم

تیرباران سه ضد انقلابی در مشهد ـ ازچپ به‌راست: فخر یزدی (روحانی‌نمای خودفروش)، سرلشکر ایمانی‌فر (رئیس سابق شهربانی‌های خراسان) وسروان آتشی، عضوکمیته مشترك باصطلاح «ضد خرابکاری» مشهد، دردادگاه عدل انقلاب‌اسلامی مشهد، این‌سه‌نفر بامدادامروزتیرباران‌شدند

صفحات ۲و ۳

چرادشمن اصلی رافراموش کرده‌ایم؟

یادداشت روز

ـ دشمن اصلی ایران کیست؟

به نظر میرسد لازم است در این روز های حساس و خطرناك بار دیگر این پرسش مطرح شده و بدقت مورد بررسی قرار بگیرد. ضروری است که برای هزارمین بارهم شده، پرسیده شود در شرایط ایران امروز کدام نیرواست که در خطر بس مهلکی قرار گرفته و با تمام نیروی اهریمنی خود برای بقا فعالیت می‌کند؟ و این پرسش بی‌ارزش نیست. براستی این پرسش در ارتباط تام و تمام با آینده ایران است.

ضرورت طرح این پرسش ازاینجاست که به نظر میرسد علیرغم آگاهی وسیع مردم که بازتاب آن در سخنان رهبر انقلاب بارها و بارها تکرار شده و میشود، دشمن اصلی ازیاد برده شده و بجای آنکه همه نیرو ها برای مبارزه با آن بسیج شود، مسائل دیگری پیش کشیده شده و تاب و توان انقلابی اجتماع مصروف مبارزه در راه آنها میشود. آیا چه شده که طرح مسائل فرعی که بقول امام مضر است، جای مسائل اصلی را گرفته است؟

★★★

باز می‌پرسیم: دشمن اصلی ایران کیست؟ و برای رسیدن به پاسخ درست این سئوال باید کمی به گذشته برگردیم. ایران در یکی از حساس‌ترین نقاط دنیا از نظر جغرافیای سیاسی قراردارد و بهمین خاطر در موازنه سیاسی جهان نقش عمده‌ای دارد. این نقش وقتی حساس‌تر میشود که سهم عمده‌ای از انرژی جهان سرمایه‌داری باید از خلیج فارس بگذرد و درست همین‌جاست که میتوان گلوی امپریالیسم را گرفت و آنرا فشرد. و درست بهمین خاطر است‌که سرمایه‌داری خونخوار جهانی به‌سرکردگی آمریکا تمام نیروی خود را برای حفظ ایران در سالهای پیش بکار برده و اکنون هم بکار میبرد. امپریالیسم امریکا، بعد از آنکه جانشین سرمایه‌داری انگلستان در منطقه شد، به یاری شرکای خود یعنی انگلستان، فرانسه، آلمان غربی و دیگر کشور های سرمایه‌داری غرب، تمام نیروی اهریمنی خود را بکار گرفت. تا با اسارت مردم منطقه و بویژه مردم ایران در یوغ سرمایه‌داری، سلطه‌خود را بر این نقطه حیاتی جهان محکم و محکمتر کند. واین ممکن نبود مگر اینکه نیروهایی از داخل آن را یاری دهند. سرمایه‌داران و زمینداران بزرگ داخلی، بویژه بعداز به‌اصطلاح انقلاب شاهانه درسال ۱۳٤۱ به سرکردگی شاه آن نیروئی بودند که با وابستگی کامل به‌امپریالیسم جهانی، سرمایه‌داران جهانی را بر ایران مسلط کردند.

باین ترتیب ایران تحت ستم وقتی بپاخاست انقلابش جهت ضد استبدادی و ضد امپریالیستی داشت. ایندوچنان درهم آمیخته و باهم عجین بود که با فروکوبیدن استبداد سلطنتی، تسلط سرمایه‌داری وابسته در ایران ضربه سختی میخورد. در طول ۲۵ سال گذشته بویژه شاه مخلوع بعنوان سرکرده سرمایه‌داری وابسته ایران چنان سایه شیطانی‌خود را بر همه جا گسترده بودکه در ذهن توده مردم، ستم در یك کلمه خلاصه میشد: شاه. و چنان بنظر میرسید که پائین کشیدن شاه سابق از اریکه خونین سلطنت پایان همه رنج ها و مصائب است. در ذهن ملت ستم دیده ما، نام شاه آنچنان باننگ، خفت، ستم، دربدری، شکنجه، زندان واعدام درآمیخته بود که مرگ او پایان کار ستم به‌حساب می‌آمد.

انقلاب ایران در مرحله اول خود، درخیزش توفانی جنبش خود بخودی مردم به پیروزی رسید. شاه گریخت و بدنبال او رژیم حاکمه بر ایران درهم شکست. مرحله اول انقلاب باین معنی پیروز شد که حلقه رابطه سرمایه‌داری جهانی با ایران، یعنی سرمایه‌داران وابسته درسطح وسیعی درهم شکست و استبداد سلطنتی بعنوان سرحلقه زنجیری که ایران را به امپریالیسم متصل میکرد، فرو پاشید و بعد از رفراندوم بگور سپرده شد.

اما کار تمام نبود و تمام نیست. این درست‌که‌رژیم سابق درهم شکسته، اما نباید فراموش کرد که هنوز نابود نشده است.

منافع سرمایه‌داری جهانی در ایران نیز در توفان انقلاب لطمه عظیمی دیده، اماماشین عظیم اقتصادی ـ اداری آن جان سالم بدر برده است. هم اکنون مکانیسم سرمایه‌داری وابسته بر تمام ارگان جامعه مسلط است.

با اندکی غفلت انقلاب‌میتوان‌این ماشین‌ضرب‌خورده‌را ترمیم کرد، آنرا براه انداخت و حتی اگر شرایط اجازه داد بازهم آن را مسلط کرد. سرمایه‌داری جهانی باتمام نیروی خویش در کار تدارك این ترمیم است بازمانده ارتجاع داخلی هم بهر طریق به آن یاری میرساند. پیوند شیطانی ایندو بزرگترین خطری است که هنوز هم جامعه ما را تهدید میکند. بازتاب این خطر در دو هفته گذشته بارها و بارها در پیام رهبری هوشیار و بیدار و انقلاب اعلام شده است:

امام باجملاتی چون «دشمنان میخواهند حالت‌سابق را مستقر کنند» به مردم بیدارباش میدهد و به صراحت آنها را ازتوطئه های آمریکا آگاه میکند. آیت‌الله‌طالقانی با اعلام اینکه «دشمن در پشت پرده بین صفوف ما رخنه میکند» در واقع از شیوه توطئه های ارتجاع وامپریالیسم خبر میدهد. باین ترتیب میتوان اعلام کرد، دشمن اصلی ایران کیست.

ـ امپریالیسم جهانی به سرکردگی آمریکا. و افزود که ارتجاع داخلی با تمام نیرو برای بازگرداندن دوباره اوضاع پیشین به امپریالیسم جهانی کمك میکند.

★★★

ـ شیوه عملکرد دشمن، یعنی امپریالیسم جهانی چگونه است؟

امپریالیسم جهانی که به بهای غارت صدها کشور جهان وریختن خون هزاران شهید به تجربیات گران‌قیمتی دست یافته، میداند که هرگونه فعالیت مستقیم، بهرشیوه که باشد در شرایطی که هنوز جنبش از خیز انقلابی‌نیافته و گروههای وسیعی از مردم مسلحند محکوم به شکست بوده و حاصلی جز رسوائی ندارد. امپریالیسم میداند که قادر به مقابله با ملتی که در وسیعترین حد خود به میدان مبارزه آمده نیست. هیچ نیروئی نمی‌تواند این صف متحد را در هم بشکند.»پس چه‌بایدکرد؟ باید این صف‌واحدرا از درون درهم شکست و با ایجاد تفرقه ملت یکپارچه را از هم جدا کرد. با ایجاد آشوب و بدبینی راهها را ازهم جدا کرد و آنوقت از آب گل‌آلود ماهی گرفت. اکنون دشمن اصلی ملت در حد وسیعی در کار این توطئه‌خائنانه است و با تاسف فراوان باید گفت کم و بیش موفق بوده است. ودر این میان از آگاهی ذهنی گروههای وسیع‌مردم که نابودی شاه را نابودی ظلم می‌دانند نهایت استفاده را برده است. باید با صدای بلند اعلام کرد اگر بازهم به امپریالیسم فرصت داده شود، ایران به سرعت زمینه‌مساعدی می‌یابد تا به شکلی که هنوز بر هیچکس معلوم نیست به گذشته برگردد واین همان خطر بزرگی است که امام ازآن یادمی‌کند و حتی اعلام میدارد که آشفتگی به دشمن اجازه کودتا هم خواهد داد.

★★★

روزی که شاه مخلوع، تخت خونین سلطنت‌را رها کرد و گریخت، مردم در خیابان‌ها با مشت‌های گره‌کرده فریاد میزدند:

ـ بعد از شاه نوبت آمریکاست.

این شعار که حاصل تجربه عینی مردم در مبارزه بود و از خون هزاران شهید می‌روئید، مرحله دوم‌انقلاب را مشخص کرد و پیگیری آن می‌توانست برای همیشه ایران را از یوغ ستم سرمایه‌داری جهانی برهاند.

اما آنچه بویژه بعداز انجام رفراندم تاسف‌برانگیزست فراموش شدن این شعار از سوئی وجدا شدن صف‌ها از سوی دیگر است. اکنون، هرچند رهبری آگاه انقلاب پیاپی برلزوم شناخت توطئه‌های آمریکا و عمال آن‌به‌مردم بیدارباش میدهد، در پیاده‌روی‌ها، تظاهرات و بحث‌ها، شعارهای دیگری جایگزین شعار «بعد از شاه نوبت آمریکاست»، شده است. این بروشنی نشان میدهد که مسائل فرعی و اختلاف‌نظرهای مسلکی که بهیچ‌روی زمان طرح آنها درلحظه‌های بحرانی‌حاضرنیست خود را به‌جنبش تحمیل کرده ودشمن اصلی دل آسوده وخندان‌بشیوه‌های گوناگون براین تفرقه‌ها دامن میزند، تاخود را در امان نگاهدارد. جای شگفتی است که گروههائی از چپ‌وراست، ناآگاهانه و گاه صادقانه آب به‌آسیاب دشمن می‌ریزند، به‌جدائی صف‌ها یاری میرسانند، باجداکردن خودازتوده مردم، به‌امپریالیسم کارکشته و خونخوار مجال‌بهره‌برداری میدهند و باطرح مسائل فرعی انقلاب را از مسیر اصلی خود دور می‌کنند. و حاصل چیزی جدا شدن صف‌هانیست. ملتی که صف واحدش فقط در تهران چند میلیون را در خود جای میداد، اکنون در صفوف کوچك پیاده‌روی میکند. دست به‌تظاهرات میزند و گاه نیز این صفوف رو در روی هم می‌ایستند.

ـ چه باید کرد؟ چگونه باید بادشمنی کار کشته‌و مکار جنگید؟

پاسخ‌این پرسش‌ها آسان است. همان پاسخی است‌که امام با سادگی انقلابی خود و بارها و بارها آنرا تاکید کرده:

وحدت کلمه

منظور از وحدت کلمه این نیست که دولت موقت انقلابی را دربست باید پذیرفت. منظور این نیست که عقاید و سلیقه‌های گوناگون بازگو نشود. منظور یك چیز است: حفظ وحدت برای حفظ مسیر اصلی انقلاب‌و جهت ضد امپریالیستی آن است. برای لحظه‌ای‌نباید فراموش‌کرد تنها و اساسی‌ترین تضاد مردم ستم کشیده ایران درلحظه حاضر تاریخی با امپریالیسم جهانی است. فراموش کردن ضرورت وحدت، دادن‌فرمان خودکشی به‌انقلاب‌ایران‌است.

مدیران گاز وپتروشیمی بازنشسته شدند

اعضای هیات های مدیره شرکت ملی گاز و شرکت ملی صنایع پتروشیمی بازنشسته‌شدند.

بدنبال انتخاب دکتر رحیم عابدی و دکتر مرشد بعنوان‌روسای شرکتهای پتروشیمی و گاز- امروز کسب اطلاع شد که اعضای هیات مدیره این دو شرکت مانندشرکت ملی نفت ایران برای بازگذاردن دست روسای جدید بطورهسته‌جمعی اعلام استعفا نمودند، بقرار اطلاع دکتر مرشد رئیس شرکت ملی گاز ضمن بازنشسته کردن اعضای‌هیات مدیره قبلی با انتخاب آقایان‌بنافتی وبوترابی بعنوان همکاران جدید- اعضای هیات مدیره شرکت گاز را از ٦ نفر به ۲ نفر تقلیل داد. دکتر رحیم عابدی نیز دست به اقدام مشابهی در شرکت ملی پتروشیمی زد و آقایان دکترمحمد مضیض و دکترحسینعلی‌حجازی‌زاده را بعنوان اعضای هیات مدیره و همکاران خود انتخاب کرد.

شرط سن درکنکور حذف میشود

شرط سنی درکنکورامسال‌برخلاف امتحانات ورودی دانشگاهها و موسسات آموزش عالی سال‌های گذشته، براساس پیشنهاد کمیته منتخب دانشگاهها به احتمال زیاد حذف میشود. به‌این ترتیب داوطلبان رشته‌های‌مختلف تحصیلی میتوانند بدون رعایت شرط سنی، در رشته‌های دلخواه خود شرکت کنند.

یك مقام سازمان سنجش آموزش کشور در گفتگوئی با کیهان اعلام کرد: حذف شرط سنی در کنکور به دانشگاهها پیشنهاد شده است وبه احتمال قوی این مسئله موردتصویب دانشگاهها قرار خواهد گرفت.

وی همچنین گفت: براساس پیشنهاد سازمان سنجش آموزش کشور، ممکن است گروه آزمایشی ادبیات و علوم انسانی و گروه آزمایشی زبان های خارجی در یکدیگر ادغام شوند.

مقام سازمان سنجش آموزش کشور همچنین اعلام کرد که در کنکور امسال برای دیپلمه‌های هنرستانی تسهیلات تازه‌ای در نظر گرفته شده است و این دیپلمه‌ها امسال، برخلاف سال‌های گذشته خواهند توانست در رشته‌های مورد علاقه خود شرکت کنند وبه احتمال زیاد انستیتوهای تکنولوژی‌کشوربه دیپلمه های هنرستانی اولویت خواهند داد.

روزنامه
آهنگر
فردا صبح
در تهران منتشر میشود

COCO
کوکو House and Office Furniture
مبلمان منزل و دفتر
روزولت خیابان ثریا
شماره ۸۴ تهران
Roosevelt Tehran
تلفن: ۸۲۸۵۹۰ Telephone: 828 590

شهرداری تهران
ما کارکنان شهرداری تهران تعهد می‌سپاریم تا آنجا که در توان داریم تمام نیروی‌خود را در راه‌خدمت‌بخلق مستضعف بکار بریم با پرداخت بموقع عوارض نوسازی ملك خود ما را یاری کنید.
۷۸۲۱۳

اطلاعیه صنف رستوران و سلف‌سرویسهای تهران

بقیه در صفحه ماقبل آخر

کیهان

تکشماره- ۱۵ ریال

سه‌شنبه ٤ اردیبهشت ماه ۱۳۵۸ ــ ۲۶ جمادی‌الاول ۱۳۹۹- شماره ۱۰۶۹۱

احزاب و سازمانهای سیاسی ترور قره‌نی را محکوم کردند

جزئیات تازه‌ای درباره گروه مخفی «فرقان» که مسئولیت ترور را بعهده گرفته است

صفحه ۲ ستون هفتم

ما شاهد ترور قره‌نی بودیم

سرلشکر قره‌نی : مرگ با ۵ گلوله

امام: ما مسلح هستیم و ملت مدافع ماست وحشتی نداریم

سخنان امام خطاب به سفیر جمهوری اسلامی ایران در فرانسه (صفحه ۲ــ ستون اول)

مقررات جدید پرداخت اضافه کار به کارکنان دولت

صفحه ۳ ــ ستون اول

قره‌نی در حیاط قدم میزد که ۲ جوان مسلح وارد شدند و او را به گلوله بستند

* مهاجمان خانه قره‌نی را از یکهفته پیش تحت نظر داشتند.

* در محل ترور سرلشگر قره‌نی خشاب پر از فشنگ بدست ماموران پلیس افتاد.

* در هتلی که گفته میشود ۲ تن از مردان مسلح چند روز در یکی از اتاق های آن بودند، امروز بسته بود.

وزیر کشور : افشای اطلاعاتی که درباره عاملان ترور بدست آمده، فعلا مصلحت نیست.

جنازه سرلشکر محمدولی قره‌نی نخستین رئیس ستاد کل ارتش جمهوری اسلامی ایران، پیش از ظهر امروز باحضور مهندس مهدی بازرگان نخست‌وزیر، جمعی از روحانیون، وزرا، فرماندهان ارتش، خانواده سرلشکر قره‌نی و گروههایی از طبقات مختلف مردم تشییع شد.

از طرف مقامات مسئول مملکتی و واحدهای مختلف نیروهای مسلح و همچنین سازمانهای مختلف، تاجهای گل فرستاده شده بود که در مسیر حرکت تشییع کنندگان، حرکت داده میشد.

از ساعت نه صبح امروز گروههای زیادی از طبقات مختلف مردم برای شرکت در مراسم در مقابل بیمارستان ۵۰۱ ارتش واقع در سه‌راهی عباس‌آباد، خیابان دکتر مصدق اجتماع کرده و مرتب شعار میدادند: اسلام پیروزاست، منافق نابود است.

در محوطه بیمارستان جنازه مرحوم سرلشکر قره‌نی در تابوت قرار داده شده بود و در نخستین ساعات بامداد گروهی از مقامات مملکتی، معاونان نخست‌وزیر، وزرا، روحانیون و خانواده سرلشکر قره‌نی در محوطه بیمارستان حضور یافته بودند. در ساعت ده و پنج دقیقه با آمدن مهندس بازرگان نخست‌وزیر به بیمارستان، مراسم تشییع جنازه آغاز شد.

جنازه سرلشکر قره‌نی از بیمارستان تا سه‌راه تخت‌طاووس بر روی دوش افراد ارتش درحالیکه مارش عزا نواخته میشد حمل شد. بعد بوسیله آمبولانس به‌بهشت‌زهرا انتقال یافت تا در قطعه هفده که مخصوص دفن شهدای انقلاب اسلامی ایران است به خاک سپرده‌شود.

احمد صدر حاج‌سیدجوادی وزیر کشور در جریان تشییع جنازه به خبرنگار کیهان گفت : مقامات انتظامی و قضایی برای شناختن، شناسایی و دستگیری عامل یا عاملین این‌ترور، تحقیقاتی را آغاز کرده‌اند و به قراینی نیز دست یافته‌اند که افشای آن در حال حاضر مصلحت نیست.

● جمعیت زیادی در مراسم تشییع جنازه سرلشگر قره‌نی شرکت کردند. خبرگزاری فرانسه تعداد شرکت کنندگان را ۱۰۰ هزار نفر برآورد کرد.

شخصیتهای دولتی، مذهبی و نظامی در پیشاپیش تشییع‌کنندگان حرکت میکردند.

صفحات ۲ و ۳

شوهرم شهیدشد ــ همسر سرلشکر قرنی از ترور و قتل وی بهت زده است. او بعد از ترور شوهرش دچار شوک شده و قادر به حرف زدن پیرامون این حادثه نیست. او امروز به خبرنگار کیهان گفت : میخواهید چه بگویم، شوهرم شهید شد. با شهادتش من همه چیزم را از دست دادم ... و دیگر نتوانست به حرفهایش ادامه بدهد ...

اطلاعیه دفتر امام درباره مقاله روزنامه اطلاعات

صفحه آخر ستون هشتم

ژاندارمری به‌جای ارتش در نقده مستقر می‌شود

صفحه ۲ ــ ستون ششم

توضیح درباره صفحات نیازمندیها

با پذیرش از خوانندگان تهرانی که برای صفحات نیازمندیهای کیهان آگهی داده بودند، باطلاع میرساند که بدلیل تراکم اخبار و مطالب چاپ صفحات اضافی نیازمندیها امروز ممکن نشد. این آگهی ها در شماره فردای کیهان به چاپ خواهد رسید.

اجتماع هزاران تن از بازاریان تهران

تظاهرات و راه پیمائیهای تهران و تبریز به پشتیبانی از آیت‌الله‌العظمی شریعتمداری انجام شد

صدها هزار نفر در تبریز تظاهرات کردند

صدها هزار تن از مردم‌تبریز، در حالیکه عکس‌های امام خمینی وآیت‌الله‌العظمی شریعتمداری را در دست داشتند به راه پیمایی‌وتظاهرات‌پرداختند عکس، گوشه‌ای از تظاهرات عظیم دیروزمردم تبریز را نشان میدهد.

مشروح خبر تظاهرات تهران‌در صفحه ۲ــ ستون سوم تظاهرات تبریز در صفحه آخر ــ ستون هفتم

یادداشت روز

شب پره‌ها، می آیند و می روند. آفتاب می ماند

ترور، وحشت، بذر تلخی که در تاریکی پاشیده میشود. به‌امید ثمره‌ای تلخ‌تر، که‌بازدرتاریکی چیده‌شود.

گلوله ترور، یک فرد را نشانه نمی‌گیرد. یک شخص را نمی‌کشد، تیری است‌که بسوی سراسر پیکر جامعه و همه نهادهای آن شلیک میشود. شاید اثر کند، شاید پیکر را بلرزاند. اما جامعه ما که پیکری جوان و زنده دارد، ازاین ضربه‌ها خم به‌ابرو نخواهد آورد. این عظمت روشن، گلوله‌ای راکه از تاریکی شلیک میشود، چون هسته ته‌ماندهٔ میوه‌ای‌تلخ تف‌می‌کند. شب‌پره چه بخواهد و چه نخواهد، زندگی از آن‌آفتاب است.

آن که ترور می‌کند، آنکه بذر وحشت می‌پاشد، هنوز طبیعت خاک را نشناخته است و نمیداندکه خاک فقط تخم آبستن روشنائی را بارور می‌کند و نهال می‌سازد. ترور بذری نیست که بپاشی تا به‌جوانه‌برسی، ریزه‌سنگی است‌که پرتاب می‌کنی. سنگ ریزه‌ای که در گوشه‌ای می‌افتد و در عظمت خاک مستحیل‌میشود.

کسانی با ترور به‌جنگ با جامعه برمی‌خیزند. اما چه جنگی؟ مگسی که کمر به‌قتل پیل سترگ جوانی ببندد، جز زحمت خویش چه فراچنگ می‌آورد؟

★★★

منطق ترور، منطق وحشت است. ترور مبارزه نابرابر تاریکی و روشنایی است. و برای کسانی‌که‌هنوز نفهمیده باشندکه دراین مبارزه بس‌نابرابر، قوی‌تر کیست، تاریخ روشن‌ترین جواب است. شب‌پره نیز این را میداند، اما هنوز با رونق آفتاب مبارزه می‌کند. مبارزه؟ چه مبارزه‌ای؟ زحمت می‌کشد و ازخستگی از پا می‌افتد. اما آفتاب می‌ماند.

★★★

جامعه جوان وبیدار ما، که سراز خوابی کهن برآورده، میدان جدل‌ها و کشمکش‌هایی بس‌طبیعی است‌که ذات هرپیکر زنده‌ای نمی‌تواند از آن بری باشد. اما کسی‌که بخواهد ازاین‌کشمکش سالم‌طبیعی‌بهره‌جوئی کند، سودی جز زیان بچنگ نخواهد آورد.

جامعه‌ما، پس از رخوتی طولانی، اکنون حرکت و پویایی را تجربه می‌کند.واین حرکت، بنابه‌نفس‌خود، کشمکشی زنده راهمراه دارد. اما این بدان‌معنی‌نیست‌که فرصت برای کسانی‌که کشمکش فقط‌هدف آنهاست،فراهم باشد. ترور وسیله‌ای برای بهره‌برداری در راه این هدف است. اما ملت ما بارساترین صدا، به‌گوش همه رسانده است که چه می‌خواهد و به‌روشنی می‌داندکه چگونه به‌آن برسد. ومی‌رسد.

کسی‌که ترور می‌کند، در تاریکی به‌مبارزه‌جوئی برمی‌خیزد. به‌این امیدکه «حریف» اورا نبیند. اما همواره چنین بوده‌که «حریف» ترورابعادی بس‌عظیم‌تر از او داشته و تاریکی فقط این را پنهان داشته است. و باقرارسیدن روشنائی، آنچه برجا می‌ماند «حریف» تناوری است که نه به‌تاریکی نیاز دارد و نه‌ازآن‌باکی. همچنان تمثیل شب‌پره و آفتاب است. وآنکه می‌ماندو آنکه می‌رود و نابود می‌شود.

★★★

از ترور، از وحشت، وحشت نکنیم. حق باماست. پس پیروزی ازآن ماست. اما باید بهوش‌باشیم.درفردای انقلابی که بنیانهای جامعه‌ای کهن را بلرزه افکنده، باید منتظر رویدادهایی باشیم که عوارض «طبیعی»این تحول است. نیروهایی هستندکه پیروزی ملت ما را نمی‌خواهند. به‌این دلیل که این پیروزی، شکست آنهاست. وچه‌چیز ازاین طبیعی‌تر؟ پس به‌مبارزه برمی‌خیزند. اما گفتیم که این مبارزه‌ای نابرابر است. نیروهایی هستند که برای بازگشت به‌دوره‌ای که گذشت، و یا برای بازگرداندن حالتی که دیگر باز نمی‌گردد، تلاش می‌کنند. تلاشی تب‌آلود وباتمام نیروی خود. ازاین‌روست‌که به هر دستاویزی چنگ می‌اندازند. و هرحادثه‌ای را انگیزه می‌کنند. و یا باهرانگیزه‌ای حادثه می‌سازند. اما تقصیر ما چیست‌که قوی‌تریم؟ گناه ما چیست که بحقیم؟ جز آنکه بحق باشیم و قوی‌تر چاره‌ای نداریم! وازاین‌روست که از مبارزه‌ای نابرابرسخن می‌گوئیم که ما حریف‌قدرتمند آن هستیم!

اما غافل نباید باشیم. اعتقادمان به پیروزی حتمی، نباید حتی از کوچکترین دشمنان نیز غافلمان کند. باید همه نیروی خودرا به‌خدمت هدفی درآوریم که روشنایی وتعالی است. ازاین‌رو، هر خللی را هرچقدر هم که ناچیز باشد، باید از سر راه برداریم. بایدباترور نیز در همین رابطه مبارزه کنیم.

نیز ممکن است که دشمن کوچک، پیشاهنگ‌نیروی بس‌بزرگتری باشد که برای ما طرح‌ها درسر می‌پروراند و یادمان باشد که دشمن بزرگ داریم. دشمنان بزرگ داریم، چرا که کاری بزرگ و غول‌آسا کرده‌ایم. پس بهوش باشیم. نیروهای خود را یکی کنیم وهردشمنی را، هرچه کوچک باشد، درجا سرکوب کنیم. هیچ پیشاهنگ هیچ نیروی پلیدی را فرصت آن ندهیم‌که رابط جبهه با نیروی دشمن کمین کرده باشد. هرترور، باهمه خصلت مذبوحانه‌ای که دارد. می‌تواند نشانی از توطئه‌ای بس‌بزرگتر باشد که در تاریکی چیده شده است. و یا نیاز به‌ایجاد تاریکی دارد تاطرح توطئه‌را میسر کند.

بهوش باشیم. دشمن کم نداریم. بویژه‌که دشمنانی زخم خورده را پشت‌سر گذاشته‌ایم. دشمنانی که فرصت نیافتیم تا یکسره معدومشان کنیم.

بهوش باشیم اما خونسرد. ملتی که مائیم، به‌هرکاری توانائیم. دست بدست هم دهیم و از ترور، از وحشت، وحشت نکنیم. حقانیت روشنایی ازآن‌ماست. شب‌پره‌ها می‌آیند و می‌روند، اما آفتاب برجاست.

تیرباران شدگان مشهد

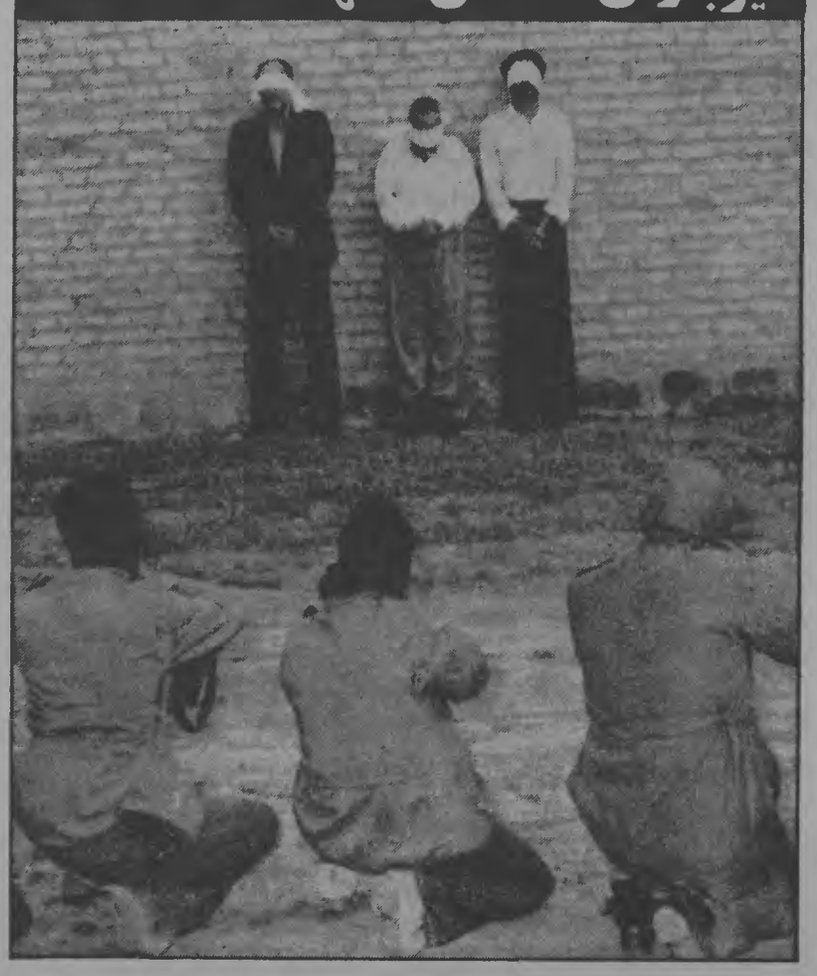

مشهد ــ دادگاه انقلاب‌اسلامی مشهد، پس از محاکمه سرلشکر بازنشسته محمدعلی ایمانی سرپرست سابق‌شهربانیهای خراسان، ستوان علی اکبر آتشی‌افسر کمیته مشترک به اصطلاح ضد خرابکاری و سید محمود فخر یزدی روحانی‌نما. هرسه نفر را مفسدفی‌الارض و خائن به‌ملت‌تشخیص داد و آنها را به مرگ محکوم کرد و حکم صادره بلافاصله به‌مرحله اجرا در آمد.

عکس، محکومان را در برابر جوخه‌آتش ولحظاتی پیش از تیرباران نشان میدهد.

ارتش جمهوری اسلامی ایران درنهایت تاسف واندوه فراوان شهادت سرباز راستین انقلاب تیمسار سرلشگر ولی قره‌نی رئیس سابق ستادکل ارتش جمهوری اسلامی ایران را به بازماندگان‌آن روانشاد تسلیت می‌گوید.

رئیس ستادکل ارتش جمهوری اسلامی ایران
سرلشکر ناصر فربد

باکمال تاسف و تاثر شهادت دوست و سرور بزرگوارم تیمسار سرلشکر ولی‌اله قره‌نی را بخانواده محترم آن مرحوم تسلیت عرض مینمایم.

حسین فرآمرزی

بسمه تعالی

اطلاعیه شهرداری تهران

ازعموم مردم شریف و مبارز تهران که سهم بزرگی در پیروزی انقلاب اسلامی داشته‌اند تمنا دارد از مهلتی که تا پایان اردیبهشت ماه سال جاری برای پرداخت عوارض‌نوسازی سال گذشته در نظر گرفته شده استفاده نمایند و از آنجائیکه فرصت کافی برای توزیع قبوض عوارض وجود ندارد بامراجعه بدرآمد مناطق دوازده‌گانه شهرداری و دریافت قبوض عوارض و پرداخت آن به شعب بانک ملی ایران از مزایای قانونی که قبلا اعلام شد بهره‌مند گردند و بدینوسیله در تامین‌نیازمندیها و عمران و نوسازی شهر خود نیز شرکت فرمایند.

شهردار تهران

ن ۷۸۳۲۳

شهرداری تهران

تهران دیگر پایتخت نظام آلوده شاهنشاهی نیست شهری است اسلامی و مردمی برای اینکه رفاه بیشتری در اختیار زحمتکشان‌شهر خودقرار دهیم،شهرداری را یاری نمائیم «با پرداخت عوارض نوسازی تا پایان اردیبهشت‌ماه سال‌جاری»

ن ۷۸۲۱٤

قابل توجه مصرف کنندگان تیرآهن

بقیه در صفحه ماقبل آخر

امام خمینی خطاب به اولین سفیر جمهوری اسلامی ایران در فرانسه :

استعمار هنوز دست از جان مردم برنمیدارد

امام خمینی دو روز پیش دکتر امیرعلائی اولین سفیر جمهوری اسلامی ایران در فرانسه را در قم به حضور پذیرفت . امام خمینی در این دیدار که بیش از دو ساعت‌به طول انجامید ، پس از شنیدن سخنان دکتر امیرعلائی در مورد مسائل مختلف مملکتی و نابودی سلسله پهلوی اظهار داشت :

این کار بشری نبود این کار خدائی بود بشر میتواند یک شهر را ، یک منطقه را آزاد کند . اما نمیتواند یک‌اجتماع را این‌چنین بحرکت درآورد که با دست خالی یک سلطنت ۲۵۰۰ ساله را واژگون کند. درچهارم آبان در بازار بزرگ تهران از ترس پاسبانی کمی تصور نمیکرد که بتواند یک‌پرچم نزند چطور میشود این‌حرکت باین عظمت را بشری دانست‌کار کار الهی بود کار خدا بود. همه اقشار و طبقات متحد شدند و ریشه این جنایتکاررا از بیخ و بن‌برانداختندوبرطبیه استعمار مبارزه کردند ــ چون خدای بزرگ پشتیبان این ملت بود کار به سامان‌رسیدو انقلاب پیروز شد . این‌مملکت مال شماست مملکت خودتان است . امروز هرکس به سهم خود باید اقدام کند و وظیفه خودش را انجام دهد . شما یک قدم به عقب نگذاشتید وبا استقامت و پایمردی شرمحمد رضای خائن را از سر ملت‌دور کردید . او با همه زوروپول و ضمانت بیگانه نتوانست در برابر ایمان مردم که با دست خالی در برابر تانگ و توپو سرنیزه مقاومت‌کردندایستادگی کند ولی هنوز استعمار دست از جان این مردم برنمیدارد و در هرگوشه کشور نغمه شومی ساز میکند . آیشان فرمودند چون خدای بزرگ حامی ملت ایران است این دسائس هم خنثی خواهد شد . این‌ها حرکات مذبوحانه است ، اینها کسانی نیستند آنها چیزی نیستند آنوقع که اسلحه‌داشتند وحمایت میشدند کاری ازپیش نبردند و کلکشان را کندند حالا که ما مسلح هستیم ملت مدافع ماست وحشتی نداریم. این مردک کیست که تحریک کند . او قابل این حرفها نیست خداوندهمیشه‌باستضعفان است و حق همواره برباطل غلبه کرده و ایمان همیشه‌قاتق شده است . انقلاب اصیل ما که با دست خالی در برابر اسلحه آن زور پیش رفت ما که با خداوند متان بودوسلطنت طاغوتی را واژگون کرد با اتکال به خدا و با وحدت کلمه و همت فرزندان ایران‌آب و خاک همه با هم به بازسازی کشور میپردازیم و با عزم‌راسخ کمر همت می‌بندیم اینهاقدرتی نیستند . خارجی‌ها میگویند حقوق بشر ، کدام بشر؟ اینها بشر را کشتند ، اینهامجرمند ، متهم نیستند . اینها آدم‌کشتند.

امام خمینی در پایان‌سخنان خود از دکتر امیرعلائی خواست که گفته‌های وی را از طریق مطبوعات و رادیو و تلویزیون به اطلاع ملت‌برساند امام سپس اضافه کرد :

ما از دوستان فرانسوی‌خود تشکر میکنیم که ما را در مدت اقامت‌درآن‌کشور دوستانه پذیرائی کردند و بمن فرصت دادند که از پاریس پیام‌های خود را بملت عزیز ایران‌برسانم ولی از دوستان فرانسوی‌انتظار نداشتم که بخاطر چند نفر جنایتکار و دزد و مجرم‌حقوق بشر را برخ ما بکشند و در انقلاب اصیل ایران که به خواست خدا و ملتی متعدیده به ندای حق پاسخ مثبت داده‌اند به‌بهانه حقوق بشر ما را مورد عتاب و خطاب قرار دهند خوب بود حقوق بشر را هنگامیکه رژیم فاسد پهلوی زیرپا میگذاشت و هزارها جوانان این کشور را شکنجه میکردند و بخاک و خون میکشیدند به کمک ملت مستضعف ایران برمیخواستند و از حقوق بشر دفاع میکردند نه‌اینکه بخاطر چند جنایتکارو مجرم که تاریخ بشریت کمتر نظیر آنرا بیاد دارد این‌چنین بما حمله کنند ما چند نفر ضد بشر را کشتیم . حقوق بشرمگر چیست ؟ من از ملت فرانسه تشکر میکنم که بمن فرصت دادند تا صدای ملت ایران را بگوش جهانیان برسانم و از کشور آزاد فرانسه پیام‌های خود را به ملتی که ۲۵۰۰ سال زیر یوغ استبداد دست وپا میزده برسانم تا از استعمار مالیان دراز رهائی یابند »

امام خمینی از طریق دکتر امیرعلائی پیامی برای ژیسکاردستن فرستادند این پیام هنگام تقدیم استورانامه دکتر امیرعلائی به ژیسکاردستن بموی داده‌خواهد شد .

دکترامیرعلائی قبل‌ازسخنان امام شرح‌حال و آنچه را که پس از دوره مصدق بر وی گذشته بود بیان کرد . دکتر امیرعلائی که چندبار وزیر کابینه دکتر مصدق شده بملت مخلصانه با شاه پس از برهه تا پیروزی انقلاب اسلامی هیچ سمتی را در بخش دولتی یا خصوصی نپذیرفت.

برنامه‌خانه‌سازی مستضعفان‌هفته‌آینده اعلام‌میشود

مصطفی کتیرائی وزیرمسکن و شهرسازی دریک مصاحبه اختصاصی به خبرنگار کیهان گفت بت زمین برای همیشه درایران می شکند و لایحه احیاء اراضی بایر آخرین مراحل خود را میگذراند و بزودی برای اظهار نظر دراختیار مردم قرار می گیرد.

وی اضافه کرد برای ایجاد خانه، برای‌مستضعفان کمیسیونی باشرکت نمایندگان حزب جمهوری اسلامی ، وزارت مسکن و شهرسازی ــ نیرو و شهرداری تهران درنخست ــ وزیری تشکیل شده است . براساس‌سیاست های تهیه شده در تهران خانه نخواهیم‌ساخت، اولویت را به روستا ها و شهر های دور افتاده که دفاقدمسکن هستند خواهیم داد .

بخش خصوصی در امر خانه سازی برای مستضعفان‌پیشقدم شد .

وزیر مسکن و شهرسازی اضافه کرد : برای اجرای دستور امام و تعیین خطوط کلی‌و اساسی نهضت خانه‌سازی کمیسیون یاد شده نتیجه‌بررسی های خود را هفته آینده اعلام خواهد کردو کار اساسی شروع خواهد شد .

وزیر مسکن و شهرسازی یادآور شد که این وزارتخانه درنظر دارد طرحهای نیمه‌تمام را تکمیل کند . از طرف سازمان برنامه و بودجه اعتبار تکمیل این طرحها تامین شده است امیدواریم با اجرای این طرحها تعداد قابل ملاحظه‌ای کارگر مشغول بکار شوند . علاوه برآن ارتش تعدادزیادی طرحهای ساختمانی دارد که با براه افتادن آنها تعداد زیادی کارگر بیکار دیگر جذب‌میشوند. امروزکمیسیونی در وزارت دفاع برای بررسی این طرحها تشکیل می‌شود تا تکلیف آنها روشن شود .ارتش درچند سال گذشته تعدادی طرحهای خانه سازی راشروع کرده که بعضی از آنها نیمه تمام‌مانده است . درمورد تکمیل این طرحها امروز تصمیم‌گرفته میشود باکوچک شدن کادر ارتش تعدادی ازاین خانه ها را میشود پس‌از تکمیل به غیرنظامیان اختصاص داد. ما امیدواریم با اجرای این طرحها تعداد حداقل یک میلیون کارگر بیکار جذب بازارکار شوند و مشکل فعلی بیکاری برطرف شود .

وزیر مسکن و شهر سازی درمورد استقبال بخش خصوصی ازبرنامه های خانه سازی‌گفت: استقبال این بخش از برنامه های خانه سازی بی‌سابقه‌بوده است. حتی بعضی گفته‌اند که حاضریم بلاعوض خانه سازی کنیم .

مصطفی کتیرائی در پایان گفت : بخش خصوصی بخصوص سازندگان واحد های مسکونی ارزان قیمت و متوسط قیمت مورد حمایت دولتند و ما حاضریم مشکلات و مسایل آنها را حل کنیم .

صحنه‌ای از اجتماع گروههائی از بازاریان در مسجد آذربایجانیها

اجتماع بازاریان تهران

ساعت ۹ صبح امروز هزاران تن از بازاریان تهران و آذربایجانیهای مقیم مرکز ، برای‌ابراز پشتیبانی از حضرت آیت‌الله‌العظمی شریعتمداری در مسجد آذربایجانیهای تهران گرد آمدند .این تجمع بخاطر مقاله‌ای بود که پریروز در روزنامه اطلاعات چاپ شده بود .اجتماع کنندگان که قصد داشتند دست به راهپیمائی بزنند بعداز رسیدن دستور آیت‌الله‌العظمی شریعتمداری مبنی برخودداری از راهپیمائی ازاین کار منصرف شدندوسپس متن قطعنامه حزب جمهوری خلق مسلمان ایران بین‌جمعیت توزیع شد .

دراین گرد هم‌آئی ،از رهبر انقلاب تجلیل شد و گفته شد وقتی چهره قاطع رهبرانقلاب اسلامی ایران ،امام خمینی روی صفحه تلویزیون نمودار میشد و با قاطعیت تمام قدرت های دنیا را محکوم میکرد ، چگونه تمام مسلمانان جهان و مستضعفین فریاد شادی برمی‌آوردند . فریاد این مرجع کبیر ، فریاد مستضعفین روی زمین بوده وارزش رهبرانقلاب ایران که نابود کننده سال‌ها استثمار، استعمار و استحمار بوده هرگز فراموش شدنی نیست . جمعیت همچنین شعار هائی در پشتیبانی از دولت مهندس بازرگان میداد .

یکی‌از سخنرانان در مسجد آذربایجانی ها اعلام کرد : «ما داده و نرقله تاریخ ایران‌جای گرفته‌اید ، آیا میدانید که جمعی قلیل از خدا بی‌خبر با تکیه به زعمای انقلاب کاری می‌کنند که دشمنان انقلاب برای به‌ثمر رساندن این حرکات ناهنجار حاضرند میلیون‌ها دلار خرج کنند و چه‌بسا هم که می‌کنند‌کرده‌اند تا درخت تنومند آزادی را از ریشه بخشکانند .

ما نیک میدانیم که رهبر و رهنمای انقلاب از این‌چهره های مسخ شده بیزارند و میدانند که اینان جز آب گل‌آلود نمی‌خواهند تا بای در جای پای دلالان امپریالیسم جهانی که امروز هرکدام در گوری و در گوشه‌ای موش‌وار زندگی می‌کنند ، بگذارند .

هموطنان، مبارزان، برادران، به لطف خداوندی و به‌عظمت اسلام مردم ما مثل همیشه با یک کوبنده و مشت گره کرده پاسخ این یاوه‌سرایان را خواهند داد .

اینک حزب جمهوری خلق مسلمان افتخار دارد که مثل همیشه به همراه سایر برادران راستین پرچم این مبارزه‌بی‌امان را بدوش کشیده و خلق‌مسلمان را در این برهه از زمان با روشنگری و آفشاگری انقلابی آگاه گرداند . ما مواضع خود را در برابر حقایق و واقعیات روز برای جامعه مسلمان‌اعلام میداریم :

۱ــ ما طرفدار اتحاد و اتفاق کلیه برادران مسلمان تحت لوای‌اسلام ورهبری‌مراجع حقه مسلمانان می‌باشیم .

۲ــ ما باتکیه به جهانبینی توحیدی هدف از خلقت را تکامل انسان در مسیر زندگی برای نزدیکی هرچه بیشتر به خالق میدانیم .

۳ــ ما طرفدار اقتصادی‌ملی بدون وابستگی به جهانخواران و بدور از هرنوع بهره‌کشی انسان از انسان می‌باشیم .

۴ــ ما‌بایدشنه‌دمی‌کنیم‌مراجع عظام تقلید با توجه به ضرورت قطعی روز با تشکیل شورای رهبری مشخص و اعلام شده ، خواستهای اصیل ملت مسلمان ایران را برنامه‌ریزی کرده و به حکم «وشاورهم فی‌الامر» احکام مردمی را استقرار دارند .

۵ــ ما تائید می‌کنیم که فرمان تشکیل انجمن های ایالتی و ولایتی از قدم های موثری بود که در راه تحکیم مبانی وحدت ملی برداشته‌شد.

۶ــ جلوگیری از هرنوع تفرقه‌گرائی و تعقیب قانونی نفاق‌افکنان چون آقای‌خلخالی را که بساحت مقدس‌حضرات آیات عظام اهانت کرده است ، خواستاریم تاجمله نفاق‌افکنان بدانند که ملت ایران اجازه رشد به چنین افکار سخیفی نخواهد داد .

۷ــ ما طرفدار سیاست بی‌امان در مبارزه با استبداد و استعمار و استثمار بوده و هستیم . ما طرفدار حکومت اسلامی واقعی هستیم که در زیر پرچم آن هزاران گل آزادی شکفته و بارور شود . آنچه مطبوع طبع ملت وموازین اسلامی باشد ، جاویدان‌وآنچه ناهنجار است پژمرده خواهد شد .

۸ــ ما بیشنهاد می‌کنیم که دولت اسلامی بی‌واهمه و ترس شعائر عالی اخلاقی و علمی و انسانی اسلام را در کشور ما در کمال عدالت اجرا نماید . هرقدرتی جز این نماید خود را نابود کرده است. اسلام‌دین حق و حق پیروز است .

بایدارباداتحاد واتفاق‌برادران اسلامی استوارباد آزادی و سربلندی مردم مسلمان برحق‌باد شکوفائی‌آزادگی حزب‌جمهوری خلق مسلمان ایران ۲۴ر۵۸

تکذیب شایعه سفر حضرت آیت‌الله‌العظمی شریعتمداری بمصر

یکی ازنزدیکان آیت‌الله العظمی شریعتمداری ، پیش از ظهر امروز درتماسی‌که کیهان بادفتر ایشان‌گرفت ، شایعه عزیمت حضرت آیت‌الله العظمی شریعتمداری را به مصر، قویا تکذیب‌کرد .

خبرگزاری فرانسه درتهران ، قبلا خبر احتمال مسافرت آیت‌الله العظمی شریعتمداری‌را مخابره‌کرده بود. خبرگزاری فرانسه، درگزارش خود اعلام‌کرده است :

«محافل نزدیک به سفارت مصر درتهران گفته‌اندکه دراین مورد اقدامی بعمل نیامده ، اما یک ویزای ورود به مصر توسط ایشان درخواست شده‌که البته باآن موافقت خواهد شد . درگزارش خبرگزاری فرانسه ، ضمنا بتیرگی روابط ایران و مصر پس از پیروزی انقلاب ایران اشاره شده است .

سخنگوی آیت‌الله العظمی شریعتمداری ، امکان حرکت ایشان را به مصر ، باقاطعیت‌کامل تکذیب‌کرد .»

سخنگوی آیت‌الله العظمی شریعتمداری مخابره چنین خبرهائی‌را «توطئه‌ای از طرف دشمنان روحانیت و انقلاب اسلامی ایران» دانست .

جلود به‌قم رفت

عبدالسلام‌جلود، نخست‌وزیر لیبی‌واردتهران‌شد وبقم‌رفت تا با امام خمینی ملاقات‌ومذاکره کند. جلود پس‌از معمرقذافی، نیرومندترین شخصیت کشور مسلمان لیبی است.

گفته می‌شود دراین سفر یک هیات ۷۰ نفری مرکب از نمایندگان دستجات سیاسی لیبی ، زنان ، کارگران ، دانشجویان ، اصناف و کمیته های انقلابی خلق همراه جلود است. این هیات‌حامل پیامی‌از جانب معمرالقذافی رهبر لیبی برای امام خمینی است.

مقامات آگاه امروز اظهار نظر کردند که این دیدار همچنین به منظور برقراری رابطه مجدد بین ایران ولیبی صورت می‌گیرد.

براساس گفته مقامات آگاه لیبی هیات قبل از سفر به‌ایران با مشکلاتی که مربوط به‌مسئله امام موسی صدر است روبرو بود. معمرالقذافی‌نیز قبلا قرار بود به‌ایران سفر کند، ولی سفرش‌نیز درارتباط باماجرای امام موسی صدر به‌تعویق‌افتاد.

گفته می‌شود مقامات ایرانی قبلا قصد داشتند‌برقراری‌رابطه مجدد بالیبی را موکول به پیدا شدن امام موسی صدر کنند ، ولی مقامات لیبی‌اعلام کرده‌اند که امام موسی صدر به‌ایتالیا رفته است و لیبی‌در مورد ناپدیدشدن‌وی مسئولیتی ندارد.

● درتماسی با نخست‌وزیری، گفته شد که عبدالسلام جلود نخست وزیر لیبی در سفر کوتاه متنش به‌ایران به‌احتمال قوی با مهندس بازرگان نخست‌وزیر ایران ملاقات‌خواهد کرد .

مهاجمان مسلح ساختمان وزارت کشور را بگلوله بستند

دیشب در پارک‌شهر تیراندازی هائی روی داد.

پاسداران انقلاب بعد ازپایان تیراندازی تمام محوطه پارک‌شهر را جستجو کردند، اما کسی را ندیدند.

یک پاسدار کمیته ۹ انقلاب اسلامی تهران در مورد تیراندازی دیشب به خبرنگار کیهان گفت:

حدود ساعت دو ونیم بامداد امروز اطلاع رسید که ازپارک‌شهر بطرف‌ساختمان‌وزارت‌کشورو‌پزشکی قانونی تیراندازی میشود. بلافاصله پاسداران این منطقه به محل‌اعزام شدند و به تیراندازان که از پارک‌شهر تیراندازی میکردند پاسخ داده شد. در این اقدام از تیربار گاج دادگستری استفاده شد که افراد ناشناس نیزباتیربار پاسخ دادند. این تیراندازی قریب ۵ ساعت و۱۵ بامداد ادامه داشت. در این ساعت پاسداران واردپارک‌شهر شدند، اما کسی را نیافتند. جای تیربار در داخل زمین چمن پارک‌شهر مشاهده شد و همچنین تعداد زیادی پوکه خالی فشنگ بدست آمد.

این شخص گفت پاسداران بهر حال آماده‌اند و در هر شرایطی هرگونه اقدام ضد انقلاب را پاسخ خواهند داد.

آیت‌الله خروشاهی رئیس‌کمیته منطقه ۹ در این مورد گفت: عوامل ضد انقلاب پشت درختهای‌پارک‌شهر پنهان شده و ساختمان وزارت‌کشور و مأموران کمیته منتظر درپارک‌شهر وپزشکی قانونی تهرانزا هدف گلوله قرار دادند . وی گفت‌چه‌که های زیادی ازعوامل‌بدکور دربارک شهر بدست آمده ومأموران کمیته‌ها از امروز در نقاط حساس پارک شهر مستقر شده‌اند .

آیت‌الله خروشاهی رئیس‌کمیته گفت : به پاسداران توصیه شد از امروز قبل از تاریخ شش هزار درهای ورودی پارک شهر بسته‌شود و اطراف آن تحت نظر گرفته شود وی گفت غیرغیرنظامی کدپاسداران را دستگیر کنند .

کارمندان بلاتکلیف هما پیشنهاد دولت را رد کردند

کارمندان بلاتکلیف هواپیمایی ملی ایران که از ۲۵ فروردین‌در اداره استخدامی هما متحصن شده‌اند پیشنهاد دولت را در مورد رفع مشکلشان رد کردند وازدیروز دست به اعتصاب غذا زدند. این گروه خواستار انجام یکی از دو شرط زیر هستند: صدور حکم استخدامی و پرداخت‌کلیه‌حساب ها در قبال کل حقوق‌و مزایا، صدور حکم و پرداخت‌وام‌شرافتی از صندوق تعاون هما. تا شروع کار.

تعطیل دفتر روزنامه پیغام امروز

به منظور اعتراض به احتناق و مراحمت‌های عده‌ای ناشناس و احترام به همسایگان و رعایت سلامت آنان ، دفتر روزنامه پیغام امروز درمحل فعلی تعطیل و تا شنی جدید در روزنامه درج خواهد شد. تا حضرت صمیمانه محدد از همسایگان

پیغام امروز

تغییر محل کار

محل کار گروه صنعتی غرب ــ شرکت نساجی غرب ــ شرکت پشم‌ریسی غرب ــ شرکت چاپ و انتشارات غرب ــ شرکت بازرگانی غرب ــ به شهرستان کرمانشاه درکیلومتر ۱۰ جاده همدان ــ کرمانشاه انتقال یافته است .

تلفن : ۳ــ۲۸۰۷۱ــ۰۴۳۱

دفتر موقت تهران : خیابان بهلوی سابق ــ خیابان‌اتحادیه شماره ۱۶ ــ منطقه بستی تهران ۱۴

تلفنهای : ۶۲۸۲۳۰ ــ ۶۲۵۳۲۹

تلکس : ۲۱۳۹۶۳

ن ۷۸۲۳۸

دو گروه مخفی مسؤولیت ترور را بعهده گرفتند

گزارش‌های رسیده از منابع موثق حاکی است که عملیات لازم برای شناسایی عناصر مسئول ترور سرلشگر قرنی ، آغاز شده است . یک منبع مطلع گفت : «باحتمال قوی، یک گروه تندرو ارتجاعی، درترور سرلشگر قرنی دست داشته است‌که‌اطلاعاتی‌برای‌تعقیب‌افراد وابسته به آن ، بدست آمده است.» این منبع افزود : «اصولا محل‌شک‌است‌که‌گروهی در جهت انقلاب حرکت کند و دست به‌چنین عملیات‌تحریک‌آمیزی بزند.»

همچنین عصر دیروز ، به دنبال انتشار روزنامه، شخصی طی یک تماس تلفنی باتحریریه کیهان ، ادعا کرد که گروه «سلحشوران خلق» مسئول‌این ترور است . وی که خود را وابسته به گروه سلحشوران‌خلق معرفی می‌کرد ، به پرسش‌های مکرر کیهان پاسخی نداد.

گروه «فرقان» نیز ، طی صدور اعلامیه‌ای ، مسئولیت ترور سرلشگر قرنی رابه‌عهده گرفت . در این اعلامیه ضمن متهم کردن قرنی ، این‌ترور را «اعدام انقلابی» قلمداد کرده‌اند .

در روزهائی که امام خمینی می‌خواست به‌تهران بیاید و فرودگاه‌های کشور را بسته بودند ، گروه فرقان اعلامیه‌ای داد ، نام فرقان با حروف سرخ در بالای اعلامیه چاپ شده‌بود.

اعلامیه با آیاتی از قرآن شروع میشد ودر ابتدای آن، با استناد بسخنان و آثار دکترعلی شریعتی ، کلا همه جناحهای مرتجع و مبارز و مترقی روحانیت‌را محکوم‌کرده بود . گروههای چپ نیز مورد حمله این اعلامیه واقع شده بود .

گروه فرقان در آخرین اعلامیه خود ، مردم را برای کسب اطلاعات بیشتر در مورد علت این ترور ، بخواندن شماره آینده نشریه خود دعوت کرده‌است از این‌گروه‌کتابچه زیر عنوان « توحید » چاپ شده است که درآن از تز « اسلام بدون روحانیت » دفاع شده است . این گروه بااعتقاد بهاین که « گروه پیشتاز انقلاب » از مسیراصلی منحرف شده است ، پرداختن به‌کار« سیاسی ــ نظامی » را توصیه می‌کند .

گروههای مختلف مذهبی و سیاسی امروز ترور سرلشکر قرنی را عملا یک حرکت ضدانقلابی که منشاء ارتجاعی دارد و بهامپریالیسم یاری میرساند توصیف کردند .

بنابه‌اطلاعات کسب شده ؛ رهبری گروه فرقان « باطلبهیی است بنام گودرزی » ، وی در مدرسه شیخ عبدالحسین بازار تهران زندگی می‌کرد ، که بعلت کیفرفتاری و درس نخواندن اخراج شد .

گفته میشود این گروه که بسیار کوچک‌است ، بیشتر از ایدئولوژی پای‌بند تاکتیک‌است و در نتیجه‌از پاسخگویی به مسایل اساسی اجتماعی از دیدگاه اسلام ، عاجز است . این گروه در اعلامیه‌یی که فروردین ماه جاری انتشارداده نسبت بموضوع آمام خمینی جهت‌گیری منفی نشان داد .

از اعضای برجسته این‌گروه شخصی بنام آشوری است که کتاب «توحید» را نوشته‌است. در نشریات این گروه ازنهضت اسلامی ایران ، انتقادهای شدیدی شده وبرخلاف نظر تمام گروهها ، سازمان‌ها و افکار عمومی ، جنبش را ملهم ازخارج می‌داند .

ژاندارمری در نقده مستقر می‌شود

یک واحد ژاندارمری به منظور حفظ نظم و آرامش در شهرستان نقده و جلوگیری‌از برخوردهای احتمالی درمنطقه، بجای نیرو های اعزامی ارتش جمهوری اسلامی ایران ، در نقده استقرار خواهد یافت .

در پی گیریهایی که اخیرا در شهرستان نقده پیش آمد و منجر به خونریزی و برادرکشی وقتل و جرح‌عدیی گردید، به دستور دولت وزیر کشور ، نیرو های ارتش جمهوری اسلامی ایران برای میانجی‌گری بین طرفین‌درگیر، تا خاتمه مذاکرات مقامات روحانی‌وسیاسی‌نقده ونمایندگان دولت برای آتش‌بس، درمواضع شهر مستقر شوند .

نیرو های ژاندارمری از امروز در نقده مستقر خواهند شد و با همکاری اهالی نقده، برای حفظ امنیت شهر اقدام خواهند کرد .

نیرو های اعزامی ارتش، شهر نقده را ترک کنند و بجای‌آنها واحدهای ژاندارمری مسئولیت حفظ نظم و آرامش شهر را به عهده بگیرند .

سرهنگ عزتاله ممتاز فرمانده ژاندارمری کل کشور امروز گفت: در اجرای دستور دولت مبنی بر حضور واحد های ژاندارمری در نقده ، دیشب دستور دادیم که یک‌واحد ازماهوران ژاندارمری واردشهر نقده بشوند تا بدنبال رفتن‌نیرو های ارتشی وبا توجه بهاینکه شهربانی نیز در نقده مستقر نیست،حفظ امنیت‌ونظم‌وآرامش شهر را در دست بگیرند .

نیروهای ژاندارمری از امروز در نقده مستقر خواهند شد و با همکاری اهالی نقده، برای حفظ امنیت شهر اقدام خواهند کرد .

هشدار سازمان بنادر به‌صاحبان کالا های وارداتی

سازمان بنادر و کشتیرانی‌از واردکنندگان صاحبان کالا بندر شمال و جنوب کشور درخواست کرد هر چه زودتر نسبت به ترخیص کالای خود از بنادر اقدام کنند .

برمبنای آمار منتشره از سوی‌سازمان بنادر وکشتیرانی در حال حاضر یک میلیون و ۲۰۰ هزار تن کالا در بنادر وجود دارد و تمام انبارها و محوطه های آزاد بنادر جنوبی و شمالی کشور را اشغال کرده است .با توجه به کاهش‌تعدادی کشتی و مقدار کالاهای‌وارداتی به بنادر کشور و نیز باتوجه به امکانات موجود از لحاظ حمل و نقل و گامیون،اکنون مناسبترین فرصت برای‌بارگیری و حمل کالا ها از بنادرکشور به مراکز مصرف فراهم آمده است .

سازمان بنادر و کشتیرانی اعلام کرد : نزدیک شدن فصل گرما و رطوبت در بنادرجنوبی و خسارتهای احتمالی ناشی‌از آتش سوزی و فساد کالا ها به صاحبان کالا در بخش عمومی و خصوصی توصیه میشودنسبت به ترخیص‌فوری کالاهای‌خود اقدام کنند .

در حال حاضر ۶۰۰ هزار تن کالا در بندر خرمشهر ، ۴۵۰ هزار تن در بندر شاهپور ، ۵۵ هزار تن کالادربندرعباس، ۷۰ هزار تن‌دربندر بهلوی ۲۰هزار تن در بندر بوشهر و ۱۱هزار تن در بندر نوشهر موجود است .

امور پولی، بانکی و بودجه دگرگون میشود

درامور پولی ، بانکی ،بودجه وسایر امور اقتصادی درجهت تحقق هدفهای انقلاب‌تغییراتی بنیادی داده میشود .

هم‌اکنون دفتر « طرحهای انقلاب » مشغول بررسی‌نظرات کارشناسان اقتصادی ایران دراین‌زمینه‌است . دکترسحابی وزیر مشاور در « طرحهای انقلاب » از کلیه دست اندر کاران اقتصادی خواسته‌است‌که دراین زمینه دولت را یاری کنند .

دراعلامیه‌ی دفتر وزیر مشاور در طرحهای انقلاب که بامضای دکتر سحابی دراختیار کیهان قرار گرفته آمده‌است :

بمنظور استفاده از نظرات اقتصاددانان و کارشناسان‌امور پولی ، بانکی ، بودجه‌ومالی درجهت‌تحقق اهداف جمهوری اسلامی اظهارنظر کنند، دعوت میکند نظرات و طرحهای‌خود را هرچه زودتر به نشانی تهران خیابان پاسور کاخ نخست‌وزیری دفتر طرحهای انقلاب ارسال فرمایند .

حمله سارقان مسلح به بانک صادرات

● بندرلنگه ــ خبرنگار کیهان ــ چهارمرد مسلح که‌به قصد سرقت به شعبه بانک صادرات در بندرعودبه (۶۰ کیلومتری بندر لنگه) حمله کرده بودند ، توسط مأمورین ژاندارمری محل ، و کمیته انقلاب اسلامی بندر لنگه‌محاصره ودستگیر شدند .

در این شعبه ۴۰ هزار تومان‌پول موجود بود و هنوز اسامی سارقین مشخص نشده است .

یادبود شهدای ارامنه

بمناسبت سالروز دستگیری و کشتاروشنفکران ارمنی بعداز ظهر دیروز مراسمی با حضور اعضای انجمنهای‌فرهنگی ارامنه در کنار پیکره یادبود شهدا در منطقه کلیسای سرکیس مقدس برگزار شد،در این مراسم چندتن ازاعضای انجمنهای‌فرهنگی در باره قتل‌عام عظیم ارامنه در سال ۱۹۱۵سخنانی ایراد کردند و دو پایان شاخه‌های گل توسط شرکت کنندگان‌برپیکره یادبود شهدا نثار شد.

خبرهای روز

بزرگداشت شهادت افشار طوس

از سوی روابط عمومی شهربانی، بمناسبت بزرگداشت سالگرد شهادت سرلشکر افشارطوس رئیس‌شهربانی دوران نخست‌وزیری دکتر مصدق، روز پنجشنبه ۶ اردیبهشت مراسمی در مرکز پزشکی تجریش (باغ شهرداری سابق) از ساعت ۴،۳۰ برگزار خواهد شد.

نمایشگاه کتاب واسلاید در دانشگاه پلیس

نمایشگاه‌کتاب، اسلاید و فیلم از تاریخ ۲ اردیبهشت بمدت ۱۰ روز در دانشگاه پلیس واقع در میدانیک مخارج خود را در طول خدمت وظیفه پرداخت نمایند.

ستاد کل ارتش جمهوری اسلامی‌طی اطلاعیه‌ای اعلام داشت: اخیرا در مناطق طوالش و گیلان شایع شده است که افراد وظیفه میبایستی مخارج خود را در طول خدمت وظیفه پرداخت نمایند.

ستاد کل ارتش جمهوری اسلامی‌ایران باطلاع عموم بخصوص افراد وظیفه میرساند که این خبر صحت نداشته وبدین‌وسیله تکذیب میگردد.

سالگرد یک مجاهد شهید

مراسم سالگرد مجاهد شهید «محمدعلی مهدوی» از اعضای سازمان مجاهدین خلق ایران با سخنرانی استاد جلال گنجه‌ای، هفتم اردیبهشت، ساعت ٤ بعد از ظهر سوی انجمن دانشجویان مسلمان دانشگاه تربیت معلم دراین‌دانشگاه برگزار خواهد شد.

ازسربازان پولی دریافت نمی‌شود

ستاد کل ارتش جمهوری اسلامی‌طی اطلاعیه‌ای اعلام داشت: اخیرا در مناطق طوالش و گیلان شایع شده است که افراد وظیفه میبایستی مخارج خود را در طول خدمت وظیفه پرداخت نمایند.

نمایشگاه کتاب واسلاید در دانشگاه پلیس

نمایشگاه‌کتاب، اسلاید و فیلم از تاریخ ۲ اردیبهشت بمدت ۱۰ روز در دانشگاه پلیس واقع در میدانیک مخارج خود را در طول خدمت وظیفه پرداخت نمایند.

ستاد کل ارتش جمهوری اسلامی‌ایران باطلاع عموم بخصوص افراد وظیفه میرساند که این خبر صحت ندارد وبدین‌وسیله تکذیب میگردد.

رئیس جدید موسسه عالی تکنیکوم

دکتر بهمن خوتو دانشیار گروه مهندسی مکانیک دانشگاه پلی‌تکنیک تهران از سوی شورای استادان و دانشجویان موسسه عالی تکنیکوم به عنوان رئیس این موسسه عالی انتخاب و از سوی وزیر فرهنگ و آموزش‌عالی به‌این سمت منصوب شد.

اجتماع افسران ، درجه‌داران و کارمندان و سربازان تبریز

تبریز ــ افسران و درجه‌داران و کارمندان و سربازان پایگاه دوم شکاری تبریز، دیروز در سالن سینمای این پایگاه جمع شدند واز اینکه آقای مهندس بازرگان نخست‌وزیر دولت موقت جمهوری اسلامی ایران در مراسم تحویل نگهبانی ساختمانهای نخست‌وزیری به شهربانی ملی ایران در سخنان خود تنها قشر بخصوص معافر را در انقلاب سهیم دانسته واز اسامی دگرگونی انقلاب اسلامی ایران دانسته‌اند اعتراض کردند. آنها گفتند که در این انقلاب غیر از معافران، افسران و درجه‌داران و سایر پرسنل نیروی هوائی نیز شرکت داشتند و ازدولت‌خواستند که نقش گروههای یاد شده را نیز در انقلاب منظور دارند. این‌گروه بار دیگر همبستگی خود را باراهبر انقلاب و جمهوری اسلامی ایران اعلام کردند.

سرپرست جدید واحد قند و شکر

بنابه پیشنهاد عبدالحسین نیک‌خلق معاون وزارت بازرگانی و رئیس هیات مدیره و مدیر عامل سازمان غله و قند و شکر و چای کشور و موافقت وزیر بازرگانی، ابوالقاسم امینی کاشانی بسمت عضو هیات مدیره و سرپرست‌واحد قندو شکر این سازمان منصوب و مشغول بکار شد.

راه چالوس بسته‌است

وزارت راه و ترابری دیروز اعلام کرد که راه تهران‌ــچالوس بعلت جاری شدن سیل در چند نقطه ، تا اطلاع ثانوی بسته است. ماموران وزارت راه و ترابری هم‌اکنون با بهره‌گیری از همه امکانات خود مشغول مرمت و باز کردن این راه می‌باشند.

کلاس آموزشی و تفسیر قرآن

دفتر تبلیغات اسلامی، مکتب ولی‌عصر اعلام کرد برای ساعدی که خواستار تشکیل کلاس آموزش قرآن هستند، مدرس آموزش قرآن خواهدفرستاد. دفتر تبلیغات‌اسلامی از ساعدی که خواستار اعزام مدرس هستند، درخواست کرد با دفتر تبلیغات اسلامی واقع درخیابان کریمخان زند اول آبان شمالی جنب دانشگاه آزاد یا با شماره‌تلفن ۸۹۸۴۱۰ تماس بگیرند.

این دفتر همچنین اعلام‌کرد مسجد امام جعفر صادق واقع در آریاشهر، مسجد امام علی‌النقی‌واقع در نظام‌آباد شمالی غیابان اربابمهدی ایستگاه مسجد و مسجد محسنی‌خیابان جردن کلاس‌آموزش وتفسیر قرآن دائراست . علاقمندان برای ثبت نام میتوانند همه روزه ازساعت ۱۶ تا ۱۸ به این ساجد مراجعه کنند.

نمایندگان ورزشی ارتش

مربیان، داوران و ورزشکاران سازمان دفاع ملی ایران در یک گردهمآیی نمایندگان خود رابرای اداره امور ورزشی این سازمان بشرح زیر انتخاب کردند :

ناصر رحیمی . پرویز جلایر. فرامرز غلی. علی‌بیات. علی‌نجاری رضا متقی و اکبر مرادی. این‌گروه در نخستین نشست، ناصر رحیمی‌را بعنوان مشاور عالی در امور ورزشی این سازمان برگزیدند.

خبرنگار آبادان متحصن نشده است

خبرنگار کیهان درآبادان،امروز طی تماسی تلفنی باهیات تحریریه اطلاع داد که خبر درج شده در صفحه آخر روزنامه«پیغام امروز» (مورخه ۲۴ر۵۸) ،تحت‌عنوان «خبرنگار کیهان در آبادان برای تحات حانش متحصن شد» صحت ندارد .

دعوت از کارکنان شرکتهای ساختمانی

جمعی از کارکنان شرکتهای ساختمانی طی اطلاعیه‌ای از همکاران خود خواسته‌اند برای تشکیل سندیکاهای واقعی حضور بهمرسانند.

در قسمتی از اطلاعیه آمده است:

بر آن هستیم که سندیکای واقعی خود را جهت حفظ دستاوردهای انقلاب و منافع‌صنفی خود و نیز تحکیم این دستاوردها، تشکیل دهیم.

لذا از کلیه هم

جزئیات ترور مسلحانه سرلشکر قره‌نی

سرلشکر محمد ولی قره‌نی نخستین رئیس ستاد کل ارتش جمهوری اسلامی ایران، توسط یك گروه ناشناس صبح دیروز در محوطه حیاط خانه‌اش بـه ضرب ٥ گلوله ترور شد ، وپس از انتقال به‌بیمارستان درگذشت.

قره‌نی لحظه‌ای که مورد ترور قرار گرفت در محوطه حیاط خانه قدم میزد که دومرد مسلح وارد حیاط شده و او را مورد اصابت ٥ گلوله قرار دادند.

همسر و یکی از همسایگان سرلشکر قره‌نی در حالیکه وی از ناحیه طحال و سینه بشدت زخمی شده و روی زمین‌افتاده بود ، به کمك او شتافتندوپیکر نیمه‌جانش را در داخـل یك وانت‌بار قرار دادند و بـه بیمارستان مهر واقع در خیابان زردشت منتقل کردند .

سرلشکر قره‌نی که خـون زیادی از او رفته‌بود، بلافاصله به اتاق جراحی منتقل شد ولی دقایقی بعد درگذشت .

خبرنگار کیهان گـزارش میدهد : بدنبال انتقال پیکر نیمه‌جان سرلشکر قره‌نی بـه بیمارستان ، گروهی‌ازپاسداران در داخل و بیرون بیمارستان مهر مستقر شدند .

به منزل سرلشکر قره‌نی‌واقع در خیابان مصدق ، کوچـه کارپایی رفتم . در حیاط بـاز بود و چند تن از ماموران‌کمیته در محل مستقر بودند . خانه دو طبقه قره‌نی حالت‌غمزده‌ای بخود گرفته بود ، از آقائی که دم در ایستاده بود ، از چگونگی ماجرا سئوال کردم اظهار بی‌اطلاعی کرد و محلی راکه سرلشکر قره‌نی ترورشده بود ، نشانمان داد (سمت چپ در ورودی‌حیاط) درگوشه حیاط ، در کنار گلهائی کـه تازه کاشته شده بود ، مقداری خون بچشم می‌خورد . سرلشکر قره‌نی ساعت ۱۱ر۱۰ دقیقه ، صبح دیروز در گوشه‌ی حیاط مشغول قدم زدن بود که یـك کارگر شیشه‌بر بقصد برداشتن وسایل خود وارد حیاط شد . بدنبال ورود این کارگر بودکه دو نفر مسلح وارد حیاط شدند وبسوی‌قره‌نی‌تیراندازی‌کردند، سرلشکر قره‌نی که با یك حمله ناگهانی مواجه شدهبود ، دیگر نتوانسته کاری انجام دهد، چه نخستین گلوله پس از اصابت به کتف کارگر ، به طحال قره‌نی اصابت کرد و گلوله‌های بعدی نیز همچنین بسینه و شکم او اصابت کرد. افراد مسلح ، پس از افتادن قره‌نی برزمین ، بهمراه یکی دیگر از همدستان خود کـه سوار برموتور در انتهـای کوچه انتظار آندو را مـی‌کشید ، فرار کردند .

همسر سرلشکر قره‌نی که با فریاد قره‌نی وکارگرمجروح‌به محوطه‌حیاط آمده‌بود، نخستین کسی بود که از این حادثه با خبر شدکه با کمك همسایگان، پیکر نیمه‌جان قره‌نی را به بیمارستان مهر رساندند .

افراد مسلح چه کسانی‌بودند

«اختیارعلی محمدی اقدم» که لحظه‌ای پس‌ازوقوع حادثه در محل حاضر شده بود ، در مورد جزئیات این حادثه بـه خبرنگار کیهان گفت : ساعت یازده ونیم بود که باشنیدن صدای چند تیر ، بلافاصله از محل کارم به بیرون دویدم ، نزدیك منزل قره‌نی دیـدم کارگران جوش‌کار حیرت‌زده بطرف منزل قره‌نی نگـاه می‌کنند فورا خود را بـه‌نزدیکی در ورودی رساندم که در یك لحظه در باز شد و دو جوان با حالتی گرفته بیرون‌آمدند، درحالیکه بهم می‌گفتند! کار تموم شد ، بدو ... در این‌لحظه فهمیدم چه اتفاقی افتاده است بطرف آنها حرکت کردم کـه یکنفر از آنان اززیر «اورکت» خود یك کلت که از نوع کالیبر ٤٥ بود بیرون آورد و مـرا تهدید کرد که از مسیر آنها خود را دور کنم .

از ترس اینکه مبادا بسوی من هم تیراندازی کنند ، خود را به کنار کشیدم و آنـدو با استفاده از فرصت فـرار کردند، مـن بـه‌تعقیب‌شان پرداختم ولی آنان سوار یـك موتوسیکلت که راننده آن قبلا منتظر آنها درسرکوچه ایستاده بود سوار شدندوبسرعت ازمحل دور شدند .

جزئیات واقعه از زبان یك راننده

راننده یك وانت‌بار که در این جریان در انتقـال تن مجروح سرلشکر کمك موثری کرده بود در این مورد گفت: من هم با شنیدن شلیك ٥ یا ٦ تیر بلافاصله خود را به کوچه رسانـدم و این لحظه‌ای بـود که دیدم دو نفر در حال فرار هستند و دوستم نیز آنها را تعقیب می‌کند ماشین اداره را برداشتم تا ازاین طریق بتوانم آنان را دستگیر کنم ولی‌افراد مسلح با استفاده از کوچه‌های فرعی فرار کردند و مـن نتوانستم به آنها برسم .

وی گفت : بلافاصله خودرا به منزل قره‌نی‌رساندم، تیمسار در گوشه حیاط افتاده و خون زیادی از او رفته بود ، ولی حال کارگر که یك تیر از ناحیه کتف به او اصابت کرده بود ، مساعد بود و فقط‌احساس درد می‌کرد ، با کمك همسر قره‌نی ، پیکر نیمه‌جان او را داخل وانت‌گذاشتیم وبلافاصله به بیمارستان مهر رساندیم . تا داخل بیمارستان تیمسار قره‌نی صحبت می‌کرد و از رنجی که براو می‌رفت نالـه میکرد و می‌گفت : « به‌دکتر بسپارید ، دردمرابرطرف کند». تا اینکه پس از انتقال به اتاق عمل ، قلب قره‌نی از حرکـت ایستاد و چراغ زندگـی‌اش خاموش شد .

تأسف دولت از درگذشت سرلشکر قره‌نی

دولت موقت جمهوری اسلامی ایران دیروز با انتشار اطلاعیه‌ای مراتب تاسف خودرا از حادثه سوء قصد به جان تیمسار سرلشکر قره‌نی رئیس پیشین ستاد ارتش اسلامی ایران اعلام‌کرد.

متن اطلاعیه دولت چنین است:

بدین وسیله با نهایت تاسف باطلاع عموم میرساند که در ساعت ۱۱ر۳۰ امروز (دیروز) تیمسار محمدولی قره‌نی اولین رئیس ستاد ارتش ایران در منزل شخصی خود بوسیله سه مرد مسلح ناشناس مورد سوء قصد قرارگرفت و جهت عمل جراحی به بیمارستان منتقل شد ، متاسفانه با تمام کوشش پزشکان معالجات موثر واقع نشد و تیمسار قره‌نی در ساعت یك بعداز ظهر امروز به شهادت رسید.

مراسم تشییع جنازه درساعت ۱۰ صبح فردا (امروز)ازبیمارستان ارتش واقع در خیابان دکتر محمد مصدق ، روبروی خیابان عباس‌آباد انجام خواهد شد .

اعلامیه ستادکل ارتش

بهمین مناسبت ستاد کل ارتش جمهوری اسلامی ایران نیز اطلاعیه‌ای انتشار داد .

دراین اطلاعیه گفته شده است : مراسم تشییع جنازه رسمی تیمسار سرلشکرقره‌نی اولین رئیس ستاد کل ارتش جمهوری اسلامی ایران ساعت ۱۰ صبح فردا (امروز) از بیمارستان ۵۰۱ ارتش خیابان دکتر مصدق سه راه عباس‌آباد برگزار خواهد شد .

اظهارات بستگان

یکی از بستگان سرلشکر قره‌نی روز گذشته در مورد چگونگی ماجرای ترور سرلشکر قره‌نی اظهار داشت :

«خود ما هم ازاین ترور گیج و حیرت‌زده هستیم . ما نمیدانیم این ترور توسط چه اشخاص یا گروهی انجام گرفته است ، آنچه مسلم است قره‌نی یکی از افراد مومن به انقلاب اسلامی ایران بود. او از کسانی بودکه در شرایط بحرانی قبول مسئولیت کرد وتا آخرین روز نیز فکرش این بودکه مبادا گروههای فرصت‌طلب و ضد انقلاب سدی در راه انقلاب اسلامی ایران باشند. آنچه‌که باید من بگویم اینست کـه قره‌نی بخاطر مبارزات ضد رژیم به زندان افتاد .

سرلشکر قره‌نی گفته بود ارتش ایران باید بکار خود که حفاظت از مرزهای کشور است‌بپردازد . آنچه مسلم است مقامات مسئول‌انتظامی مشغول تحقیق پیرامون چگونگی ترور و انگیزه کشتن قره‌نی هستند. نه من و نه هیچ کدام از افراد خانواده قره‌نی نمیدانیم چرا اورا ترور کردند. ولی تا آنجاکه مطلع هستیم اینست‌که چگونگی ترور سرلشکر قره‌نی تحت بررسی دقیق ماموران انتظامی و تحقیق قراردارد و مسئولان امر در پی شناسایی عوامل ترور هستند .

آقائی که خود را همسایه قره‌نی معرفی می‌کرد گفت : بدنبال شنیدن صدای تیر خود را به منزل قره‌نی رساندم ، افراد مسلح پس از مضروب کردن قره‌نی و کارگر شیشه‌بر فرار کرده بودند ومن لحظه‌ای بالای سر تیمسار رسیدم که او از شدت جراحات روی‌زمین افتاده بود و ناله می‌کرد .

قسمتی از شلوارش را بریدم و برای جلوگیری از خونریزی، به ران او بستم وبلافاصله‌بکمك دو نفر دیگر اورا به بیمارستان رساندیم .

چند تن از کارگران کـه کنار منزل قره‌نی کارمیکردند، در این‌مورد به خبرنگار کیهان گفتند : ماپوکه‌های چندفشنگ را که توسط اسلحه ضاربیـن شلیك شده بود ، در محوطـه خانه بدست آوردیم .

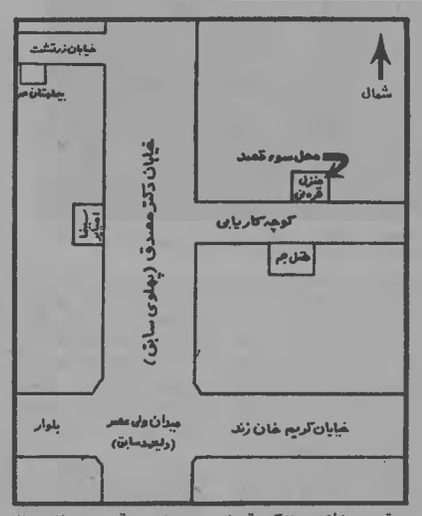

موقعیت خانه سرلشکر قره‌نی و محل سوءقصد در نقشه بالا مشخص شده است .

محل‌ترور ـ لکه‌بزرگی ازخون در محل ترور سرلشکر قره‌نی برجای مانده است .

یك دانش‌آموز در این مورد گفت : افرادمسلح ساعت۱۱ر۳۰ صبح بدنبال یك کارگر کـه قصد برداشتن وسایل خود از داخل خانه قره‌نی را داشت ، وارد خانه شدند وتیمسارقره‌نی را که در محوطه حیـاط قدم میزد ، ترور کردند .

معاون کلانتری ٥ در محل

بدنبال اعلام حادثه ترور سرلشکر قره‌نی، سرگرد کیا معاون کلانتری٥ تهران به محل حادثه رفت.شاهدان عینی ضمن توضیح درمورد‌چگونگی ترور سرلشکر قره‌نی به معاون کلانتری گفتند : ۳ موتور سوار در نزدیکی خانه سرلشکر قره‌نی در خیابان پهلوی توقف کردند.یکی ازاین افراد باموتور در محل‌ماند. دو نفر دیگر داخل خانه قره‌نی شدند و او را که با پیژامه مشغول گشت زدن در حیاط بود ، هـدف گلوله های پیاپی قراردادند.

سرگرد کیا در محل ترور یـك خاب محتوی ۲۹ تیر «ام‌س» و ٤ پوکه خالی و یك تیر از سلاح دیگری پیدا کرد. براساس آنچـه که در پرونده کلانتری ٥ تهران منعکس است ، در بیمارستان‌هنگامی که دکتر بشیر زاد لباس می‌پوشد تا سرلشکر قره‌نی را در اتـاق عمل مورد جراحی قرار دهد ، او جان می‌سپارد.

در این مورد کلانتری ٥ نامه‌ای به پلیس تهران ، دادستان تهران، اداره آگاهی و اداره تشخیص هویت نوشته است و تحقیقات برای شناسایی ترور کنندگـان ادامه دارد.

سوابق سرلشکر قره‌نی

براساس سوابقی که از سرلشکـر قره‌نی در آرشیو روزنامه کیهـان موجود است ، وی در فروردین‌سال ۳٤ بدریاست رکن دوم ستاد ارتش منصوب شد . بعد ازدوسال‌که‌دراین سمت انجام وظیفه کرد ، درتاریخ ۱۱ آبان ماه سال ۳٦ او به‌معاونت ستاد ارتش منصوب شد . وسرتیپ صالح طاهری که معاون وی بـوده، بجای او به ریاست رکن دوم ارتش انتخاب شد . قره‌نی‌معاون‌ستادارتش بود ، تا اینکه در تاریخ ۱۰اسفند ماه ۳٦ ، رژیم سابق مدعی شدکه او به اتهام سوء استفاده ازاختیارات و مداخله در امور کشوری دستگیر و تحت بازجویی قرار گرفته است.

خبرگزاری رویتر نیز گزارش داده بود .

سرلشکر قره‌نی یکی از چندنفری است‌که به خاطر ساقط کردن دولت و به روی کار آوردن دولت‌جدید بازداشت شده‌اند.

از سوی دیگر یونایتدپرس نیـز گزارش داده بود که قره‌نی یکی ازایرانیانی است که به‌اتهام‌کوشش برای برانداختن رژیم دستگیر شده است.

وی سپس در دادگاه نظامـی محاکمه و به‌دوسال زندان و اخراج ابد از ارتش محکوم شد . او سپس در دادگاه تجدید نظـر به ۳ سال زندان و اخراج از ارتش محکـوم شد. وی بعد از آزادی از زنـدان پستی نداشت تا اینکه بعد ازانقلاب اسلامی ایران به ریاست ستاد ارتش جمهوری اسلامی ایران منصوب شد و سپس بعد از ماجرای سنندج‌وی از کار رفت.

در محل هتل روبروی خانه قره‌نی

خبرنگار کیهان صبح امروز از محل ترور سرلشکر قره‌نی گزارش داد : گفته میشود دوتن از کسانی که در ترور سرلشکر قره‌نی دست داشته‌اند ، از چند روز قبل‌دراتاق روبروی خانه سرلشکر قره‌نی‌ساکن بودند . براساس یکی از گزارشهای تایید نشده افرادمذکور برای‌اینکه وانمود نمایند هنوز در اتاق خـود هستند ، چراغ اتاق ورادیو‌راروشن گذاشته بودند .بامشخصاتی که‌ازاین افراد در دست است ، تحقیق‌برای شناسایی آنها ادامه دارد.

خانه قره‌نی شناسائی شده بود

گروهی از شاهدان واقعه ،گفتند ضاربین قره‌نی قبلا محل اقامت‌اورا شناسائی کرده بودند .

ضاربین از تاریخ ۲۹ر۱ر۵۸ در طبقه سوم هتل جم (مقابل خانه تیمسار قره‌نی) اقامت داشتند واز همین هتل وی‌را تحت نظر داشتند تااینکه صبح روز گذشته با استفاده از فرصت اقدام به‌ترور اوکردند.

هتل بسته است

امروز خبرنگارکیهان‌گزارش‌داد، هتلی که گفته میشود مهاجمـان مسلح در آن ساکن بوده‌اند ، بسته است وهنوز مشخص نیست که هتل بدستور ماموران انتظامی بطـور موقت بسته شده ویا افراد هتل‌خود آن‌را بسته‌اند . مسئولانی که‌درهتل بودند امروز از پنجره هتل گفتند نمی‌توانند در مورد حادثه تـرور سرلشکر قرنی اظهار نظر کنند .

هشدار دریادار مجیدی درباره ترور قره‌نی

تیمسار دریادار مجیدی ، امروز تلفنی به کیهان اطلاع داد هدف از ترور تیمسار سرلشکر قره‌نی رئیس سابق ستاد ارتش‌جمهوری‌اسلامی ایران ، صرفا به منظور تضعیف روحیه فرماندهان ارتش صورت‌گرفته است وعلی‌الاصول شایعه انتقام‌کشی کردها به هیچ عنوان مطرح نیست واین شایعه صحت ندارد اگراین مساله عنوان بشود، بدلیل آنست که می‌خواهند جامعه خوب کرد را درمقابل ارتش قرار بدهند و من بـا قاطعیت می‌گویم این کار هماهنایی است‌که در روزنامه‌ها علیه من مطالبی نوشتند و حتی جرات نکردند نامشان را بنویسند. این کـار کسانی است‌که یك‌ستوان دوم را عامل کودتا درآلمان معرفی میکنند. عامل ترور سرلشکر قره‌نی آنهایی هستند که در روزنامه‌های یونان می‌نویسند که افسران جزء ارتش می‌خواهند کودتاکنند.

هماهنایی هستند که دائما مرا تهدید به‌مرگ می‌کنند تا جایی‌که حفظ جانم ازکمیته امام دراختیاریه تقاضای کمك کردم.

بنا براین دشمنان ایران با ایجاد وحشت و رفتاری نظیر ترور سرلشکر قره‌نی می‌خواهند بین ملت و ارتش شکاف بیاندازند وسوء ـ استفاده کنند.

من به همه خواهران و برادران هموطنم اعلام می‌کنم که هشیار باشند واجازه ندهند دشمنان بین ملت وارتش شکاف بیاندازند.

چگونگی سوء قصد از زبان شاهدان عینی

تهران ، خبرگزاری پارس ــ در پی سوء قصد بجان سرلشکر قره‌نی چند نفر از شاهدان عینی و ساکنان محل سکـونت وی در گفت‌وگوئی مشاهدات خود را ازحادثه تشریح‌کردند.

یکی از کارگران شرکت مخابرات که سرگرم تعمیر خط تلفن در کوچه کاریابی محل سکونت تیمسار سرلشکر قره‌نی بود گفت :

من صدای شلیك پنج یا شش گلوله را شنیدم ، از جای خودم بلند شدم که ببینم صدا از کدام طرف می‌آید ، بفاصله یك دقیقه سکوت کوچه را فرا گرفت و سپس دیدم که دو نفر از منزل تیمسار قره‌نی بحال خیلی عادی بیرون آهدند و هیچ چیزی‌که ما را به آنها مشکوك سازد ، دیده نشد. در اینجا یکی از آنها گفت : بدو ،کارش تمام‌شد... من تازه متوجه جریان شدم و همینکه خواستم جلویشان را بگیرم ، یکی از آنها که کت‌وشلوار شکلاتی بتن داشت سلاحش را کشید و بحالت تهدید بطرف من گرفت و گفت برو‌کنار . من خودم را کنار کشیدم و سپس این دو شروع به دویدن‌کردن و پس‌از آن من فریاد زدم‌که اینها را بگیرید ، ولی کسی نبود این دو نفر به سرکوچه رفتند و با موتورسواری‌که سرکوچه منتظر آنها بود فرار کردند .

وی اظهار داشت اگر من نقاش بودم، میتوانستم صورت آنهارا بکشم .

چند کارگر ساختمانی که در یك ساختمان دراین کوچه سرگرم کار بودند ، گفتند : ما فقط صدای چند تیر شنیدیم و همینکه به داخل کوچه آمدیم دیدیم دونفر درحال فرار هستند . از گفته سایر شواهد چنین برمی‌آید که گویا کارگر نجاری در منزل تیمسار قره‌نی سرگرم کار بوده و خود تیمسار قره‌نی نیز در داخل حیاط سرگرم قدم زدن بوده است و در حالیکه درمنزل باز بود این دو نفر به راحتی داخل منزل شده‌اند و یکی از آنها نجار مذکور و دیگری خود تیمسار را هدف قرار میدهند و سپس خیلی عادی از منزل بیرون آمده و محل را ترك میکنند . این افراد یك عینك و یك فشنگ بجای گذاشته‌اند و اسلحه مورد استفاده آنها از نوع یوزی بوده است .

دو موتورسوار

خبرگزاری پارس در باره ماجرای ترور سرلشکر قره‌نی گزارش داد . یك شاهد عینی در باره چگونگی سوء قصد به تیمسار قره‌نی رئیس پیشین ستاد ارتش گفت : دو موتورسوار که مجهز به مسلسل بوده‌اند ، جلوی خانه قره‌نی پیاده میشوند و چون در جلوی خانـه همسایه کارگران مشغول کار بوده‌اند یکی در مقابل کارگران می‌ایستد و آنهارا تهدید می‌کندکه جلو نیایند دومی پس‌از بالارفتن از دیوار منزل قره‌نی راکه در حیاط خانه سرگرم قدم زدن بوده است به رگبار مسلسل می‌بندد . یکی از ضاربین مسلسل خودرا در محل جا گذاشته است. در جریان سوء قصد علاوه برقره‌نی یك کارگر که مشغول تعمیر کرکره منزل وی بوده از ناحیه گردن تیر خورده است . یگفته این شاهد عینی محده ــ زانوی پای چپ و پهلوی قره‌نی دراین سوء قصد تیر خورده بود .

اداره روزنامه شریفه کیهان

محترما : در شماره یکشنبه دوم اردیبهشت ماه آن روزنامـه شرحی تحت عنوان ثروت خاندان پهلوی درج شده بود که نـام خانواده فولادی نیز بعنوان وابستگان ذکر شده بود و چون‌مطالب مزبور عاری از حقیقت میباشد متممی است شرح زیر را برطبـق قانون مطبوعات در صفحه ۳ آن روزنامه امر بدرج فرمایند .

ضمنا تقاضا دارد دستور فرمائید قبل از درج چنین مطالبی تحقیقات کافی در مورد صحت و سقم مطالب بعمل آورده شود تا حیثیت و اعتبار اشخاص دستخوش اغراض دیگران واقع‌نگردد زیرا خانواده فولادی در حدود هفتاد سال است که در ایران بامر حمل و نقل پست و تجارت اشتغال داشته و در بازار بحسن شهرت و اعتبار معروف هستند و بجرات میتوان گفت که از پیشگامان صنعت حمل و نقل در ایران میباشند .

از لحاظ اینکه اذهان عمومی نسبت بکذب بودن مطالب‌مزبور که بدون مطالعه و از روی غرض نوشته شده است آگاهی حاصل کنند باطلاع میرساند که هیچیك از افراد خانواده فولادی در شرکتها و موسسات ــ فروشگاههای فردوسی ــ اکسرسیـوم صادرات محصولات صنعتی ایران ــ شرکت سهامی معادن نورکان ــ شرکت سهامی معادن دونا ــ شرکت سهامی پیروز و شرکت‌سهامی توسعه باطری ایران حتی دارای یك سهم نمیباشند و باینوسیله بنویسنده وکالت داده میشود که‌کلیه سهامی که این خانواده در موسسات مزبور دارند و بنام خاندان فولادی ثبت شده بسازمان تهیه مسکن جهت مستضعفین منتقل نمایند .

در شرکت کارخانجات لوازم اتومبیل که برطبق نظر نویسنده تماما متعلق بخاندان فولادی است سهامداران دیگری از قبیل بانك توسعه صنعتی و شرکت بوش آلمان نیز وجود دارند کـه اکثریت سهام را در اختیار دارند .

بطوریکه ملاحظه میشود خاندان فولادی از تعداد هفت شرکتی که نویسنده کتاب ایران ذکر کرده‌اند فقط در یك‌شرکت قسمتی از سهام را در اختیار دارد و باین ترتیب عدم دقت ایشان در تنظیم و جمع‌آوری مطالب مربوطه باین خانواده آشکارمیگردد و باینوسیله مطالب مزبور تکذیب میگردد .

در خاتمه یکبار دیگر از اولیای محترم روزنامه کیهان‌تقاضا دارد برای اینکه حیثیت و اعتبار اشخاص و بخصوص بازرگانان که در انقلاب نیز سهم بسزائی داشته‌اند دستخوش نظریات و اغراض شخصی نشود توصیه فرمایند قبل از اقدام بچاپ این قبیل مطالب تحقیقات لازم و دقیقی در مورد مطالب آن بعمل آورده شود .

با تقدیم احترام

خاندان فولادی

ن ۷۸۳۰۷

مکزیك درخواست ویزا ندادن به شاه مخلوع را رد کرد

مکزیکو ـ خبرگزاری فرانسه ـ دولت مکزیك دیروز اعـلام کرد خود را آزاد می‌دانـد ویزای ورود به خاك خود را، بهرکس که خواست بدهد یـا ندهد واجازه نمی‌دهدهیچگونه مداخله‌ای در مورد امکان‌دادن ویزا به‌شاه سابق ایران انجـام بگیرد .

این مطلب را دیشب‌روزنامه اکسلسوار از قبـول وزارت خارجه مکزیك نقل کرد .

این موضع‌گیری بدنبـال سخنان رادیو ایران اعلام‌میشود که گفته بود دادن ویـزای مکزیك به شاه اقدامی دشمنانه نسبت به جمهوری اسلامی‌ایران محسوب خواهد شد .

اما «اکسلسوار» نـوشت وزارت خارجه مکزیك تصریح کرده است که اگر شاه مخلوع به مکزیك‌برود «تروریست‌تماده» تلقی خواهد شد له پناهنـده سیاسی . شاه مخلوع هنـوز درخواست رسمی برای دریافت ویزا نداده‌است .

ضمنا در واشنگتن هـواره بیکر، رهبر حزب جمهوریخواه آمریکا در مجلس سنای ایـن کشور دیروز از دولت خواست تا به شاه مخلوع و فـراری پناهندگی سیاسی بدهد .

او گفت در غیراین‌صورت، اراده امریکا مبنی‌بر کمك‌به دوستان خود در روزهای‌آشفته مورد تردید قرار خواهدگرفت و خودداری از کمك به شـاه ممکنست سبب نـاخشنودی هم‌پیمانان امریکامثل‌کشورهای ثروتمند عرب بشود و احتمالا تامین نفت را بخطربیندازد.

حزب جمهوری اسلامی : سرلشکر قره‌نی بوسیله قدرت طلبان بین‌المللی ترور شد

حزب جمهوری اسلامـی بدنبال ترور سرلشکر قره‌نی اطلاعیه‌ای منتشر کرد و درآن ترورایسم را محکوم نمود. در این اطلاعیه تروریستهایی که سرلشکر قره‌نی را تـرور کرده‌اند عوامل بیگانه ودستور بگیر خارجیان خوانده‌شده‌اند. متن اطلاعیه بشرح زیر است:

بسمه تعالی

باردیگر ما شاهد تـلاش جنایتکارانی هستیم که بـه فرمان اربابان جهانخوارشان برای گل‌آلود کردن آب زلال خلق قهرمان و ماهی‌گرفتن از آن سرلشکر قره‌نی را ترور کرده‌اند ، بدین امید واهی‌که با ایجاد وحشت در میان خـلق قهرمان از یکسو و برانگیختن خیالهای خام درمغزهای بیمار یك عده فراری رژیم سابق زمینه غارت‌اربابان امپریالیست خود را فراهم آورند . ایـن لبلهان جانی که درصددبرهم زدن آزادیهای وسیع اجتماعی ناشی از انقلاب اسلامی هستند خیالهای خام بسرپرورده‌اند. ملت قهرمان ما دستان تا مرفق به خون آغشته قدرت‌طلبـان بین‌المللی را در این ماجـرا به خوبی می‌بینند . همیـن مستضعفین و مغضوبین زمین هستند که اینك در پی آستقراروامامت خویش بر روی زمین‌اند خود وظیفه پاسداری از این انقلاب را بعهده دارند و با قدرت عظیم خود و با اتکال بخدای بزرگ و پیروزمند هر حرکت ضد انقلابی را سرکوب‌خواهند کرد . حزب جمهوری اسلامی به شدت هرنوع عمل ضدانقلابی و تروریستی را محکوم کرده و از امت مسلمان ایران می‌خواهد که در مقابل این اعمال جنایتکارانه کاملا هوشیـار و بیدار باشند .

نظر مجاهدین انقلاب اسلامی

● مجاهدین انقلاب اسلامی نیـز امروز ترور سرلشکرقره‌نی‌رامحکوم کردند و یادآور شدند که اینبار خیانت خائنین به اسلام بـه شکل ترور ظاهر گشت تابه توطئه‌هـا و تشنجهائی که خواست امپریالیسم و ارتجاع است هرچه بیشتر دامن زند . ما، این عمل منافقانه و ضد انقلابی‌را بشدت محکوم کـرده و خواستار مجازات قاطعانه ایـن « مفسدین »میباشیم .

مدت اجرای طرح های عمرانی ٦ ماه تمدید شد

مدت قراردادهای کلیه کارهای در دست اجرای مهندسان مشاور و پیمانکاران ازاول مهرماه تا پایان اسفندماه ۵۷ تمدید شد وبرای‌تاخیر مربوط به مدت زمان‌فوق‌پیمانکاران یامهندسین مشاور مشمول جـرائم تاخیر نخواهند بود .

در این زمینه دیروز بخشنامه‌ای از سوی مهندس‌معین‌فر وزیرمشاور در امور سازمان برنامه به کلیـه دستگاههای اجرایی ابلاغ شد. در این بخشنامه علت چنین‌تصمیم‌گیری را اعتصابات عمومی سال گـذشته ذکر کرده‌اند .

در این بخشنامه همچنین آمـده است : تمدیدمدت فوق‌شامل‌قراردادهایی که برای انجام خدمات طـرح دوره معین در مقابل دریافت حق‌الزحمه وپاداستمزد منعقد گـردیده است ، مانند نگاهداری تـاسیسات نمی‌باشد .

هیأت مدیره موقت شرکت‌نفت تعیین شد

طبق احکام صادره از طرف رئیس شرکت ملی نفت ایران و تن از مقامات شرکت ملی نفت ایران بعنوان سرپرستان موقت‌قسمت های حساس‌شرکت ملی نفت (بجای مدیـران سابق) انتخاب شدند .

حسن نزیه مدیر عامل شرکت ملی نفت ایران طی‌بخشنامه‌ای که بهمین منظور صادر کرد، خاطرنشان ساخته است کـه: در شرایط موجود و پس‌از تبادل نظر بانمایندگان گروه های مختلف و تا زمان تصویب و ابلاغ اساسنامـو سـازمـان جدید شرکت ــ انتصابات‌موقت زیر بعمل می‌آید :

احسان‌الله بوترابی سرپرست امور مهندسی ــ عبدالعلـی گرانمایه سرپرست امورپالایش، قباد فخیمی سرپرست امـور پخش و خطوط لوله ــ سید صالح بنافتی سرپرست امـور اداری ــ عزت‌الله شهیدا سرپرست امور حقوقی ــ رضا عظیمی حسینی سـرپـرست امور بین‌المللی ــ منوچهـر پارسا سرپرست امور برنامه ــ ریزی تلفیقی ــ رحیـم معروفیان سرپرست امـور بازرگانی ــ ضمنا جهانگیر رئوفی قبلا بعنوان سرپرست مناطق نفتخیز انتخاب شده‌بود.

سرپرستان واحد های اکتشاف و تولید ، امور مالی ،پژوهش و توسعه منابع انرژی بعـدا تعیین و معرفی خواهند شد .

آقایان بنافتی و بوترابـی قبلا نیز از طرف دکتر حسین مرشد رئیس شرکت ملی گاز بجای اعضای هیئت مدیره‌قبلی شرکت گاز به همکاری دعوت شده‌اند که هم‌اکنون در شرکت ملی گاز سرگرم کار میباشند وأیك با بخشنامه رئیس‌شرکت ملی نفت که آنان را بعنوان همکاران جدید خود انتخاب کرده است ، بـزودی معـاون خواهند شد که‌این دو مقام‌نفتی سرانجام‌در آغدام شرکت‌سرگرم کار خواهند شد .

تجلیل از شهدای صنعت نفت

سندیکای مشترك کارکنـان صنعت نفت طی اطلاعیه‌ای اعـلام کرد که روز چهارشنبه ۵اردیبهشت مراسم تجلیل از شهدای صنعـت نفت را برگزار خواهد کرد.

در اطلاعیه این سندیکا اعلام شده که در مراسم تجلیل آیت‌الله طالقانی، حسن نزیه مدیر عامـل شرکت نفت و ابوالحسن بنی‌صدر سخنرانی خواهند داشت. بـرای شرکت دراین مراسم که‌درسالـن اداره مرکزی تخت‌جمشید و در ساعت یك بعد از ظهر برگـزار میشود از عموم مردم دعوت شده است.

مقررات جدید پرداخت اضافه کار به کارکنان دولت

. شرایط پرداخت اضافه‌کار به مستخدمین دولت تغییر می‌کند و این پرداخت ، در قالـب مقرراتی خاص قرار می‌گیردتا نه‌تنها حقی از مستخدم ضایع نگردد ، بلکه به کسی بدون انجام کار اضافی از خـزانه مبلغی پرداخت نشود.

در بخشنامه‌ای که به منظور تهیه پیشنهادات بودجه سـال جاری از سوی سازمان برنامه و بودجه به‌کلیه‌دفاتر برنامـه‌ریزی و بودجه استانها ابلاغ گردید ، دراین‌باره یادآوری شده است که پیشنهادات اعتبار جاری خود را می‌توانندبطور متوسط براساس ماهانه ۲۵ساعت اضافه‌کار برای هر مستخـدم منظور نمایند . چون درحـال حاضر بطور قطعی نمی‌توان تعیین کرد که هردستگـاه اجرایی تا چه اندازه نیاز به ساعات‌کار اضافی خواهدداشت این مسئله بزودی درهیات‌دولت مطرح و درباره آن تصمیمات لازم اتخاذ خواهد شد .

براساس مقررات جدید بـه همه کارکنان دولت اضافه‌کار تعلق نمی‌گیرد بلکه کسانی‌که واقعا کار اضافی می‌کنند طبق شرایطی که بعدا تعیین و ابلاغ خواهد شد ، از ایـن اضافه‌کار استفاده خواهندکرد. دراین بخشنامه قید شده است که با توجه به کلیه جنبه‌ها، سطح اعتبارات جـاری استان در مجموع از سطح اعتبارات مصوب سال ۵۷ تجاوز نخواهد کرد و دفاتر برنامه ریزی‌باید با توجه به این سقف بودجـه تهیه و تنظیم وپیشنهاد نمایند وحداکثر تا آخر اردیبهشت‌ماه سال جاری به سازمان برنامـه بودجه تحویل دهند.

پرونده سرباز محکوم به اعدام برای دادستان کل انقلاب فرستاده شد

کرمانشاه ـ خبرنگار کیهان: **پرونده سرباز وظیفه تاج‌قلی گرگانلی دویچی که در دادگاه انقلاب اسلامی کرمانشاه مفسد فی‌الارض شناخته شده و حکم اعدام او تاکنون به‌علت ممانعت سربازان پـادگان صالـح‌آباد کرمانشاه‌به‌مرحله اجرا درنیامده است ، توسط دفتر امام خمینی در قم به‌دادستان کل انقلاب اسلامی ایران فرستاده شد .**

این‌موضوع بدنبال بازگشت بستگان محکوم ازقم اعلام‌شد. روحانیون طراز اول کرمانشاه در مورد عدم اجرای حکـم گفتند ـ حکم شرعی و قطعی است ودادستان کـل انقلاب اسلامی ایران نیز قادر به‌تغییر ویا تجدید نظر در این حکم نیست .

دراین میان تلاش وگفتگوی دادستانـی انقـلاب اسلامـی کرمانشاه و سربازان پادگـان صالح‌آباد برای تحویل زندانی و اجرای حکم همچنان ادامه دارد . بـنگان نزدیك محکوم امـروز پس‌از بـازگشت بـه کرمانشاه تلاش وسیعی رابرای جلب رضایت خانـواده شهـا آغاز کردند که این تلاش نیز بی‌فایده است ، زیرا براساس آئین دادگاههای انقلابی اخذ رضایت نیز تاثیری در اجرای حکم‌ندارد . بهرحال باپیچیده شدن موضوع و اعلام استعفای دادستان‌انقلاب اسلامی‌کرمانشاه و عدم آغاز بقیه محاکمـات دادگاه انقلاب این شهر ، عدم اجرای حکم اعدام سربازوظیفه بصورت مشکلی درآمده است و معـلوم نیست سرانجام ایـن مشکل به چـه ترتیبی حـل خواهد شد .

از طرف دیگر صبح امروز زندانیان صالح‌آباد کـرمانشاه در طومـاری که برای سرپرستی کیهان در کرمانشاه فرستاده‌اند اعتصاب غذای خود را تکذیب کردند . ودر اعلامی که از طرف خانواده یکی اززندانیان به‌نام‌سئوانیکم شهربانی امداله رضائی بـه‌مقامات دادگستری داده شده عنوان گردیده کـه رامبرده‌شکنجه‌گر ساواك نیست. محاکمـه وی و سرگـرد افراشتـه‌بخت مدیر زنـدان کرمانشاه روز شنبه با هـجوم جمعیت و بعلت عدم گنجایش سالن به‌بعد موکول شد .

پیش‌مرگان کرد ۱۸ سرباز عراقی را کشتند

بیروت ـ خبرگزاری فرانسه ـ یکی از مسئولان نیروهـای مشترك کرد عراق (ف.س.ك)، ضمن توقف کوتاهی در بیروت در گفت‌وگو با خبرنگـار خبرگزاری فرانسه گفت : در جریان‌حمله «پیش‌مرگان‌کرد» به یك پاسگاه نیروهای عراقی در سوم آوریل (٤ فروردین) در منطقه آزاده نزدیك شهـر حاجی عمران ، و حمله به‌یك کاروان‌نظامی عراقی‌در

وزیر صنایع و معادن :

ازصنایعی که وابستگی زیادی بخارج دارند حمایت چندانی نمیشود

تهران ـ خبرگزاری پارس ـ محمود احمد زاده، وزیر صنایع و معادن دیروز در مصاحبه‌ای مسائل مختلف صنایع کشور را مورد بحث و بررسی قرارداد. وی ابتدا بدرصد کارخانه‌هائی که درکشور مشغول بکارهستند اشاره کرد وگفت ۵۰ درصد از کارخانجات کشور فعلا مشغول بکارهستند ولی بازده‌فوق‌العاده متفاوتی دارند و آنطور که‌شاید و باید متاسفانه کارگران به کارشان علاقمندی نشان نمی‌دهند درخیلی از نقاط‌کارگران روی ساعات کارشان اعتراضاتی دارند که این اعتراضها اصلا منطقی نیست و باید توجه باین مسئله داشته باشند که اگرچنین که زمان سازندگی است، بایدنسبت به سابق کوشش بیشتری. از خود نشان بدهند . وی گفت کارخانه هائی که هنوز فعالیت خودشان را شروع نکرده‌مانند مشکلات متعددی دارند.

اکیپهائی به این کارخانه‌ها سرکشی میکنند و مشکلات را بررسی میکنند و تا جائیکه امکان دارد مشکلات مدیریت‌را حل میکنند وبرای مشکلات‌مالی نیز وامهائی در نظر گرفته شده تا این مشکل نیز حل شود.

پرداخت هزینه های کارگری

وزیر صنایع و معادن سپس گفت: در مرحله اول برای‌اینکه درپرداخت هزینه های کارگری کارخانه‌ها کمک شود پانصد میلیون تومان در اختیار اتاق بازرگانی تحت نظر کمیته‌ای با شرکت وزارت صنایع و معادن بانك مرکزی و وزارت کار و امور اجتماعی قرار گرفت، این مبلغ بین صاحبان صنایع که به پول نیاز داشتند تقسیم شده است و دیگر اینکه اعتبار و وامی برای تهیه مواد اولیه کارخانجات در نظر گرفته‌شده ولی این مبلغ هنوز بمرحله قطعی نرسیده است تا مبلغ آن اعلام‌شود. احمدزاده سپس گفت: توسعه کارخانجات یك یا دو روزه امکان ندارد در نتیجه کارخانجات باین زودی نمی‌توانند جذب کارگر کنند.

وی سپس افزود : درآینده در صنایع مادر توسعه هائی خواهیم داد آن صنایعی که مقرون بصرفه نبوده و درنیمه راه است مجبوریم تمام کنیم، چون هزینه های خرج شده از میان خواهد رفت.

در مورد صنایعی که خیلی وابستگی بخارج‌دارند، حمایت زیادی از آنها نخواهد شد و هرواحد تولیدی که مواداولیه بیشتری در داخل مملکت تهیه کند، بهمان نسبت از آن واحد بیشتر حمایت خواهد شد.

صنایع مادر، مانند صنایع فولادسازی که قسمت اعظم‌مواد اولیه آن درایران تهیه میشود، جزو این صنایع هستند وصنعت نساجی و صنایع کوچك نیزاز این‌گروه صنایع بشمار می‌آیند.

صنایع مس

وزیر صنایع و معادن به صنایع مس سرچشمه اشاره‌کرد و گفت: قرار بود که امسال مس سرچشمه به بهره برداری برسد، البته برای حدود ۱٤۰ تا ۱۵۰ هزار تن مس و احتیاجی به توسعه تولید مس نیست ، ما باید در پی صنایع دنباله‌ای باشیم و اشیاء فلزی راکه‌مواداولیه‌شان مس است ، بسازیم . وی سپس به ملی کردن صنایع اشاره کرد و گفت نگرانی اصلی صاحبان صنایع از ملی کردن صنایع است ولی‌شورای انقلاب با لایحه‌ای که تصویب کرد سه ماه فرصت داد که در این مورد مطالعه و بررسی کنیم بناست دولت در زمینه مالکیت‌های بزرگ صنعتی تصمیماتی بگیرد ولی هنوز تصمیمی نگرفته‌است. احمدزاده در ادامه سخنان خود به‌مسئله کارخانه‌های مشروبات الکلی اشاره کرد و گفت بایدبگویم ساخت مشروبات الکلی بطور کلی در کشور ما ممنوع شده است و ورودش نیز ممنوع میباشد به صاحبان اینگونه کارخانه‌ها توصیه شده است مطالعاتی برای تغییر خط تولید خود انجام دهند و خط تولید خودشان را عوض کنند که نتیجه آنرا هنوز در دسترس ما قرار نداده‌اند. وزیر صنایع ومعادن گفت : در قانون معادن تغییراتی داده خواهد شد و این تغییرات بایدمتکی‌برقانون اساسی باشد که در ماههای آینده تصویب خواهد شد .

البته سعی شده تغییرات کوچکی در رفاه‌معدنکاران‌داده شود که یکی از این تغییرات آزاد کردن مواد معدنی ممنوعه بود که قبلا به دلخواه وزراء این‌کار انجام شده بود و وزارت صنایع و معادن این‌کار را آزاد کرد و معدنکاران میتوانند روی مواد معدنی هم اکتشافاتی انجام بدهند و دوم اینکه مدت پروانه اکتشاف را که دوسال‌بود وشش‌ماه‌هم‌قابل تمدید بود ، تمدیدی آنرا به دو سال رساندیم ، بعبارت‌دیگر مدت پروانه اکتشاف براحتی چهار سال خواهد بود .

پاسخ آموزش و پرورش به داوطلبان ششم طبیعی :
حذف مطالب بیشتر از کتابهای درسی، ممکن نیست

بدنبال درخواست جمعی از داوطلبان امتحانات نهایی رشته طبیعی ششم متوسطه مبنی بر حذف قسمتهائی از کتب درسی این رشته ، وزارت آموزش و پرورش اعلام کرد که این‌کار قبلا انجام گرفته است وحذف مطالب بیشتری ازکتب درسی امکان‌پذیر نیست .

در همین زمینه وزارت آموزش و پرورش تاکیدکرده است :

« حذف قسمتهائی از کتب درسی درسال جاری مسائله‌ای بودکه اصولا بدلیل کمبودوقت مورد توجه قرار گرفت و تحت نظارت عده‌ای از کارشناسان باتجربه انجام شد . در این زمینه بخشهائی از کتب علوم اجتماعی و ادبی رشته‌های نظام جدید و قدیم‌که بدآموز بود بطور کلی حذف شد ، ولی در کتابهای علوم به حذف مطالب حاشیه‌ای که درآموزش درس مربوطه نقش اساسی نداشت ، اکتفا شده است ، لذا مطالب مفید علمی و آموزنده وموافق مصالح آموزشی و نیز مطالب تاریخی و ادبی لازم بهیچوجه حذف نشده‌است .

وزارت آموزش و پرورش همچنین تشریح‌می‌کند: «علیرغم حذف‌قسمتی ازکتابهای درسی، مباحث‌اصلی‌بجای خودباقیمانده و بنابراین برای حفظ ارزش مدرك تحصیلی رشته‌های‌مختلف نظام جدید و قدیم امکان‌حذف قسمتهای دیگر کتابهای درسی میسر نیست و امتحانات امثال دیپلم‌ها نیز بهمین‌صورت خواهد بود .

درجلسه‌ای برای‌نمایندگان صندوق های قرض‌الحسنه:
اهداف ونحوه عمل بانك اسلامی تشریح میشود

بانك اسلامی ایران طی اطلاعیه‌ای از نمایندگان‌کسانی که خواستار شده‌اند اهداف و نحوه عمل بانك برایشان‌تشریح شود ، دعوت کرد درجلسه‌ای حضور بهمرسانند . متن‌اطلاعیه باین شرح است :

بسمه تعالی

چون برخی از متصدیان محترم صندوقهای قرض‌الحسنه ضمن تماس با دفتر موقت بانك اسلامی ایران علاقمندی خودرا خوش‌آمدید، علمای اعلام ساو سایر اقشار و پرسنل شهربانی خوش آمدند ، این روز ها روزی است که همه اقشار باهم برادر و برابرباشند سابق‌شهربانی از ما و علما و مردم جدابود، امروز شهربانی در بین مردم و از میان مردم است و مردم نیز از شهربانی خواهان حفاظت از شهر و از عائله خودشان است، علمای اعلام نسبت به آنها نظر حسن دارند و سایر اقشار آنها را برادر خود می‌دانند، من امید آن دارم که این وحدت کلمه که بین همه اقشار ملت ما است، باقی‌بماند وباتکاء وحدت کلمه نهضت اسلام مایپش رانده شود و با برقراری حکومت‌عدل اسلامی همه اقشار بحقوق خودشان برسند . اجانب گمان نکنند که میتوانند خللی دراین وحدت ملی ما ایجاد کنند ، این وحدت ملی وحدت الهی است،بست خدای‌تبارك وتعالی ایجاد شده است، اسلام پیشوای ما است، قرآن کریم پیشوای ما است، قرآن کریم ما را به وحدت‌دعوت کرده است، اسلام ما را به وحدت دعوت کرده است، ما تابع اسلام هستیم ، ملت ایران با این وحدت کلمه و اتکال بااسلام نهضت راپیش برد واین رهزرا ازدست‌نخواهد داد. ایجاد اختلاف نکنید، با هم برادر و برابر باشید ، از خدای تبارك وتعالی می‌خواهم که همه ملت به عبادت وسلامت و با وحدت کلمه به پیش‌بروید و آن چیزی راکه خدای تبارك وتعالی می‌خواهد، رفاه عمومی و سعادت عمومی بشر سلامت عمومی بشر ، سعادت روحی‌بشر است و انشاءالله که تحقق پیدا کند.

سعادت و سلامت همه شما را خواستار و السلام علیکم .

دراین هراسم فرمانده پرسنل شهربانی ساومویکی ازنمایندگان مردم این شهر جمهوری‌اسلامی را تبریك گفت و آنگاه افراد پرسنل شهربانی و نمایندگان مردم ساوه ازمقابل رهبرانقلاب رژه رفتند.

پرسنل پایگاه دریائی شمال

پس از این مراسم پرسنل پایگاه دریائی شمال‌که بگزارش خبرگزاری پارس ۵ هزار نفر بودند در مقابل منزل امام اجتماع کردند .

امام خمینی طی سخنانی خطاب به‌آنان بار دیگر وحدت و همبستگی همه اقشار ملت را مورد تاکید قرار داد و گفت: ما همه باید با هم باشیم نیرو های ما همه باید واحد باشد.

نیرو های دریائی ـ هوائی، زمینی وملت همه از هم‌هستند، قوای انتظامی با قوای ملی یك قوت است، همه باید معتصم به حبل‌الله باشند، با اعتصام به حبل‌الله پیشرفت کردیم و خواهیم کرد . شما نیرو های انتظامی هم‌سهم بزرگی داشتید، دراین نهضت ملت رابد معرفی کرده بودند و ملت را از شما جدا کرده بودند، شما حقیقت خودتان را در این نهضت‌آشکار کردید که با ملت هستید و با اسلام ملت هم شارا با آغوش باز پذیرائی میکند و کرده است.

شما در این گروه ها که الان مشاهده کردید، هیچوقت نبوئید وخودتانرا بین‌برادران خودتان نمیدیدید و از برکت این نهضت دربین برادران و در آغوش برادران خود می‌بینید ، این توفیق بزرگی است که برای ما حاصل شده است، این برکت عظیمی است که از این نهضت عظیم برای ما حاصل شده است که برادرهایکدیگررا پیدا کرده‌اند، یك‌صف فشرده ازقوای انتظامی و قوه ملت همه یك صف‌هستیم و باید باشیم. دستور اسلام‌است که همه باید معتصم به حبل‌الله باشیم همه باید متفرق و جدا ازهم نباشیم، فکر جدایی‌فکری غلط است این وحدت را بهم نزنید، این نهضت را خاموش نکنید، خیانت به اسلام نکنید، تمام قواباید با هم‌مجتمع بشوند تا در مقابل قوایی که ازشیطان است و از اجنبی، بتوانید ایستادگی کنید . شما دیدیدکه با وحدت کلمه، قدرتهای‌بزرگ را درهم شکستید، این قدرت راحفظ کنیدگر خدای‌نخواسته در این قدرت خلل واقع‌بشود، منظر مصیبت باشید. خداوند پشتیبان همه باشد، خداوند پشتیبان کشور ما باشد . امام زمان سلام‌اله علیه، پشتیبان‌این ملت است. من از همه اهالی محترم گیلان و از تمام اقشار ملت ایران و اهالی انزلی تشکر میکنم و پرسنل نیروی دریائی را برادر خود میدانم. والسلام علیکم و رحمت‌الله و برکاته

رژه افراد

● در این مراسم نماینده‌کمیته امام در بندر انزلی، نمایندگی ازطرف مردم انزلی باستایش از مقام رهبری‌تلاش پرسنل‌نیروی دریائی را در راه انقلاب و جمهوری اسلامی برشمرد.

آنگاه فرمانده پایگاه دریائی ملی شمال برقراری جمهوری اسلامی راتهنیت گفت وآمادگی پرسنل را برای جانبازی درراه ایران واهداف جمهوری‌اسلامی اعلام داشت.

در پایان افراد پایگاه‌دریائی ملی شمال از برابر امام‌خمینی رژه رفتند.

رژه پرسنل شهربانی و پایگاه دریائی ملی شمال در برابر امام خمینی

امام: اجانب گمان نکنند که‌میتوانند خللی دروحدت ملی ما ایجاد کنند

امام خمینی رهبر انقلاب اسلامی ایران پیش از ظهر دیروز درهلاقات‌پرسنل شهربانی و نمایندگان مردم ساوه مطالبی اظهار داشت.

امام خمینی گفت:شما آقایان که برای تفقد از من آمدید ، خوش‌آمدید، علمای اعلام ساوه، سایر اقشار و پرسنل شهربانی خوش آمدند ، این روز ها روزی است که همه اقشار باهم برادر و برابرباشند سابق‌شهربانی از ما و علما و مردم جدابود، امروز شهربانی در بین مردم و از میان مردم است و مردم نیز از شهربانی خواهان حفاظت از شهر و از عائله خودشان است، علمای اعلام نسبت به آنها نظر حسن دارند و سایر اقشار آنها را برادر خود می‌دانند، من امید آن دارم که این وحدت کلمه که بین همه اقشار ملت ما است، باقی‌بماند وباتکاء وحدت کلمه نهضت اسلام مایپش رانده شود و با برقراری حکومت‌عدل اسلامی همه اقشار بحقوق خودشان برسند . اجانب گمان نکنند که میتوانند خللی دراین وحدت ملی ما ایجاد کنند ، این وحدت ملی وحدت الهی است،بست خدای‌تبارك وتعالی ایجاد شده است، اسلام پیشوای ما است، قرآن کریم پیشوای ما است، قرآن کریم ما را به وحدت‌دعوت کرده است، اسلام ما را به وحدت دعوت کرده است، ما تابع اسلام هستیم ، ملت ایران با این وحدت کلمه و اتکال بااسلام نهضت راپیش برد واین رهزرا ازدست‌نخواهد داد. ایجاد اختلاف نکنید، با هم برادر و برابر باشید ، از خدای تبارك وتعالی می‌خواهم که همه ملت به عبادت وسلامت و با وحدت کلمه به پیش‌بروید و آن چیزی راکه خدای تبارك وتعالی می‌خواهد، رفاه عمومی و سعادت عمومی بشر سلامت عمومی بشر ، سعادت روحی‌بشر است و انشاءالله که تحقق پیدا کند.

سعادت و سلامت همه شما را خواستار و السلام علیکم .

دراین هراسم فرمانده پرسنل شهربانی ساومویکی ازنمایندگان مردم این شهر جمهوری‌اسلامی را تبریك گفت و آنگاه افراد پرسنل شهربانی و نمایندگان مردم ساوه ازمقابل رهبرانقلاب رژه رفتند.

پرسنل پایگاه دریائی شمال

پس از این مراسم پرسنل پایگاه دریائی شمال‌که بگزارش خبرگزاری پارس ۵ هزار نفر بودند در مقابل منزل امام اجتماع کردند .

امام خمینی طی سخنانی در دیدار کثیری از پاسداران که شب‌گذشته در مهدیه تهران گرد آمده بودند ، به حالت احترام به سخنرانی‌حجت‌الاسلام ایروانی رئیس کمیته منطقه ۱۲ گوش میدهند .

دریك سخنرانی باحضور گروهی کثیر از پاسداران انقلاب اسلامی منطقه ۱۲تهران درمسجد مهدیه ، حجت‌الاسلام ایروانی نقطه نظر های امام خمینی را درباره پاسداران انقلاب وانتظاراتی راکه‌مردم‌از پاسداران دارند تشریح کرد .

حجت‌الاسلام ایروانی‌در قسمتی از سخنان خود خطاب به پاسداران گفت : همه شما وظیفه دارید افراد فاسد را معرفی کنید ، مانباید به دشمنان و افراد ضد انقلاب فرصت بدهیم که در صفوف ما رخنه کنند و با شایعه سازی نتیجه زحمات ما را از بین ببرند . ما باید کاملا هوشیار باشیم . رسالت و وظیفه بزرگی بعهده ما سپرده شده است ، نباید از کنار افراد خلافکار و خلافکو گذشت . حتی اگر برادر من یك کار خلاف کرد باید جلوی او را بگیریم . زمانی ما می توانیم پاسداران خوبی باشیم که ابتدا خودرا پاکسازی کنیم و این پاکسازی در تمام کمیته های اصلی و فرعی و مساجد باید انجام‌بگیرد. حجت‌الاسلام ایروانی سپس افزود : امام خمینی فرموده‌اند که من پشتیبان کمیته ها و سربازان انقلاب هستم ، این افتخار بزرگی است . و ما بایدرفتار و کردار واعمال خود ثابت کنیم که شایستگی این حمایت رااز سوی امام‌مان داراهستیم.

اجتماع پاسداران منطقه ۱۲ در مهدیه تهران

گروهی از پاسداران که شب‌گذشته در مهدیه تهران گرد آمده بودند ، به حالت احترام به سخنرانی‌حجت‌الاسلام ایروانی رئیس کمیته منطقه ۱۲ گوش میدهند .

«آذربایجان» پس از ۳٤ سال در تبریز منتشر شد

تبریز ـ اولین شماره دوره جدید روزنامه آذری زبان «آذربایجان» ارگان فرقه دمکرات آذربایجان (تشکیلات ایالتی حزب توده ایران در آذربایجان)، پس از ۳٤ سال، بطور علنی در تبریز منتشر شد.

در این شماره، مقاله‌ای از «صفرقهرمانی»، قدیمی‌ترین‌زندانی سیاسی ایران ، به چاپ رسیده است .

در قسمتی از سرمقاله روزنامه آذربایجان که در ٤ صفحه منتشر شده، آمده است: «دشمنان خلق و انقلاب، برای اینکه به مقاصد شوم خود نایل آیند، سیاست تفرقه‌افکنی بین صفوف نیروهای مبارز را در پیش گرفته‌اند ...»

تسلیت به همکار کیهان در نقده

در جریان زلزله خونین نقده آقای فریورنیا همکار ما در نقده برادر خود را ازدست داد، کیهان این مصیبت وارده را به خانواده محترم فریورنیا تسلیت میگوید .

توضیح یك خبر

در خبر تیرباران ۹ تن از عوامل رژیم سابق، نام سرلشکر ایمانی، به اشتباه ایمانی‌فر نوشته شده که بدینوسیله ضمن پوزش ، تصحیح‌می‌شود.

کیهان و شما
۳۰۵۱۷۲
۷ تا ۳ بعدازظهر

رای برحق دادگاههای انقلاب

● ما کسبه واصناف خیابان تخت‌جمشید. بین روزولت و جاده‌قدیم شمیران ، ضمن تائید احکام دادگاههای انقلابی ، از دادگاههای انقلاب ، خواهان استمرار درمحاکمه دیگر عناصر جنایتکار و غارتگر رژیم سابق هستیم .

حسین پرتوی ـ علی‌انصاری ـ فرامرز صالحی و چندین‌امضای‌دیگر

یك پیشنهاد انسانی به حجاج

کشورما بعلت ماهها اعتصاب وکم‌کاری وستمهای رژیم گذشته، دشواریهای اقتصادی فراوانی داردکه جز بافداکاری همه گروهها برطرف نخواهد شد. شك نیست‌که مومنان به انقلاب اسلامی بیش ازهرکسی میتوانند موثر باشند . در این میان چه‌کسی مومن‌تر ازیك حاجی است‌که ازلحاظ دیانتو مال ومنال استطاعت زیارت خانه خدا را یافته است .

پیشنهاد میکنم همه کسانی‌که قصد دارند به‌حج یا به زیارت عتبات عالیه درعراق وسوریه بروند، معادل هزینه‌حج را به‌یك شماره حساب بانکی‌که برای کمك بوضع مردم اختصاص داده شود بریزند.

علی ایثاری

به فکر بازنشستگان هم باشید

یکی ازکارمندان معترض‌شهرداری درمصاحبه باخبرنگارکیهان ازکمی حقوقش نالیده بود وادعا کرده‌بود شهرداری‌اورا با۱۹۲۰تومان حقوق بازنشسته کرده‌است. درجواب این‌کارمند بفرمائید من‌یك استوار ارتش‌هستم وپس‌از ۲٤ سال‌کار توانفرسا درکوهها و بیابانها وپاسداری وکشیك درسرمای زایرصفر وگرمای جانکاه وشرکت درجنگ‌های‌که دشمنان ایران‌ترتیب میدادند ، ونوش‌جان کردن دوتیر ، با حقوق ماهانه ۱۸۰۰ تومان بازنشسته شده‌ام.

امیدوارم مسئولان بوضع همه ازجمله بازنشستگان کشوری و لشکری توجه نمایند.

احمد مشکانی فراهانی

۱۰۰هزارتومان هزینه بیمارستان

تعدادی از بیمارستانها مرتبا پول تخت راگران وخون مردم کم‌درآمد را بشیشه می‌کنند. مادر پیرمرا سه‌بار در بیمارستان مهر تحت‌عمل جراحی قراردادند و۹۰۰هزارتومان هزینه عمل و تخت گرفتند ، درحالیکه مادرم بسرطان روده‌مبتلا بود وعملها جز برای بالابردن‌هزینه بیمارستان ، مورد دیگری نداشت . مادرم فاطمه رحمانی ۱۰ روزپیش ازدست رفت ولی‌بقیه چرابایدد ازدست بروند.

منصوره طاهری

طلب ما رانندگان کامیون‌را نمیدهند

ما رانندگان‌شرکت ترانس‌کنتینانتال که غله‌های وارداتی‌سازمان غله را به‌تهران وشهرستانها حمل می‌کردیم، از اواخر سال ۵۷طلب خود را وصول نکرده‌ایم زیرا مسئولان این شرکت همگی بخارج گریخته‌اند.

ما برای ادامه زندگیمان به‌این پول نیاز فوری داریم وبخاطر اینکه موفق به‌وصول آن شویم دست به‌تحصن درسازمان غله زدیم. از مسئولان بخواهید که بوضع ما توجه کنند و طلب ما را بپردازند تا زندگیمان بادشواری مالی مواجه نباشد.

ازسوی ۴۵۰ راننده طرف قرارداد سازمان غله

لیسانسیه هستیم یا فوق‌دیپلم

دانشگاه ملی ایران فارغ‌التحصلان رشته‌رادیومتری(رادیولوژی) را فوق دیپلم می‌شناسد و برای آنها مدرك تحصیلی فوق دیپلم صادرمیکند. حال‌آنکه‌دانشجویان دانشکده‌توانبخشی(تابع‌وزارت‌بهداری و بهزیستی) دراین رشته موفق به‌اخذ لیسانس می‌شوند. سئوالی که مطرح است چرا باید در یك مملکت برای یك رشته تحصیلی دونوع مدرك تحصیلی باشد .

فیروز امیری ـ دانشجوی دانشگاه ملی

باج‌سبیل بنام شهریه

دبستان مهران واقع درخیابان ۱۵ تهران به‌عنوان خدمات‌جنبی سالیانه ازهر دانش‌آموز جهت غذا ۲۵۰۰ تومان ، سرویس ایاب‌وذهاب ۲۵۰۰ تومان و شهریه کلاس زبان ۲۵۰۰ تومان دریافت می‌کند . این دبستان که عنوان دولتی همدارد علاوه‌ی مدارس غیردولتی راسفید کرده‌است. باتوجه باینکه حقوق کلیه آموزگاران ومستخدمین رادولت می‌پردازد! مدیرآن‌که صاحب ساختمان مدرسه‌هم هست بابت حق‌تدریس ده ساعت زبان‌انگلیسی درهفته ازهردانش‌آموز ۲۵۰۰ تومان سالیانه دریافت می‌کند. از ۱۲۰۰ دانش‌آموز موجود دراین دبستان سالیانه نزدیك به‌دومیلیون وپانصد هزار تومان اضافه به‌جیب آقای مدیر سرازیر می‌شود. اگرتاکنون در زمینه آموزش و پرورش حساب‌کتابی نبوده اما ازاین پس ازاولیای آموزشی انتظار می‌رود ازاین‌گونه سوء استفاده‌ها جلوگیری کنند.

الف ـ موسوی ـ تهران

نمی‌خواهیم قیافه نحسی ببینیم

به‌چه دلیل باتله مرکزی در تعویض اسکناس‌ها تعلل میورزد مردم چه گناهی دارند که پس ازاینهمه ناراحتی و تحمل مشقات فراوان هنوز باید قیافه نحس شاه مخلوع را روی اسکناس‌ها ببینند . ملت بی‌صبرانه می‌خواهد تمام آثارطاغوت‌یکی پس‌ازدیگری از بین برود .

علی رفیعی ـ آبادان

ترحیم

شهید قلب تاریخ است

شهادت شادروان نصرت‌اله خواجه‌علی خوانساری‌را باطلاع دوستان‌میرسانیم مجلس ترحیم آن مجاهد شهید صبح‌شنبه ۵۸٫۲٫٤ از ساعت ۳ الی۵ بعدازظهر در مسجد فاطمیه واقع در انتهای نظام‌آباد ۹۵متری تسلیحات‌منعقد میباشد ضمنا روز چهارشنبه ۵۸٫۲٫۵ مجلس ختمی از ساعت۳ الی۵ بعدازظهر در مسجد علی‌النقی در خیابان ارباب مهدی منعقد میباشد ، و نیز مجلس ختمی دیگر در روز جمعه ۵۸٫۲٫۷ در شهرستان خوانسار بیدهند مسجد سنگسیر برگزار میشود باحضور خود روح آنمرحوم‌را شاد فرمائید .

خانواده‌های : خواجه‌علی ـ معتمدی‌فر ـ شهریاری ـ حقی ـ آهنگران ـ میرشفیعی ـ آذرپیران ـ میرشاولایتی ـ عادلی ـ عرب ـ طاعت‌فخر ـ محسنی ـ بنی‌هاشمی ـ صادقی ـ سیدصالحی ـ اورعی ـ امینی ـ محمدی ـ رجبی ـ میفی ـ میرعابدی ـ میرمحمدی ـ قربانی ـ منصوری ـ الهیاری ـ عظیمی ـ خویبخت و سایر خانواده‌های وابسته

بانهایت تاسف درگذشت مادر عزیزمان بانو گوهرملك قاسمی (نظری) را باطلاع میرساند . مجلس ترحیم مردانه‌آنمرحومه روز چهارشنبه ۵۸٫۲٫۵ ازساعت۱۵ الی۱۷ درمسجد الرضا انتهای خیابان بهارکوچه منبع‌آب وزنانه درمنزل‌آنمرحومه انتهای خیابان بهار ـ بهار شیراز پلاك۱۹۸ منعقد میگردد. خانواده‌های : ملك‌قاسمی ـ نظری ـ شاهوران‌جم ـ زبردست و خانواده‌های وابسته

با یکدنیااندوه و تاثردرگذشت جانکاه ، نوجوان عزیزمان کاوه قربانی را باطلاع دوستان و آشنایان میرساند ، بهمین مناسبت در سوگ عزیز ازدست رفته خود مجلس یادبودی از ساعت ٤ الی ٦ بعدازظهر روز چهارشنبه ۵۸٫۲٫۵ (مردانه و زنانه)در دارالتبلیغ امیرالمومنین (ع) (خانقاه صفی‌علیشاه سابق) برگزار می‌گردد .

خانواده‌های: باقری ـ قربانی ـ ایزدی ـ باقرزاده ـ نقش تبریزی ـ ناپلیانی ـ نخاری ـ متنظمی ـ رخ‌گر ـ بهبودی ـ اربابی ـ حکمت‌منش ـ هامیزاده ـ سیامك ـ بابك

باهایت تاسف درگذشت مرحوم ابوالحسن میرزاملك منصور فرزند مرحوم شعاع‌السلطنه‌را باطلاع خویشاوندان ودوستان میرساند بنابه‌خواسته آنمرحوم مخارج مجلس ترحیم صرف امور خیریه خواهدگردید .

منیژه و مریم ملك‌منصور

بانهایت تاسف و تاثر درگذشت ناگهانی عزیز از دست‌رفته‌مان شادروان مهندس محمدآذری‌راکه درسانحه رانندگی درجاده شیراز به درود حیات‌گفت باطلاع دوستان وآشنایان‌میرساند. مراسم تدفین آن‌مرحوم درمشهد انجام خواهد شد . ضمنا تمام مخارج آن شادروان صرف امور خیریه میشود .

خانواده‌های : آذری ـ قریشی ـ فراهانی ـ اکبرزاده ـ حافظی

بااندوه فراوان درگذشت شادروان پدر بزرگوارمان ابراهیم اخوت را باطلاع میرساند . مجالس ترحیم آن‌مرحوم‌تاپنجشنبه ۵۸٫۲٫۶ صبح وعصر درمنزل ادامه دارد .

آدرس انتهای خیابان ، جمهوری اسلامی (شاه‌سابق) خیابان رودکی نرسیده به آیزنهاور ـ کوچه آموی ـ دست‌چپ درب‌سوم .

خانواده‌های : اخوت ـ طالعی ـ بنویی ـ عبدی ـ گنجیان ـ حبرونی ـ دیویدسون

بانهایت تاسف و تاثر درگذشت مرحوم آقای استوارباطلاع دوستان وآشنایان میرساند . مجلس ختم مردانه روزچهارشنبه ۵۸٫۲٫۵ ازساعت۳ الی۵ بعدازظهر درمسجد سنگی واقع در خیابان ری خیابان ادیب و ختم زنانه همانروز و ساعت در منزل شخصی منعقد میباشد .

خانواده‌های : استوار ـ خسروانی ـ اکبری ـ جباری ـ امیربیگی ـ زرگر ـ شهپر ـ معیری ـ شفیری ـ مرادی ـ روشن‌ضمیر

کیهان : مصیبت‌واردرا به‌خانواده‌های عزادار تسلیت‌میگوئیم.

بمناسبت درگذشت نابهنگام جوان ناکام سیامك رخشان روح‌اختر درآمریکا مراسم ختم زنانه و مردانه ازساعت۲ تا٤ بعدازظهر روز چهارشنبه ۵۸٫۲٫۵ در مسجد ولی‌عصر (ع) خیابان حشمت‌الدوله غربی برقرار است .

خانواده هـای : رخشان روح‌اختر ـ معز حکیمیان ـ بهراهتابی ـ دهقنی ـ اردستانی ـ ابراهیمی سمیرهاشمی ـ دکتر ولی‌زاده ـ اسدی ـ تبریزی ـ احدی و خانواده‌های وابسته .

بمناسبت درگذشت نابهنگام جوان ناکام سیامك رخشان روح‌اختر مراسم ختم ازساعت۲ تا٤ بعدازظهر روز چهارشنبه ۵۸٫۲٫۵ درمسجد ولی‌عصر برگزار است .

کارکنان تعمیرگاه شماره ۱۲ بی. ام. و البرز

بمناسبت فوت دوست عزیزم مرحوم حاجی‌آقا قلی دریائی پدر ارجمند آقایان حاجی حسین‌آقا وحمید دریائی مجلس ختمی روز چهارشنبه ۵۸٫۲٫۵ ازساعت ۹ تا ۱۱٫۵ درمسجد ارك منعقد خواهد بود .

میراسماعیل ساعی

بانهایت تاسف درگذشت بانو طاهره ملکی (پایا) را باطلاع خویش ودوستان میرسانند مجلس ترحیم مردانه روزچهارشنبه ۵۸٫۲٫۵ درمسجد رضویه قصرالدشت چهارراه هاشمی ومجلس ترحیم زنانه درهمین ساعت درمنزل شخصی جنب مسجدمزبور کوچه بهبودی برگزار است .

خانواده‌های پایا ـ ملکی ـ هازندرانی ـ سلیمانی ـ حیدری ـ امینیان ـ صوتی ـ منصوربخت ـ قره‌گزلو

بانهایت تاسف درگذشت مرحومه حاجیه معصومه فداقی متعلقه مرحوم حاجی محمدرحیم دادرس قندچیان از موسسین صنف عطار وسقط فروش را باطلاع همکاران محترم میرساند . مجلس ترحیم آنمرحومه روز چهارشنبه پنجم اردیبهشت از ساعت٤ الی٦ بعدازظهر درمسجد زعیم واقع در خیابان‌منیریه منعقد شرکت در مجلس فوق موجب شادی روح آنمرحومه و تسلی بازماندگان خواهد بود .

هیئت حسینی عطار و سقطفروش تهران

بانهایت تاسف درگذشت مرحومه حاجیه معصومه فداقی همسر مرحوم حاجی محمدرحیم دادرس قندچیان مادرگرامی‌مهندس محمد دادرس را باطلاع کلیه فامیل و آشنایان میرساندمجلس ترحیم آنمرحومه روز چهارشنبه پنجم اردیبهشت ساعت٤ الی٦ بعدازظهر درمسجد زعیم واقع در خیابان‌منیریه منعقد و مجلس ختم زنانه همانروز همان ساعت در منزل آنمرحومه واقع درخیابان منیریه ـ اول خیابان فرشته پلاك۱ منعقد میگردد .

حسین دادرس ـ علی صالحی ـ عباس فداقی ـ محمدرضا فداقی ـ سید هاشم رزاقی ـ سید حسن زعیم ـ احمدطاهباز.

خانواده‌های : دادرس ـ فداقی ـ رزاقی ـ زعیم ـ طاهباز ـ نشاط ـ حجت ـ نیکخواه ـ صمیمی ـ فاطمی ـ جزایری ـ شاهرودی ـ رمضانی ـ دانشکوش ـ جعفری ـ کاتوزیان ـ ایبکچی ـ احمدی ـ ابراهیمی ـ علیزاده ـ جواهری ـ گیوه‌چی ـ منتظرحقیقی ـ بیاتی ـ محمدی ـ حسینی ـ محمودی ـ علوی

هوالباقی

بانهایت تاسف و تاثر درگذشت ناگهانی پدر و برادر بزرگوارمان حاج اکبر سالاربور را باطلاع‌کلیه اقوام وآشنایان میرسانیم مجلس ترحیم مردانه‌آنمرحوم روز چهارشنبه ۵۸٫۲٫۵ ازساعت٤ الی٦ بعدازظهر درمسجدگیاهی تجریش و ختم زنانه در همان روز و همان ساعت درمنزل آنمرحوم منعقد میباشد .

مهین ـ مستانه ـ فهیمه ـ محمدعلی ـ پرویز ـ احمد ـ محمود ـ بیژن ـ مهرداد ـ مهرزاد ـ نادره ـ منیژه ـ بدری ـ افسون سالاربور ـ رضا سالاربور ـ خواهران داغدارش و فامیل‌های وابسته

بانهایت تاسف و تاثر درگذشت مرحوم قادعلی استوارباطلاع دوستان وآشنایان میرساند . مجلس ختم مردانه روزچهارشنبه ۵۸٫۲٫۵ ازساعت۳ الی۵ بعدازظهر درمسجد سنگی واقع در خیابان ری خیابان ادیب و ختم زنانه همانروز و ساعت در منزل شخصی منعقد میباشد .

خانواده‌های : استوار ـ خسروانی ـ اکبری ـ جباری ـ امیربیگی ـ زرگر ـ شهپر ـ معیری ـ شفیری ـ مرادی ـ روشن‌ضمیر

کیهان : مصیبت‌واردرا به‌خانواده‌های عزادار تسلیت‌میگوئیم.

بمناسبت درگذشت نابهنگام جوان ناکام سیامك رخشان روح‌اختر درآمریکا مراسم ختم زنانه و مردانه ازساعت۲ تا٤ بعدازظهر روز چهارشنبه ۵۸٫۲٫۵ در مسجد ولی‌عصر (ع) خیابان حشمت‌الدوله غربی برقرار است .

خانواده هـای : رخشان روح‌اختر ـ معز حکیمیان ـ بهراهتابی ـ دهقنی ـ اردستانی ـ ابراهیمی سمیرهاشمی ـ دکتر ولی‌زاده ـ اسدی ـ تبریزی ـ احدی و خانواده‌های وابسته .

بمناسبت درگذشت نابهنگام جوان ناکام سیامك رخشان روح‌اختر مراسم ختم ازساعت۲ تا٤ بعدازظهر روز چهارشنبه ۵۸٫۲٫۵ درمسجد ولی‌عصر برگزار است .

کارکنان تعمیرگاه شماره ۱۲ بی. ام. و البرز

بمناسبت فوت دوست عزیزم مرحوم حاجی‌آقا قلی دریائی پدر ارجمند آقایان حاجی حسین‌آقا وحمید دریائی مجلس ختمی روز چهارشنبه ۵۸٫۲٫۵ ازساعت ۹ تا ۱۱٫۵ درمسجد ارك منعقد خواهد بود .

میراسماعیل ساعی

بانهایت تاسف و تاثر درگذشت مرحوم حاجیه‌آقا قلی دریائی متعلقه مرحوم حاجی محمدرحیم دادرس قندچیان از موسسین صنف عطار وسقط فروش را باطلاع هم

پیام دادگاه انقلاب اسلامی ایران

امروز در مرحله‌ای از تحول اجتماعی قرار گرفته‌ایم که هرگونه تلاش عملی بهیچ روی نمیتواند از توجیه کتبی و کار تبلیغاتی‌اش منفک باشد . دادگاه انقلاب اسلامی نمایندونمیتواند تنها در حد یك فرمانده قاطع یاحتی یك قاضی عادل باقی بماند و بعد تکاملی دیگری را طی نکند . زیرا در اینصورت نخواهد توانست از عمل خویش پیام نیز بسازد و دادگاه‌انقلاب را تا اعماق زندگی توده‌های‌ملت‌گسترش بخشد ، نخواهدتوانست عمل دادگاه را در وجدان و ضمیر جامعه خونرنگ ایران از شکل پاسخگوئی عقده‌ها و انتقالها به حقیقت آن یعنی عمل مکتبی و توجیه شده در چارچوبهای اصیل اسلامی و مرتبط با یك بافت ایدئولوژیك ، تغییر دهد .

از اینرو است که دادگاه انقلاب ، در کار عمل خویش پیام نیز دارد و به تجربه دریافته است که دادگاه انقلاب را یك دست کافی نیست . اگر دستی به مسلسل می‌برد با دستی دیگر بایدسلاح قلم برگیرد . این نه خصیصه دادگاه انقلاب بلکه ضرورت همه ارگانها و سازمانهائی است که در این مقطع حساس زمانی صادقانه تلاش می‌کنند .

پاسداران با ایمان و دلاور انقلاب میدانند که وقتی با فریاد الله‌اکبر و فرمان آتش ، ماشه قهرملت را می‌چکانند تنها پیکر یك فرد را درهم نمی‌شکنند بلکه در برابر جوخه آتش، جنود قیطان و صف بلند مستکبرین ومترفین را می‌بینند که به رگبار بسته می‌شود . پاسداران دادگاه انقلاب میدانند که دهانه تفنگ ، دهان فریادگر مستضعفین اسلام است که باصفیر سرخ گلوله فریادمی‌کشند و بافریادشان قلب شرك و مغز کفر را هدف گرفته‌اند نه مغز «یك» فرد و قلب «یك» محکومرا.

اینست ماهیت عمل دادگاه و پاسدارمسلح انقلاب . این همان حقیقتی است که با پیام شماره یك دادگاه انقلاب به پیشگاه ملت مسلمان ایران ارائه شد . غلبه مستضعفین بر مستکبرین یعنی برمجموع مترفین و ملاء و احبار ورهبان با همان معیارهای اسلامی و باهمان قاطعیت هدایت کننده امام خمینی . اینست که پاسدار مومن ما نمیتواند تنها بمثابه ماشین مجری اراده دادگاه عمل کند و فقط تمشیر انتقام باشد وچنین هم نیست . الگوی دادگاه انقلاب سخن پیامبر اسلام است که فرمود : انانبی‌السیفونبی‌الرحمة . من پیامبر شمشیرم و پیامبر رحمت . شمشیر علیه مستکبرین و مترفین و رحمت در برابر مستضعفین .

جوخه آتش شاهنشاهی فقط و فقط یك ابزار سرکوبگر و یك خنجر بی‌اراده در کف میرغضبهای «توحش بزرگ» بود و بس . منطقشان این بود که ما مردهشوریم و کاری به این نداریم که مرده جهنمی یا بهشتی است . اما دادگاه انقلاب و پاسدارانش که در حقیقت تمامی ملت مسلمان ایرانند آنهنگام که انگشت برماشه دارند چنین می‌اندیشند : نخست چنانکه گفته شد ، خود رانه علیه یك فرد بلکه در برابر جبهه استکبار و اتراف و مستکبرین و مترفین می‌بینند و دیگر آنکه نه از سرارضاء عقده‌ها و اطفاء حالت انتقام چنین می‌کنند بلکه از موضع‌ایمان و از سنگر اسلام رگبار آتش می‌گشایند . بهمین دلیل است که اگر آنها را در برابر یك بیگناه قرار دهند ، فرمانده هرگه و مقامش هرچه باشد درنپذیرفتن و فرمان‌نبردن لحظه‌ای تردیدنمی‌کنند . آنها پیش از آن که خواستار مرگ گناهکار باشند دربی اعدام «گناه»اند. وگناهکار را نیز بدان جهت معدوم می‌سازند که روح گناه در او است . علاوه‌بر اینهمه ، دادگاه انقلاب و پاسداران انقلاب هدفی عظیم‌تر را نیز تعقیب می‌کنند . خود را به رگبار بستن و خویشتن را محکوم کردن . «جهاد با نفس» . اینست هدف بزرگتر .

لزوم تزکیه خویشتن

هرگلوله‌ای که از لوله مسلسل من‌بیرون می‌جهد وعضوی از جبهه بیستگیرین و مترفین را اعدام می‌کند باید بهمان‌ترتیب رگه‌های استکبار (بزرگی‌طلبی،سلطه‌جوئی) و اتراف،(غوطه شدن در ثروت و تنعم و فساد ولذات‌طلبی ناشی از رویه مادیپرستی و دنیاخواهی) را نیز در وجود خود «من» اعدام کند . از نظرگاه اندیشه اسلامی، کمتر انسانی است که حتی در بالاترین سطوح تکامل نیز نطفه‌ها و هسته‌های آماده رشد استکبار و اتراف را درپرده‌های درونی روح و دل خویش پنهان نداشته باشد . هرفرمان آتشی که جامعه را از وجود کثیف کناهکار و مشرك و کافری باصطلاح حربی و اصلاح‌ناپذیر تزکیه می‌کند همان آتش نیز باید در حد قدرت خویش کثافت گناه و زمینه‌های شرك و کفر را که به قول امام صادق (ع) مراتب و مدارج گوناگون دارد (و در اعماق دل ما و شما نیز نمونجی از آن هست) از روح و جان فرمانده و گشاینده آتش تزکیه کند .

اینست آنچه درون دادگاه انقلاب می‌گذرد یا نباید بگذرد، این پیام می‌خواهد نمایشگر چنین ماهیتی باشد، بی‌تردیدفلسفه این پیام‌آوری آگاه کردن خلق مسلمان ایران است از آنچه دادگاهشان در دل دارد . پیام شماره یك نشاندادکه دادگاه انقلاب اسلامی مظهر کدام حاکمیت است .نشاندادکه آیا مستضعفین اسلام وامانده‌گان همیشه‌ضعیفندیا قهرمانانی که‌نظام طاغوتی ضعف را بشکل مصنوعی و با ابزار سلطه و استکبار برآنها تحمیل کرده است ؟ بی‌دست و پاهای همیشه شل و کورند (ضعفا) یا بازوهای مسلح نیرومندی که از نیروگاه عظیم ایمان و اعتقاد اسلامی و بفرموده امام خمینی از قدرت «اتکال به‌خدا» قدرت گرفته‌اند(مستضعفین) و چنانکه‌می‌بینید پیام حاضر راه‌بردن به «ژرفای» این حقایق است . بیشتر شکافتن و عمیقتر دیدن آن است .

این پیام مبین این حقیقت است که ما باتکیه به اراده خدا و نیروی مستضعفین یعنی اکثریت عظیم و قریب به اتفاق ملت مسلمان ایران از نارضائی و خشم کودکانه اقلیت مترفین و مستکبرین نمی‌هراسیم . و همه را از بالاترین سطوح اداری و سیاسی دولت انقلاب تا پائین‌ترین سطوح به اطاعت قاطع از نامه علی (ع) به مالك اشتر دعوت می‌کنیم آنجا که‌میفرماید:

«مالك با توده‌های عظیم ملت همراه باش و بدان که خشم خواص در برابر رضایت عامه مردم بی‌ارزش است و درمقابله با قهر ملت . خشنودی خواص هیچ کاری نتواند کرد .» (انماعمادالدین و جماع‌المسلمین و العدةالعامةمن‌الامة) . مالك، بیشك ستون دین و هسته اساسی انبوه مسلمانان و گردانهای ذخیره نیرد در برابر دشمنان دین همان «عامه مردم»اند ، ما معتقدیم که در دیگر ارگانها و سازمانهای تلاشگر جامعه‌کنونی باید همین خط مشی را هدف گرفت .

اگر بنام خدا و برای خلق قهرمان ایران چنین هدفی را در دیگر صحنه های سیاسی و اقتصادی و فرهنگی بکار گیریم اسلام و تشیع و جمهوری اسلامی‌مان را از ناراضائی زیدگان وخواص داخل و خارج نهایتا هیچ گزندی نخواهد رسید .

این همین حقیقت دیگری در همان جهت است ، همین این حقیقت که حاکمیت مستضعفین در شکل کار دادگاه‌انقلاب، رنگ عقده‌گشائی و انتقامجوئی ندارد ، ما هرکاری را بنام این حاکمیت نمی‌پذیریم ، هر عملی را برای مستضعفین صحه نمی‌گذاریم ، انتقامجوئی نمیتواند چنین هدفی را تحقق‌بخشد، و بهمین جهت است که از توجیه مکتبی و چارچوب اصیل اسلامی این حاکمیت سخن می‌گوئیم و از آنچه پاسدار انقلاب در جوخه آتش مقدس بدان می‌اندیشد .

جلوگیری از اخلاق استکباری

روال دادگاه انقلاب هرگز چنین نیست که به بهانه درهم کوفتن مستکبرین و مترفین و غلبه مستضعفین ، رفتار و اخلاق استکباری تازه‌ای را اجازه دهد و استضعاف جدیدی را بوجود آورد ، کلیه خودسریها و تجاوز از حد و مرزها نطفه‌ای هرچند ضعیف از استکبار را درنرون دارد واین چیزی است بهرحال طبیعی ، زیرا چگونه می‌تواند تاثیر سالهای سال نظام استکبار و استضعاف یکباره و یکسره زدود. شود ، طبیعی است که‌هنوز در تصفیه شده‌ترین شکلش بازهم ته‌مانده‌ای ازآن موجود باشد.

بنابراین هرگز نباید جلوه‌های گوناگون خودسریها و بی‌نظمی‌هایی راکه در پهنه واقعا گسترده فعالیتهای مداوم کمیته‌ها و پاسداران به چشم می‌خورد به حساب دادگاه انقلاب گذاشت و چنین نتیجه گرفت که اصل و بنیان محکمه عدل اسلامی و محاکمات و قضاوتهایش نیاز به مطابقت و هماهنگی بامجموعه مقررات حقوق جزا و آئین دادرسی کیفری و دیگر مواد و آئین‌نامه‌هایی داردکه مبتنی بر«اصطلاح دمکراسی و حقوق فرد و از این قبیل اصطلاحات رائج در غرب میباشد، در صورتیکه-همه میدانیم آنچه از غرب امپریالیست تحت عنوان دموکراسی برای ما پیشکش می‌شود چیزی جز بزك کردن و سترعورت نیست ، کاغذ کادویی است برای پوشاندن کثافات و جنایاتی که مقتضای ذات امپریالیسم جهانخوار است.

بهمین دلیل است که امام خمینی ازماهیت مشمئزکننده چنین دموکراسی فریبنده‌ای هشدار میدهند واین‌نامه ویژه دادگاه های انقلاب را از ناخالصی‌هائی که دانسته و ندانسته دادگاهها را در منگنه دموکراسی تبلیغاتی غرب قرار میدهد که تصفیه کرده و سپس تصویب می‌کنند . همینجا باید تذکر داد که آئین‌نامه دادگاههای انقلاب (منتشره از وسائل ارتباط جمعی) گرچه ممکن است از حیث شکل نواقصی داشته باشد، علیرغم آنچه ازقبیل تحریف و انحراف به‌آن نسبت داده شد، کاملا اصیل و تایید شده است . آئین‌نامه مزبور با مشورت صاحبنظران حقوقی و فقهی شکل گرفته و پس از تصفیه‌مواردی (که فقط آنها که عملا در جریان مشکلات عظیم دادگاه انقلاب بودند غیرمنطقی بودن و خلاف واقع بودن آنها را لمس میکردند) به تصویب امام خمینی رسید . و امام پس از توجه کامل به کیفیت کار دادگاه انقلاب و موانع و مشکلات کمرشکن آن ، آئین‌نامه مزبور راشخصا تایید کردند . این آئین‌نامه آخرین حرف نیست همواره آماده پذیرش تحول سازنده‌تر و تکامل بیشتر و کیفیت بالاتری است .

دلایل عدم استفاده از وکیل مدافع

گفتیم که هرگز نباید درمسیر محاکمه مستکبرین به نوعی رابطه اپیتکباری گرفتار شد و به بهانه حاکمیت‌مستضعفین به نوعی استضعاف جدید دست زد . با وجود این حقیقت معالوصف انتخاب دو نفر وکیل و دفاع بمدت سی ساعت‌اداری را نپذیرفته‌ایم . زیرا عدم حضور وکیل و عدم قبول آئین‌نامه های دمکرات‌مابانه آنچنانی را نه تنها عملی استکباری‌نمیدانیم بلکه معتقدیم که شرایط ویژه و اوضاع و احوال خاص جامعه ما بنحو و جوب و ضرورت چنین شیوه‌ای را ایجاب میکند. باید پذیرفت که انقلاب منطق خاص خودش را دارد . برخی از صاحبنظران که این شیوه را با استناد به اینکه «مامسلمانیم، مابه فرد احترام میگذاریم و ...» نفی میکنند شاید این دو نکته را تفکیك نکرده باشند که عملکرد بسیاری ازقوانین بطور کلی به دوره ثبات مربوط میشود .

بعبارت دیگر برای تحقق اصول‌بایدظرف عینی وزمانی‌اش فراهم آید. این قاعده است و اصل . روال اصلی کار، اما هرگاه ظرف زمانی پذیرش و تحقق این قاعده و اصل پیدا نشده باشد شرایط اضطراری و باصطلاح ثانوی پیش می‌آید و این حالت اضطراری ممکن است اصل و قاعده را از کاربرد خویش انداخته و متناسب باشرایط ، شیوه‌ای هم اضطراری ایجاب کند .

آنهنگام « توطئه‌های ضد انقلاب فرو نشست و تیغ امپریالیسم کند شد ،آنهنگام که ضرورتهای عصر انقلاب و فجر پیروزی تغییر شکل و ماهیت داد و ضرورتهای دیگری بمیان آورد ، بدون هیچ تردیدی باید موبمو و با فرصت و تامل کافی به اجرای اصول و قواعد پرداخت . اصولی که خاصه دوران ثبات و سازندگی وشکوفایی است .

اصول دقیق دادرسی ، اصول مدافعات و آزادیهای کامل فردی ، نه یك وکیل بلکه صد وکیل داشتن، نه سی‌ساعت که یکسال دفاع کردن ، و از این‌قبیل. اما دادگاه انقلاب یك دادگاه فوق‌العاده است . البته در چارچوب معیارها و دیدگاه های ایدئولوژی اسلامی ولی (بحکم همان روح و منطق که اندیشه اسلامی خود ارائه میکند) در رابطه بامنطق خاص عصر انقلاب .

باهر اعدام یک بازوی ضدانقلاب از کارمیافتد

* دادگاه انقلاب یك دادگاه فوق‌العاده است و اصول خاص خود را دارد .
* دادگاه وپاسداران انقلاب ، جهاد بانفس را نیز در نظر دارند .
* نطفه استکبار در همه هست و باید باآن مبارزه شود .
* با اعدام هر خطاکار ، نفس خطا نیز ضربه می‌خورد .
* حاکمیت مستضعفین در دادگاهها رنگ عقده‌گشایی و انتقام ندارد .
* دموکراسی غربی کاغذ کادویی برای پوشاندن کثافات امپریالیسم است .
* آئین نامه دادگاهها می‌تواند تکامل یابد.
* کسانی چون هویدا و مقدم زرنگتر از آنند که اطلاعات مهمی را به دادگاه بدهند .

وکیل برای متهمین سطوح پائین

آخر این حقوق بشر هم باید حد و مرز «بشر»ش را مشخص کند . این چگونه پدیده‌ای است که همه را می‌خواهد با یك چشم ببیند ؟ و هرکس و ناکسی را مشمول حقوق تبلیغاتی خود میداند ؟ این چگونه حقوق بشری است که‌برای دادگاه «هویدا» همان شرایط حقوقی‌را درخواست میکند که برای دادگاه «خنیفه‌زاد»ها می‌خواهد ؟ گرچه برای دادگاه خنیف و زندان آیت‌اله سعیدی هرگز یك دهم آنچه را برای هویدا می‌خواهد نخواست . با اینهمه با پذیرش وکیل برای متهمین سطوح پائین مخالفتی نخواهد بود اگر دادگاه انقلاب بشکل نمایش درنیاید ، اگر در مسیر انقلاب‌اش سنگ‌نیندازند و اگر ...

ملت مسلمان ایران میداند که دادگاه باچه توطئه‌هایی روبرو است . انفجار بمب در یکی از مساجد تهران و شهادت چندنفر، شهادت گامبیگاه پاسداران‌مبارز، گوشه‌هایی‌از این هشدارهااست.ازطرف‌دیگرمهره‌های‌رژیم‌پهلوی که‌دستگیرمیشوند و در زندان‌بسر میبرندهرکدام مجموعه‌ای‌از تجربه‌هاو آموزشها وکارکردهای ضدخلقی و ضد انقلابی را در درون دارند. سالها کار کرده‌اند،تخصص دیده‌اند،باشکال مختلف وشیوه‌های گوناگون کار را آزموده‌اند. یعنی چیزی‌که سازمان «سیا» سالها باید تلاش کند تافراهم آورد. چرا اعدام سریع این مهره‌ها ضد انقلاب را تضعیف میکند؟ زیرا باسقوط هر کدامشان یك بازوی مجرب ویك مغز ورزیده (که بخوبی یك کامپیوتر می‌تواند رهنمودهای ضدمردمی در خدمت رژیم قرار دهد) ازکار می‌افتد . شگفت‌انگیز است که بااین وجود گاهی براثر ساده‌اندیشی توصیه‌نامه‌ها و سفارشهایی نیز به جریان می‌افتد. صرفنظر از اینکه توصیه و سفارش فی‌نفسه رنگ وبوی نظام شاهنشاهی دارد اصولا کسیکه چنین میکند معترف است‌که ازهویت دادگاه انقلاب آگاهی ندارد. دادگاه بدون مجوز هرگز حکم حبس وتادیب نمیدهد. اگر خطایی هم در کار باشد معلول همین ناهماهنگیهایی است‌که دیگر ارگانهایی که باید بادادگاه فعالانه همکاری کنند ونمی‌کنند بوجود می‌آورند

مطمئن باید بود، دادگاه انقلاب اگر حکمی صادر کند حتما مبتنی بردلایل خدشه ناپذیری است‌که علیه متهم بدست می‌آورد. اگر دوستان یااعضای خانواده یك متهم اورابیگناه تصور می‌کنند بخاطر آنست‌که ازمحتوای پرونده و کار او ناآگاهند. ازاینرو است که همواره ازدستگیر کنندگان خواسته‌ایم ومی‌خواهیم که هنگام دستگیری باید حتمامدارك ودلایل روشن یایقین واطمینان کامل داشته باشند و باجمع‌آوری مدارك ودلائل وثبت آن در پرونده دادگاه را یاری کنند. شهادت شهود، دلیل اتهام، محل دستگیری وبهرصورت هرنوع اطلاعاتی که در رابطه بااتهام لازم است می‌باید در پرونده ارسالی‌اش ضبط گردد.

البته اینراهم بگوئیم‌که کسانی مثل هویدا ومقدم زائد براسنادی‌که وجود دارد مطلب مهمی ارائه نمیدهند که یکی از صاحبنظران ارجمند تصور کند جریان محاکمه حضرات ازچشم جهانیان مخفی مانده است. استاد عزیز بنی‌صدراگر منظورش اینست‌که باعلنی کردن دادگاه در سطح جهانی، هویدا ومقدم پرونده سیاه سلطه آمریکا را در برابر همگان می‌گشایند متاسفانه ابدا چنین نیست. بلکه برعکس زرنگتر وخاموش‌تر ازآنندکه جز ارائه همان اطلاعات مستند درباره‌گاه اطلاع مهم دیگری وبقول ایشان پرونده سلطه امریکا را ارائه دهند. مگر اینکه استاد به‌شلاق وشکنجه را تجویز کنید. شما برادر ارجمند می‌بایست ازنزدیك لااقل یکبار در جریان عملی موانع ومشکلات دادگاه انقلاب بودید وآنگاه می‌بینید که چنین چیزی ممکن است یانیست؟ (شما البته بحق ازاصول وقواعد کلی دراسلام سخن می‌گوئید اما اضافه نمی‌کنید که در شرایط فوق‌العاده، اولین روزهای انقلاب بسر می‌بریم در ظرف زمانی آماده برای پذیرش اصل وقاعده. روزنامه های دنیا هرچه می‌خواهند بنویسند آنها می‌خواهند «انقلاب» را نفهمند وباور نکنند اگر می‌گوئید اسناد ومدارك پرونده‌های هویدا وامثالهم باید ازسوی قضات محاکمه در برابر عموم ارائه می‌شد، این اسناد ومدارك اولا همواره برای ارائه‌کردن آماده خواهد بود، ثانیا روزنامه‌ها درهمان حد موجود منعکس کرده‌اند. ثالثا روی این نکته کاملا دقیق باشیم و شما نیز مطمئن باشید ضرر وخطری‌که ازناحیه این عناصر ضدانقلاب وازتعویق افتادن وطولانی شدن وپیچ وخم یافتن محاکماتشان متوجه شرایط حساس انقلاب می‌شودبمراتب‌بیش ازچیزی است‌که شما ازبسته شدن پرونده ونوشته‌های روزنامه های غرب گوشزد می‌کنید. وقتی در جریان عملی‌کار دادگاه قرار گرفته باشیم خواهیم دانست‌که چه انتظاری شدنی‌است وچه توقعی انجام یافتنی. وقتی ازنزدیك ببینیم که تنها دستهایی ازخارج مرزها بلکه گاه دستهای بسیار قویتر و موثرتری ازداخل فعالانه می‌کوشند که نجات دهنده جان محکومین باشند خواهیم دانست که جان کلام چیست و چه باید گفت ؟

تحول نظامی و تحول انقلابی

آنچه درسطح شهر تهران وشهرستانها ازقبیل دستگیری های بدون انضباط ورفتار ضداخلاقی می‌بینیم هیچ ارتباطی به‌کیفیت محاکمات دادگاه انقلاب ندارد، معلول ضعف وعدم سازماندهی وآموزش صحیح آنها است، که بدلائلی چنانکه باید اجرا نشده است. معلول این حقیقت است‌که آنکه صرفا باتحول نظامی (یعنی دستیابی به‌سلاح) مصدر کاری‌میشود تحول انقلابی درونی نیافته است. این نمیتواند بهانه و مستمسکی برای کوبیدن دادگاه و تلاش انقلابی کمیته‌ها باشد .

بهرحال دادگاه انقلاب مجرمین را محاکمه میکند و این خطر را نمی‌پذیرد که اینجا نیز همان اتفاقی بیفتد که در یکی از شهرستانها اتفاق افتاد. حمله به‌زندان و نتایج آن. دادگاه میداندکه ضد انقلاب هرکدمه در زوایای جامعه به‌دلگرمی بقای کدام عناصر رهبری‌اش توطئه میکندوچگونه پس از هراعدام ضربه مایوس‌کننده ووحشت‌آوری دریافت میکند. دادگاه میداندکه خیانت خیانت است بااین تفاوت‌که هرکدام از خائنین در پلهای از تردیدان خیانت نبوده‌اند، اما بالاخره همه برتردیدان خیانت صعود کرده‌اند. پس این سخن که چرا فلان خائن درجه اول بافلان خائن درجه سوم و چهارم توام محاکمه شده‌اند بی‌مبنا است. اصل دادگاه گاهی به‌عدد چنین می‌کند وفرضا بااعدام باند خطرناك و زیرزمینی عقرب (باند لواط وفحشاء) وباند سیاسی خائن وآشکار امپریالیستی (باند غارت واستبداد وفحشاء) در کنار هم می‌خواهد بگوید این باند خیانت وغارت که خود را همیشه ازصفحه تلویزیون وروزنامه باکاراوات وزلف وقیافه‌ای جدید ومترقی ودلسوز ورهبر خردمند آریامهر وبزرگ ارتشتاران وخدایگان جلوه میداد فی‌الواقع همان باند لواط و فحشاء عقرب است، شاید تعجب کنیدکه رجال سیاسی وگاه هنرو اسناد سکسی و مدارك فعالیتهای جنسی‌شان بمراتب بیشتر، مجلل‌تر وپیچیده‌تر ازباند عقرب ومار می‌باشد .

دادگاه میداند زیرا به‌تجربه دیده است‌که در همین شرایط بحرانی وخونین نیز مجرمی توانسته است بانوع دفاع وباتکیه بوضع مالی‌وخانوادگی‌اش وباتوجه دادن به‌عمومیت ستم‌پذیری واطاعت ازرژیم سابق ومکلف بودن به اجرای وظیفه‌ای‌که اگر ازآن سربازمی‌زد باچوبه‌دار مواجه میشدو باطرح این مطلب‌که در این یکی دو ساله انقلاب عوض شده‌و کار ضد مردمی نداشته وجرائم گذشته‌اش در حد قتل نبوده وحتی بااستناد به‌مواضع سابق برخی ازمقامات روحانی در برابر رژیم و... جو دادگاه را تحت تاثیر قرار داده و به گریه وادارد . ژیان‌پناه افسر زندان قصر چنین وضعی را داشت، مجیدی رئیس دادگاه تجدیدنظر در محاکمه شهید نواب صفوی بقول خودش به‌موضع برخی مقامات روحانی در آنزمان استناد میکرد و پلیدیهائی ازاین قبیل می‌تواند دادگاه‌را دربرابر شرائط ویژه‌ای قرار دهدکه برای خنثی کردن آن باید مدت ونیروی اضافه‌ای را بکار گرفت، واین در صورتی است‌که براثر آن اشکالات تازه‌ای درکار محاکمه ایجاد نشود .

پرونده سرتیپ حسنعلی بیات

اینك لازم است پرونده یکی از مجرمین دادگاه بطور خلاصه در برابر ملت قهرمان ایران گشوده شودکه اتفاقا در روزنامه‌ها نیز بسیار کمتر ازپرونده دیگر متهمان مطرح شد واصلا هیچ گفته نشد .

سرتیپ حسینعلی بیات نمونه‌ای ازمحکومین آین‌دادگاه بوده است. به‌مشاغل وی توجه‌کنید: فرمانده مرکز آموزش جنگ کوهستانی ، رئیس ستاد لشکر اهواز ، فرمانده ستون عملیاتی آذربایجان غربی وکرمانشاهان ، معاون پلیس راه، معاون بازرسی کل ژاندارمری ، معاون ناحیه ژاندارمری کرمانشاه، رئیس‌روابط عمومی‌ورئیس بازرسی‌کل ژاندارمری وآنگاه عنصری چنین نظامی ورزش کشور را نیز بدست میگیرد: دبیر فدراسیون دوومیدانی، رئیس فدراسیون دوچرخه سواری گیلان، رئیس فدراسیون تیراندازی و کوهنوردی ودوچرخه سواری کشور،مدیر مجله ورزشی‌آرتش ومجله ورزشکاران ، دارای نشان عالی تیر ، نشان افتخار نهضت ورزش ، پاس ورزشی ونشان هنر. نامبرده پس ازطی این مراحل ناگهان بعنوان نماینده مردم زنجان از مجلس شورای ملی سردرمی‌آورد. بیات در سالهای ٤٦ و٤٧ بعنوان ورزیده‌ترین افسر به‌فرماندهی اکیپهای تعقیبی از نواحی خانه وسردشت ومنطقه کردستان وآذربایجان غربی منصوب می‌شود ، دراین سالهاکه مقارن باجشنهای مسخره تاجگذاری بوده است دست بسرکوبی وحشتناك می‌زند وهنوزهم در دادگاه کار خود را سند افتخار بحساب می‌آورد، اومامور می‌شودکه تمام امکانات وبهره‌گیری ازسلاك وعناصر محلی واکیپهای تعقیبی مسلح ودارای هلیکوپتر هرگونه حرکتی راکه علیه رژیم شاهنشاهی وبنفع ملت درمنطقه کردستان و آذربایجان غربی شکل می‌گیرد باشدتی هرچه تمامترسرکوب کند. شاید تعجب کنید اگر بدانیدفرمانده مستقیم وشخصیتی که سرتیپ بیات‌را بهاین‌کار می‌گمارد کیست؟ «غلام‌جان‌نثار سپهبد غلامعلی اویسی» .

آری اویسی نویسنده معروف اعلامیه‌های فرمانداری نظامی تهران و حومه ! اویسی بشرفعرض میرساند که با تلاشهای شبانه‌روزی سرتیپ بیات بالاخره ملامحمود زنگنه یکی از سران حزبی کردستان مرادشیرژ ، احمد علی عجم ، حسین دوقریشی ، سید حسین سید احمدی ، سید عبدالله معروفی کشته شدند و ملااحمد آواره (یکی از رهبران ملی کرد) با له نفر همراه و یکنفر از همکاران سلیمان معینی دستگیر شده و محمود قادری با چهارنفر و ملا رحیم زیوه‌ای‌واحمد پناهی وادار به‌تسلیم شدند. غلام جان‌نثار از پیشگاه مبارك همایون ... استدعا دارد چنانچه اراده مبارك تعلق گیرد بیات بدبرحه سرتیپی مفتخر گردد ! اسناد و مدارك موجود حاکی است که افراد فوق غالبا از سران حزبی و ملی‌خلق کرد و از مبارزینی بوده‌اند که رژیم شاه همه آنها را درتنگنا می‌افکند و بوسیله امثال سرتیپ بیات آنها را در محاصره حملات گازانبری قرار میدهد. سرتیپ بیات قصد داشت با فرصت‌طلبی از فضای موجود کشور کار خود را مانند دولت و سربازان کوئی نشان دهد. به‌اوگفته شد اولا توواکیپهای تعقیبی‌ات مزدوران شخص شاه و سرکوبگر قیام برای‌تامین منافع امریکا و دربار پهلوی بوده‌اید نه مدافع مردم. ثانیا آنروز حرکتهای اعتراض‌کننده حتی درشکل مسالمت‌آمیزش نه‌خواست یك استان بلکه خواست تمام ملت ایران بود. ثالثا اگر براستی رژیم جلاد شاه و ساواك و سیا و اسرائیل برجامعه حکومت می‌کرد تجزیه و استقلال یك استان چیزی نبود جز رهایی از این رژیم، زیرا مستاورد خلق‌کرد نه‌بسود ملت ایران که بنفع درباریان تمام می‌شد. ضمنا براینکه شما فقط مامور کشتار بوده‌اید وبس. خواب تظاهرات و اعلامیه‌خوانی و قطعنامه‌نویسی را هم نمی‌شد دید. علاوه‌بر آن گلوله تنها رابط میان شما و خلق کرد بود هیچ نوع مذاکره رنگ واقعیت و امکان عمل نداشت.

اسناد تازه

ما اسنادی را دراین رابطه منتشر خواهیم کرد تابیینیم که چگونه سرتیپ بیات ماموریت از بین بردن سلیمان‌معینی (از رهبران حزبی کرد) را بعهده می‌گیرد. چگونه ناجوانمردانه از بهداری ژاندارمری خواستار شیشه های زهر می‌شود که هرشیشه بتواند ده نفر را بکشد و دستور کند. او بخط خودش بامویی نوشته است: به‌منظور تسلیم شدن اطرافیان سلیمان معینی طرحهای ثمربخشی تنظیم ودر حال اجرا است. با عملیات زیرزمینی چند جانبه بطور امیدبخشی پیش‌بینی می‌شود که در کمتر از دوماه شخص سلیمان دستگیر و یا کشته شود.

جای دیگر بامویی می‌نویسد : سروان بنی‌عامری را با چند نفر محلی مسلح با لباس پیش‌مرگ به‌ماموریت‌ازبین بردن ملااحمدآواره اعزام نمودیم. واداممی‌دهند چرا فرمانده ناحیه دستگیری ملا و یارانش را بپای خود نوشته درصورتیکه بدست عوامل من و هدایت من صورت گرفته؟ و در نامه‌ای دیگر می‌گوید : «جسد ملامحمود زنگنه (از سران مبارز کرد) چندین ساعت در مهآباد وخانه به‌معرض عموم گذاشته شد تا مردم ببینند این خائن چطور بسزای اعمال پلیدش رسیده است....» طبیعی است‌که چنین عنصری از اولین نمایندگان حزب رستاخیز در مجلس شورا هم باشد. سرتیپ بیات می‌گوید : چون ۲٦۰ نفر نماینده ساکت‌نشسته بودند منهم مجلس را قانونی میدانستم. من از قانون اساسی اطلاع نداشتم ! این‌اواخر فهمیدم شاه مواردی از قانون‌را نقض کرده است. بیات پس از قیام خونین تبریز در مجلس سخنرانی کرده و گفته است: همه‌ایرانیان به‌شاه عشق‌ورزیده و شاه را سایه خدا می‌دانند ، اگر کسی بگوید از مردم این مملکت حتی یکنفر نسبت به‌شخص شاهنشاه خوشبین نیست‌باید اورا مفرض دانست ! حال باید دید چرا همان‌ایرانی‌شاه‌دوست با تبلیغ چند نوکر اجنبی دست به‌اجراجویی می‌زند؟

بیات سنگرش را مانند بختیار تاآخرین لحظات حفظ کرد و فقط در روزهای آخر به‌جبر تاریخ استعفا داد! بسیار خوب چنین شخصیتی نظامی ، هنری ، مجلسی و.....! بااین حسن سوابق و بازبانی به‌پهنای فلك حراف ، اگر بنا باشد دوتا وکیل هم داشته باشد تو خود حدیث مفصل بخوان که چه خواهد شد؟ بخصوص که وکیل می‌تواند ادعا کندکه هیچکدام از اسناد ، شخص سرتیپ بیات را قاتل مستقیم نشان نمیدهد. والسلام.

برای تداوم انقلاب، شیوه‌های گذشته را رها کنیم

سخنرانی محمود حکیمی در اتحادیه انجمن های اسلامی جنوب تهران

محمود حاج‌حکیمی ، نویسنده کتابهای کودکان و نوجوانان ، درسال ۱۳۳۳ در تهران متولد شده و درطول فعالیت ادبی‌وتحقیقی خود ، با نشریات متعددی ازجمله کیهان بچه‌ها، «در سهایی از مکتب اسلام » و «پیام‌شادی » (که از طرف حوزه علمیه قم برای کودکان و نوجوانان چاپ‌میشد) همکاری داشته است. ازجمله آثار او طاغوت ، سوگند مقدس و سرودهای رهایی است. حاج حکیمی که در رشته علوم تربیتی درانگلیس تحصیل می‌کند، مقالاتی به انگلیسی نیز نوشته است .

بسم‌الله‌الرحمن‌الرحیم

خواهران و برادران ارجمند

بسیار خوشحالم که درجمع شما سخن میگویم. دوست‌وبرادر ارجمند و معلم عزیز این ناحیه آقای ملکا ضمن معرفی آثارم، از من بعنوان نویسنده و معلم متعهد و مسئول نام بردکه اذعان‌میکنم هرگز لیاقت چنین عنوانی را ندارم. نویسندگان متعهد و مسئول آنان بودند که در عصر خفقان وسانسور راهی زندانها میشدند . بوسیله ماموران شکنجه کتك میخوردند تحقیر میشدند و صدمه می‌دیدند اما پیمان خویش را با خلق، خود فراموش نمیکردند . نویسندگان مسئول آنان بودند که با خون خود بر روی آسفالت خیابانها کلمه آزادی را مینوشتند . نویسندگان مسئول و متعهد آن جوانان عزیزی بودند که‌شبانگاه باوجود غلظت حاکم ناشی از حکومت نظامی با قوطی رنگ و قلم‌مو از خانه بیرون می‌آمدند و برروی دیوارها شعار « درود بر خمینی ، مرگ برشاه» را مینوشتند. ونویسندگان مسئول آنان هستند که اکنون نیز دربرابر جهان به مبارزه با عوامفریبی ،ریاکاری ، سانسور و خفقان ادامه میدهند.

شما با ایثار خون هزاران شهید به‌پیروزی‌های شگفتی نائل آمدید . نظام شاهنشاهی را ساقط کردید. آزادی را به‌دست‌آوردید و بفرمان رهبر انقلاب وحدت کلمه جمهوری اسلامی را بدست آوردید اما من اکنون از شما سئوال میکنم‌که آیاایین انقلاب مقدس موجب یك انقلاب و دگرگونی اساسی در اخلاق و رفتارها گشته است یا نه؟ آیاما سعی کرده‌ایم که همه ویژگی‌های نظام شاهنشاهی را ازجامعه خود دور سازیم یا اینکه فقط دلمان را به شعار وفریادها خوش کرده‌ایم ؟

ما اگر نتوانیم بنیادهای اخلاقی و فکری گذشته جامعه خویش را به‌دور افکنیم ویك انقلاب عمیق اخلاقی در جامعه خود بوجود آوریم درواقع خون شهدای بزرگمان را به‌هدرداده‌ایم.

یکی از مشخصات اصلی نظام شاهنشاهی‌گسترش بی‌حد وحساب رشوه‌خواری ، تهدید ، تهمت ، هوچی‌گری ، عوام‌فریبی ، ارعاب و حق‌السکوت گرفتن بود. سانسور افکار و عقاید ، تکفیر و تهدید دانشمندان و نویسندگان‌همه از ویژگی‌های نظام طاغوتی بود. من در داستان طاغوت‌که درسال ۱۳۵۰ نوشتم وشاید بسیاری از شما آنرا خوانده باشید به‌خصوصیات نظام طاغوتی اشاره‌کردم. من درآنجا نوشته‌ام که مردمی که در زیر سلطه‌چنین نظامی زندگی میکنند اغلب در اندیشه حفظ شهرت و حیثیت اجتماعی خویشند . هیچ‌کس کاری به‌این ندارند که حیثیت ، شرف و شخصیت شخص دیگری بناحق وناجوانمردانه پامال ویااینکه به‌کسی تهمت زده میشود وگاه میشود که از لجن‌مال شدن ومنفورشدن دیگری حتی لذت‌هم‌میبرند. درنظام ظلم واستبداد شاهن

پس از پنج روز آشوب و خونریزی

زدوخوردهای خونین نقده پایان یافت

درحالیکه شهر نقده پس از پنج روز زدوخورد خونین آرام شده‌است از روستا های اطراف این شهر و همچنین روستا های اطراف اشنویه‌خبر میرسد که زدوخورد در این روستا ها ادامه دارد‌و کمانی که موفق به فرار از روستاها شده‌اند از حوادث روستا ها خبرهای دردناکی میدهند .

مردم نقده پس از سه روز خونین دیروز موفق شدند از خانه های خود خارج‌شوند‌و به جمع آوری کشته ها ، زخمی ها و جستجوی افراد غایب خانواده‌هایشان بپردازند براساس گزارش خبرنگار اعزامی ما به نقده ، این شهر درپایان جلسه هیات اعزامی استاندار آذربایجان غربی و رهبران طرفین درگیر اعلامیه حجت‌الاسلام مولا صالح‌رحیمی و حاجی محرر صادر گردید. دراین اعلامیه از افراد درگیر خواسته شد که دست‌از برادر-کشی بردارند و به افراد اخطار گردید از چهاول‌وغارت خودداری کنند .

دراین اعلامیه همچنین گفته شده‌است که پس‌از اعلام آتش‌بس از هر کسی خلافی مشاهده شود بشدت مجازات خواهد شد .

معاون استاندار آذربایجان غربی در یك تماس مداخله ارتش در درگیری های نقده را تکذیب کرد و اظهارداشت: مجاهدینی که‌از شهرستان ارومیه به نقده آمده بودند‌به شهرخود بازگشته‌اند و ارتش بیطرفانه برای برقراری نظم‌و آرامش بین طرفین حائل‌شده است .

معاون استاندار اضافه کرد: مواد بهداشتی و دارو بمقدار کافی درنقده موجود است و ازاین حیث نیاز های شهر تامین شده‌است .

ازسوی دیگر محمد مهدی عباسی استاندار آذربایجان غربی در پایان جلسه هیات اعزامی استاندار آذربایجان غربی و رهبران طرفین درگیر اعلامیه حجت‌الاسلام مولا صالح‌رحیمی و حاجی محرر صادر گردید. دراین اعلامیه از افراد درگیر خواسته شد که دست‌از برادر-کشی بردارند و به افراد اخطار گردید از چهاول‌وغارت خودداری کنند .

دراین اعلامیه همچنین گفته شده‌است که پس‌از اعلام آتش‌بس از هر کسی خلافی مشاهده شود بشدت مجازات خواهد شد .

معاون استاندار آذربایجان غربی در یك تماس مداخله ارتش در درگیری های نقده را تکذیب کرد و اظهارداشت: مجاهدینی که‌از شهرستان ارومیه به نقده آمده بودند‌به شهرخود بازگشته‌اند و ارتش بیطرفانه برای برقراری نظم‌و آرامش بین طرفین حائل‌شده است .

معاون استاندار اضافه کرد: مواد بهداشتی و دارو بمقدار کافی درنقده موجود است و ازاین حیث نیاز های شهر تامین شده‌است .

ازسوی دیگر محمد مهدی عباسی استاندار آذربایجان غربی در یك مصاحبه راجع به حوادث روستا های اطراف نقده و اشنویه به خبرنگار ما گفت : براساس گزارش هائی که‌از روستاهای اطراف نقده بدست ما رسیده بود دستور تحقیق داده‌ام و برای رفع اعتلافها درنقده و اطراف تشکیل کمیسیون دیگری را‌که شاید محل آن در مهاباد‌در‌نظر گرفته شود ضروری میدانم و تا فردا دراین زمینه اقدام لازم را بعمل خواهیم آورد .

استاندار همچنین گفت : با عشایری از کرد های اعزامی عهرستان مهاباد و رهبران عشایری جلسه‌ای برای بررسی مسائل شهرستان نقده داشتیم که اعضای هیات اعزامی‌مهاباد تاکید داشتند برای برقراری نظم و آرامش ارتش باید در نقده مستقر شود .

سرهنگ غلامحسین صادقی رئیس ستاد لشکر ٦٤ ارومیه خبر گسترش جنگ به روستا های نقده و اشنویه را تائید نکرد و گفت : ماموریتی هم جهت اعزام نیروی باز دارنده به روستا ها بما داده نشده است .

سرهنگ صادقی درباره ماموریت ارتش در نقده گفت تابحال در شهر نقده موردی پیش نیامده‌است که ارتش اقدام به متیراندازی کند و خوشبختانه‌شهر نقده کاملا آرام شده‌است .

تشییع جنازه در مهاباد

خبرنگار کیهان در مهاباد گزارش داد : « روز گذشته بدنبال اعلامهای مکرر رادیو مهاباد مبنی برکمك به‌برادران و خواهران نقده‌ای که براثر جنگ چند روزه این شهر در کوهستان‌ها و بیابان‌های‌اطراف نقده آواره شده‌اند ، گروه زیادی از مردم مهاباد‌که جیپ لندروردر اختیار داشتند‌به‌کمك این عده شتافتند وگروه‌گروه آوارگان را در منازل خود اسکان دادند .»

روز گذشته‌همچنین درمهاباد بعنوان اعتراض بوقایع نقده و بخطور تجلیل از دو تن از مهابادی‌ها‌که در تیراندازیهای نقده جان خودرا از دست‌داده بودند تمام مغازه‌ها و مدارس تعطیل شد وگروهی از مردم از شهر طی یك راهپیمائی اجساد « طه کرباسیان » و « رحیم محمد ریحانی » رادر گورستان شهر بخاك سپردند .

خبرنگار مهاباد همچنین گزارش داد که مردم مهاباد وروستاهای حومه ظرف دیروز و امروز مرتبا کمکهای غذائی و دارو‌ئی خودرا به شهر جنگ‌زده نقده می‌رسانند . ضمنا دیروز ۱۰ تن دیگر از مجروحان حوادث نقده به بیمارستان شیرو خورشیدمهاباد منتقل شدند .

دیروز همچنین دانش‌آموزان و معلمان دانشسرای مقدماتی دختران‌مهاباد باصدور اعلامیه‌ای وقایع خونین نقده وروستاهای اطراف را محکوم کردند واز صبح دیروز دست بتاعتصاب زدند . آنها خواستار اجرای دقیق وفوری آتش‌بس ازسوی طرفین درگیر و مجازات‌فوری مسببین کشتار نقده شدند .

راه‌پیمائی اعتراضی در رضائیه

خبرنگار کیهان در ارومیه گزارش داد که روز گذشته برای دومین‌بار نقده‌ای های مقیم ارومیه بعنوان اعتراض بوقایع‌نقده در جلوی‌ستانداری آذربایجان غربی اجتماع‌کردند و سپس‌درشهر دست‌بعراهپیمائی آرام زدند . این عده خواستار برکناری فوری استاندار آذربایجان غربی شدند .

کمك افراد لشکر ۲۸ به اهالی نقده

سنندج ـ سربازان ودرجه‌داران و افسران لشکر ۲۸ سنندج از زدوخوردی که بین برادران مسلمان در نقده پیش آمده اظهار تاسف کردند . این افراد در نامه‌ای خطاب بجمعیت دفاع از آزادی و انقلاب در سنندج نوشته‌اند :

«ازدرد و به جمعیت که «درجهت التیام‌دردهای انسان های‌درمانده‌پیشقدم‌میشوند»ضمن ستایش جمعیت برای جمع‌آوری کمکهای‌غذائی و داروئی‌مقدار ۳۰۰ جیره غذائی کنسرو و مقداری‌دارو که درحد امکانات این لشکر بوده در اختیار میگذاریم تا به برادران‌مسلمان برسانید .

نقده پنج روز پس از پیکار

مردم نقده ـ پس از سه‌روز زدوخوردخونین از خانه‌هایشان بیرون آمدند و دیروز صدای شیون و گریه جای صفیر وموتورخمپاره را گرفته بود .

بسیاری ازاعضای خانواده‌ها که از ترس نتوانسته بودند از خانه‌هایشان خارج شوند بعداز بیرون آمدن از خانه‌هایشان خبر کشته شدن و یا مجروح شدن بستگانشان را دریافت کردند و عده‌ای نیز اجسادآنها را درکوچه‌ها پیدا کردند .

دیروز ، خانواده‌هائی که خانه‌هایشان آتش زده شده به مدارس اصلی‌اب‌کشی کردند . وگروهی از خانواده‌ها نیز که خانه‌هایشان در اطراف‌شهر آتش زده شده و یا غارت‌شده سرگردان هستند .

همچنین منبع‌آب شهربخاطر گلوله‌باران شدن سوراخ شده وازکار افتاده است و این مساله مردم رابه‌زحمت انداخته است .

خبرنگار اعزامی کیهان همچنین گزارش میدهدتعدادی از اجساد کشته‌شدگان حوادث نقده در مسجد ، بیمارستان امدادی کورش سابق وهمچنین سردخانه بهداری نگاهداری میشود .

بعلت تیراندازی های شدید تاسیسات تلفن داخلی نقده نیز آسیب دیده و بهمین جهت ارتباط تلفنی داخل شهر نقده نیز قطع شده‌است .

پیام آیت‌الله طالقانی به مردم نقده :
با تشکیل شورا ها، سرنوشت خود را بدست گیرید

حضرت آیت‌الله طالقانی شب گذشته اعلامیه‌ای خطاب به مردم نقده صادر فرمودند و طرفین درگیر را به آرامش دعوت کردند.

متن پیام آیت‌الله طالقانی

بسم‌الله‌العزیزالمتعال

برادران، خواهران، فرزندان عزیز کرد و ترك نقده، سلام‌برشما. حوادث خونین چندروزه آن سامان موجب نگرانی و رنج و تاسف اینجانب و دیگر برادران و خواهران شما گردیده، تاسف از اینکه حادثه سنندج و کنبد که با شلیك یك گلوله آغاز شد و عده‌ای از مرد و زن رنج کشیده ومحروم ما به‌خون غلطیدند و با صدها امید چشم از دنیا بستند، چرا شما نباید هشیار و آگاه باشید تاچهره انقلاب اسلامی ماآینگونه نمایان بشود، آیا با کشودن آتش و گلوله به روی هم مشکلی حل می‌شود و ناسامانیها پایان می‌یابد ؟ آنهم در چنین‌فصل تاریخی، که همه مردم این سرزمین می‌توانند رشد و آگاهی و استعداد های خود را بنمایانند و توطئه و فریبها و دسیسه های ارتجاع و عوامل پلید رژیم سابق و استمرار جهانخوار را به خودشان برگردانند ودست خون‌آلود غارتگران را قطع کنند و خود را از تعصبها و اختلافات نژادی و زبانی که ازآثار جاهلیت است برتر آرند و چهره اصیل اسلامی و ایرانی‌خود را بنمایانند و سازنده زندگی باشکوه و تاریخشان باشند.

برادران، خواهران آینده‌نگر باشید و به‌رسمان توحید اسلام اعتصام یابید و با انتخاب افراد آگاه ومسئول وخدمتگزار و تشکیل شوراها سرنوشت خود را بدست گیرید و مشکلات خود را حل و فصل نمایید و پایه زندگی خود را محکم سازید و به زندگی برادرانه و پر از صفا ومحبت روی آرید.

با توفیق و یاری خدا و هوشیاری و آگاهی شما بپیش.

والسلام‌علی‌من‌اتبع‌الهدی

استاندار خوزستان :
حقوقهای ۷۰ـ۸۰ هزار تومانی در خوزستان قطع شد

اهواز ـ خبرنگار کیهان : حقوقهای ۷۰ ـ ۸۰ هزار تومانی لغو و حداکثر حقوق درخوزستان بمیزان ۱۵ هزار تومان تعیین‌شده است.

این مطلب را تیمسار دکتر مدنی استاندار خوزستان‌و فرمانده نیروی دریائی در مصاحبه‌ای با کیهان اعلام کرد.

بخشی از مصاحبه باستاندار خوزستان در صفحه سوم کیهان روز یکشنبه دوم اردیبهشت‌ماه‌وبچاپ رسید که متاسفانه بعلت اشکالات فنی در نوارهای تلکس قسمتی از آن در مورد قطع‌حقوقهاو پاداشهای کلان و تصمیم در باره افسران نیروی دریائی با اشتباه مطابره شده بود. ضمن پوزش از استاندار خوزستان و خوانندگان گرامی،متن صحیح اظهارات تیمسار مدنی را در زیر میخوانید :

استاندار خوزستان گفت: مدیر عامل سابق کشتیرانی آریا در سال ۵۰۰ هزار تومان پاداش می‌گرفت و طبق محاسبه میزان حقوق، مزایا و پاداشهای اینگونه کارمندان ماهانه ۷۰ تا ۸۰ هزار تومان میشد. اینگونه پرداخت حقوقها لغو و حداکثر آنرا در خوزستان ۱۵ هزار تومان تعیین شده است.

استاندار خوزستان راجع به نیروی دریائی و ارتش گفت: ما نیروی دریائی با ۶۰ هزار پرسنل نیاز نداریم. با ایجاد کار، پرسنل اضافه را به بخش تولیدی منتقل خواهیم کرد.

اعتراض به قسمتی از یك خبر کیهان

آبادان ـ حدود هزارنفر ازاهالی آبادان طی اجتماعی در مقابل نمایندگی کیهان در آبادان نسبت به‌قسمتی از خبر روزنامه کیهان در مورد حمله به سازمان هواداران چریکهای فدائی در این‌شهراعتراض کردند . این عده در پایان اجتماع خود قطعنامه‌ای به این شرح صادر کردند :

بدینوسیله ما مردم مسلمان آبادان اعتراض خودرا به خبر درج شده در صفحه پشت‌وپنج روزنامه‌کیهان مورخه اول اردیبهشت در مورد‌حمله به ستاد چریکهای فدائی درآبادان را اعلام میداریم وآن‌قسمت از خبر مربوط به هراهم کردن مردم‌توسط افراد مسلح‌را محکوم میکنیم .

همچنین اضافه میکنیم‌که هیچگونه درگیری مسلحانه از طرف مردم صورت نگرفته است وفقط ازجانب هواداران چریکهای فدائی اقدام به تیراندازی هوایی شده است .

این عده خواستهای خودرا در قطعنامه به شرح زیر اعلام‌کردند :

۱ ـ تکذیب قسمت مورد اعتراض خبر حمله به سازمان هواداران سازمان چریکهای‌فدائی ۳‌مشخص کردن هویت ۴۰۰ نفر از دیپلمه‌های بیکار متحصن درشهرداری‌آبادان ـ ۳ ـ تکذیب خبر مربوط به تحصن ۱۳ هزارو ۵۰۰ نفر دیپلمه بیکار آبادان در شهرداری این شهر .

جوانان مسلمان مبارز آبادان

استعفای رئیس آموزش و پرورش ساوه

ساوه ـ محمدواثق رئیس‌آموزش و پرورش ساوه استعفای خودرا تسلیم مدیر کل استان ارائه کرد .

برای رفع مشکلات منطقه خرمشهر

آیت‌الله شبیر خاقانی یك‌هفته‌مهلت‌داد

خرمشهر ـ به‌دنبال صدور اطلاعیه آیت‌الله شیخ محمد طاهر آل‌شبیر خاقانی دایر بر اعتراض ایشان به‌مداخله‌بی‌رویه برخی ازکمیته‌ها ، دیروز حجت‌الاسلام حاج سید احمد خمینی ازقم ضمن تماس تلفنی با آیت‌الله خاقانی از ایشان خواست که خرمشهر را در موقعیت فعلی ترك‌نکنند .ضمنا قرار است هیاتی از قم به خرمشهر برود و آیت‌الله شبیر خاقانی را به‌قم دعوت‌کند .

آیت‌الله شبیر خاقانی در اطلاعیه‌ای که صادر کردند یادآور شدند : چون بعضی مشکلات‌از قبیل‌مداخله برویه کمیته‌ها برخلاف موازین شرعی وقانونی ، عدم تطبیق پارمای محاکمات دادگاه‌ها با اصول شرعی ، حمله بعضی جوانان ناآگاه‌به‌منازل مردم‌که موجبات وحشت خانواده‌ها را فراهم می‌کند ، دستگیری وتهمت‌زدن بی‌جهت وبدون مدرك بمردم، کوتاهی ماموران دولت در جلوگیری از اینگونه اعمال‌که مآلا با قوانین عدل اسلامی منافات دارد و نیز تعطل دولت در دادن حقوق شرعی‌وقانونی خلق‌ها از جمله خلق عرب مسلمان خوزستان برای من در شرایط فعلی قابل تحمل نیست ناچار بمترك کشور هستم و توفیق همه ملت ایران را از خداوند متعال مسئلت دارم .

آیت‌الله شبیر خاقانی درپی صدور این اطلاعیه گفت : از آنجاکه مراجع تقلید ، وظیفه خطیری در جهت جلوگیری‌از تعدی وتجاوز به حقوق مستضعفین به عهده دارند‌چنین احساس‌میکنم که وضع موجود بعدلایلی که در اطلاعیه آمده برای من قابل‌تحمل نیست .

حضرت آیت‌الله‌افزود : همه ها مسلمانان وبویژه مراجع دینی در برابر خدای خود مسئول هستیم که از حقوق مظلومان دفاع نموده و اجازه ندهیم که فرد یافرادی بحق محرومان تجاوز کنند .

ازسوی‌دیگر آیت‌الله طالقانی با مخابره تلگرافی به آیت‌الله شبیر خاقانی وجوه ایشان را برای ارشاد و حل مشکلات برادران عرب و فارس دراین ناحیه حساس ضروری دانست واظهار امیدواری کرد که با تشکیل شوراها که مورد تاکید وامر حضرت آیت‌الله خمینی قرار گرفته بسیاری از این مسایل و مشکلات و نارسایی‌ها لزمیان برخاسته‌خود بخود برطرف خواهد شد .

آیت‌الله شبیر خاقانی تاکید کرد که بایستی حقوق شرعی وقانونی همه خلق‌ها چه‌عرب فارس ، ترك ، بلوچ و کرد رعایت شود ودولت نیز نباید دراین جهت ، خلق را برخلق دیگر ترجیح دهد .

یك قبیله و پادگان جلال‌آباد علیه‌دولت افغانستان شورش کردند

دهلی‌نو ـ خبرگزاری فرانسه ـ مسافرانی که از افغانستان‌وارد هند شده‌اند دیروزگفتند قبیله مهمند ، یکی از مهمترین قبایل افغانستان ، علیه حکومت کابل قیام کرده و از سوی دیگر قسمتی از پادگان جلال‌آباد واقع در شرق کشور ، مرکز شورش گذاشته و نیروهای وفادار به دولت مرکزی را محاصره کرده است .

این مسافران گفتند بسیاری از افسران پادگان جلال‌آباد کشته شده و برخی از آنها و نیز مشاوران شوروی توسط شورشیان به گروگان گرفته شده‌اند .

به‌گفته مسافران‌شورش‌برخی از نیروهای پادگان شهر ظهر شب اتفاق افتاد و هنوز نیز جنگ و زدوخورد درقسمتی‌از شهر جریان دارد .

همزمان با جریان آین‌زد و خوردها ، افراد قبیله مهمند کنترل دو بخش از منطقه جلال‌آباد را بدست گرفتند . شورشیان مسلمان به طرف این بخشها سرازیر شده‌اند تا از قیام کنندگان ساخلوی‌شهر حمایت کنند .

اینك که چند روز بیشتر به سالروز به‌قدرت رسیدن رژیم نورمحمدتره‌کی باقی نمانده ، شورش اسلامی درشرق کشور توسعه یافته است گزارشها حاکی است که اخیرا در جریان بمباران منطقه‌کوتار توسط هواپیماهای دولتی دهها غیرنظامی کشته شدند.

گرایشهای تجزیه‌طلبانه شدت‌یافته ـ اجویت

آنکارا ـ خبرگزاری فرانسه ـ بلنداجویت، نخست‌وزیر ترکیه، دیروزدر آنکارا گفت «گرایش های تجزیه‌طلبانه در ترکیه درچند هفته گذشته شدت یافته است » .

اجویت گفت « به عقیده ما آنان که با جدائی‌طلبی نظر مساعد دارند برخی از فعالیت های تروریستی را تشویق واز آن پشتیبانی میکنند » .

نخست‌وزیر ترکیه که بعد از تشکیل جلسه هماهنگی کارهای مربوط به حکومت نظامی در سیزده شهر ترکیه باخبرنگاران سخن میگفت خاطرنشان‌کرد که اتخاذتدابیر جدید برای تقویت امنیت در آدانا ، قازیانتپه وارزروم مر دست مطالعه است ، زیرا با وجود اجرای مقررات حکومت نظامی فعالیتهای تروریستی‌در این مناطق شدت یافته‌است .

دراین احوال، یك منبع‌موثق در آنکارا فاش ساخت که سفتن از فعالیتگران وضوروت بمجهوریخواه خلق ترکیه که رهبری آنرا اجویت به عهده دارد ، در اعتراض به تشدید هرج‌ومرج ، وخامت وضع اقتصادی که ثمره سیاستهای سردرگم است ، و غلط‌آشکار نسبت بمناطق‌کم توسعه‌کشور، ازعضویت این‌حزب کناره‌گیری کردند .

نمیری عراق را به‌توطئه کودتا در سودان متهم کرد

خارطوم ـ آسوشیتدپرس ـ جعفر نمیری ، رئیس جمهوری سودان ، دیروز دولت عراق‌رابدست داشتن در توطئه اخیر کودتا در سودان متهم کرد و بدنبال‌این‌اتهام دستور داد تاهیات تجاری عراق از سودان اخراج و پروازهایهواپیمایی عراقی به سودان قطع شود.

تدابیر شدید ضد عراق از سوی دولت سودان بدنبال قطع ارسال نفت از سوی عراق به سودان که ظاهرا به‌دنبال حمایت عراق برای قیام کنندگان ساخلوی‌شهر جعفر نمیری ، رئیس جمهوری سودان ، دیروز دولت عراق‌رابدست داشتن در توطئه اخیر کودتا در سودان متهم کرد و بدنبال‌این‌اتهام دستور داد تاهیات تجاری عراق از سودان اخراج و پروازهایهواپیمایی عراقی به سودان قطع شود.

تدابیر شدید ضد عراق از سوی دولت سودان بدنبال قطع ارسال نفت از سوی عراق به سودان که ظاهرا به‌دنبال حمایت عراق برای قیام کنندگان ساخلوی‌شهر جعفر نمیری ، رئیس جمهوری سودان ، دیروز دولت عراق‌رابدست داشتن در توطئه اخیر کودتا در سودان متهم کرد و بدنبال‌این‌اتهام دستور داد تاهیات تجاری عراق از سودان اخراج و پروازهایهواپیمایی عراقی به سودان قطع شود.

تدابیر شدید ضد عراق از سوی

در صورت‌عدم تسلیم ، دادگاههای‌انقلاب‌رشت‌وساری

۵۶عامل رژیم سابق غیابی محاکمه‌می‌شوند

رشت و ساری ـ خبرنگاران کیهان : دادسرا های انقلاب اسلامی رشت و ساری به ۵۶ تن از متهمان به همکاری با رژیم سابق اخطار کردند که ظرف یك هفته ، خود رابرای پاسخگوئی به موارد اتهامی‌به دادسرای انقلاب اسلامی‌معرفی کنند ، درغیر اینصورت غیابا به اتهامات آنها رسیدگی و تصمیم‌مقتضی اتخاذ خواهدشد.

متهمان عبارتند از : سرتیپ ابوالفضل موحدی رئیس‌اسبق ساواك گیلان ـ سرتیپ علی سیدی رئیس سابق شهربانی گیلان ـ سرهنگ فقیه رئیس سابق پلیس شهربانی های گیلان ، سرتیپ بازنشسته امیر عباس خطیبی سرپرست سابق شهربانی های مازندران،سرتیپ علی رخشا رئیس سابق ساواك مازندران ، امیراحمد بیگدلی رئیس دایره امنیت داخلی ساواك ، علی‌اصغر مقدانی (سهیل نیا) رهبر تیم های تعقیب و مراقبت ساواك ، ابراهیم پور پاکدل رئیس‌بخش ضد جاسوسی ساواك ، حسین محتشم‌الشریعه رئیس بخش‌یك امنیت داخلی ساواك ، پرویز قدمگاهی‌طالقانی رئیس‌بخش۲ امنیت داخلی ساواك ،کاووس حضرتی رهبر عملیات بخش ۲ ساواك ، محمدتقی علی زاده عطایی کارمند اقدام و رهبر عملیات بخش ۲ ساواك ،میر سید محمد مرتضوی رئیس بخش ۳ امنیت داخلی‌ساواك، خسرو احمدی رهبر عملیات بخش ۳ ، عبیرضا طالبی کولایی رهبر عملیات بخش ۳ ، ایرج نادری کارمند بخش ۳ ، عبدالرضا ده گاهی‌رهبر عملیات بخش ضد جاسوسی ، قدم علی فیروزی کارمند بخش ضد جاسوسی ، علی‌اکبر محمد دوست کارمند اداره امنیت داخلی ، داود رستمی کارمند شعبه یك ، علی‌اصغر گوهری کارمند شعبه یك ، ابوذر دانش‌فر کارمند ساواك، سید احمد حسینی‌کارمند ساواك ، کمال لباف کارمند شعبه ۴ ، شهرام خاقانی زاده مهارلویی کارمند شعبه ۲ ، قنبرعلی قلی‌پور صاحبی کارمندشعبه۲، حسین علی رضایی کارمند ، حسین‌علی امیراحمدی کارمند، ابوالحسن اخلاقی مسئول حفاظت ، عبی مدنی مسئول حفاظت ، رحیم نامدارکارمند، هوشمند عالیشاهی کارمند ، عضفر ابوحمزه کارمند ، فرج‌الله کیانی امنیه مسئول ساواك ، محمدتقی رسول‌پور تحقیق ، امیرصالح مهدی پور مسئول تحقیق ، داداش قلی گلابیان ، محمدتقی رسول‌پور هدایتی ، حسین آزرده ولوجانی ماحمدعلی بحری و فتحعلی‌امیری تلوچی‌ماموران تعقیب و مراقبت ، رضاعلی جانبازی عزیز آبادی ، رمضانعلی خلیل پور ، هرمز رضایی ، اسماعیل شریعت ، حسن‌محسنی ، حشمت‌الله‌مجدی شهرودی ، عین‌الله مهرآورد وخضرالله ذوالفقاری پاسداران ساواك ، محمدعلی سنگ (با اسم مستعار ساروی) کارمند اداره آموزش مدرسه ساواك ، منوچهر جلالی‌رئیس سابق ضد جاسوسی ساواك ، سروان مسعود اکبریان رئیس قرارگاه دفتر ستاد عملیات شهربانی ساری ، پاسبان‌محمد پور از گروه ضربت شهربانی ساری ، پاسبان علی ذوالفقاری مامور اطلاعات شهربانی ساری و سرتیپ زرین‌فر، فرمانده سابق‌ناحیه ژاندارمری‌مازندران

بسمه تعالی

به پیروی از اهداف رهبر عالیقدر اسلامی ایران بمنظور خدمت به مستضعفین در امر حیاتی تهیه‌مسکن، گروه صنعتی شهریار که با سرپرستی دولت افتخارمیهود باطلاع عموم میرساند انواع تیرآهن ۱۰ ، ۱۲ و ۱۴ به مقدار کافی در انبارهای کارخانجات اهواز و انبار آبرین تهران موجود و آماده تحویل فوری میباشد مصرف کنندگان محترم میتوانند مستقیما بادارد فروش کارخانجات گروه صنعتی شهریار ـ خیابان ثریا غربی ساختمان شهریار طبقه همکف مراجعه نمایند .

لیست بهای فروش تیرآهن های کارخانجات پولادسازی شهریار (سهامی عام) تحویل انبار کارخانجات‌شرکت در اهواز ازتاریخ۴۷ر۱ر۵۸ تا اطلاع ثانوی برای اطلاع عموم بشرح زیر اعلام میگردد .

نام و مشخصات کالا	واحد	بهای فروش نقدی مقادیر کمتر از ۵۰ تن به پائین برای هر نمره تا یك تریلی	بهای‌فروش‌نقدی مقادیربین ۱۰۰ ـ ۵۰ تن برای‌هرنمره	بهای‌فروش‌نقدی مقادیر بین ۴۰۰ تا ۱۰۱ تن برای هرنمره	بهای فروش نقدی مقادیر بین ۵۰۰ ـ ۴۰۱ تن برای هر نمره
تیرآهن نمره ۱۰	کیلوگرم	۳۴ر۵۰	۳۴ر۲۵	ـ ر۳۴	۳۳ر۲۵
تیرآهن نمره ۱۲	کیلوگرم	۳۴ر۲۵	ـ ر۳۴	۳۳ر۷۵	۳۳ر۵۰
تیرآهن نمره ۱۴	کیلوگرم	ـ ر۳۴	۳۳ر۷۵	۳۳ر۵۰	۳۳ر۲۵

توضیح : ۱) قیمت‌های فوق نقدی میباشد .
۲) تنی ۳۰۰ ریال بابت هزینه توزین و بارگیری برای حواله‌های صادره از اهواز به قیمت های فوق‌اضافه میگردد .
۳) ۲۵٪ آهن کوتاه و بلند و ۷۵٪ بقیه ۱۲ متری میباشد .
۴) آهنهائی که از انبار آبرین تحویل میشود.کیلوئی ۱ر۷۵ ریال بابت کرایه حمل از اهواز به انبار آبرین به قیمت‌های فوق اضافه ولی هزینه بارگیری توسط انبار دریافت میگردد .
۵) جهت رعایت حقوق مصرف کنندگان وجلوگیری از احتکار و افزایش تصنعی قیمتها حداکثر مقدار فروش پانصد تن میباشد .

صاحب عکس فوق ابوالقاسم رشیدی ۵۰ ساله از تاریخ ۵۷ر۱۲ر۱۶ با دوست خود از خانه خارج و تاکنون مراجعت نکرده خواهشمند است کسانیکه از نامبرده‌اطلاع‌دارند درتهران به تلفن ۸۵۸۶۲۳ و قم تلفن ۲۹۱۵ اطلاع‌داده و خانواده‌ای را از نگرانی برهانند

ن ۷۸۰۶۳

قابل توجه بدهکاران

از کلیه بدهکاران نزولی که املاك آنها در گرو رباخواران میباشد تقاضا میشود در تاریخ ۵۸ر۲ر۷ ساعت ۱۵ الی ۱۷ در خیابان کورش کبیر بالاتر از حسینیه‌ارشاد پلاك۱۰۹۱ حضوربهم رسانند تلفن۸۳۸۱۷۳

مبلمان و اتاق خواب قسطی و کالری ژوکوند
چهارراه بهار ـ ثریا ـ ساختمان ایرج

تصفیه آب
انواع صافیهای ماسه‌ای و دیاتومه ، پروژکتور و جاروهای شستشو مخصوص استخر شنا ، دستگاه های سختی‌گیر کوچك اتوماتیك ساخت‌کارخانجات ady فرانسه در شرکت ژیرول خیابان دامغان پلاك ۴۳ تلفن ۸۳۹۸۰۶ـ۷ و ۸۲۶۸۳۶ و ۸۲۴۹۸۵

دعوت مجمع عمومی فوق‌العاده

از کلیه شرکاء شرکت پلاسکوب بابل دعوت میشود درساعت ۹ صبح مورخه ۵۸ر۲ر۱۶ در محل دفترشرکت حضور بهمرسانند.

دستور جلسه :

۱ ـ تعیین خط مشی شرکت نسبت به ترخیص و مونتاژ کارخانه خریداری شده

۲ ـ گزارش مدیرعامل اززمان تاسیس شرکت تاکنون

۳ ـ اعلان کارهای گذشته شرکت و ارائه بیلان شرکت فوق.

مقام استانداری آذربایجان خاوری

محترما ما کارکنان بخش جراحی قلب تبریز از کوشش های ارزنده آنجناب در جهت توجه به خواسته‌ها و بازگرداندن زندگی دوباره بدین مرکز سیاسگزاری نموده و از خدای یکتا آرزوی موفقیت هرچه بیشتر آنجناب را داریم .

کارکنان مرکز ملی قلب

آگهی دعوت مجمع عمومی عادی فوق‌العاده شرکت تعاونی مسکن کارکنان دانشگاه تهران

بدینوسیله از اعضای شرکت تعاونی مسکن کارکنان‌دانشگاه تهران دعوت میشود که در ساعت ۳ بعدازظهر روز شنبه ۲۲ اردیبهشت ماه ۱۳۵۸ در سالن آمفی‌تئاتر کتابخانه مرکزی‌دانشگاه تهران در جلسه مجمع عمومی عادی فوق‌العاده شرکت فرمایند و چون اعضاء هیات مدیره بطور دسته‌جمعی استعفا کرده‌اند .

دستور جلسه بشرح زیر خواهد بود .

۱ ـ رسیدگی به وضع شرکت و بحث و تبادل نظر در مورد طرحهای پیشنهادی و اتخاذ تصمیم درمورد خط مشی شرکت .

۲ ـ انتخاب اعضای اصلی و علی‌البدل هیات مدیره وبازرسان

هیئت مدیره

آگهی دعوت مجمع عمومی عادی فوق‌العاده صاحبان سهام شرکت سهامی خاص مرتب‌نو

نوبت دوم نظر به اینکه عده حاضرین در جلسه مجمع‌عمومی عادی فوق‌العاده صاحبان سهام مورخه چهارشنبه ۲۲ فروردین ماه ۱۳۵۸ که دعوت آن طبق آگهی منتشره در روزنامه کیهان شماره ۱۰۶۶۸ مورخ ۷ فروردین ۱۳۵۸ بعمل آمده بود بحد نصاب‌قانونی نرسیده و جلسه رسمیت نیافت ، بدینوسیله مجددا از صاحبان سهام دعوت بعمل می‌آید که‌درمجمع عمومی عادی فوق‌العاده‌نوبت دوم که درروز سه‌شنبه ۲۵ اردیبهشت ماه ۱۳۵۸ ساعت ۱۱ صبح در محل قانونی شرکت واقع درخیابان جمهوری اسلامی چهارراه آشیخ‌هادی ـ ماره ۲۹ تشکیل میگردد حضور بهمرسانید ، دستور جلسه همان دستور قبلی بشرح زیر خواهد بود :

۱ ـ انتخاب اعضای جدید بجای اعضاء مستعفی هیات‌مدیره.

۲ ـ شور و مطالعه در خط مشی آتی شرکت .

ن ۷۸۲۱۸

عکس فوق‌بنام داودحسینقلی‌ـ زاده (۲۰ ساله) از تاریخ چهارشنبه ۵۸ر۱ر۲۹ از منزل خارج وتاکنون مراجعت‌ننموده است از کسانیکه از نامبرده اطلاعی دارند تقاضا میشود به آدرس فازی‌آباد یاخچی‌آباد کوچه آبان پلاك ۱۴۸ اطلاع داده وخانواده‌ای را ازنگرانی برهانند .

قابل توجه فروشگاههای تعاونی اسلامی

شرکت شهدساز وابسته به سازمان گسترش و نوسازی‌صنایع ایران که موسسه‌ای است دولتی محصول رب گوجه‌فرنگی درجه‌یك خود را با بهای تمام‌شده و مناسب در اختیار متقاضیان قرار میدهد جهت کسب اطلاع بیشتر با تلفن‌های ۸۲۳۸۵۸ و یا ۸۲۰۰۷۱ ـ ۹ تماس حاصل فرمایند .

سردبیر محترم روزنامه کیهان

احتراما باستحضار میرساند شرکت سندیس تولید کننده انواع آب‌میوه بدپیروی از فرمان رهبر عالیقدر انقلاب و همگامی با نهضت اسلامی ملت غیور ایران در زمینه ایجاد واحد های مسکونی برای مستضعفین معادل دو روز حقوق کلیه کارکنان‌خود را بدون کسر ازحقوق و مزایای آنان بحساب شماره ۱۰۰ واریز نمود .

با تقدیم احترامات

ن ۷۸۲۴۹

سردبیر محترم روزنامه کیهان

احتراما باستحضار میرساند شرکت واحاتو نماینده اتومبیل های ب.م.و در ایران به پیروی از فرمان رهبر عالیقدر انقلاب و همگامی بانهضت اسلامی ملت غیور ایران در زمینه ایجاد واحد های مسکونی‌برای مستضعفین معادل دو روز حقوق کلیه کارکنان خود را بدون کسر از حقوق و مزایای آنان بحساب شماره ۱۰۰ واریز نمود .

با تقدیم احترامات ـ شرکت واحاتو (سهامی خاص)

ن ۷۸۲۴۸

سردبیر محترم روزنامه کیهان

احتراما باستحضار میرساند تعمیرگاه مرکزی ب.م.و با پیروی از فرمان رهبر عالیقدر انقلاب و همگامی با نهضت اسلامی ملت غیور ایران در زمینه ایجادواحد های مسکونی برای‌مستضعفین معادل دو روز حقوق کلیه کارکنان خود را بدون کسر از حقوق و مزایای آنان بحساب شماره ۱۰۰ واریز نمود .

باتقدیم احترامات ـ تعمیرگاه مرکزی ب.م.و

ن ۷۸۲۵۰

پذیرش دانشجو GMAT

مرکز مطالعات مدیریت ایران جهت دوره فوق لیسانس مدیریت بازرگانی دانشجو میپذیرد .
این دوره به مدت یازده ماه و بطور شبانه روزی از شهریورماه ۱۳۵۸ آغاز خواهد شد .
روش تدریس این مرکز بر اساس بحث و گفتگو پایه گذاری شده (Case Method) و زبان تدریس در این دوره انگلیسی میباشد .

شرایط ورود به این دوره داشتن لیسانس (در هر رشته) ، معافی از خدمت نظام وظیفه عمومی ، و تسلط به زبان انگلیسی میباشد . همچنین کلیه داوطلبینی که تاکنون در امتحان
GRADUATE MANAG

صفحه ۸ گیهان
سه‌شنبه ٤ اردیبهشت ماه ۱۳۵۸
۳٦ جمادی‌الاول ۱۳۹۹
شماره ۱۰٦۹۱

ساعات شرعی :
اذان مغرب ۷-۱۰ اذان صبح ۳-٤۱
طلوع آفتاب ۵-۱٦ ظهرشرعی ۱۳-۰٤
استخراج : دکتر عباس ریاضی‌کرمانی

احزاب وجمعیت‌های سیاسی

لزوم همبستگی بیشتر با فلسطین

هیات موسسین جمعیت ایرانی تعاون با فلسطین و بانی جمعیت مسلم آزاد در اطلاعیه‌ای خواستار لغو قراردادهای ایران و آمریکا و همبستگی بیشتر با ملت فلسطین شدند. در قسمتی از این اطلاعیه آمده است :

دشمنان فلسطین و ایران از یکدیگر بیمن کشورهای ایران و فلسطین نگران هستند و برای از بین بردن آن دست و پا می‌کنند. سخنهایی که آقایم امیرانتظام معاون نخست‌وزیر چندروز پیش در ضمن مصاحبه مطبوعاتی خود درباره فلسطین گفتند باعث تعجب و تاسف عمیق شده است. چند روز پس‌از این سخنان بودکه آقای دکتر کریم سنجابی رهبر جبهه ملی ایران و وزیر امورخارجه از سمت خود مستعفی شدند.

در قسمت دیگری ازاین اطلاعیه آمده است : آقای امیرانتظام مگر اطلاع ندارید که این کمکهای مقاومت فلسطین به رهبری سازمان آزادیبخش‌فلسطین بودکه در به ثمررساندن مبارزات ما اثرخاص داشت و مقادیر قابل توجه اسلحه‌ای‌که قبل از ۲۱ بهمن ۵۷ (روز پیروزی انقلاب) برای ما فرستادند دارای سهم بزرگی در شکست رژیم پهلوی بود وامام‌خمینی رهبر انقلاب پرعظمت ما در ضمن یکی از مصاحبه‌های خود گفت من از مقاومت فلسطین بمناسبت کمکهایی‌که بما کرده است تشکر می‌کنم .

زمامداران ما ۲۵ سال ثروت و نیروهای مختلف کشور را در اختیار اسرائیل گذاشتند وما ایرانیها هم‌اکنون مدیون فلسطین هستیم و باید دین خود را ادا کنیم و اصولا کمک به آنها تضعیف استعمار وبنفع خود ماست .

درپایان اطلاعیه با اشاره به مصاحبه مطبوعاتی دکتر کریم سنجابی لزوم لغو قراردادهای ایران و امریکا که با وضعیت انقلاب اسلامی و ضد استعماری ایران سازگار نیست گوشزد شده است .

درارتش اسلامی اطاعت کورکورانه معنی‌ندارد

سازمان مجاهدین انقلاب اسلامی ضمن فرستادن پیامی به مناسبت روز ارتش تاکید کرد که روزارتش آغاز مرحله جدیدی از حیات ارتش است ، مرحله‌ای که همبیچ ارتباطی با گذشته ندارد .

در پیام سازمان مجاهدین انقلاب اسلامی‌همچنین آمده است : در ارتش اسلامی سلسله مراتب معنی‌اطاعت کورکورانه را ندارد. درارتش اسلامی برای ایجاد نظم و اجرای سریع امور اطاعت دستور مافوق لازم است ، مشروط به اینکه خلاف احکام قرآن و فتوای نایب امام نباشد. مقصود ما از تکیه برمراعیت ضوابط درونی ارتش این است‌که یقین داریم بدون نظم انقلابی و روابط صحیح و اسلامی تشکیلاتی اجرای امور با مشکلات بسیار روبرو می‌شود . در ارتش اسلامی شما مجبور به جاسوسی نیستند ، بلکه ایمان و اعتقاد شماست‌که با اختیار و میل شما را وامی‌دارد تا توطئه هارا فاش کنید و با مراجع مسئول در میان گذارید .

اولین شماره «ناس» منتشر شد

اولین شماره ماهنامه «ناس» از سوی انجمن کارگران و دانشجویان منتشر شد.

دراین شماره این مطالب را می‌خوانیم : « از جلوه های رهبری امام» ، «انقلاب فرهنگی» پیدایش اسرائیل ، اسلام درچین ، عوامل اساسی تولید ، مالکیت در اسلام ، مدرس ، امت و امامت ، رشد اقتصادی و رفاه اجتماعی در دگرگونی ارزش‌ها و اوضاع کنونی ، مسجد کانون دموکراسی شرقیه ، چند شعر ، معنا و وظیفه تئاتر سنتی آفریقای سیاه ، چند کاریکاتور و طرح ، یك قطعه طنز و ...

سازمانهای سیاسی ترور قرنی‌را محکوم کردند

● سازمان مجاهدین خلق ایران دیروز قتل سرلشگر قرنی را به عنوان یك اقدام نابجا و غیر اصولی تقبیح کرد و دراین مورد اطلاعیه‌ای انتشار داد .

متن این اطلاعیه چنین است:

بسم الله نام خدا و به نام خلق قهرمان ایران

چنانکه بارها متذکر گردیده‌ایم تفاوت بارز و بسیار آشکاری میان اعمال صالح و موضع‌گیری های متناسب انقلابی با اقدامات حاد و ناپخته خشونت‌بار وجود دارد .

به این دلیل سازمان مجاهدین خلق ایران بدین وسیله اقدام نابجای قتل سرلشگر قرنی را تقبیح می‌کند . به اعتقاد ما علیرغم مسئولیت‌های سرلشگر مزبور در مقام ریاست ستاد ارتش ، تا وقتی که فعالیت و حق‌طلبی آزاد سیاسی و حقوقی جزایی در یك محیط دموکراتیك برای نیروهای مختلف امکان‌پذیر است ، اقداماتی از این قبیل نمی‌تواند اصولی و بجا تلقی شود .

مجاهدین خلق ایران

● سخنگوی سازمان چریکهای فدایی خلق در مورد ترور سرلشگر قرنی امروز گفت : سازمان ما استفاده از این‌گونه روشها را بزیان انقلاب می‌داند و آن را محکوم می‌کند. در شرایط فعلی توسل باینگونه اعمال می‌تواند خشونت را دامن زند و این امر قطعا بسود جنبش ترقی‌خواه خلق نیست .

ما توسل به خشونت خودسرانه را در هر مورد که باشد به طور کلی محکوم می‌کنیم .

● حزب توده ایران امروز ضمن اطلاعیه‌ای ترور سرلشگر قرنی را محکوم کرد. در اطلاعیه این حزب آمده است:

حزب توده ایران واقعه ترور سرلشگر قرنی‌را بشدت محکوم می‌کند و اعتقاد دارد که اقدامات از این نوع چیزی نیست جز توطئه بازماندگان ماوالله و عوامل امپریالیزم .

این واقعه صحت هشدارهای حزب مارا درزمینه خطر توطئه‌های ماوالله و عوامل ضد انقلاب نشان میدهد و باردیگر لزوم مبارزه شدید علیه نیروهای سیا و ضد انقلاب را گوشزد می‌کند.

ما جدا از دولت موقت انقلابی طلب می‌کنیم که‌عاملان این جنایت را بشدت مجازات کرده ، ریشه‌های توطئه‌ای را که دست جنایتکار امپریالیزم درآن نمایان است قطع‌کند.

دبیرخانه کمیته مرکزی حزب توده ایران

ایران ورادیوهای خارج

نفت ایران پیش از انقلاب و بعد از انقلاب

رادیومسکو- هفته ما طی تفسیری زیر عنوان«نفت پیش از انقلاب ایران وبعد ازآن» مینویسد«هیچ رویداد سیاسی در حیات ایران مانند سرنگونساختن رژیم سلطنتی و استقرارنظام‌جمهوری درکشور چنین‌تاثیر شگفتی در اقتصادیات ایران و جهان نداشته‌است. پیروزی براستبداد و خودکامگی‌شاه ضربتی برسیاست اقتصادی خارجی استثمارگرانه امپریالیسم وبرسیستم تامین نیروگه پر غارت و یغمای نو استعماری‌استوار بود وارد ساخت، زیراهمگان میدانند که‌نواستعمارگران درتامین نیروی جهان سرمایه‌داری مقام‌مهمی‌به‌نفت ایران داده بودند . هفته ما طی تفسیری زیر عنوان«نفت پیش از انقلاب و بعد از انقلاب» مینویسد«هیچ رویداد سیاسی در حیات ایران مانند سرنگونی ساختن رژیم سلطنتی و استقرارنظام‌جمهوری درکشور چنین‌تاثیر شگفتی در اقتصادیات ایران و جهان نداشته‌است. پیروزی براستبداد و خودکامگی‌شاه ضربتی برسیاست اقتصادی خارجی استثمارگرانه امپریالیسم وبرسیستم تامین نیروگه پر غارت و یغمای نو استعماری‌استوار بود وارد ساخت، زیراهمگان میدانند که‌نواستعمارگران درتامین نیروی جهان سرمایه‌داری مقام‌مهمی‌به‌نفت ایران داده بودند . هفته ما طی تفسیری زیر عنوان«نفت پیش از انقلاب و بعد از انقلاب» مینویسد«هیچ رویداد سیاسی در حیات ایران مانند سرنگونی

کیهان
تکشماره- ۱۵ ریال
چهارشنبه ۵ اردیبهشت‌ماه ۱۳۵۸ ــ ۲۷جمادی‌الاول ۱۳۹۹- شماره ۱۰۶۹۲

پیام فیدل کاسترو به امام

امام خطاب به هیات کوبائی گفت :
همه آنان که انسانند باید از نهضت ما پشتیبانی کنند
صفحه ۲ ستون سوم

اسامی کشورهای خریدار نفت ایران اعلام شد

صفحه ۲- ستون اول

شورایعالی انقلاب تصویب کرد:

مقررات حدید تعیین حقوق کارکنان دولت

* حداقل حقوق کارمندان شاغل ۳۵۰۰ تومان و حداکثر ۲۰ هزار تومان
صفحه ۳- ستون اول

معمای امام موسی صدر در مذاکرات امام و جلود

امام خمینی: معمای امام موسی صدر حل نمیشود مگر بدست دولت لیبی

* نخست وزیر لیبی: دولت های بزرگ از مساله امام صدر برای جلوگیری از دیدار معمر قذافی با امام‌خمینی سوءاستفاده‌میکنند

صفحه‌آخر ــ ستون هشتم

نخست وزیر لیبی در حضور امام ــ سرگرد عبدالسلام‌جلود دومین مرد نیرومند و عضو شورای انقلاب‌لیبی دیروز به حضور امام خمینی رسید . مذاکرات مهم‌امام و جلود یکساعت و نیم طول کشید .

عبدالسلام جلود در گفت و گوی اختصاصی با خبرنگار کیهان در قم :

صهیونیسم از انقلاب ایران ضربه خورد

* ما همیشه سعی داشتیم با توده های سازمان یافته ایران یا رهبرانشان ، بویژه با امام‌خمینی برای کمک به سرنگونی شاه تماس بگیریم .
صفحه ۲- ستون پنجم

بازرگان، برادری و دوستی راتوصیه‌کرد:

دولت باخطر دخالتهای بجاو بیجاموا جه است

مهندس بازرگان :

* دولت باید نقش ناظر را برعهده داشته باشد چریکها- مجاهدین وکمیته‌ها هم حق بزرگی نسبت به انقلاب دارند ولی وظیفه‌آنها با یکدیگر همبستگی‌در پیروزی انقلاب است

حالت خاصی‌بنام حالت‌انتقام‌پیدا شده که مملکت را فرا میگیرد

صفحه ٤- ستون اول

مقررات جدید برای تعقیب محتکران

مقررات مربوط به قانون منع احتکار تغییر می‌کند و براساس ضوابط تازه‌ای که ظر این زمینه تهیه خواهد شد احتکار کنندگان کالاها شدیدا تحت تعقیب قرار خواهند گرفت.

به گفته یك منبع آگاه،دراین‌باره هم اکنون بررسی هائی از جانب وزارت بازرگانی آغاز شده‌است.

بموجب مقررات جدیدی که در دست تهیه است درآینده انبارهای محتکران توسط مولت باز میشودو کالاهای احتکار شده با قیمت تمام شده در اختیار مردم قرار خواهد گرفت.

همین مقام افزود : دولت بیشتر برای مواد غذائی و کالا های پر مصرف که معمولا عده‌ای سودجو درفصول مختلف دست به احتکار آنها میزنند حساسیت دارد و محتکران این قبیل کالا ها علاوه بر سرانج کالاهایشان ، از سوی دادگاهها تحت تعقیب قرار می گیرند و مجازات میشوند .

این چنین افرادی درگذشته معمولا با ایجاد بازار « سیاه » کاذب برای یك چند کالا زمینه کمبود آنرا با انبار کردن اجناس فراهم می‌کردند و با استفاده از ایادی و همدستان‌خود‌درسازمان‌های دولتی کالاهای احتکار شده را با چند برابر قیمت واقعی به‌تدریج به بازار عرضه می‌کردند بطوری‌که در یك مدت کوتاه ، منافع کلانی به جیب میزدند.

اسامی عده دیگری از کشته‌شدگان نقده

تعدادی دیگر ازمجروحان‌وقایع خونین نقده در بیمارستان شهر جان سپردند . معالجه در مورد‌آنها که بضرب گلوله به شدت‌آسیب‌دیده بودند ، موثر واقع نشد .

آنها عبارتند از :

میرزاعلی بدلی-استوارشکوهی- قربانعلی عبدلی - سلیمان‌اشرفی- حسین نقی‌زاده - کربلا جعفرسبزی فروش - حسن سلیمانی - نجف الیاس‌زاده - عزیز عبدی - ایوب رستمی - قربان واحمدوالی‌زاده - خیرالله حق وردی - محسن قاسم زاده - محمد وعلی پاشایی -محمد داوری - علی مهرفر - سیدالله آقازاده - تزلان محسن‌و صادقیار، گفته میشود ، ۱۱ عضو خانواده‌اش و به عمراه استوار شکوهی ، ۹ عضو خانواده وی نیز براثر اصابت‌گلوله جان خودرا از دست دادند . به گزارش خبرنگار اعزامی ما ، در گورستان نقده تعداد زیادی‌ازاجساد به چشم میخورد که عده‌ای به کفن و دفن آنها مشغولند . جنازه‌ها به وسیله آمبولانس و نیز اتومبیل‌های وانت‌بار به گورستان حمل میشود.

نقده ــ افرادی که توسط کردها و ترکهای نقده از دو طرف گروگان گرفته شده‌اند، هنوز آزاد نشده‌اند . دوطرف گروهی زن وبچه را به مناطق کوهستانی برده‌اند و اهالی نقده از حال آنها بی‌خبرند . به‌گزارش خبرنگار اعزامی ما همین موضوع مردم را بیقرار کرده و اگر در اسرع وقت گروگانها آزاد نشوند ، احتمال درگیری‌های تازه‌خواهد رفت.

در نقده ، از سوی حجت‌الاسلام محرری به‌مردم تاکید شده است که با گروگانها در نهایت مهربانی رفتار کنند و اجازه ندهند کسی آنان را آزاردهد، ازوضع گروگانهائی که در اختیار کردها هستند اطلاعی دردست نیست .

افراد مطلع در نقده معتقدند برای رفع کلی بحران باید در اسرع وقت برای مبادله گروگانها اقدام شود و ارتش تا زمان استقرار کامل آرامش مواضع خودرا به ژاندارمری نسپارد ودر نقده بماند .

صفحات اضافی کیهان امروز برای تهران

در آن قسمت از نسخه های کیهان امروز، که درتهران پخش میشود ، چهار صفحه اضافی گنجانده شده که به آگهی «نیازمندیها» اختصاص دارد . از آنجا که این نیازمندیها مختص تهران بوده و برای خوانندگان عزیز شهرستانی فایده‌ای ندارد ، نسخه های مربوط به شهرستانها فاقد این چهارصفحه اضافی است .

ولتکن منکم امة یدعون الی الخیر

«حسینیه ارشاد»

برنامه تبلیغات دینی وآموزشی علمی حسینیه ارشاد را دراین هفته برای اطلاع عموم به‌این شرح اعلام می‌دارد :
۱- شب جمعه سخنرانی جناب آقای دکتر محمدجواد باهنر موضوع سخنرانی نگاهی به قانون اساسی جمهوری اسلامی. شروع : ساعت هفت ونیم بعدازظهر
۲- روز جمعه برنامه درس جناب استاد رضا اصفهانی درباره اقتصاد مقایسه‌ای . برنامه ۷-۵ بعدازظهر
موسسه خیریه تعلیماتی وتحقیقات علمی ودینی حسینیه ارشاد

بمناسبت شهادت نیهسار سرلشگر فره‌نی اولین رئیس ستاد کل ارتش ملی از طرف وزارت دفاع ملی جمهوری اسلامی ایران مجلس ختمی‌ازساعت ۱۰۰۰ الی ۱۲۰۰ روزپنجشنبه ۲۶ ۱۳۵۸ در مسجد امام خمینی (مسجد شاه سابق) منعقد خواهد شد.
وزیر دفاع ملی اسلامی ایران ــ سرتیپ ریاحی

بسمه‌تعالی

باطلاع عموم اهالی‌شریف تهران میرساند:

بقیه در صفحه ماقبل آخر

آقای شاهرخ انتظاری
مصیبت وارده را به شما و خانواده محترم تسلیت عرض می‌نمائیم .
کارکنان شرکت آزگارا

شاه به خبرنگار خارجی گفت دیدار بعدی ما :
ــ تهران ، کاخ سعدآباد !

حماسه جنوب و بهمن فشقائی ، آماری از مسلمانان جهان ، چرا فاطمه پهلوی از دربار ایران طرد شد ؟ درگیری لفظی و جالب بین دکتر محمدمصدق و آزموده دادستان وقت ، نظری کوتاه به ایدی‌امین ، بعد ازشاه سابق نوبت انورسادات است ، سید جمال‌الدین اسدآبادی مبارز بزرگ اسلام و یك صفحه جدول همچنین دنباله مقالات آخرین عشق شاه . کریم پورشیرازی ، فوزیه ، فلور ، ثریا ، از کانون مترقی تا احزاب ایران نوین و رستاخیز ، ولیعهد پسر شاه نبود ، نرون ، مادر شاه سابق و هی معیری ، هوسهای ملکه‌فاروق ، ارتش ایران و بالاخره مبارزات سیاسی فدائیان اسلام .

فردا در مجله سپید و سیاه

ت ۷۸۴۰۰

مزایا و حقوق کلان مقامات سابق حذف شد

صفحه ۲-

سفیر جدید آمریکا درایران معرفی شد

صفحه ۳- ستون ششم

قراردادهای اوقاف بامستأجران لغو شد

صفحه‌آخر- ستون پنجم

یادداشت روز

آگاهی سیاسی توده‌ها دژتسخیرناپذیرانقلاب

هجوم های آگاهانه و ناآگاهانه به نیرو های مبارز اجتماعی، خواست واقعی دشمنان شماره یك خلق های مستضعف ایران است. بیم می‌رود که این هجوم‌ها، به جریان فکری انحرافی بدل شود که به سادگی راه را برای بازگشت استبداد و امپریالیسم هموار کند.

در شرایطی که دشمن نیمه‌جان می‌کوشد تا با ایجاد چند دستگی میان نیرو های سیاسی، مبارزان را برابر هم قراردهد، به هیچ رو کمی مجاز نیست با طرح ناشیانه مسایل روبنایی ، در «وحدت عینی دردمندان» شکاف اندازد. کمی نیز مجاز نیست، ازروی خودخواهی های جزمی‌ویا ضعف های موروثی، با خواباندن شور انقلابی مردم و منحرف کردن افکار عمومی از مسایل عمده اجتماعی و سیاسی، رشد آگاهی های سیاسی توده ها را کند و یا منحرف کند. در این مرحله از تاریخ انقلاب ایران، بیش از هر زمان دیگر ، توده‌ها می‌توانند وباید سرنوشت ساز باشند. اگر قرار باشد در جریان سیل خروشان انقلاب، در هر پیچ و خم سیل، گروه و دسته‌یی به بهانه هایی در حاشیه رسوب کنند و یا راهشان سد شود، درجریان راه دراز، با سد نفوذ ناپذیری روبرو خواهیم شد که درهم‌شکستنش از عهده «در جریان ماندگان» برنخواهد آمد. در نتیجه راهی را رفته‌ایم با هزاران شهید، که در بازگشت جبرپش نیز باید هزاران شهید، نثار کنیم. خون بهای این رفت و برگشت تاریخی را نیز باید بی‌چیزان و پی‌روان بپردازند. این‌مسئولیت عظیمی است بر دوش رهبران و هشداری است به آنانی که دیگر نباید چشم و گوش بسته، امید به این و آن ببندند و یا اسیر احساس های زودگذر شوند. اطاعت «کورکورانه» و «دنباله‌روی احساسی» میراث‌شوم فرهنگ مومیایی شده‌ی دهها نسل گذشته است که رهایی از زیر یوغ آن، باید نخستین‌هدف انقلاب باشد. چه، در بسیاری از جهش های بزرگ تاریخی، ناحساسات تند، با تفکر ضعیف» چون از درون و خودی‌بوده، جدی‌ترین لطمات را وارد آورده است. اوج گیری این‌جریان، نه‌تنها امکان مهار تندروها و برانگیختن کندروها را ازدست می‌برد، بلکه به دلیل بزرگ نمایی نقاط افتراق وتشدیدتضادها، احتمال ضربه‌پذیری جنبش را بیشتر می‌کند.

هم‌اکنون خطر جدی است و این زنگ خطر در همه‌ی نهاد های اجتماعی به صدا درآمده است. اگر چنین پیش‌رویم، دشمنان مردم، طبیعی‌ترین ضعف های ما را به عنوان شکست انقلاب علم خواهند کرد. مردم باید بدانند که «ضعف‌ها»چیست و چرا ؟ راه حل آن چیست ؟ وحشت رژیم شاه از طرح «چراها» که چون پتك برفرقش فرود می‌آمد، طبیعی بود. اما، گریز ما از طرح چرایی قضایا، سخت غیر طبیعی می‌نماید. دولت در جریان انقلاب متولد شد و رهبران در حرکت اجتماعی ــ سیاسی توده‌ها ، رهبر شدند. از این رو، طبیعی است که مردم بخواهند ارثیه‌ی فرهنگی استبداد پیشین ملاك تحلیل‌ها قرار نگیرد. «صراحت نخستین» دولت انقلاب باید در جریان روزانه پیشروی انقلاب صیقل بخورد و مردم‌روز بروز بیشتر حس کنند که در جهت سازندگی انقلابی پیش می‌رویم. آن روحیه همبستگی، شور انقلابی، همنوایی همه‌ی طبقات و قشرها در سرکوب استبداد و نابودی امپریالیسم، در معرض سستی و بی‌تفاوتی است. هشیار باشیم که آگاهانه یا نا آگاهانه، مردم از دایره‌ی تصمیم‌گیری کنار گذاشته‌نشوند. این خطر در شرایطی حس میشود، که شاه و عمالش در پناه سردسته گانگسترهای بین‌المللی ــ امریکا ــ چون مرده‌خواری حرفه‌یی، در کمین نشسته است. این ادعا نیست. دلایل کافی هست :

★ عمال شاه در مطبوعات مزدور بیگانه، از تشکیل گروه «نجات ارتش» و پیدایش چند دستگی در سازمان های سیاسی موجود در ایران ، با شادمانی خبر می‌دهند.

★ فاجعه گنبد، توطئه بزرگ مالکان و بقایای رژیم‌پیشین، ضربه ناچیزی به‌فضای وحدت‌گونه ایران وارد آورد ومی‌تواند ابعاد گسترده‌تری یابد.

★ فاجعه سنندج، آتشی بود که عوامل ساواك و سیا، با بهره‌گیری از برخورد های غیر مردمی، افروختند.

★ زدوخورد های خونین نقده و درگیری های مشکوك در آبادان، کرمانشاه و چند شهر دیگر، همه حکایت از تحریکات عوامل رژیم پیشین دارد.اینها درواقع، بازتاب جریان‌انحرافی رشد یابنده‌یی است که عوامل ناباب، به آن دامن می‌زنند.

★ اعتراض های برنامه‌ریزی شده امپریالیسم، زیر پوشش حقوق بشر ــ احترام به قرارداد های دوستانه ! حفظ حقوق اتباع و ....

بقیه در صفحه۲ــستون‌چهارم

نخستین عکس‌های زدو خورد خونین نقده

حاصل تلخ یك جنگ کور ــ جنازه های قربانیان برادرکشی بی دلیل را در یك وانت‌بار روباز به گورستان حمل می‌کنند . براستی چه‌کسی جزدشمنان خلق ما از این برادرکشی ها خرسند می‌شوند ؟
(عکس از خبرنگار کیهان درارومیه) شرح در صفحه ۷- ستون‌اول

اطلاعیه کمیته مرکزی

پرسشنامه ها و

دنبال اطلاعیه‌ای از طرف کمیته مرکزی انقلاب‌جمهوری اسلامی در باره پر کردن پرسشنامه‌ها و وظایف کمیته‌ها باین شرح انسار یافت ..

بسمه تعالی

امروز در برابر ملت بزرگ ایران در توطیع توطئه خبث و روسیدی قدار بادامه جنب انقلابی خود تراساری از دست‌آوردهای انقلاب بوده و ادلگرمی بیشتر باکساری عیقی خریز از عوامل ضد انقلاب و عمکاری و همگانی با دولت جناب آقای مهندس مهدی بازرگان در حفظ نظم و امنیت استحکام مواضع ملی و دفاع از مال و جان هموطنان عزیز کوشا باشد .

بیانات مرخی رهبر انقلاب اسلامی ایران امام خمینی در روز پنجشنبه ۳۰ فروردین به مسئولان کمیته‌های چهارده‌گانه ایران که حاوی دستور ابقا و رسیدگی دقیق کمیته‌ها بودها را در ادامه راهمان تا استقرار کامل دولت جمهوری اسلامی هوشیارتر و مصمم‌تر ساخت. بدین‌منظور بتمام کمیته‌های سراسر کشور طبق اطلاعیه شماره ۲۴ آین مرکز دستور داده شد که با تنظیم و ارسال پرسشنامه ویژه‌ای وضعیت‌حوزه را از هرحیث مشخص سازند و همه افراد که بخوبی بعنوان مامورین ـ کارکنان مسئولان کمیته‌ها انجام وظیفه میکنند موظف هستند این پرسشنامه‌ها را سریعا تکمیل و با طریقی مطمئن باین مرکز ارسال‌نمایند تا با رسیدگی دقیق بتوانیم در ادامه راهمان که راه‌خدمت بملت قهرمان ایران است ایای وظیفه نمائیم . بدیهی است با توجه براهنمائیهای ارزنده رهبر انقلاب و از مخضرمراجع شریف ایران و از محضرمراجع عالیقدر و فضلا و روحانیون مجاهد روشن‌ضمیر بویژه از خواهران و برادرانی که شهیدان عزیزی را تقدیم راه آزادی و استقلال و جمهوری اسلامی کرده‌اند مخصوصا خانواده‌های معظم شهدا که ... [illegible] ... با توجه بوظایف خطیر و سنگینی که در حوزه‌های شهر و مسئولیت و محدودین پیش از پیش ... و یاری فرمایند . مخصوصا خطرشان مضاعف نگهبانی پرسشنامه باید شده تکمیلی با کار آگاهگران این مرکز بادامه کار انقلابی خود تراساری از دست‌آوردهای انقلاب بوده و آگاهگری بیشتر و باکساری عیقی خریز از عوامل ضد انقلاب و عمکاری و همگانی با دولت جناب آقای مهندس مهدی بازرگان در حفظ نظم و امنیت استحکام مواضع ملی و دفاع از مال و جان هموطنان عزیز کوشا باشد .

کمیته مرکزی انقلاب اسلامی

ایران

انقلاب درباره : وظایف کمیته‌ها

... [illegible] ... کمیته‌ها ... [illegible] ... مسئله داریم که تأیید‌های سراسر کشور و تظاهرات و گردهمائی آنها را بر آنچه وظیفه خطیر و سنگین ... حوزه‌های شهر و مدارس و محله‌هدین بیش از پیش ... و یاری فرمایند . مخصوصا خطرشان مضاعف نگهبانی پرسشنامه باید شده تکمیلی با کار آگاهگران این مرکز بادامه کار انقلابی خود تراساری از دست‌آوردهای انقلاب بوده و آگاهگری بیشتر و باکساری عیقی خریز از عوامل ضد انقلاب و عمکاری و همگانی با دولت جناب آقای مهندس مهدی بازرگان در حفظ نظم و امنیت استحکام مواضع ملی و دفاع از مال و جان هموطنان عزیز کوشا باشد .

کمیته مرکزی انقلاب اسلامی

ایران

داوطلبان تحصیل در خارج دست به اعتصاب غذا زدند

حدود ۷۰ نفر از دانشجویان داوطلب تحصیل در خارج ازکشور، از روز ۲۹ فروردین در سازمان امور دانشجویان کشور متحص شده‌اند. این دانشجویان حوا سار نمیدیده بهت ۱۵ روزه برای تشکیل‌پرونده و گرفتن پاسپورت که به علت جریانات و اعتصابات اخیرامکان پذیر نبود، و همچنین تکذیب خبر رادیو و تلویزیون و مطبوعات‌مبنی بر ارائه پذیرشهای بی‌اعتبار همه. این دانشجویان از دیروز دست به‌اعتصاب غذای ۳ روزه زده‌اند.

این دانشجویان تاکید کردند هیچ‌گونه قصد تعرض و خلال‌گری ندارند و تنها از مسئولان امور میخواهند به خواستهایشان ترتیب اثر بدهد. صبح امروز نمایندگان دانشجویان متحص با امیرانتظام تماس گرفتند، ولی هنوز از نتیجه آن اطلاعی در دست نیست.

جوائز اول نمایشگاه

در اولین نمایشگاه بهترین نقاشیهای کودکان دبستانی که بمناسبت سال جهانی کودک در فروردین ماه ۱۳۵۸ توسط مرکز فرهنگی آسیا با شرکت ۱۳۸ نقاش کوچک آسیائی و آفریقائی دراولین برگزار شد، کانون‌پرورش فکری کودکان و نوجوانان بداخذ دو جایزه اول این نمایشگاه نائل شد.

جوایز اول این نمایشگاه به کارهای علی‌اکبر صادقی که در نمین از فیلمسازان نقاش متحرک نیز می‌باشد و همچنین «نیکزاد» تعلق گرفت.

پیام فیدل کاسترو به امام

هیات اعزامی‌ار کوبابریاست وزیر همکاریهای بین‌المللی ساعت ۹،۵ صبح دیروز به حضور امام رسیدند و انقلاب و جمهوری اسلامی ایران را تبریک گفتند.

سپس هیئت همراه دیروز خواسته شد ، یکی‌از اعضای هیئت اظهار داشت : چره میخواهیم موفقیت شما وعزیم ایران را از طرف دولت‌وملت کوبا خدمت شما عرض کنیم کوبا قاطعانه برعلیه رژیم گذشته خط مخالف داشته و خواهان حکومت‌ار سیستم جمهوری‌اسلامی و حمایت‌گیری ناوا آمریکا (یعنی زور انقلاب ایران) خاهیم بود و ما شنیدیم و میدانیم که ملت‌ما چه خاتمی‌جهاد کوبا بلکه‌تمام خاتمی‌جهان این روز را جشن می‌گیرند . موقع و مهم شروع شده و ملت ایران تنریک میگوئیم .

امام خمینی در پاسخ به اظهارات اعضای هیات کوبایی گفت : من اریدیکن و دولت کوبا تبریک میکنم که برای تشکیل‌پرونده و گرفتن پاسپورت بدوقوع پیوست . نظر وسیع نظامی و حمگی ملت ما هیچ ساعت وبا توجه بدسیسه دولت های بزرگ‌ار رژیم گذشته پشتیبانی میکردند و تمام امپرالیزم‌ها یکدیگ شاه شناخته بودند و توجه بانیکه ملت ما از نظر نیروی ظاهری ضرر بود ولی چون مجهز بنیروی ایمان‌بود بدآبان غلبه کرد . غلبه ، چون نهضت . نهضت اسلامی‌وانسانی بود ویرای هیه انسانها واین نهضت‌بید همیشه برای انسانها دفی بداند و آنکسه انسان همه‌زمان نهضت بایدپشتیبانی کنند . دولت‌ها توجه داشته باشند که باید در خدمت ملت‌ها باشند ملت‌ها پشتیبان دولت‌ها باشند وابنکه شاه نمیتوانست خودرا حفظ کند برای این بود که ملت یاغو نبود . ملت بداو پشت کرده ولوهم به دست پشت کرده بود .

رئیس جمهوری ضمن اشاره مختصر به روابط دوستانه فی‌مابین ایران و کوبا و ابراز خرسندی از دیدار هیئت کوبائی‌ار مقامات عالیرتبه کشور اظهار داشت که ملت ایران و دولت کوبا دارای روابط دوستانه و صمیمانه‌ای خواهند بود و امیدوارم که این دیدار موجب تحکیم بیشتر روابط دوستانه بین دو کشور گردد.

در پایان این دیدار رئیس هیئت کوبائی نیز ضمن ابراز خرسندی از ملاقات با امام خمینی و شنیدن بیانات ایشان اظهار داشت که این دیدار موجب تحکیم بیشتر روابط دوستانه بین دو کشور خواهد شد.

سرنوشت امام موسی صدر

درباره سرنوشت امام‌موسی صدر ، جلود گفت: امام موسی صدر طبق دعوت رسمی دولت ما چهاربار به لیبی سفر کرد. سادات و دستگاه جاسوسی «سیا» و اسرائیل و محافظه‌کاران لبنان با سوء استفاده‌از موقعیت ، روابط گروه‌های مختلف مسلمان را تیره میکنند و حتی بر مورد مساله امام موسی‌صدر، نیروهای ترقیخواه و ملی لبنان را متهم کردند.ما کلیه مدارک موجود در این زمینه را تسلیم سفارت و مسئولین لبنان کردیم . براساس این مدارک ایشان‌لیبی را ترک کردند و به ایتالیا رفتند . مقامات ایتالیائی نیز تایید کردند که ایشان درآن کشور دیده شده‌اند و بعضی محافل خبری نیز آین گزارش را مخابره کردند .

سرهنگ معلمی آنگاه به پرونده جنایتکاران و تروریستی که درخریدن مخبر رسانه‌های جهان می‌باشد ، ۳۲ نفر از عوامل سفارت و کنسولگری ایران شب گذشته که اعلام کرده و گفت : سفارت ایران در لندن باشد ، هیچ‌چیز محال نخواهد بود . انقلاب ایران زمانی به پیروزی رسید که انقلاب لیبی نیازمند نیرویی برای مشارکت بود . ملت لیبی هیچ رابطه‌ای با رژیم شاه نداشت ، چراکه او با ظلم و ستم حکومت میکرد .

روز اول پیروزی شما ، در کشورمان جشن گرفتیم‌اما مخالفان استعماری و ارتجاعی نگذاشتند بافاصله دو رهبر با یکدیگر ملاقات کنند ، تا اینکه سرانجام اکنون ما می‌توانیم به ملاقات امام برویم.

سرنوشت امام موسی صدر

درباره سرنوشت امام‌موسی صدر ، جلود گفت: امام موسی صدر طبق دعوت رسمی دولت ما چهاربار به لیبی سفر کرد. سادات و دستگاه جاسوسی «سیا» و اسرائیل و محافظه‌کاران لبنان با سوء استفاده‌از موقعیت ، روابط گروه‌های مختلف مسلمان را تیره میکنند و حتی بر مورد مساله امام موسی‌صدر، نیروهای ترقیخواه و ملی لبنان را متهم کردند.ما کلیه مدارک موجود در این زمینه را تسلیم سفارت و مسئولین لبنان کردیم . براساس این مدارک ایشان‌لیبی را ترک کردند و به ایتالیا رفتند . مقامات ایتالیائی نیز تایید کردند که ایشان درآن کشور دیده شده‌اند و بعضی محافل خبری نیز آین گزارش را مخابره کردند .

محمد حسین بنی‌اسدی ۳۶ سال‌دارد ودارای درجه‌لیسانس در علوم مهندسی، فوق لیسانس در مهندسی صنایع است .

استخدام ماموران کمیته‌ها در شهربانی

سرهنگ ناصر مجلی رئیس شهربانی جمهوری اسلامی ایران امروز در یک معاحه مطبوعاتی طی شرح شدحیاتی شهربانی در زمینه تامین‌امنیت شهرهای کشور و هفته وپاک سازی شهربانی‌اعلام کرد : ماموران کمیته های انقلاب ، خوان «پاسدار» در شهربانی استخدام می‌شوند .

... [illegible] ... شهربانی ... [illegible] ... خاهد شد ... [illegible] ... خاهد بود

کیهان
صفحه ۳
چهارشنبه ۵ اردیبهشت ماه ۱۳۵۸
۲۷ جمادی‌الاول ۱۳۹۹ ــ شماره ۱۰۶۹۳

مقررات حقوق کارکنان دولت تغییر کرد

مقررات عالی قانون استخدام کشوری درجهت از بین بردن اختلاف سطح حداکثر و حداقل دریافتی بکلی تغییر کرد.
لایحه قانونی مربوط به این تغییرات که از سوی سازمان امور اداری و استخدامی کشور تهیه و به دولت پیشنهاد شده بود به تصویب شورای انقلاب اسلامی ایران رسید و جهت اجرا به کلیه سازمان های دولتی ابلاغ گردید.

به‌موجب این قانون ازتاریخ اول خرداد ماه سال جاری حداقل حقوق وعزایای کلیه کارکنان کشوری و لشگری، شاغل و آماده به خدمت و بازنشستگان و وظیفه بگیران و مستمری بگیران کلیه وزارتخانه‌ها شرکتها وموسساتی که دولت به نحوی از انحاء در آنها سهیم است ویا نام آنها در بودجه سال ۵۷ ذکر شده تا رقم ۲۵ هزار ریال در ماه افزایش یافت. وحداکثرمیزان این دریافتی تا رقم ۲۰۰ هزار ریال محدود شد. که این رقم شامل مجموع حقوق ومزایا و اضافه کار ماهانه ودیگرمزایا از قبیل حق مسکن و هزینه پذیرائی است. (فوق‌المعاده‌های بدی آب و هوا، محرومیت از تسهیلات زندگی ومحل خدمت روزانه انتقال خارج ازکشور، کسر صندوق تضمین کمک های غیر نقدی مشمول حکم مذکور نخواهد بود)

بازنشستگان

حداقل حقوق بازنشستگان و وظیفه بگیران (مجموع پرداختی به وراث) مستمری و شهریه افرادی که حقوق بازنشستگی و وظیفه یا شهریه از صندوق بازنشستگی یا از اعتبارات وزارتخانه ها و موسسات و شرکت های دولتی یا شهرداری ها دریافت‌میکنند هجده‌هزاریال درماه وحداکثر آن یکصد و پنجاه هزار ریال خواهد بود. و حداکثر حقوق کارکنان آماده به خدمت یکصد هزار ریال در ماه است.

★ حداقل حقوق‌بازنشستگی و وظیفه از کار افتادگی و وظیفه وراث (مجموع پرداختی به وراث) یا مستمری یاشهریه بگیران موسسات دولتی و وابسته به دولت که دریافتی ماهانه آنان از ۳۰ هزار ریال کمتر واز هیجده هزار ریال بیشتر باشد عبارت خواهد بود از حداقل حقوق بازنشستگی و وظیفه (هجده هزار ریال) بعلاوه تفاوت دریافتی فعلی با مبلغ ۱۴ هزار ریال «حداقل حقوق بازنشستگی از مهر ماه ۱۳۵۷» ــ برای مثال حقوق بازنشسته یا وظیفه بگیری که دریافتی او در ماه ۲۰ هزار ریال بوده است در محاسبه افزایش جدید بدین صورت خواهد بود:

۶۰۰۰= حداقل حقوق ۱۴۰۰۰ــ
۲۰۰۰۰ (حقوق فعلی)
۶۰۰۰×۳
۴۵۰۰ = ــــــــــ
۴
۲۲۵۰۰ = ۴۵۰۰ + ۱۸۰۰۰۰

شرکت های دولتی و سایر موسسات دولتی که مشمول قانون استخدام کشوری نیستند و شمول حکم برآنها مستلزم ذکر نام است مکلفند حقوق و مزایای کلیه کارکنان خود را بین حداقل و حداکثر مذکور در فوق برای سال جاری تعدیل نمایند. مهندس معین‌فر سرپرست سازمان امور اداری واستخدامی کشور به خبرنگار کیهان گفت: درگذشته ضابطه صحیح و حدی برای حقوق متقاضیان بالاخصوصا در موسسات وشرکت های وابسته به دولت وجود نداشت، همچنین نسبی بین حداقل وحداکثرحقوق دریافتی در دستگاه های دولت وجود نداشت و علاوه بر اضافه کار، پاداش هزینه پذیرائی و غیره مبالغی پرداخت می‌شد، که از حساب بیرون بود. پاداش از محل بودجه محرمانه به مقامات بالا امری عادی تلقی میگردید و در حقیقت‌جزوحقوق مکتسبه این افرادمحسوب می‌شد. وی افزود: در لایحه‌حداکثرحقوق و مزایای ماهانه با احتساب اضافه‌کار و غیره مبلغ دویست هزار ریال تعیین شده است که البته با توجه به اینکه مالیات دولت باید از این مبلغ کسر شود و نرخ مالیات ها بر حقوق بر طبق قانونی که‌اخیرا به تصویب شورای انقلاب اسلامی رسید نیز کم شده‌است رقم در یافتی حداکثر پس از کسر مالیات حدود شانزده هزار و پانصدتومان است که ازحقوق نخست‌وزیر و وزیران نیز بیشتر می‌باشد.

مهندس معین‌فر در مورد حداقل دریافتی گفت: درمورد حداقل دوهزار و پانصدتومان تعیین شده است که البته به شرط انجام کار در خارج از وقت اداری کارمند مذکور میتواند اضافه کار نیزدریافت کند.

بنابراین ملاحظه میفرمایید که نسبت بین حداکثر حقوق (باتوجه به اینکه از آن‌مالیات کسرخواهد شد و با توجه به اینکه اضافه‌کار نیز جزو آن فعلی آبراه پاناما، دراین‌باره ملاقات کرده‌است.

روزنامه کریتیکا مینویسد: که زاهدی بایك فروند هلیکوپتر متعلق به عمر توریخوس، فرمانده گارد ملی پاناما، برفراز آتشفشان چیریکوئی، پرواز کرده‌است. این روزنامه از قول مالك خانه‌ای که در دامنه آتشفشان قرار دارد نوشته است که‌این خانه نه فروشی است و نه اجاره‌ای.

برونو کرایسکی، صدراعظم اتریش، در گفت و گوئی با مجله پرالین، نشریه ویژه زنان چاپ هامبورگ، گفت: «اگر شاه مخلوع ایران از فعالیت های سیاسی دست بردارد‌میتواند دراتریش اقامت کند».

صدراعظم اتریش گفت: اتریش سرزمین پناهندگی است. وی تاکید کرد که «شاه مخلوع می‌تواند مانند پناهندگانی کهاز شیلی و چکسلواکی داریم، به اتریش بیاید، زیرا در مفهوم کامل کلمه او یك فراری سیاسی‌است و دانستن این موضوع مطرح نیست که چه کسی به او محبت دارد یاندارد.»

کرایسلی گفت: رد کردن حق پناهندگی را از هر کسی به عنوان یك ژست «بسیار ضد دمکراتیك» تلقی میکنم.

● دفتر صدارت عظمای‌اتریش بدنبال انتشار این مصاحبه، تکذیب کرد که‌کرایسکی‌حاضر شده است به شاه مخلوع پناهندگی سیاسی بدهد.

در توضیح‌دفتر صدارت‌عظما گفته می‌شود که کرایسکی در مصاحبه خود فقط یکبار دیگر یکی از سیاستهای بسیارقدیمی دولت اتریش را بیان کرده است.

نامه خانواده چریك دستگیر شده‌به‌نخست‌وزیر

خانواده محمود اخوان (حماد شیبانی) میطرف یکی از اعضای سازمان چریکهای فدایی خلق ایران که توسط افراد کمیته سلطنت آباد دستگیر شده‌است، طی نامه‌ای به نخست وزیر خواستار رهایی وی از زندان شدند.

قسمت هایی از متن نامه چنین است: جناب آقای بازرگان نخست وزیر موقت انقلاب اسلامی ایران مدت بیست روز است که فرزندمان در فرودگاه مهرآباد دستگیر وبعد از۱۵ روز که در پادگان‌سلطنت‌آباد بسر برده، بعدا به زندان قصر تحویل شده است.

خانواده حماد شیبانی سپس به تشریح چگونگی و علت دستگیری حماد پرداخته و گفته‌اند: دربی‌این ماجرا آقای دکتر یزدی نامه‌ای‌به آقای دکتر میثمی مبنی بر غیر قانونی بودن بازداشت حماد و رسیدگی فوری به جریان دستگیری و مجازات عاملین‌دستگیری‌نوشته‌اند و نامه‌ای هم به آقای هادوی دادستان کل انقلاب جهت رسیدگی فوری هرچه زودتر فرزندمان‌مرقوم فرموده‌اند، ولی به این نامه توجهی نکرده‌اند. ضمنا برای رسیدگی به این کار به قم رفتیم‌تا موضوع را بعرض امام برسانیم، لیکن در آنجا هم راهمان را سد کردند.

تحصن وراه‌پیمائی گروهی از نظامیان مشکین شهر

مشکین‌شهر ــ حدود ۱۰۰ نفراز افسران و درجه‌داران پادگان مشکین شهر که قرار است‌بپادگان حدیدان منتقل شوند. به عنوان اعتراض به این انتقال دست به تظاهرات و راه‌پیمایی در خیابان های شهر زدند و سپس در مسجد ولی عصر متحصن شدند. تحصن نظامیان مشکین‌شهر بدنبال مذاکراتی که انجام شد، پایان یافت وقرار شد به خواست آنان رسیدگی‌شود.

کارکنان بلاتکلیف ها چهار روز به دولت مهلت دادند

کارکنان بلاتکلیف ها که از سه‌روز پیش دست به اعتصاب غذا زده‌اند، امروز اعتصاب خود را شکستند و اعلام کردند که برای رسیدگی به درخواستهایشان تا نهم اردیبهشت به دولت مهلت خواهند داد، و در صورت عدم تامین خواسته‌هایشان مجددا دست به اعتصاب غذا خواهند زد.

این گروه که از ۲۵فروردین در اداره استخدام هواپیمائی ملی ایران متحصن شده‌اند خواستار صدور حکم استخدامی و پرداخت علی‌الحساب ماهانه در قبال کل حقوق و مزایا و یا صدور حکم و پرداخت وام شرافتی از صندوق تعاون هما تا شروع به کار، ادامه می‌دهند.

شرکت پتروشیمی پاکسازی می‌شود

*** شرکتهای پتروشیمی شیراز و بندر شاهپور در یکدیگر ادغام میشوند.**

مدیر عامل شرکت علی صنایع پتروشیمی ایران روز گذشته در اجتماع کارمندان گزارش فعالیتهای هشت‌ماهه‌ای این شرکت را که از زمان انتصاب وی به مقام مدیر عاملی صورت گرفته است تشریح کرد.

وی ابتدا به تائید شورای کارکنان پرداخت و گفت: این‌شورا باعث میشود که من از یکایك‌عقاید کارکنان شرکت آگاه شوم. دکتر عابدی گفت افرادی که در مصدر صنعت پتروشیمی قرار میگیرند باید از هرنظر مورد تائید واقع شوند و دارای حس وظیفه‌شناسی باشند. وی سپس گفت ما درصدد هستیم دو شرکت فرعی شیراز و بندر شاهپور را در پتروشیمی‌مرکز ادغام کنیم تا مشکلاتی که سرراه پیشرفت کارهای این دو شرکت است از میان برداشته شود.

رحیم عابدی درپایان‌درمورد پاکسازی شرکت پتروشیمی گفت: در این شرکت پاکسازی باید ازدو جهت انجام گیرد. طرد عناصری که در گذشته مرتکب لغزش شده‌اند و دیگر احقاق حق از افرادی که مورد ستم و ظلم واقع شده‌اند.

شاه مخلوع یك جزیره می‌خرد

*** اتریش حاضر شد به‌شاه مخلوع پناهندگی بدهد، بشرط اینکه او فعالیت سیاسی نکند.**

پاناما ــ خبرگزاری‌فرانسه ــ روزنامه های «لاس‌دوچه» و «کریتیکا» که در پاناما منتشر میشوندروز گزارش دادند که‌شاه مخلوع‌ایران‌برای خریدن جزیره «کانادورا» درخلیج پاناما، اقدام هائی به عمل آورده است. این جزیره در شیب های آتشفشان بارو در ایالت‌چیریکوئی، واقع شده‌است.

این گزارشها حاکی است‌که اردشیر زاهدی داماد سابق شاه مخلوع که سفیر پیشین ایران در واشنگتن بود، برای انجام این کار تعیین شده‌است. اردشیر زاهدی، با گابریل‌لویس گالیندو، سفیر پیشین پاناما در واشنگتن و مدیرکل فعلی آبراه پاناما، دراین‌باره ملاقات کرده‌است.

روزنامه کریتیکا مینویسد: که زاهدی بایك فروند هلیکوپتر متعلق به عمر توریخوس، فرمانده گارد ملی پاناما، برفراز آتشفشان چیریکوئی، پرواز کرده‌است. این روزنامه از قول مالك خانه‌ای که در دامنه آتشفشان قرار دارد نوشته است که‌این خانه نه فروشی است و نه اجاره‌ای.

برونو کرایسکی، صدراعظم اتریش، در گفت و گوئی با مجله پرالین، نشریه ویژه زنان چاپ هامبورگ، گفت: «اگر شاه مخلوع ایران از فعالیت های سیاسی دست بردارد‌میتواند دراتریش اقامت کند».

صدراعظم اتریش گفت: اتریش سرزمین پناهندگی است. وی تاکید کرد که «شاه مخلوع می‌تواند مانند پناهندگانی کهاز شیلی و چکسلواکی داریم، به اتریش بیاید، زیرا در مفهوم کامل کلمه او یك فراری سیاسی‌است و دانستن این موضوع مطرح نیست که چه کسی به او محبت دارد یاندارد.»

کرایسلی گفت: رد کردن حق پناهندگی را از هر کسی به عنوان یك ژست «بسیار ضد دمکراتیك» تلقی میکنم.

● دفتر صدارت عظمای‌اتریش بدنبال انتشار این مصاحبه، تکذیب کرد که‌کرایسکی‌حاضر شده است به شاه مخلوع پناهندگی سیاسی بدهد.

در توضیح‌دفتر صدارت‌عظما گفته می‌شود که کرایسکی در مصاحبه خود فقط یکبار دیگر یکی از سیاستهای بسیارقدیمی دولت اتریش را بیان کرده است.

نامه خانواده چریك دستگیر شده‌به‌نخست‌وزیر

خانواده محمود اخوان (حماد شیبانی) میطرف یکی از اعضای سازمان چریکهای فدایی خلق ایران که توسط افراد کمیته سلطنت آباد دستگیر شده‌است، طی نامه‌ای به نخست وزیر خواستار رهایی وی از زندان شدند.

قسمت هایی از متن نامه چنین است: جناب آقای بازرگان نخست وزیر موقت انقلاب اسلامی ایران مدت بیست روز است که فرزندمان در فرودگاه مهرآباد دستگیر وبعد از۱۵ روز که در پادگان‌سلطنت‌آباد بسر برده، بعدا به زندان قصر تحویل شده است.

خانواده حماد شیبانی سپس به تشریح چگونگی و علت دستگیری حماد پرداخته و گفته‌اند: دربی‌این ماجرا آقای دکتر یزدی نامه‌ای‌به آقای دکتر میثمی مبنی بر غیر قانونی بودن بازداشت حماد و رسیدگی فوری به جریان دستگیری و مجازات عاملین‌دستگیری‌نوشته‌اند و نامه‌ای هم به آقای هادوی دادستان کل انقلاب جهت رسیدگی فوری هرچه زودتر فرزندمان‌مرقوم فرموده‌اند، ولی به این نامه توجهی نکرده‌اند. ضمنا برای رسیدگی به این کار به قم رفتیم‌تا موضوع را بعرض امام برسانیم، لیکن در آنجا هم راهمان را سد کردند.

تحصن وراه‌پیمائی گروهی از نظامیان مشکین شهر

مشکین‌شهر ــ حدود ۱۰۰ نفراز افسران و درجه‌داران پادگان مشکین شهر که قرار است‌بپادگان حدیدان منتقل شوند. به عنوان اعتراض به این انتقال دست به تظاهرات و راه‌پیمایی در خیابان های شهر زدند و سپس در مسجد ولی عصر متحصن شدند. تحصن نظامیان مشکین‌شهر بدنبال مذاکراتی که انجام شد، پایان یافت وقرار شد به خواست آنان رسیدگی‌شود.

کارکنان بلاتکلیف ها چهار روز به دولت مهلت دادند

کارکنان بلاتکلیف ها که از سه‌روز پیش دست به اعتصاب غذا زده‌اند، امروز اعتصاب خود را شکستند و اعلام کردند که برای رسیدگی به درخواستهایشان تا نهم اردیبهشت به دولت مهلت خواهند داد، و در صورت عدم تامین خواسته‌هایشان مجددا دست به اعتصاب غذا خواهند زد.

این گروه که از ۲۵فروردین در اداره استخدام هواپیمائی ملی ایران متحصن شده‌اند خواستار صدور حکم استخدامی و پرداخت علی‌الحساب ماهانه در قبال کل حقوق و مزایا و یا صدور حکم و پرداخت وام شرافتی از صندوق تعاون هما تا شروع به کار، ادامه می‌دهند.

نمایندگان کارکنان دولت در حضور امام خمینی

آیت‌الله دکتر مفتح، صبح‌امروز در یك گفت وگوی کوتاه، خبر ملاقات ۲۰ تن ازنمایندگان کارکنان دولت را با رهبر انقلاب، امام خمینی که تلفنی از قم دریافت داشته بود، در اختیار کیهان گذاشت.

دکتر مفتح گفت: که امام پس‌از سخنان نماینده کارکنان، ضمن سخنانی خطاب به ایشان فرمودند که «حفظ وحدت همه اقشار و گروهها و اسلامی‌بودن انقلابیبود که توانستیم به نتیجه مورد نظر برسیم، اما سعی می‌شود که با تحریکات مختلف این وحدت کلمه و همبستگی کلیه مردم ایران نادیده گرفته شود» و ازاین مسئله اظهار نگرانی کردند. امام در همین ملاقات به چاپ یك مقاله درروزنامه اشاره کردند و گفتند که نبایدچاپ مقاله‌ای دریك روزنامه باعث وبانی تحریکاتی در جامعه بشود، چراکه وحدت بود که توانستیم بر دشمنان پیروز شویم وهیچ مسئله‌ای نباید باعث شود که این وحدت کلمه از میان برود که بنفع دشمنان‌ماست.»

دکتر مفتح درپایان اظهار عقیده کرد که نباید چاپ یك مقاله که صرفا نظر شخصی یك فرد است، باعث بروز سوتفاهماتی بشود، بخصوص که این مقاله نظر شخصی بوده و با مسئولیت نویسنده عنوان شده است و نبایداین گونه‌مطالب را به حساب نهضت گذاشت.

کسی باتهام سوءقصد به‌بازرگان دستگیر نشده‌است

کمیته مرکزی انقلاب‌اسلامی اقدام به سوءقصد علیه جان مهندس مهدی بازرگان نخست وزیر را بشدت تکذیب کرد و اعلام داشت که هیچکس به‌این اتهام دستگیر نشده است.

یکی از مسئولین مهم کمیته مرکزی انقلاب اسلامی ایران بدنبال شایع شدن‌خبر اقدام به سوءقصد علیه‌جان مهندس‌مهدی بازرگان، این خبر را تکذیب کرد و اظهار داشت کهیچکس در رابطه با این مساله دستگیر نشده است.

دیروز در مراکز خبری و نقاط مختلف شهر شایع شدکه شخصی قصد داشته با استفاده از نارنجك و مسلسل درمراسم تشییع جنازه سرلشکر قرنی به جان مهندس بازرگان سوءقصد کند که بوسیله پاسداران انقلاب دستگیر شده است.

پیش‌کسوت ها خواستار احیای ورزش با ستانی شدند

روز گذشته پیش کسوتان ورزش باستانی وزورخانه‌داران تهران با حضور رئیس سازمان ورزش مراسمی برپا کردند و ضمن این مراسم خواستار بازسازی و احیای این ورزش سنتی شدند.

در این مراسم که در یکی از زورخانه های تهران‌برگزار شد، ابتدا حاج مصطفی طوسی قهرمان سابق کشتی ایران و رئیس هیات ورزش باستانی و کشتی پهلوانی، گفت: متاسفانه در گذشته این ورزش را با تشکیل برنامه‌های فرمایشی به هرز کشاندند. هدف ما احیای این ورزش‌سنتی و باستانی و پاکسازی محیط ورزش‌باستانی ازعوامل‌نادرست رژیم گذشته است. امیدواریم بتوانیم این ورزش را احیا کرده و اعتبار واقعی اش را برگردانیم.

سپس عزت‌اله کریمی یکی‌از ورزشکاران باستانی و عضو هیات مدیره ورزش باستانی گفت: ورزش باستانی، جای والای خود را باز خواهدیافت. گود زورخانه مانند مسجدمقدس است. بایدمحیط‌این‌ورزش‌را از «بی‌مخ‌ها» پاك کرد. باید از شرکت دادن ورزشکاران در مراسم نمایشی و فرمایشی جلوگیری کرد و این کاریست که در آینده انجام خواهدشد. و سعی در این خواهیم نمود که جوانان را به این ورزش تشویق کنیم.

حسین شاه حسینی رئیس سازمان ورزش ضمن تبریك تجدید سازمان ورزش باستانی اعلام کرد که امیدواریم با کوشش شما ورزشکاران قدیمی محیط ورزش از آلودگی وسوء استفاده های گذشته پاك شود و افراد صدیق و مومن به‌انقلاب اسلامی ایران بتوانند به‌اسلام و ورزش خدمت کنند.

درپایان اصغر شیرخدابرنامه‌ای اجرا کرد.

کارت مشخصات و دفترچه پیکان شماره ۳۲۱۱۳ تهران ج متعلق به‌آقای عزیز عزیزی‌مدتی است مفقود گردیده از یابنده خواهشمنداست در صورت پیدا کردن مدارك را به‌آدرس تاکستان فروشگاه کورش اصغر طاهرخانی خریدار (با وکالت رسمی از دفترخانه) ارسال و مژدگانی دریافت دارند.
ن ۱۸۸ ۱ــ۳

فروش آجر
حمل به تمام نقاط ایران
تیغه ۱۰×۲۰×۲۵ آجرفشاری
نمای ۱۰×۲۲٫۵×۵ سفید و قرمز
تلفن ۸۴۹۲۸۲ ــ ۸۵۳۴۹۵ ــ ۸۵۵۷۰۳

مورد توجه اهالی غرب تهران
باکمال مسرت شرکت پارس توشیبا تاسیس نمایندگی مجاز تعمیرات و فروش قطعات یدکی لوازم خانگی خود را در خیابان تاج به اطلاع عموم میرساند.
تاج ــ مقابل نمازی دوم پلاك ۸۹ شرکت ال‌کاس تلفن ۹۳۴۴۳۷
ن ۷۸۲۸۸

صحنه‌ای‌ازتظاهرات دیروزارامنه در تهران

تظاهرات بزرگ در سالروز کشتار ارامنه

بزرگترین تظاهرات ارامنه‌ایران بمناسبت روز ۲۴ آوریل دیروز با شرکت دهها هزارتن‌از ارامنه تهران برگزار شد. این تظاهرات و راه‌پیمائی‌برای بزرگداشت شهادت بیش از ۱٫۵ میلیون ارمنی در سال۱۹۱۵ بدست دولت عثمانی، یا شرکت گروههای مختلف‌اجتماعی ارامنه برپاشد.

شرکت‌کنندگان در ساعت ۹ صبح در کلیسای سورپرسکیس (ویلا) اجتماع کردند وپس‌از شنیدن سخنان عالیجناب مانوکیان، اسقف ارامنه بقصد سفارت ترکیه راه‌پیمائی‌بزرگ خودرا آغاز کردند.

اسقف مانوکیان در سخنان خود بهاین موضوع اشاره کرد که بهنگام شهادت ملت ارمنی جهان و جهانیان شاهد سکوت توطئه‌آمیز برخی از دولتها بودند و دیدند که‌این دولتها با سیاست سکوت خود برآن فاجعه صحه گذاشتند و درآن جرم بزرگ شریك شدند.

وی اضافه‌کرد: بزرگداشت خاطره شهدای قتل عام ارامنه بهاین خاطر است که ارامنه به‌آگاهی سیاسی بیشتری دست یابند و وارد مرحله‌ی نوین از تکامل تاریخی خود شوند.

طی این مراسم شرکت‌کنندگان که در میان آنان دانش‌آموزان، دانشجویان، مردان و زنان پیر و جوان دیده‌می‌شدند تمام طول خیابان ویلا را پیمودندو وارد خیابان انقلاب (شاهرضای سابق) شدند، این عده در حالیکه پلاکاردها و شعارهای فراوانی باخود حمل می‌کردند بطرف میدان فردوسی حرکت کردند و سپس در چهار راه «استانبول» برابر سفارت ترکیه متوقف شدند.

دراین محل‌قطعنامه ۴ماده‌ای راه‌پیمایان قرائت شد که در آن بمنتقبل مسئولیت کشتارهای مکرر ارامنه و بخصوص تزاد‌کشی ۱۹۱۵ توسط دولت عثمانی، آزادی و استرداد سرزمین‌های اشغالی ارامنه، تجمع ارامنه مقیم کشورهای مختلف در سرزمین های اشغالی و آزادی حق تعیین سرنوشت ملی اشاره شده بود. تظاهرکنندگان پس از تائید قطعنامه‌از خیابان نادری‌بسوی کلیسای قوام‌السلطنه براه افتادند. مراسم‌دراین‌کلیساپس‌از خواندن سرودهای ملی‌وانقلابی وبصدا درآمدن زنگهای کلیسا در ساعت ۲ بعداز ظهر خاتمه یافت.

در راه‌پیمائی ارامنه تهران آنچه بیش‌از همه جلب توجه می‌کرد شعارهای‌ضدامپریالیستی و شعارهای فراوانی بود که بطرفداری از ملت فلسطین داده می‌شد. شعارهائی نظیر «فلسطین، فلسطین متحدراه ما ــ همبستگی خلق‌ها راه رهائی ما» بارها تکرار شد و عکسهائی از یاسرعرفات نیز بر روی دست تظاهرکنندگان دیده می‌شد.

در صف اول راه‌پیمائی ودر میان صفوف دیگر عکسهای متعددی از امام خمینی و آیت‌الله طالقانی بچشم‌میخورد و شعارهای زیادی از سوی راه‌پیمایان به طرفداری از برادران مسلمان و انقلاب‌ایران داده می‌شد.

شعارهائی مانند «فدائی ارمنی راه تو راه ماست ــ حامی‌ترکیه دشمن خلق‌ماست»، «آمریکا، آمریکا دشمن کشور ما» از سوی راه‌پیمایان ادا می‌شد.

در خیابان فردوسی گروه‌هائی از برادران مسلمان به‌حمایت از تظاهرکنندگان ارمنی بصفوف‌آنان داخل‌شدند و بدراه‌پیمائی پرداختند که با ابراز احساسات فراوان روبرو شدند. این‌عده روی پلاکاردی نوشته بودند: خلق مسلمان و اسلام «کشتار وحشیانه دولت عثمانی را در سال ۱۹۱۵ که منجر به قتل عام ارمنیان شد محکوم می‌کنند

یکی از جوانان‌ارمنی‌شرکت‌کننده در این راه‌پیمائی‌گفت: ما سالها بود که می‌خواستیم یك‌چنین تظاهرات گسترده‌ای در روز۲۴ آوریل برپاکنیم‌ولی رژیم سابق اجازه نمی‌دادولی امسال از برکت انقلاب بزرگ ایران و بهره‌گیری از آزادی توانستیم آرزوی خود را برآورده سازیم.

وی اضافه‌کرد: هدف اصلی ما مبارزه با امپریالیسم در منطقه است و به ۲۴ آوریل چون یك «تجربه غم‌انگیز تاریخی» نگاه نمی‌کنیم بلکه بعنوان یك سمبل و هشدار به‌دولتهای غاصب ازآن‌استفاده می‌کنیم. چرا که هرلحظه امکان‌دارد این حادثه ازسوی امپریالیسم برای ملتهای دیگر نیز اتفاق بیافتد. یکی دیگر از شرکت‌کنندگان‌گفت: هدف امپریالیسم جهانخوار دورکردن ارامنه از کشورهای خاورمیانه است تاآنها نتوانند به حقوق خود دست‌پیدا کنند ولی‌ارامنه اکنون‌بااین برنامه امپریالیستی نیز مبارزه می‌کنند. وازسوی دیگر دولت ترکیه هنوز هم تضییقات فراوانی برای دهها هزار نفر ارمنی ساکن دراین کشور روا می‌دارد و آنها برخلاف ارامنه ایران ازآزادی های ابتدائی ملی خود نیز محروم هستند

نتعارها:

ــ سازمان ملل سرپوشی‌است برجنایات امپریالیسم

ــ درود برخمینی، سلام بر طالقانی

ــ پیروز باد مبارزات خلق‌های ستمدیده ــ مرگ بر امپریالیسم و وابستگانش.

ــ اراضی ارمنی (ترکیه) آزاد باید گردد

ــ پیوند ارمنیان با انقلاب مردم ایران ناگسستنی است.

ــ با پیوستن خلق های مبارز ــ امپریالیسم جهانی‌نابود می‌شود.

ــ «ناتو» از خاك ما خارج شود!

دکتر یزدی وزیر جدید امور خارجه:

سیاستهای داخلی و خارجی وزارت خارجه بزودی اعلام می‌شود

از طرف مهندس مهدی بازرگان، دکتر ابراهیم‌یزدی معاون نخست‌وزیر در امور انقلاب به سمت وزیر امور خارجه منصوب شد.

وزیر جدید خارجه چندروز قبل در پی استعفای دکترکریم سنجابی نخستین وزیر خارجه جمهوری اسلامی ایران، با حفظ سمت معاون نخست‌وزیر در امور انقلاب، سرپرست وزارت خارجه شد.

همچنین از سوی‌نخست‌وزیر، حسین بنی‌اسدی به‌عنوان معاون نخست‌وزیر در امور همکاری دولت ومردم انتخاب شد.

وزیر جدید خارجه ایران‌در سال ۱۳۱۰ در قزوین متولد شد ودر سال ۱۳۲۹ پس‌ازاخذ دیپلم وارد دانشگاه تهران شد ودر رشته داروسازی‌تحصیلاتش را ادامه داد.

امروز همچنین در تماس با نخست وزیری گفته شد که برای جانشینی دکتر یزدی یعنی برای احراز پست معاونت نخست وزیردر امور انقلاب، از «مصطفی چمران» نام برده می‌شود.

اطلاعیه شورای موسس اتحادیه‌کارکنان رادیوتلویزیون

هیچکس حق ندارد کارکنان مبارز رادیو تلویزیون را به ساواکی بودن متهم کند

شورای موسس اتحادیه‌کارکنان رادیو تلویزیون در اولین اطلاعیه دوره جدیدخوداز دولت بازرگان خواست تا اسامی کارکنان ساواکی‌را دراختیار شورا قرار دهد. متن اطلاعیه بشرح زیراست:

اطلاعیه شماره یك: شورای موسس اتحادیه کارکنان‌رادیو تلویزیون لازم میداند موضع خویش را در قبال مانور جدید سرپرست سازمان‌در مورد‌معرفی ساواکی‌های رادیو تلویزیون اعلام کند.

شورا از بدو حرکت جدید خویش باتوجه به حساسیت در امر پاکسازی کتبا و شفاها همکاریهای لازم دراین‌خصوص را اعلام کرده است. لیکن باعدم توجه سرپرست سازمان مواجهشد وچندی بعداطلاعیه‌یی در مورد معرفی ساواکیهاباقید پنج روز مهلت برای ایشان (ساواکی‌ها) صادر کرد. سئوال ما اینست با فرض عدم دسترسی به‌فهرست اینان در۷۵ روز گذشته‌چگونه میشود ۵روز دیگر آنهم برای تقدیم استعفا مهلت داد وفرصتی این چنین گرانبها برای انجام هرگونه عمل ضد انقلابی به این گروه مطرود داد؟ بطور کلی‌منظور مدیرعامل از این مانوروننمایش چیست؟

شورای موسس اتحادیه کارکنان رادیو تلویزیون ضمن اعلام این موضوع به ملت قهرمان ایران، ازدولت آقای بازرگان مصرا خواستار اعلام اسامی «ساواکی‌های» رادیو تلویزیون می‌باشد و هرگونه اجتناب و حتی تعلل در این مورددرا نوعی توهین بکارکنان مبارز و متعهد و زحمتکش سازمان رادیو تلویزیون میداند که رامرا برهرگونه سازندگی دراین رسانه گروهی می‌بندد.

شورای موسس اتحادیه کارکنان‌در پایان اضافه میکند که این فهرست باید با مدارك وشواهد کامل بدنظر شورابرسد وپس‌از معرفی ساواکیها، سرپرست سازمان و دیگر همکارانشان به هیچوجه حق ندارند در رادیو تلویزیون و روزنامه‌های کارکنان مبارز این سازمان را متهم به ساواکی بودن بکنند.

شورای موسس اتحادیه‌کارکنان رادیو تلویزیون

از طرف کمیته مرکزی انقلاب اسلامی بندر انزلی:

گارد ملی غازیان منحل شد

رشت ــ خبرنگار کیهان ــ کمیته مرکزی انقلاب اسلامی بندر انزلی‌طی اطلاعیه‌ای‌اعلام «غازیان» منحل گردیده واعراد گارد موظف هستند سلاح خود را بلافاصله تحویل دهند.

کمیته‌مرکزی انقلاب اسلامی بندرانزلی‌دراین‌اطلاعیه یادآور شده است که کارت عضویت اعضای گارد ملی باطل و از درجه اعتبار ساقط است و درصورتیکه اعضای‌گارد منطقه کارتهای عضویت خود را به کمیته مرکزی تحویل ندهند و چنانچه ازاین کارتها تحت هر عنوان استفاده شود با صاحب کارت برابر مقررات دادگاه انقلاب اسلامی رفتارخواهدشد.

از سوی دیگر خبرنگار ما گزارش دادبندبال انحلال‌گارد ملی بندر غازیان حدود ۵۰نفر از اعضای گارد ملی غازیان و گارد ملی بندر انزلی در حالیکه اسلحه‌های خود رانیز همراه دارند در مسجد جامع این شهر دست به‌تحصن زدند. بدنبال تحصن اعضای گارد ملی بندر انزلی و غازیان در مسجد جامع گروهی از دانش‌آموزان نیز به پشتیبانی از آنها دست به‌راه‌پیمائی زدند ودر مقابل محل تحصن اعضای گارد اجتماع کردند.

یکی از اعضای متحصن‌شده گارد ملی در اجتماع دانش‌آموزان اطلاعیه کمیته مرکزی انقلاب اسلامی را دلیل تحصن اعضای گارد ذکر کرد وگفت چون کمیته‌مرکزی اعضای‌گارد ملی بندر غازیان را طی اطلاعیه‌ای‌ضد انقلاب تامیده و این اطلاعیه از رادیوگیلان‌نیز پخش شده بهمین جهت تا رسیدگی بموضوع و اعاده حیثیت به تحصن خود ادامه خواهیم داد.

در مریوان:

در تیراندازی افراد مسلح دو نفر کشته و۲نفر مجروح شدند

سنندج، خبرنگار کیهان ــ شب گذشته در تیراندازی چند مرد مسلح ناشناس در مریوان ۲ نفر کشته و دو تن مجروح شدند.

مقارن ۹ بعد از ظهر گذشته چهار عابر در مریوان مورد حمله مسلحانه چند ناشناس قرار گرفتند و طی آن رشید درخشانی، کارمند بهیارستان و شیخ‌علی (قهوه‌چی) براثر اصابت گلوله کشته شدند.

همچنین محمود هوشمندی (کاسب) و عبداله(سرایدارآموزش و پرورش)در این حادثه‌بشدت مجروح شدند و به بیمارستان انتقال یافتند.

در پی این حادثه، صبح امروز در مریوان تعطیل عمومی اعلام شد و گروه کثیری از مردم برای بخاك‌سپاری اجساد کشته شدگان، در گورستان این شهر اجتماع کردند و طی آن خواستار تعقیب و مجازات مسببین شدند.

سال سلطنتی راه‌آهن مسجد میشود

به تقاضای کارگران و کارمندان راه‌آهن و موافقت کمیته محل، سالن سلطنتی راه‌آهن به مسجد تبدیل شده و عصر پنجشنبه افتتاح خواهد شد.

حجت‌الاسلام ایروانی درمراسم افتتاح بعنوان امام جماعت به‌اقامه نماز مغرب و عشاء خواهدپرداخت و بااین ترتیب سالنی که از زمان افتتاح راه‌آهن فقط و فقط اختصاص به خانواده سلطنتی داشت و همچنان درهای آن بسته بود، محل‌رفت‌وآمد مسلمانان خواهد شد.

در مورد قرارداد های کوتاه مدت:

قیمت نفت ایران مجدداً افزایش یافت

لندن ــ خبرگزاری‌فرانسه ــ درمحافل نفتی لندن گفته‌میشود که دولت ایران در این اواخر قیمت هربشکه نفت خود رااز ۱۹٫۴۰ دلار به ۱۹٫۸۰ دلار، افزایش داده است.

همین محافل گفتند اطلاع پیدا کرده‌اند که ایران از شرکتهای نفتی که با آنها قراردادهای بلندمدت امضاء کرده خواسته است که با همین قیمت نقدی مقدار بیشتری‌نفت خریداری کنند.

این قیمت بطور یکسان از محموله‌های نفت خام سنگین و نفت خام سبك، مطالبه میشود. ولی در صورتی که فروش نفت‌بموجب قراردادهای بلندمدت صورت گیرد قیمت هربشکه نفت خام سبك ۱۶٫۵۷ دلار و هربشکه نفت خام‌سنگین ۱۶٫۰۴ دلار خواهد بود وجرح وتعدیل‌های جدید قیمت نفت موکول به تصمیم‌های بعدی اوپك خواهد بود.

از سوی دیگر خبرگزاری فرانسه در گزارشی از نیویورك اطلاع میدهد که شرکت نفتی «اکسون

پیام رادیو تلویزیونی مهندس بازرگان:

دشمنی و بدخواهی را کنار بگذارید تا برادروار پیش برویم

مهندس بازرگان نخست‌وزیر دولت موقت جمهوری اسلامی دیشب در یك پیام رادیو تلویزیونی خطاب بملت ایران سخنانی ایراد کرد.

مهندس بازرگان در آغاز سخنان خود گفت سلام و خطابم مثل همیشه بهمه هموطنان. منها این‌بار خیلی میل داشتم که پاسداران انقلاب ــ کمیته‌ها ــ مجاهدین و کلیه جوانان و افراد فداکار داوطلب ازجان گذشته که زحمات و خدمات طاقت‌فرسا و حتی شهادت‌هائی را قبول کردند و تحمل نمودند و انقلاب ما را درمرحله اول بثمر پیروزی رساندند در مرحله دوم هم در حفاظت و مراقبت و خدمت خیلی کوشا هستند و همچنین سروران عظام و روحانیون گرام آنهائی که در مقام رهبری دینی‌ما هستند توجه‌خاصی به‌عرائضم مبذول دارند.

ضمنا نمیتوانم تاثر و انزجار دولت و خودم را از این واقعه دلخراش و ضربت وحشتناکی که روز گذشته بهمکار عزیزمان مرد فداکار و وارسته صدیق محمدولی قرنی رخ داد فراموش نکنم. بخانواده‌اش و بخانم ایشان و فرزندان و برادرانشان تسلیت عرض میکنم. بسربازان وافسران‌وبهمه ارتش ایران تسلیت میگویم بملت ایران ــ بانقلاب ایران و همچنین برهبر عظیم‌الشان انقلاب‌مان تسلیت میگویم.

این حادثه نشان داد که ما هنوز چقدر تا مرحله پیروزی و نهائی آینده و کامل فاصله داریم و چقدر باید صبر و تحمل وامید و پایداری درقبول زحمات و صدمات و محرومیتها همه ملت باید بهمده بگیرد و برتصمیم‌مان و برامیدمان افزوده بشود.

همچنین وظیفه خودم میدانم ولو با اشاره و اجمال شده باشد از کسانیکه تقاضای دولت و دعوت ما را در پرداخت بصندوق مخصوص کمك بدولت اجابت کردند. و همچنین کارمندان ومزدبگیران و حقوق‌بگیرانی‌که مرتب بصندوق وام شرافتی پول میریزند و یا تعهد میکنند و وعده میدهند این را هم امروز بگویم.

هفته قبل یکی از سفرای کبیرکه اینجا آمده بود سفیرکبیر جمهوری خلق چین مثل تمام سفرای ممالك دوست که در ایران سفارتخانه دارند و مرتب بعنوان تبریك روی کارآمدن دولت یا پیروزی انقلاب و اعلام جمهوری اسلامی و نتیجه رفراندوم میآیند و تبریك میگویند و قول خدمت و همکاری میدهند، ایشان هم اینجا آمده بود. ضمن‌صحبت از سوابق تاریخی و روابط مختلف فرهنگی ، اقتصادی‌وهنری و دوستی که در دورانهای گذشته مابین چین و ایران وجود داشته و شباهت‌هائی که بلحاظ جغرافیائی و ملی‌و معنوی مابین دو ملت بوده اشاره کرد باینکه انقلاب‌شما و انقلاب ماهم ازجهات مختلفی باهم شباهت دارند. درباره انقلاب خودشان میگفت ما در ابتدا بتبعیت و پیروی‌از یك الگوی خارجی انقلاب‌مان را شروع کردیم ولی بزودی ملت چین فهمید انقلابی که متکی و تقلید از خارجی باشد، فایده ندارد باید برگردیم بآنچه متعلق بخودمان و در درون خودمان و مربوط بخودمان باشد. از خودمان استمداد بگیریم. این بازگشت همراه با یکنوع تعصب وافراطی‌شد که هرچه رنگ خارجی و غربی دارد، باید دور ریخته‌وبکره ملت چین باید بخودش برگردد و روی پای خودش بایستد و دروازه‌های شهر و در زندگی را بخارج ببندد. ولی اخیرا بازهم تجدیدنظری بعمل آمد و فهمیدیم که درعین اتکاء و علاقه و استفاده از سرمایه‌های ملی ومعنوی‌وتاریخی و ریشه‌های گذشته خودمان تعصب‌هم‌نسبت بدآنچه‌تکنولوژی یا اصول علمی و اصول و حقایق طبیعی دنیا است نباید داشته باشیم. این مطلبی که برای من خیلی خوشآیند بود مطلبی که توجه بخود کردن و از خود خواستن ودرخود دیدن یعنی خود جوشی که اتفاقا انقلاب هندوستان‌و نهضت آزادی هندوستان از آنروزی شروع شد و نضج گرفت‌که ملت هندوستان فهمید باید بمعنویات و باصول و بریشه‌های ملی و تاریخی خودش برگردد.

انقلاب ما وارداتی نیست

نخست وزیر گفت انقلاب ما و این جمهوری اسلامی ما این خصوصیت بزرگ را دارد که کالای وارداتی نیست . کالائی است که از داخل ملت و از معتقدات و معنویات و خواسته های خودمان جوشیده و مبانی تاریخی ۱۴۰۰ ساله بلکه از جهاتی ۲۵۰۰ ساله منتها نه ۲۵۰۰ ساله شاهنشاهی بلکه ۲۵۰۰ ساله ایرانی و نژادی ما را دارد.

این انقلاب ما تعلق بملت و هم قشرها و طبقات ملت‌دارد، بنابراین بعهده ملت است و مراحل بعدی آنهم بعهده ملت است و بهمین دلیل است که من هر دفعه در این سخنرانی مشکلات و مسائل را با شما در میان میگذارم ، برای اینکه شما مالك و صاحب این انقلاب بودید وشما هم صاحب وچاره‌کننده و انجام دهنده و رساننده ما به آن جمهوری اسلامی مطلوب و مرحله عالی باید باشید. اینست که سعی میکنم بد و خوب و نکات ضعف آنرا بگویم تا اینکه مسائل و مشکلات بیان‌بکند و برای اینکه مسائل روشن بشود، وقتی خوب روشن شد ضرب‌المثلی است که میگویند مسئله‌ای که درست طرح بشود نصفه حل شده است.

فرمایشی از حضرت امیر نقل شده که خیلی با این معنا تطبیق میکنند، میفرماید تو هر دردی داری از خودت است و دوائی هم که باید رفع این درد را بکند آنهم در خودت است. ریشه اشکالات و سختی‌ها را انسان باید در خودش جستجو کند و چاره‌جوئی و رفع دردها و حل مشکلات راهم باید بامید و وسیله خودش باشد.

نخست وزیر سپس گفت : همه شما و همه ما هفته گذشته هفته ناراحت و ناگواری را گذراندیم، این واقعه‌ای که با دستگیری فرزندان آیت‌اله طالقانی شروع شد و باعتراض و قهر ایشان و آن همدردی و اعتراضات مردم منتهی شد ، یك چند روزی همه را ناراحت کرد و همچنین واقعه دیروز هم که دیگر نهایت شدت و خشونت و تاثر را ایجاد کرد. یك حالت ناراحتی و نگرانی در همه وجود دارد ، این بگیر و به‌بند ها این بزن و بکش‌ها ــ این سلب امنیت و اطمینانی‌که از مردم شده و هر روز در روزنامه‌هایمان نمونه‌ها و نشانه‌های اعدام ها و کشتارها و سخت‌گیریهای شدید است این یك‌حالت تزلزل و وحشت و ناراحتی و نگرانی در همه ملت وجوددارد و ملت ایران یك حالت عدم تعادل پیدا کرده است و همه می‌پرسند و می‌ترسند اگر کمیته‌ها و پاسدارها و افرادیکه بنام کمیته و پاسدار یا بانهایت بی‌حیائی و ناجوانمردی بنام امام عمل میکنند و اسلحه هم که دارند این وضع اگر ادامه پیدا کند عاقبت این ملك و ملت و مردم و از جمله دولت چه خواهدشد.

وقتی افراد با گناه و بیگناه و روی حساب عدالت‌خواهی یا خصوصی و غرض گرفته بشوند اصلا زندگی دیگر وجود نخواهد داشت ، چه برسد به ترقی و رسیدن به محیط عدالت و وضع مطلوب.

از خصوصیات وویژگیهای انقلاب اسلامی ما همین پدیده کمیته‌ها است. در کمتر سخنرانی تلویزیونی بنده بود که یادی و نامی از کمیته‌ها و پاسدارها و این افراد نکنم و نبرم البته قسمت اعظم آنها حق خدمت و ارزش و فداکاری هایشان را ادا کردند اما تنها این نبوده مضار و صدماتی هم برآنها مترتب بوده که آنرا هم باید ذکر کرد و البته در جنب خدماتشان و زحماتشان خیلی کمتر است.

در سخنان گذشته ضمن بررسی انقلاب خودمان اشاره به دو خصوصیت کردم گفتم ما چوب اولا سرعت این انقلاب‌مان را می‌خوریم، اگر انقلاب ما در مدت طولانی‌تری با سازندگی و تشکل و تدارکات بیشتری صورت میگرفت بطوریکه حریف بتدریج رمقش را از دست میداد و ما رمق پیدا می‌کردیم، بطوریکه وقتی که واژگون میشد و پشتش بزمین میافتاد ، دیگر او جانی نداشت و تمام اقتصاد و رونق و قدرت و همه چیز داشتیم، وضع دیگر بود ولی انقلاب ما اینطور شدنی‌ــ مالکین و صاحبنظران و دخالت‌کنندگان این بلحاظ مدیریت و اثبات مسئله و مثبت بودن مسئله خودش منشاء مشکلات فراوان است.

مهندس بازرگان اشاره به‌همکاری افراد با رژیم سابق کرد و گفت شخص پادشاه توجه بدوروبری‌های خودش هیچوقت نداشت بلکه شاه یکدستگاه خیلی وسیعی بنام‌دولت و غیردولت حتی داخل بخش خصوصی هم در اختیار و در زیر نگین و حکومت خودش داشت ، یعنی افراد. زیادی‌مهر سلطنت و مهر شاه شاهنشاهی بربیشانیشان خورده بود واینها جزو ملت و مردم بودند و این انقلابی که برخاسته از مردم بود، فقط منتهی و منحصر بمبارزه و واژگون کردن‌وبیرون کردن شاه و دربارش نشد ، بلکه توجهش بمداخله مردم وبه‌محیط کارمندان وهمه کسانیکه بنحوی از انحاء عهده‌دار یك وظیفه‌ای در این مملکت بودند فراموش نکنید که دستگاه شاهنشاهی و مخصوصا دستگاه استبدادی قدیم رضاشاه و زمان محمدرضا شاه طوری بود که باصطلاح خارجی «توتالیتر» بود، یعنی همه چیز را در کف اختیار و در دستش گرفته بود، بنابراین تمام افراد مملکت و تمام مردم بنحوی ازانحاء فهمیده ونفهمیده خدمتگزار وکارگزار این دستگاه استبدادی بودند. یکعده خیلی بالاتر ومستقیم‌تر ویکعده غیرمستقیم‌تر وجزئی‌ترینابراین بعدازرفتن شاه وعده‌ای ازفرماندهان‌وابسته ووفادارباو یك‌جبهه‌خیلی وسیعتری‌درداخل مملکت و در دستگاه دولت پیدا شد و این احساس و اعتقاد پدیدار گشت که باید ما انقلاب‌مان را ادامه بدهیم‌وپاك‌سازی را از درون و بطور وسیع انجام بدهیم. این قهرا یك‌حالت دشمنی ــ کینه و عداوتی بین افراد علیه دولتی‌ها بوجود آورده بود ، حز آنهائی که مستقیما وارد اعتصاب شده بودند. بدنبال حالت انقلاب یك حالت خاصی بنام حالت انتقام پیدا شده که روزبروز موج آن و بادش و حرکاتش شدیدتر مملکت را فرا می‌گیرد. این حالت و روحیه یا جو دشمنی و بدبینی و پاکسازی دستگاه و نفرت و انتقام،این مشکل ومسئله بزرگ دوران سازندگی است‌که تاثیر در بخش دولتی و خصوصی دارد.

اول مشکل کمیته‌ها و پاسدارها و سایر خدمتگزاران آزاد. این مشارکت و ورود همگان در انقلاب طبعا بدنبال خودش چه چیزی آورده دلسوزی و مسئولیت و دخالت همگان. یعنی دخالت در مدیریت و تعدد درحاکمیت ولوث شدن ، یعنی عدم تمرکز و لوث شدن مسئولیت ، یعنی‌بجای قدرت هرج ــ خودسری و خودرائی. عوام میگویند «ماما وقتی دوتا بشود، سربچه کج درمیآید». حالا وای بحال آنکه ماما بعوض دوتا ده‌تا وصدتا باشد، خدا بداد برسد که این مملکت و این دولت و این انقلاب و جمهوری اسلامی چه خواهد کرد و خدا ما را ازاین ماماها خود بنده هستم. فلان عالم عالیقدر عظیم‌الشان روحانی چون رهبری داشته چون دلسوزی کرده چون خدمت کرده چون علاقه داشته شرعا و سیاستا خودش را مسئول‌میداند که ملت را رها نکند و بلکه سر در هر چیزی بکند و همه جا دستور بدهد واین احساس وظیفه دارد و دخالت و امرونهی میکند ، امرونهی و وظیفه شرعی ، کارگری که در راه‌پیمائی‌ها شرکت کرده طبعا اوهم خودش را ذینفع و صاحب کارخانه و کارگاه لااقل میگوید هستم. پس‌صاحب اختیار و مدیریتش باید بامن باشد. هرکارمندی چون اعتصاب کرده ، او خودش را مالك لااقل آن اداره میداند ومیگوید را از درون و بطور وسیع انجام بدهیم. این قهراً یك‌حالت مدیران و مسئولان این اداره را من باید معین کم و من بتوانم زیربار فرمانش بروم. هرجوان فداکار که جراحت دیده ــ رنج دیده ــ وارد میدانهای شهادت شده حالا- یا خودش شهید شده یا زخمی شده یا شهید را در پهلویش دیده او هم دیگر نهایت علاقه را پیدا میکند هرحزب و جمعیت ولو در اقلیت چون وارث نام شهدائی بودند و این اسم را روی خودشان‌گذاشتند خودش رامووظف بدفاع ازخلق می‌داند ودفاع از دموکراسی وکاری باین ندارد‌که آیا این‌خلق احتیاجی ودرخواستی نسبت بدفاع اودارند ودموکراسی‌هم آیا لازمه‌اش این‌نیست‌که رعایت اکثریت را انسان بکند و آنچه خلاف میل اکثریت و عموم است اینقدر روی آن پافشاری و مزاحمت و کارشکنی فراهم نیاورد. خلاصه این اوضاع که ممکن است با صددرصد حسن‌نیت و قصد خدمت در پیش دادگاه عدالت حق باشد، در عمل یکنوع از هم‌گسیختگی‌و ناتوانی و منازعه با خطرات و مشکلات زیادی کرده تاآنجا که با فرصت نمیدهد بمسائل اساسی بپردازیم و آینده‌سازی بکنیم. حالا چاره‌اش چیست. چه باید کرد. در برابر این مسئله کمیته‌ها ــ پاسدارها و افراد و گروههائی که بیشتر آنها هم مسلح هستند و فداکارانه و باحسن‌نیت خدمت میکنند. ولی ضمنا ایجاد هرج‌ومرج وازهم‌گسیختگی هم پیدا شده است آیا باید اینها را ازبین برد؟ بهیچوجه مزالوجوه . بلکه وضع باشرائط روز واینکه‌می‌بینیدضدانقلاب چه‌طور روز بروز دندانش را تیزتر میکند و نقشه‌هایش‌را ظریف‌تر و خطرناکتر میکند، باید دراین جهت آنهاتقویت بشوند ولی تنظیم بشوند از حالت بی‌نظمی خارج بشوند.

چندی قبل کمیته‌ها درعین اینکه باهم هماهنگی‌داشتند و از یك ریشه بوجود آمده بودند ولی هرکدام بطرفی میرفتند که عمل بکنند، بدستور حضرت آیت‌اله امام‌خمینی کمیته مرکزی امام در تهران تشکیل شد که الان بیش از ۱۴ شعبه دارد و تمام شهرستانها درآنجاها هم ریشه وشاخه پیدا کرده و امید میرود و حق اینست که ۸تمام کمیته‌های

بقیه در صفحه ۶

کیهان و شما

۳۰۵۱۷۲

۳ تا ۷ بعدازظهر

پیشنهادی بسود تحصیل‌کرده‌گان خارج

در وزارت‌آموزش وپرورش بعلت کمبود کادرآموزشی هرماهه مبالغ هنگفتی به‌صورت حق تدریس واضافه‌کار ازسطح آموزش‌راهنمایی گرفته تا مدارین عالی وابسته پرداخت‌ می‌شود . پیشنهاد می‌کنم اینك که فرزندان این مرز و بوم پس ازفراغت از تحصیل وکسب تخصص به‌کشور بازگشته‌اند و آمادگی خودرا درنوسازی کشور اعلام داشته‌اند. از وجود این نیروی انسانی آگاه و متخصص اما بیکار بهره گرفته‌شود واز بودجه حق تدریس به‌آنان حقوق پرداخت گردد.

هوشنگ عبادی

بلبشو در کنترل قیمت‌ها

یکی از دهها عامل طغیان و عصیان توده مردم، بالا بودن‌قیمتها و سیر تصاعدی آن درزمان طاغوت بود. حال باید پرسید آیاسزاوار است که پس از به‌ثمررسیدن انقلاب قیمت‌ها را دوبرابر ودربرخی موارد چند برابر کنند ؟

از سوی کمیته موقت امور صنفی بهای هرکیلو تخم‌مرغ ۱۱۵ ریال و مرغ ۱۲۰ ریال اعلام می‌شود ، درصورتی‌که سال گذشته قیمت این دو قلم جنس بترتیب ۷۰ و ۹۰ ریال بود . آیا درآمد مردم نسبت به‌سال پیش دوبرابر شده‌است ؟

بهرام عشتی ملایری

کم‌لطفی به بازنشستگان پست و تلگراف

وجوه همطرازی بازنشستگان پست وتلگراف در خزانه موجود است وقانون پرداخت آن نیز تصویب شده است اما دوسال است ازپرداخت آن خودداری می‌شود. ازتغییرضریب ۸۰ به۹۰ و۹۰ به۱۰۰ نیز خبری نیست. کمك‌های غیرنقدی سال گذشته هم داده نشده وحقوق اسفند وفروردین را هم نداده‌اند .

دکتر طالع

یاری تیر خورده‌های گم درآمد

هم خود و هم همسرم دربهمن‌ماه گذشته مورد اصابت گلوله قرار گرفتیم ، درحال‌حاضر خودم تاحدودی‌بهبود یافته‌ام اما همسرم قدرت کارکردن را برای همیشه از دست‌داده است و فعلا با داشتن ٤ فرزند و ٦۰۰ هزارتومان بدهی درشرایط سختی بسرمیبریم. از مردم خیر تقاضا دارم برای اینکه بتوانیم بزندگی روزانه خود ادامه دهیم کمکهای نقدی خود را به‌حساب پس‌انداز ۷۰۷۴۷۵ بانك ملی شعبه کسری واریز فرمائید.

امضا محفوظ

قدردانی از برادران سرباز

● ما اهالی اسلام‌آباد (شاه‌آباد سابق افسریه) از اکیپ اعزامی گردان ساختمان مهندسی ارتش که باکلیه امکانات خود در تسطیح خیابانها ، تهیه آب و ساختمان اداره پست منطقه همکاری موثر داشته‌اند قدردانی میکنیم.

حاجی‌علی‌آقابابائی ــ قربان شهبازی، محمدمحزون، محمدنبی‌جوادی واکبر محمدی

«خدابنده» امکانات درمانی می‌خواهد

خدابنده‌ومدهات اطراف آن با جمعیتی بالغ بر ۱۴۰ هزار نفر فاقد امکانات رفاهی و بهداشتی است و از حیث پزشك و درمانگاه با کمبود مواجه است. پراکندگی روستاها نسبت به‌شهرهای مرکزی‌استان زنجان از دیگر موانعی است که درانتقال سریع بیماران اضطراری‌به دیگر نقاط دشواری‌بسیار ایجاد میکند. پیش ازاین پزشکی در این شهر صادقانه بخدمت مشغول بود که‌آنهم علیرغم میل باطنی‌اش به نقطه دیگر انتقال داده شد .

اهالی شهرستان خدابنده (قیدار)

بیمه اجباری کارگران چه شد

اوایل سال ۵۲ قانون بیمه اجباری کارگران ساختمانی تصویب شد و براساس آن از کلیه ساختمانها اعم از احداث یا تعمیر از هرمترمربع ۳۰ ریال قبل از صدور پروانه دریافت و به‌بانك رفاه کارگران واریز شد. با یك حساب ساده میتوان دریافت که طی این چند سال اخیر میلیونها تومان به‌این بانك تعلق گرفته بدون اینکه کمترین هزینه‌ای صرف کارگران شده اکنون که این کارگران براثر بیکاری بشماره از هستی ساقط شده‌اند . این بانك حتی با وثیقه ملکی هم بآنها وام نمی‌دهد.

سید اسمعیل‌دانش

ما با دولت سرجنگ نداریم

آقای بازرگان در تعریف فارغ‌التحصیلان بیکار چنین‌گفتند: «در برابر ما یك عده فارغ‌التحصیلند... » باتوجه‌به‌عبارت مذکورمی‌بینیم فارغ‌التحصیلان را درمقابل خود قرارداده‌اند. درصورتی‌که ما با دولت سرجنگ نداریم . مقصودمان از استخدام شدن قرار گرفتن در کنار دولت و خدمتگزاری به‌مردم می‌باشد .

گروهی از فارغ‌التحصیلان

چرا تلویزیون برنامه ورزشی ندارد

مدتها است‌که تلویزیون هیچ نوع فیلم و برنامه ورزشی نشان نمی‌دهد چه کسی گفته ورزش طاغوتی است. دل خیلی‌ها برای تماشای یك مسابقه فوتبال ، شنا ، دوومیدانی و دیگر برنامه‌های ورزشی لك زده است .

سیروس احمدی‌پور ــ اندیمشك

ترحیم

بااندوه فراوان ونهایت تاثر درگذشت پدر ارجمندمان‌**علی‌اکبر کیانی** را باطلاع دوستان و آشنایان میرساند مجلس‌ختم‌مردانه آن مرحوم روز چهارشنبه ۵۸٫۲٫۵ ساعت۱۵ تا۱۷ در مسجد سجاد واقع در خیابان جمهوری اسلامی (شاه) برگزارمیشود **منوچهرکیانی ــ فریدون‌کیانی ــ محسن‌کیانی ــ هادی کیانی ــ علی‌کیانی**

باکمال تاسف درگذشت **علی‌اکبرکیانی** بزرگ خاندان‌کیانی را باطلاع دوستان وآشنایان میرساند مجلس ختم مردانه‌آن شادروان روز چهارشنبه ۵۸٫۲٫۵ ساعت۱۵ تا۱۷ درمسجدسجاد واقع درخیابان جمهوری اسلامی (شاه) برگزار میشود . **خانواده‌های : کیانی ــ پورشیرازی ــ کاظم‌زاده معقانی‌ــ مجیدزاده ــ سرور صادقی ــ عضو امینیان ــ سیدی ــ آرین ــ حسین‌زاده ــ مصدق ــ طباطبائی ــ علمی‌ــ شیبانی‌ــ افروزیان ــ مجیدی ــ مهدوی ــ رزقی ــ تبریزی‌پور مقدم ــ تقوی ــ فرخور ــ کریمیان ــ اعتماد رضائی ــ صرافان صادقی ــ خسروی ــ قیمی**

بسمه‌تعالی

بانهایت‌تاسف درگذشت بانو **قمرافشاریان** مادر آقایان افشاریان و مادر همسر آقای حاجی باقر گوهربی را به اطلاع دوستان محترم‌میرساند. مجلس ترحیم‌آن مرحومه روزپنجشنبه ۵۸٫۲٫۶ از ساعت ۹ الی ۱۱ صبح در دارالتبلیغ حضرت امیرالمومنین (خانقاه صفی‌علیشاه) برقرار میباشد.

اتحادیه صنف فروشندگان آهن‌آلات تهران

بانهایت‌تاسف درگذشت بانو **قمرافشاریان** مادر آقایان افشاریان و مادر همسر آقای حاجی باقر گوهربی را به اطلاع دوستان محترم میرساند. مجلس ترحیم روز پنجشنبه ۵۸٫۲٫۶ ازساعت ۹ الی ۱۱ صبح در دارالتبلیغ حضرت امیرالمومنین (خانقاه صفی‌علیشاه) برقرار میباشد .

شرکت تعاونی تهیه و توزیع آهن‌آلات استان مرکزی

بسمه‌تعالی

باکمال تاسف درگذشت بانو **قمر افشاریان** مادرآقایان افشاریان و همسر حاجی باقر گوهربی را باطلاع همکاران و دوستان محترم میرساند. مجلس ترحیم روز پنجشنبه ۵۸٫۲٫۶ ازساعت ۹ الی ۱۱ صبح در دارالتبلیغ حضرت امیرالمومنین (خانقاه صفی‌علیشاه سابق) برقرار میباشد.

شرکت پخش آهن‌آلات میهن

بانهایت تاسف درگذشت مرحوم **رحمت‌اله مقدم سنانی** قاضی بازنشسته و وکیل دادگستری را **باطلاع دوستان و آشنایان** میرساند. طبق وصیت آن مرحوم مجلس ختم در زادگاه وی شهرستان سمنان برگزار میشود.

زهرا فامیلی (مقدم سمنانی) ــ پریرخ ، گلرخ ، ماهرخ ، سیمین‌رخ (مقدم سمنانی) ــ خانواده های : مقدم سمنانی ــ دانائی ــ فامیلی ــ دانا‌پور و خانواده های وابسته.

جهان‌سلطان درودیان مادر اینجانب بسرای باقی شتافت مجلس ختم زنانه و مردانه آن‌مرحومه در روز پنجشنبه ۵۸٫۲٫۶ از ساعت ۳ تا ۵ بعدازظهر در مسجدالجهاد (فخرالدوله) منعقد میباشد .

محمد محبی ــ زهرا محبی

بسمه‌تعالی

بانهایت تاسف درگذشت شادروان **حاجیه معصومه امیرفیض** را باطلاع دوستان و آشنایان میرساند مجلس ترحیم بانوان و آقایان روز جمعه ۵۸٫۲٫۷ از ساعت ۳ الی ۵ بعد ازظهر در مسجد فخرالدوله واقع در دروازه شمیران برگزار میشود.

خانواده‌های : امیرفیض ــ پیراهنچی‌فرد ــ صفاری ــ مطلبی‌ــ تاجبخش ــ اسعدی‌زاده ــ جاوید ــ ماهوتچیان ــ سعیدی‌ــ نائینی ــ سینائی ــ یقینی ــ صباحی‌فرد

درگذشت شادروان **اسحق حاجی خداداد ماه‌گرفته** را به‌آگاهی دوستان و آشنایان میرساند . مجلس ختم آن مرحوم درروز پنجشنبه ۶ اردیبهشت ۱۳۵۸ ازساعت٤ تا٦بعدازظهر درکنیسای گیشا واقع درخیابان‌گیشا ، خیابان جواد فاضل (کانال) پلاك۳۰ :نعقد میباشد .

خانواده‌های : ماه‌گرفته ــ ماهفر ــ جاودان‌فر ــ اصفهانی‌ــ شهباز ــ طوبیان ــ یوسیان ــ یروشالمی

انا لله و انا الیه راجعون

بانهایت تاسف و تاثر درگذشت شادروان مرحوم **عبدالعلی قائمیان** پدر همسر آقای عبدالمناف موسوی شوشتری وکیل پایه یك‌دادگستری را باطلاع آقایان قضات و وکلا ودوستان و آشنایان آن‌مرحوم میرساند .

مجلس ترحیم فقید سعید ساعت ٤ الی ٦ بعداز ظهر روز پنجشنبه ۵۸٫۲٫۶ در مسجد ارك واقع در میدان ارك برگزار میگردد .

نائب‌رئیس کانون وکلاء دادگستری ــ هدایت‌اله متین دفتری

یادبود

بمناسبت اولین سالگرد درگذشت شادروان مرحوم حاج حیدر **مستفید** مجلس یادبودی از ساعت ۳٫۵ تا ۵ بعد ازظهروز پنجشنبه ۵۸٫۲٫۶ بر مزار آن‌مرحوم در جوار حرم مطهر حضرت عبدالعظیم برقرار خواهد بود هزینه شب سال به‌مصرف امور خیریه خواهد رسید . **خانواده مستفید**

شهید قلب تاریخ است

بمناسبت چهلمین روز شهادت علی عبدالعلی کاظمی روز جمعه ۵۸٫۲٫۷ مراسمی برمزار وی واقع در دماوند برگزار میشود وسیله ایاب و ذهاب ۹٫۳۰ صبح جمعه در نارمك خیابان‌مهر خیابان کامیاب میدان ۱۸ کوچه رسا رستمی آماده است .

دانشجویان مدرسه عالی فنی هوابیمائی

بمناسبت چهلمین روز درگذشت عزیزمان **مرحومه بانو منیره مویدی راد** همسر آقای علی‌اکبر اخوان وکیل پایه یك دادگستری مجلس تذکری در روز پنجشنبه ۵۸٫۲٫۶ ازساعت ۳ تا ۵ بعدازظهردر سالن‌شماره ۵ بهشت‌زهرا برگزارمیشود.

خانواده‌های اخوان ــ مویدی راد و سایر بستگان

سومین سالگرد درگذشت عزیزانمان شادروان سید مرتضی **میرسجادی** و جوان ناکام **محمدرضا گنجه‌ای** تاریخ ۵۸٫۲٫۷ و ۵۸٫۲٫۱۱میباشد خاطر عزیزان را گرامی میداریم .

خانواده میرسجادی و گنجه‌ای

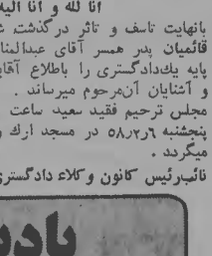

شهید قلب تاریخ است

بمناسبت هفتمین روز شهادت برمند شجاع **مهدی شفیعی** درجه‌دار نیروی هوائی مراسم یادبودی از ساعت ۹ الی ۱۱ صبح شنبه ۵۸٫۲٫۸ در مسجد پایگاه انقلاب واقع در خیابان تهران‌نو منعقد میباشد .

برسنل تخصصهای پروازی

بمناسبت چهلمین روز درگذشت شادروان حاج‌محسن وزیری پنجشنبه ششم اردیبهشت‌ماه ۱۳۵۸ از ساعت ۲٫۵ تا ۴٫۵ بعد ازظهر مراسم یادبودی در مسجد حاج‌آقا صابر در اراك‌منعقد است شرکت دوستان و اقوام موجب شادی روح آن‌مرحوم و تسلی خاطر بازماندگان خواهد بود .

خانواده وزیری و بستگان

تسلیت

جناب آقای مهندس باقرزاده

صیبت وارده را بشما وخانواده گرامی تسلیت عرض‌مینمائیم.

کارگاه کامیاران ــ دوآب ــ مهندس محمد ترابزاده

تسلیت

جنابان آقایان جلال وغفور کاتب

درگذشت مادر گرامیتان را صمیمانه تسلیت عرض نموده وخودرا در غم شما شریك میدانیم .

دولت‌آبادی ــ غفاری ــ نیری ــ می‌نیار ــ شریفلو ــ شاهرخی ــ کرمی ــ نجفی ــ عبدالرحیم‌پور ــ سلیمانی‌ــ پارسی ــ ابوالمعالی ــ وفائی ــ محمودی ــ عباسیان ــ قجری ــ هرمنگ ــ امیرشاهی ــ صفائی ــ حکیمی ــ بقراطی ــ علیزاده ــ هرمزی .

جنابان آقایان جلال و غفور کاتب

درگذشت مادر گرامیتان را صمیمانه تسلیت عرض نموده وخودمان را در غم شما وفامیل محترم شریك میدانیم .

خسروشاهی ــ بروهند ــ ملکیان ــ فاتحی ــ حلاوت ــ فارسیانی ــ حسین‌زاده ــ پاکدل ــ ملك ــ حدیدی ــ ابراهیمی ــ عظیمی ــ حکاکیان ــ خدادوست ــحسینی ــ چاوشی ــ هنری ــ نجفی ــ عتیقی مقدم ــ عطیفی آذر‌ــ عاملی ــ داوری ــ توکلی ــ محمدحسین ــ پاکزاد ــ خسروی‌ــ اکبری ــ رمیان ــ صفری ــ بزرگمهر ــ شیشه‌گر .

جناب آقای دکتر حمید نطقی

بانهایت تاثر وتاسف درگذشت مادر گرامیتان را صمیمانه تسلیت می‌گوئیم و بقاء عمر بازماندگان آن مرحومه را از یزدان‌پاك مسئلت داریم.

اعضای هیات علمی ــ دانشجویان و کارکنان دانشکده علوم ارتباطات اجتماعی .

آقای کورش آذری

همکاران منطقه عملیات اصفهان مصیبت وارده را تسلیت‌گفته بقای عمر شما و خانواده را از خداوند متعال مسئلت‌دارند.

سعید مهران

جناب آقای مهندس حبیب بنفشه

مصیبت وارده را از صمیم قلب تسلیت عرض مینماید .

کارکنان کمپلکس ساختمانی کوره بلند ــ ذوب‌آهن اصفهان

جناب آقای دکتر منوچهر کیانی

درگذشت شادروان علی‌اکبر کیانی پدر آن همکار گرامی را صمیمانه تسلیت می‌گوئیم .

مدیریت موقت دانشگاه تهران

جناب آقای مهندس سیروس فروتنی

مصیبت وارده موجب کمال تاثر و تاسف گردید باعرض‌تسلیت بقاء عمر جنابعالی و خانواده محترم را از خداوند متعال مسئلت مینمائیم .

مهندسین راه و ساختمان دوره «۳۳ــ۳۷» دانشکده فنی‌تهران

آبکاریان ــ احتشامی ــ امیری ــ بقا ــ پاك‌اندام‌ــ چینی‌ــ حسینی ــ دانشگر ــ رستگارخالد ــ سلیمانی ــ صمیمی‌ــ عدنانی ــ مجیدزاده ــ مدبر ــ معاونزاده ــ منوچهریان‌ــ مهرابیان ــ ورزقانی ــ همایون‌جم ــ آل‌یاسین ــ ارزیده‌ــ امین ــ بهروز ــ پرویز ــ حداد ــ خاوری ــ دانشور‌ــ رضائی ــ شاهین ــ صورفریان ــ عزیزیانس ــ قاسمیان‌ــ محسنین ــ مدرس ــ معمارزاده ــ مودبی ــ مهدی‌زاده‌ــ واعظ زاده ــ هنرجو ــ آقاجانیان ــ افتخاری‌ــ انتظامی‌ــ بهروزان ــ تبریزی ــ حریری ــ خاوباری ــ دلائلی‌ــ روحانی ــ شرکت ــ طاهری ــ عظیمی ــ کریمیان‌ــ مطلق‌ــ مرتضوی‌ــ مقیمی‌آذری‌ــ موسوی‌ــ میرزائیان‌ــ هاشمی‌نوز‌ــ هوانسیان ــ ابدیشو ــ اسماعیل زاعی ــ انصاری‌ــ بازوکی‌ــ تهرانی ــ حفیظی ــ خردمندیا ــ رادمرد ــ زمانی ــ صباغیان ــ طلاکوب ــ علیزاده ــ کشاورزی ــ محمودی‌ــ مرزبان ــ ملامد ــ مهدی‌پور ــ میلانی‌نیا‌ــ هاشمی‌صدرائی‌ــ سعید یزدانی ــ ابراهیم‌پور ــ اکبرنژاد ــ ایازی‌فر‌ــ یاشائی‌ــ توکلی ــ حسنین ــ خوش‌اسپرم ــ رجائی ــ سرشار ــ صداقت ــ عدالتی ــ فرادی ــ گابرلیان ــ محیط‌کرمانی‌ــ مسعودی ــ ملکونیانس ــ مهرآذر ــ نعلبندیان ــ هدایت‌ــ ناصر یزدانی

همکار گرامی جناب آقای فریدون خدابنده

بانهایت تاسف‌فوت مادر بزرگوارتان را بما و خانواده‌محترم تسلیت عرض‌مینمائیم وخود را در غم‌جنابعالی شریك‌میدانیم.

کارکنان اداره گازرسانی بصنایع شرکت ملی گاز

کارکنان شرکت نفت ایران پان‌آمریکن مصیبت وارده را به همکار خود آقای عزت‌اله کیوانی صمیمانه تسلیت میگویند.

جناب آقای مهندس انوشیروان نورده و بانو و جنابان آقایان سعادت نورده دکتر روح‌اله نورده دکتر میرهان نورده

مصیبت وارده را به‌آن‌جنابان تسلیت عرض نموده و بقای‌عمر شماها را از خداوند متعال خواهانم .

دکتر اکبر فاضلی

خانواده محترم سبکرو

با نهایت‌تاسف و تاثر و بادلی شکسته درگذشت نابهنگام‌دوست مهربان و برادر عزیزمان جوان ناکام مهندس حسین سبکرو را تسلیت عرض مینمائیم خداوند صبر عنایت فرماید .

سرهنگ سیدعلی حسینی و بانو ــ محمد سلماسیان و بانو‌ــ ستوان رضائی و بانو ــ ستوان صمدانی و بانو

جناب آقای عباس جوانمردی

بانهایت تاسف و تاثر درگذشت نابهنگام دوست مهربان‌وبرادر عزیزمان جوان ناکام مهندس حسین سبکرو را تسلیت عرض مینمائیم .

سرهنگ سیدعلی حسینی و بانو

جناب آقای مهندس مهدی شریفیان

بانهایت تاسف و تاثر درگذشت نابهنگام دوست مهربان و برادر عزیزمان جوان ناکام مهندس حسین سبکرو را تسلیت عرض مینمائیم .

سرهنگ سیدعلی حسینی وبانو

همکار گرامی خانم فرحدخت شهریاری

باانبوه فراوان مصیبت وارده را بشما و خانواده محترمتان تسلیت گف

کیهان
٤شنبه ٥ اردیبهشت ماه ١٣٥٨
٢٧ جمادی‌الاول ١٣٩٩ ــ شماره ١٠٦٩٢

آثار انقلاب ایران، در امارات متحده عربی

* اعراب جنوب خلیج فارس عوض شده‌اند و دیگر سیستم قدیمی را نمی پذیرند.

امارات متحده عربی که دارای منابع غنی‌نفت‌است واز ٧شیخ‌نشین تشکیل میگردد، برای نخستین‌بار پس از تاسیس آن در ٨ سال پیش دستخوش بزرگترین بحران سیاسی خود که منشاء آن‌سقوط شاه ایران است، شده است.

در ماه گذشته نخستین‌بار در تاریخ این اتحادیه، مردم درنقاط مختلف امارات متحده عربی دست‌به تظاهر و خشونت زدند. آنها خواستار دموکراسی‌بیشتر، انتخابات آزاد، لغو مرزهای بین امارات‌و تاسیس یك کشور واحد با یك بودجه واحد ویك ارتش واحد، هستند.

بعضی از شیخ‌های این اتحادیه که مانند سلاطین حکمفرمایی میکردند، و ثروت‌های نفتی‌شان به‌آنها امکان داده بود که هتل‌های خودرا به اتومبیل‌های کادیلاك لوکس مجهز به تهویه مطبوع و هواپیماهای جت اختصاصی تبدیل کنند، از تغییر اوضاع نگران گردیده‌اند.

ازسوی دیگر رقابت‌های موجود بین شیخ‌های‌این‌امارات، موجودیت اتحادیه رابخطر انداخته و موجب نگرانی رهبران کشورهای عرب مجاور گردیده و آنها را برآن داشته‌است که برای جلوگیری از چنین پیش آمدی دست به میانجیگری بزنند.

٢٠ سال پیش هیچکس به این مجموعه شیخ‌نشین های کوچك و فقیر واقع در حاشیه ساحل شرقی عربستان در مدخل خلیج فارس، توجهی نداشت.

امروز ثبات سیاسی این امارات برای جهان تشنه نفت، حائز اهمیت فوق‌العاده است.

کارشناسان استراتژی بین‌المللی نیز ازاینکه آیا کنترل امارات متحده عربی و بالمال کنترل تنگه هرمز، این آبراهی که ثروتهای نفتی این منطقه ازآن میگذرد و بطور متوسط درزمان عادی هر ١٥ دقیقه یك کشتی نفتکش از آن عبور میکند، به دست چه کسی خواهد افتاد، احساس نگرانی میکنند.

شاه سابق ایران تا موقعیکه برتخت طاووس خود مستقر بود، علی‌الاصول حافظ این تنگه‌سوق‌الجیشی محسوب میشد. آن‌خلاء که با سقوط شاه ایجاد شد، هنوز پرنشده است و نتیجتا ارزش سوق‌الجیشی امارات خلیج‌فارس، فوق‌العاده افزایش یافته‌است.

٧ امیرنشین‌تشکیل دهنده‌امارات متحده عبارتند از: ابوظبی،دوبی، شارجه، عجمان، ام‌القوین، راس‌الخیمه و فجیره. تا سال ١٩٧١ انگلستان طبق پیمانهایی‌که جداگانه با هریك از آنان منعقد ساخته بود، حفاظت از آنها را بعهده داشت. بدنبال خروج انگلیس، آنها باهم متحدگردیدند. سران امارات هفت‌گانه‌که شورای عالی امارات متحده عربی‌راتشکیل میدهند، بلافاصله پس از سقوط شاه ایران، متوجه بی‌آمدهای این پیشامد دراین منطقه گردیدند و چندی پیش برای نخستین‌بار پس از نوامبر سال ١٩٧٦، جلسه‌شورای عالی اتحادیه را برای‌رسیدگی به اوضاع تشکیل‌دادند.

در این جلسه موضوع تبدیل امارات متحده عربی به یك کشور واحد پیشنهاد شد و مورد بحث قرار گرفت ولی بعلت وجودرقابت سنتی بین دو عضو مهم اتحادیه یعنی ابوظبی و دوبی که حق وتو درتصمیمات شورا را دارند، این پیشنهاد به‌تصویب نرسید.

شیخ راشدبن سعیدآل‌مکتوم، حکمران دوبی که حکمران راس‌الخیمه از او پشتیبانی میکرد، جلسه بعدی شورای عالی راتحریم کرد.

بگفته منابع مطلع، شیخ‌زایدبن سلطان آل‌نهیان، حکمران ابوظبی که ضمنا رئیس امارات متحده‌عربی هم‌هست تهدید کرده‌است که‌استعفاء خواهد‌داد.

وی اضافه کرد: «اگر ما این حقیقت را اکنون درك نکنیم، موجبات بروز گرفتاریهایی رافراهم خواهیم ساخت. من نمی‌خواهم کشور من راهی را که ایران (قبل از انقلاب) طی کرده بود، درپیش‌گیرد. من نمی‌خواهم که بین فرمانروایان و فرمانبران‌شکافی وجود داشت، پدید آید.»

وی گفت منظورش پایان یافتن قدرت شیخ‌های امارات نیست و توضیح داد که «آنها همچنان از اختیارات کامل برخوردار خواهند بود. ولی‌اگربخواهند کشورمدرنی بسازند، باید با زمان پیش‌بروند.»

درماه جاری تظاهر کنندگان وبخصوص دانشجویان دانشگاه در تایید عقاید عمران، در شهرهای مختلف امارات دست به اعتراضات مسالمت‌آمیز زدند.

ماهیت مسالمت‌آمیزاین تظاهرات نامی ازآن است‌که لااقل بصورت ظاهر، مردم امارات کمبودهای مهمی که نسبت به آن شکایت‌کنند، ندارند.

یك سازمان خدمات رفاهی که‌از ثروتمندترین سازمانهای رفاهی جهان محسوب میشود، وسائل‌رفاه ٦٥٠،٠٠٠ نفر جمعیت کل امارات تامین میکند. درآمد سرانه اهالی که در حدود ١٦،٠٠٠ دلار است بزرگترین‌درآمد سرانه جهان محسوب میشود. و کلبه‌های ساخته شده از برگ‌خشك درخت نخل، که ٢٠ سال پیش مردم درآن زندگی میکردند، اکنون جای خود را به آسمان خراش‌ها داده‌اند. پوستر های دولتی، امارات‌را بعنوان«سرزمینی که در آن رویاها به حقیقت‌پیوسته است» توصیف میکنند.

این رویا درمورد اغلب اعرابی که دراین امارات تولد یافته‌اند، تحقق پیدا کرده‌است. ولی‌رویای مذکور با کابوس‌هایی هم توام بوده است که مهمترین آنها هجوم تعداد زیادی کارگر متخصص و سوداگران خارجی به‌این امارات برای بردن‌سهمی از ثروت‌آنهاست. بطوریکه امروز اهالی محلی فقط ١٥درصد جمعیت را تشکیل‌میدهند.

اکثر مهاجران هندی وپاکستانی هستند. تعداد فلسطینی‌ها نیز زیاد است وگفته میشود که حکمرانان امارات از تمایلات چپ‌گرایانه فلسطینی‌ها و فشار آنها برای‌جلب امارات از آرمان فلسطین،نگرانند.

تناسب بین تعداد مهاجران و تعداد افرادمحلی، درارتش‌کوچك امارات متحده عربی نیز همفکر است‌بدین معنی که اکثریت‌سربازان این ارتش را مهاجران تشکیل میدهند.

شیخ راشد حکمران دوبی دریك مصاحبه اخیر خود گفت «ما میخواهیم که ارتش ما از عناصر بیگانه تصفیه شود، ما احتیاجی به‌صرف این همه هزینه‌برای ارتش نداریم، زیرا مابین دوستان‌زندگی میکنیم.»

طبق گزارشهای بعضی‌از روزنامه های عرب، شیخ راشد طرفدار حضور نظامی امریکا در این‌منطقه است. برخلاف او، گفته میشود که شیخ‌زاید حکمران ابوظبی، با هرگونه دخالت کشورهای بزرگ در منطقه خلیج فارس، مخالف است.

مردم عوض شده‌اند

درحالیکه سران امارات درباره ایجاد وحدت بیشتری، با هم منازعه دارند، نریم عمران، رئیس مجلس ملی که دارای ٤٠نماینده منتخب حکمرانان امارات است، با حرارت ازدموکراسی صحبت میکند. وی در طی مصاحبه‌ای گفت: «ما خواهان انتخابات مستقیم هستیم. آیا شما تصور میکنید که طبقه جدید تحصیل کرده ما، سیستم قدیمی را خواهد پذیرفت؟ دولت باید توجه پیدا کند که مردم عوض شده‌اند وباید هم عوض شوند.»

وی اضافه کرد: «اگر ما این حقیقت را اکنون درك نکنیم، موجبات بروز گرفتاریهایی رافراهم خواهیم ساخت. من نمی‌خواهم کشور من راهی را که ایران (قبل از انقلاب) طی کرده بود، درپیش‌گیرد. من نمی‌خواهم که بین فرمانروایان و فرمانبران‌شکافی وجود داشت، پدید آید.»

سران امارات هفت‌گانه‌که شورای عالی امارات متحده عربی‌راتشکیل میدهند، بلافاصله پس از سقوط شاه ایران، متوجه بی‌آمدهای این پیشامد دراین منطقه گردیدند و چندی پیش برای نخستین‌بار پس از نوامبر سال ١٩٧٦، جلسه‌شورای عالی اتحادیه را برای‌رسیدگی به اوضاع تشکیل‌دادند.

این بحران بعقیده ناظران‌ممکن است به متلاشی شدن اتحادیه امارات عربی بیانجامد. وازسوی دیگر عربستان سعودی و کویت میکوشند که بعنوان میانجی‌ابوظبی ودوبی رابا هم آشتی دهند. اختلاف اساسی ناشی از آنست که دوبی‌بیم دارد در صورت تشکیل یك کشور واحد، ابوظبی که بزرگترین‌تولید کننده نفت در امارات متحده عربی است، و پیش‌بینی میشود که‌درآمد نفتی آن در سال جاری به‌٩میلیارد دلار برسد، کاملا برچنین کشور وحدتی تسلط پیدا کند.

ابوظبی گرچه شروتمند است، بیش ازدوبی محافظه‌کار است وبه ارزش‌های سنتی‌عرب ارج‌میگذارد وحال آنکه دوبی بعنوان یك‌مرکز بازرگانی، بخارج از اتحادیه مینگرد

گروه گزارش کیهان

حمد داودآبادی ، محمد فیوجی و عباسعلی الهی از آرزوهایشان می‌گویند: «کی درخانه خود خواهیم نشست ؟»

بی خانه ها می‌پرسند :

کی زاغه‌ها، خانه میشود؟

«برای مردم مستضعف وبی‌خانه باید خانه ساخته شود.» بدنبال این ندای امام خمینی ، آنچنان نهضتی برای ساختن خانه پا گرفته که افق روشن «خانه برای همه» را بیش‌چشم میگشاید. گروههای زیادی برای شرکت موثر در این نهضت مردمی اعلام آمادگی کرده‌اند. بسیاری ، زمین به‌نهضت خانه سازی اختصاص داده‌اند وگروههائی‌هم ابزار ونیروی‌کارشان را به‌رایگان می‌خواهند دراختیار این نهضت قرار بدهند.

پیش ازاین درباره خانه‌سازی نوشتیم وازبنبار به‌سراغ کسانی رفتیم‌که نهضت خانه‌سازی دراصل برای آنها پاگرفته است. کسانی‌که ازسالها پیش وازنخستین روزهائی که «در جستجوی نان» ترک دیار کردند وبه‌تهران آمدند، درزاغه‌ها، آلونکها وچادرها زندگی کرده‌اند و به‌قول یك پیرمرد ساکن همین زاغه‌ها نه‌بدرشان و نه‌جدشان ، هیچگاه خانه‌ای از خودشان نداشته‌اند .

بی‌خانه‌ها چه می‌گویند ؟

در سمت غربی جاده‌دوم شاه‌عبدالعظیم، خیابان‌رزم‌آرا، نرسیده به‌دولت‌آباد ، یك سری دکان قدیمی درکنارهم‌ردیف شده‌که درهرکدام ازدکانها یك خانواده (بطور متوسط) هشت نفری زندگی می‌کنند. حدود ۲۵۰ نفر در ۳۰ دکان‌جا گرفته‌اند. برای جبران کمبود جا برای «زیستن» ، جلو بیشتر دکانها طاق پارچه‌ای وتخته‌ای زده‌اند، و مقداری از «لوازم» زندگی‌را درآن جا داده‌اند .

قمر صدری باشوهر وپنج بچه‌اش از ۲۰ سال پیش در یکی ازاین دکانها زندگی می‌کند. وحدود ۳۰ سال پیش برای «زندگی بهتر» از زنجان به‌تهران آمده است. شوهرش توی کارخانه برق کار میکند و روزی ۵۰ تومان دستمزد میگیرد. اومیگوید: «ایام پهلوی آواره نان بودیم، که آمدیم به‌تهران. پول نداریم زمین بخریم وخانه بسازیم . اینجاهم‌که هستیم صاحب دکانها ازما اجاره نمیگیرد. گفته است تاهروقع که خانه‌ای پیدا نکرده‌ایم می‌توانیم اینجا بیتوته کنیم. اگر قرار باشد برای‌ما خانه بسازند، من وبچه‌هایم با تمام نیرو حاضریم در ساختن آن کمك کنیم .»

دل کندن از تهران

کامیونها واتوبوسها واتومبیلها در جاده زوزه‌کشان می‌روند وبچه‌ها لب جاده درخاك غل می‌خورند. بیشترمردها دنبال کار رفته‌اند تاشب که بخانه می‌آیند، بلکه چند تومنی برای فردایشان داشته باشند. اما زنها می‌گویند این روزها شوهرانشان اغلب شرمنده بخانه‌می‌آیند واوقات تلخی‌میکنند. مردهائی هم‌که در خانه مانده‌اند، چشم بدر دوخته‌اند تامگر فرجی بشود... مریض هستند وبخاطر ناتوانی جسمی هیچ‌کس بدآنها اگر کاری باشد، کار نمیدهد. احمد داود آبادی اهل داودآباد فراهان اراك است. حدود ۴۵ سال دارد. اماچشمهای گود رفته وقیافه‌شکسته ورنجورش بالای۶۵سال نشان‌میدهد. به‌سختی می‌تواند خودرا روی پایش بلند بکند و در حالتی‌که بدر دکان (خانه) تکیه داده، مرتب ایزیا وآنا میکند . ۳۲ سال پیش بخاطر ستم ارباب ترك دیار کرده و به تهران آمده وتصادفی بامقنی‌ها کارکرده وبعدهاهم شغلش‌مقنی‌گری شده است. ازچند سال پیش پا درد گرفته، اما بخاطر سیر کردن شکم بچه‌هایش بازهم کار کرده است، و به‌قول خودش ازوقتی‌که «شعار دادن» شروع شد، بیکار شده و یك قران‌هم دشت نکرده است. او میگوید: «تاهمین ۹ ماه پیش در دروازه‌غار اجاره‌نشین بودم،که صاحب خانه اسباب واثاثیه‌ام را ریخت بیرون. افراد خیر ۱۴۵۰۰ تومان پول برایم تهیه کردند که آنرا هم شخص کاهبرباری به عنوان فروش این خانه (اشاره میکند به‌کان محل زندگیش) از دستم بیرون آورد. حالا معلوم شده‌که اینجا اصلا مال او نبوده است .

می‌پرسم: حالا اگر توی ولایتت به‌توخانه‌بدهند حاضری از تهران بروی ؟

— «قربانت گردم. من بروم توی ده چکار کنم؟ الان ۳۲ سال است از ده آمده‌ام بیرون. زنم رختشوئی میکند و پسر بزرگم که ۲۵سالش است، همین نزدیکیها توی بلورسازی احمدآقا کار میکند وروزی ۱۵ تومان بخانه می‌آورد. این دوروبر تهران بمن هم کار بدهند، حاضرم کار بکنم.»

— «پس می‌خواهی درتهران خانه داشته باشی؟»

— «زمینش را بدهند ومصالحم داشته باشیم، بنائی خانه از دست خودم برمی‌آید. زنم‌هم می‌تواند گل بسازد . بچه‌هایم‌هم می‌توانند کار بکنند. ما از آن مردمی نیستیم‌که طمع زیاد داشته باشیم. فقط آلونك باشد، کافیه، والسلام!»

زن دیگری به جمعمان اضافه میشود. اسمش سکینه چاووشی است. خیلی وقت پیش که یادش نمی‌آید چند سال میشود، از زنجان باروبندیلش را بسته وآمده است به‌تهران. باخانواده هشت نفریش توی یك دکان زندگی میکند. شوهر بیرش توی میدان بار فروشان ، باربری میکند و روزی ۲۰ تومان کاسب است. اومیگوید: «اگر زمین‌هم به‌ما بدهند ، پول ازکجا بیاوریم که توش خانه بسازیم. اما باجان ودل در ساختن خانه‌هائی‌که میگویند برای بیخانمانها میسازند ، کار خواهیم کرد. اما اگر قرار است مثلا نزدیك کرج به‌ما خانه بدهند، همینجا بهتر است. خانه باید نزدیك محل کار شوهرم باشد. بمزنجان هم نمی‌توانیم برویم، چون دیگر از ما گذشته ودخترم هم اینجا شوهر کرده وپسرهایم هم در تهران بزرگ شده‌اند وکار روی زمین (کشاورزی) را بلد نیستند. اگر برویم زنجان، کاری از دست آنها برنمی‌آید.

*** زاغه نشین ها می‌گویند : اگر امکانات باشد با تمام نیرو خشت روی خشت میگذاریم‌وبرای‌خودمان‌خانه‌میسازیم.**

وعده‌های طلائی رژیم پیشین

شوهر مهری اکبری هم پیر وازکار افتاده است. قدیمها توی آجرپزی کار میکرده ووقتی توان جسمی‌اش را درکار از دست داده، صاحب آجرپزی بیرونش کرده است. حالاهم پسر بزرگش از راه شاگرد شوفری نان‌آور خانواده است . وجمعا هشت نفری توی یك دکان زندگی میکنند. تامی‌فهمد صحبت درباره خانه است، ازگذشته می‌گوید: «چند سال‌پیش، زمان آن دربدر شده‌هم از ما برای دادن خانه ثبت‌نام کردند. حتی پول شیرینی برای جشن نهم‌آبان ازما گرفتند. بعد از جشن، هیچ خبری از خانه‌ها نشد. مردهامان‌هم که اعتراض کردند، کتك خوردند .»

— «این بار قرار است واقعا به بیخانه‌ها ، خانه بدهند .»

— «خدا از دهانت بشنود !»

باد می‌آید و خاك را به‌هوا می‌خیزاند ولوله میکند و توی دکانها (خانه‌ها) می‌چپاند. بچه‌های کوچك همچنان بی‌خیال توی خاك غل می‌خورند ، وزنی ، سر بچه‌اش که نافرمانی کرده جیغ میکشد .

خانه بدهند ، میروم

راهمان‌را میگیریم و به‌طرف آلونك‌نشین دیگری می‌رویم. می‌رسیم به‌آلونك‌نشین «دولت آباد» . چه اسم بی‌مسمائی ! نمونه‌ای ازماهیت دولتهائی‌که بجای آبادانی ویران کردند.

«خانه»های محل سکونت اهالی اینجا ، درواقع عبارت است ازمقداری تخته، پارچه وحلبی گل وخلاصه هرآنچیزی که بتواند سوراخی را بگیرد و «تو» را از سرما و گرمای بیرون محفوظ دارد .

تا از جیب روزنامه پیاده میشویم، زنها و بچه‌ها ودو، سه مرد دورمان را میگیرند. عباسعلی الهی ۳۲ سال پیش از بجنورد آمده است، ویك سال است‌که در تهران بیکار است.

— «چرا از بجنورد به‌تهران آمدی ؟»

— «بدبختی آقا! مثل همه مخلوق خدا گرسنگی ما را کشاند به‌تهران. ثروت که نداشتیم.

— حالا می‌خواهی به‌شهر ودیارت برگردی ؟

— «والله آخر عمری دلم می‌خواهد دست زن وبچه‌ام را بگیرم بروم تو ولایت خودم بمیرم. خانه بدهند می‌روم. مطابق قوه خودم‌هم کار میکنم .»

محمد فیوجی هم عصازنان «عصایش یك تکه چوب است» می‌آید. بدنش تشنج دارد وبدرستی نمی‌تواند چیزی‌را در دست بگیرد. دستش می‌لرزد. حدود ۵۰ سال دارد. اما دم مرگ است. می‌گوید: «چهار نفر هستیم. اما نان‌آور نداریم. اگر کسی ازشهر غذا بیاورد ماهم می‌خوریم. بعضی شبها هم از زندان قصر برایمان آش می‌آورند. آش را هم حالا که زمان آقای خمینی است می‌آورند. قبلا نمی‌آوردند.

— «اهل کجائی ؟»

— «سر محلات. چهل سال پیش آمدم تهران . هیچوقت خانه از خودمان نداشته‌ایم. نه‌بدرم ونه‌جدم .»

دلبر عباسی‌هم پیش ما می‌آید. وبلافاصله میگوید: «۶ تا بچه دارم. کارگر (یعنی نان‌آور) ندارم . درآمدی هم ندارم. خودم می‌روم اینور وآنور اگر چهار قرانی پیدا کردم بابچه‌هایم می‌خورم وگرنه ...»

راستی‌که دراینجا صحبت ازخانه وصاحب خانه شدن چقدر مضحك است. می‌خواهیم برویم که یك زن در حالی که موهای بچه‌اش را چنگه زده پشت سرمان می‌گوید : «اینجا می‌آیند هی عکس برمیدارند هی فیلمبرداری میکنند. چه فایده دارد ، آخرش همان بدبختی ...»

نظرخواهی از کارشناسان درباره مسکن

چقدر خانه بسازیم، چگونه بسازیم؟

محمد آرشیا

رژیم منحطپهلوی میلیاردها تومان خرج مطالعه طرح‌های جامع شهری و طرح برای خانه‌سازی و نیز صدها طرح‌وابسته به‌آن کرد . این طرحها همگی ناقص بوده و پولهای مردم هم به هدر رفته است .

خوشبختانه طبق دستور امام قرار شده است میلیاردها تومان صرف خانه‌سازی برای مردم شود ، مسلم است چنین پروژه عظیمی که شاید در تاریخ ایران بی‌نظیر باشد احتیاج مبرم به مطالعات اساسی دارد که این مطالعات می‌بایست در سه مورد اساسی و اصولی انجام گیرد :

اول آنکه کجا و در چه محلی و چند واحد مسکونی و در چه زمانی باید ساخته شود ؟

دوم آنکه شکل و نوع ساختمانها و مواد و مصالح‌مصرفی ساختمان چگونه خواهد بود ؟

سوم طرز اجرای کار چگونه می‌باشد ؟

مطالعات عمیق و صحیح درباره این نکات اساسی‌وموارد وابسته به آن باید در اسرع وقت انجام گیرد . این مطالعات سبب جلوگیری از بدهدررفتن ثروت‌های ملی و همچنین‌باعث خواهد شد که تکنیك ساختمان‌سازی در مدت بسیار کوتاه دگرگون شود و درنتیجه از روش‌های پوسیده و خرابی که تاکنون درامر مسکن بکار می‌رفته جلوگیری گردد .

کجا و چقدر خانه بسازیم ؟

رژیم طاغوتی اگر دست به احداث چند هزار آپارتمان در منطقه‌ای میزد نه‌بخاطر مردم بود و نه با مطالعات اصولی و صحیح بلکه این طرح‌ها فقط بخاطر سودجوئی جماعتی‌خاص و بهره‌رساندن به آنان اجرا میشد . بعنوان مثال : محل شهرك اکباتان که برای احداث حدود ۱۲ هزار آپارتمان‌درنظر گرفته شده بود در بدترین موقعیت مکانی (در کنار فرودگاه مهرآباد) قرار دارد . درضمن بدون هیچگونه مطالعه‌ای بانك رهنی هم درصدد ساختن ۳ هزار آپارتمان درکنار این ساختمانها برآمد . تعجب‌آور آنکه چندصد متر آنطرفتر نیز یك موسسه دیگر دولتی می‌خواست آپارتمان بسازد . باتوجه به این واقعیت‌که در ۱۵ هزار آپارتمان حدود ۶۰ تا ۸۰هزار نفر سکونت می‌کنند باید دید این سکنه چگونه با شهر در ارتباط خواهند بود .

حال‌اینکه در این زمان انقلابی متخصصین ما باید بدقت بررسی و مطالعه نمایند که کدامیك از صنایع ما زیربنائی نیستند و باید حذف شوند تا دیگر درجوار آنها مراکزمسکونی ساخته نشود و نیز قطبهای صنایع کشور که به آنها نیاز است کجا هستند و مراکز کشاورزی چه مکانهائیست و میزان رشد آنها چقدر است و آهنگ این رشد چه اندازه است ؟

به‌عنوان یادآوری طرح‌های جامع شهرهای بزرگ باید تجدید مطالعه شود و مراکز مسکونی افراد کم‌درآمد در این طرح‌ها معین شود . هماهنگی مطالعات متخصصین شهرسازی و متخصصین خدمات شهری مثل آب ، برق و راه‌سازی‌باعث میشود تا همزمان با شروع ساختمان قسمتهای مربوطه دیگرهم بکار بیفتند و مثلا برق منطقه اقدام به اجرای طرح برق‌رسانی نماید و به‌همین منوال دیگر بخش‌ها باهم شروع به‌کار کنند تاوقتیکه ساختمان‌هاحاضر و آماده بهره‌برداری شد تمام‌قسمتها آماده بهره‌برداری و واقعا مورد استفاده قرار گیرد .

با این‌کیفیت متخصصین شهرسازی ــ اقتصادی ــ جامعه شناسی و تاسیساتی و ساختمانی با همکاری یکدیگر و استفاده از کلیه وسائل و امکانات دولتی خواهند توانست به این‌پرسش منطقی جواب قانع‌کننده بدهند که چه تعداد و در چه محل و در چه مدتی واحد مسکونی نیاز داریم .

چگونه بسازیم

درحالیکه عده‌ای مشغول برنامه‌ریزی محل‌های واحدهای مسکونی هستند عده دیگری همزمان نیز باید مطالعه کنند که ساختمان‌ها چه‌نوع باید باشد و فرم آنها چگونه است و باچه مصالحی باید ساخته شود .

مناطق ایران ازنظر آبوهوا که تاثیر مستقیم در تعیین شکل و فرم ساختمان دارد متفاوت است . اگر درخوزستان یك‌نوع و یك شکل قابل توجیه است در مشهد و نواحی‌معتدل فرم دیگری مطلوب خواهد بود . پس درنتیجه با این خصوصیات در کدام محل و با چه سبك ساختمانها باید پیاده شود و شکل آن چگونه است . بعد باید ببینیم با چه مصالحی ساختمان بسازیم .

در رژیم طاغوتی و هرج و مرج و فساد ، شهر های بزرگ ما تبدیل به گورستان‌های آهن شده بود و بازوبهروش هائی پرویال گرفتو صاحب همه‌چیز شدند که مصالح‌ساختمانی را به زشت‌ترین‌فرم خود بکار بردند و عملا آنها راهدردادند. یعنی ثروت ملی را تاراج کردند و ساختمانهائی هم ساختندکه عمرشان ۵ تا۶ سال بیشتر نیست و بقیه ساختمانها هم حداکثر دوامشان (بغیراز آنها که کاملا بتن‌آرمه هستند) سی تا چهل سال بیشتر نخواهد بود . این طرز ساختمان اسکلت‌فلزی (فلز زنگ می‌زند و می‌پوسد) و طاق ضربی هم سالهااست که درکشوری مثل آلمان ممنوع شده است . در ترکیه ،حتی در دهاتش از بتن‌آرمه استفاده میشود . دراینصورت برای آنکه نسلهای بعدی‌بتوانند از ساختمانهای ما استفاده نمایند‌باید مطالعه اصولی انجام گیرد تا از عالیترین تکنیك ساختمانی بهره گرفته شودو درنتیجه ثروت مملکت مثل گذشته‌دور ریخته نشود همچنین نیز باید مطالعه شود در چه محل‌هائی از بتون آرمه استفاده کنیم و در چه محل‌هائی مواد و مصالح بخصوص بدآن منطقه به‌کار رود . در مناطق زلزله‌خیزچه باید بکنیم و از چه تکنیکی کمك بگیریم ؟ اگر سیمان لازم‌است به چه مقدار و وضع کارخانه‌های سیمان ما چه حالتی‌دارد؟ و آیا می‌تواند جوابگو باشد یا خیر ؟

تاآنجا که تحقیق شده است ۲ تا ۳ کارخانه خانه‌های پیش‌ساخته (از چندین سال پیش) درحال مونتاژ است که هنوز به‌کار نیفتاده و ما موظف هستیم بدانیم که از این کارخانه‌ها چگونه استفاده میشود و حداقل از سیستم خانه‌های پیش‌ساخته چقدر می‌توانیم بهره ببریم .

مهمترین مرحله اجرای مطالعات انجام شده است و همچنین تهیه و کاربرد مصالح ساختمانی که اساسی‌ترین و مهمترین و طولانی‌ترین قسمت‌هاست . باید بررسی شود که برای اجرای کار از پیمانکاران استفاده میشود و یا راساقدام میگردد . اگر از پیمانکاران استفاده شود و یا راه‌حل‌دیگری ارائه گردد درهرحال باید از مسئولین باتجربه استفاده نمود که مسئولان اجرائی در سطح استان و در کشور با یکدیگر هم‌آهنگی خواهند داشت . فی‌المثل اگربرای مناطق‌خوزستان یك یا دو مسئول تعیین نمائیم این مسئولان سرپرستی‌ناظران و مجریان خانه‌سازی شهر و روستا را خواهند داشت و قادر خواهند بود تمام امکانات استانی و کشوری را برای اجرا هم‌آهنگ نمایند . بدین‌ترتیب روابط در روستا ، شهر ، استان و کشور مشخص و مرکزیت داده خواهد شد و کمك بسیار بزرگی به برطرف‌نمودن تنگناهای اجرائی خواهد شد.

برای کلیه مراحل فوق و مسائلی که به آنها وابسته‌اند (که بعلت جلوگیری از تطویل کلام ذکر نشده است) باید فورا کمیسیونها و یا سمیناری از افراد بسیر و باتجربه و مهمتر از همه مومن به انقلاب تشکیل‌داد.

باید از مهندسان مشاوری که سالها ملت را چاپیده‌اند و حالا رنگ ملی و انقلابی بخود گرفته‌اند پرهیز کرد .باید با هوشیاری کامل با خدمات مجانی روبرو شد .

باید اول دید کسانی که می‌خواهند خدمات مجانی‌بدهند صلاحیت خدمت مربوطه را دارند یااینکه بعلت عدم صلاحیت کافی بیشتر باعث دردسر و عقب‌افتادگی و ضرر خواهندشد.

کارهای مطالعاتی فورا و در اسرع وقت باید شروع شود . دونوع مطالعه یکی کوتاه‌مدت و دیگری درازمدت ، باید طرح‌ریزی گردد . ولی چه ازلحاظ کوتاه‌مدت و چه بلندمدت تمام مسیر راه از ابتدا تا بانتها باید مشخص شود و قبل ازآن اجرای کار متوقف باشد .

مهندسان مشاور طاغوتی ، جسته و گریخته ، بعضی از قسمت‌های فوق را مطالعه کرده‌اند مسلم است از مطالعات‌آنان بایدبخوبی استفاده‌کرد ولی‌فقط از مطالعات آنان نه ازخودشان زیرا اساس و پایه طرح آنان بهیچوجه حافظ منافع ملت نبوده بلکه براساس روابط متاور و پیمانکار و در جهت‌دزدی و چپاول بیشتر بنا شده است .

امروز باید از مهندسان جوان ولی باتجربه میهن‌پرست استفاده کرد و همه آنها را بسیج نمود تا وظیفه انسانی و وجدانی خود را عمل نمایند که خوشبختانه عده آنان زیاد است و همگی بارضا و رغبت به تمام کارهای انقلابی بخصوص در این مرحله از زمان علاقمند هستند .

تولید گوشت مرغ در مجتمع تولیپ به ۳۰ تن در روز می‌رسد

در بازدید وزیر کشاورزی از مجتمع تولیپ مدیرعامل این شرکت گفت:

در این مجتمع ۷۰سالن برای پرورش مرغ گوشتی و ۲۲سالن برای پرورش و نگهداری مرغ مادر ایجاد شده است.

دکتر یزدی وزیر کشاورزی دولت موقت اسلامی روز پنجشنبه گذشته از یک مجتمع عظیم کشاورزی و مرغداری در جاده قم بازدید کرد. دراین بازدید معاونان و چند تن از اعضای شورای کشاورزی و صاحبان مؤسسات کشاورزی و مرغداری همراه وزیر کشاورزی بودند.

وزیر کشاورزی و همراهان ابتدا از مرغداری سنتی کوچکی در اشرف‌آباد بازید کرد در این دیدار مشیری صاحب مرغداری توضیحاتی داد پس از توضیحات وی وزیر کشاورزی اظهار داشت با اینکه مؤسسه کوچکی است کار و تولید آن مقرون به صرفه است بنابراین هر مؤسسه خواه کوچک خواه بزرگ اعم از اینکه فردی باشد یا متعلق به شرکت و چند تن نفر باشد وقتی از نظر اقتصادی مقرون به صرفه باشد مفید و مؤثر است.

بازدید بعدی از مجتمع کشت و صنعت تولیپ بود. این مجتمع که در ۶ کیلومتری حسن‌آباد در جاده قم قرار دارد درحال حاضر در امر مرغداری فعالیت می‌کند و با اجرای طرح توسعه مجتمع شامل ایجاد سالنهای نگهداری جوجه‌گوشتی یکروزه پرورش مرغ گوشتی، کشتارگاه کارخانجات بسته‌بندی و حمل و نقل و همچنین ایجاد شبکه توزیع بصورت خودکفا درمی‌آید. پیش‌بینی می‌شود بااجرای طرحهای یادشده مجتمع کشت وصنعت تولیپ بصورت یکی از مراکز مهم فعالیتهای کشاورزی و مرغداری نقش مهمی در احیاء کشاورزی از بین رفته ایران ایفا می‌کند.

دراین بازدید تأسیسات تولیپ با توجه به مشکلات و مزاحمتهائی که بوسیله عمال رژیم سابق بویژه برای صنعت مرغداری فراهم می‌آمد مورد تحسین وزیر کشاورزی و دیگر بازدیدکنندگان قرار گرفت. در همین زمینه غلامرضا صادقی مدیرعامل کشت و صنعت تولیپ توضیحاتی داد و ضمن تشکر از بازدید وزیر گفت:

تأسیسات این مجتمع در زمینی به مساحت بیش از ۳ هزار هکتار ایجاد شده است که ده درصد مزارع آن زیر کشت گندم و جو و یونجه قرار دارد که البته این مقدار برداشت محصول تکافوی تغذیه مرغداری نمی‌کند

علت اینکه تابحال نتوانسته‌ایم زمین زیادتری را زیر کشت ببریم عدم دسترسی به امکانات آبیاری است. با وجودیکه رودخانه‌ای از داخل مزرعه عبور می‌کند در رژیم سابق که هدفش انهدام کشاورزی و دامپروری بود با گذراندن قوانین خلق‌الساعه استفاده از آب رودخانه‌ها را قدغن کرده بودند این مشکل هم اکنون مانع بزرگی در جهت توسعه و فعالیت ثمربخش این مجتمع است.

مدیرعامل کشت و صنعت تولیپ در ادامه سخنان خود گفت با وجود مشکلات فراوانی که داشتیم موفق شدیم سالنهائی برای نگهداری مرغ و جوجه ایجاد کنیم که در نوع خود پیشرفته‌ترین سالنهای موجود در صنعت مرغداری است سقف این سالن‌ها از ورق گالوانیزه و بصورت دو جداره ساخته شده، که در بین دو جدار عایق پشم شیشه قرار گرفته است که مانع تأثیر حرارت‌های نامناسب می‌شود همچنین دیوار سالن‌ها نیز دولایه است که حدفاصل این دولایه مواد پلی‌یورتان قرار داده شده که در تنظیم حرارت داخل سالن فوق‌العاده مؤثر است علاوه بر این کلیه سالنها به دستگاههای هواکش و کولر و سیستمهای آبخوری و دان‌خوری مطابق آخرین استانداردهای پیشرفته مجهز شده است.

در حال حاضر ۷۲ سالن برای پرورش مرغ گوشتی و ۲۲ سالن برای پرورش و نگهداری مرغ مادر ایجاد شده است برای تأمین دان مرغداری چند دستگاه تولید دان مشغول فعالیت شده که تولید روزانه آن بالغ بر ۱۰۰ تن می‌باشد که قرار است ۳ دستگاه دیگر اضافه شود.

تلاش ۱۸ ساله

مدیرعامل کشت و صنعت تولیپ در پایان توضیحات خود بار دیگر به مشکلات موجود که در رأس آن تأمین آب و برق موردنیاز این مجتمع قرار دارد اشاره کرد و گفت:

عید نوروز امسال که باتفاق اعضای اتاق کشاورزی برای عرض تبریک به حضور امام خمینی رسیده بودیم در منزل ایشان شنیدم که وزیر کشاورزی فردی مسلمان و متقی و دانشمند و از همهٔ مهمتر شخصا مشغول امور کشاورزی است، پس از ۱۸ سال که ایشان را از نزدیک دیدم باید بگویم اولین وزیری بود که هم مطلع است و هم دلسوز و علاقمند به کار و به مردم کمک می‌کند و قدر تولید را می‌داند و امیدوار شدم که زحمات چندین سالهام به ثمر خواهد رسید.

وی آنگاه به انگیزه‌اش در مورد ادامه فعالیت در این زمینه اشاره کرد و گفت هدف اولیه‌اش این است که باتقویت امور مرغداری و دامداری از ورود گوشت یخزده جلوگیری بشود و اضافه کرد:

از ۱۸ سال پیش در زمینه مرغداری فعالیت دارد باوجودیکه درگذشته در این راه ضرر و زیان و دردسرهای زیادی را تحمل کرده صرفا روی علاقه و ایمان درانجام یک خدمت صادقانه بازهم این کار را ادامه میدهد. از جمله مشکلات اساسی این مجتمع تامین برق است. تاسیسات موجود در مجتمع کشت و صنعت تولیپ باتوجه به برنامه‌های توسعه و تکمیل به سه هزار کیلووات برق نیاز دارد که ژنراتورهای مجتمع فقط هزار کیلووات آنرا تامین میکند. باوجودیکه شبکه فشارقوی از چهار کیلومتری این مجتمع می‌گذرد، تاکنون انشعاب نداده‌اند وی در اینجا توجه وزیر کشاورزی را برای رفع این مشکل جلب کرد، مسئله مهم دیگر که اهمیت اساسی دارد تامین آب مصرفی این مجتمع است. وی در تشریح این مشکل از وزیر کشاورزی دعوت کرد از رودخانه شور که از کنار مزارع این مجتمع میگذرد بازدید بعمل آورد، ضمن بازدید مدیرعامل کشت و صنعت تولیپ اضافه کرد همانطوریکه ملاحظه میفرمائید آب این رودخانه بدون کوچکترین استفاده‌ای به هدر میرود و تاکنون موفق نشده‌ایم اجازه استفاده از آب را بگیریم. باتوجه باینکه نیاز فراوانی به آب داریم پس از درخواستهای مکرر و دوندگی‌های زیاد موفق شدیم اجازه حفر ۱۳ حلقه چاه را بگیریم که تاکنون سه حلقه آن به آب نرسیده است البته هزینه‌های زیادی دربردارد و مقرون بصرفه نیست و اصولا وجود چنین رودخانه‌ای میتواند دربازسازی و تکمیل این مجتمع و درنتیجه افزایش تولید که مملکت به آن نیاز فوری دارد نقش مهمی ایفا کند. باین معنی که درحال حاضر باوجود این همه مشکلات که با کمی بذل توجه و به آسانی قابل حل است این مجتمع قادر است تولید خود را که روزانه سیصد هزار جوجه است به سی تن گوشت مرغ برساند.

وزیر کشاورزی پس از بازدید از مجتمع کشت و صنعت تولیپ اظهار داشت: فعالیت آقای حاجی صادقی تاحدی در خور تشویق و قدردانی است و آنچه بیش از همه برای من جالب بود، رضایت خاطری است که کارگران این مجتمع از صاحب موسسه داشتند، من وقتی احساسات و رضایت این کارگران را دیدم قلبا خوشحال شدم، گرچه در یک جلسه نمی‌شود صددرصد قضاوت کرد معذلک احساسات کارگران کشاورزی مجتمع تولیپ شایان توجه بود.

دکتر ایزدی آنگاه به‌عدم استفاده از آب رودخانه اشاره کرد و گفت: هرگز تصور نمی‌کردم درکنار تهران یک رودخانه‌ای بااین مقدار آب شیرین و اینهمه زمین درکنار آن بی‌بهره مانده باشد و این میرساند که در سازمان کشاورزی و کشوری اشکالاتی وجود داشته که تا بحال اینهمه آب و این همه زمین بدون استفاده مانده است و از همه مهمتر باوجود این همه کارگر و بازاری که برای قبول محصولات و تولیدات کشاورزی وجود دارد معلوم نیست بچه دلیل در تقویت چنین موسساتی اقدام نمی‌شد.

وزیر کشاورزی اضافه کرد چه بسا که نظیر این گونه آب‌ها و زمین‌ها در سایر نقاط کشور هم بی‌ثمر مانده باشد من خوشحال می‌شوم اگر شورای کشاورزی پیشنهادات و برنامه‌هائی که مقرون به صرفه و صلاح باشد تهیه و دردسترس بگذارد یا به ادارات کشاورزی بدهند تا مورد مطالعه و اقدام قرار گیرد.

دکتر ایزدی وزیر کشاورزی در مورد استفاده از آب رودخانه دستور داد رسیدگی بعمل آید تا از آب رودخانه بطور صحیح استفاده شود. وزیر کشاورزی همچنین در مورد رفع مشکلات دیگر این مجتمع اظهار امیدواری کرد که پس از بررسی باسایر مقامات مسئول اقدامات فوری بعمل آید.

وزیر کشاورزی در یکی از سالن‌های مجتمع تولیپ: این سالن‌ها مجهز به دستگاههای اتوماتیک آبخوری و دان است.

وزیر کشاورزی در میان جمع کارگران مجتمع کشت و صنعت تولیپ بهنگام ورود وزیر کشاورزی به میان کارگران، آنها با ادای اللهاکبر و درود بر خمینی‌از ایشان استقبال کردند.

عکس دیگری از سالنهای تولید مجتمع تولیپ در عکس دستگاههای اتوماتیک دان و آبخوری دیده میشود

سخنرانی در دانشکده علوم ارتباطات اجتماعی :

تنها دو درصد اراضی ترکمن صحرا در اختیار ترکمن‌هاست

* ۹۵ درصد اراضی ترکمن صحرا در اختیار دربار و وابستگان آن و ۳ درصد در اختیار فئودالهاست .

۵ تن از اعضای کانون فرهنگی و سیاسی خلق ترکمن، شاخه تهران ، هفته گذشته در یك جلسه سخنرانی و بحث پیرامون «پیشینه ترکمن‌ها و ریشه‌یابی حوادث اخیر ترکمن صحرا » شرکت کردند . جلسه سخنرانی در دانشکده علوم ارتباطات اجتماعی برگزار شد اما سخنرانی بخاطر اخلال گروهی که دختر یکی از خرده‌مالکان گنبد نیز جزو آنها بود به جنجال کشیده شد . و سپس با خواست حاضران ادامه یافت . در پایان نادر ذوالفقاری ، یکی از اعضای کانون وکلا درمورد رویدادهای گنبد اطلاعاتی دراختیار شرکت ــ کنندگان قرار داد . در ابتدای جلسه یکی از سخنرانان به بررسی گذشته ترکمن‌ها پرداخت و گفت : ترکمنها تاقبل از اسلام یعنی حدود ۱۳ــ۱۴ قرن پیش بنام « بقوز » معروف بودند . یعنی ما قبل از این تاریخ هیچ طایفه ، گروه و قبیله‌ای را بنام ترکمن سراغ نداریم . محل زندگی ترکمنها در آن زمان ، آسیای مرکزی و در جوار مغولستان بوده‌است و کم‌کم با تبعیت‌ازقانون سیر و مهاجرت‌تمام‌اقوام شرق‌نشین بطرف غرب ، این قبیله نیز بدنبال یافتن چراگاههای بهتر باتوجه به‌اینکه مهمترین عامل زندگی اقتصادی ترکمن‌ها دامداری بوده است ، کوچ می‌کنند .

ترکمن‌ها درحدود‌قرن سوم‌وچهارم هجری به‌مناطق ترکمن صحرای فعلی و تا حدود رود گرگان پیش می‌آیند و در آنجا مستقر می‌شوند . طی این جریانات ترکمن‌ها مورد‌هجوم قبائل دیگرقرار می‌گیرند و قاعدتا روحیه دفاع ، رزمندگی و سرسختی در این قوم بوجود می‌آید . از قرن چهارم به‌بعد در همین مسیر و منطقه مستقر شدند و مثل ایلات بختیاری و قشقائی زندگی کوچ‌نشینی را آغاز کردند . یعنی حدود ۶ ماه از سال را بطرف رود گرگان و ۶ ماه را بطرف رود اترك که منطقه‌ای در مرز است می‌رفتند . بدلیل اینکه مرزی بشکل امروز وجود نداشت گاه تا حدود کوههای بالکان‌نیز پیشروی می‌کردند . طی این مدت زندگی اقتصادی ترکمنها دامداری بود که یکی از مشخصات نظام‌های برده‌داری است. یکی از ویژگیهای تاریخ زندگی این قوم همان دوام دوران نظام برده‌داری در این قوم است که بصورت خان خانی‌تجلی می‌کند . ولی باز درمیان ترکمنان کسانی بوده‌اند که نه برده‌دار بودند و نه برده . اینها در قالب کسانی همچون عیاران کار می‌کردند و با فهم و آگاهی آنروزشان فکر می‌کردند که باید به مال و منال خانها بتازند و دراختیار برده‌ها و غلامان قرار دهند . در دوران رضاخان قتل‌عام هائی در سراسر ایران روی می‌دهد که این کشتارها درترکمن صحرا نیز تکرار می‌شود و زمینها و مراتعی که تا آن زمان به عموم تعلق داشت دراختیار رضاقلدر و دار و دسته‌اش قرار می‌گیرد . البته آگاهیم که هرگاه بخواهند منطقه‌ای‌را استعمار کنند بیشتر از عوامل همان منطقه استفاده می‌کنند ، بنابراین ، در این جریانات گروهی از فئودالهای ترکمن‌نیز شرکت داشتند . اصلاحات ارضی کاذب در ترکمن‌صحرا نیز اجرا شد ، اما این مسئله این‌بار هم بصورت حرف بود نه عمل و اصلاحات تنهادرمورد چند روستا و آنهم برای نمونه انجام گرفت . ولی میدانیم که مساله کشاورزی و تولیدات کشاورزی فقط مربوط به زمین نمی‌شود و ابـزار و آلات کشاورزی و ابزار تولید نیز لازم است . در این مدت‌عوامل دربار بازهم بوسیله فشار و اعمال زور بر دهقانان وساختن سندهای ساختگی زمینها را دراختیار خودشان گرفتند . بنابراین ، شمای کلی از زندگی اقتصادی ترکمن‌صحرا در این وحله باین شکل است که ۹۵ درصد زمینها دراختیاردربار منفور پهلوی و ارتشیان قرار دارد و ۳ درصد دراختیار فئودالهای محلی و ۲ درصد باقی دراختیار دهقانان است . بنابراین می‌توانیم نحوه زندگی خلق ترکمن را مجسم کنیم درحالیکه آنها می‌توانند در زمینهای حاصلخیز منطقه و در ایرانی آزاد در رفاه و آسایش بسر برند ، اما می‌بینیم که با اشغال زمینهای این منطقه بوسیله دربار و عواملش هرگونه حرکت و صدای حق‌طلبانه نیز در گلو خفه میشود .بنابراین خلق ترکمن در این مرحله عامل اصلی انقلاب یعنی فقر را در خود دارد . روستائیان و دهقانان آماده هستند و می‌خواهند حرکت کنند . ولی نیروهای ارتجاعی و ضد انقلابی کوشش می‌کنند که از انواع وسایل در جهت حفظ منافع‌خود استفاده کنند .

ناطق ضمن اشاره به حوادث خونین ترکمن‌صحرا گفت: در جریان مبادله اسرای طرفین که قرار بود در ظرف سه روز آزاد شوند واقعه‌ای روی داد که خشم شدید ترکمن‌ها را سبب شد . در سردخانه گل‌چشمه در ۱۲ کیلومتری گنبد ما با اجساد ۹ ترکمن که با دستهای بسته بضرب گلوله کشته شده بودند روبرو شدیم .

ناطق سپس ضمن تشریح مواضع کانون فرهنگی و سیاسی خلق ترکمن ، حوادث سال جاری این منطقه را تشریح کرد و به سئوالات حاضران‌پاسخ گفت و اضافه کرد تشکیل‌شوراهای دهقانی برای حمایت از استثمارشوندگان برنامه‌ی کار ماست . درحال حاضر آن‌قسمت از زمین‌ها که متعلق‌به‌دهقانها بود و بزور غصب شده بود مجددا به آنها پس داده شد ، و بقیه زمین‌های شاه دراختیارهمه دهقانان گذاشته شده‌است.

دیداری با نویسنده «چشمهایش»

بزرگ علوی :

حرفهای سیاسی موقوف!

می‌رویم تا مردی‌را ببینیم که سالیان دراز آثارش مخفیانه دست بدست می‌شد: چشمهایش ، ورق‌پاره‌های زندان ، پنجاه‌وسه‌نفر، چدان ، نامه‌ها و...

این مرد خالق «استادهاکان» است. استاد هاکان : سمبل‌مقاومت، قهرمان صبور توده‌ها : راسی استاد ، چرا ناپلویت نیمه‌کاره ماند؟ انقلابی‌که ناتمام بود؟ مبارزاتی که به‌شکست انجامید ؟ استادهاکان چه‌کسی بود ، وهمین است‌که هارا وامیدارد تااولین پرسش خود را زیرخورد باآقا بزرگ این‌طور مطرح‌کنیم:

استاد هاکان‌ الگوی چه‌کسی است؟ ارانی یا کمال‌الملك ؟

این . نه‌کنجکاوی من ، که‌کنجکاوی بسیارها را دراین سئوال برانگیخته است.

«نه‌کمال‌الملك ، نه دکتر ارانی ــ شاید هم هردوی آنهـا . آدمی‌مثل‌من که می‌خواهد واقعیت ها را تصویر کند، میکوشدقهرمان کتابش شباهت به‌قهرمانهای دوران‌اش داشته باشد. درآن زمان نام‌چند نفر باچنین معنایی نوام بود : کمال‌الملك ، آدمی که مورد نفس رجال و شاه بود . دکتر ارانی هم همینطور ... من خواهم گفت‌که ارانی بود وهم کمال‌الملك وهم تمام کسانی که باآن رژیم مبارزه می‌کردند ، ودرمقابلش مردانه می‌ایستادند . همانهاکه ...»

می‌رویم تا یکی از پنجاه وسه نفر را ببینیم : آقابزرگ.رفیق جوان ارانی . معلمی که از مدرسه بیرونش‌کشیدند و به‌زندانش بردند (۱۳۱۶) چهارسال زندان ، چهارسال شکنجه ، چهارسال‌آموزش سیاسی وانقلابی : چطور کتابها بدستمان می‌رسید ؟ چطور کتابها را زیر خاك باغچه زندان پنهان می‌کردیم ؟ چطور به‌هم مرس‌می‌زدیم؟ چطور اعتصاب می‌کردیم ؟ رابطه ما با کردها و بختیاری‌ها درزندان چگونه بود ؟ همینطور بامبارزین دیگری که جزو پنجاه‌وسه‌نفر نبودند ، اما با رژیم می‌جنگیدند.

ارانی را چطور کشتند ؟ تیفوئید گرفت و مرد. به‌سلولی هدایتش کردند که پیش از آن یك بیمارتیفوئیدی درآنجا بود. به سلول آب بستند و ارانی تیفوئید گرفت.

آقابزرگ در منزل سرهنگ «علی‌اصغر وزیری » است مردی‌که کمترین نقطه روشن زندگی‌اش وکالت دکترمصدق پس از کودتای ننگین ۲۸ مرداد است . همینطور وکالت «خسروروزبه» (سال ۲۵ یا ۲۶) . همراه با لاهوتی درقیام تبریز جنگید و شکست خورد (۱۳۰۳) نیروهای ضد انقلاب عامل این شکست بودند .

ــ هشت روز تبریز در تصرف ما بود سربازی یك مشت کشمش از بساط بقالی برداشت. مانعش شدم گریه‌کرد که گرسنه‌ام. گفتم‌ها برای غارت نیامده‌ایم ــ علی‌اصغر وزیری تاریخ مجسم روزگار است وزندگی‌اش پراز فراز و فرودهای تاریخ.

ما زنده برآنیم که آرام نگیریم
موجیم که آسودگی ما عدم ماست

از دوراهی قلهکه بالا میرویم برنوار سفیدی که از دوسوی میدان هدایت قد برافراشته است می‌خوانیم :

دیو چو بیرون رود فرشته درآید

آقا بزرگ ! چه‌چیزها که از تو نشنیده‌ایم . می‌گویند غیابا محکوم به‌اعدام شده بودی

« نه ، نه ! من تنهاکسی‌بودم که تبرئه شدم . افسران توده‌یی آن روزهادرمحاکمات ارتش دست داشتند ویکی ازآنها توانست برای من حکم تبرئه صادر کند.

آقابزرگ به‌استقبالمان می‌آید: سپید موی و سپید چهره . قد متوسط ، جوانتر از عکسهایش به‌نظر می‌رسد. آنقدر دستپاچه‌ایم‌که نمی‌فهمیم چه‌کنیم. آقابزرگ ما رانمیشناسد ، اما اشك درچشمهایش حلقه می‌زند.

لب‌که به‌صحبت باز می‌کند دکمه ضبطصوت را فشار می‌دهم . می‌گوید :

«قرار بود که سئوالها را بنویسید ومن‌جواب‌بدهم. »

می‌گویم :

ــ اینطوری راحت‌تر است استاد.

آقابزرگ میگوید :

« ازاین‌حرفها باهم نداریم . استاد و جناب و این حرفها مال خودتان !»

ــ چشم آقا بزرگ !

ــ «این را هم بگویم . حرفهای‌سیاسی موقوف !»

ــ چشم آقا بزرگ !

آقابزرگ با این حرفها محدوده‌مان میکند . بایددنبال‌سئوالهایی بگردیم که به‌سیاست ربطی نداشته‌باشد اما مگر میشود ؟ آنهم در این شرایط ، وقتی که همه‌چیز شکل سیاسی دارد . حتا عاطفی‌ترین صحبت‌ها ، بی‌معنی‌ترین لبخندها و...

می‌پرسم :

ــ پس ازسی‌سال دوری‌ازوطن .

ــ « نه ! ببخشید ! بیست‌وپنج سال وپنج‌روز...»

حتی حساب روزها و ساعتهای دوری از وطن‌را هم دارد.

ــ پس از بیست‌وپنج‌سال و پنج روز دوری ازوطن موقعی که بر‌گشتید چه حالی داشتید ؟ درحالیکه با دراین سالها معضلات و مشکلات بسیاری را پشت‌سر گذاشتید.

ــ « اینکه می توانستم بعدازبیست و پنج‌سال به‌ایران برگردم خود دلیل براین است که اوضاع و احوال تازه‌یی درراینجا حاکم شده . چون‌درشرایط‌سابق من نمیتوانستم به‌ایران بیایم. باوجودی‌که مکرر به‌من گوشزد کردند ، باوجودی که سالها آرزوداشتم وطنم را ببینم ، میسر نمی‌شد . حال‌که ازمن می‌پرسید چه‌حالی داشتم ؟ می‌گویم : شوق بود ، شوربود، علاقه بود . دیدار خانواده‌ام ، زندگی کردن درمحیط خانواده‌ام . دیدن دوستانی که غایبانه به‌آنها علاقه داشتم . آثار بسیاری‌شان را خوانده بودم و دلم میخواست آنها را ببینم. اگر از من بپرسید که چه‌احساسی داشتم ، می‌گویم: دوقلم گرفته بود . خوشم می‌آمد. »

ما ذوق وشوق را در چشمهای او می‌بینیم ، وآن دستپاچگـی معمولانه‌یی راکه در رفتارش موج میزند . آقا بزرگ‌هنوز راحت نیست. کمی احساس بیگانگی میکند. حق‌هم دارد ما خبرنگاریم، و آقابزرگ میداند که خبرنگارها از لابلای کلمات چیزهایی عجیب وغریب بیرون می‌کشند . خبرنگارها اگراندیسمان می‌کنندر روزگاری آقابزرگ خودش روزنامه‌نگار بوده .

ــ یکی دوکتاب تازه شما درماههای اخیر منتشرشد و خواندیم. این کتابها به‌ما‌گفتندکه شما علیرغم بیست وپنج سال دوری ازوطن هنوز ریشه دراین سرزمین دارید ، درکنار ماهستید و از زیانِ ما و از دردهای ما میگوئید و ارتباط معنوی‌تان باایـن سرزمین قطع‌نشده. می‌خواهم از آثار دیگرتان بگوئید.آثاری که در دسترس ما نیست ، چاپ‌کردید وبه‌ایران نیامد ، آثاری که فرصت انتشارشان را نداشتید وآثاری که...

ــ « درمدتی‌که دور ازایران‌بودم قسمت عمده زندگی‌ام درمحیط دانشگاه گذشته وکسی‌که در یك دانشگاه اروپایی مشغول است‌خواهی نخواهی آثاری ازخود بایستی عرضه‌کند. من دراین‌مدت چندین‌کتاب راجع به‌ایران منتشر کردم . این‌راهم بگویم‌که هیچوقت ارتباط‌معنوی من باایران قطع نشد . باخانواده‌ام ارتباط داشتم . این ازارتباط‌های خانوادگی، علاوه‌برآن همیشه آثار منتشرشده درایران را می‌خواندم. دراوایل ما فکر میکردیم درسطح وزرا اگر ماآنهارا کنار بگذاریم وکاری نداشته باشیم یاحداکثر معاونین ، مسئله حل میشود بعد دیدیم خیر نسبت به‌دیرکل‌ها و استاندارها و روساهم بازهمین حرف است و آنهارا مجبور شدیم یـا باآنها حساب و سوء ظن داریم ، حساب آنهارا تصفیه بکنیم آنهائی‌راکه می‌خواهیم بکشیم بکشیم وآنهائی‌راکه میخواهیم از مملکت بیرون کنیم بیرون کنیم و آنهائی‌راکه‌میخواهیم اعوانشان را بگیریم ، بگیریم . آنهائی که می‌خواهیم‌محروم از خدمت بکنیم ، بکنیم بعد به‌کار بپردازیم . البته طبیعی است‌که چنین چیزی را نه شما می‌خواهید و نه امکان‌پذیر است واین کاری است‌که هم ملت‌را فلج میکند وهم‌کاردولت را چون عین این قضایا در بخش خصوصی هم هست ، نظیر این مسئله‌را دولت و ملت فرانسه‌هم داشت . ولی آنها‌گذشته‌را فراموش نکردند وهم ملت واحد شدند واصلا حرفش‌را هم «سالاری‌ها» بود . زمان دیگری هم آماده کرده‌ام که نمی‌دانم منتشر خواهم کرد یا نه ؟ من معمولا هیچ‌چیزی‌را بدون مشورت یکی دونفر از دوستانم منتشر نمی‌کنم، حالا هم آن را بهیکی از دوستانم داده‌ام که نظرش رابگوید . نوشته‌های دیگری هم هست که خودم نمیدانم باآنها چه‌بایدکرد. شایدروزی آنها تجدیدنظر کنم.

وقتی از هدایت میگوید چهره‌اش تیره میشود ، خیلی زود می‌خواهد ازاین‌مقوله بگذرد . او ، دکتر شهید نورایی ، دکتـر خانلری ، صادق هدایت یك‌گروه نفری بودند که «سخن» را منتشر میکردند . جریانهای سیاسی اواسط دهه بیست و تسلط دوباره استبداد بر جامعه هدایت را سرخورده میکند . بایددنبال‌سئوالهایی بگردیم که به‌سیاست ربطی نداشته‌باشد اما مگر میشود ؟ آنهم در این شرایط ، وقتی که همه‌چیز شکل سیاسی دارد . حتا عاطفی‌ترین صحبت‌ها ، بی‌معنی‌ترین لبخندها و...

می‌پرسم :

ــ پس ازسی‌سال دوری‌ازوطن .

ــ « نه ! ببخشید ! بیست‌وپنج سال وپنج‌روز...»

حتی حساب روزها و ساعتهای دوری از وطن‌را هم دارد.

ــ پس از بیست‌وپنج‌سال و پنج روز دوری ازوطن موقعی که بر‌گشتید چه حالی داشتید ؟ درحالیکه با دراین سالها معضلات و مشکلات بسیاری را پشت‌سر گذاشتید.

ــ « اینکه می توانستم بعدازبیست و پنج‌سال به‌ایران برگردم خود دلیل براین است که اوضاع و احوال تازه‌یی درراینجا حاکم شده . چون‌درشرایط‌سابق من نمیتوانستم به‌ایران بیایم. باوجودی‌که مکرر به‌من گوشزد کردند ، باوجودی که سالها آرزوداشتم وطنم را ببینم ، میسر نمی‌شد . حال‌که ازمن می‌پرسید چه‌حالی داشتم ؟ می‌گویم : شوق بود ، شوربود، علاقه بود . دیدار خانواده‌ام ، زندگی کردن درمحیط خانواده‌ام . دیدن دوستانی که غایبانه به‌آنها علاقه داشتم . آثار بسیاری‌شان را خوانده بودم و دلم میخواست آنها را ببینم. اگر از من بپرسید که چه‌احساسی داشتم ، می‌گویم: دوقلم گرفته بود . خوشم می‌آمد. »

ما ذوق وشوق را در چشمهای او می‌بینیم ، وآن دستپاچگـی معمولانه‌یی راکه در رفتارش موج میزند . آقا بزرگ‌هنوز راحت نیست. کمی احساس بیگانگی میکند. حق‌هم دارد ما خبرنگاریم، و آقابزرگ میداند که خبرنگارها از لابلای کلمات چیزهایی عجیب وغریب بیرون می‌کشند . خبرنگارها اگراندیسمان می‌کنندر روزگاری آقابزرگ خودش روزنامه‌نگار بوده .

ــ یکی دوکتاب تازه شما درماههای اخیر منتشرشد و خواندیم. این کتابها به‌ما‌گفتندکه شما علیرغم بیست وپنج سال دوری ازوطن هنوز ریشه دراین سرزمین دارید ، درکنار ماهستید و از زیانِ ما و از دردهای ما میگوئید و ارتباط معنوی‌تان باایـن سرزمین قطع‌نشده. می‌خواهم از آثار دیگرتان بگوئید.آثاری که در دسترس ما نیست ، چاپ‌کردید وبه‌ایران نیامد ، آثاری که فرصت انتشارشان را نداشتید وآثاری که...

ــ « درمدتی‌که دور ازایران‌بودم قسمت عمده زندگی‌ام درمحیط دانشگاه گذشته وکسی‌که در یك دانشگاه اروپایی مشغول است‌خواهی نخواهی آثاری ازخود بایستی عرضه‌کند. من دراین‌مدت چندین‌کتاب راجع به‌ایران منتشر کردم . این‌راهم بگویم‌که هیچوقت ارتباط‌معنوی من باایران قطع نشد . باخانواده‌ام ارتباط داشتم . این ازارتباط‌های خانوادگی، علاوه‌برآن همیشه آثار منتشرشده درایران را می‌خواندم. دراوایل ما فکر میکردیم درسطح وزرا اگر ماآنهارا کنار بگذاریم وکاری نداشته باشیم یاحداکثر معاونین ، مسئله حل میشود بعد دیدیم خیر نسبت به‌دیرکل‌ها و استاندارها و روساهم بازهمین حرف است و آنهارا مجبور شدیم یـا باآنها حساب و سوء ظن داریم ، حساب آنهارا تصفیه بکنیم آنهائی‌راکه می‌خواهیم بکشیم بکشیم وآنهائی‌راکه میخواهیم از مملکت بیرون کنیم بیرون کنیم و آنهائی‌راکه‌میخواهیم اعوانشان را بگیریم ، بگیریم . آنهائی که می‌خواهیم‌محروم از خدمت بکنیم ، بکنیم بعد به‌کار بپردازیم . البته طبیعی است‌که چنین چیزی را نه شما می‌خواهید و نه امکان‌پذیر است واین کاری است‌که هم ملت‌را فلج میکند وهم‌کاردولت را چون عین این قضایا در بخش خصوصی هم هست ، نظیر این مسئله‌را دولت و ملت فرانسه‌هم داشت . ولی آنها‌گذشته‌را فراموش نکردند وهم ملت واحد شدند واصلا حرفش‌را هم

* ادبیات مدرن ایران، یکشبه ره صدساله رفته است .
* بعضی از قهرمانهای «پنجاه و سه نفر» بعد ها زه زدند .
* خوشبختانه رژیم گذشته تا مدتها متوجه نبود که ادبیات هم نیرویی است .
* حرفهایی که مطبوعات اروپا درباره انقلاب ما میزنند یك پول‌سیاه ارزش‌ندارد

جلال سرفراز

از داستانهای ایرانی به‌زبان آلمانی منتشر شد ، این مجموعه‌باهمکاری «بهزاد» نامی و یك پروفسور آلمانی به‌نام بورگن منتشر شده ، خب بالاخره به‌پایه‌یی رسیده که حالا یك آلمانی برای ترجمه آن علاقه به‌خرج بدهد، درصورتی‌که سابق براین ــ حتا تا یکی دوسال پیشتر ــ چنین نبود . البته به‌زبان روسی چیز دیگری است ، روسها همیشه به‌ادبیات جدید ایران‌علاقه داشته‌اند ، و شما می‌دانید که‌بسیاری ازآثار نویسندگان جدید ایران در شوروی به زبانهای محلی ترجمه شده ، بعضی ازآثار هدایت و چیزهای دیگر. ولی حالا ازآنها استقبال میکنند ، به‌این معنی‌که ادبیات ما به‌پایه‌یی رسیده که برای مردم اروپا هم قابل‌استفاده است.

ــ کارهای چاپ‌نشده هم دارید ؟

ــ « گفتم که کارهای چاپ نشده خیلی دارم، ولی بایدغربال بشوند، باید ببینم که خودم خوشم می‌آید یا نه؟ ــ یکی‌دونفردیگر هم بایستی نظر بدهند ــ کارهای ناتمام هم زیاد دارم ، باید فرصت پیدا کردالبته اگر می‌توانستم مدتی درایران بمانم و با مردم تماس بیشتری پیدا کنم بهتر بود. من دراین چند روز اخیر بیشتر با روشنفکران درتماس بودم ــ ولی دلم می‌خواست که میان تودده های مردم می‌رفتم و با بقال و عطار ودهقان وپینه‌دوز و ارسی‌دوز واینها درتماس بودم . شاید هم فرصتی‌پیش‌آمد . اما توقف من در تهران بیش‌از چند روز دیگر نیست.

آقابزرگ از ارسی‌دوزها می‌گوید ،وازپینه‌دوزها ، بی‌آنکه با مردم امروز ایران تماسی داشته باشد . گویا میداند که ما دراین بیست‌وپنج‌سالی که گذشت نه‌تنها قدمی بجلو برنداشتیم و نه‌تنها ازجهت اقتصادی پیشرفتی نکرده‌ایم گامها به‌عقب رفته‌ایم . ازتجلیات پرزرق وبرق سرمایه‌داری وابسته به‌امپریالیسم بگذریم. حالا دیگـر همان ارسی‌دوزها و پینه‌دوزها هم دست‌روی دست‌گذاشته‌اند و چشم به‌آینده دوخته‌اند. آقابزرگ! ازکنار بیست‌وپنج سال اختناق وعقب ماندگی بدین سادگی نمی‌شود گذشت.

آقا بزرگ دیر آمد و زود خواهد رفت . می‌گوید :

امیدوارم که ازاین‌پس سالی یکی‌دوماه درایران بمانم تابیشتر به‌اوضاع واحوال سیاسی ، اجتماعی ، اقتصادی ، و فرهنگی مردم درتماس باشم .»

از تاثیر آثار آقابزرگ درجامعه میگویم . باورنمی‌کند:

ــ « آخر چطور ممکن است؟ چهل درصد این‌مردم بی‌سوادند ، تنها کسانی که شاید با آثار من آشنایی داشته باشند روشنفکرها هستند .

ــ نه آقابزرگ ، حالا روز بروز قشر کتاب‌خوان در ایـران گسترده‌تر از پیش می‌شود ، حالا کتاب به‌کارخانه‌ها راه یافته ، حالا جوانان اوقات بیکاری خود را باکتاب می‌گذرانند ، حالاگاهی می‌رود تا تاروپود جامعه را راه خود را بازکند ، دراین‌میان کتابهای شما هم خوانندگان بسیار دارد .

خوشحال میشود، لبخندی برلبهایش می‌نشیند

ــ «مژده‌یی که به‌من دادید ازصدتا هتاله و عکس ثر روزنامه‌ها بیشتر اهمیت دارد . من مردم را می‌خواهم. من عاشق مردمم !»

برمی‌گردیم به‌پنجاه و سه‌نفر :

ــ پنجاه و سه نفر سالهـا ممنوع‌الانتشار بود ، آدمهای این کتاب اکثرا بایکی دو حرف اختصاری معرفی شده‌اند. فکر نمیکنند که‌حالا وقت آن باشدتاتجدیدنظری دراین‌کتاب بکنید و برای‌روشن شدن ذهن مردم درباره وقایع قبل‌از ۳۰ این‌کتاب را دوباره‌نویسی کنید ؟

پاسخ آقابزرگ تلخ است :

گمان نمیکنم ، بازگشت به‌آن‌سالها برایم خیلی مشکل است . من قهرمان می‌آمدند و زندگی‌شان نشان میداد که آدمهای شایسته و برازنده‌یی هستند اما درعمل متوجه شدیم که حوادث از آنهـا قوی‌تر بود و خردشان کرد ، ساده‌تر بگویم : بعضی از قهرمانهای پنجاه‌وسه‌نفر بعدها زه زدند. مختصرتر بگویم : مردم چه‌عاقبتی به کسانی دارند که نقشی در زندگی آنها نداشته‌اند ؟ ازاین‌گذشته من به‌محیط تازه خو گرفته‌ام ، دیگر آنها مرده‌اند ، آن دژخیمهـا مرده‌اند ، شکنجه‌هایی‌که درآن‌سالها اعمال می‌شد با شکنجه هـای دوران شاه قابل قیاس نیست ، دراین دوران آدمها را درحبس‌انفرادی می‌اندازند ، کتاب می‌کنند ــ آویزان می‌کنند ... خیلی‌وحشتناك است . وحشتناك است. بگذریم ...

بدجوری انگشت روی نقطه حساس زندگی آقابزرگ گذاشته‌ایم.

★★★

آقابزرگ ازنقش ساواك درکشورهای اروپائی میگوید:

ــ « اکثر اینها چهره‌های شناخته‌شده‌یی بودند که درمقابـل ماهیانه صد تا صدوپنجاه مارك به‌خبرچینی مشغول بودند. چندباری هم به‌سراغ من آمدند ، یا قصد تطمیع را داشتند ، یا تهدیـد میکردند ــ و وقتی که متوجه شدند ازمن آبی‌گرم نمی‌شود راحتم گذاشتند . »

برای آقابزرگ مهمان‌می‌آید ، گویا باید دست‌وپایمان را جمع کنیم و او را تنها بگذاریم . آخرین سئوالم درباره انعکاس انقلاب ایران درمجامع سرمایه‌داری اروپاست، که پاسخی ناتمام‌دارد:

ــ « حرفهایی که در روزنامه‌های اروپایی می‌نویسند به‌اندازه یك‌پول سیاه ارزش ندارد . تمام فکر و ذکر آنها لفت ایران‌است، البته بینش آدمهای مبارزی هم هست که می‌خواهنـد واقعیت را بنویسند ، اما ... »

آقا بزرگ عجله دارد و حرفش نیمه‌تمام ماند.

«گیله‌مرد» را تنها می‌گذاریم . اسم گیله‌مرد را بلند میگویم، آقابزرگ در آنسوه میهمانان برمیگردد . خیره‌خیره نگاهم‌میکند:

ــ « من گیله‌مرد نیستم آقا ! «گیله‌مرد» فداکار بود. هـن شهامت او را نداشتم و نه‌دارم ، گیله‌مرد زنش را ازدست‌داد، پسرش را از دست‌داد ، من‌چیزی راگم‌نکردم که ازدست بدهم ...»

« پاسخ من کلی‌است . چرا که اگر بخواهم به‌تفصیل صحبت کنم بایستی آثار این بیست وپنج‌ساله پیش‌چشم باشد ، مثلا درزمینه شعر بایستی از نیما شروع کنیم و به‌شاعران جوان‌تر برسیم و حالا چه‌کسی از همه جوانتر است ، نمی‌دانم ! بنابراین وارد جزئیات‌شدن مشکل است این را هم بگویم که درباره شعر جدید، شعر انقلابی . شعر مدرن ، شعر بی‌قافیه وبانطور چیزها نمی‌توانم صحبت کنم . همانطور که گفتم بایستی آثار پیش چشم باشد ، تا بررسی کنم وبگویم ازآنها خوشم می‌آید یا نه ؟ عیبِ فرقی هم بین شعر قدیم و شعر جدید قائل‌نمی‌شوم. من طرفدار شعر خوبم ، هم حافظ‌اردوست دارم وهم شفیعی کدکنی را .

« یك چیز دیگر پرسیدیدکه ازنظرم رد شد. آهان مقایسـه ادبیات امروز ایران با ادبیات‌گذشته ، و مقایسه با ادبیات اروپا. درااینکه این طفل یکشبه ره‌صدساله رفته است شکی نیست، سطح ، پایه و میزان ادبیات مدرن ایران، ازقصه گرفته تا داستان، رمان و ... با گذشته خیلی فرق دارد، خیلی ترقی کرده عقیده من این است که بعضی از آثار امروز نسبت به‌چیزهایی‌که ما در سی‌وپنج‌سال پیش می‌نوشتیم بهتر است. من این‌را چندبارگفته‌ام وبه‌من‌خندیده‌اند، حالا هم می‌گویم ، البته با صادق‌هدایت‌کاری ندارم ،اما در مقایسه با آثار خودم گمان می‌کنم که بهتر است. پس ادبیات ما درحال پیشرفت است، باوجود اختناق.. خوشبختانه تادمتی رژیم‌وسردمداران متوجه نشدند که ادبیات هم قومی‌است . فقط درسالهای اخیر بود که یك مرتبه بسوی آن هجوم بردند و جلویش را گرفتند، بنابراین ادبیات ایران سیر تکاملی‌اش را می‌پیماید ، ومن‌خیلی امیدوارم ، وبقین دارم حالاکه فضای بازی آغازشده ، نویسندگان جوان و سالخورده ، یا شاعران جوان ازشاملوگرفته تا جوانترها...

بله ... حتما چیزهای خوب درخواهد آمد اما مقایسه باادبیات اروپا : اگر صرفا بخواهیم ادبیات امروز ایران را با ادبیات‌آلمان مقایسه کنیم باید بگویم که دارد به‌آن‌سطح می‌رسد ، مسلما بعضی‌از این داستانها یا شعرها ــ البته بین شعر و نثر فرق بگذاریم ــ بعضی ازاین داستانها شاید باداستانهای خوب آلمان‌قابل مقایسه‌باشد، اجمالا این توضیحات نیز دراین عنوان می‌گنجد که درفاصله سالهای ۳۲ تا اواسط دهه چهل که مصادف با اواخر عمر نیمایست ، اما نسبت به‌ادبیات اروپا کرکل هنوز به مرحله مقایسه نرسیده‌ایم. دراین یکی‌دوسال اخیر ــ نمیدانم خبر دارید یا نه ؟ ــ مجموعه‌یی

دنباله سخنان نخست‌وزیر

بقیه از صفحه ٤

ایران اولا یك اسم روی خودشان بگذارند و تمام ارتباط و اطاعت و هماهنگی با کمیته مرکزی امام داشته باشند.

در آنجا هم که مربوط بدولت میشود بگردش‌درآوردن چرخهای اقتصاد وجواب دادن به هزاران مسائل بیکاری و ارتزاق و بهداری بشود مخصوصا تبارك صحیح مجلس موسسان وقانون اساسی ودولت آینده قطعی جمهوری‌اسلامی را ببینند . و امام هم همان روز اول انتصاب دولت فرمودند اطاعت این دولت فریضه الهی واسلامی ودینی هم است پس باید حتما مخصوصا آنجاکه جنبه انتظامی و نظامی‌دارد یعنی‌کار پاسدارها وکمیته‌هااینها نفتها نباید هیچ‌کار وعملی‌را برخلاف دولت وبرخلاف سیاست عمومی مملکت انجام دهند، البته باتصویب شورای انقلاب وتایید رهبری انقلاب معین میشود هیچ عملی‌را برخلاف آن نباید بکنند ، چه برسد باینکه ممانعت و مزاحمت بکنند ودستور بدهند کارمندومسئولی راکه ازطرف دولت معین شده یاموقتا سرجایش مانده بردارند وکس دیگری را بفرستند . توبیخ‌نامه برای روسا و مسئولین ما میفرستند و دخالت دراین‌کارها میکنند. و نتیجه این مزاحمت‌ها ودستورالعمل‌ها اینست‌که دولت‌نمیتواند کارش را بکند ونخواهدکرد . بعد اصل واساس همه چیز ازبین میرود . آنچه قابل تحمل وقابل قبول نیست ومخالف روح وضد انقلاب است ممانعت و مزاحمت و دستورالعمل دادن و خودسری و خودرائی است و آنچه مربوط به ملت است ودریك نظام اسلامی ودموکراسی باید خودکفائی و همکاری وجود داشته باشد اینست‌که این کمیته‌ها و این شوراها و انجمنها بانهایت وسعت و علاقه و قدرت توسعه پیداکند وهمانطورکه درتبریز هم‌گفتم لازمه استبداد ونتیجه استبداد وموجب وموجد شرائط استبداد اینست‌که در یـك مملکت همه‌چیز ازدولت خواسته بشود و همه‌کار بدست دولت انجام بشود . وقتی قرار شد دولت جواب دهنده تمام‌احتیاجات و دردست‌گیرنده همه قدرتها باشد، خواه‌ناخواه دولت‌میشود استبدادی حالا هراسمی روی‌آن باشد وهرقانون اساسی‌وجود داشته باشد . برعکس لازمه دموکراسی ولازمه ایمان بحق و قانون خدا و خلق اینست‌که خود مردم و خود ملت کارهارا بدست‌گیرد البته بامشورت و مخصوصا باهمکاری یکدیگر و بسیاری از وظایف را آنها انجام دهند و دولت درراینجا باید نقش رابط‌وناظررا داشته باشد و حداکثر سرمشق ورهبری نکند خوشبختانه دراین زمینه پیشرفت زیادی حاصل شده و پیدایش همین کمیته‌ها پیش ازانقلاب و بعد ازانقلاب روی همین خود جوشی و پیدایش از درون داخل و همکاریها بود

و این ضرورت را احساس‌کردم و امیدوارم بزودی علاوه برمعاونینی که همکاری و نهایت لطف و خدمت‌را دراین‌هدف عالی به‌بنده ودولت میکنند ، یك معاون درامور همکاری‌هم انتخاب بکنم . معاون درامور همکاری در داخل ملت وطبقات و این شوراها و اجتماعات برود و یك پایش در دولت ویك پایش درملت باشد ووسعت ونظام بدهد باین همکاریها وتا آنجاکه ممکن است همکاری مابین دولت وملت‌را درجهت درببهبود وخودکفائی ومدیریت ملت ازطریق جمعیت‌هازیادتر کنند . برای این‌کار طبیعی بودکه بنده بایدکسی‌را انتخاب کنم که بخودم نزدیکتر باشد وبیشتر بشناسم و ایرادی‌نباشد اگر شخصی‌راکه بنده انتخاب‌کردم یعنی آقای مهندس‌حسین بنی‌اسدی ، از نزدیکان و منسوبین خودم باشد ولی همین‌جا هم برای بریدن زبان بدگوها اضافه میکنم که ایشان حقوق تازه‌ای نخواهد گرفت وبار جدیدی نمیشود بلکه انتقال از

بوسیله هیاتی ازسوی‌استانداری‌آذربایجان غربی و لشگر ٦٤ ،

آمار تلفات واقعه خونین نقده تهیه‌میشود

یك تانك ارتشی در خیابانهای نقده ــ پاسداران ، در کنار سربازان‌برای جداسازی‌طرفین متخاصم به نقده رفته‌اند . عکس‌از : خبرنگارکیهان در ارومیه

گزارش : خبرنگاران‌کیهان در ارومیه ، نقده ، مهاباد

اوضاع شهر نقده پس‌ازچند روز ردوخورد خونین دیروزو امروز آرامتر شد و شهر تا حدودی حال عادی خود را بازیافته است ، جز گاهگاهی صدای تك‌تیر ، تیراندازی‌ها قطع شده است ، تنها حادثه مهم روز گذشته دو مورد آتش‌سوزی در جنوب شهر بود که برای چند ساعتی آرامش شهر را بهم زد .

در حال حاضر واحدهائیکه از ارتش برای برقراری نظم بشهر نقده رفته‌اند در خارج شهر مستقر شده وعده دیگری از افراد ارتشی در سه‌راه‌مهاباد بنقده مستقر هستند و تنها عده کمی در نقاط حساس شهر دیده می‌شوند ، ولی بطورکلی انتظامات شهر برعهده‌پاسداران انقلاب اعزامی از تهران است وبمنظور بررسی اوضاع و احوال‌روستاها در روز چندین بار هلیکوپتر های نظامی برفراز شهر نقده و روستاهای اطراف بپرواز درمی‌آیند .

طبق‌گزارش خبرنگاراعزامی کیهان بنقده « پس‌از اعلام آتش‌بس که توافقنامه آن پریروز از طرف رهبران مذهبی طرفین درگیر امضاء شد ، برخورد جدی روی نداده و آتش‌بس اجرا شده‌است .

اوضاع رضایتبخش است

ایرج تبریزی نماینده‌اعزامی وزارت‌کشور بنقده روزگذشته در جمع خبرنگاران دراین‌شهر گفت : « رهبران طرفین درگیریهای اخیر نقده از اقدامات پاسداران انقلاب در حفظ بیطرفی و برقراری نظم ابراز رضایت کرده و اقدامات آنان را مورد تایید قرار داده‌اند ، در شهر نقده اوضاع رضایتبخش است. وی‌همچنین گفت : تاکنون گزارشی از برخورد های احتمالی از روستاها بما نرسیده است .

روز گذشته رهبران مذهبی توکهاوکردها حجت‌الاسلام‌حاج ابراهیم محرر و ملاصالح رحیمی به‌اتفاق نماینده اعزامی وزارت کشور و فرمانده پاسداران انقلاب اعزامی از تهران طی جلسه‌ای ، راه‌های رفع کلیه عوجیات برخوردها را در شهر نقده بررسی کردند، هنوز نتایج این جلسه خصوصی فاش نشده است ، اما طبق اظهار شرکت‌کنندگان در این گفتگو ، توافق‌های چشمگیری بدست آمده‌است .

خبرنگار اعزامی کیهان امروز گزارش داد : رفت‌وآمد در مسیرراه‌های اصلی شهرنقده آزادیش یافته وتنها در دو منطقه در طول راه‌های‌ارتباطی کنترل مختصری بعمل می‌آید. در داخل‌شهر برخی ازمغازه‌ها امروز برای تامین نیازهای مردم باز شد ، ولی بطورکلی شهر در حالت تعطیل است و مدارس و ادارات هنوز کار عادی خودرا آغاز نکرده‌اند .

شایعه مسمومیت آب

حسنی رئیس جمعیت شیرو خورشیدسرخ نقده ، روزگذشته در مورد خبر شایعه مسمومیت آب رودخانه شهر نقده که از رادیو پخش شد گفت :

شیروخورشید سرخ درباره آلودگی محیط اعلامیه‌ای منتشر کرد وبه‌مردم یادآورشد که ممکن‌است براثر درگیری‌های خونین چند روزه اخیر، آب‌رودخانه شهر آلوده به‌بعضی میکربها شده باشد متاسفانه‌این اعلامیه برای خیلی‌ها این تصور پیش آورد که آب رودخانه شهر مسموم شده‌است، لازم به یادآوری است که رودخانه‌نقده از جمله رودخانه های پرآب ایران است وجریان آب بقدری شدیداست‌که امکان ایجاده‌مسمومیت مصنوعی درآن منتفی نیست وجای هیچ‌گونه نگرانی نیست .

آمار تلفات واقعه خونین نقده

روز گذشته هیاتی از سوی استانداری آذربایجان غربی و لشگر ٦٤ ارومیه بمنظوربررسی وتهیه آماری از تلفات واقعه خونین نقده وارد این شهرشد واین هیات در جریان رسیدگی بدلفات زدوخورد ۵روزه این شهر ،تعدادر سردخانه‌بیمارستان شیروخورشید این شهر به ٤٠ کشته و۱۵۰ زخمی اشاره‌کرده است ، این هیات همچنان به‌کار خود دراین زمینه ادامه میدهد . طبق اظهار شاهدان باتوجه باین نکته که درجریان زدوخوردهای ۵ روزه نقده اکراد معمولا کشته‌ها و زخمی های خودرا بدیرانشهر،مهاباد ومناطق‌دیگر منتقل میکرده‌اند، تعداد تلفات باید سنگین باشد.

افراد ناشناس ایجاد آشوب میکنند

طبق‌گزارش خبرنگارکیهان درمهاباد، دیروز جلسه‌ای برای رسیدگی به وضع خون ۱۵۰ خانوار روستایی نقده‌که به‌دنبال زدوخورد های خونین این شهر به مهاباد مهاجرت کرده‌اند ، تشکیل شد.

در این جلسه که با شرکت شیخ عزالدین حسینی، ملاکریم شهرکندی، ملا عبداله ماورانی، فرماندار و شهردار مهاباد و دکتر قاسملودیر حزب‌دموکرات کردستان و آیت‌اله آزرم‌تشکیل شده بود تصمیم گرفته شد که خانواده های مهابادی بطور موقت مواد غذایی مورد نیاز این خانواده ها را تامین کنند.

همچنین تصمیم گرفته شد که از طریق رادیو تلویزیون ارومیه و مهاباد مردم دعوت‌به آرامش شوند و از آیت‌اله العظمی تریعتمداری نیزخواسته شود که پیامی برای مردم‌منطقه بفرستند و آنان را دعوت به آرامش کنند.

امروز همچنین عده‌ای از مردم نقده و مهاباد به همراه آیت‌اله آزرم از دفتر شهرداری مهاباد با منزل آیت‌اله شریعتمداری درقم تماس گرفتند و از معظمله خواستند که نماینده‌ای برای بررسی مسائل نقده به این شهر اعزام دارند درهمین حال حدود ۱۵۰خانوار کرد و ترك روستایی نقده که به مهاباد آمده‌اند ، در خانه جوانان این شهر مستقر شدند.

این عده در تماسهایی اعلام کردند : افراد مسلح ناشناس از آغاز در گیریها در روستا های نقده ایجاد آشوب میکنند. این عده مزارع را آتش زدند و اهالی بناچار از روستا ها مهاجرت کردند.

دیروز حدود ۱۵ خانوار روستایی از روستاهای نقده به مهاباد آمدند ودر خانه‌جوانان این شهر مستقر شدند. این عده علت مهاجرت خود به مهاباد را عدم امنیت روستا های نقده ذکر کردند.

۴۲مسافر اتوبوس توقیف شدند

روز گذشته خبرنگار اعزامی کیهان گزارش داد که یك دستگاه اتوبوس ایران پیما که با ۲۲ مسافر از کرمانشاه عازم ارومیه بود، بعد از گذشتن از شهر میاندوآب ، در یك کیلو متری شهر بوسیله ٦ مرد مسلح متوقف شد. افراد مسلح‌اتوبوس را به مهاباد بردند و سرنشینان آنرا توقیف کردند.

محمد شکیبی راننده اتوبوس که با ضمانت مدیر گاراژایران پیمای مهاباد بعد از یك شب توقیف آزاد شد و با اتوبوس خالی به ارومیه آمد ، اما تا این ساعت (۸ شب گذشته) مسافران اتوبوس همچنان در توقیف بسر میبرند .

در دادگاه انقلاب اسلامی بندرعباس

۹همکار رژیم سابق محکوم شدند

بندرعباس ــ خبرنگارکیهان ــ به نفر در دادگاه انقلاب اسلامی بندرعباس محاکمه و محکوم شدند .

دادگاه در ساعت ۱۲ ظهر دیروز تشکیل شد ، پس از قرائت کیفرخواست از سوی دادستان دادگاه مبنی‌برسرکوب و نمودن مردم رزمنده استان در تظاهرات انقلاب اسلامی‌و دادن گزارش خلاف واقع به ساواك منحله ، متهمین بدفاع از خود پرداختند و پس از شنیدن آخرین دفاع دادگاه وارد شور شد وآراء خود را صادر کرد ، محاکمه متهمان‌در دو نوبت صور تگرفت و آراء دادگاه در ساعت ۲و۵ بعدازظهر اعلام شد .

محکوم شدگان عبارتند از:

۱ــ پاسبان غلام جوهری، مامور اطلاعات شهربانی بندرعباس.

۲ــ پاسبان بازنشسته عبداله پورملائی ، مامور اطلاعات شهربانی بندرعباس۱۸ ماه‌حبس تادیبی و محرومیت از حقوق بازنشستگی .

۳ــ پاسبان بازنشسته غلام بشیرزاده ، مامور اطلاعات شهربانی بندرعباس ۱۲ماه‌حبس تادیبی و محرومیت از حقوق بازنشستگی .

٤ــ پاسبان غلام رمضانی مامور اطلاعات شهربانی بندرعباس ۱۰ ماه حبس‌تادیبی.

۵ــ منصور فکوری مدیر کل اسبق فرهنگ و هنر ، شهردار بیستین بندرعباس و مدیر شرکت مینرال‌کمپورت، یکسال حبس تادیبی

٦ــ غلامرضا شهریور کارمند اتاق منطقه اصناف و رابط ساواك ، پنج‌ماه حبس تادیبی .

۷ــ غلامعلی دانشور ، رابط ساواك ، ٦ ماه حبس تادیبی.

۸ــ جعفر رحمانی همدانی نگهبان ساواك منحله بندرعباس سه‌ماه حبس تادیبی.

۹ــ اسفندیار جعفری‌کارمند آموزش و پرورش حاجی‌آباد و رابط ساواك ، ۵ ماه حس تادیبی .

هوشنگ خواجوی افسر نیروی دریائی با قید ضمانت از زندان آزاد شد .

۳ میلیارد ریال وام به کشاورزان گیلان پرداخت می‌شود

رشت ــ بانك تعاون کشاورزی استان گیلان اعلام داشت مبلغ بیست میلیاردو نهصدو پنجاه‌میلیون‌ریال وام به‌صورت توزیع بین کشاورزان این منطقه از طریق این بانك در اختیار سازمان تعاون روستائی استان گیلان گذاشته شد. این وام بین شورستان‌های استان گیلان توزیع گردید .

تحصن دیپلمه های بیکار ساری

ساری ــ پیش از ظهر دیروز بیش از ۵۰۰ نفر از دیپلمه های دختر و پسر بیکار ضمن تحصن در مقابل استانداری مازندران‌خواستار استخدام بکارشدند .معاون‌استانداری مازندران برای یافتن راه حل‌مناسب با نماینده این گروه به گفتگو پرداخت .

عزیمت نمایندگان مسلمان عرب زبان خوزستان به‌تهران

اهواز ــ سی‌تن از نمایندگان مسلمان عرب زبان خوزستان به سرپرستی حجت‌الاسلام سید عبدالصاحب موسوی بعداز ظهر امروز برای طرح خواسته های حقه مسلمانان عرب زبان خوزستان عرضه‌کرد به قصد تهران ترك کردند . این هیات درمدت اقامت خود در تهران ضمن ملاقات با نخست وزیر پیرامون حقوق‌شرعی و قانونی حقه عرب خوزستان گزارشی تسلیم دولت خواهد کرد.

پایان تحصن دیپلمه های بیکار شهر کرد

شهرکرد ــ بدنبال تحصن چهار روزه نزدیك به ۲۰۰ نفر از دیپلمه ها و فوق دیپلمه‌های بیکارشهرکرد در استانداری چهارمحال وبختیاری استاندار از آنان خواست که‌تاروز دوشنبه هفته آینده بوی مهلت‌دهند تا مسائل آنان‌را با هیات دولت در میان بگذارد . بدنبال این‌مذاکرات تحصن پایان یافت .

محاکمه رئیس سابق شهربانی گرگان آغازشد

ساری ــ دادگاه انقلاب‌شهرستان گرگان روز گذشته محاکمه‌سرهنگ حسین واعظی رئیس سابق‌شهربانی گرگان‌را آغاز کرد واعظی متهم است که رهبری گروه های مهاجم‌را در جریان تظاهرات حق طلبانه مردم گرگان بعهده داشته و دستور تیراندازی بسوی تظاهر کنندگان را صادر کرده است .

تحصن دیپلمه های بیکار در استانداری کرمانشاه

کرمانشاه ــ خبرنگار کیهان : تحصن حدود ۵۰۰ تن از دیپلمه‌های بیکار کرمانشاه درمحوطه‌استانداری وارد دومین روز خود شد .

تحصن کنندگان ضمن صدور قطعنامه‌ای مبنی برلغو امتحانات ورودی جهت استخدام و تشکیل کلاسهای کارآموزی و ایجادصندوق وام بیکاری ، مطالب قطعنامه مورخ ۵۷/۱۲/۲۲ خودرامورداکید قرار دادند . در پی تحصن دیپلمه های بیکار معاون سیاسی واداری استانداری در این مورد طی گفتگوئی اعلام کرد : برای حل مشکل دیپلمه‌های بیکار با مهندس صابغیان معاون نخست وزیر تماس گرفته شده و خواستار ایجادصندوق تعاونی بیکاران در کرمانشاه‌شدیم.

در سمینار فرمانداران آذربایجان شرقی گفته شد :

سیستم فدراتیو بایددرایران پیاده شود

تبریز ــ خبرنگار کیهان : سمینار دو روزه برنامه ریزی فرمانداران آذربایجان شرقی با شرکت مهندس رحمت‌الله مقدم مراغه‌ای استاندار برگزار شد .

استاندار آذربایجان شرقی هنگام گشایش این سمینار با آرامش بی کشور اشاره کرد و گفت : در حال حاضر یك حکومت آگاه که درراه منافع مردم کار بکند بوجود آمده و قدرت این‌حکومت خیلی بیشتر از قدرتهای پوشالی گذشته است .

استاندار افزود : علیرغم اینکه در حال حاضر به دلیل عدم استقرار کامل ژاندارمری و شهربانی و دستگاه های انتظامی وجود کمیته ها لازم به نظر میرسد ولی دخالت بیشتر این کمیته ها در امور مخنف ناراحت کننده است . بعقیده من دادگستری‌میتواند قدمهائی دراین راه بردارد.

مقدم مراغه‌ای گفت :مسئله دیگر که به نظر من خیلی هم مهم است مسئله آزادی است .دلمان میخواهد که این آزادی حفظ شود . یکی از محاسن آزادی اینست که ابتکار را پرورش میدهد تا هرکس نیروی خلاقه‌اش را طوری بکار گیرد و بکاربرد، همداش که نباید چشم به‌مرکز دوخت . حالا کهازمرکز دستورات کمتری به مناطق میرسد ، چرا با ابتکارات خودمان کار های مناطق را سرو سامان ندهیم ؟ همه‌مردم باید خود ابتکار داشته باشند، همه فکرشان را نباید به مرکز متمرکز کنند .

استاندار اضافه کرد: امروز مشکل بزرگ ، این دیپلمه ها هستند که نه حاضرند کاردستی انجام دهند و نه اینکه‌خودشان میخواهند مغزشان را به‌کار گیرند و ابتکار جدیدی‌بکنند و کار تولیدی انجام دهند . بلکه همه میخواهند در بخش خدمات کار کنند .

استاندار آذربایجان درمورد برنامه های کشاورزی گفت : بزودی با آرام شدن کامل اوضاع سمیناری برای بررسی مشکلات و مسائل کشاورزی با کمك اساتید دانشگاه ها و صاحب نظران ترتیب خواهیم داد .

مقدم مراغه‌ای مجددا به مسئله آزادی اشاره کردوگفت: دموکراسی را باید از سطح پائین آغاز کرد . آزادی‌گفتن آسان است و عمل دشوار . یعنی تا زمانیکه حیات سیاسی درکوچکترین سطوح اجتماعی یعنی ده ایجاد نشود و مردم علاقمند به مسائل اجتماعی خودشان نشوند ،این آزادی را نمیتوان در سطوح بالاتر تعمیم داد . حالا که انجمنهای ده ، ولایتی و ایالتی منحل شده ، بهتراست شورا های منتخب در روستا و شهر و استان انتخاب شوند تا بیشتر امور را خود مردم اداره‌کنند.

سیستم فدراتیو باید مستقر شود

فرمانداران شرکت کننده‌در این سمینار در پاسخ سئوالی مبنی بر پیاده کردن سیستم فدراتیو در کشور به اتفاق جواب مثبت دادند .

زرین‌کفش فرماندار گرمی درتشریح ضرورت توسل به سیستم فدراتیو در اداره‌کردن مملکت گفت : حکومت فدرال بهترین نوع حکومت در سطح جهانی‌است لیکن برای پیاده کردن آن نیاز به آموزش لازم در سطح کشور است . درشرایط فعلی که کشور به صورت متمرکز اداره می شود و مسئولان ادارات هر استان فاقد هرگونه قدرت اجرائی هستند ، این موضوع باعث عقب ماندگی شهرستان ها میگردد . چرا که برای جزئی‌ترین مسایل افراد ناآگاه و ناوارد بوضع اجتماعی و اقتصادی‌شهرستان ها در اتاقهای بلوری درتهران‌و یا مراکز استان تصمیم می گیرند که اغلب نه تنها بامیل‌مردم نیست ، بلکه کاملا مغایر با روحیات و سنت های مردم شهرستان هاست . بهمین جهت حکومت فدراتیو می تواند یگانه راه حل مشکلات شهرستان ها و روستا هاباشد.

اجلالی فرماندار هشترود درباره استقرار و اعمال‌قدرت دولت گفت : ابتدا باید ماموربن دولت به قدرت‌قانونی دست یابند و بعداز مداخله کمیته ها دروظایف قانونی جلوگیری کرد و بالاخره انضباط رادر سازمان های اداری حاکم کرد .

دراین سمینار فرمانداران همگی از بیکاری تحمیلی نکایت داشتند و این موضوع را به مثابه یك خطر جدی برای جامعه تلقی کردند . فرمانداران راه چاره را در شروع فعالیت های ساختمانی قبل از انقضای فصل ساختمانی در آذربایجان عنوان کردند.

دادستان انقلاب آبادان و خرمشهر :

خبرها، بدون تایید کتبی نباید منتشر شود

آبادان ــ دادستان انقلاب اسلامی آبادان و خرمشهر با صدور اطلاعیه‌ای ازخبرنگاران رسانه‌های گروهی در حوزه خود خواست که هیچ خبری‌را قبل از تایید کتبی آن توسط سازمانهای خبردهنده منتشر نکنند .

متن اطلاعیه دادستان بشرح زیر است :

نظر به‌حساس بودن اوضاع فعلی مملکت و لزوم کنترل دقیق هرگونه حرکتی به کلیه رسانه‌های گروهی اخطارمیشود که از درج یانشر هرگونه خبر یا اطلاعیه‌ای که تایید کتبی آن صادر نشده باشد جدا خودداری بعمل آورده درغیر اینصورت چنانچه غیر واقع بودن خبر یا اطلاعیه‌ای‌بثبوت برسد شدیدا قابل تعقیب‌کیفری خواهد بود .

راه‌پیمایی بخاطر تجلیل از شهدای ارامنه در آبادان

آبادان ــ حدود ۲ هزار نفراز ارامنه آبادان و خرمشهر بمناسبت هفته بزرگداشت شهدای ارامنه در آبادان دست بتظاهرات آرامزدند. این راه‌پیمایی از کلوپ ارامنه‌آغاز شد و راه‌پیمایان در جلو سینما رکس به خاطر شادی روح کسانیکه در آتش سوزی این سینما جان سپردند ،یك دقیقه سکوت کردند که از درج یانشر هرگونه خبر یا اطلاعیه‌ای که تایید کتبی آن صادر نشده باشد جدا خودداری بعمل آورده درغیر آسان است و عمل دشوار . یعنی تا زمانیکه حیات سیاسی درکوچکترین سطوح اجتماعی یعنی ده ایجاد نشود و مردم علاقمند به مسائل اجتماعی خودشان نشوند ،این آزادی را نمیتوان در سطوح بالاتر تعمیم داد . حالا که انجمنهای ده ، ولایتی و ایالتی منحل شده ، بهتراست شورا های منتخب در روستا و شهر و استان انتخاب شوند تا بیشتر امور را خود مردم اداره‌کنند.

سیستم فدراتیو باید مستقر شود

فرمانداران شرکت کننده‌در این سمینار در پاسخ سئوالی مبنی بر پیاده کردن سیستم فدراتیو در کشور به اتفاق جواب مثبت دادند .

زرین‌کفش فرماندار گرمی درتشریح ضرورت توسل به سیستم فدراتیو در اداره‌کردن مملکت گفت : حکومت فدرال بهترین نوع حکومت در سطح جهانی‌است لیکن برای پیاده کردن آن نیاز به آموزش لازم در سطح کشور است . درشرایط فعلی که کشور به صورت متمرکز اداره می شود و مسئولان ادارات هر استان فاقد هرگونه قدرت اجرائی هستند ، این موضوع باعث عقب ماندگی شهرستان ها میگردد . چرا که برای جزئی‌ترین مسایل افراد ناآگاه و ناوارد بوضع اجتماعی و اقتصادی‌شهرستان ها در اتاقهای بلوری درتهران‌و یا مراکز استان تصمیم می گیرند که اغلب نه تنها بامیل‌مردم نیست ، بلکه کاملا مغایر با روحیات و سنت های مردم شهرستان هاست . بهمین جهت حکومت فدراتیو می تواند یگانه راه حل مشکلات شهرستان ها و روستا هاباشد.

اجلالی فرماندار هشترود درباره استقرار و اعمال‌قدرت دولت گفت : ابتدا باید ماموربن دولت به قدرت‌قانونی دست یابند و بعداز مداخله کمیته ها دروظایف قانونی جلوگیری کرد و بالاخره انضباط رادر سازمان های اداری حاکم کرد .

دراین سمینار فرمانداران همگی از بیکاری تحمیلی نکایت داشتند و این موضوع را به مثابه یك خطر جدی برای جامعه تلقی کردند . فرمانداران راه چاره را در شروع فعالیت های ساختمانی قبل از انقضای فصل ساختمانی در آذربایجان عنوان کردند.

کلاسهای اعزام

مخصوص داوطلبان شرکت در آزمون خرداد ماه

هر روز روزی دو ساعت تشکیل وصبح وعصر

ثبت نام مینماید

دوره های سریع مکالمه همچنان دایر است

عباس آباد روسری سینما شهر فرنگ ساختمان ۴۴۰

انستیتوانگلیسی تهرانی

متخصص در تدریس زبان انگلیسی بایرانیان

TEI TEHRANI ENGLISH INSTITUTE

گروه فرهنگی ایران زمین

کنکور ــ اعزام

ششم و پنجم، چهارم نظری

قرح‌آباد سابق بین ایستگاه صدد دستگاه و کوکاکولا تلفن ۳۴۱۶۱۴

آگهی مزایده

کارخانه قند کورش بزرگ یکدستگاه موتوردرمن دیزل ایران ۵ سیلندر بقدرت یکصد اسب و یکهزار و پانصد دور با پمپ مربوطه و متعلقات آن از طریق مزایده بفروش میرساند .

موتورپمپ مذکور در کارخانه قند کورش بزرگ میباشد .

خریداران میتوانند جهت بازدید موتور پمپ یاد شده و تسلیم تقاضاهای خود در مورد خرید موتور پمپ کتبا تا پایان ۵۸٫۲٫۲۸ بدفتر کارخانه واقع در ۱۲ کیلومتری جاده شهرکرد هشتجان تحویل دهند .

تقاضاها درساعت ۹ صبح همان روز باز و قرائت میشود .

کارخانه قند کورش بزرگ ــ سیروس افشار

آگهی دعوت بستانکاران شرکت مهندسی سرواویل با مسئولیت محدود (درحال تصفیه)

عطف به‌آگهی انحلال شرکت مهندسی سرواویل با مسئولیت محدود بدینوسیله از بستانکاران شرکت و نیز اشخاصیکه ادعائی علیه شرکت دارند دعوت میشودکه ظرف مدت یکسال از تاریخ انتشار نوبت اول این آگهی مدارك ادعائی خودرا طبق ماده ۲۱۵ قانون تجارت به نشانی مدیر تصفیه تهران خیابان بخارست‌میدان آرژانتین خیابان الوند شماره ۳۱ ارسال دارند . بدیهی است بعدازانقضای مدت مزبور هیچگونه ادعائی پذیرفته نخواهد شد.

مدیر تصفیه ــ صمد گنجوی

آگهی دعوت بستانکاران شرکت پی آی سی با مسئولیت محدود (درحال تصفیه)

عطف به آگهی انحلال شرکت پی آی سی با مسئولیت محدود بدینوسیله از بستانکاران شرکت و نیز اشخاصیکه ادعائی علیه شرکت دارند دعوت میشودکه ظرف مدت یکسال از تاریخ انتشار نوبت اول این آگهی مدارك ادعائی خودرا طبق ماده ۲۱۵ قانون تجارت به نشانی مدیر تصفیه تهران خیابان بخارست‌میدان آرژانتین خیابان الوند شماره ۳۱ ارسال دارند . بدیهی است بعدازانقضای مدت مزبور هیچگونه ادعائی پذیرفته نخواهد شد.

مدیر تصفیه ــ صمد گنجوی

از صاحبان ماشینهای پیکان شماره ۵٦٦۸٦ تهران ۲۴ و گالانت شماره ۱۴۲۹۸ تهران ۲۲ تقاضا میشود

هرچه‌زودتر باشرکت کشتیرانی‌مرزاریو تلفن۸۵۹۰۵۰ و۶۰ داخلی ۲۰۵ برای حل اشکالی مربوط به این شرکت‌تماس حاصل نمایند ساعت کار شرکت ۸ الی ۱۵٫۳۰

رستوران هتل سمیرامیس

باغذاهای متنوع ایرانی آماده پذیرائی از میهمانان میباشد.

خیابان روزولت پائین‌تر از چهارراه تخت‌جمشید

تلفن ۸۲۵۱۴٦

آگهی دعوت بستانکاران شرکت مهندسی سرواویل با مسئولیت محدود (درحال تصفیه)

عطف به‌آگهی انحلال شرکت مهندسی سرواویل با مسئولیت محدود بدینوسیله از بستانکاران شرکت و نیز اشخاصیکه ادعائی علیه شرکت دارند دعوت میشودکه ظرف مدت یکسال از تاریخ انتشار نوبت اول این آگهی مدارك ادعائی خودرا طبق ماده ۲۱۵ قانون تجارت به نشانی مدیر تصفیه تهران خیابان بخارست‌میدان آرژانتین خیابان الوند شماره ۳۱ ارسال دارند . بدیهی است بعدازانقضای مدت مزبور هیچگونه ادعائی پذیرفته نخواهد شد.

مدیر تصفیه ــ صمد گنجوی

بسمه تعالی

حضور محترم تیمسار مدنی ریاست ستاد نیروی دریائی اسلامی ملی ایران

اهالی مسلمان منجیل ــ باستحضار آن تیمسار میرسانند در زمانیکه رژیم فاسد و منفور پهلوی بوسیله عوامل سرسپرده خود اختناق کامل برای ما مردم ستمدیده بوجود آورده بود و حتی از محروم نمودن آب آشامیدنی هم دریغ ننموده بود و سرمای زمستان ما را سختتر کرده و سوخت مصرفی خانواده‌های این شهرستان را قطع نموده بود مردم منجیل درخفاء و آشکارا از سوخت مصرفی پادگان تکاوران منجیل بوسیله مردی آزاده و با ایمان بنام سرگرد کریم رستگار استفاده نموده و برمردم این سرزمین یاری این شخص و مردمی بودن آن بوضوح در کلیه‌موارد ثابت گردیده و موقع را مغتنم شمرده و سپاس خود را با این سرباز اسلام ابراز میداریم .

معتمدان شهرستان منجیل

آگهی دعوت بستانکاران شرکت مهندسی پتروکم با مسئولیت محدود (درحال تصفیه)

عطف به‌آگهی انحلال شرکت مهندسی پتروکم بامسئولیت محدود بدینوسیله از بستانکاران شرکت ونیز اشخاصیکه ادعائی علیه شرکت دارند دعوت میشودکه ظرف مدت یکسال از تاریخ انتشار نوبت اول این‌آگهی مدارك ادعائی خودرا طبق ماده ۲۱۵ قانون تجارت به نشانی مدیر تصفیه تهران خیابان بخارست‌میدان آرژانتین خیابان الوند شماره ۳۱ ارسال دارند . بدیهی است بعدازانقضای مدت مزبور هیچگونه ادعائی پذیرفته نخواهد شد.

مدیر تصفیه ــ صمدگنجوی

تشرف به دین اسلام

من (جولی گرینوی) از انگلستان که مسیحی بودم وبه برکت ارشاد و راهنمائی‌آیت‌اله علامه‌نوری اسلام را بعنوان آخرین و عظیم‌ترین دین انسانسازوتحول‌آفرین برگزیده و مسلمان شده و نام (مریم) را انتخاب نمودم .

عکس‌فوق رضاعلی ذبیح‌زاده متولد ۱۳۴۳ نام پدر اسدالله ذبیح‌زاده اهل بابل مدت یکماه است مفقود گردیده کسانی‌که از نامبرده اطلاعی دارند به شماره تلفن ۳۷۳۹۳۴ چاپخانه سکه آقای حسن نوشیروانی اطلاع داده و خانواده‌ای راازنگرانی برهانند .

P&O Strath Services

Beaufort House, St Botolph Street, London EC3A 7DX

Telephone 01-283 8787 Telex 885551

سرویس کشتی‌رانی

پی‌اندا و استرات‌سرویسز

با کمال مسرت باطلاع میرساند:

کشتی استرات ایرد برای

حمل کالاهای کشتیهای : استرات‌فایف ــ استرات‌کانون ــ استرات‌آردل ــ آدلفی‌یمیلوس ــ لیندن‌هال ــ پریام ــ استرات‌ایو ــ پلوتینوس

ازبنادر امارات عربی (در خلیج فارس)تعیین شده است و قرار است از روز ٤ ماه می ۷۹ (۱٤ اردیبهشت ماه ۵۸) شروع به بارگیری‌نماید .

فقط کالاهائیکه قبلا درخرمشهر

برای کرایه حمل و مخارج انبارداری آن‌ها سپرده نقدی پرداخت شده حمل خواهند شد .

ضمنا صاحبان کالا بایستی نسخه اصل بارنامه‌را که دال بر مالکیت آنها میباشد قبل از بارگیری به شعبه این شرکت درخرمشهرتحویل نمایند .

برای کسب هرگونه اطلاعات لطفا به‌شرکت گری مکنزی محدود تهران تلفنهای ۹ــ۳۱٤۱۵٦ و خرمشهر تلفنهای ۵۰ــ۲۷٤۸ مراجعه فرمائید .

بسمه‌تعالی

باطلاع عموم‌اهالی‌شریف تهران میرساند:

همزمان با آغاز انقلاب شکوهمند و رهائی‌بخش ملت مسلمان ایران و با استفاده از اعتصابات وکم‌کاری کارمندان شهرداری تهران عده‌ای سودجو و فرصت‌طلب بدون رعایت اصول شهرسازی اقداماتی از قبیل احداث بنا در زمینهای‌ملکی خود و یا غیر ، ایجاد واحد های تجاری و کارگاهی درمناطق مسکونی و یا احداث اضافه اشکوب بدون رعایت براصلاحی نموده و متاسفانه در بعضی موارد بمعابر شهر و حریم مسیلها که متعلق به‌عموم مردم میباشد تجاوز نموده‌اند بنابراین شهرداری تهران بلحاظ مسئولیت شرعی و قانونی که در قبال حفظ حقوق شهروندان عزیز تهرانی دارد این قبیل اعمال را که بدون شك جنبه ضد انقلابی دارد ــ مردود شناخته وناگزیر است ضمن رسیدگی به یکایك تخلفات یادشده با قاطعیت‌اقدام قانونی در این زمینه بعمل آورد و پرونده‌های مربوط رابرخلاف میل باطنی به کمیسیونهای ماده صد ارجاع ومتجاوزین را به حقوق خود آشناسازد ، ضمنا باتوجه به اینکه شهرداری‌تسهیلات لازم را برای صدور پروانه ساختمان فراهم ساخته است و نیز طرحهای تفصیلی بیشتر نقاط خارج از محدوده تهیه و در اختیار مناطق شهرداری گذارده شده از کلیه ساکنین محترم تهران تقاضا دارد برای جلوگیری از تجاوزهای فوق که در آینده مشکلات فراوانی را برای شهر تهران ایجاد خواهدکرد با مامورین شهرداری همکاری ومعاضدت فرمایند .

شهردار تهران

محمد توسلی

بسمه تعالی

حضور محترم تیمسار مدنی ریاست ستاد نیروی دریائی اسلامی ملی ایران

اهالی مسلمان منجیل ــ باستحضار آن تیمسار میرسانند در زمانیکه رژیم فاسد و منفور پهلوی بوسیله عوامل سرسپرده خود اختناق کامل برای ما مردم ستمدیده بوجود آورده بود و حتی از محروم نمودن آب آشامیدنی هم دریغ ننموده بود و سرمای زمستان ما را سختتر کرده و سوخت مصرفی خانواده‌های این شهرستان را قطع نموده بود مردم منجیل درخفاء و آشکارا از سوخت مصرفی پادگان تکاوران منجیل بوسیله مردی آزاده و با ایمان بنام سرگرد کریم رستگار استفاده نموده و برمردم این سرزمین یاری این شخص و مردمی بودن آن بوضوح در کلیه‌موارد ثابت گردیده و موقع را مغتنم شمرده و سپاس خود را با این سرباز اسلام ابراز میداریم .

معتمدان شهرستان منجیل

آگهی دعوت بستانکاران شرکت مهندسی پتروکم با مسئولیت محدود (درحال تصفیه)

عطف به‌آگهی انحلال شرکت مهندسی پتروکم بامسئولیت محدود بدینوسیله از بستانکاران شرکت ونیز اشخاصیکه ادعائی علیه شرکت دارند دعوت میشودکه ظرف مدت یکسال از تاریخ انتشار نوبت اول این‌آگهی مدارك ادعائی خودرا طبق ماده ۲۱۵ قانون تجارت به نشانی مدیر تصفیه تهران خیابان بخارست‌میدان آرژانتین خیابان الوند شماره ۳۱ ارسال دارند . بدیهی است بعدازانقضای مدت مزبور هیچگونه ادعائی پذیرفته نخواهد شد.

مدیر تصفیه ــ صمدگنجوی

دعوتنامه جامعه حسابداران و حسابرسان کشور

بیرو گردهم‌آئی مورخ ۵۷٫۱۲٫۲۴ از عموم داوطلبان و سایر همکاران که مایلند بعنوان اعضای موسس در شورای هماهنگی موقت جامعه در جهت تشکل آن مشارکت نمایند، دعوت می‌شود در ساعت ۳ بعدازظهر روز پنجشنبه ۵٫۲٫۱۳۵۸ در محل سالن آمفی‌تئاتر دانشگاه مهدی رضائی (مدرسه عالی بازرگانی سابق) حضور بهمرسانند .

آگهی دعوت نوبت اول مجمع عمومی عادی شرکت‌تعاونی مسکن کارمندان وزارت کشاورزی و منابع طبیعی (عمران روستائی)

بدینوسیله به اطلاع اعضاء محترم شرکت تعاونی مسکن کارکنان وزارت کشاورزی و منابع طبیعی (عمران روستائی) میرساند :

براساس دعوت آقایان بازرسان و مدیرعامل شرکت وصورت جلسه مورخ ۵۷٫۱۲٫۲۳ هیئت مدیره و بازرسان با کسب اجازه از مقام عالی وزارت متبوع در ساعت ۱۲ روز چهارشنبه دوازدهم اردیبهشت ماه سال جاری ۵۸٫۲٫۱۲ در سالن آمفی‌تئاتر (سالن جمعاعات) وزارت کشاورزی وعمران روستائی تشکیل خواهد شد.

دستور جلسه :

۱ ــ استماع گزارش هیئت مدیره

۲ ــ رسیدگی و اتخاذ تصمیم‌درباره ترازنامه‌سالهای ۵۶و۵۷

۳ ــ تعیین خط مشی و برنامه و تصویب بودجه شرکت .

٤ ــ انتخاب هیئت مدیره و بازرسان .

مدیرعامل ــ فصیحی

«قابل توجه خریداران شهرك اکباتان»

نمایندگان منتخب توسط خریداران همه روزه از ساعت ۲ الی ٤ بعدازظهر در محل اولین مدرسه شهرك آماده مذاکره و اقدام خواستهای خریداران میباشند بنابراین از کلیه خریداران تقاضا میشود با در دست داشتن یك برگ فتوکپی قرارداد منعقده به محل مذکور مراجعه نمایند . ضمنا نتیجه اقدامات جاری نمایندگان نیز در اجتماع بعدی که موعد آن از طریق جراید اعلام خواهد شد ، به اطلاع خواهد رسید .

از طرف ه

صفحه ۸ گیهان
چهارشنبه ۵ اردیبهشت ماه ۱۳۵۸
۲۷ جمادی‌الاول ۱۳۹۹
شماره ۱۰۶۹۲

ساعات شرعی :
اذان مغرب ۷-۰۲ اذان صبح ۳-۴۰
طلوع آفتاب ۵-۱۵ ظهرشرعی ۱۲-۰۳
استخراج : دکتر عباس ریاضی‌کرمانی

احزاب وجمعیت‌های سیاسی

برنامه حزب جمهوری اسلامی برای اول ماه مه

ستاد برگزار کننده مراسم روز کارگر حزب جمهوری اسلامی نیز اعلام کرد مسیرهای راه پیمائی برای سندیکاهائی که با این حزب اعلام همکاری کرده‌اند به پنج مسیر بشرح زیر افزایش می‌یابد .

۱ـ میدان انقلاب (۲۴ اسفند سابق) خیابان انقلاب (شاهرضای سابق) .
۲ـ میدان فرح سابق فارمك خیابان نظام‌آباد شمالی خیابان سپلان جنوبی خیابان دماوند .
۳ـ خیابان فرح‌آباد میدان شهدا خیابان شهناز .
۴ـ میدان شوش خیابان شوش شرقی میدان خراسان خیابان شهباز .
۵ـ میدان راه‌آهن خیابان سیمتری خیابان گمرك میدان قزوین .
کلیه مسیرها به میدان امام خمینی (فوزیه سابق) ختم میشود و برنامه کامل میتینگ وراه‌پیمائی این حزب بعداً اعلام میشود .

تشکیل شوراها نباید درسطح ایالتی محدودبماند

جنبش مسلمانان مبارز در بیانیه‌ای که درتایید تصمیم رهبر انقلاب در مورد تشکیل شوراهای ایالتی و ولایتی و قبول مسئولیت اجرای این طرح توسط حضرت آیت‌الله طالقانی منتشر کرده خواستار شده است که تشکیل شوراها در سطح ایالتی محدود نماند و در تمامی سطوح گسترش یابد .

در این بیانیه ضمن تشریح نقش شوراها در استمرار انقلاب و تبلور قدرت مردم در درون شوراها و نظارت مستمر و دقیق مردم از طریق آن برکلیه امور سیاسی و اقتصادی و اجتماعی کشور آمده است:

«تشکیل شوراها نباید در سطح ایالتی محدود بماند بلکه موفقیت آن موکول به گسترش آن در تمامی سطوح است ، به آن معناکه لازم است بلافاصله امر تشکیل شورا های محلی ، شوراهای کارخانه و کارگاه ، اداره و روستا و نظایر آن در دستورکار قرار گیرد . روشن است‌که شوراهای ایالتی و ولایتی در پیشبرد اهداف خود در صورتی موفق خواهند شد که در چهار چوب ضوابط و قوانین اساسی اسلامی که توسط رهبری انقلاب تعیین می‌شود و همچنین‌در محدود مصالح مشترك امت اسلامی ایران ، بااختیارات کافی عمل کنند .

اعلام آمادگی حزب جمهوریخواه دربررسی قانون اساسی

حزب جمهوریخواه در پاسخ به دعوت جمعیت حقوقدانان مبنی برشرکت در جلسات بحث وبررسی لایحه قانون اساسی آینده ، آمادگی خود را اعلام کرد .

این حزب همچنین اعلام داشته است که‌اقدام جمعیت حقوقدانان در نظرخواهی عمومی و تشکیل این مجمع ، همواره خواسته و مورد تایید حزب جمهوریخواه بوده و قبلا نیز در قطعنامه‌ای لزوم انجام اینکاررا خواستار بوده است .

تشکیل کمیته امداد جمعیت ایرانی دفاع از آزادی حقوق بشر

به منظور کمك به مجروحین و معلولینی که در جریان انقلاب دچار حادثه شده و سلامتی خود را از دست داده‌اند ، کمیته‌ای بنام کمیته امداد از طرف جمعیت ایرانی دفاع از آزادی و حقوق بشر تاسیس شد .

یکی از اعضا جمعیت ایرانی دفاع از آزادی و حقوق بشر ضمن اعلام این مطلب گفت : از آنجائیکه در جریان انقلاب ملت ایران عده‌ای از مردم مبارز ما گرفتار حوادثی شده و در بسیاری از موارد دچار نقص عضو شده‌اند و گروهی از این افراد سرپرستی خانواده‌هائی را برعهده داشتند ، جمعیت ایرانی‌دفاع از آزادی و حقوق بشر تصمیم گرفت با تاسیس‌کمیته امداد ضمن نگهداری از این افراد خانواده های معلولین را نیز باکمك مردم مورد سرپرستی قراردهد. ضمنا درپی استخدام مهندس بازرگان،دکترسنجابی، احمد صدر حاج سیدجوادی ، ناصرمیناچی ومهندس رحمت‌الله مقدم مراغه‌ای از عضویت در جمعیت‌ایرانی دفاع از آزادی و حقوق بشر ، در روزهای آینده تجدید انتخابات در این جمعیت صورت خواهدگرفت.

جمعیت ایرانی دفاع از آزادی و حقوق بشر که در گذشته در زمینه آزادی زندانیان سیاسی ایران فعالیت‌های چشمگیری داشته است بدنبال استعفای مهندس بازرگان و چند تن دیگر از مهره‌های اصلی جمعیت که به علت اشتغال زیاد استعفا داده‌اند تصمیم به تجدید انتخابات گرفت .

در انتخابات جدید جمعیت ایرانی دفاع از آزادی و حقوق بشر چهار عضو اصلی و یك عضو علی‌البدل به جای اعضای مستعفی انتخاب خواهند شد.

«سازمان توحیدی مالك اشتر» اعلام موجودیت کرد

«سازمان توحیدی مالك اشتر» با انتشار اعلامیه شماره یك خود اعلام موجودیت کرد. در قسمتی از اعلامیه این سازمان آمده است : این سازمان بنا به مسئولیتی که خلق مسلمان در مقابل این انقلاب‌عظیم اسلامی دارد اعلام موجودیت می‌نماید تا در روند راستین این انقلاب همگام با برادران مسلمان خویش به پاسداری از خون شهیدانمان و انقلاب سرحدان با نیروهای امپریالیستی و صهیونیستی و ضد خلقی اعم از چپی و راستی و عاملین آنان‌که دشمنان خلق ، مبلغین استعمار و اختناق و ارتجاع می‌باشند مبارزه کند .

درخواست از خانواده شهدا

سازمان چریکهای فدایی خلق در یك اطلاعیه عکسها ، مشخصات کامل و بیوگرافی شهیدان خودرا از خانواده‌های همه شهیدان این سازمان خواست تا به دفاتر سازمان تحویل دهند .

۲۳ زندانی قصر آزاد شدند

۲۳ نفر از افرادی که تحت عناوین مختلف به وسیله پاسداران انقلاب دستگیر شده‌بودند پس از بررسی و تحقیق آزاد شدند.اسامی این عده به شرح زیر است:

اسماعیل قره گزلو کارمند وزارت اطلاعات ـ فریدون نظام تهرانی کارمند وزارت اطلاعات ـ احمد حسین فیروزی نقشه‌بردار بخش خصوصی ـ سید محمد کلانتریان سرپاسبان چالوس ـ حسین شیخ رضایی کارخانه‌دار ـ محمد حسن عزیزالله شغل آزاد ـ ابوالحسن تحویلدار خزانه شغل آزاد ـ سید علی میر بهشتی شغل آزاد ـ غلامرضا تبریزی کار آزموده کارمند ساواك ـ ناصر هویدا کتابفروش ـ یدالله بی‌باك دستفروش ـ احمدوفادار ـ مشهدی دندانساز ساواك ـ محسن‌کردلویی شغل آزاد ـ محمد یوسف ارشاد شغل آزاد ـ حسن عالم شغل آزاد.

جنازه سرلشگر قرنی بـا حضور هزاران تن از گروههای مختلف مردم پس از طواف دور ضریح‌حضرت معصومه(ع) در یکی از حجره‌ها به خاك سپرده شد .

جنازه سرلشگر قره‌نی درقم بخاك سپرده شد

قم ـ جنازه‌سرلشگرمحمدولی قرنی دیروز بقم انتقال‌یافت ودر یکی از حجره‌های صحن مطهر حضرت معصومه (ع) به‌خاك سپرده شد .

جنازه اولین رئیس ستاد کل ارتش جمهوری اسلامی ایران در حالی‌که هزاران تن از روحانیون ، افراد نیروهای انتظامی ، پاسداران انقلاب و گروههای مختلف آن راتشییع می‌کردند ابتدا دور ضریح حضرت معصومه (ع) طواف داده شد وسپس هزاران نفر برجنازه او نماز گزاردند .

تشییع‌کنندگان ، شعارهایی علیه ضد انقلاب وبه مخالفت با تروریسم میدادند و تروریسم سرلشگر قرنی را از سوی هر گروهی که باشد محکوم‌کردند.

پس‌از دفن جنازه تیمسار قرنی ، حجت‌الاسلام مروارید سخنانی پیرامون نهضت‌اسلامی و فلسفه دین تبیین اسلام در صحن مطهر ایراد کرد .

ابراز تاسف امام خمینی از ترور سرلشکر قرنی

قم ـ امام خمینی از ترور سرلشگر محمدولی قرنی اظهار تاسف کرد. به همین مناسبت دیروز اطلاعیه زیراز طرف دفتر امام خمینی انتشار یافت .

بسمه تعالی

خبرتاسف‌آور تیمسار سرلشگر محمدولی قرنی موجب تاثر حضرت آیت‌الله‌العظمی امام خمینی گردید. معظم‌له دستور فرمودند تا مراتب تاثر و تسلیت را نسبت به خانواده و نزدیکانشان اظهار دارند .

● ضمنا دیروز همسر و اعضای خانواده سرلشگر قرنی به حضور امام رسیدند. دراین دیدار ، امام خمینی تاثر شدید خودرا از ترور تیمسار قرنی ابراز داشت و به خانواده او تسلیت گفت .

در بخش جراحی بیمارستان :

همراه مجروح سرلشگر قره‌نی ممنوع الملاقات شد

جوانی که هنگام ترور سرلشگر قرنی مورد اصابت گوله قرار گرفته و مجروح شده است ، همچنان در بخش فوریتهای جراحی بیمارستان مهر بستری است و از سوی پزشکان ممنوع‌الملاقات اعلام شده است .

این جوان که هنگام ترور سرلشگر قرنی در حیاط خانه او مورد اصابت گلوله‌مهاجمین قرار گرفته و بشدت مجروح شده است ، هم‌اکنون‌در بخش جراحی این بیمارستان بستری است و مراقبت شدیدی از نامبرده بعمل می‌آید . به‌گفته پاسداری که از سوی کمیته محل مامور مراقبت وپاسداری از اتاق این جوان مجروح‌شده است حتی از ورود وملاقات برادر و همسر این جوان نیز جلوگیری بعمل آمده و به دستور اطباء معالج و رئیس کمیته منطقه اجازه ملاقات بهیچکس داده نمیشود .

تحقیقات در زمینه شناسائی مهاجمین ادامه دارد واعضای کمیته این منطقه بهمراه ماموران کلانتری ۵ در تعقیب عاملان و مسببان این واقعه هستند .

براساس لایحه تجدیدنظر درباره قرارداد های اجاره املاك و اماکن متبرکه

قراردادهای اوقاف بامستأجرین لغو شد

لایحه تجدید نظر در قرارداد های اجاره املاك و اماکن متبرکه‌وتجدیدانتخاب متولیان و امناء ونظار اماکن متبرکه مذهبی و مساجد از طرف هیات دولت موردتصویب قرار گرفت .

این‌لایحه بدنبال نارسائیهائی که درگذشته در سازمان‌اوقاف وجود داشت و باعث گردیده بود که هزاران رقبه موقوفه بدون تجدید اسناد اجاره و به ثمن‌بخس در تصرف مستاجرین قرار گیرد و همچنین مورد ایراد قرار گرفتن متولیان و مستاجرین در موقوفات‌عامه و اعضای هیئت امنای اکثر اماکن متبرکه بوسیله اهالی محل ، از طرف سازمان‌اوقاف تهیه و در هیئت دولت تصویب شد .

به گفته دکتر ناصر میجی وزیر اطلاعات و تبلیغات و سرپرست اوقاف ، تصویب این لایحه اهداف خیرواقفین در موقوفات و صرف درآمد آنها درموارد پیش‌بینی شده در وقفنامه هارا تامین میکند و همچنین موجب تحرك در وضع صدها مکان مذهبی و اجرای اهداف شرعی و جلب رضایت مردم مسلمان کشور خواهدشد. به گفته یك مقام آگاه در سازمان اوقاف ، لایحه تجدید اجاره املاك موقوفه ، بیشتر یکصد هزار مستاجررا شامل میشود .

متن‌این لایحه قانونی درزیر می‌آید:

بسمه تعالی

ماده ۱ ـ به منظور جلوگیری ازهرگونه تضییع حق درموقوفات کشور و تنظیم اسناد و قرارداد اجاره‌وتعیین اجاره بهای عادلانه املاك استیجاری و متصرفی موقوفه ازاین تاریخ کلیه اسناد و قرارداد ها (اعم از عادی و رسمی) منعقده بین اوقاف و مستاجرین در موقوفات‌عامه نظیر املاك مزروعی و باغات واراضی و مستغلات‌ومستحدثات شهری و روستائی فسخ وباین قبیل مستاجرین و سایراشخاص اعم از حقیقی و حقوقی که بهرنحوی از انحاء در حال حاضر املاك موقوفه رامتصرف میباشند اخطار میشود کـه‌در ظرف سه ماه از تاریخ تصویب این لایحه جهت روشن نمودن وضع املاك استیجاری‌ومتصرفی خود و تادیه اجاره بهای‌گذشته و تنظیم اسناد جدید اجـاره به نرخ عادله روز به اداره اوقاف محل وقوع ملك‌مراجعه نمایند. درصورت عدم مراجعه و انقضای مهلت مقرر اداره اوقاف از ادامه استفـاده و تصرفات غیرقانونی آنهـا جلوگیری و باخلع‌ید ازمستاجر یا متصرف بارعایت‌صرفه‌وقوفه آن را به اشخاص متقاضـی واگذار خواهد نمود‌و کلیه مطالبات موقوفه را نیـز از مستاجر یا متصرف قبلی و یااز محل فروش و واگذاری‌اعیانی منعق به آنها دریافت‌میدارد.

تبصره ـ ترتیب تنظیم اجاره‌نامه ومیزان اجاره‌بهای عادله روزبر اساس آئین‌نامه‌ای خواهد بود که ظرف ۱۵ روز از تاریخ تصویب ایـن قانون از طرف سازمان‌اوقاف تهیه و به تصویب هیئت‌وزیران خواهد رسید .

ماده ۲ ـ به منظور حسن اداره اماکن متبرکه مـذهبی اسلامی‌کشور و مساجدازطریق انتخاب هیئت امنای جدید از اشخاص واجد صلاحیت کـه مراتب تقوی و امانت آنـان مورد تایید و قبول باشد و نجدید انتخاب متولیان و امناء و نظار کماز طرف سازمـان اوقاف منصوب خواهند شـد از این تاریخ کلیه اعضـاء هیئت امناء مذکور و متولیان و امناء و نظارمربوطه‌ازسمت خودمعزول وازهرگونه دخل و تصرف دراموال اماکن مورد تصدی ممنوع میگردندومکلفند تاانتخاب وتعیین‌متولیان‌وامناء و نظار جدید کلیه امـوال ووجوه دریافتی واسـناد و مدارك موقـوفه و امـاکـن مربوطه را بطور امانی حفظ و نگهداری نموده و به محض صدور و ابلاغ و معرفی‌اعضای جدید عینا طبق صورتجلسه با نظر اوقاف محل تحویـل نمایند .

تبصره ـ تجدیدانتخاب و انتصاب متولیان‌و امنـاء و نظار قبلی بلامانع است و اداره امور موقوفتا انتخاب اعضای جدید به عهده اداره اوقاف محل خواهد بود .

ماده ۳ ـ سازمان اوقاف میتواند با کسب‌نظر مشورتی شورای امناء و نظار هر حوزه اوقافی از بین اشخاص‌عالم‌مند و ذیصلاح مذکور در فوق نسبت به تشکیل و تعییـن هیات امناء و انتخاب متولیان و نظار جهت کلیه اماکن‌متبرکه مذهبی اسلامی اقدام لازم را بعمل آورد . هیئت امنـاء این قبیل اماکن حداقل سـه نفر و حداکثر پنج نفرخواهند بود که پس‌از انتخاب‌وصدور ابلاغ انجام وظیفه خواهندبود صدورابلاغ‌واحکام مزبورنیازی ابلاغ واحکام مزبور نیـازی به تصویب شورایعالی اوقاف نخواهد داشت .

تبصره ۱ ـ درهر حـوزه اوقافی که شورای مشـورتی امناء و نظار تشکیل نشـده باشد جلب نظر و تصـویب شورای عالی اوقاف ضـروری است .

تبصره ۲ ـ در مورددعیین هیئت امناء وانتخاب متولیان و نظار جهت مساجد ، سازمان اوقاف لایحه دیگری تهیـه‌و پس‌از تصویب هیئت وریـران به شورای انقلاب اسلامی‌تقدیم میدارد .

ماده ٤ ـ تصمیمات‌متخذه از طرف سازمان اوقاف بست به اجرای مفاد این لایحـه قانونی قطعی و لازم‌الاجـرا است .

یادبود دوزن فدایی

شهید مرضیه احمدی اسکوئی

شهید شیرین فضیلت کلام

فـردا ششم اردیبهشت ، چهارمین سالگرد شهادت دو زن شهید از سازمان چریکهای فدایی خلق ایران است. بهمین مناسبت مراسمی از ساعت۳-۳۰ دقیقه بعدازظهر در قطعه ۳۳ بهشت‌زهرا برگزار می‌شود .

این دو زن فدائی مرحوم احمدی اسکویی و شیریـن فضیلت‌کلام (معاضد) ، درروز ششم اردیبهشت سال ۱۳۵۳در جریان درگیری مسلحانه بـا عمال ساواك ، بـه شهادت رسیدند .

● مرضیه احمدی‌اسکویی در سال ۱۳۲٤ در سنگو زاده شد و پس از تحصیل متوسطه در دانشسرای مقدماتی تبریز به معلمی پرداخت . فعالیت های سیاسی او را به میان قشرهای‌ستمدیده کوره‌پزخانه‌ها وزاغه‌نشین‌ها کشاند . درسال ۱۳۵۲ با تشکیل یك گـروه چریکی به سازمان چریك‌های فدایی خلق پیوست و پس‌از مدتی به عضویت کدر رهبری آن درآمـد . در روز ششم اردیبهشت ۵۳ ،برای نجات شیرین معاضد همراه حمیـد اشرف داوطلبانه وارد حلقـه محاصره پلیس شد و به قتل رسید .

● شیرین‌فضیلت‌کلام (معاضد) پیش از آغاز فعالیت هـای چریکی در یکی از مدارس جنوب تهران آموزگار بود . پس از مدتی فعالیت سیاسی‌به کادرمرکزی سازمان چریکهای فدایی پیوست . او همچنین‌در بخش انتشارات سازمان فعال بـود .

تغییر شماره تلفن‌های

آژانس هواپیمائی ایست‌اکسپرس
آدرس : گلوبندك ساختمان بهروز شماره ۹۵ و ۶
تلفن‌های جدید ۹۵ تا ۵۶۷۰۹۱
ن ۷۸۳٤٤

معمای امام موسی صدر درمذاکرات امام و جلود

محمد دهقانی

سرگردعبدالسلام جلود عضو شورای انقلاب و دومین مـرد نیرومند لیبی بعداز ظهردیروز همراه ۵۵ تن از همراهان خود در قم به حضور امام خمینی رهبر انقلاب اسلامی ایـران رسید و پیام کنبی معمرقذافی رهبر لیبی را به حضورایشان تقدیم کرد .

در دیدار جلود و امام‌خمینی مهمترین مسأله‌ای که مطرح‌شد مربوط به سرنوشت امام‌موسی صدر رهبر شیعیان لبنان بود و امام خمینی مراتب تاثر شدید خود ، علمای اعلام ایران و سایـر اقشار ملت را در این زمینـه ابراز داشت . سرگرد جلـود، پیش از دیدار با امام خمینی به ملاقات حضرت آیت‌الله منتظری رفت و مذاکراتی بـا ایشان انجام داد .

جلود ، به هنگام دیدار با امام خمینی ، سخنانی به این شرح ایراد کرد :

بسم‌الله‌الرحمن‌الرحیم

سپاس خدای‌را که‌سرزمینی را که قدم نهادن در آن‌برای ملت لیبی در زمان شاه طاغوت حرام بود امروز من وبرادران لیبیایی با کمال افتخار وشرف، قدم در آن نهاده‌ایم . سرزمینی که انقلاب اسلامی‌اش تنهـا ایرانی نبود ، بلکه انقـلاب مستضعفین بود ؛ افتخار دارم پیام کنبی برادرم معمر قذافی را به حضورتان تقدیم کنم . ایشان میخواستند در روزنوم پیروزی شما به ایران آمده و شرفیاب حضورتان شوند ، اما بعضی مشکلات ، مانع از آن شد . گروهی که بحضورتان شرفیاب شده‌اند متشکل از۵۵ نفر هستند که به نمایندگی از سوی ملت لیبی برای عـرض تبریك به مناسبت پیـروزی انقلاب اسلامی ایران آمده‌اند. انقلابی‌که ثابت کرد سـلاح ایمان، نیرومندتراز تانکهاست. وقتی که جنگ بین پاکستان‌و هند شروع شدشاه سابق‌وسعودی به هواپیماهای ماجازه ندادند تا جهت کمك به بـرادران مسلمان خود از فراز آسمان کشورهایشان پرواز کنند و از مسلمانان دفاع کنند .

● امام خمینی در پاسخ اظهارات سرگرد جلود گفت : خداوند را سپاس میکنم کـه اراده فرمود تا برمستضعفین منت بگذارد تا علیه‌مستکبرین قیام کرده و زمین را از لوث وجودشان پاك‌کنند ومستضعفین را برزمین حکومت دهد. اسلام برای همین مقصد آمده استو تعلیمات آن برای همین معناست که مستکبرین در زمین‌نباشند و نتوانند مستضعفین راداستعمار و استثمارکنند . ما بدنبع‌تعالیم عالیه قرآن و آنچه از اسلام و از سیره رسول اکرم وائمه مسلمین به دست آوردیم و همانگونه که در قرآن، سیره انبیاء را نقل فرموده است مستضعفین باید با هم مجتمع شوند و برعلیه مستکبریـن انقلاب کنند و نگذارنـد حقوقشان به‌باد برود . ما بااین تعالیم پیشرفت کردیم. ملت‌ما شهادت را استقبال کرد، چون شهادت هدف او بود و بامشت و خون برتمام قوای جهنمی برتانك‌ها و سلسل‌ها بـر قدرت‌ها که در پشت شاه سابق صف کشیده بودند غلبه کرد . ما میخواهیم که این رمز نر بین تمام حکومت‌ها و ملت‌ها باشد . حکومت‌ها باید خدمتگزار ملت‌ها باشند . چنانکه اسلام و حکومت اسلام در خدمت مردم بود و ارتش‌آن نیز در خدمت مردم بود و اگر حکومت‌ها و ملت‌ها بـه سیره رسول اکرم و ائمه‌مسلمین عمل میکردند آرامش در همه ارجاء ارض بود و ایـن اختلافات و خونریزیها نبود. ما از خداوند میخواهیم که این نهضت اسلامی و انسانی سرمشقی برای تمام مستضعفین و هشداری‌برای مستکبرین‌باشد. مستکبرین گمان نکنند که‌همیشه حکومت برمستضعفین می‌کنند و آنها را استعمار و استثمارمی‌کنند. مستضعفین حکومت رابه عنوان حکومت نشناسند بلکه به‌عنوان خدمتگزاری بدانند. با هم برادر باشند ، برادری‌که بربرادر دیگر حکومت میکند، هردو پشتیبان هم باشند، اگر قوانین اسلام در ملت‌ها و حکومت‌ها جریان پیدا بکنـد آباب حکومت‌ها و ملت‌هـا اسلامی باشد نه حکومت‌هـا خیال نمی برملت‌ها دارند و ند ملت‌ها با حکومت‌ها مخالفت خواهند کرد . من از شماکه از طرف معمر قذافی آمدید و برای ما سلام او را آوردیـد تشکر میکنم و سلام مرا نیـز به ایشان و به ملت لیبی ابلاغ نمائید . من از خداوند تعالی میخواهم که تمام ملت‌ها و دولت‌ها بیدار شوند و ملت‌ها و دولت‌هـای اسلامی بهـم به‌بپیوندند تا ابرقدرت‌هانتوانند برآنان غلبه کنند ومخازن‌آنان را ببرند . مسلمین ، قریب‌یك میلیارد جمعیت دارنـد و مع‌الاسف به خاطر تفرقه‌ای که بین‌آنها واقع است و بواسطه عدم رشدی که در حکومت‌ها می‌باشد نتوانسته‌اند آن قدرت راکه اسلام برای آنها پیش‌بینی کرده‌است بدست‌بیاورند ، من از خداوند تعالی خواستارم که مستضعفین را در هرکجـای ارض که هستند برمستکبرین غلبه دهد و دولت‌ها و ملت‌ها با هم برادر نمایند .

معمای امام موسی‌صدر

امام خمینی اضافه کرد : قضیه‌ای که برای ما و علمای ایران و سایر اقشار ، بطور معما درآمده است فاجعه‌آقای صدر است . من و علمای‌ایران برای این فاجعه بسیار متاثـر هستیم . این معما حل نمی‌شود مگر بدست دولت لیبی . مـا میخواهیم این معما را برادر ما ، معمر و دولت او حل کند و ناراحتی‌مارا به اتمام‌برساند. من کرارا به وسایطی این‌معنا را تذکر داده‌ام و الان نیـز اکیدا تذکر میدهم که ایـن موضوع در بین ملت ما وعلمای ما انعکاس سوئی دارد و من میل ندارم که بین ملت ما و دولت شما سوءتفاهمی باشد ، من از شما میخواهم که ایـن معما را حل کنید و موجب راحتی ما را فراهم سازید .

پاسخ جلود

سرگرد عبدالسلام جلـود ، در پاسخ امام گفت : من می‌خواهم تاکید کنم که تمام مدارك را به دولت لیبن‌تسلیم نموده‌ایم که بیانگر این‌موضوع است که آقای موسی صدر از لیبی خارج و وارد «رم» شده و در هتلی اقامت نموده استو دولت ایتالیا به ما ابلاغ‌نموده که ایشان وارد کشورش شده و ما مدارك را به حکومت لبنان داده‌ایم . اما از بداقبالی ما ، این است‌که این حادثـه قبل از انقلاب ایران اتفـاق افتاده است. کشور ما، کشور اسلامی است . کشور جنایـت نیست . هیچ اقدامی برعلیـه هیچ شخصی که به دیدارکشور ما آمده باشد واقع نشده است. از ویژگیهای عرب ، مهمان‌نوازی است . ما از امـام موسی صدر دعوت کردیم و بارها بعداز انقلاب ما آیشان به دیدار ما آمد . ایشان در کنار ما بود و هیچ سببی بـا آقای صدردرکار نبود تا کسی این تهمت را به‌ما بزند . خبرگزاریها گزارش دادندکه آقای صدر به فرودگاه رم‌وارد شده و ما بیانیه‌ای در ایـن زمینه صادر کردیم . به‌عقیده من ، امام خمینی آخرین کسی است‌که این موضوع را به مـا نسبت میدهند ـ ما میخواهیم که شما به ما کمك‌کنید . از تمام بیانیه‌ها این موضوع ، روشن می‌شود که آقای صدراز لیبی خارج شده‌اند . مـا هم‌اکنون در این قضیه از مستضعفین هستیم . تمام دنیا کوشش می‌کنند که این حادثه را به ما بچسبانند . فاجعه برای ما این بود که ایشان پیش ما بود و این مشکلی برای ما شده است. ما به دولت ایتالیا فشار آوردیم تا در این مورد رسما دخالت کند . آیا ممکن است کسی از یك‌کشور اروپایی با گذرنامه وارد شود و خـود صاحب گذرنامه نباشد . مـن میگویم که در این موضـوع، ما جزو مستضعفین هستیم.

● به شما تهمت نمی‌زنیم

آمام خمینی در این‌موقع خطاب به سرگرد جلود گفت: مقصود من این نبود که به‌شما تهمت بزنم . مقصود من این است‌که‌شما قدرت‌دارید تا از کشورهای نزدیك خود تفحص کنیدتا این معما راحل‌نمائید.ما هیچوقت به برادران خودمـان تهمت نمی‌زنیم . این خـلاف اسلام است . شما قدرت این‌را دارید که این مساله را حل کنید ، از دولت‌هایی که‌ایشان به آنجا رفته‌اند بخواهید تـا مشخصا ما را مطلع سازند .

● سرگرد جلود در پاسخ‌امام گفت : ما به اعتباری که‌آقای موسی صدر ، میهمان ما بود ملتزم هستیم . دولت هـای بزرگ ، کوشش می‌کنند تاازمساله آقای صدر ، جهـت جلوگیری از دیدار سرهنگ قذافی باامام‌خمینی سوءاستفاده کنند . آنان نزدیکی این دو انقلاب را خطری بزرگ برای ابرقدرت‌ها و مستکبرین‌میدانند و لذا دیدار امام و برادرقذافی را به صلاح خود نمیدانند .

برای قدرت‌های دشمن، ملت ایران و آقای موسی صدر ، اهمیت ندارد . حادثه آقای صدر ، مساله حقی است کهاز آن«باطل»بهره‌برداری می‌کند. آنان نزدیك شدن ما را بـا یکدیگر نمی‌خواهند . این‌دیدار استراتژیکی را نمی‌خواهند . تکرار میکنم که قـدرت‌های دشمن ، در ایران برایشان‌امام موسی صدر اهمیت ندارد. برای آنان ، حکومت به فرم غربی اهمیت دارد . آنان ، ایـن انقلاب را نمی‌خواهند. آنگاه که حضرت امام از جنبه «حق» در این موضوع ، سخن‌میگویند افراد زیادی هستند که دشمن انقلاب اسلامی هستند که‌جریان آقای صدر رامستمسکی جهت پیشبرد اهداف شیطانی خـود قرار میدهند .

نباید سوءتفاهم باشد

● امام خمینی در پاسخ گفت: من هم این معنا را میدانم ، لیکن میخواهم سوءتفاهمی‌بین ملت‌ها و دولت‌های اسـلامی نباشد و حکومت اسلامی محفوظ باشد و همه مسلمانان بـا هـم برادر باشند و آین موضوع‌را که طرح کردم برای این‌است که به واسطه‌فعالیت شیاطین‌بین دو دولت و دو ملت‌ایجاد شود و این تهمت‌ها را کـه اجانب برای تفرقه‌اندازی می‌زنند خنثی شود . سعی مـن همیشه براین بود که مسلمین «بدواحد» باشند بر اعداء ، چنانکه اسلام فرموده وجماعت واحد باشند چنانکـه اسـلام فرموده‌است . مهم ما این بود که برادری آیران و لیبـی محفوظ باشد و دست اجانب‌که میخواهند بین دو دولت و دو ملت برادر ، تفرقه بیندازنـد کوتاه شود .

ملاقات سرگرد عبدالسلام جلود و همراهان با امام‌خمینی رهبر انقلاب اسلامی ایران‌بیش از یك ساعت بطول انجامیدو آنها پس از این دیدار ، قم را به سوی تهران ترك گفتند.

امام خمینی در ملاقات با زنان بروجن :

دستهای تفرقه‌انداز را دفن خواهیم کرد

قم ـ دیروز گروهی‌اززنان مبارز شهرستان بروجن بحضور امام خمینی رهبر انقلاب‌اسلامی ایران‌رسیدند و پیروزی‌انقلاب و جمهوری اسلامی ایران رابه ایشان تبریك گفتند و پشتیبانی خودرا از اهداف مقدس اسلامی اعلام داشتند .

امام در پاسخ به اظهـارات نماینده این گروه ، گفت : نهضت ایران ، چـه نهضت بزرگی‌بود و چه برکاتی‌داشت. نهضت اسلام بود . نهضتی‌که بانوان همدوش بـاربـادران خود ، آن را به آخرساندند و میرساندند . نهضتی کـه مستضعفین علیه مستکبریـن نمودند . نهضتی که‌همه اقشار ملت با هم همصدا شدند وریشه ظلم را کندند . چه برکـاتی براین نهضت مترتب بود . برکت اسلام . برکت جمهوری اسلامی . تمام سعادت ها در اسلام است . سعادت دنیا و آخرت . لیکن اشخاص ضعیف و بیچاره نمیتوانند این نهضت را ببینند و لذا درصددتفرقـه افکنی میباشند . اینها اشخاصی هستند که بین‌اقشار ملت‌جدایی انداخته تامنافع خودوارباباان خودرا حفظ نمایند. لیکـن مطمئن باشند که دست هـای تفرقه‌اندازی‌قطـع خواهدشدو آن دستها را دفـن خـواهیم کرد.همانطور که رژیم‌طاغوتی گذشته دفن شد و ریشه هـای کثیفش نیز دفن خواهد شد . بعضی از افرادی که در رژیم گذشته با بقای آن میخواستند منافع خود راحفظ کنند اکنون با تفرقه میخواهند آن نقشها پیاده کنند . من از شمـا بانوان تشکـر میکنیم که در انقلاب ، سهم بزرگی داشتیـد و امیدوارم همیشه مانندگذشته پیشگام باشید . والـلام علیکم و رحمت‌الله وبرکاته

خواهر امام موسی صدر :

در یافتن امام صدر امید زیادی به ایران داریم

خواهر امام موسی صدر ، باتفاق همسر و دختر رهبر شیعیان لبنان شب گذشته‌در یك‌مصاحبه تلویزیونی شرکت کرد و چگونگی ربودن‌امام موسی صدررا به تفصیل شرح داد .

خواهر امام موسی‌صدر در ایـن مصاحبه گفت : « امام موسی در تابستان سال گذشته به دعوت رسمی دولت لیبی به این کشورسفرکرد. دراین سفر محمد یعقـوب که از روحانیون دانشمند است و عبـاس بدرالدین که یکی از بزرگترین روزنامه نگاران لبنانی است . اورا همراهی میکردند . مراسم بـدرقه بطور رسمی در فرودگاه بیـروت انجام شد و آنها عازم لیبی شدند. معمولا امام موسی صدر بهـر کجـا سفر میکرد ، خبرهـای سفرش‌را لحظه به لحظه‌گزارش میدادواغلب چون همراه یك روزنامه‌نگارمیرفت خبرها سریع ممکس میشد . اما از روزی که آنها به لیبی رفتند ، دیگر اصلا خبری از آنها نشد . برنامه رسمی این سفر پنج روزبود. ما منتظرشدیم تابرنامه‌رسمی‌سفرشان تمام شود . شاید خبری بما برسد . اما باز هم از آنها خبری نرسید . وقتی ما مراجعه کردیم واز حـال ایشان جویا شدیم ، بما گفتند که ازلیبی خارج‌شده‌اند وبه‌رم‌رفته‌اند. ما از طریق شرکت هواپیمائـی آلیتالیا موضوع‌را پی‌گیری کردیم واز مسافران تحقیق کردیم امامعه اطهار بی‌اطلاعی کردند در حالی که دولت لیبی مدعی است که‌ویزای خروج ایشان‌را نیز صادر کرده اما از ورود شخصی با این نام‌به ایتالیا اثری دیده نمی‌شود . شایعاتی هست که شخصی‌را شبیه به امام موسی گریم کرده ودر فرودگاه‌باین‌وسیله مراسم بدرقه‌را انجام داده‌انـد . بهرحال در این باره شایعات‌زیادی هست و باید بگوئیم کـه موضوع ربودن امام موسی صدر نه تنهـا فراموش نشده ، بلکه روز بروزنیز بزرگتر میشود . کسانی کـه خیال می‌کنند این موضوع به تدریج از خاطره‌ها محو میشود کاملا اشتباه میکنند .»

خواهر امام موسی صدر درتماس باخبرنگار کیهان گفته است‌که‌امام خمینی قول داده‌اند در این باره بمامکمك کنند . ایشان قبلا آقای قطب‌زاده را به لیبی بـرای مذاکره فرستاده‌اند . دوباره‌برتبه نیزسفیر لیبی به ایران آمده و مذاکرات مخصوص با او انجام گرفته و آنها هرباز گفته‌اند که امام موسی‌صدر از لیبی بیـرون رفته است امـا اختلافاتی هست که احتمال میرود ایشان در لیبی باشد . فرستاده‌حافظ اسد نیز بنا به اظهار تمایل‌خودشان به ایران آمده و مذاکراتی داشته است . ●

خواهر امام موسی صدر درمورد بازگرداندن رهبر شیعیان لبنان گفت که امید زیادی به کمك امام خمینی و ملت ایران داره .

بازگشت همه به سوی اوست

بانهایت تاسف درگذشت شادروان بانو قمر افشاریان بزرگ خاندان افشاریان را باطلاع اقوام ودوستان میرساند . مجلس ترحیم مردانه وزنانه آنمرحومه روز پنجشنبه ۵۸٫۲٫۶ از ساعت۹ الی۱۱ صبح در دارالتبلیغ حضرت امیرالمومنین (خانقاه صفی‌علیشاه) برگزار میشود .

خانواده‌های افشاریان ـ گوهریی ـ دکترکی‌نیا ـ نخعی ـ دکتر فرزام ـ قدیری ـ ارشد ـ نیکزاد ـ حدادزاده ـ آهنچیان ـ اخوان فرشچی ـ دگمه‌چی ـ حشمتی ـ دکتر قاضی ـ دکتر بوراديب ـ دکتر حمیدفر ـ شهرتاش ـ نایبی ـ رزاق ـ مهندس رضوانی ـ محب‌خسروی ـ مهندس فتی ـ مهندس سخی ـ قیطانچی ـ حقیر

بانهایت تاسف و تالم درگذشت شادروان بانو قمر افشاریان مادرگرامی آقای عباس افشاریان را باطلاع دوستان‌وهمکاران میرساند . مجلس ترحیم مردانه

کیهان
تکشماره- ۱۵ ریال
پنجشنبه ۶ اردیبهشت ماه ۱۳۵۸ ــ ۲۸ جمادی‌الاول ۱۳۹۹- شماره ۱۰۶۹۳

موسسین حزب جمهوری اسلامی خلق مسلمان :

دیکتاتوری حزبی خطرناک‌تر از دیکتاتوری فردی است

صفحه۳- ستون اول

دستور امام برای تعیین تکلیف فوری زندانیان

محاکمات به‌سرعت انجام می‌گیرد

* دادسرای انقلاب گروهی از قضات را به همکاری دعوت کرد
* شورای انقلاب رسیدگی بعلل تاخیر در محاکمات را آغاز کرد
* متهمان بیگناه هرچه زودتر آزاد می‌شوند.

صفحه ۳- ستون هشتم

عاملان ترور قره‌نی شناسائی شدند

متهمان یک گروه پنج،شش نفری هستند که یک افسر ارتش در راس آنهاست به‌غیر از قره‌نی

۲ شخصیت مهم دیگر نیز قرار بود ترور شوند

صفحه ۳- ستون پنجم

در دادگاه سرتیپ ناظمی فرمانده آهنین گارد شاهنشاهی سابق

جزئیات شبیخون گارد شاهنشاهی سابق به نیروی هوائی

فضل‌الله ناظمی فرمانده تیپ ۲ آهنین گارد شاهنشاهی سابق متهم به شرکت ورهبری عملیاتی در سرکوبی افراد نیروی هوائی (در نخستین روزهای پیروزی انقلاب) در دادگاه عدل اسلامی ، از خود دفاع می‌کند .

صفحه ٤- ستون اول

گرامیداشت شهدای جهان چیت

در هشتمین سالگرد هجوم پلیس شاه به کارگران جهان چیت و کشته و زخمی شدن بسیاری از کارگران در جاده کرج کارگران جهان‌چیت اعلام کردند مراسمی به این‌مناسبت در ساعت ۵ بعداز ظهر روز ۹ اردیبهشت در خانه کارگر برپا خواهند کرد .

در اطلاعیه‌ای که گروهی از کارگران کارخانه‌جهان‌چیت بدین مناسبت انتشار داده‌اند آمده است در اردیبهشت‌ماه سال۱۳۵۰کارگران جهان چیت کرج برای اینکه‌حقوق حقه خودرا از حلقوم کارفرما بیرون بکشند دست به اعتصاب‌زدند ولی بعداز سه روز چون بوجهی نشد تصمیم گرفتند به طرف تهران راه‌پیمائی کند تا کارگران سایر کارخانه‌ها نیز ازاعتصاب انها آگاه شده با یکدیگر همگام گردند . کارگران تا کاروانسرا سنگی پیش آمده بودند که دژخیمان شاه به پشتیبانی ازکارفرمایان‌ارتش‌خودرا فرستادند و کارگران‌را به مسلسل بستند و تعدادی‌را به شهادت رساندند . اکنون که بساط رژیم‌شاه خائن برچیده شده است بجاست یاد این شهیدان‌را که در شرایط خفقان و استبداد جان باختند‌گرامی بداریم .

امام خمینی خطاب به جامعه زنان خارجی :

بسیاری از جنایات شاه زیر پرده‌مانده که فقط خودش و کارتر میدانند

صفحه ۳- ستون‌چهارم

سخنگوی دولت:

دولت خواستهای جمعیت‌های سیاسی را بررسی میکند

اظهارات سخنگوی دولت درباره دستگیری ٤١ چریک فدائی

صفحه ۲ ــ ستون چهارم

یادداشت روز

حربه سانسور، فقط به‌دشمن فایده‌می‌رساند

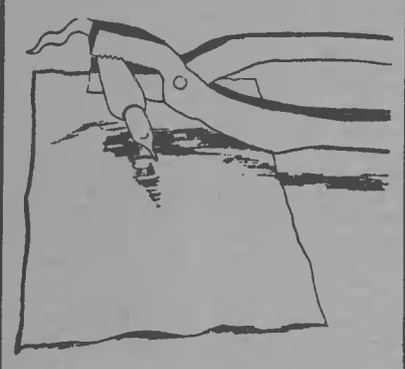

دادستان انقلاب اسلامی آبادان و خرمشهر دراعلامیه‌ای رسمی خواستار آن شده که هرخبری را پیش از آنکه مخابره یا درج شود، کنترل کند. او همچنین تهدید کرده که متخلفان از این دستور را آنگونه که باید، تعقیب خواهد کرد.

این خبر، گذشته از همه مسائل قانونی و انسانی که‌مطرح می‌کند، دو خطر عمده رانیز بوجود می‌آورد. پیش از هرچیز دستور دادستان برای کنترل اخبار درج نشده، با یك سلسله از بدیهی‌ترین و بدوی‌ترین قوانینی که در همه جوامع، و بویژه در مکتب آزادیخواهی اسلام، به رسمیت شناخته شده، در تضاد است. میدانیم که همه قوانین انسانی و مترقی، برای آن وضع شده که تا آنجا که ممکن است از تجاوز به آزادیهای فردی یا اجتماعی جلوگیری کند. اصولا نفس قانون، عاملی برای تنظیم و تعیین محدوده های فردی و اجتماعی در جهت حفظ و حراست هرچه بیشتر آزادیها و جلوگیری از تجاوز و تعرض به حریم زندگی مادی و معنوی افراد است. هرگز به فکر هیچ قانونگذار عادی خطور نکرده که قانونی را در جهت خلاف آنچه گفتیم وضع‌کند. حال آنکه، دستور دادستان انقلاب اسلامی آبادان و خرمشهر، با همه حسن نیتی که ممکن است انگیزه آن باشد، اقدامی در جهت محدود کردن آزادی است. ازاین گذشته، بااین دستور، دادستان در ورای مسئولیت و صلاحیت خود به اقدامی مبادرت می‌کند که، گفتیم، با همه حسن‌نیتی که ممکن است درآن باشد، نطفه بسیاری خطرهای بی‌قانونی و تعرض را در خود دارد.

بدنبال انقلاب تاریخی مشروطیت، ملت ما به آزادی و بویژه به آزادی اطلاعات و مطبوعات دست یافت. اما همه این آزادی‌ها دیری نپائید و دخالت های خودسرانه دولت‌ها و مقامات کار را بدانجا کشاند که از آزادی جز حرف مردمای چیزی بجا نماند. اکنون، در فردای انقلاب عظیم و خونینی که زنجیر های اسارت و سرشکستگی را از پای ملت ما بر آورده، کاری نکنیم که آزادی گرانبهای بدست باریافته، بار دیگر آرزوئی دست نیافتنی شود.

انقلاب مشروطیت در نیمه راه به‌اسارت ارتجاع واستثمار درآمد. آزادیهای فردی و اجتماعی نیز همراه با دیگردستاورد های انقلاب به فراموشی سپرده شد. اما انقلاب اسلامی ما ، تا آنجا که به سرکوبی نهادها و مناسبات استثمارگر و ارتجاعی مربوط میشود، انقلابی موفق و پیروز بوده است پس نگذاریم که دستاورد های آن، اینچنین زود، سرنوشتی تیره یابد. خون شهیدان انقلاب ما، که پیش از هرچیز آزادی را می‌خواستند، هنوز خشك نشده، نهالی را که با بهائی این‌چنین گزاف آبیاری شده، به این زودی خشك نکنیم.

آزادی مبادله اطلاعات یك خواست ساده و ثانوی‌نیست. یکی از نیاز های اساسی جامعه است. بویژه جامعه‌ای‌که پس‌از تکانی عظیم به مرحله بازسازی پا می‌گذارد و به آگاهی و نیز هوشی تك‌تك افراد خود نیاز دارد. این آگاهی یك کالای تجملی نیست. یکی از ابزار های اساسی کار و زندگی جامعه است. با این آگاهی است که می‌توان مسائل را شناخت، چاره‌ها را یافت، دست بکار شد، و خطاها را تصحیح کرد. دستی که کار می‌کند، بدون فکری آگاه و هوشیار، دست ناتوانی است.

بقیه در صفحه ۲ ــ ستون نهم

در یزد و اصفهان

۲ پاسبان تیرباران شدند

صفحه‌آخر ــ ستون چهارم

در آبادان :

حمله مسلحانه به بانک ملی

* دو مهاجم مسلح ، پس از درگیری دستگیر شدند.

صفحه ۲ ــ ستون سوم

هانی‌الحسن :

چریک‌های فلسطین مأمور دستگیری شاه مخلوع شدند

شاه سابق : میخواستم هویدا را فراری دهم

صفحه‌آخر ــ ستون پنجم

حسن نزیه مدیر عامل شرکت ملی نفت :

تولید نفت ایران به ۵/۵ میلیون بشکه‌رسید

حسن نزیه در مراسم بزرگداشت شهدای صنعت‌نفت، گفت : وحدت کارگران و کارکنان شرکت نفت سبب‌شده است که بدون کمك خارجیان و با دست ایرانی تولید نفت را به ۵ میلیون و ۵۰۰ هزار بشکه در روز برسانیم .

در مراسم بزرگداشت‌شهدای صنعت نفت ایران که بعدازظهر دیروز در محل کاخ مرکزی شرکت نفت برگزار شد ، حسن نزیه رئیس هیات مدیره ومدیر عامل شرکت ملی نفت‌ایران و ابوالحسن بنی‌صدر سخنرانی کردند ، قرار بود حضرت آیت‌الله طالقانی نیز دراین‌مراسم سخنرانی کند ، اما بعلت کسالت ، در این مراسم حضور نیافت و حسن نزیه پیام ایشان را قرائت کرد . دراین پیام آمده است :

بروان پاك‌شهدای صنعت‌نفت در طریق مبارزه بر علیه‌فساد و استبداد درود می‌فرستم. به بازماندگان آنان تسلیت ودر عین حال تهنیت می‌گویم ، زیراکه نام عزیزانشان درتاریخ انقلاب ایران به نیکی باقی خواهد ماند . کارکنان صنعت نفت ایران در مبارزه ملت ما علیه استعمار و غارتگران ثروت ما سهم بسزائی داشتند که یادغرورآفرین آن هرگزاز خاطر ملت ایران محو نخواهد شد . با اعتذار از اینکه نتوانستم در مجلس بزرگداشت شهدای صنعت نفت ایران‌بعلت کسالت حضور بهمرسانم توفیق شما کارکنان صنعت نفت را در حفظ و حراست بیشتر این‌انقلاب از خداوند مسئلت‌دارم.

سپس حسن نزیه ضمن سخنرانی خود گفت : امروز یادبود شهدای صنعت نفت‌را برگزار میکنیم . بزرگداشت شهدای صنعت نفت که با جانفشانیهای خود انقلاب ما را بثمر رسانیدند ، من به نوبه‌خود به عموم بازماندگان‌شهدا تسلیت عرض میکنم و درعین‌حال تهنیت نیز می‌گویم زیرا بدرجه شهادت رسیدن در راه‌وطن و آبمان افتخار بزرگی است . و یافزود : موضوع دیگری که غرورآمیز است بیداری و هوشیاری کارکنان و کارگران صنعت نفت است.

بقیه در صفحه ۲ــمتون ششم

کیهان ورزشی

یکشنبه منتشر میشود

درکیهان ورزشی یکشنبه نهم اردیبهشت مطالبی بشرح زیر از نظر خوانندگان گرامی میگذرد :

- بفکر تربیت روحی و جسمی نوباوگان بی‌سرپرست باشیم
- آیا باید قبول‌کنیم‌که درورزش هیچکاره‌ایم ؟
- ورزش آماتوری یا حرفه‌یی ؟
- فدراسیون وزنه‌برداری دومیلیون تومان پول را چگونه خرج‌کرد ؟
- مشکلات موجود در راه ایجاد یك سازمان مرکزی برای ورزش
- مرثیه‌ای برمرگ دوومیدانی، یا هشداری برای حیات دوباره آن
- تکلیف ورزش زنان را روشن‌کنید
- برای قهرمانان بیکار چه‌کرده‌اید ؟
- کارگر ، هواره قوی و شاداب باش

با دهها عکس رنگی و سیاه‌وسفید و گزارشهایی از مسابقات فوتبال داخلی و خارجی

قابل توجه داروسازان در صفحه ماقبل آخر | کیهان بچه‌ها شنبه منتشر میشود

اطلاعیه بسیارمهم

کشتیرانی ملی آریا محمولات تجار را برایگان حمل مینماید

در صفحه آخر

اطلاعیه کشتیرانی ملی آریا

درمورد محمولات تخلیه‌شده‌دربنادرغیرایرانی خلیج فارس

(در صفحه ۳)

حزب دموکرات آمار تلفات نقده را اعلام کرد

خبرگزاری‌فرانسه از قول یك سخنگوی حزب‌دمکرات کردستان گزارش داد که در برخورد های نقده که از روز جمعه گذشته شروع شد ، ۵۰۰ نفر جان خودرا از دست دادند . تاکنون درمورد آمار تلفات نقده ، اطلاعات متفاوتی ذکر شده است .

دهها قربانی درگیری‌های نقده به خاک سپرده‌شدند

تیراندازی در نقده قطع شده و اندوهی تلخ، جای التهاب لحظه های آتش وخون را گرفته‌است. ظرف چهل‌وهشت ساعت گذشته دهها شهید و کشته وقایع خونین نقده در گورستان این شهر بخاك‌سپرده شدند . این‌صحنه‌ای‌از فاجعه برادرکشی است که ضد انقلاب تدارکش را دیده بود .

(عکس از خبرنگار کیهان در ارومیه)

صفحات ۲ و۷

عاملان ترور قره‌نی شناسائی شدند

ردپای عاملان ترور سرلشگر محمدولی قرنی اولین رئیس‌ستاد کل ارتش جمهوری اسلامی ایران بدست آمد . متهمان که یك گروه ۶ ــ ۵ نفری هستند وبین آنهایك نظامی هم وجود دارد شناسائی شده‌اند و اقدامات شدیدی ازسوی پاسداران کمیته منطقه ۹ تهران برای دستگیری آنها آغازشده است.

چگونگی ماجرای ترور قرنی بوسیله یك دانش آموز در یکی از مدارس تهران افشا شد . ایس دانش آموز روز چهارشنبه هفته گذشته ماجرای ترور سرلشگرقرنی ودوشخصیت برجسته دیگررا که قرار بود ترور شوند برای دوستان خود تعریف کرد ولی دوستان او ماجرارا به شوخی گرفتند تاآنکه روز دوشنبه گذشته سرلشکر قرنی ترور شد .

پس ازاین حادثه جریان به پاسداران منطقه ۹ تهران اطلاع‌داده شد و پاسداران پس از بررسی های لازم این دانش آموزرا دستگیر و به تحقیق ازاو پرداختند . ایـن دانش آموز که بنا به دلائل‌امنیتی نام او فاش نشده است چـگونگی تشکیل جلسه چندتن‌را که بین‌آنان یك افسر ارتش نیز میباشد و طی آن تصمیم به ترور سرلشگرقرنی‌و دوتن ازشخصیتهای مذهبی‌ومملکتی گرفته بودند فاش کرد . باروشن شدن این ماجرا پاسداران این‌دانش آموزرا تحت نظر قرار دادند و به تحقیق برای شناسائی و دستگیری عاملان ترور سرلشگر قرنی‌راآغاز کردند . هویت عاملان این تـرور سیاسی پس ازدستگیری فاش‌خواهد شد .

۷ سال زندان برای دوعامل رژیم سابق

همدان ــ خبرنگار کیهان ــ دوتن از عمال رژیم سابق‌دردادگاه انقلاب اسلامی همدان محاکمه و محکوم بزندان شدند . محکومان متوان دوم علیرضا ابوالقاسمی ، افسر آگاهی و استوار غلامعلـی گلزاری هستند که بترتیب به ۵ سال و دو سال زندان تادیبی محکوم شدند .

به‌عنوان اعتراض به‌مقاله‌ای علیه حزب جمهوری خلق مسلمان :

تعطیل حوزه علمیه خراسان

مشهد ــ خبرگزاری پارس : حوزه علمیه خراسان دیروزبعنوان اعتراض به درج مقاله‌ای علـیه حزب جمهوری خلق مسلمان ایران ، بدستور حضرات‌آیات شیرازی‌وقمی تعطیل شد .

حجت‌الاسلام ابطحی‌سرپرست‌شعبه حزب جمهوری خلق مسلمان‌درمشهد به خبرگزاری پارس گفت : در پی انتشار این مقاله گروه‌های‌مختلف مردم مشهد و آذربایجانیهای مقیم این شهر در تماسهائی با حزب ، مراتب تاثر خودرا اعلام‌ودرخواست ترتیب یك راهپیمائی بطـرفداری ازحضرت‌آیت‌الله‌العظمی‌شریعتمداری را کردند .

آیت‌الله العظمی شریعتمداری در تماس تلفنی ضمن تشکر از مـردم توصیه کردند که با توجـه بشرایط حساس کنونی و لزوم حفظ وحدت و آرامش از انـجام تظـاهرات خودداری شود .

از سوی دیگر حضرت آیت‌الله شیرازی طی تلگرامی بـه حضرت آیت‌الله العظمی شریعتمداری‌نسبت به‌درج‌مقاله‌ای علیه حزب‌جمهوری خلق مسلمان که مورد تائید ایشان قرار گرفته اظهار تاسف کرد .

ایران در کنفرانس اسلامی مراکش

رباط ــ رویتر ــ روزنامه لومتن، طرفدار دولت مراکش ، دیـروز گزارش دادیك هیات بزرگ دولتی ایران در کنفرانس وزیران خارجه اسلامی که از ۸ تا ۱۲ مه (۱۸ تا ۲۲ اردیبهشت) در فاس برگـزار میشود شرکت خواهد کرد .

لومتن همچنین گزارش داده‌است دولت ایران انتصاب عبدالهـادی تازی‌را بسمفیری مراکش درایران تصویب کرده است .

زیر آموزش و پرورش :

تربیت معلم را درگذشته به شوخی گرفتند

به دنبال بحث‌های مقدماتی‌وزیر آموزش و پرورش با رئیس دوره شبانه و معاون امـور دانشجوئی دانشگاه تربیت معلـم در زمینه همکاری‌آموزشی میان‌این‌وزارتخانه و دانشگاه تربیت معلم ، بعد ازظهر روز گذشته مذاکراتی با حضورد‌کتر غلامحسین شکوهی وزیر آموزش و پرورش و چند تن از مقامات دانشگاه تربیت معلم صورت‌گرفت.

دکتر شکوهی وزیر آموزش و پرورش گفت : «در گذشته دانشگاه تربیت معلم جوابگوی نیازهای آموزش و پرورش در جهت تربیت معلم نبود ، برای احراز شغل‌دبیری از فارغ‌التحصیلان موسسات آموزش عالی دیگر استفاده می‌شد ، اکثر کارها جنبه تبلیغات داشت مثلادوره راهنمائی را بوجود آوردند ، بدون آنکه مشاور تربیت‌کنند، دانش‌آموز هدف و مقصودی را پی نمی‌گرفت.

دردوران انقلاب باید برنامه ــ ریزی کرد تا نیازهای واقعی بـه معلم و دبیر آشکار شود ودانشگاه تربیت معلم نیز وظیفه خودرا کـه همان تامین نیازآموزش و پرورش در جهت تربیت معلم و دبیراست بهتر به انجام رساند.» وی آنگاه گفت : «خلاصه اینکه تربیت معلم‌را به شوخی گرفتند و دانشگاه تربیت معلم را محدود کردند . من افتخار می‌کنم که تحصیلات لیسانس خود را در دانشگاه تـربیت معلـم ، دانشرای عالی سابق بـه پایان رساندم .

مبادله گروگان‌های نقده آغاز شد

ارومیه ــ خبرنگار کیهان ــ مبادله گروگان‌هـای درگیری نقده با مذاکرات پاشائی رئیس کمیته پاکسازی ارومیـه و مسئولان کمیته‌های نقده و اشنویه و مهاباد به نتایـج ثمربخشی رسید

در پی توافق‌های مسئولان کمیته‌ها ، روز گذشته‌درنتیجه مذاکرات خالد حاتمی میانجی بین کردهاو ترك‌ها ۸۵گروگان کرد به مهاباد تحویل و ۵۰ گروگان ترك از مهاباد تحویل گرفته شد.

امروزنیز۱۶ تنزگروگان‌هـای کرد از «محمدیار» نقده به مهاباد اعزام‌میشوند ومتقابلا تعدادی از گروگانها به نقده آورده خواهند شد. گفته‌میشود هنوز هم در نقده و اشنویه گروگان‌هایی در دست طرفین است که‌باعث نگرانی‌خانواده‌ها می‌باشد

پاشائی رئیس کمیته‌پاکسازی ارومیه امروز برای مذاکـره جهت استرداد بقیه گروگانهـا عازم نقده خواهد شد .

در پی فروکش کـردن درگیری‌های نقده ، گروهی‌از رهبران دینی واجتماعی‌وزعمای قوم ازشهرهای‌دیگر آذربایجان غربی ، خواستار اعزام هیات‌ـ هائی از سوی آیات عظـام شریعتداری و طالقانی بایـن استان شدند و خواستند بـا مخاصمات روانی و مقدمات تفرقه‌افکنی بین شیعه و سنی در دیگر نقاط کرد و ترك‌نشین مهاباد ، اشنویه و پیرانشهر که درحال نضج گرفتن است ، مقابله شود .

از سوی دیگر نبودن ماشین های آتش‌نشانی درنقده‌خسارات بسیاری به خانواده‌های ساکن روستاها و شهر نقده واردشده است و راه‌بندان جاده‌هـای اطراف، اعزام ماشین‌آتش‌نشانی از شهرهای اطراف‌را غیرممکن ساخته است .

دعوت از خبرنگاران

حزب دمکرات کردستان‌طی اطلاعیه‌ای از خبرنگاران‌داخلی و خارجی خواست با توجه به اینکه حقایق درگیریهای نقده در رسانه‌های گروهی بویژه رادیو و تلویزیون منعکس‌نشده، به‌این شهر بروند و ازنزدیك آنچه براین شهر و روستاهای کردنشین رفته است‌ببینند.

بررسی اوضاع نقده

جمعیت کردهای مقیم مرکز نیز فردا ساعت ۹٫۵ صبح در دانشگاه صنعتی اوضاع نقده را مورد بررسی قرار خواهد داد .

امام: بسیاری از جنایات شاه زیر پرده مانده که فقط خودش وکارتر میدانند

قم ــ خبرنگار کیهان : روز گذشته نمایندگان جامعه زنان خارجی مقیم ایران و صاحب امتیاز و کادر تحریریه نشریه «لاله» در ایران بحضور امام رسیدند و پیروزی انقلاب و استقرار جمهوری اسلامی را تبریك گفتند .

آنگاه امام خطاب به حاضران سخنانی بشرح زیر ایراد کردند :

بسم‌الله الرحمن الرحیم

من‌از بدنوان محترم‌که همدرد ما هستند و دراین مصیبت‌هائی که برملت ایران وارد شده است ، اظهارهمدردی می‌کنند متشکرم . لیکن باید به شما بانوان محترم تذکردهم که تمام جنایات شاه را نشنیدا اطلاع دارید ونه‌ما ونه‌آن اشخاصی‌که حتی نزدیك به شاه هم بودند . جنایات اینها غرائب ودرجاتی داشته است‌که بعضی ازآن واضح بودماست و همه دیده‌اند واین جنایات وآدم‌کشی‌ها و حبس‌ها وزجرهائی که از داخل زندان‌ها صدایش به‌بیرون رسیده است و یك قسمت از جنایات و خیانت‌هاآنهائی بوده است‌که وزرای شاه و اطرافیان شاه اطلاع داشتند وما وشما اطلاع نداشتیم . پارمای ازجنایات راهم فقط خود شاه مطلع بوده است ودیگران مطلع نبودند .

امام افزود : مانمی‌توانیم از عمق جنایات و خیانتهای این پدر وپسر اطلاع پیداکنیم . شماکه ۲۱ــ۲۲ سال اینجا بوده‌اید ، ماهم‌که تمام عمرمان را اینجا بوده‌ایم و درجریان امور بسیاری از عمرمان راگذرانده‌ایم ، باز نمی‌توانیم ازعمق این جنایات اطلاع پیداکنیم . تاریخ هم نمی‌تواند عمق این جنایات و خیانات را ثبت‌کند . تاریخ آنقدر می‌تواند ثبت کندکه اطلاع پیداکرده است . بسیاری از جنایات شاه زیر پرده بوده‌که غیر از خودش و حتی اشلل کارتر هم اطلاع ندارند . من از شما تشکر می‌کنم که برای همدردی ما تشکیل یك انجمن دادید و می‌خواهیدکه مطالب مارا منتشرکنید. ما در دنیا مظلوم هستیم ، برای اینکه دنیا طرفدار شاه ظالم بود و تمام دولتهای خارجی ، مگر کمی از آنها ، طرفداری از ما می‌کردند . ملت ما الان هم مظلوم است برای اینکه نویسندگان خارج بطوری وجهه این انقلاب را جلوه داده‌اند، یا دروغ گفته‌اند یاشایعه براکنی‌کرده‌اندکه ملت مارا غیر از آنی‌که هست و غیر ازآنی‌که می‌بینید در روزنامه‌های خارج جلوه داده‌اند .

امام اضافه کرد : از جمله چیزهائی‌که نوشته‌اند اینست که اینهائی‌که کشته می‌شوند مردم آنان را اززیر خـاك بیرون می‌آورند و تکه‌تکه میکنند ! شما در تمام ایران‌تفتیش کنید ، اگر بابك نفر چنین کاری شده است آنها حق دارند بگویند باتمام افراد شده است . لیکن من می‌دانم‌نویسنده‌های خارج اکثر ویابسیاری‌شان جیره‌خوار همین دستگاهها‌هستند. اینها دیدندکه ملت ایران بوسیله قدرت ایمانی‌که داشتند نهضت کردند ، دست اربابها‌کوتاه شد و دست آنهاکه منافع را به اینها می‌رساندند کوتاه شده است . لذا برای‌انتقامجوئی یا برگرداندن اوضاع سابق و برای نفع‌جوئی‌خود دست بهاین تبلیغات زده‌اند . تمام این تبلیغات برخلاف واقع است . شما می‌بینید احکام اعدام برای اشخاصی صادر می‌شود ، خوب است‌که این اشخاص و پرونده‌های آنها را ملاحظه کنید . ببینید این افرادکه حکم اعدامشان صادر شده و اعـدام شده‌اند چند نفر را کشته‌اند ؟ اینها آیا ده‌نفر کشته‌اند ویایك ملت را بیچاره کرده‌اند ؟ اینها ملت ایران را بیچاره‌کرده‌اند و در ظرف پنجاه سال همه را تحت فشار قرار داده‌اند . اینها چه جنایاتی به‌این ملت‌کرده‌اند‌که اگر دادگاهها نبودند ، خود ملت می‌ریختند واینها را می‌کشتند . دادگاهها بودند کـه عواطف ملت را کنترل کردند . ملتی‌که درخیابانها جوانهای خودرا به‌خون آغشته دید و به امر امثال اینها ، به امرشاه، به امر همین هویدا وبه‌امر همین نصیری و امثال اینها، چنین جنایاتی نشده . ملت طاقت نداردکه اینهارا زنده ببیند. اینهائی‌که مدعی حقوق بشر هستند و حالا برای امثال هویدا سینه زنی میکنند و اظهار تاسف و تاثر می‌کنند ، اینها آیا طرفدار حقوق بشرند یا طرفدار مملکت‌ها و حکومت‌های ابرقدرتند ؟ اگر اینها طرفدار حقوق بشرند چه شده‌که در مدت ۵۰ سال این بشر در اینجا زیر شکنجه بود ، اعدام‌شد، این بشری‌راکه در ایران با «تاوه» سرخ می‌کردند ، بشری راکه پای اورا باره می‌پریدند ، طرفداران حقوق بشر نفس نمی‌کشیدند و امروز اینطور تبلیغات می‌کنند . مگر اینهاکه کشته شده‌اند بشر نبودند ؟ مگر اینها حقوق نداشتند ؟ مگر حق بشر این نیست‌که اگرکسی ، کسی را کشت قصاص بکند؟ این حق بشری و انسانی است لیکن عمده اینست‌که سازمانهای حقوق بشر درخدمت ابرقدرتها هستند . اینجا سازمانهائی‌که برای حقوق‌بشر فریاد می‌زنند ، می‌خواهند حقوق بشرپایمال کنند . این روزنامه‌نویس‌ها و مطبوعاتی‌که به اسم بشردوستی این اکاذیب را انتشار می‌دهندواینها درخدمت ابرقدرتهاهستند، اینها حقوق بشررا پایمال می‌کنند .

من از شما جمعیتی که الآن در ایران برای‌بررسی از اوضاع ملت ما و اوضاع‌کشور ما تشکیل جلسه‌داده‌اید، بعد از تشکر خواستارم‌که شما اوضاع ایران را بررسی‌کنید وآنطورکه هست منعکس‌کنید . بررسی‌کنید آیا این مردم هستندکه قتل‌عام می‌کنند ؟ این مردم اجساد را از گورستانها بیرون می‌کنند و تکه‌تکه می‌کنند و آتش می‌زنند ؟! بررسی کنیدکه قضیه انتقامجوئی به معنای غیر انسانی است ، یا در دادگاهها بعد ازاینکه جرمهای‌زیاد اینها ثابت شد ، محکوم به اعدام می‌شوند ؟ اگر بواسطه دادگاهها از مردم جلوگیری نمی‌شد ، مردم خودشان قیام می‌کردند . برای اینکه آنهائی که ملتی‌را کشتار عمومی می‌کردند وآنهائی‌که قضیه سینما رکس را پیش آوردند و قریب چندصد نفر آدم را سوزاندند، محاکمه شد و اعدام می‌شوند ، نه اینکه اشخاص عادی‌را، اشخاص عادی‌که تاکنون قریب ۶۰۰ تا ۸۰۰ نفر بودند آزاد شده‌اند . اینهاکه آزاد شده‌اند جرمشان کم بوده است . آنها که محکوم به حبس می‌شوند و محکوم‌به اعدام می‌شوند اشخاصی هستندکه دارای جرمهای بزرگ بودند ، اما در روزنامه‌های خارجی شما طوری منعکس شده است‌که به‌ملت ایران بدبین شوند . شما خارجی‌ها روشن‌کنیدکه اینگونه روزنامه‌نویس‌ها و این مدعیان حقوق بشر ، طرفدار حقوق بشر نیستند ، طرفدار ابرقدرتها هستند و البته اینها ازآن مردم شریف اروپا نمی‌باشند ، بلکه یك دسته جیره‌خوار هستند . درهرصورت من از شما تشکر می‌کنم که دراین‌مسائل و مشکلات ، بنا داریدکه به ملت ماکمك‌کنید و کمکهای تبلیغاتی از بزرگترین‌کمکهاست .

من ازشما باز هم تشکر می‌کنم . خداوند شمارا حفظ‌کند.

والسلام علیکم ورحمته وبرکاته

دولت خواست‌های‌جمعیت‌های‌سیاسی را بررسی میکند

سخنگوی دولت :

«خواستهای جمعیت های سیاسی از سوی دولت مورد بررسی قرار میگیرد و باین منظور پست معاونت جدیـد طرحی را به‌اجرا میگذارد.»

سخنگوی دولت درمصاحبه مطبوعاتی امروز خود ضمـن اعلام این مطلب گفت: ایجاد همبستگی مردم و سازمانها و جمعیت‌های سیاسی با دولت‌که نخست وزیر بارها در سخنان خود به آن اشاره کرده،بعهده معاون جدید نخست وزیر در امر همکاری بامـردم است. دولت از این پس سعی خواهد کرد که زمینه همکـاری بین خود سازمانهائی را که عقاید مشترك بایکدیگردارند فراهم کند.

سخنگـوی دولت همچنین اعلام داشت‌که‌کمیسیون اهمیت ملی که دکتر یزدی سرپرست آن بود ازاین پس به‌سرپرستی مهندس بازرگان کار خود را ادامه خواهد داد.

سخنگوی دولت‌درباره‌برنامه ممکن دولت گفت : خانه‌سازی در سرلوحه برنامه دولت‌است، اما این مسالـه‌ای نیست کـه بزودی و مثلا تا آخر سال پیاده شود. حداقل یکسال‌وقت لازم است تا طرح‌هاومقررات آن‌تهیه شود. کسانی‌که بامید گرفتن خانه به شهرهای‌بزرگ و تهران آمده‌اند بایدبرگردند سرجاهایشان. برنامه خانه‌سازی و تمام برنامه های عمرانی‌از روستاها شروع میشود و بعد بشهرها میرسد. طبق شرایطی متناسب با درآمد مردم خانـه در اختیار آنهاگذاشته میشود. درگذشته متاسفانـه قسمت اعظم پولها در شهرها ومناطق ثروتمند ذهرها خـرج می‌شد. اما لازم بتذکر است همزمان با برنامه مسکن ، آب، نمیز کـردن قنوات ، تـاسیسات بهداشتی و فرهنگی نواقـص شهرها نیز برطرف میشود. از جمله این نواقص ترافیك‌تهران است. سخنگوی دولت در این زمینه اعلام داشت که راه‌حل های ترافیك تهران بررسی‌شده و تصمیماتی گرفته شده است. مسائل و مشکلات شهر نیزحل میشود اما طرحهای عمرانی از دهات شروع خواهدشد. ضمنا تسهیلات برای کشاورزان در نظر گرفته شده است وبرنامه اینست که درآمد روستائیان متناسب با درآمد شهرنشینان و حتی بالاتر باشدتاکشاورزان بانجام برنامه‌های خودکفائی کشاورزی ، دامداری و صنایع مربوط تشویق شوند.

در مورد کمك به زندانیان سیاسی سخنگوی دولت گفت ۱۵۰ هزار تومان با کمك‌مردم باین کار اختصاص یافته بود کـه بین زندانیـان سیاسی توزیع شد.

سخنگوی دولت درباره‌اسناد و مدارکی که هیات انتخابی امام در امریکا فرستاده است گفت:

این کمیته هنگامیکه امام در پاریس بود برای سرپرستی سفارت ایران در امریکا تعیین شد و روحانی و دکتر زرگر و سه نفر دیگر از اعضای‌هیات مامور رسیدگی به امورسفارت شدند. قراردادهای ایـران و امریکا از گرفتاریهای مابود که آنها دارند بوسیلدوکلائی این قراردادها را موردبررسی قرار میدهند. اما جزئیات را نمیدانم. مشکلات این‌قراردادها را پس از بحث و مطالعـه قرار است برای ایران فرستاده شود تا بـا مطالعات وزارت دفاع ملی منطبق‌شود‌وتصمیمات لازم اتخاذ گردد.

سخنگوی دولت‌دربارهشهریار روحانی همچنین گفت: ایشان امام برای بررسی انتخاب شده است . درباره طرح عفوعمومی سخنگوی‌دولت گفت بعد از بازگشت از قم درباره آن‌می‌توانیم صحبت کنیم .

درباره مامـوران ساواك سخنگوی دولت گفت درسراسر ایران جمعا پنج‌تا هشت هـزار مامور حقوق بگیر ساواك‌وجود داشته است که کارمند رسمـی بوده‌اند . همه پرونده‌ها در اختیار ملت و نمیتوان بدون مدرك و مسئولیت به دیگران برچسب زد.

سخنگوی دولت در مـورد تظاهرات امروز افغانی‌ها ، گفت : دولت از فعالیت و تظاهرات افغانی‌ها اطلاع‌داشته و حتی طبق گزارشات رسیده به دولت ، افغانی‌ها می ــ خواستند در مشهد و تهران به سفارت شوروی و افغانستان حمله کنند ، که ما با گذاشتن مامور در این نقاط از انجـام این‌کار جلوگیری کردیم. ولی بهرحال دولت باید از فعالیت افراد و گروههای خارجـی آگاه باشد که ما هستیم واگر مسئله حاد و گفتنی در میـان باشد ، حتما به ملت اطـلاع خواهیم داد .

امیرانتظام همچنین گفت‌که دولت هنوز برای شرکت در کنفرانس سران کشورهـای غیرمتعهد ، تصمیمی نگرفته است .

درباره ترور سخنگوی‌دولت گفت کسانی که با پیروزی انقلاب منافعشان به‌خطر افتاده است باعث مسائلی از جملـه ماجرای گنبد ، کردستان،نقده، سنندج شدند و کار ترور را در پیش میگیرند . همین‌مساله باعث شده تا ما به‌حفاظت‌های امنیتی اضافه کنیم و درنتیجه دیواری بین ما و مردم ایجاد شود .

پیش نویس لایحه عفو عمومی تهیه شد

پیش‌نویس لایحه عفو عمومی از سوی وزیر دادگستری تهیه شد در این لایحه فقط کسانی مشمول عفو قرار خواهند گرفت که دستشان به خون کسی آلوده نشده باشد دست به شکنجه و غارت اهوال مردم نزده باشند .

دکتر اسداله مبشری وزیـر دادگستری امروز در یك مصاحبه اختصاصی با کیهان گفت : پس از مذاکراتی که با اعضای شورای‌عالی انقلاب انجام شد ، پیش نویس‌لایحه عفو عمومی تهیه شد و قرار است پس از مطالعات همه جانبه صاحبنظران تسلیم شورایعالی‌انقلاب گردد تا پس از تصویب این شورا، فرمان عفو عمومی از سوی حضرت آیت‌الله‌العظمی امام خمینی بـرای از بین بردن‌تشویش مردم واطمینان بکار آنها برای بازسازی کشور صادر شود .

دراین لایحه کلیه نقطه نظرهای انقلابیون و آنهایی که در رژیم گذشته مورد تجاوز قرار گرفته‌اند مورد توجه واقع شده است . این لایحه شامل کسانی‌است‌که بهیچوجه دستشان به خون کسی آلوده نشده و در شکنجه و غارت بیت‌العال‌نقش نداشته‌اند.

دکتر مبشری اضافه کرد : در جلسه مشترك دیروزروسای کمیته‌ها و کلانتریها تصمیم گرفته شد کـه کلیه ماموریتهای کمیته‌ها باهمکاری نزدیك شهربانی و ژاندارمری انجام شود و از بازداشت خودسرانه مردم جلوگیری شود.

وزیر دادگستری گفت : لوایح و آئین‌نامه مربوط به تشکیل‌بازرسی کل کشور ، رسیدگی بـه جرائم افسران شهربانی و ژاندارمری نیروهـای مسلح و آنـدسته از صلاحیت‌های دادگستری کـه در گذشته از دادگستری سلب شده بود، در هیات دولت به تصویب رسید و برای اجرا به دادگستری ابـلاغ گردید.

سخنگوی جنبش برای آزادی :

جنبش برای ائتلاف آماده‌است

سخنگوی جنبش بـرای آزادی امروز اعلام کرد که مسئولین این گروه تاکنون فعالیتهای بـرای ائتلاف با گروههای سیاسی دیگـر به‌عمل نیاورده است .

این سخنگو ضمن اظهاراین‌مطلب افزود :

هیئت اجرائیه «جنبش بـرای آزادی » ضمن اینکه هرنوع‌توافق وهمکاری و ائتلاف‌را میان احزاب و گروههای سیاسی در راه شکـل گرفتن مبارزه مردم ایران دردوران سازندگی پس از انقلاب ضروری میداند ، بیش از هر ائتلافی یك تحلیل عمومی و دقیق از اوضـاع اجتماعی وسیاسی امروز ایران‌را در رابطه باممکلات داخلی و مسائـل جهانی لازم میشمارد و تدارك‌یك زمینه درست و واقع بینانه‌را بـه عنوان موضوع هرنوع ائتلافـی ضروری میداند و اعلام میدارد که تاکنون مذاکراتی در این زمینه با اطلاع و شرکت ما تشکیل نشده است .

وی افزود : معنی ائتلاف « ادغام » نیست و طرفین ائتلاف باید دستکم باشرایط مساوی و اصولی در تهـیه زمینه ائتلاف با واقع بینـی کـامل مشارکت داشته باشند .

ما برای ائتلاف و شروع یـك همکاری وسیعتر و نزدیکتر بشرط تدارك زمینه اصولی آن حنفیته آماده بوده و هستیم .

پرسنل نیروهای هوایی وزمینی در حضور آیت‌الله‌العظمی‌شریعتمداری

قم ــ عـده‌ای از افسران و درجه‌داران‌نیروهای هوایی‌وزمینی چند پاسداران تهران دیروز بحضور حضرت آیت‌الله‌العظمی شریعتمداری رسیدند و برقراری جمهوری‌اسلامی را به ایشان‌تبریك گفتند و پشتیبانی کامل خود را از مراجع تقلیـد و حفظ دستاوردهای انقلاب اعـلام داشتند.

آیت‌الله العظمی شریعتمداری ضمن تشکر از تبریك و پشتیبانـی پرسنل نیروهای هوایی و زمینـی اعلام داشت: همه نیروهای آرتش ملی ایران امروز به عنوان‌مجاهدین و سربازان اسلام محسوب میگردند و دعاکرد که با پیوستگی کـامل مردم و ارتش نابسامانی‌ها ومشکلات موجود مرتفع گردد.

ورود هیات کارگری‌عرب

یك هیات از طرف اتحادیه بین‌المللی‌سندیکاهای کارگران‌عرب دیروز وارد تهران شد. این هیات برای تبریك پیروزی انقلاب‌ایران به ایران آمده است.

حمیدابوبکر جلود سازلیبی‌ـ دبیرکل اتحادیه، فتحی‌الراغب دبیرکل اتحادیه کارگران‌فلسطین، الهاشمی‌البنانی ــ از مغرب ـدبیر روابط خارجی اتحادیه کار مغرب و علی‌الکندری دبیر کل اتحـادیه کارگران کویت دراین هیـات عضویت دارند.

هیات دولت در مجلس ختم قرنی

مجلس ختم سرلشکر محمدولی قرنی ساعت ۹ و ۳۰ دقیقه‌بامداد امروز در مسجد امام خمینـی ــ شاه سابق ــ برگزار شد. در این مجلس که جمع کثیری از مـردم، حضور داشتند، مهندس مهـدی بازرگان نخست‌وزیر ، اسدالـله مبشری وزیر دادگستری ، داریوش فروهر وزیر کار، احمدصدر حاج سیدجوادی وزیر کشور، نـاصر میناچی وزیر اطلاعات، هـاشم صباغیان معاون نخست‌وزیر،سرهنگ ناصر مجللی رئیس کل شهربانی کشور نیز شرکت کردند. عـلاوه براینها، دکتر یدالله سحابی‌ودکتر کریم سنجابی نیز در این مراسم حضور یافتند . پاسداران انقلابو ماموران شهربانی نیز در حالیکه شاخه‌های گل به لوله‌های تفنگ خود زده بودند مراقب اوضـاع بودند. مجلس ختم تا ساعت ۱۲ ظهر ادامه داشت و مسجد مرتب، پر و خالی می‌شد.

تحصن دانشجویان پیشگام قائم‌مقام آستانقدس رضوی استعفا کرد

مشهد ــ خبرنگار کیهان ــ روز گذشته کارکنان آستانقدس رضوی در پی‌تغییررئیس‌کارگزینی و پیرامون مسائل و مشکلات‌جاری در این منطقه مذاکره کردند. از هیات اعزامی سه نفر نماینده شخص آیت‌اله آل‌شبیر و بقیه‌ازنمایندگان مردم عرب منطقه بودند که‌درمیان آنها برادر حضرت آیت‌الله‌آل‌شبیر نیز حضور داشت .

۳ تن از دانشجویان متحصن در وزارت علوم به بیمارستان منتقل شدند

حال تعدادی از دانشجویـان داوطلب‌تحصیل‌در خارج از کشور، به‌علت دست زدن به اعتصاب غذا وخیم شده‌است. این دانشجویان از ۲۹ فروردین در وزارت علـوم متحصن شده‌اند که از روز پیش دست به اعتصاب غذا زدند.

آنها خواستار تمدید مهلت ۱۵ روزه برای تهیه مدارك‌وپاسپورت خود هستند. ۳ نفر از ۲۵۰دانشجوی متحصن در حال حاضربه‌بیمارستان منتقل شده‌اند و ۳ نفر دیگردر حال اغماء بسر می‌برند. نمایندگان دانشجویان متحصن در تماسی بـا کیهان گفتند : ما تا رسیدن بـه خواستهای خود به اعتصاب غـذا ادامه می‌دهیم.

قائم‌مقام آستانقدس رضوی استعفا کرد

مشهد ــ خبرنگـار کیهان ــ روز گذشته کارکنان آستانقدس رضوی در پی‌تغییررئیس‌کارگزینی و پیرامون مسائل و مشکلات‌جاری در این منطقه مذاکره کردند. از هیات اعزامی سه نفر نماینده شخص آیت‌اله آل‌شبیر و بقیه‌ازنمایندگان مردم عرب منطقه بودند که‌درمیان آنها برادر حضرت آیت‌الله‌آل‌شبیر نیز حضور داشت .

۳ تن از دانشجویان متحصن در وزارت علوم به بیمارستان منتقل شدند

حال تعدادی از دانشجویـان داوطلب‌تحصیل‌در خارج از کشور، به‌علت دست زدن به اعتصاب غذا وخیم شده‌است. این دانشجویان از ۲۹ فروردین در وزارت علـوم متحصن شده‌اند که از روز پیش دست به اعتصاب غذا زدند.

آنها خواستار تمدید مهلت ۱۵ روزه برای تهیه مدارك‌وپاسپورت خود هستند. ۳ نفر از ۲۵۰دانشجوی متحصن در حال حاضربه‌بیمارستان منتقل شده‌اند و ۳ نفر دیگردر حال اغماء بسر می‌برند. نمایندگان دانشجویان متحصن در تماسی بـا کیهان گفتند : ما تا رسیدن بـه خواستهای خود به اعتصاب غـذا ادامه می‌دهیم.

سیل ۳ روستای شهسوار را ویران کرد

شهسوار ــ براثر جاری‌شدن‌سیل در روستاهای اطـراف شهسوار ۳ روستا با ۶۰ خانوار از بین رفت . این روستاها « علوکله » عـل‌محله و دوهزار نام دارند . احشام‌وخانه و باغات‌روستائیان‌این مناطق‌براثر سیل بطور کلی نابود شده وازطرف فرمانداری شهسوار گروهی جهت امداد و کمك رسانی بـه ساکنان منطقه عازم نواحی مذکور گشتند . کمیته انقلاب ازکلیه‌افـرادشهسوار خواست که کمکهای نقدی و جنسی خودرا تحویل گروه اعداد بدهند .

اعتراض کارکنان بانك

کارکنان بانك اعتبارات ایران بدنبال اطلاعیه‌های متعددی که در زمینه خواسته‌هایشان منتشرکردند، قرار بود شنبه هشتم اردیبهشت در دانشگاه تربیت معلم (اول‌خیابان روزولت) برگذار شود به جـای شنبه، دوشنبه دهم اردیبهشت‌دراین دانشگاه برگزار خواهد شد.

در این‌مراسم استاد جـلال گنجه‌ای سخنرانی خواهد داشت.

۷ سرنشین سواری کشته شدند

مسجدسلیمان ــ در پـی تصادف رانندگی که در جاده سد کـارون (رضاشاه سابق) مسجد سلیمان روی‌داد ۷ نفر جان خودرا ازدست دادند . اتومبیل سواری آریا کـه از مسجد سلیمان عازم سد کارون بود در یکی ازپیچ‌های خطرناك براثر انحراف از جاده به‌عمق ۳۰۰ متری دره سقوط کرد و هر ۷ سرنشین آن کشته شدند . شدت حادثه بحـدی بود که اجساد متلاشی شده و قابل شناسایی نیستند . فقطهویت‌پسربچه ۹ ساله‌ای بنام محمدرضا حسن زاده تشخیص داده شد . تحقیق بـرای شناسایی سایر کشته شدگان ادامـه دارد .

تظاهرات در بندر انزلی

رشت ــ در پی انحلال گارد ملی بندرانزلی دیروز تعدادی از دانش آموزان دختر دبیرستان های انزلی ، به عنوان پشتیبانی از اعضای گارد ملی که اکنون‌درمسجد جـامع متحصن هستند ، دست بـه راهپیمایی زدند . تظاهر کنندگان همچنین خواستار اصلاح کمیته انقلاب انزلی شدند .

ملاقات هیات اعزامی با آیت‌الله طالقانی

نمایندگان اعزامی آیت‌الله آل‌شبیر شب گذشته با حضـرت آیت‌الله طالقانی در تهران ملاقات و پیرامون مسائل و مشکلات‌جاری در این منطقه مذاکره کردند. از هیات اعزامی سه نفر نماینده شخص آیت‌اله آل‌شبیر و بقیه‌ازنمایندگان مردم عرب منطقه بودند که‌درمیان آنها برادر حضرت آیت‌الله‌آل‌شبیر نیز حضور داشت .

۳ تن از دانشجویان متحصن در وزارت علوم به بیمارستان منتقل شدند

حال تعدادی از دانشجویـان داوطلب‌تحصیل‌در خارج از کشور، به‌علت دست زدن به اعتصاب غذا وخیم شده‌است. این دانشجویان از ۲۹ فروردین در وزارت علـوم متحصن شده‌اند که از روز پیش دست به اعتصاب غذا زدند.

آنها خواستار تمدید مهلت ۱۵ روزه برای تهیه مدارك‌وپاسپورت خود هستند. ۳ نفر از ۲۵۰دانشجوی متحصن در حال حاضربه‌بیمارستان منتقل شده‌اند و ۳ نفر دیگردر حال اغماء بسر می‌برند. نمایندگان دانشجویان متحصن در تماسی بـا کیهان گفتند : ما تا رسیدن بـه خواستهای خود به اعتصاب غـذا ادامه می‌دهیم.

سیل ۳ روستای شهسوار را ویران کرد

شهسوار ــ براثر جاری‌شدن‌سیل در روستاهای اطـراف شهسوار ۳ روستا با ۶۰ خانوار از بین رفت . این روستاها « علوکله » عـل‌محله و دوهزار نام دارند . احشام‌وخانه و باغات‌روستائیان‌این مناطق‌براثر سیل بطور کلی نابود شده وازطرف فرمانداری شهسوار گروهی جهت امداد و کمك رسانی بـه ساکنان منطقه عازم نواحی مذکور گشتند . کمیته انقلاب ازکلیه‌افـرادشهسوار خواست که کمکهای نقدی و جنسی خودرا تحویل گروه اعداد بدهند .

اعتراض کارکنان بانك

کارکنان بانك اعتبارات ایران بدنبال اطلاعیه‌های متعددی که در زمینه خواسته‌هایشان منتشرکردند، قرار بود شنبه هشتم اردیبهشت در دانشگاه تربیت معلم (اول‌خیابان روزولت) برگذار شود به جـای شنبه، دوشنبه دهم اردیبهشت‌دراین دانشگاه برگزار خواهد شد.

در این‌مراسم استاد جـلال گنجه‌ای سخنرانی خواهد داشت.

۷ سرنشین سواری کشته شدند

مسجدسلیمان ــ در پـی تصادف رانندگی که در جاده سد کـارون (رضاشاه سابق) مسجد سلیمان روی‌داد ۷ نفر جان خودرا ازدست دادند . اتومبیل سواری آریا کـه از مسجد سلیمان عازم سد کارون بود در یکی ازپیچ‌های خطرناك براثر انحراف از جاده به‌عمق ۳۰۰ متری دره سقوط کرد و هر ۷ سرنشین آن کشته شدند . شدت حادثه بحـدی بود که اجساد متلاشی شده و قابل شناسایی نیستند . فقطهویت‌پسربچه ۹ ساله‌ای بنام محمدرضا حسن زاده تشخیص داده شد . تح

موسسین حزب جمهوری اسلامی خلق مسلمان :

دیکتاتوری حزبی خطرناک‌تر از دیکتاتوری فردی است

سه تن از موسسین و مقامات برجسته حزب جمهوری اسلامی خلق‌مسلمان آبران روز گذشته‌در یك مصاحبه‌مطبوعاتی که با حضور خبرنگاران داخلی و خارجی برگزار شد به سئوالات گوناگون خبرنگاران در مورد خط مشی آینده حزب، و روابط حزب جمهوری اسلامی خلق مسلمان با دیگر احزاب و گروه های سیاسی، پاسخ دادند. این مصاحبه‌که با حضور استاد سید صدرالدین بلاغی، حجت‌الاسلام سید هادی خسروشاهی و دکتر احمد علیزاده انجام شد، نخستین مصاحبه رسمی سران این حزب به شمار میاید. قبل از شروع مصاحبه استاد بلاغی پس‌از تشکر از همکاری های فکری و فرهنگی مطبوعات‌اظهار داشت: مسئله تعدد احزاب یعنی به وجود آمدن دو حزب که هردو دارای هدف واحد و استراتژی مشترك هستند، سئوالی را در پاره‌ای از اذهان برانگیخته است و علت انگیخته شدن این سئوال به نظر بنده اختناق طولانی دوره ۵۰ سال گذشته است که مردم را از مسائل حزبی و شئون اجتماعی بدور نگاه داشته است و در حقیقت غرائز اجتماعی جمعیت ما را کشته و بی‌اثر گذاشته است. اگر چنین وضعی درگذشته وجودنداشت هرگز جای چنین شبهه‌ای در اذهان به وجود نمی‌آمد که کسی چنین تصوری بکند که چرا باوجود حزب جمهوری اسلامی ، حزب خلق مسلمان بوجود آمده است ؟. من از این تعجب نمی‌کنم که چرا آقایان معترض به‌تاسیس حزب ما از نظرسیاسی وارد نیستند و جواب لازم را خودشان درك نمی‌کنند، تعجب من بیشتر از جهت آشنا نبودن این آقایان به اهداف و معانی عالیه دینی و قرآنی خودمان است. برای اینکه اسلام جواب این معنی را داده است.

ضرورت نظارت بر اعمال یکدیگر

قرآن با صراحت یك وظیفه برای مسلمین تعیین کرده است و این وظیفه عبارت است از نظارت و رقابت بر اعمال یکدیگر. درقرآن میفرماید:نباید (یعنی این یك امراست) در میان شما امت هائی و اقوامی و جمعیت هائی وجود داشته باشند که کارشان این باشد که به هرکار خوبی امر کنند و از هر کار بدی نهی کنند، و این درست همین وظیفه انتقاد است که در دنیای متمدن امروز بسیار مورد توجه است و این حزب بوجود آمده است برای ادای وظیفه امر به معروف و نهی از منکر که نظارت کند بر اعمال سایر احزاب. چنانچه سایر احزاب هم به حکم وظیفه اسلامی موظفند بر اعمال حزب ما نظارت کنند، که اگر در حزب ما خدای ناکرده انحرافی به وجود آمد و یا سهو و اشتباهی رخ داد، آنها به حکم وظیفه اسلامی‌اشان ما را متوجه کنند و به ما تذکر بدهند، تانتیجه این همکاری فکری و دینی و سیاسی این باشد که کارهای اجتماعی و سیاسی بدون عیب و به طور کامل و منزه از نقائص انجام بگیرد. بهاین جهت است که ما به حکم قرآن تعدداحزاب را لازم دانستیم واین مسئله رایك وظیفه اسلامی تلقی کردیم. همکاری جمعیت های مسلمان مثل دو دست است که آلودگی های یکدیگر را میزدایند وپاك میکنند، و در بردن بارسنگین باهم همکاری میکنند. باید این شبهه را از اذهان مردم زدود که بودن دو حزب معنی‌اش مخاصمه وجنگ ولشگرکشی به سوی یکدیگر است، بلکه هدف تعاون و پیروی از تعالیم عالی اجتماعی و سیاسی قرآنی است. من بسیار خوشحال خواهم شد که مخبرین محترم به حکم وظیفه با آشنا کردن اذهان مردم با هدف های این جمعیت، مسئله دوگانگی را که برخی تصور آن را میکنند از بین ببرند.

موسسین حزب جمهوری اسلامی خلق مسلمان دیروز دریك مصاحبه مطبوعاتی نقطه‌نظرهای این حزب را در باره مسائل مختلف‌روزتشریح کردند

پس از پایان سخنان استاد بلاغی خبرنگاران سئوالات گوناگون خود را مطرح کردند:

س ــ حزب شما در اصول و جزئیات چه اختلاف هائی با حزب جمهوری اسلامی دارد ؟

● در مورد اصول باید بگوئیم که حزب ما با دیگر احزاب اسلامی اختلافی ندارد، ولی در مورد روش‌ها و تاکتیك ها ممکن است با احزاب دیگر اختلافاتی داشته باشیم. این یك امر طبیعی است که افراد با هم اختلاف سلیقه و اختلاف نظر داشته باشند، ولی همانطوریکه گفته شد ما با هیچکدام ازاحزاب اسلامی در اصول اختلافی نداریم و اگر هم در زمینه روش‌ها و تاکتیك‌ها تفاوت‌ها واختلاف‌هائی وجود داشته باشد این‌ها چیزی نیست که در حال حاضر بتوان آن را مشخص کرد، ولی تفاوت‌ها را شما میتوانید با مقایسه برنامه حزب ما با دیگر احزاب درك کنید.

س ــ به هدف های احزاب اسلامی اشاره کردید،مشخص کنید که هدف های احزاب اسلامی کدام هستند آیا هدف تمام این احزاب رسیدن به جامعه بدون طبقه توحیدی است؟

● حزب ما در برنامه خود هدفهایش را به این صورت مشخص کرده است که احیا حقوق اساسی همه مردم ایران با استقرار جمهوری اسلامی امکان پذیر خواهد شد و به نظرما جمهوری اسلامی یعنی حکومت عدل خدا بر مردم به دست‌مردم، هدف نهائی ما همین است.

س ــ حزب جمهوری اسلامی به رهبری دسته جمعی در حزب معتقد است ولی به نظر میرسد که حزب جمهوری اسلامی خلق مسلمان ایران پای‌بند یك رهبری دسته جمعی است در این مورد نظرتان چیست ؟

● در مورد احزاب دیگر ما نمیتوانیم اظهار نظر بکنیم واما در مورد حزب جمهوری اسلامی خلق مسلمان ایران میتوانیم بگوئیم که ما معتقد به یك رهبری دسته جمعی هستیم وکمیته مرکزی حزب باید راجع به مسائل مختلف نظر بدهد و تصمیم بگیرد.

و این البته منافاتی با این ندارد که ما مرجعیت شیعه‌را مافوق این مطالب بدانیم. ما رهبری انقلاب را قبول داریم و معتقدیم که رهبری آنها بود که انقلاب ما را به پیروزی رساند. در حزب ما، مرجعی حزب را هدایت و رهبری‌نمیکند ولی اگر در مواردی لازم باشد مرجعیت شیعه در باره برنامه های حزب اظهار نظر خواهند کرد.

س ــ یعنی این بدان معنی است که مرجعیت شیعه‌میتواند در مواردی تصمیمات شما را تغییر دهند ؟

● اگر این تصمیمات، تصمیماتی فقهی وشرعی باشند، مرجعیت شیعه باید در مورد آن‌ها فتوی دهند. ما معتقدیم که درمسائل فقهی نظرات مراجع تقلید قاطع و لازم الاجراست. و اما در مورد مسائل سیاسی این بستگی به نتیجه مذاکرات و گفتگو های ما با مراجع تقلید دارد.

س ــ حزب شما معتقد به برقراری آزادی های فردی و اجتماعی است. ممکن است آزادی را از دید حزب خودتان کمی واضحتر توضیح دهید. مثلا آیا شما معتقدید که احزابی از قبیل حزب توده ایران و یا سازمان چریك های فدائی خلق هم باید امکان فعالیت داشته باشند ؟

● در جمهوری اسلامی آن شکل از آزادی مورد تائید خواهد بود که در چارچوب قانون اساسی کشور باشد. آزادی ها باید در جهت منافع تمام مردم باشد و اگر غیر از این باشد مورد قبول ما نیست. اما در جمهوری اسلامی آزادی بیان و عقیده برای گروه های غیر مذهبی سیاسی هم وجود دارد بشرط آنکه این احزاب به کشور های بیگانه وابستگی نداشته باشند و ستون پنجم کشوری به حساب نیایند. اگراین احزاب وسازمانها در جهت منافع خلق ماگام بردارند باید آزاد باشند که حرفشان را بزنند.

س ــ مقاله آقای خلخالی که در یکی از شماره های روزنامه اطلاعات چاپ شد جنجال بزرگی را بدنبال داشت. با توجه به اینکه ایشان در مطبوعات عنوان مقاله مزبور راتکذیب کردند، شما انگیزه بیان چنین اظهار نظر هائی را در چه می‌بینید ؟

● در اینکه نشر مقاله مذکور در شرایط حاضر صرفا یك توطئه بوده است تردیدی نیست. آقای خلخالی در نوشتهاشان نسبت هائی به امام خمینی داده بودند که کاملا مغرضانه بود. آقای خلخالی که مدعی داشتن صلاحیت اظهار نظر هستند باید تا این حد درك سیاسی داشته باشند که «حزب» با «رژیم» تفاوت دارد و حزب جمهوری اسلامی خلق مسلمان هیچگونه تضادی با جمهوری اسلامی ندارد و ما همه به جمهوری‌اسلامی رای مثبت داده‌ایم. برخلاف آقای خلخالی، حضرت آیت‌الله العظمی شریعتمداری ضمن اعلام این مطلب که تمام احزاب اسلامی خوب هستند، حزب جمهوری اسلامی خلق مسلمان را هم تائید کردند. عکس‌العمل مردم در سرتاسر ایران نشان داد که این مقاله به شعور سیاسی و درك سیاسی آنها توهین کرده است. و این اهانت از طرف کسی مطرح شده است که مدعی مقام اجتهاد است. عکس‌العمل مردم یك عکس‌العمل طبیعی و دفاع از حق مشروع بوده.

تصفیه درجامعه روحانیت

استاد بلاغی : همانطوریکه گفتند به‌مقامات نظامی همیشه مراتب نظامی رعایت میشود ما انتظار داریم‌که در مورد ملبسین به لباس روحانیت هم دقت بیشتری به عمل بیاید. «آیت‌الله» نباید یك «عرض عام» شود. واگر کسی سرش درد گرفت و دستمال سفید برسرش بست لقب آیت‌الله بگیرد. باید شخصیت‌های مذهبی بررسی شوند و هرکدام ازروحانیون پرونده‌ای داشته باشند که سوابق و خدمات روحانی آنها دراین پرونده‌ها قید شود. ملاحظه بفرمائید درتمام چندین قرن تاریخ شیعه مایك آیت‌الله داشته‌ایم و آن آیت‌الله «علامه حلی» بوده است، دردنیای تسنن یك حجت‌الاسلام داشتیم و او حجت‌الاسلام «غزالی» بوده است. «ثقة‌الاسلام‌کلینی» صاحب یکی از کتب اربعه ما که از ارکان تشیع است که بعد از همه زحماتی‌که برای نوشتن این کتاب متحمل شد تازه لقب ثقة‌الاسلام را به او دادند، در جامعه روحانیت این هرج و مرج باید ازبین برود. مردم فکر میکنند هرحرفی که یك شخص ملبس به لباس روحانیت میزند سندیت دارد. باید یك تصفیه کامل درجامعه روحانیت صورت بگیرد ولی در شرایط فعلی این تصفیه امکان پذیر نیست چون هرعمامه بدسری گروهی طرفدار دارد و اگر در حال حاضر تصفیه‌ای صورت بگیرد جنجال‌های فراوانی را بدنبال خواهد داشت. تصفیه جامعه روحانیت باید در دراز مدت انجام شود.

س ــ س ــ نقش حضرت آیت‌الله العظمی شریعتمداری درحزب شما چیست؟

● ایشان موید حزب ما هستند وما به‌این خاطرکه حضرت آیت‌الله شریعتمداری مرد آزادیخواهی هستند که دکتر مصدق ایشان را پشت و پناه خود میدانست ، به حکم مسلمان بودن وظیفه خود میدانیم که در مسائل سیاسی هم از این مرد بزرگوار تبعیت و پیروی کنیم . در عین حال ما سایر مراجع تقلید راهم مقدس و محترم میشماریم . حضرت آیت‌الله شریعتمداری موسس حزب ما نیستند بلکه ایشان‌مرشد و رهبر ما هستند .

س : حزب شما هنگام اعلام موجودیت بنام حزب «جمهوری خلق مسلمان ایران» معرفی شد ، ولی بعد به‌عنوان حزب شما به «جمهوری اسلامی خلق مسلمان ایران» تغییر پیداکرد . آیا تغییر عنوان علت خاصی داشت وگذشته ازاین شما واژه خلق‌راچگونه‌معنی میکنید ؟

● غرض از تغییر نام حزب تکمیل عنوان آن بوده واما درمورد کلمه خلق ، متاسفانه این کلمه به طور مغرضانه‌ای بین مردم مطرح شده است و در بسیاری از موارد شنیده‌ایم که‌گفته شده است خلق یك واژه‌کمونیستی و مارکسیستی‌است درحالیکه اگر به فرهنگ اسلامی مراجعه‌کنیم می‌بینیم که این یك واژه صد درصد اسلامی است ودرنهج‌البلاغه بیش از ۵۰ بارکلمه خلق به جای مردم به‌کارگرفته شده است ، به‌نظر ما بکار بردن این کلمه هیچ اشکالی ندارد .

س : نظر حزب شما راجع به ارتش و انجمن‌های ایالتی وولایتی که اخیرا مطرح شده است چیست ؟

● درمورد ارتش ما معتقد به ارتشی هستیم مجاهد ، مستقل و بومی بدون وابستگی ارگانیك به غرب یاشرق . و این چنین ارتشی وظیفه‌اش باید دفاع از میهن و منافع خلق مسلمان ایران باشد. ولی ارتش موجود نمیتواند ارتش مورد نظر ما باشد . به‌نظر ما ارتش باید بازسازی شود . گذشته ازاین ما معتقدیم که یك نیروی رزمنده مسلمان هم باید درکنار ارتش مجاهد ایجاد شود .

درباره شوراها ، مرامنامه حزب جمهوری اسلامی خلق مسلمان ایران تصریح میکندکه عملی ساختن اصل «نظارت عمومی»که به عنوان امر به معروف و نهی ازمنکر یکی از اساسی‌ترین اصول اسلامی است به موازات شوراها باتوجه به اصل «وشاورهم فی‌الامر» برای تداوم انقلاب اسلامی ایران یك ضرورت حیاتی است . بنابراین ما با تشکیل شوراها و انجمن‌های ایالتی وولایتی صددرصد موافق هستیم .

س : در مرامنامه شما به مسئله جلوگیری از استثمار انسان توسط انسان اشاره شده است بادرنظرگرفتن این‌واقعیت که اغلب سرمایه‌داران ماکه سالیان متمادی مردم را مورد بهره‌برداری قرار داده‌اند به خاطر وابستگی‌هایشان به رژیم گذشته در حال حاضر فراری هستند ، آیا شما موافقیدکه مالکیت سرمایه‌های چنین افرادی به‌نفع مردم لغو شود؟

● سرمایه‌هائی که در حال حاضر مجهول‌المالك هستند اگر از طریق مشروع تهیه شده بودند و صاحبان آنها ، سرمایه‌اشان را از راه دزدی به دست نیاورده بودند مسلما آنها امروز دارائیشان را نمی‌گذاشتند و فرار کنند . پس پیداست‌که نفس عمل یعنی ترك ثروت دلیل این است‌که ثروت ازطریق نامشروع تهیه شده است وازنظر فقه اسلامی هم عرفا‌لی‌که مجهول‌المالك باشد متعلق به حاکم شرع یعنی متعلق به‌حکومت و دولت و سرانجام متعلق به ملت است و باید در جهت مصالح عمومی ازآن بهره‌برداری شود واین به‌نظر ما اندیشه جامعی میتواند باشد درجهت دفاع از پرولتاریا .

س ــ نظر شما درمورد مالکیت زمین چیست ؟

● ما معتقدیم که زمین باید در اختیار کسانی باشد که روی آن کار میکنند و از آن بهره‌برداری میکنند و به‌هیچ‌وجه نباید وسیله‌ای برای بهره‌برداری دیگران باشد . ما معتقدیم که زمین باید در اختیار کسانی باشد که روی آن کار میکنند و از آن بهره‌برداری میکنند و به‌هیچ‌وجه نباید وسیله‌ای برای بهره‌برداری دیگران باشد .

س ــ نظر شما درمورد مالکیت کارخانه‌ها چیست ؟

● ما معتقدیم که کارخانه‌ها باید در اختیار کسانی باشد که در آن کار میکنند و از آن بهره‌برداری میکنند و به‌هیچ‌وجه نباید وسیله‌ای برای بهره‌برداری دیگران باشد .

س ــ نظر شما درمورد مالکیت مغازه‌ها چیست ؟

● ما معتقدیم که مغازه‌ها باید در اختیار کسانی باشد که در آن کار میکنند و از آن بهره‌برداری میکنند و به‌هیچ‌وجه نباید وسیله‌ای برای بهره‌برداری دیگران باشد .

س ــ نظر شما درمورد مالکیت خانه‌ها چیست ؟

● ما معتقدیم که خانه‌ها باید در اختیار کسانی باشد که در آن زندگی میکنند و از آن بهره‌برداری میکنند و به‌هیچ‌وجه نباید وسیله‌ای برای بهره‌برداری دیگران باشد .

خطرات دیکتاتوری حزبی

به علاوه اگر حزب واحدی در این مملکت آنچنان قدرتی پیداکندکه سایر احزاب‌راکنار بگذارد وآن‌ها را پایمال کند فردا چه کسی مارا ازشر این دیکتاتوری جمعی حزبی حفظ خواهد کرد ؟ آیا احساس نمی‌کنیدکه وجود حزبی نظیر حزب جمهوری اسلامی خلق مسلمان در شرایط موجود یك ضرورت اجتماعی و سیاسی است؟ این خطر را احساس نمی‌کنیدکه اگر یك دیکتاتوری حزبی به وجود بیاید خطراتش از دیکتاتوری فردی که ۵۰ سال برمامسایه افکنده بود به‌مراتب عظیم‌تر باشد ؟

امام خمینی در دیدار با پرسنل نیروی هوائی

تفرقه اندازان نمیتوانند نیروی اسلامی را شکست دهند

دیروز جمعی از افرادنیروی هوائی در قم بحضور امام خمینی رسیدند . امام خمینی رهبرانقلاب‌اسلامی ایران‌خطاب به‌آنان گفت :

شما نیروی هوائی امروز نیروی آسمانی هستید ، نیروی اسلامی هستید ، پشتیبان اسلام هستید ، اسلام پشتیبان شما است ، ملت پشتیبان شماست ماهم پشتیبان شما و همه باهم باید این نیروی بزرگ اسلامی انسانی را بپیش ببریم .

حکومت اسلامی ــ جمهوری اسلامی و عدل اسلامی رامستقر کنیم . با عدل اسلامی همه در آزادی واستقلال و رفاه‌خواهند بود آن نیروهای شیطانی بود که مارا ازشما وشمارا از ما جدا میکرد و بهره‌برداری مینمود ، اسلام برای همه‌است وبالله باجماعت است . دست خدا با شما است . تا همه باهم هستیدوهمه اسلام‌را میخواهید، خدا باشما است وتا خدا باشما است ، کسی باشما نمیتواند معارضه کند . این شیاطین‌که در بین ملت تفرقه‌اندازی میکنند ، آگاه باشند که نمی‌توانند این نیروی انسانی‌را شکست بدهند ، بیهوده تفرقه‌اندازی میکنند و شیطنت میکنند ، آمال و آرزوی آنها نخواهد توانست تحقق پیدا کند . خداوند خواسته است‌که مستضعفین برمستکبرین غلبه کند ، غلبه‌کرد ومیکند .

دوستان من ، عزیزان من ، همه باهم باشید برادر باشید، از تفرقه پرهیز کنید ، همه برای اسلام ، همه برای خدا ، همه نیروی الهی ، شما نیروی هوائی نیروی الهی هستید ، همه نیروها نیروی الهی‌هستند، ملت نیروی الهی است ، دست خدا با شماست خداوند همه شما را حفظ کند و همه باهم برای اسلام بپیش . والسلام علیکم و رحمت‌الله .

اطلاعیه دادسرای انقلاب اسلامی تهران

در مورد خبری که درروزنامه اطلاعات شماره ۱۵۸۳۷ روز ۵۸٫۲٫۳ راجع به آزاد شدن۱۷۹ نفر از زندانیان این دادسرا چاپ شده است توضیح ضروری میدانند، که چون خبر مزبور از منابع موثق این‌دادسراکسب نشده دارای اشتباهاتی میباشد که در نتیجه موجب بی‌اعتباری خبر گردیده‌است. بدین وسیله تذکر داده می‌شود رسانه‌های گروهی وقتی مجاز به انتشاراخبار منتسب به این دادسرا خواهندبود که صحت آن مورد تائید سخنگوی دادگاه و دادسرای انقلاب اسلامی تهران قرار گرفته باشد.

دادسرای انقلاب اسلامی تهران

خواستهای ۱۷ ماده‌ای درجه‌داران و افراد شهربانی اعلام‌شد

دیروز گروهی ازدرجه‌داران و افراد کادر ثابت شهربانی کل کشور ضمن اعلام همبستگی با انقلاب اسلامی در شهربانی اجتماع کردند و تقاضای‌انجام خواستهای ۱۷ ماده‌ای خودرا داشتند .

این گروه گفتند‌ما این‌تقاضا را هفته پیش ارائه داشته‌ایم ولی تاکنون هیچگونه پاسخی دریافت نکرده‌ایم ، ضمنا سرهنگ مجللی رئیس شهربانی کل کشور در مصاحبه دیروز خود به اکثر این تقاضا اشاره کرد و گفت این موارد حق قانونی این‌افراد میباشدوبهمین لحاظ طرحی به دولت داده‌ایم که امید است هرچه زودتر به تصویب برسد .

بعضی از خواستهای درجه‌داران و افراد شهربانی که‌در مصاحبه رئیس شهربانی کل کشور نیز قیدنشده است، شامل استفاده از حق بیمه درمانی افرادشهربانی درکلیه‌بیمارستان‌ها ــ شرکت افراد در اجلاس شورای هماهنگی ــ سرویس ایاب وذهاب و یا حق آن ــ مرخصی یکماه در سال ــ در نظر گرفته شدن دوسال‌خدمت سربازی درترفیعات ــ هماهنگ شدن هزینه سفر و دوخت‌لباس افسران ودرجه‌داران ــ برقراری حق و حقوق ــ درجه سر استواری ــ استخدام مجدد افرادی که‌بدون دلیل‌درگذشته اخراج شده‌اند و کارمند شدن درجه‌داران و افرادیکه دیپلم گرفته ومایل به‌رفتن‌دردانشکده پلیس نمی‌باشند .

رفع توقیف از اموال شرکت مجم در کارگاه شهر سلماس

در مورد خبر مندرجه در شماره اول اردیبهشت۵۸ روزنامه اطلاعات مبنی بر توقیف تاسیسات شرکت مجم سلماس آذربایجان اطلاع رسید که از طرف‌نخست‌وزیری دستور رفع توقیف این تاسیسات‌صادر شد و دستورمذکور طی شماره ۱۴۵۷۸ مورخ ۵۸٫۱٫۳۰ به کمیته انقلاب اسلامی در سلماس ابلاغ گردید .

شرکت مجم

اداره محترم روزنامه کیهان

عطف بمطالب مندرج در صفحه سوم روزنامه کیهان یکشنبه دوم اردیبهشت ماه تحت عنوان (ثروت افسانه‌ای خاندان پهلوی و خاندان خسروشاهی ۶۷ کارخانه و موسسه ...)

باستحضار میرساند که بموجب سوابق مسنده و موجود در اداره ثبت شرکتها هیچ یك از خاندان پهلوی و خاندان‌خسروشاهی صاحب سهم و سمتی در شرکت سهامی تولیدی وردا نمیباشند و قویا این مطلب تکذیب میشود .

متمنی است دستور فرمائید طبق قانون مطبوعات مراتب را در همان صفحه برای روشن شدن اذهان عمومی درج فرمایند .

با تقدیم احترامات

مدیرعامل ــ شاهرخ ظهیری

بیك خانم سری‌دوز لباس زنانه و بچه‌گانه و یك خانم برشکار با سابقه نیازمندیم . فوری ۸۲۰۳۱۳

ن ۷۸۳۸۰

جریده شریفه کیهان

بقراریکه در تاریخ ۵۸٫۲٫۲ ملاحظه گردید ضمن دارائیهائی که در مورد بعضی از اشخاص و خانواده‌ها ذکر شده بود شرحی هم تحت عنوان (دارائیهای خاندان خسروشاهی) بوده که چون نام خانوادگی مطلق نوشته شده بود علیهذا بدینوسیله باستحضار میرساند که نام خانوادگی خسروشاهی شامل افراد و خانواده‌های مختلف میباشد که اکثرا قرابت نسبی و سببی بایکدیگر ندارند مضافا باینکه این جانب علی اکبر خسروشاهی در هیچیك ازشرکتها و صنایع و بانکهای نامبرده سهمی نداشته و سالیان متمادی است که فعالیتی ندارم .

خواهشمند است مقرر فرمائید مراتب فوق را در همان صفحه درج فرمایند مورد امتنان خواهد بود .

ن ۷۸۳۶۶

کشتیرانی ملی آریا
(سهامی عام)

اطلاعیه کشتیرانی ملی آریا

با احترام ، باطلاع کلیه هم‌میهنان عزیز که محمولاتشان در بنادر غیر ایرانی خلیج فارس تخلیه گردیده است میرساند که کشتیرانی ملی آریا انجام کلیه عملیات بندری جهت حمل کالاهای مزبور اعم از فورواردینگ بیمه و غیره را بعهده‌گرفته و در اسرع وقت باین وظیفه ملی و میهنی مبادرت خواهد نمود . خواهشمند است ضمن تماس با شماره تلفن‌های ذیل در تکمیل مدارك مورد نیاز اقدام فرمایند .

ضمنا براساس موافقت بانك مرکزی اجازه صدور ارز برای هزینه‌های فوق در بنادر مبداء منحصرا از طریق‌شرکت کشتیرانی ملی آریا اعمال خواهد گردید .

تلفن‌های : (۶۱ــ۸۳۳۰۶۱ و ۸۲۶۰۳۷ و ۸۲۱۸۵۷)
کشتیرانی ملی آریا

ن ۷۸۱۵۵ ۵ــ۱

گرچه گردآلود فقرم شرم باد از همتم
گر به آب چشمه خورشید دامن تر کنم

جریده شریفه کیهان :

در صفحه سوم شماره ۱۰۶۸۹ مورخ یکشنبه دوم اردیبهشت ۱۳۵۸ آن روزنامه شمه‌ئی تحت عنوان «ثروت افسانه‌ئی خاندان پهلوی» درج گردیده که خاندان تیمورتاش را، نیز درزمره نزدیکان ومقربان بشمار آورده و تمتع از مال و منال بادآورده‌ئی را به آنان نسبت داده‌اند .

خواهشمند است طبق مقررات قانون مطبوعات و با توجه به تاکیدات اخیر دولت جمهوری اسلامی ایران به منظور رفع‌هرگونه شبهه و ابهام دستور فرمائید شرح زیر در همان صفحه از کیهان به چاپ رسد :

این جانبان ایراندخت ــ پریچهر ــ نوش‌آفرین ــ هوشنگ و منوچهر تیمورتاش فرزندان مرحوم عبدالحسین تیمورتاش (سردار معظم خراسانی) و هیچ یك از فرزندانمان در هیچ‌کدام از شرکتها ــ موسسات ــ معادن یا کارخانجات مزبور کوچکترین سهم و علاقه‌ای هرگز نداشته و نداریم .

طی بیش از ۴۵ سالی که از قتل پدرمان میگذرد به‌پیروی از روش آن مرحوم هیچ‌گاه در پی کسب مال غیرمشروعی نبوده بلکه چنانکه براهل اطلاع پوشیده نیست میراث حلال اجدادمان را هم به تاوان گذشته‌ها دادیم زیرا :

چنان زه بر بساطم پشت پائی
که هر خاشاك آن افتاد جائی

فرزندان مرحوم عبدالحسین تیمورتاش

۷۸۳۸۶ ن

تکذیب

در تاریخ دوم اردیبهشت ماه ۱۳۵۸ در صفحه سوم روزنامه کیهان مطلبی زیر عنوان ثروت افسانه‌ای خاندان پهلوی درج شده بود و این شرکت را نیز وابسته قلمداد کرده بود .

بدینوسیله مراتب را قویا تکذیب نموده و اعلام میدارد که این شرکت نسبی است و دارای سهامی نمیباشد که متعلق به‌خاندان پهلوی یا وابسته به آن‌باشد .

متمنی است طبق قانون مطبوعات مراتب را در اولین شماره آن روزنامه درج فرمائید .

شرکت نسبی لابراتوار بلنداکس

۷۸۴۵۴ ن

روزنامه گرامی کیهان

ضمن مطالبی که زیر عنوان «ثروت افسانه‌ای خاندان‌پهلوی» در صفحه ۳ روزنامه کیهان مورخ دوم اردیبهشت ماه جاری نوشته شده است ، نامی نیز از خاندان خسروشاهی برده ، ۶۷ کارخانه و موسسه را منسوب به این خانواده قلمداد و جزومهمترین آنها نام شرکت احمد خسروشاهی و برادران را هم ذکر کرده‌اند اینك با در نظر گرفتن اینکه خانواده‌های زیادی در ایران بنام خانواده خسروشاهی وجود دارد ، لزوما تذکر میدهد که اولا شرکت احمد خسروشاهی و برادران بیش از بیست سال است که برچیده شده است ثانیا احمد خسروشاهی و برادران در میان شرکتها و موسسات ذکر شده در روزنامه فقط مانند هزاران‌سهامدار دیگر در دو بانك توسعه و سرمایه‌گذاری ایران و بانك ایران و عرب مقداری سهم و در شرکت کارتن سازی میهن مشارکت دارند که هیچ یك از اینها نیز وابسته بخاندان پهلوی نیستند.

احمد خسرو شاهی و برادران بجز آنچه در بالا ذکر شد سهم و اشتراکی در دیگر شرکتها و موسسات نامبرده در روزنامه و نیز هیچگونه وابستگی بخاندان پهلوی نداشته و ندارند .

احمد خسروشاهی و برادران

۷۸۴۶۷ ن

تورآموزش زبان
درانگلستان ــ سوئیس ــ فرانسه ــ آلمان
با گردش و بازدید از شهرهای مختلف
مخصوص
دانش‌آموزان و تمام خانواده
تحت نظر سرپرستان ایرانی انگلیسی و سوئیسی
ELSR (نمایندگی مدارس زبان) ELSR
تلفن: ۳۷۳۸۰۷ - ۳۷۷۵۰۳ - ۶۶۸۱۲۹ - ۶۴۰۷۳۶
۱ : شاهرضا، چهارراه‌پهلوی (سابق) بطرف کالج ــ ابتدای خیابان رازی
۲ : پهلوی (سابق) - بالاتر از چهارراه امیراکرم ــ مقابل آندره طبقه فوقانی بانك‌ملی
۳ : میرداماد ــ میدان‌محسنی ــ بعد از بانك‌ملی ــ جنب انستیتو ایزایران ساختمان ۱۰۶ - طبقه پنجم
ازشهرستانها با صندوق‌پستی ۱۳۷۳۶۴۱ تهران مکاتبه فرمائید.

دستور امام برای تسریع در محاکمات و رسیدگی فوری به‌وضع متهمان

بفرمان امام برای تسریع در امر محاکمات و رسیدگی‌فوری به پرونده بازداشت شدگان‌و درنتیجه ، آزادی سریع‌متهمان بیگناه ، با تصمیم شورای انقلاب ، گروهی از قضات مومن و صالح در دادسرای انقلاب اسلامی تهران بسیج شدند .

در اجرای این فرمان‌همچنین شورای انقلاب ، دادستان‌موقت تهران را انتخاب کرد و با بسیج قضات این گروه قضائی کار رسیدگی سریع به پرونده متهمان را آغاز کرد .

بفرمان امام ، هدف اینست که به‌پرونده‌های بازداشت ــ شدگان در اسرع وقت رسیدگی شود و ضمن تسریع در امر محاکمات ، تکلیف افرادی که احیانا خطایی مرتکب نشده‌اند نیز هرچه زودتر روشن شودتا ترتیب آزادی آنان داده شود.

در پی‌تحقیقات مستمر قضات و رسیدگی بی وقفه آنان به پرونده‌های زندانیان ، روز گذشته گروهی از بازداشت‌ــ شدگان زندان قصرتهران‌بیگناه تشخیص داده شده و آزادشدند.

اسامی زندانیانی که روز چهارم اردیبهشت از طرف دادسرای انقلاب اسلامی از زندان آزاد شده‌اند، بدین‌شرح است :

علی فرزامی ــ فریدون علائی ــ رضائی دائی‌پور ــ هوشنگ یغمائی ــ بهروز مشیری ــ محمدیوسف ارشاد ــ محسن حمیدیه ــ عبدالرحیم کریمی .

● صورت اسامی آزاد شدگان دادسرای انقلاب اسلامی نیز بدین شرح است :

سهید بازنشسته جواد قره‌باغی ــ گروهبان دوم کادر اسماعیل غفارزاده، پادگان مراغه ــ علی‌اصغرنیك‌پی استوار بازنشسته ارتش ، مامور حفاظت تاسیسات انرژی اتمی ــ حجت‌الله امینی استوار ژاندارمری ــ ستوانیدوم قدیر ولی‌زاده ، پادگان جی .

● صورت اسامی آزاد شدگان دیشب دادسرای انقلاب هم بدین ترتیب است :

علی‌خزائی ــ عین‌الله‌خزائی ــ عزت‌الله خزائی ــ مرادعلی احمدی ــ سیدعباس قنبری .

خبرنگاران کیهان‌ازدادسرای انقلاب اسلامی گزارش دادند.

بدنبال دستور امام مبنی‌بر تسریع در امر محاکمات، در دادسرای انقلاب اسلامی‌جنبو جوش بیشتری بچشم می‌خوردو قضات پس از رسیدگی به پرونده متهمین در صورت‌اثبات بیگناهی ، آنان را به دستور دادستان آزاد می‌کردند .

بدنبال آغاز فعالیت مجدد دادگاههای انقلاب عدل اسلامی و آزادی گروهی از زندانیان قصر سخنگوی دادسرای انقلاب اسلامی تهران گفت:

روز شنبه اول اردیبهشت‌ماه پس از توجه امام براینکه ، بعلت کمبود کادر قضائی ، در رسیدگی به اتهامات افراد بازداشت شده در تهران ، تاخیری صورت گرفته است، درنتیجه جمعی از افراد که هنوز اتهام آنها ثابت نشده، در زندانها بسر می‌برند ، امام ضمن ابراز ناراحتی از این مسئله ، مقرر فرمودند که شورای انقلاب با قید فوریت علل تاخیر در رسیدگی به اتهامات را بررسی نمایند تا در مورد جرائم این قبیل بازداشت شدگان ، تحقیق و بررسی شود و پس از تحقیق‌و بررسی ، چنانکه این افراد بیگناه باشند ، نسبت به‌آزادی آنان اقدام شود . شورای انقلاب بنا به‌فرمان امام‌خمینی روزهای دوم ، سوم وچهارم اردیبهشت‌ماه بطور متوالی‌با تشکیل جلساتی در دادسرای انقلاب اسلامی تهران‌به‌بررسی موضوع‌پرداخت‌و پس‌ازبررسی، تصمیم گرفت یکی از قضات شرع را موقتا بعنوان دادستان مرکز تعیین کند . و تا تعیین دادستان دائم انقلاب اسلامی تهران ، با تشکیل گروهی از قضات با تجربه هرچه سریعتر به پرونده‌ها رسیدگی شود . لذا از ظهر دیروز ۵۸٫۲٫۲۴ بدنبال استقرار گروه جدید قضات در زندان‌قصر ورسیدگی مستمر به پرونده‌ها بلافاصله تحقیقات از متهمان آغاز شد و تا ظهر امروز ۵۸٫۲٫۲۵ گروهی از زندانیان بازداشت شده در زندان قصر آزادشدند که اسامی آنها درکیهان امروز چاپ شده‌است. قضات‌هم‌اکنون بطور شبانه‌روزی به پرونده متهمین رسیدگی کرده و با نظر دادستان مرکز نسبت به آزادی زندانیانی که بیگناه تشخیص داده شوند اقدام می‌نمایند .

دادسرای انقلاب اسلامی تهران در نظر دارد از گروهی از قضات مومن و مسئول در قبال انقلاب‌اسلامی ایران‌دعوت کند تا در این امر مهم‌دادسرای انقلاب را یاری دهند. بدنبال این تصمیمات دادسرای انقلاب اسلامی تهران در نظر دارد بادر بررسی سریع پرونده‌های دستگیر شدگان جدید ، امکان ملاقات آنها را در اسرع‌وقت فراهم نماید .

همچنین بدنبال یك وقفه کوتاه ۵ روزه در محاکمات ، ازدیروز دادگاههای انقلاب اسلامی تهران کار خود را از سرگرفتند . در شعبه ۳ این دادگاه محاکمه سرتیپ‌فضل‌الله ناظمی فرمانده تیپ ۲ آهنین، کارد شاهنشاهی سابق، مستقر در پادگان افسریه ، آغاز گردید تاکنون دو جلسه برای رسیدگی به اتهامات نامبرده تشکیل شده که جلسه دوم نیز در ساعت ۹ بعدازظهر دیروز به عنوان تنفس تعطیل و ادامه دادرسی به بعد موکول شد .

برای سر و سامان دادن به وضع کمیته ها

امام ، نماینده تام‌الاختیاری به تبریز فرستاد

تبریز ــ خبرنگار کیهان: نماینده امام خمینی بمنظور سرو سامان دادن به وضع کمیته‌ها و سایر مشکلات محلی با اختیارات کامل وارد تبریزشد و مورداستقبال گروه کثیری از مردم قرار گرفت

آیت‌اله حاج سید ابدالله‌مدنی بعلت مبارزات پیگیر و بی‌امان با رژیم سابق از طرف رژیم طاغوتی مدتها از آذربایجان تبعید شده بود، به همین جهت برای مردم آذربایجان یك چهره انقلابی محسوب می‌شود.

نماینده امام در مصاحبه با خبرنگار کیهان در تبریز گفت: طبق حکم صادره از طرف امام خمینی بمنظور رسیدگی بوضع کمیته‌ها و زندانها و ادارات‌دولتی به تبریز آمده‌ام و در ضمن اهالی را به اتحاد و یگانگی و هم بستگی دعوت میکنم، البته امام‌فوق‌العاده تاکید کرده‌اند به آرامش شهر تبریز توجه بیشتری بشود.

آیت‌اله مدنی در مورد نارسائیهای موجود در کمیته‌ها گفت : به این موضوع رسیدگی خواهم کرد ، اولا باید سلاح در دست افراد صلاحیتدار باشد تا بتوانیم پاسداران و مامورین را دراین موقعیت خطرناك و حساس به وظایفشان آشنا بکنیم زیرا پاسداران انقلاب و مسئولین کمیته‌ها با نیت پاك به اینکار داوطلب شدند.

آیت‌اله مدنی گفت : چون دین اسلام دین عفو و رحمت است و پیغمبر ما پیغمبر رحمت است بنابراین اشخاصی که در زندان و مجرم هستند مادامی که جرم آنها به حد قتل و شکنجه و خیانت به مقدسات نباشد انشاءالله آزاد میشوند.

در جریان محاکمه فرمانده تیپ آهنین گارد شاهنشاهی سابق فاش شد

جزئیات شبیخون گارد شاهنشاهی سابق به نیروی هوائی

دادگاه انقلاب اسلامی‌تهران پس‌از یك وقفه ۵ روزه و ملاقاتهای‌متعدد اعضای‌دادگاهها با امام خمینی وتعیین دادستان جدید کار خودرا ازسرگرفت.

در شعبه ۳ دادگاه انقلاب اسلامی تهران دیشب ماجرای حمله لشکرگارد شاهنشاهی‌سابق به پادگان آموزشی فرح‌آباد فاش شد . دراین دادگاه برای دومین روز متوالی ، محاکمه موتیف بازنشسته پیاده فضل‌الله ناظمی فرمانده تیپ ۲ آهنین گارد شاهنشاهی جریان یافت وداد‌گاه‌پس‌از ۳ ساعت‌رسیدگی بعنوان تنفس تعطیل شد .

دراین جلسه ابتدا نماینده دادستان خلاصه‌ای از کیفر-خواست را قرائت‌کرد براساس کیفرخواست سرتیپ فضل‌الله ناظمی متهم‌است بمحاربه با خدا ورسول خدا و مردم و شرکت در سرکوب قیام مردم وپرسنل انقلابی نیروی هوایی در روزهای ۲۱ و ۲۲ بهمن اقدام برای تحکیم قدرت رژیم فاسد پهلوی .

دراین جلسه ناظمی اتهامات وارده را رد کرد و گفت : شهود باوی غرض‌ورزی کرده‌اند.

او از رئیس دادگاه تقاضا کرد مدارکی را که دال بر بیگناهی او ونیز استشهادهایی که به‌نفع اوتهیه شده وبزودی خواهد رسید مورد توجه قرار دهد . وی گفت : یکی از افسران که علیه وی شهادت داده بیماری روانی دارد و مدارك آن در بیمارستانها وجود دارد . وی درخواست کرد فرصت مناسب داده شود که این مدارك برسد و مورد توجه قرارگیرد . رئیس‌دادگاه گفت : ما برای احقاق حقوق حقه ملت وبه دستور امام در اینجا گرد آمده‌ایم و بررسی می‌کنیم که اگر لازم شود دستور تکمیل پرونده وگرفتن مدارك را میدهیم .

ناظمی گفت : من درجریان انقلاب تلاشهایی در جهت نزدیکی به‌جنبش کردم و قرار شد وسیله گروهبان اخوان در مسجد مسلم‌ابن عقیل یك قرار تماس برای من‌باآیت‌الله‌العظمی خمینی .گرفته شود من از شما می‌خواهم اورا احضار کنیدتا جواب بدهد . مسئول بی‌سیم تیپ من می‌تواند شهادت بدهد که من در سرکوب جنبش ۲۱ بهمن نیروی هوایی شریك نبوده‌ام . قبلا دو واحد از نیروهای‌من به‌پادگان فرح‌آباد اعزام شدندکه مسئولیت مستقیم آن به‌عهده فرماندهان گردان بود . قرار براین شد این واحدها در اختیار تیمسار کیانی قرار گیرد ولی این دو واحد قبل‌از آنکه به‌پادگان برسند با مقاومت ملت وپرسنل انقلابی نیروی هوایی روبرو شدند وعقب‌نشینی کردند .

من در ساعت ۱۲ واردمنطقه درگیری‌شدم که قبل‌ازآن افراد عقب‌نشینی کرده بودند . من نه درکلانتری ونه در پادگان مسئولیتی نداشتم . من‌ارتباطی با واحدم نداشتم و فرماندهی عملیات یا سرپرستی و یا هیچ مسئولیت دیگری نه در کلانتری تهران نو و نه در مرکوب قیام نیروی هوایی نداشتم .من سه‌گزارش نوشته‌ام تحقیق کنید و استنطاق محلی نمائید حقیقت ماجرا روشن می‌شود .

وی گفت : در مورد تعداد سربازان هنگ ۰ دخالت در سرکوب وتاخیر در وفاداری را رد می‌کنم . من نه‌تنها در اعلام وفاداری تاخیر نکرده‌ام بلکه یك روز قبل به دنبال حوادثی که به‌وسیله افراد تیپ من روی‌داده بود با همافسران با ملت اعلام همبستگی کردیم واعلام همبستگی‌ما قبل ازاعلام بیطرفی ارتش بود .

رئیس دادگاه : آقای‌ناظمی آیا صورت جلسه‌ای در مورد اعلام همبستگی شما تنظیم‌شد ؟

ناظمی : خیر ، عده‌ای‌اول مخالفت کردند زیرا ریسك بزرگی می‌کردیم ولی بهرحال قانع شدند .

رئیس دادگاه : بهرحال‌شما وقتی اعلام همبستگی کردیدکه دیگر همه شما حتی مخالفان‌هم متوجه شده بودند که مقاومت بیفایده است .

ناظمی: ما هنوز نمیدانستیم اوضاع چگونه خواهد شدولی ازاینکه افراد ما نیروی هوایی را به‌گلوله بسته بود ناراحت بودیم .

رئیس دادگاه : نقش شما در جریان‌مبارزات روز ۲۱بهمن چه بود ؟

ــ من صبح با هلی‌کوپتر به‌پادگان آموزشی نیروی‌هوایی رفتم وبا تیمسار کیمائی و سرهنگ تاجور جلسه کردیم . من صبح به نیروی هوایی رفتم نه شب .

در مورد تعداد سرباز اینقدر که شما میگوئید ممکن نیست در بیرون باشد . ما بیش از ۴۰۰ نفر بیرون نفرستادیم . من نمی‌توانستم اقدامی در جهت رهبری آنها بعمل بیاورم وتعداد سربازان آن اندازه نبود که یك سرتیپ آنها را رهبری کند . حرفهای سروان رحمان زاده متناقض است . کسانی‌که عمل میکردند افراد تیپ همدان بفرماندهی سرهنگ مکری عمل می‌کردند. ما فقط دو یکان پیاده وتانك فرستادیم .

نماینده دادستان : شهود گزارش داده‌اند : که تیپ شما چهار واحد داشته سه‌گردان زرهی و یك گردان توپخانه‌که فرمانده آن سرتیپ ناظمی و معاونش سرتیپ فتحی مقدم بوده است .

ناظمی : من فرمانده پادگان بودم نه فرمانده عملیات مردم رنجدیده به کلمات فرمانده عملیات و فرمانده و غیره حساسیت پیدا کرده‌اند و همه تقصیرات را بپای مامینویسند. فرمانده پادگان با فرمانده عملیات فرق دارد .

رئیس دادگاه : فرمانده پادگان میگن است دستور اجرای عملیات را بدهد .

ناظمی : من به سرهنگ کریمی گفتم : با دو واحد تانك به‌نیروی هوایی برودمن ۱۸ روز قبل‌از ۱۷ شهریور در تهران نبودم .

رئیس : شما اعتراف‌کرده‌اید که بیسرگرد فقیه نصیری‌دستور عقب‌نشینی داده‌اید .

ناظمی : واحد پیاده مال منست .

رئیس : آیا فقیه نصیری زیرنظر شما بود .

ناظمی : بلی و سرهنگ کریمی هم بود ولی سرهنگ کریمی بااختیارکامل رفته‌بود.

رئیس : چرا شما از مسیر ناشناس به خط عملیات رفتید؟

ناظمی : برای آنکه شناخته نشوم دستور من به‌فقیه نصیری مخالف‌فاصل بوده وباید به‌این جرم محاکمه شوم ما به‌شهادت افراد تیپ ۲ هرگز دستور خشونت نداده‌ایم . من به فرمانداری نظامی منطقه یك نرفتم و به سرهنگ نصیری دستوری ندادم .

رئیس دادگاه : چند نفراز افسران و مردم علیه شماشهادت داده‌اند .

ناظمی : من‌خارج ازماموریت خودم کاری نکرده‌ام .

من بعدازظهر وارد کلانتری شدم ولی کاری نکردم چون وظیفه من نبود . در ساعات ۳و۵ تا ۵ بعدازظهر مردم به کلانتری تهران‌نو حمله کردند و افراد کلانتری بعداز مدتی مقاومت تسلیم شدند .

دراینجا شهادت چندتن از افسران و ماموران کلانتری تهران‌نو علیه‌ناظمی قرائت‌شد.

ناظمی گفت : همه حرفهای آنها متناقض است پلیس برای تبرئه خود پرونده سازی‌کرده است . پلیس پرونده‌سازست‌کار آنها پرونده‌سازی علیه مقامات عالی‌است . آنها به تیسارآنهم تیسار گارد حساسیت دارند از گارد چهره بدی در ذهن مردم پرداخته شده‌است .

رئیس کلانتری تهران‌نو و معاون آن شهادت داده‌اند که شما روز ۲۱ بهمن به‌کلانتری رفته‌اید و عملیات را رهبری می‌کردید وی سپس اعترافات رئیس کلانتری را خواند .

دراینجا ناظمی مدتی ساکت ماند وگفت نه دروغ میگویند. دراین جلسه جزئیات حمله به پادگان‌نیروی‌هوایی درنیمه‌شب ۲۱ بهمن و تسخیر کلانتری های ۲۰ و ۲۱ تهران‌و نارمك فاش شد .

جلسه دادگاه ساعت۹ بعنوان تنفس تعطیل شد . جزئیات این جلسه در کیهان شنبه منتشر می‌شود .

تلگرام آیت‌الله العظمی‌شریعتمداری به‌آیت‌الله شبیرخاقانی:

درشرایط فعلی ایران جای عفوواغماض خالی است

حضرت آیت‌الله العظمی سید کاظم شریعتمداری، روز گذشته در تلگرامی که برای آیت‌اله حاج شیخ محمد طاهر آل‌شبیر خاقانی به‌خرمشهر مخابره کرد اعلام داشت نمی‌توانیم رضایت دهیم که در اوضاع و احوال کنونی مملکت، مخصوصا خوزستان که از حساسیت خاصی برخوردار است، با مسافرت شخص موثر و بزرگواری چون آنجناب، زمینه‌یی برای عوامل فرصت‌طلب در آشفته‌تر ساختن اوضاع پیش‌آید.

متن این تلگرام به این شرح است :

حضرت مستطاب آیت‌اله آقای حاج شیخ‌محمدطاهر شبیرخاقانی دامت برکاته .

با ابراز سلام و تحیات شنیده شدکه به علت مداخلات بی‌رویه بعضی از کمیته‌ها و عدم تطبیق پاره‌ای از محاکمات دادگاهها با موازین شرعی و متك آبرو و حیثیت اشخاص و تجاوز به حریم منازل افراد و دخالت نابجای عده‌ای دراموز روحانیت ، با نارضا یتی و ناراحتی قصد مسافرت و ترك ایران را دارید. ما ضمن اینکه نظر جنابعالی را در تمام موارد فوق تائید می‌کنیم و از بروز اینگونه اعمال نادرست شدیدا متاثر و مغترضیم اما نمی‌توانیم رضایت دهیم که در اوضاع و احوال کنونی مملکت مخصوصا خوزستان که ازحساسیت خاصی برخوردار است با مسافرت شخص موثر و بزرگواری چون آنجناب زمینه‌ای برای عوامل فرصت‌طلب در آشفته‌تر ساختن اوضاع پیش‌آید . نظرها اصولا ملت حق دارند که از آن همه ظلم وبیعدالتی نظام طاغوتی منزجر و عصبانی باشند و افرادی راکه به کشتار مردم و جرائم خدآور و غارت بیت‌المال دست زده‌اند خواهان مجازات و عقوبت‌شان باشند . اما این مجازات باید تنها ازطرف مراجع تقلید و محاکم صالحه صورت پذیرد ولی به جرائمی‌که مبانی شرعی برای آنها جزائی قرار نداده و راهی به سوی عفو و اغماض بازگذاشته ، ملت مسلمان باید آنرا مراعات کنند و روش نیکوی پیامبر اسلام را در انسان‌دوستی و برادری و عفو و اغماض‌که از خصائص بارز وویژگیهای آن حضرت در گرایش چشمگیر مردم درطول تاریخ باسلام بود ، فراموش ننمایند و بعقیده ما در شرائط موجود ایران ، چیزی که جای آن کاملا خالی است و با تمسك به‌آن میتوان بدشواریها و پریشانیها و از هم‌گسیختگی شیرازه کارها تا حدود زیادی سروسامان داد ، عفو و اغماض و تاسی باین خصلت نیکوی رسول‌الله است که میتوان در سراسر کشور دلهارا بهم پیوند داد و عموم مردم را یکدل و یك جان بایثار و فداکاری درراه سازندگی و بنای ایرانی‌آباد ، مستقل و نیرومند فراخواند والا امکان داشتن مردم به تسویه‌حسابهای خصوصی و عمومی و ایرادگیریهای نابجا از یکطرف و دخالت‌های بی‌رویه افراد غیر مسئول دراموز کشور و تضعیف دستگاههای اجرائی مملکت و ایجاد وحشت و دولتی در داخل دولت فاجعه‌ای برای‌سرنوشت ایران و راه خطرناکی به سوی هرج و مرج و شکست انقلاب اسلامی و بازگشت بدوران اختناق ، استبداد و استعمار خواهد بود .

انتظار داریم جنابعالی‌که امیدی برای مردم خوزستان هستید از تصمیم خود منصرف شوید و با استقامت و قاطعیت در اصلاح امور منطقه بکوشید و بدردها و مشکلات برادران و خواهران عرب زبان ما که برای آنان احترام و اهمیت فراوان قائلیم رسیدگی فرمائید از خداوند متعال دوام تائیدات و توفیقات آنجناب را در تحقق اهداف عالیه اسلامی مسئلت داریم و از درگاه الهی می‌خواهیم که همه مشکلات و نارسائی‌هارا به فضل امین و عنایت واسعه‌اش مرتفع گرداند.

۴۷ جمادی‌الاول ۱۳۹۹ سید کاظم شریعتمداری

کارگران بیکاردرروز کارگر راهپیمائی می کنند

بیش از ۵۰ تن نمایندگان کارگران بیکار سراسر ایران در پی سه روز مذاکره دیروز در اجتماع کارگران بیکار تهران در خانه کارگر حاضر شدند و پس‌ازسخنرانی چندتن از آنها و طرح‌مسائل کارگران بیکار نقاط مختلف کشور، قطعنامه‌ای که این نمایندگان روی آن توافق کرده بودند خوانده شد و موردتایید قرار گرفت.

در این قطعنامه اعلام شده است که کارگران بیکارسراسر کشور روز یازدهم اردیبهشت یعنی روز جهانی کارگر در شهرهای خودشان راه‌پیمائی اعتراض‌آمیز خواهند داشت و باردیگر از دولت مصرا خواهند خواست که با طرح پیشنهادی آنان در مورد وام بیکاری موافقت کند.

در جلسه دیروز ابتدا یکی از نمایندگان کارگران بیکار از سنندج صحبت کرد و گفت کارگران کردستان مورداستثمار مضاعف بوده‌اند. هم کارفرما از آنها بهره‌کشی میکرد وهم از نظر ملی حقوقشان پایمال میشد. شهرهای کردستان از عقب‌مانده‌ترین نقاط کشوراست و کارگریکه در کردستان کار ثابت داشته باشد بسیار کم است بیشتر کارگران یادربخش ساختمانی هستند و یا در کشاورزی و بشدت استثمار میشوند، ما علاوه‌بر اینکه خواستمان از خواست کارگران ایران جدا نیست در مورد خلق کرد هم خواستهای مخصوص خودمان را داریم ما را به‌جهد و سازندگی دعوت میکنند اما با ادامه بیکاری نمی‌توان در سازندگی موفق‌بود بعد از او ، نماینده کارگران بیکار سقز ، نماینده‌کارگران بیکار آبادان نفر بعدی بود که صحبت کرد. او ضمن اشاره به ۱۴ هزار کارگر بیکار که در آبادان اجتماع کردند‌گفت در ۳۰ بهمن سال گذشته ما یك شورای هفت نفری انتخاب کردیم که مورد تایید نماینده امام خمینی و شورای انقلاب اسلامی آبادان هم قرارگرفت ما از دادستان انقلابی آبادان تقاضای وقت کردیم که خیلی مالمت‌آمیز مشکلمان را حل کنیم روز ۱۸ فروردین بما وقت داده شد.

در همین زمان اما یك عده پسرهای ۱۸-۲۰ ساله که ما عقیده داریم احساسات پاکشان را تحریك کرده بودند به ما حمله کردند.

عده زیادی از کارگران بیکار کسانی بودندکه مزدشان روزی ۲۷ تومان بود یعنی کارفرماها از شرکت نفت‌برای هرکارگر۱۰۰ تومان میگرفتند ولی فقط ۲۷ تومانش را به کارگر میدادند و همین کارفرماها بودند که در مقابل خواست ما عکس‌العمل نشان دادند. این کارگر آبادانی گفت ما در جریان اعتصابمان حقوق بیکاری میخواستیم ولی اینجا متقاعد شدیم که وام بیکاری بخواهیم. ما انقلابی هستیم ما نمی‌خواهیم در مقابل دولت مهندس بازرگان سختگیری کنیم.

بعد نماینده کارگران بیکار تهران ضمن اشاره به کسانیکه بل تشکیل دسته های کارگری در حاشیه اتحاد کارگران‌را بهم میزنند تفرقه‌اندازی را محکوم کرد .

نماینده کارگران تهران سپس قطعنامه نمایندگان کارگران بیکار ایران راخواند و آنگاه نماینده کارگران شیراز صحبت کرد و بعد از اشاره به توقع کارگران از دولت گفت در نتیجه اعتصاب ما انقلاب به‌ثمر رسید .

اگر اعتصاب‌کارگران نفت‌بنود دولت شریف امامی و ازهاری سرنگون نمیشد و حالا ما کارگران حق بیکاری میخواهیم چرا باید کارگری که انقلاب کرده‌است حالادست درازکند ؟

شورای‌شهر سنندج ازامروز آغاز بکارمیکند

سنندج ــ خبرنگارکیهان : کمیته ۵ نفری اداره امور شهر سنندج و مسئول برگزاری انتخابات شورای ۱۱نفری شهر پس‌از یك هفته رسیدگی به اعتراضات وارده ، در مورد چگونگی انتخابات شورای شهر اعلام‌کرد‌که شورای شهرسنندج قانونی است و از امروز این شورا وظایف و فعالیت خودرا آغاز میکند .

دکتر مظفر پرتوما نماینده آیت‌اله‌طالقانی درکمیته ۵نفری در گفتگوئی با کیهان اظهار داشت : در ظرف مهلت تعیین شده ۱۱۹ اعتراض‌نامه به‌کمیته تسلیم شد . با توجه به‌این‌که این رقم نیم‌درصد کل رای‌دهندگان را تشکیل میدهد ، واصولا قابل اغماض و مبنائی برای تجدید انتخابات بشمار نمی‌آید ، مع‌الوصف به موارد اعتراض رسیدگی شد . در بررسی‌های بعمل آمده این نتیجه حاصل شدکه ۱۶ برگ از اعتراضنامه‌ها چندپیشنهادی در مورد برگزاری کیفیت انتخابات دارد ، ۴۲ برگ دیگر در مورد تبلیغات درآمر انتخابات بوده و بی‌مورد و ربطی به‌تقلب در انتخابات ندارد ،۳۰ برگ قابل رسیدگی بود که‌چون موارد ادعا وشاکی و مشتکی مشخص نبود ، در موردبقیه اعتراضات از ۲۰نفر از معترضین درخواست شده‌که برای ادای توضیحات به‌کمیته بیایند وبرفرض اگر موارد اعتراض آنها نیز صحیح باشد این نسبتی برابر بایك‌درهزار دارد که نمی‌توانند انتخابات را مردود کند . به‌این ترتیب روز پنجشنبه شورای موقت ۱۱ نفری شهر سنندج باوجودی‌که هنوز آئین‌نامه تفصیلی مربوط به‌وظایف آنها از طرف وزارت کشور ارسال نشده است، رسما فعالیت خودرا آغاز میکند . هم‌اکنون شورا مشغول تدوین آئین‌نامه‌ای‌است که درچهارچوب آن‌به‌مسائل موجود شهرسیدگی کند.

کیهان و شما

۳۰۵۱۷۲

۷ و ۳ بعدازظهر

زمین های ساحلی را به کشاورزان بدهید

درحاشیه بحرخزر از عباس‌آباد مازندران تا شهرهای بابلسر و رامسر اراضی حاصلخیزی وجود دارد که توسط درباریان و عوان و انصارشان غصب شده و به نابودی کشاورزی و دامپروری و محرومیت هرچه بیشتر کشاورزان انجامید .

لازم است‌که این اراضی زرخیز میان صاحبان اصلی یعنی کشاورزان آن نواحی تقسیم گردد تا بدین ترتیب خانواده‌های زحمتکش این خطه سرسبز از فقر و بدبختی خلاص یابند.

علیرضا تکبیری ــ لاهیجان

این فضای سبز را نابود نکنید

درحد فاصل چهارراه قوام تا ساختمانهای بانك رهنی درخیابان آهنگ (منشعب از شهباز) فضای سبزی است‌که بوسیله اهالی و کمك شهرداری ناحیه ایجاد شده است.

چند روزی است‌که عده‌ای آمده‌اند واین محوطه چمنکاری شده‌را اشغال کرده‌اند و قصد دارند درآن خانه سازی کنند. چه کسی باید جلوی اینهارا بگیرد ؟

عباس محمودی

شیر های آتش نشانی زیر اسفالت

در تجدید و ترمیم اسفالت جوادیه راه آهن دقت لازم نشده بطوریکه شیرهای آب مربوط به آتش نشانی زیر اسفالت گم شده‌است.

داود قاسملو

استخر های دولتی متعلق به مردم است

استخر ورزشگاه صد هزار نفری آزادی ، تاسال گذشته دراختیار خانواده‌ها بود و مکان مناسبی برای شنای خانوادگی بحساب می‌آمد. پیشنهاد میکنم مثل هرسال آن را به خانواده‌ها اختصاص بدهند ، نه فقط به آقایان .

عیالوار

تذکر کارمندان بازنشسته

از آنجاکه رفاه و آسایش کارمندان مورد توجه دولت میباشد چگونه است‌که ۷۵۰ تومان اضافه حقوق فقط شامل حال کارکنان شاغل می‌شود مگر بازنشسته‌ها اجناس و مایحتاج زندگی را ارزانتر میخرند ؟

ملا اکبری

استثمار در سرویس‌های مسافربری

کارکنان شرکت‌های مسافربری از استثمار شده‌ترین گروههای این مملکت هستند که در مقابل ۱۰-۱۲ ساعت کار سخت ، دستمزدهای اندك میگیرند و بخاطر عدم وجود ضوابط اصولی از هرنوع مزایایی محرومند از وزارت‌کار تقاضا داریم بوضع ما رسیدگی شود .

عده‌ای از کارکنان شرکت های مسافربری

هزینه ناهار مدارس ملی را پس بدهید

بسیاری از مدارس ملی‌کشور سالانه مبلغی بعنوان هزینه ناهار از والدین دانش‌آموزان میگیرند ، با توجه به اینکه سال گذشته مدارس کشور بیش‌از ۵ ماه تعطیل بود ، پیشنهاد میکنم روسای اینگونه مدارس هزینه ناهار این پنج ماه را به یك شماره بانکی واریز کنند که صرف اغانه سازی شود .

دکتر ج ــ گلشن

مساله معتادان مشروبات الکلی

فروش مشروب الکلی ممنوع شده است . نتیجه این کار چیست ؟ الکلی‌هایی‌که دستشان به دهنشان میرسد آن راحتی تا ۵ برابر قیمت‌هم که شده باشد تهیه می‌کنند دراین‌میان کاروبار عده‌ای دلال وگرانفروش و معتکر سکه شده است .

الکلی‌هایی‌که وضع مالی آنها خوب نیست با مصرف الکل صنعتی سلامت و زندگی خود را بخطر میاندازند.

آیا بهترنیست فکری اساسی برای معتادان الکل بشود .

احمد هتون

با بدهکاران مدارا کنید

بعلت فشار همه جانبه و ضوابط نادرست اقتصادی هرچه داشتم به جیب عده‌ای سودجو و نزول‌خوار سرازیر شد و سرانجام ورشکست و زندانی شدم اکنون بعداز یکسال ونیم آب خنك خوردن بازهم طلبکاران سابق دست‌بردار نیستند و علیرغم توصیه امام که برمصالحه میان بدهکار و طلبکار تاکید دارند تصمیم دارند تنها چهار دیواری‌که دارم نیز از دستم در بیاورند و خود و خانواده‌ام را سرگردان کنند .

محمود علی‌پور ــ اسلام‌آباد ماکو

نام این خیابانها ارتجاعی است

چرا نام خیابانهای آیزنهاور ، روزولت ، بولوار الیزابت ، چرچیل را عوض نمیکنید ؟ چرا باید بهترین خیابانهای شهر بنام کسانی باشدکه بسیاری از آنها لطمات بزرگی به ملت ما واردکرده‌اند.

خوانندگان کیهان

همکاری بیکاران با دولت

آیا همه کسانی‌که این روزها بخاطر بیکاری تحصن و اعتراض می‌کنند براثر انقلاب بیکار شده‌اند ؟ شك نیست‌که عده زیادی از آنها قبلا هم بیکار بودند و فقدان مالی بیکاری رابه دولت فعلی وارد میسازند. درگذشته به ما دستور داده میشد هرکس که بخاطر بیکاری اعتراض یا تحصن کند اورا به اردوی کار بفرستیم که زیلو و پتو ببافد و کسانی هم‌که اعتراض میکردند به ساواك حواله میشدند.

از هموطنان بیکار تقاضا دارم کمی وقت بدهند و با دولت همکاری کنند .

اکبر شهربانی

ترحیم

هوالباقی

توطئه جنایتکاران تروریستی اولین سرباز مجاهد انقلاب‌اسلامی ایران سرلشگر محمدولی قرنی را به‌خاك و خون‌کشید. جامعه روحانیت قهرمانشهر (کرمانشاه) ضمن عرض تسلیت به پیشگاه رهبر عالیقدر حضرت آیت‌اله العظمی امام خمینی و جناب آقای مهندس بازرگان و هیئت دولت این توطئه ناجوانمردانه را محکوم نموده بهمین منظور صبح روزجمعه ۵۸٫۲٫۷ ازساعت۹ الی۱۱ مجلس ترحیم در مسجد حضرت آیت‌اله بروجردی برای شادی روح آن شهید مبارز ارتش اسلامی ایران برگزار نموده ضمنا خطیب توانا جناب آقای حاج شیخ جواد علامی همه را مستفیض خواهند فرمود.

جامعه روحانیت قهرمانشهر (کرمانشاه)

باکمال تاسف درگذشت بزرگ‌خاندان اردهالی مرحوم حاج‌سید حسین حسینی اردهالی و پدر بزرگوارمان را که سراسر زندگی خیرخواهانه و نیکوکارانه‌اش موجبات رضای خدا و خلق بود باطلاع دوستان و آشنایان میرساند .مجلس تذکر مردانه و زنانه جمعه هفتم اردیبهشت از ساعت ۲ تا ٤ بعداز ظهر در دارالتبلیغ امیرالمومنین (خانقاه صفی‌علیشاه) منعقد خواهد بود .

جواد ــ مهندس حسن ــ محسن ــ نصرالله ــ اسدالله و نصرت حسینی‌اردهالی‌ــ خانواده‌های : وکیلی‌ــ اردهالی‌ــ محسنی ــهاشمی ــ فراهانچی ــ نبوی ــ ثامنی ــ ظهیری‌ــ آذرشب ــ میرزائی .

باکمال تاسف درگذشت همسر گرامیم مرحوم حاج‌سیدحسین اردهالی را که سراسر زندگی خیرخواهانه و نیکوکارانه‌اش موجبات رضای خداوند و خلق بود باطلاع دوستان و آشنایان میرساند . مجلس ختم مردانه و زنانه جمعه هفتم اردیبهشت ازساعت۲تا ٤بعدازظهردر دارالتبلیغ امیرالمومنین (خانقاه صفی‌علیشاه) منعقد خواهد بود .

زهرا وکیلی

بازگشت همه بسوی خداست

باکمال تاسف و تاثر فوت جانگداز و نابهنگام مرحومه حشمت کرم‌خان نوری همسر گرامی حاج‌اصغر افضلی را باطلاع کلیه بستگان و آشنایان میرساند مجلس ترحیم آن‌مرحومه روز جمعه هفتم اردیبهشت‌ماه ازساعت ٤ الی ٦ بعد ازظهر در مسجد شیشه واقع در خیابان حاج‌شیخ‌هادی و مجلس ختم زنانه همین ساعت در منزل آن‌مرحومه خیابان جامی کوچه قابوس شماره ٥٦ برگزار میشود .

حاج‌اصغر افضلی ــ مهندس قاسم افضلی ــ مهندس علیرضا افضلی ــ محمدرضا افضلی ــ حمیدرضا افضلی ــ

خانواده‌های : افضلی ــ اسفندیاری ــ جمشیدی ــ شهامی‌پور ــ شفیع‌نوری ــ نیازی‌ــ فرهوند ــ اقلیمی‌فر‌ــ خوئی ــ فهمی تفرشی ــ خان‌محمدی ــ گروئیان ــ خمامی

بانهایت تاسف وتاثر درگذشت‌پدر عزیزمان شادروان ابوالحسن یعقوبی را به اطلاع دوستان و آشنایان میرساند مجلس ختم زنانه و مردانه آن‌مرحوم روز شنبه ۵۸٫۲٫۲۸ از ساعت ۳ الی ۵ بعدازظهر در دارالتبلیغ امیرالمومنین(خانقاه‌صفی‌علیشاه) برگزار میگردد .

رضا ، احمد ، مهدی ، منصور ، ملیحه ، پرویز ، بهروز ، مسعود ، محسن ، مجید و فرید یعقوبی و خانواده‌های : یعقوبی ــ پنبه‌چی ــ برکت ــ نیکوزاد ــ اتفاق ــ فرج‌اله خان ــ صالحی ــ ابهری ــ آهنی ــ آهنیان مقدم ــ رضائی ــ منجمی ــ توسلی‌خواه ــ زردوز ــ راجی ــ پهلوان ــ قلی‌پور

بانهایت تاسف و تالم درگذشت شادروان ابوالحسن یعقوبی را باطلاع دوستان و آشنایان میرساند مجلس ترحیم مردانه و زنانه آن‌مرحوم روز شنبه ۵۸٫۲٫۲۸ از ساعت ۳ الی ۵ بعداز ظهر در دارالتبلیغ حضرت امیرالمومنین (ع) (خانقاه صفی علیشاه) برگزار میشود . شرکت آبیاران

بانهایت تاسف درگذشت برادر عزیزمان مرحوم ابوطالب‌نمازی فرزند مرحوم حاج علی‌اکبر نمازی را باطلاع خویشاوندان و دوستان میرساند بنا به خواسته آن‌مرحوم مخارج مجلس ترحیم صرف امور خیریه خواهد گردید .

صاحب نمازی ــ کاظم نمازی ــ ناصر نمازی ــ حبیب نمازی‌ــ نیره نمازی ــ شایسته نمازی

بسمه تعالی ولاالحمد

در این موقع که جهان تشیع در ماتم بزرگ بانوی اسلام حضرت زهرا سلام‌اله علیها عزادار است یکی از خدمتگزاران بااخلاص اهل‌بیت آقای حاج‌عباس آهنی وفات یافته لذاصبح روز شنبه غره‌ماه جمادی‌الثانی در چهل‌ستون مسجد جامع مجلس عزاداری برقرار میباشد شرکت در مجلس مذکور موجب تعظیم شعائر است .

حسن سعید

هوالباقی

بانهایت تاسف و تاثر درگذشت نابهنگام فقید سعید شادروان مرحوم حاجی عباس آهنی را باطلاع اقوام و دوستان و آشنایان صنفی میرساند بدین‌مناسبت مجلس ترحیمی در روز شنبه ۵۸٫۲٫۲۸ در شستان چهل‌ستون مسجد جامع واقع در بازار از ساعت ۹٫۵ الی ۱۱٫۵ صبح منعقد است .

صنف فروشندگان آهن‌آلات

هوالباقی

بانهایت تاثر و تالم درگذشت جنت مکان آقای حاج‌عباس آهنی بازرگان خوشنام آهن را به اطلاع عموم دوستان و آشنایان میرساند . مجلس ترحیم آن‌مرحوم در شبستان چهل ستون مسجد جامع واقع در بازار از ساعت ۹٫۵ الی ۱۱٫۵ صبح شنبه ۵۸٫۲٫۲۸ برگزار میشود .

متمنی است با تشریف‌فرمائی خودروح آن‌مرحوم را شادکنید.

شرکت تعاونی تهیه و توزیع آهن‌آلات مرکزی

هوالباقی

باکمال تاسف درگذشت فقید سعید آقای حاج‌عباس آهنی مرد منقی و خوشنام صنف آهن‌فروشان تهران را به اطلاع عموم دوستان و آشنایان میرساند مجلس ترحیم آن‌مرحوم روزشنبه ۵۸٫۲٫۲۸ ازساعت ۹٫۵ الی ۱۱٫۵ منعقد میباشد .

با تشریف‌فرمائی خود روح آن‌مرحوم را شاد کنید .

شرکت پخش آهن‌آلات میهن

هوالباقی

بانهایت تاثر و تاسف درگذشت شادروان حاج‌عباس آهنی را باطلاع دوستان و آشنایان میرساند مجلس ترحیم مردانه و زنانه آن‌مرحوم در ساعت ۱۱ صبح تا یك بعدازظهر روز جمعه هفتم اردیبهشت‌ماه در دارالتبلیغ امیرالمومنین (خانقاه صفی علیشاه) برگزار میشود .

خانواده‌های : آهنی ــ اسلامبولچی ــ احتشام دفتری ــ معصومی آل‌آقا ــ معانی ــطاهرزاده ــجم‌نژاد ــ نکوئیان‌ــ نصرتیان ــ میرجلالی ــ خارابی ــ جلالی ــ یوسفی ــ روحانی ــ فاضلی ــ اخوان ــ یزدانیان ــ شهنازی ــ نوروزی ــ جعفری ــ رنگی ــ شیرازیان ــ نصیرزاده

بانهایت تاثر درگذشت مرحومه حاجیه خدیجه فاطمی مادر بزرگوارمان را به اطلاع منسوبین و دوستان میرسانیم. مجلس ترحیم زنانه و مردانه روز جمعه ۵۸٫۲٫۷ ازساعت ۹ تا ۱۱ در دارالتبلیغ امیرالمومنین (صفی‌علیشاه) برگزار میگردد .

فرخنده ، علی ، ابوالقاسم ، پوراندخت فاطمی ــ خانواده های : حائری ــ حائری‌زاده ــ علوی ــ توفیق ــ شیخ‌الاسلامی ــ طباطبائی ــ صبا ــ جنابزاده ــ ادیب ــ ادیب‌رضوی ــ علومی ــ امیری ــ محق ــ بزرگ‌پور .

پرسه

باانده فراوان درگذشت پدر عزیزم روانشاد گیخسروکامه فرزند رستم باستانی‌را در تاریخ ۱۳۵۸٫۲٫۵ مطابق روزخرداد اردیبهشت ماه دراصفهان باطلاع دوستان وبستگان میرساند. آئین پرسه‌آن شادروان درروز جمعه ۱۳۵۸٫۲٫۷ مطابق دی بادرآیزد دراصفهان ویزد برگزار میگردد .

شیرین و شاپورکامه باستانی

بانهایت تاسف و تاثر درگذشت بانو سارا آساطوریان‌راباطلاع خویشان ودوستان میرساند مجلس ختم نامبرده روز جمعه‌هفتم اردیبهشت ۱۳۵۸ ساعت۳ بعدازظهر درکلیسای حضرت توماز واقع ترامیرآباد شمالی خیابان زریر (رستم) منعقدخواهدشد.

خانواده‌های : آساطوریان ــ مرزکی ــ تاروردیان‌ــ حکیم‌ــ سعید ــ رسولی ــ خان‌گلدی ــ اصلانیان ــ کلدانی

انارکی‌های مقیم مرکز ودوستان وآشنایان محترم بمناسبت درگذشت بانو نصرت‌کلانتری انارکی همسر آقای حاج محمد انارکی مجلس ختمی در دارالتبلیغ امیرالمومنین (خانقاه صفی‌علیشاه) در روز جمعه ۵۸٫۲٫۷ ازساعت٤ الی٦بعدازظهر منعقد میباشد باشرکت خود رو

طرحی برای تشکیل حکومت‌های ایالتی

مردم و قانون اساسی

دکتر عباس صدرائی اشکوری

دکتر عباس صدرائی اشکوری روزنوشت طرح تشکیل حکومت های ایالتی راکه‌ضمن نامه سرگشاده‌ای برای امام خمینی‌فرستاده دراختیار کیهان قرارداده‌است . چون موضوع «خودمختاری» وتشکیل حکومت‌های ایالتی ازجمله موضوع هائی است‌که برای گنجاندن درقانون اساسی مورد بحث است این‌طرح راعنوان می‌کنیم . ازصاحبنظران می‌خواهیم نظـر های خودرا برای کیهان بفرستند . دکتر صدرائی اشکوری بخاطر آشنائی باموطن خود گیلان ، مختصات این‌منطقـه را مدنظر داشته است . امابدیهی است‌که طرح‌او، طرحی کلی برای تمام‌ایالات ایران می‌تواند باشد.

زعیم‌عالیقدر :

برآن رهبر بزرگ انقلاب ایران پوشیده نیست که یکی ازبزرگترین علل انقلاب در یک جامعه ، زیربا قرارگرفتن برخی یاتمام حقوق بعضی ازطبقات ، بوسیله نظام حاکم در آن جامعه‌است. انقلاب ما، باسایر انقلابها ، این وجه‌مشترک راداشت . لکن، آنچه به‌این انقلاب خصوصیت ویژه‌ای‌بخشید، زیربا قراردادن حقوق اکثر طبقات جامعه ما، آنهم بـه بی‌سابقه‌ترین وجهی، بوسیله رژیم سابق بود . البته محرومیت طبقات مختلف جامعه ما ازحقوق گوناگون خویش، درجـات مختلفی داشت ودر هرایالتی از ایالات ایران ، ازویژگیهائی برخوردار بود . دراینجا منظور برشمردن آن حقوق زیربـا گذاشته شده ویاتوجیه ویژگیهای گوناگون آن در ایالات مختلف ایران نیست. درعوض ، باتوجه به‌عنوان این نـامه سرگشاده . غرض بیان چگونگی نادیده گرفته شدن حقـوق مسلم‌مردم ایالت گیلان ، برای سالهای متمادی . آنهم‌بمنظور ارائه یك طرح جهت‌چاره‌جوئی است.

گیلان ایالتی است‌که مردم آن پیوسته به دو دلیل از «حق تعیین سرنوشت» خویش محروم بوده‌اند .

اول : وجود حکومتهای مرکزی برخوردار از تمرکز شدید قدرت ، اختیار ومسئولیت درایران ، همواره باعث گردید تامردم گیلان نیزمانند سایر ایالات‌ایران، ازحق‌اداره امور خویش محروم باشند .

دوم : ایالت گیلان ، بدلیل طرز فکر و رفتار مردمش نسبت به‌سلطنت پهلوی ، بخصوص درزمان پهلوی دوم ، همیشه به‌عمد مورد بی‌اعتنایی حکومتهای مرکزی بوده‌است.

انقلاب ایران ، برهبری آن امام ، بوقوع پیوست . و مردم ایالت گیلان، بهمراه سایر هموطنان خویش، جهـت استیفاء حقوق خود باشرکت درانقلاب موجبات سرنگونی نظام حاکم،رافراهم آوردند . جای تردید نیست که‌پس از بثمـر رسیدن انقلاب، زمان استیفاء حقوق حقه ملت‌ایران وبالطبع مردم ایالت‌گیلان ، فرارسیده‌است.

از اظهارات برخی ازگردانندگان امـور چنین استنباط میشود که‌دولت موقت برآن است‌تا ، طی یك‌طرح کلـی ، اداره امور حکومتی‌ایران رابصورت ایالتی، استانی، منطقه‌ای وياسایر اشکال مشابه درآورد که‌چگونگی آن،گویا ، درقوانین اساسی جدید مذکور خواهد افتاد . اظهارات اخیرنخست‌وزیر دولت‌موقت ، درمورد پذیرفتن پیشنهادها در این زمینه عیـن این‌نکته است. لکن ، این سئوال مطرح میشود که آیا طـرح دولت موقت نیاز ایالت‌ها در زمینه مورد بحث راتامین‌خواهـد نمود؟

باتوجه به‌امکانات وواقعیت‌ها می‌توان گفت که دولـت موقت ، حتی درصورت تمایل ، توانائی توفیق دراین زمینه نخواهدداشت:

۱ـ کیفیت وکمیت فعالیتهای دولت ، پس از انقـلاب تاکنون ، نشان دادهاست که آن فعالیتها غالبا فقط حـالت «رتق‌وفتق‌امور» راداشته است.

۲ـ ترکیب عامل انسانی دولت بقراری است که دست زدن‌آن به دگرگونیهای بنیانی درجامعه راتوید نمیدهد. و این دلیل راحداقل ازدوجنبه میتوان مورد توجه قرارداد:

الف ـ اکثر مقامات خـودآ «تخصص در زمینـه‌های حکومتی» بخصوص «حکومت انقلابی» بی‌بهره‌اند . عدم‌تناسب بین‌مسئولیت وتخصص این‌رهبران بوضوح حاکی ازاین‌نکته است.

بـ معیارهائی که‌این مقامات برای‌تعیین مسئولین امور مختلف درنهادهای گوناگون حکومتی بکار گرفته‌اند ، معیار هائی نیستند که‌بکار گمارده شدن افراد صاحب تخصص در زمینه‌های حکومتی راتضمین نمایند.

توجه بدلائل بکار گرفته نشده بحصول آن رغبت‌عالیقدر تقدیم گردید

بنابراین ، بدسوسیله اعلام میدارد که‌برای تشکیـل حکومت ایالتی ایران طرحی جامع وعینی در دست دارد که رئوس عمده آن ذیلا توجیه خواهدشد.

رئوس عمده طرح

از دید اصولی ، علمی، تجـربی وعینی، ضم تمرکـز حکومت دریك جامعه میتواند یکی ازسه شکل پائین راداشته باشد :

شکل اول : قدرت اختیار ومسئولیت به‌سازمانها وواحد های موجود درایالت ، استان ، منطقه وغیره که تحت‌نظر سازمانهای مربوطه خوددر حکومت مرکزی عمـل میکنند . تفویض میگردد.

شکل دوم : قدرت ، اختیار ومسئولیت به سازمانها و واحدهای خاصی که‌براساس‌قوانین ومقررات مربوط به‌شخصیت حقوقی خود درایالت عمل میکنند ولی درحالت نهائی تحـت کنترل حکومت مرکزی قراردارند ، تفویض میشود.

شکل سوم : قدرت، اختیار ومسئولیت ازحکومت‌مرکزی به‌سازمانها و واحدهای حکومتی در ایالت ، که رهبرانشان‌طی انتخابات عمومی‌در ایالت برگزیده میشوند ، انتقال داده میشود .

ازنظر فرم ، تشکیل حکومت ایالت درقـالب شکل‌سوم پیشنهاد می‌شود .

این نکته باید تاکید گرددکه انتخاب این شکل بدلایلی که‌معمولا دراین‌خواسته‌ها درچوامع شرقی مطـرح میشود و تفاوتهای قومی ، نژادی ، مذهبی وغیره اساس آن را تشکیل میدهد ـ که بزعمی قدم اول‌برای تجزیه‌طلبی تلقی میگردد ـ نیست. درعوض بوجه بودن انتخاب چنین شکلی رابايد بادید برنامه‌ریزی توسعه‌ای ، که طی‌آن حکومت مبتنی برشکل سوم ازدرجه پیشتر ومستقیمتری ازدخالت مـردم درفعـالیتهای توسعه‌ای وتضمین حکومت مردم بدست مردم برخوردارخواهد بود، مورد توجه‌قرارداد .

ازنظر محتوی ، رئوس عمده طرح تشکیل حکـومت ایالتی ، درچهارچوب مختصات جغرافیائی ، فـرهنگی و خصوصیات متمایز تولیدی هرایالت ـ که بوسیله یك «سازمان برنامه‌ریزی جهت تشکیل حکومت ایالت» پیشنهاد می‌شود بقرار ذیل است:

در زمینه سازمانهای حکومتی :

الف ـ هر ایالت ازقوای سه‌گانه حکومتی (مجـریه مقننه، قضائیه) مستقل ایالتی برخوردار خواهد بود.

بـ کلیه سازمانهای قوای سه‌گانه در هرایالت مطابق بانیازهای مردم آن دائر وعمل خواهندکرد. نوع و شکل‌وطرز عمل آنان براساس ضوابط تعیین شده بوسیله «سازمان برنامه ریزی جهت تشکیل حکومت ایالت» مشخص خواهدشد.

پـ رهبران این سازمانها ازبین‌مردم ایالت ، ازطریق رای‌مستقیم مردم (انتخابات ادواری) برای مـدت معیـنی برگزیده خواهندشد .

ت ـ کلیه مسئولین مختلف درهریك ازآن سازمانها از طریق شوراهای همان سازمان برای‌مـدت معینی برگـزیده خواهندشد .

ث ـ در استخدام شاغلین سازمانهای حکومتی (بویژه ایالت ولویت خواهدشد بتر دربودرنی که نیازهای ایالت استخدام افراد سایر ایالات راایجاب نماید.

در رابطه با حکومت مرکزی :

الف ـ هرایالت در زمینه‌های سیاست خارجی ، دفاعی. ارزی ومبادلات بازرگانی خارجی کشور ، هماهنگ باسیاست های حکومت مرکزی عمل‌خواهد کرد.

بـ براساس قوانین حکومت مرکزی ، نمایندگان‌ایالات درسازمانهای قوای سه‌گانه مملکتی (مقننه، محریه وقضائیه) شرکت وفعالیت خواهند نمود.

پـ نمایندگان ایالت ، درکنار با سازمان برنامه‌ریزی وبودجه حکومت مرکزی در زمینه طرح ونهیه برنامه‌ها تخصص بودجه ومدیریتهای مربوط به‌فعالیتهای اقتصادی، مالی وتوسعه‌ای‌حکومت مرکزی (اقتصاد کلان) شرکت‌خواهد داشت.

ت ـ نمایندگان هرایالت درهرنوع سازمان دیگری که حکومت مرکزی درزمینه آیفای نقش‌های مربوط بخود ایجاد کند، شرکت خواهندداشت.

ث ـ حکومت ایالت ، سیاست‌های مربوط به سهم‌مالیاتی ایالات بمنظور تامین بودجه حکومت مرکزی را ، مطابق بـا قوانین موضوعه فوء مقننه حکومت مرکزی، رعایت‌خواهدکرد.

ج ـ حکومت هرایالت ، درصـورت بروز بحـرانهای اقتصادی ناشی‌از مبادلات بازرگانی خارجی کشور مانند تورم یاکرود اقتصادی ، هماهنگ باسیاست های ضد بحرانی پولی ومالی حکومت‌مرکزی‌عمل خواهدکرد.

در زمینه‌های سیاسی و اجتماعی :

الف ـ ماهیت ، کیفیت وکمیت فعـالیتهای سیاسی و اجتماعی در هرایالت براساس مقررات ، مصوبات وقـوانین موضوعه توسط مقامات حکومتی ایالت تعیین و مشخص خواهد شد .

بـ تمهیدات لازم برای‌تامین و حفظ حقوق سیاسی‌و اجتماعی ، افراد گروهها ، اقلیتها وطبقات مردم ایالت بوسیله منتخبین آنان درقوه مقننه ایالت بعمل خواهدآمد.

در زمینه‌های اقتصادی و مالی :

الف ـ کلیه تصمیمات‌وبرنامه‌ریزی درمورد تعیین نوع، حجم و اولویت محصولاتی مانند برنج، چای ، کنف، توتون، ابریشم، زیتون ، چوب صمتی ، شیلات، دامداری و همچنین تولیدات صنعتی وساختمـانی و استفاده از صنعت تـوریسم بوسیله «مرکز برنامه‌ریزی ایالت» اتخاذ وتوسط سازمانهای اجرائی مربوطه درایالت بمرحله اجراء درخواهدآمد.

بـ نوع سیستم کشاورزی و روشهای تولید ، تـوزیع ومدیریت بوسیله مرکز برنامه‌ریزی ایالت تعیین خواهد شد.

پ ـ تعیین ماهیت ونوع حقوق نیروی مولد کارگرو کشاورز در ایالت ونوع روشها وسیاست‌های لازم برای‌تضمین آن‌حقوق، بعهده مقامات مربوطه درایالت خواهد بود.

ت ـ درامرانتقال بکـار، چه درزمینه صنعتی و چـه کشاورزی، نیروی کارگر هرایالت برافراد سایر ایالاتی که درایالت هستند اولویت خواهند داشت.

ث ـ تعیین مقررات جهت مبادلات بازرگانی با سایر ایالات ایران (امتیازات احد نمونه و قوین گیاری ایالت خواهد بود

ج ـ لغو تمام تشعبیلاتی‌که هرایالت دراختیار مبادلات بازرگانی سایر ایالات ویا حکومت مرکزی با کشور هـای همسایه میگذارد ـ استفاده ازراههای زمینی، هوائی وآبی، بهره‌برداری ازشبکه جهت‌صدور ورود کالا ـ حق بردم‌ایالت بوده ، سود بازرگانی وخواص گمرکی‌حاصله ارعوید حکومت ایالتی خواهدبود .

چ ـ حکومت هرایالت ازنظر عالیه تابع مصوبات مقررات وقوانین موضوعه خودبوده ودر زمینه روابط عـادی بـاسایر ایالات نیز ازمقرراتی که خود درابن زمینه وضـع خواهد کرد استفاده خواهدنمود.

در زمینه آموزش‌وپرورش وفرهنگ:

الف ـ نوع وتعداد مراکز آموزشی وپرورشی (آمادگی، ابتدائی، متوسطه وعالی) دربارطه با نیازهای ایالت تعیین خواهدشد .

بـ باتوجه به‌نکته الف، برنامه‌های درسی این مراکـز نیزبوسیله صاحبنظران وبرنامه‌ریزان آموزش وپرورشی ایالت تعیین خواهد گردید.

پـ ـ مردم هرایالت در اشتغال به تحصیل در این‌مراکز برمردم سایر ایالات اولویت خواهند داشت .

تـ ـ مردم هرایالت در اخذ تصمیمات مربوط به حفظ و توسعه خصوصیات زبـانی ، قـومی، مذهبی ، سنتی و سایـر خصوصیات فرهنگی خویش، استقلال رای‌خواهند داشت.

ث ـ مطبوعات ووسایل ارتباط جمعی مانند رادیـو و تلویزیون در هر ایالت ، از نظر شکل و محتوی ، هر دو ، برمبنای سیاست‌های ایالتی عمل‌خواهند کرد.

در زمینه امور انتظامی :

الف ـ خصوصیات سازمانهای انتظامی از قبیل پلیس، ژاندارمری وآگاهی براساس ضوابطی که‌مراجع حکـومتی ایالت تعیین خواهندکرد ، مشخص شده وعرضم ایالت‌درتامین نیروی انسانی آن سازمانها اولویت خواهند داشت.

بـ ـ رهبران این‌سازمانها ، ازطریق آراء مستقیم‌مردم (انتخابات ادواری) ویا ازطریق آراء غیرمستقیم (تفویض اختیار بنمایندگان منتخب خویش درسطح بخش، شهر شهرستان وایالت) برگزیده خواهندشد. اتخاذ هرگام‌ازطریق فوق بعهده قوه مقننه ایالت خواهد بود.

در زمینه امور نظامی :

هرایالت درزمینه امور دفاعی کشور هماهنگ با سیاست های حکومت مرکزی عمل خواهد کرد وتابع تصمیمات مراکز اخذ تصمیم حکومت مرکزی منتخب مردم ایالات ایران‌خواهد بود. لیکن قوای نظامی درایالت خصوصیات ذیل را خواهند داشت:

الف ـ مطابق بامقررات سازمان وظیفه عمومی کشور مشمولین هرایالت بخدمت‌احضار ، وپس‌ازاتمام دوره‌آموزشی، دوران خدمت رادرهمان ایالت سپری خواهندکرد.

بـ ـ نظام‌مان در اجرای مقامات فرماندهی قوای نظامی مستقر درایالت خود اولویت خواهندداشت.

پـ ـ حکومت مرکزی خواهد توانست تصمیمات خود در زمینه‌های مربوط به‌امور دفاعی واستراتژیکی کشورساستقرار واحدهای نظامی، ایجاد پایگاههای نظامی و غیره ـ را پس ازتصویب آن‌بوسیله مراکز اخذ تصمیم حکومت مرکزی‌منتخب مردم ایالات ایران ، ومشورت بامقامات حکومتی ایالت‌ها برحله اجراء درآورد.

تـ ـ هرزمان که حکومت مرکزی، جهت دفاع از میهن دربرابر دشمنان خارجی، نیاز بقوای نظامی داشته باشد ، این‌قوا ازطرف ایالات ایران ، درخدمت حکـومت مرکزی قرارداده خواهندشد .

این‌بود رئوس عمده طرح تشکیل حکومت ایالتی که‌بنظر آن‌رهبر بزرگ انقلاب رسید . بهامید زمانی‌که انقلاب ایران نه‌صرفا بعنوان یك «واقعه تاریخی» بلکه بعنوان «رویـداد عظیمی» که ثمراتش باب تازه‌ای را در زندگی مردم جهان خود گشود ، در اوراق‌تاریخ ثبت گردد.

حکومت‌های ایالتی بعنوان عامل استیفا وحفظ حقوق مردم واداره هرچه بهتر امور استانها باید مورد توجه قرارگیرد

بیداری و هشیاری ـ عده‌ئی از پاسداران انقلاب‌بهنگام‌پاس ،شبانه دریکی ازسنگرها

کمیته‌های انقلاب :

انحلال نه تصفیه آری

گروه‌گزارش کیهان

گزارش روز

ـ کمیته‌های انقلاب اسلامی : تصفیه بله، انحلال نه.

این کوتاهترین کلامی است‌که پس ازدو ماه واندی که ازتجربه کار کمیته‌ها می‌گذرد می‌توان درباره آنها گفت. امـام خمینی ، آیت‌الله طالقانی ودیگر افراد و گـروه های مترقی نیز انحلال کمیته‌ها را محکوم‌کرده‌اند و در عین حال پاکسازی آنها را از افـراد ناصالح ، فـرصت طلب و ضد انقلاب لازم دانسته‌اند .

حقیقت این‌است‌که کمیته‌ها باهمه ضعف، نارسائی ولغزش‌هائی‌که تابحال برخی ازآنها داشته وممکن‌است داشته‌باشند، تاکنون انقلابی عمل‌کرده‌اند ودرواقع نیروی محرکه انقلاب بوده‌اند. اینرا اکثر مردمی‌که باآنها صحبت کردیم گفتند وتاکید کردندکه پاره‌ای عناصر مشکوك‌را می‌یابد ازکمیته‌ها طردکردوماجرا هائی‌که پیش می‌آید، مثل دستگیری فرزندان آیت‌الله طالقانی بایستی بیگیری شود و علل وانگیزه آنها روشن گـردد و می‌باید مسببین این‌گونه اعمال مجازات شوند. ولی در عین حال کسی نمی‌تواند خدمات ونقش اکثریت آنها را در طول روزهای بعد ازپیروزی‌انقلاب کتمان کند. در روزهائی که آخرین مقاومت های رژیم پوشالی سابق درهم شکسته شد و نبرد مسلحانه ملت به‌پیروزی رسید، در روز هائی که نظم تازه‌ای برمبنای دستاورد های انقلاب مستقر نشده بود ـ گرچه این نظـم هنوز هم بطور کامل برقرار نشده ـ وخلاصه درروزهائی‌که ناامنی وخطر توطئه ضدانقلاب «ردم و رهبران را تهدیـد می‌کرد ، ایـن پاسداران کمیته‌های انقلاب بودند که تنگنـ بدست گرفتند وشبانه روز نر شهر پاس‌دادند وحرمت آزادی را نگه داشتند. برقراری‌امنیت در روزهای پس ازانقلاب مهمترین مساله‌ای بودکه رهبران‌انقلاب وتمامی‌مردم را مضطرب ونگران ساخته بود. در تمامی انقلابها نیـز ناامنی و هرج ومرج قامدتی بعد از پیروزی وجود داشته است. ولی پاسداران انقلاب که ازمیان توده مردم برخاسته بودند و خـود در روزهای اوجگیری نبرد مسلحانـه علیه بقایای رژیم ، شرکت داشتند وظیفه حفظ نظم و پاسداری وجلوگیری از هرج ومرج وناامنی را نیز بعهده گرفتند. این در شرایطی بود که شهربانی ، ژاندارمری ، ارتش و خلاصه کلیه مراکز قدرت از هم پاشیده و متلاشی بود و ضد انقلاب در صورت نبودن نیروئـی بازدارنده می‌توانست ضربه‌های مهلکی بـه نقلاب وارد سازد .

دستگیری عمال رژیم سابق

علاوه برتامین امنیت جانی‌که مهمترین دلمشغولی مردم در روزهای اوج انقلاب بود کمیته‌ها در جلوگیری از شیوع دزدی وفساد نیز نقش موثری داشته‌اند. توجه کنیم کـه همزمان بانابودی بقایای رژیم ، بسیاری از دزدها ، چاقوکش‌ها ، اشرار و اوباش نیـز از زندانهای تهران وشهرستانها فرار کردند. این فرار بزرگ، زنگ خطری بودکه علیه آسایش وامنیت مردم بصدا درآمد. ولـی پاسداران بامراقبت های بی‌امان خود آزادی عمل این عده را سلب کردند و گرچه دراین مدت دزدی ودستبرد به‌خانه‌ها و مغازه‌هانسبت به‌گذشته اندکی افزایش یافت‌ولی هرگزآنطور که انتظار می‌رفت نشد .

در کنار اینها یکی‌از بزرگترین‌اقدامات کمیته‌ها را نباید دست‌کم گرفت وآن جستجو و دستگیری عمال رژیم سابق است که آزادانه می‌گشتند یاگروههای پنهان شده بودنـد و هرکدام می‌توانستند ماری باشند و درآستین انقلاب پرورش یابند. هرکدام اینها یك‌خطر «ضد انقلاب» بود وبسیاری از آنها درگوشه وکنار مشغول توطئه علیه انقلاب بودند . به موجب یك برآوردغیر رسمی‌باسداران انقلاب تاکنون بیش از ۱۲۰۰ تن از عمال رژیم سابق را دستگیر کرده‌اندکه بعضی از آنها در دادگاههای انقلاب محاکمه و محکوم بمرگ شده‌اند وبقیه نیز در انتظار رسیدن روز محاکمه هستند. کار دستگیری سرسپردگـ رژیم سابق توسط کمیته‌ها تمام نشده وهرروز خبرها حاکی ازآن است‌که عده‌ای دیگـر دستگیر وتحویل زندان می‌شوند. لازم بـه تذکر است که دستگیری این عده جز بوسیله خود مردم، که پاسداران انقلاب تجلی این قدرت توده‌ای هستند، میسر نبود و نیست‌و این کاری نبودکه مامورا ن انتظامی دست‌کم به‌تنهائی ازعهده آن برآیند .

اما لغزش هائی که در بعضی مواردد کار پاره‌ای ازاین کمیته‌ها مشاهده شده و نفوذ عناصر غیرمسئول ، آشوب‌طلب‌وسرسپرده بیگانگان باتوجه به‌نقش حساس کمیته‌ها در بعضی از آن‌ها ، بخصوص پس از دستگیری فرزندان آیت‌الله طالقانی و پی‌آمدهای آن، زمزمه انحلال کمیته‌هارا بدین بهانه‌که‌کمیته‌ها مسئولیت نمی‌شناسند، عملکردشان مشکوك‌است، برای مردم مزاحمت ایجاد می‌کنند، بی‌دلیل به حرمت افـراد تجاوز می‌کنند و و .. مطرح کرده است راستی این تهمت‌ها درست است ؟ خود پاسداران و اعضای کمیته‌ها هم تایید می‌کنند که کمیته‌ها می‌باید از عناصر نامطلوب و ضد انقلابی باکسازی شود ، اما بیینیم در دیگر موارد چه می‌گویند .

چه کسی ناراضی است ؟

پاسداران می‌پرسند : «مگر نه اینکه تمام خائنان به‌ملت که در دادگاه عدل‌اسلامی محاکمه هستند. کار دستگیری سرسپردگـ رژیم سابق توسط کمیته‌ها تمام نشده وهرروز خبرها حاکی ازآن است‌که عده‌ای دیگـر دستگیر وتحویل زندان می‌شوند. لازم بـه تذکر است که دستگیری این عده جز بوسیله خود مردم، که پاسداران انقلاب تجلی این قدرت توده‌ای هستند، میسر نبود و نیستو این کاری نبودکه مامورا ن انتظامی دست‌کم به‌تنهائی ازعهده آن برآیند .

اما لغزش هائی که در بعضی مواردد کار پاره‌ای ازاین کمیته‌ها مشاهده شده و نفوذ عناصر غیرمسئول ، آشوب‌طلب‌وسرسپرده بیگانگان باتوجه به‌نقش حساس کمیته‌ها در بعضی از آن‌ها ، بخصوص پس از دستگیری فرزندان آیت‌الله طالقانی و پی‌آمدهای آن، زمزمه انحلال کمیته‌هارا بدین بهانه‌که‌کمیته‌ها مسئولیت نمی‌شناسند، عملکردشان مشکوك‌است، برای مردم مزاحمت ایجاد می‌کنند، بی‌دلیل به حرمت افـراد تجاوز می‌کنند و و .. مطرح کرده است راستی این تهمت‌ها درست است ؟ خود پاسداران و اعضای کمیته‌ها هم تایید می‌کنند که کمیته‌ها می‌باید از عناصر نامطلوب و ضد انقلابی باکسازی شود ، اما بیینیم در دیگر موارد چه می‌گویند .

چه کسی ناراضی است ؟

پاسداران می‌پرسند : «مگر نه اینکه تمام خائنان به‌ملت که در دادگاه عدل‌اسلامی محاکمه هستند. کار دستگیری سرسپردگـ رژیم سابق توسط کمیته‌ها تمام نشده وهرروز خبرها حاکی ازآن است‌که عده‌ای دیگـر دستگیر وتحویل زندان می‌شوند. لازم بـه تذکر است که دستگیری این عده جز بوسیله خود مردم، که پاسداران انقلاب تجلی این قدرت توده‌ای هستند، میسر نبود و نیستو این کاری نبودکه مامورا ن انتظامی دست‌کم به‌تنهائی ازعهده آن برآیند .

اما لغزش هائی که در بعضی مواردد کار پاره‌ای ازاین کمیته‌ها مشاهده شده و نفوذ عناصر غیرمسئول ، آشوب‌طلب‌وسرسپرده بیگانگان باتوجه به‌نقش حساس کمیته‌ها در بعضی از آن‌ها ، بخصوص پس از دستگیری فرزندان آیت‌الله طالقانی و پی‌آمدهای آن، زمزمه انحلال کمیته‌هارا بدین بهانه‌که‌کمیته‌ها مسئولیت نمی‌شناسند، عملکردشان مشکوك‌است، برای مردم مزاحمت ایجاد می‌کنند، بی‌دلیل به حرمت افـراد تجاوز می‌کنند و و .. مطرح کرده است راستی این تهمت‌ها درست است ؟ خود پاسداران و اعضای کمیته‌ها هم تایید می‌کنند که کمیته‌ها می‌باید از عناصر نامطلوب و ضد انقلابی باکسازی شود ، اما بیینیم در دیگر موارد چه می‌گویند .

چه کسی ناراضی است ؟

پاسداران می‌پرسند : «مگر نه اینکه تمام خائنان به‌ملت که در دادگاه عدل‌اسلامی

*** پاسداران انقلاب تاکنون بیش‌از ۱۲۰۰ عامل رژیم سابق را دستگیر کرده‌اند .**

*** شایسته است که کمیته های هرمحل توسط افراد همان محل اداره شود .**

*** پاسداران انقلاب : کسانی که از انحلال کمیته ها حرف میزنند ، از ادامه حالت انقلابی می‌ترسند .**

بقایای رژیم ، شرکت داشتند وظیفه حفظ نظم و پاسداری وجلوگیری از هرج ومرج وناامنی را نیز بعهده گرفتند. این در شرایطی بود که شهربانی ، ژاندارمری ، ارتش و خلاصه کلیه مراکز قدرت از هم پاشیده و متلاشی بود و ضد انقلاب در صورت نبودن نیروئـی بازدارنده می‌توانست ضربه‌های مهلکی بـه نقلاب وارد سازد .

دستگیری عمال رژیم سابق

علاوه برتامین امنیت جانی‌که مهمترین دلمشغولی مردم در روزهای اوج انقلاب بود کمیته‌ها در جلوگیری از شیوع دزدی وفساد نیز نقش موثری داشته‌اند. توجه کنیم کـه همزمان بانابودی بقایای رژیم ، بسیاری از دزدها ، چاقوکش‌ها ، اشرار و اوباش نیـز از زندانهای تهران وشهرستانها فرار کردند. این فرار بزرگ، زنگ خطری بودکه علیه آسایش وامنیت مردم بصدا درآمد. ولـی پاسداران بامراقبت های بی‌امان خود آزادی عمل این عده را سلب کردند و گرچه دراین مدت دزدی ودستبرد به‌خانه‌ها و مغازه‌هانسبت به‌گذشته اندکی افزایش یافت‌ولی هرگزآنطور که انتظار می‌رفت نشد .

در کنار اینها یکی‌از بزرگترین‌اقدامات کمیته‌ها را نباید دست‌کم گرفت وآن جستجو و دستگیری عمال رژیم سابق است که آزادانه می‌گشتند یاگروههای پنهان شده بودنـد و هرکدام می‌توانستند ماری باشند و درآستین انقلاب پرورش یابند. هرکدام اینها یك‌خطر «ضد انقلاب» بود وبسیاری از آنها درگوشه وکنار مشغول توطئه علیه انقلاب بودند . به موجب یك برآوردغیر رسمی‌باسداران انقلاب تاکنون بیش از ۱۲۰۰ تن از عمال رژیم سابق را دستگیر کرده‌اندکه بعضی از آنها در دادگاههای انقلاب محاکمه و محکوم بمرگ شده‌اند وبقیه نیز در انتظار رسیدن روز محاکمه هستند. کار دستگیری سرسپردگـ رژیم سابق توسط کمیته‌ها تمام نشده وهرروز خبرها حاکی ازآن است‌که عده‌ای دیگـر دستگیر وتحویل زندان می‌شوند. لازم بـه تذکر است که دستگیری این عده جز بوسیله خود مردم، که پاسداران انقلاب تجلی این قدرت توده‌ای هستند، میسر نبود و نیستو این کاری نبودکه مامورا ن انتظامی دست‌کم به‌تنهائی ازعهده آن برآیند .

اما لغزش هائی که در بعضی مواردد کار پاره‌ای ازاین کمیته‌ها مشاهده شده و نفوذ عناصر غیرمسئول ، آشوب‌طلب‌وسرسپرده بیگانگان باتوجه به‌نقش حساس کمیته‌ها در بعضی از آن‌ها ، بخصوص پس از دستگیری فرزندان آیت‌الله طالقانی و پی‌آمدهای آن، زمزمه انحلال کمیته‌هارا بدین بهانه‌که‌کمیته‌ها مسئولیت نمی‌شناسند، عملکردشان مشکوك‌است، برای مردم مزاحمت ایجاد می‌کنند، بی‌دلیل به حرمت افـراد تجاوز می‌کنند و و .. مطرح کرده است راستی این تهمت‌ها درست است ؟ خود پاسداران و اعضای کمیته‌ها هم تایید می‌کنند که کمیته‌ها می‌باید از عناصر نامطلوب و ضد انقلابی باکسازی شود ، اما بیینیم در دیگر موارد چه می‌گویند .

تشکیلات کمیته ها

شکل کار کمیته‌ها به‌این صورت است‌که یك کمیته مرکزی و ۱۴ کمیته منطقه‌ای در سطح تهران فعالیت دارند. در شهرستانها نیز به‌تناسب وسعت وجمعیت یك یاچند کمیته در نقاط مختلف شهر مستقر هستند . هریك‌از کمیته‌های ۱۴گانه خود به تعدادی کمیته‌های فرعی تقسیم می‌شود که غالبا درمساجد وتکایا و ساختمانهای متصرف شده استقرار یافته‌اند. در هرکمیته گروههای ضربت ، تحقیق و مالی تدارکات فعالیت می‌کند. کمیته‌ها برای کسانیکه در جریان نبردهای ۲۱ بهمن‌اسلحه به غنیمت گرفته‌اند و صلاحیت دارند کارت مخصوص صادر می‌کنند که این کارتها بـه منظور تصفیه عناصر ناباب هم‌اکنون تعویض می‌شود ، تابدین وسیله امکان حلع سلاح و طرد عناصر نامطلوب فراهم شود. هرپاسدار در موقع عضویت سوگند یاد می‌کند‌که‌ازکارت واسلحه خود جز در ماموریت هائی کـه از سوی کمیته به او داده می‌شود استفـاده نکند .

به‌عنوان آخرین حرف باید گفت که با وجود تاکید دادستانـی و مقامات ذیصلاح دولت ، در معدود موارد مشاهده می‌شود که بعض افراد به عنوان کمیته و بدون مجـوز قانونی مزاحم دیگران می‌شوند و همین‌بهانه بدست کسانی می‌دهد که خـواهان انحلال کمیته‌ها هستند . این موردی است که افـراد صادق کمیته‌ها باید بدآن توجه کنند .

به‌سزای عمل خویش رسیدند وخواهندرسید بوسیله همین کمیته‌ها دستگیر شده‌اند؟ پس چه کسانی غیر از مزبوران رژیم استبدادی سابق ، از انحلال کمیته‌ها لذت می‌برند ؟ آیا می‌توان از بازماندگان معدومین ، انتظار تشویق داشت ؟ آیا کسانی‌که زمزمه انحـلال کمیته‌ها را سر می‌دهند نمی‌خواهند جلـو تداوم وپیشرفت انقلاب را بگیرند ؟ آیا این عده از ادامه حالت انقلابی در جـامعه نمی‌ترسند ؟

این واقعیتی است که در طول این مدت دولت بعلت مسلط نبودن کامل براوضاع و نداشتن امکانات و ارکان قدرت ، توان حفظ نظم و امنیت کشور را بخوبی نداشت وتازه در شرح وظایف کمیته‌ها هم آمده است که عملکرد کمیته های انقلاب هیچگوناه‌مطلکاکی بابرنامه‌های دولت نمی‌باید داشته باشد .

اما تبلیغات سوء و بدگوئی از کمیته‌ها سبب شده که تلقی مردم از کمیته‌ها نیزعوض شود و خوشبینی‌ها آندکی کاهش یابد. این را پاره‌ای از مامورا ن کمیته‌های انقلاب از جمله حسین عبدیزدانی یکی از مسئولان‌کمیته مهدیه گفتند و دلیلش را هم اینطور بیان کردند :

«اولا همان پاسداری که برای حفـظ نظم اسلحه بدست می‌گیرد ، گاه خود نظم را برهم می‌زند. موارد‌ی داشته‌ایم که مردم از ایجاد مزاحمت های بی‌دلیل برخی مامورا ن شکایت کرده‌اند . از این گذشته دخـالت بعضی کمیته‌ها در امور حقوقی مردم را ناراضی کرده است. تیراندازیهای بی‌مـورد و هوائی ، متوقف کردن بی‌دلیل اتومبیلها مردم برای کنترل و خلاصه مسائلی از ایـن دست موجب بروز پاره‌ای بدبینی‌ها شده‌است. اما جواد رجبی سرپرست کمیته مهدیه عقیده دارد که اگر کمیته‌ها در چارچوب تعیین شده عمل کنند، هیچ انتقادی به آنها وارد نیست. او نیز معتقد است‌که کمیته‌ها یکبار دیگر می‌باید توسط مراجع صلاحیتدار تصفیه شود .

اما نکته مهمی که وی و بیشتر مـرد به‌آن اشاره می‌کند این است که کمیته‌های هرمحل بایستی توسط مردم همان محل اداره شود و اهالی هرمحل آزادانه در کار آنها مشارکت و نقش داشته باشند . بدین تـرتیب باشناختی که ساکنان هرمحل از یکدیگـر دارند ، خود بخود زمینه تصفیه کمیته‌ها از عناصر ناباب فراهم می‌شود و از ورود افراد مشکوك و ناصالح نیز جلوگیری می‌گـردد . چرا که اگر افراد هرمحل فقط حق شرکت‌در کمیته همان محل را داشته باشند ، امکـان شناسائی آنها وجود دارد وکنترل بیشتری روی کار کمیته‌ها اعمال خواهد شد .

سرپرست کمیته مهدیه تاکید می‌کندکه در ابتدا کسانی بودند که کارت کمیته‌گرفته بودند و بعد معلوم شد که از افراد گـارد جاویدان سابق بوده‌اند. این عده با اعلامیه کمیته مرکزی دایر به‌تحویل اسلحه ، فـرار کردند. وی حادثه دستگیری فرزندان‌آیت‌الله طالقانی را توطئه مغرضینی می‌داندکه می‌خواهند بااین قبیل اعمال موجبات بـرچیده شدن کمیته‌ها را فراهم کنند . این حرفها را منصور صبور روبنکو ، کامیونداری‌که ۵۰ روز است کارش را رها کرده و به گـروه پاسداران پیوسته ، داود جعفری ، مغازه‌داری که پاسدار شده و غلام حجازی محصل ۱۸ساله و پاسدار فعلی نیز تایید می‌کنند و معتقدند کهاگر کمیته‌ها نباشندوضع مردم بدترمیشود، فقط باید تصفیه شوند ، هم اینها وهم مردمی که طرف صحبت ما بودند می‌گفتندکه‌کمیته‌ها جلو کج‌رویها و توطئه‌های عناصر ضدانقلاب و فرصت طلب را می‌گیرند و خود مهـا

اخطار شدید نماینده اعزامی امام خمینی به فئودالهای ارومیه :

فئودال‌های سابق ارومیه باید زمین‌ها را به‌دهقانان بازگردانند

ارومیه ــ حجت‌الاسلام لاهوتی که از سوی امام خمینی برای بررسی وضع روستائیان رانده شده ارومیه به این شهر رفته است ، در اجتماع هزاران نفر از مردم این شهر در مسجد اعظم طی سخنانی بشدت به فئودالهای سابق ارومیه اخطار کرد و از آنان خواست هرچه زودتر زمین هایی را که بزور ازروستائیان گرفته‌اند پس بدهند.

وی‌در دنباله سخنانش گفت: سرمایه‌داران وفئودالهای سابق خیال میکنند که در نظام اقتصاد اسلامی به آنان اجازه داده میشود به عنوان مالك ازهمه امکانات برخوردار باشند ودر مقابل گروههای دیگر در محرومیت زندگی کنند .

وی‌سپس خطاب بروستائیان گفت « وقتی میخواستند شمارا از خانه هایتان بیرون کنند ، باید مقاومت میکردید، نه‌اینکه بروید درشهرداری متحصن شوید . حجت‌الاسلام لاهوتی اضافه کرد : کسانیکه ازاسلحه سوء استفاده کردند وبا آن کشاورزان را از روستاهابیرون کردند ، باید هرچه زودتر از کار خود توبه کنند و زمینهارا ب. دهقانان برگردانند.

حجت‌الاسلام لاهوتی‌درقسمت دیگر از سخنانش به توطئه‌های عوامل ضد انقلاب اشاره کرد و گفت : اکنون ما درمراحل سرنوشت‌ساز تاریخمان هستیم و ضد انقلاب در کمین نشسته است تا از حرکات اشتباه گروه‌های سیاسی و مذهبی سوء استفاده کند .

وی سپس به مساله نقدماشاره کرد و گفت . همه میدانیم تاکنون در ایران مساله سی و شیعه و یافارس و کردمطرح نبود . ریشه این مساله درجای دیگری است . من بعنوان‌یك مقام مسئول میگویم که کسانی که حوادث کنبد و سنندج را بوجود آوردند ، در نقده نیز دست بتحریکات زدند وحوادث اخیر این شهرر، ایجاد کردند.

حجت‌الاسلام لاهوتی ، در ادامه سخنانش به مساله سوء استفاده از کتابهای دکتر شریعتی اشاره کرد و گفت: بعضی ها میخواهند با استفاده از آثار دکترشریعتی‌بروحانیون و ضد انقلاب در کمین نشسته است تا از حرکات اشتباه گروه‌های سیاسی و مذهبی سوء استفاده کند.

صفحه ۸ گیهان
پنجشنبه ٦ اردیبهشت ماه ۱۳۵۸
۲۸ جمادی‌الاول ۱۳۹۹
شماره ۱۰٦۹۳

ساعات شرعی :
اذان مغرب ۰۳ـ۷ اذان صبح ۳۸ـ۳
طلوع آفتاب ۱٤ـ۵ ظهرشرعی ۰۳ـ۱۲
استخراج : دکتر عباس ریاضی‌کرمانی

احزاب وجمعیت های سیاسی

برگزاری روز کارگر در کنار کارگران جهان چیت

بخش کارگری جنبش ملی مجاهدین دیروزاعلام داشت‌که مراسم روز جهانی کارگر را امسال به‌دلیل نزدیکی این روز با سالگرد قیام خونین کارگران جهان چیت در هفتم اردیبهشت ۱۳۵۰ در کنار کارگران این کارخانه در دانشکده حنیف‌نژاد (کشاورزی کرج) ، برگزار خواهدکرد .

در اطلاعیه‌ای‌که بخش کارگری جنبش ملی مجاهدین دراین مورد انتشار داده با اشاره به این که پاسخ مثبت کارگران به ندای امام خمینی ضامن اصلی پیروزی انقلاب اسلامی ایران بود و وحدت و تلاش آنان در کنار سایر طبقات و اقشار جامعه ریشه‌های استعمار و استثمار را قطع خواهد کرد ، آمده است :

« ما اکنون له تنها در آستانه روز ۱۱اردیبهشت روز جهانی کارگر بلکه در آستانه روز ۸ اردیبهشت یعنی سالگرد قیام قهرمانانه کارگران «جهان‌چیت در سال ۱۳۵۰ می‌باشیم . قیامی که در سیاه‌ترین روزهای دیکتاتوری رژیم مزدور صورت گرفت . کارگران قهرمان ما دراین روز با صفوف‌فشرده در یك راه پیمائی آرام برای بدست آوردن حداقل حقوق قانونی خود شرکت کردند ودر همین حال با مسلسل های آمریکائی مورد حمله مزدوران رژیم منفور پهلوی قرار گرفتند و بادادن ده‌ها شهید و مجروح صدای اعتراض خودرا در سکوت برگبار آن روز بلند کردند.

کارگران با الهام گرفتن از خون شهیدان خود راه آنان را ادامه دادند وباآغاز قیام ملت ایران با مبارزه خونبار و اعتصابات فلج‌کننده خود دراین قیام شرکت کرده و نقش تعیین کننده‌ای در شکست اجانب و مزدوران و پایه‌گذاری جمهوری اسلامی داشتند .... »

این مراسم به علت کمبود جا در محل کارخانه « جهان چیت» ، در ساعت ۹٫۵ صبح روز ۱۱ اردیبهشت در دانشکده حنیف‌نژاد (کشاورزی کرج) برگذارمی‌شود . شرکت کنندگان در این مراسم آنگاه با راهپیمائی به سمت کارخانه «جهان چیت» نسبت به شهدای کارگر و ازجمله شهدای این‌کارخانه ادای احترام خواهند کرد .

ملاقات هانی‌الحسن بادبیراول حزب توده‌ایران

هانی‌الحسن نماینده انقلاب فلسطین در ایران‌با نورالدین کیانوری دبیر اول کمیته مرکزی حزب توده ایران ملاقات‌کرد.

روزنامه مردم ضمن اعلام این خبر اضافه‌کرده است: دراین دیدار که در محل نمایندگی انقلاب فلسطین درایران صورت گرفت ، هیات نمایندگی حزب توده ایران پشتیبانی کامل این حزب را ازپیکار خلق فلسطین برضد امپریالیزم و صهیونیزم و درراه تشکیل دولت آزاد و مستقل فلسطین اعلام‌کردند.

دراین دیدارکه منوچهر بهزادی عضو هیات اجرائی و دبیرکمیته مرکزی نیز در آن شرکت‌داشت طرفین گفتگو اهمیت تاریخی انقلاب ضدامپریالیستی و دمکراتیک مردم ایران را برهبری امام خمینی تائید و یادآوری کردند‌که تحکیم و تعمیق این انقلاب اثرات عمیقی در مبارزات آزادیبخش‌خلق‌های منطقه خواهد داشت .

در پایان این جلسه طرفین با تاکید مبارزه مشترك خلق‌های ایران و فلسطین برضد امپریالیزم و صهیونیزم ، تشکیل جبهه متحدی از همه نیروهای خلق را در ایران و سایرکشورهای خاورمیانه شرط ضرور برای پیروزی این مبارزه دانستند .

جمعیت‌دفاع ازآزادیها‌وحقوق‌مردم‌آذربایجان‌اعلام‌موجودیت کرد

تبریز ــ «جمعیت دفاع از آزادیها و حقوق مردم آذربایجان» در تبریز با انتشار اعلامیه‌ای موجودیت خود را اعلام کرد. در قسمتی ازاساسنامه این جمعیت‌آمده است : «به منظور استقرار دموکراسی و تعمیم اصول و موازین حقوقی و دفاع از منافع عامه با رعایت مصالح تامه مردم آذربایجان ... تشکیل می‌شود ».

در قسمتی‌دیگر از اساسنامه حفظ تاریخ وفرهنگ قومی مردم آذربایجان ، انتخابی شدن مسئولان سازمانهای دولتی و اجرایی محل ، اختصاص دادن سهم عادلانه از بودجه مملکت به آذربایجان دخالت مردم منطقه در مجالس قانونگذاری ، تمرکز امور اداری ،اقتصاد وبازرگانی درمرکز آذربایجان،انتخاب شوراهای محلی و رعایت حقوق اقلیتها درآذربایجان از خواستها و هدفهای اصلی جمعیت ذکر شده است.

پیام کنفدراسیون عمومی کار به‌کارگران ایران

پاریس ــ خبرگزاری فرانسه ــ کنفدراسیون عمومی کار وابسته به حزب کمونیست فرانسه‌بمناسبت روز اول ماه مه طی پیامی خطاب به کارگران ایرانی آرزو کرد که این روز پاسخگوی کامل خواسته‌های دموکراتیکی که کارگران و دموکراتهای ایران سالهای متمادی برای پیروزی آن مبارزه کرده‌اند باشد .

شرکت معلمین پیشگام در مراسم روز کارگر

سازمان معلمان پیشگام طی بیانیه‌ای از دعوت کانون هماهنگی صندیکاهای کارگران ایران به راهپیمائی حمایت کرد. این سازمان اعلام کرد که بمنظور شرکت در مراسم روز جهانی کارگر گردهم‌آیی ، روز سه‌شنبه ۱۱ اردیبهشت ساعت ۹ صبح مقابل وزارت کار اجتماع خواهدکرد .

اعلام موجودیت کانون معلمان ناحیه ۱۰ تهران

کانون معلمان ناحیه ۱۰ تهران اعلام‌موجودیت کرد . هیئت اجرائی این کانون انتخاب شده وبزودی اساسنامه کانون از سوی این هیئت منتشر خواهد شد.

در اصفهان : روحانی‌نما و مامور شهربانی به‌زندان محکوم شدند

اصفهان ــ دادگاه انقلاب اسلامی اصفهان به اتهامات متوان جعال آزادی‌وسیدمحمدرضاسراج‌ــ الواعظین (روحانی‌نما)رسیدگی و آرای خودرا در باره آنان صادر کرد .

دادگاه ، ستوان جعال آزادی افسر شهربانی اصفهان ، متهم به سرکوب تظاهرات مردم شهرضارا محکوم به‌شش سال زندان با حقوق ماهانه (باحق بازگشت به خدمت) محکوم کرد .

دادگاه ، سید محمدرضاسراج‌ــ الواعظین روحانی‌نما و مسئول‌دفتر ازدواج و طلاق‌را به جرم همکاری با سازمان منحله ساواك و طرفداری از خاندان پهلوی از طریق‌تحریف آیات قرآن و سوء استفاده از مسئولیت دفتر خودو جاری کردن طلاقهای غیر شرعی به چهار سال حبس تادیبی و خلع‌کسوت‌روحانیت سلب صلاحیت تصدی دفتر ازدواج و طلاق و بازپرداخت مبالغی که بناحق از مردم دریافت کرده است محکوم کرد .

تسلیت

همکار عزیز جناب‌آقای مهندس بهروز (کسری) یعقوبی
مصیبت وارده را بشما و خانواده‌محترم‌و پدر بزرگوارتان تسلیت میگوئیم و برایتان شکیبائی آرزو داریم
علی‌اکبر ابوالحسین پورانکذری ــ محمد شیخیان‌پور

آقای نیك‌نفس همکار عزیز
بانهایت تاسف و تالم درگذشت ناگهانی والده را تسلیت، عرض نموده بقای عمر بازماندگان را خواهانیم .
کلیه پزشکان و کارمندان درمانگاه ۲۵

همکار گرامی جناب آقای سیروس یزدی
مصیبت وارده را به شما و خانواده محترم آنجناب تسلیت میگوئیم .
بندرعباس ــ شکارچی ــ خان ــ رامبتو ــ اقبال ــ نفر ــ صالحی ــ ساسانی ــ فرهد

درگذشت سرلشگر قرنی اولین رئیس ستاد ارتش ملی ایران را بخانواده قرنی و جریبیون تسلیت میگوئیم .
شرکت سای‌تك

درگذشت مرحوم حاج‌احمد کمالی‌زاده را بخانواده آن مرحوم و وابستگان تسلیت میگوئیم .
خانواده آذری کسمائی

آقای شهرام معصومی
کلیه مهندسین و کارمندان شرکت آب‌آ مصیبت وارده را به شما تسلیت میگویند .

جناب آقای دکتر کامران مظفریان
باکمال تاسف فوت پدر گرامیتان را بشما و خانواده محترمتان تسلیت عرض مینمائیم
خانواده‌های میرآفتاب ــ منتصری و درودیان

جناب آقای جهان مظفریان
مصیبت وارده را از صمیم قلب تسلیت میگویم .
هوشنگ میرآفتاب

آقای مهندس سیروس سررشته
دوستان شما در شرکت ملی گاز ایران (طرح سرخس‌نکا) از صمیم قلب مصیبت وارده را به جنابعالی و خانواده محترمتان تسلیت میگویند .

همکار محترم خانم مهناز یهمنی
فوت پدر گرامیتانرا صمیمانه تسلیت گفته سلامتی شما و خانواده محترمتان را از خداوند آرزومندیم .
ماردیروسیان ــ عمرانی ــ مدارا ــ پولادیان ــ توکلی‌ــ جلالی ــ ابراهیمی ــ یعقوبی

دانشگاه علوم و فنون ارتش جمهوری اسلامی ایران
با اندوه فراوان شهادت تیمسار سرلشگر محمدولی قرنی اولین رئیس ستاد ارتش جمهوری اسلامی ایران را به بازماندگان آن روانشاد تسلیت میگوید .

سرکار خانم کوچاریان
باکمال تاسف فوت پدر گرامیتان را تسلیت میگوئیم .
دوستان و همکاران شما در ادارات بازرگانی واحد آرایشی و بهداشتی تیدی

کارکنان شرکت نفت ایران پان‌آمریکن مصیبت وارده را به همکار خودخانم فاطمه قرنی سمیمانه تسلیت میگویند.
کارکنان شرکت نفت ایران پان‌آمریکن مصیبت وارده را به همکار خودخانم پروین منصور صمیمانه تسلیت‌میگویند.
بانهایت تاسف شهادت تیمسار سرلشگر قرنی اولین رئیس ستاد ارتش جمهوری اسلامی ایران را به خانواده و بازماندگان آن روانشاد تسلیت میگوید .
ژاندارمری کل کشور

فوت نابهنگام آقای مهندس حسین سبکرو را به آقای **عباس** سبکرو و خانواده محترم تسلیت گفته و شکیبائی آنها را از خداوند متعال خواستاریم .
حبیبه رنجبر ــ فاطمه رنجبر

جناب آقای حریریان
بانهایت تاسف فوت مادر گرامیتان را به جنابعالی و خانواده محترمتان تسلیت عرض مینمائیم .
کارکنان بانك صادرات ایران ــ منطقه ٤

جناب آقای دکتر رزاقی
درگذشت مادربزرگ گرامتان را که موجب تالم و تاثر همه دوستان شده صمیمانه تسلیت عرض نموده از درگاه خداوند بزرگ طلب مغفرت برای آن مرحومه مینمائیم .
ازطرف دوستان شما داریوش جوان

مرگ نابهنگام دوست عزیز مهندس سبك‌رو را بخانواده‌محترم ایشان تسلیت گفته و خود را در غم آنان شریك میدانیم
پرویز صدقیان ــ احمد قزل‌ایاغ ــ حسن بابائی ــ مسعود جهانبخش ــ رضا فرزانه ــ و سایر مهندسین فارغ‌التحصیل سال ٤۳ دانشکده فنی تهران

جناب آقای حاج‌قاسم مرتضوی
درگذشت ناگهانی داماد گرامیتان را تسلیت عرض نموده و بقای عمر شما و خانواده عزیزتان را ازدرگاه خداوند منان خواستارم .
حاج‌جواد امیری

با دنیائی از ناباوری و با نهایت تاسف و تاثر از خبر درگذشت دوست بسیار خوب و عزیزم مهندس حسین سبکرو باخبر شدم این مصیبت دردناك و اسفناك و ضایعه عظیم را به پدر و مادر داغدیده و کلیه بازماندگان آن شادروان تسلیت عرض نموده و از خداوند متعال برای آنها صبر جمیل مسئلت مینمایم .
مهندس جهانگیر گلچین

شرکت سرا
بانهایت تاسف و تاثر درگذشت جوان ناکام شادروان مهندس حسین سبکرو را تسلیت عرض مینمائیم .
جهانبخش گلچین ــ مهندس جهانگیر گلچین ــ دکتر جهانشیر گلچین ــ مهندس جهانبین گلچین

خاندان محترم سبکرو
بانهایت تاسف مصیبت وارده را تسلیت عرض نموده بقا عمر همگان را از درگاه خداوند بزرگ خواستاریم .
محمد شریفیان و بانو

جناب آقای عباس سبکرو
باکمال تاسف و تاثر مصیبت وارده را بشما و بزرگ خاندان گرامیتان تسلیت عرض نموده بقاء عمر همگان را از درگاه خداوند بزرگ خواستارم .
ویگن امیرخانیان

بانهایت تاسف و تاثر درگذشت همکار گرامی مهندس حسین سبکرو را بکلیه بازماندگان آنمرحوم صمیمانه تسلیت گفته و از خداوند متعال مغفرت و رحمت و صبر و شکیبائی مسئلت داریم .
مهندسین و کارکنان شرکت ساختمانی سداش

همکار محترم سرکار خانم کوچاریان
بدینوسیله درگذشت پدر گرامیتان را تسلیت عرض نموده و بقای عمر شما و خانواده محترمتان را از خداوند متعال خواهانیم .
همکاران اداری شما ــ تیدی

همکار گرامی آقای محمود هروی
درگذشت ناگهانی برادرتان مایه نهایت تاسف ماست خود را در غم شما شریك میدانیم .
کارکنان حسابداری دفتر مرکزی گروه صنعتی خاور

دوست عزیز جناب آقای دکتر عباس کمالی‌زاد
فوت پدر ارجمندتان آقای حاج‌احمد کمالی‌زاد برای همه ما ناگوار بوده است از خداوند متعال صبر و تحمل بسیاربرای شما و کلیه اعضای محترم خانواده آرزو می‌کنیم
مهدی علوی ــ زرانگیز و داریوش مهاجر ــ هما فاریا ــ هما و علی افضلی ــ باربشیا و علی معصومی

برادر عزیز جناب آقای منوچهر نوربخش
فوت پدر گرامیتان را صمیمانه تسلیت میگوئیم .
کمیته انقلاب اسلامی بانك اعتبارات ایران

خانواده محترم افشاریان
باکمال تاثر و تاسف فوت بانو قمر افشاریان را تسلیت‌عرض نموده بقاء عمر خانواده محترم را از خداوند متعال‌خواستاریم
مدیریت وکارکنان‌کارخانجات تولیدی وصنعتی ایران ازار

سرکار خانم فاطمه عبدالهیان
باکمال تاسف و تالم درگذشت خاله‌گرامیتان را صمیمانه‌بشما و خانواده محترمتان تسلیت عرض مینمائیم .
کارکنان کامپیوتر بانك بین‌المللی ایران و ژاپن

پاسبان خضری مامور شهربانی یزد (نفر دوم از سمت راست) ، در دادگاه انقلاب اسلامی به اعدام محکوم و تیرباران شد . سه افسر و مامور دیگر شهربانی به حبس محکوم شدند .

در اصفهان و یزد :

۲ پاسبان تیرباران شدند

یزد و اصفهان ــ سحرگاه امروز، دوپاسبان به جرم دخالت در قتل و کشتار مردم‌و به حکم دادگاه عدل انقلاب اسلامی در یزد و اصفهان برابر جوخه آتش قرار گرفتند و تیرباران شدند .

محمدعلی خضری‌پاسبان شهربانی یزد که همراه با سه متهم دیگر در دادگاه انقلاب اسلامی محاکمه شد به جرم فساد در ارض ، محاربه باخدا و رسول خدا و دخالت‌درقتل و جرح و کشتار مردم به اعدام محکوم شد .

در دادگاه انقلاب اسلامی یزد، ستوان دوم انوری منشادی به پاسبان رضا جلیلیان و ستوان‌سوم رسول اصغری نیز محاکمه شدند و باحکام صادره در باره آنها بشرح زیر صادر شد :

ستوان دوم انوری منشادی به ۷سال حبس تادیبی و اخراج از خدمت دولتی ــ رضا جلیلیان به یکسال و نیم حبس تادیبی واخراج از خدمت انتظامی ، رسول‌اصغری به ٦ ماه حبس تادیبی . محکوم‌اخیر میتواند پس از انقضای‌مدت محکومیت به خدمت باز گردد . حقوق ایام محکومیت نیز به‌او پرداخت خواهد شد .

● بعداز ظهر دیروز دادگاه‌انقلاب اسلامی اصفهان رسیدگی به‌اتهامات محمد ده‌دشتی سرپاسبان که‌در کمیته به اصطلاح ضد خرابکاری در رژیم فاسد گذشته شرکت داشت به جرم فساد در زمین و محاربه با خدا پایان داد و نامبرده‌را محکوم به ٦ ماه حبس تادیبی . محکوم‌اخیر میتواند پس از انقضای‌مدت محکومیت به خدمت باز گردد . حقوق ایام محکومیت نیز به‌او پرداخت خواهد شد .

سرهنگ مجللی رئیس کل شهربانی

باایجادشهربانی نوین فاصله‌پلیس‌ومردم برداشته‌شد

● برای جلوگیری ااز عملیات تروریستی اداره اطلاعات شهربانی آغاز بکار کرد .

سرهنگ ناصر مجللی رئیس کل شهربانی

سرهنگ ناصر مجللی رئیس شهربانی اسلامی ایران، در مصاحبه مطبوعاتی دیروز نقطه‌نظرهای خود را درمورد برنامه‌های آتی شهربانی‌اسلامی ایران اعلام کرد .

دراین گفتگو سرهنگ‌مجللی ضمن ابراز تشکر از فرمان‌امام مبنی برعفو و بخشودگی ماموران انتظامی و نظامی ، از همیاری و همکاری مردم در جهت ایجاد یك شهربانی مردمی سپاسگزاری کرد .

سرهنگ مجللی گفت : مابا ایجاد یك شهربانی نوین با تغییرات بنیادی که در آن صورت گرفت فاصله بین‌پلیس ومردم ، و مردم و پلیس را از بین برده‌ایم.

سرهنگ مجللی سخنان‌خود را با تاسف از شهادت سرلشگر قرنی آغاز کرد و گفت: ٤۸ ساعت از ترور ناجوانمردانه‌آن مرحوم می‌گذرد . من نمیتوانم از شدت تاثر بخود تسلیت‌بگویم تاچه رسد به خانواده اشاره و خانواده ملت ایران .

سرهنگ مجللی در مورد افرادی که در دادگاههای انقلاب به اعدام محکوم‌می‌شوند، و ازاین طریق بعضی‌از خانوادهها سرپرست های‌خودرا از دست می‌دهند ، گفت : راجع به این موضوع قرار است با امام صحبت کنم . وی گفت‌در هیات دولت طرحی در این مورد تحت بررسی است و به خانواده‌هائی که به موجب رای دادگاههای انقلاب نان‌آورخود را از دست می‌دهند . مقرراتی وضع می‌شود . چه، اگرفردی معدوم می‌شود خانواده آنها تقصیری ندارد و باید به‌آنان کمك شود .

سرهنگ مجللی گفت : برای جلوگیری از عملیات‌تروریستی اداره اطلاعات شهربانی ، فعالیت گسترده خود را در سطح‌تهران و شهرستانها آغاز کرده است . وی‌گفت : ادارات آگاهی ، مبارزه با موادمخدره، و تشخیص هویت فعالیت خود را آغاز کرده‌اند .

سرهنگ مجللی در مورد شهربانی ، سرهنگ مجللی گفت : با تغییر آرم ، لباس، پرچم شهربانی ، ماموران شهربانی با فورم و لباسهائی به طرح پلیس‌فرانسه درخیابان های شهر ظاهر می‌شوند . وی گفت : علیرغم مخالفتی که سازمان برنامه با پرداخت فوق‌العاده ویژه تهران کرج برای ماموران شهربانی کرده، حق فنی ، حق صف ماموران به‌آنان پرداخت می‌شود که جایگزین کاهشی است که توسط سازمان برنامه صورت گرفته است و امیدواریم این مشکل را نیز حل کنیم . وی گفت با توجه به سختی خدمت پاسبانها ، در مقایسه باسایرین، این گروه حقوق کمتری دریافت می‌کنند . شهربانی کل ، پیشنهاد کرده است کمیسیونی تشکیل شود تا حقوق پاسبان‌ها تعدیل شود . همچنین با حذف ۱٤ هزار پست سازمانی شهربانی که یکسوم آن از محل پست‌های امیری است ، از کارهای تشریفاتی بطور عمده‌یی کاسته میشود . آزنظر وسایل نیز صرفه‌جویی زیاد به عمل‌خواهد آمد .

لیست ممنوع‌الخروجها گفت : لیست ممنوع‌الخروجها در نخست‌وزیر است و آنان‌کسانی هستند که به اتهام‌های مختلف تحت تعقیب هستند و نمایندگان نخست‌وزیری با در دست‌داشتن لیست مزبور در فرودگاه مهرآباد مستقر هستند تانسبت به شناسائی متهمین اقدام و آنان را از طریق مقامات انتظامی دستگیر کنند .

در مورد برنامه‌های آتی شهربانی گفت : با تشکیل ستاد مرکزی و ستادهای استانی و شهرستانی و تشکیل کمیته‌های محله‌ای و محلی ، ارتباط مستقیم با مردم برقرار خواهد شد .

اجتماع مربیان بهداشت مدارس در نخست‌وزیری

دیروز جمعی از مربیان بهداشت مدارس در چلسوی درب نخست‌وزیری اجتماعی تشکیل دادند و خواستار باقی ماندن در وزارت آموزش و پرورش وادامه فعالیت در آموزشگاهها شدند. چند نفر از این مربیان بهداشت‌درمورد تقاضاهای‌شان گفتند ما بخاطر خدمت در مدارس تربیت شده‌ایم‌و بهمین دلیل هم در وزارت‌آموزش و پرورش استخدام شده‌ایم .

چندی پیش اعلام شد که بموجب تصویبنامه هیات دولت، مربیان بهداشت مدارس به وزارت بهداری و بهزیستی انتقال‌یافته‌اند. انتشار این خبر باعث بوجود آمدن مایل و مشکلاتی از جهات‌مختلف از جمله مسایل خانوادگی برای ما که تنها بخاطر خدمت در مدارس مربی بهداشت شده‌ایم، بدنبال‌داشته است. اکنون ما انتظار داریم که دراین‌مورد از طرف مسئولان‌مربوط اقدام مقتضی بعمل آید.

چریکهای فلسطین ماموردستگیری شاه مخلوع شدند

هانی‌الحسن نماینده سازمان آزادیبخش فلسطین در ایران در مصاحبه کوتاهی با کیهان گفت‌که ما تعقیب شاه سابق ایران در هر کجائی که باشد یك وظیفه فلسطینی می‌دانیم زیرا او نه‌تنها دشمن ملت‌ایران بلکه‌دشمن تمامی بشریت بود.

هانی‌الحسن گفت که یاسر عرفات رئیس کمیته اجرائی سازمان آزادیبخش فلسطین دستور تعقیب شاه سابق را داده است. واگر شاه در مغرب می‌ماند ما حتما دراین زمینه به‌نتیجه می‌رسیدیم.

شاه مخلوع : میخواستم هویدا را فراری دهم

بن ــ آسوشیتدپرس ــ روزنامه دی‌ولت ، چاپ آلمان غربی ، از قول شاه مخلوع نقل کرد که دوبار به‌امیرعباس هویدا ، نخست‌وزیر پیشین‌خود توصیه کرده بود از کشورفرار کند ، ویکی از این دوپیشنهاد شب قبل از عزیمت شاه مخلوع برای «مرخصی» نامحدود به خارج بود . ولی شاه مخلوع ادعا کرده است هویدا ازقبول پیشنهاد وی سرپیچی کرد و درآخرین دیدارشان گفت که «به‌آینده خوشبین» است .

دی‌ولت در شماره امروز (پنجشنبه) از شاه نقل کرده است‌که ضمن اشاره به اعدام هویدا در روز شنبه ، ۷آوریل (۱۸ فروردین) گفت این‌روز در تاریخ ایران روز سیاهی خواهد ماند !!

دی‌ولت همچنین نوشته‌است که شاه مخلوع درنوامبر(آبان) گذشته دستور داد هویدا وسایر مقامات رژیم سابق را بازداشت کنند واین قسمتی از طرح شکست‌خورده غلامرضاازهاری، نخست‌وزیر نظامی وقت، برای ساکت کردن نیروهای ضدشاه بود . (شاه با قربانی کردن نزدیکترین همدستانش می ــ خواست بهرقیمتی شده خودرا نجات دهد ، اما در برابراراده ملت نتوانست با این مانورهای سیاسی راه نجاتی بیابد).

شاه گفته است «حکومت نظامی برقرارشد و رئیس‌دولت جدید طرح خود را برای دستگیری فوری عده‌یی غیرنظامی وسران برجسته‌نظامی جهت آرام کردن خیابانها به اطلاع من رساند .

«نام امیرعباس هویدا ، ژنرال نعمت‌الله نصیری ،رئیس سابق ساواك ، و عده‌یی دیگر در این صورت بود . من همه را تصویب کردم بجز هویدا را، که در ۷ نوامبر (۱٦آبان) به‌کاخ احضارش کردم.»

روزنامه از قول شاه نوشته است‌که شاه دراین دیدار دو ساعت با هویدا صحبت کردوسو از او خواسته بود که برای سلامت خود کشور را ترك کند ، اما هویدا از این‌پیشنهاد سر باز زد .

بنابه‌گزارش دی‌ولت شاه گفته است که باردیگر در ۱۵ ژانویه (۲۵ دی) ،شب قبل‌از ترك آریان کوشش دیگری‌برای فراردادن هویدا به‌عمل آورد. شاه گفته است در آن شب «افسر عالیرتبه‌یی» را به سلول هویدا در زندان فرستاد تا او را از تصمیم خود به ترك تهران آگاه کنند و هویدا را نیز به همان تشویق کند . شاه مدعی است هویدا پیشنهاد او را باز نپذیرفت .

وی افزوده است «در آن روز دانستم که دوست دیرینم را دیگرهیچوقت‌نخواهم دید.»

شاه با ادعاهای تازه می‌خواهد بسرسپردگان خود وانمود کند که آنها راقربانی منافع خود نکرده است .

مجله‌پاری‌ماچ‌چاپ‌پاریس نیز در شماره‌این هفته خودگزارش داده است. شاه مخلوع، سرگرم نوشتن خاطرات خویش است کتابی با نام «نظرهایی درباره زمان حال» که درشهریورآینده در پاریس منتشر خواهد شد. او چاپ انحصاری این کتاب را به انتشارات «آلین‌میشل» واگذار کرده است .

شاه مخلوع هفته آینده به بندر آکاپولکو در حاشیه اقیانوس آرام می‌رود .

روزنامه مکزیکی «مدال سول دومکزیکو» که این‌خبررا از قول یك منبع رسمی نوشته، افزود که وزارت خارجه‌مکزیك که یك ویزای ورودی به شاه مخلوع‌داده،این خبررادراختیار آن منبع گذاشته است . شاه مخلوع در این سفر همراه‌زن خود و کسانی خواهد بودکه از ایران با او رفته‌اند. او در آکاپولکو خانه‌ای دارد که ممکنست بصورت اقامتگاه آخرش درآید .

جلب اشخاص و تفتیش خانه ها باید بااجازه دادسرای انقلا صورت گیرد

دادسرای‌انقلاب اسلامی تهران با صدور اطلاعیه‌ای اعلام داشت‌که در مورد جرایمی که رسیدگی به آنها در صلاحیت دادگاه انقلاب اسلامی تهران است، مرجع صالح برای صدور دستور جلب اشخاص‌و تفتیش منازل و توقیف اموال‌در تهران‌و حومه دادستان انقلاب اسلامی تهران می‌باشد که اخیرا تعیین شده است.

کمیته‌ها و مقامات دولتی‌و انقلاب فقط با اجازه دادسرای انقلاب اسلامی مستقر در زندان‌قصر تهران حق جلب اشخاص، تفتیش منازل و توقیف اموال را دارند.

سناتور شوکت ملك جهانبانی دستگیر شد

سناتور شوکت ملك جهانبانی روز گذشته هنگامیکه قصد داشت یك برگ چك مال‌الاجاره خود را از یکی از بانکها وصول کند،توسط پاسداران کمیته انقلاب منطقه ۹ تهران دستگیر و به زندان قصر اعزام شد.

وی به‌محض دستگیری مبلغ یك میلیون ریال بعنوان رشوه به پاسداران داد که ضمیمه پرونده‌شد. قبلا به کمیته منطقه ۹ اطلاع داده شده بود که سناتور جهانبانی در این منطقه متقلبات دارد . بدستور حضرت آیت‌اله خروشاهی، تحقیقاتی در این باره بعمل آمد و پس از بررسی پاسداران انقلاب این منطقه به مراقبت پرداختند،و با اطلاع از این امر که چك مال‌الاجاره از کدام یك از بانکها وصول خواهد شد، چند پاسدار نیز از دور شعبه بانك را زیر نظر گرفتند و سرانجام روز گذشته هنگامیکه سناتور شوکت ملك جهانبانی برای دریافت وجه چك به بانك مراجعه‌کرد، او را دستگیر کردند.

سناتورجهانبانی پس ازتحقیقات مقدماتی از سوی مسئولان کمیته، توسط پاسداران انقلاب به زندان تحویل شد.

اخطار به رئیس سابق شهربانی سمنان

سمنان ــ دادستان انقلاب‌اسلامی سمنان اعلام کرد سرهنگ جهانشاه اکبری کردستانی رئیس شهربانی سابق سمنان باید ظرف ۱۰ روزخود را جهت تحقیق و بازجوئی به دادسرای انقلاب اسلامی سمنان معرفی کند .در صورت عدم حضور وی دادگاه غیابا باتهام تامبرده رسیدگی خواهد کرد .

امام در دیدار با نمایندگان کارکنان گمرکات ایران :

آنچه راازاین مملکت برده‌اند پس می گیریم

امام خمینی رهبر انقلاب اسلامی ایران، عصر دیروز در دیدار با نمایندگان کارکنان گمرکات ایران برمسئله همکاری قشرهای مختلف مردم اجتماع ما تاکید کرد و گفت: کسانی که به‌خدا توجه دارند و مقصد آنها مقصد الهی است ، از تمام انواع ظلمات،مادی و معنوی نجات پیدا می‌کنند و در دریای نور غرق میشوند.

امام خمینی افزود : شما ملت ایران بواسطه اینکه منتسب بدایمان شده‌اید ، توجه به‌خدا کردید و سد استبداد را شکستید و ظلمت‌هارا پس زدید و وارد نور وآزادی‌شدید. امام‌گفت: اسلام نور است . غیر از اسلام ظلمات است. شما باتوجه به‌خدا باتوجه بمائمه اسلام و باتوجه به‌قرآن ، سدها را شکستید.سدهائی را که همه گمان می‌کردند شکستن آنها غیر ممکن است. قدرت‌هائی که همه گمان می‌کردند محال است آن قدرت‌ها شکسته‌شوند. حسابشان باطل بود،حسابهای‌مادیون باطل شد، غیرمعقول بود، فکر نمیکردند ملت‌هائی که هیچ ندارند برقدرت‌هائی که همه چیز دارند غلبه کنند. به‌نظر آنها غیرمعقول بود که دست اجنبی را،که تادندان مسلح به‌انواع سلاحها بود بتوان قطع کرد. آنها حسابهای مادی‌میکردند، با حساب مادی البته همانطور بود که آنها می‌گفتند ، روی قواعد ، عادت و ماده ما نمی‌توانستیم غلبه کنیم و غلبه ما محال‌بود، لکن آنها حساب معنویات را نکرده بودند. اسلام همیشه با معنویات جلو رفت. در صدر اسلام باآنکه هیچ یك از مسلمانان هیچ تجهیزی نداشتند هرچند نفر آنها در جنگها یك اسب داشت و از هرچند نفر یك شمشیر داشت و لشگر روم و لشگر ایران تا دندان مسلح بودند و عددشان صدها برابر عدد آنها بود، با عدد کم و تجهیزات کم لکن با قوه ایمان امپراتوری روم و ایران را درهم شکستند. شما سربازان اسلام ، شما جوانمردان با ایمان ، هم باایمان خودتان این سد بزرگ‌و این قوه طاغوتی و شیطانی را درهم شکستید. شما باایمان این پیشرفت را کردید و حساب همه حسابگرهای مادی باطل شد.

خداوند شما را پیروز کرد و خداوند شمارا مادامی‌که به‌خداتوجه داشته‌باشید پیروزمیکند. برادران من عزیزان من ، این رمز را ازدست ندهید، رمز توجه به‌خدا ، رمز توجه به‌اسلام، شهادت برای مسلم‌و مومن سعادت‌است.جوانهای ما شهادت را سعادت مـی‌دانند. آنها کـه مادی هستند و مادی‌گر ، آنها هرگز سعادت‌را نمیخواهند ولی جوانان ما شهادت را سعادت خودشان می‌دانند. اول راحت خودشان‌میدانند این رمز پیروزی بود، آنها که گمان کردند می‌توانند در این برهه از زمان بین جوانان ما بین عزیزان ما اختلافی بیندازند در اشتباه‌هستند جوانان ماهمه‌باسلام‌متوجه‌هستند همه‌باایمان راسخ به پیش می‌روند ماقدمهای‌بعدی‌بزرگی داریم‌باید همه باهم‌همه‌اقشارما هم این خرابه‌ای که برای ما گذاشته‌اند آباد کنیم.این‌بدبختها ایران را به اسم تمدن‌بزرگ خراب کردند.تمام آثارتمدن‌را ازایران کارزده‌اند بااسلاحات اراضی کشاورزی مارا از بین بردند. فرهنگ‌ما را ازبین بردند ارتش‌مارا وابسته کردند ملت‌ها را ضعیف کردندتمام‌مخازن‌مارا بردندودرخارج برای خودشان پایگاه درست‌کردند و انشاءالله‌از آنان پس‌میگیریم.این‌خائنین‌یك‌مملکت‌آشفته‌و یك مملکت خراب برای ما گذاشتند مملکتی که کارگرش فقیر کشاورزش فقیر و کاسبش‌فقیر است . کشوری که در پایتختش در خودتهران‌و حومه آن محله‌هایی‌زاغه نشین و بدبخت دارد اینها را برای ما گذاشته‌اند یك قشر نمی تواند به‌تنهایی این خرابه‌را آباد کند.

دولت نمی‌تواندروحانیت‌نمی‌تواند بازاری‌دهقان کارگر و کارمند نمی‌توانند لکن همه می‌توانند. همه باهم برای جبران‌این‌خرابی‌ها بایدبکوشیم زیرا «یدالله‌مع‌الجماعه» جماعتها و قتیکه باهم‌شدند کارها انجام میگیرد.چنانکه‌دیدیدباوحدت کلمه و با اتکال به‌خدا این سد بزرگ را شکستید. الان هم با اتکال به خدا و وحدت کلمه‌این خرابه را باید آباد کنیم. شما که در مرزها هستید، در گمرکات هستید، در حد امکان خودتان باید عمل کنید و آنها هم که در مراکز هستند باندازه خودشان. نه‌شما باید انتظار داشته باشید که یك قشر دولت‌کارها را انجام دهد و نه دولت باید انتظار داشته باشد که ملت همه کارها را انجام بدهد. ملت و دولت همه باهم انشاءالله برای اسلام برای جمهوری اسلام. برای قانون‌اسلام‌به‌پیش. والسلام علیکم و رحمت‌الله وبرکاته.

پیش از سخنان رهبر انقلاب اسلامی‌ایران نماینده کارکنان گمرکات چنین گفت: سلام و درود فراوان بروان پاك شهدای راه حق و آزادی. ای امام بزرگ رهبر انقلاب جمعی‌از خواهران و برادران در اینك برای عرض تبریك جمهوری اسلامی به‌محضرتان شرفیات شده‌اند نماینده بیش از هشت هزار نفر از خواهران و برادران کارگر و کارمند در اقصی نقاط ایران هستند. از کرانه‌های تفتیده و نیلگون خلیج‌فارس‌تاشمالی‌ترین، غربی‌ترین و شرقی‌ترین نقاط ایران عزیز . ما در روز چهاردهم آبانماه سال گذشته روزی‌که‌تهران در آتش کینه و خشم آخ ملعون دیکتاتور میسوخت دراعتراض به شهید شدن تنی چندازشریف‌ترین و عزیزترین عزیزان این مرزوبوم در دانشگاه تهران دست به‌پیاده‌روی‌واعتراض زدیم و در زیر رگبار گلوله و

کیهان
تکشماره ـ ۱۵ ریال
شنبه ۸ اردیبهشت ماه ۱۳۵۸ ـ ۱ جمادی‌الثانی ۱۳۹۹ ـ شماره ۱۰۶۹۴

مذاکرات امام با رهبران سازمان مجاهدین خلق

* امام در ملاقات یکساعته با مجاهدین گفت: اسلام بیشتر از هرچیز به آزادی عنایت دارد

مسعود رجوی: ما مکتب اسلام را از لابلای جوخه‌های اعدام و شکنجه‌ها کسب کرده‌ایم. صفحه ۲ ـ ستون اول

کلیه ملاقاتهای امام ۶ روز متوقف شد

امور عمومی در شوراها حل و فصل میشود

تظاهرات، مباح و حکومت نظامی بهر عنوان ممنوع است

در هر استان گارد ملی جمهوری تشکیل میشود

متن پیشنهادی قانون اساسی جدید

صفحه ۵

ملی شدن صنایع سنگین و ادغام بانکها در یک سازمان زیر نظر دولت پیش بینی شده

طرح تشکیل شوراها اعلام شد

* استانداران انتخابی خواهند بود و هر استان بوسیله یک «صدر» اداره خواهد شد

* این طرح بمدت یکماه به نظر خواهی عمومی گذاشته می‌شود

پیش‌نویس طرح تشکیل شوراهای شهر و استان که ایران را در آینده بصورت یک کشور فدراتیو در می‌آورد امروز از سوی وزارت کشور اعلام شد.

این طرح بمدت یکماه به نظرخواهی عمومی گذاشته می‌شود. امروز ضمن اعلام این طرح از مطبوعات تقاضا شد که نظرات گروهها و افراد مختلف را درباره آن منعکس کنند تا بتوان درصورت لزوم آنرا کامل‌تر کرد.

براساس این طرح استانهای انتخابی که مدت استانداری آنها برابر بامدت ریاست جمهوری مملکت است اداره خواهد شد. هراستان بوسیله یک «صدر» که ریاست قوه مجریه را در آستان خواهد داشت اداره میشود و فرمان صدارت او از طرف رئیس جمهوری صادر میشود. برای انجام امور استان «صدر» هیاتی را بعنوان هیات پیشکاران از میان رجال همان استان با تصویب شورای استان برخواهد گزید. صدر و پیشکاران در برابر شورای استان مسئولیت خواهد داشت لوایحی که به تصویب شورای شهر برسد در حکم قوانین لازم‌الاجرای شهری خواهد بود.

ضمنا گارد ملی جمهوری از ادغام قوای فعلی شهربانی و ژاندارمری مملکت تشکیل میشود و فرمانده گارد ملی هر استان به پیشنهاد فرماندهی گارد ملی جمهوری ایران و حکم وزیر کشور بدین سمت منصوب خواهد شد.

گارد ملی رسیدگی مقدماتی به جرائم عمومی که آثار تجزیه آن برای امنیت قضائی و سیاسی مملکت مضر باشد و نیز برخی وظایف فعلی شهربانی و ژاندارمری را بعهده میگیرد.

قوانین لازم برای اداره امور محل را هیات پیشکاران تدوین و برای تصویب به شورای استان تقدیم میدارد. وزارت کشور درهریک از شهرستانها یک نفر را بعنوان کارگزار استانداری انتخاب میکند که دربرابر استاندار و وزیر کشور مسئول خواهد بود.

هروزارتخانه دولت جمهوری ایران نماینده‌ای برای هر شهرستان تعیین میکند که زیر نظر کارگزار استان انجام وظیفه میماید.

درهر شهر در زمان انتخاب ریاست جمهوری و صدارستان شهردارشهر نیز انتخاب میشود.

شورای «مشیران» از عضویت افراد لایق و مدیری که اهل همان استان باشند تشکیل می‌گردد. هرشهرستان یک نفر و هرمرکز استان سه نفر عضو در شورای «مشیران» استان خواهند داشت. قاضی هرشهر مکلف است بانظرخواهی از شورای شهر محل ماموریت خود و بررسی کامل صلاحیت افراد معرفی شده سه نفر را به عنوان صاحبان صلاحیت برای عضویت در شورای «مشیران» به قاضی استان معرفی نماید. قاضی استان مکلف است با دعوت هیات عمومی مستشاران نظرقاضی شرع را به هیات اعلام و هیات با بررسی کامل صلاحیت آنان را تایید یا رد نماید.

عزل مشیران هیچگاه ممکن نخواهد بود مگر در صورتی که اعمال آنها برخلاف شأن «مشیری» و مصلحت مملکتی باشد.

این طرح مورد بررسی گرومی از صاحب‌نظران قرار گرفته و به‌نظرحضرت آیت‌الله طالقانی نیز رسیده است.

شرایط دادن خانه ارزان به مردم

کسانی که امکان مالی نداشته باشند، بطور مجانی نیاز آنها برآورده خواهد شد

صفحه ۲ ـ ستون اول

مذاکرات آیت‌الله طالقانی با نمایندگان خلق عرب خوزستان

* نمایندگان خلق عرب خوزستان: امپریالیستها و صهیونیست ها علیه انقلاب ایران پولها خرج می‌کنند

صفحه ۲ ـ ستون چهارم

تصمیمات دادستان انقلاب درمورد زندانیان ممنوع الملاقات

تکلیف زندانیان بلاتکلیف که در اثر فقدان کادر لازم و کافی مدتی درزندان بسر برده‌اند، آزاد شوند.

درمورد افرادی که ممنوع‌الملاقات هستند نیز بایدگفته شود: دراجرای دستور امام خمینی مبنی بر رفع ممنوعیت افراد زندانی ممنوع‌الملاقات، وضع ملاقات دادن آنها نیز بزودی روشن خواهد شد و بستگانشان خواهند توانست با آنها دیدار کنند.

معاون پستی وزارت پست و تلگراف:

نامه‌های مردم کنترل نمیشود

وضع پست کشور به حالت عادی برگشته است. مهندس محمد ختار درخشان معاون پستی وزارت پست و تلگراف ضمن اعلام این مطلب افزود که در حال حاضر برخلاف گذشته نامه‌های مردم کنترل نمی‌شود.

مهندس درخشان در مورد وضع نراقیلی پستی اظهار داشت: کیفیت کار پست در حال حاضر طبق روال گذشته است، اما ممکن است هنوز کار ما از نظر کمیت درست نشده باشد که بزودی مرتفع خواهد شد. وی در مورد کنترل نامه‌ها و یا باز کردن و خواندن نامه‌های دانشجویان خارج از کشور گفت: این نامه‌ها قبلا بوسیله عمال ساواک کنترل می‌شد. از این عمال که شناخته شده‌اند، لیستی تهیه شده که در اختیار دادستان انقلاب است. مهندس درخشان افزود آن عده از کارکنان پست که متهم بهمکاری با ساواک بوده‌اند، دستگیر و بازجویی شده‌اند و از اطلاعات آنان رفع اتهام شده است.

دعوت بکار، کارمندان پیمانی سازمان نوسازی مدارس

وزارت آموزش و پرورش از تمدید کشیری کارکنان پیمانی سازمان مرکزی نوسازی و توسعه و تجهیز مدارس که پیمان‌نامه آنها در تاریخ ۲۹ اسفندماه ۵۷ پایان پذیرفته بود، مجددا جهت همکاری دعوت بعمل آورد و اعلام شد که این تصمیم پس از بررسی و باتوجه به مجموعه اهداف و وظایف سازمان مذکور و تشکیلات تصویب شده و تمدید پستهای سازمانی اتخاذ شده است.

تیرباران یک زندانبان

پس از ورود نیروهای مختلط تانزانیایی و شورشیان اوگاندایی به کامپالا و فرار عیدی امین، تمام شهر سقوط کرد، منجمله زندان و مردی که با چشمها و دستهای بسته بر زمین نشسته، یکی از زندانبان هائی است که به اسارت نیروهای فاتح درآمده و چند لحظه بعد تیرباران می‌شود.

دادستان کل انقلاب طی صدور بخشنامه‌ای به کسانی که برخلاف مسیر انقلاب اقدام به دستگیری افرادی کنند هشدار داد و نگهبانان زندان‌ها خواست که هیچکس را بدون حکم جلب معتبر تحویل نگیرند.

متن اطلاعیه به این شرح است:

نظر به اینکه بازگشت آرامش به کشور و آسایش خیال مردم مقتضی آنست که بدون دستور دادستانی کبیر بازداشت نفوذ، مشاهده شده کسانی برخلاف مسیر انقلاب خودسرانه اقدام به دستگیری اشخاص حتی بازرسی منازل برحسب اغراض شخصی مینمایند. لذا مقتضی است نگهبانان در زندان هیچکس را بدون حکم جلب معتبر تحویل نگیرند و در هرمورد به دادستانی انقلاب راهنمائی شوند تا اگر دستگیر شده از کسانی که می‌بایست بازداشت شوند نبوده اغراض یا ارادشخصی محرک آنها باشد، مورد تعقیب قرار گیرند.

به دستور دادستان کل انقلاب:

زندان ها هیچکس را بدون حکم جلب معتبر تحویل نمی‌گیرند

دانشجویان متحصن دانشکده پیراپزشکی دکتر فاطمی:

قطع کمک هزینه تحصیلی و حقوق دانشجویان، جواب انقلابی به خواست ما نیست

دانشجویان متحصن دانشکده پیراپزشکی دکتر حسین فاطمی (مرکز آموزش پیراپزشکی شیروخورشید) که دوازدهمین روز تحصن خود را می‌گذرانند، عدم توجه مسئولان امر به خواستهای خود را محکوم کردند.

این دانشجویان در نامه‌ای که به کیهان فرستاده‌اند نوشته‌اند:

«جواب تحصن ما از سوی سرپرست شیروخورشید وزیر بهداری دولت انقلاب، قطع کمک هزینه تحصیلی و حقوق دانشجویان است.» دانشجویان همچنین اضافه می‌کنند که سایر مسئولان هم بجای ایجاد راه حل منطقی و مناسب هرلحظه دست به ارعاب و تهدیدهای مختلف از قبیل انحلال آموزشگاه و همزمان کردن تعطیلات تابستانی با تحصن می‌زنند.

دانشجویان متحصن در این نامه از وزیر بهداری سئوال کرده‌اند: فرستادن عده‌ای نیروی غیر متخصص پیراپزشک که فاقد هرگونه صلاحیت برای ارائه خدمت هستند به بالین بیمارهای مستضعف نقاط دور افتاده و فاقد امکانات درمانی، صرف نابجای نیروهای خادم بخلق نیست؟

این نامه از سوی نمایندگان قسمتهای مدیریت، رادیولوژی، بیهوشی، آمار و مدارک پزشکی، اطاق عمل، داروسازی، آزمایشگاه برق و لوازم طبی امضاء شده است.

کیهان ورزشی

فردا منتشر میشود

در کیهان ورزشی فردا مطالبی بشرح زیر ازنظرخوانندگان گرامی میگذرد:

- یکفر تربیت روحی و جسی نوباوگان بی‌سرپرست باشیم
- آیا باید فوتبال کنیم که در ورزش هیچکاره‌ایم؟
- ورزش آماتوری یا حرفه‌یی؟
- فدراسیون وزنه‌برداری دومیلیون تومان پول را چگونه خرج کرد؟
- مشکلات موجود در راه ایجاد یک سازمان مرکزی برای ورزش
- مرتبه‌ای برمرگ دوومیدانی، یا هشداری برای حیات دوباره آن
- تکلیف ورزش زنان را روشن کنید
- برای قهرمانان بیکار چه کرده‌اید؟
- کارگر، همواره قوی و شاداب باش
- تاتینگهام، کلن را در خانه‌اش شکست داد

با دهها عکس رنگی و سیاه و سفد و گزارشهایی از مسابقات فوتبال داخلی و خارجی

جناب آقای اصغر بختیاری

عضویت واردة از دشما خانواده محترم تسلیت عرض مینمایم.
سرهنگ دکتر اخوان

ن ۷۸۵۴۳

صفحات اضافی کیهان امروز برای تهران

در آن قسمت از نسخه های کیهان امروز نیز، که در تهران پخش میشود چهار صفحه اضافی گنجانده شده که به آگهی «نیازمندیها» اختصاص دارد: از آنجا که این نیازمندیها مختص تهران بوده و برای خوانندگان عزیز شهرستانی فایده‌ای ندارد، نسخه‌های مربوط به شهرستانها فاقد این چهار صفحه اضافی است

دیدار امام با کارکنان صنعت نفت

امام: اگر ترور شوم نهضت به راه خود ادامه میدهد

صفحه آخر ـ ستون پنجم

انتقاد شدید از تلویزیون

* نوه امام: برای حذف سانسور در تلویزیون اقدامی نشده است.
* بنی صدر: بحث آزاد در تلویزیون متعذر است

صفحه آخر ـ ستون نهم

شاه مخلوع اجبارا اقامتگاه خود را ترک می‌کند

ماسائو، خبرگزاری فرانسه ـ شاه مخلوع احتمالا در غرب امروز و فردا جزیره، بهشت را ترک می‌کند و به جزیره دیگری از مجمع‌الجزایر باهاما می‌رود. یک منبع آگاه گفت این کار بدنبال تهدیدهایی که از ناحیه یک گروه فلسطینی برای ربودن شاه مخلوع شده، انجام می‌گیرد.

از همان پریشب که این خبرپخش شد پلیس باهاما برشدت اقدامات حفاظتی خود در اطراف اقامتگاه شاه مخلوع و خانواده او افزوده و حتی برنامه‌ای که شاه مخلوع برای رفتن به یکی از هتل‌های جزیره داشت لغو شد.

رئیس پلیس باهاما سخنان نماینده فلسطین در تهران را در مورد برنامه ربودن شاه بسیار جدی گرفته و گفته است «ما می‌دانیم که عرفات شوخی نمی‌کند.»

حضور شاه مخلوع در باهاما سبب اعتراضهایی در محافل سیاسی این کشور شده و حزب مخالف عمده کشور ادعا کرده که کشور ممکن است در یک برنامه تروریستی بین‌المللی درگیر شود. و لذا شاه مخلوع باید از آن کشور برود. یک جنبش اسلامی باهاما هم در حدود یک ماه پیش علیه حضور شاه مخلوع در باهاما اعتراض و تظاهرات کرده بود.

شاه مخلوع از هنگام ورود به کازینوی جزیره بهشت مهمان جیمز کراسبی، قمارخانه‌دار معروف است اما همه هزینه‌هایش را خودش می‌پردازد.

حزب دموکراتیک باهاما، روز پنجشنبه هشدار داد که ملت باهاما در خطری جدی است که در یک مبارزه بین‌المللی عملیات تروریستی درگیر شود.

مقامات عالیرتبه پلیس باهاما پنجشنبه شب جلسه‌ای کردند تا ترتیبات جدید امنیتی را بررسی کنند.

هانی‌الحسن نماینده سازمان آزادیبخش فلسطین در تهران در مصاحبه‌ای باکیهان گفته بود که یاسرعرفات یک گروه ویژه چریکی را مامور دستگیری شاه مخلوع کرده است.

شاه مخلوع و افراد خانواده او به علت ارتکاب جنایت علیه ملت ایران تحت تعقیب‌اند.

از وقتی شاه مخلوع وارد باهاما شده، دولت باهاما بیانیه‌ای رسمی در باره او نداده است.

۷۳۸۳ سهم قند بیستون به خاندان پهلوی تعلق دارد

● شرکت سهامی عام قندکرمانشاه در مورد خبری که تحت عنوان «ثروت افسانه‌ای خاندان پهلوی» در دوم اردیبهشت ماه چاپ شد توضیح می‌دهد که: ۷۳۸۳ سهم از کارخانه قند بیستون به خاندان پهلوی تعلق دارد. اصولا در کرمانشاه دو کارخانه قند بیستون و شاه‌آباد غرب وجود دارد. اگر مقصود کارخانجات قند کرمانشاه، کارخانه قند بیستون است باید گفت، این شرکت در سال ۴۱ تاسیس شده و فعلا دارای ۱۳۳۵۴۰ سهم با ارزش ۶۰۶۷۷۰۰۰۰۰۰۰ ریال است و در موقع تاسیس هیچیک از افراد خاندان پهلوی و وابستگان آنها نه بعنوان سهامدار و نه بعنوان موسس شرکت دخالتی نداشته‌اند و کلیه سهام متعلق به اشخاص متفرقه و بانکها و شرکتها بوده است، ولی چون شرکت سهامی عام است و سهام آن در بورس اوراق بهادار قبول شده و بطور آزاد خرید و فروش شده است، تعداد ۷۳۸۳ سهم از کل سهام را وابستگان به خاندان پهلوی بشرح زیر خریداری کرده‌اند: سازمان خدمات اجتماعی ۴۳۱۳ سهم ـ محمودرضا پهلوی ۲۱۵۷ سهم و ورثه ارتشبد خاتمی ۹۱۳ سهم که اشخاص فوق و نمایندگان آنها هیچکدام در هیات مدیره شرکت دخالت و یا عضویت ندارند. ثانیا در موضوع شیر و لبنیات پاستوریزه کرمانشاه خانواده فرمانفرماییان بهیچ‌عنوان موسس و یا سهامدار نبوده‌اند و سهام این شرکت متعلق به بانک اعتبارات صنعتی و بانک توسعه کشاورزی است.

مجاهدین خلق با امام خمینی ملاقات کردند

عده‌ای از اعضا و مسئولین سازمان مجاهدین خلق ایران‌به مدت یکساعت با امام خمینی ملاقات و گفتگو کردند و امام فرمایشات و رهنمودهایی‌خطاب به اعضای سازمان مجاهدین خلق ایراد کردند.

مجاهدین خلق که مسعود رجوی و موسی خیابانی نیز درمیان آن‌ها بودند در این دیدار که روز پنجشنبه انجام شد سقوط دیکتاتوری پهلوی، استقرار جمهوری اسلامی و فرمان تشکیل‌شوراها وانجمن‌های ایالتی و ولایتی را به امام خمینی تبریک گفتند.

مسعود رجوی در سخنان‌خود با امام اظهار داشت:

«اکنون که ما به خدمت شما رسیده‌ایم خواست و تمنای عادی و دنیوی نداریم.»

وی افزود:

«تمرکز قدرت روحانی و سیاسی وقتی به هم دست‌می‌دهند نیرویی است که کون و مکان را می‌تواند تغییر دهد واین موفقیت امروز ماست و باید در جهت خدا و درجهت مردم از آن استفاده‌کرد.»

مسعود رجوی‌همچنین گفت:

«ماکمتبهان اسلام را ساده پیدا نکرده‌ایم. اعتقاد به‌آن را از لابه‌لای رنج و خون‌این مردم، از لابلای جوخه‌های اعدام وشکنجه‌ها کسب کردیم.»

امام خمینی ضمن فرمایشاتی خطاب به مجاهدین خلق بر اهمیت تلاش‌های سازنده به خاطر نجات کشور از بازگشت به‌اوضاع سابق تاکید کردندو افزودند:

«اسلام بیش از هرچیزی به آزادی عنایت دارد و در اسلام خلاف آزادی نیست الا در چیزهایی که مخالف با عفت عمومی است».

نمایندگان زنان خارجی در ملاقات باامام:

مطبوعات خارجی از شاه رهبری فداکار ساخته بودند

قم ـ گروهی ازنمایندگان زنان خارجی مقیم ایران روز پنجشنبه گذشته در قم بحضور امام رسیدند. دراین دیدار زنان خارجی ضمن قرائت بیانیه‌ای همبستگی وپشتیبانی خارجیان‌مقیم‌ایران‌را ازانقلاب اسلامی ایران به رهبری امام خمینی اعلام داشتند.

نماینده زنان خارجی مقیم ایران ابتدا تاسیس سازمان خارجیان پشتیبان مردم ایران را اعلام کرد و هدفهای‌سازمان را برشمرد. نماینده زنان خارجی گفت: بسیاری از ما زمانی که خارج از ایران زندگی می‌کردیم، دانشجویان ایرانی ما را در جریان موقعیت وروشکسته اقتصادی ایران و وجود هزاران‌زندانی سیاسی در زندانهای شاه و مخارج میلیاردها دلاری شاه برای اسلحه درست در زمانی که مردم از گرسنگی تلفی‌می‌شدند، می‌گذاشتند.

نماینده زنان خارجی اضافه کرد: ما شاهد زندگی مردم فقیر جنوب تهران و دهات‌آن بوده‌ایم. سیاستهای سرکوب کننده ساواک را دیده‌ایم و حکومت نظامی و خون‌آشامی که تن به سکوت ندادند بر سنگفرش خیابانها دیده‌ایم.

نماینده زنان خارجی ضمن برشمردن اهداف سازمان‌واینکه اعضای سازمان برای رای‌دادن به جمهوری اسلامی بسیج شدند، گفت: ما مخالفاخبار دروغ و نشراکاذیب درمطبوعات خارج هستیم. قبل از انقلاب آنها سعی در ارائه اخبارکذب راجع به‌مردم‌ایران‌ومبارزاتشان بوسیله تصویر کردن مردمی‌که با پیشرفت و آزادی ایران، مخالف هستند داشتند. آنها شاه را مثل یك رهبر فداکاربا آرزوی پیشرفت مملکتش می‌نمایاندند. آنها هیچ زمان از شاه بعنوان یك حافظ منافع مادی خود و آریابانش که دهها سال در عقب‌بردن اوضاع اقتصادی، اجتماعی و سیاسی مردم ایران نقش داشته یاد نمی‌کردند و حتی اکنون‌سعی در پنهان کردن ماهیت واقعی انقلاب دارند.

نماینده زنان‌خارجی با اشاره به انتشار نشریه‌ماهانه «لاله» توسط این سازمان گفت: هدف سازمان ما تعلیم اعضای سازمان درباره شناخت فرهنگ، تاریخ و اوضاع‌ایران، آگاه کردن افکار جهانی و کسب پشتیبانی آنها و دادن اطلاعات صحیح از طریق خبرگزاریها، ترجمه متون انقلابی و فرستادن سخنوانان بخارج است.

آنگاه امام خمینی خطاب به زنان خارجی‌مقیم ایران‌سخنانی بیان داشت که متن سخنان ایشان در کیهان پنجشنبه به چاپ رسید.

در جلسه کردهای مقیم تهران:

توطئه های امپریالیسم در حوادث نقده محکوم شد

در جلسه جمعیت کردهای مقیم تهران در دانشگاه صنعتی توطئه های ارتجاع داخلی و امپریالیسم بین المللی در حوادث نقده‌محکوم شد.

در این جلسه احمد میلان یکی‌از اعضای شورای جمعیت که به نقده رفته بود گزارشی که از حوادث تاسف‌انگیزنقده تهیه‌کرده‌بودقرائت کرد.

در این جلسه نمایندگان اهالی آذری نقده نیز شرکت داشتند و ضمن بررسی علل حوادث نقده بر برادری خلق کرد و ترك تاکید داشتند.

دبیر جمعیت کرد های مقیم مرکز طی سخنانی گفت: هدف‌از ایجاد این توطئه ها و به جان هم انداختن برادران کرد و ترك اینست که آنها را از مسئله اصلی یعنی‌خودمختاری مردم کرد وآذری بازدارند.

در پایان این جلسه قطعنامه‌ای قرائت شد که مورد تائید حاضران قرار گرفت.

در این قطعنامه جمعیت کردهای مقیم مرکز و نمایندگان آذربایجان مقیم تهران خواستار ایجاد کارد محلی صالح، خروج‌پاسداران‌اعزامی و ارتش از نقده، ایجاد شورای موقت منتخب مردم کرد و ترك و مجازات مسببان حوادث نقده شدند.

جمعیت‌از اقدامات گروه آیت‌الله طالقانی‌و بی‌طرفی پاسداران‌اعزامی از مرکز ستایش کردند وخواهان بازگشت آوارگان نقده به خانه و کاشانه خود شدند.

درباره زندانیان سیاسی

اعتراض جامعه حقوقدانان متعهد گیلان به وزیر دادگستری

رشت ـ جامعه حقوقدانان‌متعهد گیلان طی‌نامه‌ای به‌وزیردادگستری به تعیین مهلت برای محکومین سیاسی رژیم پیشین جهت اعاده دادرسی اعتراض کردوآن‌راتائیدی برپیدادگاه‌های نظامی شاه مخلوع خواند.

متن نامه بقرار زیر است:

«آقای وزیر دادگستری طی مصاحبه‌ای، ضمن بیان مطالبی پیرامون عفو عمومی که‌خود موضوع قابل تاملی است، اضافه نمودند که محکومین سیاسی دادگاه‌های نظامی رژیم پیشین میتوانند ظرف مدت یکسال نسبت باحکام صادره درخواست اعاده‌دادرسی‌کنند. جای آن دارد که پرسیده شود اعاده دادرسی برای چه؟

آیا اعاده دادرسی به معنی تائید احکام آن باصطلاح دادگاهها نیست؟ امروزه دیگر همه آحاد و افراد ملت میدانند و رهبران سیاسی و مذهبی متفق‌القولند‌که‌آن بیدادگاه‌های نظامی صلاحیت رسیدگی پچرایم‌سیاسی‌راندا‌شته‌اند و قوانین مبنای‌احکام آن‌بیدادگاه هانیز مصوب نمایندگان واقعی مردم نبوده است و بعلاوه مجازات های تعیین شده نیز دیکته شده ساواك بوده است. کدر نتیجه بسیاری از آزادگان میهن به‌جوخه اعدام وزندانها سپرده شدند....

در واقع این انقلاب مردم است که برتمام آن احکام غیر انسانی خط بطلان کشیده و کلیه آثار و نتایج کیفری آن‌را لغو و بلااثر نموده است ونیز روسای بیدادگاه‌های نظامی به‌حکم دادگاه های انقلاب اسلامی محکوم و معدوم شده‌اند. بنابراین‌جناب آقای‌وزیردادگستری تجدید رسیدگی، جزتائیدصلاحیت آن بیدادگاه‌ها چه مفهومی‌میتواند داشته باشد؟»

اتحادیه کارگران چاپخانه تشکیل می‌شود

نمایندگان کارگران چاپخانه‌های تهران بعداز ظهر روز پنجشنبه نخستین جلسه خود را برای‌انتخاب هیات‌مدیره اتحادیه کارگران چاپخانه های تهران برگزار کردند.

این جلسه که با حضور بیش از صد نفر از کارگران چاپخانه‌ها و نمایندگان آنها در خانه کارگر برگزار شد با معرفی نمایندگان منتخب مرحله‌ای به هیات موسس ۱۵ نفره اتحادیه‌کارگران‌چاپخانه‌ها خاتمه یافت. دراین اجتماع‌چندتن از کارگران درباره سابقه اتحادیه کارگران چاپخانه و مبارزاتی که این کارگران درگذشته داشته‌اند، شرایط سخت سال های گذشته و قدردانی از چند نفری که دراین سالها زحمت کشیدند و ضرورت تجدید انتخاب هیات مدیره‌اتحادیه�و نوشتن اساسنامه‌ای نوین صحبت کردند. دراین اجتماع همچنین اعلام شدکه علیرغم وجود کارهای چاپی، اخراج کارگران چاپخانه‌ها هرروز تکرار میشود و ادامه دارد و هرچه زودتر باید کارگران در اتحادیه متشکل شود. تا جلسوی اخراج ها را گرفته و در مورد احقاق بقیه‌حقوق‌خودبطوردسته‌جمعی اقدام کنند.

شرائط دادن خانه های ارزان قیمت به مستمندان اعلام شد

بنیاد تامین مسکن‌انقلاب اسلامی ایران که به دستور امام تشکیل‌شده است، اعلام داشت که ترتیب‌تقسیم خانه‌های ارزان‌قیمت‌برای‌متقاضیان براساس نیازها و امکانات‌متقاضیان خواهد بود.

بکسانی که عملا امکان مالی ندارند نیاز آنها بطور مجانی و کاملی که دارای امکانات جزئی هستند با دادن وام بدون بهره طویل‌المدت به آنهابا بازپرداخت مبالغی در حدود ۵۰یا ۱۰۰ تومان در ماه توسط آنان برآورده خواهد شد. در عین حال برای آنکه تقسیم مسکن از حد عدالت خارج نشود، امید است که عموطنان اطلاعات کاملا صحیح به مسئولین امر بدهند تا تحقیق درباره‌پرونده های آنان آسان باشد درغیر این صورت ممکن است اشکالاتی برای متقاضیان بوجود آید.

ثبت‌نام کلاسهای اعزام بخارج
با اخذ پذیرش فوری و ترجمه مدارك
میدان کندی ـ موسسه انگلیسی هاد
تلفن: ۹۳۰۵۸۴ ـ ۹۳۸۶۳۷ ـ ۹۳۸۶۵۴
ن ۷۸۳۹۶ ۱ـ۲

جلود نخست وزیر لیبی:

میخواهیم ایران و لیبی در استراتژی اسلامی هم‌پیمان باشند

جلود: شعاعت مبارز باید هوشیارباشید، ارتجاع درکمین‌است

عبدالسلام جلود نخست‌وزیر لیبی ودومین مرد قدرتمنداین کشور بهمراه بیش‌از ۶۰ تن‌از همراهانش، در دفتر حزب جمهوری اسلامی ایران‌حضور یافت و دراطراف پیروزی انقلاب ایران و ارتباط آن با انقلاب لیبی که ۱۱ سال قبل حاصل گردید، مطالبی ایراد کرد.

«جلود» در آغاز ایـن سخنرانی در خصوص انقلاب ایران و تاثیر آن در جهان گفت: ما با دل هائی پراز صفاو صداقت و صمیمیت‌بسوی شما آمده‌ایم، با دل هائی پراز ایمان به اینجا آمده‌ایم تـا دستهای یکدیگر را بفشاریم. به اینجا نیامده‌ایم تا بـه شما تهنیت و تبریك بگوئیم، چرا که انسان هرگز به خـودش تبریك نمیگوید. با همه‌ایمان آمده‌ایم که در انقلاب اسلامی، ایران و لیبی را در استراتژی واحدی هم پیمان سازیم تـا اهداف اسلامی بیشتر، پیشروی داشته باشد. ما ایمان داریم‌که انقلاب اسلامی همانا انقلابی دائمی‌است واین‌اولین‌و آخرین انقلاب است. وقتی‌میخواستیم به اینجا بیائیم، همه مـردم لیبی حتی پیرزنان‌ومردانمان نیز میخواستند بیایند، اگـر میگذاشتیم حتما همه مـردم لیبی می آمدند. وقتی انقلاب ما در سال ۱۹۶۹ پیروز شـد ما گفتیم انقلابمان اسلامی‌است، برادران عرب گفتند بگوئیـد انقلاب عربی، ولی ما «نه» گفتیم و تاکید کردیم کـه انقلابمان اسلامی است. مارا متهم کردند که متعصبیم. مسیحیت و شرق و صهیونیسم متهم ساختند که‌به اسلام تعصب داریم وبا دیگر ملل دنیـا دشمن هستیم، گفتند کـه «قذافی» آدم متعصبی است چرا که مسلمان است، ولی‌ما همچنان برسر حرفمان باقـی ماندیم و گفتیم اگر دفاع از اسلام و ایستادن درپای آن تعصب است، پس همه مـردم لیبی متعصبند. اکنون شما نیز به مرحله‌ای رسیده‌اید که باید برسر حرفتان باقی‌بمانید و از اسلام دفاع کنید. اسلام دین‌برحقی است، دینی است که تمام حقوق مربوط بـه مستضعفان و دیگر اقشار ملت را در نظر میگیرد.

شما ملت مبارز و قهرمـان ایران باید آگاه باشید کـه هنوز دستهای مرموز استعمار، سیا، ارتجاع، طرفداران و سرسپردگان رژیم سابق ودیگر دشمنان خلقهای‌مسلمان، همچنان در کمین‌اند تا به انـقلاب شما ضربه بزننـد و انقلابتان رااز مسیر واقعی‌اش دور سازند. هم قسمان‌به رژیم پهلوی و آنان که همواره در خدمت امپریالیسم بوده‌وهستند نیز همچنان مترصد فرصت‌اند واین بیداری و آگاهـی و مقاومت و آمادگی شماست که میتواند تمام دسایس و حیله های گوناگون آنان راخنثی نماید.»

نماینده امام به مشکلات گارد ملی بندر انزلی رسیدگی می‌کند

● بندرانزلی ـ قریب هزار تـن از بازاریان بندر انزلی‌به‌پشتیبانی از اقدام حجت‌الاسلام پیشوائـی، رئیس کمیته انقلاب بندر انزلی، در انحلال گارد ملی این شهر دست به راهپیمایی زدند.

روز گذشته حجت‌الاسلام داور دوست، نماینده‌امام دراستان‌گیلان برای مذاکره با افراد گارد ملـی بندر انزلی که به عنوان اعتراض به انحلال این گارد توسط حجت‌ـ الاسلام پیشوائی در مسجد جـامع بندرانزلی متحصن شده‌اند، وارد این شهر شد و برای حل اختلاف موجود بین افراد گارد و کـمیته مرکزی بندر انزلی بامتحصنین‌وارد گفتگو شد.

دستور انحلال گارد ملی بنـدر انزلی، بدنبال تحصن افراد این گروه در مسجد جامع که به عنوان اعتراض به رویه قرونمندان ایـن شهر نسبت به مستضعفین صورت گرفته بود صادر شده است.

اساسنامه جدید سازمان مسکن تصویب شد

اساسنامه جدید سازمان مسکن با توجه به ادغام سازمان زمین در آن به تصویب هیات دولت رسید و برای اجرا به وزارت مسکـن و شهرسازی ابلاغ شد.

سرمایه این سازمان یك میلیاردو یکصد میلیون ریال است که کلیه سرمایه آن متعلق به دولت میباشد. وظایف و اختیارات سازمان مسکن ازاین قرار است:

تهیه و اجرای‌طرحهای‌ساختمانی و ایجاد مسکن و شهرکها، تهیه و اجرای طرحهای عمران شهـری و نوسازی محلات، فروش یا اجـاره دادن ساختمان و تاسیساتی کـه با سرمایه گذاری مستقل یـا مشترك احداث‌میشود، تاسیس و اداره و مشارکت در ایجاد کارخانه هـای تهیه مصالح ساختمانی و خانه‌سازی و فروش محصولات آنها، درمورد وظایف این سازمان درمورد زمین باین نحو تعیین شده است: خرید زمین به منظور تامین نیازمندی های اساسی سازمان های دولـتی، تسطیح و آماده سازی زمین‌وایجاد تاسیسات زیربنائی در آن بمنظور فروش یا اجاره، فرش زمین بـه بخش خصوصی یا عمومی به منظور ایجاد مسکن یاسایر نیازمندیها.

آموزش و پرورش تهران:

ذخیره‌جا درمدارس ممنوع شد

اداره کل آموزش وپـرورش تهران از طریق ادارات آمـوزش و پرورش مناطق ۱۹ گانه تهران، لرج، شهریار، طالقـان، ورامین، دماوند و فیروزکوه به تمامی مدارس اطلاع‌دادکه هیچیك از بقاطع تحصیلی، آمادگـی، دبستان‌ها، دبیرستان‌ها، مدارس راهنمائی، هنرستان‌ها، مـدارس حدمات اعم از دولتی، غیردولتی و مدارس بین‌المللی حق ذخیره‌جا برای ثبت نام ندارند.

مذاکرات آیت‌الله طالقانی با نمایندگان خلق عرب خوزستان

هیات ۳۰ نفری خلق عرب خوزستان بدنبال ملاقات با آیت‌الله طالقانی دریك مصاحبه مطبوعاتی شرکت کرد و اعلام داشت خواستهای خلق مسلمان عرب خوزستان‌درمورد خودمختاری همانند خواستهای دیگر خلقهای ایران میباشد. آنها مذاکرات خودرا باآیت‌الله طالقانی تبرخش خواندندو اعلام داشتند آیت‌الله طالقانی از حق تعیین سرنوشت مردم عرب و کرد و ترك و بلوچ پشتیبانی کرده‌اند.

دراین هیات نمایندگان چندتن ازروحانیون‌خوزستان، شهرهای عرب‌نشین و نمایندگان اکثریت عشایر عرب ونیز گروههای مختلف سیاسی فعال در خوزستان شرکت دارند.

نمایندگان خلق عرب خوزستان ازاینکه در جرایـد کشور آنها را اهالی عرب زبان خوزستان معرفی می‌کنند شدیدا انتقاد کردند و گفتند ما یك ملیت هستیم باارزشهای فرهنگی خاص خود و نه عرب زبان‌که در ذهن مردم تداعی میکند. ما براثر مجاورت باکشورهای عربی، عرب‌زبان شده‌ایـم. آنهـا گفتند اگرفکر می‌کنند ما براثرمجاورت باعربها زبانمان عربی شده این سئوال مطرح می‌شود چرا عراقیها فارس‌زبان نشدند.

نمایندگان خلق عرب تاکید کردند: آنها می‌خواهند با حفظ حاکمیت ملی در چهارچوب ایران خـودمختاری بدست‌آورند و گستره این خودمختاری باید تاآنجا باشد که جز در سیاست خارجی، دفاع ملی و برنامه‌های‌اقتصادی طویل‌المدت، مردم عرب خود سرنوشت خود را تعیین کنند. وجود یك مجلس ایالتی و استفاده عادلانه از درآمد نفت تاآنجا که با برنامه‌های اقتصادی درازمدت حکومت مرکزی در تضاد نباشد یکی از خواستهای عمده خلق مسلمان عرب خوزستان است. نمایندگان‌اعراب خوزستان تاکیدکردند بهیچ‌وجه ما نمی‌خواهیم بهره‌برداری و کنترل تولید نفت را بدست بگیریم ما فقط می‌خواهیم بدنبست جمعیت سهمی از درآمد نفت داشته باشیم. حفظ حاکمیت ملی میتواند مرز خودمختاری باشد مرجا خواستهای ما باتمامیت ارضی و حاکمیت ملی را تناقض پیدا کرد حق با دولت مرکزی‌است و در غیر اینصورت باید خواست عربها درنظر گرفته شود آنها تاکید کردندکه قصد جداکردن خوزستان جنوبی ویا عربستان آنطوریکه قبلا گفته می‌شد ازایران را ندارند و هدف از سفر آنها درخواست به‌رسمیت شناختن حقوق قومی این خلق عرب از مقامات مذهبی و دولتی است.

شبیری یکی از سخنگویان هیات گفت تمام گروههای سیاسی و فرهنگی فعال در خوزستان نمایندگانی خود را فرستاده‌اند و تنها گروهی ازعشایر در هیات نماینده ندارند که آنها هم این هیات را تایید می‌کنند هیئت با تاکید براینکه تضاد آنها درمرحله کنونی تضاد خلق وامپریالیسم است.

درجواب یکی از خبرنگاران داخلی که راجع به‌علت بازداشت ۴۱ چریك فدایی خلق درآبادان سئوال کرده‌بود سخنگویان هیات گفتند: همانطوریکه دولت و مقامات‌دینی گفته‌اند هرگروهی آزادی فعالیت سیاسی دارد و ما بازداشت این گروه را به‌هیچ‌وجه تایید نمی‌کنیم و نظر سخنگوی دولت که گفته آنها قصد داشتند اسلحه بخرند به‌هیچ‌وجه نمی‌تواند محملی برای دستگیری این ۴۱ نفر باشد. یکی‌از سخنگویان هیئت گفت: قصد انجام کاری تازمانی کـه بمرحله عمل نرسد جرم نیست و نباید موجب مجازات‌شود، گذشته ازاین درآبادان اسلحه قاچاق خریدو فروش‌نمیشود.

سازمانهای سیاسی

سخنگویان هیات ۳۰ نفری در جواب این سئوال کـه آیا سازمان واحد سیاسی در خوزستان برای خودمختاری فعالیت می‌کند ؟. گفتند: قبل‌از انقلاب سازمانهای سیاسی به‌صورت زیرزمینی فعالیت می‌کردند و الان هم چند سازمان خلق عرب خوزستان مرکز خرمشهر، کانون فرهنگی خلق عرب در خرمشهر (محمره) که شعبات آن اهواز، آبادان، شادگان (فلاحیه) دشت میشان (هویزه) و شوش هم‌شباتی دارد. سازمان مجاهدین عرب در خرمشهر، کمیته تدارکات کنگره خلق تهران، جنبش مردمی عربی در ایران که دراین سازمانها افراد از طبقات مختلف اجتماعی عضویت دارند، ما خواهان آن هستیم که درجاهایی که اکثریت آن عرب است و درگذشته عربستان نامیده می‌شد خودمختاری مردم عرب به‌رسمیت شناخته شود. رضاخان که یك شوینیست‌بود می‌خواست با تغییر نام عربستان ماهیت خلق عربرا عوض کند کاری باعربستان کردکه با کردستان وبلوچستان نکرد واین ماهیت فاشیستی حکومت او را برملا می‌سازد.

سخنگوی هیات گفت: چنانکه شوراهای‌ولایتی‌وایالتی بتوانند خواستهای خلق عرب را برآورد کنند از تشکیل‌آن‌ها حمایت می‌کنیم.

در ملاقات باآیت‌الله طالقانی خلاصه‌ای از خواستهای مردم عرب زبان را به‌عرض ایشان رساندیم و آقای طالقانی ما را دلداری دادند و گفتند امیدواریم این ستمها وظلمها درآینده رفع شود.

جمعیت عرب خوزستان

نمایندگان اعراب خوزستان گفتند درایران ۲٫۵تا۳ میلیون عرب وجود دارند که همگی درخواست خودمختاری می‌کنند.

یکی از خبرنگاران درمورد اطلاعیه اعتراضی آیت‌الله آل‌شبیر سئوال کرد و گفت آیا اورا به‌عنوان رهبر سیاسی و مذهبی قبول دارید ؟

جلود: شعاعت مبارز باید هوشیارباشید، ارتجاع درکمین‌است

پاسخ چریکهای فدائی خلق به‌سخنگوی دولت

سازمان چریکهای فدایی خلق ایران در اطلاعیه‌ای به اظهارات سخنگوی دولت در مورد علت دستگیری تعدادی‌از هواداران سازمان در آبادان پاسخ داد.

در این اطلاعیه آمده است:

مایه تاسف است که در این لحظات بحرانی و حساس، که خاك‌های ما بیش از هرزمان دیگری نیازمند اتحاد و طـرد توطئه‌گران و مزدورانی است که با عوض کردن رنگ در صفوف مردم رخنه کرده‌اند، انتظام سخنگوی دولت سخنان تحریك‌آمیز بزبان می‌آورد.

در دنباله اطلاعیه خطاب‌به امپریالیستها گفته شده است‌که: «اگرمردم بتوانندهمه ریشه‌های امپریالیسم و صهیونیسم راکه عمیقا در خاك میهن ریشه دوانیده است‌ازبیخ وبن‌برکنند وبرویرانه‌های میهن، ایرانی آزاد و مستقل برپا کنند، اگر جوانان ما فرصت یابند بجای برادرکشی و جنگ با یکدیگر به‌یاری خلق قهرمان‌وستمدیده‌ی فلسطین بشتابند و دوشادوش برادران فلسطینی‌خود درخدمت آزاد کردن سرزمین‌های‌اشغالی فلسطین‌قرارگیرند، امپریالیسم و ارتجاع دست‌کم درخاورمیانه با خطرمرگ روبرو خواهندبود. ازاین‌رو راست که امپریالیسم و صهیونیسم می‌خواهند به‌هر وسیله‌ای که شده در ایـران جنك داخلی براه اندازند و مبارزات ضدامپریالیستی وضد صهیونیستی مردم را به جنك مردم با مردم بدل کنند و بـا سوء استفاده از احساسات پاك ملی و مذهبی مردم، بویژه جوانان، لبنان دیگری بوجود آورند.

در اطلاعیه تاکید شده است که حساب پاسداران وجوانان برشوری که تحت تاثیرتبلیغات واقع شده‌اند از حساب‌محکـمکاران و توطئه‌گران جداست وانقلاب سرانجام راه درست را به‌همه های دشمن خلقه می‌بـرد هوشیارانه مواظب توطئه‌هاست.

اما روشن است که شکیبائی ما تا آنجا ادامه دارد که به سود انقلاب باشد و در برابر ادامه تحریکات ناجوانمردانه، دروغ‌پردازیهای دشمنان انقلاب و احیای شکنجه و تفتیش‌عقاید و خلاصه بازگشت دوبـاره امپریالیسم به هیچ‌وجه ساکت نخواهیم نشست.

در پایان اطلاعیه چریك‌های فدائی خلق اعلام شده است که چنانچه سخنگوی دولت نتواند سخنانی را که درمورد فعالیت فدائیان در خوزستان. ایراد کرده است اثبات کند باید در پیشگاه مردم ایران افشا شود و اضافه شده است: ما تنها خواهان آزادی رفقای دربندمان نیستیم. ما خواهان محاکمه علنی تمام توطئه‌گران ودرزغگویان درپیشگاه‌خلقهای قهرمان ایرانیم.»

خبرهای روز

یك پاسبان تیرباران شد

اصفهان ـ سحرگاه امروز حکم اعدام در مورد سرپاسبان سجاد سجودی مامور شهربانی اصفهان و عضو اکیپ سیارکمیته‌ضدخرابکاری به مورد اجرا گذاشته شد.

وی بانهام شرکت در دستگیری بیش از ۷۰ تن از مجاهـدین و مبارزین و شرکت در چندین قتل ازجمله شهادت مجاهدین «میرابیان و حسین گودرزی (مرتضی)» در دادگاه انقلاب اسلامی‌اصفهان‌محکوم شد. دادگاه پس از استماع کیفر خواست و دلایل و اظهارات شهود عینی وی‌را به اعدام محکوم کرد.

گواهینامه رانندگی با آرم جمهوری اسلامی

روابط عمومی راهنمائی‌تهران اعلام کرد که کارت‌های سابق گواهینامه‌های پایه دوم تمام شدهو کارتهای جدید با آرم جمهـوری اسلامی چاپ و به متقاضیان تحویل می‌شود.

راهنمائی از متقاضیـان گواهینامه پایه دوم خواسته است‌که جهت تکمیل مدارك خود به پشت کلانتری سوار مرکز آزمون مراجعه و مدارك خود را تحویل دهند تا پس از آماده شدن کارتها به‌آنها تحویل شود.

محل جدید منطقه ۹ راهپیمائی تهران

محل جدید منطقه ۹ راهنمائی تهران از مهرآباد جنوبی به کـاخ جوانان خیابان شوش غربی منتقل شد و افسران و درجـه‌داران‌و کارمندان این منطقه از صبح‌امروز آماده انجام کار شدند.

مقررات جدید صادرات و واردات تصویب شد

پنجشنبه شش اردیبهشت مـاه ۵۸ به تصویب هیات وزیران‌وزارت آموزش و پرورش از محل موجودی های سنواتی تغذیه رایگان حداکثر تا مبلغ هفتصد میلیون ریال برای چاپ کتب تحصیلی سال تحصیلی ۵۹ـ۵۸ به شرکت نشر کتاب ایران وام خواهد داد.

بموجب تصویبنامه دیگـر، ساختمان آسایشگاه کودك وابسته‌به سازمان بین‌المللی زنان سابق بـا کلیه وسایل و تجهیزات به وزارت بهداری و بهزیستی واگذار شد.

همچنین به پیشـنهاد وزارت بازرگانی و براساس اختیـارات حاصله از قانون انحصار تجارت خارجی و قانون امور گمرکی و باتوجه به سیاستهای اقتصـادی کشور، مقررات تازه‌ای برای‌صادرات وواردات کشور در سال جـاری تصویب شد.

نمایشگاه طرحهای بهرام داوری

از روز شنبه نمایشگاهـی از طرح‌های بهرام داوری در تـالار مرکز هنری دانشکده حقـوق دانشگاه تهران برپا میشود، در برپائی این نمایشگاه سازمان‌جوانان و دانشجویان دموکرات ایران نیز با داوری همکاری دارند.

مجروح حادثه گنبد جان سپرد

جسد مردی بنام‌محمد ذبیحی که در گنبد تیر خورده و پس از انتقال به بیمارستان‌جان سپرده‌است به پزشکی قانونی‌منتقل‌شد. بازپرس دادسرای تهران از پزشکان قانونی خواسته است که علت فوت‌این‌شخص را به وی اعلام نمایند.

ایلات کوه‌نشین همدان در محاصره برف قرار گرفتند

همدان ـ عده‌ای ازایلات کـرد که در کوههای گنجنامه، کیوارستان دره کودك و میدان میشان ودامنه های الوند زندگی می‌کنند. اکنون بعلت ریزش برف‌سنگین‌دارتفاعات و عدم امکانات برای رهائی‌ازسرما، در خطر مرگ هستند. این نشینان که انتظار ریزش برف دراین‌فصل را نداشتند، تجهیزات لازم‌رابرای مقابله با سرما همراه ندارند.

بامداد امروز اکیپ کوهنوردان همدان برای نجات ایلات به‌کوه رفتند. و مردم این شهر نیـز بادراختیار گذاشتن‌اتومبیل‌ووسائل ضروری به یاری آنان شتافتند. هنوز از مرگ مردم این منطقه و یاتلفات احشام خبری بدست نیامده است.

برف در ارومیه و شیروان

روز گذشته در کوه‌های اطراف ارومیه از جمله کوه سیر، برف ریزش کرده و هوای این شهرسرد شده است. در اطراف شیروان و چند بخش حومه این شهر نیزبرف باریده است. در کوه‌های شرق شیروان نیز برف سنگینی بـاریده و هوا بطور غیر منتظره‌ای سردشده است. ریزش برف بی‌موقع‌باغهای انگور این شهرستان لطمه زده است و مردم به بخاری پناه برده‌اند.

در شمال خراسان ریزش بـرف موجب سردی هوا شد و درجـه حرارت به ۸ درجه بالای‌صفررسید.

توصیه وزارت اطلاعات در مورد انتشار تصاویر برهنه شهدا

اداره مطبوعات وزارت‌اطلاعات و تبلیغات با صدور اطلاعیه‌ای به مطبوعات توصیه کرد تا از انتشار تصاویر برهنه شهدا بخصـوص بانوان، خودداری کنند.

در این اطلاعیه آمده است:

«در بعضی مطبوعات کشور برای نشان دادن وحشیگری‌هـای رژیم پهلوی، تصاویر شهدائـی را چاپ می‌کنند که در اثر شکنجه از بین‌رفته‌اند. خانواده‌های‌داغدیده این شهدا اغلب به این وزارتخانه مراجعه نموده و از اینکه نشان‌دادن تصویر اندام برهنه این شهـدا بخصوص بانوان، درخور حرمت‌این عزیزان نیست، شکایت می‌نمایند.

لذا، بدینوسیله توصیـه می‌شود که مطبوعات کشور رعایت خواست این خانواده‌ها را که‌مورد احترام ملت ما می‌باشند، بنمایند.»

توضیح میدهند

● در مورد چاپ خبـر دستگیری سناتور سابق‌شوکت‌الملوك جهانبانی، از کمیته منطقه ۹ اطلاع میدهنـد خانم جهانبانی در مدرسه ایران واقع در خیابان مولوی جلب شده وسپس به زندان قصر منتقل شده است ومسئله پیشنهاد یك میلیون ریال رشوه به پاسداران‌جهت‌آزادی خود صحت ندارد.

● من‌سرهنگ شریف‌اشراف‌فرمانده پادگان سلطنت آباد هستم در نامه خانواده یك جریك دستگیر شده‌به نخست وزیر که‌صفحه ۳ آن‌روزنامه در یورخه ۲٫۵ درج گردیده‌نوشته شده که فرزند ایشان پس ازآنکه در فرودگاه مهرآباد دستگیر شده و بعداز آنکه ۱۵ روز در پادگان سلطنت آباد به سربرده بعدابه‌زندان قصر تحویل شده است. لازم بـه یادآوری است که اولا درب‌پادگان سلطنت آباد همیشه به روی مـردم بازاست. ثانیا این پادگان چنین زندانی ندارد که بخواهد کسی‌را در آنجا نگاه دارد. از طرفی‌درج اینگونه مطالب باعث جـدایی‌مردم از ارتش میگردد ومن راضی به‌آن نیستم.

بزرگداشت جهان پهلوان تختی

بابك تختی فرزند جهان‌پهلوان غلامرضا تختی در مراسمی کـه به‌منظور یادآوری خاطره‌هـای پدرش در «ابن‌بابویه» برگزارشد، در حالیکه بر مزار پدر اشـك می‌ریخت گفت: افتخارمی‌کنم‌فرزند مردی هستم که شهادت را برگزید ولی سر تعظیم در مقابل خائنیـن و استعمارگران فرود نیاورد.

روز پنجشنبه گذشته هزاران تن از مردم تهران وورزشکاران‌به دعوت مجاهدین راه حق از میدان شهدا بسوی «ابن‌بابویه» حـرکت کردند تا خاطره جهان‌پهلـوان غلامرضا تختی را گرامی بدارند. در این مراسم که گروههای مختلفی از مردم شرکت داشتند بابك تختی خطابه کوتاهی بر مزار پـدرش خواند.

سپس منوچهر بروند قهرمان پیشین وزنه‌برداری و هـم‌دوره مرحوم تختی ضـمن یادآوری مردانگی‌های جهان پهلوان‌خاطرمیی از اورا تعریف کرد و گفـت: هنگامیکه تیم ملی‌کشتی ایران‌عازم توکیو بود، قصدشان این بود که مرحوم تختی را با خود نبرند. اما ورزشکاران عکس‌العمل نشان‌دادند و آنها ناگزیر از تختی خواستند که از جبهه ملی استعفا بدهدوآنگاه به توکیو برود. تختی تن به ایـن کار نداد و سرانجام همراه تیم به توکیو رفت. لکن در موقع رژه پرچم ایران را که باید در دست تختی باشد، به یکمر از مربیـان دادند.

پس از پایان این مـراسم، گروههایی از مردم بر مزار دکتر حسین فاطمی وزیر خارجه دکتر محمد مصدق رفتند و خاطره ایـن مرد بزرگ را نیز گرامی‌داشتند.

تجلیل از مجید شریف واقفی

جمعی از دانشجویان مسلمان دانشگاه صنعتی روز ۱۶ اردیبهشت را که سالگرد شهادت مجاهد شهید مجد شریف واقفی‌است، برای‌تجلیل از خاطره آن مجاهد اختصـاص داده‌اند. این دانشجویان از همـه طرفداران‌سازمان مجاهدین خلـق دعوت کرده است تا در این‌مراسم که در دانشگاه صنعتی ساعت ۲پعد از ظهربرگزار می‌شود شرکت‌کنند.

تاریخ برگزاری امتحان اعزام

شرایط اصلی شرکت داوطلبان در امتحان اعزام دانشجو به خـارج مشخص شد. یك منبع آگاه در تماس امروز با کیهان گفـت: متولدین سال ۳۹ به بعدرصورتی که‌دیپلمه باشند، بی‌هیچ‌محدودیتی میتوانند در این امتحـان شرکت کنند. دیپلمه های شهریور ۵۷ یا قبل از آن، در صورت داشتـن دفترچه آماده به خدمت بدون مهر غیبت، نیز واجد شرایط برای شرکت در امتحان هستند.

دانش‌آموزان سال آخردبیرستانها در صورتی‌که گواهی اشتغال به تحصیل‌بامهروامضای‌رئیس‌دبیرستان را داشته باشند، شرایط شرکت در امت

وزیر بهداری و بهزیستی :

بهداشت و درمان ملی می‌شود

- کلیه بیمارستانها و مراکز درمانی زیرپوشش وزارت بهداری و بهزیستی قرار می‌گیرند .
- سوء استفاده از دفترچه های بیمه خدمات‌درمانی قابل گذشت نیست .

بهداشت و درمان در ایران ملی می‌شود. وزیر بهداری و بهزیستی ضمن اعلام این خبر در نخستین جلسه سمینار دو روزه مدیران عامل سازمان های منطقه‌ای استان‌ها تاکید کردکه اجرای این برنامه قطعی است و ما می‌خواهیم نظرات شما و مردم را داشته باشیم. دکتر کاظم سامی وزیر بهداری و بهزیستی افزود که اگر طرح طب ملی در این مرحله انقلابی که مردم از هرجهت آماده همکاری‌و همگامی هستند عملی نشود، دیگر امکان اجرای آن وجود نخواهد داشت.

وزیر بهداری و بهزیستی در توجیه سیاست کلی این وزارتخانه گفت :

ما در این سمینار و یا هر برنامه دیگری معتقدیم که‌بدون در نظر گرفتن عقاید مردم و مشکلات آنان نمیتوانیم‌پیشرفت و توفیقی داشته باشیم .

شما مدیران عامل در هر منطقه‌ای باید اتکاء به‌قدرت و نقش مردم داشته باشید تا بتوانید مسائل و مشکلات خود را حل کنید . این مردم هستند که باید حاکمیت خود را به جامعه اعمال کنند و باید بتدریج شرایطی را بوجود آوریم که مردم و عناصر واقعی و حقیقی نه فرصت‌طلب در شوراهای محلی ، حرفه‌ای و تخصصی حضور یابند .

شورای دمکراتیک که از عناصر شایسته و با تقوا بر موسسات ، کارخانه‌ها ، مدارس و نهادهای دیگر جامعه‌حاکمیت پیدا میکنند ضمن آنکه بازوی پرتوان و تقویت کننده در اجرای برنامه‌های شما خواهند بود بهترین نهاد شناخت افراد صالح و مدیران شایسته نیز خواهد بود .

شوراهای مشابه در زمینه های گوناگون و بالاخره‌شورای هماهنگی در یک منطقه موجب خواهد شد که تشکیلات اجرائی از مردم یعنی از پائین فرم و شکل گیرد. گرچه اجرای این روش به زمان و آموزش بستگی دارد . ولی شما فرصت‌دارید که بتدریج این روش را یعنی‌استفاده از نیروی مردم را برای حل مشکلات و کارهای خود انتخاب کنید و برگزینید .

زیرا سیاست کلی ما در این برهه از زمان واگذاری کار مردم و آوردن مردم به میدان حاکمیت است .

همانطور که اشاره کردم مردم میتوانند موانع را از دست و پای شما بردارند وبدون اتکاء به‌مردم قطعا شما نمیتوانید به ۵۶ هزار روستای این مملکت خدمات بهداشتی ارائه دهید.

مشکلات موجود

دکتر سامی سپس به ذکر مشکلات موجودپرداخت و گفت: در حال حاضر امور بهداشتی و درمانی بامسائل و مشکلات فراوانی مواجه است که اهم آنها عبارت است از :

وضع ناگوار و سطح فوق‌العاده نازل بهداشت از جمله بالابودن میزان مرگ و میر و ابتلاء به بیماریها در جامعه روستائی و گروههای محروم و کم‌درآمد شهری محرومیت جمعیت روستائی و گروههای بیمه‌نشده و کم‌درآمد شهری از خدمات بهداشتی و درمانی .

پراکندگی روستاهای کوچك و فقدان یا کمبود راههای مناسب برای دسترسی به بعضی از آنها ، کمبود کارکنان‌خدمات بهداشتی و درمانی و توزیع غیرعادلانه کارکنان موجود در سطح کشور .

کمبود مراکز و موسسات بهداشتی و درمانی به ویژه در روستاها و شهرهای کوچك و توزیع غیرعادلانه مراکز و موسسات موجود در سطح‌کشور .

عدم تمایل کارکنان خدمات پزشکی به کار در روستاها و شهرهای کوچك به علت فقدان یا کمبود مسکن و امکانات اولیه زندگی و رفاهی قابل قبول .

اشتغال پزشکان در بخشها و موسسات مختلف عمومی و خصوصی که موجب اتلاف وقت آنان و ناهماهنگی در نحوه ادامه خدمات بهداشتی و درمانی میگردد .

مشکلات لاینحل سیستم بیمه درمانی‌ناهماهنگی ، نابسامانی نظام تولید و توزیع دارو .

پریشانی و عدم اعتماد متقابل در روابط بیمار و پزشك ــ کم توجهی به فعالیت های بهداشتی و پیشگیری از بیماریها و اولویت امور درمانی برامور بهداشتی .

با توجه به قبول این اصل که زندگی در محیطی سالم و برخورداری از خدمات بهداشتی و درمانی حق مسلم مردم است و تامین این حق از وظایف دولت است ، پیشنهاد میشود که بهداشت و درمان ملی اعلام گردد .

سیاست‌های درمانی

ملی شدن طرح بهداشت و درمان ملی براصول و سیاست های زیر متکی میباشد :

- نخست برخورداری از سلامت حق مردم و تامین این حق وظیفه دولت است .
- اولویت بهداشت و پیشگیری بر درمان .
- تامین نیازهای بهداشتی و درمانی مردم در حدود استانداردهای قابل قبول
- اولویت ارائه خدمات به روستائیان و گروههای محروم شهری .
- تلفیق خدمات بهداشتی و خدمات درمانی تا سرحد امکان.
- هماهنگی آموزش پزشکی با نیازهای جامعه
- تامین کل هزینه‌های سرمایه‌گذاری و هزینه‌های جاری برنامه بهداشت و طب ملی از محل درآمدهای عمومی کشور .
- هماهنگی سیاست های بهداشت و درمان با دیگر سیاست های عمرانی و اقتصادی کشور و همچنین با سیاستهای بخش های دیگر که با ترویج بهداشت در ارتباط هستند .
- مشارکت و بسیج مردم برای شرکت فعالانه در برنامه های بهداشت و درمان ملی .
- عدم تمرکز امور اجرائی بهداشت و درمان و تشویق ابتکارات گروهی و منطقه‌ای درچهارچوب برنامه‌ها .

دکتر سامی گفت اجرای این برنامه مستلزم زمان کافی است و مسلما طرح آئین‌نامه اجرائی طب ملی نمیتواند درظرف مدت ۶ ماه یا یکسال پیاده و اجراء شود .

ادغام موسسات

دکتر سامی در پایان به مسئله ادغام‌موسسات و صرفه‌جوئی در هزینه‌های اداری پرداخت و گفت :

در برنامه صرفه‌جوئی باید از هزینه‌های تجملی بشدت پرهیز نمائید ، برنامه صرفه‌جوئی را بشدت در نظر داریم و دنبال میکنیم .

مدیران عامل با قدرت اجرائی خود باید در منطقه مورد نظر به بیمارستانها داروخانه‌ها نظارت و بازرسی نمایند . زیرا سوء استفاده دفترچه‌های بیمه خدمات درمانی و مسائلی که در بیمارستانهای خصوصی میگذرد بهیچوجه قابل گذشت نیست . وی تاکید کرد که کلیه بیمارستانهای دولتی ــ بنیادها ــ بیمارستانهای موسسات مختلف در اجرای برنامه هماهنگ و یك‌پارچه خدمات درمانی و بهداشتی کشور زیر پوشش وزارت بهداری و بهزیستی قرار خواهند گرفت .

قابل توجه شرکت‌های تاسیساتی

از کلیه شرکت های تاسیساتی دعوت میشود جهت ثبت‌نام و عضویت در سندیکای جدید شرکتهای تاسیساتی و نیز شرکت در جلسه تصمیم‌گیری نهائی روز یکشنبه ۵۸٫۲٫۹ ساعت ٤ بعدازظهر با همراه داشتن روزنامه رسمی شرکت به نشانی زیر مراجعه‌فرمایند: کاخ شمالی ــ بالاتر از بلوار پلاك ۷۸ طبقه اول (تلفن ۸۹۸٤۱۱ــ ۸۹۵۹۸۹ ــ ۸۵٦۲٤۵

شورای موسس سندیکای تاسیساتی جدید

بسمه‌تعالی

دفتر گروه صنعتی پلان از بازار تیمچه حاجب‌الدوله از تاریخ ۵۸٫۲٫٦ به آدرس زیر منتقل شد .

خیابان فلسطین (کاخ شمالی سابق) بین بلوار و زرتشت خیابان هشتم پلاك ۳ تلفن ۶۵۳۰۰۰

کنکور معماری ــ تزئینی ــ تجسمی

کلاسهای آمادگی کنکور دانشکده‌های فوق در آتلیه دیزاین تشکیل میگردد .

ثبت‌نام همه روزه ۳ الی ٦ بعدازظهر

آدرس : مقابل درب اصلی دانشگاه تهران ــ ساختمان کفش بلا تلفن ٦٦۰۷۸۸

آگهی تغییر مکان

باستحضار کلیه مشتریان میرساند ، که دفاتر نمایندگی گروه رون‌پولن در ایران و شرکت های دیگر گروه مانند رودیا ایران ، اسپیسا ایران ، مریو ایران از این تاریخ به نشانی زیر انتقال یافته است خیابان تخت‌طاوس خیابان سعاد خابان هفتم‌پلاك ۳۱ تلفن ۸٤۸۵۹۳ ، ۸۵٦۸۷٤ ، ۸٤۳۷۳٤ صندوق پستی ۳۵۵۸ ــ ٤۱ منطقه ۱٤ پستی

در دادگاه سرتیپ ناظمی مطرح شد

ماجرای قیام مسلحانه افراد نیروی هوائی

محاکمه سرتیپ فضل‌الله ناظمی فرمانده تیپ۲ گارد آهنین که در شعبه۳ دادگاه عدل اسلامی تهران آغاز شده بود پس از دو جلسه برای فراخواندن شهود حوادث روزهای ۲۱ و۲۲ بهمن‌که افراد نیروی هوایی به‌قیام مسلحانه‌پرداختند، به بعد موکول شد .

سرتیپ ناظمی مطابق باکیفرخواست متهم است به‌رهبری عملیاتی تیپ۲ لشکرگارد درسرکوب افراد انقلابی نیروی هوایی‌که پیوستگی خودرا باملت ایران اعلام کرده بودند، شرکت داشته و دستور مقاومت در برابر مبارزین و قلع وقمع نیروهای انقلابی‌را به‌افراد خود صادرکرده است . او افراد خود وافرادگارد شهربانی‌را درکلانتری تهران‌و رهبری‌میکرد و روز ۲۱ بهمن درجریان تسخیرکلانتری تهران نو ، رهبری عملیات را علیه انقلابیون به‌عهده‌گرفته است . سرتیپ ناظمی دیر دادگاه خود را بیگناه دانست و گفت : مسبب قتل عام افراد نیروی هوایی سرهنگ توانا فرمانده منطقه۱ حکومت نظامی و سرلشکر ریاحی بودند .

نماینده دادستان درجریان محاکمه به‌دفاع‌ازکیفرخواست برخاست وگفت : قرار بود سرتیپ ناظمی به همراه ۱۲۰۰ نفر از افراد خود و تعداد زیادی تانك به پادگان آموزشی فرح‌آباد حمله‌کند ولی به علت‌کشته شدن سرلشکر ریاحی، فرمانده لشکر گارد ، ناظمی موفق به‌این‌کار نشد .

ناظمی دردنباله دفاعیات خودکه درکیهان روزپنجشنبه چاپ شدگفت :

ــ من به شهادت افراد تیپ۲ هرگز دستور خشونت ندادم‌ام وباسرهنگ فقیه نصیری هم تماس نگرفتم‌ام و جز یکبار هم هیچ‌وقت به فرمانداری نظامی نرفتم‌ام .

دادستان : واحدهای شما دراختیار فرمانداری نظامی بود و در ایضورت ادعای شما دوجهت دارد ، اگر آنها وشما مجری دستور بوده‌اید نقش شما به عنوان فرمانده تیپ چه بوده است ؟

متهم : عرض بنده اینست ، من برای سرکوب‌کسب‌تکلیف نکرده‌ام سرهنگ فقیه نصیری میداندکه سرهنگ‌کریمی نیز بیگناه معرفی‌کرده است.

دادستان پس از قرائت گواهی چند تن از شهودکه از نظامیان بودند به قرائت‌گواهی سرگرد مهدی‌پور پرداخت، وی‌گفته بود درحمله گارد به نیروی هوایی که رهبری عملیات را ناظمی به عهده داشت ، ۱۹ نفر در داخل پادگان کشته شدند . سرتیپ ناظمی بعدازظهر روز ۲۱ بهمن درفاصله ساعت ۳٫۵ تا چهارونیم به‌کلانتری آمد ودستور مقاومت داد ولی رئیس‌کلانتری به اوگفت : مقاومت بیفایده است تسلیم شوید اما سرتیپ ناظمی قبول نکرد . ما بالاخره ازیك سوراخ فرارکردیم وکلانتری تسلیم شد .

سرتیپ ناظمی : قبول ندارم اگر آنها تسلیم شدند چگونه از سوراخ فرارکردند ؟

من از آن مسیر تهران‌نو می‌گذشتم ، فکر نمی‌کردم درگیر شویم ولی تیراندازی‌که شد ، دوهمراه من کشته شدند و من مجبور شدم لباسم را عوض‌کنم و فراری شوم. تلفنهای ما اغلب درست‌کار نمی‌کردند .

رئیس دادگاه : شما می‌توانستید خودتان‌را نجات دهید چرا فرار نکردید ؟

متهم : من می‌بایست باتیمسار کمپانی ملاقات کنم او برای سرکوب قیام نیروی هوائی دوواحد تانك خواسته بود . کمپانی گفت : به سرلشکر ریاحی تلفن‌کن وبگو لشکربفرستد و من صبح روز ۲۲ بهمن‌اعلام همبستگی کردم .

سرتیپ فضل‌الله ناظمی

رئیس : شما از تشکیل شورای عالی فرماندهان خبر داشتید ؟

متهم : خیر ، من از تشکیل شورا خبر نداشتم و میدانستم که سرلشکر سلیمیان به جای ریاحی که صبح در فوزیه کشته شد ، آمده بود .

دو واحد از افسریه بیرون رفت ، ولی واحدهای تانك از تیپ همدان آمده بودند. ما صبح روز ۲۲ بهمن اعلام همبستگی کردیم و ارتش‌ساعت ۲ بعدازظهر اعلام‌بیطرفی‌کرد. سرتیپ فتحی مقدم گفت صورت‌جلسه اعلام همبستگی‌را پاره کنید ماریسك کردیم و ریسك خطرناکی بود .

رئیس دادگاه: پس‌همکاران شما هم معتقد بودند که‌مقاومت بیفاید است که اعلام همبستگی کردید .

ناظمی : سربازان آز وقایع روز ۲۱ بهمن ناراحت‌بودند و همگی حاضر نبودند دیگر بجنگند ، ما متوجه شدیم راه ما با دولت نیست و اعلام همبستگی کردیم .

دادستان: به‌اظهاران‌سرهنگ رنجبر گوش دهید . او گفته است : صبح روز ۲۱ بهمن ۱۳۰ الی ۱٤۰ نفر دراطراف نیروی هوایی دستگیر شدند‌که سرهنگ توانا همه را بازداشت کرد . مردم به‌اطراف نیروی هوائی رفتند . نیروی هوایی به مردم اسلحه داد ازطرف نظامیان بدون هدف تیراندازی می‌شد . درآنروز سرتیپ ناظمی برای‌فرماندهی مستقیم عوامل خودش آمده بود . سرتیپ ناظمی ازعدم همکاری عوامل کلانتری گله کرد و چندبار درخواست‌کمك‌کرد ما تذکر میدادیم تیمسار مقاومت بیفایده است ، بهتر است تسلیم‌شویم. سرتیپ ناظمی از همان ساعتهای اول صبح به‌کلانتری آمده بود و فرماندهی عملیات را به عهده داشت . هنگامیکه ما گفتیم می‌خواهیم ازکلانتری خارج شویم ، سرتیپ ناظمی گفت : سرهنگ آذرخو ورنجبر از خودسلب مصونیت‌کرده‌اند، چطور می‌شود یك رئیس کلانتری به‌یك سرتیپ بگوید شما کلانتری‌را حفظ‌کنید .

رئیس دادگاه : دوران حکومت نظامی بوده ...

ناظمی : من مامور حکومت نظامی نبوده‌ام .

رئیس دادگاه : پس دلیل وجود شما درکلانتری‌چه‌بود؟

ناظمی : طرز صحبت رئیس‌کلانتری درست نیست .

رئیس دادگاه : آنها گفته‌اند ما از سوراخ کلانتری فرار کردیم ، شما چرا اینکار را نکردید .

ناظمی : کسی‌که تسلیم شود ، از سوراخ فرار نمی‌کند سرباز هرگز از سوراخ فرار نمی‌کند . تناقض درگفته‌های آذرخو ورنجبر هست .

رئیس دادگاه : شما فکر می‌کنید چرا این افراد شمارا مسئول معرفی‌کرده‌اند ؟

ناظمی . برای آنکه رفع مسئولیت بکنند . آنها مدتی دیرتر دستگیر شده‌اند و حرفهای خودرا هماهنگ کرده‌اند. آنها توطئه چیده‌اند ، برای آنکه من محکوم شوم چون نمیسار گاردم . اگر شهربانی مقاومت نکرده ، چگونه فشنگهای آنها تمام شد ؟ تازه من دستور دادم از فشنگهای ذخیره به هرکدام از مامورانکلانتری ۲۰ فشنگ بدهند، برای حفاظت ازخود . اگر بدسوی مردم تیراندازی شده چرا کسی به قتل نرسید ؟

رئیس دادگاه : سرگرد دیانتی دربازجویی می‌گوید: ازطرف مامووران گارد شهربانی و حکومت نظامی جواب تیراندازی داده می‌شد ، در طول این ساعت‌ها سرتیپ ناظمی و معاون فرمانداری نظامی تقاضای‌کمك می‌کردند وماهم از مرکز تقاضای‌کمك‌کردیم‌که بالاخره سرهنگ نصرتی از کلانتری مرکزگفت هرطور می‌خواهید عمل‌کنید .

رئیس ــ سرگرد دیانتی گفته : بعضی از افسران را می‌شناختم از جمله سرتیپ ناظمی و سرهنگ آذرخو و سرهنگ غبور فرماندهان نظامی منطقه آنها می‌گفتند باید نیروی هوایی را سرکوب‌کرد .

متهم ــ در هیچ جا نگفته من فرمانده عملیات بوده‌ام، اصلاعقلانی‌نیست چگونه ممکن است یك افسر برود ولی فرمانده‌اش‌نماند . علاوه براین سرهنگ توانا رئیس ناحیه۱ حکومت نظامی بوده نه من ، من در مسئولیتهای فرماندار نظامی دخالت نداشته‌ام .

در سرکوب قیام نیروی هوایی تیپ من ، فقط یك‌گردان فرستاده بودم .

رئیس دادگاه ــ یکی از افسران شهادت داده که بعد از تیر خوردن توانا تیمساری آمد و فرماندهی عملیات‌را به‌عهده‌گرفت .

ناظمی : من قبل از پیش آمدن حوادث نزدیك کلانتری تهران‌نو ازکلانتری خارج شده بودم.

من باتاجور و تیمسارکمپانی قرار داشتیم و ازکلانتری خارج شده بودم قرار بود زود بکلك شورشیان نیروی‌هوایی کنده شود .

پلیسها همه می‌خواهند خودرا معاف‌کنند اصولا همه بالادستی‌هارا مقصر معرفی می‌کنند . من یك سرتیپ بودم و فرماندار نظامی نبودم.

رئیس ــ سرهنگ آذرخوگفته است : ۱۵۰ گارد شهربانی مامور منطقه او شده بودند که به دستور شما تیراندازی می‌کردند ؟

ناظمی ــ چگونه است همه داد سخن از خدمات خود می‌زنند . فقط دوواحد از تیپ ما رفته بود و نه بیشتر، اگر این‌دو واحد هم مقاومت می‌کرد چند هنافر و عده‌ای جوان نمی‌توانستند تهران را بگیرند ، من چند بار دستور داده‌ام که به سوی مردم تیراندازی نشود .

من چند بار می‌خواستم باآیت‌الله العظمی خمینی‌ملاقات کنم استوانان محمدخانی ، اخوان و مهرابی در جریان‌کارهای انقلابی من بوده‌اند ، من می‌خواهم سروان شهرامیان و گروهبان یکم مخابرات موسوی در دادگاه حاضر شوند تاثابت کنم چه خدمات ارزنده‌ای به انقلاب‌کرده‌ام .

تیپ آهنین می‌توانست تهران را به خاك و خون بکشد ولی ما نکردیم به ما گفته بودند نیروی هوایی را گوشمالی بدهیم ولی نتوانستیم .

روز گذشته حدود ۳۰ هزار نفر از ارامنه تهران‌درآخرین روز « هفته تجلیل‌از شهدای قتل عام ارامنه » در ورزشگاه آرارات گرد آمدند . در این گرد همائی قطعنامه‌ای در سه ماده برای تقدیم به امام‌خمینی به تصویب جمعیت رسید .

دراین قطعنامه ضمن اشاره به همگامی و همراهی ارامنه با انقلاب اسلامی ایران که سرآغاز یك دگرگونی عمیق جهانی است و اینکه یك ماه دیگر در نیویورك گزارش مربوط به قتل عام ارامنه بدست دولت ترکیه عثمانی ، در سوکمیسیون حقوق بشرسازمان ملل متحد مطرح و مورد بررسی قرار میگیرد ، ازدولت جمهوری اسلامی ایران‌خواسته شده است که‌از خواست های بحق ارمنیان حمایت‌وپشتیبانی کند .

درماده ۲ قطعنامه آمده است : امپریالیسم جهانی با مقاصد شوم خود همواره علیه خواست های قانونی ارامنه‌در مجامع جهانی توطئه چینی کرده است . لذا از دولت انقلابی ایران انتظار دارد از این پس ابتکار دفاع از حقوق حقه ارامنه را بعنوان یك ملت مستضعف ، دردست گیرد .

درپایان قطعنامه خواسته شده‌است که بپاس بزرگداشت خاطره شهدای روز۲٤ آوریل بعنوان روز همدردی با ملت زحمتکش و ارمنی اختصاص یابد .

این مراسم با سخنان زاون نرسیان رئیس کمیته‌برگزار کننده آغاز شد و با سخنان دکتر ناهاپتیان ادامه یافت . سپس دکتر عبدالکریم لاهیجی عضو جمعیت دفاع از آزادی و حقوق بشر طی سخنانی‌گفت: ۲٤ آوریل ۱۹۱۵ به عنوان روز آغاز یك دگرگونی عمیق در حقوق بشر شناخته شده است . در این روز داغ ننگی بر چهره بشریت جلوه میکند ،روزی که‌در پی آن ۱٫۵ میلیون نفرانسان بیگناه بجرم داشتن مذهب ، ملیت خاص و اقلیت بودن بدست جلادان خون آشام به دیار نیستی رهسپار شدند ولی دنیای باصطلاح متمدن ، جهانخواران و قدرت های بزرگ سیاسی در مقابل این جنایت‌و توطئه بین‌المللی‌سکوت کردند و کفاره این سکوت‌خود را با کشتار های جنگ اول و جنگ‌دوم جهانی پس‌دادند.

وی با اشاره به پایمال شدن حقوق و کشتار ملتهای ویتنام و فلسطین و جنایات رژیم سابق فعالیت های طرفداران واقعی حقوق بشر را در افشاگری و جلوگیری‌از این جنایات برشمرد و گفت :

پایه گذاران جمعیت ایرانی دفاع از آزادی و حقوق بشر اعتقاد دارند که‌باید دردنیای امروز ما بشریت فارغ از هر نوع بستگی های سیاسی ،ملی، نژادی ، مذهبی و اعتقادی برای جهانیان مطرح باشد و هیچکدام از این ویژه‌گی‌ها نباید مانع‌برخورداری توده‌خلق جهان درجهت بهره‌برداری و برخورداری از حقوق ملی و سیاسی و بخصوص حقوق بشر شود و ما درپی ایجاد آنچنان دنیائی هستیم که در آن مردم واقعا برابر وبرادر باشند .

نورایرالسائیان از روزنامه آلیك، اسقف وارطان تکیان‌از طرف‌ارامنه کاتولیك ایران ، نشان‌نرسی‌خاچاطوریان‌ازطرف ارامنه انجیلی ایران‌و روبن‌ کشیشیان از سوی جوانان ارمنی سخنانی درمورد‌روز ۲٤ آوریل و نقش کنونی ارامنه درجهان و چگونگی احقاق حقوق ارامنه سخن گفتند ودر پایان‌عالیجناب آردك‌مانوکیان اسقف ارامنه طی سخنانی‌گفت: ارامنه هیچگاه از حقوق خود چشم نخواهند پوشید و تا پیروزی‌دراین راه تلاش‌خواهند کرد .

وی درادامه سخنان خوداز مسئولین دولت برای فراهم آوردن زمینه مساعد برای انعکاس گسترده خواستهای ارامنه از طریق تظاهرات و گرد همائی تشکر کرد .

عالیجناب مانوکیان درپایان گفت : مساله ملت ارمنی‌تنها با راه حل های سیاسی‌ازطریق بین‌المللی باید در مجامع‌جهانی با شرکت ملت ارمنی و ملل ستمدیده حل شود و ترکیه‌نیز باید مسئولیت این جنایت‌عظیم رابرعهده گیرد .

با نرخ روز :

سازمان گوشت از دامداران گوسفند میخرد

*** نرخ معاملات گوسفند وگاو آزاد شد**

*** نرخ فروش گوشت به مصرف کننده تغییرنمیکند**

سازمان گوشت کشور ، از امروز گاو و گوسفند را در میدان دام تهران ، با نرخ روز خریداری میکند . بهمین منظور هیاتی از کارشناسان این سازمان ماموریت یافتند‌که درمیدان دام تهران مستقر شوندو گوسفندو گاو عرضه شده را با نرخ روز در بازار آزاد بخرند .

بعلت افزایش نرخ گوشت دربازار تهران ، دامداران ، گاو و گوسفند خود را بازار آزاد عرضه میکنند و یا اینکه درشهرستان‌ها بفروش‌میرسانند سازمان گوشت کشور ، دریك ماه گذشته موفق به خرید حتی یك راس گاو و گوسفند از دامداران نشده است ،زیرا دامداران حاضر نبودند که گاو و گوسفند را با نرخ‌دولتی بفروشند . با آزاد شدن نرخ خرید پیش‌بینی میشود که عرضه گاو وگوسفند به مانند گذشته افزایش یابد، بطوریکه تاحدودی کمبود گوشت در تهران رفع شود .

درحال حاضر ، گوشت‌هائی که درتهران عرضه میگردد ، از خارج تهیه میشود .سازمان میدهد ، تاگوشت با نرخ‌تعیین گوشت‌با آزاد کردن نرخ‌خرید، تصمیم ندارد در نرخ فروش گوشت به مصرف کننده تغییری بدهد ، بلکه گوشت با همان نرخ مصوبه سابق دراختیار قصابیهای تهران گذارده‌خواهد شد .

خبرنگار ما گزارش میدهد: باوجودیکه دولت روزانه‌مبالغ هنگفتی ضرر خرید گوشت‌را شده بدست مصرف کننده‌برسد مع‌الوصف نرخ گوشت در قصابیهای تهران روزبه روز افزایش می‌یابد و قصابها به دلخواه گوشت را به مشتری میفروشند . بازار گوشت گوسفند به کیلوئی ۳۵۰ تا ٤۰۰ ریال رسیده است .

در همدان ٤۰ سانتیمتر برف بزمین نشست

مدارس همدان بعلت ریزش برف شدید تعطیل شد

همدان ــ به علت ریزش برف شدید درهمدان کلیه مدارس این شهرستان تعطیل شد و به‌سردرختی ها آسیب وارد آمد. بارش‌برف از دیشب آغاز شد و در سحرگاه امروز ارتفاع برف به ۳۷ تا ٤۰ سانتیمتررسید.

ریزش چنین برف سنگینی درماه دوم بهار درهمدان بی‌سابقه است. کلیه خیابان‌های شهر بعلت لغزنده بودن مسدود شده ورفت‌وآمد درآنجا بکندی صورت میگیرد وشهر بحالت نیمه تعطیل درآمده است. پاره‌ای از درختان باغات اطراف همدان بعلت ریزش برف بکلی خرد شده‌اند و خسارت زیادی بر باغداران وارد آمده است.

پلیس راه همدان ــ قهرمانشهر اعلام کرد که این جاده ازراه گردنه اسدآباد بازاست ولی عبور ومرور سواریها دراین جاده بسختی انجام می‌شود.

بسته های مشکوك مواد خوراکی درخرم‌آباد توزیع‌شد

خرم‌آباد ــ خبرنگارکیهان : با پخش خبر مربوط به تقسیم بسته های مشکوك حاوی مغزگردو در خرم‌آباد ، رادیوی محلی این شهر از مردم خواست‌که از خوردن موارد خوراکی بسته‌ها خودداری کنند .

تعدادی از بسته‌های مشکوك که بانام بسته‌ار «فلانی» در سهر توزیع شده بود ، توسط ماموران کمیته‌ها جمع‌آوری و از دسترس مردم دور شد .

صحنه‌ای از مراسم تجلیل از شهدای قتل‌عام ارامنه

در کمیسیون حقوق بشر:

ارامنه ایران دفاع از حقوق خود را به‌دولت واگذار کردند

قائم مقام فرهنگ و هنر :

ازسینمای مبتذل جلوگیری میشود

دکتر پرویز ورجاوند قائم‌مقام وزیر درفرهنگ‌وهنر اعلام کرد‌که از رشد سینمای مبتذل جلوگیری میشود، اما سینمای مردمی حمایت خواهدشد. او ضمن اعلام روال آزاد کارهای فرهنگی‌که ادامه خواهدیافت، گفت: بعضی رادیوهای خارجی با پخش موسیقی درصدد سوء استفاده های بعدی هستند. ورجاوند همچنین اعلام کرد‌که‌کلیه‌سازمانهای فرهنگی موجود به وزارت فرهنگ‌وهنر خواهند پیوست و شورای تعیین سیاست و خط‌مشی فرهنگی کشور با ۲۰ کمیته آغاز به‌کار کرده که بزودی برنامه درازمدت فرهنگی کشور را تعیین میکند. او درهمین مصاحبه مطبوعاتی نسبت به‌وضع موجود کتابخانه ملی و احتمال از میان رفتن‌میلیونها تومان آثار مادی و معنوی اعلام خطرکرد.

قائم‌مقام وزیر در فرهنگ و هنر گفت : «برای بوجودآوردن فرهنگی‌مردمی، فرهنگی که براستی از آن مردم باشد، همانگونه‌که از زندگی آنان تاکنون جدا نبوده، شورای تعیین خط‌مشی وسیاست‌فرهنگی‌کشور راهمراه با ۲۰ کمیته پایه‌گذاری کردیم.

ورجاوند سپس اشاره کرد که برای هریخش فرهنگی کمیته‌ای مرکب‌ازکارشناسان، آگاهان و دست‌اندرکاران با فرهنگ آن برگزیده‌اند که چگونگی کارکرد آن بخش‌از فرهنگ را روشن خواهد ساخت. او کمیته‌های ۲۰ گانه را چنین نام برد: کمیته بررسی در زمینه علوم و معارف اسلامی ، کمیته‌تحقیقات مربوط به‌ایران باستان کمیته ایرانشناسی، باستانشناسی و حفظ میراث‌ها ، مردم‌شناسی‌و فرهنگ عامه، قلمرو فرهنگ، پیوند فرهنگها، موسیقی ، نقاشی و مجسمه‌سازی ، معماری‌و شهرسازی ، آموزش فرهنگی ، آموزش‌عمومی فرهنگ ، فرهنگ و تکنولوژی، ادب فارسی، شعر و ادب‌نو (روز) ، زبانشناسی ، تئاتر، سینما و اسناد و کتابخانه‌ها. ورجاوند اضافه کردکه دراین ۲۰ کمیته تلاشمان‌براین‌است‌که با شرکت‌کارشناسان مسائل را بررسی کنیم‌و بتوانیم در زمینه نارسائی‌ها و کمبودها،برای حرکت‌فرهنگ بعداز انقلاب چاره‌اندیشی‌کنیم دکتر ورجاوندسپس ازکلیه اهل‌تحقیق، مردم، پژوهشگران و علاقمندان به‌فرهنگ مردم خواست که هرنوع ارائه طریق ، اطلاع ، طرح و یا نوشته‌ای را که بتواند راهگشاباشد در اختیار کمیته بگذارند. ضمنا تعدادا‌عضای شورای تعیین خط مشی و سیاست فرهنگی ۵۰ نفر است و کمیته‌ها تعداد اعضایش‌متغییر است.

موسیقی ملی

وی درباره موسیقی ملی و اشاعه‌یك‌موسیقی توام بافرهنگ ــ ونه‌کاسبکارانه ــ گفت: در حال‌حاضر موسیقی‌بایگانی‌شده درصداخانه فرهنگ وهنر را بیرون کشیده‌ایم ، اغلب‌از ضبط و اجرائی نازل برخوردار است. موسیقی‌های موجود را بنحوی بهتر وکاملتر ضبط و پخش خواهیم کرد. ضمنا بموسیقی فولکلوریك در نقاطی که تاکنون به‌آن توجه نشده ، توجه میکنیم و ضبط و موسیقی از پیش ضبط شده را نیز که از بار فرهنگی برخوردار است اشاعه میدهیم. ضمنا گروه پایور و شجریان مشغول کارند و امیدواریم که کارهای با ارزش ارائه دهند و سرانجام تصمیم‌داریم که از گروه‌های محلی بخواهیم که موسیقی عارفانه مناطق خود را در نقاط مختلف کشور ارائه کنند.

ورجاوند در جواب این پرسش که با موسیقی تقلبی انقلابی‌نما چه میکنید، گفت: «در موسیقی با دو مسئله رو در رو هستیم: اول اینکه رادیوهای بیگانه باپخش‌موسیقی، سعی دارند شنوندگانشان را توسعه دهند تا در پی آن بتوانند گفتارهائی را که قصد دارند از آنها بهره‌جوئی کنند، پخش نمایند و دوم اینکه همین اشاعه موسیقی تقلبی انقلابی‌نما است که اگر بزودی اقدام نکنیم، موسیقی مبتذل جدیدی اشاعه خواهد یافت.

ما قصد داریم باکمك رادیو تلویزیون‌وجوابت تهیه واجرای موسیقی اصیل را پیش بیاوریم واین توان را به موسیقی خوب ببخشیم که جلوی هردو شکل سوء استفاده که نام بردم، گرفته شود.

ورجاوند سپس اشاره کرد که هنرستان های موسیقی همچنان به‌کارخود ادامه‌میدهند، اما از آنجا که سازمان های مربوط بموسیقی بخاطر بعضی بهره‌جوئی های مالی گسترش غیرلازم یافتاند که قصد داریم تمام این سازمانها را درهم ادغام کنیم و باتمرکز این سازمانها کادر سازنده‌ای بوجود آوریم. ضمنا کسانی نیز که دراین دو سازمان کار میکنند اما از نظر کارائی درسطح‌نازل‌هستند با تشکیل کلاس توان هنریشان افزایش خواهد یافت.

کمك بسینمادارات

وضع سینماهای سوخته و کمك باعدم‌کمك فرهنگ‌وهنر برای بازسازی سینماها سئوال دیگری بود که ورجاوند پاسخ گفت: قصد داریم اعتبار برای بازسازی سینما را به‌کسانی بدهیم که قصدشان انجام کاری فرهنگی‌است و شورای فیلم و سینما که بوجود آمده است، دراین زمینه تصمیمات لازم را اخذ خواهد کرد. قائم‌مقام وزیر در فرهنگ‌وهنر سپس در جواب این پرسش ما که چه کمکی به‌سینماگران ایرانی خواهید کرد ، گفت: «شورای موقت فیلم و سینما که ازگروههای مختلف تشکیل شده است ، برای سینما درحال اقداماتی است. هدف اینست که سینما دردست یك گروه یا دسته خاص نباشد ، بلکه هدفاز هنر سینما ، خدمت بمردم است. بهرحال ما از پا گرفتن سینمای مبتذل و خلاف اخلاق جامعه حمایت نخواهیم کرد و نه‌تنها یاری نخواهیم داد، بلکه با پا گرفتن سینمای‌مبتذل مبارزه میکنیم. قصد ما اینست که به‌تمام نیروهائی که بادیدی سازنده به سینما نگاه میکنند کمك کنیم و در شورای فیلم و سینما دخالتشان بدهیم.

مسئله تئاتر سئوال دیگر ما بود، ورجاوند پاسخ داد که کمیته‌ای برای رسیدگی‌به‌مسائل تئاتر در اداره تئاتر فرهنگ وهنر تشکیل شده است و پس از ارائه کار ، اقداماتی در جهت بهبود کار صورت میگیرد. او گفت در حال حاضر تنها دو تالار برای اجرای نمایش در تهران وجود دارد که تا ۸ ، ۹ تالار افزایش خواهد یافت و تالار رودکی نیز انحصار به‌نمونه خاصی از کار هنری نخواهد داشت.

همکاری مردم با کتابخانه‌ها

پرویز ورجاوند سپس به مسئله کتابخانه‌ها و کتاب در کشور پرداخت و گفت : «قصد داریم کتابخانه های سراسر کشوررا بصورت خانه‌های فرهنگ کوچك که سالن ضطرنج، محل تشکیل نمایشگاه و نمایش فیلم دارد، درآوریم.

قائم‌مقام وزیر سپس اعلام خطرکردوگفت کتابخانه ملی که میلیونها تومان از نظرمادی و میلیاردها ریال از نظر معنوی ارزش‌دارد، به‌علت عدم توج

نخست‌وزیر افغانستان بشدت به‌ایران حمله کرد

کابل ــ اسوشیتدپرس ــ دولت دست چپی افغانستان دیروز (جمعه) اولین سالگرد روی کار آمدن رژیم تازه در این کشور را با برگزاری یك رژه عظیم درشهر کابل‌جشن گرفت .درسخنرانی هائی که به مناسبت اولین سالگرد روی کار آمدن رژیم محمد ترکی مبارزه می کنند تدبدا مورد حمله‌قرار گرفتند.

رژه روندگان غیر نظامی که تعدادشان به ۱۲ هزار نفر میرسید ، با حمل هزاران عکس از نورمحمد ترکی در خیابان های کابل به حرکت درآمدندو دراین میان هلی‌کوپتر های نظامی نیز با پخش اعلامیه هایی برفراز آسمان کابل جشن نخستین سالگرد رژیم تبریك گفتند. در رژه نظامیان تانك های ساخت شوروی واحد های توپخانه موشکهای زمین به هوا به نمایش گذاشته شده‌بود.

درمراسم دیروز دانشجویان و کشاورزان افغانی شرکت داشتند . اماتحاد کسانی که در مراسم جشن شرکت کرده و رژه میرفتند خیلی بیش از تماشاگران این مراسم بودو سربازان افغانی کلیه راههائی را که به مسیر برگزاری رژه منتهی میشد مسدود کرده بودند .

حفیظ‌الله امین نخست وزیر افغانستان عصر روز پنجشنبه بار دیگر طی سخنانی دولت ایران را به اعزام نیرو به افغانستان متهم‌کرد. حفیظ‌الله امین درسخنان خود گفت : « روابران آنان با تعصب مذهبی خود قصد دارند در میان کارگران ما جدائی و نفاق ایجاد کنند » .

نخست‌وزیر افغانستان‌درضمن پاکستان را نیز متهم به‌داشتن اهداف مشابه با ایران متهم‌کرد و گفت اینگونه توطئه ها نتوانسته است اتحاد مردم افغانستان را خدشه‌دار کند .

کاردار سفارت ایران‌در افغانستان به نشانه اعتراض به سخنان حفیظ‌الله امین در مراسم اولین سالگردروی کار آمدن رژیم تازه در افغانستان شرکت نکرد . رژیم تازه افغانستان در خلال اولین‌سال روی کار آمدن خود به دو تصفیه در کادر رهبری‌مبادرت کرده و برنامه‌های بلندپروازانه اقتصادی واجتماعی اتخاذ‌کرده است .

انقلاب ایران ، پیروزی تمدن اسلام بر تمدن غرب بود

جلود ــ

تهران ــ خبرگزاری فرانسه ــ سرگرد عبدالسلام جلود ، مرد شماره دو لیبی در گفت وگویی اختصاصی گفت : ایرانی‌ها زودتر از آنچه انتظار داشتند به پیروزی رسیدند و آماده قبول مسئولیت آن بودند ، اما بهرحال همه نیروهای انقلابی ایران به امام خمینی پیوسته هستند .

جلود افزود ، انقلاب ایران پیروزی تمدن اسلام برآن چیزی است‌که شاه مخلوع ، آمریکا و صهیونیسم کوشیدند درایران پدید آورند : یعنی تمدن غربی .

سرگرد جلود ضمنا تکذیب‌کرد که موضوع ناپدید شدن امام موسی صدر ، رهبر شیعیان لبنان عاملی برای استقرار روابط سیاسی میان تهران و طرابلس باشد. او گفت هم‌اکنون روابط دیپلماتیك به صورت دو فاکتووجود دارد و لیبی می‌خواهد همه وسایل مادی و اقتصادی منجمله تجربه کنترل منابع ثروت خودرا در خدمت انقلاب ایران بگذارد.

جلود ، از سوی دیگر ، در اشاره به مساله صحرای باختری گفت موضع لیبی همان موضع چهبه پولیساریو است و موریتانیا باید به اشغال نظامی صحرای باختری پایان بدهد .

کویت خواستار همکاری کشورهای خلیج فارس درمقابل ابرقدرتها شد

کویت ــ آسوشیتدپرس ــ شیخ سعد عبدالله الصباح نخست وزیر و ولیعهد کویت پیشنبه نسبت به توطئه ابرقدرتها که هدف آن ایجاد نفاق در منطقه نفت خیز خلیج فارس است هشدار داد .

نخست وزیر کویت بدون اینکه نوع توطئه‌هارا فاش کند گفت قدرتهای بزرگ تلاش می‌کنند تا منابع خودرا در منطقه خلیج فارس که از نظر منابع طبیعی و استراتژیك برای جهان بسیار پر اهمیت است گسترش دهند .نخست وزیر کویت در مصاحبه با روزنامه السیاسه گفت تنها راه مقابله با خطراتی که از رقابت ابر قدرتها ناشی میشود همکاری واقعی کشور های این منطقه است .

نخست وزیر کویت در مصاحبه‌خود همچنین هشدار آمریکا مبنی‌بر توسل به زور در صورت به خطر افتادن منافش در منطقه ، محکوم کرد .

وی گفت سیاست زور ، اعزام واحدهای دریائی و تهدیدبه‌اشغال سرزمین‌ها راههای عاقلانه‌ای نیست و کشور های این منطقه آن‌را تحمل نمی‌کنند .

اعتصابات ناشی از پیمان صلح در اسرائیل

بیت‌المقدس ــ رویتر ــ نخستین‌اعتصاب صنعتی اسرائیل که‌مستقیما از پیمان جدید صلح بامصر ناشی‌شده است پنجشنبه در اسرائیل‌روی داد .

در اعتصاب پنجشنبه ، پرسنل پرواز و مراقبت از هواپیماهایی‌که در خطوط داخلی اسرائیل پرواز می‌کنند به اعتراض توصیه های دولت برای فروش جنهای ایـن سرویس‌دست‌ازکارکشیدند .

اسرائیل به دیکتاتور نیکاراگوئه اسلحه داده است

پاناما ــ آسوشیتدپرس ــ کمیته همبستگی پاناما ونیکاراگوئه ضمن تسلیم یادداشتی به سفیر اسرائیل در پاناما از دولت اسرائیل خواستند تا تحویل جنگ‌افزار به آناستازیو سوموزا رئیس جمهوری نیکاراگوئه را متوقف کند .

در نامه کمیته همبستگی پاناما بانیکاراگوئه گفته شده که اسرائیل تاکنون ۱۴ فروند هواپیمای (آراوا) ۵۰۰ قبضه مسلسل نیمه خودکار و ۵۰۰ قبضه مسلسل خودکار در اختیار گارد ملی نیکاراگوئه قرار داده است .

سفیر اسرائیل در نیکاراگوئه گزارش فروش اسلحه از سوی اسرائیل به رژیم نیکاراگوئه را تکذیب‌کرد و گفت با وجود این‌نامه فوق را به دولت متبوع خود تسلیم خواهد کرد .

میتینگ روز کارگر در شهر استانبول ممنوع شد

استانبول ــ رویتر ــ مقامات حکومت نظامی ترکیه دیروز برگزاری میتینگی از طرف دومین سازمان بزرگ کارگری ترکیه راکه قرار بود روز اول ماه مه در استانبول برگزار شود ممنوع کردند و گفتند این میتینگ امنیت و نظم شهررا در خطر خواهد انداخت.

فرماندار نظامی استانبول اعلام‌کردکه اگر میتینگ کارگران برگزار شود رهبران اتحادیه مسئول حرکاتو تحریکی که روی دهد خواهند بود و دولت اقدامات امنیتی لازم بعمل خواهد آورد.

دولت ترکیه هفته پیش ، در ۶ ایالت دیگر حکومت نظامی برقرار کرد ، از مدتی پیش در ۱۱ ایالت دیگر ترکیه حکومت نظامی برقرار است.

سربازان عیدی‌امین به اسم نیروی آزادیبخش مردم را قتل عام کردند

کامپالا ــ رویتر ــ سربازان وفادار به عیدی امین رئیس جمهوری سرنگون شده اوگاندا که خودرا نیروهای آزادی بخش‌معرفی کرده بودند هده کثیری از ساکنان یك شهر مرزی اوگاندا با کنیارا قتل عام کرده‌اند .

به گفته کسانی‌که از این‌قتل عام جان سالم بدر برده‌اند نیروهای وفادار به عیدی امین خودرا نیروهای آزادیبخش معرفی کرده و از مسئولان شهر تورو‌خواسته‌اند تا باداعوت از مردم یك راهپیمائی عمومی در شهر ترتیب دهند ، به گفته شاهدان عینی نیروهای طرفدار امین سپس به سوی مردمی‌که دراین مراسم شرکت داشتند آتش‌گشوده و تعداد کثیری را کشتند .

در انفجار قطار اسرائیل دهها صهیونیست کشته و زخمی شدند

تهران ــ وفا ــ انقلابیون فلسطینی در داخـل فلسطین اشغالی در زیریکی ازقطارهای صهیونیستها در نزدیکـی بیت‌المقدس چند بسته‌انفجاری کار گذاشتند و انفجارآن دهها کشته و زخمی از صهیونیست‌ها برجای گذاشت .

همچنین بسته‌های آتش‌زای منفجر شده دیگری در یکی از ساختمانهای سرویس‌هـای جاسوسی صهیونیستی در قلب تل‌آویو منفجر گردند کـه باعث‌فروریختن و آتش گرفتن قسمت بزرگی از ساختمان شدو نیز چند موشك سنگین بـا شدت به بمباران مناطق نظامی و موسسات دولتی منطقةالجلیل اشغالی پرداخته و تلفات‌جانی‌و مالی فراوانی ایجاد کرده‌است.

این عملیات بدنبال نبـرد شدید ۶ روزه‌ایست‌که سراسر هفته پیش بین نیروهـای انقلابی فلسطینی و نیروهای اسرائیلی درگرفته بود . دراین نبرد زمینی ، هوایی و دریایی که در شمال لبنان آغاز شد، نیروهای دست راستی لبنانی نیز که از حمایت اسرائیـل برخوردارند ، شرکت داشتند. در جنوب لبنان نیز اسرائیل تانکها و زرهپوش‌های خودرا وارد میدان کرد .

هواپیماهای اسرائیـل از بمبهایی استفاده کردند که از نظر بین‌المللی تحریم‌شده‌است. در بمباران مناطق فلسطینـی تلفات زیادی به زنان وکودکان وارد شـد .

فلسطینی‌ها به‌شدت به‌حملات اسرائیل پاسخ گفتند .

۵ ناراضی شوروی بادو محکوم به جاسوسی در امریکا ، مبادله شدند

واشنگتن ــ آسوشیتدپرس ــ پنج تن از ناراضیان سیاسی‌ومذهبی شوروی دیروز از زندان آزاد و بادوتبعیدشوروی به‌اتهام‌جاسوسی در آمریکا زندانی بودند مبادله شدند .

جودی‌پاول‌سخنگوی کـاخ سفید آمریکا دیشب ضمن اعلام این خبر گفت در لیست ناراضیان شوروی که دیروز پس از آزادی از زندان با هواپیما عازم واشنگتن شدند الکسانـدر گینزبـورگ یـکی از ناراضیان مشهور شوروی نیز دیده میشود .

دونـن از اتباع شوروی سال گذشته به اتهام اقدام به سرقت از وزارت دفاع آمریکا به ۵۰ سال زندان محکوم شدند .

قرار است این‌دو باهمان‌هواپیمایی که ناراضیان شوروی‌را به واشنگتن برده است به مسکو برونـد .

خرید ۶ زیر دریایی از آلمان غربی منتفی‌شد

هانوور ــ رویتر ــ دولت‌ایران خرید ۶ فروند زیر دریایی‌ازآلمان غربی‌را به ارزش ۵۲۶ میلیون‌دلار (۳۶۸۲ میلیون ریال)لغو کرده

شرایط پرداخت وام بیکاری به کارگران اعلام شد

مدیر عامل صندوق وام بیکاری اعلام‌کرد: درهرنقطه‌ازکشورکه مرکز کارگری وجود دارد ، صندوق وام بیکاری دایر خواهد شد. این صندوق هم‌اکنون در استانهای اصفهان ، آذربایجان شرقی ، خوزستان، فارس ، هرمزگان ، گیلان ، مازندران ، خراسان ، ایلام و بهرهای کرج ، کاشان ، قزوین و ورامین تاسیس شده است . وی گفت علاوه براین عملیات مطالعه هستیم تا چنانچه لازم باشد در استانهـای آذربایجان غربی ، زنجان ، همدان و کرمانشاه صندوق وام بیکاری تاسیس کنیم .

آقای شاه طاهری ، افزود : درحال حاضر در تهران ۲۲ مرکز فعالیت دارند و به کارگران واجد شرایط وام میپردازند . صندوق وام بیکاری هرماه بطور متوسط حدود یك میلیارد تومان وام در اختیار کارگران بیکار میگذارد .

شرایط پرداخت وام

وی سپس در مورد شرایط پرداخت وام گفت : کارگرانی کـه سنشان بین ۱۶ تا ۲۱ باشد در صورتیکه کارگر بودن آنها محرز‌گردد و درچهار سال گذشته یك سال حق بیمه مستمر یاغیر مستمر پرداخت کرده یا اینکه در دوسال گذشته ۶ ماه حق بیمه پرداخت کرده باشند وام بیکاری به‌آنها تعلق خواهد گرفت . علاوه براین کارگرانی‌که در همین گروه سنی باشند چنانچه افراد تحت تکفلشان حق بیمه پرداخت نکرده باشند. به خواهر ، برادر ، پدر و مادر اینگونه کارگران نیز وام پرداخت خواهد شد.

مدیر عامل صندوق وام بیکاری سپس گفت: افرادی که سن آنها بیش از ۶۰ سال است و قبلا کارمیکردند و هم‌اکنون نیز آمادگی‌کار دارند ، بشرط آنکه مستمری و بازنشستگی دریافت نکنند ، به آنها وام تعلق خواهد گرفت . بطور کلی در پنج مورد به کارگران وام تعلق میگیرد .

۱ــ کسانیکه در چهار سال گذشته حق بیمه پرداخت کرده‌باشند.

۲ــ کسانیکه ۱ ژوئیه ۱۳۵۴ بعد یکسال بطور مستمر حق بیمه خودرا پرداخت کرده باشند.

۳ــ پرداخت وام به کارگران بیکاری‌که فقط دفترچه بیمه داشته باشند .

۴ــ پرداخت وام به‌کارگران ساختمانی بیکار که دفترچه بیمه ندارند ولی نام آنها در لیست حقوق شرکتهای ساختمانی در شعب سازمان تامین اجتماعی وجود داشته باشد.

۵ــ کارگران بیکار که شامل ردیف یك و دو باشند ردیف یك شامل کارگران بیکار کارگاههای صنعتی و ساختمانی فاقد دفترچـه تامین اجتماعی است‌که دارای کارفرمای مشخص میباشند. در این ردیف تحقیق در مورد کارگر بودن و بیکار بودن کارگر در هرواحد صنعتی باید بگواهی کارفرما برسد و مدت کارکرد کارگرهم باید قید شده باشد .

طبقه بندی کارگران

شاه طاهری گفت : کارگران بیکار تهران درردیف پنجم قرار دارند و کارگران بیکار استان اصفهان بعلت اینکه زیاد هستند در ردیف دوم میباشند . دلیل این طبقه‌بندی اینستکه چون صندوق وام بیکاری ابتکار جدیدی است و قبلا سازمانی باین صورت در کشور وجود نداشت بهمین دلیل مرحله بمرحله و ردیف بردیف پیش میرویم تا اشکالات را از میان برداریم . همچنین مرحله اول در هفتم‌فروردین ماه گذشته در تهران شروع بکارکرد.

رحیم سیف قاضی :

در قانون اساسی حقوق همه‌مردم باید تأمین شود

تهران ، خبرگزاری پارس ــ **رحیم سیف قاضی عضو بیشین کمیته مرکزی حزب دموکرات کردستان بعد از ۳۳ سال‌دوری از ایران وارد تهران شد .**

رحیم‌سیف‌قاضی درمصاحبه‌ای اختصاصی با خبرگزاری پارس جنبش ملت ایران را به رهبری آیت‌الله العظمی امام خمینی‌به عنوان یك انقلاب کبیر مورد ستایش قرار داد و آمادگی‌خود را جهت همکاری با دولت‌موقت انقلاب به ویژه در زمینه‌مسائل مربوط به کردستان اعلام‌کرد.

سیف قاضی که دارای‌دکترای علوم اجتماعی و تاریخ است‌و تا پیش از آمدن به ایـران در دانشگاه باکو تدریس میکرده است در مورد مساله کردستان گفت که با هرگونه تجزیه‌طلبی شدیدا مخالف است .

دکتر سیف قـاضی گفت کردستان جزو لاینفك ایـران است و ازشنیدن اخبار حوادثی که اخیرا در این منطقه روی داده است به شدت متاثر و متاسف شده است . وی اظهار داشت متاسفانه این حوادث از اینروی اتفاق‌میافتد که‌عده‌ای از برادران ما از واقعیت به دورافتاده‌اند. دکتر سیف‌قاضی گفت هدف انقلاب ایران در وهله اول مبارزه با امپریالیزم‌و دیکتاتوری فاسد است . وی اظهار داشت هنوز اول‌کاریم‌و هرفرد ایرانی که از خارج به ایران میاید به این انقلاب نیاز دارد .

وی که اخیـرا از دولت جمهوری‌اسلامی ایران‌پاسپورت سیاسی گرفته است . گفت: در حال حاضر وابسته به‌هیچ‌حزبی نیست . دکتر سیف قاضی‌تاکید کرد که نه عضو حزب دمکرات کردستان است و نه عضو حزب توده ایران .

وی اظهار داشت که اکنون فقط به انقلاب اسلامی ایران وابسته‌ام. سیف قاضی اظهارنظر کرد که در تاکتیك روزانه حزب دمکرات کـردستان اشتباهاتی وجود دارد . وی اظهار داشت بعقیده من‌حزب دمکرات کردستان بایدبا جبهه ملی و انقلاب اسلامی ایـران همکاری کند . وی همچنین‌از تشکیل یك جبهه واحد ضـد امپریالیستی خلقهای ایـران هواداری کرد .

عضو پیشین کمیته مرکزی حزب دمکرات کردستان اظهار عقیده کرد که در قانون‌اساسی آینده ایران باید حقوق همـه خلقهائی که در ایران زندگی میکنند تامین شود ، آیت‌الله خمینی و آیت‌الله طالقانی نیز درهمه سخنرانیهایشان بر این نکته تاکید کرده‌اند .

رحیم سیف قاضی گفت قصد دارد به قم برود و در صورت امکان خواهد کوشید تا بـا آیت‌الله‌العظمی خمینی پیشوای انقلاب ایران ملاقات کند .

رحیـم سیف قاضی گفت دولت شوروی ازمبارزات‌رهائی بخش مردم در سراسر جهـان پشتیبانی میکند. وی اظهـار عقیده کرد که مصاحبه برژنف با پراودا که در آن در مورد هرنوع مداخله‌خارجی درایران هشدار داده شده بود کمـك مهمی در به ثمر رسیدن انقلاب ایران بوده است .

رحیم سیف قاضی گفت قصد دارد به قم برود و در صورت امکان خواهد کوشید تا بـا آیت‌الله‌العظمی خمینی پیشوای انقلاب ایران ملاقات کند .

نقل و انتقال اموال رئیس سابق اتاق اصناف بندر عباس ممنوع شد

● بندرعباس ــ دادستان دادگاه انقلاب اسلامی بندر عباس طی اطلاعیه‌ای از ادارات ثبت و اسناد و املاك آستانهای ساحلی و فارس خواست‌که از نقل و انتقال اموال منقول و غیر منقول غلام عبدالله‌زاده رئیس سابق اتاق اصناف منطقه بندر عباس خودداری‌کنند. دادستان همچنین از کلیه بانکهای بندرعباس خواست که حسابهای نامبرده را مسدود نمایند . غلام عبدالله‌زاده چندی پیش درداد‌گاه انقلاب اسلامی بندرعباس محاکمه و محکوم به ۲ سال حبس تادیبی و مصادره ۸۰ درصد اموال منقول و غیرمنقول شده بود .

اطلاعیه وزارت اطلاعات وتبلیغات :

هیچ کارمندی از وزارت اطلاعات اخراج نمی‌شود

«درشرایطی که دولت اعلام‌کرده هیچ کارمندی بیکارنخواهدشد، وزارت اطلاعات نمی‌تواند برخلاف رویه دولت عمل کرده و حکم اخراج به دست‌کسی دهد.»

وزارت اطلاعات و تبلیغات طی اطلاعیه‌ای درمورد خبری‌که روز چهارشنبه ۵ اردیبهشت ماه جاری گذشته درمورد تحصن واعتراض کارمندان وزارت اطلاعات درروزنامه‌ها چاپ شده بود، باتاکیدبرمطلب فوق ، توضیح داد:

« پس ازبررسی‌هائی‌که این وزارتخانه در مورد تراکم‌پرسنل‌در اداره کل مطبوعات خارجی و داخلی خود، به عمل آورد، تصمیم‌گرفت ۳۴ تن ازآنها رابه قسمت دیگری ازهمین وزارتخانه منتقل نماید که اسامی آن‌ها برای صدور حکم انتقال دراختیار امور اداری قرارگرفت. اما زخم خوردههای رژیم پهلوی که در هیچ شرایطی بیکار نمی‌نشینند و صابون آن‌ها سالها ازطریق همین وزارتخانه به جامعه قرارداده‌اند . آقای منتظری با آنکه خود را درمعرض هجوم دیده ، اصلاحاتی را که‌بجاز به حمل و حفظ آن بوده ، بدست میگیرد ولی از آنچه استفاده نکرده است.

«وزارت اطلاعات و تبلیغات مراتب تاسف خود را ازاین‌کهچنین وضعی پیش آمده ، اعلام می‌دارد.»

این دسته ، کارکنان این وزارتخانه را نگران ساخته وبه‌دنبال آن گروهی‌ازکارکنان صبح‌روزچهارشنبه ۵۸٫۲٫۲ به‌دفتر وزیر مراجعه نمودند وپس از رفع سوء تفاهم وروشن شدن موضوع به‌کار خود بازگشتند . بدیهی‌است درزمانیکه دولت اعلام نموده هیچ‌کارمندی بیکار نخواهد شد، این وزارتخانه نمی‌تواند برخلاف رویه دولت عمل کرده و حکم اخراج به دست کسی بدهد.

واما درمورد آقای احمد منتظری باید گفت که ایشان موقتا ماموریت داشتند به‌پرونده‌های اداره حفاظت و روابط محرمانه عمال رژیم سابق بازوزارت اطلاعات و تبلیغات رسیدگی وپس‌از تهیه وتنظیم گزارش نهائی به‌کارخود خاتمه دهند. بدیهی است نسبت به چنین شخصی در بعضی افراد حساسیت خاصی ایجاد گردیده وهمین اشخاص دست به تحریکات کارکنان وزارت اطلاعات و تبلیغات زدند تاآنجاکه گروهی نامبرده را در راهرو وزارتخانه مورد حمله قراردادند . آقای منتظری با آنکه خود را درمعرض هجوم دیده ، اصلاحاتی را که‌بجاز به حمل و حفظ آن بوده ، بدست میگیرد ولی از آنچه استفاده نکرده است.

«وزارت اطلاعات و تبلیغات مراتب تاسف خود را ازاین‌کهچنین وضعی پیش آمده ، اعلام می‌دارد.»

کیهان و شما ۳۰۵۱۷۲

۳ تا ۷ بعدازظهر

معلمان جوان بازنشسته به کار دعوت شوند

قانون استخدام کشوری از جمله قوانینی است که طی سالیان گذشته نقتنها گره‌ای از مشکلات بیشمار کارمندان دولت‌را نگشوده، بلکه مواد و تبصره‌های گوناگون‌آن ، بربارایین‌مشکلات افزوده‌است.

از جمله این قوانین تبصره ماده ۷۴ قانون استخدامی است‌که باستناد آن عده زیادی از معلمان کم‌سابقه بازنشسته شده‌اند. حال که وزارت آموزش و پرورش درصدد حل مشکلات برآمده، بهتر است که اقدامی درجهت لغو این قوانین بعمل آورد. درضمن‌برای رفع کمبود معلم ، از افرادی که درگذشته باوجود سابقه کم بازنشسته شده‌اند برای کار دعوت شود . ذبیح‌الله داوودی

قراردادهای استعماری را لغو کنید

متن کلیه قراردادهای خارجی را در روزنامه بنویسیدتامردم بدانند و کشورهای امپریالیستی چگونه مردم و منابع وطن مارا میچاپند لفاظی درباره این قراردادها مردم را نگران میکند برای روشن شدن مردم لازم است گفته شود کدام قراردادها لغو شده‌اند و کدام‌قراردادها به‌قوت خود باقی هستند .

طاهره منصورحسینی

درمان مبارزان تیرخورده

شایسته‌است برای‌درمان‌تیرخوردگان راه‌آزادی واستقلال‌وطن برسید و آنها را برای درمان و بهبود به‌بهترین بیمارستانها اعزام‌کنید. من یقین‌دارم که ملت ما تمام هزینه درمان این مصدومین‌را باجان و دل خواهند پرداخت. من بااینکه ۲۰۰۰ تومان حقوق می‌گیرم حاضرم نصف آنرا دراین‌راه خرج کنم . حبیبه قیصریان

ویلاهای کنار دریا را به روستائیان بدهید

برای حل مشکل مسکن درشمال ایران پیشنهادی دارم و آن در اختیار قراردادن شهرك‌های ساحلی دراختیار روستائیان و مردم بی‌خانه است . این درست نیست که گروهی چندین‌خانه درشهر، روستا ، ییلاق و کناردریا داشته باشند ولی اکثریت۱۰میلیونی مردم از دسترسی به‌خانه محروم بمانند.

لاجین‌ـزیبادوست

برنامه انقلابی بدهید ، مردم صبر دارند

دست‌اندرکاران دولتی درست میگویند که تغییر بنیادهای جامعه کار یك شب و یك روز نیست ولی به این‌گروه باید بگویم که شما برنامه انقلابی به مردم بدهید ، طرحهائی که ستمهای فرهنگی ، سیاسی ، اقتصادی و اجتماعی را ریشه‌کن کند ارائه دهید ، یقین داشته باشید که مردم صبر انقلابی دارند.

احمدـسعیدیان

بیکاری به دنبال اعتصاب

من‌نماینده‌کارگران شرکت ساراول‌بودم که چندی پیش توسط کارفرما اخراج شدم. برای بازگشت به‌کار فعالیت مجدد تاکنون به‌هرجا که عقلم قد میداد مراجعه کردم‌ام . از نخست‌وزیری‌گرفته تا کمیته های ونك و مرکز هیچکدام نتوانسته‌اند برایم کاری‌انجام دهند. زمانی طبق دستور امام از رفتن به‌سرکار خودداری‌نمودیم و حالا تاوان آن اعتصاب وکارنکردن این شده است‌که کارم‌را از دست بدهم . برای گشودن گره‌کور مشکل افرادی نظیر من اقدام کنید . علیم حیدریه

آقایان پند بگیرید

اگر افرادی هستند که راه جعفریان و نیکخواه را دنبال می‌کنند ، توصیه می‌کنم از سرنوشت آنها پند بگیرند در این دنیای بی‌ثبات و ناپایدار هیچکس و هیچ‌چیز ابدی‌نیست.

سوسن ــ تهرانی

عوارض گذرنامه را نصف کنید

بعلت بیماری مجبورم از کشور خارج شوم ولی پرداخت دو هزار تومان عوارض خروج برایم امکان‌پذیر نیست . از دولت اسلامی تقاضا دارم این مبلغ را لااقل به‌نصف‌کاهش‌دهد.

حسین‌بینائی

برچیدن کیوسك‌ها

بااینکه شهرداری تهران اعلام کرده کیوسك‌ها را از سطح شهر جمع می‌کند اما نه‌تنها کیوسکی جمع نشده بلکه روزبروزهم برتعداد آنها افزوده میشود . بهتراست تا دیرنشده اقدام‌کنند .

محسن حاجی‌لو

دلار تو سری‌خور

دلار درهمه جای دنیا خوار و توسری‌خور است، ولی در اینجا هنوز مانند گذشته ریال باید جورش را بکشد .

چرا پول نفت را باید به‌دلار ورشکسته بگیریم. چرا بهای نفتی را که به‌آلمان ، فرانسه و ژاپن میفروشیم نباید به مارك ، فرانك و ین بگیریم و به‌دلار بگیریم .

احمدیان

بی‌توجهی

برخی راهنمایان تلفن ۱۱۸ جواب مراجعان را سربسته‌و‌سنجیده نمیدهند و اغلب مراجعه کنندگان را معطل میکنند و بیشتر هم جواب سربالا میدهند. هرچند که اکثریت آنها افراد زحمتکش و مومن به انقلاب هستند . اگر اشکالی درتاسیسات ۱۱۸ پیش‌آمده آنرا با مردم درمیان بگذارید و اگر سهل‌انگاری و کم‌توجهی‌حاکم برگروهی از کادر ۱۱۸ شده ، در رفع آن اقدام‌کنید.

محمودمحتظر

یادبود

در مراسم هفته شهادت سرلشکر قرنی‌که ازساعت۳ الی۵ بعدازظهر فردا در مسجد اعظم شهر مقدس قم در جوار مزار او برگزار میشود خاطره شهادت سازنده تمامی شهدای انقلاب را تجدید میکنیم .

خانواده قرنی وخانواده‌های وابسته

باطلاع دوستان وآشنایان میرساند مراسم یادبود چهلمین روز درگذشت شادروان اسماعیل میرزاپور روز یکشنبه ۹ اردیبهشت ماه از ساعت ۳٫۵الی۴٫۵ درآرامگاه خانوادگی دربهشت‌زهرا برگزار خواهدشد. خانواده میرزاپور و بستگان

تسلیت

دوست‌گرامی جناب آقای دکتر منوچهر کیانی

مصیبت وارده موجب‌کمال تاثر گردید خواهشمندم مراتب تسلیت قلبی اینجانب را بپذیرید .

مهندس سید احمد آل‌سین

درگذشت حجت‌الاسلام حضرت آقای حاج سید خلیل حسینی مجاهد بزرگ شهرستان مرند را به خاندان آن جنت‌مکان و عموم همشهریان گرامی تسلیت میگوئیم .

مرندیهای مقیم ساری ــ فرشاف ــ صاحباری ــ سیدنژاد ــ شمس‌نیا ــ فرهنگی

همکار ارجمند آقای دکتر حسن نیك‌نفس

باکمال تاسف .درگذشت مادرگرامیتان را تسلیت میگوئیم.

دستیاران دانشکده پزشکی دانشگاه تبریز

آقای دکتر محسن کیانی

ریاست محترم بخش داخلی بیمارستان مصدق

باتاسف فراوان مصیبت وارده را تسلیت گفته سلامتی وشکیبائی شما و خانواده محترم‌را آرزو مینماید .

هیئت مدیره وکارکنان اداری جمعیت شیر وخورشیدسرخ‌آمل

آقای دکتر محسن کیانی

ریاست محترم بخش داخلی بیمارستان مصدق

باتاسف و تاثر فراوان فوت پدر گرامیتان را تسلیت گفته صبر و شکیبائی برای شما و خانواده محترم آرزومندیم.

پزشکان ــ پرستاران و کارکنان بیمارستان امادآمل

فوت ناگهانی استاد ارجمند جناب آقای ملیح را به همسر و فرزندان آن فقید سعید تسلیت میگوئیم.

دانش آموزان کلاس چهارم ریاضی ۳ هدف شماره ۴

جناب آقای مهندس محمد فتحی بریمانی

مصیبت وارده را تسلیت عرض نموده وشکیبائی جنابعالی راازخداوند متعال خواهانیم.

خانواده حکیمی ــ نقوی

آقای مهندس پرویز مختاری

بانهایت تاسف فوت نابهنگام فرزند گرامیتانرا تسلیت عرض نموده بقای عمر آنجناب وفامیل محترم را از خداوند بزرگ خواستاریم.

شرکت کارخانجات پارس الکتریك (سهامی عام)

باکمال تاثر و تاسف درگذشت نادروان سیف‌اله فدوی را به خاندان فدوی تسلیت گفته و خودمان را در غم شما شریك میدانیم.

خانواده های : شیرازی ــ اسعدی ــ پشتان

جناب آقایان مهندس علی‌اصغر و ابوالحسن حسینی

امید است مراتب عرض تسلیت صمیمانه مارا بمناسبت مصیبت وارده پذیرا باشید .

اصغر قهرمانی ــ حمید فخر شامبیاتی ــ رضا و محسن افضلی

ترحیم

باکمال تاثر وتاسف درگذشت ناگهانی مرحوم آقای سیدمحمد ملیح را باطلاع‌کلیه اقوام ودوستان وآشنایان میرساند مجلس ترحیم «زنانه ومردانه» آن شادروان در مسجه حضرت ابوالفضل واقع درخیابان تاج نبش‌کوکب ازساعت۲ تا۴ بعدازظهر روز یکشنبه ۱۳۵۸٫۲٫۹ منعقد خواهد بود .

خانواده‌های : ملیح ــ ابطحی ــ احمدی ــ سعیدی ــ اشرفی ــ خردی ــ بنی‌اقبال ــ مهتدی ــ فاضلی ــ آزاد ــ محبی ــ مبین ــ زین‌العابدینی ــ مهدویان ــ محتشمی ــ مشفق ــ دالائی ــ اکرامی ــ ناصری ــ رضوانی ــ انوشی ــ میرسعیدی وسایر وابستگان

باکمال تاثر وتاسف درگذشت ناگهانی دوست و همشهری عزیزمان شادروان سید محمد ملیح دبیر دانشمند و شریف دبیرستانهای هدف وآنر را باطلاع دوستان و همشهریان و شاگردان آنمرحوم میرسانیم . مجلس ترحیم (زنانه و مردانه) آن شادروان روز یکشنبه نهم اردیبهشت ماه جاری ازساعت۲ تا۴ بعدازظهر درمسجد حضرت ابوالفضل (خیابان تاج نبش کوکب) منعقد خواهد بود .

دکتر غلامحسین شکوهی ــ دکتر جمال رضائی ــ دکتر محمد اسماعیل رضوانی ــ دکتر محمدعلی فرجاد ــ دکتر محمود لطفی ــ دکتر محمدعلی راشد ــ دکتر معتمدنژاد ــ محمد حسین سوزنی ــ محمدحسین قندهاری ــ حسن کاوه نیرجندی

گروه فرهنگی هدف باکمال تاثر و تاسف بدینوسیله درگذشت شادروان استاد عالیقدر مرحوم آقای سید محمد ملیح دبیر دبیرستانهای هدف‌راکه یکی از خوشنامترین فرهنگیان و همکار صمیمی این‌گروه بودند باطلاع‌کلیه همکاران‌گروه فرهنگی هدف ودوستان‌آن مرحوم میرساند مجلس ترحیم یکشنبه نهم اردیبهشت ماه ازساعت۲ الی۴ بعدازظهر درمسجد حضرت ابوالفضل واقع تنها راه مقابله با خطراتی که از رقابت ابر قدرتها ناشی میشود همکاری واقعی کشور های این منطقه است .

نخست وزیر کویت در مصاحبه‌خود همچنین هشدار آمریکا مبنی‌بر توسل به زور در صورت به خطر افتادن منافش در منطقه ، محکوم کرد .

وی گفت سیاست زور ، اعزام واحدهای دریائی و تهدیدبه‌اشغال سرزمین‌ها راههای عاقلانه‌ای نیست و کشور های این منطقه آن‌را تحمل نمی‌کنند .

اعتصابات ناشی از پیمان صلح در اسرائیل

بیت‌المقدس ــ رویتر ــ نخستین‌اعتصاب صنعتی اسرائیل که‌مستقیما از پیمان جدید صلح بامصر ناشی‌شده است پنجشنبه در اسرائیل‌روی داد .

در اعتصاب پنجشنبه ، پرسنل پرواز و مراقبت از هواپیماهایی‌که در خطوط داخلی اسرائیل پرواز می‌کنند به اعتراض توصیه های دولت برای فروش جنهای ایـن سرویس‌دست‌ازکارکشیدند .

اسرائیل به دیکتاتور نیکاراگوئه اسلحه داده است

پاناما ــ آسوشیتدپرس ــ کمیته همبستگی پاناما ونیکاراگوئه ضمن تسلیم یادداشتی به سفیر اسرائیل در پاناما از دولت اسرائیل خواستند تا تحویل جنگ‌افزار به آناستازیو سوموزا رئیس جمهوری نیکاراگوئه را متوقف کند .

در نامه کمیته همبستگی پاناما بانیکاراگوئه گفته شده که اسرائیل تاکنون ۱۴ فروند هواپیمای (آراوا) ۵۰۰ قبضه مسلسل نیمه خودکار و ۵۰۰ قبضه مسلسل خودکار در اختیار گارد ملی نیکاراگوئه قرار داده است .

سفیر اسرائیل در نیکاراگوئه گزارش فروش اسلحه از سوی اسرائیل به رژیم نیکاراگوئه را تکذیب‌کرد و گفت با وجود این‌نامه فوق را به دولت متبوع خود تسلیم خواهد کرد .

میتینگ روز کارگر در شهر استانبول ممنوع شد

استانبول ــ رویتر ــ مقامات حکومت نظامی ترکیه دیروز برگزاری میتینگی از طرف دومین سازمان بزرگ کارگری ترکیه راکه قرار بود روز اول ماه مه در استانبول برگزار شود ممنوع کردند و گفتند این میتینگ امنیت و نظم شهررا در خطر خواهد انداخت.

فرماندار نظامی استانبول اعلام‌کردکه اگر میتینگ کارگران برگزار شود رهبران اتحادیه مسئول حرکاتو تحریکی که روی دهد خواهند بود و دولت اقدامات امنیتی لازم بعمل خواهد آورد.

دولت ترکیه هفته پیش ، در ۶ ایالت دیگر حکومت نظامی برقرار کرد ، از مدتی پیش در ۱۱ ایالت دیگر ترکیه حکومت نظامی برقرار است.

سربازان عیدی‌امین به اسم نیروی آزادیبخش مردم را قتل عام کردند

کامپالا ــ رویتر ــ سربازان وفادار به عیدی امین رئیس جمهوری سرنگون شده اوگاندا که خودرا نیروهای آزادی بخش‌معرفی کرده بودند هده کثیری از ساکنان یك شهر مرزی اوگاندا با کنیارا قتل عام کرده‌اند .

به گفته کسانی

متن پیشنهادی قانون اساسی جدید

متن پیشنهادی قانون اساسی جدید ایران که توسط مجلس مؤسسان بررسی واصول آن تصویب، تصحیح یارد خواهد شد آماده شده است. خبرنگاران کیهان توانسته‌اند نسخه‌ای از این متن را بدست بیاورند. لازم به تذکر است که این متن، با احتمال اصلاحاتی که احیاناً قبل از انتشار روی آن انجام خواهد شد. متن نهائی نیست، اما چهارچوب، کلیات واکثر اصول آن، همین چیزی است که در کیهان منتشر میشود.

بسم‌الله‌الرحمن‌الرحیم

مقدمه

ملت ایران، بنام خدا و تنها با یاری خواستن از او و با نفی هرگونه قدرت‌طلبی به سود فرد یا گروه یا طبقهٔ معین، برای رستگاری فرد فرد مردم و همهٔ جامعه و برای پیشرفت کشور و بهبود زندگی مادی و معنوی ملت و ایجاد یک امت، یعنی یک جامعهٔ پرتوان پوینده آرمانخواه و ارائه نمونه‌ای از جامعه عدل و آزادی در پهنهٔ زمین، که پیامبر اسلام صلی‌الله علیه و آله سا راه و رسم راستینش بر وجود آن شهادت داده است، این قانون اساسی را در یک مقدمه و ۱۶۸ اصل تعریف میکند و اجرای آنرا بر عهدهٔ مدیران منتخب امین و با تقوی و نگهدار خویشتن و نگاهبان لسان و فرمانبردار حق و حقیقت میگذارد.

ملت ایران که همواره تشنه آگاهی و آزادی و عدالت و خیر و زیبائی و حقیقت بوده است در صدر اسلام نیز با گرویدن به جنبش انقلابی اسلامی خود را از زنجیر اسارت استبداد سلطنتی بدر آورد. هر چند کجرویهای مدیران ناامین بار دیگر وی را به اسارت اشکال گونه‌گون حکومتهای محلی خود کامه و سلطه‌های سلطنتی ستمکار در آورد و با راه دادن سلطه‌گران مردم عزیز را به ذلت و خواری کشید. اما هیچگاه این ملت بزرگ که امامت و شهادت پرباز ائمهٔ اطهار علیهم‌السلام و امید به تحقق قسط و عدل را در فراخنای زمین در وجدان جمعی داشت و سخن قرآن ناطق را که میگفت: «بندهٔ دیگری مباش خدایت آزاد آفریده است» به گوش دل می‌شنید در باطن سر را در برابر ستمگران و طاغوتیان خم نکرد و باطل رفتنی را به جای حق جاودانه گرفت و در همهٔ احوال بیاری خدای قهار بمبارزه با سلطه‌گران ادامه داد تا بدین مرحلهٔ تاریخی رسید.

و اکنون که به اراده خدای بزرگ هستضعفان این سرزمین بحق خود باز میرسند.

و سررشتهٔ تدبیر امور را به دست میگیرند و توده‌های وسیع مردم از زیر بار گران نظام غیراسلامی شاهنشاهی بدر میآیند و جمهوری اسلامی را بهمراه آگاهی و آزادی و عدل و قسط اسلامی برای فرزندان خویش به میراث می‌گذارند و از آنان میخواهند که فداکاریهای پیشینیان خود را که در جریان قرون متمادی با نظام شاهنشاهی مبارزه کرده‌اند. از یاد نبرند و بویژه فداکاریها و ایثارها و مجاهدتها و شهادتهای پدران و مادران و خواهران و برادران خویش را در نیم قرن اخیر ارج نهند و از نگاهبانی این میراث غفلت نورزند و در میدان ستیز با جهل و جور و ظلم و بهره‌کشی از مردم و بردگی و بندگی غیرخدا، همواره بعنوان مجاهد حضور داشته باشند، و در راه کشف حقیقت و زیبائی و خیر، به یاری علم و هنر و اخلاق، و با توجه به تجربیات تاریخی همهٔ اقوال و ملل به این نکته بیندیشند که سهل‌گیری و سستی و عدم استقامت، در راهی که حق بدان فرامیخواند، مقدمهٔ انحراف از صراط مستقیم است و ملت را به گمراهی و اسارت در دام استعمار و استبداد و ذلت میکشد.

و مدیران منتخب جامعه بدانند که در ادارهٔ امور بدون تجاوز از دائرهٔ امانت، نمیتوانند منافع تنی چند را به جای منافع و مصالح عموم مردم بنشانند. اینان باید همواره در طریق حق گام بردارند و خشنودی و رضایت عامهٔ امت را جستجو کنند و در به کرسی نشاندن کلمهٔ حق به دشواری و سهولت راه و قرب و بعد روابط نیندیشند و وسایل و لوازم احقاق حق را بگونه‌ای فراهم آورند که توانا و ناتوان در این مقام بحق خود برسند. زیرا اجتماعی که در آن ضعیف نتواند بی‌محابا حق خود را بخواهد و آن را به نیروی جامعه از قوی بگیرد، هرگز به پاکی و رستگاری نخواهد رسید.

و همگان باید بدین اصل انقلابی ایمان داشته باشند که: «تغییر چهرهٔ زندگی هر قوم که خواستار رستگاری و کمال است، با خواست و یاری خداوند، هنگامی صورت پذیر است که آن قوم، خویشتن خویش را با گام نهادن در مسیر کمال دگرگون سازد»، فلاح و کمال مطلوبی که شرط تحقق آن عدالت است که علی علیه‌السلام به تأکید از آنها سخن گفته و با تفوای انقلابی ویژه خویش به مرحلهٔ اجرایشان درآورده است. پس پیروان وی نیز به یاری خدای بزرگ باید آنها را برای این نسل بر نسلهای بعد به کرسی تحقق بنشانند.

اصل ۱ - انقلاب اسلامی ایران واژگون ساختن نظام استبدادی را وسیلهٔ مبارزه با «استثمار» فرهنگی و سیاسی و اقتصادی و از بین بردن ویژگیهای فساد طبقاتی و بنیانگذاری یک «انقلاب فرهنگی» بر مبنای «اصالت و مسئولیت انسان» و ایجاد جامعه‌ای بر مبنای عدالت و «همبستگی ملی» و «بارسائی» و شکوفا ساختن استعدادهای انسانی و زدودن آثار اخلاقی فساد سرمایه‌داری غیرمشروع میداند و در این راه از همهٔ دستاوردهای اسلام و علوم و فرهنگ بشری سود میبرد.

اصل ۲ - در مبارزه با فساد سیاسی و اقتصادی «جامعه طبقاتی» و ریشه‌کن کردن آثار شوم آن رسالت به عهده قشرهای وسیع مردم است.

اصل ۳ - انقلاب اسلامی ایران حاکمیت ملی را تجزیه ناپذیر میداند و از تمامیت ارضی کشور با قاطعیت هرچه بیشتر دفاع میکند.

اصل ٤ - جمهوری اسلامی درعین پایبند بودن به حاکمیت ملی، به سعادت انسان در جامعه بشری نیز میاندیشد و از حکومت عدل و مبارزه بیدادگری در هر نقطه‌ای از جهان حمایت میکند.

اصل ۵ - انقلاب اسلامی ایران خواهان تأمین یک معنویت سیاسی در تمامی شئون اداری و سیاسی و اخلاقی کردن روابط حقوقی و اقتصادی است و در پی آنست که صلح اجتماعی را از راه استقرار عدالت فراهم سازد.

اصل ٦ - شعار جمهوری اسلامی عبارتست از: «گرامی‌ترین مردم، بارستارترین آنانست»

اصل ۷ - به پیروی از اصول «وشاور هم فی‌الامر» و «امرهم شوری بینهم» امور عمومی باید در شوراها حل و فصل، برای اجرا و گسترش این اصول قوانین، تشکیل شوراهای مسؤول را در زمینه امور اداری و اقتصادی و اجتماعی و فرهنگی پیش‌بینی میکند:

اصل ۸ - انقلاب اسلامی ایران برای سرمایه‌گذاری ها در زمینهٔ کشاورزی و دامداری و صنایع وابسته به آن اهمیت خاص قائل است و به منظور احیاء و تأمین خود کفائی آن و ترتیب و هدایت نیروی انسانی در این راه، دولت را مسؤول و موظف میداند.

اصل ۹ - انقلاب ایران ضمن ارج نهادن و ترویج صنایع ملی و بومی، کوشش دارد تا از همهٔ فنون و صنایع پیشرفته جهان، آگاه و از مصالح آن بهرمند شود و از نظام اقتصادی سالمی پیروی کند که مانع از استثمار کارگران و زحمتکشان شود و آنان را بطور عادلانه از منافع کارشان بهرمند سازد.

اصل ۱۰ - همهٔ مردم حق دارند از آموزش و پرورش رایگان و همگانی بهرمند شوند و دولت بایستی تمهیداتی بیندیشد که محدود بودن امکانات مادی یا معنوی خانواده‌ها یا دوربودن از شهرها مانع از شکوفاشدن استعدادها و ادامهٔ تحصیل جوانان مستعد، که ثروت معنوی جامعه است نشود. تحصیلات ابتدائی فریضه است و دولت وظیفه دارد وسائل اجرای این تکلیف ملی را در سراسر کشور فراهم آورد.

اصل ۱۱ - از آنجا که خانواده رکن طبیعی و اساسی اجتماع و کانون رشد و نگاهداری آرمان‌های ملی و اخلاق است. انقلاب اسلامی ایران ضمن حمایت از سلامت و همبستگی خانوادگی کوشش دارد تا در درون این کانون، اخلاق را جانشین حقوق سازد و چهرهٔ معنوی و عبادی این پیوند را حفظ کند.

کیهان - در این قسمت متأسفانه درنسخه‌ای که بدست کیهان رسیده از اصل ۱۲ تا اصل ۱۹ وجود ندارد.

اصل ۱۹ - قوهٔ قضائیه که اعمال آن با دادگاههای دادگستری با موازین اسلامی است، به تمیز حق و اجرای عدالت بپردازد.

اصل ۲۰ - قوهٔ اجرائیه ناظر به ادارهٔ کشور و انجام خدمات عمومی و اجرای قوانین و احکام دادگاههاست و اعمال آن به نام ملت با رئیس جمهوری و هیأت وزیران است.

اصل ۲۱ - پرچم رسمی ایران برنگهای سبز و سفید و سرخ با علامت شیروخورشید است. زبان رسمی کشور فارسی است و نیز خط رسمی فارسی است.

اصل ۲۲ - مرکز کشور ایران تهران است.

حقوق ملت ایران

اصل۲۳ - افراد ملت ایران اعم اززن و مرد ازلحاظ آزادی وحیثیت و حقوق اجتماعی مشروع دربرابر قانون مساوی هستند

اصل۲٤ - برادران مسلمان غیرشیعه درامور مربوط به احوال شخصی تابع قواعد مذهبی خویش هستند

اصل۲۵ - ادیان زرتشتی و یهودی و مسیحی درجمهوری اسلامی به رسمیت شناخته میشودو معتقدان به این ادیان درعین حال که مانند سایر هموطنان خود دربرابر قوانین حقوق و تکالیف مساوی دارند ازحیث احوال شخصی درحدود قوانین، تابع قواعد مذهبی خودهستند.

اصل۲۶ - همه ایرانیانی که مطابق قانون ازاهلیت انتخاب کردن برخوردارند، قطع نظر ازجنس و موقعیت اجتماعی و مذهب و عقاید سیاسی، حق شرکت درانتخابات و رفراندوم را دارند.

اصل۲۷ - جان ومال و مسکن و شرف و زندگی خانوادگی و خصوصی اشخاص محترم و مصون ازتعرض است.

اصل۲۸ - درهیچ مسکنی نمیتوان بدون اجازه ساکن آن وارد شد مگر بااجازه کتبی دادستان درآن مورد خاص.

اصل۲۹ - نامه‌های پستی و مکالمه‌های تلفنی مصون از بازرسی وضبط است. افشای مخابرات تلگرامی وتلکس یا عدم مخابره آنها وتجسس از طریق استماع مکالمه‌های تلفنی ممنوع است. مجازات تخلف از این اصل را قانون معین میکند.

اصل ۳۰ - مطبوعات ونشر وبیان عقیده جز در مواردی که خلاف عفت عمومی واخلاق اسلامی وخلاف احکام واضحه اسلام وهجو واهانت باشخاص ونشر اکاذیب وکتب ضلال باشد آزاد ومصیئی، در آنها ممنوع است. جرائم مطبوعاتی را قانون معین میکند.

اصل ۳۱ - تشکیل اجتماع مسالمت‌آمیز مباح است. مقررات مربوط به اجتماع وراهپیمائی در خیابانها ومیدانهای عمومی به موجب قانون معین خواهد شد.

اصل ۳۲ - احزاب وجمعیتها وانجمن‌های سیاسی وصنفی آزاد است، این گروهها باید اصول استقلال وآزادی وحاکمیت ملی واساس جمهوری اسلامی را محترم بشمارند.

هیچکس را نمیتوان از شرکت در گروههای سیاسی واجتماعی وصنفی منع کرد، یا مجبور به شرکت در آنها ساخت.

اصل ۳۳ - هرکس حق دارد شغلی را که مایل است ومخالف با اسلام نیست آزادانه برگزیند، ولی قانون میتواند اشتغال به کارهائی را که مخالف مصالح عمومی وبهداشت است منع کند.

اصل۳٤ - هرکس حق دارد برای دفاع از منافع مشروع خود با دیگران اتحادیه تشکیل دهد و در اتحادیه‌ها نیز شرکت کند. اجبار به تشکیل اتحادیهٔ واحد، یا اجبار به شرکت در اتحادیه‌ها ممنوع است.

اصل ۳۵ - دولت مکلف است برطبق قوانین و با استفاده از درآمدهای ملی زمینهٔ بیمه‌های همگانی در مورد بهداشت و درمان وبیکاری و پیری واز کارافتادگی همهٔ مردم را فراهم کند، در این زمینه کارگران و کشاورزان و گروههای کم‌درآمد حق تقدم دارند.

اصل ۳٦ - مادران در دوران بارداری ونگاهداری کودک خویش از حمایت ویژهٔ معنوی ومادی جامعه در جمهوری اسلامی برخوردار خواهند شد. شیوهٔ این حمایت را قوانین کار وبیمه‌های اجتماعی معین میکنند.

اصل ۳۷ - اتباع خارجه میتوانند قبول تابعیت ایران را در حدود قوانین بنمایند سلب تابعیت اشخاص درصورتی ممکن است که دولت دیگری حاضر به اعطای تابعیت به آنان باشد.

اصل ۳۸ - هرکس حق دارد به منظور دادخواهی به دادگاه صالح رجوع کند. هیچ‌کس را نمیتوان از دادگاهی که به موجب قانون باید دربارهٔ او حکم کند منصرف کرد و به دادگاه دیگری فرستاد.

اصل ۳۹ - حکم به مجازات واجراء آن باید به موجب قانون باشد.

اصل ٤۰ - مجازات تابع قانون حاکم در زمان ارتکاب جرم است و هیچ عملی را نمیتوان به موجب قانون متأخر مجازات کرد، ولی در مواردی که قانونی دائر برحذف یا تخفیف مجازات باشد این قانون بر جرائم پیش از تصویب محکومیت آن نیز حکومت دارد.

اصل ٤۱ - جز درمورد جرائم مشهود عینی هیچکس را نمیتوان فوراً دستگیر یا زندانی کرد. مگر به حکم یا قرار مقام صالح قضائی. این حکم یا قرار باید با ذکر علت و حداکثر در مدت بیست‌وچهار ساعت، ولو در روز تعطیل، به متهم ابلاغ شود. مجازات تخلف از این حکم یا قانون معین می‌کند.

اصل ٤۲ - اعمال شکنجه بدنی یا روانی مطلقاً و بهر عنوان مطلق بهر اعم از مجازات یا وسیله بازجوئی و ارعاب ممنوع است. اجبار اشخاص به شهادت‌دادن یا اقرار یا ادای سوگند در هیچ صورت مجاز نیست و اعتبار ندارد مجازات تخلف از این اصل را قانون معین میکند.

تبصره - قصاص و حدود شرعیه از این ماده خارج است.

اصل ٤۳ - لطمه به حرمت و حیثیت انسانی افرادی که به حکم قانون از آزادی خود محروم شده‌اند، بهرصورت که باشد، ممنوع است و مجازات تخلف از آن را قانون معین میکند.

اصل ٤٤ - هیچیک از ایرانیان را نمیتوان نفی بلد کرد یا از اقامت در محلی منع یا مجبور به اقامت در محلی ساخت، مگر در مواردیکه قانون تصریح میکند.

اصل ٤۵ - هیچ حقی نمیتواند برخلاف هدفها و مبانی اجتماعی که سبب ایجاد آن شده است، مورد استفاده قرار گیرد. اشخاص و همه سازمانهای خصوصی و دولتی در اجرای حق و انجام تعهدات خود بایستی علاوه بر قوانین، اصول اخلاقی و عدالت در جامعه اسلامی را نیز رعایت کنند.

اصول و حدود مالکیت

اصل ٤٦ - حدود مالکیت را قانون معین میکند. ضبط املاک و اموال مردم به عنوان مجازات و سیاست ممنوع است.

اصل ٤۷ - هیچ ملکی را به عنوان نیاز عمومی نمیتوان سلب کرد یا فروخت مگر با مجوز شرعی وپس از تعیین و تأمین قیمت عادله آن.

اصل ٤۸ - سلب مالکان از اموال آنان ممنوع است مگربه حکم قانون.

اصل ٤۹ - هرکس حق دارد در حدود قانون از حمایت معنوی و مادی آثار علمی و ادبی و هنری خود برخوردار باشد بشرط اینکه این آثار مخالف مذهب و اخلاق و عفت عمومی نباشد دولت باید وسائل موثر تضمین این حق را فراهم آورد.

اصل ۵۰ - هیچ مالکی نمیتواند اعمال حق خویش را وسیله اضرار به غیر یا تجاوز به منافع عمومی قرار دهد.

اصل ۵۱ - هیچ مالکی نمیتواند زمینهای قابل کشت و زرع را برای مدتی نسبتاً زیاد، معطل گذارد. قوانین عادی ضمانت اجرای این اصل و حدود و میزان مالکیت و طریقه بهره‌برداری از زمین‌های کشاورزی را دراین زمینه معین میکند.

اصل ۵۲ - تبدیل اراضی قابل کشت و زرع را به غیر کشاورزی حاکم می‌تواند ممنوع کند. در صورتی که خلاف مصلحت عام باشد.

اصل ۵۳ - منابع زیرزمینی و دریائی و معادن و جنگلها وبیشه‌ها و رودخانه‌ها و چشمه‌هائی که مالک خصوصی ندارد و اراضی موات و مراتع خارج از حریم از اموال عمومی است و نحوهٔ اداره و بهره‌برداری از آنها بوسیلهٔ قوانین تعیین خواهد شد.

اصل-۵٤ - دولت موظف است کلیهٔ صنایع سنگین و پایه را به موجب قوانین ملی سازد. واگر مالک خصوصی دارند بموجب اصل ۴۵ باید عمل شود.

اصل۵۵ - مجلس شورای ملی میتواند در هر مورد که مالکیت خصوصی در زمینهٔ صنایع و کشاورزی وسیلهٔ اضرار یا تجاوز به منافع عمومی باشد، آنها را ملی اعلام کند یا مراعات موازین شرعیه

اصل ۵۶ - نظر به اینکه بیمه به اقتضای ماهیت اقتصادی و محاسبات علمی آن اقدامی جمعی است و آثار آن نیز باید ناظر به عموم باشد. دولت باید زمینهٔ ادغام همهٔ موسسات بیمه را در یک سازمان ملی فراهم آورد.

اصل ۵۷ - به منظور ایجاد یک نظام مردمی و یکسان در سرمایه‌گذاری و دادن اعتبار و بهره‌برداری از سرمایه در راه ترویج صنایع ملی و کشاورزی و سایر برنامه‌های عمرانی، قوانین باید زمینهٔ ادغام تمام بانکهای کشور را در یک سازمان ملی فراهم آورد و دولت ادارهٔ آن را بر عهده گیرد.

قوهٔ مقننه

مبحث اول - تشکیل مجلس شورایملی

اصل ۵۸ - مجلس شورایملی از نمایندگان ملت، که بطور مستقیم و مخفی انتخاب میشوند، تشکیل میگردد. این نمایندگان از طرف تمام ملت وکالت دارند و شرط است در نمایندگان که ملی باشند و چپ‌گرائی یا راست‌گرائی نداشته باشند و معروف به فساد اخلاق و اعمال نباشند و از تقوای سیاسی و عملی برخوردار باشند و سن آنان کمتر از سی سال نباشد و با سواد و دارای معلومات سیاسی باشند.

اصل-۵۹ - دوره نمایندگی در مجلس شورایملی چهارسال است. انتخابات هر دوره باید پیش از پایان دورهٔ قبل بعمل آید و جمهوری در هیچ صورتی بدون مجلس نباشد. تجدید انتخاب نمایندگان مجاز است.

اصل-۶۰ - عدهٔ نمایندگان مجلس شورایملی سیصدنفر است و پس از هر دهسال در صورت زیاد شدن جمعیت کشور، در هر حوزهٔ انتخابی، طبق آمار رسمی، به نسبت هر صدهزار نفر یک نماینده اضافه میشود.

برای حفظ حقوق اقلیتهای مذهبی، زرتشتیان و یهودیان هر کدام یک نماینده و مسیحیان دو نماینده جداگانه انتخاب میکنند.

مقررات مربوط به انتخابات و شرائط انتخاب‌کنندگان و حوزه‌بندی و مانند آنها مطابق قانون معین خواهد شد.

اصل-۶۱ - مجلس شورایملی جز در مورد تعطیل تابستانی، تعطیل طولانی دیگری ندارد. مدت تعطیل تابستانی در حد معقول بوسیلهٔ نظامنامه مجلس تعیین میشود.

کیهان - اصل ۶۲ متأسفانه در این قسمت به دست ما نرسیده است.

اصل-۶۳ - نمایندگان باید پیش از آغاز کار مجلس به ترتیب زیر سوگند یاد کنند و متن قسم‌نامه را امضاء کنند.

«ما امضاءکنندگان این ورقه به خداوند قادر متعال و قرآن کریم و سایر کتب آسمانی سوگند میخوریم که نگاهبان دست آوردهای انقلاب مقدس ملی و مبانی جمهوری اسلامی خود باشیم و ودیعه‌ای را که ملت به ما سپرده است بسان امینی عادل پاسداری کنیم. در اجرای وکالت پارسائی پیشه کنیم و به استقلال و اعتلای کشور بیندیشیم، از حریم قانون اساسی دفاع کنیم و در گفته‌ها و نوشته‌ها و بیان عقاید خویش جز به حق و حقیقت نیندیشیم.

اصل-۶۴ - رئیس مجلس و هیأت رئیسه، آن برای تمام دوره انتخاب میشوند. سایر امور مربوط به ترتیب مذاکرات و تعداد کمیسیونها و مانند اینها را نظامنامه داخلی مجلس معین میکند.

اصل-۶۵ - مذاکرات مجلس شورایملی باید علنی باشد و گزارش کامل آن در روزنامهٔ رسمی منتشر شود.

به تقاضای هیأت‌وزیران ده‌نفر از نمایندگان، یا تصمیم رئیس مجلس ممکن است جلسهٔ محرمانه نیز تشکیل شود. مصوبه‌های جلسه محرمانه در صورتی به مورد اجرا در میآید که با حضور سه ربع از نمایندگان مطرح و به اکثریت آراء قبول شود. اگر مطلب عنوان شده در کمیسیون محرمانه رد شود، در مجلس مطرح نخواهد شد.

اصل-۶۶ - وزیران به اجتماع یا به انفراد حق شرکت در جلسات مجلس را دارند و در صورتی که مجلس لازم بداند مکلف به حضورند و هرگاه تقاضا کنند مطالبشان استماع میشود. وزیران میتوانند مشاوران خود را نیز همراه داشته باشند.

مبحث دوم - تکالیف و صلاحیت

اصل - ۶۷ - مجلس شورای ملی در عموم مسایل که مربوط به مجلس است و در حدود صلاحیت خود در قانون اساسی میتواند وضع قانون کند.

اصل - ۶۸ - سمت نمایندگی قائم به شخص و منصب ملی است و قابلیت تمویض به دیگری ندارد، بنابراین هیچ نماینده‌ای حق ندارد در رأی دادن به دیگری وکالت دهد و مجلس نیز نمیتواند اختیار قانونگذاری را به شخص یا هیأتی واگذار کند.

اصل - ۶۹ - تفسیر قوانین، خواه در بارهٔ تعیین مفهوم قانون یا رفع تعارض بین متون باشد، در صلاحیت مجلس شورای ملی است. مفاد این ماده مانع از تفسیری که دادرسان در مقام تمیز حق و در خصوص دعاوی از قوانین میکنند، نیست.

اصل - ۷۰ - انتقال اموال و مشترکات عمومی، که دولت یا شهرداریها به عنوان نمایندهٔ عموم در تصرف دارند، تنها با تصویب مجلس شورای ملی ممکن است.

اصل - ۷۱ - تغییر جزئی: مرزهای کشور در صورتی ممکن است که به تصویب سه چهارم مجموع نمایندگان مجلس شورای ملی برسد. به شرط این که تغییر بسبب مصالح عمومی ضروری باشد.

اصل - ۷۲ - بدون تصویب مجلس شورای ملی دادن امتیاز تشکیل شرکتها یا مؤسسات عمومی و اعطای امتیاز انحصار در امور تجارتی و صنعتی و کشاورزی از طرف دولت ممنوع است.

اصل - ۷۳ - عهدنامه‌ها و مقاوله‌نامه‌های بین‌المللی و عناوینی دیگر از این قبیل باید به تصویب مجلس شورای ملی برسد. انعقاد عهدنامه‌ها و مقاوله‌نامه‌های سری ممنوع است.

اصل - ۷٤ - استخدام کارشناسان و مستشاران خارجی باید به تصویب مجلس شورای ملی برسد.

تبصره - استخدام مذکور در این ماده در صورت احتیاج و ضرورت مجاز است.

اصل - ۷۵ - وام گرفتن و دادن وام و کمکهای بدون عوض از طرف دولت اعم از داخلی و خارجی با تصویب مجلس شورای ملی خواهد بود.

اصل - ۷۶ - لوایح قانونی پس از اظهارنظر شورای دولتی و تصویب هیأت وزیران به مجلس شورای ملی تقدیم میشود.

طرحهای قانونی به پیشنهاد حداقل پانزده نفر از نمایندگان در مجلس شورای ملی قابل طرح است.

اصل - ۷۷ - طرحهای قانونی و پیشنهادها و اصلاحاتی که نمایندگان در خصوص آن لوایح قانونی عنوان میکنند به تقلیل درآمد عمومی یا افزایش هزینه‌های عمومی می‌انجامد در صورتی تصویب میشود که با پیشنهاد مربوط به جبران خسارات آن همراه باشد.

اصل - ۷۸ - مجلس شورایملی نمیتواند قوانینی وضع کند که با اصول مسلم و احکام و قواعد شرع در مذهب جعفری و متن و مفاد قانون اساسی مغایرت داشته باشد. و هر قانونی که مخالف قوانین اسلام باشد قانونیت ندارد و تشخیص این امر بعهده مجتهدینی است که در شورای نگهبان ازقبل مرجع یا مراجع وقت تعیین شده‌اند و در صورت اختلاف آنان باید بمرجع یا مراجع وقت مراجعه شود و نظر یکی از آنان متبع است.

اصل - ۷۹ - مجلس شورای ملی حق تحقیق و تفحص در هر امری از امور کشور را دارد.

اصل - ۸۰ - برقراری حکومت نظامی به هر عنوان که باشد ممنوع است.

اصل - ۸۱ - در هر مورد که نماینده‌ای از وزیر مسؤول درباره موضوعی از وظائف او سئوال کند، آن وزیر ناگزیر از جواب است و این جواب نباید بدون عذر موجه و خارج از حدود متعارف به تأخیر افتد.

اصل - ۸۲ - نمایندگان میتوانند دولت را استیضاح کنند و این استیضاح در صورتی قابل طرح است که به امضاء ده نفر از آنان برسد. پاسخ به استیضاح باید ظرف ده روز از تاریخ تقدیم آن از طرف دولت یا وزیر مسؤول داده شود و تعطیل مجلس نیز باعث تأخیر در آن نخواهد شد. مجلس پس از استماع پاسخ دولت، به آن رأی اعتماد میدهد، یا بی‌اعتمادی خود را ابراز میکند و در صورت اخیر دولت معزول است و رئیس جمهور نمیتواند رئیس دولت معزول را بدون فاصله به عنوان نخست‌وزیر جدید برگزیند و در صورتی که جرم خیانت بکشور یا مذهب است برای همیشه ازسمت نخست‌وزیری یا وزارت و سایر مناصب دولتی محروم است.

اصل - ۸۳ - نمایندگان مجلس را نمیتوان به مناسبت عقایدی که در مجلس اظهار کرده یا رأیی که در مقام اجرای نمایندگی خود داده‌اند تعقیب یا توقیف کرد. اگر نماینده‌ای مرتکب جنحه یا جنایتی مشهود شود، تعقیب باید با آگاهی مجلس باشد. در صورتیکه نماینده متهم به ارتکاب جرم غیرمشهود شود، نخست باید از او سلب مصونیت شود سپس تحت تعقیب قرار گیرد.

اصل - ۸٤ - هیأت وزیران پس از تشکیل و قبل از هراقدام دیگر باید از مجلس رأی اعتماد بگیرد، در دوران تصدی دولت نیز به منظور اجرای برنامه‌های خاص و مهم تقاضای رأی اعتماد امکان دارد.

اصل - ۸۵ - هر کس شکایتی از چگونگی اداره کشور یا شیوهٔ قانونگذاری یا سیاست قضائی دارد میتواند به مجلس شورای ملی اعلام کند. هرگاه ایراد یا شکایت دربارهٔ مجلس باشد، باید به او پاسخ کافی داده شود و اگر راجع به دولت باشد به وزارت مسؤول فرستاده میشود تا مورد رسیدگی قرار گیرد.

کیهان - اصل ۸۶ - متأسفانه در این قسمت به دست ما نرسیده است.

مبحث سوم

انجمن‌های شهر و شهرستان و استان

اصل - ۸۶ - اداره امور شهرها و شهرستانها و استان‌ها از لحاظ امور شهری و مصالح منطقه‌ای با انجمن‌های شهر و شهرستان است که اعضای آن بطور مستقیم از طرف مردم هر محل انتخاب میشوند. انجمن شهر، شهردار را انتخاب میکند.

اصل ۸۷ - انجمن‌های شهر و شهرستان صلاحیت وضع آئین‌نامه‌های مربوط به اجرای وظائف خود و تأمین عواید بمقدار مصارف شهری را دارد.

اصل - ۸۸ - چگونگی انتخابات انجمن‌های شهر و شهرستان را قانون تعیین میکند.

بقیه متن پیشنهادی قانون اساسی جدید در شماره فردا چاپ میشود.

هشدار آیت‌الله خوانساری :

امپریالیست‌ها و صهیونیست‌ها علیه انقلاب ما پولها خرج میکنند

حضرت آیت‌الله آقای حاج سید محمد باقرخوانساری‌دیروز در خطبه نماز جمعه که در مسجد امام خمینی (شاه‌سابق) برگزار شد، در مورد آنها که میان اقشار ملت تفرقه افکنی میکنند، هشدار داد و از ملت خواست اجازه ندهند دشمنان انقلاب بعنوان دلسوزی و طرفداری از انقلاب، بزبان شیرین و کلمات فریبنده در صفوف متحد آنها رخنه کنند.

آیت‌الله خوانساری درخطبه نماز جمعه گفت «ملت توانست انقلاب را تحت رهبری کاملی که خداوند به‌ملت ایران‌ارزانی داشته‌است، انجام دهد. اما بثمر رساندن انقلاب یعنی‌مرحله بازسازی نیاز به رشداجتماعی و صبروشکیبائی داردوهشیاری ملت را میطلبد. «ملت مسلمان رشد خویش را درمرحله‌نخست انقلاب یعنی سرنگون ساختن کاخ ظلم و بیدادگری نشان داد، لیکن امروز دنیا چشم‌انتظاراست‌که ببیند آیا این‌ملت هایستگی آن را دارد‌که‌انقلابش را به ثمر برساند و میوه‌شیرین آنرا بچشد و بدنیا بچشاند. در این مرحله ملت مسلمان و شریف ایران هنوز امتحانش‌را نداده‌است.

آیت‌الله خوانساری درخطبه هفتگی نماز جمعه اضافه کرد «در این مرحله از امتحان ملت است‌که دشمنان، صهیونیستها و امپریالیستها درکمینند و هر روز به‌نوعی بوجودن تشویش و اضطراب ایجاد میکنند، پولها خرج میکنند تا بلکه با ایجاد اختلاف، انقلاب اسلامی ملت را ضعیف کنند و با استفاده ازاین ضعف با ضربه شدیدی، مانند کودتا، انقلاب را از مسیر اصلی منحرف‌سازند و منافع سابق را که از چنگشان بدر رفته، دومرتبه بدست آورند. صحبت از این‌نیست‌که‌محمدرضا بازگردد و دوباره سلطنت کند. برای استعمارگران، سلطنت و جمهوری، محمدرضا و یاغیره اهمیتی ندارد. آنچه برای‌آنها مهم است، ایجاد دولتی است که بتواند منافع آنهارا تامین کند. خطری که انقلاب مارا تهدید میکند، چنین خطری است.

ملت مسلمان ایران اگر میخواهد انقلابش به ثمربرسدو اگر میخواهد راه برقراری‌یک حکومت تامین کننده منافع استعمار را سد سازد، باید برهشیاریش بیفزاید. اختلاف را کنار بگذارد و مهمتر از آن با روحیه انقلابی و باهمت نسبت به رفع اختلافهائی که احیانا ایجاد شده بکوشد و به آجنبی و اجنبی‌پرست فرصت فعالیت ندهد.

آیت‌الله خوانساری درسخنان خویش اضافه کرد: آیت‌الله العظمی خمینی دام‌ظله با فداکاریها وفعالیت‌های‌خویش، ما مردم را از آن خواب‌عمیقی که بدان دچار بودیم، بیدار کرد و ملت ایران با پیروزی متحدانه از وی به این‌پیروزی نائل شد. در مرحله تازه‌ئی‌که شروع شده، اگر میخواهیم انقلاب را به‌ثمر برسانیم، باید با همان اتحاد کلمه از رهبر انقلاب پیروی کنیم و گول مفسدین و مغرضین و فرصت‌طلبان و حسودان را نخوریم.

سرپرست منطقه ۹ پاسداران انقلاب :

عاملین ترور سرلشکر قره‌نی معرفی میشوند

عاملین ترور قرنی عضو گروه فرقان نیستند

«عاملین ترور سرلشکر قرنی عضو گروه فرقان نیستند» آیت‌الله خسروشاهی سرپرست منطقه ۹ پاسداران انقلاب اسلامی ضمن بیان مطلب فوق گفت: کسانی که خودرا عضو گروه و یا فرقه فرقان معرفی کرده و اعلام کرده‌اند ترور سرلشکر قره‌نی آغاز ترور های دیگری‌میباشد، رجز خوانی کرده‌اند. چون ما عاملان این ترورراشناسائی کرده‌ایم و بزودی معرفی خواهند شد.

شناسائی عاملین ترورسرلشکر قره‌نی اولین رئیس‌ستاد ارتش دولت جمهوری اسلامی‌ایران، بدنبال دستگیری یک‌دانش‌آموز که ۶ روز قبل‌از ترورموضوع را برای دوستانش تعریف‌کرده بود، صورت گرفت. پس‌از ترور سرلشکرقره‌نی ماجرا به پاسداران انقلاب کمیته‌منطقه۹ اطلاع داده شد واین دانش‌آموز دستگیر و تحت بازجوئی‌قرار گرفت.

دانش‌آموزجریان جلسه‌ئی راکه در خانه‌شان تشکیل‌شده بود، برای پاسداران شرح‌داد و نام و مشخصات شرکت‌کنندگان دراین جلسه را فاش کرد. این دانش آموز سپس به تصمیمات جلسه اشاره کرد و گفت ۶ قرار براین بود که اول تیمسار قره‌نی را ترور کنند و سپس دو تن‌از شخصیت‌های مهم را از بین ببرند.

من باور نمیکردم ولی وقتی خبردار شدم که سرلشکر قره‌نی ترور شد، فهمیدم که حرف های آنان شوخی نبوده است. این دانش آموز افزود: قبل از ماجرای ترور سرلشکر قره‌نی، من ماجرا را برای دوستانم تعریف کردم، آنموقع فکر میکردم که آنها دارند شوخی میکنند.

پاسداران‌انقلاب هم‌اکنون با توجه به تحقیقات انجام‌شده درباره عاملین این ترورفعالیت برای‌دستگیری آنان را آغاز کرده‌اند و تحقیقات ادامه‌دارد.

به‌دستور دادستان موقت انقلاب

۲۹ زندانی آزاد شدند

۲۹ نفر از زندانیان بدستور دادستان موقت‌انقلاب اسلامی‌تهران پس از بازجوئی و رسیدگی به پرونده‌شان پنجشنبه و جمعه‌از زندان قصر آزاد شدند.

اسامی آزاد شدگان زندان قصر به شرح زیر است:

شیخ حسین واعظی نژاد ـ محمد حسینی ـ عباس پاک‌روان، راننده ساواک ـ عزت‌الله قائلی، کارمند تحقیق اداره نهم ساواک ـ اصغر لزگی، کارمند اداره اطلاعات خارجی‌ساواک ـ حمزه‌علی معطوف، کارمند تحقیق اداره کل نهم‌ساواک ـ حسین اقدامی، کارمند ساواک ـ حسن ستاری، گروهبان‌دوم نیروی هوائی ـ سیروس بازیاده، کارمند تاسیسات شرکت نورتن ـ علیرضا آذری، کارمند سادساواک ـ بهمن ساروخانی، کارمند ساواک ـ عباس ملک محمدی، راننده ساواک ـ اردشی

طرحی برای احیای کشاورزی و بازسازی روستاها

۸۰ درصد توده های روستائی اصلا زمینی برای کشت ندارند.

- تنها ۵۰۰ هزار هکتار زمین از سیستم آبیاری منظم و علمی برخوردار است
- به ٤ میلیون واحد مسکونی در روستا نیازمندیم .
- حدود ۹۰ درصد روستاها فاقد هرگونه وسائل درمانی و بهداشتی است

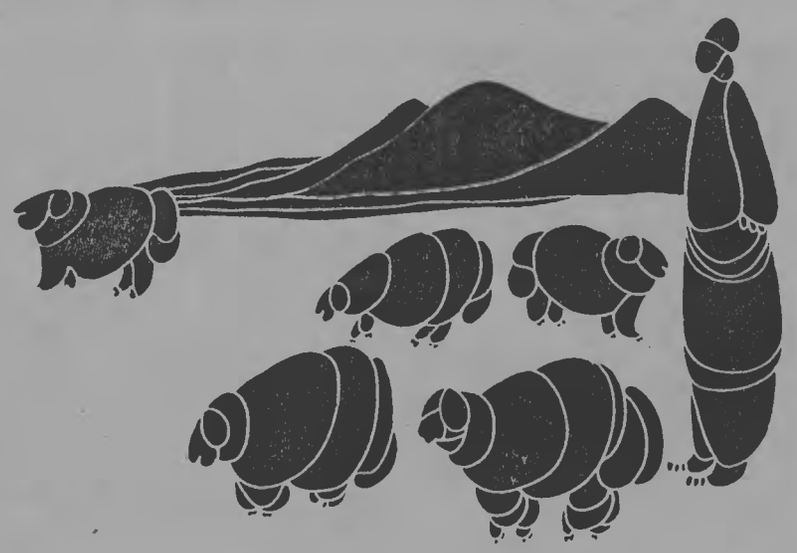

طرح از بهرام داوری

گروه مهندسین ومتخصصان پیشگام

احیاء کشاورزی و بازسازی روستاهای ایران ممکن نخواهد بود مگر با استفاده از یك برنامه گسترده برای توده های زحمتکش که از علم و تکنیك نیز مدد گیرد و همزمان با بالابردن تولید کشاورزی به مسائل اجتماعی ، اقتصادی بیشمار دیگری از قبیل مسکن ، فرهنگ ، بهداشت ، راههای ارتباطی ، توزیع و فروش محصولات ، بیکاری فصلی و غیره، با توجه به روابط پیوسته تمامی مسائل فوق به یکدیگر ، پاسخ گوید :

برای پیشنهاد چنین برنامه‌ای هر چند در مرحله‌مقدماتی و بمنظور بازکردن مسائل فوق شناخت عوامل تعیین کننده آنها ضروری است این عوامل را میتوان به شکل زیر مطرح کرد و در ضمن اشاره به هریك به مسائل جنبی آن توجه داشت:

الف ــ احیای کشاورزی
ب ــ مسکن و راههای ارتباطی روستائی
ج ــ فرهنگ و بهداشت روستائی

★★★

الف ــ احیای کشاورزی .

در رابطه با این مسئله عوامل زیر مطرح میگردد :

۱ ــ حل مسئله مالکیت و روابط آن
۲ ــ درآمد کشاورزان
۳ ــ زمینهای زیر کشت و قابل کشت

حل مسئله مالکیت

برای بالابردن سطح زندگی توده های روستائی همزمان با افزایش تولید کشاورزی می‌بایست در روابط و ساختمان مالکیت زمین تجدید نظر کلی کرد . باتوجه به اینکه‌اصلاحات ارضی سابق فقط در جهت جایگزین کردن سلطه مالکان‌فئودال به وسیله سیستم دولتی و بازکردن درهای روستاها به کالا های مصرفی انجام گرفت و نتایج‌مستقیم این باصطلاح‌اصلاحات را آمارهای سال ۱۳۵۱ یعنی ده سال بعد از انجام آن چنین نشان میدهد که ٤۷ درصد کشاورزان ، روستائیانی هستند که مالك کمتر از ۳هکتار و یا اصولا فاقد زمین و ۳۳ درصد از آنها مالك ۳ تا ۱۰ هکتار زمین هستند . باتوجه به کشت سنتی و حیله‌های مالکان در حین تقسیم اراضی (به عنوان نمونه ، نگهداری بهترین زمینها ، چون حق انتخاب بامالك بود) این واقعیت وجود دارد که ۸۰ درصد توده های روستائی اصلا زمین ندارند و یا مساحت زمین آنها تکافوی نیاز خانواده‌های آنها را برای حداقل زندگی نکرده و این توده‌ها در شهرها جهت درآمد بیشتر سرگردانند . برای بازگرداندن این توده‌های عظیم به روستاها ، تضمین حداقل زندگی انسانی برای آنها لازم بوده و در نتیجه پذیرفتن این اصل که «زمین از آن کسی است که بروی آن کار میکند» ضرورت مبرم پیدا می‌کند . بنابراین باید به حل مسئله مالکیت زمین از یك دیدگاه مردمی برای تمامی روستائیان پرداخت .

درآمد کشاورزان :

درآمد سرانه توده‌های میلیونی کشاورز در مقایسه با درآمد سایر طبقات اجتماع و با توجه به‌تورم موجود ، روزبروز سیر نزولی طی کرده و از قدرت واقعی آن کاسته شده است. میتوان گفت که حتی قسمت اعظم این درآمد ناچیز نیز از کارکردن روستائیان در شهرها تامین میگردد .

آمارها و واقعیت های موجود بخوبی نمایشگر استثمار و بهره‌کشی بیش از نیمی از مردم ما توسط رژیم منحط سابق است . برای محو آثار فوق بکار همه‌جانبه تمام مردم و نیز استفاده از تمام امکانات مجانی دولتی نیاز است .

زمین‌های زیرکشت و قابل کشت

از ۱۲۵ میلیون هکتار سطح کشور ۵۵ درصد را کوهها و کویرها و باتلاقها تشکیل میدهند که‌تقریبا غیرقابل کشت‌اند ۳۰ درصد را جنگل و بوته‌زارها تشکیل داده و در حدود ۱۲ درصد یعنی ۲۰ میلیون هکتار قابل کشت است که از این ۲۰ میلیون هکتار همواره نصف آن کشت نشده و میتوان گفت که فقط از هشت میلیون هکتار استفاده میشود که تنها ۵۰۰ هزار هکتار آن از آبیاری علمی بهره جسته و ٤،۵ میلیون هکتار که قابل آبیاری بوده هیچگونه عملی برای برقراری آبیاری منظم روی آنها تاکنون انجام نگرفته و یا زیرکشت دیمی‌است.

مسکن و ارتباط شهر و روستا :

تا به امروز مسئله مسکن در این مرز و بوم باقتضای سیستم اقتصادی ــ سیاسی مثل هر مسئله اجتماعی دیگر از طریق بورس‌بازی قشر دلال‌و سرمایه‌داری‌وابسته که سودا گرانه به انباشتن جیبهای خود پرداخته بودند همانند تمامی مسائل دیگر اجتماعی لاینحل مانده است .

آنچه مسلم است با احیای کشاورزی و حل مسئله‌مالکیت و بوجود آوردن کار در دهات از مهاجرت عظیم توده های دهقان به شهرها کاست . حتی برای ممانعت از مهاجرت مجدد آنها به شهرها و از بین‌بردن بیکاری فصلی روستائیان‌میتوان به ایجاد کارهای جنبی نظیر صنایع روستائی اقدام و آنان را تشویق به کار در کارگاههای کوچك و یاکارسهای‌آموزشی در جنب کشتزارها کرد .

طبق آمارهای دوسال پیش حدود نیمی از جمعیت ایران را روستائیان تشکیل میدهند (حدود ۱۷،۵ میلیون نفر با ۳،۵ میلیون خانوار)ند از آنجا که تمام خانه‌های روستائی و اکثر خانه‌های شهری بدون توجه به اصول علمی و فنی‌ساخته شده و با کوچکترین حادثه قهری (نظیر زلزله) فاجعه‌ای عظیم را در پی‌خواهد داشت (بوئین‌زهرا ، قیر ، گناباد ، طبس) ، با یك بررسی کوتاه و خوش‌بینانه در می‌یابیم که باید حداقل ۵۰۰ هزار واحد مسکونی در بخش‌ها و ۳،۵ میلیون واحد در روستاها بنا کنیم . اگر متوسط زیربنای یك خانه برای یك خانوار را ۱۰۰ متر مربع در نظر گیریم باتوجه به شرایط محلی و محیطی ، ساخت خانه‌های ارزان‌قیمت باآب و برق و محوطه‌سازی را هدف بگذاریم در نتیجه حدود ۶ روز کارگر ، بنا و متخصص برای ساخت هر متر مربع این بنا و در نتیجه برای ٤ میلیون واحد ۲،٤ میلیارد روز کار احتیاج است . حال اگر تولید و حمل مصالح ساختمانی لازم را فقط دو برابر دستمزد ساخت هر متر مربع بنا بدانیم هزینه این برنامه ٤۳۲ میلیارد تومان میگردد . تخمین هزینه این پروژه از راههای دیگر هم بمبلغی درهمین حدود‌میرسد. (اگر هزینه متوسط یك خانه روستائی با شرایط فوق متر مربعی ۱۱۰۰ تومان باشد ٤۴۰ میلیارد تومان هزینه برنامه مزبور میگردد).

واضح است که این برنامه فقط باکمك بیدریغ و مجانی دولتی و خودیاری وهمگامی مردم قابل انجام بوده ومی‌بایست با حداکثر سرعت شروع شود .

فرهنگ و بهداشت

آنچه زیر نام مبارزه با بیسوادی وبهداشت رایگان از طرف رژیم سابق انجام میگرفت جز وسیله‌ای برای تبلیغات در میان مردم ایران نبود . آمارهای موجود خبر از فقدان وحشتناك اولیه‌ترین وسائل آموزش و پرورش و پوشش طبی در روستاها میدهند .

در سال ۱۳۵٤ از ده هزار پزشك در ایران فقط هزار و پانصد نفر در روستاها و پنج‌هزار پزشك در تهران و باقی در شهرستانهای بزرگ کار می‌کرده‌اند . این بدان‌معنی است که برای هر یازده هزار نفر روستائی فقط یك پزشك موجود است و چهل هزار تخت موجود در بیمارستانها فقط در تهران و سایر شهرهای بزرگ متمرکز است . سپاه بهداشت با همه سر و صداها در ۳ سال اول فقط موفق به ایجاد ۵۰۰ واحد درمانی شد و اگر حوزه عملیات هر واحد درمانی را ۱۰ روستا فرض کنیم فقط پنج هزار روستا زیر پوشش درمانی اولیه قرار گرفت و اکثریت عظیم یعنی حدود ۹۰ درصد روستا فاقد هرگونه وسائل درمانی و بهداشتی بوده‌اند . و اما فرهنگ روستاها :

آمار های رسمی رژیم سابق نشان میدهد که در سال ۱۳۵٤ بیش از ۷۹ درصد رئیس خانوارهای روستائی بی‌سواد و ۱٤ درصد آنها کمتر از۶ کلاس سواد دارند . این بدان معناست که اکثریت عظیم روستائیان ایران از ابتدائی‌ترین شرایط فرهنگی (خواندن و نوشتن) محروم بوده‌اند . نتایج سپاه دانش با وجود استفاده از ۶۲۷۳۰ نفر سپاهیان دانش بین سالهای ۵۱ ــ ٤۲ و برقرار کردن ۱۳۷۸۲ مدرسه درروستا های ایران و بالا بردن تعداد دانش‌آموزان از ۶۷۵ به ۱۸۳۰ هزار نفر موفق‌به تعلیم و تربیت بیش از ده هزار نفر درسال (پایان تحصیلات ابتدائی) نگردید .

این فقر فرهنگی در سطح روستاهای ما مثل تمام عوارض اجتماعی دیگر بمانند یکی‌از حلقه‌های زنجیر در به اسارت نگهداشتن و بهره‌کشی عمل میکند . ریشه‌کن کردن این فقر فرهنگی و قراردادن تمامی روستاها در زیر یك پوشش اولیه بهداشتی پزشکی و آموزشی بمثابه یکی از مهمترین اقدامات باید باقاطعیت و سرعت هرچه تمامتر پیگیری شود .

با توجه به آنچه گفته‌شد پیشنهاد می‌شود : در هر شهر بمنظور اجرای این برنامه در بخش‌ها و روستاهای تابعه آن ستادی مرکب از نمایندگان :

کمیته انقلاب اسلامی ــ گروههای مبارز ، بنیاد علوی، معتمدین محلی دولتی ، شوراهای روستائی و دهقانی ، متخصصین وزارتخانه‌های کشاورزی مسکن و شهرسازی ، راه، فرهنگ و بهداری تشکیل گردد و اقدام به ایجاد کمیته‌های زیر کند .

۱ ــ کمیته کشاورزی و اصلاحات ارضی
۲ ــ کمیته ساختمانی و راههای ارتباطی
۳ ــ کمیته فرهنگی و بهداشتی
٤ ــ کمیته هماهنگی

۱ ــ کمیته کشاورزی : باید از افراد ستاد تشکیل یافته اقدام به ایجاد گروههای زیر کند :

ــ گروه تحقیق و بررسی : این گروه از دو تیم تشکیل خواهد یافت :

الف ــ تیم حل مسئله مالکیت : این تیم موظف است که بررسی جامعی از وضع مالکیت زمینهای قابل کشت (زیر کشت یا بایر) کرده و راه‌حلهای مسئله مالکیت زمین را در مورد خاص روستاها و بخش‌های محدود به شهرستان خود به ستاد گزارش کند .

ب ــ تیم بررسی و شناخت : این تیم موظف است که به بررسی و شناخت همه‌جانبه درمورد زمینهای زیر کشت‌موجود و چگونگی قابل کشت کردن زمین‌های بایر و تعیین محصولات مختلف در محدوده کار خود (باتوجه به شرایط محلی) را برآورد و کلیه دواد اولیه لازم از قبیل بذر و کود و ماشین‌آلات و چگونگی استفاده حداکثر از منابع آب موجود و تامین آب آینده را شناسائی کرده و گزارش کامل به ستاد ارائه دهد .

ــ گروه تدارکات :

این گروه با توجه به گزارشهای تنظیم شده از طرف تیمهای الف و ب کمیته کشاورزی باید به تدارك تمامی احتیاجات (بذر ، کود ، ماشین‌آلات) و نیروی انسانی لازم با توجه به بهره‌گیری هرچه بیشتر از نیروی روستائیان و دهقانان برداخته و این احتیاجات و نیروها را در اختیار شورا های روستائی بگذارد .

۲ ــ کمیته ساختمانی و راههای ارتباطی :

این کمیته نیز که از افراد ستاد تشکیل یافته است موظف به ایجاد گروههای زیر است :

ــ گروه تحقیق و بررسی : این گروه موظف به‌شناسائی روستاها و بخش‌ها و عادات و سنن مذهبی ، سکونتی،اقتصادی، فرهنگی ، اجتماعی ، قومی و محیط و شرایط جغرافیائی ، زمین های مورد نیاز ، امکانات تهیه مصالح محلی و ساخت تهرك های روستائی با توجه‌به تامین آب و برق با عدم‌دخالت در ترکیب و بافت روستاها و اقدام به تهیه نقشه‌های یکنواخت با توافق روستائیان نموده و بعداز تهیه نقشه‌های ارتباطی به برآورد هزینه های لازم بپردازد و نیز نظارت در ساخت خانه های روستائی با همکاری و همگامی روستائیان را نیز بعهده گیرد .

ــ گروه تدارکات : این گروه موظف است که با توجه به فعالیتها و گزارشهای گروه ۱ــ۲ و تهیه مصالح اصلی مورد نیاز ساختمان (از قبیل آجر ، آهن ، سیمان) در مرحله اول از منابع محلی با حداقل هزینه (در صورت امکان‌رایگان) با بهره‌گیری از تمام امکانات دولتی و خودیاری مردم روستاها و بخش‌ها و شهرها ، اقدام کرده و تمامی این تدارکات را در اختیار روستائیان بگذارد تا روستائیان با خودیاری اقدام به ساخت خانه‌های خود کنند .

۳ ــ کمیته فرهنگی و بهداشتی : این کمیته از افراد ستاد تشکیل یافته ، موظف به ایجاد گروههای زیر است :

ــ گروه تحقیق و بررسی ــ این گروه موظف است که به بررسی نارسائی‌ها و احتیاجات فرهنگی محدوده خود پرداخته و گزارشی از این نارسائی‌ها و احتیاجات تهیه و در اختیار کمیته فرهنگی و بهداشتی بگذارد .

ــ کمیته تدارکات :

این گروه موظف است که با توجه به گزارشهای گروه تدارکات اقدام به تهیه کادرها و وسائل و نیروهای لازم با بهره‌گیری از حداکثر امکانات کرده و این امکانات را در اختیار روستائیان قرار دهد .

کمیته هماهنگ کننده عملیات ستاد

این کمیته وابسته به ستاد شهرستان است و در عین حال با برقراری تماس بین ستاد شهرستان و دیگر ستادها تشکیل شده در سطح ایران ، سه‌کمیته دیگر ستاد را هماهنگ نموده و یك ارتباط صحیح از نظر برنامه‌ریزی و تدارکات اجرائی مابین کمیته‌های سه‌گانه از یك طرف و بین ستاد و کمیته‌ها از طرف‌دیگر برقرار می‌کند . بعنوان مثال ــ تمامی احتیاجات ساختمانی کمیته شماره ۳ یعنی فرهنگ و بهداشت (دبستان و درمانگاه) از طریق کمیته چهار یعنی کمیته هماهنگی در اختیار کمیته شماره ۲ یعنی ساختمانی و راههای ارتباطی قرار گرفته و بعنوان بخشی از بازسازی روستا به اجراء درخواهد آمد .

همچنین این کمیته از اتلاف وقت و انرژی و دوباره‌کاری پروژه‌های وابسته بین سه کمیته دیگر و نیز امکانات دولتی و مردمی موجود به میزان زیادی خواهد کاست ■

یادآوری :

ــ قشر مرفه دهقانان موظف هستند که با تامین کل یا قسمتی از هزینه‌های مسکن ، بهداشت و فرهنگ ستاد را یاری دهند .

ــ دولت موظف است امکانات مالی و معنوی را درخدمت ستادها قرار دهد .

ــ تمامی اموال خاندان پهلوی و سرمایه‌داران وابسته‌که به خارج فرار کرده‌اند از طریق بنیاد علوی در اختیار ستاد مرکزی و از آنجا با توجه به نوع نیازها در اختیار ستادهای شهر و ده قرار گیرد .

ــ با اعلام سال احیای کشاورزی و بازسازی روستاها و با بسیج توده‌ها از تمامی ملت خواسته شود (کار گران ، دانشجویان ، پیشه‌وران ، دانش‌آموزان) که در این پروژه شرکت کرده و کمکهای تخصصی ، کارگری و مادی بنمایند و این افراد از طریق شورای هماهنگی در کار مورد علاقه خود بکار گمارده شوند .

ــ ارتش‌اسلامی با استفاده ازکلیه‌امکانات خود(خودروها و هواپیماها برای حمل و نقل و کادر مهندسی و سرباز) به یاری گرفته شود .

ــ گسیل کارمندان زائد ادارات ، بخصوص کارمندان وزارتخانه‌های مورد نیاز را به روستاها باید جدی گرفت .

بکار گرفتن کارگران بیکار به مشکلات بسیاری در این زمینه پایان خواهد داد .

این برنامه اثرات بسیار وسیعی در تمامی بخش‌ها و ارگانهای اقتصادی خواهد نهاد و باعث شکوفائی اقتصاد خواهد شد و با بسیج توده‌های زحمتکش و حمایت دولت ، بخش عظیمی از مردم در حداقل زمان خواهند توانست درشرایطی که شایسته‌ی حداقل شرف انسانی است بسر برند .

سخنرانی هدایت‌الله متین دفتری در دانشکده علوم ارتباطات اجتماعی:

از برخورد افکار نهراسیم

متین دفتری

● بعد از واژگونی رژیم ، متاسفانه طیف سیاسی و اجتماعی ما به‌سرعت قطبی شده است
● قانون اساسی معمولا دو قسمت دارد ، حقوق مردم و شکل تشکیلاتی که این حقوق را حراست کند

هدایت‌الله متین‌دفتری ، عضو جبهه دمکراتیك ملی ایران و نایب رئیس‌کانون وکلا ، در زمینه مسایل کلی جنبش مردم ایران و دستاوردهای آن ، عصر چهارشنبه در دانشکده علوم ارتباطات اجتماعی ، سخنرانی کرد . آزادی ، دموکراسی ، جنگ باامپریالیسم ، قانون اساسی و نقش وسایل ارتباط جمعی مسائل عمده‌ی این سخنرانی بود.

متین‌دفتری در آغاز سخنرانی گفت : موضوع اساسی که امروز در جامعه ما مطرح است وبه‌عقیده من سالهاست که مطرح بوده ، مبارزه علیه امپریالیسم است . این مبارزه یکبار در دوران نهضت ملی‌کردن نفت به اوج خود رسید و مردم وحدت عملی پیدا کردندوبه‌دور محور شعار «ملی کردن صنعت نفت» جمع شدند . اهمیت این شعار در جنبه ضد امپریالیستی‌اش بود . مردم درآن دوران ، پس از یك دهه مبارزه ، پس از شهریور۲۰ و سقوط رضاخان ، کم‌کم متوجه شدند که مرکزیت عمل امپریالیسم ، یك کمپانی عظیم نفتی است ، که صنعت نفت‌مارادرسراسرکشور قبضه‌کرده است. مردم ، برای دومین بار در تاریخ مبارزات معاصر خود، پس از انقلاب مشروطیت همه یکدل و یکصدا به دور یك محورمتحد شدند و حرکت‌کردند این محور شکلی داشت‌که برخی ازگروههای سیاسی آنزمان ، از جمله حزب توده، علیرغم اینکه نتوانسته بود خودرا باحرکت عظیم مردم تطبیق دهد ، اما باز نمیتوانست ازآن دور بماند و ناچار بود پشت شعار مردم بدود و به طرقی بکوشد تابه‌آن برسد . طبیعتا همیشه یك قدم عقب‌تر ازحرکت مردم بود . اینرا بعنوان مثال گفتم تا عالمگیری شعار را روشن‌کرده باشم .

بهرصورت یکبار این وحدت عمل به رهبری دکترمصدق بوجود آمد اما در اوج مبارزات دیدیم که بدلیل خیانت‌ها وباکودتای ۲۸ مرداد بهرحال مبارزات متوقف ماند . اما به شکل دیگری از نقطه‌دیگری نهضت ادامه پیداکرد .

جبهه دوم

در سال ۱۳۳۹ ، جبهه ملی دیگری ، بنام «جبهه ملی دوم» بوجود آمد . این جبهه موفق نبود ، بدلیل اینکه رهبری آن واقعیت مبارزه را درك نکرد . جبهه شعار صحیح زمان‌را درك نکرد وباحیله‌های‌امپریالیستی مواجه شد . جبهه منتظر بود تابه‌کمك اختلافات، بین قدرتهای استعماری بتواندحرکتی کند و قدرت‌را بدست‌گیرد . خلاصه اینکه مردم در این جبهه به حساب نیامدند ، جبهه از اجتماعات مردم تشنه مبارزه استفاده نکرد . دکتر مصدق در پیامی برای کنگره جبهه گفته بود «اگر قرار است جبهه‌ای وجود داشته باشد، این جبهه نیست ، بلکه جبهه‌ای است فراگیرکه درهایش به‌سوی تمام احزاب ودسته‌جات و اصنافی‌که مایلند برای آزادی و استقلال ایران مبارزه کنند ، باز است . «کنگره حزب‌تشکیل شد و نه‌تنها به‌این مساله نپرداخت ، بلکه اساسنامه‌ای تدوین کردکه آنرا بصورت حزبی بدون ایدئولوژی و توتالیتر درآورد . دکتر مصدق در پاسخ ادعانامه یا تحلیلی که از کنگره به زندان او دراحمدآباد ، فرستاده شده بود ، گفت: «دراینجا مسایل دمکراتیك مورد نظر قرار نگرفته است، باید تمام اقشار و گروهها ، هرچند کوچك در رهبری جبهه سهیم و شریك باشند و نمایندگان از بایین تعیین شوند باید نماینده موکل داشته باشد ، تاگرکار نکرد ، بتوان اورا عزل کرد.» از جزئیات‌که بگذریم ، مصدق‌کم همت بست و با قدرت تمام جبهه را تعطیل‌کرد . جبهه‌ای‌که حاضر نبود تشکیلات دمکراتیك داشته باشد و ارتباطش را با توده مردم توسعه دهد وظیفه سیاسی را برای مبارزه با امپریالیسم گسترش دهد . امپریالیسمی‌که وجود داشت و در آن زمان خودرا برای یك برنامه رفرمیستی به منظور اسکات اجتماع تجهیز میکرد . مصدق معتقد بودکه برای ادامه مبارزه تنها به نسل جوان میتوان امید داشت وازاین‌رو بودکه جبهه‌ای راکه صدی میان نسل جوان و توده‌ها بود ، تعطیل کرد .

تشکیل جبهه سوم

برای اینکه تعطیل جبهه دوم تقعیت پیداکند ، جبهه ملی سوم تشکیل شد . ضرورت تاریخی وجود آن درآن برهه اززمان ، تنها به دلیل تعطیل جبهه دوم بود . جبهه ملی دوم حتی شعار انحلال احزاب به نفع یك حزب‌بزرگ، یعنی شعار رستاخیزی‌را عنوان کرد . درحالیکه وحدت ایدئولوژی در آن وجود نداشت ، «جبهه سوم» برقرار شد اگرچه در طی همان جنگ اولیه‌اش بابنیانیه‌های اول منقرض گشت و تشکیلات و افراد آن بوسیله سازمان امنیت‌توقیف‌شد. جبهه ملی دوم امتیاز بسیار مهمی داشت و آن اینکه باعث شد تاجوانهای مبارز مملکت و سازمانهای این جبهه با یکدیگر ارتباط سیاسی پیدا کنند . همین ارتباطها زمینه‌را برای مبارزه اصیل و صحیح آینده فراهم ساخت . این ارتباطها منجر به مبارزه مسلحانه چریکی در ایران شد . این حرکت‌که ضرورت تاریخی آن تشخیص داده شده بود، ادامه یافت . مصدق در همان زمان بارها باکنایه و اشاره‌گفته بود که اگر قرار است مبارزه در ایران به نتیجه برسد ، باید مسلحانه ، باری‌این راه رفته شد . حنیف‌نژاد ، سعید محسن، بیژن جزنی ، مصطفی شعاعیان ، حمید اشرف ، پویان و بسیاری دیگر از آنجا حرکت‌را آغاز کردند و مشعل‌را فروزان نگاه داشتند .

قطبی شدن طیف سیاسی

مبارزه درسالهای ۵۶ و۵۷ به اوج خود رسید ، یك‌بار دیگر در تاریخ ما محوری بوجود آمد تامردم را متحدکند. این مبارزه‌ای بودعلیه استبدادکه خود از مظاهر استعمار بود، ما در این راه موفق شدیم . همه در این نهضت سهیم بودیم و صحبت درجزئیات آن خارج ازبحث است . در ۲۱ و۲۲ بهمن‌ماه جنبش‌به اوج خود رسید و رژیم پهلوی واژگون گشت پس ازآن متاسفانه طیف سیاسی و اجتماعی ما بسرعت وبشدت بدلائل مختلف قطبی شده و میشود، آن محور وحدت از میان رفته است. درحالیکه محور بعدی واصلی مبارزات ما درنهایت‌باید محوکامل امپریالیسم باشد. ما ازقطبی شدن این طیف حاصلی نمی‌بینیم زیرا برخلاف آمالمان و آنچه‌که برای آن جنگیده‌ایم ، همه نوع خطر بازگشت امپریالیسم به صورت یك نوع دیکتاتوری جدید مارا تهدید میکند. ما فکر کردیم چه باید کرد، بدانین نتیجه رسیدیم‌که امروز موقعیتی وجود دارد ، برای اینکه جبهه‌ای دمکراتیك بوجود آید و تمام کسانی‌راکه به حفظ‌دستاوردهای واقعی انقلاب اعتقاد دارند درخود جمع‌کند ، این یك ضرورت تاریخی بود. ما هنوز جبهه را نساخته‌ایم‌بلکه در حال‌کوششی برای ساختن آن هستیم . همانطورکه میدانید مشکلات بسیار است یکی از مشکلات قانون اساسی است، صحبت ازاین است‌که قانون اساسی آینده چه باید باشد ؟ قانون اساسی چیست؟ میتواند یك برگ زنده ومتحرك باشد ویایك‌ورق‌پاره مرده . فرق نمیکند، که شما درآن‌چه بنویسیدوچارچوبهای حکومت‌را چگونه مشخص نمائید . البته فرق میکند ، بسیار هم متفاوت است .اما به معنایی دیگر ، آنچه مطرح بود واژگونی رژیم بود. در این مرحله یعنی درمرحله انتقال قدرت اگر مردم بابیداری ووقار کامل انقلابی و فرهنگ صحیح سیاسی حرکت نکنند ، فرهنگ استعماری حاکم خواهد شد . متاسفانه ما بسیاری ازاین خصلتهارا نداریم و کمبود فکری‌که طی ۵۰ سال وبخصوص ۲۵ سال اخیر حاکم‌بود نه‌تنها یك نظام دیکتاتوری خیلی عظیم و خطرناك بلکه فرهنگ استعماری‌را برفردفرد ماحاکم خواهدکرد ومدتها طول می‌کشد تااین فرهنگ را از خودمان بزدائیم .

نقش رسانه های گروهی

ارتباطات جمعی در اینجا نقش بزرگی دارد و آنداندن آموزش و فرهنگ صحیح سیاسی است‌که ما درطی این‌دوره انقلاب بکلی ازآن غافل بودیم . نمونه این کم فرهنگی دربرخوردها ، در اجتماعات سیاسی ، دربحث‌ها وعکس‌العملها و در شخصی کردن مسائل سیاسی بوجود می‌آید . ما اگر نتوانیم این فرهنگ‌را از خودمان دور و آموزش صحیح سیاسی به توده مردم بدهیم و نتوانیم انقلاب فرهنگی واقعی‌را که از ضروریات اصلی‌انقلاب سرچشمه‌می‌گیرد ، به سرانجام برسانیم ، هرنوع قانون‌اساسی‌که بنویسیم و به هرشکل‌که باشد ، باشکست روبرو خواهد شد . و دشمن حیله‌کار و عوامل امپریالیسم بالاخره کار خودشان‌را خواهندکرد و مارا بایك دوران خفقان چند ... ساله مواجه خواهندکرد .

تنها راه نجات و رستگاری ما برای حفظ دستاوردهای انقلاب این است‌که بایك فرهنگ درست سیاسی حرکت‌کنیم. الان صحبت از قانون اساسی است و قانون‌اساسی معمولا دو قسمت دارد . یکی حقوق مردم و یکی شکل تشکیلاتی‌که باید آنرا ، بجلو ببرد و حقوق مردم را حفظ‌کند . اگر بیداری و فرهنگ سیاسی وجود داشته باشد، اگر مردم بدانندکه چه می‌خواهند و توده‌ها باپاسداری و هشیاری کامل قدم بردارند ، آن ماشین، حقوق مردم را حفظ می‌کند . قانون اساسی قبلی خونبهای شهدای مشروطیت بود ، کاستی‌های فراوان داشت‌اما مرحله‌ای بود برای پیشرفت . ولی دیدیم‌که استعمار باتمام قدرتش بعد از خلع سلاح ستارخان ، درمملکت استعمار تازه‌ای را بوجود آورد . اکنون‌هم اگر ما نتوانیم آثار همان فرهنگ را از خودمان دور کنیم ، هر قانونی‌که بنویسیم نتیجه‌اش اسف‌انگیز خواهد بود . قانون اساسی از یك‌سیستم حقوقی تشکیل می‌شود که معمولا شامل‌سه قوه مقننه، قضائیه و مجریه است و اشکال مختلفی از لحاظ تفکیك قوا دارد مانندقانون اساسی فدراتیو ، لیبرال ، سوسیالیستی و قانون اساسی شوراها و ... اشکال مختلف آن فرق‌نمیکند، همه این قوانین برای این است که حقوق خلق‌ها را بکمك این ماشین حفظ‌کند و کسانی‌که باید این ماشین‌را حرکت دهند ، باید از فرهنگی‌که گفتیم برخوردار باشند .

تاکنون جمعیت‌ها و دستجات‌سیاسی باندازه کافی در مورد قانون اساسی ابراز عقیده نکرده‌اند ،مردم نیز ساکتند واین اعلام خطر است . درحال‌حاضر برفردفرد ماست که بررسیم واعلام کنیم . پراهمیت‌ترین قسمت هر قانون اساسی همانطورکه قبلا گفتیم ، حقوق مردم است . ما حتی نمیگوئیم که حقوق مردم چه باید باشد و چه‌چیزی در قانون اساسی باید درنظرگرفته شود . ما اگر این مسائل را عنوان کنیم، هرکسی‌که قانون اساسی را می‌نویسد مجبور خواهد بودکه گفته‌های مردم را درنظر بگیرد .ولی اگر ما عنوان نکنیم، آنوقت است‌که ناچاریم‌به‌پای صندوق رای برویم و به‌چیزی که نمی‌دانیم، رای بدهیم وبعدهم چیزی‌راکه نشناختیم واز میان ما بوجود نیامده و نمی‌تواند مال ما باشد و هرگس می‌تواندآنرا دستاویز قرار دهد ، برما حاکم شود . بزرگترین دستاورد هرحرکت و انقلاب خلقی ، دستاوردهای انسانی آن است و من معتقدم چیزی‌که تمام تفکرات سیاسی انسانهارا طی قرون بهم وصل‌کرده و می‌تواند وحدت دربین تمام مردم را بوجود بیاورد ، همان مسائل انسانی تفکرات بشری است . مردم اگر حرکت‌کردند ، اگر انقلاب‌کردند، برای این بودکه مسائل انسانی پایمال ودرنظرگرفته نشده‌بود. یکی از دلایل سقوط رژیم سابق این بودکه مردم‌را بحساب نمی‌آورد ، باور را از مردم‌گرفته بود و اگر احیانا کاری هم می‌کردکه بطور نسبی می‌توانست مفید باشد ، مورد قبول مردم قرار نمی‌گرفت . چراکه‌کلیه مبانی انسانی را پایمال کرده بود و قدمی‌که برمی‌داشت در جهت ضایع‌کردن‌حیثیت انسانی بود . یکی از دستاوردهای مهم این انقلاب ، این بیداری بودکه دربسیاری بوجود آمد . این بیداری حفظ حیثیت انسانی بود .

حراست مواضع انسانی

هر روزنامه میخوانیم که دادستان آبادان میگوید تا خبری را من تصویب نکنم ، نباید منتشر شود، واگر منتشر شد و خبر صحت نداشت، چنین‌وچنان میکنم. بسیاری از اخبار تکذیب میشود اما اگر یك دادستان بخواهد اخبار روزنامه‌نگاران را سانسور کند، یکبار دیگر بتدریج‌اتوسانسور بوجود خواهد آمد، پس‌یکی از رسالتهای جمعیتها هنوز حفظ مواضع انسانی بدست آمده است که از دستاوردهای انقلاب ماست. و باید اکنون حراستش کرد.

جمعیتها و تمام مردم باید در زمینه قانون اساسی اظهارنظر کنند. اگر امروز دم‌فروبندیم، فردا بما خواهند گفت که نگفتید و ما چنین کردیم واگر گفته بودید،چنان می‌کردیم. امروز می‌بینیم که بسیاری مسایل عمده مطرح است از لحاظ حقوق مردم، حقوق‌زن ، حقوق اقلیتها ، حقوق ملیتها ، حق‌بیان و حتی حق شنیدن و ارتباطبرقرار کردن. اگر امروز ما این مسایل را عنوان نکنیم، بعدها پشیمان خواهیم شد. ما در جبهه دمکراتیك صریحا اعلام کردیم‌که قانون اساسی آینده ایران باید توسط کسانی‌تدوین شود که نمایندگان باصلاحیت اقشار مختلف مردم باشند. چیزی را که مردم خودشان بوجود بیاورند، راه حفظش‌را هم بلد خواهند بود. ولی آنچه را که دیگری بوجودآورد، هرچند خوب و کامل وانسانی اما مال مردم نیست ومیتواند درحد یك بچه حرامزاده باشد ، بچه حرامزاده‌ای که بدنش گرفته نمیشود.

اگر فردا اسنادی بدما ارائه شد که بله این قانون اساسی است و بیائید و به‌آرزای بدهید، از محتوای آنهم بعد از رای‌گیری مطلع میشوید، ماچه‌میگوئیم، چه‌میکنیم؟ اما اگر ما در مقابل آن سندی داشته باشیم و یا مطلبی‌را عنوان کنیم، آنوقت برای مردم دو راه‌وجوددارد دوانتخاب. آنوقت ناچار به‌امتناع نخواهیم بود . کاری کنیم که اگر نخواستند به‌حسابمان آورند مجبور باشند اینکار را بکنند. جنگ ما علیه امپریالیسم ، جنگی برونِ مرزی آستو حتی‌الامکان باید کوشید تا از درگیریهای درون مرزی جلوگیری شود اما پای اصول که پیش می‌آید ، باید گفت و عنوان کرد .

وظیفه ما اینست که به‌اجتماع فرهنگ سیاسی بدهیم تا شرایطی فراهم آید که همه بتوانند حرف بزنند، آنگاه خلق خود بدنبال درستترین حرف خواهد رفت. ویتنام شاهد این مدعاست. از برخورد افکار نهراسیم که جبر تاریخ بهترین را خواهد پذیرفت. بیائید همقدم برای رسیدن به‌هدف‌غایی ، محو کامل امپریالیسم، به‌جلو برویم، کوشش ما در جبهه نیز جز این نیست.

گفتگویی با ابوالحسن بنی صدر ــ ۹

«اجتهاد» بما می‌گوید که‌چگونه همه نظام را عوض کنیم

ــ یك سئوال کلی درحکومت اسلامی اینست‌که باتوجه به تحولات جامعه وتحولاتی که‌درحیات اجتماعی و اقتصادی آدمها شده چطور میشود قوانین وضوابط اسلامی رابه‌شرایط روزمنتقل کرد ؟ وآیایك سری ازقوانین نیستند که‌دیگر خاصیت وجودی ندارند ؟ و به‌طور کلی نظرشما درمورد «قوانین ثابت و قوانین متغیر» چیست ؟

بنی‌صدر :

ــ چنین بخشی درجامعه شناسی حقوقی درست‌نیست . آمرهای واقع اجتماع یااستمرار دارند یانه‌دارند . بعضی قوانین مربوط به یك حالت فوق‌العاده است‌که بعدازآن حالت فوق‌العاده ، قانون آنهم از بین‌میرود مثل‌قوانینی‌که درحال جنگ می‌گذرانند. امابعضی امور هست که‌استمرار دارد . آنچه به‌معنای قانون ازآن حرف میزنند براین امور مستمر ناظر است. مثلا دزدی یك‌امر استمراری است‌که ده قرن پیش، صدقرن پیش‌هم بوده وحالاهم هست. اینکه آیادزدی مجاز است یانه‌اصلی است که‌بایاید پذیرفت ویاقبول نکرد.

**ــ اما چی دزدی هست وچ

سروان هدایت‌اله عصفوری (اعدام) — پاسبان رضا قاسمی (اعدام)

سرپاسبان عبدالعلی زارعی (اعدام) — سرپاسبان یدالله سلجوقی (اعدام)

چهار تن اعدام‌شدگان بندرعباس

بندرعباس ــ دادگاه انقلاب اسلامی بندرعباس پس از رسیدگی به‌اتهامات چهار نفر از عوامل رژیم سابق حکم به اعدام آنان داد ورای صادره توسط جوخه آتش‌اجرا شد.

این چهارتن سروان هدایت‌اله عصفوری رئیس شهربانی میناب ، پاسبان رضا قاسمی، سرپاسبان عبدالعلی زارعی و سرپاسبان یدالله سلجوقی نام داشتند و متهم‌به‌کشتار وسرکوبی مردم، تحریک‌چماقداران، محاربه با خدا، امام‌زمان و نائب امام بودند.

در خرمشهر :

راهپیمایی به پشتیبانی از آیت‌الله آل‌شبیر

خرمشهر ــ تظاهرات وسیعی از سوی خلق عرب خوزستان‌بطرفداری از آیت‌اله آل شبیر خاقانی روز گذشته در خرمشهر برپا شد . .

تظاهر کنندگان که ازشهرهای مختلف خوزستان به خرمشهر آمده بودند از ساعت ۹ صبح راهپیمائی خودرا آغاز کردند . در جلوی مسجد امام جعفر صادق آیت‌الله آل شبیر خطاب‌به راهپیمایان‌گفت: « همه ایرانی هستیم واز خاك این کشور پاسداری و نگهبانی خواهیم کرد . اجازه نخواهیم دادبیگانگان به یك وجب ازخاك‌مادست یابند . »

در پایان این راهپیمایی قطعنامه‌ای در ۶ ماده قرائت شد . در این قطعنامه خلق‌عرب‌خوزستان پشتیبانی خودرا از مواضع‌آیت‌اله آل شبیر اعلام کردند واز دولت خواستند که برای منصرف کردن آیت‌الله آل شبیر از مهاجرت رضایت کامل ایشان‌را که اعطای حقوق خلقهای ایران و بالاخص خلق عرب است ، جلب کند .

صادر کنندگان قطعنامه پشتیبانی قاطعانه خودرا از هیات اعزامی خلق عرب به تهران اعلام کرد و هرگونه تجزیه‌طلبی وتوطئه‌ودسیسه را محکوم کردند .

در ماده ۶ قطعنامه از مطبوعات و سازمان رادیو وتلویزیون‌خواسته شده که از بکار بردن اصطلاح « عرب زبان » جداً خودداری و بجای آن از عبارت « خلق عرب» استفاده کنند .

معاون ساواك بروجرد دستگیر شد

بروجرد ــ پرویز محمدی،معاون ساواك بروجرد كه مدتها متواری بود د ركرج دستگیر و به‌بروجرد منتقل‌شد .

محمدی‌كه درحال‌حاضر درزندان شهربانی بروجرد دربازداشت‌بسر میبرد متهم‌است كه هنگام‌تظاهرات مردم بروجرد از داخل‌یك‌اتومبیل میلمن زرد رنگ باتفاق چند نفر دیگر بسوی تظاهر كنندگـان تیراندازی كرده و موجب مرگ دونفر شده است.

محمدی در بازجوئی اولیه‌در كرج نام ۱۲ نفر كادر اصلی ساواك بروجرد را فاش كرد ودر بروجرد گفت : ۲۰ سال سابقه خدمت در ساواك دارد وكارمند جزء آن بوده است.

مردی که زن وفرزندانش را آتش زده بود ، دستگیر شد

بروجرد ــ مردی كه همسر ودو فرزندش را آتش زده و فرارکرده بود دستگیر شد .

چند هفته پیش مرد ۲۷ ساله‌ای بنام احمد افشری لاله بروی‌همسر ودو فرزندش كه در خواب‌بودند بنزین ریخت و آنها را آتش زدو گریخت .

در این حادثه اكرم خلكه‌همسر ومرتضی فرزند یكسال‌ونیمه احمد در اثر شدت سوختگی جـان سپردند و ابوالفضل فرزند دیگر متهم در بیمارستان بستری است. نامبرده پس‌از ۲۰ روز فرار ، دستگیر و زندانی شد .

با تصمیم شورای انقلاب

خروج مردم از نقده ممنوع شد

اسامی ۳۰۰ گروگان نقده

● گروهی از گروگانها در نقده و مهابات آزادشدند

ارومیه ــ نقده ــ خبرنگاران کیهان ــ بنا به تصمیم شورای انقلاب نقده، خروج مردم ازاین شهر ممنوع شد. اتخاذ این تصمیم بخاطر جلوگیری از وحشتی‌است که در اثر خروج بی‌وقفه مردم از این شهر به ساکنان آن دست داده است.

روز گذشته اسامی در حدود ۲۹۰ تن افرادی که گروگان گرفته شده‌اند اعلام شد.

حجت‌الاسلام محرر با صدور بیانیه‌ای از نیرو های مستقر درشهر خواست که ازغارت اموال مردم توسط افراد فرصت‌طلب جلوگیری نمایند. در حال حاضر بی‌خبری از سرنوشت گروگان ها، بستگان آنها را بسختی نگران نموده است، بطوریکه با استقرار اندك آرامش افراد خانواده گروگانها برای اطلاع از سرنوشت عزیزان خود تجمع مینمایند و گاهی نگهبانان برای پراکنده ساختن آنها و جلوگیری از وقایع احتمالی‌ناچار به تیراندازی هوائی دست میزنند.

بدنبال یك هفته جنگ و گریز در نقده با استقرار ارتش و پاسداران انقلاب، نقده آرامش نسبی خود را باز یافته‌است و آنچه از آن برادرکشی شوم باقی مانده، ضجه وزاری‌مادران و برادران داغدیده‌ایست که عزیزان خود را در این جنگ بی‌حاصل و خانمان برانداز از دست داده‌اند .

صبح جمعه (دیروز) صدها نفر از خانواده‌هائی کـه بستگان آنها به گروگان گرفتـه شده‌اند، در برابر خانـه حجت‌الاسلام حاج میرزا ابراهیم محرر خواستار بازگرداندن زنان و کودکان بی‌پناهی شدند که از جانب افراد ناشناس به ارتفاعات کردستان برده شده‌اند و هیچگونه اطلاعی ازسلامت آنان در دست نیست.

اجتماع کنندگان با صدور قطعنامه‌ای خواستار ابقای ارتش در نقده تا برپائی آرامش و استقرار نظم در منطقه شدند.

آنچه‌از این حادثه خونین بجای مانده علاوه برکشته‌های نسبتا زیاد و مجروحین و مصدومین بیشمار که تاکنون آمار دقیقی از آن ارائه نشده است، خانه هائی که از طرفین درگیر مخاصمه به آتش کشیده شده و اموالی که بوسیله افـراد فرصت‌طلب بغارت رفته است جلب توجه می‌کند. بدنبال یورش افراد فرصت‌طلب به خانه های مردم، در محله های ترك‌نشین و کردنشین ، حجت‌الاسلام محرر با صدور بیانیه‌ای هرگونه چپاول و غارت و تعدی به مال مردم را مغایر با دین مبین اسلام شمرده و از غارتگران بعنوان ضد انقلاب نام برده و از واحد های مستقر در شهر خواستار دستگیری افراد غارتکننده و گردآوری اموال مردم شد. بطوری که هم اکنون از اموال جمع شده از این قبیل افراد در چند نقطه شهر بدقت مراقبت و نگهداری میشود.

ازآنجه‌که بیش از همه باعث نگرانی والتهاب شده بی‌خبری از اوضاع و احوال خانواده هائی است که گفته میشود در ۱۲ روستای کردستان باسامی «شاوله»، «بایزآباد»، «ده‌شمس» «نالوس»ــ صوفیان ــ چهرآباد ــ شیخان ــ «هی»، «قارنه» گردبین ــ «محمد شاه» و«لیج‌بین» به‌گروگان برده شده‌اند.

هرلحظه که شهر اندکی رو به آرامی میرود وابستگان این افراد به خبابانهای جنگ زده میریزند و با ضجه وزاری از روحانیون و افراد ارتش و پاسداران انقلاب خواستار بازگرداندن عزیزان خود میشوند.

از سوی دیگر در محله کردنشین، افراد نیرو های مسلح و پاسداران انقلاب از ورود افراد ناشناس بشدت جلوگیری و اوضاع را کنترل می‌کنند.

در طی روز هواپیماهای فانتوم برفراز نقده و مرزهای این منطقه پرواز می‌کنند و هلیکوپتر های ارتشی اوضاع‌را زیر نظر دارند. هجوم سرسام‌آور روستائیان به شهر و خروج افراد غیر بومی بیش از همه موجب نگرانی مردم ده‌ بهمین دلیل شورای انقلاب نقده مقرر داشت از خروج مردم ممانعت شود .

گروههای بهداشتی شبکه بهداری و بهزیستی اعزامی مشغول پاکسازی و ضد عفونی نمودن نقاط مختلف شهر هستند و تا امروز از بروز هرگونه بیماری مسری جلوگیری شده‌است.

مدیر عامل جمعیت شیروخورشید سرخ نقده به خبرنگار کیهان گفت: تلقیح واکسن وبا در منطقه نهایت ضرورت را دارد و لازم است که سریعا اقدام شود.

جمع‌آوری و خاکسپاری اجساد مقتولان حوادث خونین‌نقده — پایان یافت و این شهر بتدریج آرامش خود را بازمی‌یابد

مدارس ، ادارات و مغازه‌های شهر همچنان تعطیل است و شهر با کمبود آذوقه و خوربار مواجه است . عصر پنجشنبه کمکهای جنسی مردم سلماس (شاهپور سابق) که محموله ۴۲ وانت بار بود، به نقده رسید و در درجه اول بین بیمارستان‌ها توزیع شد و با توجه به قطع ارتباط چند روزه و اوضاع‌ناآرام گذشته شهر همچنان با کمبود آذوقه روبروست.

کمیته مامور بررسی اسامی افرادی که گروگان گرفته شده‌اند تا ظهر دیروز (جمعه) اسامی بیش از ۲۹۰ تن از خانواده هائی را که بگروگان گرفته شده‌اند اعلام نمود واز همه دست‌اندرکاران کمیته‌ها خواستار شد برای بازگرداندن آرامش نسبی، نسبت به تحویل گروگانها اقدام جدی معمول دارند.

سرپرست شورای انقلاب در گفتگوئی به خبرنگار کیهان گفت: بعلت نداشتن وسیله ارتباطی از اوضاع و احوال خانواده هائی که مفقود ویا به گروگان برده شده‌اند، هیچگونه‌اطلاعی نداریم.

اسامی گروگانها

مهدی شمس‌الدین‌لو باتفاق چهارنفر ، اسماعیل هاشمیان مشهدی صالح خاکزاد، محمد مرادپور، اسکندر گچ‌کار،عزیز زیادخانی، ولی کهریزه، حاجیه خانم دشتبان‌زاده، خانواده رضازاده، ۵ نفر، عبداله پیری، مجید حبیبی، مشهدی علی بیلاقی، سید جلیل جباری، سیامك وسیاوش طباطبائی، زلیخا اسماعیل‌پور، حیدر عیوضی قلعه‌لر، آقا وردی علیزاده، علی عکاس، ولی‌اله نجار ومادرش، جهانگیر حسینی (فرزندقربان سرمشت باقری جوران‌آباد، عبداله‌کچل (مشهور بدمرشگه‌چی) بهرام برزگر، محمد شکرائی، محرم (فرزند حسن کسلی) ، هاشم کریمی کوزه‌گران، حبیب مدیری، مالك‌اژدر، محمد مرادپور، حاجی‌رمضان، احمدباشی‌زاوشی، حسینقلی‌پیری، همت‌اطمینان، اسماعیل و پرویز قرمحاجی‌لو، محرم زمینی، احمد غفوری، مجید حبیب‌زاده، یوسف تقی‌خانی، بلاغلی، حکم‌علی سعیدی، عبدالله نبی‌پور، تیمور خانائی، محمود شادلو، حاجی‌قلی زمانی، ولی رویان، اروج مطلب، علی‌مختارپور، رشید محمدی، نادر و جمشید اروجی، علی محمد عبدالهی، علیقلی اکبری، قربان شیری، ولی‌الله مختارپور، منیره محمدی، معصومه نقده، حیدر محمدعلی، محمد تقی نقده، قلی‌زمانی، سیف‌اله زارع، اروجعلی حسن آویزی، قلی پورنیا، مجید فرزند حبیب و همسرش ، خانواده شیرینی، منیژه جوجی، حسن فرزنده، اسد قنبری، میرکریمی، علی‌عظیمی، فاطمه‌عزیزی، خانواده صمدحسین‌زاده (۶ نفر)، رحمان صمدی، بایرام علی‌زاده، اسماعیل اسم‌زاده، ابراهیم آقاباش، خدام حقی ، آغره زیوه، مشهدی حسین حسین‌پور، رحیم ولی‌زادگان پناه‌آباد، سیف‌اله زارع راننده (باتفاق چهار نفر)، عوض نوزاد ، بیگم قلعه، حسین وفرهاد صادقی، استاد احمدبنا (با جمع کارگرانش)، عبداله آذر هوشنگی، عزیز فرمان‌جانی، یدالله چوپانی، نوروز و احمد پرنوری، حبیب‌اجلالی، قابیل پرتو، قلی‌زمانی، علیقلی‌اکبری، عبداله آقاخانی، تیمور عثمانی، هاشم کرمی، نوروز فاطمی، محمدعلی وعیسی شکرائی، محمدعلی مهدی، محمدعلی پاشاپور، علی رضازاده، جمشید قاسمی، نوروز علی حسین‌پور، اللوردی بانوتژاد، اسدیادگاری، اصغر ذوالفقاری، محمد فرزند یوسف، خانواده گروهبان یکم اکبرزاده، حاج قاسم دشت (بااعضای خانواده‌اش)، حکم علی عزیزی، محسن اکبری، خسروقطاری، علی اطمینانی، حاجی پاشا ریش‌سفید، حسن غفوری، محمد قربانی، علی چرچی نقده، حسن‌تقی‌پور (فرزند ذکریا)، حمید فرزند عوض، رحیم فرزند حسین ولی‌زاده، منصور شهابی، علی‌خلیل‌زاده، عبداله عبداللهی نقده، اسداله قنبری، میرطالب کریمی قربان‌حاجی‌بابا، حسنعلی داداش، دلبرمیرابی، اسماعیل خندگی (باتفاق اعضای خانواده‌اش)، فاطمه و سکینه‌شجاعی، علی و کبری خادمی، حسن پورولی، اکبر رضازاده، محمد و حق‌وردی جعفری، حبیب مدیری، مالك‌اژدر، محمد مرادپور، حاجی‌رمضان، احمدباشی‌زاوشی، حسینقلی‌پیری، همت‌اطمینان، اسماعیل و پرویز قرمحاجی‌لو، محرم زمینی، احمد غفوری، مجید حبیب‌زاده، یوسف تقی‌خانی، بلاغلی، حکم‌علی سعیدی، عبدالله نبی‌پور، تیمور خانائی، محمود شادلو، حاجی‌قلی زمانی، ولی رویان، اروج مطلب، علی‌مختارپور، رشید محمدی، نادر و جمشید اروجی، علی محمد عبدالهی، علیقلی اکبری، قربان شیری، ولی‌الله مختارپور، منیره محمدی، معصومه نقده، حیدر محمدعلی، محمد تقی نقده، قلی‌زمانی، سیف‌اله زارع، اروجعلی غلامحسین‌زاده، صفر نوری نقده، محرم نوری، مالك پرویزی، فاطمه همسر محمود، قربان مسلم رمضانی، اروج عظیم‌خانی، علی (همراه باچهار نفر ازاعضای خانواده‌اش)، اسماعیل‌بایرام عظیمی، احد خانوش، رحمان اعظمی، عزیزخداوردی‌بالقچی، هاشم کریمی، ذبیح‌اله علیمردان، مشهدی حسینقلی آغزمزیوه الهوردی زاوش‌چی، محمد فرزند یوسف، یوسف نوحه‌خوان، بهارعلی علی‌پور، مشهدی علی‌رضازاده فرخ‌زاد، حسن غفوری، علی فرزند علی محمد، بایرام علی‌زاده، بهرام قورچی‌زاده، گوهر مادر علی، اشرف خواهر علی کلیاری، اسماعیل خلیل، عباس پورمحمدی، خورشید و بستی گل محمدی، شمس‌اله نقی‌پور، خدایار نقی‌پور تیانه، رحمن صمدی تیانه، محمد علیزاده عظیم خانلو، قوچعلی سلیمانی بچانلو، محمد یوسف بالقچی، حاج حسن مختاری (باتفاق اعضای خانواده‌اش)، دختر استوار دادپرنیان، قلی پرنیان، همسر اسماعیل خندگی، قابیل، عناب وعهدیه ناری، حسنعلی‌حسنلو، علی محمدعبداللهی، ولی هاشم‌زاده، محمد علی مجرمی و همسرش، اشرف‌اسماعیلی، خسرو جعفری، عبداله‌آقاخانی(فرزندطالب)، رشیدمحمدی، محمدمرادپور، حسین وقادرامامی (با اعضای خانواده‌هایشان)، رحیم محمدیان، محمد مرادپور نقده، رشید محمدی، بخشعلی خالقی کوزه‌گران.

● تشکیل کمیسیون در ارومیه

ارومیه ــ امروز کمیسیونی با حضور محمد مهدی عباسی استاندار آذربایجان غربی برای ایجاد آرامش کامل درنقده و رسیدگی باختلافات طرفین درگیر در ارومیه تشکیل‌میشود. دراین کمیسیون چند تن ازعلمای ارومیه و نماینده تام‌الاختیار عزالدین حسینی امام جمعه مهاباد و علمای ترك و کرد نقده شرکت دارند. استاندار آذربایجان غربی به خبرنگار کیهان اظهار داشت در این کمیسیون برای کمك به خانواده هائی‌که سرپرست خود را از دست داده‌اند تصمیماتی اتخاذ میشود همچنین درمورد آزادی بدون قید وشرط گروگانها تاآخرین نفر مذاکراتی خواهد شد.

استاندار افزود : «در این کمیسیون مسئله آوارگان‌کرد و برگردانیدن آنان بروستاهایشان نیز مطرح و بررسی خواهد شد و برای جلوگیری از کوچ ترك و کرد از نقده و مناطق دیگر و برگردانیدن آوارگان‌که بشهر های دیگر کوچ‌کرده‌اند تدابیری اتخاذ خواهد شد.»

استاندار در مورد مراجعت ارتش از نقده گفت: پس‌از استقرار کامل ژاندارمری در نقاط مرزی و شهر نقده نیروهای ارتشی به نقده مراجعت خواهند کرد.

استاندار گفت: دستور دادم ادارات نقده که تعطیل شده است مجددا فعالیت خود را شروع کنند.

پاشائی رئیس کمیته ارومیه که برای مبادله گروگانها عازم نقده بود اطلاع داد دیروز با مذاکراتی که انجام گرفت در مقابل تحویل ۱۶ نفر گروگان کرد به مهاباد، ۷۵ نفـر گروگان ترك از مهاباد تحویل گرفته شد که از اینعده ۳۱نفر اهل ارومیه و ۴۴ نفر اهل نقده میباشند.

همچنین ۷۵ نفر گروگان کرد از اهالی اشنویه باضویه اعزام و ۸۵ نفر گروگان که در اشنویه بود تحویل گرفته شد.

ضمنا پاشائی اطلاع داد ۳۱ نفر که از ترکیه بـدون گذرنامه وارد ارومیه شده بودند و بمعامله اسلحه و کارهای دیگر مشغول بودند دستگیر شدند تا تحویل دادگاه شوند.

سرهنگ صادقی امروز گفت: برخلاف شایعاتی در مورد راه‌بندان در «اخوا» است امروز ۸۰۰ نفر از سربازان خدمت منقضی پادگان پیرانشهر که با کامیون های ارتشی آورده میشدند تا بشهرهای خود برگردند درگردنه دوآب مواجه‌باراه بندان عمدای از کردها میشوند و کردها نه‌تنها مانع عبور این عده نشدند بلکه به آنها محبت هم کرده‌اند.

اتوبوس‌ها را پس از بازرسی اجازه عبور داده‌اند وبدین طریق حرکت ماشین‌ها که دو روز قبل در جاده ارومیه ــ مهاباد ــ و کرمانشاهان متوقف شده بود ازسر گرفته شد.

در اجتماع دانش‌آموزان سنندج گفته شد :

دولت باید عاملان کشتار نقده را معرفی کند

سنندج ــ خبرنگار کیهـان : در اجتماعی که بخاطر اعتراض به واقعه نقده در سنندج برپـا شد ، گروه کثیری از دانش‌آموزان این شهر از دولت خواستند که سکوت خودرا در مورد توطئه گـران و عاملان کشتار مردم بیگانه بشکند .

دانش آموزان که به دعـوت شورای دانش آمـوزان سنندج در سالن تختی گرد آمـده بودنـد توطئه‌گران‌را که برادران کرد و ترك‌را بجان هم انداخته‌اند،محکوم کردند وآنگاه در خیابان‌های‌اصلی شهر به راه‌پیمائی پرداختند و بـه میدان آزادی شهر رفتند . اجتماع کنندگان همچنین خواستار تـصفیه کمیته‌ها، اخراج افراد قیادی‌موقت از ایران و خروج ارتش از شهرها و اداره شهرها توسط خودرا هدف و پس ازتصویب قطعنامه‌متفرق گشتند.

یکدستگاه پیکان جوانان مـدل ۵۶ بشماره ۱۲۲۵۷ گرگان-۱۱ در تاریخ۱۳۵۷/۱۲/۲۷ بسرقت‌رفته، خواهشمنـد است در صـورت مشاهده اتومبیل مذکور و یـا اگر از محل آن اطلاعی داشته باشند به تلفن ۹۷۳۶۹۹ تهران اطلاع داده و مژدگانی دریافت دارند .

احمد زرهی

عمره رجبیه
شام ــ مکه ــ مدینه
۲۵ روز ۸ هزار تومان
تلفن ۵۶۰۱۸۷ منزل
۵۳۷۲۰۵ دفتر

استخدام
مونتاژکار آشپزخانه باحداقل ۳ سال سابقه‌کار تلفن ۸۴۳۵۲۶

شرکت آگریماشین با داشتن مدرن‌ترین ماشینهای کشاورزی جهت تهیه زمین ، داشت ، کاشت و برداشت انواع محصولات در خدمت کشاورزان برای کشاورزی و آبیاری نوین میباشد .
آدرس جدید : تهران ــ خیابان عباس‌آباد بین چهارراه فرح (سهروردی) و یاانا شماره ۱۶۴ تلفن ، ۸۹۸۷۶۲-۳ ۸۴۴۳۶۰

آگهی تجدید دعوت مجمع عمومی فوق‌العاده برای بار سوم و مجمع عمومی عادی بار دوم
چون عده حاضر در جلسه مورخ ۱۳۵۸/۲/۳ بحد نصاب مقرر نرسید عیلهذا بدینوسیله باستحضار اعضاء شرکت (صاحبان سهام) میرساند که تاریخ تشکیل جلسه آینده مجمع فوق‌العاده‌سوم ساعت ۳ بعدازظهر روز پنجشنبه بیستم اردیبهشت ماه سال ۱۳۵۸ و ساعت ۵ بعدازظهر همان روز مجمع عمومی عادی بطورفوق‌العاده در محل فروشگاه شماره ۷ شرکت واقع در خیابان انقلاب(شاهرضا سابق) اول خیابان ویلا تشکیل خواهد شد .
دستور جلسه :
۱ ــ تغییر در بعضی از مواد اساسنامه شرکت .
۲ ــ انتخاب اعضای هیئت مدیره و بازرسان جدید براساس تغییرات اساسنامه
۳ ــ تعیین خط مشی آینده شرکت با توجه به هدفهای‌انقلاب
هیئت مدیره شرکت تعاونی مصرف‌کنندگان سپه

آگهی مجمع عمومی عادی سالیانه
بدینوسیله از کلیه صاحبان سهام شرکت مهندسی ایـران آی‌ای‌سی‌سی (سهامی خاص) دعوت میشود که ساعت ۹ صبح روز شنبه بیست و دوم اردیبهشت ماه ۱۳۵۸ در محل شرکت بـه آدرس : تهران خیابان تخت‌طاوس بین جم و روزولت کوچـه قابوس‌نامه شماره ۳ طبقه اول حضور بهمرسانند .
دستور جلسه :
۱ ــ رسیدگی به ترازنامه سال مالی ۱۳۵۷ و تصویب آن
۲ ــ تعیین هیئت مدیره جدید و بازرس شرکت
۳ ــ تعیین روزنامه کثیرالانتشار برای آگهی‌های شرکت.
هیئت مدیره شرکت مهندسی ایران ــ آی‌ای‌سی‌سی (سهامی خاص)

آگهی دعوت مجمع عمومی عادی بطور فوق‌العاده پارس‌نیت (شرکت سهامی عام)
از کلیه صاحبان سهام پارس نیت (شرکت سهامی عـام) دعوت میشود که در مجمع عمومی عادی بطور فوق‌العاده شرکت روز چهارشنبه مورخ ۵۸/۲/۲۶ ساعت ۱۰ صبح در محل شرکت واقع در خیابان بلوار الیزابت شماره ۱۶۶ طبقه سوم تشکیـل میگردد حضور بهمرسانند .
دستور جلسه :
۱ ــ تعیین روزنامه کثیرالانتشار جدید شرکت بجای‌روزنامه رستاخیز که دیگر منتشر نمیشود .
هیئت مدیره شرکت پارس نیت
ن ۷۸۴۶۵ ۱ــ۳

روزنامه محترم کیهان
در شماره ۱۰۶۸۹ مورخ ۱۳۵۸/۲/۲ آنجریده محترم تحت عنوان ثروت افسانه‌ای خاندان پهلوی به نقل از مندرجات کتاب ایران که توسط پرفسور شاپور رواسانی استاد دانشگاه اولدنبرگ به رشته تحریر درآمده نام این شرکت نیز در ردیف ۱۳۷کارخانه و موسسه متعلق بخاندان مذکور درج شده است .
ضمن تکذیب مطالب فوق بدینوسیله مراتب زیر را باطلاع میرساند و تمنی‌دارد دستور فرمائید نسبت به انتشار این تکذیب‌نامه بموجب قانون مطبوعات اقدام بعمل آید .
۱ ــ سهام شرکت آزمایش از بدو تاسیس هیچگاه متعلق به خاندان پهلوی و یا منسوبین آنان نبوده و مدارك و لیسـت مربوط به سهامداران قبل از عام شدن شرکت در اداره ثبت‌شرکتها موجـود می‌باشد .
۲ ــ شرکت آزمایش در سال ۱۳۵۴ از شرکت سهامی خاص به شرکت سهامی عام تبدیل شده و کلیه سهام آن به با نام تغییر یافته و سهامداران قبلی ضمن تسلیم سهام بی‌نام خود سهام جدید بانام از شرکت دریافت نموده‌اند .
۳ ــ بطوریکه استحضار دارید درشرکتهای سهامی عام کلیه سهام با نام است و اسامی و مشخصات سهامداران در دفتر سهام شرکت ثبت است و همچنین هرگونه نقل و انتقالی نیز در دفتر مذکور به ثبت میرسد و هیچ نقل و انتقالی قانونی نیست مگر در دفتر سهام شرکت به ثبت رسیده باشد .
۴ ــ دفتر سهام شرکت در محل شرکت نگهداری میشود و قابل رسیدگی کلیه مراجع و اشخاص ذینفع می‌باشد و بموجب دفتر مذکور حتی یك برگ از سهام شرکت متعلق بخاندان پهلوی و یا منسوبین آنان نبوده و تاکنون هیچگونه سهامی بنامبردگان انتقال نیافته است .
لازم بتذکر است که نشر مطالب کذب در جراید بـدون تحقیق در ماهیت امر موجب مسئولیت و ناشر قانونا پاسخگوی مطالبی است که در روزنامه درج میشود اعم از اینکه بصورت نقل قول و یا بطور مستقیم باشد و امید است آن روزنامه‌محترم در آتیه قبل از تحقیق از درج مطالب عاری از حقیقت و خلاف واقع خودداری نماید .
شرکت سهامی کارخانه‌های صنعتی آزمایش (سهامی عام)

آگهی دعوت مجمع عمومی عادی سالیانه
مجمع عمومی عادی سالیانه شرکت سهامی دامینو ایـران (سهامی خاص) روز دوشنبه هفتم خرداد ماه ۱۳۵۸ در ساعت ۵ بعدازظهر درمحل شرکت واقع در خیابان ایران نوین کوچـه چهارم پلاك ۲۵ تشکیل خواهد شد . از صاحبان سهام و یـا نمایندگان قانونی آنها خواهش میشود در جلسه مزبور حضوریابند.
دستور جلسه :
۱ ــ استماع گزارش هیئت مدیره و بازرس راجع بـه عملیات شرکت
۲ ــ اخذ تصمیم مقتضی در مورد امور جاری و آینده شرکت
۳ ــ انتخاب بازرسان شرکت
مدیرعامل شرکت دامینو ایران

قابل توجه فروشگاههای تعاونی اسلامی
شرکت شهدساز وابسته به سازمان گسترش و نوسازی‌صنایع ایران که موسسه‌ای است دولتی محصول رب گوجه‌فرنگی درجه‌یك خود را با بهای تمام‌شده و مناسب در اختیار متقاضیان قـرار میدهد جهت کسب اطلاع بیشتر با تلفن‌هـای ۸۲۳۸۵۸ و یـا ۸۲۰۰۷۱-۹ تماس حاصل فرمایند .

آگهـی
بدینوسیله از کلیه صاحبان سهام شرکت توسعه سیستمهـا (سهامی خاص) دعوت میشود که در ساعت ۱۴½ بعد ازظهر روز شنبه بیست و دوم اردیبهشت ماه سال ۱۳۵۸ (۱۳۵۸/۲/۲۲) در جلسه مجمع عمومی عادی سالیانه شرکت که درمحل آمفی‌تاتر مرکز آموزش سازمان مدیریت صنعتی واقع در تهران خیابان دکترمصدق نبش جام جم تشکیل میشود حضور بهمرسانند .
دستور جلسه :
۱ ــ گزارش هیئت مدیره و بازرس
۲ ــ رسیدگی به ترازنامه و حساب سود و زیان پایان سال مالی ۱۳۵۷ و تصویب آن
۳ ــ تعیین بازرس اصلی و بازرس علی‌البدل
۴ ــ تعیین روزنامه کثیرالانتشار
۵ ــ هر موضوع دیگر که در جلسه مطرح و مورد اخـذ تصمیم واقع گردد .
شرکت توسعه سیستمها (سهامی خاص)

آگهی دعوت مجامع عمومی سالیانه شرکتهای ایران ــ سب و سیدم (سهامی خاص)
پیرو آگهی های دعوت منتشره در روزنامه کیهان شماره ۱۰۶۷۹ مورخ ۱۳۵۸/۱/۲۱ باطلاع سهامداران میرساند :
مجامع عمومی سالیانه شرکت بجای تاریخ ۵۸/۲/۵ ،در تاریخ ۱۶ مه ۱۹۷۹ (۱۳۵۸/۲/۲۶) بترتیب در ساعت ۱۱ و ۱۲ در محل شرکت واقع در تهران خیابان شاه ساختمان آلومینیوم طبقه هشتم باهمان دستور جلسه قبلی تشکیل خواهد شد .
رئیس هیئت مدیره

حج عمره و زیارت شام
هوایی ۳۰ روزه ۷۵۰۰ تومان تلفن ۵۴۵۷۹۲
ن ۷۸۴۸۰ ۱ــ۲

شرکت ملی نفت ایران

آگهی مناقصه عمومی شماره ۰۲۱ــ۹۴ــ۵۸
شرکت ملی نفت ایران ــ پالایشگاه آبادان در نظـر دارد مقدار ۲۸۸ تن متریك حبوبات (۱۴۴ تن متریك لوبیا سفید و ۱۴۴ تن متریك نخود خشك) مورد نیاز خود را از طریق مناقصه عمومی خریداری نماید .
علاقمندان بشرکت در مناقصه میتوانند ظرف مدت پانزده (۱۵) روز از تاریخ هشتم اردیبهشت ماه ۱۳۵۸ (۱۳۵۸/۲/۸) برای دریافت اوراق مناقصه در آبادان به اداره پیمانکاری، حقوقی و بیمه پالایشگاه آبادان ساختمان ۸۷ اطاق ۱۲ ، در اهواز به اداره تدارکات کالای مناطق نفتخیز واقع در کارون و در تهران به اداره خرید و تدارکات کالا واقع در خیابان شاه کوچه ینما ساختمان جسکو طبقه اول اطاق شماره ۱۱۰ مراجعه نمایند .
ش ۶۷ ۱ــ۳

تی‌رزگاردن سرویس
انجام کلیه خدمات باغبانی (فضای سبز) محل جدید
۸۴۲۶۷۲ ــ ۲۲۲۰۳۳

پشم‌شیشه
موجود است ــ شرکت تهران‌فایبر تلفن ۶۵۵۵۲۹ و ۶۵۵۹۸۸
ن ۷۸۰۸۱ ۱ــ۲

دوره آمادگی زیر نظر استادان دانشگاهها برای
کنکور فوق‌لیسانس
در رشته‌های مدیریت اقتصاد حقوق جامعه‌شناسی و علوم تربیتی درنیمه دوم اردیبهشت ماه در انستیتو پویش تشکیل میشود . امیرآباد جنب بلوار تلفن ۹۲۵۴۲۸
ن ۷۸۳۴۰ ۱ــ۲

شماره های جدید تلفن
شرکت ساختمانی فسان
۶۵۹۷۷۳ ــ ۶۵۲۳۴۶
ساختمانهای فلزی ــ داربست و کفراژ فلزی
ن ۷۸۴۰۲ ۱ــ۲

تکدرس و تمام درس
گروه فرهنگی اروند
پنجم و ششم طبیعی ــ ریاضی ــ ادبی ــ فنی
شروع کلاسها اول اردیبهشت
اروند ــ میدان ۲۴ اسفند (سابق) تلفنهای
۹۳۶۸۷۵ ــ ۹۳۶۸۷۴ ــ ۶۶۸۱۸۰

جامعه داروسازان ایران
مجمع عمومی عادی بطور فوق‌العاده
بموجب ماده ۱۱ اساسنامه از عموم اعضای جامعه داروسازان ایران دعوت مینماید در مجمع عمومی عادی بطور فوق‌العاده که ۹ صبح جمعه ۵۸/۲/۲۱ در محل جامعه داروسازان ایران ــ خیابان ایران‌نوین شماره ۱۱۵ تشکیل میشود شرکت نمایند .
دستور جلسه عبارتست از .
۱ ــ بررسی و اخذ تصمیم در باره گزارش هیات مدیره راجع به فعالیت ۱۴ ماهه و امور مالی درمدت مذکور
۲ ــ تعیین برنامه‌های عمومی جامعه داروسازان و خط مشی مالی و اداری آن برای آینده
۳ ــ انتخاب هیات مدیره
بموجب ماده ۱۳ اساسنامه انتخاب کنندگان باید عضـورسمی بوده و کارت عضویت داشته باشند .
هیات مدیره جامعه داروسازان ایران

مهم
محصولات زیر رسید
ازشهرستانها نمایندگان دارای سازمان‌پخش‌وفروش
فوراً پذیرفته‌میشود
● انواع تیغ ویلکن‌سن‌سورد
● خمیردندان‌آمیدنت
● خمیردندان‌سن‌سودین
● مسواك پی.کو.پی
● مسواك سن‌سودین
تلفن‌پخش:
تهران ۸۳۶۵۲۲ - ۸۲۶۶۶۵ - ۸۳۷۶۹۵

سوپر تورز

۱۴ روز ـ لندن	پنج شنبه‌ها هر هفته
۱۶ روز ـ بانکوك ـ پاتایا ـ سنگاپور ـ هنگ‌کنگ	یکشنبه‌ها هر هفته
۲۱ روز ـ لندن ـ پاریس ـ رم	پنجشنبه‌ها هر هفته
۲۳ روز ـ بانکوك ـ پاتایا ـ مانیل توکیو ـ هنگ‌کنگ ـ سنگاپور	چهارشنبه‌ها
۲۱ روز ـ سان فرانسیسکو ـ لوس آنجلس ـ نیویورك ـ لندن	جمعه‌ها هرهفته

سازمان توریستی آپادانا
جاده قدیم شمیران ـ چهارراه حقوقی اول ثریا شماره ۴
تلفن ۷۵۴۸۳۰ - ۷۵۶۲۰۳ - ۷۵۷۹۸۹
آژانس توریستی موندیال
خیابان ویلا شماره ۱۷ تلفن ۸۳۸۳۰۲ ـ ۸۲۱۹۹۰
آژانس توریستی والتو
خیابان پهلوی سابق نرسیده به تقاطع پارك وی شماره ۱۳۷۴ تلفن ۲۹۰۲۲۴ - ۲۹۰۱۷۰ - ۲۹۴۳۳۱
مشهد : آژانس توریستی پارس تلفن ۲۴۹۲۴
تبریز: آژانس توریستی تبریز اکسپرس تلفن ۵۶۰۰۴

مراکز آموزش زبان خوارزمی
برای کلاسهای فشرده اعزام کنکور اختصاصی زبان ثبت‌نام میکند .
۱ ــ خیابان آناتول‌فـرانس تلفـن ۶۴۶۶۰۷ ــ ۶۴۶۸۶۴ ــ ۶۴۳۴۰۶
۲ ــ چهارراه وثوق خیابان رودکی تلفن ۹۵۱۶۴۴ ــ ۹۵۲۱۹۴
۳ ــ خیابان شهناز ایستگ

صفحه ۸ کیهان
شنبه ۸ اردیبهشت ماه ۱۳۵۸ — ساعات شرعی : اذان مغرب، امشب: ۰۶ـ۷ اذان صبح، فردا: ۳۶ـ۴
۱ جمادی‌الثانی ۱۳۹۹ — طلوع آفتاب، فردا: ۱۴ـ۵ ظهرشرعی، فردا: ۰۳ـ۱۲
شماره ۱۰۶۹۴ — استخراج : دکتر عباس ریاضی کرمانی

احزاب و جمعیت‌های سیاسی

دعوت عام از احزاب برای پیوستن به جبهه ملی

جبهه ملی بزودی اقدامات وسیعی درجهت گسترش شعبه‌های این سازمان در سراسر کشور وبسیج نیروها آغاز خواهد کرد. دکتر کریم سنجابی دریک سخنرانی حزبی که بعدازظهر پنجشنبه‌درمحل‌تشکیلات مرکزی این جبهه ایراد کرد اعلام داشت : درنخستین فرصت به شهرهای مختلف ایران سفر خواهد کرد واز نزدیك بامردم به گفت‌وگو خواهد پرداخت. سنجابی اظهارداشت:پیش از اینکه رهبران جبهه ملی‌دعوتهای مکرر مردم شهرستانها را اجابت کنند باید هسته‌های تشکیلاتی جبهه ملی را درمرکزتقویت‌کنند. سنجابی تاکید کرد که توسعه سازمان‌های جبهه ملی در شهرستانها دارای اهمیت بسیاراست وبدین دلیل اقدامات جدی دراین زمینه آغاز خواهدشد.

دکتر علی راسخ افشار مسئول تشکیلات کل جبهه ملی گفت : جبهه ملی وظیفه خود میداند از همه گروهها واحزاب ملی‌که بطور جداگانه فعالیت می‌کنند دعوت‌کند تابااین جبهه بپیوندند. وی‌اظهار داشت بسیاری از افرادی که دراین گروهها واحزاب فعالیت می‌کنند از جمله کسانی هستند که درگذشته در نهضت ملی‌ایران به‌رهبری دکترمصدق فعالیت می‌کرده‌اند. دکتر راسخ‌گفت جبهه ملی‌دربرگیرنده، همه نیروهای ملی که به استقلال و آزادی ایران دل‌بسته‌اند و با هرگونه استعمار خصوت میورزند است. وی تاکیدکرد که تماس های جبهه ملی با گروهها واحزاب دیگر به‌منظور همکاری در یک سازمان همچنان ادامه دارد.

اعلام موجودیت « نهضت ملت گرایان مسلمان ایران»

نهضت ملت گرایان مسلمان ایران « با تاکید بر ضرورت پیوندهای مبارزاتی باهمه جنبش های آزادیبخش خلقهای مبارزمنطقه وبطورأعم‌همه نیرو های ناسیونالیست‌جهان ، وهمچنین‌باتاکید برلزوم مقابله باآسیب پذیری های داخلی انقلاب ایران که ازسوی امپریالیسم جهانی تحریك و تقویت‌میگردد، اعلام موجودیت‌کرد.

دراعلامیه‌ای که نهضت بدین منظور منتشر کرده ، آمده‌است که این نهضت براساس اندیشه‌های توحیدی ودیدگاههای ملت گرایانه ، فعالیت خود را در جهت حمایت از مبارزات ملت‌های محروم و ستمدیده جهان اسلام وخلق‌های‌سرکوب شده‌منطقه آغاز می‌نماید.

ایجاد دفتر ثبت آثار در دست ترجمه در کانون نویسندگان

بمنظور جلوگیری‌از ترجمه وتکثیر کتاب ، بوسیله دو مترجم و دوناشر، دفتر ثبت آثار دردست ترجمه بوسیله کمیسیون نظارت برنشر کانون نویسندگان ایران افتتاح می‌شود.

در اطلاعیه‌ای کمابن کمیسیون بدین‌منظور منتشر کرده ، آمده‌است‌که گاه دیده می‌شود دو مترجم همزمان باهم بترجمه یك اثر اقدام می‌کنند و یا دوناشر همزمان باهم به چاپ آن می‌پردازند، مثل کتابهای «کلیات تاریخ» ، «فرزندان‌سانچز» و« ریشه‌ها» که به‌این سرنوشت دچارشده‌اندوچه‌با کتاب‌های دیگر که دچار همین سرنوشت خواهند شد. بنابراین برای جلوگیری‌از اتلاف وقت‌این گروه وخسارات ناشی‌ازآن، دفتری‌برای ثبت‌آثاری که دردست ترجمه‌است ، بوسیله این کمیسیون ایجاد می‌گردد و ازناشرو ازکلیه ناشران ومترجمان تقاضا می‌کند که فهرست آثار دردست ترجمه ویا نشرخود را به آدرس کانون ارسال دارند. بدیهی است‌که کانون خود را موظف می‌داندرحفظ منافع طرفین کوشاباشد.

سازمان النصر اعلام موجودیت کرد

سازمان مستضعفین انقلاب اسلامی «النصر» با انتشاربیانیه‌ای موجودیت خودرا اعلام کرد. این سازمان مشی خودرا سیاسی و فرهنگی اعلام کرده‌است.

در قسمتی ازبیانیه «النصر» آمده‌است:
هدف این سازمان دروحله نخست اعتلا وبالا بردن سطح فرهنگ ودانش وگسترش‌معارف‌ومفاهیم عالیه اسلامی وتوحیدی بویژه‌درمیان اقشارمستضعف (کارگران ، کشاورزان و...)دراقصی نقاط مملکت میباشد و دروحله دوم تلاش درراحقاق تمامی حقوق از دست رفته مستضعفین و رفاه وآسایش مادی آنها چه درسطح روستاها ومزارع وچه در سطح مراکز صنعتی بزرگ و کوچك‌وبنیادسازی درمیان اقشار محروم برای استقلال اقتصادی واجتماعی.

ایران و رادیوهای خارج

کشف سازمان ضدانقلابی ایران

رادیومسکو- سازمان مرکزی اطلاعات و جاسوسی امریکا (سیا) بعلمیات تخریبی درایران همچنان ادامه می‌دهد. کشف سازمان مخفی ضد انقلابی‌گواه براین امراست.

بطوری‌که مجابی مشاور آیت‌الله خمینی ضمن گفت وگوئی با خبرنگار خبرگزاری رویتر اظهار داشت .

رهبری این سازمان بعهده ایرانیانی بود که با سازمان سیا ارتباط داشتند واضح است‌که این حقیقت تنگین موج شدیدی از انزجار درایران بوجود آورده‌است.

امریکا که در دوران زمامداری رژیم شاه ۳۰ سال درایران امر ونهی می‌کرد حالا غصه‌آن زمان‌را می‌خورد.

یکی از روزنامه‌ها دراین اواخر نوشت‌امریکا در تلاش دفاع ازمنافع خود ازهیچ اقدامی در ایران فروگذار نمی‌کند وباتمام قوا میکوشداوضاع آنرا متشنج سازد.

امریکا در تلاش است‌که بهر وسیله‌ای شده دوباره درایران نفوذپیداکندازاینرودست باقدامات خصمانه و توطئه علیه ایران زدهاست.

امریکا فعالیت سازمان های ضد انقلابی را تشدید کرده واز عمال سواك برای انجام عملیات تخریبی استفاده می‌کند.

این عمال به‌ترور افراد درتهران ودیگرشهرهای ایران‌می‌پردازندو زد وخوردهای مسلحانه وکارشکنی درکارخانه‌های درحال بازسازی کشور وجود می‌آورند.

عناصر ارتجاعی که با سازمان سیا ارتباط دارند آتش نفاق و ضدیت را دامن زده وسعی می‌کنند ازراه قراردادن ملت‌ها و اقوام مختلف کشور در مقابل یکدیگر وحدت مردم ایران را برهم بزنند . البته‌این امر فقط میتواند مشکلات بیشتری درتامین حقوق ملی ملت‌ها واقوام بوجود آورد.

عمال سیا که درایران فعالیت می‌کنند سعی دارند بطرق مختلف اختلاف و دودستگی درمیان قشرها و طبقات مردم بوجود آورند.

آنها می‌خواهند ثبات اوضاع ایران‌را برهم بزنند وازادامه دگرگونیهای انقلابی درکشور جلوگیری کنند.

امام خمینی درملاقات با معلمان وپاسداران تبریز وسراب :

ما آزادی مطلق داریم، اما نه برای توطئه

بامداد دیروز معلمین و دانشجویان دانشرای تبریز و پاسداران انقلاب اسلامی‌شهر سراب بحضور امام خمینی رسیدند و ضمن تبریك استقرار جمهوری اسلامی از زحمات طاقت‌فرسای آن رهبر که‌منجر باستقلال و آزادی ملت شد ، سپاسگزاری کردند .

امام خمینی در پاسخ به دیدارکنندگان گفت :

این انقلاب بزرگ ملت ما این نهضت عظیم تاریخی و اسلامی ایران را تاسرنگونی رژیم فاسد و قطع ایادی‌اجانب و تا بدست آوردن آزادی و نائل شدن باستقلال رساندمایم. اینان که بین ملت ما شایعه درست میکنند یا شایع می‌کنند که نهضت اسلامی چه کرد ، باید بدانند که نهضت اسلامی کاری کرد که در تاریخ‌سابقه نداشت ، کاری کرد که تمام حسابهای حسابگران را باطل کرد . حسابگران مادی‌گرادر حسابهایشان نمی‌آمد که یك ملت بر قدرتهای شیطانی که مجهز به تمام جهازو سلاحهای مدرن بود، پیروز شوند. آنان محال میدانستند که این‌قدرت شیطانی و سدعظیم ابلیسی شکسته شود. حال که دیدند با قدرت الهی برخلاف تمام موازین مادیت است خط بطلان براین موازین کشیده شد. حال که دیدند ملتی که هیچ‌نداشت برتمام قدرتها غلبه کرد واین خود دلیل بطلان مادیت است، بدست‌وپا افتادند و میگویند چه شد . نیش آزاین چه باید بشود . شما امروز در این‌مکان با کمال آزادی هرچه می‌خواهید میگوئید. حساب کنید این چه نعمت بزرگی است که بشما داده شده . آن کسانیکه نمیدانند چه‌شده است‌باینجا رسیدند که‌تمام ایده‌هایشان‌نقش برآب شده‌است . آنان میدانند که تمام قدرتها وآن سدعظیم شیطانی تا بد درهم‌شکسته‌شد. لکن نمی خواهند این نهضت به پیش‌برود .

مافرض میکنیم که دیگر چیزی حاصل نخواهد شد ولی تاکنون دست شیاطین راکوتاه کردیم .

ملت ما دست چپاولگران را قطع کرد . زنجیر اسارت را ازهم‌گسیخت . امریکائی‌ها را از ایران بیرون ریخت ، دیگر چه می‌خواهید بشود. «تاکون چه شده» یعنی چه ؟ ما بخواست‌خدا پیش‌خواهیم‌رفت، ما می‌خواهیم آین نهضت را بجلو برانیم . برای مملکت و ملت سعادت دنیائی و آخرتی محقق کنیم اینان از اسلام ترسیده‌اند. قدرت اسلام و قدرت مردم و اتحاد کلمه را دیده‌اند و در صدد برآمدند که جمهوری اسلامی را بنظرمردم سبك کنند .

به‌آنان اجازه نمیدهند که ما قدمهای بعدی را برداریم. بین کشاورزان و کارگران میروند و نمیگذارند آنان‌کار کنند این خائنین نمیگذارند کشاورزی و کارخانجات راه بیفتند چون اگر راه افتاد ، چرخ مملکت بحرکت درمی‌آید . ما می‌خواهیم آنطورکه خدا میخواهد نهضت به ثمر برسد و شیاطین هرروزبهانه‌ای بدست آورده و مردم را بهم میریزند . شما هستید که نمیگذارید آنچه باید بشود تحقق پیدا کند . چه شد ، چه شد یعنی چه ، شما بگذارید به بینید چه خواهد شد .

برادران من — برادران آذربایجانی و برادران فارس و دیگر برادران عزیز ایرانی من که از اماکن مختلف تشریف آوردید ، من ضمن تشکر عرض میکنم بیدار باشید — توجه داشته باشید نقشه‌های محیلانه اینان‌را نقش برآب کنید نگذارید فتنه‌در میان مردم بیفتد . یك صف واحد باشید . این صف عظیم را که سبب شکست آن سدعظیم شد ، حفظ کنید ، این قطرات و واحدهائی که در اثر اتحاد کلمه همچون سیل عظیمی‌موانع را برداشت ، حفظ کنید و با این سیل عظیم به پیش‌بروید و بنیان‌های فساد را فرو بریزید . دستهای خائنین را قطع کنید . خائنین را به کارخانه‌ها راه ندهید . آنان برای شما دلسوز نیستند . آنان قدرت اسلام را لمس کردند و فهمیدند که در مقابل اسلام نمیتوانند قیام کنند . لذابفکر تفرقه‌افکنی افتادند . آنان‌باید بدانند که غلط فکر کردند این ابلیس‌ها و شیاطین باید بدانند آن قدرتی که سد عظیم رژیم سابق را شکست . این قطره‌های ضعیف را نابود خواهد کرد . ما آزادی مطلق داریم . لکن نه برای توطئه . توطئه درهم خواهد شکست . خرابکاران دفن خواهند شد. باقیمانده رژیم‌منحوس وکثیف پهلوی و طرفداران‌کثیفتراز آن‌باید دفن شوند و ما آنان‌را دفن خواهیم کرد . بخواست خدا من بتمام اقشار ملت وشما فرزندان اسلام که در اینجا جمع شدید ، تذکر میدهم که مقام معلم مقام والائی است . مقامی است که خداوند آنرا معظم‌شمرده‌است. لکن‌مسئولیت نیز بزرگ است . هرچه مقام بالاتر باشد مسئولیت نیز بزرگتر میشود ، تربیت جوانان ما بدست معلم است . تمام‌ملت باید معلم باشد . در اسلام‌تمام افراد معلم ومتعلم هستند .

مادران و پدران معلمان فرزندان میباشند . محیط خانواده مدرسه است باید احکام اسلام را پدرانومادران به نونهالان خود بیاموزند . اخلاق آنها را مهذب کنند و نونهالان مهذب در دبستانها تحویل معلمان داده شوند . و از این ببعد مسئولیت بعهده معلمان است . اگر معلمان ما در تربیت کودکان و نوجوانان کوتاهی کنند مسئول هستند . این معلمان هستند که می‌توانند استقلال مملکت را حفظ کنند اگر در تربیت آعوجاج باشد ، مملکت از دست میرود معلم بیدار شو . از خداوند تبارك و تعالی سلامت وسعادت همه شما و قشرهای ملت‌مسلمان را در تمام بلاد خواستارم .

امام خمینی در دیدار باکارگران وکارکنان‌صنعت‌نفت:

دشمنان گمان نکنند باترورکاری انجام میدهند

دیروز گروهی از کارگران و کارکنان صنعت نفت آبادان ازطرف انجمن اسلامی کارگران و کارکنان صنعت نفت آبادان با امام خمینی ملاقات کردند و ضمن عرض تبریك اظهـار داشتند درزمان طاغوت امکان هرگونه فعالیت فرهنگی — سیاسی و بخصوص مذهبی را از ما گرفته بودند و هم‌اکنون خوشوقتیم که در بـرابـر رهبرمان آزادانه خواسته هـا و نارسائی های اجتماعی مان را بیان میکنیم .

پس از قرائت بندهائـی از مرامنامه انجمن ، امام خمینی خطاب به آنان گفت :

شما کارگران و کارکنـان شرکت ملی نفت شریان حیاتی اجانب را قطع کردید . کارگران و کارمندان شرکت نفت بودند که بواسطه‌اعتصاب و قطع نفت نهضت ملت را به پیروزی رساندند و همان هـا میخواهند پیشقدم بشوند، شما بانوان بیدار باشید و نگذارید خون شهدای ما پایمال اغراض شخصیه بشود ، اغراض شخصیه را دور بریزید، ایجاد گروههای مختلف کنیدکه باعث تفرقه میشود ، در صدر مشروطیت‌هم همین کاررا کردند.

شما نمایندگان کارگران و کارمندان صنعت نفت بپاخیزید بدیگر کارگران و کارمنـدان صنعت نفت برسانید .

عزیزان من ، این اسلام‌است که برای شما دلسوز میباشد اسلام است که عزیزانش‌رابرای شما فدا کرد . اسلام است که سیدالشهدا را برای شما داده اسلام برای شما سعادت آورده است . اینان که بین شمـا اختلاف میاندازند باز اسـلام میترسند ، از تعالیم عـالیـه اسلام‌واهمه دارند.آنان‌میترسند که اسلام راه‌رابرآنان ببندد . شما توطئه های بزرگ راخنثی کنید . من قبلا گفته بودم که شیاطین هرروز باسمی غائله‌ای ایجاد میکنند .

باید از این غائله ها بـا هوشمندی جلوگیری کنیـد، ممکن است پس‌از چند روز دیگر غائله دیگری انجام‌شود. گاه یکی از اولاد من ترور بشود و یا خود من ترور شوم باید بدانید که نهضت ما قائم به شخص نیست ، همه ملت رهبرند و بیدار شدند. آنان گمان نکنند که با ترورکاری انجام میدهند . ملت مـا راه خودرا یافته‌است. من به همه سفـارش می کنـم اگر در روزنامه‌ها و مطبوعات بـه من فحش و یا سب نمودند کسـی حق جوابگوئی ندارد . مـن جوابگوئی را تحریم می کنم. توطئه را با سکوت‌خنثی کنید واگر نشد باهمت خنثی‌میکنیم.

همه با هم برادر باشید کینه‌توزیها را کنار بگذاریـد بابیداری جلو بروید ،برای جامعه خود کار مفید انجـام بدهید . جامعه را از خـود بدانید . کشور را ازخـود بدانید . برای قرآن — کشور واسلام خدمت کنید . تمـام ایران و کشور های اسلامی ، انجمن اسلامی است و لذا همه باید برای اسلام وبا هم‌باشید. هریك از این انجمن هـای اسلامی شعبه‌ای است از آن انجمن بزرگ اسلامـی تحت رهبری امام زمان ، خداوند شما را عزت و سلامت عنـایت کند و توفیق دهد که احکام اسلام و آمال اسلامی رادرپیش همه اقشار گسترش دهید، والسلام علیکم‌و رحمت‌الله .

برای کمك به برنامه خانه سازی جهت مستضعفین

زنان مجاهد طلا و جواهرات خود را تقدیم امام کردند

امام : مردان شجاع و بانوان نیرومند باید دستهای تفرقه اندازرا قطع کنند

قم — بعداز ظهر روز چهارشنبه زنان مجاهد خیابان چهارمردان قم به دیدار امام خمینی رفتند و به منظور کمك به طرح خانه‌سازی برای مستضعفین جواهر و طلاجات خودرا تقدیم‌کردند.

امام دراین مراسم گفت:

نام بزرگ قم در بین ملت ایران به رشد سیاسی و فعالیت و جانفشانی در تاریخ ثبت شد، نام بزرگ «چهار مردان» در فداکاری و جانفشانی در تاریخ عالم ثبت شد . نام بزرگ بانوان ایران ، بانوان قم ، بانوان چهار مردان ثبت شد.

بانوان قم و چهار مردان پیشرو این نهضت اسلامی بودند ، رشد سیاسی خودرا ثبت کردند، شما رهبر نهضت هستید ، بانوان رهبر ما هستند و ما پیرو آنهائیم . من شمارا به رهبری قبول دارم و خدمتگزار شما هستم . خداوند شمارا حفظ کند. اسلام احتیاج به شما زنان و مردان دارد. امروز احتیاج بیشتر است. امروز است‌که‌دستهای خیانتکار و جنایتکارکه منافع خودرا در خطر می‌بینند ، درکاراست که نگذارند این نهضت به پیروزی برسد. امروز است که باید این دستهارا قطع‌کرد دست آنهاکه تفرقه می‌اندازند باید قطع شود. بانوان نیرومند ما بایداین‌دستهارا قطع‌کنند. مردان‌شجاع ما بایداین دستهارا قطع کنند. روحانیون‌باید آنهاشیکه‌برای‌فرصت‌طلبی‌به‌میدان‌آمده‌اند،احزابی‌که‌اسمی میخواهند پیشقدم بشوند، شما بانوان بیدار باشید و نگذارید خون شهدای ما پایمال اغراض شخصیه بشود ، اغراض شخصیه را دور بریزید، ایجاد گروههای مختلف کنیدکه باعث تفرقه میشود ، در صدر مشروطیت‌هم همین کاررا کردند.

وزیر امور خارجه :

ایران از هر مبارزه بر حق حمایت می‌کند

دکتر ابراهیم یزدی وزیـر امور خارجه دولت موقت‌جمهوری اسلامی در مذاکراتش با نماینـده ویژه رهبر جنبش آزادیبخـش زیمبابوه- زانو- گفت انقلاب‌ایران برپایه اصول مقدس اسلامی مبتنی است و هدف آن آزاد ساختن بشر از هرگونه بردگی پنهان و آشکار است. سیاست ما براین منوال است که از هر مبارزه برحقی حمایـت نمائیم.

مازوندا نماینده- ویژه‌ی‌رابرت هوگابه رهبر جـنبش آزادی‌بخش زیمبابوه — زانو — که برای‌تسلیم پیام‌وی به‌حضور امام خمینی‌رهبر انقلاب اسلامی ایران به کشور ما آمده است دیروز بعداز ظهر در کاخ وزارت امور خارجه با دکتر ابراهیم یزدی وزیر امور خارجـه ملاقات کرد.

دراین مذاکرات مازوندا ضمن تشریح مبارزات مردم زیمبابوه در راه بدست آوردن آزادی گفت:ما بدین منظور به ایران آمده‌ایم که از نزدیك با انقلاب اسلامی ایران آشنا شویم و از نکات ارزنده آن برای آزادی خلق زیمبابوه‌استفاده نمائیم.

تلگرام پاسخ امام به بورقیبه

این تلگرام از طرف آیت‌الله — العظمی خمینی در پاسخ تلـگرام رئیس جمهوری کشور تونس‌مخابره شد :

بسم‌الله الرحمن الرحیم . جناب آقای حبیب‌بورقیبه رئیس‌جمهوری تونس تلگرام محبت آمیز آن‌جناب در مورد تبریك پیروزی جمهوری اسلامی در کشور ایران‌موجب‌تشکر گردید . از خدای تعالی سعـادت و موفقیت ملت همکیش و برادررا در راه پیشبرد اهداف عالیه اسلام خواستارم و امیدوارم که جمهوری اسلامی ما در همبستگی و اتفـاق مسلمانان جهان نقش موثری داشته باشد .

روح‌الله الموسوی‌الخمینی

دیدار نمایندگان گروههای مختلف باامام

قم — ساعت ۵ بعداز ظهردیروز گروههائی از مردم برازجان،عشایر میانکوه ، سادات بخش « خـفر » جهـرم دانش آمـوزان دانشرای راهنمائی دخترانه اهواز ، عده‌ای از مردم شمیران و جمعیتی‌ازاهالی کرد قصرشیرین در قم بـه حضور امام خمینی رسیدند و استقـرار جمهوری اسلامی‌را تبریك گفتند و همبستگی خـودرا بـا انقـلاب اسلامی ایران اعلام نمودند .

امام خمینی ضمن تشکـر ازآنان طی بیاناتی فرمودند :

شما باید بدانید که ما درمسیر این انقلاب مراحلی‌را در پیش‌داریم که باید برویم تا جمهوری اسلامی بامحتوی واقعی‌خـودش در ایران پیاده شود :

امام خمینی افزودند : هـرچند رژیم ما رسما جمهوری اسلامی‌شده است ولی باید با فعالیتها وبررسی های مداوم و همه جانبه رژیـم جمهوری اسلامی نه تنها در ایران بلکه بخواست خدادر تمام‌کشورهای اسلامی پیاده شود .

انتقاد نوهٔ امام از رادیووتلویزیون

● برای حذف سانسور در رادیو تلویزیون اقدامـی نشده است .

آقای سیدحسین خمینی ، نوه امام خطاب به جوانانی‌که بـه دیدار وی آمده بودند سخنانی ایرادکرد.

وی که فرزند مجاهد شهید شادروان حاج‌آقا مصطفی خمینی است اظهار داشت : رادیو و تلویزیون بلندگوی تمام ملت ایران است و باید در جهت خواستها و منافع ملت قدم بردارد و به همین منظورهم آقای قطب‌زاده منصوب شده است . اما الآن یا گذشت مدت زمانی این دهنا روشن شده که در جهت حذف سانسور و برقراری آزادی در این دستگاه تبلیغاتی ملت اقدامی نکرده‌اندکه هیچ، بلکه باید گفت سانسوررا به شکل وسیع‌تری حاکمیت می‌بخشد ، مثلا از مناظره آقای بنی‌صدر جلوگیری می‌شود ، زیرا ایشان با آقای بنی‌صدر اختلاف شخصی دارد. همچنین از برنامه‌های انقلابی و اسلامی هنوز خبری نیست و میتوان گفت : که از سانسور گذشته ، درجهت عدم وجود برنامه‌های انقلابی و اسلامی ایشان تقصیر زیادی ندارند ، امـا چونکه از معلومات و آگاهی علمی در ایشان خبری نیست از یك دانشمند و یك روشنفکر متعهد نمیتوان خواست‌که زیر نظر ایشان بکار بپردازد و یك پرسنل آگاه و دانشمند نمیتواند بهیچوجه به سرپرستی ایشان تن دردهد. این مسائلی است‌که اکنون ما به آن می‌پردازیم. رفتن ایشان در اول انقلاب به رادیو تلویزیون ممکن است از جهت عدم شناسایی افراد و یا عدم اعتماد بوده باشد. اما الآن چه میتوان کرد وقتی دیده می‌شود مردم ایشان را نمی‌خواهند ؟ حتی آنهایی‌که برای ایشان طومار جمع‌کرده‌اند از کرده خود پشیمانند . پس در اینصورت آیا تسلیم شدن در برابر خواستهای مردم بهتر نیست ؟

بنی‌صدر : بحث آزاد در تلویزیون متعذر است

بحث آزادرا دردانشگاه ترتیب‌میدهم

● مبارزه با سانسور باید همه‌جانبه باشد

● بحث آزاد سنت انقلابی اسلام است

ابوالحسن بنی‌صدر در اطلاعیه‌ای که انتشار داد، اعلام کرد، از این پس ، بجای تلویزیون ، بحث آزاد را در دانشگاه دنبال خواهد کرد .

متن اطلاعیه به این شرح است :

«فبشر عبادالذین یستمعون القول ویتبعون احسنه»

«بشارت باد بندگان مراکه قولهارا می‌شنوند و بهترین آن را انتخاب می‌کنند »

امام صادق علیه‌السلام بنیانگذار سنت آزادی و بحث است. او در تمام زمینه‌ها بحث آزاد را جایز فرمودند و در مکتب خویش این آزادی را به تمام تامین فرمودند. در درس امام دهری و معتقدان بـه مذاهب دیگر حاضر می‌شدند و امام آزادی کامل مباحثات را تامین می‌فرمودند .

مبارزه با سانسور باید همه جانبه باشد ، سانسور یعنی رابطه زور میان اندیشه‌ها و این بدترین صنمی است‌که بتوان در تصورآورد، بزرگی این ستم تا بدانجاست‌که جهاد به معنای مبارزه مسلحانه وقتی واجب می‌گردد که سانسور کامل می‌شود وباز برای توجه به اهمیت سانسور بیاد می‌آورم که در معاد هرکس نتواند برای دینی که پذیرفته است استدلال‌کند و دلیل و برهان اقامه کند ولو این دین اسلام باشد روانه جهنمش می‌کنند.

بدیسان مسلمان پیرو امام جعفر صادق علیه‌السلام از بحث‌آزاد گریز ندارد و بایستی جانبدار آن باشد. من در تمام دوران زندگیم چه در خارج و چه در داخل کشور در ترویج بحث آزاد کوشیده و میکوشم چون بحث آزاد سنت انقلابی اسلام است و بازبنا به خواست امام خمینی اینجانب اعلام آمادگی برای شرکت در بحث آزاد را نمودم اینك که بحث آزاد در رادیو تلویزیون متعذر است اعلام میکنم هر هفته روزهای چهارشنبه از ساعت ۱۶ تا ۱۸ این مباحثات آزاد در دانشگاه تهران زمین چمن برگزار می‌شود کسانی‌که مایل به شرکت در بحث آزاد هستند با تلفن های ۲۲۰۲۶۴ و ۲۲۰۳۳۸ تماس برقرار کرده موضوع مورد بحث را نیز تعیین کنند تا ترتیب شرکت آنان داده شود .

ابوالحسن بنی‌صدر — تهران ۷ اردیبهشت ۱۳۵۸

قطب زاده : نظری ندارم

با صادق قطب زاده سرپرست رادیو تلویزیون ، صدا و سیمای جمهوری اسلامی تماس گرفتیم و نظرش را درمورد سخنان نـوه امام خمینی و همچنین اطلاعیه ابوالحسن بنی صدر خواستار شدیم. قطب زاده پاسخ داد که نظری خاص ندارم وازاظهارنظرخودداری‌کرد.

اطلاعیه وزارت خارجه درباره اظهارات تره‌کی

ایران قصد مداخله درامور داخلی کشورها را ندارد

وزارت امور خارجه دولت موقت‌جمهوری اسلامی ایران روز پنجشنبه در پاسخ‌اظهارات و ادعای مقامات افغانی درباره مداخله‌ی نیروهای نظامی ایران در حوادث آنکشور اطلاعیه‌ای انتشار داد متن اطلاعیه وزارت امور خارجه باین شرح است:

بسمه تعالی

چندی قبل از طـرف مقامات افغانـی اظهاراتی دائر باعزام تعداد چهار هزار نفر از افراد مسلح نیروهای نظامی ایـران — توسه دولت موقت انقلاب اسلامی — بداخل خاك افغانستان بعمل آمد، منظور مقامـات افغانی از اظهار چنین مطالبی این بود کـه منازعات و کشمکشهای داخلی خود را که در نتیجه مخالفت مردم با اقدامات دولت افغانستان علیه مراجع تقلید و علمای مذهبی آنکشور صورت گرفته بود، با سرپوش‌دخالت ایران خنثی و بگونه دیگری جلوه دهندو افکار عمومی را نیز از حقیقت امر منحرف سازند.

بااینکه موضوع دخالت ایران در حوادث اخیر افغانستان بلافاصله از طرف وزارت‌امور خارجه ، رسما و قویا تکذیب گردیدو از دولت افغانستان نیز صریحا خواسته شد، دلائل انتساب این اتهام واهی و بی‌اساس‌را هرچه زودتر ارائه نماید و این درخـواست تاکنون بدفع‌الوقت گذرانیده‌شده و بیجواب مانده است. معذلك خبرگزاریهای خـارجی گزارش نموده‌اند که آقای نورمحمد تره‌کی مجددا اظهاراتی در باب دخالت ایران در امور داخلی افغانستان نموده و طی آن چنین دخالتی را بازی با آتش عنوان کرده وضمن تهدید بعواقب دخالتی که خود مدعی‌آنست، اشاره بنوعی درس دادن بایران نیز کرده است.

روابط تاریخی و فرهنگی و سنتی بین دو جامعه ایرانی و افغانی که شالوده بسیار محکم و استواری در مناسبات بین دو کشور ایجاد نموده جای هیچگونه تردیدی بـرای لزوم تحکیم هرچه بیشتر این مبانی باقی نمیگذارد، و براساس آن دوجامعه مسلمان‌و همکیش ایرانی و افغانی بحکم‌ضرورت‌تاریخی و نیازهای زمان ملزم بتائید و حفظ آن بوده و هستند. نتیجه منطقی و طبیعی کیفیت این روابط احترازاز از اظهار هرگونه مطلب‌وبیانی است که مختل بروح و ماهیت این رابطه است توجه بحقایق امور و واقعیات یاد شده ایجاب میکند ، که احساسات انسان دوستی‌و نوع پرورانه ناشی از مواریث حقه اسلامـی پیوسته مطمح‌نظر قرار گیرد و بدین سبب است که انعکاس اخبار و شایعات مربـوط بتحولات اخیردرافغانستان‌وادامه کشت‌وکشتار در آنکشور ، بویژه آنچه مربوط بسوء رفتار ماموران دولتی افغانستان با علمای مذهبی و مراجع تقلید میباشد و از مصادیق مسلم نقض حقوق بشر نیز هست، مـوجب بروز عکس‌العملهائی طبیعی و انسانی در افکار عمومی قاطبه مسلمانان بویژه علمای مذهبی‌و مراجع تقلید در ایران شده است.

دولت جمهوری اسلامی ایران که درآستانه بهره‌برداری و شکوفائی انقلاب اسلامی خود میباشد، باتوجه بماهیت روابط حسنه بین دو کشور مسلمان و برادر ایران و افغانستان‌و رعایت عرف و سنت بین‌المللی همانطور که مکرر و بدفعات متذکر شده است ، قصـد هیچگونه مداخله‌ای در امور داخلی کشورها منجمله کشور افغانستان را نداشته و ندارد و بحق میتواند در این برهه از زمان از دولت افغانستان انتظار حسن تفاهم کامـل داشته باشد و از اتهامات ناروا و بی‌اساس مقامات آندولت نسبت به خود درشگفت‌آید و ادامه این سیاست را مخل بروابط بین دو کشور تلقی نماید.

وزارت امور خارجه جمهوری اسلامی‌ایران باردیگر با اظهار تاسف بسیار از بیانات‌اخیر آقای تره‌کی رئیس جمهوری افغانستان که خبرگزاریها بانشر آن پرداخته‌اند و کشتار وسیع مردم ، مجدانه خواستار آنست کـه مقامات افغانی در آینده آنانین قبیل اعمال‌و ایراد این قبیل اتهامات واهی که بغیر از ایجاد وقفه در روابط دو کشور متضمن چیز دیگری نیست ، پرهیز نماید و درعوض‌تثبت باین قبیل مطالب غیردوستانه و یا خصمانه ضرورت حفظ روابط حسن همجواری را که نیازهای حاکم زمان از مظاهر بارز آن است نصب‌العین خود قرار دهند.

برای جلوگیری از رجوع به کمیسیون ماده صد : طرح های تفصیلی شهرداری به‌اطلاع مردم می‌رسد

هیاتی مرکب از کارشناسان شهرداری تهران سرگرم بررسی طرح تفصیلی هستند تا ساختمانهای جدیدی که ایجاد می‌شود گرفتار کمیسیون ماده ۱۰۰ و یا بـرای تاسیس بزرگراه و خیابان خراب نشود.

مهندس محمد توسلی شهردار تهران دراین مورد گفت: درگذشته عده‌یی ناآگاه و بدون توجه بـه ضابطه‌ها و مقررات در مناطـق مختلف اقدام به ساختمان می‌کردند و به ناچار کمیسیون ماده ۱۰۰ خانه و کاشانه‌شان را در عـرض چندلحظه با خاك یکسان‌وهستی‌شان را فنا میکرد.

شهردار اضافه کرد که هیاتی صاحب‌نظر و متخصص هم‌اکنون سرگرم بررسی طرح تفصیلی‌تهران مخصوصا از نظر ارتباط شهری بـا نقاط دیگر هستند تا شهروندان را از طرحهای‌ارتباطی شهرآگاه‌کنند.

آمادگی آلمان شرقی بـرای همکاری با دولت ایران

برن — خبرگزاری جمهوری دموکراتیك آلمان — هرهان‌اکمن یکی از اعضای پولیتبورودبیرکمیته مرکزی حزب اتحاد سوسیالیست آلمان شرقی ضمن ارائه گزارش‌به دهمین اجلاس کمیته مرکزی این حزب در برلین اظهار داشت‌انقلاب مردم در ایران منجربه سقوط یکی‌از بی‌رحم‌ترین رژیم‌های استعمارگـر شده و از اهمیتی تاریخی‌برخوردار است.

اکسن پایان دادن به توطئه‌های رژیمهای متجاوز اسرائیل‌وافریقای جنوبی و اعلام تجدید نظـر در قراردادهای نابرابری را که بـا کشورهای امپریالیست امضا شده به عنوان گامهای مهمی در زمینه‌امور داخلی ایران مورد ستایش قـرار داد. او گفت جمهوری دمکراتیك آلمان کوششهای مردم ایران‌راجهت آزاد ساختن خود از زیر سلطـه امپریالیسم ، پایان دادن استعمار منابع طبیعی کشور بـوسیلـه انحصارگران امپریالیست و نیـز شرکت فعالانه در نهضت جهانـی برای صلح، استقلال و برابری ملی و همکاری بین‌المللی با علاقـه دنبال میکند.

وی افزود جمهوری‌دمکراتیك آلمان‌یکی از نخستین‌کشورهاشیت که آمادگی خود را جهت همکاری با دولت موقت انقلابی اسلامی‌ایران اعلام کرده است.جمهوری‌دمکراتیك آلمان آماده است روابط حسنه‌میان این کشور و ایران را به‌نفع‌خلقها و دولتهای دو طرف توسعه دهد.

اطلاعیه دفتر امام خمینی : برای مدت ۶ روز

کلیه ملاقات‌های امام لغو شد

از سوی دفتر امام خمینی‌در قم‌اطلاعیه‌ای درباره دیدار و ملاقات با امام باین شرح انتشار یافت :

دفتر امام خمینی با امتنان و قدردانی از احساسات پرشور و عواطف گرم و صمیمانه ملت ایران نسبت بمقام رهبری که در طول اقامت امام در تهران و قم بصورت دیـدار معظم‌له متجلی گردید و هموطنان عزیز از نقاط دور و نزدیك کشور و خارج ازکشور مشتاقانه بزیارت ایشان شتافتند ، بدینوسیله ضمن ابراز مراتب سپاس و قدردانی مخصوص امام خمینی از کلیه اقشار ملت شریف و مبارز ایران اعلام میدارد که بعلت ازدحام بیش از حد و فشردگی ملاقات‌ها و خستگی بیش از حد امام همچنین جهت بـررسی مشکلات و مسائل جاری مملکت کـه مستلزم فراغت و وقت کافی برای مقام رهبری است از کلیه هموطنان عزیز کـه جهت دیـدار و ملاقات با امام از روز شنبه هشتم اردیبهشت ۵۸ ببعد وقت ملاقات گرفته‌اند تقاضا دارد دقیقا مدت ۶ روز دیدار و ملاقات با امام را بتاخی

از جهت گلی دفترچه مالکیت اتومبیل پیکان شماره ۲۹۷۲۷ تهران- ۲۴ تقاضا دارد جهت استرداد به عباسی فرهوشی با تلفن ۳۷۱۲۶۸ تماس بگیرند

۵۰۰۰۰ ریال جایزه

برای کسی که اتومبیل پیکان مدل ۱۳۵۱ شماره انتظامی ۲۹ ایران ۴۸ - ۳۱۸ را پیدا کند تلفن ۳۱۲۸۷۳

پیکان هاچ بک ۵۱۹۵۸ تهران- ب شوری مدل ۴۷ با چراغ جلو گرد سفید و سپر عقب یک خانواده از سه ماه پیش مفقود شده و تلفن ۲۳۸۳۵۲ و ۲۳۸۶۴۲ اطلاع و مژدگانی دریافت دارند

کارت سالگتب مونوسیکلت ۱۲۴۵ ط ۴۸ محمود گردیده است

بنز ۲۲۰ مدل ۷۲ پلاک تهران ۲۲ مونور ۱۰/۰۷۸۲۳۷ رنگ سفید شیری مفقود از پانصد تقاضا دارد به تلفن ۹۲۶۸۵۱ یا ۹۲۲۸۲۵ اطلاع و مژدگانی دریافت فرمایید

کارت سازگانی شماره ۴۱۰۲۹ بنام عدالله لطفی‌نیا مفقود از درجه اعتبار ساقط است

پروانه کار آیجانب ژان ایگر ژوهانس به شماره ۲/۰-۵۶-۳۳۰ مفقود گردیده است از یابنده تقاضا دارد با تلفنهای ۸۳۸۰۰۴ و یا ۸۲۸۰۱۳ تماس حاصل فرمایند

بنامو مدل ۷۸ شماره شهربانی ۵۸۴۲۴ تهران ۲۴ مفقود شده. یابنده باتلفن ۸۳۶۲۱۸ به حلیمی مهرگانی مراجعه نماید

گذرنامه آیتجانب منم اکبر صابری محمود گردیده از یابنده خواهشمند است به نشانی بانک رفاه کارگران شعبه مرکزی تحویل و مژدگانی دریافت دارند.

شناسنامه اتومبیل آریا ۲۶۱۷۶ تهران‌ج مفقود اعتبار ساقطست

دفترچه مالکیت خودرو شماره ۱۹۳۹۵ تهران- ه مفقود گردیده است یابنده لطفا با تلفن ۹۳۴۰۶۴ تماس حاصل نماید

کارت بازرگانی شماره ۳۱۸۵۶ شرکت ا.ه.ا سهامی خاص بنام هدایت‌الله زنددل مفقود شده واز درجه اعتبار ساقط میباشد، شرکت ا.ه.ا سهامی خاص

ایجانب نورالمحاله مظوبیان موسی و مسئول فنی داروخانه شفق پروانه صادره از طرف وزارت بهداری را مفقود نموده‌ام در صورتیکه پیدا کردم جهت انتال بوزارت بهداری تقدیم نموده و اگر از این پروانه اشخاص دیگری استفاده نماید خوانگوی آن در مقابل مقامات صلاحیتدار خود ایجانب خواهم بود

نورالحاله مظوبیان

دفترچه مالکیت توکلی شماره ۱۱۹۸۵ تهران الف گمشده بتلفن ۳۴۲۵۵۲ اطلاع دهند

یک قطعه چک به شماره ۲۷۱۶۴۹ بمبلغ ۳۲۵۰۰ تومان از حسابجاری ۳۳۳ بانک صادرات شعبه ۱۲۵۱ پلشت بتاریخ ۵۷/۱۲/۱۰ بنام علامرضا اکبرزاده عبدالهی مفقود شده از درجه اعتبار ساقط میباشد یابنده با تلفن ۳۳۰۱۲۱ اطلاع داده مژدگانی دریافت دارد

گذرنامه لبنانی خلیل جباعی مفقود گردیده یابنده ۶۲۹۸۲۹ تماس بگیرید

گذرنامه شماره ۱۶۲۵۶۹۶ بنام عزیز زحمتکش مفقود گردیده از یابنده بتلفن ۳۷۱۰۷۹ اطلاع دهند

شیشه

کارگران فعال آماده نصب شیشه ساختمان، آپارتمان، کارگاه درب مغازه شما میباشد. شیشه دودی، برنز، رنگی ایرانی و خارجی موجود است ۸۲۳۱۰۹

فقدان دسته چک

دسته چک ایجانب دکتر علی فاضی‌راده دارنده شماره حسابجاری ۱۰۶۹ بانک صادرات شعبه ویلا ۱ از شماره ۴۱۳۸۶۰ تا ۴۱۳۹۰۰ مفقود و از درجه اعتبار ساقط و حساب مذکور مسدود گردیده است

زیان سعید مدل ۵۷ بشماره ۵۵۷۵۷ راهنمای مفقود شده لطفا بشماره ۹۳۱۰۸۴ اطلاع داده و مژدگانی دریافت دارید

چروکی چهار ۷۸ شماره ۴۵۵۳۹ ط ۲۴ نقره‌ای متالیک بدنه با حفاظ شکنی تلفن ۸۳۴۲۷۶ مژدگانی دریافت‌دارید

مژدگانی ۲۰۰۰۰ ریال

از یابنده نیسان برنگ صدفی پسته‌ای باربند آبی شماره ۹۸۶۳۸ تهران- ل خواهشمندیم با تلفن ۲۳۳۲۵۷ میل ولی‌زاده تماس گرفته و مژدگانی دریافت دارند

در تاریخ ۱۳۵۸/۲/۲۴ از داخل اتومبیل پیکان شماره ۹۱۷۷۹ تهران ل از محل خیابان کوهنور کوچه چهارم کیفی محتوی اسناد و مدارک و دو حلقه فیلم خانوادگی بسرقت رفته است فیلمها را که ارزش معنوی دارد با تماس با تلفن ۶۲۹۴۵۷ مسترد و مژدگانی دریافت نمائید.

قابل توجه

در تاریخ دوم اردیبهشت ۱۳۵۸ کیف مشکی ایجانب ستار محمدی در مقابل سرای سپها (جلوی بازار) مفقود شده که محتوی مقداری چک و سفته و سایر اسناد میباشد که بدینوسیله چکها و سفته‌ها از درجه اعتبار ساقط میشود ولی در عین حال از یابنده تقاضا میشود در اولین فرصت به تلفنهای ۶۲۹۳۵۹ و منزل حسودم ۵۲۹۳۵۹ بازار حجره آقای رسولی اطلاع دهند و مژدگانی خوبی تقدیم خواهد شد.

پیکان‌کار مدل ۵۲ بشماره شهربانی ۷۵۵۱۶ تهران‌ص مفقود یابنده بتلفن ۵۸ ۵۲۰۰ اطلاعدهند

ماشین‌آلات فروش ۷۰۱

یکدند پرس نجاری کارکرده آلمانی بسایز ۴۰ هزار تومان تلفن ۷۵۹۲۰۷

انواع قطعات فولادی بدون آلیاژ و با آلیاژ مانند قطعات نسوز ضد زنگ ضد سایش جهت مصارف کارخانجات سیمان ۰ سنگ کوبی ۰ آسفالت و غیره ۲۰۰۰ عدد بلبرینگ نو لوازم یدکی ماشین ماشین آلات جرثقیل کامیون ساختمانی و راهسازی و غیره بقیمت ارزان بفروش میرسد ۰ خرمشهر تلفن ۲۴۷۷ و ۵۲۷۷

یکدستگاه بلوملدینگ دولیتری و یکدستگاه بلوملدینگ نیمه‌لیتری ایتالیائی نو فروشی تلفن ۷۸۵۷۴۹ و ۷۸۸۰۵۳ از ۹ صبح الی ۴

دیگ بخار (استاندارد کنسل) ساخت آلمان قدرت کار ۱۰ متر مکعب بخار در ساعت با ۱۸ آتشمر کار تماموقت اتوماتیک دودستگاه کاملا نو تلفن ۳۳۲۲۱۴ - ۳۳۲۶۱۰

خرید و فروش ماشین‌آلات پلاستیک و غیره ۸۵۲۷۶۸ و ۳۵۳۷۹۰ و ۳۵۸۰۸۵

قابل توجه کارخانجات

لوازم برقی صنعتی مورد نیاز شما در اسرع وقت ۳۷۸۲۸۶

سه پرس ضربه‌ای خارجی و ایرانی با قیچی برقی ۱ متری لوازم کارخانه ۲۴۷۸۴۴ و ۵۲۷۱۲۲

فروش لوازم یدکی ماشین‌آلات لوازم یدکی ماشین‌آلات ذیل بصورت کلی بفروش میرسد

لندرور- جیپ- بنز- میتی‌پاژ- پیکان شورلت وانت لیلاند- ولو- پمپهای آب مختلف انواع لوازم برقی ماشین‌آلات. فیلترها لاستیکها- مهره سا- سورفانوئی- سمپاهبوشن- لوازم سیم‌کشی بمقدارظهرها از ۱/۳۰ الی ۴/۳۰ بسه تلفنهای ۳ و ۴۲ ۸۲۶۰۴۲ مراجعه فرمائید

کارخانه درحشان پرد احتیاج بیکدستگاه موتور برق حداقل یکهزار اسب سالم دارد خواهشمند است فروشندگان با تلفنهای ۵۳۱۸۹۵ و ۵۲۳۶۸۴ با کد ۰۳۵۱ برد تلفن ۲۴۵۰۵ تماس حاصل فرمائید.

اگهی‌های متفرقه ۷۰۵

کارهای حقوقی - حسابی و وصول مطالبات ۸۳۷۹۰۸

طرح و چاپ ویزیت برای تمام شرکتها و موسسات با قیمت مناسب آقای اکبر تلفن ۳۱۵۵۰۲

قابل توجه تجار

کالای وارداتی شمارا جهت عرضه بسازار مسهید پریم ۷۶۴۵۶۲

PICNIC GAS

شرکت کارخانجات پیک نیک کازکشور

اطلاعیه تخفیف در قیمت‌ها

در اجرای دستورات رهبر انقلاب از پنجم اردیبهشت ۵۸ تا اطلاع ثانوی:

اجاق پیک‌نیکی استانداردشده کامل با روشنائی و خوراکپزی و دوکیلوگرم گاز:

تکفروشی بمصرف‌کننده در تهران: -/۲۳۰۰ ریال

" " " " شهرستانها ۲۳۵۰ ریال

خریداران عمده و مغازه‌داران از تخفیفهای مناسبی استفاده میکنند تا محصول بقیمتهای فوق بدست مصرف‌کننده برسد.

تلفن‌های مراکز پخش: فروشگاه مرکزی: ۸۳۸۷۹۰ فروشگاه شماره ۱: ۹۲۴۷۰۵ و ۹۳۲۰۷۸

از خریداران محترم تقاضا دارد از فروشنده فاکتور دریافت و در صورت مشاهده تخلف با تلفن مستقیم مدیرعامل بشماره ۶۵۹۴۵۰ تماس بگیرند.

ضمنا سیلندرهای پیک‌نیکی که مهر استاندارد روی پایه ندارد قاچاق و خطرناک میباشد. توصیه میشود برای حفظ جان و مال خود و دیگران از خرید آنها خودداری و فروشندگان این قبیل پیک‌نیک‌های قاچاق را در صورت مشاهده بمقامات انتظامی معرفی فرمائید.

آلارم دزدگیر

دزدگیر الکترونیکی مطمئن ترین وسیله جلوگیری از هزدی برای خانه، آپارتمان و مراکز مالی است

مرکز فروش شرکت: تایکو ۶۸۲۵۲۰-۶۸۵۱۵۰

دارالترجمه رسمی مهر

ترجمه مدارک رسمی در یک روز

انگلیسی آلمانی فرانسه

تلفن ۳۷۸۸۲۸

بارندگی درهرفصلی ممکن است

برای عایقکاری بامهای خود فقط به

شرکت تهران ایزولاسیون

مراجعه فرمائید. ایزولاسیون باتضمین بطور سرد بدون کندن عایق قبلی

تلفن ۲۳۰۳۰۴ و ۲۳۷۶۸۵

درحالی‌که بحران فلیپین بالا می‌گیرد

مارکوس هم به «فضای باز سیاسی» و آزادی زندانیان متوسل شده است

مارکوس ، رئیس جمهوری فیلیپین

بررسی اقتصادی

خاوردور (سنگاپور)

گروه بزرگ کارشناسان دولت ، دیپلماتها و مهمانان وارد عمارت ناتمام پارلمان فیلیپین می‌شدند و بین آنها پیچ درگرفته بود که فردیناند مارکوس، رئیس‌جمهوری دیکتاتور فیلیپین چه خبر حیرت انگیزی ممکنست داشته باشد. بعضی‌ها به‌آهستگی اظهار اطمینان میکردند که مارکوس می‌خواهد با گشایش مجمع ملی ، عمر حکومت نظامی ۶ ساله را پایان یافته اعلام کند.

بعضی‌ها زمزمه میکردند که رئیس‌جمهوری ، سناتور سابق ، اکوئینو ، را که رقیب عمده اوست، از زندان آزاد خواهد کرد. ولی آنچه مارکوس تحویلشان داد یک نطق طولانی کسل کننده در ستایش از حکومت خود بود.

این بارهم مارکوس که حالا علاوه بر رئیس جمهوری، نخست‌وزیر هم شده است. دستاورد های «کابینه بحران» خود را که کمتر از یک سال و نیم پیش تشکیل داد و حکومت نظامی اعلام کرد ، ذکر کرد و مسئولیتهای ۲۰۰ عضو مجمع ملی را برای آمادگی در راه برداشتن حکومت نظامی گوشزد کرد . با این حرفها مدعوین ۲۰۰۰ نفری درحال انتظار ماندند که ببینند برنامه چیست. مارکوس گفت « مساله اینست که آیا برداشتن حکومت نظامی کاری عقلانی و متناسب با شرایط محیط هست یا نه . »

دیکتاتور فیلیپین گفت قدرت و اختیارات مربوط به لغو حکومت نظامی، فقط ازآن اوست و ربطی به مجمع ملی ندارد. وی آنگاه گفت که تصمیمی برای برگزاری انتخابات محلی ندارد و چون نتایج انتخابات مجمع ملی نشانه تشتت آراء بوده و جناحهای رقیب به نبردهای سیاسی پرداخته‌اند ، پس باید این انتخابات را به‌مدتی نامحدود متوقف کرد.

مارکوس دراین اجتماع ازهر گونه اشاره به‌وضع آینده آکوئینو خودداری کرد، هرچند که در دو هفته گذشته سه‌بار با وکلای آکوئینو ملاقات کرده و به‌تفصیل درباره آزادی او مذاکره کرده‌بود. اما توضیح داد که فرمانی را امضا کرده که بموجب آن بخشودگی شامل حال کلیه «جنایات سیاسی» می‌شود. اما این امر ، با رافت کسانی را که ضمن داشتن کار دولتی مرتکب چنین « جنایات » شده باشند ، مستثنی می‌کند. اما طرفداران آکوئینو این امید خود را حفظ کرده‌اند که مارکوس سرانجام آکوئینو را که درانتخابات جرات کرده وخود را رقیب او

برای مقام ریاست‌جمهوری معرفی کرده بود ، شایسته بخشودگی خواهد دانست . روز پیش‌ازنطق، مارکوس آزادی ۶۲۱ زندانی را اعلام‌کرده بود

رئیس‌جمهوری همچنین اعلام کرد که دیگر ازاین پس متهمان‌در دادگاههای نظامی‌محاکمه نخواهند شد . او به اختیارات فوق‌العاده‌ای که با برقراری حکومت نظامی برای خود گرفته اشاره کرد. با این اختیارات او میتواند هرگاه که احساس کند اعضای مجمع‌ملی وظایف خود را با «احساس مسئولیت» انجام نمیدهند . یادر زمان «بحران ملی» ، یاصدور فرمان ریاست جمهوری اقدام‌کند. نخستین نخست‌وزیر فیلیپین در این نطق به همسرش « املدا روموالدز مارکوس » نیزکه‌اکنون نقش جدیدی بعنوان وزیر محیط زیست و مناطق مسکونی گرفته‌است اشاره کرد و گفت همسرش وظیفه‌ای خطیر که‌تعیین سرنوشت ۱۶۰۰ شهر بزرگ و کوچک ملت فیلیپین است، دربرابر خود دارد. نمایندگان برای ایملدا دست زدند.

مارکوس اخیرا بشدت مخالفان خود را تهدید کرده است و این قیل‌وقال او نشانه گسترش‌تشنج ازجانب مخالفان او در سراسرکشور است. مخالفان وخامت اوضاع اقتصادی را بعنوان حربه‌ای علیه او بکار میبرند بعلاوه تقاضای آزادی زندانیان سیاسی مخصوصا سناتور «اکوئینو» وهمچنین برگزاری انتخابات را دارند.

مارکوس تهدید کرد که اگر به «لشر اکانیب» مبادرت کنند ، دولت را مسئول بحران اقتصادی بداند و ناآرامیهای سیاسی را از طریق آتش‌سوزی ، تحریک کارگران به‌اعتصاب دامن زنند آنها را توقیف خواهد کرد.

مارکوس در هشدارهای اخیر خود هم دشمنانش را گروه اقلیتی شمرد که مسئول بحرانی هستند که منجر به برقراری حکومت نظامی درآن سرزمین شده است و همان مردمی که از انتخابات آوریل ۱۹۷۸ برای متزلزل ساختن رژیم استفاده کردند .

میتوان گفت که عکس‌العمل او بیشتر مولود انتشار یک سلسله نامه‌های سرگشاده‌ایست که در آنها کوشیده‌اند خشم مردم را علیه ادامه حکومت نظامی و مشکلات رو به‌افزایش اقتصادی برانگیزانند. دراین نامه‌ها از مردم خواسته شده است که‌بوسایل زیرین علیه دیکتاتوری مارکوس به‌پاخیزند :

- تحریم فروشگاهها ، متلها و رستورانهایی که یا مال همسر مارکوس بوده و یا زیر کنترل اوست . این اقدامیست علیه طبقه خاص ثروتمند فیلیپین که ازاین قبیل تاسیسات درآن سرزمین‌یاد دارند .
- نوشتن نامه‌های متعدد به حامیان دیکتاتوری مارکوس و افسران نظامی که کارشان شکنجه زندانیان سیاسی است و هشدار به آنها که اکنون زمان پشیمانی وتوبه فرا رسیده و بهتر است قبل از آنکه به کیفر اعمال خود برسند کشور را رها سازند .
- خودداری از پرداخت مالیات و یا کم‌دادن آن و یا تاخیر در پرداخت آن .
- کم‌کاری که خواه‌ناخواه بر حامیان رژیم اثر خواهدگذاشت.
- شرکت صمیمانه در اجتماعات و تظاهراتی که ضد دولت برگزار میشود .
- تلاش برای پایان دادن‌حکومت نظامی .

این نامه‌های زیرزمینی نشان داده شده است که نگارندگانش مسئول آتش سوزیهای اخیرند که پارمای از تاسیسات دولتی و بازرگانی‌را که‌زیرنظر همررئیس جمهوریست متلاشی کرده‌است.

مبارزه علنی

علاوه‌براین‌مبارزه زیرزمینی مبارزات دیگری هم جریان دارد. درحال‌حاضر دوطومار در میان مردم در جریان است که هرکدام میلیونها امضاء دارند در یکی‌از آنها تقاضای آزادی «اکوئینو» رقیب سیاسی نیرومند مارکوس شده است‌که از ابتدای برقراری حکومت نظامی در ۱۹۷۲ بدین طرف در زندان مجرد بسر میبرد . وطومار دیگر تقاضای برگزاری فوری‌انتخابات عمومی را دارد تا مردم بتوانند رهبران فعلی و مارکوس را کنار بگذارند . هدف از طومارهای چندمیلیون امضائی این است که به آمریکا ومخصوصا رئیس‌جمهوری آن کشور حالی کنند که هنوزاکوئینو» محبوبیت فراوان دارد و میتواند بهترین جانشین‌مارکوس بشود . چه‌با که این طومار موجب آن شود که کارتر وکنگره آمریکا فشار بیشتری برمارکوس وارد آورند. و طومار دومی که در آن تقاضای انتخابات عمومی شده است از جانب رهبران برجسته اقلیت منجمله «ماگاپاکال» رئیس‌جمهوری سابق حمایت شده است .

چنین به‌نظر میرسد که مارکوس درباره این قبیل فعالیتهای دشمنان‌سیاسی خود سخت‌دستپاچه شده است وعلت‌این‌است که فعالیت های پاره‌ای‌از سیاستمداران شناخته شده فیلیپین احتمالا بر ثروتمندان‌آن سرزمین اثرگذاشته است .

البته هنوز باوجود تهدیدات مخالفین برای سرنگون ساختن حکومت مارکوس بر اوضاع مسلط است و دولت کارتر که طرز تفکرش اقدامات مارکوس‌را دیکته میکند آشکارا از خرده‌گیریهای گذشته نسبت به‌مارکوس درزمینه حقوق‌بشر کاسته است، چرا که مارکوس امتیازات چندی را به آمریکا در زمینه موافقت نامه تجدید شده پایگاههای نظامی در خاک‌فیلیپین داده است‌وآمریکائیها حداقل تا پنج سال دیگر بر این پایگاهها مسلط خواهند بود.

باهمه اینها مارکوس صددرصد هم نمیتواند به حمایت آمریکا متکی باشد فشاری‌داده است که هنوز دربرابر فعالیتهای تبلیغاتی‌وسیاسی مخالفان خود وحفت و حساسیت فراوانی دارد .

تهدید واقعی‌بحکومت او در دراز مدت فقط از ناحیه فعالیتهای مسلحانه و زیرزمینی کمونیستها و جبهه آزادیبخش مسلمانان است. مارکوس ظاهرا معتقداست که‌میتواند میلیونها امضاء دارند در یکی‌از آنها تقاضای آزادی «اکوئینو» رقیب سیاسی نیرومند مارکوس شده است‌که از ابتدای برقراری حکومت نظامی در ۱۹۷۲ بدین طرف در زندان مجرد بسر میبرد . وطومار دیگر تقاضای برگزاری فوری‌انتخابات عمومی را داردتا مردم بتوانند رهبران فعلی و مارکوس را کنار بگذارند . هدف از طومارهای چندمیلیون امضائی این است که به آمریکا ومخصوصا رئیس‌جمهوری آن کشور حالی کنند که هنوزاکوئینو» محبوبیت فراوان دارد و میتواند بهترین جانشین‌مارکوس بشود . چه‌با که این طومار موجب آن شود که کارتر وکنگره آمریکا فشار بیشتری برمارکوس وارد آورند. و طومار دومی که در آن تقاضای انتخابات عمومی شده است از جانب رهبران برجسته اقلیت منجمله «ماگاپاکال» رئیس‌جمهوری سابق حمایت شده است .

چنین به‌نظر میرسد که مارکوس درباره این قبیل فعالیتهای دشمنان‌سیاسی خود سخت‌دستپاچه شده است وعلت‌این‌است که فعالیت های پاره‌ای‌از سیاستمداران شناخته شده فیلیپین احتمالا بر

دستگاه نشتیاب (شنبا) دایناترونیک آلمانی ۳ میکروفونه با قدرت تشخیص ترکیدگی ۵متر زیر بتون و ردیابی لوله فروشی ۶۵۷۶۰۸

امتیاز دانشجوئی بفروش میرسد صبحها ۹- ۱۱ تلفن ۲۴۴۹۰۹

مناسبترین قیمت برای‌پذیرش یکروزه ارانگلیس فرانسه امریکا باتضمین‌ویز ۶۴۱۶۲۲

نمایش فیلمهای سینمائی و کارتن در منازل ۶۵۰۷۹۰

معافیت گذرنامه دانشجوئی خریداریم تلفن ۸۹۵۰۰۷

فروش سردخانه وبخاری

یکواحد سردخانه دایر باظرفیت ۳۵۰۰تن ویک کارخانه یخسازی بظرفیت ۲۰تن درروز باتضمین درآمد بفروش‌میرسد طالبین میتوانند بعدازظهرها ازساعت ۵تا۸ بعدازظهر باتلفنهای ۶۵۹۸۰۲ و ۶۵۳۰۶ تماس حاصل‌نمایند

قابل توجه بیمارستانها سوپرها و مغازه هرمقدار ماست در سطلهای پلاستیکی ظرف ۵۰ کیلوئی از ۱۰۰ کیلو ببالا در محل تحویل داده میشود

لبنیات اخوان

خیابان سعدی چهارراه سیدعلی تلفن ۳۹۳۵۸۲ کرج ۲۶۳۵

جوجه سرخکن اتوماتیک امریکائی گازی و برقی کالباس‌پر آمریکائی و توستر از ۴ تا ۱۲ خانه جهت رستورانها و فروشگاههای اغذیه موجود است تلفن ۳۷۵۸۲۵و ۳۷۴۶۳۱

کلینک کودکان و نوزادان ایزنهاور همروزه صبح تا شب روبروی وزارت کار افتتاح شد ۹۶۲۴۹۷

قابل توجه شرکتها

کلیه کارهای چاپی انتشارات طراحی و سیلک و تابلو در اسرع وقت با نازلترین قیمت تلفن ۸۹۶۱۹۴

واگذار میشود

شرکتی واقع در خیابان شاهرضا سابق خیابان فرصت با تمام وسائل واگذار میشود. لطفا از ۹ تا ۱۲ صبح با ۶۶۵۴۵۳ و از ۷ تا ۹ شب با ۹۵۳۴۶۷ تماس بگیرید.

لوله و بست دار بستی بقیمت مناسب بفروش میرسد تلفن ۹۷۵۶۹۹

پارکت لنی وود

ممتازترین پارکتهای داخلی و خارجی با نصب سریع

۶۶۰۶۲۵ و ۶۶۳۰۹۵

هتل آپارتمان راماتیا

دارای آپارتمانهای ۱ و ۲ اطاقه با آشپزخانه و حمام خصوصی با نرخهای روزانه و ماهیانه.

آدرس خیابان دکتر مصدق یا پهلوی سابق جنوب پارک ساعی مقابل پمپ بنزین شماره ۱۰۸۱ تلفن ۶۲۶۳۷۷ و ۶۲۷۸۵۶

GM

اطلاعیه شرکت اتوپرس اینترنشنال

سهامی خاص

عامل مجاز جنرال موتورز ایران

بدین وسیله به اطلاع عموم میرساند جهت خرید و رزرو اتومبیلهای کادیلاک بیوک شورولت نوا وانت تک دفرنسیال باخدمات بعد ازفروش و گارانتی تلفن ۷۸۷۶۵۵ و ۷۸۸۰۰۱ و ۷۸۴۷۹۳ جاده ابعلی ۲ کیلومتر بالاتر ازاتوبان تهران پارس محل شرکت

شرکت سهامی صنعتی ماهیار استخدام میکند

تعدادی لوله‌کش و جوشکار و مکانیک با حداقل ۵ سال سابقه کار مفید مورد احتیاج است. جهت کسب اطلاع با شماره تلفن ۳۱۵۰۸۰ از ۱۰ صبح تا ۳ بعدازظهر تماس حاصل فرمایند.

شرکت ان‌سی‌آر ایران

به یکنفر مهندس نگهداری ماشینهای کامپیوتر (C.E.) جهت خدمت در شهر تبریز با شرایط زیر نیازمند است.

۱- لیسانس الکترونیک برق (یا حداقل ۵ سال سابقه کار عملی بر روی سیستم‌های بزرگ)

۲- تسلط بزبان انگلیسی

۳- داشتن برگ خاتمه خدمت

واجدین شرایط میتوانند در خواستهای خود را همراه با یک قطعه عکس ۶x۴ و فتوکپی مدارک به صندوق پستی ۱۱۸۵-۴۱ تهران ارسال دارند.

گروه صنعتی شهریار

کارخانجات گروه صنعتی شهریار بمنظور تکمیل کادر پرسنلی خود در اهواز به تعدادی افراد در تخصص‌های زیر نیازمند است:

۱- مدیر انبار قطعات یدکی ۱۰ سال تجربه مفید

۲- مهندس الکترونیک ۵ سال تجربه مفید

۳- مهندس الکترونیک ۵ سال تجربه مفید

۴- مهندس مکانیک ۵ سال تجربه مفید

۵- مدیر راه و ساختمان ۴ سال تجربه کارگاهی

کسانیکه به زبان آلمانی آشنائی داشته باشند با شرایط مساوی حق تقدم خواهند داشت

متقاضیان میتوانند جهت کسب اطلاعات بیشتر و تکمیل پرسشنامه استخدامی همه روزه بامور اداری و پرسنل گروه واقع در انتهای خیابان ثریا (بین ویلا و حافظ)- ساختمان شهریار طبقه ۷ و یا به تلفنهای ۸۳۶۰۵۱ - ۸۳۶۰۵۲ - ۸۳۶۰۵۳ مراجعه نمایند

لیسانس حسابداری صنعتی

با حداقل یکسال سابقه کار جهت کار در تهران تلفن ۸۵۵۹۲۶

اونیورسال

شرکت سهامی عام

افراد ذیل را بهمکاری دعوت مینماید

۱- قالبساز درجه یک حداقل ۵ سال سابقه کار ششم ابتدائی

۲- فرزکار درجه یک حداقل ۵ سال سابقه کار سیکل ببالا

۳- سنگ کار درجه یک حداقل ۲ سال سابقه کار ششم ابتدائی

۴- تراشکار درجه یک حداقل ۳ سال سابقه کار ششم ابتدائی

آدرس انتهای سیمتری نارمک جنب دانشکده علم و صنعت پلاک ۴۰ کارخانه اونیورسال دایره استخدام مراجعه فرمائید

An International Operating Foreign Company requires

PERSONNEL MANAGER

for his Iran operation located in Tehran

Iranian nationals with proven experience in personnel management and fluent in english are invited to apply for this job opportunity.

Your application and certificates should be presented in a way to be a first sample of your professionalism.

All applications will be treated in strictest confidence and will be considered for interviewing if reaching us by May 10 1979

Please send your application to Kayhan under code No. 724.

اطلاعیه

با تجدید اعلام مجدد همبستگی خود از دولت قانونی

از کلیه آهنگسازان، نوازندگان، ترانه‌سرایان و خوانندگان مردمی در سراسر کشور بدینوسیله دعوت مینماید جهت گردهمایی و اخذ تصمیم نسبت به حقوق حقه خود از دولت وقت در محل رستوران لوکس ایرانی واقع در شمیران اول خیابان دکتر مصدق (پهلوی سابق) جنب بانک تهران در ساعت ۳ بعدازظهر چهارشنبه ۱۲ اردیبهشت ماه ۱۳۵۸ حضور یابند.

متشکریم. استودیو رودکی تلفن ۸۹۲۴۸۰

پارکت

نصب در اسرع وقت ۷۵۸۲۵۲ و ۷۵۲۱۳۸

عمره رجبیه باهواپیما مدت ۲۵ روز ۳۵۸۷۱۶ و ۳۵۹۷۳۰

قابل توجه کارخانجات

انواع خطوط برق رسانی طولی و عرضی جرثقیل مارک فاله آلمان و انواع جرثقیل و لوازم یدکی جرثقیل مارک دماگ آلمان موجود میباشد.

جهت سرویس و تعمیرات جرثقیل با متخصصین این شرکت تماس حاصل فرمائید.

شرکت مهندسی لی‌نیال نماینده انحصاری کارخانجات فاله آلمان

نشانی: میدان ونک خیابان بیژن شماره ۲۷ تلفن ۶۸۱۸۳۲

قابل توجه مسافرین خارج از کشور

بسته‌بندی لوازم شخصی- امور گمرکی- بسیمه و حمل به تمام نقاط دنیا، شرکت ترانس هوریزون ۸۹۲۵۰۰-۸۹۳۸۵۶

تلفن سازمان نیازمندیهای کیهان ۳۱۲۱۹۱ تا ۹ و ۳۱۲۲۹۱ تا ۹

مؤسسه فنی دانشمند تخلیه چاه لوله‌بازکنی بدون تعطیل

۳۶۰۲۲۰ ۷۵۴۶۸۱ ۲۶۴۷۲۳

تخلیه‌چاه ۶۶۷۱۴۹ ۶۶۴۳۱۰ لوله‌بازکنی ۱۰تومان

مؤسسه فنی تهران تخلیه چاه فاضلاب بالابروی ارزان ۸۵۱۶۲۹ ۸۵۱۶۳۰ تشخیص ترکیدگی با دستگاه الکترونیکی لوله‌بازکنی ۳۶۷۸۱۶

تخلیه چاه لوله‌بازکنی باسرویسهای مجهز و فوری ۹۲۶۹۳۲ تخلیه چاه لوله‌بازکنی ۲۶۹۲۷۰

تخلیه چاه لوله‌بازکنی و خفاری چاه ۹۲۱۳۶۱ تخلیه چاه اوقات فوری ۶۵۹۰۴۷

تخلیه چاه ۵۳۵۲۶۷ ۵۳۵۵۹۸ لوله‌بازکنی ۱۵تومان

تخلیه چاه و لوله‌بازکنی فوری ۹۷۵۷۴۲

تخلیه چاه لوله‌بازکنی ۳۵۱۴۲۱

تخلیه‌چاه مستری ۳۰ تومان ۹۶۹۵۱۳ توکلی

تخلیه چاه ۵۳۴۴۲۲-۵۶۲۹۰۴ ۵۳۷۸۱۷-۵۳۸۳۲۷ لوله‌بازکنی ۲تومان

تخلیه چاه حفاری‌چاه ۹۲۱۳۶۱ تخلیه‌چاه دوستان لوله بازکنی تلفن ۹۵۱۱۵۲

تخلیه چاه‌کاوه پمپهای مغناطیس پمپ‌کش تلفن ۹۶۲۲۵۳ لوله بازکنی ۳۴۱۶۳۸

تخلیه چاه ۲۵۰ تومان ۶۶۷۹۲۷

تخلیه چاه ارزان ۹۲۰۱۷۵ تشخیص ترکیدگی لوله بازکنی ۳۶۲۶۰۹

تخلیه چاه ۳۴۱۴۲۸ لوله بازکنی

مردم و قانون اساسی

به‌آذین :

قانون اساسی باید هرگونه نابرابری را طرد کند

قانون اساسی خط مشی آینده ایران راهمین می‌کند . مردم از هر قشر وطبقه‌یی که‌هستند و باهرنوع تفکری که‌دارند ، می‌خواهند، بدانند که‌ازاین پس‌چه اصول وضوابطی برسرنوشتشان حاکم خواهد شد. و خواستهایشان درجمهوری اسلامی چگونه جامه عمل خواهد پوشید ؟ بمناسبت صاحب‌نظران می‌رویم تامحتوای قانون اساسی آینده را ازدیدگاه آنان بسنجیم. باشد که‌این نظریات مورد تعمق و بررسی بیشتر دست‌اندرکاران قرارگیرد .

محمود اعتمادزاده (به‌آذین) رهبرجمعیت اتحاد دموکراتیک مردم‌ایران درباره قانون اساسی می‌گوید:

ــ سه حرف از انتظار ما ازجمهوری اسلامی‌ایران چندان نیست . ما‌انتظار خاصی جزآنچه عامه‌مردم ، یعنی کسانی‌که با جانبازی وتلاش وایثار خون خود رژیم شاه راساقط کردند، ازجمهوری اسلامی ایران دارند نمی‌توانیم داشته باشیم . خواست مردم وانتظار مردم استقرار «قسط اسلامی است‌که معنای عدل وآزادی و برابری از آن مستفاد می‌شود . واین به‌عبارت دیگر وآشناتر همان آزادی و برابری است‌که مامی‌خواهیم . همان عدالتی است‌که مامی‌خواهیم وهمان حکومت دموکراسی است‌که ما می‌خواهیم .

اما آنچه مابه تدوین کنندگان قانون اساسی‌پیشنهاد می‌کنیم این است‌که اراده توده‌های مردم را در تحقق همه این‌خواست‌ها و آرمانها؛ یعنی آزادی وبرابری ، اجرای عدالت واقعی ، استقرار دموکراسی و تامین استقلال کامل کشور درنظر بگیرند وبه‌صورتی دربیان قانون مرآورند که‌جای تعبیر نادرست وخلاف مصالح ملت وکشور در آن نباشد. سازمانها ونهادهایی راپیش‌بینی کنند که بدست خودمردم و با شرکت آگاهانه وفعال خودمردم بتواند ازدموکراسی واستقلال کشور پاسداری کند. هرگونه نابرابری وهرگونه تبعیض یاتمایز در تدوین مواد وفصول قانون اساسی مردود شناخته شود.

بجاست که ازهمه‌گروه‌های سیاسی مبارز و دموکرات وازاشخاص ذی‌صلاح وصاحب‌نظر ودموکرات منش برای تدوین قانون اساسی‌دعوت شود ، تاشرکت کنند وحقوق اجتماعی ومدنی ، صنفی وسیاسی و فرهنگی همه‌قشرها وطبقات مردم ایران بویژه قومیت‌های مختلفی را که درچارچوب مرزهای ایران‌ساکن‌اند ، برپایه اصول برابری وآزادی وعدالت ، تمامیت ارضی واستقلال کشور ، درمواد قانون اساسی‌منظور دارند.

حفظ تمامیت ارضی

درباره خودمختاری خلق‌های ایران به‌آذین می‌گوید : جنبش خودمختاری درکردستان می‌تواند بخشی از جنبش کلی مردم سراسر ایران برای‌نیل به‌دموکراسی درچارچوب ایرانی مستقل و برخوردار از حاکمیت ملی وتمامیت ارضی باشد. تاآنجائی که هم می‌توان دید و شنید، مردم کردستان چیزی جزاین نمی‌خواهند . دولت جمهوری اسلامی ایران بایدبتوان خواست طبیعی و برحق رابه‌بهترین وجهی که لعقه به‌استقلال وتمامیت ارضی کشور نزند مورد اجابت قرار دهد . اما فرمولی که درمورد کردستان پیاده می‌شود، نمی‌تواند به دیگر قومیت های ساکن ایران سرایت وتعمیم داده نشود . دراین صورت است‌که همه‌اهالی ایران دربرابر کامل حقوق ووظایف خود به دموکراسی واقعی ایران تحقق‌خواهند بخشید.

مسائل اقتصادی

درمورد مسائل پیچیده اقتصادی که بدلایل متعدد جامعه ما با آنها درگیراست، به‌آذین می‌گوید:

همچنان که‌درمبارزه باستبداد و امپریالیسم مامعتقد به اتحادهمه نیروهای دموکراتیک ایران بودیم و هستیم . درمقابله باشکلات اقتصادی کنونی وهمچنین برای بازسازی ورشد همه‌جانبه اقتصاد ایران نیز، اتحاد همه‌نیروهای دموکراتیک را ضروری می‌دانیم اما این اتحاد باید پایگاه مشخصی داشته باشد. برنامه مشخصی راعرضه کند . بدانند که‌چه چیزی موافق وچه نیروئی مخالف است. ازجمله ، باید موضعی درقبال بورژوازی بزرگ وابسته به‌امپریالیسم معین باشد. این بورژوازی بزرگ وابسته پایگاه اجتماعی استبداد محدرضا و سازمان دهنده ومحرک میلیتاریسم برای‌تامین غارتگری خود ناقل نفوذ سرمایه انحصاری وامپریالیسم درایران بود . دولت جمهوری اسلامی‌ایران بایددست این‌گروه‌غارتگر راکه‌راه وابرغارتگری‌بیگانگان باز می‌کنند ، یکلی ازاقتصاد کشورکوتاه کند. همه دارائی‌شان و همه وسایل تولید وتوزیع که‌در‌اختیار دارند، همه بانکها وموسسات‌وشرکت های کمپرادر، وهواپیمائی وحمل ونقل بین‌المللی و زمین و غیره که مردم‌شان هست، همه باید مصادره ملی شود و اداره آنها یا مستقیما بدست دولت باشد یابه‌کارگران وکارمندان و کشاورزان واگذار شود . بدین ترتیب ما دارای بخش دولتی مهمی در اقتصاد خواهیم شد وبااختصاص درآمد نفت بسرمایه‌گذاری در صنعت و کشاورزی وحمل ونقل وارتباطات ومخابرات این‌بخش دولتی بیوسته رشد خواهد یافت.

بخش خصوصی همباید به فعالیت وسرمایه‌گذاری تشویق شود . همه‌این امور درچارچوب یک‌برنامه اقتصادی کلی باید باشد که منافع معقول همه‌قشرها وطبقاتی که درامرتولید وتوزیع ومصرف دخالت دارند، بطور متوازن درآن حفظشود وراه برای رشد اقتصادوارتقای سطح رفاه عامه مردم‌خاصه کارگران و زحمتکشان و دهقانان کم‌زمین وبی‌زمین ، هموار گردد و همزمان باآن سطح فرهنگ و بهداشت‌و آگاهی اجتماعی همگان ارتقاء یابد.

درباره رفراندوم

دراین گفت‌وگو به‌آذین درباره‌ی رفراندم گفت : رفراندم برای آن‌بود که‌به‌آنچه درانقلاب ایران وقیام ملسحانه ۲۱و۲۲ بهمن صورت گرفته بود رسمیت حقوقی وقانونی ببخشد. بدین معنی که رژیم‌سلطنت ساقط شده بود و درعمل دولت‌موقت انقلابی زمام اموررا بدست گرفته بود و لازم بود که تغییر رژیم از جنبه عملی «دفاکتو» به جنبه قانونی «دیوره»برسد این کاری‌بودکه می‌بایست صورت بگیرد و ماهم باآن موافق بودیم وهستیم .

عمده محتوای جمهوری است وآن‌هم جز آزادی و دموکراسی برای مردم وتامین استقلال کشور نمی‌تواند باشد، زیرا قیام سراسری مردم ایران درست برای‌همین آرمانها بوده‌است. وباز همین مردم‌اند که خواست وآرمان خودرا درقالب جمهوری اسلامی باید جا بدهند والبته جاخواهند داد . همه چیز بسته به تجربه عملی مردم و تناسب نیروهاست .

به‌آذین درباره‌ی رای‌گیری برای‌تشکیل مجلس موسسان ــ ومعرفی کاندیداهائی ازطرف گروه خود برای شرکت دراین مجلس گفت:

باآن که درمیان دوستان رهبری اتحاد دموکراتیک مردم ایران هنوز این مساله مورد بحث واخذ تصمیم قرارنگرفته است، می‌توانم بگویم که احتمال شرکت ما درانتخابات مجلس موسسان هست.

نامه رسیده

قوانین گمرکی را اصلاح کنید

از آنجا که طی سالیان متمادی کار و تجربه در بازار همواره ناظر نوسانات امور تجاری بوده‌ام و از چگونگی آشفتگی‌هایی که در امور بازرگانی براثر جریانات گمرکی رخ میدهد آگاه هستم به خود جرات میدهم به پاره‌ای از این مشکلات اشاره کنم :

مسلم این است که وضع قوانین باید طوری باشد تا مورد سوء استفاده افراد نادرست قرارنگیرد و از این‌رو قانون‌هرچه ساده‌تر و روشن‌تر و مطابق احتیاجات روزمره مردم و درخور فهم عموم باشد هم قابل اجراء خواهد بود و هم مورد سوء تعبیر و سوء استفاده برخی افراد قرار نخواهد گرفت . قانون اگر پیچیده و قابل فهم همگان نباشد مجری آن ، هرقدرهم درستکار و صحیح العمل ، در اجرای آن دچار زحمت میشود.

در مقام اصلاح قوانین ناقص گمرکی که در آستانه سال ۵۱ به تصویب مجلسین رسیده بود مکرر گفته شده و ضمن مقالاتی متعدد از ناحیه بازرگانان و افراد مطلع گوشزد شده است و در یک کلام باید گفت که بهبود وضع تجارت و بازار و اقتصاد مملکت با اصلاح قوانین گمرکی ارتباط مستقیم دارد.

بی‌گمان دریافت حقوق گمرکی برمبنای ارزش در شرایط فاسد رژیم سابق راه را برای فاکتورسازان‌هموار می‌ساخت . به این ترتیب که فاکتورسازان سابقه‌دار برای آنکه حقوق‌گمرکی کمتری بپردازند و ارز بیشتری به‌صورت قاچاق خارج سازند با کارخانه ساربده تماس میگرفتند . و قیمت واقعی کالا را در فاکتوری که به گمرک ارائه میدادند ذکر نمی‌کردند و نتیجه آنکه حقوق گمرکی کمتری می‌پرداختند .

طبیعی است از این عمل درآمد گمرکی کاهش می‌یافت. فی‌المثل در مورد آهن در صورتیکه مطابق وزن حقوق‌گمرکی گرفته میشد حقوق گمرکی یک تن از قرار هرکیلو ۲ ریال جمعا ۲۰۰۰ ریال می‌بود و حال آنکه بسیاری از وارد کنندگان با فاکتورسازی فقط ۲۹۰ ریال‌گمرک بپیرداختند . بنظر همه مطلعان عواید گمرک بدون حیف و میل کردن و دخالت‌اشخاص نادرست در حدی قابل ملاحظه افزایش خواهد یافت و منابع داخلی دستخوش نقصان نخواهد شد و به‌علاوه دیگر حاجتی به ازدیاد تشکیلات یا پرسنل سنگین در اداره گمرک نخواهد بود . بدیهی است که وقتی گمرک کشور وضع ثابتی داشت نه بازرگانان درستکار دست از کار میکشند و نه این همه‌محاکمه در محاکم دادگستری که مستلزم اتلاف وقت و صرف بودجه مخصوص است پدید خواهد آمد . به علاوه مطابق ماده ۵۱ قانون گمرک جدید مراجع قانونی برای رسیدگی به اختلافات مثلا ناگزیر به ٤ماه اتلاف وقت نمیشوند تا کالا از گمرک ترخیص گردد و این روش است که هم برای دولت زیانمند است و هم برای بازرگانان .

اسماعیل کتابی

در صورت یافت شدن

نرخ باطری ولاستیک اتومبیل تا صددرصد افزایش یافته

کمبود گرانی سرسام‌آور لاستیک وباطری وبسایط نقلیه، این روزها صاحبان اتومبیل را بامشکل تازه‌ای مواجه کرده است .

کمبود وترقی قیمت‌ها در مورد این دوکالای ضروری در سطح تهران و شهرستانها ، آنچنان محسوس و قابل توجه است که بسیاری از دارندگان اتومبیل ، برای رهائی از دردسر پیدا کردن لاستیک و باطری برای وسیله نقلیه خود، ترجیح داده‌اند که اتومبیل را در گاراژ منزل ویاپارکینگ‌های عمومی متوقف کنند .

گزارش خبرنگار کیهان حاکی است که علاوه برگرانی و نایابی لاستیک و باطری اتومبیل ، کمبود لاستیک دوچرخه و موتورسیکلت نیز در بازار کاملا مشهود است و بسیاری از دارندگان این دو وسیله سبک نقلیه ، مشکلی شبیه صاحبان اتومبیل دارند . کمبود و گرانی لاستیک و باطری اتومبیل و دوچرخه و موتورسیکلت ، از آنجا ناشی میشود که کارخانه‌های داخلی سازنده این کالاها ، مدتها تعطیل بوده‌اند و بعضی ازآنها نیز که در یکی دو ماه اخیر بکار افتاده‌اند تولید چندانی ندارند . ازسوی دیگر واردات انواع لاستیک و باطری بکلی قطع شده‌است .

از سه کارخانه تولیدکننده لاستیک وسایط نقلیه موتوری، در حال حاضر تنها یک‌کارخانه آنهم با ظرفیت پائین کار می‌کند و دوکارخانه دیگر در آستانه تعطیل است .

کارخانه منحصر به‌فردتولید باطری اتومبیل و موتورسیکلت نیز که در دست ارتش است ، مدتها است تعطیل شده و واردات باطری هم‌که دراختیار همین کارخانه بود ، قطع‌شده است .

این مسایل موجب شده که باطری دربازار با کمبود و گرانی شدید مواجه شود . بطوریکه باطری پیکان که قبلا در حدود ۳۶۵ تومان‌بود، اکنون با پرداخت هزار تومان هم به‌سختی پیدا میشود . باطری سایر اتومبیل‌ها مانند بهمن ــ و ،پژو ،فولکس‌واگن، بنز وغیره نیزدر بازاربه‌ندرت پیدا میشود .

ترقی قیمت انواع لاستیک وسایط نقلیه وکمبود آن در بازار نیز مشابه باطری است.

افزایش نرخ‌ها در مورد لاستیک اتومبیل و دوچرخه و موتورسیکلت ، در۶ ماه اخیر بین ۵۰ تا ۱۰۰ درصد است . ازجمله هرحلقه لاستیک روی پیکان که‌قبلا بین ۱۲۰ تا۱۳۰ تومان بود ، در حال حاضر بالای ۲۰۰تومان فروخته‌میشود. لاستیک ۱۶۵ در ۱۳ که مخصوص بهمن ــ ب ۲۰۰۲ و ۳۲۰ است ، از ۲۰۰ تا ۲۲۰ تومان به ۳۰۰ تا ۳۲۰ تومان ترقی کرده است . لاستیک رونی ۱۷۵ در ۱٤که مخصوص پژو ــ بنز ــ ب.ام.و ۵۱۸ و شورلت ایران است و جزو پرمصرف‌ترین لاستیک‌ها در بازار ایران میباشد ، از ۳۰۰ تا ۳۳۰ تومان به ٤۳۰ تا ۵۰۰ تومان در خرده فروشی افزایش نرخ یافته است .

نرخ لاستیک دوچرخه و موتورسیکلت نیز بعلت کمبود زمینه ، به ٤ تا ۵ برابر نرخ رسمی ومعمولی رسیده است . در ایران تنها یک کارخانه لاستیک‌دوچرخه وموتورسیکلت تولید می‌کند و این کارخانه نه حالا که با ظرفیت پائین کار می‌کند و نه قبلا که با تمام ظرفیت کار می‌کرد ،قادر به تامین مصرف لاستیک این‌دو وسیله نقلیه سبک نیست . برای رفع کمبودها و کاهش قیمت‌ها در مورد لاستیک اتومبیل و موتور و دوچرخه و همچنین‌باطری ، دست‌اندر کاران عقیده دارند که دولت باید واردات آنها را برای بخش خصوصی آزاد کند .

برای حل مشکل مسکن

ریشه‌های زاغه‌نشینی را باید خشکاند

دکتر مصطفی انتظاریون ــ مرکز تحقیقات اسلامی

جامعه‌ایرانی تحت ستم سیاست‌های بین‌المللی ، از حالت‌تولیدی گذشته بیرون آمده و به یک‌جامعه مصرفی متکی برتولیدات نفت بدل گشته است . بسیاری از انسانهای فعال گذشته درقسمت های تولیدی ، به‌انسانهای بیکار مزدور تبدیل‌شده در رشته خدمات به کار مشغول اند . اینان جامعه خود رانده شده وبه‌جامعه شهری، محل تراکم سرمایه و کار کشانیده شده‌اند . این گروه در رابطه با مزد کم ، گرانی مواد غذائی وکمبودمسکن‌روانه حاشیه‌شهرهاشده و جامعه نوینی برای خود بوجود آوردند. کمباشتی بگذشته آنها ندارد . این جامعه به‌تعبیر دکتر مصطفی انتظاریون جامعه چهارم نام دارد . شناخت این جامعه در زمانی‌که تمام نیروهای ملی به فرمان امام برای خانه‌سازی بسیج شده‌اند وآنهـا درصف اول متقاضیان خانه قرارگرفته‌اند بسیار ضروری بنظر میرسد.

دکتر انتظاریون‌که درمرکز تحقیقات اسلامی‌درباره‌حاشیه‌نشینی تحقیق کرده است میگوید:

برای ریشه‌یابی جامعه زاغه‌نشینان باید به‌سالهای دور برگردیم و به آغاز سیاست‌های استعماری بیگانگان درکشورمان نگاه‌کنیم . یکی از علت‌های اصلی‌بوجود آمدن زاغه‌نشینی تحمیل سیاست‌های خارجی به‌کشور ماست. این سیاست‌ها باروی‌کار آمدن‌فراماسونرها درایران آغاز شد و شکل اول آن دخالت سیاسی، نظامی عمال استعمار بود ، بدون اینکه باکشورهای استعماری درارتباط باشند. دوره‌بعدی‌سیاست‌استعماری‌درشکال‌سیاسی،اقتصادی، فرهنگی،اجتماعی، بروز کرد و هنوز استعمارگران باکشورهای خود رابطه مستقیمی برقرار نکرده بودند .

جامعه چهارم

مرحله سوم این سیاست‌ها از دوره ملکم‌خان شروع‌شد و مرکز تصمیم‌گیری به‌خارج از کشور رفت و درزمان رضاخان درجوامـع روستائی ، ایلی و شهری تغییراتی صورت‌گرفت‌که هرروز تعـداد زاغه‌نشینان اضافه شد و جامعه چهارم از افراد ایلات ، روستاها و شهرها با خصوصیات فرهنگی ، اجتماعی، سیاسی، واقتصادی‌جدیدی بوجود آمد که شباهتی به جوامع تولیدی ایلی یا روستائی نداشت وخصلت‌های شهرنشینی نیز درآنها یافت نمیشد . چند عامل مهم که باعث بوجود آمدن این جوامع شد بدین شرح است : بااعمال سیاست اسکان‌دادن ایلات ایران نیازمند واردات‌دامی‌شد و ۸۴درصد ایلات فارس‌که شغلشان دامداری بود به حاشیه‌نشینی درشهر هـا پناه بردند . تغییر هرم قدرت در روستاها که‌طی سه مرحله قبل از اصلاحات ارضی ، همزمان باآن و بعداز اصلاحات روی‌داد . مقدمات طرح تبدیل ۸۰ هزار روستا به ۱۰ هزار مرکز روستائی فراهم گشت . با این طرح‌که بوسیله سرمایه‌داران بین‌المللی واز طریق شرکت‌های کشت و صنعت اجرا می‌شد عملا ۱۱ میلیون نفر از روستائیان کشورباید به شهرها رانده‌میشدند.

در ادامه این سیاست، خانه بسیاری ازروستائیان باقیمت های نازل ازطرف شرکت‌های کشت و صنعت خریداری شد وروستائیان را با کامیونز به‌حاشیه شهرها آوردند .

واردات کشاورزی جای تولیدات کشاورزی را گرفت‌وکشاورزان به کارگران روزمزد بدل شدند ، تبدیل فرهنگ تولیـدی بـه فرهنگ مصرفی و آوردن فرهنگ غرب از طریق فراماسونرها در لباس مذهب ، تحمیل قراردادهای نفتی از جانب کشورهـای خارجی و اتکاء بودجه دولت به‌درآمدهای نفتی ، مالیاتهـای شرکت‌های خصوصی و دولتی ، گمرکات بجای تولیدات کشاورزی باعمال سیاست‌های‌دیگر، ترکیب جمعیت کشور ازلحاظ شهرنشینی به‌هم خورد و درصد شهرنشین‌ها که در سال۶۶ به۳۹ درصد جمعیت کشور میرسید درسال ۳۶ تا ٤۶٫۸ درصد بالاآمد. تاثیر نهائی این جریان گران‌شدن هزینه ، کمبود مواد غذائی طاقت‌فرسا شدن‌زندگی وکمبودمسکن بود که مشکل بزرگ زاغه‌نشینی بدنبال آن پدیدآمد. حالابینیم که‌جامعه حاشیه‌نشین‌چه مشخصاتی دارند.

مشخصات حاشیه‌نشینی

- جامعه حاشیه‌نشین‌ها از افراد ایلات ، روستاها و شهرها تشکیل شده‌اند .
- اکثریت آنان جوانان فعال و باانرژی هستند .
- افراد این جوامع بهرکاری دست میزدند تا درافتصاد شهـری جایابی پیدا کنند و از گرسنگی نجات‌یابند .
- نگرانی ازآینده ، آنها را دریک ترس‌دائمی نگاه‌داشته‌است.
- قوت اصلی آنها از زباله‌ها بدست می‌آید وگاهی این‌زباله‌ها تا چند دست میگردد .
- بیکاریهای آنها مزمن واغلب مشاغل‌آنها موقتی وبیشتر باربری، دهنده ، درآنجا یافت میشود .
- بواسطه نبودن آب مدتهای مدید ازحمام‌گرفتن محرومند.
- دراین مناطق یك توالت حداقل مورداستفاده ۲۰ نفر است.
- انواع و اقسام امراض روانی ، فلج ، سل ، سفلیس وامراض‌سری دیگر شیوع دارد . لباس خود را درگندآبهائی‌که آب آن ازشمال شهرجاری است می‌شویند .
- دارای مهارتی‌هستند که کاربردی دراطراف جامعه‌شهری ویاحتی در خود شهر وجوه ندارد ولی دربرابر دولت روابط اجتماعـی محکمی را مابین خود بوجود آورده‌اند و بنای‌جامعه چهارمی را با اشکال مختلف مسکن پایه‌ریزی نموده‌اند.

برنامه‌ریزی برای زاغه‌نشین‌ها

باشناخت جامعه حاشیه‌نشین‌ها برای برنامه‌ریزی واجرای‌طرحها در جهت ریشه‌کن ساختن مشکل آنها باید به‌نکات زیر توجه‌کرد:

- انتقال زاغه‌نشین‌ها از مراکز فعلی به‌روستاها ومناطقی‌که از آنجا مهاجرت‌کرده‌اند یا اسکان دادن آنها درشهرها و درخانه‌های جدید حتما باید توام با ایجاد شغل برای آنها باشد. و نیز در ازاء خانه هائی که به‌این افراد اجاره‌داده میشود باید آنهارا ملزم به پرداخت مبلغی ولو ناچیز از دسترنج‌شان بعنوان اجاره‌خانه کرد تـا صاحبخانه‌شدن اینها جاذبه‌ای برای باقی‌ماندن این قشر درشهرهـا نباشد . بدیهی است سکونت این افراد درخانه‌های رایگان بعـدا درخواست شغل و مقرری ازطرف دولت را نیز به‌همراه دارد که هر آن صورت ممکن است ، مشکل به‌طریق دیگر بوجود آید .

به‌هرحال برای نجات زاغه‌نشینان ازشرایطی که درآن‌بسرمیبرند اقدامات بنیانی زیر باید انجام شود:

- لغو تمامی سلطه‌های سیاسی ، فرهنگی ، اقتصادی سیستم جهانی برابن جوامع .
- لغو تمامی قوانینی که‌باعث شده‌افراد ازحالت تولیدی به‌حالت مزدوری درآیند .
- لغو تمام قوانینی‌که برجوامع آنهاتحمیل شده و به‌صورت‌قوانینی دفع‌کننده نیروهای انسانی این‌جامعه‌ها درآمده است.
- متکی کردن بودجه کشور بر تولیدات داخلی غیر از درآمـد نفت تا نیروهای انسانی بتوانند ، درجهت تولیدات‌وله‌درجهـت خدمات بکار گرفته شوند .
- منع ورود کالاهائی که در داخل تولید میشود .
- عدم تمرکز مشاغل و صنایع وکارخانجات‌که این‌امر باعث می‌شود نیروهای انسانی دریک‌جا جمع شوند .
- لغو قراردادهای شرکت های کشت و صنعت و واگذاری‌زمین‌ها بدست همان روستائیان و به‌لاکین‌گذشته .
- لغوقانون خراب‌کردن۸۰ هزار روستا وایجادشهرک‌ها که‌درصورت اجرا تنها منافع شرکت‌های بین‌المللی را تامین‌می‌کند.
- لغو قوانین تنظیم خانواده زیرا با داشتن ۵۵ میلیون هکتـار زمین قابل کشت وهدر رفتن ۶۰ درصد آب ، ایران میتوان ۱۰۰ میلیون نفر جمعیت داشته باشد .
- پیونددادن تولیدات کشاورزی داخلی با صنایع داخلی این امر سبب میشود که صنعت‌کشور ازحالت مونتاژ به‌حالت صنایع‌حقیقی درآید .

بدین‌ترتیب ما ریشه های ایجاد مناطق حاشیه‌نشینی را در جامعه‌های زیر سلطه می‌یابیم ومعتقد هم نیستیم که تمامی ریشه‌های آنرا بازیافته‌ایم ، و نقص‌کار همیشه در اجرای برنامه‌ها و نتایج‌آن بیشتر مشخص می‌شود وبدین‌ترتیب هراندازه بیشتر به‌ریشه‌های‌قضیه واقف شویم واز آن جلوگیری کنیم به‌موفقیت بیشتر نزدیک‌شده‌ایم اما ناگفته نماند که وجود حاشیه نشینها درکشورهای مسلط نیـز غیرقابل انکار است ، اما‌همچنانکه فرانین کشورهانیز مشاهده‌می‌شود ، افراد حاشین‌نشین را بازکسانی تشکیل میدهندکه بیشترین آنها از کشورهای زیر سلطه جهت جستجوی کار آمده‌اند. برای اینکـه بتوان برای جوامع حاشین‌نشین راه‌حلی ارائه‌داد، قطع علت‌هـا ضروری است .

حاشیه‌نشین‌ها از روستا رانده و از شهر مانده‌اند .

یکی از علل اصلی زاغه‌نشینی ، زوال اقتصادتولیدی و رواج اقتصاد مصرفی است .

دادستان تهران :

همکاری کمیته‌ها و کلانتریها ادامه می‌یابد

پاسداران کمیته‌های انقلاب در کنار مأموران کلانتریها به‌انجام وظائف مقدس خود ادامه خواهند داد.

دادستان تهران ضمن بیان این مطلب افزود: از ایـن پس کمیته‌ها عملا در حل اختلافـات دخالت نخواهند کرد و در مورد جرائم مشهود نیز پس از دستگیری متهم و تحقیقات مقدماتی، متهم‌از سوی کمیته‌ها به کلانتری فرستاده خواهد شد.

میرشمس شهشهانی دادستان تهران سپس گفت: کمیتـه‌ها و پاسداران انقلاب در حفظ نظم و امنیت‌شهر فوق‌العاده مفید بوده‌اند و وجودشان کاملا ضروری است. ولی برای تقویت قدرت ضابطین دادگستری، باید در کنار برادران پلیس و ژاندارم خود به وظائف مقدس خود بپردازند. عدم دخالت کمیته‌ها در مورد حل اختلافات به این معنی نیست که قدرت ایـن کمیته‌ها تضعیف گردد، بلکـه معاضدت و همکاری آنان این دو نیرو را بهم نزدیکتر میکنـد. دادستان تهران اضافه کرد تلاش پاسداران‌انقلاب تاکنون فوق‌العاده چشمگیر و ستایش‌انگیز بوده است ناباب در کمیته‌ها راه پیدا کرده باشد، بدیهی است از سوی روسای کمیته‌ها تصفیه خواهند شد.

شرکت شیلات جنوب :

کره‌ای‌ها حق صید ماهی در خلیج فارس و دریای عمان را ندارند

شرکت شیلات جنوب اعلام‌کرد: صید انواع ماهی در دریای عـمان و خلیج فارس‌فقط توسط صیـادان داخلی صورت خواهد گرفت‌وکشتی های صیادی کره‌ای طرف قرارداد باشرکت شیلات حق صیادار دریای عمان و خلیج فارس‌را نخـواهند داشت .

برای‌صیدماهی‌بوسیله‌این‌گروه‌شرایط و ضوابط جدیدی تعیین میشود و بزودی در قرارداد قبلی شرکت شیلات جنوب‌باشرکت کره‌ای‌تجدید نظر خواهد شد ازجمله ، کشتیهای کره‌ای باید از دریاهای آزاداقدام به‌صید ماهی کنند و علاوه‌براین بایستی صیادان داخلی‌را، بروی کشتیهای ماهیگیری خود آموزش دهند. این اقدام به منظور حمایت از صیادان داخلی و حفظ ذخایر ماهی دریای عمان و خلیج فارس صورت میگیرد . در سال جـاری در نظر است صید ماهی در مناطق جنوب ،براساس پیش بینی مرکز تحقیقاتی شرکت شیلات جنـوب صورت گیرد که باصید صحیح از انقراض نسل ماهی جنوب‌جلوگیری شود .

شرکت شیلات جنوب همچنین اعلام کرد : در قراردادهای‌شرکت های صید میگو با شرکت شیلات جنوب نیز تجدید نظر میشود و در سال جاری قرارداد‌جدیدی باشرکت های صید میگو امضاء میشود. اکثر شرکتهای صید میگو داخلی هستند وفقط یك شرکت صید خارجی‌است

کمبود کود شیمیائی‌محصولات کشاورزی را تهدید می‌کند

کشتکاران چغندر قند در نقاط مختلف کشور با کمبودکودشیمیائی روبرو شده‌اند ، در حالی کـه احتمال برسطح کشت چغندر ، حدود ۱۵ درصد نسبت به سال گذشته افزوده شده‌است .

تعطیل کارخانه های‌کودشیمیائی شاهپور و شیراز در سال قبل، هم اکنون کشور را با کمبود کود شیمیائی مواجه کرده است.

کود شیمیائی بیشتر در فصل بهار مصرف می‌شود زیرا به‌محصول مهم کشور ، نظیر پنبه ، چغندرقند وبرنج در بهار کشت می‌شوند که کشتکاران احتیاج به کودشیمیائی دارند . دولت سفارش خرید کود به خارج داده‌است که بزودی وارد کشور خواهد شد . علاوه براین کمبود انواع سموم برای‌علفهای‌هرز و مبارزه با آفات نباتی نیز به‌چشم میخورد.

کشت چغندر قند بزودی پایان میگیرد و باتوجه به افزایش سطح کشت پیش‌بینی می‌شود محصـول چغندر به مراتب بیش از سال گذشته باشد . تولید چغندر قنـد پارسال ۳ میلیون و ۶۰۰ هـزارتن بود و در حدود ٤۵۰ هـزار تـن تکر تولید شد.

در سال جاری به علت افـزایش بهای چغندر به تنی ٤ هزار ریال و همچنین شروع بازگشت دهقانان به‌روستاها ، کشتکاران کشت‌چغندر را افزایش داده‌اند.

ایران در کنفرانس وزیران کشورهای اسلامی شرکت می‌کند

روزنامه‌لوموند چاپ‌پاریس گزارش دادبر کنفرانس‌وزیران امور خارجه کشورهای‌اسلامی که قرار‌است‌ازهشتم تادوازدهم ماه مه در شهر (فض) برگزار شود ، یك هیئت بـزرگ از سوی دولـت ایـران شرکت خواهد داشت . این روزنامه‌که از دولت مراکش جانبداری میکند ، از قول منابع موثق افزوده است‌دولت ایران‌انتصاب عبدالهادی سفیر جدیدمراکش در ایران را مورد تائید قرار داده است.

به طور مشروط :

تحصن دانشجویان مدرسه عالی مامایی پایان یافت

دانشجویان مدرسه عالـی‌مامائی دکتر حسین فاطمی بـا صدور بیانیه‌ای به طورمشروط‌به تحصن خود پایان دادند .

در بیانیه این دانشجویان‌خطاب به نخست وزیر آمـده است:

ما دانشجویان مدرسه عالی‌مامائـی دکتر حسین فاطمـی (شهری) ازتاریخ ۲۸فروردین‌به علت عدم توجه مسئولین امر به خواستهایمان در محل‌وزارت‌بهداری و بهزیستی متحصن‌شده بودیم. بعد از مذاکرات وتماس‌های مکرر با مسئولین و توافق هائی که به عمل آمد، امروزکه‌روز هفتم تحصن ما می‌باشد ، اعلام می‌داریم به دلیل آنکه‌نمی‌خواهیم دولت انقلابـی اسلامی ما تضعیف شود ، چراکه در موقعیت فعلی دولت ما احتیاج به آرامش در سطح‌مملکت دارد ، لذا مشروط بر اینکه وزارت بهداری درمورد مواضعی‌که دررسانه‌های‌گروهی وغیر حضورا اعلام داشته تجدیدنظر کرده و نتیجه را تاتاریخ ۱۳۵۸٫۳٫۱ کتبا به‌دانشجویان‌ابلاغ کند، تحصن خـود را شکسته وجامعه تاتاریخ مذکورپاسخ کتبی واصل نگردد بـه تحصن خود ادامه خواهیم‌داد.ضمنا که باهم بکوشیم، هرقدم ماتنها برای بقای انقلاب‌اسلامی‌ما باشد .

موتورسیکلت های پر سر و صدا توقیف می‌شود

شمیران ــ کمیته‌مشترک‌سعدآباد‌شمیران اعلام داشت موتور موتورسواران مزاحم که با سرو صدای موتورهای خود باعث سلب آسایش ساکنـان منطقه شمیرانات شوند ، تـوقیف خواهند شد .

کمیته سعدآباد همچنین ازموتور سواران خواست تادر صدا گیری موتورهای خود اقدام کنند . ایـن تصمیم بدنبال شکایت عده زیادی از ساکنان شمیران و بیماران این منطقه گرفته شد است .

آخرین مهلت‌برای خریداران شهرک‌واوان

سازمان مسکن اعلام کـرد کلیه خریداران واحد هـای مسکونی فاز اول تا هفته‌واوان ونمایشگاه که تا این تاریخ‌جهت دریافت وجوه پرداختی خود مراجعه نکرده‌اند ، منحصرا تا آخر وقت روز چهارشنبه ۱۰ اردیبهشت ماه می‌توانند جهت دریافت مطالبات خود مراجعه کنند و پس‌از این تاریخ دفتر پرداخت مطالبات تطبیل‌خواهد شد .

کمیته حمایت از مصرف‌کننده به گرانی مواد غذائی اعتراض کرد

کمیته ملی حمایت از مصرف کننده نسبت به وجود بازار سیـاه مصنوعی سیگار اعتراض کـرد و اعلام داشت که سیگار با قـیمتی خیلی گرانتر از نرخ رسمی بدست مصرف کننده میرسد. کمیته ملـی حمایت از مصرف کننده هم‌چنیـن در مورد لوازم سرد کـننده و حشره‌کشها هم هشدار داد و گفت: این کالاها که در تابستان مـورد مصرف زیادی دارد، هم‌اکـنون مقدمات‌کمیابی و ایجاد بازارسیاه بمنظور افزایش قیمت آنها فراهم شده است، بجاست که با بررسی دقیق توزیع کالا و قیمت‌آن‌کنترل شود، همچنین توزیع مقدار گوشت گاو و گوسفند در قصابیها کـافی نیست و قیمت سوسیس و کالباس تا پانزده درصد افزایش یافته‌است. کمیته مذکور اعلام کردکه قیمت انواع میوه و تره‌بار ومواد غذائی نسبت به دو هفته قبل بین ۵ تـا ۲۰درصد کاهش داشته است.

سازمانهای مهندسی ارتش در برنامه خانه‌سازی شرکت می‌کنند

ارتش جمهوری اسلامی ایران امروز طی اطلاعیه‌ای اعلام کـرد آماده است امکانات سازمانهـای مهندسی خود را شامل پرسنـل متخصص و وسایل و تجهیزات‌برای پیشبرد برنامه‌های پاکسازی‌وایجاد مسکن برای طبقه متعصفیـن در کلیه شهرها در اختیار دستگاههای اجرائی مسئول بگذارد.

موتورسیکلت های پر سر و صدا توقیف می‌شود

شمیران ــ کمیته‌مشترک‌سعدآباد‌شمیران اعلام داشت موتور موتورسواران مزاحم که با سرو صدای موتورهای خود باعث سلب آسایش ساکنـان منطقه شمیرانات شوند ، تـوقیف خواهند شد .

کمیته سعدآباد همچنین ازموتور سواران خواست تادر صدا گیری موتورهای خود اقدام کنند . ایـن تصمیم بدنبال شکایت عده زیادی از ساکنان شمیران و بیماران این منطقه گرفته شد است .

آخرین مهلت‌برای خریداران شهرک‌واوان

سازمان مسکن اعلام کـرد کلیه خریداران واحد هـای مسکونی فاز اول تا هفته‌واوان ونمایشگاه که تا این تاریخ‌جهت دریافت وجوه پرداختی خود مراجعه نکرده‌اند ، منحصرا تا آخر وقت روز چهارشنبه ۱۰ اردیبهشت ماه می‌توانند جهت دریافت م

کیهان
تکشماره- ۱۵ ریال
یکشنبه ۹ اردیبهشت ماه ۱۳۵۸ - دوم جمادی‌الثانی ۱۳۹۹ - شماره ۱۰۶۹۵

هشدار دادستان کل انقلاب در رابطه با فعالیت عوامل رژیم منحله:

توطئه‌گران اسلحه وارد ایران میکنند

گروهی از عوامل رژیم منفور پهلوی در کوهستانها مخفی شده‌اند

دادستان کل از روستائیان کوهپایه ها، عشایر و مرزنشینان برای دستگیری این عوامل تقاضای همکاری کرد

صفحه ۳ - ستون اول

برنامه احزاب و سازمان‌های سیاسی برای روز کارگر

صفحه ۲ - ستون چهارم

سخنگوی دولت:

قطع رابطه ایران و مصر بررسی میشود

صفحه ۲ (خبرهای روز)

معاون مستعفی وزارت خارجه از طرف دکتر سنجابی فاش کرد:

کشمکش وزارت خارجه با سفارت ایران در امریکا

* سفارت ایران در آمریکا ،تن به نظر وزارت خارجه نداد.
* مداخلات ناروا، وزارتخارجه‌را فلج کرد .

صفحه ٤

سفیر جمهوری ایران در فرانسه:

تاقراردادهای نظامی ایران و امریکا لغو نشود مستقل نیستیم

« هنگامی که قرارداد سری نظامی ایران و آمریکا لغو نشود ، ما نمیتوانیم ادعا کنیم که سیاست مستقل ملی کاملی داریم و مستقل هستیم .»

دکتر امیرعلائی نخستین سفیر جمهوری اسلامی ایران در فرانسه در گفتگوئی با آیندگان این مطلب را خاطر نشان ساخت و همچنین برای رسیدن به یک سیاست مستقل ملی ، لغو قرارداد کاپیتولاسیون‌را اجتناب ناپذیر دانست .

وی همچنین گفت :

« سیاست ایران در این زمینه‌ها باید مانند موضع ایران در برابر قرارداد سنتو باشد که لغو شد . وی یادآور شد که حرکت دیپلماسی در این جهت میتواند ایران‌را به یک کشور غیر متعهد و نابسته به ابرقدرتها بدل کند .»

امیر علائی که آخرین سمت سیاسی‌اش وزیر اقتصاد کابینه دکتر مصدق بوده، در زمینه مزیت خود به فرانسه گفت که چند روز پیش طی ملاقاتی با امام خمینی مذاکره طولانی و پرداممه‌ای‌را انجام داده است و ضمن آن پیام امام‌را برای ژیسکار دستن رئیس جمهور فرانسه دریافت کرده است . وی اضافه کرد که هفته آینده به محل ماموریت خود در پاریس خواهد رفت و پیام امام خمینی را نیز به رئیس جمهور فرانسه تسلیم خواهد کرد.

رئیس اداره وظیفه عمومی:

مشمولان لیسانسیه و بالاتر معاف نمیشوند

مشمولان لیسانسیه‌ای که این دوره به خدمت اعزام میشوند معاف نخواهند شد. همچنین هنوزمعلوم نیست چه تعداد دیپلمه از خدمت معاف خواهند شد.

تیمسار زرین‌فر رئیس اداره وظیفه عمومی در گفتگوئی باکیهان گفت: به کلیه مشمولان لیسانسیه و بالاتر که این دوره به خدمت اعزام میشوند نیاز هست و چون تعداد آنان بیش از تعداد مورد نیاز نیست، احتمال معاف شدن آنان به‌میوجه وجود ندارد.

در مورد مشمولان دیپلمه فوق دیپلم هنوز تعداد آمار مشمولان دیپلمه و فوق دیپلم این دوره به‌ما نرسیده است. ملا در اصفهان دوباره دارند از عقب افتاده‌ها ثبت‌نام میکنند. به همین جهت اظهار نظر در مورد معاف شدن آنان وجود ندارد. تیمسار زرین‌فر افزود: تعداد مشمولان دیپلم شهرستانها معلوم نیست، وقتی تعداد آنان مشخص شد و ارتش هم آمار افراد مورد نیاز خود را به‌ما داد، معلوم میشود که چه تعداد از آنان مازاد هستند تا معاف شوند. ضمنا عده‌ای از دیپلمه‌ها ممکن است در آموزش و پرورش خدمت کنند.

رئیس اداره وظیفه عمومی در جواب این سئوال که آیا هنوز برنامه طرح وجود دارد یا خیر گفت: افرادی که مشمول طرح میشوند باید از طریق وزارتخانه‌های خود اقدام کنند. یعنی وزارتخانه‌ها به ارتش اطلاع دهند که به چه نفراتی احتیاج دارند، ارتش هم به‌ما میگوید و اداره وظیفه عمومی هم به مراکز آموزشی مینویسد که افرادی که در طرح قرارمیگیرند پس از دوره آموزشی به محل شغل خود برگردند.

حسن نزیه در کرمانشاه اعلام کرد :

۴۰۰ مقام صنعت نفت برکنار شدند

صفحه آخر - ستون چهارم

براساس دستورالعملی که در دست تهیه است :

حقوق های کلان کاهش میابد

صفحه ۴ - ستون سوم

گروگانهای نقده بی‌قید و شرط آزاد می‌شوند

صفحه ۷ -

قسمت دوم متن پیشنهادی قانون اساسی جدید:

نحوه انتخاب ووظایف رئیس جمهوری

* رسیدگی به جرائم سیاسی و مطبوعاتی در محاکم دادگستری و با حضور هیات منصفه و همواره علنی صورت می‌گیرد.

صفحه ٦ - ستون اول

امام خمینی: درسطح کشور راه و جاده ساخته میشود

حمله شدید امام به عمال امریکا در ایران

درهر استانی باید شوراهای ایالتی وولایتی باشد

* این خانه خراب‌ها، همه ایران‌را خراب کردند و رفتند.

صفحه آخر - ستون هفتم

توضیح دفتر امام درباره انتقاد از تلویزیون

* به‌گفته امام، اقربای دور و نزدیکشان حق دخالت در امور ایشان را ندارند

صفحه ۲- (خبرهای روز)

وزیر خارجه یمن جنوبی به‌ایران می‌آید

عدن- خبرگزاری فرانسه - یک منبع رسمی شرعدن گزارش داد که محمد صالح طیع ، وزیر خارجه یمن جنوبی شنبه شب عدن را به مقصد تهران ترک گفت . دیدار رسمی وزیر خارجه یمن جنوبی که نخستین دیدار یک عضو دولت جمهوری خلق دمکراتیک یمن از ایران است.

همین منبع اطلاع داد که هدف ازاین دیدار گسترش مناسبات بین یمن جنوبی و رژیم جدیدایران‌است که « به سیاست غیر دوستانه رژیم پیشین ایران نسبت به یمن جنوبی پایان داده است.»

در عدن انتظار میرود که دیدار وزیر خارجه یمن جنوبی ازایران‌به ویژه به برقراری‌مناسبات‌دیپلماتیک بین دو کشور کمک کند.

در طول هفته گذشته هیات های نمایندگی کشور های لیبی وکوبا نیز که رژیم گذشته ایران ارتباط خود را با آنها قطع کرده‌بود به ایران آمدند تا مقدمات برقراری ارتباط با جمهوری اسلامی ایران برقرار کنند.

به‌منظور سازندگی‌بنیادی،

کانون هنرمندان هنرهای تجسمی ایجاد میشود

رضا بصیری مجسمه ساز و استاد دانشکده هنرهای تزئینی طی بیانیه‌ای از تمامی‌هنرمندان هنرهای تجسمی دعوت کرده است تا به‌منظور ایجاد کانونی برای این هنرمندان در گردهمایی روز دوشنبه (فردا) در دانشکده هنرهای تزئینی شرکت کنند .

دراین بیانیه ضمن اشاره به سیاست‌های غلط فرهنگی در گذشته و تعیین خط مشی‌های نادرست ازطرف وزارت‌فرهنگ و هنروتحمیل آن به‌هنرمندان، به‌تشکیل کانون هنرمندان هنرهای تجسمی‌تاکید شده‌است. در بخشی ازاین بیانیه چنین می‌خوانیم :

« در حال حاضر که ادارات دولتی در دست بازسازی است ملاحظه می‌شود که گروهی از همکاران و مشاوران پهلبد خائن که فرهنگ وهنر ما را بهاین روز انداخته‌اند ، باز برمسند تصمیم‌گیری تکیه زده‌اند و مشغول برنامه‌ریزی برای آن وزارتخانه هستند . هنرمندان متعهد هنرهای‌تجسمی می‌دانند که فرهنگ و هنر استعمارزده‌ی ما محتاج به سازندگی بنیادی است واین‌کار بایستی صرفا بوسیله کسانی که به‌اصالت فرهنگ ملی ما مومن ومعتقدهستند انجام‌شود . هنرمندانی که در سالهای‌ترور واختناق با پایداری پیگیر ، عدم وابستگی خود را به‌رژیم منحط پهلوی و عمال آن ثابت کرده‌اند ، صلاحیت آن را دارند که درباره فرهنگ وهنر ملی خود نیز برنامه‌ریزی کنند . لذا دراین هنگام که تشکیل کانون هنرمندان‌تجسمی ضروری به‌نظر می‌رسد ، از کسانی که آمادگی دارند تا با سخت‌کوشی خود در احیاء هنرهای اصیل ایرانی سهیم باشندعوت می‌شود تا درساعت ٤ بعدازظهر روز دوشنبه ۱۰ اردیبهشت در دانشکده هنرهای تزئینی شرکت نمایند .

دکتر سنجابی : در شرایط کنونی

بررسی قانون اساسی مهمترین کار مملکت است

دکتر کریم سنجابی
رهبر جبهه ملی

دکتر سنجابی : جنبه‌های ضد استبدادی و استعماری انقلاب اسلامی ایران باید در متن قانون اساسی گنجانده شود.

دکتر کریم سنجابی رهبر جبهه ملی ایران امروز اعلام کرد که بررسی قانون اساسی در مرحله کنونی باید اساسی‌ترین کار این مملکت و مردم آن باشد.

دکتر سنجابی که به دنبال انتشار متن پیشنهادی قانون اساسی با کیهان صحبت‌میکرد، افزود: قانون اساسی ایران‌باید تنها حاوی اصول مربوط به مشخصات و هویت نظام حاکم بر مملکت و سازماندهی کور باشد. در متن پیشنهادی بطور مخلوط موادی‌که می‌توانداصول قانون اساسی یا مواد قوانین عادی مملکتی و یا حتی موادی از برنامه یک دولت باشد به چشم می‌خورند در حالیکه صحیح‌تر آن است‌که متن‌قانون اساسی به اصول عام سازمان و اداره مملکت اختصاص یابد .

رهبر جبهه ملی ایران‌افزود: در مقدمه این قانون می‌بایست مرحله کنونی مبارزات ملت ایران که با موفقیت خودمنجر به ایجاد جمهوری اسلامی شده است در جریان و متن تاریخی و جهانی خود یعنی در متن مبارزه ضد استبدادی و ضد استعماری قرار داده خود واز پایه‌گذاران انقلاب مشروطیاد شود و مشخصات عمده این مرحله از جهت ضد استبدادی و ضد استعماری بیان گردد . در این مقدمه همچنین بایدبه نکات مثبت تاریخ چند هزار ساله ایران در غنی‌تر کردن تمدن بشری اشاره شود . در این مقدمه همچنین باید جهان بینی انقلاب اسلامی ایران در اصول عام آن تشریح گردد و مشخص شود که این انقلاب نهضت تازه‌ای رابه جهان‌عرضه و ستم و سلطه‌جوئی قدرت‌های بزرگ را در جهان محکوم می‌کند. هرجا در مقدمه اشاره به تعالیم عالیه اسلام شده باید در جنبه عام و جامع مد نظر گرفته شود تا مبانی وحدت اسلامی را در درون کشور تقویت کند.

دکتر سنجابی سپس افزود: طرح این متن که به احتمال قوی یکی از متون پیشنهادی است بدون آنکه تعلیم‌کنندگان آن مشخص باشند، به خوبی نشان می‌دهد که بحث وبررسی قانون اساسی چطور باید در مرحله کنونی اساسی‌ترین کار این مملکت و مردم آن باشد. انجام این امر خطیر وسرنوشت ساز را نمی‌توان به مجمعی از متخصصین هر چقدر هم که صاحب صلاحیت وعالیقدرباشند محدود کرد. باید در سراسر کشور جریان وجنبشی در جهت بحث و بررسی قانون اساسی و اصولی که باید در آن‌ملحوظ گردد بوجود آید و باید در کلیه رسانه های جمعی وقت کافی برای مقابله و مناظره نظریات مختلف پیرامون‌بررسی مسئله قانون اساسی در نظر گرفته شود .

دکتر سنجابی در پایان افزود : با توجه به اهمیت مسئله ، جبهه ملی ایران ، کمیسیونی مخصوص بررسی اصولی که باید درقانون اساسی گنجانده شود تشکیل داده‌است. ما ازکلیه علاقمندان میخواهیم که نظریات و پیشنهادات خود را در این مورد به کمیسیون مذکور به‌آدرس مرکز تشکیلات جبهه ملی‌ایران واقع درخیابان سی‌متری مقابل‌ستاد ژاندارمری کل کشور بفرستند . ضمنا تلفن ۹۲۱۲۰۰ نیز می‌تواندپاسخگوی مراجعین باشد.

نظام آموزش پزشکی کشور دگرگون می‌شود

نظام آموزش پزشکی کشور، متناسب با شرایط جدید، دگرگون خواهد شد.

دکتر ابوالقاسم پاکدامن رئیس شورای آموزش پزشکی کشور ، در گفتگوئی باکیهان تاکید کرد ، نظام آموزش پزشکی کشور ، پاسخگوی نیازهای جامعه نیست و باید دگرگون گردد. وی گفت: بهمین منظور و برای بررسی و ایجاد تغییرات لازم در برنامه‌ریزی و آموزش پزشکی کشور به‌زودی اجلاس مهمی با حضور وزیر بهداری،وزیر فرهنگ و آموزش عالی و روسای دانشکده‌های پزشکی ، تشکیل خواهد شد . هدف از تشکیل این جلسه اینست که برنامه‌ریزی و آموزش پزشکی موردنیاز کشور را بررسی و مشخص کنیم.

وی یادآور شد : درآینده، برخلاف گذشته ، باید متخصصانی تربیت شود که موردنیاز کشور است.

رئیس شورای آموزش پزشکی کشور همچنین گفت: برای یافتن راه‌حلهای مناسب و اتخاذ تصمیمات لازم ، باید ارتباط نزدیکی میان وزارت فرهنگ و آموزش‌عالی،وزارت بهداری ، دانشگاهها و مردم برقرار شود تا باتوجه به همه مسائل بهترین روشها انتخاب گردد.

● شورای آموزش پزشکی کشور ، دیروز با حضور وزیر علوم و وزیر بهداری تشکیل جلسه داد. دراین‌جلسه آئین‌نامه امتحانات تخصصی پزشکی‌مورد بررسی قرار گرفت.

براساس‌تصمیمات این جلسه، بند ۱۳ آئین‌نامه امتحانات تخصصی حذف شد و پزشکان ازاین پس می‌توانند ، به‌طور نامحدود در امتحانا ت‌تخصصی پزشکی شرکت کنند. درگذشته پزشکان تنها می‌توانستند ۳ بار دراین امتحانات شرکت کنند و در صورت عدم پذیرش حق شرکت از آنان سلب‌می‌گردید.

یک مقام آگاه شورااعلام کرد : اعتقاد داریم که شرایط کنونی کشور حذف این محدودیتها را ایجاب‌می‌کند. همچنین براساس تصمیمات دیروز اجلاس شورای آموزش پزشکی کشور ، ازاین پس ، دستیاران دانشکده های‌پزشکی و بخشهای آموزش پزشکی هرسال مورد ارزشیابی قرار خواهند گرفت. دستیاران در صورت قبولی در ارزشیابی، خواهند توانست به‌مدارج‌بالاتر دست یابند.

مقام آگاه شورای آموزش پزشکی تاکید کرد : این اقدامات به‌منظور تقویت نظام ارزشیابی و ارتقاء سطح آموزشی کشور انجام خواهد گرفت.

شرکت ملی نفت ایران

اطلاعیه

نظر باینکه نیروی انسانی شرکت کافی بوده و درمواردی زائد براحتیاج است که باید درموسسات‌وواحدهای دیگری از خدمت آنان استفاده شود لذا باطلاع کلیه متقاضیان استخدام ویا اعاده بخدمت میرساندکه شرکت ملی نفت ایران‌ازاستخدام جدید یا اعاده بخدمت معذور است .

حسن نزیه
رئیس هیئت مدیره و مدیر عامل شرکت ملی نفت ایران

بیمه دانا

بدینوسیله باطلاع عموم میرساند ساعات کار تابستانی اداره مرکزی و شعب این شرکت در طهران و شهرستانها از پانزدهم اردیبهشت ماه ۱۳۵۸ بشرح زیر خواهدبود

شنبه تا چهارشنبه ۱/۷ الی ۱۲
پنجشنبه و جمعه ۲ تعطیل

جناب آقای مهندس محمد فتحی بریهانی

بانهایت تاسف درگذشت مادر بزرگوارتان را تسلیت عرض نموده و در تحمل این مصیبت از خداوند متعال برای آنجناب و سایر بازماندگان صبر جمیل آرزو می‌نمائیم .

مدیرعامل و کارکنان شرکت سهامی عام کارخانجات پروفیل نیمه‌سبک

۷۸۵۷۲

اطلاعیه شورای موقت عکاسان تهران

بقیه در صفحه ۷

خاندان لاجوردی هیچگونه وابستگی صنعتی وبازرگانی با اعضاء دودمان پهلوی ندارد .

بقیه در صفحه ۳

کیهان ورزشی امروز منتشر شد

در تدارک روزکارگر

اول ماه مه ، روز جهانی کارگر ، امسال با شکوه بیسابقه‌ای برگذار می‌شود . کارگران ایران ، پس از سالها اختناق،امسال می توانند آزادانه «روزکارگر» را برگزار کنند . گروهها و جمعیت‌های مختلف سیاسی نیز امسال به استقبال‌این روز رفته و اعلامیه ها و پوستر های متعددی را منتشر کرده‌اند . از جمله حزب جمهوری اسلامی چند پوسترزرگ را در سطح وسیع منتشر کرده که یکی از آنها را کلیشه می‌کنیم .

استقبال پزشکان و پرستاران از طرح خدمات داوطلبانه پزشکی رایگان

بدنبال اعلام خبر خدمات داوطلبانه و رایگان پزشکان، پرستاران، ماماها و بهیاران ـ برای خدمت در روستاها و نقاط دورافتاده کشور ـ که ازسوی وزارت بهداری وبهزیستی عرضه شده است تاکنون ۴۶ گروه پزشکی، پرستاری، بهیاری و ماما آمادگی خود را اعلام داشته‌اند.

همچنین گروه‌هائی حضرت آیت‌الله طالقانی و جامعه داروسازان ایران کمک های خود را دراختیار وزارت بهداری و بهزیستی گذاشته است.

در بین گروه‌هایی که اعلام همکاری رایگان و داوطلبانه کرده‌اند نام ۱۰ پزشک متخصص (در رشته‌های گوناگون) ۴ پزشک عمومی، یک دندانپزشک، یک ماما، یک دکتر داروساز، ۱۰ پرستار، ۲ کارشناس آزمایشگاه، یک فوق‌لیسانس مدیریت امور بهداشتی، ۶ بهیار و ۷ کمک پزشک بچشم میخورد. وهمچنین دو پرستار اعلام کرده‌اند که همه‌روزه حاضرند بطور رایگان و داوطلبانه‌برای خدمات پزشکی به روستاها و نقاط دور افتاده بروند. طرح رایگان خدمات پزشکی که به صورت آزمایشی و در محدوده تهران بزرگ و استان مرکزی اجرا می‌شود. سازمان‌منطقه‌ای بهداری و بهزیستی نیز میتواند نظیر این طرح امیدی راعینا با داوطلبان حوزه عملیاتی‌خود داشته باشد.

براساس این طرح پزشکان، پرستاران، ماماها و بهیاران قسمتی از وقت خود را برای خدمت داوطلبانه و رایگان در روستاها و نقاط دور افتاده‌در اختیار وزارت بهداری و بهزیستی خواهند گذاشت و وزارت بهداری وبهزیستی کلیه امکانات خود از جمله‌درمانگاه، دارو، وسایل پزشکی و وسایل نقلیه را دراختیار گروه‌های داوطلب بویژه پزشکان‌جوانی که تمایل به عرضه خدمات‌در روستاها دارند می‌گذارند.

برای هماهنگی و برنامه ـ ریزی در مورد گروه‌هایی که می‌خواهند با وزارت بهداری‌و بهزیستی همکاری‌کنند لازم‌است گروه های مورد نیاز، خودرا از نظر تخصص و ساعات و روزهایی را که مایل به خدمت هستند وهمچنین آدرس‌وشماره تلفن منزل و محل کار خود را از طریق شماره تلفن هماهنگی ۳۷۴۳۱۴ ـ ۳۷۱۷۱۴ (ساعات اداری) دراختیار مددکاران اجتماعی قراردهند تا براساس آن برنامه از وجودشان در طرحهای امدادی و اضطراری استفاده شود.

دولت تکمیل شهرک اکباتان را بعهده گرفت

براساس تصویب‌نامه دولت موقت که در فروردین ماه جاری برای اجرا ابلاغ شد وزارت مسکن و وزارت کار مشترکا توافق کردند اداره تکمیل شهرک اکباتان و شرکت سهامی نوسازی و عمران تهران که قبلامتعلق به‌بخش خصوصی بود و مدیران آن در حال‌حاضر فراری هستند توسط مدیران منتخب دولت انجام شود.

شهرک اکباتان که درغرب تهران واقع است ساختمان ۱۵ هزار واحد مسکونی رادربر میگیرد که در جریان انقلاب کارهای آن‌متوقف شد واکنون به نفر به‌اسامی مهندس پورصردار، مهندس محمدرضا عطرچیان و مهندس داریوش شاهزاد بعنوان اعضای هیات مدیره این شهرک انتخاب شده‌اند که قرار است کارهای آن را زیرنظر بگیرند. مهندس پورصردار در هیات مدیره‌سمت مدیریت عامل رابعهده دارد.

مهندس عطرچیان درباره برنامه هیات مدیره جدید‌گفت: برنامه ما شروع کارهای ساختمانی آپارتمانها و تکمیل و تحویل آنهابه خریداران در اسرع وقت است که باکمک‌های مالی و فنی دولت انجام خواهد شد. عطرچیان افزود با شروع کار شهرک، ۷هزار کارگر آن که درحال‌حاضر بدون انجام کارحقوق خود را دریافت میکنند مشغول به‌کار خواهند شدواز طرفی برحدود ۸۰ پیمانکار دست اول که‌برای این شهرک کار میکنند مجددا فعالیت خودرا از سرخواهند گرفت و از خطر ورشکستگی نجات خواهند یافت.

نظر وزیر مسکن و شهرسازی

مصطفی کتیرائی وزیر مسکن و شهرسازی امروز در این مورد اظهار داشت: دولت هنوز اداره شهرک هفتاد و پنج هزار نفری اکباتان و ادامه فعالیتهای ساختمانی آنرا بر عهده نگرفته است ولی چون هیات مدیره قبلی شرکت اکباتان مدتی است کارخود حاضر نشده واین شهرک در حال‌حاضر اداره کننده ندارد، بنابراین وزارت مسکن‌و شهر سازی براساس تصویب‌نامه هیات وزیران از وزارت کار درخواست کرده است که‌به نفر رابعنوان مسئولان این شهرک معرفی کنند واین‌هیات هنوز به وزارت مسکن معرفی نشده‌اند. بنابراین دولت در حال‌حاضر اداره این شهرک را برعهده ندارد و درصورتی که مدیران قبلی حاضر بادامه‌کار باشند می‌توانند بسر کار خود بازگردند.

۱۰۰۰ دستگاه اتوبوس جدید در تهران بکار می‌افتد

شرکت واحد اتوبوسرانی تهران برای استفاده‌ساکنان تهران‌ازوسایل نقلیه عمومی ۱۰۰۰ دستگاه اتوبوس جدید خریداری میکند و برای رفت‌وآمد سریع اتوبوسها‌در خیابان های تهران خط کشی های‌مخصوصی ایجاد میکردند.

مهندس رضا بوشهری مدیر عامل شرکت واحد اتوبوسرانی تهران و حومه ضمن اعلام این خبر گفت: در جلسه‌ای که با هیات دولت در زمینه ایجاد تسهیلات‌وفراهم‌نمودن وسایل کافی برای ساکنان تهران داشتیم، تصویب شد که ۱۰۰۰ دستگاه اتوبوس جدید برای‌شرکت واحد خریداری شود. این تعداد اتوبوس که حتی‌العقدور از کارخانجات داخلی خریداری‌میشود در خطوط اختصاصی با سرعت‌کافی بکار گرفته خواهد شد وبا اصلاح مسیرها سعی میشود که مردم‌را به سوار شدن وسایل‌نقلیه عمومی‌تشویق کنیم و خود مردم رغبتی به سوار شدن وسایل شخصی در طی هفته و ساعات کار نشان ندهند.

مهندس بوشهری سپس اضافه‌کرد که اگر کارخانجات داخلی نتوانند پاسخگوی ما باشند باتوجه به پیشنهاداتی که از طرف شرکتهای سازنده اتوبوس از خارج دریافت داشته‌ایم تعدادی اتوبوس خارجی نیز خریداری میشود به این شرط که از لحاظ سرویس، وسایل فنی و قطعات یدکی‌همه‌گونه تضمین‌کافی به شرکت واحد بدهند.

برای اولین بار در تاریخ انتخابات:

گودنشین ها، کاندیدا های محلی را باعکس شناسائی میکنند

*** انتخابات برای تعیین ۶۶نماینده‌گودنشین‌ها‌جمعه برگزار میشود**

برای اولین‌بار در ایران ساکنان گود های جنوب شهر تهران/ که اکثرا بیسوادند، از روی عکس به کاندیدا های خود رای میدهند. این کار به منظور انتخاب یک شورای عالی برای اسکان ساکنان ۲۳ گود جنوب‌شهر صورت‌میگیرد.

یک مقام آگاه ضمن اعلام این مطلب گفت: دو هفته قبل که پاکسازی جنوب شهر انجام گرفت، مهندس توسلی برای از بین رفتن نارسائی‌ها ودادن خدمات و واحد مسکونی وکار به ساکنان جنوب شهر در این زمینه پیشنهادات و دستوراتی صادر کرد. طی‌دوهفته گذشته شهرداری منطقه ۵ با جدیت این مسئله را پیگیری نموده و روز جمعه آینده این انتخابات انجام میگیرد.

این مقام افزود که درجنوب شهر ۲۸ گود وجود داشت که ۸ گود از بین رفته و ۲۲گود باقیست که از جمع این ۲۲گود از هر گود سه نفر نماینده انتخاب میشوند و چون اکثرا بیسوادند، این انتخابات ازروی عکس کاندیداها برگزار میشود و فکر میکنم برای اولین بار در تاریخ دنیا این انتخابات صد در صد دموکراتیک است که انتخاب کننده کاندیدا را از روی عکس انتخاب میکنند. همچنین پس از اینکه ۶۶ نفر نمایندگان ۲۲ گود انتخاب شدند، اینعده بااضافه‌نمایندگان شهرداری منطقه یک شورای عالی انتخاب خواهند کرد که شورا به منظور اسکان دادن ساکنان گودها زمین و مصالح در اختیارشان میگذارد و امکانات لازم را برای ساختن خانه فراهم میکنند.

ضمنا برای بازگشت عده زیادی از ساکنان گود ها که ازروستا بمتهر آمده‌اندقدامات و بررسیهائی شده که کلیه امکانات به آنها داده شود تا

برنامه احزاب و گروهها برای روز کارگر

شورای هماهنگی برگزاری روز جهانی کارگر و کانون هماهنگی سندیکا های کارگران ایران اعلام کردند که ساعت ۹ صبح روز یازدهم‌اردیبهشت‌برای‌برگزاری‌جشن اول ماه مه روز جهانی کارگر در خانه کارگر واقع در خیابان ابوریحان گرد می‌آیند.

کانون هماهنگی سندیکا های کارگران ایران قبلا محل‌گردهمائی را مقابل وزارت کار اعلام کرده بود که بهاین ترتیب به خانه کارگر تغییر یافته‌است. دراعلامیه هائی که بهاین مناسبت پخش‌شده است از کلیه کارگران شاغل و بیکار و نیرو های مترقی دعوت شده است تا در راه پیمائی روز کارگر شرکت نمایند. علاوه‌براین خبر که توسط خبرگزاری پارس مخابره شده است، شورای موسس اتحادیه سراسری کارگران ایران‌و هیات موسس سندیکای کارگران بیکار واخراجی نیز ساعت ۹ صبح روز یازدهم اردیبهشت از کلیه کارگران ایران قبلا محل‌گردهمائی را مقابل وزارت کار اعلام کرده بود که بهاین ترتیب به خانه کارگر تغییر یافته‌است. دراعلامیه هائی که بهاین مناسبت پخش‌شده است از کلیه کارگران شاغل و بیکار و نیرو های مترقی دعوت شده است تا در راه پیمائی روز کارگر شرکت نمایند. علاوه‌براین خبر که توسط خبرگزاری پارس مخابره شده است، شورای موسس اتحادیه سراسری کارگران ایران‌و هیات موسس سندیکای کارگران بیکار واخراجی نیز ساعت ۹ صبح روز یازدهم اردیبهشت از کلیه کارگران ایران قبلا محل‌گردهمائی را مقابل وزارت کار اعلام کرده بود که بهاین ترتیب به خانه کارگر گردآیند.

صبح امروز دبیر کمیته تدارک برگزاری جشن اول ماه مه، یکی دیگر از فعالین برگزار کننده‌این جشن نیز اعلام کرد که ساعت۷٫۵ صبح روز جهانی‌کارگر ازکارگران عضو خود خواسته است تا درمیدان سپه جمع شوند و بعد از تجمع به سمت میدان امام حسین (فوزیه سابق) راهپیمائی کنند.

برنامه جنبش ملی مجاهدین

بخش کارگری جنبش‌ملی‌مجاهدین نیز برنامه‌اش قبلا اعلام شده‌است. این بخش در روز جهانی کارگر اجتماعی‌ساعت ۹٫۵صبح دردانشکده حنیف نژاد (کشاورزی کرج) تشکیل خواهد داد و بعداز پایان سخنرانی ها به یادکارگران شهید جهان چیت که هشت سال پیش در چنین روزهائی قیام کردند از دانشکده کشاورزی کرج بسمت کارخانه جهان چیت راه پیمائی خواهند کرد.

دعوت سازمان چریکهای فدائی خلق‌ایران

سازمان چریکهای‌فدائی‌خلق‌ایران ودانشجویان، معلمین ودانش‌آموزان پیشگام طی اطلاعیه هائی از کلیه نیرو های کارگر و مترقی دعوت کرده‌اند که به علامت همبستگی با کارگران بیکار و به‌دعوت شورای هماهنگی برگزاری روز اول ماه‌مه ساعت ۹ صبح روزسه شنبه درخانه کارگر اجتماع کنند.

برنامه جبهه دموکراتیک ملی‌ایران

جبهه دموکراتیک ملی‌ایران‌اعلام کرد که‌در روز جهانی کارگر بدعوت کانون هماهنگی سندیکا های ایران در ساعت ۹ صبح روز یازدهم اردیبهشت برای برگزاری مراسم این روز در خانه کارگر شرکت خواهد کرد.

برنامه اتحادملی زنان

اتحاد ملی زنان نیز براساس دعوت جمعیت های کارگری ساعت ۹ صبح روز جهانی‌کارگر در محل خانه کارگر حضور خواهند یافت.

برنامه حزب توده‌ایران

سخنگوی حزب توده ایران‌امروز از کلیه اعضاء، کارگران و هواداران این حزب دعوت کرد که در راهپیمائی روز اول ماه مه براساس برنامه کمیته‌تدارک‌برگزاری مراسم روز کارگر در راهپیمائی شرکت کنند. حزب توده ایران امروز به همین مناسبت نشریه ویژه‌ای منتشر کرد.

برنامه راه پیمایی روز کارگر حزب جمهوری اسلامی

حزب جمهوری اسلامی برنامه‌ی راهپیمایی‌روز کارگر را باین شرح اعلام‌کرد:

بسمه تعالی

با تشکر از اعلام همبستگی سازمانها و گروهها و انجمن های اسلامی‌که یادآور وحدت کلمه درپرتو کلمه توحید است. برنامه راهپیمایی و بزرگداشت روز کارگر (سه‌شنبه ۵۸٫۲٫۱۹) بشرح زیر اعلام میگردد:

آغاز راهپیمایی در مسیرهای مبدان انقلاب (۲۴ اسفند سابق)، میدان نوش، میدان رسالت (فرح نارمک سابق)، انتهای خیابان فرح‌آباد‌سابق، میدان راه آهن.

شروع برنامه در همه مسیرها ۸ صبح، فقط در میدان راه‌آهن دراساعت ۷ صبح شروع برنامه درمیدان امام حسین (ع) (فوزیه سابق) ساعت ۹٫۳۰ دقیقه اعلام برنامه:

قرآن و ترجمه ـ پیام یک خواهر کارگر ـ سرود کارگر ـ پیام برادر کارگر ـ قرائت پیام‌های همبستگی ـ سخنرانی بنی‌صدر (درباره مسایل کارگری روز) ـ سخنرانی دکتر بهشتی (در باره نقش شوراهای اسلامی کارگری در اقتصاد آینده) ـ قطعنامه ـ اذان ـ نماز جماعت (در صورت امکان)

لبیک به دعوت حزب جمهوری اسلامی

«سازمان «النصر» امروز ضمن صدور اطلاعیه‌ای مردم را به راهپیمائی در روزکارگر دعوت کرد. دراطلاعیه این سازمان آمده‌است:

در هنگامه پیروزی امت رزمنده مسلمان ایران و در حکومت نهادها و ارزش‌های اصیل اسلامی و توحیدی روز جهانی کارگر‌رابامیدادامت و حاکمیت مستضعفین در ذیل پرچم حکومت واحد جهانی امام

دعوت سازمان توحیدی عاصف

سازمان توحیدی عاصف امروز از مردم دعوت کرد که در میتینگ حزب جمهوری اسلامی که به مناسبت روزکارگر برگزار می‌شود، شرکت‌کنند.

در اطلاعیه این سازمان آمده است: سازمان توحیدی عاصف از همه هم میهنان مسلمان و بویژه ازسازمان ها و گروه‌های مومن ومترقی وصادق‌دعوت می‌کند برای بزرگداشت روز جهانی کارگر واثبات و احقاق حقوق آنها که همیشه مخصوصا در رژیم ستم‌شاهی مورد بی‌مهری و بی‌توجهی بوده‌اند در میتینگ شرکت کنند.

دانشجویان و هنرجویان انستیتو تکنولژی جردن : وعده وزیر دادگستری درباره پرونده محمود رئیسی اجرانشده‌است

دانشجویان و هنرجویان انستیتو تکنولوژی جردن طی بیانیه‌ای عدم اجرای قول وزیر دادگستری رادر مورد انتقال پرونده محمود رئیسی بتهران یادآوری کردند. دربیانیه مذکور آمده است:

«ما دانشجویان و هنرجویان انستیتو تکنولوژی جردن روز ۱۶ فروردین ماه پس از ۹ روز تحصن و ۷ روز اعتصاب غذا، با قول‌وزیر دادگستری مبنی بر احاله پرونده محمود رئیسی و رفیق او نادر نصرت نظامی بتهران خاتمه دادیم. ولی پس‌از گذشت ۲۲ روز، هنوز هیچگونه اقدام موثری بعمل‌نیامده است.»

اعلام راهپیمائی کانون مستقل‌معلمان در روزکارگر

کانون مستقل معلمان تهران طی بیانیه‌ای از کلیه معلمان‌خواست ـ با شرکت هرچه فعالانه‌تر در راهپیمائی روزکارگر همبستگی خودرا با طبقه زحمتکش اعلام نمایند.

دراین بیانیه ضمن شرحی در باره پیدائی روزکارگر و مبارزات کارگران آمریکا در اول ماه مه سال ۱۸۸۶ و اعلام این روز بعنوان روزکارگر، به مبارزاتی که کارگران ایرانی طی سالها علیه اختناق رژیم‌گذشته انجام می‌دادند اشاره شده است.

در بیانیه ضمن تاکید برهمبستگی استوار معلم و کارگر، کانون مستقل معلمان از همه معلمین خواسته است در راهپیمائی‌که از طرف «کانون هم‌آهنگی سندیکاهای‌کارگران ایران» از ساعت ۹ صبح سه‌شنبه ۱۱ اردیبهشت از مقابل وزارت کار آغاز می‌شود فعالانه‌شرکت نمایند.

بازپرس پرونده :

عاملین ترور قرنی تعلیم دیده بودند

عاملین ترور سرلشگر محمدولی قرنی اولین رئیس ستاد ارتش جمهوری اسلامی‌که دوشنبه هفته گذشته درخانه‌اش ترور شد، از افراد ورزیده و برای تعلیم دیده بوده‌اند و برای مشوب کردن ذهن مامورا‌ن و مردم، خود را عضو گروه فرقان معرفی کرده‌اند.

محمود فرزام بازپرس‌مسئول رسیدگی به‌پرونده‌ترور‌سرلشگر قرنی ضمن بیان این مطلب ۳افزود: عاملین ترور سرلشگر قرنی عمدا و برای رد گم کردن نام گروه مجعول (فرقان) را روی خود گذاشته‌اند.

بدنبال ترور سرلشگر محمدولی قرنی، بیانیه‌ای تحت نام گروه فرقان در شهر توزیع شد که در آن مسئولیت ترور سرلشگرقرنی‌را عهده‌دار بودند.

با ترور سرلشگر قرنی‌گروه ضربت کمیته انقلاب مستقر در وزارت کار چندتن از کارکنان هتل «جم» را باتهام این ترور و مشارکت در اعمال گروه دستگیر و در کمیته تحت‌نظر قرار دادو به تحقیق از آنان پرداختند. بازپرس دادسرای شیخ حبیب‌اله مروجیان (آباده‌ای)، شیخ حسین‌ترابی، سید هدایت‌اله جعفری‌نیا، سید عبدالرضامشکوة محرومیت از سردفتری ازدواج و طلاق، شیخ احمدناعتادالعلماء وحاجی خلیل کارگران.

شیخ محمدعلی نحوی به محرومیت از منبر و امامت جماعت و هرگونه مداخله در شئون مذهبی اعم از مسجد و مدرسه و تغیره، شیخ محمدطی هدایتی به محرومیت از منبرو امامت جماعت وهرگونه‌مداخله در شئون مذهبی و سیدعلی‌اکبر ضیاء کاشانی به محرومیت از امامت جماعت محکوم شدند.

یک مقام آگاه در راه آهن : راه‌آهن برقی‌جلفا ـ تبریز تا پایان‌سال مورد بهره‌برداری قرار می‌گیرد

راه‌آهن برقی جلفا ـ تبریزبه‌طول ۱۴۶ کیلومتر و ظرفیت سالانه ۱٫۵ میلیون تن در سال، تا پایان‌سال جاری مورد بهره برداری قرار می‌گیرد.

یک مقام آگاه در راه‌آهن‌دولتی ایران با اعلام این مطلب، گفت که درحال حاضر برنامه های‌راه‌آهن براساس نوسازی و ترمیم خطوط انجام می‌شود و فعلا کار دوخطه و برقی‌کردن خطوط راه‌آهن که سابقا به‌آن اشاره شده بود، مطرح نیست.

وی همچنین گفت که برای جلوگیری از هزینه های مضاعف، ازاین پس در هرمسیری که راه‌آهن ساخته‌شود، پل‌ها وتونلهای این مسیر بصورت دوخطه ساخته خواهدشد.

به گفته این مقام، قرارداد راه‌آهن اهواز ـ بندر شاهپور که یک قرارداد «دربست» بود (مطالعه و اجرای آن دردست کنسرسیوم اروپائی است) به دلیل غیر اقتصادی بودن، حذف شده است.

در مورد‌بازسازی خطوط راه‌آهن تهران ـ بندر شاهپور نیز اعلام کرد که این طرح هم‌اکنون‌دردست اجراست و تاسیسات رفامی مربوط به خانه سازی برای کارکنان آن در اندیمشک نیز در حال انجام است. ظرفیت این خط که از زمان جنگ جهانی دوم ساخته شده ۲۰ تن در روز است که با انجام نوسازی به ۳۷ هزار تن افزایش می‌یابد و در صورت دو خطه و برقی شدن ظرفیت آن تا ۳۰۰هزار تن در روز قابل افزایش است.

هشدار مدیر عامل آب تهران :

کمبود آب را جدی بگیرید

بدنبال قطع آب در بعضی‌مناطق تهران طی چند روز اخیر، مهندس جهانگیر جهانبانی، مدیر عامل سازمان آب تهران امروز به‌کیهان گفت که این قطع برمبنای ناشی از انجام پاره‌ای‌تعمیرات در شبکه‌است و هنوز بعلت‌گرم نشدن هوا، کمبود آب و قطع و وصل های ناشی ازآن پیش نیامده است.

مهندس جهانبانی تاکیدکردکه با گرم شدن هوا، کم‌آبی نیز در مقیاسی وسیعتر از سالهای قبل در تهران پیش خواهد آمد و در روز چندین ساعت آب مناطق مختلف قطع یا فشار آن کم می‌شود. البته این قطع یا کم شدن فشار بستگی به موقعیت محل با توجه به محل تلمبه خانه‌هاست و برای آن‌نیتوان برنامه زمان‌بندی شده‌ای ارائه‌کرد. مدیر عامل آب تهران اظهارداشت که کار حفر سه حلقه چاه عمیق در بافت‌آباد تهران تمام شده و انتظار می‌رود تا نیمه خرداد مورد بهره‌برداری قرار گیرد. هریک از این چاهها ۹۰۰ لیتر‌مکعب در ساعت آب می‌دهد و تاثیر کمی درجبران کم‌آبی تهران خواهد داشت. وی یادآور شد که یک تصفیه‌خانه با ظرفیت تصفیه ۴ متر مکعب آب در ثانیه نیز در دست احداث است و پیش از رسیدن آب سد لار به تهران در سال آینده آماده بهره‌برداری می‌شود.

مدیر عامل آب تهران به مردم توصیه کرد که ماله صرفه‌جوئی‌در مصرف آب را جدی بگیرند زیرا با توجه به بخشودگی ۱۰ متر مکعب آب مصرفی‌خانواده‌ها در ماه، امسال بیش از سالهای قبل کمبودخواهیم داشت.

توضیح میدهند

● بهرام فرمانفرمائیان راجع به مطلبی که در باره این خانواده‌در مقاله «ثروتهای افسانه‌ای‌خاندان پهلوی» آمده بود توضیح داده‌اند و توجه به تعداد افراد فامیل فرمانفرمائیان که در حدود ۲۰۰ نفر است، مندرجات مقاله‌ای که‌در تاریخ دوم اردیبهشت ماه چاپ شده بود در مورد خود، برادر و خواهرانم فرزندان عباس فرمانفرمائیان (مالار لشگر) تکذیب می‌کنم.

● شرکت آ ا گ تلفونکن ایران ضمن ارسال رونوشت لیست‌سهام‌داران این شرکت، خبر مربوط به سهیم بودن خاندان فرمانفرمائیان را در سهام این شرکت که درمطلب ثروتهای افسانه‌ای «به آن اشاره شده بود، تکذیب کرد.

● عزیزاله رخش خورشید رئیس دفتر برنامه وبودجه استان‌خوزستان در باره خبری که در کیهان‌شنبه دوم اردیبهشت ماه چاپ شده بود، توضیح داده که با رژیم سابق هیچ رابطه‌ای نداشته است.

● در باره مطلبی که در ستون «کیهان و شما» سه‌شنبه ۴ اردیبهشت چاپ شده بود انجمن خانه و مدرسه دبستان مهران‌توضیح میدهد: دبستان مهران ۱۲۰۰دانش آموز ندارد و ۸۶۶ نفردرآن‌تحصیل می‌کنند ۶۰ نفر ازآنها نصف هزینه های جنبی‌را می‌پردازند و ۱۲۰نفر دیگر که‌درکلاسهای آمادگی‌تحصیل می‌کنند، هیچگونه وجهی نمی‌پردازند. پول غذا هم ۲۵۰۰ تومان نیست و ۱۴۰۰ تومان است. دبستان مهران ۷۹ کارمند دارد که فقط ۳۸ نفر آنها دولتی هستند. خدمات جنبی دبستان مهران‌مستلزم صرف وقت ونیروئی بیش‌ازوظایف عادی کارکنان یک مدرسه است. سالانه ۲ میلیون و ۵۰۰ هزار تومان پول به جیب مدیر مدرسه سرازیر نمی‌شود و مدیر آن همانند سایر کارکنان حقوق بگیر است.

۴ سرنشین سواری کشته‌شدند

● امام‌شهر ـ پیکان‌استیشن‌شماره ۱۲۴۶۶ ـ گرگان ۱۱ به راننده‌گی فضل‌اله فرجزاد که بانه سرنشین ازمشهد عازم امام شهر (شاهرود) بود با کامیون شماره ۸۱۳۱۵ ـ تهران ۱۶به‌رانندگی‌احمدنوراآبادی تصادف کرد. در این حادثه‌راننده وسه سرنشین پیکان به اسامی‌طیبه جاویدپور همسر راننده، رمضان و فاطمه شیرین زاده کشته شدند. علت این حادثه از سوی‌کارشناسان انحراف به چپ پیکان اعلام شده است.

اخطار کمیته منطقه ۵ به‌تصرف کنندگان اراضی

سرپرست کمیته منطقه ۵انقلاب جمهوری اسلامی ایران طی اطلاعیه‌ای اخطار کردچنانچه اشخاصی به زمینهای شکوفه‌والوقاق و شیران نو که مربوط به‌بیت‌المال مسلمین میباشد تجاوز نمایند تحت تعقیب قرار خواهند گرفت‌و تسلیم دادسرای‌انقلاب اسلامی خواهد شد.

عزیزاله حسنی اردکانی مسئول روابط عمومی این منطقه‌صبح امروزضمن اعلام این‌مطلب گفت: اینصورت از سوی ماموران انتظامی و پاسداران انقلاب دستگر و به دادسرای عدل اسلامی تحویل‌خواهند شد.

در دادگاه انقلاب اسلامی

۱۳ روحانی نمای یزد محکوم شدند

ردیف اول از راست به‌چپ : حاج خلیل کارگران (بدون عمامه) ـ اعتمادالعلماء ـ نحوی ـ هدایتی ـ صفری‌نیا ومشکوة که در دادگاه یزد محکوم شدند.

۳ نفر تبرئه و ۷ نفر محکوم شدند

حکم دادگاه انقلاب اسلامی قم در بارهٔ ۱۰ متهم

قم ـ دادگاه انقلاب اسلامی قم، پس از رسیدگی به پرونده ده تن از متهمان به اعمال ضد مردمی ظالم و جبار همراهی‌وهمکاری می‌کردند. سپس متن کیفرخواست علیه ۱۳ متهم قرائت شد که در آن آمده بود: این عده متهم هستندبه اینکه به لباس مقدس‌روحانیت با پیش‌گرفتن شیوه باصطلاح وعظ و تبلیغ با دستگاه ظالم طاغوتی و رژیم تزویر و ریا و ضد مردمی بهلوی همکاری‌و همراهی نموده و بعنوان‌پاداش همکاری خود با کفر و طاغوت وسیله ساواک پول دریافت کرده‌اند و برخی از آنهاطیه روحانیون و جوانان و طلاب مبارز به سازمان امنیت منفور و شکنجه‌گر گزارش می‌دادند و عده‌ای از آنان از پول‌ملت مسلمان مستضعف این سامان به نیابت از رضاخان ظالم ودشمن با شعائر مذهبی که عنادش بر دین ومذهب برهیچکس‌پوشیده نیست به مکه رفتند و برای‌او حج بجا آورده‌اند. در پایان کیفرخواست آمده است: با توجه به شهادت عینی مردم و اسناد و مدارک بدست آمده از ساواک و توضیحاتی که درجلسه دادگاه داده‌خواهد شدگناهشان ثابت و براصل موازین شرعی تقاضای مجازاتشان می‌گردد.

در این‌هنگام ۷نفرازمتهمین حاضر بدفاع از خودپرداختند و دادگاه پس از شور رای‌خود را برای این عده و ۶ نفر که غایب بودند صادر کرد. دادگاه ۹ نفر را به خلع لباس و محرومیت از منبر و هرگونه مداخله در امور مذهبی محکوم کرد که چند تن از آنان نیز به حبس بشرح زیر محکوم شدند:

شیخ غلامرضا ناکری اهل اشکذر یزد به شش ماه حبس تادیبی، شیخ‌محمدآیت‌اللهی به شش‌ماه‌حبس‌تادیبی ومحرومیت از شغل سردفتری ازدواج و طلاق، سید ابوالفضل سعیدی (ریحان) به ۹ ماه حبس‌تادیبی و ممنوعیت خروج از کشور، شیخ عباس دوست حسینی، ۵ ـ سیدجمال واعظی، روحانی‌نما، باتهام اعمال ضدمردمی، به خلع لباس روحانیت محکوم شد.

۶ـ غفار جهانیان، افسر شهربانی، باتهام ایراد ضربه وجرح به یکماه حبس تادیبی، با احتساب بازداشت قبلی.

۷ـ بهرامعلی مظلومی، افسر ارتش باتهام ایراد ضرب و جرح به ۴۵ روز حبس تادیبی با احتساب بازداشت قبلی.

۸ـ اکبر چاهوشیان، سرباز وظیفه، باتهام ایراد ضرب وجرح به ۴۵ روز حبس تادیبی با احتساب بازداشت قبلی.

۹ ـ شیخ‌محمدرضا ابراهیمیان، روحانی‌نما، کارمند ساواک قم به یکسال حبس تادیبی با اعمال شاقه و خلع لباس روحانیت.

۱۰ ـ احمد احمدی، افسر ژاندارمری از اتهام وارده تبرئه شد.

هشدار انگلیسی امین دستگیر شد

نایروبی ـ سرگرد باب استلز مشاور انگلیسی الاصل عیدی امین دیکتاتور فراری اوگاندا دیروز از کنیا به اوگاندا آورده شد.

«باب استلز» احتمالادر کامبالا به اتهام قتل و سوء استفاده های مالی محاکمه خواهد شد.

هنوز معلوم نیست این مشاور انگلیسی عیدی امین داوطلبانه به اوگاندا بازگشته یا اینکه دولت کنیا به درخواست استرداد رژیم تازه اوگاندا وی‌را تحویل مقامهای اوگاندایی داده است.

۳ گروه مامور مبادله گروگان های نقده شدند

ارومیه ـ **هیات‌حسن نیت‌اعزامی به‌نقده روز گذشته دربی دومین جلسه خود، سه گرومرا مامور مبادله گروگانها کرد واین‌گروهها به همراه پاسداران انقلاب عازم مهاباد، اشنویه و نقده شدند.**

این هیات که متشکل‌ازاستاندار آذربایجان غربی و روحانیان و معتمدان نقده، ارومیه، مهاباد و اشنویه ومیاندوآب است، درپایان دومین جلسه خود اعلامیه‌ای انتشار داد و طی آن اعلام کرد:

«کمیته پنج نفری بررسی‌و فرماندهه مجاهدین انقلاب اسلام، برای تحقیق وشناسائی کشته‌شدگان و مجروحان نقده به منازل‌واماکن مراجعه کرده و بررسیهای لازم‌را بعمل خواهد آورد.»

اسامی اعضای کمیته‌های سه‌گانه مبادله گروگانها بشرح زیر است:

گروه مهاباد: کریم حسامی، عمر ایلخانی زاده، میرداودطراحی و حاجی محمد پیرپور.

گروه اشنویه: نبی قادری، رحیم محمودزاده / حاج حیدر قادری، سرگرد فتوائی ورحیم صداقت پیشه.

گروه نقده: سیدمحسن حسنی، حاجی عظیم محبودی و یحیی.

دکتر محمد بهشتی خطاب به صاحبان صنایع :

اگر باشورا، کارخانه بهتر اداره‌میشود، آنرا بپذیرید

اگر فکر می‌کنید که اداره کارخانه بوسیله شورا بهتر انجام میگیرد ، آنرا بپذیرید. این شورا میتواندمرکب‌ازنمایندگان کارگران ، مدیریت کارخانه، صاحب و سرمایه‌گذار و احیانا نماینده دولت باشد.

این مطلب را دکتر بهشتی عصر دیروز در اتاق بازرگانی و صنایع و معادن ایران خطاب به‌صاحبان صنایع گفت و در بررسی مالکیت فردی، در نظام جمهوری اسلامی اضافه‌کرد.

اصل مالکیت در اسلام مبتنی برشالوده‌های طبیعی ، فطری و منطقی است.در اسلام‌مالکیت فردی برمحصول کار و ابزار تولید پذیرفته شده است. فرد در اسلام صاحب نیروی خلاق کار واندیشه خود است ، در نتیجه صاحب مخلوق قدرت خود نیز هست.

دکتر بهشتی در دنباله سخنان خود افزود: شکی نیست که ابزار تولیدات باکسی که‌ابزار بالا می‌برد ، اما نرخ تقسیم محصول بین کسی‌که صاحب ابزار تولید است باکسی‌که ابزار تولید را به‌کار می‌گیرد باید برمبنای عدالت وجدانی و اخلاقی استوار شود ، نه عدالت خشک ریاضی.

مسئله اینست که وقتی سر سفره محصول پهن می‌شود ، همه باهم برسر آن بنشینیم‌و از آن براساس یك عدالت اسلامی ، یك‌نظام اخلاقی و عاطفی بهره‌برداریم ، نه عدالت خشك ، منطقی و ریاضی.

در مورد مسئله مدیریت صنعتی هم ، وقتی که سهم مدیر مطرح میشود ، باز باید به‌همان اصل تقسیم محصول توجه داشت. اما چگونگی اداره‌ی واحد صنعتی بایـد برمبنای محیط تفاهم قرار گیرد. مدیر خوب کسی است که در وهله‌ی اول مورد علاقه‌ی دیگر افرادشاغل در کارگاه باشد. البته این نفی ضرورت کاردانی و تدبیر نیست.

دکتر بهشتی گفت : اگر فکر می‌کنید با تشکیل یك شورا ، مرکب از نمایندگان کارگران ، نماینده مدیریت ، نماینده صاحب صنعت و احیانا نماینده دولت ، میتوان کار را بطور سالم‌تری اداره کرد ، چرا آن را نمی‌پذیرید. مبادا ازاین مسئله بترسید کـه مثلا سر نخ از دستتان درمی‌رود.

این امکان ندارد که یك کارخانه‌را بزور سر نیزه اداره کرد ، همان‌طور کـه اداره دانشگاه ، جامعه ، حوزه ، مدرسه و ... نیز بدین ترتیب غیرممکن است.

دکتر بهشتی آنگاه به‌تشریح رابطه‌واحدهای تولیدی با بخش‌های دیگر پرداخت و گفت: رابطه شما با بخش کشاورزی‌نیزبایدرابطه‌یی عادلانه باشد.

نرخی که امروز به زور صاحبان صنایع برای محصـولات کشاورزی تعیین میشود، ظالمانه است. این رابطه نیـز باید برمبنای عدالت قلبی و وجدانی استوار شود.

مدیران و کارکنان شبکه توزیع نیز باید برسر همان کنند.

دکتر بهشتی در پاسخ پرسش‌هـایی از سوی دکتر فلاح و مرتضایی درباره ارزش تخصص و ارزیابی استعدادها گفت:

مسئله اینست که فاصله درآمدها ، آنچنان باشد که فاصله طبقاتی وحشتناك را بوجود آورد. بطوریکه فرزند شما ، با فرزند یـك کارگر کاملا متفاوت باشد. ما نمی‌گوئیم که فاصله‌ها باید بطور کلی از بین برود، بلکه باید فاصله درحد میدان بازی استعدادهـا باشد. جامعه‌یـی کـه اکنون وجـود دارد، جامعه‌ی «انما المؤمنون اخوه» نیست. این میدان بازی استعدادها نیست، میـدان کشتن استعدادهاست . باید این فاصله بسیارکم‌شود. اما انسان برای تلاش مادی‌به‌یك میدان‌رقابت و بازی استعدادها نیاز دارد.

براساس مصوبات جدید دولت :

حدود وظایف و صلاحیت دادگاههای نظامی تعیین شد

حدود وظایف و صلاحیت دادگاه های نظامی تعیـین شد و طـبق تصویب‌نامه هیات دولت ، جرائمی که افسران ، درجه‌داران و افـراد شهربانی و ژاندارمری در حـین خدمت مرتکب بشوند ، در مـراجع قضایی دادگستری مورد رسیدگی قرار گرفت .

متن تصویبنامه دولت‌موقت‌انقلاب که به اطلاع‌مهندس مهدی‌بازرگان رسیده است به این شرح است :

ماده واحده ــ ازتاریخ تصویب این قانون ، دادگاه های نظـامی منحصرا به جرائم مربوط به وظایف خاص نظامی رسیدگی خواهندکرد و رسیدگی به سایر جرایمی کـه‌در صلاحیت دادگاه‌های مذکور قـرار گرفته ، به مراجع‌قضایی‌دادگستری محول میگردد .

تبصره یك ــ جرائمی که‌افسران و درجه‌داران و کارمندان شهربانی و ژاندارمری کشور به سبب‌خدمت یا درحین خدمت وبه‌سبب‌آن‌مرتکب شده یابشوند ، در مراجع قـضایی دادگستری رسیدگی خواهد شد .

تبصره ۲ ــ کلیه پرونده هـای مشمول ماده فوق و تبصـره یـك که تا تاریخ این قانون بـه صدور حکم قطعی منتهی نشده باشد ، در مراجع قضایی دادگستری‌رسیدگی خواهد شد .

براساس آئین‌نامه جدید :

فوق‌العاده خارج از کشور کاهش می‌یابد

آیین‌نامه و تعرفه فوق‌العاده اشتغال خارج از کشور ظرف چند روز آینده تهیه و بـه تصویب شورای انقلاب اسلامی میرسد . پیرو سیاسـت‌هـای صرفه‌جویی دولت ، آیین‌نامه فوق براساس کاهش میـزان فوق‌العاده خارج از کشورتدوین خواهد شد .

در مرداد ماه گذشته باتوجه به مفاد ماده ۳ آیین‌نامه فوق‌العاده خارج از کشور ایـن فوق‌العاده افزایش یافت ، و این افزایش تابع جدول فوق‌العاده خارج از کشور وزارت امور خارجه بود . با توجه به این مسئله که در حال حاضر فوق‌العاده و اضافه‌کار ساعتی برای مقاماتی که از حقوق‌های بالا استفاده می‌کنند ، کاهش یافته است ، کاهش فوق‌العاده خارج از کشور نیز براساس مقررات‌تازه‌مالی قانون‌استخدام انجام خواهد گرفت .

همچنین سازمان امـور اداری و استخدامی کشورمکلف شد که قبل از پایان هرسـال میزان حداقل و حداکثر حقوق کارکنان دولت را تعیین و برای تصویب به هیات‌وزیران پیشنهاد نماید . رقم حداکثر ۲۰۰ هزار ریال و حداقل ۲۵ هزار ریال تعیین شد تا پایان سال ۵۸ معتبر خواهد بود . قبلادر قانون مقرر شده بود که‌سازمان امور اداری و استخدامی در موردی که به علت افزایش هزینه زندگی و عوامل دیگر تغییر ضریب جدول حقـوق ضروری باشد تغییر ضریب را به دولت پیشنهاد کند .

مالك سه سینمای مشهد کشته شد

مشهد ــ صبح دیروز اتـومبیل سواری شماره ۴۳۴۸ تهـران بـه رانندگی محمد آسکوئیان صـاحب سینماهای بزرگ شهر ، آریا و آسیای مشهد هنگامی که از انتهای‌خیابان دکتر فاطمی قصد ورود به شاهراه آسیایی‌را داشت با اتوبوس ایران پیما که با ۴۰ مسافر عـازم‌تهران بود تصادف کرد .

شدت تصادف بحدی بود کـه اتومبیل سواری پس از چند معلق بخارج جاده پرتاب شد و بصورت آهن پاره‌ای درآمد . پیکره‌خونین سرنشین اتومبیل با تلاش فراوان از لابلای آن پاره‌های مچاله شده خارج گردید وبه‌بیمارستان حمل شد ، ولی ساعتی بعد درگذشت .

اطلاعیه دادستان کل انقلاب درباره :

تقاضای کمك ازروستائیان برای دستگیری عوامل ضد انقلاب

از سوی دادستان کـل انقلاب جمهوری اسلامی ایران اطلاعیه‌ای پایـن شرح منتشر شد :

بسمه‌تعالی

از آنجائی که عوامل‌ضد انقلاب در صدد سوء استفاده از موقعیت انقلابی کشور بوده و از طرق مختلف از قبیل‌وارد کردن‌اسلحه درصدد‌توطئه‌چینی میباشند و از سوی دیگربرخی از جنایتکاران برای گریز از کیفری که در انتظارشان‌است، قصد فرار بخارج از کشور را دارند و نیز گروهی از عوامل رژیم منفور پهـلوی در کوهستانها مخفی شده‌اند، لذا ۱ــ‌دهستان‌ومروستائیان کوهپایه‌هـا، مرزنشینان و عشایر غیور و غیرتمند تقاضا میشود که در حفظ و حراست مرزها نهایت مراقبت را بعمل آورند. افراد ناشناسی را که در کوهستانها مخفی شده‌اند و کسانی را که از مرزها سلاح وارد میکنندو آنهائی را که قصد گریز از کشور را دارند، فورا دستگیر کرده و به اولیـن دادسرای انقلاب و در صورت نبـودن دادسرا به نزدیکترین کمیته انقلاب و یا مامورین انتظامی تحویل دهند تا بعیرائم آنهـا در دادسراها و دادگاههـای انقلاب‌رسیدگی شود.هوشیاری انقلابی شما ضامن نگهـداری دست‌آوردهای انقلاب اسلامی ملت مستضعف ایران خواهـد بود.

دادستان کل انقلاب جمهوری اسلامی ایران مهدی هادوی

چهارشنبه اعلام می‌شود:

نحوه سئوالات، تاریخ برگزاری کنکور و انتشار دفترچه راهنما

* سئوالات کنکور، تستی چهار جوابی خواهد بود.
* شماره تلفن های «کمیته ارتباط با مردم» کنکور فردا اعلام می‌شود

تاریخ برگـزاری امتحانات ورودی دانشگاهها و موسسات آموزش عالی، نحوه سئوالات، تاریخ انتشار دفترچه راهنما و جزئیات مسائل‌مربوط به‌کنکور، روز چـهارشنبه ، دوازدهـم اردیبهشت ماه اعلام‌خواهدشد.

دکتر ابوالقاسم پاکدامن ، سرپرست سازمان سنجش‌آموزش کشور ،صبح امروز درگفتگوئی با کیهان اعلام کرد : وزیـر فرهنگ و آمـوزش عالی و روسای دانشگاهها و مسئولان سازمان سنجش آموزش کشور، ساعت ۹ صبح روز چهارشنبه در اجلاسی‌که در وزارت علوم تشکیل خواهـد شد ، مسائـل کنکور را مورد بررسی قـرار خواهند داد . در ایـن جلسه تصمیم نهائی درباره جزئیات کنکور ، تاریخ انتشار دفترچه راهنما، تاریخ برگزاری‌کنکور، نحوه سئوالات و مسائل دیگر، گرفته خواهد شد .

دکتر پاکدامن گفت : در یکماه گـذشته دانشگاهـها و سازمان سنجش بـطور پیوسته جلساتی تشکیل داده‌اند که در آنها سئوالات کنکور بررسی شده است ، در اجلاس روز چهارشنبه تصمیم نهائی با توجـه بـه بررسیهای انجام شده اتخـاذ خواهد شد . سئوالات کنکور امسال مانند سالـهای گذشته تستی چهارجوابی است وتعداد سئـوالات در آیـنده از سوی سازمان سنجش آموزش کشور اعلام خواهد شد .

سرپرست سازمـان سنجش آموزش کشور همچنین گفت: تا فردا تلفن‌های «کمیته ارتباط با مردم » این سازمـان در اختیار مطـبوعات و رادیـو تلویزیون قرار خواهد گرفت.

داوطلبان وهمچنین تمام‌کسانی که خواستار آگاهی از مسائل مربوط به کنـکور بـاشند ، می‌توانند در ساعاتی که اعلام خواهد شد ، بااین شماره‌هـا تماس گرفته و پاسخهای لازم را بگیرند .

در کنکور امسال شرط سنی برای داوطلبان وجود ندارد و برای دیپلمه‌هـای هنرستانی تسهیلات تازه‌ای درنظر گرفته شده است .

مسجد وقفی را فروختند

۳ نفر پس از مرگ واقف یك مسجد در آمیریه تهران، شتابزدگی ساختمان مسجد را طی یك سنـد مالکیت به دو میلیون و پانصـد هزار ریال فروختند.

خریدار بعلت کسر پـول در خزیه این مسجد از یکی از بانکها تقاضای وام کرد و با سند مسجد مبلغ ششصد هزار ریال وام دریافت کرد . واقف این مسجدکه‌به مسجد سجاد معروف است و در کوچه‌قلعه وزیر واقع شده خانم عزت‌اسماعیلی نام داشت و فروشندگان آن ورثه این خانم هستند.

چگونگی ماجرای فروش این مسجد به سازمان اوقاف و کمیتـه منطقه ۱۲ انقلاب اسلامی اطـلاع داده شد و سرانجام چند روزقبل یکی از کارشناسان رسمی‌دادگستری از سوی سازمان اوقاف ماموربررسی وضع مسجد شد.

این کارشناس رسمی کـه محمد زاهدی نام دارد پس از ورود به مسجد مشاهده کرد که علاوه بر تصرف این مسجد خریدار وضوخانه آنرا نیز تبدیل به یك کارگـاه تراشکاری کرده است. کارشناس رسمی پس از تحقـیقات لازم و بررسیهای فنی ضمن تائید شکایت اهالی محل اعلام کرد: محل‌تصرف شده، بانضمام یك ساختمان دو طبقه که برای تامین هزینه‌های مسجد وقف گردیده‌است تماما متعلق بـه مسجد سجادو وقف خانم عـزت اسماعیلی بوده و فروشندگـان‌و خریداران حق معامله‌ا‌ نرانداشته‌اند. سازمان اوقاف پس از دریافت‌نظریه کارشناس خریدار و فروشندگان‌این مسجد را تحت تعقیب قرار داد.

روزنامه گرامی کیهـان

در صفحه سوم شماره ۱۰۶۸۹ مورخه دوم اردیبهشت آن روزنامه گرامی زیر عنوان (ثروت افسانه خاندان پهلوی) از خانواده‌های متعددی از جمله خانواده لاجوردی سخن بمیان‌آمده و سعی شده است که بنحوی فعالیتهای اقتصادی و تولیدی‌خانواده لاجوردی را وابسته به خاندان پهلوی معرفی نمایند در حالیکه حداقل این انتظار از آن روزنامه وزین، هست که حقایق را آنگونه که هست باطلاع همگان برساند نه آنکه با درج مطالب غیرواقع سعی شود افکار عمومی از حقایق منحرف گردیده و زحمات و خدمات ۸۰ ساله لااقل ٤ نسل از خاندان کهن را در نظر همگان بی‌ارزش جلوه‌گر نمایند .

خاندان لاجوردی هیچگاه و در هیچ مورد هیچگونه وابستگی صنعتی و تولیدی و بازرگانی باهیچیك از اعضای دودمان‌پهلوی و یا سازمانهای وابسته به‌آن دودمان نداشته و ندارد وحتی یك سهم از سهام موسسات و کارخانجات تحت مدیریت خاندان‌لاجوردی بطور مستقیم یا غیرمستقیم متعلق به هیچیك از اعضاء و دودمان پهلوی یا سازمانهای وابسته به‌آن دودمان نبوده و به‌هیچ نحوی از انحاء چنین ارتباطی وجود ندارد .

گذشته از موضوع کلی فوق‌الذکر تعداد ٦۱ کارخانه و موسسه که بهیچوجه واقعیت ندارد در آن روزنامه محترم بـه عنوان کارخانه‌ها و موسسات متعلق به خاندان لاجوردی درج گردیده در بسیاری از موارد مخدوش و برخلاف واقع است از جمله آنکه کارخانه‌ها و موسسات مذکور در زیر :

۱ ــ کارخانجات پیچ و مهره شهریار ــ ۲ کارخانجات مقدم ۳ ــ شرکت سهامی نخ‌کار ٤ ــ شرکت سهامی لابراتوار بلنداکس ۵ ــ شرکت تعاونی نانوایان تهران هرگز متعلق به خانـدان لاجوردی نبوده و حتی هیچیك از اعضاء این خاندان و یـا سازمانها و موسسات تحت مدیریت این خانواده حتی یك‌سهم هم در موسسات و کارخانه‌های فوق‌الذکر دارا نمی‌باشد . از طـرف دیگر در مقاله مزبور متاسفانه تولیدات کارخانه و موسسه واحدی را هر یك بعنوان شرکت ویا موسسه جداگانه ذکر نمودند مانند (پودر لباسشوئی برف ــ روغن‌نباتی بهار ــ صابون گلنار ــ صابون شیرین ــ صابون عروس) که همگی اینها تولیدات یك مجتمع صنعتی‌ایست که در جاده جنوبی کرج واقع است.

متاسفانه در مقاله مزبور برای اینکه ذهن خوانندگان‌گرامی را مشوب نمایند هریك از این تولیدات را بعنوان شرکتی‌جداگانه ذکر نمودند ؟

همچنین چندین نوع کالا را که یك شرکت برای عرضـه بازار در ایران وارد می‌نماید (پنکه مارشال ــ چرخ خیاطی مارشال) هریك را بعنوان یك‌شرکت درمقاله مزبور برشمردندبدین کیفیت همانگونه که ملاحظه میفرمائید باین گونه تحریف حقایق ناآگاه نموده و موجبات دلسردی و ملوك‌نمودن حیثیت خانواده را فراهم نمایند که طی چهارسال همواره سعی نمودند با گسترش فعالیتهای تولیدی و صنعتی در داخله ایران با کوششهای شبانه روزی چرخ صنایع تولیدی را بحرکت درآورند و هزاران کارگر زن و مرد ایرانی را در واحد های تولیدی بکار بگمارند .

جای تعجب است که چرا نویسنده مقاله هرگز اشاره به فعالیت‌های وسیع و مثبت اقتصادی و صنعتی موسساتی که با زحمات بسیار بوجود آمده است ننموده ؟ چرا هرگز به کوشش های وسیع و موثر خانواده لاجوردی به کشاورزان پنبه کار با اجرای طرح سمپاشی با هواپیما برای دفع آفات نباتی و یا اقدام موثر و بزرگی که برای کشت دانه‌های روغنی از قبیل سویا و آفتاب‌گردان برمقیاس وسیع در سرتاسر ایران صورت گرفت بـه طوریکه اکنون کشت و برداشت دانه‌های روغنی به مانند یك زراعت بومی تلقی میگردد اشاره نشده ؟

چرا نویسنده مقاله هرگز به این واقعیت که ایجاد وگسترش این سازمانهای تولیدی صنعتی و کشاورزی که در این سرزمین بوجود آمده و متعلق بهاین ملت است وچندین هزار خانواده ایرانی در این موسسات مشغول بکار می‌باشند و باچه زحمات طاقت‌فرسا و شبانه‌روزی بوجود آمده اشاره ننموده .

چرا به این نکته توجه نگردیده که طی سالهای متمادی بیش از ٦۵ دبستان ــ دبیرستان ــ خوابگاههای دانشجوئی ــ ورزشگاه ــ خانه‌های فرهنگی و روستائی ــ درمانگاه و غیره را برای فرزندان این سرزمین در تمامی سطح مملکت بوجـود آورده است که بدون مبالغه و خودخواهی باید به آگاهی‌همگـان برسانیم که شاید چنین تاسیساتی در نوع خود و درمیهن مـا بی‌مانند باشد و یالااقل جزء چند نمونه انگشت‌شمار تلقی گردد؟

چرا باین نکته توجه نگردیده که‌این موسسات عظیم تولیدی و اقتصادی که خاندان لاجوردی بدنبال کوشش ٤ نسل بوجـود آورده‌اند هرگز نه قابل انتقال به کشورهای دیگر است و نـه قابل‌بردن به‌دنیای‌آخرت بلکه آنچه که خاندان لاجوردی بانهایت صداقت و دقیقا با اجرای قوانین و مقررات مملکتی و بارعایت اصول شرافت و صداقت ایرانی بوجود آورده‌اند سرمایه ایـن مملکت متعلق به این ملت است که تاکنون ۴۹٪ آن به ۲۸۰۰۰ نفر از کارگران شریف و زحمتکش میهن ما انتقال یافته است .

ایجاد چنین تاسیسات تولیدی در خدمت اقتصاد ملـی‌نتیجه کار اجتماعی اعضاء سخت‌کوش خانواده لاجوردی همراه با یاری و یاوری هزاران کارگر و کارمندبه عنوان انسان‌های پرارزش امکان‌پذیر گردیده است .

احیاء صنایع ملی باچنین مدیریت مترقی و پیشرفته نتیجـه پرورش فکری فرزندان این گروه طی چهار نسل متوالی در بهترین دانشگاههای دنیا و درعالی‌ترین سطح دانش بوده است.

پیدایش امکان خدمت به مردم این آب و خاك براثر بنیـاد گذاری یك بنیاد فرهنگی با سرمایه عظیم مالی صورت گرفتـه که به این ترتیب رشد اقتصادی را با توسعه اجتماعی پیوند داده است .

اکنون که براثر جانبازی‌های ملت ایران انقلاب شکوهمند اسلامی و ملی ریشه فساد و ستم و تباهی را در این مرز و بـوم برکنده باید همه دوش‌بدوش هم بدهیم و بکوشیم، تا بهتر و برتر از تمام دوره دور و دراز تاریخ گذشته، ایرانی آباد، آزاد و سرافراز بسازیم و اینهدف فقط در محیطی پاك و حقشناس در دسترس ما قرار می‌گیرد

با تقدیم احترام
خاندان لاجوردی

ن ۷۸۶۰۰

شوراها، عالی‌ترین مرجع تصمیم گیری دراستانها میشوند

اظهارنظر

وزیر کشور :

طرح فدراتیو کردن کشور باید در قانون اساسی گنجانده شود

وزیر کشور دکتر احمد صدر حاج سیدجوادی طی‌نامه‌ای به دکتر یدالله سحابی وزیر مشاور نظر خود را در مورد طرح فدراتیو کردن کشور اعلام داشت: متن نامه وزیرکشور چنین است .

جناب آقای دکتر سحابی
وزیر محترم مشاور

با ارسال طرح پیوست که در آن باتوجه به سنن ملی و قومی ایران و حقوق و حاکمیت مردم پیشنهاد گشته است که کشور باپذیرفتن اصل فدراتیو با توجه به نهادهای انقلاب اداره گردد توجه جنابعالی را به‌نکات زیر معطوف میدارد:

۱ ــ طرح مزبور در تاریخ سوم اسفند ماه ۱۳۵۷ بـه اینجانب تسلیم گردید و در طی چندین جلسه در وزارت‌کشور با شرکت اساتید دانشگاه و حقوقدانان‌مورد بررسی قرارگرفت.

۲ ــ بنحویکه در خود طرح پیشنهاد شده است بایدخطوط اصلی این طرح با پیش‌بینی در اصول قانون اساسی ضمانت اجرا یابد . و در موارد دیگر بااصول تشکیلاتی وزارتخانه‌هـا با بررسی دقیق تلفیق گردد .

۳ ــ در طرح پیشنهاد گردیده است که قبل از تدوین قانون اساسی با تصویب هیات وزراء و شورای انقلاب این‌طرح در چند استان مورد عمل قرار گیرد تا هم مردم دریابند که هدف دولت انقلاب اسلامی باز گرداندن حقوق قومی و ملـی طرح آقای کشکاران در مورد تشکیل شورا های شهر و استان که از طرف یکی از محققان به‌نام عباس کشتکاران تهیه شده وطی جلساتی در وزارتکشور مـورد بررسی قرار گرفته دیروز ازطرف طراح‌آن دراختیار مطبوعات قرار دادمشد . توضیحا اضافه می‌شودکه این‌طرح ازطرف وزارتکشور در اختیار کیهان قرار نگرفته است.

آقـای کشتکاران در نامـه‌ای که به مطبوعات داده اعلام داشت: طرح فدراتیو کردن کشورکه از امروزدرکیهان منتشرمی‌شود، اولین حرکت درجهت تغییر فرم حکومتی میباشد و درسوم اسفندماه گذشته تسلیم آقای احمد صدرحاج سیدجوادی شد.

این طرح درجلسه‌ای باحضور وزیرکشور ، دکتر ابراهیم باستانی پاریزی ، دکتر محمدعلی اسلامی ندوشن ودر جلسه دیگری با شرکت صاحبنظران حقوقی از جمله‌آقایان دکتر لاهیجی ، یحیی‌صادق‌وزیری، دکتر حبیبی ووزیر کشور مورد بررسی قرار گرفت . طـرح وسیله آقایان خلیل‌الله رضایی (پدر مجاهـدین شهید) و ملیحی از نظـر آیت‌الله طالقانی گذرانده شده ودر جلساتی دیگر نیزمورد بـررسی قرارگرفت . رئوس اصلی‌این طرح موردتصویب وزیر کشور قرارگرفت دستورالعمل تشکیل شوراهای شهر واستان در روز۲۲ اسفند ماه گذشته به‌فرمانداریها واستانداریها داده‌شد.

آقای کشتکاران اضافه کرده‌است وقایع بعدی وخواسته‌های مردم مناطق مختلف کشور حقانیت طرح‌را ثابت کرد ونشان داد‌که سیستم حکومتی ایران را دریك طرح قدراتیو باید جستجو کرد. شوراهای شهر واستان بایدمقدمه‌ای برای احقاق حق خلقهای ایران باشد. اصل اداره کشور بنحو فدراتیو ساده‌ترین راه دستیابی مردم به حقوق اساسی خودخان است که‌خوشبختانه مورد توجه وزیر کشور نیـز قرار گرفته ولی‌نامه‌ای بوزارت کشورفرستاده شده‌است.

من‌کنون هفتهار با درمیان گذاشتن خطوط اصلی طرح با هردم مجالی برای بررسی عام مسئله فراهم می‌آید . اگر قراربا‌شد این طرح بصورت جدی موردبررسی قرارگیرد میتوان ازاین راه مجموعه‌ای‌از نظریات رافراهـم آورد ، که درآینده بتـواند راهگشای دولت و صاحبنظران باشد.

طرح جدید تشکیل شوراهای شهر واستان ونیز طرحی که کشور بابصورت فدرال درمی‌آورد دریك مقدمه و سه‌بخش تدوین شده‌است که به‌تدریج درکیهان چاپ می‌شود.

مقدمه در شناخت واحدهای قومی

۱ــ ده اصیلترین وقدیمترین پایه واساس زیست قومی ایران‌بوده، این‌واحد درحالیکه خود بتنهایی بارزیست شرافتمندانه مردم، گـرد آمده درخود ، را میکشد، درسلسله وحدت قومی ونژادی با حلقه‌اصلی است وبااز میان بردن‌آن سلسله وحدت ملی گسیخته خـواهد شد و استقلال کشور ست بنیاد.

نگاهداری «ده» ازراه بازگشت بسنت قدیم وقویم که‌از سرنیاز قومی بنیان گذاشته شده‌است میسر خواهد بود ، کدخدای «ده» ریش سفیدان ، خواجگان ، دهقانان درتاریخ ما رجال مهم‌عرض دیوانیان بودند ومورد خطاب واحتمالا عتاب آنان، چه مسئولیت حفظ این حلقه وارتباط آن‌باسلسله اصلی‌بعهده آنان‌بود.

حق حاکمیت مردم ، بایستی ازده شناخته شود تادرتمام پهنـه کشور بدرستی شناخته واعمال گردد.

۲ــ دستان جمع چندین ده‌است که‌مردم آن بایك خصلت‌وخوی ومنش بضرورت هرکدام بگوشه‌ای افتاده‌اند ، قصبه دربیشتردستانها ازنظر جغرافیائی مرکز حقیقی دستان بودوبااین خاصیت معمولترین وگسترده‌ترین وپرجمعیت‌ترین ده ، دستان است وبه‌سنت کلانتری از این‌مرکز برهمه امور دستان نظارت میکرده‌است.

۳ــ شهر پدیده‌ای طبیعی ازگردهم‌آئی مردم بیشتری با خـوی وخصلتی متفاوت است‌اما درگذشته‌ای نه‌چندان دورهر محطه‌ای درشهر محل گردآمدن مردمی بودکه درشغل ونوع معیشت وخوی، نزدیکی بیشتری باهم‌داشتند وبرسر هرمحلت کدخدائی برقرار بود.

دگرگونیهائی پنجاه وچندساله اخیر زیرانقلاب تجدد و تحـول‌از سولی ورغنه زندگی ماشینی بدون معرفت بفرهنگ آن ازسوی دگر آن‌شکل خاص وسنتی وطبیعی رااز شهرها برداشت.

درشهرها کلانتران ، نماینده قدرت مردم بودند و والیان‌نماینده قدرت دولت.

۴ــ‌آیل‌ــ دربیشتر نقاط سرزمین‌گسترده‌ما، گروهی چادرنشین که زندگی را ازراه دامداری میگذرانند وبه‌ضرورت پیشه خود و به مقتضای فصل ازجائی به‌جای دیگر کوچ میکنندوجود دارند.

جای پای ، این شکل خاص زندگی رادرزندگی پارسیان که از اولین گروه آریاهای مهاجر به‌این سرزمین بودند میتوان یافت‌واصولا طبیعی‌ترین نوع زندگی واولین شکل زندگی مدنی انسانها را میتوان چنین‌شکل کوچ‌نشینی دانست.

ایل به‌طایفه‌ها و طایفه ، به‌تیره‌ها منتهم میگردند که برسرتیره کدخدا وبرسر طایفه کلانتر ودرنهایت برسر ایل خان به‌امور معیشتی واجتماعی مردم‌رسیدگی مینمایند.

ایل در رابطه باده ودهستان وشهرهمان سنتها و روشهای گذشته آنانرا دارد ، منهای استقرار دریك جا ومکان اگر از سرعدم شناخت فرهنگ قومی وسنتی این طبقه ازمردم باشد با شکست روبرو خواهدشد . بایستی این شکل طبیعی زندگی رابعنوان یـك واقعیت شناخت وکوشش برآن داشت که آثارمدگراسی انقلابی را بـا توجه به‌نهادهای سنتی بمیان این‌مردم برد.

۵ــ استان . شکل کنونی آن وبرابر تصمیمات غلط کشوری‌هرچند دربرگیرنده چندشهر است، ولی دربرگیرنده مردم پایبند به‌یك سنت درگذشته نام‌ایالت ویاملکت که برگوشه‌ای ازخاك سرزمین مـا

وزیر کشور :

طرح فدراتیو کردن کشور باید در قانون اساسی گنجانده شود

وزیر کشور دکتر احمد صدر حاج سیدجوادی طی‌نامه‌ای به دکتر یدالله سحابی وزیر مشاور نظر خود را در مورد طرح فدراتیو کردن کشور اعلام داشت: متن نامه وزیرکشور چنین است .

جناب آقای دکتر سحابی
وزیر محترم مشاور

با ارسال طرح پیوست که در آن باتوجه به سنن ملی و قومی ایران و حقوق و حاکمیت مردم پیشنهاد گشته است که کشور باپذیرفتن اصل فدراتیو با توجه به نهادهای انقلاب اداره گردد توجه جنابعالی را به‌نکات زیر معطوف میدارد:

۱ ــ طرح مزبور در تاریخ سوم اسفند ماه ۱۳۵۷ بـه اینجانب تسلیم گردید و در طی چندین جلسه در وزارت‌کشور با شرکت اساتید دانشگاه و حقوقدانان‌مورد بررسی قرارگرفت.

۲ ــ بنحویکه در خود طرح پیشنهاد شده است بایدخطوط اصلی این طرح با پیش‌بینی در اصول قانون اساسی ضمانت اجرا یابد . و در موارد دیگر بااصول تشکیلاتی وزارتخانه‌هـا با بررسی دقیق تلفیق گردد .

۳ ــ در طرح پیشنهاد گردیده است که قبل از تدوین قانون اساسی با تصویب هیات وزراء و شورای انقلاب این‌طرح در چند استان مورد عمل قرار گیرد تا هم مردم دریابند که هدف دولت انقلاب اسلامی باز گرداندن حقوق قومی و ملـی

نظر دکتر باستانی پاریزی درمورد طرح فدرالی کردن کشور

دکتر ابراهیم باستانی پاریزی که چندجلسه این طرح را مورد بررسی قرار داده است در نامه‌ای بوزیر کشور نوشته : این طرح بسیار خوب تهیه شده که اگرچه بظاهر ازجهت نامها بوی اندك گهنگی می‌دهد اما نسبت بوضع‌جاری مملکت بسیار نو است وشاید بتواند تحولی درسیستم اداری کشور بوجود آورد دکتر باستانی اضافه می‌کند :

بطور کلی چند نکته درجهت‌تفسیر اساسی عرضه‌میدارد:

اولا ، باید ازجهت اقتصادی ترتیبی داده‌شود که درآمـد آنچه ازمحل‌کشاورزی وصنعت محلی بدست می‌آید درخود محل و زیرنظر ناظران مصرف شود ، وآنچه مربوط به‌صنایع بزرگ درآمد کلی است (مثل نفت‌و مس وآهن وغیره....) دربودجه عمومی منظور شود .

ثانیا ، از جهت سپاه ، شاید مناسبتر باشد که افراد درمحل خود خدمت‌کنند ویك‌سال بیشتر نباشد، واین‌یکسال را هم‌قسمتی در مزارع وبیمارستانها درخدمت مردم باشند .

ثالثا تعلیم و شیوع زبانها و لهجه‌های محلی نه‌تنها لطمه‌ضعفی نیست بلکه ازجهت غنای فرهنگی مملکت باعث ایجاد سرمایه بزرگی است. افسوس که مردم ایران درسالهای اخیر از بسیاری از منابع فرهنگی خودبه‌زبان ترکی و لهجه گیلکی‌وکردی و بلوچی بی‌نصیب مانده‌اند . اگر این آثارچاپ ومنتشر شده بود امروز دهها شاعر و ویسنده تازه محلی داشتیم که با یکی هم‌مثل تاگور جایزه‌ای‌جهانی ی‌برد هرچند به‌لهجه محلی شعر گفته بود. علاوه‌برآن حساسیت‌مردم جبهه‌گیری آنها به‌عنوان کرد وترك‌وبلوچ وغیر آن، شاید به‌همین ترتیب کمترشود نه‌به‌دلیل خلاف آن .

رابعا ، ازجهت‌معارف‌عمومی، دولت باید به‌راهها ، ارتباطات، سدسندی‌وقوای دفاعی درسطح‌مملکت بودجه داشته باشد، ولی درمورد بهداشت و فرهنگ و دادگستری وصنایع محلی وانتظامات داخلی‌استانها باید خودکفا باشند و مسئول‌خودشان باشند.

بعقیده من، اگر روح‌این مسائل درطرح‌کشتکاران گنجانده شده بود مراد حاصل است و ولایات جز درمورد دفاع مملکـت و قانون‌گزاری احتیاج به‌نماینده درمرکز نخواهند داشت وبالنتیجـه پای‌تخت پرجمعیت کم‌حاصل به‌تدریج جای خود را به‌یك پای‌تخت متفکر خواهدداد .

۲۲ــ درهرشهر درزمان انتخاب ریاست جمهوری وصدر استان به آراء مردم شهر ودهستانهای تابعه شهردار شهر انتخاب خواهد شد . حداقل سن‌شهردار ۳۵ سال‌خواهد بود.

۲۳ــ دوره‌تصدی هرشهردار برابر است بادوره ریاست جمهور و صدر استان .

۲۴ــ انتخاب یکنفر بیش ازدو دوره بعنوان شهردار یـك شهر ممکن نخواهد بود.

۲۵ــ وظائف شهردار عبارت است ازرسیدگی به‌امور انتظامی و عمرانی و پاکیزگی شهر وروستاهای تابعه آن‌شهر .

۲۶ــ شهربان به‌شهربانی شهر ریاست خواهد داشت و وظائف عمرانی وسایر امور شهری لوایحی تدوین وبرای تصویب به شورای شهرتقدیم نماید.

گارد ملی استان

۲۷ــ لوایحی که بتصویب شورای شهر برسد در حکم قـوانین لازم‌الاجرای شهری درخواهد آمد.

اول ــ گارد ملی جمهوری (که از ادغام قوای فعلی شهربانی و ژاندارمری مملکت تشکیل خواهدشد.)

۲۸ــ درهرکز هراستان گاردملی جمهوری با تجهیزات و قوای کافی برای سرتاسر استان تشکیل خواهدشد.

۲۹ــ فرمانده گارد ملی استان به‌پیشنهاد فرماندهی گارد ملـی جمهوری ایران وحکم وزیرکشور بدین سمت منصوب خواهدشد.

۳۰ــ فرمانده گاردملی دربرابر استاندار و فرماندهی گارد ملی جمهوری ایران مسئول خواهدبود.

۳۲ــ وظائف گاردملی عبارت است ازرسیدگی مقدماتی بجرائم عمومی‌که آثار تبعی آن‌برای امنیت قضائی وسیاسی مملکت مضر باشد وصدور گزارنامه ورسیدگی به‌احوال اتباع بیگانه و اداره زندانهای عمومی وحفظ وحراست اموال وموسسات عمومی درایام فوق‌العاده و تعقیب مجرمین که جرائم آنها مخل امنیت قضائی وسیاسی مملکت باشد.

۳۳ــ ازنظر قضائی افراد گارد ملی ضابطین قوه قضائیه‌محسوب میگردند.

۳۴ــ درایام فوق‌العاده دراستان بحکم دادگاه استان و در هـر شهرستان بحکم دادگ

معاون سابق وزارت‌خارجه از طرف دکتر سنجابی فاش کرد :

کشمکش وزارت خارجه با سفارت ایران در امریکا

مداخلات ناروا در کار وزارت خارجه ، عملا این وزارتخانه را فلج ساخت .

بنا به ماموریتی که دکتر کریم سنجابی رهبر جبهه ملی ایران به احمد سلامتیان داد، وی چگونگی تشکیل دولت در دولت و دخالت بعضی مقامات دولتی در وزارت امور خارجه و سیاست خارجی ایران را که منجر به استعفای دکتر سنجابی شد برای کیهان تشریح کرد.

احمد سلامتیان که در دوره وزارت دکتر سنجابی معاونت وزارت خارجه را برعهده داشت، درمقام توضیح این مداخلات گفت :

با توجه به اطلاعیه‌ای که پریروز از صدای جمهوری اسلامی ایران از جانب آقای شهریار روحانی در مورد مسائل مربوط به سفارت ایران در واشنگتن در دو ماهه گذشته منتشر شده و با توجه به بعضی ابهامات که در افکار عمومی درباره عملکرد وزارت خارجه در دو ماه گذشته و نظریات آن درمورد سیاست خارجی دولت موقت انقلاب اسلامی ایران وجود دارد آقای دکتر سنجابی به این جانب ماموریت دادند نکاتی را در معرض افکار عمومی بگذارم. نظر ایشان و شخص اینجانب و دیگر برادرانی که ظرف این مدت با ما در ترتیب دادن امور وزارت امور خارجه همکاری کردند این است که مسائل‌موجود در این بخش و طرح آن‌ها خدای ناخواسته بعنوان اقدامی برای تضعیف دولت جناب مهندس بازرگان تلقی نگردد. به همین منظور از دادن توضیحاتی که ممکن بود مورد سوء استفاده بعضی قرارگیرد خودداری کردیم. ولیکن با توجه به ابهاماتی که انتشار اعلامیه مذکور و ترویج بعضی شایعات دیگر در افکار عمومی بوجود آورده است توضیح این مسائل اکنون ضروری به‌نظر می‌رسد و امیدواریم طرح صحیح‌آن‌در افکار عمومی منجر به تقویت دولت انقلابی و ایجاد تصمیم قاطع وی در حل و فصل امور گردد.

وی افزود :

از همان ابتدای انتصاب دکتر سنجابی به وزارت خارجه دولت انقلابی وزارت امورخارجه مواجه بامسائل عظیمی بود که اهم آن به قرار زیر است:

۱ ــ به کار انداختن مجدد وزارت خارجه که در اثر تحصن و اعتصاب کارکنان فعالیت آن کلا متوقف گردیده بود و براه انداختن نمایندگی های ایران در خارج کشور که اکثر آن ها در شرایط کم و بیش مشابهی به‌سر می‌بردند.

۲ ــ تنظیم یك سیاست خارجی متناسب با ماهیت وتحرك انقلاب اسلامی ایران در جهت تامین بروز این انقلاب در صحنه بین‌المللی .

۳ ــ کوشش برای پاکسازی وزارت خارجه که یکی از ارکان اساسی دولت شاه مخلوع به شمار می‌رفت و معلوم بود که تعداد زیادی از سر سپردگان و خدمتگزاران رژیم سابق در آن وجود دارند.

سلامتیان ضمن تشریح کارهائی که در جهت پاکسازی وزارت خارجه و نمایندگی های ایران در خارج انجام شده، به مسئله تجدید نظر در سیاست خارجی ایران پرداخت وگفت:

در مورد دوم، انقلاب ایران که مشخصه عمده آن ماهیت ضد امپریالیستی آن بود می‌بایست در زمینه خارجی به خوبی روابط رژیم سابق را دگرگون سازد و مقام و موقعیت واقعی خود را در زمینه سیاست جهانی احراز کند در این زمینه عمده‌ترین مسائل عبارت بودند از : برسمیت شناختن سازمان آزادیبخش فلسطین، قطع رابطه با اسرائیل و آفریقای‌جنوبی، خروج فوری از پیمان خائنان‌برانداز صنتو، تجدید نظر در کلیه قراردادهای ایران و آمریکا برمبنای لغو قراردادهائی که به ضرر ایران هستند و بررسی کلیه قراردادها با درنظر گرفتن اصل اساسی لزوم تساوی کامل دو طرف قرارداد. به‌این ترتیب کلیه قرارداد هائی که در آن ایالات متحده دارای مزایای خاصه در ایران بود مورد تجدید نظر قرار می‌گرفت. نکته دیگر ایجاد رابطه مستحکم با کشور های مترقی اسلامی وکشور های جهان سوم. اعلام فوری‌عدم تعهد ایران درزمینه بین‌المللی و پیوستن به جنبش کشور های غیر متعهد.

مرتفع این موارد مدیریت وزارت امورخارجه‌هم دارای طرحهای انقلابی لازم وهم اراده قاطع اجرای آن بود، ولیکن متاسفانه برخورد به موانعی که در سطح ملکتی و در سطح دولت در راه تصمیم‌گیری سریع وجود داشت ومداخلات ناروائی که درکار وزارت امورخارجه می‌شد عملا وزارتخانه را فلج ساخت و مانع پیشبرد سریع کار های آن شد.

سلامتیان این موانع را به شرح زیر تجزیه و تحلیل کرد:

موانع عمده‌ای که برای پیشبرد کار وزارتخارجه وجود داشت دو نوع بودند: ۱ ــ آنچه که مربوط به وضع کلی دولت می‌شود. دولت انقلابی به علت مبتلا بودن به بعضی ویژگی‌ها از جمله انحصارطلبی بعضی مقامات و نبرد خاصی که بر سر مسئله کسب قدرت در درون آن درگیر است مواجه بافرآیندی شده که کلیه پیشنهادها و تصمیمات را در مرداب تردید و بی‌تصمیمی غرق می‌کند. وزارت خارجه ایران در دوران شاه سابق در واقع منعکس کننده سیاست دولت های استعماری حاکم برایران خصوصا آمریکا بود و عمده‌ترین بخش فعالیت آن در رابطه با ایالات متحده آمریکا مشخص می‌گردید، برای اخذ تصمیم در پیرامون روابط ایران با آمریکا و اقدام در مورد آن در درجه اول می‌بایست وضعیت نمایندگی ایران در آمریکا مشخص گردد. در دوران پیش از انقلاب زمانی که امام خمینی در پاریس تشریف داشتند با توجه به مسائلی که در سفارت ایران در واشنگتن پیش آمده بود، ایشان هیاتی‌را برای حفظ اموال و اسناد موجود در آن سفارتخانه و نظارت بر فعالیت آنان تعیین کرده بودند. این هیات مرکب بود از: دکتر صدر، دکتر جلیل ضرابی، طباطبائی و شهریار روحانی. با تشکیل دولت موقت انقلابی اکثر اعضاء این هیات به‌ایران بازگشتند و معلوم بود که با انتقال مسئولیت به دولت موقت انقلاب اسلامی مسئولیت این آقایان نیز که تنها نظارت و حفظ اموال و اسناد بود پایان می‌پذیرفت.

۴۰۰هزاردلار برای وکلای امریکائی

در دوران شاه مخلوع روابط ایران باواشنگتن ازوضعیت خاصی برقرار بود. داماد سابق شاه، اردشیر زاهدی، نماینده ایران در آمریکا بود و شاه مستقیما از طریق زاهدی که‌نماینده تام‌الاختیار بود روابط خود را با آمریکا تنظیم می‌کرد معلوم بود که این روابط در دوران انقلابی می‌بایست با ضوابط‌جدید و تحت نظر و مسئولیت وزارت خارجه کلیه امور مربوط به ارتباطات ایران باخارج ومخصوصا آمریکا تنظیم‌گردد. ولیکن متاسفانه تنها فردی که از هیات مذکور در خارج مانده بود یعنی آقای شهریار روحانی تن به فعالیت در کادر وزارت امور خارجه وپذیرفتن تعلیمات آن‌داد ومعلوم بود درشرایطی که ایشان با تماس مستقیم بادکتر یزدی وبدون اطلاع وزارت خارجه اقدام میکرد، وزارت خارجه نمی‌توانست مسئولیت این اقدامات را به عهده بگیرد و نه می‌توانست نظریات دولت انقلابی را در این مورد به مرحله اجرا گذارد.

بطور کلی باید دانست که همه‌ما درخدمت انقلاب ایران‌ورهبری آن، شخص امام خمینی، بوده و هستیم . امام متعلق به همه ملت ایران است و نه سپر و وسیله‌ای برای این یا آن گروه در کوشش خود به منظور کسب وحفظ مواضع قدرت، به علت اشکالات مذکور در واشنگتن و با توجه به اینکه آقای‌شهریار روحانی علیرغم نظر وزارت امور خارجه به فعالیت های خودسرانه خود ادامه می‌داد، از جمله بدون کسب اجازه از وزارت‌امور خارجه اقدام به ملاقات خصوصی با وزیر امور خارجه آمریکا و مقامات وزارت دفاع (پنتاگون) کرده بود (تعجب‌آور است که این ملاقات ها که از عمده‌ترین فعالیت های ایشان در آمریکا است در گزارش مبسوط رادیو ذکر نشده است) و با توجه به اینکه خودسرانه اقدام به عزل و نصب کارکنان و اخراج عده‌ای از آنان از سر کنسولگری ها کرده بود و بدون اطلاع وزارت امور خارجه در صدد تماس مستقیم با دیگر مقامات دولتی آمریکا بر آمده بود و درمورد مسائل مبتلا به ایران در کلیه زمینه ها اقداماتی کرده بود و با توجه به اینکه از دعاوی وکلای آمریکائی دعوت کرده بود وکالت ایران را در دعاوی مربوط به آمریکائی‌ها بپذیرند و یکی از این وکلا سالیانه بیش از ۴۰۰ هزار دلار حق‌الزحمه از ایران می‌خواست وهمه این امور مستلزم این بود که وزارت خارجه مستقیما در باره آن‌ها مطالعه کرده با ضوابط دقیق اقدام کند تا بتواند در حیطه مسئولیت وی قرار گیرد، تصمیم گرفته شد از جناب آقای سید مهدی حائری یزدی یکی از بزرگترین متفکرین اسلام که سال‌هاست در آمریکا به تدریس فلسفه اسلامی اشتغال دارد و مورد اعتماد امام نیز هست باکسب اجازه از حضور امام وتائید ایشان به‌عنوان سرپرست سفارتخانه در آمریکا و نمایندگی شخص وزیر تعیین شد. ولی متاسفانه باز آقای شهریار روحانی تن به نظر وزارت خارجه وشخص مورد تائید امام ندادند.

از روی سر وزارت خارجه

س ــ آقای روحانی در گزارش خود گفته است که کلیه فعالیت هایش مورد تایید و با آگاهی هیات دولت‌بوده است. آیا این موضوع صحت دارد ؟

ــ تا آنجا که ما اطلاع داریم تماس مستقیم شهریار روحانی فقط با جناب دکتر یزدی بوده، اگر تماسهای دیگری وجود داشته برخلاف اصول از مسیر وزارت خارجه صورت نگرفته و وزارت خارجه مطلع نیست.

س ــ آیا این مسائل به اطلاع نخست وزیر رسیده است؟

ــ در مورد کلیه کارهای مربوط به واشنگتن از همان روز اول بطور دائم چون یکی از عمده‌ترین مسائل ما بوده مراتب به اطلاع آقای بازرگان رسیده بود. چرا که اخذتصمیم در این مورد که در واقع نوعی برخورد بین دکتر سنجابی و آقای یزدی معاون نخست وزیر (که مستقیم با آمریکا تماس می‌گرفته) با مهندس بازرگان بوده است.

بطور کلی در یك دولت مسئول کلیه امور مربوط بهر بخش باید از جانب وزیر مسئول آن بخش و مسئولین آن وزارتخانه انجام شود. متاسفانه این مسئله در دوران دوماهه گذشته وزارت خارجه از جانب بعضی مقامات دولت و شخصا آقای دکتر یزدی و آقای صادق قطب‌زاده رعایت نمی‌شده است واین دونفر دراین موارد مستقیما بدون تماس باوزارت خارجه عمل می‌کرده‌اند. فی‌المثل ما از طریق سفیر عربستان سعودی در ایران و سفیر سوریه در ایران مطلع شدیم که‌آقای امیر عبدالله ابن‌العزیز به ایران آمده، در فرودگاه مهرآباد استقبال آقای قطب‌زاده قرار گرفته و سپس بدون برقراری کوچکترین تماس با وزارت خارجه از ایران خارج شده است. یا وزیر اطلاعات سوریه مستقیما توسط ایشان به ایران آمده با مقامات دولتی و با وزیر اطلاعات تماس گرفته و رفته است یا یك روز آقای سفیر شوروی به ما اطلاع دادند که طی نامه‌ای رادیو تلویزیون مستقیما به ایشان اجازه داده است، به دنبال مذاکراتی ، دفتر دائم رادیو تلویزیون شوروی را در ایران تاسیس کند. از بدیهیات سیاست مملکتی است که در همه این امور و اساسا در کلیه اموری که با سیاست و ارتباطات‌خارجی کشور سروکار دارد این وزارت خارجه است که باید عمل‌کند و کلیه مقامات دیگر باید فعالیت های خود را با نظر ویا لااقل اطلاع وزارت خارجه انجام دهند.

آیا بهتر نیست که هر مسئول مملکتی با توجه به بار سنگینی که فی‌المثل در امور انقلاب یا اداره رادیو تلویزیون بردوش خود به رتق و فتق امور خاص خود بپردازد ؟

س ــ آیا مقامات آمریکائی و یا خود آقای روحانی وزارت خارجه ایران را در جریان ملاقات ایشان با سایروس ونس و مقامات پنتاگون قرار داده‌اند ؟

ــ ملاقات ایشان با این مقامات بدون اجازه ویااستعلام نظر وزارت امور خارجه انجام شده و در مورد مذاکرات ایشان تنها تلگراف کوتاهی به وزارت امور خارجه فرستادند.

قرارداد های ایران و امریکا

س ــ آقای شهریار روحانی در مصاحبه با «نیویورك ماگزین» گفته است که ۲۰ صندوق حاوی اسناد و اسامی‌سناتور هائی که از شاه رشوه گرفته‌اند به ایران فرستاده، آیا این صندوق ها به وزارت خارجه رسیده است ؟

ــ آقای شهریار روحانی که دانشجوی فعالی است ، ولیکن از تجربه کافی برای برخورد با مسائل عمده کنونی مملکتی برخوردار نیست در مصاحبه‌های مطبوعاتی مختلف خود بیانات غیرمسئول گوناگونی‌کرده است، که خودکنفرانس های مطبوعاتی ایشان از موارد مسئله انگیز برای وزارت خارجه بود مثلا ایشان با یك مصاحبه با روزنامه السیاسه‌کویت مدعی شده بود که دولت ایران از حاکمیت خود برجزایر سه‌گانه می‌گذرد، حال آنکه دولت ایران هرگز تصمیمی دراین مورد نگرفته بود و ندارد و با توجه به انعکاسی‌که این مسئله در کشور های عربی خلیج فارس داشت، دولت ایران مجبور شد آن را رسما تکذیب کند. در مورد اسناد نیز ایشان در طی مصاحبه های خود با گریگوری روز مدعی شده بود که ۲۰ صندوق اسناد از آمریکا به ایران ارسال کرده است. از آنجا که وزارت خارجه این اسناد را دریافت نداشته بود، در همان زمان وزارت امور خارجه وصول این صندوق‌ها را تکذیب‌کرد.

س ــ مسئله قرارداد های آمریکائی و دیگرد در لغو آن‌ها همچنان مورد بحث طبقات مختلف است. ما دیدیم که دولت های انقلابی قرارداد های مشابه را بسرعت لغوکرده‌اند. آیا واقعا دولت ایران قصد لغو این قراردادها را داشته ودارد؟

ــ همچنانکه در فوق گفتم بطور کلی در مورد سیاست خارجی ایران دولت موقت می‌بایست ازهمان ابتدا انقلابی عمل کند، ولیکن متاسفانه کشمکش‌هائی که به آن اشاره کردم اختصاص به وزارت امور خارجه ندارد و در کلیه شئون‌مملکتی به علت تداخل نیرو های مختلف وایجاد دولت هائی در دولت پیشبرد کارها را فلج می‌کند. من امیدوارم فعلا با انتصاب دکتر یزدی به وزارت امور خارجه شکل اساسی اخذ تصمیم و مقام صالح برای آن در وزارت امور خارجه حل شود. ..

س ــ مقام صالح ؟

ــ از نظر دولت. بله ما امیدواریم فورا بتوانند برنامه هائی را که ما درجهت لغو قراردادهای استعماری با آمریکا، تسفیه سریع کلیه امور سنتو، برقراری روابط مجدد با کشور هائی که رژیم شاه مخلوع روابط ایران را با آن هاقطع کرده است، بپوستن به کشور های غیر متعهد که امکان عظیم تبلیغ جهانی‌برای ایران فراهم می‌آورد وانجام اقدامات جدی و عاجل در پشتیبانی از انقلاب فلسطین انجام دهند.

در اعتراض به سانسور فرهنگ و هنر مراسم روز جهانی تئاتر لغو شد

جامعه هنری آناهیتا دیروز باانتشار بیانیه‌ای اطلاع داد که مراسم روز جهانی تئاتر که قرار بود توسط این گروه امروز برپا شود ، به خاطر اعتراض به‌سانسور لغو شده است . در بیانیه جامعه هنری آناهیتا آمده است که وزارت فرهنگ‌وهنر با دریافت متن سخنرانی‌ها قصد اعمال سانسور داشته است . متن اطلاعیه بشرح زیر است :

روز جهانی تئاتر ، هفتم مارس برابر شانزدهم اسفند است وبه‌این مناسبت قرار بود جامعه هنری آناهیتا مراسمی در تالار رودکی برگزار کند که مراتب اداری آن از طریق اداره برنامه‌های تئاتر ، طی شد وکارت‌های دعوت نیز توزیع گردید . متاسفانه در آخرین لحظه‌ها ، از وزارت فرهنگ وهنر اطلاع رسید که متون سخنرانی ، قبل ازایراد آنها ،بایدازنظر مقامات‌بگذرد.

جامعه هنری‌آناهیتا (برگزار‌کننده مراسم) درنظر داشت سی‌وپنج سال تئاتر آزاد ایران را مورد بحث قراربدهد . پس موضوع روشن بود وهست و آنچه می‌ماند مساله نظارت از بالا است که در وجه صریح‌آن معنائی جز سانسور یا هدایت افکارندارد . به‌این جهت‌جامعه هنری آناهیتا که عمری در خفقان‌دمزده است ، همراه‌سایر هنرجویان و هنرمندان آزاد نخواسته است و نمی‌خواهد به سانسور تازه گردن بنهد . در مراسمی که انجام نخواهد شد، قرار بود این افراد سخنرانی کنند :

۱ــ محمدعلی مهمید(عضو جامعه تئاتر هنری آناهیتا) درباره تاریخچه جامعه هنری آناهیتا

۲ــ محمد تقی کهنموئی هنرمند قدیمی تئاتر درباره تئاترهای فرهنگ و فردوسی و سعدی (فعالیت‌های نوشین)

۳ ــ ناصر رحمانی‌نژاد کارگردان و هنرمند آزادتئاتر درباره انجمن تئاتر ایران

۴ ــ مهدی فتحی دربـاره تئاتر آناهیتا و معضلات تئاتر آزاد .

۵ــ مصطفی اسکوئی هنرمند وکارگردان تئاتر ومبشر تئاتر علمی در ایران دربـاره روز جهانی تئاتر .

برجامعه هنری آناهیتا است که ضمن اعتراض‌خود به‌هرنوع سانسور اندیشه و بیان درکنار سایر هنرمندان آزاده کشور گرامی داشت روز جهانی‌تئاتر را به‌اطلاع هم‌میهنان برساندو از هنرجوین «پوزش» بخواهد. جامعه هنری آناهیتا

بیست‌ویکمین‌روز تحصن فارغ‌التحصیلان بیکار

تحصن فارغ‌التحصیلان بیکار داخل و خارج کشور وارد بیست‌و یکمین روز خود شد.

این‌فارغ‌التحصیلان که ازروز بیست فروردین در طبقه دوم کاخ دادگستری متحصن شده‌اند خواستار کار بر طبق تخصصشان هستند.آنان اعلام کرده‌اند که در صورت‌استفاده از تخصص‌شان، حاضرند سه تا شش ماه برای دولت مجانی کار کنند.

کیهان و شما

۳۰۵۱۷۲

۷ تا ۳ بعدازظهر

زندگی با ۶۳۰ تومان حقوق

جناب آقای وزیر کار، بموضع ما کارگران بازنشسته شرکت واحد اتوبوسرانی هم توجه کنید . چرا که من و عده‌ای ازهمکارانم که از سال ۵۰ به‌بعد باحقوقی معادل ۶۳۰ تومان بازنشسته شدیم ، سالهاست که در وضع بسیار بدی بسر میبریم . و این حقوق حتی کفاف کرایه خانه ما را هم نمیدهد. مراجعات مکرر ما برای احقاق حق نیز به‌جائی نرسید .

سیدحسین ــ درکه‌ای

نمره «ه» را در دانشگاه حذف کنید

تقاضای من از مسئولان وزارت علوم و آموزش عالی اینست‌که از سال تحصیلی آینده نمره «ه» حذف شود بجای آن همان‌تدبیری که آموزش وپرورش در مورد چهارم نظری دبیرستان‌ها اتخاذکرده معمول شود یعنی نمرات شهریور برای خرداد منظور گردد ودرباره دانشجویانی که از درسی رد شده‌اند این امتیاز را قائل شوند ونمره تجدیدی را جانشین نمره «ه» گردانند.

یك دانشجو

مشکل کود شیمیائی و محصولات کشاورزی

حرف از کشاورزی است و ازتبلیغات و بوق‌وکرنای رژیم سابق نیز خبری نیست . کشاورزان و روستائیان بعد از سالها تحمل مصائب‌و شدائد طاقوتی با پشتوانه‌ای به وسعت ملت حالا می‌خواهند آنطور که شایسته است به کشاورزی پردازند و کشاورزی وداهداری را در سطح کشور زنده کنند . اما نبودن کود شیمیائی در سطح کشور و نیاز مبرم آن در فصل بهار می‌رود تا زحمات وتلاش‌های چندین ماهه کشاورزان و روستائیان را به‌هدر دهد. کشاورزان‌اطراف اصفهان و قمیه‌های تیران و کرون که برای‌کشت گندم احتیاج فوری به‌کود شیمیائی دارند ، به‌قیمت‌گزاف‌هم بدست نمی‌آورند . درصورتیکه دولت تدابیری اساسی و فوری اتخاذ نکند بیم آن می‌رود که تمام محصولات ما ازبین برود.

گروهی ازکشاورزان وروستائیان اصفهان

چرا گران کردند

فکری‌هم به‌حال این‌شرکت‌های پخش وظهور فیلم‌های۸میلی‌متری از جمله کداك و آگفا بکنید که سال گذشته درجریان انقلاب و تظاهرات وسیع همه‌روزه با فروش بی‌سابقه‌شان سود کلانی به‌جیب زدند ، اما بااین وجود درچند روز گذشته بهای محصولاتشان را پانزده‌درصد افزایش داده‌اند .

پرویز ــ ماریخانی

آلونك‌نشین‌ها ، خانه‌هایمان را اشغال کرده‌اند

۲ سال پیش به‌این‌طرف بین ۳۰ تا ۷۰ هزارتومان پیش‌قسط به این شرکت پرداخت‌کردیم تا برایمان مسکن بسازند . حالاکه این آپارتمانها درحاله آرامگاه نبش اتوبان بهشت زهرا آماده شده‌است، آلونك‌نشین‌ها را اشغال کرده‌اند وبعضی‌وجه هم خیال تخلیه آنرا ندارند . از مسئولان تقاضای رسیدگی داریم.

۱۶۰نفر ــ درجه۵ر ارتش

چرا ویزای تحصیلی نمی‌دهند

سفارت امریکاچرا ویزای تحصیلی‌نمیدهد . این وظیفه دولت و روزنامه‌هاست که علت را روشن کنند وازسفارت امریکا بخواهند باانجام وظیفه‌اش به‌بلاتکلیفی جوانان ایرانی خاتمه دهد. من تادم فروردین وقت داشتم ولی نتوانستم ویزا بگیرم بدین‌ترتیب‌یك‌سال عمرم به‌هدر رفت. بنویسید و بخواهید شاید جواب دیگران‌رابدهند.

سیمین ــ ب

برق ۹۰۰ خانوار

مهرشهر با ۹۰۰ خانه‌وار هنوز برق ندارد. در زمان طاغوت به هرجا که مراجعه کردیم جواب سربالا دادند . از مسئولان‌میخواهیم اگر برایشان مقدور است برق ما را تامین کنند .

خدایاری ــ مهرشهر

زمین‌هایمان را می‌خواهیم

شهرداری سابق زمین‌های ۱۱ هزار افسر ارتش را از عباس‌آباد بزور نخست‌وزیر و شهردار با اوراق قرضه خرید و قرار بود در آنجا به‌اصطلاح «شهستان پهلوی » بسازند ولی تاکنون دست نخورده مانده است انتظار داریم زمین‌ها را بما پس‌بدهند.

سرهنگ ارشادی

مردم را از سرگرمی تلویزیونی محروم نکنید

بنویسید برنامه‌های تلویزیون را بیشتر و متنوع‌تر کنند . فیلمهای خوب و آموزنده فراوان است و اطمینان دارم‌که این فیلمها در دسترس تلویزیون هم هست ، ازآنجا که بیشتر تفریح و سرگرمی مردم منحصر به تلویزیون شده است، فیلمها وبرنامه‌های متنوع و خوب پخش‌کنید.

حسن مقدس

متهم به قتل غیرعمد

کمال پراش منزه محصل ، پاسداری که به‌اتهام قتل اشتباهی و غیرعمد ، پاسدار دیگری درزندان قصر زندانی است اما نام او در کیهان شنبه در ردیف ۳۵ جنایتکار رژیم گذشته نوشته‌شده. لطفا توضیح بدهید که حیثیت خانوادگی ما لکه‌دار نشود.

جلال‌پراش‌منزه برادر متهم

ترحیم

نویسنده وشاعر گرانمایه محمود وحیدزاده دستگردی‌ندیر مجله کهنسال ادبی ارمغان دارفانی‌را بدرودگفت و به رحمت حق پیوست ، مجلس یادبودآن شادروان ساعت۱۰ تا۱۲ صبح‌سه‌شنبه یازدهم اردیبهشت ماه در دارالتبلیغ امیرالمومنین(ع) خانقاه صفی‌علیشاه برگزار خواهد شد.

علی‌اصغر حکمت ــ هادی حائری‌ــ حسام‌الدین دولت‌آبادی‌ــ محیط طباطبائی ــ هادی اشتری ــ امیری فیروزکوهی‌ــ ادیب طوسی ــ جمشید امیربختیاری ــ عبدالرحمن پارسای توپسرکانی ــ کاظم پزشکی ــ ابوالقاسم حالت ــ عبدالرفیع حقیقت ــ ذکائی بیضائی ــ کاظم رجوی ــ دکتر سادات ناصری ــ احمید سمیعی خوانساری ــ خلیل ساعانی ــ دکتر محمود شفیعی ــ ابراهیم صفائی ــ ابراهیم صهبا ــ عدیلی‌ــ دکتر فرشیدورد ــ حائری کورش ــ هنرسی چهاردهی‌ــ محمدعلی نجاتی ــ سیف‌اله وحیدنیا

بادریغ واندوه فراوان درگذشت نویسنده و شاعر فاضل محمود دستگردی مدیر مجله کهنسال ادبی‌ارمغان‌را باطلاع میرسانیم مجلس یادبود ساعت۱۰ تا۱۲ صبح سه‌شنبه یازدهم اردیبهشت ماه در دارالتبلیغ امیرالمومنین (ع) خانقاه صفی‌علیشاه برگزار خواهد شد .

خانواده‌های : وحیدزاده دستگردی ــ وحید دستگردی ــ وحیدنیا ــ وحدا ــ بوستان ــ منجمی ــ دهخدا‌ــ ستوده‌ــ فیاض ــ رحیمیان ــ واعظی ــ منیری

گیهان : مصیبت‌واردمرابه‌خانواده‌های عزادارتسلیت میگوئیم

باکمال تاثر فوت حاج علی عرب بزرگ خاندان عرب‌هراباطلاع کلیه بستگان وآشنایان میرساند . مجلس ترحیم زنانه ومردانه آنمرحوم ازساعت۳ الی۵ بعدازظهر روز دوشنبه۱۳۵۸ر۲ر۱۰ در دارالتبلیغ امیرالمومنین (صفی‌علیشاه) برگزار خواهدشد خانواده‌های : عرب ــ اسحاقی‌ــ قوامی‌ــ طرسی‌ــ عموئی‌ــ رحیمی ــ زنگی ــ ولیخانی ــ داور ــ کلانتری‌ــ کبیر‌ــ رضیان ــ شفیعی ــ امجدی ــ رادفر و فامیل وابسته

فوت برادر وعموی عزیزمان حاج علی عرب را باطلاع منسوبان و دوستان میرسانیم . مجلس ترحیم زنانه و مردانه آنمرحوم ازساعت۳ الی۵ بعداز ظهر روز دوشنبه ۱۳۵۸ر۲ر۱۰ در دارالتبلیغ امیرالمومنین (صفی‌علیشاه) برگزار میشود

حسین عرب ــ رضاقلی‌عرب

باکمال تاسف و تاثر درگذشت ناگهانی مرحومه اقدس میرفخرائی را باطلاع خویشان و دوستان و آشنایان میرساند. مجلس ختم زنانه و مردانه آن شادروان در مسجد حضرت ابوالفضل واقع در خیابان تاج نبش کوکب ازساعت۳ تا۵ بعدازظهر روز سه‌شنبه ۱۳۵۸ر۲ر۱۱ منعقد خواهد بود .

ابوالحسن ــ دکتر احمد ــ دکتر ناصر ــ دکتر منصور ــ توران‌ــ ناهید ــ هیرفخرائی وخانواده‌های میرفخرائی ــ فاخری ــ آذربائی ــ راغبیان ــ ثابتی ــ رحیمی‌ــ عقیلیان‌ــ ارباب‌زاده ــ جهانگیر ــ صفوی ــ فرنودی ــ اشتیاق ــ افسردگان ــ شادفر ــ ادیبی ــ حاج‌حسن‌آقا قاسمی ــ زابلستانی و سایر خانواده‌های وابسته

بانهایت تاسف درگذشت نابهنگام جوان ناکام مازیار فاتحی بروجنی دانشجوی دانشگاه آزاد ایران را باطلاع میرساند درروز دوشنبه ۱۳۵۸ر۲ر۱۰ ازساعت۱۰ تا۱۲ درخانقاه‌صفی‌علیشاه خاطره‌اش‌راگرامی میداریم .

دانشجویان و کارکنان دانشگاه آزاد ایران

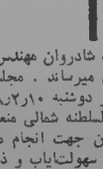

بانهایت تاسف وتاثر درگذشت شادروان مهندس میکائیل‌قریب را باطلاع خویشان و دوستان میرساند . مجلس ختم نامبرده ساعت یك‌ونیم بعدازظهر روز دوشنبه ۱۳۵۸ر۲ر۱۰ در کلیسای ارامنه واقع در خیابان قوام‌السلطنه شمالی منعقد خواهد شد. پس از ختم جنازه به قبرستان جهت انجام مراسم مذهبی و تدفین منتقل میگردد . برای سهولت‌پارك و ذهاب وایاب از اتوبوس های تهیه‌شده استفاده میشود

همسر ــ فرزندان و خانواده‌های وابسته

هوالباقی

بانهایت تاسف درگذشت مرحوم رحیم شهسواری بزرگ‌خاندان شهسواری‌را باطلاع دوستان وهمشهریان گرومی میرساند.

امام جمعه بیجار

هوالباقی

بانهایت تاسف وتاثرفوت‌مرحوم رحیم شهسواری بزرگ‌خاندان شهسواری را باطلاع بستگان ودوستان وهمشهریهای گرومی میرساند مجلس ترحیم زنانه ومردانه آن‌مرحوم روزچهارشنبه ۱۳۵۸ر۲ر۱۲ ازساعت ۱۱ الی‌یك بعدازظهر در دارالتبلیغ امیرالمومنین (صفی‌علیشاه) برگزار میگردد .

خانواده‌های شهسواری ــ امیرانی ــ کبودوند ــ خضری‌ــ یگانه‌ــ الوندی‌ــ یاوری‌ــ زرین‌گل‌ــ امیراعلائی‌ــ فولادی‌ــ رضائی‌ــ کسرائی ــ امیرفوادی ــ اسدی ــ شهبازی‌ــ جعفری ــ منصور ــ سالاروند ــ ابوترابی ــ اژدری

خانواده‌های : شریفیان ــ اعرابی ــ صادقی ــ شریف‌صادقی‌ــ رسول‌خانی ــ بیگدلی ــ هرشدیان ــ طغرل ــ نصر تفرشی‌ــ دکتر هرادیان ــ کرمانشاهی ــ فقیهی ــ نوروز بختیاری‌ــ خروشی ــ توکلی ــ خلج ــ رحمت‌الهی ــ رضی نهاوندی‌ــ باکمال تاسف درگذشت شادروان حاج‌لطف‌اله شریفیان بزرگ خاندان شریفیان را باطلاع دوستان و آشنایان میرساندمجلس ختم آن‌مرحوم روز سه‌شنبه ۱۳۵۸ر۲ر۱۱ ازساعت ۱ الی ۳ بعداز ظهر در دارالتبلیغ امیرالمومنین (صفی‌علیشاه) برگزار میگردد .

قمر اعرابی (شریفیان) ــ گیتی و مهری شریفیان ــ دکتر مهدی صادقی ــ علی شریفیان ــ حسین شریفیان ــ حسن شریفیان ــ عباس شریفیان ــ محمد اعرابی

باکمال تاسف فوت مرحوم عبدالعلی جعفرزاده نعیمی بزرگ خانواده را باطلاع اقوام و دوستان میرساند . چون در اجرای وصیت آنمرحوم هزینه ختم صرف امور خیریه خواهد شد ، مجلس یادبود روز دوشنبه دهم اردیبهشت‌ماه ۵۸ در منزل شخصی آنمرحوم واقع در تهران‌پارس خیابان آرش تیرانداز خیابان ۱۶۲ شرقی پلاك ۲۸ ساعت ٤ الی ٦ بعداز ظهر برقرار خواهد شد .

خانواده‌های نعیمی ــ عباس‌زاده ــ محمودی ــ ثاقب ــ سرتیپی ــ آذری ــ جنابزاده ــ احتشام دفتری ــ علیزاده‌ــ وکیلی ــ نوتاش ــ صالحی ــ فرهوند ــ رفیعی ــ شعرافیان و سایر بستگان .

بانهایت تاسف درگذشت همسر و پدر عزیزمان سرهنگ بازنشسته احمد حیرت را باطلاع دوستان و آشنایان میرساند مجلس ترحیم زنانه و مردانه روز دوشنبه ۱۳۵۸ر۲ر۱۰ ازساعت ۸ر۵ الی ۱۱ صبح در مسجد خیمه‌کلایه شهرستان لاهیجان برگزار میگردد .

مهین حیرت (مطلق‌کبیر) ــ آذر (وزیری) ــ نوذر ــ گزر ــ زرمهر (فرهودی) و سایر وابستگان

بانهایت تاسف درگذشت شادروان محسن کدخدا را باطلاع عموم دوستان و آشنایان میرساند مجلس ترحیم آنمرحوم روز سه‌شنبه ۱۱ اردیبهشت‌ماه ساعت ۳ تا ٥ بعد ازظهر در دارالتبلیغ حضرت امیرالمومنین (ع) (خانقاه صفی‌علیشاه) منعقد میگردد .

خانواده‌های کدخدا و بهشتی

هوالباقی

بانهایت تاثر وتاسف درگذشت شادروان اسماعیل فرهی را باطلاع دوستان وآشنایان میرساند. مجلس ترحیم مرحوم آن مرحوم ازساعت۳ تا۵ بعدازظهر روز دوشنبه دهم اردیبهشت درمسجد امام‌الزمان (آیزنهاور نش بهبودی) وختم زنانه در همان ساعت درمنزل آن‌مرحوم واقع درانتهای آذربایجان (کارون) دهمتری خیام پلاك٤١ برگزار میشود .

خانواده‌های : فرهی ــ صالح‌فام ــ شجاع حشمتی‌ــ خالقی‌ــ امیری ــ حقیرمندی ــ اویسی ــ مهاجر‌ــ اسماعیل‌زادگان‌ــ احمدی ــ اولادرستم ــ کرمی ــ خرسندی ــ زرگانی‌ــ گنجی‌ــ داودی‌ــ احمدی‌ــ جهانبانی وخانواده‌های وابسته

بانهایت تاسف درگذشت بانو کشور زهتابی مادر و بزرگ خانواده زهتابی را باطلاع اقوام و دوستان میرساند . چون در اجرای وصیت آنمرحوم هزینه ختم صرف امور خیریه خواهد شد ، مجلس یادبود روز دوشنبه دهم اردیبهشت‌ماه ۵۸ در منزل شخصی آنمرحوم واقع در تهران‌پارس خیابان آرش تیرانداز خیابان ۱۶۲ شرقی پلاك ۲۸ ساعت ٤ الی ٦ بعداز ظهر برقرار خواهد شد .

خانواده‌های نعیمی ــ عباس‌زاده ــ محمودی ــ ثاقب ــ سرتیپی ــ آذری ــ جنابزاده ــ احتشام دفتری ــ علیزاده‌ــ وکیلی ــ نوتاش ــ صالحی ــ فرهوند ــ رفیعی ــ شعرافیان و سایر بستگان .

بانهایت تاسف درگذشت شادروان رحمت‌اله بیات را باطلاع کلیه بستگان ودوستان وآشنایان میرساند بهمین مناسبت‌مجلس ختم مردانه درتاریخ ۱۳۵۸ر۲ر۱۰ ازساعت۲ الی٤ بعدازظهر درمسجد آذربایجانیها واقع دربازار منعقد ودرضمن مجلس زنانه درسرآسیاب دولاب خیابان شیواکوچه حمدادی پلاك۸۹ درهمان‌روز وساعت منعقد میباشد .

خانواده‌های : بیات ــ صادقی‌ــ محمدی‌پور ــ اقبال‌نو ــ آزادی ــ شهنازی‌ــ طاهری‌

قسمت دوم متن پیشنهادی قانون اساسی جدید

نحوه انتخاب و وظایف رئیس جمهوری

قسمت دوم متن پیشنهادی قانون اساسی جدید ایران که توسط مجلس موسسان بررسی و اصول آن تصویب، تصحیح یا رد خواهد شد در این شماره چاپ میشود. کیهان با چاپ این متن ضمن تذکار این نکته که‌این متن تنها طرح برای قانون اساسی جدید نیست ، اعلام میکند که طرح های اساسی دیگری‌را درصورت دست یابی به آن چاپ خواهد کرد .

قوه مجریه
مبحث اول ـ رئیس جمهوری

اصل ۸۹ـ رئیس جمهور بالاترین مقام رسمی کشور درامور داخلی و روابط بین‌المللی است وتامین اجرای قانون اساسی‌وتنظیم روابط قوای به‌گانه وریاست قوه مجریه را به‌عهده‌دارد.

اصل ۹۰ ـ رئیس‌جمهوری باید شیعه اثنی‌عشری وایرانی‌الاصل وتابع ایران وحداقل دارای چهل‌سال سن باشد. و باید متعادل به مکتبهای انحرافی نباشد و ملی‌باشد ومتعادل بجب وراست‌نباشد ومتهم بفساد اخلاق واعمال نباشد .

اصل ۹۱ـ رئیس‌جمهور برای مدت چهارسال از راه رجوع مستقیم به‌آرای عمومی انتخاب میشود وتجدید انتخاب او و تنها برای یک‌دوره دیگر امکان‌دارد .

اصل ۹۲ـ داوطلبان احراز مقام ریاست‌جمهوری باید آمادگی خویش را به‌طور رسمی اعلام کنند . این اعلام در مقر شورای نگهبان قانون اساسی تا ده روز پیش‌از آغاز انتخابات‌انجام میشود . داوطلبان حق دارند ظرف یک هفته از رادیو وتلویزیون برای‌تبلیغ آرمانها و سیاست‌های خود درآینده استفاده کنند، ولی دو روزپیش از شروع رای‌گیری هرگونه تبلیغی ممنوع‌است. پس‌از پایان دوره اعلام داوطلبی و درفاصله دور اول و دوم انتخابات نیز اقدام‌به‌نظر خواهی و همه‌پرسی وانتشار آنها مجاز نیست.

اصل ۹۳ـ رئیس‌جمهور به‌اکثریت مطلق آراء شرکت کنندگان انتخاب میشود ، ولی هرگاه در دور نخست هیچ‌یک از داوطلبان نتواند چنین اکثریتی بدست‌آورد، روز جمعه هفته بعد برای بار دوم رای گرفته میشود .

در دور دوم تنها دو نفر از داوطلبانی‌که در دور نخست آراء بیشتری بدست آورده‌اند شرکت میکنند لیکن اگر یک یا دو داوطلب برنده آن دوره از شرکت درانتخابات منصرف‌شوند، انتخاب ازمیان دو داوطلبی صورت میگیرد که‌دربالای‌صورت اسامی انتخاب‌شدگان قرار دارند .

شورای نگهبان قانون اساسی برانتخابات ، نظارت و نتیجه را اعلام میکند .

اصل ۹۴ـ انتخاب رئیس‌جمهور جدید بایدحداقل یک ماه پیش از پایان دوره ریاست‌جمهوری انجام شود . ولی درهرحال تا انتخاب رئیس‌جمهور جدید ، رئیس‌جمهور پیشین وظائف خود را انجام میدهد . و درفاصله بین انتخاب رئیس‌جمهور جدید وپایان دوره ریاست‌جمهور پیشین رئیس‌جمهور پیشین وظائف ریاست را انجام میدهد .

اصل ۹۵ـ هرگاه یک هفته پیش‌از روز رای‌گیری یک‌سی از داوطلبان فوت کند، انتخابات به‌مدت یک هفته به‌تاخیر می‌افتد. اگر درفاصله دور نخست ودوم نیز یکی‌از دو انتخاب شده دور نخست فوت‌کند ، انتخابات تجدید میشود.

اصل ۹۶ـ رئیس‌جمهور درمجلس شورایملی در جلسه‌ای که با حضور رئیس‌دیوانعالی کشور و اعضای شورای نگهبان قانون اساسی تشکیل میشود ، سوگندنامه زیر را قرائت وامضاء میکند.

« من ، به‌عنوان رئیس‌جمهور درپیشگاه ملت ایران،به‌خداوند قادر متعال و قرآن کریم سوگند یادمیکنم که پاسدار قانون‌اساسی و نگاهبان مذهب رسمی کشور باشم وهمه وجود واستعداد وصلاحیت خویش را وقف خدمت به‌مردم و اعتلای کشور و ترویج اخلاق و پشتیبانی از حق وعدالت سازم ، از آزادی و حرمت اشخاص و حقوقی که قانون اساسی و انقلاب مقدس ایران برای ملت‌شناخته است حمایت کنم و در حراست از مرزها و استقلال سیاسی‌واقتصادی و فرهنگی کشور از هیچ اقدامی دریغ نورزم و بااستعانت‌ازخداوند وپیامبر (ص) وائمه اطهار قدرتی را که ملت ایران به‌عنوان‌امانتی مقدس به‌من سپرده است ، همچون امینی پارسا و فداکار نگاهدار باشم وآن‌را به‌امین‌پس‌ازخود بسپارم وازهرخودکامگی بپرهیزم. »

اصل ۹۷ـ توضیح قوانین با رئیس‌جمهوری است. ولی این اختیار جز در موارد مصرح درقانون اساسی نباید اجرای قوانین را متوقف و پس‌از انقضای مهلت توضیح متوقف سازد، یا به‌تاخیر اندازد . مهلت توضیح قانون، ده روز از تاریخ ابلاغ قانون به نخست‌وزیر است.

اصل ۹۸ـ رئیس‌جمهور حق‌دارد‌درمهلت توضیح ، مصوبات‌مجلس شورای ملی را که برخلاف قانون اساسی یااصول مسلم و احکام شرعی می‌بیند ، با ذکر دلائل خود، برای اصلاح وبررسی مجدد به مجلس برگرداند. دراین‌صورت قانونی‌که‌پس‌از شور دوباره بتصویب مجلس شورایملی میرسد باید ظرف مهلت مقرر به‌توضیح برسد و هرگاه ریاست‌جمهوری آن‌را بازهم مغایر با قانون اساسی یا اصول مسلم و احکام شرعی بداند مراتب را به‌شورای نگهبان اعلام میکند.

اصل ۹۹ـ در امور مالی نیز ، هرگاه ریاست جمهور اجرای قانون را به‌مصلحت نبیند میتواند تجدیدنظر درآن را با ذکر دلائل از مجلس بخواهد . ولی پس‌ازتصویب مجدد باید آن‌را توضیح کند . درخواست تجدیدنظر نیز باید تا پایان مهلت توضیح انجام شود .

(کیهان ـ اصل ۱۰۰ متاسفانه در متنی‌که بدست کیهان‌رسیده خوانا نیست .)

اصل ۱۰۱ـ رئیس‌جمهور نخست‌وزیر را انتخاب میکند ووزیران به‌پیشنهاد نخست‌وزیر و تصویب رئیس‌جمهور منصوب میشوند.

اصل ۱۰۲ـ رئیس‌جمهور دربرابر ملت مسئول اعمال‌خویش‌است.

اصل ۱۰۳ـ اعلان عفو عمومی پس‌ازتصویب مجلس شورای ملی با رئیس‌جمهور است، همچنین رئیس‌جمهور حق دارد در حدود قوانین مجازات محکومان را تخفیف دهد ولی عفو و تخفیف شامل حقوق اشخاص و حدود شرعیه نمیشود .

اصل ۱۰۴ـ اعطای نشانها و عناوین افتخاری دولت با رئیس‌جمهور است .

اصل ۱۰۵ـ رئیس‌جمهور استوارنامه سفیران اعزامی به‌کشورها های بیگانه را امضاء میکند و استوارنامه سفیران کشورهای بیگانه را میپذیرد .

اصل ۱۰۶ـ فرماندهی کل‌قوای سه‌گانه با هیئتی مرکب از رئیس‌جمهور ، نخست‌وزیر و دادستان کل‌است. رئیس کل ستادارتش ملی به‌پیشنهاد نخست‌وزیر و تصویب رئیس‌جمهور تعیین‌میشود.

اصل ۱۰۷ـ امضای عهدنامه‌های دولت ایران با سایر دولت‌ها و همچنین امضای پیمان‌های مربوط به‌اتحادیه‌های بین‌المللی با رئیس‌جمهور است که پس‌از تصویب مجلس‌شورای‌ملی انجام میشود.

اصل ۱۰۸ـ تصمیم به‌اعلان جنگ ومتارکه آن‌پس‌ازتصویب مجلس شورای‌ملی با رئیس‌جمهور است، مگر درموارد فوری که (ماسفانه بقیه این سطر درمتنی که بدست کیهان رسیده خوانانیست)

اصل ۱۰۹ـ رئیس‌جمهوری درصورت لزوم میتواندازطریق‌پیام به کوتاه نخست‌وزیر درمجلس قرائت میشود نظرهای‌خود رابه‌اطلاع نمایندگان برساند، این‌پیام موردبحث‌قرارنمیگیرد.

اصل ۱۱۰ـ درصورت غیبت یا بیماری رئیس‌جمهور ، نخست‌وزیر بانظارت شورای نگهبان وظائف اورا انجام میدهد ، مشروط‌براینکه عذر رئیس‌جمهور برای مدتی بیش‌از دوماه نباشد.

اصل ۱۱۱ـ درصورت فوت یا کناره‌گیری رئیس‌جمهور یا بیماری طولانی یا سایر موجباتی که مانع ازاجرای وظایف وی شود، بااعلام شورای نگهبان و تصویب مجلس وظایف واختیارات رئیس‌جمهور به‌استثنای اختیار عفو بدرخواست تجدیدنظر منحصر به‌مصوبات مجلس و نظرخواهی ازعموم ، بارایات مجلس شورای‌ملی است.ولی اگر رئیس‌مجلس نیز معذور باشد هیات‌وزیران به‌ریاست‌نخست‌وزیر عهده‌دار کفالت ریاست‌جمهوری میشود. دراین‌موارد انتخابات ، حداقل یکماه‌وحداکثر پنجاه روز پس‌از احراز آنها به‌عمل می‌آید .

اصل ۱۱۲ ـ در دورانی که وظایف رئیس‌جمهور به‌عهده رئیس مجلس یا نخست‌وزیر است نمیتواند دولت را استیضاح کند یا به‌آن رای عدم اعتماد داد یا تجدیدنظر درقانون اساسی را عنوان‌کرد.

اصل ۱۱۳ـ درمواردی که‌رئیس‌جمهور لازم میداند، جلسه هیات‌وزیران درحضور وبه‌ریاست اوتشکیل میشود.

اصل ۱۱۴ـ تصویب‌نامه‌ها وآئین‌نامه‌های دولتی ، پس‌از تصویب هیات‌وزیران ، به‌اطلاع رئیس‌جمهوری میرسد ودرصورتی که رئیس‌جمهور این مصوبه ها را برخلاف قوانین بیابد برای‌تجدیدنظر به‌هیات‌وزیران بفرستد .

(کیهان ـ اصول از۱۱۵ تا ۱۲۰ نیز متاسفانه درمتنی‌که‌بدست کیهان رسیده نیست .)

اصل ۱۲۰ـ نخست‌وزیر میتواند باتصویب رئیس‌جمهور، وزیری‌را عزل کند و دیگری را به‌جای او برگزیند، ولی هرگاه پس از ابراز اعتماد مجلس به‌دولت نیمی ازاعضای هیات‌وزیران تغییر کند، دولت باید مجددا تقاضای رای‌اعتماد کند.

اصل ۱۲۱ـ هریک ازوزیران نه‌تنها مسئول وظائف خاص خویش درمربوط مجلس است دراموری‌که به‌تصویب هیات‌وزیران میرسد مسئول اعمال دیگران نیز هست.

اصل ۱۲۲ـ علاوه‌بر مواردی که هیات‌وزیران یا وزیری در قوانین ماهور تدوین آئین‌نامه‌های‌اجرائی قوانین میشوند ، هیات وزیران حق دارند برای انجام وظائف اداری وتامین اجرای‌قوانین وتنظیم سازمانهای اداری به‌وضع تصویب‌نامه‌ها و آیین‌نامه‌ونظامنامه بپردازند . ولی مفاد این مقررات هیچگاه نباید با متن و روح قوانین مخالف باشد یا از حدود ضرورت‌های اداری تجاوز کند و به‌وضع نهادهای اصلی بپردازد . هریک از وزیران نیز درحدود وظایف خویش ومصوبات هیات‌وزیران حق وضع آئین‌نامه وصدور بخشنامه را دارد .

اصل ۱۲۳ـ صلح دعاوی راجع به‌اموال عمومی ودولتی وارجاع آن بداوری موکول به‌تصویب هیات‌وزیران درهرمورد است.

اصل ۱۲۴ـ نخست‌وزیر و وزیران ممکن است ازطرف مجلس شورای ملی متهم به‌خیانت یا توطئه علیه امنیت کشور گردند ، دراین حالت اتهام درمجلس مورد رسیدگی قرار خواهد گرفت و چنانچه اکثریت مجلس رای‌داد، تعقیب متهم در هیات عمومی دیوانعالی کشور و بمریاست رئیس آن دیوان به‌عمل می‌آید. مجازات این جرائم تابع قوانین عمومی است

و.در صورت ثبوت اتهام شخص مجرم از اشتغال بامور جاریه کشور ممنوع است.

تعقیب رئیس‌جمهور نیز تابع همین قاعده است، مشروط‌براینکه اتهام بتصویب سه‌چهارم تمام‌نمایندگان مجلس برسد .

اصل ۱۲۵ـ رسیدگی به‌اتهام رئیس‌جمهور و نخست‌وزیر ووزیران درمورد جرائم عمومی ، پس‌ازتصویب مجلس شورای ملی، در دادگاه های عمومی دادگستری انجام میشود .

مبحث سوم ـ قوه ارتش

اصل ۱۲۶ـ برقراری هرنوع مالیات ، تنها به حکم قانون ممکن است .

اصل ۱۲۷ـ نظام مالیاتی باید عادلانه و مردمی باشد و چنان برقرار شود که هرکس از مواهب اجتماعی بهره بیشتر می‌برد ، بار هزینه های عمومی را بیشتر به‌دوش کشد .

اصل ۱۲۸ـ دیوان محاسبات مامور رسیدگی وتفکیک محاسبات اداره مالیه وتفریق‌حساب کلیه محاسبان خزانه است . این دیوان مواظب است تا هزینه‌های پیش‌بینی شده در بودجه از میزان مقرر تجاوز نکند و هروجه درمحل خود به‌مصرف‌برسد.

اصل ۱۲۹ـ دیوان محاسبات به‌بازرسی و تفکیک محاسبات مختلف کلیه ادارات دولتی می‌پردازد و اوراق سند خرج‌محاسبات را جمع‌آوری کرده و صورت کلیه محاسبات کشور را به‌انضمام ملاحظات خود تسلیم مجلس شورای‌ملی میکند.

اصل ۱۳۰ـ اعضای دیوان محاسبات را مجلس شورای ملی تعیین میکند . قانون تشکیل دیوان محاسبات جداگانه بتصویب مجلس میرسد .

اصل ۱۳۱ـ ارتش ملی ایران پاسداری از استقلال ودفاع از سرزمین و قلمرو حکومت کشور را به‌عهده‌دارد.

اصل ۱۳۲ـ هیچ افسر و سرباز بیگانه به‌خدمت نظام ایران قبول نمیشود . عبور نیروی نظامی بیگانه از کشور تنها با اجازه مجلس با اکثریت سه‌چهارم کل نمایندگان وبارعایت مصالح کشور ممکن است.

اصل ۱۳۳ـ هزینه‌های نظامی سالیانه ازطرف مجلس شورای ملی تصویب میشود و دراین مخارج هزینه خرید اسلحه به صلاحت معین وضرورت تهیه انواع آن توجیه میشود .

اصل ۱۳۴ـ استقرار هرگونه پایگاه نظامی خارجی ، هرچند به‌عنوان استفاده های صلح‌آمیز درایران ممنوع‌است.

ایجاد نیروگاههای اتمی ، حتی برای هدفهای غیرنظامی و استفاده صلح‌آمیز ازآنها موکول به‌تصویب سه‌چهارم کل اعضای‌مجلس است. درمقدمه پیشنهاد دولت باید فوائد ایجاد این نیروگاهها و عدم احتمال ضرر ناشی ازآنها به‌روشنی وبه‌تفصیل وبااستناد به‌مبانی علمی آورده شود .

قوه قضائیه

اصل ۱۳۵ـ محاکم دادگستری مرجع رسمی تظلمات عمومی‌است. تعیین صلاحیت محاکم و صلاحیت قضات منوط به‌ضوابط شرعیه حکم قانون است و کسی نمیتواند به‌هیچ عنوان دادگاهی‌تشکیل‌دهد.

اصل ۱۳۶ـ قوه قضائیه‌مستقل و رئیس‌جمهور ضامن استقلال آنست. نوترایعالی قضائی لوازم و مقتضیات این استقلال را فراهم می‌آورد و درحفظ آن با رئیس‌جمهور همکاری میکند.

اصل ۱۳۷ـ تشکیل محاکم اختصاصی جز در موارد مصرح در این قانون ممنوع است. ولی‌ممکن است برخی از شعب محاکم عمومی به‌نوع خاصی ازدعاوی رسیدگی کنند .

اصل ۱۳۸ـ به‌منظور رسیدگی به‌اجرای درست قوانین درمحاکم وایجاد وحدت رویه قضائی ، دیوان عالی‌کشور در تهران تشکیل میشود .

اصل ۱۳۹ـ قاضی نشته را نمیتوان ازمقامی که شاغل‌آنست بطور موقت یا دائم و بدون محاکمه و ثبوت تقصیر منفصل‌کرد ، یا سمتش را بدون رضای او تغییر داد . بازپرسان در زمره قضات نشسته محسوب میشوند .

اصل ۱۴۰ـ هرگاه درباره حدود وظائف و صلاحیت‌وزارتخانه‌ها اختلاف شود ، رفع اختلاف با شورای دولتی است.

اصل ۱۴۱ـ دادگاه باید حکم هردعوی را با توجه به‌قوانین و سایر منابع حقوق اعلام کند و نمیتواند بطور عموم رای‌دهد وقاعده بوجود آورد .

اصل ۱۴۲ـ احکام دادگاهها باید مستدل و حاوی موادقانون واصولی باشد که برطبق آنها حکم صادر شده است . تخلف ازاین اصل موجب نقض حکم دردیوان کشور میشود.

اصل ۱۴۳ـ رسیدگی به‌جرائم سیاسی ومطبوعاتی در محاکم دادگستری و با حضور هیات منصفه وهمواره بطور علنی صورت میگیرد .

اصل ۱۴۴ـ سایر دادرسی‌ها نیز علنی انجام میشود . مگر آنکه علنی بودن مخالف نظم یا منافی عفت عمومی یا هتک حرمت افراد باشد .

اصل ۱۴۵ ـ دادرس مامور اجرای قوانین ، اعم از اساسی و عادی است و باید حکم هر دعوی را درمرحله نخست در این قوانین بیابد ودرصورتیکه تعارض یا تزاحمی بین قوانین بیابد مکلف است اجرای قانون اساسی را مقدم دارد ، بدون‌آنکه حق ابطال قانون متعارض را داشته باشد.

اصل ۱۴۶ ـ درمواردی که دادرس نتواند حکم دعاوی حقوقی را درقوانین موضوعه بیابد، باید بااتهام ازقواعد شرع و فتاوی امامیه و عرف وعادت مسلم و آنچه عدالت ومصالح عمومی اقتضاء دارد ، حکم قضیه را صادر کند و نمیتواند به‌بهانه سکوت یا نقص یا اجمال یا تعارض قوانین از صدور حکم امتناع ورزد ودرصورتی‌که عاجز باشد از یافتن حکم مذهب باید بیکی از مراجع تقلید رجوع نماید و موافق رای او حکم‌را صادرکند.

اصل ۱۴۷ـ قضات دادگاهها مکلفند ازاجرای تصویب‌نامه‌ها و آئین‌نامه‌ها و نظامنامه‌های دولتی‌که مخالف با احکام شرع یاقوانین یا خارج از حدود وظائف قوه مجریه است، خودداری کنند و هر ذینفعی حق‌دارد ابطال‌این‌گونه مقررات را از شورای دولتی‌بخواهد.

اصل ۱۴۸ـ برای رسیدگی به‌جرائم مربوط به‌وظائف خاص نظامی ، محاکم نظامی مطابق قانون تشکیل میشود و به‌جرائم عمومی نظامیان و به‌کلیه جرائم افسران ودرجه‌داران و افراد وکارمندان شهربانی و ژاندارمری درمحاکم عمومی رسیدگی‌میشود.

اصل ۱۴۹ـ شورایعالی قضائی اداره امور مربوط به‌قوه‌قضائیه اعم از استخدام و نصب قضات و تغییر محل ماموریت و تعیین‌مشاغل وترفیع آنان و مانند اینها را به‌عهده دارد. این شورا مرکب است از :

۱ـ پنج‌نفر از مستشاران یا روسای شعب دیوان عالی کشور به انتخاب آن دیوان .

۲ـ یک نفر از قضات هر حوزه قضائی استان به‌انتخاب قضات همان استان ، مشروط براینکه قاضی منتخب دارای حداقل ده سال سابقه قضائی باشد .

۳ـ رئیس دیوان‌عالی کشور که ریاست شورا را نیز به‌عهده دارد و دادستان‌کل‌کشور .

اعضای انتخابی شورا به‌مدت پنج سال انتخاب‌میشوند.چگونگی تقسیم‌کار بین اعضای شورا وسازمان آنرا قانون معین‌میکند.

اصل ۱۵۰ـ حکم انتصاب رئیس دیوان‌عالی کشور و روسای‌شعب ومستشاران و دادستان کل‌کشور به‌امضای رئیس‌جمهوری و معتمدین شورای نگهبان قانون اساسی صادر میشود وسایر احکام به‌امضای‌وزیر دادگستری میرسد .

شورای نگهبان قانون اساسی

اصل ۱۵۱ـ به‌منظور پاسداری از قانون اساسی دربرابر تجاوز احتمالی قوه مقننه شورای نگهبان با ترکیب‌زیر تشکیل‌میشود:

۱ـ چهارنفر ازمیان مجتهدان درمسائل شرعی که آگاه به مقتضیات زمان هم باشند به انتخاب‌مراجع تقلید شیعه.

۲ـ چهارنفر از حقوقدانان به‌انتخاب مجلس شورای ملی ازمیان استادان رشته قضائی دانشکده حقوق و کلای دادگستری

۳ـ چهارنفر ازمیان قضات‌دیوان‌عالی کشور به‌انتخاب‌شورایعالی قضائی .

این اشخاص برای مدت ده سال انتخاب میشوند ولی درنخستین دوره پس‌ازپنج سال از هرگروه دونفر به‌قید قرعه تغییر می‌یابند و انتخاب مجدد اعضاء ممکن نیست . ریاست شورا به‌انتخاب اعضای آن است

اصل ۱۵۲ـ شورای نگهبان به‌درخواست یکی از مراجع تقلید یا رئیس‌جمهور یا رئیس دیوان‌عالی‌کشور یا دادستان کل کشور ، صلاحیت رسیدگی پیدا میکند، مشروط براینکه ازتاریخ توضیح قانون بیش ازیکسال نگذشته باشد . قید مذکور نسبت بقانون‌شرعی معتبر نیست .

اصل ۱۵۳ـ درصورتی‌که شورا قانونی عادی را به‌دلیل مخالفت صریح با اصول مسلم فرعی یا سایر اصول این قانون متعارض با قانون اساسی بداند آن را ابطال میکند.

اصل ۱۵۴ـ تصمیم‌های شورای نگهبان به‌اکثریت آراء اگرفته میشود ، ولی درمورد ادعای مخالفت با اصول مسلم شرعی هرگاه مجتهدان منتخب مراجع اتفاق‌نظر داشته باشند ، رای آنان معتبر است ، نه سایر اعضاء شورا . و درصورت مخالفت آنان بعرجع یا مراجع تقلید ارجاع میشود و رای یکی ازمراجع قاطع‌است.

اصل ۱۵۵ـ شورای نگهبان نظارت‌برانتخابات رئیس‌جمهور وسایر موارد رجوع به‌آراء عمومی (رفراندوم) را نیز به‌عهده دارد و به شکایات راجع به‌آنها رسیدگی واظهارنظر میکند.

اصل ۱۵۶ـ هرگاه اکثریت نمایندگان مجلس شورایملی یا رئیس‌جمهور به‌پیشنهاد هیات‌وزیران لزوم تجدیدنظر دریک یا چند اصل از قانون اساسی را عنوان کنند ، طرح یا لایحه تجدیدنظر از طرف مجلس یا هیات وزیران تهیه و مورد بررسی مجلس شورای ملی واقع میشود . این‌متن پس ازتصویب سه‌چهارم نمایندگان مجلس باید توسط رفراندوم مورد تائید ملت قرارگیرد .

تبصره ـ این اصل شامل قوانینی که قابل تغییر نیستند‌نمیشود.

اصل ۱۵۷ـ هیچکس‌نمیتواند بیش از یکی ازمقام‌های زیر را دارا باشد . قبول مقام دیگر به‌منزله استعفای ازمقام نخست‌است.

ریاست‌جمهوری ، نخست‌وزیری ونیابت آن، وزارت وقائم‌مقامی و معاونت آن ، استانداری ، فرمانداری، نمایندگی مجلس‌شورایملی، عضویت درشورای نگهبان قانون اساسی، عضویت شورایعالی قضائی، تنها نخست‌وزیر درمورد تصدی وزارتخانه‌های دیگر از این قاعده مستثنی است .

اصل ۱۵۸ ـ مقامات یادشده در اصل پیش ، با تصدی مقام‌قضاء و دادستانی (جز درمورد عضویت قضات درشورای نگهبان و شورایعالی قضائی) و هرگونه وظیفه اداری دولتی و هرنوع شغل درموسسات ملی که تمام یا بخشی ازسرمایه آن متعلق به‌دولت یا جامعه‌است و نیز با ریاست ومدیریت عامل یا عضویت درهیاتهای مدیره انواع مختلف شرکتهای‌خصوصی و باوکالت دادگستری‌ومشاوره حقوقی‌منافات دارد، همسر و اولاد تحت ولایت شخصی هم که دارای یکی از عناوین بالاست نمیتواند ریاست ومدیریت عامل و عضویت عامل و عضویت‌هیاتهای مدیره انواع مختلف‌شرکتهای خصوصی‌رادا‌شته باشد. ریاست افتخاری نیز درحکم ریاست است.

اصل ۱۵۹ـ سمت‌های آموزشی دردانشگاهها و موسسات علمی درصورتیکه افراد مذکور قبل از تصدی‌مقام جدید عهده‌دارآن بوده‌اند باتصویب هیات وزیران ازاین‌قاعده مستثنی‌است.

اصل ۱۶۰ ـ دولت مکلف است فهرست کامل ازقوانینی را که با مفاد و روح قانون‌اساسی منافات دارد تهیه وبرای تعیین‌تکلیف قطعی به‌مجلس شورای‌ملی تقدیم کند و نیز سازمانهای مخالف این قانون را بیدرنگ منحل‌سازد.

نامه‌رسیده

سنگ قبور شهدا را شکستند

در فروردین سال ۵۰ ، در اوج اختناق آریامهری و در روزهای ترور و وحشت شاهنشاهی ، در دورانیکه جوان های میهن‌پرست و پاک‌نهاد بناگهان ناپدید میشدند و بدون اینکه کسی ناظر بازداشتشان باشد فقط با آگاهی از روحیه انسانی و خصایص اخلاقی آنها همه آشنایان بی‌درنگ باخبر میشدند که صیدی دیگر به دام ساواک خون‌آشام افتاده و پس از ماهها تلاش و پی‌جوئی از زندانها و شکنجه‌گاهها و تحمل توهین‌ها پدر و مادر یا برادر و خواهر رنج‌دیده درزندان اوین یا کمیته با جگرگوشه خود درحالیکه رنگی به چهره و رمقی به تن نداشت ملاقات میکردند و آنهم چه ملاقاتی ...

در آن دوران در یکی از روز های فروردین ۵۰ مزدوران ساواک جنازه پنج شهید را که در شکنجه‌گاه شهید شده بودند به گورستان محله «فرامه» دماوند آوردند و در میان نگاههای بهت‌زده مردم بخاک سپردند. محمدرضا پهلوی که نه‌تنها اززنده میهن‌پرستان بلکه از مرده آنها هم وحشت داشت دستور داده بود آنانرا بطور گمنام و ناشناس در نقاط مختلف دفن کنند .....

در روزهای اوج جنبش همانگونه که بهشت‌زهرا قبله‌گاه مردم تهران‌بود گورستان محله فرامه مبدل به پرستشگاه‌مردم ستمدیده و تشنه آزادی دماوند شد . تظاهرات سیاسی و مذهبی دماوندیها به این گورستان ختم میشد چراکه همه میدانستند در اینجا پنج‌فرزند راستین خلق غنوده‌اند. هرچند که هویت این شهیدان بر اهالی دماوند مجهول بود ولی در حقانیت آنها کسی شك نداشت.

ساواك میخواست که گور این شهیدان درمیان صدها هزاران گور دیگر گم شود و نشانی از رزمندگان راه حق و حقیقت باقی نماند . ولی خلق رنجدیده به جانبازی این شهیدان راه آزادی ارج مینهاد . محل دقیق‌دفن این پاك‌باختگان راه میهن در خاطره‌ها ماند .

با قیام مسلحانه مردم شکنجه‌گاههای ساواك فتح‌گردید و برونده‌ها بدست‌مردم افتاد . محل دفن بسیاری ازشهیدان گلگون‌کفن شناسائی شد و بالاخره خانواده سنفر از پنج شهید مدفون در گورستان شهر توانستند مزار جگرگوشگان فداکار خود را پیدا کنند ـ آنها عضو سازمان چریکهای فدائی خلق ایران بودند . احمد فرهودی ، محمد نیری و عباس دانش‌بهزادی چندین‌سال در میان مزار پدران ومادران و خواهران و برادران بخاك‌خفته ما بطور گمنام وناشناس آرمیده بودند و ما آنها را عزیزتر از رفتگان خود می‌دانستیم همانطور که امروز میدانیم ولی افسوس که کوته‌نظران در همه‌جا هستند و عناصر مرتجع با همه تنگ‌نظری های خودبه‌لعنت علفهای هرز در گلستان انقلاب رشد میکنند. بستگان سه شهید میهنمان ما برای گور عزیزان خود سنگ نوشته یادبودآوردند تا در آینده هرازگاهی به تجدید خاطره هدایای خود به پیشگاه ملت بیایند .

باخبر شدیم که عده‌ای ناآگاه به تحریك مرتجعین‌سنگ قبر شهدا را شکسته و آنها را منهدم کرده‌اند. این کوردلان برای پدر و مادری که عزیزشان را در راه انقلاب ازدست داده‌اند این حق را قائل نیستند که مزار جگرگوشه خود را طبق عرف جاری مشخص کنند . آیا نصب سنگ قبر بر گور عزیزی که جان خود را در راه آرمانش باخته عمل ضدانقلابی یاضددینی است؟ یا عده معدودی انقلاب آزادی‌خواهانه خلق‌قهرمان سی و پنج میلیونی را متعلق به شخص خود میدانند.؟

ما به نمایندگی ازطرف همه بیداردلان دماوندی این عمل ناجوانمردانه را محکوم میکنیم و ملت ایران را به داوری می‌طلبیم . از شما می‌پرسیم که اینگونه اعمال را چگونه می‌بینید ؟ از قضات و وکلای دادگستری می‌پرسیم ازنظر قانونی آیا این عمل موجه است ؟ از حضرت آیت‌اله طالقانی خواهش میکنیم روشن نمایند شرع اسلام راجع به این عمل چه قضاوتی دارد و از مرتجعین که افراد ناآگاه را به چنین اعمالی تشویق می‌کنند می‌پرسیم آیا این عمل با نحوه کار ساواك و پسر رضاخان چه فرقی دارد ؟ اگر به حق و حقیقت می‌اندیشید چرا از سنگ قبر یك آزادیخواه شهید بیم دارید ؟ اگر واقعا معتقدید که راه شما صحیح‌و راه اینها باطل است پس چرا به مفهوم آیه ... ان‌الباطل کان ذهوقا اعتقاد ندارید و اگر دارید این تلاشها برای چیست؟ مگر ندیدید که نظام شاهنشاهی با تمام قدرتش نابود شد چون باطل بود و اگر نظام حق جانشین باطل شود و حقوق رنجبران پایمال نشود کسی قادر به لطمه‌زدن به نظام حکومت عادلانه نخواهد بود ؟ . ای ملت قیام نکرد تا زندانبانها و غارتگران خود را عوض کنند. قیام کرد تا بنید غارتگری و ظلم و تجاوز را براندازد . بیائید آزاده باشید و بدانید که اینگونه اعمال ثری جز بدنامی نخواهد داشت .

گروهی از آزاداندیشان دماوند

برای حل مساله مسکن، زمینهای شهری را املی کنید

- حل مساله مسکن با مساله زمین رابطه مستقیم دارد .
- اهمیت کمی مسکن نباید مارا ازاهمیت کیفی آن غافل کند .
- ایران به ۲٫۵ میلیون خانه جدید نیاز دارد .

دکتر احمد سعیدنیا استاد دانشگاه تهران

ملت ایران بافرمانی انقلابی، باید حرکتی انقلابی رابرای ایجاد مسکن انسانی آغاز کند. هنگامیکه مردم ایران بتوانند به‌نحوحسن از عهده این‌مهم برآیند ، بدون شك بریکی از بزرگترین پیروزیهای سازندگی خویش نائل آمده‌اند.

مشکل مسکن آنچنان درمسائل اجتماعی واقتصادی ریشه دارد که یافتن راه‌حل فوری برای‌آن جز ازطریق یك‌حرکت انقلابی وتغییرات بنیادی مقدور نیست. اما بهرحال موفقیت دراین آزمایش عظیم‌مستلزم بررسی عمیق‌تر ریشه‌های این‌بحران است ودر واقع هنگامی میتوانیم این‌مشکل را آسان کنیم‌که تمامی ابعاد اجتماعی و اقتصادی قضیه را ازدرون ببینیم وبه ماهیت آن‌دست‌بیابیم.

این بررسی باید ازدوجنبه انجام شود :

- اول ـ درعلل پیدایش بحران مسکن، حداقل به‌منظور آنکه به‌عظمت مسئله‌ای که‌درپیش روی‌داریم آگاهی پیدا کنیم.
- دوم ـ درچگونگی پاسخ به‌این حرکت اجتماعی تا نتایج آن نقض غرض نکند.

مسئله مسکن که طی دهه اخیر به‌اوج بحرانی خود رسیده، بدون تردید ماحصل نظام اقتصادی سرمایه‌داری وثمره مناسبات فساد بود. سودآوری زمین وتبدیل اراضی بیك کالای تجاری علت‌اساسی‌افزایش قیمت زمین‌به شمارمیرود . هرچند که نیازها و روابط اجتماعی بطور طبیعی برافزایش زمین موثر است، اماطور کلی‌مسئله قیمت زمین‌های شهری ـ ایران طی دهه گذشته درچارچوبه بالنوار آزاد و درمناسبات‌نابهنجار چنین تحول بیمارگونه‌ای یافت.

قیمت زمین ۱۰ برابر شد

افزایش سرسام‌آور قیمت‌زمین نه‌تنها درتهران و شهرهای بزرگ ایران مشهود است، بلکه شهرهای متوسط وکوچك نیز ازاین روند به دورنمانده‌اند . بطوریکه طی دهه گذشته بطور متوسط به ۱۰ برابر وتنها طی‌سه‌ساله ۵۶ـ۱۳۵۳ به‌دوبرابر افزایش یافت.

تحت‌تاثیر تورم وکمبود مسکن، ارزش زمین تقریبا بیش ازنیمی ازهزینه تمام شده ساختمانهای مسکونی را به‌خود اختصاص میداد و به همراه آن اجاره نیز به‌تناسب افزایش قیمت زمین طی دهه گذشته فزونی گرفت.

باتوجه‌به‌این حقیقت روشن است‌که حل مساله‌ی مسکن در رابطه مستقیم باحل مسئله زمین قرارمی‌گیرد و لزوم راه حلهای اساسی و نهادی درموضوع مالکیت زمینهای شهری ونظارت براستفاده از آن و اجتناب ناپذیر است. دراین‌مورد فقط رایگان شدن زمین ازطریق ملی کردن مالکیت آن یاواگذاری‌آن ازطرف مالکین به‌شهرداریها میتواند در درجه اول‌اولویت قرارگیرد.

مزیت عمده تملك عمومی ـ اراضی شهری علاوه براینکه یکی از مهمترین عوامل بحران مسکن راازمیان برمیدارد ، عمران زمینهای شهری درمقیاس وسیع وبراساس یك طرح سنجیده رامکان می‌سازد. علاوه برمساله‌ی زمین، سایرعوامل موثر درایجاد مسکن شهری عبارتند ازسرمایه ونیروی انسانی . این دومسئله باتوجه به‌رهنمودهای مندرج درفرمان انقلابی وبااتکاء به‌نیروی ایمان وتشریك مساعی مردم ازمیان‌برداشته خواهد شد. اما مشکل تولید مصالح ساختمانی مسئله قابل توجهی است‌که رفع‌آن به‌فوریت محتاج تمهید وسائلی است، زیرا میزان احتیاج به‌مسکن‌برطرفیت تولید صنایع مربوطه فزونی‌چشمگیری دارد. ارقام نشان میدهند که درسراسر کشور نزدیك به‌۲٫۵ میلیون کمبود واحد مسکونی وجود دارد ، که ازاین مقدار بیش ازیك‌میلیون واحد مربوط به‌نواحی شهری است وبه‌تنهایی درشهر تهران به ۲۷۰ هزار خانه‌احتیاج هست.

حداقل برای احداث وبازسازی این‌تعدادواحد مسکونی وساختمان های عمومی جانبی آن‌قریب ۲۹میلیارد آجر، ۴۰ می

اخبار کوتاه شهرستانها

درصورتی‌که خودرا به‌دادگاه انقلاب معرفی نکنند
۱۳ متهم کشتار مردم فارس غیابی محاکمه میشوند

شیراز ــ دادسرای انقلاب اسلامی فارس باانتشار اسامی ۱۳ تن از متهمین به کشتار مردم فارس و عمال ساواک ، از آنان خواست‌که خودرا تا ۲۰ اردیبهشت ماه به دادسرای انقلاب معرفی کنند و در غیر اینصورت باتهام آنان غیابا رسیدگی خواهد شد.

همچنین این دادسرا از مردم کازرون خواست‌که شکایات خود را از مرتبین نوراله کثیری فرماندار نظامی سابق کازرون ،در روزهای ۹ و۱۰ اردیبهشت ماه به دادسرای انقلاب شیراز در کاخ دادگستری تسلیم کنند.

دادسرای انقلاب همچنین از کارکنان صنایع الکترونیک شیراز خواست‌که شکایات خود را علیه سروان عبدالرحمان ارژنگی فرمانده سابق ضد اطلاعات صنایع الکترونیک را تسلیم دادسرا کنند .

اسامی متهمین به کشتار مردم عبارتست از :

سرلشکر مرتضی سالاری رئیس سابق شهربانی‌های فارس ــ سرهنگ نادر سلطانی معاون سابق اطلاعات شهربانی های فارس ــ سرهنگ سید محمد حمزوی رئیس پلیس سابق شیراز ــ سرهنگ ناصر مفخم رئیس ضد اطلاعات شهربانی‌های فارس ــ سروان ناصر بدخشان رئیس کمیته ضد خرابکاری ــ سرگرد ابراهیم زینالی رئیس‌اطلاعات و آماکن شهربانی های فارس ــ سرهنگ عطاالله قاسمی افسر تیپ ۵۵ هوابرد و عامل کشتار مسجد حبیب شیراز ــ رمضانعلی هادی‌نژاد ــ محمد ابراهیم بادیه‌پیما ــ ابوالحسن‌صفاریه ــ حسینعلی تبریزی ــ محمد محمدی و مصطفی مهاجر کنگرلو .

ساکنان شهرک بیسیم نجف‌آباد شهباز خواستار برق شدند

* مسئولان اداره برق برفراری روشنائی را منوط به ارائه سند مالکیت کردند .

شهری ــ ۴۰۰ نفر از ساکنان شهرک بیسیم نجف‌آباد خوش درقی واقع در شهباز جنوبی در اداره برق شهری اجتماع کردند ضمن اعتراض به وضع برق خواستار برقراری روشنائی دراین منطقه شدند .

مسئولان اداره برق شهری دراین باره‌اظهارداشتند: این عده برخلاف ضوابط برای منازل خود اقدام به کشیدن انشعاب لوله آب و سیم برق کرده‌اند و تا روشن شدن وضع این منازل و ارائه سند مالکیت از برقراری روشنائی جلوگیری خواهد شد.

اجتماع کنندگان پس‌از پیروزی انقلاب به منازل ساخته شده نیمه ساز که برای کارکنان بدون مسکن شهرداری و وزارت نیرو ساخته شده بود ، نقل مکان کرده و اثاثیه خود را دراین ساختمانها جای داده و با خانواده‌هایشان در آنجا سکنی کرده‌اند. متعاقب آن از جریان لوله‌آب تهران و سیم فشار قوی اقدام به کشیدن آب و برق کردند. ساکنان این منازل علیرغم اخطار کمیته انقلاب اظهار داشته‌اند که جائی برای سکونت ندارند و اگر خانه برای آنها ساخته شود این منازل را تخلیه میکنند.

اجتماع کنندگان از اداره برق تقاضا کردند که نسبت به تامین برق آنان اقدام شود .

دستبرد ناموفق به بانک‌بازرگانی سنندج

سنندج ــ بانک بازرگانی سنندج هورد دستبرد سه سارق قرار گرفت ، سارقان بدون آنکه موفق به سرقت شوند وسایل خودرا دربانک جا گذاشته و متواری شدند .

سه فقره از چندروز پیش در محل ایران اقامت‌کرده بودند باعداد دیروز کف آتاق راسوراخ کرده و وارد بانک‌که در زیرساختمان محل قرار داره شدند و باهستگاه گاز و هوا (طالمو) یکی از قفلهای گاوصندوق را ازکار انداخته ولی بعلت عدم آشنائی کافی بادستگاه و احتمالا تمام شدن کپسول موفق به گشودن کامل‌گاوصندوق نشدند در نتیجه وسایل کار خودرا در بانک جاگذاشتند و پس‌از تصفیه حساب با دفتر مسافرخانه متواری شدند .

یکی از سه تن هنگام ورود به مسافرخانه خودرا هوشهر لرزانی معرفی نموده بود ، در اتاق این سه مسافر نامه‌ای بدست آمده که گفته میشود دیدای آنهارا مشخص خواهد نمود، موضوع توسط شورای شهر و دادگستری سنندج تحت رسیدگی است.

در گاوصندوق بانک ۱۹۵ هزار تومان پول موجود بوده است .

کمیسیونی مامور رسیدگی به اختلافات ارضی گنبد کاووس شد

گنبدکاووس ــ تولمی،فرماندار جدید گنبدپس از ورودبه‌این شهر همراه دکتر رسولی ،نماینده‌اعزام‌دولت به فرمانداری رفت و مشغول کار شد .

در ضمن کمیسیونی مرکب‌ازیک وکیل دادگستری ، نماینده سازمان آبادانی و مسکن ، رئیس اداره کشاورزی و ۲ تن ازمتصدیان‌محل گنبد تشکیل وبه دادگستری این‌شهر معرفی شدند تا برای حل اختلافات زمین‌های دهوایی‌و غصب شده از طرف خاندان پهلوی و مرسپردگانش ، اقدام کنند .

برا‌ساس توافق هیات حسن نیت

گروگانهای نقده بدون قیدوشرط آزادمیشوند

ارومیه ــ بمنظور ایجاد آرامش کامل در نقده و رسیدگی به اختلافات طرفین درگیر ، روز گذشته‌کمیسیونی با شرکت‌اعضای هیات حسن‌نیت در ارومیه تشکیل شد ، این هیات در اولیـــن نشست خود اعلامیه زیر را منتشرکرد :

بتاریخ ۸ اردیبهشت ماه جاری جلسه هیئت‌حسن‌نیت متشکل‌از روحانیون معتمدان شهرستانهای نقده ، مهاباد ، ارومیه، اشنویه و میاندوآب باحضورآقای مهدی عباسی استاندار آذربایجان غربی و فرماندار پاسداران انقلاب مستقر درنقده در ارومیه تشکیل شد و بلافاصله بعنوان نخستین گام مثبت تصمیماتی بشرح زیر اتخاذ گردید و اعضاء کنندگان از مسئولان امر و نمایندگان طرفیـــن درگیر اجرای تصمیمات متخذه را خواستار شدند:

۱ــ آزادی کلیه گروگانهای طرفین بدون‌قید وشرط
۲ــ برگشتن آوارگان بمحل سکونت خود .
۳ــ ممنوعیت حمل اسلحه درشهر نقده برای افراد غیرنظامی باستثنای پاسداران انقلاب گروه هدایت .
٤ ــ ایجاد امنیت درجاده وسیله مقامات مسئول و تعقیب و مجازات شرعی و قانونی‌کسانی‌که بهرنحوی ازانحاء درصددمزاحمت و ایجاد ناامنی برآیند.
۵ــ تهیه و تنظیم صورت وضعیت خانواده‌های زیان‌دیده در شهر نقده و روستاهای تابعه .
٦ــ تعقیب و مجازات اشد شرعی وقانونی کسانی‌که دست بـه شایعه‌سازی و تحریکات خرابکارانه میزنند ازجمله کسانیکه بنشر اعلامیه‌های تحریف‌آمیز وبی‌امضا پخش میکنند تا موجبات نفاق و اختلاف بین برادران مسلمان را فراهم نمایند.
۷ــ تحقیق نسبت بحشائیهای مسببین حادثه اسفناک نقده‌ومعرفی آنها بمراجع صالحه جهت مجازات قانونی‌و وسیله کمیته اعزامی از ستاد مرکزی حضرت امام .

اعضاءکنندگان : قاضی محمد خضری ــ محمدقوزی ــ سید علی‌اکبر قریشی ــ حاج ابراهیم‌محرر ــ سیدعلی‌اکبر قره‌باغی‌ــ صالح‌رحیمی ــ سیداصغر مجد ــ دکتر قدرت‌الله اتابکی ــ یوسف کردنژاد ــ دکتر عزیز برزلجی‌ــ رحیم محمودزاده ــ سیدموسی گیلانی‌زاده ــ جهانگیردری ــ سید احمد سعیدی‌ــ رحیم عباسی ــ میرداود طراحی ــ کریم حسامی ــ حسن‌باباطاهری ــ عمرایلخانی زاده ــ سیدمحمد حسنی .

ارومیه ــ هیات حسن‌نیت برادران مسلمان ترك و کرد در شهرستان ارومیه روز گذشته اعلامیه‌ای صادر کرد و تمام شایعات درشهر را ردکرد ، متن این اعلامیه بشرح‌زیر است:

همشهریان عزیز و ساکنان محترم‌روستاهای ارومیه ، هیات حسن‌نیت متشکل از نمایندگان برادران عشایرکرد و برادران ترك مقیم ارومیه در روستاهای تابعه بتاریخ هفتم اردیبهشت ماه‌جاری درجلسه منعقده در استانداری آذربایجان غربی با حضور آقای مهدی عباسی استاندار پس‌ازمذاکرات لازم ضمن محکوم کردن فاجعه گردید و اعضاء کنندگان از مسئولان امر و نمایندگان طرفیـــن درگیر اجرای تصمیمات متخذه را خواستار شدند:

۱ــ آزادی کلیه گروگانهای طرفین بدون‌قید وشرط
۲ــ برگشتن آوارگان بمحل سکونت خود .
۳ــ ممنوعیت حمل اسلحه درشهر نقده برای افراد غیرنظامی باستثنای پاسداران انقلاب گروه هدایت .
٤ ــ ایجاد امنیت درجاده وسیله مقامات مسئول و تعقیب و مجازات شرعی و قانونی‌کسانی‌که بهرنحوی ازانحاء درصددمزاحمت و ایجاد ناامنی برآیند.
۵ــ تهیه و تنظیم صورت وضعیت خانواده‌های زیان‌دیده در شهر نقده و روستاهای تابعه .
٦ــ تعقیب و مجازات اشد شرعی وقانونی کسانی‌که دست بـه شایعه‌سازی و تحریکات خرابکارانه میزنند ازجمله کسانیکه بنشر اعلامیه‌های تحریف‌آمیز وبی‌امضا پخش میکنند تا موجبات نفاق و اختلاف بین برادران مسلمان را فراهم نمایند.
۷ــ تحقیق نسبت بحشائیهای مسببین حادثه اسفناک نقده‌ومعرفی آنها بمراجع صالحه جهت مجازات قانونی‌و وسیله کمیته اعزامی از ستاد مرکزی حضرت امام .

اعضاءکنندگان : قاضی محمد خضری ــ حاج ابراهیم‌محرر ــ سیدعلی‌اکبر قره‌باغی‌ــ صالح‌رحیمی ــ سیداصغر مجد ــ دکتر قدرت‌الله اتابکی ــ یوسف کردنژاد ــ دکتر عزیز برزلجی‌ــ رحیم محمودزاده ــ سیدموسی گیلانی‌زاده ــ جهانگیردری ــ سید احمد سعیدی‌ــ رحیم عباسی ــ میرداود طراحی ــ کریم حسامی ــ حسن‌باباطاهری ــ عمرایلخانی زاده ــ سیدمحمد حسنی .

ارومیه ــ هیات حسن‌نیت برادران مسلمان ترك و کرد در شهرستان ارومیه روز گذشته اعلامیه‌ای صادر کرد و تمام شایعات درشهر را ردکرد ، متن این اعلامیه بشرح‌زیر است:

همشهریان عزیز و ساکنان محترم‌روستاهای ارومیه ، هیات حسن‌نیت متشکل از نمایندگان برادران عشایرکرد و برادران ترك مقیم ارومیه در روستاهای تابعه بتاریخ هفتم اردیبهشت ماه‌جاری درجلسه منعقده در استانداری آذربایجان غربی با حضور آقای مهدی عباسی استاندار پس‌ازمذاکرات لازم ضمن محکوم کردن فاجعه گردید و اعضاء کنندگان از مسئولان امر و نمایندگان طرفیـــن درگیر اجرای تصمیمات متخذه را خواستار شدند:

۱ــ آزادی کلیه گروگانهای طرفین بدون‌قید وشرط
۲ــ برگشتن آوارگان بمحل سکونت خود .
۳ــ ممنوعیت حمل اسلحه درشهر نقده برای افراد غیرنظامی باستثنای پاسداران انقلاب گروه هدایت .
٤ ــ ایجاد امنیت درجاده وسیله مقامات مسئول و تعقیب و مجازات شرعی و قانونی‌کسانی‌که بهرنحوی ازانحاء درصددمزاحمت و ایجاد ناامنی برآیند.
۵ــ تهیه و تنظیم صورت وضعیت خانواده‌های زیان‌دیده در شهر نقده و روستاهای تابعه .
٦ــ تعقیب و مجازات اشد شرعی وقانونی کسانی‌که دست بـه شایعه‌سازی و تحریکات خرابکارانه میزنند ازجمله کسانیکه بنشر اعلامیه‌های تحریف‌آمیز وبی‌امضا پخش میکنند تا موجبات نفاق و اختلاف بین برادران مسلمان را فراهم نمایند.
۷ــ تحقیق نسبت بحشائیهای مسببین حادثه اسفناک نقده‌ومعرفی آنها بمراجع صالحه جهت مجازات قانونی‌و وسیله کمیته اعزامی از ستاد مرکزی حضرت امام .

اعضاءکنندگان : قاضی محمد خضری ــ حاج ابراهیم‌محرر ــ سیدعلی‌اکبر قره‌باغی‌ــ صالح‌رحیمی ــ سیداصغر مجد ــ دکتر قدرت‌الله اتابکی ــ یوسف کردنژاد ــ دکتر عزیز برزلجی‌ــ رحیم محمودزاده ــ سیدموسی گیلانی‌زاده ــ جهانگیردری ــ سید احمد سعیدی‌ــ رحیم عباسی ــ میرداود طراحی ــ کریم حسامی ــ حسن‌باباطاهری ــ عمرایلخانی زاده ــ سیدمحمد حسنی .

اصناف ارومیه : تحریکات نوکران امپریالیزم را محکوم می‌کنیم

بازاریان واصناف ارومیه باصدور اعلامیه‌ای خطاب به‌ملت کرد ، تحریکات نوکران امپریالیزم وطایعات بی‌اساس دشمنان انقلاب را محکوم کرد، متن این اعلامیه بشرح زیر است:

برادران مسلمان وعزیزکرد ، عشایر غیور شماکه سهم بزرگی در انقلاب عظیم‌اسلامی دارید وهمسنگر ما درمبارزات علیه رژیم طاغوتی بودید. ماجامعه اصناف ارومیه همان برادران دینی‌وهمراهان شما در راهپیمایی‌های پاشکوه دیروز بوده وهستیم ، تحریکات نوکران امپریالیزم وطایعات بی‌اساس دشمنان انقلاب راکه امروز درصددند بین ماختلاف ایجاد نمایند قاطعانه محکوم میکنیم . ماهمواره در خدمت باسلام وآزادی باآغوش گرم برای تامین رفاه و آسایش‌عموم هشهریان وبخصوص برادران مسلمان و عزیز کرد خود آماده‌ایم.

درگیریهای نقده صدها نفر را آواره کرده‌است

مهاباد ــ کمیته موقت آوارگان نقده درمهاباد طی تلگرامی ، درگیریهای نقده راکه منجر به‌آواره شدن عده‌زیادی شده‌است ، یك جنگ‌ناخواسته وتحمیلی‌خواند.

دراین تلگرام همچنین بااشاره بفعالان نادرست عده‌ای که برای آرام کردن اوضاع به‌نقده رفته‌اند، اضافه شده‌است که‌عده‌ای‌فرصت‌طلب باسوء استفاده از اوضاع منطقه دست به‌غارت مغازه‌ها ومنازل مردم در روستاها میزنند.

در تلگرام همچنین قید شده‌است که درحال حاضر عده‌زیادی از زنان ومردان روستاها در درگیریها کشته شده‌اند و عده‌ای هیگر نیز درمهاباد وروستاهای اطراف آواره هستند.

مراسم تجلیل از شهدای حوادث نقده

مهاباد ــ شیخ عزالدین حسینی امام‌جمعه مهاباد دیروز طی اعلامیه‌ای ازمردم خواست که روزیکشنبه (امروز) در مراسم تجلیل‌از شهدای حوادث نقده شرکت کنند.

در قسمتی ازاین اعلامیه آمده‌است : درطلمیه پیروزی انقلاب اسلامی ایران باردیگر عوامل ضدانقلاب و سرسپرده با چیدن‌توطئه‌ها وتحریکات ضدانقلابی درصدد ایجاد شکاف دربین خلقهای ستمدیده ایران ازجمله برادران ترك وکرد برآمده‌اند و حوادث اسفبارو جنگ وبرادرکشی فاجعه‌ای وتحمیلی نقده رابوجود آوردند ... اما ملت ترك‌وکرد باوحدت کلمه ... مثت محکمی بردهان دشمنان خلقهای ایران کوبیدند ...

ازسوی دیگر بنابدرخواست حجت‌الاسلام فطاری سرپرست کمیته انقلاب اسلامی سلماس درموردکمك به مردم جنگ‌زده نقده ۲۵ واقت خاوربار وپتو ونان وشیرخشك ازطرف اهالی سلماس به‌نقده ارسال‌شد این‌کمك‌ها همچنان ادامه دارد

ازسوی دیگر شورای هماهنگی جمعیتهای کردستان حسابی بـه شماره ۶۶۶۹ دربانك ملی مهاباد گشود وازمردم سراسر ایران خواست که‌کمکهای نقدی خودرا برای آوارگان حوادث نقده به‌این حساب واریز کنند.

تحریکات خائنانه بدست آورند ما ازهمه میخواهیم‌که محل کار و زندگی و تحصیل خود را ترك ننمایند وبا اعتماد قاطع‌مانند گذشته بکار وزندگی خود مشغول‌باشند .

اصناف ارومیه : تحریکات نوکران امپریالیزم را محکوم می‌کنیم

بازاریان واصناف ارومیه باصدور اعلامیه‌ای خطاب به‌ملت کرد ، تحریکات نوکران امپریالیزم وطایعات بی‌اساس دشمنان انقلاب را محکوم کرد، متن این اعلامیه بشرح زیر است:

برادران مسلمان وعزیزکرد ، عشایر غیور شماکه سهم بزرگی در انقلاب عظیم‌اسلامی دارید وهمسنگر ما درمبارزات علیه رژیم طاغوتی بودید. ماجامعه اصناف ارومیه همان برادران دینی‌وهمراهان شما در راهپیمایی‌های پاشکوه دیروز بوده وهستیم ، تحریکات نوکران امپریالیزم وطایعات بی‌اساس دشمنان انقلاب راکه امروز درصددند بین ماختلاف ایجاد نمایند قاطعانه محکوم میکنیم . ماهمواره در خدمت باسلام وآزادی باآغوش گرم برای تامین رفاه و آسایش‌عموم هشهریان وبخصوص برادران مسلمان و عزیز کرد خود آماده‌ایم.

درگیریهای نقده صدها نفر را آواره کرده‌است

مهاباد ــ کمیته موقت آوارگان نقده درمهاباد طی تلگرامی ، درگیریهای نقده راکه منجر به‌آواره شدن عده‌زیادی شده‌است ، یك جنگ‌ناخواسته وتحمیلی‌خواند.

دراین تلگرام همچنین بااشاره بفعالان نادرست عده‌ای که برای آرام کردن اوضاع به‌نقده رفته‌اند، اضافه شده‌است که‌عده‌ای‌فرصت‌طلب باسوء استفاده از اوضاع منطقه دست به‌غارت مغازه‌ها ومنازل مردم در روستاها میزنند.

در تلگرام همچنین قید شده‌است که درحال حاضر عده‌زیادی از زنان ومردان روستاها در درگیریها کشته شده‌اند و عده‌ای هیگر نیز درمهاباد وروستاهای اطراف آواره هستند.

مراسم تجلیل از شهدای حوادث نقده

مهاباد ــ شیخ عزالدین حسینی امام‌جمعه مهاباد دیروز طی اعلامیه‌ای ازمردم خواست که روزیکشنبه (امروز) در مراسم تجلیل‌از شهدای حوادث نقده شرکت کنند.

در قسمتی ازاین اعلامیه آمده‌است : درطلمیه پیروزی انقلاب اسلامی ایران باردیگر عوامل ضدانقلاب و سرسپرده با چیدن‌توطئه‌ها وتحریکات ضدانقلابی درصدد ایجاد شکاف دربین خلقهای ستمدیده ایران ازجمله برادران ترك وکرد برآمده‌اند و حوادث اسفبارو جنگ وبرادرکشی فاجعه‌ای وتحمیلی نقده رابوجود آوردند ... اما ملت ترك‌وکرد باوحدت کلمه ... مثت محکمی بردهان دشمنان خلقهای ایران کوبیدند ...

ازسوی دیگر بنابدرخواست حجت‌الاسلام فطاری سرپرست کمیته انقلاب اسلامی سلماس درموردکمك به مردم جنگ‌زده نقده ۲۵ واقت خاوربار وپتو ونان وشیرخشك ازطرف اهالی سلماس به‌نقده ارسال‌شد این‌کمك‌ها همچنان ادامه دارد

ازسوی دیگر شورای هماهنگی جمعیتهای کردستان حسابی بـه شماره ۶۶۶۹ دربانك ملی مهاباد گشود وازمردم سراسر ایران خواست که‌کمکهای نقدی خودرا برای آوارگان حوادث نقده به‌این حساب واریز کنند.

«بازسازی شهربانی» اولین اقدام شورای ۱۱ نفری شهر سنندج

سنندج ــ شورای یازده نفری شهر سنندج دیروز در اولین اطلاعیه خود از کلیه کادر پرسنل وانتظامی شهربانی این‌شهر خواست که برای بازسازی وآغاز مجدد فعالیت شهربانی مردمی ، در روز های هشتم ونهم و دهم اردیبهشت ماه جاری خودرا به دفتر موقت شورای یازده نفری شهر سنندج مستقر در ساختمان پیشاهنگی واقع در خیابان فردوسی قدیم معرفی کنند . همچنین فؤاد روحانی یکی از اعضای شورای ۱۱ نفری شهر سنندج ، از طرف این شورابعنوان سخنگوی رسمی شورا انتخاب شد .

کارت های کمیته انقلاب بندرعباس باطل شد

بندرعباس ــ کمیته‌انقلاب‌اسلامی بندرعباس اعلام کرد که کلیه‌کارت های شناسائی سفید رنگ‌کمیته‌های انتظامات اسلامی و کارتهای سبز رنگ‌کمیته انقلاب اسلامی بندرعباس که در دست اشخاص میباشد از امروزفاقد ارزش و اعتبار قانونی است .

کمیته همچنین اعلام کرده‌است کسانی که ازاین تاریخ (یکشنبه) بنحوی ازاین کارتها استفاده‌کنند تحت تعقیب قرار خواهند گرفت .

دادستان جدید لنگرود

لنگرود ــ از طرف رئیس کل دادگستری گیلان محمدرضا چینچی بعنصه دادستان شهرستان لنگرود منصوب شد .وی قبلا رئیس‌دادگاه بخش برازجان بود .

نماینده سابق مجلس را برای تحقیق به‌بندرعباس برند

بندرعباس ــ ۲ تن‌ازپاسداران انقلاب تهران میرزا احمدداشنمد نماینده سابق بندرعباس در مجلس شورای ملیر را به این شهر بردند، تا در مورد سوابق‌وی‌تحقیق کنند.

میرزااحمد داشمند به‌دنبال پیروزی انقلاب ایران خودرا‌تسلیم کمیته‌شماره ٦ انقلاب اسلامی تهران کرده بود. چندی قبل خبری پیرامون فرار این نماینده سابق مجلس از ایران، در کیهان درج شده‌بود که بدینوسیله تصحیح میشود.

در میناب ، ۸۰ کارگر اداره ریشه‌کنی مالاریا اخراج شدند

میناب ــ ۸۰ نفر از کارکنان اداره ریشه‌کنی مالاریای شهرستان میناب از این اداره اخراج شدند. هنوز علت این اخراجها مشخص‌نشده است اما گفته میشود که کارگران را به دلیل «عدم احتیاج» اخراج کرده‌اند.

در این حال دانشجویـــان دانشسرای مقدماتی و دانش‌آموزان «پیشگام» شهر میناب ضمن‌اعتراض به اخراج کارگران، با آنان اعلام همدردی و همبستگی کردند.

فرماندار جدید بابل

بابل ــ عبدالحمید عالمیان‌از سوی استاندار مازندران به عنوان فرماندار بابل منصوب شد و کار خود را آغاز کرد.

۲۰۰ کارتن آبجو آتش زده شد

● میناب ــ ۲۰۰ کارتن آبجو توسط ماموربن دارائی شهرستان میناب کشف شد و بوسیله ماموران کمیته انقلاب آتش زده شد .

در ساری : ۱۰ همکار رژیم سابق بـزودی محاکمه می‌شوند

ساری ــ دادسرای انقـــلاب اسلامی شهرستان ساری نام ده تن از متهمین بازداشتی را اعلام کرد و از مردم خواست هرگونه مدارك واطلاعاتی در زمینه فعالیتهـای آنها دارند، ظرف ده روز آینده در اختیار دادسرا قرار دهند و یا بوسیله صندوق پستی ــ ۳۵۵ ساری ارسال نمایند.

متهمین عبارتند از :

۱ ــ سرگرد محمدتقی‌اردکانی فرزند مـــوسی رئیس ساواك گنبدکاووس و رئیس دفتر ساواك مازندران .

۲ ــ داود دریانورد فـرزند امیر کارمند پنهانی‌تعقیب و مراقبت ساواك مازندران .

۳ــ رضا فرهمند فرخه فرزند عبدالله تلفنچی ساواك مازندران.

٤ ــ حسن عبدالله‌زاده‌کلانتری فرزند حسین هفده سال راننـــده ساواك مازندران بوده است.

۵ ــ حسن اسدی ابوخیلی ، مسئول امور پرسنلی‌ساواك‌مازندران.

٦ــ محمود خاکساریان فرزند قنبرعلی رهبر عملیات پخش ضد جاسوسی ساواك مازندران.

۷ــ علی اصغر گوهری فرزند محمدکاظم تلفنچی و مامور بی‌سیم ساواك مازندران.

۸ ــ علی‌اصغر معقانـــی (سهیل‌نیا) فرزند محمدباقر، رهبر تیمهای تعقیب و مراقبت و مسئول دایره فنی ساواك مازندران.

۹ ــ سرهنگ قضائی‌سیدمحمد دیانت جهرمی ، فرزند ابوطالـب رئیس دادگاههای نظامی ساری و گرگان و گزارشگرساواك‌مازندران.

۱۰ــ عباسعلی گل‌محمـــدی فرزند حسنقلی فعلا بازنشستـــه، پاسدار سابق اداره سوم و پیمانکار ساواك مازندران که در آذر ماه ۵۷ بازنشسته شده است.

در اداره راه زاهدان
کارگران متحصن از ورود مدیرکل و کارمندان جلوگیری کردند

زاهدان ــ خبرگـــزاری پارس : حدود ٦۰نفـــر از کارگران اداره کـل راه و ترابری استان سیستـان و بلوچستان که از ۳ روز پیش بعنوان اعتراض به‌عدم پرداخت مزایای شغلی در محل اداره راه تحصن اختیار کرده بودند ، صبح دیروز از ورود مدیـر کل و کارکنان اداره کـل راه و ترابری به محل کارخود جلوگیری کردند .

در اطلاعیه‌ای که این گروه از کارگران به خبرگزاری پارس در زاهدان تسلیم کردند،یادآور شدند که مدت یکهفتـه است بمنظور مراجعه ۷۵۰۰ ریال بـا مقامات اداره کل راه‌وترابری مشغول مذاکره‌اند و اخیـرا تحصن اختیار کرده‌اند . این گروه گفتند : ما ضد انقـلاب نیستیم بلکه فردفرد ماسرباز انقلابی هستیم و از مسئولان استدعا داریم هرچه زودتر به خواسته‌های قانونی ما رسیدگی کنند . در تماسی که در این مورد با مدیر کل اداره راه و ترابری استان گرفته شد وی یادآوری کرد مزایای شغلـی مذکور براساس قانون فقط به کارمندان تعلق میگیرد‌وبرابر ضوابط نمی‌توانیم این مبلغ را به کارگران پرداخت کنیم.

اعتصاب و تحصن در یاسوج

خبرگزاری پارس از یاسوج گزارش داد : بیش از نودنفر از کارگران کارخانه قندیاسوج به‌علت کمی حقوق وتبعیض‌بین کارمندان و کارگران دست به اعتصاب زدند و در محل این کارخانه متحصن شدند .

دکتر احمد هومن استاندار کهکیلویه وبویراحمد به‌منظور بررسی خواستها و نیازمندیهای کارگران بهمیان آنان رفت . کارگران طی اعلامیـه شش ماده‌ای که به اطلاع استاندار رساندند خواستار انجـــام خواست‌های خود شدند .

دکتر هومن همچنین سخنانی در مورد پیروزی انقلاب ملت ایران ورهبری آمام خمینی‌بیان داشت و از کارگران خواست که صبر انقلابی داشته باشند . در پایان کلیه کارگران‌متحصن خود را شکستند و به‌استاندار قول دادند که از بعداز ظهر امروز سر کارخود حاضرشوند.

اعلام جرم علیه سه مقام سابق دادگستری شهسوار

شهسوار ــ عده‌ای ازمردم‌شهسوار که در جریان کشتار ۲۳ مرداد‌این شهر توسط ماموربن‌دستگیرو‌شکنجه شده‌اند ، علیه نقی‌زاده ، بازپرس و جعفر صابر ، دادستان و رمزی، رئیس سابق دادگستری‌شهسوراعلام جرم کردند .

تظاهرات گروهی از دانش‌آموزان میناب

میناب ــ حدود ۱۰۰ نفر از دانش‌آموزان دبیرستانهای میناب‌به عنوان اعتراض به انتصاب شهرام‌رو فرماندار این شهر دست بتظاهرات و راهپیمایی زدند. تظاهرکنندگان با دادن‌شعارهایی خواستار انتخابی شدن پست شهرداری و فرمانداری شدند.

آگهی دعوت مجمع عمومی عادی بطور فوق‌العاده پارس‌نیت (شرکت سهامی عام)

از کلیه صاحبان سهام پارس نیت (شرکت سهامی عـام) دعوت میشود که در مجمع عمومی عادی بطور فوق‌العاده شرکت روز چهارشنبه مورخ ۵۸٫۲٫۲٦ ساعت ۱۰ صبح در محل شرکت واقع در خیابان بلوار الیزابت شماره ۱٦٦ طبقه سوم تشکیـل میگردد حضور بهمرسانند .

دستور جلسه :

۱ ــ تعیین روزنامه کثیرالانتشار جدید شرکت بجای‌روزنامه رستاخیز که دیگر منتشر نمیشود .

هیئت مدیره شرکت پارس نیت

ن ۷۸٤٦۵ ۱ــ۳

تکدرس و تمام درس
گروه فرهنگی اروند

پنجم و ششم طبیعی ــ ریاضی ــ ادبی ــ فنی
شروع کلاسها اول اردیبهشت
اروند ــ میدان ۲۴ اسفند (سابق) تلفنهای ۹۳٦۸۷۵ ــ ۹۳٦۸۷٤ ــ ٦٦۸۱۸۰

آسپزخانه‌های چوبی سودک متری ۲۰۰۰ تومان
شرکت وودکرافت بمدیریت محمد تلفن ۸٤۳۵۲٦
آماده پذیرش نمایندگی فروش در شهرستانها ۵ برتخفیف برای عمده فروشی

اخذ پذیرش
زبان و دانشگاه
از کشور هندوستان ــ ترجمه فوری
حرکت پیك ۱۵ اردیبهشت
مراجعه ۲۵ اردیبهشت
دارالترجمه مهران
خیابان شاه سابق ــ روبروی اورژانس تهران پاساژ خاچوتی
طبقه ۵ ــ ٦٦۸۵۰٤

شرکت ملی نفت ایران

آگهی مناقصه عمومی شماره‌های

۵۸ــ۹٤ــ۰۲۲ خرید ۷٦۸ تن لوبیای سفید خشك
۵۸ــ۹٤ــ۰۲۳ خرید ۷٦۸ تن عدس سبز خشك
۵۸ــ۹٤ــ۰۲٤ خرید ۷٦۸ تن نخود خشك

شرکت ملی نفت ایران ــ پالایشگاه آبادان در نظر دارد مقدار ۷٦۸ تن متریك از هریك لوبیای سفید خشك ، عدس سبز خشك و نخود خشك مورد نیاز خود را از طریق مناقصه عمومی خریداری نماید .

علاقمندان بشرکت در مناقصه میتوانند ظرف مدت (۱۵) روز از تاریخ پانزدهم اردیبهشت ماه ۱۳۵۸ (۵۸٫۲٫۱۵) برای دریافت اوراق مناقصه در آبادان به اداره پیمانکاری ، حقوقی و بیمه پالایشگاه آبادان ساختمان ۸۷ اطاق ۱۲ ، در اهواز به اداره تدارکات کالای مناطق نفتخیز واقع در کارون و در تهران به اداره خرید و تدارکات کالا واقع در خیابان شاه کوچه یغما ساختمان جسکو طبقه اول اطاق شماره ۱۱۰ مراجعه نمایند .

ش ٦۸ ۱ــ۳

بنام خدا
کمك کارگران و هیئت مدیره صنایع لبنیات پاستوریزه‌پاك به برنامه خانه‌سازی امام

کلیه کارگران و کارکنان شرکت سهامی لبنیات پاستوریزه پاك (سهامی عام) ضمن تائید مشارکت عموم به برنامه خانه‌سازی امام موافقت نمودند که یك روز حقوق خود را به حساب مخصوص امام در بانك ملی ایران پرداخت نمایند . همچنین اعضای هیئت مدیره شرکت تصمیم گرفتند که مبلغ دو میلیون ریال از حساب شخصی خود به حساب مزبور واریز نمایند .

انتخاب هیئت مدیره اتحادیه آموزشگاههـای رانندگی تهران روز چهارشنبه ۱۲٫۲٫۵۸ راس ساعت ۳ بعدازظهر در کمیته صنفی امام روبروی بازار تهران تکیه دولت انجام میشود ، کلیه اعضای محترم باداشتن کارت عضویت حضور بهمرسانند .

کارت مشخصات و دفترچـه پیکان شماره ۳۲۱۱۳ تهران ج متعلق‌به‌آقای عزیز عزیزی‌مدنی است مفقود گردیده از یابنده خواهشمنداست در صورت پیدا کردن هـدارك را بـه‌آدرس تاکستان فـروشگـاه کورش اصغر طاهرخانی خریدار (با وکالت رسمی از دفترخانه) ارسال و مـژدگانی دریافـت دارند . ن ۱۸۸ ۱ــ۳

جلسه مجمع‌عمومی عادی شرکت تعاونی تهیه و توزیـع بارکشهای موتوری شهری در تاریخ ۵۸٫۲٫۲٦ ساعت ٤ بعدازظهر تشکیل میگردد از عموم سهامداران تقاضا میشودراس ساعت یادشده حضور بهمرسانند .

دستور جلسه :

۱ ــ رسیدگی به ترازنامه سال ۱۳۵۷ ــ ۲ــ انتخاب‌بازرسان
۳ ــ تعیین خط‌مشی شرکت در آینده و سایر امور پیشنهادی‌اعضاء هیئت‌مدیره شرکت

بسمه تعالی

شرکت سهامی پخش سراسری آب آشامیدنی

آگهی مجمع عمومی عادی

نوبت اول جلسه مجمع عمومی عادی شرکت تعاونی تهیه و توزیع فروشندگان آهن‌آلات استان مرکزی ازساعت (۳) بعدازظهر روز سه‌شنبه مورخه ۵۸٫۲٫۲۵ در محل اتحادیه واقع درخیابان هدایت پلاك شماره ٤۸٤ تشکیل میگردد .

از عموم آقایان اعضاء (سهامداران) دعوت میشود درروز و ساعت مقرر بادردست داشتن فیش بانکی پرداخت بهاء لااقل یك سهم نقدی یابرگ رسید موقت سهام وکارت شناسائی‌عکس‌دار درجلسه مجمع عمومی حضور بهمرسانند .

دستور جلسه :

۱ــ بررسی وتصویب ترازنامه وصورت سود وزیان‌سال۱۳۵۷شرکت
۲ــ تجدید انتخاب بازرسان شرکت.
۳ــ تعیین خط مشی وبرنامه‌آینده شرکت و بحث وتبادل‌نظر دراین‌باره .

هیئت مدیره شرکت تعاونی

دوست دارید انگلیسی صحبت کنید

سما هم مانند هزاران نفر دیگر بانوارها وکتابهای تی. آر. انگلیسی بیاموزید وانگلیسی صحبت‌کنید حتی اگر ازانگلیسی هیچ‌چیز ندانید . فروش فقط دراپران صفحه

تهران میدان حسن‌آباد جنب بانك ملی طبقه چهارم تلفن ۳۰۵۲۰۰ شیراز تلفن ۲۱۲۰۸ بندرعباس ۲۷۹۱ سایر شهرستانها بآدرس تهران مکاتبه نمایند . اصفهان ۳۳۹٤٦ ــ مشهد ٤٦۸۸ــ همدان تلفن ۹۱۷۸۹

آگهی دعوت مجمع عمومی عادی سالانه

بدینوسیله از صاحبان سهام شرکت سهامی خاص کشت و صنعت گرمسیر و یا وکلای قانونی آنها دعوت میشود که ساعت ۵ بعدازظهر روز دوشنبه ۳۱ اردیبهشت ماه ۱۳۵۸ در دفتر شرکت واقع در تهران ــ خیاب

صفحه ۸ کیهان
یکشنبه ۹ اردیبهشت ماه ۱۳۵۸
دوم جمادی‌الثانی ۱۳۹۹
شماره ۱۰۶۹۵

ساعات شرعی :
اذان مغرب، امشب : ۷-۰۷ | اذان صبح، فردا : ۳-۲۴
طلوع آفتاب، فردا : ۵-۱۳ | ظهرشرعی، فردا : ۱۲-۰۳
استخراج : دکتر عباس ریاضی کرمانی

احزاب و جمعیت‌های سیاسی

پیشنهاد حزب جمهوریخواه درمورد گسترش بحث آزاد

حزب جمهوریخواه بدنبال اعلام برگزاری‌جلسات بحث آزاد در دانشگاه بوسیله بنی‌صدر ، ضمن‌تایید اصل این عمل ، بااشاره به سابقه ذهنی ازمناظره تلویزیونی‌ای که انجام شد ، پیشنهاد کرد که دامنه عمل این بحثهای آزاد به‌نحوی که احزاب و افراد داوطلب بتوانند علاوه بر بحث آزاد با یکدیگر (نه لزوما با شخص بنی‌صدر) مستقلا نیز بعنوان‌سخنران شرکت کنند ، گسترش یابد.

اعتراض سازمان زنان جبهه ملی به‌دولت

« سازمان زنان جبهه ملی» شب گذشته باانتشار اطلاعیه‌ای صادر نکردن احکام قضائی زنان رامحکوم کرد و این عمل را نقض حقوق بشر خواند و به این مناسبت سازمان زنان جبهه ملی اعلام‌کرد که در گردهمائی فردای زنان حقوق‌دان در آمفی‌تئاتر دانشکده، حقوق شرکت خواهد کرد، قسمتی ازاطلاعیه باین شرح است :

سازمان زنان جبهه ملی ایران در مورد قضاوت زنان بدنبال‌اعلام قطعنامه مورخ ۱۳۵۸/۱/۲۷ گروهی از قضات و کارآموزان زن وزارت دادگستری در رابطه با عدم توجه مقامات مسئول در پاره شرط آزادی و مساوات در انتخاب شغل موضع خودرا در مورد قضاوت زنان بشرح زیر بیان مینماید :

همان‌گونه‌که آقای دکتر صنجابی رهبر جبهه ملی ایران در دعوت عام جبهه ملی ایران اعلام کردند در نظام آینده حکومتی ایران باید همه کوشش‌ها بکار رود تا زنان با حفظ شخصیت والای انسانی خود در کلیه شئون شرکت جویند و شرایط لازم در جهت شکوفائی استعدادهای زنان و بسیج آنان در سازندگی کشور فراهم آید.

ما حق مسلم زنان میدانیم که به مقاماتی که در خورآن هستند برسند . از جمله مسائل عمده‌ای که در زمینه نقض حقوق بشر و در نتیجه نقض حقوق زنان و عدم توجه به قطعنامه مورخ ۱۳۵۷/۱۲/۱۹ که دولت صریحا در باره آن نظر موید خودرا اعلام کرده بود مساله قضاوت زن میباشد. امتناع وزیر دادگستری از صدور احکام قضائی زنان کارآموز آنهارا مجبور به اعتراض و در نتیجه اعلام قطعنامه مورخ ۵۸/۱/۲۷ و دادن مهلت معقول برای پاسخ منطقی و یا مجوز قانونی نموده است .

سازمان زنان‌جبهه ملی ایران این گونه‌تبعیضات و تضییعات و تحمیلات اجتماعی را مردود میداند ضمن تایید مبارزات حق‌طلبانه این گروه از خانمهای کارآموز قضائی بشتیبانی خودرا از کلیه خواسته‌های معقول و منطقی آنها اعلام داشته بهمین منظور در گردهمآئی ساعت ۱۴ الی ۱۶ روز دوشنبه ۵۸/۲/۱۰ در آمفی تئاتر دانشکده حقوق دانشگاه تهران‌شرکت کرده و از کلیه‌گروهها و سازمانها و اشخاص مسئول و مترقی خواستار شرکت دراین گردهمآئی است .

اطلاعیه جمعیت فدائیان اسلام

جمعیت فدائیان اسلام دیروز برای بزرگداشت سالگرد شهادت نواب صفوی اطلاعیه‌ای انتشارداد. متن اطلاعیه باین شرح است:

« حوالعزیز - بمناسبت بزرگداشت بیست و چهارمین سالگرد شهادت رهبر فدائیان اسلام، نواب صفوی ، ویارانش ، روزدوشنبه ۱۰ اردیبهشت بعداز نماز عشاء درمسجد امام حسین درمیدان فوزیه سابق، مجلس برگزار می‌شود. یاران را به اجتماع دعوت می‌کنیم.»

اعلام‌جرم خانواده های دستگیرشدگان فدایی در آبادان

خانواده‌های دستگیرشدگان سازمان چریکهای فدایی خلق در آبادان علیه سخنگوی دولت بخاطر اظهاراتش در مورددستگیرشدگان اعلام جرم کردند.

در متن اعلام جرم خانواده‌های دستگیر شده فدایی آمده‌است : بدینوسیله اتهام ناآگاهانه‌سخنگوی دولت آقای امیر انتظام را درباره دستگیرشدگان آبادان ، در حمله اوباش به ستاد سازمان چریکهای فدایی خلق مردود دانسته ، بدینوسیله علیه ایشان در پیشگاه ملت و مقامات مسئول دولتی اعلام جرم می‌کنیم . ایشان هرچه سریعتر باید در رسانه های گروهی حضور یافته‌گفته‌های خودرا با مدرك اثبات، درغیر اینصورت حقیقت را برای ملت ایران روشن سازد.

خانواده های دستگیرشدگان در نامه دیگری اعلام کرده‌اند که دستگیر کنندگان فرزندان آنها، عده‌ای اوباش و چاقوکش بوده‌اند و بدهمین جهت خواستار محاکمه و مجازات این عده شده و اعلام کرده‌اند که پس از آزادی‌فوری‌فرزندان آزادیخواه خود از مسئولین دولت میخواهیم که در رسانه‌های گروهی ازافراد دستگیرشده اعاده حیثیت بعمل‌آمده حقیقت برای ملت ایران بازگو گردد.

اعلام موجودیت

کانون ملی دستیاران تهران بااهداف صنفی و اجتماعی درجهت حل مشکلات و معضلات صنفی رزیدنت‌ها و مبارزه با تضییقات موجود در ارائه خدمات پزشکی ودفاع از آزادی‌های فردی‌واجتماعی بدون وابستگی به هیچ حزب وگروه سیاسی باتصویب اساسنامه موقت کانون اعلام موجودیت کرد.

ایران و رادیوهای خارج

مداخله نظامی امریکا در خلیج فارس‌واقیانوس هند

رادیومسکو- روزنامه پراودا مقاله‌ای درباره مداخله نظامی امریکا درمنطقه خلیج فارس و اقیانوس‌هند انتشارداده مینویسد بگزارش روزنامه نیویورك تایمز پنتاگن نقشه تشکیل یك سپاه اعزامی ۱۰۰ هزار نفری برای مداخله نظامی بمنظور دفاع از مصالح وحقوق امریکائی درمناطق دارای اهمیت استراتژی درجهان تهیه و تنظیم کرده‌است.

نیروهای زمینی مسلح به تانك سنگین - توپ وموشکهای ضدتانك جزو این سپاه اعزامی‌خواهدبود.

قرار است که سپاه، تازه ماموز سرکوب درناحیه بهناوری از بخش شمالی غرب اقیانوس آرام‌گرفته تا خاورنزدیك فعالیت کند.

لیه تیز آن متوجه ناحیه خلیج فارس از عراق تا عمان خواهد بود. ناحیه‌ای‌که وزارت دفاع‌امریکا آنرا پر خطر وبسیار انفجاری میشمارد.

شبح ترسناك رویدادهای تازه‌مانند رویدادهای ایران دربرابر چشم استراتژهای پنتاگن نمایان است برخی از دول کشورهای عضو ناتو نیز از مقاصد پنتاگن پیروی می‌کنند ، مثلا طبق گزارش ساندی تلگراف چاپ لندن وزارت دفاع انگلیس طی‌ماههای اخیر بمنظور نقشه‌های احیای قوای نظامی در انگلستان پرداخته است.

شورای عالی پول درباره بانك اسلامی تصمیم می‌گیرد

امام خمینی رهبر انقلاب اسلامی ایران طی دستور کتبی که بهیئت‌موسس بانك اسلامی ایران صادر کردند اجازه‌دادند که هم‌زمان با آغاز کار بانك اسلامی و افتتاح شعبه مرکزی این بانك ، حسابی بنام ایشان گشایش یابد . یك مقام مسئول در بانك درشرح تاسیس‌اسلامی با اعلام این مطلب گفت : اساسنامه بانك تدوین شده و بنابه اظهارات مسئولان اداره حقوقی بانك مرکزی جامع‌ترین و کاملترین اساسنامه بانکهای موجود کشور است . مسئله صدور اجازه تاسیس این بانك قرار است در شورای عالی‌پول و اعتبار بانك مرکزی مورد بررسی قرار گرفته و تصمیم نهائی در این‌مورد اعلام شود.

ایران تجزیه لبنان را محکوم کرد
حمایت ایران از استقلال لبنان

وزارت امور خارجه‌بمهوری اسلامی ایران امروز بیانیه‌ای انتشار داد و طی آن حمایت کامل خود را از تمامیت ارضی و استقلال لبنان اعلام کرد و پشتیبانی خود را از حقوق‌حقه ملت لبنان و شیعیان جنوب این کشور موردتاکید قراردادد. دراین بیانیه همچنین اقدام سرگرد سعد حداد در مورد تجزیه جنوب لبنان را بشدت محکوم کرد متن‌بیانیه وزارت امور خارجه باین شرح است:

امپریالیسم و صهیونیسم بین‌المللی باردیگر توطئه ناجوانمردانه‌ای برای سرکوبی نهضت‌های آزادیبخش منطقه بویژه رزمندگان فلسطین و شیعیان جنوب لبنان طرح کردماند تا تجاوز آشکار اسرائیل و قتل‌عام بیگناهان‌و تجزیه لبنان راکه چند سال‌قبل بعناوین مختلف شروع شده‌بود نفع دولتهای استعماری موجه جلوه دهند .

این توطئه خائنانه توسط عامل سرسپرده اسرائیل سرگرد سعدحداد طرح‌ریزی و اجرا میشود که با دستور حمایت اسرائیل قسمتی از جنوب لبنان را تحت سیطره خود قرار داده بقتل عام مردم بیگناه پرداخته وعده‌کثیری ازآنان‌را ازخانه‌ها و روستاهای خود رانده، وآواره کرده است .

دولت جمهوری اسلامی‌ایران تلاش مذبوحانه سعد حدادرا که‌بر راه تحقق بخشیدن به آزادی دیرینه‌اسرائیل برتجزیه سرزمینهای اعراب‌صورت‌گرفته شدیدا محکوم می‌نماید و ضمن حمایت کامل خود از تمامیت ارضی و استقلال لبنان‌همبستگی و پشتیبانی خود را از حقوق حقه ملت لبنان و شیعیان‌جنوب این‌کشور قویا اعلام میدارد.

سرپرست سازمان هواپیمائی کشوری :

خبر اقدام به‌هواپیمار بائی صحت نداشت

مهندس‌والی سرپرست‌سازمان هواپیمائی کشوری‌در مصاحبه‌ای خبر یکی از روزنامه‌های عصر تهران را که در مورد اقدام گروهی به‌هواپیماربائی انتشار یافته بود تکذیب کردواطلاعات تازه‌ای درباره چگونگی انتشار این خبر بیان داشت .

مهندس والی دراین مصاحبه گفت:در مورد وقایع چهارشنبه شب‌فرودگاه مهرآباد درترمینال چهار مطلبی در روز پنجشنبه دریکی از جرائد عصر تهران چاپ شده بود که کاملا خلاف واقع بود . من در ساعت هفت‌ونیم بعد از ظهر روز چهارشنبه درترمینال چهاربودم و هیچگونه حالت غیرعادی‌در آنجا نبود . بدینوسیله گزارش روزنامه تکذیب میشود و حتی سرکشیك فرودگاه مهرآباد و پلیس‌انتظامی ما از وقایع‌کاملا بی‌اطلاع بوده و موضوع دستگیری دو زن که قید شده بوداصولا‌ارتباطی باهواپیمائی- ربائی نداشته است و فرودگاه مهرآباد از لحاظ ایمنی کاملا مجهز است و پلیس ماهم‌کاملا مستقروغیراز این افراد دیگری وجود دارند که درتمام سطوح فرودگاه چه در ترمینال های دیگر کاملا مراقب اوضاع و احوال هستند و در مورد دستگیری ازطرف یکی از کمیته‌ها به فرودگاه مهرآباد تلفنی اطلاع دادند که قصد حمله دارند . گاهی اوقات ازاین قبیل‌تلفن‌ها از طرف افراد ناشناس بعمل می‌آید ولی پلیس ماهم کاملا مسائل حفاظتی‌را رعایت‌میکند.

سرپرست سازمان هواپیمائی کشوری گفت :

پاسداران‌کمیته قبلا درتعقیب این دو زن دستگیر شده بودند واین دو وقتی که بفرودگاه آمدند ، به‌قسمت مستقبلین رفتند . در آنجا افراد کمیته بلافاصله سرزسیدند و برگ جلبی راکه از طرف دادستان داشتند ، ارائه دادند وآنان را دستگیر کردند .

مهندس والی گفت : ما تابحال حادثه هواپیما ربائی نداشتیم و برای جلوگیری از این اقدام تلاش زیادی بعمل می‌آیدوافراد ما کاملاهوشیارند تا این قبیل وقایع درفرودگاه مهرآباد روی ندهد .

پیش بسوی تمدن بزرگ، طبق اوامر شاهانه: با وسایل پیش رونده سوپر مدرن از آمریکا و انواع وحوش و دامهای خزنده از اروپا و همراه با رایحه جان پرور جشن هنر شیراز،

امام خمینی:

شوراهای ایالتی وولایتی درهمه استانها تشکیل میشود

گروهی ازدانشجویان وفرهنگیان شهرسنندج روزجمعه برای تبریك جهت استقرارجمهوری اسلامی بحضورامام رسیدند و بخشی از نارسائی ها و کمبود ها و مشکلات منطقه‌کردستان را تشریح کردند.

امام خمینی در این دیدار گفت: از آثار و برکات این نهضت اینست که ما با گروههای زیادی از مسلمانان ایران مواجه میشویم و درد دل می‌کنیم. معالوصف با هرگروهی که مواجه میشویم، با کردستانی‌ها - بلوچ‌ها - بختیاریها - قشقائی‌ها و سایر عشایری که در اطراف ایران هستند، می‌بینیم همین درد دلهائی که شما دارید آنها هم دارند و یا بیشتر از این درد دلها میکنند. بختیاریها میگویند که هیچجا بدتر از اماکن بختیاری نیست، ما از همه مواهب تمدن محروم هستیم. بلوچها نیز میگویند که هیچیك از اقشار ملت مثل ما محروم نیستند، شما آقایان هم همین را میگوئید . من باید بگویم که مطلب هم همینطور است که گفته میشود. همه ملت از کلیه مواهب محرومند. شما تهران را که مرکز است و همت دولت های سابق هم نسبت بمرکز بوده است و توجه به جاهای دیگر کم بوده و یا نبوده است نگاه کنید. همین تهران قریب ۳۰ محله یا بیشتر چادرنشین - یا زاغه‌نشین و یا حصیر نشین دارد. محله حصیر نشینها و زاغه نشینها یا از همه مواهب تمدن محرومند آب ندارند - از اسفالت هیچ خبری نیست - از مریضخانه هیچ خبری نیست. از مدرسه خبری نیست وآنها هیچ چیز ندارند. این تهران که مرکز است و باید بقول آنها آبادتر باشد، همین تهران را ملاحظه کنید اطراف خوزستان ، اطراف فارس جاهائی است که آب ندارند. در زمستانها وبهار وقتی که باران میاید گودالهائی حفر میکنند تا آب در آن گودالها جمع شود.

من وقتی که نجف بودم، بعضی از اهل خیر کویت که‌با من آشنا بودند، بمن توسل میکردند که شما کمکی بکنید و ما هم کمك می‌کنیم تا آب انباری درست بشود که آب باران را حفظ بکند تا این بیچاره‌ها وقتی میخواهند آب ببرند، آب داشته باشند. شما خیال نکنید که تنها شما محروم هستید، این خانه خرابها هم ایران را خراب کردند و رفتند، ما در زمان اینها زحماتی داشتیم، بیشتر از بی‌آبی - حبس های طولانی زجر های فوق‌العاده - و شکنجه های طاقت‌فرسا که برای یکدسته از مردم از علماء - از تجار - از وکلای دادگستری و امثال اینها که همه تحت شکنجه بودند وبحمدالله بعد ازآنکه خدا خواست بعد از خواست و تائید خدا، ملت ما بیدار شدند و با هم اجتماع کردند و در تحت لوای دین‌مبین اسلام،این سد را شکستند. این سدی که مانع از ترقی فرهنگ ما - اقتصاد ما - و ارتش ما بود، این مانع را برداشتند و پشت این سد چه برای ما ماند. پشت این سد بدبختی برای ما مانده است صندوق دولت و تمام بانکها آنطور که دولت فعلی بما اطلاع میدهد خالی است. اینها صدها میلیون دلار از بانکهای مختلف ایران قرض کرده و فرار نمودند مقداری از جواهرات‌ایران را آن پدر برد و مقداریش را هم این پسر. بانکهای ما راخالی کردند و رفتند، ملت را فقیر گذاشتند و رفتند. نفت ما را سالهای طولانی دادند و پول نگرفتند. باین معنی که عوض پول، برای امریکائیها پایگاه درست کردند. این یك توطئه‌ای بود بین این مرد خبیث و خائن با امریکا که نفت ایران را میداد برای امریکا و امریکا در مقابل شوروی پایگاه درست میکرد. پایگاههای امریکا الآن هم موجود است که شما این سد را بهمت خودتان و ببرکت اسلام شکستید. نه تنها کردستان خراب است، لرستان هم خراب است. خوزستان هم خراب است بلوچستان هم خراب است، خراسان هم خراب است. همه جا خرابه است. این خرابه را کی باید آباد بکند. این خرابه را دولت بهتنهائی میتواند آباد بکند ؟ نه. دولت چنین بودجه‌ای ندارد و نمیتواند. ملت هر قشرش بهتنهائی میتواند ؟ نه. باید همه ملت، همه با هم اجتماع کرده و با اتکای بخداوند و به قرآن کریم، قیام بکنند و همه با هم تشریك‌مساعی بکنیم تا این خرابه ها را آباد کنیم. شما خیال نکنید که دولت به کردستان توجه ندارد، دولت نمیتواند. دولت نه اینکه نمی‌خواهد توجه بکند. می‌خواهد وشب و روز در کار هستند.

من اطلاع دارم‌که شب وروز درزحمت هستند ومیخواهند این خرابه را آباد کنند، لکن خرابی آنقدر است بدون اینکه مدتی بگذرد و مهلتی باشد کاری از پیش نمیرود. معالوصف این مهلت را خائنین نمیدهند. کارخانه‌هاباید راه‌بیفتد، چرخ مملکت بگردش بیفتد. ولی اینها نمیگذارند کارخانه‌ها کار بکنند. کشاورزی باید راه بیفتد تا اینکه مملکت آباد بشود. همین خائنین که تشه رژیم سابق هستند و نوکران امریکا و غیر امریکا هستند از کشاورزی هم ممانعت میکنند. مدارس باید کار خود را ادامه بدهند مدارس را هم تعطیل میکنند. شما هرچیزی که برای این مملکت فایده دارد و برای رفع گرفتاری اقشار این مملکت فایده دارد، می‌بینید که عمال امریکائی مانع از آن میشوند، هر روزی یك سورت مردم را بسیج میکنند و بخیابانها میکشانند.

مسائل باید بتدریج حل شود

امام گفت : شما برادر های ما گمان نکنید که بحال‌شما رسیدگی نمیشود و یا نمی‌خواهند رسیدگی بکنند. نمیتوانند باین زودی درست بکنند. مشغول برنامه‌ریزی هستند. مشغول مطالعه هستند مسائل باید بتدریج حل بشود.

دیروز که روز پنجشنبه بود، آقای بازرگان آمدند اینجا نقشه هائی را راجع به راه سازی بیرون آوردند و نشان من دادند. آنها می‌خواهند در سطح کل کشور راه سازی کنند و جاده درست کنند. راجع به کارگر مشغولند. کار درست کنند و کارگر را بکار بگمارند وقتی که کارگر بکار واداشته شد هم برای خودشان خوباست و هم‌برای مملکت. لکن تمام‌اینها احتیاج به صبر انقلابی دارد این را حمل نکنید باینکه یك قشری را بر قشر دیگر مقدم داشتیم. خدا میداند که اسلام و اینکه ما می‌خواهیم و همه ما تابع اسلامیم بین هیچیك فرقی نمیگذارد. حقوق همه را ملاحظه میکند. مسلمین همه یك واحدند. مسلمین همه برادر هستند. اینکه یك طایفه از مسلمانها بر طایفه دیگر مقدم هستند غلط است. و این موضوع ابدا در کار نیست. حقوق هرکس که در مملکت اسلامی‌زندگی میکند محفوظ است. اقلیت های مذهبی از قبیل زردشتی - یهودی - نصرانی که در این گروه فراوانی هم هستند اسلام برایشان احترام قائل است و می‌خواهد بحقوقشان برسند.

من احتمال میدهم که خدای نخواسته باز دست هائی در کار باشد که بین برادران کرد ما بروند و بگویند به‌بینید که دولت تهران با ما چه کرده است. و کاری برای شما نکرده . پیش برادران بلوچ و بختیاری و قشقائی ما بروند و همین حرف رابزنند. همه این حرفها برای اینست‌که آشوب برپاکنند و آرامش نباشد تا بطور عاقلانه و عدالت مملت اداره شود. اینها که این حرفها را میزنند قصد اصلاح ندارند. اینها قصد فساد دارند. خود شما هم میدانید که اینها میخواهند فساد بکنند. خود شما هم این مطلب را که مفسدین دستاندرکار هستند، تذکر دادید. باید قدری صبر کرد و دید که دولت برای جائی کاری کرده که برای شما نکرده، یك جائی را آباد کرده که محل شما خراب است.

مساله خانه سازی

الان مسئله خانه‌سازی برای مستمندان شروع خواهدشد، آنوقتی که راه سازی شروع بشود برای همه کشور میشود آنوقتی که اینها بتوانند دارو برسانند طبیب برسانند. دانشگاه درست کنند اینرا کار ها احتیاج به مهلت دارد، بلی اگر این خانه خرابها رفته بودند و خزانه مملکت سرجایش بود آنوقت میتوانستیم بدولت بگوئیم شما که پول دارید چرا عمل‌نمیکنید اما خزانه مملکت ما تهی است. همه را دزدیدند و غارت‌کردند و رفتند. خود او وبستگانش بانکها را خالی کردند و همه‌چیز ما را بردند وما را باین حال فلاکت نشاندند. لکن من‌امیدوارم که بخواست خداوند متعال و با عنایاتی که باین مملکت‌اسلامی دارد و بخواست و همت همه برادرها و همه این اقشار مملکت این اشکالات رفع بشود. اما قضیه اینکه کار های هر کجا باید بخودش واگذار شود و امور هرجائی بخود آنها محول گردد اسلام و ما هم بنیانمان برهمین است نه‌تها شما هرجا در هر استانی و در هر جائی باید همانطوریکه از اول قانون این معنا را میرساند باید شوراهای ایالتی و ولایتی باشد. اینجا در صددند و مشغول طرح‌ریزی هستند. مسائل خود شما باید با خود شما باشد. انتخابات مال خود شما است خود باید انجام بدهید. کارهای خود بخود شما محول میشود. نه تنها شما خراسان هم همینطور است. اصفهان هم این‌چنین است. همه‌جا اینطور خواهد شد. شوراها همه جا باید باشد و هرجائی‌خودش منطقه خودش را اداره کند این هم برای ملت خوب است وهم برای دولت. دولت نمیتواند همه‌جا را خود تحت نظر بگیرد و باید کارها را بردم خود منطقه محول نماید. آنها هم‌برای خود دلسوزتر هستند و هم برای احتیاجات خود بهتر اطلاع دارند .

برنامه هائی در دست اجرا است. گمان نکنید که حالا این برنامه ها در جای دیگر پیاده شده و شما محروم‌مانده‌اید. من از شما تمنا دارم که سوءظن بیرادرانتان نبرید، چنانچه کسی سوءظن بشما نبرده است. این کار طاغوت بود که یکدسته از مردم را نوکر خود مینمود و دسته‌ای دیگر آقا بودند . ما همه ملت را از خودمان و خودمان را از همه ملت میدانیم و ما همه خدمتگزار شما ملت هستیم و من اطمینان میدهم بشما که همه این مسائلی که شما دارید حل بشود.

قضیه آنجا هم که قضیه امنیتی میباشد ما باستاد ارتش تماس می‌گیریم و سفارشی راجع بامنیت منطقه کردستان مینمائیم. انشاءالله موفق باشید.

والسلام علیکم و رحمت‌الله

امام در دیدار با مردم ورامین ، قصرشیرین و کارگران سازمان آب :

بدخواهان می‌خواهند با تفرقه، نتایج سوء بگیرند

گروهی از مردم ورامین ، قصرشیرین و کارگران سازمان آب دیروز بدیدار امام رفتند. امام خمینی در این دیدار گفت:

من با هرقشری از ملت بزرگ اسلام وملت عظیم ایران که مواجد میشوم ، می‌بینم بما حق دارند، من با هرقشری که ملاقات میکنم، می‌بینم که حق خاصی برما دارند.

آقایان محترم و جوانان معظم ورامین بما حق ویژه‌ای دارند ، آنها در پانزده خرداد زحمت کشیدند و جوانان خودشان را ازدست دادند و برای اسلام فعالیت کردند و تاکنون هم همچنان بفعالیت خود ادامه میدهند امام گفت : کارکنان آب بما واسلام حق دارند بهم بزائی دارند ، آنها برای اسلام وبرای مسلمین فعالیت کردند، بمقام اقشار ملت دراین حق سهیم هستند. اگر نیروی بزرگ ملت باوحدت کلمه و بااتکال بخدای عظیم نبود، نمی‌دانم که حالا ماچه میکردیم، در زندانها بسر میبردیم یا درتبعید.

این همت بزرگ شما جوانان بود واین اراده قاطع ملت ما بود که باتوجه بخدای بزرگ این نهضت را پیش برد و ما را در دنیا روسفید کرد. شما اسلام را سربلند کردید ، شما باسلام حق پیدا کردید،چنانکه اسلام به همه حق دارد، اسلام حق هدایت دارد برهمه ما ، خدمتگزار هستیم و شما باسلام خدمت کردید ، اسلام برای شما حق قائل است لیکن باید توجه داشته باشید که باز پیروزی به‌آخر نرسیده است، ما مراحلی داریم که باید آن مراحل را طی‌کنیم واینکار باهمت شما جوانان امکان میباید. شماجوانان اقشار ملت هستید که باید این نهضت را همراهی کنید تا به‌آخر ، آنهائیکه میخواهند در بین ما تفرقه بیاندازند ، در اشتباه‌هستند. آنها بدانند بین اقشار ملت تفرقه نخواهد فتاد ، بدخواهان میخواهند با این تفرقه نتایج سوء بگیرند و شما را بعقب برانند و نگذارند نهضت به‌نتیجه برسد ، باید این توطئه‌ها را خنثی کنید باید این افرادی‌راکه توطئه‌گر هستند بجای خودشان بنشانید.

من از خدای تبارك و تعالی این وحدت ملت را خواهانم و باوحدت ملت و توجه باسلام و دین اسلام ما همه باید به‌پیش‌برویم و جمهوری اسلامی را پیاده‌کنیم ووجودعینی بدهیم ، خداوند به‌همه شما سعادت و سلامت عنایت کند.

در دیدار با مردم قصرشیرین

امام خمینی در دیدار با نمایندگان مردم قصرشیرین که بدیدارشان آمده بودند گفتند من از اهالی قصرشیرین که ازاین راه دور آمده‌اند تشکر میکنم، سرتاسر ایران بماواسلام حق دارند، تمام افراد تمام نواحی بحمدالله وحدتی که در پرتو اسلام در ایران پیدا شد در طول تاریخ چنین وحدتی نبوده است ، شما همه باوحدت‌خودتان بااین رفراندومی که کردید که دم طول تاریخ نظیر نداشت، روی ایران را سفید کردید و روی اسلام را.

خداوندبه‌همه شما عنایات خودش را افاضه بفرماید و همه شما در سعادت و سلامت بسر ببرید.

والسلام علیکم و رحمت‌الله وبرکاته

آیت‌الله خسروشاهی :

پاکسازی کمیته‌ها را باشدت دنبال می کنیم

آیت‌اله خسروشاهی

در مراسمی که بعداز ظهر پنجشنبه در مهدیه تهران‌انجام شد ،حضرت آیت‌اله‌خسروشاهی نماینده امام خمینی وسرپرست منطقه ۹ انقلاب اسلامی ، در برابر بیش‌از دو هزار تن از پاسداران انقلاب مطالبی ایراد کرد .

دراین مراسم‌روسا ومعاونین کلانتریهای ۱۳ و ۱۲ وهمچنین رئیس منطقه ۹ راهنمائی و رانندگی وگروهی از ماموران پلیس نیز حضور داشتند .

آیت‌اله خسروشاهی در این مراسم گفت : رژیم شاهنشاهی، مخصوصا دراین ۵۷ سال‌بطوری ایران و ملت مارا در زیر چکمه های استعمارگران نابود کرد که ناله مردم بدنیا و آسمانها بلند شد خداوند به بظالمان مهلت میدهد ، تا هرچه در قدرتشان است‌برحله وجود بیاورند ، وشاه هم آنچنان‌کرد واز هیچ‌گونه ظلم و جوری نسبت به خلق‌مستضعف کوتاهی نکرد .

بالاخره رژیم شاهنشاهی با آنهمه دبدبه و کبکبه خاتمه پیدا کرد . تمام قشرهای‌جامعه از زن - مرد - جوان - پیر، عالم - کاسب - کارگر همه وهمه‌راه افتادند توی خیابانها و بافریاد گفتند : جمهوری اسلامی ایجاد باید گردد - موفق هم شدیم . دولتهای شرق وغرب‌ازاین انقلاب متحیر و بهت‌زده شدند ، غرب استعمارگر قبلا آفتخار وعبادات میکرد که یك حکومت قوی مانند ایران در خلیج فارس دارد تا منافعشان را حفظ کند ولی قدرت خداوند و اراده ملت مستضعف را نمیدانست . این درسی از اسلام بود بتمام دنیا ولی حالا می‌بینیم که رسواتر و مفتضح‌تر زمامداران آریامهر دردنیا وجود ندارد .

آیت‌اله خسروشاهی سپس بموظیفه مردم در قبال‌مامورین انتظامی ودولت اشاره کرد و گفت : قبلا اگر راننده‌ای در جای ممنوع پارك میکرد ، برای اینکه بادولت مخالف بود ، جریمه را میپرداخت و بیاخطار مامور توجهی نمیکرد. ولی حالا هرکس با ارتش - یا ماموران کلانتریها وبه‌طور کلی بادولت مخالفت کند ، مخالفت با امام زمان (ع) کرده است دولتهای شرق‌وغرب میگویند ، ایران را چه کسی اداره میکند ، آیا کمیته‌ها تعلیمات نظامی دیده‌اند ؟ نه. آن دستی که رژیم طاغوت را برانداخت همان دست نیز ایران را اداره میکند .

آیت‌اله خسروشاهی سپس در مورد کمیته‌ها و پاسداران گفت : چندی قبل که باتفاق مسئولین سایر کمیته‌ها در خدمت امام بودیم ، امام در چند جمله گفتند : اشخاص ناصالح‌باید از کمیته‌ها بروند. کمیته‌ها باید تصفیه شود . اگر خودشان رفتند آبرویشان محفوظ خواهد ماند و اگر نرفتند آنوقت تکلیف روشن است . بنابراین ما با شدت هرچه تمامتر درصدد پاکسازی کمیته‌ها اقدام خواهیم کرد ، ودر پی‌دستور امام از هیچ‌چیز و هیچ‌کس وحشت نخواهیم کرد .

بارندگی های شدیدبه‌محصولات کشاورزی لطمه زد

بارندگی‌های چند روزگذشته باکثر خزانه‌های نشای برنج در استانهای گیلان ومازندران لطمه‌زده‌واین بارندگی‌بی‌موقع، خزانه‌های برنج‌هستند . درمازندران نیز کشاورزان با همین مشکل روبروهستند ، چنانچه بارندگی مداوم‌دراین دومنطقه برنج‌خیز کشور قطع‌نشود زارعین‌ناگزیر باید اقدام‌به‌احداث خزانه‌جدید برای تهیه نشا کنند .

بارش باران و برف درنقاط سردسیری کشور که در چنین فصلی سابقه نداشته است به محصولات کشاورزی وبخصوص باغات و سردرختی‌ها لطمه فراوانی زده و جوانه‌های درختان میوه نیز ازبین رفته است . حتی دربعضی ازمناطق بارندگی سبب شد ساقه‌های‌جو در مزارع پیوسد واز بین برود . این مسئله در گیلان بیشتر از سایر مناطق به چشم میخورد . در حالیکه بارندگی وسرما در اکثر نقاط ادامه دارد در نقاط گرمسیری کشور کشاورزان مشغول برداشت محصول گندم و جو هستند و تاچند روز دیگر محصول غلات گرمسیری‌به‌بازار عرضه میشود. دولت امسال نرخ گندم راتنی ۱۸ هزار ریال تضمین خرید کرده است . کشاورزان در صورت بالا بودن نرخ دربازار آزاد میتوانند گندم را دربازار بفروشند. درغیراینصورت‌دولت بوسیله سازمان غله گندم را از زارعان خریداری خواهد کرد.

حسن نزیه در کرمانشاه اعلام کرد :

۴۰۰ مقام صنعت نفت برکنار شدند

کرمانشاه - خبرنگار کیهان: ۴۰۰ تن از مقامات و مسئولان غیر مردمی صنعت نفت برکنار یا بازنشسته شدند و گروهی که بدون دلیل کنار گذاشته شده بودند،بکار فرا خوانده شدند.

این مطلب را حسن نزیه‌مدیر عامل شرکت ملی نفت عصر دیروز در گردهمائی کارکنان صنعت‌نفت کرمانشاه اعلام کرد.

وی در این مورد افزود: در زمان بازسازی شرکت نفت، بدون چار و چنجال ۴۰۰ تن ازمقامات و مسئولان غیر مردمی صنعت نفت که حقوق‌های گزاف میگرفتند کار گذاشته شدند و عده‌ای که بدون دلیل در گذشته بازنشسته و برکنار شده‌بودند و صنعت نفت نیازبه‌آنان داشت، مجددا دعوت بکار شدند.

نزیه اضافه کرد: با انتخاب هیات مدیره جدید قصد داریم که هرچه زودتر به مشکلات‌و نارسائیهای شرکت نفت ایران‌خاتمه دهیم و نارضایتی را در این واحد بزرگ و ملی از بین ببریم.

وی سپس در پایان نقش‌سندیکا های کارگری را در صنعت نفت تشریح کرد و اعلام کرد که این سندیکاها در واحدهای مختلف تشکیل شده و مشغول فعالیت میباشند.

آیت‌الله خسروشاهی :

مسئولیت اجرای حکم دادگاه انقلاب با قاضی شرع است

دادیار دادسرای انقلاب اسلامی کرمانشاه ، در رابطه با اخباری که تاکنون درباره «جلوگیری از اعدام یك‌سرباز» چاپ شده‌است، توضیحات زیر را در اختیار کیهان گذاشت :

نظر باینکه مسائل مطروحه در روزنامه های شنبه تا چهارشنبه هفته گذشته کیهان موجب تشویش اذهان عمومی و بدبینی افکار نسبت به کمار دادسرای انقلاب اسلامی کرمانشاه شده است توضیح میدهد که :

۱- چون پس از ابلاغ‌حکم بمحکوم‌علیه نامبرده تقاضای ملاقات والدین خود را نمود دادستان انقلاب با استفاده از مقررات آئین‌نامه محاکمات انقلابی اجرای حکم را موقتا تا ۲۴ ساعت بتاخیر انداختتا سرباز محکوم در آخرین ساعات به آرزوی خود برسد و والدین خود را ببیند .

۲- اعتراض سربازان وهر مقام دیگری نسبت بحکم دادگاه انقلاب که قطعی است نمیتواند مانع اجرای حکم باشد و اعتراض سربازان درروز جمعه ۵۸/۱/۳۱ بعمل آمد و پس از آن تکرار نشد همچنین اعتصاب غذای زندانیان وعدم تسلیم محکوم بهیچوجه صحت ندارد و از طرف رئیس‌زندان و زندانیان مکررا تکذیب‌شده است .

۳- استعفای آقای دادستان بهیچوجه ارتباطی باین مسائل نداشته بلکه بعللی بوده که قبلا همه قضات دادسرای انقلاب در استعفانامه خودذکر کرده ودرآن روزنامه‌ها منتشر شد عدم حضور ایشان در دادسرای انقلاب بعلت کمالت و بیماری که در صورت عدم تصویب استعفای مشارالیه(مانند تمام قضات دادسرای انقلاب) کماکان بکارخود ادامه‌خواهند داد .

۴- مسئولیت اجرا ی‌حکم دادگاه انقلاب پس از ۲۴ساعت طبق آئین‌نامه با قاضی شرع میباشد نه با دادسرای انقلاب.

۵- پرونده‌محکوم بهیچوجه از دادسرای انقلاب اسلامی کرمانشاه خارج نشده و مانند کلیه‌پرونده‌ها باحمایت‌پاسداران انقلاب موجود است علت عدم اجرای حکم دادگاه اینست که پس از انقضای ۲۴ ساعت ریاست محترم دادگاه انقلاب دستور اجرای حکم‌را بدادستان داده‌اند در حالیکه پس ازمدت فوق اجرای حکم بدادسرا ارتباطی ندارد و ریاست‌دادگاه انقلاب طبق آئین‌نامه راسا مکلف باجرای آن است‌مو

چاپ دوم
کیهان
تکشماره- ۱۵ ریال
یکشنبه ۹ اردیبهشت ماه ۱۳۵۸ ـ دوم جمادی‌الثانی ۱۳۹۹ ـ شماره ۱۰۶۹۵

هشدار دادستان کل انقلاب در رابطه بافعالیت عوامل رژیم منحله:

توطئه‌گران اسلحه وارد ایران میکنند

گروهی از عوامل رژیم منفور پهلوی در کوهستانها مخفی شده‌اند

دادستان کل از روستائیان کوهپایه ها، عشایر ومرزنشینان برای دستگیری این عوامل تقاضای همکاری کرد

صفحه ۳ ـ ستون اول

برنامه احزاب وسازمان‌های سیاسی برای روز کارگر

صفحه ۲ ـ ستون چهارم

سخنگوی دولت:

قطع رابطه ایران ومصر بررسی میشود

صفحه ۲ (خبرهای روز)

معاون مستعفی وزارت خارجه از طرف دکتر سنجابی فاش کرد:

کشمکش وزارت خارجه باسفارت ایران در امریکا

* سفارت ایران در آمریکا ،تن به نظر وزارت خارجه نداد.
* مداخلات ناروا، وزارتخارجه‌را فلج کرد .

صفحه ٤

سفیر جمهوری اسلامی ایران درفرانسه:

تاقراردادهای نظامی ایران وامریکالغو نشود مستقل نیستیم

« تاهنگامی که قرارداد سری نظامی ایران و آمریکا لغو نشود ، ما نمیتوانیم ادعا کنیم که سیاست مستقل ملی کاملی داریم و مستقل هستیم .»

دکتر امیرعلائی نخستین سفیر جمهوری اسلامی ایران در فرانسه در گفتگوئی با آیندگان این مطلب را خاطر نشان ساخت و همچنین برای رسیدن به یك سیاست‌مستقل ملی ، لغو قرارداد کاپیتولاسیون‌را اجتناب ناپذیر دانست .

وی همچنین گفت :

« سیاست ایران در این زمینه‌ها باید مانند موضع ایران در برابر قرارداد سنتو باشد که لغو شد . وی یادآور شد که حرکت‌دیپلماسی در این جهت میتواند ایران‌را به یك کشور غیر متعهدو ناوابسته به ابرقدرتها بدل کند .»

امیر علائی که آخرین سمت سیاسی‌اش وزیر اقتصاد کابینه دکتر مصدق بوده در زمینه عزیمت خود به فرانسه گفت که چند روز پیش طی ملاقاتی با امام خمینی مذاکره طولانی و پردامنه‌ای‌را انجام داده است و ضمن آن پیام امام‌را برای ژیسکار دستن رئیس جمهور فرانسه دریافت کرده است . وی اضافه کرد که هفته آینده به محل ماموریت خود در پاریس خواهد رفت و پیام امام خمینی را نیز به رئیس جمهور فرانسه تسلیم خواهد کرد .

حسن نزیه در کرمانشاه اعلام کرد :

۴۰۰ مقام صنعت نفت برکنار شدند

صفحه آخر ـ ستون چهارم

براساس دستورالعملی که در دست تهیه است :

حقوق های کلان کاهش مییابد

صفحه ۲ ـ ستون سوم

گروگانهای نقده بی‌قید و شرط آزاد می‌شوند

صفحه ۷ ـ

امام خمینی: درسطح کشور راه وجاده ساخته میشود

حمله شدید امام به عمال امریکا در ایران

صفحه آخر ـ ستون هفتم

توضیح دفتر امام درباره انتقاد از تلویزیون

* به‌گفته امام، اقربای دور و نزدیکشان حق دخالت در امور ایشان را ندارند

صفحه ۲ـ (خبرهای روز)

درهر استانی باید شوراهای ایالتی وولایتی باشد

* این خانه خراب‌ها ، همه ایران‌را خراب کردند و رفتند.

قسمت دوم متن پیشنهادی قانون اساسی جدید:

نحوه انتخاب ووظایف رئیس جمهوری

* رسیدگی به جرائم سیاسی و مطبوعاتی در محاکم دادگستری وبا حضور هیات منصفه و همواره علنی صورت می‌گیرد.

صفحه ٦ ـ ستون اول

رئیس اداره وظیفه عمومی:

مشمولان لیسانسیه و بالاتر معاف نمیشوند

مشمولان لیسانسیه‌ای که این دوره به خدمت اعزام میشوند معاف نخواهند شد. همچنین هنوزمعلوم نیست چه تعداد دیپلمه از خدمت معاف خواهند شد.

تیمسار زرین‌فر رئیس اداره وظیفه عمومی در گفتگوئی باکیهان گفت: به کلیه مشمولان لیسانسیه‌و بالاتر که این دوره به خدمت اعزام میشوند نیاز هست و چون تعداد آنان بیش از تعداد مورد نیاز نیست، احتمال معاف شدن‌آنان به‌هیچ‌وجه وجود ندارد.

در مورد مشمولان دیپلم‌و فوق دیپلم هنوز تعداد آمار مشمولان دیپلم و فوق دیپلم این دوره به‌ما نرسیده است. مثلا در اصفهان دوباره دارند از عقب افتاده‌ها ثبت‌نام میکنند. به همین جهت اظهار نظر در مورد معاف شدن‌آنان وجود ندارد. تیمسار زرین‌فر افزود: تعداد مشمولان دیپلم شهرستانها معلوم نیست، وقتی‌تعداد آنان مشخص شد و ارتش هم‌آمار افراد مورد نیاز خود را بهما داد، معلوم میشود که چه تعداد ازآنان مازاد هستند تا معاف شوند. ضمنا عده‌ای از دیپلمه‌ها ممکن است در آموزش و پرورش خدمت کنند.

رئیس اداره وظیفه عمومی در جواب این سئوال که آیا هنوز برنامه طرح وجود دارد یا خیر گفت: افرادی که مشمول طرح میشوند باید از طریق‌وزارتخانه‌های خود اقدام کنند. یعنی‌وزارتخانه‌ها به ارتش اطلاع دهند که به چه کسانی احتیاج دارند، ارتش هم به‌ما میگوید و اداره وظیفه عمومی هم به مراکز آموزشی مینویسدکه افرادی که در طرح قرارمیگیرند پس از دوره آموزشی به محل شغل خود برگردند.

به‌منظور سازندگی‌بنیادی،

کانون هنرمندان هنرهای تجسمی ایجاد میشود

رضا بصیری مجسمه ساز و استاد دانشکده هنرهای تزئینی طی بیانیه‌ای از تمامی‌هنرمندان هنرهای تجسمی دعوت کرده است تا به‌منظور ایجاد کانونی برای این هنرمندان در گردهمایی روز دوشنبه (فردا) در دانشکده هنرهای تزئینی شرکت کنند .

دراین بیانیه ضمن اشاره به سیاست‌های غلط فرهنگی در گذشته و تعیین خط مشی‌های نادرست ازطرف وزارت‌فرهنگ و هنروتحمیل آن به‌هنرمندان، به‌تشکیل کانون هنرمندان هنرهای تجسمی‌تاکید شده‌است. در بخشی ازاین بیانیه چنین می‌خوانیم :

« در حال حاضرکه ادارات دولتی در دست بازسازی است ملاحظه می‌شود که گروهی از همکاران و مشاوران پهلبد خائن که فرهنگ وهنر ما را بهاین روز انداخته‌اند ، باز برمسند تصمیم‌گیری تکیه زده‌اند و مشغول برنامه‌ریزی برای آن وزارتخانه هستند . هنرمندان متعهد هنرهای‌تجسمی می‌دانند که فرهنگ و هنر استعمارزده‌ی ما محتاج به سازندگی بنیادی است واین‌کار بایستی صرفا بوسیله کسانی که به‌اصالت فرهنگ ملی ما مومن ومعتقدهستند انجام‌شود . هنرمندانی که در سالهای‌ترور واختناق با پایداری پیگیر ، عدم وابستگی خود را به‌رژیم منحط پهلوی و عمال آن ثابت کرده‌اند ، صلاحیت آن را دارند که درباره فرهنگ وهنر ملی خود نیز برنامه‌ریزی کنند . لذا دراین هنگام که تشکیل کانون هنرمندان‌تجسمی ضروری به‌نظر می‌رسد ، از کسانی که آمادگی دارند تابا سخت‌کوشی خود در احیاء هنرهای اصیل ایرانی سهیم باشندعوت می‌شود تا درساعت ٤ بعدازظهر روز دوشنبه ۱۰ اردیبهشت در دانشکده هنرهای تزئینی شرکت نمایند .

وزیرخارجه یمن جنوبی به‌ایران می‌آید

عدن- خبرگزاری فرانسه ـ یك منبع رسمی درعدن گزارش داد که محمد صالح مطیع ، وزیر خارجه یمن جنوبی شنبه شب عدن را به مقصد تهران ترك گفت . دیدار رسمی وزیر خارجه یمن جنوبی که چند روز به طول خواهدانجامید نخستین دیدار یك عضو دولت جمهوری خلق دمکراتیك یمن از ایران است.

همین منبع اطلاع داد که هدف ازاین دیدار گسترش مناسبات بین یمن جنوبی و رژیم جدیدایران‌است که « به سیاست غیر دوستانه رژیم پیشین ایران نسبت به یمن جنوبی پایان داده است.»

در عدن انتظار میرود که دیدار وزیر خارجه یمن جنوبی ازایران‌به ویژه به برقراری‌مناسبات‌دیپلماتیك بین دو کشور کمك کند.

در طول هفته گذشته هیات های نمایندگی کشور های لیبی وکوبا نیز که رژیم گذشته ایران ارتباط خود را با آنها قطع کرده‌بود به ایران آمدند تا مقدمات برقراری ارتباط با جمهوری اسلامی ایران برقرار کنند.

نظام آموزش پزشکی کشور دگرگون می‌شود

نظام آموزش پزشکی کشور، متناسب با شرایط جدید، دگرگون خواهد شد

دکتر ابوالقاسم پاکدامن رئیس شورای آموزش پزشکی کشور ، در گفتگوئی باکیهان تاکید کرد ، نظام آموزش پزشکی کشور ، پاسخگوی نیازهای جامعه نیست و باید دگرگون گردد، وی گفت: بهمین منظور و برای بررسی و ایجاد تغییرات لازم در برنامه‌ریزی و آموزش پزشکی کشور به‌زودی اجلاس مهمی با حضور وزیر بهداری،وزیر فرهنگ و آموزش عالی‌و روسای دانشکده‌های پزشکی ، تشکیل خواهد شد . هدف از تشکیل این جلسه اینست که برنامه‌ریزی و آموزش پزشکی موردنیاز کشور را بررسی و مشخص کنیم.

وی یادآور شد : درآینده، برخلاف گذشته ، باید متخصصانی تربیت شود که موردنیاز کشور است.

رئیس شورای آموزش پزشکی کشور همچنین گفت: برای یافتن راه‌حلهای مناسب‌و اتخاذ تصمیمات لازم ، باید ارتباط نزدیکی میان وزارت فرهنگ و آموزش‌عالی،وزارت بهداری ، دانشگاهها و مردم برقرار شود تا باتوجه به همه مسائل بهترین روشها انتخاب گردد.

● شورای آموزش پزشکی کشور ، دیروز با حضور وزیر علوم و وزیر بهداری تشکیل جلسه داد.دراین‌جلسه آئین‌نامه امتحانات تخصصی پزشکی‌مورد بررسی قرار گرفت.

براساس‌تصمیمات این جلسه، بند ۱۳ آئین‌نامه امتحانات تخصصی حذف شد و پزشکان ازاین پس می‌توانند ، به‌طور نامحدود در امتحانات تخصصی پزشکی شرکت کنند. درگذشته پزشکان تنها می‌توانستند ۳ بار دراین امتحانات شرکت کنند و در صورت عدم پذیرش حق شرکت از آنان سلب‌می‌گردید.

یك مقام آگاه شوراا‌علام کرد : اعتقاد داریم که شرایط کنونی کشور حذف این محدودیت‌ها را ایجاب‌می‌کند. همچنین براساس تصمیمات دیروز اجلاس شورای آموزش پزشکی کشور ، ازاین پس ، دستیاران دانشکده های‌پزشکی و بخشهای آموزش پزشکی هرسال مورد ارزشیابی قرار خواهند گرفت. دستیاران در صورت قبولی در ارزشیابی، خواهند توانست به‌مدارج‌بالاتر دست یابند.

مقام آگاه شورای آموزش پزشکی تاکید کرد : این اقدامات به‌منظور تقویت نظام ارزشیابی و ارتقاء سطح آموزشی کشور انجام خواهد گرفت.

دکتر سنجابی : در شرایط کنونی

بررسی قانون اساسی مهمترین کارمملکت است

دکتر کریم سنجابی
رهبر جبهه ملی

دکتر سنجابی : جنبه‌های ضد استبدادی و استعماری انقلاب اسلامی ایران باید در متن قانون اساسی گنجانده شود.

دکتر کریم سنجابی رهبر جبهه ملی ایران امروز اعلام کرد که بررسی قانون اساسی در مرحله کنونی باید اساسی‌ترین کار این مملکت و مردم آن باشد.

دکتر سنجابی که به دنبال انتشار متن پیشنهادی قانون اساسی با کیهان صحبت‌میکرد، افزود: قانون اساسی ایران‌باید تنها حاوی اصول مربوط به مشخصات و هویت نظام حاکم بر مملکت و سازماندهی کشور باشد. در متن پیشنهادی بطور مخلوط موادی‌که می‌تواند‌اصول قانون اساسی یا مواد قوانین عادی مملکتی و یا حتی موادی از برنامه یك دولت باشد به چشم می‌خورند در حالیکه صحیح‌تر آن است‌که متن‌قانون اساسی به اصول عام سازمان و اداره مملکت اختصاص یابد .

رهبر جبهه ملی ایران‌افزود: در مقدمه این قانون می‌بایست مرحله کنونی مبارزات ملت ایران که با موفقیت خودمنجر به ایجاد جمهوری اسلامی شده است در جریان و متن تاریخی و جهانی خود یعنی در متن مبارزه ضد استبدادی و ضد استعماری قرار داده شود واز پایه‌گذاران انقلاب مشروطه‌یاد شود و مشخصات عمده این مرحله از جهت ضد استبدادی و ضد استعماری بیان گردد . در این مقدمه همچنین بایدبه نکات مثبت تاریخ چند هزار ساله ایران در غنی‌تر کردن تمدن بشری اشاره شود . در این مقدمه همچنین باید جهان بینی انقلاب اسلامی ایران در اصول عام [illegible] تشریح گردد و مشخص شود که این انقلاب نهضت تازه‌ای رابه جهان‌عرضه و ستم و سلطه‌جوئی قدرت‌های بزرگ را در جهان محکوم می‌کند. هرجا در مقدمه اشاره به تعالیم عالیه اسلام شده باید در جنبه عام و جامع مد نظر گرفته شود تا مبانی وحدت اسلامی را در درون کشور تقویت کند.

دکتر سنجابی سپس افزود: طرح این متن که به احتمال قوی یکی از متون پیشنهادی است بدون آنکه تنظیم‌کنندگان آن مشخص باشند، به خوبی نشان می‌دهد که بحث وبررسی قانون اساسی چطور باید در مرحله کنونی اساسی‌ترین کار این مملکت و مردم آن باشد. انجام این امر خطیر وسرنوشت ساز را نمی‌توان به مجمعی از متخصصین هر چقدر هم که صاحب صلاحیت وعالیقدرباشند محدود کرد. باید در سراسر کشور جریان وجنبشی در جهت بحث و بررسی قانون اساسی و اصولی که باید در آن‌ملحوظ گردد بوجود آید و باید در کلیه رسانه های جمعی وقت کافی برای مقابله و مناظره نظریات مختلف پیرامون‌بررسی مسئله قانون اساسی در نظر گرفته شود .

دکتر سنجابی در پایان افزود : با توجه به اهمیت مسئله ، جبهه ملی ایران ، کمیسیونی مخصوص بررسی اصولی که باید درقانون اساسی گنجانده شود تشکیل داده‌است. ما ازکلیه علاقمندان میخواهیم که نظریات و پیشنهادات خود را در این مورد به کمیسیون مذکور به‌آدرس مرکزتشکیلات جبهه ملی‌ایران واقع درخیابان سی‌متری مقابل‌ستاد ژاندارمری کل کشور بفرستند . ضمنا تلفن ۹۲۱۲۰۰ نیز می‌تواندپاسخگوی مراجعین باشد.

در تدارک روز کارگر

اول ماه مه ، روز جهانی کارگر ، امسال با شکوه بیسابقه‌ای برگذار می‌شود . کارگران ایران ، پس از سالها اختناق،امسال می توانند آزادانه «روزکارگر» را برگزار کنند . گروهها و جمعیت‌های مختلف سیاسی نیز امسال به استقبال‌این روز رفته و اعلامیه ها و پوستر های متعددی را منتشر کرده‌اند . از جمله حزب جمهوری اسلامی چند پوستربزرگ را در سطح وسیع منتشر کرده که یکی از آنها را کلیشه می‌کنیم .

جناب آقای مهندس محمد فتحی بریمانی
بانهایت تاسف درگذشت مادر بزرگوارتان را تسلیت عرض نموده و در تحمل این مصیبت از خداوند متعال برای آنجناب و سایر بازماندگان صبر جمیل آرزو می‌نمائیم .
مدیرعامل و کارکنان شرکت سهامی عام کارخانجات پروفیل نیمه‌سبك
ن ۷۸۵۷۲

اطلاعیه شورای موقت عکاسان تهران

بقیه در صفحه ۷

خاندان لاجوردی هیچگونه وابستگی صنعتی وبازرگانی با اعضاء دودمان پهلوی ندارد .

بقیه در صفحه ۳

شرکت ملی نفت ایران
اطلاعیه
نظر باینکه نیروی انسانی شرکت‌کافی بوده و درمواردی زائد براحتیاج است‌که باید درموسسات‌وواحدهای دیگری از خدمت آنان استفاده شود لذا باطلاع کلیه متقاضیان استخدام ویا اعاده بخدمت میرساندکه شرکت ملی نفت ایران‌ازاستخدام جدید یا اعاده بخدمت معذور است .
حسن نزیه
رئیس هیئت مدیره و مدیر عامل شرکت ملی نفت ایران

بیمه دانا
شرکت سهامی عام
بدینوسیله باطلاع عموم میرساند ساعات کار تابستانی اداره مرکزی و شعب این شرکت در طهران و شهرستانها از پانزدهم اردیبهشت ماه ۱۳۵۸ بشرح زیر خواهدبود
جنبه تا چهارشنبه ۷ ۱/۲ الی ۱۴
پنجشنبه و جمعه تعطیل

کیهان ورزشی امروز منتشر شد

استقبال پزشکان و پرستاران از طرح خدمات داوطلبانه پزشکی رایگان

بدنبال اعلام خبر خدمات داوطلبانه و رایگان پزشکان، پرستاران ، ماماها وبهیاران برای خدمت در روستاها و نقاط دورافتاده کشور ـ که ازسوی وزارت بهداری وبهزیستی عرضه شده است تاکنون ۴۶ گروه پزشکی ، پرستاری ، بهیاری و ماما آمادگی خود را اعلام داشته‌اند

همچنین گروه‌امداد حضرت آیت‌الله طالقانی و جامعه داروسازان ایران کمك های خود را دراختیار وزارت بهداری و بهزیستی گذاشته است .

در بین گروه‌هایی که اعلام همکاری رایگان و داوطلبانه کرده‌اند نام ۱۰ پزشك متخصص (در رشته‌های گوناگون) ۴ پزشك عمومی ، یك دندانپزشك، یك‌ماما ، یك دکتر داروساز، ۱۰ پرستار ، ۲ کارشناس آزمایشگاه ، یك فوق‌لیسانس مدیریت امور بهداشتی،۶ بهیار و ۷ کمك پزشك به‌چشم‌میخورد وهمچنین دو پرستار اعلام کرده‌اندکه همه‌روزه حاضرند بطور رایگان و داوطلبانه‌برای خدمات پزشکی به روستاها و نقاط دور افتاده بروند . طرح رایگان خدمات پزشکی که به صورت آزمایشی و در محدوده تهران بزرگ و استان مرکزی اجرا می‌شود . سازمان‌مطلقه‌ای بهداری و بهزیستی نیز میتواند نظیر این طرح امدادی راعینا با داوطلبان حوزه عملیاتی‌خود داشته باشد .

براساس این طرح پزشکان، پرستاران ، ماماها و بهیاران قسمتی از وقت خود را برای خدمت داوطلبانه و رایگان در روستاها و نقاط دور افتاده‌در اختیار وزارت بهداری و بهزیستی خواهند گذاشت و وزارت بهداری وبهزیستی کلیه امکانات خود از جمله‌درمانگاه، دارو ، وسایل پزشکی و وسایل نقلیه را دراختیار گروه‌های داوطلب بویژه پزشکان‌جوانی که تمایل به عرضه خدمات‌در روستاها دارند می‌گذارند .

برای هماهنگی و برنامه ـ ریزی در مورد گروه‌هایی که می‌خواهند با وزارت بهداری‌و بهزیستی همکاری‌کنند لازماست گروه های مورد نیاز، خودرا از نظر تخصص و ساعات و روزهایی را که مایل به خدمت هستند وهمچنین آدرس‌وشماره تلفن منزل و محل کار خود را از طریق شماره تلفن های ۳۷۷۳۱۴ ـ ۳۷۱۷۱۴ (ساعات اداری) دراختیار مددکاران اجتماعی قراردهند تا براساس آن برنامه از وجودشان در طرحهای امدادی و اضطراری استفاده شود .

دولت تکمیل شهرك اکباتان را بعهده گرفت

براساس تصویب‌نامه دولت موقت که در فروردین ماه جاری برای اجرا ابلاغ شد وزارت مسکن و وزارت کار مشترکا توافق کردند اداره تکمیل شهرك اکباتان و شرکت سهامی نوسازی و عمران تهران که قبلاتعلق به‌بخش خصوصی بود و مدیران آن در حال‌حاضر فراری هستند توسط مدیران منتخب دولت انجام شود .

شهرك اکباتان که درغرب تهران واقع است ساختمان ۱۵ هزار واحد مسکونی راداریر میگیرد که در جریان انقلاب کارهای آن‌متوقف شد واکنون سه نفر به‌اسامی مهندس پورسردار ، مهندس محمدرضا عطرچیان و مهندس داریوش شاهزاد بعنوان اعضای هیات مدیره این شهرك انتخاب شده‌اند که قرار است کارهای آن را زیرنظر بگیرند. مهندس پورسردار در هیات مدیره‌مدیریت عامل رابعهده دارد.

مهندس عطرچیان درباره برنامه هیات مدیره جدیدگفت: برنامه ما شروع کارهای ساختمانی آپارتمانها و تکمیل و تحویل آنهابه خریداران در اسرع وقت است که باکمك‌های مالی و فنی دولت انجام خواهد شد . عطرچیان افزود با شروع کار شهرك ، ۷هزار کارگر آن که درحال‌حاضر بدون انجام کارحقوق خود را دریافت میکنند مشغول به‌کار خواهند شدواز جمله‌درمانگاه، امکانات خود از جمله‌درمانگاه، دارو ، وسایل پزشکی و وسایل نقلیه را دراختیار گروه‌های داوطلب بویژه پزشکان‌جوانی که تمایل به عرضه خدمات‌در روستاها دارند می‌گذارند .

برای هماهنگی و برنامه ـ ریزی در مورد گروه‌هایی که می‌خواهند با وزارت بهداری‌و بهزیستی همکاری‌کنند لازماست گروه های مورد نیاز، خودرا از نظر تخصص و ساعات و روزهایی را که مایل به خدمت هستند وهمچنین آدرس‌وشماره تلفن منزل و محل کار خود را از طریق شماره تلفن های ۳۷۷۳۱۴ ـ ۳۷۱۷۱۴ (ساعات اداری) دراختیار مددکاران اجتماعی قراردهند تا براساس آن برنامه از وجودشان در طرحهای امدادی و اضطراری استفاده شود .

۱۰۰۰ دستگاه اتوبوس جدید در تهران بکار می‌افتد

شرکت واحد اتوبوسرانی تهران برای استفاده‌ساکنان تهران‌ازوسایل نقلیه عمومی ۱۰۰۰ دستگاه اتوبوس جدید خریداری میکند و برای رفت‌وآمد سریع اتوبوسهادر خیابان های تهران خط کشی های مخصوصی ایجاد میگردد .

مهندس رضا بوشهری مدیر عامل شرکت واحد اتوبوسرانی تهران و حومه ضمن اعلام این خبر گفت : در جلسه‌ای که با حضور دولت در زمینه ایجاد تسهیلات‌وفراهم‌نمودن وسایل کافی برای ساکنان تهران داشتیم ، تصویب شد که ۱۰۰۰ دستگاه اتوبوس جدید برای‌شرکت واحد خریداری شود . این تعداد اتوبوس که حتی‌العقدور از کارخانجات داخلی خریداری‌میشود در خطوط اختصاصی با سرعت‌کافی بکار گرفته خواهد شد وبا اصلاح مسیرها سعی میشود که مردم‌را به سوار شدن وسایل‌نقلیه عمومی‌تشویق کنیم و خود مردم رغبتی به سوار شدن وسایل شخصی در طی هفته و ساعات کار نشان ندهند .

مهندس پوشهری سپس اضافه‌کرد که اگر کارخانجات داخلی نتوانند پاسخگوی ما باشند باتوجه به پیشنهاداتی که از طرف شرکتهای سازنده اتوبوس از خارج دریافت داشته‌ایم تعدادی اتوبوس خارجی نیز خریداری میشود به این شرط که از لحاظ سرویس ، وسایل فنی و قطعات یدکی‌همه‌گونه تضمین‌کافی به شرکت واحد بدهند .

برای اولین بار در تاریخ انتخابات:

گودنشین ها ، کاندیدا های محلی را باعکس شناسائی میکنند

* انتخابات برای تعیین ۶۶نماینده گودنشین‌هاجمعه برگزار میشود

برای اولین‌بار در ایران ساکنان گود های جنوب شهر تهران که اکثرا بیسوادند ، از روی عکس به کاندیدا های خود رای میدهند . این کار به منظور انتخاب یك شورای عالی برای اسکان ساکنان ۲۳ گود جنوب‌شهر صورت‌میگیرد.

یك مقام آگاه ضمن اعلام این مطلب گفت: دو هفته قبل که پاکسازی جنوب شهر انجام گرفت، مهندس توسلی برای از بین رفتن نارسائی‌ها ودادن خدمات و واحد مسکونی و کار به ساکنان جنوب شهر در این زمینه پیشنهادات و دستوراتی صادر کرد. طی‌دوهفته گذشته شهرداری منطقه ۵ با جدیت این مسئله را پیگیری نموده و روز جمعه آینده این انتخابات انجام میگیرد.

این مقام افزود که درجنوب شهر ۲۸ گود وجود داشت که ۸ گود از بین رفته و ۲۲گود باقیست که از جمع این ۲۲گود از هر گود سه نفر نماینده انتخاب میشوند و چون اکثرا بیسوادند، این انتخابات ازروی عکس کاندیداها برگزار میشود و فکر میکنم برای اولین بار در تاریخ دنیا این انتخابات صد در صد دموکراتیك است که انتخاب کننده کاندیدا را از روی عکس انتخاب میکنند. همچنین پس از اینکه ۶۶ نفر نمایندگان ۲۲ گود انتخاب شدند، اینعده بااضافه‌نمایندگان شهرداری منطقه یك شورای عالی انتخاب خواهند کرد که شورا به منظور اسکان دادن ساکنان گودها زمین و مصالح در اختیارشان میگذارد و امکانات لازم را برای ساختن خانه فراهم میکند.

ضمنا برای بازگشت عده زیادی از ساکنان گود ها که ازروستا بشهر آمده‌اندانقدامات و بررسیهائی شده که کلیه امکانات به آنها داده شود تا

برنامه‌احزاب‌وگروهها برای روز کارگر

تنوای هماهنگی برگزاری روز جهانی کارگر و کانون هماهنگی سندیکا های کارگران ایران اعلام کردند که ساعت ۹ صبح روز یازدهم‌اردیبهشت‌برای‌برگزاری‌جشن اول ماه مه روز جهانی کارگر در خانه کارگر واقع در خیابان ابوریحان گرد می‌آیند.

کانون هماهنگی سندیکا های کارگران ایران قبلا محل‌گردهمائی را مقابل وزارت کار اعلام کرده بود که بهاین ترتیب به خانه کارگر تغییر یافته‌است. دراعلامیه مالی که بهاین مناسبت پخش‌شده است از کلیه کارگران شاغل و بیکار و نیرو های مترقی دعوت شده است تا در راه پیمائی روز کارگر شرکت نمایند. علاوه‌براین خبر که توسط خبرگزاری پارس مخابره شده است ، شورای موسس اتحادیه سراسری کارگران ایران‌و هیات موسس سندیکای کارگران بیکار واخراجی نیز ساعت ۹ صبح روز یازدهم اردیبهشت از کلیه کارگران عضو خود دعوت کرده‌اند تا در محل خانه کارگر گرد‌آیند .

صبح امروز دبیر کمیته تدارك برگزاری جشن اول ماه مه ، یکی دیگر از فعالین برگزار کننده‌این جشن نیز اعلام کرد که ساعت۷ر۵ صبح روز جهانی‌کارگر ازکارگران عضو خود خواسته است تا درمیدان سپه جمع شوند و بعد از تجمع به سمت میدان امام حسین (فوزیه سابق) راه‌پیمائی کنند.

برنامه جنبش ملی مجاهدین

بخش کارگری جنبش‌ملی‌مجاهدین نیز برنامه‌اش قبلا اعلام شده‌است. این بخش در روز جهانی کارگر اجتماعی‌ساعت ۹ر۵صبح دردانشکده حنیف نژاد (کشاورزی کرج) تشکیل خواهد داد و بعداز پایان سخنرانی ها به یادکارگران شهید جهان چیت که هشت سال پیش در چنین روزهائی قیام کردند از دانشکده کشاورزی کرج به‌سمت کارخانه جهان چیت راه پیمائی خواهند کرد.

دعوت سازمان چریکهای فدائی خلق‌ایران

سازمان چریکهای‌فدائی‌خلق‌ایران ودانشجویان،معلمین ودانش‌آموزان پیشگام طی اطلاعیه هائی از کلیه نیرو های کارگر و مترقی دعوت کرده‌اند که به علامت همبستگی با کارگران بیکار و به‌دعوت شورای هماهنگی برگزاری روز اول ماه‌مه ساعت ۹ صبح روزسه شنبه درخانه کارگر اجتماع کنند.

برنامه جبهه دموکراتیک ملی‌ایران

جبهه دموکراتیك ملی‌ایران‌اعلام کرد که‌در روز جهانی کارگر ـ بدعوت کانون هماهنگی سندیکا های ایران در ساعت ۹ صبح روز یازدهم اردیبهشت برای برگزاری مراسم این روز در خانه کارگر شرکت خواهد کرد.

برنامه اتحادطلبی زنان

اتحاد ملی زنان نیز براساس دعوت جمعیت های کارگری ساعت ۹ صبح روز جهانی‌کارگر در محل خانه کارگر حضور خواهد یافت.

برنامه حزب توده‌ایران

سخنگوی حزب توده ایران‌امروز از کلیه اعضاء ، کارگران و هواداران این حزب دعوت کرد که در راهپیمائی روز اول ماه مه براساس برنامه کمیته‌تدارك‌برگزاری مراسم روز کارگر در راهپیمائی شرکت کنند . حزب توده ایران امروز به همین مناسبت نشریه ویژه‌ای منتشر کرد.

برنامه راه پیمایی روز کارگر حزب جمهوری اسلامی

حزب جمهوری اسلامی برنامه‌ی راهپیمایی‌روز کارگر را باین شرح اعلام‌کرد :

بسمه تعالی

با تشکر از اعلام همبستگی سازمانها و گروهها و انجمن های اسلامی‌که یادآور وحدت کلمه درپرتو کلمه توحید است . برنامه راهپیمایی و بزرگداشت روز کارگر (سه‌شنبه ۱۱ر۲ر۵۸) بشرح زیر اعلام میگردد :

آغاز راهپیمایی در مسیرهای میدان انقلاب (۲۴ اسفند سابق) ، میدان شوش ، میدان رسالت (فرح نارمك سابق) ، انتهای خیابان فرح‌آباد‌سابق، میدان راه آهن .

شروع برنامه در همه مسیرها ۸ صبح ، فقط در میدان راه‌آهن درساعت ۷ صبح شروع برنامه درمیدان امام حسین (ع) (فوزیه سابق) ساعت ۹ر۳۰ دقیقه

اعلام برنامه :

قرآن و ترجمه ـ پیام یك خواهر کارگر ـ سرود کارگر ـ پیام برادر کارگر ـ قرائت پیام‌های همبستگی ـ سخنرانی بنی‌صدر (درباره مسایل کارگری روز) ـ سخنرانی دکتر بهشتی (در باره نقش شوراهای اسلامی کارگری در اقتصاد آینده) ـ قطعنامه ـ اذان ـ نماز جماعت (در صورت امکان)

لبیك به دعوت حزب جمهوری اسلامی

سازمان «النصر» امروز ضمن صدور اطلاعیه‌ای مردم را به راهپیمائی در روزکارگر دعوت کرد. دراطلاعیه این سازمان آمده‌است :

در هنگامه پیروزی امت رزمنده مسلمان ایران و در حکومت نهادها و ارزش‌های اصیل اسلامی و توحیدی روز جهانی کارگرایامیدواست و حاکمیت مستضعفین در ذیل پرچم حکومت واحد جهانی امام مهدی (ع) ارج می‌نهیم.

«النصر» برای بزرگداشت هرچه باشکوهتر روز رنجبران دعوت حزب جمهوری اسلامی را برای راهپیمائی در روز سه‌شنبه ۱۱ اردیبهشت لبیك گفته و همگام وهمراه باسایر برادران و خواهران مستضعف درساعت ۸ صبح از میدان انقلاب حرکت وبسوی میدان امام حسین به راهپیمائی خواهد پرداخت .

دعوت سازمان توحیدی عاصف

سازمان توحیدی عاصف امروز از مردم دعوت کرد که در میتینگ حزب جمهوری اسلامی که به مناسبت روزکارگر برگزار می‌شود ، شرکت‌کنند.

در اطلاعیه این سازمان آمده است: سازمان توحیدی عاصف از همه هم میهنان مسلمان و بویژه ازسازمان ها و گروه‌های مومن ومترقی وصادق‌دعوت می‌کند برای بزرگداشت روز جهانی کارگر واثبات و احقاق حقوق آنها که همیشه مخصوصا در رژیم

برنامه راه پیمایی روز کارگر حزب جمهوری اسلامی

حزب جمهوری اسلامی برنامه‌ی راهپیمایی‌روز کارگر را باین شرح اعلام‌کرد :

بسمه تعالی

با تشکر از اعلام همبستگی سازمانها و گروهها و انجمن های اسلامی‌که یادآور وحدت کلمه درپرتو کلمه توحید است . برنامه راهپیمایی و بزرگداشت روز کارگر (سه‌شنبه ۱۱ر۲ر۵۸) بشرح زیر اعلام میگردد :

آغاز راهپیمایی در مسیرهای میدان انقلاب (۲۴ اسفند سابق) ، میدان شوش ، میدان رسالت (فرح نارمك سابق) ، انتهای خیابان فرح‌آباد‌سابق، میدان راه آهن .

شروع برنامه در همه مسیرها ۸ صبح ، فقط در میدان راه‌آهن درساعت ۷ صبح شروع برنامه درمیدان امام حسین (ع) (فوزیه سابق) ساعت ۹ر۳۰ دقیقه

اعلام برنامه :

قرآن و ترجمه ـ پیام یك خواهر کارگر ـ سرود کارگر ـ پیام برادر کارگر ـ قرائت پیام‌های همبستگی ـ سخنرانی بنی‌صدر (درباره مسایل کارگری روز) ـ سخنرانی دکتر بهشتی (در باره نقش شوراهای اسلامی کارگری در اقتصاد آینده) ـ قطعنامه ـ اذان ـ نماز جماعت (در صورت امکان)

لبیك به دعوت حزب جمهوری اسلامی

سازمان «النصر» امروز ضمن صدور اطلاعیه‌ای مردم را به راهپیمائی در روزکارگر دعوت کرد. دراطلاعیه این سازمان آمده‌است :

در هنگامه پیروزی امت رزمنده مسلمان ایران و در حکومت نهادها و ارزش‌های اصیل اسلامی و توحیدی روز جهانی کارگرایامیدواست و حاکمیت مستضعفین در ذیل پرچم حکومت واحد جهانی امام مهدی (ع) ارج می‌نهیم.

«النصر» برای بزرگداشت هرچه باشکوهتر روز رنجبران دعوت حزب جمهوری اسلامی را برای راهپیمائی در روز سه‌شنبه ۱۱ اردیبهشت لبیك گفته و همگام وهمراه باسایر برادران و خواهران مستضعف درساعت ۸ صبح از میدان انقلاب حرکت وبسوی میدان امام حسین به راهپیمائی خواهد پرداخت .

دعوت سازمان توحیدی عاصف

سازمان توحیدی عاصف امروز از مردم دعوت کرد که در میتینگ حزب جمهوری اسلامی که به مناسبت روزکارگر برگزار می‌شود ، شرکت‌کنند.

در اطلاعیه این سازمان آمده است: سازمان توحیدی عاصف از همه هم میهنان مسلمان و بویژه ازسازمان ها و گروه‌های مومن ومترقی وصادق‌دعوت می‌کند برای بزرگداشت روز جهانی کارگر واثبات و احقاق حقوق آنها که همیشه مخصوصا در رژیم

حقوق های مالی که براساس دستورالعملی که در دست تهیه است تعیین می‌یابد

دستورالعمل تعدیل حقوق های بیش از ده هزار تومان در دست تهیه است. این دستورالعمل را سازمان امور اداری و استخدامی کشور تهیه می‌کند و بعد از تصویب به کلیه وزارتخانه ها و سازمان های دولتی و شرکت های دولتی ابلاغ می‌شود.

بموجب قانون «حداکثر و حداقل حقوق» که اخیرا از تصویب شورای انقلاب گذشت باید در حقوق های بالا تعدیل هائی صورت گیرد . بطور مثال هم‌اکنون دریافتی برخی‌از کارکنان دولت در شرکت‌های وابسته بالغ بر ۲۰ تا ۵۰ هزار تومان می‌شود، براساس قانون حداکثر دریافتی ۲۰ هزارتومان است. و دریافتی آن گروه از کارکنان دولت باید با این ضوابط هماهنگ شود وکاهش یابد.

برای اینکه درکاهش حقوق های بالا عدالت رعایت شود دستورالعمل نحوه کاهش‌حقوق ها تهیه می‌شود تا کارمندی‌که ۵۰ هزار تومان حقوق داشته‌به میزان معین و کارمندی که ۲۰ هزار تومان میگرفته به میزان مشخص حقوق‌هایشان کاهش یابد.

مهندس معین‌فر در این‌زمینه به خبرنگار کیهان گفت : ما در سازمان امور اداری و استخدامی کوشش می‌کنیم تا آنجا که ممکن است عدالت را رعایت کنیم و سطح اختلاف دریافتی کارکنان گروه های بالا و پایین را در سازمان ها و شرکت های دولتی کاهش دهیم به نحوی که نسبت آنها بیش از ۶ برابر نباشد ـ در حالیکه می‌دانیم درحال حاضر این نسبت بیش از ۱۰ برابر است.

سرپرست سازمان اموراداری افزود: این مقررات شامل حال کلیه کارکنان دولت و موسسات وابسته به دولت می‌شود‌کوشش خواهد شدکه‌حقوق های‌زیادی که بعضی ازمقامات دولت‌بویژه روسای شرکت های دولتی می‌گیرند کاهش یابد .

دانشجویان و هنرجویان انستیتو تکنولژی جردن : وعده وزیر دادگستری درباره پرونده محمود رئیسی اجرانشده‌است

دانشجویان و هنرجویان انستیتو تکنولوژی جردن طی بیانیه‌ای علم اجرای قول وزیر دادگستری رادر مورد انتقال پرونده محمود رئیسی بتهران یادآوری کردند . دربیانیه مذکور آمده است :

«ما دانشجویان و هنرجویان انستیتو تکنولوژی جردن روز ۱۶ فروردین ماه پس از ۹ روز تحصن و ۷ روز اعتصاب غذا ، با قول‌وزیر دادگستری مبنی بر احاله پرونده محمود رئیسی و رفیق او نادر نصرت نظامی بتهران خاتمه دادیم. ولی پس‌از گذشت ۲۲ روز هنوز هیچگونه اقدام موثری بعمل‌نیامده است .»

اعلام راهپیمائی کانون مستقل‌معلمان در روزکارگر

کانون مستقل معلمان تهران طی بیانیه‌ای از کلیه معلمان‌خواست تا با شرکت هرچه فعالانه‌تر در راهپیمائی روزکارگر همبستگی خودرا با طبقه زحمتکش اعلام نمایند.

دراین بیانیه ضمن شرحی در باره پیدائی روزکارگر و مبارزات کارگران آمریکا در اول ماه مه سال ۱۸۸۶ و اعلام این روز بعنوان روزکارگر ، به مبارزاتی که کارگران ایرانی طی سالها علیه اختناق رژیم‌گذشته انجام می‌دادند اشاره شده است .

در بیانیه ضمن تاکید برهمبستگی استوار معلم و کارگر، کانون مستقل معلمان از همه معلمین خواسته است در راهپیمائی‌که از طرف «کانون هماهنگی سندیکاهای‌کارگران ایران» از ساعت ۹ صبح سه‌شنبه ۱۱ اردیبهشت از مقابل وزارت کار آغاز می‌شود فعالانه‌شرکت نمایند.

بازپرس پرونده :

عاملین ترور قره‌نی تعلیم دیده بودند

عاملین ترور سرلشگر محمدولی قره‌نی اولین رئیس ستاد ارتش جمهوری اسلامی‌که دوشنبه هفته گذشته درخانه‌اش ترور شد ، از افراد ورزیده و تعلیم دیده بوده‌اند و برای مشوب کردن ذهن ماموران و مردم ، خود را عضو گروه فرقان معرفی کرده‌اند .

محمود فرزام بازپرس‌مسئول رسیدگی به‌پرونده‌ترور سرلشگر قره‌نی ضمن بیان این مطلب افزود : عاملین ترور سرلشگر قره‌نی عمدا و برای رد گم کردن نام گروه مجعول (فرقان) را روی خود گذاشته‌اند.

بدنبال ترور سرلشگر محمدولی قره‌نی ، بیانیه‌ای تحت نام گروه فرقان در شهر توزیع شد که در آن مسئولیت ترور سرلشگرقره‌نی‌را عهده‌دار بودند.

با ترور سرلشگر قره‌نی‌گروه ضربت کمیته انقلاب مستقر در وزارت کار چندتن از کارکنان هتل «جم» را باتهام این ترور و مشارکت در اعمال گروه دستگیر و در کمیته تحت‌نظر قرار دادو به تحقیق از آنان پرداختند . بازپرس دادسرای شیخ حبیب‌اله مروجیان (آباده‌ای) ، شیخ حسین‌ترابی، سید هدایت‌اله جعفری‌نیا ، سید عبدالرضاهاشمی‌کوه‌مروجیت از سرشناسترین ازدواج و طلاق ، شیخ احمدعتمادالعلماء وحاجی خلیل کارگران .

شیخ محمدعلی نحوی به محرومیت از منبر و امامت جماعت و هرگونه مداخله در شئون مذهبی اعم از مسجد و مدرسه و غیره ، شیخ محمدعلی هدایتی به محرومیت از منبرو امامت جماعت وهرگونه‌مداخله در شئون مذهبی و سیدعلی‌اکبر ضیاء کاشانی به محرومیت از امامت جماعت محکوم شدند.

۳ نفر تبرئه و ۷ نفر محکوم شدند

حکم دادگاه انقلاب اسلامی قم در بارهٔ ۱۰ متهم

قم ـ دادگاه انقلاب اسلامی قم، پس از رسیدگی به پرونده ده تن از متهمان به اعمال ضد مردمی یا ضرب و جرح مردم، و استماع دفاعیات آنها ، سرانجام حکم به تبرئه ۳ نفر و محکومیت ۷ نفر دیگر به زندان یا اقامت اجباری و خلع لباس روحانیت داد.

مشروح رای دادگاه از این قرار است:

۱ـ دادخواه پهلوان‌روی، استوار ارتش باتهام ایراد ضرب، بملت صغیر بودن جرم، تبرئه شد.

۲ ـ علیرضا اسدی، استوار ارتش، باتهام حمل اسلحه، بعلت صغیر بودن جرم، تبرئه شد.

۳ ـ یوسف حاج بابائی،پاسبان شهربانی، باتهام ضرب و جرح و شکنجه، به ۶ ماه حبس تادیبی‌با احتساب بازداشت قبلی محکوم‌شد.

۴ ـ عباسعلی عرب خراسانی، دهبان یکی از روستاهای قم‌باتهام اعمال ضد مردمی، به ۶ماه اقامت اجباری محکوم شد.

۵ ـ سیدجمال واعظی، روحانی‌نما، باتهام اعمال ضدمردمی، به خلع لباس روحانیت محکوم شد.

۶ـ غفار جهانیان ، افسر شهربانی، باتهام ایراد ضربو جرح به یکماه حبس تادیبی، با احتساب بازداشت قبلی .

۷ـ بهراملی مقلومی . افسر ارتش باتهام ایراد ضرب و جرح به ۴۵ روز حبس تادیبی با احتساب بازداشت قبلی .

۸ـ اکبر چاهوشیان ، سرباز وظیفه، باتهام ایراد ضرب وجرح به ۴۵ روز حبس تادیبی با احتساب بازداشت قبلی.

۹ ـ شیخ‌محمدرضا ابراهیمیان، روحانی‌نما، کارمند ساواك قم به یکسال حبس تادیبی با اعمال شاقه و خلع لباس روحانیت .

۱۰ ـ احمد احمدی، افسر ژاندارمری از اتهام وارده تبرئه شد.

در دادگاه انقلاب اسلامی

۱۳ روحانی نمای یزد محکوم شدند

ردیف اول از راست به‌چپ : حاج خلیل کارگران (بدون عمامه) ـ اعتمادالعلماء ـ نحوی ـ هدایتی ـ صفری‌نیا ومشکوة که در دادگاه یزد محکوم شدند .

یزد ـ خبرنگار کیهان ـ دادگاه انقلاب اسلامی یزد برای محاکمه ۱۳ روحانی‌نما که متهم به طرفداری از رژیم سابق وشرکت درمراسم‌طاغوتی و همراهی و همکاری بادستگاه ظالم وجبارمیباشند تشکیل‌جلسه داد .

در آین دادگاه علی افخمی اردکانی رهبر عملیات دایره امنیت داخلی ساواك یزد که در بازداشت. دادسرای انقلاب یزد می‌باشد بعنوان شاهد برداخت‌پول نقدبه‌روحانی‌نماها ونحوه فعالیت آنان شرکت داشت و اطلاعاتی دراختیار دادگاه قرار داد .

دادستان دادگاه طی سخنانی دراین جلسه گفت : اگرمبارزه و فداکاری‌های روحانیون پیشرو و پیشگام نبود شاید انقلاب اسلامی ایران به آسانی به پیروزی نمی‌رسید ولی در این میان کسانی هم بودندکه از روی غفلت های خود یا از روی عمد برخلاف مسیری که روحانیت پیشگام و متعهد گام برمیداشتند متاسفانه با دستگاه ظالم و جبار همراهی‌وهمکاری می‌کردند . سپس متن کیفرخواست علیه ۱۳ متهم قرائت شد که در آن آمده بود : این عده متهم هستندبه اینکه در لباس مقدس‌روحانیت با پیش‌گرفتن شیوه باصطلاح وعظ و تبلیغ با دستگاه ظالم طاغوتی و رژیم تزویر و ریا و ضد مردمی پهلوی همکاری‌و همراهی نموده و بعنوان‌پایاش همکاری خود با کفر و طاغوت وسیله ساواك پول دریافت کرده‌اند و برخی از آنهاعلیه روحانیون و جوانان و طلاب مبارز به سازمان امنیت منفور و شکنجه‌گر گزارش می‌دادند و عده‌ای از آنان از پول‌ملت مسلمان مستضعف این سامان به نیابت از رضاخان ظالم ودشمن با شعائر مذهبی که عنادش بر دین ومذهب برهیچ‌کس‌پوشیده نیست به مکه رفتند و برای‌او حج بجا آورده‌اند . در پایان کیفرخواست آمده است: با توجه به شهادت عینی مردم و اسناد و مدارك بدست آمده از ساواك و تو ضیحاتی‌که درجلسه دادگاه داده‌خواهد شد گناهشان ثابت و براصل موازین شرعی نقاضای مجازاتشان می‌گردد.

در این‌هنگام ۷انفراز‌متهمین حاضر بدفاع از خودپرداختند و دادگاه پس از شور رای‌خود را برای این عده و ۶ نفر که غایب بودند صادر کرد . دادگاه ۹ نفر را به خلع لباس و محرومیت از منبر و هرگونه مداخله در امور مذهبی محکوم کرد که چند تن از آنان نیز به حبس بشرح زیر محکوم شدند :

شیخ غلامرضا ذاکری اهل اشکذر یزد به شش ماه حبس تادیبی، شیخ‌محمدآیت‌اللهی به شش‌ماه‌حبس‌تادیبی ومحرومیت از شغل سردفتری ازدواج و طلاق ، سید ابوالفضل سعیدی (ریحان) به ۹ ماه حبس‌تادیبی و ممنوعیت خروج از کشور ، شیخ عباس دوست حسینی ، شیخ ابوالقاسم مروجیان (آباده‌ای) ، شیخ حسین‌ترابی، سید هدایت‌اله جعفری‌نیا ، سید عبدالرضاهاشمی‌کوه‌مروجیت از سرشناسترین ازدواج و طلاق ، شیخ احمدعتمادالعلماء وحاجی خلیل کارگران .

شیخ محمدعلی نحوی به محرومیت از منبر و امامت جماعت و هرگونه مداخله در شئون مذهبی اعم از مسجد و مدرسه و غیره ، شیخ محمدعلی هدایتی به محرومیت از منبرو امامت جماعت وهرگونه‌مداخله در شئون مذهبی و سیدعلی‌اکبر ضیاء کاشانی به محرومیت از امامت جماعت محکوم شدند.

اخطار کمیته منطقه ۵ به‌تصرف کنندگان اراضی

سرپرست کمیته منطقه ۵انقلاب جمهوری اسلامی ایران طی اطلاعیه‌ای اخطار کردچنانچه اشخاصی به زمینهای شکوفه‌ـاوقاف و شمیران نو که مربوط به‌بیت‌المال مسلمین میباشد تجاوز نمایند تحت تعقیب قرار خواهند گرفت‌و تسلیم دادسرای‌انقلاب اسلامی خواهد شد.

عزیزاله حسنی اردکانی مسئول روابط عمومی این منطقه‌صبح امروزضمن اعلام این‌مطلب گفت: گروهی سوء استفاده‌جو با تصرف زمینهای شکوفه ـ اوقاف‌وشمیران نو شبانه و با سرعت اقدام‌بساختن خانه و محل کسب برای‌خودمیکنند و چنین می‌انگارند که‌این زمینها بلاصاحب است. در حالیکه این زمینها متعلق به بیت‌المال مسلمین میباشد. نظر به اینکه تاکنون‌چندین بار به این‌گونه افراد اخطار شده که زمینهای تصرفی را رها کنند تاکنون عکس‌العملی نشان نداده‌اند. برای آخرین بار به آنها اخطار میشود، دست از تجاوز بسه بیت‌المال مسلمین بردارند. درغیر اینصورت از سوی ماموران انتظامی و پاسداران انقلاب دستگر و به دادسرای عدل اسلامی تحویل‌خواهند شد.

یك مقام آگاه در راه آهن :

راه‌آهن برقی‌جلفا ـ تبریز تا پایان‌سال مورد بهره‌برداری قرار می‌گیرد

راه‌آهن برقی جلفا ـ تبریز به‌طول ۱۴۶ کیلومتر و ظرفیت سالانه ۱٫۵ میلیون تن در سال ، تا پایان‌سال جاری مورد بهره برداری قرار می‌گیرد.

یك مقام آگاه در راه‌آهن‌دولتی ایران با اعلام این مطلب ، گفت که درحال حاضر برنامه های‌راه‌آهن براساس نوسازی و ترمیم خطوط انجام می‌شود و فعلا کار دوخطه و برقی‌کردن خطوط راه‌آهن که سابقا به‌آن اشاره شده بود، مطرح نیست.

وی همچنین گفت که برای جلوگیری از هزینه های مضاعف، ازاین پس در هرمسیری که راه‌آهن ساخته‌شود ،پل‌ها وتونلهای این مسیر بصورت دوخطه ساخته خواهدشد.

به گفته این مقام ، قرارداد راه‌آهن اهواز ـ بندر شاهپور که یك قرارداد « دربست » بود (مطالعه و اجرای آن دردست کنسرسیوم اروپائی است) به دلیل غیر اقتصادی بودن ، حذف شده است.

در مورد بازسازی خطوط راه‌آهن تهران ـ بندر شاهپور نیز اعلام کرد که این طرح هم‌اکنون‌دردست اجراست و تاسیسات رفاهی مربوط به خانه سازی برای کارکنان آن نمیتوان در اندیشك نیز در حال انجام است . ظرفیت این خط که از زمان جنگ جهانی دوم ساخته شده ۲۰ هزارتن در روز است که با انجام نوسازی به ۳۷ هزار تن افزایش می‌یابد و در صورت دو خطه و برقی شدن ظرفیت آن تا ۴۰هزار تن در روز قابل افزایش است.

مشاور انگلیسی امین دستگیر شد

نایروبی ـ سرگرد باب استاز مشاور انگلیسی الاصل عیدی امین دیکتاتور فراری اوگاندا دیروز از کنیا به اوگاندا آورده شد .

« باب استاز » احتمالادر کامپالا به اتهام قتل و سوء استفاده های مالی محاکمه خواهد شد .

هنوز معلوم نیست این مشاور انگلیسی عیدی امین داوطلبانه به اوگاندا بازگشته یاابنکه دولت کنیا به درخواست استرداد رژیم تازه اوگاندا وی‌را تحویل مقامهای اوگاندایی داده است .

هشدار مدیر عامل آب تهران :

کمبود آب را جدی بگیرید

بدنبال قطع آب در بعضی‌مناطق تهران چند روز اخیر ، مهندس جهانگیر جهانبانی ، مدیر عامل سازمان آب تهران امروز به‌کیهان گفت که این قطع آبها روی‌هم‌رفته ناشی از انجام پاره‌ای‌تعمیرات در شبکه‌است و هنوز بعلت‌گرم نشدن هوا ،کمبود آب و قطع و وصل های ناشی ازآن پیش نیامده است .

مهندس جهانبانی تاکیدکردکه با گرم شدن هوا ، کم‌آبی نیز در مقیاسی وسیعتر از سالهای قبل در تهران پیش خواهد آمد و در روز چندین ساعت آب مناطق مختلف قطع یا فشار آن کم می‌شود . البته این قطع یا کم شدن فشار بستگی به موقعیت محل یا توجه به محل تلمبه خانه‌هاست و برای آن‌نمیتوان برنامه زمان‌بندی شده‌ای آرائه‌کرد. مدیر عامل آب تهران اظهارداشت که کار حفر سه حلقه چاه عمیق در یافت‌آباد تهران تمام شده و انتظار می‌رود تا نیمه خرداد مورد بهره‌برداری قرار گیرد . هریك از این چاهها ۹۰۰ مترمکعب در ساعت آب می‌دهد و تاثیر کمی درجریان کم‌آبی تهران خواهد داشت . وی یادآور شد که یك تصفیه‌خانه با ظرفیت تصفیه ۴ متر مکعب آب در ثانیه نیز در دست احداث است و پیش از رسیدن آب سد لار به تهران در سال آینده آماده بهره‌برداری می‌شود .

مدیر عامل آب تهران به مردم توصیه کرد که از مصارف غیرضروری‌در مصرف آب را جدی بگیرند زیرا با توجه به بخشودگی ۱۰ متر مکعب آب مصرفی‌خانوارها در ماه ،مثال بیش از سالهای قبل کمبودخواهیم داشت .

۴ سرنشین سواری کشته‌شدند

● امام‌شهر ـ پیکان‌استیشن‌شماره ۱۳۴۶۶ ـ گرگان ۱۱ به راننده‌گی فضل‌اله فرحزاد که باسه سرنشین ازمشهد عازم امام شهر

کیهان

تکشماره ـ ۱۵ ریال

دوشنبه ۱۰ اردیبهشت ماه ۱۳۵۸ ـ سوم جمادی‌الثانی ۱۳۹۹ ـ شماره ۱۰۶۹۶

پاسخ امام خمینی به‌سازمان عفو بین‌المللی

آیا هزاران قربانی جنایتکاران رژیم سابق مستحق رحم و شفقت نبودند

صفحه ۲ ـ ستون سوم

مسیر راه‌پیمائی و برنامه کارگران

* دهها سازمان صنفی و سیاسی در مراسم اول ماه مه شرکت میکنند

میلیونها نفر در جشن روز کارگر شرکت میکنند

صفحه۳

سخنگوی دولت :

مدارک جاسوسی خارجیان در ایران منتشر میشود

چند هزار خانه و ۱۰۰۰ اتومبیل ساواک کشف شده

صفحه ٤ـ ستون سوم

طرح جمع‌آوری اسلحه از دست مردم

جمع‌آوری سلاحها در بعضی نقاط آغاز شده است.

مناطق ورود اسلحه به کشور شناسائی شد

صفحه ۲ ـ ستون سوم

* دادستان تهران تشکیل گروه مسلح و استفاده از اسلحه برای مقاصد سیاسی را ممنوع کرد.

صفحه۳

دستور العمل جدید مالیات حقوق

* از کارمندانی که تا ۷۲ هزار تومان حقوق سالانه میگیرند، بین ۱۰ تا ۱۲ درصد مالیات وصول می‌شود.

صفحه ۲ـ ستون سوم

سیستم ارزی ایران ۲ نرخی میشود

تسهیلات جدید فروش ارز

صفحه ۲

گفت و گو با اعضای اولین شورای دموکراتیک ایران :

آزادی تمام گروههای سیاسی در سنندج تضمین میشود

اعضای شورای یازده نفری سنندج در گفت و گو با کیهان هدف ها و برنامه های خودرا تشریح کردند.

(صفحه آخر ستون چهارم)

در دادگاه سرتیپ فضل‌اله ناظمی

چگونگی تصرف کلانتری تهران‌نو فاش شد

شعبه سوم دادگاه انقلاب عدل اسلامی در سومین جلسه دادرسی خود کار رسیدگی به‌پرونده سرتیپ فضل‌الله ناظمی فرمانده سابق تیپ ۲ گارد وآهنین را با آیاتی ازکلام‌الله مجید آغاز کرد.

در سومین جلسه دادگاه که ساعت ۸٫۱۵ کار خود را آغاز کرد چند تن از شهود در دادگاه حاضر شدند و جزئیات عملیاتی را که تیپ۲ گارد به فرماندهی سرتیپ ناظمی در حمله به پادگان نیروی هوائی انجام داده بود تشریح کردند.

درجلسات‌اول و بوم‌دادرسی کیفرخواست صادره از سوی دادگاه انقلاب عدل اسلام‌در مورد ناظمی خوانده شد .که در متن کیفرخواست دادستان، سرتیپ ناظمی متهم است که در روزهای ۲۱ و ۲۲ بهمن‌ماه زمان اوج‌گیری انقلاب اسلامی ایران ، وی بهمراه افرادگارد در سرکوبی پرسنل نیروی هوائی (پادگان فرح‌آباد) شرکت داشت . در جلسات اول و دوم دادگاه پس از قرائت متن‌کیفرخواست، سرتیپ‌ناظمی به‌دفاع ازخود پرداخت و به سئوالات اعضای دادگاه پاسخ گفت . ناظمی در دفاعیات‌خود مدعی شد که در سرکوبی پرسنل نیروی هوائی نه‌تنها شرکت نکرده بلکه او سربازان را تشویق به عدم تیراندازی‌و پیوستن به ملت کرده است.

اظهارات شهود

در سومین جلسه دادگاه رئیس دادگاه خطاب به حضار و متهم گفت : در جلسه قبل ایشان مدافعات خود را درقبال مطالب نماینده محترم دادسرای انقلاب اسلامی‌تهران بیان داشت و دادگاه برای اینکه واقعیت قضیه و مراتب اتهامی که از طرف دادسرای انقلاب به متهم نسبت داده شده روشن‌تر بشود ضرورت استماع شهادت شهودی را که در پرونده ، بعضی از اظهارات آنها ضبط است و بعضی از شهودی را که متهم شهادت‌آنها را لازم دانسته ، تشخیص‌داده و در این جلسه‌شهود به دادگاه احضار شده و به ترتیب نسبت به استماع سخنان آنان اقدام می‌شود . اولین شاهدی که با توجه به اوراق پرونده‌وبرگ تحقیق حاکی است که ایشان در جریان مسائل بوده‌اندمتهمی است که در زندان بسر می‌برد و از طرف دادگاه برای ادای شهادت احضار شده است .

سرهنگ آذرخو افسر امور اداری و فرماندار نظامی‌مستقر درکلانتری تهران‌نو درجایگاه شهود حاضر شد . و به قرآن مجید سوگند خورد که تمام حقیقت را بگوید و جزحقیقت چیزی نگوید . (لازم بهیادآوری است که در جلسه‌دادگاه سرتیپ ناظمی چند تن ازپرسنل نظامی که در جریان کارهای ناظمی بودند و با او درعملیات شرکت داشتند ، بعنوان شاهد داوطلب شده بودند تا در دادگاه شرکت کنند و بنفع ناظمی شهادت دهند و دادگاه حضور آنان را بعنوان شاهد پذیرفته بود) .

رئیس دادگاه : در روز بیست و یکم بهمن‌ماه در چه ساعتی در کلانتری تهران‌نو ناظمی را دیدید ؟

آذرخو : ساعت ۹٫۳۰ تا ۱۰ ، ناظمی فرمانده تیپ ۲ گارد بود . که گردانهای ایشان در نیروی هوائی‌مستقر بود و عده‌ای از عوامل ایشان در کلانتری تهران‌نو مستقر بودند و خودش نیز برای فرماندهی عملیات در کلانتری تهران‌نو مستقر بود ...

وی گفت سپهبد رحیمی دستور داده بود که پس از آمدن ناظمی ماموریت و انجام عملیات بعهده گارد است ... در حدود ساعت ۱۱ گفتند گروهی به طرف کلانتری می‌آیند ، از پشت‌بام دیده‌بان گزارش داد که تظاهرکنندگان مسلح نیستند ، آن موقع‌تیمسار در کلانتری بود . به ماموران گفتیم در داخل جمع شوند و تیمسار گفت در صورتیکه‌مردم حمله کردند ، شما مقاومت کنید ... و دقایقی بعد این گروه منشعب شدند و به خیابانهای اطراف رفتند . تا غروب تیراندازی ادامه داشت، افراد پلیس از ترس جان‌خود تیراندازی می‌کردند.

رئیس : تا کی درگیری ادامه داشت ؟

ناظمی از پنجره گریخت

آذرخو : در ساعت‌یک‌بعداز ظهر درگیری شدت پیدا کرد چون به طبقات پائین‌کلانتری وسایل آتش‌زا پرت می‌کردند‌ما به قسمت فوقانی رفتیم، تیمسار ناظمی در اتاق بی‌سیم‌کلانتری بودند . و این‌درگیری تاساعت ۳ ویا ۳٫۵ ادامه داشت . در ساعت ۳٫۵ و یاچهار بعدازظهر بود که گفتند تیمسار رفت . پنجره‌ای در اتاق بود که به خانه‌ای دیگر متصل می‌شد . ماموران بمن گفتند تیمسار ناظمی ازآن پنجره فرار کرده است . وقتی که درگیری شدت یافت چون دیدم تیراندازی شدت گرفته است، بعنوان اعلام‌همبستگی به‌پشت‌بام رفتم . پرچم سفیدی را بدست گرفتم و تکان دادم و کلانتری دراختیار رزمندگان قرار گرفت .

رئیس دادگاه : چند نفر در مقابل کلانتری تهران‌نو تیمسار خوردند .

نقش قره‌باغی در کشتار

آذرخو : افراد تیرخورده همه از نیروی هوائی بودند . آذرخو در ادامه سخنان خود گفت : صبح روزی که‌درگیری خونین بین سربازان گارد و پرسنل‌نیروی‌هوائی درفرح‌آباد روی‌داد ، ارتشبد قره‌باغی به پادگان ما آمد ویکساعت‌صحبت کرد . او درجه‌دارها راتحریک کرد و سه‌بار هم به سلامتی‌شاه سابق‌پیش‌فنگ داد .

پس ازپایان سخنان سرهنگ آذرخو ، یکی دیگر از شهود بنام سروان شهرامیان فرمانده گروهان قرارگاه تیپ۲ آهنین بعنوان شاهد دیگر که به قصد شهادت بنفع ناظمی داوطلبانه در دادگاه حاضر شده بود ، در جایگاه شهود قرار گرفت‌و پس از سوگند به اینکه جز همه حقیقت چیز دیگری نخواهد گفت ، در سخنان‌خود اظهار داشت : من برای تبرئه تیمسار نیامده‌ام من برای‌کمک به دادگاه عدل اسلامی دراین محکمه حاضرشده‌ام ازشهرامیان خواسته شد تا به تشریح‌سمت

بقیه درصفحه‌آخر ـ ستون‌پنجم

آیت‌الله طالقانی انقلاب ایران به تمام زحمتکشان تعلق دارد

* کارگران نیروی موثر علیه صهیونیسم وامپریالیزم امریکا هستند .

صفحه آخر ـ ستون نهم

مسئول تبلیغات حزب جمهوری اسلامی :

۲ میلیون نفر در حزب جمهوری اسلامی ثبت نام کرده‌اند

* فقط در تهران ۴۰۰ هزار نفر تقاضای عضویت در حزب جمهوری اسلامی کرده‌اند .

صفحه ۳ ستون ششم

شاه مخلوع درجستجوی پناهگاه

نیویورک ـ رویتر ـ مجله تایم گزارش داد شاه مخلوع ایران احتمالا در زلاندنو ، مکزیک یا کشوری درآمریکای جنوبی‌پناهنده خواهند شد .

تایم گزارش داد در هفته های قبل ازمجبور شدن شاه مخلوع به ترک کشور سفارت آمریکا درتهران برای وی ، خانواده‌اش و چند تن از نزدیکانش ویزا صادر کرد .این ویزاها هنوز معتبر است و شاه مخلوع قانونا میتواند وارد ایالات‌متحده شود .

وی بنا به گزارش تایم به شاه‌مخلوع که اکنون در رجزایر باهاما بسرمی‌برد ، خبر داده شده است‌که سرویس مخفی آمریکا نمی‌تواند مسئولیت حفظ سلامت اورا به‌عهده‌بگیرد .

شاه مخلوع این پیام‌را دریافته ، و درصدد پناهگاه دیگری برآمده است و جاهایی که بیش‌ازهمه‌امکان‌دارد انتخاب کند عبارتند از : مکزیک ، زلاندنو یا کشوری درآمریکای جنوبی .

بانیروی کارگران امپریالیسم را بیرون کنیم

یادداشت روز

طرح از بهرام داوری

فردا، یازدهم اردیبهشت، اول هامه، روزی بزرگ در میان روزهائیست که به آنها نام ویژه‌ای داده‌اند. فردا، روز کارگر، روز آن نیروی عظیم اجتماعی است که به‌برکت بازوی توانایش، همه نعم جامعه از سوزنی خرد تا هوشکی که انسان را به جهان های ناشناخته میبرد تولید می‌شود. زن و مرد کارگر، در چهار گوشه جهان، روز وشب در بای ماشین‌ها و کوره‌ها، از جان مایه میگذارند تا چرخ ها بچرخد و نیازمندی های مادی انسان بوجود بیاید. این نیروی عظیم کار، این سپاه سترگ آفرینش از وقتی جامعه انسانی، استعمار را شناخت و گروهی اندك فرصت یافت تا داشته باشد و باین طریق یوغ ستم را برگردن جمعیت وسیعی از انسانها بیاندازند، چه آن زمان که انسان برده بود انسان بود، چه درآن عصر که بندی زمین بود و چه امروز که اسیر سرمایه است. کارگران در تمامی بهنه خاك تاریخ را با رنج و خون و ستم درنوشته‌اند و برای پایان این رنج ها در لحظه لحظه تاریخ جنگیده‌اید. یادبود یکی از این جنگ های خونین که در آن کارگران توسط سرمایه‌داران آمریکا به خون کشیده شدند، روز کارگر نام گرفته است.

سرنوشت کارگران ایران نیز جدا از کارگران جهان نیست. صفحات تاریخ کارگری در ایران نوشته‌ای ندارد غیر از استثمار، جنایت وشکنجه، گرسنگی ودربدری برای‌کارگران و شکم های انباشته و کاخ های رفیع برای سرمایه‌داران وابسته. هنوز بانگ کارگران رزمنده نفت که باعمال رضاخان جنگیدند، هنوز فریاد کارگران کوره‌پزخانه، هنوز صدای رگبار مسلسل هایی که کارگران جهان چیت را به خاك و خون کشید، در بهنه فلات میگردد.

فردا، کارگران ایران برای اولین‌بار بعد از سالیان‌دراز اختناق و ستم آزادانه آماده برگزاری روز خود شده‌اند فردا گردان عظیم زحمتکشان، سیل خروشان رنجبران درچهار گوشه ایران روز کار، روز آفرینندگی، روز کارگر راگرامی خواهند داشت. واینان، کارگران ایران، به‌پاس پیروزی‌انقلابی آزادانه روز خود را جشن می‌گیرند، که در پیروزی آن نقش بس مهمی داشته‌اند. همه بیاد دارند که چگونه کارگران‌ایران در صفوف پیشاپیش انقلاب رزمیدند و نهیب شدند. همه اینرا می‌دانند که وقتی کارگران به صف انقلاب پیوستند چگونه نیروی انقلاب صدها بار بیشتر شد ودیگر کسی نیست که‌نداند که حضور کارگران و بویژه کارگران دلاور صنعت نفت ضامن اصلی پیروزی انقلاب بود. نخست وزیر که بعد از پیروزی انقلاب، کمتر این قدرت عظیم و این نقش بزرگ را ارج گذاشته است خود در دوران اعتصاب پرشکوه کارگران‌قهرمان نفت گفت: اینها گلوی استعمار را در دست دارند.

متاسفانه باید گفت، فردا هم آنها که بزرگترین نقش را در پیروزی انقلاب دارند، یعنی کارگران ایران باامکانات زیادی روز کارگر را برگزار می‌کنند. ببکاری سنگ بنای‌همه مشکلات جانفرسای کارگران است.

تعداد بیکاران که تا یك ماه پیش ۳٫۵ میلیون نفر بود، اکنون براساس اظهارات مقامات دولتی به کمتر از یك‌میلیون رسیده است. این کارگرانی هستند که با فرار صاحبان‌کارخانه های وابسته به امپریالیسم و بازماندن چرخ های تولید بیکار شده‌اند.

دولت که متاسفانه علیرغم دستورات صریح امام در این زمینه نیز هانند بسیاری از زمینه‌ها با تعلل اقدامات لازم را برای کارگران آغاز کرده است، باید لحظه‌ای این مهم را از یاد نبرد‌که فردای ایران به‌چگونگی حل امروز مسائل‌کارگران بستگی دارد. خطر اما همین جا پایان نمی‌گیرد، خطر بزرگتر و نزدیکتری در کمین است، در این لحظات حساس، ملت قهرمان ایران بیشتر از هر لحظه دیگری به وحدت نیازدارد. برای درهم کوبیدن دشمنی‌که تدارك بازگشت می‌بیند وبهترین افشاگر آن امام است که تقریبا در هر سخنرانی از توطئه‌های امپریالیسم به سرکردگی امریکا پرده برمیدارد، به وحدت صفوف انقلابیون نیازی بی‌حیاتی هست ، نیازی به اندازه بقای آزادی و جلوگیری از بازگشت امپریالیسم و ارتجاع سرنوشت‌ساز. وکارگران که صف اول، کارآمدترین، فداکارترین و رزمنده‌ترین صف انقلاب در هر جای جهان هستند، ستون فقرات وحدت ملت ایران ونیرومندترین گردان آنند. درست در همین شرایط در حالیکه ادامه بیکاری و افزایش مشکلات کارگران را از نظر ذهنی آماده پذیرش نظرات گوناگون می‌کند، عمال آمریکا و ساواك با استفاده از تجربه های طولانی درکار تحریك وتوطئه‌اند. دست پروردگان سیا، جانیانی‌که نقاب انقلاب به‌چهره زده‌اند به اینها یاری‌میرسانند. کسانی هم خواسته و ناخواسته با طرح مسائل نادرست وارائه طریق‌های غلط توطئه ها را دامن میزنند و با جنجال مساله را از آنچه هست بزرگتر نشان میدهند و در نهایت همه اینها به سود سرمایه‌داری خونخوار جهانی به سرکردگی آمریکا است.

در این لحظات حساس، در آستانه روز کارگر، کارگران دلاور ایران و دولت موقت انقلابی ، برای غلبه براین بحران وظیفه مهمی بردوش دارند، انقلابیون صدیق و احزاب و سازمانهای انقلابی، همراه با روشنفکران وطن‌پرست نیز در هدایت دولت و کارگران وافشای توطئه‌ها وظیفه بس بزرگتری دارند.

در این تردید نیست که دولت موقت انقلابی، باید به شیوه‌ای انقلابی در فکر حل مسائل کارگران باشد. مثلا دولت می‌تواند مبلغی برای پرداخت‌به همه کارگران بیکار در نظر بگیرد که لااقل حداقل‌زندگیشان را تامین کند.

در جوار این دولت باید کارخانه‌ها و کارگاهها را به سرعت بکار بیاندازد، کارخانه‌ها و شرکت های متعلق به سرمایه‌داران وابسته را به سرعت ملی کند، اداره آنها را به کارگران بسپارد و با آغاز تولید هم نگرانی کارگران را از بین ببرد، هم با تورم وحشتناکی که در راه است مبارزه را آغاز کند. در جوار این امر ملی کردن واحد های کشاورزی و بانك های متعلق به امپریالیستها ضرورت فوری دارد.

کارگران نیز باید در حالیکه سندیکاها و اتحادیه های واقعی خود را در سراسر کشور بوجود می‌آورند ، از طریق همین واحد ها در زمینه اجرای طرح های بالا به دولت یاری برسانند.

در لحظات سرنوشت‌ساز امروزایران، سوء تفاهم‌میان‌کارگران و دولت تنها بسود ضدانقلاب و امپریالیسم است. بیائید به استحکام دست‌آورد ها ی‌انقلاب بیاندیشیم، بیائید در آستانه روز کارگر، در فکر حل جدی مشکل کارگران باشیم. بیائید، همه ملت باهم به‌نبرد با دشمن اصلی، یعنی امپریالیسم برویم.

ولتکن منکم امة یدعون الی الخیر

«حسینیه ارشاد»

به شهادت تاریخ اولین مسجد ، اولین خانه خدا و خلق و اولین بنای اسلامی بادست‌های پیامبر و اصحاب بزرگش ساخته شد وعلی بن ابیطالب علیه‌السلام دربهنه مزارع و در محدوده کارگاه‌ها همانقدر حضور داشت‌که در برابر خدا و در وسعت میدان‌های جهاد و دوش به دوش «امت» و «ناس» ...

و فرزندان پیامبر و اعامان راستین جامعه اسلامی و همه و همه قرآنیان ، با «کار» همچنان پیوند داشته‌اند که باعلم و «ایمان». واز این پرشکوه‌تر و قاطع‌تر چه تاییدی‌که پیامبر اسلام، فردی‌که دست امپراطوران و قدرتمندان را پس می‌زند ، دست‌های پینه‌بسته و ترك‌خورده کارگران را تقدیس می‌کند و بی‌گزند ازآتش دوزخشان می‌خواند .

حسینیه ارشاد ، در پی هشدار پیامبر و امام ومکتبش، روز کارگررا وسیله قرار می‌دهد تادرمیزگردی‌اندیشمندان: آقایان : محمد مجتهد شبستری ، دکتر حبیب‌اله پیمان ودکتر حبیب‌الله جریری و دونن از برادران کارگررا درکنارهم بنشانند و مسائل کار وکارگری‌را طرح وتحلیل‌کنند. وامکانی بوجود آوردکه هرچه آگاه‌تر و آشناتر به مکتب عزیز اسلام و مذهب کار وجهاد ، راهی برای‌گذشتن ازاین تنگناها بیابد وکارگران و خلاقان راستین جامعه را دربازیابی حقوقشان یاری‌کند .

شروع برنامه ۷ بعدازظهر سه‌شنبه ۵۸٫۲٫۱۱

موسسه خیریه تعلیماتی وتحقیقات علمی ودینی حسینیه‌ارشاد

اطلاعیه

کمیته تدارك جشن اول ماه به منتخب سندیکاهای مستقل وشورای کارخانه‌ها مسیرخودرا بشرح‌زیراطلاع میدهد ـ مبداء ۷٫۵صبح میدان سپه ،قصد میدان امام خمینی

شما که با همت مردانه خود طاغوت را بزانو درآوردید با پرداخت عوارض نوسازی ملك خودهمت کنید تا شهری زیبا و درخور انقلاب خود بسازیم .

گذر و نظر...

در فکر مصالح ساختمانی باشیم

دستور امام درمورد تامین مسکن مستضعفان لازم‌الاجرا است و هرکس در حد استطاعت و علوطبعی که دارد دراین وظیفه ملی‌شرکت میکند و هرروز میخوانیم و میشنویم‌که همه یا عده‌ای از کارکنان فلان اداره و یا فلان شرکت یك روز یا چند روز حقوق خودرا به حساب تامین مسکن مستضعفان ریخته‌اند که قطعا این وجوه بدون کمترین دخل و تصرفی صرف تامین مسکن مردم خواهد شد. از آنجا که مردان بزرگ، حرف بزرگ میزنند وحرف بزرگ، چون بفعل درآید کاری بزرگ خواهد بود، کاری بزرگ بررسی دقیق وتحقیقی عمیق لازم دارد تا دچار مشکل نشود و ثمره‌ای مفید داشته باشد، به همین مناسبت قبل‌از تصمیم دراجرای دستور واجب‌الاجرای امام توجه به این مسائل لازم است: خانه برای چه کسانی میخواهیم، درکجا، چه اندازه و چه تعدادی باید ساخته شود و چه مصالح و وسائلی برای ساختن آنها داریم و چه امکاناتی برای تامین نیازهای آنان فراهم است یا می‌توان فراهم‌کرد. میدانیم‌که خانه برای مستضعفین و قطعا کسانیکه خانه ندارند میسازند و در مورد مصالح ساختمانی قبل از گسترش امر خانه‌سازی باید مطالعه‌کرد، زیرا در کشورتعدادی کارخانه آجرپزی ـ گچ‌پزی و سیمان داریم که ظرفیت تولید آنها مشخص است. و بیش از ظرفیت اگرهم تولیدکنند، این تولید اضافی از چند درصدی تاچیز تجاوز نخواهد کرد و قدرت تولیدکارگاههای درپنج‌سازی کشور درحد معینی است‌که باید به آن‌هم توجه داشت و اگراین مسائل مورد توجه قرار نگیرد ودر هرگوشه و کنار مملکت روی علاقه به اجرای دستور امام، کارهای خانه‌سازی بدون اطلاع از میزان مصالح ساختمانی آغاز گردد، خیلی زود دچار مشکلات ناشی از کمبود مصالح خواهیم شد و کار به جایی خواهد رسیدکه برای خانه‌سازی سرمایه‌گذاری کرده‌ایم. بدون اینکه خانه‌ای داشته باشیم تنها نتیجه سرمایه‌گذاری ما درامرخانه‌سازی تعدادی تیرآهن برپا«دکار» شده‌ای خواهد بود.که سقف و دروپنجره آنها در گرو تامین مصالح مورد نیاز باشد. و مشکلی از مشکلات کمبود مسکن را برطرف نسازد.

احمدریاحی کاشانی

برای رفع بحران موجود
شورای موقت انتخابی در مریوان تشکیل می‌شود

سنندج ـ خبرنگار کیهان: یك شورای موقت در مریوان تشکیل می‌شود و وظایف و اختیارات کمیته حفاظت‌مریوان به‌این شورا منتقل خواهد شد.

بدنبال حادثه‌ای که چندروز پیش در مریوان اتفاق افتادو منجر به کشته شدن ۲ نفر به اسامی رشید درخشانی‌وشیخ علی تهومجی شد بستگان درخشانی خواستار دستگیری قاتل و مجازات عاملان حادثه بودند. این درخواست منجر بدبحرانی در مریوان شد که احتمال برخورد گروههای مختلف را مطرح می‌ساخت.

«کلیجی» معاون استاندارى کردستان به‌اتفاق «کمانگر» رئیس دادگستری کردستان، مرتیب صدیقی مشاور ژاندارمری و سرهنگ حاجی‌لو فرمانده ژاندارمری ناحیه کردستان برای بررسی اوضاع وارد مریوان شدند و با گروه های مختلف جهت خاتمه دادن به‌بحران مذاکره کردند.

صبح روز گذشته عده‌ای از معتمدان مریوان در مسجد «شیخ نجیم» اجتماع کردندو مسائل و مشکلات مریوان را مورد بررسی قرار دادند و خواست‌هاشان با هیات اعزامی درمیان گذاشتند:

آنها خواستار ایجاد شورای موقت در مریوان، استقلال ژاندارمری و شهربانی‌زیرنظر دادگستری، انتقال قدرت انتظامات شهری ازستادحفاظتی به نیروهای انتظامی‌ژاندارمری و شهربانی، قدردانی از افراد خودشناس ستاد حفاظتی و استخدام افرادخودشناس ستاد در شهربانی و ژاندارمری مریوان، و تعیین فرماندار شدند. هیات اعزامی با رسیدگی به‌این خواست‌ها «ابیازی» رئیس دادگستری مریوان را بدست سرپرست فرمانداری این شهر تا تعیین فرماندار انتخاب کرد.

در مورد انتخابات شورای شهر تصمیم گرفته شد که یك کمیته ۵ نفری ظرف امروز یا فردا از ۲ نفر از جمعیت‌ها و انجمن های اسلامی، ۲ نفراز گروههای سیاسی شهر ویك‌نفر هم با انتخاب قضات‌دادگستری مریوان بعنوان بی‌طرف تشکیل شود. ضمنا ۹ نفر از ۱۳ عضو کمیته موقت فعلی مریوان موافقت خود را برا ی‌تجدید انتخابات و گزینش شورای جدید اعلام کردند.

ابراهیم یونسو استاندار کردستان امروز در تماس با کیهان‌تلفن‌تائید اظهارات معاون خود درباره‌اوضاع مریوان گفت: من برای رسیدگی به اوضاع مریوان به سنندج‌بازگشتم. جمعیت کردهای مقیم مرکز نیز هشدار داد قرائن وجود دارد که ممکن است حوادثی‌نظیر حوادث‌نقده و سقز در مریوان نیز تکرار شود.

دادستان کل انقلاب :
هیچ‌کس نباید متعرض قضات بشود

مهدی هادوی، دادستان کل انقلاب جمهوری اسلامی ایران طی بخشنامه‌ایی به‌کلیه دادسراها، کمیته‌ها وپاسداران انقلاب از آنها خواست که بهیچ عنوان متعرض قضات نشوند ودر صورت وقوع بزه، مراتب را با ذکر دلایل کافی به‌دادسرای انتظامی قضات اعلام دارند.

متن بخشنامه به‌این شرح است:

بسمه تعالی

بخشنامه به‌کلیه دادسراها و کمیته‌ها و پاسداران انقلاب

چون‌قضات دارای مسئولیت قضایی بوده و از نظر شرعی نیز مادام که درکسوت قضا هستند، لازم‌الاحترام میباشند، لذا بدینوسیله بااطلاع عموم میرساند که بهیچ عنوان‌متعرض قضات نشوند و در صورت‌وقوع بزه ازناحیه آنان ـ مراتب را با ذکر ادله کافی به‌دادسرای انتظامی قضات اعلام دارند تا بدوا نسبت به‌سلب صلاحیت قضایی آنان اقدام و سپس‌مورد تعقیب جزایی قرار گیرند.

بدیهی است تخلف از این بخشنامه موجب مسئولیت شدید خواهد بود.

دادستان کل انقلاب اسلامی ایران

پاسخ امام خمینی به مقام سازمان عفو بین المللی :
آیا هزاران قربانی جنایتکاران رژیم سابق مستحق رحم و شفقت نبودند

همفون (کـــانـــادا) ـ اسوشیتدپرس ـ یکی ازمقامات سازمان عفو بین‌المللی گفت که‌حضرت آیت‌الله‌العظمی امام خمینی در نامه‌ای‌که به‌اونوشته از اعدامهای اخیر سیاسی در ایران دفاع‌کرده است.

امام خمینی این نامه را در پاسخ نامه یکی از روحانیون کانادایی بـــه نام «پی سی آربرگ» نوشته است. آربرگ سلسلها در سال گذشته کشته شدند ؟... آیا می‌دانید که این جلادان شیطانی بهترین‌و عزیزترین جوانان مـــا را در شرایطی دردناك و درسلولهای زندان در این ۵۰ سال تاریك کشته‌اند ؟

«آیا لحظه‌ای فکر کرده‌اید که چگونه هزاران خانواده بدون نان‌آور مانده‌اند، و به هزاران پدر و مادر داغدیده فکر کرده‌اید؟ آیا آنها انسان نبودند ؟ آیا آنهاشیته شفقت و رحم نبودند ؟ آیا درباره هزاران نفر از مردمی که این جنایتکاران آنها را مثله‌کردند و باید در سراسر زندگی خود ناقص‌العضو بمانند فکرنمیکنید؟ «اندکی فکر کردن بهتـــر از نامه نوشتن به ماست.»

آربرگ گفت‌که در پاسخ به امام خمینی، اندوه عمیقی برای قربانیان جنایات رژیم سابق ابراز داشته است.

آربرگ گفت در نامـه‌اش می‌نویـــد که «دراین مورد ما کاملا بـــا شما و دادگاههای انقلابی هممقیده‌ایم. آنجا که تفاوت نظـــر پیدا می‌کنیم، شیوه‌ایست که مجازاتها انجام می‌شوند.»

در نامـــه سازمان عفـــو بین‌المللی گفته می‌شود اعدام بدست دولت ، «بیرحمانه‌تراز همه است» و ناخواسته ، این تاثیر را بر مردم می‌گذارد‌که از جنبه مشترکننده قتل‌میکاهد و از احترام بـــه مقدس بودن حیات بشری کم می‌کند.»

طرح جمع آوری اسلحه از مردم تهیه‌شد

برای جمع‌آوری سلاحهایی که در دست‌مردم‌است وهمچنین جلوگیری از ورود اسلحه و خرید و فروش آن در نقـــاط مختلف کشور ، طرحی تهیه شده که به موجب‌آن سلاحهایی که در ماههای اخیر در جریان حمله به پادگانهای نظامی به دست مردم افتاده و یا ازخارج به‌کشور وارد شده‌است، جمع‌آوری خواهد شد .

در حالیکه از اطلاعیه‌هایی که از سوی دادستانهای انقلاب چند نقطه کشور صادر شـــده است ، چنین برمی‌آید کـــه مقادیری اسلحه‌وارد کشور شده و یا سلاحهایی که در دست مردم است ، به‌خرید و فروش گذاشته می‌شود ـ مقامات‌نظامی نیز طرحهایی را برای جمع‌آوری اسلحه از دست مـــردم و جلوگیری از ورود و خریدو فروش آن به موقع اجـــرا گذاشته‌اند و دستورات اکیدی در این خصوص صادر شـــده است .

سرهنگ عزت‌الله ممتـــاز فرمانده ژاندارمری کل کشور امروز در این خصوص گفت : مناطقی که محل ورود اسلحه به کشور است دقیقا از سوی مقامات انتظامی شناسایی شده است و بهمین جهت به کلیه نیروهای ژاندارمری که در مرزهای کشور مستقر هستند و همچنین به آنهایی کـــه در پاسگاهها انجام وظیفه می‌کنند، دستور داده شده است که برای جلوگیری از ورود اسلحه ، خرید و فروش آن و دست به دست‌گشتن سلاحهای گرم ، در مناطق کوهستانی ، در روستاها و بویژه در مرزهای کشور اقدامات لازم را معمول دارند.

ماموران ژاندارمری کلیـــه کامیونها و وسایل نقلیه رادر جاده‌های مرزی و راههایی‌که به مرزهای کشور منتهی می‌شود، بازرسی می‌کنندواسلحـــه هایی راکه در جریان حمله‌به پادگانها به دست برخی ازافراد بی‌صلاحیت افتاده است جمع ـ آوری می‌کنند .

از سوی دیگر با توجه به اطلاعات رسیده ، کسانیکـــه مبادرت به خریدو فروش اسلحه می‌کنند نیز ازسوی ماموران ژاندارمری خلع سلاح ودستگیر می‌شوند .

سرهنگ ممتاز فرمانـــده ژاندارمری کل کشور اضافه کرد : نیروهای ژاندارمری در سرتاسر کشور برای جلوگیری از ورود اسلحه و خلع سلاح افراد بی‌صلاحیت بسیج‌شده‌اند و مراقبتهای لازم را معمـــول میدارند .

در همین حال یك مقام‌آگاه و موثق در ارتش گفت : برای جمع‌آوری سلاحهایی که در دست افراد بی‌صلاحیت است و همچنین جلوگیری از ورود اسلحه و خرید و فروش آن در سرتاسر کشور ، طرحی تهیه شده است‌که به‌موجب آن‌نیروهای ارتش در مرزهای زمینی، کوهستانها ، کوهپایه‌ها ونقاط مختلف شهرها و روستاهـــا ، نیروی دریایی در مرزهای‌آبی و نیروهای شهربانی در شهرها مراقبتهای لازم رامعموم‌خواهند داشت . از طرف دیگر طـــرح تکاملی دیگری نیزبرای جمع‌ـ آوری سلاحها تهیه شده است که پس از تصویب مقامـــات مملکتی ، جزئیات آن از طرف دولت اعلام خواهد شد .

هشدار دادستان های انقلاب

مهدی هادوی دادستان کل انقلاب جمهوری اسلامی ایران روز گذشته طی اطلاعیـــه‌ای هشدار داد که عوامل ضـــد انقلاب درصدد سوءاستفـــاده‌از موقعیت انقلابی کشور بوده‌و از طرق مختلف از قبیل‌وارد کردن‌اسلحه‌درصدد توطئه‌چینی میباشند .

دربی این اطلاعیه دادستان انقلاب یزد و بوشهر نیزاخطار کرده‌اند که خرید و فروش و قاچاق اسلحه بهرعنوان ممنوع است و متخلفین شدیدامجازات خواهند شد و در برازجـــان افراد مسلح نیزخلع‌سلاح‌شدند.

دادستان انقلاب استان‌بوشهر روز گذشته در اطلاعیه‌ای از مردم این استان خواست که از قاچاق‌کالاها واسلحه خودداری کنند . در این اطلاعیه آمده است : به حکم امام خمینی ورود هرنوع کالا بطور قاچاق حرام است ، لذا از مرزنشینان

نحوه اجرای عفو عمومی تغییر کـــرد

نحوه اجرای عفو عمومی در جهت مجازات کسانیکـــه مرتکب قتل وجنایت و شکنجه مردم و غارت اموال شده‌اند و آنهایی که گناهان کمتری دارند ، تغییر کرد . این‌طرح که اکنون زیر نظر مقامات قضایی وصاحب‌نظران در دست تهیه است ، پس از تصویب‌با فرمان امام خمینی اعلام‌خواهد شد .

یك مقام آگاه قضایی امروز در این خصوص گفت: لایحه‌ایی که قبلا برا ی‌عفو عمومی تهیه شده بود ، به تصویب نهایی نرسید و مقرر گردید دررئوس آن تغییراتی داده شود تا از یك‌سو جنایتکاران و آنهایی که دست‌به‌قتل و شکنجه مردم زده‌اند و یا بیت‌المال ملت را غارت کرده‌اند از مجازات‌معاف نشوند و از سوی دیگرآنهایی که دستشان به خون کسی‌آلوده نشده است و یا گناهشان‌قابل اغماض است، مشمول عفوعمومی قرار گیرند تا بتوانند بـــا آسایش خیال و بدون نگرانی و تشویش به جنبش انقـــلاب اسلامی ایران بپیوندند و در خدمت مردم و دولت جمهوری اسلامی ایران قرار گیرند .

این مقام اضافه کرد: بدون شك آنهایی که جنایاتشان مسلم است و در دادگاههای انقـــلاب اسلامی ایران محکوم به اعدام می‌شوند ، مجازات خواهندشد ولی فی‌المثل فلان نماینـــده مجلس که در رژیم گذشته به مجلس رامیافته وقوانینی را تصویب‌کرده است و یا فـــلان سرمایه‌داری که در رژیم‌سابق فعالیت داشته و به مردم نیـــز اجحاف کرده است ، درصورت اثبات جرم بااسترداد حقوقهای دریافت شده از دولت و یـــا ضبط اموالشان محکوم خواهند شد و درباره دیگر عوامل‌که مرتکب قتل و جنایت نشده‌اند، نیز بهمین ترتیب‌تصمیم گرفته خواهد شد .

این لایحه اکنون زیرنظر قضات‌ومحتظران تحت‌بررسی است و گفته میشود که ظرف چند روز آینده‌لایحه عفوعمومی پس از تصویب بافرمان حضرت آیت‌الله‌العظمی امام خمینی اعلام شود .

گردآوری مدارك برای شناخت عناصر ضد مردمی

● کمیته پاکسازی دانشکده‌معماری دانشگاه ملی ایران امروزاعلام‌کرد، این کمیته اقدام به گـــردآوری نظریات،مدارك و شواهد در مورد کلیه اعضاء کادر آمـــوزشی و کارکنان و دانشجویان این‌دانشکده کرده است. هدف این کمیته‌بررسی عناصر ضد مردمی وابسته به رژیم پیشین در این دانشکده میباشد.

در کنبد و گرگان
اراضی زراعی خاندان پهلوی تبدیل به‌مجتمع های کشاورزی‌میشود

بدنبال‌عرض ودخل وتصرف و تغییر کشت‌در اراضی‌بوسیله گروهی از افراد در منطقه‌گنبد وگرگان ، دولـــت با صـــدور اطلاعیه‌هائی اعلام کردکه کلیه اراضی زراعی متعلق به‌خاندان پهلوی در اختیار مجتمع های کشاورزی اسلامـــی گـــذاشته می‌شود و رسیدگی به شکایات مربوط به‌زمین‌های زراعی فقط از طریق کمیسیون ۵ نفـــری دادگستری‌حل وفصل خواهدشد.

متن اطلاعیه به این شرح است :

بسمه تعالی

پیرو سیاست دولت درجهت روشن ساختـــن وضـــع اراضی بزروعی در منطقه گنبـــد و گرگان در مورد اراضی متعلق به‌خاندان پهلـــوی و زمینهای مصادره شده تصمیم‌زیر ازطرف دولت اتخاذ گردیده است :

مجتمع‌های کشاورزی اسلامی بمشرح ذیـــل ایجـــاد و اداره خواهد شد :

۱ـ کلیه‌زمین‌های زیرکشت متعلق به مجموعـــه کشاورزی اسلامی خواهد بود و زارعین عضو مجموعـــه و در واقـــع استفاده‌کننده از عواید ودرآمد آن میباشند .

۲ـ مجتمع کشاورزی‌اسلامی زیرنظر هیئت امنایی مرکب‌از نمـــایندگـــان کشاورزان و نماینده‌ای از وزارت‌کشاورزی و متخصص امور مالـــی اداره خواهد شد .

۳ـ مجموعه‌های کشاورزی اسلامی در جهت ایجاد رفـــاه برای کشاورزان و خانواده‌های آنها درهر مجموعه به‌ساختـــن مراکز رفاهی از قبیل مدرسه، درمانگاه ، حمام ، مسجد و محل اجتماعات و امثال آنهـــا مبادرت خواهد نمود .

مجموعـــه هـــای کشاورزی اسلامی که در مرحله اول در منطقه گنبد وگرگان بصورت نمونه ایجاد خواهـــد گردیـــد اصولی را رعایت خواهد کرد که برمبنای آن علاوه برهدف قراردادن رفـــاه کشاورزان و کارگران ، افزایش تولیدات زراعی و دامی و حفظ همکاری و خودکفایی را نیز هدف‌قرار خواهد داد .

اطلاعیه دولت در مورد تعرض افراد به زمینهای مزروعی در گنبد و گرگان

اکنون کـــه بـــه خواست پروردگار و اراده مردم‌اوضاع شهر گنبد به حال عادی خود بازگشته اخبار ناگـــواری از تعرض و دخل و تصرف‌وتغییر کشت در اراضی گروهـــی از افـــراد به گوش میرسد کـــه موجب نارضایتی مردم و دولت گردیده است باتوجه به‌سیاست دولت اسلامی کـــه در جهت رفـــاه مستضعفان و استمرار شدگان رژیم سابق و احیای حق و عدالت طبقه محـــروم میباشد لذا اعلام میدارد کـــه تمام دعاوی و شکایات مربوط به زمینهای مزروعی میبایست از طریق قانونی و زیرنظر هیئت ۵ نفـــری متمرکـــز در دادگستری صورت گیـــرد و هیچ‌گونه عمـــل خودسرانـــه‌ای بوسیله گروههای سیاسی یـــا به صورت شخصی مجازنمیباشد. لازم به‌یادآوری است‌که‌هرگونه توجهی بـــه تصمیمات و دستورات دولت انقلاب اسلامی انحراف از دستورات رهبری انقلاب بـــوده و تحت تعقیب قانونی قرار خواهد گرفت.

بعنوان اعتراض به عـــدم استخدام یك‌سپاهی دانش ۱۲ معلم گچساران استعفا دادند و منتحصن شدند

اهواز ـ خبرنگار کیهان ـ استعفای دستجمعی دوازده نفر از آموزگاران و دبیران گچساران باعث تحصن‌گروهی ازدانش‌آموزان این شهر شد .

دانش آموزان متحصن میگویند: تا هنگامی که افراد فوق‌به‌آموزش و پرورش باز نگردند ما در همین محل به تحصن خود ادامه‌میدهیم .

یکی از سپاهیان دانش‌گچساران بنام بهمن بهرنگ بعداز اتمام‌دوره سپاهی خود به اداره آمـــوزش و پرورش گچساران مراجعه میکند تا ترتیب استخدامش داده شود . آموزش و پرورش گچساران پس‌از رسیدگی به پرونده استخدامی وی اورا فاقد شرایط لازم میداند.بدون ذکر علت . وی همراه ۱۲ تن از همکارانش که همگی‌پرسنل آموزش و پـــرورش هستند از روز سوم اردیبهشت در محل اداره آموزش پرورش گچساران متحصن شدند . در پی این تحصن حدود ده هزار نفراز مردم گچساران بـــه عنوان اعتراض به متحصنین به اداره آموزش و پرورش رفتند و ضمن تقاضای پایان یافتن تحصن آنان‌از رئیس آموزش و پرورش تقاضای پاکسازی این اداره‌را کـــردند . طوماری نیز در این مورد تهیه و به قم ارسال داشتند .

پس از استعفای دستجمعـــی آموزگاران و دبیران ، عده‌ای از دانش آموزان این شهر که حـــدود هشتاد نفر هستند خواهان بازگشت معلمان خـــود شده‌اند ودر محـــل شهرداری متحصن شدند .

اسامی معلمین که‌استعفا دادند :علی‌ترك قشقایی ، احمد منوچهری، فضل‌الله صدری، سیروس‌بختیارنیا، غلامرضا سروری ـ غـــلامحسین صالحی ، محمدصادق فرهمند ،بشیر بی‌غش ، هاشم فرید ، ناصرحیدری برزو پناهی‌فرغلامحسین‌گلسرخی، رزغی رئیس آموزش و پرورش گچساران و بشارت رئیس‌کمیته گچساران ضمن تائید مطالبات فوق اظهار داشتند که کمیته بـــرای جلوگیری از درگیریهای احتمالی اقدامات امنیتی به عمل آورده‌است دانش آموزان متحصن نیزمیگویند تاهنگامی که معلمان‌مابه‌سرکار باز نگردند به تحصن‌خود ادامه‌خواهیم داد .

سیستم ارزی ایران دونرخی میشود

بانك مرکزی بمنظور تشویق صادرات و برطرف کردن نیاز مسافران به ارز و همچنین برای جلوگیری از بازار سیاه ارز ، نظام دو نرخی تازه‌ای را برای خرید و فروش پول‌های خارجی به اجرا می‌گذارد

براساس بررسی های بانك مرکزی ارزشاق از صادرات صادرکنندگان حدود ۱۰ درصد گران‌تر از نرخ رسمی خریداری خواهد شد و در مقابل بانك ها میتوانستند به مردم ارز غیربازرگانی‌بفروشند که نرخ آن حدود ۱۰ درصد گرانتر از نرخ ارز بازرگانی خواهد بود. فروش ارز غیربازرگانی به مسافران در شرایطی خواهد بودکه مسافر بیش‌از ۲۰ هزار تومان ارز خارجی احتیاج داشته باشد.

برای مثال بانك مرکزی تا ۲۰ هزار تومان ازبابك ارز بانند دلار را با نرخ رسمی ۷۱٫۶۰ ریال و مازاد برآن را تقریبا بین ۷۷ تا۷۸ ریال خواهد فروخت .

حداکثر فروش این مازاد ارز هنوز معین نشده است بانك‌مرکزی درحال تصمیم‌گیری دراین زمینه است.

براساس مطالعات جدید برای بیمارانی‌که عازم خارج ازکشور هستند تسهیلات ویژه‌ای در نظرگرفته خواهد شد و بانك‌ها میتوانند از محل خرید ارزهای صادراتی نسبت به فروش ارز غیربازرگانی به مردم اقدام کنند . درسیستم جدید توسعه صادرات وتشویق‌صادرکنندگان کالا بصورت یك هدف در مقررات ارزی مد نظرقرار خواهدگرفت.

از سوی کمیته منطقه ۹ :
خانه های فرح و نزدیکان شاه مخلوع دراختیار مستضعفین گذاشته شد

* ۱۴ آپارتمان‌متعلق به‌آستان‌قدس‌نیزبانرخهای‌ناچیز اجاره داده شد .

خانه های همسر شاه سابق ـ سپهبد ایادی ـ جهانبانی و آیارتمانهای آستان قـــدس از سوی سرپرست کمیته منطقه ۹ انقلاب اسلامی در اختیـــار مستضعفین گذاشته شد.

فرح همسر شاه‌سابق دوخانه در پل امیر بهادر و خیابان حنیف‌نژاد داشت که یکی از آنها در اختیار ۳ خانـــواده پرجمعیت مستضعف قرارگرفت و خانه دیگر او که گفته‌میشود ۲۴میلیون تومان خریداری‌شده بود، به مرکز تبلیغات وامداد کمیته منطقه ۹ تبدیل شد . همچنین ۱۴ دستگاه آپارتمان که بابودجه آستان قدس‌رضوی درخیابان فرهنگ تهران‌ساخته شده بـــود، از سوی حضرت آیت‌اله خسروشاهی سرپرست کمیته منطقه ۹ ، بااجاره‌مناسبی دراختیار خانواده های‌مستضعف گذاشته شد . تیمسار ایـــادی پزشك مخصوص شاه سابق نیز دارای دو خانه در این منطقه بود که یکی از آنها فعلا تـــا تعیین تکلیف مهر و موم شده و خانه دیگر او در اختیار مستضعفین گذاشته‌شد. بجز ۱۴ دستگاه آپارتمان های آستان قدس‌که برای آنها اجاره‌تعیین گردیده است بقیه خانه‌ها به رایگان در اختیار مستضعفین قرار داده شده است.

سوول تبلیغات حزب جمهوری اسلامی :
۲میلیون نفر تقاضای عضویت در حزب جمهوری اسلامی را کرده‌اند

از زمان تاسیس حزب جمهوری اسلامی تاکنون حدود ۲ میلیون نفر از سراسر کشور تقاضای عضویت در این حزب را کرده‌اند.

اسدالله بادامچی مسئول تبلیغات حزب جمهوری اسلامی امروز بدنبال اظهار مطلب بالا به خبرنگار کیهان گفت: تقاضا های عضویت درحزب بقدری زیاد است که ما برای انجام امور عضویت دچار کمبود وقت شده‌ایم.

وی افزود : تاکنون در سراسر کشور حدود ۲ میلیون نفر و در تهران حدود ۴۰۰ هزار نفر برای عضویت درحزب جمهوری اسلامی تقاضا کرده‌اند. مسئولین حزب در حال‌حاضر مشغول بررسی تقاضانامه های افراد هستند تا برای کسانی‌که به صلاحدید مسئولین حزب صلاحیت و شرایط عضویت درحزب رادارند کارت عضویت صادرشود. کارتهای عضویت کامپیوتری خواهد بود.

پروفسور اعلم و دادستان سابق تهران دستگیر شدند

طرف ۴۸ ساعت گذشته‌عده‌ای از افراد و عوامل وابسته به رژیم سابق، بوسیله پاسداران انقـــلاب اسلامی ایران، دستگیر و تحویل زندان قصر در تهران شدند.

این عده عبارتند از: سناتور سابق پروفسور جمشید اعلـــم ـ جهانگیر قیلیوفی دادستان سابق تهران و قاضی‌دادگستری ـ مصطفی خان‌خدم‌مدیرکل سابق‌بخت‌وزیری سرهنگ بهرام صلاحی ، عضو اداره دوم ضد اطلاعات ارتش ـ سرلشکر بازنشسته، مصطفی اخترا عـــی دادگاه انتظامی ارتش ـ سرهنگ شاهدار، عضو اداره دوم‌ضداطلاعات ارتش ـ بهرام معاری عضو بازرسی شاهنشاهی سابق ـ عباسعلـــی جهانبینی رئیس باشگاه تجریش.

این کمیته همچنین از کلیه دانشجویان و فارغ‌التحصیـــلان درخواست کرده است حداکثر تا ۱۵ اردیبهشت ۵۸، مدارك و مطربات خود را به دبیرخانه‌دانشکده‌معماری ارائه کنند.

روزنامه کیهان، فردا بمناسبت روز کارگر منتشر نمی‌شود

خبرهای روز

پرونده ترور قرنی به‌دادستان کل انقلاب داده شد

برای‌بررسی وتحقیقات‌فوق‌العاده و همچنین دستگیری عاطین ترور مرحوم قرنی ، پرونده‌این‌نیمسار شهید در اختیار دادستان کـــل انقلاب قرار گرفت.

در این پرونده که از سوی مسئولین تحقیق و پاسدارانِ گروه ضربت کمیته منطقه ۹ تشکیل شده است مدارك مهمی جمع‌آوری شـــده که افشارگر مسائل مهم سیاسی میباشد.

نظر به اهمیت موضوع پرونـــده و مدارك جمع‌آوری شده دادستـــان انقلاب روز گذشته درخواست ارسال آنرا به دادستانی کرد و اقدامات وسیعی برای دستگیری عاملیـــن اصلی این ترور سیاسی آغاز گردیده است.

در حال حاضر دو پرونده‌درباره ترور سرلشگر قرنی تشکیل شـــده که یکی از آنها تحت رسیدگـــی بازپرس دادسرای تهران است و دیگری در اختیار دادستان انقلاب میباشد . یك مقام قضائی در مورد اینکه کدام یك ازاین دومرجع‌صالح به رسیدگی پرونده ترور سرلشگر قرنی میباشند گفت : آنچه‌که بنظر میرسد ، این ترور یك‌ترور سیاسی است که رسیدگی به آن به عهده دادسرای تهران میباشد و چنانچه کاپت خود که‌عمل‌تروریستها یك عمل ضد انقلابی می‌باشد ، رسیدگی به آن به عهده دادستـــان انقلاب است . به همین دلیـــل در حال حاضر ازسوی دادسرا مدعی رسیدگی به ماجرای ایـــن ترور است واز سوئی دیگـــر دادستـــان انقلاب خود را صالح به رسیدگی تحقیق به آن میداند چنانچه این دو مرجع دراین‌باره به تـــوافق نرسند ، هیئت حل اختلاف دیوان کشور به بررسی خواهد پرداخت و صلاحیت یکی از این دو مرجع‌را اعلام خواهد کرد.

دستور جلوگیری از خروج متهمین به شهربانی های مرزی

از سوی شهربانی کل کشور بخشنامه‌ای به تمام مرزهـــا و شهربانیهای مرزی صادر شد.

در قسمتی از این بخشنامه آمده است: دراجرای‌دستوردادستان انقلاب که خطاب به مرزنشینان و عشایر غیور غیرتمند صادر شده بود، امروز اداره گذرنامه به تمام مرزهای کشور و شهربانیهای‌مرزی دستور داد از فرار متهمین‌انقلاب از مرزهای کشور جلوگیری‌کنند.

در آستارا :
۸ همکار ساواك به زندان محکوم شدند

آستارا ـ دادگاه انقلاب اسلامی آستارا پس ازمحاکمه و رسیدگی به اتهامات ۹ تن از زمـــمکاران ساواك،۸ نفر را زآنان‌را به زندان محکوم کرد . محاکمه یکی دیگـــر از متهمان بنام التفات حسین زاده بعلت نقص پرونده به بعد موکول شد .

رای دادگاه انقلاب اسلامی‌آستارا در مورد ۸ متهم دیگر به این‌شرح صادر شد :

سیدمهدی پاك‌نژاد ۵ سال‌زندان محمدعلی سطحی چهار سال بهمنام اشرفی‌نیا ۳ سال حبس تـــادیبی ، محرم صناحی ۳ سال ، حسین‌سرعتی اصل ۲ سال ، سید محمد قریشی میناباد یکسال ، عین‌اله مسکونی یکسال ، عادل سامانیان ۶ مـــاه حبس تادیبی .

توضیح میدهند

توضیح سازمان اوقاف

مطلبی که تحت عنوان «خانه سازی‌باید از روستاها شروع شود» از قـــول معاون سرپرست اوقـــاف در روزنامه مورخ ۵۸٫۲٫۸ چاپ شد، از آنجا که قبلا اوقاف اعلام کرده بود، مطالب مربوط به ایـــن سازمان باید کتبا تائیـــد گـــردد، بدینوسیله تکذیب می‌شود.

معاون اوقاف و امور خیریه سازمان اوقاف

● درخبر دوم اردیبهشت ماه کیهان تحت عنوان «ثروت افسانه‌ای خاندان پهلوی »نام شرکت سهامی بیمه‌ایران وهتل شاه‌عباس جزو سرمایه هـــای متعلق به خاندان پهلوی ذکر شده بود که‌این مطلب صحت ندارد ، زیرا طبق ماده دو اساسنامه بیمه ایران سرمایه این شرکت متعلق بـــه دولت و غیر قابل انتقال‌است. باین ترتیب خانواده پهلـــوی هیچگونه رابطه‌ای با ایـــن شرکت و سرمایه گذاری هـــای آن نداشته‌است .

● شـــرکت کشت و صنعت جیرفت نیز درباره‌این خبـــر توضیح میدهد. خاندان پهلوی در هیچ زمانی دراین شرکت سهمی نداشته است .

● از کمیته انقلاب اسلامی ساوه در مورد چگونگی خبری که در تاریخ ۵۸٫۲٫۳ در روزنامه‌هانوشته شده بود گزارش داد سرباز وظیفه زیادعلی نوائی مامـــور پاسگـــاه ژاندارمری ماهونیه نبوده بلکه از اهالی محل بوده است .

● مدیر شرکت منطقه پاکدیس در مورد مطلب شروت افسانـــه‌ای خاندان پهلوی» که در روزنامـــه مورخ ۵۸٫۲٫۲ چاپ شد توضیح میدهد: این شرکت متعلق به‌علـــی و حسین و خانم لیلی‌وهایزاده‌بود و هیچ شخص حقوقی و یا حقیقی دیگری در این شرکت صاحب سهم نبوده است.

● کارخانه قند فریمان تـــوضیح میدهد : بنیاد پهلوی از ۴۰ هزار سهم ده هزار ریالی سابق ایـــن شرکت ۲۰۰ سهم داشت که حدود هشت سال پیش طی نـــامه شماره ۸۰۷۹ مورخ ۴۹٫۷٫۹ به آستانقدس رضوی انتقال داده شد. و در حال حاضر خاندان پهلوی و بنیاد در این کارخانه سهمی ندارند.

● در مورد مقاله«حمایت‌ازتولید کننده مظلوم» مورخ ۵۸٫۲٫۳ کمیته حمایت از مصرف کننده توضیح میدهد: بشهادت اخبار و مقـــالات مندرج در آن روزنامه، اعضای‌این کمیته در اوج قدرت طاغوت در زمینه استمداد نمایند. ازهیچ دسته و گـــروه سیاسی در قدرو حاکمیت ملی آنروز تجاوز به تشکیل گـــروه نسبج و استفاده از اسلحـــه و پشت‌و پناه‌مالی خـــود نمیباشد. دادستان تهران ـ میرشمس شهشهانی

بخشنامه دادستان تهران درباره :
منع تشکیل گروه‌مسلح و استفاده از اسلحه برای مقاصد سیاسی

دادستان تهـــران طـــی بخشنامه‌ای بـــه شهربانـــی و ژاندارمری جمهوری اسلامـــی ایران دستور داد تا باتمام قوا در مقابل افراد مسلحی کـــه قصد تهاجم به آنها وادارات را دارند ، ایستادگی ومقاومت نمایند.

دادستان تهران در ایـــن بخشنامه همچنین اعلام کرده است که هیچ دسته و گـــروه سیاسی در قلمرو حاکمیت ملی ایران مجاز به تشکیل گروه مسلح و استفـــاده از اسلحه بـــرای پیشبرد مقاصد سیاسی خود نمیباشد.

متن بخشنامه دادستان تهران که رونوشت آن‌برای‌ژاندارمری جمهوری اسلامی ایران ارسال شده است به شرح زیر است:

ریاست شهربانی کل کشور احتراما بعضی از کلانتری های تهران استعلام نموده‌اندکه چون با اسلحه و تجهیـــزات آماده انجام وظائف انتظامی‌و ضابطیـــن دادگستری هستند ، چنانچه در موقع خدمت مورد تهاجم و حمله افراد و یـــا گروههائی قرار بگیرند و یـــا آنکه اشخاص و گروههائـــی در مقام خلع سلاح آنان‌برآیند تکلیف مامورآن کلانتریها و واحدهای انتظامـــی چیست. خواهشمند است به اداره پلیس تهران و کلیه واحد هـــای انتظامی ابلاغ فرمائید کـــه که برای استقرار نظم و امنیت و حفظ نظام جمهوری اسلامی در اختیار آنان قرار گـــرفته است. لذا هیچ فرد یا گروه و دسته‌ای مجاز به مقاومت ویا مقابله با پلیس و نیرو هـــای مسلح نیست. چنانچه از طرف افراد و یا گروههائی‌عیه‌پلیس توطئه و هجوم به‌عمل آید ویا در مقام خلع‌سلاح آنان‌برآیند، این اقدام به‌منزله تهدید یـــا توطئه علیه نظام اجتماعی و سیاسی و انتظامی مملکت است و پلیس مکلف است باتمام قوا نسبت به‌هرگونه تهدید و تهاجم به‌پلیس و ادارات آن مقاومت نموده و از

مسیر و مقررات راهپیمائی درروز کارگران

فردا پس از سالها اختناق صدها هزار کارگر ایران به مناسبت روز کارگر در تهران و دیگر شهرهای ایران راهپیمائی‌خواهندکرد .صدها سندیکا و اتحادیه‌کارگری‌درسراسر ایران برای گرامیداشت این روز بسیج شده‌اند .

با اعلام پشتیبانیهائی که‌ازسوی جمعیتها ،احزاب وگروه‌های‌سیاسی بمناسبت این روز از کارگران‌ایران شده و بسیاری از آنها برنامه راهپیمائی اعلام داشته‌اند حدس زده میشود فردا برای اولین‌بار در تاریخ ایران میلیونها ایرانی‌برای بزرگداشت مقام کارگر ونشان انکار ناپذیرآنها‌درانقلاب‌ایران‌راهپیمائی کنند .

حزب جمهوری اسلامی مقررات راه پیمایی فردا را اعلام کرد

حزب جمهوری اسلامی‌امروز طی‌اطلاعیه‌ای مقررات‌وضوابطی که فردا می‌بایست از طرف راه‌پیمایان این حزب رعایت شود اعلام کرد . متن اطلاعیه بشرح زیر است :

بسمه تعالی

حزب جمهوری اسلامی از عموم برادران و خواهران شرکت کننده در راه پیمائی و بزرگداشت روز کارگرانتظار دارد به تذکرات زیر توجه فرمایند:

۱ــ کودکان و اشیاء گمشده را به حسینیه محلاتی ها در میدان شهدا مقابل کارخانه‌برق تحویل دهند .

۲ــ در هنگام راه پیمائی رعایت نظم و ترافیک و چمن های وسط خیابان را نموده با مامورین انتظامی حزب همه‌گونه همکاری را بنمایند .

۳ــ بتذکرات مامورانانتظامی سریعا عمل نمایند.

۴ــ دارندگان وسایل نقلیه مسیر خود را طوری تعیین نمایند که از مسیرهای پنجگانه عبور نکنند .

۵ــ دستجات و گروههایی که در ستاد برگزاری مراسم روزکارگر شرکت نداشته‌اند آوردن آرم ، پلاکارد وشعار های مخصوص به خویش خودداری فرمایند .

۶ــ از دادن هرگونه شعار غیراز شعارهایی که توسط مسوولین حزب داده می‌شود خودداری گردد.

۷ــ برادران و خواهران شرکت کننده پلاکاردهای خود را پس‌از پایان مراسم بوانتهای مخصوص جمع آوری پلاکارد که در نقاط زیر مستقر هستند تحویل دهند : مقابل حسینیه محلاتی ها ، مقابل بیمارستان بوعلی (خیابان دماوند) ، مقابل پمپ بنزین نظام آباد (خیابان انقلاب (شاهرضای سابق).

قبلا از همکاری همه برادران و خواهران تشکر میشود .

حزب جمهوری اسلامی ــ

حزب جمهوری اسلامی دیروز اطلاعیه‌ای انتشار داد وطی آن با برنامه راهپیمایی و بزرگداشت روزکارگرااعلام کرد:

از ساعت هشت بامداد از میدان راه‌آهن

از ساعت هشت بامداد در مسیر های میدان انقلاب (۲۴ اسفند سابق)

میدان شوش ، میدان رسالت (فرح ناریک سابق) انتهای فرح آباد سابق و در ساعت ۹٫۳۰ پس از اجتماع راهپیمایان از مسیر های یاد شده در میدان امام حسین (ع) (فوزیه سابق) برنامه بزرگداشت روز کارگر باین ترتیب اجرا خواهد شد :

۱ ــ اعلام برنامه ۲ ــ قرائت آیاتی از کلام‌الله مجید وترجمه‌آن ۳ ــ پیام امام خمینی ٤ ــ پیام یك خواهر کارگر ۵ ــ سرود کارگر ٦ ــ پیام یك برادر کارگر ۷ ــ قرائت پیام های همبستگی ۸ــ سخنرانی آقای بنی‌صدر در باره مسائل کارگری روز ۹ ــ قرائت سرود پیام‌های همبستگی ۱۰ ــ سخنرانی آقای دکتر بهشتی‌درباره نقش شوراهای اسلامی کارگری در اقتصاد آینده ۱۱ ــ قطعنامه ۱۲ ــ اذان ۱۳ ــ نماز جماعت (در صورت امکان)

راهپیمائی پاسداران منطقه ۵ در روزکارگر

بمناسبت روز کارگر، پاسداران منطقه ۵ انقلاب جمهوری اسلامی‌در کنار کارگران و کارکنان منطقه نارمك و تهران‌پارس به راهپیمائی خواهند پرداخت .

مسئول روابط عمومی منطقه ۵ طی اطلاعیه‌ای ضمن تبریك‌به کارگران بمناسبت روز کارگر،اعلام کرد:

به مناسبت این روز بزرگ صبح فردا پاسداران و کارکنان و سایر طبقات این منطقه به حمایت از کارگران شریف با سایرهم‌میهنان در راهپیمائی شرکت خواهند کرد.

نظر نهضت‌آزادی درباره روزکارگر

نهضت آزادی ایران نیز ضمن تجلیل از مقام کارگر ویادآوری ارزشی‌که اسلام برای کارگران قائل است اعلام داشت :

بسمه تعالی

درنظام مبعث از مکتب توحیدی اسلام‌که والاترین ارزش را برای انسان قائل است ، قیام و اقدام برای کسب حقوق طبیعی و شرعی نه فقط یك حق‌که یك وظیفه است. پیامبر بزرگ اسلام باصراحت اعلام می‌کند که «ازکارگر پیش‌از حد توانائیش کار نخواهید» «عن بردت پینه‌بسته‌کارگر بوسه می‌زنم» و «دستاوردی پاکیزه‌تر و با ارزشتر از دسترنج کارگر نمی‌باشد» و نیز در مورد رفاه و تامین حقوق طبیعی و اولیه کارگران می‌فرماید «کارگر باید از حیث‌خانه و وسیله رفت و آمد و خانواده تامین باشد» .

از دیدگاه اسلامی ، کارگر فقط در کارگران صنعتی وزیرسقف کارگاه خلاصه نمیشود ، بلکه هرکس که در برابر کارو تولید ارزش، اجرت میگیرد کارگر است . خواه در صنعت بزرگ یا کوچك ، مزرعه یا خانه و راه مغازه در مکتب اسلام تاکید شده است که حقوق‌کارگررا بپردازید قبل ازآنکه عرق او خشك شود. بنابراین حقوق‌کارگر به‌کسی تعلق می‌گیرد که برای ایجاد ارزش زحمت کشیده و تولید ارزش بنماید نه آنکه‌کار نکرده به‌کسوت کارگری درآید و حقوق کارگری طلب کند.

در پایان این بیانیه آمده است :

بکوشیم که با تمام وجود خود ، کار و کوشش وخرد ، با وحدت و صداقت خود نسبت به جمهوری اسلامی‌که ثمره پرارزش انقلاب اسلامی خلق ما است ، و اقتدار بخشیدن به‌این دستاورد بی‌نظیر و بپاس سنت فداکاری طبقه کارگر و زحمتکش ، مقام کارگررا عزیز و ارجمند داشته واورا در مقام واقعی خود درجامعه قراردهیم تا‌آثار این رهگذر به حفظ و حراست وحدت اسلامی خود نائل آئیم ، نظامی نوین و ارمغانی جدید از روابط و پیوند اجتماعی و انسانی به جامعه بشریت عرضه بداریم .

ویژه نامه کارگر

کمیته مرکزی حز بتوده ایران بمناسبت روزکارگر ویژه‌نامه‌ای منتشرکرد .

دراین ویژه‌نامه سرمقاله‌ای تحت عنوان «جشن اول ماه مه روز همبستگی جهانی کارگران و زحمتکشان» و مطالب مختلف در مورد مبارزات طبقه کارگر ایران و تشکیلات سندیکائی و شوری از احسان طبری تحت عنوان «درس‌های پیکار» چاپ شده است. حزب توده ایران دراین ویژه‌نامه از اعضاء و هواداران این حزب خواسته است که برای شرکت در مراسم راهپیمائی روزکارگر در میدان توپخانه اجتماع‌کنند و همراه سایرراهپیمایان به جانب میدان امام خمینی (فوزیه سابق) حرکت کنند .

میزگرد بمناسبت روز کارگر

درحسینیه ارشاد ساعت هفت بعداز ظهر فردا به مناسبت روز کارگر میزگردی با شرکت محمد مجتهد شبستری ، دکتر حبیب‌الله پیمان ، دکتر حبیب‌الله جربزی و دو تن از کارگران پیرامون مسایل کار و کارگری تشکیل خواهد شد .

شرکت سازمان جوانان دانشجویان دموکرات در مراسم روز کارگر

● سازمان جوانان و دانشجویان دموکرات ضمن انتشار بیانیه‌ای ، از جوانان و دانشجویان ، هواداران و اعضاء خود دعوت کرده است به پیام حزب جمهوری اسلامی و کمیته تدارك برگزاری روزکارگر پاسخ گویند و به نشانه همبستگی باکارگران سراسر جهان ۷٫۵ صبح روز دوشنبه ۱۱ اردیبهشت ، در توپخانه‌گردآیند تا تظاهرات تاریخی این روز را ، بسوی میدان خمینی شروع‌کنند.

شرکت در راهپیمائی

انجمن اسلامی معلمان ایران‌اعلام کرد که نمایندگان این انجمن در راهپیمایی روز ۱۱ اردیبهشت‌شرکت می‌کنند.

این انجمن پشتیبانی کامل خودرا از ارج نهادن به‌مقام والای‌کارگرو آرمان های بحق او نیز اعلام کرده است.

«بمناسبت روز جهانی کارگر» دانشگاه تهران فردا تعطیل است

مدیریت موقت دانشگاه تهران اعلام کرد ، کلاسهای این دانشگاه، فردا به مناسبت روز جهانی کارگرو تجلیل از مقام کارگران و مستضعفان ، تعطیل است .

اعلامیه جامعه روحانیت تهران درباره‌ی روز کارگر

به‌مناسبت بزرگداشت روزکارگر از عموم طبقات درخواست می‌شود در راه‌پیمائی روز سه‌شنبه ۱۱ اردیبهشت از ساعت ۸ صبح از سه مرکز :

میدان‌انقلاب (۲٤ اسفند سابق) و میدان رسالت (میدان فرح سابق نارمك) و میدان شوش به سوی میدان امام حسین (فوزیه سابق) شرکت نمایند.

جامعه روحانیت تهران

شرکت بازاریان در راه‌پیمائی فردا

اصناف و پیشه‌وران‌وکارمندان بازار عضو حزب جمهوری اسلامی امروز طی اطلاعیه‌ای اعلام‌داشتند که در اولین سال پیروزی انقلاب ضمن تبریك به تمام کارگران عزیز کشور، سه‌شنبه یازدهم اردیبهشت (فردا)ساعت ۹ صبح از سرمیدان حرکت‌می‌کنیم تا روز و مقام والای کارگر را ارج نهیم.

برنامه احزاب و سازمان‌های سیاسی در روز کارگر

● حزب جمهوری اسلامی‌ــ سازمان مجاهدین اسلامی ــ سازمان النصر راهپیمائی از ۵ نقطه تهران‌به‌هدف میدان‌امام‌حسین ــ آغاز راه‌پیمائی ۸ صبح

● جنبش ملی مجاهدین ــ انجمن معلمان ــ انجمن‌دانشجویان‌مسلمان‌ــ جنبش انقلابی مردم مسلمان ایران (جاما) : گردهمائی در ساعت۹٫۵ صبح در دانشکده کشاورزی کرج (حنیف‌نژاد) و سپس راهپیمائی‌به سمت کارخانه جهان‌چیت .

● شورای هماهنگی برگزاری جشن اول ماه مه (متشکل از سندیکاهای کارگری) کانون هماهنگی سندیکاهای کارگران ایران (متشکل از سندیکاهای کارگری) سندیکای مشترك صنعت نفت (هیات موسس کارگران بیکار و اخراجی) ــ کانون مستقل معلمان ــ سازمان چریك‌های فدائی خلق ایران ــ انجمن دانش‌آموزان پیشگام‌ــ دانشجویان پیشگام ــ همه‌ملمان پیشگام ــ جبهه دمکراتیك ملی ایران ــ جمعیت زنان‌مبارز‌ــ انجمن رهائی زن ــ اتحاد ملی زنان ــ اتحادیه انقلابی زنان مبارز : ساعت ۹ صبح گردهمائی در خانه کارگر واقع در خیابان ابوریحان .

● حزب توده ایران ــ کمیته تدارك برگزاری جشن اول ماه مه (متشکل از سندیکاهای کارگری)ــ سازمان زنان دموکرات ــ سازمان جوانان و دانشجویان دموکرات : راهپیمائی از میدان سپه به میدان امام حسین . آغاز راهپیمائی‌ساعت ۷٫۵ صبح .

ضمنا شورای هماهنگی‌برگزاری جشن اول ماه مه امروز تذکر داد که این شورا به هیچ حزبو دسته سیاسی بستگی ندارد.

برنامه جنبش ملی مجاهدین برای روز کارگر

بخش کارگری جنبش ملی مجاهدین امروز طی اطلاعیه‌ای جزئیات برنامه خود را به مناسبت روز کارگر، اعلام داشت.

مطابق این اطلاعیه، برنامه ساعت ۹٫۵ صبح فردا در دانشکده حنیف‌نژاد (کشاورزی کرج) با تلاوت قرآن مجید آغاز می‌شودو سپس پیام سازمان مجاهدین خلق ایران به‌مناسبت روز کارگر قرائت خواهد شد و بعد از آن گزارش کنتار کارگران جهان‌چیت درسال ۱۳۵۰، توسط کارگران «جهان چیت» ارائه خواهد شد. آنگاه سرود «شهادت» و «سرود کارگر» به‌طور زنده اجرا می‌شود. و در پایان یکی از مجاهدین خلق سخنرانی خواهد کرد.

بعد از پایان برنامه سخنرانی، شرکت کنندگان در مراسم همراه‌با کارگران کارخانه «جهان چیت» به‌سوی این کارخانه راه‌پیمایی می‌کنند و قطعنامه راه‌پیمایی در محل کارخانه قرائت خواهد شد.

اقدامی جهت دعوت بکار کلیه کارکنان پیمانی صورت نگرفته

گروهی از کارکنان پیمانی سازمان نوسازی توسعه و تجهیز مدارس کشور به عنوان اعتراض به خبر دعوت بکار از کلیه کارکنان پیمانی این سازمان از سوی‌مقامات مسئول طی بیانیه‌ای اعلام‌کردند :

در تاریخ ۸٫۱٫۱۱طی‌بخشنامه‌ای از سوی وزارت آموزش‌و پرورش بخدمت کلیه کارکنان‌پیمانی خاتمه داده شد که بدنبال آن اقدام به تحصن در این وزارتخانه کردیم پس از چندروز عده‌قلیلی (یکوم تعداد کارکنان پیمانی) راآنهم براساس روابط ونه ضوابط مجددا بکار دعوت کردند و پس از ۱۰ روز تحصن وزیر آموزش‌وپرورش قول داد که ظرف ۱۵ روز به این مشکل ما رسیدگی شود ومابه‌تحصن خود خاتمه دادیم .

در بیانیه سپس اضافه شده :

« پس ازگذشت این مدت با مراجعه به وزارت آموزش‌وپرورش متوجه شدیم که هیچ اقدام‌تازه‌ای در مورد احقاق حقوق از دست‌رفته ما صورت نگرفته است و خبرمندرج در روزنامه‌ها و رادیو تلویزیون مبنی‌براینکه کلیه کارکنان پیمانی مجددا دعوت بکارشدند نیزدرجهت بی‌اثر کردن مراجعه مجددما به وزارت آموزش و پرورش‌درپایان مدت ۱۵ روز بوده و صحت ندارد.

این کارکنان مجددا خواستار رسیدگی به‌مشکلات خودو دعوت بکار کلیه کارکنان پیمانی این سازمان شده‌اند .»

برنامه اتحاد برای آزادی

بمناسبت برگزاری جشن اول ماه مه، روز جهانی کارگر، حزب اتحاد برای آزادی پیامی فرستاد، متن پیام بشرح زیر است:

حزب اتحاد برای آزادی جشن تاریخی روز کارگر را به برادران کارگر تبریك گفته، پیروزی همه زحمتکشان‌یدی‌وفکری را آرزو می‌کند.

برنامه اتحاد دمکراتیك

در پاسخ به دعوت سندیکاهای مستقل کارگران تهران، اتحاد دمکراتیك مردم ایران از اعضاء هواداران خود دعوت کرد که‌برای برگزاری جشن کارگری اول ماه مه، در روز این روز تاریخی که از میدان سپه شروع میشود شرکت کنند.

بزرگداشت روز معلم

معلمان وابسته به کانون‌مستقل معلمان ناحیه ۷ آموزش و پرورش تهران طی بیانیه‌ای اعلام کردند که: بمنظور بزرگداشت روز معلم، ساعت ٤ بعد از ظهر روزچهارشنبه ۱۲ اردیبهشت ماه در باشگاه‌معلمان تهران (خیابان کاشان) اجتماع خواهند کرد.

برنامه مجاهدین انقلاب اسلامی در روز کارگر

سازمان مجاهدین انقلاب‌اسلامی نیز با صدور اعلامیه‌ای‌از کارگران ایران پشتیبانی کرد و اعلام‌داشت که برای ارج‌گذاری به‌نقش سازنده و حساس که کارگران در ادامه انقلاب و به ثمر رساندن‌آن‌دارند ویا تاکید براین که حکومت نهائی اسلامی حکومت مستضعفین است‌این روز بزرگ را بهمراه‌دیگرخواهران وبرادران کارگر در راهپیمائی از پنج نقطه تهران آغاز میشود.

پیام رهبر جبهه ملی بمناسبت روز کارگر

دکترکریم سنجابی رهبرجبهه ملی ایران امروز ضمن پیامی به‌مناسبت روزکارگر ، تاکید کرد که برگزاری این روز باید به‌خودکارگران واگذار شود.

درقسمتی ازاین پیام آمده است :

روز اول ماه مه (۱۱ اردیبهشت) هرسال را صدهامیلیون‌زحمتکش درسراسر جهان بعنوان‌روزکار وروزتظاهر همبستگی‌خود جشن‌میگیرند. در میهن عزیزماایران سالیان دراز ، سایه شوم وحشت رژیم ترور و اختناق مانع ازاین بود که شما برادران و خواهران عزیز آزادانه این روز منعلق به خود را جشن بگیرید. دربهار آزادی جمهوری اسلامی ایران جشن کارگرامسال اهمیت خاصی به خود می‌گیرد.

اول ماه مه قبل ازهرچیز روزکارگران است وتدارك وبرگزاری آن باید به خودایشان واگذار شود.

تنها سازمان های وسیع واصیل سندیکائی و حرفه‌ای کارگری‌که فارغ از هروع تبعیض و وابستگی وتنها به خاطر دفاع ازمنافع‌شغلی کارگران تشکیل شده باشند می‌توانند هم از منافع مشروع و حقه زحمتکشان دفاع کنند وهم در مجموعه جامعه‌ملی‌همگام با سایر اقشار محروم درساختمان جامعه به پیش روند.

جبهه ملی ایران آرزو می‌کند که دراین روز تاریخی درعین بروز نیروی عظیم کارگری وحدت و یکپارچگی صفوف متشکل کارگران حفظ گردد.

تعطیل کتابفروشی های مقابل دانشگاه

شورای ناشران و کتابفروشان منطقه دانشگاه به مناسبت روز کارگر اعلامیه‌ای صادر و فردا تعطیل اعلام‌کرد. در اعلامیه این شورا آمده است :

اول ماه مه روز بیان احساسات میهن‌خواهانه و جهان‌دوستانه زحمتکشان را گرامی بداریم . کارگران و زحمتکشان میهن ما امسال روز خودرا با شکوهی والا و در فضا و زمانی نوین جشن می‌گیرند. کارگران ستم کشیده جامعه ما با برگزاری مراسم روز اول ماه‌مه آرزوی تداوم و حفظ دستاوردهای انقلاب را بیان می‌دارند. کارگران‌ما با بزرگداشت این روز حضور فعال و سازنده خودرا در عرصه پیکار اجتماعی زمانه انقلاب پرورما نشان می‌دهند. شورای نشاران و کتابفروشان منطقه دانشگاه برای شرکت در مراسم اول ماه‌مه روز سه‌شنبه ۱۱ اردیبهشت را تعطیل اعلام می‌کند و از کلیه دوستداران و هواداران طبقه کارگر می‌خواهد در بزرگداشت این روز شرکت جویند. وعده‌ما سه شنبه صبح مقابل خانه‌کارگر .

اعتصاب در کارخانه پارس الکتریك

۵۰۰ نفرکارگران قسمت تعمیرگاه کارخانه پارس‌الکتریك دیروز دست ازکارکشیدند. این کارگران نسبت به تفکیك قسمت تعمیرگاه کارخانه از قسمت تولید اعتراض دارند.

کارگران طی قطعنامه‌ای اعلام‌کردند امروز مجددا کاررا آغاز کرده و تا روز شنبه پانزدهم اردیبهشت کارفرما مهلت دارد‌که وضع کارخانه را به حال سابق بازگرداند و در غیراینصورت اعتصاب نامحدودی در پیش خواهند داشت. یکی از اعضای شورای منتخب کارگران دیروز گفت با تفکیك این دو قسمت کارخانه ، کارگران از مزایای زیادی محروم خواهند ماند‌و کارفرما مدتها با دروغ این مساله را ازکارگران کتمان کرده بود . کارخانه پارس الکتریك متعلق به حاج برخوردار است.

دعوت شهردار به‌مناسبت روزکارگر

محمدتوسلی شهردار تهران از نمایندگان کارگران‌شهرداری تقاضا کرد که از ساعت ۱۱ الی ۱۲ روز اول ماه مه (روز کارگر) در دفتر کار وی یااو ملاقات نمایند .

پیام جنبش معلمین مسلمان به مناسبت روزکارگر

جنبش‌معلمین‌مسلمان امروز بمناسبت روز کارگرپیامی خطاب‌به‌کارگران کشور فرستاد .

در این پیام آمده است :

برادران و خواهران کارگر : درود برشما که ازیك طرف با صفوف‌متشکل خودچرخهای‌تولیدی جامعه‌را به گردش در آورده ، از طرف دیگر با الهام از ایدئولوژی توحیدی و عمل اجتماعی خویش صفوف متحد ضد امپریالیستی را تشکیل داده وازمنافع بحق خویش دفاع میکنید و دقیقا در رابطه با انتخاب همین مواضع است که‌از محروم‌ترین و رشد یابنده‌ترین طبقه عصر ما هستید .

روز جهانی کارگر و اعلام همبستگی‌تان‌را با رنجبران جهان به شما برادران و خواهران کارگر تبریك گفته و اکنون که میهن ما باخون هزاران هزار شهید و به رهبری امام خمینی از سلطه دیکتاتوری خارج شده میرود تا‌از حلقه استراتژیك امپریالیزم جهانی خارج شودوظیفه شما کارگران است که با حفظ و تکامل بخشیدن این دستاوردها و نفی هرگونه استثمار ، وهده خدارا که همانا پیروزی مستضعفین است متحقق بخشید . ما معلمان مسلمان‌نیزبسهم خود تلاش می‌کنیم تا باآموزش فرزندان شما کارگران ، جامعه بی‌طبقه توحیدی‌را تحقق بخشیم .

جشن روز کارگر در «هما»

امروز به مناسبت‌بزرگداشت روز جهانی کارگر ، مراسم جشنی در باشگاه «هما» باشرکت کارکنان هواپیمایی ملی برگزارشد.

پیام‌آیت‌الله‌العظمی شریعتمداری خطاب‌به‌مردم نقده :

بردولت فرض است که مسببین حوادث اسفبارنقده‌را به‌دادگاههای صالحه بسپارد

آیت‌الله‌العظمی شریعتمداری اعلامیه‌ای خطاب به مردم نقده صادر کردند و از اهالی این منطقه خواستند که‌آرامش را حفظ کنند و اختلافات را کنار بگذارند و با صبر و بردباری به دولت فرصت بدهند تا مسببین حادثه خونین‌نقده را به دادگاههای صالحه بسپارد . متن اعلامیه حضرت آیت‌الله‌العظمی شریعتمداری بشرح زیر است :

بسم‌الله‌الرحمن‌الرحیم

اهالی محترم نقده و حومه دامت‌تاییداتهم

سلام وتحیات خداوند بر شما برادران و خواهران‌مسلمان نقده و حومه که در این ایام‌متحمل صدمات و لطمات سنگینی گردیده‌اید ، صدماتیکه نه‌تنها آذربایجان غربی را متالم و متاثر ساخته بلکه همه هموطنان مسلمانرا در سراسر ایران بفکر رنجهای شما و در اندوه مصائب و رویدادهای تلخ و ناگوار آن منطقه فرو برده است . روزی در کردستان و روزی در خوزستان و روزی در ترکمن‌صحرا و روزی دیگر در نقده حوادث‌اسفباری آفریده می‌شود که همه موجب‌افسردگی و نگرانی و وحشت عموم را فراهم میسازد . راستی چه دستهائی در گوشه‌و کنار ایران و امروز در آذربایجان‌غربی درصدد تفرقه‌اندازی است ؟ براستی چه‌کسانی از خونریزی‌و برادرکشی در نقده و اطراف‌بهره می‌برند ؟ و چرا مردمیکه تا دیروز درکنار هم با برادری و برابری زندگی میکردند امروز رودررویهم قرار گرفته‌اند ؟ آنانکه در این چند روز، نقده و روستاهای اطراف آنرا میدان زدوخورد و کشت و کشتار و آتش‌افروزی ساخته‌اند کیانند و از دامن‌زدن به این اعمال خصمانه چه میخواهند ؟ واقعا ملت ستمکشیده ما چه بهای سنگینی باید در راه بدست‌آوردن آزادی و استقلال بپردازد !

شما ای برادران ترك و شما ای برادران ترك ! هشیار باشید و بدانید آنانکه‌بعناوین مختلف و به بهانه‌های‌گوناگون بذر اختلاف و دشمنی را در میان شما می‌پاشند میخواهند هرچه بیشتر آشوب و هرج و مرج را در منطقه کردنشین و ترك‌نشین و در میان‌برادران و خواهران شیعه و سنی‌گسترش دهند و درنتیجه خون وآتش بیافرینند ، نتیجه‌ای که نه مردم ترك از آن بهره‌ای خواهند برد و نه طائفه کرد از آن طرفی خواهند بست و من بیم دارم که خدای‌ناکرده باز دوران استبداد و استعمار باز گردد و ملت ما در چنگال چپاولگران و خونخواران اسیر شود .

با تا ثر فراوان از پیش‌آمدهای اخیر آن شهر و باتسلیت بهمه داغدیدگان بشما هموطنان کرد و ترك و اهالی محترم نقده و حومه پدرانه نصیحت میکنم که دشمنان اسلام وایران در کمینند و بیکارننشسته‌اند و در آفریدن صحنه‌های‌خونینی نظیر نقده می‌کوشند‌تا‌خودکامگی و استعمار و اختناق‌شدیدتر از دورانهای قبل برقرار سازند . من از شما ملت اسلام دردمندانه تقاضا دارم که جلوی برادرکشی و خونریزی و خصومت و اختلاف را بگیرید و دست دوستی و برادری و یکرنگی را صمیمانه بفشارید و با گذشت و اغماض و با دوراندیشی و اخلاص فضای منطقه را با مهر و مودت وصلح و آرامش پر کنید و لحظه‌ای بیندیشید که با گذشت و ایثار و فداکاری و اتحاد شما ، اسلام پیروز خواهد شد و مسلمانان در سایه آن سربلند و سرفراز و نیرومند خواهند زیست والا شکست و تیره‌روزی پی‌آمد تفرقه و برادرکشی و خونریزیست . خداوند متعال شما را باصلاح امور یکدیگر و کنارگذاشتن اختلافات فرمان میدهد انما‌المومنون اخوه فاصلحوابین‌اخویکم و همچنین میفرماید وان طائفتان من ــ المومنین اقتتلوا فاصلحوا بینهما . اصلاح امور شما بر عموم شما و ملت‌ایران و دولت اسلامی‌فرض و لازم است کما‌اختلافات را کنار بگذارید . شما مردم مسلمان نقده مشکلات و دردهای خود را صمیمانه با دولت و مسئولین امور درمیان بگذارید و با صبر و بردباری اجازه دهید که خواسته‌ها و نیازمندی های شما را جوابگو باشند و بر دولت ایران فرض است که مسببین حوادث‌اسفبار نقده را به دادگاههای صالحه بسپارد.

از خداوند‌متعال مسئلت دارم که ریشه‌های‌خصومت و کینه‌توزی و اختلاف و پراکندگی‌را در میان ملت مسلمان بسوزاند و نعمت برادری‌و برابری را بهمگان ارزانی فرماید.

اول جمادی‌الثانی ۱۳۹۹ هـ سید کاظم شریعتمداری

سازمان چریک های فدائی خلق اتهامات به ۴۱ چریک دستگیر شده رارد کرد

سخنگوی سازمان چریکهای فدایی روز گذشته در یک مصاحبه مطبوعاتی در مورد دستگیر شدگان‌فدایی درآبادان و دیگر مسائل روز گفت‌که دستگیر شدگان زندانی سیاسی رژیم سابق هستند و تنهاچند ماه است‌که از بند دیکتاتوری‌و فاشیسم رها شده‌اند .

این سخنگو ضمن اشاره به اظهارات سخنگوی دولت درباره دستگیرشدگان فدایی در آبادان گفت: امروز خلق بیدارشده است و مردم به حقوق خود آگاه شده‌اند . تبلیغات علیه انقلابیون در مقایسه با شگردهای گذشته ، بچه‌گانه بنظر میرسد. میگویند دستگیرشدگان آبادان‌غیربومی بوده‌اند . کدامیك از مبارزان شناخته شده خلق یاروحانیون مترقی فقط در شهر خود حق مبارزه داشته‌اند . آقای امیرانتظام رفقای ما که در آبادان دستگیرشده‌اندنیز زندان پیشنهاد آزادی بدون قید و شرط را رد کرده ، با اعتصاب غذای خود نسبت به دشمنان انقلاب ابراز تنفر کردند . آنها خواستار شدند: ۱ــ اتهامات منتسب‌به فدائیان‌رسما تکذیب شود . ۲ــ مهاجمان به دفتر سازمان در آبادان و محرکان آنها فورا مجازات شوند . ۳ــ اعمال خودسرانه‌ی کمیته‌ی آبادان و تجاوز آن بجان ومال مردم که خواست همه مردم‌خوزستان‌است محکوم شده و خوسری‌ها و تحریکات مرتجعینی که برعلیه انقلاب توطئه میکنند، پایان داده‌شود.

بازداشت شدگان موفق به دیدارخانواده‌ها و وکلای‌مدافع خود نشدند . در آبادان‌عده‌ای نقابدار زندانیان را زیرمشت و لگد گرفته‌اند که عده‌ای‌از آنان هنوز مجروح هستند .

خلق قهرمان دیگر اجازه نخواهدداد خودکامگی ،ترور و خفقان بازگردد ، مطبوعات خفه شود وهر ندای‌حق‌طلبانه‌ی کارگران، زحمتکشان وآزادی خواهان تحت عنوان « نوکر اجنبی » و « خراب‌کار » در گلو خفه شود .

این‌سخنگو سپس به‌چگونگی پیش‌آمدن وقایع اخیر ومعرفی آن پرداخت وگفت ما اعلام می‌کنیم آنانکه سرسختانه قصد دارند ایران را به‌جنگ داخلی بکشانند ، آنانکه یك روز در سنندج و روز دیگر در گنبد واهروز در نقده مردم بی‌گناه را هدف منافع پست‌وپلید خود کرده‌اند ، بدراهی قدم‌نهاده‌اند که پایانش خونین‌تراز آن است که تصور می‌کنند ، خلق آگاه ایران به‌سادگی در دام این توطئه‌ها نخواهد غلتید .

متاسفیم که می‌شنویم ملی کردن بانك‌های خون‌آشام و صنایع وابسته یك وظیفه‌فرعی و سرکوب مبارزان خلق که نهال آزادی را با خون خود بارور ساخته‌اند وظیفه فوری و اصلی است . متاسفیم که می‌شنویم «فعلا به فرعیات نپردازیم».

افراد بارزانی ، اویسی پالیزبان زمین‌های‌هزاروپانصد خانوار فقیر و محروم را در دهات اطراف ارومیه غصب‌کرده و آنان را دربدر کرده‌اند . جز سازمان‌های پیشرو کسی حرفی نمی‌زند اما وقتی نویسندگان مطبوعات و کارکنان رسانه‌های گروهی می‌کوشند ناشر حقایق باشند موردبدترین حملات واتهامات قرارمیگیرند.

این‌سخنگو همچنین‌درباره‌ی برگزاری‌جشن جهانی کارگران اول ماه مه گفت : «ضمن‌برا‌ز صمیمانه‌ترین تبریکات به کارگران و زحمتکشان و به همه خلق‌های ایران به‌مناسبت اول ماه مه سازمان هم‌میهنان را به شرکت در راه پیمایی کارگران که از طرف شورای هماهنگی برگزاری جشن اول ماه مه اعلام شده است، دعوت می‌کند واین راه‌پیمائی ساعت ۹ صبح سه‌شنبه ۱۱ اردیبهشت از مقابل خانه‌ی کارگر واقع در خیابان ابوریحان برگزار خواهد شد . بکوشیم تا این راهپیمائی را همراه و همپای همه هواداران طبقه کارگر هرچه باشکوهتربرگزار کنیم .

نظم و شکوه این راه‌پیمائی بیانگر رشد و بلوغ جنبش طبقه‌ی‌کارگر ایران خواهدبود.

این سخنگو در مورد متن پیشنهادی قانون اساسی که‌در روزنامه کیهان منتشر شد گفت: طرح قانون اساسی در سازمان در دست مطالعه است. نمیدانیم از اینکه وزیرکشور اعلام کرده است ، متن ازطرف آن وزارت در اختیار مطبوعات قرار نگرفته چه دلیلی داشته است . به‌هرحال آنچه مسلم است، در این طرح حقوق‌مردم، بویژه حقوق کارگران و زحمتکشان به صراحت شناخته نشده است ، مثلا قانون اساسی از حق داشتن کار که حق‌مسلم هرتبعه ایران است صحبت‌نمی‌کند . حق آزادی بیان وعقیده، وقلم به صراحت ، مشروطبیان شده است که خود ناقض حق آزادی بیان و قلم واندیشه است . از حق تعیین سرنوشت که حق مسلم خلقهای تحت ستم است‌صحبت نمی‌شود. بعدها در کنفرانس‌های مطبوعاتی دیگر لازم است درباره این طرح بطور جامع‌تر صحبت کنیم . در مورد شرایط‌داوطلبان نمایندگی در پیش‌نویس قانون اساسی گفته می‌شود که باید «راست‌گرایی» و «چپ‌گرایی» نداشته باشند . این شرطبرای انتخاب شدن مضحك‌تر ازآن است که احتیاج به تفسیرداشته باشد .

سخنگوی سازمان چریکهای فدایی خلق در پایان مصاحبه در مورد تحصن دانشجویان پیشگام در دادگستری گفت : علت ناتمام ماندن تحصن دانشجویان ، دانش‌آموزان و معلمین پیشگام ، حمله عناصر ناآگاه و مرتجع بوده است . البته این حمله با مداخله‌ی مامورانمسئول‌وزارت‌دادگستری بی‌نتیجه ماند. متحصنین‌برای احتراز از وقوع درگیری چند ساعت قبل از موقع با قرائت قطعنامه به تحصن خود پایان دادند .

نامه خانواده های بازداشت شدگان

عده‌یی از مادران و خانواده های چند تن از جوانانی که در آبادان، بازداشت شده‌اند در باره بازداشت فرزندان خود، به دادستان کل کشور شکوائیه نوشتند.

در این نامه خطاب به دادستان کل کشور آمده است :

مقام محترم دادستانی کل کشور

همانطور که قبلا در جراید کشور منعکس گردیده و اطلاع دارید در تاریخ ۱۳۵۸٫۱٫۳۱ فرزندان اینجانبان اعضاء کنندگان زیر و عده دیگری از جوانان راستین و وطن‌پرست از طرف یکی از کمیته های شهر آبادان مستقر در ساختمان سابق ساواك این شهر بعلت حضور در دفتر چریکهای فدائی خلق در این شهر دستگیر و در زندان سابق ساواك آنشهر توسط علیمحمدی مورد شکنجه و ضرب و شتم قرار می‌گیرند ناجار بعنوان اعتراض به بازداشت غیر قانونی و اعمال غیر انسانی دست به اعتصاب غذای خشك می‌زنند.

در نامه آمده است: باوجودیکه افراد بازداشتی در حال اعتصاب غذا بودند و در اثر اباد ضرب و شتم سرودست‌آنها شکسته بود، دستهای آنها را بصندلی های یك هواپیمای‌نظامی می‌بندند و معلوم نیست بدستور چه مقامی به تهران منتقل‌میکنند و در حال حاضر در زندان قصر تهران تحت بازداشت بسر میبرند با وجود مراجعه مکرر به کمیته ها و دادگستری و نخست وزیری تمام مسئولین امر اظهار بی‌اطلاعی میکنند و هیچ‌کس در این مورد مسئولیت نمی‌پذیرد...

بدین وسیله به بازداشت و شکنجه و اعمال غیر انسانی و حقوق عاملین بازداشت اعلام جرم می‌نمائیم و خواستار آزادی فوری بازداشت شدگان سیاسی وتعقیب قانونی شکنجه‌کنندگان و ضاربین و مسببین این واقعه میباشیم.

در نامه آمده است: ما خواستار آنیم که مقامات قضائی و دادگستری و شخص جنابعالی باتمام مسئولیت و اختیارات قانون خود به این مسئله رسیدگی نمائید.

کمك‌های مردم برای خانه‌سازی ادامه دارد

**سیل کمك مردم، کارکنان ادارات و وزارتخانه‌ها، موسسات دولتی و خصوصی به‌امر خانه‌ساز

داوطلبان متحصن در سازمان امور دانشجویان :

به خواستهایمان توجه کنید

تحصن دانشجویان و داوطلبان تحصیل در خارج از کشور که از روز ۲۹ فروردین ماه درسازمان اموردانشجویان کشور آغاز شده است، امروز وارد دهمین روز خودشد .

این دانشجویان به‌دنبال بی‌توجهی مسئولان وزارت علوم به خواستهایشان ، از روز٤ اردیبهشت ماه دست به اعتصاب غذا زدند و صبح دیروز با وخیم‌شدن حال ٤تن از داوطلبان وانتقال آنان به بیمارستان ، به‌اعتصاب غذا پایان دادند . داوطلبان متحصن خواستار تمدید ۱۵ روزه مهلت اعلام شده برای تشکیل پرونده و گرفتن‌پاسپورت هستند. سخنگوی داوطلبان متحصن درگفتگوئی با کیهان گفت: تاکنون هیچ جواب قانع کننده‌ای ازسوی مسئولان به‌ما داده نشده است . درصورتیکه رسیدگی به‌خواستهائی‌که اعلام کرده‌ایم برای ما حیاتی است. ما مشول هستیم وباید به سربازی برویم . درصورت بی‌توجهی به‌خواسته‌هایمان ، حتی فرصت نخواهیم یافت که در امتحان اعزام شرکت کنیم.

سخنگوی داوطلبان تحصیل در خارج ازکشور تاکید کرد : ما از روی ناچاری به‌تحصن ادامه می‌دهیم و درصورتیکه امکان می‌داشت به‌تحصن پایان می‌دادیم .

وی تاکید کرد درصورت ادامه بی‌توجهی ، دست به اعتصاب غذای خشک خواهیم زد. وی گفت: داوطلبان مصرا خواستار تمدید مهلت اعلام شده ازسوی سازمان امور دانشجویان کشور هستند.

سید محمد صدرزاده ، کارگردان تلویزیون :

فیلم درگیری‌های گنبد از تلویزیون پخش نشد

یك کارگردان رادیو تلویزیون طی نامه‌ای به عدم‌پخش فیلمی که از حوادث گنبد تهیه کرده است اعتراض کرد و آنرا نشانه‌ای از سانسور در رادیو تلویزیون دانست. متن‌نامه این کارگردان به‌سرپرست سیمای جمهوری اسلامی ایران بشرح زیر است:

سرپرست سیمای جمهوری اسلامی ایران.

«احتراما بعرض می‌رساند فیلم «در گنبد چه گذشت» که از وقایع گنبد کاووس تهیه شده است بمدت ۲ هفته در اختیار مسئولین پخش سیمای جمهوری اسلامی ایران قرار داشت که بدون اظهار دلیلی آنرا پخش نکردند. بدین وسیله باطلاع میرساند که به‌این سانسور بی‌دلیل شدیدا معترض میباشم. این فیلم افشاءکننده وروسا کننده توطئه‌گرانی است که وسیله کشتار مردم بیگناه گنبد کاووس بودند و تهیه‌اش در سخت‌ترین و خطرناکترین شرایط انجام شده است. وظیفه شرعی خود می‌دانم که توسط نشریات با این سانسور بی‌دلیل مبارزه کنم. اگرمسئولین سیمای جمهوری اسلامی ایران دلیلی دارند که سانسور را ادامه می‌دهند پسندیده است‌که تهیه کنندگان را در جریان کار و هدف قرار دهند والا وسیله خواهند شد که بی‌میلی وبی‌تفاوتی و سوءظن جایگزین روح انقلابی متخصصین این رسانه گردد.» با تشکر سید محمد صدر زاده ۵۸/۲/۸ .

محدودیت اعزام دانشجو به خارج لغو شد

معاون سازمان امور دانشجویان کشور گفت : به دنبال تغییراتی که درتشکیلات وزارت فرهنگ و آموزش‌انجام می‌گیرد ، دو سازمان امور دانشجویان نیز برای حل مشکلات و آسان‌تر ساختن‌مسائل تغییراتی خواهیم داد .

وی توضیح‌داد : ترتشکیلات جدید سازمان در نظر داریم برای کشورهائی که تعداد دانشجویان ایرانی مشغول تحصیل در آنها نسبتا زیادست قسمتهای مستقل ایجاد کنیم تا مسائل‌مربوط به‌دانشجویان آن کشورها را خود انجام‌دهند.

معاون‌سازمان‌امورد‌انشجویان در مورد امتحان اعزام دانشجو بخارج از کشور گفت: این سازمان برای اعزام دانشجو بخارج ، امسال محدودیتی از نظر تعداد قائل نمیشود و هرکدام از داوطلبان که نمره قبولی بدست آورند میتوانند از طریق این سازمان بخارج‌اعزام شوند .

سخنگوی دولت:

قراردادهای نظامی ایران متوقف شد واما هنوز لغو نشده است

نیروهای انتظامی با کسانی که بخواهند در تظاهرات و راه‌پیمائی روز کارگر(فردا) اخلال کنند و موجب اغتشاش شوند ، مقابله خواهد کرد .

عباس امیرانتظام معاون نخست‌وزیر و سخنگوی دولت این مطلب را در مصاحبه مطبوعاتی اعلام کرد و افزود : «دولت در جریان برنامه‌های راهپیمائی روز کارگر که ازطرف گروههای مختلف ترتیب یافته ، قرار دارد و ضمنا براساس گزارشات رسیده ، اطلاع دارد که کسانی می‌خواهند در اینکار اخلال کنند . ازاینرو دولت درصدد است که در این مراسم امنیت همه را تامین کند و کسانی که بخواهند اغتشاش کنند ، با نیرو های انتظامی روبرو خواهند شد .

وی همچنین اعلام کرد که روز کارگر تعطیل رسمی نخواهد بود و دولت بوسیله اشخاصی درحال مطالعه است تا تعطیلات‌رسمی کشور را مشخص کند و البته این تعطیلات از ده دوازده روز در سال‌بیشتر نخواهدبود.

متن مصاحبه سخنگوی دولت در زیر می‌آید :

س : بدنبال اعلام‌نظر دولت در مورد دستگیری ٤۱چریك فدائی در آبادان ،خانواده های آنان برعلیه شما اعلام جرم کرده‌اند ، آیا درمورد اتهام آنها مدرك رسمی و قابل قبول دارید ؟

ج : حتما دولت مدرکی دردست دارد‌که من بعنوان سخنگوی دولت مطرح می‌کنم . دادگاه به این مسئله رسیدگی خواهد کرد و مدارك ما نیز در دادگاه عرضه خواهد شد .

س : اعلام شده که تعدادی از قضات دادگستری به فعالیت در دادگاههای انقلاب پرداخته‌اند ، آیا این دادگاه ها زیر نظر دادگستری قرار گرفته‌اند ؟

ج : این دادگاه‌ها‌همچنان زیرنظرشورای انقلاب هستند ، اما در مواقعیکه لازم باشداز قضات دادگستری هم کمك گرفته می‌شود .

س : وزیر امور خارجه یمن جنوبی بدعوت چه‌کسی به ایران آمده ، که هیچکس ازورود و برنامه سفر او اطلاعی ندارد ؟

ج : منهم نمیدانم که بدعوت چه‌کسی آمده است .

س : راجع به کاهش نیروهای انتظامی‌که تیمسار هدنی اعلام کرده بود ، نظر دولت چیست ؟

ج : ارتش درحال حاضر بیش از ۵۳۰ هزار پرسنل دارد که این تعداد ازنظر هزینه بسیار سنگین است و حالا هم که دیگر ایران واندارم خلیج فارس و اقیانوس هند نیست ، دیگر به اینهمه ارتش احتیاجی نیست وزارت دفاع درحال مطالعه است و نتایج را بمدا اعلام خواهد کرد .

س : چند شب پیش رادیو مسکو از کشف یك شبکه ضدانقلابی در ایران صحبت کرد ، دولت اطلاعی در این زمینه دارد ؟

ج : من این خبر را نشنیده‌ام ، اما می‌دانم که گروههای مختلف ضدانقلاب درتمام مملکت مشغول فعالیت هستند .

س : درمورد شایعه ملاقات شاه با رهبر فرقه نقشبندی ، اطلاعی دارید ؟

ج : شایعات زیادی در اینمورد است و دولت مشغول تحقیق است .

س : باتوجه به اینکه دولت فعلی دولت موقت است ، آیا میتواند بااخراج کارمندان مازاد و غیره ، برنامه‌هائی اجرا کند ، که اثر درازمدت دربر دارد ؟

ج : اول اینکه برنامه دولت اینست که هیچکس بیکار وبی‌پول نشودو من اینجا اعلام می‌کنم که در هیچ سازمان دولتی ، حقوق کسی قطع نخواهد شد . اما همانطور که می‌دانید ، سابقا در سازمان‌ها و ادارات بدون احتیاج ، افراد مازاد استخدام کرده‌اند که این افراد اکنون نه‌تنها کار نمی‌کنند ، بلکه نمی‌گذارند که دیگران هم کار کنند .بنابراین اگر ادارات صلاح بدانند ، افراد مازاد را با تمام حقوق دراختیار وزارت کار می‌گذارندتا برای آنها کار دیگری تعیین شود .

س : یك مجله آلمانی اعلام کرده که قرارداد خرید ٦ زیردریائی ایران با آلمان‌لغو شده است ، صحت دارد ؟

ج : رسما تاکنون هیچ قرارداد نظامی ایران لغو نشده است ، اما کشورهای طرف قرارداد می‌دانند که قراردادها ادامه پیدا نمی‌کند و بنابراین کلیه قراردادهای نظامی ایران متوقف شده است .

س : درمورد دستگیری شاه سابق ، آیا دولت پیشنهادی به فلسطینی‌ها کرده است ؟

ج : ابدا . آنها خودشان اظهار علاقه و تمایل کرده‌اند و نظر شخصی خودشان بوده است .

س : دولت برای برگزاری روز کارگرچه تدارکی دیده است ؟

ج : ما آنقدر گرفتاریم که هنوز فرصت رسیدگی به این برنامه را پیدا نکرده‌ایم .

س : آیا قراردادایران ناسیونال باکرایسلر، لغو می‌شود ؟

ج : ایران ناسیونال‌یك کارخانه داخلی است که ما می‌خواهیم به کارش ادامه دهد . اما اگر بدهی کارخانه‌ها بیش از سرمایه‌آنان باشد ، بوسیله دولت مصادره می‌شوند .

س : درمورد براه‌انداختن کارخانه‌ها تسهیلاتی درنظر گرفته شده ؟

ج : هفته آینده لوایحی برای تسهیل‌در امر واردکردن ماشین‌آلات و لوازم موردنیاز بررسی خواهد شد .

س : آیا برای خارج‌کردن پول‌های ایران از آمریکا اقدامی شده است ؟

ج : درحال حاضر همه این پولها بحالت راکد و غیرقابل استفاده و انتقال درآمده است و تاوقتیکه تکلیف قراردادهای دوجانبه ایران تعیین نشود ، نمیشود پولی را خارج کرد .

س : با اموال ساواك چه كرده‌اید ؟

ج : تاکنون چندین هزار خانه و بیش از هزار دستگاه اتومبیل متعلق به ساواك در سراسر کشورشناسایی‌شده است ، که البته‌بیشتر آنها با پول ساواك و به اسم افراد مختلف خریداری شده است . بنابراین ما همه این اتومبیل‌ها را ضبط کرده‌ایم و مشغول بررسی هستیم تا ببینیم این خانه‌ها واقعا به صاحبان سندها تعلق دارد و یا متعلق به ساواك است .

س : آیا درست است که ایران تقاضای افزایش سرمایه ژاپن در قرارداد پتروشیمی ایران و ژاپن کرده است ؟

ج : بله . چون وضع مالی دولت‌چندان خوب نیست ، از آنهاخواسته‌ایم که‌سرمایه‌شان را افزایش دهند . البته به این شرط که‌منافع سابق ایران به‌همان صورت قبل حفظ شود .

س : درست است که شعبه‌های چهارم و هفتم ساواك کموظیفه ضداطلاعاتی این‌سازمان را بعهده داشتند ، دوباره شروع بکارکرده‌اند تا فعالیت‌های جاسوسی را کنترل کنند ؟

ج : ساواك بطور کلی ازبین رفته و هیچوقت فعالیتی را شروع نخواهد کرد . اما ما افراد انقلابی داریم که اطلاعاتی برایمان جمع‌آوری می‌کنند و در جلسه آینده اطلاعات دولت را در زمینه جاسوسی کشورهای‌خارجی اعلام خواهیم کرد .

س : برای توسعه اقتصادی و کشاورزی‌و تامین رفاه مردم ، آیا دولت برای مقابله با دو مسئله گرانی دستمزد در امر کشاورزی و مسئله مسکن ، چه اقدامی کرده است ؟

ج : مهمتر از این دو مشکل ، مسئله شروع فعالیت‌ها و بکارگرفتن همه نیروهای انسانی است . وقتیکه فعالیت‌ها ازسر گرفته شود ، این مسائل هم خودبخود حل خواهد شد . اما متاسفانه عده‌ای‌هستند که نمی‌گذارند کارگران بسرکارهایشان بازگردند ، مثلاهمین چندروز پیش‌برای اینجام کاری ، وزارت‌کار ۳۰۰ نفر راmعرفی کرد . اما وقتیکه این‌افراد داشتند به‌محل کارشان می‌رفتند ، گروهی‌دنبال آنها راه افتادند و نگذاشتند که سرکارشان بروند . جالب‌اینکه اتومبیلی در مسیر آنها شناسایی شد که یك‌یك این کارگران را صدا می‌کرد و با دادن ۱۲۰ تومان از آنها می‌خواست که‌سرکار نروندو کارگران هم‌همینکار را می‌کردند . البته سرنشینان این اتومبیل که یك استاد روشنفکر دانشگاه هم درمیان آنها بود ، دستگیر شدند و مبلغ چندصدهزار تومان پول نیز از داخل اتومبیل کشف شد . آنها به‌عنوان دفاع‌از حقوق زحمتکش وکارگر مانع از ادامه کارها می‌شدند و ما در آینده اسامی و فعالیت‌های آنها را افشاء خواهیم کرد . زیرا دولت سعی دارد که کارهای عمرانی رابه‌جریان بیندازد و حتی یك میلیارد و ۸۰۰ میلیون تومان به پیمانکاران پرداخت کرده که کارهارا دوباره به جریان بیندازند.

س — عفو عمومی چه‌وقت اعلام میشود ؟

ج — هنوز معلوم نیست .

س — گفته میشود با تغییر لباس نظامیان پنج کارخانه ورشکست میشود آیا این صحت دارد ؟

ج — درگذشته‌نیز برای نیروهای نظامی دوبار در سال لباسهای تازه دوخته میشد . بودجه تغییر لباسهای‌نظامیان نیز ازجهت‌دولت ما بهیچ‌وجه تحمیلی نیست و ما این کار را بیشتر ازجهت روانی و تغییر روحیه نظامیان انجام دادیم و کارخانه‌ها نیز کماکان بکار خودشان ادامه خواهند داد .

س — یکی از مسئولان وزارت اطلاعات گفته است تعدادی زیادی ازروزنامه‌ها بزودی‌تعطیل میشود و خبرنگاران خارجی نیز خبرها را ازروی مطالب روزنامه‌هائی که باقی خواهندماند مخابره می‌کنند . آیا این خبر درست است ؟

ج — فکر نمی‌کنم چنین تصمیمی وجود داشته باشد . در هیچ کجای دنیا روزنامه‌هایش تا این‌حد نسبت به سرنوشت کشورشان بی‌تفاوت نیستند که روزنامه‌های ما و درهیچ جای دنیا تااین‌حد به دولت خود حمله نمیکنند که در اینجا به دولت انقلابی حمله میشود . اما می‌بینید که روزنامه‌ها می‌نویسند و کسی هم جلوی آنها را نمی‌گیرد . بهرحال دولت مشغول تهیه‌لوایحی است تا از کارهای بی‌رویه و بی‌منطق مطابق با قانون اساسی کشور جلوگیری کند . مطمئن باشید که هیچ کاری برخلاف اصول آزادی انجام نخواهد شد .

س — یکی از مسئولان وزارت اطلاعات درباره خبرنگاران خارجی گفته است که قرار است گروهی تعیین شوند که آنها اخبار و اطلاعات صحیح‌را دراختیار خبرنگاران‌خارجی بگذارند تا ازخبرهای دروغ روزنامه‌هااستفاده نشود . آیا این خبر صحت دارد ؟

ج — هنوز این طرح با دولت درمیان گذاشته نشده است .

س — گفته میشود که مذاکرات بازرگان و سرگرد جلود با برخورد و اختلاف پایان گرفته است آیا درست است ؟

ج — من در این جلسه بودم و درباره مذاکرات نیز وزارت خارجه یك اطلاعیه‌صادر کرد و نتیجه مذاکرات در همان اطلاعیه آمده است .

س — آیا عوامل ترور سرلشگر قرنی‌پیدا شده‌اند .

ج — دیشب خبری در اطلاعات خواندم که توضیح کاملی داده نشده بود من هم تا همان حد میدانم .

در شمال شرق تهران :

پاکسازی کمیته‌ها آغاز شد

برای پاکسازی کمیته‌های منطقه شمال شرقی‌تهران‌ومبارزه با گرانفروشان این منطقه ، از طرف حجت‌الاسلام جلالی خمینی ، دو گروه از مامورا ن منطقه پنج انقلاب جمهوری اسلامی ، ماموریت یافتند و مشغول کار شدند .

مسئول روابط عمومی منطقه پنج در این خصوص گفت : بمنظور پاکسازی کمیته‌های منطقه‌پنج‌تهران‌ازافراد ناصالح که تعداد آنها به ۵۰ کمیته می‌رسد، گروهی از افراد منطقه تحقیقاتی را آغاز کرده‌اند . آنها با مراجعه به کمیته‌ها افراد ناصالح را خلع سلاح می‌کنند و آنها را از کمیته اخراج خواهند ساخت. چنانچه افراد اخراجی مقاومت کنند ، تحویل کمیته منطقه خواهند شد .

همچنین گروهی دیگر از افراد منطقه پنج ، گرانفروشان منطقه را که محدوده آن از خیابان تهران‌نو تا شمیران‌نو و از تهران پارس تا مجیدیه وسعت دارد ، تحت تعقیب‌قرار میدهند و آنها را با پرونده تسلیم دادسرا خواهند کرد.

در شهسوار :

سیل ۱۵ خانه روستایی را ویران کرد

براثر جاری شدن سیل در روستای « هلوکله »شهسوار پانزده واحد مسکونی ویران شد . نمایندگان دفتر حزب جمهوری اسلامی شهسوار کمیته انقلاب و فرمانداری این شهر بلافاصله به کمك‌روستائیان آسیب‌دیده شتافتند و موادغذائی و لوازم مورد نیاز آنان‌را تامین کردند .

از بهداری و بهزیستی این شهرستان نیز یك گروه پزشکی با دارو و تجهیزات وارد روستای هلوکله شد و نیازمندان خدمات پزشکی‌را تحت درمان قرار داد .

براساس گزارشهای رسیده این سیل تلفات جانی ببار نیاورده‌است.

کیهان و شما

۳۰۵۱۷۲

۷ تا ۳ بعدازظهر

بانکها رحم و شفقت سرشان نمی‌شود

صاحبخانه‌ها این روزها مانند همیشه آماج حملات مستاجران هستند . شما را بخدا بنویسید بسیاری از باصطلاح صاحب‌خانه‌ها کسانی هستند که مقداری ازاقساط بانك مربوطه‌بدهی خرید خانه را از کرایه مستاجرهای خود تامین می‌کنند اینها اگر کرایه نگیرند یا تخفیف بدهند جواب بانك‌ها را چه‌بدهند . بانك مگر رحم وشفقت سرش‌میشود؟

یك‌صاحبخانه

آمریکا پیشاپیش ضد انقلاب

من خانه‌دار هستم وبه‌عنوان فردی ازاین اجتماع ازبرخی اقشار مردم گله‌مندم چرا که قادر به‌کنترل احساسات خودنیستند و ندانسته آتش نفاق بین‌مردم می‌افروزند وبرخی ازگروهها راکه در به ثمر رسیدن انقلابمان موثر بوده‌اند نادیده می‌گیرند وایشان را از صفوف مردم جدا می‌دانند و باابراه‌انداختن تظاهرات خصمانه احساسات مردم راجریحه‌دار می‌کنند. این‌افراد بایدبدانند که ناآگاهانه آلت دست امریکا شده‌اند که‌دام درصدد است با گل‌آلود کردن آب ماهی‌بگیرد وباپاشیدن بذر ضد انقلاب در بطن جامعه شرایط مناسب رابرای مقاصد شوم خود فراهم نماید. وبرای‌اینکار نیازنگفت روی نقطه ضعف گروه های احساساتی این‌مرز وبوم می‌گذارد.

ز — پورعلی

خانواده های پزشکان خارجی را دریابید

ما پزشکان خارجی‌که دور از خانواده و بچه‌های خود به ملت ایران خدمت می‌کنیم ، چهارماه است که هیچگونه پولی برای خانواده خود نفرستاده‌ایم . چون بانك مرکزی اجازه انتقال ارز بخارج را نمیدهد از دولت تقاضا داریم مشکل انتقال ارزهارا حل‌کنند تا خانواده های ما دچار دردسر و گرفتاری مالی نشوند .

ازطرف پزشکان خارجی — دکتر هشتاق احمد

چراغ روشنائی میخواهیم

در خیابان پاریس کوچه بی‌نام و نشانی است که بعلت نداشتن چراغ برق شبها در تاریکی فرو میرود .

مطب دکتر باستان در مدخل این کوچه تنها عامل مشخصه آن است .

احمد راه

از شبکه تلویزیونی بیشتر بهره بگیریم

از لحاظ گسترش شبکه‌های تلویزیونی در آسیا ایران بمدار ژاپن قرار دارد. در عین حال تمام تلویزیون ما به یك کانال محدود شده‌که روزی ۳ـ۴ ساعت برنامه دارد. مردم هیچ سرگرمی غیر از تلویزیون ندارند . متاسفانه کسی این را باور ندارد و فکری برایش نمیکند . تلویزیون می‌تواند به طور غیرمستقیم در تربیت انقلابی مردم بسیار موثرافتد .

حمین — هدانی

موتورسواران مزاحم

موتورسواران با صدای گوشخراش و کرکننده موتورشان‌آرامش مردم شهررا برهم زده‌اند . چطور است‌که یك دیوانه بی‌آزار را می‌گیرند و به دیوانه‌خانه میفرستند اما کسی برای اینهاکه با اعصاب مردم بازی میکنند فکری نمیکند.

حیدرقلی خوش‌زبان

برای گودهای دروازه‌غار چه کرده‌اند

ما ساکنین گودهای دروازه غار درشرایط بسیار بدی زندگی می‌کنیم . اینجا نشانی ازکمترین امکانات زندگی نیست. آب‌لوله‌کشی نداریم . کوچه‌های این محله خاکی است. تمام گودها پر از زباله وکثافت است. ولجن حاصله از لایروبی جوی‌ها مدتها درکنار کوچه میماند و بابوی بدخود مشام جان ما را می‌آزارد .

بدلیل اینکه این خانه‌ها حدود ۵۰سال پیش و با مصالح بد و خشت‌وگل ساخته شده‌اند وبدلیل اینکه شهرداری در طی سالهای گذشته اجازه نوسازی وتعمیر بهیچیك ازاین خانه‌ها نداده‌است ، بیشتر خانه‌های این محل درآستانه ویرانی است وهربار که مختصر بارانی می‌بارد ، چندخانه دراین گودها ویران میشود وجان چند بیگناه را می‌گیرد .

توجه دولت انقلاب را بوضع نابسامان جلب می‌کنیم. باشد که انقلاب برای مارفاه وسعادت بهمراه آورد.

سلام محمدی ازسوی ساکنان گود صالحی دروازه غار

وام کشاورزی و آب آشامیدنی میخواهیم

ساکنان روستای حتمهیج ازتوابع گلپایگان بدلیل کمبود آب زراعی‌وآشامیدنی بادشوارهای فراوان مواجه هستند وبدلیل وجود همین مشکلات اکثر بمشهرها کوچ می‌کنند وکار کشت وزرع را رها میسازند . ازمسئولان جمهوری اسلامی تقاضا داریم با تامین آب و امکانات لازم‌برای کشاورزی، ساکنان این‌روستا رادلگرم وامیدوار سازند . ازطرف دیگر بدرمانگاه و بیمارستان وبرای شروع کار کفت به‌وام‌های کم‌بهره نیازمندیم.

مصطفی زین‌الدین

ارتشبد قره‌باغی کجاست ؟

ارتشبد قره‌باغی رئیس‌ستاد دولت بختیار درآخرین لحظات پیروزی انقلاب ایران، بنحو اسرارآمیزی «غیب» شد وهیچ حرفی و اثری ازاو دیده ونشنیده نشد. من‌مانند بسیاری دیگر از هموطنان می‌خواهم‌بدانم که موضوع ازچه قرار است، وکار این شخص که در راس ارتش فرمان میداده به‌کجا کشیده‌است؟

ج — زمانی

سخنرانی وسیله جناب آقای شیخ‌حسین انصاریان خطیب دانشمند درباره جمهوری اسلامی بمدت ده شب ازساعت ۸ تا ۹ بعدازظهر از ۸ تا ۱۷ اردیبهشت در بازار شهر ری حسینیه قرائت قرآن برقرار است .

همکار ارجمند سرکار خانم احمدی فرد

مراتب تسلیت ما را بپذیرید .

همکار شما در دبستان دقیقی طوسی

جناب آقای مهندس بهرام داها

مصیبت وارده را بشما و خانواده گرامیتان تسلیت میگوئیم.

حسین برومند فرد و بانو

آقای مهندس رحمت‌اله شاهیده

باکمال تاثر مصیبت وارده را تسلیت عرض میکنم.

حسین نکوئی

آقای مهندس رحمت‌اله شاهیده

مصیبت وارده را بشما و خانواده تسلیت عرض میکنیم.

اهواز — روبرت و بانو

آقای مهندس رحمت‌اله شاهیده

درگذشت نابهنگام خواهر گرامیتان را بشما و خانواده تسلیت عرض میکنم.

عبداله غیرتمند

جناب آقای مهندس شاهیده

باکمال تاثر مصیبت وارده را تسلیت میگوییم بقای عمر شما و بازماندگان را خواستارم.

اهواز — محمد افسا

آقای مهندس رحمت‌اله شاهیده

مصیبت وارده را بشما و سایر بازماندگان تسلیت میگوئیم.

کارکنان شرکت افرند کارگاه اهواز

جناب آقایان دکتر سید حسن مدنی‌زاده وسید جلال راجی

کارکنان شرکت مهندسی الکتروسیرن مصیبت وارده را بشما و خانواده‌گرامی تسلیت عرض مینماید .

کارکنان شرکت سردخانه اراك مصیبت وارده را به خانواده محترم آقای راجی و بخصوص آقای دکتر سید حسن‌مدنی‌زاده را تسلیت عرض مینماید .

ماکارکنان شرکت رویال استون ایران باانده فراوان مصیبت ناگهانی را به خانواده محترم دوست عزیزمان جناب آقایان دکتر سید حسن مدنی‌زاده و سید جلال راجی تسلیت عرض مینمائیم .

کارکنان شرکت ام— تی— بی مصیبت وارده را به جناب آقایان دکتر سید حسن مدنی‌زاده و سید جلال راجی تسلیت عرض نموده بقای عمر و سعادت همیشگی شمارا آرزو داریم.

جناب آقای سید حسن مدنی‌زاده و آقای سید جلال راجی

کارکنان شرکت بسم مصیبت وارده را به شما و خانواده گرامیتان تسلیت عرض مینمایند .

سرکار خانم گلرخ مقدم

مصیبت وارده را به‌آن همکار محترم تسلیت گفته و خود را در غم شما شریك میدانیم . کارکنان مدرسه راهنمائی انوشه

تشکر

از کلیه بستگان ، دوستان و آشنایان که در مراسم تدفین و ترحیم همسر جوانم شرکت کردند یا از طریق نامه و تلگراف اظهار همدردی فرمودند تشکر مینمایم . اگر به‌علت تالمات روحی و پریشانی خاطر نتوانستم به‌شایستگی از یکایك‌سروران تشکر کنم پوزش می‌طلبم . امیدوارم همه دوستان در پرتو عنایات پروردگار سلامت باشند .

ساقیکلایه منلقو — داریوش جهاندار

از کلیه بستگان دوستان و همکاران گرامی که با تشریف‌فرمائی در مراسم تدفین و ختم‌فوت پدر عزیزم و یا بوسیله تلگرام با اینجانب‌و خانواده‌ام ابرازهمدردی نموده‌اندتصمیمانه تشکر مینمایم .

منوچهر کریمخان‌زند

بسمه تعالی

بااندوه فراوان درگذشت بانوی نیکوکار مرحومه زرین‌تاج ملکی همسر آقای هادی‌کمالی و مادر آقایان امیر و پرویز کمالی را باطلاع دوستان و آشنایان میرساند . مجلس ترحیم مردانه و زنانه آن‌مرحومه ازساعت۳ تا۵ بعدازظهر روز چهارشنبه ۱۲ اردیبهشت ماه در دارالتبلیغ امیرالمومنین (خانقاه صفی‌علیشاه) برگزار میگردد .

خانواده‌های : کمالی — کرمی‌فر — منصوری — مودب میرفخرائی — شفق — اشتری — اخوت — موسوی — ساداتی — کی — هزارخانی — آتابکی — بادامچی — مایلی — تهرانی — انتظامی — نوذری — تنها

بدینوسیله فوت نابهنگام مرحوم هاشم عباسی دوست وهمکارمان را باطلاع آشنایان و فامیل نامبرده رسانیده و ضمن عرض تسلیت به بازماندگان آن‌مرحوم مجلس ختمی در (مسجد لاله‌زار) واقع در خیابان لاله‌زار در روزسه‌شنبه۱۳۵۸٫۲٫۱۱ ازساعت۳ الی۵ بعدازظهر برگزار میشود . شرکت در این مجلس باعث شادی روح آن‌مرحوم خواهد شد .

مدیران و کارکنان شرکت سهامی رگبار و شرکت سهامی حفاری رگبار

بانهایت تاسف و تاثر درگذشت شادروان آقای حاج محمد گودرزی بزرگ خانواده‌را باطلاع اقوام ودوستان میرساند. مجلس ختم مردانه آنمرحوم درروز چهارشنبه ۱۲ اردیبهشت ماه ۱۳۵۸ ازساعت۹ الی۱۱ صبح درمسجد آذربایجانیها و مجلس ختم زنانه در همانروز ازساعت۳ الی۵ بعدازظهر درمنزل شخصی آنمرحوم واقع درخیابان پارك (وزراء) خیابان هفدهم شماره ۲۲ برگزار خواهد شد .

خانواده‌های‌گودرزی — جهانبان — طریقی — گودرزی — شکوهی — تاجیك — یمینی — کاشانی‌پور — زرین‌قلم — گودرزلو — علی‌بیك — توابی — آلتیکچی — خیام — خسروی

بانهایت تاسف و تالم فوت پدر بزرگوارمان شادروان یعقوب کنعانی را باطلاع دوستان و آشنایان میرساند مجلس ترحیم زنانه ومردانه آن‌مرحوم روز سه‌شنبه ۵۸٫۲٫۱۱ ازساعت٤ الی٦ بعدازظهر درمسجد سعاد واقع درخیابان انقلاب (شاه سابق) چهارراه فروردین برگزار خواهد شد .

خانواده کنعانی

بانهایت تاسف و تاثر درگذشت ناگهانی فقید سعید مرحوم محمد قادری را باطلاع کلیه اقوام وآشنایان آن‌مرحوم میرساند مجلس ترحیم مردانه وزنانه روز سه‌شنبه یازدهم اردیبهشت ازساعت٤ الی٦ بعدازظهر درمسجد امام جعفر صادق (ع) واقع درآریاشهر بین فلکه اول ودوم منعقد میباشد .

خانواده‌های : قادری — امیرکبیریان — تدریسی — مقیاسیان — دولت‌آبادی — سلامی — فرسا — قلی‌خانی — پورباقر — بهروز — طلائیان — روغنی — جهان‌پناه — اشتری وکسبه خیابان نواب

بانهایت تاسف و تاثر درگذشت همسر و پدر ارجمندمان آقای عباس‌گوچك‌پوررا باطلاع‌کلیه فامیل ودوستان وآشنایان میرساند مجلس ترحیم آنمرحوم ازساعت٤ تا٦ بعدازظهر سه‌شنبه ۵۸٫۲٫۱۱ درمسجد مهدی سه‌راه ضرابخانه و زنانه همان‌روز وهمان ساعت درمنزل شخصی خیابان خشایارشا کوچه ۳٦ پلاك۲۳ برگزار میشود .

خانواده‌های کوچك‌پور، مولائی، تحویلدارزاده ، حسینی، عظیمی، جهانگیری، نبوی هاشمی سعیدی، کوچکی، پورنقشبند

پرسه

بااندوه فراوان درگذشت مادرگرامیمان شادروان سرور خسرو مهربانی (آتشبند) را به‌آگاهی دوستان وبستگان میرساند. آئین پرسه‌آن بهشتی‌روان ازساعت٤ تا٦ پس‌ازنیمروز ماه ایزد و اردیبهشت ماه برابر باسه‌شنبه ۵۸٫۲٫۱۱ در تالار ایرج خیابان استالین — کوچه زرتشتیان پلاك ۸ برگزار میگردد.

اسفندیار — بهرام — بهمن — دولت — سهراب و تهمینه آتشبند و خانواده‌های : مهربانی — وصالی — مذکوری — نجمی و گشتاسبی

یادبود

شب یازدهم اردیبهشت ماه مصادف با ششمین سالروز درگذشت همسر عزیز و پدر مهربانمان مهندس محمود شاهنده میباشد بعدازظهر در منزل بیادش مینشینیم .

ایراندخت — فرشته — فائزه — فیروزه شاهنده

ترحیم

بانهایت تاسف و تاثر درگذشت نابهنگام مرحومه مغفوره سرورخانم فتوره‌چی فرزند مرحوم محمدصادق فتوره‌چی و همسر آقای حیدر برنجی‌را باطلاع عموم دوستان ومشهریهای گرامی میرساند مجلس ترحیم مردانه وزنانه روز سه‌شنبه ۵۸٫۲٫۱۱ ازساعت یك الی۳ بعدازظهر درمسجد فخرالدوله واقع در دروازه شمیران منعقد است .

الاحقر حاج میرزا احمد امیرزاده — حاج سید جعفرموسوی (صفوی)

خانواده‌های صالحی — عامری — مجتهدزاده — حشمتی — عین‌بخش — ارمکان — وکیلی — بخشوده — محمدی — وخشوری — قریشی‌زاده — بیرمانی — فردوس — اختیاری — فرهنگی — ذکرگو — لریدی — امینی — محدث — قره‌چائی — تبریزچی — کائی — عبداللهی — نجفی — حسینی — کیهان — یزدی‌زاده — فتح‌العلومی — شیخ‌باقری — فضلی — هدی — رئیسی — فاتحی — حریریان — موثقیان — شیخلو — کیانوند — حریری — ورشوچی — فتوره‌چی — برنجی

باکمال تاسف درگذشت ناگهانی همسر و پدر عزیزمان آقای اسماعیل مکفی‌را باطلاع میرسانیم مجلس ترحیم مردانه و زنانه آنمرحوم ازساعت۵ تا۷ بعدازظهر سه‌شنبه ۵۸٫۲٫۱۱ درمسجد ابوالفضل خیابان تاج نبش کوکب منعقد میباشد.

حاجیه، سیروس، ثریا، سیاوش، سرور، سعید، سوسن مکفی

بانهایت تاسف فوت ناگهانی آقای‌اسماعیل مکفی را باطلاع فامیل ودوستان وآشنایان میرساند مجلس ترحیمی به‌همین مناسبت ازساعت۵ تا۷ بعدازظهر روز سه‌شنبه ۵۸٫۲٫۱۱ در مسجد ابوالفضل تاج نبش خیابان‌کوکب منعقد خواهد شد.

خانواده‌های : روئین‌تن — زمانی جهانی — شیگرد — شادروان — سروش — بهارلو — اکبری شالچی — هوتقی — رزمجو — میری — حسینعلی — بیات — عرشاهی — قانع بصیری — مقوم غفاری — سپهبدی — گلعزوی — طاهری — حسینی‌حقیقت — صمدی — معصودیان — عشقی — محسنی‌فرد — ضرابی و خانواده‌های وابسته

باکمال تاسف فوت حاج مرتضی‌گیوه‌چیان پدرگرامی‌را درقم باطلاع بستگان ودوستان میرسانیم. مجلس ختم مردانه روز سه‌شنبه ۵۸٫۲٫۱۱ ازساعت۹ تا۱۱ صبح درتهران بازار چهار سوق بزرگ مسجد بزازها برگزار میشود .

حسین — احمد و محمد گیوه‌چیان

بمناسبت درگذشت شادروان حاج عباس حضرتی جوباری دربم کرمان ازطرف فرزندان وبستگان مقیم تهران‌آن مرحوم مجلس ترحیم زنانه و مردانه ازساعت۱۳ الی۱۵ چهارشنبه ۵۸٫۲٫۱۲ در دارالتبلیغ امیرالمومنین (خانقاه صفی‌علیشاه) برگزار میگردد .

مخشفر و مصطفی حضرتی — خانواده‌های : هادیزاده رئیسی وزیری‌نژاد — مهرنیا — طبرسی

**بانهایت تاسف و تالم درگذشت مادر عزیزم مرحومه مغفوره بانو صغرا وزین‌خو را باطلاع کلیه دوستان وآشنایان‌میرساند. مجلس ترحیم آنمرحومه روز سه‌شنبه ۵۸٫۲٫۱۱ ازساعت۳ الی۵ بعدازظهر درمسجد انصار واقع درخیابان هدایت خیابان صفی‌علیش

استان های کشور به صورت خود مختار اداره می‌شود

قوه قضائیه استانها استقلال کامل خواهند داشت

قسمتی از طرح پیشنهادی عباس کشتکاران که یکی از محققان کشور میباشد دیروز در کیهان چاپ شد براساس این طرح استانهای کشور به صورت خودمختار اداره میشوند و اقدامات کافی برای توجه به خواستهای قومی و ملی خلقهای ایران به عمل خواهد آمد.
این طرح در یك مقدمه و سه بخش و یك قسمت دیگر به نام توضیحات تدوین شده و به مدت یك ماه به معرض قضاوت افکار عمومی گذاشته می‌شود.

فصل دوم

در قوه قضائیه استان و شهرستان

۱ـ در هراستان یکنفر بعنوان قاضی استان به‌پیشنهاد قوه قضائیه مملکت‌وتصویب هیات مشیران استان و بفرمان ریاست‌جمهور برگزیده خواهد شد.

۲ـ قاضی‌استان بموجب اصل استقلال قوه قضائیه از تغییر و تبدیل مگر برحسب رضایت خود مصون خواهد بود.

۳ـ قوه قضائیه قضاتی را بعنوان مستشاران استان برحسب نیاز منطقه با تصویب هیات مشیران استان وبفرمان ریاست جمهور برخواهد گزید.

۴ـ قاضی استان ازمیان مستشاران استان دادستان استان را برخواهد گزید و برحسب نیاز حوزه قضائیه منطقه دادگاههای حقوقی و جزائی را تشکیل خواهد داد و تعدادی از قضات‌را به‌تشکیل دادسرای استان مامورخواهد نمود.

۵ـ اداره جلسات دادگاهها برعهده مستشار ارشد دادگاه‌میباشد.

۶ـ فرمان دادستان‌استان ازطرف رئیس‌جمهور صادر خواهد شد و تغییر سمت اودون رضایت وی ممکن‌نخواهدبود.

۷ـ کلیه مستشاران استان نیز مصون از تغییرند مگر با رضایت‌خودشان.

۸ـ درهر شهر یکنفر قاضی بعنوان قاضی شهر به پیشنهاد قوه قضائیه‌و تصویب هیات مشیران وبفرمان ریاست‌جمهور برگزیده خواهد شد.

۹ـ قوه قضائی قضاتی را بعنوان مستشاران شهرستان برحسب‌نیاز منطقه با تصویب هیات مشیران استان و بفرمان ریاست جمهور برخواهد گزید.

۱۰ـ قاضی شهر، ازمیان مستشاران شهرستان دادستان شهرستان را برخواهد گزید و برحسب نیاز حوزه قضائیه منطقه دادگاههای حقوقی و جزائی را تشکیل خواهدداد و تعدادی از قضات را مامور تشکیل دادسرای شهرستان خواهد نمود.

۱۱ـ قاضی شهر، برهریك از کلانتراق یکی‌از مستشاران را بعنوان قاضی کلانتر برخواهد گزید.

۱۲ـ قاضی کلانتر یا مشورت ازشوراق کلانتر و نظرخواهی‌از شورای شهرستان هیاتی مرکب ازسه‌نفر و یا چند هیات را بعنوان شورای قضائی کلانتر تعیین وبه‌قاضی شهر محولی خواهد نمود و درصورت تائید صلاحیت افراد از طرف قاضی‌شهر آنانرا بکار دعوت خواهد نمود.

۱۳ـ قاضی کلانتر، اختلافات افراد وامور خلافی ویا جرائم از نوع جنحه را برای رسیدگی به‌شورای قضائی کلانتر ارجاع خواهد کرد و درمورد جرائم جنائی خود راسا درمقام بازپرس از متهمان تحقیق کرده و پرونده امر را برای صدور کیفرخواست‌نزد دادستان شهر خواهد فرستاد.

۱۴ـ تغییرشغل و سمت قاضی شهر و دادستان و مستشاران ازسمت مشاوری ممکن نخواهد بود ولی قاضی شهر میتواند سمت قاضیان کلانتر را تغییر وآنانرا به‌ماموریت قضائی دیگری در حوزه قضائی خود بگمارد.

۱۵ـ هدت ماموریت هریك ازافراد شورای قضائی کلانتر برابر است با دوره کلانتری‌وانتخاب مجدد آنها بلامانع است‌ودرصورتیکه ضمن اشتغال مرتکب اعمال خلاف و دور از شان شغل قضائی خود بشوند، دادستان شهر مکلف است با اعلام ثالث و یا حسب تشخیص خود مراتب را درهیات‌عمومی مستشاران شهر مطرح و خلع عضو متخلف را درخواست نماید.

فصل سوم

در قوه مقننه استان

۱ـ شورای مشیران از عضویت افراد لایق ومدبریکه اهل همان استان باشند تشکیل میگردد.

۲ـ هر شهرستان یکنفر و هر مرکز استان سه‌نفر عضو در شورای مشیران استان خواهند داشت.

۳ـ قاضی هر شهر مکلف است باتنظر خواهی ازشورای شهرمحل ماموریت خود وبررسی کامل صلاحیت افراد معرفی‌کننده سه نفر را بعنوان صاحبان صلاحیت برای عضویت درشورای مشیران به قاضی استان معرفی نماید (در مورد مرکز استان ۹ نفر معرفی خواهد شد). قاضی استان مکلف است با دعوت هیات عمومی مستشاران نظر قاضی شهر را بهمیات اعلام وهیات بابررسی کامل صلاحیت آنانرا تائید ویا رد نمایندگانی که‌صلاحیتشان مورد تائید هیات عمومی‌قرار گرفت بوسیله قاضی استان به‌رئیس دیوانعالی کشور برای عضویت درشورای مشیران پیشنهاد خواهند شد. ورئیس دیوانعالی کشور مراتب را به ریاست جمهوری اعلام خواهد نمود و رئیس‌جمهور ایران برای هر شهر یك مشیر را برای عضویت در شورای مشیران استان انتخاب خواهد نمود (وبرای مرکز سه نفر) و فرمان شرکت درشورای مشیران را بنام آنان صادر خواهد کرد ولی برای افراد دیگر معرفی‌شده نیز فرمان مشیری صادر خواهدشد که شرکت آنان در جلسات مشیران واظهار عقیده در امور برای آنان آزاد خواهد بود ولی حقرای منحصر است به‌فردیکه درفرمان حقرای به او اعطا شده است.

۴ـ عزل مشیران هیچگاه ممکن نخواهد بود مگر درصورتیکه اعمال و رویه آنان برخلاف شان مشیری و مصلحت مملکتی باشد که دراینصورت بااعلام دادستان استان قاضی استان مکلف است با جلب نظر هیات عمومی مراتب را به‌رئیس دیوانعالی کشور اعلام دارد و رئیس دیوانعالی کشور با دعوت هیئت عمومی قضات دیوانعالی کشور و بررسی نظریه هیات عمومی مستشاران استان درصورتیکه نظریه را مورد تائید هیات عمومی قرار گرفت مراتب را به رئیس جمهوری برای عزل مشیر مختلف اعلام دارد.

۵ـ حداقل سن برای مشیران در زمان انتصاب ۴۰ سال است.

۶ـ درصورت فوت و یا عزل مشیر صاحب رای هرشهر یکی از مشیران بدون رای همان شهر به‌رای هیات مشیران وبعنوان مشیر صاحب‌رای انتخاب خواهدشد.

۷ـ درصورتیکه بافوت وعزل مشیر صاحب‌رای هر شهر مشیر دیگری ازهمان شهر در شورای مشیران شرکت نداشته باشد انتخاب مشیر بنحو بند ۳ مذکور دراین فصل بعمل‌خواهدآمد.

۸ـ درصورتیکه صدر استان ویا هریك از شهرداران شهرهای استان حسب اعلام شورای استان یا شهرستان به‌ارتکاب اعمال خلاف مصلحت مملکت وحوزه اقتدارخود متهم شده باشند شورای مشیران با احضار صدر ویا شهردار متخلف و با دعوت از قاضی استان وهیات عمومی مستشاران استان به‌بازجوئی ومحاکمه خواهد پرداخت‌که پس‌از انجام محاکمه مشیران آراء خود را جداگانه وقضات نیز آراء خود را جداگانه خواهند داد اگر آراء مشیران و قضات به‌یك‌صورت بوده ... حکم قطعی صادر و درصورت اختلاف‌نظر مراتب به‌دبوانعالی کشور اعلام و تقاضای صدور حکم قطعی خواهد شد.

۹ـ درصورت عزل یا فوت صدر، شورای مشیران سه‌نفر را انتخاب و به‌شورای استان پیشنهاد خواهدنمودکه شورای استان ازبین سه نفر یکی را بعنوان صدراستان انتخاب خواهدکرد.

۱۰ـ درصورت عزل و یا فوت شهردار هرشهر شورای مشیران سه‌نفر را انتخاب و به‌شورای‌شهر پیشنهاد خواهد نمود که شورای شهر از بین سه نفر یکی را بعنوان شهردار شهر انتخاب خواهدکرد.

۱۱ـ استاندار کلیه برنامه‌های عمومی دولت را که در وضع استان نافیا و یا اتباع موثر است به‌اطلاع شورای مشیران خواهد رساند و نظریه شورا را به‌مقامات مطلع اعلام‌خواهد نمود.

۱۲ـ درمرکز استان شورای استان تشکیل خواهد شد.

۱۳ـ اعضاء شورای استان نسبت به‌جمعیت هرشهر استان بنا آئین‌نامه‌ای که در این مورد از طرف وزارت کشور تدوین خواهدشد به‌آراء عمومی مردم‌شهر درزمان انتخابات مجلس نمایندگان جمهوری ایران انتخاب خواهد شد.

۱۴ـ مدت نمایندگی شورای استان برابر است با مدت‌نمایندگی نمایندگان مجلس جمهوری ایران.

۱۵ـ حداقل‌سن برای نمایندگی ۲۵ سال خواهد بود.

وظایف شورای استان

۱۶ـ وظایف شورای استان عبارتند از تصویب و یا ردلوایح هیئت پیشکاران که توسط صدر به‌شورا تقدیم میگردد تصویب قوانین مالیاتی آموزشی وبهداشتی استانی برحسب لوایح هیات پیشکاران و نظارت در دخل‌وخرج وتصویب بودجه استانی، نظارت‌در اجرای پروژه‌های عمرانی استانی وتصویب و یا رد پروژه‌های تائید و یارد صلاحیت هیات پیشکاران به‌اجتماع یانسبت بعریاك‌زیپشکاران و درصورتیکه رای عدم اعتماد نسبت به‌هیات پیشکاران ازطرف‌شورای استان ابراز گشت صدر استان مکلف است هیات دیگری را به‌شورای استان پیشنهاد نماید ودراین نوبت چنانچه هیات عمومی‌گزارش امر را مورد اعتماد قرارنگرفت شورای استان مراتب را به‌شورای مشیران برای عزل صدر اعلام خواهد نمود.

(قسمت ۱۷ دراصل طرح لوشته نشده)

۱۸ـ درصورتیکه عزل صدر مطابق با بند ۸ مذکور دراین فصل مورد قبول قرارنگرفت صدر استان از شورای مشیران قضاتی‌انحلال شورای استان را خواهد نمود و شورای مشیران مراتب را به‌استاندار اعلام و استاندار فرمان انحلال شورای استان را صادرخواهدنمود.

۱۹ـ استاندار حق وتوی هریك ازمصوبات شورای استان راکه مغایر بااصول قوانین اساسی‌وعادی ایران را داشته باشد خواهدداشت.

۲۰ـ درصورتیکه صدر استان و یا شورای استان نسبت‌به‌وتوی استاندار معترض گشتند مراتب را به‌شورای مشیران اعلام‌خواهندکرد.

۲۱ـ شورای مشیران بادعوت از قاضی استان و هیات عمومی مستشاران استان نسبت به‌اعتراض رسیده رسیدگی‌نمودکه نحوه رسیدگی و اخذ رای بنحویست‌که دربند ۸ این فصل آمده.

۲۲ـ درصورتیکه رای شورای مشیران وهیات قضات متفقا بر رد وتوی استاندار بود وتوی استاندار مطق خواهد ماند ولی‌استاندار میتواند نسبت به‌این رای تقاضای فرجام‌خواهی‌کند.

۲۳ـ درهرشهر اعضا شورای شهرستان با آراء مردم در هنگام انتخابات شورای استان برگزیده‌خواهند شد.

۲۴ـ شهرستان دراین فصل یعنی شهر و دهستانهای تابعه آن خواهد بود و وظایف شهرداری وشهربانی نیز نسبت به‌شهرودهستانهای تابعه است.

۲۵ـ وظایف شورای شهرستان عبارت است ازتصویب بودجه‌شهر و نظارت درحصرف بودجه شهری توسط شهردار، تصویب ویا رد لوایح شهرداری درمورد امور عمرانی وپروژه‌های شهری نظارت بر امور آموزشی و بهداشتی شهری و روستائی نظارت و اظهارنظر برایجاد موسسات صنعتی و کشاورزی و طرحهای عمرانی در محدوده قانونی شهرستان و تصویب و یا رد نقشه‌های جامع شهری و روستائی‌ووظایفی که درفصلهای دیگر آمده.

۲۶ـ حداقل سن برای نمایندگی درشورای شهرستان ۲۴ سال خواهد تود و دوره نمایندگی این شورا بادوره نمایندگی‌شورای‌استان برابر است.

(شماره ۲۶ تکراری است)

شورای کلانتری

۲۶ـ درهر هر کلانتر شورای کلانتر باآراء مردم حوزه کلانتر تشکیل خواهد شد.

۲۷ـ حداقل سن برای عضویت درشورای کلانتر ۲۱سال‌خواهد بود و تعداد اعضاء هرشورا برحسب‌جمعیت بوسیله آئین‌نامه برای تعیین خواهدشد.

۲۸ـ وظایف شورای کلانتری رسیدگی به‌امور اجتماعی و نظارت براجرای برنامه‌های شهری و روستائی واظهار نظر نسبت به آنها میباشد که این اظهارنظر به‌شورای شهرستان برای رسیدگی ارسال خواهد شد. و شهردار مکلف است درحوزه شورای کلانتر به‌تشکیل تشکیلات شهرداری منطقه اقدام کند وبه نفر را بعنوان کاندیدای شهرداری منطقه به‌شورا معرفی نمایدکه شورا یکی‌ازآنان رابعنوان شهردار منطقه انتخاب خواهدنمود.

۲۹ـ درهر ده اعضای شورای ده با آراء مردم همان ده انتخاب خواهند شد.

۳۰ـ حداقل سن برای عضویت درشورای ده ۲۱ سال خواهد بود و تعداد اعضاء هرشورا برحسب‌جمعیت ده بوسیله آئین‌نامه‌ای تعیین خواهدشد.

۳۱ـ شورای ده ازمیان اعضاء خود و یا افراد دیگر ده‌یکنفر را بعنوان کدخدا برخواهند گزید حداقل سن برای کدخدا۲۰سال خ اهد بود کدخدا بایستی متاهل وبامور زراعتی درهمان ده‌اشتغال داشته باشد.

۳۲ـ زمان انتخاب شورای کلانتر وده زمان انتخابات عمومی کشور و مدت نمایندگی دراین شوراها مطابق است با دوره نمایندگی شوراهای شهرستان.

۳۳ـ درموردی که مصوبات شورای شهرستان برخلاف قوانین اساسی مملکت و با قوانین جاری‌کشور یا استان باشد دادستان یا کارگزار استاندار مکلفند مراتب را به‌قاضی شهر اعلام نمایند. قاضی شهر با دعوت هیات عمومی به‌مسئله رسیدگی خواهد نمود وتاپایان رسیدگی مصوبه شورای شهرستان قابل اجرا نخواهدبود درصورتیکه هیات عمومی نظردادستان ویاکارگزار را رد نمود کارگزاریادادستان متفقا و یا هریك به‌تشخیص خود میتوانند تقاضای رسیدگی بعدی نمایندکه دراینصورت شورای مشیران وهیات عمومی مستشاران‌استان متفقا نسبت به مسئله رسیدگی و نظریه آنان لازم‌الاجرا خواهد بود.

۳۴ـ درصورتیکه هریك ازشوراهای‌کلانتر وده انجام‌پروژه‌ای راکه ازطرف شورای استان و یا شهرستان ویا دولت ایران برای اجرای درمحل آنان تصویب نموده‌اند برای منطقه خود مضر تشخیص دهند مراتب را به‌قاضی شهر اعلام وقاضی موضوع را به‌آراء هیات عمومی قضات شهرستان واگذار خواهد نمود که حکم‌هیات عمومی درصورتیکه پروژه ازطرف مقامات شهری طرح‌ریزی شده باشدقطعی است و درصورتیکه پروژه استانی باشد درصورت حکم به‌لغوپروژه داده شود ـ دادستان شهرستان مکلف است نسبت به‌حکم از قاضی استان تقاضای استیناف نماید ودرصورتیکه پروژه مملکتی باشدقاضی شهر پس‌از رسیدگی به‌موضوع وجلب‌نظر هیات عمومی‌گزارش امر را به‌قاضی استان اعلام خواهد نمود که قاضی‌استان موضوع را درجلسه عمومی شورای مشیران وهیات قضات استان مطرح خواهد نمود و درصورتیکه نظر برانجام پروژه داده شد حکم قطعی ودرغیراینصورت استاندار میتواند نسبت به‌آن تقاضای فرجام‌خواهی‌نماید.

*** زبان محلی و فارسی در کنار هم تدریس می‌شوند**

*** در دو دوره اول ازشورا های‌انتخابی شهر و استان و شورای مشیران هیچ یك از افرادی که عضو انجمنهای باصطلاح دمکراتیك و یا اعضای موثر احزاب ضد مردمی بوده‌اند حق شرکت ندارند.**

توضیحات :

۱ـ هرچند شورای مشیران درضمن فصل قوه مقننه آمده‌است، ولی باتوجه به‌هدف ازتشکیل آن، ووظائفی که‌برعهده آن واگذارشده، میتوان آنرا مرزی میان قوه قضائیه ومقننه دانست وبااصولا قائل به تشکیل قوه دیگری بودکه میتوان ازآن بنام قوه ممیزه نامبرد.

۲ ـ شورای مشیران باید درسطح قوانین مملکتی نیز پیش‌بینی گردد (درقانون اساسی) وجمهوری ایران نیزبایستی ازاین شورا بهره‌گیرد، وظایف شورای‌مشیران ایران‌میتواند ، بررسی صلاحیت وزراء ، سفراء ، قضات‌دیوانعالی کشور، روسای ستاد ، فرماندهی‌گارد ملی واستانداران قبل ازانتصابات به‌مقام باشد ، ونظارت مستمربراجرای قوانین ، وموظبت درعدم تجاوز مقامات به حاکمیت مردم درهرسطح وتطبیق قوانین بااصول انقلاب واصول قانون اساسی جمهوری ، و همچنین محاکمه مقامات بادشده درصورت تجاوز به‌قوانین و عدول ازوظیفه ، ازجمله‌وظائف شورای مشیران مملکت خواهدبود.

اعضاء شورای مشیران مملکت رامیتوان برای هرستان سه نفر (یکنفر صاحب رای ودونفر بدون حق‌رای) تعیین نمود و برابراعضائی که ازاستانها برگزیده خواهند شد، ازطرف مراجع وبیاشورای مراجع وبیاشورای انقلاب نیز اعضائی برای شورای مشیران برگزیده گردند.

۳ـ مجلس ملی‌جمهوری عالیترین رکن قوه مقننه و نشانحاکمیت مردم‌خواهدبود ، که اعضاء آن‌نسبت به‌جمعیت هرشهرستان برطبق آئین‌نامه‌ائی‌که تدوین خواهدشد انتخاب خواهد گردید.

۴ـ دراستانهائی‌که‌زبان‌محلی‌زبان‌فارسی‌نیست، زبان استان ، زبان فارسی ومحلی خواهدبود و در سازمانهای آموزشی با بهره‌گیری از تجربه دیگران، وپیش‌بینی صاحبان تخصص این‌دو زبان هدوش باهم تدریس خواهندشد ، وعلم است باهمیشه بودن اکثرزبانهای محلی با زبان‌فارسی ازاین‌هنگذر ضمن‌آنکه فرهنگ وادبیات محلی از راه گسترش زبان محلی احیاء میگردد به‌گسترگی زبان وفرهنگ فارسی نیزکمك خواهندشد ، واما ازنظر تسهیل درامور مملکتی مکاتبات و وسائل اداری بزبان فارسی نگاشته خواهندشد.

۵ـ منابع طبیعی که مشمول آن‌عام باشد، منابع‌مملکتی محسوب خواهندشد ، بابه تعریفی‌دیگر ذخائر زیرزمینی معدنی ازقبیل نفت ، مس، آهن، ذغال‌سنگ ، اورانیوم ثروت ملی مملکت است، ولی هانهایی ازقبیل آب، جنگل، ومراتع وهمدانی ازقبیل نمك ، سنگ، شن،وماسه ثروت ملی‌استان محسوب خواهدگردید.

مجلس ملی میتواند ، باوضع قوانینی به‌شوراهای استان اختیار دهد ، که‌مالیاتی برمنابع ملی‌بنفع بودجه‌استان وضع نمایند وهمچنین میتواند ، باوضع قوانینی از منابع استان مالیاتی بنفع خزانه مملکت اخذ نماید.

۶ـ برکلیه درآمدهائیکه درمحدوده استان بدست می‌آید، و تولیداتی که‌سطح مصرفش دراستان است، مالیات استانی، اخذخواهد شدولی بردرآمدهائیکه شخصیتهای حقیقی و حقوقی مستقر در استان، ازمناطق دیگر مملکت‌بدست می‌آورند وتولیداتی که سطح مصرفش‌در کلیه مملکت است‌مالیات مملکتی دریافت خواهد شد ، که هرز این نوع مالیات ازطرف دولت تعیین وبه‌تصویب مجلس ملی جمهوری خواهد رسید.

نوع عوارضی که‌شوراهای شهرستان مجاز به وضع آن میباشند ، نیزبوسیله کارشناسان تعیین وپس ازتصویب توسط مجلس ملی مشخص خواهدشد.

۷ـ بازرگانی هرستان ، تاآنجائیکه محدود به‌بازرگانی داخلی استان وایران‌باشد در حدود اختیارات شوراهای بازرگانی ویا اطاق های بازرگانی استان منظور خواهد شد، ولی اصول وخط مشی بازرگانی خارجی، باتوجه به‌مصلحت‌اقتصادی مملکت وبرای هماهنگی در کار آن‌به‌توسط شورای بازرگانی ویا اطاق بازرگانی مملکت تعیین خواهد شد.

امور اصناف درمحدوده اختیارات شهرداری هرهرستان منظور خواهدشد.

۸ـ بایستی باتوجه به‌فرهنگ وزبان وضع اقلیمی در تقسیمات کشوری بنحوی که‌هم‌اکنون ساری وجاری است. تجدید نظرکلی بعمل آید، واستانهای کشور باتوجه به‌ست قدیم واصولی که‌بادشد معلوم ومشخص گردند.

۹ـ دولت‌مرکزی ضمن‌ارائه پروژه‌های مملکتی که‌بصورت منافع آن‌نیز شامل استانهای کشورخواهد گردید. موظف است، درصورتیکه درآمد استانها تکافوی هزینه استانی‌آنان را ننماید ازبودجه کشور سهمیه‌ای برای‌کمبود هزینه استانی درنظر گیرد، وهمچنین دولت میتواند درصدی از جمع درآمد هراستان رابعنوان‌سهمیه دولت مرکزی باتصویب مجلس دریافت دارد.

استانها مازاد درآمد خود را دربانك مرکزی کشور بعنوان‌سپرده تادیه خواهند نمودو با تشکیل صندوق ویژه‌ای ازاین درآمدها میتوان به‌استانهای دیگر به‌ضمانت بانك مرکزی برای‌انجام پروژه‌های عمرانی وام پرداخت نمود.

بعنوان اعضاء انجمنهای باصطلاح دمکراتیك شرکت داشته ویا عضویت موثر احزاب طیون ، مردم ، ایران‌نوین و رستاخیز را داشته‌اند (از عضویت درکمیته‌های شهرستان و استان تا دهیری) نبایستی شرکت داده شوند.

و کلیه نمایندگان وسناتورانی‌که با عضویت این احزاب در مجلس شورای ملی و سنا این دوره شرکت داشته‌اند نیز ممنوع در شرکت این شوراها خواهند بود و کلیه داوطلبان نمایندگی رستاخیز برای نمایندگی سنا و شورا نیزکه درانتخابات رستاخیزی شرکت‌نموده ولی توفیق‌حاصل نکرده‌اند ممنوع این تعریف خواهند بود مگر کسانی‌که با اعلام کاندیدائی ازاین موضوع انصراف خود را اعلام کرده‌اند.

۱۳ـ اگر کسانی بدون‌توجه به‌بند مذکور درفوق و بااطلاع از آن بنحوی گذشته خود را اعلام ننمایند ودرشوراها عضویت پیدا کنند بحکم دادگاه شهرستان هرمحل بایستی برای‌دو دوره دیگر انتخاباتی ازحقوق اجتماعی محروم گردند.

و تذکرلازم آنکه توجه و اعتنا بخواسته های منطقی مردمی که حقوق قومی خودرا زیرپرچم‌ایران یگانه وسربلند طلب‌میکنند در این برهه از زمان ضمن‌آنکه عدول ازفلسفه انقلاب ایران است‌موجب فاجعه و درگیری‌های قومی ونهایتا جنگ داخلی مورد آرزوی استیلای خارجی و استبداد داخلی راندهشده توسط مارزان انقلابی خواهد شد. که دراینصورت ابعاد فاجعه‌ای‌که گریبانگیر مردم این مرز و بوم خواهد شد از حد قیاس و گمان برتر است‌که خدای‌نخواهد چنین روزی پیش‌آید باآگاهی رهبران انقلاب.

دولت لبنان :

سرگرد حداد در دادگاه محاکمه میشود

*** حداد دیگر در ارتش سمتی ندارد .**
*** دانشجویان لبنانی مقیم ایران ایجاد دولت لبنان آزاد را محکوم کردند .**

تهران ـ خبرگزاری پارس ـ یکشنبه نهم اردیبهشت، دانشجویان لبنانی مقیم ایران بیانیه‌ای انتشار دادند و طی آن ایجاد دولت لبنانی آزاد بوسیله سرگرد سعد حداد درقسمتی از جنوب لبنان را بشدت محکوم کردند.

نماینده دانشجویان لبنانی مقیم ایران گفت: پریروز در پی راه پیمائی دانشجویان لبنانی و فلسطینی مقیم ایران در خیابانهای تهران که بعنوان اعتراض به اقدام سعد حدادصورت گرفت، دانشجویان لبنانی به سفارت لبنان رفتند و بیانیه اعتراض‌آمیز خود را قرائت کردند.

پس از قرائت بیانیه سفیر لبنان در تهران گفت: دولت لبنان در رابطه با این مسئله ، قطعنامه‌ای منتشر کرده و آنرا برای تمامی سفارتخانه های لبنان در سراسر جهان فرستاده است. در این قطعنامه دولت لبنان اقدام سرگرد سعد حداد را در ایجاد دولت لبنان آزاد در قسمتی از جنوب این کشوررا بشدت محکوم کرده و اعلام کرده است وی را بدادگاه خواهد کشاند.

در این قطعنامه گفته شده است سرگرد سعد حداد چندسال پیش از ارتش لبنان اخراج شده و دیگر در ارتش سمتی ندارد .

هشدار رئیس کمیته منطقه ۲

هنگام معامله زمین و خانه در غرب تهران فریب نخورید

شمالغرب تهران ـ سرپرست کمیته منطقه ۲ شمالغرب تهران به خریداران زمین در غرب تهران هشدار داد .

حجت‌الاسلام مروارید سرپرست کمیته منطقه ۲ شمالغرب تهران و امام جماعت مسجد مهدی ضمن تماس به خبرنگار کیهان اظهارداشت به کسانی‌که قصد خرید زمین و ساختمان و یامغازه‌های ساخته شده در غرب تهران را دارند اعلام میدارد که عده‌ای سودجو و غیر مسئول زمینهای اوقافی راکه اجاره‌نامه آنها از طرف سازمان اوقاف باطل شده و یا زمینهائی‌که در طرح تفصیلی شهرداری و یا در مسیل واقع شده و یا متعلق به دیگران است و بهمین علت نتوانسته‌اند در مراجع قانونی برای احداث بنا کسب مجوز نمایند ، راسا بطور غیرقانونی نسبت به احداث این قبیل ساختمانها اقدام وباعجله آنرا بفروش میرسانند قیمت به عده‌ای بی‌اطلاع واگذار مینمایند ، لذا این کمیته خودرا موظف میداند که از نظر شرعی و قانونی باطلاع خریداران اینگونه املاك برساند که عده‌ای از این افراد بعلت تصرفات غیرقانونی زمینهای مستضعفین تحت پیگرد قانونی قرار دارند بدینوسیله هشدار میدهدکه هرگونه مسئولیت این نوع معاملات خلاف بعهده خریداران جدید خواهد بود ، حتی‌المقدور سعی شود پس‌از روشن شدن مالکیت این نوع املاك ، از طریق استعلام ثبتی و شهرداری و کمیته منطقه ۲ و مقامات ذیصلاح اقدام به خرید نمایند .

به قالیبافان وام‌بدون بهره پرداخت می‌شود

دولت در شهرهای مختلف کارگاههای قالیبافی دایر می‌کند .

شرکت فرش‌ایران در مناطقی که استعداد توسعه‌قالیبافی وجود دارد ، این صنعت را توسعه خواهد داد . احمدنقیب سادات مدیرعامل شرکت سهامی فرش ایران گفت : این‌شرکت هم‌اکنون تولید کمتر از یك‌درصد فرش کشور را در دست دارد . نقیب‌سادات سپس به احیای صنعت فرش اشاره کرد و گفت برای احیای این صنعت دولت برنامه وسیعی را تدارك دیده است هدف احیای این صنعت سه‌چیز است :

- ایجاد اشتغال بعنوان یك درآمد اضافی برای اوقات غیرفصل کشاورزی روستائیان
- افزایش صادرات و تحصیل ارز .
- حفظ یك میراث فرهنگی هنری و ملی .

مطلب دیگراینکه فرشهای صادراتی را ارزانتر به بازار های خارج صادر کنیم باین‌منظور دولت کمکهائی را در برنامه خود دارد که قیمت تولید فرش پائین بیاید این‌کمك در زمینه مواد اولیه مرغوب نقشه‌های اصیل و کمکهای‌مالی به قالیبافان بصورت وام بدون بهره خواهد بود . از یکسو با حذف واسطه‌های بیشمار هزینه تولید پائین خواهد آمد و ازسوی دیگربدلیل کنترل مرغوبیت مانع ایجاد معایبی درفرش ایران خواهد شد . درکنار این برنامه‌ها دولت دو برنامه قالیبافی هم خواهد داشت .

اولا نمونه‌بافی در مناطق مختلف برای حفظ استاندارد های هنری و صنعتی فرش انجام می‌شود .

ثانیا قالیبافی در مناطقی که استعداد قالیبافی در آنجا وجود دارد توسعه خواهد یافت . در این مناطق دولت کارگاههای قالیبافی راه بیاندازد و بعد ازآنکه روستائیان و یا بخش خصوصی امکانات فنی و مالی تولید را بدست آوردند ، این فعالیت را به آنان واگذار کند .

شکنجه‌گر ساواك دستگیر شد

یکی از شکنجه‌گران معروف ساواك که با جعل شناسنامه و برگ معافی خود قصدداشت ایران را به مقصد نامعلومی ترك کند ، از سوی‌پاسداران انقلاب اسلامی ایران دستگیرو به زندان قصر منتقل شد. این شکنجه‌گر که روحاله معبر نام دارد رهبر عملیات دستگیری مبارزین ودانشجویان و همچنین بازجو ساواك اهواز بوده است .

روحاله معبر که با تغییر قیافه در خانه یکی ازدوستانش در خیابان سمنکان تهران‌مخفی شده بود ، سرانجام مورد شناسائی قرار گرفت وپاسداران انقلاب بدستور دادستان پس‌از شناسائی خانه محل اقامت اوبه سراغش رفتند . هنگامیکه این مامور شکنجه خود را در دام دید ، با ارائه شناسنامه‌ای که عکس خودش روی آن الصاق شده بود مدعی شد که روحاله معبر را نمیشناسد . پاسداران انقلاب پس از بررسیهای لازم با توجه به مشخصاتی که ازوی در دست داشتند ، این مرد را دستگیر وبه زندان قصر منتقل کردند . در تحقیقات بعدی نیزاز یك برگ معافی جعلی نیزاز او کشف شد که مشخصات شخصی دیگر و عکس او روی آن الصاق شده بود .

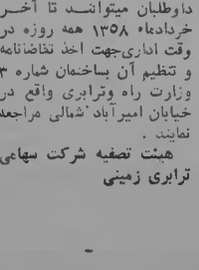

صاحب عکس فوق علی دولت‌آبادی ۲۰ ساله از تاریخ ۵۷٫۱۱٫۲۲ از منزل خارج و تاکنون مراجعت ننموده است کسانیکه از نامبرده اطلاعی دارند مراتب را بشماره تلفن ۲۰۵۶ کرج اداره حرفه‌ای اطلاع داده و خانواده‌ای را از نگرانی برهانند .

داریوش

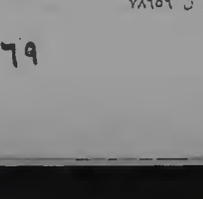

قصه‌ای ازنسل جوان در عصر نیستی وهستی

فریاد زیرآب

ازصبح چهارشنبه

فصل‌درسیه‌های‌مدرن‌وخانوادگی

شهرقشنگ

سینمای متعهد و خوب شما

عکس فوق‌نوروز علی‌اکبری ۱۴ ساله مدت ۴ روز است از منزل خارج وتاکنون مراجعت ننموده است . کسانیکه از نامبرده اطلاع دارند خواهشمند است بتلفن شماره ۵۴۷۷۹۹ یا ۵۴۷۲۰۱ آقای اکبری اطلاع دهند .

ن ۷۸۶۵۶

آگهی فروش کشنده وبارگیر برانندگان

شرکت سهامی ترابری زمینی در حال تصفیه درنظر دارد کشنده‌های وایت و اینترناش خود (باهم از بادماغ وبی‌دماغ نوومستعمل) مستقر درقرارگاه آپرین واقع در جاده ساوه را پس‌از انجام معاینات لازم و راه‌اندازی و تعمیر آنها وسیله کارشناسان فنی و ضمیمه کردن یك‌بارگیربهرکشنده برانندگانی که دارای گواهینامه پایه یکم میباشند واگذار نماید .

بهای کشنده وبارگیر بر طبق‌ضوابط شرکت‌باقساط ماهانه وصول خواهد شد . هزینه‌های شماره‌گذاری و بیمه بدنه و حوادث در مدتی که کشنده و بارگیر در رهن شرکت ترابری خواهد بود باخریدارمیباشد ، داوطلبان میتوانند تا آخر خردادماه ۱۳۵۸ همه روزه در وقت اداری‌جهت اخذ تقاضانامه و تنظیم آن بساختمان شماره ۳ وزارت راه وترابری واقع در خیابان امیرآباد شمالی مراجعه نمایند .

هیئت تصفیه شرکت سهامی ترابری زمینی

آگهی مزایده

بانك رفاه کارگران تعداد ده رقبه از املاك خود را در تهران و شهرستانها بمشخصات زیر :

۱ ـ ششدانگ یکباب خانه به پلاك شماره ۱۷۲ فرعی از ۵۱۴۰ اصلی واقع در بخش ۵ تهران ـ ۲۰ـ ششدانگ یك قطعه زمین بمساحت ۲۴۵٫۳۶ متر مربع بپلاك شماره ۲۵۴۴ فرعی از سنگه ۲ کن واقع دربخش ۱۰ تهران‌جاده قدیم‌کرج ۳۰ ـ سه‌دانگ مشاع از ششدانگ ملك سینما سعدی و آپارتمانهای منضم به پلاکهای شماره ۱۴۵۳ ، ۱۴۵۴ ، ۱۴۵۴٫۱ ، ۱۴۵۵ و ۱۴۵۶ ، ۱۴۵۷ ، ۱۴۵۸ ، ۱۴۵۹ ، ۱۴۶۰ ، ۱۴۶۱ ، ۱۴۶۲ ، ۱۴۶۳ ، ۱۴۶۴ ، ۱۴۶۵ ، ۱۴۷۴ . ۴ـ سه‌دانگ مشاع از ششدانگ یك قطعه زمین بمساحت ۲۰۰٫۰۰۰ متر مربع بپلاك شماره ۴۰۴۹ واقع در ۳۲ کیلومتری جاده مخصوص کرج . ۵ ـ ششدانگ یکباب خانه به پلاك شماره ۹۷۷ واقع در بخش ۱۷ بهشهر . ۶ ـ ششدانگ‌یکباب خانه بپلاك شماره ۸۷۴ واقع در بخش ۱۷ بهشهر ۷۰ ـ ششدانگ یکباب خانه بپلاك شماره ۴۴ و ۱۸۰۴۵ واقع در بخش ۱۷ بهشهر. ۸ ـ ششدانگ یکباب خانه بپلاك شماره ۴۹۲۰ بخش یك کاشان . ۹ـ ششدانگ یکباب خانه بپلاك شماره ۱٫۲۱۸۳ واقع در بخش ۱۲ بابلسر . ۱۰ ـ ششدانگ یکباب خانه بپلاك شماره ۱٫۸۲ واقع در بخش ۱۲ بابلسر .

را از طریق مزایده بفروش میرساند : طالبین می‌توانند حداکثر تا تاریخ ۵۸٫۲٫۲۵ جهت اخذ اطلاعات بیشتر و ارائه پیشنهادات خود در مورد املاك تهران به اداره کارپردازی و خدمات واقع در خیابان روزولت شماره ۱۲۵ و در مورد املاك بهشهر و بابلسر بشعب بانك در شهرستانهای بهشهر و بابل مراجعه نمایند .

بانك رفاه کارگران

استخدام پرستار و بهیار

بیمارستان مهر جهت تکمیل کادر پرستاری خود بتعدادی پرستار لیسانسیه و بهیار احتیاج دارد . داوطلبان میتوانند همه روزه بین ساعت ۸ صبح الی ۴ بعدازظهر جهت مصاحبه بدفتر بیمارستان مراجعه نمایند .

دوره آمادگی زیر نظر استادان دانشگاهها برای

کنکور فوق‌لیسانس

در رشته‌های مدیریت اقتصاد حقوق جامعه‌شناسی و علوم ت

کارگران ایران دراوج اختناق

که‌برگزاری روزکارگرممنوع

بود ، حتی بـا تشکیل مراسم

عروسی ساختگی ، دور هـم

جمع شدند و مراسم روز اول

ماه مه را برگزار کردند .

به‌مناسبت اول ماه مه
روز جهانی کارگر

طرح از بهرام داوری

روز کارگر درخون کارگران متولدشد

*** امسال پس‌از سال ها ظلم و اختناق، کارگران ایران، روز جهانی کارگر راآزادانه برگزار میکنند**

۹۳ سال‌پیش، کارگران در سراسرآمریکا اعتصاب کرده بودند . می‌خواستند زنجیر استثمار بیرحمانه «سرمایه‌داری» را بگسلند. کارگران در شرایط بسیار دشواری زندگی میکردند . سرمایه‌داران بامزد بخور ونمیری، در روز بیش از ۱۴ ساعت و حتی ۱۸ ساعت از کارگران کار می‌کشیدند . سرمایه‌داران به اندازه‌ای به‌کارگران‌مزد می‌دادند که‌کارگران از گرسنگی نمیردند و زنده بمانند تا سرمایه‌داران بتوانند همچنان بااستفاده از نیروی کار کارگران و استثمار آنها بر ثروت خود بیفزایند . درواقع همانطور که نیروی کار و توان جسمی کارگران تحلیل می‌رفت ، بر ثروت سرمایه‌داران افزوده میشد .

سرمایه‌داران که دولت را تشکیل داده و حکومت را دردست داشتند ، قوانین را به‌نفع خود وضع میکردندو با تکیه براین حقه‌بازی های قانونی ، ظلم و ستم و استثمار و دزدی های خود راقانونی جلوه میدادند . کارگران برای اعتراض به استثمار وحشیانـه و شرایط دشوار زندگی خود که سرمایه‌داران برای آنها تدارک دیده بودند ، در سراسر آمریکا دست به اعتصاب و تظاهرات زده بودند .

سرکوب بی‌نتیجه ماند

در روزاول ماه مه سال ۱۸۸۶ تظاهرات کارگران در شهر شیکاگو توسط ابزار سرکوب شهری سرمایه‌داران ، یعنی پلیس بـه خون کشیده شد ، و چهار نفر از کارگران کشته شدند .

در روزچهارم ماه مه همان‌سال کارگران به عنوان اعتراض به خشونت پلیس ، دست به تظاهرات زدند . دراین تظاهرات بمبی ازسوی عوامل ارتجاع وسرمایه‌داری به میان‌کارگران پرتاب شدوعده زیادی از کارگران و یك‌پلیس به‌قتل رسیدند . سرمایه‌داران با استفاده از این حادثه ، بهانه مناسب را بدست آوردند تا جنبش کارگران را بطور همه‌جانبه موردتعرض قرار داده و مرعوب و سرکوب کنند .

موج دستگیری کارگران و محاکمه رهبران جنبش حق‌طلبانه کارگران ، سراسر آمریکا را فرا گرفت . دادگاه سرمایه‌داران، بدون هیچ‌مدرکی، چهارتن از رهبران‌جنبش کارگری را به اعدام محکوم کرد . هنگامی که «عدل سرمایه‌داری» بیدادگر به مرحلـه اجرا درمی‌آمد ، یکی از محکومان بیدادگاه در پای چوبه دار ، فریاد کشید : « صدای کارگر را نمیتوان خفه کرد» . سرمایه‌داری، در آن روزگار ، رهبران جنبش کارگری را کشت ، ولی نتوانست آنرا نابود سازد . سه سال بعد ، در نخستین کنفرانس بین‌الملل‌دوم تصمیم گرفته شد ،بمناسبت بزرگداشت تظاهرات اول ماه مه شیکاگو ، این روز بعنوان روز همبستگی کارگران جهان اعلام شود . ازهمان ابتدا ، برگزاری اول ماه مه با مخالفت‌شدید سرمایه‌داران روبرو شد . اما کارگران جهان با مبارزه خوددر این روز دست از کارکشیده و مراسم اول ماه مه را برگزار می‌کنند . همینجا بگوئیم که علیرغم سرکوبی تظاهرات و جنبش کارگری در سال ۱۸۸۶ ، کارگران توانستند روزی‌هشت ساعت کار را به سرمایـه‌داران تحمیل کنند .

چند سال بعد از کشتار کارگران در شیکاگو ، دادگاهی که به خواست کارگران تشکیل شد ، کارگرانی کـه در بیدادگاه سرمایه‌داران محکوم به اعدام گشتند ، بیگناه شناخته شدند .

درّ ایران

در ایران برای اولین‌بار در سال ۱۲۹۹ شمسی ، کارگران روز اول ماه مه را جشن گرفتند . ناگفته نماند که برگزاری این روز در ایران دارای سابقه مبارزاتی طولانی‌است. اما درهرحال چه بعد از استقرار دیکتاتوری رضاخانی و چه در دوران بعد از شهریور ۲۰ که شرایط سیاسی کشور مساعدتر بود ، و چه در دوران قلدری محمدرضاخان ، این جشن دوهر شرایط (آزادانه و مخفیانه) برگزارشده است . در سال ۱۳۲۵ که شرایط سیاسی کشور مناسبتر بود ، حدود ۲۵۰ هزار کارگر در تظاهرات روز اول ماه مه شرکت کردند و در خیابانها رژه رفتند .

اما بعداز کودتای ۲۸ مرداد ، برگزاری این جشن کارگری با اشکالات فراوانی روبرو شد . رژیم ضد کـارگری کودتا ، کمترین حرکت مستقل و واقعی مردمی را نمیتوانست تحمل کند . رژیم همه‌چیز را مسخ شده و در خدمت خود می‌خواست. به‌همین دلیل بااستفاده از سندیکاها و تشکیلات فرمایشی کارگری و عوامل خود که درمیان کارگران نفوذ داده بود ، سعی میکرد در روز اول مـاه مه ، کاریکاتوری از این روز به کارگران و سایر طبقات و اقشار مردم نشان دهد و در جشن های فرمایشی که در این روز ازسوی عوامل رژیم برپا میشد ، رژیم یاوه‌سرائـی درمورد «پیشرفتهای شگرف کارگران در عصر انقلاب» به‌هم می‌بافت و آنرا تبدیل به حربه‌ای‌تبلیغاتی که درعین‌حال پایگاهی‌در میان مردم نداشت، میکرد . اما کارگران وطن ما هیچگاه از برگزاری راستین این روز چشم نپوشیدند .

کارگران در دورانی که رژیم برگزاری این‌روز را ممنوع کرده بود ، حتی با تشکیل مراسم عروسی ساختگی ، دور هم جمع شده و روز اول ماه مه را گرامی میداشتند .

نخستین «روز کارگر» برای کارگر آزاد ایرانی

امسال برای‌نخستین‌بار کارگران وطن‌ما، بی‌ترس و واهمه ازدیکتاتور و بدون مزاحمت عسس ، روز کارگر را در شرایط انقلابـی برگزار خواهند کرد . همه نیروهای ملی و مردمی و همه نیروهای مترقی و انقلابی‌برای برگزاری این جشن اعلام آمادگی کرده‌اند .

محمدجواد مسنی عضو هیئت‌مدیره سندیکای کارگری بافنده سوزنی و از اعضای کمیته تدارك برگزاری جشن‌اول ماه مه ، درمورد چگونگی برگزاری این‌جشن می‌گفت : « همه تلاش ما این است که روز اول ماه مه صرفا یك روز جشن کارگری باشد و برای جلوگیری از هرگونه سوءتفاهم، از حمل هرگونه تابلو ، آرم و پلاکارت که نشان‌دهنده سازمانها وگروهها و احزاب‌سیاسی خاصی باشد ، خودداری‌خواهیم کرد .درضمن تلاش داریم بـرای جلوگیری از تشتت و پراکندگی نیروهای کارگری ، با سازمانها و گروهها واحزابی که اعلام راهپیمائی کرده‌اند، تماس بگیریم تا همه کارگران با وحدت کامل و یك شعار که وابسته به هیچ گروه و دسته و سیاسی خاصی‌نباشند ، در این‌روز راهپیمائی کنند . به این‌منظور درحال حاضر توانسته‌ایم با حدود ۴۰ سندیکای مستقل که وابستگـی سیاسی خاصی ندارند و درگذشته نیز آلودگی کمتری داشته‌اند . بعنوانق برسیم که در این روز با شعار کارگری واحد جشن اول ماه مه را برگزار کنیم» .

*** بايد مفهوم اجتهاد را تعميم داد .**

*** وقتی امریکا برما مسلط باشد دیگر چه اسلامی ؟**

ــ لطفا درمورد مفهوم اجتهاد توضیح بیشتری بدهید .

بنی‌صدر :

ــ اجتهاد یك معنای عـام دارد و یك معنایی دارد در «فقه» در معنای عام در کتاب **تعمیم امامت** در یك‌قسمت هم راجع به این‌که چگونه انسان‌را مجتهدبسازیم بحث کرده‌ایم: ازنظر من اجتهاد این است که شما بریك اصول و ضوابطی که تازه خود آن‌ها هم نتیجه‌علم و کوشش انسانی است‌برای مسائل و مشکلاتی که پیش می‌آید راه حل پیدا کنید . این کاری‌نیست که بدون اصول بتوان انجام داد ، چون یك روش و تجربه را نمیتوان مستقل از مبانی معینی بکار برد و این در امکان‌انسان‌نیست. شما بامغز خود آزمایش می‌کنید ، و برای مغزشما یك رشته عمل وآزمایش درگذشته بصورت احکامی درآمده و آنجا هست . اجتهاد جستجوی راه‌حل برای مسائلیست که درپیش می‌آیـد و بر اصول و ضوابطی استوارست و این ، دو جزء پیدا میکند: یکی آن اصول و ضوابط که ثابت یا نسبتا ثابت میمانند ، و دیگری نتایجی که از اجتهاد حاصل میشود که آنها ثباتی ندارند .

در بینش اسلامی ما ، قوانینی که ثبات دارند ناظرند بر همان امرهای مستمر که گفتیم . اما در مسائل که پیش می‌آید و امور حادثی ، باتوجه به آن اصول کلی می‌توان اجتهاد کرد وراه‌حل برایش جست . وحالا چه‌کسانی برطبق این تعریف مجتهد تلقی میشوند ؟ پاسخ اینست که در عمل معلوم میشود . شما مشکل را عرضه کنید ، اگر راه‌حل پیدا کردند مجتهدند و اگر پیدا نکردند بدامان خدا .

ــ ولی معمولا پیش آمده است که کسانی که اطلاعات‌کافی در زمینه اسلام ، قوانین ، آیات و حدیث دارند غالبا کسانی بوده‌اند اطلاعات کافی در زمینه مسائل اقتصادی و اجتماعی ندارند . راه‌حل این مشکل در شرایط کنونی چیست ؟

بنی‌صدر :

ــ باید مفهوم اجتهاد را تعمیم داد تا مجتهدی بتواند با مسائل زندگی بشری گوناگون است . میشودشوراهایی تشکیل داد ازکسانی که در زمینه‌های مختلف خبره‌اند و این شوراها در اجتهاد یعنی جستجوی راه‌حل‌ها شرکت کنند .

ــ اما خود مجتهدین ، هم گاهی نظریات مختلفی دارند در این‌میان تکلیف مردم اینجا چـه میشود ؟ و آیـا اکنون مساله روز ها ، استبداد ازاصول است و یا اینکه اصلاحیین مساله دزدی بفرض ، که شما میگوئید بد است ، یك اصل تلقی میشود یا نه ؟

بنی‌صدر :

ــ این تازه نسبت به آن اصلی که خوب و بد را معین میکند ، فرع است . اصل اینستکه خدا یکیست نه دوتا . و این یك اصل خیلی کلی است که اگر نیست شما درهر کار مانده‌اید . همین اصل « **این همانی** » را که هرچیز خودش است و غیرخودش نیست اگر بردارید پنج کلمه نمیشودحرف زد . جزئی بدون کلی وجود ندارد و بدون‌توجه به کـل نمی‌توان یك‌ذره هم در جزئیات عمل کرد .

ــ اماقرض کنیم که مثلا همین‌الان می‌خواهند تصمیم‌بگیرند که آیا سرمایه نقشی و سهمی دارد یا نه ؟ و یك مجتهد میگوید من اینطور استنباط میکنم که دارد و مجتهد دیگری میگوید من‌استنباط میکنم‌که ندارد . تکلیف مردم چه‌میشود؟

بنی‌صدر :

ــ مردم از آن مجتهدی که دلشان خواست پیروی میکنند. اگر اکثریت از یك مجتهد پیروی کردند نظریه او به‌اجرا درمی‌آید . و جامعه آزاد هم همینست ، قرار نبود که همه در یك‌جا متمرکز بشود و یکنفر فتوا بدهد . و بقیه هم‌هیچ صدایشان درنیاید . این مردم هستند که بالاخره میگویند این یا آن فتوا را قبول دارند .

ــ خوب بااین‌حساب تکلیف‌جامعه چه میشود ؟ عده‌ای به یکی رجوع می‌کند ، عده‌ای به دیگری .

بنی‌صدر :

ــ مگر کشورهای اروپائی که دارای احزاب مختلف‌هستند مصیبت راه انداخته‌اند ؟ خیر مشکلی پیش نمی‌آید . در جامعه آزاد لازم است که قدرت متمرکز نباشد .

ــ آیا وجود یك شورای اجتهاد منطقی نیست ؟

بنی‌صدر :

ــ باز برمیگردیم به اصل شورا . اصل شورا خوب است . اما جا هم میخواهد . چنین نیست که بگوئیم اصل خوب‌است و هرجا رسیدیم بگوئیم چون اصل بر شورا است پس مثلا امام خمینی هم بنشیند و چیزی هم نگوید .

یك جریان مستمر ، نه مرحله‌به مرحله

ــ این حرف را که انقلاب در اسلام مرحله به مرحله‌ای‌است و هدف غایی آن در درازمدت تحقق می‌پذیرد شما تاچه حد قبول دارید ؟

بنی‌صدر :

ــ مرحله به مرحله غیر ازیك جریان مستمری است که از یك‌جا شروع‌میشود . مرض انسان که‌علاج می‌شود یك‌جریانی را طی می‌کند،از بیماری به صحت غیراز اینستکه مرحله تب داریم شما سولفات دوسود میل می‌فرمائید بعد مرحله ضعف

بقیه در صفحه ۸ــ ستون اول

گفتگویی با ابوالحسن بنی صدر ــ آخرین قسمت

اگر استقلال نباشد، بقیه حرف مفت است

ستم ملی، کردها را بی‌صبر کرده است

*** کرد ها ، ناسیونالیست تنگ نظر نیستند**

عبدالله محمدی ــ امام جمعه سقز

در مقایسه وضع اقتصادی کردستان با قسمتهای دیگر ایران به‌این نتیجه میرسیم که دستگاه طاغوتی‌پهلوی تبعیض‌زیادی نسبت به‌مردم این ناحیه ازایـران روا داشته است و بهمین خاطر عقده‌های شدیـد ناشی از ستم ملی باعث شده است که مردم این سرزمین در بحران عجیب اقتصادی غوطه‌ور بود نجات دهند.

آری با استفاده ازهمین روحیه است کـه شورای حود مختـاری می‌توانـد کردستان را از بحـران اقتـصادی بـدر آورد و جامعه‌ای مترقی و سازنده بوجود آورد و همین‌نیرو می‌تواند محرکی باشد در تسریع بوجود آوردن‌نظام بی‌طبقه توحیدی ، چرا که اقتصاد بی‌ریشه این ناحیه ازایران جـز با اشتراك مساعی بیش‌از حد مردم ، هم ازنظرمادی و هم ازنظر معنوی نمی‌تواند سروسامانی بگیرد وشهاحسن‌نظرشورای حودمختاری‌است‌که میتواند بدون توسل به‌جبر بـرای انباشته‌شده است که بحرکی می‌تواند برای تلاش‌بی‌امان در رفع کاستی‌ها باشد .

آلمانی‌ها و ژاپنی‌ها با اسـتفاده از همیـن حس ناسیونالیستی‌بود که بعداز جنگ بجای ۸ ساعت ۱۶ ساعت کـار می‌کـردند و توانستند ، کشورشان راکه در بحران عجیب اقتصادی غوطه‌ور بود نجات دهند.

روحیه است کـه شورای کردستـان را از بحـران اقتـصادی بـدر آورد و جامعه‌ای مترقی و سازنده بوجود آورد و همین‌نیرو می‌تواند محرکی باشد در تسریع بوجود آوردن‌نظام بی‌طبقه توحیدی ، چرا که اقتصاد بی‌ریشه این ناحیه ازایران جـز با اشتراك مساعی بیش‌از حد مردم ، هم ازنظرمادی و هم ازنظر معنوی نمی‌تواند سروسامانی بگیرد وشهاحسن‌نظرشورای حودمختاری‌است‌که میتواند بدون توسل به‌جبر بـرای

۵۸ مهر

بررسی راههای نفوذ امپریالیسم در اقتصاد ایران

پول ازتو، کار ازتو، سود ازمن

*** تا زمانی که روابط اقتصادی موجـود با امپریالیسم‌بکلی‌دگرگون نشود ، وابستگی ادامه خواهد داشت .**

*** این ما هستیم که‌باید تعیین کنیم که به چـه چیـز احتیـاج داریم و آن را چگـونه باید تهیه کنیم .**

*** بر خلاف آنچه بنظر میرسد ، امپریالیسم در ایران سرمایه گـذاری کلان نمی‌کرد .**

محمد مهدی فرقانی

امپریالیسم چندین دهه خون اقتصاد ما را مکیده است. اگر در گذشته نه‌چندان دور ، می‌شد جای پای امپریالیسم جهانخواره را تنها دربخش‌هائی از اقتصاد وابسته ایران دید و شناخت و ملاگفت که دراین بانك ، یا آن شرکت، درشیلات یا کشتیرانی امپریالیسم حضور دارد و به‌همین‌دلیل‌راحت‌تر می‌شد بندهای تعلق را برید ، امروز امپریالیسم همه‌جا حضور دارد . اکنون سالهاست امپریالیسم برای ماتصمیم میگیرد که چه‌اتومبیلی سوار شویم، چه‌نوع پارچه‌ای بپوشیم ، چه‌کالائی مصرف کنیم ، مواد اولیه‌اش را ازکجا و به‌چه قیمتی بخریم و درکجا مصرف‌کنیم. از زیپ‌گلوار گرفته تاکارخانه نورد و ماشین‌سازی وکودتای ۲۸ مرداد و ...

با چنین اقتصادی که از فرط وابستگی به‌امپریالیسم به حـال احتضار افتاده ، نمی‌توان کیهدار و مریخ و از سر تفنن کنارآمد. یا باید تارها را برید و از پیله بیرون آمد ، یا درآن‌ماند و دور خود چرخید . هرچه‌هست ، امپریالیسم اینك برسرنوشت اقتصادی ما حاکم است و این ، از حضور نظامی امپریالیسم در ایران‌ومنطقه نیز خطرناك‌تر است . امپریالیسم، برمقدرات بازار تولید ومصرف ما مسلط است.

درطول سالهای‌گذشته ، امپریالیسم به‌کمك حکومت‌های دست‌ـ نشانده خود ، با مشارکت درسرمایه‌گذاریها ، فرستادن نیـروی متخصص ، دراختیارگذاردن تکنولوژی مونتاژ و اعطای « امتیـاز ساخت » خون اقتصاد ما را مکید . اما اگر دقیق‌تر و واقع‌بین‌تر نگاه کنیم ، امپریالیسم برای تحکیم سلطه خویش هیچیك‌ازکارهای بالا را به‌تمامی انجام نداد وبرخلاف ادعای حکومت‌های وقـت ، امپریالیسم ونمایندگان آن ، حتی‌کمتر حاضر شدند بخشی از سرمایه خود را دراین به‌کار اندازند . امپریالیسم راههای آنچنان‌ظریف وحساس برای برقراری سلطه اقتصادی خویش دراین بر گزید که بدون‌آوردن پول زیادوسرمایه هنگفت،بدون دادن تکنیسین‌ومتخصص، بدون دادن تضمینی برای بازار فروش وبی‌آنکه اجازه صدور کالاهای مونتاژ ایران را بدهد ، بخش هنگفتی از درآمدهای ایران را بجیب زد .

اهمیت‌این‌مساله وقتی معلوم میشود که بدانیم درطول تمامـی سالهائی‌که سیاست دولتهای واژگون شده درجهت جلب سرمایه‌های خارجی متمرکز بود وبازار ایران بی‌دریغ‌بروی سرمایه‌گذاران‌خارجی باز بود ، جمع مبلغ‌سرمایه‌گذاریهای خارجی در ایران از ۵۰۰ـ۶۰۰ میلیون دلار تجاوز نکرد ، درصورتیکه امپریالیسم درهمین سالها ، میلیاردها دلار سرمایه ما را از ایران خارج کرد. سرمایه‌راهمواره دولت یا بخش خصوصی ایران می‌داد یا دست‌کم بخش اعظم آنـرا تامین میکرد ولی امپریالیسم این سرمایه را خرج می‌کرد ومهمتر اینکه تصمیم‌می‌گرفت این سرمایه را چگونه و درکجاخرج‌کند.

درطول سالهائی که اکنون ما وارث آنیم، امپریالیسم راههای مختلفی را برای‌اعمال نفوذ و سلطه خود براقتصاد ما برگزید این استیلا گاهی با مشارکت درسرمایه‌گذاریها که اکثرا بصورت تعهد مالی بود برما اعمال شد. یعنی مثلا فلان شرکت آمریکائی درتاسیس یك کارخانه یا موسسه مشترك ، ۲۰۰ میلیون تومان سهیم می‌شد درحالیکه برای برافتادن آن مثلا ۲ میلیون تومان میداده و بقیه را بصورت تعهد مالی نزد خود نگاه میداشت . بدین‌ترتیب این شرکت ، به‌نسبت ۲۰۰ میلیون‌تومان سرمایه ، از درآمد سود این موسسه سهم می‌برد درحالیکه ۲ میلیون تومان پول بیشتر به‌ایـران نیاورده بود . دربیشتر موارد ازجمله شرکت خارجیها دربانـك توسعه صنعتی ، دیگر بانکهای مشترك ، شرکت درصنایع بزرگ مثل آلومینیوم ، ماشین‌سازی ، نورد ، و ... وضع به‌همین‌صورت بوده است . شرکت‌های خارجی به‌همین‌هم اکتفا نکرده ودرمقابل این سرمایه‌گذاری اندك ، درمدیریت نظارت، خرید و فروش، تولید ، تهیه مواد اولیه ، استخدام پرسنل ایرانی و خارجی و خلاصه تمامی سرنوشت‌این موسسات دخالت کرده و حتی بازار خرید مواد اولیه‌را نیز خود بدست می‌گرفتند . شرکتهای خارجی درصورتی حاضر به مشارکت وظاهرا سرمایه‌گذاری بوده و هستند که مواد اولیه آن کارخانه را نیز خود تامین‌کنند یا از بازاری‌که آنها تعیین‌میکنند خریداری شود . و طبیعی است‌که هرگاه اراده‌کنند می‌توانند‌کارخانه را تعطیل کنند ، یا از فروش مواد اولیه به‌کارخانه جلوگیـری کنند و بدین‌ترتیب مهار صنایع مونتاژ ایران را بدست داشته باشند.

دراین شرایط دولت ایران نیز پیوسته وارد عمل می‌شدوبرای آنکه کارخانه یا بانك یا موسسات مشترك بتواند راه‌بیافتد مبالغ هنگفتی بصورت کمکهای بلاعوض یا وامهای دراز مدت بی‌بهره و کم‌بهره دراختیار آن می‌گذاشت تا جبران کسری سرمایـه‌گذاری شرکای خارجی بشود ، درحالیکه همین خارجیها بخش اعظم‌درآمد این موسسات را چپاول می‌کردند ، یعنی درواقع دولت یاخود به خارجیها باج سبیل می‌داد یا اجازه می‌دادکه از بانکها و موسسات خارجی وامهای پربهره که خود یکی‌از راههای تحکیم سلطـه امپریالیسم بود گرفته‌شود وبدین ترتیب صنایع، بانکها وموسسات ایرانی هرچه بیشتر زیرکنترل ونظارت ودرواقع دراختیار امپریالیسم قرارگیرد .

بانك توسعه صنعتی

بعنوان نمونه می‌توان از بانك توسعه صنعتی نام‌بردکه یکی از پایگاههای مهم امپریالیسم برای چپاول اقتصادی ایران بوده است . این بانك که درسال۱۳۳۸ با مشارکت ۲۲ بانك عمده وموسسات مالی معتبر دنیاو نیز سرمایه‌گذاران بخش خصوصی ایران تاسیس شد ، ۴۰ درصد سهامش متعلق به‌خارجیها وبقیه متعلق به سرمایه‌گذاران ایرانی بود و با سرمایه اولیه ۴۰۰ میلیون ریال شروع به‌کارکرد که بعدها سهم خارجی ها کاهش یافت. اما برای آنکه بتواند وارد فعالیتهای اقتصادی گردد دولت ایران مبلغ ۶۰ میلیون تومان‌وام بدون بهره ۳۰ ساله و بانك ملی ۱۴۰ میلیون تومان اعتبار صنعتی دراختیارش گذاشت. هدف بانك ظاهرا کمك به‌توسعه صنایع کشور بود اما بررسی کارنامه آن نشان می‌دهدکه خود وسیله‌ای برای گسترش نفوذامپریالیسم‌درصنایع ایران وزیرکنترل گرفتن فعالیتهای صنعتی واقتصادی کشور بوده‌است. بعنوان مثال رئیس هیات‌مدیره بانك درسال ۵۴ دریکی ازجراید داخلی نوشته بود « بانك نه‌تنها ازطریق پرداخت وام و یا مشارکت ، به تاسیس این واحدها کمك کرده ، بلکه درتهیه طرحها ، نظارت مستقیم داشته وحتی‌درگردش مالی و فنی و اقتصـادی آنها دخالت کرده است . » و طبیعی است، بانکی که ۴۰ درصد سهامش متعلق به‌خارجیها بوده وشرکت‌ها و بانکهای امپریالیستی درکلیه شئون آن دخالت داشته‌اند کاری جز وابسته‌کردن هرچه بیشتر صنایع ایران به‌امپریالیسم نمی‌ـ تواند بکند . جالب اینکه بانك توسعه صنعتی جما درنزدیك به ۱۵۰ شرکت یا موسسه صنعتی شریك بوده و به ۵۰۰ شرکت وام داده است وبیش از ۷۰ درصد شرکتهای وابسته به‌بانك هرسال ضـرر می‌داده‌اند . تنها درسال ۵۶ ،بانك منابع مالی‌خود را با ۸۱میلیارد ریال وام خارجی ۴۸،۵ میلیارد ریال وام داخلی و ۱۶،۵ میلیارد ریال سرمایه و اندوخته خودش تامین کرد و درمقابل ۲،۲میلیارد ریال سود برد . بطور کلی ۱۱ درصد امکانات مالی بانك‌ازسرمایه اصلی خود بانك بوده و بقیه باگرفتن وام از خارجیها ودرنتیجه تحت‌کنترل قراردادن بانك بوسیله آنها ، تامین شده است.

یکی از موسسات وابسته به‌بانك توسعه صنعتی ، شرکت کاغذ پارس است‌که حدود ۱۰ درصد سهامش را دراختیار دارد وبه‌همین دلیل بانك بااعطای وامهای کلان به‌آن، شرکت را زیرکنترل گرفته واداره آنرا به‌اختیار خود درآورده است. بدین‌ترتیب بودکـه امکانات استخدام ۱۵۰ نفر کادر خارجی متشکل از مهندسین و تکنیسین‌باحقوقهای تا ۵۰ هزار تومان و مسکن و اتومبیل و مزایای دیگر فراهم شد. درحالیکه فقط ۴ متخصص ومهندس ایرانی درآنجا مشغول کار شدند . اما پس‌ازآتش‌سوزی وسیعی‌که درکارخانه‌بوجود آمد، کارگران کارخانه‌که حدود ۱۲۰۰ تن می‌شدند اخراج شدند و درمقابل ۴ میلیون و ۷۰۰ هزار ریال به‌رئیس امور اداری و مالی ورئیس روابط عمومی شرکت حق‌السکوت داده شد.

درمورد خرید مواد اولیه و خمیرکاغذ نیز همانطورکه گفتیم، نفوذ امپریالیسم مانع از آن بود که شرکت مستقیما وارد بازارهای بین‌المللی شود و آنرا با قیمت معقولی که دراین‌بازار وجودداشت بخرد . به‌همین دلیل خرید خمیرکاغذ درانحصار یك شـرکت انگلیسی که خود دلال جهانی است قرار گرفت‌و حق ورود بـه بازارهای جهانی از کاغذ و حریر پارس گرفته شد .از جمله این دلالان ، «رایت» و «هامیلتون» بودند. این چنین وابستگی‌هـای شدید به امپریالیسم سبب شدکه درسال ۵۳ که درنتیجه بحران‌جهانی، زمینه خمیر کاغذ بشدت کم شده بود و قیمتهای جهانی ترقی‌کرد، شرکت طرف قرارداد کاغذ پارس از تحویل خمیر کاغذ به‌این‌شرکت خودداری کند و ازاین طریق میلیونها دلار به‌کاغذ پارس ضرر زند، درحالیکه تاپیش ازآن شرکت کاغذ پارس به دلالی امپریالیسـم جهانی ، خمیرکاغذ را همیشه بالاتر از نرخ جهانی آن می‌خرید . جالب‌اینکه درهمین کارخانه ، کارگران و متخصصان ایرانـی برای آنکه بتوانند استخدام شوند می‌بایدبا به‌اصطلاح کارشناسان خارجی شرکت مصاحبه کنند و طبیعی است‌که اکثر آنها در ایـن مصاحبه‌ها پذیرفته نمی‌شدند . یعنی خارجی‌ها حتی سرنوشـت کارگران و متخصصان ایرانی را هم برای استخدام یاعدم‌استخدام درصنایع ایران تعیین میکردند و هرجاکه صلاح می‌دانستند بصرفه بود از کادر ایرانی استفاده میکردند و هرجاکه نبود ، کادرخارجی را استخدام می‌کردند ، بی‌آنکه هدفش کمك به صنایع‌وصنعتگران ایرانی باشد .

از سوی دیگر درحالیکه کلیه کارشناسان و تکنیسین‌هـای خارجی ازخانه‌های‌مسکونی و کلیه امکانات رفاهی برخوردار بودند ، فقط یك‌چهارم کارگران ایرانی‌یعنی حدود ۳۰۰ نفرشان از واحدهای مسکونی کارخانه‌استفاده میکردند و بقیه‌بایستی‌ازشهرهای دورونزدیك که گاه ۳ ساعت راه بود به‌کارخانه بیایند .

امتیاز ساخت برای چپاول ایران

اما امپریالیسم به‌همین بسنده نمی‌کند. اصلا کمتر حاضرمیشود سرمایه و نیرویش را درایران به‌کار اندازد ، مگر مواردی‌که‌ناگزیر باشد ، آنهم دیدیم چگونه . امپریالیسم ، جز صنایع مونتاژ ، حاضر نبود تکنولوژی کارآمدتری را در اختیار کشورهای نیمـه مستعمره و ازجمله ایران قرار دهد . برای این‌کار ، سرمایه‌گذاران داخلی مجبور بودند ازصنایع مادر ، درکشورهای امپریالیست،امتیاز ساخت کالای آنها را بگیرند . اما امپریالیسم فقط درصورتی این امتیاز ساخت را دراختیار سرمایه‌گذاران ایرانی قرارمی‌داد‌که‌اولا سهم مهمی از درآمد آنرا بطور مداوم ببرد، ثانیا مواد اولیه‌اش را خود تامین کند یا فقط از بازار یا شرکت‌هائی‌که او تعیین‌میکرد تهیه شود ، ثالثا تولید بیش‌از مصرف داخلی صورت نگیرد وحق صدور نداشته باشد اما میدانیم که در صنعت، فقط با تولیـد هرچه بیشتر است‌که می‌توان قیمت تمام شده را کاهش دادودر نتیجه از گرانی و تورم جلوگیـری کرد . درحالیکه امپریالیسم این اجازه را به‌تولیدکننده ایرانی نمیداد ومصرف بازار داخلی هـم محدود و مشخص بود . بدین‌ترتیب امپریالیسم بدون آنکه دینداری درایران سرمایه‌گذاری کند، یا نیروی انسانی متخصص در اختیار بگذارد یا برای این تولیدات بازاری غیر از بازار داخلی دست‌وپا کند سهمی به‌مراتب بیشتر از تولیدکننده داخلی‌که سرمایه‌گذاری‌هم کرده بود می‌برد . یعنی‌که امپریالیسم با پول ایرانی در کشور مـا سرمایه‌گذاری می‌کرد و تنها درمقابل فروش اسم خود و نیز مواد اولیه منافع هنگفتی به‌جیب می‌زدو همین ، قیمت تمام شده‌تولیدات داخلی را بالا می‌برد . چراکه از یك سو «تولید بیشتر» بدلیل محدود بودن بازار نمی‌توانست صورت‌گیرد و از جانب دیگـر سرمایه‌دار ایرانی که فقط می‌توانست در ازای ارزش‌افزوده تولیدات خود یعنی به‌همان‌میزان که درتولید صنایع مونتاژ ، «کار» ایرانی دخالت داشتـه بود ببرد ، به‌وسایل مختلف سعی در ایجاد آشفتـه بازار می‌کرد تا ازاین‌راه منافع نامشروعی به‌جیب بزند. سرنوشت اکثر صنایع ما که ظاهرا مهر «ساخت‌ایران» را روی خود دارد شرکت جنرال طایر نرخی را برای خرید کائوچوی لازم پیشنهادکرد که گرانتر از معمول به‌نظر میرسید . نماینده‌ای به‌آلمان فرستادیم و با یکی از فروشندگان عمده کائوچو وارد مذاکره شدیم ، دیدیم قیمتی که عنوان شده به‌مراتب کمتر از نرخی‌است‌که جنرال‌طایر به‌ما داده است . صحبت‌های لازم را کردیم و قرارشدکه سفارش‌کائوچو داده شود . صبح روز بعد فروشندگان آلمانی تلفنی اطلاع دادند که از فروش کائوچو به‌ما معذوریم . برای خرید کائوچو به هلند رفتیم ، قیمت ، تقریبا همان قیمتی بودکه درآلمان گفته‌بودند ، اما جریان عینا درهلند نیز تکرار شد . بعد فهمیدیم‌که جنرال طایر باهمه این شرکتها دست‌دارد ونمی‌گذارد ارزانتر ازقیمتی که خودش می‌خواهد به‌ما بفروشد ، پیشنهاد کنند .

راههای دیگر نفوذ امپریالیسم

برای نفوذ امپریالیسم یك‌راه و دو راه نمی‌توان مشخص کرد. آنچه گفتیم عوارداساسی وعام بود، اما دهها راه فرعی و درازمدت دیگر نیز دارد. بعنوان مثال پذیرش داوطلبان ادامه تحصیـل در دانشگاههای آمریکا و اروپا نیز باهمین‌هدف صورت می‌گیرد . طبیعی است دانشجویان ایرانی‌که درغرب، شیوه‌های استعمـار اقتصادی غربی و اصول سیاستهای امپریالیستی را می‌خوانند ، در بازگشت به‌کشورشان خواه وناخواه تحت‌تاثیر آن هستند وهمـان شیوه‌ها را با کم وبیش تفاوت پیاده می‌کنند . همین تکنوکراتهـا وقتی مصدر کارهای دولتی یا حتی خصوصی می‌شوند ، برای‌سنـن قرارداد به کشوری مراجعه می‌کنندکه‌با فرهنگ وخصوصیاتش آشنائی بیشتری دارند .

اعطای وامهای خارجی ، تحمیل قراردادهای‌اقتصادی وپیمانهای دوجانبه و چندجانبه ، گرفتن وامهای بلاعوض یا کم‌بهره، مجبور ساختن ایران برای‌کمك به‌پاره‌ای کشورهاودهها مورد ومساله دیگررا می‌توان از ابزار نفوذ امپریالیسم درایران بشمار آورد.

در آینجا ذکر این نکته ضروری است که عـده‌ای فکر می‌کنند ، با جایگزین کـردن استـانـداران و فرمانداران و سایرمامورین کرد بجای مامورآن قبلی میشود مرهمی بروی زخمها گذاشت وبارها این مطلب را بعنوان کرده‌اند که باید گفت این افراد هنوزعشکل مردم کرد را درك‌نکرده‌اند وفکر می‌کننـد کـردهـا ناسیونالیستی تنگ نظـر هستند .

مراد از خـودمختاری فقط جایگزین کردن‌کردها در همـه پستهـای اداری نیست،چون درخودمختاری سازماندهی اداره امور ، تغییر پیدا می‌کند ، تـا عردم رابرای فعالیت‌بی‌امان جهت سازندگی بسیج‌کند و بدیهی است ، انقلابی که مردم ایـران در بـوجود آوردن آن خون داده‌اند، انقلابی است که محرك آن رنجها و دردها و فرهنگ اصیل اسلامی است و بنابر این انتظاری هم که مردم دارند همان ازبین بـردن رنج و درد وتوسعه فرهنگ و دادن آزادی به‌همه مردم در تعیین سرنوشت خـود می‌باشد . خصوصا خواسته مردم کرد که بنابر شواهد تاریخی اصیل است .

وزیر نیرو در بندرعباس گفت :

کمبود برق ایران ناشی ازمشکلات فنی است

بندرعباس ــ خبرنگار کیهان : مهندس عباس تاج وزیر نیرو ضمن جلسه‌ای در بندرعباس در پاسخ مسئولان ، در مورد کمبود آب و برق گفت : «لازم نیست به مردم بگوئید برق نداریم ، بگوئید برق داریم ، اما قطع شده است» .

ساعت ۱۰ ونیم بامداد دیروز (یکشنبه) مهندس تاج وزیر نیرو برای بررسی وضع برق بندر عباس ، در راس هیاتی وارد این شهرشد. وزیر نیرو در محل استانداری در جلسه مشترك دکتر گرجی استاندار و مسئولان آب و برق بندر عباس شرکت کرد .

در این جلسه استاندار استان ساحلی به مشکل آب و بـرق و حیاتی بودن آن با توجه به موقعیت جغرافیائی استان پرداخت و مدیر عامل آب و برق نیز کمبودهای مرکز تولید نیروی بندرعباس را اطلاع داد .

مهندس تاج در پاسخ دکتر گرجی و دیگر مسئولان گفت بطور کلی آن ضریب اطمینانی راکه شما از لحاظ برق و آب و غیره میخواهید ، بدست نخواهد آمد ، مردم سالها در زمان طاغوت صبر و تحمل‌کردند و حالاکه انقلاب شده نمیخواهند تحمل داشته باشند، لازم نیست با این مشکلات موجود ، شما به مردم بگوئید برق نداریم، بگوئیم برق داریم اما قطع شده است .

وزیر نیرو در پایان‌گفت ما مشکلات مالی نداریم و این مشکلات فنی است‌که ایجاد گرفتاری کرده است ..

مهندس تاج باتفاق سپس از محل نیروگاه جدید برق‌بندرعباس بازدید و باکارگران این مرکز گفتگو کرد و در ساعت ۲ بعدازظهر در مصاحبه رادیو و تلویزیونی شرکت کرد .

دراین مصاحبه وزیر نیرو اعلام کرد :

مشکل کمبود آب و برق مبتلابه‌تمام کشوراست و مردم باید صبر و تحمل بیشتری داشته باشند تا بتوان برمشکلات فائق‌آمد.

وزیر نیرو بعداز ظهر دیروز به تهران بازگشت.

مردم نقده در ارومیه راه پیمایی کردند

ارومیه ــ بعداز ظهر دیروز گروه زیادی از مردم شهرستان نقده در خیابانهای شهرستان ارومیه دست به راه‌پیمائی زدند . این عده خواستار برقراری هرچه زودتر آرامش و استقرار کامل قوای نظامی در منطقه بودند . تظاهرکنندگان سپس در مقابل کاخ استانداری آذربایجان غربی اجتماع کردند و در این محل مهدی عباسی‌استاندار آذربایجان غربی با اشاره به توافقهائی‌که رهبران طرفین درکیر در نقده بدست آورده‌اند، مردم را به‌آرامش دعوت‌کرد . وی ابراز امیدواری‌کردکه درآینده نزدیك با برقراری صلح و امنیت‌کامل در منطقه کار سازندگی دراین شهرستان آغاز شود .

۲۰ تن از دبیران و آموزگاران بوکان محل کار خود را ترك کردند

بوکان ــ نزدیك به ۲۰ تن از دبیران و آموزگاران ترك زبان غیر بومی مدارس راهنمائی بوکان محل‌کار خودرا ترك‌کردند.

بنافی رئیس آموزش و پرورش بوکان ، دراین مورد‌به‌کیهان گفت : با اینکه در بوکان آرامش برقرار است و هیچگونه خطری ایشان معلمان را تهدید نمی‌کند ، معلوم نیست‌که آنها به چه دلیلی محل کار خودرا ترك کرده‌اند.

وی همچنین گفت : اقداماتی در جریان است تابااین معلمان تماس بگیریم و آنهارا بسرکار خود برگردانیم .

تحصن ۲۰۰ نفر از روستائیان در دادگستری بابل

بابل ــ بیش‌از ۲۰۰ نفر از نمایندگان اهالی روستا هـای «پرسمان» ، «مرزی‌کلا» ، «پیت‌کلا» و «رئیس‌کلا» مازندران ضمن تحصن در دادگستری بابل خواستار دستگیری ۲ تن از مالکان این روستاها شدند .

این عده صبح دیروز اعلامیه‌ای منتشرکردند و طی آن از کمیته انقلاب بابل خواستند ، ۲ تن از مالکان منطقه به اسامی سید حسن اوصیاء و حسن حسن‌نژاد (متهم به قتل یکی ازروستائیان) را مرجه زودتر دستگیرکنند .

این عده‌همچنین خواستارتجدیدانتخابات شورای مشترك‌کشاورزی چهار روستای مذکور شدند . تحصن روستائیان به دنبال وعده های مساعدی که مسئولان کمیته انقلاب بابل به‌آنان دادند ، موقتا پایان یافت .

حسن حسن‌نژاد چندی‌پیش‌توسط پاسداران انقلاب بابل‌دستگیرشده بود ، اما پس از ۲ روز به قید ضمانت آزاد شد.

اعلامیه تشکر مردم نقده

نقده ــ دیروز اعلامیه‌ای ازسوی مردم نقده خطاب به‌اهالی شهرستانهای ارومیه ، سلماس و میاندوآب منتشرشد. دراین اعلامیه‌از مردم و روحانیون این شهرها به خاطر ارسال مواد غذائی و سایر مایحتاج زندگی‌پس‌از درگیریهای نقده به این شهر ، سپاسگزاری شد.

ملاقات کنسول قطر با معاون استانداری فارس

شیراز ــ پیش از ظهر دیروز کنسول قطر در شیراز در ملاقاتی با دکتر احمد مقصودی معـاون سیاسی و اداری استانداری فـارس برقراری جمهوری اسلامی تحت رهبری امام خمینی در ایران را تبریك گفت.

کنسول قطر همچنین اظهـار امیدواری کرد که ملت ایران‌ودیگر ملل جهان در پناه تعالیم قرآن کریم به موفقیتهای چشمگیری‌در سطح جهانی نائل آیند.

مردم خواستار تغییرات اساسی درشورای محلی انقلاب و کمیته حفاظت شهر شدند

● سنندج ــ به گزارش رادیـو مریوان ، پیش از ظهر دیروزگروه های مختلف مردم مریوان به نشانه اعتراض به حادثه شامگاه دوشنبه گذشته این شهر که منجر به کشته شدن یکنفرشد ، درمقابل‌دادگستری اجتماع کردند وخواستار دستگیری مسببین حادثه وتغییرات اساسی در شورای‌محلی انقلاب و تصفیه‌کمیته حفاظت مریوان شدند .

حادثه هفته گذشته این شهر بـه دنبال کوشش مـامـوران کـمیته حفاظت مریوان برای دستگیری یکی از اهالی رخ داد که طی آن یکنفر کشته و دونفر مجروح‌شدند .

در پی اجتماع مردم مریوان ، دادستان شهر این عده‌را به آرامش دعوت کرد و قول اقدام فوری‌داد. مردم همچنین در نشستی در مسجد جامع مریوان خواستار تـغییرات در شورای محلی انقلاب و کـمیته حفاظت مریوان شدند .

کارکنان‌بیمارستان شیروخورشید و بهداری و کادر اداری آب‌وبرق و کمرك و دانش آموزان چـند مدرسه مریوان در ارتباط مـااین مسئله از امروز دست بـه اعتصاب زدند .

فرماندار آمل

● آمل ــ غلامعلی مـصباح ازسوی استاندار مازندران بعنوان فرماندار آمل تعیین شد و کار خود راروز گذشته آغاز کرد.

فرماندار جدید اهل بابـل و لیسانس حقوق است.

استعفای قضات پذیرفته نشد

● دزفول ــ دادستان کل انقلاب اسلامی ایران استعفای دادستـان‌و قضات دادسرای انقلاب دزفول را نپذیرفت و وسیله تلگراف آنها را در مقام خود ابقا نمود.

با دستگیری اعضای باند قاچاق:

۲/۵ کیلوهروئین کشف شد

باند قاچاق مواد مخدر واسلحه که اعضای یك خانواده بودنـد

ساری ــ باکشف یك بانـد قاچاق مواد مخدر بمقدار ۲٫۵ کیلوگرم هروئین ، دو قبضه تفنگ ، مقداری فشنگ ومبلغ ۶۰ هزار تومان پول بدست‌آمد

واعضای این باند که اعضای یك خانواده بـودند توسط پاسداران انقلاب ساری دستگیر شدند .

پاسداران‌با اجرای یك‌برنامه

در ساری بدام افتادند .

ضربتی اعضای این باند رادر بخش « خان‌بابین » حومـه علی‌آباد گرگان دستگیرکردند.

رهبر این باند جوان ۲۰ساله‌ای است بنام احمد جفائی که بـا همکاری پدرش خواجه علی و خواهرش لیلا و زن دیگـری بنام فاطمه احمدی در کـار خریدو فروش هروئین وتریاك دست داشته ومواد مـخدر را توسطجوانی بنام علی حسن‌زاده که رابط قاچاقچیان استانهای خراسان‌ومازندران وفروشندگان افیون بـوده ، در اختـیار فروشندگان قرار میداده‌است.

گـفته میشود علـی حسن‌زاده‌بمحض اطلاع‌از حضورپاسداران مقدار ۷٫۵ کیلوگرم هروئین‌را داخل چـاه ریخته وآنرا از دسترس پاسداران دور کـرده است . پاسداران انقلاب مواد مخدر بدست آمده و آلات و ابزار تهیه هروئین را ضبط کردند تا همراه متهمان تحویل دادگاه بدهند .

در کرمان

۹ عامل رژیم سابق به‌زندان محکوم‌شدند

کرمان ــ پـنجمین جـلسه دادگاه انقلاب اسلامی کرمان بعدازظهردیروز رسیدگی‌باتهام ۱۰ تن از عاملان سرقت ،ضرب وجرح وغارت ، آتش‌سوزی و ایجاد رعب ووحشت در بیـن اهالی سیرك وشهداد رسیدگی وهژن از آنها را بین سه‌ماه تا ۱۰ سال زندان محکوم‌کرد. یك‌نفر ازمتهمان تبرئه شد .

جلسه دادگاه ساعت ۶٫۵ بعدازظهر با تلاوت آیاتی از کلام‌الله مجید آغاز شد وپس از قرائت کیفرخواست متهمان بدفاع از خود پـرداختـند و سرانجام‌ساعت ۱۰٫۵ بعدازظهر ختم دادرسی اعـلام و دادگاه وارد شور شد .

پس‌از ساعتی شورای دادگاه انقلاب اسلامـی بـایـن شرح اعلام شد :

سید جواد کاظمی علاوه بر اتهامات واژده بـجرم روبودن دختر ۱۲ ساله‌ای بـه ۵ سال زندان ، اکبر حسن‌زاده‌معروف بدیباله سکینه ۱۰ سال حبس تادیبی،سعداله هوشمند بـه۵سال، علی حیدری ، حسن کدورتی‌و قاسم عباسی هـریك دو سال زندان ، محمد محمدخانی،علی مخدر بـه۴سال زندان ، محمد فدائی دوست رئیس‌سابق پاسگاه شهداد به ۵سال زندان محکوم شد . علـی حسن‌زاده تبرئه شد .

دو چاه نفت در نوار مرزی ایران و عراق حفر می‌شود

فرهانشهر ــ خبرنگار کیهان : با ادامه حفر چاههای جدید نفت بوسیله عراقی‌ها در مرز ،ایرانیها نیزاخیرا مقدمات حفر دوچاه‌جدید نفتی‌را در منطقه‌نفتشهر وامانزاده حسن آغاز کردند .

این خبرکه‌بوسیله مقامات‌شرکت نفت فهرانشهر اعلام شده است ، بدنبال یك‌ماه و نیم تعطیل‌پالایشگاه نفت این شهر و قطع صدور نفت از چاههای نفتخیز نفت شهر (نفت شاه‌سابق) صورت گرفته است . منابع آگاه نفتی در فهرانشهر میگویند ، در جریان انقلاب‌اسلامی ایران از طرف عراقی‌ها برای‌جذب منابع نفتی ایران‌درخط مرزی‌اقدام به حفر چاههای جدید بویژه در منطقه نفتخیز گرکوك شده‌است

و چون رگه‌های نفتی دوکنور در خط مرزی بهم مربوط است این‌عمل عراقی‌ها باعث خشك شدن منابـع نفتی « نفت شهر » کـه تـامین کننده نفت پالایشگاه فهـرانشهر است ، شده است .

اقدامات عراقی‌ها در نوارمرزی نه فقط به صدور نفت به پالایشگاه فهرانشهر لطمه زده بلکه ادامـه چاه‌زنی بطور بی‌سابقه‌ای رگه‌های نفتی ایران‌را به مخاطره انداخته است .

طبق اطلاعات بدست آمده‌اخیرا تعدادی از فرماندهان پـاسگاه‌های ژاندارمری واقع در نوار مرزی ایران و عراق در این‌مورد‌گزارش هائی به فرماندهی ژاندارمری‌ایلام و فهرانشهر فرستاده و همگی از این موضوع اظهار نگرانی‌کرده‌اند

اسکله های خرمشهر از رونق افتاده‌است

* از ۱۵ اسکله خرمشهر ۱۰ اسکله خالی مانده‌است

خرمشهر ــ ورود کشتی هـای حامل کالا به خرمشهر کاهش‌یافته و در نتیجه از ۱۵ اسکله‌این شهر ده اسکله خالی مانده است .

خالی ماندن ۱۰ اسکله از کشتی ها تاکنون در خرمشهر سابقه‌نداشته است زیرا همیشه کلیه اسکله‌های خرمشهر پراز کشتی بود وعلاوه‌بر آن در لنگرگاهها وهمچنین در دهانه خلیج فارس نیز صدهاکشتی برای ورود به اسکله در نـوبت بودند .

یك مقام مطلع در اداره بندر خرمشهر گفت : مقداری کالابهنگام اعتصابات عمومی در ایران‌درجزایر خلیج فارس تخلیه شده است کـه قرار است این کالاها نیزبه‌خرمشهر حمل شود .

چون سفارشات جدیدی برای کالا داده نشده اسهچیش‌بینی میشود که در آینده نزدیك کلیه اسکله‌های خرمشهر از کشتی خالی شود.

۱۴ متهم بـه همکاری با رژیم سابق در دادگاه انقلاب دزفول محاکمه میشوند

دزفول ــ خبرنگار کیهان ــ دادسرای انقلاب اسلامی دزفول بااعلام شروع کار خود واسامی ۱۴ متهم دستگیر شده ، از مردم خواست اگر از متهمان شکایتی دارند ظرف ۱۵ روز به‌دادسرا تسلیم نمایند .

دستگیر شدگان عبارتند از سرهنگ بهادر افـراسیابی ، سرهنگ هاشم ستاری و نجلی روسای اسبق ساواك دزفول ــ سروان عزت‌اله جوارچی رئیس اطلاعات و ضد اطلاعات پایگاه چهارم شکاری مصدق (وحدتی سابق) ، سروان حمدالله‌نوید رئیس سابق دایـره اطلاعات شهربانی‌دزفول ــ سرهنگ‌مهدی نوربخش رئیس سابق شهربانی دزفول ــ سرگرد حسین نهرانی رئیس کلانتری دزفول ــ دکتر محمد حسین عباسی جانشیـن پزشك قانونی دزفول ــ سروان عزت‌اله عبدالهی افسر شهربانی دزفول ــ سرگرد شریعت رئیس سابق شهربانی دزفول ــ مهدی سرداری‌رئیس سابق شرکت‌نفت اندیمشك ــ سید حسین‌طالقانی بنگاه‌دار ــ محمد دالوند دبیر آموزش وپرورش خان‌جان‌آهنی وابسته بساواك دزفول .

دادگاه همچنین اعلام کرد که عده‌ای دیگر نیـز باتهام ارتکاب جرایم ضد مردمی و ضد انقلاب دستگیر شده‌اند‌که اسامی آنهابعدا اعلام‌خواهدشد.

۲ همکار دیگر رژیم محکوم شدند

قم ــ دادگاه انقلاب اسلامی قم به اتهامات ۲ تن دیگرازماموران شهربانی رسیدگی و آنان را بـه زندان و جلاق محکوم کرد.

براساس رای دادگاه جعفـر یارامیری معروف به «فرجی»مامور اطلاعات شهربانی قم به ۲سال‌حبس تادیبی و صد ضربه شلاق و پاسبان علی حدادی متهم به ایراد ضرب و جرح به یك سال حبس محکـوم شدند.

مراسم یادبود سرلشکر قرنی در قم

قم ــ از طرف جامعه‌روحانیت شهرستان قم بعد از ظهر دیروز مراسم شب هفت شهادت سرلشکر محمدولی قرنی نخستین‌رئیس‌ستاد ارتش اسلامی ایران در مسجداعظم این شهرستان برگزار شد. در این مراسم که گروه زیادی از اهالی شهرستان قم، پرسنل ارتش،تیمسار فرید رئیس ستاد ارتش اسلامـی ایران، داریوش فروهر و تنی‌چند از اعضای هیات دولت شرکـت داشتند یکی از وعاظ پیرامـون شخصیت اسلامی و نظامی‌این مربای اسلام سخنانی ایراد کرد. مراسم ساعت ۵ بعد از ظهر ادامه‌داشت.

رحمت‌اله مراغه‌ای استاندار آذربایجان :

مردم منتظر تغییرات بنیادی درهمه‌سطوح هستند

تبریز ــ مردم دنبال تغییرات بنیادی درهمه سطوح هستند و میخواهند تصمیمات جـدی گرفته شود و ایـن صحیح نیست کـه فقط بخواهیم وضع موجود بمجرای‌سابق‌بازگردد. یعنی مساله رفتن شاه باشد و بقیه چیزها مثل سابق بماند. مهندس رحمت‌اله مقدم مراغه‌ای این مطلب را در یك‌گفت‌وگو عنوان کرد. وی در قسمتی دیگر از سخنانش‌گفت:تصمیمات انقلابی فقط نباید بدشکیل دادگاههای‌انقلاب و محاکمات محدود شود، اگر انقلابی است، باید در همه‌جا انقلابی عمل کـرد، بدعنوان نمونه ما اعتبارات زیادی در تبریز داریم، اما هیچکدام از آنها را نمیتوانیم خرج کنیم چون میگویند : این اعتبارات تنها براساس قوانین سابق بودجه قابل خرج کردن است و یا در مورد کارخانه‌هایی که صاحبان آنها الان به‌خارج از کشور رفته‌اند ، همین‌مشکل وجود دارد. در حال حاضر عده‌ای مسئولیت این کارخانه‌ها را به‌عهده گرفته‌اند و فقـط آنقدر تولید میکنند که به‌خودشان برسد وبه عده‌ای از کارگران و کوچکترین توجهـی بتوسعه کارخانه‌ها و یا وضع کارگرانی کـه در همان کارخانه‌ها کـار میکردند و الان مدتهاست بیکارند ، ندارند.

مهندس مراغه‌ای با اشاره به‌نطق اخیـر نخست وزیر گفت : از مهندس بازرگان جـز این نمیتوان انتظار داشت. دعوت مردم‌به‌تفاهم و برادری و اجتناب از انتقام‌جویی‌از اصول اسلام است. اما باید توجه کردکه در عالـم سیاست مساله این است که باید مشخص‌شود، مسئولیت در دست چه کسی است ؟ واینکه دولت و همکارانش تا چه حد مسئولیت را پذیرفته‌اند ؟ البته همانطور کـه نخست وزیر گفت وضع غیرعادی است و برای مقابله بااین وضع آمادگی نبود اما در هرحال باید به‌این وضع رسیدگی کرد.

مهندس مراغه‌ای ادامـه داد: کمیته‌هـا توانستند این کار را بکنند و مردم ومملکت‌را از یك دوره خطرناك نجات دادند، اما بـه عقیده من اینها مانند «پنی‌سیلین» هستند. تاموقعیکه مریض تب دارد ، مفید است، اما بعد از تب خطرناك میشود.

استاندار آذربایجان درقی اضافه کرد: یکی از اعمال کمیته‌ها بازداشت بیمورد افراد است، اینها اول گروهی را میگیرند و بعد اعـلام میکنند، کسانیکه ازآنان شکایت دارند، بیایند و بگویند. من مطمئنم که در مورد هریك از روسای کمیته‌ها اگر اعلام بکنیم چه کسانی‌از آنان شکایت دارند، شاکیهای فراوان از راه میرسند. در مورد خود من هم ممکن است به همین شکل باشد. به‌عقیده من‌دولت باید تکلیف خود را با کمیته ها یکسره کند.

مهندس مراغه‌ای در مورد ملاقات خود با نخست وزیر گفت: در این ملاقات مـن کمیته ها و وضع نامناسب زندانهای تبریزمورد مذاکره قرار گرفت و نخست وزیر آیت‌اله‌مدنی را مامور رسیدگی به این مسائل کرد. وی در مورد انعکاس نقطه نظر های مردم آذربایجان در قانون اساسی گفت: صرفا به این نظر نه، ولی در عمل، با انتخاب روشها، تا حدودی نظریات آذربایجانیها را در این مساله اعمال میکنیم. مهندس مراغه‌ای با اشاره به این نکته که فعالیت های سیاسی در آینده دیگر جنبه نمایشی نخواهد داشت، گفت: مردم میتوانند با شرکت در انجمنها در مورد مسائل خودشان تصمیم بگیرند. من مایلم، به عنوان یـك آذربایجانی در مجلس موسسان شرکت کنم و اگر قرار باشد، بین استاندار بودن ونماینده مجلس موسسان بودن یکی را انتخاب کنم ، نمایندگی مجلس موسسان را قبول میکنم و در انتخابات آینده نیز در یکی از حوزه های آذربایجان، به احتمال زیاد میاندوآب، فعالیت خواهم کرد.

استاندار آذربایجان شرقی سپس به نقش روحانیت درمبارزات‌ملت ایران‌اشاره کردوگفت: درگذشته وقتی ما در باره راههای مبارزه بحث میکردیم، همیشه برای همبستگی بـا روحانیت نقش‌مهمی قائل‌بودیم، زیرا‌روحانیون در جامعه ما از موقعیت خاصی برخوردار هستند. حال اگر روحانیت در مبارزه شکست بخورد چه وضعی پیش می‌آید؟. به عقیده من بهتر است همانطوریکه رهبر انقلاب پذیرفته است، روحانیت ازمسائل‌حکومتی برکنار‌بمانند.

مهندس مراغه‌ای سپس در مورد بازگشت ایرانیان مقیم شوروی گفت: اگر در گذشته اینها تحت فشار رژیم از ایران رفته‌اند، دلیلی ندارد، جلو آنها را بگیریم. اینها ایرانی‌هستند و حق بازگشت به وطن خود را دارند. گذشته از این، ممکن است این افراد تخصصهایی هم داشته باشند که مورد استفاده ما خواهد بود. اما بهتر است کمی صبر کنند تا ما مشکلات موجود در زمینه کار و نیروی انسانی را حل کنیم.

وی سپس مساله زبان آذری را مطرح کرد و گفت: در آذربایجان بهتر است مردم به یك زبان واحـد صحبت کنند مردم منطقـه آذربایجان مسائل مشترکی دارند و تقسیم آن درگذشته بیمورد بوده است.

مهندس مراغه‌ای با اشاره به برنامه های رادیو ــ تلویزیون آذربایجان گفت: در نظر دارم شورای بیطرفی مرکب از معتمدان محلی به‌سرپرستی‌رئیس دادگستری، بررادیو تلویزیون نظارت داشته باشد تا برنامه های این وسیله ارتباطی در اختیار فرد نباشد. کسانی بـه عضویت این شورا انتخاب خواهند شد که به مشکلات منطقه آشنا باشند.

حمله شدید شوروی به عیدی امین

مسکو ــ رویتر ــ شوروی‌دیروز خشمگینی پیشین‌خودرا درباره عیدی امین رئیس جمهوری سرنگون‌شده اوگاندا ابراز کرد و ضمن انتقادی شدید اورا به زندانی‌کردن متهم کرد .

روزنامه پراودا ارگان حـزب کمونیست شوروی‌برای اولین‌بارپس ازپیروزی نیروهـای تانـزانیا و تبعیدیان اوگاندا نوشت‌فرمانروایی ۸ ساله عیدی امین پایان یافت . پراودا اوگاندا را تاسرحله نابودی‌اقتصادی جلـو

خودسرانه مرحله‌را که خـواست انجام داد .

مطبوعـات شوروی در هنـگام زمامداری امین در باره انتقادهای بین‌المللی از رژیم اوگاندا سکوت اختیار کـرده و در چـند سال گذشته شوروی بیشتر سلاحهای مور اوگاندا را تامین میکرد.

ثیمسار معظم ریاحی

انتصاب آنجناب را بریاست ستادارتش جمهوری اسلامـی ایران صمیمانه تبریك عرض مینماید .

شرکت صنایع حرارتی ــ روحی

انجمن آنستریولژی ورآنیماسیون ایران

اولین جلسه سخنرانی سال ۱۳۵۸ در ساعت ۵ بعدازظهر روز چهارشنبه ۱۲ اردیبهشت در سالن رحمتیان دانشکده پزشکی امام خمینی منعقد میگردد .

سخنرانی : آقای ناصر اندلیب

موضوع سخنرانی علل موثر در آپنه طولانی پس از تزریق ساکسی‌نیل‌کولین

انجمن آنستریولژی ورآنیماسیون ایران

اعزام

کانون زبان انگلیسی پایه

بدینوسیله شروع کلاسهای فشرده اعزام را باطلاع میرساند .

نشانی : میدان فردوسی ــ مقابل ساختمان فیلیپس کوچه نیائی ــ پلاك ۱ تلفن : ۸۴۶۶۱۰

آگهی

مجمع عمومی عادی بطور فوق‌العاده شرکت سیمین (سهامی عام) در ساعت ٤ بعدازظهر روز شنبه ۵۸٫۲٫۲۲ در محل‌کارخانه واقع در خیابان دستجرد اصفهان تشکیل میگردد از صاحبان محترم سهام دعوت میشود در مجمع مزبور حضور بهمرسانند و یا وکیل خود را برای شرکت در مجمع معرفی و اعزام دارند .

دستور جلسه :

انتخاب اعضاء اصلی و علی‌البدل هیئت مدیره لذی‌الاقتضاء تصحیح و تغییر اساسنامه .

هیئت مدیره شرکت سیمین (سهامی‌عام) اصفهان

شرکت سهامی زعزم کرمان بافراد ذیل نیاز دارد

۱ ــ متخصص تولید و تست گاز کربنیك مصرفی نوشابه‌های غیرالکلی با درجه تحصیلی لیسانس و حداقل یکسال سابقه کار یکنفـر .

۲ ــ متخصص کنترل کیفی و آزمایشگاهی تولیدات نوشابه های غیرالکلی با درجه تحصیلی لیسانس شیمی و با حداقـل یکسال سابقه کار ۲ نفـر

۳ ــ متخصص تصفیه فاضلاب با حداقل دو سال سابقـه کار یکنفـر .

افراد فوق پس از آزمون در محل کارخانجات پپسی‌کولا کرمان اشتغال خواهند داشت و ازحقوق و مزایای مکفی بهره‌مند خواهند گردید . داوطلبین درّ تمام ساعات اداری میتوانند بـا تلفنهای ۷۶۲۰ ــ ۳۴۳۰ با کارخانجات پپسی‌کولا کرمان تماس حاصل و اطلاعات لازم کسب نمایند .

آگهـی دعوت

مجمع عمومی عادی سالانه شرکت کارخانجات چینی‌بهداشتی (سهامی خاص) بدینوسیله از صاحبان محترم و بازرس قانونی شرکت کارخانجات چینی بهداشتی (سهامی خاص) دعوت میشود که برای تشکیل مجمع عمومی عادی سالانه شرکت در ساعت (۵) بعدازظهر روز شنبه پنجم خرداد ماه ۱۳۵۸ در دفتر مرکزی‌شرکت بشانی خیابان کورش‌کبیر (جاده قدیم شمیران) مقابل متـاد ارتش ــ پلاك شماره ۱۱۱۸ (ساختمان مینا) حضور یابند .

دستور جلسه مجمع عبارت است از :

۱ ــ استماع گزارش هیئت مدیره و نظریه بازرس شرکت در باره عملیات مالی و صورتهای دارائی و دیون و حسابهای سود و زیان و ترازنامه مربوط به عملکرد سال‌مالی ۱۳۵۷ شرکت

۲ ــ رسیدگی و تصویب حسابهای سود و زیان و ترازنامه سال مزبور .

۳ ــ انتخاب بازرسان

٤ ــ تعیین مدیران جدید

۵ ــ تعیین روزنامه کثیرالانتشار

۶ ــ شور و اتخاذ تصمیم نسبت به امور مالی و تعیین حق مشی آتی .

هیئت‌مدیره شرکت کارخانجات چینی بهداشتی (سهامی‌خاص)

پذیرش دانشجو

گروه بانجربه‌کامپیوتر و مدیریت‌برای دوره های زیرپس از امتحان ورودی دانشجو میپذیرد ، کیفیت دوره‌ها بسیار بالا بوده و هر دوره کارآموزی عمده نیزدارد، دوره‌ها عبارتند ازمدیریت عمومی ، مدیریت اداره، اوپراتوری‌کامپیوتر، پانچ زبانهای برنامه‌نویسی کامپیوتر کوبل و پی‌الوآن آنالیز و طراحی سیستم دوره هـای پیشرفته کـامپیوتر آی‌بی‌ام ۳۷۰ باتلفنهای ۶۵۹۶۳۶و۶۵۸۱۴۸ از ۹ الی ۲۰ تماس بگیرند.

خیابان فلسطین ــ بعداز بلوارکوچه ۱۴ چهارراه اول جنب کوی مهدوی پلاك ۳ــ طبقه ۳ شروع دوره اول کلاسها از بیست اردیبهشت .

صاحب عکس فوق سید مهدی موسوی مطلق ، مدتی است از او اطلاعی در دست نیست کسانیکه ازنامبرده اطلاع‌دارند به تلفن ۳۴۶۵ مراغه اطـلاع داده ومژدگانی دریافت دارند.

COCO
گروه مبلمان منزل و دفتر
House and Office Furniture
84 Sorava St
Roosvelt Tehran
Telephone 828 590
خیابان روزولت خیابان ثریا شماره ۸۴ تهران تلفن ۸۲۸۵۹۰

مدیر مجله ادبی ارمغان درگذشت

محمود وحیدزاده دستگردی «نسیم» مدیر مجله ادبی ارمغان و فرزند مرحوم وحید دستگردی براثر سکته قلبی در سن ۷۲سالگی درگذشت.

وحیدزاده مجله ارمغان را که انتشارش پس از مرگ وحید‌متوقف شده بود مجددا انتشار داد و ۲۴ دوره به آن اضافه کرد و آنرا به ۴۶ دوره رساند، درگذشـت وحیدزاده را به جامعـه علم‌وادب و خانواده‌اش تسلیت میگوئیم.

نمایندگان ۳ رشته ورزشی انتخاب شدند

در یك گردهمایی نمایندگان رشته‌های ورزشی پرورش انـدام‌ــ هندبال و باستانی بشرح زیرانتخاب شدند.

● پرورش اندام : مهدی‌خانقاهی نماینده ورزشکاران ، مصطفـی گرایلی نماینده داوران ، ابوالقاسم کاکلی نماینده مربیان .

● هندبال : علی‌اکبـر لطفـی نماینده مربیان ، هوشنگ‌نهاوندیان نماینده داوران .

همچنین در ورزش باستانی مصطفی طوسی ، عزت‌اله کریمی، کریم اولیائی، اصغـر شیرخداو ابوالحسن تقفی به عنوان نمایندگان این ورزش انتخاب شدند.

مبلمان و اتاق خواب قسطی درکاری ژوکوند
چهارراه بهار ،ثریا ــ ساختمان ایریج

از عموم پزشکان معظم و کارکنان محترم بیمارستان ضیائی اردکان به خصوص جناب دکتر جوس پزشك جراح که در معالجه فرزند اینجانب بذل محبت فرموده‌اند نهایت تشکر و سپاسگزاری را دارم .

سید مهدی جمالیان

پشم‌شیشه

موجود است ــ شرکت تهران‌فایبر تلفن ۶۵۵۵۲۹ و ۶۵۵۹۸۸
ن ۷۸۰۸۱ ۱ــ۲

آگهی دعوت مجمع عمومی عادی بطور فوق‌العاده پارس‌نیت (شرکت سهامی عام)

از کلیه صاحبان سهام پارس نیت (شرکت سهامی عـام) دعوت میشود که در مجمع عمومی عادی بطور فوق‌العاده شرکت روز چهارشنبه مورخ ۵۸٫۲٫۲۶ ساعت ۱۰ صبح در محل شرکت واقع در خیابان بلوار الیزابت شماره ۱۶۶ طبقه سوم تشکیـل میگردد حضور بهمرسانند .

دستور جلسه :

۱ ــ تعیین روزنامه کثیرالانتشار جدید شرکت بجای‌روزنامه رستاخیز که دیگر منتشر نمیشود .

هیئت مدیره شرکت پارس نیت

شرکت ملی نفت ایران

آگهی مناقصه عمومی شماره ۰۲۱ــ۹۴ــ۵۸

شرکت ملی نفت ایران ــ پالایشگاه آبادان در نظـر دارد مقدار ۲۸۸ تن متریك حوبات (۱۴۴ تن متریك لوبیا سفید و ۱۴۴ تن متریك نخود خشك) مورد نیاز خود را از طریق مناقصه عمومی خریداری نماید .

علاقمندان بشرکت در مناقصه میتوانند ظرف مدت پانزده (۱۵) روز از تاریخ هشتم اردیبهشت ماه ۱۳۵۸ (۵۸٫۲٫۸) برای دریافت اوراق مناقصه در آبادان به اداره پیمانکاری، حقوقی و بیمه پالایشگاه آبادان ساختمان ۸۷ اطاق ۱۲ ، در اهواز به اداره تدارکات کالای مناطق نفتخیز واقع در کارون و در تهران به اداره خرید و تدارکات کالا واقع در خیابان شاه کوچه یغما ساختمان جسکو طبقه اول اطاق شماره ۱۱۰ مراجعه نمایند .

شرکت ملی نفت ایران

قابل‌توجه مصرف کنندگان روغنهای موتور محصول شرکت ملی نفت‌ایران در اتومبیلهای سواری

بعلت پیشرفت تکنولوژی و در نتیجه بررسیهای علمـی و صنعتی که بعمل آمده شرکت ملی نفت ایران بخاطر رفاه و رعایت صرفه مصرف کنندگان ، قدرت کارکرد روغنهای موتور محصول خود را با بکار بردن مواد افزودنی مرغـوب بمراتب بیش از سابق نموده است و هم‌اکنون حداقل کارکرد روغن موتور البرز در دشوارترین شرایط کارکرد موتور ۳۰۰۰ کیلومتر ــ روغن موتور الوند ۴۰۰۰ کیلومتر و روغن موتور های لار و چهارفصل ۵۰۰۰ کیلومتر است و باین ترتیـب مصرف‌کنندگان میتوانند با اطمینان کامل روغن موتور اتومبیل خود را پس از کارکرد در کیلومترهای مذکور تعویض‌فرمایند.

قدرت کارکرد روغنهای موتور البرز ــ الوند ــ لار و چهارفصل بر روی بدنه ظروف روغن قید شده است.

حج عمره و زیارت شام

۹۰۰۰ تومان هواپیما ــ متل ــ خوراك کامل ۲۰ روز
از ۱۹ اردیبهشت شرکت خدمات دینی تلفن ۹۵۱۰۱۲

حج عمره و زیارت شام

۸۰۰۰ تومان با هواپیما ۴۴۳۳۲۱ بعدازظهر

حج عمره و زیارت شام

هوایی ۳۰ روزه ۷۵۰۰ تومان تلفن ۵۴۵۷۹۲
ن ۷۸۴۸۰ ۱ــ۲

اطلاعیه شرکت زربال

اهالی محترم مازندران

شرکت زربال کلیه مرغ گوشتی تولیدی خود را بصورت پرکنده شکم خالی بدون پا در اختیار فروشگاه‌های ذیل قرار میدهد . و فروشندگان متعهد هستند گوشت مرغ را کیلوئی ۱۶۰ ریال بمصرف‌کنندگان بفروشند . از خریداران محـترم خواهشمند است در صورت مشاهده تخلف مراتب را به مسئولین شهرستان آمل ــ تلفن ۵۰۰۰ و ۵۰۰۱ شرکت‌زربال اطلاع‌دهند.

ضمنا یادآور میشود که فروشندگان ذیل با نظر مسئولین کمیته ، فرمانداری ، شهرداری هر شهرستان انتخاب گردیده‌اند و در صورت تخلف یا تمایل مسئولین امر ، میتوانند افـراد دیگری را معرفی نمایند .

نام شهرستان	نـام فـروشگـاه	آدرس فروشگاه	سهمیه روزانه
آمـل	فروشگاه زربـال	خیابان هـراز	۱۰۰۰ کیلو
آمـل	تعاون اسلامی شماره ۱	سبزمیدان	۱۲۰۰ کیلو
آمـل	تعاون اسلامی شماره ۲	خیابان امـام	۲۰۰۰ کیلو
بابـل	فروشگاه زربال	خیابان شاهـی	۲۰۰۰ کیلو
بابـل	آقای صادقی	فلکـه شاهی	۳۰۰ کیلو
بابـل	آقای کفاشیان	میدان ایستگـاه	۳۰۰ کیلو
بابـل	آقای روشن	چهارراه شهـدا	۳۰۰ کیلو
بابـل	آقای هاشمی	سنگ‌پـل	۳۰

صفحه ۸ کیهان
دوشنبه ۱۰ اردیبهشت ماه ۱۳۵۸ اذان مغرب، امشب : ۰۸ـ۷ آذان صبح، فردا : ۰۴ـ۳
سوم جمادی‌الثانی ۱۳۹۹ طلوع آفتاب، فردا : ۰۱ـ۵ ظهرشرعی ، فردا : ۰۳ـ۱۲
شماره ۱۰۶۹۶ استخراج : دکتر عباس ریاضی کرمانی
ساعات شرعی :

احزاب و جمعیت‌های سیاسی

۱۲ اردیبهشت روز معلم

سازمان فرهنگیان جبهه ملی ایران امروز ضمن صدور اطلاعیه‌ای پیشنهاد کرد که روز ۱۲ اردیبهشت (سالروز مرگ دکتر خانعلی) بعنوان روز معلم نامگذاری شود.

در اطلاعیه این سازمان آمده‌است :

روز ۱۲ اردیبهشت سال ۱۳۴۰ نقطه عطفی‌در مبارزات صنفی وسیاسی مبارزات معلمان سراسر کشور است.

در این روز سرهنگ شهرستانی رئیس کلانتری بهارستان بدوت هیچ اخطار قبلی شخصا مبادرت به تیراندازی به سوی اجتماع معلمان کرد که در نتیجه دکتر خانعلی دبیر دبیرستان جامی به شهادت رسید.

از همان لحظه به بعد معلمان‌سقوط دولت‌معلم‌کش شریف امامی را سرلوحه خواسته های خود قرار دادند . فردای آنروز مدارس تهران و ۴ دانشگاه یکپارچه تعطیل شد و نیز ادارات ، موسسات ، بازار .... بعنوان همدردی بحالت نیمه تعطیل درآمد.

الهیار صالح عضو هیات‌اجرائیه جبهه ملی در میدان بهارستان با معلمان صحبت می‌کند و پشتیبانی بی دریغ جبهه ملی راازخواسته‌های‌سیاسی و صنفی معلمان اعلام کرد.

فرهنگیان جبهه ملی ضمن تحلیل مبارزه قهرمانانه معلمان و محکوم کردن مهره های فاسد امپریالیسم که سبب توقف جنبش سیاسی‌عظیم‌مردمی شدند پیشنهاد می‌کنند که :

۱ـ این روز بپاس همبستگی بزرگ معلمان و دانش آموزان سراسر کشور « روز معلم»نامگذاری شود.

۲ـ با توان هرچه بیشتر از معلمان دلسوز و آگاه تحلیل بعمل‌آید.

بهمین مناسبت مجلس بزرگداشت معلم دردفتر تشکیلات مرکزی جبهه ملی ایران واقع درسی‌متری مقابل ژاندارمری در روز پنجشنبه ۱۳اردیبهشت ماه از ساعت ٤ بعداز ظهر برگزار می‌شود از همه معلمان و دانش‌آموزان وفرهنگ دوستان دعوت می‌شود که دراین مراسم شرکت نمایند.

تشکیل شورا های ایالتی تحقق شیوه های دمکراتیک اسلامی است

جنبش انقلابی مردم مسلمان ایران (جاما) ضمن صدور اطلاعیه‌ای تشکیل شوراهای ایالتی و ولایتی را نقطه عطفی درتاریخ جنبش انقلابی مردم وتحقق شیوه های دمکراتیک اسلامی‌خواند.

در اطلاعیه جاما همچنین آمده‌است :

«و شاورهم فی‌الامر» و«امرهم شوری بینهم»

برای جنبش انقلابی مردم مسلمان ایران «جاما» اعمال حاکمیت مردم از طریق شوراهای‌خلقی‌مبتنی‌بر رهنمود رهبرانقلاب امام‌خمینی.وتحت توجهات مجاهد بزرگ حضرت آیت‌الله طالقانی نقطه عطفی‌در تاریخ جنبش انقلابی مردم‌ایران و تحقق شیوه های دمکراتیک حکومت اسلامی‌است.

«جاما»همواره بااتکاء بمبانی‌ایدئولوژیک وباتوجه به‌تجارب تاریخی جنبشهای آزادیبخش مردم ایران معتقد بوده‌است که تنها ازطریق تشکیل شوراهای‌محلی و حرفه‌ای وهماهنگی این شوراها درسطح شهروروستا و سرانجام انتخاب شوراهای شهری میتوان وحدت همه نیروهای اصیل و مبارز را تامین وازانقلاب و دست آوردهای آن پاسداری کرد ، اکنون که شاهد تحقق آرزوی دیرین خود از طریق تصمیم امام‌خمینی و هدایت آیت‌الله طالقانی هستیم به خود و بهمه مجاهدان خلق ایران وبهمه مسلمانان‌مبارزاین‌پیروزی را تبریک گفته وامیدواریم کوششهای صادقانه خودرا هم چنان پشتوانه پیروزی این تصمیم و پیام قرارده‌یم.

انتخاب هیات اجرائی جمعیت دفاع از آزادی و حقوق بشر

اعضاء جدیدهیات اجرائی جمعیت ایرانی دفاع از آزادی و حقوق بشر روزگذشته انتخاب شدند .

بدنبال وقفه‌ای طولانی‌که در زمینه فعالیت‌های جمعیت ایرانی دفاع از آزادی و حقوق بشر به چشم میخورد وعلت اصلی‌آن استعفای چندتن از اعضای اصلی جمعیت بود ، روزگذشته تجدید انتخابات دراین جمعیت انجام شد واعضا هیات اجرائی جدید این جمعیت معرفی شدند.

اعضاء اصلی هیات اجرائی جمعیت عبارتند از: دکتر علی اصغر حاج سید جوادی ، دکترعبدالکریم لاهیجی، دکتر نور علی تابنده، دکتر رحیم عابدینی، خلیل‌الله رضائی واسلام کاظمیه . همچنین دکتر فرح‌الله ناصری ورحیم صفاری به‌عنوان اعضاعلی‌البدل جمعیت انتخاب شدند. ضمنا درانتخابات مرحله بعد دکتر حاج سید جوادی بسمت رئیس و دکتر لاهیجی به سمت نایب رئیس جمعیت ایرانی دفاع از آزادی و حقوق بشر برگزیده شدند.

سالروز شهادت پیشتازان کرد درسنندج

جمعیت دفاع از آزادی وانقلاب درکردستان سالروز شهادت اسماعیل شریف زاده همرزمان این شهید و در سنندج برگزار می‌کند.

در قسمتی از بیانیه‌ایکه‌بدین مناسبت‌انتشاریافته گفته شده‌است : ۱۲ اردیبهشت ماه سالروز شهادت اسماعیل شریف زاده و همرزمانش‌ویازدهمین سالروز قیام مسلحانه پیشتازان خلق کرد است . هدف این قیام براه انداختن رژیم وابسته پهلوی و برقراری حکومت زحمتکشان و کسب حقوق ملی‌کرد بوده‌است. به همین جهت ساعت ٤ بعدازظهر روز چهارشنبه ۵۸٫۲٫۱۲ برمزار این شهیدان جمع میشویم و یاد این شهیدان و تمام شهیدان راه رهائی خلقهای ایران را گرامی‌میداریم. ازعموم‌هم‌میهنان مبارز دعوت میشود که با شرکت دراین مراسم باردیگر همبستگی تمامی خلق‌های تحت ستم ایران را گرامی بدارند.

انتشار نشریه زنان مبارز

اولین شماره نشریه «زنان مبارز» وابسته به جمعیت زنان مبارز منتشرشد . قسمت اعظم مطالب این نشریه و سرمقاله آن اختصاص به «روزکارگر» دارد . گزارشی انتقادی ازوقایع گنبد و مقاله‌ای با عنوان « نقش زن درانقلاب رهائی بخش ویتنام» از جمله مطالب این شماره‌است.

ایران و رادیوهای خارج

گزارشی از رویداد های ایران

رادیو صدای ایران درزمان حاضر دوران دشوار گذر از رژیم سلطنتی‌استبدادی‌واژگون شده‌به‌نظام جمهوری را میگذراند ، دربرابر دولت موقت‌کشور مسائل غامض‌بسیاری قرار گرفته‌است.

یکی از این وظائف غامض روابط متقابل میان کمیته های انقلابی است‌که درجریان انقلاب بوجود آمدند . علت اینست که‌عناصر ضدانقلابی ماموران پیشین پلیس مخفی شاه وشاهپرستان - مرتجعان و ماموران ادارات جاسوسی امپریالیسم خود را در برخی کمیتها جا زده‌اند و تلاش میکنند مقام های جدید حکومتی را بی‌آبرو کنند و مرکشور تصادمات داخلی را تشدید کنند.

نیرو های ترقیخواه ایران وهمچنین آیت‌الله خمینی و آیت‌الله طالقانی - رجال برجسته‌دینی و سیاسی خواستارند که کمیته‌های انقلابی‌درصورت تصفیه از عناصر ضدانقلابی حفظ شوند.

مسئله ملی هنوز در ایران حل و فصل نشده است. اقلیت های ملی که نیمی از جمعیت کشوررا تشکیل می‌دهند دردوران رژیم شاه مظلوم میگونه حقی نداشتند ولی اکنون هنگامی‌که قانون اساسی جدید تدوین و تنظیم میشود طلب می‌کنند به‌مناطق‌شان

رادیو صدای ایران درزمان حاضر دوران دشوار گذر از رژیم سلطنتی‌استبدادی‌واژگون شده‌به‌نظام جمهوری را میگذراند ، دربرابر دولت موقت‌کشور مسائل غامض‌بسیاری قرار گرفته‌است.

یکی از این وظائف غامض روابط متقابل میان کمیته های انقلابی است‌که درجریان انقلاب بوجود آمدند . علت اینست که‌عناصر ضدانقلابی ماموران پیشین پلیس مخفی شاه وشاهپرستان - مرتجعان و ماموران ادارات جاسوسی امپریالیسم خود را در برخی کمیتها جا زده‌اند و تلاش میکنند مقام های جدید حکومتی را بی‌آبرو کنند و مرکشور تصادمات داخلی را تشدید کنند.

نیرو های ترقیخواه ایران وهمچنین آیت‌الله خمینی و آیت‌الله طالقانی - رجال برجسته‌دینی و سیاسی خواستارند که کمیته‌های انقلابی‌درصورت تصفیه از عناصر ضدانقلابی حفظ شوند.

مسئله ملی هنوز در ایران حل و فصل نشده است. اقلیت های ملی که نیمی از جمعیت کشوررا تشکیل می‌دهند دردوران رژیم شاه مظلوم میگونه حقی نداشتند ولی اکنون هنگامی‌که قانون اساسی جدید تدوین و تنظیم میشود طلب می‌کنند به‌مناطق‌شان

پشتیبانی از تشکیل انجمنهای ایالتی و ولایتی

سازمان ملی دانشگاهیان ایران (دانشکده فنی دانشگاه تهران) بانتشار بیانیه‌ای از ایجادانجمن‌های ایالتی وولایتی پشتیبانی کرد .

دراین بیانیه ضمن اشاره به ریشه‌های مردمی انجمن های ایالتی وولایتی آمده است : این انجمن‌هاهنگامی نقش‌مترقی و مردمی خواهند داشت که انتخابات واقعی بوسیله مردم‌و ازمردم، انجام گیرد . استقلال واقعی این انجمنها تامین و تضمین گردد و همچنین از حداکثرقدرت‌اجرائی برخوردار باشند . تنها دراین صورت است که انجمنها میتوانند‌بمثابه نهادهای‌دموکراتیک درازمدت، وظایف کمیته‌های موقت‌کنونی را نیز به‌عنوان جزئی ازوظایف خود انجام دهند . در پایان بیانیه آمده است : ما آمادگی خودرا برای هرگونه همکاری در راه ایجاد و پیشبرد اهداف این انجمنها و تبلیغ وترویج اصول و مبانی مترقی آن‌اعلام می‌کنیم .

دانشجویان ایرانی و فلسطینی خواستارقطع رابطه ایران و مصرشدند

تبریز ــ خبرنگار کیهان: **دفتر دانشجویان فلسطینی‌مقیم ایران طی مراسمی با شرکت نمایندگان دانشگاه و کمیته مرکزی بنیان‌گذاری اتحادیه دانشجویان فلسطینی و گروه کثیری از دانشجویان در دانشگاه تبریز گشایش یافت.**

در این مراسم نمایندگان انجمن دانشجویان مسلمان ، دانشجویان پیشگام‌ودانشجویان دمکرات دانشگاه‌تبریز پیامهای خود را قرائت کردند ونماینده کمیته مرکزی بنیان‌گذاری اتحادیه دانشجویان فلسطینی ایران طی سخنانی گفت: من بنام دانشجویان فلسطین به‌همه دانشجویان رزمنده و مبارزی که در بشعر رساندن انقلاب سهیم بوده‌اند درود می‌فرستم، انقلابی که مسیر تاریخ را تغییر داد و بر بزرگترین پایگاه امپریالیسم و صهیونیسم دست یافت و تابود ساخت آن پایگاهی را که در نظام خودکامه محمد رضا پهلوی تجسم یافته بود.

نماینده دانشجویان مسلمان نیز گفت : باردیگر قدرتهای طاغوتی منطقه دست به تلاش های مذبوحانه‌ای زده‌اند بلکه بتوانند چند صباحی دیگر به حکومت غاصبانه خود ادامه دهند.

ناطق نظرات انجمن دانشجویان را در مورد محکوم کردن صلح جداگانه مصر و اسرائیل ، اعلام‌داشت‌وخواستار قطع رابطه ایران و مصر شد.

نماینده دانشجویان پیشگام نیز در زمینه مبارزات قهرمانانه خلق فلسطین و چهره تنگین امپریالیسم جهانخوار آمریکا و تحکیم پایه های فاشیستی و تجاوزکارانه سلطه صهیونیسم سخنانی ایراد کرد.

نماینده سازمان جوانان و دانشجویان دموکرات ایران سازمان ایالتی آذربایجان نیز طی سخنانی با اشاره به امپریالیسم جهانی به‌سرکردگی آمریکا از گشایش دفتر ابراز خوشحالی کرد و توطئه های اخیر منطقه را محکوم‌ساخت.

کمیته بنیان‌گذاری اتحادیه دانشجویان فلسطین ، شعبه جمهوری اسلامی ایران طی اطلاعیه‌ای از کلیه دانشجویان فلسطینی ایران خواست که در برنامه‌ها و فعالیت های کمیته شرکت کنند.

در دادگاه سرتیپ ناظمی

بقیه از صفحه اول

ناظمی و لحظاتی را که بااو بوده است به‌پرداز . درجواب گفت: درمدت ۵ ماه‌خدمتم‌حتی‌یک شب برای‌متفرق‌کردن تظاهرات ملت مظلوم بیرون نرفتم. من روز شنبه ساعت ۶ صبح به پادگان آمدم ساعت ۸٫۵ بود که ارتشبد قره‌باغی آمد، و ما را به مقاومت و پاسداری از قانون اساسی‌دعوت کرد. ساعت ۱۱ صبح ناظمی اطلاع داد که می‌خواهد به ستاد برود ... از پادگان حرکت کردیم نم‌بلوار که رسیدیم متوجه موانعی که مردم ایجاد کرده بودند شدیم. از گروه ما سربازی تیراندازی هوائی می‌کرد . که ناظمی گفت : بگوئید آن سرباز تیراندازی نکند . تاکمی‌بالاتر از فروشگاه کورش آمدیم‌چون مانع ایجاد کرده بودند. به‌یک خیابان فرعی پیچیدیم ازهر طرف به‌سوی ما تیر و مواد آتش‌زا می‌بارید که در اثر تیراندازی مردم ۲ سرباز دردم کشته شد و یک سرباز دیگر زخمی شد . در داخل جیپ خون پر شده بود . به راه‌خود ادامه دادیم ، مقصد ما پادگان فرح‌آباد بود . در مسیر راه به کلانتری تهران‌نو که یک تانک مقابل آن ایستاده بود برخورد کردیم ، بیشتر از ۱۵ نفر سرباز در آنجا نبود به داخل کلانتری رفتیم . دور تیمسار جمع شدند و به او می گفتند: تیمسار کمک کنید . تیمساردر جواب گفت : من هم مثل شما هستم کاری‌از دستم برنمی‌آید. روبروی کلانتری یک ساختمان سیمانی بود که پاسبانها از آنجا تیراندازی می‌کردند . سئوال شد چرا بطرف کلانتری تهران‌نو رفتید ؟ شهرامیان در جواب گفت : برای نجات جانمان بود چون نمی‌توانستیم با موانعی که مردم ایجادکرده بودند به طرف فرح‌آباد‌برویم.

سئوال شد . تعقیب وحمله مردم به کلانتری تهران‌نو چگونه بود ؟ شهرامیان گفت: مردم مبارز ازهرطرف کلانتری را محاصره کرده بودند . از افراد آرتشی ۱۵ سرباز بیشتر نبود . همه از پاسبانها بودند که تیراندازی می‌کردند ... مردم کلانتری را تصرف‌کردند. و پس از خلع سلاح مرا بهمراه چند سرباز دیگر به خانه‌ای بردند ، و چون از بیگانگی ما باخبر شدند لباسهای‌نظامی را از تنمان بیرون آوردند و لباس شخصی به‌ما دادند و از این‌طریق اجازه دادند تا به خانه‌های خود برگردیم .

سومین شاهد دادگاه

سرهنگ معزی افسربازرسی زرهی گارد بعنوان سومین‌شاهد به دادگاه احضار شد . وی‌در معرفی خود گفت : من افسر بازرسی زرهی گارد هستم. من قبلا فرمانده گردان مستقلی بودم که جدیدالتاسیس بود . روز بیستم بهمن ، صبحگاه که تمام شد ارتشبد قره‌باغی به میدان صبحگاه آمد . سخنرانی کرد و در مورد پیوستگی ارتش و ائمه می‌خواهند‌مملکت را تجزیه کنند و ما باید از قانون اساسی پاسداری کنیم. باحرفهایش ما را مایوس کرد و سربازان و درجه‌داران مکدر و نگران از سرنوشتی که‌در انتظارشان است . انتظارداشتم حرفهای‌دلگرم کننده‌ای‌بگوید. می‌خواستیم بگوید اسلحه‌ها را زمین بگذارید و به میان مردم بروید و اعلام همبستگی کنید. پس از پایان سخنانش بهمراه سرتیپ ناظمی به سمتی دیگر رفتند . سئوال شد از ماموریت روز بیستم ایشان چیزی دانستید ؟ سرهنگ معزی در این مورد اظهار بی‌اطلاعی کرد .

در این لحظه رئیس دادگاه به قسمتی از اظهارات او که در جواب سئوال بازپرس‌خوان شده و در اوراق پرونده ضبط شده بود اشاره کرد. و ازاو پرسید : شما چگونه و کی با مردم اعلام همبستگی کردید . شاهد در جواب گفت : ساعت ۱۰ صبح روز یکشنبه ۲۲بهمن. یعنی زودتر از اعلام بیطرفی ارتش از رادیو ، ما با نظر سرتیپ ناظمی با مردم اعلام همبستگی کردیم .

استواریکویوسف محمدخانی بعنوان چهارمین شاهد دادگاه درجایگاه شهود قرار گرفت‌و بنفع سرتیپ ناظمی شهادت‌داد. آخرین شاهد، گروهبان یکم مخابرات سیدحسن موسوی‌بود، که پس از ادای سوگند به قرآن ، بدنفع سرتیپ ناظمی شهادت داد .

ساعت ۱۰٫۵۵ بدنبال پایان سخنان آخرین شاهد ، دادگاه انقلاب عدل اسلامی بدستور رئیس دادگاه اعلام تنفس کرد و دنباله رسیدگی به پرونده سرتیپ ناظمی به ساعت ۵ بعد ازظهر امروز موکول شد .

قانون جدید معافیت مالیاتی حقوق کارکنان اجرا شد

دستورالعمل قانون جدید معافیت مالیاتی حقوق به‌کلیه حوزه‌های مالیات حقوق ، ادارات و ذیحسابیها ابلاغ شد تا مالیات حقوق اردیبهشت کارکنان براساس معافیت جدید محاسبه شود .

براساس قانون جدیدحقوق‌های تاسه‌هزار تومان ازمالیات معاف‌است وازمزایای غیرمستمر کارکنان نیز فقط ۱۰ درصد مالیات کسر خواهد شد . در حالی‌که برابر مقررات قبلی مزایای غیر مستمر مشمول تصاعدی بود .

معافیت قبلی مالیات حقوق کارکنان بخش خصوصی و دولتی تا ۱۲۰۰ تومان بود و بنابراین با معافیت اخیر بطور متوسط به حقوق کارکنان۱٤٤ تومان افزوده میشود .

اگر استقلال نباشد ، بقیه حرفها مفت است

بقیه از صفحه ٦

نداریم فلان را می‌خوریم . من می‌خواهم پرهیز از خطربشود «مراحل» یعنی اینکه‌بگوئیدلان چون در «مرحلةانتقالیم» به اینها کمعست دست نمی‌زنیم . اما خوب اینها یک روابطی است حرف هوا که نیست . مرحلةانتقال اگر بگوئیم مگرنه اینکه برمبنای همین مرحله استوار می‌شود . .

ــ این خودش مسائلی را درباره دولت انتقالی جدید مطرح می‌کند .

بنی‌صدر :

ــ پس‌بیخودی اصرار نمی‌کنم . مرحله باجریان فرق‌دارد.

ــ بهرحال این از مسائل روز است و میگویند در شرایطی که خیلی چیزها وروابط دست نخورده باقی مانده و .....

بنی‌صدر :

ــ خوب میدانم مهندس بازرگان چه می‌تواند بکند ؟

ــ من از شما می‌پرسم .

بنی‌صدر :

ــ هیچی فقط‌کاری که میکند سریعتر انجام دهد . بدلیل اینکه جامعه است که باید تغییرات اساسی را تصمیم بگیرد . البته اگر ما بخواهیم واقعامدموکراتیک عمل کنیم .اصلاحات همینطوری خیلی خوب ولی یک وقت هست که شما می‌خواهید انتخاب‌های اساسی بکنید ، که جامعه است‌که باید تصمیم بگیرد .

ــ به‌نظر می‌رسد مفهوم جمهوری اسلامی برای خیلی‌ها مبهم باشد ....

بنی‌صدر :

ــ جمهوری اسلامی برای مردم ما آشکار است . بدلین دلیل که شعار روشنی دادند ، استقلال ، آزادی جمهوری اسلامی . بنابراین آنچه که ازلحاظ من‌اساس است یعنی‌آزادی و استقلال که اساس این جمهوری اسلامی را تشکیل میدهد. مردم ما کاملا روشنفاند . می‌خواهند یک‌مملکتی داشته باشند خارج از سلطه روس و امریکا و هرقدرت دیگری .

ــ این کمی کلی نیست ؟

بنی‌صدر :

ــ مساله آن است که حکومت اسلامی را می‌خواهند که متضمن این پیام است . این را می‌خواهند و این برای همه روشن است اسلام در ایران یعنی آزادی از سلطه دیگران ، معنای اول اینست « بقیه فروع قضیه است و اصل قضیه از

گفت و گوی کیهان با اعضای اولین شورای دموکراتیک ایران

آزادی تمام گروههای سیاسی درسنندج تضمین میشود

*** شورای شهر سنندج به عامل اجرائی و اعتبار کافی نیاز دارد .**

*** پاسداران انقلاب به‌کار درشهربانی دعوت‌میشوند**

*** شورا ، طرحهائی را که برای مردم بازدهی‌ندارد متوقف خواهد کرد .**

*** از کار واسطه ها درامر تولید و مصرف بشدت جلوگیری می‌شود .**

سنندج ــ خبرنگار کیهان ــ اعضای شورای شهر سنندج در اولین مصاحبه اختصاصی خود با کیهان نقطه نظر های شورا را در مورد مسائل و مشکلات شهری و محتوای‌برنامه های اجرائی تشریح کردند.

اعضای شورا گفتند: کلیه سازمانهای سیاسی ــ مردمی در سنندج می‌توانند آزادانه فعالیت کنند و هرگروه و سازمان سیاسی نیز می‌تواند تظاهرات و اجتماعات برپا کند و سندیکا های کارگری وشورا های گوناگون درسطح شهر ایجاد خواهد شد.

در ابتدای گفتگو چند تن از اعضاء پیرامون ستم ملی و تاریخی ملت کرد و بی‌توجهی و ظلم رژیم سابق و بکار گیری شیوه های استعماری جهت تداوم فقر و محرومیتهای اقتصادی و فرهنگی در کردستان مطالبی بیان داشتند و گفته شد که دولت باید توجه خاصی به این استان و بطور کلی مناطق کردنشین داشته باشد .

احمد خلیقی با اشاره به فساد دستگاه حاکمه سابق گفت: درگذشته بیشتر از ۲۰ درصد اعتبارات تخصیصی به مصرف عمران و رفاه مردم نرسیده است و اکثر آن حیف و میل می‌شد.

یوسف اردلان ضمن اشاره به جلوگیری از شکل‌گیری کانونهای مترقی دردوران رژیم سابق گفت: این کار باعث‌شد که زمینه دلخواه برای انحراف و هرز نیروها بوجود آید.

آسداله پورقباد نیز با اشاره به نفوذ امپریالیسم گفت : دامپروری کردستان را نابود کردند و این منطقه مستعد به سرنوشتی دچار شد که زمانی گوشت منجمد در این استان‌مصرف می‌شد. در صورتیکه اگر می‌گذاشتند با همان شیوه سنتی، کشاورزان فعالیت دامپروری را دنبال کنند ما می‌توانستیم سهم بزرگی از نیاز گوشتی کشور را تامین کنیم.

هادی مرادی با اشاره به انقلاب ایران که قدرت حق را بر باطل پیروز کرد گفت: محو آثار گذشته در یک زمان کوتاه غیر ممکن است و باید سعی کرد آگاهی‌ها فزونی‌یابد.

ابراهیم شاه غیبی در مورد شورا گفت: شورا یک پدیده انقلابی نوظهور در کشور ماست و اعضای آن نمی‌توانند مانند نمایندگان رستاخیزی فرمایشی باشند و «بلی و چشم» تحویل مردم دهند. اعضای شورا با انتخاب راستین مردم بر سرکار آمده‌اند اما در حال حاضر شورا عامل اجرائی و اعتبار در اختیار ندارد که باید بااین دو اهرم تجهیز شود تا یک‌ارگان قاطع و سازنده باشد و حرکتی جدی را آغاز کند. وی افزود: در شرایطی که هنوز آئین‌نامه تفصیلی وظایف شورا ازوزارت کشور ارسال نشده و خطمشی حرکت شورا مشخص نیست ما طی چند نشست ریز برنامه های خود را تهیه کرده‌ایم ولی برای اجرای برنامه‌ها روح تفاهم و یکپارچگی اعضای شورا از همه مهمتر است و دیگر اینکه مردم صادقانه و صمیمانه با شورا همکاری کنند.

وی برنامه های شورا را در سه گروه دسته‌بندی کرد و گفت: فوری‌ترین برنامه شورابکارگماری کارگران، سازماندهی مجدد شهربانی جهت برقراری نظم و امنیت در شهر است. شهربانی سنندج باید از نظر سلسله مراتب اداری و انضباطی و مالی تابع شهربانی کل کشور باشد اما از جهت چگونگی حفظ امنیت زیر نظر و صلاحدید شورا عمل کند و برای‌تامین کادر نیز توافق شده است افراد خوشنام و معتمش شهربانی و پاسداران انقلاب بکار دعوت شوند.

اسداله پورقباد در مورد متوقف ساختن طرحهائی که برای مردم بازدهی قابل توجه ندارند صحبت کرد و گفت که اعتبارات در جهت پروژه های خدماتی برای افراد کم درآمد اختصاص می‌یابد.

جبار آریا نژاد با اشاره به انتقال کارمندان غیر بومی گفت: در رابطه با احقاق حقوق قومیت ها توهماتی برای کارمندان غیر بومی بوجود آمده که غیر اصولی است و تا زمانی که آنان در خدمت مردم باشند در امان خواهند بود.

آریانژاد سپس ریز برنامه های شورا را برشمرد که

به فرمان امام خمینی :

شورای انقلاب مامور تهیه آئین‌نامه اجرایی شورا ها شد

به فرمان حضرت آیت‌الله العظمی امام خمینی ، شورای انقلاب اسلامی ایران مامور تهیه آئین‌نامه اجرایی‌شوراها در شهر و روستا شد .

فرمان امام خمینی در این زمینه به این شرح صادر شده است :

بسم‌الله‌الرحمن‌الرحیم

شورای انقلاب اسلامی

در جهت استقرار حکومت مردمی در ایران و حاکمیت مردم بر سرنوشت خویش کماز ضرورت‌های نظام جمهوری اسلامی است ، لازم میدانم بیدرنگ به تهیه آئین‌نامه اجرایی شوراها برای‌اداره‌امور محل شهر و روستا در سراسر ایران اقدام و پس از تصویب به دولت ابلاغ نمائید تا دولت بلافاصله به‌مرحله اجرادرآورد.

نهم اردیبهشت ۱۳۵۸ ــ روح‌الله‌الموسوی‌الخمینی

تشکیل کمیته فرهنگی و عمرانی امام در تلویزیون

کمیته خدمات فرهنگی و عمرانی امام وابسته به صدا و سیمای جمهوری اسلامی ایران در چهار بخش کار خود را آغاز کرد . این کمیته ازطریق این ٤ بخش فعالیتهای‌پیگیری در جهت تعمران بطور عملی انجام خواهد داد .

٤ قسمت کمیته که عبارتند از امور مهندسی ، بهداشتی ، فرهنگی و رفاهی به تعمیر و بازسازی درمانگاهها ، مساجد، بیمارستانها ، کتابخانه‌ها و درست کردن آبریزگاه ، بخش بهداشتی با دراختیارداشتن۶۶ پزشک ، دندانپزشک ، انترن، ماما و پرستار با اتومبیلهای آماده از شنبه آینده به درمان مردم جنوب شهر همت خواهند گماشت و بطور رایگان آنهارا معاینه و معالجه خواهندکرد. بخش فرهنگی کمیته امام به ایجاد کتابخانه باتوجه به‌متن‌های فرهنگی و مذهبی و امور رفاهی در جهت ایجاد پارک، تفریحگاههای سالم برای کودکان و نوجوانان اقدام خواهد کرد .

مقام قضایی دادسرای انقلاب :

مدارک کافی‌علیه معاون سابق شهربانی زنجان موجود است

زنجان ــ خبرنگار کیهان ــ درپی دستگیری سرهنگ‌بازنشسته امیرمسعودی معاون سابق شهربانی زنجان ، گروهی از مردم طی طوماری ، وی‌را بیگانه اعلام‌کردند واز دادسرای انقلاب اسلامی‌زنجان خواستند که این متهم‌را آزاد کند. یک مقام قضائی دادسرای‌انقلاب اسلامی زنجان در گفتگوی تلفنی با خبرنگار ما گفت :

« مابدون دلیل هیچکس‌را بازداشت نمی‌کنیم و مدارکی دال برهجومیت معاون سابق شهربانی زنجان موجود است و امضاکنندگان طومار میتوانند ازاین مدارک‌بازدید کنند .»

این مقام افزود :

« کسی که در روز یادبود چهلم شهدای یزد که در زنجان برگزار شده بود دردستور کنیزبه‌آموزانش شهدای یزدرا « تلف شده » اعلام کرد و دستور چگونگی رویاروئی ماموران‌را با تظاهر کنندگان داده بود ، چگونه ممکن است که بیگناه باشد . وی همچنین درزمان‌تصدی کفالت شهربانی زنجان دستور جمع‌آوری یک نسخه‌یگاه‌را در دبیرستان دکتر شریعتی داد که طی آن به خانمها توهین شد واین حادثه منجر به تظاهرات گسترده گردید وطی آن نقی بنائی کشته و چندین نفر مضروب شدند .»

جنبش مجاهدین شاخه خراسان :

درگیری با نیرو های خلقی ، انحراف از انقلاب است

مشهد ــ سخنگوی جنبش ملی مجاهدین شاخه خراسان‌طی‌گفتگوئی باخبرگزاری پارس نقطه نظرهای سیاسی و اجتماعی این جنبش‌را تشریح کرد وگفت :

« تازمانی‌که برد‌شمن‌اصلی‌خود یعنی امپریالیسم پیروز نشده‌ایم ، هرگونه درگیری با نیروی های خلقی و باهر طرز تفکر سیاسی و ایدئولوژیکی‌را انحراف از اصول میدانیم و این‌عمل ازنظر ما محکوم است .»

وی اضافه کرد :

« ما معتقدیم که در این شرایط حساس انقلاب وظنعان هرگونه‌فعال کردن تضاد نیروهای‌درونی‌جنبش، دشمن‌را خوشحال میکند‌وضربه‌ای است برپیکر جنبش . »

این سخنگو یادآور شدکه‌جنبش ملی‌مجاهدین به عنوان‌شاخه سیاسی سازمان ملی مجاهدین ، پیروزی انقلاب و وضعیت کنونی‌را مدیون شهدای خود وهمه شهدای جنبش ایران دانسته و در این جهت مسئولیت بزرگی‌را در رابطه‌باخون شهدا و فداکاریهای خلق قهرمان بعهده گرفته است . »

آیت‌الله طالقانی درجلسه ملاقات بانمایندگان‌اتحادیه جهانی سندیکا های عرب گفت :

کارگران نیروی موثر علیه صهیونیسم وامپریالیسم‌امریکاهستند

*** کارگران نیروی فعال در رویداد ها هستند نمایندگان اتحادیه جهانی سندیکا های عرب : امید خلقهای عرب به انقلاب ایران است .**

حضرت آیت‌اله سید محمود طالقانی در ملاقات بانمایندگان اتحادیه جهانی سندیکا های عرب اظهار داشت : گرچه کارگران از طبقه محروم جامعه‌اند ولی شما نیروی‌فعال در رویدادها هستید. انقلاب متعلق به تمامی زحمتکشان جهان است.

هیئت نمایندگی سندیکاهای عرب دراین دیدار که معاون نماینده انقلاب فلسطین نیز در آن حضور داشت بااهمیت و نتایج انقلاب ایران برتمامی رویدادهای منطقه اشاره نموده و خاطرنشان ساختند که امید خلقهای عرب بانقلاب ایران بستگی دارد زیرا ایران ازلحاظ جنبه های جغرافیایی‌واقتصادی و سیاسی دارای اهمیت حیاتی است. نمایندگان اتحادیه کارگران عرب شادباشهای کارگران عرب را بخاطر پیروزی مردم قهرمان ایران که یکی از حلقه‌های بزرگ امپریالیزم آمریکا در منطقه‌را پاره کرده تقدیم مجاهد آیت‌الله طالقانی کردند.

آیت‌الله طالقانی در پاسخ سخنان نمایندگان گفت:

بسیار خوشوقتم که با نمایندگان واقعی مردم و طبقه کارگر عرب ملاقات میکنم. گرچه کارگران از طبقه محروم جامعه‌اند ولی شما نیروی فعال دررویدادها هستید نیروی موثر در نبرد علیه صهیونیزم بین‌المللی و امپریالیزم آمریکا و کلیدحل مشکلات و ابتکار عمل دردست شما است.

سپس آیت‌الله طالقانی افزودند : شما عملا ابتکارعمل را در جنگ ۱۹۷۳ با بستن لوله‌های نفتی بروی آمریکا در دست گرفتید ، چنانچه کارگران ما در آبادان اینکار را کردند و آنها نقش بسیار مهمی در پیروزی انقلاب‌ایران ایفا کردند و شما کارگران عرب میتوانید با کوشش‌خود نیروهای عرب را بر علیه دشمن اصلی امپریالیزم آمریکا و صهیونیزم بین‌المللی متحد کنید.

ایشان افزودند : انقلاب‌ما برضد استعمارگران و استعمار گران و طاغوتها است وتمامی مستضعفین و فقرا در جهان پشتیبان ما هستند.

آیت‌الله طالقانی در خاتمه افزودند :

انقلاب ملت ایران و خاورمیانه نیست بلکه متعلق‌به تمامی زحمتکشان جهان است‌و انشاالله تمامی طاغوتهای‌حاکم بر شما سرنگون میشود چنانچه طاغوت حاکم بر ما سرنگون شد و ما همیشه با شما برعلیه امپریالیزم و صهیونیزم‌دشمنان شما و دشمنان اسلام هستیم.

پیامی برای آیت‌الله‌العظمی شریعتمداری فرستاد

آیت‌الله شبیر خاقانی : در خرمشهر می‌ماتم

خرمشهر ــ حضرت آیت‌الله آل‌شبیر خاقانی طی تلگرامی به آیت‌الله شریعتمداری اقامت قطعی خودرا در خوزستان اعلام کرد. متن تلگرام به شرح زیراست:

«حضرت مستطاب آیت‌الله حاج سید کاظم شریعتمداری دامت‌توفیقاته وافاضاته

با ابلاغ سلام و تحیات وافر و دعای مستجاب و آرزوی موفقیت برای آنجناب تلگرام حضرت عالی واصل وازالطاف جنابعالی متشکرم. معلنوری‌که استحضار دارید وظیفه علمای شیعه دراین لحظات تاریخی بسیار حساس می‌باشد و به علت اینکه خوزستان از حساسیت خاص منطقه‌ای نسبت به سایر نقاط ایران برخوردار است و همیشه مورد طمع و نظر استعمارگران بوده لذا نمیتوان نسبت به اعمال بعضی ازکمیته‌ها و دادگاهها واتهامات بدون دلیل ومدرک شرعی وحمله شبانه‌به‌خانه‌های مردم و ایجاد رعب ووحشت و تفرقه‌افکنی و رفتار غیر صحیح پاره‌ای ازماموران دولت که توجهی به‌عواقب امور ندارند وعدم توجه به‌حقوق شرعی و قانونی بعضی ازگروهها و خلقها که درآینده نتیجتا چنین اعمالی جز بی‌نظمی وغیر موجه نشان دادن قانون عدل اسلامی فایده دیگری دربرنخواهد داشت . اینجانب نیز بارها تکرارنموده‌ام که‌کشور ایران یک‌کشور مذهبی‌است نه یک کشور نژادی ومی‌بایست تمام ملت تحت لوای هادلانه اسلام برادرانه زندگی نمایند. با وجودی‌که روش حضرت محمد (ص) و حضرت علی (ع) پ

مشکل بیکاری، گرانی و مسکن چگونه حل می‌شود؟

ابوالفضل قاسمی: گرانی، زاییده‌ی استثمار فرد از فرد است

برای پیدا کردن راه‌حل مشکل بیکاری، گرانی و مسکن با گروههای مختلف تماس گرفته‌ایم. ابوالفضل قاسمی عضو هیأت اجرایی جبهه ملی معتقد است: استثمار فرد از فرد است که گرانی را پایه می‌ریزد و به آن امکان رشد می‌دهد. درحالیکه قاسمی معتقد است برای حل مشکل مسکن باید زمین ارزان در اختیار مردم بی‌خانه قرار داد. علی خاوری عضو کمیته مرکزی حزب توده ایران می‌گوید: مشکل بیکاری را با به کار انداختن مؤسسات تولیدی و ملی کردن مؤسسات صنعتی و ملی وابسته به امپریالیسم می‌توان حل کرد. در این راه باید کارگران شرکت مؤثر داشته باشند و سندیکاهای کارگری فعالانه دست به کار شوند.

ابوالفضل قاسمی می‌گوید:

مسایل یا بهتر بتوان گفت دشواریهای گرانی، مسکن و بیکاری را به دو طریق میتوان حل کرد یکی راه‌حل موقتی و فرعی است که میتوان برای مدتی و به گونه سطحی گرانی را از بین برد. کمبود مسکن را چاره کرد. بیکاری را کاهش داد و باید این حقیقت را پذیرفت که دولت بازرگان در شرایط فعلی از این راه می‌تواند به جنگ دشواریهای اقتصادی برود.

ولی جامعه ما نیاز به یک راه‌حل بنیادی و اساسی دارد که باید اساس همه روابط استثماری و نظام کهن اقتصادی و وابسته سرمایه‌داری به‌هم ریخته شود و جامعه نوینی بوجود آید. به عقیده حزب ایران، با پیاده کردن اقتصاد مردمی و بقول ما حزبی‌ها اقتصاد سوسیالیستی میتوان ایران نو، ایران دمکرات و مرفه، جامعه بی‌فقر و ظلم و کشوری نیرومند بنیاد گذاشت. گرانی از کجا پیدا شده است؟ از استثمار فرد از فرد، از کشاورز گرفته تا مصرف‌کننده، همه در لابلای ماشین پرقدرت سرمایه‌داری و فئودالیسم نابود میشوند. از وقتی که کشاورز تصمیم به تولید میگیرد، تا وقتی که محصول بدست خریدار میرسد، چندین گروه مفتخوار اجتماع مثل نهنگی دهان خود را باز کرده‌اند تا انسانها را استثمار کنند. سرمایه‌دار و فئودال محلی با اجاره دادن وسایل کشاورزی از تراکتور و کمباین نرخ تولیدات را بالا میبرد. نبودن شرکتهای تعاونی اصیل و نرساندن آب و بذر و امکانات کشاورزی زارع را به چنگال غولهای استثمار میسپارد. همه این خدمات بهای روز به روز محصول بدست نیامده را بالا میبرد. استثمار کنندگان شهری نیز هرکدام باسودجویی بیشتر این محصولات را دست به دست میچرخانند. احتکار می‌کنند تا به جایی که وقتی حساب کنید می‌بینید مثلاً سیب‌زمینی کیلویی ۶ ریال تولید کننده، با چند برابر به دست مصرف کننده میرسد. چاره این کار چیست؟ با یک سازمان تعاونی سالم و اقتصاد سوسیالیستی میتوان تمام دست‌های سوء استفاده‌چی و استثمارگر را برید.

قاسمی در زمینه مسکن خاطرنشان ساخت:

مشکل مسکن را آسانتر میتوان حل کرد. دولت باید زمین را با بهای ارزان در اختیار مردم بی‌مسکن قرار دهد و همه گونه وسایل در اختیارشان بگذارد. در یک فاصله زمانی او را متعهد کند که خانه‌سازی کند و در غیراینصورت تعهد طرفین لغو شود. اگر هم دیده شد که کسی از این طریق سوء استفاده میکند، با داشتن خانه صاحب خانه‌ای دیگر شده است، خانه اضافی او را به بی‌خانمانها بسپارد. این همه رویه‌ای بود که دکتر مصدق با همه مشکلات خارجی که داشت، اجرا کرد. شهرک نارمک آغازگر این برنامه بود پس از آن هرگز شهری با اصول مهندسی و رفاهی این شهرک ایجاد نشد با اجرای این برنامه‌ها نیمی از دشواری سوم، یعنی بیکاری حل میشود، نیم دیگر بیکاری ناشی از اقتصاد صنعتی بیمارگونه ماست که آنرا نیز با جداکردن صنعت وابسته ما از سرمایه‌داران خارجی و ملی کردن صنایع و بانکها میتوان حل کرد. البته نه به مانند خیال بافانی که تصور میکنند.

در دو شب میتوان از ایران بهشت ساخت. اما در مدت درازتری میتوان جامعه معرفه، آزاد و آباد بوجود آورد. بسیاری از ناآگاهان و یا غرض‌ورزان سوسیالیسم را یک لولو خور خورده می‌دانند و از این کلمه واهمه و هراس دارند. صرف نظر از پایه‌های فلسفی سوسیالیسم، هدف اصلی سوسیالیسم دادن تولید و توزیع جامعه، بدست مردم است. سرمایه نباید عاملی باشد که بشر را به بردگی وادارد.

بنابراین با پیاده شدن یک اقتصاد سوسیالیستی به سهولت میتوان دشواریهای هرجامعه را حل کرد. و درنهایت ما معتقدیم آنچه که میتواند همیشه نگهبان و پاسدار سوسیالیسم باشد و آنرا از انحراف براند آزادی و دموکراسی است. چه بقول فیلسوف بزرگ برتراندراسل، اگر دموکراسی نباشد اگر نیروی طغیان علیه دولت در یک جامعه کشته شود، بهترین حکومت‌ها بطرف فساد و تباهی گرایش پیدا می‌کنند.

● علی خاوری درباره بیکاری می‌گوید:

بیکاری بعنوان ارثیه شوم رژیم سرنگون شده، یکی از مشکلات کنونی است که میباید آنرا هم با اقدامات فوری و هم با برنامه درازمدت حل کرد. اقدامات فوری را ازجمله میتوان با پرداخت کمک منظم به بیکاران تا آن حد که بتواند زندگی حداقل آنها را تأمین کند، به عمل آورد. در برنامه درازمدت میتوان با بکار انداختن مؤسسات تولیدی، ساختمانی با ملی کردن مؤسسات صنعتی، کشاورزی و مالی وابسته به امپریالیسم، و همچنین صنعتی کردن کشور، طبق برنامه مشخص مشکل را حل کرد. همه این برنامه‌ها باید با شرکت مؤثر کارگران و سندیکاهای کارگری انجام گیرد. هرگونه تأخیر و تعلل در حل مشکل بیکاری به عوامل شناخته و ناشناخته امپریالیسم و رژیم سرنگون شده امکان خواهد داد تا از خواستهای بحق و عادلانه کارگران بیکار و برای نیل به هدفهای ضدانقلابی خود سوءاستفاده کنند. همه هموطنان با ابراز همبستگی خود با کارگران و زحمتکشان بیکار و دولت موقت با همکاری خود کارگران و زحمتکشان میتوانند مشکل بیکاری را حل کنند.

● خاوری در قسمت دیگری از سخنان خود به اهمیت پیام امام خمینی در مورد مشکل مسکن اشاره کرد و گفت: با توجه خاص حضرت آیت‌الله خمینی به مشکل مسکن و همچنین پیشنهاد ایشان درباره رایگان بودن زمین ساختمانی برای مستضعفین قسمت عمده مشکل مسکن حل خواهد شد. همه میدانیم که اکثریت مطلق مردم ما یا بی‌خانمان هستند یا در مسکن نامناسب بسر میبرند و یا در زیر بار سنگین کرایه خانه کمر خم کرده‌اند. باید به این وضع غیرانسانی پایان داده شود و دولت نیاز کارگران و کارمندان و همه زحمتکشان میهن ما را به مسکن مناسب با حداقل هزینه طبق یک برنامه منظم برآورد سازد.

● وی همچنین در مورد گرانی ارزاق عمومی گفت:

گرانی روزافزون کالاهای مورد نیاز عموم بحق دشواری بسیار بزرگی است که نه‌فقط با زندگی میلیونها انسان زحمتکش مربوط میشود، بلکه در عین حال مسئله اقتصادی کشور است و درست از همین دریچه است که باید به آن توجه کرد.

گرانی زنگ خطر است و باید تا دیر نشده اقدامات جدی برای براه انداختن و نوسازی اقتصاد کشور صورت گیرد.

انواع چراغهای مدرن ایتالیائی
شرکت ایران لامپادرخیابان جردن بلوار گل آذین شماره ۷

GM IRAN
اطلاعیه شرکت اتوپرس اینترنشنال سهامی خاص
عامل مجاز جنرال موتورز ایران
بدین وسیله به اطلاع عموم میرساند جهت خرید و رزرو اتومبیلهای کادیلاک بیوک شورولت نوا وانت تک دفرنسیال باخدمات بعد ازفروش و گارانتی تلفن ۷۸۷۶۵۵ و ۷۸۸۰۰۱ و ۷۸۴۷۹۳ جاده آبعلی ۲ کیلومتر بالاتر ازاتوبان تهران پارس محل شرکت

از لوسترهای کادوئی طرح کریستال دیدن نمائید(کلی و جزئی) ساختمان آلومینیوم طبقه هشتم شماره ۸۲۱ تلفن ۳۷۸۰۲۵

INTERNATIONALLY KNOWN COMPANY REQUIRES MATURE PERSON FOR RESPONSIBLE POSITION INVOLVING ACCOUNT QUERIES.
EXCELLENT WORKING CONDITIONS IN BUSY AND FRIENDLY OFFICE. FULL IN-SERVICE TRAINING GIVEN.
APPLICANTS SHOULD IDEALLY HAVE THE FOLLOWING QUALIFICATIONS
MATURE PERSONALITY
IRANIAN NATIONALITY
FLUENT ENGLISH
BANKING AND/OR COMMERCIAL BACKGROUND.
APTITUDE WITH FIGURES
RELEVANT DEGREE DESIRABLE BUT NOT ESSENTIAL
PLEASE CALL 823135/839467 FOR INTERVIEW.

آگهی دعوت مجمع عمومی
بدینوسیله از کلیه شرکاء مؤسسه حسابرسی دقیق (ثبت شده بشماره ۷۴۱ ثبت شرکتهای تهران) دعوت میشود در مجمع عمومی عادی سالانه مؤسسه در ساعت ٤ بعدازظهر روز شنبه ۲۲ اردیبهشت ماه ۱۳۵۸ در محل مؤسسه حضور بهمرسانند.
هیئت‌مدیره

اونیورسال
شرکت سهامی عام
افراد ذیل را بهمکاری دعوت مینماید
۱- قالبساز درجه یک حداقل ۵ سال سابقه کار ششم ابتدائی
۲- فرزکار درجه یک حداقل ۵ سال سابقه کار سیکل ببالا
۳- سنگ کار درجه یک حداقل ۲ سال سابقه کار ششم ابتدائی
٤- تراشکار درجه یک حداقل ۳ سال سابقه کار ششم ابتدائی
آدرس انتهای سیمتری نارمک جنب دانشکده علم و صنعت پلاک ٤۰ کارخانه اونیورسال دایره استخدام مراجعه فرمائید

آریا بتون
در جهت کمک در امر خانه‌سازی با در اختیار گزاردن بتون آماده موردنیاز با بهای تمام شده مواد اولیه آمادگی خود را برای انجام این فریضه ملی اعلام میدارد تلفن دفتر مرکزی ٦۲٤۱٦۱ و ٦۲۸٤۱۸

شلوارتک بهدوز
مرکز پخش: فروشگاه بهپوش ایران روبروی دانشگاه تهران تلفن ٦٤۱۲۱۷

پارکت
نصب در اسرع وقت ۷۵۸۲۵۲ و ۷۵۲۱۳۸

لوله و بست دار بستی بقیمت مناسب بفروش میرسد تلفن ۹۷۵٦۹۹

بارندگی در هر فصلی ممکن است
برای عایقکاری بامهای خود فقط به
شرکت تهران ایزولاسیون
مراجعه فرمائید. ایزولاسیون باتضمین بطور سرد بدون کندن عایق قبلی
تلفن ۲۳۰۳۰٤ و ۲۳۷٦۸۵

اطلاعیه
فارغ‌التحصیلان مدرسه عالی کاخ دانش
باتوجه به موارد انجام شده و نتیجه‌گیری کلی از اقداماتیکه توسط وزارت علوم بعمل آمده خواهشمند است رأس ساعت ۳ بعدازظهر روز ۵شنبه ۵۸/۲/۱۳ در محل مدرسه عالی کاخ دانش حضور بهمرسانند.
کانون فارغ‌التحصیلان مدرسه عالی کاخ دانش

آگهی مزایده
بانک اعتبارات ایران فروش سه دستگاه ماشین سواری را بشرح زیر:
۱- بنز مدل ۲۸۰ سال ۱۹۷۱ پلاک ۲۱٤٦۹- د
۲- پژو مدل ٦۰٤ سال ۱۹۷٦ پلاک ۵۷۳۲۵-م
۳- رنو مدل ۵- ار سال ۱۳۵۵ پلاک ۸۷٦٤۹- م
از طریق مناقصه بفروش میرساند. علاقه‌مندان میتوانند در روزها و ساعات اداری بساختمان این بانک واقع در خیابان همایون مراجعه نمایند. پرداخت مالیات و عوارض مربوطه و نیز هزینه آگهی و هزینه دفتر رسمی بعهده برنده مزایده خواهد بود. علاقه‌مندان باید مبلغ پنجاه هزار ریال برای هر دستگاه اتومبیل بعنوان ودیعه بشعبه مرکزی این بانک واقع در خیابان سوم اسفند تودیع و قبض رسید را در پاکت لاک و مهر شده بانضمام تقاضا نامه باداره تدارکات این بانک در مقابل رسید تسلیم دارند. ساعت ۹ روز ۲۵ اردیبهشت ماه جاری پاکات پیشنهاد باز و حضور پیشنهاد دهندگان آزاد خواهد بود و بانک در رد یا قبول پیشنهادات مختار است.
بانک اعتبارات ایران

اطلاعیه
ضمن اعلام عرض تبریک مجدد نسبت به برقراری جمهوری اسلامی
از کلیه آهنگسازان، نوازندگان، ترانه‌سرایان و خوانندگان مردمی در سراسر کشور بدینوسیله دعوت مینماید جهت گردهمایی و اخذ تصمیم و تعیین تکلیف نسبت به حقوق حقه خود از دولت وقت درمحل
سالن چلوکبابی لوکس ایرانی
واقع در شمیران اول خیابان دکتر مصدق (پهلوی سابق) جنب بانک تهران درساعت ۳ بعدازظهر چهارشنبه ۱۲ اردیبهشت ماه ۱۳۵۸ حضور بهمرسانند.
متشکریم. استودیو رودکی تلفن ۸۹۲٤۸۰

شیشه
کارگران فعال آماده نصب شیشه ساختمان، آپارتمان، کارگاه درب مغازه شما میباشد. شیشه دودی، برنز، رنگی ایرانی و خارجی موجود است ۸۲۳۱۰۹

قابل توجه....
جوجه سرخکن اتوماتیک آمریکائی گازی و برقی، کالباس‌بر آمریکائی و توستر از ٤ تا ۱۲ خانه جهت رستورانها و فروشگاههای اغذیه موجود است تلفن ۳۷۵۸۲۵ و ۳۷٤٦۳۱

پارکت لنی وود
ممتازترین پارکتهای داخلی و خارجی با نصب سریع
٦٦۰٦۷۵ و ٦٦۳۰۹۵

آگهی دعوت مجمع عمومی عادی
شرکت کشت و صنعت اراک (سهامی خاص) ثبت شده بشماره ۲٤۷۷۳۳ بدینوسیله از کلیه سهامداران محترم شرکت کشت و صنعت اراک دعوت مینماید در جلسه مجمع عمومی که ساعت ۱۵ روز ۱۳۵۸/۲/۲۲ در محل شرکت تشکیل میگردد حضور یابند.
دستور جلسه
۱) تصویب ترازنامه و حساب سود و زیان سال مالی ۵۷-۵٦.
۲) استماع گزارش بازرس قانونی شرکت.
۳) انتخاب بازرس شرکت و حسابرس قانونی.
هیئت مدیره شرکت کشت و صنعت اراک (سهامی خاص)

دستگاه ضبط مکالمات تلفنی
با استفاده از این دستگاه تمام مکالمات تلفنی بطور اتوماتیک ضبط و مورد کنترل شما قرار میگیرد
مرکز فروش شرکت تانکو تلفن ٦۸۵۱۵-٦۸۲۵۲۰

استخدام
شرکت صنعتی پارس وابسته به گروه صنعتی مینو جهت قبول مسئولیت فنی کارخانه داروسازی خود یک نفر را با مشخصات زیر و با حقوق و مزایای مکفی بهمکاری دعوت می‌نماید.
۱- دکترا در رشته داروسازی
۲- حداکثر سن ٤۰ سال
«کسانیکه دارای سابقه کار مؤثر داشته باشند، ارجحیت استخدام دارند»
از واجدین شرایط فوق تقاضا میگردد همه روز جهت مصاحبه و استخدام به کارگزینی- شرکت واقع در کیلومتر ۸ جاده مخصوص کرج گروه صنعتی مینو کوچه مینو مراجعه و یا با صندوق پستی شماره ۳۰۰۹ اداره کارگزینی مکاتبه نمائید.

بازرگانان و شرکتهای تجارتی
در صورت تمایل به واگذاری و یا ترک نمایندگی کالای خود و یا واگذاری پخش آن با شرایط مناسب، با شماره تلفنهای ٦۲۳٤۸٤- ٦۲۲۸۹۸ تماس حاصل فرمائید.

آگهی استخدام
شرکت پرس سیلندر در شهر صنعتی البرز قزوین سازنده سیلندر گاز بیک نفر مدیر داخلی که واجد شرایط زیر باشد. نیازمند است.
۱- حداقل سن ۳۵ سال
۲ - ۵ سال سابقه در کارهای اداری یا فنی کارخانجات با حداقل ۱۵۰ نفر کارگر
۳- تحصیلات حداقل لیسانس فنی یا اداری
٤- مکالمه بزبان انگلیسی برای مطالعه کاتالک و سفارش دادن لوازم یدکی و غیره کلیه جزئیات باعکس و سابقه را به صندوق پستی ۱۹۱۸ ارسال نمائید.

آگهی استخدام
سازمان ملی انتقال خون پایگاه ساری افراد ذیل را جهت کار در پایگاه استخدام مینماید
۱-پزشک عمومی ۲ نفر
۲-بهیار ۲نفر
۳-ماشین‌نویس ۳نفر
از متقاضیان درخواست میشود که در روزهای شنبه ۱۵ و یکشنبه ۱٦ اردیبهشت از ساعت ۸ الی ۱٦ به کارگزینی اداره مرکزی واقع در خیابان ویلای شمالی شماره ۱۳۸ مراجعه نمایند.

تخلیه چاه
۵۳٤٤۲۲ و ۵٦۲۹۰٤
۵۳۷۸۱۷ و ۵۳۸۳۲۷
لوله‌بازکنی
۲تومان

تخلیه چاه کاوه
باپمپهای مخصوص لجن‌کش
تلفن ۹٦۲۲۵۳

تخلیه چاه
لوله‌بازکنی
باسرویسهای مجهز و فوری
۹۲٦۹۳۲

تخلیه چاه دلیجان
باپمپهای مخصوص لجن‌کش
تلفن ۹۷۵۷٤۲

تخلیه‌چاه متری ۳۰ تومان ۹٦۹۵۱۳ توکلی
تخلیه‌چاه دوستان
لوله بازکنی
تلفن ۹۵۱۱۵۲

تخلیه‌چاه تهران و شهرستان شرکت ارس تلفن ۹٦۹٦٦۱
تخلیه چاه لوله‌بازکنی
۲٦۹۲۷۰

تخلیه چاه ۲۵۰ تومان
لوله‌بازکنی ۹۳۸۷۳٦

تخلیه چاه کامل منزل ٤۰۰ مجهز
لوله بازکنی ۳٤۱٦۳۸

مؤسسه فنی دانشمند
تخلیه چاه
لوله‌بازکنی
بدون تعطیل
۳٦۰۲۲۰
۷۵٤٦۸۱
۲٦٤۷۲۳

تخلیه‌چاه تهران و شهرستان شرکت مژگان تلفن ۹۵۷۲۷۱
تخلیه‌چاه لوله‌بازکنی
با پمپهای مخصوص لجن‌کش
اسفالت ۹٦۹۹۱۳

تخلیه‌چاه
لوله‌بازکنی
۳۵۱٤۲۱

تخلیه‌چاه
۵۳۵۲٦۷
۵۳۵۵۹۸
لوله‌بازکنی
۱۵تومان

تخلیه‌چاه متری ۳۰ تومان ۹٦۹۵۱۳ توکلی
تخلیه چاه ارزان
۹۲۰۱۷۵
تخلیه چاه فوری
٦۵۹۰٤۷

تلفن سازمان نیازمندیهای کیهان
و ۹تا۳۱۲۱۹۱
۹تا۳۱۲۲۹۱

در تاریخ ۱۳۵۸/۲/٤ از داخل اتومبیل پیکان شماره ۱۷۷۹ تهران‌ل از محل خیابان کوه نور کوچه چهارم کیمی محتوی اسناد و مدارک و دوحلقه فیلم خانوادگی سرقت رفته. از یابنده خواهشمند است فیلمهارا که ارزش معنوی دارد با تماس با تلفن ٦۲۹٤۵۷ مسترد و مژدگانی دریافت نماید.

چک شماره ۵۳۲۳۰٤ بمبلغ ۳۰۰ هزار ریال بانک داریوش شعبه مرکز جاری ۱۵٤٤۳ و چک شماره ۳۸٦٦۲۰ بمبلغ ۲۰۰ هزار ریال و بانک صادرات شعبه ۲۹٤۹ خیابان مازندران مفقود شده و از درجه اعتبار ساقط است

گواهینامه رانندگی دوشخصی اینجانب سیداحمد حسینی بشماره ۲٦۹٦۷ تاریخ ۵۷/۷/۱۸ قم در تاریخ ۵۸/۲/۳ مفقود یابنده بتلفن ۲٦۸٤۰۰ اطلاع دهد.

پیکان سفید مدل ۵۵ شماره ۵۵۵۱۱- اهواز سرقت شده از یابنده تقاضا میشود با تلفن ۹۷۱۵۵۳ تماس و مژدگانی دریافت دارید.

دفترچه مالکیت بنز ۲۰۰ شماره ٤۳۳۱۸ تهران م گمشده از یابنده تقاضا میشود با تلفن ۷۳٤٦۱۵ تماس بگیرد

پیکان کار سبز رنگ بشماره ۵۹۱۵۱ تهران-۲۲ مفقودشده ازیابنده خواهشمندیم بتلفن ۸۵۷۳۹۱ اطلاع‌دهند.

برگ‌سهام شرکت‌تعاونی مسکن رانندگان تاکسی بمبلغ ۸۰۰۰ریال بشماره ۳٦۲۸ تاکسی‌شماره ۱۵۲۵٦ متعلق به‌ابولقاسم جارچی مفقود وازدرجه اعتبار ساقطاست

آگهی
پروانه‌کار شماره ۱/۰۱۲/۱٦٦٦ بنام آقای کونیوشی‌یاماگوچی مدیرعامل شرکت کانماتسو- گوشوایران در تاریخ ۵۷/۱۲/۸ مفقود گردیده از یابنده خواهشمند است بتلفن ۸٤۰۳۲۰ و ۸۵٤۱۰۲ اطلاع دهد.

بامو مدل ۷۸ شماره شهربانی ۵۸٤۲٤ تهران ۲٤ مفقود شده یابنده باتلفن ۸۳٦۲۱۸ به خلیل مهرگانی مراجعه نماید

در مسیر کوکاکولا و گرگان کیف دستی قرمز محتوی ۱۵۰۰۰۰ تومان پول و یک دفترچه بانک ایرانشهر مفقود شده یابنده با ۷۵٤۵۹۲ تماس و مژدگانی بگیرید

کارت بازرگانی شماره ٤۲۱۳۰ بنام عبدالله لطفی‌نیا مفقود شده و ازدرجه اعتبار ساقط است

یک‌کیف حاوی گواهینامه رانندگی بنام‌وجیهه جعفری‌قدس ومقداری پول حوالی میدان‌ولیعهد گمشده یابنده لطفابه ٦۲۱۰۵۷ اطلاع ومژدگانی دریافت‌دارد

ماشین‌آلات فروش ۷۰۱

خرید و فروش ماشین‌آلات پلاستیک و غیره ۸۵۲۷٦۸ و ۳۵۳۷۹۰ و ۳۵۸۰۸۵

دیگ بخار(استاندارد کسیل)ساخت آلمان قدرت کار ۱۰ متر مکعب بخار در ساعت با ۱۸ آتمسفر کار تمام‌وقت اتوماتیک دودستگاه کاملا نو تلفن ۲۳۲٦۱۰ - ۲۳۲۲۱٤

الماگست ۸۲٤٦٤۱
بهترین و سریعترین خدمات فنی را بشما ارائه میدهد. نصب و تعمیرات فن‌کوئل شوفاژ سیستمهای گرما و سرما برق مکانیک تعمیرات انواع دیزلها ژنراتورها و ماشین‌آلات متفرقه

قابل توجه کارخانجات
لوازم برقی صنعتی موردنیاز شما در اسرع وقت ۳۷۸۲۸٦

یکعدد پرس نجاری کارکرده آلمانی بمبلغ ٤۰ هزار تومان تلفن ۷۵۹۷۰۷

سه پرس ضربه‌ای خارجی و ایرانی با قیچی برقی ۱ متری لوازم کارخانه ۲٤۷۸٤٤ و ۵۲۷۱۲۲

مناسبترین قیمت برای‌پذیرش یکروزه ازانگلیس فرانسه امریکا باتضمین‌ویزا ٦٤۱٦۲۲

آگهی‌های متفرقه ۷۰۵

توجه توجه
فروشگاههای درجه۱ ومعتبر تهران میزجلو مبل ۲طبقه چرخدار ومیزگوشه ۲طبقه چرخدار بدون‌زنگ موجود است ۷۵۸۰۷۸

مزرعه یونجه
هشت‌هکتار یونجه که در سال ۵۷ کشت و آماده بهره‌برداری است درمنطقه ورامین ٤۰ کیلومتری تهران محصول آن به اجاره داده میشود در ایام هفته از ۱۱ تا ۱۲ با تلفن ۹٦۰۰۰۲ مذاکره شود

نمایش فیلمهای سینمائی و کارتن در منزل ٦۵۰۷۹۰

واحد مرغداری آماده بکار یا نیمه‌تمام در منطقه کرج خریداریم ۹۲۸۹۹۹

کلینک کودکان و نوزادان آیزنهاور همه‌روزه صبح تا شب روبروی وزارت کار افتتاح شد ۹٦۲٤۹۷

مؤسسه فنی تهران
تخلیه چاه فاضلاب
بالایروبی ارزان
۸۵۱٦۲۹
۸۵۱٦۳۰
تشخیص ترکیدگی
بادستگاه الکترونیکی
لوله‌بازکنی ۳٦۷۸۱٦

تخلیه چاه
٦٦۷۱٤۹
٦٦٤۳۱۰
لوله بازکنی
۱۰تومان

تخلیه چاه با موتور لجن‌کش ۲۰۰ تومان
لوله بازکنی ۳٤۱٤۲۸

تخلیه چاه
۲۵۰ تومان
٦٦۷۹۲۷

فقط با ۱۷هزار تومان مبلمان کامل منزل و آپارتمان شامل سرویس اطاق‌خواب کامل- تخت‌خواب با تشک خوشخواب دوعدد پاتختی میز توالت، آئینه وعسلی سرویس ناهارخوری ٦نفره مبل تمام پارچه مستقیماً از کارخانه خریداری نمائید. تلفن ۷۳۹۳۳۹

زنجیر مستحکم واردات بر دست و پای اقتصاد ورشکسته

دکتر محمدتقی رضویان
استادیار دانشگاه ملی‌ایران

درسال ۱۳۵۳ اقتصاد ایران به‌ناگهان دستخوش تحولی عظیم شد که‌تاآنزمان درتاریخ کشور سابقه نداشت. گرچه جنگ اعراب‌واسرائیل دراکتبر ۱۹۷۳ ، وتحریم نفتی اعراب علیه کشورهای غربی محرک اصلی اعضاء اوپک دراتخاذ تصمیم یکجانبه برای‌افزایش قیمت نفت بوده لیکن علت‌اصلی رابابد درسالیان قبل ازآن جستجو کرد.

سالهای متمادی ، شاید اززمان اولین‌فوران نفت خاورمیانه در مسجدسلیمان درسال ۱۲۸۸ ، شرکت‌های نفتی غربی خصوصا هفت‌غول بزرگ دنیای صنعت ، ذخایر طلای سیاه‌را در سراسر جهان دراختیار خود داشتند وآنرا به‌نازلترین قیمت ازکشورهای دارنده نفت خریداری می‌کردند . پولیر نیز که‌ازاین بابت به‌دولتهای این کشورها پرداخت میشد معمولا نقش مهمی درتامین بودجه عمومی این کشورها بازی نمی‌کرد . همین مسئله اساسی وخصوصا فشاری که پس از پایان جنگ بین‌الملل دوم‌براین کشورها وارد می‌آمد سبب شد که در سال ۱۹۶۰ گروهی ازتولید کنندگان نفت گردهم آمده ، هسته اولیه‌سازمان کشورهای صادر کننده نفت (اوپک)را بنیاد گذارند.

با وجود امتیازات فراوانی که اوپک ، خصوصا ازنظر سیاسی ، برای اعضاء خودکسب کرد هنوز انحصارطلبی و سیاست استثماری کمپانیهای غربی اجازه نمیداد این‌کشورها بتوانند حقوق کامل خود را از نفت بدست آورند . پس ازآن ، کنفرانس‌های تهران والجزیره تاحدی به‌این احقاق حق کمک کرد . لیکن محرک اصلی ، همانگونه که اشارهشد، جنگ اکتبر ۱۹۷۳ وبدنبال آن تحریم نفتی اعراب علیه امپریالیستهای غربی وافزایش چندبرابرقیمت نفت‌بود. این مسئله موجب رشد سریع درآمدهای ملی‌کشورهای تولید کننده نفت وبدنبال آن تحول عظیم در رژیم اقتصادی این کشورها شد . دراین میان، ایران باتوجه به‌خصوصیات و ویژگیهای جمعیتی ، گسترش جغرافیائیو ، امکانات بالقوه کشاورزی و بالاخص فرمانبری مطلق گردانندگان رژیم فاسد گذشته از اربابان خود دستخوش تغییرات بنیادی شد که آثارمثبتی آن‌برزگر اقتصادی کشور، بسیار بیشتر از نتایج مثبت آن‌بود .

برنامه چهارم عمرانی کشور (۵۱تا ۱۳۴۷) بااستفاده ازتجربیات سه‌برنامه قبل‌ازآن ، که به‌قیمت گزافی برای‌مملکت تمام شده بود، مرتبانیم توانست مسیر خودرا درجهت یک توسعه هماهنگ و ظاهرا مطلوب پیداکند. درنظر دولتیان ، از هرنظر این بهترین برنامه اقتصادی بود که‌تاآنزمان مرا‌یران پیداه شده‌بود و رژیم، امیدفراوان داشت‌که اگر برنامه‌های بعدی نیز برهمان روال پیش رود بتوانند قسمت‌اعظم ناهماهنگیهای اقتصادی دهه ۱۳۴۰ راکه موجب عصیان عمومی شده بود ازمیان بردارد ، لیکن با پایان گرفتن برنامه عمرانی چهارم وگذشت یکسال ازآغاز برنامه‌پنجم ، افزایش قیمت نفت، به صورتی که در فوق اشاره شد ، کلیه این‌امیدها را برباد داد . سیاست اقتصادی کشور به‌ناگهان دستخوش تحولی عظیم‌شد و ثروت سرشار و غیر قابل‌تصوری، کمعملکت و مردم آن‌برای تحصیلش زحمتی نکشیده بود، کلیه ارکان اجتماعی ــ اقتصادی را دگرگون کرد.

دراین احوال ، رژیم پاتکیه براین فلسفه که‌نفت منبعی طبیعی وزوال‌پذیری است ونیز باتوجه به‌تضمین‌های بسیار متفیر و متنوعی که‌مدیر دخایر نفتی‌ایران زده میشد، ظاهرا اعلام‌کرد که تصمیم دارد‌برای رساندن آیران به‌پای کشورهای‌مترقی ، سیاستی را اتخاذ کند که درکوتاه‌ترین مدت بیشترین تغییرات رابدست آورد. دراین‌طریق، بدلایل گوناگون ، که‌امروز برهمگان آشکار است، توسعه صنعتی در سرلوحه برنامه‌های دولت قرارگرفت وظاهرا گسترش صنعتی‌درکشوری چون ایران بعنوان الگو انتخاب شد . اتخاذاین‌خط مشی ، که دلایل عدم صحت آن‌را ، حتی باتکیه برآمارهای سرایا دروغ خودآنها در سطور زیرمورد بررسی‌قرار خواهیم داد ، موجب نادیده انگاشتن‌شدید سایر بخشهای‌اقتصادی شد. دراین‌میان بزرگترین ضربه بلاشك‌بربخش کشاورزی وارد آمد، ضربه‌ایکه جبران آن بسادگی ودر مدتی کوتاه امکان پذیرنیست.

فئودالیسم صنعتی ، آخرین ضربه شاه مخلوع

از اواسط دهه ۱۳۴۰ وخصوصا از ابتدای سال ۱۳۵۴ ایران‌شروع به‌تغییر شکل بنیادهای اقتصادی خویش وگرایش بسمت یک جامعه صنعتی ــ شهری کرد. فلسفه‌ایکه درماوراء اتخاذ این تصمیم ارائه شد این‌بود که برنامه‌ریزان دولتی معتقد بودند پیش ازپایان‌یافتن دوران صدور نفت خام ، اقتصاد کشور می‌بایست تجدیدبنا شود . هدف عمده، جایگزین کردن صادرات کالاهای صنعتی بجای‌نفت بعنوان مهمترین عامل تحصیل ارزخارجی بود. لیکن اهداف تعیین شده برای توسعه صنعتی بسیار بزرگتر ازآن‌چیزی بودکه امکانات بالقوه کشور اجازه دستیابی به‌آنها رامیداد و برهمین پایه نیز برنامه توسعه صنعتی در بسیاری زمینه‌ها با شکست مواجه شد.

یکی از مهمترین دلایل عدم موفقیت این‌بودکه استراتژی صنعتی پیروی این‌فرضیه غلط بناشده بود که‌برای کشورهای در حال توسعه، نظیرایران ، این‌امکان وجود دارد که درمدتی کوتاه ، بااستفاده از تجربیات کشورهای صنعتی ، بصورت یک‌جامعه مدرن مصرف کننده درآیند . جامعه‌ایکه تولیدات صنعتی آن‌درعین حال‌که پاسخگوی‌نیاز داخلی است بتواند مازاد قابل صادرات نیز داشته‌باشد.

بازده سال‌قبل سه‌چهارم‌جمعیت‌ایران درروستاها زندگی‌میکردند. لزآن زمان تعداد شهرنشینان ازیک‌چهارم به حدودپنجاه درصد کل جمعیت رسیده‌است . موج مهاجرت روستائیان بشهرها آنچنان عظیم وسریع‌بوده‌است که درحال حاضر تنها یک‌سوم کل نیروی کار دربخش کشاورزی شاغل است. درشهرها یک‌طبقه‌جدید اجتماعی مشتمل بر کارگران صنعتی ظهور کرده که درآمد افرادآن تقریبا یا به پای تورم افزایش یافته‌است.

مهمترین دلیل نارضائی این‌عده رشد روزافزون خواسته‌ها و انتظاراتشان است. طبق آمار منتشره میزان مصرف کالا توسط هرفرد ایرانی سالیانه ۱۵تا ۲۰ درصد افزایش می‌یابد . (ازآنجاکه درآمد سرانه هرنفر شهرنشین پنج برابر درآمد هرفرد روستائی است، بنابراین میزان مصرف شهرنشینان میبایست بسیار سریعتر از ۲۰ درصد باشد).

خاندان پهلوی برای گسترش دست وپای اختاپوس مانندش‌برآنچه خودنام صنعت برآن میگذاشت دست به‌تمهیدات بسیار میزدکه از آن میان صرف مبالغ هنگفت ازبیت‌المال مردم دراین بخش را میتوان ذکر کرد . درسال گذشته (۱۳۵۶) رشد حقیقی سرمایه‌گذاری دربخش صنعت فقط ۶ درصدبودکه باتوجه بسیستم دگرگون شده اقتصادی مملکت وکسری ظاهری بودجه خیلی شگفت‌انگیز بنظر نمی‌رسد . حجم کل سرمایه‌گذاری صنعتی دراین سال ۳۱۰ میلیارد ریال بود که به صورت مطلق‌کاملا چشمگیر است. مجموع وامها واعتبارات صنعتی از بانکهای اختصاصی به‌مبلغ ۴۴میلیارد ریال بالغ گردید. به‌۵۷۲ موسسه جدید صنعتی اجازه تاسیس وکار داده‌شد (باسرمایه‌ای معادل ۵۴میلیارد ریال) و۱۷۱ کمپانی تولیدی جدید (عموما نساجی، لباس

- **آنچه رژیم سابق به عنوان‌توسعه صنعتی به این کشور تحمیل کرد نتیجه‌ای جز پیدایش یك قشر زحمتکش ضعیف کارگری که حتی بدبخت‌تر از جامعه روستائی ما بود به‌بار نیاورد .**
- **استراتژی صنعتی براین فرضیه غلط بنا شده بود که برای کشور های در حال توسعه نظیر ایران این امکان وجود دارد که در مدتی کوتاه بصورت یك جامعه مدرن مصرف کننده درآیند:**
- **امید این است که دولت انقلابی بتواند گرایش لگام‌گسیخته به سوی صنعتی شدن را کاهش داده و سرمایه های ناشی از درآمد نفت را در بخشهای فرهنگی ، بهداشت ، شبکه راهها و مهمتر از همه در کشاورزی بکار گیرد.**

دوزی و ادوات فلزی) مشغول به‌کار شدند (باسرمایه‌ای معادل ۵۰ میلیارد ریال). سهم صنعت درارزش افزوده کالاها بطور مداوم‌افزایش یافت (به‌قیمت کاهش سهم‌کشاورزی) وبه بیش ازیک پنجم ارزش‌کل رسید (بیش ازدوبرابر کشاورزی).

یک‌پنجم از مجموع ده‌میلیون نیروی کاراپران درصنایع تولیدی وکارخانه‌ای بکار اشتغال دارند. این کارگران بانضمام یک‌سوم از ۹ میلیون نفری‌که درحال‌حاضر درمقاطع مختلف آموزشی به‌تحصیل اشتغال دارند، بنابه‌ادعای محمدرضا پهلوی قرار بود شاهرگ حیاتی برنامه‌دولت برای‌تبدیل ایران به‌یک غول‌صنعتی‌باشند. چنین بزرگ‌بینی های صنعتی بخوبی توضیح میدهدکه چرا زحمتکشان شهری امروزه دراجتماع ایران یک طبقه ممتاز ، لیکن ازنظراقتصادی در حال انحطاط ،، بشمار می‌آیند. نرخ‌افزایش دستمزد سالیانه این طبقه دردو سال‌قبل ۳۰درصد برآورد می‌شد. لیکن سال‌گذشته ، باوجود رشد تولیدات صنعتی بمیزان تقریبا ۹ درصد ، این نرخ افزایش به ۲۵ درصد تقلیل یافت .

همانگونه که گفته شد هدفهای برنامه پنجم اغلب بسیار فراتراز امکانات بالقوه کشور تعیین شده بود . درماههای آخر عمر رژیم پهلوی ، تولید جاری فولادازمنگه آهن در حدود ۶۰۰ هزار تن در سال بود. ادعا میشد اگر برنامه‌هائیکه برای احداث چند کارخانه دوب‌آهن دیگر طرح‌ریزی شده بمرحله اجرا درآید ایران میتواند تا

باتوجه به‌آمارهای ساختگی دولتهای سابق، اگر تغییرات اندکی راکه درهمتی تولید کلیه کالاهای کارخانه‌ای درطی سه سال ۵۷ تا ۱۳۵۴ رخ داده‌است (بدون توجه به‌مسئله عدم دستیابی به هدفها) درنظر بگیریم ، تصویر عمومی صنعت کشور دارای جنبه‌های تشویق‌آمیزی بوده‌است. هرچند درپاره‌ای بخش‌های تولیدی ، نظیر تولید غذاها ومیوه‌های کنسرو شده ، پارچه‌های نخی والیاف مصنوعی ونیز فولاد، کاهشی معادل ۲۰تا۲۵ درصد دیده میشود . عملا درکلیه بخش های دیگر ؟ تولیدات غذائی ، سیگار ، کفش، مواد داروئی، رنگ، مواد پاك‌کننده ، کود شیمیایی ، مصالح ساختمانی ، ماشین آلات‌ساخته شده وموتاژ شده ، اتوموبیل ، کامیون ، طایر ، لوازم خانگی ــ افزایشی از حدمتعادل تابسیار شدید بچشم میخورد.

لیکن بنظر نمی‌رسد حتی درمیان دولتیان ومسئولان برنامه‌ریزی گذشته نیزاین دیدگاه هماهنگ درباره توسعه صنعتی وجود داشته است. دوسال قبل قانون مشارکت کارگران درسهام کارخانجات بزرگ به تصویب وبه‌مرحله اجرا درآمد (درمورد ۳۲۰ کارخانه هریك بامیزان فروش بیش از ۲۴ میلیون ریال ــ باسرمایه ثبت شده‌ای بیش از ۱۰۰میلیون ریال). درعین حال سیاست کنترل قیمتها نیز همزمان برقرار گردید و محدودیتهای وارداتی لغوشد . این‌مسئله موجب عدکه کارخانجات داخلی درمقابل رقابت خارجی قرارگیرند وهمانگونه که پیش‌بینی میشد دچار زیانهای فراوان شوند . یکی‌ازبهترین مثالها که در سال گذشته ضرری معادل ۲۱۰ میلیون ریال ببارآورد یک کارخانه طایر سازی بوده‌است. شرایط فوق همانگونه که‌انتظار میرفت اعتماد به سرمایه‌گذاری دربخش صنعت راکاملا متزلزل ساخت. یک دوران شدید تورمی ، بازدهی کم وسلب اعتماد سرمایه‌گذاران مجموعا‌بدترین شرایط رابرای ایجاد یك‌نوع سوسیالیسم کارگری وتشویق کارگر به کار بیشتر فراهم‌آورد وبه‌همین دلیل نیز برنامه‌ریزیهای صنعتی موفقیتی دربرنداشت . ازسوی دیگر ، دولت موسات چندی برای دادن‌وام به‌کارگران جهت خرید سهام تاسیس کرد. اما با توجه به مقدار پولی که دراین‌مورد دراختیار کارگران گذاشته میشد تنها در حدود پنجاه درصد ازکسانیکه شرایط لازم‌را دارا بودند قادر به‌خرید درصد، کوچکی ازمجموع سهام‌های واگذار شده گردیدند وبدین طریق باردیگر سازمانها وموسسات وابسته به‌دربار پهلوی‌با سرمایه‌های کلان موفق به‌خرید بخش اعظم سهام کارخانجات شدند.

چشم‌انداز زیبای توسعه صنعتی

آنچه گفته شد هنوز کلیه دلایل آشکار برای عدم موفقیت در برنامه ریزیهای صنعتی دولت نبوده است. بعنوان مثال ، یکی دیگر از دلایل نارسائی درصحنه پارچه‌بافی نخی، این‌بوده‌است که‌این صنعت قادر به‌رقابت دربازارهای خارجی نبود و حتی درداخل نیزنمیتوانست موقعیت خودرا در مقابل پارچه‌های وارداتی ، حتی از کشور های نظیرکره جنوبی ، حفظ کند.

ظاهرا . نظریه ارائه شده‌توسط دولت آموزگار کمبه مانع اساسی درراه گسترش صنعتی ایران : قیمت‌زیادتولید ، کمبود کارگر ماهر وکمبود نیروی برتواست صحیح بود. لیکن نظریه دیگرکه تعداد زیاد نیروی کارگر غیرماهر میتواند جانشینی برای‌به عامل فوق در جهت برقراری یك استراتژی صنعتی صادراتی باشد کاملا تردید آمیز بود. پاره‌ای گفتارها موید آن‌بود که‌ایران دربلند مدت ازنه عامل مثبت اقتصادی برخوردار خواهد بود که‌براساس آن‌ها میتواند صنعت خود راپایه‌ریزی کند. این‌به عامل عبارتند از ذخایر معدنی ، منابع تولید انرژی وپتانسیل عظیم‌نیروی‌کار .

درست است‌که عنصر انسانی عظیمی که در حال‌حاضر در سیستم های آموزشی مشغول تحصیل است درچند سال آینده روانه بازار کار میشود ، لیکن تحت‌شرایط موجود درایران ، افزایش نیروی کارگر یك‌اثر دوجانبه خواهد داشت ودقیقا درهمین نقطه است‌که‌استراتژی صنعتی گذشته باشکست مواجهشد.

براساس تبلیغات دست نشاندگان پهلوی ، توسعه صنعتی‌درایران بدین دلیل چشم‌انداز زیبایی داشت‌که حجم تقاضای داخلی بطور روزافزون درحال تزاید است. با مهاجرت مداوم روستائیان‌ازمزارع بطرف کارخانجات و فعالیتهای ساختمانی که درآمد بیشتر و معمولا آسانتری رانصیب آنان میساز، وافزایش جمعیت شهرنشین ، نه تنها حجم تقاضا برای تولیدات صنعتی رو به‌گسترش است‌بلکه بمنت طبیعت خاص درآمد ازفعالیت صنعتی قدرت خرید هرفرد نیزبیشتر میشود.

امکانات صادراتی که چهارسال قبل برآوردشده بود امروزه با فزونی یافتن تقاضاهای داخلی کاملامنتفی شده‌است. با وجود افزایش بازده درتقریبا تمامی بخشهای صنعتی هنوز صنایع ایران قادر به‌تامین نیازهای داخلی نبوده واجبارا بخش اعظم واردات کشور را کالاهای ساخته شده تشکیل میدهد ومیزان این‌واردات نیز روبه‌گسترش است. بدلایل متعدد ، این‌الگو درسالیان آینده نیزهمچنان دست نخورده باقی خواهدماند . قدرت خرید کارگران صنعتی بسیرصعودی خود ادامه خواهد داد . نیروی انسانی فوق‌الذکر که بزودی روانه بازار کار میگردد خودنیروی عظیم مصرف کننده آینده نیز خواهد بود. این‌نیرو مداوما بخش بیشتری از تولیدات داخلی را بمصرف میرساند ودرصد کوچکتری برای صادرات باقی خواهد گذاشت. شاه سابق‌بارها تظاهر میکرد که بااقدامات وی صادرات غیرنفتی سال ۱۳۵۶ در طی دهسال از ۶۰۰ میلیون دلار به‌شش میلیارد دلار خواهدرسید.

درهمان زمان‌نیز آنانکه اندکی تفکر اقتصادی داشتند میدانستند که‌این‌مسئله حتی درصورت اتفاق‌افتادن تاثیری درنیساز و وابستگی کشور به‌درآمد نفت نخواهد داشت. درضمن‌برای رد ادعای فوق باید توجه‌داشت که‌صادرات غیر نفتی درسال ۱۳۵۶ حدود ۱۴ درصد نسبت بسال قبل ازآن کاهش نشان میدهد . کاهشی که درصورت تداوم همان خط مشی باافزایش متناوب قدرت خرید هرفرد نیزبیشتر میشود. شك درآینده نیز ادامه خواهد یافت.

اینك شاید بهترین امیدی که دست اندرکاران برنامه ریزیهای انقلابی کشور میتوانند داشته باشند این‌است که بتوانند این گرایش لگام‌گسیخته بسوی صنعتی شدن راکاهش داده و سرمایه‌های ناشی ازدرآمد نفت وادرآن بخشهائی ازاقتصاد مصرف کنند که پس‌ازپایان ذخایر طلای سیاه ملت بتواند بافرهنگی پیشرفته ، بهداشتی گسترده، شبکه راههائی پهناور ، جریان برق‌وآب مداوم و مهمتر از همه کشاورزی خودکفا برروی پای خود بایستد واین زنجیره‌عظیم حیاتی که‌امروزه نیازبه واردات خارجی بردست وپای اقتصاد ایران بسته است پاره شود .

پنج سال آینده قادر به‌تولید سالیانه ۱۰ میلیون تن‌فولاد گردد . صنعت سیمان‌کشور نیز قراربود تاپایان سال ۱۳۵۷ نزدیك به ۱۰ میلیون تن تولید داشته باشد وطبق پیش‌بینی‌های دولت وقت‌این‌رقم میبایست تا اواسط دهه ۱۹۸۰ به‌بیش ازدوبرابر برسد.

بازده واقعی تولیدات

بسیاری هدفهای مشابه دیگر نیز درپنجمین برنامه عمرانی کشور (که درآسفند ۱۳۵۶ پایان یافت) ذکر شده‌بود که دراغلب بخشهای اقتصادی دستیابی به‌آنها انجام نپذیرفت . بعنوان نمونه ، در سال گذشته تولید ۹۶۰ میلیون مترپارچه نخی ــ یکی ازبزرگترین صنایع ایران که‌نسبت برپنیاد خوبی نیزاستوار است ــ جزء اهداف برنامه اقتصادی بشمار می‌آمد . لیکن به‌دلایل گوناگون بازده واقعی کارخانجات ناچی کمتر ازنصف این‌رقم یعنی ۴۵۰ میلیون متر بود ، که‌همین نیز ۲۵ درصد کمتر از متراژ تولید درسال قبل از آن است.

مساله اساسی در دستیابی به‌هدفهای تولید درکشورهای جهان سوم این‌است‌که هدفها اغلب بافکر ومنظور سیاسی طرح‌ریزی میشود نه تحت‌یك برنامه اقتصادی . عدم موفقیت درصنایع ایران ، نظیر مثالی که‌درمورد موقعیت صنعت‌نساجی ، درسال قبل، متذکر شدیم، تماما بدلیل عوامل صنعتی همچون مدیریت ناصحیح یافقدان سرمایه‌گذاری نبوده‌است، بلکه عواملی چنبی ودرعین حال زیربنایی همچون قطع برق، بالابودن قیمت تولید وکمبود کارگر، مهمترین تاثیر را بجای گذاشته .

در این‌میان مسئولیت اصلی بجز پشتوانه استعماری به استثماری بابرنامه‌ریزان بودکه هدفها رابسیار بیشتر و بزرگتر از منابع وامکانات موجود تعیین کرده‌بودند.

بعنوان مثال ، عدم رضایت ازکار وسود ندادن کارخانه‌دوب‌آهن اصفهان که‌موجب شده‌بودهمه ساله مدارك وآمارهای رسمی و نیمه رسمی، به‌نحوی ارقام واقعی تولید را دگرگون شده نشان دهند ، تاحداقل اندکی باهدفهای طرح‌ریزی شده تطابق نماید، بدلیل طرح‌و عمل قدیمی است‌که روسها درساختمان این مجتمع بکاربرده‌اند . شرکت سهامی دوب‌آهن ایران ازمدتی قبل اطمینان یافته‌بود که سیستم‌احیاء مستقیم سنگ‌آهن درسه کارخانه جدید دردست ساختمان بسیار بهتر کارخواهد کرد (مجتمع تولید فولاد اهواز بانولین واحد تولید خود درفروردین ۱۳۵۶ شروع‌بکارکرد ودو مجتمع اصفهان و بندر عباس دردست احداث است).

نامه رسیده

«نام نیك رفتگان ضایع مکن»

نامه سرگشاده به مدیریت موقت دانشگاه تهران

بسم‌الله‌الرحمن‌الرحیم ــ اعوذبربالناس

در رسانه‌های گروهی دیدم مدیریت موقت دانشگاه‌تهران نام بیمارستان امیراعلم را به بیمارستان آیت‌الله طالقانی تغییر داده است . نامگذاری بیمارستان امیراعلم بمناسبت خدمات فرهنگی و پزشکی دکتر امیرخان‌اعلم موسس بخش تشریح و رئیس دانشکده پزشکی دانشگاه تهران و پس از مرگ‌آنمرحوم بعمل آمده است .

من ضمن اینکه مبارزات مردانه ، روشن‌بینی ، صلابت فکر ، رهبری و ارشاد فاضلانه مجاهد بزرگ آیت‌الله‌طالقانی را از صمیم قلب احترام میگذارم . این عمل را کاری شایسته و این هدیه را مورد پسند این نسوده نمی‌بینم «نام نیك‌رفتگان ضایع مکن» .

اگر ما در گفتار خود صادق و به کردار خود ایمان‌داریم بیمارستانی دیگر ، یا یك بخش ، درمانگاه و یا اینکه چند اطاق بدست خود بسازیم و تقدیم این رادمرد بنماتیم وبگوئیم «ران ملخی است هدیه‌مور»

تغییر نام بیمارستان کاری است بس‌آسان و مصداق مثل معروف «ار کیسه خلیفه بخشیدن» که در شان دانشگاهیان نیست .

پیشنهاد مینماید برای احداث بیمارستان آیت‌الله‌طالقانی حسابی در یکی از بانك‌ها افتتاح نمایند و مطمئن باشند ملت مبارز ایران حداکثر همکاری را خواهد نمود و من نیز اولین داوطلب نر این راه میباشم .

دکتر محمد حسن کریمی‌نژاد
استاد دانشکده پزشکی‌رازی دانشگاه تهران

برای احیای کشاورزی ، قنات‌ها را بازسازی کنید

گفته میشود قنوات سابق ایران که فعلا بجز تعداد انگشت‌شماری از آنها متروك شده است معادل آب کلیه سد های فعلی ایـران آب تولید می‌کرده و در مناطق کویری طول این قنوات سر به دهها کیلومتر میزند . بجاد قنوات در جهت رفع کمبود ذخیره آب ابتکـار خاص ایرانیان و منطبق با وضاع و احوال جغرافیایی ویژه‌ی منطقه ایران است .

اولین قدم در راه احیای کشاورزی رفع مشکل کمبود آب است . مزایایی که‌قنات دارد زیاد است . اول اینکه این آب باریك دائمـا در جریان است و احتیاجی به پمپ آب و کارگر متخصص ندارد . در صورتیکه حفر چاه عمیق در مناطقی که از شهرها دور است و جـاده وجود نداردمتضمن این‌خطر است که ممکن است چـاه خشك و یا میزان بازدهـی خواهان رشد و توسعـه کشاورزی در ایران هستند باید هم و کوشش خود را مصروف برلای‌روبی قنوات و حفر قنوات جدید کنند.

کشاورزان بعلت‌عدم امکانات مالی قادر به تحمل هزینه در خصوص لای‌روبی قنوات نیستند و این وظیفه دولت است که در این زمینه اقدام لازم معمول دارد .

- **احیای قنوات‌و ایجاد ذخایر آب مسلما قدمی در راه احیاء کشاورزی است.**
- **جذب نیرو های بالقوه کار که فعلا در شهرهابهدر میرود و کشاورزانی را که بواسطه نبـودن امکانـات کشاورزی در شهرها به کار های غیر تولیدی مشغولند به کشاورزی راغب میکند.**
- **ــ ایجاد کار سازنده و مفید برای کارگران بیکار وجلوگیری از تراکم‌جمعیت در شهرها .**

ابوالحسن سلطانیه

جنبش خانه‌سازی و مسأله آهن

خاطره رنجبار کمبودها و گرانی‌های طبیعی و مصنوعی‌ی مصالح ساختمانی، در دورانی که تب ساختمان به‌بحران و نگرانی مردم از یکسو و رونق بازار چپاولگران «دم‌کلفت» از سوی دیگر می‌افزود ، هنوز زنده است (و نباید که از یاد برود) . این سوء استفاده عظیم ، بخش بزرگی از مردم میهن ما را در تنگنای مسکن و هزینه مسکن می‌فشرد و چنان بود که مردم در رکود معاملات و کارهای زمین و ساختمان ، فرجی می‌جستند.

این رکود که بیش از یکسال پیش آغاز شده است هنوز ادامه دارد، ولی «فرجی» رخ ننموده است. اکنون باید به بیکاری و قطع و کاهش درآمدهای ضعیف با نگرانی ، ولی توام با امیدواری ژرف به‌آینده ایران، نگریست. چنان‌بود دنیای آریامهری که رونقش برای زحمتکشان‌باید فشار و بلعیده شدن دسترنجشان بود و رکودش باعث از دست رفتن معیشت.این «دنیا» که بهت عارفگران رنگارنگ ایرانی و حاجی نده نر بر ضربات حتم سنگین بر سر ... گاش فرو ریخت و حاجی نده نر بر ضربات حتم سنگین بر سر ... گاش فرو ریخت و

ربخت ــ الحمدالله.

امیدی که در پس ویرانه‌های دنیای آریامهری باوجود رکود و بیکاری،نهفته است، اینست که دنیای جدید عوافق‌آرمان مردم حقیقی ساخته شود. خانه‌سازی‌برای مستضعفین بخشی از این دنیای مطلوب است. بنابراین باید بامکانات‌ودشواریهای حتمی و احتمالی آن از پیش توجه جدی شود. اگر دولت و همه بخش‌های دست‌اندر کار مردم در روشن کردن‌و گشودن مسائل و مشکلات‌این کارنکوشند، بازی غرضد و تقاضایی که سودجویی‌های خصوصی بهمدستی تنگناها و کارشکنی های برون مرزی و درون مرزی پدید آورنده آنند از سرگرفته خواهد شد.

نظارت و مراقبت دولت و مردم،بویژه گروههای ذیربط ، برتولید و توزیع مصالح ساختمانی که تولید و عرضه‌آهن ساختمانی هم از آن جمله است ، یك قسمت از این وظیفه میهنی را تشکیل میدهد.

دراین کار ، کارخانه‌های دوب‌آهن اصفهان و اهواز ، شرکت بازرگانی‌دولتی ایران وابسته به وزارت بازرگانی و وارد کنندگان و فروشندگان‌آهن نقش‌های مهمی بعهده دارند.

اصفهان و اهواز ، گفته‌یکی‌ازآگاهان، درگذشته جهل درصد آهن ساختمانی‌کشور را تولید می‌کرده‌اند ولی تیرآهن های اینها بواسطه سنگینی بس (و بی‌فایده) بدلست گران‌تر از تیرآهن خارجی (بویژه آلمانی) تمام میشده است.

کارگران ، تکنیسین‌ها و مهندسان و مدیران ایرانی که اکنون از سلطه شوم سرمایه خرجی و وابستگان دربساری و ساواکی آنها رها شده‌اند، خواهند توانست نقش باشکوهی در موفق ساختن این‌برنامه ایفا کنند. آنها میتوانند دست‌آورهای فنی و سازمانی و درس‌های میهنی و اخلاقی را که ازاین مجاهده بدست می‌آورند پایه‌ای برای رسیدن باستقلال صنعتی و اقتصادی ایران قرار دهند.

وارد کنندگان آهن اکنون با مشکلاتی مرتبط بواجهند. آنها درگذشته بوسیله انحادیه‌ای که بوجود آورده بودند، با بارکردن اعتبار در بانك مرکزی،پرداخت مبلغی بعنوان حمایت از تولید کننده داخلی» آهن خارجی را از طریق شرکت معاملات خارجی‌سابق دریافت می‌کرده‌اند و شرکت معاملات خارجی یك درصداز قیمت خرید خود را از بابت هزینه‌های مختلف ، پس از فروش و تحویل پول ، تحدیه میسرد میدادند. اکنون مشکل این وارد کنندگان این است که :

اولا میانگی از همین یك‌درصد را هنوز از شرکت مذکور طلبکارند.

ثانیا مبانگی از قرار کیلویی ۲ ریال ارزانی هم همت ریال) برای سفارش دادن آهن و بعنوان «حمایت تولید کننده» پرداخته‌اند که بعلت بهم‌خوردگی های ناشی از انقلاب ، سفارش‌های مذکور وارد نشده و لغو گردیده است. این مبالغ هم باید به‌آنها مسترد شود که تاکنون نشده است.

ثالثا بانك مرکزی اکنون (شاید بعلت فاروشن بودن وضع اعتباری و امکان برپرداخت برخی از بازرگانان و برای حفظ سلامت مالی معاملات) بجای پانزده درصد پیشین ، پرداخت نقدی مصدرصد بهنگام گشودن اعتبار را مطالبه میکند. عایت به‌رفع این مشکلات کمك خواهد کرد که درآینده که بسبب اجرای طرح های خانه‌سازی تقاضا برای آهن و سایر مصالح ساختمانی فزونی خواهد گرفت. کمبود این مصالح و افزایش بی‌رویه قیمت آنها روبرو نشویم.

سرویس اقتصادی کیهان

سوریه: نارضایی عمومی و تولد دوباره اسلام

- **رژیم سوریه از قوت گرفتن احساسات مذهبی بیمناك است .**
- **دولت سوریه با مجبور کـردن غیر ــ مذهبی‌ها به سکوت ، عمـلا میدان را برای متعصبان باز گذاشته است .**
- **موقع نماز ، مردم به تعداد زیادی کـه تاکنون سابقه نداشته ، بـه مسجدهـا رومی‌آورند .**

اریك‌رولو ــ لوموند

عادل‌مینی دادستان کل دادگاه امنیت کشور ، رئیس جمهوری سوریه و قمت‌اعظم مسئولانی‌که مشاغل حساس را بعهده دارند یك شخصیت مسلمان شیعه مورد احترام همگان بود.وی‌همچنین به‌محافل حزب حاکم بعث نزدیك بود . حتی مخالفان غیرمذهبی دولت که بعضی ازآنها ازتعقیب‌های وی لطمه دیده بودند ، به پاکدامنی او اعتراف داشتند . روز ۱۱ آوریل موقعیکه وی برای رفتن به‌دفتر کارش سوار اتومبیلش شد ، دومرد که کت‌وشلوارپوشیده داشتند و صورتهای خود را با شال پوشانیده بودند ، مسلسل بدست بسوی او حمله بردند و چندین تیر طیلیك کردند . مینی‌که بشدت مجروح شده بود به بیمارستان منتقل شد و هنوز هم درآنجا بسرمیبرد .

ساعتی بعد تمام اهالی این شهر از سوءقصدی که صورت‌گرفته بود اطلاع یافتند وازخود می‌پرسیدند که عاملان این سوءقصد چه‌کسانی بوده‌اند .

فرضیه اینکه عراق دراین‌امر دخالت داشته مطرح گردیده ولی بلافاصله رد شد . زیرا موج قتل‌های سیاسی‌که دستور آنها از بغداد صادرمیشد ، پس‌ازترورد یاك‌عضو بعثی‌دیگر در پائیز گذشته ، ناگهان قطع گردید.

بعقیده مخالفان ما (دو پزشك، یك وزیرسابق و یك استاد دانشکده حقوق) که باعقیده عمومی تطبیق میکنند این جنایت بوسیله مسلمانان متعصبی صورت گرفته‌است‌که محتملا از شهر حماة آمده بودند . این‌شهر نیز ترورهای سنی است که درسالهای اخیر مرتبا به‌شخصیت های کادرهای بالای دولت وبه‌خصوص به شخصیت‌های شیعه حمله میکردند.

چند هفته پیش یك کوماندوی «کتیب‌الحق» (ائتلافی‌متشکل از دست‌راستی) دریك شاحراه ۵ نفر از اعضای «مخابرات» (خدمات مخصوص) را بضرب گلوله ازپای درآوردند و درحدود ۵۰ عابر را مجروح ساختند . الوانی ، رهبر این سازمان‌که برای سرش‌جایزه تعیین کرده‌اند ، همچنان آزاد است‌و نیز طرفداران شیخ مروان حدید که‌دوسال پیش درنتیجه اعتصاب غذا ، در زندان فوت کردو گروه « الجهادمقدس» به‌اعمال خشونت‌آمیز خود ادامه میدهند ، نیز آزاد هستند .

شبکه نیمه‌قانونی ، نیمه مخفی

البته آنچه رژیم پرزیدنت اسد را تهدیدمیکند، این ترورهاست‌ها که تعدادشان اندك است و مردم آنها را نمی‌شناسند نیستند. رهبران چپ‌گرایان غیرمذهبی که با حزب بعث‌متحد شده و یا درجبهه‌مخالف دولت قراردارند ، بیش‌از هرچیز از احساسات مذهبی که در مردم قوت گرفته و نیز گسترش نهضت «اخوان‌المسلمین » بیمناکند. این نهضت بعلت وضع ابهام‌آمیز خود ایجاد نگرانی میکند. نهضت «اخوان‌المسلمین» نه قانونی است و نه‌مخفی وهیچکس‌اطلاع عمیقی درباره شبکه سازمانهای این نهضت‌که سراسر کشور را دربرمیگیرند، ندارد . نهضت نامبرده هیچگونه روزنامه ، نشریه و یاعلامیه‌ای منتشر نمیکند . تبلیغات آن منحصرا شفاهی ومبتنی برقرآن وسایر نوشته‌های مقدس است . نهضت مذکور که‌خود را یك جنبش منحصرا مذهبی معرفی میکند به‌جمع‌آوری زکات می‌پردازد و این وجوه‌را برای ساختن مساجد و یا امور اجتماعی و غیریه به‌مصرف میرساند تا بدین‌وسیله قشرهای بزرگی از مردم را بخود جلب کند. اخوان‌المسلمین تاکید میکند که درسیاست دخالت نمی‌نماید . ولی واعظی که به‌آنها بستگی دارند درمنابر و مساجد از سوء استفاده‌ها ــ فساد ــ دوست‌بازی ــ کسب ثروتهای غیرمشروع

جزئیات ترور عضو شورای انقلاب

امام خمینی: فرزند عزیزی را که پاره تنم بود از دست دادم

صفحه آخر ـ ستون نهم

استاد فقید
مرتضی مطهری

بدستور امام:
ایران بامصر قطع رابطه کرد

امام اطاعت بی‌چون وچرای دولت مصر از امریکا و صهیونیسم را علت قطع رابطه اعلام کرد

صفحه ۳ـ ستون دوم

کیهان
تکشماره ـ ۱۵ ریال
چهارشنبه ۱۲ اردیبهشت ماه ۱۳۵۸ ـ پنجم جمادی‌الثانی ۱۳۹۹ ـ شماره ۱۰۶۹۷

دولت اعلام کرد
رئیس کمیته‌های انقلاب:
سرنخ‌هایی از تروریست‌ها بدست آمد

فردا عزای عمومی و تعطیل است

نامه گروه فرقان در نزدیکی محل ترور بدست آمد

نخست‌وزیر جدید رودزیا حقوق بگیر ساواک بوده

صفحه ۷ـ ستون اول

بمناسبت روز کارگر در سراسر کشور
میلیونها کارگر تظاهرات و راهپیمائی کردند

صفحات ۴، ۶، ۷ و آخر

تظاهرات، راهپیمایی و تعطیل عمومی سراسر کشور را فراگرفت
اعتراض عمومی به ترور استاد مطهری

مسئولین کمیته مرکزی انقلاب:
تروریستها آیت‌الله مطهری را تعقیب کرده بودند

صفحه ۲ـ ستون اول

برای دستگیری عاملان ترور و جلوگیری از وقایع مشابه
دولت بسیج تمام نیروها را خواست

احزاب و سازمانهای سیاسی: هدف ترور ایجاد اختناق است

صفحه ۲ـ ستون چهارم

بمناسبت روز جهانی کارگر صدها هزار نفر از مردم تهران بدعوت حزب جمهوری اسلامی از نقاط مختلف تهران حرکت کردند و در میدان امام‌حسین بیکدیگر پیوستند

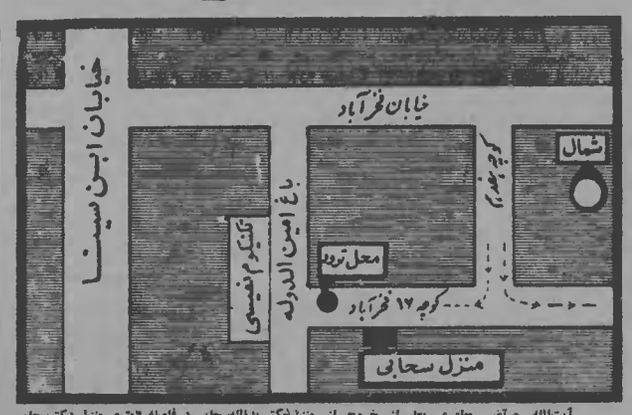

آیت‌الله مرتضی مطهری بعد از خروج از منزل دکتر یدالله سحابی در فاصله ۶ متری منزل دکتر سحابی، درست نبش کوچه ۱۷ فخرآباد ـ باغ امین‌الدوله ترورشد.

صفحه ۲ـ ستون دوم

فروهر: آیت‌الله مطهری پیش از رسیدن به بیمارستان شهید شد

داریوش فروهر وزیر کار و امور اجتماعی که دیشب قبل ازهمه به بالین حضرت آیت‌الله مرتضی مطهری شتافت، امروز در گفتگوئی با کیهان، در حالیکه بشدت متاثر بنظر می‌رسید، دراین مورد گفت: من فکر می‌کنم آیت‌الله مطهری پیش از رسیدن به بیمارستان فوت کرده‌بود، زیرا فاصله خانه دکتر سحابی با بیمارستان کمتر از سیصد متر است. قاتلین او را هنگامی که از منزل دکتر سحابی خارج شد، هدف گلوله قرار دادند. تیر به چشم او خورده‌بوده و بنظر می‌رسد که جابجا به شهادت رسیده است.

داریوش فروهر در مراسم روز کارگر در کیهان:
کوشیده‌ام تمام قوانین ضد کارگری لغو شود

* استاد رضا اصفهانی: روابط فعلی اقتصادی ما، با اسلام راستین، زمین تا آسمان فاصله دارد.

* سخنگوی انجمن اسلامی کیهان: کارگران وکارکنان مطبوعات با اعتصاب تاریخی ۶۲ روزه، چهره کریه استبداد ایران را به جهانیان شناساندند.

صفحه آخر ـ ستون چهارم

تسلیت کارکنان کیهان بمناسبت شهادت استاد مطهری

شهادت متفکر عالیقدر اسلامی حضرت آیت‌الله استاد مطهری، همانگونه که قلوب همه مسلمین و انقلابیون این مرزوبوم را جریحه‌دار ساخت، موجب تاسف و اندوه عمیق کارکنان کیهان است.

خدمات فقیدسعید و مجاهدتهای این روحانی عالیقدر که همواره در صف مقدم مبارزات ملی و ضداستبدادی علیه رژیم سابق قرار داشت، ضایعه‌ای است که هیچگاه فراموش نمیشود. راهش ادامه خواهد یافت، زیرا که راه حق و ملت است.

کارکنان کیهان این مصیبت بزرگ را به‌حضور حضرت آیت‌الله‌العظمی امام خمینی رهبر عالیقدر ملت ایران و سایر مراجع عظام و جامعه روحانیت و بویژه خاندان مطهری تسلیت میدهند.

ولتکن منکم امة یدعون الی الخیر
«حسینیه ارشاد»

برنامه تبلیغات دینی وآموزش علمی حسینیه ارشادرا در این هفته برای اطلاع عموم باین شرح اعلام میدارد:
۱ـ روز ۵شنبه ساعت ۴٫۵ تا ۶٫۵ برنامه درس جناب استاد رضا اصفهانی درباره «فلسفه مقایسه‌ای»
۲ـ شب جمعه سخنرانی جناب آقای دکتر مهدی‌ممکن موضوع سخنرانی مستضعف کیست؟
شروع ساعت ۷٫۳۰ بعدازظهر
۳ـ روز جمعه برنامه درس جناب استاد رضا اصفهانی درباره اقتصاد مقایسه‌ای برنامه۵ تا۶ بعدازظهر
موسسه خیریه تعلیماتی وتحقیقات علمی ودینی حسینیه‌ارشاد

بسمه‌تعالی
اطلاعیه شهرداری تهران
از عموم مردم شریف و مبارز تهران که سهم بزرگی در پیروزی انقلاب اسلامی داشته‌اند تقا دارد از مهلتی که تا پایان اردیبهشت ماه سال‌جاری برای پرداخت عوارض نوسازی سال گذشته در نظر گرفته شده استفاده نمایند و از آنجائیکه فرصت کافی برای توزیع قبوض عوارض وجود ندارد باامراجعه بدرآمد مناطق دوازده‌گانه شهرداری و دریافت قبوض عوارض و پرداخت آن به شعب بانک ملی ایران از مزایای قانونی که قبلا اعلام شد بهره‌مند گردند و بدینوسیله در تامین نیازمندیها و عمران و نوسازی شهر خود نیز شرکت فرمایند.
شهردار تهران
ن ۷۸۶۶۴

«اضطراب و تشویش خاطر عده‌ای از مردم نسبت به شایعه قطع آب تهران موجب تعجب است. بدینوسیله به اطلاع میرساند که هیچگونه قطعی آب در تهران وجود ندارد و آب شرب شهر تهران از منابع متعدد تامین میشود.
مدیرعامل شرکت آب و فاضلاب تهران
ن ۷۸۶۶۳

پس از آنکه هیچ کشوری به او پناه نداد:
شاه سابق و خانواده‌اش دروسط دریا ها کشتی نشین میشوند!

منچ‌کشت خشخاش چه لطماتی به‌کشاورزی ایران زد؟ عواقب تلخ بزرگ قپانداران فرمانده! گزارشی از کردستان، ماجرای عجیب نامزدی فرح باشاه سابق به‌قلم خودش، لاشه سگ امیر اسداله علم به چه فیمنی تمام شد؟ آشنائی بیشتر با قیدل‌کاسترو و سرزمین او، بیت‌المال مردم ما درخدمت نوه امپراتور اتیوپی! ماجرای جالب محاکمه واعدام میرزا رضاکرمانی قاتل ناصرالدین شاه، جنجالی که هنگام عروسی فوزیه بوجود آمد.
فردا در مجله سپید و سیاه
ن ۷۸۷۷۹

یادداشت روز

ضد انقلاب را ریشه کن کنیم

بار دیگر دست وحشت از آستین خیانت بیرون آمد، یك هفته پیش، سرلشگر قرنی اولین رئیس ستاد ارتش جمهوری اسلامی به مرگی اسرارآمیز به شهادت رسید. «اسرارآمیز»، از این نظر که از همان اولین ساعات ترور، بعضی محافل کوشیدند فاجعه را تا حد ممکن ساده جلوه دهند و آن را در پرده‌ای از ابهام بپوشانند. ما هنوز از زیر بار این غم کمر راست نکرده‌ایم و ضربه‌ای دیگر بدن انقلاب را می‌لرزاند، اینك شهادت استاد مرتضی مطهری جامعه مذهبی و انقلابی ما را سوگوار کرده است. قتل او نیز با همان دسایس ناجوانمردانه و رذیلانه جنایت پیشین صورت گرفته است.

ضد انقلاب تا زمانی که وجود دارد از پا نمی‌نشیند. نصیحت، تهدید وشعار چاره کار نیست، باید برآن تاخت، کوبید و ریشه‌کنش کرد.

«ضد انقلاب» چنان که از نامش پیداست، تا هست فعال و مخرب است، «اقتضای طبیعتش» نیش زدن است. نمی‌توان آن را بدون نیش خواست، باید نابودش کرد. پس تکلیف ما در برابر آن روشن است. او در برابر ما جسور، قاطع وصریح است ما نیز باید چنین باشیم، وگرنه قافیه را باخته‌ایم.

«ضد انقلاب» گام به گام با انقلاب پیش می‌آید، درواقع تابع معکوسی است از متغیر انقلاب، هرچه ما قوی‌تر باشیم، او ضعیف‌تر است، هرچه ما جبون‌تر او جسورتر، پس تنها راه و اصولی‌ترین راه مبارزه باضد انقلاب تقویت و تحکیم‌دستاورد های انقلاب است، از همین رهگذر است که اصیل‌ترین آرمان های دموکراتیك ما در پرتو «وحدت کلمه» بارور می‌شود و راه بر بسیاری زیاده خواهی و انحصارطلبی هائی می‌بندد که قاطعیت جنبش ضد امپریالیستی ما را تا حد زیادی کاهش‌داده است، همه چیز به‌آرایش نیروهای انقلابی، قاطعیت، پی‌گیری و صمیمیت آنها بستگی دارد، چرا که میانگین فعالیت همین نیرو های انقلابی است که در نهایت سرنوشت «ضد انقلاب» را رقم می‌زند. برآن ره می‌گشاید، با آن مدارا می‌کند و یا آن را درهم می‌کوبد.

نتیجه بگیریم: نکند برپیکر تناور انقلاب اسلامی عظیم ما شکافی افتاده که ضد انقلاب چنین جسورانه مجال رخنه یافته است؟ تجاوز های پلید ضد انقلاب را ساده نگیریم، ضد انقلاب زخم خورده از چنان نفرت هرگبار و زهرآگینی انباشته است که می‌تواند آتش به خرمن انقلاب ما بزند. ضد انقلاب از هر زمان دیگری هشیارتر و خطرناکتر است، کمتر صربه پذیر است زیرا چون آفعی لغزنده است و در کمترجائی حضور دارد، و بیشتر کشنده است چون انقلاب در همه‌جا حضور دارد، در همه شهرها و روستاهای کشور ... چه‌کسی بر ضد انقلاب ره می‌گشاید؟ کسانی که جانمایه انقلاب، طلسم انقلاب، شیشه عمر انقلاب، یعنی مردم را نادیده می‌گیرند، توده‌ها در وبزوی انقلابند، دستکم گرفتن آنان رخنه افکندن در پی و بنیاد انقلاب است. در برابر حملات ضد انقلاب هیچ باهگاهی امن‌تر و آرام‌بخش تر از آغوش مردم نیست.

کسانی‌که علیه مردم‌اند، باید برخود بلرزند زیرا ازلهیب مستعل‌خشم توده‌ها هرگز نخواهند رست. چهره کریه ضد انقلاب را بشناسیم. محافل جاسوسی و توطئه‌افکنی را افشا کنیم. از صراحت انقلابی امام بیاموزیم. در سفارتخانه های امپریالیستی چه می‌گذرد؟ دراشنگتن وتل‌آویو چه خوابی برایمان دیده‌اند؟ دراین دو جنایت توطئه‌ای شوم ونفرت‌انگیز نهفته است. ضد انقلاب امپریالیستی ما را تا حد زیادی کاهش‌داده است، همه چیز به‌آرایش نیروهای انقلابی، قاطعیت، پی‌گیری و صمیمیت آنها بستگی دارد، چرا که میانگین فعالیت همین نیرو های انقلابی است که در نهایت سرنوشت «ضد انقلاب» را رقم می‌زند. برآن ره می‌گشاید، با آن مدارا می‌کند و یا آن را درهم می‌کوبد.

نتیجه بگیریم: نکند برپیکر تناور انقلاب اسلامی عظیم ما شکافی افتاده که ضد انقلاب چنین جسورانه مجال رخنه یافته است؟ تجاوز های پلید ضد انقلاب را ساده نگیریم، ضد انقلاب زخم خورده از چنان نفرت هرگبار و زهرآگینی انباشته است که می‌تواند آتش به خرمن انقلاب ما بزند. ضد انقلاب از هر زمان دیگری هشیارتر و خطرناکتر است، کمتر صربه پذیر است زیرا چون آفعی لغزنده است و در کمترجائی حضور دارد، و بیشتر کشنده است چون انقلاب در همه‌جا حضور دارد، در همه شهرها و روستاهای کشور ... چه‌کسی بر ضد انقلاب ره می‌گشاید؟ کسانی که جانمایه انقلاب، طلسم انقلاب، شیشه عمر انقلاب، یعنی مردم را نادیده می‌گیرند، توده‌ها در وبزوی انقلابند، دستکم گرفتن آنان رخنه افکندن در پی و بنیاد انقلاب است. در برابر حملات ضد انقلاب هیچ باهگاهی امن‌تر و آرام‌بخش تر از آغوش مردم نیست.

کسانی‌که علیه مردم‌اند، باید برخود بلرزند زیرا ازلهیب مستعل‌خشم توده‌ها هرگز نخواهند رست. چهره کریه ضد انقلاب را بشناسیم. محافل جاسوسی و توطئه‌افکنی را افشا کنیم. از صراحت انقلابی امام بیاموزیم. در سفارتخانه های امپریالیستی چه می‌گذرد؟ دراشنگتن وتل‌آویو چه خوابی برایمان دیده‌اند؟ دراین دو جنایت توطئه‌ای شوم ونفرت‌انگیز نهفته است. ضد انقلاب امپریالیستی ما را تا حد زیادی کاهش‌داده است، همه چیز به‌آرایش نیروهای انقلابی، قاطعیت، پی‌گیری و صمیمیت آنها بستگی دارد، چرا که میانگین فعالیت همین نیرو های انقلابی است که در نهایت سرنوشت «ضد انقلاب» را رقم می‌زند. برآن ره می‌گشاید، با آن مدارا می‌کند و یا آن را درهم می‌کوبد.

نتیجه بگیریم: نکند برپیکر تناور انقلاب اسلامی عظیم ما شکافی افتاده که ضد انقلاب چنین جسورانه مجال رخنه یافته است؟ تجاوز های پلید ضد انقلاب را ساده نگیریم، ضد انقلاب زخم خورده از چنان نفرت هرگبار و زهرآگینی انباشته است که می‌تواند آتش به خرمن انقلاب ما بزند. ضد انقلاب از هر زمان دیگری هشیارتر و خطرناکتر است، کمتر صربه پذیر است زیرا چون آفعی لغزنده است و در کمترجائی حضور دارد، و بیشتر کشنده است چون انقلاب در همه‌جا حضور دارد، در همه شهرها و روستاهای کشور ... چه‌کسی بر ضد انقلاب ره می‌گشاید؟ کسانی که جانمایه انقلاب، طلسم انقلاب، شیشه عمر انقلاب، یعنی مردم را نادیده می‌گیرند، توده‌ها در وبزوی انقلابند، دستکم گرفتن آنان رخنه افکندن در پی و بنیاد انقلاب است. در برابر حملات ضد انقلاب هیچ باهگاهی امن‌تر و آرام‌بخش تر از آغوش مردم نیست.

کسانی‌که علیه مردم‌اند، باید برخود بلرزند زیرا ازلهیب مستعل‌خشم توده‌ها هرگز نخواهند رست. چهره کریه ضد انقلاب را بشناسیم. محافل جاسوسی و توطئه‌افکنی را افشا کنیم. از صراحت انقلابی امام بیاموزیم. در سفارتخانه های امپریالیستی چه می‌گذرد؟ دراشنگتن وتل‌آویو چه خوابی برایمان دیده‌اند؟ دراین دو جنایت توطئه‌ای شوم ونفرت‌انگیز نهفته است. ضد انقلاب امپریالیستی ما را تا حد زیادی کاهش‌داده است، همه چیز به‌آرایش نیروهای انقلابی، قاطعیت، پی‌گیری و صمیمیت آنها بستگی دارد، چرا که میانگین فعالیت همین نیرو های انقلابی است که در نهایت سرنوشت «ضد انقلاب» را رقم می‌زند. برآن ره می‌گشاید، با آن مدارا می‌کند و یا آن را درهم می‌کوبد.

نتیجه بگیریم: نکند برپیکر تناور انقلاب اسلامی عظیم ما شکافی افتاده که ضد انقلاب چنین جسورانه مجال رخنه یافته است؟ تجاوز های پلید ضد انقلاب را ساده نگیریم، ضد انقلاب زخم خورده از چنان نفرت هرگبار و زهرآگینی انباشته است که می‌تواند آتش به خرمن انقلاب ما بزند. ضد انقلاب از هر زمان دیگری هشیارتر و خطرناکتر است، کمتر صربه پذیر است زیرا چون آفعی لغزنده است و در کمترجائی حضور دارد، و بیشتر کشنده است چون انقلاب در همه‌جا حضور دارد، در همه شهرها و روستاهای کشور ... چه‌کسی بر ضد انقلاب ره می‌گشاید؟ کسانی که جانمایه انقلاب، طلسم انقلاب، شیشه عمر انقلاب، یعنی مردم را نادیده می‌گیرند، توده‌ها در وبزوی انقلابند، دستکم گرفتن آنان رخنه افکندن در پی و بنیاد انقلاب است. در برابر حملات ضد انقلاب هیچ باهگاهی امن‌تر و آرام‌بخش تر از آغوش مردم نیست.

کسانی‌که علیه مردم‌اند، باید برخود بلرزند زیرا ازلهیب مستعل‌خشم توده‌ها هرگز نخواهند رست. چهره کریه ضد انقلاب را بشناسیم. محافل جاسوسی و توطئه‌افکنی را افشا کنیم. از صراحت انقلابی امام بیاموزیم. در سفارتخانه های امپریالیستی چه می‌گذرد؟ دراشنگتن وتل‌آویو چه خوابی برایمان دیده‌اند؟ دراین دو جنایت توطئه‌ای شوم ونفرت‌انگیز نهفته است. ضد انقلاب امپریالیستی ما را تا حد زیادی کاهش‌داده جوئی، پایگاهی مناسب بارفتارجنایت بارخود بیابد. امپریالیسم در تلاش است تا تروریسم را نیز در کنار شگرد های دیگر برای از پا درآوردن انقلاب ما بیازماید. با قاطعیت نشان دهیم که این نیرنگ نیز رسواست.

چرا عناصر ضد انقلاب و پس مانده های ساواك اینهمه دم از انحلال کمیته ها و دادگاههای انقلاب می‌زنند؟

باید ازخود بپرسیم: چرا می‌کوشندکه دادگاههای انقلاب را، که آئینه خشم انقلابی ملت ستمدیده هاست، ضعیف کنند؟ چرا هنوز کسانی، بخصوص ازسرزمین «حقوق بشر انتخاباتی»، بره را رها کرده و به حال خنجر دل می‌سوزانند؟ چراکسانی خواسار انحلال کمیته‌ها، این مردمی‌ترین دستاورد انقلاب هستند. و در این راه، نارسایی‌ها و شتابزدگی‌ها را مستمسك می‌کنند؟ آنها خوب دریافته‌اند که همین کمیته‌ها مهم‌ترین عامل در دستگیری و جمع‌آوری آخرین پس‌مانده های ساواك منحوس هستند.

هدف ترور، ایجاد وحشت و تزلزل در جامعه است تابه نوبه خود به اختناق و فاشیسم بیانجامد. دشمن با قتل قرنی، نخست به پاشیدن بذر وحشت و تفرقه در ارتش نظر داشت. اکنون می‌خواهد با ایجاد تزلزل و سرگشتگی تازه‌ای، قشرهای دیگری از جامعه ما را در برابر هم قرار دهد. اما جامعه ما بیدارتر از آن است که این توطئه های کودکانه را جدی بگیرد.

ماکه شاه، ساهرین میره سرسپرده امپریالیسم را جانانه در خانه از پا درآورده و سرنگون کرده‌ایم، با دشمنان دیگر نیز چنین می‌کنیم. یکی‌شویم. وحدت خودرا هرچه مستحکم‌تر کنیم. ضد انقلاب را از ریشه برکنیم.

حضرت آیت‌الله‌العظمی شریعتمداری :

مطهری بدست عوامل ضد انقلاب ترور شد

قم ـ حضرت آیت‌الله‌العظمی حاج سید کاظم شریعتمداری به مناسبت شهادت استاد مرتضی مطهری اعلامیه‌ای صادرکرد . متن اعلامیه بشرح زیر است :

بسم‌الله‌الرحمن‌الرحیم :

« ولاتحسبن‌الذین قتلوا فی‌سبیل‌الله امواتا بل‌احیاء عندربهم یرزقون» .

نیمه شب دیروز مردی دانشمند و عالمی فداکار که سالیان دراز عمر خودرا درراه خدمات دینی و علمی وقف‌کرده بود قربانی توطئه ناجوانمردانه گردید . این توطئه خائنانه زمانی صورت می‌گیردکه ملت ستم‌کشیده ما از سلطه نظام طاغوتی و محیط شکنجه و ظلم‌وکشتار به تازگی خلاصی یافته و نیروهای خسته و رنج‌دیده خودرا درشکوفائی آزادی و استقلال بکار سازندگی و تربیت جوانان و فرزندان اسلام بسیج نموده است .

ترور حضرت حجت‌الاسلام مطهری بیش‌از آنکه برای عموم مردم تاسف‌بار و دردآور باشد برای اسلام و روحانیت و برای دانشمندان و دانشجویان و پاسداران علم و دانش ضایعه‌ای‌بزرگ و مصیبتی دردناك است. ترور دانشمند مجاهدی چون‌مرحوم مطهری بدست عواملی جزضدانقلاب و آنانکه اسلام را مدی بزرگ و شکننده برای خود می‌دانند کار چه‌کسانی می‌تواند باشد ؟

این عمل وحشیانه و ضد انسانی و اسلامی را از ناحیه هرکه باشد بشدت محکوم می‌دانیم و باخاطری متاثرومتالم این فاجعه اسفناك را به عموم ملت مسلمان ایران تسلیت می‌گوئیم و پیروزی کامل‌اسلام و مسلمین با محو‌ونابودی اشرار و دشمنان اسلام مسئلت میداریم .

۵ جمادی‌الثانی ۱۳۹۹ سیدکاظم شریعتمداری

نظر احزاب و گروهها درباره ترور آیت‌الله مطهری

● جامعه روحانیت تهران به مناسبت شهادت آیت‌الله‌مرتضی مطهری اعلامیه‌ای منتشر کرد. متن این اطلاعیه باین شرح است :

شهادت بزرگمرد روحانیت محقق گرانقدر حضرت‌آیت‌الله آقای مرتضی مطهری ضایعه‌ای بزرگ برای عالم روحانیت و ملت مبارزمسلمان ایران‌است. جامعه روحانیت‌تهران این ضایعه دردناك را به حضور حضرت‌بقیةالله‌العظم‌ونائب‌الامام رهبر عالیقدر حضرت آیت‌الله العظمی خمینی ومراجع‌عالیقدر دیگر و خانواده محترم معظم‌له وعموم ملت تسلیت میگوید و اعلام میدارد مراسم تشییع ساعت ۸ صبح روز پنجشنبه ۱۳ اردیبهشت از مقابل دانشگاه تهران برگزار خواهد شد .

● کمیته موقت امور صنفی امام خمینی نیز به همین جهت اطلاعیه‌ای صادر کرد ، متن اطلاعیه چنین است :

بسمه تعالی

شهادت جانگداز آیت‌الله استاد مرتضی مطهری که بحق ضایعه‌ای بزرگ برای جامعه تشیع است به پیشگاه رهبری انقلاب اسلامی ایران تسلیت عرض نموده ضمن تعطیل بازار درمراسم تشییع‌که درساعت ۸ صبح پنجشنبه ، فردا مقابل دانشگاه تهران برگزار میشود، شرکت مینمائیم .

● دانشجویان دانشگاه علم و صنعت امروز به عنوان اعتراض به ترور حضرت آیت‌الله‌مرتضی مطهری تظاهرات وسیعی برپا کردند .

صبح امروز کلیه کلاسهای این دانشگاه از سوی‌دانشجویان بحالت تعطیل درآمده و دانشجویان با راهپیمائی دادن شعارهاعلیه‌تروریستی را محکوم کردند .

● مجاهدین خلق‌ایران درباره ترورتاسف‌بار استاد مطهری بیانیه‌ای منتشر کردند . در این بیانیه گفته شده است :

بنام‌خدا و بنام خلق قهرمان ایران

سازمان مجاهدین خلق‌ایران ضمن ابراز تاسف شدید ازضایعه فقدان استاد مرتضی مطهری شهادت ایشان را بمامام خمینی، خانواده آن مرحوم و جمیع روحانیون مبارز تسلیت می‌گوید . بدیهی است که مبادرت به ترور ایشان از مرجعیت محکوم و مردودبوده و جزدر خدمت ارتجاع و تقویت امپریالیسم آمریکا نیست .

درچنین‌شرایط حساس‌مجددا هشدار می‌دهیم که استعمار و ارتجاع دست در دست یکدیگر درصدد هستند با هرتوطئه‌ای که ممکن باشد صفوف متشکل مبارزه مردم ما را از هم گسیخته و با ایجاد تفرقه و نفاق اسباب سرکوب نیروهای انقلابی را فراهم کنند . ازاین نظر ما در موقعیتی هستیم‌که تنها با رعایت حداکثرهوشیاری و همبستگی و قاطعیت می‌توانیم توطئه‌های ارتجاعی و امپریالیستی را درهم بشکنیم.

● کمیته مرکزی حزب توده ایران نیز امروز ضمن صدور اطلاعیه‌ای ترور حضرت‌آیت‌الله مطهری را محکوم کرد .

در قسمتی از اطلاعیه این حزب آمده است .

این جنایت تازه که بدون تردید جزیی از توطئه‌های جنایتکاران امپریالیزم و عمال ایرانی آنها برضد انقلاب ایرانست باردیگر به همه‌مردم، به‌همه نیروهای انقلابی و به دولت هشدار می‌دهد که باید برضد توطئه‌های جنایت‌بار امپریالیسم و عمال ایرانی آنها هشیار بوده ، متحدشو قاطعانه عمل کرد.

● جبهه دمکراتیک ملی‌ایران امروز در اطلاعیه‌ای ترور آیت‌الله مرتضی مطهری را محکوم کرد واین‌گونه عملیات را اقداماتی در جهت مسلط کردن اختناق برجامعه تلقی نمود .

جبهه دمکراتیک ملی ایران در اطلاعیه خود یادآور شدکه در شرایط کنونی که نیروهای ارتجاع وامپریالیسم با تمام قدرت می‌کوشند تا با ایجاد اختناق فکری و ارعاب نیروهای ضد استبدادی و ضد امپریالیستی جامعه را خاموش وسرکوب کنند اقدام بعملیات تروریستی تنها می‌تواند آب به آسیاب دشمنان مردم تندیده ایران بریزد و محیط رعب و وحشت‌را برای جامعه‌بگستراند.

● جمعیت کرد های مقیم مرکز نیز امروز دراعلامیه‌ای ترور آیت‌الله مرتضی مطهری را تقبیح کرد .

دراین اطلاعیه آمده است:

ترور وحشیانه استاد مرتضی مطهری نشاندا که عوامل سرسپرده رژیم پهلوی و امپریالیسم جهانی هنوز در کشور ما ریشه‌کن نشده واین تنها در کردستان نیست که‌آنها دست بدماجراجویی و حادثه آفرینی ، میزنند .

● سازمان مجاهدین انقلاب اسلامی ایران امروز ضمن اطلاعیه‌ای ترور استاد مطهری متفکر بزرگ و راستین اسلامی را محکوم کرد .

دراین بیانیه آمده است :

استاد مطهری همواره درمیان همه تاریکیها وانحرافات‌فکری خط مستقیم الهی را می‌پیمود و گرانمایه ترین استاد و راهنمای ما بود .

شهادت استاد مطهری برای او نهایت آرزو واوج کمال بود، اما جامعه ما پس‌از انقلاب اسلامی ایران که سازندگی بر مبنای اسلام‌راستین بزرگترین نیاز آنست ، یکی از بزرگترین متفکران خودرا از دست داد . امپریالیسم‌جهانی از انقلاب اسلامی ایران آنچنان ضربه شدیدی خورده است که گمان میبرد باقتل اندیشمندی چون استاد مطهری برانقلابها ضربه وارد می‌کند ولی غافل از آنست که اینگونه اعمال تاثیری درمبارزه ملت ایران نمی‌گذارد و این اراده خدا است که حق برجهان غلبه‌کند.

دکتر یدالله سحابی :
مطهری بعد از جدائی‌ازدوستانش ترور شد

● دکتر یدالله‌سحابی‌مشاور نخست وزیر امروز در گفتگویی با کیهان از واقعه ترور استاد مطهری اظهار تاسف کرد ودرمورد چگونگی‌این واقعه گفت :

دیشب گروهی از دوستان در خانه ما جمع بودند وملاقاتی داشتند که البته خود من در جمع آنها نبودم . حدود ساعت ۱۰:۳۰ بود که استاد مطهری به اتفاق حاج تلخانی و یکی دیگر از دوستان از خانه خارج شدند تا با اتومبیل حاج تلخانی به منزل بروند . اماچند لحظه بعداز خارج شدن آنها از خانه ، صدای یک گلوله شنیده شد وما سراسیمه از منزل بیرون رفتیم و متوجه‌حادثه شدیم . بعدا فهمیدیم که وقتی حاج تلخانی وهم راه دیگرخان مشغول صحبت در کنار خیابان بوده‌اند ، استاد مطهری از آنها جدا میشود و بطرف اتومبیل‌میرود، اماهنوز چند قدم بیشتر از آنها جدا نشده بودم که مورد هجوم قرار میگیرد وبا اصابت گلوله‌ای شهید میشود .

دکتر سحابی در مورد اینکه آیا استاد مطهری و عضو شورای‌انقلاب بوده است ،گفت : نخیر ، ایشان رئیس شورای انقلاب نبودند ، اما شاید عضو این شورا بوده‌اند .

● سازمان چریکهای فدایی خلق ایران امروز در اطلاعیه‌ای ترور آیت‌الله مطهری را محکوم کرد. هم‌چنین در اطلاعیه آمده است که این عمل زیانش مستقیما متوجه اساس آزادیهای بدست آمده‌خواهد بود.

در اطلاعیه گفته شده است:

اقدامات تروریستی وآنارشیستی عملا به سود امپریالیسم و ارتجاع تمام می‌شود. ما معتقدیم تمام نیروهای ضد امپریالیست، ملی، دموکراتیك و مترقی باید در یك فضای آزاد از طریق مسالمت‌آمیز خواستها و نیازهای خویش را مطرح ساخته و همگام و همراه‌باهم در جهت تحقق آرمانهای انقلابی خلق بکوشند.

● جنبش مسلمانان مبارز ، امروز در اطلاعیه‌ای ترورستاد مرتضی مطهری را به عنوان اقدامی که احتمالا جزیی از یك‌برنامه حساب شده‌ضدانقلاب است محکوم کرد و اعلام داشت :

قربانی دومین ترور استاد مرتضی مطهری بود که دیشب هدف گلوله قرار گرفت‌وبه‌قتل رسید . می‌توان گمان برد که این اقدام ناشی از یك‌برنامه حساب شده ضد انقلاب است که بوسیله آن تصمیم دارد تخم سوء ظن وبدبینی وترس ووحشت در بین ملت بکارد و برای‌پیشبرد مقصودش مستقیما یا از عوامل ناآگاه وماجراجو استفاده کند .

ما بخیال ترور سرلشکر قرنی بدولت و نیروهای انقلابی مسئول نسبت به ادامه این توطئه‌ها هشدار دادیم .

حزب جمهوری اسلامی ترور استاد مطهری را محکوم کرد

حزب جمهوری اسلامی امروز طی اطلاعیه‌ای ترور آیت‌الله مطهری را محکوم کرد . در اطلاعیه این حزب آمده است :

بسمه تعالی

فاجعه جانگداز شهادت استاد مرتضی مطهری ضایعه بزرگی برای مسلمانان جهان است .

حزب جمهوری اسلامی این‌توطئه و جنایت پلیدرا شدیدا محکوم می‌کند و خواهان تعقیب و شناسایی و مجازات دست اندرکاران این جنایت می‌باشد . حزب جمهوری اسلامی شهادت استاد بزرگ و همرزم خود را به پیشگاه رهبر انقلاب اسلامی ایران و جامعه روحانیت و ملت مبارز ایران و خانواده معظم‌له‌تبریت می‌گوید . مراسم تشییع جنازه معظم‌له صبح پنجشنبه ۱۳ اردیبهشت ساعت ۸ از مسجد ارك برگزار می‌شود . بی‌شك عموم هم‌رزمان متعهد در این مراسم بزرگداشت شرکت خواهند کرد .

شورای‌مرکزی خبرگزاری پاریس ترور آیت‌الله مطهری را محکوم کرد

شورای مرکزی خبرگزاری پارس ضمن محکوم کردن‌تروریسم، حادثه تاسف‌بار ترور آیت‌الله‌مرتضی مطهری استاد دانشکده الهیات دانشگاه تهران را به شدت محکوم می‌کند و تاسف و تاثر عمیق خود را از این حادثه اعلام می‌دارد‌و این واقعه ناگوار و جانگداز‌را به عموم‌ایران و بویژه عموم‌خان مسلمان و بالاخص خانواده آن‌شهید تسلیت می‌گوید.

فردا عزای عمومی و تعطیل است

به‌تصمیم دولت موقت جمهوری اسلامی به مناسبت شهادت استاد آیت‌الله مرتضی مطهری فردا تعطیل عمومی اعلام شد.

متن اعلامیه دولت به‌این شرح است:

«ضمن تاثر شدید از شهادت استاد آیت‌الله مرتضی مطهری که در ساعت ۱۰:۴۰ بعداز ظهرسه‌شنبه ۱۱ اردیبهشت ماه جاری در تهران رخ داده است و محکوم ساختن ترور و توطئه‌های خائنانه ضدانقلاب ، بدینوسیله برای رحمت به‌احترام مقام و خدمات آن شهید روز ۵شنبه ۱۳ اردیبهشت تعطیل عمومی اعلام می‌شود.»

دولت موقت جمهوری اسلامی

عباس امیرانتظام سخنگوی دولت :
تمام نیروها برای جلوگیری از تکرار این وقایع باید بسیج شوند

● عباس امیرانتظام معاون نخست‌وزیر و سخنگوی دولت صبح امروز در تماس تلفنی تاسف عمیق دولت را از این حادثه اعلام کرد و گفت : جز اینکه بگویم از این حادثه بسیار متاسف هستیم ، نظر دیگری ندارم .

وی ضمن محکوم کردن این عملیات ماجراجویانه ، درمورد دستگیری و مجازات مسببین این واقعه اعلام داشت کهباید تمام نیروهای موجود برای شناسائی ودستگیری این افراد بسیج شوند تا ضد انقلابیون هرچه زودتر به مجازات برسند واین تکرار وقایع جلوگیری شود .

سخنگوی دولت‌در مورداینکه آیت‌الله مرتضی مطهری رئیس شورای انقلاب‌بوده‌است، اظهار بی‌اطلاعی کرد و گفت شورای انقلاب در صورتیکه مصلحت بداند ، اعلامیه خواهد داد.

اطلاعیه دولت درباره تعطیل عمومی

الله الله‌راجعون

جنازه شهید مبارز مرحوم و عضو شورای انقلاب اسلامی آیت‌الله مرتضی مطهری فردا پنجشنبه ساعت ۸ صبح‌از مسجد ارك بطرف قم حرکت داده میشود و تشییع رسمی بعمل می‌آید

دولت‌موقت جمهوری اسلامی ایران

دادستان کل انقلاب دستور رسیدگی به‌پرونده‌ترور آیت‌الله مطهری‌راصادر کرد

بدنبال ترور آیت‌الله مرتضی مطهری ، شب گذشته بلافاصله پرونده‌ای در این مورد تشکیل شد و دادستان کل انقلاب دستور رسیدگی به پرونده و دستگیری عاملین ترور را صادر کرد.

بدنبال صدور دستور دادستان کل گروههای تحقیق و بررسی‌شب گذشته به محل حادثه اعزام‌شدندو کار رسیدگی به پرونده را دقایقی بعد از ترور آغاز کردند.

هنوز نتیجه تحقیقات گروه اعزامی مشخص نشده‌است.

آپارتمان ـ ویلا
برای ژاپنی وایرانی
۲۲۸۴۱۳-۳۲۰۶۶۲
شاهین مسکن

با تصویب کانون بانك‌ها:

نرخ بهره ۲ درجه کاهش یافت

جلیل شرکا مدیر کل بانك ملی اعلام کرد با تصویب کانون بانك‌ها نرخ تنزل مجدد در کلیه بانکهای کشور دو درصد کاهش یافته است و به حداکثر ۱۰درصد رسیده است. این تصمیم باعث کاهش نرخ بهره به همین میزان میشود.

کانون بانك‌ها همچنین نرخ سپرده ثابت را ۸درصد و نرخ بهره حساب‌های پس‌انداز را ۷درصد اعلام کرد.

همچنین مطابق تصمیم دولت ۸۰ میلیارد ریال برای تسهیلات ویژه اعتباری ورود کالاهای اولیه مورد نیاز صنایع کشور اختصاص یابد.

شهادت سرباز راستین انقلاب اسلامی ایران و استاد بزرگوار حضرت آیت‌الله مرتضی مطهری را باطلاع میرساند مراسم تشییع‌جنازه آن شادروان ساعت۸ صبح روز۵شنبه ۵۸/۲/۱۳ از مسجد ارك انجام خواهد شد .

جامعه اسلامی کارکنان صنعت نفت

ن ۷۸۸۴۷

شاخه‌های گل در محل ترور ـ

صبح امروز در نزدیکی خانه یدالله سحابی ، محل ترور استاد مرتضی مطهری، جمعیت کثیری‌گرد آمده‌بود. برجائی‌که خون شهید برزمین ریخته بود، مردم روزنامه گذاشته و آنرا گلباران کرده بودند.

جزئیات لحظه به‌لحظه ترورمطهری

مرتضی مطهری یکی از رهبران سیاسی و مذهبی انقلاب اسلامی ایران دیشب ترور شد. حادثه در ساعت دونیم دیشب هنگام خروج مرتضی مطهری از خانه یدالله سحابی مشاور نخست وزیر و سیاستمدار قدیمی ایران در خیابان فخرآباد تهران رخ داد.

مرتضی مطهری به‌همراه حاج تلخانی رئیس کمیته اتاق بازرگانی بعداز یك گفتوگوی خصوصی با یدالله‌سحابی از خانه خارج شده بود، هنگام سوار شدن به‌اتومبیل حاج تلخانی هدف یك گلوله قرار گرفت و بشدت مجروح شد. تلخانی هدف یك گلوله قرار گرفت و بشدت مجروح شد. افراد ناشناس بعد از شلیك این گلوله به‌پیشانی مرتضی مطهری اصابت کرد، از محل حادثه گریختند. با صدای گلوله یدالله سحابی و ساکنان خانه و چند نفر از همسایگان به‌کمك آمدند و مرتضی مطهری را که از ناحیه پیشانی هدف قرار گرفته بود، به‌بیمارستان طرفه رساندند. بدنبال انتقال مرتضی مطهری به‌بیمارستان ، پزشکان تلاش خودرا برای نجات جان استاد مرتضی مطهری آغاز کردند، اما این تلاش بجایی نرسید و مرتضی مطهری در ساعت ۲۴ دیشب در بیمارستان به‌شهادت رسید. خبرشهادت مرتضی مطهری بسرعت در شهر پیچید و درساعت نیم‌بامداد خبرگزاری پارس و دیگر خبرگزاری‌ها خبررامخابره‌کردند.

تائید رئیس شهربانی

بدنبال ترور استاد مرتضی مطهری ، رئیس شهربانی کشور طی گفتوگویی با خبرگزاری پارس اعلام داشت‌که گروه فرقان مسئولیت این ترور را بعهده گرفته است. سرهنگ مجللی ضمن اعلام این خبر اظهار داشت که هنوز اطلاعیه‌ای از طرف گروه فرقان درمورد ترور مرتضی‌مطهری صادر نشده است. صبح امروز شخص ناشناسی در تماس با کیهان اعلام داشت : «درجهت مبارزه با «آخوندیسم» ما ـ گروه فرقان ـ سید مرتضی مطهری رئیس شورای انقلاب را ترور کردیم.» این شخص بدون اینکه اطلاع بیشتری بدهد تلفن را قطع کرد.

براساس گزارش خبرنگاران کیهان ، شب گذشته بدنبال حادثه ترور استاد مرتضی مطهری ماموران کلانتری ۹ تهران در محل حاضر شدند و به‌تحقیق در موردچگونگی این ترور پرداختند.

در بیمارستان طرفه

گزارش خبرنگاران کیهان حاکیست که شب گذشته بدنبال اعلام خبر ترور مرتضی مطهری ، گروهی ازمقامات سیاسی و مذهبی در بیمارستان طرفه حاضر شدند. داریوش فروهر وزیر کار و امور اجتماعی ازجمله کسانی بود که در اولین ساعات بامداد امروز در بیمارستان طرفه‌حاضرشد. براساس اظهارات پزشکان این بیمارستان ، تنها یك گلوله بطرف مرتضی مطهری شلیك شده است‌که چون این گلوله بپیشانی او خورده بود، معالجات موثر نیفتادومرتضی مطهری ساعت ۲۴ شب گذشته در بیمارستان به‌شهادت‌رسید.

صدای جمهوری اسلامی ایران نیز ساعت ۲۴ دیشب اعلام کرد: آیت‌اله مرتضی مطهری که استاد دانشکده الهیات امشب به‌هنگام خروج از منزل دکتر سحابی هدف گلوله گروهی ناشناس قرار گرفت واز ناحیه سر بشدت مضروب‌شد. وی در ساعت ۲۴ امشب در بیمارستان‌طرفه بدرود حیات‌گفت.

اجتماع مردم در محل

گزارش خبرنگاران کیهان حاکیست که از شب‌گذشته گروههای مختلف مردم بدنبال اعلام خبر ترور مرتضی‌مطهری در محل حادثه اجتماع کرده‌اند و تعداد اجتماع‌کنندگان امروز بیشتر از دیشب بود. محل ترور مرتضی مطهری در خیابان فخرآباد ، کوچه هفدهم است. براساس همین‌گزارش گروههای مختلف مردم که امروز در محل ترور اجتماع کرده بودند از این ترور ابراز انزجار میکردند.

یکی از نزدیکان آیت‌اله مطهری امروز به خبرنگار کیهان گفت :

دیشب حدود ساعت ۱۰:۳۰ هنگامیکه مرتضی مطهری به‌همراه حاج تلخانی از خانه یدالله سحابی خارج میشوند، از پشت‌سر هدف گلوله قرار گرفت. این گلوله از پشت‌سر داخل و از پیشانی ایشان خارج شده است.

بدنبال حادثه ترور ، خانه آیت‌اله مطهری امروز وضع فوق‌العاده‌ای داشت. خانه توسطپاسداران‌مسلح‌محافظت‌میشود.

از سوی دیگر یکی‌از روحانیون گفته : اگر عوامل سابق ساواك و سیا بخواهند باابن اعمال خللی در انقلاب اسلامی ایران وارد آورند ، هرگز موفق نخواهند شد. آنچه مسلم است تمام رهبران سیاسی و مذهبی و همه خانواده‌هایی که هزارها شهید و مجروح داده‌اند پشتیبان انقلاب اسلامی ایران هستند و تاآخرین قطره خون خود ازاین انقلاب پشتیبانی خواهند کرد. بهرحال ترور در سایرین وحشتی نخواهد آفرید، بلکه آنان را در رسیدن به‌هدف‌های‌انقلاب اسلامی ایران مصمم‌تر خواهد کرد.

نامه‌ای در محل ترور

براساس گزارش خبرنگار کیهان از محل ترور، دیشب بعد از حضور ماموران کلانتری ۹ تهران در محل حادثه ، نامه‌ای در نزدیکی محل ترور بدست آمده است‌که امضای گروه فرقان را دارد. دراین نامه نوشته شده است: «چون مرتضی مطهری مخالف با ایده‌های مستضعفین بود، او را ترور کردیم.»

یکی از دانشجویان تکنیکوم نفیسی که مقابل محل ترور قرار دارد، در گفتوگو با خبرنگار کیهان به گروه فرقان اشاره کرد و گفت:

ما قبلا نیز بر در ودیوار این محل اعلامیه‌های گروه فرقان را میدیدیم. معلوم نبود اعضای این گروه چه موقعی این اعلامیه‌ها را به در و دیوار می‌چسباندند. احتمالا اگر خود اعضای این گروه اعلامیه‌های مزبور را به درودیوار نچسبانده باشند، حتما طرفداران آن چنین‌کاری را انجام میداده‌اند.

خبرنگار کیهان همچنین از محل حادثه گزارش داد‌که صبح امروز ماموران پلیس مشغول بررسی فاصله‌ای بوده‌اند‌که ضارب به‌مرتضی مطهری شلیك کرده است.

براساس آنچه که طی تحقیقات پلیس انجام شده‌است، احتمالا گلوله‌ای که به‌مرتضی مطهری شلیك شده ازفاصله نزدیك بوده است. ازطرفی برجای محل ترور که خون مرتضی مطهری روی محل خاکی در ۱۴ قدمی خانه یدالله سحابی ریخته است، روزنامه انداخته بودند وبه‌روی آن‌گل ریخته بودند. امروز در محل ترور ماموران پلیس کلانتری۹ دیده میشدند که همگی صلح به ژ-۳ و مسلسل بوزی‌بودند و چگونگی ترور مرتضی مطهری را بررسی میکردند.

خبرنگار کیهان از خانه استاد مطهری گزارش داد‌که از نیمه‌شب دیشب، خانه مملو از دوستان ونزدیکان استاد و دیگر گروههای مردمی است‌که برای تسلیت و همدردی‌می‌آیند.

علی مطهری ، فرزند استاد شهید در گفتوگویی با خبرنگار کیهان اظهار داشت: ایشان سرشب به‌منزل دکتر سحابی رفتند و درآنجا جلسه‌ای داشتند که احتمالا جلسه شورای انقلاب بوده است. حدود ساعت ۱۱ شب از جلسه برمی‌گشتند که موقع سوار شدن براتومبیل از پشت‌سر هدف گلوله قرار می‌گیرند. گلوله از ناحیه پشت وارد سرشده واز چشم چپ بیرون آمده است. وقتی ایشان را به‌بیمارستان رساندند، در راهرو و دربغل یکی از پاسداران انقلاب شهید شدند.

علی مطهری درباره گروه فرقان که مسئولیت ترور را به‌عهده گرفته است گفت: باحتمال قوی ، گروه فرقان‌مذهبی نیست. ممکن است عوامل ضدانقلاب باشند که زیر پوشش مذهب درآمده‌اند. دولت باید شدت عمل نشان دهد وگرنه این ترورها تکرار خواهد شد. بنظر من یکی از علت‌های ترور (اگر واقعا چنین گروهی وجود خارجی داشته باشد) این است‌که ایشان از چهره‌های بارز انقلاب اسلامی بودند و سدی در راه اهداف ضدانقلابی این گروه به‌شمار میرفتند. در ضمن باتوجه باینکه گروه فرقان از آیات قرآن تفاسیر مادی می‌کند، اینطور بنظر می‌آید که منافقینی هستند که در زیر لوای اسلام میخواهند پرچم کمونیسم را برپا سازند.

اظهارات یك شاهد

یکی از شاهدان به‌خبرنگار ما گفت: بعداز شنیدن صدای گلوله من از خانه‌مان بیرون آمدم. چند نفر داخل یك پیکان استیشن بودند. من آنها را تعقیب کردم. اما نتوانستم به‌آنها برسم و آنها گریختند. بعدا برگشتم وبهمراه پاسداران و ماموران پلیس مرتضی مطهری را به‌بیمارستان رساندیم. وسپس به‌محافظت از خانه سحابی که آقای مهندس بازرگان نخست وزیر تا نزدیك صبح آنجا بودند، پرداختیم. این شاهد گفت در محل ترور شایع بود که گروه فرقان در اطلاعیه‌ای که داده بود و این اطلاعیه چند شب پیش انتشار یافته بود به‌مرتضی مطهری‌حمله‌شده‌بود.

تشییع جنازه از مسجد امام

از صبح‌امروز گروهی‌ازشخصیت‌های مذهبی‌وملی درخانه‌مرتضی مطهری اجتماع کردند. در بین شخصیت‌ها حضرت آیت‌اله طالقانی ، دکتر بهشتی ، یدالله سحابی ، داریوش فروهر ، حجت‌الاسلام مجتهد شبستری دیده میشدند. این عده شهادت استاد مطهری را به‌اعضای خانواده وی تسلیت گفتند.

۲ نفر دستگیر شدند

گزارش خبرنگار ما همچنین حاکیست که ۲ سرنشین یك وانت که بعداز ترور درنزدیکی محل حادثه بودمانند دستگیر شده‌اند. تحقیقات ازاین دو نفر ادامه دارد تاروشن شود که آیا آنها ارتباطی باترور داشته‌اند یانه. نتیجه این تحقیقات هنوز اعلام نشده است و بازجویی از دستگیرشدگان همچنان ادامه دارد.

پزشك قانونی و بازپرس در بیمارستان

گزارش دیگری از خبرنگار کیهان حاکیست که صبح‌امروز دکتر رضا گرمان پزشك قانونی و رئیس تالار تشریح و رضایی بازپرس شعبه ۱۲ تهران در محل بیمارستان طرفه حاضر شدند. بعد از تماس با آقای دکتر بهشتی‌و کسب تکلیف اجازه داده شد که از جسد کالبدشکافی بعمل آید. بهمین خاطر پزشکی قانونی و بازپرس برای کالبد شکافی به‌تالار بیمارستان رفتند. آنچه که تاکنون مشهود بوده‌اینست که تیر از کنار گوش راست مرتضی مطهری‌وارد و از ابروی چپ او خارج شده است.

یکی از پاسداران کمیته هدایت به‌خبرنگار ما گفت: دیشب بعد از اینکه اسناد مرتضی مطهری از خانه سحابی خارج میشود ، شخص ناشناسی اسم او را صدا میزند. به‌محض اینکه مطهری برمیگردد، چند گلوله بطرف او شلیك میشود و یکی از گلوله‌ها به‌او اصابت می‌کند و باعث مرگش میشود. این پاسدار گفتداست که طبق تحقیقات انجام شده ، ضارب یا ضاربین سوار اتومبیل پیکان سفیدی که احتمالا سرقتی بوده میشوند و فرار می‌کنند.

مسئولین کمیته مرکزی انقلاب :

تروریستها آیت‌الله مطهری را تعقیب کرده بودند

مسئولین کمیته مرکزی انقلاب اسلامی امروز ازترور آیت‌الله‌مرتضی مطهری ابرازتاسف کردند واظهار داشتند که امیدوارند مسئولین و مسببین این حادثه هرچه‌زودتر شناسایی ومجازات بشوند.

یکی از مسئولین مهم کمیته مرکزی انقلاب اسلامی امروز در گفتوگویی با خبرنگار کیهان درمورد ترور آیت‌الله مطهری اظهار داشت: امیدواریم با کمك تعاسی سازمان‌های صلاحیتدار بتوانیم عوامل و گروه ترور را شناسایی کنیم و مسببین حادثه را به‌مجازات برسانیم.

بطور قطع گروهی‌که آیت‌الله مطهری را ترور کرده‌اند بانقشه قبلی دست به این اقدام زده‌اند ومدتها آیت‌الله مطهری را تحت‌تعقیب قرارداده بوده‌اند . متاسفانه درآن زمان پاسداری درمحل وجودنداشته ووسوء قصد کنندگان با استفاده از موقعیت ، آیت‌الله مطهری راترور کرده‌اند.

مسئول کمیته مرکزی انقلاب اسلامی همچنین اظهارداشت : معمولا اهل علم محافظ ندارند و آیت‌الله مطهری نیز هیچ محافظ وگاردی نداشته‌اند و سوء قصد کنندگان بااستفاده ازهمین امرتوانسته‌اند به‌هدف خود دست یابند.

زندگی واندیشه های استاد مطهری

استاد مرتضی مطهری که نیمه شب‌گذشته بدنبال سوء قصد صلحانه به شهادت رسید ، درقریه فریمان واقع در۳۶ کیلومتری بین مشهد و تربت متولدشد . پدرش مردی روحانی‌بود. تحصیلاتش را در رشته‌علوم قدیمه درمشهد گذراند وسپس به شهرمذهبی قم رفت ودرآنجا درمحضر علامه طباطبائی فلسفه را آموخت.

مرتضی مطهری بعدها باسمت استادیاری دردانشکده الهیات دانشگاه‌تهران به‌تدریس پرداخت. اودرخارج از دانشکده ، درمساجد و دبیرستان ها نیز همواره به‌آموزش فلسفه اسلام می‌پرداخت و درجلسات انجمن های اسلامی گوناگون چون‌انجمن‌های‌اسلامی پزشکان ومهندسین برای بحث وگفت‌وگو پیرامون مسائل علمی و مذهبی حضورمی‌یافت.

استاد مطهری از آغاز گشایش حسینیه ارشاد ، همکاری نزدیك با این موسسه را آغازکرد ودرکنفرانس های علمی و تحقیقی این مرکز اسلامی همواره حضور موثری داشت. استاد مطهری‌که یکی ازمتفکران بزرگ اسلامی است، آثار ونوشته‌های گوناگونی درسال‌های مختلف منتشرکرده است‌که معروفترین آنها عبارتست از: انقلاب‌وقیام‌مهدی از دیدگاه فلسفه تاریخ ـ علی‌گرایش به‌مادی‌گرایی ـ انسان‌ومرنوشت ـ مساله حجاب ـ عدل‌الهی وحی ونبوت ونهضت های اسلامی در صد ساله اخیر.

استاد مرتضی مطهری درکتاب هایش همواره بابینشی علمی به شناساندن اسلام پرداخته‌است . گوشه هائی از آثار مختلف این فیلسوف اسلامی ، میتواند بهترین روشنگر تفکراتش باشد.

مرتضی مطهری درکتاب وحی ونبوت پیرامون تفاوت پیامبران و لوایح می‌نویسد : نبوغ نوابغ مربوط است به نیروی تفکر ومافوق‌بشری و فوق‌العادگی پیامبران مربوط است به نیروی دیگری بنام وی واتصال به مبدا هستی و لهذا قیاس گرفتن آنها با یکدیگر غلط است.

در قسمت دیگری ازاین کتاب آمده است: درافتادن با شرکها ـ خرافه‌ها ـ جهالت ها ـ ساخته های خیالبافانه ـ ظلم‌ها و ستم‌ها و ستمگری‌ها یکی‌دیگر ازعلائم ونشانه‌های صداقت پیامبری یك مدعی پیغمبری است. وهرجای دیگری ازکتاب آمده‌است ، همه پیامبران‌دعوت به غیب کرده‌اند و محمد (ص) دعوت به شهادت.

استاد مطهری درمقدمه کتاب دیگر خود «عدل الهی» نوشته است: دین مقدس اسلام یك‌دین ناشناخته است. حقایق این دین تدریجا درنظر مردم وازگونه شده‌است وعلت اساسی گریز گروهی از مردم ، تعلیمات غلطی است که به‌این نام داده میشود.

مسئولین کمیته مرکزی انقلاب :

تروریستها آیت‌الله مطهری را تعقیب کرده بودند

مسئولین کمیته مرکزی انقلاب اسلامی امروز ازترور آیت‌الله‌مرتضی مطهری ابرازتاسف کردند واظهار داشتند که امیدوارند مسئولین و مسببین این حادثه هرچه‌زودتر شناسایی ومجازات بشوند.

یکی از مسئولین مهم کمیته مرکزی انقلاب اسلامی امروز در گفتوگویی با خبرنگار کیهان درمورد ترور آیت‌الله مطهری اظهار داشت: امیدواریم با کمك تعاسی سازمان‌های صلاحیتدار بتوانیم عوامل و گروه ترور را شناسایی کنیم و مسببین حادثه را به‌مجازات برسانیم.

بطور قطع گروهی‌که آیت‌الله مطهری را ترور کرده‌اند بانقشه قبلی دست به این اقدام زده‌اند ومدتها آیت‌الله مطهری را تحت‌تعقیب قرارداده بوده‌اند . متاسفانه درآن زمان پاسداری درمحل وجودنداشته ووسوء قصد کنندگان با استفاده از موقعیت ، آیت‌الله مطهری راترور کرده‌اند.

مسئول کمیته مرکزی انقلاب اسلامی همچنین اظهارداشت : معمولا اهل علم محافظ ندارند و آیت‌الله مطهری نیز هیچ محافظ وگاردی نداشته‌اند و سوء قصد کنندگان بااستفاده ازهمین امرتوانسته‌اند به‌هدف خود دست یابند.

ستایش مجاهدین خلق از قطع رابطه ایران و مصر

* سادات ، شاه و اربابان آمریکائی آن‌ها از خشم مردم گریز نیست

سازمان مجاهدین‌خلق ایران امروز در پیام تبریکی به امام‌خمینی و مردم ایران و فلسطین ، از قطع رابطه ایران با رژیم سادات ستایش‌کرد.

متن این پیام چنین است :

بنام خدا و به نام خلق قهرمان ایران

اقدام قاطعانه انقلابی امام‌خمینی مبنی‌برقطع ارتباط بارژیم‌سرسپرده مصرازهرجهت شایان‌ستایش‌وتمجید است.ماخوشوقتیم که‌این پیروزی‌رابه خواهران و برادران فلسطینی خود تبریك بگوییم . اگرچه اکنون آن‌ها در زیر شدیدترین حملات جنایتکارانه صهیونیستی وآمریکایی قرار دارند ، حملاتی که بالشك به دلیل پیوند خدشه‌ناپذیر خلق‌های ایران و فلسطین مستقیما حملاتی علیه انقلاب و مردم ایران تلقی می‌شود .

از سوی دیگر مردم ایران موقعیت مردم تحت ستم مصررا که مزدوران جنایت‌کارآمریکا آن‌ه

دکتر سید محمد بهشتی در اجتماع حزب جمهوری اسلامی گفت :

کارگران باید در امر تولید و توزیع و قیمت گذاری سهیم باشند

*** امکان استثمار فرد از فرد را از بین میبریم .**

دکتر سید محمد بهشتی ، یکی از اعضای موسس حزب جمهوری اسلامی در اجتماع حزب جمهوری اسلامی در میدان امام حسین ، مطالبی درباره نقش شوراهای اسلامی کارگران در اقتصاد آینده بیان داشت.

دکتر بهشتی دراین اجتماع گفت: ای کارگرمسلمان، آگاه باش هیچ شعاری ، هیچ وسوسه‌ای تو را از انتخاب راه راست و صراط مستقیم اسلام بسوی جامعه پرسعادت و جامعه بدون تبعیض توحیدی درمای منحرف نکند. انقلابی انقلاب است که برمتن جامعه تکیه داشته باشد و تجربه تاریخی این چندین ده سال به‌همه کاوشگران نشان داد که تنها انقلابی درایران مردمی ، خلقی ، توده‌ای ، عمومی‌وهمگانی است که آرمانش تنها و تنها از اسلام باشد.

دکتر بهشتی افزود : رهبری انقلاب و همه گروهها معتقد هستند که کارگران باید در همه مسایل اصلی مربوط بتولید ، توزیع ، قیمت‌گذاری ، رسیدگی به بانده ودرآمد سهیم باشند. شورای مدیریت کارگاه اسلامی براین پایه طرح‌ریزی شده که کارگر درآن شورا درمقابل دیگر آن‌نایستد بلکه کارگر ، تکنیسین ، مهندس و مدیر وهمه‌دست‌اندرکاران اقتصاد سالم دراین شورا به‌راستی دیدگاری مشورتی داشته باشند. شورا ، وقتی شوراست که محل مشورت و استفاده از فکر یکدیگر باشد نه محل صف‌آرایی در برابر فکریکدیگر. این نه‌تنها برای شوراهای موسسات تولیدی صدق می‌کند بلکه در مورد شوراهای بخشها ، روستاها ، شهرها و حتی مجلس ملی هم باید اینطور باشد. ما ایمان داریم که آگاهی شما وایمان شما بدرهبری قاطعانه و صمیمانه امام خمینی در قلب شما چنان ایمانی نسبت براه انقلاب بوجود آورده‌که با چنین ایمانی هرگز امکان نفوذ وسوسه‌های توطئه‌گران در قلب کارگران پایدار نخواهد ماند.

دکتر بهشتی افزود : باصراحت اعلام می‌کنم درجامعه آینده امکان استثمار یك انسان بوسیله یك انسان دیگررا به‌هیچ عنوان باقی نخواهیم گذاشت و پای این مساله ایستاده‌ایم. جامعه‌ای اسلامی است که همه مواهب آن‌جامعه، همه بلازده تلاشهای اقتصادی آن جامعه .را برروی یك‌سفره گسترده آماده کند و همه مردم دور یـك سفره بنشینند. هر روند اجتماعی و اقتصادی که سفره شما را از سفره دیگران جدا کند ، ضداسلام است.

دکتر بهشتی گفت : هرکس می‌تواند در جامعه‌اسلامی کار متناسب با خویشتن انجام دهد، ولی به‌یك‌شرط وآن‌اینکه در برابر کار و خدمت انتظار اینکه ماوحدت اسلامی‌اجتماعی خود را قربانی خدمت آگاهانه‌و ارزنده او کنیم،نداشته‌باشد. جامعه ما بمیکپارچگی و وحدت نیاز دارد. این وحـدت با فاصله‌های سرسام‌آور درآمدها هرگز قابل نگهداری‌نیست. شوراها باید از فاصله‌های زیاد میان درآمدها بکاهند.

دکتر بهشتی افزود : دولت، روحانیت ، کارگران‌و همه افراد دیگری که به‌شکلی از اشکال با مساله شوراها پیوند دارند ، باید صمیمانه برای تهیه طرح نهایی تشکیل این شوراها و تعیین‌حدود وظایف و اختیارات آنها بارعایت وضع گوناگون کارگاههای کوچك و بزرگ و شرایط مختلف ، هرچه زودتر گروههای مرکب از بین گروههـای اجتماعی مختلف بوجود آورند و طرح شوراها را تهیـه کنند و برای تصویب نهایی به شورای انقلاب اسلامی‌بفرستند و بیش‌ازاین اجازه ندهند که تحت عنوان شعار شوراهای کارگری ، کارگران بهاینسو و آنسو کشیده شوند.

دکتر بهشتی افزود : کارگران ، شما حـق دارید خواسته‌های مشروع و انسانی خود را که‌فقط رفاه‌می‌آورد، بلکه رشد سیاسی را همراه دارد، باصراحت کامل بارهبری انقلاب درمیان بگذارید و مطمئن باشید که این رهبری با شما صادقانه و سازنده برخورد خواهد کرد.

پیام وزیر کار بمناسبت روز جهانی کارگر

به نام خدا

و به نام پایندگی ایران

بادرود فراوان به همـــه‌ی کارگران شرافتمند ایران، اول ماه‌مه ــ یازدهم اردیبهشت ــ روزجهانی کارگران را بـــه همه‌ی خواهران و بـرادران کارگر شادباش می‌گویم ، اما همراه این شادباش ، خودرا ناگزیر می‌بینم بـــه یادیاران کارگر بیاورم : تا زمانی که یك‌کارگر بیکار ، یك کارگر کم‌درآمد ، یك کارگر نگـران آینده و یك کارگر استثمارشده در سراسر کشور وجود داشته باشد ، نخستین روز ماه مه و هیچ روز دیگری را «جشن» نمی‌توان نامید ، چرا کـــه بایسته‌ی هرجشنی ، آســایش راستین‌داشتن و دور از دغدغه وغم بودن‌برای‌کسانی‌که آن‌است، و هرگز برگزار کنندگـــان یك آیین، درمیان نابه‌سامانی‌ها یا با دیدن‌یاران دلتنگ ودست تنگ ، حق ندارند که‌آیین خود را «جشن» بنامند ، روزی ستم‌کشیدگان به آسودگی و آزادی کامل دست می‌یابندکه ریشه‌های ستم از بیخ کنده‌شده باشد .

شکی نیست که همه‌ی‌گروه‌ـ های اجتماعی مردم میهن‌ما‌ـ که روح خود را در خـدمت هدف‌های ضد انسانی نظـام حاکم‌پیشین درنیاورده‌بودنـد ستم کشیده و رنج دیده‌اند ، اما در این میان ، بالاتریـن سکوی ستم‌کشیدگی و رنـــج دیدگی ازآن اردوی بـزرگ کارگران بوده است ، و به همین‌سبب نیز اکنون باید که نخستین دستاوردهای انقلاب اسلامی ملت ایران ، درخدمت سعادت این بخش سازنده از اجتماع باشد .

در سالهای گذشته‌ـ نتیجه‌ی درهم‌آمیختن دو عامل اساسی تولید ـ یعنی کار و طبیعت ـ به‌جای پرنشدنی طمع وابستگان به‌نظام حاکم فروریخت‌وملت در فقر برجای ماند . اینك‌باید چنان نظامی ازبن واژگون‌شود و سود حاصل ازکار هرانسان ـ که دارنده‌ی اصلی داده‌های طبیعت نیز هست ـ به خوداو برسد و در راه بهزیستن همه مردم صرف گردد .

بنابراین ، عن روز جهانی کارگران ر تنها ازآن روی‌به کارگران وطن شادباش‌میگویم که دست‌کم ، آزادی شادباش گفتن و برپاداشتن آیینی به خاطر این روز و آزادی بیان رنجها و خواسته‌ها فراهم‌آمده است .

به امید روزی که واژه‌ی «رنج» از فرهنگ بشری پاك شود ، مفهوم «کار» و «رنج» یکی نباشد و «کارگران» ، «رنجبران» نامیده نشوند .

و چنین روز گرانقدری‌تنها با درست اندیشیدن ، یگانگی داشتن ، کارکردن ، با همه‌ی نیرو کارکردن و با نظم‌انقلابی پاسدار حقوق و منافع حاصل از کار خود بودن ، پدیـد خواهد آمد ، و همه‌ی اینهـا در پناه استقلال وآزادی.

۱۱ اردیبهشت‌ماه ۱۳۵۸

بحکم دادگاه عدل اسلامی سحرگاه دیروز :

رئیس و دومأمور شهربانی گرگان تیرباران شدند

گرگان ــ سحرگاه دیروزبرابر حکم دادگاه انقلاب اسلامـی شهرستان گرگان سرهنگ حسین واعظی ، رئیس سابق شهربانـی گرگان، سرگرد سلیمی‌زاده، افسر شهربانی گرگان و علیرضا کمالی پاسبان شهربانی‌گرگان، برابرجوخه آتش قرار گرفتند و تیربـاران شدند.

جسد این سه‌تن به پزشکـی قانونی تحویل شد و بامداد امروز تحویل بستگانشان گردید.

دادگاه عدل اسلامی‌گرگان که ازشنبه‌اول اردیبهشت آغاز بکـار کرد، ابتدا طی سه جلسه‌به‌اتهامات سرگرد سلیمی‌زاده ، افسر شهربانی و دو جلسه به اتهامات سرهنـگ واعظی و یك جلسه نیز بصورت مواجهه ۲ نفر یاد شده و نیز سه جلسه باتهامات پاسبان کمالـــی رسیدگی کرد .

دادگاه علاوه بر صدور حکـم اعدام در مورد سه نفر یاد شده، برای سه‌نفر دیگرحکامی بشرح‌زیر صادر کرد:

حجت کمالی پاسبان‌شهربانی، یکسال حبس و اخراج از خدمت. محمدعلی نظافت نجف‌آبـادی، گروهبان نیروی پایداری گرگان، باتهام شرکت در وقایع روستای «کزه» دو ماه حبس تادیبی.اسکندر جعفری ، رئیس پاسگاه ژاندارمری «کزه» باتهام ایراد ضرب و جرح‌و شکنجه مردم و ایجاد خفقان در حوزه استحفاظی‌اش، ۱۸ ماه زندان و برکناری از کار .

دادگاه در حال حاضرمشغول رسیدگی به اتهامات سرهنـگ جعفری‌پور رئیس سابق ژاندارمری ناحیه گرگان و حدود ۴۰ تن دیگر از متهمان است .

● **اتهامات سه آخذامی**

سرهنگ حسین واعظی، رئیس سابق شهربانی گرگان متهم بـه داشتن مسئولیت در کشتار و ضرب و جرح و ارعاب‌مردم، آتش‌سوزی مغازه‌ها و هتاکی نسبت بـه مردم گرگان بود.

دادگاه‌دفاع متهم را در باره عدم اطلاع از اتهامات فوق، رد کرد.

دادگاه وی را محارب یاخدا و رسول و مفسدفی‌الارض شناخت‌و اعضای دادگاه او را باتفاق آراء به اعدام محکوم کردند.

سرگرد کیومرث سلیمی‌زاده، از سوی دادگاه متهم بود که طی حدود ۲و۳ ماه «خدمت» درگرگان، بانفرات خودبر مردم ایجاد رعب کرده، به مردم متاکرو و فحاشی نموده و نسبت به مقدسات مذهبی و رهبر انقلاب، به اقرار شخص‌خود و اظهارات شهود، توهین روا داشته است.

وی فرماندهی عملیات سرکوب مردم در تظاهرات روز ۵ آذر گرگان را که منجر بـه کشتو زخمی شدن تعداد زیادی شد،بعهده داشت.

نامبـرده به اتهامات وارده اعتراف کرد. وی همچنین درکشتار بیرحمانه روز ۱۹ بهمن و به آتش کشیدن مغازه‌های شهر گرگان‌شخصا دخالت داشت و قتل ولی‌الـلـه خاندوزی بدست وی انجام‌گرفت.

دادگاه وی را نیز محارب با خـدا و رسول و مفسدفی‌الارض شناخت و به اتفاق آراء محکوم‌به اعدام کرد.

پاسبان‌علی‌رضا کمالی ، متهم به تیراندازی بسوی مردم در روز ۵ آذر در امامزاده عبداله گرگان و میدان عباسعلی و آتش‌سوزی ۱۹ بهمن، ارعاب و تهدید و هتاکی بمردم و مقام مرجعیت ضیعه‌وضرب و جرح مردم بی‌دفاع‌بود. دادگـاه وی‌رامحارب با خدا و رسول خدا و ناپب امام مفسدفی‌الارض شناخت‌و باتفاق آراء محکوم به اعدام کرد.

در تصادف رانندگی جاده فسا ۵ نفر کشته و مجروح شدند

● فسا ــ تانکر نفت کش شماره ۲۲۱۸۶ شیراز به رانندگی مـوسی فیض باکمپرسی شماره۱۷۶۲۷۰شیراز به رانندگی فریبرز سروش در محل « کدیوری » تصادف کرد .

در این حادثه راننده‌هـای دو وسیله نقلیه و همچنین مسافر کمپرسی بنام حسن شادمانی در دم کشته شدند . ۲۰ مسافر تانکر نیز که هنوز هویتشان مشخص نشده مجروح وبه بیمارستان سعدی‌شیراز منتقل شدند .

هانی‌الحسن نماینده سازمان آزادیبخش فلسطین در اجتماع حزب جمهوری اسلامی:

اسلام آنست که امام می گوید

*** اسلام دین کار و کارگر است**

هانی‌الحسن نماینده سازمان آزادیبخش فلسطین در تهران بمناسبت برگزاری روز کارگر، سخنانی دراجتماع میدان امام حسین که‌به دعوت حـزب جمهوری اسلامی برگزار شده بود ، ایراد کرد. هانی‌الحسن دراین اجتماع اظهار داشت : امروز روز عید کارگران‌است. روز کارگری که در زیرپرچم «لااله‌الاالله » برگزار میشود. یعنی قانونی جز قانون خـدا نیست ، شریعتی جز شریعت خدا نیست و فکری جز فکر خدا نیست .

هانی‌الحسن افزود : روز عید کارگران در زیر بـرچم لااله‌الاالله به معنی قـانـون واحد جهان برای کلیه بشر، یعنی قانون خدا، اسلام ودین اسلام مبین ما .

کارگران ، مهمترین انقلاب عصر جدید را ساختیدو وظیفه امروز ما پاسداری از ایـن انقلاب است . میبایست ایـن انقلاب اسلامی را حفظ کنید . اسلام دین کارگر و کاراست.

نماینده سازمان آزادیبخش فلسطین خطاب به کـارگران آفزود : ما میبایست از انقلاب اسلامی خود پاسداری‌وحمایت کنیم . ما میباید پیرو امـام خمینی باشیم . آنچه امـام میگوید اسلام است و آنچه که امام قبول میکند ، قبول کنیم و آنچه ، امام رد میکند ، رد کنیم .

برادران کارگر ، دشمنان انقلاب سعی میکنند که تولید را بکاهند ، سعی میکننـد کارگران را از کار بازدارند و شما باید از وسایل تولیـد حمایت کنید . برادران‌کارگر، دشمنان کارگران ، دیکتاتورها، صهیونیسم وامپریالیسم هستند . آنان دشمنان اسلام هستند . اسلام‌همیشه ضد دیکتاتـوری، ضدامپریالیسم و ضدصهیونیسم است .

هانی‌الحسن گفت : سپـاس خدا را که ما در تهران ، در تهران انقلاب اسلامی هستیم . آزادی‌داریم نعمت‌عید کارگران داریم ، اما کارگران فلسطین، جنوب لبنان و جبل عامل‌اکنون درزیر رگبار مسلسل هـای اسرائیل هستند و در زندانها بسر میبرند . در پنج روز گذشته ما ۱۷ بار از طـرف هـواپیماهـای اسرائیـلی بمباران شدیم و ۱۱ بـار کارگران فلسطین درسرزمین فلسطین بمبهایی در مراکز دشمن کار گذاشتند . ما ۲۰۰ شهید دادیم و ۷۲ اسرائیـلی را کشتیم .

هانی‌الحسن گفت : شمـا کارگران ، مردم ایران را بـا ما کردید و مصر موقتا از مـا جدا شد اما مصر بزودی زود انشاءالله جزو ما خواهد بود. امام دیروز هدیه‌ای بزرگ بما و کلیه کارگران‌جهان تقدیم کرد و آن قطع روابط ایران و مصر بود واین بزرگترین هدیه‌ای بود که‌به ماداده شد و ما به این دلیل بسیـار سپاسگزاریم .

نماینده سازمان آزادیبخش فلسطین افزود برادران کارگر مسلمان ، آزاد ساختن‌کارگران یعنی آزاد ساختن‌بیت‌المقدس و کسی که برای آزاد ساختن بیت‌المقدس کاری نکند نمی‌ـ تواند کارگری را آزاد کند . ما باید همیشه برای آزاد ساختن‌کارگران جهان‌وسرزمین بیت‌المقدس متحد باشیم .در پایان عید بزرگ کارگـران، عید آزادی را به شما تبریك گفته و درود خود را به کلیه شهدا میفرستم .

نماینده زنان کارگر دراجتماع میدان امام حسین : لازمه حرکت اسلامـی کار است

مراسم روزکارگر که درمیدان امام حسین و بدعوت حزب جمهوری اسلامی برگزارشد .

یکی از خواهران کارگر کارخانه پارس الکتریك طی سخنانـی به نمایندگی از طرف خواهران کارگر گفت : پس از سالیان درازرنج و مشقت ومحرومیت به‌پای‌خدا وبه‌نیروی خلق، دیوسیاه استبداد را از کشور بیرون رانده‌ایم . دراولین بهار آزادی ودراولین روزکارگری، یاد برادران وخواهرانی راکه بخاطر حق‌خواهی شهید شده‌اند ، گرامی میداریم و ما نیز درکنارديگر برادران وخواهران کارگر خود خواستار انتخاب روز مقدس‌تری برای این منظور میباشیم. وی افزود : آنچه که مارتن رابرآن میدارد که به کارخانه‌ها بیائیم وکارهای طاقت‌فرسا را انجام دهیم ، همه وهمه بخاطر سختی زندگی و فقر بوده‌است.

چون کار درنفس انسان‌است و مانیز چه درخانه باشیم وچه در مزرعه و چه در کارخانه کارخواهیم کرد چون لازمه حرکت اسلامی کار است. زنان کارگر اسلام را حامی راستین زنان دانسته و ازتمام زنان میخواهیم که به آغوش اسلام بازگردند و ازتقلید کورکورانه غرب دست‌بردارند.

بیانیه وزارت خارجه‌ایران درباره قطع رابطه بامصر

وزارت امورخارجه امروز ضمن صدور بیانیه‌ای که به‌دنبال پیام امام خمینی درمورد قطع رابطه ایران با مصر منتشرشد ، پیمان صلح سادات‌ـ اسرائیل را صحه‌گذاری به‌تجاوزطلبی صهیونیـزم بین‌الملـل خواند . در اطلاعیه وزارت خارجه آمده است:

متن‌نامه‌امام‌خمینی به‌وزیرامورخارجه‌باین‌شرح‌است.

بسم‌الله‌الرحمن‌الرحیم

جناب آقای دکتر ابراهیم‌یزدی‌وزیرامورخارجه

با درنظر گرفتن پیمـان خائنانه مصر و اسرائیل و اطاعت بی چون و چرای دولت مصر از امریکا و صهیونیسم ، دولت موقت جمهوری اسلامی ایران قطع روابط دیپلماتیك خود را با دولت مصر بنماید.

روح‌الله‌الموسوی‌الخمینی

بیانیه وزارت خارجه

دربی صدور این‌نامه دیروز وزارت امورخارجه دولت‌موقت جمهوری اسلامی ایران در مورد قطع روابط ایران با مصر بیانیه‌ای باین شرح انتشارداد. بسمه تعالی

علت اصلی بحرانی‌که ۳۱ سال منطقه خاورمیانه را به‌آتش وخون کشیده وچهار جنگ خانمانسوز را بردم منطقه تحمیل کرده است، عدم توجه به‌حقوق حقه خلق فلسطین وبحساب نیاوردن موجودیت آنان بوده‌است. مسلم است‌که بدون شناخت ریشه هـا و علل فاجعه فلسطین رفع آن میسر نبوده و هیچ نوع اقدام جنبی نمی‌تواند صلح و تفاهم را درمنطقه و جهان برقرار سازد.

امضای قرارداد خائنانه بین مصر با اسرائیل که بدون توجه به خواسته‌های مشروع ملت فلسطین ومصالح امت اسلام انجام گرفته ،بمعنای صحه‌گذاردن به تجاوز طلبیهای صهیونیسم بین‌المللی و پایمال کردن حقوق مردم فلسطین ودیگر برادران عربـی است‌که سرزمین‌های آنان مورد تجاوز اسرائیل‌قرار گرفته‌است.

قراردادی‌که توسط دولت کنونی مصر با دولت غاصب اسرائیل تحت نظر وقیادت ایالات متحـده امریکا تنظیم شده‌است ، جز استقرار اسرائیل در سرزمین های اشغالی عرب و تثبیت آن به‌عنوان یـك دژ سیاست هـای استعماری در منطقه ذلت و خفت واسارت مردم مسلمان نتیجه‌ای ندارد.

دولت موقت جمهوری اسلامی ایران بار دیگر ضمن ابراز پشتیبانی کامل وهمه جانبه خود از ملـت فلسطین و ضمن تائید ملت برادر عرب مسلمان کـه حاضر به پذیرش این صلح تحمیلی نشده‌اند وباتوجه به آرمان و آرزوی ملت مسلمان ایران که رهائی بیت‌المقدس از چنگال غاصبین اسرائیلی است ، نمی‌تواند دراین برهه از زمان نسبت به حقوق از دست رفته برادران عرب ساکت بنشیند.

لذا در ملاقاتی‌که سفیر مصر درروز دوشنبـه ۵۸٫۲٫۱۰ با وزیرامور خارجه نمود ، دولت ایران نظرخودرا درمورد سیاست ضد اسلامی و ضد عربـی دولت کنونی مصر بیان داشت و تصمیم خودرا دائر برقطع روابط دیپلماتیك باعلاع سفیر مصر رسانید. این‌تصمیم که از آرمان‌های انقلاب عظیم‌اسلامی‌مردم ایران الهام میگیرد ، با اساسی‌ترین مبانی‌ایدئولوژی اسلامی منطبق بوده و درچهت اجرای نظرورهبری عالیقدر انقلاب ــ امام خمینی می‌باشد کـه طی فرمانی بوزارت امور خارجه ابلاغ شده است، دولت موقت جمهوری اسلامی ایران لازم میداند این‌مطالب را تاکید کند که قطع رابطه با دولت‌کنونی مصر بهیچوجه عملی علیه ملت دوست وبرادرمصر نمی‌باشد. ملت ایران ضمن ابراز همدردی با ملت مبارز وغیور برادر مصر بارهبر پشتیبانی‌خودرا ازمبارزان برحق مردم فلسطین ابراز می‌دارد وامیدوار است کـه اقدامات ملت برادر مصر همگام‌بادیگر برادران‌مسلمان و عرب رامگشای ایجاد تفاهم و صلح پایدار واقعی و دائمی درمنطقه بشود.

مصر نیز روابط خود را با ایران قطع کرد

قاهره ــ خبرگزاری فرانسه ــ دولت مصر روز دوشنبه اعلام کرد که از تصمیم ایران مبنی‌بر قـطع روابط سیاسی خود باسر آگاهشده ومصر هم بنظورمقابله به‌مثل‌تصمیم به قطع روابط خود با رژیم ایران گرفته است .

کارگران اخراجی شرکت متوسك تصمیم به تولید و براه انداختن کارخانه گرفتند

کارگران شرکت تولیـدی شن و ماسه «متوسك» که به عنوان اعتراض به اخراج ۲۵ نفر از کارگران این شـرکت تحصن‌اختیار کرده و دست به اعتصاب غذا زده بودند بدنبال عدم رسیدگی به خواست‌هایشان روز گذشته شخصا تصمیم‌به‌حل مشکلات خود گرفتند و با رفتن به محل کارخانه ماشین‌هـای کارگاه را مستقلابراه انداختند و تولید را آغاز کردند .

صد ها تظاهرکننده روز کارگر در ترکیه و شیلی بازداشت شدند

پاریس ــ خبرگزاری فرانسه ــ روز کارگر دیروز در سراسر جهان جشن گرفته شد و این جشنها ، جز درترکیه و شیلی که صدها نفربازداشت‌شدند باشکوه فراوان‌برگزارشد.

خبرگزاریهای بزرگ درباره مراسم روز کارگر در ایران ، که برای نخستین‌بار در ۲۵ سال گذشته برپاشده گزارشهای مفصلی مخابره کرده و آن را یك رویـداد استثنایی خواندند. دراین گزارشها بیشتر روی این نکته‌که مراسم را نیروهای اسلامی حاکم برکشور و نیروهـای مخالف ترتیب داده بودند، تکیه شده است.

در عوض برگزاری مراسم روزکـارگـر در ترکیه، مخصوصا در ۱۹ ایالتی‌که در آنجا حکومت نظامی حکمفرما است، ممنوع بود. در استانبول ۱۲۰۰ نفر که قصد داشتند در خیابانها تظاهرات کنند، بازداشت شدند. بازداشتهـای زیادی هم در آنکارا انجام گرفت. وزیر کشور ترکیه‌رقم کل بازداشتیها را ۱۷۰۶ ذکر کرده.

در انگلیس هم روز کارگر برای نخستین‌بار جشن‌گرفته می‌شد. درواقع اجازه برگزاری مراسم روزکارگردرانگلیس، سال گذشته و به‌ابتکار دولت‌کارگری، به‌تصویب مجلس‌رسید.

در اسپانیا هم ، برای نخستین‌بار پس از ۴۰ سال ، روز کارگر جشن گرفته‌شد. رژیم فرانکو قبلا مانع هرگونه اجتماعات کارگری می‌شد. اما در مراسم دیروز میلیونهـا کارگر به خیابانها ریختند درخود پایتخت رهبری مراسم‌را شهردار که از حزب سوسیالیست کارگری است، برعهده داشت.

در پرتغال هم مراسم روز کارگر برپا شد اما حزب کمونیست و حزب «اتحادیه عمومی کارگران» که وابسته به‌حزب سوسیالیست است، هرکدام جداگانه راه‌پیمایی‌هایی ترتیب داده بودند.

در شیلی برگزاری روز کارگـر ممنوع شد و لـذا دهها نفر از کسانی‌که قصد تظاهـرات خیابانـی داشتند بازداشت شدند.

در شوروی ، لئونید برژنف ، دبیرکل حزب‌کمونیست، شخصا در مراسم رژه روز کارگر شرکت کرد. این مراسم زیر باران در میدان سرخ مسکو برگزار شد.

در چین ، مهمترین مراسم در پکن برگزار شد ولی از شور و شادی همه‌ساله خبری نبود و مردم بیشتربه‌خرید یا دید و بازدید یا گردش در پارك گذراندند.روزنامه مردم، ارگان حزب ، از همه مردم‌خواست‌که بیشترسرفه‌چولی کنند.

در مصر ، انورسادات ضمن نطقی بسازمان آزادیبخش فلسطین حمله کرد و گفت این سازمان نماینده مردم‌فلسطین نیست.

بد رفتاری با ایرانیان در امریکا

واشنگتن ــ آسوشیتدپرس ــ وزارت دادگستری ایالات متحـده دیروز مالکان و مدیران یك‌مجتمع آپارتمانی در آتلانتا را به تبعیض برضد مستاجران ایرانی‌آن‌متهم‌کرد. وزارت دادگستری اعلام کـرد مـالکان آپارتمان‌های‌دارلینگتون میخواهند ساکنان ایرانی آنهـارا منحصرا به این دلیل کـه ملیت ایرانی دارند بیرون کنند .

وزارت دادگستری خاطر نشان کرد که مالکان بهانه آورده‌اند که مستاجران ایرانی اجتماعات سیاسی پرسروصدا در اتاقهای خـود و در سرسرای مجتمع آپارتمانی کـه ۶۱۲ واحد مسکونی دارد برپـا می‌کنند .

وزارت دادگستری اعلام کردکه هرچند چنین رفتاری ممکن است دلیل بیرون کردن مستاجر باشد ولی دولت صاحبان آپارتمان‌ها را متهم میکند که میخواهند ایرانیان را که مرتکب هیچگـونه رفتار ناشایست نشده‌اند مجبور به بیرون رفتن کند .

خواهر امام موسی صدر :

اظهارات دولت لیبی‌را درباره ناپدید شدن امام موسی‌صدر قبول ندارم

خانواده امام موسی صدر در یك گفتگوی مطبوعاتـی در تهران اعلام کردند سران کشورهای اسلامی در مـورد ناپدید شدن موسی صدر هنگامی میتوانند بما کمك کنندکه در یك جلسه مشترك همه باهم این مسئله را مورد بررسی قرار دهند و راه‌حل اساسی برای آن بیندیشند.

خواهر امام موسی صدر ابتدا ضمن تشریح چگونگی ناپدید شدن امام موسی صدر و مسئولیت دولت لیبی دراین خصوص گفت اکنون بیش از ۹ ماه است که امام موسی‌صدر رهبر شیعیان لبنان طی یك سفر رسمی بدعوت دولت اسلامی لیبی ناپدید شده است.

وی افزود امام موسی صدر درطول تلاش‌پی‌گیروسخت بیست ساله‌اش یعنی از زمانی که بدعوت شیعیان لبنان‌ازوطن و محل تولد خویش ایران به‌آن کشور هجرت کرد، موفق شد که مجلس اعلای شیعه یعنی بزرگترین مرکز تصمیم‌گیری جامعه شیعیان لبنان را تاسیس کرده و نیروهای عظیم‌پراکنده این ملت را متمرکز سازد و دراثر مجاهدت وی حقوق پایمال شده کلیه محرومین کشور لبنان احیاء گردید.

اکنون ما در این سفر جستجوگرانه خود به‌کشورایران سپاس خود را در برابر تمام اقشار این ملت ارجمنـد و همکاریها و همدردیهای آنان در زمینه بازیابی این گمشده اعلام و در برابر کوششهائی که معمول داشته و میدارند سرتعظیم و امتنان فرو می‌آوریم و در آستانه بازگشت خود بلبنان یکبار دیگر نسبت بهرهبر گرانقدر ایران امام خمینی و آیات عظام و علما و دلسوزیهائی که دراین حادثه‌تاسف‌بار ابراز فرمودند تعظیم و تشکر میکنیم و از کلیه خواهران و برادران دانشگاهی و همه اقشار ملت غیرتمند ایـران سپاسگزاریم.

چرا به لیبی رفت؟

در پاسخ سئوال یکی از خبرنگاران که پرسید امـام موسی صدر به‌چه منظوری به‌لیبی رفت‌خواهرامام موسی‌صدر اظهار داشت:

امام موسی صدر در ظرف ٤ سال جنگ در لبنـان بمنظور پایان دادن به‌این درگیری بمنظور دریافت کمـك به همه کشورهای عربی سفر کرده بود، روی این اصـل بنا بدعوت لیبی نیز ایشان بهمین منظور به‌آن کشورمسافرت کرد.

در پاسخ این سئوال‌که قذافی تاچه‌حد مسئولیت‌میزبان بودن را پذیرفته است، وی گفت از ایشان دعوت رسمی‌شده بود و دولت لیبی نیز میزبان رسمی آقای صدر میباشد، البته گفته‌های دولت لیبی را تکرار نمیکنم چون آنها را قبول ندارم ولی امام موسی صدر بهمراه دونفر دیگر بهاین کشور رفتند و مسئول هرچه که برای وی و همراهان وی پیش آمده ، میزبانان ایشان هستند و خبرهایی‌که میدهند، مبنی‌براینکه امام موسی صدر از لیبی خارج شده‌اند،بهیچ‌وجه صحیح نیست.

زلاندنو هم شاه مخلوع را نمیپذیرد

ولینگتون ــ رویتر ــ وزیر خارجه زلاندنو دیروز گفت این‌کشور نمی‌تواند شاه مخلوع ایران را بپذیرد. اظهار نظر این مقام زلاندنو درپی گزارش هفته‌نامه تایم درمورد یافتن پناهگاهی تازه از سوی‌شاه مخلوع ایران بعمل آمده‌است.

هفته‌نامه تایم درشماره اخیر خود نوشته است شاه مخلوع ایران به احتمال قوی به‌یکی ازکشورهای زلاندنو ، مکزیك یا کشوری در امریکای لاتین خواهدرفت.

وزیر خارجه زلاندنو گفت تاکنون درباره سفرشاه مخلوع ایران به‌اینکشور تماسی‌گرفته‌نشده، وی‌امیدواراست که‌چنین‌تماسی‌گرفته‌نشود . قرار است یك هیات ایرانی بزودی برای خرید گوشت‌گوسفند از زلاندنو به‌این کشوردیدن کند. وزیر خارجه زلاندنو گفت هراقدامی که مناسبات دوستانه ایران وزلاندنو را به‌خطر اندازد ازسوی این‌کشور پذیرفته نخواهدشد.

سخنرانی ابوالحسن بنی صدر در مراسم روز کارگر

از جمله سخنرانان دعوت شده در مراسم روزکارگر حزب‌جمهوری اسلامی ابوالحسن بنی‌صدر بودکه ضمن تجزیه و تحلیل مسائل‌اقتصادی اجتماعی و سیاسی و ارتباط آن با مسائل کارگری گفت : انقلاب‌اسلامی ما مدیون شماکارگران زحمتکش است ، شما دراین راه شهید بسیار دادید ، پس باید در حفظ و نگهداری این انقلاب بکوشید و به عناصر ضد انقلاب و پازماندگان رژیم سابق اجازه ندهید در اداره امتور شما خللی بوجود آورند .

بنی‌صدر گفت : صنعت‌گذشته ما ، صنعت مونتاژ و کاملا وابسته بغرب بود ، مواد اولیه کارخانجات مهندسین و افراد کارفناس ونوع محصول همه متعلق بغرب بود و ما باید سعی‌کنیم یك صنعت مستقل بوجود آوریم که تولید آن بوسیله کارگران ایرانی انجام گیرد و محصول آن مورد احتیاج جامعه باشد.

بنی‌صدر اضافه‌کرد : رژیم گذشته با توسعه شهرها وکارهای ساختمانی غیرضروری یك نوع اشتغال کاذب بوجود آورده بود و ما هم اگر بخواهیم همان کاررا انجام دهیم دچار همان اقتصاد بیمار خواهیم شد لذا این مسئله مشکلاتی از قبیل بیکاری بوجود آورده است که امیدواریم هرچه زودتر و همکاری کارگر و کارفرما فعالیت‌های تولیدی درجهت هدف انقلاب افزایش یابد و هرکارگر بتواند کارخودرا در مسیری درست به پیش ببرد .

هیئت محترم تحریریه روزنامه کیهان

لطفا خواهشمند است درارتباط بامطالبی‌که درشماره۱۰۶۹۶ روزنامه کیهان مورخ ۱۳۵۸٫۲٫۱۰ منتشر شده است طبق قانون مطبوعات توضیحات زیررا مرقوم فرمایند .

۱ــ درکارخانجات پارس‌الکتریـك (شرکت سهامی عام) اعتصابی نبوده تنهاکارکنان قسمتی ازشرکت خدمات پارس بمدت یك‌روز دست ازکارکشیده‌اند .

۲ــ کارخانجات پارس‌الکتریك (شرکت سهامی عام) بوده ودر حال حاضر دارای بیش از ۲۹۰۰ سهامدار میباشد واین شرکت طبق قوانین و مقررات موجود نمیتواند تبدیل به شرکت سهامی خاص‌گردد . مدیران وياهیچیك ازارکان شرکت نیز قادر بانجام چنین عملی نمیباشند .

۳ــ شرکت خدمات پارس‌که کلیه سهام آن متعلق بـه کارخانجات پارس‌الکتریك (شرکت سهامی عام) است از بدو تاسیس (تیرماه ۱۳۵۵) بصورت شرکت خاص و فقط به منظور سرویس و تعمیرات محصولات کارخانجات پارس‌الکتریك تاسیس گردیده و همواره کلیه کارکنان‌آن شرکت از همه حقوق ومزایای کارخانجات پارس‌الکتریك مثل کمك هزینه مسکن ، سودویژه، عیدی، خواربار مجانی، حق عائله‌مندی و غیره بصورت‌یکنواخت استفاده نموده‌اند و سودوزیان آن شرکت نیزکلا متعلق به‌شرکت کارخانجات پارس‌الکتریك میباشد .

بنابراین مطالب مندرج در شماره ۱۰۶۹۶ آن روزنامه‌گرامی برخلاف واقعیت میباشد و چون اعلام چنین مطالبی از طـریق وسایل ارتباط جمعی باعث سوء تفاهم و تعبیر میشود انتظار میرود که آن روزنامه وزین قبل از انتشار چنین مطالبی حقیقت امررا نیز مورد بررسی قرار دهند .

کارخانجات پارس‌الکتریك (شرکت سهامی عام)

ن ۷۸۸۰۸

درب چوبی

درب های چوبی بهراندازه ــ مدت ساخت و تحویل یکهفته کارخانه امان رجائی‌پور تلفن ۲۴۳۰۴۹

ن ۷۸۷۱۶ ۱ـ۲

آگهی دعوت مجمع عمومی عادی سالیانه شرکت آپارتمانی شاهگلی (سهامی خاص)

بدینوسیله از صاحبان سهام و بازرسان شرکت دعوت میشود در جلسه مجمع عمومی سالیانه شرکت حضور یابند .

تاریخ و وقت‌جلسه : ساعت شش بعدازظهر روز ۱۳۵۸٫۲٫۲۵

محل تشکیل‌جلسه : شهرك غرب (فرحزاد) خیابان‌خوردین، خیابان هرمزان ، ساختمان زمرد ، طبقه اول

دستور جلسه :

الف) استماع‌گزارش هیئت‌مدیره و بازرس‌شرکت ورسیدگی و اخذ تصمیم نسبت به تصویب ترازنامه و حساب سود و زیان سال مالی منتهی به پایان دسامبر ۱۹۷۸

ب) انتخاب بازرس اصلی و بازرس علی‌البدل

ج) تعیین روزنامه کثیرالانتشار جهت درج آگهیهای شرکت

د) انتخ

سنجابی :

من باهر نوع دیکتاتوری مخالفم

*** احزاب چپ و راست باید آزادانه فعالیت کنند**

خبرگزاری پارس ــ دکتر کریم‌سنجابی دبیر جبهه ملی ایران در یك گفتگوی اختصاصی با خبرگزاری پارس این نظررا که جبهه ملی اکنون ابتکار عملرا ازدست داده و به دنباله‌روی از جریانهای روز دچار شده‌است به‌شدت ردکرد و اظـهار داشت‌که این جبهه در اساس یك خط مشی ثابت داشته است که هنوزهم ازآن‌پیروی میکند . سنجابی گفت من این نکته را که جبهه ملی به‌دنباله‌روی دچار شده‌است قبول ندارم . وی تاکید کرد که خط مشی اساسی جبهه مـلی مبارزه با استبداد ، استعمار واستثمار است .

رهبر جبهه ملی ایران در ارتباط باحفظ ابتکار عمل در درون جبهه اظهار داشت مانیز مانند حضرت آیت‌الله خمینی معتقد بودیم واعلام کردیم که نظام حکومتـی ملت ایران باید بامراجعه به‌آراء عمومی‌و برطبق موازین اسلام ودمکراسی و استقلال ایران استقرار پیدا کند .

سنجابی گفت آنچه من در این مورد اعلام کردم در واقع اعلام نظریه‌های‌بنیادی واصولی جبهه ملی بود . وی اظهارداشت مردم ایران در واقع دوهویت دارند : یکی هویت ملی ایرانی و دیگری هویت اسلامی . سنجابی گفت ما بـرروی آن هویت اسلامی‌که همیشه با دستگاه ظلم و استبداد و بیدادگری و در راه کوشش جهت استیفای حق ملت ایران در برابر تجاوز بیگانه بوده است تاکید کرده‌ایم وباآن به‌همگری پرداخته‌ایم . ما کمـال خوشوقتی را داریم که در چنین برهه‌ای از تاریخ رهبر بزرگواری مانند آیت‌الله خمینی با قاطعیت خودش این نهضت را رهبری کرده‌اند .

دکتر سنجابی گفت امروزه دو تمایل وجود دارد که موجودیت مملکت رابه‌خطر انداخته است . وی این دو تمایل خطرناك را هرج ومرج ونیـز انحصارطلبـی در حکومت وقدرت نامید . رهبر جبهه ملی گفت ما باهرنوع دیکتاتوری و استبداد چه دیکتاتـوری سلطنتـی نظامی حزبی پرولتاریائی و چه حتی دیکتاتوری دینی باشد مخالفیم وی اضافه کرد انحصارطلبی مخالف با اصول دمکراسی و حـاکمیت ملی است . سنجابی گفت وظیفه مهـم جبهه ملی خدمت بدمکراسی حفظ وحدت مملکت وپاسداری ازنظم وامنیت است .

دکتر کریم سنجابی در ایـن گفـتو نظرگاههای خودرا درمورد مسائل کنونی انقلاب ، مشکلات اقتـصادی سیاسی و رهبری حل آن عرضه داشت . وی گفت مهم‌ترین کار برای خدمت بدطبقه کارگر مملکت وحمایت از منافع کارگران ایجاد کار برای آنهاست . در این شرایط آنچه مهم‌است براه انداختن صنایع مملکت و براه انداختن کارهای تولیدی است تـا اشتغال کامل برای مردم فراهم شود . وقتی که کارگاهها بکار افتادند آن‌موقع باید کوشش کنیم کارگرها از طرفی در سندیکاهای آزاد متشکل شوند و ازطرف دیگر با قوانین وسازمانهای متناسب‌حقوق کارگرها را حفظ کنیم .

سنجابی در عین‌حال که لزوم پرداختن بمسأله کشاورزی ونوسعه آنرا تاکیـد کرد وبکار انداختن صنایع وتوسعه آنرا وظیفه مهم‌تر دولت تلقی کرد . وی‌گفت مساله اول بکار انداختن صنایع است . صنایع مملکت امروز تعطیل شده است . این صنایع چه دولتی وچه خصوصی همه باید بکار بیافتند . میلیاردها تومان در این رشته سرمایه‌گذاری شده‌که باید راکد بماند . وی‌اظهار داشت بایدسرمایه‌گذاری های لازم دراین صنایع بشود تا ازطرفی سرمایه‌های جدید برای مملکت ایجاد شود واز طرف دیگر بیکاران بدکار مشغول شوند .

رهبر جبهه ملی گفت سپس باید بـه کشاورزی توجه کرد . باید سرمایه‌های عمده دراین بخش بکار افتد تا دوباره کشاورزی و دامداری ایران رونق یابد . سنجابی اظهار داشت مملکتـی با وسعت ایران وتنوع اقلیم وآب و هوا واقعـا استعداد این را دارد که نه‌تنها حوائجش را برطرف کند بلکه منابع کافی بـرای صادرات نیز بوجود آورد .

دکتر کریم سنجابی از اجرای نوعـی برنامه‌های سوسیالیستی پشتیبانی کرد وی گفت‌منظور این‌سوسیالیزم باید باخصوصیات ملی جامعه ما ونیازهای واقعی آن‌سازگار باشد واز هر نوع وابستگی و الگوبرداری نادرست برکنار بماند . وی گفت جبهه‌ملی معتقد است صنایع مادر و کلیه صنایعـی که در طبع آنها نوعی‌کشش بسوی‌انحصار نهفته است باید ملی بشود . سنجابی در عین‌حال از سرمایه‌داری خـصوصی و ابتکارات شخصی در این زمینه هواداری کرد . وی گفت ما حتی ابتکارات‌شخصی را تشویق می‌کنیم . ما حتی معتقدیم که همین صنایع موجود را هم باید حفظ کرد وآنرا به‌تدریج تبدیل به صنایع حقیقی و ملی کرد .

پشتیبانی از آزادیها

رهبر جبهه ملی ایران از آزادی‌تشکل و فعالیت احزاب چپ و راست به شدت هواداری کرد لیکن این راکه جبهه ملی باحزب توده درچهارچوب یك‌جبهه فعالیت کند رد کرد .

سنجابی گفت حزب توده علناسفانه در گذشتهاش نشان نداده که یك حزب ملی مستقل باشد وهمواره دنبالهرو یك سیاست خارجی بوده است باسابقه عدم استقلالش وبا سابقه پیروی مطلق از یـك سیاست بیگانه ما تصور نمیکنیم بتوانیم باآنهـا همکاری کنیم اگر حزب توده از گذشته خود عبرت گرفته باید نشان دهد که یك حزب ایرانی است و برای ایران وبا فکر ایرانی کار میکند .

سنجابی حاضرنشد درباره علت‌اسنعفایش بیش‌از آنچه تاکنون گفته شده‌است صحبت کند لیکن تاکید کرد که کناره‌گیری‌وی از وزارت خارجه به هیچوجه بعنوان اعتراض علیه دولت نبوده است . وی مهندس مهدی بازرگان را به‌عنوان‌شخصی که درانجام وظیفه‌ای مـردی فوق‌العاده صالح و شایسته است توصیف کـرد . سنجابی گفت اگر بشود این اصطلاح را بکار برد اسنعفای من در واقـع علیـه بی‌دولتی بودهاست .

توسط مدیریت دانشگاه تهران :

از بنی‌صدر تقاضا شد در زمین‌چمن دانشگاه بحث‌نکند

مدیریت دانشگاه تهران از ابوالحسن بنی‌صدر درخواست کرد، بحثهای آزاد خود را با گروههای سیاسی گوناگون، به‌جای زمین چمن دانشگاه، دریکی از سالنهای این دانشگاه دنبال کند .

مدیریت موقت دانشگـاه تهران ، درگفتگویی با کیهان گفت : آنچنان که درروزنامه‌ها نوشته‌اند ، آقای بنی‌صدراعلام کرده است . که دنباله بحثهای آزاد خود را هرهفته روزهای چهارشنبه ، در زمین چمـن دانشگاه دنبال خواهد کرد . از آنجا که دانشجویان خودرا برای شرکت در امتحانات‌آماده می‌کنند و ممکن‌است این‌جریان موجب مزاحمت دانشجویان و وقفه در فعالیتهای آموزشـی شود ، ما از ایشان خواهش می‌کنیم تا ترتیبی داده شـود که سخنرانیها و بحثها و گردهمائی‌ها در سالن ورزش دانشگاه و یا سالنهای دیگـر دانشگاه انجام شود . درمورد انتخاب سالن نیز محدودیتی وجود ندارد .

در آبادە برف بارید

آبادە ــ بدنبال ریزش بـرف و سرد شدن ناگهانی هوا قسمتی از باغات و مزارع آبادە خشك شد و خسارتی به کشاورزان و زارعـین وارد آمد .

عده‌ای از کشاورزان که شدت زیان وضع ناراحت‌هستند ،ازدولت خواسته‌اند که در این مورد به‌کمك آنها بشتابد .

توضیح دکتر اسلامی ندوشن درباره‌ی طرح فدرالی کردن کشور

در شماره‌ی ۹ اردیبهشت روزنامه کیهان شرحی تحت عنوان طـرح فدرالی کردن کشور درج شده‌بود که چون در بخشه آن نامی ازاین جانب نیز آمده‌است وبرآشـر آن کسانی با تلفن یاشفاهی‌ازاینجانب در این باره سئوالهائی داشته‌اند ، توضیح ذیل‌را ضروری میداند :

بـرای بـررسی موضوع ، از جناب آقای صـدر وزیـر کشور جلسـاتی دعوت گردید که من در سه‌تای آنها شرکت کردم . دراین جلسات به بحث در باره‌ی کلیات و مقدمات پرداخته شد ، یعنـی چگونگی واگذاری اختیارات بـه استان‌ها ،و گفتگو محـدود بـه هم یکپارچگی وحاکمیت ملی‌ایران را محفوظ دارد وهم برای مـردم ایالات در تامین مصلحت وآسایش آنها رضایت بخش باشد ، ولی بـه علت کمبود وقت وپیچیدگـی و تفصیلی که در طرح پیشنهادی‌بود. در این جلسات تاآنجا که‌من‌حضور داشتم به هیچ وجه مجال ورود به جزئیات بدست نیامد در نتیجـه، اظهار نظری راجع بـه محتوای طرح صورت نگرفت .

دکتر محمدعلی اسلامی ندوش

تیمسار دکتر مدنی :

دوران مفت‌خوری تمام‌شده

تیمسار دریادار مدنی‌استاندار خوزستان و فرمانـده نیروی دریائی جمهوری اسلامی ایران در دیـدار با پیـمانـکاران ساختمانی این استان آنان را بدرستکاری‌و انقلابی کارکردن دعوت کرد .

تیمسار مدنی با اشاره بـه کم‌کاریـهای دوران گـذشته یادآور شد ما می‌خواهیم که راه گذشته را نرویـم زیـرا انقلاب همه‌چیز را درست از ما میخواهد . ما انقلاب کردیم تا راه ورسم گذشته را عوض کنیم . مردم ازما آب ــ بـرق ــ مسکن ــ راه ــ بیمارستان و مدرسه و چیز هـای دیگـر میخواهند .

وی افزود باید هـمگام با انقلاب بود واگر کسی دراین راه‌نباشد اورابراه انقلاب‌آورد.

استاندار خوزستان با اشاره باخراج مستاجران خارجی وامو قراردادهائی از قبیل خریـد هواپیما و کشی گفت :

هرمانعی که جلوی انقلاب باشد آنرا برمیداریم واشخاصی را که مانـعی ایـجاد میکنند تحویل دادگاه انقلاب میدهیم.

وی اضافه کـرد مفتخوری دوران‌گذشته تمام شده وبکسی پول بیخودی داده نمیشود .

استاندار خوزستان گفت : مهندسی مشاور را کـه بقتی واسطه داشت لغو شد و دیگر پولی بابت این‌کار نخواهیـم داد وتنها از وجود مهندسیی برای مشاور استفاده می‌کنیم‌که نجاتی کار کنند .

همچون گروههای فداکاری که شبانه‌روز برای پاسداری از انقلاب مفت و مجـانی کار میکنند ودر میان این‌پاسداران افرادی هم هستند که دکتر و یا مهندس نمیباشند .

استاندار خوزستان گفت‌پس از پیروزی انقلاب پرونده‌هائی را مشاهده‌کردم وبقراردادهائی برخوردم که هزینه‌های آنهـا میتوانست در جهت رفاه مردم باشد از آن جمله پایگاه دریائی چابهار را میتـوان نام برد که پس‌از اتمام در اختـیار امریکائی‌ها قرار میگرفت .

استاندار خوزستان در پایان بنحریکاتی که از سوی عوامل رژیم گذشته میشود و همچنین پرداخت مطالبات حقه‌کارگران اشاره کرد .

دراین جلسه چنـد تـن از پیمانکاران بدبرخی ازمشکلات خود اشاره کردند و نماینده آنها آمادگی پیمانکاران را جهت پیشرد هدفهای انقلاب اعلام داشت .

واحد اجرایی بنیاد مستضعفین :

طرح نوسازی‌دهات واحیای‌کشاورزی از یکماه دیگر اجرا می‌شود

واحداجرایی بنیادمستضعفین امروز در اطلاعیه‌ای طـرح نوسازی و احیای کشاورزی ملی دهات و روستاهای کشور را که با کمك این بنیاد و بوسیله خود روستاییان ازحدود یکماه دیگر اجرا می‌شود اعلام کرد.

براساس این طرح با استفاده از امکانـات بنیاد مستضعفین روستاییان می‌توانند خانه‌های خود را از نو تجدید ساختمان کنند و کشاورزی از بین رفته روستاها را احیا کنند.

در اطلاعیه بنیاد مستضعفین همچنین آمده است که برای اجرای‌این طرح پرسشنامه هایی تهیه شده که تا اول خردادماه در اختیار روستاییان قـرار خواهد گرفت و برنامه های بعدی پس ازانتشار پرسشنامه‌ها به اطلاع روستاییان خواهـد رسید.

گردهمائی کارآموزان قضائی زن در دانشگاه تهران

وزیر دادگستری به کارآموزان قضائی زن قول مساعد داد

تهران، خبرگزاری پارس ــ **گروهی از کارآموزان قضائی زن در یك گردهمائی درسالن اجتماعات دانشگاه تهـران مسایل و خواستهای خود را عنوان‌کردند . دراین‌گردهمائی چندتن ازکارشناسان و نیـز دکتر عبدالکریم لاهیجی‌رئیس جمعیت‌ایرانی طرفداران حقوق بشر و نماینده کارآمـوزان سخنانی ایراد کردند .**

دکتر لاهیجی گفت بین‌مرد و زن از نظر قضاوت هیـچ تبعیضی نیست و چون قـانون در اینمورد تصریح کـرده است ، می‌بایست که وزارت دادگستری ابلاغ قضائی زنان کارآموز قضائی را صادر کند. یکی از شرکت کنندگان نیز درباره موضوع قضاوت زن از دیدگاه اسلام با توجه به‌آیات قرآن مجید صحبت کرد و سپس نماینده کارآموزان‌قضائی گفت با توجه به انقلاب‌کنونی ما و با توجه به یکی از اصول اولیه حقوق انسانی که‌آزادی انتخاب شغل است ، بایدنسبت به‌این امربدیده احترام‌نگریست و این حق را برای جامعه زنان محفوظ داشت و همانطور کـه سخنگوی دولت بارها اعلام کرده‌است ، قوانین موجود ، تا وضع‌قوانین‌جدید لازم‌الاجرا است و بهمین دلیل دادگستری ملزم برعایت این قوانین‌است.

گزارش خبرنگار ما دوتن از نمایندگان‌کارآموزان قضائی زن پیش ازظهر دیروز بـا وزیر دادگستری ملاقات کردند و وزیر دادگستری خاطرنشان ساخت‌که مسایل و خواستهـای این گروه تحت‌بررسی ومطالعه است و ترتیبی داده خواهدشد تا موجبات رضایت آنان‌فراهم شـود .

هشدار سرپرست کمیته منطقه ۲ تهران :

سودجویان زمین و ساختمان وقفی را در غرب‌تهران می‌فروشند

حجت‌الاسلام مروارید‌سرپرست کمیته منطقه شمالغرب تهرانو امام جماعت مسجد مهـدی ، امروز به‌کلیه کسانیکه درغرب تهران قصد خریـد زمیـن ، ساختمان یا مغازه دارند هشدار دادکه مراقب دام افرادسودجو و غیرمسئول باشند تا زمینهای اوقافی ، یا زمین‌هائی را که متعلق به دیگران است به‌آنها نفروشند .

حجت‌الاسلام مروارید‌تاکید کرد که اخیرا عده‌ای سودجو وغیرمسئول‌زمینهای اوقافی را که اجاره‌نامه‌های آنها ازطرف سازمان اوقاف باطل گردیده ، یا زمین‌هائی کـه در طـرح تفصیلی شهرداری‌یـا مسیلهـا قرار دارد و متعلق بدیگران می‌باشد ، بدون کسب مجـوز قانونی ، ساختمان کرده‌اند و باقیمت نازل به‌افراد بی‌اطلاع فروختهاند . این کمیته باطلاع خریـداران اینگونه امـلاك می‌رساندکه عده‌ای ازاین‌افراد بعلت‌تصرف غیرقانونی زمینهای مستضعفین تحت پیگرد وتعقیب قانونی قرار دارند وبنابراین مسئولیت اینگونه معاملات‌خلاف بعهده خریداران خواهد بود.

بهمین دلیل کمیته منطقه ۲ پیشنهاد کرده است که پیش‌از خرید ، مشتریان از طریـق استعلام ثبتی ، شهرداری منطقه و کمیته منطقه ۲ یا مقـامات ذیصلاح دیگر ، نسبت بفروش شدن وضع مالکیت این قبیـل زمینها و ساختمانها اقدام‌کنند، تا بعداز انجام معامله مشکلی برایشان پیش نیاید .

کیهان و شما

۳۰۵۱۷۲

۳ تا ۷ بعدازظهر

مواد مخدر ارزان در دسترس همه

در سه ماه اخیر قیمت مواد مخدر به نصف رسیده است و شاید این تنها چیزی باشدکه در ماههای اخیرارزان شده است . خرید و فروش این مواد خانمان‌برانداز تقریبا در کلیه نقاط شهر و درروشنی روز به صورت آشکار صورت می‌گیرد. تعداد معتادان روز به روز افزایش می‌یابد . برای مبارزه بااین بلای خانمانسوز چرا دست به‌کار نمی‌شوید . چرا مزارع خشخاش راکه اغلب در نقاط کوهستانی کشت شده ، نابود نمی‌کنید ؟

راضیه ــ هاشمی

فردا در کجا ؟

در سنندج ، گبد و نقده دهها جوان برومند میهن‌مان‌را از دست دادیم ، درحالیکه درماتم عزیزان خود نشسته‌ایم ، نگران جرقه دیگری درگوشه دیگر از مملکت هستیم که آتش را روشن کند ، فردا تفنگها کجا شلیك می‌کنند و صفیرگلوله‌ها برادرکشی را در کدام منطقه خبرخواهند داد، تاکی می‌خواهیم دنباله چنین حوادث شومی باشیم و علاج واقعه را قبل از وقوع نکنیم ، قبل ازاینکه دیر شود آقایان لطفا اقدام کنید. عـامل کوچك را حل‌کنید و نگذارید به گروههای بزرگ تبدیل شود ، واجازه ندهید نفاق و تفرقه متولد شود و عزیزان مان‌را ازما بگیرد.

خداداد ــ عزتی

جای انتقاد های هنری خالی است

درکیهان انتقادهای سنجیده‌ای ازفیلمها و برنامه‌های هنری سینماها ، تئاترها و رادیو و تلویزیون چاپ می‌شد ، جای اینگونه نقدها در روزنامه خالی است ، درباره رادیو و تلویزیون وبرنامه‌های خسته‌کننده آن نیز بنویسید ، تلویزیون انقلابی‌که به قول امام باید به صورت دانشگاه درآید و بافیلم و تصویر مردم را آگاه و بیدار کند ، تبدیل به یك دستگاه نصیحت‌کننده خشك شده است . از بس فیلمهای زندگی حیوانات نشان داده‌اند همه متخصص حیوان‌شناسی شده‌اند. چرا برنامه‌های تلویزیون را نقد نمی‌کنید ؟

پری‌سیما ــ زاهدی

طرح های دیگر را به افکار عمومی بسپارید

کیهان متن یك طرح قانون اساسی را منتشرکرد. می‌خواستم پیشنهادکنم که کلیه طرحهایی‌که درباره قانون اساسی موجود است منتشرکنید . تا یك بررسی تطبیقی امکان‌پذیر شود. گفته می‌شود گروهی از حقوقدانان طرح دیگری در باره‌ی قانون اساسی تدوین‌کرده و دراختیار وزارت کشور قرار داده‌اند، چرا این طرح در معرض افکار عمومی گذاشته نمی‌شود ؟ درهرحله کنونی مبارزات مردم ایران همه نیروها باید در تدوین قانون اساسی پیشرو ، معقول و انقلابی فعالانه شرکت‌کنند .

دکترسعد ــ صدرزادگان

این شیوه درست است ؟

دولتی در دولت را چگونه باید توجیه‌کرد ؟ چرا نباید سفارت ایران در آمریکا تن به نظرهای دولت انقلابی بدهد ؟ چرا باید درکار وزارت خارجه چنان دخالتی صورت‌گیرد که آدمی مثل دکترصنجابی مجبور به استعفا شود و منافع آمریکا در قراردادهای دوجانبه‌همچنان دست نخورده باقی بماند. می‌خواهم مسئولان به این سئوال من جواب دهند ؟

هوشنگ ــ بیدگلی

بازبینی سخنرانی ها ؟

چشم ما روشن ، اگرمفاد بیانیه‌ی جامعه هنری آناهیتا صحت داشته باشد، فقط همین مانده بودکه متن سخنرانی ها سانسور شود. اسم این نوع‌کارها را چه باید گذاشت آیا اینگونه اقدامات با روح و فلسفه انقلاب‌که مبارزه با اختناق و استبداد است ، سازگاری دارد ؟

مصطفی ــ ممیزان

تکلیف قرارداد های دوجانبه را روشن کنید

ما می‌خواهیم روی پای خود بایستیم . در رده کشورهای غیر متعهد قرارگیریم یا جهان سوم پیوند بخوریم و درکنار ملت هـای ستمدیده علیه امپریالیسم نبردکنیم . انجام این امور ایجاب می‌کند که ایران همانگونه‌که پیمان سنتو را بی‌ارزش کرد، قراردادهای دوجانبه‌ای راکه در آنها امریکا مزایای خاصی دارد بدور بریزد.

محمدباقر ــ ایزدخانی

حق کارکنان حکمی توانیر

چندی پیش مبلغ ۷۵۰ تومان مزایای شغلی به‌تمام کارمندان‌دوایر دولتی ابلاغ وحکم صادرشد . امامسئولان دولت، شرکت توانیر راازقلم‌انداختند . اکنون که‌دولت اسلامی تصمیم دارد‌تمام کارکنان غیـر رسمی‌را رسمی کند، باز هم سرکارکنان شرکت توانیر بی‌کلاه مانده است.

صفری افشار ــ کارمند حکمی‌توانیر

زندگی بخور و نمیر کارمند بازنشسته

دولت اواسط فروردین ماه اعلام کردکه دستور پرداخت حقوق کارمندان دولت‌صادر شده‌است بااین وجود تاکنون که هشت‌روزاز‌بیهشت است موفق به‌دریافت حقوق بازنشستگی‌خودهم نشده‌ام . ضمنا حکـم همطرازی بازنشستگان صادرشده امامبلغ آن به‌صندوق ریخته نشـده است.

م ــ مصطفوی کاشانی

مواد مخدر ارزان در دسترس همه

در سه ماه اخیر قیمت مواد مخدر به نصف رسیده است و شاید این تنها چیزی باشدکه در ماههای اخیرارزان شده است . خرید و فروش این مواد خانمان‌برانداز تقریبا در کلیه نقاط شهر و درروشنی روز به صورت آشکار صورت می‌گیرد. تعداد معتادان روز به روز افزایش می‌یابد . برای مبارزه بااین بلای خانمانسوز چرا دست به‌کار نمی‌شوید . چرا مزارع خشخاش راکه اغلب در نقاط کوهستانی کشت شده ، نابود نمی‌کنید ؟

راضیه ــ هاشمی

فردا در کجا ؟

در سنندج ، گبد و نقده دهها جوان برومند میهن‌مان‌را از دست دادیم ، درحالیکه درماتم عزیزان خود نشسته‌ایم ، نگران جرقه دیگری درگوشه دیگر از مملکت هستیم که آتش را روشن کند ، فردا تفنگها کجا شلیك می‌کنند و صفیرگلوله‌ها برادرکشی را در کدام منطقه خبرخواهند داد، تاکی می‌خواهیم دنباله چنین حوادث شومی باشیم و علاج واقعه را قبل از وقوع نکنیم ، قبل ازاینکه دیر شود آقایان لطفا اقدام کنید. عـامل کوچك را حل‌کنید و نگذارید به گروههای بزرگ تبدیل شود ، واجازه ندهید نفاق و تفرقه متولد شود و عزیزان مان‌را ازما بگیرد.

خداداد ــ عزتی

جای انتقاد های هنری خالی است

درکیهان انتقادهای سنجیده‌ای ازفیلمها و برنامه‌های هنری سینماها ، تئاترها و رادیو و تلویزیون چاپ می‌شد ، جای اینگونه نقدها در روزنامه خالی است ، درباره رادیو و تلویزیون وبرنامه‌های خسته‌کننده آن نیز بنویسید ، تلویزیون انقلابی‌که به قول امام باید به صورت دانشگاه درآید و بافیلم و تصویر مردم را آگاه و بیدار کند ، تبدیل به یك دستگاه نصیحت‌کننده خشك شده است . از بس فیلمهای زندگی حیوانات نشان داده‌اند همه متخصص حیوان‌شناسی شده‌اند. چرا برنامه‌های تلویزیون را نقد نمی‌کنید ؟

پری‌سیما ــ زاهدی

طرح های دیگر را به افکار عمومی بسپارید

کیهان متن یك طرح قانون اساسی را منتشرکرد. می‌خواستم پیشنهادکنم که کلیه طرحهایی‌که درباره قانون اساسی موجود است منتشرکنید . تا یك بررسی تطبیقی امکان‌پذیر شود. گفته می‌شود گروهی از حقوقدانان طرح دیگری در باره‌ی قانون اساسی تدوین‌کرده و دراختیار وزارت کشور قرار داده‌اند، چرا این طرح در معرض افکار عمومی گذاشته نمی‌شود ؟ درهرحله کنونی مبارزات مردم ایران همه نیروها باید در تدوین قانون اساسی پیشرو ، معقول و انقلابی فعالانه شرکت‌کنند .

دکترسعد ــ صدرزادگان

این شیوه درست است ؟

دولتی در دولت را چگونه باید توجیه‌کرد ؟ چرا نباید سفارت ایران در آمریکا تن به نظرهای دولت انقلابی بدهد ؟ چرا باید درکار وزارت خارجه چنان دخالتی صورت‌گیرد که آدمی مثل دکترصنجابی مجبور به استعفا شود و منافع آمریکا در قراردادهای دوجانبه‌همچنان دست نخورده باقی بماند. می‌خواهم مسئولان به این سئوال من جواب دهند ؟

هوشنگ ــ بیدگلی

بازبینی سخنرانی ها ؟

چشم ما روشن ، اگرمفاد بیانیه‌ی جامعه هنری آناهیتا صحت داشته باشد، فقط همین مانده بودکه متن سخنرانی ها سانسور شود. اسم این نوع‌کارها را چه باید گذاشت آیا اینگونه اقدامات با روح و فلسفه انقلاب‌که مبارزه با اختناق و استبداد است ، سازگاری دارد ؟

مصطفی ــ ممیزان

تکلیف قرارداد های دوجانبه را روشن کنید

ما می‌خواهیم روی پای خود بایستیم . در رده کشورهای غیر متعهد قرارگیریم یا جهان سوم پیوند بخوریم و درکنار ملت هـای ستمدیده علیه امپریالیسم نبردکنیم . انجام این امور ایجاب می‌کند که ایران همانگونه‌که پیمان سنتو را بی‌ارزش کرد، قراردادهای دوجانبه‌ای راکه در آنها امریکا مزایای خاصی دارد بدور بریزد.

محمدباقر ــ ایزدخانی

حق کارکنان حکمی توانیر

چندی پیش مبلغ ۷۵۰ تومان مزایای شغلی به‌تمام کارمندان‌دوایر دولتی ابلاغ وحکم صادرشد . امامسئولان دولت، شرکت توانیر راازقلم‌انداختند . اکنون که‌دولت اسلامی تصمیم دارد‌تمام کارکنان غیـر رسمی‌را رسمی کند، باز هم سرکارکنان شرکت توانیر بی‌کلاه مانده است.

صفری افشار ــ کارمند حکمی‌توانیر

زندگی بخور و نمیر کارمند بازنشسته

دولت اواسط فروردین ماه اعلام کردکه دستور پرداخت حقوق کارمندان دولت‌صادر شده‌است بااین وجود تاکنون که هشت‌روزاز‌بیهشت است موفق به‌دریافت حقوق بازنشستگی‌خودهم نشده‌ام . ضمنا حکـم همطرازی بازنشستگان صادرشده امامبلغ آن به‌صندوق ریخته نشـده است.

م ــ مصطفوی کاشانی

وزارت خارجه ایران شناسائی دولت جـدید زیمبابوه را محکوم کرد

وزارت امور خارجه دولت‌موقت جمهوری اسلامی ایـران دیـروز بیانیه‌ای انتشار داد و طـی آن حمایت ازمبارزات ضد استعماری مردم زیمبابوه ، شناسائی دولـت جدید این کشوررا که پایگاهی در میان مردم زیمبابوه و نیروهـای مبارز چریك ندارد ، محکوم‌کرد. متن بیانیه بدین شرح است :

بسمه تعالی

مردم تحت ستم‌زیمبابوه،رودزیا، ازجنگ جهانی دوم تابه امـروز برعلیه فشار وتصمیمات رژیم‌سفید پوست و غیر قانونی یان‌اسمیت که مولود نقشه‌های شوم استعمار بوده واز جانب کشورهای غربی ودولت نژادپرست آفریقای جنوبی بطـور آشکار و پنهان حمایت می‌شده‌است مبارزات پیگیری ادامه داده‌انـد ، رژیم سابق ایران در چـهارچوب اطاعت کورکورانه از سیاست‌کشور های بزرگ غربی در پنهان دارای روابط نظامی وامنیتی بـا دولت غیر قانونی یان‌اسمیت بـوده و مخالفتی نیز با صدور نفت ایران به رودزیا توسط‌کمپانیهای‌انگلیسی « بی‌پی‌وشل » با توجه به‌مدارکی که گروههای مبارز برعلیه تبعیض نژاد ارائه نموده‌اند ، نداشته‌است . اسف موزوروا ، رهبر حزب‌نوای ملی اتحاد آفریقای زیمبابوه کـه با سازش با یان‌اسمیت شرکت در انتخابات اخیر در زیمبابوه‌رودزیا، بمقام نخست وزیری رسید ،نه‌تنها از لحاظ مالی و تعلیم مامـوران امنیتی وی توسط سوآك ازجانـب رژیم سابق ایران حمایت میشد ، بلکه مخارج خصوصی و تـحصیلی فرزندان وی نیز در کشورهای خارج از بیت‌المال مردم مستضعف ایران تامین میگردید . انتخابات اخیر در این کشور براثر توافـق یان‌اسمیت بامه تن از رهبران سازشکار سیاه‌پوست بدون‌هیچگونه پایگاه مردمی و نیروهای مسلح چریك برگزار گردید ، با تـحریم جبهه میهن پرستان مردم زیمبابوه که مورد شناسائی عـمومی کشور های آفریقائی بوده‌و عـملیات گسترده چریکی‌را در بیش از ۸۰ درصد خـاك کشور خود رهـبری مینماید ، مواجه شد باتوجه بااینکه این انتقال قدرت به سیاه پوستان در زیمبابوه ظاهری بوده‌وحاکمیت واقعی مردم این سرزمین به سبب امتیازات چشمگیر سفید پـوستان حدیث سیاه پوست‌زیمبابوه‌را محکوم میسازد .

(۲۸ کرسی در پارلمان) تـامین نمی‌گردد و نیروهای نظامی پلیسی وقضائی همچنان تحت کنترل رژیم سابق خود باقی بود ، نمیتواند مورد حمایت افکار عمومی جهان قـرار گیرد ، لذا دولت جمهوری‌اسلامی ایران به سبب توجه عمیقی کـه به مبارزات آزادی بخش ملل‌مستضعف جهان برعلیه استعمار و استثمار دارد ضمن حمایت از جبهه میهـن پرستان ، هرگونه شناسائی دولـت حدیث سیاه پوست‌زیمبابوه‌را محکوم میسازد .

چهلمین روز شهادت استاد دانشگاه ارومیه

● **بانه ــ بمناسبت چهلمین روز** شهادت دکتر هاشم احمد زاده‌استاد دانشگاه ارومیه هزاران نفر ازمردم بانه و شهرهای دیگر برمزار آن شهید گرد آمدند .در این مراسم اشعار و مقالاتی که در مورد وی نوشته شده بود قرائت شدودرپایان مردم خواستار مجازات عـاملین شهادت وی شدند .

۷۸

ترحیم

باکمال تاسف درگذشت پدر عزیزمان حاج مهدی اسکندری‌را باطلاع دوستان و آشنایان میرساند .

علی عباس اسکندری ــ دکتر تقی اسکندری ــ ذوالقرنین اسکندری ــ حاج افلاطون اسکندری ــ بوذرجمهراسکندری احمد اسکندری

بنهایت تاسف درگذشت مرحوم حاج مهدی اسکندری بزرگ خاندان اسکندری‌را باطلاع عموم آشنایان و دوستان محترم میرساند مجلس ختم آن‌فقید روز پنجشنبه ۱۳ر۲ر۵۸ ازساعت ۵ الی۷ بعدازظهر در دارالتبلیغ امیرالمومنین (خـانقاه صفی‌علیشاه) برگزار میگردد .

خانواده‌های : اسکندری ــ وفائی ــ باستانی ــ اظهری ــ دینی ــ مدامی ــ ملکی ــ جلالی ــ جمالی ــ جامع‌الصنایع ــ حکمت‌روش ــ سلیمانی ــ چایچی ــ عابدینی ــ وحدت ــ حسینی ــ رزمی‌نیا ــ توکل ــ نعمتی ــ آقائی ــ کاظمپور ــ سلیمانی‌زاده .

بنهایت تاسف و تالم درگذشت آقای حاج مهدی اسکندری بزرگ خاندان اسکندری و پدرگرامی جناب آقای دکتر تقی اسکندری همکار عزیز و ارجمندمان را باستحضار میرساند مجلس ترحیم زنانه و مردانه آن‌مرحوم روز پنجشنبه۱۳ر۲ر۵۸ ازساعت۵ الی۷ بعدازظهر در دارالتبلیغ امیرالمومنین (خانقاه صفی‌علیشاه) برگزار میگردد .

سازمان دفاع غیرنظامی کشور

بسمه‌تعالی

بنهایت تاسف و تالم فوت پدر بزرگوارمان حاج حسین حریری تبریزی (بزرگ خاندان) را باطلاع فامیل ودوستان میرساند . مجلس ترحیم زنانه و مردانه آن مرحوم روزشنبه ۱۵ر۲ر۵۸ازساعت یك الی۳بعدازظهر دردارالتبلیغ‌امیرالمومنین (خانقاه صفی‌علیشاه) برگزار خواهد شد .

بانو مونس ــ دکتر هوشنگ ــ محمدعلی حریری تبریزی ــ آقایان دکترگرانسر ، جوادگرانسر ، بانو صدیقه حافظ پور و خانواده‌های حریری اکبری ــ حافظ پور ــ حریری‌احمدی ــ گرانسر ــ عزیدفتری ــ شاهنده ــ مدقالچی ــ امیران ــ صرافزاده ــ صحت ــ افشار مختارزاده ــ جوادی ــ مدرس ــ عدائی ــ فتاحی ــ نامدار ــ انگجی ــ سلماسیان ــ ادیب‌زاده ــ ساعتچی ــ بهبودی ــ رحیم‌پور مطلق ــ امینی‌پور ــ حبشی ــ عطاری ــ لمفقانی ــ آذریان ــ یاسینی ــ روحانیان ــ حقی ــ نوری ــ شیرکوند ــ شالبیور .

بنهایت تاسف فوت آقای سید کاظم علائی‌زواره‌ای(سالاری) را باطلاع فامیل ودوستان و آشنایان میرساند مجلس‌ترحیمی به همین مناسبت ازساعت۴ الی۶ بعدازظهر روز جمعـه ۱۴ر۲ر۵۸ در مسجد الحسین واقع در خیابان توش شرقی تیر دوقلو منعقد خواهد شد .

خانواده‌های : علائی زواره‌ای (سالاری و بستگان)

یاهو

بنهایت تاثر و تاسف درگذشت شادروان حسین فروزش را باطلاع میرساند .

همسر، خواهر، فرزندان آنمرحوم ملوك، اختر، منصوره ، فرنگیس، محمدعلی، عباس و محمدحسن فروزش .

مراسم ترحیم زنانه و مردانه آن سعید فقید در دارالتبلیغ امیرالمومنین (خانقاه صفی‌علیشاه) ازساعت۳ تاه بعدازظهر روز پنجشنبه ۱۳ اردیبهشت برگزار میشود .

خانواده‌های فروزش، وزیری، رضایت، معروفخلی، کاوه ، بصیری، امیرخیلی، پورشریف، رادمرد، نیازی، فامیلی ، نیاك‌نژاد، بیدارفکر، اطمینانی، مرزبان، صدری، دستوری ، اسقی ، امین ، فولادی

بنهایت تاسف و تاثر فوت نابهنگام شادروان آقای علی‌تاوبور را باطلاع اقوام وآشنایان میرساند مجلس ترحیم مردانه و زنانه روز پنجشنبه ۱۳ر۲ر۵۸ ازساعت۳ الی۶ ب

بازرگان: مطبوعات غربی از جنایتکاران رژیم سابق حمایت می‌کنند

مهندس مهدی بازرگان نخست‌وزیر دولت موقت جمهوری اسلامی‌ایران دیروز درمصاحبه بایك خبرنگار فرانسوی گفت «اکنون دارای دشواریهای اجتماعی ، اقتصادی و سیاسی و اداری هستیم ولی خوشبختانه این مشکلات قابل حل است . بیش‌از نیمی از مسئله‌بیکاری درحال حاضر حـل شده ــ کارگاهها و کارخانه‌ها و شرکتها در بخش خصوصی و یا عمومی دوباره مشغول کار شدند . اغتشاشات محلی‌که گاه‌گاه در داخل کشور ویا درنواحی مرزی روی داد بلطف وارادهٔ وهمت مـردم و وحدت ایدئولوژیك و حمایت همه ملت بنوبت حل شدند .

مهندس بازرگان گفت ارتش ملی که در ابتدا چندپاره شده‌بـود دوباره‌سازی شد و سازمان جدیدی یافته است . سربازان بـه پادگانها برگشتند ، افسران و پرسنل نظامـی روحیه خودرا بازیافتند واکنون میتوان گفت ماهیتاً‌ارتش پیش شکل ونیرو می‌گیرد.

نخست‌وزیر درباره پاسداران انقلاب گفت این پاسداران مستقل و جدا از ارتش ملـی هستند ، آنها از ابتدا برای کمك و تکمیل ارتش ملی درنظر گرفته شده بودند وبتدریج جذب ارتش ملی اسلامی خواهند شد .

نخست‌وزیر درباره نفت گفت درحال‌حاضر صادرات‌ایران در حدود ۳ میلیون و۰۰۰هزار بشکه در روز است .

خبرنگار فرانسوی پرسید نظرتان درباره موضع غیردوستانه مطبوعات غربی در برابر جمهوری اسلامی ایران چیست .

مهندس بازرگان گفت این مسئله بغـوبی برایم قابل توجیه نیست . در حقیقت‌تبلیغات مطبوعاتی گسترده‌ای علیه جمهوری اسلامی ایران وجود دارد . بهاند مطبوعات غربـی اعدام‌های دادگاههای انقلاب است و بنظـر می‌آید که افکار عمومی اروپا وامریکاتدریجا نظری سوء نسبت بکشورما پیـدا میکنند . آنچه برای ما ایرانیان قابل درك نیست این احساسات و طرفداری است که مطبوعات‌غربی بـود خائنان و جنایتکاران کشور ما نشان میدهند . خائنان وجانیانی که بهجابرانه‌ترین ووحشیانه‌ترین صورت مدت ۲۵ سال یابیشتر در اینکشور حکومت کردند ، در عین حال اگر شمار اعدام‌های دادگاههای انقلاب راکه به ۶۰ نفر هم‌نمیرسد باتعداد بیش‌از ۱۰۰هزار نفری که طی حکومت شاه کشته ویاشکنجه شدند مقایسه کنیم توجیه رفتـار مطبوعات غربی مشکلتر خواهد شد ، آنچه مهم است وباید تذکر بدهم ــ وانبته مطبوعات‌خارجی مایل ویا قادر بدرك آن نیستند ــ اینست‌که عده‌ای از هم‌میهنان ما هنوز بمبارزه خـود علیه رژیم وافراد شاه ادامه میدهند . در حال حاضر دولتی قانونی برسر کار است و حالت انقلابی و روحیه انقلابی همچنان‌باقی است ، ملتی که کشته داده زخمی داده و غارت شده است حاضر نیست بمحض رفتـن شاه وسرنگون شدن رژیمش آرام بگیرد ، این روحیه ملی توقع دارد که هرچه زودتر بهاکسازی‌محیط اجتماعی خود بپردازد وچون سابقا نمیتوانست بدلیل عدم قدرت چنین‌کاری کند حالا می‌خواهد این کار بسیار سریـع انجام گیرد .

اعتراض خشونت آمیز مردم رضوانشهر به‌آزادی سر دسته های چماقداران

● رضوانشهر ــ روز گذشته عـده زیادی از مردم رضوانشهر بعنوان اعتراض به آزاد شدن دوتـن از سردسته‌های چماقداران این شهر به تظاهرات دامنه‌داری دست زدند و راه اصلی بندرانزلی ــ آستارا که ازاین شهر عبـور میکند مسدود کردند . ایـن عـده که به شدت خشمگین شده بودند شیشه‌های چند مدرسه‌را شکستند و یك جیپ‌ارتشی را آتش زدند . دونفری که آزاد شده‌اندخسروپاکدامن و حسینی‌نژاد نام دارند و متهم هستند کـه در جریان قیام آزادیخواهانه مـردم رضوانشهر ، با عده‌ای چماقـدار به اعمال ضد مردمی دست‌زده وبه‌آزار و اذیت مردم پرداخته‌اند .

راه‌پیمایان دیروز مدعی بودند که بدون محاکمه این‌دورا آزاد کرده‌اند و خواستار دستگیری مجدد و محاکمه این‌دو بودند .

۳۹ کارخانه و شرکت بزرگ در اهواز تعطیل شده است

اهواز ــ در سطح استان خوزستان مجموعا ۴۳۵۶۲ تن کارگر بیکار وجود دارد‌که این رقم بدون احتساب کارگران رشته های خدمات است. این مطلب‌را یك‌مقام آگاه درادار‌ه‌کل‌کاروامورا‌جتماعی خوزستان اظهار داشت . وی همچنین افزود : دراهواز ۳۹ کارخانه و شرکت بزرگ تعطیل شده و بدنبال آن ۸ هزار نفرکارگر بیکار شده‌اند هماکنون ۶ شرکت ساختمانی کار خودرا مجددا آغاز کرده و گروهی از کارگران بیکار جذب این شرکتها خواهند شد. این مقام علت بیکاری فراوان خوزستان را نتیجه تعطیل شدن پارهای از واحدهای صنعتی و ساختمانی غیر مفید دانست و نمونه آن نیروگاه اتمی «دارخوین» است .

عضو هیات حسن نیت : کلیه گروگانهای نقده آزاد شدند

نقده ــ کلیه گروگان‌های شناسائی شده شهرستانهای نقده ، مهاباد و اشنویه آزاد شدند و به خانه و کاشانه خود مراجعت کردند.

طراحی عضو هیات حسن‌نیت ضمن اعلام این خبر ، گفت : تنها مشکل ما این است که عده‌ای بدون اطلاع افراد خانواده خود ، خانه و کاشانه خودرا ترك کرده‌اند و این باعث نگرانی برای خانواده‌ها شده است و ما ازاین عده می‌خواهیم‌که هرچه زودتر به محل سکونت خود بازگردند . وی همچنین افزود :

از روز گذشته سه گروه تحقیق از طرف مسلمانان نقده ماموریت یافتند که از خانواده‌ها و مغازه‌ها صورت برداری‌کنند و خسارات و زیان های وارده را مشخص‌کنند ، وی در پایان گفت :

اغلب مغازه‌های نقده فعالیت خودرا آغاز کرده‌اند و شهر تـا حدودی بحال عادی خود برگشته است.

جوانان شیراز برای ازدواج راهنمائی می‌شوند

شیراز ــ دانش‌آموزان یکی از دبیرستانهای شیراز به منظور شناساندن فلسفه ازدواج اسلامی و بالابردن آگاهی عمومی نسبت به احکام ازدواج در نظر اسلام و از میان برداشتن تشریفات زاید عقد «سازمان تجدید بنای اسلامی» را بنیان‌گذاشتند . این سازمان افراد را در راه شناخت و انتخاب همسر هایسته نیز یاری میکند. یکی از روحانیون شیراز بنام حجت‌الاسلام سیدعلی‌محمد دستغیب برنامه‌های این گروه را مورد تایید قرارداده است .

دعوت از معلمین

سازمان فرهنگیان جبهه ملی ایران از کلیه‌معلمان ودانش‌آموزان دعوت کرده که در مراسم روزجمعه هرکجا که هستند ساعت ۴ بعد از ظهردر محل تشکیلات مرکزی جبهه ملی ایران خیابان سپهبد قرنی مقابل ستاد وزادرمری کل کشور برگزار خواهد شد.

در اهواز وکرمانشاه :

۵ همکار رژیم سابق به زندان محکوم شدند

● اهواز ــ دادگاه انقلاب اسلامی اهواز به اتهامات چـهار نـفر از متهمان به همکاری با رژیم سابق، رسیدگی وسه نفر ازآنان‌رابه‌زندان محکوم کرد . دادگاه همچنین‌اعلام رای در مورد یکی از متهمان‌را به بعد موکول نمود .

براساس رای دادگاه هـوشنگ فرهنگ فرماندار رامهرمز به اتهام اقدام علیه خواستهای مردم وایجاد وگسترش فضای خفقان ، همکاری باساواك و .. بهیکـال‌حبس‌تادیبی و محرومیت از اشتغال مـجدد در پستهای سیاسی.وزارت کشور،محمد جعفر نژاد وعلی شکفته ۲ تـن از فرمانگیان اهواز به اتهام همکاری باساواك ، معرفی افراد مبارز بهآن سازمان ، ایجاد فضای اختناق ، فشار، رعب و وحشت به ۱۵ مـاه و یکسال حبس‌تادیبی و انفصال‌دائم از خدمت در آموزش و پـرورش محکوم شدند .

اعلام رای‌دادگاه درمورداستوار لشکر زرهی اهواز بنام مریدعلی امیری بعد موکول شد .

کرمانشاه ــ دادگاه‌انقلاب‌اسلامی استان کرمانشاهان به‌مدت پنج‌ساعت به اتهامات ستوان دوم وظیفه علی اکبر جابری فرزند نبات‌علی افسر وظیفه پادگان اسلام‌آباد (شاه‌آباد غرب سابق)متهم به اقدام علیه انقلاب اسلامی ، سخنرانی بـه نفع رژیم سابق ، همکاری باضداطلاعات و تجهیز روحیه پرسنل‌نظامی در سرکوبی انقلابیون و یوسف رضایی فرزند مراد متهم به‌اقدام و تحریك علیه انقلاب اسلامی ، حمایت از رژیم سابق ، استفاده ازبلندگـوی مسجد ماهیدشت جهت اقدام علیه آزادی و ایراد ضرب رسیدگی‌کرد و آنان‌را بترتیب به چهارماه و نیم و چهار ماه حبس تعذیری محکـوم شدند .

در بندر انزلی ۶۸ هزار تن کالا آماده ترخیص است

رشت ــ سرپـرسـت اداره بنـادر و کشتیرانـی بندر انزلی در گفتگویی اعلام‌کرد: فراردادی که با یك شرکت‌خصوصی جهت تخلیه و بارگیری کالاهـا داشتیم لغو شد و اکنون کارگران ما با روحیه انقلابی خود ایـن وظیفه را انجام می‌دهند و طبق آماری که موجود است، علاوه بـر اینکه این تحویل و تحول میچگونه لطمه‌ای بکار نزده است بلکـه پیشرفت قابل توجهی درامرتخلیه و بارگیری کالا دارییم کشتی‌های (بالت‌دیسکی) که اخیرا از بنادر اروپا آمده است، بفوریت تخلیـه میشود. وی افزود: اکنون ۶۸هزار تن کالا در انبار و محوطه بنـدر موجود است که از تجارتقاضـا بگیرند. وی در مورد برنامه خانه سازی جهت کارگران این اداره اظهار داشت: یکصد دستگاه خانـه سازمانی در دست ساختمان است‌که بزودی پس از اتمام کار تحـویل کارگران خواهد شد.

زندانیان عادی کمیته برای فرار نگهبانان را گروگان گرفتند

نزدیك به ۶۰۰تن زندانیان عادی شهربانی که‌اکثر آنهـا معتاد ــ سارق ــ و متهم به جرائم جنائی هستند ، ساعت یك بعداز ظهر دیروز بدنبال اختلافاتی بایکدیگر ــ دست به اغتشاش زدند و با آتش زدن محل سابق کتابخانه زنـدان تصمیم به فرار از زنـدان گرفتند .

جریان اغتشاش زندانیان بلافاصله به کمیته مرکـزی و پاسداران اطلاع داده شد و پاسداران مستقر در کمیتـه، با کمك‌پاسداران کمیته‌مرکزی و کمیته مسجد لاریجانـی ، خیابان های اطراف زنـدان‌را محاصره کردند .

دراین ماجرا کمافز ساعت ۱۶ بعداز ظهر شروع شد ، ابتدا مسئولان زندان وپاسداران کمیتهها سعی زیادی کردندکه زندانیان راساکت کنند .ولی گروهی از آنان‌در حالیکـه قطعه های شیشه شکسته شـده درهای زندان را بدست‌گرفته بودند ،تهدید کردند که اگر مانع فرار آنان بشوند . بـا تکه های شیشه خود را خواهند کشت .

جریان آتش سوزی در کتابخانه سابق زندان که معلو از کاغذ های باطله بود بـه آتش نشانی اطلاع داده شد و باکوشش ماموران آتش نشانی منطقه حسن‌آباد آتش خاموش شد. دراین میان چندتن از زندانیـان که تحت محـاصره بودند ، با کشیدن شیشه بـه بدنشان خود را مجـروح کردند که‌بلافاصله به‌درمانگاه منتقل شدند .

اغتشاش زندانیان درمحوطه بیرونی زندان ساعتها بطـول انجامید و سرانجام بنا بـه خواست زندانیان از نماینـده دادستان و همچنین‌از نماینده حضرت آیت‌اله طالقانی برای انجام مذاکره استمداد شد . لحظاتی بعد نماینده دادستان به زندان شهربانی رفت‌و بـه گفتگو با زندانیان پرداخت. زندانیان پس‌از شنیدن‌سخنان نماینده دادستان قانع نشدند و مصرا خواستند نماینده حضرت آیت‌اله طالقانی با آنان بـه گفتگو بپردازد و به همین‌دلیل مجددا شروع به سرو صـدا و داد و فریاد کردند . ولی با تلاش پاسداران جلو تهاجم و اغتشاش گرفته شد . پاسی از شب گذشته نماینده حضرت آیت‌اله طالقانی به زندان آمد و پس‌از انجام مذاکراتی در ساعت ۱۱ بعداز ظهر ماجـرا ختم شد و زندانیان به سلولهای خود بازگشتند .

یکی از مسئولان کمیتـه شهـربانی در بـازه‌اغتشاش زندانیان گفت : گـروهـی از زندانیان که متهم به قتل و سایر جرائم جنائی سنگیـن هستند عامل اصلی تحریك‌سایر زندانیان هستند. این گـروه بابوجود آوردن اغتشاش ،خود را کنار میکشند تا در فرصتی مناسب بتوانند از زندان فرار کنند و زندانیـان دیگربدون اینکه متوجه باشند آلت دست مـرتکبیـن بـه جنایت قرار گرفته‌اند ، با اغتشاش خـود باعث بروز این گونه مشکلات شدند .

بعداز ظهر دیروزخبرگزاری پارس درباره آتش سوزی در زندان شهربانی چنین گزارش داد :

ساعت ۱۶ دیروز حـدود ۵۰۰ تا ۶۰۰ تن از زندانیان عادی شهربانی با آتش زدن بندها و سلول های خود از زندان شهربانی قصد فـرار داشتند و گروه زیادی‌از آنان موفق شدند به پشت بام هـا بروند . هنگامیکه اتومبیل های آتش‌نشانی برای اطفاء حریق نردبان‌های خود را بـه پشت بامها رسانده بودند ، زندانیان قصد داشتند از این نردبانها به داخل محـوطـه شهربانی بیایند کـه نردبان از طرف مسئولان آتش نشانی برداشته شد .

زندانیان ابتدا قسمت غربی زندان را آتش زدند کـه عاموران آتش‌نشانی موفق بـه اطفاء آن شدند و زندانیـان مجددا قسمت شرقی را به‌آتش کشیدند و نگهبانان داخـل زندان را که مسلح نبودند ، به گروگان‌گرفتند . مـامـوران کمینه ها در اطراف زندان مستقر شدند و از آمد و شـد اتومبیل هاو مردم جلوگیری کردند . به گفته یك شاهـد عینی معاون دادستان انقلاب اسلامی ایران برای گفتگـو با زندانیان وارد زندان شد .

اطلاعیه بازپرس دادسرای انقلاب اسلامی تهران : شکایتهایی که از ۲۴ عامل رژیم سابق دارید به زندان قصر بفرستید

بازپرسی دادستان کل انـقلاب جمهوری‌اسلامی طی‌صدوراطلاعیه‌ای از مردم خواست اطلاعات خودرادر مورد ۲۴ تن از عوامل رژیم سابق، قرار دهند . متن اطلاعیه بـه این شرح است :

از کلیه کسانی که‌درا‌جیه‌بدجرائم و جنایات ارتکابی افراد مشروح زیر اطلاعات و اسناد و مدارکـی دارند ویا از آنها شاکی هستند و نیز حاضر به ادای شهادت‌انـد خواهشمند است حداکثر تا ۵ روز آمادگی خودرا برای ادای شهادت اعلام‌و شکایات و اسناد و مدارك و سایر دلایل و اطـلاعـات کـتبی (حتی‌الامکان اصل مدارك ضمیمه شود) خـودرا تنظیم و باقیـد مشخصات و نشانی و تلفن خـود و مشخصات فرد مورد شکـایت در اسرع وقت به انتظام زندان‌قصر واقع در جاده قدیم شمیران‌میدان زندان تقدیم دارند .

۱ ــ آقای سرلشکـر فرامـرز نوذری‌بقا فرمانده قوای مهـاجمه وزارت علوم محل تحصن استادان دانشگاه و مامور به شرکت نفت و پالایشگاه تهران از طرف‌فرمانداری نظامی سابق .

۲ ــ محمودرسائی‌فرماندهگردان ۳۶۴ توپخانه لشگری گارد مامور فرمانداری نظامی .

۳ ــ سرهنگ محمدباقر قـلیطی مقدم تهرانی فرمانده‌گردان‌مهندسی لشگر گارد مامور فرمانداری‌نظامی.

۴ ــ سرهنگ جلیل پور طـوسی فرمانده گردان دبیرستان نظام .

۵ ــ سرلشکر عبدالعلی هومان فرمانده لشگر رضائیه .

۶ ــ سرهنگ عزت‌اله خاوری‌فر فرمانده گردان ۳۳۵ توپخانه‌مامور فرمانداری نظامی

۷ ــ گروهبان‌رحیم‌دهقانی‌جمعی گارد جاویدان مامور فـرمانداری نظامی

۸ ــ سروان مرتضی ناصر خـاکی فرمانده گروهان مهندسی لشگرگارد مامور فرمانداری‌نظامی

۹ ــ سرگرد حسن اقتخار منش افسر نیروی هوائی

۱۰ ــ سرگرد محمد حسن‌ادراکی افسر تهیه نادری لشگر گارد

۱۱ ــ ستوان ابوالفضل دلاوری جمعی گردان ۱۴۰ لشگر گاردمامور فرمانداری نظامی

۱۲ ــ سروان جاوید پالیده‌افسر گروه ۱۱ توپخانه مامور فرمانداری نظامی

۱۳ ــ حسین شیخ درجه‌دار توپخانه مامور فرمانداری نظامی

۱۴ ــ ستوان مصطفی علیاری

۱۵ ــ سرگرد منوچهر قزل‌ایاغ فرمانده تامین دبیرستان نظام .

۱۶ ــ ستوان‌ابوالحسن‌سعیدی‌کیا جمعی توپخانه مامور فرمانداری نظامی .

۱۷ ــ سرتیپ ستار سلیمیان فرمانده تیپ ۳ رضائیه لشگر گارد مامور فرمانداری نظامی .

۱۸ ــ استوار محمود معمارجمعی گردان مهندسی مامور فرمانداری نظامی .

۱۹ ــ سرگرد جمشید جوانبخت فرمانده گردان ۵۴۵ بهداری‌مامور فرمانداری نظامی .

۲۰ ــ سرهنگ غلامرضا آذرخو معاون فرماندار نظامی منطقه یك تهران‌نو .

۲۱ ــ سرهنگ علی‌اکبر مهـری سرپرست گردان‌های تانك لشگر گارد.

۲۲ ــ سرهنگ حسرو کریمی معاون تیپ ۲ آهنین لشگر گـارد پادگان فرح‌آباد سابق

۲۳ ــ سپهبد احمد دولو قاجـار رئیس اداره نظام وظیفه عمومی .

۲۴ ــ سرپاسبان محمد صارمی مامور زندان قصر .

شورش درزندان قهرمانشهر

قهرمانشهر ــ (کرمانشاه) ــ بدنبال شورش و اغتشاش در زندان شهربانی قهرمانشهر وفرار‌دوزندانی امروز کـه اطلاع شد که یکی از زندانیان فراری مجدداً دستگیر شده است .

این زندانی که قاسم الله‌وند نام دارد همراه با زندانی دیگری بنام رضا گرامی‌شب سه‌شنبه‌پس‌ازیروز شورش و اغتشاش درزندان‌شهربانی از فرصت استفاده کرده وباشکستن شیشه پنجره از زندان گریختند.

بافرار این‌دو برای خوابانیدن شورش در زندان ماموران انتظامی ومجاهدین کمیته انقلاب اسلامی قهرمانشهر پس از یك دستـور از شهربانی و اعلام مـوضوع بـه دادستان وارد عمل شدند و با تیـر‌اندازی هوائی سرانجام پس از چند ساعت ، شورش زندانیان خاتمه یافت .

در این جریان ماموران سه نفر به اسامی حمید فیروزی علی‌خانی و خیر وسیردوله‌را باتهام تحریك زندانیان و ایجاد اغتشاش‌در زندان بـازداشت و تـحویـل دادسرای قهرمانشهر دادند .

زندان شهربانی‌قهرمانشهرمجموعا ۸۰ زندانی عادی دارد که همگی در یك اتاق بزرگ نگـهداری میشوند .

سرما و یخبندان بیسابقه سردرختی های شاهرود را از بین برد

امام‌شهر (شاهرود)ــ بدنبال سرما و یخبندان بیسابقه و شدیـد دوروز گذشته در شاهرود اکثـر محصول سردرختی این منطقه مانند زردآلو ، گیلاس ، آلبالو ،گلابی، سیب و همچنین انگور که محصول عمده شاهرود است از بین رفت . عده‌ای از باغداران قریه «اردیال» ضمن مراجعه به کیهان در مـورد خسارات سرما گفتند خسارات ناشی ازاین تغییر هوا در ۵۰سال‌گذشته کم سابقه بوده است . کشاورزان اضافه کردند : ماکه تاکنون‌محصول خودرا به شهرهائی مثل تهران و گرگان‌صادرمیکردیم امسال‌مجبوریم میوه مصرفی خودرا از شهر های دیگر وارد کنیم .

۵۰ مغازه ودهها دکه در حریق بازار رامسر سوخت

رامسر ــ بازار رامسر ساعت۱۰ شب گذشته دچار آتش سوزی شدو بیش از ۵۰ مغازه ودهها دکه‌میوه و ماهی فروشی طعمه حریق شد .

دامنه حریق بحدی‌بود‌که‌باوجود تلاش ماموران آتش نشانی رامسر و شهرهای اطراف و کمك مردم ،آتش سوزی کمیش از ۵ ساعت بطـول انجامید . میزان خسارت بـه‌دهها هزار تومان میرسد ولی هنوزبرقم دقیق آن تعیین نشده است .علت آتش سوزی هنوز معلوم نشده است و متصدیان مربوطه‌تحقیقات وسیعی را آغاز کرده‌اند .

بازار رامسر شب جمعه گذشته نیز دچار حریق شد و ۷ مغـازه و انبار سوخت .

آگهی دعوت مجمع عمومی عادی سالیانه ویلاهای آبارتمانی شهر زمرد ۲ (شرکت سهامی خاص)

بدینوسیله از صاحبان سهام و بازرسان شرکت دعوت میشود در جلسه مجمع عمومی سالیانه شرکت حضور یابند .

تاریخ و وقت جلسه : ساعت ۵ صبح روز ۱۳۵۸/۲/۲۵

محل تشکیل‌جلسه : شهرك غرب (فرحزاد) خیابان‌خوردین، خیابان هرمزان ، ساختمان زمرد ، طبقه اول

دستور جلسه :

الف) استماع‌گزارش هیئت‌مدیره و بازرس‌شرکت ورسیدگی و اخذ تصمیم نسبت به تصویب ترازنامه و حساب سود و زیان سال مالی منتهی به پایان دسامبر ۱۹۷۸

ب) انتخاب بازرس اصلی و بازرس علی‌البدل

ج) تعیین روزنامه کثیرالانتشار جهت درج‌آگهیهای شرکت

د) انتخاب اعضاء هیئت مدیره

ه) سایر مسائل مربوط به‌شرکت که توسط هیئت مدیـره مطـرح گـردد .

ضمنا محل شرکت به شهرك غرب (فرحزاد) ساختمان مزبور منتقل شده است . رئیس هیئت مدیره

آگهی دعوت مجمع عمومی عادی سالیانه شرکت آپارتمانی هشت‌بهشت (سهامی خاص)

بدینوسیله از صاحبان سهام و بازرسان شرکت دعوت میشود در جلسه مجمع عمومی سالیانه شرکت حضور یابند .

تاریخ و وقت جلسه : ساعت یك بعدازظهر روز ۱۳۵۸/۲/۲۵

محل تشکیل‌جلسه : شهرك غرب (فرحزاد) خیابان‌خوردین، خیابان هرمزان ، ساختمان زمرد ، طبقه اول

دستور جلسه :

الف) استماع‌گزارش هیئت‌مدیره و بازرس‌شرکت ورسیدگی و اخذ تصمیم نسبت به تصویب ترازنامه و حساب سود و زیان سال مالی منتهی به پایان دسامبر ۱۹۷۸

ب) انتخاب بازرس اصلی و بازرس علی‌البدل

ج) تعیین روزنامه کثیرالانتشار جهت درج‌آگهیهای شرکت

د) انتخاب اعضاء هیئت مدیره

ه) سایر مسائل مربوط به‌شرکت که توسط هیئت مدیـره مطـرح گـردد .

ضمنا محل شرکت به شهرك غرب (فرحزاد) ساختمان مزبور منتقل شده است . رئیس هیئت مدیره

آگهی دعوت مجمع عمومی عادی سالیانه استارت شهر زمرد ۲ (شرکت سهامی خاص)

بدینوسیله از صاحبان سهام و بازرسان شرکت دعوت میشود در جلسه مجمع عمومی سالیانه شرکت حضور یابند .

تاریخ و وقت جلسه : ساعت ده صبح روز ۱۳۵۸/۲/۲۵

محل تشکیل‌جلسه : شهرك غرب (فرحزاد) خیابان‌خوردین، خیابان هرمزان ، ساختمان زمرد ، طبقه اول

دستور جلسه :

الف) استماع‌گزارش هیئت‌مدیره و بازرس‌شرکت ورسیدگی و اخذ تصمیم نسبت به تصویب ترازنامه و حساب سود و زیان سال مالی منتهی به پایان دسامبر ۱۹۷۸

ب) انتخاب بازرس اصلی و بازرس علی‌البدل

ج) تعیین روزنامه کثیرالانتشار جهت درج‌آگهیهای شرکت

د) انتخاب اعضاء هیئت مدیره

ه) سایر مسائل مربوط به‌شرکت که توسط هیئت مدیـره مطـرح گـردد .

ضمنا محل شرکت به شهرك غرب (فرحزاد) ساختمان مزبور منتقل شده است . رئیس هیئت مدیره

آگهی دعوت مجمع عمومی عادی سالیانه استارت شهر زمرد ۳ (شرکت سهامی خاص)

بدینوسیله از صاحبان سهام و بازرسان شرکت دعوت میشود در جلسه مجمع عمومی سالیانه شرکت حضور یابند .

تاریخ و وقت جلسه : ساعت یازده صبح روز ۱۳۵۸/۲/۲۵

محل تشکیل‌جلسه : شهرك غرب (فرحزاد) خیابان‌خوردین، خیابان هرمزان ، ساختمان زمرد ، طبقه اول

دستور جلسه :

الف) استماع‌گزارش هیئت‌مدیره و بازرس‌شرکت ورسیدگی و اخذ تصمیم نسبت به تصویب ترازنامه و حساب سود و زیان سال مالی منتهی به پایان دسامبر ۱۹۷۸

ب) انتخاب بازرس اصلی و بازرس علی‌البدل

ج) تعیین روزنامه کثیرالانتشار جهت درج‌آگهیهای شرکت

د) انتخاب اعضاء هیئت مدیره

ه) سایر مسائل مربوط به‌شرکت که توسط هیئت مدیـره مطـرح گـردد .

ضمنا محل شرکت به شهرك غرب (فرحزاد) ساختمان مزبور منتقل شده است . رئیس هیئت مدیره

آگهی دعوت مجمع عمومی عادی سالیانه شرکت آپارتمان صدروازه (سهامی خاص)

بدینوسیله از صاحبان سهام و بازرسان شرکت دعوت میشود در جلسه مجمع عمومی سالیانه شرکت حضور یابند .

تاریخ و وقت جلسه : ساعت‌چهار بعدازظهر روز ۱۳۵۸/۲/۲۵

محل تشکیل‌جلسه : شهرك غرب (فرحزاد) خیابان‌خوردین، خیابان هرمزان ، ساختمان زمرد ، طبقه اول

دستور جلسه :

الف) استماع‌گزارش هیئت‌مدیره و بازرس‌شرکت ورسیدگی و اخذ تصمیم نسبت به تصویب ترازنامه و حساب سود و زیان سال مالی منتهی به پایان دسامبر ۱۹۷۸

ب) انتخاب بازرس اصلی و بازرس علی‌البدل

ج) تعیین روزنامه کثیرالانتشار جهت درج‌آگهیهای شرکت

د) انتخاب اعضاء هیئت مدیره

ه) سایر مسائل مربوط به‌شرکت که توسط هیئت مدیـره مطـرح گـردد .

ضمنا محل شرکت به شهرك غرب (فرحزاد) ساختمان مزبور منتقل شده است . رئیس هیئت مدیره

ن ۷۸۷۵۶

آگهی دعوت مجمع عمومی عادی سالیانه شرکت آپارتمان قصرآئینه (سهامی خاص)

بدینوسیله از صاحبان سهام و بازرسان شرکت دعوت میشود در جلسه مجمع عمومی سالیانه شرکت حضور یابند .

تاریخ و وقت جلسه : ساعت پنج بعدازظهر روز ۱۳۵۸/۲/۲۵

محل تشکیل‌جلسه : شهرك غرب (فرحزاد) خیابان‌خوردین، خیابان هرمزان ، ساختمان زمرد ، طبقه اول

دستور جلسه :

الف) استماع‌گزارش هیئت‌مدیره و بازرس‌شرکت ورسیدگی و اخذ تصمیم نسبت به تصویب ترازنامه و حساب سود و زیان سال مالی منتهی به پایان دسامبر ۱۹۷۸

ب) انتخاب بازرس اصلی و بازرس علی‌البدل

ج) تعیین روزنامه کثیرالانتشار جهت درج‌آگهیهای شرکت

د) انتخاب اعضاء هیئت مدیره

ه) سایر مسائل مربوط به‌شرکت که توسط هیئت مدیـره مطـرح گـردد .

ضمنا محل شرکت به شهرك غرب (فرحزاد) ساختمان مزبور منتقل شده است . رئیس هیئت مدیره

ن ۷۸۷۵۷

آگهی دعوت مجمع عمومی عادی سالیانه استارت ایران (شرکت سهامی خاص)

بدینوسیله از صاحبان سهام و بازرسان شرکت دعوت میشود در جلسه مجمع عمومی سالیانه شرکت حضور یابند .

تاریخ و وقت جلسه : ساعت هفت صبح روز ۱۳۵۸/۲/۲۵

محل تشکیل‌جلسه : شهرك غرب (فرحزاد) خیابان‌خوردین، خیابان هرمزان ، ساختمان زمرد ، طبقه اول

دستور جلسه :

الف) استماع‌گزارش هیئت‌مدیره و بازرس‌شرکت ورسیدگی و اخذ تصمیم نسبت به تصویب ترازنامه و حساب سود و زیان سال مالی منتهی به پایان دسامبر ۱۹۷۸

ب) انتخاب بازرس اصلی و بازرس علی‌البدل

ج) تعیین روزنامه کثیرالانتشار جهت درج‌آگهیهای شرکت

د) انتخاب اعضاء هیئت مدیره

ه) سایر مسائل مربوط به‌شرکت که توسط هیئت مدیـره مطـرح گـردد .

ضمنا محل شرکت به شهرك غرب (فرحزاد) ساختمان مزبور منتقل شده است . رئیس هیئت مدیره

ن ۷۸۷۵۸

آگهی دعوت مجمع عمومی عادی سالیانه شرکت آپارتمانی دلگشا (سهامی خاص)

بدینوسیله از صاحبان سهام و بازرسان شرکت دعوت میشود در جلسه مجمع عمومی سالیانه شرکت حضور یابند .

تاریخ و وقت جلسه : ساعت سه بعدازظهر روز ۱۳۵۸/۲/۲۵

محل تشکیل‌جلسه : شهرك غرب (فرحزاد) خیابان‌خوردین، خیابان هرمزان ، ساختمان زمرد ، طبقه اول

دستور جلسه :

الف) استماع‌گزارش هیئت‌مدیره و بازرس‌شرکت ورسیدگی و اخذ تصمیم نسبت به تصویب ترازنامه و حساب سود و زیان سال مالی منتهی به پایان دسامبر ۱۹۷۸

ب) انتخاب بازرس اصلی و بازرس علی‌البدل

ج) تعیین روزنامه کثیرالانتشار جهت درج‌آگهیهای شرکت

د) انتخاب اعضاء هیئت مدیره

ه) سایر مسائل مربوط به‌شرکت که توسط هیئت مدیـره مطـرح گـردد .

ضمنا محل شرکت به شهرك غرب (فرحزاد) ساختمان مزبور منتقل شده است . رئیس هیئت مدیره

آگهی دعوت مجمع عمومی عادی سالیانه ویلاهای آبارتمانی شهر زمرد (شرکت سهامی خاص)

بدینوسیله از صاحبان سهام و بازرسان شرکت دعوت میشود در جلسه مجمع عمومی سالیانه شرکت حضور یابند .

تاریخ و وقت جلسه : ساعت ۴ صبح روز ۱۳۵۸/۲/۲۵

محل تشکیل‌جلسه : شهرك غرب (فرحزاد) خیابان‌خوردین، خیابان هرمزان ، ساختمان زمرد ، طبقه اول

دستور جلسه :

الف) استماع‌گزارش هیئت‌مدیره و بازرس‌شرکت ورسیدگی و اخذ تصمیم نسبت به تصویب ترازنامه و حساب سود و زیان سال مالی منتهی به پایان دسامبر ۱۹۷۸

ب) انتخاب بازرس اصلی و بازرس علی‌البدل

ج) تعیین روزنامه کثیرالانتشار جهت درج‌آگهیهای شرکت

د) انتخاب اعضاء هیئت مدیره

ه) سایر مسائل مربوط به‌شرکت که توسط هیئت مدیـره مطـرح گـردد .

ضمنا محل شرکت به شهرك غرب (فرحزاد) ساختمان مزبور منتقل شده است . رئیس هیئت مدیره

آگهی دعوت مجمع عمومی عادی سالیانه شرکت آپارتمانی کاخ سفید (سهامی خاص)

بدینوسیله از صاحبان سهام و بازرسان شرکت دعوت میشود در جلسه مجمع عمومی سالیانه شرکت حضور یابند .

تاریخ و وقت جلسه : ساعت دو بعدازظهر روز ۱۳۵۸/۲/۲۵

محل تشکیل‌جلسه : شهرك غرب (فرحزاد) خیابان‌خوردین، خیابان هرمزان ، ساختمان زمرد ، طبقه اول

دستور جلسه :

الف) استماع‌گزارش هیئت‌مدیره و بازرس‌شرکت ورسیدگی و اخذ تصمیم نسبت به تصویب ترازنامه و حساب سود و زیان سال مالی منتهی به پایان دسامبر ۱۹۷۸

ب) انتخاب بازرس اصلی و بازرس علی‌البدل

ج) تعیین روزنامه کثیرالانتشار جهت درج‌آگهیهای شرکت

د) انتخاب اعضاء هیئت مدیره

ه) سایر مسائل مربوط به‌شرکت که توسط هیئت مدیـره مطـرح گـردد .

ضمنا محل شرکت به شهرك غرب (فرحزاد) ساختمان مزبور منتقل شده است . رئیس هیئت مدیره

آگهی دعوت مجمع عمومی عادی سالیانه شرکت آپارتمانی دلگشا (سهامی خاص)

بدینوسیله از صاحبان سهام و بازرسان شرکت دعوت میشود در جلسه مجمع عمومی سالیانه شرکت حضور یابند .

تاریخ و وقت جلسه : ساعت سه بعدازظهر روز ۱۳۵۸/۲/۲۵

محل تشکیل‌جلسه : شهرك غرب (فرحزاد) خیابان‌خوردین، خیابان هرمزان ، ساختمان زمرد ، طبقه اول

دستور جلسه :

الف) استماع‌گزارش هیئت‌مدیره و بازرس‌شرکت ورسیدگی و اخذ تصمیم نسبت به تصویب ترازنامه و حساب سود و زیان سال مالی منتهی به پایان دسامبر ۱۹۷۸

ب) انتخاب بازرس اصلی و بازرس علی‌البدل

ج) تعیین روزنامه کثیرالانتشار جهت درج‌آگهیهای شرکت

د) انتخاب اعضاء هیئت مدیره

ه) سایر مسائل مربوط به‌شرکت که توسط هیئت مدیـره مطـرح گـردد .

ضمنا محل شرکت به شهرك غرب (فرحزاد) ساختمان مزبور منتقل شده است . رئیس هیئت مدیره

آگهی دعوت مجمع عمومی عادی سالیانه شرکت ساختمانی باشگاه شهر زمرد (سهامی خاص)

بدینوسیله از صاحبان سهام و بازرسان شرکت دعوت میشود در جلسه مجمع عمومی سالیانه شرکت حضور یابند .

تاریخ و وقت جلسه : ساعت هفت صبح روز ۱۳۵۸/۲/۲۵

صفحه ۶ کیهان
چهارشنبه ۱۲ اردیبهشت ماه ۱۳۵۸
پنجم جمادی‌الثانی ۱۳۹۹ ــ شماره ۱۰۶۹۷

بزرگترین رژه کارگری در ایران برگزار شد

حزب جمهوری اسلامی خواهان شرکت موثر کارگران در شورای مدیریت کارخانه ها شد

آیت‌الله منتظری طی پیامی بمناسبت روز کارگر :

اسلام حامی کارگران و کشاورزان است

دیروز بمناسبت روز کارگر حضرت آیت‌الله منتظری پیامی فرستاد. متن پیام باین شرح است:

بسم‌الله‌الرحمن‌الرحیم

سلام من بهمه کارگران مبارز و مجاهدی که در تمام اعصار رژیم های طاغوتی و ظلم و فساد بوسیله آنها سرنگون میشده است و نقش موثری در واژگون کردن رژیم های فاسد داشتند.

سلام بکارگران مبارز و مجاهد کشور عزیزمان ایران که در این انقلاب اخیر نقش موثر و بسزائی داشتند در واژگون کردن رژیم طاغوتی پهلوی.

کار یك معنای خاصی دارد که اصطلاحا کارگر را در مقابل کشاورز و سایر تولیدکنندگان ذکر میکند و یك‌معنای عامی دارد. کار بمعنی عام مطلق تمام کارهای تولیدی ــ توزیعی ــ صنعتی و تمام فعالیت‌ها و کوششهائی که برای گرداندن چرخ زندگی موثر است. کارگر بدین معنا کارگران کارخانجات ــ کارگران صنایع کوچك ــ کشاورزان ــ سایر صنعتگران حتی توزیع کنندگان کسانیکه کار های هنری انجام میدهند. هنرهائی که برای آموزش اجتماع ضرورت دارد، مثل کسانیکه در رادیو تلویزیون و در کار های دیگری‌فعالیت دارند برای ساختن اجتماع نقش دارند.

کارگر بمعنی عام شامل این طبقات است. کارگر بدین معنی خیلی محترم است برای اینکه زندگی بواسطه آنهائی‌ــ چرخد. کارگرانند که مورد نیاز دیگران هستند. دیگران بکارگران احتیاج دارند و در اسلام این اندازه که از کار تشویق و ترویج شده است از هیچ موضوع دیگری این اندازه ترویج نشده است.

اولا توجه داشته باشید که کار اساس و پایه اقتصاد اسلام است یعنی باین معنا چون کار محصول و بازده نیروها و فعالیتهای جسمی و فکری من است کار من بمن وابسته است چون بمن وابسته است بازده کار و محصول کار متعلق بمن است. اگر دراسلام مالکیت خصوصی قائلیم بدین معنا است که مالکیت خصوصی برای اینکه آن محصول و بازده کارمن این بمن وابسته است. اساس اقتصاد اینست. اقتصاداسلامی‌ــ اقتصادی است بین سرمایه‌داری بمفهوم غربی که مطلق است وآزاد و بین کمونیسم یك امری است بینابین. در اسلام نه سرمایه‌داری بدین معنی که مطلق و آزاد باشد ارزش دارد‌برای ما و نه کمونیسم بلکه مالکیت خصوصی در اسلام است اما بهمین‌طور که کار و کوشش میکند و بازده کار ومحصول کارش مال خودش است. کسیکه اراضی موات را احیاء کند مال آنست نه اینکه رقبه زمین مال آنست یعنی مالك احیاء آن است این محصول کار و بازده کارش مال آنست ولی زمین معدن ــ جنگل ــ دریا این قبیل چیزها اینها متعلق بافراد نیست اینها متعلق بخدا است و بایستی که زیر نظر حکومت عادل اسلامی بین افراد توزیع و واگذار بشود بافراد آنکه زیر پنای اقتصاد اسلام ومالکیت خصوصی اسلام است همان کار و فعالیت و کوشش است. بقدری کار در نظر اسلام اهمیت دارد که در حدیثی از امام موسی‌ابن جعفر است که کارگر را در ردیف مجاهد فی‌سبیل‌الله حساب میکند. میفرماید کسیکه طلب رزق بکند از راه حلال برای اینکه خود و عیالش را اداره کند مانند کسی است که در راه خدا جهاد کرده است.

پیغمبر اکرم میفرماید عبادت ۷۰ جزء است و کارگران خیلی مورد احترام ما هستند و مورد احترام اسلام هستند قرآن میفرماید برای انسان آنچه سعی و کوشش میکند او مال انسان است یعنی رقبه زمین مال تو نیست آنچه کار کردی کار تو مال تو است. پیغمبر اکرم فرمود ملعون است. کسیکه بارزندگی‌اش را بدوش دیگران بیاندازد حضرت علی‌علیه‌السلام در خطبه ۲۳۲ نهج‌البلاغه میفرماید آنچه دسترنج اشخاص است برای دهان خودشان است مربوط بدیگران نیست. اگر شما بخواهید دسترنج دیگران را بزور بدست بیاوری این استثمار است وازنظر اسلام یك‌چنین چیزی مطرود است. پس بنابراین کارگران محترمند. توجهای که من به کارگران ــ دهقانان‌ــ صنعتگران دارم اینست که توجه داشته باشند اسلام حامی آنهاست، بیش از همه اسلام از آنها حمایت کرده است.

خدا در قرآن میفرماید فرعون غلو کرد در زمین و طغیان کرد و مردم را دسته دسته کرد یعنی ایجاد اختلاف طبقاتی کرد‌تا اینکه بجان یکدیگر بیفتند. آنوقت خدامیفرماید ما اراده داریم آنهائی که ضعیف هستند منت برآنها بگذاریم و آنها را رو بیاوریم. یعنی اینها وارث دنیا هستند. ثروت مال آنهاست برای اینکه تولیدکننده آنها هستند. بنابراین‌اسلام حامی آنها است. گول نخورند کسانیکه دارند باسم کارگر حرفهائی میزنند و تبلیغاتی میکنند.

کارگران و دهقانان عزیز و کشاورزان عزیز ما احتیاجی به قیم ندارند. قیم‌شان خدا است قیم‌شان پیغمبر اکرم وحضرت علی است و حامی آنها اسلام است زیر پرچم اسلام پیش بروند و زیر پرچم اسلام در این نهضت کارگران و کشاورزان وهمه طبقات نقش موثری داشتند. آنچه عامل موثر در پیشرفت ما بود همان اسلام و ایمان مردم و اتحاد وهمبستگی مردم و داشتن یك رهبری قاطع مثل حضرت آیت‌الله العظمی امام خمینی، این سه عامل یعنی ایمان ــ همبستگی و داشتن‌رهبری قاطع سبب پیشرفت ما شد.

کارگران و دهقانان عزیز بشما توصیه میکنم که گول تبلیغات سوء را نخورید کسانیکه باسم شما دارند می‌خواهند سنگی بسینه بزنند و میگویند ما حامی کارگر هستیم ازایادی شرق و غرب آنها حامی شما نیستند. بیش از همه ۱۴۰۰ سال پیش اسلام از کارگران و مستضعفین حمایت کرده است وبنقش کارگر اهمیت داده است.

حضرت امیرالمومنین در نامه‌ای به مالك اشتر مینویسد آنجا دستور میدهد که مواظب باشی کار کسی را بهیگری نسبت نده و محصول کار مرکسی را برای خود او بدان که این موجب تشویق میشود و سبب میشود که اجتماع پیشرفت بکند، امیدوارم که همه ما موفق باشیم بدستور اسلام وقرآن عمل بکنیم و توجه داشته باشیم که تنها حامی ما اسلام است. ایران کشور اسلامی است و در اثر اسلام ما در این انقلاب و نهضت پیروز شدیم والسلام علیکم ورحمت‌الله و برکاته.

دیروز در نخستین‌بهار آزادی ، کارگران ، روز کارگر را باشکوه‌تر از همیشه برگزار کردند . براساس اعلام گروه ها سندیکاها واتحادیه های مستقل کارگری و همچنین احزاب مختلف از نخستین ساعات بامداد دیروز گروه های کارگران و سایر طبقات مردم برای بزرگداشت این‌روزحرکت کردند .

عظیم‌ترین میتینگ‌روزکارگر توسط حزب جمهوری اسلامی برگزار شد . براساس برنامه اعلام شده این حزب دیروز صدها هزار نفر زن و مرد از ۵ نقطه تهران به سمت میدان امام حسین روان شدند .

راه پیمایان در گروه های مجزای چند هزار نفری حرکت خودرا آغاز کردند . در میدان‌انقلاب (۲۴ اسفند سابق)هشت هزار کارگر کارخانه های قرقره زیبا ، بنز خاور ، سازمان گوشت ، پارس‌متال، گروه صنعتی ملی ،پرینتون‌واخن ، ارج و کارخانه های دیگر اولین گروهی بودند که به سمت میدان امام حسین راه افتادند . در پی این گروه صف راه پیمایان بیش‌از سه کیلومتر امتداد داشت و در پیشاپیش ، اعضای حزب جمهوری اسلامی ایران، روحانیون درحرکت بودند . دراین راه پیمائی عکس هائی از امام خمینی ، آیت‌الله طالقانی و مهندس مهدی بازرگان نخست‌وزیر ایران و شهدای انقلاب دیده میشد و صدها پلاکارد و شعار پارچه‌ای درحمایت از حقوق کارگران دراهتزاز بود . کارگران‌صنف نقاش ساختمان شعار « مستحکم باد پیوند کارگران سراسر جهان » را در دست داشتند و از جمله شعارهای دیگر :

ــ تا خون در رگ ماست، خمینی رهبر ماست

ــ ملی کردن بانکها‌خواسته کارگران مسلمان است .

ــ سلام بر خمینی ، درود برکارگر .

ــ رهبری خمینی اساس وحدت ماست ، ضرورت‌انقلاب تلاش و کوشش ماست .

ــ کارگر ، برزگر ،اسلام حامی توست .

ــ خمینی پیروزیت‌مبارك‌ــ کارگر آزادیت مبارك

وهمچنین شعار « نیست‌برای آدمی مگر آنچه کار کرده » در صفهای مقدم راه پیمایان دیده میشد . انتظامات طول مسیر بعهده اعضای حزب جمهوری اسلامی بود که از میان‌کارگران انتخاب شده بودند و راه‌پیمایان در طول مسیر با ابراز احساسات شدید مردمی که گرد آمده بودند مواجه‌میشدند . مرکز اورژانس تهران نیز مجهز بود تا برای حمل‌بیماران‌اقدام کند.همچنین ماموران پلیس راهنمائی‌و انتظامی شهربانی نیز با ماموران انتظامات همکاری صمیمانه‌ای داشتند . یکی‌دیگر از نقاط مجتمع حزب جمهوری اسلامی ، میدان رسالت (فرح سابق) بود که هزاران تن از ساعت ۸ صبح درآنجا گرد آمده بودند و شعارهای مورد تایید حزب جمهوری اسلامی را در دست داشتند از جمله : حزب‌جمهوری اسلامی حامی همه زحمتکشان جهان‌است ، در اسلام ظلم به کارگر گناه نابخشودنی‌است، کارگران استثمار وبهره‌کشی رابهر عنوان محکم میکنند و درمیدان‌راه آهن ، جمعیت راه پیمایان حزب جمهوری اسلامی ساعت ۷ حرکت‌کردند و در میدان شوش ساعت ۸ صبح کارگران و مردم بحرکت درآمدند . کارگران کارخانه های مختلف وابسته به حزب جمهوری اسلامی با پلاکارد های خود دراین مسیر حرکت میکردند و در طول راه ، با پاشیدن گل ، نقل و گلاب از طرف مردم استقبال میشدند. گروههای مختلف کارگران و مردم نیز در مسیر ایستاده بودند و به محض اینکه‌جمعیت به محل میرسید ،به آن ملحق میشدند . در میدان شهدا جمعیت برای ادای احترام به روح شهدای ۱۷ شهریور یك دقیقه سکوت کردند و سپس با فریاد «الله‌اکبر » براه‌خود ادامه دادند .

مشئولان برگزار کننده مراسم در خیابان های دماوند، شهباز و انقلاب (شاهرضا) تا شعاع چند صد متر بلندگو نصب کرده بودند . جمعیتی که‌از جنوب تهران آمده‌بود، ساعت ۱۰ صبح به میدان‌امام حسین رسید و ضمن ورود جمعیت به میدان امام حسین، یك شتر را در پای آنهاقربانی کردند .

شروع مراسم

درساعت ۹،۱۵ دقیقه‌صبح صدها هزار نفر میدان امام حسین را همچون نگینی در میان گرفته بودند . بعد از قرائت آیاتی از کلام‌الله‌مجید، گروهها و دستجات‌ونمایندگان کارگران کارخانجات مختلف، پیامهای خود را به مناسبت روز کارگر قرائت کردند .

از طرف « جنبش ملی مجاهدین » مراسم روزکارگر، دردانشکده حنیف نژاد (کشاورزی کرج) برگزار شد و سپس به‌یاد شهدای اردیبهشت ۱۳۵۰ جهان چیت :علی کارگر ، وجیه‌الله حشم فیروزو حسین نیکوکار ، راه پیمائی بزرگی بسوی‌این کارخانه‌انجام‌گرفت.

دراین برنامه پس از تلاوت آیاتی از قرآن مجید چند تن از کارگران پیرامون مبارزات مستضعفین و زحمتکشان در پرتو رهنمود های الهی‌اسلام و رهبری قاطع و سازش‌ناپذیر امام خمینی و نیز ماجرای اعتصاب و راه پیمایی خونین کارگران جهان چیت سخنانی ایراد کردند و پیام سازمان مجاهدین خلق ایران قرائت شد

سخنرانی یکی از مجاهدین خلق

یکی از اعضای سازمان مجاهدین خلق ایران در سخنرانی کوتاه خود درپایان مراسم با تکیه براین گفته حضرت علی علیه‌السلام در اولین روز خلافتش که خدا از روشنفکران جامعه پیمان گرفته است که سیری ظالم و گرسنگی و فقر مظلوم را تحمل‌نکنند به نقش‌روشنفکران و همه کسانی که‌از ماهیت روابط ظالمانه اقتصادی و اجتماعی در جوامع استثمارشده آگاهی دارند اشاره کرد و گفت : « مجاهدات ما جز انجام وظیفه الهی‌مان هیچ چیز دیگری نیست وهیچ منتی برکسی نداریم و نخواهیم داشت .

وی آنگاه در توضیح‌کلمه مستضعف گفت :

ازلحاظ قرآن ، مستضعفین برمبنای آیات اول‌سوره‌قصص دارای دوخصوصیت اساسی است : یکی محروم بودن‌و زیر فشار اقتصادی و سیاسی قرار داشتن ، و دیگری قابل رشد و تکامل بودن . زیرا اگر کسی ، فردی ، طبقه‌ای قابل رشدو تکامل نباشد نخواهد توانست رهبری جامعه را داشته باشد و وارث آن باشد . و اراده خداوند بر وراثت وامامت مستضعفین‌قرار گرفته است .

« در زمان و در عصر حاضر مستضعفین زمان ، کارگران رنجدیده وستمکشیده ما هستند که کاملا این دو خصوصیت را دارند . و این طبقه است که پس‌از نابودی کامل استکبار و ستم جامعه‌یی طبقه توحیدی را میتواندایجاد کند . جامعه‌ای که براساس قسط یعنی قرار گرفتن هرچیز سرجای خودش به وجودآمده است . »

« باید ، کوشید هر راه و کوره راهی را جلوی‌برگشتن امپریالیست ها به ایران بستیم، آن ها که به قول قرآن‌تولید و نسل را فاسد و نابود میکنند کمااین که در سال های‌اخیر هم همین کار را کردند. از جمله این تلاش ها مبارزه در راه ملی کردن سرمایه ها و صنایع وبانك های خارجی است . »

راه پیمایی تا کارخانه جهان چیت

بعداز پایان مراسم در دانشکده حنیف نژاد شرکت کنندگان در مراسم در حالی که تمثال هایی از امام خمینی و حضرت آیت‌الله طالقانی و پلاکاردهای بسیاری همراه داشتند با شعار های زیربسوی کارخانه جهان چیت راه‌پیمائی کردند .

● درود بر خمینی سرور مستضعفین ــ سلام بر مجاهد دشمن مستکبرین

● مجاهد و برزگرو کارگر ــ متحد و متفق وبرادر .

● لیس للانسان الا ماسعی ــ این پیام ماست از سوی خدا

● درود بر خمینی ــ سلام بر طالقانی

● به همت کارگر ، به یاری برزگر ــ جامعه توحیدی‌ایجاد باید گردد

● جامعه خدایی‌توحیدی‌ــ به دست‌کارگربنا میشود الله‌اکبر، الله‌اکبر ــ خمینی رهبر

● تا نشود کارگر ، بهره‌وراز کار خود ــ دست نخواهد کشید ، ز رزم و پیکارخود

● خمینی ، خمینی ، سرور مستضعفان ــ مجاهد ، مجاهد یاور زحمتکشان

● زخون ما سرخ شد چهره غارتگران ــ محکم‌و پاینده باد نبرد زحمتکشان

● فلسطین پیروزاست،اسرائیل نابود است و ...

در پایان راه‌پیمائی دیروز جنبش ملی‌مجاهدین، قطعنامه‌ای از سوی این جنبش قرائت شد که در آن ضمن‌تاکید بررهبری قاطع امام خمینی از دولت درخواست شده است که در جهت برآوردن خواست‌های‌زیر اقدامات فوری و عاجل به‌عمل آورد :

۱ــ داشتن کار حق دائمی همه کارگران است . این حق بایستی در قانون اساسی برای تمام کارگران برسمیت شناخته شود . تامین زندگی کلیه کارگران بیکار از محل درآمد نفت از فوری‌ترین خواسته‌های ماست .

۲ــ دولت کلیه سرمایه‌ها و کارخانجات سرمایه‌داران وابسته به خارج را بطور کامل ضبط نماید ، همچنین بساط چپاول کلیه بانکهای‌استعمار گران خارجی را برچیند، تا به این ترتیب پایگاه مهم امپریالیستها و استعمارگران در میهنمان از میان برداشته شود و از ادامه سلطه آنان جلوگیری شود .

۳ــ دولت این موسسات و کارخانجات را که ثمره استثمار میلیونها کارگر و زحمتکش است، به مالکیت عمومی مردم درآورده و اداره آنها را به شورای کارکنان متشکل از نمایندگان کارگران‌وکارمندان واگذار نماید.

۴ــ ما خواستار لغو کلیه مقررات ضد کارگری و تدوین قانون جدید کار با نظر خود کارگران هستیم .

۵ــ بطور کلی اداره امور کارخانه بایستی توسط شورای کارکنان مرکب از نمایندگان واقعی شورای کارگران و کارمندان و نماینده کارفرما صورت گیرد و هرگونه اعمال نظر و تحمیل درمحیط‌کارخانه از جانب هرفرد و یا مقامی از میان برداشته شود .

۶ــ ما خواستار لغو کلیه کمور دولتی از قبیل مالیات و بیمه و امثالهم از دستمزد کارگران و تامین هزینه‌های ضروری‌نظیربیمه و بازنشستگی توسط خود دولت از محل‌درآمد نفت هستیم

۷ــ باید اداره بانك رفاه کارگران و سایر صندوقها و بانکهای کارگری‌را به خود کارگران سپرده شود .

۸ــ ما خواهان تامین مسکن برای تمام کارگران و تهیه امکانات رفاهی برای خانواده و فرزندانشان میباشیم .

۹ــ ما خواستار افزایش تصاعدی حق‌السهم کارگران‌از سود کارخانجات به نسبت افزایش سود کل هستیم .

۱۰ــ ما خواهان پرداخت مزد مساوی زنان کارگر در برابر کار مساوی بامردان (صرفنظر ازامتیازات ویژه‌ای که خواهران کارگر بایستی‌در حین کار از آن برخوردار باشند) هستیم .

۱۱ــ ما خواهان پاك سازی کارخانه‌ها از عناصر فاسد رژیم ننگین پهلوی که اساسا افراد ضد کارگر بوده‌وهیچگاه درجهت منافع کارگران‌کاری انجام نداده‌اند میباشیم .

این خواستها نشان دهنده کمترین انتظاری است که ما از دولت در مرحله کنونی داریم باشد که حرکت درجهت برآوردن آنها راه را برای رسیدن به اهداف نهائی توحیدی هموار سازد و با حاکمیت طبقات مستضعف‌کارگر و دهقان وعده الهی تحقق‌یابد و ساختمان جامعه توحیدی بی‌طبقه و عاری از استثمار بنا گردد .

پیام سازمان‌مجاهدین خلق بمناسبت روز کارگر

سازمان مجاهدین خلق‌ایران به مناسبت روز جهانی کارگر پیامی فرستاد . در این پیام آمده است که مجاهدین خلق در پیشگاه خدا و خلق‌قهرمان ایران سوگند خورده‌اند کمتا آخرین نفس در صفوف انقلابی ملت ایران از مبارزه با عوامل اسارت و استثمار خلقها بازنایستند .

در این پیام گفته شده‌است: سازمان مجاهدین‌خلق ایران از آغاز بنیانگذاری یعنی از سازمان‌مجاهدین انقلاب‌اسلامی، پاسداران انقلاب اسلامی ، انجمن اسلامی مهندسین ، کارگران‌صنا و سیمای‌جمهوری اسلامی ایران ، انجمن اسلامی معلمان ایران ، دانشجویان و دانشگاهیان، نمایندگان کنفش ملی و جمعی از شورا های اسلامی کارگران کارخانجات ، پیام هایی‌دراین اجتماع قرائت کردند .

ابوالحسن بنی‌صدر در اجتماع حزب جمهوری اسلامی درمیدان امام حسین سخنرانی کرد

قطعنامه راه‌پیمائی و تظاهرات روزکارگر از طرف حزب جمهوری اسلامی

بسم‌الله‌الرحمن‌الرحیم

نیروهای انقلاب اسلامی با قیام بی‌سابقه و پرشکوه خود توانستند حکومت ۲۵۰۰ ساله زورزور و تزویررا شکست دهند و طاغوت زمان را نابود سازند و اراده حق را که فرمود ونریدان نمن علی‌الذین استضعفوافی‌الارض و نجعلهم ائمه ونجعلهم الوارثین ــ (خواست ما این است‌که برمستضعفین‌زمین منت نهاده و آنان را پیشوایان وارثین زمین سازیم) تحقق بخشند .

واکنون‌که اولین بهار آزادی فرا رسیده با کوشش وفداکاری دوران سازندگی انقلابی را شروع مینمائیم و اولین گامها را بعنوان یك امت پویا برای ساختن یك جامعه توحیدی برمیداریم . با پرستش «الله» و با الهام از رهبری امام خمینی بسوی نفی تمامی عوامل استبداد و استثمار و استعمار پیش خواهیم رفت .

ما از همه نیروهای انقلابی ایران اعم از کارگران و دهقانان و دیگر زحمتکشان و نیز از دولت موقت جمهوری اسلامی خواستاریم که دست یاری بهم داده ، درتحقق مفاد این قطعنامه که در جهت مصلحت همه‌کارگران ایران است بکوشند.

۱ــ تشکیل شورای مدیریت در کارخانه‌ها با شرکت موثر نمایندگان بمنظور برنامه‌ریزی صحیح تولید و توزیع و قیمت‌گذاری عادلانه کالا و جلوگیری از تضییع حقوق‌کارگران و جامعه .

۲ــ مبارزه با هرگونه توطئه علیه انقلاب پیروزمند اسلامی ملت‌ایران .

۳ــ جلوگیری از انهدام موسسات تولیدی مفیدکنونی و تلاش برای بهره‌برداری از آنها با حداکثر ظرفیت تولید در حداقل زمان لازم .

۴ــ تبدیل موسسات صنعتی و مونتاژ به موسسات صنعتی مستقل با برنامه‌ریزی صحیح فنی و اقتصادی .

۵ــ محو آثار هرگونه استثمار در جهت بهره‌مند کردن کامل کارگر از بازده کارش .

۶ ــ برنامه‌ریزی جهت اشتغال کامل در سطح شهر و روستا و جلوگیری از بیکاری یا کم‌کاری آشکار و نهان .

۷ ــ دستمزد یکسان در مقابل کار برابر برای خواهران کارگر.

۸ ــ برابری مرخصی سالیانه کارگران با کارمندان .

۹ــ ایجاد رفاه کارگران و خانواده آنان از طریق تامین مسکن و بهداشت و آموزش کافی .

۱۰ــ استفاده از هرچه بیشتر از صدا و سیمای ایران و دیگر وسائل آموزشی برای بالابردن سطح‌آگاهی کارگران در جهت فرهنگ اصیل انقلابی اسلام .

در پایان ما خواستار آنیم که روزکارگر در ایران روزی‌انتخاب شود ، که یادآور تلاش و مجاهدت خواهران و برادران کارگر ما در به ثمررساندن انقلاب عظیم اسلامی ملت ما باشد و نیز خاطره شهادت کارگران مارا در اذهان زنده نگهدارد ، تعیین این روز با کمك و پیشنهاد خواهران و برادران کارگرما خواهد بود .

حزب جمهوری اسلامی
ستاد برگزاری روز کارگر

پیام امام خمینی بمناسبت روز جهانی کارگر

امام خمینی رهبر انقلاب اسلامی ایران، بمناسبت یازدهم اردیبهشت روز کارگر پیامی فرستادند.

امام خمینی در پیام خود گفتند : اختصاص یك روز به کارگران شاید به لحاظ تشریفات و تعظیم باشد والا، هرروز، روز کارگری و کارگران هست، بلکه عالم از کار و کارگر تشکیل شده است. اینکه ما یك روز اختصاص بدهیم به‌کارگر، مثل این است که یك روز را اختصاص بدهیم به نور ــ یك‌روز رااختصاص بدهیم به خورشید، هر روز، نور هست و روز نور هست، هرروز، روز خورشید است. لکن شاید این برای یك تشریفات و تعظیمی باشد. از این جهت، مضایقه نیست، لکن اگر واقع بین باشد کار و کارگر در تمام عوالم ما قبل‌الطبیعت و عوالم ما بعدالطبیعه، کار و کارگر همه‌جا هست و تمام‌این موجودات عالم، چه‌موجودات قبل ازطبیعت باشد وچه‌موجودات طبیعی باشد و چه موجودات بعداز طبیعت، همه از کارگر پیدا شد هاست و کار نظیر وجود است که در همه شئون‌عالم دخالت دارد. عالم موجود شده است از فعالیت خداء اجزای عالم موجود شده است از فعالیت هائی که بعضی موجودات دارند. حق تعالی مبدا کارگری و کارگر است، موجودات‌عالم غیب با فعالیت غیبی تحقق پیدا کرده‌اند. موجودات عالم طبیعت هرجا که شما ملاحظه کنید ، هر قشری از اقشار راکه ملاحظه کنید چه موجوداتی که به نظر ما در پست‌ترین مراتب وجودند، مثل معادن و زمین ها و جمادات و چه آنهائی که بعد از این مرتبه موجودند، مثل نباتات ــ اشجار ــ و چه آنهائی که بعد از اینها موجودند، مثل حیوانات و چه آنهائی که مافوق اینهاست، مثل انسان همه علوم کارند و همه کارگر. کارگرها اینها را درست کرده‌اند ــ کارگری بر همه موجودات احاطه دارد در عالم ما بعدالطبیعه درجنت و نارهم از کار وکارگری پیدا شده است. بهشت و دوزخ از کارانسان پیدا شده است، در کار انسان است که با عمل صالح است، یا کار خوب است که مبداء تحقق بهشت است، یا اعمال غیر صالح و فاسد است که مبداء دوزخ است. کار مثل جلوه حق تعالی می‌ماند که در تمام موجودات سرایت کرده است.

همه موجودات کار در آنها هست و با کار درست شده‌اند تا همه ذرات وجود کارکردند، حتی ذرات اتمی که در این‌عالم طبیعت هست، اینها کارگر هستند، و با هشیاری همه ذرات عالم فعالند و هشیارند، لکن ما گمان می‌کنیم که هشیار نیستند.

کارگر در اسلام

امام خمینی در قسمت دیگری از پیام خود گفتند بحمدای تبارك و تعالی مبدا کار است، ما این روز را بزرگ می‌شماریم، از برای اینکه این رو زرا قرار داده‌اند برای کارگر. کارگر در اسلام وقتی که در محیط محدودتری ملاحظه کنیم، یعنی در این موجود پائین در این زمین، در این ستاره کوچك که در مقابل عالم قدر محسوسی ندارد، در مقابل عالم ماده قدر محسوسی ندارد یعنی عالم ماده بهیچ‌وزن است که تاکنون آنچه بشر فهمیده است و کم فهمیده است، آنطور که گفته میشود بعضی ستاره‌ها هست که نورشان با شش میلیارد سال نوری به ما میرسد و این آن چیزی است که تاکنون گفته میشود، کشف شده است و آنطرف را ما بعد او را خدای‌تبارك و تعالی می‌داند. این زمین در مقابل یك چنین سطح بزرگ یك‌چیز ناچیزی است. خورشید ما و تمام عالمه خورشید ما در مقابل عالم، ذره غیر محسوسی است و تمام عالم در مقابل عالم ماوراءالطبیعه ذره غیر محسوسی است و تمام عالم ماده، مثل یك نقطه می‌ماند در مقابل عالم ماوراء الطبیعه و تمام عالم ماوراء الطبیعه، چه ما قبل از طبیعت و چه ما بعد از طبیعت، در مقابل اراده الله قدر محسوسی ندارد. الان که ما بحث داریم راجع به این ستاره کوچك وراجع به این ستاره که اصلا قدر محسوسی در عالم ندارد و بحث داریم وراجع به کارگر آنطوری که دیگران فهمیده‌اند صحبت داریم، لابد باید اقلا بحث را کوتاه کرد و نزدیك به فهم کرد. این کارگرهای ما اشخاصی هستند که مدیر جامعه انسانیت هستند، اداره امور مملکت ها، اداره امور کشور ها بدست اینهاست، به دست کشاورزان به دست کارگران کارخانه‌ها ودهقانان و کشاورزان، اینها هستند که اداره می‌کنند کشور ها را و از این جهت هیچ این عالم ــ عالم طبیعت در این زمین که یك‌ستاره کوچك است، اداره امور این زمین بدست کارگران است و دست اینهاست که اداره می‌کند و زنده می‌کند اینج عالم را، زنده می‌کند کشور را، بنابراین اینها عهده‌دار امر بزرگی هستند احترام زیاد دارند و مسئولیت زیاد. هرکس بیشتر در عالم احترام دارد، پیش خدای تبارك و تعالی احترام دارد وبیشتر منشاء اثر است، مسئولیت او بیشتر است. کارگران ما چه طبقه دهقانان و چه طبقه کارگران سایر کارخانه ها و سایر جاها، تمام اعمالی که، تمام چیزهایی که در کشور هست ، برکاتی که در کشور هست، مرهون وجود آنها است ولهذا آنها بر همه مقدمند. لیکن چیز هائی که به عهده آنهاست، از همه مسئولیت ها بالاتر است. اگر کشوری رو به رشد برود که با دست شما کارگران عزیز رو به رشد می‌رود واگر کشوری رو به انحطاط برود، بازهم باشمااست که رو به انحطاط میرود. با کار نکردن یا کم کار کردن و یا علاقه بکار نداشتن است که رو به انحطاط می‌رود. کشور امروز از شماست.

کشور مال شماست

امام خمینی در قسمت دیگری از پیام شان گفتند: دیگر اختناق ها نیست، دیگر فشارها نیست دیگر چپاولی نیست. امروز کشور مال شماست و شما مسئولیت آنرا مستقیم دارید اگر چنانچه در این مسئولیت کوشش نکنید، اگر چنانچه در این امری که به عهده شما است، کوشش نکنید و آن دینی که در کشور خودتان و اسلام دارید ادا نکنید شما مسئول هستید و اگر چنانچه کوشش کنید چرخ های مملکت را به راه بیاندازید شما پیش خدای تبارك و تعالی بسیار ارجمندهستید. اسلام برای شما ارج زیاد قائل است، امام خمینی آنگاه گفتند: گوش به حرف کسانی که می‌خواهند نگذارند این چرخ ها به راه بیفتد، ندهید. آنها بشما علاقه ندارند، اسلام عزیز است که برای شما ارج قائل است و برای شما حق قائل است وحقوق شما را به شما رد خواهد کرد. بگذارید اسلام تحقق پیدا کند بگذارید ریشه های گندیده استبداد و استعمار فرو بریزد، کنده بشود. بگذارید اشخاصی که می‌خواهند برای دیگران کار بکنند، فلج بشوند. شما برادران ما هستید، شما عزیزان ما هستید، شما باید این مملکت را اداره بکنید. شما هستید که در کارخانه‌ها چرخ‌ها را بحنبش درآورید وبراه بیاندازید و مملکتی را نجات بدهید، شما دهقانان هستید که می‌توانید چرخ کشاورزی را به راه بیاندازید و فعالیت شماست که کشاورزی را به طور صحیح می‌تواند عملی کند، شما می‌دانید که کشاورزی ما را به زمین زدند، از بین بردند حالا برشما است که بعد از اینکه مملکت مال ما شده است و دست اجانب کوتاه شده است، به کشاورزی خودتان ادامه بدهید و مهلت بدهید که دولت به شما کمك بکند. آنقدری که می‌تواند کمك می‌کند.

امام خمینی آنگاه گفتند: شما برادرن کارگران هستید. بگذارید چرخ کارخانه‌ها براه بیفتد تاایتکه مملکت آباد‌بشود، برای همه ــ برای شما ــ برای همه ــ شما هم با ما برادر هستید و ما همه در خدمت شما هستیم وشمائید که می‌توانید مملکت را اداره کنید و می‌توانید این آشفتگی ها را از بین ببرید. شما می‌دانید که اینها رفتند و این مملکت را آشفته کردند شما می‌دانید که اینها چپاول کردند و رفتند وخزانه ما را تهی کردند، حالا باید همه ما باهم، کوشش کنیم و این چرخ های مملکت را راه بیاندازیم تا آنکه مملکت ما سروصورتی پیدا بکند. اسلام برای شما حقوق قائل است و حق‌همه را خواهد داد، برای همه زنها و مردهای کارگر، برای همه زنها و مردان دهقان، حق قائل است. شما بگذارید که اسلام تحقق پیدا بکند، جمهوری اسلامی با احکام نورانی اسلام تحقق پیدابکند. نگذارید این اشخاصی که می‌خواهند نگذارند این چرخ ها به راه بیفتد، می‌خواهند نگذارند کشاورزی ما تحقق پیدا بکند و کارخانه‌های ما به راه بیفتد، نگذارید اینها یك همچین فعالیت هائی را بکنند و شما را اشغال کنند. آنها می‌خواهند شما را اشغال کنند تا منافع این مملکت را ببرند که خزاین این مملکت رابربرند که آنهائی که می‌خواهندخزاین را ببرند دست آنها باز باشد. شما باید مانع بشوید از این‌معنا، همه باید مانع بشویم ازاین معنا من از خداوند تبارك وتعالی صحت و سلامت همه ملت و عظمت اسلام و عظمت ملت‌واستقلال و آزادی این ملت را خواستارم.

همه باهم، دهقان با ما و کارگر با ما و همه باهم بپیش.

والسلام علیکم و رحمت‌الله و برکاته

در قطعنامه راه پیمائی کارگران از میدان سپه تا میدان ابن سینا خواسته شد

عوامل رژیم سرنگون شده وعمال ساواك باید محاکمه ومجازات شوند

از ساعت ۷ صبح دیروز بتدریج کارگرانی که به‌دعوت کمیته برگزاری جشن اول ماهمه قصد راهپیمائی داشتند، در میدان سپه جمع شدند . در حدود ساعت ۸ صبح ، راهپیمائی بادهها پلاکارد و شعارهائی که روی مقوا و پارچه نوشته شده بود آغازشد و راهپیمایان پس از پشت‌سر گذاشتن خیابان های فردوسی ، استانبول، شاه‌آباد در میدان ابن‌سینا با صدور قطعنامه‌ای راهپیمائی خود را خاتمه دادند .

پیشاپیش صف راهپیمایان پلاکارد کمیته برگزاری جشن اول ماه مه حمل میشد و به دنبال آن یك تابلو که پیام کنفدراسیون کارگری فرانسه روی آن نوشته بود در دست راهپیمایان بود .

دریلاکاردهای‌این‌راهپیمایان شعار سیاسی که نشانوابستگی سیاسی خاص راهپیمایان به جمعیتها،گروهها،سازمانهاونیز احزاب سیاسی باشد ، به‌چشم نمی‌خورد .

کارگران ، در پلاکاردهای خود شعارهای زیر را نوشته بودند : «استعمار نابود است، آزادی پیروز است.» ــ «درود به حضرت آیت‌الله امام خمینی رهبر انقلاب اسلامی»ــ «درود به حضرت آیت‌الله طالقانی مجاهد بزرگ انقلاب اسلامی ایران» ــ «بهره‌کشی از کار کودکان ممنوع باید گردد» ــ «ما خواهان بیمه اجتماعی برای همه کارگران هستیم.» ــ «ما خواهان ملی شدن کارخانجات و موسسات تولیدی وابسته به سرمایه‌داری خارجی و عمال داخلی آنها هستیم» ــ « ماازجنبش‌آزادیبخش‌فلسطین‌حمایت میکنیم» و ... کارگران در حال راهپیمائی نیز شعاری نمیدادند . اما به فاصله‌های زمانی معینی ، یك سرود بنام «سرودکارگران» را به تناوب، دسته جمعی می‌خواندند .

در خیابان شاه‌آباد (سابق) و فردوسی مردمی که در دو طرف خیابان و نیز در بالکن خانه‌ها و آپارتمانها و ادارات شاهدراهپیمائی کارگران‌بودند، نسبت به آنها ابراز احساسات میکردند و دست می‌زدند .

وعده‌ای ازآنهاشکلات ونقل به میان کارگران می‌انداختند.

در خیابان بهارستان، سه‌راه ژاله یك گروه ۱۰۰ نفری در حالیکه شعارهائی‌علیه‌کمونیست میدادند ، مانع راهپیمائی کارگران شدند . بعدازدقایقی چند که صف طویل کارگران از راهپیمائی بازماند ، گروهی از این عده تصمیم گرفتند از صمت راست کارگران میانبر بزنند و پشت سرکارگران‌شعار بدهند . اینها در حالیکه‌شعار «الله‌اکبر» میدادند ، جلو کلانتری ۹ نیز توقف کردندو عده‌ای از آنها روی زمین نشستند و

پیام آیت‌الله‌العظمی شریعتمداری بمناسبت روز کارگر

حضرت آیت‌الله‌العظمی شریعتمداری پیامی بمناسبت روز کارگر فرستادند . آیت‌الله شریعتمداری گفتند :

امروز که روز جهانی کارگر است، به‌تمام کارگران جهان‌و بخصوص کارگرهای مسلمان وبالاخص کارگران ایرانی تبریک‌عرض میکنم و از خداوند متعال موفقیت همه‌آنها را درکارهای خیرمسئلت میدارم. کار و کارگر دراسلام اهمیت و احترام بیشتری دارد، در زمانیکه کارگر را یک‌طبقه منحط وپائین به‌حساب می‌آوردند ، در زمانیکه در هر مملکتی ، بیکاری یکی از قوانین جاریه‌یاسنت‌های معموله بود که از کارگر کار میکشیدند وپاداش واجرت بسیار ناچیز و غیرکافی بود اسلام بیکاری را بکلی ممنوع‌کرده‌است.

در زمانی که کارگر را یک طبقه پائین حساب میکردند و آنها حق نداشتند که با اربابها ، بازرگانان باکارفرماها یکجا بنشینند یا صحبت کنند ، حضرت رضا (ع)باتمام کارگرهایش یکجا سرسفره می‌نشست. حضرت رسول اکرم(ص) باهمه‌آنهاحضرت‌امیرالمومنین(ع) باهمه آنها آمیزش متقابل ، مساوی ، احترام متساوی داشت.

آیت‌الله شریعتمداری افزودند : کارگر اسلامی این مزیت را دارد که فقط کارش جنبه هادی صرف ندارد، جنبه معنوی‌هم دارد . کارهائی که روی جنبه معنوی انجام شود ، دیگر خسته‌کننده‌نیست وکارگرهای محترم ما باید بدانند که مملکت ما در وضعی است‌که دراین دوره سازندگی هرکس به‌سهم خود باید دراین سازندگی شرکت کند . کارگر هم باندازه‌ای که میتواند درسهم خودش‌باید برای مملکت ، برای مردم وصلحاتها خدمت‌کند. دستور پیغمبر ما (ص)درخصوص کارگر اینست که کارگر درکارش باید خیلی‌دقت بکند. آیت‌الله‌العظمی‌شریعتمداری گفتند: خوب تهیه‌کردن در حد اعلا ، فواید زیادی دارد ، یکی‌از فایده‌هایش در خود آن کارگر است، به‌جهت‌آنکه یک وظیفه‌انسانی است. دوم اینکه درجامعه‌خیلی فایده دارد ، به‌جهت اینکه تمام کارگرها آنرا مراعات کنند ، وضع اقتصادی مملکت بالا میرود، مملکت قدرت پیدا میکند. واز ضعف اقتصادی که منشاء نفوذ استعمار است، پرهیز میکند وبعلاوه جنس وتولید مملکت هم خوب میشود .

آیت‌الله‌العظمی شریعتمداری سپس بااشاره به اثرات سازنده‌و اقتصادی بهبود کیفیت وافزایش سطح تولیدات داخلی و کالاهای ساخت داخل دربهبود اوضاع اقتصادی کشور وتهیه کالاهای قابل رقابت باکالاهای وارداتی کارگران را به‌کار بیشتر و دقت‌بیشتر درانجام وظایف ومسئولیت‌هائی که در اجتماع بعهده دارند دعوت کردند .

تظاهرات روز کارگر در کرمانشاه به‌زدوخورد کشید

کرمانشاه ــ در اجتماعی که بمناسبت روز کارگر در میدان جوانشیر کرمانشاه تشکیل شد بین دو گروه از تظاهرت کنندگان درگیری و زدوخورد درگرفت و در نتیجه حدود ۲۵ نفر مجروح شدند و به بیمارستان مراجعه کردند که حال دو نفر از آنها وخیم است. علاوه براین عده دیگری از طرفین آسیب دیده‌اندکه به بیمارستانها مراجعه نکردند.

بدنبال این واقعه عده‌ای از دانشجویان تظاهرکننده بعنوان اعتراض به‌برهم خوردن اجتماع میدان جوانشیر در محوطه دانشکده علوم کرمانشاه متحصن شدند.

دو نظر درباره درگیری کرمانشاه

گنجور، معاون سیاسی و اداری استانداری کرمانشاه در باره درگیری دیروز گفت: درگیری ابتدا بصورت لفظی بین عده‌ای از بزرگسالان شرکت‌کننده در اجتماع میدان جوانشیر آغاز و سپس دامنه آن با خشونت به دانش‌آموزان و افراد کم سن وسال کشیده شد. در این درگیری و جنگ وگریزماه‌ورین انتظامی دخالت نکردند. وی افزود: باعتقاد من هر گروه و دستهای در طرح مطالب و نظرات خود آزاد است، اما درهر صورت شعارها باید کلی و در جهت همبستگی کلی اقشار ودر خدمت مردم باشد چون طرح شعارهای یکطرفه باعث ایجاد تفرقه در صفوف مردم میشود.

آیت‌الله کاظمی یکی از روحانیون کرمانشاه نیز دراین مورد اظهار داشت: درگیری و خشونت از سوی هرگروه و دستهای محکوم است و عقیده من اینست که هرگروه بایدعقیده خود را بدون تعصب و هو و جنجال بگوید که این سالم‌ترین و انسانی‌ترین شکل تظاهرات آرام است.

خبرنگار ما در گزارش خود اضافه کرده است:

بعد از ظهر دیروز نیز از سوی حزب جمهوری اسلامی راه پیمائی روز کارگر با شرکت هزاران نفر از مردم ازمیدان شهنشاه سابق آغاز و در سالن ورزشی تختی پایان یافت ازسوی کارگران خباز کرمانشاه نیز مراسمی در تالار شهر برگزار شد.

راه پیمائی و تظاهرات عظیم زحمتکشان در تبریز

تبریز ــ دهها هزار تن از کارگران و سایر زحمتکشان تبریز، بمناسبت روز جهانی کارگر دست به راه‌پیمائی عظیمی زدند.

کارگران زیر شعار «یکپارچگی و وحدت و شکل ، امپریالیسم را نابود میکند» عکس های بزرگی از امام خمینی و آیت‌الله العظمی شریعتمداری را با خود حمل میکردند.

اکثر شعار های کارگران به زبان آذری داده میشد.

در جریان این راه‌پیمائی عظیم، ناگهان از چند بلندگو تغییر مسیر راه‌پیمائی اعلام شد. این تصمیم جمعیت را که براساس برنامه تنظیمی قبلی قرار بود در استادیوم تختی اجتماع کنند دچار شکاف کرد، گروههایی از جمعیت بدون توجه به این تذکرات، متفرق شدند و بطور پراکنده روانه استادیوم تختی گردیدند. و گروههای دیگر روانه دانشگاه شدند.

در محل استادیوم ، یک گروه حدود ۵۰ نفری با چوب وچماق بااجتماع کنندگان درگیر شدند. لحظاتی‌بعد، اجتماع‌کنندگان تصمیم به ترک استادیوم گرفتند. در این جریان‌عده‌ای مضروب شدند.

در دانشگاه، آیت‌اله سیداسدالله مدنی، نماینده امام‌خمینی و آیت‌الله موسوی اردبیلی و آیت‌اله قاضی طباطبائی پیرامون نقش کارگر در انقلاب و موقعیت آنان در دین اسلام برای هزاران نفر سخنانی ایراد کردند.

شهردار جدید بندرانزلی

● بندر انزلی ــ به پیشنهاد فرماندار انزلی و تائید استاندار گیلان طاهر خوش‌خلق بسمت‌شهردار بندر انزلی تعیین ومشغول کار شد.

باشرکت نمایندگان سازمان مجاهدین خلق وکارگران برپاشد:

مراسم گرامیداشت جهان چیت درروز جهانی کارگر

کارگران جهان‌چیت ، در نخستین عید آزاد کارگران ایران به‌یاد شهدای این کارخانه مراسمی برپا داشتند

کرج ــ مراسم بزرگداشت روز جهانی کارگر به دعوت سازمان مجاهدین خلق در دانشکده حسینفنژاد (دانشکده کشاورزی کرج) با شرکت کارگران واحدهای مختلف تولیدی این شهر از جمله کارگران کارخانه جهان چیت برگزار شد. در این مراسم ضمن گرامیداشت یاد شهدای کارخانه جهان‌چیت، ضرورت دفاع ازانقلاب اسلامی ، مبارزات ضدامپریالیستی کارگران و وحدت همه گروههای کارگری در سراسر کشور مورد تاکید قرار گرفت.

ابتدا نماینده کارگران جهان چیت با اشاره به مبارزاتی‌که‌توسط کارگران این کارخانه با رژیم گذشته شد، گفت: جهان‌چیت‌مظهر استثمار و ستمی است که بر همه کارگران و زحمتکشان ما تحمیل شده است. کارگران جهان‌چیت در سال ۴۵ کارگران این کارخانه با روزی ۱۲ ساعت کار تنها سه تومان حقوق میگرفتند... ووقتی برای اعتراض به این وضع دست به اعتصاب، راه‌پیمایی و تظاهرات زدند، رژیم دهها‌نفرجواب آنان را در «کاروانسرا سنگی» با گلوله داد و ... سه تن از کارگران را شهید و ۱۴ تن را مجروح‌کرد. سخنران سپس گزارشی‌درمورد اقدامات انجمن اسلامی کارگران کارخانه جهان چیت را قرائت کرد.

در این مراسم همچنین نماینده سازمان مجاهدین‌سخنانی‌ایراد کرد و از شهدای کارخانه جهان‌چیت تجلیل بعمل آورد.

بمناسبت روز جهانی کارگر ، (اول‌ماه مه) ، هزاران‌باتهران، در چهار گوشه ایران ، تظاهرات با شکوه و گسترده‌ای با شرکت میلیونها تن از کارگران و سایر زحمتکشان و طبقات مختلف مردم برپا شد .

اولین راهپیمائی و تظاهرات آزادانه بمناسبت اول ماه مه ، در اکثریت قریب به اتفاق شهر های ایران به آرامی و بانظم و ترتیب ویژه‌ای برگزار گردید .

● در شهرهای‌نفتخیز جنوب‌کشور، هزاران تن از کارگران و کارکنان صنایع نفت ، تظاهرات پرشکوه وآرامی برگزار کردند .

در آبادان ، در سه نقطه شهر حدود ۸۰ هزار تن از کارگران، دانشجویان ، دانش آموزان ، پیشه‌وران و سایر طبقات مردم دست به راهپیمائی زدند .

کارگران صنایع نفت آبادان کارناوال عظیمی ترتیب دادند که در آن ابزارهای کار ،لباس های کارگری و نمونه‌هائی از خدمات کارگران به نمایش درآمده‌بود .

حجت‌الاسلام هاشمی رفسنجانی در اجتماع‌بزرگ آبادان‌ضمن‌تشریح دقاید رژیم گذشته ، گفت اردشیر زاهدی‌میلیونهاتومان پول‌دراختیار عمال خود در ایران گذاشته است که صرف اعمال ضد انقلابی،ازجمله تحریک به اعتصاب در صنایع شود.

در راهپیمائی آبادان ، هزاران کارگر فصلی پروژه‌ای که اکنون بیکارند نیز شرکت داشتند .

● در اصفهان هزاران تن از کارگران و زحمتکشان واحدهای تولیدی و صنعتی در میدان امام خمینی گرد آمدند . اجتماع کنندگان شعارهایی در جهت اتحاد میدادند . در این اجتماع آیت‌الله طاهری مطالبی بیان داشت . سپس قطعنامه‌ای در ۱۲ ماده پیرامون خواستهای کارگران صادر شد.

اهواز ــ از سوی احزاب ، سازمان‌های سیاسی و صنفی مراسم و راه‌پیمائی‌های وسیعی در اهواز برگزار شد .

در استادیوم تختی هزاران نفر از کارگران و سایر طبقات مردم که در میان آنها پرسنل نظامی نیز دیده می‌شدند ،اجتماع کردند.

آقای خزعلی در این مراسم سخنانی ایراد کرد . سپس اجتماع کنندگان در حالی که عکسهای امام خمینی ، آیت‌الله طالقانی ، دکتر محمد مصدق و دهها پلاکارد در زمینه اتحاد کارگران ولزوم‌مبارزه علیه امپریالیسم بالا خود حمل میکردند ، در خیابان‌ها براه افتادند . آنها در حسینیه اعظم اجتماع کردند .

همچنین در اجتماع‌دیگری که‌از سوی روحانیون‌اهواز ترتیب‌یافت، نقش کارگران صنعت نفت‌درانقلاب اسلامی تشریح شد . در این‌اجتماع انحلال سندیکاهای فرمایشی کارگری و ایجاد سندیکاهای کارگری اسلامی مطرح گردید .

مراسم دیگری ازسوی‌دانشجویان پیشگام دانشگاه جندیشاپور برپا شد . عده‌ای ناشناس این اجتماع را حدود نیمساعت پس از تشکیل بهم زدند .

در سالن تربیت بدنی دانشگاه اهواز نیز مراسمی از سوی انجمن دانشجویان مسلمان ترتیب یافت‌که در آن چند تن از دانشجویان پیرامون مبارزات‌کارگری‌وضرورت وحدت نیروهای حق طلب مطالبی بیان کردند .

در اراک حدود ۵۰ هزار تن از کارگران کارخانه های ماشین سازی ، تراکتورسازی ،آلومینیوم سازی و گروه‌های مختلف مردم دست به راه‌پیمائی زدند .

● درکاشان هزاران‌تن‌ازکارگران و کارکنان واحد های صنعتی و کارخانه‌های تولیدی در حالی که گروهی از روحانیون‌پیشا پیش‌آنها حرکت میکردند ، دست‌به‌راه‌پیمائی زدند .

● در سنندج دو اجتماع بزرگ در میدان آزادی سنندج برپا گردید . هزاران نفر از مردم ، بدعوت قبلی سازمان های سیاسی ومذهبی و گروهها و جمعیتها در این اجتماعات باهماد دیروزمیدان آزادی که بدعوت جمعیتها وانجمن های اسلامی برپا شد ،علامه‌فتی‌زاده پیرامون نقش‌کارگران وزحمتکشان در انقلاب اسلامی ایران و وظایف دولت جمهوری اسلامی در قبال کارگران مطالبی ایراد کرد .

در اجتماع بعداز ظهر دیروز که بدعوت شورای سندیکا های کارگران سنندج برپا شده بود ، عده‌ای از نمایندگان اتحادیه‌ها پیرامون مسائل صنفی کارگران و خواستهای آنان ازدولت‌جمهوری اسلامی سخن گفتند .

● مراسم باشکوه روز جهانی کارگر ،در شهر های زیر نیز با شرکت هزاران تن از کارگران و سایر زحمتکشان و طبقات مردم برپا شد : شیراز ، کرمان ، بابل ، قا ، لنگرود ، علی‌آبادگرگان ، نجف آباد ، راهیان ، جیرفت ، شهسوار ، چالوس ، بانه ،دزفول ، بندرعباس ، میناب ،رودان،جاسک، قشم ، خمیر ، بندرلنگه ، آمل ، بندرانزلی ، زنجان ، گرگان و...

میلیون‌هانفر درشهرستانهاراه‌پیمائی کردند

بمناسبت روز جهانی کارگر ، (اول‌ماه مه) ، هزاران‌باتهران، در چهار گوشه ایران ، تظاهرات با شکوه و گسترده‌ای با شرکت میلیونها تن از کارگران و سایر زحمتکشان و طبقات مختلف مردم برپا شد .

اولین راهپیمائی و تظاهرات آزادانه بمناسبت اول ماه مه ، در اکثریت قریب به اتفاق شهر های ایران به آرامی و باانظم و ترتیب ویژه‌ای برگزار گردید .

● در شهرهای‌نفتخیز جنوب‌کشور، هزاران تن از کارگران و کارکنان صنایع نفت ، تظاهرات پرشکوه وآرامی برگزار کردند .

در آبادان ، در سه نقطه شهر حدود ۸۰ هزار تن از کارگران، دانشجویان ، دانش آموزان ، پیشه‌وران و سایر طبقات مردم دست به راهپیمائی زدند .

کارگران صنایع نفت آبادان کارناوال عظیمی ترتیب دادند که در آن ابزارهای کار ،لباس های کارگری و نمونه‌هائی از خدمات کارگران به نمایش درآمده‌بود .

حجت‌الاسلام هاشمی رفسنجانی در اجتماع‌بزرگ آبادان‌ضمن‌تشریح دقاید رژیم گذشته ، گفت اردشیر زاهدی‌میلیونهاتومان پول‌دراختیار عمال خود در ایران گذاشته است که صرف اعمال ضد انقلابی،ازجمله تحریک به اعتصاب در صنایع شود.

در راهپیمائی آبادان ، هزاران کارگر فصلی پروژه‌ای که اکنون بیکارند نیز شرکت داشتند .

● در اصفهان هزاران تن از کارگران و زحمتکشان واحدهای تولیدی و صنعتی در میدان امام خمینی گرد آمدند . اجتماع کنندگان شعارهایی در جهت اتحاد میدادند . در این اجتماع آیت‌الله طاهری مطالبی بیان داشت . سپس قطعنامه‌ای در ۱۲ ماده پیرامون خواستهای کارگران صادر شد.

اهواز ــ از سوی احزاب ، سازمان‌های سیاسی و صنفی مراسم و راه‌پیمائی‌های وسیعی در اهواز برگزار شد .

در استادیوم تختی هزاران نفر از کارگران و سایر طبقات مردم که در میان آنها پرسنل نظامی نیز دیده می‌شدند ،اجتماع کردند.

آقای خزعلی در این مراسم سخنانی ایراد کرد . سپس اجتماع کنندگان در حالی که عکسهای امام خمینی ، آیت‌الله طالقانی ، دکتر محمد مصدق و دهها پلاکارد در زمینه اتحاد کارگران ولزوم‌مبارزه علیه امپریالیسم بالا خود حمل میکردند ، در خیابان‌ها براه افتادند . آنها در حسینیه اعظم اجتماع کردند .

همچنین در اجتماع‌دیگری که‌از سوی روحانیون‌اهواز ترتیب‌یافت، نقش کارگران صنعت نفت‌درانقلاب اسلامی تشریح شد . در این‌اجتماع انحلال سندیکاهای فرمایشی کارگری و ایجاد سندیکاهای کارگری اسلامی مطرح گردید .

مراسم دیگری ازسوی‌دانشجویان پیشگام دانشگاه جندیشاپور برپا شد . عده‌ای ناشناس این اجتماع را حدود نیمساعت پس از تشکیل بهم زدند .

در سالن تربیت بدنی دانشگاه اهواز نیز مراسمی از سوی انجمن دانشجویان مسلمان ترتیب یافت‌که در آن چند تن از دانشجویان پیرامون مبارزات‌کارگری‌وضرورت وحدت نیروهای حق طلب مطالبی بیان کردند .

در اراک حدود ۵۰ هزار تن از کارگران کارخانه های ماشین سازی ، تراکتورسازی ،آلومینیوم سازی و گروه‌های مختلف مردم دست به راه‌پیمائی زدند .

● درکاشان هزاران‌تن‌ازکارگران و کارکنان واحد های صنعتی و کارخانه‌های تولیدی در حالی که گروهی از روحانیون‌پیشا پیش‌آنها حرکت میکردند ، دست‌به‌راه‌پیمائی زدند .

● در سنندج دو اجتماع بزرگ در میدان آزادی سنندج برپا گردید . هزاران نفر از مردم ، بدعوت قبلی سازمان های سیاسی ومذهبی و گروهها و جمعیتها در این اجتماعات باهماد دیروزمیدان آزادی که بدعوت جمعیتها وانجمن های اسلامی برپا شد ،علامه‌فتی‌زاده پیرامون نقش‌کارگران وزحمتکشان در انقلاب اسلامی ایران و وظایف دولت جمهوری اسلامی در قبال کارگران مطالبی ایراد کرد .

در اجتماع بعداز ظهر دیروز که بدعوت شورای سندیکا های کارگران سنندج برپا شده بود ، عده‌ای از نمایندگان اتحادیه‌ها پیرامون مسائل صنفی کارگران و خواستهای آنان ازدولت‌جمهوری اسلامی سخن گفتند .

● مراسم باشکوه روز جهانی کارگر ،در شهر های زیر نیز با شرکت هزاران تن از کارگران و سایر زحمتکشان و طبقات مردم برپا شد : شیراز ، کرمان ، بابل ، قا ، لنگرود ، علی‌آبادگرگان ، نجف آباد ، راهیان ، جیرفت ، شهسوار ، چالوس ، بانه ،دزفول ، بندرعباس ، میناب ،رودان،جاسک، قشم ، خمیر ، بندرلنگه ، آمل ، بندرانزلی ، زنجان ، گرگان و...

در اصفهان :

۲ نفر در اثر انفجار بمب دستی مجروح شدند

● اصفهان ــ در اثر انفجار بمب دستی در یکی از منازل مسکونی واقع در خیابان چهارباغ اصفهان ۲ نفر مجروح شدند.

پاسداران انقلاب با همکاری ماموران انتظامی بلافاصله در محل حاضر شدند و ۲ مجروح را به بیمارستان دکتر مصدق منتقل کردند. پاسداران انقلاب در این خانه مقدار زیادی بمب دستی،مواد آتش‌زا و وسایل تهیه بمب دستی کشف کردند. همچنین ٤ نفر از ساکنان خانه که هنگام انفجار در آنجا بودند، بازداشت شدند.

دادستان ، بازپرس و دادیار دادگاه انقلاب زنجان استعفا کردند

● زنجان ــ خبرنگار کیهان : دادستان ، بازپرس و دادیاردادگاه انقلاب اسلامی زنجان به علت دخالت‌عوامل غیر مسئول در کار دادگاهها طی تلگرامی استعفای خودرا به دادستان کل انقلاب اعلام کردند .

استعفا کنندگان سادات‌باریکانی دادستان ، صادقیان‌بازپرس وحسنی دادیار هستند . سادات باریکانی در مورد علت استعفای قضات اظهار داشت : افراد بازداشت شده‌بایدست آمدن مدارکی که قابل طرح در کیفرخواست مربوطه است،بازداشت میشوند و تشخیص مدرک بی‌گناهی یااتهام افراد با مقامات قضائی میباشد . ولی متاسفانه‌افراد ناآگاه یاغیرمسئول در اینگونه موارد مداخله نموده و موجبات کارشکنی در کار دادگاهها‌فراهم‌مینمایند .

اهالی زنجان نیز میگویند :باید کسانی که باعث جمع‌آوری امضا و از شهدای کارخانه جهان‌چیت دخالت در کار امور قضائی‌میشوند، تحت تعقیب قرار گیرند .

اخبارکشور

صحیفه ۷ کیهان
چهارشنبه ۱۲ اردیبهشت ماه ۱۳۵۸
پنجم جمادی‌الثانی ۱۳۹۹

۵۳ زندانی اززندان رشت گریختند

*** عده‌ای از زندانیان پس از فرار توسط پاسداران دستگیر شدند**

رشت ــ خبرنگار کیهان : ۵۳ نفر از زندانیان شهربانی رشت‌که به‌جرائم عمومی محکوم شده بودند از زندان فرار کردند . ۱۹ نفر ازاین عده دستگیر و تحویل زندان داده شدند و بقیه متواری هستند .

تعدادی ازاین زندانیان پس‌از فرار ابتدا بدادگستری گیلان رفتند واز مقامات قضائی خواستند که بوضع آنها رسیدگی کنند . تعدادی دیگر که بخاطر جرائم نزاع ، اختلافات خانوادگی وجرائم کوچك زندانی بودند ، باگرفتن رضایت از شاکیان خود ، آزاد شدند . قرار است رئیس‌کمیته انقلاب اسلامی ودادستان انقلاب در زندان شهربانی حضور یابند وبه‌خواسته‌های زندانیان رسیدگی کنند . مقامات شهربانی گیلان درباره فرار زندانیان اظهار داشتند : زندانیان با تهدید ماموران بطرف درخروجی‌زندان هجوم بردندو پس‌از بازکردن در زندان متواری شدند و چون ماموران شهربانی مسلح نبودند نتوانستند مانع خروج آنها شوند ولی حدود ۶۰ نفر از پاسداران مسلح بودند .

یك مقام کمیته مرکزی انقلاب نیز گفت :برای جلوگیری ازدرگیری ازتیراندازی به زندانیان جلوگیری شد ولی بعداز خروج زندانیان ما آنهارا تعقیب کردیم وپس‌از مراجعه آنها بدادگستری زندانیان رابه‌کمیته آوردیم ، تعدادی را تحویل دادیم وعده‌ای فرار کردند که در تعقیب آنها هستیم . خبرنگار کیهان اضافه میکندکه یك‌کلاهبردار معروف در بین زندانیان فراری بوده وگفته میشود که تحریك زندانیان به‌فرار ازجانب او صورت گرفته است .

اخبارکوتاه‌شهرستانها

درجه‌داران ژاندارمری جاسك :

بین نیرو های نظامی نباید تبعیض وجود داشته باشد

بندرعباس ــ اعضای شورای منتخب درجه‌داران ستگ‌ژاندارمری جاسك طی تلگرامی که به‌کیهان مخابره کردند خواستار رفع‌تبعیض بین پرسنل ژاندارمری‌وسایرنیروها شدند . شورا در تلگرام خود ضمن اشاره به وجود نابرابری‌ها در جاسك نوشته است : پرسنل نیروی هوائی ، اعم از افسر ، درجه‌دار، هنافر و کارمندبس‌ازده سال‌خدمت گرمسیری از جاسك به محل دلخواه منتقل میشوند وعلت چیست که‌باید درجه‌داران ژاندارمری ٦سال‌خدمت گرمسیری کنند و بعد هم با نظر مرکز منتقل شوند ؟

شورا در پایان نامه خود از فرمانده ژاندارمری خواستار تجدید نظر در بخشنامه مربوط به نقل و انتقالات شده است .

متهم به کشتار مردم بابل دستگیر شد

● ساری ــ سرهنگ سرهنگ‌زاده ذوالفقاری مامور شهربانی بابل متهم به قتل و تیراندازی بسوی تظاهر کنندگان از سوی پاسداران انقلاب این شهر بازداشت شد.

در همین حال دادسرای انقلاب این شهر با انتشار اسامی‌پنج تن از متهمان بازداشتی از کمانیکه اطلاعات و یا شکایتی از این افراد دارند، خواست که مدارك خود را به بازپرسی این دادسرا ارائه‌دهند. این افراد عبارتند از : داریوش جاوید ستوان ژاندارمری، سرهنگ دوم محمود کاشفی طرقی ، رئیس شهربانی سابق بابل، سرباز وظیفه اصغری و گروهبان حقیقت‌شعار از گروه ضربت پادگان زینه و ستوان حسین‌زاده افسر شهربانی بابل .

اخطار به دارندگان اسلحه غیر مجاز دربوشهر

● بوشهر ــ دادستان انقلاب‌اسلامی استان بوشهر اطلاعیه‌ای در مورد خرید و فروش غیر مجاز اسلحه انتشار داد.

در این اطلاعیه به دارندگان اسلحه غیر مجاز برای گرفتن جواز یك هفته مهلت داده شد. متن اطلاعیه بدین شرح است:

بسمه‌تعالی

اهالی محترم استان بوشهر به‌منظور برقراری نظم در این استان و تامین‌آسایش عموم از کسانیکه اسلحه دارند، تقاضا میشود جهت دریافت جواز اسلحه به کمیته‌ها مراجعه کنندو بااین عمل بعدهای ماجراجو فرصت اخلال در امور اجتماعی را ندهند، چنانچه پس از یك هفته اسلحه‌ای بدون جواز نزد فردی کشف‌گردد شدیدا مجازات خواهد شد.

در بندر عباس ۳ متهم به‌فحشاء شلاق خوردند

● بندرعباس ــ سه متهم‌به‌ارتکاب فحشاء به حکم دادگاه انقلاب اسلامی بندرعباس محکوم به شیخ امرعلی رهبری سارقین را بعهده داشته.این شخص توسط ماموران ژاندارمری‌و مردم خلع سلاح و تحویل زندان موقت ژاندارمری شد. همچنین معلوم شد که وی خود را سرپرست گروه ضربت معرفی میکرده است.

اهالی کوهدشت با مراجعه به گروهان ژاندارمری و دفتر نمایندگی کیهان خواستار مجازات این روحانی‌نما شدند.

تیمسار مدنی استاندار خوزستان : دولت انقلاب «باجگیر» لازم ندارد

اهواز ــ خبرنگار کیهان ــ دولت انقلاب باجگیر نمی‌خواهد و باجگیران‌را معرفی کنید تا در اختیار دادگاه انقلاب اسلامی قرار دهیم .

این مطلب‌را تیمسارمدنی‌استاندار خوزستان در بازدیدی که از اداره ثبت اسناد اهواز نمود اظهار داشت و افزود : برای ترمیم و اصلاح خرابی‌های ۵۷ سال گذشته بایدصبر انقلابی داشته و اگر انقلاب ما از آفات مصون باشد شاید ۱۰ سال دیگر هیچ مسئله‌ای نداشته باشیم تیمسار مدنی با اشاره به ایجاد مسکن کافی طبق یك برنامه در خوزستان همه صاحب خانه میشوند و برای اینکار زمین‌هائی بمقطعات ۲۰۰ متر تقسیم و در اختیار مردم استان گذاشته خواهد شد تا زیرنظر دولت و با سلیقه شخصی خودآن‌را بسازند . وی اضافه کرد این‌زمینها به کسانی داده میشود که صاحب زمین ویا خانه شخصی نباشند .

انتخابات کمیته انقلاب اسلامی در بابل تجدید می‌شود

● بابل ــ به‌منظور انتخابات اعضای جدید کمیته انقلاب اسلامی بابل جلسه‌ای با شرکت طبقات مختلف مردم تشکیل شد و در آن گروه‌های مختلف نظیر حقوقدانان قضات و وکلا و پزشکان و اساتید دانشگاه و فرهنگیان و بازاریان شرکت داشتند ، انگیزه تشکیل‌این جلسه انتخاب اعضای جدید کمیته انقلاب بدنبال اعتراضاتی‌بود که مردم نسبت به انتخابات کمیته قبلی داشتند .

استخدام
مونتاژکار آشپزخانه باحداقل ۳ سال سابقه‌کار تلفن ۸۴۳۵۲۶

پشم‌شیشه
موجود است ــ شرکت تهران‌فایبر تلفن ۶۵۵۰۲۹ و ۶۵۵۹۸۸
ن ۷۸۰۸۱ ۱ــ۲

آگهی تغییرات در گروه صنعتی خاور (شرکت سهامی عام) ثبت شده بشماره ۷۱۷۴
طبق صورتجلسه مورخ ۵۷٫۱۰٫۲۶ مجمع عمومی عادی بطور فوق‌العاده گروه صنعتی خاور (شرکت سهامی عام) آقایان‌حسینعلی و ابوالعلاء و محمدرضا سودآور و هوانس درزاکاریان و منصور حریری و غلامعلی تاجبخش و اردشیر توکلی شیراجی برای مدت دوسال بسمت اعضاء هیئت مدیره انتخاب شدند و بشرح صورتجلسه ۵۸٫۱٫۷ هیئت مدیره آقای حسینعلی سودآور بسمت رئیس و آقای محمدرضا سودآور بسمت نایب‌رئیس هیئت مدیره و آقای ابوالعلاء سودآور بسمت مدیرعامل برگزیده شدند و اسناد های تعهدآور کلیه چکها و اسناد و اوراق الزام‌آور بایستی بدوا در مقام امضاء اول به امضاء مدیرعامل و سپس در مقام امضاء دوم بامضای یکنفر از ۵ نفر آقایان اردشیر توکلی شیراجی یا منصور حریری یا محمد یوسفی یا نعمت‌الله جعفرزاده یا محمد آقائی‌میبدی برسد و با مهر شرکت ممهور گردد .

ضمنا مدیرعامل میتوانند حق امضاء اول خود را بیك نفر یا چند نفر وکالتا تفویض نماید و هیچیك از صاحبان امضاء نمیتوانند به تنهائی یکبار اصالتا و یکبار وکالتا (یا با دو وکالت) یك سند واحد را امضاء نمایند و همچنین صدور برات بعهده مشتریان شرکت و نیز ظهرنویسی کلیه اوراق بهادار اعم از چك و سفته و اوراق قرضه و برات جهت واگذاری بعملیاتجاری گروه صنعتی خاور در بانکهای ایران بامضاء دو نفر از آقایان محمد یوسفی ، نعمت‌الله جعفرزاده یا یحیی صحیحی ، پرویز کامرانی و ابوالقاسم کاظمیان معتبر است .

مدیرکل ثبت شرکتها و مالکیت صنعتی ــ یحیی مدنی

آگهی مناقصه عمومی شماره ۵۸٫۱
اینشرکت در نظر دارد نسبت به خرید و نصب جرثقیل هیدرولیکی تلسکوپی ۹ تنی برمبنای تعداد مندرج در اسناد مناقصه و مشخصات فنی مربوط به آن و براساس تحویل انبار تقلیه خود واقع در قسمت نقلیه به آدرس میدان شهدا اقدام‌نماید.
علاقمندان بشرکت در مناقصه میتوانند با دردست داشتن معرفی‌نامه از تاریخ نشر این آگهی بمدت ده روز باداره مناقصات شرکت واقع در میدان شهدا مراجعه و در مقابل پرداخت مبلغ دویست ریال بصندوق شرکت و ارائه رسید مربوطه باداره مذکور اسناد مناقصه را دریافت و پیشنهاد خود را براساس شرایط مالی و فنی مندرج در اسناد مناقصه تنظیم و تاساعت ۱۰ روز ۵۸٫۲٫۲۹ بدفتر امور تدارکات اینشرکت در مقابل اخذ رسید تسلیم نمایند.
پیشنهادات رسیده راس ساعت ۱۰ همان روز (۵۸٫۲٫۲۹) باز و قرائت میشود . حضور پیشنهاددهندگان در جلسه مناقصه آزاد است .

شرکت سهامی برق منطقه‌ای تهران
ن ۷۸۶۶۹ ۱ــ۲

آگهی دعوت مجمع عمومی
سازمان ملی فولکلور ایران
مجمع عمومی فوق‌العاده سازمان ملی فولکلور ایران درساعت ٤ بعدازظهر روز شنبه ۵۸٫۲٫۲۹ در محل جدید سازمان واقع در خیابان خارك روبروی مدرسه عالی ساختمان هنرستان آواز رودکی طبقه سوم تشکیل میگردد .
از کلیه اعضاء دعوت میشود که در جلسه مذکور حضور بهمرسانند .
دستور جلسه :
۱ ــ استماع گزارش هیئت مدیره .
۲ ــ اخذ تصمیم در مورد انحلال و یا ادامه کار سازمان
رئیس هیئت مدیره سازمان ملی فولکلور ایران

آگهی دعوت بستانکاران تنویگ‌تریدینگ کمپانی (سهامی خاص) در حال تصفیه نوبت سوم
بدینوسیله از کلیه بستانکاران و اشخاصی که ادعائی علیه شرکت دارند دعوت میشود که با در دستداشتن مدارك خود جهت تصفیه حساب به مدیرتصفیه بنشانی خیابان بخارست ــ خیابان نهم شماره ۱۷ مراجعه نمایند .
مدیر تصفیه

شرکت ملی نفت ایران
آگهی مناقصه عمومی شماره ۰۲۱ــ۹۴ــ۵۸
شرکت ملی نفت ایران ــ بالایشگاه آبادان در نظر دارد مقدار ۲۸۸ تن متریك حبوبات (۱۴۴ تن متریك لوبیا سفید و ۱۴۴ تن متریك نخود خشك) مورد نیاز خود را از طریق مناقصه عمومی خریداری نماید .
علاقمندان بشرکت در مناقصه میتوانند ظرف مدت پانزده (۱۵) روز از تاریخ هشتم اردیبهشت ماه ۱۳۵۸ (۵۸٫۲٫۲۸ ــ ۱۳۵۸) برای دریافت اوراق مناقصه در آبادان به اداره پیمانکاری، حقوقی و بیمه بالایشگاه آبادان ساختمان ۸۷ اطاق ۱۲ ، در اهواز به اداره تدارکات کالای مناطق نفتخیز واقع در کارون و در تهران به اداره خرید و تدارکات کالا واقع در خیابان شاه کوچه یغما ساختمان جسکو طبقه اول اطاق شماره ۱۱۰ مراجعه نمایند .
ن ۷۸۵۴۱ ۱ــ۲

شرکت ملی نفت ایران
آگهی مناقصه عمومی شماره‌های
۰۲۲ــ۹۴ــ۵۸ خرید ۷۶۸ تن لوبیای سفید خشك
۰۲۳ــ۹۴ــ۵۸ خرید ۷۶۸ تن عدس سبز خشك
۰۲۴ــ۹۴ــ۵۸ خرید ۷۶۸ تن نخود خشك
شرکت ملی نفت ایران ــ پالایشگاه آبادان در نظر دارد مقدار ۷۶۸ تن متریك از هریك لوبیای سفید خشك ، عدس سبز خشك و نخود خشك مورد نیاز خود را از طریق مناقصه عمومی خریداری نماید .
علاقمندان بشرکت در مناقصه میتوانند ظرف مدت (۱۵) روز از تاریخ پانزدهم اردیبهشت ماه ۱۳۵۸ (۵۸٫۲٫۱۵ ــ ۱۳۵۸) برای دریافت اوراق مناقصه در آبادان به اداره پیمانکاری ، حقوقی و بیمه پالایشگاه آبادان ساختمان ۸۷ اطاق ۱۲ ، در اهواز به اداره تدارکات کالای مناطق نفتخیز واقع در کارون و در تهران به اداره خرید و تدارکات کالا واقع در خیابان شاه کوچه یغما ساختمان جسکو طبقه اول اطاق شماره ۱۱۰ مراجعه نمایند .

شرکت ملی نفت ایران
آگهی مناقصه عمومی شماره ۰۲۱ــ۹۴ــ۵۸
شرکت ملی نفت ایران ــ پالایشگاه آبادان در نظر دارد مقدار ۲۸۸ تن متریك حبوبات (۱۴۴ تن متریك لوبیا سفید و ۱۴۴ تن متریك نخود خشك) مورد نیاز خود را از طریق مناقصه عمومی خریداری نماید .
علاقمندان بشرکت در مناقصه میتوانند ظرف مدت پانزده (۱۵) روز از تاریخ هشتم

صفحه ۸ کیهان
چهارشنبه ۱۲ اردیبهشت ماه ۱۳۵۸ / پنجم جمادی‌الثانی ۱۳۹۹
شماره ۱۰۶۹۷
ساعات شرعی : اذان مغرب ، امشب : ۱۰-۷ / اذان صبح ، فردا : ۳۱-۳ / طلوع آفتاب ، فردا : ۵-۹ / ظهرشرعی ، فردا : ۲-۱۲
استخراج : دکتر عباس ریاضی کرمانی

احزاب وجمعیت های سیاسی

جنبش‌ملی مجاهدین دو کتاب جدید معرفی کرد

جنبش ملی مجاهدین امروز دوکتاب از سری جدید انتشارات سازمان مجاهدین خلق ایران را بشرح زیر معرفی‌کرد:

۱ـ چگونه قرآن بیاموزیم کتابی در زمینه نحوه مطالعه و تفسیر قرآن‌است‌که ازدوقسمت تشکیل شده است درقسمت اول باتشریح رابطه «تئوری» و «عمل» و نقش دیدگاه وجهان بینی توحیدی در موضع‌گیری‌های اجتماعی ، «ضرورت بعث» راهنوان می‌کند ودرپایان این قسمت به‌معنی وهدف«تفسیر» می‌پردازد.

در قسمت دوم ، اساسی‌ترین کارکرد قرآن‌یعنی «هدایت» و درپایان ، «موضوعات متنوع قرآن »را بررسی می‌کند.

جلد اول این نشریه درچهل صفحه منتشرشده‌است و بقیه آن درآینده انتشار خواهدیافت.

۲ـ رهنمودهای شیوه تحلیل سیاسی کتابی است که در مقدمه آن‌گفته می‌شود سازمان ، همچون گذشته ، اعتقاد دارد که درشرائط بغرنج وپیچیده حاکمیت امپریالیسم فقط به اتکاء شناخت صحیح‌روابط سیاسی واجتماعی درسطح بین‌المللی و داخلی وتاثیر متقابل آن‌ها بریکدیگراست که می‌توان‌صداقت‌انقلابی را درگشودن گره‌های کور اجتماعی به کارگرفت و صبورانه ریشه دردهای کشنده مردم راخشکاند.

انتشار ارگان حزب ایران

اولین شماره دوره جدید روزنامه جبهه‌آزادی ارگان رسمی حزب ایران منتشرشد.

در این روزنامه مطالب مختلفی در مورد دکتر مصدق پیشوای ملت ، حماسه سرگردسخائی نخستین افسر شهید نهضت ملی ایران واصول عقاید حزب‌ایران چاپ شده‌است . درسرمقاله این روزنامه تحت عنوان «رسالت حزب سوسیال دموکرات ما درتحقق انقلاب و پایان دادن به نظام بیدادگرانه یک دیوانسالاری شاهنشاهی آمده‌است» : حزب‌سوسیال دمکرات‌ما که درروزهای حساس خیزش انقلاب‌ایران‌با تشکل نیروی خود به نیروهای ملی به‌بنیاد جبهه ملی نوین‌پرداخت، دربورش وحشیانه رژیم شاه خائن بیش از هزنیرو دچار تلفات و صدمات جانی و مالی گردید. ولی‌برغم این جنایات حزب ایران رسالت تاریخی خودرا درک کرد وباشرکت در رفراندوم جمهوری اسلامی ایران برای پایان بخشیدن به حکومت جبارانه دوهزار و پانصد ساله واستحکام پایه‌های انقلاب شرکت جست. دراین روزنامه همچنین آخرین مصاحبه دکتر مصدق با یک خبرنگار خارجی درج شده‌است.

توطئه‌گران بین‌المللی مسئول حوادث نقده

حزب پان‌ایرانیست امروز ضمن صدور اعلامیه‌ای توطئه‌گران بین‌المللی را مسئول حوادث اخیر نقده معرفی کرد.

دراطلاعیه این حزب آمده‌است:

حوادث خونین‌انگیز روزهای اخیرکه بیگمان‌بدست توطئه‌گران بین‌المللی و ضدایرانی وبرای درهم شکستن بنیان‌های یگانگی وقوت مردمان غیور غرب « ایران زمین» بوجودآمده‌است ، دل هرایرانی آزاده و میهن‌خواه را خمین واندوهگین کرده‌است. عمال سیاست‌های پلید ضدایرانی و عناصر فرومایه ضد انقلاب ملت‌ایران ، درآن دیار نه تنها با توسل بانواع حیله‌ها موجبات ایجاد چنین صحنه های فجیعی را فراهم ساختند، بلکه به‌پراکندن چنان شایعاتی مبادرت کرده‌اند که‌گویاسب شده‌گروه گروه کردها و یا آذری‌ها روستاهای خود را ترک گویند و به‌مناطق دیگرکوچ کنند.

حزب پان‌ایرانیست ، گسترش این شایعات را یکی دیگر از حیله‌های دشمنان ملت ایران‌برای اجرای دسیسه های ضد وحدت ملی وشعله‌ور ساختن آتش اختلاف میان برادران و خواهران کرد وآذری میداند که بدیهی است ایجاد چنین اختلاف تصنعی جز به‌زیان ملت‌ایران ونیز به‌زیان کردها و آذریها که‌طی هزاران سال ، دوشادوش یکدیگر حامیان استقلال وآزادگی ووحدت ملت‌ایران وهرزداران غیور وشکست ناپذیر «ایران زمین» بوده‌اند نمی‌باشد.

دعوت معلمان پیشگام برای بزرگداشت «روز معلم»

معلمان پیشگام تهران ازعمه معلمان ودانش‌آموزان مبارز دعوت کردند که درمراسم‌بزرگداشت«روزمعلم» شرکت کنند.

معلمان پیشگام دراطلاعیه خود نوشته‌اند : روز ۱۲ اردیبهشت (روزمعلم) یادآور مبارزات معلمان راستینی است‌که درراه آرمانی برحق جان خودرافدا کردند . از همه معلمان ودانش‌آموزان مبارز دعوت می‌شود درمراسمی که بمنظور بزرگداشت این روز برگزار می‌شود ، درساعت ۱۰ صبح روزجمعه‌چهاردهم اردیبهشت ، در سالن ورزش دانشگاه تربیت معلم شرکت جویند.

کدخدامنشی ، بی مسئولیت

حزب دمکرات کردستان با صدور اعلامیه‌ای به‌اظهارات رحیم سیف‌قاضی در مورد این حزب و مسئله کردستان‌پاسخ گفت،واین‌اظهارات‌راکدخدامنشی بی مسئولیت نامید.

دراین اعلامیه‌آمده‌است‌که سیف‌قاضی‌هیچ‌وقت درکمیته مرکزی حزب دمکرات کردستان‌ایران نبوده است. براساس اعلامیه حزب‌دمکرات سیف قاضی‌عضو فرقه دمکرات آذربایجان بوده و پس‌از وحدت فرقه و حزب توده‌ایران وی دراین حزب فعالیت می‌کرده است.

این حزب ازاینکه دکتر سیف‌قاضی بدون آشنائی با مسائل کردستان درمورد حزب دمکرات وکردستان، اظهارنظرکرده اظهارتاسف کرد.متن‌سخنان‌سیف‌قاضی قبلا به‌نقل از خبرگزاری پارس درکیهان چاپ‌شد.

پیام جمعیت کردهای مقیم مرکز به مناسبت روز معلم

جمعیت کردهای مقیم مرکز امروز پیامی به‌مناسبت روزمعلم فرستاد:

در این پیام آمده‌است:

۱۸ سال پیش در۱۲ اردیبهشت ماه‌اعتصاب‌بزرگ معلمان تهران به‌خون کشیده شدویکی‌از معلمان مبارز « دکترابوالحسن خانعلی» به شهادت رسید. معلمان درطول مبارزات ضد استبدادی و ضدامپریالیستی کشور ما همواره درصف اول مبارزه بوده ودراین راه شهدایی نظیر دکتر علی فریمنی ، صمد بهرنگی و مرضیه احمدی اسکویی داده‌است.

انتشار جرس

هفته‌نامه « جرس» پس از سال ها توقیف ، سومین دوره انتشار خودرا آغازکرد . درنخستین شماره این هفته‌نامه که برای دهقانان وکشاورزان منتشر می‌شود ، «تالبی با هنوین «دولت انقلاب» دهقانان» ، «برخلق ترکمن چه می‌گذرد»، «ژ...باد اول ماه‌مه ...» ، «کمیته توپخانه» ، «انقلاب افغانستان» ، «قیام ایومسلم» ، «سازمان های مدافع دهقانان» و... به‌چاپ رسیده است. همچنین دراین شماره اخباری از رویدادهای روز و شعری ازمحمدعلی افراشته را می‌خوانیم.

نشریه انجمن رهائی زن

نخستین شماره نشریه انجمن رهایی زن ، انتشار یافت . دراین نشریه منشور انجمن رهایی زن نیز اعلام شده که مرآن تساوی حقوق زن و مرد وهمکاری باتمام سازمان‌های مترقی‌غیر وابسته به‌ابرقدرت‌ها ، به عنوان اصول انجمن منوار شده‌است.

تره‌کی : ایران به افغانستان سرباز فرستاده است

کابل ـ خبرگزاریها ـ **نورمحمدتره‌کی رئیس جمهوری افغانستان ، دیروزدر کنفرانس مطبوعاتی اعلام کرد ۱۳۰۰ زندانی سیاسی را آزاد کرده اکنون فقط ۱۳۰۰ زندانی سیاسی دیگردرکشورش باقی مانده است .**

وی گفت دیکتاتوری دموکراتیکی که وی ارائه‌داده است کشورش را قادر خواهد کرد که ظرف شش تا۱۰ سال پایه‌های اساسی جامعه‌بی‌آزاد از استثمار انسان از انسان را بریزد .

رهبر افغانستان ادعا کردکه ۹۸ درصد جمعیت کشور از انقلاب حمایت میکنند. وی افزود مخالفت با آن ازطرف اقلیت کوچکی در داخل، و از امپریالیستهای ایران و پاکستان ، صورت می‌گیرد .

وی گزارشهایی را که به موجب آن یک هفته قبل در جلال‌آباد شورش شده است‌قویا تکذیب کرد و گفت شایعه انفجار بمب در کابل درجمعه گذشته نیز احتمالا از شکسته شدن‌دیوارصوتی توسطهواپیماها ناشی شده است.

پرزیدنت تره‌کی دوستی کشورش با کشورهای بلوک شرق ، به‌خصوص، شوروی را تاکید کرد . وی ایران و پاکستان را متهم کرد که با فرستادن سربازان با لباس مبدل ، به‌خصوص به مرز افغانستان و پاکستان ، درامور داخلی کشورش دخالت می‌کند.

وی گفت «ما ضیاءالحق، رئیس جمهوری پاکستان را دشمن خود تلقی نمی‌کنیم ولی فکر می‌کنیم که وی در پشت حوادثی قرار دارد که در افغانستان روی می‌دهد».

حفیظاله امین ، نخست‌وزیر افغانستان ، نیز به مناسبت‌روز اول ماه‌مه در یک اجتماع گروهی در کابل اعلام کرد «افغانستان اینک مدرن‌ترین سلاحها را دراختیار دارد» و با این‌حرف، برای نخستین‌بار، اشاره به سلاحهائی کرد که شوروی اخیرا به رژیم کابل تحویل داده است .

نخست‌وزیر افغانستان تاکید کرد «درجه آمادگی مابستگی به توطئه‌ها و تجاوزهای‌دشمنان ما دارد . هرقدر آنها بر حمله‌ها و خرابکاریهایشان بیفزایند ، ما کمکهای بیشتری از کشورهای‌برادر سوسیالیست، دریافت خواهیم کرد».

دعوت از دانشجویان اخراجی یا انصرافی

دانشکده علوم سیاسی و اجتماعی از دانشجویانی که بعللی از دانشکده اخراج شده‌اند و یا از تحصیل انصراف حاصل کرده‌اند دعوت کرد که در صورت تمایل مجدد، برای ادامه تحصیل ثبت‌نام کنند. این دانشکده در اعلامیه‌ای که باین منظور انتشار داد اعلام کرد کلیه دانشجویانی که‌بهرعلت اخراج و یا منصرف‌از تحصیل شده‌اند میتوانند برای نیمسال اول سال تحصیلی ۵۹-۵۸ از تاریخ شنبه ۱۵ اردیبهشت ماه تا تاریخ ۲۶ اردیبهشت ماه ۵۸ به اداره آموزش این دانشکده مراجعه و تقاضای ادامه تحصیل خود را تسلیم کنند.بموجب این اعلامیه‌دانشجویان مذکور فقط یک نیمسال فرصت دارند که نمرات خود را به حد نصاب قبولی برسانند.

فضل‌اله المجاهدین علی‌القاعدین اجراً عظیما
شهادت جانگدار کوشندگان استقرار «وحدت» و برابری‌آقایان سلیمانی فراز ـ کفیلی ـ انصاری ـ کبرا به خانواده‌های ایشان و عموم پرسنل نیروی هوائی بویژه برادران درجه‌دار خود تسلیت میگوئیم .
همافران نیروی هوائی جمهوری اسلامی
ن ۷۸۷۴۲

آگهی پذیرش دستیار در رشته کودکان
بیمارستان کودکان صمد بهرنگی برای سال تحصیلی ۵۸ـ۵۹ تعدادی دستیار مقیم از طریق امتحان کتبی ومصاحبه انتخاب مینماید از داوطلبان تقاضا تاپایان وقت اداری ۵۸٫۲٫۳۱ بادردست داشتن مدارک زیر بکارگزینی بیمارستان واقع درتهران داودیه خیابان ظفر بیمارستان صمد بهرنگی مراجعه نمایند .
تاریخ امتحان ساعت۸ صبح روز ۵۸٫۳٫۵ در محل بیمارستان مذکور خواهد بود .
۱ـ دیپلم پزشکی
۲ـ گواهینامه پایان خدمت وظیفه یامعافی دائم
۳ـ فتوکپی شناسنامه ۲ برگ
۴ـ عکس ۴×۴ـ ۲برگ
۵ـ فیش بانکی یکهزار وپانصد ریال بحسابجاری ۳۱۷۰ بانک ایران و عرب واقع درخیابان ظفر نرسیده به بیمارستان‌مذکور مراجعه نمایند .
ن ۷۸۷۸۲

شرکت ملی نفت ایران
اطلاعیه
نظر باینکه نیروی انسانی شرکت کافی بوده و درمواردی زاید براحتیاج است که باید در موسسات و واحدهای دیگری از خدمت آنان استفاده شود لذا به اطلاع کلیه متقاضیان استخدام و یا اعاده بخدمت میرساند که شرکت ملی نفت ایران از استخدام جدید یا اعاده به‌خدمت معذور است .
حسن نزیه
رئیس هیئت مدیره و مدیرعامل
ش ۷۵ ۱ـ۲

مراسم بزرگداشت روز جهانی کارگر در موسسه کیهان

داریوش فروهر : کوشیده‌ام تمام قوانین ضدکارگری لغو شود

داریوش فروهر ، وزیر کارو امور اجتماعی ، در اجتماع دیروز کیهان

استاد رضا اصفهانی در مراسمی که بمناسبت روز جهانی کارگر ازسوی انجمن اسلامی کیهان بعداز ظهر دیروز در این موسسه ترتیب‌یافت ، مطالبی پیراهون اهمیت کار و کارگر در جامعه متحول اسلامی ایران بیان کردند .

ابتدا سخنگوی انجمن اسلامی کیهان ، ضمن اشاره به نقش عظیم کارگران در به ثمر رساندن مرحله اول انقلاب اسلامی گفت :کارگران ایران با اعتصاب یکپارچه خودکمر دیو استبدادرا شکستند و حامیان جهانخوارش‌را وادار به تسلیم ساختند .

کارگران و کارکنان روزنامه کیهان نیز همگام وهمدوش‌برادران و خواهران کارگر در انجام این فریضه ملی قیام کردندوبااعتصاب تاریخی ۶۲ روزه خود چهره کریه رژیم فاسد و مستبد پهلوی‌را به جهانیان بیشتر شناساندند . ما به همراهی تمامی خانواده کیهان آن روز اعتصاب کردیم تاامروزبتوانیم آزادانه در خدمت حکومت‌جمهوری اسلامی باشیم و در پیشبرداهدافش به سهم خود کوشش نمائیم .

سپس استاد رضا اصفهانی درباره مقام کار و کارگر در اسلام‌گفت : برای اینکه بفهمیم اهمیت کارگر و قهرا گرایش کارگر به اهداف اسلامی چقدر بوده است کافیست فقط وفقط به قرآن نگاه کنیم ، در حدود ۳۶۰ آیه در قرآن در باره کار صحبت میکند و حدود ۱۹۰آیه در باره فعل که بنوعی همان کار است .

نخستین گروندگان به پیغمبران طبقه کارگر بوده است . چرا ؟ نخست بخاطر آنکه کارگران پیامبران‌را حامی خود می‌دیدند و حمایت پیامبران خدا باعث گرایش این طبقه میشد واگر پیامبران از این طبقه حمایت نمی‌کردند این طبقه تحت استثمار ، نمی‌توانست حق خودرا بگیرد و دیگر آنکه پیامبران خود از طبقه کارگران و زحمتکشان بودند .

در روایات اسلام نیز به کارگر توجه خاصی شده‌است .در روایات اسلامی کارگر آنقدر ارزش دارد که کارش بزرگترین جزء عبادت اسلام‌را تشکیل میدهدیعنی زمانی را که کارگر، کارمیکند ازدیدگاه اسلام مشغول عبادت خداست و پیامبراسلام که در مقابل‌هیچ‌خدائی خاضع و خاضع نشد ، میخواست دست پینه بسته کارگری‌راببوسد.

استاد اصفهانی در باره روابط اقتصادی در جامعه ایران گفت : با جرئت و اعتماد وبا لشان دادن خواهند اسلامی میگویم که روابط فعلی ما فاصله‌شان با اسلام بیش از فاصله مکتب های دیگر با اسلام راستین است . یعنی اسلامی که میگوید ثروت نباید تنها در دست یک طبقه به عنوان اغنیا باشد .آن اسلام با این روابط که‌ما می‌بینیم از زمین تاآسمان فاصله دارد . برنامه های اقتصادی فعلی ما به سرمایه داری و کاپیتالیسم نزدیکتر است تااسلامی که بنیان گذارش وپیامبرش گاهی هفته‌ها درخانه‌اش پختنی پیدا نمی‌شد و اسلامی که پیغمبرش خود لباس خویش را میدوخت وبه کفشهایش‌وصله میزد. وی در باره مالکیت فردی دراسلام گفت : درست است که مالکیت فردی در اسلام نفی نشده است‌ولی آنقدر شرط دارد و آنقدر محدود شده است که تنهابرآوردن نیازهای فردی است و هرگزبه انباشت‌سرمایه منجر نخواهد شد .

وی در پایان سخنانش‌ازکارگران خواست برای پیاده کردن اقتصاد اسلامی به دولت مهلت دهند .

سخنان وزیر کار

آنگاه داریوش فروهر وزیرکار و امور اجتماعی سخنان خودرا بنام خدا آغاز کرد و گفت :

همانگونه که در پیام‌خود گفتم: من امروزرا جشن ندانستم و گفتم تا در ایران کارگر بیکار و کارگر کم‌درآمد و کارگری که مورد بهره‌کشی قرار گیرد وجود داشته باشد ، جای جشن برای هیچ دوستدار کارگری باقی نمی‌ماند . امروزرا اگر شادباش میگوئیم‌برای آنست که آزادی گرهمانی ، آزادی بیان خواستها و آزادی گفتگو پیراهون آنچه میخواهیم بازیم یافته‌ایم . سالهای شوم سلطه دیکتاتوری وابسته به بیگانه این فرصت‌را نمیداد که مردم ایران در کنار هم دشواری‌هارا بررسی کنند. باهم تصمیم بگیرند و هر سختی‌را به یکدیگر آسان کنند .

امروز در پناه انقلاب اسلامی ما این فرصت‌را یافته‌ایم وباید با همه وجود پاسداری کنیم . انقلاب ما اکنون وارد یک مرحله سازندگی شده است .

دیروز که‌کم‌کار کردن‌وکارنکردن و چرخهای اقتصادرا از حرکت بازداشتن یک حرکت انقلابی بود ، امروز درست عکس آنست . من نمی‌گویم چه اندیشه‌ای ضدانقلاب است ، اما هرکس در سازندگی آینده ایران اخلال کند ،ضدانقلاب است . امروز دوستی‌پاکتی به دست من داد که در آن از شرایط سخت کار کوره‌پزخانه صحبت میکرد .

ما همه باهم انقلاب کرده‌ایم تا بهاین سختی‌ها پایان دهیم و این سختی‌ها در بستر زمان پایان‌خواهد یافت . اگر مردانی که زمام کاررا در دست دارند نتوانند کاری از پیش ببرند . فرزندان انقلاب جای آنهارا خواهند گرفت و دگرگونی پدید خواهد آمد . اما در کنار این سختی‌ها برای من باعث تاسف‌است در جایگاهی که قرار گرفته‌ام می‌بینم گزارش میدهند که در فلان کارخانه چه کوششی می‌شود برای اینکه کارگران دست از کار بکشند . در همین‌کوره‌پزخانه‌دیروز عده‌ای با اتومبیل های آخرین سیستم و در پناه شلیک گلوله‌وارد کارگاههایی شده‌اند واسباب کاررا شکسته‌اند . این کسان نمی‌توانند به انقلاب ملت ایران تعلق‌داشته باشند من بهیچ وجه در صدد تبلیغ اندیشه‌ای نیستم . اما یکبار دیگر تکرار میکنم محک خدمتگزار مردم در این روزها بودن ،میزان شرکتی است که در ساختن آینده ایران داریم نه میزان انتقاد و گفتو شنودی که در باره چگونگی ساختن می‌کنیم . انتهاء نشود هیچ هراسی از شنیدن انتقاد وجودندارد باید که انتقاد خود اما انتقادسازنده باشد انتقادی که در پی آن پیشنهادی باشد که چگونه عمل کنیدو چگونه بسازید ، از شوراها سخن‌میگویند.

برادران وخواهران عزیزدیروز ما شورای عالی اقتصاد داشتیم . شورای عالی کار داشتیم ، مجلس های شورا داشتیم و صدها گونه شورای دیگر ، اما حاصل‌آن‌چه‌بوده است ؟ پس شعار جای عمل‌را نمی‌گیرد . شوراها هنگامی ارزش دارد که براستی سخن‌هارا بررسی کندو برای آن درمان بیابد . شورای عالی کار که حداقل دستمزد کارگررا ۲۱ تومان و ۷ ریال تعیین کرده‌است ، نبودنش بهتر از بودن است وهمان‌شورایی که بفرض در یک کارگاه امروز تصمیم میگیرد کار کمتری شود و کار بخوابد باز هم با صراحت میگویم ، نبودنش بهتر از بودنش است . من از روزی که به عنوان یک خدمتگزار کارگران ایران به وزارت کار رفتم ، کوشیده‌ام که تمام قانون‌ها و ضابطه‌های ضد کارگری ، رابطه‌های پاسداربهره‌کشی فرد از فرد ، یکایک‌ازجلوی پا برداشته شود .

نقش مطبوعات

آنگاه داریوش فروهر با اشاره به مطبوعات و نقش آنها گفت : اگر روزنامه‌ها در جهت انقلاب باشند و حرفهای‌مردم‌رابزنند وصبور ها و مطالبشان واقعی و در جهت درست باشد ، مسلما با اقبال مردم مواجه خواهند شد و من امیدوارم روزنامه کیهان در تولد دوباره‌اش چنین باشد و نیاز به هیچ کمکی پیدا نکند ومن به عنوان فردی که وظیفه دارد از تعطیل هرکارگاه جلوگیری کند . در خدمت شما هستم تا این موسسه صرف نظر از چگونگی مالکیت آن بخاطراشتغال گسانی که به این ملت تعلق دارند روی پای خودبایستد وجای خودرا در میهن ما حفظ کند . وی‌درادامه سخنان خود گفت : اقتصاد مادچار بزرگترین بحران است در همه زمینه‌ها نارسایی‌ها به حداکثر رسیده اما برای من‌وبرای هرایرانی علاقمند به آینده این‌سرزمین ،هیچ جای ناامیدی نیست .ما با همدستی یکدیگر یکی از شگفت‌انگیزترین دگرگونیهارا در جهان‌پدیدآوردیم ملتی با چنین نیرویی توان آن‌را دارد که آینده ایران‌را چنان‌بسازد که بازهم بدعت شگفتی جهانیان شود .

در پایان وزیر کار و امور اجتماعی به پرسش های حاضران در جلسه پاسخ داد .

در دادگاه سرتیب فضل‌اله ناظمی :

چگونه لشگر پیاده گاردمتلاشی شد؟

شعبه سوم دادگاه انقلاب‌عدل اسلامی در چهارمین جلسه دادرسی خود ، کار رسیدگی به پرونده‌سرتیب فضل‌اله‌ناظمی فرمانده‌تیپ ۲لشگر گارد آهنین را دنبال کرد .

در جلسات قبلی‌پس ازقرائت کیفرخواست ، علیه سرتیب ناظمی ، شهودی که درجریان عملیات تیپ۲گارد به‌فرماندهی ناظمی بودند ، به دادگاه احضار شدند و برله و علیه وی شهادت دادند . کیهان جریان دادگاه فضل‌اله ناظمی را در سه جلسه گذشته منتشر کرد و جلسات بعدی دادگاه را بتدریج منتشر خواهد کرد.

چهارمین جلسه دادگاه فضل‌اله ناظمی ساعت ۸٫۱۵بعد ازظهر دیروز باآیاتی‌از کلام‌الله مجید آغاز شد .

پنجمین‌شاهددادگاه، سرهنگ یک توپخانه علی غیور نجف آبادی افسر بازرس آموزشی بود که به دستور رئیس‌دادگاه به جایگاه شهود احضار شد.

آغاز سرکوبی همافران

سرهنگ غیور پس ازمعرفی خود در جواب سئوال رئیس دادگاه مبنی براینکه شب‌شنبه ۲۱ بهمن کجا بودید واتفاقات حساس آن‌شب را بطور مختصر بیان کنید، گفت: «شب‌بیست» یکم بهمن (شب حمله به نیروی‌هوائی) نوبت نگهبانی من بود ، معمولا در روزهای حساس، از ما یعنی سرهنگ توانا، سرهنگ آذرخو ، یکنفر نگهبان می‌ایستاد، و آن شب نوبت من بود . ساعت ۱۰٫۴۰ براساس طرحی‌که داشتیم‌برای کنترل وضع عبور و مرور ، واحدها درمحل‌های خودمستقر شدند . ساعت ۱۲ بود که سپهبد کیمانی به فرمانداری نظامی تلفن کرد و گفت : همافران و دانش‌آموزان‌نیروی هوائی به‌دم‌درآمده‌اند و مردم هم به کمک آنها شتافته‌اند . گفتم بما مربوط نیست. ما در آن قسمت دخالتی نداریم. از گفته من ناراحت شد و تلفن‌را قطع کرد .

دقایقی بعدسرلشگر برنجیان تلفن کرد . گفت به کیمانی چه‌گفتی که ایشان ناراحت شده‌اند؟ بعدا باستادفرمانداری کل تماس گرفتند . بی‌سیم در داخل ماشین‌بود . دستورات و مطالبی که از آن پخش می‌شد، می‌شنیدیم . ۲ کامیون سرباز وابسته به تیپ۲ آهنین در پادگان فرح‌آباد مستقر بودند، که جمعا چهارده نفر بیشتر نبودند و از تیپ ۲ در اختیار فرماندار نظامی قرار گرفته بودند . این دو کامیون‌باتفاق یک ماشین‌آب‌پاش حرکت کردند . چون جمعیت زیادبود و احتمال برخورد می‌رفت ، به من هم از ستاد دستور دادند بروم تا با بلندگو آنان را به آرامش دعوت کنم . ساعت ۱۲ بود که ما به آنجا رسیدیم . مردم شروع کردند به پرتاب سنگ . من به داخل کیوسک نگهبان نیروی هوائی پناه‌بردم. ماموربن ما سه‌چهار عدد گاز اشک‌آور بسوی پرسنل مرکز آموزش هوائی پرتاب کردند که‌چند عدد از آنها را همافران گرفتند و به‌طرف ما پرتاب کردند .

فرار پاسبان‌ها از سوراخ

سئوال شد کسی درآن‌حوالی کشته شد؟ سرهنگ غیورجواب داد : نه‌خیر کسی اصلا کشته نشد . وی در ادامه گفتارش گفت : نیم‌ساعت بعد که به فرمانداری برگشتم ، از ستاد فرمانداری گفتند شما چه‌کار کردید ؟ چرا چندنفر ازآنهارا دستگیر نکردید ؟ از بشت «بی‌سیم» گفتم : همافران‌رفتند و تلاش شما برای جلوگیری ازاین کمک عقیم مانده ، زیرا گردان حرکت کرده و درگیر شده و عملیات هم صورت‌گرفته است . شما بعنوان اینکه بروید به‌بینیدچه خبر است میرخود را طوری تنظیم می‌کنید که می‌فرمایید اضطرارا به‌کلانتری می‌روید . از بی‌سیم کلانتری هم کمک می‌خواهید و هم رهنمود می‌دهید .

رئیس دادگاه قسمتی ازپیام سرتیب ناظمی را پخش کرد. در قسمتی از پیام ، سرتیب ناظمی گفته بود : پشت‌بامهای نزدیک را مردم گرفته‌اند . اوضاع بحرانی است ،تانکهائی که ۲۰ دقیقه پیش ازفرح‌آباد حرکت کرده نرسیده ، اگر تانکها بیایند کوچه های کلانتری را از پشت می‌گیرند، وضع بحرانی است اگر هلیکوپترها بیایند مردم فرار می‌کنند و کلانتری سقوط می‌کند و...

سرتیب ناظمی مدعی شد فردی‌که از پشت بی‌سیم صحبت می‌کند او نیست ویا امکان دارد او باشد . چون الان آمادگی ذهنی ندارد .نمیتواند صدا تشخیص دهد .

ساعت ۹٫۱۵ دقیقه دیشب دادگاه پس‌از شنیدن آخرین دفاعیات سرتیب ناظمی ، با تکبیر وارد شور شد .

تاابن ساعت (۹ صبح) رای دادگاه اعلام نشده‌است .

کیهان جزئیات جلسه پنجم دادگاه سرتیب فضل‌اله ناظمی را درشماره بعد منتشر می‌کند.

سرتیب ناظمی

در محل‌های خود قرار گرفتند و خوابیدند . بعد از ستاد گفتند همافران‌رفتند خوابیدند ولی مردم همچنان نظاهرات می‌کنند .

یک گروه به فرماندهی یک سرگرد مامور شدند تا این تظاهرات را خنثی کنند نام این سرگرد رانمی‌دانم ، سرتیپ ناظمی به دنبال سخنان سرهنگ غیور گفت فکر می‌کنم گردان ۱۴۱ باشد که فرماندهی آن را یا سرگرد مهدی‌پور ، یا سرگرد علیزاده و یا مامور فرماندار نظامی بعهده داشت . این گروه پس از مراجعت از ماموریت چند نفر را دستگیر کردند و با خود آوردند .

ساعت ۶٫۵ صبح روز بعد سرهنگ توانا آمد از دستگیر شدگان بازدید کرد . اغلب خواب بودند. دوتن‌ازروحانیون را صدا کرد و با مشت ولگد بجان آنها افتاد من از این مساله ناراحت شدم . (در این لحظه سرهنگ غیور به گریه افتاد)

در ساعت ۱۰٫۳۰ بود که‌از نیروی هوائی خبر دادند که دارند به مردم اسلحه می‌دهند. وی درمورد‌سرتیپ ناظمی‌گفت: تیمسار هدایت سربازها رابه عهده داشت و گه‌گاه به‌بیرون از کلانتری می‌رفت تا آنان‌را از تیراندازی بازدارد . تیراندازیهای مستمر باعث شد فشنگ‌هایشان تمام شود . تیراندازی‌نیم‌ساعت ادامه‌داشت. سهم پلیس در این تیراندازی بیشتر بود .

تقاضای‌شرکت هلیکوپتر درنبرد

پنجمین جلسه دادرسی به پرونده سرتیپ فضل‌اله ناظمی ساعت ۶٫۴۵ دقیقه بعداز ظهر دیروز تشکیل شد . سرگرد دیانتی رئیس فعلی کلانتری تهران نو از جمله شهودی‌بود که برله سرتیپ ناظمی شهادت داد .

در پنجمین جلسه دادگاه جزئیات عملیات و فرماندهی سرتیپ ناظمی در روز بیست‌و یکم که از طریق بی‌سیم روی نوار ضبط شده بود ، برای ناظمی وافراد حاضر دردادگاه پخش شد . رئیس دادگاه‌آنرا به عنوان سند جرم سرتیپ ناظمی دربرونده ضبط کرد .

پس‌از پایان شهادت دو تن دیگر از شهود ، سرتیپ‌ناظمی مجددا بدفاع از خود پرداخت و اتهامات وارده را رد کرد و گفت : چنانکه گناه صغیره‌ای هم از او سر زده دادگاه او را ببخشد .

رئیس دادگاه پس‌از پایان دفاعیات ناظمی گفت :

نه‌بینده دادستان به نواری که صدای شما روی آن ضبط شده استناد کرد ، به عنوان اینکه شما بدون ماموریت‌به‌آنجا نرفتید ، بلکه یکبار صبح کمپانی از ریاحی‌کمک خواسته

امام : فرزند عزیزی راکه پاره تنم بود ازدست دادم

بسم‌الله‌الرحمن‌الرحیم ـ انا لله و انا الیه راجعون

اینجانب به امام و اولیای عظیم‌الشان و به ملت اسلام و خصوص ملت مبارز ایران، ضایعه اسف‌انگیز شهید بزرگوار و مفخر و فیلسوف و فقیه عالیمقام مرحوم آقای حاج شیخ مرتضی مطهری قدس سره را تسلیت و تبریک عرض می‌کنم.

تسلیت در شهادت شخصیتی که عمر شریف و ارزنده خود را در راه اهداف مقدس اسلام صرف کرده و با کجرویها و انحرافات مبارزه سرسختانه کرده، تسلیت در شهادت مردی که در اسلام‌شناسی و فنون مختلفه اسلام و قرآن کریم کم‌نظیر بوده، من فرزند بسیار عزیزی را از دست داده‌ام و در سوگ او بشستم که از شخصیت هایی بوده که حاصل عمرم محسوب می‌شد.

در اسلام عزیز به شهادت این فرزند برومند و عالم جاودان ثلمه‌ای وارد شد که هیچ چیز جایگزین آن نیست. و تبریک از داشتن این شخصیت های فداکار که در زندگی و پس از ان با جلوه خود نور افشانی کرده و می‌کنند. من در تربیت چنین فرزندانی که با شعاع فروزان خود مردگان را حیات می‌بخشند و به ظلمت‌ها، نور می‌افشانند به اسلام‌بزرگ، مربی انسان‌ها و به امت اسلامی تبریک می‌گویم. من اگرچه، فرزند عزیزی که پاره تنم بود از دست دادم لکن مفتخرم که چنین فرزندان فداکاری در اسلام وجود داشت و دارد.

«مطهری» که در طهارت روح و قوت ایمان و قدرت بیان کم‌نظیر بوده رفت و به ملاء اعلا پیوست، لکن بدخواهان بدانند که با رفتن او شخصیت اسلامی و علمی و فلسفی‌اش نمی‌رود. ترور ها نمی‌تواند شخصیت اسلامی مردان اسلام را ترور کند. آنان بدانند که بخواست خدای توانا، ملت ما با رفتن اشخاص بزرگ در مبارزه علیه فساد و استبداد واستعمار مصمم‌تر می‌شوند. ملت ما، راه خود را یافته و در قطع ریشه های گندیده رژیم سابق و طرفداران منحوس آن از پای نمی‌نشینند. اسلام عزیز با فداکاری و فدایی دادن عزیزان، رشد نمود. برنامه اسلام از عصر وحی تاکنون بر شهادت توام با شهامت بوده است. قتل در راه خدا و راه مستضعفین درراس برنامه های اسلام است. (وماکم لاتقاتلون فی‌سبیل‌الله ـ والمستضعفین من‌الرجال و النساء والولدان).

اینان که شکست و مرگ خود را لمس نموده و با این رفتار غیر انسانی میخواهند انتقام بگیرند یا به خیال خام خود مجاهدین در راه اسلام را بترسانند بدگمان کرده‌اند. از هر موی شهیدی از ما و از هر قطره خونی که به زمین می‌ریزد انسان های مصمم و مبارزی به وجود می‌آید.

شما مگر تمام افراد ملت شجاع را ترور کنید و الا ترور فرد هرچه بزرگ باشد برای اعاده چپاولگری سودی ندارد. ملتی که با اعتماد به خدای بزرگ و برای احیای اسلام پا خاسته با این تلاشهای مذبوحانه عقب‌گرد نمی‌کند. ما برای فداکاری حاضر و برای شهادت در راه خدا مهیا هستیم.

اینجانب روزپنجشنبه ۱۳ اردیبهشت ۵۸ را برای بزرگداشت شخصیتی فداکار و مجاهد در راه اسلام و ملت «عزای‌عمومی» اعلام میکنم و خودم در مدرسه فیضیه، روز پنجشنبه و جمعه به سوگ می‌نشینم. از خداوند متعال برای آن فرزند عزیز اسلام رحمت و غفران و برای اسلام عزیز، عظمت و عزت‌مسئلت می‌نمایم. سلام بر شهیدای راه حق و آزادی.

روح‌الله الموسوی الخمینی

امام : آقای مطهری تنها محصول عمر من است

حضرت آیت‌اله محمدرضا مهدوی کنی رئیس کل کمیته‌های انقلاب‌اسلامی امروز درباره شخصیت‌آیت‌اله‌مطهری به‌خبرنگار کیهان گفت: آیت‌اله مطهری یکی از دانشمندان اسلامی بودند وبه‌حضرت آیت‌الله‌العظمی خمینی بسیار نزدیک بودند تاآنجا که امام حدود یکسال‌ونیم پیش ه

ایفل

تعدادی آپارتمان و ویلا جهت دفتر کار یا سکونت برای اجاره فوری نیازمند است

۲۲۸۱۹۴
۲۲۸۱۹۵
۲۹۶۰۷۴

موردنیاز اجاره ویلا ۵۲۲

ویلا و محمک
جهت سکونت سفیر نیازمندیم
۲۲۹۱۵۶
تعدادی ویلا و آپارتمان در شمال شهر
فوری نیازمندیم ۸۴۷۴۱۸

شرکتی فرانسوی جویای ویلائی دوطبقه در شمال شهر حوالی جردن وعفرانیه مبل‌دار ماند گاندی با استخر تلفن جهت استفاده مسکونی و محل کار حداقل یک‌طبقه میله میباشد تلفن ۶۸۵۶۹۰

بتعدادی ویلا و یا منزل دربست در تمام نقاط شهر نیازمندیم تلفن ۸۳۴۷۰۶

نیاز به دوخوابه با شوفاژ تلفن حوالی کاخ و کوشک میر بواسطه ۲ بسمه ۷۶۹۵۷۵

موردنیازاجاره‌مغازه ۵۲۶

بتعدادی مغازه از تختجمشید بهلا جهت اجاره نیازمندیم ۶۴۶۸۵۶

موردنیاز خرید ویلا ۵۲۹

خرید ویلا
ویلا یک تا ۲ میلیون تومان فوری خریداریم ویکتوری ۲۲۹۱۵۸

مورد نیاز خرید زمین ۵۳۰

خریدارزمین تهران پارس وحومه ۲۸۲۰۵۰
خرید فروش زمینهای افسریه و بلوار ۳۴۵۶۵۳

معاملات املاک ۵۳۲

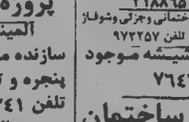

مرکزترین مرکز اجاره در شمال شهر
تلفنهای ۲۲۳۸۳۷
۲۲۷۷۴۶ - ۲۲۸۵۸۶

سازمان نیازمندیهای فروغ
بزرگترین مرکز اجاره خرید فروش
خرید - فروش - رهن
۲۲۹۱۵۵-۲۲۹۱۵۷

ایران‌مسکن
کانون اجاره خرید فروش
۲۳۰۲۷۳-۲۳۰۸۴۴

تهیه‌مسکن وزیری
مرکز اجاره - خرید - فروش
۶۵۸۱۸۸-۶۵۳۷۴۲

آرژانتین سریعترین
مرکز اجاره ۶۴۱۶۴۲
تهیه مسکن ۲۲۷
سریعترین مرکز اجاره خرید و فروش در تمام نقاط شهر ۶۶۱۷۹۲
اجاره خرید فروش
تهیه مسکن ۶۴۱۶۴۲
فروش - اجاره
ویلا - آپارتمان محمک
۶۲۵۱۱۶ - ۶۲۴۰۴۴
۶۲۵۰۶۶ شرکت زیرکان

تهیه مسکن ویکتوری
اجاره خرید و فروش
شمال شهر ۲۲۹۱۵۸
سازمان خدماتی
دوکا
منزل ویلا و آپارتمان شمارا جهت اجاره یا فروش در تمام نقاط شهر نیازمند است تلفن ۸۳۴۷۰۶

شرکت ریل‌استیت
خرید فروش اجاره ۹۳۶۲۷۸
تهیه مسکن فرهنگ
اجاره خرید و فروش فوری فوری تلفن ۶۲۱۱۷۴
آپارتمان ویلا
خرید و فروش اجاره ۲۴۷۴۱۷
اجاره خرید و فروش تلفن ۲۶۹۳۸۸ و ۲۶۹۳۸۷
اجاره خرید و فروش آپارتمان - ویلا - زمین ۸۹۲۴۸۲
مستاجرین و مالکین عزیز
مرکز اجاره خرید فروش هرنوع مسکن ۸۹۵۴۰۶ و ۸۹۱۴۸۳
سازمان مسکن ام اس
اجاره خرید و فروش ۸۵۶۳۱۵ و ۸۴۵۵۵۶
تهیه مسکن کوثیک
سریعترین مرکز اجاره خرید و فروش ۸۵۵۶۰۵ و ۸۵۵۵۵۶

شمادوستانتان

بام خودرا عایقکاری نمائید بدون کندن لایه قبل وبوشش‌بعدی شرکت پرهیم ۲۳۱۹۱۰

کاغذ دیواری روزی ۳ تومان ۶۴۹۶۳۸

داربست و رول پلاک فوری تلفن ۸۲۲۶۲۴

تزئینات نقاشی ساختمان فوری ۶۸۰۱۴۳

پیچ‌گاری سنگهای ساختمان ۹۳۵۱۳۷

پارکت خارجی فوری ۷تا۴ عصر ۳۷۴۱۵۰

لوله‌کشی ساختمان با حداقل قیمت ۸۳۷۹۰۸

سمپاشی آناهیتا منزل و کارخانجات ۷۳۵۳۰۷

آسفالتکاری
فوری - ارزان ۷۵۱۷۹۱

نوسازی
ولعمیرات ساختمان کندن زیرسرمی وپایه‌برداری ۸۵۹۶۴۹

کلیه کارهادر امور نقشه‌برداری تلفن ۳۷۷۱۲۵ تماس ۸صبح الی ۶ بعدازظهر

داربست فلزی رولپلاک ایران‌بست ۸۶۶۰۷۷

پاکتان

نقاشی ساختمان ۸۲۴۵۸۱

قیرگونی و آسفالت
باتضمین ۷۳۰۱۰۸ - ۷۳۸۴۵۵
انواع موکت کاغذ پرده و پرده عمودی با نصب فوری ۷۹۳۳۶۹

پخش آسفالت جاده خیابان و محوطه شرکت هورزر ۹۲۸۱۵۸

موسسه تراپتانی آکوه
تزئین فوری کاغذ دیواری موکت پرده کرکره و پارچه‌های و نقاشی و تعمیرات ساختمان تلفن ۸۵۳۶۲۵

قیمت شکن

انواع موکتهای نمدی متر مربع ۱۹ تومان کربنی ۳۸ تومان کاغذدیواری ۲۵ درصد تخفیف انواع کفپوش پرده پوستر پارکت و پارتیشن و نقاشی ساختمان

پروژه ۲۳۵۵۸۶

آلمینیوم دیزاین
سازنده مدرنترین در و پنجره و توری آلمینیومی تلفن ۹۵۸۳۴۱ از ساعت ۸ صبح الی ۵ بعدازظهر

کلیه کارهادر امور نقشه‌برداری تلفن ۳۷۷۱۲۵ تماس ۸صبح الی ۶ بعدازظهر

داربست فلزی رولپلاک ایران‌بست ۸۶۶۰۷۷

پاکتان

نقاشی ساختمان ۸۲۴۵۸۱

قیرگونی و آسفالت
باتضمین ۷۳۰۱۰۸ - ۷۳۸۴۵۵
انواع موکت کاغذ پرده و پرده عمودی با نصب فوری ۷۹۳۳۶۹

پخش آسفالت جاده خیابان و محوطه شرکت هورزر ۹۲۸۱۵۸

موسسه تراپتانی آکوه
تزئین فوری کاغذ دیواری موکت پرده کرکره و پارچه‌های و نقاشی و تعمیرات ساختمان تلفن ۸۵۳۶۲۵

قیمت شکن

انواع موکتهای نمدی متر مربع ۱۹ تومان کربنی ۳۸ تومان کاغذدیواری ۲۵ درصد تخفیف انواع کفپوش پرده پوستر پارکت و پارتیشن و نقاشی ساختمان

فقط بایک تلفن

کاغذ موکت پرده‌نقاشی
ایران‌موناکو ۳۱۸۸۶۵

کلیه کارهای ساختمانی وچرتی وشوفاژ
پذیرفته میشود تلفن ۹۷۲۲۵۷

انواع پشم‌شیشه موجود است ۷۶۴۶۹۷

سنگ ساختمان

با نصب در اسرع‌وقت ۸۵۶۲۵۶ - ۸۵۲۵۳۳

اسفالت

قیرگونی با تضمین ۵۴۰۴۳۰

قیرگونی و آسفالت بام
محوطه فوری ۳۰۴۹۵۹
تزئین سراکاشانک
بهترین نقاشی ساختمان و کاغذ دیواری انواع واقسام موکت فرشهای ماشینی بقیمت تجارتی
تلفن ۶۵۸۷۰۰

نقاشی ساختمانی در اسرع‌وقت ۸۲۲۹۸۲

تزئینات ساختمان

لوله‌کشی-تشخیص ترکیدگی
تلفن ۳۷۱۹۵۱
شرکت توفل‌لوشاتو نماسازی سیمان‌کاری تزئینات ۳۶۴۳۳۱

اسفالت و قیرگونی

فوری ۷۵۰۴۹۸
برای ایزولاسیون بام خود
و جهت پیشگیری از چکه سقف بدون کندن عایق‌قبلی. قبلا با ما مشورت نمائید مهندسی الروند
تلفن ۶۴۰۹۲۷۶

سقف حیاط خلوت ساختمان آتومبیل کلخانه و اطاق فلزی تلفن ۷۹۳۶۲۰

ساختمان ۵ گنبر طراح و مجری دکوراسیون منزل و محل کار شما با نازلترین قیمت و سریعترین گروه اجرائی شاه‌عباس شماره ۱۶۸ تلفن ۸۲۲۱۵۵ - ۸۲۴۳۴۷

تعمیرات و نقاشی ۷۶۰۷۰۶
داربست فلزی ۷۵۸۲۹۶
پرسپولیس نصب فوری ۵۳۴۳۹۹

قابل توجه مصرف‌کننده
مقدار ۸ هزار عدد کاغذدیواری ایرانی و خارجی یکجا بفروش میرسد تلفن ۳۰۵۲۵۵ - ۸۹۵۸۵۸

تلفن فروشی ۶۰۱

فروش تلفن

۴ خط تلفن کنر منطقه عباس‌آباد بفروش میرسد در صورت تمایل با تلفن ۸۵۸۸۵۰۵۱ تماس بگیرید.

معاوضه تلفن ۹۳ با ۶۸ تلفن ۹۲۸۲۰۷ شبها

تلفن ۳۷ با تلفن ۳۴ معاوضه میشود تلفن ۳۷۴۱۲۰

دو تلفن فروشی

تلفن ۲۳ و ۲۴ درمحل نصب مهنمائیم ۵۳۱۱۰۶

تلفن ۷۸ بفروش میرسد تلفن ۷۸۳۱۸۵

تلفن خرید ۶۰۲

تلفن شماره ۲۷۰ در منطقه زعفرانیه یا اسدآباد خریداریم تلفن ۳۹۱۹۰۸ فوری تلفن ۸۴۸۲۰۷ - ۳۰۲۱۸۴

آلارم دزدگیر

دزدگیر الکترونیکی مطمئن‌ترین وسیله جلوگیری از دزدی برای خانه آپارتمان و مراکز مالی است مرکز فروش شرکت تلیکو ۶۸۵۵۰-۶۴۳۵۲۰

آگهی استخدام

شرکت پرس سیلندر در شهر صنعتی البرز قزوین سازنده سیلندر گاز بیک نفر مدیر داخلی که واجد شرایط زیر باشد. نیازمند است.

۱ - حداقل سن ۳۵ سال
۲ - ۵ سال سابقه در کارهای اداری یا فنی کارخانجات با حداقل ۱۵۰ نفر کارگر
۳ - تحصیلات حداقل لیسانس فنی یا اداری
۴ - مکالمه بزبان انگلیسی برای مطالعه کاتالک و سفارش دادن لوازم یدکی و غیره کلیه جزئیات باعکس و سابقه را به صندوق پستی ۱۹۱۸ ارسال نمائید.

اطلاعیه

ضمن اعلام عرض تبریک مجدد نسبت به برقراری جمهوری اسلامی
از کلیه آهنگسازان، نوازندگان، ترانه‌سرایان و خوانندگان مردمی در سراسر کشور بدینوسیله دعوت مینماید جهت گردهمایی و اخذ تصمیم و تعیین تکلیف نسبت به حقوق حقه خود از دولت وقت درمحل

سالن چلوکبابی لوکس ایرانی

واقع در شمیران اول خیابان دکتر مصدق (پهلوی سابق) جنب بانک تهران درساعت ۳ بعدازظهر چهارشنبه ۱۲ اردیبهشت ماه ۱۳۵۸ حضور بهمرسانند.
متشکریم. استودیو رودکی تلفن ۸۹۲۴۸۰

ازماه‌مه‌هواپیمائی (ارفرانس) پروازهای مستقیم به‌خاوردوررا آغازمیکند

از تهران مستقیم بمقصد: دهلی نو - بمبئی - بانکوک - هنگ کنگ و مانیل

		THURSDAY	FRIDAY	SUNDAY
		AF 190 B 747	AF 194 B 747	AF 192 B 747
TEHRAN	Dep.	22.35	22.35	22.35
DELHI	Arr. Dep.		04.00 04.50	04.00 04.50
BOMBAY	Arr. Dep.	04.15 05.05		
BANGKOK	Arr. Dep.	10.35 11.50	10.10 11.25	10.10 11.25
HONG KONG	Arr.		15.00	15.00
MANILA	Arr.	15.45		

در هفته ۶ پرواز مستقیم از تهران به پاریس

AIR FRANCE

مدیرانبار

یک شرکت بزرگ دارونی سیک مدیر انبار باشرایط ذیل نیازمند است.
۱- حداقل تحصیلات دیپلم.
۲- آشنائی کامل بربان انگلیسی.
۳- حداقل ۵ سال سابقه کار موثر.
۴- دارای برگ خاتمه خدمت یا معافی.
۵- حداکثر سن ۴۵ سال.
متقاضیان می‌توانند همه روزه از ساعت ۷/۵ صبح الی ۲/۵ بعد از ظهر باتلفن ۸۹۶۲۲۵ تماس حاصل نمایند.

اطلاعیه

بدینوسیله باطلاع کلیه ادارات دولتی و شرکتهای خصوصی و افراد میرساند که آقایان ام‌گودرزی و خلیل محمودی و منوچهر سروش‌پور دیگر هیچ سمتی در شرکت کراون پاسیفیک ایران ندارند و حق دریافت هیچگونه وجهی را از طرف این شرکت ندارند- مدیر شرکت

شلوارتک بهدوز

مرکز پخش: فروشگاه بهبهوش ایران روبروی دانشگاه تهران تلفن ۶۴۱۲۱۷

قابل توجه فروشندگان مرغ

بخاطر حمایت از مصرف‌کننده شرکت سی‌کل تولیدات خود را با نرخ مناسب در اختیار فروشگاههای مرغ قرار میدهد جهت کسب اطلاعات بیشتر با شماره‌های ۹-۲۲۰۴۵۸ تماس حاصل نمائید.

سی کل شرکت سهامی‌خاص

بسمه‌تعالی

آگهی دعوت مجمع عمومی عادی

باستناد مواد ۱۰ و ۱۱ اساسنامه بدینوسیله از کلیه اعضای محترم سندیکای صاحبان صنعت کنسرو ایران دعوت میشود در ساعت ۴ بعدازظهر روز دوشنبه ۳۱ اردیبهشت ماه ۱۳۵۸ در محل سندیکا واقع در خیابان گاندی- نبش کوچه چهاردهم شماره ۴۸ طبقه سوم حضور بهمرسانند.

دستور جلسه:
۱- استماع گزارش عملیات و اقدامات یکساله سندیکا اعم از مالی و اداری و غیره.
۲- تصویب بودجه سال ۱۳۵۸.
۳- اصلاح بند ب از ماده ۸ اساسنامه.
۴- انتخاب یک نفر عضو اصلی و یک نفر عضو علی‌البدل هیئت داوری.

دبیر سندیکای صاحبان صنعت کنسرو ایران

پارکت

نصب در اسرع وقت ۷۵۸۲۵۲ و ۷۵۲۱۳۸

آگهی استخدام

سازمان ملی انتقال خون پایگاه ساری افراد ذیل را جهت کار در پایگاه استخدام مینماید
۱- پزشک عمومی ۲ نفر
۲- بهیار ۲ نفر
۳- ماشین‌نویس ۳ نفر
از متقاضیان درخواست میشود که در روزهای شنبه ۱۵ و یکشنبه ۱۶ اردیبهشت از ساعت ۸ الی ۱۶ به کارگزینی اداره مرکزی واقع در خیابان ویلای شمالی شماره ۱۳۸ مراجعه نمایند.

مؤسسه فنی تهران
تخلیه چاه فاضلاب
بالابرو فی ارزان
۸۵۱۶۲۹
۸۵۱۶۳۰
تشخیص ترکیدگی
با دستگاه الکترونیکی
لوله‌بازکنی ۳۶۷۸۱۶

تخلیه چاه تهران و شهرستان
شرکت مژگان تلفن ۹۵۷۲۷۱
تخلیه چاه لوله‌باز کنی
۲۶۹۲۷۰

تخلیه‌چاه تهران و شهرستان
شرکت ارس تلفن ۹۶۹۶۶۱

تخلیه‌چاه
لوله‌بازکنی
۳۵۱۴۲۱
تخلیه‌چاه متری ۳۰ تومان ۹۶۹۵۱۳ توکلی

تخلیه چاه ارزان
۹۲۰۱۷۵

تخلیه چاه فوری
۶۵۹۰۴۷

تخلیه‌چاه ۲۵۰ تومان
لوله‌بازکنی ۹۳۸۷۳۶

تخلیه چاه دوستان
لوله بازکنی
تلفن ۹۵۱۱۵۲

تخلیه‌چاه
لوله‌بازکنی
۵۶۲۹۰۴ و ۵۳۴۴۲۲
۵۳۸۳۲۷ و ۵۳۷۸۱۷
لوله‌بازکنی
۲ تومان

مؤسسه فنی دانشمند
تخلیه چاه
لوله‌بازکنی
بدون تعطیل
۳۶۰۲۲۰
۷۵۴۶۸۱
۲۶۴۷۲۳

تخلیه چاه
حفر و تعمیرات هرچاه
لوله‌بازکنی
بدون تعطیل
۷۶۲۵۰۸
۵۴۳۴۷۳

تخلیه چاه دلیجان
با پمپهای مخصوص لجن‌کش
تلفن ۹۷۵۷۴۲

تخلیه چاه
لوله‌بازکنی
باسرویسهای مجهز و فوری
۹۲۶۹۳۲

تخلیه‌چاه
۵۳۵۲۶۷
۵۳۵۵۹۸
لوله‌بازکنی
۱۵ تومان

تخلیه چاه کاوه
با پمپ‌های مخصوص لجن‌کش
تلفن ۶۶۸۸۵۳

تخلیه چاه لوله‌بازکنی ۲۴۱۴۲۸

از لوسترهای کادوئی طرح کریستال دیدن نمائید(کلی و جزئی) ساختمان آلومینیوم طبقه هشتم شماره ۸۲۱ تلفن ۳۷۸۰۲۵

شیشه

کارگران فعال آماده نصب شیشه ساختمان، آپارتمان، کارگاه درب مغازه شما میباشد. شیشه دودی، برنز، رنگی ایرانی و خارجی موجود است ۸۲۳۱۰۹

هتل آپارتمان راماتیا

دارای آپارتمانهای ۱ و ۲ اطاقه با آشپزخانه و حمام خصوصی با نرخهای روزانه و ماهیانه.
آدرس خیابان دکتر مصدق یا پهلوی سابق جنوب پارک ساعی مقابل پمپ بنزین شماره ۱۰۸۱ تلفن ۶۲۶۳۷۷ و ۶۲۷۸۵۶

قابل توجه....

جوجه سرخکن اتوماتیک آمریکائی گازی و برقی، کالباس‌بر آمریکائی و توستر از ۴ تا ۱۲ خانه جهت رستورانها و فروشگاههای اغذیه موجود است تلفن ۳۷۵۸۲۵ و ۳۷۴۶۳۱

GM

اطلاعیه شرکت اتوپرس اینترنشنال سهامی خاص

عامل مجاز جنرال موتورز ایران

بدین وسیله به اطلاع عموم میرساند جهت خرید و رزرو اتومبیلهای کادیلاک بیوک شورولت نوا وانت تک دفرانسیال باخدمات بعد ازفروش و گارانتی تلفن ۷۸۷۶۵۵ و ۷۸۸۰۰۱ و ۷۸۴۷۹۳ جاده آبعلی ۲ کیلومتر بالاتر ازاتوبان تهران پارس محل شرکت

دعوت مجمع شرکاء شرکت

ایران سرعت با مسئولیت محدود
با توجه بصورت جلسه مجمع شرکاء مورخ ۵۷/۵/۲۹ و نظر باینکه جلسه ۵۷/۶/۲۹ بعلت عدم حضور شرکاء تشکیل نگردید. اینک با درنظر گرفتن دستور جلسه قبلی و تجدید انتخاب مدیران از کلیه شرکاء و ورثه مرحوم حاج‌سیدابوالقاسم روح‌الامین دعوت مینماید در تاریخ ۵۸/۲/۱۵ ساعت ۴ بعدازظهر در محل شرکت حضور بهمرسانید.
مهدی کاشانی مدیرعامل

بسمه‌تعالی

اطلاعیه

بدینوسیله باطلاع کلیه ادارات دولتی و شرکتهای خصوصی و افراد میرساند که آقایان ام‌گودرزی و خلیل محمودی و منوچهر سروش‌پور دیگر هیچ سمتی در شرکت کراون پاسیفیک ایران ندارند و حق دریافت هیچگونه وجهی را از طرف این شرکت ندارند- مدیر شرکت

شلوارتک بهدوز

مرکز پخش: فروشگاه بهبهوش ایران روبروی دانشگاه تهران تلفن ۶۴۱۲۱۷

قابل توجه فروشندگان مرغ

بخاطر حمایت از مصرف‌کننده شرکت سی‌کل تولیدات خود را با نرخ مناسب در اختیار فروشگاههای مرغ قرار میدهد جهت کسب اطلاعات بیشتر با شماره‌های ۹-۲۲۰۴۵۸ تماس حاصل نمائید.

سی کل شرکت سهامی‌خاص

بسمه‌تعالی

آگهی دعوت مجمع عمومی عادی

باستناد مواد ۱۰ و ۱۱ اساسنامه بدینوسیله از کلیه اعضای محترم سندیکای صاحبان صنعت کنسرو ایران دعوت میشود در ساعت ۴ بعدازظهر روز دوشنبه ۳۱ اردیبهشت ماه ۱۳۵۸ در محل سندیکا واقع در خیابان گاندی- نبش کوچه چهاردهم شماره ۴۸ طبقه سوم حضور بهمرسانند.

دستور جلسه:
۱- استماع گزارش عملیات و اقدامات یکساله سندیکا اعم از مالی و اداری و غیره.
۲- تصویب بودجه سال ۱۳۵۸.
۳- اصلاح بند ب از ماده ۸ اساسنامه.
۴- انتخاب یک نفر عضو اصلی و یک نفر عضو علی‌البدل هیئت داوری.

دبیر سندیکای صاحبان صنعت کنسرو ایران

پارکت

نصب در اسرع وقت ۷۵۸۲۵۲ و ۷۵۲۱۳۸

آگهی استخدام

سازمان ملی انتقال خون پایگاه ساری افراد ذیل را جهت کار در پایگاه استخدام مینماید
۱- پزشک عمومی ۲ نفر
۲- بهیار ۲ نفر
۳- ماشین‌نویس ۳ نفر
از متقاضیان درخواست میشود که در روزهای شنبه ۱۵ و یکشنبه ۱۶ اردیبهشت از ساعت ۸ الی ۱۶ به کارگزینی اداره مرکزی واقع در خیابان ویلای شمالی شماره ۱۳۸ مراجعه نمایند.

مؤسسه فنی تهران
تخلیه چاه فاضلاب
بالابرو فی ارزان
۸۵۱۶۲۹
۸۵۱۶۳۰
تشخیص ترکیدگی
با دستگاه الکترونیکی
لوله‌بازکنی ۳۶۷۸۱۶

تخلیه چاه تهران و شهرستان
شرکت مژگان تلفن ۹۵۷۲۷۱
تخلیه چاه لوله‌باز کنی
۲۶۹۲۷۰

تخلیه‌چاه تهران و شهرستان
شرکت ارس تلفن ۹۶۹۶۶۱

تخلیه‌چاه
لوله‌بازکنی
۳۵۱۴۲۱
تخلیه‌چاه متری ۳۰ تومان ۹۶۹۵۱۳ توکلی

تخلیه چاه ارزان
۹۲۰۱۷۵

تخلیه چاه فوری
۶۵۹۰۴۷

تخلیه‌چاه ۲۵۰ تومان
لوله‌بازکنی ۹۳۸۷۳۶

تخلیه چاه دوستان
لوله بازکنی
تلفن ۹۵۱۱۵۲

تخلیه‌چاه
لوله‌بازکنی
۵۶۲۹۰۴ و ۵۳۴۴۲۲
۵۳۸۳۲۷ و ۵۳۷۸۱۷
لوله‌بازکنی
۲ تومان

مؤسسه فنی دانشمند
تخلیه چاه
لوله‌بازکنی
بدون تعطیل
۳۶۰۲۲۰
۷۵۴۶۸۱
۲۶۴۷۲۳

تخلیه چاه
حفر و تعمیرات هرچاه
لوله‌بازکنی
بدون تعطیل
۷۶۲۵۰۸
۵۴۳۴۷۳

تخلیه چاه دلیجان
با پمپهای مخصوص لجن‌کش
تلفن ۹۷۵۷۴۲

تخلیه چاه
لوله‌بازکنی
باسرویسهای مجهز و فوری
۹۲۶۹۳۲

تخلیه‌چاه
۵۳۵۲۶۷
۵۳۵۵۹۸
لوله‌بازکنی
۱۵ تومان

تخلیه چاه کاوه
با پمپ‌های مخصوص لجن‌کش
تلفن ۶۶۸۸۵۳

تخلیه چاه لوله‌بازکنی ۲۴۱۴۲۸

تشخیص ترکیدگی لوله تخلیه چاه لوله‌بازکنی

۲۰۰ تومان
۸۲۲۵۸۶
۸۳۳۴۴۲

تخلیه‌چاه
۶۶۷۱۴۹
۶۶۴۳۱۰
لوله‌بازکنی
۱۰ تومان

تخلیه‌چاه
۲۵۰ تومان
۶۶۷۹۲۷

مدیرانبار

یک شرکت بزرگ دارونی سیک مدیر انبار باشرایط ذیل نیازمند است.
۱- حداقل تحصیلات دیپلم.
۲- آشنائی کامل بربان انگلیسی.
۳- حداقل ۵ سال سابقه کار موثر.
۴- دارای برگ خاتمه خدمت یا معافی.
۵- حداکثر سن ۴۵ سال.
متقاضیان می‌توانند همه روزه از ساعت ۷/۵ صبح الی ۲/۵ بعد از ظهر باتلفن ۸۹۶۲۲۵ تماس حاصل نمایند.

اطلاعیه

بدینوسیله باطلاع کلیه ادارات دولتی و شرکتهای خصوصی و افراد میرساند که آقایان ام‌گودرزی و خلیل محمودی و منوچهر سروش‌پور دیگر هیچ سمتی در شرکت کراون پاسیفیک ایران ندارند و حق دریافت هیچگونه وجهی را از طرف این شرکت ندارند- مدیر شرکت

شلوارتک بهدوز

مرکز پخش: فروشگاه بهبهوش ایران روبروی دانشگاه تهران تلفن ۶۴۱۲۱۷

قابل توجه فروشندگان مرغ

بخاطر حمایت از مصرف‌کننده شرکت سی‌کل تولیدات خود را با نرخ مناسب در اختیار فروشگاههای مرغ قرار میدهد جهت کسب اطلاعات بیشتر با شماره‌های ۹-۲۲۰۴۵۸ تماس حاصل نمائید.

سی کل شرکت سهامی‌خاص

بسمه‌تعالی

آگهی دعوت مجمع عمومی عادی

باستناد مواد ۱۰ و ۱۱ اساسنامه بدینوسیله از کلیه اعضای محترم سندیکای صاحبان صنعت کنسرو ایران دعوت میشود در ساعت ۴ بعدازظهر روز دوشنبه ۳۱ اردیبهشت ماه ۱۳۵۸ در محل سندیکا واقع در خیابان گاندی- نبش کوچه چهاردهم شماره ۴۸ طبقه سوم حضور بهمرسانند.

دستور جلسه:
۱- استماع گزارش عملیات و اقدامات یکساله سندیکا اعم از مالی و اداری و غیره.
۲- تصویب بودجه سال ۱۳۵۸.
۳- اصلاح بند ب از ماده ۸ اساسنامه.
۴- انتخاب یک نفر عضو اصلی و یک نفر عضو علی‌البدل هیئت داوری.

دبیر سندیکای صاحبان صنعت کنسرو ایران

پارکت

نصب در اسرع وقت ۷۵۸۲۵۲ و ۷۵۲۱۳۸

آگهی استخدام

سازمان ملی انتقال خون پایگاه ساری افراد ذیل را جهت کار در پایگاه استخدام مینماید
۱- پزشک عمومی ۲ نفر
۲- بهیار ۲ نفر
۳- ماشین‌نویس ۳ نفر
از متقاضیان درخواست میشود که در روزهای شنبه ۱۵ و یکشنبه ۱۶ اردیبهشت از ساعت ۸ الی ۱۶ به کارگزینی اداره مرکزی واقع در خیابان ویلای شمالی شماره ۱۳۸ مراجعه نمایند.

مؤسسه فنی تهران
تخلیه چاه فاضلاب
بالابرو فی ارزان
۸۵۱۶۲۹
۸۵۱۶۳۰
تشخیص ترکیدگی
با دستگاه الکترونیکی
لوله‌بازکنی ۳۶۷۸۱۶

تخلیه چاه تهران و شهرستان
شرکت مژگان تلفن ۹۵۷۲۷۱
تخلیه چاه لوله‌باز کنی
۲۶۹۲۷۰

تخلیه‌چاه تهران و شهرستان
شرکت ارس تلفن ۹۶۹۶۶۱

تخلیه‌چاه
لوله‌بازکنی
۳۵۱۴۲۱
تخلیه‌چاه متری ۳۰ تومان ۹۶۹۵۱۳ توکلی

تخلیه چاه ارزان
۹۲۰۱۷۵

تخلیه چاه فوری
۶۵۹۰۴۷

تخلیه‌چاه ۲۵۰ تومان
لوله‌بازکنی ۹۳۸۷۳۶

تخلیه چاه دوستان
لوله بازکنی
تلفن ۹۵۱۱۵۲

تخلیه‌چاه
لوله‌بازکنی
۵۶۲۹۰۴ و ۵۳۴۴۲۲
۵۳۸۳۲۷ و ۵۳۷۸۱۷
لوله‌بازکنی
۲ تومان

مؤسسه فنی دانشمند
تخلیه چاه
لوله‌بازکنی
بدون تعطیل
۳۶۰۲۲۰
۷۵۴۶۸۱
۲۶۴۷۲۳

تخلیه چاه
حفر و تعمیرات هرچاه
لوله‌بازکنی
بدون تعطیل
۷۶۲۵۰۸
۵۴۳۴۷۳

تخلیه چاه دلیجان
با پمپهای مخصوص لجن‌کش
تلفن ۹۷۵۷۴۲

تخلیه چاه
لوله‌بازکنی
باسرویسهای مجهز و فوری
۹۲۶۹۳۲

تخلیه‌چاه
۵۳۵۲۶۷
۵۳۵۵۹۸
لوله‌بازکنی
۱۵ تومان

تخلیه چاه کاوه
با پمپ‌های مخصوص لجن‌کش
تلفن ۶۶۸۸۵۳

تخلیه چاه لوله‌بازکنی ۲۴۱۴۲۸

تشخیص ترکیدگی لوله تخلیه چاه لوله‌بازکنی

۲۰۰ تومان
۸۲۲۵۸۶
۸۳۳۴۴۲

تخلیه‌چاه
۶۶۷۱۴۹
۶۶۴۳۱۰
لوله‌بازکنی
۱۰ تومان

تخلیه‌چاه
۲۵۰ تومان
۶۶۷۹۲۷

مواضع فکری و سیاسی «جنبش مسلمانان مبارز»

اعمال قدرت مردم از طریق شوراهای اسلامی خلقی

«جنبش مسلمانان مبارز» مواضع فکری و سیاسی خود را طی بیانیه‌ای اعلام کرد. در این بیانیه ریشه‌های انقلاب اسلامی ایران و ویژگی‌ها و نیز نقاط قوت و ضعف آن مورد بررسی قرار گرفته و اشاره شده است که پیروزی رودرس انقلاب سبب باقی ماندن بسیاری از عناصر ضد انقلاب در صحنه و یا نفوذ آنان در صفوف مبارزان، دست نخورده ماندن بسیاری نهادها، میدان فعالیت یافتن نیروهای ارتجاعی و فرصت‌طلبان، و به وجود نیامدن تغییرات اساسی و انقلابی در خصلت‌ها و شخصیت های مبارزان شده است. و نیز فرصت کافی نداده است تا نیروهای امیل و انقلابی که در داخل کشور و در زیر ضربات پلیس در حال اختناق به‌سر می‌بردند درصحنه ظهور کنند و تشکیلات اصیل به‌وجود آید. در نتیجه معیار های شناخته‌شده و مورد قبول عام‌برای ارزیابی‌صلاحیت افراد و میزان صداقت و اصالتشان در اختیار مردم نیست و از این‌رو زمینه برای رشد و نمو شخصیت های فرصت‌طلب، ریاکار و متظاهر، منافق و انقلابی‌نما مساعد است.

در این بیانیه نقش مزدوران و عوامل رژیم سابق، امپریالیسم آمریکا و وابستگان به آن، و ارتجاع و فرصت‌طلبان به عنوان تشکیل دهندگان جبهه ضد انقلاب مورد بررسی قرار گرفته و در این رابطه از تلاش پاسداران و دادگاههای انقلاب مورد انقلابی در سرکوب مزدوران و عوامل رژیم گذشته قدردانی شده است.

در بیانیه همچنین آمده است که «هنوز هم بزرگترین و قوی‌ترین خطری که انقلاب ما را تهدید می‌کند ازجانب آمریکا و مزدوران استعمار است که با انواع توطئه‌چینی‌ها و دامن‌زدن به آشوب‌ها و اختلافات و جنگ های داخلی سعی دارد انقلاب ما را از درون متلاشی سازند.»

با تاکید به رهبری قاطع امام خمینی «جنبش مسلمانان مبارز اضافه می‌کند که: «استعمار توسط عوامل خود به کمک طرحهای پیچیده‌ای می‌کوشد زمام انقلاب را از دست مردم و رهبری اصیل آن خارج سازد ونیرو های ارتجاعی و عوامل دست‌نشانده‌خود را برآن مسلط کند. دشمن می‌کوشد تا با ضربه‌زدن بروحدت رهبری، انقلاب را از مهم‌ترین پایه حیاتی آن محروم سازد.»

جنبش مسلمانان مبارز، ارتجاع را متحد طبیعی استعمار و بزرگترین مانع رشد و تکامل نهضت های آزادی بخش ایران دانسته است که هدف‌اصلی آن حفظ مناسبات پیشین و منافع و امتیازات مادی و غیرمادی خود در پوشش نظم انقلابی جدید و جانبداری ظاهری از انقلاب است. یعنی کاری که اشرافیت بنی‌امیه در صدر اسلام کرد و در مشروطه نیز بازهم به دست‌اشراف و عمله استبداد و مالکین خان‌ها و مزدوران استعمار تکرار شد.

در بیانیه برلزوم خلع ید از سرمایه‌داران وابسته به امپریالیسم و قطع وابستگی ارتش، اقتصاد و سایر نهادها از بیگانه و اشاعه هرچه‌وسیعتر فرهنگ انقلابی توحیدی به عنوان اولین گام موثر در جهت ضربه زدن برپایگاه های اقتصادی و فرهنگی امپریالیسم علاوه‌برپایگاه های سیاسی و نظامی آن تاکید شده و آمده است که:

«سیاست اقتصادی کشور باید به نحوی تنظیم و اجرا شود که قدم به قدم ما را از وابستگی به‌قدرتهای سرمایه‌داری بیگانه آزاد سازد. چرا که حفظ تثبیت این وابستگی‌ها درآینده به بازگشت مجدد سلطه سیاسی‌وفرهنگی امپریالیسم به میهن ما منجر خواهد شد.

در رابطه باارتش اشاره شده‌است که آمریکا وقتی نتوانست ارتش را یکپارچه در مقابل انقلاب وادارد سعی کرد نفوذ و تسلط خود را در آن حفظ کند و آن را حتی‌المقدور دست‌نخورده نگاه دارد تا درآینده به‌عنوان‌پایگاهی برای تسلط برانقلاب ازآن سودجوید. تصفیه ارتش از عناصر مزدور وناممطمئن و تغییر مناسبات و روابط درونی و بیرونی آن توطئه امپریالیسم را خنثی و نقش برآب خواهد ساخت.

در بیانیه جنبش مسلمانان مبارز به فرصت‌طلبان اشاره شده است که یا در انقلاب نقشی نداشتند اما با مشاهده و ظهور آثار پیروزی وارد میدان شده‌اند، و یا نظریاتشان غلط از آب درآمده در حالی که پایگاهی در بین مردم نداشته و ندارند به جای برخورد صادقانه بامسایل می‌خواهند قدرت را از انقلابیون راستین بگیرند. اما اگر انقلابیون مسلمان همانند گذشته نقش پیشتاز خود را حفظ کنند سمپاشی‌های عناصر فرصت طلب تاثیری در اذهان توده نخواهد گذاشت.

در این رابطه همچنین آمده است: «از طرف دیگر ارتجاع و مزدوران استعمار مایلند که انقلاب را واردمیدان مبارزه با فرصت‌طلبان کرده در آن جبهه مشغول دارند زی

گفتگو باشورای موقت دبیران سازمان ملی دانشگاهیان

دکتر جبار نفیسی

دکتر سید فتحی

دکتر سید مهدی کاظمی

دکتر ناصر پاکدامن

دکتر حسین خوشخو

استقلال دانشگاهها نباید تابع نوسانات سیاسی باشد

دانشگاه تهران یکی ازمهمترین کانون‌های تجمع آزادی‌خواهان است . از یك نقطه‌نظر می‌توان گفت : نطفه انقلاب ایران در دانشگاه‌ها به رهبری دانشجویانی که جان برکف علیه استبداد و استعمار می‌جنگیدند بسته شد .

دانشجو و استاد ، کارگر و کارمند و برزگر همه در این کانون پرشور انقلاب فریادهاشان یکی بود : آزادی ــ آزادی . در سالی که گذشت دانشگاه بربارترین لحظات عمر خود را پشت‌سر گذاشت ، و درحقیقت دانش انقلابی از درها و دیوارهای بزرگ این مراکز فرهنگی به بیرون راه یافت و در سطح جامعه اشاعه کرد .

با نگاهی گذرا در گاهشمار فعالیت‌های دانشگاهی در می‌یابیم که سازمان‌ملی دانشگاهیان متشکل از استادان مومن، نقشی اساسی و مهم در انقلاب به‌عهده داشت . هفته همبستگی ملی (۶ تا ۱۱ آبان) یکی از مهمترین حرکت‌های دانشگاه بود که به‌منظور همگامی با مبارزات مردم به ابتکار سازمان ملی دانشگاهیان برگزار شد . مردم آمدند و درهای دانشگاه را گشودند و در لحظه‌های‌اوج مبارزات ضداستعماری‌حرکتی وسیع را در سطح‌جامعه آغاز کردند که منجر به تشدیدشور و شعور انقلابی شد .

حدود صد و پنجاه نفر از استادان به پیشنهاد سازمان ملی دانشگاهیان در دبیرخانه دانشگاه تهران و وزارت‌علوم متحصن شدند . این تحصن اگرچه به قیمت جان « استاد نجات الهی » تمام شد نتایج درخشانی در تشدید حرکت‌های انقلابی دربی داشت و اکنون سازمان ملی دانشگاهیان در پی بنیان و بنیاد تازه‌ای از سیستم آموزش دانشگاهی در کشور است . این نظام چگونه نظامی خواهد بود ؟

با چندنفر از اعضای هیات دبیران موقت سازمان ملی دانشگاهیان دکتر حسین خوشخو (استاد دانشگاه صنعتی) ، دکتر سیدمهدی کاظمی (استاد دانشگاه ملی) ، دکتر سید فتحی (استاددانشکده پلی‌تکنیك) ، دکتر جبار نفیسی (استاد دانشگاه آزاد) و دکتر ناصر پاکدامن (استاد دانشگاه‌تهران) دراین‌باره گفتوگو می‌کنیم .

ناصر پاکدامن می‌گوید :

اعضای این سازمان حدود ۲۵۰۰ استاد تمام‌وقت هستند زمانی که‌منشور سازمان ملی دانشگاهیان نوشته شد ، اعضاء کنندگان آن بالغبر ۱۲۰ تا ۱۵۰ نفر می‌شدند . در منشور مواردی بود که عده‌ای بدلیل محافظه‌کاری از امضای آن امتناع کردند . البته محافظه‌کاری و ترسی که ابتدا وجود داشت ، بعد از اینکه ما دست به فعالیت‌های سیاسی زدیم ازمیان رفت . حالاما خوشحالیم که اعضای این سازمان بالغ به دوهزار و پانصد نفر میشود . تصور می‌کنم که این رقم قابل توجهی باشد ، چراکه در اغلب سندیکاهای دنیا ۲۰ تا ۳۰ درصد از کارکنان یك صنف بخصوص ، عضو می‌شوند . و در دانشگاه می‌بینیم که بیشتر استادان به عضویت سازمان ملی دانشگاهیان درآمده‌اند .

● **سازمان شما یك سازمان «صنفی ــ سیاسی» است ــ یا «سیاسی صنفی» ؟**

دکتر خوشخو : کلمه سندیکایی ماهیت این سازمان را بدرستی توجیه می‌کند . قرار است که سازمان ما سندیکای دانشگاهیان باشد . بنابراین فعالیت‌های ما صنفی است . البته کار ما در آغازتاسیس سازمان شکل سیاسی به خود گرفت . چراکه ما از آزادی در دانشگاهها صحبت می‌کردیم . ولی بیرون از این فضا از آزادی خبری نبود . طبیعتا می‌بایست همسوش مردم برای آزادی تلاش می‌کردیم و این کار را هم کردیم .

دکتر کاظمی در این زمینه میگوید :

مسئله اساسی‌دانشگاهیان خود دانشگاه و سیستم‌دانشگاهی است . همیشه سیستم و محتوای آن اهمیت قاطع و اساسی دارد . دانشگاه در خدمت اجتماع است ، و این خدمت به معنی پیروی از ایدئولوژی خاصی نیست . باید واقعیت‌ها را باتوجه به نیروهای فعلی اجتماع مورد توجه قرار داد .

بازسازی دانشگاهها

● **سازمان ملی دانشگاهیان براساس نیازهای جامعه درحال تحول ایران فعالیت‌های خود را آغاز کرد . باتوجه به هدفهایی که در منشور این سازمان به آنها تاکید شده . می‌خواهم بپرسم که در شرایط کنونی و در موقعیت واتمسفر خاصی که برجامعه حاکم است، پس ازتغییرژیم تاکنون‌به چه نتایجی دست‌یافته‌اید؟**

دکتر جبار نفیسی : یکی‌از علی که موفق نشدندانشگاه صنعتی را منحل‌کنند فشار بیش‌ازحد سازمان ملی دانشگاهیان بود ، کمکهای مادی و معنوی این سازمان ، و انتشارات و تجمعات اعتراض‌آمیز چنین نتیجه‌یی را دربی داشت . موفقیت‌های بعدی ما با اینکه در چهارچوب مسائل صنفی بدست آمد تاثیر اجتماعی بسیار داشت . رد لایحه استقلال دانشگاهها که توسط دولت گذشته مطرح شد تاثیر اجتماعی بسزائی بدنبال داشت . بعد از آن سیستم نهاوندی را بکلی ساقط کردیم ، که موفقیت‌مهمی بودو نشان داد که دولت و رژیم سابق و وزارت علوم صلاحیت تصمیم‌گیری در مورد دانشگاهها را ندارند . پس ازآن مدتی فعالیت‌های ما به حالت رکوددرآمد تااینکه در زمان بختیار وزارت علوم‌تقریبا لزبین رفت ، وزیر نداشت و درحقیقت منحل شد .

ما در بحبوحه مبارزات ملی ، بعدی سیاسی به کارمان دادیم ، از تحصن‌گرفته تا برگزاری هفته همبستگی ملی‌برای مبارزه با رژیم دیکتاتوری شاه . هیات‌های امنای دانشگاه‌ها بی‌اعتبار شدند . طرح مسئله ضرورت مشارکت دانشجویان و کارکنان ، در امر مدیریت دانشگاه‌ها نیز از رسالت‌های ما در اجتماع و در جریان هفته همبستگی بود . حاصل این تلاشها این شد که بناچار دانشگاه تعطیل شد و بدنبال آن کشتار در دانشگاه و بازگشایی مجدد دانشگاه‌ها پیش آمد . اینهاموفقیتهای مهم‌ما بود .دراین‌مرحله‌ازمبارزات ماموفق به اعتلای دانشگاه در مبارزه با رژیم سابق شدیم . اما در مرحله دوم که مرحله سازندگی است . وظیفه ما بازسازی دانشگاه‌هاست . برای رسیدن به این هدف مسایل بسیاری مطرح است . از اداره موقت دانشگاه درحال حاضر تا چگونگی سیستم دانشگاه در آینده . ازجمله این مسائل تشکیلات‌دادن به سازمان ملی دانشگاهیان است . و اینکه سیستم نوین به‌چه صورتی باشد ؟ شوراها چگونه باید باشند و چه وظائفی را به عهده‌خواهند داشت ؟ . درنهایت ،مسئله فعلی سازمان ، نشان‌دادن عقاید و نقطه‌نظرهای خود در رابطه با یك نظام آموزشی متحول و پویا است . البته‌برای رسیدن به این هدفها مشکلات زیادی هم درپیش است . ناآگاهی‌ها ، ندانم‌کاری‌ها ، تعصبات ، برخورد افراد محافظه‌کار یا رادیکال در برخورد با این‌ها خواه‌ناخواه سائل جدیدتری از این‌پس مطرح خواهد بود .

دکتر ناصر پاکدامن : خوشحالم که سازمان ما توانست در این مدت کوتاه به حیات خود ادامه دهد و به فعالیت‌های خود بپردازد . ما در مدت فعالیت خود با مشکلات زیادی روبرو بودیم . مشکلاتی که از طرف دولت گذشته بوجود می‌آم

کیهان
تکشماره- ۱۵ ریال
شنبه ۱۵ اردیبهشت ماه ۱۳۵۸ ـ هشتم جمادی‌الثانی ۱۳۹۹ـ شماره ۱۰۶۹۸

سخنان امام خمینی در مراسم سوگواری شهادت استاد مطهری

امام: با این ترورها قلب ملت، بیدارتر میشود

صفحه ٤ـ ستون سوم

دیدار های عمومی امام ۲ روز در هفته تعیین شد

صفحه۲ (خبرهای روزی)

بیش از ۵۰ هزار دانشجو در کنکور پذیرفته میشوند

جزئیات برگزاری کنکور اعلام شد

صفحه٤ـ ستون‌چهارم

مقررات رسمی شدن ۸۳ هزار کارمند

صفحه‌آخر ـ ستون ششم

میلیونها تن در سوگواری ترور استاد شهید شرکت کردند

۸ نفر به اتهام ترور آیت‌الله مطهری دستگیر شدند

جنازه استاد شهید در صحن حضرت معصومه به خاک سپرده شد

صفحه ۲ـ ستون چهارم

گروه ضربت ضد ترور تشکیل شد

امام خمینی به هنگام سخنرانی یکی از وعاظ در آئین‌یادبود شهید استاد مرتضی مطهری به شدت متاثرشد. عکس تاثر خاطر امام را نشان میدهد.

صفحات ۲،۳و٤

سیاست‌های جدید بانکی اعلام شد

صفحه ۲

از طرف سرگرد جلود، نخست‌وزیر لیبی

ترور امام موسی صدر اعلام شد

ترور امام موسی صدر بدست صهیونیستها و استعمارگران صورت گرفته است

صفحه‌آخر ـ ستون‌چهارم

رئیس بانک مرکزی: در صورت برگردانیدن سرمایه‌ها

سرمایه‌داران فراری تضمین جانی و مالی میشوند

کلیه‌سرمایه‌دارانی‌که سرمایه از ایران خارج کرده‌اند، درصورت‌بازگردانیدن سرمایه‌ها اجازه فعالیت آزاد را درایران خواهند داشت.

رئیس کل بانک مرکزی گفت: ازاین نظر تضمین‌جانی ومالی آنهابعهده من‌خواهدبود. رئیس‌کل‌بانک مرکزی‌گفت: فهرست کامل و صحیح خارج‌کنندگان ارز از کشور تهیه‌شده که بزودی در اختیار شورای انقلاب و دادگاههای انقلاب قرار خواهد گرفت.

درخوی و کاشان

۵ عامل رژیم‌سابق تیرباران شدند

صفحات ۵ و۷

کیهان ورزشی

فردا منتشر می‌شود

- هوای خون را به‌فضای تنفس مبدل کنیم
- تختی «آفتاب» بود ـ ناپاکان می‌خواهند در پرتو این آفتاب روح سیاه خود را روشنی بخشند. مواظب باشید!
- از دستگاه ورزش بوی اختلاف می‌آید
- در جام ملت‌های اروپا: آلمان غربی در ولز ادعای قهرمانی کرد
- مدعیان جام فوتبال اسپندی شناخته شدند
- آمریکا در مسکو هم زانو می‌زند
- بادهها عکس رنگی و سیاه‌وسفیدازمسابقات‌داخلی‌وخارجی

حسینی، شکنجه گر معروف ساواک مرد

محمدعلی شعبانی معروف به‌حسینی شکنجه‌گر معروف‌ساواک پس‌از ۵۰ روز دست‌وپا زدن‌دربرزخ مرگ وزندگی چهارشنبه گذشته در بیمارستان زندان‌قصر جانسپرد.

حسینی، بازجو وشکنجه‌گر معروف ساواک حتی نامش نیز برای زندانیان شکنجه‌آور بود در ۲٤ اسفند گذشته به‌دنبال محاصره خانه‌اوتوسط پاسداران انقلاب، اقدام به‌خودکشی‌کرد وبا اسلحه کمری که به‌همراه داشت تیری در مغز خودخالی کرد. حسینی توسط پاسداران انقلاب به‌بیمارستان امام‌خمینی منتقل شد وتحت عمل جراحی قرار گرفت. حدود ده روز پیش که حال وی بهبود یافته بود به‌بیمارستان زندان قصر منتقل ودر آنجا بستری شد. حسینی در بیمارستان قصر تحت مراقبتهای پزشکی قرار گرفت وباوجود آنکه حالش چند روزبهبود یافته بودسکوت محض اختیار کرده و به کوچکترین سئوال پاسخ‌نمیداد.

یکی از خبرنگاران کیهان که یک روز قبل‌از مرگ حسینی اورا دیده بود می‌نویسد: حسینی در حالیکه سرش باندپیچی شده بود در یک‌اتاق به‌تنهایی نگهداری می‌شد و پاسداران از وی مراقبت‌به‌عمل می‌آوردند چشمان حسینی باز بود وبه‌کسانی که وارد اتاق می‌شدند همچون روز های بازجویی خیره می‌شد. هنوز خون چشمانش را گرفته بود. گویی هنوز در فکر آنست‌که برای رهایی از چنگال عدالت دادگاههای انقلاب و مردم یکبار دیگر خودکشی کند.

حسینی که بود؟

محمدعلی شعبانی معروف به‌حسینی بودسال ۳۲ گروهبان رکن ۲ ارتش و یکی از مسئولان عمده شکنجه‌های آن سال بود. در آن سالها حسینی درقزل‌قلعه و دیگر شکنجه‌گاه‌های مخوف ساواک یکه‌تاز بود. در سال ٤۸مسئول شکنجه‌زندان اوین شد. بیش از این ساقی پست وی را در قزل‌قلعه تحویل گرفته بود. ساقی و حسینی تنها افراد شناخته شدهٔ ساواک بودند که در سال‌های جنگ رادیوئی و در زمان خروشچف، به‌اسم و رسم ازرادیو مسکوو دیگر رادیوهای خارجی، فحش می‌خوردند.

ساقی بعدها در سال ٤۸ شکنجه علنی را کنار گذاشت، اما حسینی به عنوان‌عمده‌ترین متخصص شکنجه ساواک، به خدمت جلادان اوین و کمیته مشترک ضد خرابکاری! درآمد و کمیته با حضور او شکل‌یافت و کشتار وحشیانه باصطلاح بازجویان، عمدتا با دست وپا و زبان حسینی انجام میگرفت. بسیاری از جوانان دلیر ایران، زیرکابل‌های استادانه وشوک‌های بی‌رحمانه او شهید شدند.

حسینی نه تنها در ایران بلکه از نظر بین‌المللی نیز چهره‌ای شناخته شده بود. بعداز سال ۵۰ و گسترش کار کمیته مشترک، حسینی مظهر خشونت رژیم شد. او درطبقه دوم کمیته، اتاقی داشت: (اتاق حسینی). دیگر لازم نبود بگویند اتاق شکنجه. نام حسینی شکنجه‌آور بود. هیکلی تنومند داشت. وزنش به صد کیلو می‌رسید، سرکوچکی داشت با چشمان دریده و خون آلود. به علت نوع کارش سخت عصبی و متشنج بود و دندانهای درازش، با پریدن مدام گونه‌اش، بیرون می‌زد.

حسینی جنایتکار معروف ساواک

استاد شکنجه: حسینی، شکنجه‌گر معروف ساواک، سمبل خوف، ترور، شکنجه و دیکتاتوری شاه، درپی ارباب، به‌گور رفت.درواقع حسینی نام مستعار شاه و رژیم سلطنتی بود. در فضای خونین و رعب‌آور «اتاق حسینی»، هنوز فریاد رزمندگان دلیر خلق، به‌گوش‌های شنوا می‌رسد. درآنجا، بسیار زنان و مردان انقلابی در زیر وحشیانه‌ترین شکنجه‌ها، شهید شدند. شهادت آنان‌راه را برما هموارساخت.

سادات شاه مخلوع را به‌مصر دعوت کرد

پاریس ـ خبرگزاری فرانسه ـ هفته‌نامه عرب زبان «الوطن‌العربی» چاپ پاریس، گزارش میدهد انورسادات، رئیس جمهوری مصر، دیگربار از شاه مخلوع ایران دعوت کرده است تا درمصر اقامت کند.

بنابراین گزارش، فرستاده سادات به مجمع‌الجزایر باهاما رفته و به‌شاه مخلوع پیشنهاد کرده است‌که به‌مصربرود و شاه سابق به‌او جواب داده است که «جزئیات این‌پیشنهاد را بادرنظر گرفتن کلیه جنبه‌های آن بررسی خواهد کرد».

هفته‌نامه عرب میافزاید آمریکا از پرزیدنت سادات خواسته است این اقدام را به‌عمل آورد.

یادداشت روز

با مشت وحدت، بردهان امپریالیسم بکوبیم

۳ روز است ایران در تب اعتراض علیه جانیانی که فرزند برومند اسلام، فیلسوف بزرگ و معلم شهید آیت‌الله مطهری را ترور کردند میسوزد. تظاهرات وسیعی که درتمام شهر های ایران انجام شد و مردمی که با مشت های گره‌کرده به خیابانها آمدند، زنان و مردانی که بار دیگر در صفوف بی‌پایان، شانه به شانه، علیه دشمن راهپیمایی کردند و شعار دادند، بار دیگر نشان داد که ملت قهرمان ایران یکپارچه و متحد آماده فرو کوفتن هربنای بیداد و از پای انداختن هر دشمن غدار است.

تظاهرات ۳ روز گذشته، خاطره پرشکوه روز های قبل‌از فرار شاه آدمخوار را زنده کرد که در آن روزها، ملت بزرگ ما، در یک صف و با یک شعار، خیابانها را درمی‌نوردید وهمه مشتها درهم گره میشد تا نیروی مشت ملت را نشان دهد، مشتی که سرانجام ماشین ستمکاری سرمایه‌داران وابسته به امپریالیسم را در هم شکست. بارها اعلام کرده‌ایم که این ماشین درهم شکست، اما نابود نشد و تا نابود نشود، تا ریشه های تسلط نظامی، اقتصادی و فرهنگی امپریالیسم خونخوار جهانی به‌سرکردگی آمریکا ازخاک وطن ما کنده نشود، هرروز باید شاهد ترور عزیزی بود یا توطئه‌ای را در گوشه‌ای ازخاک وطن نظاره کرد و دید که چگونه ملت بزرگ و نجیب ما در خون خود می‌غلطد و قربانی توطئه‌ها و جنایات امپریالیسم و ارتجاع میشود.

هر روز و هر روز باید پرسید: دشمن اصلی کیست؟ دشمن اصلی را یافت و برای مبارزه با او بسیج شد. هفته‌نامه اسلامی «امت» در سرمقاله شماره دوم خود، در رابطه باهمین شناسایی بدرستی می‌نویسد: «رهبران فکری، مطبوعات، احزاب و کسانی که با قلم و زبان، سهمی در هدایت فکری و سیاسی مردم دارند مسئولیت سنگینی در این رابطه برعهده دارند، باید مواظب باشند بجای معرفی ریشه های خطر و عوامل‌اصلی نابسامانیها، مردم را سرگرم درگیری باعواملی نکنند که‌اهمیت اصلی و فوری ندارند و با اینکار به دشمنان اصلی انقلاب فرصت رشد و تجدید قوا و ضربه زدن بدهند».

همه حرف اینجاست، باید دید دشمن اصلی کیست؟ امت در تعیین این دشمن چنین می‌نویسد: «انکار نمی‌توان کرد که در درجه اول دشمنان رودرروی مردم در رژیم گذشته، یعنی مزدوران شاه و اربابان استعمارگرش هستند که به توطئه و ضدیت با انقلاب برخاسته‌اند» و ادامه میدهد:

«اما خطر استعمار امپریالیسم که ارباب شاه سابق وقدرت مسلط بر ایران بود، همچنان باقی است.»

آنچه امت مینویسد، مورد تائید نیرو های مبارز است. پس دشمن اصلی، یعنی امپریالیسم مشخص است. در این‌تردید نیست که در عین طرح خواست های اساسی و اصولی همه‌مردم ایران، بویژه زحمتکشان که اکنون میراث رژیم سابق یعنی ورشکستگی اقتصادی و بیکاری مستقیما بردوش آنها هموار میشود، باید در نوسازی جامعه باتمام نیرو شرکت کرد. تردید نیست که مشکلات درونی را باید با حسن نیت و همکاری حل کرد و در همان حال برای افشای توطئه‌ها امپریالیسم و ارتجاع ومبارزه باآن بسیج‌شد. هدف امپریالیست‌ها ووابستگان داخلی آنها چیست؟ «امت» می‌نویسد:

«اکنون این نیرو ها می‌کوشند از تغییر بنیادی مناسبات موجود جلوگیری کنند».

این بدرستی هدف امپریالیست هاست. اما وسایل رسیدن به آن گوناگون است. دشمن اکنون با تمام نیرو در میان ماست، اما هزاران نقاب برچهره دارد، دشمن امروز دیگر نه از موضع سابق خود، بلکه به شیوه نوینی می‌جنگد. دشمن اکنون نقاب انقلابی‌گری و خیرخواهی و دفاع از منافع ملت را بر چهره دارد و درست با استفاده از همین نقاب، دو شیوه را با قدرت دنبال میکند. از طرفی میکوشد، مردم را هرچه بیشتر نسبت به رهبری انقلاب و دولت بدبین کند و بین آنها دیوار جدایی بکشد و از جانب دیگر سعی دارد بین نیروها نفاق بیاندازد و با جدا کردن صف‌ها، اتحاد یکپارچه ملت را درهم بشکند. آنچه دشمن میخواهد هرج و مرج در همه زمینه های زندگی است. اینست که مردم در مقابل هم قرار بگیرند و این‌ها همه شیوه های آزموده شده‌ای است. امپریالیسم خونخوار امریکا این شیوه ها را در دوران حکومت دکتر مصدق، درشیلی علیه سالوادور آلنده در اندونزی علیه‌سوکارنو و در بنگلادش علیه مجیب‌الرحمان بکار برد. به شهادت تاریخ همه این حکومت ها جهت ضد امپریالیستی داشته‌اند و دریغا که پیروزی در اکثر موارد از آن امپریالیسم بوده است. در لحظات کنونی باید از این درس های تاریخ بیاموزیم. مروری بر شیوه های عملکرد امپریالیسم در این کشورها نشان میدهد که ترور همواره یکی از بهترین وسایل رسیدن به ایجاد هرج ومرج در جامعه بوده است. «امت» در رابطه با همین مساله به نقل از کتاب «درس هایی از شیلی» تالیف «جان‌گیتینگز» می‌نویسد:

«اعتصابات و خرابکاری هایی که همه در یک جهت متمرکز شده بودند نیز به هرج و مرج اقتصادی و سیاسی دامن زدند. در این میان تروریزم هم نقشی فعال داشت.»

در نتیجه‌گیری مطلب آمده است:

«بهر حال پس از ایجاد شرایط مناسب بواسطه تاکتیک های مختلف اختلال پارلمانی، هرج ومرج اقتصادی، اعتصابات، دخالت نافرجام نظامی و تروریزم، راه برای یک کودتای رعب‌انگیز نظامی باز شد که برای همیشه به عمر حکومت و شخص سالوادور آلنده پایان داد.»

روبنس روخاس سنفرد نیز در کتاب «فاجعه شیلی، قتل آلنده» وقتی توطئه های امپریالیسم رافاش می‌کند، چنین می‌نویسد:

«تا ژوئن ۱۹۷۳ گروههای تروریستی دست راستی وابسته به احزاب «وطن وآزادی» و دیگران عملیات تروریستی را افزایش دادند. عملیات تروریستی متوجه رهبران اتحادیه‌های کارگری، شخصیت های فرهنگی، روزنامه‌نگاران مترقی بود. در ژانویه تنها ۵ عملیات تروریستی انجام گرفت و این رقم در ماه مه به ۱۰۵ رسید» و اکنون دشمن همراه با شیوه های دیگر به ترور در ایران دست زده است. ابتدا رئیس سابق ستاد ارتش اسلامی ترور میشود تا در صفوف ارتش شکاف و تردید بیافتد و بعد دست به ترور یکی از اعضای شورای انقلاب میزند تا با ایجاد بحران سیاسی و محیط سوء ظن و بدبینی به وحدت صفوف مردم ضربه بزند.

در این تردید نیست که عمال امپریالیسم و ارتجاع با تمام نیرو در این ترورها دست دارند و اساسا برطبق نقشه دقیقی به این کار می‌پردازند. در این میان جانیان ساواک نیز که در میان مردم آزادانه میگردند در کنار عمال سرمایه‌داران وابسته که منافعشان بخطر افتاده است با استفاده از تجربیات و نقشه های سیا و دیگر سازمانهای جاسوسی امپریالیست ها در این توطئه ها نقش اساسی دارند. ضد انقلاب از اینان نیرو می‌گیرد و این چیزی نیست غیر از پیوند امپریالیسم و ارتجاع. میتوان کسانی را که دادگاههای انقلابی منسوبان خیانتکار آنها را به جوخه های اعدام سپرده‌اند نیز در کنار پیوند سیاه امپریالیسم و ارتجاع پیدا کرد. هدف اینان‌انتقال نبرد از جبهه ضد امپریالیستی به میان نیرو های انقلابی و صفوف مردم است، چرا که با تغییر جبهه نبرد استقرار انقلاب و تغییر بنیادی نهادها حداقل به عقب خواهد افتاد و ضد انقلاب خواهد توانست در این سنگر طبیعی خود را مصون بدارد و مواضعش را مستحکم کند. در این لحظات حساس برای مبارزه با توطئه دامنه‌داری که حیات جامعه و استقرار انقلاب راباخطر جدی مواجه‌کرده است، نیروهای‌انقلابی ودموکراتیک نقش بس حساس و مهمی دارند. نیرو های دموکراتیک دراین لحظات حساس، باید در کنار هم و با تمام نیرو توطئه های دشمن را افشاء کنند وباآن بجنگند. هرگونه اختلاف نیروهای دموکراتیک در شرایط بسیار بحرانی امروز ایران فرعی است. آنچه دشمن را نابود میکند اتحاد همه نیرو های انقلابی و دموکراتیک و بقول امام «وحدت کلمه» است. در صف اول این وحدت بیگمان مسلمانان مبارز قرار دارند.

از کمیته های انقلاب امام هم که بنظر میرسد مدتی است فعالیت شان محدود شده باید خواست با تمام نیرو به‌کار تعقیب و دستگیری عمال رژیم سابق بپردازند و اکنون وقت اینست که دادگاههای انقلاب که در چند روز گذشته بیشتر نیروی خودرا صرف آزادکردن بیگناهان کرده‌بودند، باردیگر با قاطعیت محاکمه دشمنان ملت را آغاز کنند. حمله انقلاب، سبب عقب‌نشینی ضد انقلاب میشود.

باید دانست دشمن در ادامه فعالیت خود از هیچ‌جنایتی فروگذار نخواهد بود، با وحدت، زیر پرچم امام مشت خلقی خود را بردهان امپریالیسم بکوبیم.

ولتکن منکم امة یدعون الی الخیر
«حسینیه ارشاد»

فضل‌الله المجاهدین علی‌القاعدین ...

مدعیان طرفدار حقوق بشر بدانندکه درکشور ستمزده ما، باز جنایتکاران ضد بشر آبرو باخته، دست به ابتکار تازه‌ای زده ودرتاریکی‌شب بزدانه (اما از همه جهت شناخته) به‌ضرب گلوله بااندیشمندان انقلاب اسلامی به مقابله پرداخته و پیرو جنایات مکرر خود ـ سخت سفیهانه ـ و عجب عاجزانه ـ مغز متفکر بزرگ فقیه نامی و فیلسوف اسلامی روانشاد آیت‌الله استاد مرتضی مطهری را هدف ساخته‌اندکه نمایانگر مظهری از علم و تقوا و خود یکی از بنیانگذاران حسینیه ارشاد بود. حسینیه ارشاد وخانواده‌های وابسته آن شهید سعید بزرگداشت شهادت آن بزرگ‌مرد تاریخ را امروز شنبه ۱۵ اردیبهشت ازساعت۵تا۷ بعدازظهر برپا میدارد.

موسسه خیریه تعلیماتی وتحقیقات علمی ودینی حسینیه‌ارشاد

همکار محترم جناب آقای دکتر سیدجواد روحانی.
با تاثر فراوان‌مصیبت وارده را بشما و خانواده محترم‌تسلیت میگوئیم.
رامسر ـ دکتر لطفی ـ دکتر کاشانی ـ دکتر پورمقیم ـ دکتر انصاری

اطلاعیه سازمان سنجش آموزش کشور درباره ثبت نام از داوطلبان ادامه تحصیل درخارج از کشور (امتحان اعزام)
بقیه در صفحه ۵

سررسید نامه سال ۱۳۵۸ آماده گردیده و در چاپخانه بانک ملی واقع در خیابان فردوسی از قرار هر جلد ٤۲۰ ریال بفروش میرسد.

اطلاعیه اداره راهنمائی و رانندگی تهران
بقیه درصفحه ۷

آگهی
قابل توجه کارشناسان رسمی دادگستری
بقیه در صفحه

دکتر علی نوذری
متخصص اطفال و مشاور بهداشت کودکان سازمان بهداشت جهانی افتتاح مطب خود را در خیابان انقلاب (شاهرضا سابق) بین خیابان بهار و جاده قدیم شمیران (کوچه نواب) اعلام میدارد.
ساعات پذیرائی ـ ٤ تا ۷ بعدازظهر و صبحها با تعیین وقت قبلی شماره تلفن ۷۵۲۸۷۰
ن ۷۸۸۱٤

اطلاعیه سندیکای شرکتهای ساختمانی
در مورد پذیرش اعضای جدید
بقیه در صفحه ۱۱ نیازمندیها

گذر و نظر...

به‌کوری چشم شاه ...

ملت ما بعد از رهایی از قفس آریامهری ، حالت پرنده‌ای راپیدا کرده که با پرکشیدن به‌هوای آزادی ، کوشش می‌کند آنهمه زمانی را که پربسته در قفس بوده و حرکتی نمی‌کرده، هرچه زودتر و سریع‌تر جبران کند.

بهمین دلیل ، می‌خواهد هرچه بیشتر اوج بگیرد و هرچه بیشتر پروازکند.

حالت پرنده جوانی را پیدا کردیم که تازه پرواز را یاد گرفته و ازاین کار دل نمی‌کند. و تظاهرات عظیم ـ در تهران و شهرستانها یک‌چنین حالتی رابیاد می‌آورد . تازه از تظاهرات‌بی‌نظیر قبلی (تاسوعا ، عاشورا ، اربعین ..) حرف نمی‌زنیم که هرکدام در نوع خودش تاریخ‌ساز ونشانه دیگری از روحیه بلند پروازی ملت ما بود.

این تظاهرات وگردهم‌آیی‌ها ، گذشته ازهمه ملاحظات‌سیاسی و اجتماعی که مطرح می‌کند ، یک زمینه روانی و روحی هم دارد : هربار که تظاهرات می‌کنیم مثل این است‌که بخواهیم شاه جلاد واعوان وانصارش را دق‌کش کنیم . مثل این‌است‌که بخواهیم خاری به چشم رژیمی فرو بریم‌که سال‌های سال ما را ازاین حق طبیعی‌مان محروم کرده بود. زبان حال هرکدام ازتظاهرات ما هنوز این‌است: بکوری چشم شاه ... تظاهرات عظیم ـ هم یکی دیگر ازاین دق‌کشی‌ها بود. کارگران ودیگر گروههای اجتماعی ، اولین جشن واقعی روزکارگررا برپا کردند . و مطمئنم هرکدام ازتظاهرکنندگان ، یک‌کمی هم بیاد جلاد می‌افتادند که الان درگوشه دور افتاده‌ای بیکار نشسته و دارداز زور دق وزن‌کم می‌کند . خواری دشمن چه کیفی دارد !

ازتظاهرات ـ کیف کردیم . هرکس هرطرف که دلش می‌خواست رفته بود . تظاهرات متعدد بود اما همه برای یک هدف ، برای اتحاد ، آزادی ، کار وسربلندی. حیف که عده کمی این‌چندجائی را نمی‌پسندیدند و اینجا وآنجایه هم می‌پریدند . جلوی بعضی دسته‌ها را می‌گرفتند و گاهی حتی فحش می‌دادند. توی این فضای آزادی، این لکه ابرهای کوچک چندان مهم نیست، آه‌اگرلبود چقدر بهتر بود. آنوقت می‌شد همه یک زبان و یکدل دست بکار شویم و دشمنان‌مان را دق‌کش کنیم.

آیت‌الله خوانساری :
شهادت مطهری انقلاب را مستحکم‌تر کرد

حضرت آیت‌الله آقای حاج سید محمد باقر خوانساری دیروز در خطبه نماز جمعه ترور استاد مطهری را بشدت محکوم کرد و اعلام داشت شهادت این روحانی بزرگوار انقلاب اسلامی ملت ایران را استحکام بیشتری بخشید.

آیت‌الله خوانساری در سخنان خود گفت: دست کثیف جنایتگری از آستین شوم بدرآمد و یکی از علما و دانشمندان پرثمر اسلام عزیز را ازپای درآورد.

آیت‌الله خوانساری در جای دیگری از خطبه خویش ضمن محکوم کردن عمل ترور افزود : خائنینی‌که بعاین جنایت دست زدند، گمان میکنند بااین کارهای‌بلهانه‌میتوانند خللی در نهضت عظیم اسلامی ملت شریف ایران ایجاد کنند؟ و یا بااین ترورها میشود وضع را بشکل سابق بازگرداند. اگر باجنایت و آدم‌کشی چنین چیزی میسر میشد، شاصابق بالاتهمه جنایت باید میتوانست تسلط خودش را حفظ کند. اینان نمیدانند که ملت مسلمان ایران هرچه بیشتر کشته‌دادن، در مبارزه با بیدادگری مصمم‌تر شد. خداوند وقتی بخواهد به‌بندگانش تفضل کند ، دشمنان آنها را احمق قرار میدهد. یا ترور مرحوم مطهری ، آیا نهضت اسلامی ما تضعیف‌شد و یا اینکه بااین احساسات پرشور، دراین روزها، نهضت تقویت گردید و استحکام بیشتری یافت.

ستاد کل ارتش
انتشار اعلامیه پرسنل نظامی بدون تایید ممنوع است

تهران ـ خبرگزاری پارس ـ روابط عمومی ستادکل ارتش جمهوری اسلامی ایران انتشار، پخش‌هرگونه اعلامیه‌ای بنام نمایندگان پرسنل ارتش جمهوری اسلامی ایران را در مطبوعات و رادیو تلویزیون که مورد تائید این روابط عمومی قرار نگرفته باشد ، ممنوع اعلام داشت.

در اطلاعیه روابط عمومی ستاد کل ارتش جمهوری اسلامی ایران از مطبوعات و رادیو تلویزیون نیز درخواست شده است که از نشر اعلامیه های پرسنل ارتش که بدون‌تائید روابط عمومی ستاد کل ارتش نرسیده ، قویا خودداری کنند.

★★★

کیهان : جلوگیری از نشر آزاد خبر ، با موازین مطبوعات آزاد و یک جامعه دموکراتیک نمیتواند سازگار باشد ازاینرو ما خود را موظف بمراعات امریه روابط عمومی ستادکل ارتش نمیدانیم. تنها مسئولیت خبرنگار از نظر ما صحت و سلامت خبر و رعایت اصول بیطرفی درانتشارآنست.

دیروز با انتخاب نمایندگان گودها :
شورای گود نشینان جنوب تهران تشکیل شد

پیش ازظهر دیروز نخستین انتخابات شورای گودنشینان جنوب تهران انجامشد . وظیفه و نقش این شورا ، بررسی و تعیین نوع‌نیازهای گودنشینان و پیداکردن راه حل برای آنها با کمک گرفتن‌ازهمیاری مردم و امکانات مالی و فنی شهرداری است .

گودنشینان جنوب تهران که سالهای سال در بدترین‌شرایط زندگی ، به سربرده‌اند با شرکت در آیین انتخابات نمایندگان خود را به شورا فرستادند با این امید کهاز این پس صدایشان به گوش مسئولان برسد و برای درمان دردهاشان چاره‌ای اندیشیده شود . در آیین انتخابات که شهریار پایتختخیز برآن‌نظارت داشت از هرگود ۳ نفر برای شورا انتخاب شدند . این عده به اتفاق یک نماینده ازکمیته مرکزی انقلاب و نیز یک‌نفر از شهرداری منطقه برویم ، «شورای گودها» را تشکیل می‌دهندوبه‌گفته شهردارتهران، این انتخابات ، مقدمه تشکیل شوراهای شهری ونیز شوراهای منطقه‌ای در تمام مناطق تهران است که از طریق آنها ، شهرداران مناطق و در نهایت شهردار پایتخت برگزیده خواهد شد .

شورای خیابان کوشک

انتخابات‌شورای‌محله‌ای‌خیابان کوشک نیز با شرکت ۸۰ هزار نفر اهالی محل انجام شدوهفت نماینده این شورا انتخاب شدند .

قم : محضر مقدس رهبر انقلاب اسلامی فقیه‌العصر استاد فا الاعظم حضرت آیت‌اله العظمی نایب‌الامام آقای خمینی مدظله بعد از تقدیم تحیات وافره شهادت عالم متقی فقیه عالیقدر فیلسوف شرق شخصیت ممتاز اسلامی برادر عزیز و بزرگوارم حضرت آیت‌اله آقای حاج شیخ مرتضی مطهری قدس ثره که از مکتب مقدس زعیم عالیقدر سالها استفاده نموده بودند عمر شریف خود را در مبارزات ثر علیه ظلم و خدمت به مردم صرف کرده بالاخره به درجه شهادت‌نائل شدند بحضور مبارک رهبر انقلاب اسلامی تسلیت عرض میکنم دشمنان خلق مسلمان بدانند ما فرزندان آن حضرت تا آخرین قطره خون خود را در راه پیشبرد اهداف مقدس اسلامی ساکت نخواهیم نشست .

بقا وجود مبارک را از درگاه احدیت هنان مسئلت دارم

کمیته جمهوری اسلامی مرکز ـ جواد غروی علیاری

هایت خزر
HYATT REGENCY CASPIAN
از روز ۱۳۵۸/۲/۵
آماده‌پذیرائی میباشد
برای رزرو با دفتر مرکزی هتل ها یت
تلفن ۳۱-۲۹۷۰۲۱
یا دفتر هتل ها یت خزر
تلفن ۱۰-۰۲۴۵۱-۲۰۰۱
تماس بگیرید

هتل هایت عمرخیام
HYATT OMAR KHAYYAM HOTEL
از روز ۱۳۵۸/۲/۵
آماده پذیرائی میباشد
برای رزرو با دفتر مرکزی هتل ها یت
تلفن ۳۱-۲۹۷۰۲۱
یا دفتر هتل ها یت عمر خیام (مشهد)
تلفن ۹-۳۲۰۰۱-۰۵۱
تماس بگیرید

۸ نفر به‌اتهام رابطه باترور آیت‌الله مطهری دستگیر شدند

یك گروه‌ضربت‌متشکل‌ازپاسداران انقلاب اسلامی و مأموران انتظامی، عامور مقابله باتروریست‌هاوشناسائی عاملین ترور آیت‌الله دکترمطهری شد . گروه ضربت در نخستین فعالیتهای خود ، هشت تن‌راباتهام رابطه با ترور استاد شهیددستگیر کرد .

این گروه تحقیقات وسیعی رابرای شناسائی و دستگیری عاملین ترورحضرت آیت‌اله مطهری وسرلشگرقرنی آغازکرد. در تحقیقات اولیه گروه ضربت وابستگی عاملین ترور با گروه فرقان محرزشد و بدنبال آن ۸ نفر باتهام داشتن رابطه در ترورحضرت آیت‌اله مطهری شناسائی و دستگیر شدند . در تحقیقاتی که در پی دستگیری این ۸نفر انجام شده است ، دلایلی‌بدست آمده که نشانه‌هائی از شرکت دو تن از این متهمان بـا ترور حضرت آیت‌اله مطهری و سرلشگر قرنی را دربرادر. تحقیقات وسیع از سایرمتهمین ادامه دارد .

همچنین در جلسه‌سخنرانی حجت‌الاسلام ناطق نوری که پنجشنبه شب بمناسبت شهادت استاد مطهری در مهدیه‌تهران تشکیل شده بود ، وی با تائید دستگیری ۸ نفر باتهام رابطه با ترور آیت‌اله مطهری گفت: ما از داستان انقلاب‌وداد‌گاه‌های انقلاب میخواهیم که عاملین ترور حضرت آیت‌اله مطهری را در رده اول مفسدین فی‌الارض قرار دهند . چون اینها از جمله کسانی هستند که علنا محاربه‌با خدا و رسول خدا کرده‌اند و دراعلامیه‌شماره ده خود علنا به رهبر انقلاب اسلامی ایران توهین کرده‌اند.

از سوئی دیگر حجت‌الاسلام عبدالمجید ایروانی سرپرست منطقه ۱۲ انقلاب اسلامی در گفتگوئی با خبرنگار کیهان ضمن تائید تشکیل گروه‌ضربت اعلام کرد ، علاوه‌بر اعضاء این گروه ، کلیه پاسداران انقلاب موظف شده‌اند هوشیار باشند وتحقیقاتی‌درباره‌شناسایی و دستگیری عاملین ترورانجام و به کمیته‌ها گزارش نمایند.

خبرنگار کیهان گزارش میدهد ، روز بعد از ترور آیت‌اله مطهری، دو دختر‌جوان که مشغول پخش اعلامیه‌های گروه فرقان بودند ، توسط پاسداران گروه ضربت منطقه۹ انقلاب اسلامی دستگیر شدند این دو دختر جوان پس از تحقیقات اولیه ازسوی‌مأموران کمیته، آزاد شدند .

یك مقام انتظامی تهران :
گروه فرقان ۳۳ نفر عضو دارد

«سید ابراهیم بحرالعلومی» یکی از مقامات حفاظتی تهران که مسئولیت واحد ویژه‌ای را در مرکز کشور برعهده دارد، اطلاعات جدیدی از گروه «فرقان» ، که مدعی ترور آیت‌اله مرتضی مطهری ، و پیشتر سرلشگر قرنی،شده‌است در اختیار کیهان گذاشت.

بحرالعومی درباره تشکیل این گروه اظهار داشت‌که برابر اطلاعات کسب شده ، این گروه درسال ۱۳۴۲ متشکل شد و آن زمان درحدود ۵۰ عضو داشت. اما پس از ماجرای خرداد ۴۲ این گروه ضمن اعلام ابمانی عقیدتی خود تاکید کرد که اعتلا و رشد ایران و در نتیجه انقلاب در این کشور باید بدون ارتجاع سرخ وسیاه و روحانیت (که میدانیم تا چه حد روحانیت مبارز لازم است) و درمسیر نظامی و سیاسی قرار بگیرد، این گروه سهم روحانیت را در مبارزه هیچ می‌انگارد ، حال آنکه دیدیم که با روحانیت مبارز بود که انقلاب بنتیجه رسید.

بحرالعلومی در مورد اعتقادات مذهبی گروه فرقان اظهار داشت که این گروه بخدا و قرآن اعتقاد دارند، اما پیغمبر و امام را فقط افراد هوشمندی ساخته و پرداخته محیط می‌دانند و چون بامام اعتقاد ندارند ، بناچاربه‌رهبری نایب‌الامام نیز معتقد نیستند. در اوضاع فعلی این گروه راه‌حل سیاسی را در ترور واعمال نظامی و تاکتیکی میداند و اعضای آن ۳۲ یا ۳۳ نفر است. اینها با ترور قصد دارند تحول دولت بازرگان را بحداقل برسانند تا عکس‌العمل شدیدی در برابر مردم و اعتصابات نشان بدهد.

آیت‌الله شبیر خاقانی : به دشمنانی که در تاریکی خفته‌اند فرصت ندهید

خرمشهر ـ آیت‌اله حاج شیخ محمدطاهر آل شبیر خاقانی دینب طی سخنانی در مسجد امام جعفر صادق خرمشهر ، لزوم برقراری عدل اسلامی در موقعیت کنونی را مورد تاکید قرار داد .آیت‌اله شبیر خاقانی از مردم خواست به دشمنانی که در تاریکی خفته‌اند فرصت ندهند .

رهبر مسلمانان خوزستان افزود: اسلام برای کلیه انسان‌ها ، حقوقی معین کرده و همانطوری که ما آزادی‌را به یک مسلمان میدهیم آن‌را برای اقلیت های مذهبی نیز قائل خواهیم شد .

آیت‌اله شبیر خاقانی ضمن انتقاد از روش کار دادگاهاگفت: اگر وضع بصورت کنونی بپیش برود ، من ایران‌را ترك خواهم گفت ، ولو اینکه بعداز رفتن من، صدها نفر کشته شوند ، زیرا اسلام بزرگتر از آن است که هرج ومرج در آن رخنه کند . در پایان این سخنرانی برای روح استاد شهید مطهری طلب مغفرت شد .

نام چند خیابان تغییر کرد

شورای نامگذاری‌شهرداری‌تهران تغییر نام چندین خیابان‌و میدان را باین شرح اعلام کرد :

خیابان آریامهر ، دکتر حسین فاطمی ـ بلوار پهلوی ، بلوار میرداماد ـ میدان ۲۵ شهریور، میدان رضائی‌ها ـ خیابان ۲۵ شهریور ، خیابان عباس آباد ـ خیابان سپهبد زاهدی ، سرلشکر قرنی ـ خیابان سپهبد رزم‌آرا، فدائیان‌اسلام ـ خیابان‌سوم اسفند، سرگرد سعائی ـ خیابان قوام‌السلطنه ، خیابان ۳۰تیر ـ خیابان تاج ، خیابان ستارخان ـ خیابان شاهپور ، خیابان حنیف نژاد ـ میدان شاهپور، میدان‌حنیف نژاد ـ خیابان سلطنت آباد خیابان پاسداران ـ خیابان چرچیل ، خیابان نوفل لوشاتو ـ بزرگراه شاهنشاهی ، بزرگراه‌مدرس‌ـ میدان کندی ، میدان توحید ـ خیابان بابائیان ، خیابان کریم‌پورشیرازی خیابان ژاله ، خیابان مجاهدین‌ـ خیابان فرح ، خیابان‌سهروردی‌ـ ۱۷ شهریور ـ پارك ولیعصر ، پارك ولی‌عصر .

تظاهرات دختران در آموزشگاه

دانش‌آموزان‌دخترآموزشگاه بهیاری ۱۷شهریورطی‌تظاهراتی در این آموزشگاه که‌بخشونت انجامید و طی آن چند تن مجروح شدند ، خواستار تغییرمدیره‌جدید این‌آموزشگاه شدند.

این تظاهرات ساعت ۱۰صبح روز چهارشنبه برپا شد و پس ازمدتی بخشوت کشیده شد و دریی آن دختران دانش‌آموز شیشه‌های آموزشگاه راشکستند و صندلی‌ها را به بیرون پرتاب کردند . دختران سپس‌بدفتر مدیره آموزشگاه رفتند وآنجا را نیز بهم ریختند . در حین این تظاهرات فریادهای‌استمداد کمك دختران جمع کثیری از اهالی محل را به ناحیه‌مزبور کشانده بود .

بر این تظاهرات جمعی از دختران مجروح شدند که به بیمارستان دکتر شریعتی اعزام گردیدند . دقایقی‌بعد ماموران کمیته خیابان کار به محل آموزشگاه آمدند و دکتر جزایری (مدیر عامل بنگاه حمایت مادران و نوزادان) و دکترنجم‌آبادی‌رئیس‌آموزشگاه را برای ادای توضیحات‌به کمیته بردند . دانش‌آموزان این آموزشگاه طی بیانیه‌ای خواستار : «برکناری مدیره انتصابی و ایجاد امکان‌انتخاب مسئولین از طریق شورا ـ بیوستن‌موسسه به‌وزارت‌بهداری وبهزیستی وجلوگیری ازانتقال کارمندان و کارگران موسسه شدند .

توضیح دادسرای انقلاب درباره یك خبر

دادسرای انقلاب اسلامی تهران امروز طی اطلاعیه‌ای درباره خبر یکی ازروزنامه‌های عصر در مورد دستگیری ۳۵ عامل رژیم سابق توضیحاتی داد . متن این اطلاعیه چنین است :

در مورد خبر منتشره در روزنامه اطلاعات روز دوشنبه دهم اردیبهشت‌ماه ۱۳۵۸ تحت عنوان ۳۵ عامل رژیم سابق دستگیر شدند دادسرای انقلاب اسلامی تهران ضمن تکذیب‌این خبر توضیح موارد زیر راجهت رفع سوء تفاهمی که ناشی از اشتباه‌خبرنگار روزنامه‌اطلاعات صورت گرفته باین شرح لازم دانست :

۱ـ جمعی از این افراد آزاد شدگان دادسرای انقلاب میباشند که اشتباها تحت عنوان دستگیرشدگان و عمال رژیم سابق از آنها نامبرده شده‌است.

۲ـ تعدادی از آنان (۳۵ نفر) به عنوان متهم جلب شده‌اند و جرم آنان ثابت‌نشده که ممکن است پس از تحقیق و بررسی آزاد شوند . انتشار چنین لیستی آنهم با عنوان عوامل رژیم سابق ممکن است موجب هتك حیثیت اجتماعی افراد بیگناه شده و ایجاد اضطراب نماید لازم است خبرنگاران رسانه‌های گروهی قبل از انتشار این قبیل اخبار که مستقیما با حیثیت‌وآبروی افراد مربوط میشود با دادسرای انقلاب اسلامی و سخنگوی رسمی و معین شده ازطرف دادستان تهران تماس‌بگیرند.

اجاره آپارتمان
تعداد زیادی آپارتمان و ویلا شمال شهر نیازمندیم ۲۲۱۱۷۶ ـ ۲۲۳۹۱۵ سازمان ارمغان

آپارتمان ـ ویلا
برای ژاپنی وایرانی
۲۲۸۴۱۳ـ۲۲۰۶۶۲
شاهین مسکن

پیام تسلیت ارتش به امام خمینی

امروز از طرف سرلشکر ناصر فرید رئیس ستاد کل‌ارتش‌جمهوری اسلامی ایران پیام تسلیتی درمورد شهادت آیت‌اله مطهری به حضرت آیت‌اله‌العظمی امام خمینی ارسال شد. متن پیام باین شرح است:

حضرت آیت‌اللهالعظمی امام خمینی‌رهبر عالیقدر انقلاب اسلامی ایران، ارتش جمهوری اسلامی ایران ضایعه فقدان شهید راه‌امام و انقلاب اسلامی ایران، حضرت آیت‌اله مرتضی مطهری را با اندوه فراوان بحضور آن رهبر بزرگ و جامعه روحانیت تسلیت عرض می‌نماید.

سیاست های جدید بانکی

دکتر محمدعلی مولوی رئیس کل بانك‌مرکزی ایران امروز در یك‌مصاحبه‌مطبوعاتی تصمیم های جدید اقتصادی و پولی کشور را اعلام داشت .

براساس این تصمیم ها ودیعه ثبت سفارش واردات‌مواد اولیه ولوازم یدکی حذف‌شده و تاحدکثر میزان اعتبار گشایش یافته درسال ۵۷ ،هر یك از کارخانه ها می توانند گشایش اعتبار کنند .

بانك ها موافقت کرده‌اند بجای سپرده نقدی گشایش اعتبار سفته معتبر با سررسید حداکثر ۹ ماه‌دریافت دارند.

همچنین براساس این تصمیم ها اسناد دیداری و مدت‌دار مواد اولیه و لوازم یدکی بادریافت سفته تجاری درسه قسط واریز خواهد شد.

دراین موارد درصورتی که تعهدات قبلی شرکت ها با بانك انجام نشده باشد ، بانك مکلف است با اعزام نماینده ناظر کلیه پرداخت های شرکت‌را کنترل و تنزیل و کارمزد بانکی بشرح کند . برابر این‌تصمیم هزینه زیر تعیین شده‌است :

- هزینه کارمزد تنزیل‌سفته‌ها ۶درصد درسال
- کارمزد صدور ضمانت نامه گمرکی حداکثر ۲ درصد .
- نرخ کارمزد اعتبارات اعطائی بانك مرکزی بانکها ۲٫۵ درصد درسال

۸ میلیارد اعتبار

برای اجرای این برنامه بانك های تجاری مبلغ چهل میلیارد ریال اعتبار در نظر گرفته‌اند که همراه با چهل میلیارد ریال اعتبار بانك مرکزی ، جمعا ۸۰ میلیارد ریال اعتبار به بخش خصوصی داده خواهد شد .

همچنین برای‌ایجادتسهیلات اعتباری برای‌بخش کشاورزی مبلغ ۱۰ میلیارد ریال بانرخ کارمزد ۲٫۵ درصد در سال دراختیار بانك توسعه‌کشاورزی گذاشته شد تا با نرخ۴ درصد دراختیارواحد های تولیدی کشاورزی گذاشته شود .

همچنین مبلغ ۷ میلیاردریال بابت اوراق قرضه دراختیار بانك توسعه کشاورزی گذاشته شد . دولت همچنین‌حدود سی میلیارد ریال برای‌خانه سازی اختصاص داده‌است .

ارز

رئیس‌کل بانك‌مرکزی دراین مصاحبه سیاست جدید ارزی کشور را اعلام کرد که‌براساس آن سیستم دو نرخی جایگزین سیستم فعلی میشود . نرخ‌ارز غیر بازرگانی برای خرید ۷۸ ریال و برای فروش۷۹٫۵ ریال اعلام گردید . همچنین براساس این مقررات برای هر گذرنامه حداکثر ۶ هزار دلار ارز فروخته میشود .

تیراندازی به دفترکمیته مرکزی

در تیراندازی ۳موتورسوار به ساختمان مجلس شورای‌ملی که در حال حاضر محل‌کمیته مرکزی انقلاب اسلامی‌میباشد، یکی از موتورسواران مسلح توسط پاسداران دستگیر شد .

بدنبال تیراندازی این ۳ موتورسوار که مسلح به اسلحه کمری بودند . پاسداران روز گذشته کلیه موتورسوارانی‌را که از محدوده بهارستان‌عبور میکردند متوقف و پس از بازرسی بدنی مرخص میکردند. توجه نکردن برخی از موتور سواران به اخطارپاسداران سبب میشد تا پاسداران مبادرت به تیراندازی هوائی بکنند . دراین حوادث به هیچکس آسیبی وارد نشد و برای جلوگیری از حوادث بعدی ، نیروهای پاسدار کمیته‌مرکزی تقویت شدند .

هنوز روشن نشده است که این موتورسواران به چه‌دلیل مبادرت به تیراندازی کرده‌اند و تحقیق ازموتورسوار دستگیر شده ادامه دارد .

گفتگوی تلفنی با یکی از اعضای گروه فرقان

دکتر یزدی ـ قطب‌زاده امیرانتظام وهادوی درفهرست مرگ گروه فرقان قرار دارند.

رادیو لندن ـ خبرنگار بی.بی.سی از تهران گزارش میدهد شخصی که به خبرگزاریهای غربی بعدازترور آیت‌اله مطهری تلفن کرد گفت که قتل آیت‌اله مرتضی مطهری اولین قدم در راه استحکام بخشیدن به ایده‌های گروه فرقان بوده است. اما وی نگفت که ایده‌های گروه مزبور چیست و نیزنگفت که چرا آیت‌اله مطهری از نقطه‌نظر این گروه باید بخصوص کشته میشد .

چهار شخصیت دیگری که نامشان در فهرست مرگ‌گروه فرقان قرار دارد دکترابراهیم یزدی وزیر خارجه‌است. صادق قطب‌زاده سرپرست رادیو تلویزیون ملی ایران ـ مهدی هادوی دادستان کل انقلاب و عباس امیرانتظام معاون نخست‌وزیر.

شخص ناشناس تنها نام اول خود را ذکر کرد و غیرازآن هیچگونه نشانه‌ای از هویت خود نداد و هیچ‌دلیلی نیز ارائه نداد که ثابت کند عضو گروه فرقان است .

یکی از خبرنگاران خارجی پرسید که چرا این‌اشخاص‌برای کشتن انتخاب شدند .

شخص ناشناس باو گفت بخاطر آنکه همه آنها عضو شورای انقلاب اسلامی هستند. یعنی هیئت سری نزدیك به آیت‌اله خمینی ، و آیت‌اله خمینی را دراین مورد که‌به چه طریق باید انقلاب ایران به پیش برود راهنمائی میکند.

وی گفت که همه اعضای شورای انقلابی را می‌شناسد در اینجا نکته‌ای را که شك برمی‌انگیزد باید خاطرنشان ساخت وآن اینکه گمان نمی‌رود هرچهار شخص نامبرده شده جز شورای انقلابی‌اسلامی باشند و حتی‌ممکن است‌هیچیك ازآنها درشورای انقلابی‌اسلامی عضویت نداشته‌باشندزیرا اعتقاد براینست که تمام اعضای شورای انقلابی را رهبران مذهبی تشکیل میدهند . دراین صورت میتوان بکسی که‌مکالمه تلفنی را انجام داده است شك کرد .

قبض جمع‌آوری کمك‌مالی‌صادرنشده

امروزازدفتر آیت‌اله‌طالقانی دو اطلاعیه زیر دراختیارکیهان قرار داده شد ، دفتر آیت‌اله طالقانی اعلام کرد :

بسمه تعالی

طبق‌اطلاعات‌واصله ازدزفول و اندیمشك افرادی درمراجعه به موسسات و اشخاص خودرا نماینده آیت‌اله طالقانی ویا دفتر ایشان معرفی می‌نمایند بدینوسیله به عموم ملت ایران اعلام می‌شود که‌شخص معظم‌له و دفتر ایشان در هیچ‌نقطه‌ای نماینده ندارد (جز مواردی‌که رسما اعلام شده‌است) ، ودر صورت اعزام هیئت و یا نماینده به وسیله دفتر معرفی و اعلام می‌شود .

در اطلاعیه‌ای دیگر آمده است :

بسمه تعالی

بدینوسیله به اطلاع عموم میرساند که از طرف آیت‌اله طالقانی هیچ‌گونه قبضی جهت جمع‌آوری کمك مالی صادر نگردیده است . لذا چنانچه کسانی به نام آیت‌اله‌طالقانی و یا دفتر ایشان بهر عنوان مبادرت به‌جمع‌آوری کمك‌مالی بنمایند ، نماینده معظم‌له نمیباشند .

برنامه های جدید حرکت قطارها اعلام شد

راه‌آهن ایران برنامه های جدید حرکت‌قطارهای تهران ـ مشهد و تهران ـ کرمان را که از روز شنبه ۱۵ اردیبهشت (امروز) باجرا گذارده میشود ، به شرح زیر اعلام‌کرد:

● قطار عادی تهران ـ مشهد همه روزه حرکت از تهران ساعت ۸ صبح ، ورود به‌مشهد ساعت ۴٫۳۰ دقیقه صبح روز بعد . در مراجعت این قطار ساعت ۱۱٫۱۰ دقیقه صبح از مشهد حرکت و ۵٫۳۰ دقیقه بامداد روز بعد به تهران‌وارد میشود .

● قطار اکسپرس تهران ـ مشهد ، حرکت از تهران همه روزه ۱۵٫۴۰ دقیقه ورود به مشهد ۶٫۵۵ دقیقه صبح روز بعد . مراجعت از مشهد۱۶٫۳۰ دقیقه ۹ ورود بتهران ۷٫۲۰ دقیقه صبح روز بعد .

● قطار سریع‌السیر تهران ـ مشهد همه‌روزه ساعت ۱۸٫۲۰ دقیقه از تهران حرکت وساعت ۹٫۵۵ دقیقه بامداد روز بعد بمشهد میرسد . این قطار در مراجعت ساعت ۱۴٫۵ دقیقه‌از مشهد حرکت و ۵٫۵۵ دقیقه صبح روز بعد بتهران وارد میشود .

● قطار فوق‌العاده تهران ـ مشهد همه‌روزه ساعت ۱۶٫۳۵ دقیقه از تهران حرکت وساعت ۸٫۲۰ دقیقه روز بعد بمشهد خواهد رسید .

حرکت فوق‌العاده مشهد ، تهران‌در مراجعت ساعت۱۷٫۵۰ دقیقه از مشهد حرکت کرده ودر ساعت ۸٫۳۰ دقیقه صبح روز بعد بتهران میرسد . ضمنا قطار سریع‌السیر تهران ـ کرمان ، همه‌روزه ساعت ۱۷ بعدازظهر از تهران حرکت می‌کندودر ساعت ۱۱ صبح‌روز بعد بکرمان میرسد . این‌قطار در مراجعت ، ساعت ۱۶٫۴۰ دقیقه از کرمان حرکت‌میکند و ۱۰٫۵۵ دقیقه صبح روزبعد بایستگاه تهران وارد میشود .

اطلاعیه وزارت خارجه : مجله اشپیگل ، مطلبی درباره دکتر یزدی چاپ نکرده

وزارت امور خارجه امروز اعلام کرد مجله اشپیگل هیچ مطلبی درباره دکتر ابراهیم یزدی وزیر امور خارجه درج نکرده است . اداره اطلاعات و مطبوعات وزارت امور خارجه دولت موقت جمهوری اسلامی ایران امروز طی اطلاعیه‌ای گفته‌است :

اخیرا شایع شده بود که درمجله آلمانی (اشپیگل) مطلبی علیه دکتر ابراهیم یزدی وزیر امور خارجه به چاپ رسیده است وچون‌این شایعه دروغ روز افزون شده و درحال قوت گرفتن است ، اداره اطلاعات و مطبوعات وزارت امور خارجه به‌حکم وظیفه‌ای که دارد ، تحقیقاتی کافی دراین باره به عمل آورد و اینك ضروری‌میداند باطلاع عموم برساند که ضمن مطالعه دقیق کلیه شماره‌های مجله اشپیگل از اواخر ماه اوت ۱۹۷۸ تا آخر ماه مارس ۱۹۷۹ ، اوائل شهریور ماه ۱۳۷۵ تا ۱۲ فروردین ماه ۱۳۵۸ کمترین خبری یامطلبی و یا عکسی مربوط به ایشان چاپ نشده و شایعه فوق‌الذکر کاملا بی اساس است.علاقمندان میتوانند برای حصول اطمینان بیشتر باین اداره مراجعه‌نمایند تا همه شماره های‌مورد بحث مجله مزبور که‌بدون استثناء موجود است، برای مطالعه دراختیارشان قرار گیرد .

در بانك ملی : کارمزد ـ وام‌مسکن حذف شد

مدت وام بدهکاران وامهای مسکن و صنعتی که براثر اعتصابات متداوم و رکود فعالیتهای صنعتی و تجاری نتوانستند اقساط وام ششماهه دوم سال گذشته را بترتیب بشرط آنکه اقساط بعدی وام را مرتبا پرداخت نمایند ، متناسب با تعداد اقساط عقب افتاده اضافه خواهد شد .

ضمنا بمنظور کمك بیشتر به‌متقاضیان وام مسکن مقرر گردید کارمزد متعلق بدوام‌های مسکن بانك ملی حذف‌گردد .

بنابراین اشخاصی‌که ازسال ۱۳۵۷ بانك ملی ایران‌وام اعلام شده بانك ملی ایران‌وام دریافت کرده‌اند برای استرداد سفته‌های خود بشعبه مربوطه مراجعه فرمایند .

استخدام جدید در دانشگاه‌ها ممنوع شد

اصفهان ـ خبرنگار کیهان ـ استخدام جدید در دانشگاهها ، استفاده از بورسهای مطالعاتی و پرداخت کمك هزینه به اعضای هیات‌های علمی دانشگاهها و موسسات‌آموزش عالی ، ممنوع اعلام شد .

دکتر غلامعباس توسلی رئیس دانشگاه اصفهان در پی شرکت در اجلاس کمیته منتخب روسای دانشگاهها درتهران، درگفتگوئی باکیهان مهمترین تصمیمات این کمیته را اعلام کرد .

رئیس دانشگاه گفت براساس تصمیمات کمیته مذکور کمك هزینه تحصیلی و مسکن دانشجویان طبق سهمیه هر دانشگاه یا موسسه آموزش عالی توسط صندوقهای رفاه دانشجویان دراختیار صندوق رفاه سازمان مربوط قرار میگیرد و شورای هماهنگی دانشگاهها و موسسات آموزش عالی واجدین شرایط دریافت کمك هزینه تحصیلی را تعیین میکند . وی‌افزود:

از دیگر تصمیمات کمیته ممنوعیت استخدام جدید دردانشگاهها بود و ضمنا کمیته تصویب‌کرد تااطلاع ثانوی استفاده از بورس و فرصت مطالعاتی خارج ازکشور ممنوع شود همچنین مقرر شد چون درنظر است درسطح‌کشور برای عموم مسکن تهیه شود فعلا بجای پرداخت هرنوع‌کمك هزینه مسکن به اعضاء علمی هرچه زودتر جهت تامین مسکن برای‌دانشگاهیانی که فاقد مسکن هستند اقدامات اساسی بعمل‌آید .

رئیس دانشگاه اصفهان در پایان گفت تصمیم کمیته در جهت حداقل ساعات تدریس اعضاء هیئت علمی تمام وقت بدین شرح تعیین‌گردید :

استاد ۸ ساعت تدریس درروز و ۴۰ ساعت حضور در محل‌کار درهفته

دانشیار ۱۰ ساعت تدریس درروز و ۴۰ ساعت‌حضور درمحل‌کار درهفته

استادیار و مربی ۱۲ ساعت تدریس درروز و ۴۰ساعت حضور درمحل‌کاردرهفته .

نظر مدیریت دانشگاه تهران

● مدیریت موقت دانشگاه تهران در گفت‌وگوئی باکیهان درباره تصمیمات‌کمیته منتخب روسای دانشگاهها که مدتی پیش درتهران تشکیل شد ، گفت : استخدام جدید در دانشگاهها کاملا ممنوع نشده است . منتهی تصمیم‌گرفته شده است‌که استخدام افراد جدید بابررسی همه‌جانبه وباتوجه به‌نیازهای دانشگاهها صورت‌گیرد . ما خود اکنون دچار نورم‌کادر آموزشی و اداری هستیم، اما برخی از مراکز آموزش عالی ، چنانکه ازآگهی‌های استخدامی مشخص است به استخدام افراد جدید نیازمندند .

مدیریت موقت دانشگاه تهران افزود : در این جلسه صحبتی از معنوعیت اعطای بورس به میان نیامده اما درباره فرصت مطالعاتی ، تصمیم‌گرفته شد ، حتی‌الامکان سعی شود دربداخل‌کشور انجام شود .

دیدارهای عمومی امام در مدرسه فیضیه انجام می‌گیرد

امروز از سوی دفتر امام خمینی در قم اطلاعیه‌ای‌انتشار یافت .

دراین اطلاعیه ضمن تشکر از عموم قاطبه مردم ایران‌گفته شده است ازاین تاریخ ببعد برای آسایش ساکنین محل ملاقات‌های عمومی امام خمینی لغو میگردد ، لذا ازاین پس دیدارهای عمومی ایشان در روزهای پنجشنبه و جمعه هر هفته از ساعت ۹ الی ۱۱و۳۰ دقیقه در مدرسه فیضیه‌میباشد.

بدین مناسبت دفتر امام از تمام خواهران و برادران عزیز خواهشمند است که برای ملاقات باامام بداقامتگاه‌مراجعه نفرمایند .

قبلا از همکاری ملت شریف ایران تشکر مینمائیم .

فوق‌العاده روزانه کارکنان دولت ۲۵۰ تومان شد

فو

با شرکت صدها هزارتن از مردم تهران برگزار شد:

تشییع جنازه با شکوه استاد مطهری

تشییع جنازه استاد شهید، دکتر مرتضی مطهری متفکر و مبارز بزرگ اسلامی، باشرکت صدها هزار نفر از گروه‌های مختلف مردم، صبح پنج‌شنبه گذشته، درمسیردانشگاه‌تهران تا میدان راه آهن با شکوهی کم نظیر برگزار شد. مردم یکصداترور استاد شهید را محکوم کردند و خواستار تعقیب و مجازات مسببین این واقعه شدند.

درساعت ۸ صبح روز پنجشنبه گذشته جنازه استاد شهید مرتضی مطهری، در حالی که اعضای خانواده ایشان، مهندس مهدی بازرگان نخست وزیر و اعضای هیات دولت، اساتذان دانشگاه، روحانیون، دانشجویان و دیگر گروه های مردم در دانشگاه تهران حضور پیدا کرده بودند، از ستون مسجد دانشگاه، تادر ورودی دانشگاه روی دست حمل شد. سپس جنازه استاد شهیددرحالی که آیاتی از قرآن مجیدتلاوت میشد و مردم شاخه های گل، نثار جازه شهید میکردند دراتومبیل مخصوص قرار گرفت. در جلوی اتومبیلی که جازه آیت‌الله مطهری را حمل میکرد، چند اتومبیل نهربانی و راهنمایی ورانندگی درحرکت بود و درپشت سر، تعداد زیادی‌اتومبیل کمیته‌های مختلف انقلاب اسلامی به چشم میخورد. گروههای زیادی از پاسداران نیز که نواری مشکی و گل سرخ به مسلسل هایشان زده بودند، حرکت میکردند.

جمعیت که از اولین ساعات صبح خود را به دانشگاه تهران و خیابان های مسیر رسانده بود در حالیکه پلاکارد های متعددی مبی بر محکوم کردن تروریستها و منافقین دردست داشتند، شعار های گوناگونی میدادند و زمانیکه اتومبیل حامل جنازه استاد شهید را میدیدند در حالی که می گریستند با فریاد «الله‌اکبر» و «لااله‌الاالله»، جنازه را تشییع میکردند. پس‌ازاینکه اتومبیل حامل‌جنازه‌میگذشت، سیل جمعیت بدنبال آن روانه میشد و در حالی که شعار میدادند: «مطهری، مطهری شهید انقلابی — منافق، منافق، انگل اجتماعی» به جمعیت‌ملحق میشدند و دریائی از جمعیت بطول چند کیلومتر تشکیل میدادند.

تروریسم محکوم است

مراسم تشییع جنازه استاد مطهری، به یک راه پیمائی بزرگ اعتراض آمیز علیه تروریستها و منافقین تبدیل شده بود، گروه‌های مختلف اجتماعی از جمله نیرو های ارتش و شهربانی، دانشجویان و اهالی مناطق مختلف تهران با پلاکاردها و شعار های خود، ترور آیت‌الله مطهری را محکوم کردند.

از جمله شعار هایی که جمعیت در مراسم تشییع‌جازه آیت‌الله مطهری میدادند ایتها بود:

- مطهری، شهادتت مبارک.
- تروریست محکوم است، اسلام پیروز است.
- درود بر خمینی رهبرانقلاب ما، سلام بر مطهری شهید انقلاب ما.
- درود بر مجاهد، مرگ بر منافق.
- مرگ بر کمونیست
- قاتل مطهری اعدام باید گردد، فدائی ضد خلق نابود باید گردد.
- مطهری، مطهری، شهید انقلابی، منافق، منافق، انگل اجتماعی.
- توده ای، فدائی انگل اجتماعی
- منافق، کشتی مطهری را، خادم علی را، مرگ برتو.
- ای استاد شهیدم راهت‌ادامه دارد، اسلام از این ترور ها دیگر باکی ندارد.

قطعنامه دانشجویان مسلمان دانشگاه ملی

اتومبیل مخصوص حمل جنازه استاد مطهری، پس‌از طی خیابان انقلاب(شاهرضای سابق) و خیابان‌دکتر محمد مصدق(پهلوی سابق)درحدود ساعت یازده به میدان راه‌آهن رسیددرحالیکه صد ها اتومبیل آنرا دنبال میکرد به طرف قم حرکت کرد. در پایان‌مراسم تشییع جنازه استاد شهید، در میدان راه‌آهن، قطعنامه ای نیز از طرف دانشجویان‌مسلمان دانشگاه ملی‌ایران در باره نرور آیت‌الله مطهری خوانده شد که جمعیت با گفتن: «الله‌اکبر»، مواد قطعنامه را تایید کردند. متن این قطعنامه به شرح زیر است:

بسم‌الله‌الرحمن‌الرحیم

۱ـ ما دانشجویان مسلمان توطئه های ضد انقلاب را از هر جناح و گروهی که باشد، محکوم میکنیم.

۲ـ ترور استاد مطهری، کوچکترین خللی در قرارداه حرکت تکاملی انقلاب اسلامی خلق ایران نخواهد داشت.

۳ـ این گونه اعمال مذبوحانه و تروریستی که از جانب عمال امپریالیستی صورت میگیرد، نموداری استازترس و وحشت آنان دربرپائی‌جامعه توحیدی مُبعث ازایدئولوژی اسلامی.

۴ـ آنانکه گمان می برند با شهید کردن و ترور کردن سعیدی ها، غفاری ها، انصاری ها، شریعتی ها و مطهری ها میتوانند حرکت انقلابی اسلام را از ایدئولوژی توفنده آن تهی نمایند، اگر عمال ساواک و رژیم منفور پهلوی توانستند ازاین‌اقدامات طرفی ببندد، ایمان نیزموفق خواهند بود.

۵ ـ ما مصرا از دولت موقت جمهوری اسلامی خواستاریم که هرچه سریعتراز اینگونه اعمال فاشیستی و ضد انقلابی جلوگیری کند.

دانشجویان مسلمان دانشگاه ملی ایران

پاسخ آیت‌الله منتظری در جواب تسلیت عرفات:

ملت ایران برنابودی نقشه های استعمارگران مصمم‌تر خواهد شد

در پاسخ تلگرام تسلیت یاسرعرفات رهبر سازمان آزادیبخش فلسطین بمناسبت شهادت آیت‌الله مطهری روز پنجشنبه گذشته ازطرف آیت‌الله منتظری در جواب مخابره شد.

متن تلگرام بدین شرح است:

بسم‌الله‌الرحمن‌الرحیم

برادر مجاهد حضرت ابوعمار رهبر سازمان آزادیبخش فلسطین دام عزه، پس از تحیت‌وسلام از اینکه جنابعالی در ادامه خط سیر مشترک اسلامی بمناسبت شهادت برادر همرزم آیت‌الله حاج‌شیخ‌مرتضی مطهری طاب‌ثراه پیام تسلیت ارسال کردید متشکرم.

همانگونه‌که یادآوری فرمودید راه انقلاب و پیروزی با فداکاری و شهادت واشك وخون آراسته است و اضافه میکنم که اسلام عزیز ما که سمبل عالیترین مکاتب انقلابی تاریخ است، همواره با آموخته که درراه خدا از بذل جان نهراسیده و برای ریشه‌کن ساختن شجره خبیثه طاغوت جهانی از هرگونه فداکاری دریغ ننمائیم.

انقلاب اسلامه ایران برهبری امام خمینی این هدف شامخ را با قاطعیت دنبال میکند و شهادت علامه بزرگوار فیلسوف اسلام آیت‌الله مطهری در همین رابطه صورت گرفت، دشمنان انقلاب اسلامی ایران باید بدانند که با ترورهای خائنانه ملت شجاع ایران در تصمیم خود، دائر برقلع و قمع نقشه‌ها و ایادی استعمار شرق و غرب مصمم‌تر خواهد گشت.

از خداوند متعال سلامت و موفقیت شما و دیگر رهبران‌فلسطین را در به‌ثمر رساندن انقلاب ملت فلسطین خواستارم. امید است همه نهضت‌های انقلابی مستضعفین جهان هرچه زودتر با پیروزی‌کامل قرین گردد.

والسلام علیکم ورحمت‌الله وبرکاته

قم ـ حسینعلی منتظری

پیام تسلیت عرفات به آیت‌الله منتظری

یاسر عرفات رهبر سازمان آزادیبخش فلسطین روز پنجشنبه طی تلگرامی خطاب به‌آیت‌اله منتظری شهادت استاد مطهری را محکوم کرد. متن تلگرام باین شرح است:

برادر آیت‌اله حسین منتظری

اقدام جنایتکاران درمورد ترور حضرت علامه آیت‌الله مرتضی مطهری ما را سخت تکان داد ولی شما بهتر ازهمه میدانید که راه انقلاب اسلامی سرشار از قربانیها و خونهاو اشکها است. ما شهادت این فقید را که راه رستگاری بزرگ و شهادت در راه خدا را برگزید به‌شما و خودتسلیت‌میگوئیم واز خداوند درخواست میکنیم که همه ما را در پیمودن‌راه انقلاب تا مرحله پیروزی نهائی یاری کند.

برادر شما یاسر عرفات رئیس کمیته اجرائی سازمان آزادیبخش و فرمانده کل نیروهای انقلابی فلسطین

● سازمان چریک‌های اتحاد ملت اسلام، قرآن، ناس — ضمن محکوم نمودن ترور استاد مطهری و هراقدامی علیه جمهوری اسلامی ایران، از دولت خواست که در برخورد با ضدانقلابیون، شدت عمل بخرج دهد و رفتار پیامبر اسلام (ص) را با منافقان سرمشق و الگوی خود قراردهد.

● کانون نویسندگان ایران با صدور بیانیه‌ای، هرگونه تجاوز به‌آزادی‌های فردی و اجتماعی و هرگونه ترور افکار و اشخاص را محکوم کرد.

دراین بیانیه باآشاره‌ای به‌نمونه‌های تجاوزبه‌آزادی‌های فردی و اجتماعی، ترور افکار و اندیشه‌ها و از همه بارزتر ترور اشخاص، هشدار داده شده که بیم آن می‌رود اینگونه اقدامات خودسرانه، آزادی های فردی و اجتماعی را که به‌بهای خون هزاران شهید بدست آمده است باردیگرازمردم بگیرد و موجی ازحرکات تشنج‌آمیز و اختناق‌آور را دوباره برزندگی اجتماعی ملت ایران مسلط سازد.

در این بیانیه همچنین آمده است که استاد مرتضی مطهری، متفکر، نویسنده و روحانی سرشناس، قربانی توطئه‌ای جنایتکارانه شده است.

احزاب و گروه‌های اجتماعی و سیاسی ترور استاد شهید را محکوم کردند

گروههای مختلف اجتماعی و سیاسی، احزاب و جمعیت‌ها ترور استاد شهید مرتضی مطهری را بشدت محکوم کردند. تلگرام‌ها، اطلاعیه‌ها و بیانیه‌هائی‌که دراین مورد انتشار یافته است، به‌گزارش خبرگزاری پارس چنین است:

● حزب جمهوری خلق مسلمان ایران طی اطلاعیه‌ای ترور آیت‌الله استاد مرتضی مطهری را محکوم کرد. در این اطلاعیه آمده است: ترور و تروریست در شرایط انقلاب و سازندگی نتیجه بی‌منطقی و عجز و ناتوانی است.

در اطلاعیه حزب جمهوری خلق مسلمان آمده است: استاد مرتضی مطهری قربانی کینه و انتقام دشمنان‌قسم‌خورده انقلاب شده، روانش شاد. ما ازنجر عمیق خود را از این عمل وحشیانه اعلام و درشرایط کنونی که ملت ایران در جبهه‌های سازندگی، جانفشانی می‌کند، اینگونه اعمال ناجوانمردانه را خیانت می‌دانیم واز دولت می‌خواهیم‌هرچه زودتر بااعمال قدرت، باین ناجوانمردی پایان دهد.

● بدنبال شهادت آیت‌الله مرتضی مطهری، جامعه انقلاب اسلامی زنان با محکوم کردن ترور اعلام داشته است:

عوامل کیفر ضد انقلاب اسلامی باید بدانند که ترور ناجوانمردانه استاد مطهری تلاش و کوشش پی‌گیر ما را در راه به ثمر رساندن اهداف انقلاب اسلامی بارورترمیسازد.

● جبهه ملی ایران طی اطلاعیه‌ای ترور استاد مرتضی مطهری را محکوم کرد. دراین اطلاعیه آمده است:

جنایتکاران که تاب رویاروئی با انقلاب کبیرملت‌ایران را ندارند از پشت و در تاریکی بصف مقدم انقلاب حمله کردند و فرزند رشید این ملت را بخاك و خون کشیدند، پرچمدار در خون پاك خود غلطید اما پرچم انقلاب برپهنه ایران زمین برای همیشه بدست سربازان انقلاب اسلامی‌ملی و انسانی ما برافراشته خواهد ماند. جبهه ملی ایران ضمن تسلیت برهبری انقلاب، امام خمینی و روحانیت مبارزوملت ایران و خاندان محترم مطهری، گفته است: جبهه ملی ایران ترور سیاسی را تحت هرعنوان وبدست هرکس‌وهرگروه و بخاطر هرنوع ایده و هدف که باشد، بشدت محکوم‌میکند تروریستها هرکس و وابسته به‌هردسته و گروه که باشند باید بدانند که مسئله انقلاب کبیر ایران یك مسئله ملی‌است که تمامی ملت با دادن هزاران شهید تداوم آنرا تضمین کرده است.

● نهضت آزادی ایران دراطلاعیه‌ای ترورااستاد مرتضی مطهری‌را محکوم کرد.

در این اطلاعیه آمده است: بسمه تعالی، در شرایطی که‌بندهای اختناق رژیم خائن پهلوی به همت مردم انقلابی و مبارز ایران پیروزمندانه از هم گسسته شده، شرایط فعالیت علنی سیاسی برای همگان، در جامعه فراهم آمده است، تروریسم را جز به عنوان تلاشی ضد انقلابیز در جهت تفرقه در صفوف متحد ملتی‌پا خاسته نمی‌توان توجیه کرد. تلاشی سازمان‌یافته برای بازگرداندن ضد انقلاب در پایه حاکمیت خفقان و وحشت و محو انقلاب دموکراتیك. ولی این اقدام مرتجعانه و کورکرانه خائنانه — بدون توجه به شرایط عینی جامعه ما و مرحله‌ای که ملتی با بهره‌گیری از ایمان قلبی، ومکتبی مبارز و رهبری آشتی‌ناپذیر، مصمم به آستبرار انقلاب اسلامی خود می‌باشد قادر به ایجاد کوچکترین مانعی در راه پیشروی انقلاب نیست. هشیاری انقلابیز مردم مبارز ایران و نیروهای رزمنده انقلابیز لازمه مقابله با این اقدام مذبوحانه است.

ما این اقدام را محکوم و خطاب به مقامات استاد مرتضی مطهری دانشمند، متفکر و محقق اسلامی را به ملت مسلمان ایران و خانواده محترم آن شهید تسلیت میگوئیم.

● هیات علمی دانشگاه تهران در اطلاعیه‌ای ضمن محکوم کردن اعمال ضد انقلابی، ترور استاد مطهری را محکوم کرد. در اطلاعیه هیات علمی دانشگاه آمده است‌که دانشگاه تهران شهادت بزرگ‌مرد حضرت آیت‌الله مطهری را که استادی دانشمند و عالی‌قدر در صحنه دانشگاه، مبارزی فداکار و آگاه در پهنه انقلاب و انسانی جامع و نمونه در گستره اجتماع ایران بود، فاجعه‌ای بزرگ می‌داند.

● حزب پان‌ایرانیست ترور استاد مرتضی مطهری را محکوم کرد و بهمین مناسبت‌تلگرامی‌از سوی رهبرحزب‌پان‌ایرانیست بامام خمینی، مخابره شد در تلگرام آمده است: بی‌گمان هرمجاهد راه انقلاب و سرفرازی ملت ایران و امتاسلام جز این آرزوئی ندارد که راه استاد مطهری یعنی راه شهادت را بپیماید.

● شیخ مصطفی رهنما، بانی جمعیت مسلم آزاد ایران طی تلگرامی بامام خمینی ترور آیت‌الله مطهری را تسلیت گفت. در این تلگرام آمده است که قطع رابطه جمهوری اسلامی ایران با رژیم نفرت‌انگیز انورسادات و برگزاری باشکوه روز کارگر برای دشمن بزرگ اسلام و جهان‌امریکا ضربه‌های مایوس‌کننده‌ای بود لذا باشهید کردن مطهری تجاوز و جنایت جدیدی بعمل آورد. تابه‌تصور باطل خود ضربه‌ای بمانقلاب مقدس ما بزند.

● هیات مدیره جامعه داروسازان ایران شهادت استاد آیت‌الله مرتضی مطهری را به ملت ایران‌خاصه‌آیت‌الله‌العظمی امام‌خمینی تسلیت گفت.

● حزب آزادگان ترور آیت‌الله مطهری را تقبیح کرد و اعلام داشت: دور از هرگونه اختلافهای اندیشه‌ای وسلیقه‌ای، ترور و آدمکشی را خلاف روح متعالی انسانی میدانیم.ترور منطق انسانی را ناتوان و روح اندیشه را مرده میسازد،لذا هرگونه ترور و آدمکشی را محکوم میکنیم.

● تهران ـ خبرگزاری پارس ـ کنفدراسیون جهانی محصلین و دانشجویان ایرانی دراعلامیه‌ای، ترور آیت‌الله مطهری بدست عمال ضدانقلاب را محکوم کرد و مصرانه خواستار تعقیب و مجازات عاملین آن شد.

در این اعلامیه محصلین و دانشجویان ایرانی عضو کنفدراسیون بامپریالیسم و عمال آن هشدار داده‌اند که نخواهند توانست با قتل مجاهدانی چون آیت‌الله مطهری از پیشروی انقلاب ایران جلوگیری کنند.

در همین اعلامیه، این فاجعه بزرگ بامام خمینی تسلیت گفته شده است.

● سازمان جوانان انقلابی ایران نیز چون دیگر گروهها با محکوم کردن ترور آیت‌الله مطهری، در اعلامیه‌ای متذکر شد که تروریسم حربه‌ای در دست امپریالیسم ـ صهیونیسم و عمال آنها، بویژه ساواك برای از بین بردن شخصیت‌های مبارز سیاسی و مذهبی‌بخاطر ایجاد اغتشاش و تشنج و نابودی انقلاب است.

● کانون اسلامی کارکنان بانك‌مرکزی طی انتشار بیانیه‌ای ترور آیت‌الله مرتضی مطهری‌را محکوم کرد.

در بیانیه کانون بعداز اشاره‌به‌این آیه که «... وهرگزمپندارید آنانکه در راه خدا کشته شدند، مرده‌اند، بلکه زنده‌وجاویدند ونزد پروردگار خود رزق وروزی‌دارند» ترور ناجوانمردانه روحانی‌مجاهد شدید، محکوم شده است.

● سازمان اسلامی شورا بمناسبت ترور استاد فقید مرتضی مطهری اطلاعیه‌ای منتشر و ضمن آن تاکید کرد که «بازهم عوامل جنایتکار امپریالیسم و ارتجاع برای کند کردن حرکت نیرو های انقلابی جامعه جنایت آفریدند.»

دراطلاعیه این سازمان آمده‌است:

عوامل امپریالیسم وارتجاع دقیقا بعداز قیام مسلحانه خلق مبارز و پیروزی مرحله‌ای انقلاب به رهبری زعیم بزرگ ومبارز آیت‌الله خمینی، هر هفته جنایتی پدید آورد تا قسمتی از نیروهای سازنده را ازکار سازندگی باز دارد و منحرف کند، تا فرصتی کافی برای تجدید قوا برای عوامل داخلی امپریالیسم وارتجاع‌جنایتکار‌از‌هم زخم خورده بوجود آید.

هشیار باشیم که این جنایتها یك روندی‌ از مداوم و تکاملی داشته و متاسفانه این آخرین جنایتشان نخواهد بود چونکه روز بروز عوامل مجهول‌الهویه و فلانژ قوی‌تر و وضیحانه از حالت دفاع به حالت تهاجم بیشتردرآمده، ودر مقابل نیرو های مترقی روز بروز درفشار وضیقه بیشتر قرار میگیرند.

تا زمانی‌که ریشه‌های امپریالیسم و سرمایه‌داری وسوزانده ونابود نشود تا زمانی‌که قدرتهای اجرایی و چماق امپریالیسم وارتجاع دقیقا به صورت‌انقلابی جمع‌آوری ومحاکمه نشوند. تازمانی‌که ساواکیها، امیران تعلیم دیده درمکاتیب سیا ومواد و اینتلیجنت سرویس و... بطور تمام وقت بصورت بازنشسته نیرویشان آزاد است و خدا میداند که دست به چه نقشه‌هایی برعلیه خلق مبارزمان میزنند این وضع ادامه خواهد داشت.

ما معتقدیم هراندازه نیرو های مترقی تحت فشار و محدودیت قرار گیرند عوامل امپریالیسم و ارتجاع قوی‌تر خواهند شد وبالعکس هراندازه نیرو های مترقی و نهادهای مترقی وانسانی در اجتماع، از حمایت و آزادی بیشتر برخوردارشوند عوامل امپریالیسم وارتجاع دروضع ضعیفی قرار خواهند گرفت.

● جامعه حقوقدانان اسلامی ایران با انتشار بیانیه‌ای ترور آیت‌الله مرتضی مطهری را محکوم کرد. در بیانیه این جامعه آمده است:

«می‌خواهند فروغ خداوندی را باگفته‌های خود واعمال ناهنجار خویش فرونشانند، لیکن خداوند، نورخود راتمام و کمال میگرداند» اگرچه کافران رناخوش‌آیند باشد.»

جامعه حقوقدانان اسلامی ضمن محکوم کردن ترور حضرت آیت‌الله مرتضی مطهری که از دانشمندان و مجاهدین عالیقدر بوده‌اند وشهادت ایشان قلوب جامعه ایران راجریحه‌دار نموده است، به عموم برادران وخواهران مبارز و مسلمان‌تسلیت عرض می‌کند و یقین داردکه اینگونه اعمال کوچکترین تاثیری در روند پیشرفت انقلاب اسلامی ملت ایران نداشته ونخواهدداشت.

تشییع جنازه استاد شهید مطهری باشکوه‌خاص‌برگزارشدوخبرگزاریها از نظر کثرت جمعیت وشکوه مراسم تشییع آنرا کم‌نظیردانسته‌اند.

مراسم تشییع جنازه با حضور امام خمینی برگزارشد

طی یك تشییع جنازه با شکوه و کم نظیر

جنازه استاد شهید مطهری، در قم به خاك سپرده شد

خبرگزاری پارس ـ بعداز ظهر روزپنجشنبه جنازه فقید شهید، استاد مطهری با شکوه فراوان با حضور امام خمینی رهبر انقلاب‌اسلامی ایران و دیدالی که صدها هزار نفر ازمردم نقاط مختلف کشور درقم آنرا تشییع کردند، درحرم حضرت معصومه (ع) وجوار آرامگاه مرحوم آیت‌الله حائری بنیانگذار حوزه علمیه قم، بخاك سپرده شد.

گزارش رسیده از قم حاکیست تشییع جنازه شهید مجاهد، ساعت چهارده وسی دقیقه درمیان ابراز احساسات صدها هزار نفر از مسجد امام حسن مجتبی (ع) آغاز شد ودرحالی‌که حضرات آیات‌عظام شریعتمداری، گلپایگانی، منتظری، نجفی طباطبائی، اعضای هیات دولت، هائی‌الحسن نماینده سازمان آزادیبخش فلسطین، هیاتی از لیبی، مدرسین حوزه علمیه قم، علماء و روحانیون درپیشاپیش جنازه حرکت می‌کردند، به حرم مطهرحضرت معصومه حمل شد وپس ازانجام تشریفات لازم، درمیان ابراز تاسف شدید مردم بخاك سپرده شد.

بنا بگزارش رسیده از قم وگزارش خبرگزاریهای خارجی بیش از نیم میلیون نفر درمراسم تشییع جنازه استاد مطهری شرکت کردند.

همین گزارش حاکیست که مردم با دادن شعارهائی چون، «تروریست محکوم است، خمینی، خمینی هزم تو عزم ما ـ آمریکا، شوروی شکست تو عزم‌ها» و (اسلام پیروزاست، منافق نابوده است) (مطهری مطهری راهت ادامه دارد) «اسلام پیروز است، چپ وراست محکوم است»، ترور وآدمکشی را محکوم کردند.

خبرگزاریهای خارجی درآخرین گزارشهای خود که از تهران مخابره کردند، مراسم تشییع جنازه استاد مطهری را درتاریخ اخیر ایران بی‌سابقه خواندند.

یاسر عرفات ترور استاد مطهری‌را محکوم کرد

یاسر عرفات رئیس سازمان آزادیبخش فلسطین ترور استاد مطهری را طی تلگرامی که بامام خمینی مخابره‌کرد، ازطرف خود و ملت فلسطین بشدت محکوم کرد. متن پیام یاسرعرفات بشرح زیر است:

پیشگاه مبارك امام روح‌الله‌الموسوی‌الخمینی

بنام خود و بنام مجاهدین و خلق فلسطین و کمیته اجرائی سازمان فلسطین، گرمترین تسلیتها را بمناسبت شهادت قهرمان مجاهد آیت‌الله مطهری که دست‌های آلوده و جنایتکار او را ترور نمود، تا بشما و خلق ایران میفرستم و طیرغم اندوه دردناك و ناراحتی شدیدی که به ما دست داد، ما اطمینان داریم که خون او تباه نشده و برپافشاری شما و خلق مومن ایران در پیمودن راه پیروزی خواهد افزود. از خداوند میخواهم بشهید مطهری بهشت جاودان و بهما و شما صبر و بردباری مرحمت فرماید.

انالله و انالیه راجعون

تسلیت رئیس فدراسیون امارات متحده عربی

شیخ زائدبن سلطان آل نهیان رئیس فدراسیون امارات متحده عربی پیام تسلیتی برا ی‌امام خمینی فرستاد و شهادت استاد مطهری‌را تسلیت گفت.

بزرگداشت استاد شهید مطهری در مسکو

تهران خبرگزاری پارس ـ بگزارش رسیده از سفارت جمهوری اسلامی ایران در مسکو روز پنجشنبه مجلس یادبودی برای شهید فقید حضرت آیت‌الله دکتر مرتضی مطهری عضو شورای عالی انقلاب از طرف دکتر محمد مکری سفیر ایران در اتحاد جماهیر شوروی با حضور کارمندان سفارت و عده‌ای از ایرانیان مقیم مسکو برگزارشد در این مجلس یادبود دکتر مکری گفت:

اعمال ناجوانمردانه و خائنانه و اقدامات و تبلیغات ریاکارانه افرادیکه میخواهند به استقلال و تمامیت ارضی ایران لطمه بزنند ناتوانتر و عاجزتر از آنست‌که عقربه زمان را به عقب برگرداند و به انقلاب خلق مسلمان ما صدمه وارد آورد.

پیام ملت لیبی

هیاتی از لیبی به ریاست ابوزید دبیر کمیته شهرداریها و نماینده استادان و دانشگاههای لیبی روز پنجشنبه پس‌از شرکت در مراسم تشییع جنازه شادنمند شهید استاد مطهری‌به‌دیدار آیت‌اله منتظری رفت ضمن گفت‌وگو با ایشان پیام تسلیت ملت لیبی را بهمین مناسبت تسلیم آیت‌اله منتظری نمود.

اعلام روز عزای عمومی در لیبی

خبرگزاری لیبی گزارش داده‌که بمنظور محکوم ساختن ترور استاد مطهری یکی‌از رهبران انقلاب اسلامی ایران کشور عربی لیبی روز پنجشنبه گذشته را روز عزای عمومی در سراسر کشور اعلام‌کرد.

به گزارش خبرگزاری لیبی، این عمل در لیبی تاکیدی است برایستادگی انقلاب عظیم اول سپتامبر در کنار انقلاب اسلامی ایران همانگونه‌که ضامن پیوند ناگسستنی دوانقلاب اسلامی با یکدیگر در خوشیها و سختیها نیز میباشد.

پیام نخست وزیر لیبی

عبدالسلام جلود نخست‌وزیر لیبی که هم‌اکنون سرگرم دیدار از ایران است روز پنجشنبه طی پیامی که به امام خمینی رهبرانقلاب اسلامی ایران فرستاد ضمن محکوم ساختن ترور استاد مطهری گفت ما باهم باید دریك سنگر برضد دشمنان اسلام و دشمنان انسانیت بجنگیم.

دراین پیام آمده است:

سرهنگ معمر قذافی رهبر لیبی و شخص من و مردم لیبی خود را در عزای فقید شهید حضرت آیت‌الله مطهری با شما مردم برادر ایران شریك می‌دانیم. ما جنایتی راکه براثر آن انقلاب اسلامی و کلیه مسلمانان از شایستگی دانش و جهاد فقید سعید محروم گشت تقبیح می‌کنیم و مجددا تصمیم مستحکم خود را مبنی برپیوندناگسستنی در انقلاب مردمی اسلامی در ایران و لیبی و همچنین ایستادگی در کنار شما در خوشیها و سختیها تاکید می‌کنیم، تا باهم دریك سنگر برضد دشمنان اسلام و مسلمانان و کلیه دشمنان انسانیت بجنگیم.

پیام شورای انقلاب به مناسبت شهادت استاد مطهری:

شورای انقلاب با کمال قدرت برای بثمر رساندن انقلاب می‌کوشد

بمناسبت شهادت حضرت آیت‌الله مطهری از سوی شورای انقلاب اسلامی بیامی باین شرح انتشار یافت:

ولا تحسبن‌الذین قتلو فی‌سبیل‌الله اموتا بل احیاء عنده ربهم یرزقون.

شهادت سرخ یاران، پیام‌آور شکوفائی انقلاب ما است و خون پاك عزیزان، مددبخش حیات خروشان تاریخ ما است. با شهادت شهیدان‌مان شاهد پیروزی شدیم و با خون پاك باختگان‌مان در آستانه استقرار نظام اسلامی قرار گرفتیم. انقلاب سربلند ما از سه چشمه لایزال و خروشان سیراب شد. رهبری قاطع‌انقلاب ـ همگامی وخروش یکپارچه خلق‌مستضعف و بالاخره اسلام روح حاکم بر کل این حرکت.

ارتجاع نوم و ضد انقلاب در کریه‌ترین شکل خود بدست خود فروختگان کوردل استعمار چپ و راست درست بهمین سه منبع عظیم نیروی انقلاب ما کینه توزانه حمله می‌آورد، گاهی برهبری انقلاب تا بخیال خام خود این سنگر استوار را بشکند زمانی به همبستگی خلق ما تا این صف پولادین را متلاشی کند و سرانجام باندیشه راستین اسلامی تا این محرك انقلاب را از کار بیاندازد.

استاد مطهری برادر عالیقدر ما و عضو ارجمند این‌شورا بدین منظور هدف تروریسم سیاه و توطئه ناجوانمردانه هرزه اندیشان خود فروخته قرار میگیرد که باروری اندیشه عمیق اسلامی و بینش ناب فلسفه جنبش ما و ژرفای فقه و تفسیر اصیل این نهضت فروریزد و راه برای تعصب کور و تقاله های گندیده مکتب های شرق وغرب در متن انقلاب ما هموارگردد. اما زهی تصور باطل.

سیل خروشان اراده خلق قهرمان و آگاه این دسیسه‌های رسوا را نقش بر آب میکند و بار دیگر نیروی نهفته پیوند استوار مردم ما با ریسمان واندیشه اسلامی رعدآسا تجلی میکند و تنها کافی است که پیام شهادت استاد را بشنود. سیل‌آسا بپا می‌خیزد و یکپارچه به سوك می‌نشیند و طوفان خشم خود را علیه هرگونه ترور ـ توطئه ـ فریب و خیانت برمی‌انگیزد و پادو های مزدور را به زبونی میکشد و توطئه ضد‌انقلاب را بانگیزه یك جنبش و همبستگی جدید علیه دشمن تشویق‌میکند، همانگونه که در طول مبارزات قهرمانانه گذشته بروشنی دیدیم که چگونه هر توطئه و یورش رژیم به رهبری خروشان تبدیل میشد و رژیم و اربابانش را در تنگنا قرار میداد ورسواتر میساخت، آری بگفته امام بزرگوار ازهر موی شهیدی از ما و از هر قطره خونی که بزمین میریزد، انسان های مصمم و مبارزی بوجود می‌آید و شورای انقلاب اسلامی پیشاپیش خود امام را دارد و دوشادوش خود میلیونها خلق جانباز ومسلمان را و در تاروپود انقلابی خود اسلام را، و بدین‌سان با کمال قدرت باتکاء به منبع لایزال لطف الهی برای بثمر رساندن انقلاب اسلامی ملت ایران میکوشد و جان برکف از هیچ توطئه‌ای نمی‌هراسد و جز به پیروزی قطعی نمی‌اندیشد که بیشك بدان خواهد رسید.

اینست رسالت ومسئولیت ما کتب‌الله ولعلّ لبن انورسله.

شورای انقلاب اسلامی

پیام آیت‌الله منتظری بمناسبت شهادت استاد مطهری

حضرت آیت‌الله‌منتظری بمناسبت‌شهادت آیت‌الله‌مطهری، ضمن پیامی تسلیت خود را ازاین واقعه به‌ملت مسلمان ایران اعلام کرد. در پیام ایشان آمده است:

فقدان آیت‌الله مطهری خسارتی بس بزرگ به دنیای دانش، تقوا و انقلاب وارد کرد. وی در پیام خود عاملان این فاجعه را بشدت محکوم کرد و گفت: دستهای مرموزی در کار است‌که مجری‌سیاستهای استعماری‌غرب‌وشرق می‌باشد، و بدست گروه‌های قارچ‌گونه توطئه های جهنمی خود را پیاده می‌سازند. وی تاکید کردکه جهانخواران غارتگر و جنایتکاران مزدور و اربابان استعمارگر آنان باید بدانند که ملت قهرمان ایران بانقلاب خود ادامه خواهد داد، تا ریشه‌های‌جنایت واستعماررا بکلی ازبیخ‌وبن‌براندازد.

پیام آیت‌الله وحیدی به مناسبت شهادت‌آیت‌الله مطهری

حضرت آیت‌الله حاج آقا سید محمد وحیدی به‌مناسبت شهادت حضرت آیت‌الله مرتضی مطهری پیامی فرستاد. دراین پیام آمده است:

شهادت عالم بزرگوار و محقق عالی‌مقام استاد آقای حاج شیخ مرتضی مطهری که از مفاخر روحانیت‌بود، موجب تاثر شدید حوزه‌های علمیه گردید. معظم‌له در خدمات‌دینی و علمی و در صف مقدم قرارداشت و در مبارزه با رژیم طاغوتی و روشنگری افکار عامه نسبت به‌مظالم هیات حاکمه وقت از راه بیان و قلم سعی وافر مبذول میداشت. ترور ایشان بلاشت خائنین گرچه ضربه بزرگ و ثلمه غیرقابل جبران است، لکن آثار علمی و قلمی او جاویدخواهدماند.

دراین پیام به‌جامعه روحانیت و عموم‌ملت ایران تسلیت گفته شده است.

فروش آجر

حمل به تمام نقاط ایران

تیغه ۱۰×۲۰×۴۰ آجرفشاری

نمای ۱۰×۲۲٫۵×۵ سفید و قرمز

تلفن ۸۴۹۲۸۲ ـ ۸۵۳۴۹۵ ـ ۸۵۵۷۰۳

ن ۷۸۵۸۹

تقاضای کارکنان و کارگران کارخانه قند، شیر پاستوریزه کرمانشاه

کارکنان و کارگران کارخانه قند کرمانشاه (بیستون) کارگران و کارمندان شیر پاستوریزه کرمانشاه و زارعین و کشاورزان چغندر قند منطقه غرب طی نامه‌ای به مهندس مهدی بازرگان نخست‌وزیر که رونوشت آن جهت آیت‌الله‌العظمی طالقانی و نیز هادوی دادستان کل انقلاب اسلامی ارسال شده نقطه نظر های خود را در زمینه ادامه فعالیت واحدهای تولیدی کارخانه قند، شیر پاستوریزه و همچنین سوابق خدمتی آقای مهندس‌احمد ابراهیمی زنگنه اعلام داشته‌اند، متن نامه بدین شرح است.

جناب آقای مهندس‌مهدی بازرگان نخست‌وزیر محبوب ـ رونوشت جناب آقای آیت‌اله‌العظمی طالقانی ـ رونوشت جناب آقای هادوی دادستان محترم کل انقلاب اسلامی

همانگونه که انتظار میرود نتیجه قانونی و مورد نظر یك انقلاب به حق و مردمی بفرموده خود رهبر انقلاب نجات طبقه کارگر و کشاورز میباشد. بنابراین در جهت اجرای این منویات مقدس ما کارگران کارخانه قند بیستون و همچنین کشاورزان مناطق چمچمال ـ دینور ـ دوروفرامان ـ صحنه ـ کنگاور ـ سنقر ـ خزل ـ تویسرکان ـ نهاوند ـ خدابنده‌لو ـ هرسین ـ بیستون ـ میاندربند و پشت‌دربند ـ که مدت ۱۶ سال است این واحد تولیدی و صنعتی مانند یك مفره گسترده برای خود و زن و بچه‌هایمان بوده و با کمال صداقت و امانت انتظارات ما رافراهم آورده‌اند اکنون نیز پیرو دستورات امام باتمام قوا مشغول کشت حدود ده هزار هکتار کشت چغندر در جهت اجرای دستورات امام نموده و تمام امید ما به ادامه حیات صنعتی اینکارخانه میباشد. همچنین ما کارگران اینکارخانه که از مدتها پیش از انقلاب و در زمان تاریك خفقان با استفاده از حسن نیت و حسن شهرت مدیرعامل خود آقای مهندس احمد ابراهیمی زنگنه با انقلاب اسلامی اعلام همبستگی نموده و در رفراندوم نیز با تمام قوا و عائله خود آراء خود را جهت حاکمیت جمهوری اسلامی ارائه نموده‌ایم بنابراین اکنون که سوء تفاهمی برای آقای‌مهندس زنگنه که سالیان سال باتوجه به پیشنهادات مرتب رژیم که بارها ایشان را دعوت به احراز مقامات ریاست دولت یا مشابه نموده ولیکن ایشان با توجه به س

پیام حضرت آیت‌الله طالقانی بمناسبت ترور آیت‌الله مطهری :

باید راه و مجال دسیسه و اخلال را محکم ببندید

حضرت آیت‌الله سید محمود طالقانی ، مجاهد بزرگ به‌مناسبت ترور حضرت آیت‌الله سید مرتضی مطهری پیامی برای ملت ایران فرستاد .

متن پیام آیت‌الله طالقانی به این شرح است :

بسم‌الله الرحمن الرحیم
انالله و انا الیه راجعون

اندیشمند محقق که عمری را یک‌سر در تحصیل و تحقیق و تالیف وتعلیم وتبیین معارف اسلامی گذراند ، بشهادت نائل شد و چشم ازجهان بست . همان‌که درسوك شهدا فلسفه‌شهادت را در منابر می‌سرود و آرزوی چنین مرگی‌را داشت. برای، آخرین‌بار جبین خونین وچهره گلگونش را بخاك سائید و بیش ازپیش مطهر شد ودربدرقه هزاران شهید ما رفت و سپس رجوع الاالله والا جنت الاماوا .

شما ای فرزندان اسلام وایران بیاندیشید و بدانیدکه ترور ، ترور می‌آورد ووحشت وآشفتگی میافزاید . درچنین اجتماع وحشت وترور وآشفتگی استبداد وطغیان‌سردرمی‌آورد و سپس وابستگی وبیوستگی بقدرتهای جهانخوار و بردگی چنانکه بارها درتاریخ ایران وجهان دیده‌ایم . اگر منشاء ترور اختلاف فکری و عقیده‌ای باشد ، ترور راه‌حل‌آن‌نیست. درانقلاب بیفزائید وآزادی‌بخش اسلامی‌که هرفرد وگروهی میتواند انتقاد سازنده داشته باشد دیگر نه محلی برای ترور میماند ، نه اندیشه‌ای . جزتعصب وعقده‌گشائی‌که محصول‌آن خیانت و ارتجاع وآنارشیست است وامپریالیست وصهیونیست زخم خورده ودرکمین نشسته جز این‌را نمی‌خواهد .

دستی‌که بخصوص در این شرایط به ترور ووحشت و آدمکشی وآدم‌ربائی درمی‌آید خواه ناخواه دست همانهااست که از آستین ایرانی ویااسلامی بیرون می‌آید و همان چهره خوارج متعصب وکوتاه اندیش‌را میشناسیدکه دست معاویه‌ها از آستین‌شان بیرون آمد وراه را برای ارتجاع جاهلیت و نفوذ امپریالیست بازکرد : باهمان کاخها و تاجها و غارتگریها و به‌بردکشیدن ملت‌ها . همان خوارجی‌که خدارا تاآنجا می‌پذیرفتند و می‌پرستیدندکه در جهت آرمانها و هوی‌ها و هدف‌های غرورانگیز ومبهم‌شان باشد ومنالناس من یعبدالله الاحق . اگر ازاین راه خیری و موفقیتی یافتند آسوده خاطر میشوند و همینکه به‌بست فکری وعمل‌برسند و باآزمایشی برخوردند هم ازخدا روی میگردانند وهم ازخلق. هم دنیارا ازدست میدهند وهم‌آخرت‌را .

شما ای ملت شریف ایران و ای مسلمانان پاك نهادکه بابینش و صبر انقلابی وبابذل جان و مال وهستی خوداستبداد افسارگسیخته را به‌بندکشیدید وازمیان برداشتید وبرهیکل مهیب استعمار زخم‌کاری زدید و چشم وگوش وهوش‌جهانیان را متوجه عظمت و قدرت واتحاد خودکردید و جنبش خودرا برپایان محکم ایمان و اسلام و رهبری قاطع وواروسته و دلسوز اسلامی چنین شکوهمند ساختید ، باید راه و مجال دسیسه و اخلال را محکم‌به‌بندید گرچه باهزاران شهید دیگر و صدهاگونه محرومیت .

برهمه ای پاسداران باایمان انقلاب و ای جوانان برومند اسلام واجب است‌که دستهای جنایت و خیانت را هرچه بیشتر و سریعتر کوتاه کنید و باقدرت لایزال خودکه قدرت خدائی است ، همچون موج خروشان پیش روید و درهرصبحگاه سرود نوی پس از عبادت و نماز پیمان خودرا باخدا و خلق مستضعف و محروم وباراهبری بپیشتاز تجدیدکنید و توکل‌بخدا داشته باشیدکه در پرتو ایمان واتحاد واستحکام عهد وتوکل ناباسامانی‌ها ، سامان می‌یابد وکشوری پاك وآزاد و مرفه ساخته میشود . باز تکرار میکنم‌که برشما واجب است باکمال قدرت و همبستگی ازهرگونه هرج ومرج وآنارشیست و تروریست جلوگیری‌کنیدکه دیگر تکرار نشود . دیدیم‌که چند روز پیش سرباز وارسته و از طاغوت بریده و بخدا و خلق پیوسته را در برابر چشمان خائوادماش آزپای‌درآوردند و شب‌گذشته درمیان تاریکی دانشمندکم‌مانند اسلامی را. کوتاه باد دست آتش‌افروزان گمراه . از خداوند می‌خواهم که همه ما درزلال صافی انقلاب اسلامی متزهتر و پاکتر سازد و شهادت را نصیبمان گرداند . این رای آرانه همه رهبران متعهد اسلامی است ، بخصوص به حضرت آیت‌اله امام خمینی تسلیت و تبریك میگویم ، چنانکه خود درباره دومین فرزند حسینی‌اش و نسبی‌شان فرمودند . والسلام علیکم و رحمت‌الله وبرکاته .

سخنان امام خمینی درمجلس سوگواری شهادت استاد مطهری

ماازمرگ نمیترسیم وشماازمرگ صرفه ندارید

در مراسم سوگواری و بزرگداشت مقام استاد شهید آیت‌الله مطهری که در مدرسه فیضیه قم برگزار شد ، امام خمینی ، رهبر انقلاب اسلامی ایران ، مطالبی بیان‌داشت .

امام خمینی گفت :

یکی از فرق های مکتب اسلام ــ مکتب توحید ــ با مکتبهای انحرافی ــ مکتب‌های الحادی اینست که رجال این مکتب شهادت را برای خودشان فوز عظیم میدانند و ازشهادت استقبال‌میکنند چون قائل‌هستند باینکه مابعد این عالم طبیعت، عالم‌های بالاتر ــ نورانی‌تر از این عالم است . مومن دراین عالم در زندان است و بمعناز شهادت از زندان بیرون‌میرود: این یکی از فرق‌هائی است که بین مکتب ما ومکتب‌توحید با سایر مکتب‌هاست . جوانهای ما شهادت را طالبند . علمای متعهد ما برای شهادت پیشقدم میشوند . آنهائی که بخدا اعتقاد ندارند و بروز جزاء، آنها باید از موت بترسند . آنها از شهادت باید بترسند . ما و شاگردان مکتب توحیداز شهادت نمی‌هراسیم، نمیترسیم. بیایند امتحان کنند ، چنانچه امتحان کردند .

امام خمینی سپس گفت :

محمدرضا مرد فاجر خواهی نخواهی این دین بواسطه او تایید شد . برای اینکه هرچه ظلم بیشتر باشد و هر چه ستمکاری بیشتر باشد دین‌عدل بیشتر تائید میشود. ظالم با احکام «بااعمال ظالمانه خودش دین عدل را تائید میکند و لایزال اینطور بوده است . فرعون با فرعونیت و طغیانش دین موسی را تائید میکند و ابوسفیان با طغیان ، دین‌رسول اکرم را تائید میکند ، و محمدرضا با طغیان و عصیان و جور وستم دین اسلام را تائید میکند . خدا همانطوری که از قشر متفکرین روحانی تائید میشود دین ما خدای تبارك وتعالی میفرماید که از قشرهای فاسد هم از رجل‌فاجر هم دین اسلام و دین خدا تائید میشود و آن بهمین‌معنا است که گفتم . نه تائیدمیکند تائید میشود .

امام سپس افزودند : این رجل فاجری که خون عزیزما را بزمین ریخت تائیدکرد دین خدارا یعنی خدا دین خودش را باو تائید کرد با ریختن خون عزیز ما تائید شدانقلاب ما ، این انقلاب باید زنده بماند . این نهضت باید زنده بماند و زنده ماندنش بایستی خونریزیهامت . بریزید خونها را زندگی ما دوام پیدامیکند. بکشید ،مارا . ملت ما بیدارتر میشود . ما از مرگ نمیترسیم وشماهم از مرگ صرفه‌ندارید. دلیل عجزشما است‌که درسیاهی شب متفکران مارا می‌کشید . برای اینکه منطق ندارید. اگر منطق‌داشتید که صحبت‌میکردید مباحثه می‌کردید ، لکن منطق ندارید ، منطق شما ترورواست. منطق اسلام ترور را باطل میداند او منطق دارد . لکن باترور شخصیت‌های ما و شخصهای بزرگ‌ما اسلام‌ماتائید میشود . نهضت ما زنده شدنر تمام اقشار ایران باز زندگی ازسر گرفت اگر یك سستی و ضعفی پیدا کرده بود،زنده‌شد. اگر شهادت این مرد بزرگ نبود واگر مرده بود این مرد بزرگ در بستر خودش ، این تائید نمیشد . این موج برنمی‌خاست . الان موجی در همه دنیا ، همه دنیائی که باسلام علاقه دارند ، این موج بلند شد . سایر کشورها هم برادران من ازموج‌نترسید، مردن حیات است ، آن عالم حیات است . از مردن نترسید و نمی‌ترسیم . آنها باید بترسند که مردن‌را ازبین رفتن‌میدانند. هلاك وفنا میدانند . چرا مسلمین از موت بترسند ، چرا علما ازموت بترسند ، این مکتب باقی است ، مکتب‌اسلام باقی است ، این نهضت باقی است تااین ریشه‌های گندیده‌هم زیر خاك برود، تااین ریشه‌های گندیده هم قطع بشود . تااین توطئه‌های ضعیف هم خنثی بشود . خداوند شمارا تائید کند ، خداوند برادرهای ما، خواهرهای مارا تائید کند که همه برای اسلام مفید هستیدو هم نهضت را بپیش بردید الان هم همه باهم به پیش والسلام علیکم و رحمت‌الله وبرکاته .

بیش از ۵۰ هزار دانشجو درکنکور پذیرفته می‌شوند

جزئیات برگزاری کنکور اعلام شد

با حضور وزیران فرهنگ و آموزش عالی و آموزش و پرورش جلسه روسای دانشگاههای کشور در محل وزارت فرهنگ و آموزش عالی تشکیل شد.

در این جلسه که بمنظور اخذ تصمیم در باره نحوه برگزاری آزمایش و گزینش دانشجو برای سال تحصیلی ۵۹ـ۱۳۵۸ تشکیل شده بود خطوط اصلی طرح آزمایش و گزینش دانشجو برای سال تحصیلی آینده دانشگاهها وموسسات آموزش عالی کشور بشرح زیر بتصویب شرکت کنندگان رسید:

۱ــ کلیه رشته های تحصیلی آموزش عالی در چهار گروه آزمایشی به شرح زیر، دسته‌بندی میشوند:

ــ گروه علوم اجتماعی و اقتصادی
ــ گروه علوم انسانی و زبانهای خارجی
ــ گروه علوم تجربی
ــ گروه علوم ریاضی و فنی

۲ــ برای همه گروههای امتحانی یك آزمایش عمومی شامل آزمونهای زبان فارسی، هوش و استعداد تحصیلی وزبان خارجی (انگلیسی، فرانسه، آلمانی، ایتالیائی، روسی) به عمل‌آید.

۳ــ برای هریك از گروههای امتحانی یك آزمایش اختصاصی شامل آزمون هایی است‌که حتی‌الامکان ناظر بنیاز های علمی رشته های تحصیلی عالی و مبتنی بر آموخته های اکثر دیپلمهای داوطلب همان گروه باشد.

۴ــ آزمایش‌عمومی وآزمایش اختصاصی هرگروه امتحانی در یك جلسه واحد اجرا شود.

۵ــ دانشگاهها فهرست رشته های تحصیلی و شرائط داوطلبان را حداکثر تا تاریخ بیست و پنجم اردیبهشت ماه جاری به سازمان سنجش آموزش کشور تحویل دهند.

۶ــ به منظور ایجاد هماهنگی و تسهیلات لازم برای داوطلبان شرائط و ضوابط گزینش زیر نظر کمیته منتخب روسای دانشگاهها و با همکاری سازمان سنجش آموزش کشور حذف، تعدیل و تصویب شود.

۷ــ شاخه های انتخابی به علت محدودیتی که درانتخاب رشته های مورد علاقه داوطلبان بوجود آورده بود حذف شد.

۸ــ در سایر موارد نیز بوسیله کمیته منتخب روسای دانشگاهها و با همکاری سازمان سنجش اخذ تصمیم شود .

رئیس سازمان سنجش در گفتگوئی اعلام کرد:

گروههای امتحانی و مواد آزمایش عمومی و اختصاصی کنکور مشخص شد و به منظور رفاه داوطلبان تصمیم گرفته شد تا حد امکان شرایط و ضوابط داوطلبان ناهماهنگ که در گذشته مسایل و مشکلات فراوانی برای داوطلبان ایجاد کرده بود حذف و یا تعدیل شود. ضمنا امکانات و فرصت های بیشتری برای ادامه تحصیل دیپلمه های هنرستانی، کشاورزی وخدمات مورد توافق قرار گرفت.

از جمله قرار شد درصد سهمیه‌ای از دانشکده های فنی دانشگاهها به فارغ‌التحصیلان هنرستانها اختصاص یابد و احتمال میرود از داوطلبان هنرستانی دو نوع آزمون بعمل آید. یکی همان کنکور سراسری و دیگری آزمون تخصصی. به‌گفته‌یکی ازمسئولان دانشگاهها تعیین‌درصد سهمیه‌دانشگاهها، برای فارغ‌التحصیلان هنرستانها بستگی بتصمیم‌خود دانشگاهها دارد .

در این جلسه مقرر شد که روسای دانشگاهها وموسسات آموزش عالی شرایط پذیرش دانشجو در دانشگاهها را به سازمان سنجش آموزش کشور ارسال دارند تا راهنمای دفترچه کنکور از روی آنها تهیه شود.

همچنین یك مقام مسئول در سازمان سنجش وآموزش کشور امروز گفت: بزودی اطلاعیه این سازمان در باره توزیع قسمت اول راهنمائی داوطلبان ورود به‌آموزش عالی وکارت ثبت نام انتشار خواهد یافت.

یك مقام دانشگاهی در اجلاس روسای دانشگاهها گفت: در کنکور امسال بیش از ۵۰ هزار دانشجو توسط دانشگاهها و موسسات آموزش عالی پذیرفته خواهند شد. یك مقام سازمان سنجش آموزش کشور نیز گفت: کنکور امسال جز در چند رشته، به صورت متمرکز و از طریق این سازمان انجام خواهد شد. وی همچنین گفت: پیشنهاد کردیم ضوابط و شرایط ناهماهنگ در زمینه های شرط معدل، شرط سن، نظام وظیفه عمومی، سهمیه منطقه که در گذشته بسیار مسئله ساز بوده‌است، به هنگام تهیه جدول رشته ها با مشورت دانشگاهها هماهنگ و بعضا حذف شود. به نظر می‌رسد که شرط معدل و سن حذف گردند، وی‌افزود: تهیه سئوالات کنکور هنوز آغاز نشده‌است. پیشنهاد کرده‌ایم ثبت نام کنکور از بیست و پنجم اردیبهشت ماه آغاز شود تا بتوانیم پس از برگزاری امتحانات اسامی پذیرفته شدگان را حداکثر تا نیمه دوم شهریور اعلام کنیم.

سرما تا ۹۰ درصد محصول پسته را از بین برده است

کرمان ــ براساس گزارش های رسیده از مناطق پسته‌خیز استان کرمان از جمله رفسنجان بردسیر ، سیرجان ، زرند و کرمان درشهای نهم و دهم اردیبهشت ماه جاری بواسطه سرمای شدید که بعضی نقاط تا ۵ درجه زیر صفر رسید ، محصول امسال پسته استان کرمان که حدود ۷۰ هزار تن بود ، از بین رفته است و به شاخه‌های تازه درختان پسته نیز که محصول پسته سال آینده را تامین میکند ، آسیب وارد آمده است .

حبیب‌اللهی مدیر کل کشاورزی و سرپرست امور روستاها و عرشدگلداری کل استان کرمان طی تماسی ، ضمن تائید گزارش‌ها اعلام کرد : کارشناسان و هیات های کشاورزی این اداره بمناطق مختلف استان اعزام شده‌اند و این امر را از نزدیك مورد بررسی قرار داده‌اند بموجب گزارش کارشناسان و ماموران ، سرمای شدید استان کرمان که حدود ۸۰ تا ۹۰ درصد محصول آسیب رسانده وبکلی محصول پسته امسال از بین رفته است و اثر سوء سرما برروی درختان پسته بحدی بودکه سال آینده نیز محصول پسته تا هفتاد درصد از بین رفته حساب میشود

مدیرکل کشاورزی کرمان گفت : سرمای شدید دو روزگذشته بگفته کشاورزان در ۵۰ سال اخیر بیسابقه بوده است و حتی این سرما محصول انگور استان کرمان را نیز از بین برده اما خوشبختانه به محصول گندم لطمه چندانی وارد نیاورده است .

وی افزود : موضوع از بین رفتن محصول استان کرمان به وزیر کشاورزی اطلاع داده شد و تقاضا شد که هیاتی از وزارت کشاورزی برای رسیدگی باین امر حیاتی به کرمان اعزام شود و اقداماتی صورت گیرد تا بکشاورزان منطقه پسته‌خیز کرمان کمك مالی موثر صورت گیرد.

گزارش خبرنگار رفسنجان: حاکیست که سرما بیش از ۹۰درصد محصول پسته این منطقه را ازبین برده و میلیونها ریال به پسته‌کاران خسارت وارد شده است .

براساس همین گزارش از روستاهای میش‌آباد ، لطف‌آباد ابراهیم‌آباد شور ، کریم‌آباد فقاده بندرت میتوان ۵ درصد محصول امسال را برداشت کرد .

دستور کمیته مرکزی انقلاب به پاسداران :

در حوزه های یکدیگر دخالت نکنید

کمیته موقت مرکزی‌انقلاب اسلامی ایران در اطلاعیه شماره ۳۷ خود به پاسداران انقلاب دستوراتی داد .

این دستورات به بدنبال دستورالعمل دادستانی کل انقلاب به پاسداران داده شده است در مورد چگونگی دستگیری متهمان است . متن اطلاعیه بدین شرح است :

بدینوسیله به کمیته های‌سراسر کشور ابلاغ میگردد باتوجه به دستورالعمل های صادره از طرف دادستانی محترم کل انقلاب جمهوری اسلامی ایران و اطلاعاتی که‌به این مرکز رسیده است مراتب زیرا را دقیقا مورد توجه‌قرار دهند:

۱ــ درصورتیکه کمیته ها ماموریتی برای دستگیری مقامات اداری و کارمندان و کارکنان لشکری و کشوری داشته باشند موظفند ابتدا موضوع ماموریت خودرا به اطلاع مقام مافوق متهم‌برسانند تا با دستگیری متهم آن اداره یا قسمت بی‌سرپرست نماند.

۲ــ درمورد انجام ماموریت های مختلف ،افراد و مامورین کمیته ها نباید در حوزه مسئولیت کمیته های مختلف دریك شهر و شهرهای دیگر دخالت نمایند و در موارد فوری و اضطراری حتما باید با اطلاع مسئولان کمیته های مربوطه ، ماموریت های خود را در حوزه کمیته های دیگر با همکاری افراد و مامورین کمیته های مزبور انجام‌دهند.

مصطفی چمران :

تعلیم پاسداران توسط لبنانی‌ها دروغ است

مصطفی‌چمران دوست وهمکارامام موسی‌صدر رهبرشیعیان لبنان که‌از سوتاسر گذشته‌در سفری به‌لیبی‌ناپدید شده است دیروز اعلام کرد :

لیبی در حال حاضر سعی‌میکند مناسبات دیپلماتیك با ایران‌برقرار سازد ، لیکن این کشور تاهنگامی که معمای امام موسی صدر حل نشود ، در این کار موفق‌نخواهد شد . چمران که در یك گفتگوی تلفنی با خبرگزاری فرانسه در تهران صحبت میکرد ، افزود :

سرگرد عبدالسلام جلود مرد شماره دولیبی که از ۲۳ آوریل سرگرم دیداری از ایران است ،در خصوص مناسبات دیپلماتیك روز چهارشنبه گذشته با وزارت امور خارجه تماس گرفته است . چمران از سوی دیگربعضی اطلاعات‌مبنی‌بر اینکه عده‌ای از لبنانیها در ایران سرگرم تعلیم دادن پاسداران‌انقلاب ویا اعضای کمیته‌ها هستندتکذیب کرد . چمران که دارای ملیت ایرانی است ، ازدوماه پیش وارد ایران شده و در حال حاضر با مهدی بازرگان نخست وزیر ایران همکاری دارد و سمت مشاور وی‌را دارا است .

کیهان و شما ۳۰۵۱۷۲

۳ تا ۷ بعدازظهر

تنها گذاشتن مهندس بازرگان

جناب آقای سنجابی ــ باتمام ارادتی که به‌سرکار و آقای سلامتیان سخنگوی شما دارم متاسفم که بگوییم بعضی ریزبینان جازدن از وزارت خارجه و ترك کابینه را یك نقاق‌فکنی زیرکانه همانند کاری‌که خوارج (مظفر بقائی ــ حسین مکی ــ آیت‌الله کاشانی) با رهبر بزرگ دکتر مصدق کردند ، تعبیرمینمایند. نکند‌خدای‌ناکرده‌حب صدارت عظما شما را وادار به‌تنهاگذاشتن مهندس‌بازرگان‌کرده باشد

احمدانواری

عناصر صالح را حمایت کنید

ازمسئولان غیروخورشید سرخ خواهانیم که افراد صالح این دستگاه را تائیدکنند وتوجه داشته باشند ، سازمان شیروخورشید سرخ ایران میتواند درموقع مصیبت سازمانی درخدمت مردم‌باشد . باید ترکیب افراد صالح وغیرصالح این‌سازما روشن شودوآنها که صالح‌اند‌به‌کارخود ادامه دهند.

دادجو

بفکر معلمان بی‌خانه هم باشید

عضو شرکت تعاونی مسکن فرهنگیان‌هستم وازچهارسال پیش منتظر خانه‌دار شدن هستم. از آغاز سال جدید یك مقاطعه‌کارساختمان کار ساختمان مسکن را لاك‌پشت‌وار شروع کرده ودلیل کندکاری وحشتناك خود راعدم‌همکاری ، بانك‌فرهنگیان در مورد تمهیداتش میداند . حالا که‌برای‌مستضعفین قرار است خانه‌ساخته شوداز وزیر آموزش وپرورش تقاضا داریم ، درمورد تسریع طرح‌مسکن فرهنگیان درغرب‌میدان آزادی نیز اقدام‌کند .

اضاعه‌محفوظ

باغ‌وحش تهران در خطر نابودی

باغ‌وحش تهران وضع اسف‌باری دارد . حیوانات بی‌زبان این باغ‌وحش گرسنگی می‌کشند و از دارو ودرمان در باغ‌وحش خبری نیست ، محل باغ‌وحش باید تغییر داده شود. وتاآزاموقع درحفظ و نگهداری حیوانات ورعایت بهداشت آن اقدام شود.

بابائی

گرانی و گرانفروشی پیداد می‌کند

گرانفروپیداد میکند این‌موضوعی است‌که همه‌طبقات ضعیف و کم‌درآمد وبویژه حقوق‌بگیران هوارض‌آن‌را بایوست و گوشتشان احساس میکنند وظاهرا چاره‌ای برای‌مقابله باآن ندارند . من‌کارشناس مقابله باشکلات اجتماعی نیستم اما به‌عقل‌ناقصم عقیده دارم به کار انداختن مجددفروشگاههای شهروروستا بانظارت دقیق برکار آنهاتاثیر زیادی روی‌ارزانی ارزاق و کالاهاخواهدداشت.

محمد الیاسی

خواست درجه‌داران دیپلمه

ما درجه‌داران که‌موفق به‌اخذ دیپلم شده‌ایم ولی به خاطر بالا بودن سن نتوانستیم به‌دانشکده افسری وارد شویم . از مسئولان میخواهیم که لست به‌یکی ازخواست‌های زیر اقدام گردد.

ــ تبدیل به‌کارمند غیرنظامی در سطح ارتش مانند ژاندارمری.
ــ انتقال به‌یکی از وزارتخانه‌ها برابر ماده ۱۷ قانون اصلاحی وزارت‌کشور مصوب ۱۳۴۹ مانند شهربانی .
ــ درصورت عدم موافقت با دومورد بالا وعلیرغم میل باطنی خودمان با بازخرید ماموافقت شود.

گروهی از درجه‌داران پادگان کازرون

خواست اقلیت‌های مذهبی

بارها از زبان رهبر انقلاب ونخست‌وزیر دولت‌انقلابی خنیده‌ایم کهباتوجه به‌نص‌صریح قرآن همه آزادیهای فردی واجتماعی در دین مبین اسلام پیش‌بینی‌شده است ودر یك حکومت اسلامی هم اقشار ملت از مزایای یکسان واز حقوق مساوی اجتماعی برخوردارند ، که این امر طبعا اقلیت‌های مذهبی رانیز دربرمی‌گیرد . خواست اقلیت‌های مذهبی ازدولت موقت بازرگان اینست‌که در رادیو تلویزیون سهمی‌نیز به‌برنامه‌های خاص این گروهها داده شود .

روبن ــ خاچیکیان

نتیجه برخورد سازنده با مردم

چند روز قبل قریب یکصد وچهل کیلومتر مسافت را طی کردم و به اداره برق منطقه‌ای کیلان «واقع دررشت» رفتم وبه‌اطاق مدیرعامل هدایت شدم . دوخواست مشروع داشتم که‌مطرح کردم لیکن با هردو تقاضایم باکمال خوشرویی‌ودلائل قانع کننده «مخالفت» شد. برخود لازم دانستم به‌آن روزنامه بنویسم تادرس عبرتی برای سایر روسای ادارات کشورمان گردد و بدانند که حتی کلمه «نه» توام باخوشرویی ومنطق مردم‌را متقاعد می‌کند.

ن‌ــ سلطانی

آرد ارزان و نان گران

روز به‌روز اندازه انواع نان کوچکتر میشود و قیمت‌آن هم نه تنها به‌نسبت کوچکتر شدن اندازه کم نمیشود گاه به‌گاه هم قیمت‌را بالا میبرند ، این‌را همه میدانند و می‌بینند اماچیزی را که همه نمیدانند واز دانستن آن حیرت خواهند کرد قیمت آرد است ، تاوا طالی‌که سهمیه دولتی دارند آرد را کیلوئی ۸،۵ ریال میخرند، که برای‌مصرف کننده قیمت مناسبی است. نانوائی‌ها که آرد را به‌این ارزانی میخرند ونان رابه‌آن گرانی وبدی میفروشند و دم از مسلمانی ووجدان هم میزنند.

ن‌ــ مکی

ترحیم

ترور فقیه عالیمقام ، فیلسوف زمان ، دانشمند بزرگوار آیت‌اله مطهری را به‌ولی عصر (عج) مراجع تقلید و رهبر انقلاب ملت ایران تسلیت میگوئیم . روز جمعه ۵۸٫۲٫۱۴ ازساعت۲ تا۵ بعدازظهر مجلس ختم باشرکت‌کلیه اهالی نراق درمسجد جامع نراق برگزار شد . اهالی نراق

بسمه تعالی
هو
۱۲۱

فاجعه مولمه شهادت باسعادت مبارز عالیقدر آیت‌اله استاد مرتضی مطهری برای عموم مسلمین خاصه جامعه تشیع شایعه تاسف‌آور و همه را عزادار نمود برای خودآن شهید محترم‌که برای اعلاء کلمه حق ومبارزه بامجریان ظلم وستم وعاملین حکومت ظالمانه و متصدیان رویه طاغوتی فداکاری وجانبازی مینمود وجان خودرا درراه‌احکومت حقه و نشر عدالت‌اسلامیه و رفع تعدی وظلم ازمظلومین ومستضعفین نثار نمود فیضی عظیم بود . فقیر این مصیبت عظمی وفاجعه‌کبری را حضور محترم رهبر عظیم‌الشان حضرت آیت‌اله فی‌الارضین آقای موسوی الخمینی ادام‌الله بقائه الشریف و حوزه مقدس روحانیت و عموم مسلمین و جامعه تشیع تسلیت عرض و از خداوند قادر متعال برای سایر خادمین اسلام در دفع خائنین ایران و ادامه رویه‌آن شهید موفق ، توفیق و تایید خواستار است و برای قدردانی ازخدمات و فداکاری‌آن عالم بزرگوار رحمت‌اله علیه مجلس تذکری روز یکشنبه نهم جمادی‌الثانی ۵۸٫۲٫۱۶ ازساعت۴ تا۶ بعدازظهر در حسینیه مرحوم مشیرالسلطنه امیرسلیمانی منعقد است . شرکت عموم مسلمین خاصه علمای اعلام کثرالله امثالهم موجب امتنان وتشکراست.

فقیر سلطانحسین تابنده گنابادی (رضاعلیشاه)

بانهایت تاسف وتالم درگذشت نابهنگام مادرعزیزمان مرحومه منظوره بانو خدیجه محمدزاده (روزبهی) را باطلاع کلیه اقوام ودوستان وآشنایان میرساند . مجلس ترحیم زنانه و مردانه آن مرحومه روز دوشنبه ۵۸٫۲٫۱۷ ازساعت۲ الی۴ بعدازظهر درمسجد سجاد واقع درخیابان جمهوری (شاه سابق) جنب فخرآرایی برگزار میگردد .

اسمعیل و سخاوت روزبهی و خانواده‌های : نجف جدیدی ــ بنی‌زاده ــ قانعی ــ محتشم ــ پرتواعظم ــ رهبری ــ میرشجاعی ــ نبوی ــ لطفی ــ سلیمی ــ رونیا ــ مظلومی ــ فتح‌الهی ــ علمی

بدینوسیله فوت نابهنگام سرهنگ بازنشسته مهدی زجاج پورفولادی‌که براثر تصادف اتومبیل روی داده باطلاع‌اقوام، دوستان وهمشهریان محترم میرساند . مجلس ختم فقید سعید روز یکشنبه ۵۸٫۲٫۱۶ ازساعت ۳،۳۰ تا ۶ بعدازظهر درمسجد امام صادق (ع) کرمان منعقد است . شرکت دوات محترم درمجلس مزبور موجب شادی روح آن‌مرحوم و سپاسگزاری بازماندگان خواهد بود .

کرمان : بهرام‌زجاج‌پورفولادی ــ داریوش زجاج‌پورفولادی ــ خانواده‌های امراللهی ــ اصفهانی ــ منصوری ــ ابراهیمی

باانده فراوان درگذشت پدر و برادر عزیزمان محمدصادق رحیمی‌یزد را باطلاع دوستان وبستگان میرساند مجلس‌ترحیم زنانه ومردانه دوشنبه ۱۷ اردیبهشت جاری ازساعت۱ الی۳ بعدازظهر در دارالتبلیغ امیرالمومنین (ع) منعقد است. محمدرحیم ــ هوشنگ، احمد، مهیندخت، شهین، سکینه، خانابا ، محمدرضا رحیمی‌یزد

خانواده‌های : حجت رضوی ــ ادیب رضوی ــ شهابرضوی ــ رضی‌رضوی ــ فاضل‌رضوی ــ نوابرضوی ــ نوابزاده ــ رضوی ــ نیری رضوی ــ سید محمدرضا صدر ــ برهان‌پور ــ نواب‌پور ــ نوابزاده شفیعی ــ صابری صفائی ــ عقیلی ــ کاهان یزدی ــ آسائی اردکانی ــ علوی ــ عنایت‌الهی ــ کلانتری ــ حقیقت ــ بهاالدینی ــ وفائی ــ اتابکی ــ صدریه ــ فهیمی ــ ابادری ــ عدل‌پرور ــ ثبوتی‌ثریائی ــ کسمائی ــ پرنیا ــ رحیمی‌یزد

بانهایت تالم درگذشت شادروان آقای محمدصادق رحیمی‌یزد بزرگ خاندان رحیمی‌را باطلاع دوستان و خویشان میرساند مجلس ترحیم زنانه ومردانه روز دوشنبه ۱۷ اردیبهشت‌جاری ازساعت۱ الی۳ بعدازظهر در دارالتبلیغ امیرالمومنین (ع) خانقاه منعقد است .

بانهایت تاسف درگذشت شادروان حبیب‌اله فخیمی بزرگ خانواده را در تبریز باطلاع خویشان و آشنایان میرساند مجلس ترحیم مردانه و زنانه آنمرحوم روز یکشنبه ۱۶ اردیبهشت ماه ساعت۴ الی۶ بعدازظهر درمسجد ولی‌عصر واقع درخیابان حشمت‌الدوله منعقد است .

خانواده‌های فخیمی ــ مهندسی و سایر خانواده‌های وابسته

بانهایت تاسف و تاثر فوت مرحوم حاجی سید آمان‌اله سید حسین نظری را باطلاع اقوام وآشنایان ودوستان میرساند مجلس ختم مردانه وزنانه آنمرحوم روز یکشنبه ۵۸٫۲٫۱۶ ازساعت۳ الی۶ بعدازظهر درمسجد سلمان واقع در خیابان شهباز نبش خیابان غیاثی برگزار میشود .

سید حسین وسید عباس وسیدعلی وسید حسن وسید محمد وسید حسین نظری و خانواده‌های : سید حسین نظری ــ کاظمی ــ شیرازی ــ حبیبی ــ شاه‌ابراهیمی ــ وطن‌شعار ــ موسوی ــ نیکو ــ میرمعز ــ الهی

بانهایت تاسف و تاثر فوت مرحوم حاجی سید آمان‌اله حسینی (سیدحسین‌نظری) را باطلاع صنف محترم فخار میرساند مجلس ختم مردانه وزنانه آن‌مرحوم روز یکشنبه ۵۸٫۲٫۱۶ ازساعت۳ الی۶ بعدازظهر درمسجد سلمان واقع درخیابان شهباز نبش خیابان غیاثی برگزار میشود .

خانواده سید حسین نظری (حسینی)

باانده فراوان فوت مادر وخواهر عزیزمان زهرا بابنذر بانوی نیکوکار را باطلاع دوستان و آشنایان میرسانیم‌مجلس ترحیم آن‌مرحومه ازساعت۱ الی۳ بعدازظهر روز یکشنبه ۵۸٫۲٫۱۶ درخانقاه صفی‌علیشاه برگزار میگردد .

اسماعیل و عنوچهر و نوابه و پوراندخت نواب صفوی ــ محمود بابنذر ــ عباس بابنذر ــ خانواده‌های : بابنذر نواب صفوی ــ آرین ــ طهماسبی ــ شمس ــ شهسواری ــ صارمی ــ خرغام ــ کاظمی ــ ظهیری ــ بهشتی ــ کریمی شیمی ــ امین‌الهی ــ بهرامی ــ وکیل‌زاده

فامیل نهائی وخانواده‌های وابسته ، بقلبی اندوهناك درگذشت همسر عزیز وگرامی برادر خود وبانوی نیکوکار و عفیف ومادر نمونه فامیل‌را باطلاع‌کلیه بستگان وخانواده‌های‌وابسته و دوستان و آشنایان میرساند برای شادی روح آن‌مرحومه و دراجرای خواسته عزیز ازدست رفته‌کلیه هزینه برگزاری مجالس ختم وتذکر وشب هفت برای تامین هزینه و مدرسه و بیمارستان و خانه بیرانکه همیشه مورد علاقه‌آن مرحومه بوده است صرف خواهد شد .

بانو سلیمه‌کردنی مادر داغدیده ــ بانو هلن‌نهائی (کردنی) ــ بانو نینا یعقوب‌زاده (کردنی) ــ عبداله‌کردنی ــ غازی کردنی ــ فاروق‌کردنی ــ خواهران و برادران مرحومه ــ حبیب‌اله نهائی و فرزندان و خانواده‌های وابسته ــ لطف‌اله نهائی و فرزندان ــ خلیل نهائی وبانو و فرزندان ــ عنایت‌اله نهائی وبانو وفرزندان ــ امین نهائی وبانو وفرزندان ــ بانو مهین نهائی (دانشگر) و خانواده‌های : حسن‌ــ اطلسی ــ کهن ــ یعقوب‌زاده .

همسر و فرزندان داغدیده درسوگ عزیز از دست رفته اشك میریزند وبادنیائی ازغم واندوه درگذشت ناگهانی ودلخراش بانوی نیکوکار خانم مارسل نهائی (کردنی) را دریکی از بیمارستانهای شهر اتلانتا درکشور امریکا باطلاع‌کلیه اقوام و دوستان و آشنایان میرسانند نظر بعلاقه آن مرحومه برای دستگیری از مستمندان کلیه مخارج برگزاری مجالس تذکر وترحیم برای امور خیریه صرف خواهد شد .

روح‌اله نهائی ــ دکتر فواد نهائی ــ دکتر فریدون نهائی ــ فیروز نهائی ــ فرهاد نهائی ــ شهناز نهائی (محسن) ــ هما نهائی (اطلسی) ــ رویا نهائی (کهن)

باقلبی اندوهناك و چشمانی اشکبار فوت نابهنگام جانگداز بانوی نیکوکار و خیر مارسل نهائی (کردنی) همسر گرامی آقای روح‌اله نهائی مدیر عامل شرکت بیمه البرز (سهامی‌عام) را درکشور امریکا باطلاع‌کلیه بستگان ودوستان و آشنایان میرساند وبنابه‌وصیت آن مرحومه هزینه مراسم ختم برای‌امور خیریه صرف خواهدگردید .

هیئت مدیره و کارکنان شرکت بیمه البرز (سهامی عام)

باقلبی اندوهناك و چشمانی اشکبار فوت نابهنگام و جانگداز بانوی نیکوکار و خیر مارسل نهائی (کردنی) همسر گرامی آقای روح‌اله نهائی‌را درکشور امریکا باطلاع‌کلیه بستگان ودوستان میرساند وبنابه‌وصیت آن‌مرحومه هزینه مراسم ختم برای امور خیریه صرف خواهدگردید .

**هیئت اجرائی و کارکنان شرکت بی

توضیح رادیو تلویزیون درباره سانسور یك فیلم

در جواب نامه یك کارگردان رادیو تلویزیون که شدیدا به سانسور در سازمان اعتراض کرده بود ، روابط عمومی صدا و سیمای جمهوری اسلامی‌ایران پاسخ زیر را به کیهان‌فرستاده است :

روزنامه‌کیهان ، احتراما
در تاریخ ۱۰ اردیبهشت‌آن روزنامه مطلبی درباره سانسور در تلویزیون از سوی آقای‌سید محمدصدرزاده چاپ شده بود که بدینوسیله به نکات مطروحه درنامه‌ایشان پاسخ داده‌میشود:
فیلم آقای صدرزاده درکنار ۱۲ فیلم دیگر راجع به وقایع کنید و مقدار زیادی اسناد و مدارك وشهود دراختیارماست. ایشان یك فیلم یکطرفه تهیه کرده‌اند که این کار خودداز نظر صداقت در امر رپرتاژ قابل بررسی است .

با توجه به اینکه ما درنظر داریم که در مورد وقایع گنید فیلمی مستند که جامع جمیع جهات نباشد پخش کنیم ودرآن بخشی از کار ایشان میتوانست قابل استفاده باشد ، این‌معنا به ایشان قبلا تذکر داده شد. ایشان متاسفانه با آن‌نامه پراگاکهای غیر واقع نشان دادند که حتی دربیان مطالب ما نیزرعایت‌امانت رانکرده‌اند. از طرف دیگر اگر قرار شود هرکس از هرجا فیلمی بگیرد و رپرتاژی تهیه کند ، ما موظف باشیم آنرا بطور کامل روی آنتن ببریم و درغیر اینصورت متهم به «سانسور» بفهیم دیگربه‌جای یك «کانال» وچندساعت برنامه به «۵ کانال» در۲۴ ساعت احتیاج داریم . بنابراین قلل‌قول‌دروغ آزطرف ماتهما وظیفه شرعی ایشان‌بوده است که در نامه خود متذکر شده‌اند ومتاسفانه اتهامات سایرین به مالیز از همین قبیل است . روابط عمومی صدا و سیمای جمهوری اسلامی ایران.

سحرگاه امروز در خوی

۴عامل رژیم‌سابق تیرباران شدند

متهمان در دادگاه انقلاب اسلامی خوی : از راست به چپ نفرات اول ، دوم و چهارم تیرباران‌شدند

خوی ــ خبرنگار کیهان : پنج نفر از افراد ضد انقلابی در دادگاه عدل اسلامی شهرستان خوی محاکمه شدند و دادگاه چهار نفر ازاین عده‌را بقصدقی‌الارض‌تشخیص داد و حکم اعدام آنهارا صادر و یکنفررا نیز به پنج سال حبس محکوم کرد .
حکم اعدام محکومین سحرگاه امروز به مورد اجرا درآمد .
محکومین به اعدام اسماعیل پورقلی راننده ، سهراب‌پورمحسن کارگر اهل‌ارومیه، عباس‌ورزگاری اصل معروف به عباس جیووستاوار بازنشسته ‌الله‌وردی خلیل زاده بودند .
اسماعیل پورقلی بجاطر صدور دستور قتل مجاهد شهید مسجد محمد زاده و تیراندازی و ایجاد آتش سوزی و اخذ مال به عنف و شرارت و استوار بازنشسته‌الله‌وردی خلیل زاده بخاطرتیراندازی بسوی مردم بیدفاع و محاربه با خدا و رسول خدا محکوم به‌اعدام شدند . دومحکوم دیگر نیزبخاطر همکاری و شرکت در جرم اسماعیل پورقلی محاکمه و محکوم شدند .
پنجمین متهم دادگاه‌عدل اسلامی شهرستان خوی بنام مجیدحمیدزاده کارگر مجاهد شهید مسجد محمد زاده و تیراندازی و ایجاد آتش سوزی و اخذ مال به عنف و شرارت و استوار بازنشسته‌الله‌وردی خلیل زاده بخاطرتیراندازی بسوی مردم بیدفاع و محاربه با خدا و رسول خدا محکوم به‌اعدام شدند . دومحکوم دیگر نیزبخاطر همکاری و شرکت در جرم اسماعیل پورقلی محاکمه و محکوم شدند .

سخنرانی بنی صدر در شهرهای خوزستان :
درآمد نفت به ۱۲ طریق روانه آمریکا و اروپا می‌شد

ابوالحسن بنی‌صدر ، طی چند روز گذشته در اجتماع مردم دزفول ، آبادان و اهواز پیرامون سیاست‌های جاری‌کشور سخنانی ایراد کرد .

بنی‌صدر در حضور هزاران تن ازمردم دزفول که در ورزشگاه تختی این شهر برای استماع سخنان اوگردآمده بودند شیوه های تروز فکری و جسمی را تشریح کرد و راه علاج شایعه پراکنی راایجاد امنیت دانست .
وی در اجتماع بزرگ مردم اهواز نیز چگونگی بازگشت درآمد نفت ایران را در رژیم گذشته به‌کشورهای آمریکا و اروپائیان داشت و گفت : رژیم منحط پهلوی به ۱۲ طریق بطور مستقیم و غیر مستقیم ، درآمد نفت ایران را در درجه اول به امریکا وبعد به کشورهای اروپایی برگشت میداد کماز آن جمله ، راههای بازگشت درآمد نفت ایران به این کشورها ، بصورت سرمایه‌گذاری صنعتی اختصاص به کمپانیهای نفتی ، کمك بلاعوض و قرضه ، سرمایه‌گذاری در بانکهای خارجی ، وارد کردن کالا و خدمات ، کمك به دانشگاهها، خرید اسلحه ، کمك خرج جنگهایی مانند ظفار و افزایش ذخیره‌های ارزی را میتوان نام برد .
بنی‌صدر در اجتماع هزاران تن از مردم آبادان نیز ، پیرامون اقتصاد ایران و وابستگی آن به غرب صحبت‌کرد و لزوم داشتن یك اقتصاد مستقل را مورد تاکید قرار داد و مردم را به حفظ دستاوردهای انقلاب و ایمان انقلابی دعوت‌کرد .

آب بهای خود را هرچه زودتر بپردازید

وزارت نیرو دیروز با صدور اطلاعیه‌ای از مردم خواست‌که‌نسبت به پرداخت آب بهای مصرفی خود هرچه زودتر اقدام کنند تابنیه‌مالی سازمان آب تقویت شود .
در اطلاعیه‌همچنین‌آمده است:
۱ ــ به‌منظورفاء حال‌مشترکان پرداخت آب بهای معوقه دردوقوش صادر شده که با مهلت پرداخت متفاوت میباشد .
۲ــ مامورانقرائت کنتورسازمان آب منطقه‌ای تهران ملزم‌به ارائه کارت شناسائی‌میباشندلطفا همکاری فرمایند تادر تهیه آمار لازم‌سرعت و دقت و امانت بیشترعمل‌آید.
۳ ــ قبوض ارسالی آب بهای سازمان با توجه به بخشودگی مشترکان کم مصرف تهیه شده‌است و قبوضی که دارای رقم ریالی نیستند مشمول بخشودگی شده وفقط به‌منظور اطلاع مشترکان از مقدار مصرف تهیه و ارسال شده است .

تعطیل دفتر فروش «هما» در قاهره

بدنبال تصمیم دولت موقت جمهوری اسلامی ایران مبنی برقطع روابط سیاسی با دولت مصر، تعطیل و کارکنان آن به تهران احضار شدند.
هواپیمائی ملی ایران «هما» اعلام کرد که دفتر فروش و ایستگاه هواپیمائی ملی ایران در قاهره

جریان آخرین جلسه محاکمهٔ سرتیپ ناظمی

شعبه سوم دادگاه انقلاب عدل اسلامی ساعت ۶٫۱۵ عصر روز سه‌شنبه در پنجمین جلسه دادرسی، کار رسیدگی به‌پرونده سرتیپ فضل‌الله ناظمی فرمانده تیپ ۳ گارد آهنین را با تلاوت آیاتی از کلام‌الله مجید آغاز کرد.
در این جلسه دو تن دیگر از شهود که در عملیات روز بیست و یکم بهمن شرکت داشتند، در جایگاه شهود حاضر شدند و بر له سرتیپ ناظمی شهادت دادند.
سرگرد دیانتی، رئیس فعلی کلانتری تهران‌نو، پس از سوگند به گفتن همه حقایق، درجواب سئوال رئیس دادگاه که پرسید وقایع بیست و یکم بهمن را در کلانتری تهران‌نو شرح دهید، گفت :
صبح حدود ساعت ۶ در کلانتری بودم که اطلاع دادند سرهنگ توانا با عده‌ای از ماموران به طرف نیروی هوائی رفته است. حدود ساعت ۱۰ بود که اطلاع رسید سرهنگ توانا تیر خورده و چند نفر از سربازانش نیز مجروح شده‌اند.
حدود ساعت یك بود که تیراندازی به طرف کلانتری تهران نو شروع شد، من از ساعت ۲ تا ۳ حضور سرتیپ‌ناظمی را درکلانتری تهران نو مشاهده کردم.
فکر می‌کردیم ازساعت ۴٫۳۰ دقیقه بعدازظهر که‌حکومت نظامی آغاز می‌شود این سروصداها بخوابد، ولی لحظه به‌لحظه تیراندازی‌ها و هجوم مبارزین شدت می‌یافت، حدود ساعت ۵ بود که از پشت بی‌سیم کلانتری گفته شد: «از دست ما کاری ساخته نیست» هرکاری می‌کنید، بسته به نظر شماست» پس از شنیدن این دستور من باتفاق چند تن‌دیگر ازسربازها لباسهایمان را عوض کردیم و لباس شخصی پوشیدیم، و شروع به گفتن «الله اکبر» کردیم.
به اتاقی که سرهنگ آذرخو نشسته بود آمدیم، او پشت میزش نشسته بود و داشت داخل سلاحش خشاب‌گذاری میکرد از او سئوال کردم چکار می‌کنی ؟ گفت: من قصد دارم تا آخرین نفس مقاومت کنم، گفتم خواهش می‌کنم این کار را نکن چه این عمل شما باعث کشتار همه ما می‌شود، یکی از ماموران بسوی سرهنگ آذرخو دوید سلاح او را گرفت، من به طبقه پائین رفتم به اتاقی که رئیس کلانتری و سرتیپ ناظمی در آنجا پشت بی‌سیم نشسته بودند. گفتم ما قصد داریم تسلیم شویم، و بعد به یوقه کلانتری رفتم جائی که ۱۳۰ تن از افراد در آنجا بازداشت بودند، یکی از معممین را صدا کردم گفتم از کلانتری بیرون برود و تصمیم ما مبنی بر اعلام همبستگی را به آنان بگوید. من هم از پنجره کلانتری به چند تن از عابران گفتم ما با شما اعلام همبستگی می‌کنیم، تیراندازی نکنید. و دقایقی بعد در حالیکه دستهای خودمان را بالاگرفته بودیم و «الله اکبر» می‌گفتیم، از کلانتری بیرون آمدیم.

همه گرفتار شده بودیم

سئوال شد در جریانات تیسمار ناظمی چه نقشی داشت ؟
سرگرد دیانتی گفت: این مطلب حساسی است، ولی من‌استباط خود را از اعمال تیسمار به اعضای محترم دادگاه بیان می‌کنم، تیسمار ناظمی یك ژ۳ در دستش بود، در اتاقهای کلانتری رفت و آمد می‌کرد و به ما می‌گفت بچه‌ها از فرح‌آباد بطرف کلانتری تهران‌نو حرکت کرده بود، هنوز نرسیده، وضع اینجا بحرانی است اگر راهها بسته است، لودربفرستید تا راهها را باز کند، اگر تانکها بیایند و پشت کلانتری را بگیرند و هلیکوپترها به کمك بیایند، تیراندازها فرار می‌کنند، در غیر اینصورت کلانتری سقوط می‌کند ...
پس از پخش متن مکالمه . نماینده دادسرا گفت: تقاضای من اینست که اطاله دادرسی، تجدید جلسه، امکان دادن به متهم در سوء استفاده از این حوصله دادگاه، بی‌احترامی است به خون شهیدانی که در راه انقلاب جان خود را از دست داده‌اند، از دادگاه محترم تقاضای رسیدگی به اتهامات نامبرده و صدور حکم به اشد مجازات را دارم.

دفاعیات متهم

پس از پایان سخنان نماینده دادسرا رئیس دادگاه به سرتیپ ناظمی گفت: بعنوان دفاع اگر حرفی دارد، بگوئید.
سرتیپ ناظمی دردفاع از خود گفت: همانطوریکه سرگرد دیانتی گفت من قبل از ظهر در فرماندار نظامی نبودم، بلکه بعدازظهر به آنجا رفتم. در جواب سخنان نماینده دادسرا باید بگویم. در مسیری که من حرکت کردم، کسی دیده نشد و ما با کسی درگیر نشدیم و کسی هم کشته نشد. سرتیپ ناظمی مدعی شد صدائی که از پشت بی‌سیم پخش شد، متعلق به او نیست. و او این صدا را نمی‌تواند تشخیص دهد. وی گفت مقاومتی در کلانتری تهران‌نو نشده و تمام تیراندازیها بدون هدف و فقط برای ترساندن بود و من ارتباطی در این‌جریان نداشتم. سرتیپ ناظمی افزود: سرهنگ آذرخو علیه او مطالب دروغ گفته است.
سرتیپ ناظمی گفت : باید عرض کنم در روز بیست و یکم صه نفر از فرماندهان عالیمقام ارتش یعنی ارتشبد قره‌باغی، سپهبد بدرمای، سرلشکر بیگلری، بهمراه سرلشکر کاظم ریاحی ساعت ۷٫۳۰ به پادگان افسریه آمدند و پس از انجام کارهای تشریفاتی، ساعت ۹ صبح برای استراحت به دفتر من آمدند پس از استراحت سرلشکر ریاحی بیرون آمد وگفت: سپهبد کمپانی فرمانده آموزش هوائی کمك خواسته می‌خواهم، یك یکان پیاده و یك یکان تانك به کمك آنها بفرستی، من اظهار نظر کردم که نیروی هوائی بحد کافی سرباز دارد، بنابراین‌لزومی ندارد از سازمان ما به آنجا نیرو فرستاده شود، عرض من مورد موافقت قرار نگرفت، که سرهنگ کریمی با یك گردان‌پیاده به فرماندهی سرهنگ فقیه نصیری، و یك یکان تانك به فرماندهی سرهنگ علیمرادی حدودساعت ۱۰ بمنظورجوابگوئی به خواست سپهبد کمپانی زیر نظر فرمانده لشکر، بدون اینکه قصد عملیات در خیابان داشته باشند به مرکز آموزشهای‌هوائی اعزام شدند، که هیچ کنترلی از جانب من برای این گروه صورت نگرفت. این گروه در خیابان گرفتار شدند، سرلشکر ریاحی مرا فرستاد تا ببینم چه اتفاقی برای نیروی اعزامی افتاده، باتوجه به اینکه هدایت عملیات بعهده سرلشگر ریاحی بود فکر می‌کردم اگر من پیش سپهبد کمپانی بروم، آب را از سرچشمه کنترل می‌کنیم و به اوضاع بحرانی خاتمه می‌دهیم. در بالاتر از خیابان کورش بعلت آتش سوزی و فشار راه‌بندان به سمت راست به داخل یك خیابان فرعی پیچیدم که در این خیابان دو نفر سرباز که اسکوت من بودند تیر خوردند...
در اینجا رئیس دادگاه از ناظمی خواست حرفهای قبلی خود را تکرار نکند و اگر جنوان آخرین دفاع حرفی دارد بگوید.
سرتیپ ناظمی مطالبی در مورد عملیاتی که انجام داده بود به تفصیل مطالبی بیان داشت وشمه‌ای از وضع خانوادگی، خصوصیات اخلاقی وخدماتش را برای اعضای دادگاه شرح‌داد.
و گفت من از ماموران زندان که با صفا و انسانیت، محبت زیادی در حق من‌کردند تشکر می‌کنم. افسوس‌میخورم که چرا قبل از انقلاب با چنین افراد صدیق و نیکوکاری برخورد نکردم وامیدوارم در آینده در راه خدمت بجمهوری اسلامی جبران مافات را بنمایم.
پس از پایان دفاعیات سرتیپ ناظمی، رئیس دادگاه‌خطاب به ناظمی گفت: اتهامات شما در کیفرخواست روشن بود، ونوار اخیری که نماینده دادستان به آن استناد کرد، نشانگر آنست که برای دادگاه حائز اهمیت است اینست که اگر کسی بعنوان پناهگاه و فرار از خطر به کلانتری تهران نو رفته، چرا در جایگاه بی‌سیم قرار می‌گیرد و این چنین رهنمود می‌دهد.
رئیس دادگاه افزود: آنچه که برای دادگاه مطرح‌است شخصی با این خصوصیات و با آن فرمانی که به او داده شد که برو ببین چه‌خبر است، چطور می‌شود که اضطرارا به کلانتری برود وچرا پس ازرفتن با مرگ دو تن ازسربازهایش، و باز بودن راه برگشت، به پادگانی که از همه نوع امکانات دفاعی برخوردار بوده به کلانتری تهران‌نو رفته که خطر پیش روی اوست و خطر دوم اینکه درجه تیمساری هم وبال گردن اوست. بنابراین دادستان تشخیص می‌دهد شما برای انجام ماموریت و فرماندهی عملیات و دستور مقاومت، و رهنمود افراد خودتان و فرمانداری نظامی در مقابله با افراد، به کلانتری رفتید و به نوار استناد می‌کند که فرماندهی عملیات را تا حدود ممکن انجام دادید. و می‌خواهد با این دلایل به دادگاه ثابت کند که شما ماموریت داشته‌اید به سرکوب‌مبارزین به پردازید. و اگر کلانتری هم تسلیم شده اراده شما درتسلیم کلانتری موثر نبوده، بلکه تمام شدن مهمات و عقیم ماندن تلاشهای ماموربن و شما ، موجب سقوط کلانتری شده است.
این ادعائی است که دادستان کرده و ما بعنوان دادگاه به شما تذکر دادیم که دادگاه به شخصیت فردی و خصائص شما توجه دارد اما محکمه برای رسیدگی به خوب و بد بودن شما تشکیل نشده بلکه رسیدگی به ادله‌ایست که دادسرای انقلاب اسلامی تهران در اثبات کیفرخواست صادره مطرح کرده است. اگر در قبال این مطالب دادگاه بعنوان آخرین دفاع مطالبی دارید، بفرمائید.
سرتیپ ناظمی در آخرین دفاع خود قسمتی از مطالب گذشته خود را تکرار کرد و گفت: من نیابست در امور کلانتری دخالت می‌کردم، البته نمی‌توانستم، صدائی هم که پشت بی‌سیم شنیده شد نمی‌توانم تشخیص بدهم که مال من هست یا نه. من ماموریتی در کلانتری نداشتم اگر این حرفها را هم در پشت بی‌سیم زدم، از روی کمك به افراد کلانتری بود .... اگر این صدا مال من باشد اشتباه کرده‌ام، و در مورد این اشتباه از دادگاه پوزش می‌طلبم.
ساعت نه ونیم ، بدنبال آخرین دفاعیات سرتیپ ناظمی، دادگاه وارد دور شد.
● بزودی رای دادگاه شعبه سوم انقلاب عدل اسلامی تهران در مورد سرتیپ فضل‌الله ناظمی اعلام خواهد شد.
دادگاه سرتیپ فضل‌الله ناظمی یکی از طولانی‌ترین دادگاههای انقلاب بود که اعضای دادگاه پس از ۵ جلسه تحقیق و بررسی پرونده ناظمی،به‌شهادت شهود که برله‌وعلیه نامبرده شهادت می‌دادند گوش دادند. محاکمه سرتیپ‌ناظمی ۲۰ ساعت طول کشید.

تاپایان سال ۵۷ :
کلیه‌جرائم تخلفات رانندگی بخشوده شد

کلیه جریمه‌های تخلفات رانندگی با تصویب مقامات ذیصلاح‌بخشوده شد وگواهینامه اشخاصی که قبلا وسیله‌ماموران راهنمایی ضبط گردیده به صاحبان آن مسترد می‌شود .
سخنگوی اداره راهنمائی و رانندگی‌صبح امروز اعلام‌داشت که بنا به‌پیشنهاد اداره‌راهنمائی ورانندگی و تائید شهردار تهران وتصویب شورای انقلاب و وزارت کشور کلیه جرائم تخلفات راهنمائی و رانندگی تا تاریخ ۲۲ بهمن ماه سال گذشته (۱۳۵۷) بخشوده گردیده است .
لذا ازکلیه کسانی که گواهینامه آنها بعلت تخلف‌در امر رانندگی اعم و پیوست اضطراریه در دایره اجرائیات اخذ جرائم این اداره‌نگهداری میشود ، تقاضا شده که ضمنا برای تحویل گواهینامه خوددر ساعات اداری به دایره‌اجرائیات در خیابان سنائی مراجعه نمایند .
خبرنگار کیهان اضافه‌نموده است که از تاریخ ۲۲ بهمن‌ماه گذشته‌تا حال ماموران ازجریمه رانندگان متخلف خودداری میکردند که با اعلام رئیس راهنمائی تهران از تاریخ ۲۹ اردیبهشت ماه جاری اخذجریمه از رانندگان متخلف در سطح وسیعی آغاز خواهد شد .

اطلاعیه‌سازمان سنجش آموزش کشور درباره ثبت‌نام از داوطلبان ادامه تحصیل درخارج ازکشور(امتحان اعزام)

سازمان سنجش آموزش کشور درتاریخ جمعه هیجدهم خرداد سال ۱۳۵۸ امتحان اعزام دانشجو به‌خارج از کشور را، درزمینهای خارجی (انگلیسی- فرانسه- آلمانی- ایتالیائی) به‌طور همزمان درشهرهای اصفهان- اهواز- تبریز- تهران- شیراز و مشهد برای داوطلبان شاغل به‌تحصیل درسال آخرمتوسطه یا آخرین ترم تحصیلات دانشگاهی یا دارندگان دیپلم متوسطه و یا بالاتر از آن برگزار می‌کند.
۱- مهلت ثبت‌نام: ثبت‌نام از تاریخ انتشار این آگهی تا پایان روز یکشنبه بیست و سوم اردیبهشت‌ماه ۵۸/ منحصراً به‌وسیله پست‌سفارشی انجام می‌گیرد. این مهلت به‌هیچوجه تمدید نخواهد شد و به‌مدارکی که پس از انقضای مهلت مذکور بهپست تحویل و یا به‌طریقی غیر از پست‌سفارشی ارسال شود و یا ناقص باشد اثری داده نخواهد شد.
۲- مدارک لازم برای ثبت‌نام: ۱) فرم تکمیل شده درخواست شرکت درامتحان اعزام دیپلمه‌ها سال ۵۸/ که درذیل این اطلاعیه چاپ شده است.۲) یک برگ فتوکپی خوانای صفحه اول شناسنامه و نیز فتوکپی صفحه آخر درصورتی که توضیحاتی درآن مندرج باشد.۳) چهار قطعه عکس برقی گرفته شده درسال‌جاری که با قیافه فعلی داوطلب قابل تطبیق باشد (مشخصات کامل داوطلب باید دربشت هرعکس نوشته شود). ۴) اشتغال به‌تحصیل درسال آخر متوسطه (برای دانش‌آموزان و فتوکپی گواهینامهٔ قبولی برای دیپلمه‌ها- فوق دیپلمه‌ها- لیسانسیه‌ها) و گواهی اشتغال به‌تحصیل درآخرین ترم تحصیلی (برای شاغلین به‌تحصیل در دانشگاهها و مؤسسه‌های آموزش عالی). ۵) رسید بانکی به مبلغ هفتصد و پنجاه ریال پرداخت شده به‌حساب‌جاری ۷۴۸ خزانه‌داریکل نزد بانک مرکزی ایران به یکی از شعب بانکهای کشور.
تذکر مهم- کسانیکه مایلند دو زبان از چهارزبان انگلیسی، فرانسه، آلمانی یا ایتالیائی را امتحان دهند بایستی دوزبان مورد نظر را دربرگ درخواست خود مشخص کنند و فیش بانکی به‌مبلغ یک هزار و پانصد ریال را ضمیمه مدارک خود ارسال دارند.
۳- طرز ارسال مدارک: داوطلبان باید فرم درخواست شرکت اعزام میجدهم خردادماه سال ۱۳۵۸ را که ذیل این اطلاعیه چاپ شده به‌طور کامل و دقیق تنظیم کرده و همراه با مدارک لازم ذکر شده درپند ۲ دریاکتی به‌ابعاد تقریبی ۱۲/۵-۱۵/۵ سانتیمتر گذارده و با پست‌سفارشی به‌نشانی زیرارسال دارند:
تهران- خیابان آبان‌جنوبی- پلاک ۹۴- سازمان‌سنجش آموزش‌کشور- مرکز اجرای آزمونها (روی پاکت نوشته شود مربوط به‌اطلاعیه ۱۰۱) بدیهی است که به‌مدارک ناقص یا مدارکی که بعد از مهلت مقرر (۵۸/۲/۲۳) پست شده و یا به‌طریقی غیر از پست‌سفارشی ارسال شده باشد ترتیب اثری داده نخواهد شد.
۴- تاریخ و محل توزیع کارت و محل و ساعت برگزاری امتحان: ۱) تاریخ توزیع کارتهای ورودی: پست‌جشنبه هفدهم خردادماه سال ۵۸/ (از ساعت ۷ تا ۱۲ و ۱۴ تا ۱۹)
۲- محل توزیع کارتهای ورودی: برای حوزه تهران، دانشگاه‌تهران و درحوزه‌های اصفهان، اهواز، تبریز، شیراز و مشهد به‌ترتیب در دانشگاههای اصفهان، جندی‌شاپور، آذرآبادگان، شیراز و فردوسی.
۳) محل و ساعت برگزاری امتحان: درروز توزیع کارت بماطلاع داوطلبان خواهد رسید.
یادآوریهای مهم: ۱) اعتبار قبولی این امتحان از تاریخ برگزاری امتحان یکسال است.۲) فارغ‌التحصیلان مشمول دوره دانشجوئی و دانشوری پس از پذیرفته‌شدن درامتحان درصورتی می‌توانند برای اخذ گذرنامه اقدام کنند که خروج آنان از کشور از لحاظ مقررات نظام‌وظیفهٔ عمومی منعی نداشته باشد.۳) کلیه خانمهای فارغ‌التحصیل و آقایانیکه دارای برگ پایان خدمت‌وظیفهٔ عمومی یا معافیت دائم می‌باشند و مدرک تحصیلی آنان دیپلم یا بالاتر، درصورتیکه دردورهٔ دانشگاهی از مزایای آموزش رایگان بهره‌مند نبوده‌اند می‌توانند با دارابودن پذیرش معتبر دانشگاهی و اخذ گذرنامه عادی بانضمام ویزای تحصیلی جهت ادامهٔ تحصیل به‌خارج از کشور عزیمت نمایند و نیازی به‌شرکت درامتحان اعزام را نخواهند داشت و درصورتیکه بخواهند گذرنامهٔ عادی خود را به‌گذرنامه مخصوص دانشجوئی تبدیل نمایند بایستی درامتحان اعزام شرکت کرده و پذیرفته شوند. ۴) صدور گذرنامه مخصوص دانشجوئی وقتی امکان‌پذیر است که پذیرش از دانشگاه یا مؤسسه آموزش عالی معتبری که مورد قبول وزارت فرهنگ و آموزش عالی باشد ارائه گردد و سایر ضوابط و مقررات کشور نیز رعایت شود.۵) ادامهٔ تحصیل دانش‌آموختگان درخارج از کشور درصورتیکه از مزایای آموزش رایگان استفاده کرده باشند تابع مقررات و ضوابط وزارت‌فرهنگ و آموزش عالی خواهد بود.۶) کلیه دانشجویان و فارغ‌التحصیلان زن، چنانچه از مزایای آموزش رایگان استفاده کرده و میخواهند قبل از انجام تعهد خود از کشور خارج شوند و همچنین دیپلمه‌های مرد درصورتیکه متولد سال ۱۳۳۹ یا بعد از آن و یا دارای دفترچه آماده به‌خدمت بدون معافیت باشند باید درامتحان اعزام شرکت کنند.۷) کلیه فارغ‌التحصیلان آموزش عالی مرد چنانچه از مزایای آموزش رایگان استفاده کرده و میخواهند قبل از انجام تعهد خود از کشور خارج شوند بایستی علاوه بردارابودن دفترچه آماده به‌خدمت بدون معرفیت و یا معافیت دائم درامتحان اعزام شرکت کنند.۸) داوطلبان مشمول که درامتحان اعزام پذیرفته می‌شوند حداکثر تا مهلت مندرج در دفترچه آماده به‌خدمت خود مجاز به خروج از کشور خواهند بود و سازمان امور دانشجویان درمورد اخذ پذیرش راهنمائیهای لازم خواهد کرد.

سازمان سنجش آموزش کشور

این فرم راازروی خط چین ها از روزنامه جداکنید .

درابن‌راست گوشه چیزی ننویسید

فرم درخواست شرکت درامتحان اعزام

اطلاعیه شماره ۱۰۱

چنانچه درامتحانات ورودی خردادماه سال۵۷/ شرکت کرده اید شماره داوطلبی خودرا دراین راست گوشه بنویسید .

محل درج حرف به حرف نام‌خانوادگی‌ازراست به چپ

نام خانوادگی :

محل درج حرف به حرف نام از راست به چپ

نام :

جنس : زن ۱ مرد ۲ شماره شناسنامه : محل صدور : سال تولد : محل تولد : طبق شناسنامه

زبان خارجی که امتحان خواهم داد : (درمربع مربوط علامت x بگذارید) ۱ــ انگلیسی ۲ــ فرانسه ۳ــ آلمانی ۴ــ ایتالیایی

(هرداوطلب مجازاست حداکثرمتقاضی شرکت‌درامتحان دوزبان خارجی‌شود ودراین صورت باید دوزبان موردنظرخودرا با ثبت علامت x مشخص کند و مبلغ یک هزاروپانصد ریال بابت ثبت نام پرداخت کند .)

شهری که درآن امتحان خواهم داد: (درمربع مربوط علامت x بگذارید) ۱ــ اصفهان ۲ــ اهواز ۳ــ تبریز ۴ــ تهران ۵ــ شیراز ۶ــ مشهد

نشانی دقیق پستی داوطلب : شهر

تلفنی که بتوان درصورت ضرورت پیام فوری برای داوطلب فرستاد کدشهرستان: شماره تلفن:

تذکر ــ وجه ثبت نام و نیز مدارک به هیچ وجه مستردنمی‌شود . امضای داوطلب تاریخ

تسلیت

جناب آقای اسداله آقازاده
بانهایت تاثر و تالم درگذشت مادرگرامیتان‌را به جنابعالی و خانواده محترم تسلیت میگوئیم .
امید است مارا درغم خود شریك و سهیم بدانید .
سندیکای کارکنان بانك ایران و خاورمیانه

آقای مهندس رحمت‌اله شاهیده
باکمال تاسف و تاثر درگذشت خواهر گرامیتان را بشما و خانواده محترمتان تسلیت میگوئیم
اهواز ــ سازمان ۲۰۰۲ برهانی

همکار محترم جناب آقای مهندس رحمت‌اله شاهیده
باکمال تاسف درگذشت همشیره گرامیتان را تسلیت عرض‌نموده وخودرا درغم‌آن آن همکار محترم شریك میدانیم .
شرکت ساختمانی افرند

همکار عزیز آقای افضل‌الدین اویسی
مصیبت وارده را تسلیت عرض نموده وبقای عمر بازماندگان آن‌مرحوم‌را ازخداوند خواستاریم .
کارکنان بانك تهران شعبه کیوان

استاد بزرگوارم جناب آقای عبادی
مصیبت وارده را ازصمیم قلب‌تسلیت میگوئیم مارا درغم‌خود شریك بدانید .
ناهید و ناصر مسعودی

آقایان خسرو وناصر کنعانی
بانهایت تاثر فوت پدر گرامیتان را تسلیت عرض نموده از خداوند متعال بقای عمر و شکیبائی برایتان آرزومندیم.
شرکت سهامی نمای بریك محمد اخوان

خانواده محترم کاردان ــ خانواده محترم راسخ
باتاسف فراوان مصیبت وارده را به شما بخصوص بانو صغری کاردان عضو هیئت مدیره این سازمان تسلیت‌گفته برای همگی سلامت و صبر و شکیبائی آرزومندیم .
سازمان هاتف ــ خانه پیران

تسلیت به خانواده‌های شهید ، درجه‌داران انتخابی شورای نیروی هوائی ، ستوانیار محمدکنی ــ استوار غلامرضاسلیمانی فراز ــ استوار محمدعلی‌کفیلی ــ استوار محمدحسین‌انصاری
درجه‌داران مرکز آموزشهای هوائی (بایگاه انقلاب)

جناب آقای دکتر حسین فریوری
باکمال تاسف مصیبت وارده را به جنابعالی و خانواده‌محترم تسلیت میگوئیم .
مهندس هماهی ــ دکتر لطفی ــ دکتر امینیانس ــ دکتربقائی

جناب آقای کریمخان زند
مدیریت محترم کل دفتر امور اجرائی وزارت‌مسکن‌وشهرسازی
مصیبت وارده را به‌حضورآنجناب تسلیت‌گفته بقاء و سلامت آن فامیل محترم‌را از خداوند متعال مسئلت دارد .
مهندسین مشاور عدام

جناب آقای علی‌اصغر مروجی
مصیبت وارده را صمیمانه تسلیت‌گفته بقای وجود شما و بازماندگان محترم را مسئلت دارد .
شرکت سهامی خاص صنایع شنی اکام

همکار گرامی جناب آقای علی‌اصغر مروجی
درغم شما شریك بوده برای شما و بازماندگان محترم شکیبائی و سلامتی مسئلت داریم .
ابراهیمی ــ اسدی ــ البرز ــ باغستانی ــ برگ‌نیل- بکائی- مهندس بهره‌مند ــ پورشریعتی ــ مهندس‌تقی‌اف ــ جابریان- حکمی ــ سرشگی ــ شادابـ صلح‌جو- صرافها- عباس‌نژاد- غفاری ــ کاوه ــ مهندس ملك‌تاجی ــ مفیدی ــ محمدزاده- ملاجو ــ محسن ــ محمودی ــ یزدانفر

سرکار خانم قره‌چورلو
بانهایت تاسف درگذشت برادر گرامیتان استاد سهند را بشما و خانواده محترم و بتمامی اهل‌ادب تسلیت گفته و صبر شکیبائی برای شما مسئلت دارم . .
آستارا ــ دکتر محبوب جلالی

همکار محترم جناب آقای دکتر سید مجتبی روحانی
بااندوه فراوان درگذشت نابهنگام و جانگداز برادرگرامیتان را بشما و خانواده محترم تسلیت میگوئیم .
رشت ــ دکترکهنسال ــ دکتر ازگمی ــ دکتر قمصری ــ دکتر نوری ــ دکتر صیانتی ــ دکتر سیگارودی ــ دکتر نیك‌پور ــ دکتر گیاهی ــ دکتر شبستری ــ دکترخردمند- دکتر خیابانی ــ دکتر ارتوش ــ دکترسپیدی- دکتر لطفی- دکتر طلوعی

جناب آقای محمدعلی چهره نهرانی
مصیبت وارده را تسلیت میگوئیم .
رجب کاظمی ــ فرزانه سیداف ــ مهرناز مرزبان ــ آذرگشتی

حجت‌الاسلام جناب آقای سید حسین رضوی طاهری
بانهایت تاثر و اندوه درگذشت شادروان حضرت حجت‌الاسلام حاج سید حسن رضوی طاهری ابوی گرام آنجناب‌را صمیمانه تسلیت‌گفته و خودمان‌را دراین غم بزرگ با جنابعالی‌شریك میدانیم . از درگاه خداوند متعال برای آن مجاهد فداکار و سایر بازماندگان محترم اجر جمیل و صبر جزیل‌آرزومندیم
مدیران و کارکنان جمعیت شیر و خورشید سرخ ایران

بایکدنیا تاسف فوت جانگداز همکار خود آقای‌مرتضی‌روحانی را به همسر داغدار و خانواده ایشان تسلیت میگوئیم وبقای عمر بازماندگان را آرزومندیم .
کارکنان اکتشاف شرکت ملی نفت ایران

آقای جواد غفوری
بانهایت تاسف‌مصیبت وارده را به‌جنابعالی و کلیه‌بازماندگان محترم صمیمانه تسلیت عرض مینمائیم
شرکت خوراك (سازمان فروش و تبلیغات داروئی)

همکار محترم جناب آقای دکتر صحت نیاکی
درگذشت برادر گرامیتان را به جنابعالی و خانواده محترم صمیمانه تسلیت‌گفته سلامتی و طول عمر آنجناب را ازخداوند مسئلت داریم .
دکتر علیرضا فتاحی ــ دکتر عبدالرضا روانبود ــ دکتر مسعود نظامی ــ مهندس غلامعلی شایگان ــ دکتر سیامك رسوخی ــ دکتر گودرز رسائی ــ مهندس مهدی روحانی ــ دکتر اسماعیل رستمی ــ دریانا افرا ــ علی مقدم ــ دکتر حسین مروج ــ دکتر بیژن میرعمادی ــ دکتر حمیدسعادت- دکتر ابوالقاسم صالح جهرمی ــ دکتر حبیب‌اله لقیهی‌نژاد- دکتر ماشاءاله پورمنصوری ــ دکتر علی خالقی‌مقدم ــ دکتر محمدعلی شیرازی ــ دکتر جواد عزیزیان ــ دکتر هوشنگ فروزانفر ــ دکتر احمد یاوری ــ دکتر هوشنگ خلیلی ــ ویلماتیره ــ آذرمیدخت خیراندیش ــ دکتر فلاح رستگار و کارشناسان گروه بیولوژی

همکار ارجمند سرکار خانم همت‌آبادی
همکاران شما در دبیرستان خاوران مصیبت وارده راصمیمانه تس

در رثای استاد مطهری

مردی که سپیده‌دم را بردوش می کشید

فاخر تجاره

هرکوچه‌ای که‌پاکی یاران راه را
تنها ،
در لحظه گلوله سربی
در اوج خشم
تصدیق میتوان کرده
آنهم
با قطره‌های اشکی ، درگوشه‌های چشم (۱)

بهار آدمیان ارزان بدست نمی‌آید و طلوع صبح آزادی ، لاشبستان یلدائی ، ارزان هرگز ! بایدکه رودی ازخون ، جاری دردشت، پرده شب بشکافد وخورشید را بدرآرد . واین رود سالهاست که‌دراین کویر جاریست . سالهاست واکنون نیز، در فجر رهائی این‌امت، باردیگر ، خونی تازه آفق‌آزادی رارنگین ساخت وآنرا پاکی دیگربخشید.

گفتن از صبیه آزادی ، پاکی وهزاران مقوله انسانی‌دیگر ، بدون تجسم عینی بخشیدن بدانهاممکن نیست. اما برای ماکه سالیان سال است با دیدن برادرانی که تجسم عینی این مقولاتند ، تمام لحظه‌هایمان جاریست، چندان مشکل‌نیست ، و مطهری تبلورنی ازینها بود.

قطره‌ای از اندیشه‌های شهید

او چله فیلسوف بود. کسی‌که لحظاتش را در جستجوی یافتن حقایق زندگی‌میگذراند . اندیشمندی که‌در تحقق بخشیدن به‌آرمانهای انسانی‌اش مرکز توقفیر نداشت وبرای ترویج اندیشه‌ها و آرمانهایش بدون داشتن تعصبر کور ، اما ثابت‌قدم بمبحث و گفتگو می‌ایستاد . درباره هرمقوله‌ای که باسرنوشت انسان وبشریت در ارتباطی نزدیک بود به تفکر می‌پرداخت وبدون اسیرشدن درچنگال ذهنیت‌ها، حقایق زندگی رابدست میداد . او درجواب کسانیکه برخود اندیشه‌ای ایراد می‌گرفتند و چنین تفکری را قطعاقدرتی وباجبرتی می‌دانستند می گفت:

«اعتقاد بقضاو قدر عمومی وابنکه هرحادثه‌ای واز آن جمله‌اعمال وافعال بشر به قضاو قدر الهی نست، مستلزم جبر نیست. اعتقاد بقضاو قدر آنگاه مستلزم جبر است که خود بشر واراده او را دخیل درکار ندانیم وقضا وقدر راجانشین قوه ونیرو و اراده بشر بدانیم...

اگر مقصود از مربوطه وقضا وقدر پیوند حتمیت، حرکاتی باهلل خود وبپوند شکل گرفتن هرحادثه ازناحیه علل خود است البته‌این حقیقتی است صلب ولی اعتقاد بهاینگونه مربوطه‌ازمختصات الهیون نیست. هرمکتب وروش علمی وفلسفی که باصل طبیت عمومی اذعان دارد ، ناچار است‌اینگونه پیوندها را بپذیرد . بااین‌تفاوت که الهیون‌معتقدند سلسلهٔ علل مربوطهٔ غیر از بعدهای زمان و مکان ، منتهی میشود بعلة‌العلل و واجب‌الوجود ، یعنی به حقیقتی که اوثالثم بذات‌است وانتکائی بهغیر خود ندارد . ازاین‌رو همه‌قضاها (حتمیتها)وهمه قدرها (تعینها) در نقطه معینی متوقف میشود این‌تفاوت تاثیری در اثبات یا نفی نظر جبر ندارد» (۲)

وی آزادی انسان راباس مساوات ، اگر چه به قوانین عام نیز آگاه بود و درجواب کسانی که پذیرفتن اصل حتمیت عمومی را مترادف نفی آزادی میدانستند چنین میگفت:

«بسیاری از متفکران قدیم وجدید چنین گمان کرده‌اند که‌اصل حتمیت عمومی با آزادی و اختیار بشر منافات دارد در حالیکه ما در پاورقی های جلدسوم اصول فلسفه ثابت کردیم که گذشته از اینکه اصل‌حتمیت عمومی نه‌قابل انکار است ونه‌استثناء پذیر ، اگرآنطور اراده را با عقلی ماورای خودانکار کنیم‌باید بپذیریم که‌افعال وافعال بشر بکلی‌ازاختیار اوخارج است، یعنی‌بجای اینکه بتوانیم با قبول‌نظر عدم ارتباط ضروری اراده باعلتی از علل، نوعی اختیار برای‌بشر ثابت کنیم، اورا بی‌اختیارتر کرده‌ایم ... بشرهمیشه خودرا درسرچهارراههایی میبیند وهمیشگونه اجباری نداردکه فقط یکی‌ازآنها راانتخاب کند. سایر راهها براو بسته‌نیست، انتخاب یکی‌ازآنها به‌نظر وفکر واراده و مشیت شخصی او مربوط است.» (۳)

مرحوم‌مطهری توحیدی‌ترونوتعالم‌ستی درارتباط‌با منظر باحمله و کوچکترین عمل یک ذره حتی با عکس‌العمل مواجه میشود . وتا برخلاف کسانیکه جهان را موجودهایی بیارتباط و بی‌شعور تصور می‌کنند معتقد بود

«از نظر جهان‌بینی الهی ، جهان یک واحد زنده ویا امور است، احمال وافعال بشر، حساب و عکس‌العمل دارد ، خوب وبدرفتارهای جهان‌بی‌تفاوت نیست، اعمال خوب وبدهرمواجه میشود باعکس‌العمل مادی یا موجوداتی که‌صلاح هر دوره حیات ویژگی‌خود فرد باو میرسند» (۴)

عدل ، ظلم و بدیهی فلسفی

«کسانیکه نمی‌توانند مسائل را در ارتباط با کل جهان وهستی ببینند درمواجهه با ناهماهنگی‌ها و ظلم‌ها جهت‌گیری صحیح نخواهند داشت ونیزترس ازمرگ وعدم شناخت هستی آنها را بسوی یک نوع بدبینی و یاس فلسفی‌که آغاز انحطاط انسان است‌می‌کشاند . استاد ظلم وعدل را با خبری از مولوی بیان می‌کند:

عدل چیود ؟ وضع اندر موضعش
ظلم چیود ؟ آب ده درباغ‌وخمش
عدل چیود ؟ آب ده اشجار را
ظلم چیود ؟ آب دادن خار را

ویامی فیلسوف ومرگ‌راچنین توضیح میدهد :

«راحتی ازمرگ یکی‌ازمال پیدایش بدبینی فلسفی است ، غافلند بنبین ، حیات وهستی‌رابی‌هدف وبیهوده وعاری ازهرگونه حکمت تصور می‌کنند ... نگرانی ازمرگ زائیده میل بهخلود است وازآنجائی که درنتیجه‌ها طبیعت هیچ میلی گزاف و بیهوده نیست میتوان این‌میل را دلیلی برقاء بشر پس‌از مرگ دانست ... اشکال مرگ ازاینجا پیدا شده که آن رانایستی پنداشته‌اند و حال آنکه مرگ برای انسان نیستی نیست، تحول وتطور است، مرگ نیستی است، ولی نه‌نیستی مطلق ، بلکه نیستی نسبی، یعنی نیستی در یک نشئه و هستی در نشئه‌دیگر» (۵)

از جهانی مردم و نامی شدم
مردم از حیوانی و آدم شدم
پس چه ترسم کی زمردن کم شدم؟

گسیختگی ارتباط ما با فرهنگ اسلامی

استمرار برای ریشه دواندن نر جامعه ما وبطور کلی درتمام جوامع یکی ازمهمترین کارهای قطع تمام پیوندهای مردم آن‌جامعه بافرهنگ خویش‌است.

استاد شهید ، بهنگام نطقی‌در حسینیه ارشاد

«زندگی نامه استاد»

در سال ۱۳۳۸ (ه.ق) درشهرستان فریمان بدنیا آمد . تحصیلات ابتدائی را در مدرسه همان شهر گذراند وبرای ادامه تحصیل رهسپار مشهد شد. پس از گذراندن علوم متوسطه در۱۸سالگی به قم عزیمت کرد و در محضراستادانی بزرگ چون مرحوم آیت‌الله محقق ، مرحوم آقا میرزا مهدی آشتیانی ، مرحوم آیت‌الله بروجردی ، آقامیرزا یثربی کاشانی ، آیت‌الله خوانساری و آیت‌الله صدر تعلوم و فلسفه اسلامی‌را فراگرفت. سی سال پیش از این در کلاس درس علامه طباطبائی شرکت کرد و فلسفه بوعلی را نزد ایشان آموخت. وی یکی از برجسته‌ترین شاگردان امام خمینی بود . پس از قوت مرحوم آیت‌الله بروجردی بهتهران هجرت کرد و از بزرگترین استادان علوم وفلسفه اسلامی بود و از آغاز کار حسینیه ارشاد ، در این پایگاه شرکت داشت. از او کتابهای بسیاری در دست است. ضمنا کتاب اصول فلسفه وروش‌رئالیسم علامه طباطبائی را تفسیر و زیرنویس کرده است .

از اهم کتابهای اوست : خدمات متقابل اسلام و ایران ــ وحی ونبوت ــ علل گرایش به مادیگری و ماتریالیسم در ایران ــ انسان و اسلام ــ قیام و انقلاب مهدی از دیدگاه فلسفه تاریخ ــ عدل الهی ــ نظام حقوق‌زن در اسلام ــ مساله حجاب ــ نهضت‌های اسلامی در صدساله اخیر ــ داستان راستان ــ انسان وسرنوشت ــ خورشید دین غروب نمی‌کند ...

زیراکه باقطع چنین پیوندهائی بسادگی میتواند چهره کریهش را درپوشش فریبنده «فکری نو»پنهان کند و درچنین جامعه‌ای رامایابد وآنرا به‌انحطاط بکشاند . دراین‌میان آنهاکه فکری روشن وپویادارند بسادگی درمی‌یابند که‌برای نابود کردن استعمار ، اولین راه پیوند دوباره مردم با فرهنگ آنهاست وازمیان برداشتن این گسیختگی . کاری که‌درتمامت درکشورهای جهان سوم وبخصوص در کشورهای آفریقائی جریان دارد. ودر این جا نیز مطهری چون دیگر روشنفکران معتقد وبیدار این زمانه ، رهرو ازیراه استعمار او هر کتابهایش نقاب داده‌است که بحث‌های رایج امروز که برای ما مسیار تازه می‌نماید ، قرنهاست که متفکران ما به‌آنها پرداخته‌اند وچه وچها آنرا حل‌کرده‌اند :

«دهها آیات کریم‌قرآن مجید ، دهها روایت از ائمه‌اطهار ، صدها خطبه از مولی‌الموحدین علی علیه‌السلام ، دهها کلمات حکمت‌آمیز از آن حضرت ، همه‌وهمه ما را دعوت می‌کنند که‌در مسائل اجتماعی و اقتصادی و سیاسی و فرهنگی و حقوقی و تاریخی و غیره‌ها ، مستقل فکر کنیم و از خود نظر داشته باشیم و از دیگران تقلید نکنیم ...» (۶)

جهان‌بینی و نحوه تفکر او

تعریف جهان‌بینی درنظر استاد چنین است :

«جهان‌بینی عبارتست ازاینکه جهان فکری انسان‌از نظر کلی شبیه ونمایانگر جهان عینی‌گردد و یا به تعبیری ساده ، جهان‌بینی یعنی یک برداشت کلی از مجموع جهان هستی» (۷) و سپس جهان‌بینی را به ۳دسته تقسیم‌می‌کند: ۱ــ جهان‌بینی‌علمی ۲ــجهان‌بینی فلسفی ۳ــ جهان‌بینی دینی.

درباره علم وجهان‌بینی علمی می‌گوید:

«کار علم ازآن جهت که برآزمون عملی مبتنی است، مزایائی دارد و نارسائیهایی . علما بررسیها و فرضیه‌ها وآزمونهای خود قادر است در باره کوچکترین پدیده طبیعت هزاران آگاهی به انسان بدهد ... اما شناخت علمی بموازات اینکه دقیق و مشخص وتوانائی بخش است، دائره‌اش محدوداست. از حدود موضوع خاص تجاوز نمی‌کند و در شناخت آن موضوع که‌از طریق شناخت علتها و سببها و یا معلولها و اثرها صورت می‌گیرد تا حد معینی پیش می‌رود وبه «نمی‌دانم» میرسد ... جهان‌شناسی علمی جزء شناسی است نه‌کل شناسی . جزء شناسی که‌هرگز به‌شناخت کل ومجموع قائل نمیشود ... علم ما را از جنگها ونبردهائی که به‌تکامل انسانیت منجر می‌شود ، نبردهای ایدئولوژیک می‌داند و در این‌باره میگوید «نبردهای تاریخ دارای شکلها و ماهیتهای مختلف ومعلول علل متفاوتی بوده‌است ، ولی نبردهای پیشبرنده که تاریخ واقعیت را به جلوبرده، وتکامل بخشیده‌است ، نبرد میان انسان متعالی ممکن وارسته ازخودخواهی ومنفعت‌پرستی و وابسته به عقیده‌وایمان به ایدئولوژی یا انسان‌بی‌مسلک خودخواه منحط حیوان‌صفت وفاقد حیات معقلانی و آرمانی بوده‌است» (۱۵)

او فیلسوفی وارسته ازخودخواهی بود که در راه آرمانش شهادت رابرگزید:

«هیچوقت خون شهید هدر نمی‌رود ، خون شهید برزمین نمی‌ریزد ، مسلمان وغیرمسلمان (باستثنای احزابی که از بیگانگان الهام می‌گیرند ویا افراد و اجتماعاتی که بسود رژیم منسوخه سابق اقدام می‌کنند). این آزادی‌هاعبارتست از آزادی بیان ، محل سکونت، تحصیلات علمی ، فنی و هنری ، آزادی مطبوعات ، اجتماعات ، انجمن‌ها و آزادی فعالیات‌ومراسلات ومصونیت از سانسور .

عنوان دفاع ازمکتب خودطرح کرده باشد؟» (۱۳)

اوبرای اینکه مسائل وچگونگی مسخ اندیشه‌هارا قاطع‌تر وروشن‌تر بیان کند به‌نقل قولهائی از صاحب‌نظران ماتریالیسم دیالکتیک می‌پردازد که درباره متافیزیسین‌ها می‌گویند:

«متافیزیسین‌ها طبیعت راساکن وتغییرناپذیر می‌دانند و سیرتکامل رایک جریان ساده نشو ونماکه درآن تغییرات کمی منتج به‌تحولات کیفی نشود می‌دانند وبه‌وجود تضاد در اشیاع و پدیده های طبیعت معتقد نیستند»

وسپس باطنزی گزنده ادامه میدهد که : «براین اساس ، الهی حق‌ندارد بگوید هالیترین. نظریات در متحرک بودن جهان ، بلکه عین حرکت بودن جهان وسیله ما ابراز شد وتنها مکتب ماست که می‌تواند ثابت کند جهان عین جریان‌است نه شئی جاری ، حق ندارد بگوید آنچه شماآو را تبدیل تغییرکمی‌به‌تغییر کیفی می‌نامید ماسالها بلکه قرنها قبل با تعبیرصحیح ودرستش ازاولبنام «مقدمه بودن تغییرات کیفی‌برای تغییرات ماهوی» ادا کردیم و بالآخره حق ندارد بگوید: نقش اساسی تضاد رادر کارجهان اولین‌بار ماکشف کردیم ، منهای یک سلسله اغلاط که‌دامنگیر شماشده‌است ...»

وسپس طنزش اوج می‌گیرد و می‌گوید «اری متافیزیسین حق ندارد این سخنان را بگوید زیرا اگر این سخنان رابزبان آورد ، بی تکلیف‌این‌همه‌ایراد های علمی ! که‌بناست بهسخن گرفته شود، چه می‌شود ؟» (۱۴)

نبردهای انسان متعالی

او جنگها ونبردهائی را که به‌تکامل انسانیت منجر می‌شود ، نبردهای ایدئولوژیک می‌داند و در این‌باره میگوید «نبردهای تاریخ دارای شکلها و ماهیتهای مختلف ومعلول علل متفاوتی بوده‌است ، ولی نبردهای پیشبرنده که تاریخ واقعیت را به جلوبرده، وتکامل بخشیده‌است ، نبرد میان انسان متعالی ممکن وارسته ازخودخواهی ومنفعت‌پرستی و وابسته به عقیده‌وایمان به ایدئولوژی یا انسان‌بی‌مسلک خودخواه منحط حیوان‌صفت وفاقد حیات معقلانی و آرمانی بوده‌است» (۱۵)

آگاه به تمام مکتب‌ها

او یک فیلسوف بود وآشنا وآگاه‌به‌تمام‌مکتب‌ها، زیرا اگر انسانی بخواهد که حقایق زندگی را دریابد، باید که هیچ‌اندیشه‌ای راکورکورانه قبول وبیارد نکند . هنگامیکه صحبت تفاوت تئوری‌های الهی ومادی میشود میگوید:

«پاسخ ساده‌است. بحث برسر وجود و واقعیت است» (۱۰). اما گریز مادیون ازطرح صحیح مسئله اورا به‌حیرت وامیدارد ومیگوید : «مادیین معمولا مسئله رابه‌این صورت طرح می‌کنند که مسئله‌اساسی فلسفه اینست که‌آیا ماده مقدم‌است یاشعور ؟ آیاعین مقدم‌است یا ذهن ؟» (۱۱) سپس ادامه میدهد : «چرایک سلسله مسائل راکه مربوط به‌مسئله شناخت است وربطی به‌عینی بودن وعینی نبودن اشیاء ندارد مسائلی که گاه‌وگل درمسئله شناخت طرح کرده‌اند ، اینها راتحت عنوان ایده‌آلیسم و انکار دنیای‌خارج مطرح می‌کنند ؟» (۱۲). سپس خود جواب این چراها را چنین میدهد:

«راز همه یک‌چیز است، منحرف ساختن افکار، ترس ازمواجهه‌شدن با چهره واقعی مسئله. آیا شما تاکنون اززبان یک‌حکیم یامتکلم یا پیامبری‌شنیده‌اید که‌مسئله تقدم ذهن برعین وتقدم شعور برماده را به

آگاه

در لحظه‌ای‌که ساعت‌ها
از کار افتادند
وسیره‌ها باروی سپیدارها
گفتند :
«تاریخ میخکوب شد اینجا»
دیدم که در صفیر گلوله
مردی سپیده‌دم را
بردوش می‌کشید
پیشانیش شکسته و خونش
باشیده در افق (۹۵۶)

---

(۱) و (۱۷) : شفیعی کدکنی ، از بودن و سرودن
(۲)، (۳)، (٤) : مرتضی مطهری : انسان و سرنوشت
۵و۶ : مرتضی مطهری : عدل الهی
(۷) تا (۱٤) : مرتضی مطهری : جهان‌بینی الهی وجهان‌بینی مادی
(۱۵) : مرتضی مطهری : قیام وانقلاب مهدی ازدیدگاه فلسفه تاریخ
۱۶ : مرتضی مطهری : شهید

قانون اساسی ومردم

طرحی مبهم، ناقص وغیردموکراتیک

* قانون اساسی جمهوری اسلامی باید بسیارپیشرفته‌ترازقانون‌اساسی مشروطیت باشد .

* ابهام در قانون اساسی می‌تواند راه‌سوء استفاده را باز کند .

انتشار طرحی به‌عنوان پیش‌نویس قانون اساسی ، انعکاس وسیعی درمیان سازمانها ، جمعیت‌ها ، گروهها و شخصیت های سیاسی ، مذهبی ، اجتماعی و اقتصادی داشت. دکترسیدعلی شایگان یارشیرین مصدق به‌دنبال انتشار این‌متن اعلام‌داشت: قانون اساسی جدید مهمترین سندی است‌که بدست ملت ایران می‌دهند . باید تمام مردم دراین‌باره اظهارنظر کنند و هشیارباشند که این سند حاوی‌تمام مطالبی باشد که مردم خواهان آن هستند . اساسی‌ترین هدف ملت ایران به‌نظر دکتر شایگان «آزادی» و «استقلال» است‌که قانون اساسی واجرای آن باید تامین کند ومسائل دیگر فرعی است.

دکترشایگان می‌گوید : «آزادی» عبارتست از آزادبودن همه مردم ایران اعم از زن ومرد ، مسلمان وغیرمسلمان (باستثنای احزابی که از بیگانگان الهام می‌گیرند ویا افراد و اجتماعاتی که بسود رژیم منسوخه سابق اقدام می‌کنند). این آزادی‌هاعبارتست از آزادی بیان ، محل سکونت، تحصیلات علمی ، فنی و هنری ، آزادی مطبوعات ، اجتماعات ، انجمن‌ها و آزادی فعالیات‌ومراسلات ومصونیت از سانسور .

بکدام طریق باید قضاوت شود ، آیا شیعه بااحوال شخصی مندرج دراصل مذکور تمکین خواهند نمود یا خیر ؟ وبالعکس ؟

● تبصره اصل ٤۲ یکی از مواد قابل ایراد است، اصل ٤۲ راجع به‌ممنوعیت اعمال شکنجه بدنی یا روانی است. ولی تبصره‌ای به‌این ماده اضافه‌شده که « قصاص وحدود شرعیه ازاین ماده خارج‌است ». این اصل مخالف اسلام و قواعد عرفیه است چون قصاص بوسیله اشخاص موجب هرج‌ومرج میشود . برای گنجاندن چنین تبصره‌ای ، ضرورتی نمی‌بینم .

● اصل۷۸ «مجلس شورایملی نمی‌تواند قوانینی وضع کند که با اصول مسلم و احکام وقواعد شرع درمذهب جعفری ومتن ومفادقانون اساسی مغایرت داشته باشد ومرقانونی که مخالف قوانین اسلام‌باشد، قانونیت ندارد و تشخیص این‌امر بعهده مجتهدینی است که‌درشورای نگهبان از قبل مرجع یا مرجعیت دارند و نظر یکی‌ازآنان متبع است » این اصل مخالف یاحکام الهی است. مسلمان باید احکام الهی را گردن نهد، نه‌احکام غیرالهی. خدانوند درقرآن صراحتا دین را اسلام قلمداد کرده و نه هیچ و سنی وقانون اساسی برابرباحکام خداوند درمورد دین باید کلمه اسلام باشد .

مفاهیم مبهم و کشدار

فریدون لنکارانی نویسنده با یادآوری این نکته که این طرح، طرح‌نهائی نیست این نکات را مطرح کرد :

اصل۱۰ میگوید : تحصیلات ابتدائی فریضه است ، به‌گمان من باید باشد: تحصیلات ازکودکستان تا دانشگاه رایگان است،تحصیلات تا پایان دوره راهنمائی اجباری است.

اصل ۱۱ میگوید : انقلاب ایران کوشش‌دارد تا در خانواده اخلاق را جانشین حقوق سازد . اصل۳۰ درباره آزادی مطبوعات و نشر وبیان اشاره شده که: آزاد است جز درمواردی که خلاف‌عفت عمومی و اخلاق اسلامی باشد، یا نشر اکاذیب وکتاب ضلال باشد ، اینها همه کلی ومبهم و کشدار است ومی‌شود ازآنها سوءاستفاده کرد. قانون اساسی باید آزادی نشر وبیان را بطور کلی تضمین‌کند و بعد موارد استثنا را به‌تفصیل وبطور مضخص در قانون دیگری‌بیاورد. اصل۳۱ میگوید : تشکیل اجتماع مسالمت‌آمیز مباح است، باید باشد؛ آزاد است. ماده۴۳که شکنجه بدنی وروانی را ممنوع‌می‌کند بسیار خوب و لازم است اما متاسفانه تبصره این ماده « قصاص و حدود شرعیه‌ازاین‌ماده خارج است » کار را خراب ورشته‌ها را پنبه‌میکند. اصل ۴۹ حمایت مادی ومعنوی آثار علمی وادبی وهنری را تضمین می‌کند اما باز آنرا مشروط کرده است به‌اینکه آن آثار مخالف مذهب واخلاق عفت‌عمومی نباشد. این شرط کاملا‌زائد است زیراآثری که قانون موجودیت آنرا نفی می‌کند رواج نمی‌یابد « تا نیاز به پشتیبانی داشته باشد .

● دراصل ۵۸ که‌درباره مجلس‌شورای‌ملی ونمایندگان آن‌صحبت گفته می‌شود : شرط است درنمایندگان که ملی باشند و چپ‌گرایی یا راست‌گرائی‌نداشته باشند و معروف بکفاف اخلاق و اعمال نباشد و از تقوای سیاسی وعملی برخوردارباشند...» درحالیکه اصطلاح‌چپ‌و راست اصلا درپارلمان بوجود آمده ومجلس که چپ یا راست نداشته باشد ، اصلا مجلس نیست . اصطلاحاتی از قبیل « ملی باشند،فاسد اخلاق نداشته باشند » وتظایر آنها بسیار مبهم است . اگر این پیش‌نویس ملاک قرارگیرد، بلافاصله ماوارد یک بحث وجدل شدید درباره الفاظ ومفاهیم آنها خواهیم‌شد.

اگرچه این متن « پیش‌نویس است، اما اگر قرارباشد براساس چنین پیشنهادی ، قانون اساسی نوشته شود، میبوقت قانون اساسی واقعی ازآن بیرون نخواهدآمد. پس بهتر است اصولاچنین‌پیشنهادی را نادیده بگیریم . وچون تدوین قانون اساسی اکنون مهمترین مسئله‌ایست که مطرح است، ضمن تغییر روش تدوین قانون،درمجلس موسان که نمایندگان منتخب مردم درآن باشند قانون اساسی را تدوین کنیم . دراین‌صورت است‌که میتوانیم قوانین دمکراتیک و درنتیجه جامعه‌ای دموکراتیک داشته باشیم .

درنظرخواهی از گروههای مختلف مردم ، آنها تاکید داشتند که قانون اساسی جمهوری اسلامی باید بسیار پیشرفته‌تر از قانون اساسی مشروطیت که ۷۳ سال پیش باخون شهیدان امضا شده ، باشد. قانون‌اساسی جدید قطعا باید سرشار از روشنی باشد و آزادیهای فردی و اجتماعی را با عنایت به‌مفاهیم اعلامیه حقوق بشر، منشور و میثاقهای حقوق انسانی محترم شمارد و تضمین وپاسداری کند. قانون اساسی از اراده مردم برمی‌خیزد و باید تامین‌کننده‌ی‌حقوق ملی ، اجتماعی و فردی مردم باشد. قانون اساسی پایدضداستعماری و ضداستثماری باشد وازهرگونه تبعیض واختیار به‌خاطر جنس،نژاد، مسلک بدور باشد.

۱ ــ بررسی طرح قانون اساسی

★ دکتر ابراهیم قائمی تهرانی از سوی انجمن اصلاحات اجتماعی بخش پنج تهران میگوید :

مقدمه طرح ازنظر دستور زبان فارسی وفن‌نگارش بقدری مبهم ونارساست که اندازه ندارد وهدف غائی تدوین‌کننده در ارائه منظور درپیچ‌وخم جملات مبهم ودراز گم‌شده است. این مقدمه ٤۰ سطری‌را می‌شد با انشائی ساده درپنج خط نوشت.

گذشته ازمقدمه ، این‌دونکته قابل‌بررسی وتامل است:

۱ــ ● درقانون اساسی سابق مربوط به‌مشروطیت ، در اصول اول تصریح شده بود که مذهب رسمی ایران مذهب شیعی‌اثنی‌عشری است ولی درقانون جدید جمهوریت ، باآنهمه مجاهدات مذهبی‌مردم وخونهائی که از شهیدان ریخته شد ، اساسا اسمی از مذهب رسمی کشور بمیان نیامده واین موضوع درآینده بهانه‌های فراوانی بدست ماجراجویان خواهدداد .

۲ــ ● درمتمم قانون اساسی مشروطیت قید شده بود که تمام قوانین باید ازنظر وتصویب چند مجتهد طراز اول بگذرد، تا قابل اجرا باشد ولی دراصل ۷۸ متن پیشنهادی قانون اساسی جدیدبطور مبهم ازشورای نگهبان ومرجع وقت نام میبردکه باید مغایرت ، یا عدم مغایرت قوانین موضوعه را با قوانین شرع در مذهب جعفری بسنجد.

دراویسی مهابادی یکی‌از خوانندگان کیهان درمورد سه اصل طرح پیش‌نویس قانون اساسی اینگونه اظهارنظر میکند:

● اصل ۲٤ صراحت دارد « برادران شیعه وسنی، مسلمان غیرشیعه دراموربروط به‌احوال شخصی تابع قواعد مذهبی خود هستند »به‌این ترتیب هرگاه پیرو هیچ‌یک از مذاهب اسلامی نباشد، آزاد خواهد بود هر کاری را انجام دهد ، حتی اگر مخالف اصول اسلام باشد ، مثلا اگر بی‌دین شود یا مسلمان نماز نخواند یا روزه نگیرد یا مرتکب قمار شود یا شراب بخورد یا زنا کند یا لواط کند یا مرتکب قتل شود یا دزدی کند یا ربا بگیرد یا ربا بدهد یا کلاه سر مردم بگذارد یا دروغ بگوید یا تهمت بزند یا غیبت کند یا سخن‌چینی کند یا فحش بدهد یا ناسزا بگوید یا بهتان بزند یا شهادت دروغ بدهد یا خیانت کند یا ظلم کند یا ستم کند یا تجاوز کند یا بی‌عفتی کند یا بی‌ناموسی کند یا بی‌شرمی کند یا بی‌حیائی کند یا بی‌غیرتی کند یا بی‌وفائی کند یا بی‌مروتی کند یا بی‌رحمی کند یا بی‌انصافی کند یا بی‌عدال

مردم شهرستانها، ترور استاد مطهری را محکوم کردند

بدنبال ترور ناجوانمردانه حضرت آیت‌اله استاد مرتضی مطهری در چهارگوشه ایران مراسمی برپا شد و دهها هزار نفر از گروههای مختلف مردم از جمله روحانیون، دانش‌آموزان، دانشجویان، کشاورزان، بازاریان و کارکنان موسسات صنعتی و دولتی پس از راه‌پیمائی و تظاهرات، در مساجد گرد آمدند و یاد این شهید را گرامی داشتند.

اصفهان ـ درمساجد و حوزه علمیه اصفهان مجالس یادبود از سوی جامعه روحانیت این شهر برگزارشد. درمدرسه صدر بازار، آیت‌اله جلال‌الدین طاهری و سایر روحانیون شرکت داشتند. از سوی آیت‌اله خادمی و استانداری مجلس یادبود در مسجد امام خمینی منعقد شد. همچنین دانش آموزان، دانشجویان، اصناف، کارگران وجمع کثیری از زنان اصفهان طی سه روز گذشته ضمن راه‌پیمائی ترور استاد مطهری را محکوم کردند. از طرف آیت‌اله خادمی رئیس حوزه علمیه اصفهان و جامعه روحانیت نیز تلگرام «تسلیت و تبریکی» بعنوان امام خمینی مخابره شد. در تلگرامی که آیت‌اله خادمی بشورای انقلاب اسلامی مخابره کرد این ضایعه را بمت مسلمان ایران تسلیت گفتو در تلگرام دیگر بعنوان خانواده استاد مطهری، شهادت ایشان را افتخار همگانی دانسته و صبر و شکیبائی توام با فضیلت و تقوی برای آنان مسئلت کرد.

کرمانشاه ـ بمنظور تجلیل از شهید راه حق دهها نفر از زنان و مردان کرمانشاه درحالیکه علمهای سبز وسیاه باخود حمل میکردند، بمسجد آیت‌اله بروجردی رفتند. حجت‌الاسلام موسوی سخنانی ایراد کرد و آنگاه علماو پیشوایان مذهبی و برادران اهل تسنن درحالیکه ارتشیان و پاسداران انقلاب نیز به‌آنها پیوسته بودند در مسجد جامع گرد آمدند و آیت‌اله جلیلی و حجت‌الاسلام نجفی سخنانی در تجلیل از شادروان شهید مطهری و تداوم نهضت اسلامی و آمادگی مردم کرمانشاه برای جانبازی در راه خدا ونهضت اسلامی سخن گفتند. مراسم مشابهی نیز از طرف حزب جمهوری اسلامی کرمانشاه و شهرهای قصرشیرین، سنقرکلیائی، سرپل ذهاب، ایران غرب برگزار شد.

شیراز ـ دانش آموزان، دانشجویان و سایر طبقات مردم در خیابانها براه‌پیمائی پرداختند درحالیکه شعار میدادند «مسلمان پیروز است ارتجاع نابود است» ترور استاد مطهری را محکوم کردند.

قزوین ـ بمناسبت شهادت استاد مطهری بازار قزوین بمدت سه روز تعطیل شد وبازاریان، دانش‌آموزان ودانشجویان دانشکده‌ها، افراد لشکر ۱۶ زرهی آمادگی خود را برای مقابله با عناصر ضد مردمی اعلام داشتند. همچنین کارگران و کارکنان دهها کارخانه شهر صنعتی البرز قزوین بهمین مناسبت در راه‌پیمائی شرکت کردند.

یزد ـ از روز چهارشنبه بمدت سه روز شهر بحالت تعطیل درآمد و طبقات مختلف مردم، دانش‌آموزان‌وجامعه معلمان در راه‌پیمائی شرکت کردند. آیت‌اله صدوقی طی اعلامیه‌ای ترور مجاهد شهید استاد مطهری را محکوم‌کرد و آنرا «ترور علم و فضیلت و تقوی» دانست.

اهواز ـ دهها هزارتن از مردم اهواز بعنوان‌اعتراض به ترور استاد مطهری دست بکراه‌پیمائی زدند، در کلیسای کاتولیکهای اهواز نیز مراسمی برپا شد که درآن استاندار خوزستان شرکت داشت. دراین مراسم اسقف کلیسا این واقعه دردناك را محکوم کرد.

شهادت استاد مطهری موجی از تاسف و ماتم درتمام شهرهای ایران برانگیخت ومراسم مشابهی‌توام باراهپیمائی، تظاهرات و برپائی مجالس ترحیم در سراسر ایران برگزار شد که درآن علما و وعاظ پیرامون شخصیت استاد مطهری سخنانی ایراد کردند. در برگزاری این مراسم از شهرهای زیر گزارشهای مبسوطی به‌کیهان رسیده است که متاسفانه به‌علت تراکم مطلب قاشی از دو روز تعطیل، تنها بذکر نام شهرها اکتفا میشود:

مشهد ـ همدان ـ ایلام ـ کرمان ـ بوشهر ـ ساری ـ سمنان ـ سنندج ـ شهرکرد ـ زاهدان ـ دزفول ـ گلپایگان ـ دماوند ـ ملایر ـ ورامین ـ تویسرکان ـ کاشان ـ لنگرود ـ آمل ـ نیشابور ـ اردبیل ـ بندرانزلی ـ خوی ـ رامسر ـ رفسنجان ـ بندرگز ـ سرابـ پارس‌آباد مغان ـ اقلید ـ ارومیه ـ قائم‌شهر ـ بابل ـ گرگان ـ نوشهر ـ شوشتر ـ بوکان ـ رشت ـ زرین‌شهر ـ مشکین‌شهر ـ زنجان ـ کازرون ـ رودسر ـ شمیران ـ جهرم و ...

شورش در زندانهای همدان و بندرعباس

*** چند تن از زندانیان عادی بندرعباس موفق‌بفرار شدند**

همدان وبندرعباس ـ خبرنگاران کیهان ـ دیروز و پریروز گروهی از زندانیان عادی زندانهای همدان و بندرعباس، دست به شورش زدندکه شورش آنها با کمك مقامهای مسئول فرونشانده شد.

شورش در زندان همدان، ساعت ۹ صبح دیروز (جمعه) به دنبال ورود عده‌ای از ملاقات کنندگان به داخل ندامتگاه شهربانی وظاهرا به سبب خرابی دستگاه «آیفون» زندان صورت گرفت. زندانیان با آتش زدن پتوهای خود قصد فرار داشتند که با استقرار ماموران انتظامی در خیابانهای اطراف زندان از فرار آنها جلوگیری‌شد.

مسئولان زندان همدان از چندی پیش بخاطر ازدحام بیش‌از حد بستگان زندانیان اعلام کردند تنها به اقوام نزدیك زندانیان اجازه ملاقات داده میشود و گویا این مساله، انگیزه شورش زندانیان بوده است.

در بندر عباس

در زندان بندرعباس نیز گروهی از زندانیان عادی با تهیه نفت و آتش زدن پتوها و ملافه‌های خود و گروگان گرفتن یك پاسبان، دست به شورش زدند. عده‌ای از زندانیان باحمله به قسمتی از ساختمان زندان و تخریب آن از طریق پشت بام فرار کردند وچون با توجه به اجتماع مردم، امکان تیراندازی ازسوی ماموران نبود عده‌ای از آنها متواری شدند. باایتحال ۲۰ تن از آنان توسط ماموران و مردم دستگیر و تحویل زندان شدند.

چند ساعت از این حادثه می‌گذشت که مجددا عده‌ای اززندانیان که بیشتر آنها به اتهام قاچاق مواد مخدر زندانی هستند سلولهای‌خود را به آتش کشیدند و با داد و فریاد، خواستار آزادی بدون قید و شرط خود شدند.

روسای شهربانی، زندان و کلانتری مرکز بندر عباس درمحل حاضر شدند و با زندانیان به مذاکره پرداختند. در عین حال، چند تن از آنها موفق به فرار شدند و بقیه آنها با مذاکرات یکی از روحانیون آرام شدند. حریق در زندان نیز توسط ماموران آتش‌نشانی مهار شد.

شورای موسس اتحادیه کارکنان رادیوتلویزیون: برکناری کارکنان رادیو تلویزیون باید با تحقیق و نظر شورا باشد

شورای موسس اتحادیه کارکنان رادیو تلویزیون در اطلاعیه شماره ۵ خودتاکید کرد که برکناری اعضای رادیو تلویزیون باید با تحقیق ونظرشورا باشد. متن‌این اطلاعیه بشرح‌زیر است:

«درشرایط فعلی که‌آرامش وعدم تشنج درسازمان میتواند عاملی باشد درجهت حفظ دستاوردها و پیشبرد اهداف انقلاب، اقدامات سردرگم ومتشنج وبرخوردهای غیراصولی به‌عمل آمده ازجانب‌سرپرست ومنصوبین ایشان‌مانع ایفای نقش سازنده سازمان گردیده‌است.

شورا از ابتدای فعالیت نوین خویش لزوم پاکسازی در کلیه سطوح سازمان را اعلام وهمکاری خویش رادراین مورد ابراز نموده است (اعزام یك‌نماینده جهت شرکت در همین مورد وعدم پذیرش وی ازجانب سرپرست سازمان) لیکن مشاهده میشود بدون درنظر داشتن حضوری قاطع، مبارز وپاك ازجانب کارکنان سازمان (در قالب نمایندگانش درشورای موسس)، همچنان محاکمات غیابی وتماس های خصوصی ادامه دارد و قبل از هرگونه ارائه دلایل کارکنان سازمان برکنار وسپس به‌محاکمه فراخوانده می‌شوند (فرصوت لزوم نمونه‌ها ارائه خواهدشد.)

این‌گونه برخوردها ازعدم آگاهی وآشنائی با کاربرد و مایل موجود دراین‌سازمان خبرمیدهد. شورا ضمن محکوم کردن چنین رویه‌ای همرا خواستار شرکت کمیته تحقیق وداوری شورای موسس درهرگونه تصمیم‌گیری در چنین مواردی‌است و عدم توجه به‌این‌موضوع راقدم دیگری درایجاد تشنج درسازمان می‌داند.»

شوراهای ادارات و اصناف در سنندج تشکیل می‌شود

سنندج ـ شورای شهر سنندج، تاریخ برگزاری انتخابات شورای‌اصناف این شهر را اعلام کرد. این انتخابات درروز جمعه ۲۱ اردیبهشت ماه جاری برگزارمی‌شود.

فوادروحانی سخنگوی شوراگفت: طی یکی دو روز آینده‌شورای شهر بااعضای ۲۴ اتحادیه صنفی سنندج تبادل‌نظرهایی درزمینه انتخابات به عمل خواهد آوند. شورا درنظر دارد کمیته‌ای را از میان اتحادیه ها مامور تدوین وتنظیم آئین‌نامه انتخاباتی کند.

وی گفت: کیفیت انتخابات و محل های رای‌گیری بعدا اعلام خواهد شد.

سخنگوی شورا افزود: انتخاب شوراهای صنفی به منظورمبارزه با گرانفروشی و جلوگیری از اجحاف به مصرف‌کننده انجام می‌شود و شورای اصناف وظیفه دارد که عوامل‌گرانی و تورم راشناسایی وبررسی نموده و با تبادل‌نظر شورای شهر در رفع آنها بکوشد. این شوراها بکنفر به‌عنوان رابط به شورای شهر معرفی خواهند کرد تا نتایج تبادل‌نظرها و تصمیمات ازکانال شورای صنفی به‌مرحله اجرا درآید.

سخنگوی شورا همچنین در مورد انتخابات شورای ادارات‌گفت: طرحی برای شورای ادارات تهیه شده که پس از بحث و تبادل‌نظر پیرامون آن ازطرف کارمندان ادارات، انتخابات شورا به زودی برگزار خواهد شد و تا شورای ادارات با ارتباطهم که باشورای شهر خواهد داشت هماهنگی لازم را بوجود آورند.

مأمور شهربانی کاشان تیرباران شد

سرتاسبان دوم احمدبلندنظر در دادگاه

کاشان ـ دادگاه انقلاب اسلامی کاشان پس‌از رسیدگی به‌اتهامات سرتاسبان احمد بلند نظر، مامور سابق اطلاعات شهربانی کاشان و استماع دفاعیات وی و اظهارات شهود، نامبرده‌را مفسد فی‌الارض و عامل قتل و شکنجه مردم بیگناه در محرم سال گذشته شناخت و به اعدام محکوم کرد. حکم صادره بامداد پنجشنبه به اجرا در آمد.

۳۶ عامل رژیم سابق به زندان و تبعید محکوم شدند

۳۸ نفر از متهمان به‌همکاری با رژیم سابق در دادگاههای انقلاب اسلامی شهرهای اردبیل، اهواز، رشت، اصفهان، کرمان، کاشان، کرمانشاه و یزدمحاکمه و ۳۶ نفر آنان به حبسهای کوتاه و بلندمدت و تبعید محکوم شدند.

اردبیل

در اردبیل ۱۰ تن ازماموران شهربانی و ساواك در دادگاه عدل اسلامی محاکمه شدند. براساس کیفرخواست دادستان دادگاه انقلاب اسلامی اردبیل این ده تن متهم به شرکت در کشتار ۲۲ و ۲۳ بهمن ماه سال جاری این شهر، شرکت در سرکوبی مردم، ایراد ضرب و جرح، تهدید، تخریب، حمایت از چماقداران، تیراندازی به‌سوی‌مردم... بودند. دادگاه پس‌از ۱۲ ساعت‌محاکمه وبررسی وارد شور شد ورای خود را بشرح زیر در مورد متهمان صادر کرد: برات نعمتی، احمد منافزاده، مقصودخادم دلیر و پرویز یوسفی ناهید هریك به ۱۲ سال زندان، حکم‌اله جوان مجرد و رفیع غریبی اصل هریك به ۴ سال زندان، علی اشرف شهامتی به‌سه سال و محمد جعفر قهاری به ۵ سال زندان.

دادگاه همچنین ۲ تن از متهمان به‌اسامی سید غنی‌راتی نظام و رجب بادیار را تبرئه کرد.

رشت

در رشت نیز دادگاه انقلاب اسلامی این‌شهر به مدت ۹ ساعت به‌اتهامات‌چهار متهم به‌همکاری با رژیم سابق رسیدگی کرد و رای خودرا بشرح زیر صادر کرد: سروان پرویز حقی، افسر قرارگاه سابق رشت به ۶ سال حبس واخراج از خدمت شهربانی، عباس ذهنی، رابط ساواك ودبیر دبیرستان به یك سال زندان، اکبر وجدان‌صفت، رابط ساواك به‌چهار سال حبس تادیبی و غلام علی بامداد ماچیانی، روحانی‌نما، به ۵ سال زندان‌و خلع دائم ازلباس روحانیت.

اهواز

۶ نفر از متهمان به‌همکاری با رژیم سابق دردادگاه انقلاب اسلامی‌اهواز محاکمه وبه‌زندان محکوم شدند. اسامی این‌افراد و مدت محکومیتشان به قرار زیر است: حمید صدامی، فرماندار سابق ایذه به اتهام شرکت در بازداشت غیرقانونی افراد و تهدید، ارعاب و... به‌سه سال حبس تادیبی و محرومیت از اشتغال مجدد در پستهای سیاسی وزارت کشور، محسن خانم گویا، فرماندار سابق شهرستان شوشتر به‌اتهام همکاری با قوای انتظامی و ایجاد وحشت و... به ۲ سال حبس تادیبی و محرومیت از اشتغال درپستهای سیاسی‌وزارت کشور، علی‌یار نونوی، به‌اتهام شرکت در وقایع خونین «جمعه سیاه» به‌سه‌سال حبس تادیبی، علی شکفته‌مهر، دبیر دبیرستان به‌یکسال زندان، محمدنجفزاده دبیر به ۱۵ ماه زندان و هوشنگ فرهنگ به اتهام‌شرکت واقدام علیه خواستهای مردم به‌یکسال حبس تادیبی.

اصفهان

شعبه دوم دادگاه انقلاب اسلامی اصفهان به اتهامات ۲ نفر از متهمان به همکاری با رژیم سابق رسیدگی و آنان‌را به زندان محکوم کرد. گروهبان یکم شهباز بهرامی رئیس سابق پاسگاه قهدریخان به‌اتهام ضرب و جرح، صدور دستور شکنجه و... به یك‌سال ونیم حبس تادیبی، چهل‌ضربه شلاق وانفصال از خدمت‌دولتی و قبرعلی علیزاده درجه‌دار ژاندارمری این منطقه به ۶ ماه حبس تادیبی، بیست ضربه‌شلاق وانفصال از خدمات دولتی محکوم شدند.

کاشان ـ دادگاه انقلاب اسلامی کاشان یکی از روحانی نمایان این شهر را به اتهام همکاری با رژیم سابق محاکمه و به‌اتهام و به خلع لباس و یکسال تبعید از کاشان محکوم کرد. این دادگاه همچنین ۲ متهم به همکاری بارژیم سابق باسامی رضا دادماشی آرانی و اکبر اسمعیل زاده نوش آبادی را تبرئه کرد.

کرمانشاه

● دادگاه انقلاب اسلامی کرمانشاه نیز به اتهامات هفت نفر از همکاران رژیم سابق رسیدگی کرد و رای خودرا درباره آنان به شرح زیراعلام نمود: گروهبان یکم سیدمحمد مراد گلسرخی باتهام همکاری با ضد اطلاعات ارتش به ۷۴ روز زندان، استوار یکم سیروس گلبرگ باتهام بسیج چماقداران به ۶ ماه زندان، ستوان دوم وظیفه علی‌اکبر جابری و یوسف رضائی به ۴ ماه حبس، استوار غلام محمد نوله‌آبادی به ۹ ماه حبس تادیبی، گروهبان یکم عسگر دقیق به ۶ ماه حبس تادیبی و گروهبان سوم محمد مکی به ۲ ماه حبس تادیبی.

دادگاه انقلاب اسلامی ریزد باتهام سرباز وظیفه غلامعلی شاهوندی متهم به قتل شهید حسین زنبق راه‌قتل غیر عمد» تشخیص داد و او را به یکسال زندان و پرداخت «دیه» به خانواده شهید محکوم کرد.

همدان

درهمدان ۸ نفر دیگر به‌اتهام همکاری با رژیم سابق بازداشت شده بودند، با قید ضمانت آزاد شدند. این عده سرگرد انصاری، رئیس سابق آگاهی و زندان، سرگرد ناظمی، رئیس ضد اطلاعات تیپ ۳ زرهی همدان، سروان رزمبانی، معاون ضد اطلاعات تیپ ۳ زرهی همدان، سروان باقرزاده، افسر ضد اطلاعات، سروان پور نقش معاون‌رکن۲، استوار اقبال زیبا سرشت، راننده، استوار فتحی پور و سروان شکوهی افسر ضد اطلاعات شهربانی.

● کرمان ـ پرونده چهارده تن از هاملان رژیم سابق در مناطق ماهان و باغین‌درداگاه انقلاب اسلامی‌کرمان‌مورد رسیدگی قرار گرفت.

رای صادره به شرح زیر قرائت‌شد: اکبر آزادپور به یکسال زندان و پرداخت دومیلیون‌و ۵۰ هزار ریال خسارت، محمدعلی صابر ماهانی به یکسال حبس تادیبی، اکبر عرب آبادی، رضا نامجو، اسدالله زینعلی و صادق شجاعی هریك به سه ماه زندان، گروهبان احمد گودرزی از پاسگاه ژاندارمری ماهان به یك ماه زندان باحفظ شغل، استوار مجید مقدری رئیس سابق پاسگاه ژاندارمری باغین به ۴ یکسال تبعید به شهداد. با حفظ شغل، علی فلاح، ماشاله یزدی زاده، حسن شجاعی، علی یزدی زاده وعلی شجاعی ازاتهامات وارده تبرئه شدند و سلیمان قطبی راوندی استوار بازنشسته ژاندارمری به‌یکماه حبس تادیبی محکوم شد.

مراسم یادبود شهدای جنبش کردستان

سنندج ـ چند هزار تن‌از مردم سنندج و گروههایی از اهالی مناطق کردنشین کردستان و دیگر شهرهای ایران، روز چهارشنبه در مراسم یازدهمین سالگرد شهادت چهارتن از شهدای کردستان (از جمله اسماعیل شریف زاده)، شرکت کردند.

شریف زاده و یارانش در ۱۲ اردیبهشت سال ۱۳۴۷، بدنبال مبارزه مسلحانه با مزدوران محلی رژیم‌شاه سابق (تحت سرپرستی ارتشبد اویسی)، در منطقه‌دارینه (اطراف بانه) به شهادت رسیدند. یاران شریف زاده عبارت بودند از: حسین رحمان رایی، محمداستی منگول‌وعلی عبداله کول.

این عده هسته اصلیو آن دسته‌از مبارزان کرد بودند که ابتدا سالها در آن‌سوی‌مرز، درمیان‌زرمندگان کرد عراق فعالیت داشتند و پس‌از اختلاف با رهبری بارزانی‌ها، به ایران بازگشتند. «کمیته انقلابی» آنها طی حدود ۱۰ر۱ سال فعالیت مسلحانه، زیر ضربات وحشیانه رژیم سابق از هم پاشید و مبارزان آن یکی پس از دیگری به شهادت رسیدند یادستگیر شدند.

در مراسم یادشده، ابتداصدیق کمانگر، سخنگوی جمعیت دفاع از آزادی و انقلاب کردستان ازمبارزه مردم کرد علیه امپریالیسم وارتجاع سخن گفت و آنگاه پیامهایی از جانب سازمانها و احزاب مختلف سیاسی قرائت گردید.

تیراندازی در قهرمانشهر

قهرمانشهر ـ ساعت دوونیم‌نزده دقیقه بامداد دیروز عده‌ای مسلح به مرکز گروه ضربت پاسداران انقلاب اسلامی قهرمانشهرتیراندازی کردند و چون با مقابله پاسداران روبرو شدند متواری گردیدند. مهاجمان هنوز شناسائی نشده‌اند.

اجازه فرود به ۹ هواپیما

سازمان هواپیمائی کشوری با فرود ۹ فروند هواپیمای نظامی آمریکا جهت حمل وسایل خانگی اتباع آمریکائی که قبلا در ایران شاغل بوده‌اند، موافقت کرد.

در برخورد کامیون کمپرسی و قطار

قطار باری شمال از خط خارج شد

عکس قطاررا پس از خارج شدن‌از خط آهن نشان میدهد.

دربرخورد قطار باری باپیك‌کامیون کمپرسی قطار شمال از خط خارج شد و عبور و مرور در این خط۴۷ ساعت متوقف گردید.

حادثه درگذرگاه «ماه‌فروجك» ۱۰ کیلومتری ساری ـ شاهی‌روی داد و طی آن بیش از ۷ تانکر و یك دیزل قطار و همچنین بیش از ۳۰ متر از خط آهن خسارت‌دید ولی خوشبختانه تلفات جانی‌وارد نگردید.

بلافاصله پس از وقوع حادثه مهندس خلیقی مدیر کل ناحیه راه‌آهن شمال با کادر فنی ناحیه راه‌آهن در محل حاضر شد و اقدامات لازم برای ترمیم خرابی خط و جمع‌آوری دیزل و تانکرهای خارج شده از خط اقدام گردید و در ساعت ۱۰ صبح روز پنجشنبه خط آهن شمال پس از ۲۴ ساعت وقفه کار عادی خودرا ازسرگرفت. همچنین قرار است‌ازسوی‌کمیسیون عالی سوانح راه‌آهن هیاتی جهت بررسی علت حادثه اعزام گردد. راننده کامیون کمپرسی که این حادثه‌را بوجود آورده‌در بیمارستان بستری است.

اعلام پشتیبانی کانون‌مستقل معلمان از معلمان متحصن گچساران

کانون مستقل معلمان‌تهران ضمن بیانیه‌ای پشتیبانی خود را از خواسته‌های بحق معلمان مستعفی و متحصن گچساران اعلام کرد.

در این بیانیه آمده است: کانون مستقل معلمان تهران ضمن پشتیبانی کامل از خواسته‌های بحق معلمان‌مستعفی و متحصن گچساران، اعمال هرنوع روش غیردموکراتیك و توهین به معلمان و دخالت‌افراد غیرمسئول را در امر آموزش و پرورش شدیدا محکوم می‌نماید و رسیدگی فوری به خواسته‌های‌معلمان دانش‌آموزان گچساران راخواستار است.

راه‌پیمائی کانون فرهنگی خلق عرب در اهواز

اهواز ـ دیروز به دعوت‌کانون فرهنگی خلق عرب‌اهواز‌راه‌پیمائی بزرگی در این شهر ترتیب یافت. راه‌پیمایان شعارهایی در تائید هیات اعزامی از اهواز به تهران وبطرفداری ازآیت‌اله شبیرخاقانی و علیه تروریسم میدادند. آنهادر اجتماع خود در گورستان شهر قطعنامه‌ای صادر کردند که طی آن انصراف آیت‌اله شبیر خاقانی از ترك کشور و جلب رضایت ایشان از سوی دولت خواسته شد. در این قطعنامه همچنین ترور آیت‌اله مطهری محکوم گردید و از رادیو و تلویزیون و مطبوعات طلب شد که‌بجای کلمه «عرب‌زبان» عبارت «خلق عرب» را بکار گیرند.

آگهی

قابل توجه کارشناسان رسمی دادگستری

مجمع عمومی کانون کارشناسان رسمی دادگستری

مجمع عمومی عادی سالیانه کانون در ساعت ۱۷ روز یکشنبه مورخ ۱۳۵۸/۲/۱۹ در تالار اجتماعات کاخ وزارت‌دادگستری تشکیل خواهد شد از کلیه کارشناسان دادگستری خواهشمند است در جلسه مزبور حضور بهمرسانند.

دستور جلسه:

۱ ـ استماع گزارش کارهای هیئت مدیره کانون.
۲ ـ گزارش امور مالی کانون.
۳ ـ اتخاذ تصمیم در مورد نحوه مشارکت کارشناسان رسمی در امر خانه‌سازی جهت مستضعفین.

هیئت‌مدیره کانون

«آگهی»

با توجه به مطلب مندرج در ستون ۲ و ۳ برگ ضمیمه روزنامه کیهان مورخه ۱۳۵۸/۲/۸ شرکت سهامی باطریسازی نیرو باطلاع عموم میرساند که کارخانجات این شرکت باظرفیت کامل مشغول بکار بوده و میباشد و هیچگونه کاهشی در امر تولید بوجود نیامده و هدف این شرکت تامین رفاه بیشتر مصرف‌کنندگان و حذف واسطه های غیرضروری است ضمنا ارزش باطریهای نیرو کماکان السابق بوده و هیچگونه تغییری نکرده و بتمام نمایندگی های بکشور مستقیما توزیع گردیده است.

شرکت سهامی باطریسازی نیرو

آگهی دعوت مجمع عمومی عادی سالیانه

چون در مجمع عمومی عادی سالیانه ۴ اردیبهشت ماه حد نصاب قانونی فراهم نگردید مجمع عمومی مجددا روز شنبه ۲۹ اردیبهشت ماه ۵۸ ساعت ۵ بعدازظهر در محل دفتر شرکت تشکیل میگردد از کلیه صاحبان سهام تقاضا میشود در جلسه مزبور حضور بهمرسانند.

دستور جلسه:

۱ ـ گزارش هیئت مدیره و بازرس
۲ ـ رسیدگی و تصویب ترازنامه سال ۱۳۵۶
۳ ـ رسیدگی و تصویب ترازنامه سال ۱۳۵۷
۴ ـ انتخاب هیئت مدیره و بازرس

شرکت تعاونی مسکن کارمندان نفت تهرانسر

آگهی دعوت مجمع عمومی فوق‌العاده صاحبان سهام شرکت ایران جاندیر (سهامی خاص)

بدینوسیله به اطلاع کلیه صاحبان سهام شرکت ایران جاندیر (سهامی خاص میرساند که جلسه مجمع عمومی فوق‌العاده این شرکت در ساعت ۴½ بعدازظهر روز دوشنبه ۲۸ خرداد ۱۳۵۸ در محل شرکت واقع در خیابان میرعماد ـ کوچه یازدهم ـ شماره ۲۳ منعقد میگردد

دستور جلسه:

۱ ـ انتخاب اعضای هیئت مدیره.
۲ ـ تغییرات لازم در اساسنامه.

شرکت سهامی خاص ایران جاندیر

آگهی مجمع عمومی عادی

بدینوسیله از کلیه آقایان سهامداران شرکت سهامی خاص بازرگانی خرمشهر دعوت میشود درجلسه مجمع عمومی عادی سالیانه شرکت که در تاریخ روز پنجشنبه سوم خرداد ماه ۱۳۵۸ ساعت چهار و نیم بعدازظهر در دفترشرکت واقع درخیابان‌انقلاب خرمشهر تشکیل میشود حضور بهمرسانند.

دستور جلسه:

۱ ـ استماع گزارشات بازرسان و هیئت مدیره
۲ ـ ملاحظه و تصویب ترازنامه
۳ ـ انتخاب هیئت مدیره و بازرسان و مدیرعامل
۴ ـ تعیین خط مشی شرکت

شرکت سهامی خاص بازرگانی خرمشهر

اطلاعیه اداره راهنمائی و رانندگی تهران

اداره راهنمائی و رانندگی تهران ضمن تشکر از همکاری اهالی محترم تهران که با افسران و مامورین منزول میفرمایند اعلام میدارد چون بهبود وضع ترافیك جز با همکاری رانندگان عزیز میسر نیست لذا برای جلوگیری از تخلفات و برقراری نظم تصمیم گرفته شده است که از تاریخ ۵۸/۲/۲۹ برای‌رانندگانی که رعایت مقررات عبور و مرور را ننمایند برخلاف میل باطنی برگ اخطاریه صادر نمایند اینك از کلیه اهالی تهران انتظار دارد با اجرای هرچه بیشترمقررات راهنمائی و رانندگی همکاری بیشتر معمول و در برقراری نظم مارا یاری نمایند.

اداره راهنمائی و رانندگی تهران

۷۸۷۱۸ ۵ ۱ـ۳

بسمه‌تعالی

دعوت‌نامه

از کلیه صاحبان سهام شرکت لیلاند موتور ایران (سهامی عام) دعوت مینماید که در ساعت ۱۰ صبح روز چهارشنبه ۲۶ اردیبهشت ۱۳۵۸ در جلسات مجمع عمومی فوق‌العاده و عادی بطور فوق‌العاده صاحبان سهام که در محل شرکت واقع در جاده کرج کیلومتر ۱۴ تشکیل میگردد حضور بهمرسانند.

دستور جلسات عبارتست از:

۱ ـ اصلاح بعضی مواد اساسنامه
۲ ـ انتخاب هیئت مدیره
۳ ـ اتخاذ تصمیم در باره هر موضوع دیگری که در مجمع مطرح گردد.

شرکت لیلاند موتور ایران (سهامی عام)

انگلستان بیاموزید انگلیسی را در

آموزش در مدارس رسمی در شهرهای مختلف انگلستان‌ازسطح متدی تاعالی و اخذ گواهینامه‌های معتبر، بااقامت‌درخانواده‌های منتخب انگلیسی یا پانسیونهای شبانه‌روزی همراه با غذا وبازدید ازنقاط دیدنی جهت کلیه علاقمندان درهر سن و موقعیتی‌جهت‌دریافت‌بروشور کامل اطلاعات صبحها ۹ تا ۱۲ عصرها ۵ تا ۸ باستثنای‌پنجشنبه‌ها عصر به راهنمائی تحصیلی درانگلستان، خیابان کورش‌کبیر مقابل حسینیه ارشاد ساختمان بانك‌ایران‌وخاورمیانه‌طبقه‌اول مراجعه‌فرمائید تلفن ۲۲۸۱۳۸

آگهی مناقصه

شرکت سهامی شیلات جنوب ایران احتیاج به ۳۶۰۰۰ عدد گونی پلاستیکی در اندازه ۷۰×۱۱۰ سانتیمتر دارد از علاقمندان شرکت در مناقصه دعوت به عمل می‌آید جهت دریافت نمونه و مشخصات کالا و شرایط خرید باداره تدارکات شرکت واقع در امیرآباد شمالی روبروی پارك فرح از تاریخ ۱۳۵۸/۲/۱۸ لغایت ۱۳۵۸/۲/۲۰ مراجعه نمایند.

شرکت شیلات جنوب ایران

ن ۷۸۸۳۱ ۱ـ۲

مبلمان اتاق خواب قسطی درگالری ژوکوند

چهارراه بهبهان، ثریا ـ ساختمان ایریج

آگهی استخدام

شرکت ملی نفت ایران جهت تکمیل کادر درمانی خود برای خدمت در مناطق نفت‌خیزجنوب به چند نفر پزشك عمومی متخصص بیهوشی ـ گوش و حلق و بینی ـ زنان ـ داخلی و جراحی عمومی نیازمند است داوطلبان میتوانند همه روزه بجز روزهای تعطیل از ساعت ۶ صبح الی ۲ بعدازظهر به اداره استخدام شرکت‌ملی نفت ایران واقع در اهواز کوی دکتر مصدق ساختمان مرکزی مراجعه و یا با تلفن ۲۷۱۲۲ اهوازتماس حاصل نمایند.

ش ۲۹۰

عکس فوق بنام علیرضا جان‌نثاری ۱۳ ساله که از روز پنجشنبه ۵۸/۲/۶ مفقود گردیده متمنی است با شماره ۳۴۰۳۲۴ تماس گرفته و خانواده‌ای را از نگرانی نجات دهید.

ن ۷۸۷۷۷

آگهی دعوت مجمع عمومی

مجمع عمومی عادی شرکت سهامی (خاص) گروه پزشکی خراسان در ساعت ۷ر۵ بعدازظهر روز چهارشنبه ۵۸/۳/۹ درمحل بیمارستان طوس (شاهرضای سابق) تشکیل میگردد.

بدینوسیله از کلیه سهامداران برای شرکت در جلسه مزبور دعوت میشود.

دستور جلسه:

۱ ـ گزارش هیئت مدیره و بازرسان و تصویب ترازنامه و عملکرد سال ۱۳۵۷.
۲ ـ انتخاب هیئت مدیره و بازرسان.
۳ ـ تعیین روزنامه‌کثیرالانتشار برای درج آگهی‌های‌شرکت

شرکت سهامی گروه پزشکی خراسان

آشپزخانه‌های چوبی سودک متری ۲۰۰۰ تومان
شرکت وودکرافت با مسئولیت محدود تلفن ۸۴۳۵۲۶
آماده پذیرش نمایندگی فروش در شهرستانها ۵٪ تخفیف برای عمده فروشی

دوره آمادگی ژیر نظر استادان دانشگاهها برای

کنکور فوق‌لیسانس

در رشته‌های مدیریت اقتصاد حقوق جامعه‌شناسی و علوم تربیتی درنیمه دوم اردیبهشت ماه در انستیتو پویش تشکیل میشود. امیرآباد جنب بلوار تلفن ۹۲۵۴۲۸

اعزام خرداد

کلاسهای فشرده صد درصد قبولی ۸۵۹۲۰۴ ن

قابل توجه بدهکاران

از کلیه بدهکاران نزولی که املاك آنها در گرو رباخواران میباشد تقاضا میشود در تاریخ ۵۸/۲/۱۴ از ساعت ۱۰ الی ۱۳ در خیابان کورش‌کبیر بالاتر ازحسینیه ارشاد پلاك ۱۰۹۱ حضور بهمرسانند تلفن ۸۳۸۱۷۳

آگهی تصحیح دعوت دوم تشکیل مجمع عمومی عادی سالیانه صاحبان سهام شرکت صنایع سیمان غرب (سهامی عام)

پیرو آگهی منتشره در روزنامه کیهان مورخ ۱۰ر۲ر۵۸ تاریخ تشکیل جلسه مجمع عمومی بجای ۱۹ر۲ر۱۳۵۸ تاریخ ۲۹ر۲ر۱۳۵۸ صحیح است که بدینوسیله تصحیح میگردد.

هیئت مدیره شرکت صنایع سیمان غرب (سهامی‌عام)

سوپر تورز

۱۴ روز ـ لندن	پنج شنبه‌ها هر هفته
۱۶ روز ـ بانکوك ـ پاتایا ـ سنگاپور ـ هنگ‌کنگ	یکشنبه‌ها هر هفته
۲۱ روز ـ لندن ـ پاریس ـ رم	پنجشنبه‌ها هر هفته
۲۳ روز ـ بانکوك ـ پاتایا ـ مانیل توکیو ـ هنگ‌کنگ ـ سنگاپور	چهارشنبه‌ها
۲۱ روز ـ سان فرانسیسکو ـ لوس انجلس ـ نیویورك ـ لندن	جمعه‌ها هرهفته

سازمان توریستی آپادانا

جاده قدیم شمیران ـ چهارراه حقوقی اول ثریا شماره ۴ تلفن ۷۵۴۸۳۰ ـ ۷۵۶۲۰۳ ـ ۷۵۷۹۸۹

آژانس توریستی موندیال

خیابان ویلا شماره ۱۷ تلفن ۸۳۸۳۰۲ ـ ۸۲۱۹۹۰

آژانس توریستی والتو

خیابان پهلوی سابق نرسیده به تقاطع پارك وی شماره ۱۳۷۴ تلفن ۲۹۰۲۲۴ ـ ۲۹۰۱۷۰ ـ ۲۹۴۳۳۱

مشهد: **آژانس توریستی پارس** تلفن ۲۴۹۲۴

تبریز: **آژانس توریستی تبریز اکسپرس** تلفن ۵۶۰۰۴

همبرگر

برای مغازه‌های همبرگرفروشی از شهرستانها نماینده بخش میپذیرد ۸۲۴۶۷۱ ـ ۸۳۷۴۴۲

Coco House and Office Furniture
کوکو مبلمان

صفحه ۸ کیهان
شنبه ۱۵ اردیبهشت ماه ۱۳۵۸
هشتم جمادی‌الثانی ۱۳۹۹
شماره ۱۰۶۹۸

ساعات شرعی :
اذان مغرب ، امشب : ۱۳–۷ اذان صبح ، فردا : ۴۷–۳
طلوع آفتاب ، فردا : ۰۵–۵ ظهرشرعی ، فردا : ۰۲–۱۲
استخراج : دکتر عباس ریاضی کرمانی

جلود، ترور امام‌موسی صدر را اعلام کرد

قم ــ خبرنگار کیهان ــ سرگرد عبدالسلام جلود عضو شورای انقلاب و دومین مرد نیرومند لیبی در یك‌سخنرانی نسبتا طولانی درقم ، پرده از رازمعمای امام موسی صدررهبر شیعیان لبنان برداشت و ضمن آن مدعی شد که‌وی ترور شده‌است .

جلود که باتفاق هیات‌همراه خود درمجلس یادبود شهید استاد مرتضی مطهری در قم شرکت کرده بود ترور دکتر علی شریعتی ، امام موسی‌صدر و استاد مطهری را شبیه بهم دانست و ادعا کرد که امام صدر، بدست صهیونیست ها و استعمارگران ترور شده‌است.

جلود در قسمتی از سخنانش تاکید کرد : « دشمنان ، علیه اسلام توطئه می چینندو می‌خواهند از ترور امام موسی صدر ، انگیزه‌ای برای اختلاف میان مردم بوجود آورند میخواهند ما را از شما جدا کنند ، حق را ضایع نمایند و باطل را بجای آن بنشانند . ما همانطوری که در قرآن نیز به آن اشاره شده است هرگاه، قاصدی خبر ناگواری به شما داد درباره خبر ، تحقیق کنید. ما به انقلاب شما ایمان داریم واز خداوند ، صبر خانواده شهید را خواستاریم .

نخست‌وزیر لیبی در بخش دیگری از سخنان‌خودافزود : « ترور امام موسی صدر به دست صهیونیست ها و استعمارگران انجام گرفت .او ایتالیا ، کشوری که حتی نخست‌وزیرخودشان را هم‌ترور میکنند . لیبی ، آرام و امن است . من به شما می گویم همانطوری که در قرآن نیز به آن اشاره شده است هرگاه، قاصدی خبر ناگواری به شما داد درباره خبر ، تحقیق کنید. ما به انقلاب شما ایمان داریم واز خداوند ، صبر خانواده شهید را خواستاریم .

بدنبال دو روز شورش در زندان :
زندانیان عادی شهربانی به زندان قصر منتقل شدند

نقشه فرار زندانیان عادی کمیته شهربانی ، برای سومین بار توسط ماموران شهربانی و پاسداران انقلاب خنثی شد و پس‌از کنترل اوضاع کلیه زندانیان کمیته به زندان قصر منتقل شدند .

زندانیان‌عادی‌کمیته شهربانی که بعنوان اعتراض به عدم رسیدگی به خواست هایشان دست به شورش زده بودند ، بدنبال اعلام یك مهلت۲ ساعته ساعت ۱۲،۳۰ ظهر روز چهارشنبه پس‌از پاره کردن زنجیر اصلی زندان به هنگام خروج از زندان با مقاومت ماموران و پاسداران انقلاب مواجه شدند .

پاسداران انقلاب برای جلوگیری از فرار آنان،اقدام به پرتاب گاز اشك‌آورکردند وبا بستن در اصلی زندان از فرار آنان جلوگیری کردند

زندانیان کمیته شهربانی ، بخاطر اعتراض ، وضع فعلی زندان کمیته ، واینکه‌تاکنون بوضع بعضی از آنها رسیدگی نشده بود از روز سه‌شنبه‌دست به شورش زدند که حادثه عصر سه‌شنبه پایان گرفت ، اما روز چهارشنبه‌زندانیان مجددا دست به شورش زدند . دقایقی بعد دور زندان و خیابان های اطراف به محاصره ماموربن و پاسداران انقلاب درآمد . زندانیان عادی طی یك مهلت ۲ ساعته اعلام داشتند چنانکه تا ساعت یك بعداز ظهر به آزادی بدون قید و شرط‌آنان اقدام‌نشود، نر زندان راشکسته و فرار خواهند کرد .

بلافاصله پس‌از محاصره زندان ، شورش زندانیان‌تحت کنترل‌درآمد و توسطپاسداران انقلاب کلیه زندانیان به زندان قصر منتقل شدند .

اظهارات رئیس شهربانی

تیمسار سرتیپ ناصر مجللی رئیس شهربانی جمهوری اسلامی ایران ، دراین مورد به خبرنگار کیهان گفت :

زندانیان‌کمیته‌شهربانی بواسطه قولی که بازپرس مسئول‌برای رسیدگی به وضع آنان تا روز دوشنبه داده بود ، روز۴شنبه دست‌به اعتراض زدند . بازپرس مسئول قول داده بود که‌تا روز دوشنبه پس‌از بازپرسی چند تن از آنان را نیز آزاد کند ، چون در روز موعود بوضع آنان رسیدگی نشده بود ، رو چهارشنبه زندانیان به عمل معترض شدند .

احزاب وجمعیت های سیاسی

بررسی ابعاد انقلاب اسلامی ایران

حزب جمهوری اسلامی طی اطلاعیه‌ای‌ازدانشجویان مسلمان دعوت کرد تا درجلسات سخنرانی که درکانون توحید برگزار می‌شود شرکت کنند. دراطلاعیه‌ای‌که به همین منظور منتشر شده آمده‌است : به منظور بررسی و پژوهش ابعاد انقلاب اسلامی ایران‌جلساتی با شرکت افراد زیر در کانون توحید برگزارخواهد شد. ازتمام برادران دانشجو و متعهد مسلمان دعوت می‌شود دراین جلسات شرکت نمایند.

پنجشنبه ۱۳ر۲ر۵۸ جلالدین فارسی تحت‌عنوان مسایل مهم انقلاب به جمعه ۱۴ر۲ر۵۸ سید عبدالکریم موسوی اردبیلی تحت عنوان طرح وبرنامه اقتصاد در دوره انقلاب چهارشنبه ۱۹ر۲ر۵۸ دکتر ابوالحسن بنی‌صدر تحت عنوان جامعه‌شناسی نسل جوان . زمان برگزاری این سخنرانی‌ها ساعت ۷،۳۰ بعداز ظهر روزهای فوق است. محل سخنرانیها کانون‌توحید ، میدان کندی خیابان پرچم است.اسامی‌دیگرسخنرانان بعدا به اطلاع همگان می‌رسد.

تجهیز نیروهای مسلح ملی و خلع سلاح عمومی

حزب جمهوریخواه در نامه‌ای سرگشاده به نخست وزیر ، خواستار تجهیز نیرو هـای‌مسلح مومن و ملی (شهربانی ، ژاندارمری وارتش) و خلع سلاح عمومی بمنظور جلوگیری از تکرارووقایع اخیرشد.

دراین نامه ضمن اشاره به ترور تیمسار قرنی و آیت‌الله مطهری ، آمده‌است:

« اکنون وقت آن رسیده‌است که از دولت سئوال شود دربرابر حوادثی که هرلحظه اتفاق می‌افتد چه خیال و تمهیری دارید ؟ آنهمه وقایع و آخر از همه ترور مرحوم قرنی‌که کافی نبود که‌دست از «هرچه باداباد بردارید» و اقلا برای حفظ جان مسئولانی که مستقیما در معرض تهدید هستند ، اندیشه کنید ؟ ترور آیت‌الله مطهری در چند قدمی منزلی بدون نگهبان که اتفاق افتاد، خطری جدی است ... ملت‌ایران بحکم پیشوای خود ، از دولت شما بیدریغ حمایت کرده و می‌کند ودرمقابل ، این وظیفه‌شماست که با قاطعیت عمل کنید.»

حمایت بهضت آزادی از تشکیل شوراهای شهر و استان

انقلاب مردم عقیدت ایران بمرحله‌ای قدم گذاشته است‌که بایدسکان‌سرنوشت‌خودرابدست‌گیرند سنت مشورت ودخالت افراد درسرلوشت خود، از سنن والائی است‌که از هنگام ایجاد نخستین جامعه اسلامی ایجاد شده‌است و فریضه‌ای برعهده فرد فرد مسلمانان برای ابراز ونشان دادن اراده آزاد و اختیارانسانی خویش است.

اکنون که بارهبری‌داهیانه و روشن‌بینانه زعیم عالیقدر و پدر مهربان ملت‌ایران امام خمینی امور شوراها و تشکیل آن زیر نظر مجاهد بزرگ و اندیشمند آیت‌الله طالقانی انجام میگیرد ، ما این تصمیم واقدام را یك تصمیم سازنده بنیانی وانقلابی درجهت شکوفا کردن انقلاب مردم و جمهوری‌اسلامی و مکمل آنها میدانیم امیدواریم همه مردم ما با شرکت فعالانه و آگاهانه دراین امرمهم و حیاتی رشد سیاسی و آگاهی انقلابی خود را هرچه بیشتر شکل ببخشند بعضاضاء وامضاء و نماینده بانك نرسیده است ، نیزشامل کاهش نرخ بهره می‌شود .

حمایت از خواست زنان کارآموز قاضی

«اتحاد ملی زنان‌ایران» ضمن انتشاراطلاعیه‌ای حمایت و پشتیبانی خودرا‌ازخواست‌های‌زنان کارآموز قاضی اعلام کرد ، این اتحاد با استناد بسخنان امام خمینی و مفاد اعلامیه حقوق بشر خواسته های زنان کارآموز قاضی را برحق و قانونی اعلام داشتند.

انتشار دانش‌آموز مبارز

اولین شماره «دانش آموز مبارز» منتشر شد. این روزنامه که بنا به گفته مسئولین آن « به امید انعکاس نظریات وخواست‌های جوانان ایران انتشار خودرا آغاز می‌کند ، خواهد کوشید همواره درجهت آگهی نسل کنونی ما درزمینه‌های سیاسی ، فرهنگی واجتماعی به بررسی آن‌ها نیاز دارد ، بپردازد.» برای انجام این اهداف « گردانندگان روزنامه دانش آموز مبارز »ازهمه دانش‌آموزان کشور تقاضای کمك

حکومت مردم برمردم

روزنامه اتحاد دموکراتیك مردم ایران‌ شریه اتحاد دموکراتیك درآخرین شماره خود درسرمقاله‌ای تحت عنوان« انجمن های ایالتی و ولایتی تاکیدکرد که تشکیل این انجمن ها تحقق‌آرزوهای ملت‌ایران‌است.

در این مقاله آمده‌است : امروزه به برکت‌انقلاب پرشکوهی که بنیاد استبداد خونخوارپهلـوی را فرو ریخت وغبار پنجه امپریالیزم را برگلـوی‌ملت ما مست کرد ، فرصتی تاریخی بدست آمده است تا ملت ایران بتواند سرنوشت خود را بدست خود تعیین کند و بر ویرانه‌های بجا مانده از رژیم سابق ، حکومتی مردمی برپایه آرای عمومی بنا کند. نظام حکومتی مردمی درایران پی‌ریزی شود وسرانجام دموکراسی واستقلال کامل کشور ازعالم‌آرزو به‌واقعیت گراید . دراین فرصت نهادهای حکومت مردم برمردم که انجمن های ولایتی وایالتی‌مهمترین‌آنهاست باید برپایه‌های استوار بنا گردد . بدین منظور همه قشرها و طبقات مردم ایران باید با برابری کامل حقوق و اختیارات درانتخابات انجمن ها شرکت کرده ودر اداره امور محلی‌خود دخالتی سنجیده ، موثر ومستمر داشته باشند.

ایران ورادیوهای خارج

گزارش بی . بی . سی از مراسم تشییع جنازه آیت‌الله مطهری

رادیو لندن ــ خبرنگار بی.بی.سی درتهران چنین گزارش می‌دهد مراسم تشییع جنازه دانشگاه تهران آغاز شد که مرکز مقاومت برضد رژیم شاه قبل از انقلاب بود ومردم جنازه آیت‌الله مطهری را درطول مرکز شهر تشییع کردند.

تابوت برپارچه سیاهی‌پیچیده شده بود وعمامه آیت‌الله مطهری برروی تابوت قرارداشت ، اگرچه یك گروه سنت‌گرا اسلامی‌گفته است‌که عامل قتل آیت‌الله مطهری است اما مردم بوضوح معتقد بودند که قتل از طرف جناح چپ انجام گرفته‌است‌فریادهای مرگ برکمونیست شنیده میشد و شعار رسمی‌پیروزی براسلام ومرگ براخلالگران کمترباگوش می‌آمد.

گروهی از مردان مسلح جوان که از دکتر یزدی حفاظت می‌کردند فریاد میزدند ما کسی‌را که برادرمان را کشته‌است می‌کشیم.

جمعیت انبوهی‌که درمراسم تشییع جنازه‌گردآمده بودند نشانه آن‌بود که با آنکه عدم ثبات سیاسی در ایران وجوددارد . آیت‌الله خمینی رهبر ایران هنوز از پشتیبانی قاطبه مردم‌ایران برخوردارست .

نرخ جدید وام مسکن بانك رهنی اعلام شد

میزان بهره وامهای مسکن بانك رهنی از امروز دودرصد کاهش یافت ، از وامهائی که براساس پس‌انداز برنامه‌ای پرداخت میگردد کارمزددریافت نمی‌شود .

این مطلب بوسیله مسعود اهری مدیر عامل و رئیس‌هیات مدیره بانك رهنی اعلام شد . وی افزود : باتوجه به‌رسالت رفاهی بانك رهنی ایران برای تامین مسکن طبقات مستضعف وبا درآمد متوسط جامعه ، هیات مدیره بانك رهنی‌ایران تصمیم گرفت که نرخ بهره وامهای مسکن بانك رهنی ایران از امروز دو درصد کاهش دهد .

اهری اضافه کرد : بعبارت دیگر پرونده‌های وامی در جریان و همچنین پرونده‌های وامی که قرارداد آنان تهیه و بدفاتر اسناد رسمی برای ثبت ارسال شده ولی تاکنون بامضاء وامخواه و نماینده بانك نرسیده است ، نیزشامل کاهش نرخ بهره می‌شود .

کاهش نرخ بهره طوری تعیین گردیده است که بنفع طبقات مستضعف می‌باشد باین ترتیب که هرچه میزان وام کمتر باشد نرخ بهره دریافتی کمتر است . براساس تصمیم اخیر بهره وام تا ۶۰ هزار تومان ۶،۵ درصد ، تا ۱۲۰ هزار تومان ۷،۵ درصد و تا ۴۰۰ هزار تومان ۸،۵ درصد می‌باشد .

دکتر اهری‌در زمینه‌پرداخت اقساط معوقه وام‌گیرندگانی‌که اقساط آنها عقب افتاده است گفت این گروه می‌توانند ازسه راه‌حلی که بانك برای آنها درنظر گرفته است یکی را انتخاب‌کنند . یا اقساط عقب افتاده را ظرف چهار یاپنج‌سال اول قرارداد بپردازند ــ راه دوم این است که می‌توانند اقساط معوقه را در طول مدت قرارداد بپردازند و بالاخره می‌توانند در صورتیکه رئیس شعبه تشخیص دهد به مدت قرارداد بیفزایند .

رئیس کل بانك مرکزی :

بهره وام مسکن نباید از ۷ درصد تجاوز کند

محمد مولوی‌رئیس کل‌بانك مرکزی گفت بانك‌ها می‌توانند درباره تعدیل نرخ بهره وام‌ها راسا تصمیم بگیرند .

وی اضافه کرد از بانك‌ها خواسته شده است همانطور که بانك مرکزی نرخ بهره‌وامهای خود را کاهش داده آنها هم نرخ بهره را پائین بیاورند. مولوی یادآوری کرد که این کاهش نرخ باید بیش از دو درصد اعلام شده باشد . وی گفت نرخ بهره‌وام مسکن‌خیلی بالاست و در هیچ جای دنیا این‌قدر از ۷ درصد تجاوز نمی‌کند . البته در سایر کشورها دولت‌ها به بانکهای وام دهنده کمك می کنند . ما هم باید فکری برای مسکن و کالاهای مصرفی کوتاه مدت بکنیم تا نرخ بهره با نرخ سرمایه‌گذاری تفاوت بیشتری داشته باشد .

رئیس کل بانك مرکزی امروز اعلام کرد حداکثر ارز مورد نیاز مسافران در هرمورد پس از تصویب بانك مرکزی قابل پرداخت از حدنصاب معینی دراین مورد تعیین‌نشده است .

مقررات رسمی شدن ۸۳ هزار کارمند اعلام شد

صدور احکام رسمی شدن۸۳ هزار کارمند غیر رسمی دولت آغاز شد و سازمان امور اداری و استخدامی کشور دستورالعمل چگونگی اجرای آیین‌نامه مربوطه را به کلیه سازمان‌های دولتی ابلاغ کرد .

به موجب این دستورالعمل که برطبق تصویب‌نامه هیات وزیران تنظیم گردیده است.

وزارتخانه‌ها و سازمان های مشمول قانون استخدام کشوری مکلفند مستخدمین غیررسمی خود را که از تاریخ ۷ر۱۰ر۵۷ در خدمت داشته‌اند به رسمی تبدیل کنند . این مستخدمین باید درخواست کتبی خود را مبنی‌بر تبدیل وضع به رسمی و اجرای‌مقررات‌قانون استخدام کشوری حداکثر ظرف شش‌ماه از تاریخ تصویب این‌آیین‌نامه (۲۸ر۱ر۵۸) به وزارتخانه‌یا سازمان متبوع تسلیم نمایند.

تاریخ اجرای این آیین‌نامه در مورد مستخدمین و کارکنان مشمول ماده۱۵۰قانون استخدام کشوری ۱ر۷ر۵۷ می‌باشد ودر مورد آن دسته از مستخدمین‌و کارکنان مشمول ماده مذکورکه بعداز ۱ر۷ر۵۷تاتاریخ ۲ر۱۰ر۵۷ به خدمت گمارده شده‌اند تاریخ ورود به خدمت آنان خواهد بود .

این مستخدمین در صورتی که دارای سابقه خدمت دولتی باشند به ازاء هردوسال سابقه خدمت دولتی تمام وقت یك پایه به آنان داده می‌شود . کسری خدمت تا دو سال در ترفیع بعدی منظور خواهدشد.

مشمولین آیین‌نامه تبدیل‌به رسمی که در تاریخ ۲ر۱۰ر۵۷ در یك وزارتخانه یا موسسه دولتی مشمول قانون استخدام کشوری مشغول بکار بوده و بعدازتاریخ‌مذکور دروزارتخانه یا موسسه دولتی دیگر مشمول قانون مذکور به کار گمارده شده باشند توسط وزارتخانه‌یا موسسه محل خدمت تبدیل وضع می‌یابند .

مستخدمین و کارکنانی که در تاریخ ۲ر۱۰ر۵۷ در خدمت یکی از وزارتخانه‌ها و سازمان های دولتی مشمول قانون استخدام کشوری بوده و بعداز تاریخ مذکور از خدمت در وزارتخانه‌ها و سازمان‌هاخارج شده‌باشند در صورتیکه آنها نیز ظرف مهلت مقرر درماده یك این آیین‌نامه (۶ ماه) درخواست کتبی خود را مبنی‌بر تبدیل‌وضع به‌رسمی‌به‌وزارتخانه یا سازمانی که در تاریخ ۲ر۱۰ر۵۷ در آن مشغول بوده تسلیم نمایند از تاریخ تسلیم درخواست با رعایت مقررات مربوط تبدیل وضع می‌یابند .

عدم اشتغال به خدمت در تاریخ ۲ر۱۰ر۵۷ در مواردی که استعمارگران انجام گرفت .او

مقدمات استرداد اراضی لویزان فراهم شد

مقدمات استرداد اراضی لویزان به صاحبان آنها فراهم شده برای تهیه طرح لویزان بزودی حدود ۴۷۰ میلیون ریال به مهندس مشاور فرمانفرمائیان در زمان نخست‌وزیری هویدا پرداخت شده است .

براساس این طرح قرار بود ۳۳ میلیون‌متر مربع از اراضی لویزان بتدریج از صاحبان‌آنها خریداری شود اراضی لویزان اکثرا متعلق به افراد کم‌درآمد است که مالك قطعات کوچك می‌باشند. خرید اراضی لویزان . موجب اعتراض خریداران شد بطوریکه چندبار خرید اراضی متوقف گردید ، بعلت اعتراض خریداران اجرای این طرح متوقف گردید و قرار است براساس همین پیشنهاد زمینها به صاحبان آنها پس داده شود.

برای اجرای این‌طرح‌شرکتی با مشارکت بخش خصوصی و دولتی تشکیل شده که گروهی از افراد متفقد منجملـه صدالمجید اعلم مقاطعه‌کار معروف در آن عضویت دارند. این شرکت قصد داشت اراضی مردم را از آنها خریداری‌کند وآپارتمانهای متوسط‌گرانقیمت بسازد . اراضی لویزان ازشمال جاده ۴۵ متری سیدخندان شروع می‌شود تا دامنه‌هـای البرز ادامه می‌یابد . برای استرداد این اراضی به مردم، دولت ابتدازمین‌های خریداری شده ازطرف شرکت‌های بخش خصوصی را میخرد پس‌ازآنکه کلا دولت مالك شرکت شد بتدریج از صاحبان اراضی‌دعوت می‌شود که برای استرداد زمین خود به دولت مراجعه کنند.

انفجار در قهوه‌خانه تبریز دو نفررا کشت

تبریز ــ برائرانفجارموادمنفجره در یکی از قهوه خانه‌های تبریز، دونفر حامل این مواد کشته‌شدند و قهوه‌خانه به تل خاکی تبدیل‌شد. انفجار در قهوه خانه خیابان آبرسانی تبریز متعلق به حاج محمود ساعت ورا نیمه‌شب رخداد. به گفته حسین کارگر قهوه‌خانه ، در این ساعت دونفر که صورت خودرا پوشانیده‌بودند واردقهوه‌خانه شدند وازاو اسلحه و پول مطالبه کردند . این دونفر یك بسته که بعدا معلوم شد مواد منفجره است به همراه داشتند ودر کنار کهول های گاز قهوه خانه قرار دادند . کارگر قهوه‌خانه در اظهارات خود اضافه کرد : این‌دونفردستهای مرا بستند و به گاراژ پشت قهوه‌خانه بردند که در همین‌موقع صدای انفجار مهیبی به گوش رسید و قهوه خانه زیرو رو شد . براثر انفجار یکی از حاملان مواد منفجره بنام تقی صادقپور اورنگ کشته شد و دیگری که‌علی صادقپور اورنگ نام داشت مجروح شدویس از انتقال به بیمارستان جانبرد . تحقیقات‌ازسوی‌کلانتری یك و کمیته انقلاب‌آغاز شده است.

۴ نفر در زدوخورد دو طایفه فارس کشته شدند

شیراز ــ در زدوخورد بین افراد دوطایفه شیراز ۴ نفر کشته و یك نفر مجروح شدند .

روز گذشته ۵ تن از افراد طایفه غلام معصومی که برای شکار به منطقه گردنه شتری رفته بود،توسط افراد طایفه بهادری و رفیعی محاصره شدند . در این درگیری عبداله تقی زاده ، میرزا داشنده، چنگیز منوچهری و سیروس مهراز افراد طایفه غلام معصومی کشته و یك تن دیگر که‌محمدعلی‌منوچهری نام دارد به شدت مجروح و به بیمارستان نمازی شیراز منتقل شد.

افراد طایفه تقی زاده با تسلیم شکایتی به دادسرای شیراز علی بهادری ، عبدالحسین جم رتبه ، عبدالحسین رفیعی‌پور ، محمدتقی نورمند و محمد رفیع رفیعی‌پوررا عاملین قتل این چهار تن دانسته و خواستار مجازات آنها شدند .

طایفه بهادری و رفیعی از یك طرف و طایفه غلام معصومی‌وعبداله تقی زاده از طرف دیگر سالها باهم اختلاف داشتند تا اینکه‌درهفته گذشته با میانجی‌گری ناصرخان قشقایی این دو طایفه بشرط تبعید غلام معصومی ، علی رضائی و حسن رضائی ، باهم آشتی کردند ، اما بابروز حادثه اخیر ،کینه‌وعداوتها ازنو باگرفت .

دادگاه انقلاب مشکین شهر بدنبال تیراندازی تعطیل شد

مشکین‌شهر ــ هنگام محاکمه ۱۰ متهم ضد انقلابی دردادگاه انقلاب اسلامی مشکین‌شهر ، در خارج دادگاه تیراندازی شدیدی درگرفت وجلسه‌دادگاه تعطیل شد .

ساعت ۶ بعداز ظهر پنجشنبه گذشته دادگاه انقلاب اسلامی مشکین‌شهر برای رسیدگی به پرونده‌های ۱۰ متهم به غارت و آتش‌سوزی و تجهیـز چماقداران و ایجاد فساد در منطقه مشکین‌شهر باتلاوت‌آیاتی از کلام‌اله مجید تشکیل شد.

ابتدا کیفرخواست دادستان درباره ۱۰ متهم بنامهـای ابراهیم نیکبخت ، صاحبعلی ایمانی علی منصوری، علی گیاهی ، ابراهیم محمدنژاد، حاج یوسف امینی ، بلال‌دائمی و پرویز ایمان‌زاده قرائت‌شد. متهمان پس از استمـاع کیفرخواست به گناه خـود اعتراف کردند و هنگامیکه آخرین متهم حاج یوسف امینی مشغول دفاع از خود بود، برق دادگاه خاموش شد و صدای شلیك گلوله بگوش رسید . درپی تیراندازی که نیم‌ساعت ادامه داشت جلسه دادگاه بهم خورد و ۴۰۰ تماشاچی داخل سالن وحشت‌زده شیشه‌هـای دادگاه را شکستند و فـرار کردند .

پاسداران محافظ دادگاه نیز متقابلا به تیرانـدازی پرداختند و به خانه‌ای که‌در کوچه شرق محل دادگاه‌قرار دارد و احتمال میرفت کـه تیراندازی از آنجا آغاز شده باشد ، حمله بردند و ستوان یکم بهمن موحدی افسرسابق ضداطلاعات پادگان تبریز را دستگیر کردند .

دادگاه ۱۰ متهم بدنبال تیراندازی تعطیل شد و ساعت ۳ بامداد امروز بـدنبال جاوگیری ازتوطئه‌های‌احتمالی متهمان به اردبیل انتقال‌یافتند تا در این شهر محاکمه شوند.

گروه تحقیق برای رسیدگی به‌این توطئه‌به‌شکین‌شهر اعزام شده است .

با پیروزی قاطع حزب محافظه‌کار در انتخابات مارگارت تاچر نخست‌وزیر انگلیس شد

لندن ــ خبرگزاریها ــ حزب محافظه‌کار انگلیس بـه رهبری مارگارت تاچر ، در انتخابات عمومی این کشور که پنجشنبه گذشته انجام شد با اکثریت قاطع به پیروزی‌رسید.

حزب محافظه‌کار از ۶۳۵ کرسی مجلس عوام ۳۳۹ کرسی را بدست آورد و حزب کارگر ۲۶۸ کرسی را نصیب خـود کرد . حزب لیبرال ۱۱ کرسی و دیگر احزاب کوچك‌انگلیس ۱۷ کرسی بدست آوردند .

حزب محافظه‌کار با شعار کاهش مالیاتهای مستقیم ، افزایش درآمدهای سرانه ، کاهش قدرت اتحادیه هـای کارگری ، افزایش قدرت‌پلیس و نیروهای مسلح و پایان‌دادن به مالکیت دولتی بربخشی از صنایع توانست حزب کارگر را با برتری چشمگیـری شکست دهد .

انتظار میرود پیـروزی محافظه‌کاران در انگلیس بر مذاکرات شرق و غرب در راه تفاهم وتشنج‌زدایی تاثیرمنفی بجای گذارد زیرا این حـزب در قبال مساله تفاهم با شرق موضع سختتری اتخاذ خواهد کرد و همین امر برای‌واشنگتن ناراحتی‌هایی بوجود خواهـد آورد .

مارگارت تاچر در سال ۱۹۲۵ بدنیا آمـد و پس از تحصیلات ابتدایی و متوسطه در رشته شیمی از دانشگاه آکسفورد فارغ‌التحصیل شد.

وی در سال ۱۹۵۴ به‌پارلمان انگلیس راه یافت و در سال ۱۹۷۴ پس از شکست حـزب محافظه‌کار در انتخابات‌عمومی و کنار رفتن آدوارد هیث رهبر پیشین این حزب به رهبری محافظه‌کاران برگزیده شد .

مارگارت تاچر در سـال ۱۹۵۲ ازدواج کردو دو پسر دوقلو و یك دختر ۲۴ ساله دارد .

محافل دیپلماتیك غربی در کابل :

شوروی در افغانستان احتمالا درگیری مستقیم نظامی پیدا خواهد کرد

کابل ــ خبرگزاری فرانسه درگیری احتمالی مستقیم نیروهای شوروی در افغانستان درصورتی که شورش‌مسلمانان، دامنه گسترده‌تری پیدا کند ، درکانون مذاکرات گوناگونی قرار دارد که در محافـل دیپلماتیك غربی درکابل‌انجام میگیرد .

دراین محافل خاطرنشان شده‌است که چند ده نفر از « مشاوران » نظامی شوروی در شورش هائی درگیرشده‌اند که در ماه گذشته در هـرات (غرب افغانستان) وجلال‌آباد (شرق افغانستان) صورت گرفت . تقریبا چنین میماند که شورویها افراد ، بویـژه خلبانانی برای هلیکوپتر های کاملا نو تامین کرده‌اند کـه کوماندو های مامور مبارزه‌با شورشیان را بمحل زدوخورد برده‌است .

ولی درهمین محافل نسبت به حضور واحد های منظم رزمی شوروی در افغانستان به شدت ابراز تردید میشود. هیچیك از دیپلمات هـای غربی هنوز دلیلی بر حضور سربازان شوروی درافغانستان ارائه نداده‌اند .

شورشیان مسلمان بـارهـا مسکو را متهم ساخته‌اند کـه چندین هزار نظامی (که‌برخی از آنها با اونیفورم ارتش‌سرخ در کابل دیده شده‌اند) را برای تقویت ارتش افغانستان اعزام داشته‌است ،ولی‌اعتراف می کنند کـه هیچ وقت بـا واحد های منظم ارتش سرخ برخورد نکرده‌اند و هیچوقت ندیده‌اند که کسی حـرفی‌از آنها بزند .

ازسوی دیگر چنین مینماید که شورویها ازرویداد هـای هرات درس آموخته‌اند (دهها تن از مشاوران روسی‌درجریان قیام مردم و شورشی که درپی آن در پادگان این شهر در اواسط ماه مارس‌درگرفت ، کشته شده‌اند) .

ساز و برگ نظامی مدرن بسیار (هلیکوپتر های‌نیروبر، هواپیما ، تانکهای‌ضدشورشی) درخلال چند هفته بـه رژیم مارکسیست نور محمد تره‌کی تحویل داده شده‌است .درکابل گفته میشود که دامنه شورش، که با تجهیزات ناقص ونفرات ناوارد انجام گرفت ودرشرایط فعلی متفتت و بی سازمان‌بود، هنوز دخالت مستقیم واحدهای شوروی رادر زدوخورد های افغانستان ، توجیه نمیکند .

درمحافل کابل گفته میشود که فقط یك شورش پردامنـه که بطور همزمان در چنـدین پادگان استراتژیکی صورت بگیرد (کوماندوها ، نیروی هوائی ، تانکها) دخـالت مستقیم سربازان شوروی رادر افغانستان توجیه خواهدکرد.

آگهی پذیرش دستیار در رشته کودکان

بیمارستان کودکان صمد بهرنگی برای سال تحصیلی ۵۸–۵۹ تعدادی دستیار مقیم از طریق امتحان‌کتبی و مصاحبه انتخاب مینماید ازداوطلبان تقاضا میشود تاپایان وقت اداری ۳۱ر۲ر۵۸ بادردست داشتن مدارك زیر بکارگزینی بیمارستان واقع درتهران داودیه خیابان ظفر بیمارستان صمد بهرنگی مراجعه نمایند .

تاریخ امتحان ساعت۸ صبح روز ۳ر۳ر۵۸ در محل بیمارستان مذکور خواهد بود .

۱ــ دیپلم پزشکی
۲ــ گواهینامه پایان خدمت وظیفه یامعافی دائم
۳ــ فتوکپی شناسنامه ۲ برگ
۴ــ عکس ۴×۳ــ ۲برگ
۵ــ فیش بانکی یکهزار و پانصد ریال بحسابجاری ۳۱۷۰بانك ایران و عرب واقع درخیابان ظفر نرسیده به بیمارستان‌مذکور مراجعه نمایند .

ت ۷۸۶۶۸ ۳–۳

از سوی کانون مستقل معلمان تهران :
حملات صد حنفی عناصر مرتجع محکوم شد

کانون مستقل معلمان تهران روز چهارشنبه ۱۴ اردیبهشت‌در یك گردهمائی که همزمان با سالگرد شهادت دکتر ابوالحسن خانعلی برپا شده بود ، روز معلم را جشن گرفت. در این گردهمایی کروهی از معلمان، وزیر آموزش و پـرورش، هدایت‌اله معین دفتری ، مادر معلم شهید جواد سلاحی‌والهیچ شایکان پنج چهار شهیـد سخنرانی کردند و مقام معلم را ارج نهادند .

دکترغلامحسین شکوهی‌وزیر آموزش و پرورش که بـدون اطلاع قبلی دراین جلسه شرکت کرده بود ، ضمن اعلام‌شناسائی کانون مستقل معلمان ، به مقام والای معلم در جامعه اشاره کرد و گفت :

ــ اگر به سنت هایمان نگاه کنیم و اگر به فوازین مذهبی و مبانی فرهنگی رجوع کنیم شرافتمندترین مشاغل ، معلمی است واین باعث افتخاروسعادت ماست . اسلام و سنت ها این همه ارزش برای ما قایل شده و ما هم باید معلمی باشیم در خوراین همه حرمت.

هدایت‌اله متین دفتری در این گردهمایی ضمن تجلیل از معلم شهید دکتر ابـوالحسن خانعلی ومبارزان معلمین، گفت: انقلاب ایران در یك مرحلـه از حرکت خون بثمر رسید ، ولی اکنون‌در دورنمای‌امپریالیسم را ما بازهم مشاهده می‌کنیم، توطئه های‌آن‌را می‌بینیم ونقش آن‌را درك می‌کنیم. بنابراین هنوز هم ما به عامل وحدت و حرکت احتیاج داریم

در خاتمه این جلسه قطعنامه کانون مستقل معلمان تهـران در ۲۰ ماده قرائت شد . دراین قطعنامه به لزوم شرکت معلمان مانند دیگر طبقـات و اقشار مردم در امر تهیه و تدویـن قانون اساسی تاکید شده‌است. همچنیـن در قطعنامه آمـده است : « حملات‌ضد خلقـی عناصر مرتجع و سازمان‌ها و گروه های مرتجعی ، حمله به مطبوعات و دفاتر آن‌ها حمله به‌نویسندگان واشخاص خوشنام، حمل به اجتماعات دموکراتیك حمله به روحانیت مترقی،حمله به کانون مستقل معلمان وکلیه حرکاتی که به صورت‌مرتجعانه و ضد دموکراتیك تجلی می‌کند ، توطئه های عوامـل امپریـالیسم دانسته و آن‌را محکوم می‌نمائیم .

در قطعنامه سپس به مسایلی نظیر سانسور و تصمیم گیری های فردی در رادیو تلویزیون، دخالت و تحریکات افراد غیر مسوول و ناآگاه درمحیط های آموزشی که منجر به تضییع حقوق معلم و دانش آموز می‌گردد ، اشاره شده وآن هارا محکوم کردند .

از دیگر بیانیه هایی کـه در مراسم روز معلم خوانده شد، بیانیه کانون مستقل معلمـان ناحیه ۱۳ بود . دراین بیانیه معلمان شنیدنا به بخشنامه‌ای‌که از سوی آموزش و پرورش‌در مورد قطع کارانه معلمان غیر رسمی صادر شده است،اعتراض کرده اند

اطلاعیه سازمان سنجش‌آموزش کشور
درباره پذیرفته‌شدگان‌دوره‌لیسانس‌مدرسه‌عالی برنامه‌ریزی و کاربرد کامپیوتر

سازمان سنجش‌آموزش‌کشور، بپیواطلاعیه شماره ۱۱۶ ، درباره بدیرش دانشجو برای دورهٔ لیسانس مدرسه عالی برنامه ریزی و کاربرد کامپیوتر (نعمه مشید) مراتب زیرا اعلام می‌دارد :

الف ــ باتوجه به توضیحات مدیریت محدید مدرسه عالی برنامه ریزی و کاربرد کامپیوتر، دایر براینکه علل تاسیس بردیزه مشهـد درحال حاضرمنتفی است وازطرف دیگرآمادگی کاملی دربردیزه مشهدازلحاظ نیروی انسانی ونجهیزات وجودندارد لذامقررشد از پذیرفته شدگان برای‌نیمسال اول‌سال تحصیلی ۵۹ــ۵۸ درمدرسه عالی‌برنامه ریزی وکاربردکامپیوتر تهران ثبت نام به عمل آید و درمؤسسه مذکور ادامه تحصیل دهند .

ب ــ پذیرفته شدگان باید دریکی از روزهای ۲۲ تا ۲۵ اردیبهشت ماه جاری ، ازساعت ۹ تا ۱۲ به اداره آموزش مدرسه عالـی برنامه ریزی و کاربرد کامپیوتر واقع در خیابان مصدق (بهلوی سابق) ــ خیابان ظفر ــ شماره ۱۶۰ مراجعه نمایند .

پ ــ داوطلبان‌باید مدارک مشروحه ذیل را هنگام ثبت نام تحویل دهند :

۱) اصل کارنامه امتحانات ورودی خردادماه سال ۱۳۵۷ ، ۲) اصل کارنامه سه سال آخر دبیرستان‌ویك برگ‌فتوکپی ازهریك ، ۳) اصل دیپلم کامل متوسطه و یك برگ فتوکپی ، ۴) اصل شناسنامه عکس داروبك نسخه فتوکپی کامل‌آن، ۵) شانزده قطعه عکس ۴×۳ با ثبت مشخصات ک

نگاهی تازه به محله‌های تهران

دولت آباد: اینجا همه چیز به تساوی تقسیم شده!

«از کمیته گفته‌اند نگذارید کسی عکس چادرها را بگیرد.» از جیب روزنامه که پیاده میشوم، چند زن و دختر دورم را میگیرند و با این‌جمله مانع عکس گرفتنم میشوند. برجاده سوم شاه‌عبدالعظیم، جاده شهرزاد، چادرهائی که هر کدام دوخانوار را درخود جا داده، ردیف شده است. زنها و دخترها در توضیح جلوگیری از عکسبرداری می‌گویند: «از کمیته گفته‌اند ساواکیها می‌آیند عکستان را میگیرند، شما نگذارید عکسبرداری کنند.» دوربینم را غلاف میکنم و هر چقدر فکر میکنم «عکسبرداری از اینجا به‌چه درد ساواکیها می‌خورد، عقلم به‌جائی قد نمیدهد. آخر مگر نه اینکه این‌جور «زندگی» و چنین سرپناههائی حاصل کار همین ساواکیها و «نظام ساواک‌ساز» بوده است؟

کمی پائین‌تر از آپارتمانهای دولت‌آباد هستیم. در سمت غربی جاده شهرزاد، محله دونیم شده‌ای است که در نیمه برجاده آن، همه ابتکارات و تلاشهای انسانی در خدمت «ساختن چیزی از هیچ» که به «زنده‌ماندن» کمك کند، بکار گرفته شده است و درنیمه دوم آن که دور از دید آدمی است، همه ابتکارات و تلاشهای انسانی به خدمت «زنده‌ماندن» آری فقط «زنده‌ماندن» درآمده است.

همه چیز به تساوی تقسیم شده است!

در نیمه برجاده حدود ۱۰ـ۱۲ چادر که ۲۳ خانوار را در خود جاداده، درکنار هم ردیف شده است. «یعنی در هر چادر دوخانوار!» جلو یکی از چادرها دو دختر جوان درظرف چکش‌خوردهای شبیه به طشت لباس می‌شویند. دوپسر و سه دختربچه در خاك غوطه می‌خورند و یکی‌شان تکه‌نان خشکی را به نیش میکشد. پسرکی باسطل زهوار دررفته‌ای که شاید از میان آشغالها پیدا کرده، آب‌می‌آورد. سوراخهای سطل را قیر گرفته‌اند.

پارچه وصله خورده را که «در» چادرها است، عقب زده‌اند و چادرها «طاق‌باز» است. پیرمردی مریض داخل یك چادر درازکشیده و برای چند زن محل که دورش نشسته‌اند، داستان جوانیش را مرور میکند.

چند زن و دختربچه و پسربچه دورمان را گرفته‌اند. دختر بچه‌ای به‌پای مادرش می‌پیچد و بی‌تابی میکند. گرسنه است. صورت دخترك پوست پوست شده و ترکهای دستش دهان باز کرده است. از خجالت می‌خواهم دستهایم را در جیب پنهان کنم. دست بچه‌های دیگر هم همینطور است، و دست زنها بدتر.

مردها دنبال «کار» رفته‌اند. زنها می‌گویند مردهاشان این روزها خیلی کم میتوانند کار پیدا کنند و شندرغازی به «خانه» بیاورند.

۱۵ سال است همین‌جور در اینجا «زندگی» میکنند. پانزده سال باد و باران و برف برچادرشان و برپیکرشان‌شلاق کشیده و ۱۵سال است آفتاب داغ تموزی به‌اسهال مبتلایشان کرده و بالاخره ۱۵ سال است در برزخ مرگ و زندگی درگیر نبرد بیرحمانه برای «زنده‌ماندن» هستند.

در اینجا همه چیز به «تساوی» تقسیم شده است: گرسنگی، خاك، باد، باران، برف، رماتیسم، گرما، اسهال، بیکاری، مرگ.

نام محله طنز گزنده‌ای در خود دارد: «دولت‌آباد!» محله و نامش نمونه‌ای است از ماهیت دولتهائی که بجای آبادانی ویران کردند.

سئوالی نمی‌ماند

همه‌چیز را به‌چشم می‌بینم. سئوالهائی مانند حمام، بهداشت، مدرسه‌بچه‌ها، آب‌و برق‌ومسایل مبتلابه‌آن، که از قبل آماده کرده‌ام، در دهانم خشکیده است.

اینجا صحبت ازحمام، آب وبرق بیشتر به شوخی غم‌انگیزی می‌ماند. مدرسه؟ یکی از زنها بادست به جنوب جاده اشاره میکند ومیگوید: «نزدیك شاه‌عبدالعظیم مدرسه هست. راهش خیلی دوره ۵۰ـ۶۰ تا از بچه‌ها مدرسه می‌روند. اقلا یك اتوبوس نیست که بچه‌ها باآن به مدرسه بروند.»

همین تعداد بچه هم مدرسه نمی‌روند. یعنی خیلی‌هاشان امسال نتوانسته‌اند به‌مدرسه بروند. پول نداشته‌اند. دختربچه‌ای میگوید: «ـ هر دو روز دوتا خانم می‌آیند، اینجا به‌ما درس میدهند.»

*** دولت‌آباد نمونه‌ای‌است ازماهیت دولت‌هایی‌که بجای آبادانی ویران کردند.**

*** آب، مدرسه، پزشك، حمام و برق فوری‌ترین نیازهای ساکنان این محله است.**

گروه گزارش کیهان

بعضی «خانه»ها برق دارند. یعنی آنهائی که توان‌خریدن چند متر سیم را داشته‌اند، توانسته‌اند یك چراغ کم‌نور به «مسکن»شان بکشند. برق را چند دانشجو بوسیله یك رشته‌سیم از دکل برق برایشان کشیده‌اند.

ـ «دلتان میخواهد صاحب خانه بشوید؟»

چه سئوال مضحکی! بیان آرزوهای فشرده و سرکوب شده در طول سالیان در قالب سئوال؟

و اما جوابها:

● «از خدا می‌خواهیم که صاحب خانه شویم.»

● «زمین اینجا مال یك زن است که سه بچه صغیر دارد. دلمان می‌خواهد توش‌خانه بسازیم. اما صاحبش باید رضا باشد یا نه؟»

● «اگر بگذارند خانه بسازیم و از طرف «آقا» هم کمکی بکنند، البته که می‌سازیم.»

در دولت‌آباد، همه چیز به تساوی قسمت شده است: فقر ـ بیماری ـ بیکاری و ...

● «تا حالا ۱۰ تا بیشتر نامه به کمیته محل نوشته‌ایم که به وضع ما رسیدگی کنند که بتوانیم خانه بسازیم. اما جواب درستی نشنیده‌ایم.»

یك زن دیگر به جمع‌مان اضافه میشود. تقاضائی دارد:ـ «آقا! یك کارت شیر به‌من بدهید. بچه‌ام شیر می‌خواهد.»

ـ «خانم ما مال روزنامه هستیم.»

ـ «کار ما دیگه از روزنامه هم گذشته! تو تلویزیون هم ما را نشان دادند. اما ...»

ـ «فایده‌ای هم کرد؟»

ـ «نه والله!»

یکی از زنها رویش را به زنی که شیر می‌خواست میکند و می‌گوید: «اینها با دکتر نیامده‌اند.»

همین زن توضیح میدهد: «هر هفته چندتا دکتر با دوا درمان اینجا می‌آیند و مریضها را میبینند.»

الان هم تو «خانه»های پشت هستند».

می‌رویم به نیمه دوم محله که دور از دیدرس است، نیمه دوم تفاوتی با نیمه اول ندارد. فقط دراینجا بجای چادر، مردم توی هرآنچیزی که بشود خود را توی آن چپاند، «زندگی» می‌کنند.

دراینجا هرچیز «چهار ستونی» که بشود روی آنرا با پارچه و تخته پوشاند، قابلیت تبدیل به خانه‌ای برای‌اقامت خانواده‌ای را دارد. حتی اگر آن «چیز» اسکلت برجامانده یك وانت‌بار پیکان‌باشد! در این‌قسمت از محله «دولت‌آباد»، حدود ۴۰ خانواده توی همین به‌اصطلاح «خانه»ها زندگی می‌کنند. مسایلشان همان است که در نیمه بر جاده محله دیدیم.

اهالی هردوقسمت ولایتی هستند. از همه‌جا آمده‌اند. همه‌شان از ظلم و ستم در ولایتشان فرار کرده‌اند. یکی قرض داشته، یکی زمینش را از دست داده، یکی بامخالفت ارباب محل‌روبرو شده، یکی همه چیزش را در سیل ازدست داده و ...

آب، مشکل بزرگ

دراینجا آب، مشکل عظیمی است. چون برای بدست آوردن آن هم باید پول زیادی بدهند و هم باید راه زیادی بروند. البته دوجور آب مصرف میکنند. آب خوردن و آب مصارف دیگر. آب‌خوردن را با گاری برایشان می‌آورند و سطلی یك تومان می‌فروشند. در این معرکه بی‌پولی و بیکاری هرخانوار بطورمتوسط روزانه سه‌تومان پول آب‌خوردن میدهد. روبروی محله در سمت شرقی جاده یك منبع آب شور است. اهالی برای دست ورو و لباس‌شستن از این آب استفاده میکنند.

اهالی میگویند: «این آب دست و صورتمان را زخم میکند. اما ناچاریم ازآن استفاده کنیم. تازه برای‌آوردن این آب باید به آنور جاده رفت، و این با خطراتی مانند تصادف با اتومبیلهائی که از جاده عبور میکنند، همراه است». عشرت شیرازی یکی از ساکنان محل میگوید: «همین پریروزها بچه من که داشت آب شور می‌آورد، یك ماشین زیرش‌گرفت دست‌وپایش شکسته و الان توی‌بیمارستان با «کمك نفس» (کپسول اکسیژن) نفس میکشد».

مسجد ـ بیمارستان

گفتیم که هفته‌ای یکبار دو پزشك و چند پزشکیاربرای معالجه اهالی‌به دولت‌آباد می‌آیند. این پزشکان‌وپزشکیاران خودشان کمیته امداد تشکیل داده‌اند و با خرج خودشان دارو و لوازم پزشکی تهیه کرده‌اند و اهالی را مجانی معاینه و معالجه میکنند. محل استقرار آنها در مسجد محل است. مسجدی که عبارت است از یك چهاردیواری (دیوارتخته‌ای) بطول تقریبا پنج متر و عرض سه متر، و سقف پارچه‌ای و تخته‌ای و حلبی که داخل مسجد را از باد و باران و آفتاب محفوظ میدارد. نصف کف مسجد را یك زیلوی کهنه‌پوشانده است. چند نفر کف مسجد نشسته‌اند و چائی دم کرده‌اند. عده زیادی مریض هم منتظر معاینه هستند. یکی از پزشکان (جراح) که هرهفته می‌آمد، این هفته رفته چشمش را عمل کند. فقط دندانپزشك آمده است. این پزشك اسمش را نمیگوید و اجازه هم نمیدهد از معاینه بیماران عکس بگیریم. میگوید: «اهل تظاهر نیستم. می‌خواهم خدمت کنم، همین».

همین پزشك می‌گوید: «آنچه اینجا می‌بینید، فکر نمی‌کنم در هیچ‌جای‌دنیا وجود داشته باشد. کلمه «بهداشت» دراینجا معنی ندارد. اهالی اینجا در زمستان مبتلا به سینه درد و در تابستان گرفتار اسهال هستند. بیماریهای رایج‌در تمام طول سال بیماریهای دهان، چشم، گوش و رماتیسم است. من که‌دندانپزشك و جراح فك هستم، سرتا پای‌اهالی اینجا را معاینه میکنم و برای امراض گوناگون آنها دارو تجویز میکنم. زیراهیچ چاره دیگری ندارم. کمیته امداد ما (متشکل ازدو پزشك و تعداد زیادی پزشکیار) باداروخانه دولت‌آباد (فاصله نسبتا زیادی با این منطقه دارد) قرارداد بسته است که داروهای مورد نیاز اهالی اینجا را مجانی دراختیار آنهاقرار دهد. ما خودمان پول دارو را به‌داروخانه می‌پردازیم».

بیشتر بیماران آلونك‌نشین دولت‌آباد سرپائی معالجه میشوند و اگر احتیاج به عمل جراحی داشته باشند، این پزشکان آنها را به بیمارستانها معرفی میکنند و برای تامین هزینه عمل جراحی آنها از افراد خیر کمك میگیرند.

اما به‌راستی چکاری‌ازدست این پزشکان برمی‌آید؟ وقتی که هنوز دود کارخانه روبروئی سینه‌ها را سیاه میکند و سرما و رطوبت و رماتیسم تن‌ها را علیل میکند و هنوز نداشتن آب سالم و عفونت محیط و آفتاب داغ تموزی به اسهال‌مبتلا میکند و نبودن بهداشت، چشم و گوش و قلب و ریه را تحلیل میبرد و گرسنگی و بیکاری ذره ذره نیرویشان را میگیرد و به تباهی جسمی و فرهنگیشان میکشاند وقتی که هنوز .... براستی وقتی که هنوز «علت»ها همچنان سخت و سترگ پابرجا هستند، چکاری از دست این پزشکان فداکار برمی‌آید؟

خانه!

در دولت‌آباد کلمه «خانه» مفهوم دیگری دارد. چون این وانت‌بار اسقاط که برای یك خانواده حکم خانه را دارد

مشکل بیکاری، مسکن و گرانی چگونه حل می‌شود؟

حزب اتحاد برای آزادی:

ساختن سریع خانه‌های ارزان دو درد جامعه را درمان میکند

● بیکاری ـ بعد از هر انقلاب وقفه‌ای در روال عادی «کار» ایجاد میشود. انقلاب باید برنامه داشته باشد که انقلاب ما نیز بی‌برنامه نبوده و نیست. دولت باید سریعا اقداماتی بعمل آورد که اقتصاد کشور روال عادی خود را باز یابد و بتدریج بیکاری نیز از میان برود. در حال حاضر غالب بیکاران را کارگران کارخانه‌هایی تشکیل میدهند که صاحبان آنها متواری هستند. دولت برای‌رفع این مشکل باید کارخانه‌ها را تحت نظارت‌خود بگیرد و کارگران بیکار رابه سرکار باز گرداند و در مقابل سرمایه‌دارانی که در ایران هستند باید شروع بکار کنند و کارگران با آرامش کارسابقشان را از سر گیرند.

سخنگوی اتحاد برای آزادی در پاسخ این سئوال که درمدت بیکاری باید به کارگران بیکار از طرف دولت وام بیکاری پرداخت شود یا خیر؟ گفت: پرداخت وام بیکاری به کارگر او را تنبل میکند. کارگر عادت میکند که فردا هم کار نکند و وام بخواهد. راه حل بهتر اینست که دولت خرابی های گذشته را بازسازی کند و کارگران‌را به سرکاربرگرداند، اما در حین کار اگر نیازی به پرداخت وام به کارگران بود به آنان پرداخت کند. درواقع تنها در برابر کار به کارگر باید پول داد.

● گرانی ـ گرانی‌درشرایط فعلی تحمیلی و تصنعی است، شاید در آینده به شکل جدی درآید، اما در حال حاضر تنها سودجویی گروهی فرصت‌طلب گرانی را باعث شده است. زیرا ارزاق ضروری به اندازه کافی موجود است. بنظر ما دولت انقلاب باید در برابر هر نوع سودجویی انقلابی عمل کند و احتکار یا گرانی کاذب را از میان ببرد.

● مسکن ـ مشکل مسکن را نمیتوان به یکباره حل‌کرد. دولت میتواند از محل اموالی که مصادره میشود و همینطور کمکهای مردم، شروع به خانه‌سازی کند. حتی در عرض شش ماه میتواند خانه های ارزان قیمت بسازد اقدام سریع موجب میشود که هزاران هزار در زمینه خانه‌سازی همچنین کارگر ساختمانی بیکار نیز مشغول کار شوند و مشکل بیکاری تا حدود زیادی کاهش یابد.

ادامه رباخواری بانکها بار سنگین بر دوش مستضعفان است

کار بانکها درایران را جز به‌عنوان مغازه‌های بزرگ صرافی و دکان عمده رباخواری به‌چه‌چیز دیگر میتوان تعبیر کرد؟ این بانکها اکنون بدون هیچگونه تغییر وتحولی باهمان سیستم دوران طاغوت به‌رباخواری مشغولند.

بسیاری از مردم دارند زیربار رباخواری بانکها «له» میشوند. بانکهای ما در گذشته، هزینه‌های سرسام‌آوری برای تزئینات ظاهری ساختمان مرکزی و شعبه‌های خود خرج میکردند و در بسیاری ازموارد نوعی رقابت دراین زمینه بین بانکها وجود داشت. به‌علاوه حقوقهای کلانی به‌مدیرعامل واعضای هیات مدیره و بعضی از مدیران پرداخت میشد.

همه این مخارج زاید و تشریفاتی به‌وام‌گیرنده تحمیل میشد و بیهوده نبود که بهره‌ها وکارمزدها درمورد بعضی‌از وامها از۱۵ـ۱۶ درصد هم تجاوز میکرد. این وضع هم‌اینك نیز مانند سابق ادامه دارد، درحالیکه درجمهوری اسلامی واصولا مذهب اسلام رباخواری به‌هرعنوان، خواه نام بهره داشته باشد و خواه کارمزد و غیره حرام است.

اما مسئله‌ای که باید مورد توجه خاص دولت و رهبران ملی و مذهبی قرار گیرد، وضع نگران‌کننده بسیاری ازکسانی است که در سالهای اخیر از بانکها وام گرفته‌اند واکنون باموقعیت خاص مملکت و وجود بیکاری وکم‌کاری وکاهش شدید درآمدها روبرو هستند. اکثریت قریب باتفاق این افراد نیز جزو طبقه پائین‌اجتماع هستند.

اغلب گروه‌وام‌گیرندگان که عمدتا برای‌خریدخانه‌وآپارتمان‌مسکونی وام‌گرفته‌اند، سابق برای اداره‌زندگی خود وپرداخت اقساط وام، بعوض یکجا در دو و حتی سه‌جا کارمیکردند. فرضا اگرکارمنددولت بودند، بعدازظهر وگاه حتی ساعاتی از اوقات شب را در یکی دو شرکت کار میکردند تا درآمد خود را با مخارج زندگی و همچنین اقساط وام دریافتی متعادل کنند. اصولا همه این افراد زندگی‌خویش را با چنان وضعی تطبیق داده بودند تا درآمدشان با بدهیشان موازنه‌ای داشته باشد.

درحالیکه درپی‌انقلابی عظیمی که درکشورمان بوقوع پیوست، اساس وبنیان زندگی گذشته بهم‌ریخت واین‌بهم‌ریختگی، موجب کاهش شدید درآمد طبقات مختلف مردم شد بدهی ها سرجایش باقی است.

درحال‌حاضر که پی‌آمدهای انقلاب براقتصاد کشور اثرکرده و رکود شدیدی تقریبا کلیه شئون اقتصادی اعم از صنایع و بازرگانی وخدمات و دیگر امور مملکت را فراگرفته‌است، زرنگ‌ترین آدمها، تنها توانسته‌اند کار اصلی خود را حفظ کنند و باتعطیل‌عمده‌شرکتها وموسسات بخش خصوصی وبیکار شدن بخش بزرگی از نیروی انسانی این بخش، کار در دو و یا چند جا دیگر امکان ندارد. به‌عبارت دیگر درحالیکه هزینه‌ها برای تمام خانواده‌ها سر جایش باقی است وحتی افزایش هم یافته، درآمدها گاه از نصف‌هم‌کمتر شده است. درچنین وضعی، افراد بدهکار و وام گیرندگان از بانکها چگونه میتوانند اقساط سنگین بانکها را بپردازند؟ بعلت بالابودن بهره‌ها، معمولا گیرندگان وام موظفند دوبرابر اصل‌مبلغی‌را که از بانك گرفته‌اند، بعنوان اصل وفرع پرداخت‌کنند. برای مثال اگر شما ۳۰۰ هزار تومان وام ۱۵ ساله برای خرید یك آپارتمان دو اتاق‌خوابه‌از بانك‌گرفته‌اید، باید درحدود ۶۰۰ هزارتومان در پایان این مدت‌بازپرداخت کنید. اقساط ماهانه این مبلغ نیز درحدود۳۵۰۰ تومان است.

حال اگر کارمند دولت باشید، باتوجه به حذف اضافه‌کاری وکاهش دیگر درآمدها ازیك‌طرف وعدم‌امکان کار در موسسات بخش خصوصی‌از سوی دیگر، پرداخت اقساط وام برایتان اگر غیرممکن نباشد، مشکل شده است.

چنانچه کارگر و یا کارمند بخش‌خصوصی‌هستید، حتی اگر جزو بیکارشدگان هم نباشید، باز وضعی مشابه کارمندان دولت‌دارید.

اظهارات وپیشنهادات رهبران ملی و مذهبی که در روز های اول پیروزی انقلاب درمورد تغییرات بنیادی دراساس کار بانکها و بویژه حذف بهره وبه‌عبارت روشن‌تر «ربا»، مطرح شد هنوز نتیجه‌ای عملی بدنبال نیاورده است. این پیشنهادها که ابتدا توسط آیت‌اله طالقانی و سپس چند تن دیگر از رهبران و گروه‌های ملی‌و سیاسی در زمینه پاکسازی بانکها وحتی ملی‌کردن این موسسات «نزول‌خواری» عنوان شد، پی‌گیری نشد.

اکنون وظیفه دولت است که خلق رنجدیده وستم‌کشیده ایران را از زیر ستم مالی بانکها نجات دهد و با حذف بهره از وام‌های دریافتی توسط گروههای کم‌درآمد ومتوسط درآمد، گیرندگان وام موظف باشند که فقط اصل مبلغ وام را به‌بانکها بازپرداخت کنند. هرچند بسیاری از مردم را عقیده‌برآن‌است‌که دولت باتوجه‌به‌ماهیت بانکها وصاحبان آنها، این موسسات را باید به‌نفع‌ملت، ملی‌کند و بدهی مستضعفان به‌بانك نیز بخشوده شود.

سعید خلخالی

خواست های کارکنان برکنار شده هتل تهران

حدود ۳۵۰ تن از کارکنان هتل تهران (بین‌المللی سابق) جهت تامین خواسته‌هایشان از روز ۱۰ اردیبهشت در محل هتل متحصن شده‌اند.

متحصنین که از بهمن ماه گذشته توسط مهدی باتمانقلیچ صاحب هتل ازکار اخراج شده‌اند، طی قطعنامه‌ای خواستار موارد زیر هستند:

گشایش مجدد هتل و بازگشت کارگران اخراجی به سرکار ـ دریافت تمامی حقوق و مزایای‌عقب افتاده کارکنان ـ افزایش حقوق کارکنان‌باتوجه‌به هزینه سرسام‌آور زندگی ـ تقلیل ساعت کار به ۴۸ ساعت در هفته ـ پاکسازی هتل از عوامل وابسته به رژیم سابق که همواره عامل سرکوب و استثمار هرچه بیشتر ما بوده است.

این‌گروه در حال حاضرمشغول مذاکره با مدیریت هتل می‌باشند و اعلام کرده‌اند برای براه افتادن هتل باتوجه به خواستهایشان حاضرند تا ۱۰۰ ساعت نیز برای مدتی محدود کار کنند.

درمیان مردم

«نخ» را نباید دست کم گرفت!

● در حال حاضر در تهران بیش از ۵۰ روزنامه، که در بند اختناق بودند، منتشر می‌شود.

● تیراژ این نشریه‌های جدید از ۱۰۰ نسخه تا ۱۰۰ هزار نسخه در نوسان است.

چادرسیاه اختناق را که سالهای سال برسرمان کشیده بودند، پاره کردیم، شما و من، باهم. و به یمن و برکت آنچه کردیم، حساب کتابها را که جدا کردیم، بیش‌از ۵۰ روزنامه و هفته‌نامه غذای روزانه مغزمان را تامین می‌کنند.

هریك شهابی و نقطه روشنی، هرچند بعضی کم‌نور افاروشنائی، روشنائی است، حتی اگر از روزنه‌ای کوچك بتابد. حتی اگر یکوجب تاریکی را ازهم بدرد.

در همین حال و هوا شاید تعجب‌کنید اگر بگوئیم همه‌چیز دریك چاردیواری دو درسه متر اتفاق می‌افتد تا روزنامه وهفته‌نامه دلخواه شما سرساعت و در یك‌روز مشخص هفته به‌دست‌شما برسد.

و همه چیز به سرپنجه تدبیر مردی می‌چرخد که بزرگترین افتخار زندگی‌اش بازگوکردن‌این جمله است. «همین‌کیهان را ۳۷ سال پیش توی سرچشمه با هزارتا تیراژ ریختم‌تو درشکه وتوتهرون پخش‌کردم.»

اسمش حاج آقا محمدعلی شعبان پور دیلمی. [illegible] ! تروفرز،خنده‌رو، حاضرجوان. وارث کلی‌گرفتاری.

«این که وضع نشد، هرکی به هرکی شده. هرکی امتیازداشته، هرکی امتیاز نداشته داره واسه خودش روزنومه چاپ می‌کنه. همین امروز صبح هم یکی دیگه: «ستارخان» به‌زبون ترکیه، من نمی‌دونم اینا باکدوم پول این روزنامه‌هارو چاپ می‌کنن؟» اون لعنتی» که بود، خب. بهشون پول میداد، آگهی میداد،راشون می‌انداخت، اونا هم وظیفه خودشون‌و خوب بلد بودنداما حالا کی به‌اینا پول میده من که سردرنمیارم.»

میهن ما، نبرد ملت، آزادی، آرمان، جبهه آزادی، مردم، عدالت، اولدوز، جنبش، صدای معاصر، ستاره اسلام، جبهه‌ملی، پرخاش، کارگر، شهاب،سوگند، امت، آهنگر، آرمان، کارگران، توفان، دوره‌گرد، مردامروز،جبهه سینمای خلق، کار، آرش،رویداد، زن مبارز، آذربایجان، یولداش، اتحاد، بیداری زن، ایرانشهر و ... تا دلتان بخواهد همه‌چیز روی «نخ» آویزان است.

حاج‌آقا میگوید: «نخ» را نباید دستکم گرفت چرا که «نخ» تابلوی راهنمای روزانه است یعنی آنچه روزنامه و هفته‌نامه قرار است مثلا امروز در سطح‌تهران، شمیران و شهرری توزیع شود در ساعت ۴ صبح به‌نخ کشیده میشود و روزنامه‌فروشها درحالیکه به «نخ» چشم‌دوخته‌اند و دهها‌روزنامه و مجله مطلوب شده، همه را سبك وسنگین‌میکنند و سفارش می‌دهند: سوگند ۵تا، نبرد ملت ۷تا، مردم ۲۰تا، پرخاش ۴تا، امت ۳تا سپید وسیاه ۲۰تا، تهران‌مصور ۱۵و...

و لحظه‌ای بعد روزنامه‌فروش محله با یك بغل روزنامه و مجله از دهن‌تنگ مغازه وازمیان‌انبوهی روزنامه و مجله برگشتی راهی میشود وفردا صبح روز از نو، روزی...

حاج‌آقا، عامل توزیع در کوچه اتابك فردوسی، نسبت به‌تیراژ روزنامه و مجله‌ها گویا حساسیت فوق‌العاده دارد. افشای تیراژ را کاری خطرناك می‌داند. خودش می‌گوید:

«این یکی‌رو دیگه نپرس. محرمانه، محرمانه است. امایه‌چیز هایی میگم تا دست‌خالی هم نرفته باشی.» ازخداکه پنهون نیست! همین روزنامه‌هارو می‌بینی؟تیراژ صدتا هم داره، باورت میشه؟ فقط صدتا، شایدم ۳۰۰ تا اما اسم روزنامه‌اش‌و نمیتونم بگم درعوض تیراژ صدهزارتایی هم داریم.همین نمی‌دونم چلنگر، آهنگر یا شایدم هم، هفته‌آینده اسمش یه‌چیز دیگه بشه. خب، اینا دخل‌وخرج‌می‌کنن اما بقیه‌چی؟

حاج‌آقا خودش طاقت‌نمی‌آورد. «والله مثل‌اینکه هرکدوم مال حزب و دسته‌ای هستن، بالاخره اعضای حزب یه‌جوری با خودشون کنار میان و خرج روزنامه‌رو درمیارن.»

اما یك طرف ماجرا هم برگشت روزنامه‌هاست، یعنی روزنامه‌هایی که خریدار ندارد ناچار یکباردیگر درهمین محل توزیع جمع‌آوری میشود اما نه با عزت و احترام گذشته چرا که بوی کهنگی‌میدهد وبقولی کیلوئی هم خریدار ندارد.

می‌پرسیم بااین برگشتی، چکار می‌کنید؟

می‌شنویم که:

هیچی. میذاریم توی بارون تا حسابی خیس‌بخوره. چون‌سابقا کارخونه مقواسازی خریدارش بود اما حالا؟ همون‌بهترکه زیربارون خیس‌بشه تا صاحبش اونارو جمع‌و جور کنه.

راستی این را هم اضافه کنیم‌که قیمت‌ها هم متفاوته از یکتومن تا دهتومن. دهتومن قیمت‌خواندنیها است. از همه گرانتر، اماقیمت متوسطه روزنامه ۱۵ ریال و مجله حدود ۵۰ ریال است.

یکبار دیگر به «نخ» نگاه می‌کنم، امروز روز پیغام‌امروز، سپیدوسیاه، جوان، گزارش‌روز، سوگند، اولدوز و جنبش است و فردا ...

خطرهای اقتصادی وام های بیکاری

● پرداخت بدون مطالعه وامهای بیکاری، ممکن است در درازمدت سبب تمایل گروهی از کارگران به بیکارگی بشود.

پرویز ـ خرسندی

اعتصابات عظیم کارگری در مرداد ماه سال پیش به بهانه کمی دستمزد، نامطلوبی وضع معیشت، نارسائی های بیمه و درمان و دشواری های طرح طبقه‌بندی مشاغل، ومشکلات مسکن و اجاره بها آغاز گردید، و دولت‌شریف‌امامی برای‌آرام‌کردن آن‌عجولانه دست بکار تصویب‌طرحهائی شد. حقوقها را افزایش داد. کمك هزینه خواربار را افزونتر کرد و برای اولین‌بار کمك هزینه مسکن به کارگران و کارمندان پرداخت.

کارگران از رهگذر این اعتصابات امتیازات فراوانی گرفتند و کارفرمایان مکلف شدند که سهم بیشتری از درآمد خود را به صاحبان اصلی آن یعنی کارگران بدهند. اما این امتیازات از آنجا که ریشه‌ای نبود کاری از پیش نبرد و کارگران رنجدیده ایرانی بمدد آگاهی هائی که‌کسب کرده بودند کم کم دست از خواسته های رفاهی کشیدند و اعتصابات با خواست های صد درصد سیاسی را ترتیب دادند و در راس خواست‌هاشان سرنگونی محمد رضا پهلوی بود.

این اعتصابات با قیام مسلحانه بیست و یك و بیست و دو بهمن ماه با موفقیت بپایان رسید، ولی بدلایل و سبب های گوناگون عوارض و نتایج منفی آن تا به امروز کشیده شده و حدود سه میلیون کارگر بعلت فرار کارفرمایان، توقف فعالیت های‌ساختمانی و راهسازی، کمبودونایابی مواد اولیه، نبودن لوازم یدکی، مشکلات مدیریت‌و اعتبار، و بسیاری مسایل‌و معضلات دیگر بلاتکلیف و نگران هستند و از خود نشانه های اعتراض بروز میدهند.

دولت موقت طرحهائی برای پایان دادن بدشواری های کارگران بیکاربدست اجرا سپرده است و مبالغی بعنوان وام بیکاری یا کمك گذران زندگی به کارگران پرداخت میکند. اما این پرداختها بدون مطالعه جوانب و عوارض آن‌صورت میگیرد و ممکن است در درازمدت اثرات نامطلوبی بر جریان کار و تولید ما بگذارد. یعنی موجبات‌این را فراهم آورد که گروهی از کارگران تمایل به بی‌کارگی پیدا کنندوبخواهند پول بدون‌انجام کاربگیرند، که این موضوع سطح بهره‌وری کار را بحدزیادی کاهش خواهد داد و در نهایت به ورشکستگی‌صنایع و کارخانجات خواهد انجامید.

در شرایط کنونی هم، اگر دولت انقلاب بخواهد مانند دولت های پیشین با حوادث مشکلات روبروشود و بجای درمان قطعی درد، به تسکین آن همت کند، باحتمال زیاد ناظر هرج و مرج محیط های کاروتولید وسپس‌انقلاب دیگری‌خواهد بود.

کارگران و صنایع کشور که نتیجه همکاری آنان تولید ملی است، در هر رژیمی و در هر سیستم اقتصادی لازم و ملزوم یکدیگرند و حل و فصل مسائل آنان به ظرافت و رعایت و تعادل نیاز دارد.

باید در این زمانه به استقبال رفع مشکلات صنایع و نیروی کار رفت و با طرحها و اقدامات انقلابی‌و پیشرو و همگام ثروت و تولید ملی را نجات داد که در حال حاضر مهمترین‌آنها لزوم تجدیدحیات و فعالیت کارخانه‌های تعطیل شده‌یا نیمه تعطیل، رفع‌مشکلات صنایع و تولید، ملی کردن صنایع بزرگ و وابسته و همچنین بانکهای خصوصی، مشارکت دادن کارگران در اداره امور کارخانجات، حمایت از تشکیل سندیکا های سالم کارگری، حمایت از برقراری رابطه منطقی بین مزد و تولید و بین نیروی سرمایه و کار، حمایت کامل از نیروی‌کار از لحاظ ساعات کارتعطیلات و مرخصی‌ها، لغو سریع مقررات اخراج بدون تقصیر کارگران، ایجاد سریع خانه های سازمانی و ارزان قیمت در جوار کارخانجات با کمك و نظارت دولت، توسعه و حمایت شرکت های تعاونی کارگری و موارد دیگری که در حال حاضر و در یك حکومت انقلابی میتواند بصورت اساسی مشکل‌گشای دشواری های صنعت و کار باشد.

نامه رسیده

نگذارید ذخایر فرهنگی و هنری ما را غارت کنند

طرح خودمختاری و تشکیل شوراها که از طرف آقای کشتکاران تدوین شده بود از سوی وزارت کشور منتشر شد. متن این طرح در کیهان دوشنبه نهم اردیبهشت ماه چاپ شد. آقای کامبخش‌فرد پیشنهادی در تکمیل این طرح داده است، که در زیر می‌آید:

در این طرح آنجا که از منابع و ذخایر زیرزمینی صحبت می‌شود از قبیل:

نفت ـ مس ـ اورانیوم ـ آهن ـ زغال سنگ و منابع اکولوژیکی مثل مراتع ـ جنگلها ـ آبها ـ حیوانات و مواد و ثروتهای استانی از جمله، شن ـ ماسه ـ سنگ ـ نمك که کلا آنهارا منابع ملی و مملکتی دانسته‌اند و کاری درست و منطقی کرده‌اند، ولی با اینکه در ابتدای طرح خود تعریفی بدست داده‌اند از کشوری که قدیم و قویم است و یا بزبان دیگر باستانی و دارای تاریخ کهن ولی هیچ سخنی از میراث فرهنگی و ذخایر زیرزمینی و روی‌زمینی چنین‌میراثی‌عنوان نشده است.

میراث ویا ذخایر فرهنگی و انسانی که ازعهد پارینه سنگی در زیرتپه‌ها و اتلال این کشور پهناور و قدیم وجود دارد، تاکنون بوسیله استعمار وعوامل آن از طرق مختلف بتاراج رفته است.

عمال صهیونیسم بین‌المللی در کسوت ایران‌شناس و باستانشناس آثار ارزنده این ملك و ملت را طی صد سال اخیر چاپیده و در موزه‌های بین‌المللی و یا بنیادهای مختلف و گونه‌گون خود جای داده‌اند. بخش اندکی هم که برجای مانده، میتواند پشتوانه دلگرم کننده‌ای براقتصاد این مملکت قلمداد گردد.

در اینروزها که شاهد دست‌اندازی به منابع زیست و بریدن درختان جنگل و کشتن حیوانات حفاظت شده هستیم، در کنار آن و درگوشه وکنار مملکت به تپه‌ها و اثرهای‌باستانی و تاریخی نیز تجاوزات آشکاری انجام میگیرد و بی‌رحمانه تپه‌ها را درپی یافتن دفینه و گنجینه میکاوند و عده‌ای‌غارتگر بتوصیه و اغوای عوامل استعمار و صهیونیست بین‌المللی، میراث ملی ما را تاراج می‌کنند، از درب امامزاده قدیمی‌گرفته تا اجزاء معماری از قبیل کاشیهای نفیس ـ خطوط ثلث و نسخ و کتب قدیمی و نسخ خطی‌و جامهای زرین و سیمین همه و همه را چپاول میکنند.

چنانچه آقای کشتکاران جائی و محلی در طرح خود برای ذخائر و منابع زیرزمینی و روی زمینی میراث ملی در نظر بگیرند، این امکان را فراهم می‌آورند که ابزار و اسناد و مدارك و اشیای باستانی و ملی که در حقیقت هویت و شناسنامه یك ملت است، ملی قلمداد شده و در مقام خرید و فروش قرار نگیرد.

کیهان

تکشماره- ۱۵ ریال

یکشنبه ۱۶ اردیبهشت ماه ۱۳۵۸ ـ نهم جمادی‌الثانی ۱۳۹۹ ـ شماره ۱۰۶۹۹

تشکیلات ووظایف سپاه پاسداران انقلاب اعلام شد

رئیس سازمان برنامه :

مقررات حقوق بازنشستگی کارمندان تغییر میکند

* حقوق بازنشستگی کلیه کارمندان افزایش میابد

صفحه ۲ ـ ستون سوم

دولت طرح موقت حل مشکل ترافیک را اعلام کرد:

حرکت اتومبیلهای شخصی در مرکز شهر ممنوع میشود

نقاطی که ورود اتومبیلهای شخصی به آن ممنوع میشود، اعلام شد

صفحه ۲ ـ ستون دهم

سپاه انقلاب از نهضت‌های آزادیبخش حمایت میکند

صفحه ۲ ـ ستون ششم

جدول کاهش اقساط وام مسکن

صفحه ۲ ـ ستون اول

جزئیات سیاست پولی و مالی دولت اعلام شد

میزان فروش ارز به مسافران و بیماران ودانشجویان

صفحه آخر ـ ستون‌ششم

سخنان آیت‌الله طالقانی در مراسم تجلیل از استاد شهید مطهری در حسینیه ارشاد

آیت‌الله طالقانی: به استفاده‌های بیجا از قرآن باید پایان دهیم

* موقعی که باید در برابر قدرت استعمار متحد باشیم، به اندازه‌گیری ولایت افراد پرداختیم.

صفحه ۳ ـ ستون اول

آیت‌الله طالقانی در مراسم تجلیل از استاد شهید مرتضی مطهری در حسینیه ارشاد

دکتر یزدی سیاست خارجی ایران را تشریح کرد:

ترورهای اخیر کار گروههای کوچک فناتیک است

شهریار روحانی از کفالت سفارت ایران در امریکا کنار گذاشته شد

صفحه ۲ ـ ستون سوم

ایران از فلسطین بشدت حمایت میکند

در پی تیراندازی پاسداران در حوالی بهشت زهرا

۵ زن و مرد مسلح دستگیر شدند

صفحه آخر ستون چهارم

بازجوئی ۸ متهم ترور آیت‌الله مطهری آغاز شد

بازجوئی از ۸ متهم به ترور آیت‌الله دکتر مطهری آغاز شد و در بازجوئی های مقدماتی دلائلی مبنی بر ارتباط این گروه باعاملین ترور بدست آمد.

بدنبال دستور دادستان کل انقلاب مبنی بر رسیدگی به پرونده ترور آیت‌الله دکتر مطهری ، روز بعد از ترور ۸ نفر به اتهام رابطه با عاملین ترور، توسط پاسداران انقلاب دستگیر شدند . بلافاصله پرونده‌ای در مورد این ۸ متهم تشکیل شد و از سوی دادسرای انقلاب و دادسرای تهران ، بازپرسی مامور رسیدگی به جزئیات شد .

در تحقیقات اولیه قرائنی مبنی بر رابطه دستگیر شدگان با ترور دکتر مطهری بدست آمده است .

خبرنگار کیهان همچنین در تماسی با اداره آگاهی شهربانی درباره ارجاع پرونده به این سازمان، کسب خبر کرد که چنین پرونده‌ای به آگاهی تهران ارجاع نشده است.

شایعه اقدام به ربودن وزیر کشور تکذیب شد

شایعه اقدام به‌ربودن احمد صدر حاج‌سید جوادی وزیر کشور ، در جریان تشییع‌جنازه آیت‌الله دکتر مطهری، ازسوی کمیته مرکزی انقلاب اسلامی ایران تکذیب شد و وزیرکشور نیز این شایعه را بی‌اساس خواند .

پاسداران کمیته سعادتهران، در روز برگزاری مراسم‌تشییع جنازه استادشهید دکترمطهری، به جوانی که قصد داشته وزیر کشور را سوار اتومبیل خود کند ، مظنون شده و او را دستگیر کردند . این جوان که فارغ‌التحصیل مهندسی از آمریکا می‌باشد، پس‌ازدستگیری و تحقیق به‌کمیته مرکزی‌انقلاب تحویل شد .

کمیته مرکزی‌پس‌از تحقیقات اعلام کرد که این جوان قصد کمک داشته ومیخواسته وزیر کشور را که درحوالی دانشگاه پیاده‌روی میکرده ، باتوموبیل خود به‌مقصد برساند . باروشن شدن این‌موضوع‌اتهام جوان‌مذکور آزاد شد .

صبح امروز در تماسی هم‌که بادفتر وزیر کشور داشتیم ، این شایعه تکذیب شد واعلام‌شد که چنین مساله‌ای مطرح نبوده است .

قیمت پیکان در بازار سیاه به ۶۰ هزار تومان رسید

* قیمت اتومبیلهای خارجی ۳۰ درصد افزایش یافته‌است

قیمت‌فروش پیکان دربازار آزاد (بازار سیاه) به۶۰هزار تومان افزایش یافته است.

این ترقی که‌سابقه قیمت پیکان ، از کاهش تولید کارخانه سازنده و ممنوع‌شدن واردات اتومبیل خارجی ناشی شده است.

به موازات بالا رفتن شدید بهای پیکان در بازار سیاه ، قیمت اتومبیل های خارجی نیز در پی قطع واردات آن، بطور متوسط ۳۰ درصد گران شده واین امر بحرانی را که در بازار اتومبیل در ایران پس از ممنوعیت واردات این وسیله پرمشتری پیش آمد ، نمان میدهد.

مهلت تحویل پیکان با قیمت قریب ۴۴ هزار تومان (برای مدل دولوکس) توسط کارخانه ایران ناسیونال که قبل از انقلاب به کمتر از یک هفته‌رسیده بود، اکنون از۶ماه تجاوز می‌کند و همین مسئله باعث ایجاد بازار سیاه‌وخرید و فروش حواله های (حتی مدت‌دار) به قیمت ۱۵ تا ۱۶ هزار تومان شده است.

در حال حاضر پیکان صفر کیلومتر در نمایشگاه های فروش اتومبیل و یا در دست دلالها،کمتر از ۶۰ هزارتومان نیست، در بین اتومبیل های خارجی ، تویوتا ، پیام ۵۱۸ و ۲۰۰۲ ، پژو ۵ ، فیات ۱۳۱ و ۱۳۲ ، بنز ۲۳۰،بازار پررونق‌تری دارند.

- رنو ۵ اتومبیل دیگر مونتاژ ایران ، نیز وضعی مشابه پیکان دارد. رنو در بازار سیاه بدون نمره ۴۵ هزار تومان فروخته میشود هزینه نمره آن ۳۶۰۰ تومان و بیمه شخص ثالث و بدنه نیز بیش از ۱۲۰۰ تومان است، بدین ترتیب رنو برای خریدار ۵۰ هزار تومان تمام میشود درحالیکه قیمت رسمی فروش آن زیر ۴۰ هزارتومان است.

افزایش سرسام‌آور قیمت مواد غذائی

درپی افزایش نرخ بسیاری از کالا های پرمصرف،در چند روز اخیر قیمت ماست باسوسریزه ، دوغ آبعلی ، خمیر دندان ، انواع خشکبار و کمپوت نیز ترقی کرد .

بهای ماست پاستوریزه در قوطی های ۵۰۰ گرمی که در قبلا ۲۵ ریال بود ، به ۳۰ ریال و دوغ آبعلی ازهرشیشه ۹ ریال به ۱۲ ریال افزایش داده شده‌است .

همچنین بهای فروش خمیر دندان گلگیت متوسط از ۲۳ ریال به ۲۸ ریال ، خشکبار پیشبینی از ۸۰ به ۹۷ ریال و انواع کمپوت در حدود۳۰ در صد ترقی کرده‌است . برای نمونه ، قیمت فروش کمپوت گلابی که پارسال در تابستان ۵۵ ریال بود، اکنون به ۷۵ ریال و کمپوت گیلاس از ۶۳ ریال به ۹۰ ریال رسیده‌است.

هم‌اکنون زمینه اغلب مواد خوراکی و کالا های پرمصرف در بازار بحداقل کاهش یافته و نرخها نیز ترقی کرده‌است، از جمله مرغ باکمبود شدیددر بازار روبرو است و قیمت‌مرغ تازه کیلوئی حدود ۲۰۰ریال عرضه میشود. به گفته آگاهان تولید مرغ درتهران نسبت به سابق به نصف تقلیل یافته است. روزانه حداکثر مرغی که‌باید درتهران به بازار عرضه‌میشود از روزانه ۸۰ تن تجاوز نمیکند .

زمینه کره و پنیر و شکر نیز در بازار کم است ، پنیر ایرانی به هر کیلو تا ۲۰۰ ریال و کره‌وارداتی کیلوئی تا ۲۲۰ ریال ترقی کرده اما بهای شکر باوجود کاهش‌زمینه همچنان ثابت است . درمورد کالا های پرمصرف از جمله انواع لاغ روشنائی و باطری خشک (باطری چراغ قوه و رادیو و اسباب بازی) علاوه برترقی نرخها کمبود نیز محسوس است.

اذاعات العالم‌الفقیه تلم فی‌الاسلام تلمه‌لایسدهاشیئی

مرگ عالم فقیه خلائی در جامعه بوجود می‌آورد که هیچ چیز این خلاء را پر نخواهد کرد .

شهادت پرافتخار پارچه‌ای رهبر بزرگ وسربازراستین انقلاب‌اسلامی ایران‌فیلسوف عالیمقام و اسلام شناس برجسته ،مجاهد شهید شادروان

استاد مرتضی مطهری

را به پیشگاه مبارک ولی عصر(عج)ونائب‌عظیم‌الشان آن حضرت امام خمینی و ملت‌مسلمان وقهرمان ایران تبریک و تسلیت میگوئیم.

انجمن اسلامی کارکنان روزنامه کیهان

کامیون بنز کمپرسی‌بشماره ۸۵۵۸۸ تهران ۱۶ سرقت شده متمنی است با تلفن ۷۵۳۰۹۲ تماس حاصل مژدگانی دریافت دارند .

ن۷۸۹۳۸

سرپرست سازمان تربیت بدنی ایران :

زنان برای ورزش محدودیتی ندارند

برای ورزش کردن زنان هیچگونه محدودیتی وجود ندارد و بانوان میتوانند ، با رعایت موازین اسلامی ورزش کنند .

این مطلب را شاه حسینی سرپرست سازمان تربیت بدنی ایران دربازدید از تاسیسات اسب دوانی فرح‌آباد اظهار داشت وافزود : سازمان تربیت بدنی ایران برخلاف شایعات و برداشت‌غلط‌گروهی ، هیچگونه مخالفتی با ورزش کردن زنان ندارد ، بلکه‌مامیخواهیم بی عفتی و لجام گسیختگی را از ورزش زنان دور کنیم و محیط ورزش را برای‌بانوان پاک و منزه سازیم تادختران و زنان علاقمند به ورزش بتوانند درمحیطی مناسب با شخصیت زن مسلمان و دور از هرگونه آلودگی ها،بارعایت موازین اسلامی به ورزش دلخواه خویش بپردازند .

شاه حسینی سپس درمورد ادامه حیات شرکت اسدوانی فرح‌آباد که با سرمایه‌گروهی از خارجی ها و ایرانیان ایجاد شده‌است گفت : ازسوی‌سازمان تربیت بدنی ایران هیاتی مامور رسیدگی به اموراین شرکت شده‌است که پس‌از گزارش کار این هیات ، نظر خودرا درباره ادامه فعالیت شرکت اسدوانی فرح‌آباداعلام خواهیم داشت . اما آنچه مسلم است ما در شرایطی با ادامه کاراین شرکت به نام ترویج واشاعه ورزش اسدوانی موافقیم که دوستداران ورزش اسب دوانی را سرکیسه نکند و ترتیبی بدهد که تمام طبقات مردم بتوانند از این تشکیلات نهایت استفاده را ببرند .

سینمای ایران نیمه‌ملی میشود

سرپرست اداره کل نظارت و نمایش فیلم :

محمدعلی نجفی سرپرست جدید اداره کل نظارت‌ونمایش فیلم فرهنگ و هنر طی گفت‌وگوئی با کیهان اعلام‌کرد که برابر طرحی که در دست تهیه‌است،سینمای ایران‌بصورت نیمه ملی درخواهد آمد. نجفی که همراه با محمدعلی هاشمی و مسعود کیمیائی عضو هیات اجرائی «شورای فیلم وسینما» است‌علت‌این‌تصمیم راجلوگیری از رواج خاصیت سوداگرانه سینما عنوان کرد و گفت که در عین‌حال سینما کیفیت مترقیانه خود را همچنان‌حفظ میکند .

«نجفی» که فوق لیسانس شهرسازی است ، همراه با هاشمی که از مسئولان دیگر سینمائی است ، در گفت‌وگوی کیهان ابتدا ضمن معرفی اعضای شورای فیلم و سینما که مسئولیت طرح رابرعهده‌دارند، گفت : کسانی که به عنوان اعضای شورا انتخاب شده‌اند، ضمن اینکه از برگزیدگان سنیکاهای سینمائی کشور هستند ، دست‌اندرکار سینما نیز به‌شمار میروند،ضمنااز فرهنگ سینمائی هم بهره دارند. او گفت شورای فیلم و سینما مرکب ازمهندس حسین‌موسوی، مسعود کیمیائی ، کامران شیردل ، هوشنگ بهارلو ، گنجی‌زاده ، بهرام ری‌پور ، پرویز شفا و من هستند و این شورا قصد دارد تصمیماتی اتخاذ نکند که بصورت ذهنی و دور از واقعیت باشد تا در نتیجه یك سینما در خارج در حال ساخت باشد و سینمائی در روی کاغذ .

مسئولان جدید سینمائی کشور توضیح دادند که برای طرح سینمای نیمه ملی ازکلیه کشورها و بخصوص سینمای کشورهای آسیائی و آفریقائی الگو برداشته‌ایم، اما در تدوین آن سعی شده‌که براساس نیاز-های فرهنگی کشور خودما ، ایران باشد .

هاشمی ادامه داد : ما قصد داریم که تنها با کارگردان و سناریست در تماس باشیم وآنهم از طریق سندیکا یا اتحادیه هنرمندان سینما . باین ترتیب برای ما مهم نیست چه کسی تهیه کننده فیلم است ، بلکه مهم این است که آیا کسی که سناریو را جلوی دوربین‌میبرد از این سطح کارآیی وقابلیت برخوردار است که بتواند آنرا به‌تصویر بازگرداند ؟ . باین ترتیب در ترکیب جدید کار سناریو همراه با نام کارگردان و شناخت او در آن زمینه است که مورد توجه قرار میگیرد، البته تمام این مسائل براساس ضوابطی است که‌تدوین میشود. ضمنا ما در این مرحله با فیلمسازان غیرواقعگرا کاری نخواهیم داشت ، بلکه با سناریست‌ها و کارگردانان واقعگرا که مشکل‌مردم‌رامیدانند سروکار خواهیم داشت .

هاشمی سپس توضیح داد که فیلمها پس از ساخت به وسیله شورا به چهار نوع مشخص خواهند شد : فیلمهای‌معمولی که باید روی پای خودشان بایستند . و فیلمهائی که یکی از درجات عالی ، ممتاز یا خوب را دریافت کنند که ما بانحاء مختلف از جمله کاهش مالیات ، افزایش بلیت و یا کمك نقدی به آنها کمك خواهیم کرد .

نجفی سپس گفت که‌طرحی در دست تهیه است که کارگردان،سناریست،فیلمبردار، بازیگر وحتی‌کارگران فنی‌فیلم در چند‌درصد از درآمد فیلم باشند .

«نجفی» ضمن تاکید بر اینکه سانسور به هیچ شکل‌در سینما وجود نخواهد داشت خاطرنشان ساخت : البته ما با ابتذال بشدت مبارزخواهیم کرد و اجازه نمی‌دهیم‌فی‌المثل نمایشنامه‌ای اثر « هنریك ایبسن » و بکارگردانی «گایسن دورفر » .

● شنبه ۲۵ اردیبهشت فیلم « مزرعه اشترن اشتاین » بکارگردانی « گایسن دورفر »

● شنبه ۲۹ اردیبهشت قسمت اول فیلم «تادل لوزراندولف» بکارگردانی « فشیر » . قسمت دوم این فیلم اول خرداد ماه نمایش داده میشود .

● شنبه پنجم خرداد فیلم «یکی ازما دونفر »بکارگردانی « ولف‌گانگ پترسن » .

● سه‌شنبه هشتم خرداد فیلم « اناوتوتو » بکارگردانی « پترسن » .

نمایش کلیه فیلمها ساعت ۷ بعدازظهر روزهای یاد شده آغاز می‌شود ولازم به توضیح است که انستیتو گوته تهران همچنین از هجدهم اردیبهشت چند فیلم‌ویژه کودکان بنمایش میگذارد که عبارتند از :

● سه‌شنبه ۱۸ اردیبهشت ، فیلم « کوتوله‌های هاینسل » بزبان آلمانی .

● سه‌شنبه ۲۵ اردیبهشت ، فیلم « مهمانخانه اشپارت » بکارگردانی « هوفمان ». بزبان آلمانی با زیرنویس انگلیسی .

● سه‌شنبه اول خرداد «زن عاقل » بزبان آلمانی . در این‌فیلم ایرای معروف‌کودکان اثر « کارل ارف » با یك «نمایش‌خیمه‌شب‌بازی مونیخی» نیز عرضه خواهد شد .

نمایش‌فیلم‌های ویژه‌کودکان ساعت ٤ بعدازظهر خواهدبود.

از سکس یا خشونت برای پرکردن جیب‌تاجرفیلم استفاده شود، اما اگر این دو در خدمت محتوای فیلم باشد، نمایش‌آن اشکالی نخواهد داشت. هاشمی هم تاکید کرد که **قصد داریم** برای فیلمها بتدریج بروشور تهیه کنیم تا به این وسیله مردم با فرهنگ فیلم آشنا شوند و مسلم است که خود مردم در برابر فیلم می‌ایستند و فیلم مبتذل مشتری نخواهد داشت .

مسئولان اجرائی سینمای کشور خبر دادند که بزودی کلیه پروانه‌های نمایش فیلم ـ اعم از قدیمی یا جدید ـ لغو میشودوپروانه‌های جدیدی برای آنها صادر خواهد شد که در همه آنها ضوابطی که‌گفتیم رعایت خواهد شد. و این تا تولید فیلم که امیدواریم به سرعت صورت گیرد ، ادامه خواهد یافت .

ترتیبی اتخاذ خواهد شدکه فیلمهائی که با فرهنگ ما نمی‌خواند پخش نشود ، اما با زبان اصلی همانند فیلمهای «فلینی» و دیگران . باین ترتیب اگر فیلمی با نیازهای جامعه هم‌خوان نباشد ، اما از هنرسینما بهره‌برده باشد ، اجازه نمایش خواهند یافت، اعابا زبان‌اصلی بازبان‌انگلیسی.

به پیشنهاد سازمان ملی دانشگاهیان :

سمینار استقلال دانشگاهها تشکیل میشود

سمینار «استقلال‌دانشگاهها» به‌پیشنهاد و دعوت سازمان‌ملی دانشگاهیان ایران ، تا پایان‌اردیبهشت ماه در یکی از دانشگاههای تهران وبه‌احتمال‌قوی در« دانشگاه پلی‌تکنیك» تشکیل خواهد شد .

یکی از اعضای برجسته سازمان ملی دانشگاهیان ایران در گفتگوئی با کیهان ضمن اعلام مطالب بالا گفت :

طرح استقلال دانشگاهها تلاش سازمان ملی دانشگاهیان ایران (دانشگاه تهران) نیز طرح پیشنهادی استقلال دانشگاهها را برای اظهارنظر و ارائه پیشنهادات در اختیار استادان و اعضای هیئت علمی این دانشگاه قرار داده است .

در این سمینار که نمایندگان دانشگاههای گوناگون در آن شرکت خواهند داشت ، مسئله استقلال دانشگاهها و طرح و تدوین لایحه‌ای در همین‌مورد را مورد‌بررسی قرارخواهندداد. یکی از اعضای سازمان‌ملی دانشگاهیان ایران (دانشگاه پلی‌تکنیك) نیز بدگیهان گفت : از سوی این سازمان در دانشگاهها و موسسات‌عالی کمیته‌ای برای تدوین لایحه استقلال دانشگاه‌ها انتخاب شده‌است ودر دانشگاه‌پلی‌تکنیك هم‌اکنون هشت نفر برای‌تدوین

چریکهای سن‌سالوادور ۳۰ نفر را گروگان گرفتند

چریکهای ضد دولتی‌دارالسالوادور جمعه گذشته باحمله‌به‌سفارتخانه‌های فرانسه و کورستاریکا در پایتخت این کشور ۳۰ تن ازجمله سفیران این دوکشوررا گروگان گرفتند .

سخنگوی انجامیه خلق‌های دموکراتیک کلمبیا نیز در مرکز شهر سن‌سالوادور ـ خبرگزاریهای چریکهای ضد دولتی‌دارالسالوادور جمعه گذشته باحمله‌به‌سفارتخانه‌های فرانسه و کورستاریکا در پایتخت این کشور ۳۰ تن ازجمله سفیران این دوکشوررا گروگان گرفتند . سخنگوی انجامیه خلق‌های دموکراتیک کلمبیا نیز در مرکز شهر بوگوتا اعلام کرد که‌چریکهای این انجامیه در درگیری‌های اخیر که در داخل سفارت فرانسه روی داده یکی از چریکها زخمی شده است .

در حال حاضر ساختمان‌هائی که چریکهای انجامیه ۳انقلابی خلق تصرف کرده‌اند در محاصره نیروهای دولتی قرار گرفته است .

۱۵ اردیبهشت تا ۸ خرداد:

فستیوال سینمائی انستیتو گوته

انستیتوگوته تهران از نیمه اردیبهشت‌ماه باردیگر برنامه‌ی نمایش فیلم خود را به‌ترتیب زیر آغاز میکند :

● شنبه ۱۵ اردیبهشت فیلم « سفراه بوی دریچه » بکارگردانی « میشائل هانکه» بازیرنویس انگلیسی

● سه‌شنبه ۱۸ اردیبهشت فیلم « برای سرزمین عشق » بکارگردانی «رودلف زیدو» .

● سه‌شنبه ۲۲ اردیبهشت فیلم « ارك وحشی » براساس نمایشنامه‌ای اثر « هنریك ایبسن » و بکارگردانی «گایسن دورفر » .

● سه‌شنبه ۲۵ اردیبهشت فیلم « مزرعه اشترن اشتاین » بکارگردانی « گایسن دورفر »

● شنبه ۲۹ اردیبهشت قسمت اول فیلم «تادل لوزراندولف» بکارگردانی « فشیر » . قسمت دوم این فیلم اول خرداد ماه نمایش داده میشود .

● شنبه پنجم خرداد فیلم «یکی ازما دونفر »بکارگردانی « ولف‌گانگ پترسن » .

● سه‌شنبه هشتم خرداد فیلم « اناوتوتو » بکارگردانی « پترسن » .

نمایش کلیه فیلمها ساعت ۷ بعدازظهر روزهای یاد شده آغاز می‌شود ولازم به توضیح است که انستیتو گوته تهران همچنین از هجدهم اردیبهشت چند فیلم‌ویژه کودکان بنمایش میگذارد که عبارتند از :

● سه‌شنبه ۱۸ اردیبهشت ، فیلم « کوتوله‌های هاینسل » بزبان آلمانی .

● سه‌شنبه ۲۵ اردیبهشت ، فیلم « مهمانخانه اشپارت » بکارگردانی « هوفمان ». بزبان آلمانی با زیرنویس انگلیسی .

● سه‌شنبه اول خرداد «زن عاقل » بزبان آلمانی . در این‌فیلم ایرای معروف‌کودکان اثر « کارل ارف » با یك «نمایش‌خیمه‌شب‌بازی مونیخی» نیز عرضه خواهد شد .

نمایش‌فیلم‌های ویژه‌کودکان ساعت ٤ بعدازظهر خواهدبود.

«حضرت آیت‌الله العظمی امام خمینی رهبر عالیقدر جمهوری اسلامی ایران»

ارتش جمهوری اسلامی ایران ضایعه فقدان شهید راه اسلام و انقلاب اسلامی ایران حضرت آیت‌الله مرتضی مطهری را بالاترین فراوان به حضور آن رهبر بزرگ و جامعه روحانیت تسلیت عرض مینماید .

رئیس ستادکل ارتش جمهوری اسلامی ایران . سرلشگر فربد

جدول کاهش اقساط وام مسکن

شرکتهای پس‌انداز ووام‌مسکن اکباتان وکورش میزان بهره دریافتی از مشتریان را در این هفته تقلیل می‌دهند و میزان بهره درکلیه بانکها وشرکتهای اعتباری مسکن یکنواخت می‌شود . بانک رهنی دیروز به این شرکتها اطلاع داد‌که برای تقلیل نرخ بهره هیات‌مدیره خودرا تشکیل‌دهند.

کاهش نرخ بهره به میزان دودرصدکه از دیروز اجراشد باین شرح درپرداخت اقساط ماهانه اثر خواهدگذاشت .

مبلغ به تومان

میزان وام	مدت‌بازپرداخت	قسط قبلی	قسط فعلی	تفاوت
۱۰۰ هزار	۲۰ سال	۹۶۵	۸۴۷	۱۱۸
۲۰۰ »	۲۰ سال	۱۹۳۰	۱۶۹۴	۳۳۰
۳۰۰ »	۲۰ سال	۲۹۰۰	۲۵۴۲	۳۵۸
۴۰۰ »	۲۰ سال	۳۸۶۳	۳۳۰۳	۵۶۰

میزان تفاوت نرخ بهره به نسبت وام در تغییر است.

ورود یك مقام اقتصادی‌شوروی به ایران

مسکو ــ خبرگزاریهاــ سیمون اسکاچک رئیس کمیته تجارت خارجی شوروی اواخرهفته گذشته برای مذاکره پیرامون همکاریهای فنی‌واقتصادی ایران و شوروی‌وارد تهران شده است. وی عالی‌ترین مقام شوروی است که پس ازسقوط رژیم شاه به ایران سفرکرده‌است.

هدف اصلی سفر اسکاچک مذاکره پیرامون صدور گاز وسرنوشت قرارداد شاه‌لوله‌دوم گاز میباشد.

● مقامات شرکت گاز، بازرگانی و صنایع و معادن امروز در مورد سفر اسکاچک به ایران اظهار بی‌اطلاعی کردند.

احزاب و سازمانهای مختلف ترور استاد شهید را محکوم می‌کنند

● دبیرخانه حزب ملت ایران ضمن صدور اطلامیه‌ای ترور آیت‌الله مطهری را محکوم وتاکیدکرده اینگونه اعمال نشانه‌کاری‌بودن ضربه‌ای است‌که ملت ایران براستعمار واردکرده‌است.

● هیات دبیران موقت سازمان ملی دانشگاهیان با انتشار بیانیه‌ای ترور استاد مطهری را محکوم کرد. در بیانیه آمده است : فضای وحشت وارعاب می‌کوشد تا برانقلاب ایران مستولی‌شود. اقدامات خودسرانه عناصر بشکوك و نامسئول روزبروز ابعاد تازه‌ای به خود میگیرد. هرج و مرج گسترده‌تر می‌گردد، دراین شرایط سرنوشت انقلاب ضد امپریالیستی و دموکراتیك ایران با مخاطرات جدی روبروست.

● انجمن دانشجویان مسلمان دانشگاه تربیت معلم ، طی نامه‌ای شهادت استاد مطهری را به امام خمینی و مردم متعهد ایران و خانواده ایشان تسلیت گفته و اینگونه اعمال آنارشیستی را شدیدا محکوم کرده . این انجمن همچنین اعلام کرد سالگرد مجاهد شهید مجید شریف‌واقفی از اعضای کادر مرکزی سازمان مجاهدین خلق‌را گرامی می‌دارد .

● سازمان ملی دانشگاهیان ایران (دانشگاه تهران) فاجعه تروردلخراش و فیلسوف گرانقدر و مجاهد استاد مرتضی مطهری را محکوم کرد. دربیانیه سازمان آمده‌است دست زدن به ترور به منظور ایجادوحدت و نفاق عملی ضد انقلابی است‌که بیهوجه‌تر جهت‌مصالح جنبش‌انقلابی مردم ایران نیست.

ما معتقدیم که برای خنثی کردن نقشه های شوم امپریالیسم و ارتجاع وظیفه تمام نیروهای مبارز است‌که صفوف‌خویش را هرچه بیشتر استحکام بخشند.

● از ساعت حدوداً ۶ بعد از ظهر امروز از طرف قطب دراویش گنابادی ، بمناسبت شهادت آیت‌الله مطهری مجلس ختمی برپا میشود، محل مجلس حسینیه مشیرالسلطنه اعلام شده‌است.

● شورای انقلاب اسلامی کارکنان دانشگاه تهران با انتشار بیانیه‌ای، ضمن محکوم کردن ترور استاد شهید مطهری گفته است : راه‌استاد شهید را در مبارزه با خائنین‌و امپریالیست شرق و غرب و نوکران داخلی‌اش ادامه خواهیم داد.

● مفتی آیت‌الله عبداله محمدی، امام جمعه مفز در تلگرامی به امام خمینی شهادت استاد مطهری‌را به رهبر انقلاب و ملت ایران تسلیت گفت و عاملین این ترور را محکوم کرد .

● کانون مستقل معلمان تهران طی بیانیه‌ای ترور مجاهد راستین آیت‌اله مطهری را محکوم کرد.دربیانیه آمده است :

« اینگونه اعمال را تنها در جهت خدمت به امپریالیسم وعوامل ارتجاع و به زیان خلق می‌دانیم. در مقابل این قبیل اقدامات محکوم به شکست، تحکیم صفوف متحد خلق و تداوم مبارزه تا طرد کامل نفوذ امپریالیسم و ارتجاع، با هشیاری و آگاهی، ضامن پیروزی ما است.

● نهضت آزادیخواهان و فدائیان وطن امروز ضمن محکوم‌کردن ترور حضرت آیت‌الله مطهری ، ازدولت خواست‌که ازکلیه احزاب و گروهها برای تعقیب و سرکوبی عاملان این جنایت‌ها کمك‌گیرد.

در اعلامیه کمیته امام :

روحانی سرشناس خراسان به همکاری با ساواك متهم شد

مشهد ــ کمیته امام مشهد با صدور اطلاعیه‌ای شیخ محمدرضا مهامی‌را که در استان خراسان مسئولیت بسیاری دارد متهم به همکاری با ساواك کرد و اعلام داشت که ناسزده از کلیه سمتهای خود در حوزه علمیه مشهد عزل میشود .

در این اعلامیه که با امضاء حجتیه اسلام هاشمی ونخعی، سیدمحمدباقر حاشمی زاد وسید علی خامنه‌ای انتشار یافته نوشته شده‌است : بدنبال مطالعه اسناد و پرونده‌های ساواك خراسان و کشف مدارك لازم ، کمیته وستاداجرائی فرامین امام در مشهد قطع رابطه با آقای شیخ محمد رضا مهامی‌را اعلام میدارد .

در اعلامیه افزوده شده است : شیخ محمدرضا مهامی‌که مدتهاعضو جامعه روحانیت مترقی‌تلقی میشد، طبق مدارکی که از ساواك بدست آمده براثر ضعف وخصلت های منفی‌اش به همکاری با سازمان پلیس‌سیاسی‌ساواك تن داده است باین ضعف غیر قابل اغماض به ما حکم میکند هرگونه ارتباط وهمکاری خودرا با نامبرده قطع کنیم .

مجاهدین انقلاب اسلامی :

مسببین قتل شریف واقفی و صمدیه لباف را مجازات کنید

مجاهدین انقلاب اسلامی‌ایران امروز با صدور اطلاعیه‌ای در رابطه با شهادت مجاهد شهید مجید شریف واقفی اعلام داشت:

خون پاك این برادر مجاهد که در جریان درگیری های ایدئولوژیك، به خاطر حفظ اعتقادش ، بر خاك ریخت ، رسواگر و پرده‌در خیانتی شد که، علیه اسلام و ملت، شکل می‌گرفت.

در اینجا از تجزیه و تحلیل ایدئولوژیکی‌علل «فاجعه» می‌گذریم و این عمل فاشیستی ، تروریستی را که به قتل ناجوانمردانه مجیدشریف واقفی و برادر مجاهدش، مرتضی صمدیه لباف و تعدادی دیگر منجر شد، بشدت محکوم می‌کنیم . و خاطر نشان می‌سازیم که این افتخاریست بزرگ‌برای شهیدان مقاوم این فاجعه ولکه ننگی برای قاتلانش در تاریخ مبارزه‌ما.

ما، درطلیعه‌جمهوری اسلامی خواستار مجازات‌قاطعانه مسببین این جنایت‌ها هستیم .

از سوی وزارت آموزش وپرورش اعلام شد

شرایط سنی ثبت‌نام‌در کلاس‌اول دبستان

شرایط سنی ثبت نام در کلاس‌اول دبستان از سوی وزارت آموزش و پرورش اعلام شد.

براساس شرایط اعلام شده، کودکانی می‌توانند در کلاس اول دبستان ثبت نام نمایند که دراول مهرماه همان سال ۶ سال تمام‌داشته باشند . به کودکانی که تا پایان اسفندماه سال ۱۳۵۷ سن آنان به۶ سال تمام رسیده است و در سال تحصیلی جاری دربعضی‌ازواحدهای آموزشی بدون توجه به مقررات در کلال اول ثبت نام شده‌اند ویا بصورت مستمع آزاد درکلاس‌مذکور مشغول تحصیل می‌باشند استثنا اجازه داده می‌شود در سال تحصیلی ۵۸ ــ ۱۳۵۷ با توجه به‌پیشرفت درسی آنان به گواهی کتبی‌آموزگار و با نظر مدیر دبستان مربوط چنانچه آمادگی تحصیلی داشته باشند رسما به تحصیل‌خودادامه‌داده و مانند سایر دانش آموزان در امتحانات شرکت نمایند.

وزارت‌آموزش و پرورش‌همچنین اعلام کرد در مورد ثبت نام‌کودکان مستعد کمتر از ۶ سال تمام درحال بررسی هستیم و بزودی نتیجه را اعلام می‌کنیم.

پیشوائی شجاع برای پایگاهی بزرگ

مسجد بزرگ لاله‌زار فعالیت ورسالت تبلیغاتی خودرا به‌سرپرستی و امامت روحانی مبارز ومجاهد شجاع حضرت حجت‌الاسلام

جناب آقای حاج شیخ حسن لاهوتی

ازنو آغاز میکند و به همین مناسبت درروز دوشنبه ۱۷ ۵۸ر۲ ازهنگام نماز مغرب مراسمی دراین مسجد برگزار خواهد شدکه پس از ادای فریضه جناب آقای لاهوتی شخصا درباره

ره آورد های انقلاب اسلامی و نقش مسجد در پایه‌گذاری انقلابات مردمی

سخنرانی خواهند کرد

هیئت امناء مسجد بزرگ لاله‌زار

ش ۸۷

بازرگانان و شرکتهای تجارتی

در صورت تمایل به واگذاری نمایندگی کالای خود ما با شرایط مناسب نمایندگی یا پخش آن‌را به عهده میگیریم.سرای‌امید ۵۶۷۴۴۵ ن ۷۱۹۳۰

کیلوئی ۸۴ ریال

کره و پنیر تجارتی ۲۳۱۵۱۰

۷۸۸۸۷۰

بزرگداشت شهادت استاد مطهری از طرف جامعه روحانیت یهودی ایران

از عموم همکیشان دعوت میشود روز دوشنبه ۱۷ اردیبهشت ساعت ۶ بعدازظهر در مجلسی که بمناسبت شهادت فقیه بزرگوار آیت‌الله مرتضی مطهری در کنیسا ابریشمی برگزار میشود شرکت نمایند .

جامعه روحانیت یهودی ایران

ن ۷۸۹۲۶

(دعوت به گردهم‌آئی فارغ‌التحصیلان دانشکده فنی دانشگاه تهران)

چون در نظر است کانونی از مهندسین فارغ‌التحصیل دانشکده فنی دانشگاه تهران تاسیس گردد لذا خواهشمند است راس ساعت ٤ بعدازظهر سه‌شنبه هیجدهم اردیبهشت ماه ۱۳۵۸ در محل آمفی تئاتر دانشکده فنی دانشگاه تهران حضور بهم‌رسانند .

عده‌ای از فارغ‌التحصیلان دانشکده فنی تهران

ن ۷۸۱۸۶

دکتر یزدی سیاست خارجی ایران را تشریح کرد :

ایران از فلسطین بشدت حمایت می‌کند

ابراهیم یزدی، وزیرخارجه ایران خطوط اصلی سیاست خارجی ایران را در مصاحبه‌ای که روزنامه امریکایی نیویورك تایمز با او بعمل آورد شرح داد . از مشخصات این‌سیاست حمایت شدید از آرمان‌فلسطین، رفتار آشتی‌جویانه با امریکا و رفتار خالی از تعهد نسبت به شوروی است .

از وقتی آقای یزدی وزیر خارجه ایران شده است ، این نخستین مصاحبه وی با یك خبرنگار غربی است . دکتر یزدی اشاره کرد که دولت موقت مهدی بازرگان نخست وزیر مسیر احتیاط‌آمیزی را در پیش خواهد گرفت بنظر می‌رسید که یزدی می‌کوشد بین سیاست ایران در تقبیح قرارداد صلح مصر و اسرائیل و توصیف آن بعنوان «قرارداد تسلیم» از یکسو و یك سیاست پیوند همه‌جانبه با «جبهه ردعربی» در کلیه‌جنبه های مساله خاورمیانه از سوی دیگر تمیز قائل شود .

در صورتی که کشورهای‌عرب تصمیم بگیرند امریکا را از لحاظ نفت تحریم کنند ، ایران اسلامی نیز به آنها خواهد پیوست یا نه ؟ او جواب داد که هنوز خیلی زود است در این‌باره اظهارنظر شود . در پاسخ سئوالی مربوط به‌شوروی گفت‌که ایران خواستار روابط «برابر» با کلیه قدرتهای بزرگ خواهد بود .

آقای‌یزدی گفت درکنفرانس وزیران خارجه کشورهای اسلامی که قرار است در شهر «فاس» (درمراکش) تشکیل شود ، ایران در صف مقدم حمایت از فلسطینی‌ها وتقبیح قرارداد مصر واسرائیل خواهد بود . او گفت «سیاست مصر ضد اسلامی و برخلاف منافع مسلمین جهان است.»

ایران در هفته گذشته به عنوان اعتراض به قرارداد‌مصر و اسرائیل با مصر قطع رابطه کرد ، اما آقای یزدی گفتن این اقدام ، ایران را با«اردوگاه رد عربی» در یك‌جا قرار نمی‌دهد . او گفت «موضع ایران مستقیما از ایدئولوژی اسلامی ما ناشی می‌شود.» ازاو سئوال شد که آیا ایران‌خواستار مجازاتهای اقتصادی علیه مصر خواهد شد ، وی پاسخ داد‌که چنین موضوعی تحت بررسی نیست .

از وقتی رژیم محمدرضا پهلوی در ایران سقوط کرده، کنفرانس مراکش نخستین‌مورد بین‌المللی است‌که ایران‌خواهد توانست در آنجا خصلت جدید خود را که اسلامی است نشان دهد . آقای یزدی که یکی از نزدیکترین افراد به آیت‌الله روح‌الله خمینی ، رهبرشیعیان است ، ریاست هیات ایران را خواهد داشت .

آقای یزدی که سابقا استاد داروشناسی بوده و او را یکی از با نفوذترین طراحان سیاسی جدید ایران تلقی می‌کنند ، در مصاحبه خود مطالب‌زیر را هم درباره روابط ایران با امریکا بیان داشت :

● ایران از آمریکا خواسته است که کلیه دارائیهای بنیاد پهلوی ، امپراتوری مالی که شاه مخلوع آنراکنترل می‌کرد، در امریکا مسدود شود . او گفت ایران خواستار آن شده است که کلیه این دارائیها که متعلق به مردم ایرانست ، به ایران بازگردانده شود .

● او ابراز امیدواری کردکه امریکا به شاه مخلوع اجازه دیدار یا زندگی در امریکا را نخواهد داد . او گفت که جلوگیری ازورود شاه بامریکا یك ژست حسن‌نیت خواهد بود

و حال‌آنکه اگر بد او اجازه ورود بدهند ، نشانه دیگری خواهد بود ، حاکی از آنکه دولت آمریکا صادقانه نمی‌خواهد سیاست خود را نسبت به‌ایران تغییر دهد .

● آقای یزدی نه تابعیت امریکایی دارد و نه گذرنامه امریکایی . او ۱۶ سال در امریکا زندگی کرده وهمسرش و شش فرزندش‌هنوز درتگزاس هستند . او گفت که آنهاتصمیم دارند بزودی به ایران بیایند.

● شهریار روحانی‌که بعنوان کفیل سفیر ایران در واشنگتن از کارشناسان خارجی برای کمك به‌گرداندن مجدد صنعت نفت و بقیه امور اقتصادی خواهد شد. آقای یزدی گفت «اگر کارشناسان خارجی در هر رشته‌ای لازم باشند ، ما در اینکه از آنها بخواهیم به اینجا بیایند ، تردید نخواهیم کرد.» واضافه کرد که «اما آنها بعنوان افراد غیرنظامی استخدام می‌شوند تا برای یك سازمان ایرانی کار کنند.»

آقای یزدی ابراز اطمینان کرد که انقلاب ایران همچنان در پشت‌سر آیت‌الله خمینی متحد مانده است. او قتل ماه پیش رئیس ستاد ارتش ایران و قتل یکی از شخصیتهای برجسته مذهبی در روزسه‌شنبه گذشته را که‌امیدت دانستو گفت اینها کار «گروههای کوچك فناتیك» است.

نخست‌وزیر :

ماجرای امام موسی صدر از مسائل مهم دولت ایران است

امیرانتظام امروز ضمن مصاحبه مطبوعاتی اطلاعیه‌ای دراختیار مطبوعات گذاشت . در این‌اطلاعیه‌گفته شده است:

در تاریخ ۱۳ اردیبهشت‌ماه نمایندگان سازمان «امل» به سرپرستی دبیر کل آن‌سازمان حسین‌الحسینی با نخست‌وزیر دیدار کردند و مشکلات خود را با ایشان در میان‌گذاشتند. مهندس بازرگان نیز مواضع دولت ایران را تشریح کردو نتیجه مذاکرات از این قرار است :

مهندس بازرگان از دبیرکل سازمان امل استقبال کرد و در جلسه‌ای با حضوربعضی‌مسئولان آن سازمان موضوع ربوده‌شدن امام موسی صدر و قضیه‌جنوب لبنان مورد بحث قرارگرفت. نخست‌وزیر مواضع دولت ایران را در مورد دو قضیه فوق اینطور بیان کرد : ۱ــ قضیه امام موسی صدر از مسائل‌مهم دولت ایران بشمارمیرود وبرای حل این مساله اهتمام خاص مبذول میشود .

۲ــ حملات‌اسرائیل برجنوب لبنان و سیطره آنرائیل بر قسمتی ازاین سرزمین توطئه استعمارگرانه برای ایجاد یك دولت برتری نژادی مانند اسرائیل است که متاسفانه‌دنیا نیز نسبت به آن بی‌تفاوت و سهل‌انگار می‌باشد . دولت ایران سعی وافی مبذول می‌دارد تا قراردادهای سازمان ملل متحد رابرای اخراج نیروهای آسرائیل از جنوب لبنان و استقرار سلطه حکومت لبنان بر سرزمین جنوب‌انجام پذیرد . بطور کلی دولت‌ایران خواستار وحدت بنان و استقلال و تمامیت ارضی لبنان است .

ادامه تحصن داوطلبان تحصیل در کشور های خارج

داوطلبان تحصیل درکشورهای خارجی که ازروز ۲۹ فروردین در سازمان امور دانشجویان کشور متحصن شده بودند بدنبال‌بی‌توجهی مسئولان و مقامات این سازمان‌نسبت به خواست‌هایشان از صبح امروزدر محل وزارت علوم (خیابان ویلا) به تحصن خود ادامه دادند.

این داوطلبان خواستار تمدید ۱۵ روزه مهلت تعیین شده برای تشکیل پرونده و گرفتن پاسپورت برای خروج از کشورهستند.براساس ضوابط جدید تعیین شده از سوی سازمان امور دانشجویان کشور از این پس داوطلبان تحصیل درخارج باید در امتحان اعزام شرکت کنند واین گروه از داوطلبان نیز مشمول مقررات جدید می‌شوند.

آیت‌الله مطهری از فاصله ٤ متری هدف گلوله قرار گرفته است

براساس اعلام نظر پزشك‌قانونی، ضارب آیت‌الله مطهری، او را با سلاح کوتاه کمری، کالیبر هفت ۳۸ صدم و ازفاصله ٤ متری هدف قرار داده است. گلوله از کنار لاله گوش راست وارد مغز شده و از وسط ابروی چپ استاد شهید خارج شده است و به منجیه آسیب وارد کرده و باعث خونریزی در مخ شده است.

دو موتور سوار که به پاسداران تیراندازی میکردند ، کشته و مجروح شدند

دو سرنشین یك‌موتورسیکلت که به‌اتفاق سرنشینان یك اتومبیل بنز شیری رنگ،شب گذشته به‌سوی پاسداران تیر-اندازی میکردند ، هدف‌گلوله پاسداران انقلاب قرار گرفتند و یکی از موتور سواران‌کشته شد . باکشته شدن یکی ازموتور و مجروح شدن موتور سوار دیگر، سرنشینان اتومبیل بنز گریختند .

بر اساس گزارش خبرنگار کیهان ساعت ۱۱ بعدازظهر دیروز چندتن از عوامل ضد انقلاب با اسلحه از داخل یك اتومبیل شیری رنگ‌در مسیر خیابان شاهرضا شروع به سوی تیراندازی به سوی پاسداران انقلاب کردند. همزمان با تیراندازی این‌عوامل سرنشین و راننده یك‌موتور-سیکلت چهار سلیندر با گاز دادن و ایجاد سر وصدا مانع شنیده شدن صدای گلوله میشدند . در چهارراه گرگان-شاهرضا ، پاسداران مسجد بنی هاشمی متوجه حیله عوامل ضد انقلاب شدند وبرای متوقف کردن آنان شروع به تیراندازی کردند . ولی افراد ضد انقلاب همچنان به تیراندازی خود به سوی پاسداران ادامه دادند . در جریان تیراندازی راننده موتور سیکلت مورد اصابت گلوله قرارگرفت و کشته شد وسرنشین دیگر نیز بشدت مجروح شد . باکشته‌شدن‌راننده موتورسیکلت و مجروح شدن راکب موتورسرنشینان اتومبیل بنز متواری شدند. پاسداران انقلاب مجروح را به بیمارستان منتقل کردند و جسد راننده موتور به پزشکی قانونی منتقل شد. تحقیقات پاسداران‌کمیته منطقه ۷ و کمیته مسجد بنی-هاشمی برای‌شناسائی‌ودستگیری سرنشینان اتومبیل بنز شیری رنگ ادامه دارد.

مقررات بازنشستگی کارمندان دولت‌تغییر می‌کند

مقررات تعیین حقوق بازنشستگی کارمندان دولت تغییر میکند و براساس یك طرح جدید که بزودی تصویب خواهد شد حقوق بازنشستگی و کسور بازنشستگی هماهنگ می‌شود. بطوریکه حقوق بازنشستگی براساس دریافتی متفاوتی که در طی خدمت سالهای اشتغال از آن کسور بازنشستگی کسر شده است تعیین می‌شود. میزان حقوق بازنشستگی با تمامی‌حقوقهائی که دریافت شده متناسب می‌شود و نه با آخرین حقوق دریافتی مستخدم ودر نتیجه حقوق بازنشستگی کلیه کارمندان بطور قابل توجهی افزایش میابد.

مطالعات گسترده‌ای دراین زمینه در سازمان امور اداری و استخدامی کشور آغاز شده و ادامه دارد. بزودی نتیجه مطالعات مذکور به شکل‌قانون از تصویب شورای انقلاب اسلامی خواهد گذشت. مهندس معین‌فر سرپرست سازمان امور اداری و استخدامی در این زمینه به کیهان گفت : آنچه مسلم است حقوق بازنشستگی درآینده باتوجه به ۸٫۵ درصد کسور از حقوق و مزایا در سالهای اشتغال‌تعیین وپرداخت خواهد شد. اما اینکه چه ضابطه‌ای برای آن تعیین کنیم، مسئله‌ای است که در دست بررسی است.

معین‌فر افزود : باید دید مستخدم در طول سنوات‌خدمت از چه دریافتی کسور پرداخته است. مسلم اینست‌که پرداخت آخرین حقوق زمان اشتغال‌در این شرایط غیرمنطقی است، چرا که بازنشسته در زمان اشتغال در اولین‌سالهای‌خدمت خود ۵ هزار ریال حقوق‌ومزایا دریافت می‌کرده بعد از ۵ سال ۱۰ هزار ریال و بعد از ۱۰ سال ۱۵ هزار ریال و بعداز ۱۵ سال ۲۵ هزار ریال وبعداز ۲۰ سال ۳۰ هزار ریال و به همین ترتیب تااینکه‌درآخرین سال خدمت‌خود ۵۰ هزارریال حقوق دریافت کرده است. چنانچه ما براساس آخرین حقوق و مزایا به او حقوق بازنشستگی پرداخت کنیم ، درست نیست ، چرا که او در طول اشتغال خود باین‌میزان کسور پرداخت نکرده و شاید تنها برای مدت یك سال از دریافتی ۵۰ هزار ریالی کسور بازنشستگی تاقبل‌از سال ۴۵ به‌میزان ۶٪ کسر می‌شد بااین منظور کارشناسان سازمان امور اداری در تلاش بدست آوردن فرمول‌ها و تدوین جداول و راه‌حل های مناسبی هستند تا کارسازمان‌ها آسان‌تر و سریع‌تر انجام شود. برای مثال یکی از طرح‌هایی که در دست بررسی است، محاسبه متوسط وزن دریافتی کارکنان دولت در طول سال های اشتغال است‌که با ضرایب سال و میزان دریافتی‌مشخص می‌شود(منظور متوسط دریافتی سالهای خدمت نیست). یعنی بسال‌های خدمت ضریب‌خاص و به‌میزان دریافتی در آن سالها ضریب دیگری تعلق می‌گیرد. و حقوق بازنشستگی باین ترتیب تعیین می‌شود . سرپرست سازمان امور اداری و استخدامی افزود: درهرحال مطالعات کارشناسان سازمان همچنان ادامه دارد و مسائل حقوقی و قانونی هر طرح‌را مورد بررسی قرار می‌دهند تا عادلانه و منطقی‌ترین طرح‌ها تهیه شود.

بانك ملی ٥ میلیارد تومان وام مسکن میدهد

جلیل شرکاء رئیس بانك ملی ایران در گفت وگویی باکیهان، اطلاع داد که بانك ملی باکمك‌بانك مرکزی ایران حدود ۵۰میلیاردریال به مسکن اختصاص می‌دهد.

رئیس بانك ملی توضیح داد که این مبلغ که در اختیار سازندگان و خریداران مسکن قرارداده‌میشود. شرکاء به منظور توضیح بیشتر در مورد کاهش بهره وام ها گفت بهره وام‌های‌قراردادی‌تغییری نمی‌کند اما بهره وام هایی که‌از طریق حساب جاری واریز شده ، کاهش پیدا خواهد کرد.

حقوق کارکنان کشتی ها ترمیم میشود

از پرداخت حقوقهای گزاف به مدیران درشرکت کشتی‌رانی آریا جلوگیری شد و در مقابل حقوق کارکنان کشتی ها و ملوانان ترمیم میشود.

این مطلب را نظام‌الدین موحد مدیر عامل شرکت‌کشتی رانی آریا عنوان کرد.

وی افزود که این شرکت درگذشته فقط پانزده درصد از واردات ایران راحمل می‌کرده و ۸۵ درصد بقیه واردات در اختیار شرکتهای کشتی رانی خارجی بوده است.

وی اضافه کرد: ما در نظر داریم این شرکت را خودکفا کنیم. باین منظور مذاکراتی با اتاق بازرگانی و صنایع و معادن شروع شده وحتی‌پیشنهاد شده است که یکی ازبازرگانان عضویت هیات مدیره‌را بپذیرد. ما درمورد تخفیف به‌بازرگانان مواجه با مشکلاتی در سطح بین‌المللی هستیم ولی در مورد کشتی های چارتر می‌توانیم‌این تخفیف را بدهیم. بازرگانان می‌توانند ازاین فرصت استفاده کنند. از سوی دیگر در نظر داریم بارهای دولتی رامنحصر به خود سازیم، مجموع این فعالیتها شرکت را از مشکلات مالی رهائی خواهد داد.

کشتی‌رانی آریا تعدادزیادی پرسنل خارجی داردکه تعدادی از آنها مورد احتیاجند ولی بقیه بتدریج اخراج می‌شوند. شرکت کشتی رانی آریا ۴۲ کشتی بزرگ و کوچك در اختیار دارد .

تشکیلات و وظایف سپاه پاسداران

بدنبال اعلام تشکیل و آغاز فعالیت سپاه پاسداران انقلاب صبح امروز اطلاعیه‌ای‌از سوی این سپاه بدین شرح منتشر شد:

باتعظیم خونهای توفنده شهدای پاك‌باز راه انقلاب اسلامی، از آنجا که انقلاب خلق مسلمان ما با ویژگی‌های خود جهانیان را به حیرت افکنده و قالب سازان وسیاست بازان اکناف عالم را خیره خود ساخته است.

انقلابی از یك سو حوالت کردار ابراهیم (ع) را دربر داشته و مواضع موسی و عیسی و محمد (ص) را متجمع بود و با خون علی ، حسین ،باوفر ودیگر شهیدان راه حق‌آبیاری گردیده واز سوی دیگر نظارت و هدایت نسل های آینده رادر همه زمان ها و مکانها عهده‌دار است .

انقلابی که همه آحاد و اقشار و اقلیت ها اعم از زن و مرد و ترك‌وفارس ، عرب و کرد ، بلوچ و ترکمن ، شیعه و سنی با شعار عظیم «الله‌اکبر» و « لااله‌الاالله » در تحقق آن جان بر کف داشته به پاسداری از آن وظیفه‌دار و باید از ثمرات برخوردار باشند ، انقلابی‌که می‌باید از تعرضات تاکتیکی و استراتژیکی ، طاغوت ها و شیطان ها و یارانش برای همیشه مصون ماند و پویا و بالنده جریان یابد ، انقلابی که جوانان مسلمان را به‌حدی مدهوش شهادت ساخته که در انتظار گلوله‌ای همستند تا در راه خدا، بهار جانشان را به لاله های خون بیالایند .باین امید که نور پرفروغ این انقلاب بنابر خصلت تحرك دائم بی اعتناء به حدود و مرزهای تفرقه ، جامعه بشری را روشن سازد و پیوندبایسته آدمی را فقط با آفریدگار تحقق بخشد . باین امید که موج پرخروشش تا شتاب تعالی خلق زیر ستم را در هم‌شکند، و سیله بالی انسان رادر زلال تکامل ممکن سازد . باین‌امید که حرکت سریع و پرثمر خلق بپاخاسته دچار وقفه نگردد و هرگونه نفاق و انحراف را از ریشه برکند . خطرات و خیانت های ضد انقلاب را ماهرانه منکوب نماید . باین امید که تلاش بی گیرفرزندان اسلام رهنمود های‌ستمدیدگان جهان باشد و مستضعفان تاریخ را از یوغ استضعاف نجات بخشد وتوحیدالهی راجایگزین شرك امپریالیسم وهمه اشکال باطل آن گرداند . باین امید که شور انقلابی‌خلق مسلمان دستاوردهای گرانقدر انقلاب اسلامی را پاس دارد و بالمال زمینه حکومت واحد عدل جهانی را با خواسته «انتر ناسیونالیسم » فراهم آورد .

به فرمان پدر امت مسلم ،رهبر آزاده مجاهد نمونه حضرت آیت‌الله‌العظمی امام خمینی سپاه پاسداران انقلاب اسلامی تشکیل ، شورای فرماندهی آن با نظارت‌و تائید شورای انقلاب‌منتخب تعیین و به اذن خداوند فعالیت خود را مبنی بر ضوابط اسلام اصیل مطابق اساسنامه مصوب شورای‌انقلاب اسلامی آغاز مینماید . اکنون بدین وسیله جهت اطلاع عموم بویژه جوانان مسلمان که شور پاسداری انقلاب اسلامی داشته، مشتاقانه در آرزوی حراستاز دست آورد های آن میباشند، ضوابط مدون سپاه را ازلحاظ هدف و وظایف مشروحا‌باطلاع میرساند :

۱ــ هدف : هدف این سپاه پاسداری از انقلاب اسلامی در ایران و گسترش جهانی آن مبتنی بر ایدئولوژی اسلام اصیل میباشد .

۲ــ پاره‌ای از وظایف کلی سپاه :

الف ــ کمك به اجرای امور انتظامی ، امنیتی و کنترل، تعقیب و دستگیری عناصر ضد انقلاب .

ب ــ مبارزه مسلحانه علیه جریان های مسلحانه ، ضد انقلاب اسلامی

ج ــ دفاع در برابر حملات و اشغالگری های عوامل یا قوای بیگانه‌در‌داخل کشور .

د ــ همکاری و هماهنگی موثر با نیرو های مسلح جمهوری اسلامی ایران مطابق آئین‌نامه های مربوطه .

ه ــ تربیت و آموزش اخلاقی ایدئولوژیکی، سیاسی، و نظامی کادر های سپاه .

و ــ کمك در اجرای‌دستورات دادگاه انقلاب اسلامی و دادگستری دولت جمهوری اسلامی .

ز ــ حمایت از نهضت های رهائی بخش و حق طلبانه مستضعفین جهان تحت نظارت رهبری انقلاب و مشورت‌دولت.

نحت نظارت‌شورای انقلاب سپاه پاسداران انقلاب تشکیل شد

شورای انقلاب اسلامی ایران طی اطلاعیه‌ای اعلام کرد سپاه پاسداران انقلاب اسلامی تحت نظارت شورای انقلاب تشکیل شد. متن اطلاعیه شورای انقلاب اسلامی ایران بدین شرح است :

بسمه تعالی

بدستور رهبر عالیقدر انقلاب اسلامی ایران امام خمینی سپاه پاسداران انقلاب اسلامی تحت نظارت شورای انقلاب تشکیل شد.

شورای فرماندهی این سپاه بتائید و تصویب شورای انقلاب رسیده است. امید است مسئولین منتخب و افراد دلسوخت بیاری خداوند متعال و برحسب ضوابط مصوبه به‌پیشبرد امر عظیم انقلاب اسلامی کوشا و در انجام وظایف محوله موفق شوند.

اعلامیه سندیکای نویسندگان و خبرنگاران درباره فاجعه ترور استاد شهید

● سندیکای نویسندگان و خبرنگاران مطبوعات باانتشار اعلامیه‌ای در آخرین شماره بولتن سندیکا ، از فاجعه‌ترور استاد شهید مطهری اظهار تاسف‌کرد و این مصیبت عظیم را به امام خمینی و ملت‌ایران تسلیت گفت .

متن اعلامیه‌به‌این شرح‌است:

ــ روحانی‌مبارز و ارجمند، آیت‌الله مرتضی مطهری، به‌درجه شهادت نایل‌شد.فاجعه شهادت او همچنان که دل‌های عموم مسلمانان و انقلابیون ایران را داغدار کرد، مایه تاثر و اندوه فراوان یکایك اعضای تحریری مطبوعات شد. سندیکای مامصیبت عظیم‌فقدان این متفکر عالی‌قدر اسلامی‌را به تمام مردم ایران خصوصا به حضور آیت‌الله‌العظمی امام خمینی رهبر بزرگوار انقلاب ایران ، و نیز به‌دیگر مراجع تقلید و جامعه روحانیت تسلیت می‌دهد و در این‌عزای عمومی با خانـدان مطهری شریك است.

هیات هدیره سندیکای نویسندگان و خبرنگاران مطبوعات

ترفیع درجه در وزارت دفاع ملی

به تصویب شورایعالی دفاع و امنیت ملی که در نخست‌وزیری تشکیل می‌شود، شادروان سرلشکر ولی‌الله قرنی نخستین رئیس‌ستاد کل ارتش جمهوری اسلامی به درجه سپهبدی، رئیس شهربانی کل کشور به درجه سرتیپی و مشاور جدید وزیر کشور درامور انتظامی و فرمانده سابق ژاندارمری کل کشور به درجه سرتیپی نائل‌شدند.

شورایعالی دفاع و امنیت ملی که به ریاست نخست‌وزیر تشکیل می‌شود به مسایلی که خارج از اختیارات وزارت دفاع است رسیدگی می‌کند و مساله ترفیع درجه افسران ارشد و امرای‌نیرو های مسلح ارتش جمهوری اسلامی ایران در این شورا مطرح میشود و تصمیمات لازم اتخاذ می‌گردد.

براساس تصمیم جلسه اخیر این شورا از تاریخ دوم اردیبهشت جاری مرحوم سرلشکر ولی‌الله قرنی نخستین رئیس ستاد ارتش جمهوری اسلامی ایران که‌درخانه‌اش ترور شد ،به‌درجه‌سپهبدی‌وازتاریخ یازده اردیبهشت سرهنگ ناصر مجللی رئیس شهربانی کل کشور به درجه سرتیپی و سرهنگ‌عزت‌الله ممتاز فرمانده سابق ژاندارمری کل کشور و مشاور جدید وزیر کشور در امور انتظامی به درجه سرتیپی نائل شدند.

شناسائی عکس شهدا در دفتر آیت‌الله طالقانی

دفتر آیت‌الله طالقانی در اطلاعیه‌ای که دیروز منتشر کرد اعلام‌داشت یك سری‌عکس‌ازشهدای انقلاب اسلامی ایران در روزهای ۲۲ الی ۲۶ بهمن در این دفتر، موجود است و کسانیکه تاکنون‌از شهدای خود اطلاعی بـه دست نیاورده‌اند می‌توانند روزهای‌جمعه برای شناسائی عکسها به این دفتر مراجعه کنند .

کارکنان واحد غله دست از کار کشیدند

کارکنان واحد غله س

سخنان آیت‌الله طالقانی در مراسم تجلیل از استاد شهید در حسینیه ارشاد :

استفاده‌های بیجا از قرآن باید پایان یابد

بمنظور تجلیل از شهید مجاهد استاد مرتضی مطهری‌عصر دیروز مراسم ویژه‌ای با حضور حضرت آیت‌اله العظمی طالقانی در محل حسینیه ارشاد برگزار شد.

در این مراسم استاد محمد تقی شریعتی، وزرای امور خارجه، اطلاعات و تبلیغات، علوم و فرهنگ و هنر، آموزش و پرورش و جمعی از علما، روحانیون، دانشجویان نیرو های نظامی و گروه زیادی از سایر طبقات حضور داشتند.

ابتدا آیاتی چند از کلام‌اله مجید قرائت شد و پس‌ازآن دکتر روحانی طی سخنانی با اشاره به روحیه انقلابی استاد مطهری و نیت سوء افراد ضد انقلاب گفت:

این ترورها و شهادتها راه انقلاب ما را هموارتر میسازد و این ضد انقلابیون هستند که با این اعمال شوم خود-به‌زیان خود عمل میکنند، غافل از اینکه ملت مسلمان ایران در پشت رهبر قاطع خود که رژیم منحوس ۲۵۰۰ ساله شاهنشاهی را سرنگون ساخت، میتواند آنها را نیز ازبین ببرد، چون این یك حرکت با ایمان کامل به خدا است و این نهضت یك‌نهضت خدائی است.

وی در پایان با تکیه به این مطلب که جهاد اکبر هنوز باقی است، از مردم خواست تا وحدت خود را حفظ کنند.

پس از آن یکی از افراد پرسنل نیروی هوائی ضمن‌تجلیل از استاد مطهری آیاتی چند از قرآن مجید را قرائت کرد.

سپس دکتر محمد جواد باهنر، طی سخنانی ضمن تجلیل از مجاهد شهید استاد مطهری دشمنان اسلام را محکوم ساخت و از مردم مسلمان خواست تا راه انقلابی خود را تا نابودی عوامل ضد انقلاب ادامه دهند.

سخنان آیت‌الله طالقانی

سپس آیت‌اله طالقانی ضمن تجلیل از استاد مطهری ، طی سخنانی اظهار داشت :

هیچکدام ما تصور نمیکردیم که برای سوك یکی دیگر از فرزندان عالیقدر اسلام بدین زودیها دور هم جمع شویم. مکانی که اکنون من نشسته‌ام، محلی است که دوشخصیت محقق و دو شخصیت گوینده و نویسنده از اسلام در این‌جا نشستند و گفتند و هردو شهید شدند، دو شخصیتی که هر دو در مسیر هدفهای عالی اسلام پیش رفتند و هرکدام از یك دید و یك بعد اسلام را مورد بررسی قرار دادند، چون اسلام دارای ابعاد فراوانی است و کسانیکه در راه پیشرفت اسلام کوشیده‌اند، هرکدام از یك بعد و یا چند بعد اصول وحقایق قرآن و مکتب اسلام را شناختند و شناساندند.

مرحوم شهید عالیقدر و محقق بزرگ ما مطهری مدتها در اینجا مسائل اسلامی و اصول پوشیده شده اسلام را درابعاد فلسفی توحیدی مسائل عدل ومسائل معاد بازبان روز و استدلال و تحقیق و در دوره های اختناق و ضد دین و زمانیکه رژیم طاغوت و اربابهای او نمیخواستند جوانهای ما با مسائل اصیل و محرك انقلابی اسلام آشنا شوند، برای جوانان تشریح نمود و شب و روز سعی کرد تا آنان را آگاه سازد.

آیت‌اله طالقانی گفت:

فراموش نکنیم که مرحوم دکتر شریعتی با یك دید جدیدی اسلام را مطرح کرد، دید تحقیق و تخصص که دید جامعه شناسی بود. هیچوقت نباید تصور کنیم که این دیدها با هم اختلاف یا تضادی دارد، چون دیده‌ایم که از پایان قرن اول اسلامی تفسیر قرآن که منبع و سند دین ما مسلمانها است، در ابعاد و بینشهای مختلف صورت گرفته است، ولی چه شدکه در سالهای اخیر از طرف یك محقق فلسفه و حدیث واحکام اسلامی مانند شهید بزرگ مطهری، این همه منابع فکری و سرمایه معنوی به جوانهای ما اعطا شد و از طرف دیگر شهید دیگر ما مرحوم دکتر شریعتی که فقط از دید جامعه‌شناسی‌که یك پدیده جدیدی برای دنیا بود چون علم جامعه‌شناسی علم جدیدی بود، وقتیکه از این بعد وارد تحقیق در اسلام برای نوجوانهای ما شد مجذوب اینها گردید و پس از آن اینهمه سروصدا بلند شد، در این زمینه باید دانست که از اول‌اسلام تا حال دربیان حقیقت مسائل اسلامی وقرآنی همه بحث‌کرده‌اند و همانطور که هیچوقت همه بحث‌ها با هم هماهنگ نبود، در زمان شریعتی هم عده‌ای شروع کردند به سروصدا راه‌انداختن و همه آنها هم آلت دست شده بودند.. موضوع این است که ما همیشه درگیر استعمار بودیم و آن خطری که شرق وغرب برای منافع خود و برای گسترش نفوذ خود در عالم اسلام میدیده‌اند، همان اسلام اصیل بود، همان اسلام محرك وانقلابی بوده است. بنابراین از هر اختلاف بحث و نظری گرچه از روی اخلاص هم بوده است، استعمار سوء استفاده کرده است.

استفاده های بیجا از قرآن

آیت‌الله طالقانی سپس با اشاره به نقش ارزنده قرآن و اهمیت این کتاب آسمانی گفت :

ما باید به استفاده های بی‌جائی که از قرآن میشود پایان دهیم، باید آنرا تفسیر کنیم وبه درك معنی واقعی آن بپردازیم، نه اینکه فقط برای تبرك آنرا بر مزار مردگان خود قرائت‌کنیم.

ما باید دیگر چیزهای بیهوده‌ای را که در گذشته دنبال میکردیم و هنوز هم دنبال میکنیم، کنار بگذاریم. چه شدکه دو محقق از دو دید اسلام را به جوانان ارائه دادند واینطور منشاء بگومگو شدند و در آنموقعی که ما باید بیندیشیم و در برابر قدرت استعمار متحد باشیم، آمدیم به اندازه‌گیری ولایت افراد پرداختیم. چرا باید باین قیاس بپردازیم، بدون اینکه بدانیم معنی ولایت‌چیست. ببینید ما چقدر در اثر این مسائل ضربه خوردیم. گرچه همین ضربه ها هم مثل همه ضربه ها منشاء هشیاری و بیداری ما مسلمانها و مسلمانهای دیگر شدکه مرکز آن ایران و مکتب اهل بیت و امامت بود.

حضرت آیت‌اله طالقانی سپس در باره حسینیه ارشاد و مراتب شهادت گفتند: دو شهید از این حسینیه ارشاد داریم که هم حسینیه است وهم ارشاد، ارشاد کرد فطراً و عملا بعد ازآن که همه‌جا بسته شد اینجا سنگر مبارزه و آگاهی شد وامیدواریم باز هم همانطور باشد وحسینیه است، چون شهید میدهد، بازهم شهید خواهد داد.

آیت‌اله طالقانی در پایان طی تفسیر آیاتی از قرآن مجید به نقش شهید و اهمیت آن در اسلام اشاره کردند.

این مراسم که از ساعت هفده آغاز شده بود، در ساعت نوزده و سی دقیقه در میان تکبیر جمعیت کثیری که در داخل و خارج حسینیه ارشاد بودند، پایان یافت.

شخصی‌که این عکس را در اختیار یکی از مجلات گذاشته مدعیست‌کسی‌که باعلامت (×) مشخص شده قطب‌زاده است.

قطب‌زاده: این عکس من نیست

*** چنین جنجال تبلیغاتی برای از میدان به در کردنم شروع شده‌است**

عکس یکی از مجلات که مردی را به حالت احترام در برابر شاه مخلوع نشان میداد، و فرستنده عکس مدعی است که متعلق به قطب‌زاده استاز طرف مربوبت سازمان رادیو تلویزیون ، غیرواقعی خوانده شد . صادق قطب‌زاده به خبرنگار کیهان گفت : تنها مشکل این عکس اینست که اصلا مال من نیست . من در تمام عمرم شاه‌خائن را ازفاصله ۱۰۰ متری هم ندیده‌ام .

یکی از مجلات ضمن چاپ عکسی که در این صفحه می‌بینید ، توضیح زیر را پائین عکس چاپ کرده بود .

مهندس «م. الف» در یادداشتی پیوست عکس نوشته است که : بهار سال ۱۳۴۰بود و نخستین‌باری بود که شاه مخلوع با همسر تازه‌اش فرح پابه خطه‌ی آمریکا می‌گذاشت. دانشجویان ایرانی درفرودگاه نیویورك و در مسیر تظاهرات مخالفت وسیعی راه انداخته بودند. اداره سرپرستی‌وسفارت فردایش قرار شد چند تنی از دانشجویان ایرانی را در هتل والدورف‌آستوریا ، به ملاقات شاه ببرند تا زهر آن‌تظاهرات مخالف را بگیرند ! در آن هنگام قطب‌زاده تلفنی از من و یکی دو تن از آشنایان خواست تا در ساعت مقرر در هتل باشیم و تاکید کرد که‌با کت و شلوار مشکی ... این تصویر آن ملاقات است ...

عکس من نیست

صادق قطب‌زاده ضه ن‌اینکه یك عکس خود را که متعلق به هما ن‌سالهاست ، در اختیار کیهان گذاشت و خواست که‌این عکس در کنار عکس چاپ‌شده در آن مجله به چاپ برسد ، به خبرنگار ما گفت :

ــ تنها مشکل عکس، این است که اصلا مال من نیست، و من مطمئنم که چنان‌مهندسی وجود خارجی نداشته و من به عمرم شاه‌خائن‌را از صدمتری‌هم ندیده‌ام . در سال ۱۹۶۲ که شاه به آمریکا آمد ، من‌رهبری و مسئولیت تظاهرات علیه وی را در فرودگاه واشنگتن و هم‌چنین جلوی کاخ سفید برعهده داشتم . در همان‌سال مسئله عدم تمدید پاسپورت اینجانب‌هم ـ دوباره ـ مطرح شد و جنگ و دعوائی بسیار شدید ـ که روزنامه‌های آن وقت آمریکا و اروپا گواه آنست . اگر خدای ناکرده ، چنین امری اتفاق می‌افتاد ، زودتر از همه اردشیر زاهدی و داروردسته‌ی او میلیونها از این عکس را منتشر و با حیثیت من بازی میکردند .

این عکس را قطب‌زاده در اختیار ما گذاشته که او را در سالهای پیش کشان میدهد

عکس‌های آن موقع من هنوز هست و هرآدم شرافتمندی که آنها را مطابقت بدهد، می‌فهمد که چنین عکسی جعلی است ، واین نیز جزو جنجال تبلیغاتی است که برای از میدان بدر کردن من شروع شده است. من امیدوارم که صاحب عکس ، هرکه هست ، و یا کسانیکه‌وی را می‌شناسند شرافتمندانه به این خیانت در امر روزنامه‌نگاری پاسخ دهند .

قطب‌زاده ضمن آنکه‌سردبیر آن مجله هفتگی را به‌وابستگی به رژیم سابق متهم کرده ، در دنباله حرفهایش گفت : آیا روزنامه‌نگارانی که اعتقاد به آزادی و شرف دارند ، ولوآنکه با اینجانب یا کس دیگری مخالفند ، نمی‌باید دامن همت به‌کمر بزنند و مثلا دنبال همین مسئله را بگیرند و در این میان واقعیت امر را جستجو کنند ؟

آنچه مسلم است ، آنکه ، هزار عکس جعلی و مونتاژشده و هزارها تهمت و افترای دیگر که از ده‌هان و قلم معترضین و عناصر رژیم سابق و یا وابستگان به سیاست های بیگانه علیه من تراوش کندو یا منتشر شود ، مطمئن باشید همانطور که تابه‌حال تلقن داده‌ام ، جوابم جز استهزاء آنها و ثبات قدم هر جهتی که در پیش دارم ، نخواهد بود. خواستی هم که از روزنامه‌نگاران شرافتمند دارم ، برای آن است که اعتقادارم درایران روزنامه‌نگار شرافتمند وجود دارد ، و من به حفظ حیثیت آنها و بالنتیجه ،حفظ حیثیت قلم و آزادی آنها اعتقاد راسخ دارم ، اکنون این‌گوی واین میدان .

پرونده سوءاستفاده دکتر علی‌امینی در دیوانکیفر

دکتر علی‌امینی باتهام سوء استفاده از اراضی خود واقع درکهریزك‌در معامله با سازمان ذوب آهن‌ایران، تحت تعقیب دادسرای -دیوانکیفر قرار گرفت .بدنبال تشکیل‌سازمان جدید بازرسی کل کشور واعزام هیات هائی جهت بازرسی به وزارتخانه‌ها وسازمان‌های دولتی و همچنین شهر های مختلف، کشور.

هیات های بازرسی مامور رسیدگی به فعالیت های این سازمان متوجه شدند که دکتر علی امینی نخست وزیر پیشین در فروش اراضی خود به سازمان ذوب آهن مرتکب سوء استفاده شده‌است .

این پرونده پس ازتکمیل‌بمنظور رسیدگی واقدام به دادسرای دیوانکیفر فرستاده شد.

پیام نیروی هوایی جمهوری اسلامی ایران :

ارتش روز به‌روز شکل واقعی خود را بازمییابد

*** دستهایی در کار است که نیرو های متشکل ارتش را از هم جدا کنند .**

نیروی هوایی جمهوری اسلامی‌ایران‌باصدوراطلاعیه‌یی، باردیگر مراتب جان‌بازی خود را در پیشبرد اهداف عالی جمهوری اسلامی ایران اعلام داشت و تاکید کرد دستهای ریاکاری درکار است که نیروهای متشکل ارتش مردمی مارا ازهم جدا سازند ، لذا هرروز آهنگی جدیدسرمیدهند واز انحلال ارتش صحبت‌به‌میان می‌آورند . غافل از آنکه‌ارتش روز به‌روز شکل واقعی خودرا بازمییابد وبه رسالت مردمی خود واقف است .

بنام خدا ضمن تقدیر و سپاسگزاری از پایمردی رزمندگان خلق ایران که در بثمر رساندن انقلاب اسلامی ایران در پناه رهبری زعیم عالیقدر وپیشوای بزرگ‌انقلاب اسلامی ایران (امام خمینی) در سنگر خود جانفشانی‌کردند، ما پرسنل‌نیروی هوائی‌جمهوری اسلامی ایران بشهادت ملت‌غیور ایران وکلیه رسانه‌های گروهی همگی دراین انقلاب اسلامی سهیم بوده وبا تقدیم شهدائی به‌ندای رهبر عالیقدرمان‌لبیك گفتیم واکنون نیز در نثار خون خویش‌برای پیشبردا‌هداف عالی جمهوری اسلامی ایران جان برکف آماده‌ایم . ما میخواهیم به ملت قهرمان‌ایران باردیگر ثابت کنیم که ازبدو ورود بمارتش و پوشیدن لباس مقدس سربازی با ایمانی‌راسخ هدفی جز استقلال ، آزادی و فداکاری برای این مرز وبوم و ملت عزیزمان نداشتیم . در حالیکه در طول سلطنت ننگین پهلوی رسالت مردمی ارتش ما درپناه خدمت بـه‌امپریالیسم خونخوار و خودکامگی شاه مخلوع رنگ باخت واین‌نیروی متشکل و رزمنده بجز تعداد معدودی از سرسپردگانش که منافع شخصی آنها همیشه‌رعایت میشد وتسلیم خواسته های شیطانی رژیم سابق بودند . صدها هزار پرسنل دیگرش‌براهی جز خاموشی نظیر همان راهی که در طول سالیان دراز سایر اقشار ملی میکر نتد دنبال نمودند . ولی در طول چندین‌و چند سال ازپای ننشستندوعلاوه براینکه درصدد آگاهی بیشتر برآمدندبلکه شهیدانی خیوزنیز به پیشگاه ملت ایران تقدیم داشتند واگرچه در ظاهر خاموشی گزیدند ولی باآگاهی از طرف نیروهای مترقی و روشنفکر و برزمین نهادن حربه برنده ایمان به نظام پوسیده شاهنشاهی و عدم پذیرش آن شاهد بودیم که رویاهای شیطانی شاه مخلوع را که تصور میکرد قدرت ارتش باوبودن جنگنده های مدرن درخاورمیانه ادامه سلطنت اورا تضمین خواهد نمود ، چگونه در عرض چند ساعت تسلیم خواسته‌های برحق خلق‌قهرمان‌ایران‌شد و خائنین و سرسپردگانش که نام ارتش و سربازی را آلوده کرده بودند ، تسلیم دادگاه های عدل اسلامی شدند تا آنجا که شاهد ذلت و خاری بیش از اندازه آنها در مقابل عدل اسلامی بودیم . چه زبون و خاربودند آنانکه راهشان‌بدون هدف بود و بدون ایمان‌چون مزدوران مادی‌پرست .

لذا ما خواستار آنیم که واقع بینانه عمل کنیم‌و بها به گفته امام راهمان را بدون توجه به توطئه های خائنانه مشتی مزدور ادامه خواهیم داد و برای پیشبرد این امر و جهت آگاهی خلق قهرمان ایران خواستهای خود را به شرح زیر اعلام میداریم :

۱ــ کلیه پرسنل نیروی هوائی دراین انقلاب‌ودرکنار نیروهای قهرمان خلق‌مسلمان ایرانی سهمی یکسان‌داشته‌اند لذا خواهشمند است چنانچه لازم به انتشار اخباری‌درمورد پرسنل این نیرو در رسانه‌های گروهی بود،از طبقه بخصوصی نام برده نشود و به نوشتن پرسنل نیروی هوائی‌جمهوری اسلامی ایران و چنانچه‌موردی پیش آمد که کلیه نیـرو ها را شامل میشد از پرسنل‌ارتش جمهوری اسلامی ایران نام برده شود که این خود شامل افسران،هنرفران، درجه‌داران، کارمندان و سربازان خواهد بود .

۲ــ با آگاهی به اینکه دستهای ریاکاری در کاراست که نیرو های متشکل ارتش مردمی ما را از هم جدا سازند لذا هرروز آهنگی‌جدید سرمیدهند و از انحلال ارتش صحبت به میان می‌آورند ، غافل از آنکه ارتش روزبروز شکل واقعی خودرا باز می‌یابد و به رسالت مردمی خود واقف است‌و این خاری‌است که به چشم دشمنان ایران ، دشمنان حکومت جمهوری اسلامی این کشورفرو میرود . ماخواستاریم که رسانه های گروهی بـا آگاهی از این امر توطئه ها را در نطفه خفه کنند وبجا درج اخباری که به صحت‌وسقم آن اطمینان کامل نـدارند اقدام ننمایند .

۳ــ روابط عمومی نیـروی هوائی جمهوری اسلامی‌ایران موظف است در مورد صحت خبرهای مورد نظر رسانه‌های گروهی همکاری های موثر با آنان بعمل آورده و ترتیبی دهدکه اخبار صحیح دراختیار رسانه های گروهی قـرار گیرند .بنابراین تمامی‌مسئولان خبری پیش‌از چاپ خبر های مربوط به نیروی هوائی بـا روابط عمومی این نیرو آن چاپ‌و یا انتشار اخبارنادرست که همواره رسانه های‌گروهی از آن پرهیز می نماینـد جلوگیری خواهد نمود و دست تفرقه اندازان و دشمنـان استقلال و بزرگی ایران را کوتاه خواهد کرد .

نیروی هوائی جمهوری اسلامی ایران .

نامه سرگشاده نهضت رادیکال به نخست وزیر

شرکت همه گروههای سیاسی و صاحبنظران در تنظیم قانون اساسی ضروریست

*** مسئول رادیو تلویزیون نه خود را در برابر ملت مسئول میداند و نه در برابردولت * مردم چرا نباید خوشحال باشند ؟**

تبریز ــ هیات اجرائیه نهضت رادیکال ایران‌در نامه سرگشاده‌ای به نخست وزیر از عدم قاطعیت دولت و بی‌توجهی به توصیه ها وخواستهای گروهها واحزاب سیاسی انتقاد کرد.

دراین نامه ضمن اشاره بمبارزات نهضت رادیکال ایران ازسال ۱۳۴۲ آمده است که انقلاب ایران به‌همت همه مردم و رهبری قاطع حضرت امام خمینی به ثمر رسید وموتور محرك آن وحدت کلمه بودکه از یگانگی هدفها سرچشمه می‌گرفت.

همه مردم آزادی و استقلال می‌خواستند و همه مردم از استبداد، تحکم، خودرائی، اتخاذ تصمیمهای خلق‌الساعه و نامنجیده و قیمومیتهای پیش ساخته، پرده پوشیها و مبهم گوئی‌ها و سرکوبی نامعقول‌گروه های مخالف به جان آمده بودند. آنها میخواستند به حکم برخورداری از حقوق انسانی خود با توجه به اوضاع واحوال جهانی امروز وبه پیوند های اقتصادی، از روی عدل و اندیشه و درایت در انتخاب نحوه زندگی و تامین منافع مشروع خویش بدور از هرگونه تجاوز فکری و حقوقی و مالی آزاد و مختار باشند.

در این انقلاب خواست همگان و سرنوحه همه شعارها و فریادها، آزادی و استقلال بود ولی‌متاسفانه عدم حضور موثر شما درمتن بسیاری از مسائل وحوادث روز و عدم اتخاذ تصمیم قاطع و سریع پیامها ومصاحبه های رادیو تلویزیونی شما جوابگوی امید و انتظار مردم نبود و همه با اندوه چنین درك کردند که از تمام اختیارات یك‌نخست وزیر انقلابی مقتدربرخوردار نیستید و از۰موضع ضعیفی سخن می‌گوئید.

در بخشی دیگر از نامه به‌ضرورت تشکیل شورای انقلابی دریرگیرنده همه قشر های ملی و عدم آگاهی مردم ازترکیب شورای انقلاب اشاره شده و آمده است: ملت ایران چرا باید از رهبران و گردانندگان سرنوشت ساز انقلاب خود نا آگاه و بی‌خبر باشند و اعضای شورای انقلاب را از زبان نامحرمی چون «شانین» بشنوند .

انتقاد از رادیو و تلویزیون

در قسمتی دیگر از نامه ضمن تحلیل از خدمات کمیته ها در مبارزه با ضد انقلاب از نحوه ارتباط دولت با این کمیته ها و همچنین رادیو و تلویزیون انتقاد شده و آمده است: مسئول آن که به گفته خود مستقیما از طرف رهبری انقلاب انتخاب شده است، نه خود را مسئول در برابر ملت میداند و نه در برابر دولت و میخواهد بدون توجه به خواستهای همه‌مردم و روانشناسی و آداب و سنن ایرانی و رسالت راستین این سازمان بسیار مهم آنچه را که خود به صلاح ویـا مطبوع تشخیص میدهد به همه شنوندگان و بینندگان تحمیل کند. در بسیاری از مطبوعات و نشریات‌گروهها و احزاب سیاسی به دفعات درباره مصایب نحوه اداره رادیو و تلویزیون مطالبی نوشته شده است، ولی گوش شنوائی نبوده و خواسته های مردم به سیاق سابق بلا استماع مانده است.

در اینجا به سه تن از نزدیکان دستگاه رهبری اشاره شده و آمده است : مردم اصولا در پاره سوابق و علل قرب و مزلت «ثلاثه ازسفر برگشته» که هرکدام در قلمروی فردی به رتق و فتق امور مشغولند ، سئوالاتی دارند. آیا اعتنا کردن به‌اینگونه پرسشها را مصلحت وقت نمی‌بینید ؟

سپس اضافه شده: ملت ما تازه با اسلام ومقررات و فرهنگ آن آشنا نشده است که گروهی به جبر و عنف و با تهدید و ارعاب بخواهند راه و روش‌مسلمانی یاد دهند ....

ایرانی در طول تاریخ با تحمل شدایید و مصائب بیشمار، همواره صادقانه تلاش نموده است که خصلت آزادگی و آزاد اندیشی خود را از دست ندهد ودراین لحظات حساس اگر این خصلت شریف به علتهای‌سیاسی و اقتصادی یا منصبی از مردم سلب شود، تاریخ این گناه بزرگ را بر رهبران کشور نخواهد بخشید.

نهضت رادیکال در نامه خود به نخست وزیر اعلام خطر کرده است که نارضائی‌ها در تمام سطوح قشر های مردم روز به روز ریشه می‌دواند وزخمها لحظه به لحظه عمیقتر میشود

انتقاد از رادیو و تلویزیون

دوستداران شما از دولت شما مصرانه میخواهند به انقلاب ایران عمیق‌تر و جدی‌تر بیاندیشید و از استقرار جامعه‌ای آزاد و نوین براساس موازین وپایه های مردمی با استفاده از نظرات همه قشر های مردم و همه سازمانهای سیاسی و ملی، بیش از پیش کوشا باشید. سانسور و اختناق را از مطبوعات و رادیو تلویزیون بطور قاطع از بین ببرید. به دستجات وگروه های قشری و کسانیکه قصد انحصار جوئی دارند، میدان عمل ندهید. در این نامه، نهضت رادیکال از دولت خواسته شده که در دستگیری‌ها و مجازات‌افراد مقررات و موازین اعلامیه حقوق بشر رعایت شود، انتقادات و راهنمائیها به هیچ گرفته نشود، حقایق وقایع از مردم پوشیده نمانند.

در این بخش از نامه آمده است: مردم از خود می‌پرسند: چرا بعد از دو ماه وزارتخانه‌ها و کارگاهها بطور جدی و موثر کار خود را شروع نمی‌کنند وچرا مسائل اساسی کارگری لاینحل باقی مانده ؟ درانتصابات فقط یك شرط مورد توجه قرار می‌گیرد، اداره هر سازمانی به ابتکار مدیر آن به‌امان خدا رها شده است، قوای انتظامی و ارتش در حال بلاتکلیفی بسر می‌برند.

محتوای جمهوری اسلامی ...

در این نامه گفته شده است: با آنکه برای طرد رسمی رژیم سلطنتی اکثریت قریب به اتفاق مردم‌ایران به ندای رهبران انقلاب به پای صندوق رفتند و به جمهوری اسلامی رای مثبت دادند، ولی هنوز هم از محتوای آن هیچگونه اطلاع صحیح و دقیق دردست نیست. در باره رفراندوم نیز جای سخن بسیار است. مردم از خود می‌پرسند چرا دولت انقلاب نخواست همه تشریفات لازم برای یك رفراندوم دقیق را اجرانماید

در پایان نامه به لزوم شرکت عملی گروههای سیاسی و حقوقدانان و صاحب‌نظران در تهیه و تنظیم قانون اساسی جدید تاکید شده و آمده است: ملت ما انقلاب کرده و پیروز شده است ولی مردم چرا نباید خوشحال باشند و روز بروز آن شور و شعف و شوق اولیه جای خود را به اندوه و خشم و نگرانی بدهد؟.

وزیر مشاور و رئیس سازمان برنامه :

دولت کلیه مطالبات پیمانکاران را می‌پردازد

دولت بتدریج کلیه مطالبات پیمانکاران اعم از مطالبات مربوط به صورت وضعیت‌ها ویا مطالبات مربوط به تعدیل‌ها را خواهد پرداخت .

مهندس معین‌فر وزیرمشاور و رئیس سازمان برنامه در ملاقات با هیات مدیره جدید سندیکای شرکت‌های ساختمانی اظهار داشت : دولت برای راه‌اندازی کارها حدود ۳۰ میلیارد ریال مطالبات پیمانکاران را پرداخت کرده است و پیمانکاران‌که بادرستی و علاقه کار خودرا انجام میدهند باید اطمینان داشته باشند که هیچگونه حقی از آنان ضایع نخواهد شد .

تغییر سیستم اخذ ضمانتنامه

وزیر مشاور و رئیس‌سازمان برنامه وبودجه اضافه کرد : باید ترتیبی داده شود تاسیستم اخذ ضمانت‌نامه‌ها تغییر کند ، بنحوی که موجب افزایش هزینه‌های اجرایی نگردد بلکه این مخارج را کاهش دهد و بدین منظور بایستی سیستمی جایگزین شود که پیمانکاران راسا ضامن ادامه کار وحسن انجام کار همدیگر شوند تاگر بعللی کار پیمانکاران متوقف شود سایر پیمانکاران کشور بکمك او بیایند .

باید بجای ضمانت‌نامه،نوعی بیمه حسن انجام کار بوجود آید که بیمه‌گزار خود پیمانکاران باشند .

دراین جلسه اعضای هیات مدیره سندیکای شرکت های ساختمانی اعلام داشتند

سهام ٤ واحد پتروشیمی از شرکای خارجی خریداری میشود

برای توسعه کارخانه کود شیمیائی شیراز ، مذاکراتی با شرکت مقاطعه‌کار این‌کارخانه درجریان‌است تا آنها رابرای ادامه کار و توسعه کارخانه راضی کنیم در غیر این‌صورت با نظارت مستقیم پتروشیمی کارهای توسعه این واحد را به‌مقاطعه‌کاران دیگری‌خواهیم سپرد .

رحیم عابدی سرپرست‌صنایع پتروشیمی ضمن اشاره به این مطلب گفت :

مقدمات ادغام کارخانه‌های شیراز و مجتمع شاهپورفراهم آمده و کار های عملیاتی آن آغاز شده‌است . دکتر عابدی اضافه کرد که با شرکای خارجی چهار واحد آبادان ، خارك ، اهواز و ایران‌نیوین مذاکراتی انجام گرفته کدر صورت تمایل آنان در برابر قیمت های عادله سهام آنهارا خریداری کنیم تا این چهار شرکت بصورت صددرصدایرانی دربیایند . ولی هنوز این مذاکرات‌به نتیجه نهایی‌نرسیده است .

وی سپس گفت : در مورد خرید سهام مجتمع ایران و ژاپن ، بواسطه عظمت پروژه ، تا زمانی‌که آماده بهره‌برداری نشود اقدامی نخواهیم‌کرد . شاید دو سال دیگر زمانی که این کارخانه تولیدات خود را آغاز کرد ، اگر مقرون به صرفه بود و از سوی دیگر توانستیم از نظر فنی جواب‌گوی احتیاجات این مجتمع باشیم ، سهام آن را نیز در صورت تمایل شریك ژاپنی خریداری کنیم . واحد های پتروشیمی نیز با مسائل کارگری روبروست . ولی‌این مشکلات بصورت حاد نیست. کمبود هائی در زمینه‌خدمات وجود دارد که بزودی‌برطرف خواهد شد .

اعتصاب رانندگان تاکسی در آبادان

آبادان ــ رانندگان تاکسی آبادان به عنوان اعتراض به اقدام برخی از رانندگان اتومبیل های شخصی که اقدام به مسافرکشی می‌کند ، از صبح دیروز دست به اعتصاب زدند . این عده درنامه‌ای که تسلیم مقامات مسئول شد،اعلام کردند که مسافرکشهای شخصی به کارشان لطمه میزنند

حمله مسلحانه به یك شهرك نورآباد

● همدان ــ در یك درگیری مسلحانه که بین یکی از طوایف پویر احمد ومردم شهرك ۵ هزار نفری مسیری در ۱۵ کیلو متری نورآباد همدان روی داده ۲ نفر مجروح شدند .

این درگیری بدنبال آتش زدن باغ یکی از خوانین همدنی توسط اهالی شهرك مسیری پیش آمد . طایفه پویر احمد به هواداری از این خان شهرك مزبوررا محاصره کردند وبه طرف ساکنان شهرك تیراندازی کردند که در نتیجه ۲ تن به نامهای سرخاب و علی‌نیك‌نام مجروح شدند . نزاع بین دوطایفه ۲ ساعت بطول انجامیدکه بادخالت مامورین کمیته یاسوج و کمیته نورآباد همدنی خاتمه یافت . در جریان نزاع مدارس شهرك هیری تعطیل شد و مردم همدنی این پرخورده مسلحانه‌را محکوم کردند.

مردمان بهوش ... مردمان بهوش

بهلول

منتشر شد

امروز مجله فکاهی ، سیاسی ، انتقادی بهلول در سراسر ایران منتشر شد .

ن ۷۸۸۵۷

درب چوبی

درب های چوبی بهرانداز ــ مدت ساخت و تحویل یکهفته کارخانه آمان رجائی‌پور تلفن ۲۴۳۰۴۵

ن ۷۸۷۱۶ ۲ــ۲

روزنامه‌ای مستقل وملی

دوران نو، اندیشه نو، و....

روز نامه‌ای نو

بامداد

هدیه‌ای از انقلاب اسلامی ایران

روزنامه‌ای برای مسلمان ــ روزنامه‌ای برای اقلیت‌های مذهبی
روزنامه‌ای برای جوان ــ روزنامه‌ای برای روشنفکر
روزنامه‌ای برای فرهنگی ــ روزنامه‌ای برای دانشگاهی
روزنامه‌ای برای دانشجو ــ روزنامه‌ای برای دانش‌آموز
روزنامه‌ای برای کارگر ــ روزنامه‌ای برای کارمند
روزنامه‌ای برای پیشهور ــ روزنامه‌ای برای کشاورز
روزنامه‌ای برای زن ــ روزنامه‌ای برای برادر ارتشی
روزنامه‌ای برای هنرمند ــ روزنامه‌ای برای ورزش دوست

کاملترین وخواندنی ترین روزنامه ایران

ازصبح دوشنبه ۱۷ اردیبهشت منتشر میشود

شرکت ملی نفت ایران

قابل توجه مصرف کنندگان روغنهای موتور محصول شرکت ملی نفت ایران در اتومبیلهای سواری

بعلت پیشرفت تکنولوژی و در نتیجه بررسیهای علمی و صنعتی که بعمل آمده شرکت ملی نفت ایران بخاطر رفاه و رعایت صرفه مصرف کنندگان ، قدرت کارکرد روغنهای موتور محصول خود را با بکار بردن مواد افزودنی مرغوب بمراتب بیش از سابق نموده است و هم‌اکنون حداقل کارکرد روغن موتور البرز در دشوارترین شرایط کارکرد موتور ۳۰۰۰ کیلومتر ــ روغن موتور الوند ۴۰۰۰ کیلومتر و روغن موتور های لار و چهارفصل ۵۰۰۰ کیلومتر است و باین ترتیب مصرف‌کنندگان میتوانند با اطمینان کامل روغن موتور اتومبیل خود را پس از کارکرد در کیلومترهای مذکور تعویض فرمایند.

قدرت کارکرد روغنهای موتور البرز ــ الوند ــ لار و چهارفصل بر روی بدنه ظروف روغن قید شده است.

پایان تحصن داوطلبان خدمت در هما

داوطلبان شغل کارمندی هما که ز ۲۵ فروردین‌ماه گذشته‌درمحل امور استخدامی هما، تحت‌طاووس متحصن شده و در طول تحصن‌خود دو بار دست به اعتصاب غذا زده بودند، پس از امضای یك قرارداد بین نمایندگان متحصنین و نمایندگان هما و نماینده ویژه امام خمینی در تبریز قسمتهای مختلف زندان این شهر،ا مورد بازدیدقرار داد. بنابرگزارش خبرگزاری پارس در این بازدید مسائل‌مختلف زندان مورد رسیدگی قرار گرفت و برای تسریع کار دادگاه‌ها،آقای محاکمات با مسئولان واعضای‌مربوط گفتگوهائی بعمل آمد .

بازدید استاندار آذربایجان شرقی و نماینده امام از زندان تبریز

تبریز ــ پیش از ظهرامروز مهندس رحمت‌اله مقدم مراغه‌ای استاندار آذربایجان شرقی باتفاق آیت‌اله مدنی نماینده ویژه امام خمینی در تبریز قسمتهای مختلف زندان این شهررا مورد بازدیدقرار داد. بنابرگزارش خبرگزاری پارس در این بازدید مسائل‌مختلف زندان مورد رسیدگی قرار گرفت و برای تسریع کار دادگاه‌ها،آقای محاکمات با مسئولان واعضای‌مربوط گفتگوهائی بعمل آمد .

اعلامیه کمیته مرکزی حزب‌توده :

عاملان واقعی ترور، نیروهای ضدانقلابی هستند

کمیته مرکزی حزب توده ایران امروز ضمن صدور اعلامیه‌ای تروریسم را محکوم وتاکید کرد که عاملان واقعی ترور را باید در نیروهای ضد انقلابی جستجو کرد .

در اعلامیه این حزب آمده است :

بدنبال ترور سرلشگرقرنی، ترور آیت‌اله مرتضی مطهری، که یکی از همرزمان نزدیك امام خمینی بود ، بحق‌احساس اندوه وتاسف عمیق همه‌محافل ملی و دمکراتیك جامعه ما را برانگیخت . مردم ایران طی مراسم و راه پیمایی های نیرومندی ، خشم و نفرت‌خود راازاین شیوه غدارانه‌آدمکشان ضدانقلابی نشان دادند .

حزب توده ایران ، برحسب معتقدات اصولی خود ، ترور و تروریسم را محکوم میکندو تاسف عمیق خویش را از این حادثه ابراز میدارد .

اینکه نیروهای ضدانقلابی، تروریسم را جانشین مبارزه سیاسی کرده‌اند ، نشانه ضعف و انفراد آنهاست . آنها بااین عمل میخواهند محیط عدم امنیت ، سوءظن ورعب ایجاد کنند و تصور میکنند که با ایجاد این محیط بهتر میتوانند، اقدامات تخریبی و ضد انقلابی خودرا دنبال کنند و بهتر میتوانند بین نیروهای انقلابی تفرقه بیندازند . این شیوه دائمی آنهاست و نظایر آن علیه‌کلیه انقلابهای معاصردیده شده است .

در پس ترورهای اخیر تشخیص

بخشنامه نخست وزیر به مسئولان استانها و فرمانداریها :

درحل مشکلات مردم انقلابی عمل کنید

مهندس مهدی بازرگان نخست‌وزیر با ارسال بخشنامه‌ای بمسئولان استانها وفرمانداریها ازآنها خواست که برای حل مشکلات مردم انقلابی عمل‌کنند باکوتاه ساختن تشریفات و ترمزهای اداری ، باقیمانده اعتبارهای‌عمرانی سالهای‌گذشته را هرچه زودتر در جهت‌انجام برنامه‌های عمرانی به مصرف برسانند .

متن پیام نخست‌وزیر به‌این شرح است :

همکاران گرامی آقایان استانداران، فرمانداران ، مدیران کل و مسئولین ادارات دولتی در شهرستانها . آقایان بخوبی توجه دارند که بعداز پیروزی بزرگ ملت ایران در انقلاب اسلامی و واژگون ساختن نظام استبدادی باربسیار سنگین ورسالت خطیری به‌دوش دولت اهم از وزیران، مدیران و کارمندان برای اداره‌مملکت و انتقال به جمهوری اسلامی گذارده شد . انتظاری‌که ملت و رهبری و دنیا از ما دارد مانوق‌صداقت و فرصت‌وعادت است . افتخار و اجر آن نیز به‌همان نسبت عظیم می‌باشد . مردم از دولت انتقالی انقلابی واز جمهوری اسلامی مستقر نشده خلاف آنچه را که قبلا دیده بودند می‌خواهند .

صبر و حوصله هم ندارند مخصوصا مردم شهرستانها و دهات دور افتاده که محرومیت های زیاد در گذشته دیده‌اندو وعده‌های بیشمارا خیراشنیده‌اند توقعات خیلی بیشتردارند نظر دولت در این است که با وجود مشکلات فراوان حاکمو امکانات ضعیف موجود حداکثر خدمت را به محرومین و دور افتادگان بنمایند . طرحها و بودجه‌هایی سابقا یا اخیرا در نظر گرفته شده است ولی‌کلید کار و مسئولیت بشمر رساندن انقلاب قسمت عمده‌ای ازآن‌در دست شما همکاران اعزام شده یامقیم درشهرستان‌ها است .

آقایان نیز لازم است انقلاب کنند . با ایمان صادق وتصمیم راسخ کمر همت وزحمت بسته، درصدد رفع سریع و وسیع احتیاجات و مشکلات مردم و محل و تدارک امکانات لازم‌با حداکثر استفاده از آمادگی و نیروی مردم وحداقل‌تحمل بر بودجه و دولت برآیند. یك مقدار کارها و طرحهایی است که از وزارت خانه‌ها ابلاغ و فراهم شده ، تدریجا به‌راه افتاده یا می‌افتد وباید مراقبت مستمر در پیشبرد صحیح آنها بفرمائید، مقدار دیگری رانیز خود در محل می‌بینید و اگر لازم باشد اجازه وبودجه‌گرفته انجام می‌دهید . برای صحت و سهولت و سرعت وصول به مقصود توصیه و تاکید میشود.

آقایان استانداران‌یك‌کمیسیون هماهنگی اداری از روسای ادارات اصلی استان‌یاشهرستان دعوت نمایند و عده‌ای ازافراد معتمد و متحرك محل را نیز مشارکت دهند، دراین‌کمیسیون عمومی استان‌که هفته‌ای یکبار لازم است تشکیل شود مسائل و مشکلات مربوط به‌برنامه‌های عمرانی و ضروری را بررسی و برای اجرای مطلوب آنها همکاری و راهگشائی فرمائید وتاآنجاکه احتیاج و امکان باشد از داوطلبان علاقمندمحل یا بعرض شوندگان از مرکز استفاده نمائید و تشریفات و ترمزهای اداری را با اینکار خود و اختیاراتی که داده می‌شود کوتاه سازید . ضمنا اضافه می‌نماید که برطبق‌لایحه قانونی مصوب اخیر اختیارات قانونی انجمن شهرستان و استان درمورد طرحهای خاص ناحیه‌ای و یا طرحهای خاص ناحیه‌ای و یا سال ترتیبی دهید که هرچه زودتر این اعتبارات به محل اعتبارات سال ممکن است از مصرف برسد . جهت اطلاع اضافه مینماید که برای راه های روستائی ۹ میلیارد ریال اعتبار در سال ۵۷ پیش‌بینی شده بود که در استان های مختلف توزیع شده ولی متاسفانه بطور موسط بیش‌از ۳۰درصد این اعتبارات بنابراین می‌توانند با سرعت نسبت به مصرف ۷۰ درصد باقیمانده اعتبار اقدام فرمائید . البته‌چنانچه‌اعتبارات باقی مانده سال ۱۳۵۷ طرحهای خاص ناحیه‌ای و یا راه‌های روستائی کافی‌تشخیص داده نشود و برای طرحهای خاص ناحیه‌ای جدید و یا راه های روستائی جدید نیازی به اعتبار باشد ممکن است از محل اعتبارات سال ۱۳۵۸بطور علی‌الحساب درخواست شود . خواهشمند است گزارش‌تشکیل کمیسیون و همچنین صورت جسه های هفتگی را هر یك از آقایان منطقا برای‌وزارت خانه های مربوطه ارسال دارند . درانتظار اطلاع ، مشاهده نزدیك آثار حرکت و همت فرد فرد آقایان، سلام صمیمانه و امتنان دولت وخود را میفرستم .

نخست‌وزیر ــ مهدی‌بازرگان

مدیرعامل بیمه ایران : مطابق فتوای مراجع تقلید ،

بیمه خلاف شرع اسلام نیست

مهندس ابوالحسن‌رضی مدیر عامل جدید شرکت بیمه ایران در گفتگوئی نقطه‌نظرهای خود را در مورد انواع بیمه و اقداماتیکه در این زمینه انجام خواهد داد اعلام داشت :

وی گفت: برابر فتوای‌علمای اعلام ، موضوع بیمه خلاف‌شرع مقدس اسلام نیست و درحقیقت قرار وعقدی است بین بیمه کننده و موسسه یا شرکت ویا شخص که بیمه را می‌پذیرد و این عقد مثل عقدها محتاج به ایجاب و قبول است . مدیر عامل بیمه همچنین درباره‌بیمه اجباری شخص ثالث گفت : بکار بردن کلمه اجبار درمورد بیمه شخص ثالث صحیح نبوده است و عنوان کردن اجبار در بیمه شخص ثالث نمیتواند از اهمیت موضوع که حمایت از افراد در برابر خسارات مالی و جانی است ، بکاهد . مهندس رضی گفت با توجه به آمار سال ۵۷ تعداد وسائط نقلیه بیمه شده شخص ثالث بالغ‌بر ۱۷۱٫۳۶۴ دستگاه بوده که بابت حق بیمه مبلغ حدود۴۹۹ میلیون ریال دریافت شده در صورتیکه با بت خسارات ۶۸۷ میلیون ریال پرداخت شده که با مقایسه حق بیمه دریافتی ۳۷ درصد خسارت نشان‌می‌دهد . باین ترتیب بیمه شخص ثالث نفعتها سود نمیکند ، بلکه ضرر میکند ؛ بنابراین مشغول مطالعه هستیم تا همزمان با افزایش مزایای خسارات پرداختی به مشتریان چند درصدی برحق‌بیمه اضافه شود. همچنین مشغول بررسی می‌باشیم تا صندوق مشترکی با سایر شرکتهای بیمه بمنظور انجام کامل اجرای قانون بیمه شخص ثالث ایجاد گردد و کلیه حق بیمه دریافتی در این صندوق واریز شود تاکلیه شرکتهای بیمه به یکسان درسود و ضرر بیمه شخص ثالث سهیم باشند . تاکنون فقط شرکت بیمه ایران نسبت به انجام بیمه شخص ثالث بطور کامل عمل کرده و شرکتهای بیمه دیگر در انجام و اجرای‌قانون بطور دلخواه عمل کرده‌اند و بهمین جهت کلیه ضرر های بیمه شخص‌ثالث برعوش‌شرکت بیمه ایران بوده است .

مهندس رضی درباره ملی شدن شرکتهای بیمه و ادغام آنها در یکدیگر اضافه کرد: بنظر من در کشورهای‌اسلامی که با سیستم سرمایه‌داری اداره میشود چنین کاری انجام نشده و طبیعی است در ایران هم اینکار عملی نخواهدبود. مدیر عامل بیمه در مورد بیمه کشاورزی گفت بیمه محصولات کشاورزی از سالها قبل مورد مطالعه قرار گرفته بود ولی عملی نشد . اما بزودی بیمه محصول پنبه و چغندر عملی خواهد شد و حق بیمه به‌نسبت هرهکتار دریافت خواهد گردید که حق بیمه آن ۴ درصد است . از این مبلغ دو درصد را دولت و دو درصد را کشاورزان خواهند پرداخت و البته خسارات پرداخت شده در برابر آفت خواهد بود .

مهندس رضی درباره کاهش تشریفات‌پرداخت خسارات‌گفت: پرداخت خسارات حداکثر ظرف ۴۸ ساعت انجام خواهد شد مگر اینکه پرداخت خسارت با مقررات بیمه منافات داشته‌باشد که البته در اینصورت به مشتری جواب قانع کننده داده خواهد شد که‌سرگردان نگردد.

کانون دیپلمه‌های تهران تشکیل‌شد

دیپلمه های تهران با صدور قطعنامه‌ای تشکیل کانون دیپلمه‌های پایتخت را اعلام کردند.

این کانون که شورای موقت آن مدت عضو دارد در اولین بیانیه خود یادآور شده است . این کانون بخاطر دستیابی به تمام حقوقی که توسط رژیم وابسته به‌امپریالیست بهلوی پایمال شده ، تشکیل شده است.

کانون معتقد است که تنها از طریق شرکت در مبارزات مردم‌و انتخاب سیاست و اهداف انقلابی و ایجاد تشکیلات واحد سراسری با انتخاب نمایندگان واقعی خود و طرح برنامه های کوتاه مدت ومدار مدت قادر به احقاق حقوق ازدست رفته اعضای خودهست .

کانون دیپلمه های تهران دراین اطلاعیه از کلیه دیپلمه ها ودانش آموزان سال آخر دبیرستان های تهران که بزودی فارغ‌التحصیل می‌شوند ، خواسته استقبال در گردهمائی آینده این کانون که تاریخ آن بعدا اعلام می‌شودشرکت کنند.

تظاهرات علیه تروریسم در آبادان

آبادان ــ بدنبال مجلس‌یادبودی که از سوی جامعه روحانیت‌آبادان به مناسبت شهادت استاد مطهری در مسجد بهبهانیها برگزار شد ، هزاران نفر از مردم این شهر در یك راه‌پیمایی وسیع در خیابانهای این شهر شرکت کردند. تظاهر ــ کنندگان با دادن شعارهایی ترور استاد مطهری‌را محکوم نمودند .

مدیر عامل جدید شرکت گسترش خدمات بازرگانی

از طرف وزیر بازرگانی، موسی‌الرضا قنادیان به عنوان رئیس هیات مدیره و مدیرعامل شرکت گسترش خدمات بازرگانی منصوب و مشغول کار شد.

با استفاده از بلندگو :

مقررات رانندگی‌در چهار راهها آموزش داده می‌شود

یك دگرگونی در جهت ازدیاد وسایل نقلیه عمومی ، میتواند تهران را بهبود بخشد همکاری بیدریغ مردم تهران دارد . همچنین راهنمائی و رانندگی تهران برای تکمیل وکمبود کادر خود از شهربانی کمك خواسته و این مشکل اساسی‌نیز برطرف خواهد شد.

سرهنگ‌عباس نوری‌فررئیس اداره راهنمائی و رانندگی تهران که در جمع ماموران راهنمائی در منطقه ۹ سخن میگفت ، طی یك مصاحبه اختصاصی به‌خبرنگار کیهان گفت : مشکل ترافیك تهران سخن امروز یا دیروز نیست و این مشکل را تعداد اتومبیل بیش‌از حد ظرفیت شهربه‌سبب کمبود وسایل نقلیه عمومی نظیر مترو ، تراموا ، یا اتوبوس به‌وجود آورده است وهم‌اکنون‌تمام مقامات صاحبنظر براین هستند تا با ازدیادوسایل نقلیه عمومی این مشکل را بطورکلی برطرف کنند .

در پاسخ این سئوال که آیا طرحی ضربتی برای این مشکل درنظر گرفته شده‌است، رئیس راهنمائی گفت : در سطح‌تهران برنامه‌هائی را باید پیاده‌کنیم و قصد داریم در چهارراهها بانصب بلندگو به رانندگان هشدار دهیم وبزودی از طریق رادیو تلویزیون و روزنامه‌های صبح وعصر مردم را آموزش خواهیم داد تا بیشتر به‌مقررات احترام بگذارند .

رئیس راهنمائی در پاسخ خبرنگار کیهان درمورد انتقال ماموران به‌شهرستانها گفت : بیشتر ماموران در شهرستانها ازخود خانه دارند و مشکل مسکن در تهران آنها رامجبور نموده که به زادگاه خود بازگردند . زیرا یك مامور راهنمائی گاهی تمام درآمدخود را بابت کرایه خانه وآپارتمان می‌پردازد و در نتیجه ما با کمبود کادر روبرو هستیم و برای این مشکل از شهربانی کمك خواسته‌ایم و نیاز شهر تهران از لحاظ مامورراهنمائی برآورده خواهد شد .

رئیس راهنمائی افزود : مسئله استفاده از پاسداران‌برای راهنمائی با تصمیم شهربانی کل خواهد بود واگر چنین باشد ، بایه این پاسداران آموزش کافی به‌بینند. همچنین درصدد استخدام ماموران‌جدید هستیم که فکر میکنم این‌مشکل ازمیان برداشته میشود .

خبرنگار کیهان در پایان اضافه نمود است که هم‌اکنون مقامات سازمان ترافیك شهرداری پایتخت ، راهنمائی تهران و شرکت واحد اتوبوسرانی تهران درصدد پیاده کردن یك‌طرح درجهت ازدیاد وسایل نقلیه عمومی نظیر اتوبوس و تاکسی هستند تا شهروندان تهرانی کمتر از وسایل نقلیه شخصی درروزهای هفته استفاده کنند .

دوستان‌خارجی‌خودرافراموش‌نکنیم

بقیه از صفحه ۶

در مورد ایران افکار عمومی در سراسر جهان تقریبا دربست طرفدار جنبش آزادیبخش مردم ایران بود . اماهتاسفانه ما ندانسته و با بی‌تفاوتی حیرت‌آوری آنچنان مشغول زمینه سازی در افکار عمومی علیه جنبش هستیم ، که گوئی با خود دشمنی داریم . ؟

● روزنامه های مهم جهان راورق بزنید و ببینید درباره نحوه برگزاری محاکمات مسئولان رژیم سابق چه میگویند . نه آنکه کسی نصیریها و هویدارا مسئول جنایات گذشته و سیه‌روزی مردم ایران ندانند (عده کمی‌که آنانرا مامور و در نتیجه معذور میدانند واقعا انگشت‌شمار است) ، اما انتظار همه از ما آنستکه پس از ۲۵ سال اعتراض به دادگاههای ساختگی شاه ، نحوه دادرسی ما با نحوه دادرسی رژیم سابق تفاوت ماهوی داشته باشد.

بحث برسر دادن «باج حقوقی» به غرب نیست ، برسر ندادن «جهانه مفت» بدست هوچیگران ارتجاعی است . نصیریها و هویداها در هر دادگاه و به هر نحو محاکمه شوند ، نتیجه یکسان خواهد بود . پس چرا بی‌دلیل دنیایی را برعلیه خود بسیج کنیم ؟ وقتی شخصی مانند «لیونل ژوسپن» (که احتمالا بیش از هر سوسیالیست اروپایی دیگر در گذشته بنفع‌جنبش اقدام کرده است) رسما اعلام میدارد که محاکمات در ایران سنجیده نیست . جای آن دارد که از خود بپرسیم آیا با این محاکمات از نصیریها و هویداها مظلوم و شهید (!) ساخته‌ایم؟ گاه شدیدترین اعمال ، انقلابی‌ترین اعمال نیست . اگر درنتیجه شدت عمل ما دشمنان ایران بتوانند به مردم دنیا وانمود کنند که رژیم کنونی ایران با رژیم سابق فرقی ندارد و آنرا در چنین کردند) و بدینوسیله زمینه ذهنی سرکوب جنبش رافراهم آوردند و درآن‌صورت شدیدترین عمل ، ضدانقلابی‌ترین عمل هم میتواند باشد . محاکمات ایرانرا با محاکمات نورنبرگ‌که جنایتکاران آلمان نازی را به سزای اعمال خود رساند ، مقایسه کنیم و از خود بپرسیم : آیا واقعا نمی‌توان قاطعیت را با عدالت توام کرد ؟ بعلاوه حتی از نظر مصالح صرفا داخلی، آیا دادگاههای علنی تردیدی را که فعلا برجامعه حکمفرماست برطرف نمیسازد ؟

نه فقط اعمال ، بلکه بعضی‌از اظهارات مسئولان امورنیز میتواند برای آماده کردن زمینه ذهنی ضد انقلاب ، بعنوان سند مورد بهره‌برداری قرار گیرد . مثلا آقای مهندس‌بازرگان در مصاحبه ۲۸ فوریه ۱۹۷۹ خود با روزنامه لوموند ، نه فقط چریکهای فدایی خلق و سایر مارکسیست بلکه مجاهدین خلق را نیز در ردیف حزب توده قرار داده، همه را کم و بیش غیرقابل اعتماد قلمداد می‌کنند . از نظر تبلیغات بین‌المللی این رویه میتواند بزرگترین لطمه‌ای برمجموع جنبش وارد سازد . زیرا فدائیان و مجاهدین جزء لاینفك جنبش‌آزادیبخش مردم ایران بوده و هستند و اگر این نیروها بنوعی وابسته به بلوك شرق قلمداد شوند، آنوقت آیا ما خود تز افرادی چون کیسینجر و هلمز را تائید نکرده‌ایم که میگویند ایران درشرف فرو رفتن به‌کام اتحادجماهیر شوروی است ؟

آیا فراموش کرده‌ایم که درست چنین تبلیغی بود که زمینه ذهنی کودتای ۲۸ مرداد را در داخل و خارج از ایران فراهم آورد ؟ پس اگر مایل نیستیم دول خارجی در امور داخلی ایران مداخله کنند، نباید ندانسته برای مداخله آنان دلیل بتراشیم (آنهم دلیل واهی) ما میدانیم جلوگیری از دسترسی شوروی به‌آبهای خلیج‌فارس و اقیانوس هند و منابع نفتی خلیج یکی از هدفهای استراتژیك ثابت ، تمام کشورهای غربی است . متهم کردن نیروهای چپ مستقل ایرانی به پیروی از شوروی ، بمنزله بین‌المللی کردن مسائل داخل ایران و بطور ضمنی دعوت غرب به «اقدام متقابل» است ، مگرآنکه مسئولان امور قصد داشته باشند از طریق سرکوب داخلی غرب را از این گونه اقدامات کاملا بی‌نیاز سازند . در غیراینصورت وظیفه مسئولان امور است که در تبلیغات بین‌المللی خود این حقیقت را مرتب یادآور شوند که نیروهای چپ ایرانی از هر حیث مستقل‌اند و در بسیاری از موارد سیاستهای داخلی و خارجی کشورهایی نظیر چین و شوروی را مردود میدانند .

نتیجه‌ایکه از این بحث میتوان گرفت آنستکه هیچ‌جنبش ضد استعماری ، هرچند نیرومند ، نمی‌تواند خود را از جامعه بشری منزوی ساخته در برابر استعمار بین‌المللی امور جاری را فقط در قالب تنگ مصالح فرقه‌ای داخلی بررسی و حل و فصل کند و احیانا بخاطر ترس از اتهام «غرب‌زدگی» و غیره خود را از حمایت اخلاقی و سیاسی آزادیخواهان و زحمتکشان سایر کشورها بی‌نیاز بداند . این حمایت اخلاقی و سیاسی‌گرچه نمی‌تواند مانع اقدامات حاد نظامی یا غیرنظامی استعمارگران در مرحله اجرایی گردد ، اما درمرحله اولیه اخذ تصمیم‌سیاسی میتواند وزنه سنگینی در برابر فشار ، محافل ارتجاعی کشور های استعمارگر باشد .

بنابراین برنامه و سیاستهای کلی جنبش باید نه تنها با در نظر گرفتن نتایج داخلی (که البته اولویت دارند) بلکه‌با ارزیابی عکس‌العمل‌های احتمالی درسطح‌جهانی‌تنظیم شود، تا حتی‌الامکان بهانه‌ای بدست جناح های ارتجاعی کشور های غربی برای توطئه برعلیه جنبش داده نشود . در میان آزادی‌خواهان ، روشنفکران و زحمتکشان جهانی همه کسانیکه‌مایلند صادقانه از جنبش مردم ایران دفاع کنند، کم نیست . این افراد را نباید در چنان محظور اخلاقی قرار داد که نتوانند شرافتمندانه از جنبش حمایت کنند. وادارساختن این افراد به سکوت از نظر تبلیغات خلع سلاح کردن جنبش در سطح بین‌المللی است و این کار در شرایطی که همشیر ضد انقلاب (در داخل و خارج) هنوز بالای سرمات دست کم دور از منطق بنظر میرسد .

کیهان و شما

۳۰۵۱۷۲

۷ و ۳ بعدازظهر

این تبعیض را برطرف کنید

چرا دفتردارات مدارس‌از مزایای مختلفی مثل کارانه ، فوق‌العاده شغل ، استفاده از مقررات همطرازی ، تعطیل‌تابستانی ، اضافه‌کار و غیره که شامل کادر آموزشی واداری آموزش‌وپرورش میشود ، بی‌بهره مانده‌اند و در همین زمینه دفتردارات از قانون مامور به‌تحصیل نیز نمیتوانند استفاده کنند . از وزیر آموزش و پرورش تقاضا داریم که ترتیبی داده شود تا انتقال گروههای‌اداری به‌آموزشی و بالعکس ممکن جود و استفاده از ماموریت به تحصیل برای دفتردارات امکان‌پذیر شود .

نسرین قاضی‌نور

مقررات دست و پا گیر را حذف کنید

حال‌که سازمان امور اداری و استخدامی کشور میکوشد مقررات مزاحم و دست‌وپاگیر گذشته را حذف کند تقاضا داریم به موضوع احتساب سابقه‌کار آن گروه از کارمندان دولت که سابقه کار دربخش خصوصی دارند ، بادیدی انقلابی وانسانی واسلامی بنگرند واین حق مسلم این گروه از کارمندان را به‌آنان بدهند . مگر بین‌کار دربخش‌خصوصی ودولتی چه تفاوتی وجود دارد؟

عده‌ای ازکارمندان بازنشسته

استمداد برای درمان جوان مصدوم

فرزندم سیدمحمد مقیمی ۱۷ ساله بهنگام حمل کیسه‌های شن برای سنگربندی مصدوم شد ، معالجات برای درمان وی در ایران موثر نشده و به‌تشخیص پزشکان باید به‌خارج اعزام شود. برای نجات فرزندم لطفا کمکهای خود را به‌حساب ۷۲۰۲۵ بانك ملی تخت‌جمشید به‌نام نعمت‌اله مقیمی واریز کنید.

ن نعمت‌الله‌مقیمی

از سپاهیان بهداشت استفاده کنید

سپاهیان بهداشت با طی یك دوره کارآموزی شش‌ماهه تا حدودی به‌مسائل درمانی آشنا می‌شوند و مدت یکسال وتیم زیرنظر پزشك در روستاها به‌تکمیل این معلومات وکسب تجارب تازه می‌پردازند . اگر دولت ترتیبی دهد که دانشگاههای کشور دوره تکمیلی مخصوصی برای سپاهیان بهداشت منقضی خدمت بگذارند ، میتوان ازوجود این افراد بهره کامل‌گرفت و آنها را جهت کار درمان و بهداشت بروستاها گسیل داشت. بالابردن مهارت سپاهیان بهداشت وآموزش‌دادن آنها میتواند کشور را از واردکردن پزشك و کادرهای وابسته بی‌نیاز سازد .

محمدکلاهی‌آذر

بازنشستگی با ۲۰ روز حقوق

سمسال پس‌از ادغام مخابرات با پست وتلگراف واجرای آیین‌نامه استخدام کشوری بخاطر بهره‌برداری از تبصره الحاقی ماده ۷۴ با ۲۰ سال ، سابقه‌کار تقاضای بازنشستگی کردیم، حال ما را بابیست روز حقوق بازنشسته کردند ودرجواب اعتراض ما میگویند : شما ازنظر حقوق ومزایا تابع آئین‌نامه استخدامی کشوری و از نظر بازنشستگی تابع آئین‌نامه شرکت تلفن قدیم هستید. از سازمان‌امور اداری واستخدامی خواستار رفع این تبعیض هستیم .

ازطرف گروهی از بازنشسته‌ها ــ رضاشایقی

شرط زائد بانك رفاه کارگران

درگذشته بانك رفاه کارگران فقط به کارگرانی که بیمه بودند وام ممکن میداد و باین دلیل بسیاری از کارگران واحدهای کوچك که کارفرما ازبیمه‌کردن آنها خودداری‌میکرد ازگرفتن‌وام این بانك و درنتیجه خانه‌دار شدن محروم ماندند. از دولت اسلامی تقاضا داریم با حذف این شرط به خانه‌دار شدن بسیاری‌ازمستضعفان کمك کند .

محمدنظری

سئوال از دادرسی ارتش

عده‌ای ازغیرنظامی‌هایی که در رژیم گذشته دستگیر و برای محاکمه دراختیار دادرسی ارتش گذاشته میشدند بادادن‌وجه‌الضمان آزاد میشدند . باانحلال دادرسی ارتش این افراد اسناد ضمانتی خود را ازچه سازمانی باید بگیرند وبه‌کجا بایدمراجعه کنند .

اضاعه‌محفوظ

با این پول چطور زندگی کنیم

پس‌ازمدتها رفت وآمد سرانجام مسئولان امور تصمیم گرفتند کاری برای خانه‌دار شدن کارمندان شهرداری انجام بدهند بهمین منظورشهرداری ۶۰ هزار تومان بعنوان پیش قسط به‌کارمندان خود وام‌داد ، تا هرماهه مبلغ هزار تومان بابت آن بگیرد. بااینکه مدتهاست این مامی هزارتومان ازحقوق ما کم میشود هیچ اقدامی درجهت صاحبخانه شدن ما انجام نگرفته است.

مسئولان جدید شهرداری بمنظور صرفه‌جوئی مزایای کارمندان شهرداری راکم‌کرده‌اند و همین موضوع دشواری های فراوانی برای خانواده‌های آنان فراهم آورده است. بطور مثال درفاصله من ماهی ۱۹۰۰ تومان است که هزار تومان آن بابت قسط وام پیش‌قسط خانه کم میشود . شما بگوئید با ۶۰۰ تومان باقیمانده چگونه زندگیم را اداره‌کنم ؟

یك‌کارمند شهرداری تهران

تحمیل عقیده درست نیست

به آموزگاران بگوئید عقاید سیاسی خودرا به بچه‌ها تحمیل نکنند وقت بچه‌ها کم است و درسها اثباتشده است .

خواجه امیر

از فرداشب بعدت ۱۰ شب جناب آقای عبدالرسول‌حجازی درمسجدالاقصی (معروف به مشیرالسلطنه) واقع در خیابان مولوی سخنرانی میفرمایند .

همکار عزیز بانو فریده صوفی

فوت ناگهانی پدر بزرگوارتان را تسلیت گفته خود را در غم شما شریك میدانیم

میرقوامی ــ فاطمه و علی کمائیان ــ مرصعی ــ نجفی ــ برائی ــ اسماعیلی

ترور فقیه عالیمقام فیلسوف زمان دانشمند بزرگوار آیت‌اله مطهری را به ولی عصر (عج) و مراجع تقلید و رهبر انقلاب ملت ایران تسلیت میگوئیم.

تهران حسینیه تویسرکانیها ــ الاحقر مضطر پناهیان

آقای جواد صفوی

درگذشت مادر گرامیتان را به شما وخانواده محترمتان تسلیت عرض مینمائیم ما را نیز در این غم شریك بدانید.

منوچهر سجادی ــ فریدون عجمیان ــ احمد فشارکی ــ نژاد نصیری ــ ایرج عجمیان ــ پیروز دادخواه ــ محمد نبی‌زاده پریش ــ بهروز مقصودی ــ عزیز قلعه‌دار ــ سعید جم .

آقایان عبداله و غازی کرندی

درگذشت همشیره گرامیتان را بشما دوستان عزیز و فامیل محترم کرندی بخصوص آقای گرجی کرندی تسلیت عرض نموده و خود را در غم شما شریك میدانم.

اکبر رئیس دانائی

حضور زعیم عالیقدر و رهبر انقلاب ایران امام‌خمینی بانهایت تاسف و تاثر شهادت استاد مطهری سرباز راستین اسلام و معلم بزرگ را بپیشگاه امام زمان‌و رهبر عالیقدر و خاندان جلیل آن شهید تسلیت میگوئیم .

کارکنان شرکت صنایع شهرستان ساری

برادر و همکار محترم آقای دکتر سعید کاظم روحانی

درگذشت ناگهانی برادرتان مهندس مرتضی روحانی را به جنابعالی و خاندان محترم روحانی تسلیت میگوئیم و ازخداوند متعال برای شما و خانواده نسبت به این مصیبت جانگداز صبر جمیل آرزو میکنیم .

اعضای هیات علمی ــ کارمندان ــ کارکنان و دانشجویان دانشکده ادبیات ــ اهواز

بانهایت تاسف و تاثر شهادت رادمرد بزرگ عالم تشیع و فیلسوف شهیر آیت‌الله مطهری را به رهبر عالیقدر حضرت آیت‌الله‌العظمی امام خمینی و مجاهد کبیر حضرت آیت‌الله طالقانی و جامعه روحانیت و دولت انقلابی و ملت مبارز ایران بویژه خاندان مطهری تسلیت عرض مینمائیم .

کرج ــ کارکنان مرکز پرورش مرغ گوشتی حصارك

همکار عزیز خانم بتول عباس‌زاده

درگذشت ناگهانی و اندوهبار همسرتان را تسلیت میگوئیم و خود را درغمتان شریك میدانیم .

کارکنان قسمت حقوقی و بیمه «هما»

خانواده آقایان ستار و مسعودی

ما را در غم خود شریك بدانید .

علی عاطف ــ احترام ــ بیژن ــ سیما ــ بهرام

تشکر

ازکلیه دوستان و آشنایان‌که طی چند روزگذشته در نهایت لطف و محبت باتلفن وتلگرام وشرکت در مراسم سوگواری عزیزمان‌موجب تسکین‌آلام روحی اینجانب وخانواده‌ام بوده‌اند تشکر نموده وبقای عمر ایشان‌را ازخداوند متعال خواستاریم.

حاج محمدصادق نیك‌نفس و فرزندان ناغدیده

بدینوسیله از سروران گرام همکاران ، دوستان و آشنایان‌که درمراسم تدفین ومجلس ختم پدر عزیزمان باتشریف‌فرمائی خود ویابوسیله تلفن وتلگراف ونامه ابراز همدردی‌فرموده‌اند ممنون ومتشکریم، چنانچه بواسطه تالمات روحی‌درسپاسگزاری و تشکر حضوری غفلت وتاخیری رخ‌دهد پوزش می‌طلبیم .

خانواده مکفی

ترحیم

بسمه تعالی

هیهات ان یاتی الزمان بمثله ان الزمان لمثله لعقیم

فاجعه مولمه شهادت باسعادت مبارز عالیقدر حضرت آیت‌اله استاد حاج شیخ مرتضی مطهری برادر معظم ضایعه‌ای بزرگ برای عالم اسلام بود . فقدان این مجاهد راستین و فیلسوف بزرگ را به پیشگاه حضرت ولی عصر عجل‌اله تعالی فرجه الشریف و حضرت آیت‌اله العظمی نایب‌الامام خمینی و بازماندگان آن فقید سعید تسلیت میگوییم .

بمنظور تعظیم شعائر اسلامی و ملی مجلس ختمی روز دوشنبه ۱۷ر۲ر۵۸ ازساعت۴ تا۶ بعدازظهر درمسجد ارك منعقداست. شرکت عموم مسلمین خاصه علماء اعلام کثراله امثالهم موجب امتنان و تشکر است .

محمد الصدوقی

بسمه تعالی

ولاتحسبن‌الذین قتلوفی‌سبیل‌الله‌امواتا بل‌احیاء عندربهم‌یرزقون

شهادت فقیه عالیمقام وفیلسوف زمان و محقق‌گرانقدر اسلام آیة‌الله حاج شیخ مرتضی مطهری را به‌پیشگاه‌حضرت ولی‌عصر ارواحنافداه ورهبر شهیدبان جهان حضرت آیت‌الله العظمی امام خمینی تسلیت عرض نموده ضمن قدردانی از آن استاد بزرگوارکه مالیان دراز درهیئت یزدیهای مقیم مرکز از فیوضات علمی ومعنوی خود خواهران و برادران شرکت‌کننده بخصوص جوانان را بهره‌مند نمودمانند روز دوشنبه۱۷ر۲ر۵۸ ازساعت۴ تا۶ بعدازظهر مجلس یادبودی درمسجد ارك برگزار میشود . شرکت عموم مسلمین موجب نهایت تشکر است .

هیئت یزدیهای مقیم مرکز

بسمه تعالی

بمناسبت شهادت جانگداز عالم ربانی و علامه مجاهد حضرت استاد حاج شیخ مرتضی مطهری مجلس یادبودی روز دوشنبه ۱۷ر۲ر۵۸ ازساعت۴ تا۶ بعدازظهر درمسجد ارك برگزارمیشود

جمعیت خیریه حضرت رضا علیه‌السلام (یزد)

بنام خدا

شهادت استاد ارجمند آیة‌الله مطهری را برهبر انقلاب امام خمینی و مراجع عالیقدر تسلیت عرض نموده و مجازات توطئه‌گران را خواستاریم ضمنا جهت ابراز ادب برفقید سعید مجلس ترحیم روز دوشنبه ۱۷ر۲ر۵۸ ازساعت۴ الی۶ بعدازظهر منعقد ازبرادران ایمانی انتظار شرکت‌را داریم .

نشانی ــ خیابان قزوین ــ خیابان مستشاری مسجدهمت‌العظیم (نعمتیها)

شعیب تقی‌نژاد

اذاهات العالم ثلم فی‌الاسلام ثلمه لایسدهاشئی

بمناسبت شهادت فیلسوف و متفکر بزرگوار استاد عالیقدر حضرت آیت‌الله علامه مطهری روز دوشنبه ۱۷ر۲ر۵۸ ازساعت۵ الی۷ بعدازظهر مجلس ختمی در حسینیه کربلائیها واقع درچهارراه گلوبندك تشکیل میگردد ، ازمقام مقدس روحانیت و تمام طبقات مستدعی است بجهت تعظیم از شعائر اسلامی و بزرگداشت مقام شامخ روحانیت و شادی روح مقدس آن مرحوم در مجلس مزبور شرکت فرموده و هیئت‌کربلائیهارا قرین امتنان فرمائید . هیئت‌گربلائیهای مقیم مرکز

بسمه‌تعالی

بمناسبت شهادت حضرت آیت‌الله علامه استاد مطهری مجلس ترحیمی ازطرف صنف بارفروشان میادین تهران ازساعت۹ الی۱۱ صبح روز دوشنبه ۱۷ر۲ر۵۸ درمسجد توفیق واقع درخیابان صدرالاشراف منعقد میباشد ازعموم طبقات بالاخص حضرات روحانیون تقاضا میشود جهت بزرگداشت شعائر اسلامی سرافراز فرمایند .

کمیته امور صنفی بارفروشان میادین تهران

باکمال تاسف درگذشت شادروان مرتضی صارمی (بزرگ خاندان قهری صارمی) پدر سروان محمدعلی صارمی را باستحضار فامیل و آشنایان میرساند مجلس ترحیم آن فقید سعید ازساعت۵ تا۷ بعدازظهر روز سه‌شنبه ۱۸ر۲ر۵۸ در خانقاه صفی‌علیشاه منعقد میگردد .

خانواده‌های : صارمی ــ قهری ــ قهری صارمی ــ مومنی‌ــ مومنی ازندریانی ــ معجد ــ صالحی ــ حسینی ــ عباسی‌ــ محرابی ــ اولیائی ــ لطفعلیان ــ ظفربور ــ ترکمان ــ حسیبی ــ رضائی ــ زرگران ــ بحرینی ــ کیانی .

انالله و انالیه راجعون

باکمال تاسف و تاثر درگذشت نابهنگام شادروان غلامرضا عرب‌زاده فرزند حاج اسدالله عرب‌زاده را باطلاع اقوام و دوستان میرساند . مجلس ختم مردانه روز دوشنبه (فردا) ساعت۳ الی۵ درمسجد بهبهانی (سربولك) و مجلس زنانه درمنزل واقع درکوچه صفیرها منعقد میباشد .

خانواده‌های : عرب‌زاده ــ جیلانی ــ عزیزیها ــ مخمل‌باف‌ــ گوهرچین ــ مشایخی ــ شریف‌زاد ــ حیدری ــ نیکنام‌ــ سعادت ــ صالحی افشار .

بااندوه فراوان درگذشت پدر و برادر عزیزمان محمدصادق رحیمی‌یزد را باطلاع دوستان وبستگان میرساند مجلس‌ترحیم زنانه ومردانه دوشنبه ۱۷ اردیبهشت جاری ازساعت۱ الی۳ بعدازظهر در دارالتبلیغ امیرالمومنین (ع) منعقد است. محمدحرحیم ــ هوشنگ، احمد، مهیندخت، شهین، سکینه، خانابا ، محمدرضا رحیمی‌یزد

خانواده‌های : حجت رضوی ــ ادیب رضوی ــ شهاب‌رضوی‌ــ رضی‌رضوی ــ فاضل‌رضوی ــ نوابی‌رضوی ــ نواب‌زاده ــ رضوی ــ نیری رضوی ــ سید محمدرضا صدر ــ برهان‌پور‌ــ نواب‌پور ــ نواب‌زاده شفیعی ــ صابری صفائی ــ عقیلی‌ــ کامران یزدی ــ آسائی اردکانی ــ علوی ــ عنایت‌الهی‌ــ کلانتری ــ حقیقت ــ بهاالدینی ــ و

دکتر محمد سامی ، وزیر بهداری :

تفرقه ما، دشمن را قوی میکند

* باید طوری متحد شویم که وقتی کسی به شهادت میرسد، بتوانیم بگوئیم که از امت ما یکی شهید شد .

* یکی از بزرگترین وظایف ما مبارزه با شیوه های فکری استبدادیست که از طاغوت به ارث برده‌ایم .

* هیچکس نمی‌آید از ما بپرسد چه احتیاجی داریم . همه می‌آیند و می‌گویند که چه می خواهند .

دکتر محمدسامی وزیر بهداری وبهزیستی روز جمعه در دفتر حسن انقلابی مسلمانان ایران (جاما) درباره ضرورت اتحادنیروهای حلقی سخنرانی ونظرهای خود را درمبارزه باامپریالیسم، ارتجاع و سرمایه‌داری وابسته تشریح کرد .

دکتر سامی گفت: همه ما می‌خواهیم، به‌یک‌ریسمان چنگ بزنیم و از تفرقه و جدائی پرهیز کنیم ، اگر مساله وحدت را مطرح می‌کنیم به‌خاطر این است که این مساله ریشه در مکتب ما هم دارد . همیشه ضرورت آن مطرح بوده نه‌اینکه فقط امروز در جنبش انقلابی میهن ما مطرح باشد . در طول تاریخ و درطول مبارزات‌رهایی‌بخش همه خلق‌ها همیشه مساله «وحدت» و «تشکل» و جلوگیری از تفرقه بعنوان یک مساله اساسی مطرح بوده است. درجوامع از روی شعار- هایی‌که داده میشود ، میتوان فهمید که چه‌چیز موردنیاز است . هرجا صحبت از ضرورت وحدت میشود ، با توصیه وحدت یا دعوت به‌وحدت، معنای آن اینست که وحدت وجود ندارد. بنابراین اگر می‌بینیم حتی در محیط‌ما بین مکتبی ومذهبی ما هم اینقدر برای وحدت پافشاری میشود و پرهیز ازتفرق توصیه میشود یعنی آن اینستکه در صدر اسلام وزمان ظهور مکتب هم باز مساله اساسی همین بوده ومتاسفانه باید گفت درطول قرون هم ما شاهد این تفرقه وتشتت بوده‌ایم و امروز هم که صحبت از تشکل می‌کنیم ، مساله تازه‌ای نیست، درعین حالی‌که برای ما مبرمترین وضروری‌ترین مساله روز است.

قبل از رسیدن به‌اولین گام پیروزی یعنی سرنگونی رژیم استبداد ، یک جبهه‌گیری بین خلق وضدخلق وجود داشت . یعنی نیروهای ضدخلقی و ضدمردمی در تشکل و وحدت‌بودند، و دربرابر آنها جبهه خلق وجود داشت‌که درگذشته دارای وحدت نبود. این جبهه وقتی به‌وحدت رسید قادر شد جبهه‌ضد خلق رابه‌زانو درآورد. عناصر اصلی جبهه ضد خلق چه‌کسانی بودند ؟ از روی شعارهای یک جنبش میشود فهمید که عناصر ضدجنبش چه‌کسانی هستند . وقتی شعار ضداستبداد ، ضد استعمار ، ضد استثمار بود مشخص است که جناح‌هایی که با جنبش ما مبارزه میکردند ، دارای چه‌طرز تفکرو مشربی بودند . یعنی وقتی صحبت ازاستعمار میشود دربرابر خلق ما همه قدرتهای جهانی چه امپریالیسم شناخته شده غرب وچه‌سوسیال امپریالیسم شرق قرار دارد . یعنی استعمار درواقع مبنایش شیوه‌های امپریالیستی است ، چه درغرب و چه درشرق آنها هستند که با استقلال ملت‌ها مخالف هستند و بادست‌اندازی درکار ملت‌ها منافع خود را تامین می‌کنند .

وقتی شعار ضداستثمار میدهیم ، باهمه نظام سرمایه‌داری وسرمایه‌داری وابسته مخالفت می‌کنیم.

وقتی شعار ضد ارتجاع میدهیم ، ارتجاع همه کسانی را دربر می‌گیرد که ما را به‌گذشته‌ای می‌برند ، که درآن هم زمینه استعمار فراهم بوده و هم زمینه استثمار . ازنظر شیوه‌های حکومتی ما را به دیکتاتوری وفردیت و حکومت گذشته درتاریخ می‌کشانند ، یعنی مبارزه ما علیه ارتجاع مبارزه فرد با فرد یا مبارزه گروه با گروه نیست . مبارزه یک طرز تفکرامروز باطرز تفکردیروز ودیروزهاست.

همه‌کسانی که به‌آزادی انسانها مخالفت میکنند و ما را به‌محدود کردن آزادی میکشانند ، مرتجع هستند.

این سه گروه که درحقیقت دشمن اصلی خلق ما هستند ، استعمارگران یعنی همه امپریالیست‌ها ، استثمارگران یعنی همه سرمایه‌داران و سرمایه‌داران وابسته و مرتجعین یعنی همه دشمنان داخلی و خارجی ما بودند که در یک جبهه‌متمرکز شده و وحدت و یک پایگاه پیدا کردند . پایگاه آنها درشیوه حکومت سلطنتی،حکومت فردی و درشخص شاه خلاصه می‌شد . یعنی درحقیقت همه عناصر ضد حلقی وبرای پیدا کردن وآن رهبر «پادشاه» بود بنابراین تشکل نیروهای ضدخلقی در دربار و سلطنت وپیدا کردن یک رهبر ، به‌آن انسجام وقدرت تشکیلاتی‌داد.

اهمیت نقش رهبر

ما دربرابر چنین وحدت وانسجامی اگر متفرق و متشتت می‌ماندیم ولو اینکه به‌نیروی حق وایمان متکی بودیم، مواجه باشکست بودیم ، ما بایدیک «رهبر واحد» پیدا کنیم‌یا باید «رهبری واحد» پیدا کنیم. یعنی همه نیروهای‌خلقی درپشت‌سریک‌رهبری‌قرار بگیرند، تابتوانند نیروی‌ضربتی پشت‌سر یک رهبری قرار بگیرند ، تا بتوانند نیروی ضربتی ونیروی شکننده همه خلق‌ها را دربرابر نیروی منسجم دشمنان ضد خلق قرار دهند و وقتی چنین شد آن‌مبارزه اصیل ودرست به پیروزی‌انجامید. رهبری‌که بتواند همه نیروهای خلقی را به‌دنبال خود بکشاند، باید دارای مشخصاتی باشد که بتواند همه را متحد ومتشکل کند.

درحقیقت زندگی رهبر و خصائص شخصی و فردی او بعنوان یک الگو برای هرکسی که بخواهد مبارزه کند مطرح است، این‌است که رهبر باید دارای خصائصی باشد که بتواند هرکسی را که در میدان مبارزه هست، درپشت سرخود قرار دهد و ما این را درطول زمان یافتیم درحال‌حاضر ما دارای چنان رهبری هستیم . اگر- تامین معیارها ، خواسته‌ها و آرزوهای مردم درحال‌حاضر کار فوق‌العاده مشکلی است اما تامین یک‌زندگی شبیه زندگی امام برای هرکدام کار مشکلی نیست. اما تامین یک‌زندگی شبیه زندگی امام برای هرکدام کار مشکلی نیست اما نمی‌توانستند همدست و همصدا علیه جنبش توطئه‌کنند، همان امکان نداشت ولی نمی‌توانند و همه‌شان با هم میشود نشان دهنده درک امپریالیستی وزمزدورانش را پیداکرد و یکی‌یکی آنها را درو کرد . اگر آنها قدرت خودشان را در ارتش متمرکز کرده بودند وارتش تنها نیرویی بود که دربرابر خلق ایستاد و هرگونه می‌خواستند ضربه می‌زدند امروز که دربرابر ارتش قرار می‌گیریم این ارتش باید از این عناصر امپریالیسم تسویه شود. نباید اجازه دهیم این نیروی همچنان منشاء ضد خلق باقی بماند. ارتش ما باید تبدیل به ارتش خلقی اسلامی شود اگر غیراز این باشد ، یکی از پایگاههای ضدخلقی را درون خلق نگهداشته‌ایم. یکی دیگر از پایه‌های ضد خلقی ، نظام سرمایه‌داری وابسته است که اگر امکان جان‌گرفتن پیدا کند اگر صنایع صنعتی وکشاورزی ما دراختیار این گروه قرار بگیرد اینها مجددا حیات پیدا می‌کنند وبا بقیه نیروهای ضد خلقی متحد میشوند اینجاست که سیاست‌های اقتصادی ما طرح میشود .

ما باید سیاستهائی را درپیش بگیریم که سرمایه‌داری وابسته امکان جان‌گرفتن نیابد وحدت درعقد حاصل شود باید که به‌گفتگو بنشینند وصادقانه ودر کمال صمیمیت در رفع سوء تفاهمها بکوشند.

● آزادیهای بدست آمده دراین انقلاب تاچه حد راضی کننده است ووظایف مردم ، رسانه‌های گروهی ودولت درحفظ وحراست وگسترش این آزادیها چیست؟

من بعنوان یک‌مسلمان آن رضایت کامل را از آزادیهای بدست آمده ندارم ، البته این تنها من‌نیستم . بسیاری دیگر نیز ازاین مسئله نگرانند . بطوریکه به‌قول آقای حاج سید جوادی گاهی صدای پای فاشیزم شنیده میشود البته این‌بدان معنی نیست که مطلقا رضایتی وجود ندارد ، زیرا آنها که خفقان و استبداد گذشته رالمس کرده‌اند، بخوبی آزادی‌های بدست آمده رانیز حس می‌کنند، امابرای رسیدن به‌آن حد مطلوب ازآزادی باید بهرحال جهاد و جهیدی‌کرد وافراد متعهد ومسئول واقعا وظیفه دارند که‌باتمام کجرفتاری‌ها وناهنجاریها بجنگند وخسته نشوند.

درمورد وظایف مردم ودولت برای حفظ و گسترش‌این آزادیها باعتقاد من باید تناسب دموکراسی وسانترالیزم راهمیشه محفوظ نگهداشت ، زیرا اگر این‌تناسب به‌نفع دموکراسی تغییر یابد منتهی به هرج ومرج وآنارشیسم میشود واگر به‌نفع سانترالیزم تغییر کند به دیکتاتوری منجر میشود . باید مردم مرتب به‌دولت هشدار بدهند و انتقاد کنند وانتقادات‌شان همبابد بدون سانسور مطرح گردد و دولت هموظیفه دارد که هم‌از خود دفاع کند وهم‌ایرادهای منطقی‌رابپذیرد وبرفع کند وهم‌آموزش‌های لازم رابه‌مردم بدهد . درمورد رسانه‌های گروهی هم‌فکر می‌کنم این‌ها علمای جامعه هستند ، همان کسانی که بارمسئولیت بطور عمده بردوششان است ووظیفه دارند که چون یک راهنما هم‌برای مردم وهم دولت عمل کنند وبرای پیروز کردن حق‌از هیچ‌قدرتی نهراسند.

● انقلاب ایران باتوجه به‌جو طبیعی حاکم برخلقهای منطقه تاچه‌اندازه میتواند مبارزات رهائی بخش مردم این کشورها را یاری بخشد؟

تاآنجا که به‌ایدئولوژی اسلامی مربوط میشود هیچ مسلمانی نمی‌تواند نسبت به‌آنچه برمسلمانان وحتی غیرمسلمانان مستضعف‌دیگر میگذرد بی‌تفاوت باشد، امااینکه درعمل ماچقدر میتوانیم واقعا حامل این پیام ایدئولوژیک خودباشیم ، به‌همت وتعهد ایدئولوژیک‌خودمان مربوط می‌شود . کوشش ما نباید درهمین حدکه تنهامسلمانان رانجات دهیم‌باشد . مسئله یک‌جهانی‌است بین ابرقدرت اصلی زمان‌که همان پابرهنه‌ها هستند وابرقدرت‌های دیگرزمان . این واقعیتی است که‌هرمسلمانی باید درفکر آن باشد. این‌مهم نیست کسی که با امریکا می‌جنگد مسلمان هست یانیست ، مهم آزاده بودن اوست و شرکتش در جنگ ضد امپریالیستی . وقتی من اخبار نیکاراگوئه را میشنوم برای چریکها دعا می‌کنم . نه‌اینکه این حرف را اکنون میزنم وقتی که‌درزندان هم‌بودیم ، نسیم‌انقلاب بودکه ما رازنده نگهمیداشت . نسیمی که از ویتنام ، فلسطین وکشورهای امریکای لاتین می‌وزید . مردم‌را باید بایک کارفرهنگی عظیم به سطحی از ایدئولوژی رساند تابدانند که‌تعدادت یک مسلمان‌تاچه اندازه عمیق وگسترده‌است.

این رهبر توانست تمام نیروهای خلقی را گردهم بیاورد . عده‌ای از ما معتقد بودیم که امپریالیست دشمن اصلی جامعه ماست. عده‌ای دیگر تمام اشکالات را درشیوه اقتصادی جامعه و بهره‌کشی فرد ازفرد وشیوه‌های سرمایه‌داری وابسته می‌دانستند . گروهی‌مانع را استبداد ودیکتاتوری حکومت سلطنتی می‌دانستند. این گروهها یک هدف را دنبال میکردند . یعنی رسیدن به‌سادت درجامعه ، اما درعین‌حال متفرق وبدون انسجام بودند . باپیدائش رهبری که همه خودش را دروجود او میدیدند و مظهر یک ملت و امت شد همه گروههائی که درمیدان مبارزه بودند، خودشان‌را در وجودرهبر دیدند، و سیل‌خروشان مردم به‌حرکت درآمد . اعتقاد امام به مردم و نیروی مردم یکی‌از اساسی‌ترین مسائل درپیروزی ما بود. و این نیرو توانست بزرگترین نیروی ضد خلقی را به‌زانو درآورد . اما نیروی محرکه خلق دراین حرکت واحد ، پشت سر امام چه بود؟ و اگر این واقعیت را می‌شناسیم که رهبری واحد و اتحاد نیروهای خلقی سبب پیروزی میشود ما چرا قبلا ازاین اصل نیتوانستیم‌استفاده کنیم ؟ آن‌چیزی که وحدت را تضمین کرد ، فرهنگ اسلامی بود، درگذشته هروقت که می‌گفتیم جبهه واحد ضد استعمار، اولاخودمان را محدود میکردیم در یک شعار ، این شعار به‌میان مردم میرفت‌اما برایشان مفهوم نبود. درسالهای اخیرهم‌که جبهه واحد ضد استبداد بوجود آمد ، باز شعارها دربرگیرنده همه فرهنگ و نیازهای فرهنگی جامعه نبود . جامعه ما یک جامعه اسلامی است و مشخصات خودش را دارد. بنابراین شعارهای دور ازفرهنگ جامعه مطرح کردن وبه مکاتب و ایدئولوژیهای بیگانه پناه‌بردن ، سبب شد که مردم متوجه ضرورت وحدت نشوند. اما پیروز نمی‌شدند. پیروزی امام به‌این علت فراهم شد که امام معتقد به‌فرهنگ و ایدئولوژی اسلامی بود . طرز تفکری‌که ازاین مکتب راجع به‌زندگی مطرح‌شده بود ، شهادت بودکه توانست قدرت خول‌آسای نیروی ضد خلقی را شکست دهد .

این مکتب با چنین فلسفه‌ای درشهادت توانست ازاین خلق پراکنده و نامتشکل یک نیروی برقدرت آماده شهادت بوجودبیاورد. اما بعدازوحدت نیروهای خلقی ، سرنخ هم کنه نیروهای سرمایه‌داری ارتجاعی وامپریالیستی‌که در دشت شاه بودازبین رفت. یعنی رهبری آنها ازبین رفت اما خودشان باقی ماندند منتهی بدون انسجام و وحدت .

تفرقه دشمن

ما متحد شدیم وآنها برعکس متفرق شدند. حالا ، قدرت عمل پیدا کرده‌ایم و میتوانیم حمله کنیم وآنها می‌توانند دفاع کنند. اما جوادث چندماه‌گذشته نشان‌داد‌که اگر ، تهاشگر باقیمانده‌های رژیم باشیم آنها سعی می‌کنند متحد شوند وقدرت‌بگیرند. یعنی‌ضدانقلاب میتواند علیه انقلاب متشکل بشود ونتیجه معلوم است اگر ما این فرصت را به‌آنها بدهیم آنها رودرروی ما میایستند.

باید نگذاشت ضدانقلاب جان بگیرد یعنی باید عناصر

گفت و گو با ابوالقاسم سرحدی :

انقلاب بامحافظه کاری جور درنمی آید

* باید نهاد های غلط اقتصادی را ویران کرد واز بیکاری تعدادی کارگر و سوء صدای یک مشت سرمایه‌دار نهراسید .

* نیرو های انقلابی نباید با هرحادثه کوچکی‌جبهه بگیرند .

ابوالقاسم سرحدی در سال ۱۳۲۴ در تهران بدنیا آمد . فعالیت سیاسی رابا‌شرکت در حزب ملل اسلامی شروع‌کرد . حزب‌ملل اسلامی باخط مشی مسلحانه ازسال ۱۳۴۰ شروع بکارکرده بود وپس‌از ۷سال در یک برخورد نظامی متلاشی شدو اعضایش دستگیرشدند . ابتدا ابوالقاسم سرحدی بانفاق ۷ تن دیگر ازهمرزمانش باعدام محکوم شدند ، اما دراثر فعالیت آیت‌الله‌العظمی حکیم درنجف، رژیم ازاعدام آنها چشم پوشید وبه‌حبس ابد محکومشان کرد . آنان سرانجام پس از۱۴سال دراثر مبارزات‌رهایی‌بخش بزرگ ایران اززندان آزاد شدند . ابوالقاسم‌سرحدی اکنون باحزب جمهوری‌اسلامی و تاحدودی هم با سپاه پاسداران انقلاب همکاری‌می‌کند.

● برای تحقق بخشیدن به‌آرمانهای انقلاب چگونه میتوان برمشکلات اقتصادی بی‌شماری که بررسراه است چیره شد ؟

برای رفع مشکلات انقلاب، بطور کلی، نیاز به افراد و عناصر انقلابی‌ای است که عقل سرخ داشته‌باشند . انقلاب بامحافظه‌کاری و محتاطانه عمل‌کردن اصلا جور درنمی‌آید . متاسفانه دولت در حال حاضر فاقد این‌طور انقلابی‌است وبسیار محتاطانه عمل می‌کند. این درست است‌که مشکلات دولت بسیار زیاد است ، ولی درتمام دنیا وپس ازتمام انقلابات این مشکلات بوده و منحصر به‌ما نمیشود. برای چیره شدن براین مشکلات ، ازخوداث احتمالی نباید واهمه‌ای داشت. باید این نهادهای اقتصادی راکه به‌غلط دراین‌مملکت برپا شده خراب کرد وازهمکاری تعدادی کارگر نگران نبود و یا از سروصدای یک مشت سرمایه‌دار واهمه‌ای نداشت.

● فکر نمی‌کنید اگر دولت محتاطانه عمل نکند، بعلت فقر فرهنگی حاکم برجامعه ، کمابیکه منافعشان به خطر می‌افتد وعناصر ضد انقلاب به‌سادگی بتوانند در مردم ایجاد تفرقه کنند وجامعه رابسوی یک جنگ داخلی بکشانند؟

امکانش هست. اما مبارزه باتوطئه‌ها هم از کارهای انقلاب‌است. درحال‌حاضر هم‌توطئه‌گران درحال دسیسه‌اند ، اما آن‌شور انقلابی‌باید خیلی بیشتر ازاین‌ها خاصیت داشته ، وازاین‌توطئه‌ها واهمه نداشته باشد وآنها را خنثی کند. این ازوظایف‌کارگردانان انقلاب است . درست است که‌تعداد زیادی ازمردم درطول انقلاب رنج کمی بردند والان برای‌آنها سخت است‌که دگرگونی‌های انقلابی را بپذیرند، ولی باید دراین‌مورد فشار بیشتری وارد آورد تا آگاهی بیشتری نیز نصیبشان بشود .

● برای ازمیان برداشتن این مشکلات آیا به‌یک انقلاب فرهنگی نیازداریم ؟

ــ حتما .

● خوب برای اینکه این‌انقلاب فرهنگی درتمام سطوح جامعه انجام گیرد چه‌باید کرد؟

دراین‌مورد فکر می‌کنم که باید از تمام عناصر متفکرو انقلابی استفاده شود . متاسفانه گاهی دیده می‌شود که مثلا فردی که درجناح چپ قراردارد ، مطرود واقع میشود و فکر واندیشه‌اش کنار گذاشته میشود ، درحالیکه این‌زیستده انقلاب ماانیست. باعتقاد من باید از کسانی‌هم که‌درجناح چپ هستند وفکر واندیشه باروی دارند استفاده کرد ، تا باتفاق همدیگر بتوانیم آن‌فرهنگ انقلابی راکه متناسب با این‌انقلاب عظیم هست تکامل بخشیم. ازرادیو تلویزیون بعلت برد وسیعش باید به‌نحو احسن استفاده کرد و درمردم به درجهت تکامل فرهنگشان حرکتی تازه آفرید.

مسجد نیزدراین مورد پایگاه مهمی است ، درواقع کانونهای حزبی اسلام است‌که در دورترین نقاط این‌مملکت هم‌وجود دارد . مردم رابایدبه‌این کانونها دعوت کردکه بیایند واجتماع بکنند ودرهمین کانونها آن‌فرهنگ انقلابی را القا بکنند . این‌بعهده متفکران‌ومتعهدانی است که‌برای این‌مردم و این‌انقلاب دل می‌سوزانند. دیگر از توی اتاق‌نشستن واز خلق گفتن کاری ساخته نیست وهیچوقت هم نبوده، بایدکه دردل خلق رفت وبا آنها زندگی کرد . از درگیریهای احتمالی نباید هراسی داشت چراکه همین درگیریها در نهایت سازنده است.

● باتوجه باینکه برخورد آزاداندیشه‌ها ، گاهی‌ه‌ی دست یافتن به حقایق زندگی‌است ، درآینده ایران ، برای احزاب چه نقشی راپیش‌بینی میکنید وآیا محدودیتی برایشان‌خواهد بود ؟

جواب این‌سئوال رامجاهد کبیر امام خمینی مکررا داده‌اند و گفته‌اند که‌فعالیت احزاب آزاد است ومیتوانند اندیشه‌ها و افکار خودشان رابیان کنند. این درخلق‌وخوی ایدئولوژی اسلامی است ، حتی حدیثی ازپیامبر داریم که‌میگوید «اختلاف امتی رحمه» این اختلاف جناح‌چپ باشدکه بازهم تفاوتی ندارد وما حتی دراین مورد سنت داریم‌که امام جعفر صادق (ع) باکسانی‌که مادی‌گرا بودند ، بحثهای بسیار منظم وسازنده‌ای داشته‌اند . وقتی چنین‌روشی درگذشته وجود داشته‌است ، چرا اکنون‌نباشد ؟ بنظر من‌جلوگیری از چنین بحث‌ها وفعالیت‌ها ، حکایت ازیک‌هراس ونضعف دارد که خوشبختانه امام‌خمینی دراین‌مورد باصراحت گفته‌اند که‌آنها هم آزادند ومیتوانند فعالیت کنند، البته باشرط اینکه توطئه‌نکنند که‌این جمله آخر موجب ناراحتی بعضی ازعناصر چپ شده که‌به‌نظر من ناراحتی بی‌جائی است.

● البته این‌ناراحتی بعلت استفاده نابجای رژیم پیشین از چنین جملات درستی بوده‌است . رژیم پیشین‌مفهوم واقعی کلمات را مسخ می‌کرد و درزیر پوشش جملات‌درستی، بهترین فرزندان این مرزوبوم رابه‌زنجیر می‌کشید. اما اکنون که‌انقلابی رخ داده باید که‌مفاهیم مسخ شده را کنار گذاشت وبرداشت صحیحتری ازگفته‌ها داشت وخواه ناخواه درچنین رابطه‌ای ، چنین ناراحتی کاملا نابجا و بی‌مورد است . اما دراین‌جا سئوالی برای من مطرح است و آن اینکه درتاریخ مابنام اسلام- البته اسلامی مسخ شده - آزاداندیشان ومتفکران را به‌جرم الحاد وکفرنابود می‌کردند و متاسفانه بسیاری از مردم متدین وساده‌اندیش نمی‌دانند که اسلام‌واقعی ازچنین زشتی‌هائی منزه است واینها را حتی‌لازم می‌دانند حالا چگونه میتوان از چنین خطرهائی درآینده جلوگیری کرد و واقعا اجازه داد‌که جومناسبی برای تکامل اندیشه‌آبجاد شود ؟

این کاملا به‌عهده رهبری‌انقلاب است. انقلاب اگر لحظه‌ای هوشیاری‌اش رااز دست بدهد ، تمام این خطرها ممکن است، بوجود بیاید . اماعلاوه بررهبری انقلاب مردم وهمین آزاد اندیشان نیز باید کمک کنند. اینها واقعا مکمل یکدیگرند.

وحدت کلیه نیروها

● جهت تداوم انقلاب و حفظ دست‌آوردهای آن و جلوگیری ازهجوم نیروهای ضدمردمی ، آیا وحدت کلیه نیروهای مترقی لازم است؟

صددرصد و دراین شکی نیست. البته باید دید باچه معیاری‌نیرو-

گزارش روز

شوراهای شهری: اساسی‌ترین راه مشارکت مردم درهرم قدرت

پارلمانهای شهری از بایگانی ۷۵ ساله تاریخ‌بیرون می‌آید ، چرا که مردم می‌خواهند وباید از ستم ۲۵۰۰ ساله رها شوند. خلق ستمکش ایران دیگر نمی‌خواهد کسی یاکسانی‌به‌جایش وبرایش تصمیم بگیرد. این نخستین حقوق هرملتی است‌که درسرنوشت خویش‌دخالت داشته باشند . این‌نهادهای دموکراتیک اگر بطور آزاد شکل نگیرد می‌تواند پایه مشارکت واقعی مردم در ساخت سیاسی و حکومتی کشور کما بالاترین رده‌ها باشد .

نخستین انجمن‌های ایالتی و ولایتی را اگر به‌خاطر آوریم‌می‌بینیم که درشرایط انتخاب آزاد ، این نهادها می‌توانند اصول دموکراتیک را برادراره امور کشور حاکم سازد . از اولین انجمن‌های ایالتی و ولایتی، نمایندگانی به مجلس رفتند که نسبتا‌به‌مردم نزدیک بودند و این همان مجلسی بود که محمدعلیشاه‌نتوانست تعطیلش‌کند و به‌توپش بست. ازآن‌پس انجمن‌های ایالتی و ولایتی یکی تعطیل شدتاباقفترتی شصت وچندساله درسال۴۹ با چهره‌ای مسخ شده و تغییرنام یافته به «انجمن‌های استان و شهرستان » ، به‌خدمت هدفهای ضد مردمی رژیم سابق درآمد .

درطول این سالها انجمن‌های شهرستان واستان، فقط عامل‌تصویب هدفها و برنامه‌های ضدخلقی بودند ، چرا که هیچگاه‌فضای‌آزادی برای انتخاب اعضای این انجمن‌ها که درسالهای اخیر به‌انجمن‌های «دموکراتیک»، هم تغییر نام یافته بود وجود نداشت. طبیعی است که درچنین شرایطی باتوجه به‌قانون ناقص وتارمائی که در مورد انجمنها وجود داشت وبارها وبارها، ظاهرا اصلاح شد و در واقع مواردی که اندکی رنگ دموکراتیک داشت ازآن حذف‌شد . انجمن های شهر ، شهرستان و استان کاری جز گران‌کردن بنزین، تصویب عوارض و وضع مالیاتهای سنگین برای جبران دزدی‌ها و ورشکستگی های رژیم سابق و صحه گذاشتن براعمال واقدامات غیرقانونی رژیم سابق نداشتند . دراین‌اوضاع و احوال ، فقط «شاهنشاه» که هربار «کنگره انجمن‌ها» را می‌گشود وعمال‌و ایادی او از عملکرد انجمن- های ایالتی و ولایتی راضی‌بودند. چراکه می‌توانستند پشت ماسک دموکراسی پنهان شوند و درقالب «انجمن‌های دموکراتیک» هر عمل ضد مردمی را موجه جلوه دهند .

شورا های شهری

اکنون باردیگر مساله ایجاد «شوراهای شهری» زیر نظر حضرت آیت‌الله طالقانی و سپردن کار مردم به مردم، تازه‌ان نوع که در رژیم سابق ادعا می‌شد، مطرح شده است. رهبری انقلاب ، ایجاد این شوراها را برای تحقق بخشیدن به‌اصول دموکراتیک و رسیدن به‌هدفهای والای انقلاب لازم شمرده وطرح آنرا تصویب کرده‌اند . امام‌خمینی تاکیدکرده‌اند که درهمه شهرها و استانها این شوراها تشکیل میشود تا مردم خود حق انتخاب داشته باشند و مسائل‌شان را راسا حل‌کنند . چرا که این‌شیوه هم به‌نفع دولت است وهم به‌نفع مردم .

شوراها اگر درمعیطی آزاد و بدور ازاختناق و اعمال فشار انتخاب شوند و نیز اگر نقشی سوای آنچه درقوانین قبلی برای‌آنها پیش‌بینی‌شده بود، به‌عهده‌شان گذاشته شود ، یعنی که نقش تشریفاتی و نظارت صرف نداشته باشند و قدرت و اقتدار لازم به‌آنها داده شود، می‌توانند بسیاری از مسائل منطقه‌ای راکه دولت‌مرکزی قادر بحل آنها نیست، رفع و رجوع کنند . وجود شوراها را تمامی نیروهای مترقی ، گروهها ، سازمانها و افراد آزادیخواه، برای تحقق اصول دموکراتیک لازم شمرده‌اند وخواستار تشکیل آنهادرتمامی سطوح شده‌اند . آنها نه‌تنها برضرورت تشکیل شوراها در سطح شهرها تاکید کرده و می‌کنند ، بلکه اداره صحیح و دموکراتیک کلیه نهادها ، سازمانها، کارخانه‌ها ، موسسات وحتی‌امور کشاورزی را منوط به تشکیل شوراها می‌دانند‌ومعتقدند بدون‌ سپردن واقعی‌امور بدست خود مردم ، دموکراسی درجامعه برقرار نمی‌شود. واین کار جز ازطریق شوراها امکان‌پذیرنیست.

بنابراین همچنانکه حقوقدانان وصاحب‌نظران‌ سیاسی‌میگویند ، درقانون اساسی آینده ایران می‌بایست اصل تشکیل شوراها به‌رسمیت شناخته شود و اصول و ضوابط آن نیز قید شود . قانون اساسی آینده بدون به‌رسمیت شناختن «شوراها» ، قانونی ناقص و نارسا خواهد بود . اما برای تشکیل شوراها ، به‌گفته دکتر علی‌اصغر حاج‌سیدجوادی و نیز مردمی که با آنها صحبت کردیم نمی‌بایست منتظر تدوین و تصویب قانون اساسی وطی مراتب قانونگزاری شد. بلکه دولت می‌تواند آئین‌نامه موقتی برای شوراهای شهری‌تدوین کند و براساس آن اقدام به‌انتخابات شوراها نماید واین‌آئین‌نامه تا زمانی که اصول قانون اساسی به‌تصویب ملت نرسیده قابل اجرا خواهد بود .

دکتر حاج‌سیدجوادی تاکید می‌کند که تشکیل شوراهامیتواند درانتخابات مجلس موسسان ، مجلس شورا ونیز انتخابات ریاست جمهوری و انتخابات مجلسین قدمی موثر بردارد ومردم باروحیه بهتر و شناخت دقیق‌تر و صحیح‌تر نسبت به‌اشخاص ، افراد موردنظر خود را انتخاب کند . یعنی در واقع نوعی نمایندگی ازسوی شوراها که خود ازمیان مردم برخاسته‌اند به‌مجالس مقننه و نیز موسسان راه خواهند یافت. تشکیل شوراها بطور کلی خود نوعی تمرین دموکراسی برای مردم است.

اختیارات شورا ها

درقانون سال۱۳۲۵هجری قمری مربوط به‌انجمن‌های ایالتی و ولایتی ، وظایف واختیاراتی به این‌انجمن‌ها داده شده بود که در بارهای موارد این اختیارات مربوط به‌حق تصمیم‌گیری و در بیشتر امور ، حق‌نظارت بود . اما به‌هرحال ازآنجاکه انجمن‌ها یا شوراها دموکراتیک است، نخستین‌انجمن‌های ایالتی وولایتی توانست تاحدودی در بهبود اوضاع موثر افتد وحتی نمایندگانی که توسط این انجمن‌ها به‌مجلس شورای‌ملی رفتند بسیارثار چهره‌های مردمی بودند .

اما هم عوامل دولتی درکار آن اخلال می‌کردند . به‌هرحال همین وجود ناقص هم ازآن‌پس بکلی فراموش شد و فقط درسال ۴۹ بودکه پس‌از چندبار به‌اصطلاح، اصلاح قانون مربوط به‌انجمن‌های ایالتی و ولایتی و درواقع حذف نهادهای دموکراتیک آن، بنام انجمن‌های شهرستان و استان برای قانونی جلوه دادن اعمال ضد مردمی رژیم سابق تجدید حیات شد. کار این انجمن‌ها بظاهرنظارت برکارمقامات اجرائی درمحل بود و باطنا، تصویب عوارض ومالیاتها وایجادفشار وتنگنا برای مردم ، وتنها قدرت تصمیم‌گیری انجمن‌ها هم همین بود . ولی اکنون برای اینکه شوراهای محلی درمفهوم واقعی خود بتواند به‌هدفهای دموکراتیک‌جامه‌عمل‌بپوشاند می‌بایددارای‌آئین‌نامه‌ای مترقی وجامع باشد وقدرت واختیارات‌کافی به‌آن داده‌شود.

بطورکلی حقوقدانان معتقدند که شوراها باید درمورد مسائل داخلی مثل امنیت‌شهر ، وضع درآمد وعوارض وعمران ، امورفرهنگی، ورزشگاهها و مسائلی ازاین‌قبیل‌دارای‌قدرت تصمیم‌گیری‌وقانونگزاری باشند و درمورد مسائلی که به‌حکومت مرکزی مربوط میشود حق نظارت و بازخواست‌داشته باشند . بدین‌ترتیب دیگر مراجعی چون انجمن‌شهر ، وجودشان لزومی نخواهد داشت‌و یک «شورای‌شهر» مقتدر وکارآمد جای همه آنهارا خواهد گرفت. حتی شهرداران‌شهرها نیز به‌وسیله همین شوراها انتخاب می‌شوند.

بهترین راه این است‌که هرمحله یا بخش از شهرداران‌شورای محلی متشکل از ساکنان همان محل داشته باشد ودرنهایت باادغام یا تلفیق این شوراها ، یا فرستادن نمایندگان ازسوی آنها برای شورای‌شهر ، « یک شورای امورشهر » مقتدر، اداره کارها را بدست بگیرد. تحقق چنین امری ، بخصوص در شرایط فعلی که احزاب و سازمانهای سیاسی ، استخوانبندی وتشکیلات منظمی ندارند ومردم دارای شناخت‌کافی نسبت به‌افراد نیستند ، می‌تواند زیربنای‌انتخاب تمامی مشکلات و مسائل‌مان را خودمان حل می‌کنیم واگر کمک‌خواستیم از دولت می‌گیریم . درواقع ما متوجه شدیم که مردم بااین‌تجربه، شخصیت اصلی خود را بازیافته‌اند .

استقبال مردم از شورا ها

مردم ، اما ازهرطبقه و گروه باهمه شناخت یا ناآگاهی‌شان نسبت به‌فلسفه تشکیل شوراها ونحوه عملکرد آنها، تشکیل شوراها را قدمی در راه تامین آزادیها و احقاق حقوق خود می‌دانند. بعضی‌ها برای شورائی‌کردن همه امور درمملکت بایستی‌به‌مردم‌آگاهی وآموزش داد تا بتوانند‌باشناخت کافی افراد معظمشان وصدیق وشایسته را انتخاب‌کنند .

★ مصطفی امجدنیا ، دیپلمه ــ من باشورائی‌کردن تمام نهادهای اداری واجتماعی موافقم . بنظر من تمامی کارخانه‌ها وحتی امور کشاورزی وادارات بایستی بوسیله شوراهای منتخب مردم اداره شود . دراین شوراها محدودیتی برای انتخاب‌کردن وانتخاب شدن نباید باشد تا شوراها درنهایت آزادی بتوانند امکانات حرکت‌جامعه را بسوی یک‌جامعه دموکراتیک‌فراهم سازند.

★ سیدعلی‌رضا آوائی ــ مهمترین مساله‌ای‌که با شورائی‌شدن کارها حل می‌شود این است . که مردم برای خودشان تصمیم می‌گیرند و متوجه می‌شوند که دیگر لازم نیست دیگران به‌جایشان‌تصمیم‌بگیرند. این تجربه را مادرچند روستا به‌چشم دیدیم، زیرا کشاورزان گفتند که تمامی مشکلات و مسائل‌مان را خودمان حل می‌کنیم واگر کمک‌خواستیم از دولت می‌گیریم . درواقع ما متوجه شدیم که مردم بااین‌تجربه، شخصیت اصلی خود را بازیافته‌اند .

امام و خلق قهرمان ومستضعف ما

مقاله‌ای از طاهر احمدزاده استاندار خراسان

امام خمینی رهبری است که‌واجد همه‌شرایط رهبری است:

۱ــ رهبر بایدمورد وثوق واعتماد خلق خودباشد آنچنانکه قرآن افلاتعقلون ــ پیامبر ما درمقام رهبری خود بسابقه طولانی امانت و وثوق واعتماد مردم بخویش استناد میکند ومیگوید عمری را در میان شما گذراندم تاآنجا که به‌من محمدامین لقب دادید.

۲ــ رهبر باید ازشرایط وسیر تحولات جامعه خویش الهام‌گرفته وازمیان انبوه خلق وبطن جامعه برخاسته باشد.

۳ــ رهبرباید از درد و رنج خلق خویش آگاه ودرآن س

کیهان
صفحه ۷
یکشنبه ۱۶ اردیبهشت ماه ۱۳۵۸
نهم جمادی‌الثانی ۱۳۹۹ ــ شماره ۱۰۶۹۹

رئیس اداره‌وظیفه عمومی:

مشمولان لیسانسیه اوایل خرداد به‌خدمت اعزام می‌شوند

مشمولان لیسانسیه و دیپلمه اگر تا تاریخ اعزام پادگانها برای گذراندن دوره آموزشی، پذیرش و یا ۶ ماه معافیت تحصیلی داشته باشند ،میتوانند از کشور خارج شوند و اداره وظیفه عمومی از خروج آنان جلوگیری نخواهد کرد . وی افزود که مشمولان لیسانسیه اوایل خرداد به خدمت اعزام خواهند شد .

نیمسار زرین‌فر رئیس اداره وظیفه عمومی در گفت‌وگویی با کیهان ضمن اعلام این مطالب گفت :

لیسانسیه ها و دیپلمه های مشمولی که قصد دارند برای ادامه تحصیل از کشورخارج شوند ، در صورتیکه تاتاریخ اعزام به پادگان ها برای گذراندن دوره آموزشی ، مدارک خودرا از طریق وزارت علوم کامل کنند ، میتوانند از کشور خارج شوند و در این زمینه هیچ مانع قانونی دربرابر آنان وجود ندارد و اداره وظیفه عمومی هم‌از خروج‌آنان جلوگیری نخواهد کرد . این عده یاباید طبق مقررات‌وزارت علوم پذیرش و سایر مدارک مورد لزوم را داشته باشند و یاباز هم از طریق وزارت‌علوم برای اخذ ۶ ماه معافیت تحصیلی اقدام کنند. اگرایران عده برای اخذ ۶ ماه معافیت تحصیلی از طریق وزارت‌علوم اقدام کنند و وزارت علوم هم به ما بنویسد از خروج این مشمولان که وزارت علوم به ما معرفی کرده جلوگیری نخواهیم کرد . تیمسارزرین‌فر افزود : حتی کسانی که دفترچه آماده به خدمت‌دریافت کرده و برای اعزام ثبت نام هم کرده‌اند میتوانند از طریق راههای قانونی از ۶ ماه‌معافیت تحصیلی استفاده کنند .

تیمسار زرین‌فر در مورد سپاهیان دختری که مشغول خدمت بوده و از خدمت مرخص‌شده‌اند گفت :مسئولیت جایگزین کردن جانشینان این عده‌با وزارت آموزش‌وپرورش است .

رئیس اداره وظیفه عمومی درمورد مشمولان عقب مانده گفت : هنوز هم از این عده ثبت نام میشود . هم‌اکنون دفتری در پادگان شاهپوردایر شده کهاز عقب مانده های تهران و هنگها و گروهان‌های ژاندارمری‌در شهرستان هااز مشمولان عقب افتاده ثبت نام میکنند .

تیمسار زرین‌فر در مورد محل آموزش‌مشمولان لیسانسیه گفت که معمولا این عده در پادگان های تهران آموزش می بینند ،ولی اگر تغییراتی دراین مورد داده شده من بی اطلاع هستم .

تیمسار زرین‌فر در پایان این گفتگو گفت : تاریخ‌دقیق اعزام مشمولان‌لیسانسیه مشخص نشده ،ولی باحتمای قوی این عده در اوایل خرداد ماه به خدمت اعزام خواهند شد .

اتومبیل‌های تهران ازمرزیکمیلیون و ششصد هزار گذشت

با تحویل پلاک‌های تهران ــ ۲۵ به متقاضیان تعداد اتومبیل‌های تهران از مرزیک میلیون و ۶۰۰ هزارگذشت، سرهنگ زند رئیس اداره شماره گزاری راهنمائی تهران دراین مورد به خبرنگارکیهان گفت : از چند روز قبل با اتمام پلاک‌های تهران ۲۴ تحویل پلاک تهران ۲۵ به متقاضیان آغاز شده‌است .

همچنین از آغاز ماه اردیبهشت تعداد اتومبیل های اعم از شخصی یا دولتی و بارکش و غیره ازمرز ۱٫۶۰۰٫۰۰۰ گذشت.

خبرنگار کیهان اضافه نموده‌است که دقیقا طی یکسال گذشته بیش از ۲۰۰ هزار اتومبیل به تعداد اتومبیل ها اضافه شده است و اگر فضای مورد نیاز هراتومبیل را ۴ مترمربع محاسبه کنیم این تعداد اتومبیل فضائی معادل ۸۰۰ هزار مترمربع را درتهران اشغال نموده‌اند. درحالی‌که طی این مدت‌حتی یک خیابان‌با بزرگراه و شاهراه درتهران احداث نشده و روزبروز برسنگینی ترافیک اضافه شده است.

پیشنهاد لغو عوارض سالانه و ترافیک اتومبیل های تهران

طرح بخشودگی عوارض ترافیک ، سالیانه و کمک به طرح مترو تهران که براساس یک‌مصوبه ظالمانه به شهروندان تهرانی تحمیل شده ، طی‌یک لایحه به هیات دولت تسلیم گردید

یک مقام آگاه در اداره راهنمائی تهران به خبرنگار کیهان گفت : درگذشته شهرداری تهران به‌هنگام‌تحویل یا انتقال امور راهنمائی به شهرداری تهران ، یک پیشنهاد مبنی‌بروصول عوارض ترافیک‌به مبلغ ۳۰٫۰۰۰ ریال برای اتومبیلهای چهار سیلندر ۵۰٫۰۰۰ ریال ۶ سیلندر و ۷۰٫۰۰۰ ریال جهت اتومبیل ۸ سیلندر و ۵۰۰۰ ریال‌به‌عنوان عوارض سالیانه نمره مالکیت اتومبیل ۴ سیلندر، ۱۰٫۰۰۰ ریال ۶ سیلندر و ۳۰٫۰۰۰ ریال ۸ سیلندر تقدیم انجمن شهر و دولت وقت نمود و این عوارض سنگین وظالمانه مورد تصویب قرار گرفت و به‌مردم تهران تحمیل شد . عملادیدیم که بسیاری از شهروندان قادر به پرداخت نبودند و یا اتومبیل خود را در شهرستانها نمره نمودند و نتیجه اینکه پیشنهاد جدیدی در مورد لغو این عوارض سنگین تقدیم دولت وقت شده است تا نسبت به آن تصمیم بگیرند . این مقام اضافه نمود که اگر کمبود بودجه‌ای‌که از اینبابت بوجود می‌آید از محل دیگری تامین شود ، این عوارض بزودی از بین میرود .

سرپرست هیات ایرانی : گوشت یخ زده باید تابع مقررات اسلامی باشد

کریست چرچ ، رویتر ــ سرپرست روحانی یک هیات ایرانی که سرگرم دیدار از زلاندنومیباشند ، در کریست‌چرچ‌اظهار داشت : تاهنگامیکه صادرکنندگان گوشت یخ زده ثابت نکنند که از قصابهای مسلمانی استفاده می‌نمایند و دقیقا مقررات اسلامی رارعایت می‌کنند ، منع ورود گوشت یخ‌زده به‌ایران بقوت خودباقی خواهد ماند .

آیت‌الله شریف مهدوی ، سرپرست هیات مذکور گفت : ممکن است چند ماهی طول بکشد تاصدور گوشت یخ‌زده به‌ایران احتمالا از سر گرفته شود . زلاندنو قبل از سقوط شاه سالانه حدود ۵۰ میلیون دلار گوشت یخ‌زده به ایران صادر می‌کرد .

این هیات برای بررسی تاسیسات و وسائل سردکننده گوشت بزلاندنو آمده‌اند .

رئیس سازمان برنامه :

نرخ دستمزد باید واقعی باشد

علی‌اکبر معین‌فر وزیرمشاور و سرپرست سازمان امور اداری و استخدامی کشوراعلام کرد بزودی کلیه کارکنان دولت زیر چترقانون استخدامی واحدی قرار خواهند گرفت و ضوابط قراردادهای دولت با بخش خصوصی تغییر میکندو با توجه به نرخ واقعی‌وحقیقی میزان دستمزدها تعیین میشود.

وی گفت : در جمهوری اسلامی بهره‌وری فرد ازفرد مردود است و بخش خصوصی ناگزیر تعدیل خواهد شد . معین‌فر درپاسخ گلایه کارمندان دولت مبنی برقطع اضافه‌کارای آنها خواست تا باکراماتانسانی وازخودگذشتگی بادولت‌انقلابی همکاری کنند. سرپرست‌سازمان امور اداری و استخدامی کشور با قبول اینکه حقوق عادی کارمندان دولت با هزینه زندگی سازگاری ندارد،پرداخت اضافه‌کار را بصورت ترمیم حقوق مردود خواند وی گفت پائین‌آمدن حقوق کارمندان عالیرتبه برای کم کردن‌فاصله طبقاتی باید در رابطه باسایر مسائل اقتصادی انجام‌گیرد .

ایران ۷ میلیارد دلار از ۲۵ کشور طلبکار است

دولت ایران بابت وامهائی که رژیم‌سابق به‌کشورهای‌دیگر پرداخته است بیش‌از ۷میلیارد دلار از ۲۵ کشور طلبکاراست.

عمده‌ترین ارقام دریافتی از دولت ایران مربوط به‌فرانسه انگلستان ، سودان ، مصر و امریکاست . پرداخت این‌وامها از سال ۱۹۷۳ یعنی از آغاز افزایش ناگهانی قیمت نفت آغاز شد وتا آبان سال‌گذشته ادامه یافت . هنوز این وامها که نرخ بهره آنها بوسیله بانکهای بین‌المللی تعیین میشود واغلب از بانکهای امریکائی ، فرانسوی وانگلیسی تشکیل میشود ، بازپرداخت نشده است. گفته میشودتعدادی از کشورهای دریافت‌کننده‌وام تاکنون تقاضای تمدید مهلت بازپرداخت وامها رانموده‌اند .

در همین مدت اخیر حکومت های سابق ایران بیش از ۸۵۰ میلیون دلار در آلمان،برزیل، سوئیس، فرانسه ، امریکا ، لوکزامبورگ ، استرالیا ، پاکستان ، اردن ، سنگال ، ونزوئلا ، مصر وافریقای‌جنوبی سرمایه‌گذاری کرده‌اند که از بابت سود این سرمایه‌گذاریها تاکنون تنها۲۷میلیون دلارعاید ایران شده‌است . آمال برای اواسط‌سال کمیابی کروپ آلمان که دولت‌ایران در زمان‌صدارت هویدا درآن حدود۱۵۰میلیون دلار سرمایه‌گذاری کرده بوده برخلاف سالهای قبل اندکی سود داد .

از سال ۱۳۵۴ تا مردادسال ۱۳۵۷ نیز بیش‌از ۱۲۶میلیون دلار کمک بلاعوض به ۳۲ کشور و سازمان خارجی شده است که اکثر آنها سازمانهای امریکائی هستند .

توسط مدیر تبلیغات خارجی لیبی مطرح شد :

پیشنهاد تشکیل کمیته مشترک ایران ولیبی در باره امام صدر

امام موسی صدر

مدیر تبلیغات خارجی لیبی دیشب در گفتوگویی با خبرنگاران ، قتل امام موسی صدر را تکذیب کرد و مدعی شد رهبر شیعیان‌لبنان‌به‌احتمال زیاد توسط یك گروه‌ضدمذهبی لبنانی بنام «علمانی لبنان»در ایتالیا ربوده شده است. وی در این مصاحبه مدارکی را دال‌بر خروج امام موسی‌صدر از لیبی به خبرنگاران ارائه داد.

سید ابراهیم محمدالبشاری مدیر تبلیغات خارجی لیبی دیشب در جمع خبرنگاران اظهار داشت:

امشب میخواهم در مورد سخنان عبدالسلام جلود که در قم نزد امام خمینی مطرح شده است و چنین استنباط شده که امام موسی صدر رهبر شیعیان لبنان بقتل رسیده است، توضیحات کافی را به‌اطلاع شما برسانم. جلود در اظهارات خود اعلام داشته که احتمالا کسانی که دکتر شریعتی را کشته‌اند ، استاد مطهری را ترور کرده‌اند ویکی‌از مخالفین مغرب را بقتل رسانده‌باند ، موسی صدر را احتمالا ربوده‌اند. و بنابراین دولت لیبی هیچگونه اطلاعی درمورد ترور امام موسی صدر رهبر شیعیان لبنان ندارد.

وی سپس افزود :

در تاریخ ۱۸ر۷ر۷۸ یکی‌از همکاران امام موسی صدر با ما تماس گرفت و اعلام داشت که امام موسی صدر قصد دیدار از لیبی را دارد. ایشان در تاریخ۲۵ر۸ر۷۸ به‌همراه‌یکی‌از روحانیون بنام شیخ محمد یعقوب و روزنامه‌نگاری بنام سید عباس بدرالدین وارد لیبی شدندو مورد استقبال قرار گرفتند. امام موسی صدر بعداز ورود بلیبی خواستار دیدار با سرهنگ قذافی رهبر لیبی شد.اما متاسفانه در آن روز سرهنگ قذافی در شهر بنغازی گرفتار کشایش چند، کارخانه بود. و چون روزهای جشن انقلاب سپتامبر لیبی بود، بهمین خاطر از امام خواسته شد که چند روزی منتظر بمانند تا ترتیب این ملاقات داده شود. امام موسی صدر سپس تصمیم گرفت که به ایتالیا برود. چون تاریخ عزیمت ایشان مصادف با ۲۸ ماه مبارك رمضان بود ایشان ناگهانی تصمیم به‌سفر گرفته بودند، بهمین خاطر بدرقه رسمی از ایشان انجام نشد. اما نماینده روابط عمومی خلق عرب ، نماینده کمیته خلق از ایشان بدرقه کردند. و تصادفا سفیر موریتانی در لیبی نیز در فرودگاه بودکه بطور تصادفی با امام موسی صدر روبرو شده و باهم درسالن انتظار حرف زده‌اندو دراین مورد ایشان‌نیز شهادت‌داده‌اند. و بدین ترتیب امام موسی صدر لیبی را بقصد ایتالیا ترك کرده است.

سپس طی بیانیه رسمی بهما اطلاع داده شد که امام موسی صدر و همراهانش وارد ایتالیا شده‌اند. و در این مورد مدارك فتوکپی گذرنامه و مشخصات ورود امام موسی صدر و همراهانش به‌ایتالیا در اختیار شما خبرنگاران قرار میگیرد.

در این مدارك مشخص است که امام موسی صدر و شیخ یعقوب وارد ایتالیا شده‌اند و چون بدرالدین عباس روزنامه‌نگار همراهشان ویزای ورود نداشته به پلیس ایتالیا مراجعه کرده و ویزای موقت گرفته است که این مدرك‌نیز دلیل محکمی بر ورود امام موسی صدر و همراهانش به‌ایتالیاست.

مدیر تبلیغات خارجی لیبی در اینجا رو به‌خبرنگاران ایرانی کرد و گفت: من دو سئوال دراینجا مطرح می‌کنم. اول اینکه منافع لیبی در رابطه با امام موسی صدر چه بوده ؟ و دوم اینکه آیا امام موسی صدر دشمن لیبی بوده؟ مسلما نه. برعکس ، امام موسی صدر دوست لیبی بوده. یکی از دوستان صمیمی و نزدیك. بنابراین این ماقلانه نیست که از شخصی دعوت کنیم و بعد اقدامی علیه او انجام دهیم.

از سوی دیگر در دیدار جلود با امام خمینی در قم، امام فرمودند که من قسد اتهامی بر شما در مورد ناپدید شدن امام موسی صدر ندارم، بلکه از شما میخواهم که چون قدرت تحقیق در کشور های نزدیك را دارید، ما را کمك کنید. از کشور هایی که امام موسی صدر به آنجا رفته است بخواهید در پیدا کردن ایشان ما را کمك کنند.

با این تفاصیل آیا میشود قبول کرد که کسانی با گذرنامه جعلی بنام امام موسی‌صدر وارد ایتالیا شده باشند و پلیس این کشور نفهمیده باشد ؟. این غیر ممکن است. خصوصا افرادی مانند امام موسی که چهره و لباس مشخص داشته‌اند، همچنین شیخ یعقوب که لباس روحانیت به‌تن‌داشته و چهره‌ای شناخته شده بوده است. بعلاوه من توجه شما را به مساله ربودن و قتل آلدومورو نخست وزیر ایتالیا جلب می‌کنم که پلیس ایتالیا عملا نتوانست اقدامی انجام بدهد.

در نهایت ما برای قدردانی از امام خمینی رهبر انقلاب اسلامی ایران و بخاطر علائق خاص دو ملت اسلامی لیبی و ایران حاضریم کمیته مشترکی از ایران و لیبی برای تحقیق در مورد امام موسی صدر تشکیل شود. و ما نیز تمام مدارك خود را در اختیار این کمیته قرار خواهیم داد و نهایت همکاری را برای روشن شدن چگونگی ماجرا خواهیم کرد تا همه مردم جهان بدانند که این مساله توطئهای علیه ما بوده است. ودر هر حال کشور ما خواستاررابطه دوستانه ودوطرفه با ایران است. و ملت ما هم همینطور. و در این راه توطئه دشمنان نقش بر آب است.

مدیر تبلیغات خارجی لیبی یادآور شد که دولت لیبی مطمئن است امام موسی صدر بعد از ورود به فرودگاه رم به هتل رفته و از آن پس دیگر ردپائی از او دیده نمی‌شود.

رئیس سابق کلانتری ۶ تبریز دستگیر شد

سرگرد مقصود حق‌شناس

تبریز ــ سرگرد مقصود حق‌شناس، رئیس سابق کلانتری ۶ تبریز و متهم به شرکت مستقیم‌در کشتار مردم این شهر در ۲۹ بهمن ماه ۵۶ توسط پاسداران کمیته ۹ تهران در کرج دستگیر و به تبریز منتقل شد.

بدنبال‌انتقال سرگرد حق‌شناس به تبریز گروهی از مردم برای اطمینان از دستگیری و تسریع در محاکمه او در جلو زندان شهر اجتماع کردند و دست به تظاهرات زدند. حاج محمدعلی یزدانی‌رئیس کمیته زندان طی سخنانی به مردم اطمینان داد که سرگرد حق‌شناس دستگیر شده ولی بعلل حفاظتی نمیتوان او را بمردم نشان داد.

سرگرد حق‌شناس در گفتگوی کوتاهی با خبرنگار کیهان اتهامات وارده بخود را نادرست خواند و گفت: من هر کاری کرده‌ام از حد اجرای دستور تجاوز نکرده‌ام‌است. سرگرد حق‌شناس حق‌شناس فرار و اختفای خود راانکار کرد و گفت: من برای استراحت به خانه یکی‌از دوستانم‌در کرج رفته بودم.

بوسیله چهار سارق مسلح

موجودی بانك صادرات اهواز به سرقت رفت

اهواز ــ بانك صادرات شعبه نظامی اهواز واقع در خیابان طالقانی (شاهپور سابق) عصر دیروز مورد دستبرد چهار فرد مسلح قرار گرفت و به گفته یك مقام مطلع بانك بین ۱۰ تا ۱۵ میلیون ریال موجودی آن به سرقت رفت.

براساس اظهارات شاهدان عینی افراد مسلح در ساعت ۲ وبیست دقیقه بعداز ظهر دیروز در حالیکه سروصورت خودرا با پارچه پوشانده بودند ، وارد بانك شدند و پس از تسلیم کردن کارکنان بانك موجودی صندوق راکه آماده حمل به خزانه بود با خود بردند. سارقین همچنین با رگبار مسلسل موتور اتومبیل خزانه بانك را متلاشی کردند و مقداری خسارت نیز به بانك وارد نمودند .

افراد مسلح پس‌از برداشتن پولها با اتومبیل تویوتای سفیدرنگ بدون شماره متواری شدند. تلاش برای دستگیری این عده ادامه‌دارد.

در غم شهادت استاد مطهری

مشهد ، ۳ روز عزادار بود

مشهد ــ طی سه روز گذشته ، مشهد در غم شهادت استاد مرتضی مطهری سوگوار بود. دهها هزار تن از گروه‌های مختلف مردم در مجالس یادبودی‌که به همین مناسبت ترتیب یافت شرکت کردند. از روز چهارشنبه گذشته تا دیروز ازطرف آیت‌الله شیرازی ، آیت‌الله قمی و سایر مراجع و حجج اسلام در مسجد گوهرشاد و منازل آقایان، مجالس ترحیم تشکیل شد و گروه کثیری در آن شرکت کردند.

حجت‌الاسلام محدثی فلسفی واعظ شهیر در مسجد گوهرشاد سخنرانی مفصلی کرد. حجت‌الاسلام واعظ طبسی و خامنه‌ای و هاشمی‌نژاد نیز از طرف کمیته امام در کلیه مجالس ترحیم شرکت داشتند. دهها هزار تن از طبقات مختلف مردم مشهد در راهپیمائی‌های خود ترور آیت‌اله مطهری را محکوم‌کردند.

بوسیله پاسداران کرمان

چند متهم به همکاری با رژیم سابق بازداشت شدند

کمیته پاسداران انقلاب اسلامی کرمان اعلام کرد طی چند روز گذشته توسط پاسداران انقلاب این افراد دستگیر و تحویل کمیته شدند:

سرهنگ بازنشسته ابراهیم پیروزمند رئیس حفاظت ساواك ذوب‌آهن ناحیه کرمان ، روحانی‌نما حسن‌لشکری مامور و گزارشگر ساواك ، امان‌الله جهان‌بین معاون سابق استانداری کرمان ، عظیم موحدزاده عضو ساواك کرمان، تیمسار سرتیپ عباس آزادی فرمانده سابق مرکز آموزش یادگان کرمان ، سروان اصغر ملیمانی افسر راهنمائی و رانندگی کرمان و سرگرد روح‌اللهی معاون‌سابق ضداطلاعات شهربانی کرمان همچنین در روز ۱۳ اردیبهشت ماه جاری ۱۰ نفر از چماقداران جوپار کرمان و ۸ نفر از افراد چماق بدست شهرستان بافت دستگیر و تحویل دادگاه انقلاب شدند.

دراثر صید های بی رویه نسل ماهی شمال در خطر است

ذخایر ماهی دریای مازندران رو به نابودی است وچنانچه وضع صید به رویه کنونی ادامه یابد نسل ماهیهائی نظیر سفید و خاویاری از بین خواهد رفت.

باوجود آن‌که در فصل بهار صید ماهی بطور کلی ممنوع است ولی قاچاقچیان در مسیر رودخانه ها و مصب دریا به کمین می‌نشینند و ماهی را که برای تخم‌ریزی به رودخانه وارد میشود صید و به بازار عرضه میکنند. در هفته‌های اخیر در سراسر نقاط ساحلی دریای خزر انواع تور های ماهیگیری غیر فنی در دریا گسترده شده است وحتی صیادان غیر حرفه‌ای به قایقهای موتوری سریع‌السیر مجهز شده‌اند که به تورهای ماهیگیری شرکت شیلات دستبرد میزنند. قیمت ماهی خاویاری که ارزش فراوانی دارد و دوره پرورش آن ۱۵ سال بطول میانجامد هم‌اکنون به هرعدد ۵۰۰ تا ۱۰۰۰ ریال رسیده است. علت کاهش قیمت رکود بازار صادرات و افزایش بی‌رویه میزان صید آنست.

امسال بهترین ماهی های مولد قبل از تخم ریزی صید شده‌اند، گفته میشود از هر صد عدد ماهی سفید و خاویاری و یا انواع دیگر که برای تخم‌ریزی به رودخانه ریخته میشود، ۹۵ عدد آنها صید میشوند. شرکت شیلات همه ساله تعدادزیادی بچه ماهی سفید و خاویاری را در دریا رها میکند و هر بچه ماهی خاویاری ۲ تا ۳ گرمی، ۱۵ ریال قیمت دارد. از هر صد عدد ماهی که به دریا رها شود فقط ۳ عدد آن سالم میمانند و به مرحله بهره‌برداری میرسد. در نتیجه دولت برای هرعدد ماهی خاویاری ۳۳۵ ریال سرمایه‌گذاری میکند.

دستگیری توزیع کنندگان مواد مخدر در کاشان

کاشان ــ با دستگیری ۵ نفر از توزیع کنندگان مواد مخدر در شهر کاشان مقدار ۳۸ گرم هروئین ۱٫۵ کیلو گرم حشیش و مقداری تریاك کشف شد و متهمان تحویل مراجع قضائی شدند .

بدنبال شکایاتی که از طرف خانواده‌ها در مورد توزیع هروئین و مواد مخدر به کمیته‌ها رسیده بود ، از طرف مامورین کمیته انقلاب اسلامی کاشان گروه ضربتی تشکیل شد و با کسب اجازه از دادستان چند نقطه شهرتحت بازرسی قرار گرفت . افراد گروه ضربت کمیته انقلاب در پیگیری های خود ۵ نفر از توزیع‌کنندگان را دستگیر کردند .

۳ کیلو هروئین در همدان کشف شد

همدان ــ مأموران کمیته انقلاب اسلامی همدان از شخصی به نام رضا سیگاری مقدار ۳ کیلوهروئین کشف کردند . از شخص دیگری بنام علی‌اکبرمرادی ساکن‌روستای دیوین همدان نیز یك قبضه سلاح کمری و نیم میلیون تومان پول بدست آمد . دونفر یاد شده باهم آشنا بودند . پرونده این دونفر در مراجع قضایی تحت رسیدگی است .

نامه سرگشاده استادان و معلمان و دانشجویان پیشگام اهواز به نخست‌وزیر

اهواز ــ در نامه سرگشاده‌ای بامضاء «دانش‌آموزان»،دانشجویان، معلمین و استادان پیشگام اهواز» از نخست‌وزیر خواسته شده است که ۴۱ تن از اعضاو هواداران چریکهای فدایی خلق و نماینده این سازمان، هرچه زودتر از زندان آزاد شوند.

در ابتدای نامه آمده است : به دنبال حوادث اخیر که در گوشه و کنار کشور رخ داده، بناچاراین سئوال مطرح می‌شود که چرا دولت در مقابل این حوادث هیچگونه موضع‌گیری مشخص و قاطع ازخود نشان نداده است؟

در نامه خطاب به نخست‌وزیر آمده است : شما درمصاحبه تلویزیونی اخیرتان اظهر داشته بازرگان، سنجابی، فرهنگ ، در ایران ساخته شود و تلاشهائی هم اگر چه ناموفق ، صورت گرفت ولی بدلائل مختلف سیاسی و اقتصادی و فنی انجام این خواسته به تعویق افتاد. پس از تاسیس بانك توسعه صنعتی و معدنی ایران که در حال حاضر ۲۵٫۶٪ کل سهام این شرکت را در اختیار دارد این مساله مورد توجه بانك قرار گرفت و باتوجه به اینکه مصرف کاغذ بعنوان یك کالای اساسی ، روزافرون شده بود و نیاز بتامین داخلی این کالا بشدت احساس میشد به‌مطالعه طرح کارخانه کاغذسازی پرداخت و با وجود عدم همکاری سازندگان ماشین‌آلات کاغذسازی ومشکلات فراوانی که کارتلهای آمریکائی و اروپائی سازنده کاغذ و دلالان خارجی و داخلی آنان فراهم آوردند چون ماده اولیه ومهم‌کاغذ یعنی الیاف ساقه نیشکر در ایران بمقدار کافی تولید میشد نسبت به انجام این طرح پافشاری نموده و سرانجام توانست نظر شرکت انگلیسی ریدز را که خود سازنده کاغذ بود برای همکاری جلب نماید و بالاخره در آذرماه سال ۱۳۴۹ اولین کارخانه کاغذسازی ایران در هفتتپه خوزستان با استفاده از الیاف ساقه نیشکر ، که تا این تاریخ سوزانیده میشد شروع بکار کرد . در طرح اولیه ظرفیت تولیدی این کارخانه ۳۵ هزار تن کاغذ چاپ و تحریر در سال پیش‌بینی شده بود که درسالهای بعد بعلت پیش‌بینی افزایش سریع حجم مصرف و برای جلب حمایت دولت درجلوگیری از ورود کاغذ ، طرح افزایش ظرفیت به سه برابر یعنی ۱۰۵ هزار تن درسال مطرح گردید ولی از آنجا که این صنعت بعنوان یك صنعت سرمایه برشناخته شده و انجام طرح توسعه فقط با سرمایه‌گذاری مجدد سهامداران اولیه میسر نبود لذا برای انجام آن، از بانك توسعه صنعتی و معدنی ایران ، بانك اعتبارات صنعتی و حتی دولت کمك گرفته شد و با استفاده از وامهای دریافتی اقدام به اجرای طرح توسعه گردید ولی در جریان کار و بعلت تورم شدید جهانی ــ سالهای ۵۶ ــ ۱۳۵۲ــ هزینه پیش‌بینی شده طرح توسعه افزایش یافت و ناچارا و برای جلوگیری از قطع حیات این صنعت بار دیگر متوسل به بانکها و از جمله بانك توسعه‌صنعتی شده و اقدام به دریافت وام گردید . با استفاده از مجموع همین وامها بوده که این صنعت عظیم و اصیل تاکنون پابرجا مانده و آنیه بسیار روشنی هم برای آن پیش‌بینی میشود . نکته قابل‌توجه دیگر اینست که در این صنعت از تکنولوژی پیچیده‌ای که شامل فنون مهندسی شیمی ، مکانیك برق ، هیدرولوژی و بسیاری‌فنون دیگر استفاده میگردد وچون ایران باکمبود متخصص ــ در بعضی از رشته‌ها و باعدم وجود مهندسین و تکنیسین‌های کاغذساز و ماشین‌آلات کاغذسازی روبرو بوده لذا در ابتدا از نیروی‌انسانی متخصص و باتجربه خارجی یاری گرفته شده است و با این‌هدف که بتدریج و باآموزش افراد ایرانی این‌نارسائی‌ها برطرف گردد (که تاحدودی نیز موفق‌بوده‌ایم) ولی متاسفانه بعلت عدم تعادل بازار کار در ایران درسالهای ۵۶ ــ ۵۲ و کمبود نیروی انسانی بطور اعم و عدم وجود امکانات شهری و رفاهی و بدی آب وهوا، در هفتتپه عملا این برنامه بصورت کامل موفق نبوده و نتیجه دلخواه و قابل قبول را نداشته است منتهی برای کم کردن درجه وابستگی به نیروی متخصص کشورهای صنعتی امریکائی واروپائی و تقلیل هزینه‌ها ، از متخصصین و تکنسین های کشورهای آسیائی نیز مانند هندوستان ــ پاکستان و کره استفاده گردیده است ولی در هر حال استفاده از افراد متخصص و تکنسینهای خارجی که تعدادشان در سال گذشته به ۵۷ نفر (نه ۱۵۰ نفر) رسید الزام بوده و این عده هم بازحمات زیاد و توافق درمورد تامین حداقل امکانات رفاهی و مسکن راضی به همکاری با این شرکت گردیدند بهمین ترتیب و اصولا برای استفاده از نیروی انسانی ایرانی ، مساله اختیار و انتخاب مطرح نبوده و از هر فردمتخصص ایرانی که حاضر به زندگی درهفتتپه و تحمل شرایط سخت آنجا بوده باکمال میل و رغبت استقبال شده است و این مشکل درمورد حدود ۱۶۵۰ نفر کارکنان این واحد صنعتی نیز قابل توجه بوده.

در مورد خرید خمیر کاغذ نیز باید توجه داشت که ۸۵ ــ ۷۰ درصد الیاف کاغذ تولیدی از الیاف تفاله ساقه نیشکر میباشد که در ایران تولید شده و توسط طرح نیشکر هفتتپه در اختیار این شرکت قرار میگیرد و بقیه الیاف مورد لزوم که الیاف بلندمیباشد از خمیر خارجی تامین میشود . در ابتدای تاسیس کارخانه برای حذف نوسانات قیمت خمیر کاغذ خارجی و تامین بموقع آن با شرکت های مختلف خارجی قراردادهائی بسته شده بود که به‌نرخ تقریبا ثابت خمیر کاغذ را تامین نمایند که این قراردادها تا سال ۱۳۵۳ اجرا شده ولی در این سال بدلیل تورم شدید در سطح جهان و کمبود خمیر کاغذ شرکت فینل از انجام قراردادخودداری نموده (این روش در مورد سایر تولیدکنندگان کاغذ اروپائی‌نیز از طرف شرکت فوق بمرحله اجراء درآمده بود) و لذا قرارداد مربوطه فسخ گردید . از سال ۱۳۵۶ اقدام به خرید مستقیم از منابع مختلف جهانی گردیده است منتهی بدلیل اینکه عرضه و قیمت خمیر کاغذ در سطح جهان همیشه بانوسانات شدید روبرو میباشد برای استفاده از فرصتهای مناسب برای خرید ارزانتر ، از خدمات مشورتی شرکت «پرایس‌اندپیرس» استفاده میشود و این شرکت کاغذ پارس را بطور مداوم درجریان آخرین تحولات بین‌المللی بازار خمیر کاغذ قرار میدهد ولی خود هیچگاه‌فروشنده خمیر کاغذ به کاغذ پارس نبوده و تصمیم‌گیری نهائی برای‌خرید توسط مدیران ایرانی کاغذ پارس گرفته شده است . در خاتمه باید اشاره شود که آتش‌سوزی وسیع بهیچ عنوان در کارخانه کاغذ پارس سابقه نداشته و هیچوقت کارکنان این شرکت که حدود ۱۶۵۰ نفر میباشند (نه ۱۲۰۰ نفر) بدلیل آتش‌سوزی‌اخراج و یا بازخرید نشده‌اند . مساله آتش‌سوزی مربوط به شرکت حریر پارس بوده که در جنب کاغذ پارس قرار داشته و از شرکتهای وابسته به گروه صنایع کاغذ پارس میباشد . تعداد کارکنان این شرکت هم حدود ۱۲۰ نفر بوده‌اند که پس از آتش‌سوزی شرکت حریر پارس و از بین رفتن کلیه ماشین‌آلات و عدم امکان فعالیت مجدد بازخرید شده‌اند . ضمنا پرداخت حق‌السکوت به رئیس روابط عمومی کاغذ پارس قویا تکذیب میشود زیرا شخص مذکور ابتدا رئیس امور اداری و حسابداری شرکت حریر پارس بوده که با حفظ سمت به کاغذ پارس منتقل شده و پس از روشن شدن عدم صلاحیت شغلی و اخلاقی نامبرده تصمیم به اخراج ایشان گرفته میشود ولی‌نامبرده با استفاده از نیروی مسئولین دستگاههای اختناق و تحت فشار قرار دادن مدیریت و با حضور و وساطت دو نفر از نمایندگان مجلس منحله شورای ملی مبلغ مذکور بعنوان بازخرید خدمت به وی پرداخت شده است . این عوده هم پس از رفع فشارهای مذکور در دادگاههای انقلاب مطرح و شخص نامبرده در حال حاضر در زندان بسر میبرد .

با تقدیم احترام
گروه صنایع کاغذ پارس

ن ۷۸۸۷۴

لیبی، امام موسی صدر را مخفی کرده است

شیراز ــ خبرنگار کیهان ــ « امام موسی صدر از لیبی خارج نشده است و آن افرادی هم که با پاسپورت امام از لیبی‌خارج‌شده‌اند دونفر از ماموران امنیتی لیبی بوده‌اند .»

این مطلب‌را حجت الاسلام شیخ علی‌اکبر صادقی شوهر خواهر امام موسی‌صدر که همراه یك هیات‌به شیراز آمده است باخبرنگارکیهان عنوان کرد و افزود :

عده‌ای از شیعیان لبنان که در این مسیر کوشش و جستجوهی‌کنند اظهار میدارند آن‌دونفری‌که‌بعنوان رم رفته‌اند امام موسی صدر و همراهش نبوده‌اند

وی همچنین گفت :ما معتقدیم که ایشان پادرلیبی‌است ویادرجائی که لیبی برایش معین کرده است .

وی در ادامه‌گفتگوی خودااظهار داشت : امام موسی‌صدر معمولا همه روزه بالبنان و مجلس اعلای‌شیعه وهمچنین با پاریس تماس داشت‌اما از روزی که واردلیبی شد این تماس انجام نگرفت چرا که لیبی از همان روز اول مسافرت، تصمیم خودرا در مخفی کردن‌امام‌وناپدید ساختن وی گرفته بوده است .

نمایشگاه نقاشی صفر زاده

نمایشگاهی از آثار نقاشی‌منوچهر صفرزاده در دانشکده هنر های تزئینی آغاز شد. این‌نمایشگاه‌همه روزه از ساعت ۴ بعد از ظهر به مدت ۱۰ روز ادامه خواهدداشت . دانشکده هنرهای تزئینی تقاطع مصدق و انقلاب (پهلوی‌ــشاهرضای سابق) کوچه کاشانچی.

روزنامه کیهان
توضیح گروه صنایع کاغذپارس (سهامی‌عام)

احتراما

نظر باینکه در شماره ۱۰۶۹۶ مورخه ۱۰ اردیبهشت ماه۱۳۵۸ آن روزنامه ، در مقاله بررسی راههای نفوذ امپریالیسم در اقتصاد ایران ، مطالبی در مورد گروه صنایع کاغذ پارس عنوان گردیده که با واقعیات تطبیق نداشته و احتمالا نویسنده گرامی بعلت عدم دسترسی به منابع صحیح و آگاه ، از اطلاعاتی ناقص و گمراه کننده استفاده نموده است لذا و بامید اینکه سایر نوشته‌های‌ایشان از چنین ایرادی مبرا باشد توضیحات ذیل را جهت روشن شدن اذهان عمومی ــ مخصوصا نویسنده مقاله ــ ضروری دانسته و تقاضا دارد ، این توضیحات بطریق مقتضی در آن روزنامه وزین درج گردد .

از گذشته دور و نیز از صدر مشروطیت همیشه اولیاء وطن‌پرست این مملکت آرزو داشته‌اند که کاغذ بعنوان وسیله مهم انتقال دانش و فرهنگ ، در ایران ساخته شود و تلاشهائی هم اگر چه ناموفق ، صورت گرفت ولی بدلائل مختلف سیاسی و اقتصادی و فنی انجام این خواسته به تعویق افتاد. پس از تاسیس بانك توسعه صنعتی و معدنی ایران که در حال حاضر ۲۵٫۶٪ کل سهام این شرکت را

صفحه ۸ کیهان
یکشنبه ۱۶ اردیبهشت ماه ۱۳۵۸ ساعات شرعی :
نهم جمادی‌الثانی ۱۳۹۹ اذان مغرب ، امشب : ۱۴ـ۷ اذان صبح ، فردا : ۲۵ـ۳
شماره ۱۰۶۹۹ طلوع آفتاب ، فردا : ۵ـ۴ ظهرشرعی ، فردا : ۲ـ۱۲
استخراج : دکتر عباس ریاضی کرمانی

احزاب وجمعیت‌های سیاسی

اطلاعیه مجاهدین خلق ایران :
سازمان جوانان مجاهد تشکیل شد

مجاهدین خلق ایران طی اطلاعیه‌ای موجودیت «سازمان جوانان مجاهد» را اعلام کرد.
در اطلاعیه گفته شده‌است که ، با تشکیل سازمان جوانان مجاهد گام اساسی و عملی در مسیر سازمان دهی و تشکل بخش مهمی از نیروهای فعال انقلاب ، یعنی جوانان و دانش‌آموزان مسلمان برداشته شده‌است و با اعلام موجودیت این سازمان جوانان پاکباز و شریفی که مصمم‌اند از انقلاب پاسداری کنند ، خواهند توانست انرژی و نیروی سازنده خود را در مسیری هرچه پربارتر ، بکار اندازند و با هوشیاری هرچه بیشتر نسبت به تمام توطئه ها به حراست از انقلاب و دستاوردهای آن بپردازند .
مجاهدین خلق ایران از تمام مردم مسلمان خواسته است در راه پیشبرد آرمان های مقدس انقلاب اسلامی ایران با مجاهدین خلق تشریک مساعی کرده و باجمع کردن نیرو های پراکنده ، صفوف خویش را هرچه بیشتر فشرده‌تر سازند.

مراسم بزرگداشت روز شهادت مجیدشریف واقفی

سازمان مجاهدین خلق طی اطلاعیه‌ای اعلام کرد: مراسم بزرگداشت مالروز شهادت مجیدشریف واقفی (عضو کادر مرکزی سازمان مجاهدین خلق ایران) امروز ۱۶ر۲ر۵۸ ساعت ۴ بعدازظهر فقط در دانشگاه صنعتی شریف (دانشگاه صنعتی آریامهر سابق) برگزار می‌شود.
در این اطلاعیه همچنین آمده است که این سازمان فردا بجز مراسم مذکور ، مراسم دیگری ندارد.

ایران امروز به جای باختر امروز

هیات اجرائی گروه سیاسی باختر امروز طی اطلاعیه‌ای اعلام کرد که نام این نشریه به گروه سیاسی «ایران امروز» تبدیل شده‌است.
در اطلاعیه این هیات تاکید شده‌است که موضع گروه سیاسی ایران امروز همچنان مانند گذشته ضد امپریالیستی ، ضد صهیونیستی ، ضد استعماری و ضد استبدادی است.

موجودیت شورای اتحادیه های رنجبران ایران

شورای اتحادیه های رنجبران ایران موجودیت و مواضع خود را اعلام کرد.
در اطلاعیه‌ای که بهمین مناسبت از طرف این شورا منتشر شده ، آمده است : شرف انسان در آن است که آزاد بیندیشد ، آزاد بگوید و آزادانه زندگی و کار کند . در این رهگذر ما ایمان داریم که همه انسان‌ها باید به اندازه نیازمندیهای زندگی از همه نعمت‌های خدادادی بهره‌مند شوند و به گناه نداشتن زور و زر در دوزخ ناکامی‌ها و تیره‌روزی نسوزند.
در اطلاعیه گفته شده است که این شورا متشکل از نمایندگان سازمانها و گروه‌های زیر است : سازمان فدائیان خلق ایران ، سازمان وحدت کمونیستی ، سازمان رزمندگان آزادی طبقه کارگر ، سازمان پیکار در راه آزادی طبقه کارگر ، سازمان پیکار در راه آزادی طبقه کارگر ، سازمان پیکار در راه

کیهان
تکشماره- ۱۵ ریال
دوشنبه ۱۷ اردیبهشت ماه ۱۳۵۸ ـ دهم جمادی‌الثانی ۱۳۹۹ ـ شماره ۱۰۷۰۰

بنی‌صدر: برقراری فاشیسم در ایران مساویست با انهدام جامعه

صفحه‌آخر ـ ستون هشتم

نمایندگان حزب آزادیبخش اسلام در کشورهای عرب با امام ملاقات کردند

سخنان امام درباره

مصاحبه کیهان با آیت‌الله العظمی شریعتمداری:

با رعایت احترام متقابل

دست دوستی هر دولتی را می‌پذیریم

صفحه ۳ـ ستون سوم

۱۲۰ سفیر و دیپلمات به تهران احضار شدند

صفحه آخر ـ ستون‌ششم

مجاهدین خلق:

دشمن اصلی امپریالیسم امریکاست

* حرکت جنون آمیز و مشکوک ترور استاد مطهری با هیچ منطقی توجیه پذیرنیست و خدمت به امپریالیسم و ارتجاع است.
* درحالیکه به تاکید امام خمینی دشمن اصلی امریکا و امپریالیسم است کوشش هائی میشود مردم درجهت دیگری سوق داده میشوند

صفحه‌آخر ـ ستون‌چهارم

* اگر اسرائیل قدرت پیدا کند، به بیت‌المقدس اکتفا نمی‌کند

بسیج آمریکا و انگلیس برای ایجاد اختلاف در ایران

در کردستان، در بلوچستان، در خوزستان به بهانه‌هایی میخواهند اختلاف بیندازند

صفحه ۲.

امام به ابراز احساسات پرسنل شهربانی وپاسداران منطقه ۹ تهران پاسخ میدهند. آیت‌الله خسروشاهی سرپرست کمیته منطقه ۹در کنارامام دیده میشوند

۵ متهم دیگر ترور دستگیر شدند

۵ تن دیگر به اتهام رابطه با ترور آیت‌الله مطهری وعضویت در گروه فرقان دستگیر شدند وتعداد دستگیرشدگان به ۱۳ نفر رسید.

با دستگیری این پنج نفر، بازپرس دادسرای انقلاب تحقیقات دامنه‌داری را از متهمین آغاز کرد. تاکنون اطلاعاتی ازچگونگی عملیات گروه فرقان فاش شده است که تا روشن شدن تمامی ماجرا از اعلام آنها خودداری خواهد شد.

۳ دستگیرشدگان متهم بارابطه با ترور حضرت آیت‌الله دکتر مرتضی مطهری و سرانجام قرمتی هستند. آنان همچنین متهم هستند که لیست گروهی از روحانیون برجسته و رجال کشوری را تهیه و تصمیم داشته‌اند به تدریج آنان راترور کنند.

کلیه مدارک و اسناد جمع‌آوری شده در اختیار بازپرس مسئول رسیدگی به پرونده متهمین قرار گرفته است و بازپرس بین وظیفه سرگرم رسیدگی به جزئیات پرونده است.

با وجود کوشش مسئولین برای دستگیری اعضاء گروه فرقان، پانزدهمین شماره نشریه این گروه دیروز در شهر پخش شد.

در اولین صفحه این نشریه جملاتی از نهج‌البلاغه چاپ شده و در ۶ صفحه داخلی آن تحولات سیاسی ایران مورد بررسی قرار گرفته است.

در این بررسی به‌جامعه‌روحانیت ایران حمله شده و در پایان سیاست شوروی در مورد حمایت از این جامعه محکوم شده‌است.

رسیدگی به اتهامات سرتیپ علی فتحی امینی، فرمانده تیپ ۳ زرهی همدان، درشعبه دوم دادگاه انقلاب‌عدل اسلامی، آغاز شد

ساعت ۵:۳۰ بعداز ظهر دیروز شعبه دوم دادگاه انقلاب عدل اسلامی با تلاوت آیاتی‌از کلام‌الله مجید، تشکیل جلسه داد. ابتدا متن کیفرخواست علیه سرتیپ فتحی بدین‌شرح خوانده شد:

«کیفرخواست دادگاه‌انقلاب عدل اسلامی استان مرکز علیه آقای علی فتحی امینی فرزند لطفعلی‌خان، ۵۲ ساله، متاهل، مسلمان، تبعه ایران، اهل رضائیه، شغل افسر ارتش فرمانده تیپ۳ زرهی پادگان همدان مامور به فرماندار نظامی در تهران، متهم‌است‌به: صادر کردن دستور تیراندازی‌به سوی مردم حق‌طلب مسلمان و قتل وکشتار آنها به دست‌افراد تحت فرماندهی خودو سرکوبی و قلع و قمع اجتماعات تظاهر کننده، و تجهیز افرادواعزام نیرو برای این کار بدین‌شرح:

الف: متهم قبل از اینکه‌طبق دستور به تهران اعزام شود در شورای باصطلاح تامین شهر و اتخاذ تصمیمات در جلسات این شورا با قدرت شیطانی خود به جنگ مردم بی‌دفاع وستمدیده همدان پرداخته و نیروهای خود را از قرای مورخ ۱۳۵۷/۷/۳۰ در شهر مستقر کرده است و قبل از این تاریخ نیز دستورالعمل ضد بشری مورخ ۱۳۵۷/۷/۱۴ را به شهربانی استان همدان ابلاغ و دستور اجرای آنرا داده است. بدنبال اجرای این دستورالعمل، زنان و مردان مسلمان و جوانان انقلابی شهرستانهای همدان و حومه‌چنانکه ملت ایران‌میداند به خاک و خون کشیده شدندو هرروز سرکوبی و خونریزی ادامه یافت. دلائل و مستندات عبارتند از:

۱ـ اظهارات و دستورات صادره از طرف متهم مرجسله مورخ ۵۷/۷/۱۳ شورای به اصطلاح تامین استان همدان ورقه ۱۲ صورتجلسه شورا مضبوط در پرونده است.

۲ـ دستورالعمل مورخ ۵۷/۷/۱۴ متهم دائر به ابلاغ تامین فرامین سرکوبی ومبارزه با مردم مضبوط در ورقه ۲۵،

ب: متهم پس از اینکه تیپ زرهی تحت فرماندهی خود را به تهران انتقال داده، ازاواخر آبان‌ماه خود و نیروهایش فعالانه در فرماندار نظامی تهران، وارد عملیات شده‌است و یگانهای تحت فرماندهی‌اش در این جنایات سهیم بوده و بعنوان افسر تامین منطقه در فرماندهی یگانهای مامور در رهبری و فرماندهی عملیات، که علیه مردم مبارزه کرده است، متهم و تیپ۳ زرهی تا آخرین لحظات سقوط رژیم فاسد پهلوی با ملت در جنگ بودند، وثامبرده شخصا دستور تیراندازی و سرکوبی مردم‌و حتی تجهیز و اعزام تانکها و صدور دستورالعمل‌ها مداخله مستقیم داشته است، که دراین برخوردها و عملیات بویژه در روزهای بیست وبیستویکم بهمن ماه مدنی از مردم قهرمان تهران شهید و عده‌ای از افسران ودرجه داران یگان تحت فرماندهی متهم نیزکشته و مجروح شده‌اند. دلائل و مستندات عبارتست از:

۱ـ ورقه یك پرونده دائر بر صادر کردن دستور اکید مبارزه با ملت قهرمان ایران و تیراندازی به سوی‌آنها بنوشته خود متهم.

۲ـ اظهارات وشهادت آقای عباس قاسمی سرباز راننده‌متهم دائر برانیکه متهم به دسته تانك‌ها دستور اکید تیراندازی با گلوله توپ‌داده و شخصادر تجهیز اعزام دسته‌های تانك‌ها مداخله و دخالت داشته مضبوط در اوراق یازده و سیوهفت پرونده.

۳ـ اظهارات سرباز بیبلم وظیفه جمعی نیب۳ زرهی‌دائر بر صدور دستور از طرف متهم برای اعزام تانکها به شهر و مبارزه با ملت وکشتن انقلابیون به فرماندهی سرگرد هاشمی مضبوط در ورقه ۲۷.

۴ـ شهادت آقای علی‌اصغر علیزاده استوار جمعی تیپ ۳ زرهی در مراحل تحقیق به اعزام یك گردان تانك توسط متهم به کمك نیروهای گارد در تاریخ بیست و بیستویکم بهمن که منجر به کشته شدن حدود ۱۵۰نفر افسر ودرجه‌دار گردید. اوراق ۲۹، ۳۰، ۳۹ مضبوط در پرونده.

۵ـ شهادت‌آقای عبدالرسول حامدی سرباز راننده متهم در مرحله بازپرسی مبنی بر اظهارات متهم راجع به وقایع روزهای عاشورا وتاسوعامضبوط در اوراق ۴۱ و ۴۲.

۶ـ اظهارات‌استوارمعصومی جمعی نیب ۳ زرهی دائر بر تجهیز نیروهای تانك بطور مکرر برای سرکوبی پرسنل مبارز نیروی هوائی و قلع‌و قمع آنها که منجر به کشته شدن عده‌یی از پرسنل یگان خود متهم نیز گردیده مضبوط در ورقه ۵۱. بنا به مراتب فوق‌الذکر متهم افسری است که در قتل و کشتار وخونریزی مردم مسلمان و بی‌دفاع تهران و همدان نقش فعال و جدی داشته و بویژه در این اواخر با مداخله در سرکوبی نیروی هوائی و افراد ملت سفاکی را از حدگذرانده و دستهای خود را به خون عده‌ای از مردم بیگناه چه عادی و چه‌نظامی آلوده کرده و انگیزه وی در این عمل هوی و هوس‌نفسانی و مقاصد شیطانی است. از دادگاه انقلاب اسلامی برای متهم بعنوان، محارب با خداوند تبارك وتعالی و رسول اکرم (ص) و نایب امام (ع) و امت‌اسلام درخواست کیفر می‌شود.

«دادستان کل انقلاب اسلامی»

متن کیفرخواست قبلا به نامبرده ابلاغ شده است.

سند مهمی که بدست کیهان افتاد:

طرح شاه مخلوع برای انفجار کلیه تأسیسات مهم فاش شد

* اسامی ۲۳ افسری که سرپرستی اجرای این طرح را به عهده داشتند، اعلام شد.
* در نخستین مرحله قرار بود تاسیسات صنعت نفت، گاز و پتروشیمی درتهران و ۶ شهر دیگر منفجر شود.
* در آبان ۵۷، برای انفجار و تخریب تاسیسات صنعتی هر شهر، یك گروه زبده انتخاب شده بود.

صفحه ۲ـ ستون چهارم

به حکم دادگاه انقلاب:

سرتیپ ناظمی تیرباران شد

صفحه ۳ـ ستون اول

وزارت آموزش و پرورش اعلام کرد:

شرایط تازه انتقال معلمان

صفحه ۷ ـ ستون دوم

در دادگاه سرتیپ علی فتحی امینی فرمانده تیپ ۳ زرهی همدان:

تانك‌ها برای سرکوب پرسنل هوایی تجهیز شد

سرتیپ علی فتحی فرمانده تیپ ۳ زرهی همدان در برابر دادگاه انقلاب اسلامی ایران: اوهم خودرا بیگناه معرفی‌کرد

خواست توسط نماینده دادستان، سرتیپ فتحی پس از معرفی خود به دفاع از خودپرداخت. وی در رد اتهامات خود گفت: من فردی هستم مسلمان وشیعه معتقداتم بقدری مستحکم است که هیچوقت از خدای خود فاصله نداشته‌ام. در مورد اتهاماتی که آقای دادستان‌علیه بنده خواندند، اجازه می‌خواهم پس از عرض مقدمه‌ای کوتاه پاسخ یکایك آنها را به عرض دادگاه محترم انقلاب اسلامی برسانم. بعلت اهمال فاروائی که بعضی از امرای بالادست ارتش انجام داده‌اند اصولا هاله‌ای از بدبینی و نفرت در کلمه سرتیپ و امیر بین مردم ایجاد شده است. و ناخودآگاه قبل از اینکه آقایان مرا شناخته باشند یك قضاوتی در مورد یك افسر می‌شود. خواهش می‌کنم قبل ازاینکه من عرایض خود رادر دادگاه عدل اسلامی بیان کنم مرا با یك امیر بعنوان یك جلاد و یك ضد مردمی و یك فردی در ناز و نعمت زندگی کرده و به ایجاد جور وظلم و ستم در بین مردم پرداخته مقایسه نکنید. همه امرا در ارتش یکسان نبوده‌اند. برای شما ثابت خواهم کرد که‌رفتار من کاملا مردمی بوده و در این کشتارها اصولا شرکت نداشته‌ام. من ۲۹ سال خدمت توام با صداقت ودرستی کرده‌ام که کل دارائی من از ۴۰هزار تومان بیشتر تجاوز نمی‌کند. این واقعیتی است که عرض می‌کنم. اگر دو ماه به زن و ۴ فرزندم حقوقی نرسد زندگی‌شان اداره نمی‌شود. این دلیلی است که من در مدت خدمتم نه به بیت‌المال خیانت کرده‌ام و نه پای خود را از حریم صداقت بیرون گذاشته‌ام... در سال ۵۶ به خاطر عدم اعتمادی که سازمان بمن‌داشت، مرا ۱۲ماه‌خانه‌نشین کرد. از چها رهزار نفر ۳نفر از من شکایت کرده و بقیه از من شکایتی نداشته‌اند. سه سال از هم‌دوره‌های خودم عقب افتاده‌ام

وی گفت: در ۱۴ آبان‌ماه تلگرام رمزی به امضای سرلشگر معتمدی بهمدان‌زمینه که‌در آن این‌چنین نوشته شده بود: تیپ۳ زرهی همدان به محض رویت به تهران حرکت‌و با وصول به تهران تیپ را در اختیار سرتیپ علی‌وفائی‌معاون لشگر قرار دهید. تیپ مرا از این نظر در اختیار سرتیپ وفائی گذاشتند که در خدمت من در فرماندار نظامی شك داشتند.

بدستور سرتیپ وفائی هر روز ۳۲۰ تن از پرسنل من دراختیار منطقه ۷ فرماندار نظامی‌قرارمی‌گرفت. (کلانتری ۱۶، ۱۷) ارتباط مرا هم از پرسنل خودم قطع کردند. این را فرماندار نظامی منطقه می‌داند. وی ضمن اشاره به عملیاتش در همدان، گفت: مردم همدان از تیپ زرهی همدان جدا نبودند و من سعی می‌کردم دستورالعمل‌های کتبی را با دستورهای شفاهی به‌نفع مردم خنثی کنم.

در اینجا رئیس دادگاه به قسمتی از یك دستورالعمل که به امضای سرتیپ فتحی مبنی‌بر اینکه آمر تیراندازی باید دستور تیراندازی را از ناحیه یا بدهد اشاره کرد و گفت نوشته خود راقبول‌دارید؟

سرتیپ ـ جواب داد: بله، من اگر آین دستورالعمل را صادر نمی‌کردم مرا از فرماندهی برمی‌داشتند و اگر شخص دیگری به آنجا می‌آمد کشتار می‌کرد. من شخص بیطرفی نمی‌توانستم باشم، من جلوگیری از کشتار می‌کردم.

از سرتیپ فتحی سئوال شد در ماموریت‌هائی که‌درتهران داشتید شخصا چه سمتی را عهده‌دار بودید؟ وی جواب داد: شخصا هیچ‌سمتی نداشتم. من زیرنظر سرتیپ وفائی‌تامین پرسنلی منطقه را بعهده داشتم و هرروز ۳۲۰ نفر آز تیپ من فرستاده می‌شد تا خود را به فرماندار نظامی منطقه۷معرفی‌کنند. فرمانداری نظامی تهران به ۱۹ منطقه حفاظتی تقسیم می‌شد که من مسئول تدارکات منطقه ۷بودم.

(دنباله‌جریان‌دادگاه در شماره فردا چاپ خواهد شد)

یادداشت روز

در برابر دشمن دوستان تازه بیابیم

انقلاب ما، هرروز خبری تازه و خوش برای جنبش‌های آزادیبخش و ملت‌های ستمکش جهان دارد. ملت ما، که در مرحله اول انقلاب و درسرکوب استبداد نوکر داخلی امپریالیسم به‌پیروزی کامل رسیده، در ادامه این مبارزه مصمم است و آنچه تاکنون در زمینه سیاست خارجی کرده مؤید پایداری ما براین هدف است.

تجربه تلخ و طولانی اختناق وبهره‌کشی‌این فکر را ملکه خاطر ما کرده که بی‌رهایی از چنگال امپریالیسم و قدرت‌های بزرگ، که تضمین‌کننده حیات استبداد وبهره‌کشی داخلی بودند، به‌رهایی نخواهیم رسید. نیز براثر همین تجربه، دریافته‌ایم که همچنانکه در اسارت و رنجبری تنها نبوده‌ایم، در رهایی و سروری نیز تنها نیستیم و نباید باشیم. پس، آزادی ما، بی‌آزادی ملت‌های رنجدیده دیگر کامل نخواهد بود و تعهدی که در برابر خلق‌های همه سرزمین‌ها داریم، ما را برآن می‌داردکه پس از رهایی از یوغ بندشمنی، به‌سراغ دشمن دیگر برویم، و پس از تسخیر سنگری در راه آزادی، در فکر اشغال سنگر تازه‌ای باشیم.

برادری ما باملت‌های دیگر، که با رنج مشترك ودر برابر دشمن مشترك آبدیده شده، ما را تاآخر زمان به‌یاری دیگران متعهد می‌کند. و تاکنون نشان داده‌ایم که براین تعهد گردن نهاده‌ایم.

سیاست خارجی ما تاکنون حاوی خبرهای خوشی برای جنبش‌های آزادیبخش و ملت‌های ستمکش‌بوده است.همبستگی با برادران فلسطینی، قطع هرنوع رابطه با اسرائیل و افریقای جنوبی، قطع رابطه‌با مصر، پشتیبانی از جنبش‌های آزادیبخش مذاکره بافرستادگان کوبا و نیکاراگوئه، همه از اجزای کارنامه پربارای است که ملت و دولت ملی ما، در فردای انقلاب رهایی‌بخش خود،برآن دست یافته است. درکنار این خواست همگانی و مصممانه ملت، شخصیت ویژه رهبر انقلاب نیز نقش خاص‌وانکارناپذیر خود را دارد. امام، باآشتی‌ناپذیری و صراحتی که ازجمله معروف‌ترین خصوصیت‌های اوست، اثر قاطعی برسیاست خارجی کشور گذاشته است. کم‌نیستند «ناظران خارجی» یا «دیپلمات»هایی که از صراحت امام و بی‌توجهی او به مقررات پوسیده و مزورانه «دیپلماسی» تعجب می‌کنند. نادر بوده‌اند رهبرانی‌که تعارفات و ویژه‌کاریهای مسخره «پروتکل» را به‌این راحتی کنار گذاشته، و حرف دل خود را، به‌سادگی حرف دل مردم، درباره «عالیجنابها» و «پرزیدنت»های خارجی بیان کرده‌اند.

همین روشنی خط مشی و تعهد برادرانه، به سیاست خارجی کشور ما وجهه می‌بخشد و حساب ما را با دوست‌و دشمن روشن و رك می‌کند. باید بدانیم که حمایت ما از جنبش‌ها و ملت‌های آزادیخواه، فقط نشانه «شکران نعمت»و امانت در تعهد نیست. فایده این حمایت، پیش از هرکس، بخود ما می‌رسد. زیرکی دشمن و حضور او درهمه‌جا ایجاب می‌کند که در همه سنگرهایی که برای مبارزه با دشمن برپا شده، حضور داشته باشیم. صریح بگوئیم که در برابر دشمنی بسیار بزرگ‌تر از خود قرار داریم و نباید تنهابمانیم. باید حلقه دوستان و همرزمان خودرا هرچه وسیع‌تر وهرچه محکم‌تر کنیم. پس بدانیم که حمایت ما از جنبش‌های رهایی‌بخش، همچنین دوست‌یابی برای مراحل آینده‌مبارزه است. مبارزه‌ای که تا آخر زمان، و تارهایی کامل همه ستمدیدگان جهان، باید ادامه یابد.

با توجه به‌این اصل همه جاگیری دشمن است که باید سیاست خارجی ضد امپریالیستی، و تعهد کمك‌رسانی به دیگران را جدی بگیریم. این یاوری باید از حد شعار و اعلامیه فراتر رود. همانگونه‌که تاکنون، دولت موقت انقلاب تمایل و عزم خود را برای عملی کردن بسیاری از شعارهای جریان انقلاب نشان داده و موفق هم بوده است. آنچه لازم است، سریع‌تر کردن، و صریح‌تر کردن این‌گرایش است. تا زمانی که هوز شور انقلاب در پیکر کشور جریان دارد، تازمانی که دشمنان ما هنوز بهت‌زده ازپیروزی‌ما برجا مانده و ابتکار عمل را از دست داده‌اند، می‌توانیم به سرعت سنگر های تازه‌ای را در مبارزه با نیروهای اختناق‌گر تسخیر کنیم. نباید به‌دشمن اجازه‌بدهیم

بقیه در صفحه۲ـ ستون‌هشتم

بسمه‌تعالی

شهادت استاد وفیلسوف بزرگ اسلامی حضرت آیت‌الله مطهری که ضایعه جبران ناپذیری برای عالم روحانیت وملت مبارز ایران بشمار میرود بزعیم عالیقدر حضرت آیت‌الله العظمی امام‌خمینی‌وحضرت‌آیت‌الله‌العظمی شریعتمداری وسایر آیات عظام تسلیت عرض می‌نماید.

کفش ملی

اطلاعیه اداره راهنمائی و رانندگی تهران

شده در صفحه ۷

امام خمینی در دیدار با ماموران انتظامی و پاسداران منطقه ۹ :

این ملت باشهادت هیچکس عقب نمی‌نشیند

امام خمینی روز گذشته در دیدار ماموران کلانتریها ؛ راهنمائی‌و رانندگی وپاسداران نمونه منطقه ۹ جمهوری‌اسلامی که در معیت حضرت آیت‌الله خسروشاهی به‌قم رفته بودند، گفتند : اگر من ترور شوم ــ ملت ونهضت بزرگ ما زنده است‌وآمریکائیها وکمونیستهای ساختگی که خیال کرده‌اند با کشتن وترور میتوانند کاری انجام دهند ، خیالشان باطل است و حسابهایشان غلط ازآب درآمده است .

دراین مراسم‌که صبح دیروز در مدرسه فیضیه انجام شد ، روسا وافسران کلانتریهای ۹ــ ۱۲ــ ۱۳ــ ۱۶ و کلانتری مرکز به همراه ماموران نمونه این کلانتریها وهمچنین‌روسای کمیته‌های قرصی و مسئولان منطقه ۹ به‌همراه بیش‌از ۸۰۰ تن از پاسداران حضورداشتند. ماموران و پاسداران سرود جدیدی را در حضور امام خواندند وسپس مجید عابدینی کودک خردسال چند بیت شعر وچند حدیث از علی‌بن‌ابیطالب و حسین‌بن‌علی قرائت کرد .

آیت‌الله خسروشاهی‌سرپرست کمیته منطقه ۹ انقلاب سپس طی سخنانی گفت : روزی که امام درقم بود ما در ۱۵ سال قبل فرمود « این مردك اگر دست از انحرافات خود برندارد میدهم گوشش را بگیرند واز این مملکت بیرونش کنند » کسی این را باور نکرد‌ودهها کسانیکه این جمله را شنیدند تعجب کردند و حتی بزرگان دنیا تعجب کردند . ملت تعجبشان هم این بودکه قدرت انقلابی الهی و نهضت احساس را نمیدانستند ، امام ما ورهبر عالیقدر ما آنقدر استقامت‌کرد وفشارهای ۱۵۰ سال تبعیدو دوری از وطن را تحمل کرد در حالیکه او کاملا تنها مانده بود ، خدای بزرگ دست اورا گرفت وبه دنیا قدرت خودرا نشان داد .

آیت‌الله خسروشاهی درپایان سخنان خود گفت : ای رهبر عالیقدر من بهشما اطمینان میدهم که مردم تهران جان برکف‌منتظر فرمان شما هستند، دشمن خیال خام نکند ، این ملت غیور دشمن پرآوازه را ریشه‌کن کرد .

آنگاه امام خمینی طی سخنانی گفتند : نهضت خدائی ما حساب کافران را باطل‌کرد، حسابهای مادی‌ها که گمان میکردند ملت ما بانداشتن هیچ چیز امکان ندارد قدرت‌جای خود‌بر‌سانیدضمن کمك‌ارزنده به‌هموطنانمان مانع شرمندگی بیشتر ما میشوید .

از سوی آیت‌الله سید عزالدین حسینی:
مردم کردستان برای ایجاد دانشگاه بسیج شدند

مهابا.. آیت‌الله سیدعزالدین حسینی رئیس شورای انقلاب‌اسلامی مهاباد با حضور اعلامیه‌ای، لزوم ایجاد یك دانشگاه درکردستان را مورد تاکید قرار داد و برای اجرای این منظور از مردم‌کردستان درخواست یاری کرد.

در اعلامیه آیت‌الله حسینی آمده است:

دیرزمانی است که ایجاد یك مرکز علمی و فرهنگی که‌جوابگوی نیازهای پزشکی و بهداشتی، کشاورزی ، حرفه‌ای و صنعتی، اقتصادی، اجتماعی و فرهنگی کردستان باشد از خواسته‌های خلق رژیم منفور پهلوی که در سراسر دوران نکبت‌بارش خلق کرد از ابتدائی‌ترین و طبیعی‌ترین حقوق خویش، از جمله داشتن مراکزعلمی و فرهنگی، محروم بود ضرورت چنین نهادی که با اتکاء به‌نیروی لایزال توده‌ها ایجاد و در خدمت محروم‌ترین طبقات و اقشار قرار گیرد بیش از پیش احساس‌میشود. در پاسخ به این ضرورت کروهی، بقصد فراهم آوردن مقدمات لازم برای تاسیس دانشگاه کردستان، تشکیل و کار خود را آغاز کرده‌اند.

تردید نیست که ایجاددانشگاه کردستان ایران مستلزم بسیج و کمك همه‌جانبه مردم مبارز کرد و کلیه نیروهای ملی و مترقی‌کشور بوده و به تبع آن نیز برنامه‌ریزی، اداره و تعیین سیاستهای علمی و فرهنگی آن در منطقه و توسط نمایندگان واقعی مردم و هیات علمی (و در آینده دانشجویان) انجام خواهد گرفت . بدیهی است از دولت موقت نیز انتظار میرود که بودجه لازم را براختیار این دانشگاه قرار دهد.

هدایت خزر
HYATT REGENCY CASPIAN
از روز ۱۳۵۸/۲/۵
آماده پذیرائی میباشد
برای رزرو با دفتر مرکزی هتل ها یت خزر
تلفن ۳۱-۲۹۷۰۲۱
یا دفتر هتل ها یت خزر
تلفن ۱۰-۲۰۰۱-۰۲۲۵۱
تماس بگیرید

هتل هایت عمر خیام
HYATT OMAR KHAYYAM HOTEL
از روز ۱۳۵۸/۲/۵
آماده پذیرائی میباشد
برای رزرو با دفتر مرکزی هتل ها یت
تلفن ۳۱-۲۹۷۰۲۱
یا دفتر هتل ها یت عمر خیام (مشهد)
تلفن ۹-۳۲۰۰۱-۰۵۱
تماس بگیرید

مرکز فرهنگی بریتانیا

مرکز فرهنگی بریتانیا در تهران و اصفهان تعدادمحدودی جا برای کلاسهای زبان انگلیسی جهت دوره‌های EMG2 تا EMG7 در اصفهان و EMG تا EMG در تهران موجود دارد و کلاسها از ۱۵ اردیبهشت آغاز میشود . نام‌نویسی این کلاسها بعد از ۱۵ اردیبهشت برای یك‌هفته‌ادامه خواهد یافت . شهریه کلاسها در تهران برای ۸ هفته ۷۵۰۰ ریال و در اصفهان برای ۱۱ هفته ۴۸۰۰ ریال میباشد.

ن ۷۸۹۰۲

سخنان امام در ملاقات با نمایندگان حزب آزادیبخش اسلام درباره :

بسیج امریکاوانگلیس برای ایجاد اختلاف درایران

قم ــ خبرنگار کیهان : روز گذشته نمایندگان حزب آزادیبخش اسلام که درکشور های عربی فعالیت دارد ب امام‌خمینی درقم ملاقات‌کردند.

ابتدا نمایندهٔ این گروه شهادت‌آیت‌اله مطهری راببه‌امام تسلیت گفت وامام در پاسخ گفت : « من متشکرم ازاینکه دراین‌مصیبت ما تعزیت‌میدهید. لکن ما در راه اسلام باید شهید بدهیم ».

سپس نماینده گروه ضمن سخنانی اظهار داشت : یکی‌از بهترین موفقیتها که نصیب ما شد اینست که بخاطر اسلام توانستیم بامردی ملاقات کنیم که خداوند فجر پیروزی را نصیبش ساخته است . اکنون مسلمانان چشمشان را بهایران دوخته‌اند و انتظار دارند‌اسلامی را که در ایران اجرا می‌شود همان اسلامی باشد که خداوند بررسولش فرستاد ، اسلامی محدود و منطقه‌ای و ملی نباشد . همان اسلامی باشدکه خداوند میفرماید (وماارسلنا الاکافة للناس) .

امام در پاسخ گفت : من قبل از هرچیز ازشما جمعیت محترم که در خدمت اسلام هستید و برای ملاقات من آمده‌اید تشکر می‌کنم و از خداوند توفیق شما و همه مسلمین را برای تحقق آمال اسلام خواهانمواز خداميخواهم که ما موفق بشویم وآنچه که قرآن و نبی‌اکرم و ائمه‌مسلمین خواسته است .

ماشکلاتی که داریم یك مشکلاتی است مربوط بهایران ویك مشکلاتی است مربوط به همه مسلمین و یك مشکلاتی راجع بهحکومتهائی که بر مسلمین حکومت می‌کنند . مشکلات ایران راجع بعموانعی است که برای بسط اسلام و نجات امت اسلامی بود . ما بخواست خدا و همت مومنین سد را شکستیم و موانع را برداشتیم والبته الان مشکلات دیگری داریم زیرا آنها که رفتند همه تشکیلات آنها غیر اسلامی و طاغوتی بوده و ما نیاز داریم که با زحمت زیاد این‌تشکیلاتوا بهتشکیلات اسلامی برگردانیم . از خدا میخواهم که ما را موفق‌کند تا بتوانیم اسلام را آنطور که هست پیاده کنیم . بزرگترازاین مشکلاتی است که برای ملتهای مسلم و حکومتها ، ملتهای مسلم که در بلاد مختلف منتشر هستند ، در طول تاریخ تبلیغاتی شده تا بتوانند بین آنها جدائی بیندازند ، جدائی بین مسلمین که در حدود یك میلیارد در اطراف عالم منتشر هستند ، تبلیغاتی شده تا نگذارند وحدت کلمه ایجاد شود براین تبلیغات دامن زدند . خوف اینکه مبادا اینها متحد شوند ومصالح آنها ازبین برود . امروزخطر بزرگتری هست . سابق از وحدت مسلمین میترسیدندولی مسئله علمی بود ونه عینی ، امروز که ایران نهضت کرد به‌اعتماد خدا اینها یافتند و اثبات کردند ، درعین دیدنکه ملتی‌با نداشتن اسلحه وباقدرت اسلام وایمان و وحدت کلمه میتوانند جلو توطئه‌ها بایستند و پشتیبانشان دولتهای بزرگ بودند و حتی دولتهای عربی. اینها یافتند که با همه قدرت و پشتیبانی از شاه که دولتهای بزرگ مثل‌آمریکا وانگلستان کردند نتوانستندشاه را نگهدارند . اینها وحدت کلمه‌را احساس کردند . بیشتر علمی بود والان وجدانی و لمس . از اینرو الان قوای خودشان‌را بیشتر بسیج کرده‌اند تا اختلاف درایران ایجادکنند. در کردستان ، دربلوچستان ، در بین خوزستان بهبهانه‌هائی میخواهند اختلاف بیندازند و همین معنا باعث اینست‌که اینها کوشش کنند بین برادران اسلامی وحدت کلمه حاصل نشود بهاینکه حکومتها راوادار کنند که بمبارزه آن برونده طرفداران‌خودرا به‌کشوراسلامی بکشاند . مشکل بزرگ حکومتهای‌ماست که نمیگذارند وحدت حاصل شود و آنها میخواهند منافع خودشان را تامین کنند . از اینجهت شما که میخواهید اطاعت امر خدا را بکنید ، نهی از منکرکنید بزرگترین مشکله غلبه اجانب برماست . این منکر را بایستی نهی کنید . حکومتها را نهی کنید ازاین مخالفتی که باهم دارند وبا ملت دارند و با دشمنان اسلام که خداوند فرموده مراوده نکنیم محبت می‌کنند . الان منکری بالاتر ازاین نیست که مصالح‌مسلمین را بخطر انداخته است . این وظیفه همه شماست‌که‌میخواهید برای خدا کار کنید . همه ما باید این دشمنی را نهی‌کنیم و وحدت اسلامی را شعارمان کنیم باوحدت و بودن زیر پرچم لااله‌الاالله پیروزمیشویم تا مسلمین رمزی را که در ایران اتفاق افتاد پیدا نکنند پیروز نمی‌شوند ، آنها متحد شده‌اند و همه یکصدا اسلام را خواستند و جمهوری اسلام را خواستند ووقتی همه باهم‌متحد شدند خداوند پیروزشان‌کرد . اگر مسلمین این رمز را پیدا کنند ، این‌ملت عظیم اگرباهم مجتمع شوند قدرتی است فوق والسلام‌علیکم ورحمة‌الله‌وبرکاته

قدرتها زیرا علاوه بر مخازن طبیعی قدرت معنوی دارد‌که عبارت است از ایمان بخدا ورسول و اگر مجتمع شوند قدرتی فوق آنها نمی‌شود . لکن مع‌الوصف نصایح کمتر اثر می‌کند . من قریب ۲۰سال است که به کشورهای عربی توصیه می‌کنم که باهم مجتمع شوید واین ماده فساد راطرد کنید ، اگر اسرائیل قدرت پیدا کند ، اکتفا به‌بیت‌المقدس نمی‌کند ، لکن مع‌الوصف در آنها اثر نمی‌کند . من ازخدا میخواهم که مسلمین را بیدار کند .

امام در دیدار با زنان میدان خراسان تهران :

اوضاع‌گذشته دیگربازگشتنی نیست

قم ــ خبرنگار کیهان : روز گذشته زنان منطقه میدان خراسان در مدرسه فیضیه با امام خمینی ملاقات کردند و جواهرات خودرا برای کمك بخانه‌سازی تقدیم امام‌کردند.

امام خمینی خطاب به آنها سخنرانی کوتاهی کرد .

امام خمینی گفت : این یك معجزه است . یك معجزه‌بزرگ است‌که شما خواهران وبرادران را باهم مصمما وبامشتهای گره کرده درمقابل قدرتهای‌شیطانی ایستاده‌اید ، معجزه اسلام‌است. این قدرت اسلام است که در شما تجلی کرده ، این قوت ایمان است که شمارا در این مبارزه پیروزکرد . این‌معجزه است که باشهید شدن یك‌عزیز موج درتمام دنیا بلند میشود. این معجزه است که خانمهادر مقابل تانك وتوپ و مسلسل ایستادگی کردند واز هیچ‌چیز نهراسیدند . این نور قرآن و اسلام است که در دلهای شما، در قلوب همه ملت ایران‌جلوه کرده است . این نور ایمان است که شما خانمها هم از شهادت نمیهراسید . دشمنان گمان نکنند که با شهادت بزرگان ما این نهضت‌آرامش برمی‌گرد . این نهضت‌افروخته است ، این نهضت برپاست تا همه ریشه‌های فساد را از بن بکند ، این نهضت تا پیروزی نهائی برپاست و هر وقت که احتمال سستی وضعف برود ، خداوند تعالی بوسیله‌ای اورا افزایش میدهد . دشمنان ما دراشتباهند که گمان می‌کنند باکشتن ما رژیم منحوس یا مثل او برمی‌گردد . دیگر آن اوضاع برگشتنی نیست . ملت ایران دیگر نمی‌پذیرد آن اوضاع را . آمریکا اشتباه کرده است. توطئه‌چینان‌آمریکا و انگلستان و غیره آنها در اشتباهند . این توطئه‌ها تاثیری ندارد . ما سد عظیم را شکسته‌ایم و آن قطرات‌ناچیز، چیزی نیستند . از خواهران عزیز که در اینجا اجتماع کرده‌اند وباتظاهرات خودشان پشتیبانی از نهضت می‌کنند متشکرم ، خداوند شمارا حفظ کند وبرای اسلام نگهدارد . شما سهم بزرگی دراین نهضت دارید و داشته‌اید . این نهضت را شما باید بهثمر برسانید و میرسانید . سلام من و درود من برشما خواهران عزیز وبر همه خواهران و برادران ملت وبرهمه مسلمین .

والسلام‌علیکم ورحمة‌الله‌وبرکاته

تلگرام همدردی حضرت آیت‌الله العظمی خوئی

حضرت آیت‌الله‌العظمی خویی مرجع عالیقدر جهان تشیع به‌مناسبت‌شهادت آیت‌الله‌سیدمرتضی مطهری، مراتب تاثر و همدردی خود را با ملت ایران بویژه علماء اعلام طی‌تلگرامی به حضرت‌آیت‌الله آشتیانی ابراز کرد.

متن تلگرام به این شرح‌است:

تهران ، حشمت‌السدوله ــ آیت‌الله حجت‌الاسلام والمسلمین آقای حاج‌میرزا محمد باقرآشتیانی دامت برکاته ولاتحسبن‌الذین قتلو فی‌سبیل‌الله امواتا بل‌احیاء عند ربهم یرزقون .

فاجعه تاسف‌انگیز شهادت دانشمند بزرگ علامه حجت‌الاسلام آقای حاج شیخ مرتضی مطهری طاب‌ثراه ، موجب تاثر عمیق اینجانب و عموم علماء گردید. مراتب همدردی اینجانب را به بازماندگان فقید سعید و جمیع روحانیون و عموم مومنین ابلاغ فرمائید. موجب تشکر است.

مجازات مرتکبین این جنایت را از خداوند متعال مسئلت‌مینمایم. الخویی

۲ واسطه فروش اسلحه در جوادیه دستگیر شدند

دونفر که در منطقه‌جوادیه‌تهران مبادرت به خرید و فروش‌اسلحه می‌کردند به پنج قبضه‌تفنگ (ژ۳) توسط پاسداران منطقه ۵ دستگیر شدند.

این دو نفر که علی اکبرزاده و اصغر معینی نام دارند پس از دستگیری گفتند : تفنگها را به ایران دیگر نمی‌پذیرد آن اوضاع را . آمریکا اشتباه کرده است. توطئه‌چینان‌آمریکا و انگلستان و غیره آنها در اشتباهند . این توطئه‌ها تاثیری ندارد . ما سد عظیم را شکسته‌ایم و آن قطرات‌ناچیز، چیزی نیستند . از خواهران عزیز که در اینجا اجتماع کرده‌اند وباتظاهرات خودشان پشتیبانی از نهضت می‌کنند متشکرم ، خداوند شمارا حفظ کند وبرای اسلام نگهدارد . شما سهم بزرگی دراین نهضت دارید و داشته‌اید . این نهضت را شما باید بثمر برسانید و میرسانید . سلام من و درود من برشما خواهران عزیز وبر همه خواهران و برادران ملت وبرهمه مسلمین .

والسلام‌علیکم ورحمة‌الله‌وبرکاته

کمیته انتظامات در گمرك تشکیل شد

برای نظارت بر انتخابات گمرك ایران کمیته‌ای مرکب از ۷ نفر از کارمندان گمرك که توسط کلیه کارکنان گمرکات انتخاب میشود، تشکیل میگردد.

بدنبال مسائلی که در مورد انتخابات اخیر گمرك و برکناری عده‌ای از مدیران کل سابق این سازمان پیش آمد دوهفته هفته گذشته بدعوت عده‌ای از کارکنان معترض به این انتخابات جلسه‌ای در ستاد مرکزی گمرك ایران با حضور «احمد بهگو» رئیس کل گمرك ایران تشکیل شد. در این جلسه رئیس کل گمرك بشدت‌مورد اعتراض قرار گرفت و انتخاب‌های وی مردود شناخته شد. در حین جلسه درگیری لفظی بین کارکنان گمرك و رئیس‌کل گمرك ایران درگرفت و در نتیجه رئیس کل گمرك به همراه تنها معاون خود جلسه را ترك کرد و تا صبح روز هفته از حضور در گمرك خودداری ورزید.

در روز هفته تصمیم گرفته شد که چون انتخابات اخیر مورد تائید عده زیادی از کارکنان نیست کمیته‌ای از میان تمام کارکنان گمرك انتخاب شود و بر انتخابات رئیس‌کل گمرك نظارت کند و باین ترتیب رئیس‌کل جدید گمرك سرکار خود حاضر شد.

تاریخ انتشار دفترچه‌راهنمای کنکور اعلام شد

« دفترچه راهنمای داوطلبان ورود به آموزش عالی» به گفته یك مقام مسئول سازمان سنجش آموزش کشور، اواخر هفته آینده انتشار خواهد یافت. نحوه توزیع این دفترچه در میان داوطلبان اوایل خرداد ماه بزودی اعلام خواهد شد.

یك مقام مسئول سنجش آموزش کشور در گفتگوئی با کیهان اعلام کرد: در سال جاری به علت اعتصابات و کم‌کاریهای ناشی از انقلاب، کار تهیه‌مقدمات برگزاری امتحانات ورودی آموزش عالی با بیش از چهار ماه تاخیر آغاز گردیده است. بهمین علت دفترچه راهنمای داوطلبان ورودیه آموزش عالی در دو قسمت تهیه و انتشار می‌یابد. قسمت اول‌دفترچه راهنما که حاوی اطلاعات مربوط به ثبت نام و گروههای آزمایشی، مواد امتحانات عمومی و اختصاصی و حوزه‌های امتحانی است، قریبا انتشار خواهد یافت. هم‌اکنون‌هیات اجرائی آزمایش و گزینش‌دانشجوی سال ۱۳۵۸ در سازمان سنجش آغاز به کار نموده است تا تصمیم‌گیری نهائی را در زمینه انتشار اطلاعیه ثبت نام از داوطلبان و توزیع برگ درخواست ثبت نام به عمل آورد.

یك مقام دیگر سازمان سنجش‌گفت: اولین قسمت دفترچه راهنمای آینده منتشر می‌شود و نحوه توزیع آن در میان داوطلبان یا از طریق بانکها خواهد بود و یا از طریق دیگری که بزودی اعلام خواهد شد. این مقام پیش‌بینی کرد که ثبت نام داوطلبان اوایل خرداد ماه آغاز شود.

قسمت دوم دفترچه راهنما که اطلاعاتی در زمینه رشته‌های تحصیلی آموزش عالی و شرایط و ضوابط ورود به هر دانشگاه و موسسه آموزش عالی است، بسا در جلسه امتحانات ورودی و یا قبل از آن در اختیار داوطلبان قرار خواهد گرفت.

شرایط جدید پرداخت وام بیکاری

بعد از یك‌ماه که ازپرداخت وام بیکاری به کارگران‌گذشته است ۲۳۶۵ نفر از ۲۲۵میلیون ۶۸۷ هزار و ۹۰۰ ریال وام بیکاری در ۱۰ استان کشور استفاده کرده‌اند و با اعلام شرایط جدید پرداخت وام بیکاری پیش‌بینی میشود که گروه زیادی از کارگران‌برای دریافت وام بیکاری به‌مراکز تعیین شده مراجعه کنند.

یك مقام مسئول وزارت‌کار به خبرگزاری پارس گفت‌چون آگاهی از تعداد کارگران‌بیکار و رقم پرداختی به‌آنان نیازبه یك حداقل زمان داشته است و برای اجتناب از تشکیل یك سازمان وسیع و پرهزینه برای پرداخت وام به کارگران در مرحله اول نواقصی دیده شد و پس از تجدیدنظر در طرح، کارگران بیکاری که تاکنون از گرفتن وام خودداری کرده بودند با اعلام شرایط جدید از امروز به مراکز اعلام شده وزارت کار برای دریافت وام بیکاری مراجعه کردند .

روز شنبه گذشته نیز یکی از نمایندگان کارگران بیکار با اعلام اینکه وزارت کار کلیه شرایط پیشنهادی کارگران بیکار را به آستانی مبلغ پیشنهادی آنان پذیرفته است از کارگران بیکار خواست‌که برای دریافت وام به وزارت کار مراجعه کنند و از کارگران خواست تا برای صحبت درباره تضمین دریافت وام‌در ماههای آینده و سایر مسائل مربوط بعدازظهر پنجشنبه آینده در خانه کارگر اجتماع کنند .

مراحل پرداخت وام‌کارگری به کارگران بیکار باین شرح ازسوی وزارت کار اعلام گردید.

مرحله اول پرداخت وام به کارگران بیکار دارای دفترچه بیمه و پرداخت حداقل یك‌سال مستمر حق بیمه از سال ۱۳۴۵ به بعد.

مرحله دوم پرداخت وام به کارگران بیکار دارای‌دفترچه بیمه و پرداخت حداقل یك‌سال حق بیمه مستمر یا غیر مستمر از سال ۱۳۵۴ به بعد.

مرحله سوم پرداخت وام به کارگران بیکار که دارای دفترچه بیمه نباشند بدون توجه به زمان پرداخت حق بیمه.

مرحله چهارم پرداخت وام‌به کارگران ساختمانی بیکار که دفترچه بیمه ندارند ولی سوابق کار آنها در لیست های شرکت های ساختمانی موجود در شعب صندوق تامین اجتماعی منعکس میباشد.

مرحله پنجم پرداخت وام به کلیه کارگران بیکار شامل : الف کارگران بیکار کارگاه های صنعتی و ساختمانی فاقد دفترچه تامین اجتماعی که دارای کارفرمای مشخص‌باشند. روشندلان کارگر و سربازانی که هنگام اعزام به خدمت کارگر بوده‌اند.

وزارت کار و امور اجتماعی اعلام کرد در زمینه پرداخت وام در تهران ۲۲ مرکز از ۷ فروردین مشغول پرداخت وام کارگری گردیدند و تا آخر فروردین ٤ مرحله پرداخت را پشت سر گذاشته و در حال حاضر مرحله پنجم که شامل پرداخت وام بکلیه کارگران بیکار میباشد ادامه دارد

میزان وام بیکاری پرداخت شده به تفکیك استانها از این قرار است.

خوزستان ۱۵۸۸ نفر	۱۵٫۶۵۹٫۰۰۰ ریال
اصفهان ۳۹۵۹ نفر	۴۱٫۵۷۹٫۰۰۰ ریال
سیستان و بلوچستان ۵۱۲نفر	۴٫۷۶۱٫۰۰۰ ریال
آذربایجان شرقی ۱۷۹٤ نفر	۱۷٫۹٤۸٫۰۰۰ ریال
ایلام ۳۲۸ نفر	۳٫۲۶۷٫۰۰۰ ریال
کرمان ۲٤۰ نفر	۲٫۳۵۱٫۰۰۰ ریال
خراسان ۱۹۳ نفر	۱٫۷۷۹٫۰۰۰ ریال
سمنان ٤۲۳ نفر	۴٫۰۳۵٫۰۰۰ ریال
گیلان ۲۰۹ نفر	۳٫۱۲۶٫۰۰۰ ریال
فارس ۷۸۷ نفر	۷٫۹٤۲٫۰۰۰ ریال

خبرهای روز

دیدار هیات ظفاری با امام

یك هیات ۵ نفری به نمایندگی ازسوی جبهه آزادی بخش ظفار برای عرض تبریك‌برقراری‌جمهوری اسلامی ایران در قم به حضورامام خمینی رسیدند .

امام در دیدار باهیات ظفاری گفت : اگر ملت‌ما اسلام‌را بهتر بشناسند پیروز خواهند شد . ایمن اجانب بودند که نگذاشتند‌مسلمانان اسلام حقیقی‌را بشناسند .

امام خمینی در سخنان خود افزودند : اسلام حاوی همه‌مسائلی است برای ملتهاست ، اما سایر مکاتب سرانجام به دیکتاتوری مبرسند . اعضای این هیات بمناسبت ظهر دیروز همراه سرکرد جلود ایران‌را بقصد لیبی ترك کردند .

پیام امام به رئیس جمهوری بنگلادش

امام خمینی رهبرانقلاب‌اسلامی ایران دیروز در پاسخ پیام ضیاءالرحمان رئیس جمهوری بنگلادش پیامی فرستاد. متن پیام باین شرح است :

بنام خداوند تعالی

حضرت ضیاءالرحمن رئیس جمهوری مردم بنگلادش ما از پیام محبت‌آمیز شما در باره پیروزی مردم شریف ایران در برقراری جمهوری اسلامی در کشور عزیزمان تشکر می‌کنیم.

ما برای ملت مسلمان بنگلادش موفقیت و شادمانی آرزو کرده و امیدواریم جمهوری اسلامی ما که برمبنای اتحاد و تشریك مساعی کشورهای مسلمان جهان بنا شده ، نقش قاطعی در حصول به هدفهای والای اسلامی و خوشبختی مسلمانان سراسرجهان داشته باشد .

روح‌الله‌الموسوی‌الخمینی

روز زن

بیستم جمادی‌الثانی سالروزمیلاد حضرت زهرا ، ازطرف‌حزب‌جمهوری اسلامی به عنوان « روز زن» انتخاب شد و در این روز از طرف حزب جمهوری اسلامی برنامه‌ای بمناسبت بزرگداشت مقام زن برگزار میشود .

تیراندازی در اطراف کمیته ظفر

تلهران ــ خبرنگار کیهان: صبح شب متاسفانه تیراندازی در اطراف کمیته ظفر شنیده میشود. این‌تیراندازی طی دو شب گذشته در ساعات ۲الی ۴ بعد از نیمه شب رخ داده است. پاسداران کمیته ظفر در جستجوی خود، کسی را پیدا نکرده‌اند. بقرار اطلاع تاکنون کسی در اثر این تیراندازیها صدمه ندیده است . تحقیق برای شناسائی عاملین تیراندازی‌ها ادامه دارد.

بزرگداشت شهادت استاد

● بمناسبت تجلیل از مقام معلم شهید آیت‌الله‌مطهری ،دانشگاهیان دانشگاه تهران ، ساعت یك‌ظهر امروز بمنظور ابراز شعور و قدردانی از مقام علمی و مبارزاتی استاد شهید آیت‌الله مطهری در مسجد دانشگاه تهران اجتماع بزرگداشت برپا خواهد شد . بنابراین کلیه کلاسهای دانشگاه تهران تا اطلاع ثانوی تعطیل است . مراسم ختم مرحوم آیت‌الله مطهری نیز روز پنجشنبه ساعت ۱۰ صبح در مسجد دانشگاه تهران برگزار خواهد شد .

هیات ورزش باستانی تهران در قم

اعضای هیات مدیره ورزش باستانی تهران همراه عده‌ای از ورزشکاران باستانی به دعوت رضا رزاقی رئیس هیات ورزش باستانی قم و حسین بصیری، محمدعلی اشکی و حاج‌قاسم ملافزاده پیش‌کسوتان این ورزش مردم به این شهر عزیمت نمودند.

گروه آزمایی به قم بسرپرستی حاج مصطفی طوسی در باشگاه ورزشی حسن حاج‌حسین قمی، چند برنامه ورزشی اجرا کرد و یکی از اعضاء هیات مدیره، عزت‌الله کریمی، پیراهون لزوم همبستگی تمام گروهها در پیشبرد انقلاب اسلامی سخنانی ایراد کردند، سپس محمود بهور رئیس تربیت بدنی قم ضمن خوش‌آمد به ورزشکاران باستانی تهران لزوم پیشبرد این ورزش و یادآور شد و گفت ورزشکاران قم پیوسته در خدمت این ورزش هستند و امید است که این ورزش دوباره احیا شود.

۲۵ کارگر و کارمند متحصن شدند

۲۵ نفر کارگران و کارمندان شرکت ترانس‌کواکسیرس از دیروز در دفتر این شرکت متحصن شدند. این کارگران که در چند ماه گذشته اخراج شده‌اند خواهان بازگشت به کار میباشند و بعد از شکایتهای مکرر. چون نتیجه‌ای نگرفتند دست‌بتحصن‌زدند .شرکت یاد شده در زمینه حمل و نقل بین‌المللی فعالیت میکند و نماینده یك شرکت بزرگ آلمانی است .

خواندگان کوچه‌وبازار شرکت تشکیل دادند

هفته گذشته ۵ هزار تن از خوانندگان و نوازندگان مردمی معروف به کوچه وبازار طی‌نشستی برای تصمیم گیری در مورد آینده حرفه‌ی خود ، شرکت تعاونی«کار» هنرمندان مردمی‌را تشکیل دادند . در این اطلاعیه آمده است : بمنظور بررسی و پژوهش ابعاد انقلاب اسلامی ایران جلسانی با شرکت افراد زیر در کانون توحید برگزار میشود . برنامه سخنرانی‌به این شرح است :

روز چهارشنبه ۵۸/۲/۱۹ دکتر ابوالحسن بنی‌صدر تحت عنوان « جامعه‌شناسی‌نسل‌جوان »،پنجشنبه ۵۸/۲/۲۰ حجت‌الاسلام هاشمی رفسنجانی تحت عنوان « زمینه اقتصادی انقلاب »وجمعه ۵۸/۲/۲۱ دکتر آیت تحت عنوان « مبانی پیرامون حکومت اسلامی »،سخنرانی خواهند کرد . زمان سخنرانی‌ساعت ۷٫۳۰ بعداز ظهر و محل آن‌کانون توحید ، میدان گندی ، خیابان پرچم خواهد بود .

در خرمشهر ، جائی برای کامیون‌ها نیست

خرمشهر ــ فرمانده پلیس‌راه خرمشهر از رانندگان‌وکامیونداران خواست برای بارگیری به سایر بنادر کشور مراجعه کنند.

این درخواست به دنبال کندی کار ترخیص و بارگیری کالادر بندر خرمشهر و توقف حدود۵هزار کامیون دراین شهر، صورت گرفت. سروان حائری فرمانده پلیس راه خرمشهر در این زمینه گفت:

خرمشهر، دیگر جایی برای پذیرفتن کامیون ندارد و ظرفیت تمام پارکینگ‌ها و بنگاه‌های باربری تکمیل است.

توضیح درباره دو اسم

● در شماره دیروز روزنامه ، در مطلب مربوط به سیاست خارجی ایران ، نام‌نماینده هیات‌دیپلماتیك ایران در واشنگتن به اشتباه « علی‌آقا » چیده شده‌بودکه‌صحیح آن « علی آگاه » است .

● همچنین نام کوچك دکترسامی، وزیر بهداری کاظم است که ما به اشتباه محمد نوشته‌بودیم.بدینوسیله این دواشتباه تصحیح میشود .

جریك های فدایی خلق :
اگر ماهیت ترور ها افشا نشود به اختلاف نیرو ها می‌انجامد

تروریسم تنها به سود ضد انقلاب و امپریالیزم است و سازمان چریکهای فدائی خلق برای شناسائی ماهیت ترورها و حرکت‌های اخیر حاضر به همکاری با دولت هستند .

سخنگوی سازمان چریکهای فدایی خلق ضمن اعلام این مطلب در یك مصاحبه درمورد ترور آیت‌الله مطهری گفت: ما معتقدیم که ترور این استاد دانشگاه و مبارز مسلمان ضربه بزرگی به جنبش انقلابی ایران وارد آورد و ما ترور او را محکوم می‌کنیم. ما معتقدیم که ترورها تنها به سود ضد انقلاب و امپریالیزم تمام میگردد، اگر ماهیت آن باهیاری افکانفوذ، میان تیروهای جامعه اختلال ایجادمیکند و بدست‌راستیهای افراطی که آلت دست‌امپریالیزم و صهیونیزم هستند فرصت‌می‌دهد که هرچه بیشتر از ایجاد شرایط دموکراتیك در جامعه جلوگیری کند . مایه تاسف است‌که در شرایطی که عوامل وابسته به امپریالیزم برای بهره‌برداری از شرایط وایجاد اختلاف میان مردم میکوشند، برخی عناصر مسئول نیز با بی‌مسئولیتی تمام به اینگونه تحریکات دامن میزند .

این سخنگو در مورد کارخانه‌ها که گفته میشود عده‌ای در تولید آن اخلال‌می‌کنند گفت : ما معتقدیم تولید ملی باید افزایش یابد و شعارها و نظرات ما دقیقا در خدمت همین امر می‌باشد . بنظر ما اگر اداره امور کارخانجات با شرکت فعال کارگران انجام گردد ، اگر از اخراج کارگران ممانعت بعمل آید ، اگر کارخانجات و بنگاههای سرمایه‌داران‌وابسته‌بهامپریالیستی امپریالیستی هرچه زودتر ملی گردیده و حاصل کار کارگران به جیب امپریالیزم و سرمایه‌داران وابسته نرود و درآمد ملی صرف ایجاد صنایع مادر گردد ، خطر بیکاری کاهش یافته و بدون تردید همه‌اینها در خدمت افزایش تولید خواهد بود . درمورد کشاورزی نیز در صورتیکه زمینهای زمینداران بزرگ وابسته به صاحبان واقعی آنها بمنی دهقانانی که روی آنها کار کرده‌اند برگردانده شود و کمك‌های لازم از نظر مواد اولیه و تکنیك ، بموقع در اختیار دهقانان‌قرار داده‌شود، بی‌شك تولید کشاورزی‌افزایش چشمگیری خواهد یافت و کمبودهای ما در این زمینه بطرف شده و درآمدهای ملی به جیب امپریالیستها نخواهد رفت . تمام‌شعارها و نظرات‌ما در جهت افزایش تولید ملی می‌باشد و راههای آن را همواره اعلام کرده‌ایم . کسانی که این راه‌حل‌ها را درك‌نکنند عملا در تولید ملی اخلال‌ایجاد میکنند .

مردم باید ماهیت عوامل امپریالیزم و صهیونیزم را بشناسند . ما معتقدیم که مردم ایران باید بهروسیله‌ای که شده از برادران فلسطینی خود برای شناسائی ماهیت ترورها و حرکت‌های اخیر حاضر به همکاری با دولت هستند .

سخنگوی سازمان چریکهای فدائی خلق ضمن اعلام این مطلب در یك مصاحبه درمورد ترور آیت‌الله مطهری گفت: ما معتقدیم که ترورها تنها به سود ضد انقلاب و امپریالیزم است و سازمان چریکهای فدائی خلق

تشکر امام از تسلیت های مردم

دیروز از سوی دفتر امام خمینی اطلاعیه‌ای باین شرح انتشار یافت :

بسمه‌تعالی

از روزیکه خبر شهادت استاد معظم فقید بزرگوارحضرت آیت‌الله مطهری ازطریق رادیوبگوش ملت شریف ایران رسید، سیل تلگرافات تسلیت از طرف جامعه روحانیت شهرستانها و مقامات‌دولتی ـ فرهنگیان ـ اصناف ـ کارگران ـ دانشجویان، اقلیت های مذهبی مسیحی و کلیمی و شخصیت های مملکتی و سایر برادران و خواهران ایمانی بدفتر امام خمینی در قم واصل و بعرض ایشان رسید و چون پاسخ دادن بهمه آنها از حدود امکانات موجود فعلی ما خارج بود، بدینوسیله مراتب تشکر امام را بعموم آقایان و خواهران محترم ابلاغ نموده از پاسخ دادن به یك یك آنها معذرت خواسته و موفقیت وسلامت عموم را از خدای تعالی خواستاریم.

هشدار وزیر نیرو: درصورت‌عدم‌صرفه‌جوئی

درتابستان، باخطرکمبود آب وبرق روبروهستیم

در صورت عدم صرفه‌جوئی‌مردم ومصرف بی‌رویه در آب و برق در تابستان، آمال دچار کمبودخواهیم شد.

عباس‌تاج وزیرنیرو بااعلام این مطلب گفت:

با فرارسیدن فصل گرما ، مصرف آب وبرق بالا خواهد رفت مردم باید درمورد مصرف آب و برق حتی الامکان صرفه جوئی کنند و درمواقعی که مصرف برق زیاد است، حتی‌المقدور از دستگاههایی چون ماشینهای ظرف‌شوئی و رختشوئی پرهیز کنند.

وی افزود : وزارت نیرو از مردم تقاضا میکند که اوائل شباز روشن کردن چراغهای اضافی و وسایل برقی کم‌زیاد مورد احتیاج نیست ، خودداری کند.

وزیر نیرو سپس گفت بعلت اعتصابات شدکه ، برنامه های در دست اقدام این وزارتخانه متوقف شد واز سوی دیگر مصرف آب و برق بعلت ازدیاد جمعیت و توسعه خانه‌سازی ، بالا رفت و این‌افزایش خواهی نخواهی ما را دچار کمبود خواهد کرد.

وزیر نیرو گفت فعلا بعلت اینکه کارخانجات هنوز بحداکثر ظرفیت نرسیده‌اند و دستگاههای برقی تابستانی هنوز بکار نیافتاده‌اند ، در برق کمبودی احساس نمیشود ، درمورد آب با توجه به اتمامیاتی که به‌تقاضایان داده شده‌است ونیز افزایش مصرف آب در فصل تابستان باعث‌خواهد شد که اگر مردم در مصرف آب صرفه‌جوئی نکنند، در تامین آن با مشکلاتی روبرو شویم . وزیر نیرو گفت: درگذشته برای اینکه مردم در مصرف آب صرفه‌جوئی کنند ، نرخ‌آن بصورت تصاعدی تعیین شد . بهاین معنی هرچه مصرف بالا میرفت ، قیمت‌آب نیز افزایش می‌یافت . در نتیجه مردم سعی میکردند که‌مصرف راکم کنند تا پول کمتری بپردازند. هم‌اکنون باتوجه به میزان بهای رایگان ، ممکن است مصرف زیاد شود . اما مردم باید در مصرف صرفه جوئی کنند تا به بی‌آبی دچار نشویم . همچنین گروهی بدون اجازه مبادرت به‌انشعاب کرده‌اند . آنها باایین کار آب را هدر میدهندویا باعث آلودگی آبشده و خطری برای‌سلامتی اهالی‌تهران‌ومشترکین آب فراهم می‌کنند. ما از مردم میخواهیم تااین گونه سوء استفاده کنندگان را معرفی کنند.

وی گفت با توجه به‌بارندگیهای اخیر در پشت سدها بمقدار کافی آب وجود دارد ، همچنین چند حلقه چاه عمیق حفر شده که آب چاهها پس از تصفیه به شبکهٔ آب متصل خواهند شد.

برق روستاها

وزیرنیرو گفت: برای تامین برق روستاها برنامه‌هائی در دست داریم که انجام خواهد شد، ولی چون از لحاظ مالی ، فنی‌وذخیره کالاهای برقی در مضیقه هستیم ، اینکار با کمی تعویق انجام‌خواهد شد . کالاهای مورد نیاز برای توسعه شبکه برق روستاها سفارش داده شده است و در آینده وارد خواهد شد .

به حکم دادگاه انقلاب

سرتیپ ناظمی تیرباران شد

پس از ۵ جلسه دادرسی و ۴ روز شور و تحقیق بیرامون اتهامات سرتیپ فضل‌الله‌ناظمی، سرانجام،دادگاه انقلاب عدل اسلامی روز گذشته ، سرتیپ ناظمی (فرمانده تیپ ۲ گارد آهنین) را بعنوان مفسد فی‌الارض و محارب با خدا و رسول خدا بااعدام‌محکوم کرد. و حکم اعدام در موردناهبرده دیشب اجرا شد.

سرتیپ ناظمی که دیشب به‌حکم دادگاه انقلاب تیرباران شد

دادسرای انقلاب عدل‌اسلامی همچنین دستور به مصادره اموال نامبرده باستثنای خانه‌و لوازم خانه را صادر وحقوقی متناسب برای بازماندگان متهم تعیین کرد.

دادرسی و محاکمات سرتیپ فضل‌الله ناظمی یکی‌ازطولانی‌ترین دادگاههای انقلاب عدل اسلامی بود که دادگاه پس‌از تحقیق و بررسی های لازم در ۵ جلسه به شهادت شهود که برله و علیه نامبرده گواهی می‌دادند ، گوش داد.

بدنبال اعلام رای‌محکومیت سرتیپ فضل‌الله ناظمی، سخنگوی دادسرای انقلاب اسلامی تهران در مورد طولانی بودن دور دادگاه به خبرنگار کیهان گفت : شور شعبه سوم دادگاه انقلاب عدل اسلامی‌که بمدت ۵ جلسه دادرسی درمورد پرونده سرتیپ فضل‌الله ناظمی تشکیل جلسه داده بود.بدلیل زیر بود :

از آنجائیکه سرتیپ‌فضل‌الله ناظمی در دفاعیات خود عنوان کرده بود که در روز بیستو دوم بهمن ۵۷ بعنوان اعلام همبستگی با مردم و بپرسنل یادگان دستور داده بود تا تسلیم شوند ، دادسرای انقلاب اسلامی تهران برای رسیدگی به‌صحت و سقم این ادعا تحقیقات گسترده خود را آغاز کرد و پس از بررسیهای لازم معلوم شد ادعای نامبرده صحت نداشته لذا علت طولانی‌بودن شور اعضای دادگاه رسیدگی به ادعای نامبرده در چهارروز گذشته بوده است که پس از تحقیقات لازم نادرست بودن ادعای وی ثابت شد و شب گذشته او را بعنوان مفسد فی‌الارض و محارب با خدا و رسول خدا مجرم شناخت و اعضای دادگاه باتفاق آراء او را به اعدام محکوم کردند.

صبح امروز جسد سرتیپ فضل‌الله ناظمی به پزشکی قانونی تهران منتقل شد و پزشکان پس از معاینه جسد جواز دفن صادر کردند.

اعتبار وام بیکاری برای کارگران یاسوج حواله نشده است

یاسوج ـ پاکزاد رئیس اداره کار و امور اجتماعی استان کهکیلویه و بویر احمد اعلام کرد: تاکنون ۳۰۰ نفرکارگر بیکارجهت اخذ وام بیکاری‌به‌این اداره‌مراجعه و ثبت نام کرده‌اند . رئیس اداره کار گفت : تاکنون وامی دراختیار اداره کار و امور اجتماعی یاسوج گذاشته‌نشده که به‌کارگران‌پرداخت شود .

وی روز گذشته بمنظور‌چگونگی دریافت وام بیکاری به تهران عزیمت کرد تا در این مورد با مقامات مسئول اتخاذ تصمیم کند .

مصاحبه کیهان با آیت‌الله‌العظمی شریعتمداری: با رعایت احترام متقابل

دست دوستی هر دولتی را می‌پذیریم

محمد دهقانی

خبرنگار یکی ازروزنامه‌های آلمان شرقی برای مصاحبه با حضرت آیت‌الله العظمی‌شریعتمداری به خانه ایشان در قم آمده بود . گروه کثیری‌از مردم شهرهای دور ونزدیك در خانه آیت‌الله جمع شده‌بودند . هریك خواستهائی داشتند و بیشترشان نیز انجام‌این خواستهای جوراجور رابا قید فوریت از « آقا » طلب‌میکردند. عده‌ای هم صرفابرای دیدن آیت‌الله آمده بودند وایشانرا همچون نگین‌انگشتری درمحاصره داشتند. فشارجمعیت‌به حدی بود که خبرنگار آلمانی را نگران کرد و این‌موضوع را میشد از نگاههای نگران و این‌یا وآن‌با شدن او درك کرد. اما «آقا» همان لبخند همیشگی را داشت.

وقتی نوبت مصاحبه رسید خبرنگار آلمانی پیش‌ازطرح هر سئوال ، خطاب به‌آیت‌الله‌العظمی شریعتمداری گفت : «یو هاو ، صبر جمیل» !!

بازهم «آقا» خندید و سپس کاشف به‌عمل آمد که خبرنگار آلمانی این‌دو کلمه «صبر جمیل» را در زمان توقف کوتاه خود در کشور مصر یاد گرفته است. همکار آلمانی ما ، واقعا درست میگفت. آیت‌الله شریعتمداری «صبر جمیل» دارد. کثرت مراجعان به‌حدی است که برای یك فرد عادی خسته‌کننده است. اما مرجع عالیقدر شیعه، همچنان با خوشرویی ، همه را پذیراست و هیچکس ناراضی از خانه‌ایشان بیرون نمی‌رود.

★★★

برای ساعت ۹ بعدازظهر ، قرار مصاحبه باآیت‌الله را داشتم. خانه همچنان شلوغ بود وهریك باگرفتن پاسخی مساعد ، راضی خانه را ترك کردند.

چاپ مقاله‌ای از آقای شیخ صادق خلخالی پیرامون موضع حزب جمهوری اسلامی خلق مسلمان ایران در روزنامه اطلاعات ،بااعتراض گروه کثیری از مردم کشور روبروشد. مردم تهران ، تبریز، مشهد ودیگر شهرهای‌کشور،راهپیمائی‌هائی ترتیب دادند و حوزه علمیه خراسان به عنوان اعتراض بصورت تعطیل درآمد. اما خود «آقا» مردم را به سکوت دعوت کرد. چرا ؟ این سئوال را از آیت‌الله‌شریعتمداری می‌کنیم و پاسخ می‌شنویم:

ـ نظر ما این است که قضیه را مسکوت بگذاریم.اولا ما این جور چیزها را بخدا موکول می‌کنیم. ثانیا افکار عمومی خودش قضاوت میکند وما کاری نداریم وازعاقلمندان هم میخواهیم که موضوع را دیگر تعقیب نکنند. درتهران و تبریز هم که به‌همین خاطر، تظاهرات کردند گفتیم‌ادامه ندهند. ما تعارف نمی‌کنیم واقعا میل نداریم که بعدازاین، کسی برای چاپ آن مقاله تظاهرات کند.

ـ حزب جمهوری اسلامی خلق مسلمان ایران ، اخیرا موضع خود را مشخص کرد. آیا اصولا این حزب تاچه‌حد، مورد تایید حضرتعالی است ؟

ـ عده‌ای از موسسین این حزب را می‌شناسم. آنهایی را که من می‌شناسم و باآنها سابقه دارم مورد اعتماد هستند و برنامه‌هایی را که دارند برنامه‌های درستی است. ازطرف دیگر ، اصولا اگر بنای حزب باشد ، دوتا بهتر ازیکی‌است. مساله دیگر اینکه مراجع و جامعه روحانیت ، احتیاجی به حزب ندارند. اکثریت مردم ، مقلد و پیرو آنها هستند، اما اگر قرار باشد حزبی درست شود باید دومی هم بیاید و باهم به‌کارهای مملکت برسند. اصلا تك‌حزبی در مملکت، کار درستی نیست.

ـ نظرتان درباره شورای انقلاب چیست. آیا اعتقاد ندارید که اعضای این شورا باید معرفی شوند تا مردم آنهارا بشناسند ؟

ـ من هیچ اطلاعی از شورای انقلاب ندارم واعضای آن را نمی‌شناسم.

ـ آیا باید شناخته شوند ؟

ـ فرض ، این است که انسان از اصل یك کار اطلاع داشته باشد. وقتی من نمیدانم شورای انقلاب چیست، چطور میتوانم از کیفیت آن واینکه باید اعضای آن معرفی شوند یانه، حرفی بزنم. من از اصل آن اطلاعی ندارم و نمیدانم «شورای انقلاب» چیست که درباره لزوم آن صحبت کنم. من هم مثل شما ، اسم شورا را در روزنامه‌ها میخوانم.

ـ نظرتان درباره کمیته‌ها، درتهران وشهرستانها چیست؟

ـ من عقیده‌ام را درباره کمیته‌ها ، در تلگرافی که به آیت‌الله‌شبیر خاقانی به‌خرمشهر مخابره کردم ، اعلام داشتم . ایشان هم از وضع برخی از کمیته‌ها ناراضی بودند .

ـ نحوه کار این کمیته‌ها، اصولا باید برچه منوالی‌باشد؟

ـ کار کمیته‌ها باید منطبق باموازین شرعی باشد وبتوانند مردم را راضی کنند و در عین حال ، قدرتی در مقابل دولت نباشند .

ـ گروهی معتقد به انحلال ارتش و پایه‌گذاری یك ارتش خلقی هستند و برخی دیگر، اعتقاد به تصفیه ارتش‌فعلی دارند. نظر حضرت آیت‌الله چیست ؟

ـ انحلال ارتش، کار بسیار خطرناکی است. اگر در ارتش چند فرمانده، خائن بودهاند و مرتکب تقصیر و جرمی شده‌اند در اقلیت بودند و باید کنار گذاشته شوند. لازم نیست چیزی راکه برای مملکت، حیاتی است، منحل کنند. بطوریکه مکرر گفتهام، ارتش باید باشد و روحیه افراد آن تقویت‌شود و در عین حال، کیفیت اداره پرسنل آن باید متناسب باانقلاب و حکومت اسلامی باشد، ممکن نیست که تمام ۴۵۰ هزار قشون این مملکت ، وابسته به غیر باشند. اصلا آنهائیکه میگویند ارتش باید منحل شود میخواهند مملکت را خراب کنند. زیرا تا سالهای متمادی نمی‌توانند ارتشی با کیفیت فعلی درست کنند. آنهایی که این حرفها را میزنند معنایش این است که مملکت، بدون محافظ باشد. اگر در استان هایی که دست‌های مرموزی خودشه می‌آفرینند و مردم را وادار به برادرکشی می‌کنند، ارتش کافی وجود داشت آن‌دست های مرموز، جرات این کارها را نمی‌کردند. قدرت، اگر جایی باشد، جنگ هم که نکند مردم روی آن حساب می‌کنند.

ـ نظر حضرت آیت‌اله درباره دادن خودمختاری به استانها چیست. آیا حضرتعالی معتقد به فدراتیو کردن سیستم کشور هستید ؟

ـ این چیزی است که مجلس و دولت باید در باره آن تصمیم بگیرند. قانون انجمن های ایالتی و ولایتی تاحدودی، خودمختاری را تامین کرده است و اگر این قانون به خوبی اجرا شود مقداری اختیارات در هر استان پیدا می‌شود.

ـ از نحوه کار دادگاه های انقلاب اسلامی راضی هستید ؟

ـ از کم و کیف این دادگاه ها اطلاعی ندارم ومسئولان آن را نمی‌شناسم.

ـ برای محاکمه و مجازات جنایتکاران رژیم سابق، بنظر جنابعالی دادگاه‌ها چگونه باید تشکیل شوند ؟

ـ دادگاه ها دارای قوانین شرعی و بین‌المللی هستند. یا باید طبق موازین شرعی عمل کنند و یا حداقل، قوانین بین‌المللی را رعایت نمایند.

ـ نظرتان درباره آزادی مطبوعات چیست ؟

ـ من معتقدم که روزنامه‌ها باید در تمام مراحل، دارای آزادی عمل باشند، البته مطالبی را که مخالف با مبانی مملکت و اسلام است قانونا نمیتوان‌چاپ کرد، اما مطالبی که مخالفتی با اسلام و مبانی کشور نداشته باشد آزاد است وباید روزنامه‌ها هرچه میخواهند بنویسند.

ـ رادیو و تلویزیون چطور ؟ از وضع فعلی رادیو و تلویزیون راضی هستید ؟

ـ من فقط اخبار رادیو را گوش میکنم. اخبار، درسطح عالی نیست. آن اخبار لازم و تفسیری که در بعضی ازکشور های پیشرفته از حوادث میدهند، در رادیو ایران چنین‌چیزی شنیده نمی‌شود و این کمبودی است که وجود دارد .

حتی آن نیمه تفسیر هایی که در زمان طاغوت ازوقایع کشور های خارجی می‌شد امروز نیست. من مخالف نیستم، اما از اخبار رادیو، راضی نیستم. رادیو و تلویزیون باید اخبار صحیح ایران و کشور های دیگر را بدهند که البته آنچه‌درباره کشور خودمان‌است دردرجه اول اهمیت قراردارد.

ـ وظیفه مراجع تقلید و جامعه روحانیت در عصرحاضر چیست؟ آیا باید بصورت «مشاور» باقی بمانند یا حکومت آنها هم عیبی ندارد ؟

ـ اگر منظورتان از «حکومت» روحانیون، حکومت رسمی باشد، یعنی اینکه پستی را قبول کنند که آنها قبول نمی‌کنند و در این فکر نیستند، قهرا وقتی کارها سامان گرفت و دولتی مقرر شد بهمان اندازه‌ای هم که فعلا مداخله دارند تخفیف پیدا خواهد کرد. خلاصه‌اینکه اگر حکومت، به معنای قبول مقام دولتی باشد که روحانیون قبول نمی‌کنند، ولی نظارت خواهند داشت.

ـ حتی در موارد استثنایی ؟

ـ استثنایی، چرا. مثل وضع قبلی که دولتی نبود و دخالت روحانیون ضرورت داشت. یا وقتی که خدای‌نخواسته، احتیاج به حکم جهاد یا تحریم کالایی باشد دخالت روحانیون لازم است. مثل تحریم تنباکوی میرزای شیرازی.

ـ بنظر حضرتعالی اگر تنها کار روحانیون «مشاوره» نباشد و بخواهند «حکومت» هم بکنند عیبی دارد ؟

ـ کار روحانیون، یك کار دینی است، فتوا و تدوین و ارشاد است. آنها بیشتر مایلند وظیفه اصلی خود را انجام دهند. مگر اینکه همانطور که گفتم در موارد استثنایی‌دخالت آنها لازم باشد.

ـ علت دیگری ندارد ؟

ـ علت اصلی این است که مقام مراجع، قابل عزل ونصب نیست. اما مقامات دیگر، قابل عزل و نصب هستند. مقامات روحانی در شیعه، نه به انتخاب حکومت است و نه عزل حکومت درآن موثر است، بلکه یك مقام ثابت وبالاترازهرمقام عرفی است. بنابراین دلیلی ندارد که آنها وضع خود را تغییر دهند.

ـ چند روز پس از پیروزی انقلاب ، یاسر عرفات و اخیرا نیز نخست وزیر لیبی و یك هیئت کوبایی‌بایران آمدند . رابطه ایران بااینگونه کشورها باید برچه مبنائی باشد ؟

ـ بطوریکه‌در مصاحبه‌های قبلی خود نیز گفته‌ام : ما مسلمانان نه شرقی هستیم ونه‌غربی ، هردولتی دست‌دوستی به سوی ما درازکند واحترام متقابل را رعایت نماید ، میتوانیم باآن‌دولت ، دوست باشیم واین دوست شدن‌نه‌به‌معنای قبول معتقدات آن دولت است و نه بمعنای مخالفت بادولتی دیگر . جمهوری اسلامی یك دولت مستقل است و طالب صلح و صفا درتمام دنیا و میل دارد باتمام ملت‌ها باصلح و صفا زندگی‌کند ، اما اندازه ارتباط و تبادل طبیعی، بسته به‌مصلحت دولت و ملت است . در مورد لیبی هم معتقدیم‌که اگر امام موسی صدر درآن‌کشور است، هرچه زودتراز هود واگر بطوریکه‌دولت لیبی مدعی است‌که اوازآن‌کشور رفته است، میخواهیم‌که اورا پیدا وآزادکنند . البته لبنانی‌ها عقیده دارندکه امام موسی صدر ، هنوز درلیبی است . خود ماهم تلگرامی دراین زمینه به معمر قذافی زدیم‌که جوابی داده نشد . هیاتی هم از مجلس اعلای شیعه لبنان مستقیما برای بررسی سرنوشت آقای صدر به لیبی و ایتالیا رفت ، این هیئت ، صورت پروازهای لیبی به ایتالیارا‌کنترل‌کرد و نام امام موسی صدر و همراهانش درلیست مسافران لیبی به ایتالیا نبود . بهرحال این یك حادثه شوم برای مسلمانان‌است.

ـ چه راه‌هایی برای مبارزه باعمال رژیم سابق‌که‌گفته می‌شود علیه انقلاب اسلامی ایران توطئه می‌کنند پیشنهاد می‌کنید ؟

ـ اصلا من خیال نمی‌کنم رژیم سابق درحالی باشدکه بتواند علیه انقلاب ، تکاری بکند ، عمال آن رژیم درحال احتضار هستند . حدس من براین است‌که رژیم سابق، داغان شده است . در راس رژیم ، محمدرضا پهلوی بودکه الان وضعی داردکه اورا هیچجا ، راه نمی‌دهند ، باچنین وضعی چه تکاری میتواند علیه انقلاب ایران بکند . من معتقدم اگر خود ما ، راه درستی برویم ، هیچکس نمی‌تواند و قادرنیست باما تکاری بکند.

ـ شنیدیم حضرتعالی « برای کمك به مستضعفین ، اقداماتی کردهاید . این اقدامات درچه حدی است ؟

ـ اخیرا حسابی به شماره ۳۳ در بانك صادرات شعبه مرکزی قم برای‌کمك به مستضعفین افتتاح‌کرده‌ایم . کارهای خیری درپیش است‌که ازاین طریق انجام خواهد شد . هرکس مایل باشد میتواند به این حساب ، کمك‌کند و هرچه دراین خصوص‌کمك شود لازم است .

مصاحبه دکتر یزدی با تایم :

امریکائیان درهرمورد قتل‌وشکنجه و فساد در ایران دخالت داشته‌اند

*** صهیونیسم در بافت سیاست امریکاست**

نیویورك ـ رویتر ـ مجله‌تایم در شماره این هفته خود ازقول دکتر ابراهیم یزدی ،وزیر خارجه ایران ، نقل‌کرده است که ایالات متحده ، اگرمی‌خواهد روابطش را بادولت ایران‌بهبود بخشد ، بایدخودش‌پیشقدم شود .

وی گفت ضدیت با امریکابه‌این سبب درایران موضوعی حاد شده است که صهیونیسم‌در بافت سیاست ایالات‌متحده است .

یزدی گفت‌اسرائیل‌بزرگترین‌بازنده انقلاب ایران است . « آنها بهترین پایگاه خود رادر خاورمیانه ازدست دادند ، شاه بهآنها هرچه می‌خواستندمی‌داد .» دکتر یزدی گفت ایران قصد دارد از سیاست‌عدم تعهد با بی‌طرفی مثبت پیروی کند .

وی‌گفت « ایران درکشاکش‌بین ابرقدرتها بی‌طرف خواهد ماند ولی ازاین جهت نیزکه‌خودمان را نباید منزوی‌سازیم مثبت خواهیم بود .»

وی گفت « هرکسه حاضرشود از آرمان ما حمایت‌کند ، با ما روابط دوستانه خواهدداشت . برایالات متحده است که سیاستش را تغییر دهد نه‌برایران . دولت ایران‌نمیتواند ازاین استنتاج اجتناب کندکه‌امریکائیان در هرمورد قتل ، شکنجه وضادی که در گذشته‌ایران وجود داشته است‌دخالت داشته‌اند . »

یزدی افزود : ایرانیان نیت‌بدی ندارند ، ولی فراموش کردن هم برایشان دشواراست.

اخبارخارجه

آغاز اعتصابهای عمومی در نیکاراگوئه

ماناگوئه ـ یونایتدپرس ـ کارگران ماناگوئه ، پایتخت نیکاراگوئه ، امروز (دوشنبه) بعنوان اقدامی در جهت سرنگون کردن آناستازیو سوموزا ، رئیس جمهوری دیکتاتور کشور دست از کار خواهند کشید . این اولین مرحله از اعتصابات عمومی در نیکاراگوئه برای پایان دادن به رژیم سوموزا است .

یك روزنامه جناح مخالف و رادیوی چریکهای ساندینیست دیروز گزارشهای درباره برخوردهای تازه بین نیروهای گارد ملی وچریکها در منطقه‌یی در ۱۸۰ کیلومتری پایتخت منتشرکردند .

یك مقام نیکاراگوئه تاکنون با آغاز اعتصاب عمومی از سوی کارگران در پایتخت ظرف چند روز کارگران بخشهای مختلف در سرتاسر کشور نیز دست به اعتصاب خواهند زد .

اخراج جاسوسان امریکا از عربستان

کویت ـ آسوشیتدپرس ـ روزنامه کویتی «القبس» در شماره دیروز خود نوشت عربستان سعودی از ایالات متحده خواسته است که «ماموران اطلاعاتی» خودرا بخاطر انتشار گزارشهای مربوط به‌اختلافات درون خانواده سلطنتی به مطبوعات ، از عربستان فراخواند.

القبس نوشته است‌کابینه کارتر در جواب این تقاضا از عربستان سعودی خواسته است‌که از انعکاس سیاسی بیشتر موضوع در افکار عمومی جلوگیری و از انتشار نام ماموران درگیر دراین واقعه‌بخصوص رهبر آنها خودداری نماید .

واشنگتن همچنین خواستار زمان بیشتر برای تکمیل خروج این عده شده است .

گزارش‌هایی‌که اخیرا در مطبوعات بین‌المللی و بعضا از واشنگتن منتشرشده حاکی از شکاف بین فهد ولیعهد و پرنس عبدالله فرمانده گارد ملی ۳۵ هزار نفری عربستان است .

ابوجهاد : مسلسل رزمندگان فلسطینی پاسخ عملی به خیانت سادات است

بیروت‌ـ‌خبرگزاریها ـ ابوجهادعضوکمیته مرکزی‌جنبش‌آزادی‌فلسطین‌الفتح‌وعضو شورای فرماندهی نیروهای انقلاب فلسطین صبح دیروز ضمن دیدار با پرسنل جنبش مسلحانه فلسطین گفت:

مسلسل رزمنده فلسطینی جوابی عملی به خیانت سادات است.

فراریان انقلاب افغانستان عفو شدند

اسلام‌آباد ـ خبرگزاری فرانسه ـ دولت افغانستان دیروز برای آن عده از اتباع این کشورکه بدنبال کودتای سال گذشته از افغانستان فرارکردند عفو عمومی اعلام کرد.

در کودتای آوریل (فروردین) سال گذشته افغانستان حکومت فعلی به رهبری نورمحمد تره‌کی به قدرت رسید.

در اعلامیه دولت افغانستان‌که از رادیو کابل پخش شد گفته شده است اتباع افغانی که کشورشان را بعداز انقلاب آوریل گذشته ترك کردند «آزادند‌که تا ۲۸ ماه مه (۷ خرداد) بوطن برگردند.»

اغلب آوارگان افغانی به پاکستان وایران رفته‌اند .

اوجگیری تظاهرات درسرزمینهای‌اشغالی

فلسطین اشغال شده ـ وفا ـ دیروز تظاهرات وسیعی دربسیاری از شهرها و روستاهای کرانه غربی و نوار غزه جریان داشت‌که ضمن آن تدابیر تجاوز طلبانه صهیونیست‌ها و طرحهای مهاجر نشین در سرزمین های اشغالی بشدت محکوم شد . مغازه ها و مدارس ودانشگاهها ضمن مراجعه به کیهان ازدولت موقت‌انقلاب خواسته‌اند که‌ترتیبی دهد تا این زمینها یا دست کم آن قسمت از اراضی عباس‌آبادکه بکلی جزو طرح نبوده و بی‌دلیل جزو طرح تلقی شده بود، به آنها بازگردانده شود تا بتوانند برای خود خانه و سرپناهی دست و پا کنند.

این عده تاکید کردند که اکثرا همچنان بی‌خانه‌اند و حاضرند مبلغ ناچیزی را که شهرداری بعنوان بهای اراضی به آنها پرداخته با بهره‌اش به صندوق شهرداری برگردانند، زیرا تنها راه خانه‌دار شدنشان در شرایطی که نهضت خانه‌سازی دارد پای می‌گیرد‌همین است . مراجعین خواستار اعلام‌نظر فوری دولت در این زمینه شدند تا بلکه با ساختن خانه برای خود بتوانند صف طویل بی‌خانه‌ها را کوتاهتر کنند.

دانش‌آموزی با گلوله «کلت» کشته شد

تهران ـ خبرگزاری پارس ـ ساعت ۱۱ صبح دیروز در انستیتو تکنولوژی تهران شماره ۷ واقع در میدان شهناز خیابان ایران مهر دانش آموز ۱۷ ساله‌ای بنام بهروز دشت کیا ،دراثر‌یك اشتباه‌بااسلحه کلت رولور مغزخودرا متلاشی‌کرد.

به گزارش کمیته‌شماره ۷ انقلاب اسلامی بهروز این اسلحه‌را برای چندمین بار پنهانی‌به مدرسه‌آورده بود و علیرغم توصیه هائی که معلمان وی برای منصرف کردن از حمل اسلحه به وی‌کرده بودند اقدام به حمل اسلحه میکرد .

روزهای ملاقات با زندانیان زندان قصر اعلام شد

امروز اعلام‌شد:زندانیان قصر از لحاظ آسایش و رفاه و نیز نظافت و درمان و بهداشت کاملا در تامین هستند وتغذیه‌آنان باتوجه بموازین بهداشتی و زیرنظر کارشناسان امور تغذیه تامین انجام میگیرد.

زندانیان میوه و سیگار را نیز با قیمت معقول و مقطوع و بمیزان نرخ بیرون خریداری‌میکنند و از این لحاظ کمبودی در بین نیست.

همچنین ترتیبی اتخاذ شده است که زندانیان بند شماره ۶ که هنوز تکلیف آنان از جهت‌بازپرسی مشخص نشده است با بستگان‌نزدیك خود ملاقات کنند . ملاقات‌زندانیان بندهای شماره یك تا پنج، کماکان‌سابق هرروز بعد از ظهر انجام می‌گیرد .ملاقات کنندگان زندانیان بند شماره یك روزهای چهارشنبه زندان شماره دو روز های پنجشنبه ـ زندانیان شماره ۳ روزهای شنبه ـ زندانیان شماره چهار روزهای یکشنبه و زندانیان شماره ۵ روزهای دوشنبه بعد از ظهرها میتوانند با نزدیکان خویش ملاقات داشته باشند.

مالکان عباس‌آباد ، خواستار استرداد زمین‌های‌شان شدند

عده‌ای از مالکان اراضی و مستغلات عباس‌آباد که رژیم پیشین زمین و خانه‌شان را به زور سرنیزه از چنگشان بیرون آورد ضمن مراجعه به کیهان ازدولت موقت‌انقلاب خواسته‌اند که‌ترتیبی دهد تا این زمینها یا دست کم آن قسمت از اراضی عباس‌آبادکه بکلی جزو طرح نبوده و بی‌دلیل جزو طرح تلقی شده بود، به آنها بازگردانده شود تا بتوانند برای خود خانه و سرپناهی دست و پا کنند.

این عده تاکید کردند که اکثرا همچنان بی‌خانه‌اند و حاضرند مبلغ ناچیزی را که شهرداری بعنوان بهای اراضی به آنها پرداخته با بهره‌اش به صندوق شهرداری برگردانند، زیرا تنها راه خانه‌دار شدنشان در شرایطی که نهضت خانه‌سازی دارد پای می‌گیرد‌همین است . مراجعین خواستار اعلام‌نظر فوری دولت در این زمینه شدند تا بلکه با ساختن خانه برای خود بتوانند صف طویل بی‌خانه‌ها را کوتاهتر کنند.

دانش‌آموزی با گلوله «کلت» کشته شد

تهران ـ خبرگزاری پارس ـ ساعت ۱۱ صبح دیروز در انستیتو تکنولوژی تهران شماره ۷ واقع در میدان شهناز خیابان ایران مهر دانش آموز ۱۷ ساله‌ای بنام بهروز دشت کیا ،دراثر‌یك اشتباه‌بااسلحه کلت رولور مغزخودرا متلاشی‌کرد.

به گزارش کمیته‌شماره ۷ انقلاب اسلامی بهروز این اسلحه‌را برای چندمین بار پنهانی‌به مدرسه‌آورده بود و علیرغم توصیه هائی که معلمان وی برای منصرف کردن از حمل اسلحه به وی‌کرده بودند اقدام به حمل اسلحه میکرد .

شهردار تهران اعتراض کارکنان به انتصابات وقطع اضافه‌کار را محکوم کرد

محمد توسلی شهردارتهران، روزگذشته با صدور اطلاعیه‌ای به قطعنامه نمایندگان کارکنان این سازمان که درآن به انتصابات اخیر شهرداری‌وقطع اضافه‌کار مستمر اعتراض شده بود پاسخ دادو اعلام داشت‌که شهرداری تهران افرادی را نماینده واقعی‌و برحق تمامی کارکنان شهرداری میشناسد و باآن به مشورت می نشیند که صداقت‌داشته و خواسته‌هایشان خواست مردم باشد . متن اطلاعیه شهردار تهران به‌شرح زیر است :

روی سخن با کارکنان‌واقع بین صدیق و زحمتکش شهرداری تهران میباشد .

خوبست همگان بدانند که به مصداق وشاورهم فی‌الامر ،بر این اعتقادیم که‌از طریق‌شورا و نظر جمع کارها بهتر و صحیح‌تر حل و فصل‌میشود.

لذا به درخواست کارکنان شهرداری دراین دو ماه‌و نیمه جلسات‌متعدد فردی‌و گروهی تشکیل گردیده و به خواست آنها تاکنون دربهشت‌زهرا ـ کشتارگاه ـ شرکت واحد ـ اداره امانی و پارك شفق و نقاط دیگر بمیان آنها رفته و از نزدیك باآنها به گفتگو نشسته‌ایم که در تصفیه و انتصابات شهرداری ما را راهنمائی کنند .

کوتاه سخن آنکه هرگاه با آنها به مشورت نشستیم گلایه از عدم تقسیم پست معاونت ـ مدیریت کل ـ شهرداران مناطق در میان کارمندان قدیمی شهرداری و سخن از اضافه کار ـ رسمی شدن و هشدار به اعتصاب و اعتراض و ۰۰۰ بود .

واین است نمونه‌ای از آنکه تحت عنوان قطعنامه سخن را با انقلاب‌خونین خلقهای‌ایران شروع نموده و چاشنی امپریالیسم تیر خورده ،اقشار زحمتکش خلق ، مسئولیت انقلابی و ۰۰۰ را به آن اضافه کرده و یکبار حرف اول و آخرشان را زده‌اند که: انتصابات و تصفیه ها مانند رژیم گذشته است و تغییر مهره هایی‌در سطح به منظور سرپوش حفظ وضع موجود میباشد و متاسفند که افراد بیگانه به داخل شهرداری آمده ونمیگذارند این قشر زحمتکش انقلابی خلق بطور یکپارچه محیط شهر و شهرداری را با دقت و شدت هرچه بیشتر از وجود افراد ناسالم و فاسد وابسته به ساواك پاك نمایند . و لذا بادرك موقعیت کنونی و احساس مسئولیت انقلابی انتصابات را محکوم نموده و خواستار لغو کلیه احکام صادره بمنظور استفاده حداکثر از کارمندان صالح شهرداری میباشند .

درخاتمه قطعنامه به قول خودتان به مسئله حیاتی اضافه‌کار پرداخته و خواستار حفظ بنیان های مالی بصورت گذشته هستند و با تاکید و پافشاری یکپارچه خواستار پرداخت کور ناشی از تصمیم دولت انقلابی اسلامی ایران دایر بر لزوم عدم پرداخت اضافه کار به کسانی که‌کاری اضافه انجام نمیدهند بوده و در جهت تامین حقوق حقه کارمندان مصرا خواستاررسمی شدن بدون قید و شرط کلیه کارمندان پیمانی و قراردادی میباشند .

دراینجا قضاوت را برعهده کارکنان شهرداری می‌گذاریم آیا در شرایطی که میلیونها هموطن مابیکار بوده و امام خمینی برای نجات‌محروم‌ترین طبقات مردم‌از همه‌هم میهنان مبارز و مسلمان‌خودخواستهاند که هرکس درحد توان خود دراین بسیج ملی و مذهبی شرکت کند . آیا بجاوشایسته است که نمایندگان کارکنان شهرداری دراین شرایط حساس و سرنوشت ساز بجای اعلام آمادگی انجام هرگونه کمك مادی و معنوی و همبستگی باسایر اقشار ملت که دارای هیچگونه ادعایی نیستند ، قطعنامه‌ای بشرح آنچه گذشت صادر کنند .

شهرداری تهران به تمامی کسانی که خون شهیدان و انقلاب شکوهمند خلق مستضعف ایران را به حساب‌خودگذاشته و آن را وسیله‌ای برای کار شکنی و رسیدن به هدف های مادی خود میدانند ، هشدار میدهد افرادی را نماینده واقعی و برحق‌تمامی کارمند

صفحه ٤ کیهان
دوشنبه ۱۷ اردیبهشت ماه ۱۳۵۸
دهم جمادی‌الثانی ۱۳۹۹ ــ شماره ۱۰۷۰۰

براساس مصوبات دولت

مواد مخدر غیرقابل‌مصرف پزشکی معدوم میشود

هیئت دولت ، قانون اعاده صلاحیت مراجع قضایی دادگستری، شرایط ورود اتومبیل به‌کشور ، معدوم کردن مواد مخدر ، بازنشسته کردن کارکنان با سی‌سال سابقه‌خدمت و ... راتصویب کرد.
سخنگوی دولت مصوبات هیئت دولت را به شرح زیر اعلام کرد:

قانون اعاده صلاحیت مراجع قضائی دادگستری

ماده واحده ــ ازتاریخ تصویب این‌قانون دادگاههای نظامی منحصرا بجرائم مربوط بوظایف خاص نظامی رسیدگی خواهند کرد و رسیدگی بسایر جرائمی که در صلاحیت دادگاههای مذکور قرارگرفته بمراجع قضائی دادگستری محول میگردد .

تبصره ۱ــ جرائمی که افسران و درجه‌داران وافراد و کارمندان دهربانی وژاندارمری نشر بسبب خدمت یا درحین خدمت و بسبب آن مرتکب شده یا بنحوه درمراجع قضائی دادگستری رسیدگی خواهد شد.

تبصره ۲ــ کلیه پرونده‌های مشمول ماده فوق وتبصره ۱ که تا تاریخ تصویب‌این قانون بصدور حکم قطعی منتهی نشده باشددرمراجع قضائی دادگستری رسیدگی خواهدشد.

معدوم کردن مواد مخدر

هیئت وزیران دولت موقت جمهوری‌اسلامی ایران در جلسه‌مورخ ۵۸٫۲٫۱۰ بنابه‌پیشنهاد شماره ۳۵۷ مورخ ۱۳۵۸٫۱٫۲۱ وزارت بهداری وبهزیستی مقررات زیررا درمورد اعدام مواد افیونی و مخدرتصویب نمودند :

ماده ۱ــ کلیه موادی که بنام هروئین، مرفین، سوخته ، حشیش، تفاله ، هیره ، مطبوخ، کوکائین‌یامواد روانگردان ، مایعات‌حاوی مواد افیونی ، اسیدهای مورد مصرف درهروئین سازی و آلات‌وادوات تدخین آزمتکبین قاچاق اخذ شده و درانبار اداره نظارت برمواد مخدر تهران ویا مراکز استانها موجود است یادرآتیه ازاین طریق بمانبارهای مذکور تحویل خواهدشد پس از آزمایش بوسیله نماینده آزمایشگاه مواد مخدر بهداری وبهزیستی وتعیین مقدار و مشخصات هرماده چنانچه مواد مذکور غیرقابل‌مصرف پزشکی ویا آزمایشگاهی باشد در حضور هیئتی مرکب ازدادستان شهرستان مرکز استان ومدیر استان ومدیر حامل سازمان بهداری وبهزیستی استان ، رئیس‌آزمایشگاه مواد مخدر استان ، رئیس اداره نظارت برمواد مخدر و رونسای شهربانی و ژاندارمری ومدیر کل دارائی استان یا نمایندگان آنها معدوم ومراتب درصورتمجلس مربوط منعکس میگردد . یک نسخه از صورتمجلس فوق باید بمانبارکل نظارت برمواد مخدر وزارت‌بهداری وبهزیستی ارسال شود. برای انجام این تشریفات حضوردادل پنج نفر ازمقامات فوق ضروری‌است.

ماده ۲ــ مواد مذکور درماده ۱ موجود درانبارهای اداره کل نظارت برمواد مخدر درتهران نیزپس ازآزمایش واعلام نظرنماینده آزمایشگاه مواد مخدر وزارت بهداری وبهزیستی در حضور هیئتی مرکب ازنمایندگان دادستان شهرستان تهران ، شهربانی، ژاندارمری، اداره کل نظارت برمواد مخدر وزارت بهداری و بهزیستی و وزارت امورا قتصادی ودارائی معدوم ومراتب درصورتمجلس مربوط منعکس گردد . برای انجام تشریفات مذکور دراین ماده نیز حضور پنج نفر ازمقامات فوق ضروریست .

ماده ۳ــ کلیه سازمانهای منطقه‌ای بهداری وبهزیستی استانها موظفند درپایان هرفصل سه‌ماهه ، ترياکهای مکشوفه ووسائل تقلیه ضبط شده خودرا باداره کل نظارت برمواد مخدر وزارت بهداری وبهزیستی ارسال دارند.

ماده ٤ــ ترياکهای مکشوفه باید درانبارهای اداره کل نظارت برمواد مخدر جمع‌آوری وبمحض رسیدن میزان صدکیلو بسازمان معاملات ترياک وابسته بوزارت کشاورزی ومعدن روستائی یاسازمانی که قائم‌مقام آن‌گردد تحویل خود تا طبق مقررات نسبت بهتیاری آن اقدام نمایند.

شرکت ایران در مجمع عمومی سازمان بهداشت‌جهانی

هیئت نمایندگی دولت‌موقت انقلاب‌اسلامی ایران در سی‌ودومین مجمع عمومی سازمان بهداشت جهانی که ازتاریخ ۷می ۱۹۷۹ (۱۷ اردیبهشت ۱۳۵۸) بمدت سه‌هفته در ژنو تشکیل خواهد شد به ریاست جناب آقای دکتر کاظم سامی وزیربهداری و بهزیستی وعضویت آقایان دکتر سیداحمد خمروشاهی مدیرکل دفتروروابط بهداشت بین‌المللی ودکتر لیلا آبادی معاون طرح وبرنامه‌های وزارت بهداری و بهزیستی ودکتر ضمون مورهانوالقی رئیس اداره مبارزه با بیماریهای انگلی وعفونی رودشرکت خواهند نمود. ضمنا آقای دکتر خمروشاهی در غیاب وزیربهداری وبهزیستی جانشین رئیس هیئت نمایندگی خواهد بود.

هزینه‌های مربوطه از محل اعتبار بودجه‌سال جاری وزارت‌بهداری وبهزیستی قابل پرداخت است.

رئیس هیئت مدیره راه‌آهن شهری

مهندس عبدالحسین ابراهیمی پست رئیس هیئت مدیره وآقایان مهندس بیژن آژنگ‌ومهندس مسعود مستمای بعنوان اعضای هیئت مدیره شرکت راه‌آهن شهری وحومه منصوب شدند.

سخنگوی دولت :

بررسی قراردادهای نظامی ایران‌وآمریکا به‌مراحل آخر رسیده

* اقدامات شدید امنیتی برای حفظ جان شخصیت ها
* قانون اساسی تا دوماه دیگر منتشر میشود .
* سفارت‌ایران‌درمسکوبمنظورصدور گذرنامه‌آمارایرانیان مقیم‌شوروی را تهیه می‌کند .

عباس امیر انتظام معاون نخست وزیر و سخنگوی دولت دیروز در مصاحبه مطبوعاتی اعلام کرد که چند تن از اعضای گروه فرقان دستگیر شده‌اند و وقتیکه معلوم شود که آنها واقعا چه کسانی هستند، چه چپ باشند، چه راست و چه میانه‌رو، اسامی آنها اعلام می‌شود و شدیدا مجازات می‌گردند.

سخنگوی دولت همچنین در پاسخ به‌این سئوال که مگر دولت هنوز کی در دست دارد که آقای هاشمی رفسنجانی در سخنانی صریحا این ترورها را به گروههای چپ نسبت داده است، گفت که به عنوان سخنگوی دولت تا وقتیکه مدارک تکمیل نشده، اسمی از هیچ گروهی نخواهد برد وتنها به این اکتفا خواهد کرد که دولت با تمام قدرت با هرگروه ضد انقلابی اعم از راست، چپ ومیانه‌رو که اعمالی برخلاف خواستهای انقلاب انجام دهند، مقابله خواهد کرد.

به گفته وی بدنبال تهدید دیگر شخصیت های مملکتی ، اقدامات امنیتی شدیدی برای حفظ جان همه شخصیت ها و مقامات بوجود آمده که تا رفع کامل خطر از آنها ادامه خواهد یافت.

سخنگوی دولت همچنین در مورد طرح پیش‌نویس قانون اساسی که منتشر می‌شود، یادآوری کرد که این طرح بهیچوجه طرح نهایی نیست و کسانی که نسبت به نکاتی ازاین قانون اعتراضی دارند، باید مطمئن باشند که قانون نهایی بوسیله نمایندگان واقعی خودآنها و با نظر اکثریت مردم تصویب و اجرا خواهد شد .

وی اعلام کرد که طرح پیش‌نویس قانون اساسی بین یک تا دو ماه دیگر حتما برای نظرخواهی عموم، منتشر خواهد شد.

متن سئوال و جوابهای خبرنگاران با سخنگوی دولت در زیر می‌آید :

س : ایرانیان مقیم بلوک شرق که گذرنامه هنوز برایشان صادر نشده، چطور می‌توانند به ایران باز گردند ؟

ج : مسلما هرکس که بخواهد از مرز های زمینی و هوایی وارد ایران شود، باید گذرنامه داشته باشد. بنابراین سفارت ایران در مسکو موظف است که آمار افراد ایرانی مقیم شوروی را تهیه کند و به وزارت خارجه بفرستد تا تصمیمات لازم اتخاذ گردد.

س : آیا ایران در کنفرانس اسلامی که روز سه‌شنبه تشکیل می‌شود، شرکت می‌کند ؟

ج : به احتمال زیاد هیئتی از ایران در این کنفرانس شرکت خواهد کرد.

س : آیا در قرارداد فروش گاز به‌شوروی تجدید نظر می‌شود ؟

ج : براساس قراردادی که برای فروش گاز به شوروی داشتیم ، بوسیله خط لوله‌ای گاز را به شوروی صادر می‌کردیم. اما بعدا خط لوله جدید دیگری ساخته شد که هنوز مورد بهره‌برداری قرار نگرفته و شرکت گاز مشغول مطالعه در مورد بهره‌برداری از این خط لوله جدید، تجدید نظر در قیمت فروش گاز و مسائل مربوطه است وتا هفته آینده‌نتیجه این مطالعات را اعلام خواهد کرد.

س ــ بسال ۱۹۶۰ دولت ایران، اسرائیل را برسمیت شناخته است، آیا دولت انقلابی در این مورد تصمیم خود را مبنی بر قطع روابط خود با اسرائیل اعلام کرده است یا خیر ؟

ج ــ ما رابطه‌ای با اسرائیل نداریم واگر هم روابطی باشد، روی کاغذ است فکر میکنم قطع روابط را به دولت اسرائیل اطلاع داده باشند باید بپرسم بعد جواب بدهم.

س ــ گویادولت ایران ازوکلای‌آمریکائی برای بررسی روابط ایران با آمریکا دعوت کرده است، در حالیکه ما وکلای باصلاحیت در کشور خودمان داریم، آیا درست است که از وکلای آمریکائی که به‌پرچم کشورشان قسم خورده‌اند و نمی‌توانند برخلاف مصالح کشورشان عمل کنند، دعوت شود ؟

ج ــ برای بررسی در این مورد یک‌وکیل ایرانی بنام محمود عراقی تعیین و راهی‌آمریکا شده است هنوز وکیل آمریکائی دعوت نشده است اما همه آمریکائی ها را هم نباید بیک چوب راند. افراد آمریکائی انسان دوست هم بسیار هستند و بوده‌اند که از ظلم و فسادی که در ایران وجود داشته، فریادشان به آسمان رفته بود و از حق مردم ما دفاع میکردند. اجازه بدهید دولت در این مورد بررسی و اقدام کند و با مطالعه افراد را انتخاب نماید بعد اگر اشکالی بود، اعتراض کنید.

س ــ آقای سلامتیان ازدووکیل‌آمریکائی صحبت کرده بود که با مبلغ ۴۰۰ هزار دلار استخدام شده‌اند. آیا این مساله صحت دارد ؟

ج ــ وکیل دولت، انگلیس هم درداد‌گاه لاهه بر علیه دولت انگلستان و له دولت ایران رای داد بنابراین تنها قسم خوردن نمیتواند سبب بشود که کسی حقیقت را زیرپا بگذارد.

س ــ درگذشته بسیاری از روزنامه‌های کشور های شرقی از جمله دولت ترکیه اگر به دولت ایران حمله میکردند، دولت های آن کشورها اعلام میداشتند که این نظر روزنامه هاست، نه نظر آنها. و به روزنامه‌های داخلی هم‌اجازه جواب نمیدادند. اما‌درراديو تلويزيون ما مطالبی علیه، افغانستان، پاکستان، شوروی و دیگر کشورها گفته میشود که بهیچوجه سنجیده نیست. درحالیکه مساله روابط خارجی ما اهمیت زیادی دارد. و باید مطالب در این باره بسیار سنجیده ادا شود. نظرتان در این باره چیست ؟

ج ــ ما هنوز در دوران انقلاب هستیم و کارها از روی نظم انمیشود. بهرحال تا بحال همه‌کس گله‌ای از ما نکرده است.

س ــ در مورد صدور احکام قضائی زنان کارآموز چه اقدامی انجام شده است ؟

ج ــ جوابی ندارم، می‌توانید از وزیر دادگستری سئوال کنید.

س ــ شایع است بعضی از کشور ها که از ایران نفت خریده‌اند مقداری از آن نفت را به اسرائیل داده‌اند، آیا دولت در مورد این کشورها اقدامی می‌کند ؟

ج ــ این خبر تکذیب میشود. چون‌شرکت نفت و دولت دراین مورد حساسیت دارد. باید بگویم که خریداران چنین کاری نمی‌کنند ، چون می‌دانند در آنصورت یک قطره نفت نیز به‌آنان فروخته نمی‌شود.

س : آماری در مورد نیروهای مسلح که بکار برنگشته‌اند ، دارید ؟

ج ــ تعداد بسیار کمی هستند که بازنگشته‌اند تقریبا همه افراد به‌کارشان بازگشته‌اند. در مورد پادگانها هم باید بگویم که اطراف تهران جا برای نگهداری‌نیروها زیاد‌هست‌واحتیاجی به‌همه‌پادگانهای‌داخل تهران نیست، بنابراین میتوانند برای پارکینگ‌مورد استفاده قرار گیرند.

س ــ در مورد کارخانه ذوب‌آهن دولت قبلا اعلام کرده بود که صرف نداردیکی‌از متخصصان جواب داده بود که باید برای استفاده از این کارخانه دو گوره دیگرساخته شود تا مقرون بصرفه باشد.

ج ــ اطلاع دارید که کارخانه ذوب‌آهن ابتدا با ظرفیت ۹۰ هزارتن بعد ۴۰۰ هزار و ۹۰۰ هزارتن و در نهایت یک میلیون و۹۰۰ هزارتن البته روی کاغذ بررسی شده بود.

دراین مورد در حال حاضر مشغول مطالعه و بررسی هستند که ببینند آیا این پروژه اقتصادی هست یانه. شاید این مطالعات هم صددرصد کامل نباشد که مربوط به‌تراکم‌کار و نداشتن افراد کافی است ممکن است صددرصد صحیح نباشد. میدانید که سیستم‌های تولید فولاد مفاوت است و از نظراقتصادی متفاوت است و ما باید آنچه را که مقرون به‌صرفه است انتخاب کنیم.

س ــ این برنامه از آغاز نیز مقرون به‌صرفه‌نبود و یك پروژه «برستیژی»وسیاسی بود همچنان که در مورد مترو‌ی تهران که با آن پروژه عظیم و گران باوجود پروژه ارزان و مقرون بصرفه، ژاپن برای‌مترو‌های هوائی ، بخاطر دادن هدیه‌ای به کشورفرانسه آن را برگزیدند دراین مورد دولت نظری ندارد ؟

ج ــ درباره مترو باید بگویم که هیئت مدیره‌اش برای تصمیم‌گیری انتخاب شده‌است و در مورد پروژه ژاپن با سفیر دراین‌مورد صحبت‌هائی داشته‌ام و ایشان در این مورد با شهردار درحال مذاکره است ومطمئن باشید پروژه‌ای که اقتصادی‌تر و بهتر باشد انتخاب خواهیم کرد.

س ــ شایعاتی در مورد ترمیم کابینه از طرف خبرگزاران خارجی وجود دارد. شما در این مورد حرفی دارید ؟

ج ــ ازاین شایعات زیاد است. تا این لحظه خبری نیست.

س ــ آیا سپاه پاسداران که تشکیل شده همان سپاهی است که قبلا صحبتش شده‌بود؟ فرماندهان این سپاه چه کسانی‌هستند‌وگرایش چیست ؟

ج ــ این همان سپاه پاسداران است که قبلا صحبتش شده بود و کار آنهـا پاسداری از انقلاب است و تا زمانی که پلیس و ژاندارمری مجهز نشده‌اند کارآنهارا انجام میدهند و پس از آن نیز بـه‌وظیفه پاسداری از انقلاب‌ادامه خواهند‌داد‌تعدادشان قابل ملاحظه است و شبانه‌روز روی آن کار شده ، ارتش مستقلی است که میتواند‌بصورت ضربتی در هر نقطه مملکت کار کند ، اما در مورد اسامی فرماندهان چیزی نمیدانم چون این خبر امروز صبح از رادیو پخش شد هنوز اسامی فرماندهان را نمیدانم.

اعزام نماینده وزارت بهداری به آمریکا

هیئت وزیران دولت موقت جمهوری اسلامی ایران در جلسه مورخ ۵۸٫۲٫۱۰ بنابه پیشنهاد شماره ۴۷۹ مورخ ۵۸٫۲٫۲۵ وزارت بهداری‌بهداری وبهزیستی درخصوص دعوای بی‌اساس که شرکت آمریکائی ای.دی.اس. در ایالت تگزاس موضوع پرونده بدنی‌مطروحه بشماره F ۰۳۰۷۹۰۲۱۸۰ CA علیه دولت ایران، وزارت بهداری بهزیستی وسازمان تامین اجتماعی طرح‌نموده تصویب وموافقت مینماید که‌آقای دکتر مهینی عراقی به‌نمایندگی دولت جمهوری اسلامی‌ایران ووزارت بهداری وبهزیستی وصندوق تامین اجتماعی به‌آمریکا‌عزیمت و با سفارت ایران درواشنگتن درانتخاب وکیل مدافع برای دفاع از دعوی موردبحث ودادن توضیحات‌واطلاعات ضروری به‌سفارت‌ووکیل مدافع درمورد ایراد عدم صلاحیت دادگاههای آمریکا به‌رسیدگی‌دعوی مطروحه اقدام نماید.

حداکثر میزان فوق‌العاده شغل مستخدمین دولت

هیئت وزیران دولت موقت جمهوری‌اسلامی ایران در جلسه‌مورخ ۵۸٫۲٫۱۰ بنابه‌پیشنهاد مورخ ۵۸٫۲٫۱۰ سازمان امور اداری و استخدامی کشور تصویب نمود : مراجرای تبصره ۷۴ قانون استخدام‌کشوری کلیه وزارتخانه‌ها و موسسات وابسته بدولت مشمول قانون استخدام کشوری ظرف سه‌ماه نسبت به‌بازنشسته نمودن کارکنان خود کمبیشتر ازسی‌سال سابقه خدمت دارند اقدام نمایند. سایر موسسات دولتی که‌مشمول قانون استخدام کشوری نیستند (نظیر شرکت‌ها ، بانکها ، و شرکتهائیکه‌بصورتی چگونه برآنها حکومت دارد ذکر نام حداکثر فوق‌العاده روزانه مندرج دربند ۱ اصلاحی ماده ۱ آئین‌نامه فوق‌العاده روزانه باشرح زیر اصلاح وتصویب نمودند:

حداکثر میزان فوق‌العاده روزانه مستخدمینی که‌تا مدت (۱۰) روز درماه به‌ماموریت اعزام میشوند درمورد متصدیان مشاغل رسته خدمات دوهزار ریال ودرمورد متصدیان سایر مشاغل دوهزار ویانصد ریال ومازاد برده روز درمورد رسته خدمات یکهزار ویانصد ریال ودرمورد سایر مشاغل دوهزار ریال‌است که‌بارعایت آئین‌نامه فوق‌العاده روزانه واصلاحات آن‌ازتاریخ ۵۸٫۲٫۱۰ ۱۳۵۸٫۲٫۱۰ قابل پرداخت میباشد اصل تصویبنامه دردفتر نخست‌وزیر است.

بازنشسته کردن کارکنان با ۳۰ سال سابقه

هیئت وزیران دولت موقت جمهوری اسلامی ایران در جلسه مورخ ۵۸٫۲٫۱۰ ۱۳۵۸٫۲٫۱۰ بنابه‌پیشنهاد شماره ۲۰۰ مورخ ۵۸٫۲٫۷ ۱۳۵۸٫۲٫۷ سازمان امور اداری واستخدامی کشور تصویب نمود : دراجرای تبصره ۷۴ قانون استخدام‌کشوری کلیه وزارتخانه‌ها و موسسات وابسته بـدولت مشمول قانون استخدام کشوری ظرف سه‌ماه نسبت به‌بازنشسته نمودن کارکنان خود کمبیشتر ازسی‌سال سابقه خدمت دارند اقدام نمـایند. سایر موسسات دولتی که‌مشمول قانون استخدام کشوری نیستند (نظیر شرکت‌ها ، بانکها ، و شرکتهائیکه‌بصورتی چگونه برآنها حکومت دارد ذکر نام است ومنجمنین شهرداریها) نیزباید ازاین تصمیم تبعیت نمایند.

خرید ارز به نرخ غیررسمی

به موجب تصویب هیئت وزیران بانکها مجاز خواهند بود که ارزحاصل از صادرات کالاهای ایرانی رابه نرخی که بانك مرکزی ایران تعیین می‌نماید (نرخ غیر رسمی) خریداری نمایند . فـروش ارزحاصل ازصادرات توسط بانکها فقط با رعایت شرایطی امکان پذیر خواهد بود که توسط بانك مرکزی ایران تعیین می‌گردد.

ضمنا بانك مرکزی ایران معادل ارزخریداری شده توسط بانکها ، بابت صادرات تهاتری ، ارز به نرخ رسمی در اختیار بانکها قـرار خواهد داد.

اصلاح قسمتی از لایحه اصول تشکیلات دادگستری

قسمتی از لایحه قانونی اصول تشکیلات دادگستری و استخـدام قضات مورخ ۱۳۳۵٫۶٫۱۷ راجع به‌اینکه نباید روسای دادگستری های استان وشهرستان وروسای اول دادگاه شهرستان و استانها وبازپرسهای استان وشهرستان از قضاتی انتخاب شوند کـه اهل محل باشند ، فسخ می‌شود.

جلو برخورد عقاید را نگیرید

اگرمردم به استقبال مرگ رفتند و پادست خالی سینه های خود را در برابر مسلسل‌های شاه گرفتند ، تنها بخاطر بازگرداندن آزادی و دموکراسی به‌این خاك بود.

چرا تعدادی از رسانه‌های گروهی جلوی برخورد عقایـد را می‌گیرند ؟ چرا اخبار بسیاری از فعالیت‌ها و رخدادهای این مملکت‌را تنها به این‌خاطرکه با آن موافق نیستند می‌گیرند ؟ چرا بایکسونگری خود موجبات هرز رفتن انقلاب اصیل ملت مارا فراهم می‌آورند ؟ اگر این عده توانائی تحمل دموکراسی را ندارند شجاعانه مقام خودرا رها کنند و جای خودرا به افراد مومن به دموکراسی و آزادگی بسپارند .

پوران کاظم‌آبادی فراهانی

بازنشسته‌های جوان را دریابید

مرا با استفاده از تبصره ۷۴ قانون بازنشستگی ، بازنشسته‌کرده‌اند ولی‌بنظرمن این‌تبصره‌ظالمانه‌است.حالاکه دولت‌موقت انقلاب درنظردارد کارمندانیکه برابر تبصره ۷۴ بازنشسته شده‌اند بکار بازگـردانند، خواهشمند است به وضع من‌که هنوز جوان هستم و توانائی‌کار دارم نیز رسیدگی کنند.

شعبان عباسی ــ کارمند بازنشسته بهداری و بهزیستی قائمشهر (شاهی سابق)

زمین مال ملت است نه دولت

در شهرها مقدار زیادی زمین با «مارك دولتی» بیهوده و بی‌مصرف مانده است ، در صورتیکه عده بی‌خانمانها بسیار و بهای زمین کمرشکن است.

من‌ازدولت‌انتظاردارم‌این«مارك‌استعمارگرانه»واستثمارگرانه»رازروی ملله‌های ملت بردارد و زمینهارا بطور مساوی و باقیمت کم به‌کسانیکه در آرزوی خانه‌دارشدن هستند بدهد .

مهریار ــ مهربان ــ آستارا

می‌خواهیم آموزگار بشویم

ما دیپلمه‌های علاقمند به شغل آموزگاری‌که دارای مدرك دیپلم هستیم و خدمت نظام وظیفه را گذرانده‌ایم ، بجرم گذراندن دوره وظیفه حق استخدام بعنوان آموزگار در آموزش و پـرورش را نداریم ، وتمام امتیازات استخدامی نصیب دیپلمه‌هائی شده است‌که خدمت سپاهی دانش را طی نموده‌اند .

از وزیر آموزش و پرورش خواستاریم با صدور بخشنامه‌ای این تبعیض بین دیپلمه‌های وظیفه و دیپلمه‌های سپاهی دانش لغو شود.

پرویز رحمانی ــ تبریز

استعداد کشاورزان اورامان

اصلاحات ارضی‌محمدرضاخانی موجب شد تا باقوانین ضدخلقی‌اش زمین‌هارا از دست روستائیان بجاید و دربست در‌اختیار سرمایه‌داری وابسته یا گروهی ارباب جدید بسپارد . این «موهبت ملوکانه» درسال ۴۵ شامل حال کشاورزان سروآباد و کرکه‌ای شد ومنجر به بی‌خانمان شدن ۲۵۰ خانواده از اهالی این دو روستا گردید، حال‌که احقاق حق می‌کنیم و به همراهی رهبر مذهبی و ملی منطقه اورامان خواستار بازپس‌گرفتن زمین‌هایمان شده‌ایم ، ارباب مرتجع با نفوذ محلی خود و نیروی سرسپرده چماقدارش مدام تهدید می‌کند و با پرونده‌سازی سعی بربی‌حیثیت‌کردن این روحانی مترقی دارد. وظیفه دولت است که حامی مستضعفان و نیروهای مترقی باشد و در سرکوب نیروهای مرتجع‌که با مکر و حیله سعی دربازگرداندن رژیم سابق دارند بکوشد.

عطاءالله فرخ‌نژاد ــ محمدابراهیم ــ علی ابراهیمی و چند امضاء دیگر

محو کامل فرهنگ استعماری

انقلاب سیاسی و انقلاب کشور فرصتی پیش آورده است‌که‌مردم، خواستهای خودرا متناسب با شرایط مطرح کنند. در زمینه آموزش و پرورش ، به نظر من توجه به نکات زیر ضروری دارد. و باشرایط انقلاب در آموزش و پرورش کاملا هم‌آهنگ است :

۱ــ محوکامل فرهنگ استعماری ازکتب درسی و مطبوعات
۲ ــ رایگان شدن تحصیل به معنای واقعی .
۳ــ تصفیه آموزش و پرورش از عناصر ناپاك و وابسته به رژیم سابق .
٤ ــ ایجاد شوراهائی که مربیان و دانش‌آموزان هرمرکز بتوانند در آن هرکت و تبادل‌نظر کنند.
۵ــ تشخیص نواقص وسایل آموزشی ، در مراکز مختلف کشور که با مسائل کشاورزی یا صنعتی سروکار دارند.

گروهی از هرجویان تهران

قانونی به سود حقوقهای بالا

قانون جدید مالیات حقوق گرچه برای کمك به کم‌درآمدها تدوین شده اما در عمل بیشتر به سود حقوقهای بالاست .

کسانی‌که حقوقشان تا ۶ هزار تومان است ۳٫۱۷ درصد ، کسانی که ۱۰ هزار تومان حقوق میگیرند ۱٫۹ درصد ، کسانی‌که ۱۵ هزار تومان حقوق میگیرند ۳٫۴۷ درصد و آنهایی‌که ۲۰ هزار تومان حقوق میگیرند ۵٫۴۵ درصد حقوق ، به سودشان ضمیمه است .

محمدرضا پاکزاد

پیشنهادی بسود کارگران مستاجر

در روزنامه‌ها خواندم آپارتمانها و خانه‌های چهاولگران رژیم گذشته راهراختیار مستضعفین گذاشته‌اند . چون آپارتمانهای فوق لوکس واشرافی است وبه درد اینگونه افراد نمیخورد پیشنهاد میکنم این آپارتمانها را بفروشند و باپول حریك ازآن‌ها چند خانه کارگری بسود کارگران مستاجر بسازند.

ا ــ سپهری

کیهان و شما
۲۰۵۱۷۲
۳ تا ۷ بعدازظهر

ترحیم

بسم‌الله الرحمن الرحیم
من المومنین رجال صدقوا ما عاهدوالله علیه فمنهم من قضی نحبه و منهم من ینتظر و مابدلوا‌تبدیلا

بمنظور تکریم و تجلیل از شهید راه حق و عدالت و عرض تسلیت به حضورحضرت رئیس الملت والدین آیت‌الله العظمی الامام خمینی مدظله مجلس ترحیم مرحوم مغفور آیت‌الله استاد مطهری روز سه‌شنبه یازدهم جمادی‌الثانی درمسجدالحسین تهران‌نو واقع درخیابان فرخی ازساعت٤ الی٦ بعدازظهر منعقد مقتضی است عموم طبقات مخصوصا علماء و روحانیون دراین مجلس شرکت فرمایند . الاحقر محمدرضا ترابی

بسه تعالی

فوت ناگهانی مرحوم دکتر احمد ربانی خالوزاده خودرا باطلاع میرساند . روز سه‌شنبه ۵۸٫۲٫۱۸ ازساعت۳ تا۵ بعدازظهر مجلس ترحیمی در مسجد حضرت امیر علیه‌السلام واقع درامیرآباد شمالی منعقد خواهد بود .

سیّد مرتضی علوی فریدنی

بانهایت تاثر وتالم درگذشت ناگهانی شادروان دکتر احمد ربانی‌را درآلمان غربی باستحضار میرساند . مجلس ختم‌آن مرحوم ازساعت۳ تا۵ بعدازظهر روزسه‌شنبه ۵۸٫۲٫۱۸ درمسجد حضرت امیر واقع درامیرآباد شمالی و مجلس ختم زنانه همان ساعت درمنزل واقع درگیشا خیابان پنجم پلاك۲۳ برگزار خواهد شد . ضمنا مراسم شب هفت روزجمعه ۵۸٫۲٫۲۱ ازساعت ۳ تا۵ بعدازظهر درسالن شماره۵ بهشت‌زهرا برگزار خواهد شد .

مریم ربانی ــ فاطمه ربانی ــ زهرا ربانی ــ محمد ربانی ــ محمود ربانی ــ ابوالقاسم ربانی ــ عبداله ربانی ــ علی ربانی ــ عنایت‌الله ربانی ــ عبدالله بیات و خانواده‌های: علوی فریدنی ــ ربانی ــ نوحی ــ بیات ــ صالحی ــ محمدی ــ احمدی ــ آناللوئی و سایر خانواده‌های وابسته گیهان : مصیبت‌واردره‌ابه‌خانواده‌های عزادارتسلیت‌میگوئیم.

باکمال تاسف درگذشت شادروان مرتضی صارمی (بزرگ خاندان قهری صارمی) پدر مروان محمدعلی صارمی را باستحضار فامیل و آشنایان میرساند مجلس ترحیم آن فقید سعید ازساعت۵ تا۷ بعدازظهر روز سه‌شنبه ۵۸٫۲٫۱۸ در خانقاه صفی‌علیشاه منعقد میگردد .

خانواده‌های : صارمی ــ قهری ــ قهری صارمی ــ مومنی مومنی ازندریانی ــ مجد ــ صالحی ــ حسینی ــ عباسی ــ محرابی ــ اولیائی ــ لطفعلیان ــ ظفرپور ــ ترکمان ــ حسینی ــ رضائی ــ زرگران ــ بحرینی ــ کیانی .

بااندوه فراوان درگذشت قادرخان گریم‌زاده را باطلاع میرساند . مجلس ترحیم مردانه و زنانه ازساعت۳ الی۵ بعدازظهر روز سه‌شنبه ۵۸٫۲٫۱۸ درمسجد هدایت واقع در خیابان اسلامبول منعقد میباشد .

خانواده‌های کریم‌زاده ــ مظفرنصیری ــ صباحی ــ کافی ــ سلیمی ــ اصغرزاده ــ علومی ــ تیمور پیکران ــ بیات

پرسه

بااندوه فراوان درگذشت روانشاد گیخسرو کامه باستانی تفتی راکه از دهشمندان و علاقه‌مندان به‌کارهای اجتماعی‌زرتشتیان درایران و هندوستان بودماند دراصفهان به‌آگاهی‌دوستان ــ بستگان ووابستگان به‌گروه میرساند . آئین پرسه‌آن بهشتی روان ازساعت٤ تا٦پس ازنیمروز (فروردین ایزد و اردیبهشت ماه) برابر باسه‌شنبه ۵۸٫۲٫۱۸ درتالار ایرج ــ خیابان استالین ــ کوچه زرتشتیان ــ شماره۸ برگزار میگردد .

گروه زرتشتیان تفت و توابع مقیم تهران

پرسه

بااندوه فراوان درگذشت روانشاد گیخسرو کامه باستانی تفتی بزرگ خاندان را در اصفهان به‌آگاهی دوستان و بستگان میرساند آئین پرسه‌آن بهشتی‌روان ازساعت٤ تا٦پس‌ازنیمروز (فروردین ایزد و اردیبهشت ماه) برابر سه‌شنبه ۵۸٫۲٫۱۸ ۱۳۵۸٫۲٫۱۸ درتالار ایرج ــ خیابان استالین ــ کوچه زرتشتیان ــ شماره ۸ برگزار میگردد .

شیرین و شاپور کامه باستانی ــ خانواده‌های : توکلی ــ استواری ــ رشادت ــ مهراب ــ صداقت ــ رشادتی ــ صابر ــ رستگاری ــ کیانی و فرودی.

در غم درگذشت همسر و مادر بزرگوارتان بانو حاجیه طلا اسدآبادی سوگواریم .

حسین ، فرزانه ، فتانه ، فرخنده ، فاخته ، فریده ، فاطمه‌لسانی

بانوی بافضیلت و آزاده و متقی روانشاد حاجیه طلا اسدآبادی بسرای باقی شتافت مجلس ترحیم مردانه و زنانه آن مرحومه از ساعت ۳ الی ۵ بعدازظهر روز سه‌شنبه ۵۸٫۲٫۱۸ در مسجد اراکیها واقع در خیابان گرگان ایستگاه روشنائی منعقد است.

اسدآبادی ــ لسانی ــ واردی ــ دیندوست ــ داوری ــ کولائی ــ طبرستانی ــ الستی ــ یعقوبیان ــ پاشائی ــ دکتر اسفندیاری ــ توکلی

بانهایت تاسف درگذشت بانو ساره (فروغ)کزمان گرانپایه همسر مرحوم آقای حاج رحیم افشار و باطلاع دوستان و آشنایان و فامیل میرساند مجلس ترحیم مردانه و زنانه در روز سه‌شنبه ۵۸٫۲٫۱۸ از ساعت ۳ الی ٦ بعدازظهر در منزل شخصی آن مرحومه واقع در خیابان دانشگاه جنگ تکوچه قادری پلاك ۱۲۳ برگزار میگردد .

خانواده‌های : گرانپایه ــ افشار ــ شفیعزاده ــ خزعل ــ معتمدی ــ زندیه .

درگذشت شادروان مرحوم علی تاج را باطلاع کلیه فامیل میرساند ، مجلس ترحیم آنمرحوم روز سه‌شنبه هیجدهم اردیبهشت از ساعت ۳٫۵ الی ۵٫۵ بعد از ظهر در مسجد فخرالدوله منعقد خواهد بود .

خانواده‌های : تاج ــ خلج ــ تهرانی

بانهایت تاسف درگذشت نابهنگام حاج محمدتقی‌صفاری‌پور (رئوفی) را باطلاع‌کلیه بستگان وآشنایان میرساند مجلس ختم مرحوم‌آن‌مرحوم درروز چهارشنبه ۱۹ اردیبهشت جاری ازساعت٤ الی٦ بعدازظهر درسرپل تجریش ــ مسجدگیاهی و مجلس ختم زنانه دربعدازظهر همان روز درمنزل شخصی آن شادروان درتجریش ، دزاشیب ــ خیابان حکمت کوچه قوامی شماره ۱۵ برگزار خواهد شد .

خانواده‌های وابسته : صفاری‌پور ــ رئوفی ــ خوش‌چشم ــ قندی ــ فولادوند ــ سبحانی ــ اژدری ــ قیدی ــ اسرائدیب ــ پاکدامن ــ نکونام ــ شکوهی زنگنه ــ توحیدی ــ اردلان ــ ملك ــ سالاری ــ کرمی ــ واعظی ــ ضرابی ــ اکبرپور ــ قنبری ــ سالار ــ فصیحی‌راد ــ توکلی ــ وزیری‌نژاد ــ سیادت

بانهایت تاثر درگذشت شادروان آقای حسین میرغفوری قاضی بازنشسته ووکیل دادگستری وهمسر وبرادر و پدر عزیزمان‌را باطلاع بستگان ودوستان میرساند و مجلس‌ترحیم زنانه ومردانه آن‌مرحوم روز چهارشنبه ۱۹ اردیبهشت‌ماه۵۸ ازساعت۱ تا۳ بعدازظهر در دارالتبلیغ امیرالمومنین (خانقاه سابق) منعقد است .

ربابه، پروین، پوران، فریبا، خجسته ، سرلشگر بازنشسته محمدعلی‌میرغفوری وخانواده‌های: میرغفوری ــ میرفخرائی ــ غفوری ــ شکوری ــ برناستی ــ میرسعیدی ــ وجیه‌الهی ــ دکتر مریدی ــ جمزاد ــ طاهری ــ نوائی ــ صالح

بانهایت تاسف وتاثر فوت نابهنگام و جانگداز دوست وهمکار عزیزمان شادروان قاسم اویسی را باطلاع میرساند . مجلس ترحیم آن مرحوم روز

جبهه دموکراتیک ملی:

قانون اساسی، مهم‌ترین سند انقلاب ما خواهد بود

* قانون اساسی جمهوری اسلامی، نمی‌تواند کمتر از اعلامیه جهانی حقوق بشر باشد.

بحث‌درباره‌ی قانون اساسی این‌مهمترین سند انقلاب ایران مورد توجه سازمانها ، جمعیت‌ها ، گروهها و شخصیت‌های مختلف سیاسی‌ــ اجتماعی قرار گرفته است.بسیاری از سازمانها درصدد تهیه طرحی برای قانون اساسی هستند . «جبهه دمکراتیک ملی ایران » ثراین زمینه بیانیه‌ای باعنوان « سخنی باهم‌میهنان درباره قانون اساسی » منتشر کرده است . رئوس این بیانیه چنین است:

هدف از هرانقلاب اجتماعی دگرگون‌کردن اساس مناسبات و روابط کهنه و تحمیلی گذشته وایجاد مناسبات نوین در زندگی اجتماعی است .

هدف انقلاب ملت قهرمان ما نیز چیزی جز دگرگونی پایه‌های ظلم و ستم سیاسی وفرهنگی وقومی رژیم گذشته و ایجاد و بنیان‌ــ گذاری ایرانی آزاد ، مستقل و دموکراتیک برپایه استقرار حاکمیت مردم نیست . هفتاد و چندسال قبل ، پس‌ازپیروزی انقلاب‌مشروطیت خواستهای ملت درقانون اساسی مصوب ۱۲۸۵ هجری شمسی تبلور یافت . قانون اساسی مزبور باوجود کمبود های بسیار در دوران رژیم منفور گذشته اجرا نشد و حقوق اساسی مردم این آب و خاک ازطرف هیئت حاکمه مستمرا مورد تعدی وتجاوز قرارگرفت.

درپایان جنگ دوم جهانی و پس‌ازپیروزی بر فاشیسم برای رعایت هرچه بیشتر حقوق انسان‌ها واحترام به‌آزادی‌های فردی و اجتماعی درسال ۱۹۴۸ مجمع عمومی ملل متحد « اعلامیه جهانی حقوق‌بشر » را تصویب و صادرنمود . ازآن تاریخ تاکنون آزادی‌های فردی و اجتماعی جوامع بشری به‌نحوی روزافزون درحال توسعه و تکامل است وچون چهارچوب حقوق افراد ملت درآینده در اصول قانون اساسی جمهوری اسلامی شکل خواهد گرفت. بی‌توجهی به‌تدوین این قانون اساسی و عدم رعایت دستاوردهای انقلاب ملت ایران‌گناهی نابخشودنی خواهد بود .

به اعتقاد ما در جایگاه قانون اساسی مصوب ۱۲۸۵ هجری خورشیدی باهمه کمبودکاستی‌های آن درفصل مربوط به حقوق ملت ایران : اهالی مملکت ایران با بدون قید و شرط متساوی‌الحقوق واز حیث جان و مال و مسکن و شرف محفوظ و مصون از هرنوع تعرض دانسته است .

درجائیکه هدف قانون مردم ایران را مصون از هرگونه توقیف خودکامه و تعدی ومعیزی نموده وحکم واجرای هیچ مجازاتی را مگر به‌موجب قانون جایز ندانسته و برآزادیهای فرهنگی تاکید ورزیده است .

و ازآنجا که انقلاب ایران یکی‌ازعظیم‌ترین .واصیل‌ترین انقلاب‌های تاریخ معاصر علیه استبداد و استعمار است وتوانسته‌است ضربات کاری بر پیکر ارتجاع وامپریالیسم درمنطقه وارد آورد.

بنابراین قانون اساسی با بعنوان مهم‌ترین سند انقلاب در جهت تامین آزادیهای فردی واجتماعی وتثبیت استقلال ملی و در راستای تحقق حیثیت انسانی مردم از بندرسته ها نمیتواند چیزی کمتر از آنچه را که نمایندگان تمام ملل در سی‌سال پیش تحت عنوان‌اعلامیه جهانی حقوق بشر پذیرفته‌اند،دربرگیرد .

جبهه دموکراتیک ملی دراین بیانیه ، متن اعلامیه جهانی حقوق‌بشر را ارائه‌کرده است . (هقده این اعلامیه، برای‌صرفه‌جوئی درجا ، حذف شد)

اعلامیه جهانی حقوق بشر

● ماده ۱ــ تمام افراد بشر آزاد بدنیا می‌آیند وازلحاظ حیثیت و حقوق باهم برابرند . همه دارای هوشیت عقل و وجدان می‌باشند و باید نسبت به‌یکدیگر باروح برادری رفتار کنند .

● ماده ۲ ــ هرکس میتواند بدون هیچ‌گونه تمایز منجمله‌از حیث نژاد ، رنگ ، جنس ، زبان، مذهب ، عقیده سیاسی‌یاهرعقیده دیگر وهمچنین طبیت ، وضع اجتماعی، ثروت، ولادت یا هرموقعیت دیگر ، ازتمام حقوق و کلیه آزادیهایی که در اعلامیه حاضر ذکر شده است ، بهره‌مند گردد .

بعلاوه هیچ تبعیضی به‌عمل نخواهد آمد که مبتنی بروضع سیاسی ، اداری و قضائی یا بین‌المللی کشور یا سرزمینی باشد که شخص به‌آن تعلق دارد، خواه این‌کشور مستقل، تحت قیمومت یا غیر خودمختار بوده یا حاکمیت‌آن به‌شکلی محدود شده باشد.

● ماده ۳ــ هرکس حق‌زندگی ، آزادی و امنیت شخصی‌دارد.

● ماده ۴ ــ احدی را نمی‌توان دربندگی نگاهداشت بندگی و سوداگری بنده درهرشکل ممنوع است.

● ماده ۵ــ احدی را نمیتوان تحت شکنجه یا مجازات یا رفتارغیر قراردادکه تالمانه ویا برخلاف انسانیت وشئون بشری باهوان‌باشد.

● ماده ۶ــ هرکس حق‌داردکه شخصیت حقوقی اودرهمه‌جا به‌شناسائی یکسان درمقابل قانون شناخته‌شود.

● ماده ۷ــ همه دربرابر قانون مساوی هستند،و حق‌دارند بدون تبعیض از حمایت قانون برخوردار شوند. همه حق دارند درمقابل هرتبعیضی که ناقض اعلامیه حاضر باشد و برعلیه هرتحریکی که برای چنین تبعیضی به‌عمل آید به‌طور تساوی ازحمایت قانون بهره‌مند شوند .

● ماده ۸ــ دربرابر اعمالی که حقوق اساسی فرد را مورد تجاوز قرار بدهد و آن حقوق به‌وسیله قانون اساسی یا قانون دیگری‌برای اوشناخته شده باشد ، هرکس حق دارد برای استیفاء کامل حق خود به‌محاکم ملی باصلاحیت مراجعه‌کند.

● ماده ۹ــ احدی نمیتواند خودسرانه توقیف ، حبس یا تبعیدشود.

● ماده ۱۰ــ هرکس باتساوات کامل حق دارد‌که دعوایش به‌وسیله دادگاه مستقل و بیطرفی ، منصفانه و علنا رسیدگی بشود وچنین دادگاهی درباره حقوق والزامات او یا هراتهام‌جزائی که به‌اوتوجه پیدا کرده باشد ، اتخاذ تصمیم نماید.

● ماده ۱۱ــ ۱ــ هرکس که به بزه‌کاری متهم شده باشد، بیگناه محسوب خواهدشد ، تاوقتی‌که در جریان یک دعوای عمومی که‌در آن کلیه تضمینهای لازم برای دفاع اوتامین شده باشد، تقصیراو قانونا محرز گردد .

۲ــ هیچ‌کس برای انجام یا عدم انجام عملی که درموقع ارتکاب آن عمل به‌موجب حقوق ملی یا بین‌المللی جرم شناخته نشده است محکوم نخواهد شد. بهمین طریق هیچ مجازاتی شدیدتر از آنچه در موقع ارتکاب جرم بدان تعلق میگرفت‌درباره احدی اعمال نخواهد شد .

● ماده ۱۲ــ احدی درزندگی خصوصی ، امور خانوادگی،اقامتگاه یا مکاتبات خود نباید مورد مداخله‌های خودسرانه واقع شود وشرافت واسم و رسمش نباید مورد حمله قرارگیرد . هرکس حق دارد که درمقابل این‌گونه مداخلات و حملات ، مورد حمایت قانون قرارگیرد.

● ماده ۱۳ــ ۱ــ هرکس‌حق‌داردکه درداخل هرکشوری‌آزادانه‌عبور و مرور کند و محل اقامت خود را انتخاب نماید.

۲ــ هرکس حق دارد هرکشوری و ازجمله کشور خود را ترک کند یا به‌کشور خود بازگردد .

● ماده ۱۴ــ ۱ــ هرکس حق دارد دربرابر تعقیب ، شکنجه وآزار، پناهگاهی جستجو کند و درکشورهای‌دیگر پناه اختیار کند .

۲ــ درمواردی‌که تعقیب واقعا مبتنی بجرم عمومی و غیرسیاسی یا رفتارهائی مخالف با اصول و مقاصد ملل‌متحد باشد، نمی‌توان از این حق استفاده نمود.

● ماده ۱۵ــ ۱ــ هرکس حق‌دارد که دارای تابعیت باشد.

۲ــ احدی را نمیتوان خودسرانه از تابعیت خود یا از حق تغییر تابعیت محروم کرد .

● ماده ۱۶ــ ۱ــ هرزن‌ومرد بالغی‌حق‌دارند‌بدون‌هیچ‌گونه‌محدودیت ازنظر نژاد ، ملیت، تابعیت یا مذهب باهمدیگر ازدواج کنند و تشکیل خانواده دهند . وبهنگام انعقاد عقد زناشویی و در اثنای مدت زناشوئی وهنگام انحلال آن ، زن و شوهر درکلیه امور مربوط به‌ازدواج ، دارای حقوق مساوی می‌باشند.

۲ــ ازدواج باید بارضایت‌کامل و آزادانه زن‌ومرد واقع‌شود.

۳ــ خانواده رکن طبیعی واساسی اجتماع است و حق دارد از حمایت جامعه و دولت بهره‌مند شود.

● ماده ۱۷ــ ۱ــ هرشخص ، منفردا یا به‌طور اجتماع حق مالکیت دارد .

۲ــ احدی را نمیتوان خودسرانه ازحق مالکیت محروم نمود.

● ماده ۱۸ــ هرکس حق‌دارد که از آزادی فکر، وجدان و مذهب بهره‌مند شود . این حق متضمن آزادی تغییر مذهب یا عقیده و همچنین متضمن آزادی اظهار عقیده وایمان می‌باشد ونیز شاهل تعلیمات مذهبی و اجرای مراسم دینی است. هرکس میتواند از این حقوق منفردا یا مجتمعا به‌طور خصوصی یا به‌طور عمومی برخوردار باشد .

● ماده ۱۹ــ هرکس حق آزادی عقیده و بیان دارد و حق مزبور شامل آن است که از داشتن عقاید خود بیم واضطرابی نداشته باشد ودرکسب اطلاعات و افکار ودرآخذ وانتشار آن ، به‌تمام وسائل ممکن وبدون ملاحظات مرزی ، آزاد باشد .

● ماده ۲۰ــ ۱ــ هرکس حق‌دارد آزادانه مجامع و جمعیتهای مسالمت‌آمیز تشکیل دهد .

۲ــ هیچ‌کس را نمی‌توان مجبور به‌شرکت دراجتماعی کرد.

● ماده ۲۱ــ ۱ــ هرکس حق دارد که در اداره امور عمومی‌کشور خود، خواه مستقیما و خواه باوساطت نمایندگانی که آزادانه‌انتخاب شده باشند شرکت جوید .

۲ــ هرکس حق دارد با تساوی شرایط ، به‌مشاغل عمومی‌کشور خود نایل آید .

۳ــ اساس ومنشاء قدرت حکومت ، اراده مردم است. این اراده باید به‌وسیله انتخاباتی ابراز گردد که از روی صداقت و به‌طور ادواری صورت پذیرد . انتخابات باید عمومی وبارعایت مساوات باشد و با رای مخفی یا طریقه‌ای نظیر آن انجام گیرد که آزادی رای را تامین نماید.

● ماده ۲۲ــ هرکس بعنوان عضو اجتماع حق امنیت اجتماعی دارد ومجاز است به‌وسیله مساعی ملی وهمکاری بین‌المللی ، حقوقی اقتصادی ، اجتماعی و فرهنگی خود را که لازمه مقام ونمو آزادانه شخصیت اوست با رعایت تشکیلات ومنابع هرکشور بدست آورد.

● ماده۲۳ــ ۱ــهرکس حق دارد کارکند ، کار خودرا آزادانه انتخاب نماید، شرایط منصفانه ورضایتبخشی برای کار خواستار باشد ودرمقابل بیکاری مورد حمایت قرارگیرد.

۲ــ همه حق دارندکه بدون هیچ تبعیضی درمقابل کارمساوی، اجرت مساوی دریافت دارند .

۳ــ هرکس کار میکند به‌مزد منصفانه و رضایتبخشی ذیحق میشود که زندگی او و خانواده‌اش را موافق شئون انسانی تامین کند وآن‌را درصورت لزوم باهرنوع وسایل دیگر حمایت اجتماعی ، تکمیل نماید.

۴ــ هرکس حق‌دارد که برای دفاع از منافع خود با دیگران اتحادیه تشکیل دهد ودراتحادیه ها نیز شرکت کند.

● ماده ۲۴ــ هرکس حق استراحت وفراغت و تفریح دارد وبخصوص به‌محدودیت معقول ساعات کار و مرخصیهای ادواری، بااخذ حقوق ذیحق میباشد.

● ماده ۲۵ــ ۱ــ هرکس حق دارد که سطح زندگانی او، سلامتی و رفاه خود و خانواده‌اش را ازحیث خوراک ومسکن ومراقبتهای طبی وخدمات لازم اجتماعی تامین کند وهمچنین حق دارد که درموقع بیکاری ، بیماری ، نقص اعضاء ، بیوگی، پیری یا در تمام موارد دیگری که به علل خارج از اراده انسان ، وسایل امرار معاش ازبین رفته باشد، ازشرایط آبرومندانه زندگی برخوردار شود.

۲ــ مادران و کودکان حق دارندکه ازکمک ومراقبت مخصوصی بهره‌مند شوند. کودکان چه‌برائر ازدواج وچه بدون ازدواج به‌دنیا آمده باشند ، حق دارند که همه ازیک نوع حمایت اجتماعی برخوردار شوند.

● ماده ۲۶ ــ ۱ــ هرکس حق دارد که از آموزش‌وپرورش بهره‌مند شود .

آموزش و پرورش لااقل تاحدودی که مربوط به‌تعلیمات‌ابتدائی واساسی است باید مجانی باشد . آموزش ابتدایی اجباری است . آموزش حرفه‌ای باید عمومیت پیدا کند و آموزش عالی باید باشرایط تساوی‌کامل ، به‌روی همه باز باشد تاهمه، بنابه‌استعداد خودبتوانند ازآن بهره‌مند گردند.

۲ــ آموزش وپرورش باید طوری هدایت شود که شخصیت انسانی هرکس را به‌حداکمل‌رشدآن برساند واحترام حقوق وآزادیهای بشر را تقویت‌کند . آموزش وپرورش باید حسن‌تفاهم، گذشت و احترام عقاید مخالف ودوستی بین تمام ملل و جمعیتهای نژادی یا مذهبی و همچنین توسعه فعالیتهای ملل متحد را در راه حفظ‌صلح، تسهیل نماید.

۳ــ پدر ومادر درانتخاب نوع آموزش وپرورش فرزندان خود نسبت به‌دیگران اولویت دارند.

● ماده۲۸ــ ۱ــهرکس‌حق‌دارد برقراری نظمی‌را بخواهد که ازلحاظ اجتماعی وبین‌المللی ، حقوق وآزادیهائی را که‌در این اعلامیه ذکر گردیده است، تامین کند وآنها را به‌مورد عمل بگذارد .

● ماده ۲۹ــ ۱ــ هرکس درمقابل آن جامعه‌ای وظیفه دارد که رشد آزاد و کامل‌شخصیت او رامیسرسازد .

۲ــ هرکس دراجرای حقوق و استفاده از آزادیهای خود ، فقط تابع محدودیتهایی است‌که به‌وسیله قانون، منحصرا به‌منظور تامین شناسائی ومراعات حقوق و آزادیهای دیگران و بسرای مقتضیات صحیح اخلاقی نظم عمومی ورفاه همگانی ، در شرایط یک‌جامعه دموکراتیک وضع گردیده است .

۳ــ این حقوق و آزادیها ، درهیچ موردی نمیتواند برخلاف مقاصدو اصول ملل متحد اجراگردد .

● ماده ۳۰ــهیچ‌یک از مقررات اعلامیه حاضر نباید طوری تفسیر شود که متضمن حقی برای دولتی یا جمعیتی یا فردی باشد کـه به‌موجب‌آن‌بتواند هریک از حقوق و آزادیهای مندرج در این اعلامیه را ازبین‌ببرد و یا درآن راه فعالیتی بنماید.

جبهه دمکراتیک ملی ایران درپایان اعلام داشته است: مسلم است که حقوق ملت ایران درقانون اساسی جمهوری اسلامی چیزی کمتر ازآنچه دراعلامیه جهانی حقوق‌بشر آمده است نخواهدبود.

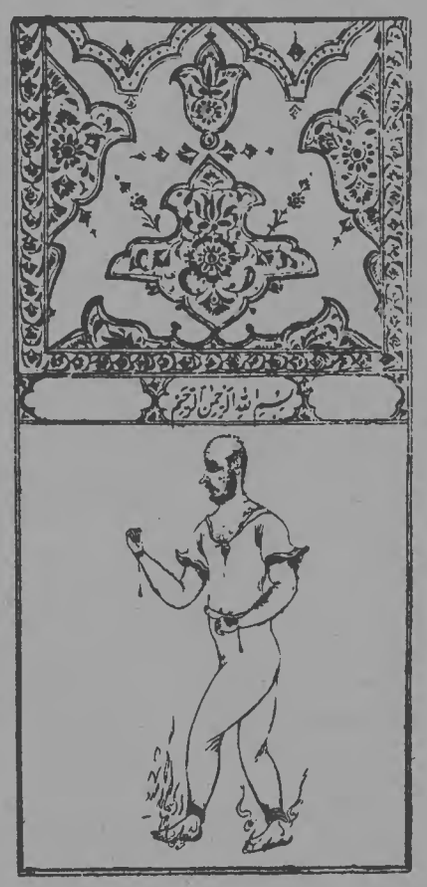

جمهوری اسلامی ، پیروزی خلق رزمنده
(طرح از اردشیر محصص)

«پیام دین» را به‌درستی بفهمیم

م . مجتهد شبستری

این روزها جامعه ما درسوگ شهادت استاد مطهری نشسته است. چرا این ضایعه اینقدر تاثر و تاسف آفریده است ؟ چرا وجدان جامعه ما در این حادثه ، این چنین درد و رنج میکشد ؟ جـواب اینست که جامعه ما امروز بیش از هر عصر دیگری ارزش حیاتی اندیشه پویای اسلامی را برای بقا و دوام انقلاب خود با تمام‌وجود لمس میکند . جامعه می‌فهمد که اندیشه اسلامی اینک خونی است‌که درشریانهای انقلاب میدود و اگر این خون از حرکت بازایستد پیکر انقلاب خواهد مرد و ارتجاع وامپریالیسم برسر این لاشه به تقسیم غنیمت خواهند نشست.

جامعه ما فقدان استاد مطهری را لطمه‌ای براین اندیشه‌میشناسد و موج عظیمی که با این مرگ برسر درسراسرایران بپاخاسته چیـزی غیراز تکان و تلاش این مملکت برای پاسداری ازاندیشه وتجدیـد عهد و میثاق باحرمت و والائی آن نیست.

و اما درسی که ازعکس‌العمل وسیع جامعه‌مان دربرابر ایـن حادثه باید گرفت اینست که در عالم اندیشه ، بیش از هرکس ، فقدان انسانهائی حس میشود که «حلقه اتصال» گذشته و حال‌قرار گرفته‌اند . منظورم انسانهائی است که «پیام گذشته » را بازبان حال و در رابطه با نیازها و مسائل و مشکلات حال بیان می‌کنند، انسانهائی که پل انتقال آرزشها و مفاهیم جاودانی انسانی، ازسلهای گذشته به‌نسل حاضر میشوند و دریک‌کلام ، گذشته را برای حال مفهوم میسازند . بی‌شك این سنگین‌ترین مسئولیتی است‌که‌یك‌متفکر میتواند بر دوش بکشد . مطهری یکی ازافرادی بود که چنین باری را بردوش می‌کشید . او قادر بود «پیام دین » راکه پیامی است جاودانی و قدیم وهمزاد عمر انسان درطول همه تاریخ،چنان بیان کند که نسل حاضر نیز آنرا بفهمد وباتمام وجود پذیرای آن شود و آنرا پاسخ نیازش ودوای دردش وغذای زندگی‌معنوی‌اش بیابد .

پس پیام شهادت مطهری به‌پاسداران فکری این انقلاب اینست که «پیام‌دین» را بازبان وبیان این عصر مطرح کنید ، آنرا چنان مطرح کنید که در ذهن انسان کاوشگر امروزباهمه ابعاد وسیعی‌که این ذهن بخود گرفته جای مناسب خود را بازیابد. آنرا چنان مطرح کنید که پاسخگوی مسایل ومشکلات فکری وروانی امروزبشر قرارگیرد ، وبگونه‌ای ازآن سخن بگوئید که نسل انقلاب کرده و منتظر جامعه ایرانی احساس کند که شما برای بعداز انقلاب هـم حرفی برای زدن دارید وراهی نشان‌میدهید ودردی را دوامیکنید.

، بنظر من در دوران پس‌ازانقلاب پاره‌ای دچار این اشتبـاه شده‌اند که وظیفه بسیار سنگین رساندن «پیام دین» به‌روشنفکررا کنار گذاشته‌اند و آنرا تمام‌شده میدانند آنان‌که در دوران‌حکومت طاغوت ، دراین راه مقدس سخت کوشا بودند ، اینك دیگرگامی در این‌راه نبایدارند وعملا آنرا غیرضروری میشمرند. روشنفکر و رنجش او دیگر برای اینها اهمیت ندارد و بدینطریق روشنفکر به حاشیه جامعه رانده شده و کسی حاضر بهشنیدن سخنان او نیست. دراینجا این را بگویم که منظورم از روشنفکر آن‌گروه نوزن کاله‌نشین بالای شهر نیست و همینطور منظورم گروهی نیست که زیر جامه و ماسك روشنفکری مزدور بیگانه و عامل ضد انقلاب‌هستند و با تولید ایراد و اشکال درقیافه انتقاد و دلسوزی میخواهنـد آب به‌آسیاب دشمن بریزند و چوب‌لای چرخ انقلاب بگذارند ، هرگز منظورم اینها نیستند منظورم کسانی هستند که درعین ایمان وعشق به‌انقلاب حاضر نیستند درهیچ شرایطی از سئوال و از نگرش‌منقادانه به‌اوضاع و ازدیدن نقطه ضعفها وگرایش‌های انحرافی احتمالی هر مرحله از مراحل انقلاب دست بردارند . کسانی که همیشـه میخواهند سئوال کنند و نواقص را بگویند حتی بقیمت رنجش دوستان و بقیمت کنار گذاشته‌شدن ازصحنه سیاست و احیانا بقیمت متهم شدن به‌منفی‌بافی یاخدای نکرده گرایش‌های انحرافی یـا زدوبند باابن و یا آن گروه !

نکته‌هائی را که این گروه یادآور میشوند، باید گوش‌داد بخشی ازاین نکته‌ها دراین خلاصه میشود که پس از دوران‌انقلاب «پیام دین» بدرستی و وضوح معنا نمیشود . به‌وضوح گفته نمیشود که تکلیف اقتصاد در جمهوری اسلامی چه خواهد شد ؟ حالت ضد امپریالیستی انقلاب ، چگونه و به‌چه‌شکل ادامه خواهد یافت؟انقلاب فرهنگی اسلامی یعنی چه و پایه‌های اصلی آن چه باید باشد ؟ هنر در جمهوری اسلامی چگونه معنا خواهد شد و چسرنوشتی خواهد داشت ؟ چه تزی برای منتقل ساختن قدرت از کانون واحـد (که این وضع لازمه دوران انقلاب است) به‌همه اقشار جامعه که اساس «آزادی» و «عدالت اجتماعی » است وجود دارد و... ممکن است بگویند اینهاکه مربوط بدین نیست و چرا روشنفکـران میخواهند دراین مسائل هم پیام دین را بشنوند. بنظر من این‌چرا را کسی میگوید که‌از ماهیت انقلاب ایران آگاه نباشد، چه کسی میتواند در این تردید کند که وقتی جامعه یك نظام غلط را بر اساس لاالهالاالله برانداخته است باید نظام جدید را هم برهمیـن اساس بسازد تا دچار دوگانگی در شخصیت نگردد اگر ویران‌کردن براساس «پیام دین » باشد ولی ساختن براساس یك«پیام دیگر» این چیزی غیراز دوشخصیتی گشتن جامعه وتجزیه آن نیست . در جامعه‌هائی که پاسخ سئوالات یادشده را از تزهای سیاسی‌وبه‌اصطلاح از «پیام تفکرات‌غیردینی‌وسکولاریزه شده» میگیرند درآن جامعه‌ها جوامع هم براین اساس وحدت شخصیت دارند نه‌تعدد شخصیت. اما ما که بنام خدا ویران کرده‌ایم باید بنام خداهم بسازیم و ساختن بنام خدا مگر غیر ازاین است‌که «پیام دین» را درزندگی‌اقتصادی‌مان، درموضع ضدامپریالیستی‌مان ، در انقلاب فرهنگی‌مان ، در هنرمان، درچگونگی انتقال قدرت به‌همه اقشار جامعه‌مان و ده‌ها مسایل‌اصلی وفرعی ازاین قبیل معنا کنیم وآنرا سنگ اصلی همه این بناها قرار دهیم مگر «خامعه توحیدی» غیرازاین است ومگر مسلمانی درست غیرازطرح این سئوالات میتواند باشد ؟

درست درهمین مقطع است‌که جامعه بیش از هر چیز نیاز به وجود افرادی را احساس می‌کند که بتوانند « پیام خداوند را یعنی همان اسلام را در رابطه بااین مسایل‌چنان مطرح‌کنند که نسـل روشنفکر امروز ، نسل بعداز انقلاب بتواند پاسخهای نیازهای‌حیاتی جامعه‌اش را درآن بیابدواین کار متفکرانی است که میتوانند«حلقه اتصال » گذشته وحال باشند . کار انسانهائی‌است‌که هم «پیام‌دین» را که خویشتن خویش جامعه اسلامی ما برآن استوار است بدرستی فهمیده‌اند وهم از ابعاد ذهن نسل روشنفکـر امروز بدرستی خبر دارند. یك عالم دینی درصورتی خواهد توانست «پیام دین » در پس از دوران انقلاب را بدرستی برساند که از ساخت ابعاد ذهنی این نسل آگاه باشد ، دندهای اورا بشناسد ، بتواند آن دیدها را آنطور لمس کند که این نسل آنرا لمس میکنند نه‌آنطور که پیام دهنده میخواهد لمس کند . تو وقتی میتوانی دیگری را بفهمی‌که او را ازدید خود او مطالعه کنی ، اورا آنگونه مطالعه‌کنی که او میخواهد باشد نه آنگونه که تومیخواهی او باشد . ما غالبا می‌خواهیم نسل روشنفکرراآنگونه بفهمیم که ما میخواهیم آنهاآنگونه باشند تاآنطورکه آنهامی‌خواهند آنگونه باشندواین‌جزسوء تفاهم‌چیزی ببار نمی‌آورد.

چگونه میتوان آن‌چنان عالمان دینی داشت که حلقه اتصال گذشته و حال باشند ؟ جواب روشن است درکنار این انقلاب عظیم سیاسی یك انقلاب عظیم هم درشیوه‌ها و مواد تحصیل و تدریـس حوزه‌های علوم اسلامی رخ دهد. باید افکار و مکتبهای‌حاکم بر عصروزمان مارا درحوزه‌های علمیه بخوبی شناسانده شود . زیراهمین افکار وهمین مکتبهاهستند که ابعاد ذهن نسل امروزرا می‌سازند ، شناختن افکار فویرباخ، مارکس وانگلس ویاسارتر و یا یاسپر ویـا آلبرکامودرحقیقت‌شناختن‌ابعاد ذهنی‌انسانهائی‌است که‌امروزعالم‌دینی‌در ایران باآنها سروکار دارد ، نوشته‌ها وکتابهای اینها و مانند اینهاست که در زمینه مسایل فلسفی وسیاسی واجتماعی ذهن نسل امروز رابخود مشغول داشته و دریك‌جهان مرتبط بهم‌هم جزاین رانمیتوان انتظار داشت. اگردراین جهان و دراین عصرهستیم واقعیت غیر ازاین نیست.

عالم دینی‌که میخواهد درآن‌میان «پیام دین» را بگوش این‌نسل برساند واین «پیام» رادرهام اندیشه ، محور اصلی همه‌تفکرات‌سیاسی واجتماعی اوقرار دهد خودباید بیش ازاین نسل، افکار و مکتبهای دنیا رابشناسد بااین شناخت‌است که‌او قادر خواهدشد جای اصلی این پیام را درذهن نسل روشنفکر امروز پیداکند وپیام رادرآن جای‌اصلی قراردهد . بااین شناخت است‌که مسایل‌اصلی جامعه‌ما دردوران پس‌از انقلاب ازمسایل فرعی جداخواهدشد ، بااین شناخت است‌که بسیاری ازسوء تفاهمها ازمیان خواهدرفت بااین شناخت است‌که احترام‌متقابل جای غرض ومرض‌راخواهد گرفت، بااینگونه عمل‌کرد است‌که برخورد های ایدئولوژیك سالم که قطعا ضروری‌است ازکارشکنیها وتوطئه‌های سیاسی جدا خواهد شد واهل هرکدام ازاین دوکار ازدیگری متمایز خواهندشد، کارشکنیها و توطئه‌ها محکوم خواهد شد و برخوردهای سازنده ایده‌ئولوژیك به‌پویایی اندیشه اسلامی هدرخواهد رساند.

استاد مطهری ، ازراه خودساختگی درك کرده بودکه روح‌زمان چیست و «پیام‌دین» راچگونه درقالب زمان بیان‌کند و بهمین جهت هم فقدان اوچنین احساس خلائی دست داده‌است ولـی آنچه ضرورت حیاتی دارد وارد کردن شیوه‌ای درحوزه‌های علمیه‌است که این‌شیوه وراه منظم قادر به‌تربیت ده‌ها مطهری گردد . راه جلوگیری ازتزور اندیشه ، تکیه برتعصب ونفرین توروریست نیست ، راه ، درداندآختن طرح نوی است که‌بآن بتوان صاحبان اندیشه راآنچنان زیاد کرد که شهادت فردیا افرادی ازآنها به‌معنای «شهادت اندیشه» نباشد . اندیشه اسلامی ما درحوزه‌های علمیه نشان‌میدهد و چاره اصلی دگرگون‌شدن شیوه‌تفکر واستدلال دراین حوزه‌ها است ، منظورم از عوض شدن‌شیوه تفکر واستدلال اینست‌که چه بحثهای فلسفی وکلامی و چـه بحثهای اصولی وفقهی وچه‌تفسیر واخلاق وتاریخ‌اسلام که‌این حوزه‌ها با آن سروکار دارند باید ازیکطرف درارتباط باافکار و مکتبهای حـاکم بردنیای امروز وازطرف دیگر در رابطه باآن‌مسایل حیاتی سیاسی‌و اقتصادی واجتماعی مطرح‌شوندکه پس ازانقلاب درحوزه‌ها باوجـود آن‌هاست. مطرح کردن دین ورسالت عظیم آن درحوزه‌ها باید به‌معنای پاسخ‌گفتن به‌نیازهای انسان‌های جامعه ما درعمق عمیق و وسیع‌این کلمه باشد. طلاب جوان وپاکدل ما درحوزه‌های علمیه این‌را بخوبی درك کرده‌اند که «پیام دین» چگونه ضدطاغوت است اما این را کـه موحد زیستن درارتباط اجتماعی آن در دنیای کنونی یعنی چه ؟ و زیستن دریك جامعه توحیدی چگونه زیستنی‌است ؟ این‌راهنوز نه در ابعاد فلسفی وکلامی‌اش ونه درابعاد اصولی وفقهـی‌اش بـدرستی و وضوح برای خود معنا نکرده‌اند ، اگر این‌ابهام برطرف نگـردد و پاسخهای روشنی به‌این سئوالها داده نشود همواره ترور اشخاص‌متفکر ضربه‌ای بر«اندیشه اسلامی» بشمار خواهد رفت. اما اگر راه باز شود وپایه‌های اصلی «موحد زیستن یك‌جامعه» در دنیای امروز از ابعاد گوناگون روشن شود اندیشه اسلامی به‌چنان پویائی دست خـواهد یافت که‌بتوان گفت «دشمن اشخاص راترور میکند ولی اندیشه را نمیتواند ترور کند».

واره شدن این انقلاب فرهنگی در حوزه‌های علمیه ما هرقـدر بتاخیر افتد ضربه‌پذیری انـقلاب درمواضع فکری و بنیـادی‌اش محسوس‌تر خواهد شد ، تنها‌این انقلاب فرهنگی است که میتواند تداوم اندیشه‌ای انقلاب اسلامی را تضمین کند.

شرکت نفت مشترك خودرا آشنا کنید

آندرو وتیلی ــ تایمز مالی

در اداره مرکزی شرکت ملی نفت ایران واقع درخیابـان تخت‌جمشید حالت جدیدی از رضایت خاطر به‌چشم می‌خورد، زیرا ماههای سخت زمستان سپری شده و ادامه فروش نفت برای‌بقیه سال تقریبا تضمین شده است .

رژیم جدیدایران‌که ناخودآگاه موجب تنگنای عرضه در بازار نفت جهان شده بود ، اکنون مصمم است تااراین خوش‌شانسـی حداکثر استفاده را بکند.

ایران تاآنجا که میتواند قراردادهای فروش کوتاه مدت ــ فقط نه ماه ، باامکان تجدید برای مشتریان مطلوب ــ می‌بندد و از بقیه نفتش بصورت یکنوع «جواز ورودی» استفاده می‌کند. وتصمیم حکومت سعودی درماه گذشته مبنی برکاستن روزی یکمیلیون بشکه از میزان استخراج نفت خود ، به‌وضع مالی و قدرت قیمت‌گذاری حکومت بازرگان کمك شایان کرد.

گرچه تاکنون هیچ محدودیت رسمی برای تولید نفت‌ایران اعلام نشده ، ولی به‌کمپانی‌هایی که طالب نفت هستند گفته شده است‌که روزی ۳٫۶ میلیون بشکه حداکثر تولید خواهد بود.

تاستان امسال نفت بیشتری برای مصرف داخلی‌کنار گذاشته خواهد شد تا ذخایر تهی شده درجریان اعتصاب راباسازی کنند . بنابراین احتمال میرود که طی شش ماه آینده حداکثر روزی ۳٫۸ میلیون بشکه نفت برای فروش آماده باشد.

درماه‌اول سال ایرانی ، شرکت ملی نفت ایران اعلام کرده‌که روزی ۳٫۶ میلیون بشکه نفت بعلاوه روزی ۱۹۰ هزار بشکـه مشتقات فروش داشته است. زیادی رقم اول‌نشان دهنده بازارگرمی زودگذر بوده است .

ایران باتوجه به‌این ارقام و نظر به‌اطمینانی که از فروش های آینده دارد ، میتواند تاآخر این سال (صیحی) به‌کسب درآمدی معادل ۱۳٫۶ میلیارد دلار امیدوار باشد ــ حتی اگر اوپك قیمتش را این تابستان افزایش ندهد .

وجود این درآمد بدین‌معناست که تعهدات‌داخلی دولت‌برآورده خواهدشد . و حتی شاید ذخیره کوچکی هم برای پروژه‌های عمرانی باقی بماند.

تولید نفت که سه هفته پیش از ۳٫۱۵ به حداکثر ۴٫۷ میلیون بشکه در روز رسیده بود ازیکهفته پیش رو به‌کاهش نهاد .

تولید میدان بزرگ آغاجاری‌هفته گذشته ۳۰ درصد ازحداکثر پیشین خود (۹۵۰ هزار بشکه در روز) کاهش یافته‌بود.

هفته گذشته مقامات شرکت ملی نفت ایران باخرسندی خاطر ، لااقل یك مشتری ــ کمپانی کوچکی ازغرب میانه آمریکا ــ را بنام اینکه تعاهی نفت خودرا فعلا پیش فروش‌کرده‌اند ، جواب گفتند.

بدیهی متقاضی (بنام ویکرزپترولیوم اف کانادا) گفته شده‌که اگر اول یك محموله حاضر را خریداری‌کند به‌تقاضای برای‌خرید روزی ۴۰ هزار بشکه در اواخر سال جاری (صیحی) توجه خواهدشد .

قیمتی که برای «محموله حاضر» مطالبه میشود بالاست ــ بشکه‌ای بیست‌دلار . و کمپانی‌هائی چون «ویکرز» برای آنکه دسترسی به‌نفت ایران پیدا کنند ، حاضر به‌پرداخت هرقیمتی‌هستند.

شرکت ملی نفت ایران از تغییری بنیادی که درطرز عرضـه بین‌المللی نفت بوسیله‌کمپانی‌های عظیم چون «اکسان» و «بریتیش پترولیوم » ایجاد شده است نیز برخوردار است. اینگونه‌کمپانیها فروش نفت خام به‌اشخاص ثالث را محدود ساخته‌اند.

اکسان اعلام کرده است که ازاین‌پس خرید نفت خام او برای فروش فزونی خواهدداشت.

کمپانی ویکرز بااینکه یك گام از رقیبش (شرکت نفتی غرب میانه آمریکا) جلو بود ، بازنتوانست درنخستین تقسیم بزرگ‌نفت ایران (پس‌ازملاشی شدن کنسرسیوم) مهمی بدست آورد . جهیدن به‌اندهای بزرگ برای اینگونه کمپانی‌ها ریسك آور است. فرض آنها چنین است که قیمت نفت ایران دیگر پائین نخواهد آمد واینکه منابع دیگر هم امسال پیش‌فروش شده خواهد بود. دیگـر اینکه سال ۱۹۸۰ حتی از امسال هم (ازلحاظ وضع عرضه) نامطمئن‌تر خواهدبود .

کسانی که باشرکت ملی نفت ایران سروکار داشته‌انـد میگویند که تصفیه رده‌های بالای آن سازمان تاثیر محسوسی بر هدیران میانی نتموده و اینها بااطمینان تصمیم می‌گیرند.

متخصصان صنعت نفت میگویند که ایران هماکنون قراردادهای مدتداری بسته است . از جمله بااشلند ، « آمرداداهن اف نیویورك» اکسان ، شل ، گالف وبریتیش‌پترولیوم ، گفته میشود که قیمت‌ها «مناسب» است. نفت‌خام سبك بشکه‌ای ۱۶٫۵۷ دلار ونفت خام غلیظ تر بشکه‌ای ۱۶٫۰۱ دلار .

شر

کیهان
صفحه ۷
دوشنبه ۱۷ اردیبهشت ماه ۱۳۵۸
دهم جمادی‌الثانی ۱۳۹۹ ــ شماره ۱۰۷۰۰

وزیر آموزش و پرورش:

سال آینده مدرسه ملی نخواهیم داشت

وزیر آموزش وپرورش در یك مصاحبه مطبوعاتی قسمتی از برنامه های سال تحصیلی آینده این وزارتخانه را اعلام کرد. در این مصاحبه وزیر آموزش وپرورش اعلام کرد که سال آینده مدرسه ملی نخواهیم داشت و همچنین هیچ دانش آموز ایرانی نباید در مدرسه بین‌المللی تحصیل کند.

او در تشریح این مطلب گفت: «از سال تحصیلی آینده کیفیت تمام مدارس کشور بالا خواهد رفت تا موضوع ملی و دولتی دیگر مطرح نباشد و به این ترتیب در سال آینده مدرسه ملی نخواهیم داشت. همچنین در مورد چگونگی وضع مدارس بین‌المللی وزیر آموزش و پرورش گفت:

مدارس بین‌المللی در تمام کشور ها بخاطر محصلانی دایر میشود که زبان آنها غیر از زبان آن کشور باشد و ما نیز چون در کشورمان خانواده‌هائی هستند که فرزندانشان برای ادامه تحصیل نیاز به‌مدارس با زبانهای مختلف دارند مثل فرزندان نمایندگان‌هیئت های سیاسی یا بازرگانی یا صنعتی کشور های دیگر ناچار باید مدارس بین‌المللی داشته باشیم، اما در این مدارس تنها فرزندان خارجیان مقیم ایران و یا فرزندان ایرانیانی که بعلتی در مدارس خارجی زبان درس خوانده‌اند تحصیل خواهند کرد ولی از امسال فرزند هیچ ایرانی که برای اولین‌بار بخواهد وارد این مدارس شود نمیتواند در مدارس بین‌المللی‌تحصیل کند.

دکتر شکوهی سپس درمورد ثبت‌نام مدارس‌گفت: «برای سال تحصیلی آینده موضوع رزرو جا در مدارس بکلی منتفی است واحتمالا ثبت‌نام مدارس از نیمه دوم تیرماه آغاز خواهد شد.

وزیر آموزش و پرورش در مورد چگونگی‌تهیه سئوالات امتحانات نهائی متوسطه گفت سئوالات امسال منطقه‌ای خواهد بود و مناطق آموزش و پرورش‌کشور میتوانند سئوالات امتحانات نهائی را خود تهیه کنند. وی در مورد احتمال پیدا کردن نظام واحدی در آموزش و پرورش کشور توضیح داد در عین حال‌که این یك نظام مطلوب است باید یادآور شوم که ما هنوز از نظام واحدی شناخت کافی نداریم و این عدم‌شناخت در دانشگاههای ما بخوبی نمایان است بنابراین باید مطالعه کافی در این زمینه بعمل آید.

وزیر آموزش و پرورش در باره چگونگی‌استفاده از معلمان مرد در مدارس دخترانه و از معلمان زن در مدارس پسرانه گفت مطلوب نظرما این است که در صورت ممکن از خانمهای معلم در مدارس دخترانه و از معلمان مرد در مدارس پسرانه استفاده کنیم همچنین تصمیم گرفتایم از خانمها بیشتر برای تدریس در دبستانها بهره بگیریم.

از آغاز سال تحصیلی آینده تنها معلمانی به روستاها اعزام خواهند شد که آموزشهای لازم را برای بکار بردن در روستاها زیر نظر کارشناسان مختلف دیده باشند.

دکتر غلامحسین شکوهی وزیر آموزش وپرورش در یك مصاحبه مطبوعاتی اعلام این مطلب گفت‌براساس برنامه دولت از سال تحصیلی آینده اینگونه معلمان بعنوان نماینده تمام گروههائی که در روستاها فعالیت دارند خواهند بود و امکانات لازم از طرف همه وزارتخانه‌ها در اختیار آنها که افرادی مومن بانقلاب و خدمتگزارند قرار داده خواهد شد.

وزیر آموزش و پرورش در باره وضع مربیان بهداشت مدارس که از نظر استخدامی به وزارت‌بهداری و بهزیستی انتقال یافته‌اند توضیح داد مربیان‌بهداشت مدارس بموجب تعهدی که وزارت بهداری وبهزیستی کرده است همچنان در مدارس خواهند ماند و تنها حقوق خود را از وزارت بهداری و بهزیستی دریافت میکنند.

دکتر شکوهی در مورد چگونگی استفاده مربیان بهداشت از تعطیلات تابستانی مدارس گفت مربیان بهداشت مدارس کاری جز وظیفه‌ای که در وزارت آموزش و پرورش انجام میداده‌اند نخواهند داشت و تنها وزارت بهداری و بهزیستی در تابستان کلاسهای کارآموزی برای آنها دایر خواهد کرد.

امام موسی به ایتالیا نرفته‌است

سفارت ایتالیا در تهران، دیروز طی نامه‌ای اعلام داشت که بررسی‌های طاقات آن دولت نشان میدهد که امام موسی صدر به‌ایتالیا نرفته است.

متن نامه سفارت ایتالیا به‌این شرح است:

«سفارت ایتالیا در تهران‌در رابطه با مطالب منتشر در بعضی نشریات ایران و لیبی بدینوسیله باطلاع میرساند که مسئله مفقود شدن امام موسی صدر و مخصوصا شایعه ورود احتمالی ایشان‌به‌کشور ایتالیا و یا صور نامبرده از این کشور، معاطور که حساسیت‌موضوع ایجاب‌مینماید باعث انجام تحقیقات دقیق ووسیعی گردید.

دولت ایتالیا جهت انجام تحقیقات و بررسی‌های لازم در این مورد نهایت آماده‌گی خود را برای همکاری با مقامات مسئول‌کشورهای دیگر معمول داشت. کلیه مطالعاتو بررسی‌های انجام شده و نتایج بدست آمده با ورود شخص امام موسی صدر به کشور ایتالیا مغایرت کامل دارد.

بنابراین هرگونه ادعا و یا توضیح دیگر مغایر با آنچه گفته شد، چنانچه در مورد کشور ایتالیا مطرح گردد فاقد هرگونه اساس‌و حقیقت خواهد بود».

خواستهای کارگران بیکار سنندج از نخست‌وزیر

سنندج ــ خبرنگار کیهان:

کارگران بیکار سنندج وابسته به اتحادیه کارگران سنندج با انتشار بیانیه‌ای که رونوشت آن‌را برای نخست وزیری، وزارت کار و امور اجتماعی و استاندار کردستان فرستاده‌اند، درخواست کرده‌اند که بوضع کارگران بطور اساسی رسیدگی شود.

کارگران بیکار خواسته های خودرا در پنج مورد به این شرح اعلام کرده‌اند:

رفع سریع بیکاری ــ پرداخت وام بیکاری به کلیه کارگران ــ ایجاد فرهنگ‌ها های تعاونی ــ پرداخت حقوق معوقه کارگران در کارخانه ساختمانی و بازنشسته کردن کارگران که بیشتر... قانونی در انجام کار نیستند.

شرایط تازه انتقال معلمان کشور اعلام شد

وزارت آموزش و پرورش شرایط تازه نقل وانتقال‌معلمان را اعلام داشت.

براساس دستورالعملی که‌در این زمینه صادر شده است، متقاضیان انتقال می‌توانند درخواست خود را حداکثر تا آخر خردادماه ۱۳۵۸ به‌ادارات آموزش محل خدمت تسلیم دارند، با توجه به این امر که ارسال درخواست انتقال درحکم موافقت به انتقال نخواهد بود.

شرایط موافقت

ادارات آموزش وپرورش با توجه به موارد ذیل می‌توانند با انتقال متقاضیان موافقت کنند:

الف ــ تعهد خدمت درمحل خدمت فعلی نداشته باشند.

ب ــ انتقال به محل مورد درخواست، منع قانونی نداشته باشد.

ج ــ تامین جانشین آنان ممکن باشد.

براساس همین دستورالعمل فهرست متقاضیان انتقال بایستی طوری به مقصد فرستاده شود که حداکثر تا آخر تیر ماه به ادارات آموزش و پرورش‌برسد تا فرصت کافی برای رسیدگی و انتخاب عده مورد نیاز و صدور احکام باقی باشد.

ملاك حق تقدم

ملاك تشخیص حق‌تقدم برای انتقال تعداد‌سنوات خدمت‌است. در شرایط مساوی، وصی بودن در محل مورد درخواست، سابقه خدمت بیشتر در نقاط بد آب و هوا یا نقاط دور دست متاهل بودن ملاك حق تقدم خواهد بود.

کسانی هم که در جریان انقلاب، خود یا سرپرست خود را در مبارزه و پیکار انقلاب خدمت منحصرا در ناحیه ۱۹ (تهرری)، از ۵ سال تا ۱۰سال سابقه خدمت در نواحی ۶ــ۷ــ ۱۲ــ ۱۳ــ از ۱۰ سال تا ۱۶ سال سابقه خدمت در نواحی ۵ و ۱۰ آموزش و پرورش، از ۱۶ سال تا ۲۰ سال در نواحی ۱۶ و ۱۷، از ۲۰ سال به بالا برای دبستانهای ۱ــ ۴ــ ۸ــ ۹ــ ۱۱ وبرای مدارس راهنمائی ۱ و ۹.

انتقال برای نواحی ۲ــ ۳ــ ۱۴ــ ۱۵ و ۱۸ مطلقا عملی نیست و به درخواست هائرتیب اثر داده نخواهد شد.

محل خدمت معلمان فنی و حرفه‌ای با توجه به نیاز ها و اولویت ها تعیین خواهد شد و ضوابط فوق شامل آنهانمی‌شود.

انتقال به سایر وزارتخانه‌ها

انتقال کارکنان از وزارت آموزش و پرورش بسایر وزارتخانه‌ها از وظایف اداره کل امور اداری تعیین شده است.

وزارت آموزش و پرورش تاکید کرد که‌انصراف ازانتقال از ۲۵ شهریور به بعد بهیچ عنوان پذیرفته نخواهد شد.

استاندار جدید ایلام:

سلاح‌های موجود در ایلام جمع‌آوری میشود

ایلام ــ سید اسدالله امیر قهرمانی، استاندار جدیدایلام در دومین مصاحبه‌اش اعلام کرد: «کثرت اسلحه دردست مردم باعث سلب آسایش عمومی دراین استان شده‌است.

وی افزود: با تحقیقاتی‌که بعمل آمد روشن شد که عده‌ای سلاح‌هائی را بعرز عراق برده وبه‌نوع دیگر تبدیل کرده‌اند. بنابراین برای تامین آسایش‌و آرامش مردم وجهت جمع‌آوری کلیه سلاح‌هائی که درجریان انقلاب بدست مردم افتاده ویا از خارج وارد شده ونیز برای کنترل شدید مرز اقدامات‌لازم صورت گرفته است.

امیر قهرمانی، در مورد ایجاد بازار کار در استان ایلام گفت: «از مسئولان ومتصدیان خواسته شده که اطلاعات خود را بصورت طرح‌های ضربتی آماده کنند تا در سمیناری که احتمالا روز ۲۵ اردیبهشت در تهران برگزار خواهد شدمورد بحث قرارگیرد.» وی درپایان ماقبوت افزود: برنامه دیگر ماقبوت قوای انتظامی در این استان است بطوری که از طریق‌هنگ ژاندارمری ایلام اقدام‌باستخدام حدود ۲۰۰ نفر «دلاور» شده وبرای پرداخت حقوق معوقه آنها با ژاندارمری کشور گفتگوهائی‌صورت گرفته است.

جاده‌های کردستان بشدت کنترل میشود

سنندج ــ خبرنگار کیهان: بدنبال بروز چند مورد ناامنی‌در جاده‌های کردستان رفت و آمد شبانه وسایط نقلیه دراین جاده‌ها کاهش یافته است و با تاریك شدن هوا مسافران و رانندگان کامیونها اغلب در شهرها و یا نقاط امن توقف میکنند.

حادثه چند روز قبل راه‌سنندج‌ــ کرمانشاه که طی آن ۳ نفر در گردنه «درکه» بقتل رسیدند، ازمواردی است‌که سبب نگرانی کرمانشاه، سنندج و سفر ماموریت گشت خواهند داشت و با پیش‌بینی هائی که بعمل‌آمده است، ازهرگونه ناامنی و حمله مسلحانه جلوگیری خواهد شد. سرهنگ جلیلوند افزود: بجز گروهان «کنارە» کلیه افراد ژاندارمری در گروهان های محل خدمت خود مستقر شده‌و فعالیت خود را از سرگرفته‌اند.

ماموران مسلح در جاده‌های کرمانشاه، سنندج و سفر ماموریت گشت خواهند داشت و با پیش‌بینی هائی که بعمل‌آمده است، ازهرگونه ناامنی و حمله مسلحانه جلوگیری خواهد شد. سرهنگ جلیلوند افزود: بجز گروهان «کنارە» کلیه افراد ژاندارمری در گروهان های محل خدمت خود مستقر شده‌و فعالیت خود را از سرگرفته‌اند.

وسیله دادستان انقلاب اسلامی استان بوشهر: ۱۰نظامی‌و ۲ساواکی در بوشهر احضار شدند

بوشهر ــ دادستان انقلاب‌اسلامی استان بوشهر طی اطلاعیه‌ای به ۱۲ تن ازعمال رژیم سابق اخطار کرد ظرف ۱۵ روز خودرا به دادسرای انقلاب بوشهر معرفی کنند.

در اطلاعیه آمده است چنانچه این افراد ظرف مدت‌یاد شده‌خودرا معرفی نکنند غیابا تصمیم قانونی در باره آنان اتخاذ خواهد شد

اسامی این عده ازاین قرار است:

سرهنگ حیدر اتحادیه، فرمانده سابق هنگ ژاندارمری بوشهر.

سرهنگ هوشنگ سلیمی، رئیس اسبق سازمان اطلاعات و امنیت استان بوشهر

تیمسار بدیعی، رئیس سابق سازمان اطلاعات و امنیت استان بوشهر.

سرهنگ سیروس خروی نژاد، رئیس سابق شهربانیو استان بوشهر.

ستوان جواد رضائی، افسرهنگ ژاندارمری.

ستوان عباس اسکندری، افسر هنگ ژاندارمری.

استوار دهقان، رئیس پاسگاه سابق‌دیر درجه‌دارژاندارمری‌بوشهر

ستوان شاهپور محمدی نوری، افسر هنگ ژاندارمری استان‌بوشهر

پاسبان‌اتابقی‌زاده، مامور هیربانی بوشهر.

یوسف‌علی‌الهیاری، مامورساواك بوشهر.

فریدون فریدونی، معاون‌ساواك بوشهر و استوار طی کیارستمی، درجه‌دار ژاندارمری‌بوشهر و رئیس سابق پاسگاه ژاندارمری‌سعدآباد.

کانون آزاد معلمان سنندج اعلام موجودیت کرد

سنندج ــ خبرنگار کیهان. کانون آزاد معلمان‌با‌اعلام‌خط مشی و هدفهای این کانون در تداوم انقلاب اسلامی برمحوری‌امام‌خمینی موجودیت خود را آبراز کرد.

کانون آزاد معلمان همچنین‌از معلمان دعوت کرد که با هرنوع وابستگی ایدئولوژیکی بمنظور ریشه‌کن کردن ارتجاع داخلی و استعمار خارجی و پاسداری از دستاوردهای انقلاب و حفظ و گسترش آزادیهای فردی‌واجتماعی وتداوم انقلاب، در این کانون متشکل شوند.

هدفهای کانون معلمان بشرح زیر است:

مبارزه با نیروهای امپریالیستی و ارتجاع داخلی و الغا توطئه‌های ضد مردمی. کوشش در جهت رفع ستم ملی و تحقق تعیین سرنوشت خلق‌های ایران بارویکرد خلق کرد. تلاش در جهت پیشرفت امرآموزش وپرورش بمنظور زدودن آثار فرهنگ فاسد استعماری و گسترش فرهنگ انقلابی. مبارزه با تسلط جوئی و رفع فشار و اختناق و تلاشی هماید در محیط آموزشی و دفاع از اصل اداره واحد های آموزشی توسط شورای معلمان و دانش‌آموزان.

پرداخت وام بدون بهره به کشاورزان

اطلاعیه ۱۲ میلیون ریال وام کشاورزی ۶ ماهه بدون بهره به کشاورزان منطقه اقلید و چهار ــ دانگه پرداخت شد.

تیمسار دکتر احمد مدنی: با قاچاقچیان اسلحه و مواد مخدر شدیدا مبارزه می‌شود

تیمسار دکتر احمد مدنی فرمانده نیروی دریائی جمهوری اسلامی ایران و استاندار خوزستان اعلام کرد برای جلوگیری‌ازورود اسلحه به کشور و همچنین مبارزه با قاچاقچیان اسلحه و انواع مواد مخدر و اجناس لوکس درمرزهای جنوبی کشور اقدامات شدیدی صورت گرفته است و ماموراتی‌که برای مبارزه با قاچاق و قاچاقچیان گمارده شده‌اند، قاطعانه عمل خواهند کرد.

فرمانده نیروی دریائی و استاندار خوزستان در این مصاحبه گفت: نظام سابق خود مروج مواد مخدر بود که با کمك عوامل‌داخلی و خارجی سعی داشت جوانان را معتاد کند. بهمین سبب جوانان باید بدانند که استعمار دامهای مختلفی بر سر راه آنها قرار داده که یکی از آنها همین مواد مخدر است.

تیمسار دکتر مدنی گفت: اقداماتی برای جلوگیری از ورود اسلحه و مواد مخدر و اجناس‌لوکس صورت گرفته است و شدیدا دراین مورد کارهایی انجام می‌گیرد و قاطعانه عمل می‌شود.

مجلس یاد بود استاد شهید در مجمع اسلامی جهانی لندن

آقای فاکری کلیپکانی از مجمع اسلامی جهانی در لندن،طی تلگرامی واقعه ترور استادشهید آیت‌الله مطهری را بعنوان امام خمینی تسلیت گفته و یادآور شده است که مسلمانان متعهد مقیم انگلستان بااجتماع خود در مجمع اسلامی جهانی لندن روز هفته ۱۵ اردیبهشت ماه ازساعت ۶ بعد از ظهر یام شهید بهداستاد مطهری برپا شد و استاد فخرالدین حجازی سخنانی ایراد کرد.

استاندار خوزستان:

خوزستان، هیچ چیز ندارد

بندر خرمشهر ــ تیمسار هدنی استاندار خوزستان و فرمانده نیروی دریایی در اجتماع گروهی از طبقات مختلف‌مردم خرمشهر ضمن سخنرانی به‌مشکلات خوزستان‌اشاره کرد و گفت: این‌استان هیچ‌چیز ندارد و خرمشهر نیز ازاین قاعده مستثنی نیست و باید درزمانی‌کوتاه تمامی مسایل این شهر مورد بررسی قرار گیرد و ما در نظر داریم که اقدامات عمرانی این شهرراگسترش دهیم.

در این جلسه فرماندار خرمشهر به مسایل این شهرستان در گذشته اشاره کرد و گفت:

عایدات خرمشهر از محل ۱٫۵ درصدعوارض گمرکی‌سالیانه‌بالغ‌بر ۳۰۰ میلیون تومان‌است که‌در رژیم گذشته تنها۲ میلیون تومان آن‌رابه خرمشهر اختصاص‌میدادند و بقیه‌را خرج پایتخت اداری میکردند.

در پایان جلسه از طرف کانون فرهنگی و نظامی‌مسلمانان خرمشهر قطعنامه‌ای خوانده شد که قسمتی ازآن به شرح زیر است: ما اعضای کانون ضمن تایید‌استاندار‌خوزستان ودولت بازرگان باهرگونه تسجزیه طلبی در خوزستان مقابله نموده و آماده‌ایم که از مرز و خاك این استان محافظت کنیم.

تجلیل از شهدای خلق معلمان عرب خوزستان

خرمشهر ــ خبرنگار کیهان: مراسم تجلیل ۳تن‌از شهدای خلق معلمان عرب خوزستان در کانون فرهنگی عرب برگزار شد.

دراین مراسم دانش آموزان و دبیران دبیرستانها و مدارس راهنمائی شرکت کردند و ضمن محکوم کردن ترور شهید استاد مطهری، برای شهیدان‌راه وطن‌طلب‌آمرزش‌شد.

خبر دیگر از این شهر حاکی است‌که بمناسبت شهادت حضرت آیت‌اله استاد مطهری و سالگرد شهادت مجاهدشهید مجیبه شریعت واقعی مجلس یادبودی در دانشگاه خلیج فارس برپا شد و استاد فخرالدین حجازی سخنانی ایراد کرد.

توضیح بانك توسعه صنعتی و معدنی ایران

در شماره ۱۰ اردیبهشت ماه روزنامه کیهان مقاله‌ای باعنوان «پول از تو، کار از تو، سود ازمن» در متن بررسی راههای نفوذ امپریالیسم در اقتصاد ایران به چاپ رسیده که متاسفانه درقسمتی از آن که در ارتباط باوظایف‌توسعه صنعتی و معدنی ایران میباشد مطالبی دور از حقیقت منعکس گردیده است. مطالعه دقیق‌ومبرور برای هرخوانندهای که‌بامور اقتصادی و صنعتی آشنائی مختصری داشته باشد ممکنست موجد این تصور گردد که نگارنده مقاله از روی نیات شخصی بانك توسعه صنعتی و معدنی ایران را مورد حملات غیرمنصفانه خود قرار داده است. این تصورخصوص ازاینجهت ممکنست تقویت گردد که اینروزها ملاحظه‌میکنیم باعنوان کردن چنین اظهارنظرهائی در جهت تضعیف کردن سازمان های اقتصادی و صنعتی مملکت در زیر پوششهای مسائل داغ روز میکوشند نسبت به موسسات و سازمانهائی که به نحوی بامسئله صنعت و بالمال تولید و کار و کارگری در ارتباط بوده و درچنین لحظات حساس و حیاتی میتوانند نقشی در حل‌مشکلات صنعتی و کارگری و اعتشال ناشته باشند در میان مردم حساسیت هائی بوجود آورند ولی از آنجا که نویسنده یا گردآورنده محترم مقاله از نویسندگان روزنامه کیهان می‌باشند چنین توهمی که ممکنست نفی تعمد اخلاقی و حرفه‌ای یك‌نویسنده مسئول دوران انقلاب تلقی گردد برای ما قابل قبول نبوده و بنظر ما ذکر مطالب عاری از حقیقت در مقاله مزبور احیانا ناشی از حسن اعتماد ایشان به عرضه کننده مغرض چنین اطلاعات و آمار و ارقام غلط بوده که طبیعی است موجب نتیجه‌گیری نادرصحیح‌نیز میگردد. شاید اگر حداقل یکی از گزارشات سالانه و صورت حسابهای مالی بانك که همه ساله بوسیله حسابرسان خبره ومسئول مورد حسابرسی قرار میگیرد مورد توجه اجمالی نویسنده محترم واقع میگردید نیازی به این پاسخگوئی یا بهتر بگوئیم توضیح‌دهی احساس نمیشد ولی اکنون ذکر مطالب ذیل را جهت آگاهی عموم خوانندگان روزنامه و توجه نگارنده محترم لازم میدانیم. بانك توسعه صنعتی و معدنی‌ایران‌در سال ۱۳۳۸ باسرمایه‌ای‌معادل‌چهارصد میلیون ریال که ۴۰٪ آن متعلق به چندین بانك و موسسه مالی خارجی بود تشکیل گردید، تاسیس بانك توسعه بمنظور توسعه‌ــ تشویق و تقویت موسسات خصوصی در امور صنعتی تولیدی ــ معدنی ــ حمل و نقل و کشت و صنعت از طریق اعطای وام و سرمایه‌گذاری صورت گرفت و این اقدام یك ابتکار یا ابداع جدیدی که مربوط به دولت وقت تلقی گردد نبود بلکه اصولا ایجاد بانکهای توسعه در بسیاری از کشورهای درحال رشد بعنوان یکی از بهترین وسائل ورود تکنولوژی کشورهای پیشرفته صنعتی‌جهت بیشبرد و تعالی صنعت داخلی و جذب تخصصهای فنی و صنعتی و تعلیم و آماده‌سازی نیروی کار داخلی متخصص و ایجاد اشتغال، مسبوق به سابقه بوده و مورد توجه و قبول اغلب کشورها واقع گردیده که البته این پذیرش ارتباطی به سیستم سیاسی و اقتصادی کشورهای استقبال کننده نداشته است چنانکه تاسیس بانکهای‌توسعه در کشورهای مختلف اعم از متعهد و غیرمتعهد سرمایه‌دار و غیر سرمایه‌دار و سوسیالیست پذیرفته شده و به اجرا نیز درآمده است کافیست برای مثال ذکر کنیم که کشورهای اندونزی ــ اسپانیا ــ هندوستان ــ یونان ــ یوگسلاوی ــ ترکیه و بسیاری از کشورهای آفریقائی از تشکیل بانکهای توسعه بمنظور تقویت و تحول صنعت داخلی و تجهیز آن به تکنولوژی پیشرفته استقبال کرده و بتاسیس آن مبادرت نموده‌اند. پس از تاسیس بانك توسعه صنعتی و معدنی ایران، در سالهای اولیه قسمتی از مدیریت بانك از طریق‌مدیران خارجی اعمال میگردید و این امر بیشتر بمنظور استفاده ازتجربیات آنها در زمینه مدیریت و سازمان‌دهی و تربیت کارشناسان و کادر متخصص لازم ایرانی بود تا بتوانند پس از مدتی بانك را خود اداره نمایند. در اجرای این هدف در سال ۱۳۴۲ مدیریت بانك کلا به ایرانیان واگذار گردید و ازآن پس مدیران خارجی در امر اداره امور بانك و تصمیم‌گیریها بهیچوجه دخالت نداشته و ندارند. لازم بیادآوریست‌که ازبین ۱۵نفراعضای‌هیئت‌مدیره بانك تنها دونفر مدیر خارجی هستند و در هیئت عامل بانك که درواقع اداره کننده امور جاری بانك و مرجع اخذ تصمیم نسبت به اکثر تصمیمات مهم‌از قبیل‌اعطای وام موافقت با صدورضمانتنامه‌ها ــ تصمیم به سرمایه‌گذاریها و مشارکتها میباشدهیچ عضو خارجی وجود نداشته و همه اعضای آن ایرانی میباشند. پس از آنکه مدیریت بانك کلا و ازهرجهت در اختیار مدیران ایرانی قرار گرفت مدیریت ایرانی همواره سعی نمود میزان مشارکت خارجیان را تنزل بنفع سهامداران ایرانی تقلیل دهد و بدین ترتیب برمدت نسبتا کوتاهی میزان مشارکت سهامداران خارجی از کوتاهی از ۴۰٪ اولیه به سقف فعلی یعنی ۱۵٫۳٪ تقلیل یافت که البته این درصد نیز بطور جزئی پس ۱۹ (نوزده) موسسه مالی و بانکی خارجی‌پراکنده است و ناچیز بودن سهم هریك از سهامداران خارجی بنحوی که بالاترین درصد آنها در حدود ۳٪ میباشد جای هیچ اعمال نظر و اظهار قدرتی را برای خارجیان باقی نگذاشته است. شاید توجه منصفانه‌ای به نکات فوق نظر نگارنده محترم را در این خصوص که «بانکها و شرکتهای امپریالیستی در کلیه شئون‌بانك توسعه دخالت داشته‌اند» تعدیل نماید یا حداقل این سئوال را در مقابل اینکه قرار دهد که چگونه یك موسسه مالی یا بانکی خارجی با مشارکتی‌در حدود یك یا دو یا حداکثر سه درصدمیتواند بانك توسعه صنعتی و معدنی را زیر نفوذ خود درآورد. در اینجا توضیحات مختصری رادر زمینه میزان و نحوه مشارکت سهامداران ایرانی بانك نیز لازم میدانیم زیرا توجیه مسئله بخوبی روشن میسازد که حتی افراد ایرانی خاص و معدودی نیز نمیتوانندبانك توسعه را زیر نفوذ خود قرار دهند و نخواهند توانست بانك متعلق بمغانداننها و افراد خاص و شناخته شده‌ای نیست بلکه مالکیت آن در اختیار و متعلق به تعداد قابل توجهی از مردم میباشد. در این باره لازم است یادآور شویم بانك توسعه صنعتی و معدنی ایران که یك شرکت سهامی عام میباشد همواره سعی داشته است بمعنای واقعی عام بوده و مالکیت آن عمومیت داشته و مالکیت آن تاحد امکان در اختیار عده محدود و مشخص قرار نگیرد. گواه این ادعا تعداد سهامداران این بانك میباشد که‌هماکنون به ۷۸۸۵ نفر میرسد. تعقیب این هدف یعنی مشارکت هرچه بیشتر مردم در مالکیت بانك پیوسته و درهرزمان مورد توجه بوده و به‌همین منظور در سال ۱۳۵۵ که بانك مبادرت به افزایش سرمایه نمود حق خرید سهامداران خود را محدود کرد تا راه برای تسهیم هرچه بیشتر همگان و ورود سهامداران جدید هموار گردد.

مقایسه تعداد سهامداران این بانك باسایر شرکتهای عام و مشابه بخوبی نشان میدهد که مالکیت این بانك در انحصار افراد خاصی نبوده بلکه به عده زیادی از مردم تعلق داشته است مضافا اینکه بانك همواره سعی نموده تاآنجا که ممکنست از تمرکز تعداد زیادی از سهام خود در دست افراد معدود جلوگیری نماید و از همینرو نه تنها مالکیت اشخاص حقیقی همواره محدود بوده و جز در یك مورد که سهامدار دارنده ۱٫۲٪ سهام بانك است‌میزان سهام هیچ شخص حقیقی به یك‌درصد نمیرسد بلکه مالکیت‌اشخاص حقوقی نیز اعم از خصوصی و دولتی از میزانی تجاوز نکرده است و تنها صندوق بیمه‌های اجتماعی با داشتن ۱۱٫۶۳٪ سهام بانك بیشتر از ده درصد ازسهام بانك را مالك میباشد و مالکیت هیچ شخص حقوقی دیگر نیز از ۶٫۴۸٪ کل سهام بانك تجاوز نکرده که این بالاترین رقم نیز متعلق به بانك ملی ایران میباشد.

و اما در مورد این ادعا که هفتاد درصد شرکتهای بانك توسعه ضرر میدهند توجه نویسنده و همه خوانندگان محترم را به واقعیات ذیل جلب مینماید مجموع سرمایه‌گذاریهای بانك توسعه تا پایان شهریور ماه ۱۳۵۷ بالغ بر ۲۵٫۴۰۰٫۰۰۰٫۰۰۰ ریال بیست و پنج میلیارد و چهارصد میلیون ریال) بوده است از کل این میزان متجاوز از ۱۲٫۷۲۰٫۰۰۰٫۰۰۰ (دوازده میلیارد و هفتصد و بیست میلیون ریال) یعنی حدود ۵۰٪ کل آن مربوط به طرحهائی است که در حال ساختمان بوده و هنوز به مرحله اتمام و بهره‌برداری نرسیده و طبعا مسئله سود یا ضرردهی مطرحی است بنابراین ازکل مبلغ‌سرمایه‌گذاری‌شده تنها ۱۲٫۶۸۰٫۰۰۰٫۰۰۰ (دوازده میلیارد و ششصد و هشتاد میلیون ریال) مربوط به طرحهائی است که به مرحله بهره‌برداری رسیده‌اند از این مبلغ معادل ۸٫۹۸۰٫۰۰۰٫۰۰۰ ریال (هشت میلیارد و نهصد و هشتاد میلیون ریال) اختصاص به طرحهائی دارد‌که سوددهی دارند و در واقع نزدیك به ۷۱٪ طرحهای بهره‌برداری رسیده را تشکیل میدهند و قریب (۳٫۶۹۹٫۰۰۰٫۰۰۰) سه میلیارد وششصد و نود و نه میلیون ریال یعنی قریب ۲۹٪ طرحهای بهره‌برداری رسیده ضرر نشان میدهند.

طبیعی است در رابطه بامنافع اقتصادی جامعه تنها مسئله سوددهی یا ضرردهی یك پروژه نمیتواند مطرح باشد آنچه از این نقطه نظر اهمیت شایانی دارد مسئله تقویت رشته‌هائی ازصنعت است که بتواند اولا اساسی‌ترین نیازهای اقتصادی جامعه یابعبارت دیگر نیازهای اولیه جامعه را مرتفع سازد و ثانیا بیشترین عناصر سازنده و تولیدی خود را از منابع داخلی تهیه و جذب نماید که این موضوع بخصوص از جهت میزان وابستگی صنعت و اقتصادملی به بازار خارجی حائز نهایت اهمیت میباشد و ثالثا بتواند ازطریق اشتغال برای جامعه ایجاد کار و تخصصی نماید در این زمینه بانك توسعه همواره کوشش نموده ضمن مساعدت به اکثر صنایع ضروری بیشترین اولویت را برای صنایعی قائل شود که ویژگیهای فوق را در برنداشته باشند و بهمین جهت بالاترین سرمایه‌گذاری های بانك در زمینه صنایع مربوط به مواد غذائی نساجی و پوشاك و صنایع معدنی غیرفلزی و ساختمانی بوده است چنانچه ازمجموع ۱۵۵ طرح مشارکت و سرمایه‌گذاری بانك که در بیش از ۱۵ رشته صنعت و معدن و حمل ونقل وکشت و صنعت صورت گرفته پانزده طرح مربوط به صنایع غذائی و از جمله کنسرو ــ قند و شکر و روغن‌نباتی ــ هفده طرح مربوط به نساجی و پوشاك یازده طرح مواد معدنی غیرفلزی از قبیل آجر ــ شیشه ــ سیمان و کاشی بوده است که البته روشن است درصد ساخت خارجی در این صنایع زیاد نیست. قطع نظر از ایجاد و مشارکت در طرحهای فوق که درصدساخت خارجی آنها کم میباشد بانك در صنایع دیگری نیز که بهرحال ایجاد و توسعه آنها برای مملکت ضرورت کامل را داشته مشارکت و همکاری نموده و بخصوص با اعتقاد به اینکه صنایع مونتاژ را باید بتدریج و از طریق ساخت هرچه بیشتر قطعات و لوازم این قبیل صنایع در داخل کشور به صنایع

پیرو آگهی مناقصه مورخه ۵۷٫۲٫۱۰ در روزنامه کیهان، بنا به درخواست علاقمندان بشرکت در مناقصه بدینوسیله تمدید مدت دریافت اسناد مناقصه نصب ماشین‌آلات کارخانه سیمان ۲۰۰۰ تنی لوشان را تا تاریخ ۵۸٫۲٫۲۵ اعلام مینماید.
از علاقمندان بدشرکت در مناقصه خواهشمند است جهت کسب اطلاعات بیشتر با تلفنهای ۶۲۴۱۱۱ ــ ۶۲۴۱۹۳ و ۶۲۷۳۳۱ تماس حاصل نمایند
شرکت مهندسی ایوا
ن ۷۸۸۳۹ ۱ــ۲

اطلاعیه اداره راهنمائی و رانندگی تهران

اداره راهنمائی و رانندگی تهران ضمن تشکر از همکاری اهالی محترم تهران که با افسران و مامورین مبذول میفرمایند اعلام میدارد چون بهبود وضع ترافیك جز با همکاری رانندگان عزیز میسر نیست لذا برای جلوگیری از تخلفات و برقراری نظم تصمیم گرفته شده است که از تاریخ ۵۸٫۲٫۲۹ برای‌رانندگانی که رعایت مقررات عبور و مرور را ننمایند برخلاف میل باطنی برگ اخطاریه صادر نمایند اینك از کلیه اهالی تهران انتظار دارد با اجرای هرچه بیشترمقررات راهنمائی و رانندگی همکاری بیشتر بعمول و در برقراری نظم مارا یاری نمایند.

اداره راهنمائی و رانندگی تهران
ن ۷۸۷۱۸ ۱ــ۳

حسین‌الحسینی:

امام موسی در لیبی زندانیست

تهران ــ خبرگزاری پارس ــ یك رهبر مذهبی لبنان دیروزادعا کرد که امام موسی صدر رهبر هیجمان لبنان علوز زنده و درلیبی زندانیر است.

حسین الحسینی رهبر سازمان اسلامی «امل» که سرگرم دیدار‌ازایران است اظهار داشته است «ما مطمئن هستیم که امام موسی صدر و همراهانش که رهبر مذهبی ما هستند در لیبی زندانی میباشند و از سوی دولت لیبی توقیف شده‌اند».

وی اضافه کرد که به ایران آمده است تا به ادعاهای عبدالسلام جلود نخست‌وزیر لیبی در مورد رهبر شیعیان لبنان پاسخ گوید. وی تاکید کرد ما علاقمندیم آیت‌الله خمینی باور کنند که کلید حل مشکل امام موسی‌صدر در دست رهبر مذهبی ما، دور زده‌است.

اخبار کوتاه شهرستانها

نمایندگان و سران عشایر لرستان با امام خمینی ملاقات میکنند

دورود ــ بیش از یك هزار نفر از نمایندگان وسران عشایر لرستان برای زیارت مرقد مطهر حضرت معصومه(س) و دیدار با امام خمینی وارد دورود شدند.

سران عشایر لر و بختیاری، طوایف چراغی‌بگولاموغه، عبدلوند و حاجی‌وند در منطقه «زز» و «طاهرو» که از مناطق صعب‌العبور کوهستانی بین دورود واکیگودرز تا دزفول است، در شهر دورود دست بهراهپیمائی و تظاهرات زدند و پشتیبانی و همبستگی خود را از امام خمینی و جمهوری اسلامی اعلام کردند و ترور استاد مطهری را محکوم کردند.

سران این طوایف در گفتگوئی با خبرنگار کیهان‌گفتند: منظور از تشرف به‌حضور امام خمینی اعلام‌پشتیبانی‌ازحکومت اسلامی و بیان خواسته‌هائی از قبیل بررسی بخلوص ستم شکاربانان شکاربانی عبدالرضا پهلوی‌است‌که درگذشته‌چندین نفر را بجرم چرای‌احشام کشته‌اند، واعلام احتیاجات‌ضروری محل ایجاد مدارس بهداشتی، بهداشتی کردن روستاها و ساختن جاده‌های ماشین‌رو و جاده‌های فرعی

صفحه ۸ کیهان | ساعت شرعی :
دوشنبه ۱۷ اردیبهشت ماه ۱۳۵۸ | اذان مغرب : امشب : ۶ـ۷ اذان صبح ، فردا : ۳ـ۴
تاسوعا جمادی‌الثانی ۱۳۹۹ | طلوع آفتاب ، فردا : ۵ـ۳ ظهرشرعی ، فردا : ۱۲ـ۲
شماره ۱۰۷۰۰ | استخراج : دکتر عباس ریاضی کرمانی

احزاب وجمعیت های سیاسی

از احزاب برای سرکوبی ضدانقلاب کمک بگیرید

نهضت آزادیخواهان و فدائیان خلق امروز ضمن محکوم کردن ترور جانفرسای آیت‌الله مطهری ، از دولت خواسته که از کلیه احزاب و گروهها برای تعقیب و سرکوبی عاملان این جنایتها کمک بگیرد.

در اطلاعیه این نهضت همچنین آمده است:

تروریسم بعنوان یک حربه سیاسی همیشه اقدامات ارتجاع در فرمالدکی و ورشکستگی فکری و فرهنگی گروههائی است که به این کار ناجوانمردانه وضدانسانی دست میزنند از این گذشته تروریسم صیقه زنجیرهای از انتقامجوئی را به دنبال دارد که سرانجام به هرج‌ومرج اجتماعی و از این راه به ظهور خشن مردم‌ترین شکل حاکم فاشیسم و دیکتاتوری میانجامد. ما ضمن ابراز تاسف عمیق خود از اینگونه اعمال

ضربه کاری بر هیولای استعمار

مجیرغانه حزب خلق ایران ضمن صدور اطلاعیه‌ای ترور آیت‌الله مطهری را محکوم و تاکید کرد که اینگونه اعمال نمانه کاری بودن ضربه‌ای است که ملت ایران بر استعمار وارد کرده است.

در اطلاعیه دبیرخانه حزب ملت ایران آمده است:

برای ملتی که سالیان دراز سوگوار عزیزان در راه هکتمه ازدست رفته و مبارزان ازپای درآمده، درداو رنج بوده است این ضربه مهلک نمی‌باشد ، همه گمانی که دراین روزهای پرگانه تاریخ‌ملت ما بارگرفتن انقلاب را بردوش می‌کشند همرستیم‌براین نکته آگاهند که در ره نگهبانی چنین موجودی هنگرز از جان و تن ساخته‌اند و پیوارتی از باور به شهادت . امروز هیچ انقلابی باایمان وهیچ مبارز آزادیخواهی نیست که ونیما فکره دراین راه قدم برداشته باشد . پس آنجا که انگار میبرند با توسل به ترور و کشتارهای ناجوانمردانه میتوانند خدشه‌ای بر پیکر انقلاب اسلامی ملت‌ایران وارد آورند کسانی هستند که تنها عذاب وجدان وبدنامی ابدی را نصیب خود می‌کنند .

در این نبرد حق و باطل هرپرچمداری که ازپای درآید صدهست برای برپا نگاهداشتن پرچمش برافراشته می‌شود و تاریخ گلگوتا انقلاب گلگونتر و ارائه ملت در نگهبانی دستاوردهای انقلاب استوارتر.

شهادت مردانی چون آیت‌الله حاج شیخ مرتضی مطهری هیچ چیز را اثبات نمی‌کند، مگر آنکه‌مردم میهن ما با چهانی از فساد درگیرشده و رهبران انقلاب اسلامی ملت ایران ، انسانهائی انحراف ناپذیرند و ضربه‌ای که برهیولهای استعمار وارد آمده سخت کاری بوده‌است.

از حیثیت و کلا استفاده حزبی نکنید

انجمن اسلامی وکلاء دادگستری امروز ازهدایت‌الله متین دفتری خواست که از حیثیت شغلی وکلاء در تبلیغات حزبی خود استفاده نکند.

در اطلاعیه انجمن اسلامی‌که به همین مناسبت منتشرشده ، همچنین آمده‌است :

« بنام خدا »

چون « جبهه دمکراتیک ملی» براساس پارمای ملاحظات شناخته شده ، وسیله نایب رئیس هیات مدیره کانون وکلا « اعلام موجودیت کرده است و در آماده همین ملاحظات ، آگردانندگان آن بابازیهای زیرکانه خود بطور غیرمستقیم از حیثیت شغلی وکلاء در تبلیغات حزبی خود استفاده کرده‌اند ، مقتضاست این توهم در اذهان عمومی پیدا نشود که این حیثیت و اعتبار شغلی وکلاء مادگستری امروز ازهدایت‌الله متین دفتری خواست که از حیثیت شغلی وکلاء در تبلیغات حزبی خود استفاده نکند.

در اطلاعیه انجمن اسلامی‌که به همین مناسبت منتشرشده ، همچنین آمده‌است :

« بنام خدا »

چون « جبهه دمکراتیک ملی» براساس پارمای ملاحظات شناخته شده ، وسیله نایب رئیس هیات مدیره کانون وکلا « اعلام موجودیت کرده است و در آماده همین ملاحظات ، آگردانندگان آن بابازیهای زیرکانه خود بطور غیرمستقیم از حیثیت شغلی وکلاء در تبلیغات حزبی خود استفاده کرده‌اند ، مقتضاست این توهم در اذهان عمومی پیدا نشود که این حیثیت و اعتبار شغلی وکلاء در تبلیغات حزبی خود استفاده نکند.

انتخابات هیئت اجرائی جبهه دمکراتیک

در انتخابات هیات اجرائی جبهه دمکراتیک ملی ایران ، شکرالله پاکنژاد به عنوان مسئول هیات اجرائی این جبهه برگزیده شد.

ناصر پاکدامن ، بهمام نهبازی،عباس‌ماکان‌زاده ، فرخ مرتضی وبهمن نیرومند.

بنا به اظهار یکی از اعضاء هیات اجرائی‌جبهه دمکراتیک ملی ایران ، در روزهای آینده اسامی اعضاء هیات اجرائی جبهه دمکراتیک ملی آن اعلام خواهد شد.

میگر اعضای هیات اجرائی جبهه دمکراتیک ملی ایران عبارتند از دکتر هدایت‌الله متین دفتری ، و خط مشی جبهه دمکراتیک ملی آن اعلام خواهد شد.

هشدار سپاه پاسداران انقلاب درباره ماموران گلابی

ستاد فرماندهی سپاه پاسداران انقلاب طی اطلاعیه‌ای که صبح‌امروز منتشر کرد به مردم تهران و همه شهرهای ایران هشدار داد که مراقب سوء استفاده افرادی که بنام مامور کمیته و یا سپاه پاسداران انقلاب و یا تحت عنوان آنان مبادرت به اخاذی از مردم می‌کنند باشند و در صورت مشاهده چنین افرادی آنان را دستگیر و به ماموران انتظامی و یا مسئولان کمیته مرکزی تحویل دهند.

ستاد فرماندهی سپاه پاسداران انقلاب همچنین از مردم‌خواسته‌است در صورت مشاهده چنین مواردی با تلفن‌های ۳۴۴۲۶۹۹ و ۳۴۴۲۲۰۰ ستاد تماس بگیرند.

متن این اطلاعیه بشرح زیر است:

صفحاتی که مردم شریف تهران و شهرستانها : مناصر فرصت طلب ، بیوسته کوشیده‌اند که با ایجاد بحران آفریده به نارضایتی‌های زیانبار خود بهره‌برداری و یا سوء استفاده افراطی از دیروز به عناوین مختلف خلق‌الساعه مزاحم مستاجرین میشوند و ازدادگاه‌ها تقاضای تخلیه محلهای مسکونی را میکنند دادگاهها براساس مواد قانون مربوطه ناگزیر به صدور حکم تخلیه میشوند ولی باتوجه بانقلاب ایران و حفظ حقوق مستضعفین که مستاجرین از این طبقه هستند و با توجه به تجارب گذشته از مزاحمتهای بعضی‌از صاحبخانه‌ها وزارت دادگستری دست اندرکار تهیه لایحه‌ایست تا بموجب آن از تقاضا های نابجای آن گروه موجرین‌برای تخلیه جلوگیری جعل آید و دادگاهها صرفا با شواهدقانونی تکنند دکتر مبشری اضافه کرد همچنین برای جلوگیری از رهاخواری گروهی که مردم بی‌بضاعت را با گرفتن چک که جنبه جزائی دارد برده خود میکنند لایحه‌دیگری‌تهیه‌خواهد شد تا‌ازاینطریق ازسوء استفاده رباخواران جلوگیری بعمل‌آید. ضمنا بمنظور تسریع در محاکمات و دادرسی لایحه دیگری تهیه شده که بموجب آن سعی شده‌که اکثر محاکمات یکدرجه‌ای بشود.

وزیر دادگستری گفته‌که از جزئیات این‌لوایح اطلاعی‌ندارد ولی گفت به محض تکمیل بررسی و مطالعه متن کامل آن را منتشر خواهد کرد.

رفاه زندانیان

دکتر مبشری در مورد رفاه زندانیان انقلاب گفت درتبدیاری که باتفاق رئیس شهربانی از زندان قصر بعمل آمد، چند مسئله کمبود تقاضای‌زندانیان بود مورد توجه و بررسی قرار گرفت.

برای ملاقات زندانیان تسهیلات لازم فراهم شد تا از این پس خانواده زندانیان بتوانند با راحتی با زندانی خود ملاقات کنند .

وزیر دادگستری در مورد غذا و بهداشت زندانیان گفت: خوشبختانه کسانیکه درزندان قصر وظائف تهیه و طبخ غذا برای زندانیان را بعهده دارند مردمان‌صحیح‌العمل وخداشناسی هستند و نسبت به غذا وبهداشت زندانیان نهایت امانت ودقت را بکار میبرند . بطوری که کلیه زندانیان اظهار رضایت میکردند مخصوصا که دربلزدیک روز گذشته دستورات لازم‌جهت تکمیل اقدامات رفاهی داده‌شد.

در پایان دکتر مبشری گفت چون اکثر زندانیان از بلاء تکلیفی خود و عدم بازجوئی ازطرف دادسرای انقلاب شکایت داشتند، ده نفراز قضات‌خوشنام دادگستری تعیین شدند تاهرچه زودتر به دادسرای انقلاب معرفی شوند ونسبت به‌بازجوئی از متهمان بلاتکلیف بپردازند تا هرچه زودتر آنها را ازبلاتکلیفی خارج کنند

فستیوال فیلم در باغ فردوس

همیران ـ فستیوال فیلم مرکز فرهنگی باغ فردوس از دیروز (یکشنبه) آغاز شد و تا ۲۵ اردیبهشت ادامه خواهد داشت . در این فستیوال فیلمهای زیر نمایش داده میشود .

« آقای هیولا » ازفرشید مثقالی « با ابهاء » از محمدرضا اصلانی‌نیا « آبی » از محمود کیمیائی « کوچه » از عباس کیا رستمی ، « تپله شیشه‌ای » از یان آونگ ، « عمو سیلو» از بهرام بیضائی ، « پرچین » از اردلان ساسانی ، « سیاه و سفید » از سهراب شهید ثالث ، « زنگ تفریح » از عباس کیا رستمی ، « نقطه سبز » از مرتضی میرفلاح صابرهنجه از امیر

دشمن اصلی ، امپریالیسم امریکاست

مجاهدین خلق : همانطور که امام بار ها گفته‌اند

هزاران نفر در دانشگاه صنعتی شریف در سالگرد شهادت‌مجید شریف واقفی بسخنان خواهر او گوش می‌کنند .

مراسم سالگرد شهادت مجید شریف واقفی عضو کادر مرکزی سازمان مجاهدین خلق ایران، از سوی این سازمان دیروز عصر با شرکت هزاران نفر در دانشگاه‌صنعتی شریف‌برگزار شد .

دراین مراسم پس از تلاوت قرآن مجید ، پیام انجمن دانشجویان مسلمان دانشگاه صنعتی شریف ـ که شریف واقعی فارغ‌التحصیل آن بود ـ قرائت شد ، خواهر و نیزیکی از همرزمان مجاهد شهید سخنانی درباره چگونگی‌زندگی و مبارزات و شهادت وی‌ایراد نمودند و در پایان موسی خیابانی یکی از رهبران‌سازمان مجاهدین خلق ایران سخنرانی کرد .

سخنرانی موسی خیابانی

موسی خیابانی در سخنان خود به جریان انحرافی و کودتای ایورتونیستهای چپ‌نما درسال‌های ۵۳ و ۵۴ در درون سازمان مجاهدین خلق و نصب مواضع رهبری و تصفیه عناصر صادق و مجاهدین واقعی و انتشار بیانیه اعلام تغییرمواضع از سوی آنان اشاره کرد و اظهار داشت که به وجوه‌آمدن یک جریان باطل در متن یک جریان حق چیز تازه‌ای‌نیست و در تاریخ واز جمله مرتاریخ اسلام خودمان نمونه‌هاوشواهد زیادی ازاین نوع وجوه‌دارد وی آنگاه به مشکلاتی که حضرت علی در رمال خلافت خود برابر انحرافات خوارج و بیالایندگان واورا ازقمقاش‌خود را بیالایند واورا ازقمقاش‌خود و نوع خود معرفی کنند ؛ تجلیل از شریف واقعی مطلوبتر است ، اما بشرطی که از مواضع خود اوباشد .

موسی خیابانی همچنین گفت که شریف واقعی پیامش خلاصه می‌شود در استقامت و پایداری و مقاومت اصولی بر سر مواضع ایدئولوژیک و اعتقادی .

وی اضافه کرد :

«ابتلاء و آزمایش بسیارمهم و تعیین‌کننده‌ای‌برای اوودیگر اعضای سازمان‌پیش آمده بود. مخصوصا برای آن‌هاکه بعداز او باچگونگی‌ماجرا آشناشدند. تمام برخوردهای اپورتونیستی و کشتن او شرایط را آماده برخورد غیراصولی و انحرافی و راستگرایانه کرده بود و کافی بود غفلتی شود و یا خودبخودی و باعصبیت بامساله برخورد شود تا موارینسازمان از بین برود .

موسی خیابانی به عناصر برخورد اصولی شریف واقفی و مجاهدین خلق با مساله اشاره کرد و گفت :

«شریف واقفی مایوس نشد و در هر دو جبهه ضد رژیم و ضد اپورتونیستها به مبارزه خود ادامه داد . چرا که اگر ما به صداقت خود و راه حق خودبه‌این که درجهان حساب وکتابی هست و معتقد باشیم دیگر چه جایی برای یاس می‌ماند . ازشکست می‌توان پیروزی ساخت و در تفکر اسلام یاس یک پدیده کفر است . لایاس من روح‌الله الاالقوم‌الکافرون».

بین مارکسیستها و اپورتونیستها فرق است

«شریف واقفی و سایر مجاهدین برخورد خودبخودی و عصبی و متقابلا با مساله نکردند . برخورد خودبخودی چه ایجاب می‌کرد ؟ باید همان کارهای آن‌ها را میکردیم کشتن، دروغ گفتن، حیله‌گری، عدم صداقت ، قاطی کردن مرزها ، تروخشک را با هم نوشزانیدن و همه را با یک چوب راندن .

«بعدا ما گفتیم که بین اپورتونیستها و مارکسیستها فرق قائلیم . بگذار ما رامتهم کنند . اما از گفتن حقیقت نباید پرهیز کرد . بگذار ما را متهم کنند . التقاطی ! مارکسیست ! مارکسیست اسلامی ! اینها عناوینی است که آریامهر به‌کار می‌برد . در قرآن آیه‌ای است که مضمون آن برهیز دادن مومنین از همین‌برخوردهای خودبخودی است :

ای کسانی که حقایق را باور دارید ، خدارا باوردارید، برای خدا قیام کنید درجهت خدا وشها شاهد به‌قسط باشید، از مسیرقسط وعدالت وبرخورد اصولی‌خارج نشوید وبدخواهی قومی وگروهی شما را وادار نکند که از طریق عدالت‌خارج شوید » .

که « یکی دیگر از مظاهرمهم برخورد اصولی این است که دشمن اصلی را فراموش‌نکنیم وببینیم در هر مقطع و شرایط چه خطری تهدیدمان می‌کند و به‌اصطلاح خودمان ببینیم‌تهدید اصلی مادر آن شرایط چیست. تهدید اصلی مآآن روز این بود که‌در برخورد با اپورتونیستها به‌راست برویم ، بقهقرا برویم وبه‌دستاوردهای شهیدانمان‌پشت کنیم‌واگرچنین می‌کردیم‌خیلی کمتر مورد هجوم واقع‌میشدیم، اما این یک برخورد اصولی نیست .مصلحت‌جویانه ومنفعت‌طلبانه است . منافع روز را گرفتن ومنافع ایدئولوژی و درازمدت را رهاکردن است » .

وی آنگاه با تاکید مجدد برلزوم شناسایی و تشخیص تهدید اصلی گفت‌که این درسی است که ما از مجیدوبرخورد او می‌گیریم که باخون خود براین حقیقت گواهی داد که نباید دچار عصبیت و عناد و کوته‌نظری شد و دشمن اصلی را فراموش کرد . اگر واقعا ببلو احترام می‌گذاریم باید به پیام او وبرخورد اصولی‌او وفادار باشیم » .

موسی خیابانی افزود :

« وضع امروز جامعه ما بغرنج و پیچیده است . تاوقتی رژیم سلطنت وشاه ، بود دشمن اصلی به‌وضوح آشکار بود اما امروز در شرایطی که رژیم ساقط شده است موضوع قدری پیچیده‌تر است » باید تمام نیروهایمان را درجهت مبارزه با دشمن اصلی بسیج کنیم‌وتمام تفنگ‌هایمان را به سوی او بگیریم وگرنه آب در آسیاب دشمن ریخته‌ایم » .

« همین حرکت جنون‌آمیز و مشکوک ترور اساتید معظمی را درنظر بگیریم که باهیچ منطقی‌درست نبود . چه کسانی از این ماجرا سود می‌برند ؟ این به‌معنای خدمت به دشمن اصلی است ونیز کوشش‌هایی‌را درنظربگیریم از طرف بعضی‌ها تا بازبه‌نحو دیگری مردم‌دشمن اصلی‌را فراموش کنند درحالی که‌بارها حضرت آیت‌الله‌العظمی امام خمینی برامپریالیسم آمریکا به عنوان دشمن اصلی تاکید نموده‌اند . اسباب تاسف است که می‌بینیم کوشش‌هایی

شهید شریف واقفی

موسی خیابانی یکی از رهبران مجاهدین خلق هنگام سخنرانی در سالگرد شهادت مجید شریف واقفی

می‌شود تا نیروی مردم درجهت دیگری‌سوق داده شود وعواطف آن‌ها در جهت دیگر سوق‌داده وبه عصبیت دامن زده شود و جنگ صلیبی براه بیافتد . درحالی که دشمن اصلی‌بزرگی داریم که در کمین است تا از هرگوشه انگشت برمسایل‌فرعی واز هر انحراف سوءاستفاده کند . »

موسی خیابانی همچنین در قسمت دیگری از سخنان خود گفته :

« هرجریان انقلابی همیشه در معرض شدیدترین حملات ضدانقلابی و پیچیده ترین توطئه‌هاست ، عجیب نیست که همیشه طیه جریان‌هایی‌که اهل سازش وبده‌بستان و کنارآمدن غیر اصول نیستند دسیسه می‌چینند و تهمت می‌زنند اما اگر ریگی به‌کفش ما نباشد اگر دارای سابقه روشنی در خدمت به‌خلقمان باشیم ازاین دسیسه‌هابیمی بدل‌راه نمیدهیم، به‌قول برادر شهیدمان مصطفی جوان خوشدل : بگذار ما را متهم کنند » هر بوچسبی می‌خواهند بزنند . حقیقت سرانجام برای توده‌ها روشن خواهد شد .

« جهان به‌باطل آفریده نشده . این حق است که باطل را نابودمی‌کند. وماخلقنا‌السماء والارض ومابینهما‌لاعبین » .

ابوالحسن بنی صدر :

برقراری فاشیسم درایران مساوی است با انهدام جامعه

ابوالحسن بنی‌صدر در اجتماع دانشگاه تهران

به منظور بزرگداشت‌وتجلیل ار مجاهد شهید « مجید شریف واقفی » یکی از اعضای‌سازمان مجاهدین خلق ایران بعداز ظهر دیروز مراسمی درزمین چمن دانشگاه تهران برپا شد که هزاران تن از جوانان دانشجویان و علاقمندان‌درآن شرکت کردند وضمن‌برگزاری برنامه هائی ، خاطرشهادت این مجاهد را گرامی‌داشتند.

دراین مراسم که بدعوت انجمن دانشجویان مسلمان دانشگاه تهران ترتیب یافته بود ، ابتدا پیام هائی ازچند انجمن دانشجوئی قرائت شد و پس‌از اینکه خواهر مجاهد « شریف واقفی » مطالبی در خصوص خصایل و خصوصیات برادرش عنوان کرد ، « ابوالحسن بنی‌صدر » برای حاضران دراین برنامه‌سخنرانی کرد و مطالبی ایراد نمود .

خواهر مجاهد شهید «مجید شریف واقفی » گفت «آنهائی که در راه خدا کشته شده‌اند نمرده‌اند » بلکه از زندگانی و روزی بهرتر لزه خداوند خودند درود به تمام شهدای به خون خفته خلق قهرمان ایران و درود به رزمندگان مجاهد و پاکبازی که با نثار خون پاک خویش ایدئولوژی اصیل توحید و حقیقت اسلام را اجرا کردند .

هرروز نوبت شهیدی است و هرروز از آن شهیدی تازه است . امروز نوبت به شهید کفن سوخته ما « مجید » است.

او در اواخر سال ۴۷ در سخت‌ترین شرایط عضو پذیری سازمان مجاهدین خلق ایران به عضویت این سازمان درآمد. او پس‌از اینکه درسال ۴۹ در رشته مهندسی برق فارغ ـ التحصیل شد برای گذراندن باقیمانده دوره سربازی اش‌در برق منطقه‌ای فارابی مشغول به کار شد . در اواسط سال ۵۰ بود که عمال ساواک و سرسپردگان رژیم سابق به فکر دستگیرش افتادند و ، یکی از روز ها به سراغش رفتند . مامووان ساواک بدون آنکه متوجه باشند مستقیما به سراغ مجید رفتند و سراغ خودش را از او گرفتند.مجید بی آنکه خونسردی اش را از دست بدهد آنهارا به اتاقش‌برد و به آنها گفت که منتظرش بمانند تا او برود و « مجید شریف واقفی » را خبر کند . او با اینکار ماموران ساواک را دراتاقش تنها گذاشت‌تر از همان وقته محل اداره‌اش را ترک کرد و زندگی مخفی اختیار نکرد .

خواهر مجاهد شریف واقفی سپس شرح ترور ناجوانمردانه و سپس به آتش کشیده شدن جسد مجید را توسط ایورتونیست‌های چپ‌نما تشریح کردو گفت:

من بوجود برادرم و دیگر اعضای سازمان مجاهدین خلق ایران افتخار میکنم وبه‌بروز تمام شهدایش درود میفرستم . آنان با انتخاب روشی اسلامی و مردمی مبارزه دلیرانه‌ای را با رژیم آغاز کردند و سرانجام راهشان را مردم قهرمان ایران تعقیب کردند وعاقبت برطاغوتیان پیروز شدند . جاودانه‌باد خاطره شهدای‌به خون خفته خلق قهرمان ایران ، گرامی‌باد یاد شهدای سازمان مجاهدین خلق ایران ، شکوهاتر باد انقلاب اسلامی ایران‌پرهبری امام خمینی .

سخنان بنی‌صدر

پس‌از پایان سخنان خواهر « مجید شریف واقفی » ، « ابوالحسن بنی‌صدر» پشت تریبون قرار گرفت و چنین گفت : دراسلام انتقاد یعنی امر به معروف و نهی ازمنکر و این وقتی درجمع باشد علامت رشد است . انتقادی که‌امروز به نظرم میرسد این است که برای شهید « مجید شریف واقفی »دو برنامه‌تجلیل وبادبودبرگزار کرده‌اند ،آنچه که دراسلام باهم میشود انجام داد باید باهم انجام داد چرا که وقتی مشترکات را زیاد کنیم میتوانیم به توحیدبرسیم و شما اگر باهم مذاکره میکردید و این‌برنامه ها رایکی میکردید خیلی بهتر بود.

موضوع سخن و تجمع ما در اینجا به خاطر بزرگداشت و گرامی داشت مقام شهید « شریف واقفی » است ، او قربانی روشنفکری شد که در قرآن به نام روشهای طاغوتی یا فرعونی از آنها نام برده شده‌است و در عصر امروزاین روشها نام « استالینی »بخود گرفته‌است .

روش«استالینی» روشی‌است که وقتی شما نتوانستید طرفتان را با استدلال و بحث و گفت و گو از میدان بدر کنید و یا قانع نشدید تصمیم به حذف فیزیکی‌و شخصیتی او میگیرید . « شریف ـ واقفی » قربانی چنین‌نوظهوری شد. درجامعه امروز ما این روش به مقیاس بسیار وسیع وجود دارد ، چرا که اکثر استعداد ها جرئت بروز وتجلی ندارند، این استعداد ها یااز ترور شخصیت میترسند که در صورت ابراز وجود کردن و ظاهر شدن زیر رگبار انواع شایعات قرار میگیرند و یا از این میترسند که گرفتارترور فیزیکی شوندو از بین‌بروند . بااین ترتیب وقتی استعداد ها نتوانست بروز کند و عرضه شود، نتیجتا انقلاب از کار بازمیماند

« استالینیسم » اکنون نیز در جامعه‌مان خودش را به صور گوناگون نشان میدهدواشکال گونه‌گون آن را میتوانیم ببینیم . جامعه‌ای که انقلاب کرده‌است هرگز نباید خودش را برای ایجاد ضدیت تحریک نماید . هیچ جامعه انقلابی با هیچ « ایسمی » در تضاد با هیچ اسمی به خودش‌واقعیت نمیدهد، پیدایی ووجودواقعیت وقتی است که جامعه توحیدی برقرار گردد و جامعه‌ای توحیدی است که‌به خودش واقعیت‌میدهد.

آنها که « شریف واقفی » را ازبین بردند درواقع می ـ خواستند ضعفشان را از طریق خراشیدن دشمن و انداختن استعداد های انقلابی در خط تخریب‌و دشمن خیالی‌انقلابیون را از انقلابی بودن بازرتجاعی بکشانند و با دشمن تراشی برای خودشان مصونیت بدست آورند . اگر این شیوه‌نادرست است بنابراین برای ما نیز نادرست است . نباید هر عملی که صورت میگیرد به چپی ها نسبت بدهیم ، آیابه نظر شما اقدام به چنین کاری باعث پوشیده ماندن پارمای‌ازضعفها نمیشود ؟ . و اگر این‌ضعفها پوشیده بماند آیا انقلاب ما از درون دچار شکست و یا عواملی که احتمالا سبب ازهم باشیدگی آن میگردد،نمیشود؟ قدرتی که جامعه‌مان را به اینجا کشانده ، اقتصادی که برایمان باقیمانده ، آیاپادگار سلطه امریکا نیست ؟، آیا صحیح است که حلقه‌فراموشی بدور جنایات رژیم گذشته بکشیم . اگر درست‌نیست‌پس باید بین خودمان ودیگران‌فرق قائل شویم ، فرق بین کسانیکه بطور روزمره و قرار و قاعده « استالینیسم » یک روش تخریبی و تحریک آمیز بکار می برند و برای توجیه این روش های نادرست به این دروغ علنی متوسل میشوند که‌اگردرجناح بندی کنونی جامعه ایرانی نیروهای انقلابی اسلامی شکست‌بخورند، درحقیقت اسلام شکست‌میخورد و درصحنه نبرد تنها دو نیرو برجا میماند ، یکی فاشیسم ضعیف است که احتمالا به حکومت میرسد ولی ناتوان است و دیگری کمونیسم است که در صحنه نبرد میماند .این یک دروغ علنی و یک توهین است برای اینکه‌اسلام پیوندی جدا از روابط اجتماعی وبیان کننده کوشش میلیونها این سرزمین برای رهایی نیست ، معنای شکست این اسلام و شکست این جهان‌بینی‌توحیدی، ساخت های اجتماعی،سیاسی ، فرهنگی و اقتصادی فاشیست شاهنشاهی‌و این نه تنها ضعیف نشده بلکه به مراتب‌ازکودتای ۲۸ مرداد قویتر خواهد بود و در این صورت چیزی در صحنه باقی نمیماند تایمنوان « ایسم » جانشین شود . برقراری‌چنین فاشیسمی در ایران ماوی است با انهدام قطعی و حتمی جامعه زیراکه فاشیسم تنها اتکایش به استخراج و صادرات نفت و بطور کلی زمینه اقتصادی‌اش صرفابه امور واردات‌وصادرات وابسته میشود و نتیجتا وقتی بپایان چاههای نفت برسیم و زمانی باشد که نفتی وجود نداشته باشد، به این ترتیب ایرانی میماند ویران و مشتی انسان که‌دچار قحطی‌وگرسنگی میشوند .

به عقیده من یکی از علل گرایش جوانان به مارکسیسم و تمایل آنان به گرایش باین مکتب از ناحیه ایسم «فاشیسم» است . فاشیسم است که میخواهد خودش را تحمیل کند. این وظیفه آنهاست که اگر صادق بودند آنها را لو بدهند . آنها براین عقیده‌اند که‌از بروز روشهای فرصت‌طلبانه باید جلوگیری نمود . ولی آنان دراقلیت مانده‌اندو چون ما اکثریت را داراو هستیم، درنتیجه وظیفه سنگین تری داریم ، ساختن ایران بمشکل جامعه بی طبقه توحیدی،کاری است دشوار و سنگین ولی‌از آنجا که خواست اکثریت‌مردم برقراری چنین نظامی است، بی شك اکثریت مصمم قاطع پیروز میشود و میتواند به توفیق برسد . هرگز نباید بسوی ضدیت گام برداریم و تا آنجا که ممکن است باید از تحریك و ضدیت و این‌قبیل امور بپرهیزیم ، زیرا که‌وقتی جامعه‌ای با اکثریتی قاطع و بدون تزلزل هستیم ومیتوانیم از طرق دیگری چون بحث و مباحثه و ارشاد اقلیتی را، کماز نظر اکثریت گمراه‌است، براه راست هدایت کنیم . آیا به نظر شما وقتی امکان بحث و ارشاد و راهنمائی‌وجوددارد و ما از زبان تهدیدوتحریک استفاده میکنیم ،بنظر شما جفاکاری به شهدایمان‌نیست؟. وقتی قرآن میگوید شهید در جامعه یعنی علامت‌و راهنما و راهگشای رهبری در جامعه است ، از درسهائی که همه سرمان آمده باید عبرت‌بگیریم و دیگر نباید فرصت‌کارهائی خلاف راه راستین‌مان از ما سر بزند .

ارشاد و بحث بجای تحریک و تهدید

ما نیازی به تهدید نداریم برای اینکه جامعه‌مان انقلابی اسلامی ، کرده‌است و قصد برقراری حاکمیت اسلامی را دارد ،بنابراین بهتراست که روش ارشاد را، جایگزین میگر روشها ساخت « بازار هارمند پراکس و تغییرات کردن این روزها خیلی رایج است وهمه جا و هرجا که میروی صحبت برسر این است که کمونیست کشی شروع شده می خواهند کمونیست ها را نابود کنند این شایعات هرگز درست‌نیست و هیچگاه چنین حرفهائی از سوی اکثریت مسلمان جامعه‌مان زده نمیشود ،وقتی‌جای بحث و گفت‌وگو می‌رود،چنین‌چیزهائی و میشود براحتی صحبت کرد، چرا باید از طریق دیگری وارد شد .

ابوالحسن بنی‌صدر در پایان سخنان خود به مسئله ترور های سرلشکر « قرنی» و « آیت‌الله مطهری » اشاره کرد و گفت : به عقیده من مارکسیستهای واقعی در این ترورها دخالت نداشته‌اند ولی بطور کلی وقتی اعمال و بطور کلی وقتی چنین حوادثی بدون شك بنفع سوی سوسیالیست هاوسازمانهای و آنهائی که هنوز تصمیم میگیرند امکان بازگشت شاه و رژیم شاهنشاهی وجود دارد به صورت میگیرد ، ضربه‌ای که انقلاب ایران به سوسیالیست‌ها وارد آورده‌است بسیار مهلك و کوبنده است‌و این طبیعی است که آنها حکم‌الحل‌سی این چنینی نشان دهند.

چرخان طایفه برادکشی

برچسب زدن به آیت‌ا... آن ، نسبتهای گوناگون دادن به اشخاص و پدام نمودن آنها کاری از پیش نمیبرد،مشکل را حل نمیکند،ما خاطرنشان می‌کنیم، ای پیامبر آنان را به عذابی دردناك بشارت ده » .

دستهای پلید ناکسین و جنایت پیشگان همیشه تاریخ این چهره های منافق کینه رسالت تاریخی‌شان شکه دادن نیروهای خدائی و رسولانشان است از پیشگاه خلقمان کوتاه باد .

ما دانشجویان مسلمان‌دانشگاه تهران ضمن ابراز تنفر شدید ازاین ناکسین و خیانتپیشگان دربیشگاه خدا پیمان میبندیم که براه شهید « مجید شریف واقفی » ، این چهارمین شهید ایدئولوژیك تشیع سرخ‌مان را ادامه خواهیم داد وتا برقراری وایجاد یك جامعه توحیدی درحاکمیت الله، از پای نخواهیم نشست .

۱۲۰ سفیر و دیپلمات ایران احضار شدند

دستور وزیر خارجه :

کلیه سفرا و کاردار های ایران در کشور های خارج از سوی وزیر خارجه به تهران احضار شدند.

دکتر ابراهیم یزدی وزیر امور خارجه دولت جمهوری اسلامی ایران ضمن اعلام این خبر، افزود : کلیه سفیران و کاردار های ایران در خارج از کشور که تعدادشان بالغ بر ۱۲۰ نفر است به تهران احضار شده‌اند. البته گروهی از آنها در زمان آقای دکتر سنجابی احضار شده‌اند و بقیه نیز در روز های اخیر به تهران فرا- خوانده شده‌اند.علت این‌احضار آنست که برخی از آنها فاقد این صلاحیت هستند که به عنوان سفیر جمهوری اسلامی ایران فعالیت داشته باشند ولی اکثر آنها، افرادی لایق‌هستند.

دکتر یزدی افزود :

اصولا کادر وزارتخارجه چه آنهایی که در خارج از کشور هستند و چه آنهایی که در داخل فعالیت دارند به‌سه گروه تقسیم شده‌اند :

گروه اول کسانی هستند که فسادشان «اظهرمن‌الشمس»است وبدون مباشات از خدمت‌منفصل خواهند شد مانند اردشیرزاهدی های وزارتخارجه منعقد کرده بود، لغو شد و در مورد کسانی که هم‌اکنون درخارج ازکشور سرگرم تحصیل هستند مطالعات لازم صورت می‌گیرد.

دکتر یزدی اضافه کرد : هنوز معاون جدیدی برای وزارتخارجه در نظر گرفته نشده است بجز آقای معتمدی که همچنان به عنوان معاون اداری ومالی‌وزارتخانه مشغول کار است وآدم شایسته‌ایست تشکیل میدهند، آده‌های پاکی هستند و بعضا گناهان‌مختصری کرده‌اند که طبق رهنمود های امام خمینی ، این گناهان را نادیده می‌انگاریم و بکارشان ادامه خواهند داد.

منتها شخصا معتقد هستم کسی که تا دیروز سفیر رژیم سابق بوده، دیگر نمی‌تواند درهمان کشور به عنوان سفیر جمهوری اسلامی ایران انجام وظیفه‌کند هرچند که آدم خوبی هم باشد.

ما اینها را به تهران احضار می‌کنیم تا مبانی انقلاب اسلامی ایران را برایشان توجیه کنیم و چون اکثریت دور از ملکت بوده‌اند و روح انقلاب ما را جذب نکرده‌اند. مسایل اسلامی را برایشان روشن می‌کنیم تا بتوانند با معیار های جدید در کشور های دیگر بکار مشغول شوند.

در مورد بورسهایی که از سوی وزارتخارجه به افراد مختلف داده شده است، دکتر یزدی گفت :

در این زمینه نیز بررسیها و مطالعات لازم آغاز شده است و قراردادی که موسسه روابط بین‌المللی وزارتخارجه با یك موسسه در ژنو در زمینه بورس های وزارتخارجه منعقد کرده بود، لغو شد و در مورد کسانی که هم‌اکنون درخارج ازکشور سرگرم تحصیل هستند مطالعات لازم صورت می‌گیرد.

دکتر یزدی اضافه کرد : هنوز معاون جدیدی برای وزارتخارجه در نظر گرفته نشده است بجز آقای معتمدی که همچنان به عنوان معاون اداری ومالی‌وزارتخانه مشغول کار است وآدم شایسته‌ایست .

تجلیل دروایش نعمت‌الهی از شهید مطهری

عصردیروز بدعوت فقیرسلطانحسین‌تابنده گنابادی (رضاعلیشاه) قطب دراویش نعمت‌الهی ، سلطانعلیشاهی گنابادی بمنظور تجلیل از شهید روشناد استاد مرتضی مطهری دانشمند بزرگ اسلام شناس و فقیه فقید مراسمی درحسینیه شیرازالسلطنه واقع در خیابان جنوبی پارك شهر برگزارشد . دراین مراسم جمع‌کثیری از دراویش ودیگر گروههای اجتماعی و مذهبی شرکت داشتند.

● براساس اطلاع رسیده از سرکنسولگری جمهوری اسلامی ایران در کربلا ، علما ومراجع تقلید وحوزه علمیه نجف ضمن ابراز تاسف نسبت به ترور آیت‌الله مرتضی مطهری این عمل جانوارنه را محکوم

ویزای تحصیل به آمریکا داده می‌شود

بخش کنسولگری سفارت آمریکا در تهران ، از دیروز کار خود را برای دادن ویزای دانشجویی به داوطلبان تحصیل در آمریکا در رزشگاه امجدیه آغاز کرد.

یك مقام سازمان امور دان

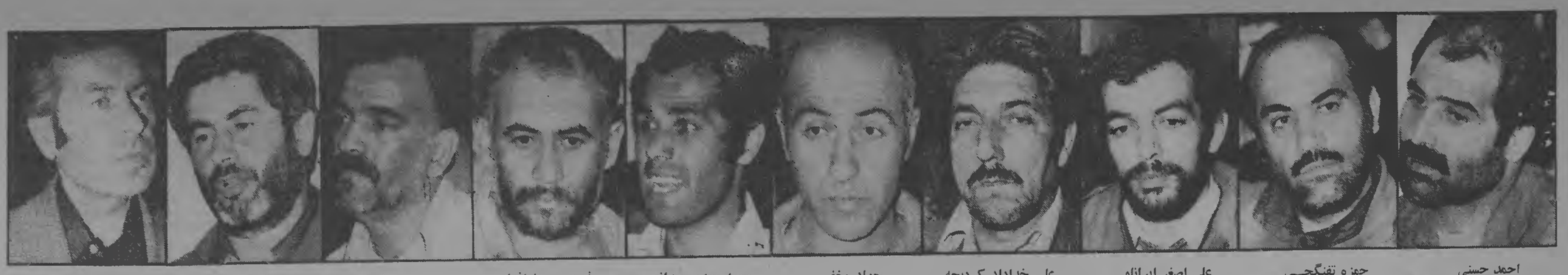

احمد حسنی — حمزه تفنگچی — علی اصغر ایرانلو — علی خداداد کردبچه — جواد مخفی — محمد مهدی میدانی — فریدون شادافزا — حسن نفر — عبدالله نوروزی — علی فتحی

۲۱ عامل مهم رژیم اختناق تیرباران شدند

کیانپور و عاملی تهرانی وزرای رژیم منحله و جواد سعید رئیس مجلس فرمایشی شاه جزو تیرباران شدگان هستند

شرح اعترافات، جزئیات شکنجه، نحوه دستگیری مبارزان و کشتار بزرگ هشتم بهمن در کیهان امروز

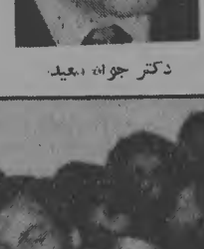

دکتر غلامرضا کیانپور

دکتر عاملی تهرانی

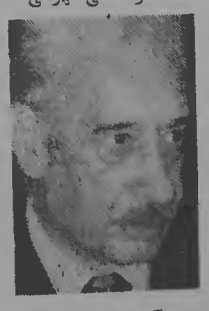

دکتر جواد سعید

کیهان

تکشماره- ۱۵ ریال

سه‌شنبه ۱۸ اردیبهشت ماه ۱۳۵۸ — یازدهم جمادی‌الثانی ۱۳۹۹ — شماره ۱۰۷۰۱

اطلاعیه دادستانی انقلاب درباره

استمداد برای دستگیری ۱۸ رهبر سیاسی و نظامی رژیم گذشته

صفحه ۲ـ متون سوم

تیرباران شدگان:

۲ وزیر سابق، یک رئیس مجلس، ۹ فرمانده نظامی، ۹ سرکوبگر و شکنجه‌گر ساواک

احیای جبهه ملی

آیت‌الله طالقانی، آیت‌الله زنجانی، دکتر شایگان و الهیار صالح به‌عضویت جبهه‌ملی دعوت میشوند.

صفحه ۲

امام و قذافی برای هم پیام فرستادند

* قذافی: خلق انقلابی لیبی یك لحظه از پشتیبانی امام دست بر نخواهد داشت

صفحه ٤ ـ متون سوم

یکی از عاملان جنایت رژیم سابق که تیرباران شد، به گریه و عجز و لابه از خود دفاع می‌کند تا به‌گمان خویش براو ترحم کنند و در مجازاتش تخفیف قائل شوند، درحالیکه‌دادرسان دادگاه عدل انقلاب‌اسلامی خون شهیدان و حقوق انسانی و اجتماعی مردم ستمدیده وشکنجه‌دیده‌ومستضعف‌ایران‌را درنظردارند در دو طرف این مجرم، سرهنگ جواد مخفی(سمت راست) و عامل دیگری از رژیم سابق نشسته‌اند که همگی تیرباران شدند.

یادداشت روز

دادگاههای انقلاب دستاوردهای انقلاب را تحکیم می‌کنند

۲۱ جنایتکار رژیم سابق سحرگاه امروز به جوخه‌اعدام انقلاب سپرده شدند. آخرین رئیس مجلس شاه مخلوع، دووزیر کابینه‌های دوران اختناق و سم و ۱۸ عامل‌سرکوب، شکنجه‌گر و فرمانده گروههای گشتی کمیته که در سالهای گذشته درکوچه و خیابان فرزندان انقلابی ملت را به‌اصطلاح خودشان شکار میکردند پیش جوخه اعدام ایستادند و باین ترتیب دادگاههای انقلاب بایك آغاز کار ضربتی بعد از مدتی وقفه، چند بازوی جنایتکار رژیم را قطع کردند.

آغاز دوباره فعالیت دادگاهها، در شرایط حساس‌امروز ایران بسیار ضروری و حیاتی است. در لحظاتی‌که امپریالیسم باتمام نیرو در کار ایجاد تفرقه درمیان صفوف متحد ملت است و امام مثل همیشه با پرده برداشتن از این توطئه‌ها از بسیج امریکا و انگلیس برای ایجاد اختلاف سخن می‌گوید و ازجانب دیگر ضدانقلاب بی‌وقفه به‌فعالیت ادامه میدهد، دادگاههای انقلاب با قاطعیت انقلابی خود بزرگترین خدمت را به انقلاب ایران می‌کنند و مانند سپر و زرهی آن را محافظت مینمایند.

ادامه کار دادگاهها به‌معنای آنست که ارگانهای زنده انقلاب بیدار و ملت همچنان درکار قطع ریشه‌های رژیم سابق است. جنایتکارانی که در طول سالیان گذشته هرچه توانستند کردند تا ملت را «خفه» کنند، سرسپرده‌ترین عمال امپریالیسم و نیرومندترین بازوهای ضدانقلاب‌هستند. محاکمه آنها درواقع رسیدگی به‌جنایات‌رژیم سابق واعدام‌آنها درواقع تیرباران بقایای رژیم خونخوار آریامهری است.

فعالیت شدید دادگاهها و رسیدگی سریع به اتهامات دستگیرشدگان رژیم سابق در عین حال باین معنی هم هست که تعقیب و دستگیری عاملان رژیم گذشته نیز ادامه دارد و تشدید میشود. یورش دادگاههای انقلاب به‌معنای گریز ضدانقلاب است. در چندماه گذشته دیده‌ایم، هروقت درکار دادگاههای انقلاب وقفه افتاده است ضد انقلاب نیروی‌تازه‌ای یافته، از پناهگاه خود خارج شده و حتی در مقابل کمیته مرکزی انقلاب و نخست‌وزیری دست به‌حمله یا تظاهرات‌زده است. برعکس هروقت دادگاههای انقلابی فعالیت خود را از سر گرفته‌اند ضدانقلاب بیشتر و بیشتر به‌نابودی سوق داده شده است. اتفاقی نیست که ارتجاع و امپریالیسم در داخل و خارج کشور باتمام نیرو بردادگاههای‌انقلاب‌می‌تازند و مدام میکوشند درلباس خیرخواهی و بشردوستی فعالیت دادگاههای انقلاب را تخطئه کند.

این از سر بی‌خبری نیست که امپریالیست‌ها درتبلیغات مسموم خود دادگاههای انقلاب را قرون وسطایی میخوانند و مدعیان حقوق بشر ازنوع امریکایی بحال جنایتکارانی‌که سالها ملت ایران را شکنجه دادند وبه‌جوخه اعدام سپردند دل میسوزانند. هدف آنها روشن است. آنها میخواهند با مسموم کردن افکار عمومی کار دادگاههای انقلاب را متوقف کنند و باین ترتیب سرسپردگان و عناصر خود را نجات داده و ضدانقلاب را از خطر نابودی برهانند. فعالیت خصمانه امپریالیستها به‌وضوح نشان میدهد که دادگاههای انقلاب بزرگترین دشمن ضد انقلاب و عزیزترین دوست‌ملت است. ادامه فعالیت کار دادگاهها به‌معنای‌تحکیم‌دستاوردهای انقلاب است.

آنچه باهمیت اعدامهای انقلابی بیشتر می‌افزاید به جوخه آتش سپردن ۱۵ تن از گردانندگان کمیته به‌اصطلاح ضد خرابکاری ساواك است. این کمیته که درسال ۵۰ بااشتراك سیاهترین مهره‌های رژیم تشکیل شد درکوتاه‌مدتی‌سازمانهای جنایتکار پلیسی جهان را روسفید کرد. صدها جوان رزمنده بدست همین جانیانی‌که باسم رئیس گروه شکار و گشتی شبانه روز در خیابانها پرسه میزدند به‌شهادت رسیدند. با به‌کمیته برده شده‌اند تا «شاهین‌ها»، «اسفندیاری»‌ها، «منوچهری»‌ها، «رسولی»‌ها و صدها جانی دیگر دست و بایشان را آزاد کنند. نشان را ناحق برقی بسوزانند، ناخن‌هایشان را بکشند و ...

اعدام این ۱۵ تن، درواقع از هم‌پاشیدن سیاهترین دژ شکنجه شاه مخلوع، یعنی کمیته است.

۶ تن از عاملین رژیم اختناق که دیشب تیرباران شدند

حقایقی که در دادگاه اعدام شدگان فاش شد:

* ۱۰۰ تا ۱۵۰ افسر شهربانی با کمیته‌مخوف تهران‌همکاری‌میکردند
* اعزام ۱۲۰ افسر و درجه دار ارتش بدستور شاه مخلوع به کمیته برای کشتار و شکنجه مبارزان
* نقش ساواك در آتش سوزی های تهران
* شکنجه اعضای دو سازمان مجاهدین وفدائیان خلق درسالهای گذشته

گزارش مشروح و عکس های جلسات دیشب دادگاه عدل اسلامی درصفحات ۲، ۳ و آخر چاپ شده است

فریدون‌شادافزا (معروف‌به‌شاهین) شکنجه‌گرونارجوی معروف‌ساواك‌درداد‌گاه‌عدل‌انقلاب‌اسلامی‌از خود دفاع میکند. درکنار او (سمت راست) سرگرد نوروزی سرباز جوی ساواك دیده میشود

شرکت داروئی آی‌ـ سی‌ـ آی باطلاع میرساند که از روزشنبه ۵۸٫۲٫۲۲ کلیه داروهای این شرکت بمقدار کافی‌موجوداست. تلفن پخش ۶۵۲۱۲٤

کیهان‌هوائی‌نشریه‌ایرانیان مقیم خارج تلفنی آبونمان قبول میکند ۳۰۳۲۳۸

آگهی

شرکت استارلاین ایران بمحل جدید خود واقع در بلوار میرداماد ساختمان شماره ۳٤۱ انتقال یافت. تلفن ۵۹ تا ۲۹٦۰۵٦ ـ ۲۹٦۰۵٤

مدیر عامل شرکت استارلاین ایران ـ منوچهر صنیعی

IBM آی.بی.ام

شماره‌تلفن‌های‌جدید شرکت آی.بی.ام. شعبه ایران

مرکز تلفن	۸۹۳۲۵۱
مهندسی تعمیرات قسمت محصولات اداری	۸۹۹۱.۴.۵
مهندسی تعمیرات قسمت کامپیوتر	۸۹۹۱۴۶.۷

آگهی استخدام

شرکت سهامی حسابرسی

بصفحه ۲ صفحه ۱۱ نیز مراجعه

گذرو نظر...

دلالی ارز، شغل تازه خارجی ها

مشتریهای ارزی بانکها را این‌روزها ، بیشتر واسطه‌های صرافی‌های تهران تشکیل میدهند.

این عده‌که اغلبشان خارجی هستند ، با توجه به مقررات فروش ارز میتوانند ۲۵۰۰ دلار ارز از بانک‌ها خریداری کنند. فروش ارز به خارجیان مقیم ایران به‌قصد مسافرت به‌کشور متبوع خود و یا ممالک دیگر صورت میگیرد ، اما بیشتر اتباع ممالک آسیائی ، نه به قصد خارج شدن ازایران ، بلکه باگرفتن مبلغی بین ۵۰۰ تا هزار تومان ۲۵۰۰ دلار ارزی راکه طبق مقررات میتوانند به منظور خروج ازایران خریداری کنند ، پس‌از دریافت از بانکها درأختیار صرافی‌ها قرار میدهند. زیرا نرخ ارزها ازجمله دلار دربازار آزاد (که توسط صرافی‌ها عرضه میشود) بین ۹۵ تا ۱۰۰ ریال است ، درحالیکه بانکها دلار را به قیمت رسمی قریب ۷۱ ریال به مسافران ایرانی و خارجی میفروشند . خارجیان مقیم ایران در مقابل خرید ۲۵۰۰ دلار ارز، مهر مخصوص در شناسنامه‌شان زده میشود ، دین ترتیب آنها فقط یکبار میتوانند اقدام به خرید ارز از بانک‌ها کنند و آنرا در اختیار صرافی‌ها بگذارند.

بهرحال در روزگار بیکاری وکم‌کاری خرید ارز از بانک‌ها و فروش آن به صرافی‌ها ، منبع درآمد تازه‌ای برای خارجیان مقیم ایران و عمدتا برای کارگران هندی ، پاکستانی و بنگلادشی شده‌است.

پاسخ حضرت آیت‌الله‌العظمی شیرازی به تلگراف های علماء اعلام

در پی تلگرافهائی که از سوی علماءاعلام وطبقات‌مختلف شهرستانهای کشور بمنظور تسلیت شهادت مرحوم آیت‌الله مطهری برای حضرت آیت‌الله‌العظمی شیرازی بمشهد مقدس مخابره شده است ، تلگرافزیر از سوی آیت‌الله شریعتمداری مخابره شد :

بسم‌الله‌الرحمن‌الرحیم

ولا تحسبن‌الذین قتلوا فی سبیل‌الله امواتا بل احیاء عند ربهم یرزقون

آقایان علماء اعلام حجج اسلام و آیات‌الله دامت‌برکاتهم ضمن ابلاغ سلام و تهنیت تلگرافهای حضرات آقایان‌مبنی برتسلیت بوقوع‌فاجعه مولمه‌قتل دانا،مند عالیقدر حجتالاسلام والمسلمین استاد مطهری طاب ثراه موجب تشکرشد ، خداوند متعال به‌تاییداتستان در ظل عنایات خاصه حضرت ولی‌عصر ارواحنافداه بیفزاید این‌حادثه اسفناک یکی دیگر ازتوطئه‌های خائنانه‌عوامل ضدانقلاب اسلامی بود که عاملین و آمرین آن تصور مینمایند که با ارتکاب این فجایع میتوانند سدی در مسیر برقراری حکومت اسلامی شوند ولی باید دانست که صفحات تاریخ روحانیت شیعه مملو ازنام شهیدان است و مکتب تشیع با دادن شهیدانی از بزرگ‌مردانش توانسته‌است بعدازچهارده قرن بابزرگترین قدرتهای روی زمین مبارزه نماید ماازاین گونه کشتن‌ها در راه هدف اسلامی خود بیم نداریم بلکه بررسوخ عزم ما افزوده میشود وبا شدت تمام این عمل ضد انسانی رامحکوم نمودهوکیفر عاملین آن رابسرعتا ازخداوندمتعال مسئلت‌مینمائیم.

مشهد مقدس ۱۰رج۲/۱۳۹۹

للسید عبدالله‌الشیرازی

۱۳۵۸ر۲ر۱۷

مجالس یادبود استاد مطهری در نمایندگی های سیاسی ایران

تهران ـ خبرگزاری پارس ـ بمناسبت شهادت آیت‌الله مرتضی مطهری و بزرگداشت مقام والای ایشان از طرف نمایندگیهای‌سیاسی جمهوری اسلامی ایران در:بیروت، بروکسل، رم، آتاوا، لندن، واشنگتن، طرابلوزان ، بغداد، دوبی، کلمبو ، مسقط ، سئول، پیشاور، برن، کانبرا، اسلام‌آباد، کویت، کابل ، ماناما، مکزیک ، استانبول ، دهلی‌نو، منچستر،کویت، ژنو، هامبرد، جاکارتا، پکن، ویانکاک، آتن، رباط ، مسکو و صوفیه با حضور کارمندان سفارتخانه‌ها و سر کنسولگری‌ها ایرانیان و دانشجویان مقیم مجالس یادبودی برگزار شد و سخنرانان‌در باره‌سجایای اخلاقی و مقام ارجمند استاد مطهری و خدمات بزرگ این فقیه عالیقدر عالم اسلام و نقش برجسته و مهمی که در پیشبرد هدفهای عالیه انقلاب تاریخی ملت ایران بعهده داشته است به تفصیل صحبت کردند.شرکت‌کنندگان دراین مجالس یادبود تلاشهای مذبوحانه عمال جنایتکار استعمارو دشمنان استقلال و اعتلای ملت مسلمان ایران را محکوم کردند و تنفر خود را از ایجاد ترور و قتل ناجوانمردانه آن مجاهد شهیدابراز داشتند.

● بمنظور بزرگداشت خاطره استاد شهیدادیان مرتضی مطهری،مجلس یادبودی از ساعت ۱۳ تا۱۵ روز سه‌شنبه هیجده اردیبهشت ماه ۵۸از طرف وزارت فرهنگ و آموزش عالی و دانشگاه تهران درمسجدابن دانشگاه برگزار خواهد شد.

خوئ: مطلق

● کانون مستقل معلمان تهران ضمن محکوم کردن ترور مجاهد شهید آیت‌الله مطهری ، اینگونه اعمال‌را خدمت‌به‌امپریالیسم وعوامل ارتجاع وبه زیان خلق قلمدادکرد.

انتصاب تازه در دانشگاه ملی

روابط عمومی دانشگاه ملی ایران اعلام کرد بنا به پیشنهاد شورای موقت دانشگاه مهندس‌احمد اصغریان از طرف سرپرست موقت دانشگاه به سمت معاونت اداری‌و مالی دانشگاه منصوب و مشغول به کار شد.

تشکر از وزیر آموزش و پرورش

دانش‌آموزان سال ششم متوسطه نظام قدیم، طی نامه‌ای‌از علامحسین شکوهی وزیر آموزش و پرورش دولت موقت انقلابی،به‌خاطرموافقت با خواستهایشان، تشکر کردند .

نمایش فیلم

فیلم «کار ویرک» ساخته «گریگوری کوزینتسف» در ساعات ۳۱۰ و ۵۳۰ بعد از ظهر روز پنجشنبه این هفته در گروه فیزیک دانشکده علوم دانشگاه تهران‌نمایش داده میشود. گروه فیزیک‌دانتهای خیابان کارگر شمالی (امیرآباد سابق) بالاتر از کوی دانشگاه واقع است.

تابلو های یك نمایشگاه نقاشی ناپدید شد

ازآنان بپراجعه کند.

آخرین ستار ، رئیس‌کد

در دانشکده هنر های تزئینی به نمایش درآمده درباره‌انقلاب اسلامی ایران است . صفرزاده یکی‌از این کار ها را که چندین متر عرض آن‌است ، قبلابعدت یك‌هفته درخیابانهای تهران به نمایش گذاشته بود.

پس‌از آنکه تابلو های صفرزاده دیروز از نمایشگاه او بیرون برده شد ، « گروه موقت تشکیل سندیکای هنر های‌تجسمی » دراعلامیه‌ای‌این عمل را بشدت محکوم کرد و از مقامات مسئول خواست تادراین باره توضیح دهند . دراین اعلامیه آمده‌است :

« آیا طراحی از انـدام انسان که در تمام دنیا از بدیهی‌ترین ورایج‌ترین امـور در زمینه نقاشی است چـه منافاتی با عفت عمومی و حرکت انقلاب دارد آنهم در شرایطی که این نمایشگاه در محل دانشکده هنرهای‌تزئینی، یعنی محل‌آموزش هنروترویج آن دایر گردیده‌است . »

اعضاء کنندگان اعـلامیه فوق این نوع اعمال رامغایر بادموکراسی و آزادی بیان ، وادامه آن را حرکتی ضـد انقلابی در جهت محو دستاورد های انقلاب دانسته‌اند.

توسط کمیته حمایت از مصرف‌کننده انجام شد :

اعتراض به‌آراءمحاکم دادگستری در مورد تعدیل اجاره‌بها

کمیته ملی حمایت‌ازمصرف کننده طی نامه‌ای به وزیـر دادگستری ، نسبت به آرائی که‌از سوی محاکم دادگستری درمورد تعدیل اجاره بهـاء صادر میشود اعتراض کرد .

کمیته طی نامه‌ای‌که از این‌دادگستری صادر شده است که در سال های اخیـر افزایش قیمت زمین و مسکن موجب شد که اجاره بهابطور سرسام‌آور ترقی کند و چون این روند افزایش ازحد توان مردم بی خانه و اجاره نشین خارج بود دست‌اندر کـاران بورس زمین و ساختمان یعنی هیات حاکمه وقت با فرمولی ازخود ساخته ، قانون‌تـازه مالك و مستاجر را تصویب و افزایش اجاره را تابع نـرخ تورم و آمار بانك مـرکزی کردند .

کمیته در قسمتی دیگر از نامه خود چنین نوشته است : وضع خاص محاکم و قضـاوت درامر تعدیل اجاره بـه سود مالکین است که متاسفانه در عصرانقلاب و سقوط عینی‌قیمت زمین و ساختمان ، به میزان بیش‌از ۴۰ درصد باز هـم ناگزیر براساس شاخص بـانك مرکزی حکم صادر کنند و این تعدیل عادلانه نیست .

ازآنجا که صدور این قبیل احکام به خصوص در زمانی که طبقه مستضعف اجاردنشین مستحق بحمایت بیشتراست ، خلاف عدالت واقعی است ، کمیته می حمایت از عصـرف کننده درخواست کرده است که احکام تعدیل اجاره بهاء را بر مبنای وضع وجود ز واقعیت عینی صادر کنند .

سندیکای کارگران داروخانه ها قلابی است

جمعی از کارگـران داروخانه‌های تهران از کلیه همکاران خود دعوت کردندتا برای تشکیل سندیکای واقعی و بدست آوردن حقوق اولیه خود ساعت ۲ بعدازظهر جمعه ۲۱ اردیبهشت در محل سابق سندیکای کمـك داروسازان گردآیند .

دراعلامیه‌ای‌که این‌کارگران انتشار داده‌اند آمده است : سندیکای فعلـی کارکنـان داروخانه‌های تهران وحومه‌در واقع سندیکای کارفرمایان‌است و در آنجا نمایندگان واقعی کارگران داروخانه‌ها جائی ندارند به همین دلیل جلسه هفته پیش آنان بی‌نتیجه ماند. این کارگران همچنین اعـلام کرده‌اند که قانون ۸ ساعت‌کار درباره آنها اجرا نمیشود وگاه در ازاءدستمزدبرای ۸ساعت‌کار تا۱۴ ساعت ، کار میکنند . علاوه‌براین هیچگونه مزایا ، اضافه‌کاری ، بیمه‌وبازنشستگی و حتی حق استفاده‌ازتعطیلات بدآنان تعلق‌نمی‌گیرد وسندیکای قلابی کوچکترین تلاشی برای بهبود این وضع انجام نـداده است .

استمداد دادستان انقلاب برای دستگیری ۱۸ عامل فراری‌رژیم شاه سابق

دادستان انقلاب اسلامی درتهران از همه‌ملت مبارز ایران برای شناسائی و دستگیری ۱۸ عامل سرسپرده رژیم سابق تقاضای کمك‌کرد. این ۱۸ نفر بدنبال پیروزی انقلاب موفق شدند از زندانهای کشور فرارکنند . عوامل فراری‌که دادستان انقلاب از هردم برای دستگیری آنها استمداد طلبیده است عبارتند از:

دکتر نهاوندی، دکتر عبدالمجیدمجیدی، دکتر عبدالعظیم ولیان. دکتر موچهر تسلیمی ، دکتر فریدون مهدوی ، داریوش همایون .

رضا صدقیانی ، حسن رسولی ، قاسم ساربانها، حسین فولادی ، امیر حسین شیخ بهائی ، منوچهر پرویز ، دکترنیلی آرام ، دکتر محمدرضا نفاست ، دکتر باقرعاقلی ، عزیز یزدانی ، سرتیپ عزت‌الله محرری ، سرلشگر کمانگر.

دو عامل دیگر رژیم که فراری هستند وجست‌وجوی‌برای‌دستگیری آنها ادامه دارد عبارتند از سپهبد عزیزالله پالیزبان « استانـدار کرمانشاهان و رئیس رکن دو ارتش» و سپهبد صبادیان «رئیس سابق ستاد غرب‌کشور .

۷ نفر دیگر در رابطه با ترور دستگیر شدند

بدنبال دستگیری۱۴نفرکه گفته میشود عضو گروه فرقان هستند به اتهام ترور آیت‌الله طالقانی و سرلشگر قرنی هستند ، ۷ تن دیگر روز گذشته ازسوی پاسداران کمیته‌ها و افراد گروه ضربت سپاه پاسداران انقلاب اسلامی ایـران دستگیر شدند .

اعضای گـروه فرقان بـراساس اعلامیه‌های منتشر شده علاوه‌بـر ترور حضرت آیت‌الله شهیدمطهری و سرلشگر قـرنی قصد داشتهاند تعدادی از علمای برجسته و مقامات مملکتی‌را ترور کنند .

براساس اطلاعات‌خبرنگارکیهان، دستگیر شدگان عموما در اختیـار بازپرس دادسرای انقلاب جمهوری اسلامی قرار گرفته‌اند و بازپرس بدون وقفه به تحقیق از یك یك آنها پرداخته است . در حـال حاضر تلاش پاسداران کمیته‌هـای انقلاب و افراد سپاه پـاسداران انقلاب برای شناسائی و دستگیری سایر افراد گروه فرقان با شدت تمام ادامه دارد .

لغو مصاحبه مطبوعاتی سخنگوی دولت

مصاحبه‌های مطبوعاتی عباس امیرانتظام معاون نخست‌وزیـر و سخنگوی دولت موقت جمهـوری اسلامی ایران تااطلاع بعدی انجام نخواهد شد.

امیرانتظام گفت : علت لغو مصاحبه های مطبوعاتی که هفته‌ای سه‌بارانجام‌میشد، بعدا اعلام خواهد شد.

تلگرام شورای نمایندگان کارکنان شهرداری به آیت‌الله طالقانی

شورای نمایندگان کارکنـان شهرداری، بدنبال اطلاعیه شهردار تهران، تلگرامی به حضور آیت‌الله طالقانی فرستادند. متن تلگـرام بشرح زیر است :

مجاهد بزرگ و خستگی‌ناپذیـر حضرت آیت‌الله طالقانی

برای چندمین بار آقای‌شهردار تهران بجای رسیدگی بـه‌خواست منطقی و بحق کارکنان شهرداری نه‌تنها توجه لازم و انقلابی به‌این امر ننموده، بلکه از طریق رادیو و تلویزیون و یا سوء استفاده‌از مقام و امکانات خویش شئونات وحیثیت کارکنان را لکه‌دار کرده است. ما نمایندگان شهرداری ساختن‌این عمل ناجوانمردانه‌تقاضا داریم‌هیاتی برای رسیدگی و رفع اتهامات از کارمندان شهرداری اعزام‌فرمایند.

شورای نمایندگان کارمندان شهرداری تهران

اجتماع بدهکاران وام مسکن برای کاهش نرخ وام‌ها

کمیته اجرایی جمعیـت بدهکاران وام مسکن بانکهـا و موسسات اعتباری مختلف، از کلیه بدهکاران دعوت کرد ساعت ۱۰ صبح جمعه ۲۱ اردیبهشت ماه‌جاری، در پارك فرح سابق، در شرقـی (سازمان آب) اجتماع کنند.

این گروه جمعه گذشته نیز در مدخل در شرقی پارك‌فرح سابق گرد آمدند و ضمن گفت‌وگودرباره روابط استعماری بانکها و ادامـه سیاست‌های مالی گذشته، کمیته‌ای را مامور رسیدگی به مسایل مربوط به بدهکارانی کردند که تنها یك ممکن دارند.

دعوت سپاه پاسداران انقلاب‌از جوانان پاسدار

سپاه پاسداران انقلاب‌اعلامیه زیر را منتشر کرد:

بسمه تعالی

سپاه پاسداران انقلاب اسلامی بدینوسیله از کلیه برادران کـه طی ماههای گذشته در پادگانهای سعدآباد ـ جمشیدیه و گارد سابق دانشگاه تهران دوره‌های تعلیماتی سپاه را دیده‌اند، دعوت میکند که از تاریخ۱۹ر۲ر۵۸ با دردست‌داشتن مدارك تعلیماتی، **چهار قطعـه** از آخرین عکسها، رونوشت یافتوکپی شناسنامه به همراه اصل شناسنامه‌از ساعت ۹ الی ۱۲ مرروز بـدرب غربی پادگان عشرت‌آباد مراجعـه نموده تا وضعیت خدمتشان در سپاه روشن گردد. بدیهی است دراولین مرحله از پذیرش، سپاه انقـلاب افرادی را که تمام وقت بتوانند در خدمت سپاه باشند می‌پذیرد.

از کلیه برادرانیکه درکمیته هابطور فعال کار می‌کنندوکسانیکه نیمه وقت بتوانند در خدمت سپاه باشند تقاضا می‌شود که تا اطلاع ثانوی محل خدمت خود را ترك نـنمایند. توضیح اینکه محل این افراد در سپاه محفوظ است.

سپاه‌پاسداران انقلاب‌اسلامی

گمشده

سگی ازنژاد «پودل» مشکی مایل به‌خاکستری با عوعـای تراشیده و قلاده در حـوالی یوسف‌آباد گم شده است . این سگ متعلق بکودکی است که دائم بی‌تابی میکند از بابده خواهش می‌کنم‌برای خوشحالی این‌کودك ، با تلفن ۶۵۵۸۵۵ تمـاس بگیرد و مژدگانی دریافت دارد .

ن ۷۹۱۶۴

تلاش برای احیای جبهه ملی ایران

تلاش رهبران جبهه ملـی ایران برای گسترش این‌جبهه با فرستادن دعوت‌نامه‌هائـی برای حضرت آیت‌الله طالقانی، حضرت آیت‌الله زنجانی، دکتر شایگان امروز در تماس‌اشاره پیوستن به این‌جبهه واردمرحله جدیدی شد .

آیت‌الله زنجانی و دکتـر شایگان نیزامروز در تماس‌اشاره کردند که برای احیاء جبهـه ملی ایران آمادگی دارند اما درباره دریافت دعوتنامه اظهار بی‌اطلاعی کردند . دکترشایگان دراین مورد گفت : من قبلاز هرچیز باید وضع انشعابات‌در جبهه ملی را ترمیم کنم .

از طرف دیگر شورای‌مرکزی جبهه ملی ایران از چندی‌قبل به داریوش فروهر ماموریـت داده است که بامسئولین‌نهضت آزادی ایران ، جنبش بـرای آزادی و جاما برای پیوستن به جبهه ملی‌ایران واردمذاکره شود . به عقیده ناظران‌سیاسی درصورت‌پیوستن افرادوگروه‌های سیاسی مذکور یك‌سازمان ملی ـ مذهبی قوی در کشور ایجاد خواهد شد . هنوز معلوم نیست‌که رهبری چنین‌جبهه‌ای به‌چه صورت خواهدبود ، ولی پیش‌بینی می‌شود کارها بصورت جمعی اداره‌شود . البته تشکیل چنین جبهه‌ای قبلاز هرچیـز مستلزم حل اختلاف‌ها و مسائل داخلی جبهه ملی کنونی است. در حال حاضر جناح‌بندی‌های مختلفی که در جبهه ملی‌ایران وجود دارد یکی‌از عوامل‌اصلی بازدارنده‌برای‌تشکیل وگسترش بیشتر جبهه ملی ایران است .

دکتر سنجابی در روزهای اخیر با اعضاء قدیمی جبهه‌ملی ایران که بیشتر آنان ازیاران دکتر مصدق‌هستند وارد‌مذاکره شده و داریوش فروهر نیز در حال گفتگو بامسئولین احزابی که به تداوم نهضت ملی ایران اعتقاد دارند است .

داریوش فروهر امروز در گفتگوئی اعلام کردکه نظریات وبرنامه خودرا در مورد آینده جبهه ملی ایران وموضع‌گیری سیاسی حـزب ملـت ایـران که رهبری آن بـا وی است بزودی اعلام خواهـد کرد .

الهیار صالح نیز اخیرا بادکتر سنجابی گفتگو کرده است . درصورت رفع مسائل ومشکلات عقده‌باقی بایـد در انتـظار شکل‌گیری یك جبـهه بزرگ ملی ـ مذهبی ضد امپریالیستی بود .

خبر نگار اطلاعات در آبادان بقتل رسید

آبـادان ـ خبرنگار کیهان ـ غلامحسین رهبر خبرنگار پرسابقه موسسه اطلاعات در آبادان دیروز با ضربات کارد به‌قتل‌رسید . جسد رهبر توسط پسر بزرگش ، پشت فرمان اتومبیل او پیدا شد و به بیمارستان شرکت نفت انتقال‌یافت. رهبر که ۴۹ سال داشت و از کارمندان ارشد شرکت ملی نفت بود قبلا با رادیو تلویزیون آبادان نیز همکاری داشت .

یك مقام مسئول در اداره مرکزی اطلاعات گفت : غلامحسین رهبر از خبرنگاران‌صدیق و قدیمی‌منطقه بود و به علت انعکاس خبر هـای مربوط به قاچاقچیان ، مورد کنفر آنها بود و احتمال میرود ، قتل او توسط همین صورت گرفته‌باشد .

ساعت ۸،۳۰ دقیقه بعداز ظهر دیروز ، فرزند بزرگ رهبر ضمن عبور از خیابان نزدیك خانه‌شان اتومبیل زیان دیدرش‌را در حـالی‌ که چراغهای کوچك آن روشن‌بود می‌بیند . و موقعی که‌نزدیك‌میشود .بررسی ها جسد پدرش روبرومیشود.بررسی ها همچنین نشان میدهد که قاتل یاقاتلان پس از ارتکاب جنایت ، سوییچ اتومبیل‌را نیز برده‌اند .

مقامهای قضایی آبادان ، تحقیقات گسترده‌ای‌رابرای‌شناخت‌ودستگیری عامل یاعاملان جنایت آغازکرده‌اند اما هنوز به نتیجه قطعی‌نرسیده‌اند

محمدابراهیم رهبر برادر مقتول گفت : طی هفته های اخیر،برادرم بارها از سوی‌عده‌ای ناشناس،تلفنی تهدید میشد و علت آن‌نیز برای ما معلوم نبود . از رهبر ، همسر وه فرزند باقی مانـده که دوتـن از فرزندان وی در آمریکا بـه تحصیل مشغولند .

خبرنگار اطلاعات ، دوسال پیش نیز توسط گروهی ربودوسرپایان های اطراف آبادان با ضربات کارد مجروح شد، اما در نتیجه تلاش پزشکان ، از مرگ نجات یافت .

صبح امروز دانش آموزان مسلمان و اصناف آبادان تـرور رهبرا محکوم کردند و خواستار دستگیری ومجازات عاملان این جنایت شدند.

در تلگرام به‌نخست‌وزیر اعلام کردند

خبرنگاران اهواز: مـا امنیت شغلی نداریم

اهواز ـ خبرنگاران مرکزاستان خوزستان امروز ضمن مخابره تلگرامی به مهندس مهدی بازرگان باتوجه به حادثه تاسف‌بار تـرور عبدالحسین رهبر خبرنگـار سیار روزنامه اطلاعات‌درآبادان،خواستار دستگیری ومجازات مسببین ایـن حادثه فجیع شدند .

در این تلـگرام خبرنگـاران مطبوعات در اهواز اعلام داشتند که در شرایط کنونی امنیت شغلی وجود ندارد و تجاوزاتی که این روزها به حـریم مطبوعـات در خوزستان صورت میگیرد امکـان هرنوع فعالیت و انجام وظیفه‌ای‌را دشوار ویا غیر ممکن ساخته است ،

کشورهای اسلامی بـه اتفـاق آراء عضویت دولـت مصـر را معلـق کردند .

***گزارش ع.رصوابخشان ـ فرستاده ویژه کیهـان به مراکش**

شرکت یا عدم شرکت دکتر یزدی ، وزیر خارجه ایران ، در دهمین کنفرانس وزیـران خارجه کشورهای اسلامی ، کنفرانس را ـ دست‌کم‌برای برگزارکنندگان وخبرنگـاران ـ تحت‌الشعاع قرار داده است. هیچ‌کدام از هم می‌پرسند که آیـا دکتر یزدی آمده است؟ آیا می‌آید؟ باید حتما او را دید. مردی که در طی سه ماه‌اقامت در کنار امام خمینی در «نوفل لوشاتو» به صورت یك‌چهره سیاسی درآمد و با عضویت در دولت انقلابی ایران و دردسـت داشتن همه نیروهای دفاعی و جریك‌یانقلاب به «مـرد نیرومند» ایران تبدیل شد .

دهمین کنفرانس وزیـران خارجه کشورهای اسلامی‌عصر سه‌شنبه در شهر «فاس» ، پایتخت علمی و معنوی کشـور مراکش ، افتتاح می‌شود . کنفرانس اسلامی از ۲۲ کشور عرب و ۲۰ کشور غیرعـرب تشکیل شده است . علاوه‌براین چند جامعه و کشور مسلمان ، مثل ترکهای قبرس و دولـت نیجریه ، بعنوان ناظر در آن شرکت دارند .

گفتـه می‌شود کـه ۶۰ مـوضوع مختلف در دستـور کار کنفرانس قرار دارد کـه مهمترین آنها بررسی عواقـب پیمان مصر و اسرائیل است . به‌گفته‌سخنگوی کنفرانس‌بیش از ۳۰ طرح و پیشنهاد ازطرف کشورهای شرکت کننـده در کمیسیون تدارکات‌مطرح شده و در دستور کارکنفرانس قرار گرفته‌اند .

مهمترین اقدام کمیسیون تدارکات تعلیق عضویت مصر است که به پیشنهاد لیبی و به اتفاق آراء انجام گرفت وبرای اخذ تصمیم به شورای وزیران ارائه می‌شود . مصر یك هیات در سطح کارشناس به رباط فرستاده است . این هیـات منتظر است تا از نتایج کـار شورای وزیران آگاه شود تـا نسبت به شرکت یا عدم شرکت خود در کنفرانس کنونی‌تصمیم بگیرد . کمیسیون تدارکات‌که از هفت کشور تشکیل شده‌است، صبح دوشنبه بدکار خود پایان داد .

نکته دیگر ا ـ ـ ـ

در دادگاه سرپرستان اکیپ های گشت کمیته و شکنجه‌گران ساواک فاش شد:

شکنجه گران باحواله پیکان، وعده خانه ومسافرت به‌خارج تشویق میشدند

شعبه ۳ دادگاه انقلاب‌اسلامی تهران برای رسیدگی به‌جنایات ۹ نفر ازاعضای باندشکنجه‌گران حرفه‌ای زندانهای اوین وکمیته تشکیل جلسه دادوپس‌از ٤ ساعت رسیدگی‌وچند ساعت شور این ۹ نفر رابانهام‌محاربه باخدا وفساد در زمین مجرم شناخت‌وآنها را به‌اعدام‌محکوم کرد. حکم دادگاه بلافاصله در مورد آنها به‌اجرا گذاشته شد.

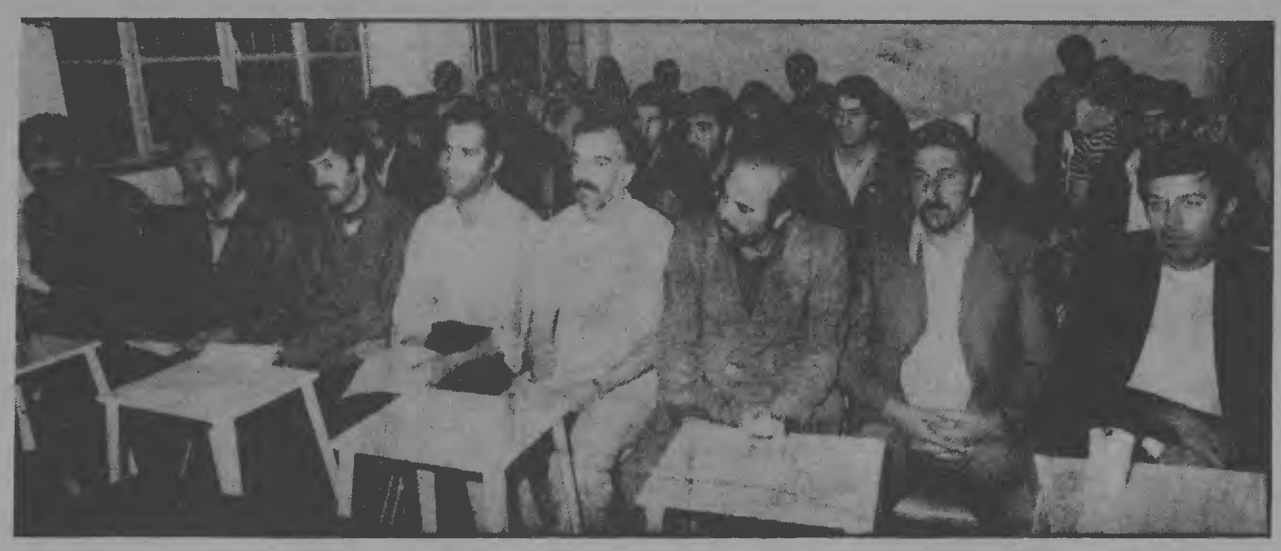

گروه شکنجه‌گران و جنایتکاران این عکس صحنه‌ای از دادگاه را نشان میدهد وگروهی ازشکنجه‌گران و جنایتکاران رژیم سابق را می‌بینید که در ردیف جلو در برابر دادرسان دادگاه عدل اسلامی نشسته‌اند.

جلسه دادگاه در ۷بعدازظهر دیروزباتلاوت آیاتی ازکلام‌الله مجید آغاز شد و به جرایم فریدون شادافزا معروف به شاهین، شغل بازجو، عبداله نوروزی بازجو، جواد مخفی سرهنگ شهربانی رئیس اداره اطلاعات شهربانی، محمد قنادزاده‌سروان‌ارتش وساراکیب، حسین قلمکاری سروان ارتش وساراکیب، احمد رستمخانی سرگرد شهربانی، مهدی مقدم گروهبان‌ارتش، اسداله‌بختیاری سرگردشهربانی وبدالله شادمانی معروف به‌اسفندیاری رسیدگی کرد. براساس کیفرخواست این عده متهم به‌محاربه باخدا ورسول خدا ونایب‌امام، فساد در زمین، شرکت در قتل و کشتار مردم، اعمال فشار و ایجاد اختناق، کوشش در به‌فساد کشاندن جوانان ما، سد شده در راه خدا ورسول خدا راهی که برای مردم بهروزی می‌آورد، اعمال شکنجه‌های قرون وسطایی بر روی بهترین فرزندان این‌آب وخاک.

دلایل پرونده

نماینده دادستان دلایل پرونده را بشرح زیر به‌اطلاع دادگاه رسانید:

اقرار صریح و ضمنی‌متهمان به‌گناه، احراز سمتهای ضد مردمی در سازمان جهنمی‌ساواک که جز نابودی ملت هدفی‌دیگر نداشت وشهادت مردم مبارز و مسلمان ایران بر مجرمیت این عده.

متهم ردیف یک عبدالله نوروزی گفت: من‌که به‌عنوان سربازجوی کمیته معرفی‌شده‌ام سربازجو نیستم و تنها شغل سازمانی من این بود من فقط از ٤ نفر بازجویی کرده‌ام که چنانکه لازم باشد اسم آنها را خواهم گفت. من همواره با متهمان به‌خوبی رفتار کرده‌ام وبه‌همین‌جهت مرا از سربازجویی برداشتند. من کوشش کردم نصرالله رهبر دانشجوی‌پزشکی آزاد شود. سرتیپ سجده‌ای به‌من اعتماد داشت و آزادی اورا قبول کرد. یکی دیگر از متهمان من منصور باقریان بود که بازجویی او نیمه‌کاره ماند و مرا برکنار کردند. هرکس دیگری که حاضر شود وبگوید من در بازجویی اورا اذیت کرده‌ام حاضرم برای هر نوع مجازاتی که دادگاه درنظر بگیرد.

وی افزود: آنها به‌آموزش اغلط داده. بودند فکر میکردیم این دولت خدمتگزار می‌باشد سرتیپ سجده‌ای مرا به کمیته برد و من دو سال در کمیته بودم آزارم به‌احدی نرسیده و این کیفر خواست درباره من صدق نمی‌کند.

متهم ردیف دوم فریدون شاد افزا معروف بشاهین شغل بازجوی اداره اطلاعات وامنیت کشور بود وی گفت: من سه سال در قصرشیرین بودم و با کسی بدرفتاری نکرده‌ام. من در تمام مراسم مذهبی شرکت می‌کردم. خودم حسینیه دارم که بنام حسینیه شادافزا در چهارراه حسن‌آباد معروف‌است. من مجبور شدم به ساواک بروم و خوشبختانه مرا به قسمتی دادند که کارش مبارزه با گروه های کمونیستی بود و آن‌بخش ۳۲۰ ـ م میباشد و من برای گرفتن اضافه کار و فوق‌العاده بیشتر به کمیته رفتم. من وقتی در قصرشیرین بودم توانستم سرگرد هاشم نوری که افسر رابط کاخ ریاست‌جمهوری عراق وسپهبدبختیار بوددستگیر کنم و مستقیما به تهران ببرم در ساواک همیشه با عضدی (ناصری) اختلاف داشتم یک وقت بر روی او اسلحه کشیدم و سه بار هم استعفا دادم. من برای کمک به متهمان برای آنهاپرونده قلابی درست‌میکردم و تحت این عنوان که‌متهمان حاضر به همکاری شدند آنها را آزاد می‌کردم و این کمکی بود که می‌توانستم بکنم. بسیاری از کار های ساواک را غیر قانونی وخلاف‌انسانی میدانستم. میدیدیم هموطنان مبارز من چگونه شکنجه می‌شوند وهمیشه قرص والیم ده می‌خوردم تا بتوانم به خواب بروم. ناصری از کسانی بود که در محیط کمیته حققان و اختناق عجیبی فراهم آورده‌بود هیچ‌کس‌جرات نداشت در کمیته «جیک» بزند.

او می‌خواست بازجویان را باحواله پیکان، خانه ومسافرت به خارج بازجویان را به‌کثیف ترین کارها وادارد. من اهل این کار نبودم. بعد از انقلاب من خودم را معرفی کردم من به دختری به نام فرشته که از مجاهدین خلق بودکمک کردم. قبلا هوشنگ فحامی بازجوی او بود، من میدانم اشتباه کردم ولی اکنون از گذشته خود بشیمانم. این دختر را در ۲۸ اسفند سال ۵۵ آزاد کردم. شهلا بهار دوست، مهناز (تابش ؟) بهوش تابش و چند نفر دیگر را بازجویی کردم، من بدآنها کمک نمودم از جیب خودم برای متهمان میوه خریدم.

در مدتی که در کمیته بودم دستم به خون کسی آلوده‌نشد. من یکی تجاوز نکردم و ازکسی هم‌رشوه نگرفتم‌ام. شاهین‌سپس از گذشته خود ابراز ندامت کرد و خواستار عفو خود شد. متهم ردیف سوم جواد مخفی بود که مطالبی در رد اتهامات وارده را عنوان کرد وی‌گفت: من برای طی یک دوره‌تخصصی به‌اسرائیل رفته بودم او گفت: اینکه اشرف دهقانی او را به عنوان شکنجه‌گر معرفی کرده درست نیست و کار وی فقط جمع‌آوری اطلاعات برای‌اداره اطلاعات‌شهربانی‌بوده‌است. او افزودساواک میخواست شهربانی نفوذ کند ولی شهربانی کس بدستور سپهبد صدری وسپهبد جعفری اداره اطلاعات را سپر بلا کردندو مانع رسوخ‌ساواک درادارات شهربانی شدند وی گفت من بدستور سپهبد صدری تلفن های پرویز ثابتی‌راکنترل کرده‌واسنادی از سوء استفاده مالی ثابتی را به «صدری» گزارش دادم و او آن را باطلاع شاه رسانید ولی هیچ کاری نکردند. وی افزود: من رابط مستشاران خارجی با شهربانی بودم ولی در هیچ طرح دستگیری شرکت‌نکرده‌ام.

محمدقنادزاده: من سروان پیاده ارتشم به ما دستوردادند که دراختیار کمیته مشترک قرار گرفته‌ایم ما ۶۰ افسر و ۶۰درجه‌دار بودیم که بدستور شاه مخلوع دراختیار کمیته قرار گرفته بودیم. قرار بود گردان ما به عمان برود گفته شد هرکه نرود تحویل دادرسی ارتش میشود. به ما گفته شد با لباس شخصی با ساواک همکاری کنیم من‌اصلا ساواک را نمی شناختم من محارب با خدا نیستم و تنها گناه من این بوده که ۸ ماه اطاعت کورکورانه کرده‌ام. من وقتی نوشتم کتابی‌خوانده‌ام آمدند مرا تحت بازجوئی قرار زد ومن روی زمین افتادم ناگهان یک نارنجک ویک‌قبضه اسلحه از داخل جیبش بیرون افتاد واو خود سیانور خورد. چندبار هم به‌عنوان اسکورت عطابور هم رفتم. تمام این بدبختیها را او برسر من آورد واو می‌بایست به‌جای من می‌نشست یک‌بار یا۲ رفتم‌داخل یک کوچه که ازیک مغازه شیر بگیرم ناگهان یکنفربطرفم تیراندازی کرد و فرار نمود باوجودیکه میدانستم کوچه بن‌بست است به‌طرف او نرفتم دستگیر کردیم ولی بعدا متوجه شدم که در دستگیری اشتباه کرده‌ایم. روزی که مردم کلانتری‌ها را گرفتند من‌ساعت ۲ بشهربانی رفتم و متوجه شدم که مردم شهربانی را گرفته‌اند. من ازشهربانی فرار کردم.

متهم در پایان اعلام کردکه گناهکار است و دادگاه باید بهوی فرصت دهد که به‌آغوش اجتماع بازگردد.

حسین قلمکاری افسرارتش: دوسال پیش به‌ساواک منتقل‌شدم انتقال به‌میل ما نبود من‌خودم خودرا معرفی می‌کردم من مسلمانم وباخدا درجنگ‌نیستم، در ساواک به‌ما می‌گفتند اینها دشمنان دین وخدا هستند من آلت دست شده بودم. درهیچ درگیری خیابانی شرکت‌نداشتم. فقط برای دستگیری میرفتم و مرتکب قتل نشده‌ام.

وی سپس‌گفت: من پنج‌نفر را دستگیر کرده‌ام ولی کسی را نکشته‌ام. ما مجبور بودیم درآن سیستم تار عنکبوتی گم شویم قدرت مقاومت‌نداشتیم.

س: شما به‌خاطر فکر و عقیده یک گروه، آنها را تحت بازجویی و آنها را تحت شکنجه قرارمیدادید.

متهم: من نه‌شکنجه‌گرم ونه بازجو زیرا آنها مارا بهاین مشاغل نمی‌پذیرفتند. قلمکاری در پایان تقاضای بخشش‌کرد.

متهم بعدی سرگرد احمد رستمخانی بود که گفت درسال ۱۳۵۰ برای خدمت در کمیته ازطرف سپهبدصدری فراخوانده شدم بما گفته شد سرقت از بانکها زیاد شده واینها کار کمونیست‌هاست وما باید برای نجات دین و کشورمان علیه کمونیستها بجنگیم. من به کمیته‌رفتم ودرآنجا با «خطیبی» برخورد کردم. از سرلشکر فرزانه خواستم‌را مجددا ببرند برگردانند ولی در غیاب من وقتی که من برای طی دوره‌ای به‌بانکستان‌رفته بودم مرابتهران منتقل کرده بودند.

من درسال ۸ روز خدمت می‌کردم و کاری می‌کردم که از افسران آمار بگیرم هرکس دوسال درکمیته‌خدمت میکرد مبغی پول تحت نام خارج مرکز میگرفت. درآن واحد ۱۰۰ تا ۱۵۰ افسر شهربانی با کمیته همکاری میکردند. افسران غالبا از خدمت درکمیته ناراحت بودند که بالاخره مجبور شدند از افسران ارتش بیاورند من‌دونا دستگیری داشتم.

یکبار درسال ۵۲ در حدود ۱۵۰۰ نفر گارد شهربانی‌آورده بودند شبانگاه به کوی‌دانشگاه ریختند آنوقت تابستان بود و دانشجویان به شهرستان ها برگشته بودند با قفل بازکن ساواک درها را باز کردند. من در عملیات نیروی هوایی برای دستگیری حمید اشرف و یارانش شرکت کردیم و ۱۷نفر افسر و پاسبان کشته شدند از چریکها فقط ٤نفر شهید شدند. درعملیات مهرآباد جنوبی نیز من شرکت کردم ولی تیراندازی نکردم.

من در عملیات کرج نیز شرکت کردم. سجده‌ای‌گفت برو کرج من هم رفتم ساواک کرج در آنجا گفتند خانه ای هست که ۳ نفر کمونیست‌در آن هستند. تلفن های کمونیستها کنترل میشد. یک مامورساواک کرج خانه را به ما نشان داد. او به عنوان مامور تلفن آمدو خانه را به ما نشان داد صبح روز بعد خانه محاصره شد تیراندازی شروع گردید و افسری به نام ستوان رجبی تیر خورد. چریکها خواستند نارنجک پرتاب کنند که‌نارنجک واو نتوانست فرار کند ولی ماموران دیگر اورا باتیرزدند. من دربازجویی شرکت نداشتم.

س: در درگیری میدان مولوی شرکت داشتید ؟

ج: خیر.

در ضمن من منوچهرآزمون و سهبد صدری را دستگیر کردم وتحویل زندان جمشیدیه دادیم.

س: تاکی فعالیت داشتید آیا در جریان اخیر گروهی بیرون رفت ؟ با فرماندار نظامی چند مامور یت داشتید ؟

ج: ماموران فرماندار نظامی هرشب می‌آمدند به شهربانی و دستگیریها را به‌کمک فرماندار نظامی انجام میدادیم. در سطح‌شهر، روزها هم‌دستگیریها ادامه داشت.

س: درماه رمضان دستگیری داشتید.

ج: فقط دریک مورد که قرار شد به‌داخل یک مسجد برویم وصلوات بفرستیم.

س: شب اول محرم کجا بودید ؟

ج: در خانه حوزه بدعت کسالت خوابیده بودم. آخرین ماموریت من یکمه قبل از انقلاب بود که بدخانه یکافسر نیروی هوایی رفتیم و او را دادند و گفتند این کتاب رااز کجا خوانده‌ای. من مجاهدین، فدائیان و جبهه ملی را نمی‌شناختم من معنی امپریالیسم را نمیدانستم. دستورمیدادند یا شفاهی و یا از طریق بی‌سیم ما میرفتیم خانه هارا بازرسی میکردیم و کتابها را جمع‌آوری و صاحب آن را دستگیر میکردیم.

دادگاه: اجازه دادستان را داشتید ؟

ج: خیر ما نمایندگی دادستان را نداشتیم.

طرز دستگیری: ازساواک می‌آمدند و مجاهدین را بدما (اکیپ ها) نشان میدادند که دوعورد آن پیش آمد. یکرور گفتند درمحل‌بهارستان تماس بگیرید. من بنام محمد سوار ماشین شدم ما درخیابان ژاله بادونفر برخوردکردیم وقتی اکیپ ما حمله کردند یکی دو نفر شروع به تیر اندازی کردند و یکی هم خیابان جلو را بست و نفر دوم به‌طرف ما آمد. یکی از ماموران دستگیری ما را مورد دوم در خیابان ناصرخسرو بود ساواک یکنفررا نشان داد ما پیاده شدیم واورا دستگیر کردیم. او به‌من لگد

تیرباران شدگان

ساعت ۵ باهداد امروز ۲۱ تن از عمال رژیم سابق بموجب حکم صادره از سوی دادگاههای انقلاب اسلامی تهران، بجرم محارب با خدا و نایب امام و توهین بامام، شکنجه و ستم و آزار مردم و شرکت‌در کشتار و قتل‌عام مردم، مفسد فی‌الارض شناخته شدند و بوسیله جوخه اعدام تیرباران شدند.

۱ ـ دکتر جواد سعید رئیس سابق مجلس شورایملی و دبیرکل حزب منحله رستاخیز

۲ ـ دکتر محمدرضا عاملی تهرانی وزیر اطلاعات در کابینه شریف امامتی و وزیر آموزش و پرورش در کابینه ازهاری

۳ ـ دکتر غلامرضا کیانپور استاندار آذربایجان و اصفهان ووزیراطلاعات و دادگستری درکابینه‌هویدا

٤ ـ سرتیپ علی فتحی امین‌فرمانده تیپ‌زرهی همدان مامور خدمت در فرمانداری نظامی تهران

۵ ـ سرهنگ حسین فردوس مکان فرمانده قرارگاه ستاد ژاندارمری‌کشور و عامل‌کشتار ۸ بهمن در میدان انقلاب

۶ ـ سرگرد حسین اصفهانیان فرد، فرمانده گروهان ترابری ستاد ژاندارمری مرکز، عامل‌کشتار ۸ بهمن در میدان انقلاب

۷ ـ سرهنگ جواد مخفی معاون اداره اطلاعات شهربانی رابط شهربانی و کمیته مشترک‌ضدخرابکاری ساواک وعامل ارتباط کمیته‌نامبرده بامستشاران‌خارجی

۸ ـ سرگرد عبداله نوروزی سربازجوی ساواک در کمیته مشترک ضد خرابکاری ساواک

۹ ـ سرگرد احمد رستمخانی عضوواحداجرائی کمیته مشترک ضد خرابکاری ساواک

۱۰ ـ سروان محمد فتاد زاده افسر منتقله ساواک و سرپرست اکیپ حمید در کمیته مشترک ضد خرابکاری

۱۱ ـ سرگرد اسداله بختیاری‌عضوواحداجرائی کمیته مشترک ضد خرابکاری

۱۲ ـ سروان حسین قلمکاری منتقله از اکیپ ساواک در کمیته مشترک ضد خرابکاری

۱۳ ـ گروهبان مهدی نجاتیان مقدسی منتقله از تیپ به ساواک عضوگروه‌ضربت‌مشترک‌ضدخرابکاری

۱٤ ـ یداله شادمانی معروف به اسفندیاری بازجوی ۷ زندان اوین و سراکیب گشت ساواک

۱۵ ـ استوار علی‌خدابادی کردیجه‌عضوگروههای گشت و تعقیب و مراقبت از اکیپ جاوید.

۱۶ ـ علی اصغر ایرانلو عضو اکیپ سیاهگشو سرپرست در کمیته مشترک ساواک

۱۷ ـ حسن نفر سرپرست اکیپ‌حمزه‌ازاکیپهای گشتی مشترک ضدخرابکاری ساواک

۱۸ ـ محمد مهدی میدانی سراکیپ بهار و افسر گشت کمیته مشترک ضدخرابکاری ساواک

۱۹ ـ حمزه تفنگچی سراکیپ حمزه از اکیپهای گشتی ساواک

۲۰ ـ احمد حسنی سرپرست اکیپ سیمرغ از اکیپهای گشتی ساواک

۲۱ ـ فریدون شادافزا (معروف به شاهین) شکنجه‌گر و بازجوی ساواک

دکتر سعید مدعی دموکراسی پارلمانی بود

دکترجواد سعید آخرین رئیس مجلس رستاخیزی‌که سحرگاه امروز تیرباران شد ۵۵ سال پیش در ساری بدنیا آمده بود و فرزند کاظم سعید قاضی دادگستری بود. وی تحصیلات ابتدایی و متوسطه در ساری و تهران گذراند و پس‌از گرفتن دکترای طب عمومی در دانشگاه تهران به فرانسه رفت و در رشته گوش و حلق و بینی تخصص گرفت. او کار خودرا در بهداری ساری آغاز کرد و در خرداد ۴۱ رئیس بهداری راه‌آهن شد و بعداز آن بعنوان نماینده ساری به مجلس راه یافت.

جواد سعید در طی سه دوره نمایندگی خود، دهسال نیابت مجلس شورا را بعهده داشت. در عین حال معاون اجرایی حزب ایران نوین و عضو فراکسیون پارلمانی این حزب بود. بعداز بوجود آمدن حزب رستاخیز وی مدتی نیز دبیرکلی این حزب را بعهده داشت و قبل از انتخاب بعنوان رئیس مجلس ازاین سمت استعفا داد. او در ضمن ریاست کانون فرهایتی دانشجویان را بعهده داشت و یکبار عنوان کرده بودکه ما مثل بعضی‌کشورها شکلی به نام جوانان نداریم و وابستگی کانون دانشجویان ایران به حزب ایران نوین دلیل عضویت در حزب نیست. وی میگفت: دانشجویان ایرانی وطن‌پرست هستند و مشکل آنان تنها مفور بودن واحدهای درسی، نداشتن پلی‌کپی و نداشتن رابطه با استادها است.

جواد سعید میگفت: در هر دانشکده‌ای یک عده ساکنند، یک عده شیطان و تنبل، عده‌ای درسخوان وبه ندرت چند خریداری شده و مخرب! ازنظر او دانشجویان آزادیخواه مخرب، خریداری شده و غیرقابل قبول بودند.

وی حتی میگفت چرا وقتی مشکل ما فقط پلی‌کپی درسی است در مقابل شوغی دانشجویان فوری گارد را خبرمی‌کنند. اوکه از اسلاف هویدا و حزبهای فرهایتی ایران نوین و رستاخیز بود آخرین سمتش را با گفتن اینکه من به دموکراسی پارلمانی بعنوان عالیترین نظام سیاسی و اجتماعی درجهان اعتقاد دارم آغازکرد. در حالیکه در آن دوره کوتاه نیز مجلس فقط بخاطر اوج‌گیری انقلاب رنگ‌آزادی فرهایتی گرفته بود.

عاملی‌تهرانی، تظاهرات مردم را خطری‌برای‌استقلال ایران‌میدانست

دکتر محمد رضا عاملی تهرانی‌که سحرگاه امروز به جرم فساد در ارض به جوخه اعدام سپرده شد، ۵۳ سال پیش بدنیاآمد. او درسال ٤۶ ازسوی حزب پان‌ایرانیست به نمایندگی مردم بهاباد در مجلس شورا تحمیل شد وازآن به‌بعد نردبان ترقی را تا حد رژیم شاه بسرعت پیمود و از مقربان درگاهشاه محلوع گردید.

بعد از تشکیل‌حزب درباری رستاخیز، دکترعاملی تهرانی به‌سمت دبیر حزب درتهران منصوب شد وهمان موقع گفت: «مردم باید برای قانون اساسی جان بدهند!» اوعلاوه بر دبیری حزب درباری و رستاخیز درتهران، درپائیز سال ۵۶ به‌سمت معاونت دبیر کل‌این حزب نیز منصوب شد و در دیماه همان‌سال به‌سمت قائم مقامی دبیر کل حزب رسید وازهمان موقع دردستگاه دولتی رژیم شاه مخلوع قدرت گرفت.

دکتر محمد رضا عاملی تهرانی‌که تقریش به‌دربار شاه مخلوع همزمان با اوج‌گیری جنبش انقلابی ایران بود، تلاش بسیارداشت‌که همچون سایر وابستگان سراپا آلوده رژیم، این انقلاب عظیم را با جملاتی مانند «محافل صنعتی و نفتی غرب علیه ما دست به تبلیغات دامنه‌دار زده‌اند»، «دشمنان قضای دموکراسی را آلوده میکنند»، «دورادیوی مخنی برای ایران پیام می‌فرستند» کوچک جلوه داده‌و آنرا هدایت شده از خارج معرفی کند.

او درتیرماه سال ۵۷ ازقائم‌مقامی حزب‌درباری‌رستاخیز استعفاکرد. اما درهمان حال برای خوش رقصی بخاطر شاه گفت «هنوزهم می‌شود درستاخیز کارکرد.»

با سقوط دولت آموزگار، دکترعاملی تهرانی در کابینه شریف امامی به‌سمت وزارت اطلاعات وجهانگردی منصوب شد.

آنجا که انقلاب علنا وآشکارا سرنگونی رژیم شاه را درراس شعارهای خود قرارداده بود، عاملی درمقام وزیر اطلاعات رژیم شاه مخلوع گفت: «بعضی از تظاهرکنندگان استقلال ایران را به خطر می‌اندازند.»

بدالله شادمانی معروف به اسفندیاری سربازجوی اوین نیز دراین جلسه محاکمه شد. وی دراین محاکمه اعتراف‌کرد دهها تن از مبارزان سیاسی ایران از جمله اعضای سازمان چریکهای فدائی خلق و مجاهدین خلق ایران راشکنجه میکرده‌است. کمال گنجه‌ای مسیح هستند که کمونیست و ضدیین میباشند وبایدنابودشان کنیم. بیش از ۵۰ اکیپ و ارتش‌و شهربانی‌برای‌دستگیری آنها بسیج شده بودند.

مرا در مسیر کوچه باریکی گذاشتند و تیراندازی از ساعت ٤ صبح یکی از روز های تیرماه ۵۵ (دهم تیر) شروع شد تا ساعت ۹ صبح طول کشید آنها مقاومت سختی میکردند و این اولین عملیات ما بود.

اسداله بختیاری سرگرد شهربانی نیز در محاکمات خود به شرکت در اکیپ های گشتی و دستگیری مبارزان ایران اعتراف کرد وگفت‌وی ناآگاهانه در خدمت کمیته مشترک ضد خرابکاری‌درآمده بود.

کیانپور در توقیف و سانسور مطبوعات نقش اصلی داشت

غلامرضا کیانپور که در دوکابینه هویدا سمت وزیر اطلاعات و وزیر دادگستری را داشت و پیش‌ازآن، مدتها استاندار اصفهان و آذربایجان غربی‌بود دیروزدردادگاه‌عدل‌اسلامی محاکمه و بعنوان مفسد فی‌الارض شناخته شد و به‌اعدام محکوم گردید حکم اعدام بامداد امروز درباره‌وی اجراشد.

در ادعانامه دادستان دادگاه که موارد اتهامی کیانپور مشخص شده آمده‌است که وی باتوجه باینکه سالها در راس حساس‌ترین‌مشاغل دولتی بوده در این سمت‌ها درتوقیف مطبوعات ـ سانسور اخبار و دادن گزارش خلاف واقع به‌ملت، تکثیر وانتشار اخبار واطلاعات نادرست و مغرضانه و همیزی شده ـ تصرف غیرقانونی در اموال دولتی باپرداخت وجوه وزارت اطلاعات به پاره‌ای مدیران ونویسندگان مطبوعات و همکاری در تنظیم سیاست‌های استعماری و اقتصادی نقش مهمی داشته‌است.

در قسمت دیگری از ادعانامه دادستان تصریح شده که کیانپور با وابسته کردن دستگاه قضائی به حکام جابر دست نشانده واعمال فشار به قضات مخصوصا قضائی که با امضای اعلامیه ها و مقاومت دربرابر فشار حکومت پلیسی اعتراض خود را به‌تصمیمات واقدامات خلاف‌مصالح ملی اعلام می‌کردند محیط مختنق در دادگستری بوجود آورد وازجمله با تعقیب انتظامی دوتن از قضات امضاء کننده اعلامیه شهریور ۱۳۵۶ و به راه انداختن موج بازداشت های غیرقانونی جوانان‌وآزادیخواهان که در تظاهرات واجتماعات اعتراض خودرا به‌جور وفساد حاکم اعلام می‌کردند، از طریق دادستان‌ها و دادرسان ها و دادیاران مطیع و دست نشانده که به‌سابقه جرم وامید جاه آزادیخواهان را با اتخاذ تصمیمات فرمایشی در پرونده‌های ناعادلانه باتهامات واهی وناهمتند به زندان های فرعونی می‌افکند تا سلطه جبارت نوکران اجنبی را برقرار سازند در ادعانامه گفته شده‌است: با توجه به‌اینکه اعلام جرم های متعدد از جمله اعلام جرم علیه نویسنده ناشر نامه موهن‌منتشره در یکی از روزنامه‌های عصر تهران و اعلام جرم علیه دادستان وقت تهران را بدون اقدام قانونی از منزل خود برده، از جریان‌رسیدگی خارج کرده سپ فرار مرتکبین از مجازات گشته، با پیشنهادغیرقانونی خود برخلاف آئین‌نامه و قوانند جاری و به مسخره گرفتن ایمنی جان‌و مال مردم و فرار دادن محکومان از مجازات قانونی، با توجه به‌سالها دخالت موثر وشرکت‌فعال‌درکابینه‌هایی‌که‌خائنان‌براندازترین‌قرارگاه‌های اقتصادی، سیاسی و نظامی را با استعمارگران جهانخوار منعقدکرده با تشبث از اراده شاه و دربار دلال بیشترین کوشش رابرای حفظ منافع اجانب مامور داشتند و با نقض صریح قانون اساسی فرامین شاه ودربار را به منزله وحی واثر غیرقابل تخطی تلقی نموده و با پیروی از مطامع دربار وارباباب خارجی کشور را به تیول بیگانگان وبازار فروش شرکت‌های چند ملیتی درآورد و درزندان بزرگی به‌نام ایران ابتدایی‌ترین حقوق طبیعی و شناخته شده در اعلامیه جهانی حقوق بشر و قانون اساسی سابق را نادیده گرفته و حق هرگونه اظهار وجود و اعتراض ومشارکت در تعیین سرنوشت را ازمردمی‌که مطابق همین قانون اساسی قدرت دولت ناشی ازآن بود سلب نمودند. باتوجه‌به‌اینکه متهم مذکور با اقدامات و عملیاتش برعلیه حاکمیت ملت قیام وبرخلاف مصالح مسلم مملکت اقدام نموده و مرتکب فساد مفسد و معاونت در محاربه با عضویت درهیئت‌های حاکمه که محارب ومفسد بودند، دائمه است به استناد دلایل ومدارک موجود در پرونده و تحقیقات انجام شده واظهارات واقاریر متهم و با عنایت به احکام مقدس الهی درباب ائمه حود و مفسدین و محاربین تقاضای صدور حکم اعدام و مصادره اموال متهم و اقارب وی را دارد.

درخواست هیات علمی دانشگاه ابوریحان از نخست‌وزیر

اعضای هیات علمی و اداری دانشگاه ابوریحان طی نامه‌ای به نخست‌وزیر نوشته‌اند: چون از فوق‌العاده آموزشی و شغلی ما۸٫۵ درصد برای صندوق بازنشستگی برداشت می‌نمایند و در زمان بازنشستگی فقط حقوق ثابت‌را می‌پردازند. خواهشمند است هیات محترم دولت تصویب فرمایند. فوق‌العاده‌های مزبور را جزءحقوق ثابت به حساب آورند تا در دوران بازنشستگی که نیاز بیشتری به کمک مادی دارند، به عنوان‌حقوق استفاده نمایند، در غیر اینصورت از کسر ۸٫۵ درصد از فوق‌العاده‌ها حق‌وداری و مبالغی که تاکنون کسر شده محاسبه و یک قلم پرداخت نمایند.

آگهی استخدام

جهت کار در منطقه سرخس به یک مهندس مکانیک با حداقل ۸ سال سابقه‌کار در محل عملیات ساختمانی پروژه های صنعت نفت و گاز با تجربه‌کافی در طرح و نظارت پروژه های فوق و تسلط کامل به زبان انگلیسی احتیاج است.

از واجدین‌شرائط دعوت میشود که شرح‌تقضیلی سابقه کار خود را به خیابان هصدق (پهلوی سابق) بالاتر از میدان ونک کوچه کوشیار پلاک ۳ ارسال دارند.

ن ۷۹۰۲۱

اخبارخارجه

بزرگترین کنفرانس اقتصادی جهان

مانیل ـ رویتر ـ بزرگترین کنفرانس اقتصادی جهان دیروز در مانیل افتتاح شد. در نخستین نطقهایی که در آن ایراد شد سازش فوری بین کشورهای ثروتمند و فقیر جهت توزیع عادلانه‌تر ثروت در جهان، ونه مقابله آنان بایکدیگر، درخواست شد.

نخستین سخنرانان در کنفرانس ملل متحد برای تجارت وعمران (انکتاد) به اعضای ۱۵۹ گانه آن اعلام خطر کردند که وقت برای ایجاد نظمی نوین در اقتصاد بین‌الملل جهت بالا بردن سطح زندگی در جهان در حال توسعه دارد به سرعت از دست می‌رود.

درخواستهای اصلی برای رساندن کنفرانس به نتایجی قابل لمس‌تر از آنچه در کنفرانس‌های گذشته بدست آمد از جانب کورت‌والدهایم، دبیرکل ملل متحد، و فردیناند مارکوس، رئیس جمهوری فیلیپین، عنوان شد.

نیکولای چائوشکو، رئیس جمهوری رومانی، در پیام‌ویژه‌ای که‌به کنفرانس فرستاد طرحی ۱۰ ماده‌یی پیشنهاد کرد که کاهش هزینه‌های تسلیحاتی جهانی به میزان ۱۰ تا۱۵ درصد و اختصاص‌دادن مبالغ بیشتر به طرحهای عمرانی راشامل می‌شود.

والدهایم گفت جهان توسعه یافته باید درک‌کند که اگر رونقی برای کشورهای فقیرتر ایجادکند و بازارهای جدیدی در اختیار آنان بگذارد اقتصاد خودش قویتر خواهد شد.

والدهایم گفت «روابط بین کشورهای صنعتی شمال وکشورهای درحال توسعه جنوب ما را در مقابل بزرگترین‌و بیسابقه‌ترین مبارزطلبی زمانمان قرار داده است.»

وی گفت کشورهای درحال توسعه هرروز مایوس‌تر و آشفته خاطرتر می‌شوند.

امریکا برای حفظ پایگاههای نظامی در ترکیه تلاش می‌کند

آنکارا ـ رویتر ـ یک هیات عالیمقام امریکایی دیروز وارد ترکیه شد، او ماموریت دارد در حفظ پایگاههای‌نظامی ایالات متحده درترکیه تلاش کند.

این پایگاهها برای کسب اطلاعات مربوط به فعالیتهای تسلیحاتی شوروی برای امریکا اهمیت زیاد دارد.

منابع آمریکایی گفتند: «وارن کریستوفر»، معاون وزارت‌خارجه آمریکا، که ریاست هیات را به عهده دارد علاقمند است‌موافقتنامه دوجانبه در مورد حفظ پایگاهها راکه مدت‌آن دراکتبر تمام می‌شود تمدید کند.

منابع گفتند دولت کارتر میل دارد این قرارداد را تمدید کند تا نمایندگان کنگره وسناتورها را به‌قبول قرارداد سالت ـ۲ در مورد محدود کردن سلاحهای استراتژیک بین امریکا وشوروی تشویق کند.

قطع رابطه امارات عربی متحده و مصر

ابوظبی ـ رویتر ـ خبرگزاری رسمی امارات عربی متحده دیروز گزارش داد که بدنبال قطع روابط دیپلماتیک میان ابوظبی و قاهره که به خاطر امضای پیمان صلح مصر و اسرائیل صورت گرفت. از سودان تقاضا شده است که حافظ منافع مصر در امارات متحده عربی باشد.

در همین گزارش آمده است که در عین حال از ترکیه خواسته شده تا از منافع امارات عربی متحده در قاهره حفاظت‌کند.

از سوی دیگر خبرگزاری رسمی اردن گزارش داد که مولت این کشور واردات مطبوعات و فیلم را از کشور مصر بطور کلی‌تحریم کرد.

اقدام افسران مصر برای سرنگون‌کردن سادات

بیروت ـ وفا ـ اخیرا فاش شد تلاش تازه‌ای برای سرنگونی رژیم سادات خائن صورت گرفته که در آن گروهی از رهبران‌ارتش مصر که بعداز امضای قرارداد صلح با اسرائیل اخراج شده‌اند وهمچنین گروهی از رهبرانی‌که به سودان تبعید شده‌اند شرکت داشته‌اند.

گزارشهای واصله از قاهره‌که بصورت زندان وسیعی درآمده حاکیست که ارگانهای رژیم مصیربراین اقدام تازه سرپوش گذاشته و ازانتشار اخبار آن جلوگیری کرده است.

سادات فرماندهان و افراد گارد جمهوری را برکنار کرده و افراد تازه‌ای راکه مستقیما زیرنظر سازمان جاسوسی آمریکا و سازمان جاسوسی صهیونیستها کار میکنند به کارگماشته است.

هماکنون کلیه افرادی که به کاخ جمهوری وابسته هستند با سازمان امنیت اسرائیل همکاری دارند.

حمله هوایی به دو شهر پاکستان

راولپندی ـ یونایتدپرس ـ یک روزنامه پاکستانی دیروزگزارش داد هواپیماهای جنگی افغانستان دیروز دو شهر مرزی پاکستان در ۳۴۰ کیلومتری شمال غرب راولپندی را بمباران کردند. در این بمبارانها چهار نفر زخمی شدند.

روزنامه اردو زبان «جنگ» نوشت این حادثه شنبه گذشته اتفاق افتاد.

جنگ همچنین نوشته است هواپیماهای افغانی قبلا نیز علیرغم اعتراضهای دولت پاکستان، به حریم هوایی پاکستان تجاوز کرده بودند.

افزایش قیمت نفت

بحرین ـ رویتر ـ یک نشریه معتبر صنعت نفت دیروزگزارش داد عراق، اندونزی و عمان قیمت نفت خودرا افزایش داده‌اند.

نشریه بررسی اقتصادی خاورمیانه، که در لیکوریا چاپ می‌شود، نوشته است‌که عراق در واقع در ظرف چهارروز دوبار نفت خودرا گران‌کرد. این افزایش نخست بشکه‌یی ۲۰ سنت از اول ماه مه و سپس بشکه‌یی ٤۰ تا ۵۰ سنت دیگر از پنجم ماه مه بوده‌است.

اندونزی نفت خودرا بشکه‌یی ۵۰ سنت تا ۹ دلار از اول ماه مه افزایش داد و عمان نفت خودرا که از فوریه (بهمن) گذشته بشکه‌یی ۱۴٫۹۶ دلار می‌فروخت از اول آوریل (۱۳ فروردین) آن را به بشکه‌یی ۱۷٫۵۰ دلار بالابرد.

ترحیم

باکمال تاسف فوت نابهنگام شادروان حاجی محمدجعفر شاهین نژاد را باطلاع اقوام و دوستان محترم میرساند.

مجلس ترحیم‌مردانه آن‌فقید سعید روز چهارشنبه ۵۸٫۲٫۱۹ از ساعت ٤ الی ۶ بعدازظهر در مسجد سجاد نارمک خیابان مدائن خیابان ۵٤ و مجلس زنانه همان‌روز و ساعت در منزل آن‌مرحوم خیابان مدائن مقابل مسجد خیابان ۵٤ منعق

سرگرد محمود سخایی
شهید راه حق و آزادی

« مصدق و رستاخیز ملت» نام کتابی است به قلم سرگرد پیاده شهید سید محمود سخایی رئیس شهربانی منتخب مرحوم دکترمصدق در استان کرمان که در کودتای ۲۸ مرداد ۳۳ به‌شهادت رسید .

شادروان سرگرد سخایی در این کتاب‌بوقایع بین شهریور ۲۰ تا سال ۱۳۳۰ ایران می‌پردازد ودر نخستین صفحات کتاب « مصدق ورستاخیزملت» چنین می‌نویسد :

— « پس‌از سالها اسارت و بندگی ، ازمیان این توفانهای متوالی وامواج سهمگینی که یکی پس‌از دیگری برملت ما می‌گذشت ، پیرمردی ۷۶ ساله به‌کمك یارانی باوفا و مصمم برخاست وبا محاسبات دقیقی که‌بعدا به‌تفصیل تشریح‌میشود، ملت را برای یك‌جهاد مقدس و بی‌گیر علیه همه این دسائس ونیرنگها که نتیجه‌اش فقر و بدبختی وپراکندگی ملت‌بزرگ ایران بود ، دعوت کرد . ملت بزرگ ما بماستثنای خائنینی‌که مجریان دسائس گذشته بودند، دعوت این پیرمرد را پذیرفت وهرکس‌بقدر توانایی‌خود تحت رهبری او دراین قیام ملی شرکت کرد .

ابوالفضل قاسمی دبیر حزب ایران درباره شهادت سرگرد سید محمود سخایی در مقدمه کتاب مصدق و رستاخیز ملت می‌نویسد :

— « بعداز ۲۸ مرداد ۳۲، گروهی چاقوکش و قداره‌بند واوباش بسوی مقر ریاست شهربانی کرمان براه افتادند. سرگرد سخایی دراین موقع بی‌خبر از همه‌جا در خانه‌اش بود ورانندماش خود را بماو رساند وجریان حرکت اوباشان را اطلاع‌داد وگفت : میتوانید با جیپ که پراز بثرین است، فرار کنید ...

اما سرگرد سخایی به‌که‌به‌عقیده و آرمان راهی که برگزیده‌بود ایمان واعتقاد راستین داشت ، رانندماش را مرخص کرد و خودش بسوی شهربانی حرکت کرد . روی پله‌های شهربانی هنگامیکه برای گروهی که در آنجا جمع بودند سخنرانی می‌کرد ، قداره‌کشها اوراهدف حمله قرار دادند که ناگزیر رئیس دژبانی که بعدا بدرجه سرلشکری رسید ، اورا بدفتر ستاد لشکر برد . فرمانده‌لشکر بماو میگوید : اگر می‌خواهی ازدست این مردم خلاصی‌یابی، برو روی بالکن ونسبت به‌دکتر مصدق ابراز انزجار کن و وفاداری خود را به شاه اعلام کن! »

اما سرگرد سخایی بجای قبول این پیشنهاد وبا آگاهی از عمق دسیسه‌ایی که در کار بود گفت :

— من زندانی شما هستم و حرف خود را در دادگاه خواهم زد .

فرمانده لشکر آنگاه از اتاقش بیرون رفت و درحالی که سعی داشت صدایش به‌گوش سخایی برسد به‌عوامل خود گفت :

— سخایی اینجا نیست .

ودر همان حال با اشاره‌سر، محل اورا نشان داد و دستور یورش چاقوکشان‌را صادرکرد.

با خارج‌شدن‌سرلشکرامان‌پور فرمانده لشکر ، مهاجمین وارد اتاق شدند وبه‌سرگرد سخایی ناجوانمردانه حمله‌کردند سپس پیکر نیمه‌جان اورا از بالکن بمپائین پرت کردند و باچوب وچاقو به‌جان او افتادند . دراین وقت سرلشکر امان‌پور سوار بر جیپ از روی پیکر سرگرد سخایی گذشت و آنگاه جسد این شهید راه حق رادر خیابانها کشیدند و سرانجام تن اورا به تیر چراغ برق آویختند .

گفتند « مردم کرمان که از این بابت سخت اندوهگین‌شده بودند ، آنشب را بسختی‌به‌صبح رساندند و نیمه‌شب پیرمردی‌از اهالی کرمان گریه‌کنان خودرا به‌جنازه شهید ملت رساند وبا پارچه‌یی تن عریان و مثله شده اورا پوشاند .

سید محمود سخائی

ملاقات سفیر جدید ایران باوزیر خارجه شوروی

مسکو ـ یونایتدپرس ـ اندری گرومیکو وزیر امورخارجه شوروی دیروز با محمد فکری‌سفیر جدید ایران در مسکو ملاقات‌کرد. این‌ملاقات بمنظور مذاکره پیراموں مسائل مورد علاقه دو کشور صورت گرفته است.

انتخابات کامیونداران

بعد از ظهر دیروز مجمع عمومی کامیونداران استان مرکزی در محل کاخ جوانان‌ شوق تشکیل شد و ۱۰ نفر از رانندگان‌کامیون بعنوان هیات موسس این مجمع تعیین گردیدند.

پیام سرهنگ قذافی رهبر انقلاب لیبی و پاسخ امام خمینی

*** امام خمینی : دولتهای اسلامی باید با دولت مصرقطع رابطه کنند .**

*** سرهنگ قذافی : بی نهایت مشتاق ملاقات با رهبران انقلاب اسلامی ایران هستم .**

سرهنگ معمر قذافی رهبر شورای انقلاب خلق مسلمان لیبی پیامی برای امام خمینی رهبر انقلاب اسلامی ایران فرستاد.

در این پیام مفصل که هنگام سفر سرگرد جلود نخست وزیر لیبی فرستاده شد قذافی تمایل شدید خود را برای ملاقات با رهبران انقلاب‌ایران اعلام‌کرد.

متن پیام‌رهبر شورای انقلاب لیبی باین شرح است :

بسم‌الله‌الرحمن‌الرحیم

پس از درود و سلام فراوان در این مرحله بزرگ تاریخی که ملت مسلمان ایران به‌تحکیم مبانی جامعه نازه‌اش پرداخته، برای من زیبنده است درود گرم اسلامی خودرا بحضورتان تقدیم داشته و از خدا بخواهم شما را در راه خدمت به اسلام و مسلمانان موفق‌سازد. ضروریست در این فرصت گرانبها که دو انقلاب اسلامی لیبی و ایران به گفتگو و پیام رسانی باز نمود، نکات زیر را یادآوری کنم.

● **۱ــ دولت‌لیبی متهدولتی بود که‌ازآغاز انقلاب پیروزمندش در سال ۱۹۶۹ در کنار ملت مسلمان ایران برضد شاه موضع گرفت و همین موضع گیری قاطعانه باعث شد حکومت های مرتجع عرب‌که‌با نودمان‌پهلوی همدستی دیرینه داشتند با ما بخصومت و دشمنی برخیزند.**

● **۲ــ تبلیغات وسیع رادیو تلویزیون و مطبوعات آن زمان و سخنان رسمی شاه و دارو دستهای او بصورت اقلیتهای منفرد و ناتوان در میان ملل غیراسلامی به محاصره‌خطرناك کشیده شده و در نهایت ضعف و ناتوانی بسر میبرند .**

● **۳ــ گذشتهها هرچه بود و عوامل شکل دهنده آن بهر صورت گذشت، ولی‌خلق‌مسلمان و انقلابی لیبی یك لحظه از یاری و پشتیبانی شما دست برنخواهد داشت و هرچه‌قدرت در اختیار دارد، به محض درخواست شما بیدرنگ در اختیارتان قرار خواهد داد.**

برادران انقلابی شما درلیبی حمایت از انقلاب اسلامی‌ایران را برخود واجب میدانند.

رنگ زندگی، رنگ اسلام

در پیام قذافی آمده است :

در صحنه جهان هیچ رنگی و خطی غالب نیست ، جز رنگ سبز ــ رنگ اسلام ــ رنگ بهشت ــ رنگ‌پیش‌رفت ــ رنگ رشد و ترقی ــ رنگ زندگی پس از مرگ احیاء این خط به یك انگیزش اسلامی جهت بی‌ریزی ایدئولوژی توحید و نوعی هماهنگی اسلامی بمنظور استحکام قدرت مذهب نیازدارد و بالاخره زنده ساختن خط مشی صدر اسلام و عصر وحی با فقدان سازوبرگ جنگی وبا دست تهی لکن با قدرت ایمان و ایثار خون و فداکاری در راه اسلام و سبقت بشهادت در راه هدف به پیروزی رسید و دشمنان مستد ومستعمر و مشسم را از صحنه خارج و در زباله‌دانی تاریخ دفن کرد این اسلام و عقیده بود که ما را پیروز کرد ملتها و دولتها اگر بخواهند به پیروزی و هدفهای اسلامی به‌تمام ابعادش که سعادت بشر استبرسند باید اعتصام به حبل‌الله کنند از اختلافات و تفرقه بپرهیزند و فرمان حق تعالی را (واعتصموا به حبل‌الله جمیعا ولاتفرقوا) اطاعت نمایند بشت کردن به تعالیم عالیه اسلام و روی آوردن به غرب و شرق‌مسلمین را با قریب یك میلیارد جمعیت و مخازن بسیار غنی تحت سیطره اجانب درآوردوشعائر و مخازن آنها را بباد داده‌است شما دیدید و ما هم شاهدبودیم که وحدت کلمه یك ملت‌شجاع ولی ضعیف با اعتماد به اسلام و خدای تعالی موجب غلبه برغولهای بین‌المللی شد ودست همه استعمارگران را قطع‌نمود پس مسلمین باید برای بدست آوردن استقلال و آزادی این کلیدپیروزی را بدست آوردند و برای وحدت کلمه کوشش کنند این شما سران دولتها هستید که باید این فکراسلامی را تعقیب کنید و دستازدشمنی و مخالفت با برادران خود بردارید مسئولیتهای دولتهای اسلامی در پیشگاه خدای‌توانا و در پیشگاه ملتهابسیار بزرگ است . دولتهای اسلامی باید دولت مصر را در این خیانت بزرگ که به اسلام و مسلمین نموده است بجای خودبنشانند و با آن قطع رابطه کنندملت مصر باید دست این خیانتکار را ازکشور خود قطع کند و ننگ سرسپردگی به امریکا و صهیونیزم را از ملت بزدایند من به دولت دستور دادم که با مصر قطع رابطه نماید ما دست برادری به تمام ملتهای اسلامی میدهیم و از تمام آنان‌برای رسیدن به هدفهای اسلامی استمداد می‌کنیم .

والسلام‌علیکم و رحمت‌الله

روح‌الله الموسوی الخمینی

بزبور بیك‌ایده ئولوژی سومی نیازمند است که نه به شرق و نه به غرب بستگی نداشته و بتواند سیستم‌سیاسی‌ــ اقتصادی ابده‌آل رامشخص‌سازد ــ اسلام سزاوارتر خواهد بود برای انسانیت این قرن نظام نوین جمهوری راتاسیس‌نماید، نظامی که قادر به برقراری عدالت و برابری میان انسان‌ها در برابر خدا باشد، نظامی که از عمق اسلام الهام گرفته و عبارتهای مدهبی شعارآن باشدزیرا نماز، حج ــ جهاد ــ و دیگر فرائض اسلامی عبارات مردمی وابسته جمعی است، از این رو باید معتقد شویم دولت ایده‌آل اسلام جهان حکومت جمهوری عدل است که‌در حقیقت قدرت‌حاکمیت به بندگان خدا سپرده شود و آنان در پناه چنان نظام‌عادلانه در قدرت‌وثروت واسلحه‌یکسان و برابر باشد این آرمان متعالی از راه کنگره های ملی و کمیته های مردمی و سوسیالیستی اسلامی و پیدایش ارتش مردمی عملی خواهد گشت، چنانکه با بدست گرفتن قدرت توسط‌مردم حکومت خودکامه فردی سپری گردیده و با مسلح شدن ملتو بالاخره با ایجاد سوسیالیزم اسلامی نظام طبقاتی وسرمایه‌داری و بهره‌کشی زائل خواهد گشت. تشکیل کنگره های ملی و مردمی همانست که خداوند با تعیین زیر بنای « امرهم شوری بینهم ــ سوره شوری آیه ۳۸» یعنی نظام حاکم بر زندگی مردم براساس متورت دسته جمعی است، بیان فرموده است. تاسیس ارتش مردمی‌نیز در این آیه‌صریحا انعکاس‌یافته که(انفروا‌خفافا وثقالاوجاهدوا باموالکم و انفسکم فی‌سبیل‌الله ذلکم خیر لکم ان‌کنتم تعلمون سوره توبه آیه ٤١) . یعنی سبك و سنگینی کوچ کنید و با قدرت‌های انسانی و مالی خویش بادشمن ایران و مسائل وارد برملت شریف مسلمان بود توسط آقای مرخیزید که این شیوه برای شما مسلمانان چنانچه از روی سرگرد عبدالسلام جلود واصلو شناخت عمل نمائید ، بهتراست موجب تنکر گردید ملت ایران پس از گذشت دوره‌های‌سیاهو نکوین سوسیالیزم اسلامی اختناق وپس از تحمل‌روزگاری حقیقی آنست که در آیه زیر بس هولناك و از دست دادن به صراحت بیان شد .

(ما اقاءالله علی رسوله استقلال و شعائر اسلامی و ملی من اهل‌القری فی‌الله وللرسول بدست جنایتکاران که درراس فلذی القربی والیتامی آنان سلسله خیانتکار پهلوی‌بود والمساکین و من‌السبیل حتی و پس از مشاهده چپاولگری‌ها لایکون دولته بین‌الاغنیا منکم و خیانت‌های بی‌شمار مقدسات سوره حشر آیه ٥٧) یعنی مذهبی و ملی و مخازن عظیم آنچه خداوند توسط مردم به کشور و بالاتر از آن‌ــ نیروی پیامبرش‌ارزانی داشته‌مخصوص انسانی و ماثر فرهنگی آنان با خدا و رسول و خویشاوندان خواست خداوند متعال و اتکاء و یتیمان و مخرومین و به اسلام و قرآن کریم به‌خود درماندگان است تا از بروز آمد و با نهضت اسلامی خود تمرکز قدرت مالی میان چون سیلی خروشان سدهای تروتمندان جلوگیری شود عظیم استعمار و استبداد را اسلام دینی است که مشکلات درهم‌شکست‌وطومارخیانتکاران سیاسی ، اقتصادی و اجتماعی ورژیم استبدادی سلطنت‌جابرانه انسانها را حل خواهد کرد دو هزار وپانصد ساله و تغالله اسلام با ارائه جهان‌بینی‌سومی های آن را درهم بپیچید ملت خواهد توانست نابسامانی‌های شریف :ایران همچون برادران جامعه انسانی را مرتفع‌سازد

و استعماری جنوب آفریقا چشم‌پوشی کرده بودند .

٥ــ خدای بزرگ را سپاس که آرزوی دیرینه ما تحقق‌یافت و به یاری خالق توانا ملت‌شما براستبداد پیروز گشت .

٦ــ یادآوری این نکات بدین‌جهت است که ملاقات مسلمانان لیبی در ایران در فردای پیروزی ملت مسلمان ایران برشاه پس از آنکه خلق مسلمان لیبی نیز قبلا همین راه را پیموده و بر استعمار و ارتجاع و فساد غلبه یافته بود ، آنگونه انجام نگرفت که من انتظار داشتم‌من در انتظار ملاقات شکوهمندی‌با انقلاب ایران زیر پرچم سبز رنگ اسلامی بودم که جوامع کفر و بت‌پرستی مدرن جهان را به لرزه درآورد ومسلمانان زجر کشیده شرق و غرب بدان مباهات ورزند .

مسلمانانیکه یا از سوی حکومتهای مستبد خودکه‌ماهیت اسلامیشان فسخ و به لحاظ‌ظرف و محتوی‌دربست بدامن‌دشمنان اسلام غلطیده و آگاهانه در قبال فریادهای دادرسی مسلمانان گوشه و کنار جهان ساکت و بی‌تفاوت نشسته‌اندبه اسارت ظلم و فشار استعمار گرفتار شده ... و یا ازسوی دشمنان اسلام مستقیما مورد تهاجم قرار گرفته وقسمتهائی از سرزمین آنان اشغال و به قلمرو دولت‌های بیگانه ضمیمه گشته و یا بصورت اقلیتهای منفرد و ناتوان در میان ملل غیراسلامی به محاصره‌خطرناك کشیده شده و در نهایت ضعف و ناتوانی بسر میبرند .

عوامل شکل دهنده آن بهر صورت گذشت، ولی‌خلق‌مسلمان و انقلابی لیبی یك لحظه از یاری و پشتیبانی شما دست برنخواهد داشت و هرچه‌قدرت در اختیار دارد، به محض درخواست شما بیدرنگ در اختیارتان قرار خواهد داد.

برادران انقلابی شما درلیبی حمایت از انقلاب اسلامی‌ایران را برخود واجب میدانند.

رنگ زندگی، رنگ اسلام

در پیام قذافی آمده است :

در صحنه جهان هیچ رنگی و خطی غالب نیست ، جز رنگ سبز ــ رنگ اسلام ــ رنگ بهشت ــ رنگ‌پیش‌رفت ــ رنگ رشد و ترقی ــ رنگ زندگی پس از مرگ احیاء این خط به یك انگیزش اسلامی جهت بی‌ریزی ایدئولوژی توحید و نوعی هماهنگی اسلامی بمنظور استحکام قدرت مذهب نیازدارد و بالاخره زنده ساختن خط مشی صدر اسلام و عصر وحی با فقدان سازوبرگ جنگی وبا دست تهی لکن با قدرت ایمان و ایثار خون و فداکاری در راه اسلام و سبقت بشهادت در راه هدف به پیروزی رسید و دشمنان مستد ومستعمر و مشسم را از صحنه خارج و در زباله‌دانی تاریخ دفن کرد این اسلام و عقیده بود که ما را پیروز کرد ملتها و دولتها اگر بخواهند به پیروزی و هدفهای اسلامی به‌تمام ابعادش که سعادت بشر استبرسند باید اعتصام به حبل‌الله کنند از اختلافات و تفرقه بپرهیزند و فرمان حق تعالی را (واعتصموا به حبل‌الله جمیعا ولاتفرقوا) اطاعت نمایند بشت کردن به تعالیم عالیه اسلام و روی آوردن به غرب و شرق‌مسلمین را با قریب یك میلیارد جمعیت و مخازن بسیار غنی تحت سیطره اجانب درآوردوشعائر و مخازن آنها را بباد داده‌است شما دیدید و ما هم شاهدبودیم که وحدت کلمه یك ملت‌شجاع ولی ضعیف با اعتماد به اسلام و خدای تعالی موجب غلبه برغولهای بین‌المللی شد ودست همه استعمارگران را قطع‌نمود پس مسلمین باید برای بدست آوردن استقلال و آزادی این کلیدپیروزی را بدست آوردند و برای وحدت کلمه کوشش کنند این شما سران دولتها هستید که باید این فکراسلامی را تعقیب کنید و دستازدشمنی و مخالفت با برادران خود بردارید مسئولیتهای دولتهای اسلامی در پیشگاه خدای‌توانا و در پیشگاه ملتهابسیار بزرگ است . دولتهای اسلامی باید دولت مصر را در این خیانت بزرگ که به اسلام و مسلمین نموده است بجای خودبنشانند و با آن قطع رابطه کنندملت مصر باید دست این خیانتکار را ازکشور خود قطع کند و ننگ سرسپردگی به امریکا و صهیونیزم را از ملت بزدایند من به دولت دستور دادم که با مصر قطع رابطه نماید ما دست برادری به تمام ملتهای اسلامی میدهیم و از تمام آنان‌برای رسیدن به هدفهای اسلامی استمداد می‌کنیم .**

والسلام‌علیکم و رحمت‌الله

روح‌الله الموسوی الخمینی

پاسخ امام خمینی

حضرت آیت‌الله‌العظمی‌خمینی رهبر انقلاب اسلامی ایران درپاسخ پیام سرهنگ معمر قذافی رهبر لیبی پیامی فرستادند دراین پیام ، رهبر انقلاب اسلامی ایران برای رسیدن به هدفهای اسلامی از تمام ملت های اسلامی استمداد کرد .

متن پیام امام خمینی باین شرح‌است :

بسم‌الله‌الرحمن‌الرحیم

حضرت سرهنگ‌معمرالقذافی رهبر انقلاب لیبی ، مرقوم شریف‌که متضمن‌تفقد ازاینجانب و توجه بمسائل کشورستمدیده ایران و مسائل وارد برملت شریف مسلمان بود توسط آقای سرگرد عبدالسلام جلود واصلو موجب تنکر گردید ملت ایران پس از گذشت دوره‌های‌سیاهو اختناق وپس از تحمل‌روزگاری بس هولناك و از دست دادن استقلال و شعائر اسلامی و ملی بدست جنایتکاران که درراس آنان سلسله خیانتکار پهلوی‌بود و پس از مشاهده چپاولگری‌ها و خیانت‌های بی‌شمار مقدسات کشور و بالاتر از آن‌ــ نیروی انسانی و ماثر فرهنگی آنان با خواست خداوند متعال و اتکاء به اسلام و قرآن کریم به‌خود آمد و با نهضت اسلامی خود چون سیلی خروشان سدهای عظیم استعمار و استبداد را درهم‌شکست‌وطومارخیانتکاران ورژیم استبدادی سلطنت‌جابرانه دو هزار وپانصد ساله و تغالله اسلام با ارائه جهان‌بینی‌سومی خواهد توانست نابسامانی‌های جامعه انسانی را مرتفع‌سازد

ایز همان جهان بینی است‌که در کتاب سز ممکس شده‌و متضمن بیان فلسفه اسلامی و آئینی توحیدی خدا می باشد پس باید گفت این کلمات خدا‌ست که هدایت بندگانش را تضمین نموده است .

قذافی درپایان‌پیام خودگفته است من بمنهایت شیفته‌ملاقات برادران ایرانی ورهبران‌انقلاب و بویژه شخص حضرت عالی میباشم و نظر باینکه چنین دیداری هوز فراهم نشده و بیاری خدا به انجام این‌آرزو امید بستهام برادرم سرگرد عبدالسلام‌جلود را که‌شخصیتش برای حضرت عالی شناخته‌شده است بحضورتان اعزام داشته تا نخستین دیدار انقلابی رامیان رهبران انقلاب ایران‌و لیبی انجام دهد به امید آنکه این ملاقات سنگ بنای وحدت اسلامی‌آینده باشد و به آرزوی تمامی ارتباط بیشتر و دیدار های متعدد دیگر و امید آنکه حضرت عالی پیام حاضر را پاسخ‌داده نظریات‌وپیشنهادهای خویش را ارائه فرمایید .

برادرتان ــ سرهنگ

.معمر قذافی

پاسخ امام خمینی

حضرت آیت‌الله‌العظمی‌خمینی رهبر انقلاب اسلامی ایران درپاسخ پیام سرهنگ معمر قذافی رهبر لیبی پیامی فرستادند دراین پیام ، رهبر انقلاب اسلامی ایران برای رسیدن به هدفهای اسلامی از تمام ملت های اسلامی استمداد کرد .

متن پیام امام خمینی باین شرح‌است :

بسم‌الله‌الرحمن‌الرحیم

حضرت سرهنگ‌معمرالقذافی رهبر انقلاب لیبی ، مرقوم شریف‌که متضمن‌تفقد ازاینجانب و توجه بمسائل کشورستمدیده ایران و مسائل وارد برملت شریف مسلمان بود توسط آقای سرگرد عبدالسلام‌جلود واصلو شناخت عمل نمائید ، بهتراست موجب تنکر گردید ملت ایران پس از گذشت دوره‌های‌سیاهو اختناق وپس از تحمل‌روزگاری بس هولناك و از دست دادن استقلال و شعائر اسلامی و ملی بدست جنایتکاران که درراس آنان سلسله خیانتکار پهلوی‌بود و پس از مشاهده چپاولگری‌ها و خیانت‌های بی‌شمار مقدسات کشور و بالاتر از آن‌ــ نیروی انسانی و ماثر فرهنگی آنان با خواست خداوند متعال و اتکاء به اسلام و قرآن کریم به‌خود آمد و با نهضت اسلامی خود چون سیلی خروشان سدهای عظیم استعمار و استبداد را درهم‌شکست‌وطومارخیانتکاران ورژیم استبدادی سلطنت‌جابرانه دو هزار وپانصد ساله و تغالله اسلام با ارائه جهان‌بینی‌سومی خواهد توانست نابسامانی‌های جامعه انسانی را مرتفع‌سازد

اطلاعیه ستاد کل ارتش در مورد دانشجویان نیروی دریائی

ستادکل ارتش‌جمهوری اسلامی ایران امروز به کلیه هنرجویان دریافری نیروی‌دریائی جمهوری اسلامی ایران ابلاغ کردکه جهت تعیین تکلیف و روشن‌شدن وضعیت خدمتی خود راس ساعت ۱۰بامداد روز ۲۲ اردیبهشت ماه جاری به آموزشگاه تخصصی پایگاه دریائی انزلی مراجعه کنند .

اهداء خون پرسنل شهربانی

سخنگوی شهربانی کل کشور اطلاع داد که به‌منظور همکاری‌با سازمان مرکز انتقال خون و کمك به‌هم میهنان عزیز کلیه افسران همردیفان ــ دانشجویان ــ درجه‌داران و افراد یگان های تابعه شهربانی کل کشور به ترتیب در تالار شهربانی حاضر میشوند تا مقداری از خون خودرااهداء کنند.

رئیس ایلّ سنجابی :

توطئه درگیری مسلحانه ایلات اورامات کشف شد

کرمانشاه ــ خبرنگار کیهان: توطئه‌ای که برای درگیری عشایر مسلح‌باباجانی وولدبیگی منطقه اورامات چیده شده‌بود، کشف وبامیانجیگری خنثی‌شد.

اصغر سنجابی رئیس ایل سنجابی ضمن‌اعلام این‌موضوع، گفت : عوامل اخلالگر ومحرك اخیرا با تحریك عشایر منطقت و به بهانه مفقودالاثر شدن علی‌حسن‌بگ یکی از روسای ایل باباجانی که از ۱۷ ماه پیش مفقود شده قصد ایجاد توطئه وبرادرکشی بین عشایر باباجانی و ولدبیگی راداشتند که با میانجیگری من وبرپائی جلسه‌آشتی این توطئه خنثی‌شد.

سنجابی اضافه کرد : علی حسن‌بگ با اقدامات سالارجاف معدوم مخالفت میکرد وزمانی که مفقود!لاثر شد ، شایع شد که بدست سالارجاف و به‌توسط افراد ایل ولدبیگی دستگیر و کشته شده‌است . افراد ایل باباجانی ازآن موقع تاکنون درصدد انتقام‌از قاتلان‌احتمالی او هستند .

اصغر سنجابی در پایان‌گفت: مقدمات درگیری افراد دو ایل که هرکدام هزاران فرد مسلح دراختیار دارند بحدی فراهم شده بود که هردو طرف خانواده‌های خود را از منطقه خارج کرده بودندواگر درگیری آغاز میشد دهها نفر به‌خاك و خون کشیده میشدند .

تبریك جنبش معلمین مسلمان

جنبش معلمین مسلمان قطع رابطه ایران را با دولت سادات بحضور امام خمینی تبریك گفتند. در اطلاعیه این جنبش آمده‌است:

انقلاب خلق مسلمان ایران میرفت تا با برادران مسلمان‌منطقه از طریق گره مقدس فلسطین پیوند خورده امپریالیسم، صهیونیسم، ارتجاع را از بیخ و بن برکند، با انقلاب ایران منافع امپریالیسم در منطقه بطور استراتژیك در خطر افتاده و لذا دست به هر توطئه‌ای میزند تا منافع از دست رفته خویش را با فراهم نمودن شکل جدیدی از پایگاه ضد خلقی تامین نماید، که این بار سادات مزدورما قبول صلح امریکائی ــ اسرائیل حاضر شد نقش مهره اول امپریالیسم را در منطقه ایفا نماید. لذابجاست یکی دیگر ازحرکتهای انقلابی رهبر سازش ناپذیر «امام خمینی» مبنی بر قطع رابطه با دولت ضد اسلامی و ضد خلقی سادات‌درجهت خنثی نمودن توطئه علیه خلق مسلمان فلسطین و ایران و مصر را می‌ستائیم.»

اهداء خون پرسنل شهربانی

سخنگوی شهربانی کل کشور اطلاع داد که به‌منظور همکاری‌با سازمان مرکز انتقال خون و کمك به‌هم میهنان عزیز کلیه افسران همردیفان ــ دانشجویان ــ درجه‌داران و افراد یگان های تابعه شهربانی کل کشور به ترتیب در تالار شهربانی حاضر میشوند تا مقداری از خون خودرااهداء کنند.

کیهان و شما

۳ تا ۷ بعدازظهر

۳۰۵۱۷۲

همه آبی‌پوشها همافر نیستند

این‌روزها بجای کادر نیروی هوائی ازهمافر نام برده میشود درحالیکه درانقلاب تمها همافرهانبودندکه ایستادگی‌کردند،گروهبانان و افسران نیروی‌هوائی نیز بودند.

نسرین‌اربابی

قصابی در حاشیه جویهای پر از لجن

چند روزی‌است که دوباره سروکله قصابان دوره‌گرد درخیابانهای جنوبی تهران پیدا شده‌که درکنار پیاده‌روها و جوی‌های لجن به ذبح گاو وگوسفند مشغول میشوند وگوشت آنهارا بمردم میفروشند .

چون عرضه گوشت تازه درمحلات جنوبی تهران کافی نیست وچون قصابهای این محلات گوشتهای خوب وتازه رابرای مشتری‌های پولدارتر وآشنایان محلی خود کنار می‌گذارند، کار وبار این قصابان حاشیه پیاده‌رو سکه شده‌است. آنهاگوشت را کیلوئی ۳۶تومان به مشتری عرضه می‌کنند وصرفنظر ازاینکه باکستار غیربهداشتی خود سلامت آنان را بخطر می‌اندازند ، جیب آنها را نیز خالی می‌کنند.

برادران صحبتی ــ تهران

مشکل ارسال پول برای دانشجویان خارج

وجود مشکلات فراوان درسرراه ارسال پول برای دانشجویان خارج کشور خانواده‌ها رانگران کرده‌است و بارها اتفاق افتاده که دانشجویان باته‌کشیدن پولشان نتوانندازعهده مخارج زندگی وتحصیل برآیند و ناگزیر شدندر کشور بیگانه به‌انجام کارهای طاقت‌فرسا تن دردهند.

حواله‌های ارزی که‌باهزاران بهانه واشکال تراشی ازطرف‌بانکها صادر می‌گردد باوجود اینکه مبالغ آن ناچیز است وتکافوی مخارج‌و تعهدات سرسام‌آور دانشگاهها را نمی‌کند بااین وصف دریافت نمیشود ویادرصورت دریافت سه‌چهار ماه دررا ه‌است.

بجاست دولت مستقیماوارد عمل شود و ازطریق اعطای وام شرافتی یاکمك هزینه‌تحصیلی‌کافی دانشجویان را یاری دهد.

گروهی از دانشجویان خارج کشور

حق تدریس نگرفته‌ایم

معلمان آموزش بزرگسالان هفته‌ماه است‌که حق تدریس شبانه خودرا نگرفته‌اند . باتوجه به‌اینکه این‌معلمان بخاطر گرفتاریهای مالی وقت استراحت شبانه‌خود رانیزبه‌کار سازنده درجهت خدمت به‌هموطنان اختصاص میدهند چاره‌ای جزدوتر حق‌التدریس آنها پرداخت نشود.

چند دبیر آموزش بزرگسالان

بانك فرهنگیان چه می‌کند ؟

دو سال پیش به امید گرفتن وام مسکن سهام مخصوص بانك فرهنگیان را خریدیم حالا بااینکه واجد شرایط وام‌گرفتن هستیم این بانك از دادن وام خودداری میکند تکلیف چیست به‌کجا باید شکایت کنیم ؟

خانم فرهنگی

نیازهای اولیه فیروزآباد

فیروزآباد در شش کیلومتری شهری با ده هزار سکنه زحمتکش فاقد آب ، اسفالت ، بهداشت ، تلفن ، برق قوی و مدارس درست و حسابی است . ما ساکنان این منطقه ازدولت اسلامی ایران تقاضا داریم این نیازهای اولیه و اساسی مارا هرچه زودتر برآورده سازد .

عده‌ای از اهالی فیروزآباد شهری

از چهاول این شهرك جلوگیری کنید

ساختمانهای شرکت واوان در جاده ساری به آمان‌خدا رها شده است. دولت بااینکه جور سوء استفاده مدیران این شرکت را کشید و کلیه پیش قسط های مردم را با تخصیص ۸۰۰ میلیون تومان اعتبار پرداخت کرد، این ساختمانها را بدون نگهبان و مراقب رها کرده است و همین موضوع فرصتی بدست عده‌ای داده است تا لوازم ومصالح ساختمانی خانه‌های این شرکت را به یغما ببرند.

اگر سری به محل این شهرك بزنید می‌بینید که عده‌ای مشغول ویران کردن خانه‌های ساخته شده و غارت مصالح آن هستند. یکی دستشوئی‌ها را می‌کند و می‌برد ، دیگری درب آهنی خانه‌ها را بروانات می‌کند و بشهر حمل می‌نماید و دیگری تیرآهن مارا راهی بازار فروش مینماید .

چرا دولت جلوی این افراد را نمی‌گیرد. مگراین کارها دوزی نیست و مگر دولت با پرداخت پول طلبکاران مالك تاسیسات این‌شهرك نشده است. پس چرا به حفاظت از آنهاکه بخشی ازبیت‌المال هستند همت نمی‌گمارد ؟

عبدالله ایلخانی

محاکمات خائنان بزرگ را پخش کنید

تقاضا دارم جریان محاکمات هامان رژیم گذشته را از تلویزیون پخش کنند . آرزو دارم خواری خون‌آشامان گذشته را ببینم .

خانم خوشنود

گوشه چشمی هم به ما داشته باشید

موضوع محدود وخارج از محدوده یکی از مشکلاتی بود که مردم تهران سالها بآن دست بگریبان بودند وهنوز هم‌هستند از جمله ۲۰هزار تن سکنه نعمت‌آباد درجاده ساوه چون خارج از محدوده هستند ازخدمات رفاهی محرومند وحتی در ۶کیلومتری این آبادی بیمارستان یادرمانگاهی وجود ندارد ، امیدواریم دولت جدید گوشه چشمی هم به‌ما داشته باشد.

کتاب‌علی علیمرادی

ترحیم

بااندوه فراوان درگذشت همسر ومادر عزیزمان بانو معصومه لاجوردی (سلطانی) را باطلاع بستگان و آشنایان میرساند مجلس ترحیم زنانه و مردانه پنجشنبه ۲۰ اردیبهشت ازساعت ۳٫٥ الی ٥٫٥ بعدازظهر درمسجد فخرالدوله منعقد است.

حاج محمداسمعیل ــ هاشم ــ احمد ــ قاسم ــ فخری ــ افسر ــ شهناز و مهین سلطانی

باتاثر و تاسف فراوان درگذشت بانو معصومه لاجوردی (سلطانی) را باطلاع فامیل ودوستان میرساند مجلس ختم ازساعت ۳٫٥ الی ٥٫٥ بعدازظهر درمسجد فخرالدوله منعقد میباشد .

خانواده‌های : سلطانی ــ لاجوردی ــ فکری ــ سیداحمدی ــ حسامی ــ فوانینی ــ کراچیان ــ حسینی ــ شیرازی ــ نیا ــ قائمی ــ رهگذر ــ بیات ــ واصل ــ اصفهانی ــ نگارش ــ موسوی‌نسب ــ حقیقت ــ جعفری ــ کریمی‌فرد ــ رمزی ــ طباطبائی ــ آرین ــ صادقی ــ الکتابی

گیهان : مصیبت‌واردرابه‌خانواده‌های عزادارتسلیت‌میگوئیم.

بااندوه فراوان درگذشت مادر و خواهر عزیزمان بانو رباب واحدی را باطلاع اقوام ودوستان وهمشهریان محترم‌میرساند مجلس ترحیم زنانه و مردانه آن‌مرحومه روز چهارشنبه ۱۹٫۲٫۵۸ازساعت٤ الی٦ بعدازظهر درمسجد حاجی حسن واقع درمیدان شاپور اول ارامنه منعقد است .

رحیم وحیدرشهیر ــ عالیه ــ جواد ــ حمیله مجید(واحدی)

بااندوه فراوان درگذشت نابهنگام دوشیزه سهیلا دلپسندمقدم را باطلاع همه دوستان و فامیل میرساند مجلس ترحیم مردانه روز چهارشنبه ۱۹٫۲٫۵۸ در حسینیه یزدیها خیابان دولت ایستگاه کلیم‌زاده و مجلس ترحیم زنانه همان‌روز درمنزل شخصی کوچه کلیم‌زاده پلاك ۷۸ ازساعت۳٫٥ الی٥٫٥ بعداز ظهر منعقد میباشد .

خانواده‌های دلپسند مقدم ــ لادن ــ نقیب ــ خطیبی ــ شهاب‌پور ــ قیصری ــ حسینی ــ آشتیانی ــ افشار ــ امینیان ــ حیدربرقی ــ فرجی ــ پورجوادی

بانهایت تاثر و تالم فوت مرحومه مغفوره بانو رباب واحدی مادرگرامی آقایان جواد وحمید واحدی را باطلاع دوستان و همشهریان محترم میرساند مجلس ختم زنانه و مردانه‌آن مرحومه ازساعت٤ الی٦ بعدازظهر روز چهارشنبه ۱۹٫۲٫۵۸ درمسجد حاجی حسن واقع درمیدان شاپور اول ارامنه منعقد است .

واحدی ــ شهیر ــ طاهری ــ فتوت ــ سالاری ــ پناهی‌نژاد ــ رستم‌بیك ــ اسکندریان افشار ــ فیروزآبادی ــ شهیری ــ مصطفوی ــ رضائیان ــ امیری و خانواده‌های وابسته

باکمال تاسف و تاثر درگذشت نابهنگام علی الهویی تالکانی را باطلاع اقوام ودوستان وآشنایان

سازمان ملی معماران و شهرسازان :

مشکل مسکن در شهرها بعلت عدم توزیع عادلانه‌است

سازمان ملی معماران و شهرسازان طی اطلاعیه‌ای که اخیرا انتشار داد یادآور شد که شتابزدگی ، حتی با حسن نیت ، دراعر خانه سازی بعمق فاجعه موجود میافزاید.

سازمان ملی معماران‌دراین اعلامیه اضافه کرده است که دعوت رهبر انقلاب در بسیج نیروهای مملکت‌درجهت پاسخگوئی به نیاز های توده های کم‌درآمد و زحمتکش ممکنت عملی است انقلابی و برحق ، براساس این گفته امام « این از حداقل حقوق هر فرد است که باید مکن داشته باشد » .

دستور امام در واقع بیان آرزوی دیرین میلیون ها زحمتکش ایرانی است . اما پاسخگوئی باین نیاز اساسی جامعه، دقت و برخوردی همه‌جانبه و آگاهانه‌راخواستار است و باید شکل مناسب با شرایط و امکانات امروزی جامعه را در پاسخ مساله پیدا کردو اینجا تعجیل بی مورد و شتاب زدگی حتی با حسن نیت به عمق فاجعه موجود میافزاید و نه به رفع آن .

سازمان ملی معماران وشهر سازان دراین اعلامیه میافزاید: انتخاب سیاست های‌اقتصادی مملکت نقش تعیین کننده درچگونگی پاسخ به مشکل مسکن ایفا مینماید و باید در ابتدا این راستا ها تعیین گردند تا تاثیر آنها را بر مساله جرکت جمعیت در سطح کشور مطالعه کردو احتمالا به تصحیح اشتباحات گذشته درمورد مهاجرت هادست ردو باین‌ترتیب مساله را ازدیدگاهی جدید و با ابعادی تازه‌مطالعه کرد .

سازمان ملی معماران وشهر سازان معتقد است ، مشکل مسکن در شهرها تنها به علت کمبود مسکن نیست بلکه بعلت عدم توزیع عادلانه ومنطقی مقدار مسکن موجود است و کوشش دراین زمینه ، یعنی توزیع منطقی مقدار مسکن موجود میتواند پخش اعظم نیازمندیها را برطرف کند .

فرمانداران‌نظامی جهرم دستگیر شدند

جهرم ــ سرتیپ احمد نادور و سرتیپ کریم خرقانی فرمانداران نظامی سابق جهرم دستگیروتحویل زندان شهربانی شدند .

دادسرای انقلاب اسلامی جهرم اعلام کرد : کسانی که از این دو شکایت دارند می‌توانند به‌دادسرا مراجعه کنند.

جدول مالیات حقوق کارکنان دولت و بخش خصوصی

وزارت امور اقتصادی و دارائی جدول محاسبه مالیات حقوق کارکنان بخش خصوصی و دولتی را به‌کلیه ممیزیهای مالیات حقوق ، شرکتها و ذیحسابیها ابلاغ‌کرد تا مالیات حقوق اردیبهشت کارکنان براساس این جدول محاسبه شود.

در این جدول میزان مالیات حقوقهای مختلف دربخش خصوصی و دولتی محاسبه شده است‌که برای سهولت‌کارمودیان اقدام به درج تعدادی ازاین ارقام میکنیم .

جدول محاسبه مالیات حقوق کارکنان بخش خصوصی ودولتی

مبلغ حقوق به‌ریال	ماخذ محاسبه مالیاتی بخش خصوصی (به‌ریال)	بخش دولتی (به‌ریال معاف
۳۰۰۰۰	معاف	
ماخذ	٪۱۰	٪ ۵
۳۵۰۰۰	۵۰۰	۲۵۰
۳۷۵۰۰	۷۵۰	۳۷۵
۴۰۰۰۰	۱۰۰۰	۵۰۰
ماخذ	٪۱۲	٪ ۶
۴۵۰۰۰	۱۶۰۰	۸۰۰
۵۰۰۰۰	۲۲۰۰	۱۱۰۰
۵۵۰۰۰	۲۸۰۰	۱۴۰۰
۶۰۰۰۰	۳۴۰۰	۱۷۰۰
ماخذ	٪۲۰	٪۲۰
۶۵۰۰۰	۴۴۰۰	۲۷۰۰
۷۰۰۰۰	۵۴۶۶	۳۳۶۶
۷۵۰۰۰	۶۵۶۶	۴۸۶۶
۸۰۰۰۰	۷۶۶۶	۵۹۶۶
ماخذ	٪۲۴	٪۲۴
۸۵۰۰۰	۸۷۹۹	۷۰۹۹
۹۰۰۰۰	۹۹۹۹	۸۲۹۹
۹۵۰۰۰	۱۱۱۹۹	۹۴۹۹
۱۰۰۰۰۰	۱۳۳۹۹	۱۰۶۹۹
۱۱۰۰۰۰	۱۴۷۹۹	۱۳۰۹۹
۱۲۰۰۰۰	۱۷۱۹۹	۱۵۴۹۹
۱۳۰۰۰۰	۱۹۵۹۹	۱۷۸۹۹
۱۴۰۰۰۰	۲۱۹۹۹	۲۰۲۹۹
۱۵۰۰۰۰	۲۴۳۳۹	۱۲۶۹۹
۱۶۰۰۰۰	۲۷۶۶۹	۲۵۰۹۹
ماخذ	٪۲۶	٪۲۶
۱۷۰۰۰۰	۲۹۲۶۶	۲۷۵۶۶
۱۸۰۰۰۰	۳۱۸۶۶	۳۰۱۶۶
۱۹۰۰۰۰	۳۴۴۶۶	۳۲۷۶۶
۲۰۰۰۰۰	۳۷۰۶۶	۳۵۳۶۶
طبق تبصره یك الحاقی به ماده ۱۳۴ باضافه ۱۰ درصد ماخذ		
ماخذ	٪۳۶	٪۳۶
۲۰۵۰۰۰	۳۸۸۶۶	۳۷۱۶۶
۲۵۰۰۰۰	۵۵۰۶۶	۵۳۳۶۶
۳۰۰۰۰۰	۷۳۰۶۶	۷۱۳۶۶
۳۳۳۳۳۳	۸۵۰۶۶	۸۳۳۶۶
ماخذ	٪۳۸	٪۳۸
۳۵۰۰۰۰	۹۱۳۹۹	۸۹۶۹۹
۴۰۰۰۰۰	۱۱۲۷۹۹	۱۰۸۶۹۹
۴۵۰۰۰۰	۱۳۱۲۹۹	۱۲۵۷۹۹
۵۰۰۰۰۰	۱۵۰۲۹۹	۱۴۶۶۹۹

جزئیات تازه‌طرح جدید بازنشستگی کارکنان‌دولت

جزئیات تازه‌ای از طرح تغییر حقوق بازنشستگان که بطور اختصاصی در کیهان چاپ شد، امروز انتشار یافت.

مهندس‌معین‌فر رئیس‌سازمان برنامه و بودجه و سرپرست سازمان اموراداری واستخدامی دراین مورد گفت : عده‌ای تصور کرده‌اند که حقوق بازنشستگان برابر این طرح کاهش می‌یابد در حالی که طرح برای کاهش حقوق و دریافتی بازنشستگان تهیه‌نشده وبرعکس حقوق بازنشستگان و مستمری بگیرانی که درسطوح پائین و متوسط اداری قرار داشته‌اند ،افزایش خواهدیافت.

برابر طرح جدیدفقط حقوق ثابت زمان اشتغال مبنای حقوق قرار نمی‌گیرد ، بلکه مجموع حقوق و فوق‌العاده شغل کارمندان مبنای حقوق بازنشستگی خواهد بود . البته آخرین حقوق و فوق‌العاده شغل . برای تعیین حقوق و فوق‌العاده شغلی که بایدمبنای حقوق بازنشستگی قرار گیرد دوضریب درنظر خواهند گرفت که هنوز مقدار این دوضریب مشخص نشده‌است .

یکی از این ضریب‌ها، ضریب سال‌های اشتغال است. به‌این صورت سالهای‌اشتغال کارمندان در سطوح مختلف محاسبه و میانگین آن معلوم میشود . نحوه تعیین این ضریب هنوز معلوم نیست و فرمولی برای آن تهیه خواهد شد .

ضریب دوم مربوط به‌سریب دریافتی کارمند در طول‌خدمت وی میباشد . بعبارت دیگر فرمولی برای تعیین متوسط حقوق و مزایا و فوق‌العاده شغلی که کارمند در سالهای مختلف دریافت داشته است‌تهیه میشود . این دو ضریب همراه با میزان سابقه خدمت و جمع کل دریافتی کارمند در سال‌های اشتغال‌وزن متوسط‌دریافتی وی را تعیین میکند و این‌رقم یا وزن دریافتی مبنای حقوق بازنشستگی کارمند را تشکیل میدهد .

معین‌فر اضافه کرد آنهائی که توهم کاهش حقوق بازنشستگی برایشان ایجادشده، به مسئله ضریب دریافتی‌وضریب سالهای اشتغال توجه دقیق نکرده‌اند و بخصوص تا زمانی که این دو ضریب از طرف دولت تعیین نشود کارمندان نمیتوانند حقوق بازنشستگی خودرا محاسبه کنند تا افزایش ویا کاهش آن معلوم شود .

معین‌فر افزود، کوشش‌می‌شود ، تا آنجا که ممکن است کارمندان بتوانند تا حدودی از مزایای شغلی‌که هنگام‌اشتغال داشته‌اند برخوردارگردند زیرا با تصویب و اجرای قانون‌جدید استخدام بابت مزایا نیز حق بازنشستگی پرداخت کرده‌اند درحالیکه درحال حاضر بهنگام بازنشسته شدن از آن استفاده نمی‌کنند وبدین‌منظور کارشناسان سازمان امور اداری واستخدامی کشور مشغول تهیه فرمولی هستند که به کمک آن بتوانند تا آنجا که ممکن است مزایای هنگام اشتغال را در دریافتی بازنشستگان موثر سازند. طرح جدید حقوق بازنشستگی کارمندان دولت بزودی پس‌از تصویب شورای انقلاب به مورد اجرا گذاشته خواهد شد .

شکایت ۴۰ دانش‌آموز دختر تهرانی

بعداز ظهر دیروز گروهی‌ازدانش آموزان دخترودبیرستان‌پیش آهنگ واقع در میدان‌کندی درغرب‌تهران به کلانتری ۸ رفتند و شکایت‌خود را از مسئولان مدرسه خود مطرح کردند .

این عده که تعدادشان حداکثر به ۴۰ نفر میرسید ، بطرفداری یکی ازهمکلاسان خود که مورد اهانت یکی از دبیرانش قرارگرفته بود ، شکایت داشتند .

بنابراطلاع رسیده دانش آموزی که از سوی دبیر خود مورد اهانت قرار گرفته موضوع‌رابه مدیرمدرسه یازدهم آذردیهشت ماه از زندان شهربانی این شهر فرار کرده‌بودند توسط مجاهدان مسلح در زندان شهربانی کرمانشاه دستگیر وتحویل زندان شدند .

دو زندانی فراری کرمانشاه دستگیر شدند

کرمانشاه ــ از سوی کمیته مرکزی موقت انقلاب اسلامی‌استان کرمانشاهان اعلام شد که ۲ تن‌از زندانیان که در جریان شورش‌روز یازدهم اردیبهشت ماه از زندان شهربانی این شهر فرار کرده‌بودند توسط مجاهدان مسلح در زندان شهربانی کرمانشاه دستگیر وتحویل زندان شدند .

برنامه پرواز های بین‌المللی هما اعلام شد

هواپیمائی ملی ایران هما برنامه جدید پرواز های بین‌المللی خودرا تا تاریخ اول مهرماه جاری باین شرح اعلام داشت :

● پرواز ۷۷۷ تهران ــ لندن ــ نیویورك روزهای شنبه دوشنبه سه‌شنبه پنج شنبه و جمعه حرکت از تهران ساعت ۸ و ۳۰ دقیقه‌صبح

● پرواز ۷۷۷ تهران پاریس لندن نیویورك روزهای‌یکشنبه‌وچهارشنبه حرکت از تهران ساعت ۸ و ۳۰ صبح

● پرواز ۷۵۵ در مسیر تهران‌آتن لندن روزهای سه‌شنبه وپنجشنبه حرکت از تهران ساعت ۸ صبح

● پرواز ۷۱۹ تهران‌استامبول‌وین روزهای شنبه و سه‌شنبه حرکت‌از تهران ساعت ۶،۳۰ صبح

● پرواز ۷۲۳تهران رم‌فرانکفورت روزهای شنبه‌دوشنبه پنجشنبه‌وجمعه حرکت ازتهران ساعت۷ وبانزده دقیقه صبح

● پرواز ۷۳۹ تهران ژنو پاریس روزهای سه‌شنبه و پنجشنبه حرکت از تهران ساعت ۷ و۳۰دقیقه‌صبح

● پرواز ۷۳۵ تهران آتن پاریس روزهای دوشنبه و جمعه حرکت از تهران ساعت ۷و۳۰

● پرواز۷۲۱ تهران فرانکفورت روزهای سه‌شنبه حرکت از تهران ساعت ۹و۴۵ دقیقه صبح

● پرواز ۵۱۷ تهران‌دهلی‌روزهای دوشنبه پنجشنبه حرکت از تهران ساعت ۳ بعداز ظهر

● پرواز۵۱۳ تهران‌بغداد روزهای شنبه سه‌شنبه حرکت از تهران‌ساعت ۵ بعداز ظهر

● پرواز ۲۱۰تهران‌جده روزهای شنبه چهارشنبه حرکت از تهران ساعت ۶ و۳۰ بعداز ظهر

● پرواز ۸۱۰ تهران گراچی‌بمبئی روزهای سه‌شنبه و جمعه حرکت از تهران ساعت ۱۰ صبح

● پرواز ۸۰۰ تهران پکن توکیو روزهای شنبه و سه‌شنبه حرکت از تهران ساعت ۲۰ شب .

اطلاعیه دادستانی کل انقلاب اسلامی ایران :

گروهی از سرسپردگان رژیم پهلوی در کوهستانها مخفی شده‌اند

بدنبال فرار گروهی از مجرمین‌و عوامل ضد انقلاب از مرز های کشور دیروز اعلام شد که گروهی از سرسپردگان رژیم منفور پهلوی در کوهپایه های مناطق مرزی‌کشور پنهان شده‌اند دادستانی کل‌انقلاب جمهوری اسلامی ایران دیروز با انتشار اطلاعیه‌ای ازکلیه‌روستائیان ــ عشایر ومرزنشینان دلاور است پنهان شوند.

خواست بحکم خصلت وطن دوستی‌و پاسداری از مظاهر انقلاب اسلامی ایران با تلاش پیگیر خود اینگونه افراد را شناسائی و در نخستین فرصت باولین کمیته محلی معرفی نمایند . باشد که از اینپراخطاریان و عوامل ضد انقلاب نفوذ‌اندرمردم خارج شده و یا در کوهستانهائیکه محل سکونت عشایر غیور و مرزنشینان دلاور است پنهان شوند.

وکیل سابق سنندج در مجلس فرمایشی دستگیر شد

وکیل سابق سنندج در مجلس فرمایشی شاه روز گذشته توسط پاسداران انقلاب کمیته خیابان وزرا دستگیر شد .

این وکیل فرخ‌لقایابان نام دارد وازجمله کمانیست که متهم است نسبت به تطمیع چماقداران در سرکوبی مردم سنندج نقش عمده‌ای داشته است .

وی متهم است که در سرکوبی و کشتار خونین مردم سنندج در روزهای ۱۶ ــ ۱۷ و ۱۸ مهرماه سال‌گذشته درتحریك‌وتطمیع چماقداران دست داشته است .

در بازرسی از خانه او مدارك مهمی بدست آمده است که این مدارك در اختیاردادسرای انقلاب جمهوری اسلامی قرار داده شده است .

دادستان انقلاب خانم فرخ‌لقا بابان‌را به زندان قصر منتقل کردند و کار تحقیق از وی آغاز شد .

از جمله کسان دیگری که متهم به شرکت در کشتار خونین سنندج در مهرماه گذشته هستند و اکنون در زندان بسر می‌برند ، سرتیپ مظفر نیازمند است که مردم سنندج تاکنون چندین‌بار در تظاهرات‌و اجتماعات خواستار محاکمه علنی وی‌شده‌اند .

سرتیپ نیازمند مسئول امور انتظامی شهر در روزهای خونین مهرماه بود ، وی تهدید کرده بود ، تا زمانی که زنده است نخواهد گذاشت مجسمه شاه مخلوع‌را پائین بیاورند . سرتیپ نیازمند بعداز پیروزی انقلاب ایران همراه با همسرش هنگامی که هردو مسلح بودند دستگیر شدند .

در بانکها و شرکتهای اعتباری مسکن : پرداخت وام متفرقه متوقف شد

بانکها و شرکتهای پس‌انداز ووام مسکن ، پرداخت وامهای متفرقه و تعمیر را متوقف کردند. توقف پرداخت وام به چند عامل بستگی دارد. نخست اتکه این شرکتها می‌خواهند در مرحله اول تعهدات گذشته خود را نسبت به مشتریان که از شش ماه تا یك سال قبل پس‌انداز کرده‌اند و نوبت پرداخت وام آنها رسیده‌است انجام دهند و در مرحله دوم، مجامع عمومی این بانکها نزدیك است. بهمین جهت از پرداخت وام متفرقه خودداری می‌کنند.درمرحله سوم در دو بانك تخصصی مسکن‌و سه شرکت پس‌انداز تغییراتی در سطح مدیریت داده شده است و تصمیم‌گیری را با مشکل مواجه ساخته است.

کاهش نرخ بهره به میزان دو درصد فعلا در بانك رهنی‌به‌مرحله اجرا در می‌آید، آنهم در سطح کوچك و فقط شامل حال مشتریانی است که مدت انتظار آنها برای دریافت وام نزدیك شده و خانه مورد نظر را برای دریافت وام انتخاب کرده‌اند .

بانك مزبور سابقا برای‌تعمیر و تکمیل خانه بدون داشتن‌پس‌انداز تا ۱۰۰ هزار تومان وام پرداخت می‌کرد که اکنون پرداخت این وام هم متوقف شده است.

وکیل سابق سنندج در مجلس فرمایشی شاه دستگیر شد

وکیل سابق سنندج در مجلس فرمایشی شاه روز گذشته توسط پاسداران انقلاب کمیته خیابان وزرا دستگیر شد .

این وکیل فرخ‌لقایابان نام دارد وازجمله کمانیست که متهم است نسبت به تطمیع چماقداران در سرکوبی مردم سنندج نقش عمده‌ای داشته است .

وی متهم است که در سرکوبی و کشتار خونین مردم سنندج در روزهای ۱۶ ــ ۱۷ و ۱۸ مهرماه سال‌گذشته درتحریك‌وتطمیع چماقداران دست داشته است .

در بازرسی از خانه او مدارك مهمی بدست آمده است که این مدارك در اختیاردادسرای انقلاب جمهوری اسلامی قرار داده شده است .

دادستان انقلاب خانم فرخ‌لقا بابان‌را به زندان قصر منتقل کردند و کار تحقیق از وی آغاز شد .

از جمله کسان دیگری که متهم به شرکت در کشتار خونین سنندج در مهرماه گذشته هستند و اکنون در زندان بسر می‌برند ، سرتیپ مظفر نیازمند است که مردم سنندج تاکنون چندین‌بار در تظاهرات‌و اجتماعات خواستار محاکمه علنی وی‌شده‌اند .

سرتیپ نیازمند مسئول امور انتظامی شهر در روزهای خونین مهرماه بود ، وی تهدید کرده بود ، تا زمانی که زنده است نخواهد گذاشت مجسمه شاه مخلوع‌را پائین بیاورند . سرتیپ نیازمند بعداز پیروزی انقلاب ایران همراه با همسرش هنگامی که هردو مسلح بودند دستگیر شدند .

دکتر امیر علائی سفیر جمهوری اسلامی ایران در فرانسه : قیام ملت ما در تاریخ بی‌سابقه است

سفیر فرانسه در ایران‌ضیافت شامی بافتخار دکتر امیر علائی اولین سفیرجمهوری اسلامی‌ایران درفرانسه در محل سفارت این کشور درتهران ترتیب داد.

در این مراسم که مهندس‌مهدی بازرگان نخست وزیر، داریوش فروهر وزیر کار وامور اجتماعی، دکتریزدی وزیر امور خارجه، عباس امیر انتظام‌سخنگوی دولت،صادق‌قطب‌زاده سرپرست رادیو تلویزیون ایران‌و جمعی از شخصیت های ملی درآن حضور داشتند، دکترامیرعلائی ضمن نطقی تاکید کرد که «امام خمینی ملت ما را ازحجلت تسلط یك سلسله نانجیب رهائی بخشید.»

دکتر امیر علائی ضمن اظهاراین مطلب افزود: قیام ملت ما شجاعانه و جسورانه بود، زیرامردم از هر سن و طبقه با دست خالی در برابر تانك و مسلسل،با سینه های عریان به استقبال مرگ رفتند و در مقابل دشمنی که تا دندان مسلح بود، به مقابله پرداختند. قیام ملت مایك انقلاب واقعی .و بی‌سابقه تاریخی است. شاه سابق طی‌یکی از مصاحبه های خودگفت «اگر بنا باشد من ایران رانرك کنم، زمین سوخته باقی خواهم گذاشت». و این تنهاپاری بود که او در زندگیش حرف راستی زد. محمد رضا به‌همه حتی به دوستان خود نیز ظلم کرد و هیچکس از ستم‌او در امان نبود.

دکتر امیر علائی در پایان‌نطق خود از سفیر فرانسه‌تشکر و اظهار امیدواری کرد که‌روابط ایران و فرانسه هرچه بیشتر گسترش یابد .

در این مراسم سفیر فرانسه‌نیز ضمن نطقی برای اولین سفیر جمهوری اسلامی ایران‌آرزوی موفقیت کرد.

هشدار شرکت مخابرات‌به متقاضیان تلفن : مواظب کلاهبرداران‌باشید

روابط عمومی شرکت مخابرات اعلام کرد :

چون اخیرا مشاهده شده که افرادی به عنوان این شرکت‌فعالیت های‌نادرستی‌را درجهت‌کلاهبرداری از متقاضیان تلفن در تهران یا شهرستان‌ها شروع کرده‌اند وبانهیه کارت شناسائی‌جعلی از مردم‌اخاذی می‌کنند . صرفنظر از زیان‌های اجتماعی اینکار که دربرگیرنده تمام اقشار ملت ایران خواهدبود و منتقیما با حیثیت و اعتبار کارکنان صدیق‌وزحمتکش مخابرات نیز در ارتباط است . لذابمشترکین تلفنی در تهران وشهرستان‌هاهشدار داده میشود که از پذیرفتن‌افرادی که بهر عنوان حتی با ارائه کارت‌شناسائی خودرا کارمند این‌شرکت معرفی کرده وبه بهانه بررسی‌وضع فنی خطوط ارتباط وبابهر عنوان قصد ورود به منزل آنهارادارند جدا خودداری کنند .

اجلاس مهم برای دگرگونی نظام آموزش پزشکی

برای هماهنگ کردن‌نظام‌آموزش پزشکی کشور ، با نیاز های مردم و شرایط کنونی جامعه وبه منظور ایجاد دگرگونی‌های لازم‌درینبیان های آموزش پزشکی ، ساعت۹صبح روز شنبه ۲۳ اردیبهشت‌ماه اجلاس مهمی با حضور وزیران فرهنگ وآموزش عالی و بهداری ، رئیس شورای پزشکی کشور ،روسای‌دانشگاه های‌پزشکی‌وعده‌ای دیگر از دست اندرکاران مسائل پزشکی ، در محل وزارت علوم تشکیل خواهد شد .

رئیس شورای آموزش پزشکی کشور ، صبح امروز در گفتگوئی با کیهان‌ضمن اعلام‌مطالب یادشده، گفت : برنامه آموزش پزشکی کشور که در آینده مورد استفاده قرار خواهد گرفت ، برخلاف گذشته ، ابتدا باید با بررسی همه‌جانبه تهیه و تدوین گردد . آنچه کماز اهمیت شایانی برخوردار است ، آنست که روش برنامه‌ریزی باید به گونه‌ای صورت گیرد که فارغ‌التحصیلان آینده آموزش پزشکی کشور ، آن چنان تربیت‌شوند که بتوانند بطور مستقل و متناسب با نیازهای مردم‌کار کنند .

آگهی مجمع عمومی عادی سالانه شرکت تعاونی صنف مسافربری و مالکین اتوبوس

بدین‌وسیله به‌اطلاع کلیه صاحبان سهام شرکت فوق‌الذکر میرساندکه بمنظور شرکت درجلسه مجمع عمومی عادی سالانه مزبورکه در روز سه‌شنبه اول خردادماه ۵۸ ساعت ۹صبح درمحل شرکت واقع درخیابان سوم اسفند ساختمان خامنه‌ای‌پور شماره ۴۰ طبقه سوم تشکیل میگردد حضور بهمرسانند .

دستور جلسه :

۱ــ استماع‌گزارش هیئت مدیره ومدیرعامل وبازرسان‌نسبت به‌عملیات سال ۱۳۵۷ شرکت

۲ــ رسیدگی به‌ترازنامه سال مالی ۱۳۵۷ وتصمیم نسبت به سود وزیان شرکت وتصویب ترازنامه

۳ــ تجدید انتخابات دونفر بازرس شرکت .

مدیر عامل شرکت ــ والی افشار

دعوت مجمع عمومی عادی سالیانه و مجمع عمومی فوق‌العاده شرکت مصالح ساختمانی مازندران (سهامی خاص)

مجمع عمومی عادی‌سالیانه ومجمع عمومی فوق‌العاده‌شرکت مصالح ساختمانی مازندران (سهامی‌خاص) بترتیب درساعت ۱۰ و۱۱ صبح روز شنبه ۲۹ اردیبهشت ماه درخیابان رشت شماره۶۳ تشکیل میگردد . دستور جلسه مجمع عمومی عادی سالیانه بقرار زیر است :

۱ ــ استماع گزارش هیئت‌مدیره وبازرس درمورد‌ترازنامه و حسابهای سال مالی ۱۹۷۸

۲ ــ تصویب ترازنامه وحسابهای شرکت

۳ ــ انتخاب اعضای هیئت مدیره وبازرس شرکت

۴ ــ مسائل متفرقه

دستور جلسه مجمع عمومی فوق‌العاده عبارتست از تغییر مرکز شرکت ازتهران به‌گرگان .

شرکت مصالح ساختمانی مازندران (سهامی خاص)

زیارت عمره رجبیه ۲۴ روزه

جده ــ مکه ــ مدینه ــ بیوریه

بمدیریت حاج علی نقی تهرانی

تلفن ۳۶۹۵۳۸ ــ ۵۳۲۸۴۳ قم ۲۵۵۷

بوذرجمهری نو ، جنب کوچه امامزاده یحیی اتومبیل قندی

آگهی دعوت مجمع عمومی شرکت جفریزاند استیل با مسئولیت محدود (بطور فوق‌العاده)

نظر باینکه درجلسه منعقد مورخ ۵۸٫۲٫۱۶ اکثریت لازم جهت بررسی واتخاذ تصمیم در خصوص دستور جلسه منتشره درشماره ۱۰۶۸۴ روزنامه ۵۸٫۱٫۳۷ حاصل نگردید لذا باانتشار آگهی مجدد حسب مدلول ماده ۱۲ اساسنامه ازشرکاء شرکت جفریزاندستیل دعوت میشود ساعت ده صبح روز سوم خردادسال ۱۳۵۸ درجلسه مجمع عمومی عادی بطور فوق‌العاده که درمحل جدید شرکت خیابان ویلا شماره ۲۹۹ محل شرکت سابق‌تشکیل میگردد حضور بهمرسانید . بدیهی است دراین جلسه باحصول حدنصاب پنجاه ویك درصد اخذ تصمیم بعمل خواهد آمد .

دستور جلسه :

۱ ــ اخذ تصمیم درخصوص انحلال شرکت .

۲ ــ انتخاب مدیر یامدیران تصفیه .

راجا امجد موازخان

استخدام پرستار

به‌یك خانم‌جهت پرستاری در مهدکودك موردنیاز است تلفن ۵ــ۶۲۲۸۸۴

آگهی دعوت مجمع عمومی عادی سالیانه و مجمع عمومی فوق‌العاده شرکت فودتك (سهامی خاص)

مجمع عمومی عادی سالیانه و مجمع عمومی فوق‌العاده شرکت فودتك (سهامی خاص) در ساعت ۵ بعدازظهر روز یکشنبه ۱۳۵۸٫۳٫۶ در محل شرکت واقع در سلطنت‌آباد ــ گلستان یك ــ شماره ۵۵ تشکیل میگردد . از صاحبان سهام شرکت دعوت میشود که در روز و ساعت مقرر درجلسه حضور بهمرسانند .

دستور جلسه بقرار زیر است :

الف ــ مجمع عمومی عادی سالیانه

۱ ــ استماع گزارش هیئت مدیره و بازرسان در موردترازنامه و حساب سود و زیان‌سال ۱۳۵۷

۲ ــ تصویب ترازنامه و حساب سود و زیان سال ۱۳۵۷

۳ ــ انتخاب بازرسان و تعیین روزنامه کثیرالانتشار

۴ ــ تصویب تغییر آدرس قانونی شرکت

ب ــ مجمع عمومی فوق‌العاده

۱ ــ اتخاذ تصمیم در مورد انحلال شرکت

۲ ــ تعیین مدیر یا مدیران تصفیه

شرکت فودتك (سهامی خاص)

در مان بواسیر با بند لاستیکی (Rubber Band)

سرپائی ــ مطمئن ــ دکتر اشراقی تلفن۸۲۶۲۶۰ ازساعت۴ الی۷ بعد ازظهر .

عمره رجبیه و زیارت شام

۳۰ روز ۷۵۰۰۰ ریال تلفن ۵۶۰۱۸۷ ــ ۵۳۲۰۵

آگهی دعوت مجمع عمومی فوق‌العاده صاحبان سهام بانك کار شرکت سهامی عام

مجمع عمومی فوق‌العاده صاحبان سهام بانك کار روزدوشنبه ۱۴ خردادماه ۱۳۵۸ ساعت ۴ بعد ازظهر درمحل اداره مرکزی بانك واقع در خیابان حافظ تشکیل میگردد .

دستور جلسه عبارت است از:

۱ ــ شور واتخاذ تصمیم وتجدید نظر درمورد افزایش سرمایه موضوع مصوبه مجمع عمومی فوق‌العاده مورخ ۱۰ خرداد ماه ۱۳۵۷

ازسهامداران محترم بانك تقاضا میشود درروز وساعت مقرر شخصا و یا بوسیله وکیل تام‌الاختیار خود در جلسه مجمع شرکت فرمایند .

هیئت مدیره بانك‌کار

آگهی دعوت مجمع عمومی عادی (نوبت دوم)

چون نوبت دوم جلسه مجمع عمومی عادی شرکت تعاونی تهیه وتوزیع اعضا اتحادیه صنف فروشندگان میوه وسبزی تهران ساعت ۳ بعد ازظهر روز دوشنبه مورخ ۵۸٫۳٫۷ درمحل انبار شرکت واقع درخیابان رباط کریم مقابل میدان هفیمی تشکیل میگردد ازعموم اعضاء شرکت دعوت میشود بادردست‌داشتن‌کارت شناسائی عکس‌دار وفیش‌بانکی خرید سهام درجلسه مذکورحضور بهمرسانند .

دستور جلسه :

۱ ــ تصویب ترازنامه وصورت سود وزیان سال ۵۷ شرکت

۲ ــ تعیین برنامه وخط مشی آینده شرکت

۳ ــ تصویب بودجه سال جاری شرکت

۴ ــ اخذ تصمیم درمورد بند ۵ ماده ۳۱ اساسنامه شرکت

۵ ــ اخذ تصمیم در مورد ماده ۴۱ وتبصره همین ماده از اساسنامه شرکت

۶ــ تجدید انتخاب ۷ نفر از اعضاء اصلی وعلی‌البدل هیئت مدیره ودونفر بازرس قانونی شرکت

هیئت مدیره شرکت تعاونی تهیه وتوزیع اعضاء اتحادیه صنف فروشندگان میو موسبزی تهران

آگهی : مجمع عمومی شرکت سهامی خاص کارخانجات زران

روز نوزدهم اردیبهشت ماه ۱۳۵۸ ساعت ۴ بعد ازظهر در محل شرکت تشکیل میشود ازصاحبان سهام وبازرسان تقاضامیشود درساعت وروز مقرر در جلسه حاضر شوند .

دستور جلسه :

۱ ــ استماع گزارش هیئت مدیره وبازرس

۲ ــ رسیدگی وتصویب ترازنامه وترتیب تقسیم سود

۳ ــ انتخاب مدیر عامل وبازرس‌ها

۴ ــ تعیین روزنامه کثیرالانتشار

۵ ــ انتقال بمحل جدید شرکت .

شرکت سهامی خاص کارخانجات زران

تاسیس کلوپ هنر رزمی کانکو (کاراته بمبك شوتوکان)

تحت نظر آقایان فرخ‌مشفق ومنوچهر اصلانیازرا بماطلاع‌میرساند خیابان دکتر مصدق (پهلوی سابق) بالاتر از پارك ساعی مقابل سازمان پزشکی کودکان ایران پلاك ۱۲۰۸ طبقه زیرزمین تماشا آزاد است .

جناب آقای مهندس بازرگان نخست وزیر محبوب ایران جناب آقای هادوی دادستان کل انقلاب اسلامی ایران

احتراما بامتحضار میرساند، چند روزی است آقای‌مهندس احمد زنگنه یکی ازافراد خیر ونیکوکار کرمانشاه بازداشت‌شده است. بازداشت وی‌که همیشه در راه انجام خدمات مردمی و عام‌المنفعه بمستمندان ومستضعفین پیشگام بوده مایه تاسف عمیق دانش آموزان ، دانشجویان وطبقات کم‌درآمد کرمانشاه است از جمله کارهای اولوله‌کشی آب شهر کرمانشاه وایجاد کارخانجات قند وشیر پاستوریزه ــ تاسیس بنیاد نیکوکاری زنگنه ، وتهیه خوابگاه ودادن بورس تحصیلی بدانش‌آموزان و دانشجویان بی‌بضاعت بطورمستمر واقدام درجهت معالجه بیماران وسرپرستی ۲۰ خانواده بی‌سرپرست وایجاد باشگاههای ورزشی ودهها اقدام نیکوکارانه دیگر را میتوان نام برد .

باتوجه باین اقدامات انسانی ونیکوکارانه آزادی نامبرده و رفع اتهام ازاین چهره مردمی مورد تقاضای ما است .

گروهی از دانش‌آموزان ودانشجویان کرمانشاه

کیک جدید سیانا

باکیفیت عالی برای سلیقه های برتر
اولین محصول کارخانجات تولیدی سیانا

لی لی پوت

کیک خوشمزه پرشده باکرم مخصوص

قابل توجه صاحبان: بوفه ها ــ خواربارفروشی ها ــ سوپر مارکت ها وتوزیع کنندگان درشهرستانها

سفارشات: ۸۴۵۸۳۹-۸۵۲۴۸۱

سازمان مدیریت صنعتی مرکز آموزش

برای دوره‌های زیر که از تاریخ ۲۲٫۲٫۱۳۵۸ شروع خواهد گردید ثبت‌نام مینماید.

آشنائی با ماشینهای محاسب الکترونیك و برنامه‌نویسی به زبان کوبول ، سیستم کنترل پروژه ، برنامه‌ریزی و کنترل تولید ، مدیریت مالی، سمینار عمومی‌مدیریت، سمینارمدیریت صنعتی ، ابعاد رفتاری‌مدیریت، آمار ، سرپرستی ، مدیریت کارگزینی ، بایگانی ، منشی برای مدیریت ، حسابرسی ، حسابداری صنعتی ، حسابداری بازرگانی ، سیستم کنترل انبار

آدرس : خیابان‌مصدق نبش‌خیابان‌جام‌جم مرکز آموزش سازمان مدیریت صنعتی

تلفن : ۳ــ۲۹۱۰۸۱ و ۹ــ۲۹۴۱۳۰

اکنون پان‌آمریکن صبحها زودتر به فرانکفورت ــ لندن ــ نیویورك پرواز میکند

پروازهای جدید ۷۲۷ پان‌امریکن به‌اروپاوآمریکاصبح زود آغاز و در نتیجه مسافرین بین‌المللی میتوانند در ساعات زودتری بمقصد برسند .

روزهای دوشنبه ــ چهارشنبه ــ جمعه	
حرکت از تهران ساعت ۳/۲۵ صبح	
ورود به: فرانکفورت	۶/۲۰ صبح
لندن	۹/۱۰
نیویورك	۱۳/۳۵

پروازهای جدید ۷۲۷ به دهلی ــ هنگ‌کنگ، توکیو در ساعت ۲۰/۱۰ انجام میگیرد.

روزهای شنبه ــ دوشنبه ــ چهارشنبه	
حرکت از تهران ساعت ۲۰/۱۰	
ورود به: دهلی	۱/۳۰ صبح
هنگ‌کنگ	۱۱
توکیو	۱۷/۳۵

با آژانس مسافرتی خود یا تلفنهای ۳ ــ ۸۳

از طرف کارشناسان مدارس تجربی به نخست وزیری داده شده است:

طرحی برای بازسازی نظام آموزش و پرورش ایران

«بازسازی نظام آموزش و پرورش ایران» عنوان طرحی است که وسیله ۱۵ نفر از کارشناسان مدارس تجربی تهیه شده و به وزارت آموزش و پرورش و «معاونت نخست‌وزیری در طرح‌های انقلابی» داده شده است. هم‌آهنگ‌سازی مبتکران این طرح را خانم توران میرهادی سرپرست مجتمع آموزشی تجربی فرهاد به‌عهده داشته است. طرح «بازسازی نظام آموزش و پرورش ایران» با اهتمام و مشارکت: منیژه افضلی، حشمت‌الله آق‌تومان، فریده ترابی میلانی، رقیه جعفری فشارکی، رقیه «پروین» راعی، منصوره راعی، مریم رسالت، محمود سراجی، عبدالحسین شیله‌باف، سودابه قاسمخان، هدایت‌الله قاسمی، بتول مرتاضی، زهرا میرهزی، و منیژه یاوری آماده شده است. طراحان وعده داده‌اند درصورت تائید مسئولان آموزش‌وپرورش نسبت به تهیه طرح تفصیلی و ارائه گسترده نظریه‌های خود اقدام خواهند کرد طرح تهیه شده مشتمل بر ۵ اصل و شش قسمت و براصول زیر استوار است.

اصول طرح بازسازی نظام آموزش و پرورش ایران:

۱ــ حاکمیت مردم و دموکراسی
۲ــ پرورش افراد مبتنی برتغییر نظام ارزشها
۳ــ آگاهی و حقیقت جویی
۴ــ اصالت، شرافت و ارزش کار
۵ــ معلم به عنوان عامل اساسی کار

* معلم در خدمت شاگرد، مدیر در خدمت معلم، و شاگرد و اداره در خدمت واحد های آموزشی باید باشند.
* کودکان در کلاسهای پایه به زبان رایج منطقه خود خواندن و نوشتن یاد میگیرند.

● اصل اول: حاکمیت مردم و دموکراسی:

اصلی که ایجاب میکند که نظام هرمی اداری و آموزشی و پرورشی کنونی واژگون شود و واژگون عمل کند و همه سازمانها و نهادها درجهت خدمت و پیشرفت مردم و نسل جوان بکار گرفته شود و از نیازمندیهای آن تبعیت کند.

معلم درخدمت شاگرد، مدیر درخدمت معلم و شاگرد و اداره درخدمت واحدهای آموزشی و قس‌علیهذا.

این اصل ایجاب میکند، که کلیه امور واحدهای آموزشی در تمام سطوح توسط شوراهای آن‌واحد اداره شود و حسن گردش کار واحد درمسئولیت شوراهای آن واحد باشد و انتصابات تنها زمانی محرز شود که مورد تایید شورای واحد آموزشی باشد و درموارد ممکن انتخاب ازطرف شورای واحد جای انتصاب را بگیرد.

این اصل ایجاب میکند که شکل و برنامه و ساعات کار واحد منطبق با نیازهای محیط درنظر گرفته شود و همراه یك برنامه مرکزی، یك برنامه منطقه‌ای همواره در واحد اجرا شود و بطوریکه آموزش نامتناسب و ناهماهنگ با محیط نبوده بلکه جویا و تامین‌کننده نیازمندیهای آن باشد و واحد آموزشی به‌عنوان یك واحد فعال همواره درسازندگی اقتصادی و اجتماعی وسیاسی محیط نقش مطلوب خود را ایفا نماید.

این اصل ایجاب میکند که مردم هرمحله، منطقه، شهر و شهرستان درامر آموزش و پرورش و واحدهای آموزشی مشارکت فعال و موثر داشته باشند.

● اصل دوم: پرورش افراد مبتنی بر تغییر نظام ارزشها براساس قسط توحیدی و اصول اسلامی:

این اصل ایجاب میکند که کلیه هدفهای جامع آموزش و پرورش کشور، براساس نظام ارزشهای اسلامی تجدیدنظر شود.

این اصل ایجاب میکند که درهدفهای مقاطع مختلف نظام آموزش و پرورش و نیز در هدفهای مواد درسی وروشها برهمین اصل تجدیدنظر شود.

این اصل ایجاب میکند که محتوای اصیل و جامع تعلیمات اسلامی و روشهای اعتلای همه جانبه انسان براساس نص صریح قرآن درتمام مقاطع و محیط های واحدهای آموزشی محور اصلی کار قرار گیرد.

این اصل ایجاب میکند که جنبه‌های تشریفاتی و عوام‌فریبانه و افکار و تعصبات قشری افراد وفرقی که بطور ناصحیح خود را مروج اسلام معرفی میکنند، کنار گذاشته شود.

این اصل ایجاب میکند که بخصوص دروس قرآن مجید تعلیمات دینی، زبان عربی و تعلیمات اجتماعی باروش و کیفیتی نو درجهت شناخت چهره واقعی اسلام برنامه‌ریزی و اجرا شوند.

این اصل ایجاب میکند که نابرابریهای آموزشی و آموزش و پرورش طبقاتی ازمیان برداشته شود و تمام هم سازمانهای اجتماعی مصروف بالابردن کیفیت آموزش درمنطق ضمیف آموزشی بشود. و نیز اقدامات لازم جهت برابری واقعی یعنی استفاده مساوی از امکانات مساوی برای همه قشرها و اقلیت‌ها درسراسر مملکت درنظر گرفته شود.

● اصل سوم: آگاهی و حقیقت‌جوئی:

این اصل ایجاب میکند که علوم و فنون رشته‌های مختلف دانش خالی از هرگونه انحراف و جهت‌گیری خاص زمانی و مکانی و برای آشنائی و آگاهی عمقی نسل جوان و مردم دراختیار آنها قرار گیرد.

دید و تفکر علمی، رشد توانائیهای متعدد انسانی مدنظر باشد نه قالب‌سازی معین.

این اصل ایجاب میکند که اسلام در درجه اول و سپس مکاتب دینی و اجتماعی و اقتصادی وسیاسی بشکل واقعی خود با مراجعه بهاصل مادراختیار نسل جوان گذاشته شود و هرگونه تبلیغی و تحریفی و مقایسه‌ای درکتابهای درسی کنار گذاشته شود تا فرد جوان وبالغ باشاهده و تفکر و استدلال خود به‌نتایج لازم برسد و آزادی واختیار انتخاب راه راداشته باشد.

چون اسلام دینی است عمیق و جامع چنانچه باتوجه به نص صریح قرآن و با تفسیری خارج از منفعت‌جوئی و تعصبات خاص قشرهای مختلف اجتماعی درکتابهای درسی آموخته شود حقانیت خود را بدون لزوم حذف مکاتب دینی و فلسفی و اجتماعی و سیاسی دیگر بهثبوت میرساند. اثباتی که از استحکام واقعی برخوردار است.

این اصل ایجاب میکند که مردم و بخصوص نسل جوان ما در محیط برخورد عقاید رشد کنند و به‌مطالعه واقعی و حسن گردش کار عادت داده شوند. و معلومات آنها تنها به‌کتابهای درسی محدود نشود بلکه به‌مراجع و منابع دسترسی آزادانه داشته باشند.

این اصل ایجاب میکند که محیط واحدهای آموزشی بهیچ‌عنوان بسته نباشد و جریانهای اجتماعی و اقتصادی و سیاسی بازتابی صحیح درمحیط پیدا کند و سطح آگاهی معلم و شاگرد بطور منظم در همکاری و همفکری و مباحثه برطبق اصول صحیح ارتقاء یابد.

این اصل ایجاب میکند که محیط کلاسها دگرگون وروشهای تدریس نیز دگرگون شود. کارآموزی بصورت گروهی انجام گیرد و معلم حاکمیت خود را تبدیل به‌رهبری و راهنمائی کند وخود نیز مدام همراه شاگرد بیاموزد.

این اصل ایجاب میکند که تلاش برای شناختن وآموزش هرگز متوقف نشود و واحدهای آموزشی ازکلیه امکانات خود برای تبدیل شدن به‌واحدهای جامع فرهنگی و عمومی برای مردم محله و منطقه استفاده کنند و علاوه‌بر برنامه‌های روزانه دانش‌آموزان برنامه‌های منظم جهت قشرها و گروههای مختلف اجتماعی وبخصوص پدران و مادران ترتیب دهند.

این اصل ایجاب میکند که عوامل ارتباط جمعی همواره درخدمت آموزش واقعی، همه‌جانبه اصیل و دور از انحرافهای سیاسی زمانه باشند و برپایه این فکر که مردم بیش از هرچیز احتیاج به‌دانستن حقیقت دارند بازسازی شوند.

● اصل چهارم: کار ــ اصالت کار و شرافت کار و ارزش و اقتصاد کار:

این اصل ایجاب میکند که نسل جوان ما همراه باتمام مردم به کار تولیدی، اجتماعی وخدماتی از ساده‌ترین نوع تا پیچیده‌ترین نوع خود احترام بگذارد وبه اشکال مختلف حتی در پائین‌ترین سنین در محیط خانه، محله، مدرسه واجتماع مسئولیت قبول کند وآموزش را با کار توأما انجام دهد.

این اصل ایجاب میکند که بسیاری ازکارهای ساده در محیط مدرسه و اجتماع به‌نسل جوان سپرده شود. نسلی که درطول مبارزات شایستگی خود را بثبوت رسانده است، مثل پاکسازی محیط، توزیع پست و روزنامه، محافظت گیاهان و پارکهای منطقه، راهنمائی وسائل نقلیه، اداره امور مدرسه، کار در کارگاههای محله کارهای امدادی و حتی کارهای تولیدی در سطح کارخانه‌ها و کارهای کشاورزی و بسیاری زمینه‌های دیگر که همواره با کمك کودکان و نوجوانان به‌انجام رسیده است. بهاین کارگاهها اکنون میتوان سازمان داد بطوری که عملا و باتوجه به‌اینکه بیشتر جمعیت کشور ما را افراد زیر بیست سال تشکیل میدهند سرمایه گذاری سنگین و ضروری درجهت آموزش و پرورش نسل جوان با سهولت بیشتری انجام بگیرد.

این اصل مفهوم آموزش را نیز دگرگون میکند و ازحالت غیر فعال و صرفا فکری و نظری به‌حالتی فعال عملی و دائمی تبدیل میکند و خاصیت متحجر حفظی، امتحانی و نمره‌ای و مدرکی آنرا از بین میبرد و فرد برپایه شایستگی خلقی و کاری و میزان دانش واقعی سنجیده میشود و نه‌برپایه اطلاعات حافظه‌ای.

این اصل آموزش های تصنعی حرفه‌ای را برای سنجش استعدادها و علاقمندیها که درنظام کنونی بطور نمایشی و درنتیجه بی‌اثر اجرا میشود تبدیل به‌آموزش واقعی حرفه‌ئی میکند و عملا کودك و نوجوان را از سال‌های اولیه با انواع رشته‌ها و زمینه‌ها آشنائی میدهد بطوری که با آگاهی بیشتری به انتخاب رشته مورد علاقه خود می‌پردازند.

این اصل اصول اقتصادی کار را تفهیم می‌کند. بطوری که فرآورده‌های تولیدی مفید دانش‌آموزان ضمن اینکه وارد بازار کار میشود جبران بهای مواد اولیه را میکند و خود تولیدکننده در بهره‌وری ازآن نیز سهیم میشود.

این اصل مسئله پرورش را نیز که درطول سالها به‌صورت زائده‌ای به‌تنه آموزش ناقص کتابی ــ مدرکی ما چسبانده بودند از میان برمیدارد و پرورش را درمحیط اجتماع ودرمحیط مدرسه جزء طبیعی تمام واحدکار آموزشی می‌کند.

انقلاب بزرگ و اسلامی مردم ایران ماهیت کار پرورشی را کاملا روشن کرد چه‌درمدت کوتاه تمام نقشه‌های ماهرانه‌بدآموزی‌ــ های مستقر و مستمر شده درمحیط را بصورت فیلمها و مجلات و برنامه‌های وسائل ارتباط جمعی منحط فرو ریخت و نسل جوان و پرشور کشور ما را از آنان آزاد ساخته وابتك یافتن حیاتی تازه آنهارا مستعد برای فراگرفتن پرورش وآموزش صحیح ساخته‌است.

● اصل پنجم: معلم به عنوان عامل اساسی کار آموزش و پرورش:

این اصل ایجاب میکند که نقش معلم بعنوان ارتش درونی‌خلق، اهرم معنوی و اجتماعی و سازنده اساسی نسل جوان که رسالت و کارش را دراین مهم‌گذاشته است شناخته شود و به‌مصداق ذات‌یافته از هستی‌بخش، هستی بخش انسانهای کشور ما باشد.

این اصل ایجاب میکند که تربیت معلم ما از اساس دگرگون شود و عقب‌ماندگیهای فرهنگی دوران رژیم منحط شاهنشاهی دراین زمینه از بین برود. رژیمی‌که دراصل از معلم می‌خواست موجودی عقب مانده، غیرآگاه، بی‌دانش وخودتوسری‌خورده باشد تا با توسری‌زن توسری خورده به‌باربیاورد و نقش عمده‌اش تربیت افراد مطیع و ترسو، بی‌اراده وبصورت ابزار تولید ثروت برای اربابان داخلی و خارجی باشد، نقش‌خائنانه‌ای که هیچ معلم‌آگاهی آنرا نپذیرفت بلکه با تلاش خود نسل جوانی از نوع دیگر بارآورد، نسلی‌که بار عمده انقلاب را بدوش گرفت وبیش‌ازهمه شهیدداد.

این اصل ایجاب میکند که موسسات تربیت معلم ما در تمام سطوح بهترین و آگاهترین هیئت‌های آموزشی را بکار گیرند وخود از نوع فعالترین واحدهای آموزشی باشند که چهارامل مزبور یعنی دموکراسی، اصول اسلام، آگاهی و حقیقت‌جوئی و کار را به اجرا بگذارند.

این اصل ایجاب میکند که خصلت های والای انسانی معلم یعنی ایمان و اعتقاد او دردرجه اول اهمیت و دانش ومهارت های معلمی در درجه دوم اهمیت قرارگیرد.

این اصل ایجاب می‌کند که حیثیت ومقام انسانی معلم در اجتماع از احترام واعتباری درخور رسالت معلم برخوردار باشد.

این اصل ایجاب می‌کند که بزرگترین سرمایه گزاریها در جهت انتخاب و تربیت ونگهداری وتامین رفاه معلم انجام گیرد. بطوری که جوانان شایسته و علاقمند ما به‌کار معلمی روی آورند وازآموزش پیشرفته و درکیفیت عالی بهره‌مند شوند و ازامکانات پیشرفت معنوی واجتماعی برخوردار باشند.

بازسازی نظام آموزش و پرورش ایران

● قسمت اول: مقاطع تحصیلی:

با توجه به‌نتایج وبررسی‌ها و ارزشیابی‌ها، ضرورت‌های محیط، برنامه‌های بازسازی اقتصادی و اجتماعی و فرهنگی مملکت که‌این بار باید بااستقلال کامل و فارغ ازنفوذ قدرت‌های استعمارگر بزرگ با نیروی‌فکر و بازوی کارگران و مهندسان و متخصصان ایرانی انجام گیرد.

تغییرات براساس جدول مراحل ترتیبی مقاطع تحصیلی درنظام آموزشی پیشنهادی در زیر ارائه میگردد.

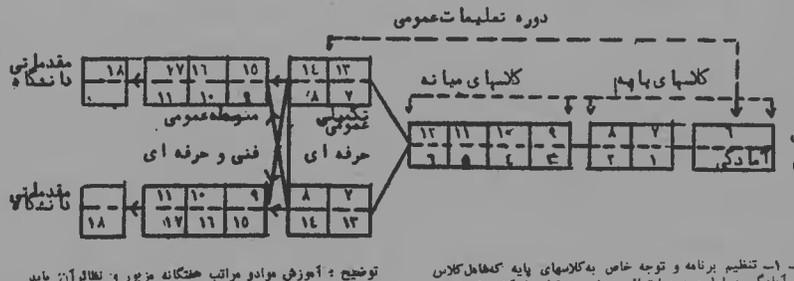

● ــ ۱ــ تنظیم برنامه و توجه خاص به‌کلاسهای پایه که‌شامل کلاس های آمادگی و اول و دوم ابتدائی می‌شود درتمام سطح کشور به‌طریقی که دراین دوره:

الف: کودکان همه اقشار و طبقات تاحدامکان بتوانند ازآموزش وپرورش برابر استفاده کنند.

ب: کودکان خلق‌های گوناگون ایرانی به‌زبان رایج منطقه خود خواندن و نوشتن بیاموزند و زبان فارسی را بصورت گفتاری یادبگیرند. این کودکان درکلاسهای میانه یعنی ۳ و ۴ و ۵ و ۶ خواندن و نوشتن زبان فارسی را به‌عنوان زبان رسمی ملی خواهند آموخت و همطراز همه کودکان فارسی‌زبان پیش خواهند رفت و تمام درسها به‌زبان فارسی خواهد بود وساعاتی برای مطالعه ادبیات محلی خود خواهند داشت.

● ــ ۲ــ تعمیم دوره تعلیمات عمومی هشت‌ساله (ابتدائی وتکمیلی) درهمه مناطق که امکان‌پذیر باشد از راه جلب مشارکت عمومی مردم.

● ــ ۳ــ درمناطقی که امکان تاسیس کلاسهای تکمیلی عمومی هنوز فراهم نشده است در پایان سال ششم گواهینامه‌ای به‌دانش‌آموز داده میشود.

● ــ ۴ــ تعمیم مشاوره وراهنمائی به‌تمام مقاطع بوسرت ساده، عملی و دور از طرحهای پرخرج و غیرمفید تشریفاتی از راه تربیت معلم ــ مشاور و مدیر ــ مشاور (طرح معلم ــ مشاور در مدرسه تجربی اجرا ونتیجه‌ای موفقیت آمیز داشته است) تعمیم‌داده‌میشود.

● ــ ۵ــ دوسال آخر دوره تعلیمات عمومی به‌دوبخش تکمیلی حرفه‌ای و تکمیلی عمومی تقسیم میشود. کلاسهای تکمیلی حرفه‌ای بیشتر در روستاها در رشته‌های کشاورزی و در مراکز صنعتی در رشته‌های متعددی صنعت وخدمات تشکیل میشود.

● ــ ۶ــ رفتن از کلاسهای تکمیلی حرفه‌ای دوره تعلیمات عمومی به‌متوسطه هردو رشته امکان پذیر است. دانش‌آموز برای این منظور دروس کمبود را خوانده و امتحان میدهد.

● ــ ۷ــ آموزش زبان خارجه از کلاسهای تکمیلی شروع میشود

● ــ ۸ــ جلب مشارکت کلیه واحدهای تولیدی و خدماتی، کشاورزی و صنعتی و .... جهت ایجاد دوره‌های لازم برای تربیت افراد ماهر و کارآزموده مورد احتیاج واحدهای مربوط بصورت مدارس اختصاصی، دوره‌های اختصاصی، کلاسهای کارآموزی، سمینارها و ... انجام‌پذیر میباشد.

● ــ ۹ــ متوسطه عمومی شامل رشته‌های ریاضی و فیزیك، علوم تجربی وعلوم انسانی میشود. از پراکندگی بیش از حد رشته‌ها اجتناب خواهد شد و دروس بصورت واحدی اجرا میگردد.

● ــ ۱۰ــ درمتوسطه فنی و حرفه‌ای نیز بیشتر مبانی نظری وعملی برای بدست آوردن مهارتهای لازم دربرنامه منظور خواهد شد تا رشته‌های پراکنده و دانش‌آموزان پایه‌های چند مهارت لازم را مثلا در رشته بهداشت، پرستاری، کودکیاری ونظیر آن را توأما بیاموزند تا دربازار کار راحتتر جذب شده و نقل وانتقال یابند دروس دراین دوره نیزبصورت واحدی اجرا میشود.

● ــ ۱۱ــ دوره آموزش متوسطه کوتاهتر میشود و یکسال بدوره آمادگی برای ورود به‌دانشگاه اختصاص میبابد. این دوره باهمکاری و مسئولیت مشترك ومتقابل وزارت آموزش وپرورش و دانشگاهها اداره میگردد.

توضیح: آموزش مواد و مراتب هفتگانه مزبور و نظائر آن باید طی برنامه رسمی کلاسی بصورت کتب و جزوات درسی منطقه‌ای و فعالیت‌های فوق‌برنامه وتفریحی بصورت کارهای عملی در مزارع نمونه و کارگاههای صنعتی ومطالعه در کتابخانه مدرسه صورت گیرد. ضمنا دانشمندان و کارشناسان هر منطقه و رسانه‌های گروهی بخوبی می‌توانند طی ایراد سخنرانی‌ها و یا درمقالات در آموزش مطالب مزبور و بالابردن سطح دانش واستعداد سکنه منطقه کمك موثری بنمایند.

● ــ ۳ــ سمینارها توصیه‌های خاص خود را در مورد برنامه‌های درسی تنظیم کرده به سازمان پژوهش و نوسازی آموزش ارائه میدهند.

● ــ ۴ــ سازمان پژوهش ونوسازی آموزش از مجموعه برنامه‌های دریافتی و باتوجه به‌توصیه‌های سمینارها و باکمك گرفتن از پژوهشگران و متخصصان برنامه‌ریزی درسی در رشته‌های مختلف و نمایندگان سمینارها برنامه متحدالشکل سراسر کشور را تنظیم‌کرده اعلام میکند و برنامه‌های خاص منطقه‌ای را پس از بررسی و تایید برای اجرا به‌منطقه میفرستد.

● ــ ۵ــ نوشتن کتاب درسی یك تخصص است که به‌دانش وتجربه ومهارت و احاطه خاص احتیاج دارد. بهمین دلیل همواره برای نوشتن کتابهای درسی از گروهها استفاده میشود تا حتی‌المقدور کتاب درسی نواقص کمتری داشته باشد.

درگذشته تنها دریك دوره به‌این مهم توجه شد و تعدادی از کتابهای درسی ابتدائی بوجود آمد. درحال‌حاضر نویسندگان کتاب های درسی گذشته یا پراکنده شده‌اند یا طرز تفکر و اعتقادات آنها برای مردم ایران قابل پذیرش نیست. بهمین علت پیشنهاد میشود:

۱ــ ۵ــ گروهی ازکسانی‌که در امر نوشتن کتاب درسی تخصص دارند گردهم‌آیند.

۲ــ ۵ــ درسمینارهای متخصصان زبده‌ترین افراد ازمیان معلمان ومتخصصان برای نوشتن کتابهای درسی انتخاب شوند.

۳ــ ۵ــ این افراد در دوره‌ای کوتاه مدت طرز نوشتن کتابهای درسی را با گروه اول تمرین و تجربه کنند.

۴ــ ۵ــ کتابهای درسی را با روشهای مترقی آموزش وپرورش، با استفاده از بهترین تجربیات جهانی بصورت گروهی تدوین کنند

۵ــ ۵ــ برای هرپرشه دو یا سه‌نفر ویراستار (ادیتور) کارگروهها را هم‌آهنگ کرده کتابها را ازنظر فارسی وطرز ارائه یکدست‌سازند.

۶ــ ۵ــ برای تطبیق متون با سن و قدرت خواندن دانش‌آموزان گروههای تدوین‌کننده مدارس وکلاسهای متعددی را باید دراختیار داشته باشند که پاره‌ای از قسمت‌های کتاب یا تمام آن را به‌نظر خواهی از معلمان یا کارآزمایشی بگذارند.

۷ــ ۵ــ درکلیه کتابهای درسی لازم است فهرستی از منابع مختلف برای مطالعه و گسترش معلومات درنظر گرفته شود.

۸ــ ۵ــ گروه تدوین کننده برای تمام کتابهای درسی راهنمای تدریس برای معلمان تهیه میکنند که نه‌تنها حاوی روشهای مختلف ومتنوع تدریس ودستورالعمل های کارهای آزمایشی و عملی خواهد بود بلکه منابع و مآخذی نیز جهت مطالعه واستفاده معلم معرفی خواهد کرد.

(دنباله‌دارد)

در رابطه با اعدام گروهی دیگر از جنایتکاران رژیم سابق

شهدای ما هیچگاه اشتباه نمی‌کنند، هدف‌ها کاملا درست است

(طرح از اردشیر محصص)

گفتگو با باقر پرهام

گرایش‌های انحصارطلبانه به انقلاب لطمه میزند

حسین قدیرنژاد

درباره‌ی پرهام

باقر پرهام نویسنده ومحقق ودارای دکترای جامعه شناسی از دانشگاه پاریس است. بیشتر تحقیقات او در «موسسه مطالعات وتحقیقات اجتماعی» مهر «عدم انتشار» خورده بود. تحقیقاتی پیرامون «صنعت فرش در ایران»، «بررسی جنبه‌های‌روانی ــ اجتماعی باروری در ایران»و... دارد. می‌گوید: تحقیقاتش به‌این دلیل چاپ نمیشد که مسائل اجتماعی ایران‌را بیغرضانه‌و آنچنانکه‌بود نشان می‌داد و از واقعیت‌ها پرده برمیداشت.

پرهام مقالات متعددی درمجلات ومجموعه‌ها داشته و چند کتاب نیز ترجمه کرده است. «سیر اندیشه در جامعه شناسی»، «مبانی جامعه شناسی»، «مطالعه درباره طبقات اجتماعی»، «اندیشه هستی» و «فلسفه» از جمله کتابهای اوست.

او همراه باتحقیق، در دانشگاه درس میداد. منتها چون درس دادن او باخلافت ساواك روبرو شد، به‌اجبار دست ازکار تدریس کشید. پرهام عضو هیات دبیران کانون نویسندگان است.

***

● به‌عنوان یك محقق وجامعه شناس، نظرتان در باره انقلاب ایران و رهبری آن چیست؟

پیش ازانقلاب یك وضعی بود، ولی بعد از انقلاب وضع کمی فرق کرده است. البته این تغییر وضع شاید به دلیل تغییر ماهیت رهبری نباشد زیرا رهبر همان است که پیش ازانقلاب هم بود. این تغییر وضع شاید به‌خاطر تغییر شرایط واوضاع واحوال باشد. پیش ازانقلاب همه قشرهای مردم باوحدتی بی‌نظیر پشت‌سر رهبری قرار داشتند ورهبری بعضو بسیار درخشانی بیان کننده گرایش‌های عمیق همه قشرهای مردم بود. هدف فوری انقلاب در مرحله اول و خواست همه مردم، سرنگونی رژیم سلطنت بود وچون‌رهبری هم باقاطعیت تمام وقاطع‌تر ازهمه رهبران ومراجع دیگر این امر را بیان میکرد، مردم هم از آن تبعیت میکردند. ولی بعد ازانقلاب‌که این خواست فوری برآورده و سلطنت سرنگون شد، بطور طبیعی خواستهای دوره سازندگی مطرح شد. خواست‌های دوره سازندگی چون‌بیشتر جنبه‌های اجتماعی وسیاسی دارد، واین خواستها باهدفهایی که هرگروه، طبقه و یا قشر اجتماعی برای خودش دنبال میکند، رابطه‌دارد خیلی طبیعی است‌که دیگر آن نوع وحدت کلمه که‌درگذشته در اطراف آن هدف فوری وجود داشت، دیگر در مرحله دوم وجود نداشته باشد و یاخیلی تخفیف پیدا کند، زیرا در این مرحله تنوع آراء و عقاید پیدا شده است.

انحصارطلبی

هر مدتی‌که ازپیروزی انقلاب گذشت، تنوع آراء و عقاید واختلاف نظر درهدفهای بعدی خودش را نشان داد. وجود بعضی گرایش‌های انحصارطلبانه یکی ازعوامل این اختلافات است. من فکر میکنم رهبری امام خمینی، مثل گذشته، بین گروههای مردم فرقی نمی‌گذارد وهمه را ــ او این ملت میداند ومیخواهد نماینده همه آنها باشد. ولی‌در اطراف حوزه رهبری یك مقدار بدبینی ویك مقدار شتاب زدگی نسبت به‌گروههای غیرمذهبی دیده میشود ونیز اینکه انقلابرا سهم‌بندی می‌کنند ومی‌گویند کی در انقلاب سهم داشته وکی سهم نداشته که این خودش منشاء ایجاد عدم رضایت دربین گروههای مختلف است. این‌عوامل باعث‌میشود که آن نقش اساسی که همه گروهها، اقشار ونیروهای سیاسی در این انقلاب داشتند، متاسفانه نادیده گرفته شود و بعضی ازکسانی‌که درپرتو این انقلاب درمرکز قدرت قرار گرفتند در عمل نشان دادندکه آن هدفهای عمیق وانسانی وبقول‌خود امام «هدفهای عمیق اسلامی» را آنچنان که خود رهبردرك میکند، درك نمیکنند. اینها بجای آنکه عاملی باشند در ایجاد وحدت بیشتر ونزدیك کردن مردم به‌همدیگر، و به جای اینکه سعی کنند فاصله‌ای راکه به‌ناحق بین روحانی و غیر روحانی ایجاد شده، پرکنند، با موضع‌گیریها و دخالتهای خود در همه دسائل، بخصوص مسائل سیاسی، فاصله ایجاد کنند ومردم‌را ازهم دور کنند. به‌عنوان مثال: بعد ازاعلام خبر ترور سرلشگر قرنی اعلامیه دولت هم خوانده شد. تاآنجا معلوم نبود که چه گروهی را میتوان احتمالا در این حادثه مقصر دانست ولی بعد ازاین خبرها، گوینده تلویزیون متنی را خواند. در حالیکه آشکارا دراین متن داشتند القاء میکردند که مثلا چه گروههایی ممکن است این عمل را انجام داده باشند. خیلی خوب احساس میشد که این خبر باجهت‌گیری خاصی نوشته شده و چیز خاصی را میخواهد القاء کند. این نه‌بنفع دستگاه تلویزیون است و بویژه نه‌بنفع انقلاب و وحدت ما. چیزهایی مانند اینها باعث شده‌که درزمینه رهبری یك نوع مسایلی داشته باشیم. درحالیکه پیش از پیروزی انقلاب این مسائل را در زمینه رهبری نداشتیم وملت دربست دنبال این‌رهبری بود. منظورم این نیست‌که حالا دربست دنبال رهبری نیست. مردم حالا هم همان احترام وعلاقه را نسبت به‌رهبر دارند، اما بدون هیچ رودربایستی باید بگوئیم که اینك در این زمینه‌مسائلی داریم.

در باره مطبوعات و سانسور

● به‌عقیده شما این روزها درارادیو وتلویزیون و مطبوعات سانسور اعمال میشود یا نه،اگر اعمال‌میشود راه مبارزه باآن چیست؟

بنظر من اعمال میشود واین دستگاهها آزاد نیستند. موارد متعددی را دیدیم‌که هربار چیزی در یك روزنامه منتشر میشود، گروهی آنرا نمی‌پسندند و فردای آن روز عده زیادی راه افتاده وبطرف روزنامه‌ها هجوم برده‌اند.

● راه مبارزه باسانسور را نگفتید؟

دوستی این مسائل را خیلی ساده می‌دید وفکر میکرد که سانسور، نه‌تقصیر دولت است، نه‌کمیته‌های امام و نه تقصیر حوزه رهبری است. البته من‌هم نمیخواهم بگویم که این فشارها به‌مطبوعات وعدم آزادی بیان در تلویزیون و یا خارج شدن دستگاه تلویزیون از وظایف اصلی خودش‌وداخل شدن در مسایل سیاسی که گاهی اوقات خیلی‌هم حساس است ومساله ایجاد میکند، تقصیر کیست. اگر قرار باشدکه ما گروههای فشار را آزاد بگذاریم ویاقرار باشدکه رهبری دستگاهی مثل رادیو تلویزیون ازحدود وظایف خودش‌خارج شود وگاهی اوقات در مسایل سیاسی مملکت باگفتن خبرها و تفسیرهای شتاب‌زده‌ای دخالت بکند واین دخالت جنبه تحریك‌آمیزهم داشته باشد ومساله ایجاد کند، همه از خود می‌پرسند بالاخره چه کسی دراین کشور مسئول است وچرا این گروههای فشار آزادیهای فردی واجتماعی وآزادیهای اندیشه وبیان‌را به‌خطر انداخته‌اند؟

ولی راه مبارزه باسانسور اینست‌که همه گروههایی‌که نگران آزادی، بویژه آزادی بیان، مطبوعات وبطور کلی رسانه‌های گروهی هستند، باتفاهم و بردباری ولی باقاطعیت و بااعتقاد راسخ به‌اصول، دست به‌دست هم‌بدهند ودردرجه اول ازطریق برقرار کردن یك ارتباط سالم بادستگاه‌رهبری انقلاب، و در قدمهای بعدی ازطریق تفاهم بادولت مسائل‌را طرح کنند وبگویندکه واقعا مساله آزادی برای حفظ دست آوردهای انقلاب وادامه انقلاب ورسیدن به‌پیروزی بازهم بیشتر وکامل‌تر چقدر مهم است. من امیدوارم‌که بسیج‌عمومی بشود واین‌کار درآینده انجام‌بگیرد وسازمانهای دموکراتیك مثل: کانون نویسندگان ایران، سندیکای نویسندگان و خبرنگاران مطبوعات، انجمن دفاع از آزادی مطبوعات، جمعیت حقوقدانان، انجمن دفاع از حقوق بشر و کانون وکلا و یا احزاب و جبهه‌های سیاسی باهم متحد شوند ویك حرکت بسیج شده، هماهنگ و متحد را در این زمینه‌برای نجات آزادی اندیشه و بیان در کشور انجام دهند.

هم اسلامی و هم ملی

● به نظر شما انقلاب ایران، اسلامی است یا ملی و یا هردو؟

اگر اسلامی بودن انقلاب به‌این معناست‌که چون ملت ایران اکثرا مسلمان هستند، پس انقلاب‌هم اسلامی است، درست است. یااگر اسلامی بودن انقلاب بهاین معناست‌که در رژیم گذشته بسیاری از ارزشهای دینی ما و حتی دین‌ما، مورد هجوم رژیم استبدادی وابسته به‌خارج قرار گرفته‌ودر خطر بود وبخشی ازخواستهای مهم وبنیادی این انقلاب‌هم این بودکه دفع این خطر شود، اطلاق اسلامی بودن به این انقلاب درست است. ولی از آن سوهم باید نگاه کرد که بهرحال این اسلام جزو فرهنگ ماست وخواستهای ملت‌هم است. ملتی‌که آزادی نداشت، دموکراسی نداشت، استقلال اجتماعی واقتصادی وسیاسی نداشت وازمنابع طبیعی او به نفع بیگانگان استفاده میشد و یك الگوی توسعه اجتماعی تحمیلی به‌آن عرضه شده بود، واین ملت می‌خواست که اختیار وکنترل این الگوی کنترل توسعه اجتماعی، اقتصادی وسیاسی خودش‌را در دست داشته باشد، به‌این معنا این انقلاب بطور اساسی وبنیادی یك انقلاب ملی هم بود. با توضیحاتی که دادم من اختلافی بین این دو نمی‌بینم. بهر حال به‌همان معنایی که گفتم انقلاب اسلامی بود و باز به‌یك معنای عمیق‌تر که شرح دادم، این انقلاب، یك انقلاب ملی بود.

● آیا انقلاب ایران در مسیر تکاملی پیش میرود؟ و دراین مسیر مسائل ومشکلات دورمسازندگی کدامند؟

درمورد مراحل قبل ازپیروزی حرفی دربین نیست، ولی در مرحله‌ی سازندگی انقلاب مسائلی داریم. به عنوان مثال: درمورد گروههای غیر روحانی یك نوع بدبینی، پس زدن وتمایل به‌عدم همکاری یاآنها وتمایل به ناچیز گرفتن آنها ویاتمایل به یاعتقاد شمردن آنها در انقلاب، بیش از پیش اوج می‌گیرد وباعث میشود که انقلاب، در مرحله سازندگی فقط روی گروههای محدود و معین تکیه کند. اگر شما معتقد باشید هرکسی که بامقولاتی جزمقولات روحانی فکر می‌کند، بیدین است وقابل استفاده نیست، بناچار روزی به‌جایی خواهید رسیدکه برای اداره مملکت دیگر کسی را نداشته باشید، و به‌ناچار تکیه خواهیدکرد روی آن فرصت طلب‌ترین، غیر سیاسی‌ترین و در نتیجه غیر مومن‌ترین قشرهای تکنوکرتیك یا بوروکراتیك. در نتیجه روز به روز میدان میدهید به فرصت‌طلبها، بی‌استعدادترین و شاید بی‌صلاحیت‌ترین آنها. یعنی شما انقلاب را محروم می‌کنید از استعدادهایی که می‌توانند در خدمت انقلاب قرار بگیرند. مثلا اگر تصفیه خودسرانه معلمها، با این شکل بی‌رویه‌اش بخواهد ادامه پیدا کند، روزی‌میرسد که نظام آموزش و پرورشتان متزلزل میشود. من با تزکیه مخالف نیستم، ولی این‌کارها بایستی با دقت، صلاحیت و تفاهم باشد به‌نحوی که یك‌دفعه کشور از همه استعدادها و انرژی‌هایی که میتوانند در خدمت سازندگی انقلاب باشند محروم نشود.

مخالفت بنیادی با سانسور

● نقش کانون نویسندگان که شما یکی از اعضای هیات دبیران آن هستید، در همین مسائل مختلف‌ایران چه میتواند باشد؟

در اینجا لازم است تذکر بدهم من اینجا بعنوان‌سخنگوی کانون نویسندگان ایران حرف نمی‌زنم. کانون تا حالا نقش بزرگی داشته و بازهم خواهد داشت. ما از خرداد ۵۶ که‌دوره تجدید حیات فعالیت کانون نویسندگان ایران بود، ایجاد کننده یك موج اعتراض بودیم. اوج این اعتراضات در شهای شعر «کوته» بود که برای نخستین‌بار در آن دوران خفقان ما فریاد آزادی و اعتراض برضد استبداد را بلند کردیم. ما حالا هم به دلیل ماهیت کار کانون می‌توانیم نقش فعالی‌داشته باشیم. اعضای کانون با وجود اینکه عقاید سیاسی و اجتماعی مختلف و حتی متضادی دارند، در چارچوب کانون حول هدفهایی مثل دفاع از آزادی اندیشه و بیان، مخالفت‌بنیادی و عمیق با سانسور باهم مشترکند.

پیام نخست وزیر درباره شهادت آیت‌الله مطهری

آیت‌الله‌مطهری باگلوله ضداسلام‌وضدانقلاب شهیدشد

آقای مهندس مهدی بازرگان نخست‌وزیر ، روزگذشته در یك پیام رادیوئی شهادت متفکر بزرگ اسلامی آیت‌الله مرتضی مطهری رابه‌امام خمینی رهبر انقلاب اسلامی ایران وملت‌ایران تسلیت گفت متن پیام نخست‌وزیر باین شرح‌است:

انالله وانالیه راجعون شش روزاز جنایت عظیم و شهادت جانگداز آیت‌الله مرتضی‌مطهری میگذرد برای آن مرحوم ازپروردگار سبحان مغفرت ورحمت می‌طلبم وبرای کسانی که‌ملت ایران راعزادار وانقلاب رالکه‌دار ساختند لعنت ونفرت میفرستم ومجدداً به‌بازماندگان آن‌مرحوم ، رهبری عالیقدر انقلاب وملت ایران تسلیت عرض میکنم.

آشنائی وهمکاری بنده بامرحوم مطهری درسال بعداز کودتای ۲۸مرداد ودر اوان تشکیل وتاسیس نهضت مقاومت ملی شروع شدودر زمینه انجمن‌های اسلامی‌بود وسال بسال توسعه یافت. اگر بخواهم خلاصه کنم مرحوم مطهری خودرا درخدمت ایدئولوژی اصیل اسلامی روشنفکرانه وضد مادی‌گری قرارداد و درارتباط باطبقات درس‌خوانده وتحصیل کرده وروشنفکر بود روحانیت ایران که‌در انقلاب مشروطیت پیوند محکم ومبارکی باملت یاسیاست وبا آزادیخواهی بسته بود پس ازآن یك‌حالت بی‌اعتنائی وکناره‌گیری وحتی‌ازجهاتی مخالفت با آنچه تمدن وافکار وعلوم فراگیر شده ازغرب وجدید بودنشان داد. این حالت جدائی وبیگانگی واحیانا معارضه مابین روشنفکران و درس خواندەها با روحانیت انعکاس وتاثیری قهرا در روابط مابین دین وتمدن یادین ودانش (منصوصدانش جدید است) دانش وسیع وعظیم امروزه است، بوجود آورد.

حکومت پهلوی سعی داشت وسیاست پهلوی وسیاست استبدادی سعی داشتند این جدائی وتفرقه ومعارضه رابیشتر کنند منتها چون هر عملی عکس‌العمل دارد دربرابر عمل پهلوی جوانان وروشنفکران و درس‌خوانده‌ها رو به دیانت آوردند و روحانیت روبه جوانان . یکی ازپیشگامان بنام‌اینکار آقای طالقانی بود و تاآنجا که من آشنائی و اطلاع پیداکردم بعد ازآقای طالقانی مرحوم مطهری رادیدم کمااینکه درمشهد استاد شریعتی ایشان هم درآنجا همین طریقت وهمین عملرا انجام میدادند البته افراد خیلی‌زیادی افراد دانشمند ارزنده و موثر باین کاروان مفید وموثر پیوستند.

این بزرگواری خودشان را وقف تعلیم وتربیت وتغییر افکار طبقات درس خوانده و اداری و دانشگاهی می‌کردند ولی ضمن این همکاری وهمصحبتی باآنها خودشان هم‌ساختند داناتر واردتر و والاتر میشدند وبتدریج باجوانان مسلمان روشنفکر همگام درمبارزات ضدجهل وفساد وظلم شدند . البته هرکدام بهشیوه و سبك خودشان سعی داشتند جوابگوی مسائل فکری واجتماعی و درسال‌های بعدسیاسی ومبارزاتی قشر روشنفکر وجوان ازدریچه اسلام وایمان اسلامی بشوند آیت‌الله مطهری ازابتدای تاسیس شورای‌انقلاب بااعتماد واعتماد و سابقه‌ای که‌هریك عالیقدر انقلاب آیت‌الله العظمی امام خمینی نسبت بایشان داشتند عضو رسمی وهفید ومؤثر شورای انقلاب شدندو بیش‌از آنکه خدمات ایشان به‌آخر برسد به‌تلافی مبارزات صادقانه چندین‌ساله علیه مارکسیسم باگلوله ضداسلام وضد انقلاب شهید شدند خاطره و خدمات مرحوم مطهری جاویدان خواهد ماند و با روزی ونصیبی که درجوار حق می‌برد هردم بردرجاتش اضافه خواهدشد.

دکتر میناچی وزیر اطلاعات و سرپرست اوقاف :

در زمین های وقفی اطراف کارخانه ها برای کارگران خانه ساخته می‌شود

«زمین‌های وقفی اطراف شهرکه نزدیك به‌کارخانه‌ها قرارداشته باشند ، به امر خانه‌سازی برای کارگران اختصاص می‌یابند.»

دکتر ناصر میناچی وزیر اطلاعات و تبلیغات و سرپرست اوقاف با اعلام این خبر در گفتگوئی باکیهان ، افزود : «بسیاری از کارگرانی که در کارخانه‌های خارج شهر کار می‌کنند ، فاقد مسکن هستند و از اینرو به منظور رفاه آنان ، زمین‌های اوقافی‌که در خارج از محدوده شهر و در نزدیك کارخانه‌ها قرار دارند ، در اختیار برنامه خانه‌سازی برای کارگران گذاشته می‌شوند .»

وی افزود که خوشبختانه در اطراف تهران مقدار این اراضی زیاد است و علاوه برواگذاری این زمین‌ها تعداد ۱۰۰۰ دستگاه آپارتمان نیز بوسیله خود اوقاف برای کارگران ساخته خواهد شد .

وزیر اطلاعات همچنین اعلام‌کردکه در آئین‌نامه الحاقی لایحه لغو اجاره قراردادهای اوقاف ، تصریح شده‌که در زمین‌های مسکونی و قابل ساختمان ، بخصوص زمین‌های شهری ، بیش‌از هزار مترزمین تجدید اجاره نخواهد شد. بنابراین کسانی‌که با دسیسه و اعمال نفوذ، باقیمت‌های ناچیز اراضی بزرگی را به اجاره خود درآورده‌اند، در موقع تجدید اجاره فقط هزار متر زمین در اختیارشان گذاشته میشود و مازاد آنها بین مستضعفین و نیازمندان تقسیم می‌گردد .

در مورد زمین‌های مزروعی نیز وزیر اطلاعات در گفتگوی رادیوتلویزیونی اعلام کردکه برای واگذاری زمین‌های مزروعی حد نصابی تعیین شده که به موجب آن با در نظرگرفتن صرفه کشاورزی ، به هرمتقاضی مقدار زمینی متناسب با توانائی وی در احیا و آباد‌کردن آن زمین ، در اختیارش گذاشته می‌شود .

استاندار خوزستان : در مورد طرحهای آبرسانی استان ،

قراردادهای‌مهندسان مشاور زائد لغو می‌شود

اهواز ــ تاسیسات آب‌آشامیدنی شهرهای مختلف خوزستان‌ازاین پس زیر نظر سازمان آب و برق خوزستان اداره خواهد شد وکلیه قراردادهای‌منعقده‌بامهندسان‌مشاور، باستثنای طرحهائی که مهندس مشاور برای آنها ضرورت دارد . لغو میشود . این تصمیم‌را تیمار دریادار مدنی ، استاندارخوزستان و فرمانده نیروی دریائی جمهوری اسلامی ایران در جلسه کمیته‌برنامه ریزی این استان اعلام کرد .

در این جلسه استاندارخوزستان با اشاره به ضعف دستگاه‌های آبرسانی شهرها ازنظر فنی و عدم احتیاج به مهندسان مشاور گفت : ازاین پس ما ازمهندسان‌مشاورمجانی که هم تخصص دارند وهم اعلام آمادگی برای همکاری کرده‌اند استفاده خواهیم کرد .

انتخاب رئیس آموزش و پرورش رامسر

رامسر ــ حجت‌الاسلام عبدالرزاق الهیان ، رئیس فرهنگیان این شهر به سمت رئیس آموزش و پرورش رامسر انتخاب شد.

سرما به کشاورزی اقلید لطمه زد

اقلید فارس ــ سرمای شدیدطی چند روز گذشته به بسیاری از محصولات کشاورزی اقلید مانند آلبالو ، گردو و زردآلو خسارات زیادی وارد آورده ، بطوری‌که گفته میشود بیش ا ز۹۰ درصداین محصولات در سال جاری‌ازبین رفته است .

توضیحی در باره «نمایندگان عشایر خوزستان»

افرادی که خودرا نمایندگان عشایر عرب‌خوزستان معرفی می‌کنند، طی تلگرامهایی به روزنامه‌کیهان اعلام کردند : کسانی که به عنوان « نمایندگان اعراب خوزستان » به حضور امام خمینی درقم‌رسیدند ، نمایندگان همه اعراب منطقه خوزستان نیستند . این‌عده‌همچنین در تلگرامها ، پشتیبانی کامل‌خودازا جمهوری اسلامی اعلام‌کرده‌اند.

۲ هزار نفردر نقده‌دست به‌تحصن زدند

*** خواست تحصن‌کنندگان تامین کامل امنیت منطقه اعم از شهر و روستا و اعزام هیاتی از طرف دولت برای بررسی وضع منطقه است .**

نقده ــ خبرنگار کیهان : ۲ هزار نفر از نمایندگان طبقات مختلف مردم شهرستان نقده و روستاهای تابعه از بامداد دیروز دست به تحصن زده و خواستار تامین امنیت منطقه با استقرار هنگ ژاندارمری شدند .

تحصن‌کنندگان ضمن صدور قطعنامه‌ای اضافه کردند که تازمانی که به خواسته‌های آنان اقدام نشود دست از تحصن برنخواهند داشت .

متن قطعنامه

به نام خدا ــ ما مردم بلادیده و بی‌خانمان نقده ازکلیه قشرهای اجتماعی که با تقدیم صدها شهید در مقابل توطئه‌گران ضد ملی در آستانه انقلاب اسلامی ایران غنچه‌های نو رس را شکوفا کرده و مدت ۱۷ روز است که در میان فرمولهای تشریفاتی و بفرنج مقامات دولتی و محلی در سوگ شهیدان بخون خفته خویش عزاداریم و تاکنون با مخابره بیش از ۳۰ فقره تلگراف از چگونگی ماجرا بمقامات قانونی ، بدون‌نتیجه هر روز بر مصائب و سیه روزیمان افزوده میشود شاهد میچگونه اقدامی از جانب دولت نبوده و برعکس از مطبوعات و رسانه‌های گروهی نیز بخاطر قلب ماهیت موضوع و از تبلیغات خوش‌باورانه دولت به ستوه آمده‌ایم تا انجام‌خواسته های زیر اعتصاب می‌کنیم : ۱ ــ تامین امنیت کامل منطقه اعم از شهر و روستاها با ادامه استقرار نیروهای نظامی تا تشکیل و سازماندهی عملی هنگ ژاندارمری در این شهر .

۲ ــ اعزام هیاتی ذیصلاح از جانب دولت مرکزی برای بررسی علل و وقایع و احوال فعلی و رسیدگی به مسائل جاری و شناسائی مسببین این واقعه مرگبار در اداره مخابرات‌شهرستان تحصن اختیار کرده و انجام هرگونه مذاکره با هر گروه سیاسی و مقامی را تحریم میکنیم و اگر تا ۴۸ ساعت دولت نسبت به این تحصن بی‌تفاوت باشد این تحصن تبدیل به اعتصاب غذا خواهد شد و ما از مراجع بین‌المللی برای رسیدگی به این فلاکت استمداد خواهیم کرد .

ــ مردم نقده ــ

با اعتصاب ۱۸۰۰ نفر کارکنان شرکت «ایران ترمینال»

تخلیه و بارگیری کالادر بندر خرمشهر متوقف شد

خرمشهر ــ خبرنگار کیهان : ۱۸۰۰ نفر از کارکنان شرکت «ایران ترمینال» مسئول تخلیه و بارگیری سازمان بندر خرمشهر بخاطر وضع استخدامی خود دست به‌اعتصاب زدند.

براثر این اعتصاب که به نشانه رسمی نشدن کارکنان شرکت‌وادغام آن شرکت در سازمان بنادر و کشتیرانی بندر خرمشهر صورت گرفت ، کارتخلیه و بارگیری در انبارها ومحوطه بندر راکد مانده است. در حال حاضر بیش از ۳ هزار دستگاه کامیون و تریلر چندین روز است‌که در انتظار بارگیری هستند ، واین در حالی است‌که کارکنان اعتصابی اعلام کرده‌اند که تا تحقق خواسته‌های خود به اعتصاب نامحدود ادامه خواهند داد .

مدیر عامل جدید سازمان بنادر چندی قبل قول داده بود کارکنان این شرکت زیرپوشش مقررات سازمان بنادر و کشتیرانی قرار گیرند ولی پس از گذشت دو ماه درشرایطی که ده روز به اتمام قرارداد این شرکت با سازمان بنادر مانده است ، هنوز جوابی دراین باره به کارکنان این‌شرکت داده نشده است . وکارکنان‌شرکت میگویند : ما خواهان تغییرات بنیادی هستیم نه تعویض مهره‌ها، و بهمین سبب تا دادن جواب‌قطعی به‌اعتصاب ادامه میدهیم .

خواهر امام موسی صدر :

شاه مخلوع در گم شدن امام موسی صدر دست داشت

اصفهان ــ خواهر امام موسی صدر طی گفتگوئی در اصفهان شاه مخلوع ایران را در توطئه مفقود شدن امام موسی مؤثردانست.

وی‌که باتلفاق همسر دختر وپسر اعزام دراین گفت وگو شرکت کرده بود، باتشریح وضاع‌لبنان واهمیت نقش رهبری امام موسی صدر ، خواستار حل معمای او وهمراهانش شد ودر این رهگذر کشور های اسلامی را تشویق به پیروی ازاقدام خمینی در تلاش برای یافتن امام موسی کرد . خواهر امام موسی صدر با اشاره به اقدامات امام خمینی در جهت یافتن امام موسی صدر گفت: امام خمینی قبل از اینکه وارد ایران شوند در نجف پاریس نیز با ارسال تلگرام به یاسرعرفات و رهبران کشور های عربی قضیه را پیگیری کردند و درتهران نیز علیرغم نپذیرفتن مقامات سیاسی کشور های عربی ، سفیر لیبی را بخاطر امام موسی صدر پذیرفتند و نمایندەای نیز برای دیدار با قذافی به لیبی فرستادند و در ملاات با جسود نیز مسأله را مطرح کردند.

خواهر امام موسی صدر بم‌بر بطه برادرش با قذافی اشاره کرد و گفت : تاآنجا که من اطلاع دارم روابط آنها حسنه بود و ظاهرا هیچگونه اختلافی نداشتند .

افرادمسلح، مسافران جاده‌ایلام ــ اسلام‌آباد را لخت کردند

ایلام ــ عده‌ای مسلح عصر دیروز بین راه ایلام به‌اسلام آباد (شاه آباد سابق) راه را بر مسافران بستند و اموال سرنشینان چند اتومبیل را بسرقت بردند . راننده یکی از اتومبیلهای مذکور در مراجعه به استانداری ایلام گفت: که بعد از ظهر دیروز حدود ۵۰ نفر مسلح که سرووصورت خودرا پوشانده بودند ، در دو راهی گیلان غرب واقع در مسیر راه ایلام به‌اسلام آباد راه را به مسافران‌بستند وآنان‌را به‌جاده‌خاکی گیلان غرب هدایت کردند واموال آنان رابه‌سرقت بردند. وی‌یادآور شدکه عده زیادی از رانندگان وسایط نقلیه که قصد عبور ازاین راه را داشتند‌باطلاع ازاین‌موضوع در قهوه‌خانه‌های بین راه توقف کرده‌اند.

براساس گزارشهای‌رسیده‌بدسور استاندار ایلام دو دستگاه نفربر وعده‌ای «دلاور» به محل اعزام شدند.

سیل در دلیجان خسارت به‌بار آورد

دلیجان ــ به‌دنبال ریزش باران شدیدی‌که از ظهر دیروز‌در‌دلیجان آغاز شده بود ، آب قسمت زیادی ازشمال شرق این شهر راغرا‌گرفت ومنجر به فروریختن دیوار و سقف بسیاری از خانه‌های این منطقه شد.

براساس گزارشهای رسیده‌میزش خانه‌ها تلفات جانی نداشته ، اما خسارات مالی فراوانی به‌بارآورده است. همچنین به علت بالا آمدن آب آبه بسیاری از قنیات های منطقه حسارت وارد شد.

توضیح دادگاه انقلاب بندر انزلی

بندر انزلی ــ خبر «دادگاه انقلاب اسلامی بندر انزلی» مندرج در صفحه ۲ کیهان ۱۲ اردیبهشت به‌این شرح تصحیح میشود : سروان روحانی وسروان هروی افسران شهربانی بندر انزلی بازداشت نشده‌اند و ابراهیم کلیائی کارمند سابق این شهرستان تاکنون خود رابه دادگاه انقلاب معرفی نکرده است. بازداشت محمدپیکاه‌دادیان نیز به اتهام‌همکاری با سابق‌نبوده وی‌بدلایل دیگری بازداشت‌شده است.

کلیه فرمانداران ، شهرداران و بخشداران استان همدان تغییر میکنند

همدان ــ دکتر قمشی استاندار همدان در یك جلسه مطبوعاتی اظهار داشت کلیه مدیران کل ، فرمانداران، شهرداران، بخشداران ومعاونین، در سطح استان تغییر خواهند کرد.

وی افزود : کشاورزان باکشت ٤ هزار هکتار خشخاش وضع کشاورزی همدان را مختل‌کرده‌اند. همچنین شهرداری همدان با کارخانه عظیم اسفالت قادر است راههای روستائی را نیز اسفالت کند. استاندار اضافه کرد : ۱۱حلقه چاه آب ازسوی سازمان منطقه‌ای آب همدان برای رفع کمبود آب آشامیدنی حفر خواهد شد.

آیت‌الله غروی معاون کل کمیته های انقلاب :

حرکتهای بی‌رویه و خلاف‌از کمیته‌ها مشاهده شده

آیت‌الله غروی معاون کل‌کمیته های انقلاب اسلامی در یك گفتگوی تلویزیونی مطالبی‌بیرامون دستورات امام خمینی مبنی برتصفیه و پاکسازی‌کمیته‌ها بیان داشت.

آیت‌الله غروی : آیت‌اله مهدوی کنی‌که سرپرستی‌کمیته ها را از طرف امام خمینی بعهده دارد وظائف کمیته‌ها را در سطح کشور صادر کرده است. وظیفه این کمیته‌هاآنست که به انتظامات وکلانتریها‌کمك کنند و با ژاندارمری و ارتش همکاری نمایند.

آیت‌الله غروی گفت اخیرا حرکت های بی‌رویه و خلافی از طرف بعضی از کمیته ها چه درتهران وچه درشهرستانها مشاهده شده است. از جمله‌ضبط اموال بدون اجازه دادستان یا دستگیری افراد. بطوریکه‌قبلا دستور داده شده بود دستگیری و ضبط و مصادره اموال افراد مجرم با اجازه دادستان کل انقلاب باشد.

بعد از اینکه ما متوجه این اعمال خلاف رویه شدیم جلوی این قبیل اقدامات خلاف واقع را گرفتیم و به کمیته هادستور دادیم که حق مصادره اموال و توقیف افراد را جز با اجازه دادستان ندارند.

آیت‌الله غروی گفت بازهم تصفیه شود ما شروع به‌تصفیه کمیته‌ها کردیم و هنوز هم مشغول تصفیه آنها هستیم. و باید افرادی در کمیته ها باشند یا پاسداران انقلاب از هرجهت شناسائی‌شده‌باشند برای‌سرپرست کمیته‌ها در تهران ۱۴ کمیته است با کمیته مرکزی ۱۵ تا می‌باشد وآنها سرپرستانی دارند و دستور داده شد در اسرع وقت افرادی‌که‌نباید درکمیته‌ها باشند و صلاحیت ندارند آنها را بهر وسیله‌ای که صلاح میدانند اخراج کنند . البته درگیری نشود، کارت واسلحه های آنها گرفته شود و افراد کار که افرادی در کمیته‌ها وارد شده بودند ما اینها را بطور مشخص و دقیق نمی‌شناختیم و ممکن است بعضی از این افراد هنوز هم درکمیته ها باشند بعد ازآنکه امام‌خمینی دستور دادند این کمیته‌ها از عناصر خرابکار و ضد انقلاب تصفیه شود ما شروع به‌تصفیه کمیته‌ها کردیم و هنوز هم مشغول تصفیه آنها هستیم. و ما هم از این جهت ناراحت هستیم و سعی داریم که تمام این نارسائی‌ها و دستوری که از طرف دادستان کل انقلاب صادر شده است‌این قبیل‌نارسائی ها را از بین ببریم و امیدا‌ست با فرمانی که امام خمینی‌برای تقویت کمیته ها صادر کردند آن نارسائی‌ها بکلی برطرف بشود.

آیت‌الله غروی راجع به تصفیه کمیته‌ها ازعناصرمشکوك و ضد انقلاب گفت در اوائل کار که افرادی در کمیته‌ها وارد شده بودند ما اینها را بطور مشخص و دقیق نمی‌شناختیم و ممکن است بعضی از این افراد هنوز هم درکمیته ها باشند بعد ازآنکه امام‌خمینی دستور دادند این کمیته‌ها از

توسط پاسداران کمیته مسجد میثم :

عامل مهم‌ساواك بخش اروپا دستگیر شد

عامل مهم ساواك ایران در اروپا روز گذشته توسط پاسداران کمیته مسجد میثم در خانه‌اش واقع در بلوار جزدن دستگیر شد .

عامل ساواك ایران در اروپا و هماهنگ کننده‌فعالیتهای‌این‌سازمان در کشورهای سوئیس و ایتالیا که سعید محمودی تهرانی نام دارد و به سرهنگ مالك‌مشهور بود،هنگامی که با پاسداران مسلح‌جلو‌خانه‌اش مواجه شد ، ادعا کرد که مامور ساواك نبوده وبك نقاش هنرمند است . ولی پاسداران علیرغم اظهارات او نسبت به دستگیری این عامل ساواك اقدام کردند وپس از بازرسی از خانه‌اش و کشف مدارك لازم اورا به کمیته احزام کردند .

در تحقیقات اولیه ، سرانجام سعید محمودی تهرانی معروف به سرهنگ مالك به فعالیت در ساواك اعتراف کرد و گفت : نزدیك به ۲۰ سال پیش در سازمان امنیت مشهد استخدام شدم وازپله های قبل از سمتهای خود در ساواك کنار م گیری کردم . در تحقیقات بعدی مدارکی بدست آمد که نشان‌میداد سازمان امنیت طی نامه‌هائی به وزارت امور خارجه این‌عامل‌خودرا به عنوان کنسولیارسر کنسولگری ایران در میلان تحمیل کرد واو در سال ۱۳۵۲ همراه زن وبچه‌خود با گذرنامه سیاسی ظاهرا به عنوان کنسولیار کار خودرا در ایتالیا آغاز کرد . متن نامه سازمان‌امنیت به وزارت امور خارجه به این شرح است :

« آن سازمان‌امنیت و اطلاعات کشور به وزارت‌امور‌خارجه

سعید محمودی تهرانی

سازمان امنیت و اطلاعات کشور طی نامه شماره ۱۲۷/۶۳۵۴ مورخه ۵۲/۲/۱۰ ۱۳۵۵ به‌وزارت‌امور‌خارجه نوشته است : «متعنی است دستور فرمایند آقای سعیدمحمودی‌تهرانی به مقام‌کنسول‌درجه‌ارتقاء دهند.» به‌این ترتیب این شخص درپوشش یك شغل سیاسی در کشور های خارجی به فعالیتهای شدیدی جهت سرکوب فعالیتهای جوانان ایرانی در این کشورها انجام میداد .

جزو مدارکی که‌توسط پاسداران انقلاب ضبط شده است یك دفتر خاطرات در ۵۱۶ صفحه به چشم میخورد که او با مهارت خاصی صفحه اول این دفتر به عنوان مقدمه نوشته است :

در اوائل کار بیش از همه احساس خجالت میکردم و مایلم همین احساس باعث میشد که‌از نوشتن خاطرات صرف نظر کنم . درگذشته من موضوعی واقعا خجالت‌آور نبود ، بعبارت واضحتر کاری نکرده بودم که آرزو نمایم کاش کار را نمی‌کردم .وضمنا خودم‌را از انجام آن کار مقصر احساس کرده باشم . اما در هردو صورت خجالت می‌کشیدم . اما نمیدانستم از چه چیز و حالا میخواهم درباره خصوصیات این احساس خجالت حرف بزنم . این دفتر خاطرات در هفتم سپتامبر ۱۹۶۸ در ۵۱۶ صفحه پایان یافته بود ومهر سعید محمودی تهرانی در آخرین صفحه آن خودنمود .

مدیر عامل شرکت واحد اتوبوسرانی :

اتوبوسرانی حومه تهران به بخش خصوصی واگذار می‌شود

تهران ــ خبرگزاری پارس ــ مهندس رضا بوشهری مدیر عامل شرکت واحد اتوبوسرانی تهران و حومه در گفتگوئی اظهار داشت‌که از چندی پیش مشغول بازسازی اتوبوسهای متوقف شرکت واحد هستیم و با کارخانجات ایران ناسیونال نیز برای خرید سیصد دستگاه اتوبوس جدید در حال مذاکره می‌باشیم و در نظر داریم خطوط حومه تهران را با شرایطی خاص به بخش خصوصی واگذار کنیم.

مدیر عامل شرکت واحد دراین گفتگو اظهار داشت سعی مابراین است که بتوانیم سطح خدمات اتوبوسرانی شهری را از نظر کمی وکیفی بالا ببریم تامردم خود علاقمند باستفاده آزان شده و از اتومبیلهای شخصی خود کمتر استفاده کنند .

مهندس بوشهری افزود در حال حاضر این شرکت ۲۰۶۰ دستگاه اتوبوس دراختیار دارد که ۱۴۰۰ دستگاه آن بطور موثر فعالیت‌دارد وبقیه آن بعلت نبودن وسایل‌یدکی متوقف می‌باشد که‌برای بازسازی آنها نمایندگانی به بنادر رفته‌اند تالوازم موردنیاز را ترخیص‌کنند وضمنا با میثولان کارخانجات‌این اتوبوسها‌نیزدرخارج تماس گرفته‌ایم تا هرچه زودتر نسبت به تامین لوازم موردنیاز اقدام کنند . مدیر عامل شرکت واحد بااشاره باینکه در شش ماهه اول‌سال جاری ششصد اتوبوس جدید خریداری خواهدشد گفت علاوه برکارخانجات ایران ناسیونال بادیگر کارخانه‌های‌داخلی نیز تماس داریم تا حتی‌المقدور اتوبوسهای مورد نیاز خود را از داخل کشور تامین کنیم ضمنا با ارتش نیز در تماس هستیم تا در صورت امکان بتوانیم‌از اتوبوسهای آنها نیز برای برطرف ساختن کمبود اتوبوس استفاده شود مدیر عامل شرکت واحد در مورد‌مشارکت بخش خصوصی در خدمات اتوبوسرانی شهری گفت شرکت واحد در حال‌حاضر‌میتواند‌خدمات اتوبوسرانی حومه تهران را در اختیار بخش خصوصی قرار دهد و علاقمندان میتوانند با مراجعه کنند درباره شرایط آن تبادل نظر وتوافق شود واگر خدمات بخش خصوصی در حومه رضایت بخش بود بتدریج خطوط داخل شهر را نیز در اختیار آنان قرار خواهیم داد.

خواست های گروهی از هنرجویان گیلان

بندرانزلی ــ نمایندگان‌هنرجویان سال چهارم هنرستان های صنعتی گیلان ، بندانزلی یك نشست ، با صدور قطعنامه‌ای‌خواست‌های‌خودرا بشرح زیر مطرح کردند :

پذیرش هنرجو در همه رشته‌ها

بطور یکسان ــ اعتصاب پیافتن دانشگاه های فنی و انستیتوتکنو لژی به هنرجویان برای گسترداندن تخصص در رشته مربوطه ساتکاب پرسشهایی در آزمون همگانی از میان دروسی که در هنرستان های صنعتی ایران تدریس میشود .

اطلاعیه مهم

طبق اطلاع رسیده از دادستانی کل انقلاب جمهوری اسلامی ایران آقای عبدالحمید زندی کارمند این کانون به لحاظ عدم توجه اتهام ، قرار منع تعقیب صادر ونامبرده از هرحیث‌مبرا شناخته شده است .

کانون پرورش فکری کودکان و نوجوانان
ن ۷۸۹۵۹

پژو ۵۰۴ انگوری ۲۵۷ WW ۶۶۳۵ ترانزیت سند ۹۸۰۷۱ گمشده لطفا به تلفن ۹۳۷۶۳۵ اطلاع دهید
حسن اعرابی
ن ۷۸۹۳۵

دعوت مجمع عمومی شرکت عمران و منابع ایران (سهامی خاص)

مجمع عمومی عادی بطور فوق‌العاده صاحبان سهام شرکت عمران و منابع ایران در ساعت ۱۰ روز یکشنبه ۳۰ اردیبهشت ماه ۱۳۵۸ در محل شرکت واقع در تهران ــ خیابان پارك (وزراء)ــ کوچه ششم ــ شماره ۲ تشکیل خواهد گردید . دستور جلسه بقرار زیر میباشد :

۱ ــ اتخاذ تصمیم در مورد فروش قسمتی از سهام‌به‌متقاضیان.
۲ــ تجدید انتخابات هیئت مدیره بعلت استعفا و مسافرت اعضاء هیئت مدیره .
۳ ــ اتخاذ تصمیم در باره فعالیت های شرکت و همچنین نحوه اجرای کارها و لزوم یاعدم لزوم فسخ بعضی از قراردادها.
۴ ــ اتخاذ تصمیم در مورد‌حقوق و مزایای اعضاءهیئت‌مدیره
از سهامداران شرکت بدینوسیله دعوت بعمل می‌آید که در جلسه مذکور حضور بهمرسانند .

مدیرعامل

دانشگاه تهران

قابل توجه فارغ‌التحصیلان رشته‌های مکانیك، متالوژی، صنایع ، ماشین‌سازی و طراحی دانشگاه علم وصنعت‌ایران

کمیته تحقیقاتی دانشگاه علم و صنعت ایران تصمیم دارد طرحی در مورد صنایع کشور و امکان مشابه سازی درصنایع‌موتاژ ارائه نماید ، لذا درجهت انجام این‌عمل که دارای اهداف زیر میباشد امکان ارتباط این دانشگاه را با کارخانجات تولیدی‌دولتی و خصوصی بررسی می‌نمائیم .

۱ ــ تهیه و بررسی آمار دقیق از محصولاتی که در ایران مونتاژ میگردد و ضرورت تولید محصول نامبرده .
۲ ــ بررسی مواد اولیه مورد نیاز .
۳ ــ تهیه آمار از نیروی انسانی متخصص در جهت استقلال صنایع داخلی .
۴ ــ پیش‌بینی تعمیرات و نگهداری ماشین‌آلات تولیدی که فعلا احتیاج به متخصص خارجی دارد،
۵ ــ چگونگی تامین وسائل یدکی ماشین‌آلات تولید در درازمدت .
۶ ــ مشخصات دقیق قطعات قابل ساخت در ایران .
۷ ــ مشخصات دقیق قطعاتی که فعلا لازم است از خارج کشور تامین گردد .
۸ ــ مشخص نمودن نوع ماشین‌آلات تولیدی که برای‌اهداف فوق ضروری است .
۹ ــ بررسی امکانات تامین قطعات مورد نیاز در ساخت یك وسیله از طریق واحدهای تولیدی دیگر .
۱۰ ــ امکانات گسترش کارخانجات مختلف در جهت مشابه‌سازی و باصرفه‌بودن آن نسبت به ایجاد واحد جدید .
۱۱ ــ بررسی و تشخیص موانع درصرعت خط تولید از نظر نیروی انسانی و ماشین‌آلات مورد استفاده در خط .
۱۲ ــ پیدا کردن راهی برای استفاده حداکثر از امکانات موجود توسط ایجاد هماهنگی .
۱۳ ــ تلفیق آمارهای بدست آمده و بررسی کلی آن در دانشگاه علم وصنعت ایران و تهیه طرحی از امکانات فعلی در جهت مشابه‌سازی و هماهنگی و ارائه این طرح و همچنین ساخت یك نمونه از قطعات لازم در دانشگاه علم و صنعت در صورتیکه مورد نیاز باشد .

لذا بدین منظور از کلیه فارغ‌التحصیلان شاغل رشته های نامبرده در صنایع تولیدی کشور دعوت بعمل می‌آید روز یکشنبه ۲۳ اردیبهشت ساعت ۴٫۵ بعدازظهر در باشگاه استادان این‌دانشگاه حضور بهمرسانند .

آگهی دعوت

چون در جلسه ۲۸ فروردین مجمع عمومی شرکت تدارکات صنایع نساجی اکثریت حاصل نشد جلسه مجمع عمومی روزسه‌شنبه اول خرداد ۱۳۵۸ ساعت ۱۵ در محل شرکت تشکیل میشود .

دستور جلسه :
۱ ــ استماع گزارش هیئت مدیره وبازرس شرکت
۲ ــ تصویب ترازنامه وحساب سود وزیان
۳ ــ اتخاذ تصمیم نسبت به‌بقا یاانحلال شرکت
۴ ــ تعیین هیئت مدیره وبازرسان درصورت بقای شرکت
۵ ــ تعیین روزنامه کثیرالانتشار در صورت بقای شرکت

شرکت تدارکات صنایع نساجی

اخبارکشور

مدیرکل کشاورزی سیستان وبلوچستان: صدهزارهکتار از اراضی سیستان و بلوچستان به زیر کشت غله رفته است

زاهدان ــ مدیر کل کشاورزی استان سیستان و بلوچستان دربك گفت‌وگو اقداماتی را که تاکنون برای بهبود وضع کشاورزی‌منطقه انجام شده است ، تشریح کرد. وی گفت: بااستفاده از ۱۱ میلیون تومان اعتباری که‌از سوی دولت در اختیار ماگذاشته شده، لایروبی چهارصد رشته قنات‌آغاز شده‌است. وی افزود: با استفاده از آب رودخانه‌ها که امسال به‌مقدارزیاد وجود دارد ، صدهزار هکتار از اراضی منطقه بهزیرکشت غله رفته است که‌برای برداشت محصول از چهارصد دستگاه کمباین استفاده خواهد شد . مدیر کل کشاورزی سیستان و بلوچستان گفت: رژیم گذشته سعی میکرد این منطقه را که دارای بهترین امکانات طبیعی است از نظر کشاورزی منطقه‌ای بی‌استعداد جلوه دهد.

وی سپس به پیشرفت کار های ساختمانی سد «پیشین» که درمحل تلاقی رودخانه‌های «کاجه» و «سرباز» زده میشود ، اشاره کرد وگفت : با بهره‌برداری از این‌سد ۹هزار هکتار دیگر از اراضی‌منطقه بزیر کشت خواهد رفت . وی همچنین افزود : برای بهبودوضع دامداری در منطقه برنامه‌هایی در دست اقدام است.

حساب کمك به خسارت دیدگان نقده

نقده ــ گروه تحقیق و تجس خسارات درگیری چند روزه نقده، روز گذشته با صدور اعلامیه‌ای خطاب بملت ایران اعلام داد‌که حساب شماره ۴۷۳۴ را در بانك ملی شعبه نقده جهت کمك به‌غارت شدگان وآوارگان شهرو روستاهای نقده افتتاح کرده است . درقسمتی از این‌اعلامیه آمده است: «برادران عزیز و آنانیدوست اگر مایل‌هستید که به زخمهای التیام بازگرید این دردمندان آواره مرحمی بگذارید با واریز وبا ارسال حوالهای‌بشماره هستید بدینوسیله خویشتن را در سوك و مصیبت این داغدیدگان سهیم و شریك نموده و برای روز جزا پس‌اندازی کنید.»

تحصن گروهی از دانش‌آموزان کوهدشت

کوهدشت لرستان ــ حدود ۵۰۰ نفر از دانش آموزان مدارس کوهدشت به دنبال تظاهراتی در خیابان‌های این شهر ، در اداره آموزش و پرورش متحصن شدند . این عده در قطعنامه ۵ ماده‌ای‌خود، از جمله برکناری رئیس آموزش و پرورش و تصفیه کادر آموزشی این شهرا مطرح کرده‌اند .

در تصادف اتوبوس‌مسافری و کامیون : ۲ نفر کشته و ۱۵ نفر مجروح شدند

بروجرد ــ اتوبوس مسافری شماره ۴۳۶۵۴ ــ تهران بفرانسگی خواد منصفی در ۲۰ کیلومتری جاده بروجرد ــ دورود با کامیون شماره ۱۴۵۲۴ ــ قم که از سمت مقابل می‌آمد ، تصادف کرد. در این حادثه یکی از مسافران بنام جویوس بهنام مجید آبادیان ، ساکن و کنان راننده اتوبوس که عضو هیئتان منحص نشده است و ۱۵نفر از سرنشینان‌اتوبوس کامیون مجروح شدند . مجروحان در بیمارستان احمدرضایی بروجرد بستری شدند و سه نفر از آنان که حالشان وخیم بود، به ارك منتقل کردند.

زندانی فراری بندعباس دستگیر شد

بندرعباس ــ مقامات شهربانی بندرعباس اعلام کردندکه بدنبال شورش زندانیان عادی زندان بندرعباس تنها یکی از زندانیان موفق به فرار شده بود، که بعداز ظهر دیروز توسط ماموران‌دستگیر شد.

دخترش را زیرگرفت و کشت

خدابنده ــ کرم خدادادی‌راننده اتومبیل شماره ۱۱۱۲۳ ــ زنجان در جلو منزلش دختر چهار ساله خود را به‌نام بتول ، زیر گرفت وکشت . علت این حادثه عدم‌تسلط کافی «کرم خدادادی» به فن رانندگی اعلام شد .

احدا

صفحه ۸ کیهان
سه‌شنبه ۱۸ اردیبهشت ماه ۱۳۵۸
یازدهم جمادی‌الثانی ۱۳۹۹
شماره ۱۰۲۰۱

ساعات شرعی :
اذان مغرب ، امشب : ۱۵-۷ اذان صبح ، فردا : ۲۲-۳
طلوع آفتاب ، فردا : ۵-۲ ظهرشرعی ، فردا : ۲-۱۲
استخراج : دکتر عباس ریاضی کرمانی

احزاب وجمعیت های سیاسی

امپریالیست ها و صهیونیست ها عامل ترورآیت الله مطهری

روزنامه «جبهه آزادی» ارگان رسمی حزب ایران در آخرین شماره خود ضمن سرمقاله‌ای ترور حضرت آیت‌الله مطهری را محکوم و تأکید کرده که دستگاههای امپریالیستی در ترور ایشان دست داشته‌اند.

در سرمقاله این روزنامه همچنین آمده است که ما ضمن محکوم کردن این عمل خیانتکارانه که ساخته و پرداخته امپریالیست ها و صهیونیست هاست، به این تروریست ها خاطرنشان میسازیم که آنها دیگر با هژیرها ، آریامهرها و رزم‌آراها طرف نیستند، آن‌ها دربرابر خمینی ها و طالقانی ها قرار دارند.

در این مقاله آنگاه خطاب به مسئولین مملکتی آمده است : اما شعارهای انقلاب و پیشروان آزادی و انقلاب‌ها خصائل نکوهیده‌ای مانند خودخواهی، غرور جاه طلبی ، تکروی، فرقه گرائی و فرصت طلبی رهبران و شخصیت هاست.

سالگرد شهادت خسرو روزبه

به مناسبت بیست ویکمین سالگرد شهادت خسرو روزبه عضو کمیته مرکزی حزب تودهایران روز ۲۱ اردیبهشت مراسمی برمزارقدیمی مرحوم در بهشت زهرا برگزار خواهد شد . حزب توده ایران امروز ضمن اعلام این خبراضافه‌کرد: این مراسم درساعت ۱۱ روزجمعه‌برمزارخسروروزبه برگزارخواهدشد.

خیابان محمد مسعود را فراموش نکنید

هیات اجرائی گروه سیاسی ایران (باختر امروز سابق) امروز اعلام کرد که به پیشنهاد این گروه در هرده قهیر نام بعضی خیابان‌ها که مورد حمایه روزنامه کیهان نیز قرارگرفت ، امامی، خیابان های چرچیل ، استالین، روزولت والیزابت که یادآور مظاهر استعمار و استثمار هوران طاغوت بوده ، از صفحه تاریخ‌ایران زدوده شد.

دکتر سعید فاطمی دبیر هیات اجرائی گروه سیاسی ایران همچنین از روزنامه کیهان خواسته است که برای نامگذاری خیابانی به‌نام محمدمسعود مدیر شهید روزنامه مرداموز از طرف مسئولین کیهان اقدامی معمول گردد ، تایکی از خیابانهای مشهور تهران نیز به نام این روزنامه نگار آزاده و شهید نامگذاری شود.

زنان را به حساب آورید

« زنان جبهه ملی» ضمن انتشار بیانیه‌ای از نشکیل دولت برای نادیده انگرفتن نقش زنها در انقلاب حادی اجتماعی و سیاسی مملکت انتقاد کردند.

در قسمتی از بیانیه « زنان جبهه ملی » آمده است:

اگر درسطح استانداران وفرمانداران و قبل از آن وزراء و معاونین شرط احراز هنل مرد بودن است جنابراین میتوان انتظارداشت که از زنان ما اگرنه دراین گروهها نباشد ، اما اگر شرط احرازهنل لیاقت باشد ، هستند چندین صد زن که از برخی صاحبان این مشاغل واجد شرایط بیشتری هستند .

جای بس تاثر است که زنان ما نادیده گرفته شده‌اند یا شاید قابل بنظر نیامده‌اند که مورد خطاب نخست وزیر محبوبشان قرار بگیرند.

آقای نخست وزیر ترس ازاین است که زنان زحمتکش ما نه تنها مورد توجه شما قرار نگرفته‌اند بلکه آقایان مورد خطاب نیز تاسی جسته و فقط جواز ورود آقایان را صادر کنند.

در اعترافات سرهنگ معدوم فردوس مکان فاش شد :

جزئیات کشتار مردم درمقابل ستاد ژاندارمری در روز ۸ بهمن

سرگرد عبداله نوروزی سربازجوی ساواک در کمیته مشترک ضد خرابکاری ساواک سرگرم دفاع از خود است. در کنار او، فریدون شادافزا شکنجه‌گر و بازجوی ساواک (نشسته) در عکس دیده میشود.

کیفرخواست درباره سرهنگ فردوس‌پناه وسرگرد اصفهانیان فرد

کیفرخواستی که در دادگاه انقلاب اسلامی در پاره سرهنگ فردوس‌پناه و سرگرد حسین اصفهانیان فرد قرائت شد :

بدین شرح است :

۱ــ حسین فردوس‌پناه به شناسنامه ۸۸ صادره از ساوه ــ سرهنگ‌ژاندارم فرمانده‌قرارگاه ستاد کل ژاندارمری متاهل ــ ۴۸ ساله ــ مسلمان ــ تبعه ایران .

۲ــ حسین اصفهانیان‌فرد ــ فرزند سید علی‌اکبر ــ شناسنامه ۴۴۶۳۷ ــ اهل‌تهران ــ سرگرد ژاندارم ــ فرمانده‌ترابری ستاد کل ژاندارمری کشور ــ متاهل ۴۳ ساله ــ مسلمان ــ تبعه ایران.

ــ حسین فردوس‌پناه متهم است به : صادر کردن دستور تیراندازی به پرسنل تحت فرماندهی خود به سوی مردم، شرکت مستقیم در قتل عام‌مردم بی‌گناه مسلمان در میدان ۲۴ اسفند سابق، در تاریخ ۸ بهمن ماه ۱۳۵۷ و سرکوبی تظاهرکنندگان.

حسین اصفهانیان متهم است به: صادرکردن‌دستورتیراندازی برای افراد ژاندارم به طرف مردم و مباشرت در کشتارمردم و عامل فتنه‌انگیز جانشه‌مزبور بدین شرح :

الف ــ در تاریخ ۸ بهمن‌ماه ۱۳۵۷ حدود ساعت ۱ر۱۰ الی ۲ بعدازظهر اتوبوس های ژاندارم که عازم ستادژاندارمری بودند به علت سرعت زیاد، این اتوبوس‌ها با مردمی که هر حوالی میدان ۲۴ اسفند تجمع کرده بودند، برخورد می‌کنند که راننده مورد اعتراض قرار می‌گیرد واین امر باعث‌برخورد راننده های مسلح اتوبوس ها و مردم میگردد. و بدنبال آن قوای‌مسلح‌ژاندارم توسط راننده اتوبوس از قضیه مطلع شده و در این هنگام سرگرد حسین اصفهانیان لز ستاد ژاندارمری بیرون آمده و به افراد پاسدار و راننده های مسلح دستور تیراندازی می‌دهد. زدو خورد براثر تیراندازی آغاز می‌شود و در تعقیب آن‌تمام قوای‌آماده ژاندارم وارد صحنه عملیات می‌گردند و سربازان وافسران و درجه داران ژاندارم بدستور متهم، مردم راهدف قرارمیدهند وکشتار را آغاز می‌کنند وزدو خورد تا ساعت ۶ بعداز ظهر ادامه می‌یابد.

در جریان سرکوب مردم یک سرباز ژاندارم نیز در نزدیکی ستاد کشته می‌شود و بارسیدن نیرو های کمکی از طرف فرمانداری نظامی، قتل وجرح و تلفات تشدید می‌شود که در این حادثه بیش از یکصد نفر به قتل میرسند و حدود چهار صد نفرمجروح می‌شوند وبعضی اتوبوس های ژاندارمری و شرکت واحد براثر خشم مردم به آتش کشیده می‌شود ومیدان ۲۴ اسفند و خیابان سی‌متری با خون پاک شهدا رنگین‌میشود و طبق گزارشات رسمی ستاد ژاندارمری نیرو های ژاندارم در این قتل عام ۳۱ عدد گاز اشک‌آور و ۲۳۶۵ فشنگ جنگی با تفنگ ژ-۳ و کلت به مصرف رسانده‌اند و جنایات وبی‌رحمی را به نهایت رسانیده و دلایل عبارت است از :

۱ــ اقرار متهم به حضور درصحنه عملیات در خیابان بازپرسی .

۲ــ گزارش رسمی مورخ ۱۰ر۱۱ر۵۷ متهم از عصیان روز حادثه و سرکوبی تظاهرکنندگان و مقدار مصرفی مهمات توسط پرسنل تحت فرماندهی‌اش .

۳ــ گزارش رسمی مورخ ۸ر۱۱ر۵۷ سروان فیروزی راجع به تیراندازی و مقدار مهمات مصرفی توسط متهم .

۴ــ گزارش رسمی مورخ ۱۰ر۱۱ر۵۷ سروان فیروزی مستند به گزارش استوار قدرت‌الله امینی مبنی بر تیراندازی و مقدار مهمات مصرفی توسط متهم

۵ــ اظهارات سروان محمدعلی سهرابی درجریان دادرسی مبنی براینکه درروز هشم به متهم تذکر داده بود که مانع درگیری سربازان شود و خود وی نیز تیراندازی نکند .

۶ــ اظهارات مجدد سروان محمدعلی سهرابی مبنی بر استفاده متهم از فشنگ‌سربازان و نیز اسلحه درجریان‌عملیات.

۷ــ اظهارات سروان ژاندارم ولی‌الله فیروزی مبنی براینکه متهم اسلحه یوزی دراختیار داشته و روز حادثه با اسلحه یوزی و تفنگ ژ-۳ به‌مردم‌تیراندازی میکرده‌است.

۸ــ تحقیقات انجام‌شده از گروهبان سعید در مراحل بازپرسی که در صحنه حادثه بوده است ، مبنی براینکه از نزدیک شاهد عملیات متهم‌بوده است که تظاهرکنندگان به‌سوی نامبرده سنگ پرتاب کرده و وی نیز با مسلسل یوزی آن‌ها را به‌گلوله می‌بندد .

۹ــ صورت جلساتی که در آن‌ها آمده است افراد تحت فرماندهی‌اش تیراندازی کرده و مقدار مهمات مصرفی خودرا ذکر کرده‌اند و دراین اوراق صریحاً آمده است‌که تیراندازی به سوی مردم به اصطلاح خرابکار ، به‌دستور فرماندهی قرارگاه بوده‌است .

اتهامات سرگرد اصفهانیان‌فرد

اتهامات و دلائل در مورد متهم ردیف دوم سرگرد اصفهانیان‌فرد عبارتند از :

۱ــ اقرار و اعتراف متهم به‌حضور در صحنه عملیات در تاریخ ۸ر۱۱ر۵۷ در مراحل بازپرسی به شرح مندرج در پرونده .

۲ــ اوراقی که نشان‌میدهد متهم به‌دلیل شرکت درعملیات روز ۸ بهمن ماه که نهایت فداکاری و کوشش را نموده برای خود وعده‌ای از افراد تحت فرماندهی‌اش تقاضای نشان کرده است !

۳ ــ گزارش رسمی مورخ ۸ر۱۱ر۵۷ به‌امضای نامبرده و عده‌ای‌رسیده‌است دایر براینکه در مقابله با تظاهرکنندگان نامبردگان شرکت داشته .

۴ــ اظهارات سروان محمد علی‌سهرابی‌در مراحل بازپرسی مبنی براینکه گفته است متهم را مشاهده کرده که سربازان دستور تیراندازی داده است‌که باعث اعتراض او شده است و اعزام سربازان برای سرکوبی تظاهرکنندگان .

۵ ــ اظهارات ستوان قاسم در جریان بازپرسی که متهم دستور تیراندازی و حمله به سربازان داده است .

۶ــ اظهارات ژاندارم‌شعبانی بر اینکه متهم دستور تیراندازی داده است .

آدامه جنایات و خشم مردم سبب شدکه برای سلب‌مسئولیت جله‌ای تشکیل دهند وتصمیم بگیرند کداگر ازطرف‌مسئولین سئوال شود بگویند که آن‌ها مقصر نبودند . و نیز در صورت‌جلساتی‌که تنظیم میکنند ذکرنمایند که تیراندازی‌هوائی کرده‌اند نه زمینی، لذادادستان دادگاه انقلاب اسلامی باتوجه به‌مواد ذکر شده برای متهمین بعنوان مفسدفی‌الارض‌درخواست کیفر میکند و حداقل مجازات این است که جامعه از لوث وجود این افراد پاک‌گردد .

تابرای داغدیدگان این حوادث و کسانیکه در سوگ عزیزان خود نشسته‌اند حداقل تشفی خاطری باشد.

دفاع متهم

پس از پایان قرائت کیفرخواست، متهم‌ردیف‌اول‌سرهنگ حسین فردوس‌مکان در مقابل دادگاه قرار گرفت و به عنوان آخرین دفاع گفت:

من در بدو بازپرسی گفتم که در ساعت شروع حادثه در محل ستاد بودم و اطلاعی از اوضاع بیرون‌نداشتم. همه‌افراد تحت فرماندهی شاهد هستندکه یکباره صدای تیراندازی‌شنیدیم از آنجائیکه مسئولیت داشتم آمدم بائین. رفتم و دیدم که افراد پاسدار مشغول تیراندازی به سوی مردم هستند که عده‌ای از افسران مافوق من نیز ناظر صحنه بودند . در این هنگام فرارگاه ستاد به آتش کشیده شد و سربازان تیراندازی در این هنگام هوائی میکردند. و منهم آنجا حاضر بودم ولی اینکه مرا متهم به تیراندازی به سوی مردم کرده‌اند دروغ محض است. تیراندازی بدستور افراد دیگری بود و اصولاچون دستورات حفاظتی قبلا صادر میشود و وظائف اشخاص معین است.من حق دستور تیراندازی نداشتم و اظهارات سروان فیروزی را هم تکذیب می‌کنم.

من به‌شرف ووجدانم سوگند میخورم که اظهاراتم حقیقت محض بوده است.

دفاع دومین متهم

پس از اظهارات متهم ردیف اول، سرگرد اصفهانیان‌فرد در جایگاه متهمین قرار گرفت و بعنوان آخرین دفاع گفت :

وظیفه من طوری بود که اصولا ایجاب نمی‌کرد مستقیما در این حوادث شرکت کنم و تمام سعی من براین بود که به‌کسی آسیبی‌نرسید، چون‌من خود دارای خانواده و فرزند هستم و نمی‌خواستم کسی کشته شود وبااافراد تحت‌فرماندهی‌ام نیز چنین قراری داشتیم وروز حادثه هنگامی ازماجرا خبردار شدم که تیراندازی و کشتار مردم شروع شده بود و به‌من خبر دادند که سربازان ومردم درگیر شده‌اند. هنگامیکه به آنجا رسیدم‌سربازان وحشت‌زده شده بودند و من به آن‌ها گفتم تیراندازی نکنید. من ازجریان کشتار مردم هیچ اطلاعی‌ندارم و در آن شرکت نداشتم.

من در سال های گذشته خدمتم نیز بیشتر مسئولیت‌های لجستیکی یا فرماندهی قسمت های موتوری را داشته‌ام ودر این مشاغل بارها با کار های خلاف و سوء استفاده های اطرافیانم مقابله کرده‌ام.

متهم در قسمت دیگری از آخرین دفاعش بهروز حادثه اشاره کرد وگفت : درآن روز من فقط راننده‌های ژاندارم و گروهبان ستاد را در اختیار داشتم و اصولا دستوری مبنی برتیراندازی از ناحیه من صادر نشده بود ، بلکه من بارها به‌سربازان گفتم که تیراندازی نکنید .

سرتیپ معدوم فتحی فرمانده تانکهائی بودکه در خیابان‌های تهران مستقر بود

سرتیپ علی امینی فتحی‌فرمانده ۳۵ تانک که از آبان ماه در نقاط مختلف تهران مستقر شد جزو تیرباران شدگان است .

سرتیپ فتحی در جریان دادگاه در باره وقایع ۲۰ و ۲۱ بهمن‌گفت ساعت ۸ روز بیست و یکم بهمن نیمسار وفائی از لویزان تلفن کرد سه دسته تانک به فرماندهی نظامی منطقه و یک دسته مستقردرکلانتری بفرستیم . من دستوررا اجرانکردم تا اینکه سه تانک به‌سوی کلانتری تهران‌نو فرستادند ،۲تانک بهنگام خروج از پادگان خراب شدوسومی نیز پس از رسیدن به کلانتری خراب شد .

قاضی شرع در قسمتی از سئوال و جواب های خود با متهم گفت : شما در طول یکماه ۳۲۰ سرباز مسلح به منطقه ۷ جهت ارعاب‌مردم فرستادید تازیر نظر فرماندهی نظامی عملیات کشتار مردم‌را انجام دهند . شما از نظر قوانین اسلام مجرم هستید ،زیرا محاربه باخدا کرده‌اید . جرم شما محاربه باخدا و رسول خداست حتی اگر یک روز هم این کاررا کرده باشید ...

دیروز بعداز پایان‌دادرسی،وثور، تیمسار علی امینی فتحی مجرم شناخته شد و محکوم به‌اعدام‌گردید که حکم اعدام صبح امروز در باره او اجرا شد .

رابطه سیاسی بایمن جنوبی

ابوظبی ــ رویتر ــ خبرگزاری رسمی امارات متحده عرب دیروز اعلام کرد ایران و یمن جنوبی با برقراری روابط دیپلماتیک موافقت کرده‌اند و اعلامیه رسمی مربوط به این امر ظرف هفته آینده انتشار خواهد یافت.

خبرگزاری مزبور این خبررا به نقل یک مقام یمن جنوبی در گزارشی از فاس، مراکش، کنفرانس وزیران خارجه کشورهای اسلامی در آن تشکیل شده محاربه کرده است .

در دادگاه دژخیمان کمیته تهران

جزئیات فعالیت اکیپ‌های گشت کمیته در تهران فاش شد

دادگاههای انقلاب در یک اقدام انقلابی دیگر به‌زندگی ۲۱ نفر از عمال سرسپرده رژیم سابق پایان داد وجوخه‌های انقلاب سپیده‌دم امروز با اعدام این گروه قسمتی از هسته اصلی کمیته به‌اصطلاح ضدخرابکاری را نابود کرد.

در میان تیرباران شدگان دو وزیر کابینه‌های هویدا، آموزگار و ازهری ، آخرین رئیس مجس آریامهری و دبیرکل حزب شه ساخته رستاخیز ، ۱۵ نفر از کارگردانان اصلی کمیته مشترک و یك تیمسار ارتش دیده می‌شدند.

جلسه محاکمه دکتر جواد سعید رئیس‌مجلس دیروز صبح در دادگاه انقلاب اسلامی تهران آغاز شد و پس از قرائت کیفرخواست دکتر سعید به‌دفاع از خود پرداخت. سعید اتهام مفسدفی‌الارض بودن را رد کرد ولی اعتراف کردکه در دوران رژیم گذشته یکی‌از ارکان اصلی رژیم بوده است.

کیانپور و عاملی تهرانی نیز از خود در دادگاه دفاع کردند که متن آن جداگانه چاپ شده است.

در شعبه دیگر دادگاه انقلاب اسلامی تهران دادرسان به‌پرونده ۸ نفر از فرماندهان اکیپهای گشت کمیته مشترک ضد خرابکاری رسیدگی کرد. اعضای این گروه افرادی بودند که در سالهای ۵۰-۵۷ خیابانهای تهران عرضه تاخت و تاز آنها بود و انقلابیون ایران را شکار می‌کردند. ۶ نفر ازاین عده اعدام شدند و محاکمه‌دونفردیگرادامه‌دارد.

محمد مهدی میدانی از افسران زندان سیاسی قصرکه بعدها به‌کمیته مشترک پیوسته در دادگاه ادعا کرد که برخلاف میل خود به کمیته پیوسته است به‌گفته میدانی هنگامی که او از رفتن به‌کمیته ابراز نارضایتی کرده بود اورا ترسو معرفی کرده بودند. وی گفت برای جانشینی‌من در کمیته ۱۳ افسر دیگر معرفی شده بودند که هیچکدام از آنها مورد قبول اطلاعات واقع نشده بودند. وی گفت: من در زندان باچندین نفر از زندانیان صاحب‌نام آشنایی پیدا کردم و با آنها همواره به‌نیکی رفتار کردم. وی‌از آیت‌الله انواری ، حاج امانی ، حاج عراقی نام برد و گفت، بعضی از زندانیان صاحب‌نام رفتار مرا در زندان پسندیده‌اند وی‌افزود درعملیات‌اکیپهادرخیابانها نقش‌فعال‌واکنیو بدوی نداده بودند و او فقط برای مسدود کردن خیابانهای منتهی‌به صحنه عملیات اعزام میشد وی افزود هربار برای‌دستگیری‌چند چریك در سالهای خفقان نزدیك به ۵۰ اکیپ (هراکیپ ۴ نفر) و بیش از ۴۰۰ پلیس بسیج می‌شدند.

وی گفت در یورش پنیس به‌خانه تیمی حمید اشرف از رهبران سازمان چریکهای فدایی خلق در نیروی هوایی شرکت داشته است و در عمرش فقط در دستگیری ۲ نفر در یك کتابفروشی روبه‌روی دانشگاه و در خیابان ابوبی دست داشته است.

در درگیری تهران‌نو برای دستگیری حمید اشرف‌که اکثر متهمان دادگاه دیروز درآن شرکت کرده بودند ۴نفر از گروه حمید اشرف و ۱۷ نفر از افسران و سربازان‌کشته شدند و حمید اشرف توانسته بود فرار کند.

دراین جلسه نامه یکی از همسران محمد مهدی میدانی «فرمانده اکیپ بروز درکمینه» مطرح شد. دراین نامه همسر میدانی نوشته بود که میدانی پیش برادرش اعتراف کرده که تاکنون در چندین فقره قتل چریکها و مبارزان شرکت داشته است.

همسر میدانی نوشته است ۴ سال پیش هنگامی که او با میدانی ازدواج کرد ، وی آه دربساط نداشت ولی اکنون دارای ۴ آپارتمان و ۷۰۰ هزار تومان پول نقد می‌باشد. میدانی در پاسخ گفت او ۲ زن داشته و عنوان کردن این مطالب از جانب او ناشی از حسادت زنانه بوده است. رئیس دادگاه گفت شما چگونه ادعای همبستگی قلبی با مجاهدین را می‌کنید درحالیکه خود در سرکوب مبارزان نقش اصلی داشته‌اید. اگر محل افسران شرافتمند چون سرگرد محبی با رژیم همکاری نمی‌کردید چه می‌شد؟

حسن نفر یکی دیگر از متهمان دادگاه انقلاب بودکه دراین جلسه محاکمه شد. وی از اعضای فعال کمیته مشترک بود و بارها مورد تشویق قرار گرفته بود.

«نفر» متهم بود که در درگیری خیابان فخر رازی، خیابان آبعنگل درگیری مهرآباد (حمید اشرف و ۸نفر از رهبران فدائیان شهید شدند)، خانه پویان عملیات‌خیابان سلیمانیه و شهادت سپهریها ، عملیات نارمك که منجر به شهادت سیمین و نسرین پنجه‌شاهی و عباس هوشمند گردید شرکت داشته است. مادر پنجه‌شاهی‌ها قبلا طی نامه‌ای به‌دادگاه انقلاب از حسن نفر شکایت کرده بود.

حسن نفر انکار کردکه درعملیات مسلحانه شرکت‌کرده باشد ولی حضور یکی از شهود به‌نام محمدکاظم عبدالصمدی که قبلا چندسال درزندان سیاسی بوده است متهم را وادار کردکه ازعقاید وانکار شرکت درتشکل‌های سیاسی دست‌برطرف عبدالصمدی یکی از زندانیان سیاسی‌که بتواند شاهد در دادگاه شرکت‌کرده بودگفت : حسن نفریگیار یکی ازمبارزان راکشته وپاروی سر اوگذاشته بود وافتخار می‌کردکه‌توانسته یك به‌اصطلاح خرابکار را بکشد.

حسن نفر عضو فعال اداره چهارم ساواك و اکیپ نو از مخوف‌ترین اکیپها بوده است . نفر اعتراف‌کرد درمدت ۶سال رهبر یکی ازاکیپها بوده است . «نفر»گفت من بیشتر اسکورت عطاپور (حسین‌زاده) و ناصری (عضدی) وثابتی بودم. علاوه براین بیشتر به‌کار خرید وفروش ماشین مشغول بودم‌ودرخرید وفروش ماشینهای مسئولان‌کمیته وساواك مشغول بودم .

استوار علی خدادادکردبچه نفر سوم این پرونده‌که مانند دیگر متهمان متهم به محاربه باخدا، مسئول‌خدا ونایب امام وفساد درزمین ، قتل وکشتار مردم‌آزاده ، اعمال فشار واختناق وکوشش دربه‌فساد‌کشاندن جوانان ودورکردن‌آنها از راه خداکه راه بهروزی انسان است و همچنین اعمال شکنجه‌های قرون وسطائی برفرزندان راستین مردم ایران‌بود. استوارکردبچه‌گفت : من فقط ۴کلاس سواد دارم وکار

بقیه در صفحه ۳

در یک نامه سرگشاده به آیت‌الله طالقانی اعلام شد :

سپهبد پالیزبان مشغول استخدام مزدور است

*** میخواهند از طریق دامن زدن به اختلافات مذهبی، شیعیان و «اهل حق» غرب را بجان هم بیاندازند**

نامه سرگشاده دفتر هواداران سازمان چریکهای فدائی خلق ایران ــ سنندج به آیت‌الله طالقانی :

روحانی مبارز و علی قدر آیت‌الله طالقانی .

پیرامون درگیری های خونین و لعنت‌بار مریوان‌سنندج و گنبد و نقده بار دیگر مرتجعین و عوامل نفاذگران امپریالیزم دست‌اندرکار توطئه دیگری درمنطقه غرب کشور میباشند. توطئه‌گران این بار متاطقی را انتخاب کرده‌اند که محل سکونت پیروان مذهب و اهل حق » میباشد ، مانند کرند غرب ، گوران ، سرپل ذهاب، شیرشیر . عاملان اجرای این توطئه پالیزبان سالاروجناف عضای از ساواکی های سابق و بعضی از رهبران مذهبی وابسته میباشد .

بطور کلی وضعیت فعلی آن منطقه را میتوان به شکل زیر بیان کرد :

۱ــ سپهبد پالیزبان همراه سرهنگ جاف (یکی ازرهبران قبیله موقت‌برادر سالارجاف معدوم) و همچنین عده‌زیادی از ساواکی های سابق‌درمنطقه شروع به استخدام مزدورانی با حقوقی ۳ تا ۶ هزارتومان درماه نموده‌اند .

۲ــ درظرف یکماه گذشته توسط مزدوران پالیزبان در راهها و روستا های غرب ایران قتل و غارت های فراوانی صورت گرفته است. سرنشینان صدها اتومبیل در راهها غارت شده و گله ها و اموال بسیاری از روستائیان به یغما رفته‌است و در این حوادث‌دهها نفر کشته‌ومجروح شده‌اند. مراجعات مکرر مردم به پاسگاه های ژاندارمری و کمیته های امام همه بی نتیجه مانده‌است و هیچ‌کدام‌ازمقامات مسئول اقدامی دراین مورد بعمل نیاورد مسئولیت تحمیل جنگ خونین و ناخواسته دیگربرمردم این منطقه‌مستقیما به عهده دولت خواهد بود .

دفتر هواداران سازمان چریکهای فدائی خلق ایران ــ سنندج

۸۵ نفراز زندان‌قصر آزادشدند

*** سناتور علی دشتی از آزاد شدگان است**

۸۵ نفر از افرادی که بوسیله پاسداران انقلاب دستگیر شده بودند از زندان‌قصر آزادشدند. این عده که در روزهای قبل دستگیر شده بودند پس از بازجوئی و تحقیقات بیگناه شناخته و از زندان قصرآزاد شدند .

اسامی این عده به این‌شرح است: محسن حمدیه ــ اسماعیل غفارزاده ــ حجت‌الله امینی ــ قدیر ولی‌زاده ــ علی‌خزایی ــ عین‌الله خزایی ــ عزت‌الله خزایی ــ مرادعلی احمدی ــ سید عباس قنبری ــ فیض‌اله یزدانی ــ حسین امیری ــ شاهرخ خسروی کردستانی ــ محمد اسلامی فرزند حیدر ــ شیخ حسین واعظی‌نژاد ــ محمد حسینی ــ علی‌اصغر نیک‌پی ــ حسن‌ستاری ــ بهمن‌ساروخانی ــ میروس‌بابازاده ــ رضارزندی ــ اصغر لرگی ــ عبدالحمید زندی ــ یوسف لامعی ــ محمد متعدی ــ عباس ملك‌محمدی ــ عزت‌الله‌قائلی ــ عباس‌پاکروان ــ حمزه‌علی معطوف ــ سیدمسعود طریقت ــ حسن افتخارمنش ــ علی رنجبر ــ نوروزعلی یزیدی ــ علیرضا آذری ــ بهمن دیلمی‌کیانوری ــ اسداله‌نخعی ــ مسعودطحان‌بیدهندی ــ اردشیر جعفریان ــ خلیل دهری ــ مسعود وجدانی ــ اسماعیل ابرقوئی ــ علیرضا معظمی ــ دانیال‌معظمی ــ یوسف‌چاپچی ــ محمدرفیع ضیایی ــ محمد سودا گر ــ عبدالمجید رهنما ــ عباس دایمی ــ محمدرضا ملکی‌پور ــ علی حاتمی فرزند حسن ــ اسماعیل آمیدی ــ حسن غلامی ــ علی‌اکبرقربانی ــ محمد درخشش ــ حسینعلی جهانبانی ــ مسعودخداشناس ــ محمد خانبلوکی ــ رسول دادشیان ــ عباس نظری ــ ابوالقاسم فاضل‌نیا ــ بهروز ابن‌الرسول صنعتی ــ اسداله داعی‌نژاد ــ داوود رحیمی ــ محمدرضا انوریان ــ محمدباقر صوفی‌آبادی ــ صفرقلی مزدارانی ــ جواد قره‌باغی ــ سیدرضا نیلوانی ــ عبدالمجید خواجه‌نفسی ــ سعیدذات‌بیلند ــ عبداله پویا مجد ــ پرویز توحیدیانی ــ فضل‌اله لطیفی ــ ناصر کلالی ــ مجتبی فاطمی ــ جعفر ملایی ــ بهمن رحیمیان ــ نعمت‌اله معین‌علی ــ علی جهانگیری ــ علی پارساپور ــ داوود مرزی خسروشاهی ــ منصور بیگلری ــ علی دشتی ــ سعید زادبین ــ عبدالله پورامجد ــ ولی‌اله یوسفی ــ اسامی عده‌ای از این افرادقبلا در کیهان چاپ شده بود .

شرکت ری او واك

بداطلاع عموم هم‌میهنان عزیز میرساندکه قیمت های تکفروشی باطری از سال ۱۳۵۶ تاکنون تغییری نکرده و بشرح زیر میباشد .

۱ ــ باطری بزرگ ری‌اوواك هرعدد ۱۸ ریال
۲ ــ باطری متوسط ری‌اوواك هرعدد ۱۱٫۵ ریال
۳ ــ باطری قلمی ری‌اوواك هرعدد ۶٫۵ ریال

تلفن ۷۹۰۴۴

عاملی تهرانی :

ساواک دستور آتش‌سوزیهای تهران را صادرمیکرد

در حالیکه شعبات دیگر دادگاه انقلاب برای رسیدگی به اتهامات سایر متهمان تشکیل جلسه داده بود. شعبه سوم دادگاه انقلاب عدل اسلامی. رسیدگی به پرونده دکتر عاملی تهرانی وزیر اطلاعات شریف امامی و وزیر آموزش و پرورش کابینه ازهاری با آیاتی از کلام‌الله مجید آغاز کرد.

ابتدا متن کیفرخواست صادره از سوی دادگاه انقلاب عدل اسلامی از سوی نماینده دادستان قرائت شد. پس از آن رئیس دادگاه خطاب به عاملی تهرانی خواست تا از خوددفاع کند.

عاملی تهرانی پس از تشریح قسمتی از اعمالی که در گذشته انجام داده بود در قسمتی از دفاعیات خود گفت: کسی مثل من هست که در همان دولت ازهاری وقتی می‌بینید که این دولت نمی‌تواند به مقصد برسد در جلسه هیات دولت آن را مطرح می‌کند و با تمام مخالفت‌ها روی این مساله پافشاری می‌کند. چون رئیس دولت مریض بود باتفاق چهارتن ازوزرای دیگر پیش شاه سابق رفتیم و توضیح دادیم که این دولت با این مشکل و وضع نمی‌تواند موفق شود. من با تمام حسن‌نیت به میدان آمدم و گفتم باید به مردم آنچه میخواهند داد. روی این مساله پافشاری کردم و گفتم ما باید برویم کنار نمی‌توانیم این بار را بکشیم.

در اینموقع رئیس دادگاه به قسمتی از جرائم دکترعاملی در جریان حکومت نظامی، کشتاری که ماموران نظامی انجام دادند و «عاملی» در برقراری آن سهیم بود اشاره کرد و عاملی در پاسخ گفت مقررات حکومت نظامی در جائی است که نیرو های غیر انتظامی کافی نباشد برقرار میشود ومن مسئول برقراری حکومت نظامی نبودم. من در هیات دولتی بودم‌که پس‌از تصویب‌لایحه، حکومت نظامی درمجلس به‌روی کار آمده بود.

«عاملی» سپس‌درمورد آتش‌سوزیها گفت‌که در هرانقلابی صد انقلاب‌هم‌هست وبسیاری ازاین‌دستورات ازطرف‌ساواك‌صادرمیشد اما این آتش‌سوزیها بهرحال‌بدست‌خودمردم صورت‌میگرفت. اما قطعا عوامل ساواك نیزدست داشتند .

برای رسیدگی به مساله‌کرمان آنجا رفتم و بررسی کردم وپس‌از آن خواستم که‌رئیس‌ساواك و شهربانی آن‌شهر بازنشسته شوند . شاید همین‌مسائل وبررسی‌ها به حمله به‌وزارت اطلاعات که من درآنجا بودم هم بی‌ارتباط نبود .»

سپس «عاملی» گفت که‌تجهیز نیروهای نظامی دریك منطقه برای سرکوبی ازحدوداختیارات او خارج بوده‌است.

« عاملی تهرانی » دردنباله‌سخنانش گفت که مسئولیتی‌در مورد برقراری حکومت نظامی‌نداشته است و حکومت نظامی برای برقراری نظم و کمك‌به‌نیروهای غیرانتظامی ایجاد میشود اما بهیچ‌وجه وظیفه‌اش‌این نیست که سب کشار و قتل‌عام مردم باشد . وی گفت‌من بااین امر مخالف بودم همانطور که گفتم و آن رابا‌هیات دولت نیز در میان گذاشتم در آنجا گفتم‌که نبایدبه‌مردم تیراندازی شود .

« عاملی تهرانی » درجواب‌به‌سخنان‌رئیس دادگاه درمورد جنایاتی که در گذشته وزمان‌وزارت او صورت گرفته است گفت « من عضو ناچیزی ازیك سیستم و رژیم بوده و جائی که برایم امکان داشت‌مخالفت هم کردم .

لامپهای
توشیبا
TOSHIBA
دراتواع‌مختلف بقدرکافی موجوداست
مصرف‌کنندگان عمده ودیگرخریداران میتوانندبرای تأمین احتیاجات خود به‌سازمان فروش
شرکت لامپ‌پارس‌توشیبا درتهران خیابان ژاله شماره ۸۳
تلفن: ۸ و ۵ و ۸۲۸۴۰۲ مراجعه‌نمایند.

مدافعات کیانپور عامل ساتسور مطبوعات در دادگاه

پس از قرائت ادعانامه دادستان دادگاه عدل اسلامی کیانپور به‌دفاع ازخود پرداخت وگفت :

این عرایضی را که به عرض دادگاه محترم میرسانم برای دفاع نیست ، شاخص دادگاه من قرآن است به ذات پاك‌خدا و به قرآن مجید قسم‌که‌آنچه می‌گویم راست است .

دفاع من در اینجا بشوار است چون من هردفاعی بکنم فکر می‌کنند دفاع از اعمال رژیم گذشته است . در حالی که اینطور نیست و دفاع از اعمال خودم می‌کنم .

من چهار اتهام دارم: یکی اینکه چرا درگیرشدم من ۳۳ سال خدمت دولتی دارم . در این مدت ستوان‌دوم ، سپهبدشد اگر استعدادکی و سوادکی داشته باشد و خیلی اهل‌مبارزه درآن سیستم نباشد که من هم اهل مبارزه ذاتا نیستم ، روی ترفیعاتی برای افراد مقامی به‌وجود می‌آمد . من‌هم روی این ترفیعات به مقامی‌رسیدم. اگر اتهام من اینست من حرفی برای گفتن ندارم.

درآنجا کیانپور با اشاره به‌وضع مالی خود گفت : آنچه من دارم دروصیت‌نامه‌ام هست و خدمت‌شماست دارایی من نوشته شد ، بدهی من نوشته شده ، من یك میلیون‌ونهصدو هفتاد هزار تومان بدهی دارم که ۳۰ هزار تومن آن طلب شخصی است و بقیه آن گرو بانك و خانه‌ام است که دیدند درگرو است . در خانه من چهار نسل زندگی می‌کنند یعنی من ، نو فرزندم ، دو عروسم ، همسر ، مادرم‌ونوه‌ام ماهمه یك خانه‌داریم من‌متاسفم که چرا طبیب نشدم ، چرا نجار نشدم . اگر وضع مالی خوبی داشتم ، چرا می‌آمدم نوکر دولت می‌شدم که در خاتمه بدعاقبت شوم .

سفر خارج

کیانپور گفت من ۴۲ روز در خارج ازمملکت بودم. من دوره دبستان ، دبیرستان ، دانشکده و دوره دکترا راانیجا دیده‌ام . همسر من که فرض همسر یك استاندار بوده ، ۱۲ روز خ

ماده ۱۰۰: آوار بر سر زمینداران بزرگ، نه مستضعفین

● شهردار پایتخت: شهرداری با کمک این ماده به جنگ زمینداران بزرگ رفته و از تجاوز آنها به معابر عمومی، مسیلها، یا زمینهای وقفی جلوگیری می کند

● اهالی خارج محدوده سابق: از ماده‌ای که با هدفهای ضدمردمی درست شده نمی‌توان درجهت منافع بی‌خانه‌ها استفاده کرد.

● اهالی جوانمرد قصاب: هنوز کلنگ ماده ۱۰۰ بالا نرفته برای پیداکردن به اصطلاح تخلفات ساختمانی به سراغ این منطقه آمده‌اند.

گروه گزارش کیهان

کلنگ ماده ۱۰۰ دوباره بالا رفته است. همه آنها که در سالهای اخیر پیش چشم‌شان، کودک خود یا همسایه‌شان همراه خاک و آجر روی تیغه بولدوزر رفت، یازن وبچه‌شان زیر آوار ماندند، یا خانه‌ای را که با خون دل ساخته بودند ظرف چند دقیقه، ویرانه دیدند، خلاصه صاحبان همه آن ۳۰۰۰ خانه‌ای که کلنگ ماده ۱۰۰ خرابش کرد یا کسانی که شاهد این یورش‌ها بودند تلخی این خبر را از هم اکنون حس کرده‌اند.

«ماده ۱۰۰ مال زمان طاغوت بود، با آن فقط خانه‌های مستضعفان روی سرشان آوار شد وگردن کلفتها پولدارتر شدند، بولدوزر ماده ۱۰۰ هرگز دورخانه زمین خواران و مسیل دزدها و متجاوزان به زمین‌های وقفی ومتصرفان زمینهای غیر نرفت، اما همیشه در شمس‌آباد وافسریه وشمیران نو و... کشیک می‌کشد، همینکه نیمه شب، آجری کار گذاشته می‌شد هنوز به سقف نرسیده، زیر ورو می‌شد».

این حرف کسانی است که همین الان در علی‌آباد، ملک‌آباد، جوانمرد قصاب، شمس‌آباد، افسریه و... زندگی می‌کنند. برای آنها ماده ۱۰۰ مفهومی جز ضعیف کشی وتجاوز به حریم مستضعفان ندارد. اصلا ماده ۱۰۰ برای همین درست شد ودر کارنامه‌اش هم جز این چیزی ثبت نشده است. اما...

اما شهردار تهران به کسانیکه در چند ماه اخیر در نقاط مختلف تهران واحتمالا بصورت غیرمجاز اقدام به خانه سازی کرده‌اند، در مورد اجرای دوباره ماده ۱۰۰ اخطار کرده است، تلقی دیگری از این ماده دارد. مهندس محمد توسلی معتقد است که «از هر قانونی هم می‌توان برداشت خوب کرد وهم برداشت بد. در گذشته تنها کار کمیسیون ماده ۱۰۰ که متشکل از نماینده دادگستری، نماینده شهرداری، کارشناس ویکی از اعضای انجمن شهر بود، برهم زدن آشیانه مستمندان وطبقه کم درآمد بود وطبیعی است که مردم از آن خاطره بدی دارند، اما اکنون شهرداری با کمک این ماده می‌خواهد به جنگ زمینداران بزرگ رفته و از تجاوز آنها به معابر عمومی، حریم مسیلها، زمینهای وقفی یا ملک غیر جلوگیری می‌کند.»

اگر چنین باشد باید گفت که برای اولین بار، کمیسیون ماده ۱۰۰ می‌خواهد به نفع مستضعفان ودر جهت جلوگیری از تجاوز سودجویان به حق آنها، گذشته خویش را فراموش کند وحق را به حقدار برساند.

شهردار تهران می‌گوید: «به گفته امام خمینی همه باید مسکن داشته باشند وزمین این مسکن را هم بایستی مجانی به مردم داد. اما قصد ما این است که نگذاریم این صاحبخانه شدن مستضعفان، بقیمت میلیونر شدن عده‌ای سود جو تمام شود. اینها زمینهای چندین هکتاری را بدون در دست داشتن سند رسمی تفکیک می‌کنند وبه طبقه مستضعف که از زدوبندهای آنان اکثراً بی‌خبرند می‌فروشند.»

مواردی از این تجاوز به حق عمومی نیز طی هفته‌های اخیر دیده شده است. همین چند روز پیش خبر داشتیم که یک مسجد وقفی را به دیگری فروخته‌اند ونیز کمیته منطقه ۲ شنالغرب تهران اعلام کرد که عده‌ای از متجاوزان به معابر عمومی وحریم مسیلها ومتصرفان زمینهای وقفی تحت پیگرد قانونی هستند ومشاهده شده که این عده زمینهای واقع در مسیلها یا اراضی و ساختمانهای موقوفه را به دیگران فروخته‌اند، در حالیکه نه سند رسمی داشته‌اند و نه حتی توانسته‌اند مجوزی برای ایجاد ساختمان در آنها بدست آورند. نظیر چنین صحنه‌هائی در دیگر نقاط تهران نیز تکرار شده و می‌شود. شهردار نیز تاکید کرده است که هیاتی مامور رسیدگی به اینگونه تخلفات و پیدا کردن موارد دقیق آن شده است.

چه تضمینی هست؟

اگر وظیفه و کار کمیسیون ماده ۱۰۰ به همین محدود شود، می‌توان بدان امیدوار بود. اما با مارگزیده‌های خارج و احیانا داخل محدوده که صحبت می‌کنی، با سختی بسیار می‌توانند این را بپذیرند. برای آنها که کلنگ ماده ۱۰۰ جز خانه و کاشانه ضعفا را خراب نکرده قبول اینکه از این پس این کلنگ فقط به جان زورگویان، متجاوزان به حریم عمومی و متخلفان خواهد افتاد، دشوار است. این طبیعی است که وقتی از کمیسیون ماده ۱۰۰ برای کسی مثل عزیز جاوید، خیاط بیکاری که در گوشه‌ای از بیابان پناه گزیده، حرف می‌زنی، سنگینی این کلنگ را روی سر خود حس می‌کند. او حرفش این است که «شهردار خودش را جای ما بگذارد، ببینیم در این شرایط چه می‌کند و کجا خانه می‌سازد.» اما وقتی می‌شنود که شهردار گفته این بار با کلنگ ماده ۱۰۰ به جنگ زمینداران بزرگ می‌رویم، فقط تعجب می‌کند و شانه بالا می‌اندازد.

یا مثلا رسول شیرزادی که درخانه‌اش چسبیده به دکل برق فشار قوی است، آنهم در محله جوانمرد قصاب، چگونه می‌تواند قبول کند که تا فاصله ۲۰۰ متری این دکلها، خطر مرگ وجود دارد. او همین زمین را متری ۵۳۰ تومان خریده و تا وقتی دیوارش را بالا برده بارها و بارها، سایه بولدوزر ماده ۱۰۰ بر سرش سنگینی کرده است. برای او وقتی از کمیسیون ماده ۱۰۰ و دفاع از حقوق مستضعفین دم می‌زنی، مفهومی جز خانه خرابی خودش ندارد. حرفش هم این است که «این ماده ۱۰۰ از اول برای پایمال کردن حقوق ضعفا و دفاع از دم کلفتها درست شده، وظیفه و فلسفه‌اش هم همین بوده، هر خانه‌ای را که در خارج محدوده بدون پروانه ساخته‌اند خراب کرده و تجاوزهای بزرگ را زندگی میکرده‌اند و هنوز هم می‌کنند. بیش از ۳ هزارخانه که هر کدامش با خون دل و با فروش اثاثیه منزل ساخته شده بود به استناد همین ماده خراب شد، در حالیکه متجاوزان به حریم عمومی، مسیلها و زمینهای اوقافی هوار در پناه این ماده به غارت و چپاول پرداختند. اما منوچهر برهانی مسئول رسیدگی به تخلفات ساختمانی کمیسیون ماده ۱۰۰ می‌گوید: «همین الان هم در تمامی شهر، یا بدون پروانه ساختمان می‌کنند و یا زمینهای غیر را تصرف کرده‌اند و در آن مشغول خانه‌سازی و ایجاد مغازه شده‌اند. از سوی دیگر وکلای دادگستری و حقوقدانان نیز بارها گفته‌اند که ماده ۱۰۰ مغایر اصل استقلال قوه قضائیه است و بخصوص در شرایط انقلابی فعلی که تاکید تفکیک قواست اجرای ماده ۱۰۰ می‌تواند مورد دیگری از دخالت قوه مجریه در قوه قضائیه تلقی شود.

درسالهای گذشته «ماده ۱۰۰» فقط به جنگ مستضعفان رفت و خانه و کاشانه آنها را این چنین به جسد بیجان یک «زندگی» تبدیل کرد، ولی این بار بایستی انتقام آنها را از زمین‌خواران بگیرد.

محمدحسن‌زاده، کارگر سیمانکاری که خود درجریان امر بوده، می‌گوید: «ببینید بازهم وقتی صحبت از کمیسیون ماده ۱۰۰ می‌شود، اول به اینجاها می‌آیند تا به اصطلاح «تخلفات» را پیدا کنند و جلو آنرا بگیرند. آیا ما فقیر بیچاره‌ها حق نداریم که از شنیدن اسم «ماده ۱۰۰» باز هم بلرزیم و تیزی کلنگ آنرا برپشتمان حس کنیم؟

در سالهای اخیر، بولدوزر ماده ۱۰۰ فقط به سراغ خانه‌هائی رفته است که صاحبان آن‌ها درنهایت فلاکت و بی‌برخورداری از ابتدائی‌ترین امکانات شهری مثل مدرسه، حمام، آب و برق، درمانگاه و....

تشکیل کمیسیون ماده ۱۰۰ که در سالهای گذشته به غول ساختمانخوار معروف شده بود، طبق قانون شهرداریها، مصوب سال ۴۵ برای تمام شهرهائیکه نقشه جامع دارند پیش‌بینی شد.

بدین ترتیب اگر در یک منطقه تجاری، برخلاف مندرجات پروانه ساختمان، محل کسب، پیشه یا تجارت دایر می‌شد و یا به اصطلاح آنها، برخلاف اصول شهرسازی، فنی یا بهداشتی در آنها ایجاد می‌شد به تقاضای شهرداری، کمیسیون ماده ۱۰۰ تشکیل می‌شد و تصمیم به تخریب ساختمان می‌گرفت. رای این کمیسیون ظرف کمتر از ۲ ماه می‌باید اجرا می‌شد و در صورت تکرار، حبس جنحه‌ای از ۶ ماه تا ۲ سال و جزای نقدی از (۵۰۰۱ تا ۱۰ هزار ریال در انتظار متخلف بود. اکنون سئوال این است: «آیا بار دیگر فاجعه «ماده ۱۰۰ می‌خواهد تکرار شود؟»

اجتماع نمایندگان جهان اسلام درمراکش

منابع دیپلماتیک روز شنبه اظهار داشتند که کشورهای تند روی عرب قصد دارند که در کنفرانس وزیران امور خارجه کشورهای اسلامی که روز سه شنبه (امروز) در فاس، مرکز مذهبی و فرهنگی مراکش افتتاح خواهد شد، مصر را از نهضت مرکب از ۴۲ کشور اسلامی اخراج کنند. اغلب کشورهای عرب بمنظور تلافی جویی در مقابل قرار داد صلح مصر و اسرائیل، روابط خود را با مصر قطع و تصویب کرده‌اند که مقر اتحادیه عرب از قاهره به تونس منتقل شود.

منابع دیپلماتیک گفتند کشورهای تند روی عرب برهبری لیبی و عراق، اخطار کرده‌اند که قصد دارند که در گردهم آیی، تحریم مصر بوسیله اعراب را به تحریم آن کشور از طرف تمام جهان اسلام، گسترش دهند.

این اقدام محتملا با مخالفت کشورهای اسلامی میانه رو از قبیل مالزی اندونزی که مایلند همبستگی جهان اسلام را حفظ کنند، مواجه خواهد شد.

انور سادات رئیس جمهوری مصر ظاهرا بمنظور جلوگیری از اقدام کشورهای تند روی عرب، در هفته جاری پیشنهاد کرد که وزیران خارجه در کنفرانس فاس، رهبران کشورهای اسلامی جهان را دعوت به تشکیل کنفرانس سران بمنظور بحث درباره «آزاد ساختن بیت‌المقدس عرب و قرار دادن آن تحت حاکمیت اسلام و عرب» بنمایند.

دریک اعلامیه وزارت‌امورخارجه مصر گفته شده است که حسن‌تهامی معاون نخست‌وزیر مصر که به‌فاس میرود فقط در صورتیکه مراکش، کشور میزبان کنفرانس فاس پیشنهاد فوق‌الذکر مصر را مورد توجه قراردهد، درگردهم‌آیی فاس شرکت خواهد کرد.

در اعلامیه وزارت‌خارجه مصر گفته شده است که «عقب‌نشینی اسرائیل از بیت‌المقدس عرب یکی از مبناهای اساسی برقراری صلح درخاورمیانه محسوب میشود.»

محتملا کشورهای اسلامی درباره لزوم قراردادن بیت‌المقدس عرب درتحت حاکمیت اسلام متفق‌القولند. مسئله بیت‌المقدس که بعضی از مقدس‌ترین اماکن اسلامی درآنجاست، یکی از انگیزه‌های تشکیل کنفرانس سران کشورهای اسلامی سال ۱۹۶۹، درربط بوده

این نهضت که هم‌اکنون بیش از یک‌چهارم کشورهای عضو سازمان‌ملل را تشکیل میدهد، بصورت چهارچوب گسترده‌ای برای همکاری‌های اقتصادی، مالی، اجتماعی و فرهنگی کشورهای‌اسلامی درآمده است.

دبیرخانه دائمی آن درعربستان‌سعودی است و درراس آن «امادوکریم‌گای» از کشور سنگال قرار دارد. گرچه کشورهای اسلامی خواستار استرداد بیت‌المقدس به‌اعراب هستند، ولی احتمالا پیشنهاد مصر مبنی برتشکیل یک کنفرانس‌سران کشورهای اسلامی با مخالفت کشورهای‌عرب تندرو که سادات را متهم به‌سازش با اسرائیل کرده‌اند، مواجه خواهد شد.

مراکش یکی از کشورهایی است که با مصر قطع رابطه کرده است، ولی مقامات مراکشی خاطر نشان ساختند که دعوت از مصر برای شرکت در کنفرانس فاس قبل از گرد هم‌آئی رهبران عرب در بغداد که طی آن با تحریم مصر موافقت شد، صورت گرفته بود

منابع مراکشی گفتند گمان می‌کنند که اگر پیشنهاد کشورهای تندرو عرب مبنی بر اخراج مصر از نهضت کشورهای اسلامی قوت بگیرد، نمایندگان مصر جلسه کنفرانس فارس را ترک کنند.

همین منابع اظهار داشتند که از سوی دیگر در صورتیکه اکثریت وزیران خارجه کشورهای اسلامی، با حضور مصر در گردهم‌آیی فاس موافقت کنند، کشورهای تندروی عرب محتملاً جلسه را ترک خواهند گفت. گفته میشود ملک حسن پادشاه مراکش از اینکه ممکن است گرد هم‌آئی فاس به ایجاد تفرقه در نهضت کشورهای اسلامی که وی برای متحد نگاهداشتن آن کوشش زیاد کرده است، بیانجامد، بسیار نگران است.

موضع مصر در نهضت اسلامی، پس از انقلاب ایران -کشوری که قبلاً از دوستان و متحدان مصر بشمار میرفت- تضعیف شده است. ابراهیم یزدی وزیر امور خارجه ایران در مصاحبه‌ای که در تهران انجام داد و در مطبوعات مراکش منعکس گردیده است. اظهار داشت که وی در کنفرانس فاس شرکت خواهد جست تا نقش موثری در محکوم کردن قرارداد صلح مصر و اسرائیل که بعقیده او «ضد اسلامی و مخالف منافع جهان اسلام است» ایفا کند.

آسوشیتدپرس

ما دانشجوی خبلبانی هستیم نه مهندسی پرواز

طبق قراردادهائی که هواپیمائی ملی ایران با دانشجویان خلبانی منعقد کرده است. این دانشجویان پس از انجام دوره‌های زبان انگلیسی ومقدماتی فنی به امریکا اعزام وپس از اتمام دوره‌های لازم ومراجعت به کشور بعنوان کمک خلبان مشغول بکار میشدند.

این قراردادها تا اوایل فروردین امسال بقوت خود باقی بود وضمانت اجرائی داشت اما از چندی پیش طبق تماسهای تلفنی که از امریکا با قسمت عملیات پرواز داشته‌ایم اطلاع داده‌اند که هواپیمائی ملی تصمیم به لغو قراردادهای قبلی گرفته است واز این پس فارغ التحصیلان، بعداز

نامه‌رسیده

مراجعت به ایران وطی دوره کوتاهی بعنوان مهندس پرواز مشغول بکار میشوند. لازم به یادآوری است که طبق قراردادهای فی‌مابین دانشجویان وشرکت در سال قبل وبرابر ضمانت نامه‌هائی که در اختیار اداره حقوقی است موضوع قرارداد وتعهد خدمتی خلبانی بوده است و نه شغل دیگری. به این خاطر ما دانشجویان دوگروه ۲۰ و ۲۱ که در مهرماه سال ۳۶ به استخدام شرکت در آمده‌ایم تقاضا داریم که شرکت قرارداد خود را محترم بشمارد.

دانشجویان گروههای ۲۰ و ۲۱ خلبانی هواپیمائی ملی ایران

تشکیل کلاس دانشجویان اپتومتری

شورای دانشجویان اپتومتری دانشگاه ملی طی اطلاعیه‌ای از کلیه دانشجویان و فارغ التحصیلان این رشته تقاضا کرده است که به منظور تشکیل مجدد کلاسهای درس در تاریخ ۵۸/۲/۲۲ در بیمارستان جرجانی حضور بهمرسانند.

نمایشگاه کارهای صفرزاده

نمایشگاهی از آثار نقاشی منوچهر صفرزاده در دانشکده هنرهای تزئینی برپاست. ساعت دیدار از نمایشگاه: از ساعت ۹صبح تا ۴ بعد از ظهر. هنرهای تزئینی تقاطع مصدق و انقلاب (پهلوی شاهرضای سابق).

اتومبیل های پیدا شده

کمیته انقلاب اسلامی محمد ابوالفضل در منطقه افریه از صاحبان‌اتومبیلهائی که توسط‌عوامل این کمیته و پاسداران منطقه افریه اخیرا توقیف و یا پیدا شده است، درخواست کرد که‌برای تحویل وسیله نقلیه خود باین‌کمیته مراجعه کنند.

مشخصات اتومبیلهای مذکور عبارتست از:

اتومبیل آریا مدل ۱۳۴۹ بشماره شهربانی ۴۳۶۹۸ تهران‌ب

اتومبیل پیکان مدل ۱۳۴۹ بشماره شهربانی ۶۱۸۸۳ تهران ب

اتومبیل پیکان بدون شماره شهربانی رنگ مشکی مدل ۱۳۴۷ که جدیدا رنگ شده است.

اتومبیل اوپل بشماره شهربانی ۳۲۴۵۴ تهران ب

اتومبیل فولکس‌واگن برنگ آبی روشن بشماره شهربانی ۸۵۶۶۴ تهران ب

اتومبیل پیکان سفید رنگ بشماره شهربانی ۸۸۸۴۸ تهران

اگهی‌های متفرقه ۷۰۵

تحویل گازوئیل فوری ۹۶۲۰۰۸

کارهای حقوقی - جزائی و وصول مطالبات ۸۳۷۹۰۸

یکعدد پرس تجاری کارکرده آلمانی بمبلغ ۴۰ هزار تومان تلفن ۷۵۹۷۰۷

۲دستگاه کمپرسور برای انتقال مواد جامد فروشی ۹۸۲۸۴۲

فروش موتور جوش آنان‌نو شرکت مونرا تلفن ۲۳۵۷۳۷

آگهی

بانک ایرانشهر درنظر دارد اجناس موجود در گمرک را بشرح‌زیر بفروش برساند

۱- لوازم یدکی اتومبیل پژو
۲- ظروف آشپزخانه
۳- البسه درانواع مختلف
۴- تیرآهن در نمره‌های مختلف

خریداران برای مذاکره و اطلاع از مشخصات کامل اجناس‌مذبور از روز شنبه ۵۸/۲/۲۲ باین بانک واقع در خیابان دکترمحمد مصدق بین تخت‌طاوس و عباس‌آباد شماره ۹۵۵ طبقه‌اول شماره ۱۰۱ مراجعه فرمایند

بانک ایرانشهر

قابل توجه تجار

کالای وارداتی شمارا جهت عرضه ببازار میپذیریم ۷۶۴۵۶۲

قابل توجه بیمارستانها

سوپرها و مغازه هرمقدار ماست در سطل‌های پلاستیکی ظرف ۵۰ کیلوئی از ۱۰۰ کیلو ببالا در محل تحویل داده میشود

لبنیات اخوان

خیابان سعدی چهارراه سیدعلی تلفن ۳۹۳۵۸۲ کرج ۲۶۳۵

یکدستگاه دمپر تریلی بقیمت مناسب جهت‌فروش موجود است تلفن ۸۹۴۶۲۳

فروش سردخانه ویخسازی

یکواحد سردخانه دایر باظرفیت ۳۵۰۰تن ویک‌کارخانه یخسازی بظرفیت ۲۰تن درروز باتضمین درآمد بفروش‌میرسد طالبین میتوانند بعدازظهرها ازساعت ۵تا۸ بعدازظهر باتلفن‌های ۶۵۹۸۰۲و ۶۵۵۳۰۶ تماس حاصل‌نمایند

قابل‌توجه مسافرین خارج‌از کشور

بسته‌بندی لوازم شخصی- امورگمرکی- بیمه‌وحمل به‌تمام نقاط‌دنیا شرکت‌ترانسرهوریزون ۸۹۳۸۵۶- ۸۹۲۵۰۰

مناسب‌ترین قیمت برای‌پذیرش یکروزه ازانگلیس فرانسه امریکا باتضمین‌ویزا ۶۴۱۶۲۲

سپر آمریکائی ۳۲۰ با نصب ۶۵۱۷۴۷

چاپ دوم

دیوان حکیم صبوری

بامقدمه و تجدید نظر کامل بقلم و کوشش دکتر هادی جلوه منتشر شد

مرکز پخش: چاپ و انتشارات کرج

آلماگست تلفن ۸۲۴۶۴۱

تعمیر و نگهداری دیزل و ژنراتور و سیستمهای آب رسانی برای کشاورزی

آکازیون

مجتمع سردخانه و یخسازی بعلت مسافرت بفروش میرسد تلفن ۸۲۷۵۵۴

آلماگست تلفن ۸۲۴۶۴۱

تعمیر و نگهداری کوره‌های صنعتی دیگ بخار و ماشین‌آلات کارخانجات

فقط جنبه خبردارد

ما مددکار شما در کلیه امورچاپی هستیم سازمان پژوهش تلفن ۸۲۳۹۵۷

نمایش فیلمهای سینمائی و کارتن در منزل ۶۵۰۷۹۰

سگ ماده نژاد تازی بفروش میرسد ۲۳۹۸۷۷ - ۲۳۱۲۷۸

توری آلومینیوم برای منزل شما تلفن ۶۴۴۱۸۱-۵

فروش لبنیات

شرکت زراعی و دامپروری آذربایجان مایل است فروش محصولات لبنیاتی خود را در تهران واگذار نماید علاقمندان با تلفن ۹۳۱۲۸۲ تماس حاصل فرمایند.

قابل توجه....

جوجه سرخکن اتوماتیک آمریکائی گازی و برقی، کالباس‌بر آمریکائی و توستر از ۴ تا ۱۲ خانه جهت رستورانها و فروشگاههای اغذیه موجود است تلفن ۳۷۵۸۲۵ و ۳۷۴۶۳۱

تکنسین آزمایشگاه

برای آزمایشگاه کنترل کارخانه داروسازی به تکنیسین آزمایشگاه باتجربه در امور مشابه نیاز است. لطفاً با تلفن ۵- ۲۶۳۰۵۱ قسمت آزمایشگاه تماس بگیرید.

قابل‌توجه کلیه شرکتهای ساختمانی فاقد درجه‌بندی سراسری

اکنون که سندیکای شرکتهای ساختمانی بصورت مردمی درآمده و میتواند در آینده مدافع حقوق از دست رفته شما باشد تقاضا دارد هرچه زودتر برای دریافت مدارک عضویت و شرکت در انتخابات هیئت‌مدیره خردادماه به سندیکا واقع در تهران خیابان صبا شماره ۸۸ تلفن ۶۶۴۲۶۱ و ۶۴۲۰۳۷ مراجعه فرمایند.

گروه‌شرکتهای جدیدالعضوسندیکا

انبار شرکت بسته‌بندی بین‌المللی پائولین

افراد زیر را استخدام مینماید.
۱- سوپر وایزر با سابقه کار.
۲- کارگر بسته‌بند با سابقه کار.
۳- آبدارچی.

طالبین خواهشمند است بآدرس خیابان ثریا بین ویلا وحافظ خیابان سرشار شماره ۵ طبقه سوم تلفنهای ۸۲۰۱۹۶- ۸۲۱۳۲۱ از ساعت ۸ صبح تا ۵ بعدازظهر مراجعه فرمایند.

کارخانه لوسترسازی ولتا

به تعدادی کارگرساده و کارگر پرداخت کار نیازمنداست آدرس خیابان دماوند ایستگاه داریوش کارخانه لوسترسازی ولتا

از ۳۰ نوع ماشین بسته‌بندی دیدن کنید

برای پرکرده و دوخت سرکیسه‌های پلاستیک، سلفون و آلومینیوم، مخصوص کارخانه‌های تولید مواد غذائی و ابزار صنعتی. همچنین ماشین‌های واکیوم بسته‌بندی مخصوص گوشت، مرغ، ماهی و خشکبار

تلفن ۶۵۴۹۳۲

شرکت بازرگانی ماتانا- خیابان زرتشت شماره ۹۷

شیشه

کارگران فعال اماده نصب شیشه ساختمان، آپارتمان، کارگاه درب مغازه شما میباشد. شیشه دودی، برنز، رنگی ایرانی و خارجی موجود است ۸۲۳۱۰۹

مفقود شده

کارت بازرگانی بشماره ۲۰۵۷۲ متعلق بشرکت سهامی عام کارخانجات تولیدی تهران و کارت بازرگانی بشماره ۳۳۵۹۸ متعلق بشرکت سهامی خاص گروه تولیدی تهران مفقود گردیده از یابنده خواهشمند است بتلفن شماره‌های ۷-۳۷۰۸۴۵ و ۳-۹۲۹۱۰۰ و یا ۹۴۴۰۰۲ اطلاع و مژدگانی دریافت دارند ضمنا کارتهای مذکور از درجه اعتبار ساقط است.

دعوت مجمع عمومی عادی بطور فوق‌العاده

مجمع عمومی عادی بطور فوق‌العاده

شرکت سهامی (خاص) آبگینه در ساعت ۸ صبح روز شنبه بیست‌ونهم اردیبهشت ماه هزاروسیصدوپنجاه و هشت در محل بانک توسعه صنعتی و معدنی ایران واقع در خیابان حافظ شماره ۵۹۳ تشکیل میگردد از صاحبان سهام دعوت میشود در روز و ساعت مقرر در جلسه حضور بهمرسانند

دستور جلسه

۱- تجدید انتخاب اعضاء هیئت‌مدیره
۲-مذاکره و اتخاذ تصمیم هرموضوعی که به تشخیص مجمع ضروری باشد

رئیس هیئت‌مدیره

تخلیه چاه لوله‌بازکنی فوری بدون‌تعطیل ۸۲۲۵۸۶ ۸۳۳۴۴۲

تخلیه چاه لوله‌بازکنی باسرویسهای مجهز و فوری ۹۲۶۹۳۲

تخلیه چاه کامل منازل ۴۰۰ سیمانی لوله بازکنی ۳۴۱۶۳۸

تخلیه‌چاه ۲۵۰ تومان ۹۳۸۷۳۶

تخلیه چاه حفروتعمیرات هرچاه لوله‌بازکنی بدون‌تعطیل ۷۶۲۵۰۸ ۵۴۳۴۷۳

تخلیه چاه ۵۳۵۲۶۷ ۵۳۵۵۹۸ لوله‌بازکنی ۱۵تومان

تخلیه چاه با موتور لجن‌کش ۳۰۰ تومان ولوله بازکنی ۳۴۱۴۲۸

تخلیه چاه ارزان ۹۲۰۱۷۵

موزائیک

انواع موزائیک ایرانی و فرنگی در ابعاد مختلف و پله و لوله سیمانی موجود. پاکو تلفن ۳۷۱۶۰۳

مؤسسه فنی دانشمند تخلیه چاه لوله‌بازکنی بدون تعطیل ۳۶۰۲۲۰ ۷۵۴۶۸۱ ۲۶۴۷۲۳

مؤسسه فنی تهران تخلیه چاه فاضلاب بالایروبی ارزان ۸۵۱۶۲۹ ۸۵۱۶۳۰

تشخیص ترکیدگی با دستگاه الکترونیکی لوله بازکنی ۳۶۷۸۱۶

تخلیه‌چاه متری ۳۰ تومان ۹۶۹۵۱۳ توکلی

تخلیه‌چاه لوله‌بازکنی ۲۶۹۲۷۰

تخلیه‌چاه تهران و شهرستان شرکت مژگان تلفن ۹۵۷۲۷۱

تخلیه چاه ۲۵۰ تومان ۶۶۷۹۲۷

تخلیه چاه فوری ۶۵۹۰۴۷

تخلیه‌چاه لوله‌بازکنی با پمپهای مخصوص لجن‌کش آسفالت ۹۶۹۹۱۳

تخلیه و حفرچاه لوله‌بازکنی ۹۶۹۶۶۱

تخلیه چاه ۵۶۲۹۰۴و۵۳۴۴۲۲ ۵۳۸۳۲۷و۵۳۷۸۱۷ لوله‌بازکنی ۲تومان

تخلیه چاه لوله بازکنی ۶۶۱۹۶۶ ۶۶۷۱۴۹ ۶۴۱۵۶۴ ۶۶۴۳۱۰ ۶۴۴۸۳۷ ۱۰تومان

کیهان
تکشماره ۱۵ ریال
چهارشنبه ۱۹ اردیبهشت ماه ۱۳۵۸ ــ دوازدهم جمادی‌الثانی ۱۳۹۹ ــ شماره ۱۰۷۰۲

اسناد و مدارک جاسوسی اسرائیل در دادگاه انقلاب فاش شد

تیرباران ۸ سرسپرده اسرائیل، دربار و ساواک

رحیمعلی خرم

سپهبد سعادتمند

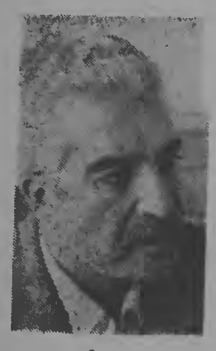
دکتر بقائی یزدی

القانیان باموشه دایان و وزیر خارجه اسرائیل مخفیانه ملاقات میکرد

در دادگاه خرم، از قبرستان و سردخانه مخفی اجساد و جنایات دیگر پارک پرده برداشته شد

* جوان بیچاره‌ای را که معترض بود درقفس شیرهای گرسنه پارک انداختند و شیرها اورا پاره پاره کردند

* سپهبد بازنشسته سعادتمند رحیم علی خرم ــ حبیب القانیان و یک نماینده مجلس جزو تیرباران شدگان هستند

حبیب القانیان در دادگاه انقلاب اسلامی ــ دادگاه او را بعنوان جمع کننده اعانه برای ارتش اسرائیل و جاسوس صهیونیسم مجرم شناخت

گزارش مشروح و عکس‌های جلسات دیروز و دیشب دادگاه انقلاب اسلامی در صفحات ۲، ۳ و ۴ آخر چاپ شده است.

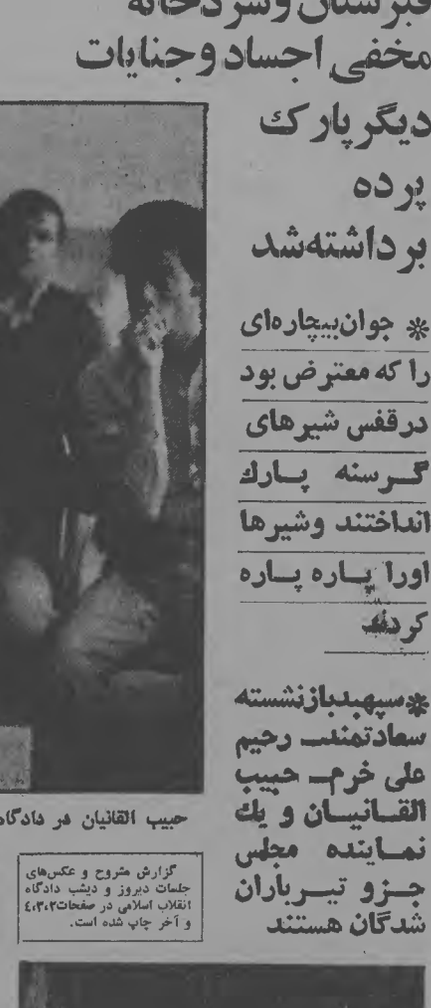
سپهبد ابوالحسن سعادتمند در دادگاه عدل اسلامی ــ دادگاه اورا عامل اختناق در رژیم طاغوت شناخت

رحیم علی خرم در دادگاه عدل اسلامی : دادگاه اورا بارزترین نمونه مفسد فی‌الارض شناخت

تهرانی ، سرشکنجه‌گر ساواک
راز قتل عام گروه ۹ نفری را فاش کرد

شکنجه گران
زندانیان را در تپه‌های اوین آزاد کردند و بمسلسل بستند

* ساواک بعداز اعدام ۹ نفر اعلام کرد که آنها در حال فرار کشته شدند
صفحه ۴ ــ ستون اول

دکتر یزدی در مصاحبه با کیهان :
راهی برای برگرداندن کلیه دارائی شاه مخلوع پیدا کردیم
صفحه ۶ ــ ستون اول

دریادار دکتر مدنی ، استاندار خوزستان :
از هیچ کمکی به فلسطین فروگذار نمی کنیم
صفحه ۲ ــ ستون ششم

اسامی رؤسای ساواک شهرستانها اعلام شد
صفحه ۷ ــ ستون اول

یادداشت روز
ارزش‌های رژیم شاه، در دادگاههای انقلاب اعدام می‌شود

با هر حکم دادگاههای انقلاب، کسانی اعدام می‌شوند، به «عدم» می‌پیوندند. اینان کیستند؟ این سئوال بسیار پرمفهومی است که از شرایط فردی و زمانی فراتر می‌رود و مفهومی تاریخی پیدا می‌کند.
آنی که با رگباری از جوخه اعدام دادگاههای انقلاب «معدوم» می‌شود کیست ؟ فقط یك فرد ؟ فردی که ممکن است تمام سوابقش را همه بشناسند، یا به درستی نشناسند ؟ آدمی که ممکن است همسایه من و شما باشد ؟
جواب این سئوال، گذشته از آن که بررسی عمیق زمان حال و گذشته را مطرح می‌کند، کلید آینده را نیز بدست می‌دهد. باید به درستی و وضوح دریابیم که آن که امروز اعدام میشود چرا و برای چه از بین می‌رود. چرا که نخستین نتیجه‌گیری، و مهم‌ترین نتیجه‌گیری این خواهد بود که نظامی که چنین افرادی را اعدام می‌کند و ازبین می‌برد. طبعا آنان رابخاطر ارزش هایی اعدام می‌کند که نماینده آن‌هستند. و چون ازبین می‌بردشان، این ارزش‌ها را طرد می‌کند وآینده را عاری از آن می‌خواهد.
روشن‌تر بگوئیم، باهریك ازاین نمایندگان رژیم گذشته، ارزشی از بین می‌رود که رژیم آینده آن را طرد می‌کند. چرا که به ارزش های دیگری توجه و امید دارد .
در نظامی که به شدت برفرد متکی بود و مردم در آن کوچکترین نقشی نداشتند. رفته رفته هریك از افرادی که به سطوح بالای زندگی سیاسی و اجتماعی رسیدند، مظهر وسمبل خود نظام شدند. و خوب میدانیم که این یك رابطه یك‌طرفه نبود. نظام متکی برفرد، فضائل فرد حاکم را بر آحاد جامعه تحمیل می‌کرد. و آحادی از جامعه که خویشتن را با این خصائل منطبق می‌کردند، به تناسب میزان انطباق خود باآنها،
بقیه درصفحه ۲ ــ ستون سوم

بلندگوهای امپریالیسم گلوپاره می کنند!

صدای عدالت و انقلاب ، باردیگر غارتگران جهانی و«اربابان چشم آبی» را به دست‌وپا انداخته است .
رادیولندن که‌گوئی حنجره بانکها ، انحصارهای بین‌المللی و سرمایه‌های عظیم آغشته به خون ملتهاست با طعن و کنایه ونیش‌های آنچنانی ، به ملامت و توبیخ انقلاب ما پرداخته است. بشردوستان حرفه‌ای از اعدام جنایتکاران روی ترش کرده‌اند. رادیو لندن اعدام های انقلابی اخیررا «عمل وحشیانه میراث عصر حجر» میخواند، اما از آن وحشیان عصر حجر که تمام توحش و ددمنشی عصرغارنشینی و درندگی را به جامعه ما تحمیل کردند و میهن‌پرست‌ترین وآزاده‌ترین زنان و مردان این جامعه را در شکنجه‌گاههائی‌که ابزار ملاحی فنون آن وکارشناسان خبره‌اش ، محصول مستقیم ، امپریالیست‌های انسان‌دوست آمریکائی ، انگلیسی و اسرائیل بود، تکه‌پاره کردند، سخنی‌هم نمی‌گوید . رادیوی لندن «آقامنشانه» به دفاع از گماشتی برمیخیزدکه زندانیان سیاسی دست بسته را در تپه‌های اوین رها میکردند و تفریح‌کنان ، آنها را به رگبار مسلسل می‌بستند ، بی.بی.سی از جانیانی دفاع میکندکه در جنایت و سیاهکاری نازیهارا رو سفید کرده بودند . رادیو لندن ، این بلندگوی سرمایه‌داری جهانخوار که گویا هنوز رویای آن امپراطوری راکه آفتاب در سرزمینش غروب نمیکرد ، در سرمی‌پروراند ، از شکنجه‌گرانی دفاع میکندکه‌زندانیان را شکنجه میدادند تا اشتهایشان بازشود . رادیو لندن که به سبك همیالگی‌های حقوق بشر آمریکائی‌اش بحال جنایتکاران رژیم شاه دل میسوزاند ، گمان می‌کند دولت ایران مخوفترین زندان سیاسی جهان راکه انگلیسی‌ها در ایرلند برپا کرده بودند و همین چند ماه پیش کشفشد و نمایندگان سازمان بین‌المللی عفو اعلام کردند دراین زندان ، زندانیان را به شیوه‌های قرون وسطائی شکنجه میداده‌اند از یاد برده است . رادیو لندن که در تفسیر دیشب خود پیشرمانه رژیم انقلابی ایران را با رژیم شاه جلاد مقایسه می‌کند لابد می‌پندارد مردم ما از جنایات انگلیسی‌ها در سراسر جهان‌بی‌خبرند و نمیدانندکه کارگزاران انگلیس و غرب به اصطلاح متمدن در آفریقای جنوبی هم‌اکنون ۳۰۰ هزار مبارز سیاهپوست را به بند کشیده‌اند که برای بسیاری از آنها حکم اعدام صادر شده‌است.
ما می‌پرسیم : آقایان بشردوست ! چرا در باره این واقعیات سکوت کرده‌اید ؟
ما به «اربابان چشم آبی» و بلندگوهای آنها اعلام می‌کنیم فروخوانده‌اید آقایان ! ملت ما فریب نیرنگهای شما را نمی‌خورد و دلسوزی دروغین شما و اشك تمساح ریختنتان تنها ملت شمارا بازتر و چهره کریه سرمایه‌داری جهانی‌را رسواترمی‌کند.

مدت انتظار دریافت گذرنامه کاهش می‌یابد

مدت انتظار دریافت گذرنامه‌که در حال حاضر ده روز است تاهدتی دیگر کاهش می‌یابد وبه هفت روز و پس از آن به‌پنج روز و کمتر میرسد .

رئیس اداره‌گذرنامه بدنبال‌اعلام مطلب بالا به‌خبرنگار کیهان‌گفت:

در حال حاضر تعداد مراجعان دریافت گذرنامه بسیار زیاد است وبه‌همین منظور ما دوایر صدور گذرنامه‌را افزایش‌داده‌ایم‌وبرتعداد ماموران خود افزوده‌ایم .

رئیس اداره گذرنامه در مورد لیست ممنوع‌الخروجها گفت :لیست ممنوع‌الخروجها در اختیارمسئولین اداره گذرنامه نیست و ما پس از انجام فعالیتهای خود پرونده‌هارا در اختیار مسئولان قرار میدهیم تا آنها در این مورد بررسی کنند .

رئیس اداره گذرنامه گفت:تا مدتی دیگر و پس‌ازاینکه کارها کمی از تراکمش کاسته شد مدت انتظار دریافت‌گذرنامه‌را که‌درحال حاضر ۱۰ روز است به ۷روز کاهش خواهیم داد و بدنبال آن تصمیم داریم این مدت‌رابه ۵ روز وپس‌از آن به کمتر نیز تقلیل دهیم .

سیل در چند نقطه ویرانی ببار آورد

هر چند بارندگی‌های شدید دو پاره‌ای از نقاط کشور در چندین روستا سیل جاری شد و خساراتی ببار آورد.

در اصفهان بدنبال ریزش باران و برف سیل‌بند روستای نصر آباد جرقویه از بین رفت و به خانه‌های روستائیان این منطقه خسارت وارد آمد.

مسئولین استانداری اصفهان در این مورد اطلاع دادند که باران بهاری که ابتدا بصورت رگه‌هبوری بود و بعد بصورت متمرکز درسطح استان درآمد خساراتی به محصولات کشاورزی وارد آورده‌است .

براساس گزارش اکیپهای‌اعزامی به مناطق سیل زده ، کمیته امدادکه در شهرداری و شیروخورشید مستقر است نسبت به خالی کردن آب در مناطق سیل زده اقدام کرده‌اند و بوسیله اداره کار نیزماشین‌آلات مختلف به مناطق سیل زده ارسال شده‌است.

هنوز اطلاع دقیقی از میزان خسارات وارده به روستا ها بدست نیامده است و بارندگی نیز ادامه دارد.

در کاشان نیز بارندگی‌شدیدباعث جاری شدن سیل شد و رفت‌وآمد در راه کاشان ــ قم و کاشان ــ نطنز با اشکال صورت میگیرد.

بارندگی شدید در آباده باعث جاری شدن سیل در محلات فقیرنشین این شهرستان شد و به بسیاری از خانه ها آسیب رساند.

در پی جاری شدن سیل کارگران شهرداری به کمك سیل زدگان شتافتند و با تلاش زیاد توانستند مسیر سیل را برگردانند.

در ساری ریزش باران یك‌هفته ادامه داشت . کارشناسان اعلام کردند بارندگی ها به محصول برنج و گندم لطمه زده‌است .

بارندگی و سرمای بیسابقه که از ده روز قبل در آمل آغاز شده بود ادامه دارد و باعث شده است که مردم از پوشش زمستانی استفاده کنند و بخاری ها را بکار بیاندازند . سرما به سردرختی ها و به ۹۰درصد محصول گردوی لاریجان لطمه وارد آورده است . بارندگی و سرما همچنین باعث رکود لشکاری برنج شده‌است .

از پنجشنبه ۲۰ اردیبهشت در تالار رودکی
سربازها
برنامه‌ای از اداره تئاتر
نویسنده : آرنولدوسکر مترجم علی‌طلوع
کارگردان : هرمز هدایت
محل رزرو و فروش بلیط : گیشه تالار رودکی
ساعت شروع ۱۸ ــ تلفن : ۳۷۵۲۵۴
ش ۹۵

آپارتمان‌های لوکس ارزان‌قیمت در اصفهان

بقیه در صفحه ماقبل‌آخر

ولتکن منکم امة یدعون الی الخیر
«حسینیه ارشاد»
برنامه تبلیغات دینی وآموزشی علمی حسینیه ارشاد دراین هفته برای اطلاع عموم باین شرح اعلام میدارد :
۱ــ روز پنجشنبه ساعت۵ تا۷ بعدازظهر درس جناب استاد رضا اصفهانی درباره فلسفه مقایسه‌ای.
۲ــ شب جمعه سخنرانی جناب دکتر علی بهزادنیا موضوع سخنرانی هدایت ورهبری شروع ساعت۷،۳۰بعدازظهر.
۳ــ روز جمعه برنامه درسی جناب استاد رضا اصفهانی درباره اقتصاد مقایسه‌ای برنامه۵ تا۷ بعدازظهر
موسسه خیریه تعلیمات وتحقیقات علمی ودینی حسنیه ارشاد
ش ۹۴

بسمه‌تعالی
کمیته محترم انتصابات امام خمینی
انتصاب شایسته آقایان محمد علی کهرمیان را بسمت ریاست هیئت مدیره و علیرضا عدالتی‌فرد بسرپرستی امور بازرگانی تبریك گفته ، اقدامات ایشانرا در مورد پاکسازی محیط شرکت وگماردن افراد صالح درسمت‌های مختلف وبرکناری افرادی‌که شایستگی ندارند مورد تائید میباشد ، موفقیت ایشان را درپیشبرد هدفهای انقلاب ازخداوند متعال خواستاریم .
از طرف کلیه عاملین توزیع ماهی ــ شادی‌مهر
ن ۷۹۲۰۶

شکنجه‌گران ۹ زندانی سیاسی را روی تپه‌های اوین به‌مسلسل بستند

« بهمن نادری پور »معروف به « تهرانی » سرشکنجه‌گر معروف ساواک پرده‌از چگونگی شهادت ۹ زندانی سیاسی برداشت . « تهرانی » که‌از معروف‌ترین و بی رحم‌ترین شکنجه‌گران ساواک است روز ۲۵ فروردین وسیله پاسداران کمیته های انقلاب دستگیرشد.

تهرانی دراین گفت و گو که نزدیک به یك ساعت‌طول کشید اعتراف کرد که دژخیمان ساواك ۹ زندانی سیاسی را به روی تپه اوین برده و توسط شکنجه‌گران به مسلسل بستهاند . او گفت به دستور ثابتی ، عطاپور و دیگر رباز جو های ساواك ابتدا در رستورا ن‌آمریکایی ها به دور هم جمع شدند . دراین جلسه دستور ثابتی برای اعدام ۹تن از مجاهدان و فدائیان اعلام شد . پس‌از این جلسه۹زندانی یعنی ذوالانوار ، خوشدل ، جزنی ، سورکی ، کلانتری ، سرمدی،جلیل‌افشار، ظریفی و چوپانزاده به بالای تپه اوین برده شدند . در اینجا سربازی که روی تپه پاسداری میداد مرخص شدو سپس عطاپور معروف به حسین زاده که ۹ هده‌کاره کمیته بود به ۹ زندانی گفت : شما(مجاهدین وفدائیان) مارا (شکنجه‌گران و بازجوها) در دادگاه های انقلابی محاکمه و به اعدام، آنهم اعدام انقلابی محکوم میکنید . به همین جهت ما هم تصمیم گرفته‌ایم که شما را به اینجا بیاوریم و محاکمه‌واعدام انقلابی بکنیم . بیژن جزنی و مصطفی خوشدل بشدت باین مسخره‌بازی عطاپور اعتراض کردند . پس‌از این اعتراض ، عطاپور شروع اعدام را اعلام کرد و دستور داد زندانیان را آزادکنند و بعد با مسلسل‌بوزی ۹ زندانی را به رگبار بست . پس‌از تمام شدن خشاب،مسلسل را به شکنجه‌گر بعدی داد واو هم یك خشاب به طرف زندانیان شلیك کرد و همه بازجوها و شکنجه‌گران به ترتیب بزندانیان شلیك کردند.

سازنده فیلم که این خبررا در اختیار کیهان گذاشته به خبرنگار ما گفت :

این مصاحبه قرار است‌فردا شب‌از تلویزیون شبکه سراسری پخش شود

فیلم این مصاحبه وسیله برادر یکی‌از این ۹ شهید تهیه شده است .

اعتراض خانواده های «۹ شهید» به نخست وزیر :

چرا فیلم بزرگداشت شهدا از تلویزیون پخش نشد؟

خانواده ۹ تن از شهدا طی نامه‌ای به مهندس مهدی بازرگان ، نخست‌وزیر ، که روئوشت آن برای کانون‌های مترقی ـ سیاسی کشور نیز ارسال شدهست ، به عدمپخش فیلمی درباره روز تجلیل از این ۹ تن اعتراض کرد .متن نامه این گروه به شرح زیر است :

جناب آقای مهندس مهدی بازرگان نخست وزیر محترم دولت موقت جمهوری اسلامی ایران

احتراما : بمنظوربزرگداشت خاطره ۹ تن از شهداءجانبازی که در دوران سیاه رژیم‌منفور پهلوی دیوانه مبارزه کرده و دردفاع از آرمان های مقدس خود ناجوانمردانه هر زندان اوین اعدام شدند قرار بود که در سالروز شهادتشان (سیام فروردین) فیلمی از زندگی این رزمندگان‌راستین تهیه و با خانواده آنها مصاحبهای بعمل آید . برای پخش فیلم موافقت همکاران نزدیك جناب آقای قطب‌زاده،از جمله آقایان هاشمی ، بهشتی و پایا جلب گردیده بود چندتن از فیلمسازان متعهد و صمیمی بدون کوچکترین چشم‌داشت مادی و بدون بهره‌گیری از امکانات رادیو تلویزیون صرفا بخاطر بزرگداشت خاطره این عزیزان فیلمی تهیه و با عده‌ای اعضاء خانواده آنها که برای همین منظور از شهرستان های دوردست‌بتهران آمدند مصاحبهای به عمل آوردند. فیلم‌باکوشش صمیمانه این گروه تهیه و بیست‌وچهار ساعت قبل به سازمان رادیو تلویزیون تحویل گردیدو طبق قولی که مسئولان مربوطه داده‌ند قرار بود که روزسی‌ام فروردین پخش شود، با کمال تاسف در ساعت مقرر به‌جای این فیلم یك فیلم مبتذل امریکائی را به نمایش‌گذاشتند. با مراجعه مجدد ، مسئولان مربوطه قول پخش آن رابرای جمعه سی و یکم فروردین‌دادند که باز متاسفانه این فیلم پخش نشد و بجای آن « دنیا در جنگ » که تبلیغ آشکار برای امپراطوری بریتانیا بود پخش گردید و بدین ترتیب به هزاران نفر هواداران این شهدا که منتظر دیدن این فیلم بودند دهن کجی کردند . و بناچار فیلم پس گرفته شد .

جناب آقای نخست وزیر : آیا ارج گذاشتن به فداکاری جوانانی که درخت انقلاب اصیل ملت ایران را باخون خود آبیاری کردند و خود جنایتهائی در نطق تلویزیونی به آن اذعان فرمودید چنین باید باشد ؟ ملت ایران باید بداند که جوانان او برای چه و برای‌که کشته شدند؟ واینك میبود چنان انقلاب از جمله آقای قطب‌زاده چگونه‌مبارزات دلیرانه آنهارا پاس میداشتند. ما از همه آزادیخواهان ـ روحانیون مبارز و متعهد و همه سازمان های دیگر درخواست میکنیم که‌این فیلم را ملاحظه‌فرمایند و ببینندکه آیا کوچکترین هدف گیری سیاسی دراین فیلم بکار رفته که تلویزیون از پخش آن جلوگیری کردو هزاران‌بیننده را که مشتاقانه منتظر دیدن خاطره شهدای خود بودند دلسرد و نومید گردانید ؟

باتقدیم احترام خانواده‌شهدا: ذوالانوار ـ خوشدل ـ جزنی ـ ظریفی ـ سورکی ـ کلانتری ـ سرمدی ـ جلیل افشار ـ چوپان زاده .

اعدام پاسبان در رشت

رشت ـ دادگاه انقلاب اسلامی رشت پس‌از بررسی و محاکمه پاسبان محمد ابراهیمی و حجت‌اله فروزان کارمند ساواك رای خود را صادرکرد. پاسبان محمد ابراهیمی متهم بود که سیدرضا حبیب‌زاده معروف به سید نقاش را ضمن تظاهرات حق‌طلبانه مردم در خیابان سردار جنگل در داخل منزلش هدف گلوله قرارداده که منجر بشهادت این جوان شده است .

پس‌از مذاکرات پاسبان ابراهیمی دادگاه وارد شورشد وچون مجرمیت نامبرده محرز بود وی را باعدام محکوم‌کرد سرحگاه امروز حکم در مورد نامبرده اجرا‌گردید . حجت‌اله فروزان کارمند ساواك نیز به هیجده ماه زندان محکوم گردید .

وزیر کشاورزی: نرخ فروش گوشت

دکتر علیمحمد ایزدی وزیر کشاورزی اعلام‌کرد سازمان جدید وزارت کشاورزی بزودی تغییر پیدا می‌کند وبرای جلوگیری از دوباره‌کاری در روستاها یك شورای هماهنگی خدمات کشاورزی با شرکت معاونان وزارتخانه های بهداری وبهزیستی و نیرو ـ بازرگانی و پست و تلگراف برپاست وزیرکشاورزی تشکیل می‌شود . این مراکز در ۱۶۵۰ دهستان‌بوجود خواهد آمد .

دهات توسط راههای روستائی بهم وصل‌خواهد شد و توسط این راهها مرکز خدمات با سایر نقاط در ارتباط خواهد بود . ازاین مرکز کلیه خدمات در اختیار روستاییان قرار خواهد گرفت.

وزیر کشاورزی گفت : ازاین پس وزارت‌کشاورزی در مرکز بصورت ستادی عمل خواهد کرد وهراستانی برای امور کشاورزی خود تصمیم خواهد گرفت .

وزارت کشاورزی دارای پنج معاون خواهدبود.

وزیر کشاورزی اضافه‌کرد‌برای‌حمایت‌ازتولیدکنندگان داخلی گوشت قیمت آن طوری تعیین میشود که برای تولید کننده صرف کند دولت کمبود گوشت را وارد خواهد کرد واوآن برای کنترل بازار استفاده‌خواهد نمود و واردات گوشت را طوری در اختیار بازار قرار خواهد داد که قیمت گوشت برای تولیدکننده صرف کند و در ضمن ضرر به‌مصرف کننده واردنشود. در مورد سایر محصولات اساسی یك قیمت حمایت‌شده تعیین خواهد شد.

وزیر کشاورزی گفت :کلیه‌قوانین واگذاری زمین به افراد و بعضی از قوانین اصلاحات ارضی بطور مقررات فروش زمین لغو می‌شود. هدف اساسی دولت حمایت از عشایر ، دامداران و کشاورزان است وامسال وام قبل از پرداخت محصول به کشاورزان پرداخت خواهد شد.

وزیر کشاورزی خاطرنشان ساخت : برای احیای قنوات دولت تا پنجاه درصد وام بلاعوض پرداخت می‌کند و کوشش خواهد شد که از هدر رفتن آب جلوگیری شود . بطور کلی باید گفت کلیه‌فعالیتهای کشاورزی مانند کشت و صنعت اعم از دولتی وغیر دولتی ضرر می‌دهد. ما سعی خواهیم کرد که به‌کسب و کاردولت در روستاها خاتمه دهیم و واحدهای تولیدی را دراختیار افراد باکفایت بگذاریم.

تیمسار مدنی: از هیچ کمکی به فلسطین فروگذار نمیکنیم

تیمسار دکتر احمد مدنی فرمانده‌نیروی‌دریائی جمهوری اسلامی ایران و استاندار خوزستان دریك مصاحبه مطبوعاتی اعلام کرد : ایران میکوشد تا در امور دیگر کشور ها هرگز مداخله‌یی نکند.

فرمانده نیروی دریائی و استاندار خوزستان در این مصاحبه‌گفت : جمهوری‌اسلامی ایران‌یك سیاست توام بااحتیاط را در خلیج فارس و سیاست های خواهد گرفت و سیاست های دریائی ایران در منطقه خلیج فارس و دیگر مرز ها صرفا حفظ منافع و مصالح ملت و احترام به حقوق همسایگان است . کشور ما هرگز قصد ندارد به حدود و ثغور هیچ کشوری در منطقه خلیج فارس و دیگر نقاط کشور ، تجاوز کند و بهمین جهت انتظار دارد که کشور های دیگر نیز چنین روابطی باایران داشته باشند .

دراین مصاحبه سئوال شد آیا ایران به شیخ نشین های خلیج فارس که مورد تهدید کمونیست ها هستند ، کمك خواهد کرد ؟

تیمسار دکتر مدنی پاسخ داد : برای مامساله کمونیستها مطرح نیست و ماهیچ کاری با این مسائل نداریم که در فلان کشور چه میگذرد و چه دسته‌یی در آن فعالیت‌دارند . چرا که سیاست دولت‌جمهوری اسلامی ایران براین پایه استوار است که در کشور های دیگر مداخله نکند . ما نمی خواهیم ماجراجو که در رژیم سابق در « ظفار » مطرح شد ، باردیگر تجدید شود . اما اگر مردمی ستمدیده که نمی توانند از موجودیت خودشان دفاع کنند ،از ما کمکی بخواهند ، به حکم وظیفه انسانیت‌و نه به عنوان‌مداخله در سیاست‌داخلی آنها ،در صورت امکان درحد مقدورات‌مان از کمك مضایقه نخواهیم داشت . لازم به‌ذکر است که‌این کمك به هیچ عنوان جنبه‌مداخله درکشوری‌را ندارد و منحصرا جنبه کمکهای انسانی میتواند داشته باشد .

پیرامون مطالبی که دراین مصاحبه با فرمانده نیروی دریایی واستاندار خوزستان مطرح شده‌است ، خبرنگار کیهان امروز درمورد کمك به فلسطینی ها در منطقه نظر تیمسار دکتر مدنی را جویاشد.

وی گفت :

ـ خودتان بهتر میدانیدکه مردم مبارز فلسطین سالها است درگیر استعمار بین‌الملل می‌باشد و به حکم مسلمان بودن و به حکم انسانیت و کمك به همه مبارزان ستمدیده ، وظیفه خود میدانیم که‌از هیچگونه کمکی فروگذار نباشیم‌ومسلما نخواهیم بود .

درباره فعالیت های کشتی های جنگی امریکاو شوروی گفت : اقدام آنها بیشتر جنبه نمایشی دارد و ایران از این بازیها هیچگاه دچار ترس و وحشت نخواهد شد .

سپهبد سعادتمند : از زن و بچه‌ام در برابر مشاغل خود شرم دارم

سپهبد بازنشسته ابوالحسن سعادتمند دیشب در شعبه ۵ دادگاه عدل اسلامی محاکمه وبه‌اعدام محکوم شد حکم دادگاه، سحرگاه امروز در مورد وی به اجرا درآمد.

سعادتمند دیروز حدود ساعت ۶٫۵ بعدازظهر به دادگاه فراخوانده شد. جلسه دادگاه با تلاوت آیاتی از قرآن مجید، رسمیت یافت و سپس رئیس دادگاه دستور داد متن کیفرخواست قرائت شود.

سپهبد بازنشسته ابالحسن سعادتمند براساس کیفر خواست دادسرای انقلاب اسلامی تهران قبلا مدیر کل اداره سوم ساواك و وزیر اطلاعات و معاون اسبق وزارت اطلاعات ـ ریاست روابط عمومی ستاد ارتش ـ رئیس محکمه عالی قضات ارتش و بالاخره وزیر اطلاعات کابینه نظامی و ضد مردمی ازهاری بوده است.

اتهامات سعادتمند که مورد رسیدگی قرار گرفت عبارت بود از :

۱ـ محاربه با خدا و رسول و نایب امام زمان (ع)
۲ـ فساد در زمین
۳ـ سعی و کوشش در ترویج فرهنگ پوسیده و کثیف شاهنشاهی و توجیه آن با مبانی مقدس مذهبی و اسلامی.
۴ـ اعمال زور وفشار وسوء استفاده از قدرت غیرقانونی.
۵ـ تحکیم قدرت شیطانی طاغوت که تجلی عینی آن سازمان منفور ساواك بود.
۶ـ غصب پست با ارزش قضاوت و تکیه بر این مقام مسند، بدون آنکه کمترین صلاحیت را دارا باشد.
۷ـ مشارکت و معاونت در کشتار مردم بی‌دفاع ومسلمان ما در طی دوران سیاه دولت نظامی ازهاری.
۸ـ معاونت و مشارکت در شکنجه و آزار و قتل مردم مسلمان و آزادمای که بشریت محروم را به‌قسط و عدالت دعوت می‌کند.
۹ـ ایجاد سد در راه خدا، راه تحقق تمام ارزشهای فطری و واقعی انسان .
۱۰ـ ولی شیطان وطاغوت شدن باتولی سمتهای مربوطه.
۱۱ ـ اعمال سانسور شدید و ایجاد جو پلیسی سیاه‌به منظور جلوگیری از سیر فطری و صحیح افکار مردم .

پس از قرائت کیفرخواست سپهبد بازنشسته سعادتمند از خود دفاع کرد وی در ابتدا تمام اتهامات وارده را قبول‌کرد و گفت واقعا من پیش زن و بچه‌ام شرم دارم که می‌گویم این سمتها را داشتم. وی گفت: ازهاری با تشکیل کابینه نظامی خود را مفتضح کرد. این جلسه ۲ ساعت طول کشید و سپس دادگاه وارد شور شد وپس از چند ساعت شوراورا مجرم‌شناخت و سرانجام به اتهام مفسدفی‌الارض او را تیرباران کردند.

هزاران نفر در سیه چشمه متحصن شدند

سیه‌چشمه ـ هزاران‌تن‌ازمردم بخش مرزی سیه‌چشمه با تعطیل مغازه‌های خود در محل گروهان ژاندارمری این بخش متحصن شدند.

متحصنین قطعنامه‌ای صادر کردند و طی آن خواستار تشکیل شورای انقلاب، باز گرداندن روستائیان آواره، مسلح کردن روستائیان و مردم سیه‌چشمه،تقویت پاسگاه ژاندارمری و دستگیری عوامل ضد انقلاب و چند مورددیگر شدند. مردم تاکید کرده‌اند تا انجام خواستهایشان به تحصن‌خود ادامه خواهند داد.

اخراج ۲۰ استاد و کارمند دانشگاه تربیت‌معلم

۲۰ تن از استادان وکارمندان دانشگاه تربیت معلم ، براساس تصمیم کمیته بررسی و تصفیه این دانشگاه اخراج شدند .

این کمیته از دانشجویان‌واستادان خواسته است تا هرچه زودتر کلیه مدارك کتبی و شفاهی خودرا از طریق نمایندگان خود در شورا به کمیته تصفیه ارسال دارند .

دومین قطعنامه نمایندگان شهرداری :

شهردار تهران اصل مشورت را نادیده میگیرد

نمایندگان کارکنان‌شهرداری تهران به دنبال عدم حصول نتیجه از مذاکرات خود با شهردار ، قطعنامه شماره۲خود را صادرویادآور شدهاند که شهردار تهران اصل مهم (وشاورهم‌فی‌الامر)رافراموش کرده‌است .

نمایندگان کارکنان‌شهرداری ضمن صدور قطعنامه شماره ۲ خود که رونوشت آن برای آیت‌اله طالقانی و رسانه‌های گروهی ارسال شده ، اشاره کرده‌اند که :« همگان‌میدانند بااعتقاد به رهبری خالصانه رهبر خستگی ناپذیر انقلاب و با تاییددولت موقت‌جمهوری اسلامی ناگزیر از صدور این قطعنامه میباشیم . »

دراین قطعنامه آمده است :

ما معتقدیم برخلاف اصل (وشاورهم فی‌الامر)انتصابات شهردار تهران بدون مطالعه وبراساس رابطه شخصی‌صورت گرفته و خدمت درجهت‌اهداف انقلاب نبوده و هجوم تعداد زیادی از دوستان ناوارد ایشان به شهرداری تهران تحمیلی است به بودجه‌ناچیز شهرداری آنهم در شرایطی‌که شهردار تهران برخلاف واقع وبدون اعلام وارائه کارکرد کارمندان شهرداری مدعی‌است که هفتادردرصد بودجه‌شهرداری صرف پرسنل میگردد وادعای جلوگیری از مخارج زائد مینماید .

در قطعنامه آمده‌است :

ما معتقدیم که در شهرداری تهران اشخاصی با صلاحیت ، فعال ، آشنا بکار شهرداری و عاشق بخدمت وجود دارد که براساس اصل (وشاورهم فی‌الامر) میباید شناخته و در جهت خدمت به مردم و تحول بنیادی روابط شهرداری‌و مردم از آنها استفاده نمود .

ما معتقدیم از عمده‌ترین و اساسی‌ترین ضرورت های تعمیق و تحکیم انقلاب تصفیه دستگاه‌شهرداری از کارگزاران و وابستگان رژیم سابق‌میباشد و اعلام میداریم که‌درشهرداری نه‌تنها دراین جهت اقدامی صورت نگرفته ، بلکه با بهره‌گیری و تثبیت این عوامل سدراه هر تحول بنیادی در شهرداری فراهم شده است .

درنتیجه قطعنامه میخوانیم: اعلام کرده‌ایم در شرایط حفظ بنیانهای مالی گذشته(که‌قسمت عمده درآمد ناچیز کارمندان را چپاول میکنند) و تشدید گرانی سرسام‌آور و عدم حل مسائل بنیادی و گرهی‌اقتصاد و جامعه حذف اضافه کار و بهانه نبودن کارا‌ضافی در شرایطی که تهران بیش از هر زمان دیگر احتیاج به فعالیت بازسازی وکار داردو سبب‌ساز نارضائی غیر ضروری دربین کارمندان شده و هرز نیرو های سازنده انحرافی است ا زاهداف انقلاب .

اعتقاد داریم شهردار تهران باغیر واقع جلوه دادن خواست های ما در مصاحبه و اطلاعیه خود باین صورت‌که کارمندان شهرداری خواستار حفظ‌بنیان های مالی گذشته هستند، نه تنها قصد توهین بکارمندان شهرداری را داشته است بلکه مراد ایشان از اعلام چنین خواستی تلقین این فکر خطرناك بوده است که گویا میباید بنیاد های غارتگرانه مالی گذشته حفظ گردد .

ما صراحتا اعلام میداریم که: معتقد به حل انقلابی این بنیاد های ویرانگر به نفع محرومین و مستضعفین بوده و آن را از اساسی‌ترین‌اقدامات تلقی مینمائیم و بر همین اساس میخواهیم مادامی که برای حفظ بنیان های مالی گذشته از جمله بانك های اختصاصی مسکن مکلف به پرداخت اقساط بانکی‌میباشیم، میباید وجوه قطع شده‌پرداخت گردد .

مقامات پزشکی قانونی آبادان :

اثر ۱۷ ضربه چاقو بربدن خبرنگار مقتول وجود دارد

آبادان ـ مقامات پزشکی قانونی آبادان به دنبال معاینه جسد عبدالحسین رهبر خبرنگار روزنامه اطلاعات که شب پنجشنبه در آبادان به قتل رسیده است ، اعلام کردند که‌عاملین با ۱۷ ضربه چاقو وی را به‌قتل رسانده‌اند و آثار ضربات‌چاقو بربدن مقتول بخوبی دیده میشود .

در همین حال صرافی بازپرس دادسرای آبادان که به‌این پرونده رسیدگی میکند ، گفت : قاتل یا قاتلان خبرنگارمقتول را در نقطه نامعلومی به قتل رسانده‌اند و سپس به مقابل منزلش منتقل کردند .

وی افزود : وجود جسد در سمت راست اتومبیل و نبودن آثار کشمکش در محل پیدا شدن جسد این موضوع را ثابت میکند .

وزیر کار در اجتماع کارگران شرق تهران :

حداقل دستمزد کارگران متناسب با هزینه زندگی تعیین میشود

داریوش فروهر وزیر کار وامورا‌جتماعی دیروزدراجتماع بیش‌از ۱۵۰۰ نفر کارگران کارخانه های شرق تهران و باشگاه شهرداری تهران پارس حضوربافت و ضمن پاسخ‌مساعد نسبت به‌خواست های‌کارگران درباره حداقل دستمزد گفت تعیین دستمزد های واقعی کارگران‌مستلزم سنجش‌بسیاری از مسائل اقتصادی مملکت و بررسی دقیق است .

وزیر کار گفت این موضوع باید در شورایعالی کار مطرح و حداقل دستمزد کارگران، متناسب با هزینه زندگی‌تامین شود که از اول فروردین ماه امسال قابل پرداخت خواهد بود . دراین دیدار پس‌ازقرائت آیاتی از قرآن مجید ، یکی از اعضای هیات ۵ نفری‌موسس شورای‌کارگران شرق تهران خواستهای کارگران را در ۲۳ مورد به طرح زیر مطرح کرد.

۱ـ پرداخت دستمزد ها و مطالبات عقب افتاده کارگران شامل سود ویژه ، حق‌خواربار و مسکن و حق اولاد .

۲ـ جلوگیری از تعطیل کارخانجات و اخراج بدون دلیل کارگران و لغو ماده۳۳ قانون کار .

۳ـ افزایش دستمزد همراه براساس هزینه زندگی‌و تامین بیمه های اجتماعی واقعی .

۴ـ نسوی حقوق زن و مرد دربرابر کار مساوی و ایجاد امکانات برای زنان کارگر باردار قبل و بعداز زایمان

۵ـ جلوگیری از کار کارگران خردسال و تامین زندگی آنها.

۶ـ حضور نماینده‌کارگران منطقه د رشورایعالی کاردر جهت تدوین قانون جدید کار.

۷ ـ به رسمیت شناختن سندیکاها و شورا های واقعی کارگران منطقه ازطرف دولت.

۸ـ جلوگیری از واردات کالا هائی که مشابه آن در داخل کشور تولید میشود و نظارت کامل بر مرغوبیت آن ازطرف سازمان صنایع‌وگسترش برای عدم اجحاف به مصرف کننده داخلی .

۹ـ کوتاه کردن دست سرمایه داران غارتگرخارجی.

۱۰ مرکزی جهت گرد‌همائی کارگران منطقه شرق بنام خانه کارگر شرق تهران.

۱۱ـ تشکیل اداره‌کارمستقل در منطقه شرق برای‌رسیدگی هرچه سریعتر به گرفتاری های کارگران

۱۲ ـ جلوگیری ازدخالت های افراد غیر مسئول بعنوان دلسوزی‌و ایجاد تفرقه‌در منطقه

۱۳ ایجاد اماکن رفاهی ز قبیل کتابخانه ـ کلاس پیکار بایسوادی و موسساتی که درخدمت کارگران منطقه‌باشد.

۱۴ ـ خانه سازی درمنطقه برای کارگران منطقه شرق .

۱۵ ـ پرداخت وام بدون بهره به کارگران

۱۶ ـ تامین زندگانی کارگران بازنشسته در زمان بازنشستگی

۱۷ ـ مصاحبه تلویزیونی بانمایندگان کارگران .منطقه شرق

۱۸ ـ اجرای طرح‌طبقه‌بندی مشاغل بطور کامل‌و کاهش ساعت کار

۱۹ـ از بین بردن تبعیض بین کارگران و کارمندان دولت چه از لحاظ تعطیلات رسمی و مرخصی سالیانه‌وسایر موارد .

۲۰ ـ رفاه و رعایت‌بهداشت هرچه بیشتر برای کارگران کارخانه های سم سازی

۲۱ـ بازنشسته کردن کارگران در سن ۵۰ سالگی .

۲۲ ـ اخراج نمایندگان های کارگران‌در شورای حل‌اختلاف که در رژیم گذشته سمتی داشته‌اند و جایگزین کردن نماینده های واقعی کارگران بجای آنها.

۲۳ ـ ایجاد استراحتگاه با تمام وسائل در تمام نقاط ایران برای کارگران .

پس‌از پایان قرائت‌خواستها، وزیر کار پشت تریبون رفت‌و بعداز اعلام یك دقیقه سکوت بعنوان ادای احترام باستاد شهید مرتضی مطهری گفت : رژیم سابق کارگر را مایه سرافکندگی خود میدانست و امروز برکت انقلاب بزرگ ارزشهای زندگی ما دگرگون شده بنابراین ما تا زمانیکه‌یك کارگر بیکار و کم‌درآمد داریم نباید دست روی دست بگذاریم زیرا هیچکس نمی‌خواهد ایران را بگذشته برگرداند .

وی درمورد مطالبات عقب افتاده کارگران گفت وزارت کار وامور اجتماعی کمیته ویژه‌ای برای بازرسی کار پدید آورده تا در برابر هر مراجعی بکوشد تا پس‌از ثبوت صحت خواسته ها مطالبات کارگران پرداخت شود .

وزیر کار و امور اجتماعی همچنین افزود از کسانیکه از کار در کارخانه خودداری کرده بودند و کارخانه ها را بصورت تعطیل درآورده‌بودند تقاضا شد دوباره بکار خود باز گردند و اگر کسی پیدا نشود که کارگران ما را ازکار بازدارد ضد انقلاب است .

وزیر کار در پایان گفت احتمالا شعبه شورایعالی کار در منطقه شرق تهران جهت رسیدگی‌بکلیه مایل‌ومشکلات کارگری تاسیس خواهد شد و کارگران هم با حفظ‌روحیه انقلابی خود منکی بخودباشند و عوامل اخلالگر را از جمع خود طرد نمایند .

خبرهای روز

مسئول‌حفاظت شرکت‌واحد دستگیر شد

سرهنگ فتح‌اله بیداری، مسئول سابق حفاظت شرکت واحد اتوبوسرانی تهران و حومه ، باتهام تحریك کارگران به تعطیل کار که امروز قراربود صورت گیردو سرپرستی اقدامات ضد مردمی در گذشته دستگیر شد .

یك مقام مسئول در شرکت‌واحد ضمن اعلام این خبر گفت : روز گذشته بیانیه‌ای بین کارگران شرکت واحد انتشار یافت که از کارگران خواسته شده بود دیروز (سه‌شنبه) را تعطیل کنند وبرای مراسم شب هفت استاد مطهری با اتوبوسهای شرکت واحد به قم بروند . بدنبال آن شرکت واحد طی اطلاعیه‌ای اعلام کرد که‌روز سه‌شنبه ، دیروز ، تعطیل نیست و کارگران خادم مردم شهر میباشند ولازم است سرکارهای خود حاضر شوند ، ولی علیرغم اطلاعیه‌شرکت واحد گروهی از کارگران تحریك شده به قصد عزیمت به قم کارخود راتعطیل کردند که‌از طرف‌ماموران کمیته از حرکت آنان جلوگیری شد. باتحقیق و بررسیهای مقدماتی که از این کارگران بعمل آمد ، روشن شد که محرك این توطئه سرهنگ فتح‌اله بیداری ، مسئول سابق حفاظت شرکت واحد بوده است. همچنین نامبرده متهم است که در گذشته نیز مسئولیت‌اقدامات ضد مردمی شرکت واحد را بعهده داشته است.

اجرای نمایشنامه سربازها

نمایشنامه «سربازها» لوئته‌وسکر ویکاراگردانی هرمز هدایت پس‌از مدتی تمویق از پنجشنبه بیست اردیبهشت ماه جاری ساعت شش بعد ازظهر درتالار رودکی به‌روی صحنه خواهدرفت .

برای اراضی و اماکن موقوفه جواز ساختمانی داده نمیشود

یك مقام آگاه در شهرداری شهرستان اعلام داشت : در حال حاضر برای اراضی و اماکن موقوفه جوازساختمان صادرنخواهد شد. این مقام گفت تنها برای اینگونه اراضی واماکن درصورتی جواز ساختمان داده میشود که با اجازه سازمان اوقاف کشور باشد. دیروز سازمان اوقاف نیز طی بخشنامه‌ای از شهرداری های سراسر کشور درخواست کرد تا اطلاع بعدی‌از صدور هرگونه جواز ساختمانی به متقاضیان در اماکن واراضی موقوفه خودداری کنند.

سندیکای هنرمندان هنرهای تجسمی

گروهی از هنرمندان هنرهای تجسمی اعلام کردند که بزودی تشکیل خواهند داد.این سندیکا متضمن موارد زیر خواهد بود: تامین استقلال‌فعالیتهای فرهنگی و هنری سندیکا، کوشش‌در راه معرفی هنرهای تجسمی، تامین منافع فردی و صنفی ، همکاری و نظارت سندیکا در برنامه‌های عمومی، تامین و ایجاد شرایط و امکانات مناسب جهت رشد آفرینش فرهنگی و هنری ، دفاع‌ازآزادیهای فردی و اجتماعی در راه آفرینش هنری، کوشش در راه ایجاد فضای سالم. ضمنا این سندیکا به هیچ گروه، جمعیت و حزبی وابسته نخواهد بود و استقلال کامل خواهد داشت .

سرپرست روابط عمومی فرهنگ و هنر

مطلع شدیم که ابوالفتح قهرمانی از سوی دکتر پرویز ورجاوند قائم مقام وزیر در فرهنگ و هنر به سمت سرپرست روابط عمومی این وزارتخانه منصوب شد. او پیش از این معاون روابط‌عمومی بود که با تجدید سازمان این وزارتخانه و فعالیت‌های گسترده، به این سمت منصوب شد.

تجلیل از ۲ دانشجوی‌شهید دانشگاه آذرآبادگان

تبریز ـ بمناسبت بزرگداشت سالروز شهادت دونفراز دانشجویان دانشگاه آذرآبادگان به اسامی داود میرزائی و محمد غلامی که‌در هجدهم اردیبهشت ماه سال گذشته بدست عمال رژیم سابق در محوطه دانشگاه به شهادت رسیده بودند، دیروز مراسمی از سوی دانشجویان در محوطه این دانشگاه و همچنین برمزار شهیدان مذکور برگزار شد و چندتن ازنمایندگان دانشجویان در باره شهادت این‌دوتن سخن گفتند . در این مراسم گروهی‌از نمایندگان طبقات مختلف مردم‌نیز شرکت داشتند .

سفیر مصر فردا تهران را ترك می‌کند

بگزارش یونایتدپرس ، یك سخنگوی سفارت مصر گفت:دکتر علی‌سمیرصفوت که تا قبل از قطع روابط دیپلماتیك بین دو کشور ایران و مصر در ۹ روز قبل عهده‌دار سفارت مصر در ایران‌بود، روز چهارشنبه ایران را ترك‌خواهد کرد.

وی افزود که کارکنان این سفارتخانه فعلا در ایران باقی خواهند ماند. ایران در سی‌ام آوریل بعنوان اعتراض به امضاء معاهده صلح بین مصر و اسرائیل روابط دیپلماتیك خود با مصر را قطع کرد . قاهره نیزهمانروزاقدام متقابل‌راعلیه‌ایران‌انجام داد.

جلسه سئوال و جواب بنی‌صدر در دانشگاه تهران

ابوالحسن بنی‌صدر ساعت چهار بعد از ظهر امروز در زمین چمن دانشگاه تهران در جلسه‌سئوال و جواب با مردم شرکت می‌کند. دیروز در مورد این برنامه اعلام شدکه چون تاکنون کسی برای مناظره با بنی‌صدر آمادگی خودرا اعلام نکرده است جلسه سئوال و جواب در دانشگاه تهران برگزار می‌شود.

ما اضافه حقوق نمیخواهیم

نمایندگان کارکنان شهرداری تهران که به دنبال ملاقات با شهردار به نتیجه نرسیدند امروز ضمن تماس با کیهان و اشاره به صدور دو قطعنامه و توزیع آن بین کلیه کارکنان ادارات مرکزی‌و مناطق ۱۲گانه شهرداری وهمچنین محابره یك تلگرام به حضرت آیت‌الله‌العظمی طالقانی یادآور شدند: ما هیچگاه با وضع موجود مملکت تقاضای اضافه حقوق ننموده‌ایم و تنها خواسته‌ایم‌وجوهی را که در گذشته بنام ترمیم حقوق ولی تحت عنوان اضافه کارپرداخت میشده باتوجه به هزینه کمر شکن زندگی روزمره ، کماکان پرداخت شود.

تلگرام آیت‌اله شیرازی در باره شهادت اسناد مطهری

مشهد ـ آیت‌اله العظمی سید عبدالله شیرازی ، در پاسخ تلگرام های تسلیت به مناسبت شهادت استاد مطهری ، تلگرامی‌خطاب به روحانیون و علما مخابره کرد . در این تلگرام ضمن اشاره به‌تاریخ مبارزات روحانیت شیعه آمده‌است: ما ازاین کشته شدن‌ها در راه‌هدف اسلامی خود بیم نداریم ،بلکه‌عزم ما افزوده میشود . مایا شدت تمام توطئه‌های غیر انسانی‌را محکوم کرده ، کیفرخاطیین آن‌راازخداوند متعال مسئلت داریم .

روز جهانی تئاتر فردا برگزار میشود

مراسم روز جهانی تئاتر پنجشنبه بیستم اردیبهشت ماه ساعت ۳ بعد ظهر به همت جامعه هنری‌آنامیشا در آمفی‌تئاتر دانشکده شیمی دانشگاه صنعتی برگزار خواهدشد.

سیل یك زن ودو کودك را برد

رفسنجان ـ در پی بارندگی شدید در منطقه رفسنجان در بخش های انار و بیاض و روستاهای جوادیه و الهیه و نوق سیل جاری شد.

گفته می‌شود در نوق سیل زنی را برده و دو بچه نیز ناپدید شده‌اند.

قسمتی از جاده یزدـرفسنجان نیز در اثر سیل ا زبین رفتهاست و چند اتومبیل نیز از جاده‌خارج و واژگون شده‌اند.

سعادت فرماندار رفسنجان برای رسیدگی به خسارات به نوق رفته است.

تحصن در شورای خلیفه‌گری ارامنه

عده‌ای از جوانان ارمنی‌محله «حشتیه» تهران از روز گذشته در محل خلیفه‌گری ارامنه‌درخیابان ویلا تحصن اختیار کرده‌اند و خواستار تهیه زمین برای احداث انجمن فرهنگی و ورزشی شدند.

این عده اظهار میدارند که ازدوماه قبل باشورای خلیفه‌گری برای خرید زمینی که سالها یك انجمن در آن به فعالیت مشغول بود مذاکره کرده‌اند ولی به نتیجه نرسیده‌اند .خلیفه‌گری‌بعلت نامعلومی با وجود قرار گرفتن کلیسا و انجمن در این زمین از خرید آن خودداری کرده است در حالیکه جوانان محله حشتیه محلی برای اجتماع و ورزش ندارند.

تحصن کنندگان در خلیفه‌گری اظهارداشتهاند تا انجام‌خواسته‌یشان به تحصن ادامه خواهند داد.

تحصن ۲۹ روزه دانش‌آموزان آملی

تحصن دانش‌آموزان مردودی آمل وارد بیست و نهمین روز خود شد. این عده که ۲۸ نفر می‌باشند روز گذشته طی نامه‌ای به‌کمیسیون حقوق بشر ، کانون وکلای دادگستری، جمعیت حقوقدانان ایران وضع خود را تشریح کردندو خواهان رسیدگی به مشکل ۵۰۰ دانش‌آموز آملی شدند.

تحصن مجدد دیپلمه‌های بیکار

شیراز ـ ۵۰ نفر از دیپلمه‌های بیکار شیراز که‌از صبح یکشنبه‌در دادگستری متحصن شده بودند پس از ۲۴ روز که بخواسته های آنها پاسخ مساعد داده نشد از صبح دیروز در استانداری فارس به تحصن خویش ادامه میدهند.

همچنین صبح دیروز عده‌ای از دختران سیاهی

۶ تن اعدام‌شدگان تهران

خبر اعدام ۶ تن محکومین دادگاه انقلاب ، صبح امروز بدین شرح انتشار یافت:
محاکمه ۶ تن از غارتگران بیت‌المال و عوامل سرسپرده رژیم منفور پهلوی که در شعبه‌های‌مختلف دادگاه انقلاب اسلامی تهران از بامداد دیروز آغاز شده بود ، ساعت ده‌ونیم دیشب پایان یافت‌وقضات محکمه عدل اسلامی پس از یکساعت ونیم شور رای خود را اعلام کردند.

۱ ــ حبیب القانیان سرمایه‌دار معروف بجرم ایجاد ترویج فساد و بعنوان اهل ذمه‌ای که در ارتباط با اسرائیل و صهیونست به‌هموطنش خیانت کرده باعدام محکوم‌شد و اموال خود و نزدیکان درجه اولش بسود تمامی مستضعفین ایران مصادره‌شد.

۲ ــ رحیم علی خرم سرمایه‌دار و قمارخانه‌دار معروف بارزترین نمونه مفسدفی‌الارض شناخته و باعدام محکوم شد. اموال وی نیز از سوی دادگاه انقلاب بنفع مستضعفین مصادره شد.

۳ ــ دکتر ابوالحسن سعادتمند سپهبد بازنشسته و مدیرکل اسبق اداره یکم ساواک ــ معاون اسبق وزارت اطلاعات ــ رئیس روابط عمومی کل ارتش ــ رئیس محکمه انتظامی قضات ارتش و دبیر اطلاعات در کابینه نظامی ازهاری مفسد فی‌الارض شناخته و بمصادره اموال وی محکوم شد.

۴ ــ دکتر محمد بقائی یزدی طبیب مخصوص ساواک و متخصص شکنجه مفسدفی‌الارض شناخته و باعدام محکوم شد. اموال دکتر محمد بقائی یزدی نیز بسود مستضعفین مصادره شد.

۵ ــ محمد فلاح رئیس اکیپ و عضو واحد اجرائی کمیته مشترک باصطلاح ضد خرابکاری‌ساواک محارب با خدا شناخته و باعدام محکوم شد.

۶ ــ جعفر شکروی افسر شهربانی و سرپرست اکیپ گشتی و کمیته باصطلاح ضد خرابکاری‌ساواک محارب با خدا شناخته و باعدام محکوم شد.

احکام اعدام صادره از سوی دادگاه انقلاب اسلامی درباره حبیب القانیان و رحیم‌علی خرم و ابوالحسن سعادتمند و محمد بقائی یزدی و محمدفلاح و جعفر شکروی ساعت یک بامداد امروز باجرا گذاشته شد.

سپهبد سعادتمند مطبوعات را اشغال نظامی کرد

سپهبد ابوالحسن سعادتمند وزیر اطلاعات کابینه نظامی‌ازهاری بود . وی یکی از افسران رژیم سابق بودکه هدفها در سازمان امنیت سمت مدیرکلی داشت و در زمان ریاست پاکروان در سازمان امنیت به سمت معاون وزارت اطلاعات گماشته شد. وی در عین‌حال معاون کمیته پیکار با بیسوادی بودکه با ریاست اشرف پهلوی کار میکرد. سپهبد سعادتمند سپس به ریاست روابط عمومی ستاد ارتش رسید و بعد از آن رئیس دادگاه انتظامی ارتش شد. سعادتمند دارای دکترای حقوق از دانشگاه تهران بود و رساله دکترای وی عنوان «جنگ‌سرد» را داشت . در اولین روز وزارت سعادتمند بعنوان وزیر اطلاعات مطبوعات کثیرالانتشار کشور ما اشغال نظامی شد و تا آخرین روزکار او و بعداز آن مطبوعات در اعتصاب کامل بود .

کوره‌ی انقلاب را فروزان نگهداریم

با این خو گرفتگان به قتل وشکنجه و سرکوب رزمندگان مردم ، چه باید کرد ؟
اعدام آنان خشم ستمدیدگان را فرو می‌نشاند ؟ اینان که فریاد سهمناک فرزندان مردم،در زیر وحشیانه‌ترین‌شکنجه‌ها، برایشان سرود پیروزی بود، می‌توانند به‌عجزولابه ، توبه و طلب عفو، از دادگاه خلق بخشودگی بگیرند ؟ این آدم‌کشان و شکنجه‌گران حرفه‌یی که در کشتار و شکنجه، زن و مرد، پیر و جوان نمی‌شناختند و بوی خون تن مبارزان سرمستشان می‌کرد، شرم ندارند که «فقرخانوادگی»، «ناآگاهی» و«خدمت به اسلام» را مجوز خود در عملیات ضد انسانی می‌شمارند ؟
آقای شاهین، تو جلاد ! مگر نمی‌گفتی آزادی مجسمه‌یی است در آمریکا ؟! مگر تو نبودی که می‌گفتی آتش‌زدن آلات تناسلی، بهترین راه اعتراف گرفتن است ؟ مگر تو نبودی که فرزندان عزیز این آب وخاک را که حاضر نبودند از رادمردست رفته باز گردند، با سیخ کباب می‌سوزانیدی و در سرمای سخت زمستان ۵۴ سوارشان می‌شدی و دور فلکه سرود شاهنشاهی می‌خواندی ؟ آقای شکروی، تو که بوسیدن دست یک رهبر مذهبی را نقطه مثبت زندگی ننگینت می‌خوانی، مگر تیرخلاص را خودت در مغز حمید هوشی خالی نکردی ؟ مگر تو نبودی که با لگد به جنازه شهید جلیلی می‌زدی و دیگران را به تجاوز به جسد پاکش تشویق می‌کردی ؟

شما! شما ماموران خون‌آشام ساواک و دست پرورده‌ارباب جنایتکارتان آمریکا، دیگر چه دارید که در دفاع از خود بگوئید ؟ خودی وجود دارد؟ شما سرایا «من حیوانی» بودید، بوی گوشت تن رزمندگانی که در قتلگاه کمیته داغ می‌شدند، چون عطر آزادی، در فضای کشور به مشام می‌رسد. آن زیلو های مندرس سلول هاتان که از خون خیس بود، گواه جنایات شماست. رگبار مسلسل‌ها و تک‌تیر هفت‌تیرهاتان، اکنون به فرمان خلق قهرمان ایران، بر سینه های سنگ خودتان شلیک می‌شود. شما زندگی و آزادی مردم ایران را به پول ناچیزی که صرف عیاشی های جانکاهتان می‌شد، فروختید و بسیارهم آگاه و شادمان بودید. روزی که حمید اشرف به شهادت‌رسید، در کمیته جشن گرفتید و صدای قهقهه منحوستان در فضای خفقان آور کمیته پیچید و روزی که ژنرال‌پور جلاد دردادگاه خلق ــ خیابان ــ تیرباران شد، همه‌ی زندانیان سیاسی کمیته را تا سحرگاه شکنجه می‌کردید. از درد و خشونت. این‌آگاهی نیست ؟

آن خبرچین رذلی که امروز چون موش کور در لانه محقری خزیده و از آن سوراخ پول می‌ریزد و ایادیش راعلیه انقلاب بسیج می‌کند، بطور موقت از چنگ عدالت گریخت. اما تو، اگر می‌توانستی بگریزی، جز این بودی ؟ آیا انقلاب جز این است ؟ باکترین آدم‌ها، درکنار رذل‌ترینشان، می‌توانند از یک هوا فرو دهند ؟ نه !

اعدام تو، خدمت در حق توست. بپذیر. این سرنوشتی است که خود بارها آن را بزبان می‌آوردی، اما بد به خود راه نمی‌دادی. حسین زاده می‌گفت: «۵۰ سال دیگر هم هیچ غلطی نمی‌توانید بکنید !» تهرانی می‌گفت: «به جقه همایونی همه‌تان‌را می‌کشم! اگرما به‌دست شما می‌افتادیم چه‌میکردید؟» پرویز منتی، جلادحرفه‌یی کمیته‌می‌گفت : «می‌خواستی‌رئیس جمهور بشوی ؟ توی زندان خواهید پوسید. این تاج وتخت ابدی است، ما فنایی شاه هستیم !» زندی پور می‌گفت: «اگر قدرت داشتم همه‌ی هنجیان روشنفکری را تیرباران می‌کردم. اینها از همه خطرناک‌ترند، چون همه‌ی مردم را علیه ما به‌راه می‌اندازند.»

محرری می‌گفت: «شما با ما بهتر ازاین رفتار نخواهید کرد.» آیا به راستی اینها نشانه‌ی آگاهی شما از عواقب آنچه با مردم می‌کردید نیست ؟ آیا نشانه‌ی شادمانی شما از سرکوب آتانی که روزی شما را به دادگاه خلق خواهند کشاند، نیست؟ آیا آقای القانیان، باآگاهی تمام، حفظ منافع اسرائیل وآمریکا را حفظ منافع خود نمی‌دانست ؟ آیا آقای بقایی وقتی پای آماس کرده مجروحان کمیته را با لگد می‌ترکاند، گمان نمی‌کرد که او هم انسان است ؟ دستورالعملی برای این کار داشت ؟ بیماران شکنجه شده‌یی که از سهل‌انگاری عمدی این حضرت، بشهادت می‌رسیدند ویا دست وپا وچشمشان ناقص می‌شد، پناهگاهی نداشتند ؟

پاسخ این پرسش ها را دادگاههای انقلاب داد و خواهد داد. اما این واقعیت را هیچگاه نباید از نظر دور داشت، که جرثومه های فساد، به‌تمامی باید ریشه‌کن شوند، والا مجیدی‌ها و ولیان‌ها، عضدی‌ها و ثابتی‌ها، بادست ارتجاع و امپریالیسم بار دیگر حمام خون راه خواهند انداخت. چنین است که هیچگاه، اعدام این خونخواران، نباید به فروخفتن خشم انقلابی توده‌های ستمدیده، انجامد. این کوره‌ی انقلاب، باید هرروز فروزانتر شود.

درمحاکمه رحیم علی خرم ، توسط عده‌ای از شهود

جنایات مخوفی که در پارک خرم اتفاق می‌افتاد فاش شد

*** جوان بیچاره‌ای را بدستور خرم در قفس شیرها انداختند .**

*** درپارک خرم قبرستان مخفی و سردخانه مخصوص اجساد وجود داشت .**

رحیم علی خرم که بعنوان مفسد درجه یك دربار معرفی شد ، نماینده دادستان از او بعنوان مردی نام برد‌که با زور و قلدری سالها شیره جان میلیونها از افراد مظلوم و بی‌گناه این مملکت را بدست خود وعوامش‌مکیده .
شعبه سوم دادگاه انقلاب عدل اسلامی رحیم‌علی‌خرم سرمایه‌دار و قمارخانه‌دار معروف بارزترین نمونه مفسدفی‌الارض شناخته و باعدام محکوم شد. اموال وی نیز از سوی دادگاه انقلاب بنفع مستضعفین مصادره شد.

ابتدا متن کیفرخواست صادره از سوی دادگاه انقلاب علیه رحیم‌علی خرم باین شرح خوانده شد: رحیم‌علی خرم، به‌شناسنامه ۱۳۴ ، اهل ساوه ، بی‌سواد ، ساکن شمیران متهم است به :

۱ ــ مشارکت و معاونت در قتل و ضرب.
۲ ــ استعمار ملت مظلوم ایران باتوسل به‌قدرت‌ونفوذ خود در رژیم طاغوتی شاه .
۳ ــ دایر کردن قمارخانه و مراکز فحشا .
۴ ــ اتکاء به‌حاکمیت اجنبی و متزلزل کردن‌حاکمیت ملی بمنظور دستیابی به‌اهداف شوم خود.

وی سالیان دراز با وابستگی به‌رژیم جبار شاه مبادرت به‌غارت ملت مظلوم نموده و ازاین راه ثروتهای کلانی اندوخته است، از جمله شرکت آسفالت، هتل‌خرم ، قمارخانه و مرکز فحشا بنام پارك خرم و صدها آپارتمان، میالغ هنگفتی که در بانکهای سویس اندوخته است جنایات وی بحدی بود که توسط عمال شاه دستگیر و روانه زندان شد. دلایل اتهام: ۱ــ صدهابرگ شکایات‌شکات مضبوط درپرونده
۲ ــ اظهارات خود متهم.
۳ ــ وجود دهها پرونده سوء استفاده علیه وی در دادگستری.
۴ ــ قضاوت اذهان عمومی که تمامی ملت نام او را بایك جانی برابر می‌دانند ... بنابراین ایشان یکی ازمفسدین درجه یك دربار شاه سابق است که باخیانت به ملت سهم بزرگی در حکومت شاه سابق دارد. از دادگاه عدل اسلامی تقاضای صدور حکم شرعی به اشد مجازات برای متهم مصادره اموال او ، اقارب او ، و اقارب درجه یك‌اورادارم...

پس از قرائت متن کیفرخواست صادره از طرف دادستان ، از خرم خواسته‌شد تاچنانکه درجواب‌به‌کیفرخواست مطالبی دارد عنوان کند، خرم که به‌علت نداشتن سوادموارد اتهام را یادداشت نکرده بود. شفاها به‌موارد کیفرخواست جواب گفت. خرم در برابر اعضای دادگاه انقلاب عدل اسلامی رنگ بچهره نداشت وبهنگامی‌که شکسته‌بسته به‌دفاع از خود می‌پرداخت ، دهانش به‌شدی خشك می‌شد ومرتبا دستپاچه و مضطرب می‌گشت.

مر دادگاه خرم دوتن از شهود که در پارك خرم کار می‌کردند پرده از جنایات او و یارانش ، از قبرستان موجود دراین پارك ، از سردخانه‌ای که اجساد را درآنجا پنهان می‌کردند ، از قفس شیرهایش که هر معترضی را بداخل آن می‌انداختند ، و از زنان بدنام خارجی و از خوش‌گذرانیهای بستگان شاه سابق دراین پارك،برداشتند.

رحیم علی خرم درمطالب‌خودضمن اشاره به‌همکاریهای نزدیکی که با تیمور بختیار و ارتشبد نصیری داشت، از نصیری به‌نفرت یاد کرد و گفت او باعث دستگیری من در لاهور شد. چون به‌او رشوه نداده بودم لذا دستور داد ماموران ساواك مرا بگیرند. خرم گفت: در تمام دنیا دفتر کار دارد و ۲۰ سال است‌که بدستور رژیم سابق به او در ایران کار نمی‌دهند. وی سپس اقرار کرد که برای نجات بعضی از افراد دلالی می‌کرد. او در سخنانش گفت: مهندس جزنی برادر بیژن جزنی را که داماد آقای اصفیاست، از اعدام نجات دادم.

در مورد پارك خرم ، که بنام او ساخته شده است، گفت: چون بدستور شاه درایران بمن کار نمی‌دادند، من اقدام بدرست کردن این پارك کردم که سمبال نگذاشتند آنجا را بکار اندازم تااینکه به‌من گفتند آنرا در اختیار فرانسویها بگذارم.

شهادت یك شاهد

یکی از شهود بهنگام شهادت در دادگاه فاش‌کردکه پارك خرم زیرنظر خرم اداره می‌شد.
خرم در قسمتی از سخنانش گفت: شریف امامی۵۰درصد از سهم پارك خرم را از وی مطالبه کرده بود.
خرم در قسمتی از دفاع خود پرده ازسوءاستفاده‌های بنیادمنحله پهلوی برداشت و گفت : سرتاسر کناره دریای خزر را این بنیاد غصب کرده بود و آنرا باگرفتن مبالغی هنگفت با یك بنچاق به‌مردم می‌فروخت.
خرم گفت : پولی که ازاین بابت بنیاد می‌گرفت بودجه ۱۶ سال مملکت را می‌توانست تامین کند.
وقتیکه محبت از جنایات خرم و عواملش در پارك‌خرم سخن بمیان آمد ، یکی از شهود که مدتها دراین پارك کار کرده بود بجایگاه شهود احضار شد. او در قسمتی‌از سخنانش گفت : خرم و ۳۰ تن از بادی‌گاردهایش ، کسانی راکه در پارك خرم معترض می‌شدند، چنان سربه‌نیست می‌کردند که هیچکس از جنایات آنان باخبر نمی‌شد. این شاهد اشاره به‌جنایتی کرد که توسط عمال خرم صورت گرفته بود او گفت : یکبار مرد جوانی که به‌نحوه اداره امور پارك خرم معترض شده بود، توسط بادی‌گاردهای‌خرم، دستگیر شد و اورا ساعت ۳و۵ به‌داخل قفس شیرهاانداختند و شیرها پیکر نیمه‌جان اورا پاره پاره کردند. وی گفت: ۱۸۰ خانم فیلم‌بینی برای کار در عشرتکده در مثل خرم استخدام شده بودند واین گروه در اختیار افراد سرشناس قرار می‌گرفتند، که هاشمی‌نژاد ، ارتشبد معدوم نصیری ، مادر شاه ، نازك دختر حمیدرضا پهلوی ، از مشتریان پارك خرم بودند.

در پایان دادرسی ، دادگاه شرحی که گذشت، اورا مفسدفی‌الارض شناخت و رای به‌اعدامش صادر کرد (مشروح جریان دادگاه خرم در شماره فردا منتشر خواهد شد).

در جریان محاکمه دکتر بقائی یزدی طبیب مخصوص ساواك و متخصص شکنجه

بقائی، صادر کننده جواز دفن برای شکنجه دیدگان زندان اوین بود

*** دکتر بقائی یزدی ازنظر پزشکی ، نوع شکنجه‌زندانیان را تعیین میکرد .**

رحیم‌علی خرم مقاطعه‌کاری که میلیونها تومان ثروت داشت و مخالفانش‌برادر قفس‌شیرهامی‌انداخت در برابر دادگاه قرار گرفت . او هم در دادگاه گفت اشتباه مخالف بوده است اما اسرار روابط خودرا با مادر شاه مخلوع فاش نکرد .

شعبه سوم دادگاه انقلاب عدل اسلامی ، صبح دیروز رسیدگی به پرونده دکترمحمد بقایی یزدی ، رئیس بهداری زندانها ، و نماینده مجلس فرمایشی رژیم سابق ، را با آیاتی از کلام‌الله مجید آغاز کرد . وی طبیب مخصوص ساواك و متخصص شکنجه بود.
پس از ۳ ساعت محاکمه و دادرسی ، سرانجام دادگاه وارد شور شد و باتفاق آراء دکتر محمد بقایی یزدی را به عنوان مفسد فی‌الارض ومحارب با خدا و رسول خدا به اعدام محکوم کرد .

پس از قرائت متن کیفرخواست توسط نماینده دادسرا ، از دکتر بقایی یزدی خواسته شد چنانکه در موارد اتهام در کیفرخواست مطالبی دارد بیان کند .

بقایی در دفاع از خود ، موارد اتهامی را رد کرد ومدعی شد علیرغم‌خدمتی که در ساواك داشته خدمات ضد انقلابی و ضد مردمی انجام نداده است. او سعی کرد خود را مبرا از اتهامات وارده به دادگاه انقلاب معرفی کند .

وی در قسمتی از دفاعیات خود گفت : پس از اینکه‌وارد مجلس شدم ، با منصوردرگیری پیدا کردم . البته باید بگویم انتخاب من به مجلس به دو جهت بود . من می‌خواستم از ساواك خود را بیرون به‌کشم و ازطرف دیگر به یزدخدمت کنم . درگیری من با منصور در مورد مسئله نفت ایران بود. و علت دوم ، برسر لایحه مستشاران بود ، بقایی گفت من عضو ساواك بودم ، و جاسوسی ساواك را نیز نمی‌کردم . کسانی در مجلس بودند که با ساواك ارتباط داشتند ولی این کار رابخاطر تثبیت‌موقعیت شغلی خود انجام می‌دادند .
بقایی یزدی گفت دومین درگیری من دردوره دوم‌مجلس بود که بر سر مسئله دینی با هویدا ، پیدا شد .

فعالیت در ساواك

بقائی ضمن اشاره به فعالیتهای در ساواك تهران گفت : من‌کار پزشکی انجام می‌دادم .

رئیس دادگاه: شما درساواك بعنوان تعیین کننده شکنجه‌ها که مثلا کدام شکنجه‌ها را‌زنظر پزشکی خوبست . ناله جوانهای زیرشکنجه و مردم مظلوم را می‌شنیدی ، بخاطر حقوقی که از ساواك می‌گرفتی ، جوانان‌را بخاك و خون می‌نشاندی ، وارد شدن به ساواك یعنی طریقه ضد خلقی انتخاب کردن ، شما این را می‌دانید؟

متهم : من دکتر ساواك‌بودم، من به حق حتی یك‌نفر تعدی نکردم . از شاه همیشه بدم می‌آمد .

قاضی : شما در سال ۴۷شاهد عملیات رژیم درمنطقه در مقوسه فیضیه قم بودید ، می‌دانیدچه بلائی بر سرعزیزان‌مان‌آوردند، شما شخصا در دستگیری آیت‌الله خمینی دست‌داشتید . چرا این دستگاه ضد قرآن را نشناختید و خود را کنار نکشیدید ؟

بقایی : من وقتی در پی‌حمله ساواك به مدرسه فیضیه رفتم کلی نذر دادم .

قاضی : شما تا سال ۵۷ در خدمت این دستگاه بودید این برای شما روشن نبود که محارب بودید؟

بقایی : وقتی آدم در ساواك عضو شد ، به‌این‌سادگی‌نمیتواند خود را کنار بکشد . قبول دارم‌که در تشکیلات محارب بودم ولی به نفع مردم . در اینجا قسمتی از شهادت یک شاکی که علیه بقایی شهادت داده بود خوانده شد : وی در بازپرسی اعلام داشته بود . من در سال ۳۴بازداشت شدم و زیر شکنجه قرار گرفتم، سرهنگ سیاحت‌گر ، سرهنگ زیبائی (رئیس تیم شکنجه) رحیمی جزو این گروه بودند ، مزاج طرف این افراد هم شکنجه شدم .

رئیس دادگاه سپس گفت : این مطلب در روزنامه‌هانوشته شده بود و اسم شما هم جزو شکنجه‌گرها بمیان آمده بود. شما در بازپرسی و حتی در آن موقع‌که این مطلب منتشر شد ، اقدام به تکذیب آن نکردید ؟ پس لابد تائید می‌کنید . بقایی در جواب گفت: می‌خواستم اعلام جرم کنم‌ولی فکر کردم مایه‌آبروریزی شود. این شخص هدفش هتك‌حرمت من بود .

شاهد دیگری در دادگاه حضور داشت که به جایگاه شکنجه زیاد مضروب شده‌است بفرئیس بهداری یعنی لطیفی گفتم این اعمال خلاف واقع است ...

سخنان نماینده دادستان

پس‌از آن نماینده دادستان مطالبی درد‌فاع ازکیفرخواست عنوان داشت : وی ضمن اشاره باعمال ضد انسانی متهم‌گفت: ایشان یك قطعه « مدال همایونی » در هفتم مهرماه۵۷۰ دریافت داشته ودر گزارشی در سال ۴۲ یعنی پس‌از واقعه ۱۵ خرداد که در واقع یك قیام ملی ومذهبی بود ، ایشان آرزوی خدمت به شاهنشاه آریامهر کرده وتوفیق کامل‌را در خدمت به شاهنشاه داشته است .

ایشان بقدری علاقمند به ساواك بودند که اشخاصی را برای خدمت به ساواك معرفی می‌کردند که نمونه معرفی‌نامه ایشان در پرونده مضبوط است. سئوال‌شد شما بچشم خودشکنجه ساعدی را که اسیر در دست ساواك بود ، درحقیقت اسیر جلادان اوین بود دیدید می‌دانستید کسی را که راهش به‌اوین منتهی می‌شد ، دیگر برگشتی وجود نداشت . شما چه اقدامی برای اشاگری‌رژیم کردید ؟ شما می‌توانستید از طریق افشاگری پرده ازجنایات رژیم که شکنجه دیده‌ها و زندانیان ازآن باخبر بودند ، دربیرون برملا‌داشتید .ماموران ساواك زخمی شده‌ها وآنهائی که‌زیر شکنجه جلادان مضروب می‌شدند ، پیش پزشك‌بهداری می‌آوردند . حالا می‌گوئیم‌شما برای افرادی که در زندان شهید می‌شدند ، جواز دفن صادر نمی‌کردید ، ولی حداقل برای شما یقین بود که این افراد زیر شکنجه‌شهید میشدند. چه‌اقدامی ازطریق روشن‌کردن اذهان مردم از جنایات رژیم کردید ؟ ازطریق مقامات بالا برای اعمال شانه‌عالی داده شده است . شما در سال ۵۳ پزشك زندانهای فرمانداری‌نظامی بوده‌اید که یکی از قوانین منسوخه ملعونه بود که دولت جابر پهلوی مردم را درزندانها می‌کشت ، شما در آن موقع پزشك زندان بودید ، وتقاضا کرده بودید برای اینکه در موارد حساس فوری حاضر شوید یك تلفن در اختیار شما رامبد و زهتاب‌فرد یا آن‌وضع از امام خمینی یاد می‌کردند . بهتر نبود می‌رفتید به خارج ومثل سایرین علم مبارزه را برمی‌داشتید ؟

در مجلس چه کردید ؟

شما دو دوره نماینده مجلس فرمایشی بوده‌اید ، با وجود اینکه واقف بتصویب قوانین ضد مردمی‌به‌نفع ساواك‌بودید،

شهود خوانده شد این شاهد گفت : من درسال ۵۳ دستگیر شدم . پس‌از مدتی که در زندان اوین بودم ، بعلت ناسازگاری محیط حالم بهشد.
دکتر بقایی رئیس بهداری بود ، مرا پیش او بردند، ولی بقایی اعتنایی به‌من نکرد ، او وجدان پزشکی را زیرپاگذاشته بود .

● شکنجه غلامحسین ساعدی

رئیس دادگاه خطاب‌به‌بقایی گفت : در زندانهائی که شما خدمت می‌کردید بهترین‌جوانان این مملکت زیر شکنجه‌های دژخیمان شهید می‌شدند . شما درجائی خدمت می‌کردید که شهادتگاه فرزندان آزاده بود، وجوانان‌وقتیکه زیر وحشیانه‌ترین شکنجه‌ها شهید می‌شدند، در بهداری شما بهآن جوازدفن صادر می‌شد ؟

متهم در جواب گفت : من بازرس بهداشتی زندان اوین بودم ، زندان اوین رئیس بهداری نداشت . من به آشپزخانه و چند بند عمومی سرکشی می‌کردم ، روزیکه دکتر غلامحسین ساعدی را با آن حالت شکنجه شده دیدم ناراحت شدم ، من از اینکه زندانیان را شکنجه می‌کردند ناراحت بودم و شبها خواب نداشتم . یکبار که برای ترخیص خانم نوشیروانی به زندان اوین رفته بوم ، آقای ساعدی را دیدم که براثر کابوسهای مجلس شدید و از طرف دیگر علیرغم اعلام‌منحل بودن مجلسین از طرف امام ، تاآخرین دقایق از سنگرمجلس فرمایشی شاه دفاع کردید . شما در تاریخ ۱۵ بهمن‌استعفا دادید و آن موقعی که شاه ۲۰ روز پیش از آن فرار کرده بود ، به چه مجوزی زودتر استعفا نکردید؟ شما در مجلس باگروهی از همکارانتان در جهت تثبیت قدرت شاه گام برمی‌داشتید بدتغییر تاریخ این مملکت‌رای دادید ، صدهائی که شما از طریق تصویب قوانین ضد مردمی، برملت زدید، با سایر جنایت رژیم نمی‌شود مقایسه کرد . آنگاه قاضی دادگاه به‌قسمتی از یك گزارش اشاره کرد که نمره عالی به اعمال او داده شده و اینکه درانجام کارها احتیاج به نظارت‌ندارد. درباره او گزارش داده شده که شخصی است کاملا متکی بخود، توجه به‌مسئولیت‌واگذار شده دارد باین کارها مباهات می‌کند !

رئیس دادگاه گفت : دکتر بقائی یزدی ، دانش رضوی را ایشان می‌شناسند . روزیکه آیت‌اللهالعظمی امام خمینی را عمال رژیم‌سابق دستگیرکردند، ایشان (بقایی) واسطه مستقیم در دستگیری ایشان بود .

بقایی در آخرین دفاع خود مدعی شد دردستگیری آیت‌الله خمینی دخالت نداشته است و گفت : یك اشتباه من این‌بود که وارد ارتش شدم ... من در زندان قصر پزشك افسران توده‌ای زندان بودم . من روزیکه برای انتخابات‌میرفتیم حوادث ۱۵ خرداد در قم‌اتفاق افتاد که درآن موقع من در ساواك نبودم ... اما در مورد معرفی اشخاص به ساواك، هر رئیس اداره حداقل ۵۰ نفرا به‌ساواك معرفی می‌کرد ، ولی من مردم را از رفتن به‌ساواك منع می‌کردم . من تنها یك‌نفر را معرفی کردم .

قاضی : شما چطور توانستید برمقام وکالت این چنین محکم بچسبید در حالیکه آقای‌هلاکو رامبد و زهتاب‌فرد با آن‌وضع از امام خمینی یاد می‌کردند . بهتر نبود می‌رفتید به خارج ومثل سایرین علم مبارزه را برمی‌داشتید ؟

ساعت ۱و۴۰ دقیقه پس از آخرین دفاعیات دکتر بقایی دادگاه وارد شورشد وسرانجام رای براعدام او صادر شد .

بقائی یزدی ، پزشکی که درمانهایش نوعی شکنجه بود

دکتر محمد بقائی یزدی، نماینده سابق مجلس شورایملی که از طرف رژیم ضد مردمی پهلوی به مردم «تفت» تحمیل شده بود، در سال ۱۳۰۷ در یزد به دنیا آمد و در سال ۱۳۳۲، با خدمت در بهداری ارتش ودیگر سازمانهای دولتی، همکاری خود را با رژیم شروع کرد.

دکتر بقائی در سالهای آخر پزشك ساواك بود و سپس به خاطر خوش خدمتیهای بیش از اندازه‌اش، مدیر کل بهداری زندانها شد. دکتر بقائی برای اولین‌بار در سال ۱۳۴۲، به عنوان نماینده تحمیلی مردم تفت وارد مجلس شورایملی‌شد.

زندانیان مبارزی که سالها درمانهای او را که کم از شکنجه نبود تحمل کرده‌اند میگویند: زمانی که بدن ما براثر شکنجه زخمی میشد و چرك میکرد وی بدون اینکه بیهوش کند و یا از وسایل جراحی استفاده کند قسمتهای پاره شده را میبوخت. اغلب، معالجه بیماران را مشروط به تقاضای ندامت میکرد و حتی درمارهای موارد، اگر بازجو با تمام جلادی، متهم را پیش پزشك میفرستاد این شخص کاسه داغتر از آش میشد و میگفت : حرفهایت را زده‌ای یا نه. یا اینکه پاهای ورم کرده و چرکدار را لگد میکرد تا بترکد.

زندانیان میگویند: دکتر بقائی، دندان درد، شکم‌درد، سرما خوردگی ، قارچهای پوستی را بیماریهای جزئی‌میدانست و میگفت: اینجا هتل که نیست، خانه خاله هم نیست. شما دشمن رژیم هستید. تازه این لحرف یك دکتر کمیته بود که فکر میکرد رفتاری منطقی دارد. بارها اتفاق می‌افتاد که حتی از دژخیمان که برای بیماران کمیته و ساواك می‌آوردند تقاضای «شارین» و «روتر» ــ برای بیماران داخلی ــ بمآنها میرسید. در ضمن داروی بیماران را به دست خودشان نمیداد .

بقائی یزدی که رضا پهلوی، پدر شاه مخلوع را یکی از میهن‌پرستان بزرگ و نابغه مسلم میدانست، در یك انتقاد «آبکی» در مجلس گفته بود: «من معتقدم برای پیش بردن نظرات اصلاحی شاهنشاه در زمینه هدفهای انقلاب سفید به این طریقی که مادر بعضی مثلن پیش میرویم اگر بخواهیم لنگ‌لنگان پیش برویم بهیچوجه به مقصود نمیرسیم.» ودیدیم که نظام‌ضد مردمی گذشته و عواملش، نه‌تنها به‌مقصود نرسیدند بلکه، همگی در پیشگاه خلق مبارز ایران بجزای خودرسیدند و دکتر بقائی یزدی نیز یکی از آنها بود.

۲۲ روز از تحصن داوطلبان تحصیل در خارج میگذرد

گروهی از داوطلبان تحصیل در خارج از کشور که از روز ۲۹ فروردین‌ماه برای تمدید مهلت تشکیل پرونده و گرفتن پاسپورت، در سازمان امور دانشجویان کشور متحصن شده بودند، از شنبه‌گذشته، ضمن اعتصاب غذای خشك، در وزارت علوم به تحصن‌ادامه‌می‌دهند.
داوطلبان که خواستار تمدید ۱۵ روزه مهلت تعیین شده برای تشکیل پرونده و گرفتن گذرنامه جهت خروج از کشور هستند،تاکید کرده‌اند تا رسیدگی به‌خواست‌خان به تحصن و اعتصاب غذا ادامه خواهند داد.عده‌ای از داوطلبان به

تحصن یکماهه فارغ‌التحصیلان بیکار

فارغ‌التحصیلان بیکار که مدت ۳۱ روز است در کاخ دادگستری متحصن شده‌اند . طی نامه‌ای به کیهان مینویسند متاسفانه باآنکه ۳۱ روز ازتحصن‌ما‌میگذرد .رسانه های گروهی و سازمان رادیو تلویزیون به سکوت خود در بیان خواسته‌های برحق وطرحهای‌منطقی ما برای‌حل مشکل‌بیکاری در سطح کشور ادامه داده‌اند . ما بار دیگر با درج این‌مطلب توجه مسئولین کشوررا در جهت اعلام آمادگی خود در راه سازندگی کشور و استفاده ازاین نیروی فعال وجوان جلب مینمائیم . ازدولت موقت انقلاب میخواهیم که باین مشکل اساسی و بنیادی مملکتی رسیدگی بنمایند .

اجتماع کارکنان شرکت مخابرات :

خانه نمی‌خواهیم لااقل پول‌مان را پس بدهید

صبح دیروز ۴۳۰ تن از کارکنان شرکت مخابرات که سه سال پیش هریك مبلغ ۵۰۰ هزار ریال به شرکت تعاونی مسکن شرکت مخابرات پرداخته‌اند و تاکنون موفق به دریافت زمین به خانه و یاپول پرداختی خود نشده‌اند ، برای سومین‌بار در دفتر وزیر پست و تلگراف وتلفن اجتماع کردند و از دولت‌خواستند که در این زمینه اقدام عاجل کند .
آنها از وزیر پست و تلگراف بعنوان مسئول این وزارتخانه درخواست کمك و رسیدگی فوری داشتند و اعلام کردند تا نرسیدن به خواسته‌یشان ، به تحصن در وزارت پست و تلگراف ادامه‌خواهندداد، دکتر اسلامی وزیر پست و تلگراف در این زمینه به خبرنگاران گفت :
شرکت تعاونی مسکن شرکت مخابرات خصوصی بوده و ارتباطی به وزارت پست و تلگراف ندارد ، بااینهمه بدنبال جلسه قبلا این‌مطلب را درمهیات وزیران مطرح کردم که پیشنهاد شد زمینهای مورد نظر بوسیله وزارت آبادانی‌و مسکن به نرخ‌روز خریداری‌شود و بهمین منظور پرونده‌ای در دادسرای انقلاب مطرح شده و پیشنهاد دیگر این بود که در زمینهای خریداری شده‌بوسیله خریداران خانه احداث بشودو برای این منظور آنها میتوانند ۲۰ درصد پول ساختمان را از طریق اداره رفاه وزارت پست و تلگراف و ۸۰ درصد بقیه طبق قول وزیر آبادانی ومسکن از بانك رهنی وام بگیرند ، اجتماع کنندگان با استناد به گزارش کارشناس دادسرای انقلاب که ساختن خانه در زمینهای مذکور را که زراعی است ، شرعا و قانونا غیرممکن دانسته ، اظهار میکنند با توجه به وضع درآمد هریك از ما امکان دریافت وام از اداره رفاه و بانك رهنی نیز بهیچوجه برای ما مقدور نیست و پس از سه سال که از زمان پرداخت پولمان میگذرد، از دولت میخواهیم که انقلابی عمل کند و ما را که در حقیقت جزو مستضعفین‌این جامعه هستیم و برای کمك به امر خانه سازی هریك یکروز حقوق خود را نیز پرداخت کردیم ، کمك کند و فقط پول ما را بما باز پس‌دهد این عده همچنین گفتند پیشنهاد خریدار ی‌زمین بنرخ روز مارا به‌نصف پولمان نیز نمیرساند ، بنابرهمین گزارش نماینده اجتماع کنندگان طی تماس تلفنی با عباس امیرانتظام سخنگوی دولت نیز بر این‌مسئله تاکید ورزید . سخنگوی‌دولت در پاسخ گفت دولت فعلا نمیتواند مجوزی برای‌پرداخت این پول صادر بکند و شما که خود را مومن به انقلاب میدانید ، باید صبربکنید تا وضع دولت بهتر بشود و برای این صبر یك‌سال‌فرصت‌خواست.
گزارش خبرگزاری پارس حاکیست تا ساعت ۱۶ اینعده همچنان در دفتر وزیر پست و تلگراف‌متحصن‌بودند ومیگفتند تا رسیدن به پولشان بتحصن خود ادامه خواهند داد .

رئیس سازمان کتابهای درسی :

کتابهای درس فارسی ، تاریخ و تعلیمات اجتماعی منسوخ شد

کتابهای فارسی ، تاریخ و تعلیمات اجتماعی کلیه دوره های ابتدائی ، متوسطه و راهنمائی برای سال آینده منسوخ شده است و کتابهای جدیدی در دست تالیف است تا درمهرماه امسال در اختیار دانش‌آموزان قرار گیرد . رئیس سازمان کتابهای درسی ضمن اعلام این مطلب افزود : در مهر ماه امسال ۵۴۰ عنوان کتاب درسی در دسترس دانش‌آموزان قرار میگیرد که بجز ۴۴ عنوان کتابهای فارسی ، تاریخ و تعلیمات اجتماع

دردادگاه ۲سرپرست کمیته باصطلاح ضد خرابکاری

شکارچیان ساواک، در تعقیب زنان و مردان مبارز بودند

محمد فلاح

جعفر شکروی و محمد فلاح دوتن از سرپرستان کمیته باصطلاح ضدخرابکاری بودند که طی مبارزات مختلف ضد انسانی خود باجوانان رزمنده و آزادیخواهایران، باعث‌کشتار وجرح آنها شده‌اند ، آنها در دادگاه عدل انقلاب اسلامی محاکمه و سرانجام سحرگاه امروز تیرباران شدند. اکنون جریان دادگاه این دوتن را برای خوانندگان عزیز شرح می‌دهیم .

جلسه دادگاه باتلاوت آیاتی از کلام‌الله مجید آغاز شد . ابتدا کیفرخواست دادسرای دادگاه انقلاب اسلامی تهران بدین شرح درباره دو متهم قرائت شد .

دادگاه انقلاب اسلامی تهران

دراین پرونده آقایان جعفر شکروی فرزند مجید بشماره شناسنامه ۸۲۰ صادره ازرضائیه مسلمان ، تبعه ایران ، سرپرست اکیپ گشتی سابق ازاکیپهای گشتی کمیته باصطلاح ضد خرابکاری، ومحمد فلاح‌فرزند ابوالقاسم بشناسنامه شماره ۱۰۰۱۰صادره از تهران‌مسلمان، تبعه ایران ، سراکیپ کمیته مشترک باصطلاح ضدخرابکاری، متهم هستند به :

۱ـ محاربه باخدا و پیامبر خدا ونایب امام زمان (ع) .

۲ـ فساد در زمین .

۳ ـ قتل و کشتار مردم آزاده‌ای که بشریت محروم‌را بقسط وعدالت دعوت میکنند.

۴ـ اعمال اختناق و فشار پلیس و تحکیم سلطه جابرانه حکومت ضد اسلامی شاه و ایادی او .

۵ـ کوشش در به فساد کشاندن نسل جوان وفعال‌مردم مسلمان ما .

۶ـ ضد راه خدا ، راه بهروزی مردم ، راه تکامل و راهی که تحقق تمام‌خواستهای مردم درآن است .

۷ـ اعمال شکنجه‌های قرون وسطائی بر بهترین فرزندان عالم .

دلایل اتهام

۱ـ اقرارهای صریح وضمنی متهمان در مراحل بازجوئی .

۲ـ احراز سمت های ضد مردمی و خدمت صادقانه در سازمان منفور اطلاعات وامنیت کشور که هیچ جز نابودی‌این مردم نداشته است .

۳ـ شهادت وجدان پاك جامعه مسلمان و آزاده ما در اینکه این عناصر ضد خدا و ضد مردمند .

با عنایت بمراتب فوق وبا توجه بمآیات قرآن و روایات معصومین وامامان پاك (ع) و اصول آزادی و عدالت منبعث از قرآن تقاضای بالا را دارم .

دادستان‌دادسرای انقلاب‌اسلامی تهران .

سپس محمد فلاح بدستور رئیس‌دادگاه دربرابر دادرسان قرار گرفت .

پس‌از معرفی متهم ، رئیس دادگاه گفت : شما کارمند شهربانی مامور به‌کجا بودید؟

متهم : اطلاعات شهربانی‌در قسمت کمیته مشترك .

رئیس دادگاه : شما چه‌مدت درکمیته فعالیت داشتید ؟

متهم : حدود ۲٫۵ سال .

رئیس دادگاه : سمت‌های شما در ۲٫۵ سال در کمیته مشترك چه بود ؟.

متهم : چون من پست سازمانی‌ام بایگان استوقتی از اداره اطلاعات مامور درکمیته شدم باید میرفتم به قسمت بایگانی ولی‌چون قسمت‌بایگانی را ساواك در اختیار داشت و نمی‌گذاشت کسی از چیزی‌سر دربیاورد نگذاشتندمن بهبایگانی بروم ومرا درگشت گذاشتند.

رئیس دادگاه : فقط مامور گشت بودید ؟

متهم : بله قربان

رئیس دادگاه : دراین‌مدت چه سمت‌هایی درگشت داشتید.

متهم : در دو اکیپ‌سرپرست گشت بودم .

رئیس دادگاه : شما دراین مدت چندنفر را حدوداًدستگیر کردید ؟

متهم : من یکنفر را دستگیر کردم که بازجویی آنرا خودم بخط خودم نوشتم و چند نفر میگر که یکی از آنها را شما دیشب‌درداگاه داشتیدبازجویی میکردید . ویك ماموریت هم بصفهان رفتم . من بهمراه رئیس اجرائی آقای خطایبی به ساواك و شهربانی اصفهان رفتیم . گفتند مساله دستگیریست . من دردستگیری شرکت نداشتم . خطایی گفت دراین خیابان دستگیری باید انجام شود . من بهمراه مامور ساواکی دراین‌خیابان ایستادیم. آنها دوچرخه‌سواری را نشانم دادند . ومن بهمراه مامور دیگری جلو رفتم . این شخص وقتی او دوچرخه پیاده شد، من‌از پشت‌سر زبانی که گفت بیاده شو بگو گفتم آقا شما چکاره هستید ، من مامور پلیس‌هستم. این شخص ناگهان اسلحه‌ای درآورد و بطرف من شلیك‌کرد که تیر از بغل‌گوشم دررفت . مامور همراه من که مرد قوی‌هیکلی بودبنام محمدثقفی، که اورا دستگیر کرد .

رئیس دادگاه : این شخص چطور دستگیر شد .

متهم : عابری پشت‌پاانداخت و او زمین خورد ودستگیرش کردند .

رئیس دادگاه : این شخص که بود وچه برسرش آمد ؟

متهم:من‌آن موقع‌نمیدانستم، وقتی به‌تهران آمدیم ماموری بنام نادری‌پور به‌من گفت که این شخص «هوشمند خامنه‌ای» بود .

رئیس دادگاه: سرنوشت این شخص چه شد ؟

متهم : بعداً به‌من گفتند که در ساواك آنجا ، زیر شکنجه شهید شده‌است .

رئیس دادگاه : مساله مهم برای ما اینست که چگونه یك نفر

دکتر یزدی در مصاحبه با کیهان :

راهی برای برگرداندن کلیه دارایی شاه مخلوع پیدا کردیم

مصطفی باشی

دکتر ابراهیم یزدی چهره روز دولت مهندس مهدی بازرگان که به‌تازگی صندلی وزارت امور خارجه جمهوری اسلامی ایران را با کرسی معاونت نخست‌وزیر در امور انقلاب تعویض کرده است ، در دومین گفتگوی اختصاصی خود با کیهان ، به مسایلی پرداخت که بافت کلی آنها درواقع بیانگر گوشه‌هایی از سیاست برون مرزی و درون‌مرزی کشور میباشد .

دومین وزیر امور خارجه جمهوری اسلامی ایران دراین گفتگو فاش کرد که در جریان لغو یا تجدیدنظر کلیه قراردادهای نظامی و غیرنظامی که بین ایران و سایرکشور های جهان بویژه آمریکا منعقد شده است ، کشور ما بابت‌عقد قراردادی با یك کمپانی آمریکایی ، از حساب پانصد میلیون دلاری خودروزانه ۵۰میلیون دلار به این شرکت‌میپرداخت.

در زمینه روابط بین‌المللی ایران نیز در این گفتگو آمد که ایران به کشورهای غیرمتعهد می‌پیوندد و بزودی به آنها ملحق خواهد شد .

دکتر ابراهیم یزدی ضمن محکوم‌ساختن ترور شخصیت های مملکتی بویژه ترور استاد شهید سیدمرتضی مطهری و شهید فقید ولی‌الله قرنی گفت : کسانیکه دست به چنین ترورهایی می‌زنند ، نهایت جبون‌و ترسو هستندو فاقدهرگونه منطق . اما ما که میدانیم باحتمال زیاد اولین قربانیان انقلاب‌ایران هستیم ، خونمان را بعنوان کمترین هدیه‌برای این انقلاب میدهیم . ولی تذکر این نکته ضرورت دارد که با این ترورها بهیچوجه انقلاب ملت ایران از مسیر خودش منحرف نخواهد شد . اما مشروح گفتگو :

مساله واشنگتن

کیهان : آقای دکتر یزدی صحبتمان را به اینجا سئوال آغاز می‌کنیم که در روزهای اخیر مسایل مختلفی درباره وزارت خارجه ایران مطرح است و آقای سلامتیان معاون‌سابق این وزارتخانه هم در مورد کارهای وزارتخانه بطور کلی و در مورد سفارت‌ایران در واشنگتن بخصوص و اینکه‌مساله ارتباط وزارت خارجه با سفارت ایران در واشنگتن بصورت یك معما درآمده است ، مطالبی بیان کرده است . لطفا در این خصوص نقطه‌نظرهای خودتان را بیان کنید .

دکتر یزدی : اولا سفارت ایران در واشنگتن بصورت هیچ معمایی درنیامده ، بلکه بعضی‌ها سعی می‌کنند که این مساله را بصورت معما درب‌یاورند . برای سفارت ایران در واشنگتن یك کاردار موقت ازطرف وزارتخانه معین شده که مشغول کارشد و رسما هم به مقامات وزارت خارجه‌آمریکا معرفی شده و کلیه کارمندان سفارت و کنسولگریها نیز با کاردار موقت نهایت همکاری را دارند . کسانی هم که به عنوان کمیته امام در آنجا مشغول کار بودند ، آنها هم با کاردار جدید ملاقات کردند و طی یك اعلامیه مشترك کار کمیته را پایان‌یافته اعلام کردند . بنابراین در واشنگتن‌مساله مبهمی نداریم . اما درمورد صحبت‌هایی که شده است حرف برای گفتن زیاد داریم ، ولی در شرایط کنونی جوابی به‌این صحبتها نخواهیم داد .

دکتر ابراهیم یزدی : ایران‌به کشور های غیر متعهد ملحق می‌شود

راجع به اصلاحات و پاکسازی در وزارت خارجه هم من توضیحی نمیدهم ، فقط از ارباب جراید دعوت می‌کنم که با کارمندان وزارت خارجه تماس بگیرند و نسبت به آنچه که آنها مبنی هستند در اینجا انجام داده‌اند ، ارزیابی بکنند . علاوه‌براین من‌بیانی را که درمورد دخالتهای من در سفارت ایران در واشنگتن گفته شده ، مطلقا تکذیب می‌کنم و بهیچوجه چنین دخالتهایی صورت نگرفته است .

کیهان : یعنی دخالتهایی ازجانب شما ؟

دکتر یزدی : نه از جانب من دخالتی در سفارت‌ایران در واشنگتن‌صورت گرفته و نه دخالت نامشروع ازطرف‌کمیته امام .

مصونیت از وزارتخانه‌های دیگر

دکتر یزدی در ادامه مطالب خود افزود : پس ازآنکه ضرورت رسیدگی سریع به برخی از قراردادهای خارجی در امریکا احساس شد ، وزارتخانه‌های مختلف هرکدام جداگانه وارد صحنه‌شدند و به مسئولین کمیته امام در آمریکاو کالت و ماموریت دادند که نسبت به حفظ حقوق ملت ایران در چهارچوب سیاست آن وزارتخانه عمل بکنند . به‌عنوان نمونه وزارت دفاع ملی درباره خرید بعضی از لوازم نظامی که‌در گذشته انجام شده بود ، میبایست نظر میداد . مثلا خریدچهار کشتی که دولت شاه با یك کمپانی آمریکایی قرارداد منعقد کرده بود و ۵۰۰ میلیون دلار در حسابی بنام ایران پول گذاشته بودند و هرروز ۲۰۰ میلیون دلار از این حساب برمیداشتند و به آن کمپانی میدادند .

یکی از وظایف کمیته امام در واشنگتن که حضرت آیت‌الله‌العظمی امام خمینی کتبا آنرا به اعضای کمیته ابلاغ کرده بودند ، سرپرستی‌امور سفارتخانه و کنسولگریها و حفظ اسناد بود . و آنها در جریان کار متوجه چنین قراردادی شدند و مراتب را اعلام کردند . وزارت دفاع- هم تمایل و نظر قاطع خودش را به لغو یك‌چنین قراردادی در زمینه خرید کشتی‌ها اعلام کرد و به آقای روحانی‌وکالت وماموریت داد که برای لغو آن وارد مذاکره شود . آقای روحانی مذاکراتی برای لغو این قراردادها انجام داد و کمابیش‌که توانست آنرا لغو کند . بهمین‌ترتیب با سایر وزارتخانه‌هانیز عمل شد .

کیهان : بنابراین نتیجه میگیریم ماموریتی که ازسوی امام خمینی بهنگامی‌که در پاریس بودند ، به هیات پنج‌نفری در آمریکا داده‌اند که از سفارت ایران و کنسولگریهامراقبت کنند ، با اعزام کاردار جدید تمام شده است ؟

دکتر یزدی : پس ازآنکه کاردار جدید تعیین شد و ما اطمینان پیداکردیم که او قادر است وظایفش را انجام‌دهد، ضمن تماس با کمیته امام ، خواستیم که بکار خودشان‌خاتمه بدهند و آنها هم قبول کردند .

جمع‌آوری اسناد قراردادها

کیهان : آقای‌دکتر یزدی، قراردادهای دو جانبه‌ای که بین ایران وآمریکا در گذشته منعقد شده‌بویژه قراردادهای نظامی که اعلام شده‌بودتعداد قراردادها بیش از ۱۰۰۰ است، اکنون در چه وضعی است ؟

دکتریزدی : درمورد تعداد قراردادها من هیچ‌اطلاعی ندارم اما شیوه عمل در رژیم گذشته به‌این‌صورت بودکه‌هر وزارتخانه مستقیما با کمپانیهای خارجی‌رابطه داشته و بدون اطلاع وزارت امور خارجه قرارداد منعقد می‌کرده است. یکی از مشکلاتی که امروز وزارت خارجه دارد، اینست که اسناد بسیاری از این قراردادها دروزارت خارجه نیست و یکی از کوششهای من ظرف ده روز گذشته تماس با کلیه وزارتخانه‌ها بوده ، برای جمع آوری اسناد این قراردادها. اداره حقوقی ما هم هیچ نوع اطلاعی از آنها ندارد.

گذشته از این ، این تنها وزارت خارجه نیست که بایدبه این قراردادها رسیدگی کند و نظر بدهد که آنها مفید یا مضر و یا قابل قبول هست یانیست. بلکه هر کدام ازوزارتخانه‌های مربوطه باید رسیدگیهای لازم را به عمل آورند. تا جائیکه من اطلاع دارم این رسیدگیها آغاز شده است. مثلا وزارت دفاع ملی بشدت مشغول بررسی کلیه قراردادهای نظامی‌است تا آنهایی که به نفع ما نیست تدریجا ، لغو کند.

باید اضافه کنم که وزارت دفاع ملی هم‌در این مورد دچار مشکل است، چون‌در بسیاری از قراردادها نه‌تنها ارتش مستقیما دخالت داشته بلکه هر کدام از نیروها نیز بطور جداگانه عمل کرده‌اند و یك سلسله عملیات را انجام داده‌اند.

شیوه عمل‌در نظام گذشته بدینگونه بوده که بتواند از طریق عدم تمرکز اینگونه روابط ، امکان فاش شدن اینگونه مسایل را به حداقل برساند.

اما آنچه که قطعی است اینستکه بسیاری از این قراردادها به نفع ما نیست و لغو خواهد شد.

وزارت بهداری چندین قرارداد سنگین داشت که‌لغو کرد، وزارت دفاع قراردادهای زیادی را لغو کرد و یك سلسله مسایل بسیار جالب نیز از جهت غارت و چپاول اموال ملت دستگیرمان شده که‌یك‌نمونه آن‌ارتباط‌پیدا می‌کند‌با کمیته‌امام‌در واشنگتن. به این‌ترتیب که هیاتی را تعیین کردند برای رسیدگی به وضع خانه ولیعهد سابق که در لاباك‌تکزاس‌است. همان جایی که ولیعهد سابق تحصیل میکرد و تعلیمات میدیدو یك آمریکایی ادعای مالکیت‌این خانه را کرده‌بود. این‌هیات از هوستون تگزاس به شهر لاباك در شمال تگزاس میرود و رسیدگی می‌کند. خانه‌ایست که ششصدهزاردلار خریده شده و حدود ۵۰هزار دلار در آن‌خرج شده و بعدهم یك آمریکایی وکالت داشته که هر تصمیمی میخواهد در مورد خانه بگیرد. البته وکالت او لغوشد وبعد در جریان رسیدگی معلوم شد این خانه را نیروی هوایی خریده ، بعنوان اینکه ولیعهد سابق دانشجوی نیروی هوایی است.

تمرکز قراردادها

کیهان : اشاره کردید که این قراردادها بوسیله وزارتخانه‌های مختلف منعقد شده است وشما به این شیوه‌عمل انتقاد داشتید، آیا تصمیم ندارید قراردادهای ایران را با سایر کشورها در یك جا متمرکز کنید؟

دکتر یزدی : کاملا باید این‌جور عمل بشود ووزارت خارجه یك معاون امور اقتصادی‌و روابط بین‌المللی دارد که برای رسیدگی به همین قضایاست . حتی در مورد بررسی قراردادها و لغو آنها ما مجبوریم آنها را تمرکز بدهیم. در این زمینه ما احتیاج به یك وکیل دعاوی که مسلط برقوانین بین‌المللی باشد داریم که اولا بما بگوید که فلان قرارداد وقتی لغو می‌شود چه نتایجی برایمان بوجود میاورد وبدون مشورت با یك حقوقی‌دان که به مسایل بین‌المللی مسلط باشد، ممکن است سرمان کلاه برود. قراردادهایی که با آمریکا داریم بستگی به‌این داردکه درکدامیك ازایالات آمریکامنعقد شده‌باشد وما الزاما تابع‌قوانین‌همان‌ایالت‌هستیم. چون قوانین آمریکادر ایالات مختلف با هم متفاوت است . مثلاقراردادهایی که‌ما با «بل‌هلی‌کوپتر»در دالاس‌تگزاس‌داریم حتماباایستی‌دعاوی ما در دادگاههای دالاس مطرح‌بشود. بنابراین ما به یك وکیل یا مشاور حقوقی‌احتیاج داریم که مسلط باشدو بتواند بما رهنمود بدهد . البته در بعضی از قراردادها نظیر قراردادی که وزارت بهداری منعقد کرده بود ، طرح دعاوی در دادگاه‌های ایران مورد قبول است.

کیهان : این وکیل یا مشاور حقوقی مورد اشاره را شما پیدا کرده‌اید ؟

دکتر یزدی : افراد مختلفی را پیشنهاد کردند درزمان آقای دکتر سنجابی به توصیه کاردار قبلی میخواستند همان وکیلی را که قبلا سفارتخانه در زمان اردشیر زاهدی داشت، این کارها را انجام بدهد که بنظر من کار درستی نبود. بهمین دلیل پیشنهاد دادیم که برای رسیدگی به این قراردادها و نوع وکیل احتیاج داریم . یکی مشاور حقوقی باشد و بما بگوید در مورد قراردادها چگونه باید عمل کنیم و وکیل دیگری که در دادگاهها از حقوق ما دفاع کند .

اما مساله‌ایی را که در نهایت بی‌انصافی عنوان کرده‌اند، اینست که گفته‌اند آقای تیلمن وکیل خصوصی من بود که او بهیچوجه وکیل خصوصی من نیست و من در آمریکا با کسی تابحال دعوایی نداشته‌ام که وکیل خصوصی داشته باشم . اما آقای تیلمن یك وکیل امریکائی است که مسلمان شده وضمنا سوابق ممتدی در امر قضاوت دارد و وکیل دعاوی هم هست. وقتی صحبت از وکیل شد من او را پیشنهاد کردم چون‌شخصا معتقدم که اگر در آمریکا یك وکیل دعاوی مسلمان پیدا کنیم، بهتر برای ما کار خواهد کرد تا وکلای دیگر . من بنفع مملکت میدانم که وکیل دعاوی که در شغل خودش مسلط است پیدا بکنیم و اگر اومسلمان هم بود چه بهتر .

براساس این پیشنهاد آقای تیلمن به ایران آمد و باآقای دکتر سنجابی هم ملاقات کرد و من تنها پیشنهاد کرده بودم که اگر خواستند میتوانند با او قرارداد ببندند .

کما اینکه قراردادی را که کمیته امام در واشنگتن در مورد آقای ابورزق به آقای دکتر سنجابی پیشنهاد کرده بود، به صورت پیشنهاد مطرح شد و من تصور نمی‌کنم که افراد گناه کبیره‌یی در این زمینه مرتکب شده باشند و با هیچیك از آنها هم تابحال قراردادی منعقد نشده است .

دکتر سنجابی متن قراردادی را که از واشنگتن رسیده بود به اداره حقوقی وزارتخارجه داد و آنهاهم پیشنهاد را تائید کردند .

دکتر یزدی در اینجا افزود : برای رسیدگی به کلیه قراردادها من معتقدم که بجای داشتن وکلای متعدد برای وزارتخانه‌ها ، یك وکیل و مشاور حقوقی داشته باشیم که بما نظر بدهد .

برگرداندن اموال شاه

ما میخواهیم تمامی اموال شاه مخلوع را به ایران برگردانیم و اکنون مشغول مذاکره هستیم که بنیاد پهلوی که در آمریکا بعنوان یك شرکت آمریکائی به ثبت رسیده است ، می‌خواهیم بگوئیم که اموالش دزدی است و شرکتی که با اموال دزدی تشکیل شده باید ، برگردد به دولت ایران.

بعضی از آقایان گفتند باید در محاکم خارجی ادعا بکنیم که شاه آدم‌کش بوده ، جلاد بوده ، فاسد بوده و این کارها را کرده، پس باید اموالش برگردد به ایران، درحالیکه وکیل مشاوری گفت : شما اگر بروید در دادگاههای سوئیس و بگوئید چون شاه آدم کشته باید پولهایش را برگردانید به ایران ، به حرف شما ترتیب‌اثر نمیدهند . شما برای آدم‌کشی شاه باید پرونده دیگری باز کنید و اگر می‌خواهید حسابهای او را در سوئیس ببندید و درخواست اموالش را به ایران بکنید ، باید ادعا کنید که این اموال دزدی است و شاه از بیت‌المال مسلمین دزدیده و کاری به جنایتکاری و آدمکشی او نداریم . فقط باید شما به‌محاکم بین‌المللی ثابت کنید که این اموال دزدی از بیت‌المال است و به محض اینکه اسناد را ارائه دادید، دولتها و بانکهای خارجی ، دیگر نمیتوانند پولها را نگهدارند و مجبورند مسترد نمایند . ما هم بهمین ترتیب عمل می‌کنیم ، حالا باید اینکار در وزارت خارجه یا هرکجای دیگر متمرکز شود ، تا بتوانیم هم از نظرهماهنگی و هم از نظر مشورتهای حقوقی اقدام کنیم که به مراتب برایمان کم‌خرج‌تر تمام‌میشود . درمورد بازگرداندن اموال شاه به ایران نظری که وکلای سوئیسی که توسط آقای دکترسنجابی استخدام شده‌اند ، نیز چنین بود .

پیوستن به غیرمتعهدها در «هاوانا»

کیهان : نظر شما در مورد موضع ایران در قبال کشور های غیرمتعهد چیست و چه شده که ایران تابحال به کشور های غیرمتعهد جهان نپیوسته ؟

دکتر یزدی : مساله سیاست خارجی براساس عدم تعهد، امریست که باید در باره آن بحث مفصلی داشته باشیم . ولی بطور مختصر بگویم بعد از جنگ جهانی دوم یك جبهه‌بندیهایی در سطح جهانی بین ابرقدرتها شد و هرکدام از آنها سعی می‌کردند که پیمان های منطقه‌یی‌بین دوستان و یاران‌خودشان منعقد کنند ، علیه دیگری . اولین‌بار در زمان مرحوم دکتر مصدق مساله عدم تعهد و عدم وابستگی به ابرقدرتها مطرح شد و یکی از عناصر اصلی سیاست خارجی مرحوم دکتر مصدق عدم تعهد و سیاست بی‌طرفی مثبت بود و یکی از اختلافاتی را که دولت آمریکا در زمان آیزنهاور با دولت دکتر مصدق پیدا کرد ، مساله پیوستن ایران به پیمان مرکزی یا پیمان بغداد بود . دولت ایران شدیدا در برابر این موضوع مقاومت می‌کرد ، در حالیکه دولت آمریکا شدیدا اصرار داشت که دولت ایران را به این گروه‌بندیهای نظامی بکشاند . در آن شرایط دولت آمریکا اهمیت بسیار زیادی برای این دسته بندیهای نظامی قائل بود ، در حالیکه از نظر یك سیاست مستقل ملی ، بهیچوجه به سلاح ما نبود که در این درگیریهای ابرقدرتها شرکت کنیم . بهمین دلیل دکتر مصدق هم مقاومت کرد .

پس از کودتای خائنانه ۲۸ مرداد و سقوط حکومت ملی دکتر مصدق ، یکی از اولین کارهایی که دولت کودتایی زاهدی انجام داد ، الحاق ایران به پیمان نظامی مرکزی یا بغداد بود . غیرمتعهد بودن به این معناست که ما در هیچ یك از این تنازعات بین‌المللی که بین ابرقدرتهاست ، شرکت نمی‌کنیم . ماسیاست مستقل ملی خودمان را داریم ، بصلاح ما نیست در این تناقضات شرکت کنیم و به صلاح مانیست که مملکتمان پایگاه نظامی به‌نفع یك دولت علیه یك دولت دیگر بشود .

این کار ما را در یك سلسله مسایل بسیار زیاد درگیر می‌کند . همانطور که در بیان بغداد دیدیم اینکار ارتش ما را به‌صورت یك زائده در رابطه با ارتشهای خارجی قرار میدهد و مانع میشود که ارتش مامستقل و ملی باشد.

یکی از کارهائی که دولت جمهوری اسلامی ایران کرد، لغو عضویت ایران در پیمان سنتو بود و با اعلام این‌سیاست خارجی ایران ، راه باز می‌شود که‌ما به کشورهای گروه غیرمتعهد بپیوندیم . بعد از جریان دکتر مصدق این فکر و تز غیرمتعهد بودن از طرف بسیاری از کشورها تعقیب شد . بوسیله ناصر ، سوکارنو ، تیتو ، نهرو و سایرین و در نتیجه یك گروهی در دنیا بوجود آمد بنام «گروه کشورهای غیرمتعهد» که اینها دارای این عنصر در سیاست خارجی خودشان هستند که میخواهند جدا ازجبهه‌بندی‌میان ابرقدرتها، مستقل عمل کنند. مابیك چنین گروهی می‌پیوندیم، یکی از عناصر اصلی سیاست خارجی ما هست که بدون هیچگونه تسامحی در اولین فرصت به گروه کشورهای غیرمتعهد ملحق خواهیم شد . در این‌زمینه دستورات لازم به نمایندگان ایران در کشورهای خارجی داده‌ایم و به نماینده خودمان درسازمان ملل هم ابلاغ کرده‌ایم .

اجلاسیه آینده گروه کشورهای غیرمتعهد که در هاوانای کوبا در ماه آینده تشکیل می‌شود ، موضوع پیوستن ما هم مطرح میشود و این موضوع در ملاقات نماینده کوبا در ایران نیز مورد بررسی قرار گرفت. باحتمال زیاد ما در کنفرانس هاوانا شرکت خواهیم کرد.

دنباله این گفت‌وگو در شماره فردا چاپ میشود

ثروت اوپک، در دست شرکت‌های چندملیتی

طرح از بهرام داوری

سهراب کمالی

وقتی دراکتبر ۱۹۷۳ قیمت نفت بطور بی‌سابقه‌ای افزایش‌یافت برخی اقتصاددانان پیش‌بینی می‌کردند که دارائی‌های حاصل از افزایش قیمت نفت کشورهای اوپك درسالهای آینده بشدت افزایش یابد . بطوریکه تخمین میزدندکه این افزایش بحدود ۶۵۰ میلیارد دلار درسال ۱۹۸۰ خواهد رسید . واظهارنگرانی میکردند که نظام اقتصادی در کشورهای سرمایه‌داری تاب تحمل این‌بار سنگین را نخواهد آورد. غافل‌از آنکه امپریالیست‌های جهانخوار بسادگی از پی‌تاکتیك‌های ساخته وپرداخته خود برخواهندآمد.

اکنون بعدازگذشت پنج‌سال آمارها حکایت ازآن دارد که‌اولا این درآمد اسمی خیلی کمتر ازآنچه پیش‌بینی شد ، میباشد مثلا جمع کل دارائیهای ناخالص خارجی کشورهای اوپك در آخر سال ۱۹۷۸ رقمی‌درحدود ۱۸۸ میلیارد دلار بوده است و در نیمه اول همین‌سال جمع کل ذخائر ارزی کشورهای اوپك رقمی درحدود ۷۵ میلیارد دلار بیشتر نیست . ثانیا طی همین مدت افزایش‌قیمت‌نفت موجب شد که کشورهای اوپك‌بکمك و حکومت‌های وابسته خود بازار بسیار خوبی برای مازاد تولید کشورهای صنعتی غرب‌باشند.

صادرات کشورهای صنعتی به‌اوپك از همان روزهای تحویل اولین محموله نفت بقیمت جدید،شروع بافزایش نمود و تا بامروزنیز با روندی فزاینده بشدت ادامه دارد واین افزایش صادرات نه‌تنها درفروش اسلحه و تدارکات نظامی است بلکه در فروش کالاهای سرمایه‌ای ومصرفی و خدمات بشدت بچشم میخورد . بطور کلی، افزایش صادرات کشورهای صنعتی به‌کشورهای اوپك بیش‌ازچهار برابر از زمان افزایش قیمت‌های نفت درسال ۱۹۷۳ شده است.

جدول شماره ۱ صادرات کشور های صنعتی به‌کشور های اوپك در سال ۱۹۷۷ ــ (منبع صندوق‌بین‌المللی پـــول)

کشور	مبلغ به‌میلیارد دلار	درصد
آمریکا	۱۳٫۵	۲۱
ژاپن	۱۱٫۹	۱۹
آلمان غربی	۱۰٫۶	۱۷
انگلستان	۷	۱۱
ایتالیا	۵٫۸	۹
فرانسه	۵٫۶	۹
کشورهای	۳٫۹	۶
سایر کشورها	۴٫۸	۸
جمع کل صادرات	۶۳٫۱	۱۰۰

جدول شماره ۲ــ۶۳٫۱ میلیارد دلار صادرات کشور های صنعتی غرب را به کشورهای اوپك برحسب‌کشور نشان میدهد .

کشورهای‌اوپك	مبلغ به‌میلیارد دلار	درصد
عربستان	۱۱٫۹	۱۹
ایران	۱۱٫۶	۱۸
نیجریه	۷٫۶	۱۲
ونزوئلا	۷٫۳	۱۲
الجزایر	۵٫۶	۹
اندونزی	۴٫۰	۶
لیبی	۳٫۷	۶
سایرکشورها	۱۱٫۴	۱۸
(منابع پترولیوم اکونومیست).		

افزایش صادرات بیش از هرکشوری به‌آمریکا تعلق دارد و همانطور که در جدول‌های بالا پیداست آمریکا ازاین‌نقطه‌نظر اول ، ژاپن دوم وآلمان غربی وانگلستان به‌ترتیب سوم و چهارم هستند . اگر آمریکا و ژاپن پرچمدار کشورهای صادرکننده هستند ایران و عربستان نیز بهترین بازار جذب‌کننده کالاهای صادراتی بوده‌اند . ازآنجا که نقش آمریکا بویژه نقش تضاد بین شرکت‌های ملی آمریکا وشرکتهای چند ملیتی آمریکا هم درافزایش قیمت نفت و هم درافزایش صادرات دخیل بوده است بدنیست نقش بانکهای بزرگ آمریکا را هم دراین پروسه‌ها وبخصوص در رابطه‌باکشورمان بدانیم .

بانکهای آمریکائی به‌تنهائی تاآخر ژوئن ۱۹۷۸ درحدود ۲۷٫۲ میلیارد دلار به ایران برای خرید کالاهای آمریکائی وام واعتبار داده‌اند .

بانکهای آمریکائی دراین‌مهمترین عوامل وابستگی اقتصادی میباشند بعضی ازاین بانکها باسیاست های تهاجمی وبانفوذ ازطریق عوامل وابسته خود در دستگاه های سیاسی واداری ، بازار ایران را کاملا در دست داشته واز رقبای امپریالیست دراین مسابقه بطورقابل ملاحظه‌ای جلو افتاده‌اند . ثالثا کشورهای صنعتی قیمت کالاهای صادراتی خود را به کشورهای اوپك را چندین‌برابر کرده‌اند.

بطور کلی عوامل فوق‌الذکربعلاوه حربه‌های مختلف ارزی‌موجب شد کشورهای صنعتی تراز پرداخت‌های خود را بهبود بخشیده و اثرات افزایش قیمت اسمی نفت را خنثی نمایند بطور نمونه آلمان درسال ۱۹۷۴ درحدود ۱۳ میلیارد مارك کسری موازنه پرداخت‌ها با کشورهای اوپك داشته است درصورتیکه درآخر ژوئن ۱۹۷۸ آلمان نه‌تنها کسری موازنه پرداخت‌ها باکشورهای اوپك نداشت بلکه رقمی درحدود ۲٫۵ میلیارد مارك نیز مازاد موازنه باکشورهای اوپك‌دارا بود و این موضوع کمابیش درمورد تمام کشورهای صنعتی‌دررابطه باکشورهای اوپك صادق است .

رابعا مبالغی از دلارهای نفتی مجددا درصنایع مختلف کشور های امپریالیستی بشکل سرمایه‌گذاری بکار گرفته شد ، منجمله سرمایه‌گذاری ایران درصنایع‌کروپ آلمان ، سرمایه‌گذاری هریستان‌در دملربنز آلمان وسرمایه‌گذاری نیمی درفیات ایتالیا را میتوان نام برد . درسال ۱۹۷۵ همچنین رژیم سابق ایران با پول نفت بانکی باسرمایه ۲۰ میلیون دلار درفاهره تاسیس نمود ظاهرا هدف ازایجاد این بانك‌تمرکز کمك‌های ایران به‌اقتصاد مصر بوده است ، ۵۰ درصد سهام این بانك به‌مصریها و ۵۰ درصد به ایران تعلق دارد و ازسهم ایران ۲۵ درصد به‌بانك ملی‌ایران و ۲۵ درصد به‌بانك توسعه‌صنعتی ومعدنی-متعلق است .

جدول شماره ۳ ذخائر ارزی کشورهای اوپك درپایان ۱۹۷۰ و ۱۹۷۷

کشورهای اوپك	مبلغ به‌میلیارد دلار ۱۹۷۰	۱۹۷۷
الجزیره	۳۴ر-	۱٫۹۲
اکوادور	۰۸ر-	۱۷ر-
گابون	۰۲ر-	۰۱ر-
اندونزی	۱۶ر-	۲٫۵۲
ایران	۲۱ر-	۱۲٫۳۷
عراق	۴۶ر-	۷
کویت	۲۰ر-	۳
لیبی	۵۹ر-	۴٫۸۹
نیجریه	۲۴ر-	۴٫۳۶
قطر	۰۲ر-	۱۶ر-
عربستان سعودی	۶۶ر-	۳۰٫۰۳
امارات متحده عربی	—	۸٫۲ر-
ونزوئلا	۱٫۰۲	۸٫۲۱
کل‌کشورهای اوپك	۴٫۹۸	۷۵٫۷۶
درصد نسبت بکل ذخائر غیربومی جهان	۵٫۳	۳۳٫۷

طرحی برای بازسازی نظام آموزش و پرورش تهران ــ ۲

چگونه‌می‌توان آموزش‌وپرورش را ازسیاست‌های استعماری رهانید؟

نظام اداری غلط ، شهرت‌طلبی ، مقام پرستی‌وبعیت از سیستم های کشورهای بیگانه همواره موجب رکودآموزش وپرورش‌ایران‌شده‌است وآنرا گرفتارسیاستهای خرابکارانه‌ی استعماری کرده است . باید ایران راکه بزودی ۲۵ میلیون دانش‌آموز خواهد داشت ــ از زیر سلطه‌ی برنامه های استعماری درآموزش و پرورش رهانید. کارشناسان مدارس تجربی در طرحی که تحت عنوان « بازسازی نظام‌آموزش‌و پرورش ایران » به وزارت آموزش و پرورش و معاونت نخست‌وزیری در طرحهای انقلاب سپرده‌اند و قسمت اول آن در شماره دیروز چاپ شد برای حل مشکلات آموزش و پرورش ایران چاره‌اندیشی کرده‌اند درشماره دیروز ازمقاطع تحصیلی و برنامه‌ها وکتابهای درسی سخن رفت. اینك دنباله آن که درباره معلم وسایر مسئولان آموزشی،تغییرات ضروری درنظام اداری و مشارکت درآمور آموزش و پرورش است، چاپ می‌شود .

قسمت‌سوم : معلم و مدیر و تربیت‌مسئولان آموزشی :

تامین‌معلم مورد نیاز ، باتوجه به‌افزایش جمعیت وتعداد‌مدارس و لزوم بردن کودکان واجب‌التعلیم به‌مدرسه ، همواره یکی از بزرگترین مسائل وزارت آموزش و پرورش ست وخواهد بود.

لذا باتوجه به‌مطلب فوق و نیز تحولات وسیع وعمیق مملکتی و بادرنظرگرفتن اصل «معلم عامل اساسی کار آموزش و پرورش »نظام تربیت معلم ما دروضع کنونی باید در سه جهت بازسازی شود.

● الف: نظام‌ثابت تربیت‌معلم ● ب: برنامه‌های اضطراری تربیت معلم ● ج: بازآموزی مداوم معلم ومدیر

● الف : درنظام ثابت تربیت معلم ، دیپلمه‌های کامل دبیرستان وارد دانشسراهای تربیت‌معلم دوره تعلیمات‌عمومی میشوند که دوره‌آن دوسال ، مدرك آن فوق دیپلم وبرنامه آن شامل دانش‌های پایه معلمی ودانش‌ها و مهارتهای تخصصی خواهد بود . به‌مسئله کارآموزی دراین نظام ثابت باید توجه بسیار شود بطوری‌که ازهمان ابتدا نیمی از اوقات دانشجوی تربیت معلم درمدرسه و درارتباط با دانش‌آموز صرف شود و عملا با محیط کار ومهارتهای لازم آشنائی پیداکند.

درنیمسال آخر دانشسرا دانشجویان می‌توانند باانتخاب رشته‌های تخصصی آموزش کودکستان کلاسهای‌پایه و رشته‌های خاص کلاسهای تکمیلی دانش‌پایه بیشتری بدست‌آورند.

البته درهمین مرحله است که دانشجوی تربیت معلم باید با روشها و تکنیك‌های تحقیق و مراجعه به مآخذ و منابع و تهیه مطالب مربوط به موضوع خاص (تهیه یك جزوه یا کتاب درسی درمورد یکی از موارد دروس منطقه‌ای) و تنظیم وانشاء آن بصورت نشریه و جزوه یا مقاله و کتاب تمرین و مهارت پیدا کند تا درآینده آموزش و پرورش ازلحاظ نیروی متخصص و کتب درسی موردنیاز در این زمینه باکمبود مواجه نشود .

توضیح: این برنامه‌میتواند درطی هریك از سطوح تحصیلی اعم از فوق دیپلم لیسانس و فوق‌لیسانس و بالاتر بصورتی مناسب عملی‌و قابل اجرا باشد .

باتوجه به‌اینکه دگرگون شدن نظام کشوری به‌نقش و اهمیت معلم مفهوم دیگری داده است باید شایسته‌ترین جوانان علاقمند به کار معلمی به‌خدمت دعوت شوند و این جوانان در دوره‌های کوتاه مدت آموزشهای لازم را ببینند و کار تدریس را بعهده بگیرند و سپس بصورت فصلی و یا شبانه ویا مکاتبه‌ای دوره‌های تکمیلی تربیت معلم را طی کنند .

برای تربیت‌هیئت‌های‌آموزش دانشسراهای تربیت‌معلم (معلم‌ساز) رشته‌های خاص در سطح لیسانس وفوق‌لیسانس بصورت روزانه ، شبانه و فصلی در دانشگاهها تاسیس شود مثل رشته‌های آموزش پیش‌ازدبستان و ابتدائی ، مشاوره و مدیریت و تدریس رشته‌های خاص روانشناسی‌و تعلیم و تربیت و ... که داوطلبان آنها ازمیان معلمان شایسته و مجرب انتخاب میشوند .

ب : برنامه‌های اضطراری تربیت‌معلم‌شامل کلیه برنامه‌هائی‌میشود که معلم را برای تنگناهای مخصوص آموزش وپرورش تربیت میکند مثل روستاهای بدون معلم ، تعلیمات عشایری، جمعیت های سیار ، آموزش دختران روستائی درمناطقی‌که دختران کمتر به‌مدرسه‌رفته‌اند، تعلیمات بزرگسالان بیسواد ، مناطقی درشهرها که درحال‌حاضر با کمبود فوق‌العاده معلم روبروست .

برای تربیت این دسته از معلمان ازتمام امکانات منطقه و اشکال آموزش حتی بشکل مکتبخانه‌ای ، فصلی ، داوطلبانه وبنابرنیاز منطقه استفاده خواهد شد . ولی هدف درکلیه این مواردباین خواهد بودکه معلمی با حداقل دانش ومهارتهای لازم برای روستا یا منطقه وساکن در منطقه تربیت شود بطوریکه آموزش پایه مداومت لازم‌را بیابد.

● نکته : درهر دومورد صلاحیت اخلاقی وانسانی معلم برای کار آموزش و پرورش باید در طی همان دوره ها تائیدگردد.

ج: مسئله بازآموزی معلم و مدیر باید یکامر مداوم در سطح مدرسه و در سطح منطقه تلقی گردد وبصورت کلاسهای موردی‌خاص، سمینارهای فصلی و سالانه وموضوعی ، جلسات‌گروههای درسی وکلاسی در سطح واحد ومنطقه ، جلسات مداوم شور وتبادل‌نظر و تجربه در سطح‌مدرسه ومنطقه و بااستفاده از کلیه امکانات موجود درمنطقه در ارتباط با موسسات دانشگاهی ، تربیت‌معلم ، دانشراهای عالی و متخصصان وزارت آموزش وپرورش ودیگر موسسات انجام‌شود .

درهمه اشکال بازآموزی معلمان ومدیران میتوان از معلمان و مدیران مجرب بازنشسته و انجمنهای معلمان رشته‌های مختلف، مجلات عمومی معلمان و مجلات رشته‌های خاص موسسات مختلف استفاده‌کرد.

نکته قابل توجه : درشورای مدیران منطقه‌که لااقل باید ماهی یکبار تشکیل شود با طرح یادداشت‌ها که مدیران از مسائل و مشکلات مورد برخورد تهیه کرده‌اند و شور و تبادل‌نظر دقیق درمورد آنها ، میتوانند راهکارها و حلال مشکلات قرارگرفته و راهنما درموردتعلیمات‌و اداری برای واحد آموزشی و عملا جایگزین کار راهنمایان تعلیماتی گردیده و بابی‌نیازی ازاین‌راهنمایان سازمان آموزش‌وپرورش‌منطقه‌از وجود آنان دردرسی وجبران کمبود معلم استفاده کند.

قسمت‌چهارم تغییرات لازم در نظام‌اداری

درنظام پوسیده شاهنشاهی عوام

اسامی روسای ساواک شهرستانها اعلام شد

*** این افراد از طریق بانک مرکزی حواله ریالی دریافت میکردند .**

فهرست اسامی ۲۴ نفر از روسای ساواک شهرستانها که در شهریور ماه گذشته از طریق بانک مرکزی ایران حواله ریالی دریافت کرده‌اند، انتشار یافت. این عمل بدستور سپهبد معلوم ناصر مقدم رئیس ساواک صورت می‌گرفت.

تعدادی از این افراد ارتشی بودند و عدای نیز مانند محمد تقی جوان که در آخرین سمتش در شیراز بود، معدوم شده‌اند. علت ذکر نشدن اسم کوچك برخی از افراد این است که حوالهها بهمین صورت و با عنوان «آقا» بجای اسم کوچك صادر شده است. تعدادی از این افراد نیز که اسم کوچك‌شان ذکر نشده معدوم شده‌اند. مقدار و، هدف و چگونگی مصرف این پولها مشخص نشده است.

اسامی این اشخاص و محل کار آنها به شرح زیرا است:

احمد شیخان رئیس ساواك (مشهد) ــ رضا افشائی (تبریز) ــ مبینی (رضائیه) ــ حسن لحائی (رشت) ــ ابوالحسن شفیعی (زنجان) ــ دنیائی (ایلام) ــ مجتبی کامیار (شهرکرد) ــ فیروز مهرام (بندرعباس) ــ بدیعی (بوشهر)ــ یحیی‌لیقوانی (نرستان) ــ زندوکیلی (سمنان) ــ عبداله‌منشی (همدان) ــ نصرتی (سنندج) ــ محمدعلی آرشام (کرمان)ــ همدانیان (کرمانشاه)ــ هوی (اصفهان)ــ علی‌رخشا (ساری) عزیزاله رحمانی (کهکیلویه و دوگنبدان) ــ حسن رضوانی (زاهدان) ــ رحمتاله خرمزاده (یزد) ــ محمد تقی جوان (شیراز) ــ علی اصغر ودیعی (آبادان) ــ احمدی (اراك) ــ باصری‌نیا (قم) .

برای پرداخت وام بیکاری ،

استاندار گیلان به بیکارها «تعهد کتبی» داد

رشت ــ خبرنگار کیهان : بدنبال گردهمائی‌های دیپلمه‌ها و فوق‌دیپلمه‌های بیکار استان گیلان در محل استانداری و انتخاب نماینده و گفتگو با استاندار ومقامات ساواك در تهران، چون از طرف دولت و استاندار فقط وعده باین افراد داده شده است در محل استانداری دست به تحصن زدند . دیپلمه های بیکار قبلا پیشنهادهائی به دولت ارائه داده بودند که از جمله وام بیکاری بود که محل تامین آنرا هم کسر یك درصد از حقوق کارمندان قرارداده بودند.

در اجتماع امروز بیکاران گفته شد طبق آماری که استانداری در استان گیلان تهیه کرده است کار در استان‌جهت جذب بیکاران موجود میباشد ولی بعللی تاکنون استخدام‌صورت نگرفته است . در جلسه امروز تصمیم گرفته شد که به علت عدم توجه دولت و استانداری به وضع بیکاران در محل استانداری دست به تحصن بزنند . همچنین اعلام شد که اگر این تحصن به نتیجه نرسید کار اداری استانداری را مختل کنند و اگر بازهم اقدامی به عمل نیامد دست به اعتصاب غذا بزنند .

بلافاصله پس از اعلام تحصن حاضرین در استانداری در استانداری را بسته و از ورود و خروج کلیه افراد جلوگیری کردند .

پس از ساعتی استاندار گیلان دکتر داوران در محل حضور یافت و به متحصنین تعهد کتبی داد که تا ۱۰ خرداد تحت شرایط و ضوابطی که هنوز اعلام نشده وام پرداخت خواهد کرد .

اجتماع لیسانسیه‌های بیکار شهرستان رشت

رشت ــ بدنبال تحصن دیپلمه‌ها و فوق‌دیپلمه‌های بیکار در استانداری لیسانسیه‌های بیکار استان گیلان در نشستی که در استانداری داشتند تصمیم به تشکیل اتحادیه بیکاران‌استان گیلان بدون شرط مدرك گرفتند . فعالیت اصلی این اتحادیه نظارت برا‌ستخدام ادارات دولتی و خصوصی خواهد بود همچنین قرار شدبس از انتخاب نماینده در اینمورد با استاندار و سایر مقامات نشستهایی بعمل آید.

یکی از متحصنین به خبرنگار کیهان گفت بمنظور جلوگیری از هرگونه تبعیض در استخدامهای آینده در ادارات دولتی و ملی قرار گذاشته‌ایم تا بیکاران استان در این اتحادیه نام‌نویسی کرده و متقابلا کارفرمایان چه دولتی و چه ملی از طریق این اتحادیه نسبت به استخدام افراد اقدام نمایند آنها ضمن قطعنامه‌ای تشکیل این اتحادیه را به مقامات استان اعلام کردند و خواستار به رسمت شناختن آن نیز شدند .

آوارگان نقده برای بازگشت،امنیت کامل می‌خواهند

ارومیه ــ براساس توافق حاصله در جلسه هیات‌حسن‌نیت متشکله در پیرانشهر ، با نظر اهالی ، ژاندارمری در این شهر مستقر میشود .

این مطلب را طراحی، سخنگوی هیات گفت وافزود: گروهی از مردم پیرانشهر خواستار تشکیل گارد ملی از اهالی منطقه و گروهی دیگر خواستاراستقرارکامل‌ژاندارمری بودند ، روی این اصل‌درجلسه هیات حسن‌نیت مقرر شده‌است که این موضوع با در نظر گرفتن نظرات اهالی و اینکه ژاندارمری مستقر بشود بمرحله اجرا درآید. همچنین‌نمایندگان حزب دموکرات کردستان و اعضای شورای انقلاب پیرانشهر تعهد کردند که با بازگشت آوارگان به شهر امنیت و آسایش آنان را فراهم کنند و هیچگونه ناراحتی برای اهالی و آوارگان کرد وترك بوجود نیاید در سفر دیروز استاندار آذربایجان غربی به پیرانشهر در شهرستان نقده‌نیز اهالی این شهر در اجتماعی خواستارا استقرار دایمی ارتش و یا تشکیل هنگ ژاندارمری شدند.

محمد مهدی عباسی‌استاندار و طراحی یکی دیگر ازاعضای هیات دراین سفر از محل سکونت و استقرار آوارگان پیرانشهر در پادگان این شهر دیدن کردند ، در این‌بازدید مقرر شد که برای تامین آسایش نسبی این گروهها مواد غذائی موردنیاز اهالی فراهم شود، آوارگان پیرانشهر شرط بازگشت به محل سکونتاصلی خود را برقراری امنیت کامل در منطقه اعلام کردند.

استاندار در پاسخ این درخواست اظهار داشت : «برای ایجاد امنیت وآسایش مردم اقداماتی صورت میگیرد و این اقدامات بطور مستمر ادامه خواهد یافت.»

۷ متهم به‌دادگاه انقلاب سنندج فرا خوانده شدند

سنندج ــ خبرنگار کیهان ــ ۷ نفر از متهمان شرکت در قتل و غارت و آتش‌سوزیهائی که در فاوهای گذشته‌در سنندج و قروه روی داد ، بدادگاه فرا خوانده شدند.

این عده عبارتند از سروان پرویز سلیمانپور رئیس‌اطلاعات شهربانی سنندج ــ سروان احسان‌اله منصوری ، رئیس‌ضد اطلاعات شهربانی سنندج ــ پاسبانان سید مولود فلاحی ، یدالله وحدانی ، علی عباسی ، عبدالحسین چوب تاشانی و شیخ هادی هاشمی که قبلا مقیم شهرستان قروه بود.

دادگاه انقلاب اسلامی‌سنندج به متهمان یاد شده ، اخطار کرده است چنانچه ظرف ۱۵ روز خود را بدادگاه معرفی نکنند، بطور غیابی محاکمه رای درباره آنها صادر خواهد شد. دادگاه همچنین از مردم خواست چنانچه‌مدارك‌وشکایاتی از متهمان دارند به دادگاه ارائه کنند.

یك روحانی‌نما دستگیرشد

آباده ــ یك روحانی‌نما باتهام همکاری با رژیم سابق در آباده دستگیر شد . وی شیخ محمدباقر مهدوی نام داردو توسطپاسداران انقلاب کمیته آباده در اقلید دستگیر وبه آباده منتقل شد و قرار است به دادگاه انقلاب شیراز تحویل داده‌شود .مهدوی متهمات که باشهر بانی فیروزآباد همکاری داشته است .

عزیمت نمایندگان عشایر معنی به قم

معنی ــ گروهی از نمایندگان عشایر مختلف معنی برای دیدار با امام خمینی و تبریك جهت استقرار جمهوری اسلامی عازم قم شدند .

دادگاه انقلاب اسلامی کرمانشاهان سه عامل رژیم سابق را محکوم کرد

کرمانشاه ــ دادگاه انقلاب اسلامی استان کرمانشاهان به اتهامات سعید میرحسینی فرزند سید تقی ، سرگرد خلیل افراشته بخت و سروان اسداله رضایی افسران زندان دیزل‌آباد کرمانشاه رسیدگی کرد .

سید میرحسینی که متهم به اقدامات ضدانقلابی ارتباط با ساواك و رکن دو ، ژاندارمری ، ماموران خلع سلاح ، جعل عنوان ،تهدید مردم ، کلاهبرداری ، رشوه خواری و بسیج مردم برای تظاهرات بنفع رژیم سلطنتی بود با توجه به کهولت سن و معیل بودن مشمول تخفیف قرار گرفت و به پنج ماه زندان تعزیری محکومیت‌یافت.

دادگاه انقلاب اسلامی‌استان کرمانشاهان همچنین به‌پرونده های اتهامی سرگرد خلیل افراشته بخت و ستوان یکم اسداله رضائی افسران سابق زندان شهربانی کرمانشاه دایر بر ایراد ضرب و جرح و شکنجه زندانیان سیاسی رسیدگی کرد و حکم دادگاه دایر بر یکسال حبس‌تعزیری‌در مورد سرگرد خلیل افراشته بخت ۲ سال حبس تعزیری در مورد ستوان یکم اسداللهرضائی صادر گردید .

در منطقه دیواندره :

زمینداران سابق مردم یک روستا را آواره کردند

سنندج ــ خبرنگار کیهان ــ ساکنان یکی از روستاهای کردستان توسط زمینداران سابق از روستا رانده شدند .

عده‌ای از نمایندگان کشاورزان روستای «نعله‌شکن» از توابع دیواندره، روز گذشته علیه تجاوز و زورگوئی مالکان سابق این روستا به شورای شهر سنندج و مقامات مسئول‌شکایت و استمداد کردند . این گروه اظهار داشتند : عده‌ای ازمالکان منطقه مزبور بسرکردگی شخصی بنام «عباس خان‌مظفری» آنها را با زور و تهدید از روستای محل سکونتشان بیرون کرده و مدعی زمینهای زیر کشت روستائیان شده و ادعا کرده است چون رژیم سابق برچیده شده ، لذا دیگر قوانین «اصلاحات ارضی» معتبر نیست و آنها خود مالك و صاحب زمین هستند !

نمایندگان کشاورزان افزودند: ساکنان روستا از چند روز پیش در اثر تهدید گروههای مسلح وابسته به مالکان ناچار به ترك محل کار و زندگی خود شدند و در بخش دیواندره سرگردان هستند .

شورای شهر سنندج باتفاق «زرینه‌کفش» فرماندارسنندج، بعدازظهر دیروز جلسه‌ای برای بررسی موضوع تشکیل داد .

تظاهرات در دیواندره

بدنبال بیرون راندن روستائیان ، روز دوشنبه از سوی «شورای مشترك دانش‌آموزان» دیواندره تظاهراتی به منظور اعتراض به اعمال این مالکان صورت گرفت ، دانش‌آموزان در این تظاهرات اعلام کردند چنانچه دولت از زورگوئی مالکان جلوگیری نکند ، ناچارند دست از تحصیل کشیده و در کنار روستائیان علیه فئودالهای سابق مبارزه کنند .

دانش‌آموزان‌ضمنا قطعنامه چهار ماده‌ای صادر کردند‌که طی آن انحلال کمیته‌های مشایری ، مراجعت کشاورزان به خانه‌های خود ، استرداد زمینهای غصب شده و خلع‌سلاح فئودالها و مالکین منطقه درخواست شده است .

بدنبال گزارشهای مربوط به محاصره روستای «مرمدره» از توابع دیواندره توسط مالکین و خانهای سابق منطقه که شایعات گوناگونی را موجب شده است .

زرینه‌کفش ، فرماندار سنندج اعلام کرد که نامنی و احتمال برخورد در این روستا که در اثر اختلاف و دودستگی بین اهالی بوجود آمده بود برطرف شده و طرفین درگیر با مذاکراتی که‌بعمل آمده است ، بتوافق رسیده‌اند تا زمینهای کشاورزی ارزیابی و قیمت گذاری شود و یکی از طرفین آنرا خریدار کند .

فرماندار در مورد وقایع این روستا گفت : ۱۱ سال پیش در اثر نزاعی که منجر به‌قتل ۴نفر شد ، چند نفر از ساکنان روستا منطقه را ترك کردند و متواری شدند و حال که اوضاع را مناسب دیده‌اند به روستا بازگشته‌اند . ولی‌اهالی حاضر به پذیرش آنها نیستند و در این میان عده‌ای با سوءاستفاده از فرصت به مساله دامن زده‌اند ، ولی با مذاکرات انجام شده انتظار میرود از برخورد جلوگیری بعمل آید .

جمعی از اهالی این روستا روز گذشته به دفتر نمایندگی کیهان مراجعه کردند و اظهار داشتند : فرزندان و هواداران علی محمد (افرادی که ۱۱ سال پیش فرار کرده و اخیرا بازگشته‌اند) حاضر به اجرای مفاد توافق‌نامه‌ای که تنظیم شده نیستند و این گروه باپشتیبانی خوانین و فئودالهای‌سابق منطقه ، برای ماندن در روستا پافشاری می‌کنند . آنهاافزودند: ما اسامی این فئودالها را به مقامات مسئول وشورای شهر تسلیم کرده‌ایم .

سانسور مطبوعات در زمان کیانپور به‌اوج رسید

«من ازپاکت نویسی ، به‌وزارت رسیدم وچون دیگر کارمندان دولت باگرفتن ترفیعات متعدد ترقی کردم ، نه دزدیدوم ونه‌جاسوس. نه‌ارز خارج کردم ونه فراهاسون بودم . هرکس اشتباهاتی میکند، منهم اشتباهاتی کرده‌ام ولی لمستحق اعدام نیستم . هدفم خدمت‌کردن بوده و به نظر خودم کاری خلاف قانون واخلاق مرتکب نشده‌ام».

این گوشه‌ای ازاظهارات‌دکتر «غلامرضا کیانپور» وزیردادگستری در کابینه شریف‌امامی واستاندار اسبق استانهای آذربایجان‌غربی و اصفهان بودکه دربرابر قضات دادگاه عدل اسلامی ایراد‌کرد . دادگاه پس از استماع اظهارات وی، اورا مفسد فی‌الارض شناخت وبه اعدام محکوم ساخت . «کیانپور» بهمراه دیگر عمال رژیم‌که‌درشب دیگر دادگاههای انقلاب اسلامی به‌اعدام محکوم شده بودند ، در برابرجوخه اعدام قرارگرفتند وتیرباران شدند .

دادگاه با تلاوت‌آیاتی از کلام‌الله مجید آغاز شد و آنگاه کیفرخواست دادگاه به‌این شرح قرائت گردید:

«متهم حاضر دکتر «غلامرضا کیانپور» متهم است که ضمن‌سالها خدمت در رژیم سابق واحراز پستهای حساس ، جنایات متعددی مرتکب شده وبه‌طور مستقیم یاغیرمستقیم برجنایات و خیانتهای رژیم صحه گذارده‌است. وی بهنگام تصدی پست وزارت در وزارت اطلاعات و جهانگردی ، سانسور مطبوعات را به‌اوج خود رساند و گزارشات خلاف‌واقع فراوانی به‌مردم داد و باپیاده کردن سیاستهای‌غلط اقتصادی ودخالت دراجرای این‌سیاستها بزرگترین جنایات رامرتکب شد. به قضات فشارهای زیادی واردآورد وخاصه قضاتی راکه چون دیگر مردم این‌مملکت فریاد حق‌طلبی سرداده بودند ، مورد تعقیب‌وبمجازات قرارداد و گروه زیادی ازجوانان ورزندگان این آب وخاك را به زندان افکند واعلام جرمهای انجام شده ازطرف دادستان وقت‌تهران علیه نویسنده وناشر مقاله موهن به‌روحانیت رابلا تعقیب گذارد . دائم ومستمر درسمتهای مختلف ازشاه سابق‌ودستنشاندگانش طرفداری کردو در حفظ مطامع ومنافع آنان کوشید . به‌موجب این‌اتهامات و دیگر موادی‌که درکیفرخواست و اوراق پرونده موجود است، نامبرده مفسد فی‌الارض ومحارب باخدا وپیامبر خدا شناخته‌شده و از سوی دادستان انقلاب اسلامی برایش تقاضای مجازات اعدام شده است . همچنین درخواست گردیده‌که اموالش مصادره گردد.

پس ازپایان قرائت کیفرخواست ، «غلامرضا کیانپور» به دفاع ازخود پرداخت وگفت : مطالبی که عنوان میکنم برای دفاع‌ازخودم نیست. من‌یك فرد پنجاه ساله هستم و هرچه که‌میگویم حقیقت‌است. اگرانجام رسیده‌باشد که‌تیرباران می‌شوم و اگر غیراین‌باشد که نجات می‌یابم .

اعمال رژیم گذشته را تایید نمی‌کنم

ازآنجا که شاخص دادگاه ما قرآن است واز آنجا که اینجا دادگاه عدل اسلامی‌است، من بهذات پاك‌خداوند وبه‌قرآن مجیدسوگند یادمیکنم وحرفهایم راعینا، اگر اینجا حرفی میزنم دفاع از اعمال رژیم گذشته نیست. من‌هرگز نمیخواهم اعمال رژیم سابق راتائید‌کنم. درپرونده آمده‌است که چرامن وزیرشدم. واگراشتباه کرده باشم ، وزیرشدن من‌یکی از اتهامات من‌است. درپاسخ این‌پرسش واینکه چرا وزیر شدم باید بگویم که وزیر شدم برای اینکه معاون بودم‌ومعاون بودم‌برای اینکه مدیرکل بودم . این‌یك سیر شغلی است منهم به صرف ترفیع بوزارت رسیدم واگر این جرم است ومجازات دارد من اعتراضی ندارم . پدرم کارمند ساده‌ای بودو ازمال دنیا چیزی‌نداشت. برای اولین‌بار با شغل پاکت نویسی کارم را شروع کردم. ازمال‌دنیا هیچ چیز ندارم وچیزی که‌برایم مانده یك‌خانه‌است ومیلیونها تومان بدهی. ازآنجاکه هرکس درزندگیش اشتباه میکند ، منهم اشتباهاتی کرده‌ام . منهم گناهانی مرتکب‌شده‌ام ولی اینهائی نیست‌که در کیفرخواست به‌من نسبت داده شده‌است . من نه‌جاسوس بوده‌ام ونه ارز ازکشورخارج کرده‌ام . اهل هیچ‌فرقه و دارودسته‌ای نبوده‌ام و همیشه‌سعی کرده‌ام به‌سادگی زندگی‌کنم . من‌طرحهای زیادی‌راجرا کردم وکمکهای زیادی به‌مردم این‌مملکت نمودم . درپرونده آمده‌است که‌من دستورات شاه سابق‌را اجرا کرده‌ام . من‌هرگز زیرپا‌ردستورات شاه کازطریق‌هویدا یااشخاص‌دیگرصادر میشد ، نرفتم و حتی‌موقعی که‌ازمن خواستند درقوانین ارث‌تغییراتی ایجادکنم من موافقت‌نکردم وپاسخ منفی دادم . برخلاف‌آنچه که درکیفرخواست نوشته‌اند و مرا متهم به‌دخالت درامور اقتصادی نموده‌اند ، من هرگز درامور اقتصادی دخالتی نداشته‌ام .

من مانند یك میهن‌پرست عمل میکردم ، کارم پرونده خوانی‌بود وفقط پرونده میخواندم . به‌من اتهام بسته‌اند که باعث دستگیری و زندانی شدن گروههای زیادی ازجوانان واقلابیون این‌کشورشده‌ام، هرگز چنین چیزی نبوده ونیست . آنهائیکه دستگیر میشدند اصلا گناهی نداشتند. ساواك و ماموران شهربانی را بعنوان شیشه‌شکن وخرابکار دستگیر میکردند که‌بهیچوجه گناهی نداشتند . کسانیکه به این‌وسیله دستگیر میشدند وتسلیم محاکم دادگستری میگردیدند ، اکثرا تبرئه شدند یا محکومیتشان بحالت تعلیق درآمد. اصولا وزیر دادگستری حق‌مداخله درامور قضائی راندارد . وزیر دادگستری باید مانند یك مامور اجرای قوه‌مجریه انجام وظیفه نماید. شما نمیدانید رژیم‌سابق چه میکرد . رژیم درهمه زمینه‌ها و مشاغل عامل داشت . بازپرس و دادیارهائی داشت که‌مطیع‌بودند و حکم به‌تعقیب ومجازات اشخاص صادر میکردند. درآسنادی که‌درغاندان موجود بود وماموران هنگام دستگیریم آنها را ضبط کردند من قراربازداشت بدون اسم داشتم که‌نوشته بودآقای ... بازداشت شود . این‌است نمونه‌عمل رژیم گذشته . من‌هرگز حرفی‌درتائید یاعدم تائید احکام صادره نزده‌ام . زمانیکه من‌وزیر دادگستری بودم ۶۰۰۰ نفر اززندانها آزاد شدند . درصت‌است که‌شما وزیر دادگستری سابق‌رامحاکمه میکنید ، ولی این موضوع‌رافراموش نکنید که‌دادگستری به‌انقلاب خیلی‌خدمت کرد. درطول یکسال ونیمی‌که‌وزیر بودم درسطح‌کشور ۳۶۰۰۰ نفر آزادشدند. من‌بودم که لایحه قبول وکالت وکلای‌دادگستری در محاکم نظامی را دادم.

سپهبد مقدم رئیس ساواك‌دائم بامن دعوا داشت‌که چرا دادگستری کسانی راکه اومیگیرد وتحویل میدهد ، تبرئه میکند. مگرمن دخالت میکردم ؟. من‌حتی بدبخشنامه‌ای که‌مقدم بمن‌منظور نظر صادر کرده بود اعتراض کردم . درخصوص تعقیب قضائی که در کیفرخواست آمده من دخالتی نداشتم . گروهی ازقضات نامه‌ای نوشته بودندوآقرا امضاء کرده‌بودند ، ازآنجاکه رژیم‌ازنوشتن این‌نامه خوشش نیامده بود، دستور تعقیب وتوقیف حقوق‌این قضات را صادر کرد و ازمن خواست تاآنها راتعقیب کنم . من‌ابتدا دخالتی نکردم ولی بالاخره رئیس دیوانعالی کشور مداخله کردوازمن خواست تادستور تعقیب۲ تن ازقضا‌را که‌همچنان برسر حرفشان مانده‌بودند ، صادر کنم ومنهم ناچار شدم آنها راتسلیم دادگاه انتظامی قضات بنمایم. البته بعدا ترتیبی دادم‌که حقوق‌آنان‌پرداخت شود والبته هردو نفر در دادگاه تبرئه شدند .

من اعتراف میکنم که آدم‌مبارزی نبودم ، چرا که‌اصولا مبارز نیستم . حالاکه‌آزادی‌هست ومیخود حرفها رازده ، من ازمحضر دادگاه میپرسم ، مگر ملت‌ایران همگی‌مبارز بودند ؟. اگرمبارز بودند چرا موقعیکه درسال ۴۲ حضرت آیت‌الله العظمی خمینی تبعید شدند ، ملت اعتراض لکردو مبارزه‌اش راقروع نکرد ؟. پاسخ‌اش این‌است که زمان مقتضی نبود .

اعمال سانسور شدید

دادگاه دراینموقع راجع بماعمال سانسور شدید وتوقیف چندین روزنامه ومجله درزمان تصدی پست وزارت اطلاعات متهم ازاو پرسید وکیانپور درپاسخ گفت:

زمانیکه وزیراطلاعات بودم میترسیدم آن کارها را نکنم. اصلا مسئله سانسور به‌آن صورت‌که مطرح است‌وجود نداشت ، اساسا روزنامه های‌آن موقع مخصوصا روزنامه‌های کیهان و اطلاعات چیزی منتشر نمی‌کردند کمانسور مطرح باشد. مگر روزنامه‌ای را که ۴۰۰ هزار کلمه‌است واز ۹ صبح شروع‌میکند تابك بعداز ظهر میشود سانسور کرد ؟

روزنامه‌های آن موقع که‌گفته شده من درسانسورشان دخالت مستقیم داشته‌ام ، چیزی چاپ نمیکردندکه احتیاج بسانسور داشته باشد . روزنامه‌های بیست وچندصفحه‌ای یاحتی‌رتبه درشهم بهمن به ۶۸صفحه تبدیل میشد که‌فقط ۱صفحه‌اش مطلب‌وخبر بود . بقیه‌روزنامه آگهی‌بود واین برای پرکردن وپرشدن جیب صاحب‌امتیاز روزنامه بود . عباس مسعودی مرحوم و مصباح‌زاده هردو سناتورهای انتصابی بودند که‌هفته‌ای سه روز به خدمت شاه‌سابق میرسیدند و گزارشات کارهان‌را بعشرف‌عرض میرساندند. رژیم بهپارهای روزنامه‌ها تا ۱۰ میلیون تومان پول میداد تادیگرمنتشر نشوند وتعطیل کنند. روزنامه‌ها کلاغی میکردند، مثلا روزنامه‌های آتش ، آژنگ یافرمان‌به‌خاصیتی داشتند که‌منتشر میشدند .

سئوال از متهم

رئیس دادگاه دراین وقت راجع به‌تصدی پست معاونت او در وزارت اقتصاد وانعقاد قراردادهای اقتصادی دراین زمان سئوال کرد وازکیانپور خواست تادراین مورد توضیح دهد. کیانپور درحالیکه آه بلندی کشید،گفت:

زمانیکه معاون وزیر اقتصاد بودم ، بازهم کاری خلاف قانون نکردم و اساسا دربستن قراردادهای مالی‌و اقتصادی نقشی نداشتم. نداده‌اند و برخلاف ادعایشان ، هرگز قسمی برای مردم برنداشته‌اند . /کار این عده خیانت و جنایت بوده است . قراردادهای فروش مس ونفت ودیگر منابع زیرزمینی، صرفا به منظور وابسته‌کردن کشورمان صورت‌گرفته و با توانینی که از مجالس غیرقانونی و فرمایشی‌شان صادرکرده‌اند ، فقط این ملت ستمدیده را بیشتر وبیشتر استثمار کرده‌اند و راهگشای شکنجه و اختناق و خفقان شده‌اند . کارشان توجیه برنامه‌های دولت و رژیم وقت بوده و جوابگوی رژیمی بوده‌اند‌که‌کاری جز فساد و خیانت نداشته است. اینان نظام آموزشی را وابسته کردند ، اقتصاد مارا بباد دادند و اخلاق را به فساد کشاندند. نظام قضائی از سوی این شخص و اشخاصی نظیر او دچار ضعف شد وارتش‌مان بخدمت اجنبی درآمد . اگر اینان در شکنجه‌وکشتار وقتل مردم بیگانه‌خالتی نداشته‌اند، غیرمستقیم مسئول بوده‌اند ، چراکه باتصویب قوانینی ضد مردمی ، راه شکنجه‌های بیرحمانه ساواك را بیشتر و بهتر هموار ساختند ووسیله‌ای فراهم آوردند تا شکنجه‌گران ساواك ، بهتر و بیشتر بتوانند چشم دربیاورند ، سوزن لای ناخن بکنند و هزار نوع اعمال دیگر باجوانان ودلیران این‌آب وخاك انجام دهند .

شما آقای کیانپور ، وزیر هیاتی بودید‌که‌کارش فساد بود وازشاهی دستور میگرفتید‌که خودش دست نشانده بود و توسط «سیا» روی‌کار آمده بود . شما باتایید شاه سابق و عملش عملا امریکا ، این بزرگترین دشمن مستضعین‌را تاییدکردید وبااین عمل بزرگترین خیانت را به ایرانیان نمودید . داشتن زندگی ساده و زندگی‌کردن بازن و فرزند و عروس ونوه دریك خانه چیزی را حل نمیکند و اصالی‌را‌که شما مرتکب شده‌اید ، نمی‌پوشاند . من از محضر دادگاه میخواهم تاشما را به‌مجازات برساند . آنهم مجازاتی‌که مستحق شما و امثال شماست .

درپایان دادرسی ، اعضای دادگاه پس از طرح لازم، متهم را مجرم شناختند واورا مفسدفی‌الارض و مستحق‌مجازات اعدام دانستند وسرانجام دکتر کیانپور همراه باهیگر محکومین، به جوخه اعدام سپرده شد .

سانسور مطبوعات در زمان کیانپور به‌اوج رسید

نبستم . حالاکه‌آزادی‌هست ومیخود حرفها رازده ، من ازمحضر دادگاه میپرسم ، مگر ملت‌ایران همگی‌مبارز بودند ؟. اگرمبارز بودند چرا موقعیکه درسال ۴۲ حضرت آیت‌الله العظمی خمینی تبعید شدند ، ملت اعتراض لکردو مبارزه‌اش راقروع نکرد ؟. پاسخ‌اش این‌است که زمان مقتضی نبود .

اعمال سانسور شدید

دادگاه دراینموقع راجع بماعمال سانسور شدید وتوقیف چندین روزنامه ومجله درزمان تصدی پست وزارت اطلاعات متهم ازاو پرسید وکیانپور درپاسخ گفت:

زمانیکه وزیراطلاعات بودم میترسیدم آن کارها را نکنم. اصلا مسئله سانسور به‌آن صورت‌که مطرح است‌وجود نداشت ، اساسا روزنامه های‌آن موقع مخصوصا روزنامه‌های کیهان و اطلاعات چیزی منتشر نمی‌کردند کمانسور مطرح باشد. مگر روزنامه‌ای را که ۴۰۰ هزار کلمه‌است واز ۹ صبح شروع‌میکند تابك بعداز ظهر میشود سانسور کرد ؟

روزنامه‌های آن موقع که‌گفته شده من درسانسورشان دخالت مستقیم داشته‌ام ، چیزی چاپ نمیکردندکه احتیاج بسانسور داشته باشد . روزنامه‌های بیست وچندصفحه‌ای یاحتی‌رتبه درشهم بهمن به ۶۸صفحه تبدیل میشد که‌فقط ۱صفحه‌اش مطلب‌وخبر بود . بقیه‌روزنامه آگهی‌بود واین برای پرکردن وپرشدن جیب صاحب‌امتیاز روزنامه بود . عباس مسعودی مرحوم و مصباح‌زاده هردو سناتورهای انتصابی بودند که‌هفته‌ای سه روز به خدمت شاه‌سابق میرسیدند و گزارشات کارهان‌را بعشرف‌عرض میرساندند. رژیم بهپارهای روزنامه‌ها تا ۱۰ میلیون تومان پول میداد تادیگرمنتشر نشوند وتعطیل کنند. روزنامه‌ها کلاغی میکردند، مثلا روزنامه‌های آتش ، آژنگ یافرمان‌به‌خاصیتی داشتند که‌منتشر میشدند .

سئوال از متهم

رئیس دادگاه دراین وقت راجع به‌تصدی پست معاونت او در وزارت اقتصاد وانعقاد قراردادهای اقتصادی دراین زمان سئوال کرد وازکیانپور خواست تادراین مورد توضیح دهد. کیانپور درحالیکه آه بلندی کشید،گفت:

زمانیکه معاون وزیر اقتصاد بودم ، بازهم کاری خلاف قانون نکردم و اساسا دربستن قراردادهای مالی‌و اقتصادی نقشی نداشتم. نداده‌اند و برخلاف ادعایشان ، هرگز قسمی برای مردم برنداشته‌اند . /کار این عده خیانت و جنایت بوده است . قراردادهای فروش مس ونفت ودیگر منابع زیرزمینی، صرفا به منظور وابسته‌کردن کشورمان صورت‌گرفته و با توانینی که از مجالس غیرقانونی و فرمایشی‌شان صادرکرده‌اند ، فقط این ملت ستمدیده را بیشتر وبیشتر استثمار کرده‌اند و راهگشای شکنجه و اختناق و خفقان شده‌اند . کارشان توجیه برنامه‌های دولت و رژیم وقت بوده و جوابگوی رژیمی بوده‌اند‌که‌کاری جز فساد و خیانت نداشته است. اینان نظام آموزشی را وابسته کردند ، اقتصاد مارا بباد دادند و اخلاق را به فساد کشاندند. نظام قضائی از سوی این شخص و اشخاصی نظیر او دچار ضعف شد وارتش‌مان بخدمت اجنبی درآمد . اگر اینان در شکنجه‌وکشتار وقتل مردم بیگانه‌خالتی نداشته‌اند، غیرمستقیم مسئول بوده‌اند ، چراکه باتصویب قوانینی ضد مردمی ، راه شکنجه‌های بیرحمانه ساواك را بیشتر و بهتر هموار ساختند ووسیله‌ای فراهم آوردند تا شکنجه‌گران ساواك ، بهتر و بیشتر بتوانند چشم دربیاورند ، سوزن لای ناخن بکنند و هزار نوع اعمال دیگر باجوانان ودلیران این‌آب وخاك انجام دهند .

شما آقای کیانپور ، وزیر هیاتی بودید‌که‌کارش فساد بود وازشاهی دستور میگرفتید‌که خودش دست نشانده بود و توسط «سیا» روی‌کار آمده بود . شما باتایید شاه سابق و عملش عملا امریکا ، این بزرگترین دشمن مستضعین‌را تاییدکردید وبااین عمل بزرگترین خیانت را به ایرانیان نمودید . داشتن زندگی ساده و زندگی‌کردن بازن و فرزند و عروس ونوه دریك خانه چیزی را حل نمیکند و اصالی‌را‌که شما مرتکب شده‌اید ، نمی‌پوشاند . من از محضر دادگاه میخواهم تاشما را به‌مجازات برساند . آنهم مجازاتی‌که مستحق شما و امثال شماست .

درپایان دادرسی ، اعضای دادگاه پس از طرح لازم، متهم را مجرم شناختند واورا مفسدفی‌الارض و مستحق‌مجازات اعدام دانستند وسرانجام دکتر کیانپور همراه باهیگر محکومین، به جوخه اعدام سپرده شد .

دانش‌آموزان دبیرستان دخترانه به کلاسها بازگشتند

بگزارش ناحیه ۱۵ آموزش و پرورش تهران ، صایل دانش آموزان دبیرستان دخترانه پیشرفت آهنگ دیروز در جلسه‌ای باشرکت نمایندگان دانش‌آموزان و یکی‌از دبیران آنها با مسئولان ناحیه ۱۵ مورد بررسی قرار گرفت.

یك مقام مسئول در ناحیه ۱۵ آموزش وپرورش گفت: بدنبال گفت‌وگویا نمایندگان دانش‌آموزان آنها متقاعد شدند وبه‌دبیرستان‌خود بازگشتند و قرار شد از طرف‌رئیس ناحیه پانزده آموزش و پرورش هیاتی مامور بررسی خواست های دانش‌آموزان شود .

ضمنا در خبری که روز گذشته دراین باره در اختیارخبرگزاری پارس گذاشته شده بود از، مدیر مدرسه بعنوان سهامدار دبیرستان پیشاهنگ اسم برده بوده‌و‌حال آنکه نامبرده سهامدار مذکوراست.

زیارت عمره رجبیه ۲۴ روزه

جده ــ مکه ــ مدینه ــ سوریه
بمدیریت حاج علی تقی تهرانی
تلفن ۳۶۹۵۳۸ ــ ۵۳۲۸۴۳ قم ۲۵۵۷
بوذرجمهری نو ، جنب کوچه امامزاده یحیی اتومبیل قندی

آگهی دعوت نوبت دوم مجمع عمومی عادی شرکت تعاونی کارمندان وزارت کشاورزی و منابع طبیعی (عمران روستائی)

بدینوسیله به‌اطلاع اعضای محترم شرکت تعاونی مسکن کارکنان وزارت کشاورزی ومنابع طبیعی (عمران روستائی) میرساند :

نوبت دوم مجمع عمومی عادی شرکت باکسب اجازه ازمقام عالی وزارت متبوع درساعت ۱۲ ظهر روز چهارشنبه ۵۸٫۲٫۲۶ درسالن آمفی‌تئاتر وزارت کشاورزی وعمران روستائی تشکیل خواهد شد .

۱ــ استماع گزارش هیئت مدیره .
۲ ــ رسیدگی و اتخاذ تصمیم درباره ترازنامه سالهای ۵۶ ــ ۵۷ .
۳ ــ تعیین خط مشی وبرنامه وتصویب بودجه شرکت.
۴ ــ انتخاب هیئت مدیره وبازرسان .

مدیر عامل ــ فصیحی

آگهی استخدام
پزشك عمومی و متخصص

شرکت ملی نفت ایران مناطق نفت‌خیز جنوب جهت‌تکمیل کادر درمانی خود برای خدمت در مناطق نفت‌خیز جنوب به چند نفر پزشك عمومی و متخصص بیهوشی ــ گوش و حلق و بینی ــ زنان ــ داخلی و جراحی عمومی نیازمند است داوطلبان میتوانند همه روزه بجز روزهای تعطیل از ساعت ۶ صبح الی ۲ بعدازظهر به اداره استخدام شرکت ملی نفت‌ایران واقع در اهواز کوی دکتر مصدق ساختمان مرکزی مراجعه و یا با تلفن ۲۲۱۲۲ اهواز تماس حاصل نمایند .

آگهی دعوت بستانکاران شرکت منحله پلاستی من

در تعقیب آگهی انحلال شرکت پلاستی‌من (سهامی‌

صفحه ۸ کیهان
چهارشنبه ۱۹ اردیبهشت ماه ۱۳۵۸ دوازدهم جمادی‌الثانی ۱۳۹۹
شماره ۱۰۷۰۲
ساعات شرعی :
اذان مغرب ، امشب : ۱۶–۷ اذان صبح ، فردا : ۲۱–۳
طلوع آفتاب ، فردا : ۵–۱۰ ظهرشرعی ، فردا : ۱۲–۱۳
استخراج : دکتر عباس ریاضی کرمانی

احزاب وجمعیت‌های سیاسی

دعوت جبهه ملی از فراکسیون نهضت ملی در زمان مصدق

به دنبال تماسهای جبهه ملی با یارمانی‌فعالیتهای ملی وسیاسی بمنظور همکاری بیشتر و تشکیل یک کنگره بزرگ ، از فراکسیون نهضت ملی مجلس در دوران نخست وزیری دکتر مصدق و همچنین شخصیت‌هایی که در شورای جبهه ملی در سال ۱۳۴۱ عضویت داشتند نیز برای شرکت در شورای جبهه ملی دعوت به عمل آمده‌است.

در میان این عده از اصغر پارسا سخنگوی فراکسیون نهضت ملی ، دکتر شاپوری نماینده مجلس شورای ملی در زمان مصدق ، مهندس زیرک زاده و مهندس حقشناس میتوان نام برد.

افکاررا ازجریان صحیح مبارزه با امپریالیسم منحرف نکنید

نهضت آزادی ایران در بیانیه‌ای‌که درارتباط با ترور استاد مرتضی مطهری منتشر کرد اعلام داشت در شرایطی که قرینه‌ها و دلایل آشکاری درمورد ارتکاب این عمل از سوی گروهی منحرف و مرتجع به‌نام فرقان موجود است ، به گروه‌های دیگر حمله کردن منحرف ساختن افکار ازجریان صحیح یعنی مبارزه قاطع و خوشیارانه با امپریالیسم وعوامل ضد انقلاب وارتجاع بشمار می‌رود.

در قسمتی ازبیانیه نهضت آزادی ایران آمده است:

« مسایل و مشکلات به گفته امام بزرگوار روبها و رنگها مارمه وشناختن و شناساندن آن بعهده انقلابیون وظیفه روشنگران وافراد متعهد و مسئولین است که بار انقلاب را بیش از دیگران به دوش دارند . اگر درهرحادثه‌ای به جای تلاش عامل راه حقیقت‌جو و کنجکاو ، تنفری کینه توزانه نسبت به افرادی که در آن حادثه خاص‌نقش اصلی‌رانداشته‌اند

کانون زندانیان سیاسی : تفتیش عقاید و سانسور محکوم است

کانون‌زندانیان سیاسی ایران طی بیانیه ضمن توضیح علت عدم تشکیل مجمع موسان این کانون که قراربود درتاریخ ۳۰ارد‌یبهشت تشکیل شود ازدولت خواست تا با قاطعیت درباره اعمالی از قبیل‌تفتیش عقاید از خود عکس‌العمل نشان دهد.

در بیانیه کانون زندانیان سیاسی ایران آمده است:

از آنجا که بقول خمینی‌کبود وبازتاب‌عقب‌مانده‌امپریالیسم وارتجاع وجود دارد برهمه هم زنجیران است تا با هرگونه حرکت وتبیین‌آن در مجمع موسان آینده حرکت مشکراتیک این کانون ضد امپریالیستی را در جهت پیگیرد اهداف مترقی آن‌ادامه دهند.

هیات موسس موقتا قویا اعمال ارتجاعی و ضد انقلابی زیر را که طلیعه بازگشت اختناق واستبداد کهن است محکوم می‌نماید:

تفتیش عقاید و اعمال سانسور در رابطه با حمله به کتابفروشی‌ها ونمایشگاه های کتاب‌وآتش‌زدن آن‌ها وجلوگیری از چاپ و پخش کتاب ها و اعلامیه‌ها.

– حمله به اجتماعات و تظاهرات سیاسی مسالمت‌آمیز.

– ترور افراد و شخصیت های سیاسی به‌منظور بازگرداندن حاکمیت استعمار و ارتجاع واختناق.

هیات موسس موقت کانون زندانیان سیاسی همچنین در بیانیه میگوید به مردم ایران خاطرنشان می‌کند که امپریالیسم قتل عام آزادیخواهان ایران را تدارک می‌بیند.

ومعان توطئه‌ای را که در الدونزی و فیلیپین در رابطه با قتل عام آزادیخواهان اجرا کرده، میخواهد درایران نیز تدارک ببیند.

در پایان این بیانیه به شخصیت مبارز آیت‌الله طالقانی اشاره شده و گفته شده‌است : آیت‌الله‌طالقانی که به حق میتوان اورا پدر زندانیان سیاسی دانست، در سخنرانی خود در مدرسه فیضیه قم به درستی آستینی را که دست ارتجاع ازآن بیرون می‌آید نشان داد.

«اتحادیه زنان قاضی» اعلام موجودیت کرد

« اتحادیه زنان قاضی » با صدور اعلامیه‌ای موجودیت خود را اعلام کرد . زنان قاضی در این اعلامیه ۷ ماده‌ای هدفهای خود را مشخص کرده و خواستار استقلال کامل قضایی و رفع تبعیض از زنان در جهت برخورداری‌ازکلیه حقوق پیش‌بینی شده در اعلامیه جهانی حقوق بشر شده‌اند .

این «اتحادیه» همچنین خواستار همکاری با سایر جمعیت ها و اتحادیه‌های داخلی و بین‌المللی از طریق تبادل افکار واعزام نماینده شده‌است.

گیانوری : حزب توده ایران به سازمان نظامی احتیاج ندارد

خبرگزاری رویتر دیروز از نورالدین کیانوری، دبیر کل حزب توده ، نقل کرد که این حزب دیگر به عنف برنخواهد گشت و سازمان نظامی آن – که در سالهای قبل از کودتای ۲۸ مرداد ۳۲ درنیروهای مسلح کشور مخلوع شبکه نیرومندی ایجاد کرده بود– اخیرا تشکیل شده‌است.

رویتر از قول کیانوری‌نقل‌کرده‌است بچنین سازمان حزبی در ارتشی‌که از انقلاب حمایت می‌کند نیازی نیست ولم الوده‌است که تصفیه کامل کیوسازمان نظامی لازم است.

رویتر اضافه‌کرده که کیانوری مرتکل چنین گفته مازمان نظامی حزب توده از زمان تشکیل قرار گرفته است و در زیر چتر «جبهه انقلابی خلق» که حزب‌توده پیشنهاد کرده‌است قرار گیرد.

رویتر توضیح‌داده‌است از نظر کیانوری حسابهای ایران بیمه‌ای که اخیرا از طرف رژیم انقلاب ایران ایجاد شده‌است در صورتی که حزب توده در قدرت شورای عالی مشورتی من براسی کلیدی جلوه کرده و نظر کیانوری را درباره آن پرسیده است.

کیانوری همچنین ضد کمونیست را رد کرده

شب های شعر انقلاب اسلامی

« شب‌های شعر انقلاب‌اسلامی » از بیستم‌تابیست‌و هفتم اردیبهشت با شرکت گروهی از شاعران و نویسندگان در محل جامعه معلولین ، و حسینیه‌ارشاد برگزار خواهدشد.

در این شب‌ها شاعران و نویسندگانی از جمله م. امید ، طاهره صفار زاده ، فخرالدین حجازی، محمد حسین بهجتی ، سیما واحد ، محمد بهشتی ، رضا کماینی ، مرتضی بختیاری ، محمود موسوی خامنه‌ای ، محمد علی محمدی ، زهرا رهنورد ، محمد مهدی جعفری، مجتبی کاظانی، معلم ، فضل‌الله صلواتی ، زورق ، غلامرضا قدسی ، رضا موید ، علی موسوی گرمارودی ، محمد کاظم امجد ، طه‌حجازی، ح. مشکینی ، حسین رهجو ، سپیده کاشانی و سید علی خامنه‌ای و نیز عده‌ای از نویسندگان و شاعران فلسطینی ، افغانستانی ، عراقی ، کویتی و لبنانی شرکت دارند.

مراسم از ۲۰ تا ۲۴ اردیبهشت ورزشگاه شماره ۸ واقع درمیدان خراسان مقابل بیسیم و از ۲۴ تا ۲۷ اردیبهشت در حسینیه ارشاد برگزار میشود . وساعت شروع آن هفت ونیم بعدازظهراست.

ایران و رادیوهای شرح

فروش ۲ میلیون و ۶۰۰ هزار تن نفت بهندوستان

رادیو دهلی گزارش میدهد که قراردادی در تهران امضا رسیده که بموجب آن ایران ۲ میلیون و ۶۰۰ هزار تن نفت خام درسال جاری بهندوستان تحویل خواهدداد.

بارگیری اولین محموله که نخستین محموله‌ای است که از هنگام انقلاب ایران به هندوستان‌فرستاده می‌شود تا یکهفته دیگر آغاز خواهدشد.

حبیب القانیان جاسوس و عامل صهیونیسم بود

حبیب القانیان سرمایه داری که از هیچ شروع کرد و در اندک مدتی زیر چتر حمایت دربار و با غارت مردم تحت ستم‌ایران صاحب دهها کارخانه و ساختمان در تهران شد. او با ابابانان وزیر امور خارجه سابق اسرائیل و موشه‌دایان برعلیه ملت‌های ایران و فلسطین پیمان هوست و آبابان .

حبیب القانیان که بعنوان جاسوس وعامل صهیونیسم در ایران معرفی شد، از او بنام مردی یاد شد که سرمایه‌های ایران ، شیره جان میلیونها ایرانی رابرای حمایت‌صهیونیسم به‌اسرائیل می‌فرستاد ، تا به سرکوبی ملت ستمدیده فلسطین بپردازند ، وی چهارمین‌متهم دادگاه انقلاب عدل اسلامی تهران بود .

بعدازظهر دیروز شعبه سوم دادگاه انقلاب عدل اسلامی با تلاوت آیاتی از کلام‌الله مجید تشکیل جلسه داد . ابتدا متن کیفرخواست صادره از سوی دادسرای دادگاه انقلاب حبیب القانیان خوانده شد . براساس کیفرخواست حبیب القانیان به شناسنامه ۶۱۰۸ باسواد ۶جاسوس و سرمایه‌دار صهیونیسم متهم است به :

۱– دوستی با دشمنان خدا ودشمنی بادوست خدا .

۲ – جاسوسی بنفع دولت اسرائیل .

۳– جمع‌آوری کمک واعانه به‌نفع ارتش اسرائیل به‌منظور یاری کردن مردم بی پناه فلسطین .

۴–صرف‌درآمد وبهره‌گیریها، استعمار ایران ، محارب وقاصد ضد اسلام وحق .

۵– فساد در زمین بصورت ازبین بردن منابع اقتصادی ونابود کردن جامعه .

۶– محاربه باخدا و رسول خدا وتمام مردم ایران .

۷– سد راه خدا وسد راه تکامل ارزش‌های اسلامی و انسانی .

۸ – معاونت در کشتار بیرحمانه مردم مبارز فلسطین.

دلایل اتهام :

۱– اقاریر موجود درپرونده

۲– دلایل موجود درپرونده.

۳– تشکیل‌جلسه بابی‌رحم‌ترین دشمنان‌ایران، موشه‌دایان و آبابان .

۴– و دلایل مربوط به خرید آپارتمان چندین طبقه .

پس‌ازقرائت متن‌کیفرخواست، القانیان بدفاع‌از خودپرداخت وگفت : احتراما اینجانب‌حبیب القانیان ، افتخار می‌کنم کلیمی ایرانی هستم ، من مخالف‌دولت‌صهیونیسم اسرائیل هستم . ۸۵ درصد کلیمی‌ها اشتاز هستند و اشکنازیها یهودیها را اصلا بحساب نمی‌آورند . من خدای ناکرده هیچوقت جاسوسی به‌نفع‌دولت غاصب صهیونیسم نداشته و نخواهم داشت، تابحال‌هیچگونه کمک وياعانه‌ای به‌نفع‌اسرائیل و ارتش غاصب اسرائیل نداده وبخواهم‌داد . من عوافق کشتار مردم فلسطین نیستم .

من مخالف باصهیونیزم‌بودم و حاضرم باجان ودل به‌جنگ بااسرائیل بروم . افتخارمیکنم دارای سهمی از کارخانجات پلاسکو مملامین پلاستیک‌شمال، لوله شمال وکارخانه یخچال جنرال الکتریک و پروفیل آلومینیوم می‌باشم ...

پس‌از دفاع القانیان ، نماینده دادسرا در دفاع از کیفرخواست گفت : آقای القانیان دربازپرسی اعلام‌کرده که من به‌هیچ عنوان بادولت اسرائیل ارتباط ندارم و اگر مجازات هستم ، در محضر دادگاه بیان داشت باصهیونیزم مخالف است . اولا این سؤال برای دادسرای انقلاب مطرح است ، شما که باصهیونیسم مخالف بودید ، بچه صورتی این مخالفت خود را اعلام کردید ؟ که‌هم‌کیشان شامتوجه این مسئله بشوند ؟ گفته‌اید اموالی در خارج از ایران ندارید آنچه در پرونده‌منعکس است ساواک گزارش داده‌است آقای‌القانیان در اسرائیل‌نزدیک به‌تلاویو چند قطعه زمین خریداری کرده که این دلیل براتهام شماست .

نماینده دادسرا در قسمت دیگری از سخنانش گفت : ما استنادبه‌گزارش ساواک‌مهمترین عامل امنیتی که باسرویس سیا همکاری‌نزدیک داشت، نرده‌یم. ساواک در گزارش دیگری‌اعلام داشته است : که بیش‌از یک میلیون دلار پرداخته‌اید وزمین در نزدیکی تلاویو خریده‌اید‌که قیمت آنها هم افزایش پیدا کرده است وبخش تحقیق‌ساواک این نظریه را تائیدکرده است. در گزارش دیگری ساواک از آسمانخراش نیمه تمام شما نام برده که در تلاویو ساخته می‌شود وسه‌برابر پلاسکوبلندی دارد . این ساختمان را آقای‌القانیان در پرونده‌منعکس است ساواک گزارش داده‌است «سه‌شنبه» (نام مستعار یک مامور دیگر بنام «چهارشنبه» نیز تائید کرده است .

گزارش دیگر

نماینده دادسرا سپس به قسمتی دیگری از گزارش ساواک درباره فعالیت‌های القانیان در ایران و خارج از کشور اشاره کرد و افزود برای عضویت در آن بهفکر استفاده ازاین حزب برای ادامه راهم افتاد . هدفم جلب مشارکت مردم‌بود واینکه مردم درامور جاری مملکت نباشند وچون احساس کردم سرانجام نیزنتیجه دلخواه بدست نمی‌آید ، از حزب کناره‌گیری کرد. من‌در آن‌شرایط خفقان ودرآن وضعیت حاد فشار و سانسور همچنان به‌فکر کمک به‌مردم بودم وتا زمانیکه نماینده مجلس بودم اینکار را کردم. زمانیکه در وزارت اطلاعات بودم ، کارهای ملی ومردمی را دنبال کردم وچون میدانستم وزرای قبلی سانسور وممیزی اخبار را بشدت رواج داده بودند ، دستور انحلال اداره سانسور را دادم وسعی کردم باآزادی دادن به‌مطبوعات بازهم خدمتی انجام دهم. تاوقتی درحزب بودم ونمایندگی مجلس را داشتم بواسطه انتقاداتی که ازدولت میکردم وبه‌لوایح تقدیمی مجلس اعتراض میکردم ، مورد بازخواست واحیانا توبیخ قرار میگرفتم واکثرموا‌قع باانخست‌وزیر وقت جرو بحث‌داشتم. وقتی نمایندگی‌ام درمجلس به‌پایان رسید و از حزب نیز کنار رفتم. درخصوص وزارتم در وزارت اطلاعات بایدبعرض دادگاه برسانم که من خبر وزیر شدنم را از رادیو شنیدم واین‌وقتی بود که من در یکی ازدهات گرگان استراحت میکردم و حتی امکان ارتباط تلفنی نیز برایم وجود نداشت . من‌انتظار وزیر شدن را نداشتم و چون معتقدم رادروضع حادی میبینیم ناچار شدم وزارت راقبول کنم . زمانیکه بعنوان وزیر اطلاعات برسرکار آمدم دو هدف را در مدنظر قراردادم‌و بازهم درهیات دولت این‌دوهدف رامطرح کردم . یکی‌این بود که‌با مردم‌نباید لجبازی کرد و دیگراینکه باید بامردم‌مذاکره مستقیم‌انجام داد . من‌نهضت مردم وحقانیت آنرا انکار نمیکنم . این موضوع واکه چون وزیر بودم ، جرم کردم‌ام ، نمی‌پذیرم . هنگام تصدی وزارت اطلاعات وجهانگردی تلاش کردم‌تا حفقان وسانسور حاکم برمطبوعات راازبین ببرم وبهمین دلیل لایحه مطبوعات راتقدیم مجلس و هیات دولت‌نمودم که‌چون بامخالفت صنفیکاری نویسندگان و خبرنگاران روزنامه‌ها قرار گرفت، ناچار آنرابس گرفتم وبه روزنامه‌ها اجازه دادیم که خودشان لایحه مطبوعات راتنظیم نمایند. من‌قسم میخورم اگرکس دیگری جای‌من بوداینکار را نمیکرد وباز بلجبازی بامردم ومطبوعات می‌پرداخت وهمچنان نیز مشکلات رازیاد میکرد. دولتی که برسرکار بود قادر بانجام وظیفه در حقیقت کاری صورت دادن نبود ومن‌بازهم همچنان به‌این موضوع اشاره میکردم و صریحا در هیات دولت مطرح مینمودم که‌این دولت کاری ازپیش نمیبرد وباید کناربرود. از آنجاکه درکارم حسن‌نیت داشتم وقصدم‌خدمتگزاری بود، پیشنهادم را مبنی برکناره‌گیری دولت تکرار کردم وچون به‌نتیجه‌ای نرسیدم ، ازخواستم منصرف‌شدم.

من دخالت نداشتم

عاملی تهرانی درخصوص برقراری حکومت نظامی و اجرای مقررات آن درشهرهای مختلف ونقشی‌را که‌دراین موضوع داشته‌است، گفت: درمورد حکومت نظامی و استقرار آن من‌دخالتی نداشتم و تصمیم‌گیرنده عده دیگری بودند . مقررات حکومت نظامی هنگامی وضع میشودکه نیروهای انتظامی و پلیس نتوانند کاری انجام دهندو ناچار ازنیروی ارتش وقوای نظامی استفاده میشود . اگردرهیات دولت مطرح شودکه مقررات حکومت نظامی اجراگردد و احیانا در پاره‌ای موارد ازافراد بیشتری برای سرکوبی مردم استفاده شود ، انقلاب نیزوجود دارند واین عناصر همواره می‌کوشند تا در روند انقلاب وقفه‌ایجاد کنند، درجریان تظاهرات واعتراضات مردم، گروهی ازعمال ساواک نیز مداخله میکردند واغلب آتش‌سوزی‌ها را بوجود می‌آوردند . من‌هرگز حق مداخله دراین زمینه‌ها را نداشتم و صرفا کارم رسیدگی به‌مسایل وموضوعات جاری دروزارت اطلاعات و جهانگردی بود.

«عاملی» دراین وقت به‌فاجعه‌مسجد کرمان اشاره کرد و توضیح دادکه روسای ساواک وشهربانی این‌شهر دراتش‌سوزی مسجد جامع شهرخالت داشته‌اند و دربی آن کشتار پاره‌ای ازمردم را انجام داده‌اند . «عاملی» بااشاره به‌این موضوع وتشریح تحقیقاتی که در این موردانجام داده بود، نتیجه‌گیری کردکه اغلب خرابیها و آتش‌سوزی‌های شهرها توسط عناصر ساواک صورت می‌گرفته است . اودرپایان از خداوند طلب مغفرت کرد و خودرا تسلیم رای دادگاه نمود.

سپس از دفاعیات دکتر محمدرضا عاملی تهرانی‌دادستان به‌دفاع از کیفرخواست پرداخت و گفت: آقای عاملی‌تهرانی که خود را اکنون بیگانه معرفی می‌کنید چگونه خاطرشدید در کابینه‌های شریف امامی و ازهاری که تا مرفق به‌خون مردم بیگناه ایران آغشته بود بمانید.

نماینده دادستان سپس اسنادی را ارائه داد که بموجب آن عاملی تهرانی دستور سرکوب قیام مردم را تایید کرده بود عاملی تهرانی باوجود آنکه به‌رای‌العین خطای مسئولان کرمان را دیده بود ولی باز حاضر نبود صراحتا آنها را مقصر معرفی کند. عاملی‌تهرانی به عنوان وزیر اطلاعات و مشاور مخصوص شاه آتش‌سوزی و قتل‌وغارت دولت شریف امامی و اویسی را در ۱۴ آبان ماه تاییدکرده بود. عاملی از کسانی بوده که به‌موجب جسات هیئت‌دولت در دوره شریف امامی وازهاری مورد مشورت ازهاری و شریف امامی قرار می‌گرفت و او بسیاری از تصمیمات این دو دولت را در قتل‌وکشتار تایید و تشویق می‌کرد. عاملی تهرانی همچنین به‌تئوریسین حزب رستاخیز و رژیم سابق معروف بود و دراین مقام هم توجیه‌کننده بسیاری از اعمال فاشیستی رژیم شاه بود.

القانیان سال ها با گرانفروشی خون مردم‌را مکید

حبیب القانیان سرمایه‌دار وابسته به امپریالیسم و صاحب صنعت معروف‌که سال‌ها رابطه نزدیکی با رژیم منحله داشت ، سحرگاه امروز به حکم دادگاه انقلاب تیرباران شد.

القانیان سال‌ها عضو اتاق بازرگانی و صنایع و معادن ایران‌بود و ازاین طریق به اعمال نفوذ و سودجویی می‌پرداخت . او نخستین کارخانه صنایع پلاستیک و ملامین را درایران ایجاد کرد و بدلیل انحصار تولید ، در همان سال های نخست سودکلانی بدست آورد و کارخانه‌هایش را افزایش داد. او همچنین از سهامداران عمده چند بانک بود و درصنعت آلومینیوم نیز فعالیت گسترده‌ای داشت.

نام القانیان بعنوان یکی از سمسال‌های پول و قدرت همواره بر سرزبان‌ها بود و نخستین ساختمان بلند ایران راکه در چهارراه استانبول ساخت ، ملت‌ها اورا شهره شهرکرده بود .

تاابنکه درمردادماه سال ۵۴که گرانی‌وگرانفروشی بیداد میکرد، دولت بدنبال یک برنامه تاریخی مبارزه با گرانفروشی ، القانیان و چند صاحب صنعت و سرمایه‌دار معروف دیگر دستگیر شدند. اما تبعید و دستگیری آنها از حد نمایش فراتر نرفت و دوباره به سودجویی ادامه دادند .

حبیب القانیان در ۲۷ بهمن‌ماه‌گذشته ، بدنبال پیروزی انقلاب، دستگیر و زندانی شد و سرانجام سحرگاه امروز برابر جوخه آتش قرار گرفت.

دولت مصر به‌سیاست دولت ایران حمله کرد

قاهره – یونایتدپرس – مصر دیروز تلاش خودرا از تصمیم آیت‌الله خمینی رهبر انقلاب ایران مبنی‌بر محکوم کردن سیاست های مصالحه جویانه مصر و نیز دعوت از کشورهای اسلامی به قطع رابطه دیپلماتیک با مصر اعلام داشت .

سخنگوی وزارت خارجه‌مصرضمن حمله به رژیم جدید ایران گفت « جای تعجب نیست که رژیمی که به کلیه حقوق انسانی بی‌اعتناست با برخورد ، امتناع و غرض ورزی بخواهد به مسائلی که به‌سرنوشت اعراب مربوط است کمک کند . » این سخنگو اضافه کرد که جای تاسف است که رهبران ایران تحت تاثیر سیاستهای رد کشورهای‌عربی که خود قادر به ارائه یک طرح جامع و عادلانه صلح در خاورمیانه نیستند قرار گرفته است .

مراسم عقد در مسجد جامع نارمک

دو دانشجوی دختر و پسر جوان بعد از ظهر پنجشنبه فردا طی مراسم باشکوهی با حضور اهالی نارمک در مسجد جامع این محل به عقد و ازدواج یکدیگردرمی‌آیند.

سرپرست گروه امداد منطقه ۵ امام خمینی صبح امروز طی‌تماسی با کیهان ضمن بیان این مطلب‌گفت عروس و داماد دو دانشجوی دانشکده تکنولوژی هستند و مهرو سنه عروس نیزتقریبا بین ۳۴۰۰ تا ۴۷۰۰ تومان است.

وی سپس در مورد اینکه‌چرا این مراسم در مسجد انجام میگیرد گفت: برای اینکه مردم بدانند مسجد فقط برای عبادت و یا برگزاری مراسم ختم نیست. بلکه برای حل و فصل اختلافات، شورو مشورت، اتخاذ تصمیمات مهم‌سیاسی و جنگی و حتی برای عقدوازدواج نیز پیش‌بینی شده است. مراسم عقد و ازدواج ای‌ن‌دو دانشجو از ساعت ٤ تا ٦ بعد از ظهر پنجشنبه خواهد بود.

شرایط عضوگیری سپاه پاسداران تاسه روز دیگر اعلام می‌شود

شرایط عضو گیری و برنامه مشروح سپاه پاسداران انقلاب که زیر نظر شورای انقلاب فعالیت خواهد کرد ظرف‌دویاسه روزآینده از طرف مسئولین سپاه پاسداران انقلاب اعلام خواهدشد ودراختیار مطبوعات قرار خواهد گرفت .

یکی از مسئولین سپاه پاسداران انقلاب بدنبال اعلام مطلب بالا به خبرنگار کیهان گفت : اخیرا رادیو « بی . بی . سی » از قول خبرنگارش در تهران مطالبی‌مبنی‌بر عضویت ٦ هزارنفر درسپاه‌پاسداران انقلاب اعلام کرده است که عاری از حقیقت است و اصولا هیچ سازمان نظامی تعداد اعضایش را اعلام نمی‌کند .

وی‌افزود : برنامه‌مشروح‌وشرایط عضوگیری سپاه پاسداران انقلاب طرف دویاسه روز آینده و پس از تکمیل شدن ، در اختیار مطبوعات قرار خواهد گرفت .

سفیر جمهوری اسلامی‌ایران درمسکو اعلام‌داشت:

ایران‌سیاست‌ضدشوروی نخواهد داشت

امروز ما می‌بینیم این انقلاب عظیمی که در کشور ما رخ داده است یکی از بزرگترین حوادث جهان است برای‌آنکه چندین هزار سال در ایران نظام سلطنتی و نظام ستمگری حکمفرما بود و امروز یک نقطه عطفی است در تاریخ جهان که ما توانستیم پس از چندین هزار سال نظام پوسیده وموریانه خورده‌ای را که با زمان تطبیق نمیکرد نابود کنیم.

شاه سابق همانطور که اطلاع دارید در چند سال قبل جشن ۲۵۰۰ ساله نظام شاهنشاهی را گرفت. این جشن متعلق بمردم ایران نبود برای اینکه اگر صحبت از تاسیس دولت ایران بود که چندین هزار سال شاید سه چهار هزار سال باشد ولی در حقیقت این جشن، جشن اسرائیل بود برای اینکه تاریخی را که برای این زمان تعیین کردند سالی بود که مطابق گفته اسرائیلی‌ها سال آزادی یهودیان از بابل بود و حق بود که این جشن را آنها میگرفتند نه با پول ملت ایران. مطلبی را که اشاره کردم تصور نشود که ما مخالف یهودیان هستیم ما باافکار صهیونیستی مخالفیم. ما بهیچوجه نژادپرست نیستیم و با یهودیان هم می‌توانیم مانند سایر قشر های دیگر روابط دوستانه داشته باشیم.

ما با همه ملل جهان می‌خواهیم و از آنجمله با ملت و دولت شوروی می‌خواهیم روابط دوستانه‌ای داشته‌باشیم ودوستی ما با ملت شوروی منافات با دوستی ما باسایر ملل نخواهد بود. روابط ما با دولت شوروی روابط حسنه و حسن همجواری‌است ولی ما این روابط دوستانه را نه‌تها بحکم ضرورت جغرافیائی داریم بلکه ما می‌خواهیم‌که رسالت ما رسالت کمک به‌محرومان و مظلومان و مستضعفان جهان باشد و بهمین جهت است که به ملل محروم کمک خواهیم کرد همانطور که اطلاع دارید بدستور حضرت آیت‌اله العظمی امام خمینی روابط ایران با مصر قطع شدماست برای اینکه‌دولت مصر حافظ منافع‌فلسطینی‌ها نیست و بعقیده عموم مسلمانان جهان دولت مصر به برادران فلسطینی خیانت کرده است.

در خاتمه باید بگویم که روابط ما با دولت و ملت‌اتحاد جماهیر شوروی بسیار حسنه خواهد بود و آینده درخشانی را پیش‌بینی می‌کنیم برای اینکه دولت و ملت شوروی هنگام انقلاب بما صدمه‌ای نزدند و حتی آقای برژنف صدر هیئت رئیسه شورایعالی اتحاد شوروی بیاناتی ایراد کرد که درموقع انقلاب موجب پشتیبانی و خرسندی ما گردید .

ما با همه ملل جهان‌که حق حاکمیت مارا محترم میشمارند و با ما روابط دوستانه متقابل داشته باشند و منافع ما را حفظ کنند روابط حسنه خواهیم داشت وحتی آنهاکه درگذشته نسبت بما با بی‌مهری رفتار کردند اگر در رفتار خود تغییری بدهند با آنها هم روابط حسنه خواهیم داشت.

ما بهیچوجه اجازه نخواهیم داد کشور ایران مرکز یا پایگاه جاسوسی و نظامی ضد شوروی باشد، اگر دیگران با دولت شوروی حسابهائی دارند خود انجام بدهند ملت ایران می‌خواهد بیطرف بماند.

ما از این ببعد دارای سیاست ضد شوروی نخواهیم بود ولی با همه ملل و دولت‌های جهان می‌خواهیم روابط دوستانه و احترام متقابل داشته باشیم.

ما می‌خواهیم جزو کشورهای غیر متعهد باشیم وبهیچوجه قراردادهای نظامی برضد دولت های دیگر منعقد نخواهیم کرد. ما می‌خواهیم صادقانه و غرافندنانه با تمام ملل جهان دوستی برادرانه داشته باشیم.

آنگاه محمد مکری به پرسشهای روزنامه‌نگاران شوروی و خارجی پاسخ داد.

لوایح تصویبی دولت‌موقتا انقلاب اسلامی

جزئیات لایحه‌عفو متهمان ومحکومان جزایی

دولت موقت انقلاب اسلامی ایران دیروز لوایح زیر را تصویب کرد :

● لایحه قانونی انتخاب هیئت‌های رئیسه اتاق‌بازرگانی و صنایع ومعادن واتاق‌اصناف . ماده واحده – مادام که اتاق بازرگانی و صنایع‌ومعادن واتاق اصناف بعللی قادربانجام وظائف خود نباشند برای‌آنکه وظائف محوله آنها دچار وقفه نشود وزرای بازرگانی – امور‌اقتصادی و دارائی وصنایع و معادن هیئت‌هائی را بجای هیئت‌های‌رئیسه این اتاقها‌موقتا تا انتخابات مجدد به هیئت‌های رئیسه این اتاقها انتخاب می‌کنند واین هیئت‌ها قائم‌مقام قانونی هیئت‌های رئیسه این اتاقها خواهند بود .

● لایحه قانونی عفو عمومی متهمان و محکومان جزائی . ماده واحده – کلیه کسانی که تا تاریخ تصویب این‌قانون در مراجع قضائی مورد تعقیب قرار گرفتند اعم از اینکه حکم قطعی درباره آنان صادر شده یانشده باشد شخص مورد تعقیب یا مجازات معاف خواهد شد ، مشروط باینکه شاکی یا مدعی خصوصی‌نداشته یا شاکی گذشت خود گذشت کرده‌باشد. تبصره یک – محکومان به حبس در دارالتادیب یا کانون اصلاح وتربیت و کسانیکه قبلا بعنوان از عفو استفاده‌کرده باشند مشمول مقررات این قانون خواهند بود .

تبصره ۲ – جرائم و محکومیت‌های زیر از شمول مقررات این قانون مستثنی می‌باشد :

تصرف غیرقانونی و اختلاس بیش‌از مبلغ ۵۰۰ هزار ریال و ارتشاء بیش‌از مبلغ ۵۰هزار ریال – قتل عمدی و قتل در حکم عمدی – اعمال منافی عفت به‌عنف – سرقت‌های جنائی – موضوع مواد ۲۲۲و ۲۲۳ و ۲۲۵قانون مجازات‌های عمومی – کلاهبرداری ازدرجه جنائی موضوع قسمت اخیر۲۳۸ قانون مجازات عمومی – وارد کردن وساختن مواد مخدر از هرنوع – سرقت موضوع‌قانون مجازات سرقت مسلحانه مصوب دیماه ۱۳۳۸. راهزنی درراهها و شوارع وسرقت با اسلحه موضوع مواد ۴۰۸ و ۴۰۹و۴۱۰ قانون دادرسی وکیفر ارتش– جرائم موضوع قانون تشدید مجازات رباینندگان اشخاص مصوب ۱۳۴۵ – قانون تشدید مجازات رانندگان متخلف‌مصوب ۱۳۳۵ و جرائمی که رسیدگی به‌آن در صلاحیت دادگاههای انقلاب شناخته شده‌است .

● لایحه قانون واگذاری اختیارات کمیسیونهای مربوطه مجلسین در اجرای ماده واحده مشمول قانون استخدام کشوری درباره کارکنان سازمان‌مرکزی تعاون روستائی ایران بمنظور تصویب آئین‌نامه مذکور اعطا شده است به هیئتی مرکب از وزرای کشاورزی و عمران روستائی – سازمان برنامه و بودجه و رئیس سازمان امور اداری و استخدامی کشور واگذار میگردد .

● لایحه قانونی اجازه تبدیل وضع استخدامی مستخدمین انجمن‌های بهداری – توان بخشی – سازمان خدمات اجتماعی سابق و مستخدمین موسساتی که بموجب مقررات قانونی و با تصویب هیئت وزیران بوزارت بهداری و بهزیستی واگذار شده یا میشوند بقرار زیر است :

ماده واحده – بوزارت بهداری و بهزیستی اجازه‌داده میشود مستخدمین انجمن های بهداری انجمن توان‌بخشی و سازمان خدمات اجتماعی سابق و مستخدمین موسساتی که به موجب مقررات قانونی و با تصویب هیئت وزیران بوزارت بهداری و بهزیستی واگذار شده یامیشوند و کارکنان غیررسمی سازمانهای منطقه‌ای بهداری و بهزیستی استانها که درتاریخ تصویب این ماده واحده در استخدام این‌موسسات میباشند طبق مقررات قانون استخدام کشوری و بترتیبی که در آئین‌نامه اجرائی ماده ۱۵۰ قانون مذکور تعیین میشود به رسمی تبدیل نمایند .

تبصره یک – محکومان به حبس از دفاعیات دکتر محمدرضا عاملی تهرانی‌دادستان به‌دفاع از کیفرخواست پرداخت و گفت: آقای عاملی‌تهرانی که خود را اکنون بیگانه معرفی می‌کنید چگونه خاطرشدید در کابینه‌های شریف امامی و ازهاری که تا مرفق به‌خون مردم بیگناه ایران آغشته بود بمانید.

نماینده دادستان سپس اسنادی را ارائه داد که بموجب آن عاملی تهرانی دستور سرکوب قیام مردم را تایید کرده بود عاملی تهرانی باوجود آنکه به‌رای‌العین خطای مسئولان کرمان را دیده بود ولی باز حاضر نبود صراحتا آنها را مقصر معرفی کند. عاملی‌تهرانی به عنوان وزیر اطلاعات و مشاور مخصوص شاه آتش‌سوزی و قتل‌وغارت دولت شریف امامی و اویسی را در ۱۴ آبان ماه تاییدکرده بود. عاملی از کسانی بوده که به‌موجب جسات هیئت‌دولت در دوره شریف امامی وازهاری مورد مشورت ازهاری و شریف امامی قرار می‌گرفت و او بسیاری از تصمیمات این دو دولت را در قتل‌وکشتار تایید و تشویق می‌کرد. عاملی تهرانی همچنین به‌تئوریسین حزب رستاخیز و رژیم سابق معروف بود و دراین مقام هم توجیه‌کننده بسیاری از اعمال فاشیستی رژیم شاه بود.

عاملی مشوق ازهاری و شریف‌امامی در کشتارها بود

«محمدرضا عاملی‌تهرانی» وزیر آموزش و پرورش کابینه‌ازهاری ووزیر اطلاعات وجهانگردی کابینه شریف امامی که‌دیروز تیرباران شد هنگام محاکمه درداگاه عدل اسلامی، مطالبی درد‌فاع از خودبیان کرد ودادگاه پس‌از استماع اظهارات نامبرده ، وی‌را مفسد فی‌الارض شناخت وحکم به‌اعدام وی‌داد ، حکم دادگاه درسحرگاه روز سه‌شنبه (دیروز) به‌مرحله اجرا درآمد ونامبرده بهمراه ۳۰تن دیگر ازعوامل رژیم گذشته تیرباران شد.

براساس کیفرخواست دادسرای انقلاب ، «محمدرضا عاملی تهرانی» ۵۲ساله‌اهل تهران نماینده دوره‌های ۲۲و ۲۴ مجلس شورایملی سابق، وزیر اطلاعات وجهانگردی درکابینه شریف امامی ووزیر آموزش و پرورش کابینه ازهاری ، متهم بود به‌عضویت درمجالس قانونگزاری فرمایشی رژیم سابق وتصویب کننده لوایح ضد مردمی ازسوی‌خاندان منفور پهلوی برای حفظ منافع ومطامع این رژیم . وی باعضویت در کابینه های شریف امامی وازهاری قانون حکومت نظامی را مورد تصویب وتائید قرارداد و درنتیجه هزارانفرازجوانان‌وهمیاران این مرز وبوم را به خاک و خون کشانـد . این کشت و کشتار و این جنایات درشرایطی اتفاق افتاد که‌این ملت ستمدیده و رنج کشیده ابتدائی‌ترین حقوقش ، ی

امام: ترورها کار عمال امریکا بود

مهندس بازرگان:
به خسارت دیدگان انقلاب وام داده میشود
صفحه ۳ ـ ستون اول

توطئه ترور مجاهدین خلق کشف شد
* تروریست ها تفنگ های دوربین‌دار مقابل ستاد جنبش ملی مجاهدین نصب کرده بودند.
صفحه ۲ ـ ستون اول

کیهان
تکشماره ـ ۱۵ ریال
پنجشنبه ۲۰ اردیبهشت ماه ۱۳۵۸ ـ سیزدهم جمادی‌الثانی ۱۳۹۹ ـ شماره ۱۰۷۰۳

امپریالیسم امریکا بزرگترین خطر برای ایران است
* عمال امریکا خود را پشت سازمان مذهبی دروغین فرقان پنهان کرده‌اند که پس از دستگیری معلوم‌شد ازقرآن هیچ‌گونه آگاهی ندارند.
صفحه ۲ ـ ستون سوم

از سوی هیأت منتخب آیت‌الله طالقانی:
طرح شوراها به دولت داده شد
* استانداران به پیشنهاد شورای هراستان و تصویب وزارت کشور تعیین و یا معزول میشوند
صفحه آخر ـ ستون هفتم

دکتر یزدی: از طریق نوسازی اقتصادی
دولت، درصدد ریشه کن ساختن امپریالیزم است
صفحه ۵ ـ ستون اول

از طرف وزیر مشاور در طرح های انقلاب:
رئوس خودمختاری اعلام شد
روسای ادارات با نظر مردم انتخاب میشوند
* طرح خودمختاری که در قانون اساسی پیش‌بینی شده با نظر احزاب و صاحب‌نظران تهیه میشود.
* در محدوده استانها تجدیدنظر می‌شود

در هراستان مجلس شورا تشکیل میشود
صفحه ۲ ـ ستون سوم

ارتباط القانیان با کنگره امریکا فاش شد

منابع نزدیک به حبیب القانیان سرمایه‌دار معروف که دیروز اعدام شد، امروز گفتند که وی علاوه‌بر ارتباط و وابستگی نزدیک با اسرائیل و مقامات آن کشور، وابستگی‌های خاصی نیز با بعضی از شخصیت‌های بانفوذ امریکائی وبویژه با نمایندگان کنگره امریکا داشته است.

این ارتباط منحصر به‌حبیب القانیان نبود، بلکه ٦ برادر او، نجات‌اله، لطف‌اله، صیون و .... که آنها نیز عمدتاً در کار تجارت و مخصوصا مستغلات فعالیت داشتند، طی سالهای اخیر تقریباً تمام سرمایه خودرا به‌امریکا و اسرائیل انتقال دادند.

همین منابع گفتند: حبیب القانیان که در دادگاه منکر ارتباط و علائق خاص خود به‌اسرائیل شد، دفاتر ویژه در چند شهر اسرائیل دارد و چندتن از برادرانش نیز موسسات تجاری و صنعتی در اسرائیل دایر کرده‌اند و اداره‌موسسات برادرشان حبیب را نیز در دست دارند. نزدیکان میگویند یکی از مجلل‌ترین و گرانترین اتومبیل‌های موجود دراسرائیل که یك بنز ٤٥٠ است، به‌القانیان‌ها تعلق‌دارد.

درمورد سرمایه‌گذاریهای حبیب القانیان و برادرانش درخارج، این منابع اظهار داشتند که وی و ٦ برادرش در سالهای اخیر، قسمت اعظم ثروت خود را از ایران خارج کرده بودند. این سرمایه‌گذاریها کلا متوجه اسرائیل و در مواردی امریکا میشود. حتی چندتن از برادران‌القانیان سالیان درازی است که در امریکا زندگی می‌کنند و درآنجا در محافل دولتی و خصوصی، بویژه محافل بانفوذ یهودی امریکا کاملا شناخته شده‌اند هستند.

ثروت القانیان

در مورد ثروت حبیب القانیان در ایران گفته میشودکه وی پس از موج به‌ظاهر مبارزه با گرانفروشی که حدود ٥ سال قبل درایران آغاز شد و منجر به‌بازداشت و تبعید تنی چند از سرمایه‌داران وصاحبان صنایع و بازرگانان از جمله حبیب القانیان شد، صریحاً گفته بود که من دیگر درایران کار عمده‌ای نخواهم داشت و قسمت عمده سرمایه‌ام را بخارج انتقال خواهم داد.

ازاین‌پس فعالیت حبیب القانیان و دو ـ سه تن از برادرانش صیون، عطاالله و نجات، صرف مستغلات شد. نمونه این فعالیت ساختمان عظیم اداره گمرك ایران در خیابان مصدق (پهلوی سابق) بالای بلوار است که هم‌اکنون در اجاره گمرك است. به‌قرار اطلاع دیروز از طرف دولت به‌گمرك اعلام شد که ازاین ماه از پرداخت اجاره به‌صاحب ساختمان، نجات‌اله القانیان خودداری کند.

ساختمان آلومینیوم واقع در خیابان جمهوری (شاه سابق) از جمله مستغلات عمده القانیانها است. علاوه‌براین حبیب القانیان دارای ساختمانهای متعدد و زمین‌های زیاد در نقاط مختلف تهران بود که تمام اینها به‌نفع مستضعفین ضبط شد. ساختمان بزرگ پلاسکو واقع در چهارراه‌استانبول را چندسال قبل القانیان ساخت که آن موقع بزرگترین‌و بلندترین ساختمان ایران بود. این ساختمان بعدها گویا به‌هژبر یزدانی و سپس توسط وی به‌شخص دیگری فروخته‌شد.

حبیب القانیان، از ارتباطاتش استفاده کرد و اولین کارخانه سازنده یخچال، ظروف پلاستیك و ملامین‌وهمچنین در و پنجره و پروفیل آلومینیوم در ایران را صاحب‌شد. کارخانه پلاسکوکار، صنایع پارس ـ امریکا و جنرال استیل که در آن انواع یخچال، اجاق‌گاز و غیره ساخته میشود، از جمله صنایعی است که به‌القانیان تعلق داشت. در مورد کارخانه‌ها و حتی بعضی از ساختمانهای وی گفته میشودکه مقدار زیادی روی آنها بدهی به‌بانك‌ها دارد.

بهرحال میزان دقیق ثروت حبیب القانیان، مشخص نیست و هیچ یك از افرادی‌که او را می‌شناختند، نتوانستند دراین مورد جواب دقیق بدهند. چون ثروت وی‌وبرادرانش در ایران ـ امریکا و اسرائیل متمرکز است.

در دادگاه خرم، چند شاهد اعمال جنایت آمیز در پارك خرم را شرح دادند
من شاهد جنایات هولناك پارك خرم بودم

رحیم علی خرم سرمایه‌دار، قمارخانه‌دار معروف، یار صمیمی تیمور بختیار و ارتشبد معدوم نصیری، و یکی از نزدیکان شاه مخلوع سحرگاه دیروز درجمع عمال وجنایتکاران دیگر رژیم سابق در برابر جوخه اعدام قرار گرفت و تیرباران شد.

رحیم‌علی خرم سال قبل باتهامات متعدد توسط عوامل رژیم سابق دستگیر شده بود ولی بخاطر اعمال نفوذی که داشت رسیدگی به پرونده های متعدد او همیشه به تعویق می‌افتاد، تا اینکه پس از پیروزی انقلاب، رسیدگی به اتهامات نامبرده‌توسط قضات دادگاه انقلاب آغاز شد و روز گذشته در شعبه سوم دادگاه انقلاب عدل اسلامی محاکمه و بعنوان مفسد فی‌الارض به‌اعدام محکوم شد. حکم اعدام‌ساعت یك بامداد روزچهارشنبه در مورد نامبرده اجرا شد. خلاصه‌ای از جریان دادگاه رادیروز چاپ کردیم و امروز بشرح جزئیات آن می‌پردازیم.

شعبه سوم دادگاه انقلاب، ساعت ۷ بعدازظهر (سه‌شنبه) رسیدگی به پرونده رحیم‌علی خرم را با آیاتی از کلام‌الله مجید آغازکرد. وسپس متن کیفرخواست توسط نماینده دادسرای انقلاب خوانده شد. و پس‌از آن رئیس دادگاه از رحیم‌علی خرم خواست تا از خود دفاع کند.

خرم گفت:

من سواد ندارم و شفاها به متن کیفرخواست جواب خواهدگفت. او در دفاع از خود به دوستی‌هایش با تیمور بختیار رئیس سابق ساواك و ارتشبد معدوم نصیری و ارتباط با برادر شاه اشاره کرد و گفت: من ۲۰ سال علیه شاه سابق مبارزه کردم و پرونده هائی‌که بر علیه شاه سابق وبستگانش دارم در دادگستری موجود است که دو فقره از پرونده‌ها هنوز تشکیل نشده است.

راجع به قمارخانه فرمودید، چون شاه دستور داده بود در ایران بمن کار ندهند، من برای اینکه بتوانم کاری در اینجا دست وپاکنم، پارك خرم را ساختم، و چون حتی اجازه گشایش آنرا بمن نمیدادند، کلیه تاسیسات پارك خرم را به‌یك فرانسوی بمدت ۱۰ سال به قیمت ۸٦ میلیون تومان اجاره دادم. یکسال است که خبری از پارك ندارم، برادر کوچك شاه حمیدرضا با من دوستی چند ساله دارد، از موقعیکه حمیدرضا را ازدربار بیرون کردند، مشکلاتی برای من ایجاد شد وبارها چوب بیرون کردن حمیدرضا را از دربار خورده‌ام. بیرون کردن حمیدرضا پهلوی از دربار مصادف با سال ۳۸ بود.

ارتباط با نصیری

از آن تاریخ گرفتاری من شروع شد. تا اینکه درسفر آخری که به لاهور برای انجام امور مقاطعه‌کاری رفته‌بودم، با نصیری‌که او هم در پاکستان بود، ارتباط پیدا کردم. نصیری به واسطه اینکه برایش رشوه ندادم، ترتیب دستگیری مرا داد. تا اینکه چند مامور ساواك باتفاق چند تن دیگر ازماموران پاکستان، مرا دستگیر و روانه ایران کردند. بعد فهمیدم پرونده‌ای برای من درست شده است.

وی گفت تمام این برنامه ها زیر سر ارتشبد نصیری است، من با تیمور بختیار که قبلا رئیس ساواك ایران بود، دوست بودم و برای کمك به افرادی که سالها به زندانها محکوم شده بودند، از طریق کمك مالی به بختیار و دیگر مقامات نجات‌شان دادم. بختیار آدم پولکی بود، او پول می‌گرفت و کار انجام می‌داد، ولی آزموده، (رئیس بیدادگاه های شاه سابق) همیشه سر ناسازگاری با مردم داشت. آزموده هرکسی را که گیرش می‌آمد، ترتیب کشتن او را می‌داد در زمان بختیار من جان بیش از هزار نفر را با پول نجات دادم. با نصیری هم دوست بودم. من دوتا خانه برایش ساختم یکی در نوشهر و یکی هم در بغل متل‌قو، نصیری مقدار زیادی بمن بدهکار بود. نصیری هرچه اربابش می‌گفت، اطاعت می‌کرد و با بختیار فرق داشت، سئوال شد در جهت مالی چه ارتباط دیگری با ارتشبد معدوم نصیری داشتید؟

خرم در جواب گفت: او فقط یك میلیون و ۷۰۰ هزار تومان بمن مقروض بود.

خرم سپس مدعی شد:

چون بدستور شاه در ایران بمن کار نمی‌دادند من رفتم در کشور های خارج کارهای مقاطعه‌کاری انجام دادم. زنم راضیه فرناش ٥ برابر من ثروت دارد. من حاضرم هرچه‌داشتم و دارم، در راه انقلاب بدهم.

سئوال شد راجع به اتهامات و مشارکت در قتل چه می‌گوئید؟ من اطلاعی ندارم من ٦، ۷ هزار نفر کارگر داشتم. سئوال شد: شما چگونه با تکیه به‌قدرت رژیم، اموال مردم را غصب کردید و پارك خرم را به چه صورتی بدست آوردید؟ خرم جواب داد. من در سال ۳٤ کنار رودخانه کن را از سکنه طرشت اجاره کردم و بعد در سال ۳٦ زمینها را از سکنه طرشت از بابت متری ۸ ریال که‌جمعا ۷۰۰ هزار متری شد، خریدم. تا اینکه ۲۵۸ هزار متر آنجا را دولت ملی اعلام کرد و من زمین مزبور را از سازمان مسکن ٥ یا ٦ سال قبل به قیمت ۱۲ تومان خریدم.

سخنان نماینده دادستان

پس از سخنان خرم نماینده دادستان در مقام دفاع از کیفرخواست گفت: دادگاه محترم انقلاب شماقسمتهائی ازمیزان ثروت ایشان را گفتید برای جلوگیری از اطاله وقت دادگاه ماقضاوت اینکه چگونه این ثروتها را آقای خرم‌بدست‌آورده است، به ملت واگذار می‌کنیم. این ثروت شیره جان این ملت است، آقای خرم طی سالیان دراز دلال مقامات بزرگ بود. ایشان اقرار کردند که به علت ندادن باج به نصیری او را در زمان طاغوت بازداشت کرده‌اند. ولی این حقه‌ای بیش نیست چطور ممکن است علیرغم حاکم بودن خرم بر مملکت، اورا دستگیر کنند. اما در مورد فساد. آقای خرم‌آباد شما گفتیدکه پارك را به اجاره فرانسویها دادید در حالیکه دروغی بیش نیست. شما ۱۵۰ دختر فیلی‌پینی را بعنوان رقاصه اما عملا بصورت فاحشه در آنجا استخدام کردید که اکنون شاهدی‌که کارمند شما بوده به تشریح جریانات پارك شما می‌پردازد.

در اینجا شاهدی که بمدت ۸ ماه در پارك خرم کار می‌کرده و بعد او را بیرون کرده بودند، با سوگند به افشای همه حقایق در جایگاه شهود قرار گرفت. او پس از معرفی خود گفت:

ـ من آنچه از کلاهبرداریها، و قتل و جنایت‌هائی که در پارك خرم می‌شد باخبر بودم شبی یکی از مشتریان پارك خرم‌که جوانی بود، نسبت به‌خرم توهینی کرده بود. بادی گارد های خرم برای انتقامجویی از او پس از ایراد ضرب مفصل به این جوان او را داخل قفس دوتا شیر که در میان کاجهای پارك استتار کرده بودند، انداختند. ساعت ۳٫٥ شب‌بود که صدای خرناس شیر بگوش رسید، من در داخل اتاق بودم، چفت در اتاق را انداختم و روی یك صندلی رفتم و دیدم چند نفر از محافظین خرم دور قفس ایستاده‌اند و مرد جوانی در داخل قفس شیرها بی‌حرکت افتاده است، شیرها پس از کشتن جوان در گوشه قفس ایستاده بودند.

فردای آنروز برای طبیعی جلوه دادن اوضاع گفتند یکی از مشتریها بهنگام نزدیك شدن به قفس، شیرها را اذیت‌کرده و آنها هم پس از بیرون آمدن از قفس او را دریده‌اند.

سئوال شد در مورد هتل و کارکنان داخلی و خارجی و رقاصه های آنجا چه می‌دانید؟

شاهد گفت: ۱۸۰ خانم فیلی‌پینی برای کار در عشرتکده پارك استخدام شده بودند که یك نفر سین نامی مسئول این‌کار بود. عشرتکده در طبقهٔ آخر هتل که هزار اتاق داشت، قرار گرفته بود. اشخاص درباری مشتریان این‌هتل بودند، من‌چندبار دختر شاهپور غلامرضا و پسرهایش، ارتشبد معدوم نصیری، هاشمی‌نژاد، مادر شاه و نازك دختر حمیدرضا پهلوی را در هتل خرم دیدم و اینها از مشتریان هتل بودند.

متنفذین دربار برای آمدن به هتل جا رزرو می‌کردند، از کسانی که بیشتر در هتل خرم برنامه هنری! اجرا می‌کردند، گوگوش، فیروزه، شهره، نسرین بودند.

در حدود ٦۰ یا ۷۰ نفر در پارك خرم روسپیگری می‌کردند که کارت مخصوص برای خود داشتند. دکتر شفیعی، با برادرش، با آقای مقدم و یا کاشانی کیفیت ارتباط را برقرار می‌کردند.

سئوال شد مرد جوانی که داخل قفس افتاده بود، چه‌کسی بود؟

شاهد گفت: او مرد جوانی بود، که در داخل لوناپارك به نحوه نوبت اعتراض کرده بود. انتظامات هم به او توهین کرده بود و این جوان نیز بتلافی آن به خرم توهین کرده بود. ساعت ۱۱ شب ماموران او را گرفته و کتك زدند. وبعد بدستور خرم او راداخل قفس شیرها انداختند. من ازبادی گارد های خرم شنیدم که ۳ یا ٤ سال پیش نیز یکی از این افراد مردی را که با خرم اختلاف داشت، دررامسر به‌قتل رسانده‌اند.

● جنایت دیگر پارك خرم

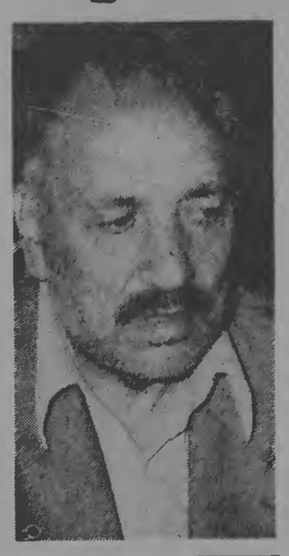

* چند زن و مرد را در پارك کشته‌اند و اجسادشان را درقبرستان مخفی دفن کرده‌اند.
* درباریان، مشتری های پرو پا قرص عشرتکده پارك خرم بودند.
* خرم: آزموده هر کسی گیرش می‌آمد می‌گشت.

خرم: «آرسن لوپن» ایران، متخصص زمینخواری بود

رحیم‌علی خرم که در مقابل خشم ملت ایران اعدام انقلابی شد، کسی بودکه عملا پارك خرم را به صورت عشرتکده‌ای درآورده بود.

او ابتدا یك‌کارگر ساده ساختمانی بود تا آن‌که به مناسبتی با دربار شاه مخلوع آشنا شد و بدنبال این روابط صاحب و سهامدار چندین شرکت و نیز سهامدار عمده بانك ایرانیان شد. اوکه به عنوان «آرسن لوپن ایران» بین تمامی کسانی‌که از دور و نزدیك او را می‌شناسند مشهور است در زمان نخست‌وزیری امینی، در سال ۱۳٤۱ باتهام ۲۳ میلیون تومان کلاهبرداری و کشیدن چك‌های بلامحل تحت تعقیب قرار گرفت. اما چون در ساختن چند کاخ برای برادرهای شاه مخلوع نقش اصلی راداشت، پس‌از چند روز از زندان رهائی‌یافت و فعالیت‌های ضد ملی را دوباره ازسرگرفت.

او در زمینخواری تخصص عجیبی داشت. تخصص دیگر او ایجاد عشرتکده بود. مدرنترین عشرتکده‌ای که داشت پارك خرم نامیده میشد، درساختن این عشرتکده او ازامکانات سازمان آب تهران بدون پرداخت دیناری استفاده کرد. او این پارك را برای پسرشاه مخلوع ساخته بود و می‌خواست به او هدیه‌کند. اما بعد حیفش آمدکه آن را از دست بدهد. بظاهراین پارك صورت یك تفریحگاه سالم را داشت، اما در آن توسط دستیاران خرم وباند او تجاوزهائی نیز دراین‌پارك بعمل آمد.

خرم همچنین بکمك نصیری معدوم رئیس سابق ساواك بخش وسیعی اراضی جنگلی را تصاحب‌کرد. اعلام جرم‌ها علیه رحیم‌علی خرم آن‌چنان زیاد بودکه دراین میان روزنامه‌ها نمی‌دانستند کدام یك را چاپ‌کنند.

روزنامه‌ها سال گذشته در مورد رحیم‌علی خرم نوشتند: «او متهم است‌که برای تشکیل پارك خرم و وسعت بخشیدن به‌آن، به صدها هزار متر از اراضی مردم تجاوز کرده است وی همچنین متهم است‌که این پارك راکه اسما یك تفریحگاه عمومی است، تبدیل به‌یك تشکیلات مافیائی کرده و انواع و اقسام وسائل قمار را در آن متمرکز ساخته و با اغفال مردم پولهای آنان را از جیبشان خالی می‌کرده است.

رحیم‌علی خرم به دلیل دائرکردن قمارخانه که با روح اسلام و اسلامیت مغایر می‌باشدو همچنین‌تجاوز به اراضی مالکین محدوده و اطراف پارك تحت تعقیب قرار گرفت. و سحرگاه دیروز بعنوان نمونه بارز مفسد فی‌الارض به حکم دادگاه انقلاب برابر جوخه آتش ایستاد.

یکی‌از شاهکارهای رحیم‌علی‌خرم سرسپرده با رژیم گذشته، این بودکه هنگامیکه ولیعهد شاه مخلوع متولد شد و اورا بااتومبیل به کاخ می‌بردند، خرم‌برای تقرب جستن به دربار، یکی ازخیابانهای تهران را غرق گل کرد و اتومبیل حامل پسر شاه مخلوع از روی فرشی از گل گذشت.

همین کار سبب شدکه رحیم‌علی خرم در دستگاه رژیم سابق تقرب بیشتر پیدا کند و بتواند سالها در پرتو همین تقرب، آنچه‌را که می‌خواهد، انجام دهد و به مردم، بی‌محابا ظلم و تعدی و ستم روا دارد.

یادداشت روز
بگین از چه ناراحت است؟

مناحم بگین، نخست وزیر اسرائیل، به اعدام القانیان اعتراض کرده‌است. مقامات آژانس‌های‌صهیونیستی نیز این اعدام را محکوم‌کرده‌اند. آنان القانیان‌رابعنوان خادم منافع اسرائیل ستوده‌اند و شاید تعجب می‌کنندکه چطور ممکن است چنین فردی، درکشوری دیگر اعدام شود. آیا لازم است نکته‌ای روشن‌تر ازآفتاب‌را توضیح دهیم وبگوئیم‌که دلیل و توجیه حکم دادگاههای انقلاب اسلامی ایران. درهمین تجلیل صهیونیسم از القانیان نهفته است؟

ساده سخن بگوئیم: صهیونیسم از القانیان تمجید می‌کند، چراکه به‌نفع آن‌درکشور صهیونیست‌سرمایه‌گذاری کرده است. ملت ایران، که نمی‌خواهد به‌بهره‌کشی تن دهد و نمی‌پذیردکه دستمزد عرق‌جبین و خون دل کارگرانش درجایی خارج‌از وطن بکارآید چه‌بایدبگوید؟

برای بعضی سردمداران صهیونیسم، که احتمالا گاهی لیست «اضافه حقوق بشر» کارتری را نیز امضا می‌کنند. عجیب می‌نمایدکه ملتی نخواهد شیره جان خودرا بفروشد، یا آسان بفروشد. اما ما تعجب نمیکنیم. مساله را خوب می‌شناسیم و درسالیان دراز، آنرا باپوست و خون خود احساس کرده‌ایم.

اعتراض بگین به اعدام القانیان. اعتراض به‌حرکت انقلابی ملتی است‌که دیگر نمی‌خواهد به‌بهره‌کشی تن‌دهد. ومیدانیم‌که بگین، دراین شیوه استاد است. اعتراض او فقط به ما نیست. برادران فلسطینی ما در فلسطین اشغال شده، و ساکنان ستمکش جنوب لبنان، تقریبا هرروز باواکنش‌های «بشردوستانه» بگین و نیروهای غاصب‌اسرائیلی روبرو هستند.

تعجب ما از بگین نیست. بیشتر از سخنگوی‌دولت امریکاست که او نیز اعدام القانیان را محکوم‌کرده است. سخنگوی دولت امریکا، ضمن اظهار «نگرانی» دولت واشنگتن از اعدامهای ایران، یادآوری کرده‌که دولت امریکا درنظر ندارد درباره رابطه اعدام‌شدگان بارژیم پیشین وارد جزئیات شود. این جمله کوتاه، بیانگر تمامی فلسفه «حقوق بشر» امریکاست. همانگونه‌که‌سران صهیونیسم جزئیاتی چون منافع یك ملت ۳۵ میلیونی‌را نادیده می‌گیرند. مبلغان «اضافه حقوق بشری» نیز یك نکته کوچك را در محاسبات خود بی‌اهمیت می‌دانند واز کنار آن می‌گذرند: این نکته‌کوچك همان حقوق بشر است. یابه‌عبارت بهتر، خود بشر.

دولت امریکا به جزئیاتی چون هزاران شهید قیام ضد پهلوی بی‌توجه است. بدیهی است‌که مبلغان حقوق بشر بجز سفارش‌های خرید اسلحه، دلارهای نفتی و مناطق «ژئوپلیتیك» چیز دیگری را نمی‌بینند. برای آنان، سرزمینی به‌پهنای ایران، یك حوزه نفتی واقع دریك منطقه استراتژیکی است‌که اتفاقا چند نفری هم ازبدحادثه درآن ساکن بوده‌اند. ازاین چندنفر، عده‌ای فرار کرده‌اند و عده‌ای‌دیگر، به بیماری مرموزی بنام «انقلاب ضدامپریالیستی» تلف شده‌اند. «نگرانی» دولت امریکا ازاین است‌که مبادا این بیماری همه‌جاگیر شود. ما برعکس، هیچ نگرانی نداریم. می‌کوشیم تا این «آفت»را هرچه مسری‌ترکنیم.

هرگاه دختر و پسری برای تفریح به پارك خرم می‌آمدند و اعتراض می‌کردند و یا بلند صحبت می‌کردند این مسئله را مزدوران خرم بهانه قرار می‌دادند پسر را دستگیر و به‌انتظامات می‌بردند. و دختر را گرفته و به او تجاوز می‌کردند. یکبار دختری را گرفته و به داخل هتل برده بودند چون با مخالفت دختر روبرو شده بودند، با مشت بر شکم او کوبیده بودند، بطوریکه او در همانجا مرده بود.

سئوال شد اجساد را چکار می‌کردند؟ شاهد مزبور در
بقیه در صفحه ۲ـ ستون سوم

جامعه بختیاریها در اهواز اعلام موجودیت کرد
بقیه در صفحه ٥

قابل توجه چشم‌پزشکان و داروخانه‌های محترم
بقیه در صفحه ٥

بانك ایرانشهر استخدام میکند
بقیه در صفحه ۱۱

پوکه معدنی ۸۳۷۵۱۵
۷۹۱٦۷ ٥
کیهان بچه‌ها
شنبه منتشر میشود

آیت‌الله‌العظمی شریعتمداری :

عشایر باید جلوی توطئه های دشمنان اسلام و ایران را بگیرند

قم ــ خبرنگار کیهان ــ نمایندگان عشایر کهکیلویه و بویر احمد و خوزستان هرکب از عشایر طیبی ، چرام ، دشمن زیاری ، مهانی و چند عشیره دیگر بریاست حجت‌الاسلام حاج شیخ فضل‌الله مطلق ، به حضور آیت‌الله العظمی شریعتمداری رسیدند و ضمن تبریک برقراری جمهوری اسلامی شهادت استاد مطهری‌را بایشان تسلیت گفتند

آیت‌الله‌العظمی‌شریعتمداری ضمن بکر از احساسات دینی و ملی عشایر کهکیلویه و بویر احمد و خوزستان ، همه عشایر دلیر ایران رابه حفظ اتحاد و اتفاق دعوت‌کرد و اظهار داشت باید عشایر غیور جلوی توطئه‌ها و دسائس دشمنان اسلام و ایران‌را بگیرند ودر حفظ دستاوردهای انقلاب اسلامی ایران کوشا باشند .

رئیس شهربانی :

۸۰۰ هزار گذرنامه صادر شده است

سرتیپ ناصرمجللی رئیس‌شهربانی جمهوری اسلامی ایران امروز دریک مصاحبه مطبوعاتی شرکت کرد . رئیس شهربانی در این دیدارضمن تشریح فعالیتهای‌شهربانی اعلام‌کرد که پرونده آیت‌اله مطهری شهید هنوز به اداره آگاهی فرستاده نشده است ، اما با دستور دادستان انقلاب اسلامی ماهوران اداره آگاهی در بررسی آن اقدام خواهند کرد .

سرتیپ مجللی در این گفت‌وگو پیرامون فعالیت ادارات وسازمان های پلیس مطالبی‌را بیان کردو گفت : ماموران شهربانی ضابطین دادگستری هستند و زیر نظروزارت دادگستری انجام وظیفه می‌کنند . وی اضافه کرد که ماموران‌شهربانی تاکنون از آغاز انقلاب اسلامی ایران ۳۷۱۰ نفررا به اتهام جرائم مختلف دستگیر کرده وبه مقامات ذیصلاح تحویل داده‌اند واز آغاز مجددا کار اداره گذرنامه تاکنون ۸۰۰ هزار گذرنامه صادر شده‌است. اداره آگاهی از آغاز فروردین ماه تا۱۵ اردیبهشت ۸۵۸٤ پرونده در مورد جرائم مختلف تشکیل داده‌و ۵۳۵ متهم جرائم مختلفرا دستگیر کرده است .

طرح ترورمجاهدین کشف شد

طرح ترور مجاهدین خلق‌باکشف یک کارتن حاوی تفنگ دوربین‌دار در ساختمانی که مقابل ستاد جنبش ملی مجاهدین قرار دارد کشف‌شد.

جنبش ملی مجاهدین امروز اعلام داشت که شبه گذشته درساختمانی که مقابل این ستاد قرار داردجوان مشکوکی که یک‌کارتن‌را به کمیته شماره ۷ توسط ساکنین خانه مورد بازخواست قرار گرفت ، او به ساکنین خسانه گفت که ظروف چینی حمل میکند امابس از بازرسی کارتن چنداسلحه دوربین‌دار و مقداری‌مهمات‌ازداخل کارتن کشف شد . طبق اظهارات ساکنین خانه جوانی که کارتن‌را حمل میکرد در حالی که به‌ساختمان جنبش ملی مجاهدین اشاره میکرد گفت ایمها برای کشتن کافرهاست و باشتاب پابه فرار گذاشت .ساکنین ساختمان مراتب‌را به کمیته شماره ۷ گزارش دادند و ماموربن کمیته اسلحه‌هارا تحویل گرفتند.درجریان مراجعه به کمیته شماره ۷بازرسی از خانه‌ای که واقعه در آن روی داده بود معلوم شد که قفل و شیشه در پشت بام خانه شکسته شده است و قبل از حمل کارتن به پشت بام عواملی به آن‌راه یافته بودند . این ساختمان طوری قرارگرفته که‌چند طبقه و قسمتی از حیاط شرقی مقر ستاد در تیررس آن است .سرپرست ساکنین خانه جوانی که کارتن‌را کشف کرده است تأیید این‌خبر اظهار داشت که سلاحها به باغشاه تحویل داده شد .

فعالیت های جدید گمرکی برای داروهای وارداتی

در پی‌کمبوددارووناپایی بسیاری از اقلام آن‌در‌داروخانه‌ها ،هوشنگ عبدالباقی ، مدیر کل دفترصادرات و واردات گمرک اعلام کرد طبق طرحی که در مراحل تصویب است ازاین پس‌داروهای‌پزشکی ودرمانی و وسایل‌لازم‌برای‌مصولین ازمعافیت های گمرکی استفاده می‌کنند . وی همچنین افزود که تصمیم عاجلی در باره آن گرفته نشود ، اقلام مختلف دارو هرروز نایاب‌تر میشود .

خبرنگار کیهان اضافه میکند که در طول ماههای اخیر زمینه دارو در داروخانه‌ها وبازار بشدت‌کمیاب شده و بیشتر اقلام‌آن نیز گران‌شده است . هم‌اکنون بیشتر داروخانه‌ها، نسخه‌های پزشکان‌را بطور کامل نمی‌پیچند و بیماران ناگزیرند در بسیار موارد یا نسخه‌را عوض کنند یابرای پیدا کردن همه اقلام آن چندین و چند داروخانه‌را زیر پا بگذارند . دراین شرایط،داروخانه هانیز استدلال می‌کنند که زمینه واردات داروبشدت کاهش یافته‌و در صورتی که تصمیم عاجلی در باره آن گرفته نشود ، اقلام مختلف دارو هرروز نایاب‌تر میشود .

سالگرد شهادت خسرو روزبه

آخرین‌عکس خسروروزبه که شب پیش‌از اعدام اودر روز ۲۱ اردیبهشت سال۳۶، از او گرفته شد و فردای آن روزدر مطبوعات به‌چاپ رسید .

فردا بیست و یکمین سالگردشهادت خسروروزبه، یکی از قهرمانان تاریخی ملت ما در راه آزادی و استقلال است . وهلت ،که پس‌از سالهای طولانی ظلم واختناق ، در هوای‌آزادی نفس می‌کشد ، فرصتی می‌یابد تا یاد این قهرمان ملی را گرامی دارد .

خسرو روزبه ، که یکی از برجسته‌ترین چهره های مبارزه بارژیم جلاد پهلوی بود ، سالهای سال جزو کسانی بود که حتی‌نامشان رژیم را به‌وحشت‌میانداخت. ازاین‌رو آنها را بسرزمین سکوت و فراموشی تبعید می‌کردند تا شاید بیش از این ، مرداب « ثبات » رژیم غصاب را مغشوش نکنند .

اکنون ، هزمان باجشن سقوط رژیم جلاد پهلوی ، فرصت برای گرامیداشت‌یاد شهیدان راه آزادی مغتنم است .

خسروروزبه نقش‌عمده‌ای در پی‌ریزی سازمان نظامی داشت که در آستانه‌کودتای ۲۸ مرداد ، یکی از هسته‌های فعال مبارزه‌با امپریالیسم بود ، نام خسرو روزبه ، بعنوان یکی از قهرمانان مبارزات ضد امپریالیستی میهن ما ، در خاطره‌ها خواهد ماند .

مسیحیان دست‌راستی با ارامنه لبنان زدو خورد کردند

بیروت ــ آسوشیتدپرس ــ مسیحیان دست راستی دیروز برای سومین روز متوالی در بخش مسیحی‌نشین بیروت با ارمنیان زدوخورد کردند.

رادیوی «صدای لبنان» که توسط دست راستیها اداره می‌شود گزارش داد در این زدوخوردهاکه در آن دو طرف با مسلسل به هم تیراندازی می‌کردند یک عابر کشته شد. دو طرف یکدیگر را به شروع زدوخورد متهم کردند.

کوشش رهبران دو جامعه برای ترتیب دادن آتش‌بس‌تاکنون بی‌نتیجه مانده است.

مسیحیان دست راستی با ارمنیان مخالفند زیرا آنها درجنگ داخلی ۷۶-۱۹۷۵ بین مسیحیان وائتلاف دست چپیها و فلسطینیها به طرفداری آنها بر نخاستند.

بانهایت تاسف درگذشت آقای خانبابا شعیرانی را باطلاع دوستان و آشنایان میرسانند.

شعیرانی ــ کهن ــ موسی‌زاده ــ هوشمند ــ مهدی‌پور

هایت خزر
HYATT REGENCY CASPIAN
از روز ۱۳۵۸/۲/۵
آماده‌پذیرائی میباشد
برای‌رزرو با دفتر مرکزی هتل هایت
تلفن ۳۱-۲۹۷۰۲۱
یا دفتر هتل هایت خزر
تلفن ۱۰-۲۰۰۱-۰۲۴۵۱
تماس بگیرید

هتل هایت عمرخیام
HYATT OMAR KHAYYAM HOTEL
از روز ۱۳۵۸/۲/۵
آماده پذیرائی میباشد
برای رزرو با دفتر مرکزی هتل هایت
تلفن ۳۱-۲۹۷۰۲۱
یا دفتر هتل هایت عمر خیام (مشهد)
تلفن ۹-۳۲۰۰۱-۰۵۱
تماس بگیرید

مصاحبه خبرنگار لوموند با امام خمینی

امام:عمال امریکامسئول ترورسرلشکرقرنی و آیت‌الله‌مطهری‌هستند

پاریس ــ خبرگزاری فرانسه ــ آیت‌الله‌العظمی خمینی رهبر مذهبی ایران طی مصاحبه‌ای که دیروز دربارس انتشار یافت ، امریکا را متهم کرد که سعی دارد به انقلاب ایران لطمه وارد کند .

آیت‌الله‌العظمی خمینی در این مصاحبه که درنهر قم، بانماینده روزنامه فرانسوی لوموند انجام داد ، گفت : د امپریالیسم امریکا بزرگترین خطر برای ایران محسوب میشود . وی عمال امریکا را مسئول ترور سرلشکر قرنی و آیت‌الله مرتضی مطهری دانست . آیت‌الله‌العظمی خمینی افزود : عمال امریکا در جریان این ترور ها خود را در پشت سازمان مذهبی دروغین فرقان پنهان کرده‌اند وپس‌از اینکه دستگیر شدند معلوم‌شد که از قرآن‌هیچگونه آگاهی ندارند .

آیت‌الله‌العظمی خمینی فرانسه خواست خود را از هرگونه توطئه کشور های خارجی برعیه انقلاب ایران مرکبار نگاهدارد .

آیت‌الله خمینی با طرح این مسئله به فرانسه پیشنهادمیکند که چنانچه این توصیه رابکار گیرد ، روابطش با ایران توسعه خواهد یافت .

* * *

پاره‌ای ازقسمتهای‌مصاحبه‌لوموند با امام مورد تایید دفتر امام قرار نگرفت . گیهان برای رعایت اصل سلامت خبر ، قسمتهای تایید نشده‌را حذف کرد .

از سوی وزیر مشاور در طرحهای انقلاب

اصول خودمختاری اعلام شد

طرح قانون اساسی جدید احتمالا تا دو هفته دیگرتکمیل شده و برای‌اطلاع ونظرخواهی عمومی اعلام خواهد شد. این مطلب را دکتر یدالله سحابی وزیر مشاور در طرحهای‌انقلاب امروز در یک مصاحبه‌مطبوعاتی اعلام داشت . دکتر سحابی همچنین گفت : متنی که در مورد قانون اساسی‌جدید ایران در جراید منتشر شد اولین‌متنی بود که در ایام اقامت امام خمینی در پاریس تهیه شد و اجمالا به‌نظر ایشان هم رسیده بود اما این طرح‌نهائی نبوده و نیست .

راجع به مجلس موسسان دکتر سحابی گفت : تصویب و تنظیم قانون اساسی جمهوری اسلامی باید به وسیله مجلس موسسان صورت گیرد . چنین مجلسی قابل مقایسه و تطبیق با سه مجلس موسسان دیگر که در رژیم منحط و گذشته‌تشکیل شده بود نخواهد بود ومحتاج قانون‌مخصوصی می‌باشد.شورای طرحهای انقلاب به موازات مطالعه تازه در قانون اساسی و تهیه قوانین دیگر ، به تهیه قانون مجلس موسسان نیز پرداخته است و آن را در۹ فصل وحدود ۶۰ ماده تهیه نموده از تصویب هیات‌وزیران گذرانده است . وپس‌از تصویب شورای انقلاب به زودی‌منتشر خواهد شد . ضمنا برای‌اطمینان حسن جریان مجلس موسسان و موجبات آنکه صرفوقت‌کمتری در تصویب قانون اساسی‌بشود آئیننامه‌های آجرائی داخلی مجلس موسسان نیز در دست تهیه است که آنهم به‌زودی منتشر خواهد شد .

ما اعتقاد داریم که رفع بحران‌ها و ترمیم خرابی‌ها و پیشرفت اصلاحات و تامین احتیاجات و حفظ امنیت و آرامش مملکت جز در سایه‌جلب اعتماد و همکاری تمام مردم میسر نمیباشد.و همکاری صمیمانه آنها جزباعطای آزادی‌عمل و خودمختاری اداری به هراستان از مملکت فراهم نمی‌گردد . به‌همین جهت از ارکان اصولی که نیز قانون اساسی جمهوری اسلامی ایران منظور گردیده، تامین خودمختاری اداری استان‌ها در قالب وحدت ملی وتمامیت ارضی ایران می‌باشد. یدالله سحابی درمورد‌حوادث کردستان وگنبد روی داد و رفت‌وآمدهائی که به‌این شهرها صورت گرفت گفتگوها و وعده‌هائی که متقابلا در زمینه خودمختاری این استان‌ها داده شد چندان روشن و حدود وعده‌هامشخص‌نبود ونمیتوانست باشد . ضمنا به‌آن‌که این گفتگوها محلی بود وقابل‌تعمیم بدسایر استان‌ها نبود . از این جهت برای روشن ساختن‌حدود خودمختاری استان‌ها غیر از اصل کلی‌که اختصارا درقانون اساسی پیش‌بینی شده، مطالعات دقیق‌تری برای تدوین قانونی دراین مورد شروع شده است. ماهم در شورای طرح های انقلاب بامراجعه و مطالعه در قوانین اداری وسیاسی ممالک فدراتیو مثل سوئیس، اتریش، آلمان غربی و آمریکا مشغول تنظیم چنین قانونی هستیم . که پس‌از مشورت و تبادل‌نظر با صاحب‌نظران و گروه های سیاسی و دیگران آن را تدوین کرده وانشاءالله بزودی برای تصویب به‌هیات دولت وشورای انقلاب تقدیم می‌کنیم .

اصول خودمختاری

دکتر سحابی‌اصول‌خودمختاری استان‌ها راکه رعایت آن‌ها در قانون استقلال و خودمختاری استان‌ها پیش‌بینی شده است به‌این شرح اعلام کرد :

۱ــ خودمختاری درآموزش وپرورش عمومی و تعلیمات دانشگاهی و حرفه‌ای وروستائی یعنی تمام دانشگاه‌ها ومدارس.

۲ ــ خودمختاری در جهت تامین بهداشت وبهداری

۳ ــ خودمختاری در حفظ امنیت داخلی شهرها یعنی‌پلیس وراهنمائی

٤ــ خودمختاری در وصول ومصرف عوارض محلی و مخصوصا مالیات‌های مستقیم

۵ــ آزادی زبان و سنن محلی ، عمل وعقاید دینی با تصدیق آنکه زبان فارسی و مذهب شیعه جعفری زبان و مذهب رسمی مملکت است .

۶ــ اداره امور استان با نظارت مجلس شورای استان انجام می‌شود . درهر استان مجلس شورا تشکیل می‌شود و اعضاء این شورا با مقررات مخصوص توسط تمامی مردم شهرستان‌ها ،شهرها وروستاهای آن استان انتخاب می‌شوند .

سحابی‌افزود: روسای‌ادارات با نظر مردم استان انتخاب می‌شوند و با نظارت مجلس شورای استان انجام وظیفه خواهند کرد . ریاست فائقه روسای ادارات هراستان را استاندار آن استان داراست. این استاندار از طرف حکومت مرکزی انتخاب می‌شود که ضمنا مسئول مجلس شورای استان نیز خواهد بود . عواید و در آمدهای هراستان که مستقلا از طرف ادارات استان‌با نظارت مجلس شورای استان و استاندار و با رعایت هماهنگی به مصرف مخارج استان‌میرسد. این عواید و درآمدها از سه محل تاسیس می‌گردد که عبارتند از : ۱ــ عوارضی که در شهرها بوسیله شهرداری‌ها و ادارات مالی مرشهر یا اجناس صادراتی استان بوسیله مرکز استان وصول می‌شود . ۲ــ از مالیات‌های مستقیم که به وسیله دارائی هراستان دریافت می‌شود . ۳ــ ازقسمتی از بودجه عمومی مملکت که‌در هرشته اجرائی مملکت به هراستان تعلق گرفته است ودر اختیار ادارات مربوطه قرار می‌گیرد و با نظارت مجلس شورای استان و استاندار به مصرف می‌رسد .

دکتر سحابی افزود: حصول مالیات‌های مستقیم هراستان و اختصاص دادن مصرف آن به همان استان شاید بهترین‌سیستم وصول این قبیل مالیات‌هاست.

وی گفت : برای اجرای اصل خودمختاری استان‌ها محتاج تجدیدنظر در محدوده استان‌ها برطبق شرایط طبیعی و اجتماعی و احیانا روحی و عقیدتی هرمنطقه نیز خواهیم بود . دراین مورد مطالعه لازم را نیز شروع کرده‌ایم .

دکتر سحابی در همین مصاحبه درباره طرح ترافیک تهران که درتیرماه به مرحله اجرا میرسد هماکنون درحال بررسی است و مهمترین مساله، مساله پارکینگ‌هاست که‌برای تبدیل پادگانها به پارکینگ مشغول بررسی هستیم .

دکتر سحابی‌افزود : وقتی ما قانون اساسی جدیدی رامی‌گذرانیم باید همراه آن اصول اداری مملکت هم تعیین‌وتدوین شود واین ناظر به تمام مسائل فرهنگی ، اقتصادی ، تولیدی، دفاعی ، کشاورزی و کلیه شئون اداری مملکت می‌باشد.ما برای هرکدام ازاین مسائل از صاحب‌نظران این رشته‌ها نظرخواهی می‌کنیم و برای هرکدام ازآنها کمیسیونی‌داریم.

دولت برای‌اینکه تثبیت‌قیمت بشود و تحمیل نشود در عین حال جلوی صنعت وکشاورزی را نگیرد مجبور است برنامه های دیگری را پیاده کند و مثلا برای‌تثبیت‌قیمت نان، گندم، شیر و گوشت .

اطلاعیه دفتر امام درباره خبر «آیندگان» :

آنچه درباره عوامل شهادت استادمطهری نوشته‌شده‌دروغ‌است

* رسانه های خبری از این پس میتوانند صحت مطالب راجع به امام را از دفتر امام سئوال کنند

امروز از سوی دفتر امام خمینی اطلاعیه‌ای درباره خبر روزنامه آیندگان انتشار یافت متن اطلاعیه بشرح زیراست :

بسمه تعالی

آنچه روزنامه آیندگان در باره عوامل‌دستاندرکار شهادت استاد آیت‌الله مطهری نوشته است دروغ محض است ، این روزنامه که از اول انقلاب تاکنون همیشه نقشی انحرافی داشته است ، برخلاف مصلحت ملت مسلمان بوده مورد تائید مسلمانان متدین و انقلابی‌نبوده ونیست وامام فرمودند که این روزنامه‌را ازاین پس‌هرگز نمی‌خوانند و مطالب مندرج‌در آن هرگز مورد تائید‌شان‌نیست. حساب هیئت تحریریه از کارکنان مسلمان و متدین آن جدا است .

در ضمن خاطرنشان میسازد ازاین پس رسانه‌های خبری ــ روزنامه‌ها و مجلات صحت مطالب راجع‌به‌امام را میتوانند از دفتر امام در قم سئوال کنند درغیر اینصورت دفترامام خودرا موظف به تکذیب آن میداند زیرا پیآمدهای نسبت اخبار دروغ و جعلی ازطرف بعضی نشریات مغرض ومنحرف بسیار خطرناک است .

اطلاعیه دفتر امام :

تشکیل شورای ملی احزاب دروغ است

امروز این اطلاعیه از سوی دفتر امام خمینی انتشار یافت: آنچه در روزنامه پیغام امروز راجع به تشکیل شورای ملی به فرمان امام مرکب از احزاب مذهبی و غیر مذهبی و سیاسی نقل شده است دروغ محض است و دفتر امام این مطلب را شدیدا تکذیب می‌کند و مصمم است در مقابل اخبار دروغ و انحرافی که موجب ازهم‌پاشیدگی وحدت همه قشرها می‌باشد عکس‌العمل مناسب نشان داده ، نظرحضرت آیت‌الله‌العظمی امام خمینی را در باره این چنین روزنامه‌ها اعلام دارد .

قم ــ دفتر امام خمینی

***

روزنامه پیغام امروز اعلام‌کرده بودشورای ملی،مرکب ازتمام‌احزاب وگروههای مذهبی وسیاسی‌تشکیل میشوند ودراین شورا احزاب و سازمان‌های مختلف سیاسی ومذهبی عضویت خواهند داشت. این خبراز طرف مسئولان لوموند تایید قرار نگرفت .

شکنجه‌گرمعروف‌ساواک درزندان‌خودکشی‌کرد

عطاالله شهری مقدم یکی از رهبران اکیپ‌های کشتی کمیته مشترک به اصطلاح ضد خرابکاری ساواک که در قتل و دستگیری مبارزان ایران شرکت مستقیم‌داشته پس از ابلاغ کیفرخواست‌درزندان قصر خودکشی کرد.

شهری مقدم که چند روزپیش از پیروزی انقلاب ایران خانه‌اش شناسایی و تصرف شد در روز ۲۱ اسفند ماه گذشته توسط پاسداران انقلاب دستگیر و تحویل کلانتری ۶۲ شد.

وی که رهبر اکیپ ضربت ساواک بود در دستگیری و کشتار چند نفر از مبارزین ایران‌و چندتن دیگر از مبارزین شرکت مستقیم داشته و چند بار برای‌طی‌دوره‌های ضد چریکی به خارج رفته است.

در اطلاعیه‌ای که از سوی دادسرای‌انقلاب اسلامی تهران‌صادر شده آمده است :

عطاالله شهری‌مقدم یکی از خطرناکترین اعضای واحد کیهان، مامور گشت و تعقیب و مراقبت کمیته به اصطلاح ضد خرابکاری پس از ابلاغ کیفرخواست به سلول زندان قصر از فرصت استفاده‌کرده و دست به خودکشی زده است در کیفرخواست برای عامیرحد تقاضای اعدام شهری مقدم که رهبر اکیپ جنایتکاران به کیفر اعمال خود خواهد رسید با خفه کردن خودش جنایتی دیگر به جنایات خود اضافه کرد.

شهری مقدم قبل ازدستگیری وسیله یک وکیل دادگستری پرده از جنایاتش برداشته شد :درعملیات زیر شرکت کرده‌بود.

۱ــ در سال ۵۰در دستگیری مجید احمدزاده دخالت داشته در همین درگیری زخمی شده است . وی برای مداوا توسط ساواک به اسرائیل فرستاده شد، پس‌ازبهبودی در اسرائیل دوره تخریب‌و خناثت را طی کرد و به ایران باز گشت او همچنین در دستگیری‌عبدالکریم حاجیان به‌له نیز شرکت داشته است.

(دو نفر فوق توسط عمال رژیم شاه سابق در بیدادگاه‌های رژیم محاکمه به اعدام شدند) .

۲ــ شهری‌مقدم در عملیات‌خانه چنگیز قبادی و حسین‌سیدنوزادی نیز شرکت کرد، که منجر به شهادت هردو نفر شد.

۳ــ در عملیات خانه مهرنوش ابراهیمی و منوچهر کمالی‌پور در خیابان ابطحی شرکت داشت. این عملیات منجر به شهادت هردونفر شد.

شهری در مدت ۲۰سال خدمت صادقانه در ساواک تمام هم خود را در شکار انقلابیون‌و مجاهدان پاک‌نهاد گذاشت و در آخرین لحظات هم چرقومه کثیف خویشتن را به مزبله تاریخ سپرد تا عبرت دیگران شود.

تراکم کامیونها در بندر شاهپور

اهواز ــ فرماندار ماهشهر از کلیه کامیونداران خواست تاطلاع بعدی بعلت نبودن تسهیلات رفاهی از ورود به بندر شاهپورخودداری کنند.

فرماندار ماهشهر اعلام کرد: در حال حاضر کامیونهای زیادی برای بارگیری در بندر شاهپور متوقف شده و بعلت عدم ورودکالا همچنان این کامیونها در انتظار نوبت است.

دیروز وامروز صورت گرفت :

حمله مردان مسلح به روستاهای قصر شیرین و گیلانغرب

* ۱۱ روستایی بضرب گلوله مجروح شدند .

قصرشیرین ــ طی دیروز وامروز دهها تن ازاوباش مسلح‌به روستاهای قصرشیرین و گیلان غرب‌حمله‌بردند و پس از ضرب و جرح روستائیان ، اموال آنهارا غارت کردندو چندین مجروح از اهالی بجا گذاشتند .

در پی حمله اوباش ، ژاندارمری گیلانغرب و روستائیان به مقابله پرداختند و در نتیجه این درگیری که از ۹ صبح تا ٦ بعداز ظهردیروز ادامه یافت ، ۸ نفر از اهالی‌مورد اصابت گلوله قرار گرفتند و به بیمارستان قصر شیرین انتقال‌یافتند حال‌یکی از مجروحین‌وخیم‌است مهاجمان بدنبال این‌یورش،متواری شدند . گفته میشود سرکردگی مهاجمان با شخصی بنام «سیدخان محمدی » از عوامل رژیم‌سابق‌است. ازسوی‌دیگردر نخستین‌ساعات‌بامداد امروز دهها تن ازاوباش مسلح به روستای « دارنبلوط » در ٦کیلو متری قصر شیرین حمله کردند وپس ازمحاصره این روستا ، به نفررا مورد اصابت گلوله قرار دادند و روستای مزبوررا غارت کردند . تاکنون هویت مهاجمان‌مسلح‌شناسائی نشده است و مجروحین این حمله در بیمارستان قصر شیرین بستری هستند .

در دادگاه رحیم‌علی خرم ...

بقیه از صفحه اول

جواب گفت. عوامل خرم جسد ها را در داخل قبرستان‌خصوصی که در داخل پارک بود دفن می‌کردند. معمولا جسدها را در سردخانه می‌گذاشتند تا در فرصت مناسب آنها را چال کنند. یکبار من جسدی را در داخل سردخانه دیدم که متعلق به همان جوانی بود که جلو شیرها انداخته بودند. هرپرونده‌ای که از خرم درست می‌شد، در پاسگاه ژاندارمری کن توسط فرمانده آنجا سروان حیدری گاوبندی می‌کردند.

سئوال شد شما شاهد سرکوبی‌ها هم بودید ؟ شاهد جواب داد : یک شب یک سرگرد ارتشی به‌پارک آمده بود او به نحوه عمل جگ‌پاتها (دستگاههای قمار) اعتراض داشت، او راگرفته و کارگران خرم بشدت مضروب کردند، زنش به کمک او آمده بود که کارگران زن را هم که حامله بود، بشدت مضروب کردند، روز بعد از پاسگاه ژاندارمری کن اطلاع دادند سرگرد مزبور با چند نفر دیگر برای دستگیری عامل اصلی این حادثه آمده‌اند که بلافاصله عوامل خرم او را مخفی کردند و اعلام داشتند که او را بیرون کرده‌اند.

درباره شیرها

پس از شهادت دو تن از شهود، خرم در دفاع از خود گفت: من از شیرها چیزی نمی‌دانم، شیرها الان در حدود ۱۰ ماهشان است، من آندو را از خارج برای بچه‌هایم‌آورده‌ام. الان هم به آنها گوشت پخته و شیر می‌دهند. در اینجا نماینده دادسرا گفت آقای خرم می‌دانید یکی از شیر های شما مرده، و خرم با شنیدن این حرف آهی‌کشید وابراز ناراحتی کرد .

خرم بدنبال دفاعیاتش افزود: من کاباره و رستوران را با ۸۰ جک‌پات طی یک قراردادی به ارزش‌یک‌میلیون ودویست هزار تومان به آقای کاشانی اجاره دادم. اما راجع بخانمهای خارجی من کاری با آنها نداشتم ، برنامه آنها دست پرویز کاشانی، و احمد مقدم بود. و تمام ابلاغ هارا مهندس شفیعی می‌نوشت. مقدم هم رئیس انتظامات پارک بود، دکتر فرهنگ شفیعی مدیر عامل پارک بود، و مهندس ایرج شفیعی مدیریت فنی پارک را بعهده داشت، اما اینکه گفته شد نازک دختر حمیدرضا شبها به پارک می‌آمد، باید بگویم که پیرم قرارداست با نازک ازدواج کند نمی‌دانم این کار خیر سرگرفته یا نه. نازک بهمراه بچه‌هایم در سویس درس می‌خواندند. خرج نازک را هم در سویس شاه می‌فرستاد.

از زنان فیلیپینی برای کار در کاباره استفاده می‌شد آنان برای‌کار باله استخدام شده بودند. ۱۵ نفر بیشتر نبودند. البته باید بگویم زنانی که در کاباره کار می‌کنند، اکثرا آدمهای فاسدی هستند.

اما اینکه گفته شد گوگوش، نسرین و چند خواننده دیگر در آنجا کار می‌کردند، بله‌گوگوش به‌آنجا می‌آمد. من‌گوگوش را مثل دختر خودم دوست دارم با پدرش ۱۵ سال است که دوستم، اما نسرین رانمی‌شناسم فقط یک‌شب نسرین برای اجرای برنامه به کاباره آمد. وبرنامه اجرا کرد. نپسندیدیم و گفتم دیگر نیاید.

اما راجع به مادر شاه او مادرشاه نبودبلکه مادر حمیدرضا بود ۹۰ سال دارد. او با خانمم دوست بود و می‌آمد در پارک خرم باهم ناهار می‌خوردند.

پانزده سال پیش پستانهای او را به علت ابتلاء ، بیماری سرطان بریده بودند.

خرم در قسمت دیگری از دفاعیات خود گفت: خواهش می‌کنم پرونده های ۲۰ سال مرا که در دادگستری نگهداری می‌شود، دستور رسیدگی صادر کنید.

در اینجا رئیس دادگاه از خرم سئوال کرد: دیگر حرفی ندارید ؟ خرم گفت: دیگر حرفی ندارم، رئیس دادگاه به کفایت مذاکرات نظر داد و ساعت ۸ بعدازظهر دادگاه وارد شور شد.

شعبه سوم دادگاه انقلاب اسلامی پس از ٤ ساعت شور سرانجام رحیم‌علی خرم را بعنوان بارزترین مفسدفی‌الارض به اعدام محکوم کرد. حکم اعدام ساعت‌یک بامداد درمورد نامبرده بموردا جرا در آمد.

اعتراض کارمندان شرکت کدک به مدیریت امریکائی این شرکت

کارمندان کدک اعتصاب کردند. این کارمندان که در حدود ۱۳۰ نفرند خواستهای خود را طی قطعنامه‌ای به‌کارفرمای آمریکائی خود داده‌اند. در این قطعنامه خواسته شده است که نمایندگان کارکنان در کلیه امور شرکت کنترل داشته باشند و بجای اتباع خارجی، ایرانی‌ها به کار گمارده شوند.

یکی از نمایندگان کارکنان گفت سرمایه شرکت کدک ایران صددرصد آمریکائی است که سه تن ازمدیران آمریکائی آن دروزهای انقلاب از کشور خارج شدند و به تازگی بازگشته‌اند. شرکت‌میخواست به بهانه زیان مالی چند تـن از کارمندان را اخراج کند که در مقابل عکس‌العمل یکپارچه‌کارمندان که ثابت کردند زیانی در کارنیست تاچار به عقب‌نشینی شد. رفتار این مدیران با ایرانیها بسیار نامطلوب است و هنوز تصور میکنند کـه نماینده کارمندان اضافه کردانگیزه کلی کارکنان شرکت برای اعتصاب بیشتر در جهت مصالح مصرف‌کننده و جلوگیری از اجحاف این شرکت به مردم است.

کارکنان طی قطعنامه خـود خواسته‌اند صلاحیت اجرائی دخالت نمایندگان آنها در کلیه‌امور شرکت از قبیل پرسنل حسابداری واردات‌و نحوه کار کارمندان تامین شودو علاوه بر تعدیل حقوق‌ها وکم‌کردن فاصله دستمزدها، کارکنان خارجی کدنیازی به وجودشان نیست‌برکنار شوند.

یکی از نمایندگان کارکنان اعتصابی امروز گفت جلسه آنان با مدیر شرکت و وزارت کار چندان نتیجه‌ای نداشته است چون به آنها پیشنهاد کرده‌اند که خواسته‌های‌خود را با مدیریت در میان گذاشته‌و مذاکره کنند در حالیکه هـدف مدیران از این برنامه ایجاد جنگ زرگری، وقت گذرانی و مشغول کردن کارکنان با خواسته‌ای کوچک و انحراف دادن نظر آنـان از خواسته‌های اصلی است آنها در۶ماه گذشته سه بار قیمت محصولاتشان را افزایش داده‌اند و هرکاری‌که خواسته‌اند کرده‌اند.

فاینده کارکنان اعتصابی در پایان گفت : عصر دیروز مدیران شرکت پلمپ انبار را شکسته وگویا مقداری از اجناس را فروخته‌اند. البته اگر فروشی هم در کارباشد از طریق عادی نیست بلکه ممکـن است بطور عمده به دلالها فروخته باشند.

کارکنان ایرانی جایگزین خارجی ها در «هما» می‌شوند

سرپرست خدمات فرودگاهی هما اعلام کرد که کارکنان‌ایرانی«هما» به تدریج جای کارکنان خارجی‌این شرکت هوائی‌را خواهند گرفت .

این مطلب در یک مصاحبه‌مطبوعاتی باشرکت مسئولین قسمتهای مختلف هواپیمائی ملی ایران اعلام شد . در این جلسه همچنین گفته شد که برای ازبین بردن اختلاف در پرواز های داخلی هما ، قسمت درجه یک تا اوائل خرداد حذف میشود وباین ترتیب در پروازهای داخلی تفاوت قیمت و جا از بین وخاهد رفت.

در این جلسه همچنین گفته شد که شرکت های بیمه بین‌المللی با توجه به رضایت بخش بودن کـار کادر فنی هما اعلام کرده‌اند که حق بیمه‌این شرکت کم خواهد شد.

محصلین جنوب شهر باید ساختمان مناسب داشته‌باشند

باید محصلین جنوب شهر «محور مولوی به پائین » سال تحصیلی آینده ساختمان مناسب داشته باشند. این کمترین‌وظیفه‌ایست که دربرابر شهدای بحرین خفته داریم و عهد و پیمانی است که در پیشگاه‌خدای شهداء ، که لاجرم همعرا بـه‌حساب میخواند ....

اینکارا شروع‌میکنیم . اگرشما هم مردانه وبی‌ریا داوطلب‌همکاری هستید بکدای بشتابید .

احمد علی‌باباتی‌تلفن موقت۶۶۷۰۰۳۳ و ٦٤۲۷۲۱

تحصن چهارصد کارگر در دفتر شرکت

٤۰۰ کارگر شرکت « امیر جیلوتسا » سازنده سد لار به علت اختلاف با کارفرمایان ایتالیائی این شرکت در دفتر آن متحصن شدند .

این کارگران در ۱۵فروردین بعداز خاتمه ۳ ماه تعطیل کارگاه به علت هوای نامساعد به محل کار خودباز گشتند اما کارفرما آنها را نپذیرفت .

یکی از کارگران شرکت کـه این خبر را دراختیار مـا گذاشت گفت شرکت امیر ــ جیلوتسا ایتالیائی است کـه به علت برخی وابستگی هـا اجرای پروژه سد لار را به عهده گرفته‌است این شرکت ۲ هزار کارگر دارد که ۱۲۰۰ نفر آنان هندی و پاکستانـی هستند و بعداز دستورالعمل وزارت کار درمورد خاتمه‌کار کارگران خارجی شرکت‌کاهش پیدا کرده‌است اما هنـوزتعداد زیادی از آنها باقی هستند . این کارگر گفت نماینده‌وزارت کار هم خواستهای کـارگران را بررسی‌کرده و آنها راتایید کرده‌است اماکارفرما آنهـا را نمی‌پذیرد .

جامعه زرتشتیان ترور آیت‌الله مطهری را محکوم کرد

کمیته هماهنگی‌جامعه زرتشتیان طی اطلاعیه‌ای ترور متفکر بزرگ استاد شهید آیت‌الله مرتضی‌مطهری را محکوم کرد واز شورای انقلاب مصرا خواستار دستگیری‌و مجازات مسببین این فاجعه بزرگ شد .

آمار کشته‌شدگان فروردین ماه

اداره‌پزشکی‌قانونی‌دراطلاعیه‌ای آمار کشته شدگان درماه فروردین گذشته را انتشار داد.

بموجب این آمار تعداد ۷۶ نفر بوسیله گلوله از بین رفته‌اند و تعداد ۲۵ تن اعدام شده‌اند و ۱٦۸ نفره تصادف منجر به فوت بوده است.

انتصابات کشاورزی

این انتصابات امروز دروزارت کشاورزی‌صورت گرفت: دکترایرج ایروانی رئیس صندوق عمران مرانع ، بهرام عظیمی‌زنوز مدیرکل کشاورزی‌کرمان،میرصادق فرهنگی مدیرکل کشاورزی همدان، ابراهیم دیزجی رئیس سازمان عمران جیرفت.

چه

پیام نخست وزیر به مردم: باایجاد صندوق ترمیم

خسارات آسیب دیدگان انقلاب جبران میشود

مهندس مهدی بازرگان
نخست‌وزیر

مهندس مهدی بازرگان نخست وزیر موقت جمهوری اسلامی دیشب در یك سخنرانی رادیو تلویزیونی خطاب بملت ایران درباره تاسیس صندوق کمك بافرادیکه در دوران انقلاب خانه و زندگیشان را از دست دادند، طرحهای دولت در استانها و شهرستانها ــ تشکیل کمیته‌ها و شوراها و بسیج جوانان سخن گفت .

مهندس بازرگان گفت ابتدفعه بای تلویزیون نیامدم یا شما جلوی دوربین ننشستهاید که چیزی بدهم بلکه میخواهم از شما چیزی بگیرم. در یکی از سخنرانیهای تلویزیونی گفته بودم که وظیفه و برنامه دولت که جزو واجبات است و در مرحله اول این خواهد بود که هموطنان و کمانیکه در آن دوران حملات مغول‌وار استبداد خانه‌هایشان را خراب کرده بودند و دکانهایشان را آتش زده بودند و صدمات مالی ومادی فراوانی دیده بودند وظیفه اینست که ما حداقل ترمیم این خسارات را بکنیم و در همین راه‌هم فکر شد و همکارعزیزمان آقای صدر وزیر کشور پرسشی از استانداریها و بعضی نقاط مثل نجف‌آباد اصفهان ــ زنجان و قزوین و جاهای دیگر کرده بودند. بالافاصله معلوم شد که یك خانه و دو مغازه و اینهانیست صحبت از صد هزار تومان یا یك میلیون تومان هم نیست بلکه میلیاردها تومان است. این بود وقتی که من مثل ملانصرالدین مواجه با این خرج و عظمت کار شدم حتی جملهام را هم‌عوض نکردم بلکه صدایش را درنیاوردم.

ولی این حرف زده شده بوده و این کاری است که باید انجام بشود و چیزی نیست که کسی بتواند بگوید چون‌نداریم نمیشود. باید انجام داد. راه حل ساده‌ای که هرکسی جواب میدهد اینست که باشد چه میلیون تومان چه صد میلیارد تومان و چه ده میلیارد تومان دولت باید بپردازد. دولت صورت برداری بکند و بعدهم افراد را صدا کند و بگوید بفرمائید این پول خساراتی که بشما وارد شده است خیلی ها این فکر را میکنند. اما تصور میکنند که دولت روی گنج قارون‌نشته و این کار را میتواند انجام بدهد. یا هر لحظه میتواندماشکناس چاپ کند.

در یکی از سخنرانیها گفته بودم خرجها و زیانهائی که ما از سال گذشته داریم دولت باین آسانی‌ها کمرش راست نخواهد شد. بحمدالله اقتصاد مملکت براه افتاد و عایدات هم بخزانه آمده و بازهم می‌آید و انشاءالله زیاد هم می‌آید. اما میگویند خانه قاضی گردو زیاد است ولی گردو حساب دارد. دوست و همکار عزیزم آقای مهندس معین‌فر که سرپرسته سازمان برنامه هستند قرار است ایشان وضع بودجه‌ای مملکت را تشریح بکنند. من زیاد وارد این مسئله نمیشوم ولی خواهید دید اقتصادی که دستگاه طاغوتی برای ما میراث گذاشته وبما داده چه مخارج کمرشکن و چه هزینه هائی دارد. نه تنها دولت گذشته یعنی دولت استبدادی نه تنها آنچه توانست برد وخورد و از بین برد بلکه آنچه هم که برای ما گذاشته بازهم‌مصیبت است، الان دولت ما مواجه است با یك سلسله مقدار زیادی دستگاهها و موسسات ظاهرا بنام دستگاههای مفید و مرآمد دارد مثل ذوب‌آهن اصفهان ــ مس‌سرچشمه ــ مجتمع‌پتروشیمی شاهپور و هزاران صنایع کشاورزی وغیر کشاورزی و تجارتی که در مملکت است، اما همه اینها وقتی جلو میرویم وبحسابشان وارد میشویم در همان وهله اول می‌بینیم که هرکدام درپائی هستند از خرج و زیان. یعنی از صدماتی که دولت گذشته بما وارد آورده ریختن سرمایه مملکت در یك سلسله کارها، تمام ظاهرا برای آبادی و درآمد و تولید اما در عمل بیك صورت پرخرج ــ نیروگاههای اتمی و غیر اتمی ــ نیروگاه حرارتی و بعد هم اینها وضعی دارند که مثل لنگه در مسجد است. نه میشود گذاشت و نه میشود آنرا کند. وقتی میلیاردها خرج شده مثلا به ۸۰ الی ۹۰ درصد رسیده این را که نمیشود دور انداخت و بعدهم تعداد کارمند و کارگری دارد مانند ذوب آهن اصفهان که ۶۰ الی ۷۰ هزار کارگر است. آیا میشود به بهانه اینکه این دستگاه برای ما ضرر دارد ومیلیونها تومان باید در هر ماه روی آن گذاشت و کارگرها و کارمندها را که نمیتوانیم اخراج کنیم بعلاوه در هر حال مملکت‌احتیاج به ذوب آهن دارد. مس سرچشمه یك ثروتی است اینها را نمیشود از بین برد. فرض کنید نیشکر اهواز و جاهای دیگر را نمیشود از بین برد و هیچ قانونی اجازه نمیدهد. اما این‌دو مرتبه پاکسازی بشود. ترتیب صحیح داده بشود مثلا در ذوب آهن اصفهان تولید را بیرند همان مقداری که فرامتد طرحش بوده تا زیانبخش نباشد و جاهای دیگر، یا مجتمع پتروشیمی غول‌پیکر بندر شاهپور راه بیفتد و بثمر برسد و سودبخش باشد این کار سالها طول میکشد، تمام اینها خرج است. ظاهرا دولت درآمد دارد ولی این درآمد کجاهامیرود. تازه اگر هم دولت بپردازد از ارث بابای نخست‌وزیر یاوزرا که نیست، بالاخره باید از درآمد ملت بدهیم و از دریافت هائی که از مردم می‌کنیم. واگر دولت بخواهد ازجیب خودش بدهد بازهم از جیب ملت داده است.

بنابراین فکری که بنظر آمد این بود که ما از یك‌سرمایه سرشار و از یك چیزی که ارزنده‌تر و اساسی‌تر از نفت ــ من‌ــ درآمد گمرك است استفاده کنیم این سرمایه سرشار زنده تمام نشدنی مملکت و ملت همان همکاری و علاقه و میل مردم به معاشدت با همدیگر است بنابراین وقتی چنین گنجی داریم که از گنج قارون هم وسیعتر است چرا از آن استفاده نکنیم. مسئله همکاری مردم چیزی نیست که از مقوله تعارف وتملق که من بگویم. همین روح همبستگی وهمکاری و عملش بود که انقلاب ما را به پیروزی رساند و در حد اعلا که شهادت و کشته شدن بودنشان داد، در حال حاضرهم‌مرتب‌مراجعاتی‌بما و بسایرین میشود از جوانان و مردم که همه می‌خواهند و میگویند ما را هم به کاری وادارید ما می‌خواهیم خدمت‌کنیم و دین‌مان را ادا کنیم.

نمونه‌اش از همین استقبال فوق‌العاده‌ای است که در برابر آن دعوت و طلب رهبر عالیقدر انقلاب بعمل آمد برای آن پروژه و طرحهای خانه‌سازی. همین احتیاج در سطح کلی‌تر نه تنها برای این موضوع بخصوص احتیاج و ضرورتی که‌مملکت و انقلاب ما و جمهوری اسلامی ما بهمکاری مردم دارد این همان مسئله‌ای بود که بنده را وادار کرد در سخنرانی چهارم اردیبهشت گذشته موضوع معاونت در امور همکاری وپست جدید را معرفی کنم.

یك میلیون و ۶۰۰ هزار کارهند دولت

نخست وزیر گفت در صحبت استادیوم تبریز آنجا اشاره کردم به ضرورت و فلسفه همکاری و خودکفائی مردم مسئله‌ای که راه‌گشائی است برای واگذاری امور مردم به مردم. اگر درست نگاه کنیم

شاید از اساسی‌ترین عمل انقلابی است وتخریب سنت ۲۵۰۰ ساله استبدادی در ایران وجانشین کردن آن بااعاده شخصیت و اعطای استقلال وقدرت وسعادت بمردم ــ در یك نظام استبدادی تمام هم وغم دولت این‌که همه‌چیز را دراختیار خودش بگیرد قدرت مطلقه ومالکیت مطلقه باشد ودربرابرش ملت همیشه محتاج باشد همیشه گدا وخواهنده باشد بنابراین همیشه توسری‌خور وضعیف باشد . این ۲۵۰۰ سالی که از عمر استبداد ایران میگذرد دائما در همین جهت بوده ودولت پشت دولت یا سلسله پشت سلسله تاتوانستند مسابقه گذاشتند تعداد کارمندان را از یك پادشاه بپادشاه دیگر زیادتر کردند وحداعلای تعداد کارمندان یعنی نان‌خور دولت یعنی اسیر دولت یعنی نزدور دولت یعنی کمك‌کار استبداد برای توسرمردم وملت زدن ووسیله قدرت اورا فراهم کردن ۸۰۰ هزار کارمند رسمی دولت که اگر ۴۰۰ هزار پرسنل ارتش هم‌به‌آن اضافه شود میشود یك‌میلیون و۲۰۰ هزار نفر وکسانی‌که در شرکتها وموسسات اسما غیردولتی ولی عملا دولتی سر بیك‌میلیون و۶۰۰ هزار نفر میزنند . آنوقت حقوقی که در بودجه سال ۱۳۵۷ برای فقط به‌کارمندان دولت پیش‌بینی شده وپرداخت شده است ۱۰۰ میلیاردتومان، که ۱۰۰ میلیارد تومان میشود حدود ۵۰ درصد درآمددولت.

این‌کار روی حساب وتعمدی بوده است ، البته خیلی از موسسات ظاهرا بااسم ملی وبا هدف ملی باداشتن هیئت امناء و هیئت مدیره ومشاورین ومجمع عمومی درست میشده مانند شیروخورشید سرخ ــ سازمان تربیت بدنی ــ مبارزه باسوادان ــ شرکتهای تعاونی زراعی وپیشاهنگی و اتاقهای اصناف اینها ظاهرا دستگاههای پرطمطراق ملی بوده ولی در عمل همه اینها زیر قیمومیت خود دولت یا بودجه دولت وتحت تصرف وعامل تسلط دولت بوده ودولتهای استبداد از زمان پهلوی بااینطرف تمام هم‌وغم‌شان دنبال این بوده که هی باد در توپ خودشان بکنند واز آنطرف یعنی یکدستگاه هواکشی‌که مرتب از ملت ومردم بگیرد و بریزد در این دستگاه دولت ، وقتی داور وزیر دارائی رضاشاه بود از کارهای داور که در آن منطق وآن سیاست شاهکار حساب میشد ولی برای سرکوبی ملت بزرگترین خیانت بود این‌بود که کارهائی که بدست مردم انجام میشد مانند شرکتهای پنبه ــ شرکتهای پشم ورمه ــ شرکت حمل‌ونقل و ساختمان تا توانست اینها را ازبخش خصوصی گرفت ودر بخش‌دولتی وارد آورد برای اینکه مردم همه تبدیل بشوند به‌کارمند . عین این سیاست یعنی سرکوب کردن بازاری ومردمی که دارای مشاغل آزاد هستند وگرفتن کارهای آزاد از دست ملت ودر انحصار دولت قرار دادن این در تمام دوران پنجاه‌وچند ساله پهلوی ادامه داشت که آخرین شاهکارآن موقعی بودکه شاه اعلام کرد .

ما می‌خواهیم مردم هم یکنوع تعلیم وتربیت داشته باشند هم برخوردار ازیك سیستم باشند وتحصیلات وتعلیمات هم مجانی باشد ، اما بااین نیت درمرحله اول مدارس و موسسات مذهبی که خیلی هم رونق پیدا کرده بودند و صاحب مدارس ملی را بگیرند وتمام اینها بیایند زیرکنترل وتحت سیطره دولت ، یعنی کار استبداد همین است هرچه ممکن است کار و اختیار را از مردم بگیرد ودر انحصار خودش دربیاورد .

قریب ۲۰ سال پیش یك هیئت تحقیقاتی امریکائی بایران آمده بود برای وضع حاضر وآینده کشور در مورد شهرسازی تهران گزارش این هیئت این بود که عنقریب شهر تهران را ازدیاد و توسعه دستگاه دولتی و ساختمانهائی که متعلق به دولت است اصلا خفه و منفجر خواهد کرد و اتفاقا یکی‌ازعوامل سقوط رژیم گذشته‌هم همین رشد بی‌حدوحساب و گنده‌شدن بی‌معنی و از داخل خالی شدن همین دستگاهی بود که برای حفظ و سیانت و قدرت تسلط خودش بوجود آورده بود. حالا اگر ما انقلاب ضد استبداد کردیم باید عمل‌مان یك عمل استبدادی نباشد باید درست درجهت عکس آن باشد، یعنی ما باید حاکمیت را و امور واختیار و مسئولیت راتاآنجا که میتوانیم برگردانیم بخود ملت، کار ملت را بدست‌ملت بدهیم.

طرح خودکفائی استانها و ولایات

مهندس بازرگان گفت اولین مورد احراز شخصیت و اجرای مدیریت ازطرف مردم که خواهان زیادی دارد خودکفائی استانها و ولایات و قسمت‌های مختلف مملکت‌است بطوریکه هردستور وامری از مرکز صادر نشود بلکه مردم کاشان خودشان کارشان را انجام بدهند درسطحی که جنبه محلی دارد. مرولایتی و هرمحلی ازهمان ــ آذربایجان و کردستان ــ بلوچستان و فارس لااقل امور مربوط بخودشان‌را از قبیل امور عمرانی ــ آبوبرق و فرهنگشان و امور انتظامی‌شان را دراختیار خودشان باشد ، خودشان بهترازاین مسائل را تشخیص میدهند و خودشان اینها را اداره کنند و این طرحی است‌که در شورای طرحهای انقلاب مورد بحث است امیدواریم شاید اگر زودتر بتوانیم قبل از مجلس مؤسسان این انجمن‌ها یا شوراهای محلی در سطح استان انجام بشود و مسلم وقتی اینطور باشد هم ارزان‌تر میشود و هم این کار بهتر صورت می‌گیرد مورد دوم واگذارکردن همین موسسات اسما ملی است ولی عملا خاصه خرجی دولتو برای تبلیغات و قدرت دربار صورت گرفته بود. موسسات امدادی ــ خیریه ــ فرهنگی ــ دینی ــ ورزشی و تعاونی و غیره .

مردم درگذشته بااین موسسات چون هیچ علاقه‌ای‌به‌آنها نداشتند بلکه عدم اعتماد و نفرت هم نسبت بمدیران‌و گردانندگان آنها داشتند و میدانستند که اینها دستگاههای خرج‌ساز و دزدی است. وقتی مثلا زلزله که اینها سیلی روی‌میداد مردم خودشان را کنار می‌کشیدند، پولی نمیدادند برای اینکه میدانستند اگر بدهند پتوهائی که اینها می‌برندمیدهند یا خواربارهای که میدهند دربازار برمیگردد و فروخته میشود. بدهم اگر موقعی که عرق ملی و مذهبی جوش میآمدمانند زلزله بوئین زهرا که مردم لشکروار هجوم میکردند که کمکهای خودشان را برسانند یا درطبس، شیروخورشیدسرخ و دستگاههای انتظامی دولت جلوشان را میگرفتند. یعنی اثرش صفر بود. درحالیکه اگر این شیروخورشید سرخ‌جنبه ملی داشت و مردم می‌شناختند که چه افرادی آن‌را اداره میکنند و اعتماد داشتند مسلما با خرج یکدهم ولی‌کمك‌رسانی ده برابر صورت میگرفت و همه میتوانستند در کوچکترین جادثه کمك بکنند. یکی از وظایف پست معاونت در امور همکاری بتدریج البته با رعایت اصول یکی بعداز دیگری ملی کردن موسسات و تشکیلات اسما ملی ولی باطنا استبدادی گذشته است. این کار بدست خود مردم داده بشود. مردم خودشان انتخاب بکنند و خیلی هم بهتر و راحت‌تر انجام بدهند.

تاسیس صندوق وام شرافتی

نخست وزیر آنگاه اشاره به‌تاسیس صندوق وام شرافتی برای ترمیم خسارات وارده از دوران انقلاب کرد و گفت مورد سوم کارها و طرحهائی از همین نوع صندوق ترمیم خسارات انقلاب است یا صندوق وام شرافتی برای وام دوران بیکاری به‌فارغ‌التحصیلان است که وزارت کار روی این طرح مشغول فعالیت است و امیدواریم از همین ماه کارمندان دولت اصلا کلیه حقوق‌بگیران حتی در بخش‌خصوصی‌حتی‌کارگران یك درصد از دستمزد یا حقوقشان را به میل خودشان اگر مایل و داوطلب بودند اجازه بدهند یا حواله بدهند به‌صندوق یا به‌حسابداری که نگاهدارد و کنار بگذارد تاآن شماره حساب را وزارت کار اعلام بکند که از آن محل بدهد. این صندوق ترمیم خسارات انقلاب هم باین ترتیب عمل میکند. اولا استانداریها و فرمانداریها ازخانه‌ها و مستغلات‌ومغازه‌هائی که خسارت دیده‌اند صورت‌برداری میکنند. این صورت را تهیه میکنند و میفرستند بتهران. هزینه جبران از کجا دربیاید. همانطورکه اینها دریك عمل خصوصی و شخصی‌که وارد نشده بودند که خانه و زندگیشان دچار آسیب‌وخسارت دیده یك عمل انقلابی ملی بودکه یك گوشه‌اش را فرض کنید بازار نجف‌آباد اصفهان را مثل یك حریق بزرگ از بین برد یا در زنجان و سنندج قاعدتاً هیچ‌ایرانی نمیتواند راحت و آسوده باشد برای اینکه به‌بیند هموطنش هم درجای دیگر خانه و زندگی ندارد اینها قربانی یك عمل ملی‌وعمومی شدند بنابراین جبرانش را هم باید ملت بکند، بایدهمه‌مادراین کار شرکت‌بکنیم خوشبختانه درجمع‌تعدادکل‌خانه‌ها،مستغلات و فروشگاههائی که صدمه دیدند ازیکهزارم بلکه یکصدهزارم هم کمتر است یعنی اگربانقریب و باحتیاط یکهزارم‌بگیریم و همه شریك بشوند یعنی بنده که خانه‌ام صدمه ندیده یکهزارم قیمت خانه‌ام را بریزم دراین صندوق، مثلا آن کسیکه خانه‌اش ۲۰۰ هزار تومان ارزش دارد ۲۰۰ نومان میدهد. یا آن صاحب مغازه یا صاحب فروشگاهی که یك میلیون تومان جنس دارد هزار تومان به‌صندوق بریزد یعنی ۳۳۳ تومان آنرا نقد میدهد دو تا سفته یکساله و دوساله ۳۳۳ تومان میدهد. ملاحظه می‌کنید که صدمه‌ای ازاین راه نمی‌بیند، تکلیف شاق و مشکلی نیست.

ترتیب کار باین نحو خواهد بود که یك هیئت‌های محلی بنام هیئت های ترمیم خسارات انقلاب با انتخاب خود مردم یا با دعوت استاندار از معتمدین تشکیل میشود اینها میروند تمام مستغلات و خانه‌ها وفروشگاها را ارزیابی‌میکنندو بهرکدام یك ورقه میدهند که این‌خانه‌را ارزیابی کردیم‌مثلا ۵۰۰ هزار تومان می‌ارزد . یا فلان صاحب دکان‌خرازی کل اجناسش ۸۰ هزار تومان است یکهزارم آنرا اگر دلش‌خواست بمایدهد، بعد افرادی‌ازامیرستند ایزیولهارا جمع میکنند‌در صندوق مرکزی که زیر نظر هیئت مرکزی همین اداره ترمیم است که از همه طبقات در آن شرکت دارند واین طبقات هیئت مدیره و هیئت اجرائیه تشکیل میدهند و بعد بدست خود اینها و همان هیئت‌هائی که مردم در محل انتخاب‌کردند بدست خود آنها این پولها داده میشود. حالا خواهیدپرسید که دولت دراین‌جا چکار میکند. دولت این فکر را تهیه کرده بعد آن گام اول را دولت برمیدارد. تشکیلات‌واصول و نظاماتش و آئین‌نامه‌اش هم نوشته شده و بتصویب وزرا خواهد رسید مطابق آن آئین‌نامه‌اش را انجام میدهد. بعدآن دعوت‌های اولیه راهم میکند بعد از آنکه این هیئت ملی‌ترمیم خسارات انقلاب تشکیل شد و بثبت رسید و شروع بفعالیت کرد و اطمینان پیدا شد که میتواند این وجوه را جمع کند و بپردازد دولت درآنوقت وام میدهد. یعنی بوسیله بانك وام میدهد که عمل ترمیم خسارات شروع بشود و بتدریج آن پولهای نقد که ریخته شده و پولهای سفته‌ها وصول‌بشود.

نخست وزیر گفت از این قبیل کارها یکی هم بسیج نیروهای جوان است که الان دارند می‌جوشند که فشار می‌آورند و خواهش میکنند که اینها بروند داخل مردم‌بشوند در سطح روستاها ــ دهات شهرهای کوچك و بزرگ و آنجا دستها را بالا بزنند و داوطلبانه بدون دریافت حتی حقوقی ولی خرج زندگیشان تامین بشود و برای مردم کارهای عمرانی و درمانی بکنند. درواقع بشوند کمك خود دولت در انجام امور عمرانی و فرهنگی ــ درمانی و بهداشتی که باید در دهات و شهرهای دورافتاده انجام بشود. یك قسمت از همین معاونت دراموز همکاری اختصاص داده شده و مسئولینی معین شده و ازحالا هم شروع بصورت‌برداری داوطلبان کردند که بدانند برای کجا و چه کاری کسانی گروههای زیادی از دانشجویان و دانش‌آموزان و فارغ‌التحصیلان متوسطه که بیکار هستند تشکیل بشود و بروند آن برادری ــ همکاری و هم‌سطحی که باید در سراسر کشور حکومت کند عملا اثبات بشود و هموطنان مصیبت‌دیده ما به‌بینند که از پایتخت و شهرهای دیگر آمدند با آنها کار کنند و زندگی کنند. واین نوع کارها آن حس‌ملیت‌ــ یسلمانی و برادری و مساوات را در مردم ایجاد میکند که آن فرد برازجانی و یا تربت‌حیدریه که شرکت و کمك کردند تا دومرتبه افراد خسارت دیده صاحب‌خانه شدند به‌بینند چه احساس و چه نیرو وچه قدرت ملی پیدا میشود واین مملکت یك دژی میشود که همیشه از خودش‌دفاع‌کند.

وظائف کمیته‌ها و شوراها

نخست وزیر در پایان درباره تشکیل کمیته‌ها وشوراها گفت در دوران اعتصاب کمیته‌ها و شوراهائی بوجود آمد برای اعلام همبستگی درامر اعتصاب ووظیفه‌شان تعطیل‌کردن کار بود. پس از پیروزی و سقوط دستگاه همین کمیته‌ها صورت دیگری پیدا کردند یا دومرتبه‌کسانی آمدند بنام‌شورا. وظیفه و هدف این بود که این دستگاهی که نرش رفته گردانندگان و سران ارتش رفتند یا صاحب کارخانه و سرمایه‌داران وابسته بدربار رفتند آنوقع وظیفه و هدف حراست این دستگاهها بود. بعد از سروسامان یافتن تدریجی کارها دیگر اعتصاب که معنی نداشت. دیگر درافتادن و خراب کردن و تعطیل کردن‌که متاسفانه هنوزهم در بعضی جاها دیده میشود واین کارگران عزیز ما درست آن داستان سعدی که میگوید یکی برسر شاخ وبن می‌برید. بعنوان‌اینکه بعضی از دستجات البته همه اینها تحریك شده‌اند هیچکدام کارگر واقعی نیستند کارگرانی بوده که ماهها کارشان تمام شده مانند کار ساختمانی یا کار خاکبرداری داشتند دریك طرح راه‌سازی ۸ ماه قبل این قسمت عملیات تمام شده و پولشان را تمام وکمال گرفته بودند و تسویه‌حساب هم کردند. کارهای دیگری حالاپیش آمده مثلاحالا اسفالت‌کاری است اینها قبل از عید و بعداز عید جمع میشوند خوشبختانه تعداد اینها کمتر شده بعنوان اینکه تمام این مدت باید پول ما را بدهید. مدتی‌که اصلا کار نداشته و تسویه‌حساب هم شده عیدی و پاداش هم بدهید و بعدهم تعهد بکنید. آنوقت چکار میکنند جلوی مقاطعه‌کار را می‌گیرند و مدیر کارگاه را توقیف میکنند و ماشین‌آلات را ازکارمی‌اندازند و مانع میشوند ازاینکه اصلا این طرح انجام میشود، دراین طرح ۲ هزار نفر یا ده هزار نفر کارگر باید کارکنند در یکی‌از نیروگاههای بزرگمان جنوب قرار بوده دوماهه تحویل داده بشود واگر واحد اول آن تحویل بشود تابستان امسال ما مطمئن هستیم که خاموشی برق نخواهیم داشت. بهانه‌ها و حرفهای عجیب و غریب که در یك قوطی هیچ عطاری هم گیر نمیآید. یکدفعه آمدند اعتصاب کردند و حرفهائی زدند که با قانون کار تطبیق میکردند، هفته‌قبل زمزمه‌های عجیبی براه انداختند که تك‌تك‌مان باید با اتومبیل شخصی بیائیم سرکار. بجای ده روز تعطیل باید ۲۰ روز تعطیلی داشته باشیم. تمام هم تحریك شده نتیجه این میشود که این نیروگاه سرموعد تحویل داده نشود، حالا این وسط چه کسی سود و نتیجه می‌برد خدا میداند امرمسلم اینست که خود کارگرها سودی نخواهند برد برای اینکه کارگاه تعطیل میشود، این پول را هم سرمایه‌دار نمیدهد این دولت است که پرداخت میکند اگر اینها توقعات خلاف قانون کار داشته باشند نتیجه‌اش این میشود که دولت باید بدهد. ملاحظه کنید این شوراها هرزمان یك وظیفه دارند الان که کارها راه افتاده است شورا باید وجود داشته باشد ولی نه برای تعطیل و تخریب و ممانعت بلکه برعکس‌برای کمك باینکه دستگاه بهتر کار کند و بهره‌برداری بیشتر بدهد برای آنکه آنموقع دستگاه متعلق بدشمن و خارجی بود و نتیجه‌اش در جیب خارجی میرفت حالا مال ملتو مملکت است. حالا شوراها باید همکاری و حفظ حقوق صنفی خودشان را بکنند.

واردات ایران در انحصار ۶۴ نفر بود

رضا صدر وزیر بازرگانی اعلام داشت که درژیم سابق انحصار واردات تمام کالا ها و مواد غذایی رادر اختیار فقط ۶۴ نفر از عوامل دربار و اعضای وابسته گذاشته بود. این عده در همه کار ها اعمال نفوذمیکردند و اغلب مقررات بازرگانی براساس خواسته و برنامه های آنها تهیه‌وتنظیم میشد .

وزیر بازرگانی که در سمینار مدیران کل بازرگانی استانها صحبت میکرد ، گفت: دیگر این مسائل تکرارنخواهد شد و مدیران کل بازرگانی در استان‌هابایدقاطعانه‌باافرادی که قصد ایجاد انحصاردرمواد غذائی را دارند مبارزه‌کنند. وی افزود : در وزارت بازرگانی سازمان ویژه‌ای برای بررسی آماری تولید ، مصرف و کمبود کالا های اساسی بوجود می آید . این سازمان‌کمبود ها را درزمینه مواد غذایی تهیه میکند وبا استفاده از آمار های سازمان، وزارت بازرگانی قادر خواهد بود ، درآینده کمبود ها را تامین کند و سیستم‌توزیع جدیدی نیز بوجود آورد. دراین مورد ذخیره سازی‌مواد غذایی مورد توجه خواهدبود.

رضا صدر گفت : وزارت بازرگانی در مقابل تخلفات فشار هایی که در چند ماه گذشته ازسوی دلالان بین‌المللی‌مواد غذایی و کالاهای ضروری وجود داشته ، ایستادگی کرد وباید گفت که در مقابله بااین فشار ها تا بحال هیچ کالایی بدون آگاهی از کارشناسان بازار بین‌المللی خریداری نشده‌است .

تظاهرات کشاورزان علیه زمینخواران

پرسر طوالش ــ صدها تن از روستائیان پرسر طوالش بعنوان‌اعتراض به عمل سودجویان‌و زمینخواران در خیابانهای‌پرسر دست به تظاهرات زدند وخواستار رسدگی به خواستهایشان شدند.

این عده ضمن مراجعه به کیهان گفتند : حال که انقلاب به ثمر رسیده‌سودجویان‌وزمینخواران به بهانه اینکه قانون اصلاحات ارضی اعتبار ندارد، بما حمله کرده و ما را از زمینهایمان بیرون کرده‌اند.

روستائیان در پایان گفتند: ما سالها روی این زمینها زحمت کشیده‌ایم و حالا که زمان بهره‌برداری و کشت بهاره رسیده دستمان از زمینهایمان کوتاه شده است.

کشاورزان ضمن مراجعه به کمیته انقلاب پرسرخواهان‌مجازات متجاوزین و استرداد زمینهایشان شدند.

افتتاح حسابجاری جنبش ملی مجاهدین

جنبش ملی مجاهدین امروز اعلام داشت که به درخواست علاقمندان، حسابجاری شماره ۲۱۷۰ بانك صادرات ایران شعبه شماره ۱۶۹ بولوار از سوی این جنبش افتتاح شده است. این شماره برای شعب سراسر کشور قابل استفاده است.

جنبش ملی مجاهدین تقاضا کرده است کسانی که به این شماره حساب وجهی پرداخت‌می‌کنند‌رسید بانکی آن را به دفتر جنبش ملی مجاهدین واقع در خیابان مصدق نزدیك میدان ولی‌عصر (ع) ارسال نمایند.

اخراج و تحصن کارگران

در خانه کارگر اعلام شد۳۰۰ نفر کارگران اخراجی شرکت بتون آرمه چون مراجعاتشان برای بازگشت به کار بی‌نتیجه مانده‌است در دفتر شرکت متحصن شده‌اند.

این کارگران که اکثرا در حدود ۵ سال سابقه کار دارند در زمستان گذشته بدون تصفیه حساب اخراج شده‌اند و اکنون پنج‌نماینده از بین خود انتخاب‌کرده‌اند تا با مسئولان‌واردمذاکره شوند .همچنین در اعلامیه دیگری گفته شد ۷۰ نفر از کارگران شرکت واوان که حقوق عقب‌افتاده خود را طلب کرده‌اند اخراج شده‌اند.

آخرین مهلت برای پرسنل هواپیمایی نیروی زمینی

هواپیمائی نیروی زمینی‌ارتش جمهوری اسلامی ایران طی اطلاعیه‌ای اعلام کرد:

بدین وسیله باطلاع کلیه هنرجویان هنافری، هنرآموزان بتوان‌یاری و دانش‌آموزان گروهبانی هوانیروز اصفهان که برای رسته‌های مختلف در شهرهای شیراز، اصفهان، تبریز، بروجردو تهران ثبت نام کرده‌اند می‌رساند که جهت تقسیم و اعزام‌به شهرهای مذکور حداکثر تا تاریخ ۵۸/۲/۲۳ خود را به گردان دانش‌جویان مرکز آموزش هوانیروز اصفهان معرفی نمایند.

دراین‌اطلاعیه اضافه شده است چون برنامه‌های آموزشی بلافاصله پس از این تاریخ شروع خواهد شد پرسنلی که در معرفی خود تاخیر نماید اجبارا از هواپیمائی ارتش جمهوری اسلامی ایران اخراج وحق هیچگونه اعتراض و مطالبه‌ای را نخواهد داشت.

پشتیبانی کانون مستقل‌معلمان از دولتی شدن مدارس ملی

کانون مستقل معلمان ناحیه۱۱ تهران از اعلام دولتی شدن مدارس ملی پشتیبانی کرد.

این کانون طی جلسه‌ای‌ضمن تاکید بر تداوم مبارزه ضد امپریالیستی اعلام داشت:

از اعلام دولتی شدن مدارس ملی توسط وزیر آموزش و پرورش پشتیبانی نموده و اعتقاد داریم‌این مسئله باید در ارتباط با یکسان نمودن امکانات آموزشی برای تمام‌فرزندان کشور باشد.

اخبارخارجه

ملك حسن : بزودی در بیت‌المقدس نماز خواهیم خواند

گزارش ع . روحبخشان فرستاده ویژه کیهان به‌کنفرانس وزیران خارجه کشور های اسلامی

فاس ، مراکش) ــ دهمین کنفرانس وزیران‌خارجه کشورهای اسلامی عصر دیروز بدون شرکت نمایندگان ایران ، اوگاندا و مصر در شهرتاریخی فاس‌گشایش یافت.

جلسه پس از تلاوت چند آیه از قرآن مجید با سخنرانی وزیر خارجه سنگال که رئیس اجرائیه قبل بوده است ، آغاز شد . پس از آن ملك حسن دوم طی یك‌سخنرانی مفصل مسائل ومشکلات موجودرا تشریح کرد . اوبه‌تفصیل ازاهمیت و تازگی دین اسلام و قرآن (ام‌الکتاب) صحبت کرد وسپس به مسئولیتها که جنبه دائمی دارند پرداخت .

ملك حسن در نطق خود فلسفه‌را هم نادیده نگرفت و در گفتگواز مرگ وزندگی ضمن بیان نظراسلام به عنوان ارائه شیوه درست زندگی به استناد قرآن به حضار نصیحت کرد که از افراط و تفریط‌بپرهیزند راه‌حل‌های میانه‌را برگزینند .

ملك حسن‌دراشاره به‌بیت‌المقدس آرزویی‌را که در دل همه مسلمانان است برزبان آورد و گفت :

« مابزودی در بیت‌المقدس نماز خواهیم خواند ». این قولرا چند بار تکرار کرد و حتی سوگند هم خورد . سرانجام به مساله فلسطین پرداخت که قلب همه مسائل عرب و اسلام است .

او گفت فلسطینی‌ها یتیم نیستند و سرپرست نمی‌خواهند .

واما مساله شرکت یاعدم شرکت ایران در کنفرانس همچنان موضوع بحث است . در همه محافل از خبرنگاران گرفته تادیپلماتها وحتی مقامات رسمی میزبان از خود می‌پرسند هیات ایرانی‌سرانجام‌در کنفرانس شرکت می‌کند یانه ، قبلا رسما اعلام شده بود که دکتریزدی به قاس می‌آید . نیامدن او سبب بروز سئوالهایی شده است .

بعضی‌ها آن‌را با اوضاع داخلی در رابطه‌میدانند و بعضی‌هامیگویند دکتر یزدی تجربه شرکت‌درااینگونه کنفرانسها‌را ندارد ولذا نخواسته است وارد محفلی شود که باآن‌آشنا نیست . اما بهر حال همه مشتاق دیدار او هستند . بخصوص که به‌اعتقاد عموم او اکنون « مرده نیرومند » رژیم است .

از سوی دیگر رسما اعلام شده که آقای رکن‌الدین آشتیانی سفیر پیشین ایران در لبنان ، الجزایر و مراکش به نمایندگی ایران در کنفرانس شرکت خواهد کرد . او دیشب وارد فاس شد . یکی از اعضای برجسته این هیات حجت ــ الاسلام شبستری است که‌ازهمکاران و نزدیکان آیت‌الله امام خمینی است .

دراین احوال یك روزنامه فرانسوی زبان مراکش بنام المغرب نوشت که مساله ناپدید شدن امام موسی‌صدر به درخواست ایران در دستور کار کنفرانس قرار گرفته است .

نیروهای اسرائیل ۸ کیلومتر در خاك لبنان پیش رفتند

شقره ــ رویتر ــ صدها سرباز اسرائیل دیروز تحت حمایت تانك و توپ تا ۸ کیلومتر به داخل لبنان رخنه کردند و دهکده‌یی را در جنوب لبنان به اشغال خود درآوردند.

به گفته رادیو بیروت درتجاوز دیروز نیروهای اسرائیل به‌جنوب لبنان دست‌کم ۲۵ تانك و در حدود ۳۰ خودرو نظامی دیگر شرکت داشتند. به گفته این رادیو هدف نیروهای اسرائیلی از تجاوز به جنوب لبنان تعقیب کوماندوهای فلسطینی بوده است.

اشغال دهکده لبنانی «شقره» در حدود ۶ ساعت طول کشید و سپس نیرو های اسرائیلی از این دهکده عقب‌نشینی کردند.

سرگرد سعد حداد که اخیرا در جنوب منطقه به اصطلاح لبنان آزاد اعلام کرده به هنگام عقب‌نشینی نیرو های‌اسرائیل تهدید کرد که در آینده بازهم به‌این‌گونه عملیات ادامه خواهد داد .

تجاوز دیروز اسرائیل به خاك لبنان تنها ۴۸ ساعت پس‌از پیشنهاد صلح با دولت لبنان روی داد.

سخنگوی نیروهای اسرائیلی پاسدار صلح سازمان ملل متحد که در جنوب مستقر هستند دیروز گفت به هنگام آغاز تجاوز نیرو های اسرائیلی نیرو های پاسدار صلح مواضع خود را تقویت کرده و گفتند که اجازه چنین تجاوزی رانخواهند داد. به گفته این سخنگو مذاکراتی بین طرفین انجام شده و سپس نیرو های اسرائیلی عقب‌نشینی کردند.

در این میان سخنگوی جبهه خلق برای آزادی فلسطین دیروز گفت دو تن از کوماندو های این جبهه در زدوخورد با مزدوران اسرائیلی کشته شده‌اند. به گفته منابع رسمی ناوجه های توپدار اسرائیلی دیشب بندر لبنانی صور را به مدت ۲۰ دقیقه گلوله

پیام و اسناد دادگاههای انقلاب (شماره ۳)

باملت است که قضاوت کند

*** ببینید که «نصیری» چگونه بی نصیر ماند- ناجی چگونه خود از نجات محروم شد و «خسرو» چگونه برای «خسروداد» هایش هیچ غلطی نتوانست کرد**

من صرحت له العبر عمایدیه من المثلات حجزته التقوی عن تقحم الشبهات «علی (ع)»

آنکه حوادث را ازدیدگاه «عبرت» ارزیابی کند روح «تقوا» از سقوط در لغزشگاهها و پرتگاههای انحراف محافظتش می‌کند.

پیش از این گفته شده بود که حتی المقدور اسناد فراورده‌های جنایت طاغوتیان برملا خواهد شد . و اینک نمونه‌ای از آن را ملاحظه می‌کنیم . نه ملاحظه بلکه عبرت . شاید هیچ مکتبی را نتوان سراغ گرفت که تاریخ را با چنین نگاه عبرت‌آموز و با چنین احساسی عرفانی دریافت کند . قرآن مجید هیچ واقعه‌ای را ، هیچ حادثه‌ای هرچند بی‌اهمیتی را هرگز درچارچوب قصه‌خوانی وتقالی نپذیرفته است . تاریخ تمدن «عاد» و «ثمود» ، «فرعون و بنی‌اسرائیل» ، «اصحاب مدین» و «اصحاب الرس» و «اصحاب کهف» وهرچه از این قبیل در قالب اصطلاحات خاص قرآن آمده است باوضوح تمام بر استنتاجات و جمعبندی وقانونمندیهای تاریخ تحول انسان و تکامل جامعه بشری دلالت دارد .

علی (ع) درواپسین آموزشهای خویش به فرزندانش می‌گوید من با مطالعه ژرفای تاریخ ودرک عمیق تحولات و وقایع روزگاران گذشته خود را باتمامی لحظات تاریخ همراه وهمگام می‌بینم وچنین احساس می‌کنم که همواره درمیت اقوام و ملل گذشته تاریخ بوده‌ام و آنچه برآنها رفته است برسرمن آمده است . در خطبه‌ای کوبنده و حماسی بانگ می‌زند: جباران تاریخ کجا رفتند ؟ کرسی‌ها وقیصرها ، شاهنشاهان و امپراطوران تاریخ کجا باید سراغ گرفت ؟ نکته اینجاست که علی (ع) تنها درپی آن نیست که قانونمندی تحولات را مطرح کند و از فلسفه تاریخ سخن گوید . علی (ع) برآن است تاانسان را در منگنه فشار طاقت‌فرسای «عبرتها» و درلابلای ضربات شکننده و تلخی گزنده واقعیت رفتن و فنا » و گذار و عبور وناپایداری » لذتها و دوست‌داشتنیهای زندگی به‌خویش آرد، تانفس خودفهم در گردابهای وقایع روزمره و غرقه درامواج غفلتها فساد و دنیاگرائی —حتی اگر نفس پاک وطاهر عقیل ابن‌ابیطالب هم باشد- سوزش دردآور آهن سرخ شده از آتش واقعیتها را بریشت دست خویش لمس کند. اینست واقع‌گرائی و واقعیت‌بینی . واقعیت مرگ، واقعیت ناپایداری ، از دست‌دادن ، تغییرکردن ، تحول ، عبور و عبرت علی (ع) تاریخ را به‌کوره‌ای بدل می‌سازد که صلابت و انجماد هیچ علو واستکباری نتواند درآن‌آتش دوام آرد و تحجر کوه‌مانند هیچ سلطه‌جوئی وغرور و تکبری که نطفه فرعونیت‌اش نتواند در لهیب سوزان آن توان ماندن یابد و ذوب نشود. اینست تاریخ ، درس عرفان ، مکتب اخلاق ، آئینه خدا ، کتاب الهی.

تاریخ آنچنان استکبار است، دشمن مستکبرین است. بزرگترین دروغ تاریخ شعار «جاویدباد» است «جاویدباد» ، «مستدام باد» ، «جاویدباد کد ٦٦ !! (ساواکیها بهتر ازهرکس می‌دانند که «کد٦٦» بفهمد که «مرگ برکد ٦٦ ! بزرگترین حقیقت تاریخ است. مستکبرین ومترفین نپذیرفتند ولی دیدیم که پذیرفتنی است.

زبان گویای تاریخ

امروز اسناد ، زبان گویای تاریخ‌اند. این است واقعیتهای تلخ واینست اسناد «عبرتها» . عبرتی که در بینش امام علی (ع) «تقوی» در جهت میدهد . ازکنال چنین عبرتهائی است که روح تقوائی به نورافکن راه تبدیل می‌شود وقدرت هدایت کننده می‌یابد ، روح تقوائی باعبور از کنال عبرت است که قدرت شناخت پیدا می‌کند، شناخت پرتگاهها ، لغزشها ونجات از سردرگمیها و پیچ و خمها و سنگلاخها .

می‌بینیم و ببینند که اراده خدا دربستر تاریخ جه‌می‌کند. و درهربستری چنین می‌کند . دربستر وجود ، دربستر حیات وهستی. می‌بینیم و ببینند که «جاوید» به «مرگ» تغییر یافت . ببینند که «نصیری» چگونه «بی‌نصیر» ماند و «ناجی» چگونه خود از «نجات» محروم شد و «خسرو» چگونه برای «خسروداد»های هیچ غلطی‌نتوانست کرد و اینک دوباره ببینیم و ببینند که «جوان» رکن‌دوم ساواک چگونه به «پیری» مطلق رگرائید ! و سرانجام «شاه» سرانجام چگونه همچنان شد که از نامش برمی‌آید . و «خواجه‌نوری» رئیس اداره سوم ستاد ارتش مرکز فرماندهی عملیات درکام چه «ظلمت» وحشتناکی تباه شد و . . .

اینک با خلق مسلمان ومستضعفین قهرمان ما است که قضاوت کنند. قضاوت‌کنند که برکشورطاغوت چه رفته است و زیرچکمه‌های این دژخیمان چه‌کشیده‌اند. با مستضعفین مومن و نستوه باسلام است که شهادت دهند . شهادت دهند که ازچه پرتگاه هولناکی رهائی یافته‌اند وامروز در چه مقطع حساس و خطرناکی قراردارند. قضاوت‌کنند که امشان کیست و شهادت دهند که چه‌کسی شایسته امامت مستضعفین است ؟ این اعدام‌شدگان هرکدام سمبل انبوهی از توطئه‌ها ونقشه‌ها ونیروهای ضدتکامل بودند. ارواح خبیثه‌ای که شبها توطئه می‌چیدند تا به‌زعم خویش امام را از امت و امت را از امام محروم کنند. روزی با مقاله‌پراکنی درجرائد کشیده‌شد به در مسلخ سانسور، چهره قدسی امام خمینی را دریده و ابهام کشندو فردا که پرده خیانت خود را دریده یافتند ، باهستهای ناشناخته‌تری به‌صحنه‌زمین را تنگ کنند و امام امت را بفزعم خود در اندیشه زمان و مکان نگران سازند بیخبر ازآنکه امام باکل هستی پیوند زده است و فراخنای کائنات را دربرابر دارد . روز دیگر به‌مقابله با پرواز انقلاب که یادآور معراج پیامبر بود برخیزند و «امروز... افسوس ! توطئه ارواح خبیثه اما با دست دوست !!

قضاوت با ملت است

با ملت قهرمان اسلام است که قضاوت کنند برآنها چه رفته است و شهادت‌دهند که این اسناد ، اسناد لحظه‌لحظه رنجی است که کشیده‌اند . قضاوت‌کنند که امروز باگلوله‌های داغ پیکرچه‌کسی را باید به‌آتش کشید ؟ ارواح خبیثه زاهدی اجداد مطهر ۱۰ هان‌ای قربانیان نظام استکبار و استضعاف ، اسناد کوههائی از رنج که بردوش کشیده‌اید ببینید وشهادت دهید که گلوله‌های داغ پیکرچه‌کسی را باید به‌آتش کشید ؟ ارواح خبیثه زاهدی اجداد مطهر ۱۰ هان‌ای قربانیان نظام استکبار و استضعاف ، اسناد کوههائی از رنج که بردوش کشیده‌اید ببینید وشهادت دهید که گلوله نشسته برجان مطهری بوئره دراین شرائط حساس برجان چه‌کسی نشست ؟ برجان بقایای رژیم مستکبر پهلوی که هنوز درآغوش گرم امپریالیسم زخم‌خورده نفس می‌زند یابرجان شما قهرمانان مستضعف و رنجکشیدگان قرنهای تاریخ ؟ شما ای شورید گان بربارهای مستحکم استضعاف و استثمار، شما ای خلق مسلمان و مبارز ، شما ای امت امام شناس و شما ای خلق کرد ، ای خلق ترک ، ای خلق ترکمن ، ای خلق بلوچ ، ای خلق عرب ، و همگی ای «خلق خدا» ، ای پاسداران دلاور انقلاب ، ای رزمندگان ، ای مجاهدان ، ای دریاها وای اقیانوسهای عزم‌وارداده شناور خلق در پهنشت توفانزده ایران ، اسناد عبرتها و به تعبیر علی (ع) «مثلات» زمانه را ببینید و با روح تقوائی عبور کرده از کانال این عبرتها شهادت دهید که چه کسی راه ضد خلق می‌پوید و چه‌کسی برصراط مستقیم راه می‌برد ؟ شهادت دهید که چرا به زمینه‌های اختلاف و تفاوت طبیعی و موجود در بطن جامعه دامن زده می‌شود ؟ و پیکر قطعه قطعه ملت موحد ایران که می‌رود تا با استقرار جامعه توحیدی (که خصلت ضد استثماری و بی‌طبقه خصلت طبیعی و ذاتی آن است) انتیام یابد ، قطعه قطعه‌تر می‌شود ؟ قضاوت کنید که آتش را به فتیله باروتهائی (که نیمقرن ظلم انگلیس و آمریکا در نقطه نقطه این سرزمین کار گذاشته) نزدیک کردن ،بود و چه‌کسی و چه قدرتی تمام خواهد شد ؟ این اسناد عبرت‌ها و «مثلات تاریخ» نمایشگر رنجی است که برخلقهای کرد و ترک و بلوچ وعرب رفته است . نه ، نمایشگر رنجی است که برتمام هابیلیان رفته است. چه کسی می‌خواهد این رنج را تجدید کند ؟ ای اگر «برادر»ی ! قضاوت‌کن گلوله‌ای که خون مطهری را برخاک خونخیز ایران نثار کرد ، عامل وحدت بود یا فرقان ملت ؟! عامل تفرق و تجزیه پیکر واحدامت ؟ وای اگر «رقیب»ی ! که هرگز میاد جتی تصورش، شهادت ده که گلوله‌باران کنید و صندیق گلباران کردن پیکر زحمتکشان و مستضعفین است یا گلباران امپریالیسم ؟ وای اگر «خصم»ی که همین است وجز این نیست ، «آتش»! تنها جواب مسلسل است بی‌هیچ‌تردید . اسناد را ببینیم اما ادعا نمی‌کنیم که فلان افسر در طول زندگی حتی یکبارهم کار خوبی ! نکرده است که اینهمه اصرار می‌شود هردو جنبه مثبت و منفی مجرمین را در نظر گیریم. اما کارخوب چیست ؟ معیارها کدام‌است ؟! ادعا نمی‌کنیم که فلان سرتیپ و فرمانده در عمق وجدانش برای خود مذهبی نداشته یا عشقگونه‌ای نسبت به میهنش احساس نمی‌کرده ، یا همه آنها را که کشته‌است (دقت کنید) همه آنها پاکان وبیغمبران جهان بوده‌اند . ممکن است طاغوت دربدر قرن‌ها هم در دوران خدائیش افرادی باصطلاح فاسد را نیز کیفرداده باشد یا فلان فرمانده اکیپهای تعقیبی اویسی درپی کشف جرائم قاچاق و هروئین و... نیز بوده است. آری اما آنکه در نظام طاغوتی برای طاغوت می‌کشد همچه می‌کند از انگیزه واحدی مایه می‌گیرد ، انگیزه ضد خدا وخلق ، انگیزه منافع امپریالیسم و دربارش ، انگیزه پاسداری از شاه و (خدا ومیهن) که دو اسم مستمار دیگر شاه‌بود ! تا چه رسد که ببینیم آنچه واقع شده است قتل وغارت عادلانه وبالسویه ملت بوده‌است و بس! قتل و غارت ملت وقهرمانانی ، رهبرانی ، سران و پیشتازانش . یعنی عدالت انوشیروانی . یعنی سی‌هزار مزدکی را یکان وبالسویه و بدون هیچ تبعیضی کشتن ، همه را به‌مساوات و مثل هم بارسب مذاب خفه کردن. ظلم بالسویه که نوعی عدل‌است.

هنگامه عبرت

اینک هنگامه ، هنگامه‌عبرت است و عبور از گردنه عبرتها. اینک در بستر تاریخیم و هرچه می‌کنیم ذخیره تجربه‌ها و مثلات وعبرتهای آیندگان خواهدبود . و دراین هنگامه باید دوباره پرسید ای فرزانگان، آیندگان خواهدبود ، و دراین هنگامه باید دوباره پرسید ای فرزانگان، قضاوت کنید اگر ترورهای احمقانه ، اگراختلاف‌اندازیها وکارشکنیهای غیر صادقانه ، عملا قلب ملت را نشانه نمی‌گیرد و سینه خلق را آتش نمی‌زند ، پس چرا قلب داغدیده ملت در زلال مقدس قطره اشک امام آنچنان موج زد ؟ امام خمینی آیت سخط و رحمت‌اللهی و تبلور مهر و قهر ملت است. محال است از چشمی که لهیب قهر خدائیش تاج و تخت فرعون را بذیل افکند و درمرگ جگر خراش فرزند برگزیده‌اش یک هم نفز جز در دوحال قطرات اشک فروریزد: درحال نیایشها و تهجد شبانه در محراب عشق و خلوص حقتعالی و درآن هنگام داغی عظیم قلب توده‌های مستضعف را به‌آتش کشیده باشد ، ای عاملان تفرقه ملت وای فرقان گروهها واقشار واحد مردم از گردنه عبرتها و مثلات تاریخ هشیارانه‌تر بگذرید ، اصل را درپای فرع قربانی نکنید و نیروی « عامه‌ملت» راکه به تعبیر علی (ع) همته دین و جامعه و گردانهای رزمنده اسلامند دربرابر خصم ، به‌تفرقه و تجزیه واستضعاف نیرو نکشانید .(کلام امام خمینی را در شهر قیام بخاطر آوریم که فرمود:

تقوی را، تقوی را، تقوی را. والسلام.

رئیس اداره سوم ستاد ارتش دستور سرکوب مبارزان را صادر میکرد

اسناد محرمانه رژیم سابق درمورد سرکوبی مبارزان انقلاب

اسناد محرمانه‌ای که با عنوان «خیلی محرمانه» از طرف سپهبد خواجه نوری رئیس اداره سوم ستاد بزرگ ، مرکز فرماندهی عملیات ، برای کشتار و سرکوب مبارزان انقلابی ایران ، به فرماندهان نظامی تهران وشهرهای مختلف دیگر فرستاده شده بود ، فاش شد.

این اسناد بیانگر تلاشهای مذبوحانه‌ای است که عمال رژیم سابق برای خنثی کردن عملیات رزمندگان انقلابی‌مان به انجام میرساندند اما باهمه این‌ها دیدیم که چگونه همه آنان مغهور انقلاب راستین ملت ایران شدند و طومار زندگی نکبت‌بارشان بدست نوه‌های انقلابیون درهم پیچیده شد .

سند نخست

یکی‌ازاین مدارک ، بخشنامه‌ایست که در دوران مبارزات بی‌وقفه و توفنده ملت، از طرف سپهبدخواجه نوری به فرمانداری نظامی تهران وپازده شهر دیگر صادر شده‌است تا بزعم خود ، بابکار بستن دستورالعمل هائی ، عملیات انقلابی مبارزان را خنثی سازند .

متن این بخشنامه بدین شرح است:

(خیلی محرمانه)

موارد مشروحه زیرجهت راهنمای کار و اطلاع به فرمانداریهای نظامی ۱۲ گانه اعلام میگردد.

از رسب ۳ سپهبد خواجه نوری ـ سرتیپ هوشنگ اعزازی

۱ـ با توجه به‌بمب های دست ساز که خرابکاران با استفاده از لوله‌آهن درپیوش و مواد منفجره میسازند و گزارا در قسم بطرق خودروهای حامل سرباز پرتاب‌شده وبسیار خطرناک میباشند ، تامین خودروهائی که در سرچهارراهها و در کنار خیابانهای شهر تهران متوقف میباشد، برای جلوگیری از پرتاب این بمبها بداخل آنها ضرورت داشته وبویژه در عملیات ضد اغتشاش ومتفرق ساختن مردم بهتر است ازتانك یانفربرکه حفاظ کامل برای سرباز دارد استفاده شود.

۲ـ در مقابله با جمعیت‌ها بهتر است از مسلسل کالیبر ۲۴۳ نفربر که صدای مهیبی ایجاد مینماید ، برای ارعاب اغتشاش کنندگان استفاده نمود و همزمان با آن‌از مسلسل ۷٫۶۲ هم هم محور توپ تانك برای تیراندازی به اغتشاش کنندگان در حالی‌که تانك متوقف میگردد استفاده شود که دقت تیراندازی زیاد خواهد بود وگلوله به پای اغتشاش کنندگان اصابت خواهدنمود زیرا نظرداهن عمومی بین یك نفرکه کشته میشود تا یك نفرکه زخمی میشود فرق بسیار است.

۳ـ هنگام دستگیری زخمی شدگان ، بایستی بلافاصله بازجوئی انجام شود و محل سکونت او و خانواده‌اش را و همچنین کسانی که به‌عیادت او به‌بیمارستان مراجعه میکنند، بدون فوت وقت باید بازرسی کرده تجربه نشان داده است که مقادیر زیادی مواد منفجره و بمب‌های دست‌ساز در منازل اینگونه اشخاص بدست می‌آید.

۴ـ تامین افرادی که درسطح شهر هستند، از نظر پرتاب بمبیا احیانا تیراندازی بطرف آنان واجد اهمیت زیاد میباشد،ازساختمان هائی‌که افراد در نزدیکی آنها مستقر میشوند ، بویژه پشت‌بام‌ها بایستی مرتبا بازرسی شود که از داخل ساختمان یا پشت‌بام بطرف افراد تیراندازی نشود .

۵ ـ در ساعات ممنوعه بهتر است برای اینکه افراد بتوانند استراحت نمایند ، خودروهای زرهی بیشتر بهتر است در چند میدان شهر بازرگه توانند که هم از نظر نگهبانی

بعد کمتری سربار مصرف گردد وهم خدمه آنها بتوانند استراحت نموده و برای روز بعد آماده‌گی بیشتری داشته باشند . این عمل بانوع معاینی قدرت نیرو محبوب میگردد و اغتشاش کنندگان نتیجه تحریك عوامل خارجی‌است تنها بدینوسیله بتوانند سربازان و دیگر عوامل نظامی رانسبت به مبارزات برحق مردم بدبین کنند تا بتدریج آنها از کشتار مردم دست بکشند و به برادران رزمنده خود بپیوندند .

سندی که در زیر می‌آوریم نمونه‌ای ازاین تلاش رذیلانه‌عمال رژیم گذشته‌است.

متن بخشنامه که از طرف سپهبد حواجه‌نوری با نام رمز (رسب۳) شده بدین شرح است:

از مرکزفرماندهی (رسب۳) به فرماندهان نیروهای زمینی،هوائی، دریائی ، ژاندارمری ، شهربانی ، ساواك و ...

ـ شایع است حدود ۶۰۰ نفر کماندو از شوروی بطرفداری از خمینی و پشتیبانی از مخالفین ! بدهرستان قم وارد تا در مواقع ضروری با مخالفین همکاری نمایند.

علیهذا خواهشمند است دستور فرمائید با توجه به اینکه خبر تائید شده است کلیه فرماندارییها و یگانها و مامورین انتظامی در این مورد مراقبت و چنانچه‌بورودی مشاهده شد فورا نسبت به‌دستگیری آنان اقدام و نتیجه را به مرکز فرماندهی گزارش نمایند.

سپهبد خواجه نوری

اعتراض اسرائیل وامریکا به اعدام القانیان

بیت‌المقدس ـ خبرگزاری فرانسه ـ مناخم بگین نخست‌وزیر اسرائیل روز چهارشنبه در پارلمان اسرائیل تاثر شدید خودرا از اعدام حبیب القانیان یکی از اعضای برجسته جامعه یهودیان تهران ابراز داشت .

نخست‌وزیر اسرائیل گفت‌که وی خواهد کوشید که موج اعدامها در ایران متوقف‌گردد. بگین از جهانیان خواست که در مقابل اعدامهای رژیم‌ایران ساکت ننشینند .

القانیان که یك سرمایه‌دار برجسته است دیروز در تهران با ۵ نفر دیگر اعدام شد . وی منهم به‌داشتن تماس بااسرائیل و صهیونیسم بود .

اریه دولزین رئیس آژانس یهود به‌نوبه خود انزجار خود را از اعدام حبیب القانیان ابراز داشت .

رادیو اسرائیل به نقل از قول محافل اقتصادی وصنعتی اسرائیل گفت که القانیان سرمایه‌دار یهودی اسرائیل ، در سنوات اخیر مبالغ هنگفتی در اسرائیل بخصوص درامواك غیرمنقول سرمایه‌گذاری کرده‌بود کنگره جهانی یهودیان دیروز در اعدامهای رژیم القانیان را محکوم کرد . دراین اعلامیه کنگره جهانی یهودیان محاکمه این سرمایه‌دار را سریع وغیر عادلانه خواند .

هوویك کارتر سخنگوی وزارت امور خارجه امریکا گفت که امریکا باردیگر موج جدید اعدامهائی را که در مورد شخصیت‌های رژیم سابق و نیز یکی از رهبران جامعه‌یهودیان ایران صورت گرفت مورد نکوهش قرار داده‌است .

اعدام حبیب‌القانیان ازطرف امریکا بعنوان یك عامل جدید « نگران‌کننده » بشمار میاید ودولت امریکا از آن هراس دارد که این عمل پیش‌نشانه‌ای از سرکوبی جدید اقلیت های نژادی باشد . هوویتگ کارتر اظهار داشت که امریکا درنظر نسدارد در مورد اتهامات متهمینی‌که بارژیم شاه‌همکاری داشته‌اند اظهارنظر کند .

وی در عین حال یادآوری کرد که القانیان نه بعنوان رهبر یك جامعه نژادی بلکه بصورت فردی محاکمه شده‌است ودولت بازرگان و همچنین آیت‌الله‌العظمی خمینی رسما و علنا قول داده‌اند که حقوق اقلیت‌های کشور محترم شمرده خواهد شد .

علامه احمد مفتی‌زاده :

برای جلوگیری از تفرقه باید شوراهایی تشکیل شود

« برای حل مشکلات کنونی باید شوراهائی مرکب از تمام صاحب‌نظران آگاه اعم از رهبران سنی وشیعه و سایر گروههای مذهبی و غیرمذهبی تشکیل شود »

این مطلب را علامه احمد مفتی‌زاده از رهبران مذهبی سنندج طی یك جلسه سخنرانی گفت وسپس به ضرورت «وحدت» در شرایط کنونی اشاره کرد : در حال حاضر دو عامل «ستم» و « استبداد واختناق » که باقی‌مانده رژیم گذشته است مانع از ایجاد فضائی آزاد می‌شود تاهمه در آن محیط بتوانند مطالب و نظراتشان را آزادانه مطرح کنند .

علامه مفتی‌زاده در قسمتی دیگر از سخنانش گفت : «در اسلام برای اینکه مسلمانان دارای وحدت باشند در قرآن به‌اصلی اشاره شده است به‌نام شورا ، بنابراین کار درجامعه اسلامی با شورا اداره میشود نه بانظر یك‌فرد ، ما نیز برای اینکه از تفرقه جلوگیری‌کنیم باید شوراهائی تشکیل دهیم‌تا تك‌تك مسائل را مورد بحث و بررسی وتبادل‌نظر قرار دهد . ما برای تشکیل شورا نیاز به‌فضائی آزاد داریم ، وقتی انسانها نمی‌توانند در فضائی آزاد مطالبشان را مطرح کنند طبیعی‌است‌که درزیرپرده فشار ممکن است عکس‌العمل‌هایشان ناصحیح هم باشد و ممکن‌است به‌راههایی هم کشیده شود . جامعه ما وقتی می‌تواند یك جامعه اسلامی باشد که فضائی باز وآزاد را برای عرضه‌کردن تمام عقاید وافکار وایدئولوژیها فراهم کند .

آنگاه مفتی‌زاده به‌رفع ستم ملی اشاره کرد وگفت : خفقان گذشته بقدری جامعه ما را از مفهوم آزادی بیان واندیشه‌ها دور کرده که وقتی بحث از رفع ستم می‌شود ، حتی اندیشمندان و حتی زمامداران دچار تشویش وتردید میشوند. مثلا وقتی بحث ازخودمختاری می‌شود بسیاری از صاحب‌نظران آن را در ردیف تجزیه مملکت تلقی می‌کنند در حالیکه هیچ رابطه منطقی و عقلانی بین خودمختاری و تجزیه‌طلبی وجود ندارد . بلکه درست برعکس، تحمیل وحدت‌اجباری به‌ملتهاست که موجب تجزیه می‌شود نه خودمختاری.حکومت فعلی باید حقوقی را که ازتمام ملتهای‌ایران غصب شده‌برسمیت بشناسد واین مقدمه‌ای خواهد بود برای ایجاد وحدت .

کیهان و شما

۲۰۵۱۷۲

۳ تا ۷ بعدازظهر

روستای ما را ویران کردند

چند ماه پیش ازاینکه رژیم پیشین لایحه اصلاحات ارضی را بمجلس بفرستد ، سرلشگر حسن‌بقائی سناتور انتصابی آنزمان که از ماجرای اجباری تقسیم‌اراضی مطلع شده‌بود دست بکار شد و با ایراد فشار و زور وتهدید زارعان و کشاورزان دو روستای اسماعیل‌آبادو شاه‌آباد واقع در۱۸ کیلومتری جاده قدیم کرج ـ تهران را از این محل اخراج کرد و با بولدزر این دوروستا راویران کرد.

اکنونکه دولت درصدد احیای کشاورزی است، خواهش میکنم ترتیبی بدهند که‌ما بتوانیم به‌روستاهای خود برگردیم وکارکشاورزی راازسرگیریم.

ازسوی روستائیان ـ منوچهر دانه‌کار

زحمتکشان اتوبوسرانی فراموش شده‌اند

بلیت فروشان شرکت واحد کاری سخت وطاقت فرسا دارند ، زمستان و تابستان بایددست کم روزی ۸ساعت در یك اتاقك فلزی بنشینند عیدو عزا هم برای آنهاممنایی ندارد چون روزهای تعطیل وجمعه هم کارمیکنند . اینها گرچه کارمند دولت هستند امامانندازمزایای تغییر ضریب استفاده میکنند ونه ۷۵۰ تومان اضافه‌حقوق به آنان تعلق گرفت. من‌یك بلیت‌فروشم که‌بیش از ۲۰سال سابقه‌کار دارم اما حقوقم هنوز به‌دوهزار تومان نرسیده‌است . بار شرکت واحد همیشه بردوش رانندگان ، کمك‌رانندگان و بلیت فروشان بوده اما روسای دزد آن درگذشته باعث بدنامی وزیان این‌شرکت شده‌اند . حالا وقت آن‌است که ظلمی که بما مستضعفین شرکت واحد شده جبران شود.

اعضاء محفوظ

با برنامه های تکراری خستگی رفع نمی‌شود

من یك مسلمان معتقد ومومن هستم . رهبری امام خمینی و نخست‌وزیری بازرگان را روی چشم قبول دارم ، اما از دست تلویزیون وگردانندگان آگاه اعم از صاحب‌نظران مطلع شده‌بود دست بکار شد و با ایراد فشار و زور وتهدید زارعان و کشاورزان دو روستای اسماعیل‌آبادو شاه‌آباد واقع در۱۸ کیلومتری جاده قدیم کرج ـ تهران را از این محل اخراج کرد و با بولدزر این دوروستا راویران کرد.

اکنونکه دولت درصدد احیای کشاورزی است، خواهش میکنم ترتیبی بدهند که‌ما بتوانیم به‌روستاهای خود برگردیم وکارکشاورزی راازسرگیریم.

ازسوی روستائیان ـ منوچهر دانه‌کار

زحمتکشان اتوبوسرانی فراموش شده‌اند

بلیت فروشان شرکت واحد کاری سخت وطاقت فرسا دارند ، زمستان و تابستان بایددست کم روزی ۸ساعت در یك اتاقك فلزی بنشینند عیدو عزا هم برای آنهاممنایی ندارد چون روزهای تعطیل وجمعه هم کارمیکنند . اینها گرچه کارمند دولت هستند امامانندازمزایای تغییر ضریب استفاده میکنند ونه ۷۵۰ تومان اضافه‌حقوق به آنان تعلق گرفت. من‌یك بلیت‌فروشم که‌بیش از ۲۰سال سابقه‌کار دارم اما حقوقم هنوز به‌دوهزار تومان نرسیده‌است . بار شرکت واحد همیشه بردوش رانندگان ، کمك‌رانندگان و بلیت فروشان بوده اما روسای دزد آن درگذشته باعث بدنامی وزیان این‌شرکت شده‌اند . حالا وقت آن‌است که ظلمی که بما مستضعفین شرکت واحد شده جبران شود.

اعضاء محفوظ

با برنامه های تکراری خستگی رفع نمی‌شود

من یك مسلمان معتقد ومومن هستم . رهبری امام خمینی و نخست‌وزیری بازرگان را روی چشم قبول دارم ، اما از دست تلویزیون وگردانندگان آگاه اعم از صاحب‌نظران مطلع شده‌بود دست بکار شد و با ایراد فشار و زور وتهدید زارعان و کشاورزان دو روستای اسماعیل‌آبادو شاه‌آباد واقع در۱۸ کیلومتری جاده قدیم کرج ـ تهران را از این محل اخراج کرد و با بولدزر این دوروستا راویران کرد.

اکنونکه دولت درصدد احیای کشاورزی است، خواهش میکنم ترتیبی بدهند که‌ما بتوانیم به‌روستاهای خود برگردیم وکارکشاورزی راازسرگیریم.

ازسوی روستائیان ـ منوچهر دانه‌کار

زحمتکشان اتوبوسرانی فراموش شده‌اند

بلیت فروشان شرکت واحد کاری سخت وطاقت فرسا دارند ، زمستان و تابستان بایددست کم روزی ۸ساعت در یك اتاقك فلزی بنشینند عیدو عزا هم برای آنهاممنایی ندارد چون روزهای تعطیل وجمعه هم کارمیکنند . اینها گرچه کارمند دولت هستند امامانندازمزایای تغییر ضریب استفاده میکنند ونه ۷۵۰ تومان اضافه‌حقوق به آنان تعلق گرفت. من‌یك بلیت‌فروشم که‌بیش از ۲۰سال سابقه‌کار دارم اما حقوقم هنوز به‌دوهزار تومان نرسیده‌است . بار شرکت واحد همیشه بردوش رانندگان ، کمك‌رانندگان و بلیت فروشان بوده اما روسای دزد آن درگذشته باعث بدنامی وزیان این‌شرکت شده‌اند . حالا وقت آن‌است که ظلمی که بما مستضعفین شرکت واحد شده جبران شود.

محمد رضا اسماعیلی

مساله دانش‌آموزان متفرقه

وزارت آموزش وپرورش بموجب بخشنامه شماره ۱۴۱۴۲۴ مورخ ۵۷٫۷٫۱۲ تسهیلاتی‌برای دانش‌آموزان راهنمایی و دبیرستانی قائل شده‌است اما متاسفانه فقط دانش‌آموزان مدارس روزانه میتوانند از این‌تسهیلات بهره‌بگیرند ودانش‌آموزان‌متفرقه وشبانه ازآن برخوردار نمیشوند.

چرا مسئولان آموزش و پرورش بین این دو گروه تفاوت می‌گذارند ؟

منصوری ـ کامیاب ـ ناظمی ـ فخاری ـ قاضیان ـ شعبانی

روستای ما را ویران کردند

چند ماه پیش ازاینکه رژیم پیشین لایحه اصلاحات ارضی را بمجلس بفرستد ، سرلشگر حسن‌بقائی سناتور انتصابی آنزمان که از ماجرای اجباری تقسیم‌اراضی مطلع شده‌بود دست بکار شد و با ایراد فشار و زور وتهدید زارعان و کشاورزان دو روستای اسماعیل‌آبادو شاه‌آباد واقع در۱۸ کیلومتری جاده قدیم کرج ـ تهران را از این محل اخراج کرد و با بولدزر این دوروستا راویران کرد.

اکنونکه دولت درصدد احیای کشاورزی است، خواهش میکنم ترتیبی بدهند که‌ما بتوانیم به‌روستاهای خود برگردیم وکارکشاورزی راازسرگیریم.

ازسوی روستائیان ـ منوچهر دانه‌کار

زحمتکشان اتوبوسرانی فراموش شده‌اند

بلیت فروشان شرکت واحد کاری سخت وطاقت فرسا دارند ، زمستان و تابستان بایددست کم روزی ۸ساعت در یك اتاقك فلزی بنشینند عیدو عزا هم برای آنهاممنایی ندارد چون روزهای تعطیل وجمعه هم کارمیکنند . اینها گرچه کارمند دولت هستند امامانندازمزایای تغییر ضریب استفاده میکنند ونه ۷۵۰ تومان اضافه‌حقوق به آنان تعلق گرفت. من‌یك بلیت‌فروشم که‌بیش از ۲۰سال سابقه‌کار دارم اما حقوقم هنوز به‌دوهزار تومان نرسیده‌است . بار شرکت واحد همیشه بردوش رانندگان ، کمك‌رانندگان و بلیت فروشان بوده اما روسای دزد آن درگذشته باعث بدنامی وزیان این‌شرکت شده‌اند . حالا وقت آن‌است که ظلمی که بما مستضعفین شرکت واحد شده جبران شود.

محمد رضا اسماعیلی

مساله دانش‌آموزان متفرقه

وزارت آموزش وپرورش بموجب بخشنامه شماره ۱۴۱۴۲۴ مورخ ۵۷٫۷٫۱۲ تسهیلاتی‌برای دانش‌آموزان راهنمایی و دبیرستانی قائل شده‌است اما متاسفانه فقط دانش‌آموزان مدارس روزانه میتوانند از این‌تسهیلات بهره‌بگیرند ودانش‌آموزان‌متفرقه وشبانه ازآن برخوردار نمیشوند.

چرا مسئولان آموزش و پرورش بین این دو گروه تفاوت می‌گذارند ؟

منصوری ـ کامیاب ـ ناظمی ـ فخاری ـ قاضیان ـ شعبانی

مینی بوس ها در اتوبان

اتوبوس‌ها و مینی‌بوس‌ها برخلاف مقررات ازاتوبان کرج عبور میکنند چون جریمه‌ای درکارنیست ظاهرا رانندگان این‌وسایل خودرا به‌رعایت مقررات موظف نمی‌بینند امابه‌این آقایان بگوئید که آنها بااین خودسری سلامت وزندگی سرنشینان ورانندگان سواریها رابخطر می‌اندازند.

مامور پلیس‌راه

رونق کار فرصت طلب ها

کسانی که تادیروز به‌داشتن مدال آریامهر وشرفیابی ودستبوسی افتخار میکردند حالا بایك چرخش ۱۸۰ درجه‌ای واداهای انقلابی پست‌های نان‌وآبدار درپتروشیمی گرفته‌اند ، آقدکتر عابدی سرپرست پتروشیمی تقاضا دارم متوجه بوقلمون صفت‌ها باشد.

دکتر ـ د

مساله کارخانجات ناتمام

مدتها است‌که درصدد ایجاد یك کارخانه رنگ سازی‌درکرمانشاه هستم وچند میلیون هم خرج این کارکرده‌ام اما بعلت کمی پول کار ناتمام مانده به‌هربانك هم مراجعه کردم حاضر به‌دادن وام نیستندبه کجاباید مراجعه کنم.

احمد مینایی

هدیران بی فرهنگ مدارس

روز گذشته گذارم به‌یکی ازمدارس جنوب شهر افتاد . خانم معلم برای تنبیه یکی ازبچه‌ها یك بسته سنگین وزن راداست او داد و مجبورش کرد نیمساعت وزنه دردست سرپا بایستد . آیا زمان قطع اینگونه تنبیه‌ها فرانرسیده‌است.

علی بهائی اصل

بهره همه وامها را حذف کنید

همه جا حرف از حذف بهره‌وام ممکن است. بهره وام اتومبیل بانك‌ها نیز سرسام‌آور است بایدفکر حذف بهره‌وام بطور کلی بود نه فقط یك‌نوع‌وام .

عذرا امین

وام خانه سازی با شرایط سهل

حال که خانه‌سازی دردستور روز دولت‌است ، از مسئولان تقاضا داریم به‌بانکها دستوربدهند تاباشرایط سهلتر وسریعتر بهره‌م‌وخریداران ممکن وام بدهند تا کسانی که‌کمبود پول دارند ، راحت‌تر بتوانند صاحبخانه شوند.

محمد رضا اسماعیلی

مساله دانش‌آموزان متفرقه

وزارت آموزش وپرورش بموجب بخشنامه شماره ۱۴۱۴۲۴ مورخ ۵۷٫۷٫۱۲ تسهیلاتی‌برای دانش‌آموزان راهنمایی و دبیرستانی قائل شده‌است اما متاسفانه فقط دانش‌آموزان مدارس روزانه میتوانند از این‌تسهیلات بهره‌بگیرند ودانش‌آموزان‌متفرقه وشبانه ازآن برخوردار نمیشوند.

چرا مسئولان آموزش و پرورش بین این دو گروه تفاوت می‌گذارند ؟

منصوری ـ کامیاب ـ ناظمی ـ فخاری ـ قاضیان ـ شعبانی

مینی بوس ها در اتوبان

اتوبوس‌ها و مینی‌بوس‌ها برخلاف مقررات ازاتوبان کرج عبور میکنند چون جریمه‌ای درکارنیست ظاهرا رانندگان این‌وسایل خودرا به‌رعایت مقررات موظف نمی‌بینند امابه‌این آقایان بگوئید که آنها بااین خودسری سلامت وزندگی سرنشینان ورانندگان سواری

دکتر ابراهیم‌یزدی وزیر امور خارجه دیروز در مصاحبه باکیهان اعلام داشت‌که ایران به‌کشورهای غیرمتعهد خواهد پیوست . وزیر خارجه ضمن تشریح خطوط اساسی سیاست خارجی ایران اعلام داشت‌که راهی برای برگرداندن کلیه دارائی شاه مخلوع به ایران پیدا شده است . اینک قسمت دوم این‌مصاحبه:

کیهان : در یکی از مجلات خارجی از قول شما گفته شده که تولید نفت کشور به شش میلیون بشکه در روز خواهد رسید ، در حالیکه قبلا عنوان شده بود که ایران با تولید ۳ تا ٤ میلیون بشکه در روز میتواند نیازهای خود را تامین کند . در این خصوص نظرتان چیست ؟

دکتر یزدی ــ من چنین مطلبی را با هیچ روزنامه یا مجله‌یی درمیان نگذاشته‌ام و موضوع را تکذیب می‌کنم ، اما آنچه را که در گذشته گفته‌ام اینست که میزان تولید نفت ما تابع نیازهای داخلی خودمانست . در مورد تامین نیازها همانطور که اشاره کردید تولید نفت ما در همان حد چهار میلیون بشکه در روز است که پیش‌بینی کرده‌اند و تعیین حدش را هم شورایعالی اقتصاد مشخص می‌کند نه من .

کیهان : شما در مصاحبه‌یی با روزنامه نیویورک تایمز اشاره کرده‌اید به ترور سپهبد قرنی و آیت‌الله مطهری و گفته‌اید این ترورها کار گروه کوچك فناتیکی است . علی‌الاصول نظرتان در مورد نفس عمل و انگیزه این ترورها و بالاخره اینکه چه دستهایی در کارست چیست ، ضمنا اضافه می‌کنم که شایع است نام خود شما هم در لیست گروه فرقان بوده است ؟

دکتر یزدی : اولا ما تروریسم را بهرصورت محکوم می‌کنیم . کسانیکه دست به چنین ترورهایی می‌زنند نهایت جبون و ترسو هستند و فاقد هرگونه منطق . برای اینکه اگر آنها منطقی داشته باشند ارائه میدهند و مطلبی را که میتوان با منطق بحث کرد ، دلیل ندارد که به گلوله متوسل بشوند. خصوصا گروهی که مدعی یك چنین ترورهایی شده است ، در زمانیکه تمام ملت‌ها علیه طاغوت قیام کرده بود ، در هیچجا ندیدیم و نشنیدیم که اینها هم درآن قیام نقشی داشته باشند و یا عملی انجام داده باشند . بنابراین ادعای آنها که دست به یك چنین ترورهایی میزنند برای آنکه انقلاب را حفظ کنند، کلا بی‌اساس است و مورد قبول نمیتواند باشد .

بنابراین یك طرف قضیه خود اینها هستند که در داخل عمل می‌کنند . اما اینکه آیا این‌گروهها بستگی های خارجی داشته باشند یا نداشته باشند، این مساله مورد بحث است و اعتقاد من اینست که این تصادفی نیست که در یك چنین شرایط بحرانی و شرایط انتقالی کشور که ما از یك مرحله استبداد مطلق بسوی یك دموکراسی عادلانه حرکت می‌کنیم و لاجرم مثل هر دوره انقلابی در هر زمانی و در هرکشوری، یك سلسله خصوصیاتی برای این دوره وجود دارد، دست به چنین عملیاتی بزنند . لابد آنها وابستگی دارند به قدرتهای خارجی که متضرر شده‌اند از این قیام و انقلاب ملت ما .

ممکن است کسی که شخصا دست به ترور میزند عامل قدرتهای خارجی نباشد، ولی تجارب گذشته ما در مورد این گروهها نشان میدهد که اینها بعضا آلت دست سیاستهای خارجی هستند .

اما اینکه اشاره کردید که اسم عنهم جزو اسامی کسانی است که باید ترور شوند ، باید بگویم کمترین تاثیری برایم ندارد . چون کسانیکه وارد این راهها می‌شوند مثل من ، با احتساب تمام این خطرها قبول مسئولیت می‌کنیم . ما میدانیم که به احتمال زیاد اولین قربانیان انقلاب در این دوره‌خواهیم بود . پذیرفتن مسئولیت رسمی در این مرحله کار بسیارخطیری است . اگر ترور نشویم یا دوگلوله توی سینه و سرمان ، ترور شخصیت می‌شویم ، اگر ترور شخصیت نشویم از نظر سیاسی بهرمنی نداریم . بنابراین جز اینکه احساس مسئولیت اسلامی و شرعی داشته باشیم ، هیچ چیز دیگری نیست و در قبال این مسئولیت حاضر به پذیرش همه‌گونه مخاطره آنهم هستیم .

چه ترور و تصفیه جسدی باشد و چه ترور و تصفیه شخصی بخواهند بکنند ، هیچ فرقی نمی‌کند . ما حاضرهستیم و به‌آن آقایان هم شما می‌توانید بنویسید که ما همیشه عمل کرده می‌آئیم سرکار و وصیتمان را هم نوشته‌ایم و آماده‌هستیم

دکتر یزدی :

وصیتمان رانوشته‌ایم وغسل کرده سرکارمیآئیم

امپریالیسم از ایران باید ریشه‌کن شود

و با این ترورها هم بهیچوجه آنها قادر نخواهند بود که انقلاب ملت ما را ازمسیر خودش منحرف کنند . من معتقد نیستم که این ترورها مردم ما را ترسانده ، بلکه معتقدم این ترورها آگاهی جدیدی برای ملت ما بوجود می‌آورد . آگاهی که شما در تشییع جنازه مرحوم مطهری شهید دیدید که علیرغم همه این شایعات که مردم چندین دسته شده‌اند و اختلافات بین آنها وجود دارد ، چگونه ۳تا٤ میلیون نفر یکپارچه در این مراسم شرکت کردند . این نشان میدهد که اینگونه ترورها نمیتواند انقلاب ما را از بین ببرند . همیشه تاریخ نشان داده که با ترور میتوانند شخص را از بین‌ببرند، ولی آرمانها و ایده‌ها را نمی‌توانند با ترور اشخاص از بین ببرند .

بهمین دلیل من به این افراد و این گروهها شدیدا مشکوکم. شیوه‌عمل آنهاشیوه شاهنشاهی‌است. نظام‌استبدادی و نظام شرك و کفر معتقدند که اگر شخص را از بین بردند، بیامش را هم ازبین میبرند . اما مگر شریعتی از بین رفت، دیگر کسی کتابهایش را نمی‌خواند ؟ این همان شیوه یزیدی است که گفت امام حسین (ع) را از بین ببریم تا راه حق از بین برود . اما نشد .

مبارزه و انقلاب ما یك انقلاب اسلامی است ، یك انقلاب برپایه ایدئولوژی اسلامی است و کشتن افراد بهیچوجه قادر نخواهد بود که جاوی رشد و نمو تکامل و شکوفایی این انقلاب را بگیرد .

اگر خون ما که کمترین هدیه برای این انقلاب است بتواند کمك بکند به شکوفایی بیشتر این انقلاب ، ما حاضر هستیم .

کیهان : در مورد تعقیب عاملان این دو حادثه دولت چه اقداماتی کرده است ؟

دکتر یزدی : من هیچ اطلاعی ندارم ، اینها را میتوانید از سخنگوی دولت بپرسید یا از دادستان دادگاه انقلاب .

برنامه درازمدت برای ریشه‌کن کردن امپریالیزم

کیهان : حضرت آیت‌الله‌العظمی امام خمینی کرارا در فرمایشاتشان اشاره کرده‌اند که باید امپریالیزم خصوصا امپریالیزم آمریکا را در کشور ریشه‌کن کرد . آیا دولت‌ایران تاکنون در این زمینه اقدامی کرده است و یا برنامه‌هایی کوتاه‌مدت و درازمدت در این خصوص دارد ؟

دکتر یزدی : شك نیست که من بعنوان یك مسلمان نمیتوانیم هیچ نوع سازشی با یك نظام متکاثر داشته باشیم. امپریالیزم حامل کثرت‌طلبی است و آن چیزی که قرآن بنام تکاثر از آن اسم میبرد . بنابراین یك انقلاب اسلامی بهرشکل و صورتی که باشد ، باید لاجرم به تکاثر مبارزه کند وجلوی آنرا بگیرد . خصوصا وقتی رشد کثرت‌طلبی بمرحله‌ای‌رسیده باشد که بجاوز طلبی ونوسعه‌طلبی تبدیل شده است .امپریالیزم یعنی نوسعه‌طلب بنابراین دولت انقلابی باید یك برنامه درازمدت داشته باشد و برای ریشه‌کن ساختن امپریالیسم برنامه دارد . اما اینکه چگونه امپریالیزم را از کشور ریشه‌کن کنیم، بحث مفصلی است . زیرا یك سلسله ظواهری از حضور امپریالیزم در کشورمان هست که این ظواهر از بین رفته است . تمام مستشاران خارجی و آمریکائی رفته‌اند . بسیاری از روابطی که در نظام گذشته حاکم بود، ازبین رفته و مستشاران نظامی که ارتش را کنترل میکرده‌اند ، رفته‌اند. نظامیانی که مستر و مشاور سازمانهای امنیتی ما بودند . اما ریشه‌کن کردن امپریالیزم نمی‌تواند صرفا به زدودن اثرات حضور ظاهری آن باشد ، اقتصاد ما یك اقتصاد وابسته به دنیای سرمایه‌داری است و یکشبه نمیتوانیم آنرا عوض کنیم، لاجرم باید یك برنامه درازمدت داشته باشیم . ما در صدد ریشه‌کن کردن تمام وجوه امپریالیزم از طریق نوسازی‌اقتصادی کشور هستیم . تا وقتی اقتصاد ما کشاورزی ما و فرهنگ‌ما بهمین شیوه باشد ، بهیچوجه نمی‌توانیم امیدی به ریشه‌کن کردن امپریالیزم داشته باشیم . تازمانی که تولیدات داخلی ما بیش از ۳۳ روز درسال کفایت مصرف داخلی را نمی‌کند و قسمت اعظم مواد غذایی را ازخارج و کشورهایی مثل آمریکا وارد میکنیم ، تنها صحبت از ریشه‌کن کردن امپریالیزم کار ساده‌ایست ، ولی عملی نیست . مگر اینکه در کشاورزی مستقل و خودکفا باشیم . یکی از مشکلات اقتصادی که اکنون در کشور داریم اینستکه اقتصاد کشورما خارج از ظرفیت خودش عمل میکرده و یك اقتصاد مصرفی بوده است. ریشه‌کن کردن امپریالیزم امکان‌پذیر نیست مگر اینکه ما برگردیم به یك اقتصاد سالم و مستقل . یعنی با بالابردن فرهنگ مردم آنها را متوجه کنیم که اگر بخواهند همان انتظارات جامعه‌مصرفی را که شاه سابق به غلط بوجود آورده بود و یك سلسله نتایج اقتصادی بسیار وخیم و فاجعه‌انگیز بوجود آورده بود . ادامه دهیم محبت کردم و او مطلقا مطالب تایم را تکذیب‌میکند.

کیهان : آقای دکتر یزدی خط هشی‌کنونی‌رادیوتلویزیون در انعکاس اخبار واقعی و صحیح و علی‌الاصول برنامه‌هایی را که در این شرایط ارائه میدهد ، از نظر شما چگونه است ؟

دکتر یزدی : حقیقتا باید بگویم من آنقدر گرفتار هستم و باروزی ۱۸ ساعت کار مداوم نه رادیوگوش میکنم و نه تلویزیون می‌بینم . بنابراین مرا ازهرنوع قضاوتی در این‌مورد معذور بدارید . اما آنچه که میتوانم بگویم اینست که محل برای بهتر شدن همیشه هست. من بکار خودم نگاه میکنم و میدانم که در این مرحله انتقالی چطور شیرازه‌ها از هم‌پاشیده شده است . بنابراین صرفنظر از ساعت کاری که دارم باکمال حسن نیت همراه سایر کارکنان این وزارتخانه زحمت می‌کشم و معتقد هستم که در همه جا محل برای بهتر شدن وجود دارد.

به انقلاب اسلامی‌ایران و استقرار جمهوری اسلامی درکشورمان، اعمال ایران چه نقشی در این کنفرانس خواهد داشت ؟

دکتر یزدی ــ نقشی که ایران در این کنفرانس دارد بدون شك منبعث از ایدئولوژی انقلاب ما خواهد بود . ما از کشورهای جهان سوم پشتیبانی خواهیم کرد . ما باتمام قوا از کشورهای غیرمتعهد درجهان پشتیبانی میکنیم ، ما روابط ویژه‌ای را با کشورهای اسلامی خواهیم داشت . اما چه موضوعاتی در این کنفرانس مطرح میشود و در آن موضوعات مواضع ما چیست ، هنوز نمی‌دانیم و منتظر هستیم که بطور مشخص از طرف کنفرانس بما بگویند و ما متناسب باآن‌موضع خواهیم گرفت . در این موضع‌گیری از وزارتخانه‌های‌مختلف کمك می‌گیریم . اگر در مورد روابط بازرگانی است ، مسلما وزیر بازرگانی باید نظر بدهد . اگر کلا در مورد مسائل اقتصادی و مالی است ، حتما شورای عالی اقتصاد باید بما رهنمودهای کلی را بدهد .

کیهان : کنفرانس وزرای خارجه اسلامی بزودی در مراکش تشکیل میشود لطفا بفرمائید دولت ایران در این کنفرانس چه مسائلی را مطرح خواهد ساخت بویژه آنکه مدت درازی هم از انعقاد قرارداد صلح بین مصر و اسرائیل‌نمیگذرد و این قرارداد نظرهای متفاوتی را در دنیا بوجود آورده و ایران نیز بفرمان امام خمینی بامصر قطع رابطه کرده است.

دکتر یزدی : در مورد شرکت خود من در کنفرانس‌هنوز موضوع قطعی نیست و احتمال زیادی است که بدلیل مسئولیت های سنگینی که دارم ، خودم شرکت نکنم. اما نماینده‌ای از ایران خواهد رفت و موضوعاتی که در این کنفرانس مطرح خواهیم کرد ، اول معرفی چهره انقلاب اسلامی ایران است و بعد در رابطه بامسائلی که در آنجا مطرح است ، مساله‌فلسطین، روابط مصر و اسرائیل ، روابط با افریقای جنوبی است و دولت ایران پیشنهاد کرد که مساله جنوب لبنان و معمای ناپدیدشدن امام موسی صدر در آنجا مطرح بشود .

من تبعه آمریکا نیستم

کیهان : برمی‌گردیم به شایعاتی که جسته و گریخته در مورد شخصیت شما مطرح میشود ، چه در مطبوعات و چه در افواه . یکی از این مسائل اینستکه میگویند شما تبعه دولت آمریکا هستید و کسیکه تبعه دولت آمریکاست الزاما باید منافع این دولت را در هر نقطه‌ای که هست حفظ بکند . یکی از روزنامه‌های تهران هم نظر خانم‌شما را در اینمورد مطرح کرده بود . لطفا در این خصوص توضیح کاملی بدهید .

دکتر یزدی : اولا هرچه من بگویم شایعات تمام نخواهد شد . برای اینکه این شایعات اساسش بر ترور شخصیت است، حالا که مساله رفتن دکتر یزدی بیش شاه سابق حل شده، موضوع دیگری پیدا کرده‌اند . مساله مطالب مجله اشپیگل‌را که حل کردیم ، موضوع دیگری مطرح کردند . بنابراین شما خیالتان راحت باشد که تا وقتی ما هستیم و خط مشی ما اینست وقاطع عمل میکنیم ، این شایعات هم خواهد بود و دست از سر شایعات برنمیدارند . اما این شایعات بی‌اساس است ، در مورد تابعیت خودم هم باید بگویم که من تابعیت هیچ کشوری را جز ایران ندارم . حالا روزنامه تایم و روزنامه های دیگر خارجی اینها را می‌نویسند ، بایستی ببینید این روزنامه‌ها به کدام یك از گروههای سیاسی در دنیا وابسته هستند . اینها عموما به صهیونیست‌ها وابسته‌اند و آنهاهستند که این شایعات را پخش میکنند. مجله تایم را من‌هم دیدم باخانم محبت کردم و او مطلقا مطالب تایم را تکذیب‌میکند.

کیهان : آقای دکتر یزدی خط هشی‌کنونی‌رادیوتلویزیون در انعکاس اخبار واقعی و صحیح و علی‌الاصول برنامه‌هایی را که در این شرایط ارائه میدهد ، از نظر شما چگونه است ؟

دکتر یزدی : حقیقتا باید بگویم من آنقدر گرفتار هستم و باروزی ۱۸ ساعت کار مداوم نه رادیوگوش میکنم و نه تلویزیون می‌بینم . بنابراین مرا ازهرنوع قضاوتی در این‌مورد معذور بدارید . اما آنچه که میتوانم بگویم اینست که محل برای بهتر شدن همیشه هست. من بکار خودم نگاه میکنم و میدانم که در این مرحله انتقالی چطور شیرازه‌ها از هم‌پاشیده شده است . بنابراین صرفنظر از ساعت کاری که دارم باکمال حسن نیت همراه سایر کارکنان این وزارتخانه زحمت می‌کشم و معتقد هستم که در همه جا محل برای بهتر شدن وجود دارد.

با سپردن ۵ سال تعهد خدمت :

معلمان‌مشمول‌ازخدمت معاف شدند

به پیشنهاد وزارت آموزش و پرورش و تصویب هیئت وزیران آندسته از فارغ‌التحصیلان مرکز تربیت معلم که برگ آماده بخدمت در دست دارند و قرار است بیست و دوم اردیبهشت‌ماه جاری بخدمت اعزام شوند در صورتیکه متعهد انجام حداقل پنج سال خدمت در این وزارتخانه‌شوند از انجام خدمت زیر پرچم معاف خواهند شد .

در این زمینه لایحه‌ای تحت عنوان لایحه معافیت فارغ‌التحصیلان مراکز تربیت معلم از خدمت زیر پرچم از سوی وزارت آموزش و پرورش تسلیم دولت شد و اخیرا از تصویب هیئت وزیران گذشت متن این لایحه که در ۳ ماده تنظیم‌شده از این قرار است .

ماده ۱ از تاریخ تصویب‌این قانون کلیه فارغ‌التحصیلان مراکز تربیت معلم که بموجب مقررات مربوط متعهد انجام حداقل ۵ سال‌خدمت در وزارت آموزش و پرورش خواهند شد پس از ایفاء تعهد از انجام خدمت زیر پرچم در زمان‌صلح معاف میباشند .

ماده ۲ وزارت آموزش و پرورش مکلف است چنانچه مشمولان این قانون از انجام خدمت مورد تعهد امتناع‌نمایند ویا در طی مدت تعهد به علتی از خدمت در وزارت آموزش و پرورش برکنار شوند آنان‌را بلافاصله جهت رسیدگی بوضع مشمولیت به اداره وظیفه‌عمومی معرفی نماید .

ماده ۳ وزارتخانه‌های دفاع ملی کشور و آموزش وپرورش مسئول اجرای این قانون بوده و آئین‌نامه اجرائی مربوطهس از تصویب هیئت دولت بموردا اجرا گذارده خواهد شد .

برادر بی‌گناهم‌را بی‌جهت‌کشتند

ناصر اختر‌فروزان

برادر، جوان موتورسواری که چند شب قبل‌درتیراندازی‌پاسداران منطقه هفت در خیابان شاهرضا تهران کشته شد، خواستار تعقیب مسئولان این حادثه شد.

وی در مراجعه به کیهان، گفت. «برادرم ناصراختر‌فروزان‌که به همراه دوستش بود، بی‌جهت هدف گلوله پاسداران منطقه هفت قرار گرفته است. او با سرنشینان اتومبیل بنز شیری رنگی که گفته میشود به طرف پاسداران‌تیراندازی کرده‌اند، هیچگونه آشنایی نداشت. برادرم از کسانی بود که‌درجریان حمله به کلانتری ۱۰ تهران‌وتسخیر این کلانتری شرکت داشت. او چند ماه نیز پاسدار بود وکارت کمیته داشت. چون احتمال داده میشود وی قربانی غرض‌ورزی شخصی شده باشد، من از کسی که‌بطرف برادرم تیراندازی کرده، شکایت دارم. مساله مهمتر اینست که به گفته دوست مجروح برادرم، وقتی به آنها ایست‌داده میشود، هردو از موتور پیاده می‌شوند.و معلوم‌نیست به چه دلیلی به او تیراندازی میشود.

بهرحال من برای جلوگیری‌از تکرار حوادثی نظیر حادثه مرگ برادرم، ضمن اینکه از پاسداران همه مناطق درخواست دارم موقع تیراندازی دقت کافی داشته‌باشند، شکایت خود را در مورد کشتن برادرم تعقیب خواهم کرد.»

مقررات مربوط‌به‌کشف آثار باستانی اعلام شد

● لایحه قانونی راجع به جلوگیری از انجام اعمال حفاریهای غیرمجاز و کاوش بقصد بدست آوردن اشیاء عتیقه و آثار تاریخی که براساس ضوابط بین‌المللی‌مدت یکصد سال یا بیشتر از تاریخ ایجاد یاساخت آن‌گذشته باشد. مکشوفه از ملك شخصی باشد در موردفلزات‌قیمتی‌وجواهرات پس از توزین معادل ۲برابر بهای روز ماده خام آن و در مورد سایر اشیاء نصف بهای تقدیم شده به کاشف پرداخت خواهد شد .

ب ــ در صورتی که‌اشیاء مکشوفه از غیرملك شخصی‌به دست آیـد بمیزان نصف حق‌الکشف در بند الف به کاشف پرداخت خواهد شد.

ج ــ ارزیابی و پرداخت حق‌الکشف مذکور در بندهای الف و ب حداکثر ظرف یکسال از طرف اداره فرهنگ‌وآموزش عالی بعمل خواهد آمد .

تـ ــ منظور از اشیاء عتیقه اشیائی است که برطبق‌ضوابط بین‌المللی یکصد سال یا بیشتر از تاریخ ایجاد یا ساخت آن گذشته باشد .

در مورد اشیائی که قدمت‌آن از یکصدسال کمتر باشد پس‌از تعیین حدس بهای تقدیم شده آن از طرف کاشف بنفع بیت‌المال اشیاء مکشوفه بوی تعلق خواهد گرفت اشخاصی که اشیاء مکشوفه را برخلاف ترتیب مقرر در این قانون بمعرض خرید و فروش‌بگذارند بمجازات مقرر در بند یك محکوم خواهند شد .

از قاضی شرع ، دادستان محل و رئیس اداره فرهنگ و آموزش عالی یا نمایندگان آنها با حضور کنفر کارشناس خبره تشکیل و پس ازبررسی بترتیب زیر عمل خواهد شد.

الف ــ در صورتیکه اشیاء مکشوفه از ملك شخصی باشد در موردفلزات‌قیمتی‌وجواهرات پس از توزین معادل ۲برابر بهای روز ماده خام آن و در مورد سایر اشیاء نصف بهای تقدیم شده به کاشف پرداخت خواهد شد .

ب ــ در صورتی که‌اشیاء مکشوفه از غیرملك شخصی‌به دست آیـد بمیزان نصف حق‌الکشف در بند الف به کاشف پرداخت خواهد شد.

ج ــ ارزیابی و پرداخت حق‌الکشف مذکور در بندهای الف و ب حداکثر ظرف یکسال از طرف اداره فرهنگ‌وآموزش عالی بعمل خواهد آمد .

تـ ــ منظور از اشیاء عتیقه اشیائی است که برطبق‌ضوابط بین‌المللی یکصد سال یا بیشتر از تاریخ ایجاد یا ساخت آن گذشته باشد .

در مورد اشیائی که قدمت‌آن از یکصدسال کمتر باشد پس‌از تعیین حدس بهای تقدیم شده آن از طرف کاشف بنفع بیت‌المال اشیاء مکشوفه بوی تعلق خواهد گرفت اشخاصی که اشیاء مکشوفه را برخلاف ترتیب مقرر در این قانون بمعرض خرید و فروش‌بگذارند بمجازات مقرر در بند یك محکوم خواهند شد .

جامعه بختیاریها در اهواز اعلام موجودیت کرد

بشهادت تاریخ خلق بختیاری همگام باسایر اقشار ملت ایران با ایثار خون خود در راه وطن و ایجاد همبستگی ملی دوشادوش هموطنان آزادیخواه مبارزه کرد و در قواه و حفظ یکپارچگی مملکت همواره دین‌خود را ادا نموده است .

فرزندان راستین خلق بختیاری در صنایع تولیدی وسازمان های اداری و آموزشی و بخصوص با داشتن اکثریت قاطع در صنعت نفت جنوب همراه باسایرا‌قشار ملت با مبارزات‌پیروزمندانه در قطع شاهرگ حیاتی رژیم جبار و وابسته به امپریالیسم سهم موثر خود را در بثمر رسانیدن انقلاب به ثبوت رسانیده‌اند . طی نیم‌قرن اخیر ایلات و عشایر بختیاری بعلت وجود حکومت‌مستبد وخودکامه پهلوی ، علیرغم دارا بودن سرزمینهائی سرشار ازمنابع طبیعی و حیاتی از ابتدائی‌ترین تسهیلات رفاهی ، فرهنگی و بهداشتی محروم مانده‌اند .

اکنون که با قیام و ایستادگی ملت ایران و رهبری امام خمینی کاخهای ظلم و ستم حکومت دیکتاتوری و امپریالیستی پهلوی درهم کوبیده شده و نعمت آزادی و عدالت اجتماعی‌حاکم برسرنوشت خلق‌های ایران گردیده است جامعه بختیاریهای‌اهواز با استفاده از دست‌آوردهای انقلاب در راه استقرار و سروسامان دادن به درخواستهای حق‌طلبانه و مشروع خود بخصوص دفاع از حقوق عشایر و ایلات با اهداف زیر موجودیت خود را اعلام‌میدارد:

۱ ــ پشتیبانی از حقوق دموکراتیك خلقهای ایران و خلق بختیاری و کوشش در راه کسب آزادی و استقلال ملی و تمامیت ارضی و وحدت ملی .

۲ ــ حمایت بیدریغ از حقوق خلق بختیاری در راه کسب استقلال در اداره امور محلی خود .

۳ ــ شناسائی نیازها ، نارسائی‌ها و امکانات بالقوه‌منطقه‌ای، همکاری با دولت در رفع کمبودها و استفاده از امکانات .

٤ ــ بالابردن آگاهیهای سیاسی ، فرهنگی و اجتماعی خلق بختیاری و آموزش شیوه‌های خودسازی که در برگیرنده همه آرمانهای ملی و میهنی باشد .

۵ ــ حمایت و دفاع از کلیه حقوق فردی و اجتماعی خلق بختیاری .

۶ ــ مبارزه با رشته عوامل ارتجاع و ضد انقلاب در محیط بختیاری .

۷ ــ ایجاد ارتباط باسایر جوامع بختیاری برای هماهنگ نمودن اهداف و کوشش در جهت تاسیس شورای عالی بختیاریهای ایران .

۸ ــ مبارزه در راه حفظ آزادی بیان ــ اجتماعات ــ احزاب و مبارزه با هرگونه انحصارطلبی .

۹ ــ مبارزه مستمر برضد امپریالیست جهانی و ارتجاع‌داخلی بمنظور بنای ایرانی آزاد و مستقل بااتحاد همه نیروهای ملی و انقلابی .

جامعه بختیاریهای اهواز ایمان دارد که ملت شریف ومبارز ایران آوازه و حسن وطن‌پرستی و اصالت بختیاریها را فراموش ننموده و حساب خلق بختیاری را از تعدادی عوامل ضد مردمی و وابسته به دربار سابق جدا دانسته و اعلام میدارد که ما نیز درکنار دیگر اقشار وطنخواه ایرانی چون ترك ــ کرد ــ لر و عرب و سایر گروهها همواره آماده مبارزه در راه آزادی وتحکیم یکپارچگی و وحدت ملی بوده و از دولت انقلابی وقت ودولتهای آینده خواستاریم در برنامه‌های مترقی وسازنده خود توجه کامل به عقب‌ماندگیهای عشایر و مناطق بختیاری در کلیه زمینه‌های اجتماعی ، بهداشتی ، فرهنگی و عمرانی نموده و در رفع نیازمندی های این خلق اقدام اساسی بعمل آورد .

هیئت موسس جامعه بختیاریهای اهواز ن ۷۹۱۷۳

زیارت عمره رجبیه ۲٤ روزه

جده ــ مکه ــ مدینه ــ سوریه

بمدیریت حاج علی نقلی تهرانی

تلفن ۳٦۹۵۳۸ ــ ۵۳۲۸٤۳ قم ۲۵۵۷

بوذرجمهری نو ، جنب کوچه امامزاده یحیی اتومبیل قندی

عمره رجبیه

تلفن ۳٦۵۱۸٤

ن ۷۹۱۳۹

عمره رجبیه و زیارت شام

۳۰ روز ۷۵۰۰۰ ریال تلفن ۵٦۰۱۸۷ ــ ۵۳۲۳۰۵

با تشکر از همه شما...

استقبال عجیبی که درهفته اول نمایش بعمل آمد باعث دلگرمی ما برای نمایش فیلمهای خوب فارسی شد

داریوش

فریاد زیر آب

دومین هفته درسینما

شهرقشنگ

کیهان ورزشی روزهای شنبه منتشر می‌شود

قابل توجه چشم‌پزشکان و داروخانه‌های محترم

قطره چشمی آلبالون لیکوئی فیلم که نایاب بود رسید

Albalon

ALLERGAN

تلفن‌های بحش:

٤- ٦٦٩٨٠١ -٣٠٢١١١

قابل توجه استفاده کنندگان عینکهای نامرئی (کنتاکت لنز) نوع نرم و سخت

محلولهای لارم و وسایل یدکی آن شامل ظرف لنز، گیره لنز و یال برای محلول کردن قرص در داروخانه‌های معتبر موجود است.

HYDROCARE®

کشتیرانی جانسون لاین

قابل توجه صاحبان کالای کشتیهای :

استار آلسیون سفر ۹ — استار پروسیون سفر ۹

کاتالوینا اولدومینورف سفر ۱ — یونیتی سفر ۲

باطلاع صاحبان کالای کشتیهای فوق از خط کشتیرانی جانسون لاین که محموله آنها در بندرشیخ‌نشین شارجه تخلیه شده است میرساندکه‌کشتیرانی ملی آریا موافقت نموده که‌کالاهای‌کشتیهای فوق‌را ازشارجه به بنادر ایران حمل نماید . از صاحبان‌کالا خواهشمند است بادردست داشتن نسخه اصل بارنامه جهت حمل‌کالای خود به بنادر ایران به‌کشتیرانی ملی آریا واقع درخیابان شاه‌عباس مراجعه نمایند .

در آگهی تغییرات در گروه صنعتی خاور

شرکت سهامی عام ثبت شده به شماره ۷۱۷٤ مورخه ۵۸/۲/۱۲ صورتجلسه مورخ ۵۸/۱۲/۲٦ صحیح میباشد . ش۹۲

اسپارتاکوس

سینما بولوار

تاسیس کلوپ هنرزمی‌کانکو (کاراته بسبك شوتوکان)

تحت نظر آقایان فرخ مشفق ومنوچهراصلانیان‌را باطلاع‌میرساند خیابان دکتر مصدق (پهلوی سابق)بالاتر از پارك ساعی مقابل سازمان پزشکی کودکان ایران پلاك ۱۲۰۸ طبقه زیرزمین تماشا آزاد است .

کوکو

کوکو مبلمان منزل و دفتر — House and Office Furniture

روزولت خیابان نرما شماره ۸۲ تهران — 64 Soreya St Roosevelt Tehran

تلفن ۸۲۸۵۹۰ — Telephone 828 590

قابل توجه صاحبان کارخانجات جاده کرج

شرکت ساختمانی کنسول در نظر دارد در کیلومتر ۱٤ جاده قدیم کرج تعدادی خانه‌های کارگری احداث نماید صاحبان کارخانجات و کارگرانی که علاقه دارند برای اطلاعات بیشتر با تلفن ۷۳۳٦۹۹ تماس بگیرند .

بسمه‌تعالی

اطلاعیه

شرکت تراریزی زمینی درمورد فروش کشنده و بارگیر

در روزنامه‌های ۱۵ اردیبهشت ماه جاری خبری درخصوص مصادره کشنده‌ها وبارگیرهای شرکت ترابری درحال تصفیه‌درج شده بودکه فاقد مفاهیم حقوقی وقانونی میباشد .

شرکت ترابری زمینی ازشرکتهای دولتی درحال تصفیه‌است که تعدادی کشنده وبارگیر داردکه آنهارا برطبق ضوابط شرکت به‌رانندگانیکه دارای گواهینامه پایه یکم رانندگی که صلاحیت فنی آنها مورد گواهی صندوق کارآموزی وزارت کار و امور اجتماعی باشد باضمانت شرکتها وصندوق‌های تعاونی منطقه‌ای واگذار میکند .

هزینه تنظیم سند در دفترخانه اسناد رسمی وشماره‌گذاری و بیمه بدنه وحوادث و رامانداری کشنده‌ها بعهده راننده‌خریدار میباشد وکشنده‌ها و بارگیرها تاخاتمه پرداخت اقساط ثمن معامله در رهن شرکت خواهد بود .

سید محمد ابطحی

رئیس اداره حقوقی و قراردادها

ن ۷۹۲۰۳

بسمه‌تعالی

بازگشائی مکتب ولی عصر

باطلاع دانشجویان کلاسهای ولی‌عصر میرساند که از روز شنبه ۵۸/۲/۲۲ کلاسها دایر خواهد شد .

آگهی دعوت از بستانکاران

شرکت تامین آهن ایران سهامی عام بموجب آگهی شماره ۶/۲۰۸۵۵ — ۳٦۷/۱۸ اداره کل ثبت شرکتها و مالکیت صنعتی منحل گردیده است و هیئت تصفیه درصدد تقسیم دارائی شرکت میباشد لذا بدینوسیله باطلاع کلیه افراد میرساند که چنانکه مدرکی دال بر بستانکاری خود از شرکت دارند به آدرس‌خیابان جم خیابان تابنده شماره ۱۹/۱ مراجعه و ارائه نمایند این‌اطلاعیه مستند بماده ۲۲۵ قانون اصلاح قسمتی از قانون تجارت مصوب اسفند ماه ۱۳٤۷ سه‌بار در روزنامه رسمی و سه‌بار در روزنامه کثیرالانتشار کیهان اعلام میگردد .

هیئت تصفیه شرکت تامین آهن ایران (سهامی عام)

بسمه‌تعالی

آگهی قبول نمایندگی فروش لاستیك

شرکت سهامی ترابری زمینی در حال تصفیه بمنظور فروش لاستیکهای ۱۱۰۰×۲۰ساخت کارخانجات‌لاستیك‌سازی‌هانکوك‌ـ تایر کره در تهران و شهرستانها نماینده فروش قبول‌مینماید.

داوطلبان میتوانند تادهم خردادماه ۱۳۵۸ برای اخذشرایط نمایندگی وعقد قرارداد به‌اداره حقوقی و قراردادهای شرکت واقع در خیابان امیرآباد شمالی ــ مقابل دانشکده اقتصاد ــ ساختمان شماره ۳ وزارت راه وترابری مراجعه نمایند .

اداره حقوقی و قراردادها

سید محمد ابطحی

آگهی مناقصه

شرکت سهامی پخش کودشیمیائی وابسته بوزارت کشاورزی وعمران روستائی درنظر دارد بارگیری ــ حمل وتخلیه کود شیمیائی خودرا درکیسه‌های ۵۰ کیلوئی ازمبادی معین بمقاصد مختلف بشرح زیر ازطریق مناقصه واگذار نماید :

۱) حمل وتخلیه مقدار ۲۵۰ هزار تن کود شیمیائی از کارخانجات شیمیائی شاهپور بکلیه شهرهائیکه شرکت تعیین خواهد کرد بشرح مندرج در شرایط و مشخصات مناقصه .

۲) تخلیه وبارگیری ــ حمل مقدار ۱۱۵ هزار تن کود شیمیائی ازبنادر جنوب (شاهپور ــ عباس ــ خرمشهر) بکلیه شهرهائیکه شرکت تعیین خواهد کرد بشرح مندرج در شرایط ومشخصات مناقصه .

تبصره : محمولات وارده به‌بنادر خرمشهر بادوبه و کشتی خواهد بود .

۳) بارگیری ــ حمل وتخلیه مقدار ٦۰ هزار تن کود شیمیائی از انبار سازمانی مشهد و واگن در خط اختصاصی مشهد بکلیه نقاط استان خراسان باستثنای شهرستانهای بجنورد ــ شیروان ــ سبزوار ــ اسفراین ــ قوچان بشرح مندرج درشرایط ومشخصات مناقصه .

٤) بارگیری ــ حمل وتخلیه مقدار ۳۰ هزار تن کود شیمیائی ازانبار اهواز بکلیه نقاط استانهای خوزستان ولرستان بشرح مندرج درشرایط ومشخصات مناقصه .

۵) بارگیری ــ حمل وتخلیه مقدار ٤۵ هزار تن کود شیمیائی ازانبار کرمان بکلیه‌نقاط استانهای کرمان ــ هرمزگان‌ـ سیستان و بلوچستان باستثنای شهرستانهای زاهدان ــ میرجاوه‌ـ ایرانشهر ــ زابل ــ خاش ــ سراوان ــ چاه‌بهار بشرح مندرج‌در شرایط و مشخصات مناقصه .

٦) بارگیری ــ حمل و تخلیه مقدار ٤۵ هزار تن کود شیمیائی از انبار تبریز بکلیه نقاط استانهای آذربایجان خاوری وباختری بشرح مندرج درشرایط ومشخصات مناقصه .

۷) بارگیری ــ حمل و تخلیه مقدار ۵۰ هزار تن کود شیمیائی از انبار اصفهان بکلیه نقاط استانهای اصفهان ــ یزد ــ چهارمحال بختیاری بشرح مندرج در

طرحی برای بازسازی نظام آموزش و پرورش ایران ــ ۳

نظام اداری غلط، آموزش و پرورش را ناتوان کرده است

طرحی که کارشناسان مدارس تجربی تقدیم نخست‌وزیر کرده‌اند ، تغییراتی بنیادی در نظام آموزش وپرورش را ، درجهت انطباق این رشته با دستاوردهای انقلاب ، پیشنهاد می‌کند . در آخرین قسمت این طرح که امروز چاپ میشود ، جزئیات بازسازی نظام اداری آموزش وپرورش برای تسهیل تغییرات بنیادی تعلیم وتربیت کشور ، تشریح شده است :

الف : ساده کردن نظام اداری :

۱ــ الف: این امر ایجاب‌میکند که پس‌از یك بررسی دقیق‌درباره وظایف و لزوم و چگونگی عملکرد ادارات ودفاتر ، حوزه‌های مدیریت کل یا معاونت درهم ادغام یا منحل شوند و تمام دوباره‌کاریها کنار گذاشته شود .

۲ــ الف : اساسنامه‌ها مقررات ، آئین‌نامه‌ها وضوابط اداری ، استخدامی ، مالی‌وغیره که مسائل را بسیار پیچیده‌میکنند بررسی شده در جهت مشت و سازنده برای شاگرد و معلم ومدیر و مدرسه بطرزی ساده از نو نوشته شوند.

۳ــ الف : سلسله مراتب غیرمنطقی که سبب میشود کار بربی‌کمتر از آموزگار و کار آموزگار کمتر از دبیر به‌حساب آیدو کار دبیر کمتر از مدیر و قس‌علیهذا ازمیان برداشته شود. در آموزش و پرورش حوزه‌های مسئولیت هستند که تفاوت‌دارند نه درجات‌استخدامی . یك دکتر در تعلیم و تربیت میتواند بااستفاده از مزایای درخور دربلیاس مربی کودك انجام وظیفه کند . این‌نوع رعایت سلسله مراتب تصنعی بطورمداوم مقاطع مختلف تحصیلی مارا از برخورداری از کیفیت بهتر بازمیدارد ، چه هر معلمی سعی دارد برای دریافت حقوق بیشتر و بهره‌وری از مزایا و امکانات بهتر درمقطع بالاتر کارکند.

این امر ایجاب میکند که :

ب : ثابت کردن نظام اداری :

۱ــ ب: کلیه افراد غیرقابل اعتماد ، بی‌صلاحیت و بی‌اعتقاد شناسائی شده و باقاطعیت کنار گذاشته‌شوند .

۲ــ ب: با تعیین ضوابط ساده و منطقی و باتوجه به اصل اول‌یعنی حکومت مردمی افراد باکفایت وشایسته برای قبول مسئولیت هـای مختلف نظیر مدیریت واحدهای‌آموزشی ، سرپرستی ناحیه ویا منطقه انتخاب و انتصاب شوند و هر یك لااقل تا سمال دربست خود ابقا گردند . بااین شرط که درطول مدت خدمت خود باعث پیشرفت‌واقعی حوزه مسئولیت مربوط شوندو مدام خودآموزی‌داشته باشند و ابتکار عمل نشان دهند .

۳ــ ب: با ترتیب‌شوراهای مداوم فعال و از راه همفکری و همکاری ، نقاط ضعف و نواقص کار فرد مسئول گوشزد واقدام لازم درجهت رفع آن بعمل آید و هرکس درموضع خود از تعلیمات وتربیت لازم برخوردار شود و باتنظیم و اجرای برنامه‌های کوتاه‌مدت، میان مدت و دراز مدت در جهت نیل به‌اهداف کلی آموزش و پرورش‌در حوزه مسئولیت خود کار کند .

۴ــ ب: از نقل وانتقال مقطعی افراد حتی‌المقدور جلوگیری‌شود وهرفردی درحوزه کار و مسئولیت خود ارتقا پیداکند.

۵ــ ب: هرگونه عزل و نصب بادلیل وبرهان و براساس ضابطه تعیین شده باشد و شورای حوزه‌مسئولیت درآن‌دخالت داشته‌باشد.

۶ــ ب: کارهای اساسی درهر واحد آموزشی و در هراداره ودفتر بعهده شورای آن واحد ، اداره یادفتر باشدبطوری که عزل ونصب افراد کارها را متوقف نکند.

ج : تقسیم کار ، اختیار دادن و مسئولیت خواستن

این‌امر ایجاب می‌کند :

۱ــ ج: کارها بتناسب اهمیت ، محدوده فعالیت وامکانات و بفراخور استعداد و توانائی وآگاهی افراد تقسیم گردد .

۲ــ ج: هرفرد درهرحوزه و مقامی مسئولیت کار خودرا تمام و کمال قبول کرده بعهده گیرد .

۳ــ ج: فرد مسئول درزمینه‌های اداری ، مالی و اجرائی از اختیارات کافی برخوردار باشد و عموما شورای واحد مربوط درکار او نظارت داشته باشد . حتی درسطح وزارت نیز شورائی ثابت‌برکار نظارت کامل داشته باشد و درصورت تغییر وزیر ادامه کار رابعهده داشته باشد .

۴ــ ج: عموما قبل‌از انتخاب وانتصاب هرفرد واجد شرط ، صلاحیت وکارائی وی طی دوره آزمایشی بثبوت رسیده باشد .

۵ــ ج: درصورت نقل وانتقال وجابجائی مسئولان عموارد یك مرحله انتقالی بمنظور آشنائی و آگاهی مسئول جدید ازمسائل و راه‌حل‌ها و فعالیت‌های انجام شده ، درنظر گرفته شود تا درخلال آن مرحله مسئول قبلی ومسئول منتخب همکاری و همفکری لازم را بنمایند .

۶ــ ج: در هر حوزه مسئولیت گزارشهائی از مجموعه کارها و اقدامات انجام شده و نتایج‌حاصله، پرونده‌ای جداگانه و مشخص‌بمنظور مطالعه ، نظرخواهی وآگاهی مسئولان نگهداری و ضبط شود تا در موقع لزوم مورد استفاده واقع شده و ازدوباره‌کاری پرهیزگردد.

۷ــ ج: درصورت مشاهده عدم تحرك کافی و عدم پیشرفت‌کار فرد مسئول مورد رسیدگی قرارگرفته ، شورای واحدمربوطه یا اداره مربوط درصدد برطرف نمودن موانع کار برآید و اگر چنانچه خلافی‌در نحوه فعالیت فرد مسئول مشاهده‌شود و عدم صلاحیت وی محرز گردد باید با قاطعیت کنار گذاشته شود تابعنوان یك نیروی کارآمد و به کلاس درس فرستاده شود و درواقع اشتغال بتدریس ومحکومیت وی به‌اجرای این مهم برای فرد خاطی نوعی تنبیه محسوب شود .

۸ــ ج: بجای بخشنامه‌های مکرر ، یك دستورالعمل جامع و کلی، قابل تطبیق وزمان بندی شده برای همه مقاطع تهیه شود و لااقل یکماه قبل از آغاز هر سال تحصیلی درا‌ختیار مسئولان واحد هـای آموزشی قرار گیرد تا نیازی به‌بخشنامه های متوالی ومکرر نباشد و ضمنا ابتکار مسئولان امر را درحین استفاده ازآن برای موارد مختلف برانگیزد .

د ــ معین کردن حوزه‌های تمرکز و عدم تمرکز :

این امر ایجاب می‌کند :

۱ــ د : وزارت آموزش وپرورش کارها و فعالیت‌های ستادی را متمرکز کند .

کارهای ستادی عبارتند از :

۱ــ۱ــد: تنظیم هدف‌های کلی ومقطعی ودرسی و خط‌مشی عمومی در وزارت آموزش و پرورش برای تمام‌کشور درمراحل مختلف. برنامه های‌کوتاه‌مدت و اضطراری ، میان‌مدت ودرازمدت . این کار عموما بعهده شورای عالی وزارت آموزش وپرورش‌است‌که از افرادمتخصص وباتجربه وصاحب‌نظر تشکیل میگردد .

۲ــ۱ــد : تنظیم برنامه‌ها وتدوین وتهیه کتابهای‌درسی برای‌تمام سطوح و مقاطع وانواع برنامه‌های تربیت‌معلم و آموزش ضمن خدمت، تجربه و تحقیق ونوسازی آموزش ، وسائل کمك آموزشی ــ سمعی‌و بصری ــ آموزش تلویزیونی ، انتشارات آموزشی وکتابخانه‌هـای آموزشگاهی .

این امور را میتوان درسازمان پژوهش ونوسازی آموزشی متمرکز کردوبه‌آن بعنوان ستاد فنی وزارت آموزش وپرورش گسترش بیشتری داد و بهترین‌نیروها را بکار گرفت .

۳ــ۱ــد : روابط بین وزارتخانه‌ای و بین‌المللی و دانشگاهی را میتوان تحت همین عنوان دریك‌دفتر متمرکز کرد .

۴ــ۱ــد : دفتری نیز می‌تواند هم‌آهنگی‌امور اداری ، استخدامی و اجرائی ونظارت‌ها را بعهده گیرد .

۲ــ د : کلیه امور اجرائی ، ساختمانی ، استخدامی واداری‌به‌عهده مناطق ونواحی سپرده شود. همچنین مناطق ونواحی درتعیین‌محتوای ۲۰ درصد ازبرنامه‌های درسی که بصورت جزوه‌ها وکتابهای جنبی‌در اختیار دانش‌آموزان قرار می‌گیرد تصمیم گیرنده باشند .

هـ ــ تنظیم طرحهای درازمدت روی مسائل اساسی آموزش و پرورش :

آموزش و پرورش در مکتوری نمی‌تواند تابع برنامه‌هـای خلق‌الساعه ، دگرگونیهای فوری، تصمیمات شتابزده وقابل برگشت باشد . درآموزش و پرورش ایران بارها سعی شده است برنامه هـای درازمدت تنظیم گردد . بیست‌ساله ، پانزده ساله ، دهساله ولی همواره این‌برنامه‌ها بدست فراموشی سپرده شده‌است وسیاستهای روز تعیین‌کننده دگرگونیهای سریع وزیانبخش بوده‌اند. تصمیمات بدون مطالعات کافی گرفته می‌شد . بهترین‌های سطحی مسئولان را بدیافتن راه‌حل‌های موقتی میکشاندند.

بنابراین جمهوری اسلامی ایران درحال‌حاضر با سه مسئلـه روبرو است:

۱ــ هـ : بازسازی‌محتوای آموزش درجهت استقرار یك جامعه‌آزاد و پیشگام .

۲ــ هـ : ازمیان‌برداشتن نقاط ضعف ، تنگناها و نابرابری های آموزشی موجود .

۳ــ هـ: تنظیم برنامه‌ای‌که با رشد جمعیت ایران متناسب باشد . طبق‌پیش‌بینی‌های موجوددربیست‌سال‌آینده، جمعیت ایران به ۹۰میلیون خواهد رسید و این دقیقا یعنی ۲۵ میلیون کودك ونوجوان وجوان و دانشها و اطلاعاتی را می‌آموزاند و عاداتی را ایجاد می‌کند ،برخوردار باشد . البته دربرگزاری این برنامه لازم است‌از مربیان کارآشنا و متخصص در روانشناسی کودك واصول تعلیم و تربیت استفاده کرد تا به‌روان و جسم کودك ، درتغییر شگرفی که بین محیط خانواده و مدرسه است ، شکستی وارد نیاید .

۵ــ درمورد کمك به‌رعایت توان جسمانی وتغذیه سالم ، لازم‌است که کلیه دانش‌آموزان در تمام مقاطع، لااقل یك نوبت در روز در محیط و تحت شرایط مشترکی، از صرف یك وعده غذا بهره‌مند شوند. این عمل علاوه‌برآنکه در تقویت نیروی جسمانی آنها موثر است، تاثیر راونی و اخلاقی بسیار بسیار مهمی در تربیت آنها دارد و درواقع مقدمه‌ای خواهد بود در سالم سازی محیط های اجتماعـی بعداز مدرسه .

درانجام این‌امر مهم نیز مشارکت داوطلبانه اولیاء ودیگر افراد منطقه ، با برنامه‌ریزی قبلی، بسیار سودمندخواهد بود.

قسمت ششم : سازمان پژوهش و نوسازی آموزشی

تحول درآموزش‌و پرورش امری است‌دائمی که‌گاه بصورت‌جامع وهمواره بصورت رفع نواقص واشتباهات‌و انطباق باشرایط اقتصادی و اجتماعی و سیاسی ویافته‌های جدید علمی درجریان است .

این تحول هر زمان ، براساس تجربه و تحقیق ، مطالعه و نظر‌خواهی صحیح وبادرنظرگرفتن ضوابط علمی صحیح باشد و مبتنی‌بر برنامه‌ریزی جامع و دقیق انجام شود نتیجه بخش است و هرزمان ناگهانی وبراساس تقلید یا سلیقه‌های شخصی وانگیزه‌های غیرعلمی‌و فشری باشد موجب تخریب واحدها و نهادهای آموزش وپرورش‌کشور می‌شود .

گرچه در رژیم گذشته گروهی صمیمانه کوشیدند تا مسیر تحول را شکل داده و آن را از گزند سیاست‌های خرابکارانه استعماری رها کنند ، لیکن نظام اداری غلط و شهرت‌طلبی ومقام‌پرستی و تبعیت تحقیرآمیز از سیستم‌های کشورهای بیگانه همواره یا موجب‌رکود یا باعث تصمیم‌گیری‌های خلق‌الساعه میشد که درنتیجه آشفتگی کامل در کار واحدهای آموزشی ایجاد می‌کرد .

بوجود آمدن سازمان پژوهش و نوسازی آموزشی نتیجه کوشش متخصصان و دست‌اندرکاران برنامه‌ریزی آموزش وپرورش بود. ولی این سازمان نیز میبایست ناگزیر از شرایط حاکم برژیم تبعیت کند و بهمین خاطر در مدت‌زمان کار خود گرچه تلاش کرد ولی نتوانست بطور نتیجه‌بخش تحولی درکار آموزش‌وپرورش بوجود آورد.

اکنون شرایط برای تنظیم یك روال‌منطقی و صحیح ، بمنظور ایجاد تحول جامع و تکمیلی بوجود آمده است وسازمان پژوهش و نوسازی آموزشی باقدرت واختیارات ستادی بیشتر و با بکارگرفتن متخصصان و صاحب‌نظران ورزیده میتواند این‌مهم را بعهده بگیرد .

لذا این‌امرایجاب می‌کند که این سازمان ازنظر بکار گرفتن‌افراد و روال کار بازسازی شود .

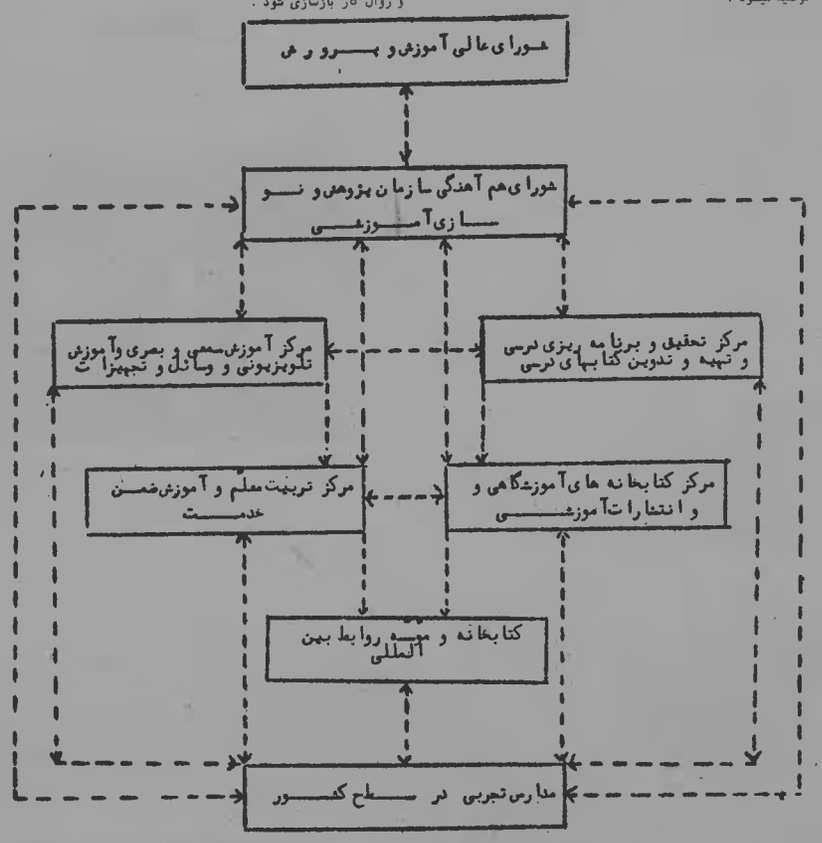

۱ــ مشارکت مردم هرمنطقه درتعیین‌نقشه و مشخصات ساختمانی و وسعت بودجه لزوم وامیزان تجهیزات وامکانات آن بدانبال‌یا تقسیم مسئولیت‌های مربوط بفراخور صلاحیت و کارشناسی‌افراد مشارکت‌کننده ، زیرنظر وهدایت مسئول آموزش وپرورش هرمنطقه و انجمن شهر .

۲ــ میزان مشارکت‌دادن مردم هرمنطقه باید فراخور استعداد و آمادگی مردم آن منطقه باشد بطوری‌که از دخالت‌های بی‌جای افراد ناوارد جلوگیری شود .

۳ــ کلیه موسسات دولتی و ملی هرمنطقه و مسئولان آنها، هریك بتناسب امکانات مادی ومعنوی ، درایجاد طرح‌تاانجام وبه‌گر رساندن کار آن مشارکت داشته باشند و سهم ونوع مشارکتشان قبلا درشورای انجمن‌شهر (منطقه) پیشبینی وشناسائی وتعیین شود .

۴ــ درترسیم طرح ونقشه ساختمان بنا بایدضمن رعایت‌کامل‌اصول بهداشتی و ایمنی واستحکام وشرایط لازم آموزش وپرورش ، مطلقا از جنبه‌های تزئینی وتشریفاتی جلوگیری شود و صرف درسادگی بنا و تامین ضروریات ، با رعایت صرفه‌جوئی کامل بعمل‌آید.

۵ــ درتامین وسعت فضا ومشخصات ساختمانی ونوع مصالح ومیزان امکانات و تجهیزات آن باید اولا: مناسبات ومقتضیات منطقه‌ای وشهری واقلیمی ونیازمندیهای اجتماعی‌محل مورد رعایت کامل قرارگیرد.

ثانیا : این امکانات وشرایط باآینده‌نگری لازم ــ لااقل برای تغییر وافزایش میزان نیازمندیها تا بیست سال درآینده ــ پیشبینی‌و منظور گردد .

۶ــ حتی‌المقدور مقاطع آموزشی، دارای فضاهای‌جداگانه ولی در کنار یکدیگر باشند .

۷ــ ضرورت دارد که هریك از واحدهای آموزشی بفراخور سطح تحصیلی به‌کتابخانه وکارگاه و آزمایشگاههای لازم برای تکمیل‌آموزش مجهز گردد تا برای دانش‌آموز و معلم ، درحدنیاز ، امکان مطالعه و تحقیق وتجربه فراهم آید .

تامین سالن اجتماعات وسالن غذاخوری ازجمله ضروریات کلیه واحدهای آموزشی است.

چند نکته قابل‌توجه

۱ــ مشارکت مردم درامر تامین فضای‌موردنیاز آموزش در هر منطقه لازم است به درجه کیفیتی باشد که ساختمان و امکانات به‌حداقلازم ــ برای آنکه همه دانش‌آموزان بتوانند هم‌آهنگ وهم‌زمان دریك نوبت از مدرسه استفاده کنند ــ فراهم آید بنحوی که دیگر نیازی به‌چند نوبته کردن مدارس نباشد.

۲ــ درمورد جبران‌عقب‌ماندگی‌دانش‌آموزان ، با حسن استفاده‌از تعطیلات و از طریق جلب همکاری مردم منطقه و آموزش و پرورش محل ، میتوان کلاسهای جبرانی تشکیل‌داد، باین‌منظور لازم است لااقل یکماه قبل از فرارسیدن تعطیلات ، برنامه‌های درجه‌بندی و زمان‌بندی شده توسط اولیاء آموزش وپرورش هرمنطقه تنظیم و اعلام‌گردد .

۳ــ درمورد بالا بردن سطح‌دانش‌وآگاهی اولیاء و افزایش میزان شایستگی آنها در ایفای وظایفی که بعهده دارند باید بوجوه‌مختلف و از کلیه امکانات استفاده شود .

دراین زمینه سوادآموزی اولیاء ازاولویت خاصی‌برخوردار است ودرانجام این وظیفه خطیر استفاده از نیروی مردمی درمنطقه‌وآموزش و پرورش بسیار موثر خواهد بود. علاوه‌برآن گنجانیدن سخنرانیهای کوتاه توسط افراد‌آگاه از رموز و اصول تعلیم و تربیت و طرح مسائل وتذکرات مهم در برنامه انجمن خانه و مدرسه (بصورت آموزش غیر مستقیم) و در خلال فعالیت‌های فوق برنامه و تفریحی ، در افزودن آگاهی خانواده‌ها تاثیر فراوان دارد .

۴ــ قبل از حضور کودك در کلاس درس یعنی محیطی نسبتا دربسته که بناچار باید درآن از مقررات و انتظاماتی تبعیت شود و نظر به‌اختلاف فاحشی که محیط خانواده ، ازلحاظ برخورداری کودك از آزادی وعواطف ، بامحیط‌آموزشی دارد بطور قطع لازم است دوره آمادگی‌که نیمانیم ازشرایط‌محیط قبلی و بعدی یعنی محیط خانواده‌و مدرسه و کلاس برخوردار باشد ، درتمام مدارس ابتدائی کشور برقرار گردد .

این دوره باید از برنامه مخصوص که درآن‌از انواع بازیها و تفریحات سالم و بخصوص تفریحات آموزنده‌ایکه بطور غیرمستقیم این‌بازسازی در مرحله اول فاقد شورای سازمان پژوهش می‌شود که می‌تواند همان شورای عالی آموزش وپرورش باشد که بکلیه امور آموزش وپرورش کشور نظارت دارد و خط‌مشی وهدفها و برنامه‌های کشوری را تعیین می‌کند .

دراین شورای عالی نمایندگان واجد شرایط علمی و تام‌الاختیار و دائمی وزارتخانه‌های فرهنگ وهنر، اقتصاد ، سازمان برنامه... شرکت خواهند داشت که الزاما در سطح وزارت نخواهند بود . علاوه‌برآن سرپرستان قسمت‌ها ومراکز مختلف سازمان پژوهش ، متخصصان دانشگاهی و غیر از آن در این شورا عضویت‌خواهندداشت.

مرحله دوم بازسازی شامل مراکز سازمان پژوهش خواهد شد که کارشان هم جنبه کار برنامه‌ریزی و هم جنبه اجرائی دارد.

بطور کلی چهارمرکز عمده و تعدادی موسسات وابسته وظایف سازمان پژوهش را بعهده خواهند گرفت .

این مراکز عبارتند از :

الف : مرکز پژوهش‌ها و تهیه برنامه وکتابهای درسی .

ب: مرکز کتابخانه‌های آموزشگاهی‌وانتشارات آموزشی .

ج: مرکز آموزش سمعی و بصری ــ وسائل و تجهیزات‌آموزشی ــ وآموزش تلویزیونی .

د : مرکز تربیت معلم وآموزش ضمن خدمت .

این مراکز از طریق و بوسیله برنامه وکتابهای درسی در سطح استانها و مناطق خاص مثل مدارس عشایری ، مناطقی با زبان قومی که با کیفیت علمی صحیح وباشرکت گروههای تجربه وتحقیق‌تشکیل می‌شود به‌بررسی همه جوانب ، مسائل ونیازهای آموزش و پرورش ایران پرداخته ، طرحهای خود را بمآزمایش می‌گذارند و پس از ارزشیابی ونتیجه‌گیری برای تعمیم در سطح کشورپیشنهاد می‌کنند.

مدارس تجربی،درواقع ، بصورت آزمایشگاههای وزارت‌آموزش و پرورش در سازمان پژوهش ونوسازی آموزشی عمل خواهند کرد.

بدین صورت سازمان پژوهش ازطریق مدارس تجربی که خود در سطح استان و منطقه یك مرکز تجربه وتحقیق درآموزش وپرورش هستند با مسائل داخلی و ازطریق کتابخانه وموسسه روابط بین‌المللی، بامسائل جهانی وتحقیقات تربیتی در سطح جهانی در ارتباط مداوم خواهد بود .

سازمان پژوهش ونوسازی آموزشی ، خود نیز ، بیك شـورای هم‌آهنگی احتیاج دارد که رابط دائم مراکز و مدارس تجربی‌وموسسات وابسته بوده ودرباره برنامه‌های کوتاه مدت ودرازمدت سـازمان تصمیمات لازم را میگیرد . از آهم وظایف این شورا اینست که طرح های پژوهشی را مشخص‌کرده ، ابعاد نوآوری‌ها را تعیین ومراحل اجرائی آنها را پیش‌بینی کند .

بدیهی است از طریق برگزاری جلسات متعدد فصلی وسالانه ، با وسعت بیشتر وبرحسب نیاز ، مسائل اساسی را باید همواره بهشور و نظرخواهی گذاشت واز فکر متخصصان دانشگاهی ودیگر صاحب‌نظران، در رشته‌ها و زمینه‌های گوناگون ، بهره جست .

ازنظر روال‌کار و شرکت معلمان درسطح کشور درمسائل برنامه‌ریزی درسی و تهیه و تدوین کتب وروشهای تدریس و اداره مدارس، درقسمتهای گذشته پیشنهاداتی ارائه شد .

دراینجا ، روال کار دائم سازمان در رفع نواقص وکمبودها و اشتباهات دربرنامه وکتب وسائل ، که بطور دائم مطرح است ، عنوان شده است .

براساس خط‌مشی تعیین شده توسط شورای عالی آموزش‌وپرورش سازمان پژوهش ونوسازی آموزشی خطوط کلی کار خود راتعیین‌کرده ومراکز مربوط طرحهای اجرائی را بررسی ومطالعه کرده ، تنظیم می‌کنند و آنچه احتیاج بتجربه و تحقیق درآزمایشگاهها یعنی مدارس تجربی دارد ، ازطرف مراکز مختلف بشورای هم‌آهنگی پیشنهاد و براساس تصمیم شورا به‌مدارس تجربی معرفی می‌شود .

نتایج کار مدارس تجربی که مطالعات وبررسی‌های منطقه را نیز دربر می‌گیرد ، به‌مرکز سفارش دهنده ارائه میشود . چنانچه طرح قابلیت تعمیم داشته باشد، ازطرف آن مرکز به‌شـورای هم‌آهنگی پیشنهاد میگردد .

بدیهی است که مراکز باید نحوه اجرای طرحها را در مدارس تجربی دنبال کنندوبطور منظم بامجریان همکاری و تبادل‌نظر نمایند. مراکز تجربی‌نیز باتوجه به‌نیازهای منطقه ، می‌توانند طرحهائی به‌مراکز چهارگانه پیشنهاد کنند .

دکتر قاسملو دبیرکل حزب دموکرات کردستان:

جمهوری اسلامی باخودمختاری تضاد ندارد

عبدالرحمان قاسملو

*** در مصاحبه قاسملو به قطع برنامه های کردی از رادیو و تلویزیون اشاره شد .**

*** نوار دستور فرمانده لشکر برای تیراندازی در جریانات کردستان برای خبرنگاران پخش شد .**

دکتر عبدالرحمان قاسملو که‌اخیرا همراه هیات نمایندگی حزب دمکرات کردستان باامام خمینی وحضرت آیت‌الله‌العظمی شریعتمداری ملاقات داشته‌است ، رو زگذشته دریك مصاحبه مطبوعاتی که باحضور خبرنگاران داخلی وخارجی برگزار شد ، درمورد نتایج‌این مذاکرات ونیز حوادث‌اخیر نقده سخن‌گفت.

دکتر قاسملو قبل ازطرح سئوالات خبرنگاران ازآنها خواست تا به‌نوبتی که دستورات فرمانده لشکر درموزد تیراندازی به مردم‌نقده درآن ضبط شده‌بود ، گوش‌دهند.

پس ازشنیدن این‌نوار ، دکتر قاسملو طی سخنانی گفت: آنچه که‌برای ما مسلم است این استکه ارتش آنموقع مستقیما در حوادث نقده دخالت داشته و درجریان دخالت نیروهای ارتش ، آنها رعـایت بی‌طرفی رانکرده‌اند چون درنواری که شنیدید مرتبا صحبت‌ازدستور تیراندازی به‌طرف کردها ودستگیری آن‌هاست و برخلاف آنچه کـه گفته میشود که مجاهدین ازطریق هلیکوپترها به‌مردم نقده تیراندازی کرده‌اند، تنها ارتش هلیکوپتر دراختیار دارد و تیراندازی‌ها توسط نیروهای ارتش بود ، نه‌مجاهدین . بنابراین برای ماهسلم است کـه نیروهای ارتش مردم‌نقده را از هلیکوپترها مورد تیراندازی قـرار داده‌اند.

سئوالات خبرنگاران

پس از پایان‌سخنان دبیرکل حزب‌دمکرات کردستان، خبرنگاران سئوالات خودرا مطرح کردند :

ــ ضمن ملاقات باامام‌خمینی وحضرت آیت‌الله‌العظمی‌شریعتمداری هیات نمایندگی حزب‌دمکرات‌کردستان به‌چه نتایجی دست یافت ؟

● دراین ملاقات مسائل ومشکلات کردستان مورد بحث‌وتبادل نظر قرارگرفت . هیات نمایندگی دراین‌دیدار امام را از وضع اسفناك آوارگان نقده مطلع گردانید وتقاضا کردکه امام رهنمودهای لازم‌را درباره کمك به‌آوارگان وبرگرداندن آنان به‌خانه‌هایشان و تـامین امنیت وآرامش درشهرنقده به‌دولت وکمیته‌های امام در آن محـل بدهند . ضمنا هیات نمایندگی ازهدم توجه دولت نسبت به آوارگان اظهار تعجب وتأسف کرد. هیات نمایندگی در تعقیب مسائل نقده به امام وحضرت آیت‌الله العظمی شریعتمداری توضیح داد که قـبل از ورود ارتش ، آتش‌بس درنقده برقرار شده‌بود . ولی ارتش‌درعملیات خود بی‌طرفی رامراعات نکرد و باشرکت ودخالت شخص فرمانده لشکر علیه کردها وارد کارزار شد.

هیات نمایندگی نارضائی خودرا از محدودیت‌هائی که در رادیو وتلویزیون بوجودآمده است ابراز داشت و بویژه به قطع برنامه‌های کردی و ممنوعیت پخش برنامه‌هـای گـردی از رادیـو تلویزیون مهاباد اشاره نمود.

پس از ملاقات باامام خمینی ، هیات نمایندگی کردستان‌دیداری باحضرت آیت‌الله العظمی شریعتمداری داشت که طی این دیدارمسائل مربوط به‌حوادث نقده وآوارگان این‌شهر مورد‌بررسی و مذاکره قـرار گرفت و حضرت آیت‌الله شریعتمداری باتاکید بربرابری و برادری بین دوخلق ترك وکرد ، توجه خاصی نسبت به‌این‌مسائل ابراز داشتند ووعده دادندکه از نفوذ شخصیت خود به‌منظور استقرار آرامش و رفع کدورت میان‌برادران ترك وکرد ، استفاده نمایند .

ــ در ملاقات باامام خمینی خواست‌های خلق کرد رابه چه شکلی مطرح کردید ؟

● ما درملاقات باامام خمینی خواست‌های خودرا به‌این شـرح بیان کردیم : درخواست اعلام موافقت با خودمختاری کردستان در چارچوب کشور ایران ازطرف شخص امام . خودداری دولت‌ازفرستادن ارتش به‌مناطق کردنشین وجلوگیری از تجدید فعالیت ژاندارمری و شهربانی به شکل سابق . اتخاذ تصمیم نسبت به‌اجرای برنامه‌های‌کردی درراديو تلویزیون ورفع ممنوعیت پخش برنامه‌های کردی از رادیو تلویزیون شهرهای کردستان . تشکیل فیروز انتظامی مرکب‌ازافراد بومی درکردستان واتخاذ تصمیم برای تشکیل ۵ تا ۶ تیپ مشترك اهالی ترك وکرد درشهر نقده .

ــ نظر رسمی امام خمینی درباره کردستان و خواست‌های مردم کرد چیست ؟

● ایشان به‌طور کلی طرفدار مساوات کامل‌بین تمام‌خلق‌های ایران ورفع هرگونه ستم ازاین خلق‌ها هستند . ما از امام خمینـی خواستیم که‌نظرشان رادرمورد‌تقاضای ما،مبنی برخودمختاری کردستان بیان نمایند ولی ایشان این‌اعلام نظر رابه‌دولت واگذار کردند ، که این البته راجع به اولین ملاقات ما با امام خمینی بـود که بدنبال آن آقای بازرگان نظردولت رانسبت به‌مسئله خودمختاری خلق کـرد از طریق رادیو تلویزیون اعلام کردند. درملاقات روز گذشته ما مجددا خواست قبلی‌مان را درمورد خودمختاری کردستان مطرح کردیم .

یك خبرنگار خارجی پرسید : آیا درجمهـوری اسلامی مسئلـه خود مختاری خلق‌ها میتواند مطرح‌شود؟یابرای‌دادن‌حق‌خودمختاری‌باید رژیم عوض شود ؟

● دکتر قاسملو درجواب‌گفت: آنچه که‌برای‌ما‌مهم‌است محتوای جمهوری اسلامی است. اگرجمهوری اسلامی خواست‌های ما را تـامین کند ما درچارچوب جمهوری اسلامی باقی خواهیم ماند . آنچه کـه‌ما روزگذشته از سخنان امام استنباط‌کردیم‌وخودمان هم برابن عقیده‌ایم، این استکه تضادی‌بین مسئله خودمختاری ورژیم جمهوری اسلامی‌وجود ندارد .

ــ دولت تاکنون چه اقداماتی درجهت تحقق وعده‌هائی که به مردم کرد داده بود به‌عمل آورده است؟

● متاسفانه عملا تاکنون هیچ اقدامی ازطرف دولت صـورت نگرفته است گذشته ازاین بعد ازحوادث نقده مابایك نوع عدم توجه ازطرف دولت نسبت به‌حقوق ملی‌خلق کرد مواجه گردیم . بـدنبال ملاقات‌هائی‌که باامام خمینی ، حضرت آیت‌الله العظمی شریعتمداری وحضرت آیت‌الله العظمی طالقانی داشتیم ، متوجه شدیم‌که در یـك مسئله موفق‌شده‌ایم و آن‌این مطلب است‌که رهبران متوجه شده‌اند که خودمختاری با تجزیه‌طلبی تفاوت دارد . مابرای روشن‌کردن اذهان عمومی راجع به‌مسئله خودمختاری به‌کرات‌از مسئولین رادیو تلویزیون خواسته‌ایم تابه ما این امکان داده شود که‌راجع به خودمختاری بامردم صحبت کنیم. نکته جالب اینکه پس ازبارها مراجعه به‌دفتر کار آقای قطب‌زاده که‌منظور ازاین مراجعات دریافت فرصتی برای‌بیان نقطه نظرهایمان بود، منشی ایشان به‌ما گفتند که من امشبها راکه‌میخواهید راجـع به‌تجزیه‌طلبی کردستان صحبت کنید ، یادداشت کـرده‌ام متاسفانه هنوز مسئولین رادیو تلویزیون نفهمیده‌اند که تفاوت‌های‌بین تجزیه‌طلبی و خودمختاری چیست و به ما هم فرصت تـوضیح دادن راجع‌به‌نقطه‌نظرهایمان داده نمیشود.

ــ آیا آوارگان نقده به‌خانه‌های خود برگشته‌اند ؟ آماری کـه شما ازتعداد کشته شدگان حوادث نقده دردست دارید چه رقمی را نشان میدهد ؟

● متاسفانه هنوز این آوارگان نتوانسته‌اند به خانه‌های خود بازگردند . روزبعد ازجنگ که به کرد نقده رفته بودم حدود ۳۲۶۰ نفر ازاهالی نقده به‌مهاباد پناهنده شده‌بودند . ـ آنچه که در ایـن میان یادآوری این‌نکته لازم است‌که دولت کـوچکترین کمکی بـه آوارگان کردنکرده‌است . درجریان وقایع نقده هیروخورشید این شهر از پذیرفتن مجروحان کرد خودداری کرد و ما مجروحانمان را به‌ارومیه منتقل کردیم. درمورد تعداد تلفات جنگ‌های نقده آماری که‌ما تهیه کرده‌ایم رقم ۲۰۰ کشته را نشان‌میدهد.

ــ اخیرا شایعاتی درمورد حضورکردهای غیـر ایرانی در کردستان و نیزشرکت کردهای عراق در حـوادث کـردستان شنیده میشود ، درمورد این شایعات چه‌پاسخی دارید ؟

● ما وجود رابطه بین حزب دمکرات کردستان را با کردهای غیرایرانی به‌شدت تکذیب میکنیم واین یکی از اتهامات ناروائی‌است که بما وارد شده است . مارابطه‌سیاسی باهیچ سازمان کرد خارج ازایران نداریم.

ــ به نظر شما عامل اصلی بروز حوادث نقده چه بود؟

● آنچه که درکردستان اتفاق افتاد نه به‌نفع خلق آذربایجان ونه‌به نفع خلق کردستان بود . ما عامل اصلی این‌حوادث را موءنیت افرادی میدانیم که‌کوچکترین علاقه‌ای به‌انقلاب ایران ندارنـد . متاسفانه بایدبگویم که کمیته انقلاب شهر ارومیه نقش مهمی دربروز بـرادرکشی های نقـده داشته‌است . افرادی ازقبیـل «حسنی» از سرسپردگان رژیم سابق و«مهبودی» سرکرده چماق‌داران ضد انقلابو شخصی بنام «قطاری»که همه‌مردم پیرانشهر ازگـذشته وسوابق وی اطلاع دارند، بانفوذ درکمیته انقلاب مهاباد جنگ نقـده را بـراه انداخته‌ند. ماکمیته‌انقلاب‌ارومیه راکه‌افرادی ضدانقلابی به‌آن‌راه‌یافته‌اند عامل اصلی این‌جنگ و برادرکشی‌میدانیم.

ــ بین حزب دمکرات کردستان و دیگر احزاب وسازمانهای سیاسی چه‌رابطه‌ای وجود دارد ؟

● ما باگروه‌های مختلف سیاسی ازقبیل مجاهدین خلق، جبهه دمکراتیك ملی‌ایران ، سازمان چریك‌های فدائی خلق ایران وحزب کومه تماس گرفتیم تا نقطه‌نظرهای خودمان را برای این احـزاب و جمعیت‌ها روشن کنیم. دراین‌میان موضع حزب تودهایران در قبال حوادث نقده تعجب وتاسف مارا بدنبال داشت . حزب توده درتشریات خود نظرتا حتی گذرا به‌حوادث نقده ازخود نشان نداد.

در پایان این مصاحبه دکترقاسملو خاطرنشان ساخت که اگـر دولت‌اقدامی سریع وقاطع راجع به‌آنچه‌که درکردستان میگذرد ، ازخودنشان ندهد ما به‌آینده کردستان نمیتوانیم خوش‌بین باشیم. ماامیدواریم که هیات‌هائی ازطرف امام‌خمینی و حضرت آیت‌الله العظمی شریعتمداری به‌کردستان اعزام خواهندشد تا بتوانند مسائل موجود دراین قسمت ازکشورمان را باصلح و

چه «کشور آزاد»ی؟

وقایعی که در ۱۸ آوریل گذشته همزمان با اعزام ۵۰۰ نفر از افراد ارتش لبنان به منطقه تحت کنترل نیروهای پاسدار صلح سازمان ملل‌متحد، بوقوع پیوستند، «قدم مثبتی» را که بیروت سه‌سال پس از انتخاب الیاس سرکیس بریاست جمهوری لبنان، برداشته بود، بخطر انداختند.

مقامات لبنانی خاطرنشان میسازند که علاوه برشرایط ظالمانه‌ایکه اسرائیل نسبت به عملیات ارتش لبنان تحمیل کرده است، آن عملیات ۳ واقعیت را که حائز اهمیت فوق‌العاده‌ای است فاش کرده است: نخستین واقعیت عبارت است از قصد اسرائیل مبنی برالحاق جنوب لبنان به خاک خود و تصرف منابع هیدرولیک این منطقه و بخصوص آبهای «لیطانی».

واقعیت دوم عبارت است از وابستگی کامل شبه نظامیان محافظه‌کار سعد حداد به اسرائیل، که حقوق آنها را می‌پردازد و آنان را مسلح میکند و حتی اونیفورم ارتش خود را به آنها میپوشاند. درحقیقت «لبنان آزاد و مستقل» ادعایی آنها که دارای ۵۰/۰۰۰ نفر جمعیت است و نواری بطول ۵۰۰ کیلومتر و بعرض ۵ تا ۱۰ کیلومتر را دربر میگیرد همان کمربند امنیت و یا منطقه حائلی است که ارتش صهیونیست از هنگام تجاوز ۱۵ مارس گذشته خود، خواهان تصرف آن بوده است.

بعلاوه سرگرد حداد، «استقلال» کشور تخیلی خود را دردهکده «متولا» واقع درخاک اسرائیل اعلام داشت و این عمل را روز پس از ملاقات خود با عزرولیزمن وزیردفاع اسرائیل، انجام داد. آیا این توپخانه صهیونیست‌ها نبود که نیروهای لبنانی را که بسوی جنوب لبنان پیشروی میکردند و نیز نیروهای متحد پاسدار صلح را که درمحاصره قرار گرفته بودند به آتش بست؟

۲۰/۰۰۰ نفر

متهم کردن حداد بوسیله مقامات قضایی بیروت به خیانت، تردید باقی نمیگذارد که مقامات لبنانی مصمم هستند با کوششهایی که برای تجزیه کشور بعمل میآید، مقابله کنند.

سومین نتیجه نمایش ارتش رسمی لبنان، حائزاهمیت سیاسی است. تجزیه‌طلبی شبه نظامیان جنوب لبنان که بوسیله پرزیدنت سرکیس محکوم گردید، بعکس مورد استقبال گرم شمعون رهبر مسیحیان محافظه‌کار افراطی و رئیس‌جمهوری سابق لبنان قرار گرفت. گرچه پیرجمایل تاسیس این «کشور کوچک» را که به قدرت دولت مرکزی لبنان لطمه میزند، محکوم کرده است، بعقیده شمعون «کشور حداد» نوعی قیام برای آزادساختن لبنان از سلطه نیروهای مسلح اشغالگر، بشمارمیرود. از این بیان تا رسیدن به این ادعا که ارتش اسرائیل یک ارتش آزادیبخش است» یک قدم بیش نیست. آیا این قدم برداشته خواهدشد؟ محافل سیاسی مترقی لبنان دراین مورد تردیدی بخود راه نمی‌دهند.

این ملاحظات، واقعیات لبنان روشن می‌کند و نشان میدهد که این واقعیات استقرار و حاکمیت بیروت بر جنوب لبنان را بخطر انداخته است.

دولت سرکیس معتقد است که با اعزام ارتش خود به منطقه‌ای که در تحت کنترل او نبوده، حسن‌نیت خود را به مقامات سازمان ملل متحد نشان داده است. ولی تمدید ماموریت نیروی پاسدار صلح در جنوب لبنان برای یک دوره ۳ ماهه دیگر راه حلی که متناسب با مبارزه جویی تجزیه طلبان طرفدار حداد قرار گرفت. کرچه این تمدید، حفظ وضع انفجار آمیز موجود است. در بیروت از سر گرفتن بمباران‌هایی که به تحریک عناصر فعال دست راستی‌ها صورت گرفته نشانه‌ای از این وضع بشمار میرود.

راهی که برای استقرار قدرت در کشور لبنان باید طی شود، طولانی‌تر از آنست که تصور می‌شود.

بطوریکه در ماههای اخیر پیشرفت‌های غیر قابل انکاری در باز سازی ارتش لبنان از یکطرف و در بهبود روابط با سوریه و تقویت ضمانت‌های کشورهای عرب از طرف دیگر، حاصل شده است.

در زمینه ارتش هم‌اکنون یک هسته مرکزی نیرومند ۲۰۰۰ نفری که مورد پشتیبانی نیروهای سیاسی عمده است، میتواند، در سراسر کشور دخالت کند.

قانون تجدید تسهیلات ستاد ارتش به تصویب پارلمان رسیده است و تحویل سلاحهای امریکا که به ارزش ۴۵ میلیون دلار سفارش داده شده بود شروع شده است. از سوی دیگر روی این نکته تاکید میشود که ارتش لبنان توانسته است برای نخستین بار در حساس‌ترین بخش پایتخت یعنی محلات شرقی، بیروت جایگزین سعودی‌ها گردد.

در زمینه روابط بین لبنان و سوریه قرار است در طی هفته‌های آینده ملاقاتی بین سرکیس و اسد صورت گیرد. این ملاقات بدنبال سردی روابط چندین ماه بین دو پایتخت، انجام خواهد گردید.

بطوریکه در بیروت شایع است، این ملاقات به تنظیم یک پیمان امنیت بین دو کشور خواهد انجامید که موجبات رضایت سوریه را فراهم خواهد ساخت و اجازه خواهد داد که دنیروهای باز دارنده عرب، در لبنان باقی بمانند در حقیقت پس از انقضای ماموریت نیروهای بازدارنده عرب در ۲۷ آوریل سوریه تنها کشوری است که نیروهایش در لبنان باقی مانده است و هزینه آن را تحمل میکند.

آخرین نیروهای بازدارنده عرب که سوریه را ترک گفتند، نیروهای امارات متحده عربی بودند.

سیلاب در تهران

باران بهاری روز گذشته ، باردیگر تهران را غافلگیر کرد . در خیابان های مرکزی و جنوبی شهر سیلاب براه افتاد و زنگ خطر برای ساکنان جنوب پایتخت بصدا درآمد . چرا که همیشه سیلاب برای آنان ویرانی و دردسر به‌همراه داشته است.

و سیلاب دیروزاین واقعیت را هم آشکار کرد که حالا با تکیه بر اعتماد و یاری مردم، مسئولان شهری باید آستین‌ها را بالا بزنند و مشکلات تهران بزرگ را صادقانه چاره اساسی کنند.

• نقشه‌های امریکا و صهیونیسم برای تجزیه لبنان فاش می‌شود

افریکازی

نامه‌رسیده

اعلام جرم علیه یکی از وزیران رژیم سابق

دکتر فیروز شهیدی وکیل دادگستری علیه یکی از وزرای رژیم گذشته به دادستانی دیوان کیفر شکایت کرد. در این اعلام جرم آمده است که گلسرخی وزیر سابق منابع طبیعی با تمهید مقدماتی ۱۲ هکتار از اراضی سالی کلایه (مثل قو) را که به خانواده شهیدی تعلق داشت، به آقای پرتو وزیر سابق دادگستری انتقال داده است. دکتر شهیدی در اعلام جرم خود می‌نویسد:

اینجانب و برادر و خواهرم از پدر خود مالک یک قطعه‌زمین به‌مساحت ۱۲ هکتار درنزدیکی مثل‌قو (سالی‌کلایه) بوده‌ایم.

بعلت‌فوت‌پدر فعالیت عمرانی دراین اراضی صورت نگرفت و درنتیجه تعدادی بته و درخت خودرو درسطح آن روئید. اداره منابع‌طبیعی نوشهر و شهسوار باین بهانه که دراراضی مذکور تعدادی درخت رونیده است مدعی ملی‌بودن آن شد و درنتیجه موضوع درکمیسیون ماده ۵۶ مطرح رسیدگی قرار گرفت.

کمیسیون مذکور درنتیجه اعمال‌فشار از تهران درتاریخ ۱۳۴۸/۹/۲ رأی به‌ملی‌بودن اراضی مورد بحث داد تعجب و حیرت ما باز هم بیشتر شد زمانی که متوجه شدیم اراضی مذکور را فقط چند روز بعد به آقای منوچهرپرتو وزیردادگستری وقت انتقال داده‌اند. با بررسی که درخصوص این موضوع و نحوه سیر غیرطبیعی آن بعمل آوردیم معلوم شد که رأی کمیسیون درنتیجه فشار و دستور آقای گلسرخی وزیروقت منابع‌طبیعی از تهران بوده و او چندین‌بار بوسیله تلفن راجع به‌صدور حکم دستور مؤکد داده و کمیسیون نیز دراجرای دستور حکم به‌ملی‌بودن اراضی متعلق به ما داده است. حتی بطوری که گفته میشود سوابق مربوط به‌تبدیل اراضی‌مذکور و صورتجلسات مربوطه را نیز از پرونده بیرون آورده و سپس پرونده را به‌کمیسیون ارجاع کرده‌اند.

نظر به‌اینکه رأی کمیسیون مذکور درنتیجه اعمال‌فشار و سوءاستفاده از قدرت از ناحیه آقای گلسرخی میباشد و زمین مذکور بوسیله غیرقانونی از مالکیت اینجانبان خارج شده است، با اعلام‌جرم علیه او تقاضا می‌کنم به این موضوع رسیدگی شود و آقای گلسرخی تحت تعقیب‌قانونی قرار گیرد.

دفترچه مالکیت پیکان شماره ۳۱۷۳۳ تهران ل گمشده از یابنده خواهشمند است با تلفن ۸۴۵۸۴۸ تماس گیرد

پی‌او سیر کاموئی مدل ۴۳۰ شماره شهربانی ۲۱۱۱۷ تهران‌م ازیابنده خواهش میشود با تلفن ۷۶۵۲۶۲ ویا ۹۲۴۶۲۶ تماس بگیرند و مژدگانی دریافت نماید.

آریا مدل ۵۰ سرمای متالیک دنده اتوماتیک فاقدنمره شهربانی بهمراه سندمالکیت سورخه ۵۸/۱/۳۱ بسرقت رفته ازیابنده تقاضا دارد بتلفن شماره ۹۳۶۸۵۰ اطلاع داده و مژدگانی دریافت نماید

دفترچه پیکان شماره ۵۸۹۶۴۲ تهران ب بنام عباس پیشوار مفقود شده است از یابنده خواهش میشود با تلفن ۷۹۳۸۰۹ تماس بگیرید

ارزش‌نامه تحصیلی سیدمهدی رهبور بشماره ۷۵۹۸ مفقود شده از یابنده تقاضا دارم بسا ۳۱۰۲۵۱- داخلی ۲۳۶۵ تماس بگیرید

شاهین ۴۸ رنگ ارتشی ۵۲۴۴۷ تهران ج مفقود تلفن ۹۴۲۱۳۴

دفترچه اتومبیل نیسان شماره ۱۲۳۵۱ تهران‌م مفقود شده ازیابنده خواهشمند است باتلفن ۹۳۰۴۰۲ تماس‌بگیرد

دفترچه پیکان شماره ۵۸۹۶۴۲ تهران ب بنام عباس پیشوار مفقود شده است از یابنده خواهش میشود با تلفن ۷۹۳۸۰۹ تماس بگیرید

ارزش‌نامه تحصیلی سیدمهدی رهبور بشماره ۷۵۹۸ مفقود شده از یابنده تقاضا دارم بسا ۳۱۰۲۵۱- داخلی ۲۳۶۵ تماس بگیرید

در پی تقاضای اینجانب داود بهبودی از دایره شماره‌گذاری مبنی بر صدور المثنی از اسناد اتومبیل آریا بشماره ۷۶۹۴۷ تهران ل اینک آگهی در صورت چاپ میگردد تا اگر کسی ادعای مالکیت دارد مدارک خویش را ارائه دهد.

سه عدد شناسنامه بنام ابوالفضل خان‌زاده و یک پایان‌خدمت و دفترچه بیمه در وانت جاگذاشته‌ام یابنده به آدرس قلعه‌مرغی خیابان زیارزبان کوچه مجید کوچه حیدری پلاک ۲۷ مراجعه کند

آگهی استخدام

یک شرکت بزرگ تولیدی واقع درتهران افراد واجدشرایط ذیل را باحقوق مکفی دعوت به همکاری می‌نماید.

۱- مهندس تولید با حداقل ۵سال سابقه کار و داشتن تسلط کافی بزبان فرانسه یا انگلیسی

۲- شیمست صنعتی مرد باحداقل ۴سال سابقه کار و داشتن اطلاعات درکنترل کیفی و دانستن زبان فرانسه یا انگلیسی.

۳- تکنیسین ماشین‌آلات با حداقل چهارسال سابقه کار دربخش پرس مواد مصنوعی و آشنائی بزبان انگلیسی یا فرانسه.

۴- مهندس مکانیک یا فوق دیپلم با حداقل ۱۰سال سابقه کارمفید درسرپرستی قالبسازی با آشنائی بزبان انگلیسی یا فرانسه

۵- برق کار درجه یک باحداقل چهارسال سابقه کار درتعمیرات ادوات برقی الکترونیکی و آمادگی برای انجام کار درشیفت شب.

از واجدین شرایط درخواست میگردد که شرح کامل سوابق تحصیلی و تجربی خود را با ذکر حقوق درخواستی همراه با یک قطعه عکس به صندوق پستی ۱۱/۱۵۵۹ ارسال فرمایند.

بانک ایرانشهر

مشروحه زیر را برای خدمت در تهران دعوت به همکاری مینماید.

۱- دو نفر مهندس صنعتی با حداقل پنجسال سابقه کار در واحدهای تولیدی و صنعتی.

متقاضیان بایستی ایرانی و متدین بیکی از ادیان رسمی کشور بوده و دارای گواهی پایان خدمت وظیفه یا معافی غیرپزشکی و حداکثر سن آنها از ۳۰ سال تجاوز نماید.

واجدین شرایط باید درخواست خود را با پست سفارشی باداره کارگزینی این بانک واقع در خیابان دکتر محمد مصدق بین تخت‌طاوس و عباس‌آباد شماره ۹۵۵ ارسال دارند.

بانک ایرانشهر

آگهی دعوت مجمع عمومی عادی سالیانه و مجمع عمومی فوق‌العاده شرکت خدمات شهر صنعتی البرز (سهامی خاص)

مجمع عمومی عادی سالیانه و مجمع عمومی فوق‌العاده شرکت خدمات شهر صنعتی البرز (سهامی خاص) در ساعت ۴ بعدازظهر روز یکشنبه ۵۸/۳/۲۰ در محل هتل‌شرایتون تشکیل خواهد شد از صاحبان سهام شرکت دعوت میشود که در روز و ساعت مقرر شخصاً یا توسط نمایندگان تام‌الاختیار خود در جلسه حضور بهمرسانند.

دستور جلسه بقرار زیر است:

الف- مجمع عمومی عادی سالیانه:

۱)- استماع گزارش هیئت مدیره و بازرس در مورد ترازنامه و حساب سود و زیان سال مالی ۱۳۵۷.

۲)- تصویب ترازنامه و حساب سود و زیان سال مالی ۱۳۵۷.

۳)- تجدید انتخاب اعضای هیئت مدیره.

۴)- انتخاب بازرسان اصلی و علی‌البدل.

۵)- تعیین روزنامه کثیرالانتشار برای درج آگهی‌های شرکت.

۶)- مسائل متفرقه.

ب- دستور جلسه مجمع عمومی فوق‌العاده.

۱)- اتخاذ تصمیم در مورد تغییر مرکز اصلی شرکت.

۲)- اصلاح مادهٔ ۳ اساسنامه در مورد مرکز اصلی شرکت.

۳)- مسائل متفرقه.

شرکت خدمات شهر صنعتی البرز (سهامی خاص)

ماشین‌آلات فروش ۷۰۱

۲دستگاه کمپرسور برای انتقال مواد جامد فروشی ۹۸۲۸۴۲

قابل توجه کارخانجات صنعتی و تراشکاران

فروش انواع ماشین‌آلات و همچنین تعمیرات دستگاههای تراش گیوتین عمرکن فرز و کلیه ماشین‌آلات صنعتی انجام میشود تلفن ۸۹۵۴۲۲

استخدام

به اپراتور دیگ بخار (شیفت کار) با حداقل ۳ سال سابقه کار مفید احتیاج میباشد. محل مراجعه. خیابان سپهبد زاهدی (سرلشگر قرنی) شماره ۵۶ امور اداری شرکت تهران‌کمیکال

محل کار جاده قم ۲۲ کیلومتری شرق کهریزک

آگهی استخدام

شرکت خصوصی بخرگان برای سال جدید ۲۰ نفر غواص را پس از آزمایش استخدام مینماید داوطلبین صبح‌ها با تلفن ۶۲۳۸۴۵ تماس حاصل فرمایند

آگهی استخدام

بیمارستان آسیا تعدادی کارگر زن و مرد در شیفت شب و روز باحقوق کافی استخدام مینماید.

آدرس- عباس‌آباد اول بخارست

دعوت مجمع عمومی عادی بطور فوق‌العاده و مجمع عمومی فوق‌العاده از کلیه سهامداران شرکت تی وا- اف (سهامی خاص) دعوت میشود که روز ۵۸/۳/۲ در ساعت چهار بعدازظهر در محل شرکت ایرانشهر جنوبی پلاک ۳۵ حضور بهم رسانند.

دستور جلسه:

۱- ابقاء یا انحلال

۲- تغییرات در اساسنامه و انتخاب مجدد اعضای هیئت مدیره

بازرس شرکت ساختمانی تی‌وآ- اف (سهامی خاص) شاپور فرقانی

هتل کنت

در امر شکستن قیمتها پیشقدم شد.

اطاقهای مجهز به شوفاژ، کولر، یخچال، تلفن و حمام با صبحانه کامل فقط ۱۰۰ تومان

آدرس میدان فردوسی نرسیده به ویلا کوچه شاهرود پلاک ۶ تلفن ۸۲۴۵۵۹

شرکت معتبر داروئی

به دکتر مجاز برای مسئولیت فنی شرکت که دارای شرایط زیر باشد مورد احتیاج است:

۱- تابعیت ایران

۲- دکتر داروساز

۳- مسلط بزبان انگلیسی

۴- پروانه دائم داروسازی

لطفاً برای کسب اطلاعات و مصاحبه به تلفنهای شماره ۶۴۸۰۳۰ و ۶۴۱۲۷۴ مراجعه فرمائید.

کارخانه لوسترسازی ولتا

به تعدادی کارگرساده و کارگر پرداخت کار نیازمنداست آدرس خیابان دماوند ایستگاه داریوش کارخانه لوسترسازی ولتا

سمت سکرتری

به ماشین نویس فارسی و انگلیسی تمام وقت مورد احتیاج است لطفاً جهت مصاحبه به ۶۴۸۰۳۰ و ۶۴۱۲۷۴ تلفن بفرمائید.

GM

اطلاعیه شرکت توپرس اینترنشنال سهامی خاص عامل مجاز جنرال موتورز ایران

بدین وسیله به اطلاع عموم میرساند جهت خرید و رزرو اتومبیلهای کادیلاک بیوک شورولت نوا وانت تک دفرنسیال باخدمات بعد ازفروش و گارانتی تلفن ۷۸۷۶۵۵ و ۷۸۸۰۰۱ و ۷۸۴۷۹۳ جاده آبعلی ۲ کیلومتر بالاتر ازاتوبان تهران پارس محل شرکت

قابل توجه شرکتهای تعاونی مسکن- پیش فروش آپارتمانهای ارزان قیمت در دست اجرا

۴۸ دستگاه آپارتمان ۱۰۰ متری که قابل تبدیل به ۸۵ دستگاه ۵۵ متری میباشد با پارکینگ واقع در سه راه آذری جهت پیش فروش یکجا به موسسات دولتی وخصوصی پیشنهاد میگردد تلفن ۸۴۳۲۱۰

موزائیک

انواع موزائیک ایرانی و فرنگی در ابعاد مختلف و پله و لوله سیمانی موجود. پاکو تلفن ۳۷۱۶۰۳

از شهرستانها نماینده فعال میپذیریم

جهت لوازم خانگی، بهداشتی و ایمنی آیزنهاور شادمهر چهار راه نصرت ۲۵۶ ایران کرونا ۹۷۷۷۹۱

مهندسین مشاور کشاورزی

آماده مشارکت ، اجاره یا خرید زمین شما میباشد

تلفن ۶۸۳۶۹۷ ساعت ۸ شب به بعد

توجه

قابل توجه کلیه بنکداران و فروشگاههای مناطق گرمسیری

بلوزهای تابستانی نخی در طرحها و مدلهای مختلف موجود است

(بورسی و بوتیکی) ادرس- سعدی شمالی کوچه کاخ پاساژ گوهرین پلاک ۲۲ تریکو پی‌کی‌سی تلفن ۲۹۱۹۴۲

آگهی فروش سهام

شرکت صنعتی و تولیدی اردیب بمنظور ازدیاد سرمایه تعداد ۸۱۹۰ سهم جدید بفروش میرساند اولویت خرید متناسب سهام با سهامداران فعلی میباشد سهامدارانیکه مایل بخرید میباشند تا تاریخ ۱۳۵۸/۳/۸ بشرکت مراجعه فرمایند شرایط فروش در دفتر شرکت اعلام میشود

شرکت اردیب

آگهی

مجمع عمومی عادی و فوق‌العاده شرکت صنعتی و تولیدی اردیب از ساعت ۱۶ روز ۵۸/۳/۸ در محل شرکت تشکیل میشود تقاضا دارد عموم سهامداران در جلسه حضور بهمرسانند.

دستور جلسه مجمع عمومی عادی

رسیدگی بترازنامه عملیات شرکت در سال ۱۳۵۷

دستور جلسه مجمع عمومی فوق‌العاده

۱- رسیدگی بوضع فروش سهام جدید

۲- در صورت ضرورت تغییر بعضی از مواد اساسنامه

شرکت اردیب

آگهی دعوت مجمع عمومی عادی

از کلیه سهامداران شرکت باریت ایران دعوت میشود در ساعت ۹ صبح روز دوشنبه ۱۳۵۸/۳/۷ در محل شرکت حضور بهمرسانند.

دستورجلسه: ۱- استماع گزارش هیئت مدیره در مورد مسائل مختلف و مشکلات شرکت.

۲- تجدید انتخاب هیئت مدیره و بازرسان.

شرکت باریت ایران(سهامی خاص)

قابل توجه کلیه شرکتهای ساختمانی فاقد درجه‌بندی سراسری

اکنون که سندیکای شرکتهای ساختمانی بصورت مردمی درآمده و میتواند در آینده مدافع حقوق از دست رفته شما باشد تقاضا دارد هرچه زودتر برای دریافت مدارک عضویت و شرکت در انتخابات هیئت‌مدیره خردادماه به سندیکا واقع در تهران خیابان صبا شماره ۸۸ تلفن ۶۶۴۲۶۱ و ۶۴۲۰۳۷ مراجعه فرمایند.

گروه شرکتهای جدیدالعضو سندیکا

ساختمان‌نوساز که دارای یکصد اطاق با پارکینگ و مجهز بدستگاه تهویه سرد و گرم و دودستگاه آسانسور درمحدوده زیر:

(جنوب: تخت‌جمشید. شرق: خیابان روزولت. غرب: خیابان‌مصدق. شمال: میدان‌ونک.)

جهت بیمارستان موردنیاز می‌باشد از کلیه مالکین‌محترم که درمحدوده فوق دارای ساختمانی با مشخصات‌مذکور و مایل باجاره می‌باشند تقاضا میشود به‌بیمارستان‌تهران واقع درخیابان مدیر میدان‌سنائی اطلاع دهند و یا باتلفن‌های ۷- ۸۳۳۰۷۱ تماس بگیرند

اکازیون

۵۰ درصدتخفیف تا ۱۵ خرداد

فروش باغات ویلائی در بهترین نقطه کرج (زیبا دشت) با آب وبرق آماده ساختمان صبحها با تلفن ۶۵۸۶۶۹ و عصرها ۶۵۲۳۱۱ تماس حاصل شود

اگهی دعوت مجمع عمومی عادی و فوق‌العاده شرکت یدکی پمپ و انژکتور (سهامی خاص) از کلیه سهامداران محترم شرکت دعوت میشود برای حضور در جلسه مجمع عمومی عادی و فوق‌العاده و سالیانه شرکت که در محل هتل کمدور واقع در خیابان تخت‌جمشید جنب سینما پارامونت شماره ۱۰ تشکیل میگردد. در راس ساعت ۹ صبح روز جمعه ۵۸/۳/۲۵ با در دست داشتن اوراق سهام و کارت شناسائی حضور بهمرسانند.

دستور جلسه:

۱- استماع گزارش هیئت مدیره و بازرسان

۲- تصویب بیلان و اخذ تصمیم درباره تقسیم سود

۳- تجدید انتخاب اعضاء هیئت مدیره و بازرسان اصلی و علی‌البدل

۴- سایر مسائلی که ممکن است در حدود صلاحیت مجمع مطرح شود

هیئت مدیره شرکت

دعوت جهت مجمع عمومی عادی

از کلیه سهامداران شرکت سهامی عام ایران ترانسفو دعوت میشود تا در مجمع عمومی عادی شرکت که در ساعت ۸/۳۰ صبح روز چهارشنبه مورخ ۳۰ خرداد ماه ۱۳۵۸ واقع در محل دفتر مرکزی شرکت ایران ترانسفو تهران خیابان پالیزی خیابان سیمویه شمالی پلاک ۲۷ تشکیل میگردد شرکت نمایند.

دستور جلسه:

۱- گزارش هیئت مدیره به مجمع عمومی

۲- گزارش بازرس قانونی

۳- گزارش حسابرس

۴- تصویب ترازنامه و اتخاذ تصمیم در مورد سود عملکرد سال ۱۳۵۷

۵- تعیین بازرس قانونی

۶- تعیین اعضاء هیئت مدیره

۷- تعیین روزنامه کثیرالانتشار جهت درج آگهی

شرکت سهامی عام ایران ترانسفو

اگهی‌های متفرقه ۷۰۵

الماگست تلفن ۸۲۴۶۴۱

تعمیر و نگهداری کورسهای صنعتی دیگ بخار و ماشین‌آلات کارخانجات

تعدادی قاب آلومینیومی خارجی باشیشه و رمینه رنگی در ابعاد مختلف تلفن ۲۹۵۶۱۵

سندشرطی ملکی بمبلغ ۲۵۰هزار تومان درقبال سند ملک ۸۰۰هزار تومان کضامن اوست واگذار میشود ۹۳۷۱۹۹

هرگونه سفارشات دستکش کلاه پاون پیش‌بند و کت چرمی نسوز میباشد تلفن ۵۶۴۱۰۵

اهالی غرب تهران

کلینیک کودکان ولوزادان آیزنهاور روبروی وزارت‌کار پنکوه همه‌روزه ازصبح تاشب افتتاح‌شد ۹۶۰۴۴۲

اکازیون

مجتمع سردخانه و بسته‌بندی بعلت مسافرت بفروش میرسد تلفن ۸۲۷۵۵۴

عباس قادری

در جشن عروسی و میهمانیهای شما تماس ۴ تا ۸ تلفن ۶۴۷۱۳۳

مزصندلی سایبان

سرویس خانوادگی

کنل حل چهارخره

سرویس پذیرائی

مناسب باغ، دریا

یدک‌کش، کنار اسفالت

نماینده انحصاری شرکت ایرخس

تلفن ۳۰۱۳۳۲۵

نماینده فعال پدیده نمونه

سپهر آمریکائی ۳۲۰ با نصب ۶۵۱۷۴۷

چنددوره آموزش عمومی هنرعکاسی

عمومی، پیشرفته، تابستانی

بزودی بامدرنترین وکاملترین تجهیزات زیر نظر پرویز شاهورانی

برگزار میشود برای تنظیم وقت مصاحبه و تعیین دوره و کسب اطلاعات بیشتر با تلفن: ۲۹۵۶۱۵ تماس بگیرید.

حج عمره تلفن ۳۵۰۵۷۵

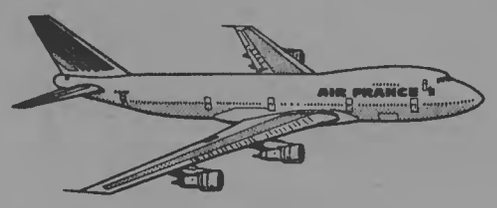

ازماه‌مه‌هواپیمائی (ارفرانس) پروازهای مستقیم به‌خاوردوررا آغازمیکند

از تهران مستقیم بمقصد: دهلی نو - بمبئی - بانکوک - هنگ کنگ و مانیل

		THURSDAY	FRIDAY	SUNDAY
		AF 190 B 747	AF 194 B 747	AF 192 B 747
TEHRAN	Dep.	22.35	22.35	22.35
DELHI	Arr.		04.00 *	04.00 *
	Dep.		04.50	04.50
BOMBAY	Arr.	04.15 *		
	Dep.	05.05		
BANGKOK	Arr.	10.35	10.10	10.10
	Dep.	11.50	11.25	11.25
HONG KONG	Arr.		15.00	15.00
MANILA	Arr.	15.46		

* روزبعد

در هفته ۶ پرواز مستقیم از تهران به پاریس

AIR FRANCE

تخلیه چاه حفر و تعمیرات هرچاه لوله‌بازکنی بدون تعطیل ۷۶۲۵۰۸ ۵۴۳۴۷۳

تخلیه‌چاه تهران و شهرستان شرکت مژگان تلفن ۹۵۷۲۷۱ تخلیه‌چاه لوله‌بازکنی با بهبهای مخصوص لجن‌کش آسفالت ۹۶۹۹۱۳

تخلیه و حفرچاه لوله‌بازکنی ۹۶۹۶۶۱ تخلیه‌چاه مترى ۳۰ تومان ۹۶۹۵۱۳ تو کلی تخلیه‌چاه لوله‌بازکنی ۲۶۹۲۷۰ تخلیه چاه فوری ۶۵۹۰۴۷

مؤسسه فنی تهران تخلیه چاه فاضلاب بالابروئی ارزان ۸۵۱۶۲۹ ۸۵۱۶۳۰ تشخیص ترکیدگی با دستگاه الکترونیکی لوله‌بازکنی ۳۶۷۸۱۶

تخلیه چاه لوله‌بازکنی فوری بدون تعطیل ۸۲۲۵۸۶ ۸۳۳۴۴۲

تخلیه چاه ارزان ۹۲۰۱۷۵

مؤسسه فنی دانشمند تخلیه چاه لوله‌بازکنی بدون تعطیل ۳۶۰۲۲۰ ۷۵۴۶۸۱ ۲۶۴۷۲۳

تخلیه چاه ۲۵۰ تومان ۶۶۷۹۲۷ تخلیه چاه لوله‌بازکنی باسرویسهای مجهز و فوری ۹۲۶۹۳۲

تخلیه چاه ۵۳۵۲۶۷ ۵۳۵۵۹۸ لوله‌بازکنی ۱۵تومان

تخلیه چاه ۲۵۰ تومان ۹۳۸۷۳۶

تخلیه چاه ۶۶۱۹۶۶ ۶۶۷۱۴۹ ۶۴۱۵۶۴ ۶۶۴۳۱۰ ۶۴۴۸۳۷ لوله بازکنی ۱۰تومان

فارغ التحصیلان بیکار می‌گویند:

۱۰۰۰ فارغ التحصیل بیکارند ۴۷۰۰ جا، در ادارات خالی است

نزدیک به ۱۰۰۰ فارغ‌التحصیل دانشگاهی اما بیکار، حدود یک ماه است که در دادگستری متحصن شده‌اند. آنها «تخصص» دارند و «کار» می‌خواهند، و دولت «پول» دارد و «کار» ندارد. دولت می‌گوید فعلا تا کار پیدا شود، از «وام شرافتی» استفاده کنید، و آنها می‌گویند: حاضریم حتی ۶ ماه هم در هر نقطه ایران برای دولت مجانی کار کنیم، ولی مگر نه این است که هزاران کارشناس خارجی ایران را ترک کرده‌اند و جایشان خالی مانده، خوب این وام را در قبال کاری که در این جاهای خالی به ما واگذار می‌کنید بپردازید تا زمانیکه جا بیافتیم.

به هر حال دولت روی حرف اول خود ایستاده که «کار نداریم اما پول داریم و حاضریم وام شرافتی در اختیارتان بگذاریم». اما متحصنین جدولی را ارائه می‌کنند و می‌گویند: بر اساس تحقیق ما، همین الان ۴۷۵۳ محل کار خالی، در ۱۴ سازمان مختلفه، برای ۴۲ رشته تحصیلی وجود دارد، ولی ما ۱۰۰۰ نفریم و در ۴۱ رشته تخصص داریم، فقط می‌ماند بخشنامه منع استخدام فارغ‌التحصیلان که یادگار زمان صدارت آموزگار است. این در شرایطی است که به ادعای فارغ‌التحصیلان بیکار مثلا شرکت نفت به ۱۲۰۶ فارغ‌التحصیل کار رشته‌های مختلف نیاز دارد ولی بعلت وکمبود اعتبار» و نیز به دلیل وفادار ماندن به بخشنامه منع استخدام فعلا کسی را استخدام نمی‌کند. این آمار و ارقام را خود فارغ‌التحصیلان متحصن طبق بررسی و تحقیقی که اواخر فروردین ماه امسال بعمل آورده‌اند جمع‌آوری کرده‌اند تا نیاز بخش‌های «دولتی» را به نیروی انسانی نشان دهند و بی‌ثمر بودن آن بخشنامه کذائی را.

فارغ‌التحصیل‌ها: ما ۴۷۰۰ جای خالی را در سازمانهای دولتی شناسائی کرده‌ایم، اما میگویند پول داریم ولی کار نداریم.

چرا خارجی‌ها؟

فارغ‌التحصیلان متحصن که ابتدا تعدادشان ۷۰۰ نفر و به تدریج به حدود ۱۰۰۰ نفر رسید، می‌پرسند مگر نه اینکه خود «دولت اعلام کرده که هزاران کارشناس خارجی که در بخش‌های مختلف صنعت و کشاورزی و نظامی کار میکردند، از ایران رفتند؟ پس چرا محل خدمت آنها را با تحصیل کرده‌های ایرانی پر نمی‌کنند.؟ چرا رسما اعلام نمی‌کنند که چه تعداد کارشناس، با چه تخصص‌هائی و در کدام بخش‌ها کار می‌کردند و حالا رفته‌اند جای خالی‌شان چگونه پر شده است. راستی تشخیص هویت به گروههای بیکار فیلیپینی، کره‌ای، ژاپنی و... می‌دهند. آیا اینها در کشور ما حق کار دارند و ما نداریم؟ چرا در «اکشگده» دماوند ۳۲ استاد آمریکائی و انگلیسی را اخراج می‌کنند و به جایش در همین حدود استاد فیلیپینی، پاکستانی، کره‌ای و... استخدام می‌کنند، در حالیکه بین ما نیز دکترای روانشناسی و نیز علوم تربیتی از انگلیس وجود دارد، ولی باز هم فوق لیسانس ادبیات از پاکستان استخدام می‌کنند، و تازه وقتی اعتراضی می‌کنیم جواب میدهند که «قرار داد آنها را «بیکر تجدید نخواهیم کرد». یعنی حداقل تا ۶ ماه «بیکر اینها بر سر کار خواهند بود.

حرف این عده آنست که ما صدقه وام شرافتی نمی‌خواهیم، وقتی حاضریم حتی مجانی هم کار بکنیم چرا دولت این وام شرافتی را هر ازائی کار در سازمانهای مختلف به ما نمی‌دهد تا زمانی که وضع روبراه شود؟ مگر نه این که بسیاری از بخش‌ها بدلیل کمبود نیروی انسانی متخصص نتوانسته فعالیت کامل خود را از سر گیرد. پس چه شد که ناگهان همه بخش‌ها اشباع شد؟ آیا نیاز ما به نیروی متخصص همین بود و پس، و از این پس «بیکر شرافتیت پذیرش فارغ‌التحصیلان دانشگاهی را نداریم؟ پس این نیازهائی که هیا کنون سازمانهای مختلف دولتی و نه بخش خصوصی ذکر کرده‌اند، از کجا ناشی می‌شود؟ نیاز به بیش از ۴۷۰۰ نفر فارغ‌التحصیل در ۱۴ سازمان دولتی، که بعضی از آنها چنین است:

محل‌های خالی

گفتیم که فقط شرکت نفت به حدود ۱۲۰۰ تحصیل کرده و در رشته‌های مختلف احتیاج مبرم. دولت قبول کرده است که از ۱۰۰۰ تا ۳۰۰۰ تومان وام شرافتی به هر یک از این فارغ‌التحصیلان بدهد، آیا نمی‌شود که این وام با اندکی بالا و پائین بطور موقت در ازای کار به آنها پرداخت شود؟

از شرکت نفت که بگذریم طبق تحقیق فارغ‌التحصیلان متحصن، دانشکده علوم جامعه شناسی به ۶ نفر فارغ‌التحصیل با مدرک دکترا و فوق لیسانس، دانشکده نقشه‌برداری به ۱۶ نفر در ۱۰ رشته، وزارت مسکن و شهر سازی به ۱۲۴ نفر در ۵ رشته، مرکز آمار به ۱۲ نفر فوق لیسانس جغرافیا، محیط زیست به ۶ تا ۸ لیسانسیه ریاست‌شناسی و شیمی، سازمان تحقیقات و زمین شناسی به تعداد زیادی لیسانسیه کشاورزی، کشت و صنعت هفت‌تپه به ۳۲ نفر لیسانسیه و فوق‌لیسانسیه مکانیک و کشاورزی، کاغذ سازی پارس برای هفت‌تپه به ۱۹ نفر مهندس و لیسانسیه، کشت و صنعت دامغان به ۱۵ نفر در ۴ رشته، مجتمع پرورش گوشت طالقان به ۱۱ نفر در ۶ رشته، وزارت کشور به ۳۳۹ نفر در ۲۳ استان در رشته‌های علوم اجتماعی، معماری و فنی شهرسازی و شرکت کارخانجات پارس به چند فوق‌لیسانسیه مکانیک، برق و نساجی احتیاج دارند.

طرح فارغ‌التحصیلان برای تقسیم کار

بررسی‌های انجام شده نشان می‌دهد که در حال حاضر حدود ۱۲۰۰ فارغ‌التحصیل بیکار در استان مرکزی و ۸۰۰ فارغ‌التحصیل بیکار در شهرستانها هستند که در چهار رشته بهداشتی، آموزشی، عمرانی و اجتماعی می‌توانند مشغول کار شوند.

بر اساس این طرح، فارغ‌التحصیلان، رشته‌های شیمی، بیولوژی بهداشت، علوم آزمایشگاهی، روانشناسی، علوم بهمارستانی، علوم تغذیه و بهزیستی می‌توانند با طی دوره‌هائی برای انجام امور بهداشتی بخصوص در روستاها و نقاط دور افتاده مشغول کار شوند.

فارغ‌التحصیلان رشته‌های فیزیک، کشاورزی، ریاضی، آمار، راه و ساختمان، الکترونیک و امور فنی نیز می‌توانند در طرحهای عمرانی مملکت از قبیل خانه‌سازی، راهسازی، احیای کارخانجات و... جای خالی کارشناسان خارجی و مستخدمان فراری را پر کنند. رونق بخشیدن دو باره به کشاورزی نابوده شده مملکت با کمک این عده می‌تواند به مرحله عمل درآید. تعداد این قبیل فارغ‌التحصیلان حداقل در تهران ۳۰۰ نفر می‌باشد.

در رده سوم، فارغ‌التحصیلان رشته‌های علوم سیاسی، مدیریت، علوم اداری، فلسفه، تاریخ، جغرافیا، حقوق قضائی و علوم اجتماعی میتوانند پس از طی دوره‌ای با همکاری وزارت کشور و دادگستری بعنوان عضو منتخب دولت در شوراهای انقلاب شهر و روستا فعالیت کنند و بطور کلی دانش و تخصص خود را در فعالیت‌های اجتماعی بکار اندازند.

و بالاخره فارغ‌التحصیلان رشته‌های بازرگانی، حسابداری و اقتصاد حداقل می‌توانند در سازماندهی، تاسیس و اداره بانک اسلامی شرکت کنند. تعداد این قبیل فارغ‌التحصیلان نیز در تهران بالغ بر ۱۶۰ نفر می‌باشد. هم‌چنین فارغ‌التحصیلان رشته‌های مختلف در دوره دکترا می‌توانند با تدریس در دانشگاهها، هم جای خالی استادان خارجی را پر کنند، و هم ظرفیت دانشگاهها را برای پذیرش دانشجو بالا ببرند. در میان متحصنین تعداد کسانیکه دکترا دارند ۱۷ نفر است.

البته این طرح می‌تواند کاملتر شود و فارغ‌التحصیلان نیز در پی کامل کردن آمارهای مربوطه می‌باشند. در میان متحصنین، نزدیک به ۷۰ درصد فارغ‌التحصیلان از دانشگاههای ایران و ۳۰ درصد بقیه از دانشگاههای کشورهای مختلف جهان، فارغ‌التحصیل شده‌اند، هم چنین ۳۰۰ نفر از فارغ‌التحصیلان متحصن در کاخ دادگستری زن هستند.

فارغ‌التحصیلان تاکید می‌کنند که تاکنون بارها بطور ضمنی از آنها خواسته‌اند محل تحصن را ترک کنند. یکی از فارغ‌التحصیلان که مهندس کشاورزی است می‌گفت: «به اداره کشاورزی سیستان و بلوچستان مراجعه کردم، در آنجا بمن گفتند که طی شماره‌های ۲۰۹۰ تا ۲۰۹۵۰ و ۲۰۵۹ به شش فارغ‌التحصیل دانشگاهی نیاز داریم و به همین دلیل مرا به سازمان تحقیقات تهران فرستادند ولی این اداره هم مرا مرا مجددا به سیستان فرستاد و از آنجا مرا به تهران برگرداندند. در تهران گفتند به سازمان بذر و نهال کرج برو و در آنجا نیز پس از چند بار پاسکاری مرا به کارگزینی وزارت کشاورزی در تهران فرستادند بالاخره گفتند به وجود شما احتیاجی نیست. حالا هم سراز اینجا در آوردم.

فارغ‌التحصیل دیگری که دکترای اقتصاد داشت می‌گفت: من حتی برای استخدام در سازمان برنامه مصاحبه هم کردم که بعد به اعتصابها برخورد کرد و با وجودیکه در مصاحبه قبول شدم در اسفند ماه سال گذشته گفتند به وجودت احتیاجی نیست.

فارغ‌التحصیلان بیکار بعد از یکماه تحصن، فعلا در وضع روحی مساعدی نیستند. زیرا علاوه بر حضور گروههای فشار که مرتب تکرار می‌شود بعلت نامساعد بودن محیط، به بیماریهای مختلف بخصوص سرماخوردگی نیز دچار شده‌اند.

بانک کارگشایی: به‌نام مستضعفین، به‌کام مستکبرین

سرویس اقتصادی کیهان

● بخش عمده هزینه بانک کارگشائی از گروگانهای ثروتمندان تامین می‌شود و بهمین دلیل بانک وابسته به این گروه‌هاست.

● بسیاری از مردم بخاطر فقر مزمن قادر به آزاد کردن گروگانهایشان نیستند.

بانک کارگشائی، همسانه در اواسط بهار و بعد از بررسی حسابهای سال قبل و اعلام آمادگی برای پذیرش گروگان، محل اجتماع «مردم گرفتار» است. مردمی که با گروگان‌هایی از فرش و جواهر آمده‌اند تا برای گذران زندگی، «وام» بگیرند. وام حاصل از گروگان را به زخمی بزنند و زمانی که گره از مشکلاتشان باز شد، و پولی بدست آوردند، با پرداخت بدهی گروگان خود را آزاد کنند. اما بسیاری از آنان هیچگاه به این آرزو نمی‌رسند. بهمین دلیل است که در میان این صفها تعداد زیادی دیده میشوند که با یک قبض زوردرنگ برای تمدید مهلت گروگان آمده‌اند. بیش از نیم قرن است که بسیاری از مردم این سرزمین با دستهای خالی به بانکها مراجعه می‌کنند و به این صفها می‌پیوندند تا با تمدید گروگانها، از حراج شدن عزیزترین اشیاء زندگی‌شان که گاه بیش از ۱۰۰ تومان در ازایش دریافت نکرده‌اند، جلوگیری کنند. بسیاری از این گروگانها نیز همسانه حراج می‌شوند. تنها در سال گذشته بود که بخاطر جنبش عظیم ملت ایران، بانک کارگشائی مانند گذشته حراج‌های وسیع نداشتند.

علت حراج نشدن اشیاء به گرو گرفته شده نیز به گفته یکی از مسئولان این بانک مشکلات بسیار زیادی بود که در نیمه دوم سال گذشته مردم با آن مواجه بودند و نمی‌توانستند به موقع گروگانها را از بانک آزاد کنند و یا قبض‌های خود را تمدید نمایند. ضمنا بخاطر آتش‌سوزی‌های بانکها، تعداد مشتریان این بانکها نسبت به سالهای قبل کاهش داشته است.

بانک کارگشائی در ۱۳۰۵ بصورت موسسه رهنی و بجای بانک استقراضی روس ایجاد شد و سرمایه‌اش توسط بانک ملی تامین گردید. این بانک ۱۳ شعبه در تهران و شهرستانها (اصفهان، تبریز، قزوین، شیراز، زنجان، کرمان، قهرمانشهر (کرمانشاه)، مشهد همدان و یزد) دارد.

سه بانک کارگشائی تهران (شعبه مرکز، مولوی، و دوشعبه امیریه و خیابان ری) اطلاع دادند که در حال حاضر مانند سالهای گذشته سرگرم بررسی حسابهای سال قبل هستند و پذیرش فرش دستباف را بعداً از سرخواهند گرفت. بانک کارگشایی برای فرش و طلا تا ۷۰ درصد از قیمت ارزیابی شده و برای نقره، که به گفته مسئولان از حالت یک فلز گرانبها بیرون آمده و از نظر قیمت دچار نوسانات بین‌المللی است تا ۵۰ درصد قیمت ارزیابی شده را می‌پردازد. حداکثر وامی که برای یک قبض(یک قطعه جواهر یا یک تخته فرش) پرداخت می‌شود، ۵ هزار تومان است و بهره وام‌ها ساده است و در پایان مهلت دریافت می‌شود. نرخ بهره برای مبالغ جزیی تا ۲۰۰ تومان ۴ درصد، تا ۵۰۰ تومان ۸ درصد، تا ۱۰۰۰ تومان ۱۰ درصد و بالاتر از ۱۰۰۰ تومان ۱۲ درصد است. ۱/۵ درهزار نیز حق بیمه دریافت می‌شود.

مشتریان برای تمدید گروگانها ۱۴ ماه مهلت دارند که با اخطار قبلی و در صورت عدم مراجعه، کالایشان به حراج گذاشته می‌شود.

محل امن برای اغنیا

نگاهی به این ارقام نشان می‌دهد که بانک کارگشایی می‌تواند کانونی برای کمک به ضعفا باشد. اما در این میان کم نیستند. افرادی که بانک را محل امنی برای فرشها و جواهرات گران‌قیمت خویش یافته‌اند. و این تنها موردی نیست که در صفحای بلند ضعیفان ثروتمندان لانه کرده‌اند.

هجوم مستضعفین، برای گروگان گذاری در بانک‌های کارگشایی، بویژه در مواقع تنگدستی، چشمگیر بوده است. این هجوم بعداز برگزاری مراسم عید نوروز، وهنگامی که به اصطلاح صورتها با سیلی سرخ نگاه داشته شده و آنهم بیشتر برای حفظ آبرو قابل توجه است. در همین روزهای میانه بهار است که به هریک از بانکها روزانه تا ۱۵۰۰ مشتری مراجعه می‌کنند. مسئولان بانکی بارها خواسته‌اند از فعالیت این بانکها در شهرستانها جلوگیری کنند چرا که «سود آور» نبوده است.» و این خود نشان عمق فقر در کشور ماست چرا که معامله با مشتریان پولدار برای بانک به اندازه کافی سود آوری دارد واین گروگانهای ارزان است که بهرهاش برای خرج ودخل کردن شعبه‌ها کافی نیست.

با مشاهده آمار وارقام مشتریان نکته دیگری را می‌توان دریافت. در سالهای گذشته از میزان فقر در ایران نه تنها کاسته نشده بلکه دامنه آن گسترش روزافزون نیز داشته است.

بانک کافی نیست

مسئولان یکی از شعبه‌های بانک کارگشایی می‌گوید تسهیلات امروز ما برای پاسخگویی به همه مشتریان به هیچ وجه کافی نیست. ما برای تهران دومیلیون نفری تدارک دیده‌ایم در حالی که امروز تهران نزدیک به ۵ میلیون نفر جمعیت دارد. وی اضافه میکند که امسال مردم حتی نتوانستند گروگانهایشان را آزاد یا تمدید کنند. بهمین جهت باید این پرسش را بار دیگر مطرح کرد که بانک کارگشایی تا چه حد به هدف اصلی خود، طی بیش از نیم قرن جامه عمل پوشانیده است.

هدف از ایجاد بانک کارگشائی کمک به توده مردم، کارگران، کسبه خرده‌پا، گروههای دستمزد بگیر و بیوه‌زنان بود و دلیل وجود ساختمانهای بانک را در محدوده‌های میانه و پائین شهر نیز در همین امر باید دانست. اما این بانک محل مناسبی برای حفظ جواهرات و فرشهای گران قیمت اغنیا شد تا از دستبرد و آتش‌سوزی مصون بمانند. امروز برای نگاهداری این گونه کالاها وجهی بعنوان حق‌الحفاظه در یافت می‌شود که برای جلوگیری از هجوم اغنیا به این بانکها کافی نیست بویژه آنکه بانک بخش عمده‌ای از هزینه‌اش را از همین طریق تامین می‌کند و به پول آنها وابسته است.

هنر

موسیقی، گویاترین زبان هویت این دوران انقلابی است

یک رادیوی موج کوتاه که ویژه مسافات دور است، ابتیاع کردم که پس از انقلاب در جریان حوادث و اخبار باشم و از صدای انقلاب ایران محظوظ گردم. بویژه اینکه اخبار محاکم انقلابی نیز مزید بر این شده تا غم غربت کمتر احساس شود. اما مسأله‌ای که در مورد موسیقی دستگیرم شد، بخصوص در دونکته حائز اهمیت است:

بحسب اینکه صدای خوانندگان زن مطلقا بگوش نمی‌خورد و ظاهرا باید این امر تحریم شده باشد که این سئوال پیش می‌آید که اگر موسیقی، عناصب و عنا حرام است، این دیگر چرا فقط شامل موسیقی‌یی شده که با صدای خانمهای خوانده، همراه است و چطور می‌شود بی نک نام و دو هوا را بوحیه کرد؟ یا اینکه موسیقی حرام نیست ولی خواندن زنان حرام است بهرحال این یک نوع بمعیص به شمار میرود که طبعا ممکن است صدای اعتراض سئوال را درآورد که مسموم است

دوم اینکه اکثر آهنگها و ملودی‌هایی که پخش میشود، احرافای سار و کمانچه و یا به عبارت دیگر مقلی فئودالی است که با شان انقلاب و حرکت حماسی و حیرانگیز خامعه ما ناسازگار است رسیده بوحه مسوولین شورای موسیقی و قسمت سولید و پخش را به آرشیو عمی گلهای «رنگارنگ» و «جاویدان» و «صحرایی» و «یک شاخه گل» و «برگ سبز» و دست کم به برنامه «گلهای تاره» حلب میکنم. چرا که موسیقی محافظه‌کارانه با حماسه‌ای که محافظه‌کاران را به مرتبه تاریخ فرستاده مستعارض است

انگیزه نوشتن این مختصر تاثیری بود که در طول این یک ماه از موسیقی رادیو به من دست داد. در آغاز پنداشتم که باید بیشتر شکیبا بود، تا بهتر معلوم گردد که فضای حاکم بر پخش موسیقی چگونه است، اما تدریجاً روشن‌تر شد که یک حالت حمود و تکرار بر موسیقی رادیو حاکم است

اما کیفیت برنامه یک حالت بوحه‌خوانی و شبه روضه‌خوانی است که بر برنامه موسیقی غلبه دارد که دقیقاً معارض با این انقلاب است دو سه ساری که اثری از حالقی (رنگارنگ شماره۱) و اثری از محجوبی (کاروان) پخش شد، محدداً همان برنامه تکرار گردید همچنین آثاری که با صدای آقای بنان در آرشیو است شاید به حدود ۲۰۰ آهنگ و سرود بالغ شود، یعنی آثاری که در رمان رژیم گذشته مورد

● رژیم گذشته از هنرمندان اصیل، موجودات عاطل و باطلی ساخته بود.

● اجرای موسیقی «منقلی- فئودالی» با شأن حماسی انقلاب ناسازگار است.

حسن شایگان

بی‌مهری و بی‌توجهی بوده است و اکنون نیز از آنها استفاده نمی‌شود. شرایط انقلابی ایران و بخصوص تلطیف عواطف و احساساتی که سالها به بیراهه و گمراههای تباهی کشانده شده بود، وظیفه مبرم تشکیلات رادیو و تلویزیون کنونی است که با گذشته تعاوت چشمگیری داشته باشد. اما بار اگر این طرز فکر بر دهن سایه افکند که ما حدود آهنگها را محدود کنیم و صدای خانمها را سانسور کنیم، تا مبادا معصوب قرار گیریم، همان تفکر محافظه‌کارانه و ارتجاعی گذشته را رنده کرده‌ایم. اینک رمان بالش و جهش ابتکارها و خلاقیت‌هاست. هرمندانی چون معروفی، تجویدی، بدیعی، ملاح، خرم و بسان که سالها در کنج اعتزال با رنج قرین بودند و غبار، ذره ذره بر روی سازهایشان می‌نشست همچنانکه، اندوه بر روی دلهایشان، اینک باید فرا خوانده شوند و همه‌گونه فرصت و تسهیلات دراختیارشان گذاشته شود تا جبران مافات گردد.

رژیم منفور گذشته هرگونه فرصتی را برای اینکه این نسل جانشین داشته باشد، در نطفه خفه کرد، وایک تاماار این اختگی هنری درآتیم مدتی طول خواهد کشید، آنهم به شرطی که فضایی پربار و بدون تعصب برای رشد استعدادها فراهم آوریم.

ریرا این کافی نیست که مبادر کابارهها و رقاص‌خانه‌ها و لانه‌های فساد را ببندیم، بلکه در برابر بستن‌آن‌ها باید در هرکدام را بگشائیم تا خوانان ماراه پیشگامانی چون کلنل وریری، روح‌الله خالقی و مرتضی محجوبی را طی کنند، باید آن مکتب را دوباره احیا کنیم، آنهم بایک روحیه انقلابی و باشوری دوران‌ساز.

فضای دیگری که بازبرموسیقی موجود رادیو غلبه دارد، یک حالت بی‌برنامگی است. چنین برمی‌آید که آهنگهایی که پخش می‌شود از میان مشتی آهنگ که دمدست گذاشته شده، برگزیده میشود و بهمین دلیل چند آهنگی که از شجریان یا گلپایگانی پخش شد، تماما با روح انقلاب ایران منافات دارد. ایسها آثاری هستند که در سخت‌ترین شرایط و انحطاط‌آمیزترین سالهای رژیم گذشته به وجود آمده‌اند. در شرایطی که ما حتی یک ارکستر آبرومند ودرست‌وحسابی نداشتیم.

ما باید به آثاری که قبل از ضدانقلاب شاه سابق آفریده شده، مراجعه کنیم، زیرا بهمن سال ۱۳۴۱ خط بسیار مشخصی است که همه رمینه‌ها را از میان برد. بطوریکه با اندکی تحقیق و دقت می‌توان دریافت که ۹۹ درصد آهنگهای باارزش و گلهای رنگارنگ تا قبل از این ضایعه- بلکه فاجعه- درد ناک ایجاد شده است. از آن رمان نفود و سلطه و دخالت عوامل پلیسی هرروز در تمام شئون ملی اعم از امور اقتصادی، سیاسی، صمعتی کشاورزی و امور هنری وورزشی و ادبی به شکل دم‌افزون و بی‌امانی تشدید و هرروز بادستیاری هویدا و دیگر عوامل، افراد خدمتگزار و دلسوز و علاقمند و مطلع از مصادر امور تصفیه شدند و بجای آنها ناشایست‌ترین و ضدملی‌ترین ایادی به کار گمارده شدند. بطوریکه فضای رادیو تلویزیون تحریف‌کننده‌ترین تشکیلات بشمار می آمد.

اینک همراه این اولین بهار که ملت از پس قرنها احساس آزادی و استقلال می کند، موسیقی رادیو و تلویزیون باید حامل و حاکی این فضا باشد. سرودهای تهیج‌کننده و سرور انگیز و ترانه‌های دلپذیر و گلهای رنگارنگ این روحیه شعف را باید که در مردم بدمد. موسیقی گویاترین هویت یک دوران انقلابی است. اینک باید چشم براه آثار تازه‌ای بود که هویت این دوره را بازگویند. شورای موسیقی رادیو تلویزیون اینک به همان عناصر مطلوب و با شعوری نیاز دارد که میراث موسیقی ملی را به نیکی پاس می دارد. زمان آنست که برای نخستین بار اجرای درست و حسابیی از «مرغ سحر» داشته باشیم زیرا بخاطر سانسور تاکنون اینکار با ارکستر رادیو عملی نشده و بسیاری اشعار دیگر که منتظر آهنگ هستند

نمایش «سربازها» امشب در تالار رودکی روی صحنه می‌آید.

تباهی ارتش سلطنتی در یک نمایش

هرمز هدایت- کارگردان نمایشنامه‌ی «سربازها»

نمایشنامه‌ی «سربازها» نوشته‌ی «آرنولد وسکر»، با ترجمه‌ی «صلی طه» و به کارگردانی «هرمز هدایت» امشب در تالار رودکی روی صحنه میرود و در واقع نقطه‌ی آغازی است بر فعالیت دوباره این تالار که پیش از انقلاب، هرگز در دسترس مردم قرار نگرفته بود و در تیول معدودی «خواص» بود.... به این بهانه گفت و گویی داریم با هرمز هدایت، طراح و کارگردان این نمایش که فشرده‌ی آنرا می‌خوانید:

خط کلی نمایش: ماجرای «سربازها» در پادگان نیروی هوایی سلطنتی انگلستان می‌گذرد که مجموعه‌ایست از سلسله مراتب نظامی و نحوه‌ی رفتار افراد با یکدیگر و نیز نمایشگر تحول فکری سرخی از سربازان و چگونگی استثمار آنان توسط فرماندهان رتشهای آجیانی سلطنتی برملا میکند و نشان می‌دهد که درحمداران این ارتشها، موجوداتی بی‌اراده و در واقع نوعی «مهره» هستند

«هرمز هدایت» یادآوری می‌کند که نمایشنامه‌ی «سربازها» در زمان سلطه‌ی مسعور رژیم پیشین نیز حرابی داشت ما دستگاههای سانسور و نمیش عقاید رژیم که در آغاز، دانسته یا نادانسته با اجرا موافقت کرده بودند، هنگام آغاز نمایش تعییر عقیده دادند و دستور مثله کردن آنرا صادر کردند در نتیجه تمام قسمتهایی که به نحوی از انحاء، گویای موضع سلطنتی ارتش بود، یکسره سانسور شد علاوه بر این در آن زمان، رندانی بودن نویسنده‌ی نمایشنامه در انگلستان و دستگیر شدن مترجم آن در ایران، بهانه‌های دیگری بود برای فرومی کارشکنی و عدم همکاری سازمانها با این نمایش

دوباره احیا کنیم، آنهم بایک روحیه انقلابی و باشوری دوران‌ساز.

فضای دیگری که بازبرموسیقی موجود رادیو غلبه دارد، یک حالت بی‌برنامگی است. چنین برمی‌آید که آهنگهایی که پخش می‌شود از میان مشتی آهنگ که دمدست گذاشته شده، برگزیده میشود و بهمین دلیل چند آهنگی که از شجریان یا گلپایگانی پخش شد، تماما با روح انقلاب ایران منافات دارد. ایسها آثاری هستند که در سخت‌ترین شرایط و انحطاط‌آمیزترین سالهای رژیم گذشته به وجود آمده‌اند. در شرایطی که ما حتی یک ارکستر آبرومند ودرست‌وحسابی نداشتیم.

ما باید به آثاری که قبل از ضدانقلاب شاه سابق آفریده شده، مراجعه کنیم، زیرا بهمن سال ۱۳۴۱ خط بسیار مشخصی است که همه رمینه‌ها را از میان برد. بطوریکه با اندکی تحقیق و دقت می‌توان دریافت که ۹۹ درصد آهنگهای باارزش و گلهای رنگارنگ تا قبل از این ضایعه- بلکه فاجعه- درد ناک ایجاد شده است. از آن رمان نفود و سلطه و دخالت عوامل پلیسی هرروز در تمام شئون ملی اعم از امور اقتصادی، سیاسی، صمعتی کشاورزی و امور هنری وورزشی و ادبی به شکل دم‌افزون و بی‌امانی تشدید و هرروز بادستیاری هویدا و دیگر عوامل، افراد خدمتگزار و دلسوز و علاقمند و مطلع از مصادر امور تصفیه شدند و بجای آنها ناشایست‌ترین و ضدملی‌ترین ایادی به کار گمارده شدند. بطوریکه فضای رادیو تلویزیون تحریف‌کننده‌ترین تشکیلات بشمار می آمد.

اینک همراه این اولین بهار که ملت از پس قرنها احساس آزادی و استقلال می کند، موسیقی رادیو و تلویزیون باید حامل و حاکی این فضا باشد. سرودهای تهیج‌کننده و سرور انگیز و ترانه‌های دلپذیر و گلهای رنگارنگ این روحیه شعف را باید که در مردم بدمد. موسیقی گویاترین هویت یک دوران انقلابی است. اینک باید چشم براه آثار تازه‌ای بود که هویت این دوره را بازگویند. شورای موسیقی رادیو تلویزیون اینک به همان عناصر مطلوب و با شعوری نیاز دارد که میراث موسیقی ملی را به نیکی پاس می دارد. زمان آنست که برای نخستین بار اجرای درست و حسابیی از «مرغ سحر» داشته باشیم زیرا بخاطر سانسور تاکنون اینکار با ارکستر رادیو عملی نشده و بسیاری اشعار دیگر که منتظر آهنگ هستند

دیدنی‌های هنر

تئاتر

* **تالار مولوی**- نمایشنامه «تسخیر شدگان»- نوشته آلبر کامو بر اساس رمانی از داستایوفسکی- کارگردان محمد کوثر- ساعت ۶ بعد از ظهر.

* **دانشکده پلی‌تکنیک**- نمایشنامه «عباس آقا»- کارگردان سعید سلطانپور- ساعت ۶ بعد از ظهر

* **دانشکده دندانپزشکی**- نمایشنامه «هابیل و قابیل» از ساعت ۴ بعد از ظهر تا ۲۰ اردیبهشت- دانشگاه تهران- آمفی تئاتر دانشکده دندانپزشکی.

* **پارک شهر**- نمایشگاه خط و نقاشی از محمد علی صالحی طالقانی از رور شنبه ۲۲ تا ۲۶ اردیبهشت- ساعت ۳ تا ۷ بعد از ظهر- پارک شهر حوبی روبروی کتابخانه پارک، سازمان ملی پیشاهنگی اسلامی.

* **تالار تخت جمشید**- نمایشگاه «هفتاد سال سیر کاریکاتور در ایران»- ۱۰ صبح تا ۶ بعدازظهر- خیابان تخت جمشید نبش بدر پهلوی سابق.

* **دانشگاه صنعتی**- نمایشگاه نقاشی دانشجویان دموکراب.

* **تالار نقش**- نمایشگاه عکس از بهرور رشاد- ۴ تا ۷ بعد از ظهر- میدان کندی سابق صلع غربی شماره ۸۸

* **دانشکده هنرهای زیبا**- نمایشگاه عکس و نقاشی کودکان- ۱۰ صبح تا ۶ بعد از ظهر- تا ۲۵ اردیبهشت- خیابان انقلاب دانشگاه تهران.

* **خانه کارگر**- نمایشگاه عکس و تصویر به مناسبت روز جهانی کارگر- خیابان ابوریحان.

* **دانشکده هنرهای دراماتیک**- نمایشگاه طرح و عکس- خیابان ژاله سابق چهار راه آب سردار.

* **دبیرستان مفید**- نمایشگاه عکس- از ساعت ۲ تا ۵ بعد از ظهر- تا ۲۲ اردیبهشت- خیابان آبزهاور سابق خیابان سهرورد.

خبرهای کوتاه

قابل توجه دست‌اندرکاران و محافل هنری

کلیه محافل و مراجع هنری از قبیل نگارخانه‌ها، سالنهای نمایش فیلم و ارائه‌ی نمایشنامه، انجمن‌های دانشجویی که فعالیتی در زمینه‌ی هنر و ادب دارند و بطور کلی تمامی سازمانها و افرادی که دستی در کارهای هنری و ادبی دارند و دستاورد خود را به عموم عرضه می‌کنند، برای انعکاس اخبار فعالیتها و برنامه‌هایشان دراین صفحه می‌توانند از ساعت ۱۰ تا ۱۲ صبح هرروز با تلفن شماره‌ی «۳۰۹۱۵» تماس بگیرند.

توضیح اینکه از خوانندگان محترم خود خواهش میکنیم که منحصرا از شماره‌تلفن‌هایی که قبلا برای انعکاس نظریات آنها در روزنامه‌کیهان درنظر گرفته شده است استفاده کنند و این تلفن را برای دست‌اندرکاران هنر آزاد بگذارند.

«میراث» در دانشگاه ملی

گروه نمایش «بیدار» از روز شنبه ۲۲ اردیبهشت به مدت چهار روز نمایشنامه «میراث» نوشته بهرام بیضایی را در تالار ابوریحان دانشگاه ملی روی صحنه می‌آورد. این نمایش حاصل کار گروهی است و با همکاری دکتر مظلوم دوست به صحنه می‌آید. ساعت اجرای نمایشنامه ۵ بعدازظهر خواهد بود.

نمایشگاه خط و نقاشی

نمایشگاه آثار خط و نقاشی خط محمدعلی صالحی طالقانی از رور شنبه ۲۲ اردیبهشت در سازمان ملی پیشاهنگی (حبوب پارکسهر) تشکیل می‌شود. نمایشگاه تا چهارشنبه ۲۶ اردیبهشت ادامه خواهد داشت و از ۳ تا ۷ بعد ازظهر هرروز آماده‌ی دیدار علاقمندان خواهد بود.

کیهان

تکشماره- ۱۵ ریال

شنبه ۲۲ اردیبهشت ماه ۱۳۵۸ ـ پانزدهم جمادی‌الثانی۱۳۹۹ ـ شماره ۱۰۷۰٤

امام: عزیزان من، از ترور نترسید

ما از صفر شروع کردیم قطره‌ها سیل شد . و سیل دریا صفحه ۳ـ ستون اول

کارشناسان امریکائی برای سرکوب بموقع جنبش آزادیبخش، رفتار آزادیخواهان را مطالعه میکردند

اسرار فعالیت جاسوسان سیا و پنتاگون در ایران

* در سال های اخیر ایران ۲۱۸ میلیارد ریال مستقیما به کشور های غربی کمک کرد.
* بدلیل قرارداد های اقتصادی ایران حق ندارد با کشور های مخالف امریکا روابط سیاسی و اقتصادی داشته باشد

صفحه ۳ـ ستون سوم

آیندگان امروز سفید منتشر شد

* تنها مطلب آیندگان امروز سرمقاله مشروحی بود، پیرامون علل عدم انتشار معمول آیندگان
* سندیکای نویسندگان از تعطیل روزنامه آیندگان اظهار تاسف کرد.

صفحه ۲ـ ستون سوم

توسط وزیر دادگستری :

شرایط عفو عمومی اعلام شد

* عفو عمومی شامل ۳ گروه نمیشود
* ۱۰ هزار نفر با تصویب لایحه عفو جزایی آزاد شدند

صفحه آخر ـ ستون چهارم

در مشهد، گرگان و اصفهان ٤ عامل سرکوب تیرباران شدند

سروان عدالتیان ، افسری که دیروز به‌حکم دادگاه انقلاب اسلامی در مشهد تیرباران شد در اوج مبارزات آزادیخواهانه مردم مشهد درحالیکه فرماندهی‌واحد تانکها را برعهده داشت موجب شهادت ده ها تن در این شهر مقدس شد . صفحات ۲ و ۷

مقدمات محاکمه تاریخی شاه مخلوع فراهم میشود

مقامات سویس حاضر به مذاکره درباره استرداد پولهای شاه شده‌اند

صفحه ۲ـ ستون اول

بانک اسلامی به گروههای سیاسی و اقلیت‌ها وام میدهد

صفحه ۳ـ ستون اول

رئیس ستاد کل ارتش :

برای تحویل سلاحها یک ماه مهلت داده میشود

* نیروهای ارتش استانی میشود

صفحه ۵ ـ ستون ششم

اظهارات شایگان ، سنجابی و حسیبی درباره مسائل مملکت :

مهندس حسیبی:

اگر بجان هم بیفتیم مملکت نابود میشود

دکتر سنجابی — مهندس حسیبی — دکتر شایگان

* دکتر شایگان: درصدم پراکندگی آزادیخواهان را رفع کنم .

مهندس کاظم حسیبی رئیس شورای مرکزی جبهه ملی ایران و گروههای مختلف سیاسی را دعوت به مشارکت برای پیشبرد انقلاب ایران کرد و خواستار وحدت عمل همه گروهها در پایان دادن به مشکلات جاری مملکت شد . دراین جلسه که در کلوب حزب ایران باشرکت سران جبهه ملی ایران و بدعوت پزشکان عضو این جبهه تشکیل شده بود پیام دکتر شایگان قرائت شد و دکتر سنجابی پیرامون وحدت مطالبی بیان داشت .

حسیبی ضمن اشاره به گردهمائی‌های مردم در این روزها یادآور شد :

امروز بالاتر از هرچیز ، مملکت نیاز به اتحاد و اتفاق دارد واز آیه یاس خواندن باید خودداری کرد . خارجی‌ها وقتی از پیروزی ما شگفت‌زده شدند (یعنی وقتی که ایمان مذهبی باعث شد که سربازان و افسران در آن دو روز تاریخی خودشان آنطرف و دلشان این طرف باشد واین باعث شد ارتشی که میتوانست روزها مقاومت کند و هزاران نفر را بکشد ، جنگ نکرد بلکه همدلی کرد تا پیروز شدیم) حالا می‌خواهند وحدت و همدلی ما را از بین ببرند . حالا هرروز نحله‌ای درست میشود . افکار مختلف هست و دسته‌های مختلف هم درست میشود، ایرادی ندارد ولی باید دراصل مطلب اختلافی نباشد ، یعنی در یگانگی وعدم تسلیم شدن به استعمار واستثمار اختلافی نباشد چون اصل مطلب استقلال مملکت است .

حسیبی آنگاه با اشاره به ناشناخته ماندن چهره های مبارز و آگاه گفت : مشکل امروز مملکت ناشناختگی است و ما نمیدانیم چه کسی برای چه پستی مناسب است . پس باید این افراد را شناخت و جواهرات مخفی در لجن را بافت ولی اینها احتیاج به زمان دارد و ازاین نظر باید به دولت مهلت داد و دستاچه به انتقاد از همه کسانیکه مصدر کار هستند، نپردازیم. ممکنست اینها عیب داشته باشند ولی فرصت بدهید تا کسان بهتری پیدا شوند و جای آنها را بگیرند . به‌ولیای اموراجازه بدهید اشخاصی را که بدآنها اعتماد هست اگرچه لایق‌تر نیستند سرکار بگمارند .

حسیبی در قسمت دیگری از سخنان خود با اشاره به‌مشکل کم‌کاری و بیکاری کارگران گفت : از شما میخواهم که در سطوح پائین تبلیغات منفی نکنید واجازه ندهید دیگران نیز اینکار را بکنند ، اگر روزی کم‌کاری خوب بود ، امروز خوب نیست . اگر امروز کم‌کاری کنیم باز تخریب کردنایم واین برای مرحله‌ای که ما به آن دوران سازندگی انقلاب نام داده‌ایم خطرناک است . شما باید ارشادها و تلقین‌هایتان بسوی بالا یعنی دولت باشد و پیشنهادهایتان را به دولت بدهید ، تبلیغ منفی درمیان کارگران نکنید . این کارها بنفع بیگانگان است و این کار خطرناک است . حقایق را به کارگران که بازوی انقلاب هستند ، بگوئید . اگر این کار را نکنید دیگر انقلاب بازو ندارد . خلاصه کنم ما دروضع بسیار خطرناک و نامتعادلی هستیم و همه باید مواظب باشیم که کسی تخریب نکند . اگر مواظب نباشیم و بجان هم بیفتیم مملکت بطرف نابودی میرود .

مهندس حسیبی در اینجا تاکید کرد : ای افرادی که در مقامات هستید یا میخواهید به مقامات برسید خودخواهی را کنار بگذارید ، اینقدر بهم خرده نگیرید ، اینکار خطرناک است .

حسیبی درپایان گفت: نباید در امور مشترک با هم دعوا کنیم.

اصلا چه کسی میتواند بگوید که من‌مسلمانم یا طرفدار فلان عقیده هستم ،ولی بفکر استقلال و آزادی مملکت نباشد . پس لااقل در مسائل مشترک که خواست همه ایرانیان است اختلاف نداشته باشید . مردم فهمیده مملکت همه پراکنده هستند واین پراکندگی نابودی مملکت است .

معنای وحدت کلام آن روزها «اللهاکبر» بود ولی امروز «استقلال» مملکت است. وحدت کلام امروزدرجلوگیری از « استبداد » و « استثمار» و «جنوگیری از تسلط خارجی» دراین کشور است .

همانطور که با تظاهرات پرشکوه خود در روز های تاسوعا و عاشورا چهره اصیل خود را به جهانیان شناساندید حالا هم باید مواظب باشید . همانطوریکه یکی از روحانیون درپاسخ باینکه چه آرزوئی دارد گفت : « آرزو دارم که: قانون اساسی به نحوی نوشته شود که اسباب سرشکستگی این ملت نباشد » ، اشاره‌ـ بسته او یعنی اینکه اگر افراط دراین قانون باشد آبروی خود را باخته‌ایم ، خدا نکند این هدف در بعضی دسته‌ها وجود داشته باشد .

درپایان سخنان حسیبی،پیام دکتر سیدعلی شایگان قرائت شد . شایگان در پیام خود برای پزشکان عضو جبهه‌ملی برضرورت وحدت آزادیخواهان تاکید کرد .

شایگان دراین پیام خاطر نشان ساخت :وجه مشترک همه ما از صفر شروع کردیم قطره‌ها سیل شد . و سیل دریا نیز خواهد شد . ما باید با وحدت و اتحاد و با پشتیبانی از یکدیگر و با توکل به خدا و با اعتماد به نفس و با ایمان به پیروزی نهائی ، راه خود را ادامه دهیم و مطمئن باشیم که پیروزی از آن ماست .

تلویزیون و مسأله مطبوعات

یادداشت روز

از دو روز پیش ، رادیو تلویزیون حمله شدیدی به مطبوعات ، بویژه دو روزنامه ودوهفته‌نامه را شروع کرده است . شدت این حملات به‌حدیست که نمی‌توان تسلیم این فکر نشدکه آنچه مطرح است ، خرده‌حسابی شخصی است . شدت این حملات بخصوص زمانی چشمگیر می‌شود که توجه کنیم که دو وسیله ارتباط جمعی در برابر هم قرار گرفته‌اند . هدف حملات رادیو تلویزیون، مطبوعاتی است که ازهر ملاحظه دیگرکه بگذریم ، به‌گونه‌ای همکار رادیو تلویزیون هستند . رویدادهای ماههای اخیر ومبارزاتی که مطبوعات وتلویزیون، همگام وهمبسته ، علیه رژیم اختناق وظلم پهلوی به‌پیش‌بردند. مؤید این سرشت وسرنوشت مشترک است .

بدینگونه، تاسف ما ازاین است‌که رادیوتلویزیون، بدلیل برد وسیع واثر عظیمی‌که برافکار عمومی دارد، برخوردی راکه در نهایت می‌توانست بین دو «هم‌شغل» فیصله یابد ، به‌مساله‌ای ملی تبدیل‌کرده است . و تازه می‌دانیم که چنین برخوردی ، حتی بین دو وسیله ارتباط جمعی وجود نداشته است ، مطبوعات دشمن رادیو تلویزیون نیستند ورادیو تلویزیون نیز نباید در برابر مطبوعات جبهه‌گیری کند . پس چرا رادیو تلویزیون از دو روز پیش مدام وخشمگینانه به‌مطبوعات حمله می‌کند ؟ هرچه می‌کنیم نمی‌توانیم ازاین وسوسه نجات یابیم که این حمله ، از برداشت‌ها وانگیزه‌های شخصی منشاء می‌گیرد .

آنچه این وسوسه را دامن می‌زند ، مساله عدم‌تناسب اصل موضوع ، باواکنش آن است . رهبری انقلاب از روزنامه‌ای شدیدا انتقاد کرده واعلام داشته که دیگر آن را نمی‌خواند . رادیو تلویزیون ، بعنوان یک‌وسیله ارتباط جمعی ، به‌سرعت وارد کارزار شده وفرصتی را که‌گویی ازمدتها پیش منتظرآن بوده ، برای نازاگویی به‌مطبوعات مغتنم دانسته است .

رادیو تلویزیون‌که خود بارها مسائل عمده‌ای‌رابوجود آورده ، اکنون رسالت خودرا فراموش کرده وبه‌مساله‌ای که هر ذات خود مساله فرعی است و نباید هرگز بصورت یک مساله اصلی وعمده درآید ، ابعادی هرچه وسیع‌تر می‌دهد . رادیو تلویزیون که پیش ازهرچیز باید در خدمت آگاهی توده‌های انقلابی باشد ودر جهت تحکیم دستاوردهای انقلاب بکوشد ، بااستفاده شخصی ازیک مساله ساده ، به‌آن بعدی ملی می‌دهد وآن را بصورت یک مشکل عمده درمی‌آورد .

در یک چنین شرایطی ، حمله بسیار خشن رادیو تلویزیون را چگونه می‌توان توجیه کرد. وحمله به نمایندگی‌های روزنامه‌ها ، آتش زدن بعضی ازآنها ، آیا درخور تامل جدی نیست؟ مگرنه‌اینکه اگرکسی‌خواهان موضع‌گیری دراین‌باره باشد باید فقط از گفته امام اقتدا کند ؟ روزنامه‌ای را که نمی‌پسندیم ، نمی‌خریم و نمی‌خوانیم. ازاین بالاتر ، می‌توان حتی علیه آن تبلیغ کرد. می‌توان با مقالات مستدل در مقام جوابگویی به مقالات و نوشته‌های آن برخاست و ثابت کرد که فلان روزنامه در فلان مورد اشتباه ، غرض‌ورزی و حتی خیانت کرده است. این همه را باید بهمان طریق‌کردکه خود روزنامه کرده است.

این امر ، بویژه درباره رادیو تلویزیون صادق است که وسیله‌ای شبیه مطبوعات هستند، از طریق‌آنها می‌توان بحث و جدل و حتی محاکمه کرد. اما حمله آتش‌افروزانه روش مناسبی نیست. حمله‌ای که شدت‌آن بحدیست که هیچ رابطه‌ای بااصل رویداد ندارد وباتوجه به‌برد تلویزیون ، می‌تواند ابعادی بسیار خطرناک بیابد. رادیو تلویزیون به‌نحوی عمل می‌کندکه گویی از مدتها پیش منتظر فرصتی بوده‌است تا نه‌این یاآن‌روزنامه، بلکه همه مطبوعات‌را به‌سکوی اتهام بنشاندو محاکمه‌شان کند. محاکمه‌ای که متاسفانه ، باتوجه به‌لحن رادیو تلویزیون ، این احساس را بدست می‌دهد که حکم آن پیش از شروع محاکمه صادر شده است.

همانگونه که گفتیم، تاسف ما ازاین است که یک همکار ، بااین خشونت به‌همکار دیگری در زمینه وسائل ارتباط جمعی ، حمله می‌کند ولحن حمله آنچنان‌است‌که گویی رادیو تلویزیون مستقیما طرف حمله بوده است . حال آنکه چنین نیست.

این اقدام رادیو تلویزیون ، گذشته ازآنکه به‌شائبه شخصی بودن برخورد آن با مطبوعات دامن میزند ، اصل مهم واساسی بیطرفی رادیو تلویزیون را نیزمخدوش می‌کند. وازاینهمه گذشته ، باتوجه به‌برد تلویزیون ، مساله‌ای تقریبا کوچک را به‌یک مساله بزرگ ملی‌تبدیل و اذهان را از مسائل اصلی جامعه پس‌از انقلاب، منحرف می‌کند. شایسته نیست که دراین مرحله بسیار حساس بازسازی کشور خود ، کاری‌کنیم که مساله مطبوعات، یاازآن بدتر ، مساله یک روزنامه ، یک مساله بزرگ ملی شود.

★★★

(در شماره امروز کیهان ، مصاحبه‌ای با صادق قطب زاده ، سرپرست موقت صدا و سیمای جمهوری اسلامی ایران چاپ شده است. این مصاحبه چند روز پیش انجام شده بود و چاپ آن نیز پیش از شروع حملات رادیو تلویزیون انجام شد. باتمام احترامی‌که برای آزادی مطبوعات قائلیم، دنباله این مصاحبه را نیز چاپ خواهیم کرد. اما متاسفیم ازاینکه چاپ این مصاحبه ، ممکن است اینگونه تعبیر شود که ما به‌نحوی حملات ایشان به‌خودمان را تایید کرده‌ایم. دستکم،برای تسلی خاطر خود که ممکن است با چاپ این مصاحبه به‌تسلیم‌طلبی و ضعف متهم شویم، این امید را در دل می‌پرورانیم که رادیو تلویزیون ازاین حرکت ما پیروی کند و مسائل شخصی‌را بامصالح عالی ملت مرتبط نسازد.)

آوارگان نقده در چادرهای امداد اسکان داده میشوند

نقده ـ خبرنگار کیهان ـ با وجود گذشتن حدود ۲٤ روز از حوادث خونین نقده ، هنوز اقتصاد این شهر جریان عادی خودرا باز نیافته ، و بسیاری از مغازها و بانکها و همچنین ادارات دولتی و مدارس این شهر همچنان تعطیل است .

حجت‌الاسلام حاج میرزا ابراهیم محرر امام جماعت شبستان نقده که طی اطلاعیه‌ای از مردم خواسته بود شهرها ترک نکنند در گفتگوئی در همین زمینه اظهار داشت متاسفانه گروه کثیری از برادران کرد باوجود استقرار کامل نظم و آرامش در منطقه‌ونظارت دقیق پاسداران اعزامی براوضاع و احوال شهر بعلت تحریک عده‌ای از عوامل محرک ، اثاث و لوازم خودرا برمیدارند واز شهر خارج میشوند و این وضع موجبات تاثر برادران ترک را فراهم کرده‌است.

حاج محرر افزود افرادی مغرض بی‌جهت بین برادران کرد ما ایجاد وحشت و اضطراب میکنند و موجب نگرانی آنها میشوند در حالیکه این نگرانی بی‌مورد است و ما امیدواریم مانند گذشته‌برادران کرد و ترک در نهایت عطوفت و صلح و صفا زندگی آرامی در کنار یکدیگر داشته باشند از سوی دیگر اعلام شد تحصن گروهی از مردم نقده در اداره مخابرات این شهر ، باحضور حجت‌الاسلام محرر دراین اجتماع و وعده‌ای که در جهت تامین خواستهای متحصنین داده شد پایان یافت .

همچنین در جلسه شورای انقلاب شهرستان نقده تصمیم گرفته شد افرادی که خانه و اثاثه‌شان در جریان حوادث نقده تخریب ویا غارت شده است در چادرهای امداد اسکان داده شوند . در حال حاضر گروهی از آوارگان در مدارس نقده اسکان یافته‌اند .

حضرت آیت‌الله‌العظمی مجاهد

حاج سید محمد شیرازی

از کویت وارد ایران شد

بقیه در صفحه ۷

جناب آقای مهندس فرامرز خدادادی

درگذشت دائی‌گرامی جناب آقای علی‌حسین خدادادی را بجنابعالی وفامیل محترم صمیمانه تسلیت میگوئیم .

کارکنان شرکت پایلینگ

جناب آقای مهندس فرامرز خدادادی

درگذشت دائی‌گرامی جناب آقای علی‌حسین خدادادی بزرگ خاندان را از صمیم قلب بجنابعالی و فامیل محترم تسلیت میگوییم .

فرهنگ نوید

بانک ایرانشهر استخدام میکند

مراجعه بصفحه نیازمندیها

کیهان ورزشی

فردا منتشر میشود

کیهان ورزشی یکشنبه‌آینده باآخرین خبرها وتفسیرهای روز از مسابقات داخلی و خارجی و مطالب انتقادی به‌شرح زیر منتشر خواهد شد :

- آقای نخست‌وزیر ! نگذارید حق معلمان ورزش پایمال شود.
- اینهمه سرکشی بخاطر چیست ؟
- خلافکاران دیروز ، امروز طلبکارند !
- با علم فرنگی مشکل ایرانی را نمی‌توان حل کرد .
- اثر انقلاب در ورزش چیست ؟
- همه نمایندگان تربیت بدنی مورد تائید نیستند .
- روحانی جام قهرمانی کشتی را رویا را ازچنگ شوروی درآورد.
- علم به‌تنهایی کسی را دانا نمی‌کند .
- با عناوین گسترش ورزش و قهرمان‌پروری ورزش را نابود کردند !
- روحیه انحصارطلبی و پرونده‌سازی در خون و مغز بسیاری ازمردم ریشه دوانیده است .
- دهها عکس سیاه‌وسفید ورنگی ازمسابقات داخلی‌وخارجی.

آگهی استخدام دانشگاه صنعتی اصفهان

بقیه در صفحه ماقبل آخر

کیهان‌هوائی نشریه‌ایرانیان مقیم خارج آبونمان قبول میکند ۳۰۳۲۳۸

آگهی استخدام شرکت سهامی حسابرسی

بقیه در صفحه ۵۸

تلاش برای حل اختلاف مردم گیلانغرب و ایوانغرب

قصرشیرین ـ به منظور رفع اختلافات و درگیریهای اهالی روستاهای گیلانغرب و ایوانغرب هیاتی‌مرکب از فرماندارقصرشیرین وکیلی و حجت‌الاسلام حاج شیخ باقر فروی و سرگردعظیمی‌فرمانده هنگ ژاندارمری این‌شهرستان عازم محل شدند . درگیریهای اهالی‌این دوروستا در روز های چهارشنبه و پنجشنبه ۱۹ و۲۰ اردیبهشت‌رویداد و برای رفع این برخوردها هیات دیگری نیز از ایلام به ایوانغرب رفت . هیات اعزامی‌از قصر شیرین با نمایندگان مردم و معتمدان محل برای استقرار آرامش در منطقه مشغول مذاکره هستند .

مقدمات محاکمه تاریخی شاه مخلوع فراهم می‌شود

بن ـ خبرگزاری فرانسه ـ صادق طباطبایی ، معاون وزارت کشور ایران ، پنجشنبه اعلام کرد مقدمات « محاکمه تاریخی شاه سابق »، محمدرضا پهلوی ، دردست تهیه است .

نماینده ویژه مهدی بازرگان ، نخست وزیر ایران ، در آلمان فدرال همچنین گفت مقامات‌سویس « حاضر شده‌اند درباره استرداد حدود ۲۳ میلیارد مارک (۹۰ میلیارد تومان) که شاه‌در حساب هایش دربانکهای‌خصوصی‌کشورشان نگاه داشته است وارد مذاکره شوند .»

طباطبائی همچنین مطبوعات بین‌المللی‌را سرزنش کرد که از افرادی که در دادگاه‌های انقلابی ایران تبرئه میشوند سخن‌نمی‌گویند، فدرا لهمچنین گفت مقامات‌سویس « حاضر شده‌اند درباره استرداد حدود ۲۳ میلیارد مارک (۹۰ میلیارد تومان) که شاه‌در حساب هایش دربانکهای‌خصوصی‌کشورشان نگاه داشته است وارد مذاکره شوند .»

طباطبائی همچنین مطبوعات بین‌المللی‌را سرزنش کرد که از افرادی که در دادگاه‌های انقلابی ایران تبرئه میشوند سخن‌نمی‌گویند.

اعدام های انقلابی ، ضربه برپیکر امپریالیسم است

انجمن دانشجویان مسلمان دانشگاه علم و صنعت ایران طی بیانیه‌ای اعدامهای انقلابی دست نشاندگان رژیم سابق را به امام خمینی تبریک گفت و تاکیدکرد که این اعدامها که با اراده قاطع امام و حمایت کامل خلق صورت می‌گیرد ، ضربه‌ای بر پیکر امپریالیسم آمریکا و صهیونیسم و ارتجاع داخلی است.

انجمن دانشجویان مسلمان دانشگاه علم و صنعت ایران طی بیانیه‌ای اعدامهای انقلابی دست نشاندگان رژیم سابق را به امام خمینی تبریک گفت و تاکیدکرد که این اعدامها که با اراده قاطع امام و حمایت کامل خلق صورت می‌گیرد ، ضربه‌ای بر پیکر امپریالیسم آمریکا و صهیونیسم و ارتجاع داخلی است.

محاکمه عمال رژیم سابق در زاهدان بزودی آغاز میشود

زاهدان ـ دادستان انقلاب اسلامی استان سیستان وبلوچستان‌در اطلاعیه‌ای به‌افرادی که‌نام آنها بشرح‌زیراست اخطار کرد حداکثر ظرف پانزده روزخود را به دادسرای انقلاب اسلامی معرفی کنند درغیراین‌صورت به‌جرائم آنان غیابا رسیدگی خواهد شد.

۱ـ دکتر احمد بهپور رهبر عملیات دایره دوم و متصدی بخش امنیت داخلی‌ساواک زاهدان .

۲ـ ابوالحسن فلک‌فرسا بازجو ورئیس بخش امنیت داخلی ساواک زاهدان .

۳ـ آقای مدنی معاون ساواک زاهدان .

۴ـ سرتیپ بازنشسته مظفر جواهری رئیس سابق شهربانی‌استان سیستان وبلوچستان .

دراین اطلاعیه‌همچنین آمده‌است که هرکس از محمدابراهیم رضوانی «روحانی‌نما» که بجرم همکاری مستمر با ساواک شکایتی‌دارد میتواند شکایت خودرا ظرف مدت‌ده‌روز به‌دادسرای انقلاب اسلامی زاهدان تسلیم نمایند.

« آیندگان » امروز با۳صفحه سفید منتشر شد

«آیندگان» ، امروز در اطلاعیه دیگری از سوی دفتر امام درباره‌خبری‌که درروزنامه پیغام امروز انتشار یافته بود منتشر شد که درآن به نحوه درج یك خبر در این روزنامه اعتراض شده بود .

چهار صفحه منتشرشد و تنها در صفحه اول آن مطلبی پیرامون علت چاپ روزنامه صبح تهران به این شکل، درج شده و سه صفحه باقی سفید است .

روز پنجشنبه بدنبال چاپ خبر مصاحبه امام با روزنامه فرانسوی «لوموند» که تیتر اول آیندگان را در برمیگرفت، اطلاعیه‌ای از طرف دفتر امام منتشر شد که حاکی از تکذیر خاطر امام از چگونگی درج مطلب مصاحبه‌درآیندگان بود. در این اطلاعیه‌اظهار شده است که :«امام این روزنامه را از این پس هرگز نمی‌خواند...»

مسئولین روزنامه آیندگان امروز در روزنامه سفیدشان ، طی مقاله‌ای هدف و سیاست خود را پس ازپیروزی اعتصاب ۶۲ روزه مطبوعات و رخداد هایی‌که پس از انتشار اطلاعیه دفتر امام در مورد این‌نشریه بوجود آمده است شرح‌داده‌اند.

بدنبال انتشار اطلاعیه‌شماره یك در مورد روزنامه آیندگان

دیشب همچنین در قسمتی‌از بخش خبری رادیو گفتاری در انتقاد شدید به‌برخی‌ازمطبوعات پخش شدکه عین این گفتاردر برنامه خبری تلویزیون نیز بازگو شد .

دراین گفتار از آیندگان ، پیغام امروز ، آهنگر و مجله تهران مصور نام برده شده و حملات انتقادی شدیدی برآنها وارد آمده بود .

در تهران و شهرستانها

● طی دو روز گذشته ، در تهران وچند شهر ، ازجمله شیراز ، گروههائی دست به تظاهراتی زدند و در مقابل دفتر نمایندگی‌های آیندگان بفروش این روزنامه اعتراض شدیدی کردند .

در برخی از این تظاهرات پاسداران دخالت کردند ومانع هرگونه رویدادهای احتمالی ناگوار شدند . از جمله در تهران ، چندتن از پاسداران در مقابل ساختمان روزنامه آیندگان ، مستقر شدند تا از وقایع احتمالی جلوگیری کنند.

آیندگان امروز

در چنین شرایطی «آیندگان» امروز در چهار صفحه (با سه صفحه سفید) انتشار یافت .

عنوان مقاله صفحه اول‌این روزنامه که‌تنها مطلب آن‌است، چنین است : « آیا انتشار آیندگان باید ادامه یابد ؟» قسمتهایی از این مقاله به‌این شرح است :

« نحوه درج خبر گفتگوی امام خمینی با اریك رولوفسر معتبر روزنامه فرانسوی لوموند مایه رنجش ایشان شد ـ چیزی که در هنگام تنظیم خبر مطلقا به ذهن ما نمیرسید . »

درمقاله صفحه اول امروز آیندگان ، که تنها مطلب آن است گفته میشود :

« ... ما خود را موظف و مسئول میدانیم که در جهت اسلام انقلابی ، که چنین نهضتی در قالب آن تجلی کرد، بی هیچ پرده پوشی و مجامله و سانسور ، جریان زندگی در کوچه و خیابان و شهر و ده مملکت رادرروزنامه منعکس کنیم ... ما حزبی سیاسی نیستیم که بتوانیم رهنمود بدهیم ، و صلاحیت این کار را نیز برای خود قائل نیستیم .

آیندگان باشاره به خبر مربوط به لوموندچنین توضیح میدهد :

شخص گزارشگر (اریك رولو) ، مترجم او ـ آقای ابوالحسن بنی‌صدر ـ و عین خبر خبرگزاری پارس(شماره ۹۲، ۱۹ر۲ر۵۸) حی‌وحاضرند و میتوانند شهادت بدهند که آیندگان جز انعکاس دقیق خبری که از سوی خبرگزاری پارس‌و خبرگزاری فرانسه ـ چیزی که در هنگام تنظیم خبر مطلقا به ذهن ما نمیرسید . »

درمقاله صفحه اول امروز آیندگان ، که تنها مطلب آن است گفته میشو د:

« ... ما خود را موظف و مسئول میدانیم که در جهت اسلام انقلابی ، که چنین نهضتی در قالب آن تجلی کرد، بی هیچ پرده پوشی و مجامله و سانسور ، جریان زندگی در کوچه و خیابان و شهر و ده مملکت رادرروزنامه منعکس کنیم ... ما حزبی سیاسی نیستیم که بتوانیم رهنمود بدهیم ، و صلاحیت این کار را نیز برای خود قائل نیستیم .

آیندگان باشاره به خبر مربوط به لوموندچنین توضیح میدهد :

شخص گزارشگر (اریك رولو) ، مترجم او ـ آقای ابوالحسن بنی‌صدر ـ و عین خبر خبرگزاری پارس(شماره ۹۲، ۱۹ر۲ر۵۸) حی‌وحاضرند و میتوانند شهادت بدهند که آیندگان جز انعکاس دقیق خبری که از سوی خبرگزاری پارس

امام خمینی در دیدار با نمایندگان طبقات مختلف در قم:

دست جنایتکاران را قطع خواهیم کرد

نمایندگان دانشجویان دانشسرای تحصیلی اصفهان ــ فرهنگیان ، مرزنشین افراد ایل کلهر ــ کارآموزان شرکت ملی نفت در آبادان ــ پرسنل نیروی هوائی تهران ــ نمایندگان قصابان و بانوان شمال شهر، بحضور امام رسیدند و پس از اعلام همبستگی در مورد ترور ناجوانمردانه آیت‌اله مطهری بامام تسلیت گفتند.

امام در پاسخ چنین گفت:

بسم‌الله الرحمن الرحیم

ما بدپیروی از انبیاء عظام سلام‌الله علیهم از صفر شروع کردیم. انبیاء علیهم‌السلام برای دعوت و قیام برضد طاغوت از صفر شروع میکردند و دعوتهای بزرگ آنها از واحد واحد شروع میشد تاگروه گروه جمع‌میشدند. آنروزیکه ما دعوت برضد طاغوت را شروع کردیم، صفر بودیم. گروههای مسلمین و اقشار ملت ما در اختناق عظیم بودند و جرئت نفس کشیدن نداشتند. ما از صفر شروع کردیم و بدعوت اسلامی مردم را خواندیم و این قطره واحد ، قطره‌ها شدو قطره‌ها سیل ، وسیل‌دریا. این دریای بزرگ با قدرت‌ایمان در مقابل تمام قدرتهائی که برضد اسلام و برضد انقلاب‌بودند، درهم شکست. دعوت اسلامی ما به‌آنجا رسید که تمام اقشار ملت لبیک گفتند. از دانشگاهی ــ بازاری ــ دهقان ــ کارگر ــ نظامی ــ ارتشی بما پیوستند. چون دعوت،دعوت الهی بود. دعوت برای خدا بود. قیام ، قیام اسلامی بود. مردم باسلام علاقه داشتند و دارند به‌آنجا رسید که الان در همین محضر گروههای مختلف از بلاد مختلف برادروار باهم مجتمع و همه پشتیبانی خودشان را از نهضت اسلامی و از جمهوری اسلامی اعلام میدارند. ملت ما درتمام‌اقشاری که دارد از مرکز تا آخرین نقطه مرزها یکدل‌و یک جهت از پیروزی اسلام خوشحال و پشتیبانی خودشان را اعلام میکنند و ما با پشتیبانی ملت بزرگ اسلام بپیش میرویم و دست جنایتکاران را قطع کردیم و ریشه‌های گندیده آنها را قطع خواهیم کرد. این قدرت اسلام است و این قدرت ایمان ملت است این بیداری ملت است که در سایه قرآن کریم و تعلیمات اسلام بپاخاسته است. مستضعفین بپا خاستند و مقابل مستکبرین ایستادند. چنانچه در طول‌تاریخ انبیاء با مستضعفین بپا خاستند. و با مستکبرین مبارزه‌کردند و آنها را شکست دادند. ملت مستضعف ما بتعبیت ازتعلیمات اسلام و قرآن کریم دعوت اسلامی را لبیک گفت‌و هرچه رنج و زحمت دید، مصمم‌تر شد و هرچه شهیدداد، مصمم‌ترشد.

امروز که برای تسلیت در مرگ یکی از عزیزان ما و در ترور یکنفر دانشمند دراینجا جمع شدید، آگاهانه ــ مصممانه اراده دارید که برضد طاغوت و استعمار واستکبار، مبارزه را ادامه دهید.

برادران من ــ خواهران من ــ عزیزان من مصمم باشید ، از ترور نترسید ، از شهادت نترسید و نمی‌ترسید. شهادت عزت ابدی است، حیات ابدی است. آنها ازشهادت بترسند و از مردن بترسند که مردن را تمام میدانند وانسان رافانی. ماکه انسان رابا‌قی میدانیم و حیات جاودانه را بهتراز این حیات مادی میدانیم ، برای چه بترسیم.

من از همه طوایف مختلفی که در اینجا از عناصر از نظامیان ــ از بانوان ــ فرهنگیان که در اینجا جمع هستند از تمام آنها تشکر میکنم و سلامت‌و سعادت همه‌را از خدای تبارک و تعالی خواستارم.

والسلام علیکم ورحمت‌الله وبرکاته

۱۷ عامل فساد و اختناق در دادگاه انقلاب اسلامی اصفهان محاکمه می‌شوند

اصفهان ــ دادسرای انقلاب اسلامی اصفهان اسامی عده‌ای از عوامل فساد در رژیم گذشته را انتشار داد و از آنان خواست هرچه زودتر خود را به دادگاه انقلاب اسلامی معرفی نمایند.اسامی این افراد به‌این شرح اعلام شده است: ابوالفضل تقوی رئیس‌ساواک اصفهان ، عبدالله پورغلامحسین پاسدار ساواک ، منوچهر پورنیک رئیس بخش ورهبر عملیات گروه ضربت کمیته ، سعادت‌الله تابش مامور ساواک، ایرج سجادپور عضو کمیته ، حسین فتحیان‌پور عضو کمیته ، سرگرد عزت‌اله سلیمی ، پاسبان سلیمان فتاحی ، سرگرد یوسف حسن‌زاده ، پاسبان علی آزادی ، سرگرد علی بدخشان ، هوشنگ قبادی ، سرهنگ محمود زاهدی مدیر کل سابق اوقاف ، سرگرد ذوالفقاری ، سرهنگ عباس محمودی ، سرهنگ غلامعلی‌روغنی، سرهنگ فریدون دارابی و سرهنگ سهراب گل‌بهرام .

نماینده ایران در کنفرانس وزیران خارجه کشورهای اسلامی ۲

نیروهای استعمار و امپریالیسم برضد انقلاب ایران توطئه میکنند

هیئت نمایندگی جمهوری اسلامی ایران پریروز دراجلاس وزیران خارجه کشور های اسلامی در شهر فاس درمغرب شرکت کرد . هیئت نمایندگی ایران در این کنفرانس تلاش خواهد کرد تاحمایت‌کشورهای شرکت کننده در کنفرانس را نسبت بانقلاب ایران جلب‌کند.

ریاست هیئت نمایندگی ایران را در این کنفرانس رکن‌الدین آشتیانی سفیر پیشین ایران در مغرب بعهده دارد .

درجلسه پریروز کنفرانس وزیران خارجه کشورهای اسلامی حجت‌الاسلام مجتهدی شبستری بنمایندگی از طرف جمهوری اسلامی ایران سخنانی ایراد کرد .

حجت‌الاسلام مجتهدی ضمن اشاره باین امرکه انقلاب‌ایران علیه نیروهای امپریالیسم غرب و شرق ــ صهیونیسم‌وارتجاع واستبداد بوده است عوامل بوجود آورنده انقلاب‌رابرشمرد و پس از اشاره به سلاح نیرومند ملت ایران در راه پیروزی پیرامون هدفهای انقلاب اسلامی ایران‌و موضع جمهوری اسلامی در قبال رویدادهای منطقه و جهان اسلام سخن گفت .

شبستری گفت از ۲۵ سال پیش بکمک امریکا دیکتاتوری وحشتناکی در ایران پریزی شد که مبانی یك اقتصاد سالم را در ایران از بین برد و کشور را بصورت یك‌ماهواره و پایگاه نظامی برای امریکا درآورد . طبیعی است که حکومت های دیکتاتوری برای حفظ موجودیت خود بکشتار و شکنجه مردم‌متوسل میشدندولی در ایران با وجود کشتار و شکنجه‌های وحشیانه بازهم ریشه‌های اسلامی از بین‌نرفت‌و انقلاب اسلامی برهبری امام خمینی را آفرید . اکنون نیروهای استعماری و امپریالیستی برضد انقلاب ایران توطئه‌میکنند. وازآنجمله توطئه‌های تبلیغاتی تا افکار عمومی جهان را علیه ایران بدبین و درعین حال روحیه ملت ایران را تضعیف کنند. ولی چون اراده ملت ازاراده خدا است و قوی‌تر از همه لیتهاست ما اطمینان داریم‌که برهمه این‌مشکلات فائق‌خواهیم آمد .

آقای شبستری‌سپس به‌موضع ایران درقبال رویدادهای‌منطقه پرداخت و ضمن محکوم‌کردن شدید پیمان مصر و اسرائیل تاکید کرد که هیچ راه‌حلی بدون توجه بحقوق ملت فلسطین بصلح نمی‌انجامد و ایران سازمان آزادیبخش فلسطین را تنها سازمانی می‌شناسد که حق دارد از سوی ملت فلسطین سخن بگوید .

ما همچنین اعمال تجاوزکارانه اسرائیل در جنوب‌لبنان را بشدت محکوم می‌کنیم . اسرائیل‌قصد دارد بااین کار وحدت دولت لبنان را برهم بزند و متاسفانه این مسائل زمانی برلبنان وارد می‌آید که یك رهبر بزرگ اسلامی یعنی امام موسی صدر ناپدید شده است . ما ضمن محکوم کردن عوامل ناپیدائی امام موسی‌صدر از همه برادران می‌خواهیم که نیروهای خود را برای بازگرداندن امام موسی صدر بلبنان بسیج کنند . نماینده جمهوری اسلامی ایران از همه مسلمانان خواست که برای پیروز شدن برمشکلات موجود در جهان اسلام بوحدت کلمه روی آورند .

محسن ابومیرز سخنگوی رسمی سازمان آزادیبخش فلسطین ضمن ستایش از موضع جمهوری اسلامی ایران گفت ملت فلسطین از وعده و حرف خسته‌شده‌ومیخواهد موضع‌های عمل برای رویاروئی بانوطئه‌ها اتخاذ شود و بهمین دلیل‌اعلام موضع جمهوری اسلامی ایران و تاکید روی لزوم اقدام‌های عمل تاثیربرانگیزی در آین مسیر دارد .

انقلاب ایران تنها تعلق بایران ندارد‌بلکه پشتیبان‌وراه گشائی برای همه مبارزان راه آزادی است .

میلیونها تومان اشیاء خانه رحیم علی خرم در یك بوتیك کشف شد

میلیونها تومان اموال و اشیاء نفیس، ازجمله تابلو های گرانقیمت، ظروف چینی لب‌طلا، تابلوهای چینی زمان ناپلئون و دیگر اشیاء رحیمعلی خرم که چند روز قبل با رای دادگاه انقلاب اسلامی اعدام شد در یك بوتیك واقع در خیابان ناصر خسرو تهران کشف شد.

بازرسان کمیته منطقه ۹ انقلاب اسلامی که موفق به‌کشف این اشیاء شدند، پس از تحقیقات اولیه دریافتند که مسئول بوتیك که به بوتیك پوند طلائی معروف است و میر محسن حسینی نام دارد برادر همسر رحیمعلی خرم بوده و قبل ازاعدام خرم، بوسیله خواهر خود آنها را از خانه خرم به بوتیك‌خود منتقل کرده است.

پاسداران و بازرسان کمیته منطقه ۹، پس از بررسی متوجه شدند در میان این اشیاء علاوه بر چند چمدان لباس که از مزون های معروف پاریس و بطور اختصاصی برای رحیمعلی خرم فرستاده شده است، صدها قطعه وسائل گرانقیمت تابلو های تمام عاج، قاب عکسهای عتیقه، و وسائل دیگر به چشم میخورد که قیمت بعضی از تابلوها سر به دهها هزار تومان میزند. بازرسان و پاسداران کمیته میر محسن حسینی برادر زن خرم را که مدیر بوتیك پوند طلائی در ناصرخسرو میباشد، دستگیر وکلیه وسائل ولوازم واشیاء را به محل امنی منتقل کردند.

محسن حسینی در تحقیقات اولیه گفت: خواهرم که همسر خرم میباشد، قبل از مرگ شوهرش وقبل ازاینکه دادگاه رای به مصادره اموال او بدهد، این وسائل و اشیاء را ازخانه خارج کرده و بمن داده است تا برایش بفروشم. نظر باینکه کلیه اموال خرم مصادره اعلام شده و برای کمك به‌مستضعفین میباید در اختیار بنیاد مستضعفین قرار بگیرد، عمل این‌شخص غیر قانونی و خلاف شرع تشخیص داده شد و پس از تشکیل پرونده، این شخص به دادسرای انقلاب اسلامی تحویل گردید.

اخبار خارجه

حمله انقلابیون فلسطینی به تل‌آویو

دمشق ــ وفا ــ انقلابیون فلسطین پریروز چندین بسته انفجاری در نزدیکی تل‌آویو در داخل شهر بیت‌المقدس هنجر کردند. در منطقه راحتاشارون حومه تل‌آویو انقلابیون توانستند بسته ها را در کارخانه‌های نظامی منفجر کنند که چندین کارخانه و ماشینهای ارتشی بکلی درهم کوبیده شد.

و همچنین در داخل بیت‌المقدس در بخش تل‌بنوت در یك ایستگاه سربازان صهیونیست چندین بمب منفجر کردند. در گزارش نظامی نیروهای مشترك انقلاب فلسطین گفته می‌شود :

در اجرای دستورات فرماندهی مشترك نیروهای انقلاب‌فلسطین واحد شهید ابوحسن سلامی سحرگاه پنجشنبه در شهر تل‌آویو جلو چند کارخانه نظامی دشمن بسته‌های انفجاری ساعتی کار گذاشته و در اثر انفجار آن تلفات جانی و مالی فراوانی بدشمن وارد آورد.

بیش از پنجاه نفر از افراد دشمن که در پهن آنها کارشناسان و مهندسین نظامی نیز بودند کشته و یازخمی شدند.

کلیه محتویات کارخانجات تولید ساز و برگ نظامی منهدم‌شد. شیشه‌ها و دیوارهای ساختمان‌بسیاری از تاسیسات وفروشگاههای اطراف درهم شکست و فرو ریخت . همچنین بسیاری از ماشینهای نظامی دشمن ازکار افتاد و شبکه برق منطقه بکلی قطع شد .

بدنبال این عملیات موج دستگیری‌ها سراسر تل‌آویو را فرا گرفت و واحدهای ارتش و پلیس تمام منطقه را محاصره کردند و به جستجوی بسته‌های انفجاری دیگری پرداختند.

صهیونیستها بوقوع عملیات اعتراف کردند و کلیه نیروهای خودرا بحالت آماده باش در آورده و در بیمارستانها برای معالجه زخمیهای عملیات حالت فوق‌العاده اعلام کردند.

انقلابیون بسلامت به پایگاههای خود بازگشتند .

یکی از واحدهای ویژه انقلابی نیز بسته‌های منفجرشونده‌ای در یکی از ایستگاه‌های سربازان صهیونیست در منطقه تلئیون‌کلر گذاشته و ساعت ۱۰۵۹ دقیقه صبح آنروز بسته‌ها توسط دشمن کشف و برای خنثی‌کردن آن سراسر منطقه توسط پلیس محاصره شد.

اسرائیل افسر سازمان ملل را به ۱۰ سال زندان محکوم کرد

حیفا ــ رویتر ــ یك افسر سنگالی که درقبرس‌های پاسدار صلح سازمان ملل در لبنان خدمت می‌کند بااتهام کاچاق اسلحه‌برای فلسطینها دیروز درشهر حیفا دراسرائیل به دسال زندان محکوم شد.

دادگاه شهر حیفا دیروزاعلام کرد «یاپ کولی‌باره افسر سنگالی در قبرس گذشته با مقادیر زیادی مواد مخدره دستگیر شد. دادگاه اسرائیل اتهام وکیل مدیر این افسر را که اظهار داشت موکلش متهم‌را ندارد نپذیرفت اما یاپ کولی‌باره سازمان ملل متحد درجریان محاکمه که به دلایل امنیتی بدون حضور خبرنگاران و تماشاچی انجام‌می‌شد ، حضورداشت .

افغانستان پاکستان را به حملهٔ سرزمینی متهم کرد

اسلام‌آباد ــ خبرگزاری فرانسه ــ رادیو کابل گزارش داد «نیروی پاکستانی بزرگی» پنجشنبه به یك روستای مرزی افغانستان حمله کرد .

رادیو کابل اعلام کرد حمله به این روستا پس زده شد ، و به پاکستان اخطار کرد در آینده از اقدام به چنین حملاتی که «صلح را در منطقه به خطر می‌اندازد» خودداری‌کند.

رادیو کابل افزود راولپندی می‌کوشد «اکثر بیغروض» که هر آن «خاصان و تجاوزکاران» نیز منهدم خواهند شد.

از سوی دیگر سازمان شورشیان مسلمان افغانستان « به نام «حزب اسلامی» مسئولیت کامل حمله را به عهده گرفت و اعلام‌کرد دولت پاکستان هیچگونه رابطه‌یی با آن نداشته است.

ضمنا سازمان «انقلاب اسلامی افغانستان» به رهبری سیداحمد گیلانی در بیانیه‌یی اعلام کردکه از ۲۵ آوریل (۵ اردیبهشت) تاکنون سه هواپیمای ساخت خوروی متعلق به افغانستان رادر ایالات «باکسیا» شرق افغانستان سرنگون کرده است .

اسرائیل حاضر است بامریکا هرگونه پایگاهی بدهد

اسرائیل ــ رویتر ــ مناخم بگین ، نخست وزیر اسرائیل ، پنجشنبه اظهار داشت از ناو هواپیمابر «رکانیتر» که در بندر حیفا لنگر انداخته است دیدن کرد و گفت اسرائیل آماده است تا هرگونه پایگاهی که امریکا بخواهد دراختیاراین کشور قرار دهد.

ناو هواپیما بر آیزنهاور که ۹۰ هزار تن ظرفیت دارد چندی پیش وارد آبهای ساحلی اسرائیل شد ودربندر حیفا لنگر انداخته است . به عقیده ناظران هدف از حضور آیزن‌اور در بندر اسرائیل، تسلی دادن به نگرانی امنیتی این کشور ازجانب امریکاست.

سوریه مصمم به برانداختن سادات است

دمشق ــ رویتر ــ مصطفی طلاس ، وزیردفاع سوریه،دیروز گفت‌کهورش مصمم است انورسادات ، رئیس جمهوری مصر ، را به‌خاطر امضای پیمان صلح با اسرائیل سرنگون کند.

وزیر دفاع سوریه که پنجشنبه گذشته برای نیرو های پاسدارصلح سوریه در لبنان سخنرانی می‌کرد گفت : « ما مصمم به‌کسب پیروزی و سرنگون کردن سادات هستیم.»

مصطفی طلاس که علاوه بروزارت دفاع‌معاونت‌فرماندهی‌نیروهای مسلح سوریه رانیز عهده‌دار است‌گفت ملت ما قدرت بیشتری یافته و اراده کرده‌است تا در مقابل هرگونه تسلیم طلبی مقابله کندو دربرابر هرگونه عواملی از جمله سرگرد سعد حداد شدیداً وارد عمل شود.

واکنش محافل صهیونیستی درمورد اعدام القانیان

اعدام حبیب القانیان ، سرمایه‌دار صهیونیست ایرانی که بجرم فساد در ارض و جاسوسی برای صهیونیسم‌وامپریالیسم به‌مرگ محکوم شد ، در اسرائیل و همچنین در محافل و روزنامه‌هایی در جهان که صهیونیستها در آنها نفوذ دارند ، واکنشهایی پدید آورد.

«سازمان مردان یهودی» در امریکا از کارتر، رئیس جمهوری امریکا خواست که از سازمان ملل متحدرسما بخواهد که درباره «نقض حقوق بشر در ایران» تحقیق کند رسیدگی کند. اما رئیس هیات نمایندگی ایران در سازمان ملل‌متحد گفت «حقوق بشر در ایران نقض نمی‌شود.»

جمال شمیرانی ، که مسئول هیات نمایندگی ایران در سازمان ملل متحد است گفت «در ۵۷ سال اخیر ایران نخستین بار است که‌حقوق‌بشر درایران‌محترم‌شمرده میشود ومردم آزادند که نظرات خود را بیان کنند.»

وی اضافه کرد که همه‌کسانی که اخیرا در ایران‌اعدام شده‌اند ، «بطور عمیق» درحمایت از سلسله پهلوی دخالت داشته‌اند و آنها به‌علت اینکه حقوق بشر را در مورد مردم ایران نقض کرده بودند ، کیفر دیده‌اند.»

وی همچنین گفت در ظرف یکسال حکومت سلطنتی ۶۰ هزار نفر به‌علت مخالفت با آن رژیم کشته شدند. وامروز آزادی مذهبی برای یهودیان ، مسیحیان و زرتشتیان براساس برابر با مسلمانان در قانون اساسی جدید ایران نوشته‌میشود. رئیس سازمان مردان یهودی امریکا در نامه خود از کارتر خواسته است که علیه «توروری که در ایران بوجود آمده» ، حرف بزنند.

در اسرائیل نیز روزنامه‌ها نسبت به‌اعدام حبیب‌القانیان واکنش نشان داده‌اند.

موشه‌دایان ، وزیر خارجه اسرائیل که القانیان با او در ارتباط بود،سفری‌به‌پاریس کرد تاخوشتاردخالت فرانسه‌شود.

دایان پس از یك مذاکره یکساعته با وزیر خارجه فرانسه بخبرنگاران گفت که اعدام‌القانیان«سابقه‌خطرناکی» بوجود می‌آورد.

اما مقامات فرانسوی گفتند وزیران خارجه فرانسه و اسرائیل درباره اوضاع خاورمیانه و مخصوصا نگرانیهای فرانسه از اوضاع لبنان مذاکره کردند.

بانك اسلامی به اقلیت های مذهبی و گروههای سیاسی هم وام میدهد

سخنگوی بانك اسلامی ایران گفت: پذیره نویسی این‌بانك به یمن سالروز ولادت حضرت فاطمه‌زهرا سلام‌الله علیها ، در روز ۲۷ اردیبهشت اعلام وازاول خرداد تا نهم خرداد بمدت ۸روز ادامه‌خواهد داشت . اینکار ازطریق شعب بانك ملی درسراسر کشور ونیز در خارج ازکشور انجام میشود .

این سخنگو شایعه پیشنهاد خرید پانصد میلیون تومان ازسهام بانك اسلامی ایران ، ازطرف‌یکی‌از تجار راتکذیب کرد وگفت : طبقات مختلف مردم بطرق‌گوناگون درمورد تاسیس بانك اسلامی حسن‌استقبال کرده‌اند و حتی شخصی ضمن‌مراجعه بدفتر موقت بانك اسلامی اعلام کرد که مایل است یك‌خانه مسکونی متعلق به خود را درمنطقه حسن‌آباد ویا قیمت‌آنرا بعنوان کمك‌به‌مستضعفین دراختیار این‌بانك قراردهد.

انواع وام

درمورد انواع وام وی گفت : این‌بانك دونوع وام به‌متقاضیان میپردازد ، یکی وام مصرفی مانند وام‌مسکن به‌محرومان وطبقه کم درآمد ویا وام ازدواج وغیره که این نوع وامها بدون بهره خواهد بود ودیگری وام اعتباری وسرمایه‌گذاری که‌به متقاضیان تجار و کسبه داده‌خواهد شد. این‌نوع وام‌بصورت مشارکت ومضاربه‌ومزارعه خواهد بود . درصد کارمزد هم برای عملیات ارزی و خانه های مستضعفین متفاوت است. البته درأعطای وام نهایت‌دقت ومراقبت بعمل می‌آید وحتی درمصرف وام اعطائی هم‌ممکن است نظارت شود. وام اعطائی بانك‌اسلامی ایران‌بدون استثناء به‌همه مردم ایران واقلیت‌های مذهبی مانند کلیمی ــ مسیحی و زرتشتی تعلق میگیرد و شایدپرداخت وام به‌اقلیت‌ها ازاولویت برخوردار باشد، بانك اسلامی حتی به‌گروه های‌سیاسی هموام خواهدداد .

اولین شعبه بانك اسلامی

سخنگوی مذکور درمورد شعبه‌مرکزی این‌بانك گفت: چند ساختمان درمحدوده فیشرآباد وخیابان تخت‌جمشید درنظر گرفته شده‌که درطول هفته آینده ساختمان‌موردنظر انتخاب میشود . همچنین اولین شعبه‌این بانك‌درشهرستان قم افتتاح میشود که‌افتتاح شعبه‌بازار تهران‌هم باافتتاح شعبه‌قم همزمان خواهدبود و محل شعبه‌بازار تهران بانك اسلامی تعیین ومشخص‌شده‌است . درمورد سایر شهرستانها هم بتدریج اقدام میشود .

درکردستان وبلوچستان و نقاطی که‌افراد کم درآمدی سکونت دارند ، زودتر ازجاهای دیگر به‌تاسیس شعبه‌اقدام میکنیم.

سرمایه اولیه بانك اسلامی درآغاز ۲میلیارد ریال است که۶۰ درصد آنرا هیات موسس میپردازد وبقیه‌بصورت۸۰۰ هزارسهم یکهزار ریالی به‌عموم مردم عرضه میشود ودرصورت لزوم سرمایه اولیه را افزایش میدهند . حداکثر سهمی که یك متقاضی میتواند بخرد ، یکهزار سهم یکهزار ریالی وحداقل آن یك سهم خواهدبود.

سخنگوی مذکور درپایان گفت: اساسنامه بانك اسلامی که‌شامل ۹ بخش و۶۹ ماده‌است ، ازتصویب بامرکزی ایران گذشت وبدفتر موقت ارسال شد.

انجمن مبارزه با رباخواران تشکیل شد

به دعوت ۱۲ تن از تجار وباحضور بیش از ۴۰۰ تن از کسانی که به عناوین مختلف دارائیشان‌در چنگال رباخواران نابود شده بود، جمعیت‌اسلامی مبارزه با رباخواران‌اعلام موجودیت کرد.

دراین مراسم که درساختمانی واقع در خیابان دکتر شریعتی بالاتر از حسینیه ارشاد تشکیل شده‌بود، ابتدا برگ درخواست عضویت بین بدهکاران توزیع شدوسپس یکی از اعضای این جمعیت بنام حاج ابراهیم‌شیرازی صاحب‌بازرگانی معتاد به سخنرانی‌پرداخت و هدفهای جمعیت را برای‌حاضرین تشریح کرد و گفت: ما قصداریم با تکیه بر قوانین اسلام بــا رباخواران مبارزه کنیم.

گروهی که بطرق مختلف‌نیازبه پول داشته و اسیر چنگال رباخواران شده و با پرداخت‌چندین برابر پول دریافتی بعنوان ربح خانه ــ تجارتخانه‌و دارائی‌خود را نیز از دست داده بودند بدنبال انتشار یك آگهی‌درمطبوعات‌گرد هم آمدند و جمعیت اسلامی مبارزه با رباخواران را تاسیس کردند.

چند تن از کسانی که دراین اجتماع حاضر شده‌بودند، درگفتگو با خبرنگار کیهان، مسائل‌ومشکلات خود را مطرح ساختند.

وام مسکن ازاول تیر پرداخت می‌شود

بانك رهنی ایران طــی بخشنامه‌ای که به شعب خودفرستاد نحوه کاهش نرخ بهــره و اقساط‌ماهانه مشتریان را تشریح کرد، براساس این بخشنامه مشتریان بانك‌رهنی ایران، می‌توانند به بــانك مراجعه کرده و براساس‌سند داخلی که هزینه‌ای به مشتری تعلق نمی‌گیرد‌اقساط جدید خود راتعیین کنند و ماهانه بپردازند. یا مانند گذشته قسطها را بپردازند تــا زودتر تعهد آنها نسبت به بانك انجام شود.

شرکت پس‌انداز و وام مسکن‌اکباتان نیز از روزپنجشنبه‌بیستم اردیبهشت‌ماه‌نرخ بهره خود را بــه میزان دو درصدکاهش داد. کاهش نرخ بهره مشمول وامهای گذشته‌نیز خواهد شد. شرکت پس‌انداز و وام مسکن اکباتان از روز اول تیرماه‌شروع به پرداخت وام مسکن‌خواهد کرد.

سرقت مسلحانه از بانك صادرات

سه نوجوان مسلح به‌مسلسل «بوزی» حدود ۱۰ هزارتومان از یك شعبه بانك‌صادرات سرقت کردند و متواری شدند.

بعد از ظهر پنجشنبه گذشته، جوان ۱۶ ساله‌ای به‌بهانه خوردن آب، وارد شعبه بانك صادرات در خیابان بیات شد. در این موقع، تنها رئیس بانك و یکی از بستگانش در بانك بودند و ۲۴۰ هزار تومان، موجودی بانك، قبلا به صندوق مرکزی منتقل شده بود. جوان ۱۶ ساله در بازگشت، به همراه دو نفر دیگر به بانك وارد شد و ساك قرمزرنگی را که در دست داشت روی میز گذاشت و ادعا کرد که مدارکی بــرای بانك آورده است. آنها سپس در ساك را باز کردند و یــك مسلسل «بوزی» را بیرون کشیده و رئیس بانك را وادار به تسلیم کرده وپس ازبرداشتن ده هزار تومان که روی‌پیشخوان بانك بود با یك پیکان استیشن کرم‌رنگ متواری شدند.

جریان سرقت به کلانتری هشت اطلاع داده‌شد ورسیدگی به پرونده سرقت در اداره آگاهی آغاز شد.

مدت اقامت ایرانیان خارج در ایران

هیات وزیران دولت موقت‌جمهوری اسلامی ایران بنا بــه پیشنهاد وزارت امور خارجه‌تصویب‌کرد مدت اقامت ایرانیان مقیــم خارج در ایران بمنظور معافیت‌از پرداخت عوارض خروج از کشوراز ۶ ماه به ۸ ماه افزایش یابد.

تاریخ برگزاری کنکور اعلام شد

*** سئوالات کنکور تستی چهار جوابی است**

*** حدود ۵۰ هزار دانشجو در کنکور امسال پذیرفته می‌شوند**

امتحانات ورودی دانشگاهها وموسسات آموزش عالی (کنکور) بین ۲۹ تیر تادهم مردادماه امسال برگزارمیشود.

یك مقام سازمان سنجش آموزش کشور ، ضمن اعلام مطلب فوق ، گفت : کنکور امسال بطور متمرکز و مانند سالهای گذشته در شهرهای مختلف کشور برگزار میشود . سئوالات کنکور امسال نیز بصورت تستی چهارجوابی است .

مقام سازمان سنجش آموزش کشورهمچنین گفت : درکنکور امسال ، ازبخشهائی (ازکتاب های متوسطه که براساس‌توافق وزارت آموزش و پرورش‌حذف شده است ، سئوال طرح‌نمیشود و سئوالات تنها از قسمتهائی‌از کتابهای‌متوسطه‌که‌دانش‌آموزان امتحان داده‌انــد ، انتخاب خواهد شد .

وی افزود : شرایط پذیرش دانشگاهها و ظرفیت مراکز آموزش عالی ، بزودی‌بااانتشار دفترچه راهنمای کنکور ، که بداحتمال زیاد تا اواخر هفته آینده منتشر خواهد شد اعلام می‌شود . گفته می‌شود امسال حدود ۵۰ هزار دانشجو در دانشگاهها و موسسات آموزش عالی پذیرفته می‌شوند که با توجه به‌کثرت داوطلبان ورود به‌دانشگاهها و مدارس عالی ، امسال سعی می‌شود که پذیرش داوطلبان در پشت درهای دانشگاه باقی خواهند ماند .

یك‌مقام دیگر سازمان‌سنجش آموزش کشورگفت : درکنکور امسال نیز گروههای کثیری‌از دانشجو متناسب با نیازهای جامعه انجام گیرد واز پذیرش داوطبان در رشته‌های غیر ضروری جلوگیری گردد .

این مقام تائید کرد که در کنکور امسال برخی ضوابط مربوط به‌سالهای گذشته حذف شده وبرای داوطلبان وبویژه دیپلمه‌های هنرستانی تسهیلات تازه‌ای درنظر گرفته شده‌است.

اسرار فعالیت جاسوسان سیا و پنتاگون در ایران

گروهی از کارکنان وزارت امور اقتصادی و دارائی با تحقیقاتی که در دفاتر سازمان سرمایه‌گذاریها و کمکهای اقتصادی وفنی‌ایران‌بعمل آوردند، جزئیات وامهای پرداختی، کمکهای بلاعوض ، سرمایه‌گذاریها ووامهای دریافتی‌دولتهای ایران در رژیم سابق را در گزارشی تحت عنوان وامهای امپریالیستی ، فاش ساختند. دراین تحقیقات آمده است‌که کارشناسان خارجی که به‌بهانه نظارت براجرای برنامه‌ها به‌ایران می‌آمدند ، به‌عملیات جاسوسی دست میزدند. آنها با استفاده از امکاناتی که در رژیم وابسته شاه در اختیارشان میگذاشت به‌مطالعه در زمینه اقتصادی و جامعه‌شناسی میپرداختند تا با آشنائی به‌رفتار آزادیخواهانه مردم بموقع بتوانند «پنتاگون» و «سیا» را درسرکوبی‌جنبش‌رهائی‌بخش ملی یاری دهند.

گزارش حاکی است که وام‌های امریکا به‌ایران‌وسیله اسارت نظامی ، سیاسی و اقتصادی ایران بود.

در این گزارش آمده است :

برسال ۱۳۵۳ دراثر افزایش درآمد نفت رژیم سابق بدستور اربابان آمریکائی خود بخصوص‌بانك مرکزی از انحصارات دول امپریالیستی برآمد قابل‌توجهی از بحران اقتصادی جلوگیری نماید. از اینرو تصمیم براین گرفته شدکه درآمد نفت تحت عناوینی چون اعطای وام به‌کشورهای پیشرفته‌تو کمك به‌کشورهای عقب مانده وهمچنین سرمایه‌گذاری در صنایع ورشکسته غرب‌بیفزاید تا بدین‌ترتیب مرکز سازماندهی امور مربوط به‌این غارت ، رژیم سابق سازمانی بنام « سازمان سرمایه‌گذاری وکمکهای اقتصادی وفنی» ایران بوجودآورد وآنرا وابسته بوزارت امور اقتصادی و دارائی نمود.

این سازمان در رژیم سابق برای پنهان کردن حجم وامهائیکه از خارج تحصیل میکرد در بودجه سالانه کشور آنها را از نظر منابع مصرف کننده به چهار دسته تقسیم کرد :

دسته اول وامهائی بودکه دولتهای رژیم سابق مستقیما برای پرنفوذ شکاف سالانه بودجه مستقیما از انحصارات یا دولتهای امپریالیستی دریافت میداشتند. وفقط برای اینگونه وامها بود که اعتبار لازم برای بازپرداخت اصل وبهره آنها در بودجه هرسال در نظر گرفته میشد . تاپایان آذر ماه ۱۳۵۷ حجم اینگونه وامها برابر با ۲۸۸ میلیارد ریال (۴٫۱ میلیارد دلار) یعنی ۳۰ درصد کل وامهائی بوده است که تا تاریخ ذکر شده دریافت گردیده است. از مبلغ فوق ۲۱۱ میلیارد ریال مربوط به‌قبل ازسال ۱۳۵۳ بوده و ازاین تاریخ ببعد تاسال ۱۳۵۵ در اثر افزایش درآمد نفت و در نتیجه تاثیر این افزایش در بودجه کشور نیاز به‌این وام کاهش یافت. درسال ۱۳۵۵ و ۱۳۵۶ رژیم فاسد در اثر ولخرجیهای خود باکسری بودجه معادل ۱۵۰ میلیارد ریال و ۱۰۰میلیارد ریال ، یعنی جمعا ۳۳ میلیارد دلار مواجه گردید .وناگزیر شد جهت طرحهای باسطلاح عمرانی بسیار ضروری نسبت به اخذ یك‌میلیارد دلار وام ازبازارهای اروپائی وسایرموسسات مالی باشرایط بسیار غارتگرانه اقدام نماید .

دوم وامهائی بودکه تحت عنوان وامهای تضمین شده دریافت میگردید . اینگونه وامها را شرکتها و موسسات انتفاعی رژیم وازگون شده جهت اجرای طرحهای دردست اجرای خود ازطریق وزارت امور اقتصادی و دارائی از انحصارهای بانکهای چند ملیتی اخذ میکرد . تاپایان آذرماه ۱۳۵۷ برابر با ۶٫۶ میلیارد دلار (۴۶۴ میلیارد ریال) یعنی حدود ۴۶ درصد کل وامهای اخذ شده از اینگونه بــود . اینگونه وامها ازمحل منابع وعایدات شرکتهای وام گیرنده در صورت سودآوری بازپرداخت میگردید در غیر اینصورت (یعنی درصورت عدم و سودآوری و دادن زیان بازپرداخت آنها باتوجه به‌ضمانتنامه‌های صادره ازطرف وزارت امــور اقتصادی ودارائی ازمحل خزانه کشور صورت میگرفت . لازم به‌گفتن است‌که دراثر ورشکستگی شرکتهای دولتی اکثر این وامها ازمحل خزانه کشور بازپرداخت میشود قسمت‌عمده این وامها یعنی حدود۳٫۶ میلیارد ریال (۴۵ میلیارددلار) درسال ۱۳۵۶ اخذشده است. وبیش ازنیمی آنرا برای‌اجرای پروژه‌های نیروی برق پس از رسوائی معروف خاموشیهای کشور درسال مورد بحث بمصرف رسیده است .

سوم وامهائی‌که تحت عنوان وام تائیدی دریافت‌میشد. اینگونه وامهاکه میزانشان به۱٫۹ میلیارد دلار (۱۳۴میلیارد ریال) میرسید وامهائی هستندکه فقط شرایط آن به تصویب وزارت امور اقتصادی ودارائی میرسیده است. و مسئول بازپرداخت آن مستقیما وبدون تضمین وزارت مزبور بعهده شرکت یاموسسه دولتی گیرنده وام بوده‌اند . البته عــدم تضمین بازپرداخت اینگونه وامها توسط وزارت امورا‌قتصادی دارائی بمعنی قبول ریسك ازطرف وام دهندگان نبــوده است بلکه‌بعکس باگنجاندن موادی درموافقتنامه وام، دارائی وسرمایه شرکت وام گیرنده در صورت قصور بازپرداخت به یغما میرود .

**نوع چهارم وامهای وزارت جنگ بوده است. براساس آمار وارقام واطلاعات بدست آمده تاپایان سال ۱۳۵۷ حدود ۱٫۸ میلیارد دلار (۱۲۶ میلیارد ریال

کیهان
صفحه ٤
پانزدهم جمادی‌الثانی ۱۳۹۹ – شماره ۱۰۷۰٤
شنبه ۲۲ اردیبهشت ماه ۱۳۵۸

سخنگوی سپاه پاسداران انقلاب اسلامی ایران :

سپاه پاسداران بازوی انقلاب خواهد بود

*** امور سپاه زیرنظر شورای انقلاب و با نظارت دولت انجام میشود**

پس‌از حل مشکلات داخلی ، سپاه پاسداران انقلاب به‌مسلمانان هرنقطه جهان که نیاز به‌کمك داشته باشند ، یاری خواهد کرد . این سپاه زیرنظر شورای انقلاب ودولت اداره خواهد شد وکلیه افراد کمیته‌ها که صالح باشند ، در سپاه استخدام خواهند شد .

مسئول روابط عمومی سپاه پاسداران انقلاب در یك گفتگو باکیهان ضمن اشاره به نکات فوق گفت : افراد سپاه پاسداران انقلاب بصورت یك پشتوانه ودر حقیقت یك بازوی ارتش و نیروهای انتظامی ، خواهد بود .

سخنگوی سپاه درباره وظایف سپاه‌پاسداران انقلاب گفت : وظایف سپاه نگهداری‌وحفاظت از نهضتی است که بپا خاسته است این سپاه بطور مستقیم وغیرمستقیم ، کارهایش در رابطه بادیگر مراجع انتظامی و قضائی خواهد بود . طبق برنامه‌ریزی همکاری ما با دستگاههای انتظامی طوری خواهد بودکه هم کارمان تداخل پیدا نکند وهم کمکی بعنوان بازو و پشتوانه انقلاب باشیم .

سخنگوی سپاه مهمن درباره اعضاء این سپاه گفت :

درمراحل اولیه ماازکسانی استفاده می‌کنیم که تحت تعلیمات لازم قرار گرفته‌اند ، همانطور که چند روز پیش اعلام کردیم کسانیکه دوره تعلیماتی را گذرانده‌اند ، با دردست داشتن مدارك لازم میتوانند خود را بسپاه معرفی کنند . اما عمدتا برای‌کادرهای سپاه ، ما از همه کسانیکه دارای عقیده و اخلاق مذهبی ومومن به‌انقلاب ورهبری امام خمینی باشند ، استفاده خواهیم کرد . حداقل شرط سنی هم ۱۸ سال درنظر گرفته شده است .

آموزش اعضا

سخنگوی سپاه پاسداران انقلاب درباره آموزش اعضای سپاه گفت : آموزشهای نظامی و ورزمی بهاین صورت خواهد بود که افراد سپاه به‌گروههای مختلف مانند گروه چترباز، تخلیه – گروه زرهی – وسایر گروههایی‌که در ارتش پیاده شده است ، تقسیم شده و آموزش خواهندید . البته مادر تمام قسمت‌ها تعلیمات ایدئولوژیکی هم داریم ، این مساله برای بعضی فشرده وبرای بوخی گسترش بیشتری دارد . این بدلیل اینستکه عده‌ای بطور نیمه‌وقت خودرا دراختیارسپاه میگذارند، بعضی فقط میایند دوره را می‌بینند وبرخی نیز بطورتمام وقت دراختیار سپاه‌خواهندبود.

مسئول روابط عمومی سپاه انقلاب درباره فرماندهی این سپاه گفت : یك هیات ازطرف شورا انتخاب شده‌است تا طی ٦ ماه‌کارهای این سپاه را سروسامان بدهد . ماکلیه‌کارهای خودرا بنظر شورای انقلاب میرسانیم‌که البته دولت هم درامور سپاه نظارت دارد . فعلا کسی که سمت فرماندهی مستقیم داشته باشد، نداریم .

البته این هیات که از ۷ نفر تشکیل شده یك سرپرست دارد که میشود همان عنوان فرمانده را بهاو اطلاق کرد ، و بقیه در سمتهای مسئول آموزش وتدارکات ستحقیق، روابط عمومی وسایر قسمتها فعالیت ونظارت دارند .

درباره جلوگیری از سوءاستفاده از نام سپاه در آینده ، سخنگوی سپاه پاسداران انقلاب‌گفت : تلاش خواهیم کرد راه هرگونه نفوذ و سوءاستفاده را بر افراد ناصالح‌ببندیم.

سخنگوی سپاه پاسداران بفعالیت کمیته‌ها اشاره کرد وگفت : کمیته‌ها همانطور که از اسمش پیداست کمیته موقت هستند . هرقدر که سپاه بیشتر شکل بگیرد ، کمیته‌ها کارشان کمتر خواهد شد وکم‌کم ازبین میروند .

سپاه برای تامین وتکمیل کادر خود محدودیتی ندارد‌که مثلا حتما ازافراد‌کمیته‌ها استفاده‌کند . تاآنجاکه لازم باشد افراد ازبین پاسداران انتخاب خواهند شد ومپس ازطریق استخدام افراد عادی .کادر موردنیاز تامین خواهد شد ، البته هنوز تعداد اعضا بدرستی مشخص نیست .

کمك به‌مسلمانان جهان

فعالیت ما فعلا بداخل کشور محدود میشود ، ولی امیدواریم بتوانیم در آینده آنرا گسترش دهیم وکمکی برای مسلمانان جهان باشیم . این موضوع خیلی مطرح است که ما بتوانیم درسطح‌جهانی دارای یك‌جامعه اسلامی منسجم خوب باشیم . ولی باتوجه بمشکلات ومسائل مختلفی که ما دراینجا ایران داریم وباز باتوجه بااینکه نهضت ما تازه دارد پا میگیرد ، اول باید بخود بپردازیم وبعد بفکر دیگران باشیم .

سخنگوی سپاه آنگاه بفعالیت مربوط بهاستفاده از فلسطینی‌ها و لبنانی‌ها برای آموزش اعضاء سپاه اشاره کرد وگفت : تا آنجاکه من اطلاع دارم وفکر می‌کنم اطلاعاتم کافی باشد ، تاکنون از وجود فلسطینی‌ها استفاده نکرده‌ایم واین به‌معنی آن نیست‌که وقتی ما یك متخصص خوب بخواهیم ، از وجود آنها ودیگران استفاده نکنیم . این‌حق طبیعی افراد است‌که آموزش خوب ببینند و حق طبیعی آن شخص مسلمان ومومن نیز هست که تخصص خود را درراه آموزش‌دادن به‌برادران مسلمان بکارگیرد .

٤ عامل رژیم سابق محاکمه می‌شوند

یزد – چهارتن از عوامل رژیم سرهنگ فخاری فرمانده پیشین وگویابادی مامور ساواك منحله سابق‌که در زندان قصر تهران هنگام‌و سروان شیبانی افسر یزد، محاکمه این‌گروه به زودی بازداشت بودند به یزد انتقال وانداروی یزد ، سرگرد صادقی در دادگاه انقلاب اعلام، یزداغاز یافته . این چهار تن عبارتند از: رئیس پیشین شهربانی اردکان خوانده‌اند .

دکتر امیر علائی :

غربی ها به خاطر منافعشان به دادگاه های انقلاب حمله می‌کنند

*** حساب صهیونیست از یهودی جداست**

دکتر امیرعلائی اولین سفیر جمهوری اسلامی‌ایران درفرانسه ضمن یك گفتگو تاکید کردکه غربی‌ها از آن جهت به دادگاه انقلاب‌حمله‌می‌کنندکه منافعشان در ایران به‌خطر افتاده است.

دکتر امیرعلائی افزود :

اخیرا بعضی از جرائدغربی بما حمله میکنند که چرا چند نفر جانی را کشتیم و حال آنکه هنوز پس از ۳٤ سال جنایتکاران نازی را تعقیب میکنند . شمار جانیان ایران نسبت به جنایاتی که کرده‌اند اگر از جنایتکاران نازی‌تجاوز نکند تقریبا بپای آن‌ها میرسد آنهاکه بما حمله میکنند از اعدام آنها ناراحت نیستندبلکه از اینکه منافعشان بخطرافتاده ناراحت‌اند.ودیگر چشمه دزدی و غارت در ایران خشك شدمو درآمدهای ما متعلق بمردم است . ما بهمه کشورها که حق حاکمیت ما را محترم شمارند و دخالت در امور داخلی ما نکنند احترام میگذاریم و با هیچکس سر دشمنی نداریم. ما در جرگه ملل غیر متعهد هستیم بطرف همه‌کشورها دست دوستی دراز می‌کنیم . ولی ما نمیتوانیم آرمان فلسطین‌واعراب رانادیده بگیریم . ما نمی‌توانیم با صهیونیستها موافقت داشته باشیم ولی ما با ملت یهود مخالف نیستیم . ما نمیتوانیم به اعراب همکیش خود که مورد ظلم و ستم اسرائیل‌واقع شده‌اند کمك نکنیم . رهبر انقلاب ما حامی مستضعفین است ، و کشورهای متمدیده را حمایت میکند او رامردم تاریخ علی‌علیه‌السلام راتعقیب میکند ؛ که فرمودند : دشمن ظالم باشید . ویار مظلوم .

فرمانده سابق گارد دانشگاه تبریز دستگیر شد

تبریز – دادسرای انقلاب‌اسلامی تبریز اعلام کرد: سرگرد محمد حسین زمازیان فرمانده سابق گارد دانشگاه تبریز در سالهای ۵۱ تا ۵۵ وافسر شهربانی خرم‌آباد دستگیر و هم‌اکنون در تبریز بازداشت است. کسانی که علیه‌این افسر شکایتی داشته و یا مدارك و اسنادی علیه او دارند به‌دادسرای انقلاب اسلامی تبریز مستقر در بازداشتگاه ارائه دهند.

رئیس شهربانی :

مأموران و پاسداران محافظت از بانکها را بعهده گرفته‌اند

● حقوق پاسبانها افزایش می‌یابد

سرتیپ مجللی‌رئیس‌شهربانی جمهوری اسلامی ایران ضمن تشریح فعالیت‌های همه جانبه شهربانی کل‌کشور گفت : با تجدید نظردر اصول آموزشی دانشگاه پلیس سعی‌شده است پلیس مردمی تربیت شود .

رئیس شهربانی جمهوری اسلامی ایران در یك مصاحبه مطبوعاتی گفت : شهربانی در دیدهه های پاسدار و غیر پاسدار که حائز شرایط لازم باشندبرای خدمت در شهربانی بعنوان پاسیار دعوت میکندکه برای مدت دو سال دراستخدام این سازمان آموزش های لازم را ببینند .پس از پایان‌این مدت و در صورت تمایل در کنکورآموزشگاه افسری پلیس شرکت کرده و در صورت توفیق وارد خدمت افسرای پلیس شوند . این افراد ضمن کاردر شهربانی ضابطدادگستری خواهند بود ودرصورت عدم تمایل برای‌خدمت درشهربانی، پس‌از انقضای مدت مذکور دفترچه پایان خدمت وظیفه دریافت خواهند داشت .

گارد ملی

رئیس شهربانی جمهوری اسلامی ایران در پاسخ بسئوال تشکیل گارد ملی مرکب از شهربانی و ژاندارمری که در طرح پیشنهادی شورای ایالتی و ولایتی آمده‌است ، گفت : در صورت تصویب و اجرای چنین طرحی ، گارد ملی مستقل‌از شهربانی‌و ژاندارمری تشکیل و ازوجود پاسداران‌در آن استفاده خواهد شد .

سرتیپ مجللی در تشریح وظایف شهربانی برای اداره زندانها گفت : بطور کلی اداره زندانها با شهربانی‌است و مگر زندانیان سیاسی فعلی که در حال حاضر در زندان قصر بوده و دراختیاردادسرای انقلاب اسلامی میباشند.

اداره پلیس‌تهران از بدو فعالیت‌مجدد خودتاکنون‌تعداد ۳۷۱۰ نفرمتهم‌به جرائم‌مختلف را دستگیر و مقدار زیادی دوا‌ومخدر کشف‌کرده وپرونده های مربوطه را به مراجع ذیصلاح داده است . رئیس شهربانی در مورد شورشی که چندی پیش‌در زندانهای کشور صورت گرفت گفت :شورشیان، زندانیان عادی بودند که تقاضای تسریع در رسیدگی‌به پرونده هایشان را داشتند و برای این منظور به تعداد بازپرسان اضافه شد تا هر چه زودتر به کارشان رسیدگی شود . تعدادی‌از این شورشیان که موفق به فرار شده‌بودند، توسط ماموران مجددا دستگیر شدند .

رسیدگی به پرونده های ترور

وی درمورد رسیدگی به پرونده های ترور های اخیر تهران گفت : شهربانی پرونده های مربوطه را تسلیم‌دادسرای انقلاب کرده و با دادستان دادگاه‌انقلاب است‌که چگونگی تعقیب این پرونده ها را تعیین کند .

سرتیپ مجللی در مورد طرح تعویض لباس افسران شهربانی گفت با توجه باینکه بعلت سفارشات قبلی به چند کارخانه حدود ٤۰ میلیون تومان‌پارچه لباس قبلی‌افسران شهربانی موجود است در حال حاضر کمیسیونی در نخست وزیری سرگرم بررسی این مساله است و با اعلام نتیجه کار این کمیسیون ممکن‌است طرح تعویض لباس به منظور استفاده از پارچه های موجود به تاخیر بیافتد . رئیس شهربانی در تشریح فعالیتهای اداره گذرنامه گفت از آغاز جمهوری‌اسلامی تاکنون حدود یکصد هزار گذرنامه صادر شده‌است و مدت تحویل گذرنامه از تاریخ ۲۲اردیبهشت ماه از یك هفته به پنج روز تقلیل داده خواهد شدو ازاول خرداد ماه‌مدت‌صدور گذرنامه به ۲٤ ساعت خواهد رسید .

وی درمورد مساله عدم سوء پیشینه که قبلا برای استخدام در ادارات مطرح‌بود گفت برای استخدام دردستگاه های مختلف عدم سوءپیشینه به صورت سابق مطرح نیست ، لیکن فقط به منظور تناسایی افرادمختلف لازم است و دراین رابطه مسائل سیاسی مطرح نیست .

مقررات گمرك کالا های دولتی تغییر می‌کند

براساس تصویبنامه هیات وزیران وزارتخانه‌ها ،سازمان‌هاوشرکتهای دولتی که قبلا کالا های وارداتی خودرا بصورت نسیه و با استفاده‌از اعتبارات جمع و خرجی ردیفهای خاص بودجه ترخیص می‌نمودند‌اند مکلفند صورت کالاهای وارداتی خودرا که بایستی‌بدون پرداخت حقوق گمرکی ، سود بازرگانی و عوارض ترخیص شودرا تهیه وتا آخر اسفند هرسال و استثنائا اصال تا پایان خرداد به وزارت امور اقتصادی و دارائی تسلیم نمایند . فهرست کالاهائی که مورد تائید هیات وزیران قرار بگیرد با صدور پروانه قطعی ، بدون دریافت‌حقوق گمرکی و سود بازرگانی و عوارض باستثنای حق باربری‌وانبارداری ترخیص خواهد شد .

همچنین براساس این تصویبنامه باید هزینه انبارداری کلیه کالاهای موجود در گمرکات اعم ازآنها که مشمول مقررات متروکه شده باشد یانشده‌باشد و تاآخرخردادماه ۱۳۵۸ ترخیص خود محاسبه و دریافت میگردد .

افسر شهربانی همدان محکوم شد

همدان – دادگاه انقلاب‌اسلامی همدان پس از چند جلسه رسیدگی به اتهامات متوان‌یکم بهرام‌جوشنی افسر شهربانی ، او را به ٦ سال حبس محکوم کرد .

متوان جوشنی متهم به شرکت در قتل یکی از مجاهدین همدان بود . درپرونده استخدامی این افسر که به حکم دادگاه به انفصال دائم از خدمت نیز محکوم شدچند فقره گزارش علیه او بخاطر عدم شرکت درمراسم‌صبحگاهی درزمان طاغوت ، قحطی به رژیم سابق و متن استعفای او درگذشته بدست آمد که‌این اسناد ، موجب تخفیف مجازات او شد.

مراسم ازدواج دختر و پسر دانشجودرمسجدبرگزارشد

مراسم عقد ازدواج دختر و پسر جوانی بعدازظهر پنجشنبه گذشته درمسجد جامع‌نارمك برگزار شد . در این مراسم که با حضور گروه کثیری از اقوام ودوستان عروس‌وداماد واهالی محل برپا شد ، عروس وداماد از مردم خواستند که از مساجد درآینده برای برگزاری جشن‌های عقد استفاده کنند .

مراسم جشن با تلاوتی از آیات قرآن‌مجید آغاز شد وپس‌از جاری شدن خطبه عقد ، داماد که جوان دانشجویی بود ورضا اجاقی نام داشت ، پشت میکرفون قرار گرفت و خطاب به‌حاضران گفت :

« بنام خدا من وهمسرم معصومه ، زندگی خودرا آغاز میکنیم . آنچه که باید مطرح کنم اینست که مسجد تنها جای عبادت یا برگزاری مراسم سوگواری و ختم نیست بلکه جای مقدسی است برای برگزاری مراسم عقد ازدواج . شاید با برگزاری این عروسی ساده در اینجا ، دیگر خانواده‌ها نیزپیشقدم شوند ودست به‌چنین کاری بزنند ».

داماد جوان سپس به مهریه‌های سنگین رایج اشاره کرد وگفت : از خانواده‌ها میخواهم که مهریه‌های سنگین و جهیزیه وایینجو چیزها را منسوخ کنند . فقط یك جلد کلام‌الله مجید ورعایت سنت اسلامی می‌تواند ضامن سعادت دخترو‌پسر باشد .

عروسی مارا ببینید ، به‌همین سادگی قانع باشید که دختر وپسرهای شاهم پیوندمشترك ببندند . وقتی دخترو‌پسر همدیگر را دوست داشتند دیگر مسائلی مثل مهریه و جهیزیه نباید مانع ازدواج آنها باشد . وی سپس‌از مردم خواست که تشریفات دست‌وپاگیر درامر ازدواج را کنار بگذارند .

در پایان مراسم، شرکت‌کنندگان‌در عروسی، با شیرینی وچای پذیرائی شدند وسپس‌مراسم باتکبیر پایان یافت .

کیهان و شما
۳۰۵۱۷۲
۳ تا ۷ بعدازظهر

تقاضای عفو عمومی بکنید

آقای مهندس بازرگان در مصاحبه تلویزیونی‌خود صحبت ازعفو وبخشش کردند. وازمردم خواستند تا مجرمین و گناهی را که‌باطاغوت همکاری داشتند ، ببخشند . میخواستم ازایشان خواهش کنم‌که بعنوان رئیس‌قوه مجریه مملکت طرحی تهیه‌نمایند وبموجب آن‌طرح از امام خمینی تقاضای عفو عمومی کنند. زیرا گروه بسیاری از همکاران رژیم پیش‌بازور وفشار وازروی ترس‌واجبار تن به‌همکاری داده‌بودند. وحساب این‌گروه راباید از شکنجه‌گران جداکرد. باید این افراد را ببخشید وبدون اینکه آبروی آنها راببریم به‌آنها اجازه دهیم خودرا بسازند و در پرتو انقلاب اسلامی راه صحیح را دنبال نمایند.

ناصر حسن‌پور نادری

خسته از برنامه‌های تلویزیون

پرستار هستم واز ۷صبح تاه بعدازظهر کار میکنم و وقتی بخانه میرسم نیاز بهاین دارم که باتماشای تلویزیون رفع خستگی کنم اما درحال حاضر ازهرچه تلویزیون است بیزار میشوم. سئوال من این است‌که چقدر برنامه حیوانات تماشا کنم یاموعظه بشنوم ؟

سیما – مهرتاش

سوء استفاده آژانس‌های معاملاتی

اخیرا صفحه نیازمندیهای روزنامه‌ها پرشده است از آگهی‌آژانس های گوناگون که‌اعلام میکنند : «آپارتمانهای شمارا اجاره میدهیم». ولی درواقع قصد اینهااین است که‌اجاره خانه‌ها را بطور مصنوعی بالا ببرند . چون اخیرا کمی اجاره‌ها پائین آمده ، اینها میکوشند با دراختیار گرفتن تمام خانه‌ها آنها را بقیمت دلخواه اجاره دهند.

آذرمیدخت

سودجویی از وضع آشفته

دریکی دوماه اخیر فرصت‌طلبان ازهر قماش به‌فکر سودجوئی‌از وضع‌آشفته وشلوغ تهران افتاده‌اند ودرمیادین ، سرچهارراهها و پیاده‌روها ، دکه‌های جور واجور کوچك و بزرگ مستقر و افزون بردستفروش‌های حاشیه خیابان‌ها آشفته بازار کسب وکار را آشفته‌تر کرده‌اند . ازکشتار غیربهداشتی گوسفند درخیابان‌ها و دکه‌های سیار ساندویچی وآب‌شربتی همه‌وهمه رنگ زندگی بشهر داده و بهداشت وسلامت محیط را بخطر افکنده است. بطوریکه هرکدام پس از برچیدن باساطشان هیچگونه مسئولیتی درپاکسازی محل کسب (!) حس نمی‌کنند وهمین‌امر درشیوع بیماریها و آمراض خطری جدی برای سلامت ساکنان شهر بحساب می‌آید. شهرداری باید در جمع‌آوری این کانون‌های غیراصولی کسب اقدام نماید و ازبیشتر شدن آنها جلوگیری بعمل‌آورد.

علی شعبانپور

از بهترین ها یاد بگیریم

خواهش می‌کنم اینرا درکیهان بنویسید ، کجا مسئولان در توجیه اعضائشان پای بهترین های تاریخ رابه‌میان نمی‌آورند . و فی‌المثل چرا از حضرت محمد درس نمی‌گیرند که پس ازفتح مدینه همه‌کفار رابخشید ومورد عفو قرارداد.

خانم پروین ــ خانه‌دار

روشنائی ما خرجی ندارد

ساکنان روستای در «سون‌آباد» شهری سالها در دوران رژیم سابق تقاضای برق‌کردند اماکوش شنوایی نبود تابه‌خواست مشروع و قانونی آنان پاسخ مثبت دهد. این‌بار ازرژیم کنونی ودولت موقت انقلابی تقاضا می‌کنیم کهما را ازبرکت برق‌برخوردار سازند و با توجه باین موضوع که‌شرکت ملی گاز دریك‌کیلومتری این ده قرار دارد و ازتاسیسات برقی سود می‌برد انتقال برق ازاین فاصله نزدیك کاملا ازعهده اداره برق‌منطقه‌ای شهری و حومه برمی‌آید.

گروه‌کثیری ازساکنان سون‌آباد ــ شهری

این خانه ها را به کم درآمد ها بدهید

در تهران واحدهای مسکونی بسیاری وجود دارد که یا کار ساختمانی آنها پایان یافته و یاابنکه نیمه‌تمام باقی مانده است . بطور مثال درغرب تهران‌پارس برای اسکان دادن افراد به‌اصطلاح «گارد» شاهنشاهی چندین بلوك آپارتمانی ۱۵ طبقه ساخته شده که متجاوز از ۵هزار نفرراميتواند درخود جای دهد . پیشنهاد می‌کنم بمنظور پیشبرد سیاست دولت درجهت تهیه‌مسکن این‌واحدها ، نیز به ساکنان حصیرآباد و حلبی‌آباد تهرانپارس تعلق بگیرد وگام مثبتی در این خصوص برداشته شود.

گروهی ازساکنان تهرانپارس

تلویزیون برای نوجوانان چه میکند ؟

دانش‌آموز دبیرستان هستم ووقتی ازمدرسه میایم دلم میخواهد برنامه‌های مناسب نوجوانان را ازتلویزیون تماشا کنم اما متاسفانه‌هیچ برنامه جالب ومتنوعی درکارنیست.

شهره طباطبائی ــ اول راهنمایی

تلفن عمومی محله ما

تلفن‌های عمومی همچنان به‌خوردن پول خلق‌الله مشغولند وشرکت مخابرات هیچگونه مسئولیتی درپاکسازی محل کسب (!) برچیدن بساطشان هیچگونه اقدامی درجهت رفع عیوب این‌تلفن‌ها نکرده‌است. در محله‌ما خیابان خانی‌آباد تنها دودستگاه تلفن عمومی وجود دارد که هدام یا خرابند یاپول خلق‌الله رایالا می‌کشد . واگر یکی از مکثه این‌محل احتیاج به‌تلفن پیدا کند باید بدر مغازه‌هائی که تلفن دارند برود و بالتماس وخواهش از آنها بخواهد اجازه دهند او یك تلفن بزند.

آزیتا خطائی

ترحیم

بانهایت تاثر و تاسف درگذشت پدر عزیزمان آقای حاج حسین طالقانی راکه شخصی متدین و ارادتمند به خاندان اهل‌بیت علیه‌السلام بودمانده باطلاع میرسانیم .

حاج رضا طالقانی ــ مصطفی طالقانی ــ محمد طالقانی ــ زهرا طالقانی ــ مرتضی و محسن طالقانی.

مجلس ترحیم

بانهایت تاثر وتاسف درگذشت شادروان حاج حسین طالقانی بزرگ خاندان طالقانی ، پدر ارجمند حاج‌آقارضا طالقانی‌را باطلاع میرساند . جهت ابراز همدردی و تسلیت به خانواده آن مرحوم مجلس ترحیمی ازساعت۹٫۵ الی ۱۱٫۵ صبح روز یکشنبه ۵۸٫۲٫۲۳ درمسجد میرزا موسی معروف به مسجد بزازها واقع دربازار برقرار میگردد. و مجلس ترحیم زنانه عصر همان‌روز درمنزل‌آنمرحوم واقع درشمیران سعدآباد، کوچه کاظمی ، کوچه جاودان پلاك ٦۸ برقرار میگردد.

خانواده‌های طالقانی ــ حاج میرزاعلی طالقانی ــ حاج آقا جلال طالقانی ــ برادران شجره ــ حاج میرزامحمدطالقانی ــ حاج‌آقارسول طالقانی ــ مهدی طالقانی ــ علی طالقانی ــ سعید طالقانی ــ خانواده‌های ــ درت‌لتاج ــ استادحسینی ــ معصومی ــ ساعتچیان ــ حیدری ــ محمود امانیان ــ حاج آقاحسین‌مجادی ــ قپانچی و خانواده‌های وابسته .

فوت بانو زیور دریائی صبیه مرحوم کریم‌علی‌زاده تبریزی (آستارائی) را به اطلاع خویشاوندان و دوستان میرساند . بنابه وصیت آن‌مرحومه هزینه مجلس ختم به مصرف امور خیریه میرسد مجلس یادبود و ترحیم در منزل آن شادروان واقع در خیابان عباس‌آباد خیابان پاشا شماره ۱+۱۲ روز یکشنبه ۲۳ اردیبهشت‌ماه ازساعت ٤ الی ۸ برقرار است و روز دوشنبه ازساعت٤ الی۸ در منزل ایرج دریائی میباشد خیابان بهار کوچه چهاربرادران ۳۱

خانواده‌های : دریائی ــ تبریزی ــ کوزه‌کنانی ــ پرتو ــ نیکنامش ــ آیت ــ غفوری ــ مرضیه دریائی (شاه‌محمدی)ــ سهیلا دریائی (بینا) ــ معطر ــ پارسا ــ پوریمین و سایر وابستگان

بانهایت تاسف و تالم درگذشت ناگهانی مرحومه مغفوره بانو حاجیه‌خانم عالمی متعلقه آقای حاج‌محمدقلی هجرتی و صبیه مرحوم حجت‌الاسلام حاج‌شیخ‌اسحق عالمی را باستحضارخویشان و دوستان محترم‌میرساند مجلس ترحیم زنانه و مردانه ازساعت ٤ الی ٦ بعدازظهر روز یکشنبه مورخ ۵۸٫۲٫۲۳ در گلوبندك مسجد اردبیلیها برگزار میگردد

خانواده‌های : الاحقر قهرمانی ــ انتصاری ــ محمدحسین حضرتی ــ لاهوتی ــ منوچهرلو ــ مهارتی ــ قنادی ــ ناهیدی ــ بزرگی ــ نظری ــ حسین‌زاده ــ واجدی ــ محسنی ــ افشار متین ــ هجرتی ــ عالمی

باکمال تاسف و تاثر فوت بانوان مرحومه فردوس شهائی (ارفعیان) و مرحومه حاجیه فاطمه ارفعیان را که در فاصله سفروز برحمت ایزدی پیوسته‌اند باطلاع دوستان و آشنایان و همشهریان کرمانشاهی مقیم مرکز میرساند . مجلس ترحیم مردانه و زنانه در روز یکشنبه ۵۸٫۲٫۲۳ ازساعت ۵ تا ۷ بعدازظهر در مسجد حضرت ابوالفضل واقع در خیابان تاج سابق ایستگاه هما منعقد است .

خانواده‌های : ارفعیان ــ شهائی ــ بصیری ــ عسکری ــ مساحی ــ فرهادفر ــ پورابراهیم ــ منصوبی ــ کامیاب ــ معتوندی ــ فتاحیان

بانهایت تاسف و تاثر درگذشت جناب آقای میرزامحمد مرعشی پدر جناب آقای سیداحمدعلی مرعشی مدیر عامل این شرکت را باطلاع میرساند .

شرکت رمنکو

باتاثر وتاسف فراوان درگذشت بانو ربابه لاری‌را باطلاع فامیل ودوستان میرساند مجلس ختم زنانه روز یکشنبه از ساعت۳ الی۵ بعدازظهر درمنزل آنمرحوم دوراهی قلهك کوچه ژیلا پلاك۱۱ ومردانه روز دوشنبه ازساعت٤ الی٦ بعد ازظهر درمسجد فخرالدوله (سابق) منعقد میباشد .

عباس قمی ــ خجسته ــ لاری ــ نقفی ــ فردحسینی ــ داور فرا ــ اخوانفر ــ تختی ــ رازی ــ چیت‌ساز ــ رضوی ــ شمس ــ جدلی ــ بقائی ــ مقدم.

بانهایت تاسف و تالم فوت همسر و پدر عزیزمان شادروان حاج بیوك‌وفائی را باطلاع دوستان وآشنایان میرساند .

همسر و فرزندان آن مرحوم

بانهایت تاثر درگذشت جانگداز مرحوم حاج بیوك وفائی بزرگ خانواده را باطلاع دوستان و معشریان محترم‌میرساند. مجلس ختم آنمرحوم درروز یکشنبه ۵۸٫۲٫۲۳ ازساعت۱ الی۳ بعدازظهر در مسجد ابوالفضل برگزار میگردد .

خانواده‌های وفائی ــ جامع‌الصنایع ــ اسکندری ــ رزم‌نیا ــ نعمتی ــ کاظمپور ــ آقائی ــ بهمانی ــ اخهری ــ برقراری ــ حبیبیان ــ شریف ــ علیزاده ــ اعتماد سجادی ــ هدایی ــ ملکی ــ حکمت‌روش ــ خاوری ــ فتاحی ــ اصفندیاری ــ صادقیان ــ توکل ــ غفاری ــ ارشدمنصب ــ بهرامپور .

بانهایت اندوه درگذشت دائی عزیزمان حاج بیوك وفائی‌را باستحضار دوستان میرساند . مجلس ختم آن‌فقید روزیکشنبه ۵۸٫۲٫۲۳ ازساعت۱ الی۳ بعدازظهر دردارالتبلیغ‌امیرالمومنین برگزار می‌گردد .

علی‌عباس اسکندری ــ دکتر تقی اسکندری ــ ذوالقرنین اسکندری ــ افلاطون اسکندری ــ عبداله اسکندری ــ بوذرجمهری اسکندری ــ احمد اسکندری

بانهایت تاسف درگذشت مرحوم عزیزاله بهزادی‌پور‌را باطلاع اقوام وآشنایان میرساند . مجلس ترحیم زنانه و مردانه از ساعت٤ الی٦ بعدازظهر روز یکشنبه ۵۸٫۲٫۲۳ در حسینیه زرگنده واقع درقلهك ــ زرگنده منعقد میباشد .

خانواده‌های : بهزادی‌پور ــ بهزادپور ــ کریمی ــ نعمتی‌پور ــ مقصودی ــ رستمی ــ رضائی ــ آقامیری ــ مهاجر ایروانی

باکمال تاسف فوت مرحومه حاجیه خانم نیکزاد (گوراللهی آستارائی) را باطلاع فامیل وآشنایان میرساند مجلس ترحیم مردانه وزنانه درمسجد ولی‌عصر درخیابان حشمت‌الدوله روز یکشنبه ۵۸٫۲٫۲۳ ازساعت٤ الی٦ بعدازظهر منعقد میگردد .

خانواده‌های نیکزاد ــ نوراللهی آستارائی ــ عظیمی ــ گلشنی ــ اخوان صادقی ــ خوش‌اکتال ــ حق‌اللهی ــ خدادادی مقدم ــ دکتر نوروزی ــ حاج سیفی ــ پروین ــ عبداللهیان ــ مهندس افقیها ــ ایروانی ــ بهزاد ــ ظهیریه

بدینوسیله درگذشت پدر عزیزمان میرزاعلیخان امیرمظاهری را باطلاع دوستان و آشنایان میرساند .

معصومه ــ پروین ــ امان ــ نسرین ــ مهین ــ حسین ــ سیمین ــ تقی

درگذشت‌میرزا علیخان امیرمظاهری بزرگ‌خاندان‌امیرمظاهری را باطلاع دوستان و فامیل میرساند مجلس ختم زنانه ومردانه آن‌مرحوم درروز یکشنبه ۵۸٫۲٫۲۳ درشهرستان نطنز ودرروز سه‌شنبه ۲۵ اردیبهشت ماه‌ازساعت۹تا۱۰دردارالتبلیغ‌امیرالمومنین (خانقاه صفی‌علیشاه) برگزار میگردد.

امیرمظاهری ــ صفوی ــ غروی ــ اعظم واقفی ــ موسوی ــ ضرغامی ــ خسروانی وفا ــ رضائی تهرانی ــ پاینده‌جو ــ پارسانژاد ــ مظاهری ــ میرمظاهری ــ انصاری ــ قلعه‌بیگی ــ نصیری انصاری ــ انتخابی ــ وزیری ــ ادیب ــ فقیهی ــ فخرزاده ــ جلالزاده ــ دکتر حاج‌کریمی ــ آقامحمدی ــ امین ناطقی ــ عقیلی ــ گندهی ــ طبیبی ــ کریمی .

درسوگ مادر

رفت از بر من آنکه مرا مونس جان بود .
دیگر به چه امید در این شهر توان بود .
باهمه تلاشهائی‌که نمودم بالاخره یگانه گوهر زندگیم یعنی مادر را از دست دادم.
هرچه داشتم او بود و بدون او هیچم .
کاش میدانستی بی تو چه سیه روزم مادر .

مجلس ترحیم روز دوشنبه ۲٤ اردیبهشت ۵۸ ، از ساعت۱ الی۳ بعدازظهر درخانقاه صفی‌علیشاه برگزار خواهد شد .

گیتی مسعود انصاری

بانهایت تاسف درگذشت مادر عزیزمان **بانو فاطمه مسعود انصاری (فتاح‌زاده)** را باطلاع میرساند . مجلس ترحیم‌مردانه وزنانه در روز دوشنبه ۲٤ اردیبهشت ازساعت۱ الی۳بعدازظهر در دارالتبلیغ امیرالمومنین (خانقاه صفی‌علیشاه) منعقد خواهد بود .

خانواده‌های مسعود انصاری ــ مقصودی ــ گرایلی ــ ژیانپ ــ مافی ــ رضازاده ــ حق‌گو ــ پروین ــ مولوی ــ نبوی ــ جهانشاه ــ شریفی ــ ماهرو ــ ابوالفتحی ــ محمود نامجوی

باقلبی اندوهناك وچشمانی اشکبار رضایعه فلخراش عزیز از دست رفته جوان ناکام دانشجوی سال دوم مهر امریکا علامرضا موجبی مقرر فرزند علی‌اکبر موجبی مقررکارمند بازنشسته بانك ملی را باطلاع خویشاوندان ودوستان وآشنایان میرساند مجلس ترحیم آن‌مرحوم یکشنبه ساعت٤ الی٦ بعدازظهر در مسجد جعفری واقع درخیابان شهباز دروازه دولاب برگزار میشود . شرکت ذوات محترم درمجلس مزبور موجب شادی روح آن‌مرحوم و سپاسگزاری بازماندگان خواهد بود .

خانواده‌های : موجبی مقرر ــ سجادی ــ بهرامی ــ صالحی صدقیان ــ رزاقی ــ محمدیحان ــ خاموشیان ــ پوررسول بیگدلی ــ خشنود ــ میرحسینی ــ دهقان ــ بایزیدبسطامی ــ فرزام ــ رسولی ــ بهادری ــ منتظری ــ اصلاح ــ ناصرانی‌پور ــ عدلی ــ آیت‌الهی ــ کاشانی .

باقلبی آکنده ازتاثر و تاسف فوت همسر و پدر عزیزمان دکتر عبدالحسین معتمد مستشار دیوان‌عالی‌کشور را باطلاع کلیه بستگان و دوستان و آشنایان میرسانیم. مجلس ختم مردانه وزنانه آنمرحوم روز دوشنبه ۲٤ اردیبهشت جاری از ساعت٤ تا٦ بعدازظهر درمسجد ولی‌عصر واقع در خیابان حشمت‌الدوله منعقد میباشد ضمنا شب هفت آن‌مرحوم ازساعت ۳٫۵ تا ۵٫۱ بعدازظهر روز سه‌شنبه ۲۵ اردیبهشت درشهرستان نطنز ازهرا میرسانند .

نزهت ایران ــ گیتی و بهروز و فیروز معتمد

خانواده‌های معتمد ــ نوری انصفندیاری ــ آهی ــ بروندــ اقبال ــ کیکاوسی ــ هاشمیان ــ حصیری ــ مرزبان ــ وهاب‌زادگان ــ ملکی ــ تهرانی ــ حاج‌زمانی ــ فیاض ــ یاسری ــ پارسانکو.

بانهایت تاسف و اندوه فراوان درگذشت شادروان خانمپیزه پاینده (توکلی) همسر و فرزند عزیزمان را باطلاع اقوام و دوستان میرساند . مجلس ختم

مقالات خارجی

برای مبارزه با شخصیتها «سیا» از سرطان و حمله قلبی استفاده می‌کرد!

اوراق فوق‌العاده محرمانه‌ای که از سازمان اطلاعات و جاسوسی امریکا (سیا) بدست آمده است نشان میدهد که این سازمان بمنظور «از بین بردن شخصیتها به روشهایی مانند ایجاد سرطان، حمله قلبی و غیره استفاده میکرده است.

از مدارکی که از فعالیت «سیا» در ظرف بیست و پنجسال گذشته بدست آمده چنین بر می‌آید که این سازمان همچنین به انجام آزمایش‌های تحقیقاتی در مورد سرطان جلدی روی بیماران زیر سرپوش «کار قانونی طبی» دست می‌زده است.

در مدارک معلوم نمی‌شود که آیا بیماری سرطان و حمله قلبی به بیماران مشخص از مراحل تئوری گذشته بود یا نه.

این مدارک در ارتباط با «قانون آزادی اطلاعات»، به توسط مارتین لسی از اداره انجمن اطلاعات مرکزی واشنگتن منتشر شده است.

پروژه «سیا» ظاهرا با یک نامه بدون تاریخ و امضاء مبنی بر ابراز نگرانی از امکان ترور سیاسی رهبران امریکا از طریق توسل به «دلائل طبیعی» شروع شد.

در این یادداشت آمده است که براساس تحقیقات انجام شده توسط دفتر مطالعات استراتژیکی (همتای پیشین سیا در زمان جنگ جهانی دوم) رهبران امریکا در مقابل امراض غیرعادی مصونیت ندارند.

یکی از مدارک یادداشتهایی بود از شاخه شیمیایی تحقیقات و توسعه که در تاریخ ٤ فوریه ۱۹۵۲ (۱۳ آبان ۱۳۳۱) تنظیم شد.

در یکی از این یادداشتها آمده است که هیاتی در باره امکان استفاده محلولهای شیمیایی در ایجاد عکس‌العمل روانی به بازرسی آزمایشگاهها پرداخت.

از این گزارش بر می‌آید که تاسیسات عظیم حیوانی برای انواع دیگر تحقیقات وجود دارد.

گزارش ادامه میدهد که موارد استفاده بریلیوم که عنصریست فلزی و دارای خاصیت سمی بسیار قوی و باعث ایجاد تومور (غده) میشود مشاهده شده است.

در یادداشتها اضافه می‌شود که «محققا این سمی‌ترین عنصر غیر ارگانیک است و باعث ایجاد یک نوع تومور ساختگی میشود».

در این یادداشتها پیشنهاد شده است که مطالعه‌ای در باره تاثیر مقدار کمی بریلیوم بر روی ریه انجام شود تا بهمراه مطالعات مشابه آن قابلیت بریلیوم بعنوان یک سلاح مخفی پزشکی مورد ارزیابی قرار گیرد.

در مدرک دیگری مورخ ٤اوت ۱۹۵٤ (تابستان ۱۳۳۳) آمده است که این برنامه در آن زمان هنوز در مراحل مطالعه بوده است.

بنا بر این مدارک «متیل کلانترین محتملا یکی از عناصر سرطان‌زا بوده که باعث ایجاد انواع مختلف تومور میشود.»

در این مدارک به استفاده از «عناصر طبیعی ارگانیسم انسانی برای تولید متیل کلانترین در بدن طی یک مرحله متابولیسم غیر طبیعی» توصیه شده است.

در پاورقی مربوط به یادداشتها آمده است که هر نیم گرم از این محلول ٤٠/٤ دلار و یک گرم آن ۸/۲۵ دلار هزینه بر میدارد (یونایتدپرس)

درسهایی از جهان سوم

چگونه می‌توان یک میلیون نفر از جمعیت شهری کاست؟

دولت فدرال مکزیک قصددارد که تاسال ۱۹۸۲ درحدود یک میلیون نفر از جمعیت مکزیکو (پایتخت) را بخارج از این شهر منتقل کند ومقدار معتنابهی از سرمایه گذاریها را به نواحی فقیر کشور انتقال دهد تا از خطر تمرکز انفجارآمیز جمعیت و سرمایه در پایتخت جلوگیری شود.

مکزیکو هم اکنون از لحاظ کثرت جمعیت با نیویورک و توکیو رقابت میکند. سازمان بهداشت جهانی اخیرا پیش‌بینی کرده است که در سال ۲۰۰۰ شهر مکزیکو پرجمعیت‌ترین شهر جهان خواهد شد و جمعیت آن به ۳۵ میلیون نفر خواهد رسید.

مکزیکو هم‌اکنون دارای ۱۳/۲ میلیون نفر جمعیت است یعنی فقط ٤۰۰ هزار نفر کمتر از جمعیت کل مکزیک در سال ۱۹۰۰ این شهر همچین با سنگینی ترافیک و راهبندان و دود خفقان‌آور مواجه است و دچار کمبود آب آشامیدنی- مسکن و اشتغال است.

دولت در اجرای قسمتی از برنامه ملی عمران شهری، بمنظور کنترل رشد جمعیت در شهرهای بزرگ کشور، تا سال ۱۹۸۲ چهارصدهزار از مشاغل دولت فدرال را به خارج از پایتخت و به ۱٤ شهری که در نظر گرفته است منتقل خواهد ساخت.

معاون اداره محیط زیست شهری، طی مصاحبه‌ای گفت که انتقال مشاغل فدرال به خارج از شهر مکزیکو به مفهوم آن است که یک میلیون نفر از اهالی شهر که شامل افراد خانواده شاغلین این مشاغل می‌شوند، از پایتخت خارج خواهند شد. و «تا سال ۱۹۸۲، در حدود ٦۰ تا ٦۵ درصد از دستگاههای اداری فدرال بخارج از مکزیکو منتقل خواهند شد و فقط ادارات برنامه ریزی، در حوزه دولت مرکزی فدرال باقی خواهند ماند.»

افزایش فعلی جمعیت شهری و بیکاری تا حدودی ناشی از سرمایه‌گذاریهای خارجی و داخلی است که در صنایع تولید محصولات صادراتی در پایتخت و شهرهای گوادالا خارا و مونتری متمرکز شده‌اند. ولی دولت قصد دارد از این ببعد قسمت اعظم سرمایه‌ها را به ماهیگیری، کشاورزی و صنایع تولید مواد اولیه و استخراج نفت اختصاص دهد و قسمت کمتری از سرمایه‌ها به صنایعی که مشاغل زیادی ایجاد نمی‌کنند، اختصاص داده خواهد شد. به موجب برنامه‌ایکه در سال گذشته به تصویب رئیس جمهوری مکزیک رسید، قرار است سرمایه‌های دولتی و خصوصی از شهرهای مکزیکو- مونتری و گوادالا خارا به نواحی فقیر روستائی منتقل شوند و رشد سالیانه جمعیت تا سال ۲۰۰۰ از رقم فعلی ۲/۹۵ درصد به یک‌درصد کاهش یابد.

بموجب بررسی‌هائی که اخیرا انجام گرفته، تقریبا یک‌سوم جمعیت مکزیکو را افرادیکه از روستاها به آن شهر مهاجرت کرده‌اند تشکیل میدهند. هرروز هزاران نفر از روستائیان بیکار برای یافتن شغل واستفاده از امکانات تحصیلی برای فرزندانشان، به شهرهای مکزیک مهاجرت میکنند.

دولت تاکنون در اجرای برنامه خود ۱۹ مرکز صنعتی بمنظور ایجاد شغل در خارج از شهرها احداث کرده ودرنظر دارد به منظور تشویق سرمایه‌گذاری در مناطق روستائی، برای بخش خصوصی وسرمایه‌گذاران خارجی، تسهیلات مالیاتی وتخفیف در قیمت انرژی تا ۳۰درصد قائل شود.

در برنامه دولت، ایجاد صدهاواحد که «مرکز خدمات ناحیه‌ای» نامیده میشوند واز شهرهای ۱۰۰هزار نفری مجهز به خدمات اساسی برای جلب مهاجران روستائی از شهرها تشکیل میگردند، پیش‌بینی شده است.

به گفته یک مقام دولتی، «حتی با کنترل‌هائی که به عمل خواهد آمد وموفقیت کامل برنامه ملی، در پایان قرن حاضر جمعیت مکزیکو به ۲۰میلیون نفر خواهد رسید والودگی هوای آن لااقل ۱۵درصد از سطح فعلی زیادتر خواهد بود.»

بنا به اظهار رامون اوجد استر رئیس آکادمی حقوق محیط زیست مکزیک «سالیانه ۷۰/۰۰۰نفر در مکزیکو بعلت عوارض ناشی از آلودگی هوا فوت میکنند.»

او گفت: «حتی با اجرای برنامه دولت، رندگی در سال ۲۰۰۰در مکزیکو شبیه زندگی در جهنم خواهد بود. ما نگران افزایش خشونت در آینده وپدید آمدن وضعی شبیه وضع شهر نیویورک با جنایات وبیغولهای آن هستیم ودر مکزیکو هم همان روحیه مستمی در چهارچوب فرهنگی متفاوتی بوجود خواهد آمد.»

(یونایتدپرس- مکزیکو)

معاملات سرقفلی تلفن ٦٤٧٤٧٠
خرید وفروش ملک تلفن ٦٤٧٤٧٠
خرید وفروش سرهن واجاره درتمام نقاط شهر آژانس املاک آستانه ٨٤٧٥٣٨
رمبهای مجدیه شمس‌آباد و کاظم‌آباد خریدار و فروشنده‌ایم ٨٤٨٢٥٤
شرکت ریل‌استیت خرید فروش احاره ٩٣٦٢٧٨
اجاره خرید و فروش فوری تلفن ٢٦٩٣٨٨ و ٢٦٩٣٨٧
تهیه مسکن فرهنگ
اجاره خرید و فروش فوری فوری تلفن ٦٢١١٧٤
سازمان مسکن ام اس اجاره‌خرید‌وفروش ٨٤٥٥٥٦ و ٨٥٦٣١٥
برای ساختمان شما ۵۳۳

تزئینات صادقی ۸۳۹٤٦۸
بام خانه خود را برای بکبار با تضمین کنید - انواع پشم شیشه و ایزولاسیون پوشش اسکلت فلزی ایران عایق ۹۲۸۵۳۷ و ۹۲۱٦۸٤
ایزوگام
بام خودرا ایزوسیل کنید
بسال تجربه شرکت مهندسی ایران‌ام. آ. ام بام ایروسیل شده شما را تا ۲۰سال تضمین میکند فروش مواد ایزوسیل که حد انجام دهید. ۳۱۱۱۸٤ و ۳۱۵۳۶۵ و ۳۱۱۱۸۱ مقاطعه کاری نوسازی و تعمیرات کلی و جزئی ساختمان ۹۳۱٤۴۹ - ۹۲۳٤۵۵
ایزوگام
با بهترین عایق‌رطوبتی ۱۰۸۰ مقابل پارک ساعی ٦٢٤٧١٧
نقاشی وتزئینات کلی ساختمان فوری ٦٢٤٣٧٩
سقفهای سالن
سایبان اتومبیل سقف حیاط‌غلت فوری ٦٢٤٣٧٩
برای ایزولاسیون بام خود
و جهت پیشگیری از چکه سقف بدون کندن عایق قبلی، با ما مشورت نمائید مهندسی الروند
تلفن ٦٤٩٢٧٦
سمپاشی آناهیتا منزل و کارخانجات ۷۳۵۳۰۷
تزئینات نقاشی ساختمان فوری ٦٨٠١٤٣
پارکت خارجی فوری ٤ تا ٧ عصر ۳۷٤۱۵۰

دارپست فلزی پرسپولیس نصب فوری ۵۳٤۳۹۹
دربهای چوبی خارجی آماده تحویل ۱۹۸ تومان تلفن ۸۹۵۷۳۲
آسفالتکاری
فوری، ارزان ۷۵۱۷۹۱
داربست و رول‌پلاک فوری تلفن ۸۲۳٦۲٤
فقط بایک تلفن
کاغذ موکت پرده‌نقاشی ایران‌موناکو ۳۱۸۸٦۵
دیوارکشی چینه‌ای بامصالح هرمترمربع ۲۲۰ریال ٦٤٦٤۹۱
نقاشی و تعمیرات
٦٦٦٦٦٧
تزئینات ساختمان
فوری ۷۵۰٤۹۸
نقاشی پرده کرکره افقی و عمودی موکت پرسیانا لوستر ۸۵٤۸۰۳
سنگ ساختمان
با نصب در تهران و شهرستان در اسرع وقت ۸٤۱۸۹۰
پاکتان
نقاشی ساختمان ۸۲٤۵۸۱
فیرگونی و آسفالت
باتضمین ۷۳۰۱۰۸ - ۷۳۸٤۵۵
موسسه تزئیناتی ارگنده
تزئین فوری کاغذ دیواری موکت پرده‌کرکره و پارچه‌ای و نقاشی و تعمیرات ساختمان تلفن ۸۵۲٦۲۵
انواع موکت کاغذ پرده و پرده عمودی با نصب فوری ۷۹۳۲٦۹
نقاشی ساختمان از متری ۱۵ ریال تلفن ۷۹۷۱٦٦

دنیای موکت
مرکز پخش موکت کیریتی با نصب متری ٤۸۰ ریال ۸۳٤۸۲۹
تزئین‌سرا
بهترین نقاشی ساختمان و کاغذ‌پواری انواع و اقسام موکت فرشهای ماشینی بقیمت تجارتی
۶۵۸۷۰۰
آسفالت، نقاشی، نما ۳۱۱۱۸٤ و ۳۱۵۳۶۵ و ۳۱۱۱۸۱
تلفن فروشی ۶۰۱
شماره تلفن ۶۵ قیمت ۲۰ هزارتومان بدون محاسبه انتقال تلفن ۲۳۶۵۹۹
تلفن حوالی نیاوران فروشی ۶۵۱۱۰۳
تلفن ۶۵ بلوار فروشی ۶۵٤۰۳۰
تلفن ۲۸ درمطلقه نیاوران فروشنده‌ایم ۸۵۲٤۸۰
تلفن خرید ۶۰۲
تلفن ۶۸ خریداریم بشماره تلفن ۸۲٤۸۱٦ تماس بگیرید
تلفنهای ۸۵ و ۸٤ و ۶۸ خریداریم ۸٤۲۸۸٤

شرکت مهندسی‌تهران آسفالت
قیرگونی تعمیرات ساختمان ۸۵۱٦۲۹ - ۸۵۱٦۳۰
آسفالتکاری فوری
تلفن ۷۳۲۹۳٤
قیرگونی - اسفالت ایرولاسیون ٦۵۹۷۹۷ - ٦۵۵۲۷۳
نقاشی ساختمان ٦۵۹۷۹۷ - ٦۵۵۲۷۳
آسفالت
قیرگونی با تضمین ۵٤۰۴۳۰
نقاشی ساختمان
تلفن ٦۵۳٦٤۸
کاغذ‌پواری روزی ۳تومان شرکت برج ٦٤۹٦۳۸
قیرگونی و آسفالت‌بام محوطه فوری ۳۰٤۹۸۹
آسفالت
شرکت فنی و ساختمانی بامهاد ٦٦۲۰۱٤ و ٦٦ ۲٦۲۰ و ۳۷۷۰۵۰
قیمت شکن
انواع موکتهای سمدی متر مربع ۲۰ تومان کیرپتی ۳۸ تومان کاغذ‌پواری ۲۰ درصد تخفیف انواع کمپوش پرده پوستر پارکت و پارنیش و نقاشی ساختمان
پروژه ۲۳۵۵۸٦ تهیه نقشه
توسط مهندسین ٦٦۵٦٤۳
خاکبرداری تخریب تسطیح در اسرع‌وقت ٦٤٦٤۹۱
شرکت توفل‌لوشاتو نسازی سیمان‌کاری تراکتورها ۳٦٤۳۳۱
سنگ ساختمان
با نصب در اسرع‌وقت ۸۵٦۲۵٦ - ۸۵۲۵۲۳
تعمیرات و نقاشی ۷٦۰۷۰٦ و ۷۵۸۲۹٦

دربست فلزی پرسپولیس نصب فوری ۵۳٤۳۹۹
دربهای چوبی خارجی آماده تحویل ۱۹۸ تومان تلفن ۸۹۵۷۳۲
آسفالتکاری
فوری، ارزان ۷۵۱۷۹۱
داربست و رول‌پلاک فوری تلفن ۸۲۳٦۲٤
فقط بایک تلفن
کاغذ موکت پرده‌نقاشی ایران‌موناکو ۳۱۸۸٦۵
دیوارکشی چینه‌ای بامصالح هرمترمربع ۲۲۰ریال ٦٤٦٤۹۱
نقاشی و تعمیرات
٦٦٦٦٦٧
تزئینات ساختمان
فوری ۷۵۰٤۹۸
نقاشی پرده کرکره افقی و عمودی موکت پرسیانا لوستر ۸۵٤۸۰۳
سنگ ساختمان
با نصب در تهران و شهرستان در اسرع وقت ۸٤۱۸۹۰
پاکتان
نقاشی ساختمان ۸۲٤۵۸۱
فیرگونی و آسفالت
باتضمین ۷۳۰۱۰۸ - ۷۳۸٤۵۵
موسسه تزئیناتی ارگنده
تزئین فوری کاغذ دیواری موکت پرده‌کرکره و پارچه‌ای و نقاشی و تعمیرات ساختمان تلفن ۸۵۲٦۲۵
انواع موکت کاغذ پرده و پرده عمودی با نصب فوری ۷۹۳۲٦۹
نقاشی ساختمان از متری ۱۵ ریال تلفن ۷۹۷۱٦٦

تلفن ۹٦ جاده‌قدیم کرج باقیمت خیلی خوب خریداریم با تلفن ۵۲۲۰٤۸ تماس بگیرید
تعدادی چهارعدد فیش تلفن آماده نصب و ۵ عدد تلفن ۷۹ نصب درمحل خریداریم سیدحمدان میدان رسالت (میدان فرح‌سابق) پلاک ۱۲ طبقه سوم شرکت بلاور
خریدار تلفن ۸۲ و ۸۳ تلفن ۲۲۱۹۰۰ داخلی ۲
تلفن ۲۳ و ۲۲ خریداریم تلفن ۲۳٤٦۲۸
پانیون‌میپذیریم ۶۰۳
پاسبون آفاق کارمند و دانشجو جهت حوابگاه میپذیرد ۹۲۰۸۸۱
حوابگاه خصوصی جهت خانمهای کارمند تلفن ۲۳۹۱۱٤
حوابگاه خانمهای کارمند و دانشجو میدان کاج ۶۵۳۸۳۱ - ۶۵۳٤٤٤
پاسبون دانشجوئی تهران‌شامرصا روبروی فرصت کوچه‌لادن باغدا
گمشده ۶۰۷
کیف مشکی و گواهینامه رانندگی شماره ۱۲۷٤۵٤ بنام حانم جسورت اجباری آزاد پیدا شده تقاضا میشود صبحها از ساعت ۹ تا ۱ با تلفن ۳۷۷٤٦۷ امیر تماس بگیرید

سند مالکیت پیکان استیش شماره شهربانی ۹۸۲۵٤ تهران- م بسام رضاایرانی مفقود گردیده‌اند بر پیابده خواهشمند است با شماره تلفن ۸٤۱۳۵۲ تماس حاصل نماید
بر مدل ۷۳- ۲۳۰٤ شماره ۷۸۸۳۵ تهران بن رنگ سبز کاهونی نمودوری سبز شیشه رنگی سرقت شده پابیده پیجهرار تومان مژدگانی دارد تلفن شرکت بلاور ۵۲٤۸۹۱ - ۵۲٤۸۱٦ جعفری
دفترچه مالکیت وانت نیسان بشماره شهربانی ۸۹۳۹۱ تهران‌ل بنام محمد ولاشجردی و وکالتنامه بنام ابوالقاسم افسرده مفقود شده.
دفترچه مالکیت اتومبیل آربا شماره ٦۷۱٦۳ طبخ بنام هوشنگ‌خان جانی مفقود گردیده تلفن ۷۵۲۱۵۱

۱۰ هزارتومان جایزه
بی‌امو ۳۱٦ نمره ترانزیت رنگ سبز یشمی مدل ۷۸ شماره موتور ۵۸۷۱۸۸٤ مفقود شده یابنده به تلفن ۹۸۱٦۱٦ اطلاع دهد

گذرنامه شماره ۷۰۱۹۱ سیدمحمد کاظم رضوی تمافغان فردرد سیدقربانعلی مفقود شده‌ام اعتبار ساقط است

دفترچه مالکیت اتومبیل فورد کاپری شماره ۲۲۸۷۸ تهران ه بنام ابهاب توزع محسی مفقود شده ازدرجه اعتبار ساقط است با پابیده تقاضا میشود به شماره تلفن ٦٦۵۸۱۸ تماس حاصل نماید
دفترچه مالکیت خودروی شماره شهربانی ۱٤۹٦۱ تهران-م مفقود گردیده از پابیده خواهشمند است دفترچه مدکور را نشانی تهران خیابان آنانول‌فراس پلاک ۹۹ شرکت آنتروپور تلفن ٦۵٦۵۳۰ تحویل نماید
دفترچه مالکیت پیکان شماره ۳۳۹۱٤ تهران ل بنام بوک جودی مفقود اعتبار ساقط است
یک برگ سهام پانزدهمزار ریالی شرکت تعاونی تاکسیرانی تهران مربوط بتاکسی شماره ۱۲٦۷۷ که بنام علامحسین هادوی صادر شده مفقود از درجه اعتبار ساقط است
اتومبیل تویوتاکرونا ۷۸ رنگ طلائی ۵۸۸٦٦ تهران-۲٤ مفقود گشته از پابیده آن خواهشمندیم با شماره ۸٤٦٤۷٤ تماس حاصل فرمائید.
دفترچه ماشین شماره ۳٦۹۱٤ تهران حی مفقود از پابیده تقاضا میشود با تلفن ۳۰۲۰۵۵ تماس بگیرید

سند مالکیت پیکان شهربانی ۹۸۲۵٤ تهران- م بسام رضاایرانی مفقود گردیده‌اند بر پیابده خواهشمند است با شماره تلفن ۸٤۱۳۵۲ تماس حاصل نماید
بر مدل ۷۳- ۲۳۰٤ شماره ۷۸۸۳۵ تهران بن رنگ سبز کاهونی نمودوری سبز شیشه رنگی سرقت شده پابیده پیجهرار تومان مژدگانی دارد تلفن شرکت بلاور ۵۲٤۸۹۱ - ۵۲٤۸۱٦ جعفری
دفترچه مالکیت وانت نیسان بشماره شهربانی ۸۹۳۹۱ تهران‌ل بنام محمد ولاشجردی و وکالتنامه بنام ابوالقاسم افسرده مفقود شده.
دفترچه مالکیت اتومبیل آربا شماره ٦۷۱٦۳ طبخ بنام هوشنگ‌خان جانی مفقود گردیده تلفن ۷۵۲۱۵۱

دفترچه مالکیت اتومبیل فورد شماره شهربانی ۲۱۲۵۹۱ تهران-ج مفقود گشته از پابیده خواهشمندیم که به شانی تهران حیابان سپه حیابان شیخ‌هادی کوچه عرب شماره ۵۹ تحویل دهد
دستنجک بانک ایران خاورمیانه شعبه آرایهمر سابق جاری ۲۰۰٦ از شماره ۲۹٦۲۲٦ الی ۲۹٦۲۵۰ که یکبرگ اول آن بدون مبلغ امضا شد میباشد و مدتی‌است مفقود شده که از درجه اعتبار ساقط است
دفترچه اتومبیل پیکان شماره شهربانی ۵٤۸٦ تهران- ۲٤ گمشده لطفا با تلفن ۶۵۹۸۲۷ تماس‌بگیرید
از جویندگان دفترچه مالکیت اتومبیل پیکان شماره ۲۹۷۲۷۷ تهران- ۲٤ اکبر راج مفقود شده کسانیکه پیدا کرده‌اند لطفا بتلفن ۸۲۹۷٤۵ اطلاع دهند
مژدگانی
گواهینامه پایه‌دو و شناسنامه ایحانب اکبر راج مفقود شده کسانیکه پیدا کرده‌اند لطفا بتلفن ۸۲۹۷٤۵ اطلاع دهند
دفترچه مالکیت اتومبیل پیکان شماره ۳۱۷۳۳ تهران ل گمشده از پابیده خواهشمند است با تلفن ۸٤۵۸٤۸ تماس گیرد
بس ۲۲۰ مدل ۷۲ رنگ سفیدشیری شماره ۹۳۲۹۸ تهران-ط با مقداری دستچک بشمارههای ۲۱٤۱ و ۵ و ۱۰۹٤ ۹۹۹ ۵۲۵۰ و دوعدد شناسنامه بشمارههای شمارهملی و فرمانملی باقری اطلاع و مژدگانی دارید تلفن ۵۲۳۸۰٦
دفترچه مالکیت اتومبیل پیکان شماره ۵۱۱۲۱ تهران ط بنام علی‌اصغر سپهی مفقود تلفن ۸۵۳۰۹۲

اکهی‌های متفرقه ۷۰۵
سپر آمریکائی ۳۲۰
اکاریون ۵ دستگاه پمپ‌سرین اورال‌هاردل ۹۰ دور دو دقیقه‌دو دریسته اصلی فروشی ٦۸۳۷۵۹
فقط جنبه خبردارد
ماهمدکار شما در کلیه‌امور چاپی هستیم سازمان پژوهش تلفن ۸۲۳۹۵۷
هرگونه سفارشات دستکش کلاه پاون پیش‌بند و کت چرمی نسوز میباشد تلفن ۵٦٤۱۰۵
سمدشرطی ملکی بمبلغ ۳۵۰هزار تومان درقبال سند ملک ۸۰۰هزار تومان کمتاص اوست واگدار میشود ۹۳۷۱۹۹
قابل توجه تجار
کالای وارداتی شمارا جهت عرضه بازار میپذیریم ۷٦٤۵٦۲
ساحت و نصب و تعمیرات کابینت آشپرخانه فوری ۸٤٦۵۲۱ و ۸۵۱۲۷۵
اکاریون ۵ دستگاه پمپ‌سرین اورال‌هاردل ۹۰ دور دو دقیقه‌دو دریسته اصلی فروشی ٦۸۳۷۵۹
فقط جنبه خبردارد
ماهمدکار شما در کلیه‌امور چاپی هستیم سازمان پژوهش تلفن ۸۲۳۹۵۷
نوری آلومینیوم برای مرمل شما تلفن ٦٤٤۱۸۱-۵
مژدگانی
گواهینامه پایه‌دو و شناسنامه ایحانب اکبر راج مفقود شده کسانیکه پیدا کرده‌اند لطفا بتلفن ۸۲۹۷٤۵ اطلاع دهند
قابل توجه تجار
کالای وارداتی شمارا جهت عرضه بازار میپذیریم ۷٦٤۵٦۲
ساحت و نصب و تعمیرات کابینت آشپرخانه فوری ۸٤٦۵۲۱ و ۸۵۱۲۷۵

لباس کار ۳۰۱۳۲۴ ۳۰۱۳۲۵
هنرعکاسی
چندین دوره آموزش خصوصی عمومی، پیشرفته، لابراتوار بزودی بامدیریس وگاه‌مدرس مجموعه‌آب زیر نظر پرویز شاهورانی برگزار میشود برای تنظیم وقت مصاحبه و تعیین دوره و کسب اطلاعات بیشتر با تلفن: ۲۹۵۶۱۵ تماس بگیرید.
پارکت لنی وود
ممتازترین پارکتهای داخلی وخارجی با نصب سریع ٦٦۰٦۲۵ و ٦٦۳۰۹۵
شیشه
کارگران فعال آماده نصب شیشه ساختمان، آپارتمان، کارگاه درب مغازه شما میباشد. شیشه دودی، برنز، رنگی ایرانی و خارجی موجود است ۸۲۳۱۰۹
تور آموزشی درانگلستان
با دیدار اختیاری از فرانسه- آلمان- بلژیک و هلند زیرنظر محمد رفیق احمد مدیر.
آکادمی زبانهای دنیا
نماینده کالج E.F و ویکتوریا آکادمی انگلستان برای دوره‌های فشرده ٤ و ٦ هفته‌ای با ۲۵ ساعت کلاس درهفته از داوطلبان در هر سن ومیزان معلوماتی با سرپرستان ایرانی و انگلیسی ثبت‌نام میکند. امکان ادامه تحصیل در دبیرستانها و دانشگاهها مهیا است. تاریخ حرکت یکشنبه‌های هرهفته. برای کسب اطلاعات بیشتر و اخذ بروشور به تجهیزات آکادمیک دنیا دروازه دولت نبش روزولت ساختمان جم تلفن ۸۲۸۲۱۳ و ۸۳۸۳۱۱ مراجعه نمایند.
آگهی استخدام
شرکت غوصی بحرگان برای سال جدید ۲۰ نفر غواص را پس از آزمایش استخدام مینماید داوطلبین صبح‌ها با تلفن ٦۲۳۸٤۵ تماس حاصل فرمایند
اطلاعیه شرکت سیکاب (سهامی عام)
پیرو آگهی دعوت مندرج در روزنامه کیهان شماره ۱۰٦۸٤ مورخ ۵۸/۱/۲۴ ناظر بردعوت مجمع عمومی عادی سالانه شرکت، باطلاع میرساند که چون کلیه مفاد دستور مجمع در جلسه فوق مورد اخذ تصمیم واقع نشد، هیئت رئیسه مجمع در اجرای ماده ۱۰٤ قانون تجارت اصلاحی و باتصویب مجمع اعلام تنفس نمود و تاریخ جلسه بعد به ساعت ۹ صبح مورخه ۱۳۵۸/۲/۳۰ موکول گشت. محل تشکیل جلسه کماکان طبقه هشتم بانک توسعه صنعتی و معدنی ایران واقع در شماره ۱۳۳ خیابان حافظ تهران خواهد بود.
مراتب جهت اطلاع سهامداران محترم بمنظور شرکت در جلسه مجمع آگهی میگردد.
هیئت مدیره سیکاب (سهامی عام)
موزائیک
انواع موزائیک ایرانی و فرنگی در ابعاد مختلف و پله و لوله سیمانی موجود، پاکو تلفن ۳۷۱٦۰۳
آگهی مزایده
تعدادی میز و صندلی باغ موجود در انبار گمرک از طریق مزایده بفروش میرسد جهت کسب اطلاع و بازدید نمونه باتلفن ۳۰۱۳۲۵ تماس حاصل گردد.
شرکت ساختمانی سنف‌مقاوم
اجرای کلیه کارهای اسکلت بتونی - اسکلت فلزی و هر نوع سقف سبک با مصالح و بدون مصالح آجرتیغه‌ای ۱۰×۲۰×۲۵ آجر نمای سفید - آجر سفالی قرمز - آجر فشاری مرغوب
تلفن ۸۲۷۹۳۱
مهندسین مشاور کشاورزی
آماده مشارکت، اجاره یا خرید زمین شما میباشد
تلفن ٦۸۳٦۹۷ ساعت ۸ شب به بعد
حج عمره تلفن ۳۵۰۵۷۵
آلارم دزد گیر
دزدگیر الکترونیکی مطمئن‌ترین وسیله جلوگیری از دزدی برای خانه آپارتمان و مراکز مالی است مرکز فروش شرکت تسلاکو ۶۸۹۵۰۶۴۵۲۰
GM
اطلاعیه شرکت اتوپرس اینترنشنال سهامی خاص
عامل مجاز جنرال موتورز ایران
بدین وسیله به اطلاع عموم میرساند جهت خرید و رزرو اتومبیلهای کادیلاک بیوک شورولت نوا وانت تک دفرنسیل باخدمات بعد ازفروش و گارانتی تلفن ۷۸۷٦۵۵ و ۷۸۸۰۰۱ و ۷۸٤۷۹۳ جاده آبعلی ۲ کیلومتر بالاتر ازاتوبان تهران پارس محل شرکت
آگهی استخدام
بیمارستان آسیا تعدادی کارگر زن و مرد در شیفت شب و روز باحقوق کافی استخدام مینماید.
آدرس- عباس‌آباد اول بخارست
هتل کنت
در امر شکستن قیمتها پیشقدم شد.
اطاقهای مجهز به شوفاژ، کولر، یخچال، تلفن و حمام با صبحانه کامل فقط ۱۰۰تومان
آدرس میدان فردوسی نرسیده به ویلا کوچه شاهرود پلاک ٦ تلفن ۸۲٤۵۵۹
توجه
قابل توجه کلیه بنکداران و فروشگاههای مناطق گرمسیری
بلوزهای تابستانی نخی در طرحها و مدلهای مختلف موجود است
(بورسی و بوتیکی) آدرس- سعدی شمالی کوچه کاخ پاساژ گوهرین پلاک ۲۲ تریکو پی‌کی‌سی تلفن ۳۹۱۹٤۲
قابل توجه شرکتهای تعاونی مسکن
پیش فروش آپارتمانهای ارزان قیمت در دست اجرا
٤۸ دستگاه آپارتمان ۱۰۰ متری که قابل تبدیل به ۸۵ دستگاه ۵۵ متری میباشد با پارکینگ واقع در سه راه‌آذری جهت پیش فروش یکجا به موسسات دولتی و خصوصی پیشنهاد میگردد تلفن ۸٤۳۲۱۰
کارخانه لوسترسازی ولتا
به تعدادی کارگرساده و کارگر پرداخت کار نیازمنداست آدرس خیابان دماوند ایستگاه داریوش کارخانه لوسترسازی ولتا
بانک ایرانشهر از افراد مشروحه زیر برای خدمت در تهران دعوت بهمکاری مینماید.
۲ نفر مهندس ساختمان با حداقل پنجسال سابقه بعنوان مهندس ناظر در کارگاه
متقاضیان بایستی ایرانی ومتدین بیکی از ادیان رسمی کشور بوده و دارای گواهی پایان خدمت وظیفه یا معافی غیر پزشکی باشند وحداکثر سن آنها از ۳۰ سال تجاوز ننماید. واجدین شرایط باید درخواست خود را با پست سفارشی باداره کارگزینی این بانک واقع در خیابان دکتر مصدق بین تخت طاووس وعباس آباد شماره ۹۵۵ ارسال دارند.
بانک ایرانشهر
دعوت مجمع عمومی سالیانه
چون مجمع عمومی سالیانه شرکت ساختمانی جبرز در روز ۵۸/۳/۵ ساعت دو بعدازظهر در محل شرکت تشکیل می‌شود لذا از کلیه سهامداران دعوت می‌گردد که در تاریخ فوق در موعد مقرر در جلسه مجمع عمومی حضور بهمرسانند.
دستور جلسه:
۱- استماع گزارش سالیانه هیات مدیره
۲- نقل و انتقال سهام افراد
۳- تعیین هیات مدیره جدید
شرکت ساختمانی جرز
شرکت پس‌انداز و وام مسکن اکباتان نرخ جدید وامهای خود را به میزان مقطوع ده درصد از تاریخ ۱۳۵۸/۲/۲۰ باطلاع میرساند به منظور رفاه حال وام گیرندگان گذشته کاهش مزبور شامل وامهای گذشته نیز میشود.
آگهی دعوت مجمع عمومی عادی
ندیوسیله از کلیه صاحبان سهام شرکت ساختمانی پلی‌بوم سهامی خاص دعوت میشود تا در جلسه مجمع‌عمومی عادی که در تاریخ ۱۳۵۸/۳/۱۲ در محل شرکت تشکیل خواهد شد حضور بهمرسانند
دستور جلسه عبارتست از
۱- استماع گزارش هیئت مدیره و بازرس و تصویب ترازنامه
۲- انتخاب بازرس اصلی و بازرس علی‌البدل
۳- تعیین روزنامه کثیرالانتشار
هیئت مدیره شرکت ساختمانی پلی‌بوم سهامی خاص
از شهرستانها نماینده فعال میپذیریم
جهت لوازم خانگی، بهداشتی و ایمنی
آیزنهاور شادمهر چهار راه نصرت ۲۵٦
ایران کرونا ۹۷۷۷۹۱
آگهی استخدام مهندس برق
یک مهندس برق با شرایط زیر:
جوان، تبعه ایران، دارای برگ خاتمه خدمت وظیفه عمومی یا معافیت، حداقل سه سال سابقه کار در صنعت (رشته برق فشار ضعیف) و مسلط به زبان انگلیسی برای اشتغال در لابراتوارهای دونباکستر واقع در جاده آرامگاه مورد نیاز است از واجدین شرایط خواهشمند است روزهای شنبه تا چهارشنبه هرهفته برای مصاحبه بدفتر مرکزی شرکت (قسمت امور اداری) واقع در خیابان جمهوری (شاه سابق) کوچه شهریار شماره ۲۱ طبقه چهارم تلفن ٦٤۹۱۱۲ تا ٦٤۹۱۱٤ مراجعه نمایند.
پس‌انداز وام مسکن اکباتان
آگهی دعوت مجمع عمومی عادی
صاحبان سهام شرکت پس‌انداز و وام مسکن اکباتان
هیئت مدیره شرکت پس انداز و وام مسکن اکباتان طبق مواد ۲۲ و ۲٦ و ۲۷ اساسنامه شرکت باطلاع کلیه صاحبان سهام و دارندگان پس انداز میرساند که، جلسه مجمع عمومی عادی شرکت در ساعت ٤ بعد از ظهر روز دوشنبه هفتم خرداد ماه در محل تالار فرهنگ واقع در خیابان حافظ تشکیل میگردد.
دستور جلسه عبارتست از:
۱- استماع گزارش هیئت مدیره و حسابرسان (بازرسان) راجع به عملیات سالانه شرکت و اخذ تصمیم نسبت به آنها.
۲- رسیدگی به ترازنامه و حساب سود و زیان.
۳- تعیین خط مشی شرکت.
٤- سایر مواردی که در اساسنامه تصریح شده است.
کارت ورود به مجمع از تاریخ ۵۸/۳/۲۲ تا پایان وقت اداری روز ۵۸/۳/٦ از ساعت ۸ صبح تا ۱ بعد از ظهر در محل شرکت واقع در خیابان کریمخان زند نبش مدیری. طبقه اول اداره سهام توزیع خواهد شد.
از کلیه سهامداران و دارندگان حساب پس انداز تقاضا میشود برای دریافت کارت ورود به مجمع با در دست داشتن اوراق سهام، دفترچه حساب پس اندا

حلب‌آباد:
رفاه شاهنشاهی

این عکس که شیوه زندگی در ماقبل تاریخ را نشان میدهد. همین دیروز در آستانه قرن بیست و یکم گرفته شده. اینجا حلبی‌آباد است. یکی از هزاران زاغه در سراسر ایران سرپناه را از حلب ساخته‌اند با کمی گل و اندکی پوشال. فایده‌اش هم اینست که در سرما، سرپناه سردتر میشود و هم در گرما گرمتر.
اینجا میتوان رفاه شاهنشاهی و خانه‌سازی به سیاق سرمایه‌داران وابسته را دید و گفت: این زندگی دیگر درشان ایرانی نیست.

نگاهی تازه به محله‌های تهران

حلب‌آباد: محله‌ای بناشده از زباله‌های تهران!

● در «شهر حلب» قوطی‌های حلبی روغن نباتی که عمده‌ترین مصالح ساختمانی است، پر ارزش‌ترین چیز است.
● در حلب‌آباد یک اتوبوس دو طبقه درمانگاه است و اتوبوس یک طبقه‌ای مدرسه.
● بچه‌ها سر کوچه اصلی محله نوشته‌اند: دروازه تمدن بزرگ!

گروه گزارش کیهان

از خیابانهای «شهرسنگی» و حصار خانه‌های آهنی و آجری میدان اول تهران پارس، گذشته بودم و به کوچه پس کوچه‌های «شهر حلب» رسیده بودم.

از بالای تپه خاکی که نگاه کردم، شهری پیدا نبود و اصلا هیچ جایش به «خانه» نمی‌مانست. آنچه در نگاه اول به نظر می‌رسید پشته‌ای زباله بود، تفاله‌ای بود که انگار تهران بزرگ «تف» کرده باشد. انگار که این تل زباله، منتظر کبریت بود تا دود شود و بسوزد. و راستی آیا مصالحی که در ساختن این شهر به کار رفته، جز پس مانده مصرفی یک شهر چیزی می‌تواند باشد؟ ببینید استخوانبندی شهر حلب آیا همانها نیست که در میان زباله‌های کیلومتر ۱۵ یا ۲۰ جاده تهران- قم هم می‌توان پیدا کرد؟

- هزاران پیت رنگ رده پر از، خاک که دیوارهای شهر را با آن بالا برده‌اند تکه‌های آسفالت کنده شده مشتی آهن قراضه تخته‌های شکسته و خرد شده که در و پیکر ساختمانهاست و رویش، تکه‌های سفره‌های پلاستیکی یا مشمع‌های خشک شده که با ورش هر باد، سرو صدایشان در می آید و باروی آنها برای آنکه باد نبردشان، لاستیک‌های کهنه، سنگ، تکه پاره‌های آهن، چوب لوله یا هر چیز سنگین دیگری و بندرت اتاقی از کاهگل اندود شده بود، و فقط یک اتاق را دیدم که روی پیتها را گچ مالیده بودند و چندان معلوم نبود که زیر گچ کاریها چیست. اما از بیرون که نگاه می‌کردی، پیتهای رنگ رده و وارفته را می‌دیدی که فقط تا باران و برف آینده می‌توانست سقف پلاستیکی یا چوبی اتاق را تحمل کند. اتاق مال عزیزالله قربانی بود و رمانی سفید کاری شده بود که او توی نانوائی کار می‌کرده، وگرنه حالا بعدار ۴-۳ ماه بیکاری با ۷ سر عائله، اگر می‌توانست، گچهای اتاقش را هم می‌فروخت و نان می‌خرید. برحمت می‌توان توی چشمهای تراخمی‌اش نگاه کرد. اما چاره چیست؟ به هرحال باید نگاه به نگاهش انداخت و حرفهایش را گوش کرد. همین کار را می‌کنم:

۵۵ سال دارم، اهل محلاتم، ۳ سال است اینجا زندگی می‌کنم. تا همین چندماه پیش توی نانوائی کار می‌کردم، فروشش کم شد، برادر اوستاکارمان هم که میوه فروشی داشت، کاسبی‌اش تخته شد و آمد توی نانوائی. دیگر جای من نبود، این بود که بیرونم کردند. حالا هم بیکارم و اگر زنم توی خانه‌های همین اطراف کار نکند با بچه‌ها گرسنه می‌مانیم.

- چرا دنبال کار نمی‌روی؟

- سیگار اشنویش را می‌گیراند و دودش را که می‌بلعد، کله می‌جنباند که «چند بار رفته‌ام، فایده‌ای نداشت، الان کجا کار گیر می‌آید؟»

توی شهر حلب، بیشتر مردها درخانه نشسته بودند. اکثرشان طرف همین چندماه بیکار شده بودند و بعضی‌ها هم از فرط مریضی، بچه‌داری را از مادر خانه تحویل گرفته بودند و او را روانه کار در خانه‌ها کرده بودند. باور کردنش مشکل است. در ۱۰۰ متری خانه‌های آهنی، خانه‌هائی که «زن میانسال» و «زن همسایه» و بیشتر «زنهای همسایه» از صبح تا شب برایشان کار می‌کردند تا ۴۰-۳۰ تومان بگیرند و خرج شوهر و بچه‌هایشان را درآورند، بیکاری، فقر، بیماری، استیصال و فلاکت در حصاری از پیتهای حلبی و درون دخمه‌های پر از تعفن، کریه‌ترین شکل زندگی را به نمایش گذاشته است. شهر حلب، شهر حلبهای زنگزده و در نهایت با اندودی از گل. راستی این خانه‌ها چقدر دوام می‌آورد؟ مردهائی که از بحث خوش چند پیت خالی پیدا کرده‌اند و مشغول تعمیر دیوار خانه‌هاشان هستند، جوابمان می‌دهند:

- حداکثر دو زمستان. زمستان سوم هم اگر دوام بیاورد، به بهار نمی‌رسد. پیتها رنگ می‌رند و یکهو می‌بینی ساختمان رویهم خوابید.

بدین ترتیب هر بهار تقریباً نیمی از خانه‌ها فرو می‌ریزد و همراه آن ماتم نداشتن «پیت سالم» بر سر ساکنانش آوار می‌شود. برخی توانسته‌اند پیتهای روغن نباتی که دست‌کم برای چند ماهی رنگ و حالی دارد پیدا کنند، اما دیگر تا فاصله چند کیلومتری اطراف پیتی پیدا نمی‌شود. آخر بچه‌ها و در کنار آنها بزرگترها، تمام بیابانهای اطراف را ریزورو کرده‌اند. فقط گاه‌گاه اگر شهری خیرخواهی پیدا شود برایشان چند پیت می‌آورد و بعضی‌ها هم این کاسبی‌شان شده. اما نه، اشراف شهر به گفته اهالی، مازندرانی‌هائی هستند که در قسمت جنوبی شهر نشسته‌اند و اولین آلونکهای حلبی را ساخته‌اند و به خراسانی‌ها و اردبیلی‌ها از ۵۰۰ تا ۲۰۰۰ تومان فروخته‌اند و شاید پیتهای روغن نباتی هم متعلق به همین‌هاست.

از کجا آمده‌اند؟

حدود ۳۰۰۰ خانوار، کمی بیشتر یا کمتر، هرکدام با ۷-۶ نفر عائله، شهر حلب را در کمترین جای ممکن ساخته‌اند. هر خانوار بطور متوسط یک اتاق ۲ در ۳ یا در همین حدود دارد و هرکدام که وضعشان بهتر بوده یک پستو هم به آن اضافه کرده‌اند. توی همین اتاق تمام خانواده می‌خوابند، می‌نشینند و زندگی می‌کنند.

چراغ یا اجاقشان کمتر روشن می‌شود، مگر برای جوش‌آوردن آب ودرست کردن چای. از لای درشکسته به درون راهروی حلبی ساخته‌ای می‌خزم ویکی از اتاق‌هارا دید می‌زنم. یکی دولحاف پاره که پنبه‌های کهنه‌اش جابجا بیرون زده، یک تکه گلیم زخم خورده، یک چراغ خوراکپزی وچند قابلمه چکش خورده ودود زده، تمامی مایملک خانواده است. درون اتاق وروی پیتهارا گل مالیده‌اند، اما پیتهای دیوار راهرو، گل‌مالی هم نشده‌اند. خانه مال «فاطمه باهوش» است. اول مدتها همین جا چادرنشین بوده وبعد کم‌کم این خانه را ساخته است. خودش دنبالمان می‌آید. منتظر سئوال است. حرفهای کهنه توی دلش تلمبار شده، پس سئوال می‌کنم:

- چندتا بچه‌داری، کجا هستند، شوهرت چکار می‌کند؟

- ۵تا بچه دارم، یکی‌شان مدرسه می‌رود، دوتاشان رفوره شدند ودیگر نرفتند. آن دوتا هم مدرسه نمیرن. شوهرم تا همین شش‌ماه پیش توی یک شرکت ساختمانی کار می‌کرد، اما از آن موقع بیکار شده ودیگر هم کار گیرش نیامده. هشت سال بود توی این شرکت کار می‌کرد، اما همینطوری بیرونش کردند. گفت میرم شکایت می‌کنم، پولم را بدهند، از شرکت بهش گفتند اگر شکایت کنی، بیخودی پولی هم خرج می‌کنی وبه جائی نمی‌رسی، حالا رفته همین اطراف بگردد ببیند چیزی پیدا می‌کند یانه، بچه‌هاهم همین بیرون توی رودخانه دارند بازی می‌کنند.

- چند سال است اینجا هستی، قبلاً چکار می‌کردی وحالا خرجتان از کجا می‌گذرد؟

-۱۵ سال پیش از قوچان آمدیم، آنجا زراعت داشتیم، روی زمین اربابی کار می‌کردیم، حتی نان سالمان هم در نمی‌آمد، ول کردیم آمدیم اینجا. اول توی شهر اتاقی اجاره کردیم، ولی بعد که اجاره‌ها گران شد، از نه سال پیش به اینجا کوچ کردیم. نان آور خانه هم من هستم که توی خانه‌های اطراف کار می‌کنم. امروز چون مریض بودم نتوانستم بروم کار.

مدرسه و درمانگاه!

از خانه فاطمه که بیرون می‌آیم، بچه‌ها، چند تائی توی رودخانه‌ای که باریکه‌ای فاضلاب از آن می‌گذرد و چند تائی روی خاکها و عده‌ای هم با کابلهای برق که اهالی از دکلهای نزدیک برای خانه‌هاشان کشیده‌اند بازی می‌کنند. چند تا از بچه‌ها سر یک ماشین پلاستیکی بدون چرخ و پاره‌ای که از توی زباله‌ها پیدا کرده‌اند دعوا می‌کنند. در انتهای رودخانه دهها زن و بچه کنار تنها جوی آب شهر حلب نشسته‌اند و رخت می‌شویند، یا قابلمه‌هاشان را ریگ مال می‌کنند یا با سطلهای شکسته بسته آب بر می‌دارند و به خانه می‌برند. کنار رودخانه چند بچه بجای مدرسه رفتن، از سر و کول دو اتوبوس عهد بوق شرکت واحد بالا می‌روند. یکی از آنها دو طبقه است و جای شیشه‌هایش را مقوا زده‌اند و سقف بدنه‌اش را از آهن سفید پوشانده‌اند، و دومی اتوبوس یک طبقه‌ای است که شیشه ندارد. اولی درمانگاه است که هفته‌ای دو سه روز پزشکی به آنجا می‌آید تا۱۶-۱۵ هزار نفر را که اکثرشان رماتیسم، سل، تراخم و استخوان درد دارند درمان کند و دومی کلاس اکابر است که شبها بچه‌ها و بزرگترها سواد خواندن و نوشتن یاد می‌گیرند تا سر کوچه‌شان بنویسند: «دروازه تمدن بزرگ.» بندهای جلو خانه‌ها زیر بار رختهای سوراخ سوراخ و رنگ و رورفته کمر خم کرده‌اند. شاید در میان همه آنها حتی یک پیراهن یا شلوار بدون سوراخ یا وصله هم پیدا نشود. موقع آمدن، فاطمه گل کار که شوهرش با وجود داشتن دو زن و۶بچه عذرش را از بنگاه معاملات ملکی خواسته‌اند و بیکارش کرده‌اند و حالا هیچ ممر عایدی ندارد، علتش را می‌گوید: «این رختهائی که تن ما می‌بینی، همه‌اش را همین خانمهائی که برایشان کار می‌کنیم بهمون دادن، وگرنه ما سال تا سال هم نمی‌تونیم یک پیرهن بخریم.»

آقا تفنگ داره

به اولین بقالی شهر حلب که می‌رسم، سروکله عکاس روزنامه پیدا می‌شود. کارش را تقریبا تمام کرده، انگار تحملش تمام شده، عقده‌های سرکوب شده‌اش را که حاصل ۲ ساعت گشت و گذار توی کوچه‌ها و خانه‌های شهر حلب است سر من خالی می‌کند که «فقط عکس چاپ کن، چی می‌خوای بنویسی، این عکسها تاریخیه، هر کدومش یک گزارشه، هر کدومش یه دنیا حرف داره.» بچه‌های قدونیم قد شهر حلب که همه به سن مدرسه رسیده بودند و توی خاک غلت می‌خوردند دورش را گرفتند که «آقا تفنگ داره». شاید هم راست می‌گفتند. شاید ضبط و انعکاس این صحنه‌ها، گلوله‌ای باشد که به قلب غارتگران اموال ملت نشانه میرود.

می‌خواهیم برگردیم. اما چند زن و مرد دورمان می‌کنند. بین آنها دختربچه ۹ ساله‌ای که دوظرف آب برای خواهرش می‌برد، ظرف آبش را زمین می‌گذارد تا نفسی تازه کند. می‌پرسم چرا مدرسه نرفته‌ای خونه‌تون کجاست؟ جواب می‌دهد:

- بعداز ظهر میرم مدرسه. خونه‌مون اون پائینه، یه‌اتاق داریم که ۷ نفری توش زندگی می‌کنیم، اما کوچیکه، بابامون توش جانمی‌گیره، اینه که می‌خواد یه اتاق دیگه بغلش بسازه، تا حالا چند بار ساختیم، اما از شهرداری اومدن خرابش کردن، حالا که شاه رفته دوباره داریم می‌سازیمش.

پایمان به رکاب جیپ اداره نرسیده که غلامرضا کاهانی، لنگ‌لنگان از راه می‌رسد. پنجاه ساله‌است اما ۲۰ سال مسن‌تر به‌نظر می‌رسد. یک پاکت کاغذی توی دست دارد.

- بابا چکار می‌کنی، اینا چیه؟

- اینا دواست. مریض بودم از صبح رفتم شیروخورشید، اینارو بهم دادن.

- کارمی‌کنی بابا؟

- آره بابا، عملگی می‌کنم، حالا چند روزه مریضم نتونستم برم سرکار، یک ماه‌توی انقلاب بیکار بودم، حالا هم پس‌اندازی که داشتم با ۷ سرعائله‌ام خوردم. نمی‌دونم کی خوب بشم و بتونم برم سرکار. کاشکی تو همون نیشابور خودمون زمین‌وآبی بهم می‌دادن می‌رفتم اونجا زراعت.

حرفها تمامی ندارد. آنچه دیدیم و گفتیم تنها گوشه‌ای از شهر حلب بود. شهر حلب را باید رفت و دید و از لای پیتها به درون خانه‌هایش سرک کشید. رژیم آریامهری، روستاها را نابود کرد و «شهر حلب» هارا در همه جای این کشور ساخت. جنایات رژیم منحط پهلوی اینجا به نقطه انفجار رسید...

«حلب‌آباد» براستی بر حلب و آهن پاره بناشده است. چون این دو اتوبوس اسقاط که یکی درمانگاه محله است و دیگری مدرسه آن:

گفت وگوی «کیهان» با صادق قطب‌زاده(۱)

در جدول برنامه‌های تلویزیونی

بحث احزاب ونظرات مخالف درتلویزیون پیش بینی شده

صادق قطب‌زاده: حقوق هرکس باندازه مبنایی است که در جامعه دارد.

* شورای مشورتی مردم برای تلویزیون در نظر گرفته شده است.
* در تلویزیون، هیچگونه خبری، قبل از انتشار، از زیر دست من نمیگذرد.
*به نظر من، کسانی که در بحث و مناظره شرکت میکنند باید سابقه‌ی مبارزه‌ای در پشت سر داشته باشند.

صادق قطب‌زاده سرپرست سازمان رادیو تلویزیون، صدا و سیمای جمهوری اسلامی ایران، ازجمله منصوبان نظام جدید است که نامش اغلب همراه با خبرهای متناقض به میان می‌آید. عقایدش را هرگاه بیان کرده استز جنجالی درپی داشته و به گفته خود او مدیریت سازمانی را پذیرفته که برای یک سیاستمدار و دولتمرد، همانند پوست خربزه‌ای در زیر پاست. سازمانی که محل جنجال، هیاهو و اعتراض گروههای مختلف است.

قطب‌زاده با حضور فعال در طبقه یازدهم ساختمان تولید رادیو تلویزیون در جام جم، می‌تواند به هر خبر و گزارشی جهت دلخواه بدهد و باین خاطر بر پخش آزاد خبر و اندیشه تاثیری بسزا بگذارد و بی‌سبب نیست که تصمیماتش اغلب با اعتراض‌ها، تائیدها و بهرحال واکنش‌های متفاوت همراه است.

با آقای صدا و سیمای جمهوری اسلامی ایران برای سومین بار (بار اول در پاریس، دومبار پس از انتخابش به سرپرستی سازمان) پس از گذشت روزهای جنجالی مدیریتش گفت‌وگو کردیم. سانسور در رادیو تلویزیون، ایجاد ایستگاههای رادیو تلویزیونی آزاد، انتخابات مجلس موسسان و نقش این دو وسیله ارتباط جمعی، شایعات زیر و درشت شورای موسس اتحادیه کارکنان سازمان، چگونگی زدودن فرهنگ ۲۵۰۰ ساله استبداد، نقش رئیس جمهور، آزادی مطبوعات، از جمله مسائلی است که با قطب‌زاده مورد گفت و گو قرار گرفت:

سانسور در رادیو تلویزیون از مسائل عنوان شده روز است. از سوئی همکاران شما و به طور نمونه حجت‌الاسلام مجتهد شبستری اعلام میکنند که ما خواهان رادیو تلویزیونی آزاد، مستقل و اسلامی هستیم و از سوئی سانسور در این سازمان اعمال میشود. حالا این سئوال پیش میآید که شاید این شما هستید که جلو نشر آزاد خبر را میگیرید، آنهم وقتی که مدیران خواستشان را صریحا اعلام کرده‌اند.

- ابتدا این توضیح لازم را بدهم که نه تنها بخشی، بلکه هیچگونه خبری قبل از انتشار از زیر دست من نمی‌گذرد. ضمناً تفاوت نظر هم- فکر نمیکنم- بین مدیران سازمان وجود داشته باشد. اما در مورد سانسور، بارها صحبت از سانسور شده و این از آن مباحثی است که بدون هیچگونه پایه و مایه‌ای صحبت از آن میشود و پس از مدتی هم بصورت یک اصل در میآید. صحبت از سانسور میکنند، اما وقتی درخواست نمونه‌های سانسور را می‌کنی، نمونه‌ای مشخص ندارند. اگر هم نمونه‌ای عنوان کنند و جوابگو باشی باز دست بردار نیستند. من می‌خواهم از کسانی که میگویند سانسور وجود دارد بپرسم «معنی سانسور» چیست؟

مشکلی که ما با آن مواجه هستیم، اینست که پس از ۲۵ سال خفقان مطلق در زندان کشور باز شده و ۳۰- ۳۵ میلیون آدم بیرون ریخته‌اند. در این میان گروهی آدم فرصت‌طلب وابسته هم به این شلوغی- به این خلط مباحث- دامن میزنند. کسانی که صحبت از سانسور میکنند، اعتراضشان اینست که چرا همه‌ی حرفهای آنها پخش نشده؟ میدانید که در هیچ نقطه دنیا رسم نیست که رادیو تلویزیون مطلب یا گفتار یک تن را طابق‌بالنعل پخش کند، بلکه ۳ یا ٤ دقیقه را انتخاب و پخش میکند حتی اگر این آدم خود رئیس جمهوری باشد. این در تمام دنیا وجود داشته و دارد، چرا که وقت خبر محدود است. اما در ایران وقتی با فلان وزیر، فلان رئیس، فلان حزبی صحبت میشود، اگر از ۳۰ دقیقه گفتارش، ۲۸ دقیقه پخش شود میگوید ۲ دقیقه سانسور شده... و خلاصه اینکه تفاوت بین انتخاب و ادیت کردن را با سانسور تمیز نمی‌دهند. گروهی دیگر هم مدعی هستند که حرف همه، همه‌اش پخش نمی‌شود که این هم نوعی حمل به سانسور است. میدانید که اگر بخواهیم تمام حرفها را پخش کنیم روزی ۱۵۰ ساعت برنامه در رادیو تلویزیون نیز کفاف نمی‌دهد.

*** مسئله‌ای که مطرح هست، اینست که رادیو تلویزیون در پخش خبر بعضی گروهها با بعضی دیگر از گروهها تفاوت قائل میشود. به تعریفی دیگر بعضی گروهها و دستجات اخبارشان پخش نمی‌شود، درحالیکه اخبار گروههای دیگر بطور مشروح روی آنتن میرود.**

- بین گروهها، افراد و کسانی که میخواهند خودشان عرضه کنند، می‌بایست معیار و ضابطه‌ای وجود داشته باشد- من به مطالب کاری ندارم. ما نمی‌توانیم و تسلیم این نظریه هم نمی‌شویم که ۹۹ درصد مردم که در یک طرف هستند، با یک درصدی که درطرف دیگر قرار گرفته‌اند، هردو تبلیغات یکسان داشته باشند، یعنی پنجاه- پنجاه. این در هیچ کجای دنیا سابقه ندارد. حقوق هرکس به اندازه مبنائی است که در جامعه دارد. در تمام دنیا وقتی اکثریتی دولت را تشکیل داد حاکم بر ارگان های مختلف ممکت میشود و وزرا و مسئولان کشور را برمیگزیند و سیاست او، سیاست اکثریت است. اقلیت هم به اندازه خودش- و در مجامع دموکراسی غربی- خیلی کمتر از حد خودشان نمایش داده میشوند. مثلا به رادیوتلویزیون فرانسه نگاه کنید: حزب کمونیست ۲۱ درصد و حزب سوسیالیست نزدیک به ۲٤ درصد آراء را در اختیار دارند. اما از نیمساعت خبر، یک یا دو دقیقه بیشتر به اینها نمی‌رسد. در اینجا هم هرکس باید حدود و ثغور نمایندگی‌اش را در جامعه در نظر داشته باشد، که متاسفانه چنین نیست. گروهی مدعی هستند که چون عقیده ما بادیگران- با اکثریت- متفاوت است، ما باید همان مقدار وقت، مطالب و امکانات داشته باشیم که شما- اکثریت- در اختیار دارید. یعنی به اعتبار عقیده و تعداد وقت میخواهند. دراین جهت اینها به عقیده مردم و نسبت به آراء مردم بی‌اعتنا رفتار میکنند، این خود نوعی توهین به اکثریت مردم است. مثلا می‌گویند ما نماینده فکری هستیم که باید حرف خودمان را بزنیم. میگوئیم بسیار خوب ولی باید توجه داشت که بطور مثال ما هنوز یک جامعه متشکل مارکسیست نداریم، کما اینکه وقتی یکی از آقایان آمد با یکی دیگر از آقایان از عقیده دیگری گفت‌وگو کرد، عده‌ای از صاحبان عقیده اول آمدند و گفتند این آقا نماینده ما نیست، بی خودآمده است. مشکل ما اینست که در مورد امور فکری هم یک ضابطه معینی نداریم که کی و چه کسی نماینده فکری اینهاست که اگر خواستیم راجع به مسأله‌ای حرف زده شود، به او تلفن کنیم و بگوئیم بیا و اظهار عقیده کن.

مشکل ما از روز اول هم این بود که نمی‌دانستیم «کی» نماینده فکری مخالف است. حالا به این نتیجه رسیدیم که شاید بنام حزب و دارودسته عمل کنیم و هرکس که نماینده حزب و دارودسته‌ایست بیاید. چون لااقل سازمانی دنبالش هست و بابت آن سازمان بیاید و حرفش را بزند. این چیزی است که ما از روز اول گفتیم و حالا هم اصرار داریم. البته یک مقدار مشکل در داخل سازمان خودمان برای ما بوده و هست. مثلا هنوز جدول برنامه آماده نشده تا بگوئیم هرروز یا هر هفته از فلان تا فلان ساعت ویژه بحث بین احزاب باشد. در این جدول حتماً جائی برای بحث و نظرات متفاوت هست و باید باشد. البته انعکاس این نظرات مختلف هم میتواند بصورت احزاب باشد، هم بصورت سندیکای مختلف، هم بصورت مثلا عقاید مختلف... ولی بنظر من باید سابقه کسانی که در بحث شرکت میکنند روشن باشد و سابقه مبارزه‌ای در پشت سر داشته باشند. چون برخی از کسانی که این روزها وارد کارزار میشوند، کسانی هستند که سابقه بسیار بسیار ننگینی «هم» دارند.

این که میگویند ما سانسور کردیم، سانسور کردیم و نگذاشتیم حرفشان را بزنند فراموش نکنید که در بزرگداشت دکتر مصدق، اگر چه برنامه روی اغراض خاصی برگزار شد، بدون توجه به آنکه مصدق رهبر ملی و متعلق به تمام گروههاست ولی ما سخنان تمام افراد را تا کلام آخر و بطور کامل پخش کردیم... بهرحال ما اصراری نداریم که مخالفین با نظرات ما نباشند، بلکه اصرار داریم باشند، اما با توجه به ضوابط خاص و درحد خود.

*** اگر اشتباه نکنم از همه احزاب، جمعیت‌ها، سازمانها، گروها و... درخواست گردید که هرکدام نماینده‌ای به سازمان رادیو تلویزیون معرفی کنند تا هرزمان نیاز به اظهار نظر گروههای مختلف بود یا مسأله‌ای پیش آمد، با آنان در میان گذاشته شود، یا بطور مستقیم دعوت بعمل آید.**

- بله همینطور است، ولی تاکنون کسی بما جواب نداده و نماینده رسمی معرفی نکرده است.

*** با توجه به دولتی بودن رادیو تلویزیون صدا و سیمای جمهوری اسلامی، نظر شما درباره رادیو تلویزیون‌های آزاد و ایجاد آنها همانند کشورهای غربی چیست؟ بخصوص که وجود این فرستنده‌ها نوعی رقابت مشروع نیز بدنبال خواهد داشت؟**

- در کشورهای غربی جز آمریکا و ایتالیا، در جائی دیگر چنین چیزی تا آنجا که من خبر دارم وجود ندارد. من در وضع فعلی با رادیو تلویزیون آزاد موافق نیستم، چون در این شرایط هدف بیان عقاید و افکار نخواهد بود. بلکه مسأله تداخل فرهنگ منحط گذشته، در داخل فرهنگ اصیل ایرانی خواهد بود و به اجبار در چنین جائی، قدرت سرمایه‌داری اعمال خواهد شد و جامعه را بسوی «جامعه‌ی مصرف» پیش خواهد برد. این نقش است که رادیو تلویزیون‌های مختلف در آمریکا برعهده دارند. بگذریم از اینکه این رادیو تلویزیون‌ها را خود کارتل‌های قوی تاسیس کردند. در اینجا هم همینطور خواهد شد، جز به نیروی سرمایه‌داری و فشار سرمایه‌داری چنین چیزی- رادیو تلویزیونی- امکان‌پذیر نیست و ما خودمان را به چنین سیستمی باز نخواهیم گرداند.

*** حتی اگر این رادیوها بوسیله احزاب و دستجات مختلف بوجود بیاید، مثلا جبهه ملی... در این صورت چطور؟**

- من این مسأله را جدی نمی‌گیرم، چون مخارج چنین کاری کم نخواهد بود...

*** اما تاسیس و ایجاد مثلا یک رادیوی اف. ام که بتواند شهری مثل تهران را پوشش بدهد، چندان زیاد نیست و میتوان چنین فرستنده‌ای را حتی در اتاقی ۲×۳ به کار انداخت.**

- برای یک شهر و در چنین حدش قابل مطالعه است. اما تا آنموقع که ریشه‌های فرهنگ استعماری کنده نشده و فرهنگی پویا پایه‌گذاری و عرضه نشده این کار مقرون به صلاح و مصلحت نیست. خصوصا دست خیلی از احزاب خلق‌الساعه وابسته به خارج را باز میکند. مسأله احزاب ملی نیست، این امکان پیش میآید که هرکس یک اتاق درست کند و حزب و جمعیتی و بعد هم رادیوئی براه اندازد.

*** از اثرات فرهنگ ۲۵۰۰ ساله استبدادی گفتید، سازمان رادیو تلویزیون به عنوان وسیله‌ای قوی با بردی که نزدیک به ۲۰ میلیون تن را زیرپوشش خود دارد، در این زمینه چه خواهد کرد و چه برنامه‌ای دارید؟**

- ما امیدواریم و سعی میکنیم که فرهنگ اصیل اسلامی و ایرانی را اشاعه بدهیم.

*** با چه برنامه و به چه طریق؟**

- به وسیله برنامه‌های مختلف و نه تنها سخنرانی، بلکه به استناد مدارک زنده طبیعی و اجتماعی که از لحاظ زمینه تاریخی موجود است، عمل خواهیم کرد. این کار با بهره‌گیری از ذوق، هنر، نمایش، موزیک خوب- موزیکی که انسان را به فکر وادارد نه اینکه تخدیر کند- و حتی با نقاشی خوب در زمینه‌های هنری وسیع صورت خواهد گرفت. تا بتوانیم واقعیت فرهنگ اصیل اسلامی و ایرانی را از زیر گرد و غبار، و در حقیقت از زیر پیرایه‌هائی که به آن بسته شده بیرون بیاوریم و به مردم- که به آن اعتقاد دارند- عرضه کنیم. به یک معنا جامعه بیگانه شده از فرهنگ خود را به فرهنگ اصیل خودش برگردانیم، و طبیعتاً چون برگشت به اصل، خیلی آسان است، این کار آسان‌تر انجام میشود. وقتی آن فرهنگ بوجود آمد و از پیرایه‌ها خارج و اصالتش روشن شد، آنوقت میتوان زمینه‌های مثبت و خوب فرهنگهای دیگر را گرفت و در این فرهنگ ادغام کرد. در این حالت است که فرهنگمان پویا میشود.

ما هم باید در این زمینه حرکت کنیم، اما آنچه تاکنون کرده‌ایم گریز از فرهنگ ایرانی و غالب کردن فرهنگ استعماری بوده است که البته استعمار سرانجام مثل همیشه شکست می‌خورد، این را تاریخ نشان داده است. چرا که نمی‌توان مردم را از فرهنگ خودشان بکلی جدا کرد و به همین دلیل نمی‌توان فرهنگی دیگر را برآن مسلط ساخت... به هرحال با رجعت به گذشته- به خویشتن خویش- باید حرکت را آغاز کنیم.

*** در این جهت برنامه‌ریزی نکرده‌اید؟**

- متاسفانه خیر، چون ما در پاکسازی جامعه‌ای که در آن هستیم- سازمان- به خط کمال نرسیده‌ایم. باید کمی پاکسازی بشود تا بخش‌های ناهماهنگ و غیر منضبط به کار بیفتد، دوم اینکه ما هنوز نتوانسته‌ایم از استعدادهائیکه وجود دارند استفاده کنم

شورای مردمی برای سازمان

*** گمان میکنم سازمان احتیاج داشته باشد که برای این منظور از متفکران، آگاهان، اندیشمندان و کارشناسان سود برد. چرا که برای پیاده کردن چنین برنامه‌ای ابتدا به تحقیقی گسترده، سپس ردیف کردن و برنامه‌ریزی و در پایان اجرا نیاز باشد. چنین قصدی ندارید؟**

مادر نمودار سازمانی که در حال تهیه آن هستیم یک شورای مردمی برای سازمان پیش‌بینی کرده‌ایم. در این شورای مردمی ۲۰ تن از صاحبنظران خواهند بود و تا ۱۰۰ نفر هم از گروههای مختلف مردم شرکت داده خواهند شد که البته این ۱۰۰ تن نظر مشورتی خواهند داشت. با تشکیل این شورا نظرات مختلف مردم را میتوانیم جمع‌بندی کنیم و به این ترتیب به دردهای مردم خواهیم رسید، ابتدا باید دردهای مردم را دید بعد متفکران نتیجه بگیرند.

اما در مورد متفکران باید بگویم که در گذشته این‌ها- بجز عده‌ای معدودی- خودشان را به نحوی از انحا با رژیم آشتی داده بودند یعنی با رژیم یا همکاری داشتند یا حداقل آشتی بودند. به همین دلیل میتوانستند اظهار وجود کنند، حرف بزنند، بنویسند، شعر بگویند که طبیعتاً مردم اینها را می‌شناسند. این گروه بعد از مدتی بصورت فئودالهای فکری در آمدند و چون مردم این اسامی را می‌شناسند، فکر میکنند که به جز اینها کسی نیست. اینها برای خودشان حقوقی قائلند که حقش را ندارند. از طرف دیگر کسانی بوده‌اند که خیلی بیشتر از اینها میتوانستند رشد بکنند، اما یادر زندانها بودند یا نمی‌توانستند با دستگاه گذشته همکاری کنند. آن کسانی که مورد نظر من برای همکاری هستند، فئودالهای فکری جامعه نیستند، بلکه همان گمنامان این جامعه هستند که باید حال بیایند و استعدادهای خودشان را نشان بدهند که اینها متعلق به جامعه هستند... دنبال چند تن از شناخته شدگان دهان پرکن- که بعضی هم توقعاتی داشتند که به آنها توجه نکنیم و نکردیم و از در مخالفت با مادر آمدند که مهم نیست- نیستم.

به چه وسیله این استعدادها را کشف خواهید کرد؟

به دو طریق، اول از طریق آشنایان و روابط انسانها با هم و دوم اینکه تا مدتی دیگر سازمانی ایجاد خواهیم کرد که کارهای رسیده به سازمان را مطالعه کند و از استعدادها سود برد، که این البته احتیاج به زمان دارد.

(آگهی استخدام)

شرکت سهامی حسابرسی وابسته به وزارت امور اقتصادی و دارائی بر اساس مقررات استخدامی شرکتهای دولتی و ضوابط مورد عمل برای تصدی مشاغل کادر حسابرسی خود تعدادی مدیر گروه حسابرسی، سرپرست گروه حسابرسی، حسابرس و کمک حسابرس و کارشناس که سن آنها کمتر از ۱۸ و بیش از ۴۰ سال نبوده و در هیچیک از سازمانهای دولتی شاغل نباشند از طریق امتحان کتبی و مصاحبه استخدام مینماید.

ردیف	عنوان شغل	حداقل شرایط احراز شغل	گروه شغلی
۱	مدیر گروه حسابرسی	داشتن دانشنامه فوق لیسانس در یکی از رشته‌های حسابرسی، حسابداری، بانکداری، بازرگانی و ۱۲ سال تجربه در زمینه مربوط. و یا لیسانس در یکی از رشته‌های فوق و ۱۴ سال تجربه در زمینه مربوط.	۱۰
۲	سرپرست گروه حسابرسی	داشتن دانشنامه فوق لیسانس در یکی از رشته‌های حسابداری- حسابرسی- بانکداری- بازرگانی و ۸ سال تجربه یا لیسانس در یکی از رشته‌های فوق و ۱۰ سال تجربه در زمینه مربوط.	۹
۳	حسابرس (۳)	داشتن دانشنامه فوق لیسانس در یکی از رشته‌های حسابداری- حسابرسی- بانکداری- بازرگانی و ۲ سال تجربه یا لیسانس در یکی از رشته‌های فوق و ۴ سال تجربه در زمینه مربوط.	۸
۴	حسابرس (۲)	داشتن دانشنامه فوق لیسانس یا لیسانس در یکی از رشته‌های حسابداری- حسابرسی- بانکداری- بازرگانی و گذراندن دوره آموزشی یا کارآموزی در زمینه مربوط.	۷
۵	کمک حسابرس (۲)	داشتن مدرک فوق دیپلم (در رشته‌های حسابرسی- حسابداری- بانکداری- بازرگانی- آمار- علوم اداری) و طی دوره آموزشی یا کارآموزی در زمینه مربوط.	۵
۶	کمک حسابرس (۱)	داشتن مدرک دیپلم کامل متوسطه و طی دوره آموزشی یا کارآموزی در زمینه مربوط.	۴
۷	کارشناس استنتاج آماری و تجزیه و تحلیل اقتصادی و مالی (۳)	داشتن دانشنامه فوق لیسانس در یکی از رشته‌های حسابداری، حسابرسی، بانکداری، بازرگانی، اقتصاد، آمار، علوم اداری، علوم اجتماعی و سایر رشته‌های تحصیلی نظیر و ۸ سال تجربه در زمینه مورد نظر یا دانشنامه لیسانس در یکی از رشته‌های فوق و ۱۰ سال تجربه در زمینه مربوط.	۹
۸	کارشناس استنتاج آماری و تجزیه و تحلیل اقتصادی و مالی (۲)	داشتن دانشنامه فوق لیسانس در یکی از رشته‌های حسابداری، حسابرسی، بانکداری، بازرگانی، اقتصاد، آمار، علوم اداری، علوم اجتماعی و سایر رشته‌های نظیر و ۲ سال تجربه در زمینه مورد نظر یا دانشنامه لیسانس در یکی از رشته‌های فوق و ۴ سال تجربه در زمینه مربوط.	۸
۹	کارشناس امور قراردادها (۳)	داشتن دانشنامه فوق لیسانس در یکی از رشته‌های اقتصاد، حسابداری، بانکداری بازرگانی، علوم اجتماعی و سایر رشته‌های تحصیلی مربوط و ۸ سال تجربه لازم یا دانشنامه لیسانس در یکی از رشته‌های فوق و ۱۰ سال تجربه در زمینه مربوط.	۹
۱۰	کارشناس انتشارات (۲)	داشتن دانشنامه فوق لیسانس زبانهای انگلیسی یا فرانسه و یا یکی از رشته‌های علوم اجتماعی (مسلط به زبان انگلیسی یا فرانسه) با ۲ سال تجربه یا دانشنامه لیسانس در یکی از رشته‌های فوق با ۴ سال تجربه.	۸
۱۱	کارشناس انتشارات (۳)	داشتن دانشنامه فوق لیسانس زبانهای انگلیسی یا فرانسه و یا یکی از رشته‌های علوم اجتماعی (مسلط بزبان انگلیسی یا فرانسه) با ۸ سال تجربه یا دانشنامه لیسانس در یکی از رشته‌های فوق با ۱۰ سال تجربه.	۹

داوطلبان واجد شرایط میتوانند مدارک زیر:

۱- فرم درخواست شغل تکمیل شده
۲- دو قطعه عکس ۴ × ۶ (در سال جاری گرفته شده باشد).
۳- یکبرگ فتوکپی آخرین مدرک تحصیلی
۴- یکبرگ فتوکپی وضعیت خدمت وظیفه عمومی (فقط برای آقایان)
۵- رسید بانکی واریز مبلغ ۵۰۰/- ریال به حساب شماره ۹۰۰۰۸ اینشرکت نزد بانک ملی ایران شعبه فرخی تهران. خیابان مصدق (پهلوی سابق) چهارراه زرتشت.
(مبلغ ۵۰۰/- ریال پرداختی بهیچ وجه مسترد نخواهد شد.)

را حداکثر تا پایان وقت اداری روز دوشنبه ۱۳۵۸/۲/۳۱ با پست سفارشی به اداره کارگزینی اینشرکت واقع در تهران خیابان زرتشت شماره ۳۰ ارسال دارند.

به تقاضای داوطلبانیکه مدارکشان ناقص بوده و یا دیرتر از موعد مقرر به پست تحویل شده باشد و یا واجد شرایط نباشند ترتیب اثر داده نخواهد شد.

تاریخ امتحان و مصاحبه بعدا باطلاع داوطلبان خواهد رسید.

فرم درخواست شغل از شرکت سهامی حسابرسی

نام: نام خانوادگی: نام پدر

تاریخ تولد: شماره شناسنامه و محل صدور: آخرین مدرک تحصیلی:

مدت تجربه بر حسب سال: وضع خدمت وظیفه عمومی:

شغل مورد تقاضا (فقط یک شغل):

نشانی کامل پستی:

شماره تلفن: تاریخ امضاء:

شرکت سهامی حسابرسی

در صورت تصویب هیات وزیران :

پول متقاضیان مسکن مخابرات پرداخت میشود

وزیر پست و تلگراف‌وتلفن اعلام داشت به شرط توافق و تصویب هیات دولت، پول متقاضیان مسکن مخابرات پرداخت خواهدشد . این پول از محل فروش زمین به‌قیمت روز پرداخت خواهد شد . نمایندگان کارکنان مخابرات نیز اظهار داشتند که طبق توافق با وزیر پول آنان به صورت تقسیم افراد به ۵ دسته ۱۰۰ نفری پرداخت خواهدشد.

وزیر پست و تلگراف‌وتلفن همچنین اظهار داشت : هنوز با نمایندگان به نتیجه قطعی نرسیده‌ایم ، ولی پیشنهاداتی داده شده که اگر به تصویب هیات وزیران برسد ، پول آنها پرداخت خواهد شد .

یکی از متقاضیان مسکن مخابرات که سه سال پیش ۵۰ هزار تومان به شرکت تعاونی مسکن مخابرات‌پرداخت کرده میگفت : چهارشنبه‌گذشته با وزیر صحبت کردیم وقرار براین شد که زمین از طرف سازمان آبادانی و مسکن خریداری شود و مازاد قیمت‌از طرف شرکت مخابرات پرداخت گردد . موعد اولین پرداخت پایان خرداد آینده خواهد بود.

وی افزود که ما را به‌دسته ۱۰۰ نفری تقسیم کرده‌اند و گروه‌گروه قرار است پول پرداخت شود . نمایندگان ما شنبه آینده برای نتیجه قطعی با وزیر مذاکره خواهند کرد. بدین‌ترتیب مسئله تحصن کارکنان مخابرات فعلا منتفی است .

در هیات وزیران :

اعتبار طرح‌های عمرانی تصویب شد

لایحه بودجه سال ۱۳۵۸ کل کشوردردو قسمت‌تهیه می‌شود. قسمت اول این بودجه که عنوان بودجه استانی دارد ، به تصویب هیات وزیران رسید و بزودی برای تصویب نهایی به شورای انقلاب اسلامی ارسال می‌شود . کل بودجه استانی ۶۰ میلیارد ریال است که در سال جاری صرف اجرای طرح های استانی خواهد شد.

در حال حاضر کمیته های متعددی در کار تغییرات‌اساسی در شکل بودجه‌بندی کشور هستند.

در جلسه‌ای که چند روز پیش کارشناسان سازمان برنامه و بودجه با شخست وزیر و معاونان وزارتخانه‌ها داشتند، خط مشی بودجه‌ای سال جاری بار دیگر مورد بررسی قرار گرفت و قرار براین شد که قسمت قابل توجهی در بودجه سال ۵۸ به کار های عمرانی و سرمایه‌گذاری ثابت اختصاص یابد . برای اینکه وزن‌بیشتری به این بخش داده شود وکار های زیربنایی به کار بیافتد ، دولت ناگزیر است تا آنجایی که ممکن است مخارج جاری را بکاهد.

وزیر مشاور و رئیس سازمان برنامه و بودجه در این زمینه گفت : از بودجه جاری بمنظور بودجه عمرانی خواهیم کاست سازمان برنامه اصرار دارد باقیمانده تخصیص اعتبار سال گذشته را که جذب سرمایه‌گذاری ها نشده، تا پایان‌خرداد ماه مصرف شود و صرف بکار اندازی صنایع گردد.

ازاعتبارات سال گذشته‌حدود ۳۰ میلیارد ریال باقی مانده که‌باید صرف سرمایه‌گذاری‌ثابت در استانها شود .

در این زمینه اولویت به طرح های راهسازی روستاها داده شده است . سهم استانها از بودجه استانی مشخص شده و جدول سرمایه‌گذاری ها در استانها تهیه شده است. که به تصویب هیات وزیران رسید. بودجه، استانی در بودجه کل کشور منظور خواهد شد .

معلمان و دانش‌آموزان ، خواستار برکناری رئیس آموزش وپرورش شدند

رامسر ـ حدود دو هزار تن‌از دانش‌آموزان و معلمان رامسر بعد ازظهر روز پنجشنبه در خیابانهای این‌شهر ، دست به راه‌پیمایی و تظاهرات زدند. آنها خواستار برکناری رئیس آموزش وپرورش و تصفیه ادارات دولتی از عناصر ناباب بودند.

راه‌پیمایان با تحصن ، جلوی بخشداری خواستهای خود را با «مجتهدی» بخشدار رامسر درمیان گذاشتند.

کارواحد اطلاعات و پاسخگوی سئوالات داوطلبان امتحان اعزام دانشجویان آغاز شد

سازمان سنجش آموزش کشور طی اطلاعیه‌ای اعلام کرد که‌واحد اطلاعات و پاسخگوئی به سئوالات داوطلبان امتحان اعزام دانشجویه خارج از کشور و داوطلبانی که قصد دارند برای شرکت در امتحانات ورودی آموزش عالی سال جاری ثبت نام نمایند میرساند که واحد اطلاعات و پاسخگوئی به سئوالات داوطلبان‌در ساختمان سازمان سنجش آموزش کشور واقع در خیابان ویلانرسیده به کریم خان زند آغاز بکارنموده است. در صورتیکه برای داوطلبان امکان داشته باشد بتوانند به محل مذکور مراجعه نموده و در مورد سئوالاتی که دارند با مسئولان مربوط تماس حاصل نمایند و درغیر اینصورت تلفنهای ۸۹۶۲۸۳ و ۸۹۶۲۸۴ و ۸۹۲۶۲۵ و ۸۹۲۶۲۵ و ۸۱۴۳۹۲ و ۸۱۴۳۹۳ همه روزه به استثنای روزهای جمعه از ساعت ۸ بامداد تا ساعت ۶ بعد از ظهر آماده پاسخگوئی است.

صاحب عکس فوق جوادمالمیر ۱۸ ساله از تاریخ ۵۸/۲/۱۵ از منزل واقع در کرمانشاه خارج و تاکنون مراجعت ننموده است از کسانیکه از نامبرده اطلاعی دارند خواهشمند است در کرمانشاه به تلفن شماره ۲۴۴۴۴ اطلاع داده‌موخانواده‌ای را از نگرانی برهانند .

گمشده

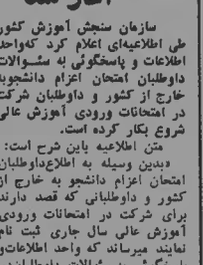

صاحب عکس فوق (فرهاد لبیب کیارش) حدود ۵ ماه‌است بطرف اهواز رفته و خبری از او نیست خواهشمند است کسانی که از او خبری دارند به تلفن ۷۹۲۹۵۰ تماس بگیرند.

با توجه به متن مقدماتی که در کیهان چاپ شد

نظرات خودرا درباره قانون اساسی به‌شورای طرحهای انقلاب بفرستید

دکتر یدالله سحابی وزیر مشاور در طرحهای انقلاب در یک مصاحبه مطبوعاتی ورادیوتلویزیونی اعلام کرد که تا آماده‌شدن متن اساسی جمهوری اسلامی که تا هفته آینده ازطرف شورای انقلاب تصویب میشود ، صاحبنظران می‌توانند با توجه به متن مقدماتی قانون اساسی جمهوری اسلامی که در یکی از روزنامه‌ها (کیهان) منتشر شده ، نظریات خود را به شورای طرحهای انقلاب بفرستند تا در وقتی که برای تکمیل مطالعات باقیست، ازنظریات آنها هم استفاده شود .

دکتر سحابی‌دراین مصاحبه‌اعلام داشت که متن‌منتشر شده قانون اساسی ، متن مقدماتی قانون اساسی جمهوری اسلامی‌است که در روزهای اقامت دراپریس تهیه شده وپس‌ازاینکه به‌نظر امام‌خمینی رسیده ، درتهران توسط عده‌ای از حقوقدانان مورد مطالعه قرار گرفته و به‌نظر عده‌ای از فضلا و مراجع نیز رسیده و با مختصر تغییراتی دراختیار شورای طرح‌های انقلابی قرارگرفته است.

وی‌افزود که دراین‌شورا صاحبنظران مطالعه بیشتری را درمتن دریافت شده قانون اساسی شروع نموده‌اند ولی از آنجا که این مطالعات تادوهفته دیگر تکمیل نمی‌شود، برای صرفه‌جوئی در وقت، صاحبنظران میتوانند براساس طرح منتشرشده قانون اساسی، نظریات خود را برای شورای طرحهای انقلاب بفرستند. زیرا پس از اعلام متن قانون اساسی بوسیله شورا ، فقط دوهفته برای نظرخواهی درنظر گرفته شده است .

دکتر سحابی درمورد تغییراتی‌که درقانون‌مجلس موسان‌صورت می‌گیرد، گفت که مجلس موسانی که قرار است تشکیل شود اصلا با مجالس موسان قبلی قابل مقایسه نیست و مردم انتظار دیگری‌از آن دارند . زیرا اولا مجالس قبلی نشریفاتی بودند و ثانیا این مجالس برای رسیدگی به‌موضوع معینی تشکیل می‌شوند، اما مجلس موسان آینده ما باید درتمام مسائل مختلفی که محتوای قانون اساسی را تشکیل می‌دهد، بررسی کندو این کار بسیار مشکلی‌است.

وی افزود : به‌همین‌دلیل و بخاطر امکان بحث بیشتر کمیسیون‌های متعددی در متن مجلس موسان ایجاد خواهد شد تا هرچه‌بیشتر ، مسائل مورد بحث وتحقیق قرار گیرد و وقتیکه مسائل درکمیسیون‌های مربوطه بررسی شد، نتیجه آن به‌مجلس گزارش داده شود تا درمجلس به رای عمومی گذاشته شود . مضافا به‌اینکه ما می‌خواهیم تمام ملت دراین تدوین آزادانه مشارکت داشته‌باشند و این مفهوم ، باتمام مجالس متفاوت‌است.

دکتر سحابی درپاسخ به‌این سئوال که قانون اساسی آینده ایران از قانون اساسی چه‌کشوری اقتباس‌شده است،گفت:

ما برای تدوین‌این قانون‌به‌قوانین تمام ممالک دموکرات‌راجعه داریم و ازآنها استفاده می‌کنیم وبخصوص قوانین اساسی جمهوری‌های تازه تشکیل شده را در مدنظر داریم . مثلا جمهوری‌سریلانکا قانون‌اساسی‌اش را برای ما فرستاد ، واین قانون آنقدر زیبا منظم است که ازنظر ترتیب وتنظیم مسائل برای ما خیلی قابل استفاده است . ما هر نکته مفید را از قوانین اساسی تمام‌کشورها جمع می‌کنیم وازآن استفاده می‌نمائیم.

ترکیب شورای طرح های انقلاب

دکتر سحابی درمورد ترکیب شورای طرحهای انقلاب که‌وظیفه تکمیل وتدوین قانون اساسی جمهوری را بعهده دارد،گفت :

« براساس تصویب هیئت دولت ، شورای طرح‌های انقلاب‌که زیرنظر من اداره می‌شود ، ناظر برمطالعه جمیع مواردی است‌که‌در اداره مملکت مطالعه آن لازم بنظر میرسد. مثلا وقتی که ما قانون اساسی جدیدی را می‌گذرانیم ، بایدهمراه آن‌اصول اداری مملکت هم معین و مدون شود و این اصول ناظر برتمام مسائل فرهنگی اقتصادی ، تولیدی ، دفاعی ، کشاورزی ودیگر شئون اداری‌مملکت باشد. بنابراین درشورا ما برای هرکدام ازاین مسائل ازصاحبنظران آن رشته نظرخواهی می‌کنیم و از آنها دعوت می‌کنیم تا در کمیسیون‌های مربوط به‌آن مسائل‌که تشکیل شده ، نظرات‌خود را اعلام کنند . این صاحبنظران حتی‌در کمیسیون‌ها نماینده‌ای دارند که اعضای شورا هستند و سوابق موجود در ادارات دیگر ونظریات مختلفی که به وزیرمشاور رسیده ، جمع‌آوری و مطالعه کنند و در شورای انقلاب مطرح می‌سازند. و حتی دربرخی موارد از متخصصین دیگری که احیانا عضو شورا هم نیستند‌دعوت میشود تا در طرح موضوعی که صاحب‌نظر هستند ، نظر بدهند . بعدازاینکه تمام این نظرها بررسی شد ، نتیجه آن بعنوان نظر شورا درآن قسمت‌ازمسئله اجرایی مملکت به‌هیئت‌دولت گزارش می‌شود.

وی افزود که طرحهای این شورا قابل اجرا هستند و دیگر لزومی به‌طرح‌آنها در شورای انقلاب نیست.

کتاب سیاست های اجرایی دولت

دکتر سحابی همچنین اعلام کرد که درکنار فعالیت محلس موسان ، کتابی منتشر خواهد شدکه سیاست اجرایی مملکت را در مورد مسائل مختلف مملکتی دربرخواهد داشت .

وی افزود از مسائل مهمی که دراین کتاب مطرح خواهد شد، مسئله نفت و بانک خواهد بود . زیرا مثلا مسئله بانکهای اسلامی بدون بهره که مسئله تازه‌ایست ، به‌ندگی قابل اجرا است ودولت باید مشخص کند که چگونه می‌توان از سرمایه‌ها بدون دادن بهره استفاده کند . همینطور درمورد‌نفت باید سیاست دولت روشن‌شود. ما نفت خام را به‌کشورهای دیگر می‌فروشیم تا دستگاههای صنعتی آنها بکار بیفتد ، درحالیکه پالایشگاههای خودمان با ثلث وبانصف ظرفیت مشغول کار هستند .

دکتر سحابی در پایان به نقش روحانیت درشورای طرح های انقلاب اشاره کرد و گفت : « برای اجرای طرحها ما به‌اصول مدون نیاز داریم و تدوین این اصول دربسیاری ازمسائل‌به‌امور دینی و روحانی برخورد می‌کند که ناچاریم نظر روحانیت را نیز جویا شویم . مثلا درمورد کشاورزی و مالکیت ، می‌خواهیم بفهمیم‌که‌آیا اصولا دراصطلاحات کشاورزی و مالکیت ، می‌خواهیم بفهمیم‌که‌آیا یا نه ، و یا اینکه آنها باشند اما درسطح کلی و عمومی عمل‌کنند و مجبور باشند نظر دیگران و شورای ده را هم رعایت‌کنند ؟ همینطور درمورد مسئله تقسیم اراضی وبرخورد آن با مشکل مکانیزه کردن زمین‌های کوچک ؟ بنابراین می‌بینیدکه ما باید اصولی رابکاربریم که درعین‌رعایت مالکیت شخصی ، نظر دیگران نیز رعایت‌شود و این به‌خیلی از مسائل دینی برخورد می‌کند .

نظر گروههای سیاسی

دکتر سحابی درپایان به‌این سئوال که آیا تاکنون طرحهای گروههای سیاسی مورد استفاده قرارگرفته است یانه ، گفت :

« ما به‌اعمال و گفتار خود اعتقاد داریم و نمی‌خواهیم اختلافی بین گفتار و کردار ما باشد. بنابراین همانطور که از همه خواسته‌ایم نظرات خود را بدهیم اعلام کنند ، آماده دریافت هرگونه نظر هستیم و حتما نظرات رسیده را مورد بررسی قرار خواهیم‌داد. من حتی خودم شخصا از روسای گروهها دعوت کردم‌و حتی تهیه قسمت‌هایی از قوانین را به‌عهده‌آنها گذاشتم‌واین برنامه همچنان نیز ادامه خواهد یافت وآن دسته ازنظریات که به مصلحت‌مملکت است ، مورد استفاده قرار خواهد گرفت .

روزی که ملت فلسطین از میهن خود رانده شد

بقیه از صفحه آخر

۱- تفکیک فلسطین به‌سه قسمت و برقراری یک‌نوع وحدت اقتصادی بین‌آنها . این طرح‌تقریبا شبیه طرح کمیسیون پیل بودو فلسطین رابفرار زیر تقسیم میکرد:

● ایالت عرب‌نشین متضمن ۴۲٫۸۸ درصد ازخاک فلسطین با جمعیتی قریب ۷۲۵ هزار نفرکه ۱۰هزار یهودی نیز دراین قسمت سکونت خواهند کرد.

● ایالت یهودی‌نشین دربرگیرنده ۵۶٫۴۷ درصد از خاک فلسطین باجمعیتی درحدود ۴۹۸ هزار یهودی و ۴۷۵ هزار عرب مسلمان

● ایالت بیت‌المقدس متضمن ۵٫۶ درصد از خاک فلسطین زیر کنترل بین‌المللی .

هنگام پیشنهاد این‌طرح فقط ۱۰ درصد ازمنطقه یهودی‌نشین‌متعلق به‌یهودیان بود.

۲- حکومت فدرال که شامل دودولت عرب ویهود در یک‌رژیم فدرال که‌پایتخت آن‌بیت‌المقدس خواهدبود . اتباع عرب و یهودی اینکشور تابعیت فلسطینی خواهند داشت واز حقوق ومزایای مساوی برخوردار خواهند بود.

صهیونیستها ازطرح تفکیک استقبال کردند ولی‌اعراب دلایلی برای رد آن داشتند که کاملا منطقی وانسانی بود زیرا آنها میدیدند که :

● یک جزء مهم ازخاک فلسطین بدون مراجعه به‌آراء ساکنین عرب آن‌وبدون درنظر گرفتن حقوق آتی وقومی آنان بیک گروه بیگانه واگذار میشد . وتاسیس کشوریهودی درفلسطین اوج‌بهمخالفتی بود

● سازمان ملل‌متحد باتصویب این طرح اصل مسلم خودمختاری ملل رادرتعیین سرنوشت خویش نقض میکرد .

● طرح تفکیک بااقلیت یهودی ، آنهم مهاجر ، که کوچکترین وابستگی بخاک فلسطین نداشت امتیازات ومنافعی بیش ازسکنه اصلی آن‌میداد . بابنترتیب که این مهاجران بیش ازنصف خاک فلسطین‌را بدست می‌آوردند درحالیکه جمعیت آنان کمتر از یکربع جمعیت عرب فلسطین بود.

مجمع عمومی سازمان ملل درنوامبر ۱۹۴۷ طرح تفکیک را به بحث‌گذاشت اماانظاربااینکه تصویب این طرح از حدود اختیارات آن‌که درمنشور سازمان ملل‌آمده خارج بوداعلام کردکه نمیتواند دراین‌باره قطعنامه‌ای صادر کند ولی بعدا سبب فعالیتهای دامنه‌دار صهیونیسو فشارهای سیاسی واقتصادی ایالات متحده به‌کشورهای عضو سازمان ملل بالاخره مجمع‌عمومی در ۲۹نوامبر همانسال با ۳۳ رای موافق ۱۳ رای مخالف و۱۰ رای ممتنع این‌طرح غیرانسانی راتصویب کرد.

انگلستان برای تکمیل جنایت خود درفلسطین بلافاصله پس از تصویب این طرح شروع به‌تخلیه مناطق یهودی نشین واعلام کرد که در۱۵مه ۱۹۴۸ فلسطین رابطور کامل تخلیه خواهدکرد. صهیونیستها که‌ازهرنظر آماده حمله وتهاجم بودند علاوه بر۵۷درصد طرح تفکیک شروع به‌حمله به‌مناطق عرب‌نشین کردند ودر مناطق اشغالی خود نیز دست به‌کشتار ساکنین عرب‌زدند وبیشتر اعراب فلسطینی را از خانه وکاشانه خود آواره و دربدر کردند. بنابراین تاتاریخ اعلام استقلال اسرائیل در۱۴مه ۱۹۴۸ صهیونیستها به۱۸ شهر عرب‌نشین یورش‌بردند وآنها را ضمیمه مناطق خودکردند وعلاوه‌برآن قتل‌عام مردم‌فلسطین ازجمله در «دیریاسین» برهبری تروریست معروف مناحیم‌بگین باعث آوارگی صدها هزارفلسطینی بکشورهای عربی‌شد. مناحیم‌بگین درباره قتل‌عام دیریاسین گفت: «قتل عام اعراب نه‌تنها موجه بود بلکه بدون پیروزی در دیریاسین اسرائیل نمیتوانست بوجود بیاید».

مجمع عمومی سازمان ملل‌متحددر ۱۴ آوریل ۱۹۴۸ در اجلاسیه‌ای کمیسیون فلسطین راکه مامور اجرای طرح‌تفکیک بود فحل کرد و یک‌میانجی را برای بررسی اوضاع درفلسطین باین سرزمین اعزام داشت. این اقدامات هرگز ازعزم صهیونیستها در ادامه کشتاروآواره کردن صدها هزار فلسطینی نکاست ودرقبال این‌اعمال ضد انسانی کشورهای عربی ضمن اعلام جنگ‌علیه‌تروریستهای صهیونیست آرتش های خود رابفلسطین گسیل‌داشتند. سپاهیان مصر، لبنان ، سوریه ، اردن وعراق برای درهم‌کوبیدن صهیونیستها وارد فلسطین شدنداما بخاطر ارتجاع داخلی درابنکشورها وامپریالیستهای غرب وشرق این سپاهیان دچار پراکندگی وشکست شدند وبااعلام استقلال از طرف صهیونیستها در ۱۴مه بلافاصله کشورهای بزرگ ایالات‌متحده وشوروی وانگلستان آنرا برسمیت شناختند واعلام‌کردند که‌شدیدا از موجودیت این‌کشور نوساخته دفاع خواهند کردو به‌کشورهای عربی درگیر در جنگ هشدار دادند که‌آرتشهای خودرا ازفلسطین فراخوانند . و بدینگونه بود که صدها هزار فلسطینی ازخانه خود آواره شدند . در سال ۱۳۴۵ سازمان ملل‌متحد ضمن‌انتشار آمار آوارگان فلسطین اعلام کردکه دراثر این جنایت تعداد ۱٫۳۴۶٫۰۰۰ نفر فلسطینی با ارعاب وتهدید ازفلسطین بیرون رانده شوند.

جناب آقای خردجو
مدیر عامل محترم بانک توسعه صنعتی و معدنی ایران
جناب آقای مهندس برادر
قائم‌مقام محترم بانک توسعه صنعتی و معدنی ایران
هیئت مدیره محترم شرکت سهامی آبگینه

بدینوسیله انتصاب شایسته و بحق آقای مهندس‌کدخدازاده را بعنوان مدیریت عامل کارخانجات آبگینه بدآنجانبان تبریک عرض کرده و موفقیت و پیروزی بیشتری برای ملت شریف ایران از خداوند یکتا خواهانیم .

قزوین ـ کارگران کارخانجات آبگینه
ش ۳۴۲

آگهی مناقصه حمل و نقل مسافر

شرکت ملی صنایع مس ایران مجتمع سرچشمه حمل ونقل کارکنان خودرا درسه مسیر ذیل:

۱ـ رفسنجان وحومه ـ مجتمع سرچشمه وبالعکس ۲ـ شهربابک وحومه ـ مجتمع سرچشمه و بالعکس ۳ـ پاریز وقراء اطراف ـ مجتمع سرچشمه وبالعکس . بمناقصه میگذارد .

علاقمندان بشرکت درمناقصه می‌توانند برای آگاهی ازشرایط ودریافت اسناد مناقصه و دادن پیشنهاد درساعات اداری همه‌روزه باستثنای پنجشنبه وجمعه مستقیما بشهرک مس‌واقع‌در ۴۵ کیلومتری رفسنجان ویادفاتر خرید شرکت دررفسنجان خیابان مصدق و کرمان خیابان دکتر ناظرزاده ، حداکثر تا تاریخ ۵۸٫۳٫۷ مراجعه نمایند .

شرکت ملی صنایع مس ایران مجتمع سرچشمه

کیهان‌هوائی نشریه ایرانیان‌مقیم‌خارج تلفنی آبونمان قبول میکند ۳۰۳۲۳۸

جشن عروسی شما را مجانا برگزار می‌نمائیم

فیشر آباد تلفن ۸۹۴۳۷۱

ذوب آهن اصفهان چرا ضرر می‌دهد؟

* صنایع پایه مانند ذوب آهن را میتوان به‌سرعت‌ازهرگونه‌وابستگی نجات داد

علی غضنفری

چندیست که خوشبختانه تااندازه‌ای روزنامه‌ها منعکس کننده اندیشه‌های فردی نیز شده‌اندو بدون‌تردید این‌نیز رهآوردیست از انقلاب ملت ایران در راه نیل به نابودی بنیادهای ضدمردمی و خفقان و دست‌یابی به‌پایگاههای آزادی و استقلال.

درمیان برخی ازاین‌اظهارنظرها مطالبی بچشم میخوردکه تهی ازبصیرت علمی و تجربی است. بطوریکه ایجاب می‌کندکه موضع منطقی‌وعلمی موجود بیان شود، تا اذهان‌عمومی بی‌سبب نسبت به مسایل صنعتی جهت‌گیری نکند، که احتمالا تصمیمات دولت را نیز متاثر خواهد کرد. من نمیدانم نویسنده مقاله «زنجیر مستحکم واردات بر دست‌وپای اقتصاد ورشکسته» که در روز ۱۳۵۸/۲/۱۰در کیهان مندرج شد، ازکدام کارخانه پارچه‌بافی و نساجی دیدن کرده که آنها را برنبنیاد خوبی استوار میبیند، درحالیکه کارخانه های چیت‌سازی ما در وضع ناهنجاری بسرمیبرند.

بیشتر کارخانه‌های نساجی چون درشرف ورشکستگی بودند از طرف دولتهای دست‌نشانده امپریالیزم برای درهم کوبیدن‌بیشتر قطب های صنعت سنتی با قیمتهای کلان از بخش خصوصی خریداری و دراختیار سازمانهای دولتی (اکثرا دراختیار سازمان گسترش و نوسازی صنایع ایران) قرارگرفتند که بایستمم مدیریت‌های گذشته، باری سنگینتر در راه گسترش فلاکت صنعتی درایران بودند.

اگر از سوی دیگر که مهمترین دیدگاه دربررسی صنایع ایران است، موضوع را بررسی‌کنیم، خواهیم‌دیدکه‌کارگران این صنایع در نامحکم‌ترین شرایط، کار روزانه خود را با حقوقهائی درحدود ۲۵ الی ۳۰ تومان دنبال میکنند. محیط اسیدی‌وغبارآلود با رطوبتی معادل ۸۰ درصد چنان فضائی را پدید میاورد که مسلما نویسنده‌آن مقاله از آن بیخبر است. درانجاست که دلایل نداشتن بازده‌کافی مشخص میشود. شرایط کار و عدم برنامه‌ریزی‌های دولت های گذشته، صنایع نساجی درحال ورشکستگی را بیش‌ازپیش به سوی انهدام رانده است.

نکته دیگرکه عنوان شده بودقدیمی بودن طرح ومدل ذوب‌آهن ایران است که توسط شوروی ارائه‌شده‌است و اینکه شرکت سهامی ذوب‌آهن ایران از مدتی قبل اطمینان یافته بود که میبستم احیاء مستقیم سنگ‌آهن در سه کارخانه جدید در دست ساختمان بسیار بهتر کار خواهد کرد.

لازم به‌تاکید است‌که هنوزکوره بلند مرتبه‌والای خود را در تولید آهن خام حفظ کرده وهیچ‌سیستم تولیدخارج از کوره بلند نتوانسته بنحو احسن تبادل مواد وگرما را ارائه کند. آنچه تولید کوره بلند را تحت‌تاثیر شدید قرارداده و همواره نیز موجب نگرانی هائی دراین‌باب میشود فقط و فقط افزایش‌ارزش «کک» است.

باوجود این درحدود ۲۰۰ سال است که درتمام دنیا کوره‌بلند بعنوان مهمترین مرکز تولید آهن خام مورد توجه است و هر روز با پژوهشهای ژرف ودامنه‌دار بازدهی آن تحت شرایط نوین بیشتر و بهتر شده است. ازدیاد تولید فقط‌ازاین‌روبوده است‌که کوره‌بلند بتواند جوابگوی توان کوره‌های تولید فولاد گردد. برخلاف آنچه برخی‌تصور میکنند بزرگ‌شدن حجم داخلی‌کوره‌بلند، باعث فزونی تولید شده است، آزمایشهای زیادی به‌بهترشدن تکنولوژی تولید کمک کرده و باین ترتیب میزان تولید آهن‌خام با توجه به تمام جوانب اقتصادی آن افزایش یافته است

مزیت کوره بلند

دراینجا باید پرسید که مدل کوره‌بلند و طرح کوره‌بلند ذوب‌آهن ایران چرا قدیمی است ومنظور از قدیمی بودن چیست؟ چه کسی حاضر است در یك بحث میزگرد دلایل قانع‌کننده‌ای بیاورد که سیستم احیاء مستقیم، بهتر و برتر از روش تولید درکوره‌بلند است؟ حال ازاین امرمیگذریم که اصولا‌باید ازمسئولین صنایع‌پولاد سئوال شود که روشهای متفاوت احیاء مستقیم که قرار است درایران مورد بهره‌برداری قرارگیرند، درکجای دنیا دقیقا امتحان خود را پس داده‌اند و جز درچند مورد نادر، چگونه است که در نقطه دنیا احیاء مستقیم نتوانسته است جایگزین‌کوره‌بلندشود.

من‌بارها ذوب‌آهن را از نزدیك دیده‌ام و با کارشناسان‌ورزیده‌ای که بایمان بسیار به‌امر تولید مشغول بوده‌اند مذاکره کرده‌ام. نمی‌دانم چگونه می‌توان اظهارنظر کرد که طرح ذوب‌آهن ایران قدیمی و بلااستفاده است و شرکت سهامی ذوب‌آهن ایران از مدتها قبل اطمینان یافته بود که سیستم احیاء مستقیم بسیار بهتر است؟ کدام کارشناس این شرکت، چنین‌گفته است؟ چه‌کسی این مطلب‌را درجائی منعکس کرده است ونام ونشانش‌چیست؟

چراواضح‌تر سخن نگوئیم؟ چرا نمیگوئیم که ذوب‌آهن‌اصفهان با ۶۰۰ هزارتن‌تولید سالانه درحدود ۳۵ هزار نفر کارکنان ثابت و غیرثابت دارد، درحالیکه‌درکشورهای لیمه‌پیشرفته نیز برای‌این مقدار تولید بیش‌از ۱۵هزارنفر کار نمیکنند (هندوستان) و در کشورهای پیشرفته به‌رزمای ۶هزار نفر نیز نزدیك‌میشود.

چرا نمیگوئیم که عواملی که در طرح یك کارخانه ذوب‌آهن باید مورد توجه قرار بگیرد، بهیچ‌وجه دربرنامه‌های تدوین گزارش فنی ـ اقتصادی طرح‌گنجانیده نشده است؟

اتخاذ تصمیم برای انتخاب محل یك‌کارخانه ذوب‌آهن چنان دشوار است که «شرکت‌فولاد بریتانیا» برای ایجاد کارخانه‌ای با ظرفیت ۱۲ میلیون تن، تاکنون ۹ منطقه متفاوت را ازاسکاتلند تا ویلز دقیقا بررسی‌کرده است ولی هنوز هیچ منطقه را نتوانسته‌اند انتخاب کنند.

چرانمی‌پرسیم که درایجادکارخانه ذوب‌آهن مسایل‌نیروی انسانی و انرژی مصرفی و گرانتر شدن روزبروز آن اصلا بررسی نشده است.

چرا نمی‌پرسیم‌چرا وچگونه مدیریتهای چنین کارخانه‌هائی تاکنون اندیشه‌های سازنده و بسیار ملی و پژوهشگر را که‌باور کنید در ذوب‌آهن ایران فراوانند در چنین خفه کرده‌اند و به نظریات اصلاحی و ارائه شده ازطرف آنها کوچکترین توجهی ننموده وبلکه صاحبان آنرا نیز طرد کرده‌اند؟ چرا طرحهائی راکه کارشناسان وزیده ذوب‌آهن تاکنون ارائه کرده‌اند مجددا فورا بزوسی قرار نمی‌دهیم.

چرا نمیپرسیم چگونه چنین شده است‌که اندیشه‌های خلاق به بی‌قیدی گرایش پیدا کرده‌اند و توسعه ذوب‌آهن نیز باید صددرصد توسط کارشناسان شوروی انجام شود؟

این روش ارزیابی و بررسی مسایل صنعتی کشور نیست. تا زمانیکه هنوز دراندیشه ما معیارهائی مانند «جهان‌نوم» که صرفا واژه‌ایست که ازطرف امپریالیستها بفکر ما رخنه کرده است و ما هم دربست آنرا پذیرفته‌ایم وجود دارد، تازمانیکه بدون تعمق و ژرف‌نگری به‌مسایل صنعتی کشور برخورد میکنیم، نه‌تنها دردی را درمان نکرده‌ایم بلکه حجتی‌برای گمراه‌کردن فکر و اندیشه نیز بوده‌ایم، که متاسفانه درشتاب‌انقلابی بسیار انعطاف‌پذیر و گمراه‌شونده میباشد.

برای اینکه دراین‌مقوله بی‌سبب اظهارنظر نشود و بیهوده ذوب‌آهن اصفهان، که هرگاه در اختیار کارکنان شرافتمندذوب‌آهن قرار گیرد ثابت خواهدشد که بدون تردید سودمند خواهد بود و به استقلال صنعتی کمك‌خواهد کرد، مورد تهاجم قرار نگیرد هندوستان را بعنوان نمونه میگیریم.

هندیها با استفاده از همین تکنولوژی اکنون بچنان‌مرتبه‌ای رسیده‌اند که در نیجریه مشغول دادن کمك و خدمات فنی ایجاد کارخانه ذوب‌آهن هستند، زیرا مدیریتها هرچند هنوز در سطح عالی نیست ولیکن از مزایای ملی‌بودن وصنعتی اندیشیدن‌برخوردار بوده است و همین امر رفته‌رفته کشور را بسوی تاوانبخشیهای صنعتی ـ اقتصادی رهنمون خواهد شد

درپخش دیگر آن مقاله آورده شده که مساله بهداشتی در دستیابی به‌دفهای تولید درکشورهای «جهان سوم» این است که هدفها اغلب بافکر و منظور سیاسی طرح‌ریزی میشود نه تحت یك برنامه اقتصادی.

تسلط امپریالیزم

دراینجا نیز درست مثل‌است‌که تازه‌گام‌دربررسیهای اقتصادی ـ صنعتی ایران‌که کشوری مانند ایران‌که سالها بود هرگونه پایگاه استقلال سیاسی را از دست‌داده بودو امپریالیزم جهانی کاملا برآن مسلط بود، فقط از یك‌بعد مورد توجه قرارداشت تا نفوذ امپریالیزم همواره درآن استوار و پابرجا بماند. امپریالیزم در این اندیشه بود که هرگونه مویرگ اقتصادی کشور را نیز به‌شاهرگ خویش متصل سازد تا اندیشه و نیروی تولید رادر انحصار خویش درآورد و آنگاه که این اندیشه والا درسیطره نفوذ و تاثیر او قرار گرفت، آنوقت گهگاه با برطرف‌کردن برخی مشکلات رفاهی پیوسته‌قید وبند دیگری براعضاء نیروی تولید ببیچاند.

مسائل اساسی‌برنامه‌ریزیهای صنعتی ایجاد وابستگی دایم بوده است، منتهی رهایی از چنگال صنایع مصرفی وابسته بسیار مشکل و دربرخی موقعیت‌ها ناممکن است، درحالیکه صنایع پایه وماد مانند ذوب‌آهن، ذوب‌مس وتولید مواداولیه را میتوان بسرعت‌ازهرگونه وابستگی نجات‌داد. دراینجا ضروری است که هرچه‌زودتر ماهیت صنایع پایه و مادر را موردتوجه قرار دهیم و کوشش کنیم که آنها وظیفه اصلی خودرا انجام دهند. اینکه بازده تولیدات صنایع پایه درایران بصورت مطلوب نبوده‌است. قطعا مربوط بسیاست اقتصادی نادرست‌و عدم وجود سیاست صنعتی بوده است. حال اگر دولت انقلابی سریعا سیاست‌صنعتی خود را که بدون تردید باید مبنای آن صنایع پایه باشد اعلام کند، حداقل اینست که تادلیون دقیق سیاست اقتصادی در رابطه باتجارت بین‌المللی، کوشش خواهد شد که نیازهای داخلی با تندی هرچه بیشتری تامین‌شود.

نظریه ارائه شده توسط دولت آموزگار که سه مانع اساسی در راه گسترش صنعتی ایران: قیمت زیاد تولید، کمبود کارگر ماهر، کمبود نیروی برق بوده است و ازطرف نویسنده عنوان شده، عواملی است که مطالب بالا را تائید می‌کند. هرچنـد که مسئولیت تمام آنها بعهده دولت آموزگار و دولتهای پیش و پس از آن در رژیم سابق بوده است. قیمت‌زیاد تولید بهاین دلیل است که مقدار تولید سرانه ذوب‌آهن درحدود نفری ۱۵ کیلوگرم بوده است، درحالیکه درآلمان فدرال نزدیك به ۱۰۰ و درشوروی که سازنده ذوب‌آهن درایران است معادل ۸۰۰است. کمبود کارگر ماهر مسئله‌ایست‌که طراحان و برنامه‌ریزان صنعتی هیچ توجهـی به‌آن نداشته‌اند. درهیچ‌جای گزارش فنی ـ اقتصادی طرح ایجادذوب‌آهن ایران، مسایل جامعه‌شناسی منطقه و چگونگی تامین نیروی انسانی در رابطه با سنت‌های موجود دراصفهان وحومه بررسی نشده و بدیهی است که برآوردکردن نیروی انسانی موردنیاز با مشکل‌بسیار شدیدی روبرو شده است و درطرحهای دیگر صنعتی نیز جز این‌نبوده است. جادارد اکنون که امکان بازگشایی گره‌های صنعتی کشور وجوددارد کمی بیشتر به‌این‌گونه مسایل بیاندیشیم و مطلب‌را پیش نکشیم که نه‌تنها درست نیست بلکه برروی اندیشه‌های‌تصمیم‌گیرنده نیز احتمالا اثر خواهد گذاشت.

نقش فرهنگ و بهداشت

اینکه میگوئیم گرایش بسوی صنعتی شدن لگام گسیخته بوده است، بهتر است چنین عنوان شود که این گرایش‌ها اگر ملو باشد کاملا منطقی است و نه‌تنها نباید آنرا کاهش‌داد بلکه اکنون‌که‌دولت انقلابی برسرکار است باید بیش ازپیش توجه‌کند که این گرایش‌ها عمیق، درست و نارواوبسته باشد. بدیهی‌است دراین‌باب توجه ژرف به‌فرهنگ و بهداشت کشور ازحیاتی‌ترین نکاتی‌است‌که باید مدنظر دولت باشد ولی سئوال میکنم: چگونه ممکن است ازیك‌سو گرایش به‌سوی صنعتی شدن را کاهش‌داد و ازسوی‌دیگر عنوان کرد که سرمایه‌های حاصل از درآمد نفت باید درشبکه راهها و مهمتر ازهمه در کشاورزی بکار گرفته شود؟ آیا هیچ فکر کرده‌اید صنعت پایه یعنی همان صنایعی که خواهان کاهش گرایش بسوی آنها هستیم چه‌رابطه‌ای با راهسازی وکشاورزی دارند؟ لازم است در پایان کلام بنتایج کنفرانسی‌که درسال۱۹۷۴ بدست آمد اشاره‌ای داشته باشیم:

درسال ۱۹۷۴ درکنفرانسی که‌برای بررسی روشهای احیاء مستقیم در آلجزایر درسال تشکیل شد، نتیجه زیر بدست‌آمد:

«بخاطر پیشرفتهای مداوم روش احیاء مستقیم از یکسو واز سوی دیگر بخاطر امکان خرید ارزان‌تر لخت، گاز و احتمالا استفاده از انرژی هسته‌ای، موقعیت استفاده و بهره‌برداری از روش احیاء مستقیم بهتر شده است، ولیکن هرگونه‌تجزیه و تحلیلی جنبه‌احتمال و امکان دارد. در شرایط بسیار مناسب که ضمن آن ارزش یك کیلووات برق بیش از یك ریال برای کوره‌های قوس الکتریکی نباشد، ازدیاد تولید در روش احیاء مستقیم مطابق جدول زیـر پیشرفت خواهد کرد:

ارقام تولیدی برحسب میلیون تن دراسال

قاره	۱۹۶۹	۱۹۷۵	۱۹۸۰
اروپا	۰ر۹۹	۲ر۷۰	۱۷ر۵۰
امریکا	۰ر۵۸	۴ر۸۰	۸ر۲۰
آسیا	۰ر۱۳	۲ر۱۰	۵ر۵۰
آفریقا	۰ر۵۰	۰ر۵۰	۲ر۸۰
جمع	۲ر۱۹	۱۰ر۶۰	۳۹ر۰

تجربه‌هائی که در زمینه احیاء مستقیم بویژه درسالهای اخیر بدست آمده، بسیار ناممکن است و آزمونهای بعدی نشان خواهند داد که تاچه‌اندازه تولید صنعتی با روش احیاء مستقیم اقتصادی خواهد بود. هرگاه نتایجی که درآینده نزدیك بدست میاید مثبت باشد و هرگاه ارزش انرژی موردنیاز کمتر از آنچه بادشده برای تولید آهن خام درکوره بلند است، میتوان انتظار داشت‌که باگسترش روشهای تولید احیاء مستقیم با ظرفیت ۲۰۰۰ تن در ۲۴ ساعت میزان سرمایه‌گذاری نسبی سالانه برای تولید یك‌تن درحدود ۸۲ مارك بشود و این تقریبا درمحدوده سرمایه‌گذاری کوره بلندباتولید متوسط قرار دارد.

جواب این پرسش که در چه زمانی این گسترش صورت‌خواهد گرفت بسیارمشکل است.»

نگاهی به‌قراردادهائی که صنایع پولاد منعقد کرده استه بخوبی نشان میدهد که تمامی آنها درسالهای بعداز ۱۹۷۴ منعقد شده‌اند. زمانیکه دنیای تولید آهن اسفنجی به‌آزمایشگاهی صنعتی نیاز داشت تا بتواند دانش خود را بیازماید وکجا بهتر ازایران آریامهری بود تا ازگوشه وکنار دنیا امپریالیزم جهانی دانشمندانه مسایل خود را بررسی و تجزیه و تحلیل‌کند. تجزیه وتحلیلی‌که‌اگر به‌نتیجه خوب برسد هنوز میزان سرمایه گذاری‌آن برای تولید یك‌کیلو برابر با میزان سرمایه‌گذاری درکوره بلند است.

مردم و قانون اساسی

چرا تهران مرکز ایران باشد؟

* مرکزی به عظمت تهران، مسائل بسیاری را برای کشور مطرح میکند.

سراج‌الدین جزایری ـ وکیل دادگستری

در پیش‌نویس‌هائیکه بعنوان قانون اساسی منتشر میشود و تقریبا طرح کلی قانون اساسی را بدست میدهد پیش‌بینی‌شده است که «پایتخت ایران تهران است».

اینکه مرکز کشور تهران‌باشد جای بحث بسیاری است. اگر قرار است استانها استقلال مالی و اداری‌پیدا کنند، دیگرمرکز فعلی لازم ندارند. در همه کشورهائی از این قبیل معمولا شهر کوچکی را بعنوان مرکز کشور انتخاب کرده‌اند چنانچه در آلمان شهر بن و در آمریکا شهر واشنگتن‌که شهرهای درجه دومی هستند مرکز کشور می‌باشند.

اساسا این یك تحول بسیار انقلابی خواهد بود، اگر باز سنگین تهران‌را از دوش‌مملکت برداریم و مرکز سیاسی و هماهنگی امور مملکت را بیك شهر کوچك و مناسبتری منتقل کنیم.

بطور مثال وقتی که اداره دارائی شهرستانها استقلال کامل پیدا کردند، خودشان مالیات میگیرند و خودشان خرج می‌کنند. دیگر تشکیلات عریض و طویلی باسم وزارت دارائی در مرکز مفهومی ندارد، بلکه یك دستگاه کوچك برای هماهنگی و احتمالا برنامه‌ریزی و ارشاد لازم دارد که مسلما زیاد مفصل نخواهد بود و همچنین است‌سایر وزارتخانه‌ها.

این پنج میلیون مصرف‌کننده که درتهران‌جمع شده‌اندبخاطر وجود مراکز دولتی در تهران است. شرکتهای بزرگ مقاطعه کاری همه در تهران هستند چرا؟ برای اینکه اگر در بلوچستان هم‌راهی ساخته‌میشود مناقصه آن در تهران برگزار میشود واین شرکت بایدماشین آلات کشاورزی را از کمپانی مقیم تهران خریداری کند و مهندسین مورد احتیاج خود را در تهران‌جستجو کندو بالاخره صورت وضعیت را هم به وزارتخانه مربوطه در تهران تسلیم کند و پولش را از بانك مرکزی تهران وصول نماید.

ولی وقتی بلوچستان استقلال مالی و اداری پیدا کردبرنامه راهسازی داخلی را خودش تنظیم خواهدکرد و پیمانکاران مقیم همان استان آنرا اجرا خواهند کرد و تشریفات آنهم در همانجا برگزار خواهد شد

بین‌ترتیب دیگر تمرکز شرکت های ساختمانی در تهران‌منتفی میشود وقتی اداره بازرگانی استان خود سهمیه تعیین کرد و خود پروانه صادر نمود دیگر بازرگان مقیم تهران لازم‌ندارد درحال حاضر کالاهای وارداتی که در شهرستانها مصرف‌میشود مستقیما به تهران می‌آید و از تهران به شهرستانها تقسیم میشود. مثلا تاجرمقیم تهران کلوسایل برقی از ژاپن وارد میکند از طریق خرمشهر به تهران حمل میکند بعد از تهران به همان خرمشهر برای مغازه‌داران میفرستد. حال چرا این کار را الزاما تاجر مقیم تهران میکند برای اینکه تمام‌تشریفات و اجازه‌ها از تهران باید صادر شود ولی وقتی خوزستان استقلال مالی و اداری پیدا کرد این کارها را خودش میکند دیگر وزارت‌بازرگانی درمرکز مفهومی ندارد مگر یك مرکز هماهنگی وبرنامه‌ریزی که‌قطعا مرکز کوچکی خواهد بود.

وقتی تهران از این مرکزیت بی‌بند وبار خلاص شد و دیگر امتیازاتی از این‌قبیل نداشت نه‌تنها جاذبه جلب جمعیت را ازدست خواهد داد، بلکه عده زیادی که برای بهره‌گیری‌این مزایا در تهران جا خوش کرده‌اند بزادگاه خود خواهند رفت که مسلما بخاطر استقلال مالی و اداری که پیدا کرده همه مزایای مرکز را خواهد داشت و تهران همان جمعیت معقولی را پیدا خواهد کردکه باید داشته باشد و تردیدی ندارد که بسیاری از مشکلات خود بخود رفع خواهد شد.

درحال حاضر تهران نود درصد وقت حکومت ایران را بخود مشغول داشته است درحالیکه حکومت متعلق به تمام مملکت است‌و مسائل شهرتهران را نه حکومت ایران بلکه مسئولان شهر تهران باید حل کنند.

اگر مرکز مملکت به شهر دیگری منتقل‌شود استان تهران هم مانند سایر استانها استقلال مالی و اداری خودش راخواهد داشت واز تمام مزایای‌استقلال برخوردار خواهد بود و مرکز حکومت که در یك شهردرجه دوم مستقر خواهد شد نیرو و توجه خود را به تمام کشور معطوف خواهد کرد.

توضیح باقر پرهام:

پژوهش هـای اجتماعی توقیف میشد

روزنامه کیهان

باتشکر از چاپ مصاحبه اخیر با من در روزنامه موقر شما صفحه ۱۸ اردیبهشت‌ماه، خواهشمنداست‌توضیح زیررا برای روشن شدن برخی‌از مطالب اضافه بفرمائید.

در بین کتابهای ترجمه شده توسط من، نام کتاب «فلسفه هم دیده میشد. من چنین کتابـی ترجمه نکرده‌ام، گویا اشتباهی‌پیش آمده.

در مورد «مهر عـدم انتشار» تحقیقات من، گویا مساله مربوط است به اشاره‌ای که من در مـورد وضع تحقیقات و گزارشهای‌تحقیقی اجتماعی در گذشته‌بطور کلی‌کردم. مناسفانه مطلب تا حدودی به شکل شخصی منعکس شده است. منظور من این بود که در گذشته‌دربسیاری از موسسه های تحقیقاتی ما ازجمله موسسه مطالعات وتحقیقات‌اجتماعی پژوهش های اجتماعی مفیدی انجام شد که چون جنبه افشا کننده‌داشت گزارشهای آنها غالبا منتشر نمی‌شد و محرمانه میماند، مانند پژوهش هـای بـخش روستائـی در زمینه اصلاحات ارضی وشرکت‌های‌سهامی، یا پژوهشهای آقایان نادر افشار نادری، هوشنگ کشاورز، ویـدا حاجبی، نیك خـلق ودیگر همکارانشان در بخش عشایری در مورد وضع زندگی ایلات وعشایرها، یا پژوهشهای آقایان فیروزتوفیق و همکارانشان در موردمکن‌واجاره نشینی و حاشیه نشینی و وضـع آلونك نشین‌ها در بخش شهـری موسسه کارهای من نیز بـخشی از همین‌گونه تحقیقات بود که اغلب جمعی انجام میگرفت.

باقرپرهام

بمناسبت سالگرد تاسیس اسرائیل

روزی که ملت فلسطین از میهن خود رانده شد

* از زمان ایجاد اسرائیل تاکنون، نزدیك به یك میلیون و نیم فلسطینی آواره شده‌اند

محمد ری پور

فلسطین اشغالشده بدست صهیونیستها تاریخی خونبار دارد که طی سالیان متمادی، مردم آن جز رنج وستم و دربدری چیز دیگری عایدشان نشده است. موقعیت جغرافیائی و سوق‌الجیشی آن، که آسیا را به آفریقا متصل میکند همیشه مطمع‌نظر کشورهای استعماری بوده است. بیت‌المقدس که خاطره رشد وتوسعه ادیان آسمانی را در دل دارد چندین‌بار ویران و مجددا تجدیدبنا شد، تا اینکه اسلام برتمام منطقه غرب آسیا وشمال آفریقا تسلط یافت وازآن‌پس، تا حملات صلیبیها وپیروزی صلاح‌الدین ایوبی‌برواحدهای صلیبی، سرزمین فلسطین همیشه عرب بوده ومردم آن بیکی از ادیان آسمانی‌کلیمی، مسیحی و اسلام گرایش داشته‌اند.

درجنگ اول‌جهانی شریف‌مکه بنام حسین‌بن‌علی (جدملك‌حسین) بخیال خود برای رهائی خاك عرب ازچنگ عثمانیها وگرفتن‌استقلال آن، با متفقین وارد معامله و همپیمان شد. دولتهای انگلیس وفرانسه دراین‌پیمان تعهد کردند که پس‌از پیروزی بردول محور ازجمله کشور عثمانی، تمام خاك عرب را به‌مردم آن مسترد دارند. ولی در پایان جنگ، استعمار چهره واقعی خود را نشان‌داد و بایك‌سوءاقتناء سری بنام «سایکس‌پیکو» بین دول بریتانیا، فرانسه و روسیه‌تزاری در آوریل و مه ۱۹۱۶ خاك عرب‌را بین خود تقسیم‌کردند.

پس از پیروزی، متفقین بدون‌آنکه منتظر تشکیل‌جلسه‌جامعه ملل متحد شوند غنایم جنگی را درکنفرانس «سن‌رمو» بین خود تقسیم کردند و سرزمینهای عرب را بصورت کشورهای جداگانه تحـت قیمومیت خود درآوردند. عراق، شرق اردن و فلسطین جزو غنائم انگلیس و سوریه و لبنان به‌فرانسه واگذار شد. در قطعنامه‌کنفرانس مذکور یك ماده نیز برای اجرای «اعلامیه بالفور» گنجانیده‌شد که جامعه ملل‌متحد در ژوئیه ۱۹۲۳ بانفی این‌ماده قیمومیت فلسطین را بانگلستان واگذار کرد.

اعلامیه بالفور مولود یك توطئه بین‌المللی است که هدفش استعمار منطقه و ازبین‌بردن هرجنبش ملی و آزادیبخش در غرب آسیاست. اندیشه این توطئه دراولین کنگره صهیونیستی که در شهر بال سویس تشکیل شد، شکل‌گرفت. با اینکه یهودیان در ایـن کنگره خواستار کشوری برای قوم یهود بودند اما استعمـار و سرمایه‌داری بین‌المللی با توطئه باسران صهیونیستی سرمایه‌دار، انگلستان‌را بر روی فلسطین گذاشتند. وقتی جنگ اول جهانی درگرفت انگلستان برای قدردانی ازکمکهای یهودیان «اعلامیه‌ابرا در دوم نوامبر ۱۹۱۷ بنام وزیر خارجه خود بالفور صادر کرد که متن آن چنین است:

«دولت انگلستان باتاسیس یك‌آشیان ملی برای مردم یهود در فلسطین موافق است و بهترین کوششهای خود را بکار خواهد بردکه اجرای چنین هدفی را تسهیل‌کند. مشروط برآنکه به‌حقوق مذهبی و مدنی جوامع‌غیریهود ساکن فلسطین ویا بحقوق و موقعیت سیاسی یهودیان درسایر کشورها آسیبی نرسد.»

از متن این اعلامیه همه نوع تفسیری را میتوان کرد. همچنانکه سران صهیونیسم کلمه «آشیان»را به «کشور» و «موطن موعود» تفسیر کردند. چرچیل در سوم ژوئن ۱۹۲۲ در مجلس‌عوام از دولت انگلیس خواست که برای رفع هرگونه ابهامی درایـنمـورد بالاخص «ماهیت موطن موعود» توضیحاتی بدهد. و پاسخ صریح دولت انگلیس چنین بود:

«برخلاف تصور عده‌ای قصدآن نیست که فلسطین، همانقدر که‌انگلستان، انگلیس‌نشین است، یهودنشین شود. بلکه قصـد اینست‌که «جامعه فعلی یهود» بکمك یهودیان سراسر دنیا توسعه بیشتری پیدا کند تاآینکه جامعه آنها تبدیل بمرکزی شودکه‌بطورکلی یهودیان به‌دلایل‌مذهبی ونژادی بدان علاقه نشان دهند و افتخار کنند.» دولت انگلیس دراین توضیح‌نامه ادامه میدهد که قصد این نیست که جمعیت، زبان و فرهنگ عرب از فلسطین ریشه‌کن‌شود ویا تحت‌الفیدای دیگران درآید.

این یك روی سکه بود. اما در آنروی سکه «امپریالیسم بریتانیا با وقیحترین و شرم‌آورترین رفتاری یهودیان جهان‌راتشویق بمهاجرت بفلسطین میکرد. آماری‌که ازطرف اداره استعـاری انگلیس درسال ۱۹۱۸ درباره جمعیت فلسطین منتشر شد، نمودار جمعیت رابانصورت تقسیم کرده بود: جمعیت‌کل فلسطین ۷۰۰هزار نفر. مسلمان عرب ۵۷۴ هزار نفر. مسیحی عرب ۷۰ هزارنفر، یهودی عرب و غیرعرب ۵۶ هزار نفر، بنابراین آمار، فقط ۶ر۵ درصد از ۱۰ هزار میل‌مربع خاك‌فلسطین، متعلق به‌یهودیان بود.

سیل مهاجرت

اما ببینیم وضع بعدازجنگ اول‌جهانی بچه‌صورت‌پیش‌رفت. در بین سالهای ۱۹۱۹ ـ ۱۹۳۳ که کمیسر عالی انگلستان در فلسطین یك یهودی متعصب صهیونیستی بنام «سرهربرت ساموئیل» بود، سیل مهاجران یهودی از سراسردنیا بفلسطین سرازیرشد و فقط‌در خلال همان سالها تعداد ۳۵هزار یهودی‌بقصد اقامت درفلسطین وارد این سرزمین شدند.

درسال۱۹۳۱جمعیت فلسطین اعم از فلسطینی ومهاجران یهودی به ۱ر۰۳۶ر۰۰۰ نفر رسید که تعداد یهودیان ۱۷۵ هزار بود (یعنی ۱۷ر۷ درصد ازکل جمعیت) درفاصله سالهای ۳۲ـ۱۹۳۸ بعدازکشتار یهودیان بدست نازیها تعداد۲۱۷ هزار یهودی که بیشتر آنهـا از لهستان و اروپای مرکزی بودند بفلسطین وارد شدند. این سیل مهاجران که ناگهان آژانس یهود وهمکاری دولت انگلستان صورت میگرفت باعث افزایش جمعیت در فلسطین شد. طبق آمار منتشره ازطرف‌اداره انگلیسی درفلسطین‌جمعیت درسال ۱۹۴۶به ۱ر۹۳۶ر۰۰۰ رسید. تعدادعرب مسلمان و مسیحی ۱ر۲۹۳ر۰۰۰ نفر و یهودی ۶۰۸ هزار نفر و غیرعرب ویهودی ۳۵ هزار نفر بود. در همین آمار ذکرشده که ۶۶درصد از خاك فلسطین به‌یهودیان تعلق دارد.

صهیونیسم باهمکاری انگلستان و امپریالیسم بین‌المللی فعالانه جنگ بر فلسطین عرب میانداخت وتلاش‌داشت‌که با افزودن‌جمعیت و خرید اراضی اعراب براین سرزمین عرب مسلط شود. اعراب ازاین توطئه بین‌المللی آگاه شدند اما آن نیروو برد‌تبلیغاتی را دراختیار نداشتند که افکار عمومی جهان‌را از این توطئه آگاه کنند. ازاینرو تلاش اعراب برای جلوگیری ازاین توطئه درچارچوب منطقه محدود ماند و چون بیشتر رژیمهای آنموقع عرب دست‌نشانده امپریالیسم بودند آن‌اقدامات اثرمطلوبی نداشت.زیرا با منافع رژیمها برخورد میکرد و به‌نتیجه نمیرسید. اما تشکل مردم عرب منطقه باتمـام فشارهای امپریالیستی گسترش میبافت.

در ژوئیه ۱۹۱۹ کنگره طی سوریه بزرگ (شامل سوریه، لبنان و فلسطین) در دمشق تشکیل شد و سوریه بزرگ را مستقل اعلام کرد. در هشتم مارس۱۹۲۰ موضوع‌ضد امپریالیستی مردم سوریه در کنگره دیگری علنی‌تر گردید و باعث شد که ژنرال گوروفرانسوی که در بیروت وضع گرفته بود التیماتومی بدولت سوریه بدهد و چون مردم سوریه زیر بار این التیماتوم نرفتند ارتش فرانسه در ۲۰ ژوئیه ۱۹۲۰ پس‌از سرکوب مقاومت مردم سوریه دمشق را تصرف و رژیم‌دولت سوریه راساقط‌کرد.

نخستین شورش

اولین شورش ضدمهاجرین یهودی‌دربهار ۱۹۲۰در فلسطین‌بوقوع پیوست که‌بشدت ازطرف نیروهای انتظامگرانگلیسی سرکوب شد. اما شورشهای مردم فلسطین برعلیه مهاجران غریبه تا ۱۹۳۶ همچنان ادامه داشت و از این تاریخ تبدیل به‌جنگ‌داخلی بین اعراب‌ویهودیان گردید که درسال ۱۹۳۸ این جنگها باوج خود رسید. دولت‌انگلستان که درنهان مهاجرت یهودیان را بفلسطین تشویق میکرد وقتی در برابر عکس‌العمل شدید مردم عرب فلسطین قرارگرفت وزدوخوردهای عرب‌ویهودنیز هر روزه سیر صعودی‌بخود میگرفت ناچار شد درمه ۱۹۳۹ اعلامیه زیر را منتشر کندو برای مدتی از گسترش زدوخوردها بکاهد:

«فلسطین همچنان در زیر قیمومیت انگلستان باقی‌خواهدماند.

در پنج‌سال آینده دستگاه اداری انگلیس در فلسطین طرح قانون اساسی رادر معرض قضاوت مردم قرار خواهد داد و در‌دسال آینده برای اعطای استقلال بمردم فلسطین مذاکرات‌راشروع خواهد کرد. مهاجرت یهودیان بفلسطین محدودخواهد شد ودر پنج سال‌آینده نباید از۷۵هزارنفر تجاوز کند. بعد از آن نسبت مهـاجرت مشروط برضایت اعراب فلسطینی است. فروش زمینها دربعضی ازمناطق‌فلسطین به‌یهودیان اکیدا ممنوع و در بعضی ازمناطق دیگر محدودیتهائـی خواهد داشت.»

هرچند که‌این اعلامیه موذیانه باعراب اطمینان خاطر میداد که دولت‌انگلستان منافع قومی وارضی آنها رادر فلسطین درنظر میگیرد اما‌غلطبینیها باتجربیات تلخی‌که‌ازتاریخ آموخته بودند مبارزه خود رانکنار نگذاشتند. ازطرف دیگر صهیونیستها میدانستند کـه اگـر بخواهند کشوری برای‌خود درفلسطین تاسیس‌کنند جز ازراه ترور و

بقیه در صفحه ۵

صارم‌الدین صادق وزیری، دبیر جمعیت کرد های مقیم مرکز:

خودمختاری، در جهت پیشبرد انقلاب

* از بین بردن آثار فرهنگی استبداد کار یك روز و دو روز نیست.
* تمام دستاویز های تجزیه طلبی کردستان را رد می‌کنیم.
* طبقه خادم امپریالیسم باید خلع سلاح شود.

صارم صادق‌وزیری دبیر جمعیت کردهای مقیم مرکز در تالار ابوریحان دانشگاه طی پیرامون مسئله «خودمختاری» سخنرانـی بررس

تلگرام آیت‌الله‌العظمی شریعتمداری به کنفرانس وزرای خارجه کشورهای اسلامی

این تلگرام ازسوی حضرت آیت‌الله‌العظمی شریعتمداری به کنفرانس وزیران خارجه کشورهای اسلامی به شرح مخابره شد:

بسم‌الله الرحمن‌الرحیم .

کنفرانس وزرای خارجه کشورهای اسلامی ــ فاس ، مراکش .

والسلام‌علیکم ورحمه‌الله‌وبرکاته .

امروز مسلمانان ، بیش از هر روز دیگر به هم‌بستگی و وحدت کلمه نیازمندند تا بتوانند درمقابل دشمنان خود که در پیشاپیش‌آنان اسرائیل قرار گرفته ایستادگی کرده و تجاوز آنان را به‌خودشان بازگردانند و برای اینکه‌کنفرانس وزرای خارجه کشورهای اسلامی‌به نتایج مثبت وموفقیت‌های سودمند بنفع مسلمانان جهان نایل آید خواهشمندم که موضوعات ذیل در برنامه کار کنفرانس قرار گیرد واهتمام فراوان درباره‌آنها مبذول گردد:

۱ــ موضوع ناپدید شدن امام موسی‌صدر رئیس مجلس اعلای شیعیان لبنان که کنفرانس باید هاله ابهامی که درباره ناپدیدشدن ایشان به وجود آمده از میان بردارد و کوشش مجدانه‌ای برای آزادی نامبرده به‌عمل آورد . امام موسی صدر یکی از علمای مبرزی است که مجاهدت فراوانی درراه وحدت اسلامی نموده و گامهای ارزنده‌ای در این مسیر برداشته است و اکنون نبودن ایشان‌درلبنان که سالیان دراز ، میدان مبارزه وی علیه دشمنان اسلام بوده آثار ناگواری به‌ویژه درجنوب آن‌کشور که‌مورد علاقه مخصوص مسلمانان جهان است بوجود آورده است. اینجانب با تذکار براینکه‌امام‌موسی صدر ، دارای احترام و منزلتی خاص نزد مسلمانان بویژه علما و دانشمندان است تاکید میکنم که اهتمام براین موضوع ، خواست عموم مسلمانان مخصوصا مسلمانان ایران و لبنان است‌وموجب تعجب فراوان است‌که تاکنون روسای کشورهای اسلامی اهمیت لازم را به‌این مساله نداده‌اند و بروز حادثه‌ای این چنین برای شخصیت هایی همانند امام موسی صدر در حقیقت ، ایجاد سدی است برای رسیدن به وحدت اسلامی وموجب ناامیدی است برای همه آنان که دراین راه ، گام برمیدارند، زیرا که برایشان ناامنی به وجود می‌آورد .

۲ــ موضوع فلسطین اشغال شده وملت آوارهای که حل مشکل‌آنان برای همه مسلمانان ازاهمیت‌بسیار برخوردار است.مشکلی که‌سالهاست کوششهای فراوانی درباره آن صورت گرفته است . از اعضای‌آن کنفرانس خواستاریم که با اتخاذ تدابیر فوری در حل این مشکل بکوشند.

۳ــ موضوع مسلمانان افغانستان، بویژه علما و متفکرین اسلامی و دانشجویان افغانی که دسته دسته به‌خاک وخون کشیده می‌شوند ، یا آواره میگردند و یا راهی سیاه چالهای زندان می‌شوند و برای نمونه باید گفت که به خاک وخون کشیدن مردم مسلمان هرات که چندی پیش از طرف حکومت افغانستان صورت گرفت باردیگر خاطره «دیربالسین» را در دلها زنده کرد . لطفا درآن کنفرانس بحال مسلمانان افغانستان نیزفکری شود ، زیرا هرگونه بی‌تفاوتی در اینمورد مصائب وگرفتاری هایی بیار خواهد آورد که‌آثار سوء آن به همه مسلمانان جهان خواهد رسید.

٤ــ موضوع جنوب لبنان که فعلا بگونه‌ای از طرف مزدوران اسرائیل ، اشغال شده و فریاد مددخواهی ساکنینش بلند گردیده است. اینهمه اعمال ناروا که درآن سرزمین انجام‌میشود از یکطرف موجی از اضطراب وحشت‌بوجود آورده و ازطرف دیگر، مرد مرا از سکوت روسای کشورهای‌اسلامی وخودداری از اظهار نظر و اقدام درقبال پاره بدشگفتی واداشته است. ازشما اعضای کنفرانس اسلامی خواهانم که بطور جدی در این مورد دخالت کرده و برای رفع مشکل ، راه‌حل اساسی بیابید و اقدام سریع به‌عمل آورید.

در خاتمه موفقیت کامل شرکت کنندگان در کنفرانس وزرای خارجه کشورهای اسلامی را درراه تحقق آرمانهای مسلمین ازخداوند بزرگ خواهانم .

۱٤ جمادی‌الثانی ۹۹ــ هـ
محمدکاظم شریعتمداری

توضیح حجت‌الاسلام موسوی

خرمشهر ــ سرپرستی نمایندگان خلق عرب خوزستان که‌به تهران رفته بودند به عهده یکی از روحانیون ساکن بخش شادگان‌بود، حجت‌الاسلام محمدتقی موسوی پیشنماز مسجد جامع خرمشهر اعلام کرد که در این سفر همراه هیئت نبوده است .

توضیح لازم

در خبر مندرج در شماره‌پنجشنبه کیهان مربوط به رای دادگاه اسلامی تبریز درباره آقای حاج میرزا حسن شکوهی اتهام ساواکی بودن نامبرده صحیح نبوده‌وچنین موضوعی در پرونده وی منعکس نبوده‌است.

دادستان انقلاب دزفول :
هرکس از ماموران انتظامی شکایت دارد تسلیم دادسرا کند

دزفول ــ دادسرای انقلاب‌اسلامی دزفول طی اطلاعیه‌ای ادعای شخصی‌را که گفته بود در کمیته انقلاب این شهر مورد شکنجه‌قرار گرفته است ، تکذیب کرد .

متن اطلاعیه بقرار زیر است :

بطوری که در صفحه ۵ روزنامه کیهان مورخه ۵۸٫۲٫۱۷ قید شده است خبری منتسب به شخصی بنام محمدرضا رضائیان که مدعی‌شکنجه بدنی در کمیته انقلاب اسلامی‌بوده است ، آمده که با تحقیقات این دادسرا معلوم گردید ، خبرمندرجه در کیهان حقیقت نداشته‌و شخصی که این ادعارا نموده ، هیچگونه سابقه‌ای درکمیته‌های قضایی یا دادسرای انقلاب شهرستان دزفول از نظر بازداشتی و تعقیب ندارد .

لذا ضمن تکذیب خبر به اطلاع کلیه اهالی شهرستان دزفول میرساند ، هرگونه شکایتی ازنحوه اقدامات ماموران انتظامی و یا اشخاص ضد انقلاب داشتند ،مستقیما به دادسرای انقلاب اسلامی دزفول اعلام نمایند ، تاتعقیب‌شرعی‌به‌عمل آید . بدیهی است ارسال خبر به روزنامه نشانه عدم صحت وسوعنیت اعلام کننده خواهد بود .

دادستان انقلاب اسلامی‌دزفول ــ عبدالعلی ناصح

کیهان : متن‌نامه آقای‌محمدرضا رضائیان که ۳ نفر دیگرنیزبعنوان شاهد آن‌را امضاءکرده‌اند وسعتیها

کمیته های فرعی گرج منحل شد

شورای انقلاب اسلامی شهرستان کرج با صدور اطلاعیه‌ای انحلال کارتهای انتظامی صادره از سوی کمیته انقلاب‌را اعلام کرد .

در اطلاعیه ضمنا اعلام شده است که باستثنای کمیته مرکزی که‌صرفا به شکایات سیاسی رسیدگی میکند، بقیه کمیته‌های گرج منحل شده است .

متن اطلاعیه به شرح زیر است :

بسمه تعالی

بنابر اراده بزرگ رهبر انقلاب زعیم عالیقدر امام خمینی وتصمیم قاطع دولت موقت جمهوری‌اسلامی که کلیه ادارات و دوایر دولتی موظفند امور محوله‌را با نظارت کمیته مرکزی بنحو احسن به انجام رسانند لذا از برادران و خواهران تقاضا میشود کارهای مربوطه‌ادارات و سازمان‌هارا به آنها ارجاع و از مراجعه به کمیته‌ها خودداری‌نمایند ضمنا یادآور میشود که کلیه‌کمیته هایی که در محدوده شهربانی‌کرج میباشد منحل و پاسداران انقلاب در شهربانی مستقر میباشند وکمیته مرکزی کرج صرفا به شکایات سیاسی رسیدگی مینماید .

بنابراین کارتهای انتظامی صادره از سوی کمیته از درجه اعتبار ساقط میباشد و به هیچکس بادر دست داشتن کارت یاد شده ماموریتی داده نخواهد شد و پاسداران جهت انجام وظایف محوله برگ ماموریت خاص ممهور به مهر کمیته مرکزی عظیمیه در دست خواهند داشت . علیهذا استدعا میشود افراد مسلح‌سلاحهای خودرا به کمیته یاد شده تحویل و رسید دریافت دارند .

رجاء واثق داریم که برادران و خواهران‌مسلمان با موارد‌یادشده بالا معاضدت کامل خواهندفرمود .

شورای انقلاب اسلامی‌شهرستان کرج

زیانهای بارندگی وسیلاب در روستاهای ساری

ساری ــ براثر بارندگیهای‌چند روز گذشته وجاری شدن سیل در مناطق میان رودخانه تجن سرای‌و رودخانه تکاب مقدار زیادی از اراضی زیرکشت پنبه‌این مناطق‌زیر آب قرار گرفته و از بین رفته است.

این مطلب راداداره کل‌کشاورزی مازندران اعلام کرد.

بموجب این‌گزارش مقدارزیادی از زمین های زراعی و شالیزار های روستاهای حلمسر ، فاکران ، گیل‌آباد و گرمستان ساری نیز زیر آب‌قرار گرفته است.

ماموران اداره ترویج کشاورزی برای آمارگیری و بررسی خسارات وارده و همچنین همکاری با ماموران راه و ترابری برای مرمت حاشیه رودخانه هائی‌که در اثر سیل تغییر مسیر داده است، عازم مناطق سیل زده شده‌اند.

عامل کشتار مردم مشهد تیرباران شد

مشهد ــ دادگاه انقلاب اسلامی مشهد سه‌تن ازعاملان کشتار و همکاران رژیم سابق‌راکه‌محاکمه‌کرد و رای به‌اعدام یکی ازآنان وحبس ۲نفردیگر داد.

دادگاه ابتدا به‌اتهامات سروان کمال عرفانیان عدالتی افسرژاندارمری لشگر ۷۷ مشهد رسیدگی کرد. براساس کیفرخواست دادسرای انقلاب وی متهم بدشرکت مستقیم درکشتار وضرب وجرح مردم مشهد درروز های ۱۷ شهریور و۹دی‌ماه ، اقدام‌جهت محکم کردن پایه‌های حکومت پهلوی ، توهین به‌جامعه روحانیت محاربه باخدا، خلق‌خدا و نایب‌امام بود. درقسمتی ازکیفرخواست آمده‌بود : متهم دروز ۱۷ شهریور که روز برقراری حکومت نظامی و ورود آیت‌اله قمی به‌مشهد بود، در چهارراه گاراژدارها وبلوار فرودگاه با ۲ تانک به‌تیراندازی هوایی وبانور پرداخت که‌دراثر آن یک‌نفر کشته شد . براساس شهادت‌افسران ودرجه‌داران تحت‌فرماندهی سروان عدالتی ، وی درآن روز پشت مسلسل کالیبر ۵۰ تانک نشسته بود .

درکیفرخواست اضافه شده است: در روز ۹دی ماه سال گذشته سروان عدالتی به‌عنوان فرمانده گروه ضربت شماره یک درعملیات تهاجمی به‌اصطلاح پاکسازی منطقه تاساعت چهار صبح‌فعالیت داشت‌که حدود ۲۲نفردرآن روزشهید ومجروح شدند وروزبعد ممنع ۵۰ هزار ریال‌بعنوان‌پاداش ازفرمانده‌خود دریافت کرده‌است. درکیفرخواست همچنین به‌روحیه ضداسلامی متهم‌اشاره و فزوده شده‌بود : روزیکه پیکره‌های شاه‌سابق وپدرش را از خیابانها پایین میکشیدند ، متهم مشروب میخورده و میگریسته‌است. همچنین بکار وی به‌یکی‌ازافران که‌عطالبی رابه پشتیبانی ازروحانیون عنوان کرده‌بود ، گفت: تو خدا را می‌پرستی ومن شاه (سابق) را !

متهم پس از قرائت کیفرخواست ضمن‌دفاع ، اتهامات منتسبه را ردکرد وخود را بیگناه دانست. متهم گفت : درروز ۱۷ شهریور همه افراد دستور تیراندازی داشتند و اتهام کشتار نمیتواند در انحصار من باشد.

وی سپس به‌حوادث روز ۹دی اشاره کردوگفت: درآن روز من داخل پادگان بودم وتانکهایی‌که در کلانتریهای یک و۶ مستقر بودند وارد عمل شدند و حوادثی‌به‌بار آوردند.

پس از دفاعیات متهم واظهارات شهود ، دادگاه به محاکمه‌پایان داد و اورا به‌عنوان مفسد فی‌الارض وخائن به‌ملت به‌اعدام محکوم کرد . حکم‌دادگاه درساعت یک‌بامداد دیروز (جمعه) توسط جوخه آتش اجرا شد.

این دادگاه به اتهامات سرهنگ فکوربیات نیزرسیدگی کرد . وی‌متهم به‌همکاری مستقیم باساواک ، ضد اطلاعات ، فرمانداری‌نظامی، معرفی مردان وزنان مبارز به‌ساواک، ایجاد اختناق تفتیش عقاید و... بود.

متهم ضمن دفاع ، اتهامات وارده رارد کرد. سپس راننده‌تیمسار جعفری :اولین‌فرماندار نظامی‌مشهد گواهی دادوگفت: تیمسار جعفری مردی پایبند به‌مذهب بود ونمیخواست علیه‌مردم کاری بکنند ولی‌اورا مجبور بدشدت عمل‌کردند ، ازجمله اواز سرهنگ‌بیات بشدت واهمه داشت.

شاهد بعد با اشاره به حوادث روز ۹دی ماه‌گفت: دراینروز افراد ضد اطلاعات ازپشت چند سرباز فراری راکشتند واجساد آنها را داخل پادگان گذاشتند تاسربازان راتحریک کنند . بدنبال این حوادث بود که‌سربازان تحت‌تاثیر قرارگرفتند وبه خیابانها ریختند و زنان و بچه‌های بی‌گناه وبی‌دفاع مشهد رابه‌گلوله بستندواین در حالی بودکه ناچارها راقبلا به‌آیت‌الله‌العظمی شیرازی خبر داده و ازایشان خواسته بودیم جلوی تظاهرات مردم را بگیرند. راننده فرماندار سابق نظامی همچنین گفت : «فرماندهی سربازان را سرهنگ فریدونی برعهده داشت.» سرهنگ بیات درآخرین دفاع، اظهارات شهود را براساس خواند و خودرا بی‌گناه دانست وازدادگاه تقاضای حکم عادلانه کرد.

دادگاه سپس به اتهامات سید مرتضی ذبیحی رسیدگی کرد . وی متهم به‌شرکت درمراسم دولتی و شناگوبی شاه‌سابق ، دریافت مستمری ازرادیو و شهربانی وتوهین به‌زندان مبارز بود. دادگاه پس ازاستماع دفاعیات متهم وارد شور شد. وپس از۶ساعت شور سرهنگ بیات را به ۵ سال حبس‌تادیبی ، برکناری واخراج ازارتش و سید مرتضی ذبیحی رابه‌یک ماه حبس تادیبی ، خلع لباس و منع عنبر محکوم کرد.

انتخابات شورای اصناف سنندج جمعه آینده برگزار میشود

* این شورا در شکل‌جدید خود برای‌اولین‌بار تشکیل میشود

● سنندج ــ انتخابات‌شورای‌اصناف سنندج که قرار بود در روز جمعه ۲۱ اردیبهشت ماه برگزار شود به جمعه ۲۸ اردیبهشت موکول‌گردید. علت تمویق انتخابات شورای اصناف سنندج عدم فرصت کافی برای معرفی و فعالیت انتخاباتی کاندیداها بود . نمود رای گیری بدین شکل است که هریک از صنفها میتوانند در حوزه خاص خود رای بدهند و ۳ نفر از صنف مزبور و یک نفر به‌نمایندگی ازطرف شورای شهر بر انتخابات هر صنف نظارت خواهند نمود .

کاندیداها باید ۳ سال سابقه‌کار و پروانه کسب داشته باشند .رای دهندگان نیز باید دارای کارت عضویت صنفی‌باشند .پس‌ازانتخابات شورای‌صنفی یک نفر از منتخبین به عنوان نماینده و رابط صنف به شورای شهر معرفی خواهد شد که‌از تجمع این افراد شورایعالی اصناف سنندج بوجود خواهد آمد .وظایف شورایعالی اصناف نظارت بروضع بازار و جلوگیری از گران فروشی و احتکار و ناانمنی خواهد بود .یکی از اعضای شورای شهر سنندج در مورد قوه اجرایی شورایعالی‌اصناف در مورد کنترل بازار اظهار داشت: شورا بهیچوجه‌نمیتواندروال‌مبارزه باتخلفات صنفی‌رابرهم‌بزند .اصول‌کار اتاق اصناف استوار نماند و این مردم هستند که باید نبض و کنترل قیمت‌را در بازار بدست‌داشته‌باشند. چهارشنبه آینده‌حوزه‌های‌رای‌گیری از طرف شورای شهر اعلام خواهد شد . شورای شهر همچنین وظیفه شمارش آراء هر حوزه‌را برعهده خواهد داشت ●

اقدامات فوری برای تامین امنیت جاده ایلام ــ اسلام‌آباد

ایلام ــ برای پایان دادن به برخی اختلافات میان گروه هایی از اهالی ایوان غرب وگیلانغرب که منجر به درگیری و تیراندازی شد ونیز بمنظور تعقیب گروهی راهزن که ناامنی هایی در جاده های ایلام‌ایجادکرده‌اند، مذاکراتی میان مقامات استان های ایلام و کرمانشاهان بعمل آمدو برنامه مشترکی دراین زمینه در نظر گرفته شد.

این مطلب را سید اسداله امیر قهرمانی، استاندار ایلام‌درگفتگویی اعلام داشت . وی افزود: «برای تامین امنیت در جاده ایلام به اسلام‌آباد (شاه آباد غرب سابق) وتعقیب‌متجاسرین، عملیات‌مشترکی صورت خواهد گرفت». در حال حاضر نیروهای‌انتظامی‌جاده مزبور را زیرکنترل دارند.

از سوی دیگر «قره‌داغی» بخشدار ایوانغرب در گفتگویی اظهار داشت که هیات‌های‌حسن‌نیت در ایوانغرب سرگرم رسیدگی به مسایل موجود هستند و قرار است هیات هایی نیز از کرمانشاهان و اسلام‌آباد به همین منظور وارد ایوانغرب شوند. وی وضع فعلی جاده شاه‌آباد غرب سابق به ایلام‌را آرام وعادی توصیف کرد .

«انجمن اسلامی مبارزه باریاخواران» درشمیران تشکیل‌شد

شمیران ــ خبرنگار کیهان ــ «انجمن‌اسلامی‌مبارزه باریاخواران» در شمیران تشکیل شد . یکی‌از مسئولان این انجمن اعلام کرد : انجمن به دنبال مطلوب با وزارت

میخواستند پل دزفول را منهدم کنند

دزفول ــ دو ناشناس قصدداشتند باانفجار نارنجک ، پل جدید دزفول را منهدم کنند ، اما براثر هشیاری پاسداران انقلاب به‌مقصد شوم خود نرسیدند.

این دو نفر که سوار براتومبیل پیکان سفید رنگی بودند پس از انفجار نارنجک در خیابان دکتر شریعتی وآیجاد وحشت برای‌مردم دزفول بااستفاده ازتاریکی شب متواری شدند .

پاسداران انقلاب ، تلاش گسترده‌ای را برای شناخت و دستگیری دو ماجراجو آغاز کرده‌اند.

انجمن دوستی ترک و کرد در میاندوآب

بوکان ــ انجمن دوستی و حسن تفاهم ترک و کرد در میاندوآب برای افشای شایعات و توطئه‌ها و درهم کوبیدن دستگیری‌و مجازات شدید عوامل این‌توطئه‌ها تشکیل‌شد.

تشکیل این انجمن به دنبال اعزام نمایندگان کمیته انقلاب اسلامی بوکان به میاندوآب صورت گرفت . در جلسه‌ای که با حضور اعضای دوکمیته‌تر تیب‌یافت برلزوم مبارزه با عوامل ارتجاع و توطئه های ضد انقلابی تاکید شد .

به‌حکم‌دادگاه‌انقلابی‌اسلامی یک درجه‌دار ژاندارم در گرگان تیرباران شد

● گرگان سیک‌درجه‌دارژاندارمری به‌جرم‌شهادت یک‌مجاهددرجاده‌گرکدکوی مازندران به حکم دادگاه انقلاب اسلامی گرگان به اعدام محکوم‌شد. وی که گروهبان مصطفی قبادی‌نام داشت در اوج مبارزات حق‌طلبانه مردم در کردکوی ، شخصی بنام حمزه طیبی‌را به شهادت رساند . دادگاه با توجه به شهادت گواهان و اعتراف متهم ، جرم اورا محرز دانست و حکم به اعدام او داد.رای صادره سحرگاه پریروز ،توسط‌جوخه آتش به مرحله اجرا درآمد .

خانواده شهدای سینما رکس راه پیمائی کردند

آبادان ــ ساعت ۹ صبح دیروز (جمعه) گروهی از خانواده‌های شهدای سینما رکس آبادان در خیابانهای این شهر دست به راهپیمایی و تظاهرات زدند.

آنها در جلوی سینما رکس اجتماع و شاخه‌های گل نثار کردند. سپس به دادگستری رفتند و خواستهای خودرا مورد بازجو به قرار دادند. دادستان دادسرای انقلاب اسلامی آبادان در ،میان گذاشتن و تقاضای تشکیل کمیته‌ای مرکب از عده‌ای از اعضای خانواده شهدا برای رسیدگی به پرونده سینما رکس داشتند . دادستان برای انجام خواستهای این گروه وعده‌های مساعد داد.

راهپیمایان شعار میدادند : «رژیم خائن لعدام باید گردد آتش سوزی سینما رکس ، مادر انقلاب است و مسئولان ، ما را جوابگو باشید ».

دادستان انقلاب اسلامی خرمشهر استعفا کرد

آبادان ــ «زرگر» دادستان انقلاب اسلامی‌آبادان و خرمشهر از سمت دادستانی در دادسرای انقلاب خرمشهر استعفا کرد.

علت استعفای زرگر، تراکم کار زیاد در دادسرای انقلاب‌آبادان اعلام شده است . او دادستانی خودرا در دادسرای انقلاب آبادان همچنان حفظ خواهد کرد .

* درحمله‌راهزنان مسلح، یکنفر کشته و ۱۰ تن از جمله ۹ مهاجم مجروح شدند

ایوانغرب ــ عصر چهارشنبه گذشته عده‌ای از مردان مسلح‌چند وسیله نقلیه را دررگردنه «قلاجه» درجاده ایلام ــ اسلام‌آباد متوقف ومسافران آنرا «لخت» کردند . آنها ازمسافران پرس‌وجوهایی در زمینه هویت آنان بعمل آوردند . آنها به اتومبیل را فارت کردند. درپی این واقعه تنی چند‌از اهالی‌ایوانغرب با راهزنان درمحلی‌بنام «چهارطاق» درهمان منطقه درگیرشدند . این درگیری تا آخر شب چهارشنبه ادامه یافت ودر نتیجه‌یک نفر ازاهالی ایوانغرب بنام غلام فرامرزی ، رئیس دفتریست‌منطقه «کوار» ، کشته شدویکنفر بنام یدالله فرامرزی زخمی گردید. تعداد ۹ نفر از افراد مسلح مهاجم نیز زخمی شدندکه اکنون در بیمارستان‌قصرشیرین بستری‌هستند.

در کنار تلاش مقامات برای دستیابی به سایر مهاجمان‌چگونگی این ماجرا ازسوی مراجع ذیصلاح تحت رسیدگی است.

هزاران نفر از مردم یزد برای آزادی اعلام موسی صدر در خیابانها تظاهرات کردند

یزد ــ خبرنگار کیهان : هزاران نفر ازطبقات مختلف مردم‌یزد پس‌ازشنیدن سخنان خانم رباب‌صدر خواهر امام موسی صدر که در مسجد حظیره ابن‌شهر ایراد شد، درخیابانهای شهر به تظاهرات پرداختند وخواستار آزادی امام‌موسی صدر شدند.

خانم رباب صدر دراین اجتماع عظیم که باحضور حضرت‌آیت‌اله صدوقی برپا شد طی سخنانی از مردم‌ایران درخواست کردکه‌ازدولت اسلامی بخواهند برای بازیابی امام‌موسی صدر کوشش کنند. خواهر امام‌موسی‌صدر دربخشی ازسخنان خود اظهارداشت :

سازمان «سیا»ی جنایتکار در بعضی ازمناطق غربی دست بکارشد تاباهم موسی‌صدر که تبلور امیدها وآرزوهای ملت مسلمان و شیعه‌بود ازمیدان بدر رود، بهمین منظور وی رادرسفری رسمی که بدعوت سران‌لیبی به‌آن کشوربود ، ربوده واکنون بیش‌از ۹ماه‌است که از وی‌هیچگونه خبری نداریم. برای‌ما به‌هردلیل قطعی مسلم یا محرز است‌که امام موسی‌صدر وهمراهانش علیرغم ادعای لیبی دایر برخروج آنها ازلیبی ومسافرت ایشان وهمراهانش به‌ایتالیا هرگز به‌این کشور سفرنکرده وازلیبی خارج نشده‌اند

لبنان در چنگال اسرائیل‌دست‌وپامیزند، جنوب‌لبنان درآتش وخون غرق‌است. تمام تاسیسات نوپای شیعیان که به‌دست امام موسی صدر برپا شده نزدیک به‌انهدام است. خواهران و برادران لبنانی‌خود رادریابید . وپیش ازآنکه خانه وحرمتی خود را ازدست بدهند وآواره بیابانها شوند ، به‌کمک ایشان بشتابید. اگرهیبت امام‌موسی‌صدر ورهبر شیعیان لبنان بیش‌از این‌به‌طول انجامد، بزرگترین ضایعه تاریخ تشیع بوقوع خواهد پیوست وجنوب لبنان راهیچ اسرائیل ملحق خواهند ساخت. اگررهبر شیعیان لبنان‌آزاد بود، اینگونه تجاوزات ضدشیعیان وسلمانان جنوب لبنان ممکن‌نبود. یکسرگرد باکمتر از ۲هزار سپاهی رجاله خود جنوب لبنان را تجزیه کرده‌است تابعده ازاین به‌ارباب اسرائیلی خودتحویل دهد.

۷ عامل رژیم سابق به دادسرای انقلاب ساری احضار شدند

ساری ــ دادسرای انقلاب اسلامی ساری به متهمین مشروحه زیر که تحت‌تعقیب این‌دادسرا هستند ،اخطار کردکه حداکثر ظرف یک هفته خودرا بدادسرای انقلاب معرفی کنند ، درغیر این‌صورت به اتهامات آنان غیابا رسیدگی خواهند شد .

اسامی متهمان به‌این شرح است:

۱ــ تیمسار عمید رئیس ساواک مازندران

۲ــ یاسری‌نیا رئیس سابق اداره امنیت داخلی‌ساواک‌مازندران

۳ــ مقدری رئیس سابق بخش یک امنیت‌داخلی ساواک مازندران

٤ــ مضافانی رئیس‌سابق بخش‌دو امنیت‌داخلی ساواک مازندران

۵ــ بهروز بهبودی رئیس‌سابق عملیات بخش دو امنیت داخلی امور فرهنگی ساواک مازندران

۶ــ سیروس سلیمانپور مدیر کل صنایع ومعادن و مسئول حزب منحله رستاخیز مازندران

۷ــ دکتر فرشاد رئیس سابق مدرسه عالی کشاورزی ساری

آیت‌الله‌العظمی شیرازی از کویت وارد ایران شد

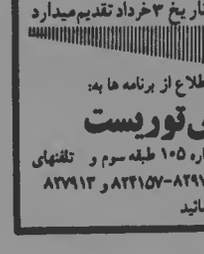

علامه مجاهدآیت‌اللهشیرازی که‌از مراجع تقلید ورهبران نامی جهان تشیع میباشد روز ۵۸٫۲٫۱۸ وارد تهران شده و مستقیما راهی قم گردیدند .

آیت‌اللهشیرازی جهت‌تشرف بزیارت حضرت علی‌بن‌موسی الرضا (ع) و دیدار‌باعلماء و مراجع تقلید، ورهبر انقلاب اسلامی‌ایران‌آیت‌الله العظمی‌امام خمینی بایران آمده‌اند .

آیت‌الله شیرازی بادرگیریهای بی‌امان خود علیه رژیم پهلوی از مدتها قبل از ورود بایران ممنوع گردیدند ، و بجهت مبارزات بی‌گیر اسلامی خود هشت‌سال پیش ازعراق (کربلا) بکویت تبعید شده و تاکنون‌در آنجا بخدمات دینی مشغول بوده‌اند .

آیت‌اله شیرازی بیش از ۱۵۰ کتاب در علوم مختلف اسلامی تالیف کرده و باتلاش خستگی ناپذیر خود و توسط نمایندگان بترویج‌عقائد اسلامی درسراسر جهان‌همت‌گمارده‌اند.

برای آشنائی بیشتربشخصیت و آثار معظم‌له بکتاب (کربلا را چگونه دیدم) مراجعه‌کنید.

ن۷۹۳۲۱

توضیح و تکذیب

دراگهی‌صفحه ۷روزنامه‌کیهان مورخ ۵۸٫۲٫۱۲ شرحی ذیل عکس بانومهرافروز زیر جدی درج گردیده‌بودکه بدینوسیله اعلام میدارد مطالب آن دراثر سوء تفاهم حاصله بوده ومراتب تکذیب میگردد دانش حسین میثاقیه

ن۷۹۲۳٤

تورهای تابستانی
پرس توریست
به آمریکا، اروپا، خاوردور
تورهای آژانس پرس توریست
۵۰٪ به نفع مسافرین محترم میباشد.
ضمنا تور ۸ روزه بانکوک ـ پاتایا و تور ۱۴ روزه بانکوک ـ پاتایا ـ هنگ‌کنگ از تاریخ ۳ خرداد تقدیم میدارد
خواهشمند است برای اطلاع از برنامه ها به:
آژانس پرس توریست
خیابان ایرانشهر چهارراه ثریا شماره ۱۰۵ طبقه سوم و تلفنهای ۸۳۲۶۰۵-۸۳۲۶۰۶ و ۸۲۲۱۵۷-۸۲۲۷۷۳ و ۸۲۲۹۱۳
مراجعه فرمائید

قابل توجه صاحبان کارخانجات جاده کرج
شرکت ساختمانی کنسول در نظر دارد در کیلومتر ۱۴ جاده قدیم کرج تعدادی خانه‌های کارگری احداث نماید صاحبان کارخانجات و کارگرانی که علاقه دارند برای اطلاعات بیشتر با تلفن ۷۳۳۶۹۹ تماس بگیرند .

آگهی دعوت مجمع عمومی عادی سالانه و مجمع عمومی فوق‌العاده شرکت سهامی خاص خاک شناسی پی‌جو

بدینوسیله ازصاحبان سهام شرکت مذکور درفوق دعوت میشود تادرمجمع عمومی عادی سالانه ومجمع عمومی فوق‌العاده صاحبان سهام شرکت‌که به‌ترتیب درساعت۱۰ و۱۱ روز شنبه ۱۳۵۸٫۳٫۱۲ درمرکز اصلی شرکت پی‌جو واقع درخیابان ظفر انتهای کوی تخارستان تشکیل میشود حضور یابند .

دستور جلسه مجمع عمومی عادی عبارتست از:

۱ــ استماع‌گزارش هیئت مدیره وبازرس قانونی شرکت

۲ــ رسیدگی واخذ تصمیم ثبت به‌تصویب ترازنامه وحساب سود وزیان سال مالی منتهی به‌پایان اسفند ۱۳۵۷

۳ــ انتخاب اعضای هیئت مدیره

٤ــ انتخاب بازرس اصلی و بازرس علی‌البدل

۵ــ تعیین روزنامه کثیرالانتشار جهت درج آگهی‌های شرکت

دستور جلسه مجمع عمومی فوق‌العاده عبارت خواهد بود ازتغییر بعضی ازمواد اساسنامه شرکت.

هیئت مدیره شرکت سهامی خاص خاک‌شناسی پی‌جو

حج عمره رجبیه و زیارت شام

۲۰ روز هوائی ۸۰۰۰ هزار تومان بسطامی ۹۵۱۰۱۲

آگهی دعوت

ازکلیه صاحبان سهام شرکت سهامی بهداشتی پنیرش (سهامی خاص) بدینوسیله دعوت میشود که در جلسه مجمع عمومی عادی بطور فوق‌العاده که در تاریخ چهارشنبه ۵۸٫۳٫۲ درساعت۹ بعد ازظهر درمحل شرکت تشکیل میگردد حضور بهمرسانند .

دستور جلسه :

۱ ــ بحث درامور جاری شرکت

۲ ــ تجدید انتخاب هیئت مدیره

هیئت مدیره شرکت سهامی بهداشتی پذیرش (سهامی خاص)

ن ۷۹۱۱٤

آگهی دعوت

ازکلیه صاحبان سهام شرکت سهامی بهداشتی پنیرش (سهامی خاص) بدینوسیله دعوت میشودکه درجلسه مجمع عمومی عادی سالیانه که در تاریخ چهارشنبه ۵۸٫۳٫۲ ساعت۷ بعدازظهر در محل شرکت (بیمارستان آسیا) حضور بهمرسانند .

دستور جلسه :

۱ ــ استماع گزارش مدیر عامل

۲ ــ تصویب ترازنامه حساب سود وزیان سال ۱۳۵۷

۳ ــ تعیین خط مشی شرکت

٤ ــ انتخاب بازرسان

۵ ــ تقیین روزنامه کثیرالانتشار

هیئت مدیره شرکت سهامی بهداشتی پذیرش (سهامی خاص)

ن ۷۹۱۱۵

آگهی مناقصه

شرکت سهامی پخش کودشیمیائی وابسته بوزارت کشاورزی وعمران روستائی درنظر دارد بارگیری ــ حمل وتخلیه کود شیمیائی خودرا درکیسه‌های ۵۰ کیلوئی ازمبادی معین بمقاصد مختلف بشرح زیر ازطریق مناقصه واگذار نماید :

۱) حمل وتخلیه مقدار ۲۵۰ هزار تن کود شیمیائی از کارخانجات شیمیائی شاهپور بکلیه شهرهائیکه شرکت تعیین خواهد کرد بشرح مندرج در شرایط و مشخصات مناقصه .

۲) تخلیه وبارگیری ــ حمل مقدار ۱۱۵ هزار تن کود شیمیائی ازبنادر جنوب (شاهپور ــ عباس ــ خرمشهر) بکلیه شهرهائیکه شرکت تعیین خواهد کرد بشرح مندرج در شرایط ومشخصات مناقصه .

تبصره : محمولات وارده به‌بندر خرمشهر بادوبه و کشتی خواهد بود .

۳) بارگیری ــ حمل وتخلیه مقدار ۶۰ هزار تن کود شیمیائی از انبار سازمانی مشهد و واگن در خط اختصاصی مشهد بکلیه نقاط استان خراسان باستثنای شهرستانهای بجنورد ــ شیروان ــ سبزوار ــ اسفراین ــ قوچان بشرح مندرج درشرایط ومشخصات مناقصه .

٤) بارگیری ــ حمل وتخلیه مقدار ۳۰ هزار تن کود شیمیائی ازانبار اهواز بکلیه نقاط استانهای خوزستان ولرستان بشرح مندرج درشرایط ومشخصات مناقصه .

۵) بارگیری ــ حمل وتخلیه مقدار ٤۵ هزار تن کود شیمیائی ازانبار کرمان بکلیه‌نقاط استانهای کرمان ــ هرمزگان ــ سیستان و بلوچستان باستثنای شهرستانهای زاهدان ــ میرجاوه ــ ایرانشهر ــ زابل ــ خاش ــ سراوان ــ چاه‌بهار بشرح مندرج‌در شرایط و مشخصات مناقصه .

۶) بارگیری ــ حمل و تخلیه مقدار ٤۵ هزار تن کود شیمیائی از انبار تبریز بکلیه نقاط استانهای آذربایجان خاوری وباختری بشرح مندرج درشرایط ومشخصات مناقصه .

۷) بارگیری ــ حمل و تخلیه مقدار ۵۰ هزار تن کود شیمیائی از انبار اصفهان بکلیه نقاط استانهای اصفهان ــ یزد ــ چهارمحال بختیاری بشرح مندرج در شرایط و مشخصات مناقصه .

۸) بارگیری ــ حمل و تخلیه مقدار ۲۲ هزار تن کود شیمیائی از انبار رشت بکلیه نقاط استان گیلان بشرح مندرج‌در شرایط ومشخصات مناقصه .

۹) بارگیری ــ حمل و تخلیه مقدار ۳۰ هزار تن کود شیمیائی ازانبار منطقه همدان بکلیه نقاط استانهای همدان ــ کردستان بشرح مندرج درشرایط ومشخصات مناقصه .

۱۰) بارگیری ــ حمل و تخلیه مقدار ۵ هزار تن کود شیمیائی از انبار زاهدان بکلیه نقاط زاهدان ــ میرجاوه ــ ایرانشهر ــ زابل ــ خاش ــ سراوان ــ چاه‌بهار بشرح مندرج در شرایط ومشخصات مناقصه .

۱۱) تخلیه مقدار ۳۰ هزار تن کود شیمیائی از واگنها از خط اختصاصی گرگان بشرح مندرج در شرایط و مشخصات مناقص

صفحه ۸ کیهان
شنبه ۲۳ اردیبهشت ماه ۱۳۵۸
پانزدهم جمادی‌الثانی ۱۳۹۹
شماره ۱۰۷۰٤

ساعات شرعی :
اذان مغرب ـ امشب : ۱۸ـ۷ اذان صبح، فردا : ۱۷ـ۳
طلوع آفتاب ، فردا : ۵ـ۵ ظهرشرعی ، فردا : ۱۲ـ۰۲
استخراج : دکتر عباس ریاضی کرمانی

احزاب وجمعیت‌های سیاسی

راه پیمایی سازمان دانش‌آموزان مسلمان بمناسبت روز فلسطین

سازمان دانش آموزان مسلمان اعلام کرد که روز ۲۵ اردیبهشت (۱۵ ماه مه) به مناسبت روز فلسطین برای اعلام همبستگی ویادآوری تعهد مردم ایران به خلق رزمنده فلسطین و ابراز انزجار از دولت های اسرائیل ، آمریکا و مصر و نیز برای به‌نمایش گذاشتن وحدت تمامی جنبش های آزادی‌بخش جهان تظاهرات و راه‌پیمایی برپا خواهد کرد.

در قسمتی از اطلاعیه سازمان دانش آموزان مسلمان آمده‌است :

« اینک نگاه قاضی خلق‌های زیر سلطه به‌ماهیت و مستضعفین همگی چشم امید به انتخاب ما و آنگاه مبارزات مشترک ما علیه استعمار جهانی دارند و بی‌شک این مهمترین وظیفه ماست که بنا بر بینش توحیدی خود که « هرکس فریاد مظلومی راازهرگوشه‌جهان بشنود و ساکت بنشیند مسلمان نیست » و برمبنای این اعتقاد که امت اسلامی حد ومرز جغرافیایی نمیشناسد باید بامرفریاد حق طلبانه‌ای همصدا شده و به‌کمک دیگر برادران ستمکشیده خود درهرگوشه از جهان بشتابیم که : واعتصموا بحبل‌الله جمیعا ولاتفرقوا».

موجودیت سازمان فارغ‌التحصیلان دانشگاه ها

سازمان فارغ‌التحصیلان دانشگاه ها «برای یاری دادن به مسئولین اجرائی درراه ، پیشبرد هدفهای انقلاب اسلامی ملت ایران و حفظ دستاوردهای آن موجودیت خود را اعلام کرد.

درپیدایه این سازمان که در روزنامه جبهه ملی ایران، منتشر شده ، آمده است:سازمان فارغ‌التحصیلان دانشگاه ها با اعتقاد به‌موازین واصولی‌که دراین بیانیه خطوط اصلی آن یادآوری‌می‌شود ، موجودیت خود را برای ایفای نقش سازنده‌ای که به عهده گرفته‌است اعلام می‌دارد.این‌سازمان‌که‌ازدانشگاهیان رشته‌های مختلف تشکیل یافته از هدفهای عمرانی و سازنده جامعه حمایت می‌کند . این سازمان‌همچنین باتوجه به نیازهای دوران کنونی خواهد کوشید با ارائه طرحهای منطبق بانیازهای جامعه مسئولان را یاری دهد.

در پایان این بیانیه ازهمه دانشگاهیان خواسته شده‌است‌که برای مشارکت دربرنامه های سازنده بااین سازمان همکاری کنند.

مراسم بزرگداشت شریعتی در زمین چمن دانشگاه تهران

«مراسم بزرگداشت معلم شهید دکتر علی شریعتی روز ۲۶ اردیبهشت در زمین چمن دانشگاه تهران برگزار می‌شود.

کمیته بزرگداشت ، ولیز خانواده شریعتی‌ازهمه نیرو هایی، که قصد برگزاری مراسم بزرگداشت آن شهید را دارند و یا مایلند دراین زمینه طرح ها و پیشنهاداتی ارائه کنند تقاضا کرده‌اند که‌صبحها از ساعت ۹ تا ۱۲ وبعداز ظهر از ساعت ۲ تا ٦ به‌آدرس: میدان کندی سابق ـ خیابان تاج سابق تقاطع‌نهاری سوم ـ دست چپ ـ پلاک ۵۲ مراجعه کنند و یا با تلفن ۹۹٤۹٤۹ تماس بگیرند.

دکتر سنجابی در میهمانی داریوش فروهر

داریوش فروهر وزیرکار وامور اجتماعی و همسرش پنجشنبه شب میهمانی شامی به افتخاردکتر امیر علائی اولین سفیر جمهوری اسلامی ایران در فرانسه در منزل خود ترتیب دادند.

در این مراسم که باشرکت دکتر کریم‌سنجابی رهبر جبهه ملی ایران ، احمد صدر حاج سیدجوادی وزیر کشور ، عباس امیر انتظام سخنگوی دولت، تعدادی ازاعضاء جبهه ملی ایران و حزب ملت ایران برگزارشد ، بازار گفت‌وگو های چند نفره پیرامون مسائل مختلف مملکتی داغ بود. تنها کسی‌که طبق معمول برغم کوشش خبرنگاران حاضر در جلسه حتی یك خط خبر نیزبه‌روزنامه‌ها نداد ، عباس‌امیر انتظام بود . خبرنگاران اوراد‌ور کرده بودند و علت برهم خوردن جلسات مصاحبه مطبوعاتی را از او سئوال می‌کردند . ولی وی تنها با گفتن « اطلاعی‌ندارم » ، از دادن پاسخ‌طفره رفت. همسر دکتر امیر انتظام نیز که دراین میهمانی شرکت داشت به یکی از خبرنگاران گفت : بیائید من با شما حرف می‌زنم . خبرنگار نیز اولین‌سئوالی که کرد این بود که گفته می‌شود متوقف شدن مصاحبه‌های مطبوعاتی سخنگوی دولت بخاطر تغییر شغل وی است ، در این مورد چه می‌دانید ؟ و همسر آقای امیر انتظام درحالی‌که بنظر میرسید واقعا چیزی‌نمی‌داند ، گفت: من اطلاعی ندارم » .

دکتر کریم سنجابی جزو اولین میهمانانی بود که به سالن وارد شد وبه علت گرفتاری میهمانی را پس از مدت کوتاهی ترك کرد. اما بهرجهت همان حضور کوتاه مدت وی باعث شد که بعضی‌ها بشنود و ساکت بنشیند مسلمان نیست » و برمبنای این اعتقاد که امت اسلامی حد ومرز جغرافیایی نمیشناسد باید بامرفریاد حق طلبانه‌ای همصدا شده و به‌کمك دیگر برادران ستمکشیده خود درهرگوشه از جهان بشتابیم که : واعتصموا بحبل‌الله جمیعا ولاتفرقوا».

من انقلاب را به خواب هم نمی‌دیدم

ماهنامه رگبار امروز با مقاله‌ای از جمال‌زاده نویسنده ایرانی مقیم سوئیس « تحت عنوان من انقلاب را به خواب‌هم نمی‌دیدم.» درباره انقلاب اسلامی منتشرشد.

در این ماهنامه همچنین اسرار جدیدی از محاکمه نواب صفوی وقام‌اعضای کمیسیونی که‌رای به ترور رزم آرا دادند به چاپ رسیده است. دراین ماهنامه همچنین مقالاتی درباره نسل‌واعظان‌زمنده و علل پیوستن نیروی هوائی به‌انقلاب جلب نظر می‌کند.

اعلام موجودیت کانون مستقل فرهنگیان اصفهان و حومه

کانون مستقل فرهنگیان اصفهان و حومه با انتشار اساسنامه و اهداف خود اعلام موجودیت کرد. کانون ، از کلیه فرهنگیان علاقمند به مشروبه دعوت کرده است که برای آشنائی با برنامه ها و اهداف کانون و ثبت‌نام درآن به دفتر موقت کانون واقع در خیابان شیخ بهائی روبروی مسجد شمس آبادی طبقه چهارم ساختمان بانك‌صبه مراجعه‌کنند.

هیات موسس کانون اعلام کرده است: اهداف کانون صنفی است و به‌هیچ گروه یا حزب و دسته‌ای وابستگی ندارد . « اعتلای فرهنگ در اصفهان و حومه» یکی از اهداف عمده کانون مستقل فرهنگیان این شهر عنوان شده است . شورای موسس کانون اعلام کرد:

کانون درجهت تسهیل تبادل افکار بین فرهنگیان و دانش‌آموزان و دفاع از آزادی اندیشه و بیان‌در حیطه آموزش وپرورش فعالیت خواهد کرد.

کانون نویسندگان حمله به کتابفروشی‌ها را محکوم کرد

کانون نویسندگان ایران روز گذشته ضمن‌صدور بیانیه‌ای خطاب به نخست وزیر حمله به‌کتابفروشی‌ها را محکوم کرد.

متن این بیانیه چنین است:

آقای نخست وزیر

آیا مقدر بود که ملت ایران به جشن کتاب‌سوزان منجر شود ؟ آیا دولت موقت شما ازفاجعه‌مصیبت‌باری که اندیشه و فرهنگ ایرانی را به‌عناوین مختلف و درابعادی وسیع تهدید میکند آگاه نیست ؟

آیا دولت نمی‌داند که درپایتخت کشورنمایشگاه هنر نقاشی را در دانشکده‌ای که کارش آموزش و گسترش هنرها و فعالیت‌های هنری است خودسرانه جمع می‌کنند و آثار نقاش را به یغما می‌برند ؟ آیا دولت موقت شما از گسترش ابعاد حمله و هجوم به مطبوعات و کتابفروشی احساس نگرانی نمیکند ؟ آیا دولت نمی‌داند که بیدرنگ، پس از سخنرانی های تحریک‌آمیز که از رادیو تلویزیون پخش شد ، هجومی بیسابقه به کتابفروشی های شهر پیش آمد وبازارچه کتاب این شهر بکلی تعطیل گردید ؟ آیا دولت‌موقت انقلاب و مسئولین‌امر حداقل نمیتوانند به‌اندازه‌استاندار آذربایجان شرقی با این هجوم اختناقی مقابله کنند و شجاعانه بامساله روبرو شوند ؟

آقای نخست وزیر :

رژیم استبدادی‌گذشته ، با همه‌کبکبه‌ودبدبه‌اش، نتوانست فکر وانديشه را دراین سرزمین خاموش کند.

شما که خود اندیشمند واستاد دانشگاه هستیدما را در مبارزه با اختناق یاری کنید و نگذارید کار به‌جایی رسد که حرفه شریف کتابفروشی و نشر بکلی درجامعه ما ازمیان برود.

کانون نویسندگان ـ ایران
۱۹ اردیبهشت ۱۳۵۸

سکوت درمورد فراماسون ها

کانون مبارزه علیه فراماسونری ، امپریالیزم و مهیونیزم موجودیت و مواضع خودرا اعلام‌کرد.

در اطلاعیه‌این کانون آمده‌است :

بسمه تعالی

(چراسکوت‌می‌کنید؟)

چرا در مورد فراماسونها سکوت کرده‌اید ؟

آیا میدانید که این بنایان آزاد واستادان اعظم به ایران و ... چه کردند ؟ تجزیه ایران ، امضای قراردادهای ننگین و وطن فروشی تخصص خاص ماسونها است. این سکوت را چگونه باید تعبیرکرد؟ تصور ما اینست‌که امپریالیستها در خارج از مملکت به فعالیت مشغولند وفکی صحیت از امپریالیسم میشود آمریکا وانگلیس وکشورهای غربی نردخن ما نقش می‌گیرد . ماستون پنجم‌امپریالیسم‌دراین‌را‌فراموش کرده‌ایم . آنان کیستند ؟ آنان کسانی هستند که در دوران دویست ساله استعمار اخیر ایران توسط امپریالیسم جهانی مصدر کارهای بزرگ بودند ، وکالت مجلس ، وزارت ، سفارت ، اقتصاد، سیاست

ایران ورادیوهای خارج

تفسیر رادیو مسکو درباره حملات اسرائیل به جمهوری اسلامی ایران

رادیو مسکو ـ مفسر ما مینویسد بگین نخست‌وزیر اسرائیل ریاکاری بیسابقه‌ای از خود نشان داد. وی دیروز سخنانی درپارلمان کشور بمناسبت تیرباران حبیب القالیان رهبر صهیونیستی که‌شماره‌مقتول نزدیك بود از نقض موهوم حقوق بشر دم زد و از جهانیان دعوت کرد یکوشند تا اعدام افراد دراپران قطع‌شود.

درهمان روزیکه بگین در پارلمان کشور بمناسبت اعدام یك صهیونیست‌درایران اشك تمساح میریخت سربازان اسرائیلی وارد خاك لبنان شدند یك دهکده را بکلی ویران ساختند و ساکنان آنرا بی‌خانمان کردند . ولی این عملیات از نظربگین عادی و عادلانه است. بگین به‌بانك اعتراض که در سراسر جهان بلند است وبخواستها درباره قطع‌این تبهکاریهای خونین وقعی نمیگذارد ، ولی وقتی‌که سخن ازاجرای حکم دادگاه در مورد یکی از همدستان شاه خونخوار یعنی کسی که عامل سازمان جاسوسی اسرائیل و متهم بدزدیدن پول ایران‌بود بمیان آمد بگین رفتار خودرا تغییرداد.

قیمت نفت ایران هر بشکه ۱۷ دلار شد

رادیو لندن ـ مقامات سازمان اوپك اظهار میدارند ، اگر شرکتهای بین‌المللی نفت فروش‌نفت‌بکشورهای رو بتوسعه را کاهش دهند اعضای سازمان اوپك نفت اینکشورها را قطع خواهندکرد.

روزنامه الانباء چاپ کویت از جانب رئیس کنونی سازمان اوپك مینویسد که دربحران اخیر نفت برخی از شرکت های نفت بین‌المللی نفتی را که بمصرف کشورهای رو بتوسعه درحرکت بوده بکشور های صنعتی عمده فروخته‌اند . وی گفته است اگر چنین عملی‌تکرارشود‌کشورهای‌تولیدکننده نفت شرکتهای بین‌المللی را کنارگذارده ومستقیما بکشور های رو بتوسعه نفت صادر خواهند کرد.

نخستین تجلیل علنی از خسرو روز به

دهها هزار نفر دیروز در قطعه ٦ بهشت زهرا اجتماع کردند تا مراسم بیست و دومین سالروز تیرباران خسرو روزبه را برگزار کنند .

در آغاز مراسم که اداره آن بعهده رضا شلتوکی بود، پیام حزب توده ایران خوانده شد که در آن گفته شده بود:

«جلادان از کشته او هم می‌ترسیدند. جنازه‌اش در مسگر آباد دفن کردند تا اینکه چند سال بیش اقوامش او را منتقل کردند. او از قدرت منطق و وسعت معلومات برخوردار بود. روزبه در عین حال یك انترناسیونالیست صدیق بود. بعضی‌ها سعی دارند او را از حزب ما جدا کنند. او به تودهای بودن افتخار میکرد وما بوجود او. ما راه اورا ادامه‌خواهیم داد.»

بدنبال این پیام ابوتراب باقرزاده شعر آرش کمانگیر سروده سیاوش کسرائی را که به خسرو روزبه تقدیم شده است قرائت کرد و بدنبال آن پیام زنان دمکرات خوانده شد.

بدنبال این پیام از طرف کمیته مرکزی حزب کمونیست عراق پیامی خوانده شد که در آن گفته شده بود: روزبه دیگر قهرمان میهنش ایران به تنهائی نیست، بلکه بعنوان نمونه‌ای از قهرمانی و جانبازی در سراسر جهان شهرت یافته است. مادران زیادی بمناسبت روز شهادت روزبه نوزادان خود را روزبه نام گذاشتند که در بوته آزمایش مبارزه علیه استعمار و ارتجاع سرافراز درآمده و برخی از آنها نیز شربت شهادت نوشیده‌اند.»

در میان همه پیام ها هربار نام روزبه تکرار میشدجمعیت فریاد میزد :

ـ درود بر روزبه

پیام بعدی از طرف کارگران بود که در آن گفته شده بود :

ما بر سر مزار او گرد آمده‌ایم تا به زنده بودن او گواهی دهیم. ما کارگران اینجا هستیم تا از آفتاب درخشان وبی‌غروبی که از این مزار سر میکشد، برای تقویت پیکار خود در راه تحکیم انقلاب‌وسرکوب ضدانقلاب، در راه‌خواستهای حقه طبقاتی و ملی و میهنی خود الهام گیریم.

درپیام دانشجویان دمکرات درباره روزبه چنین‌آمده‌بود:

روزبه بجان های مرده روان بخشید و ثابت کرد که برای جاودان شدن باید از جان گذشت.

بدنبال این این پیام حزب دمکرات کردستان خوانده‌شد که در آن آمده بود:

حزب دمکرات کردستان همواره یاد روزبه را گرامی داشته و او را نه تنها بعنوان قهرمان ملی ایران بلکه یکی از قهرمانان جنبش کارگری جهان میشناسد.

بعد از این پیام، پیام دانش آموزان قرائت شد واجتماع کنندگان که در فاصله پیام ها به شعری از محمد زهری و به شعر دیگری که توسط آصف رزم دیده خوانده شده بود گوش داده بودند، مزار غرق در گل روزبه را ترك کردند و بطرف مزار شهدای انقلاب راه‌پیمائی کردند و بعد از طواف مزار شهدا متفرق شدند.

جمعیت کرد های مقیم مرکز ترور استاد مطهری را محکوم کرد

درجلسه جمعیت کردهای‌مقیم مرکز که برای تجلیل از شهدای مبارزات صلحانه سالهای ٤٦ ـ٤٧ کردستان تشکیل شده بود ترور آیت‌الله مطهری محکوم شد، و از دولت خواسته شد عاملان جنایت‌را دستگیر و به مردم معرفی کند.

در این جلسه ابتدا به‌احترام شهدا یك دقیقه سکوت شد و سپس گزارشی از مبارزات صد ساله کردستان قرائت گردید. صارم‌الدین صادق وزیری سخنگوی جمعیت کردهای مقیم مرکز و عضو هیات رئیسه کانون وکلای دادگستری مطالبی در مورد جنبش صلحانه کردستان و اهمیت و نتایج آن در مبارزات بعدی کردستان ایراد کرد. وی از همه مبارزان کرد خواست وحدت انقلابی خود را حفظ کنند حتی‌اگر در بعضی از مسایل اختلاف نظر داشته باشند.

خانم معینی مادر دو تن از شهدای کردستان به نامهای عبدالله و سلیمان معینی نیز مطالبی ایراد کرد و گفت افتخار می‌کنند فرزندانش در مبارزات رهایی‌بخش ایران شهید شده‌اند. جلسه با قرائت شعر توتونکاران از مالا آواره شاعر شهید و انقلابی کرد به پایان رسید.

در این جلسه از دانش‌آموزان و دانشجویان کرد خواسته شد اقدامات لازم برای بوجودآوردن اتحادیه محصلین و دانشجویان کردبه عمل آورند. جمعیت‌کردهای مقیم مرکز جلسات ۵هفته اخیر خود را به تحلیل از شهدای کردستان اختصاص داده و این جلسات هفته آینده نیز ادامه‌خواهد یافت.

وزیر دادگستری :

عفو عمومی شامل سه گروه نمی‌شود

دکتر اسداله مبشری وزیر دادگستری اعلام کرد لایحه عفو عمومی که بانظر قضات و صاحب‌نظران تهیه شده است و بزودی مورد تصویب امام خمینی قرار خواهد گرفت ، شامل سه‌دسته از افرادکه مرتکب قتل شده‌اند یادست به‌شکنجه منجر به‌مرگ زده‌اند ویا کسانی که اموال عمومی را طوری نابود کرده‌اند که در سرنوشت‌کشور اثر گذاشته است ،نخواهدشد.

وزیر دادگستری دراین مصاحبه گفت: به‌دستور حضرت آیت‌الله‌العظمی امام‌خمینی به‌منظور کمك به‌زندانیان ، تسهیلاتی فراهم خواهد شد که در مرحله اول‌آنها خواهند توانست برای خود وکیل‌بگیرند، ما این افراد که از اعمال و رفتارکثیف خود آگاه هستند ، اگر دهها وکیل هم جمع شوند ، کاری ازپیش نخواهند برد. به‌عنوان مثال کسی که انسانها را جلوی شیر وخرس می‌انداخته ، کدام وکیل می‌تواند ازاو وچنین اعمالی دفاع بکند؟

لایحه عفو عمومی

از طرف دیگر به‌منظور تفکیك افراد گناهکار ازکسانیکه بیگناه هستند و یا گناهان صغیره‌یی را در گذشته مرتکب شده‌اند وبرای ازبین بردن نگرانیها و تشویشهایی که مردم دچار آن هستند و ایجاد روحیه در اقشار مختلف مردم ، لایحه عفو عمومی که بانظر قضات و صاحب‌نظران تهیه شده است بزودی مورد تصویب امام خمینی قرار خواهد گرفت و منتشر خواهد شد . این عفو شرایط ویژه‌یی دارد ومه گروه ازافراد مشمول عفو نخواهند شد .

این سه‌دسته عبارتند از :

۱ـ کلیه کسانیکه مرتکب قتل شده‌اند.

۲ـ کلیه کسانیکه مرتکب شکنجه منجر به‌قتل شده‌اند .

۳ـ کلیه کسانیکه اموال عمومی را طوری نابود کرده‌اند که در سرنوشت کشور اثر گذاشته است .

بجز این افراد کسانی هم شاید باشند که دزدی کرده‌اند . دزدی عادی را دادسراهای دادگستری رسیدگی می‌کنند و کارمند متخلف نیز از سوی دیوانکیفر تحت تعقیب قرار خواهد گرفت . اما کسی‌که فی‌المثل انبارگندم رابه‌آتش‌کشیده تا قحطی ایجاد کند ، او را نمی‌توان بخشید .

در غیر این صورت ملت ایران بخشنده است وبقیه افراد که در طول سالها رنگ فساد پذیرفته‌اند می‌بخشد .

دکتر مبشری افزود : قرار است که به‌اتهام‌های سبك زندانیان هرچه زودتر رسیدگی شود وبا قید کفیل آزاد شوند و بزودی تکلیف همه زندانیان روشن خواهد شد . چرا که رژیم سابق برای توسعه نفوذ خود کوشش کردکه به همه رنگ فساد بزند در چنین شرایطی‌گروهی بودند که با قدرت روحی بسیار ، توانایی این را داشتند که رنگ نپذیرند ، اما وقتی فلان مقاطعه‌کار پانصد پنجره دولت را می‌دزدید ، مستخدم اوهم بهیك‌پنجره قناعت می‌کرد والبته این را حق خود میدانست .

وزیر دادگستری گفت: یك انسان‌عالی، حتی باغبانی ساواك را هم نمی‌پذیرد و قبول نمی‌کند که برای یك‌انسان جنایتکار گل پرورش بدهد ، لکن این باغبان را بجرم کاشتن گل نمیتوان مجازات کرد زیرا در این صورت باید آنکس را هم که به‌ماموران ساواك پنیر فروخته است ، مجرم بشناسیم .

ما می‌خواهیم مردم فرصت داشته‌باشند تادریك فضای تازه زندگی کنند کما‌اینکه چندروز پیش باتصویب لایحه عفو جزایی حدود ده هزار نفر از زندانها آزادشدند واینها کسانی بودندکه فی‌المثل سه‌هزار تومان رشوه گرفته‌اند . در مملکتی که شاهش کمتر از دومیلیارد باج نمی‌گرفته، باید قبول کردکه این قبیل افراد قربانی جامعه شده‌اند .

وزیر دادگستری درباره تسریع در محاکمات انقلابی گفت : در هفته گذشته یك نیروی کمکی از قضات به‌دادسرای انقلاب فرستادیم ولی چون حجم کار دادسرای تهران نیز زیاداست ، نمیتوانیم بیش‌از پانزده قاضی که در دادسرای انقلاب کار می‌کنند، درآنجا داشته باشیم. البته همین قضات درصدد آن هستند که هرچه زودتر به‌اتهامات زندانیان رسیدگی کنند وآنهایی که به‌اتهامات سبك دستگیر شده‌اند ، باقید کفیل آزاد شوند .

محاکمه وکلا و سناتورها

دکتر مبشری درباره وکلای مجلس و سناتورهای رژیم سابق‌گفت :

همانطور که امام خمینی فرمودند این افراد که به‌غلط وکیل بوده‌اند ، باید هرچه پول گرفته‌اند پس بدهند وبه‌جرم اینکه وکیل بوده‌اند نیز محاکمه نخواهند شد . آنهایی هم‌که محاکمه شده‌اند، چون جرائم‌دیگری داشته‌اند به‌دادگاه فراخوانده شدند .

در مورد واگذاری اموال غیرمنقول مجرمانی که به‌حکم دادگاههای انقلاب معدوم شده‌اند نیز باید گفته شود باصدور حکم دادگاه وباتوجه به‌ولایت شرعیه امام خمینی، اموال این افراد به‌مستضعفین واگذار میشود .

یکی از رهبران مذهبی :

باید برای سرکوبی غارتگران اقدام شود

پیشوای مردم اهل حق‌درمنطقه غرب ایران ـ درباره توطئه های منطقه هشدار داد و برای رفع نگرانی مردم از مقامهای مسئول استمداد کرد .

سید نصرالدین حیدری پیشوای مردم اهل‌حق در غرب ایران ضمن اشاره به نامه سرگشاده هواداران چریکهای فدایی خلق و مسندیه‌به آیت‌الله طالقانی یادآور شده‌است: هرچند از آغاز انقلاب ، برحسب وظیفه دیانت وملی خود باتمام نیرو و باتحمل مشقات فراوانی ، علیه رژیم خیانتکار پهلوی اقدام ودرایران راه از چند جان و مال دریغ نداشتهام اما به دلایل پراکندگی منطقه و آسیب پذیری مردم ساده دل روستایی و وجود بلاتردید بازماندگان رژیم سابق و تعدادی از افراد فریب خورده بومی که متاسفانه در همه جای ایران وازهمه مذاهب و فرقه‌ها چنین افرادی پیدا میشوند ، موقعیت تاسف‌آوری فراهم شده و هرروز عده‌ای ازمردم بی‌گناه روستاهای اطراف این طوایف‌مورد چپاول آنها قرار می‌گیرند و روز به‌روز این نابسامانی در حال گسترش‌است. بهمین دلیل‌اینجانب در چکماه اخیر ، چندبار مراتب‌را به مقامات استان کرمانشاهان گزارش و استمداد کرده‌ام ونامه‌ای نیز به دفتر امام و نخست‌وزیری و آیت‌الله طالقانی نوشتم با این امید که دولت ، هرچه زودتر برای سرکوبی غارتگران شناخته شده منطقه اقدام کند.

پیشوای اهل‌حق در منطقه غرب هشدار داد : درصورتیکه‌درانجام این منظور کوتاهی شود در آتیه نزدیك برادرکشی‌و جنگ‌خانمانسوز دیگری در این سامان بروزخواهد کرد.

در اجتماع راننده‌گان بیکار کامیون خواسته شد :

کامیونهای مفسدین فی‌الارض به‌رانندگان بیکار واگذار شود

دراجتماع بیش‌از دو هزار راننده بیکار کامیون در خانه کارگر خواسته شد که کلیه کامیون‌های مفسدین فی‌الارض که مصادره میشود بدون پیش قسطو به قیمت‌عادلانه به رانندگان بیکار واگذار شود.

دراین اجتماع که دیروز در خانه کارگر تشکیل شد حسین محرابی دبیر سندیکای رانندگان کامیون گفت ما رانندگان زحمتکش دردوران طاغوت از حقوق انسانی و اجتماعی و سیاسی‌خودمحروم بوده‌ایم و حالا که حکومت عدل اسلامی استقرار می‌یابد خواهان توجه به حقوق این طبقه زحمتکش و مستضعف میباشیم . دبیر سندیکای رانندگان کامیون افزود:قریب یکسال است که ما بیکاریم‌و ماهانه حتی یك تومان هم درآمد نداشته‌ایم وسزاوار هر نوع مساعدتی میباشیم وزیر کار وامور اجتماعی‌خوشبختانه درخواست این قشر زحمتکش به وزارت راه‌توصیه نمودند امامشکل ما مطالبه چهل هزار تومان حق بیمه و نمره کامیون هاست که هیچ کدام نداریم بدهیم . دبیر سندیکای رانندگان کامیون همچنین‌اعلام کرد سندیکاهائی که در زمان طاغوت‌بانام رانندگان و کمك رانندگان تشکیل شده منحل است و نماینده این قشر از زحمتکشان نیست .

یکی دیگر از اعضای سندیکای رانندگان بیکار کامیون همچنین اعلام کرد قرارداد های حمل و نقل دولتی باید از طریق سندیکا به شود .

از طرف دادستان ارتش جمهوری اسلامی ایران :

وجه‌الضمان زندانیان سیاسی رژیم گذشته مسترد می‌شود

دادستان ارتش جمهوری اسلامی ایران اعلام کرد : وجه‌الضمان‌کلیه زندانیان سیاسی و زندانیانی که به اتهام حمل سلاح یا مواد مخدر از سوی دادرسی ارتش سابق در رژیم گذشته تحت تعقیب قرار گرفته بودند مسترد خواهد شد .

سرهنگ ابوالقاسم محمد حسینی دادستان ارتش جمهوری اسلامی ایران امروز در این زمینه‌به‌کیهان گفت : سئوال شده بود مبالغی که گروهی از مردم به عنوان‌وجه ـ الضمان به حساب امانی دادرسی ارتش سابق ریخته‌اند ، تکلیش‌چه میشود ، آیا این پول به صاحبانش مسترد خواهد شد ؟

در پاسخ این پرسش باید گفته شود که دادستانی ارتش جمهوری اسلامی ایران پس از بررسیهایی که در زمینه چگونگی باز پس دادن این پولها به عمل آورد ، سرانجام تصمیم گرفت وجه‌الضمانی که‌توسط زندانیان سیاسی ویادیگرزندانیانی در حساب امانی دادرسی ارتش‌سابق تودیع شده بود ، به‌آنها پس داده شود . بنابراین کلیه کسانی که چنین پولی‌رابه‌حساب‌امانی دادرسی ارتش سابق پرداخته‌اند ،میتوانند به دادستانی ارتش جمهوری‌اسلامی ایران واقع در خیابان دکتر علی شریعتی (قدیم شمیران) چهارراه قصرمراجعه کنند تانسبت‌بپاز‌پرداخت این پولها اقدامات‌لازم‌صورت‌گیرد. تعداد کسانی که وجه‌الضمان به حساب امانی دادرسی ارتش سابق پرداخته‌اند بالغ‌برچندین هزار نفر میشوند .

هشدار سازمان بنادر :

آتش‌سوزی، یک‌میلیون تن کالا را تهدید میکند

بازرگانان از ترخیص کالاهای خود از بنادر و گمرکخانه‌ها خودداری میکنند. یکی از علل ترخیص کالا این است که بازار قادر نیست بعضی از کالاهای مزبور را جذب کند .

سازمان بنادر و کشتیرانی به‌صاحبان کالا هشدار داد قسمتی‌ازاین‌کالاها در محوطه‌های باز انبار شده است وبا گرم‌شدن هوا خطر آتش‌سوزی وجود دارد ، باوجودیکه‌دولت برای کمك به صاحبان کالا سه‌ماه هزینه انبارداری را بخشیده است ، معهذا علاقه‌ای برای ترخیص کالا در بین بازرگانان وجود ندارد . تنها در بندر خرمشهر ٦۰۰ هزارتن کالا انبار شده و روبهمرفته یك‌میلیون و ۱۷۷ هزار تن‌کالا در کلیه بنادر وجود دارد که قسمت عمده آن در خرمشهر متراکم شده‌است . بندرشاهپور دومین بندری است که مواجه باتراکم می‌باشد . دراین بندر ٤۳۰ هزار تن کالا انبار شده است‌که قسمت عمده آن متعلق به‌بخش دولتی است که بعلت مسائل داخلی قادر بترخیص کالاهای خود نیستند . در بندر انزلی نیز ۷۰ هزار تن کالا انبار شده است که قسمت عمده آن کالاهائی است‌که از کشورهای شرق وارد شده‌است. در بندرعباس نیز ٥٦ هزارتن کالا وجود دارد که قسمت‌عمده آن کالاهای دولتی است .

معاون وزارت امور اقتصادی و دارائی :

صادرات نفت ایران با وقفه ادامه می‌یابد

مانیل ـ رویتر ـ سریروس‌ابراهیم زاده معاون وزارت امور اقتصادی و دارایی ایران دیروز گفت که میزان تولید نفت ایران تقریبا به اندازه‌های قبل از انقلاب‌فوریه (بهمن) گذشته که منجربه سقوط رژیم شاهنشاهی شد ، رسیده است.

وی اضافه کرد که مایلم براین مطلب تاکید کنم که رژیم جدید ایران با آگاهی کامل‌بوظایف خود قصد دارد به صدوراین کالای ضروری به بازارهای جهانی، تداوم بخشد .

ابراهیم زاده از سازمان کشور های صادر کننده‌نفت (اوپك) به خاطر درك موقعیت ایران‌وهمکاری با آن طی چند ماه گذشته اظهار امتنان کرد .

ابراهیم زاده گفت‌این مطالب‌را خطاب به ۱۵۹ کشور عضوکنفرانس تجارت‌وتوسعه‌سازمان‌ملل (یونکتاد) بیان داشت ، اضافه کرد که اعتصابات صنعت نفت درسال‌گذشته یك موضوع کاملا داخلی و هدفش براندا‌ختن رژیم شاهنشاهی بود .

وی گفت موقعی که دولت‌موقت بقدرت رسید علیرغم‌مشکلات‌فراوان در زمینه های مختلف بالاترین اولویت‌را به ادامه فعالیت های صنعت نفت داد .

بر اساس تصویب نامه دولت

انتخاب مدیر موقت برای چند کارخانه ، به وزارت کار واگذار شد

هیات دولت براساس یك‌تصویب‌نامه بوزارت کار و امورا‌جتماعی اختیار و اجازه دادتا بامشورت وزارت صنایع ومعادن ، مدیر یا مدیرانی بطور موقت جهت اداره کارخانه‌های چینی، کاشی وسرامیك حافظ واقع درشیراز وکارخانه قالیبافی کیمیا واقع در شهرستان تبریز وکارخانه‌های ماشین‌سازی فرهمند ، درتهران تعیین کنند تا طبق مقررات مربوط واحدهای تولیدی وصنعتی مذکور را اداره کنند. نیاز به چنین پیشنهادی ازطرف‌وزارت‌کار وامورا‌جتماعی ازآنجا آغاز شدکه عده‌ای از صاحبان واحدهای تولیدی وصنعتی وابسته به دربار سابق باپیروزی انقلاب اسلامی‌ایران ، با رهاکردن کارخانه‌های‌خود ازکشور گریخته‌ند که‌این امر تعطیل شدن کارخانه‌ها و بیکاری کارگران رابدنبال داشت.

اعتراض روزنامه فروش‌ها به مزاحمت افراد غیر مسئول

گروهی از روزنامه‌فروشان، به‌نمایندگی از طرف‌فروشندگان جرایدپایتخت در مراجعه به کیهان خواستار رفع مزاحمت افراد غیر مسئول‌برای فروش روزنامه های گوناگون‌شدند .

روزنامه فروشها در مراجعه خود به کیهان گفتند : مدتی است که گروهی غیر مسئول که خود را ماموران کمیته معرفی میکنند، از راههای مختلف ، مزاحم فروش‌روزنامه میشوند .

روزنامه فروشها اضافه‌کردند: این اشخاص به ما می گویند که روزنامه های چپی را نباید بفروشیدو اگر می آورید باید زیر بساط بگذارید . حتی اتفاق افتاده‌است که درمناطق جنوبی شهر ، این روزنامه ها را از دست روزنامه فروش ها میگیرند و پاره میکنند .

یکی از روزنامه فروشها‌که دکه‌اش درنزدیکی زندان‌قصر است میگفت : مرا ، با تهدید از فروش یکی از مجله های هفتگی منع کرده‌اند . روزنامه فروش دیگری میگفت : بعضی وقتها ، حتی به ما می گویند که روزنامه کیهان‌را نفروشید. ما نمیدانیم پس‌از سالها زیر باران و برف ایستادن ، حالا چکار کنیم که بتوانیم‌خرج‌زن و بچه‌مان را دربیاوریم .

یکی از روزنامه فروشها گفت : اگر دولت فکر میکند که چاپ این قبیل‌روزنامه‌ها، مخالف منافع مردم و مملکت است از چاپ آنها جلوگیری کند وگرنه اجازه ندهدافراد غیرمسئول مانع فروش روزنامه های مختلف شوند .

روزنامه فروشها در پایان خواستار جلوگیری از اینقبیل اعمال شدند واز دولت‌خواستند که نظرش را درمورد رفتار این افراد غیر مسئول اعلام کند و وضعی بوجود بیاورد که روزنامه فروشها بتوانند با آزادی کامل هر روزنامه‌ای‌را که چاپ میشود بفروشند .

دختر پسرنمائی که دختران را معتاد می‌کرد دستگیر شد

دختر پسرنمائی که با طرح دوستی با دختران جوان آنان را به‌دام اعتیاد می‌کشاند ، مورد شناسائی پاسداران انقلاب کمیته منطقه ۱۲ قرار گرفت و دستگیر شد.

این دختر جوان فازی مرادی نا مدارد و به رضا موتوری‌معروف است. یکی از پاسداران گفت‌بدلیل مشخصات ویژه‌ای که این دختر جوان دارد ، طعمه خوبی برای قاچاقچیان مواد مخدر شده است تاآنها بتوانند هرچه بیشتر با از بین بردن جوانان‌خوب این‌مملکت جیب خودشان را پر کنند و آنان راگرفتار دام اعتیاد نمایند.

این دختر پسرنما که همواره بلوز و شلوار پسرانه‌و گاهی نیز کت وشلوار میپوشد و موهای‌سرش نیز کوتاه است براحتی با دختران جوان طرح دوستی میریزد و دختران جوان بااطمینان خاطر با اوشروع به دردل میکنند و پس از چند جلسه توسط او به دام اعتیاد مبتلا میگردند .

پاسداران انقلاب پس ازانجام تحقیقات مقدماتی ازاین دختر ، پرونده‌ای تشکیل دادند و او را به کلانتری ۱۵ اعزام کردند تا از طریق کلانتری این دختر تحویل مقامات قضائی گردد .

قیمت نفت ایران افزایش یافت

شرکت ملی نفت ایران اعلام کرد با موافقت دولت جمهوری اسلامی ایران به ک

کیهان
تکشماره- ۱۵ ریال
یکشنبه ۲۳ اردیبهشت ماه ۱۳۵۸ ـ شانزدهم جمادی‌الثانی ۱۳۹۹ ـ شماره ۱۰۷۰۵

اعدام های انقلابی ادامه مییابد

آیت‌الله خلخالی، رئیس دادگاههای انقلاب اسلامی:

ترور شاه مخلوع، فرح واشرف آزاد اعلام شد

امام: اگر وحدت کلمه از بین برود ما شکست خواهیم خورد

صفحه ۲ ستون سوم

دکتر سنجابی: مقام آیت‌الله طالقانی مافوق احزاب سیاسی است

صفحه آخر ستون اول

ترور بختیار، شریف امامی، نهاوندی، اردشیر زاهدی، فریده دیبا، اویسی، ازهاری، پالیزبان وشعبان جعفری حکم دادگاه انقلاب است

هویدا برای نجات خود یک میلیون تومان رشوه پیشنهاد کرد

* هیچ دولتی حق ندارد عاملان ترور شاه مخلوع و همدستانش را بازداشت کند.

* القانیان ۵۰۰ میلیون تومان رشوه پیشنهاد کرد تا محاکمه‌اش تاخیر بیفتد

آیت‌الله خلخالی حاکم شرع و رئیس کل دادگاههای انقلاب تهران اعلام کرد کار دادگاههای انقلاب همچنان ادامه خواهد یافت و سر سپردگان رژیم فاسد پهلوی بتدریج محاکمه و چنانکه مفسدفی‌الارض شناخته شدند در برابر جوخه‌های اعدام قرار خواهند گرفت.

آیت‌الله خلخالی گفت دادگاههای انقلاب از الگوهای اسلامی و ایرانی استفاده می‌کند و الگوهای دادگاههای غربی مورد نظر قرار نخواهد گرفت.

او گفت: اعضای خانواده سلطنتی هنوز بطور غیابی محاکمه نشده‌اند ولی از نظر ما و مردم بسیاری از آنها از جمله محمدرضا پهلوی، فرح پهلوی، اشرف پهلوی و ارتشبد اویسی و پالیزبان و گروهی دیگر که وی نام برد، محکوم به اعدام می‌باشند.

دادگاههای انقلاب تبلور خشم انقلابی توده‌های مسلمان است و در این زمینه از هیچ گونه الگوی غیر اسلامی استفاده نمی‌کند.

وی گفت این شایعه که اعضای دادگاه با ماسک در دادگاه حاضر میشوند دروغ محض است و ما همانطور که خبرنگاران دیده‌اند بدون ماسک در دادگاه حاضر می‌شویم.

او همچنین شایعه شرکت قره‌باغی در دادگاهها و عضویت او در هیات قضات را رد کرد و گفت: قره‌باغی هیچ نقشی در این زمینه ندارد.

وی در قسمت دیگری از سخنان خود گفت: محکومان دادگاه های انقلاب کسانی هستند که در کشتار شکنجه، سلب آزادی، اختناق، خفقان، سانسور و ترویج فساد در زمین شرکت داشته‌اند و با براه انداختن برنامه‌هائی از قبیل: جشن دوهزار و پانصد ساله، جشن هنر و غیره نه تنها ثروت مملکت را برباد میدادند بلکه موجب فساد در زمین می‌شدند. گرچه ممکن است بعضی از اینها مستقیما در شکنجه کردن مردم شرکت نکرده باشند ولی جنایات افرادی نظیر هویداها، نصیری‌ها ویا جهانبانی‌ها برهیچکس پوشیده نیست.

وی گفت: هویدا برای نجات خود مبلغ یک میلیون تومان رشوه پیشنهاد کرده بود اما دادگاه‌های انقلاب همچنانکه به باندهای «عقرب» و اکیپ خرابکاری ساواک رحم نکرد، به هویدا نیز رحم نکرد.

آیت‌الله خلخالی شرکت وکلای مدافع را در دادگاهها رد کرد و گفت: اینها میخواهند با گشتن دنبال ماده قانون وقت دادگاهها را بگیرند و مردم را معطل کنند.

او گفت: در میان کسانی که به محض دستگیری اعدام خواهند شد باید از بختیار آخرین نخست وزیر شاه، اویسی، پالیزبان، نهاوندی، اردشیر زاهدی و فریده دیبا و شریف امامی نام برد.

آیت‌الله خلخالی سپس اسامی محکومان به اعدام را به این شرح اعلام کرد:

۱ـ محمد رضا پهلوی، شاه سابق ایران
۲ـ غلامرضا پهلوی
۳ـ فرح پهلوی
۴ـ اشرف پهلوی
۵ـ فریده دیبا (مادر فرح)
۶ـ جعفر شریف امامی
۷ـ غلامرضا ازهاری
۸ـ شاپور بختیار
۹ـ غلامعلی اویسی
۱۰ـ عزیزالله پالیزبان
۱۱ـ شعبان جعفری (شعبان بی‌مخ)
۱۲ـ هوشنگ نهاوندی
۱۳ـ اردشیر زاهدی

وتعداد دیگری از طرفداران، محکوم باعدام شده‌اند.

درنظر ملت ایران هرکس بخواهد در خارج ویا در هر کجا اینهارا ترور کند، هیچ دولتی حق ندارد آنها را بازداشت کند به‌عنوان اینکه او تروریست است. زیرا او عامل اجرای حکم دادگاه انقلاب اسلامی است. لذا آنها مهدورالدم هستند، درهرکجا باشند، حکمشان همین است. مسلمانان و غیرمسلمانان، فرق نمی‌کند و حتی ایالات متحده امریکا نمی‌تواند شاهی را که به‌اعدام محکوم شده، نه اینکه مجرم سیاسی است بلکه مجرم اقتصادی آیت‌الله خلخالی درمورد وضع قرباغی گفت من نمی‌توانم در مورد این شخص قضاوت کنم. او گفت از عفو عمومی هم خبری ندارم.

او جراید خارجی را متهم کرد که با انقلاب ایران سر عناد دارند. او گفت ما نقشه تمام امپریالیستها و صهیونیست‌ها را نقش برآب می‌کنیم. دستهای آنها را قطع کرده‌ایم.

او گفت دادگاه نورنبرگ کسانی را محاکمه می‌کرد که هیچوقت تیر و تفنگ بدست نگرفته بودند اما همه آنها در ردیف هیتلر بودند. هیتلر ایران یعنی شاه نیز عوامل و ایادی داشت که سیاستهای جنایتکارانه خود را از طریق آنها اعمال می‌کرد.

آیت‌الله خلخالی در قسمت دیگری از سخنانش گفت: دستگیری پسران آیت‌الله مشکینی باید سرمشقی باشد برای همه مردم ایران. من دیشب به او تلفن کردم. او کاملا ناراحت بود میگفت پسر من اگر مقصراست باید مجازات شود. تا زمانی که دستهای اف. بی. آی ـ ساواک و سیا و امپریالیستهای مختلف از ایران قطع نشده ما خون میدهیم و تسلیم نمی‌شویم.

آیت‌الله خلخالی گفت از نظر شرعی هرکس مجرم شناخته شود غذا دادن به او حرام است و بهمین جهت بمحض صدور حکم اینکه افراد را در برابر جوخه‌های انقلاب قرار میدهیم.

در قرآن این مسئله مطرح نیست که حتما وکیلی باید برای متهم در نظر گرفته شود دستهای زیادی بودند که میخواستند مثل دادگاه های غربی هویدا و نصیری و مقدم محاکمه شوند ولی ما این دستها را قطع کردیم.

مثلا القانیان به دادگاه پیشنهاد کرده بود که محاکمه‌اش به تاخیر بیفتد و در عوض ۵۰۰ میلیون تومان بدهد، ولی دادگاه قبول نکرد.

در هنگام محاکمه سردمداران بزرگ رژیم طاغوتی ما احساس می‌کردیم فشارهایی بر دادگاهها هست ولی دادگاهها با کمال رشادت به کار خود ادامه داد.

آیت‌الله شیخ صادق خلخالی
رئیس دادگاههای انقلاب

شاه مخلوع، فرح، اشرف، مادرفرح و همدستان آنها محکوم به اعدام‌اند

پیشنهاد آیة‌الله العظمی شریعتمداری:

«ترک تعقیب» بجای عفو عمومی

حضرت آیت‌الله العظمی شریعتمداری:

باید به‌مردم آزادی داد تابدون ترس بگویند و بشنوند

* آنهاکه آدم کشته‌اند، شکنجه داده‌اند باید مجازات شوند و بقیه آدم ها باید از مزایای زندگی آرام بهره‌مند شوند.

صفحه آخر ستون چهارم

برای چرای دام:

قسمت اعظم مراتع آزاد میشود

در محدوده پناهگاهها و پارکهای ملی و طبیعی در کلیه نقاط کشور تجدید نظر میشود و قسمت زیادی از مراتع که بوسیله سازمان حفاظت محیط زیست، حفاظت شده اعلام گردیده است مجددا در اختیار دامداران قرار میگیرد.

در این محدوده نقاطی که برای ادامه حیات وحش ضروری تشخیص داده شود همچنان در اختیار این سازمان باقی خواهد ماند. ظرف چند سال گذشته ۵ر۵ میلیون هکتار مرتع ملی شده و جنگل زیر پوشش پناهگاهها، حیات وحش وپارکهای ملی درآمده است که در آن چرای دام بطور کلی ممنوع اعلام شد. دامداران ناگزیر در اثر نداشتن مرتع و علوفه کافی، دامهای خودرا ببازار عرضه کردند واین اقدام لطمه بزرگی به توسعه دامداری کشور زد.

ظرف هفته گذشته سازمان حفاظت محیط زیست گروههائی را برای همین منظور به نقاط مختلف کشور اعزام داشت تا با نظارت مسئولان دولتی ترتیب واگذاری مجدد مراتع متعلق به دامداران را به آنان بدهد. مراتع فقط در اختیار دامداران بومی که سوابق چرای دام در آن را دارند گذارده خواهد شد.

چرای دام در مراتع بوسیله کارشناسان نظارت میشود تا دامداران با روش صحیح از مراتع استفاده کنند.

محاکمه ۱۱۴ متهم آتش‌سوزی مسجد کرمان آغاز شد

کرمان ـ خبرنگار کیهان: دادگاه انقلاب عدل اسلامی کرمان بعدازظهر دیروز برای رسیدگی به اتهامات ۱۱۴ متهم به شرکت در واقعه مسجدجامع این شهر با شرکت بیش از ۶۰۰ تماشاچی کار خود را آغاز کرد.

پیش از شروع کار دادگاه، رئیس دادگاه با تلاوت آیاتی از قرآن مجید از شهود خواست که بدون احساس انتقام گرفتن و صرفا برای کشف حقایق شهادت بدهند.

رئیس دادگاه افزود: هرکس آنچه را که شاهد بوده است اگر نگوید و شهادت ندهد گنهکار است.

سپس رسمیت جلسه اعلام وپس از تلاوت آیاتی از کلام‌الله مجید کیفرخواست دادستان انقلاب اسلامی قرائت شد. همچنین فیلمی از شرکت کنندگان در عملیات آتش‌سوزی مغازه‌ها و تخریب اموال مردم به نمایش گذاشته شد.

آنگاه متهمان ردیف اول و دوم ابراهیم اطمینان فرزند یحیی ۵۳ ساله کشاورز و سرتیپ بازنشسته امیرحسین خانمرادی فرزند حسن ۴۸ ساله رئیس سابق شهربانی‌های استان کرمان به ترتیب به دفاع از خود پرداختند.

نخستین جلسه یکی از بزرگترین محاکمات انقلابی در ساعت ۴۵ر۱۰ بعدازظهر دیروز پایان یافت و ادامه جلسات دادگاه به‌ساعت ۴ بعداز ظهر امروز موکول شد.

اعتراض کارگران وکارکنان روزنامه کیهان درمورد چاپ مطلب آیندگان در کیهان

اجتماعی از کارکنان کیهان امروز صبح برای اعتراض به درج مطالب روزنامه آیندگان در شماره دیروز کیهان تشکیل شد. اجتماع کنندگان بیانیه‌ای در پایان تحصن خود صادر کردند. در این بیانیه آمده است:

اعتراض و تحصن کارگران وکارکنان روزنامه کیهان

ما کارکنان روزنامه کیهان بدین وسیله باطلاع کلیه هموطنان عزیز میرسانیم:

امروز یکشنبه ۲۳ر۲ر۵۸ بعلت اعتراض به چاپ مطالب آیندگان که در شماره دیروز درج شد تصمیم باعتصاب موقت سه ساعته گرفتیم و این امر باعث شد که کیهان با تاخیر منتشر شود. بدینوسیله از مردم مسلمان و رهبر عالیقدر انقلاب اسلامی ایران امام خمینی پوزش می‌طلبیم.

در پیام دادگاه انقلاب اسلامی:

مراحل دستگیری وشکنجه آزادی خواهان فاش شد

صفحه ۳ ستون اول

در تهران و اصفهان برگزار شد:

راهپیمائی ارامنه دراعتراض به‌وقایع لبنان

بیش از دوهزار نفر از ارامنه تهران عصر دیروز بعنوان اعتراض به‌کشتار ارامنه لبنان بدست فالانژیستها دست به‌راه‌پیمائی زدند. ارامنه پس‌از اجتماع در کلیسای «سورپ سرکیس» بسوی سفارت لبنان بحرکت درآمدند و با شعارهای خود فالانژیست‌ها را دست نشانده امپریالیسم و صهیونیسم خواندند.

تظاهرکنندگان یکباردیگر پشتیبانی خودرا ازامام‌خمینی و انقلاب ایران اعلام داشتند وشعار دادند «فلسطین، فلسطین متحد راه ماست» ـ «فلسطین پیروز است صهیونیسم نابود است». هنگام راه‌پیمائی ارامنه گروهی از دانشجویان مسلمان دانشگاه مهدی رضائی با این شعار به‌آنان پیوستند: «دانشجویان مسلمان دانشگاه مهدی رضائی این اقدام امپریالیستی فالانژیستهای لبنان را محکوم کرده وهمدردی خودرا با برادران وخواهران ارمنی لبنان اعلام داشته وپشتیبانی خودرا از تظاهرات هموطنان ارمنی ابراز می‌داریم». سرنگون باد پیوند نامقدس امپریالیسم و صهیونیسم در لبنان ـ پیروز باد مبارزات آزادیبخش خلقهای مستضعف جهان ـ درود برامام خمینی رهبر ضد امپریالیستی.

گروهی از دانشجویان دانشگاه تهران نیز ضمن محکوم ساختن اقدام فالانژیستها به‌راه‌پیمایان ارمنی پیوستند. در برابر سفارت لبنان نماینده گروه انقلابی رستم تهران در یک سخنرانی آمادگی ارامنه را برای سرکوبی متجاوزین ونوکران امپریالیسم وصهیونیسم اعلام‌داشت. تظاهرکنندگان نامه‌ای مبنی برمحکوم ساختن فالانژیستها به‌سفارت لبنان برده بودند، ولی هیچکدام ازمسئولین سفارت حاضر به‌جوابگوئی نشدند. تظاهرکنندگان پس‌از خواندن سرودهای انقلابی محل سفارت را ترک کردند.

● اصفهان ـ خبرنگار کیهان: ارامنه اصفهان نیز درپی دریافت خبر حمله خونین فالانژیست‌های لبنان به محلات ارمنی‌نشین بیروت، در یک گردهمائی بزرگ اعتراض خودرا به‌این عمل ناجوانمردانه ابراز داشتند. این عده قطعنامه‌ای صادر کردند که در آن به‌امپریالیسم جهانی که جنگ خانگی لبنان را دامن می‌زند وصهیونیسم وحزب فالانژ بشدت حمله شده بود. دراین قطعنامه همچنین به‌همبستگی ارامنه با مبارزات نیروهای پیشرو لبنان علیه امپریالیسم وصهیونیسم ومبارزات خلق‌فلسطین اشاره‌شده‌بود.

چند روز پیش خبرگزاری‌های فرانسه و آسوشیتدپرس گزارش دادند که فالانژیستهای لبنان چند روز پیاپی است که به‌مناطق ارمنی‌نشین بیروت حمله می‌کند ودر این حملات عده زیادی کشته ومجروح شده‌اند. در گزارش همچنین آمده بودکه مسیحیان دست‌راستی باارمنیان مخالفند زیرا آنها در جنگ داخلی ۷۶ ـ ۷۵ به‌فلسطینی‌ها پیوستند وازهمکاری با فالانژیستها خودداری کردند.

روز گذشته گروهی از ارامنه تهران در اعتراض به کشتار ارامنه در لبنان، راهپیمائی کردند.

اولین کنفرانس استانداران پس از پیروزی انقلاب تشکیل میشود

* این کنفرانس سه‌شنبه دروزارت کشور افتتاح میشود و در آن مسائل مهم مملکتی ازجمله مشکل بیکاری وخلع سلاح عمومی بررسی میشود.

کنفرانس استانداران سراسر کشور برای بررسی مسایل جاری مملکت روز سه‌شنبه آینده بانطق نخست وزیر ووزیر کشور افتتاح میشود.

دراین کنفرانس که سه روز طول می‌کشد مشکل بیکاری ومسایل آن در رابطه با اداره استانها مشکلات و مسایل کشاورزی و عمرانی و امور اداری و مسایل وزارت کشور مورد بررسی قرار خواهد گرفت. مشکل مسکن و خانه‌سازی در رابطه با دستورات رهبر انقلاب ایران امام خمینی و مسایل مربوط به‌کمیته‌های انقلاب درارتباط باشرح وظایف و حدود اختیارات آنها و نیز مسایل مربوط به پلیس و ژاندارمری و شیوع مواد مخدر ازدیگر مسایلی است که در روز دوم کنفرانس مورد بررسی و تبادل‌نظر استانداران و صاحبنظران قرار خواهدگرفت.

در جلسات روز دوم پیش‌بینی‌های لازم درمورد انتقال قدرت به قوای انتظامی و چگونگی انتقال قدرت به عمل خواهد آمد.

مسئله خلع سلاح عمومی وگفت وشنود در این مورد و در رابطه با استانها ازمسایل مورد بحث کنفرانس خواهد بود.

قرار است در جلسات روز سوم کنفرانس علاوه برگروهی از صاحبنظران مقامات نظامی و انتظامی نیز شرکت کنند و مسئله خلع سلاح را مورد بررسی قرار دهند.

در پایان سومین روز کنفرانس ازمسایل مورد بحث نتیجه‌گیری می‌شود و قطعنامه‌ای صادر خواهد شد. کنفرانس نتیجه کار خودرا دریک گزارش منتشر خواهدکرد.

ولتکن منکم امة یدعون الی الخیر
«حسینیه ارشاد»

بسمه تعالی

علماء علم منطق درامتیاز انسان ازدیگر آفریدگان گفته‌اند: که، آدمی زنده‌ای است ناطق، وممتازترین نوع نطق نیز، شعر است، که نمونه‌هائی ازآن درشب شعرحسینیه ارشادعرضه میگردد.

دوشنبه ۲۴ر۲ر۵۸ باحضور جناب آقای دکتر ابوالحسن بنی‌صدر
سه‌شنبه باحضور جناب آقای سید محمدمهدی جعفری
۴شنبه باحضور استاد محمدتقی شریعتی مزینانی
پنجشنبه باحضور جناب آقای سید علی خامنه‌ای
شروع برنامه ۵ر۷ بعدازظهر

موسسه خیریه تعلیماتی و تحقیقات علمی و دینی
حسینیه ارشاد

تشکر

ازشما مردم متعهد وحق‌شناس بخصوص جامعه روحانیت و ارتش جمهوری اسلامی، ازکلیه دوستان وبستگان عزیزی که بمناسبت شهادت سرباز راستین و معتقد انقلاب، سرلشگر محمدولی قرنی باتشکیل مجالس متعدد یاشرکت در مراسم مختلف ابراز محبت وهمدردی نموده‌اند سپاسگزاریم. او تا واپسین دمی که به‌حیات جاودانه خود قدم‌نهاد همچنان نگران سرانجام وپیروزی قطعی انقلاب بود. ازخداوند متعال مسئلت داریم اصالت انقلاب‌ما راکه خونبهای گرانقدر شهداء ومتضمن سلامت حیات سیاسی واجتماعی ماست از هردسیسه و بلیه‌ای محفوظ بدارد.

خانواده قرنی و خانواده‌های وابسته

از دوستان و بستگان ارجمند و عزیزم که در اندوه جانکاه شهادت سرور مبارز وآزاده‌ام سرلشگر محمدولی قرنی مرا یاری کرده وتوان تحمل بخشیدند صمیمانه سپاسگزارم.
محسن قرنی (رکن‌الدین)

ن ۷۹۳۸۵

بسمه‌تعالی
اطلاعیه اتحادیه صنف تعمیرگاه و توقفگاهها
بقیه در صفحه ماقبل آخر

گذری و نظری بر رویدادها

چگونگی «مشارکت» پهلوی ها در صنایع

«از اعمال» زور «در سرمایه‌گذاری های داخلی صحبت کردیم و به نقش «زر» در این زمینه میپردازیم و بدین‌منظور بهلیستی اشاره میکنیم که در اولین روز های پیروزی انقلاب در کشور منتشر شد و در آن ازواحد هایی اسم برده شده بود که اعضاء خاندان مطرود پهلوی در آنها سرمایه داشتند. بمحض اینکه لیست مذکور منتشر شد، گروهی از صاحبان واحدهائیکه نامشان در لیست آمده بود آنرا تکذیب کردند که ما، هم آثار وجودی آن مطرودان را در واحد های مذکور قبول داریم وهم تکذیب صاحبان آن‌واحدها را تائید میکنیم. بدین دلیل که «زر» اعضای خاندان پهلوی را به مشارکت در صنایع میکشاند تا تبدیل به «زور» گردد و موجب شود کارهای مربوط به آن واحد زودترانجام شود واین‌کارآن‌چنان عادی بود که بسا اتفاق می‌افتاد که مشارکت بدون اطلاع عضو خاندان پهلوی صورت بگیرد ووقتی سهام «وجه‌پرداخت نشده» باج داده به عضو خاندان پهلوی، از سوی سهامداران واقعی بازخرید میشد تازه ممکن بود آن سهامدار قلابی از وجود سهام خود باخبر گردد و این امر در صورتی اتفاق میافتاد که آقا یا خانم خاندان پهلوی نماینده‌ای برای این قبیل کارها نداشته باشد که در سالهای اخیر همه آنان‌چنین نماینده‌ای داشتند و به محاضر مربوطه معرفی شده بودند. مضافا اینکه گروهی دلال از فرصت استفاده کردند و باتوجه به شرائط سرمایه‌گذاری و امکانات پیشرفت کار، واسطه‌همین مسائل‌شدند. این‌دلال‌ها، حتی میدانستند برای چه‌نوع‌سرمایه‌گذاری از وجود کدامیک از اعضاء خاندان مزدور پهلوی باید استفاده کرد و جهت چه سرمایه‌ای چه کسی بکار می‌آید و برای ایجاد صنعت در فلان منطقه باید از وجود کدام فرد کمک گرفت.

شیرینی درآمد این دلالان بحدی رسید که کار را توسعه دادند و پا را فراتر نهادند وبه‌عنوان مشوق بسراغ کسانی رفتند که سرمایه‌ای داشتند و میخند آنان را به سرمایه‌گذاری سوق داد وبدین ترتیب بودکه دراکثر واحدهای سرمایه‌ای کشور اعلیحضرت جلاد کم مثال یا علیاحضرت های تنگین الملوک ـ والاحضرت های تنگ بشر ـ والاگهر های فاقد از گهر و بالاخره طفیلی های وابسته و صد درجه بدتر از آنها شریک شدند و در نتیجه صنایعی بوجود آمد که بعضی از آنها برای پرکردن جیب دزدانی از شاه خائن گرفته تا دلالان هرجایی آنها خوب بود.

شاید کسانی که از سرمایه‌گذاری در کشور اطلاعی ندارند بگویند چه لزومی داشت که صاحب سرمایه‌ای قسمتی از سرمایه خود را هفت و مجانی بصورت سهم به این افراد بدهد اگر این اشخاص خود، دست‌اندرکار سرمایه‌گذاری بودند میدیدند که چقدر این باج دادن لازم بود و باوجود نامی از افراد این خائنان کثیف درلیست سهامداران واحد چگونه کارها جلو میرفت، در ثبت شرکتها کارهای ثبتی شرکت یک روزه میگذشت، طرح آن فورا تهیه میشد و پروانه تاسیس صادر میگشت و هرجا و در هر محدوده و در هر متراژمین که دلخواه بود طرح پیاده میشد ولو اینکه کشاورزی رانابود کند و وام صنعتی آن در حد مبلغ تقاضا شده و با خرائطی مهل و زودتر از حدتصور تصویب وپرداخت میگردید ونظارت بر خرج آن با اغماض صورت میگرفت (درباره واههای‌صنعتی بحث جداگانه‌ای خواهیم داشت) وبالاخره اجازه بهره‌برداری ازاین واحدها قبل ازتقاضا آماده بود و وقتی همه‌کارها انجام میشد وخردائی گریم ازپل میگذشت خانم یا آقای عضوخاندان پهلوی سهامی را که یک شاهی بابت آنها نداده بودند بامبلغی گزاف به سهامداران اصلی میفروختند وبعضی ازاین‌سهامداران هستند که امروز مشارکت اعضای خاندان کثیف پهلوی را در لیست واحدهای یادشده در بالا تکذیب میکنند که با توجه به وضعی که شرکت در حال‌حاضر دارد من هم قبول دارم.

احمد ریاحی کاشانی

مجازاتی شدیدتر از مرگ

دو رئیس پیشین دولت ، امیرعباس هویدا درایران و ذوالفقار علی‌بوتو در پاکستان جان خود را به بهای اشتباه‌ها و خطاهایی که بهنگام در دست داشتن قدرت مرتکب شده بودند ، از دست دادند. این دو اعدام تصویرهای متفاوتی از شکل اجرای عدالت درجهان شوم و مخصوصا کشورهای اسلامی ، بدست داد:

قضات خوب ، و قضاتی که کمتر خوب بودند. از دور اما ، این دومحاکمه را به‌محاکمه کشیدند و ازبی‌نظمی‌ها و نادرستی‌هایی که در محاکمات بوده و نیز نواقص پرونده و ضعف اتهامات و مخصوصا فقدان وسایل دفاع سخن‌ها گفتند.

و عدالتی که زیر پرچم اسلام به‌این ترتیب اجرا شد آماج تیرهای حمله قرار گرفت.

اما فقدان‌ها و کمبودها یا احساسات هرچه باشد این قادرست است که اتهاماتی راکه علیه این دو وجود داشته برای پاک کردن آنها بزبان عدالت‌ها و قضاوت‌هایی راکه دقیق و دور از اعمال نفوذها باید باشند، کارهم بگذاریم.

این نیز بیهوده است‌که برای کسانی که حالاهفت‌کفن پوسانده‌اند طلب عفو کنیم.

اما واقعا چند نفر از ایرانیان صمیمانه از اعزام نخست‌وزیر پیشین خود بسوی دنیای دیگر ، آخرت،ناراضی و متاسفند ؟ بگذریم از چند دسته محدود و البته خاموش‌که هیچ ارتباطی باملت نداشتند مگر برای استثمار ملت واز عدالت چیزی جز آنچه در خدمت‌خودشان بود، نمی‌فهمیدند و نمی‌خواستند.

هویدا ، چاکر جان‌نثار و خدمتگزار صمیمی دربار و رئیس دولت در طی ۱۳ سال، برارتش اختناق‌و «ساواک» دهشتناکی فرماندهی و ریاست داشت که بدون هیچ دادگستری و محاکمه‌ای هرایرانی را که بخیال برهم‌زدن نظام امپراتوری می‌افتاد ، می‌گرفت و بیرحمانه می‌کشت.

راستی چه مقدار از ایرانیان بدین ترتیب کشته‌شدند؟ چند نفرشان از آزادی ، نان و شرف محروم شدند؟ صدها؟ هزارها ؟ چند هزار ؟ آیا هویدا از این اختناقی‌که‌برنامه آن در دربار ریخته شده بود و او درآنجا صندلیش‌درکنار تخت‌شاه مخلوع قرارداشت ، خبر نداشت؟

هویدا بیگمان درخور مجازاتی‌خیلی‌شدیدترازمرگ‌بود. مرگی که جریان بازپرداخت بدهی‌هایش را نسبت به‌ملت کوتاه کرد. او باید بزندان ابد می‌افتاد و شکنجه‌های ناشی از محروم شدن از آزادی و نیز شکنجه‌های ناشی‌از شکم گرسنه و خالی را ـ که سرمایه و هستی‌هزاران هزار از هم‌میهنان او در طی دهها سال بوده است ـ درک‌می‌کرد.

نه ، بوتو و هویدا را نباید دریک ترازو گذاشت.

حفته‌نامه «انقلاب آفریقا» ـ ارگان جبهه‌ملی الجزایر

۸ نفر در تصادف کشته شدند

شوشتر ـ در تصادفی که بین تریلی‌شماره ۳۲۹۳۷ اهواز به رانندگی رحیم‌خدا بابااحمدی و شورلت باری شماره ۴۳۴۷۰ اهواز در جاده کشت و صنعت کارون شوشتر روی‌داد هشت‌تن‌ازسرنشینان شورلت کشته شدند . طبق گزارش نماینده کیهان از شوشترنوازجاد شناسائی نشده و معلوم نیست‌متعلق به چه کسانی است . اجساد اکنون در سردخانه کشت و صنعت کارون نگهداری میشود .

پوکه معدنی ۸۳۷۵۱۵
۲ـ۱ ۷۹۱۹۶۷

اعضاء هیات مدیره کانون وکلای دادگستری فارس و بنادر انتخاب شدند

در تاریخ پنجشنبه بیستم اردیبهشت ماه پنجاه و هشت جلسه‌ای در محل کانون وکلاء دادگستری برگزار گردید و در نتیجه آقایان زیر به عنوان اعضاء هیئت‌مدیره کانون وکلاء دادگستری‌فارس و بنادر انتخاب گردیدند .

۱ ـ لطف‌اله عجاب
۲ ـ اسداله دعوت‌الحق
۳ ـ حاج محمد برازجانی
۴ ـ سید احمد معین
۵ ـ سلطان محمد قشقائی

ص ۳۵۲

شاخه جبهه ملی در خرم‌آباد

خرم‌آباد ـ شاخه جبهه ملی‌خرم آباد به سرپرستی مرتضی اعظمی اعلام موجودیت کرد . این‌سازمان کار خودرا از ۱۹ اردیبهشت ماه آغاز کرد ، ولی تاکنون بیانیه‌ای صادر نکرده است . مردم خرم‌آباد با تلفن ۳۲۶۶ میتوانند به عضویت شاخه جبهه ملی این‌شهرستان‌درآیند

فروشندگان اسلحه دستگیر شدند

● ۳ نفر که در تهران اقدام به خرید و فروش اسلحه گرم کرده بودند ، مورد شناسائی پاسداران انقلاب کمیته مسجد ارباب قرار گرفتند و تعداد ۶ قبضه اسلحه از آنان کشف شد .

این ۳ نفر که عوضعلی معلوفی و حق مراد محمدزاده اهل خرم‌آباد و محمد دلشاد نام دارند به‌کمیته اعزام شدندوتحقیق درباره‌چگونگی فعالیت آنها آغاز شد .

جوانی خودکشی کرد

جوانی که بخاطرنزاع باهمکارش ناراحت شده بود خودرا در خانه مسکونیش حلق‌آویز کرد .

روز گذشته به ماموران کلانتری شهری اطلاع داده شد که جوانی بنام محمود حقی ، پاسدار منطقه۱۵ در خانه‌اش خودکشی کرده‌است . ماموران پس از اطلاع به محل حادثه رفتند و مشاهده کردند که جوان مذکور بوسیله طناب‌ونردبام خودرا حلق آویز کرده است .

جسد وی به اداره پزشکی‌قانونی منتقل شد و موضوع ازطرف مقامات قضائی تحت بررسی است .

امام: اگر وحدت کلمه از بین برود ما شکست خواهیم خورد

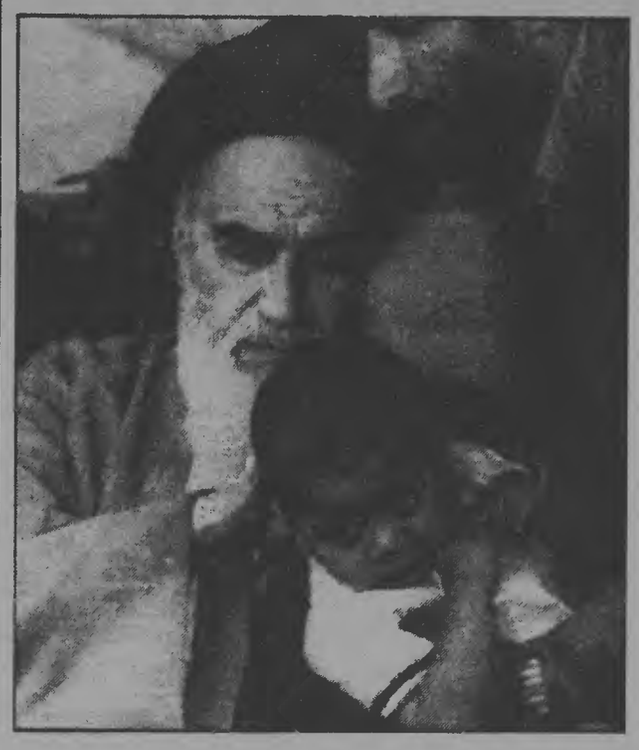

امام خمینی ، رهبر انقلاب‌ایران دست خود را روی‌سر پسر خرد سالی که به دیدارشان رفته گذاشته‌اند.امام هر هفته هزاران نفراکه به‌شهر مقدس قم هجوم می‌برند تا مردی را که‌انقلاب اسلامی را به‌پیروزی رساند ببینند ، می‌پذیرد . (رادیوفتوی‌آسوشیتدپرس)

دیروز ساعت ۴ بعدازظهر هیئت پزشکان و کارکنان بیمارستان دکتر مصدق ارالك بحضور امام رسیدند و ضمن تشکر و سپاس از محضر امام در رابطه با فرصتی که به آن داده شد برقراری جمهوری اسلامی را تبریك گفته وشهادت استاد مطهری را تسلیت گفتند.

امام در پاسخ فرمودند

بسم‌الله‌الرحمن‌الرحیم

من اولا از آقایانیکه زحمت کشیدند و برای ملاقات‌وتسلیت من در این مصیبت به اینجا آمده‌اند تشکر میکنم امیدوارم خداوند همه آقایان و خانمهارا توفیق عنایت کند تا درخدمت به‌اسلام که در حقیقت خدمت به‌بشریت است موفق باشید.شما میدانیدکه درظرف پنجاه‌وچند سال در ایران چه گذشته‌البته مسلما همه شما شاهد حوادث ایران نبودید چون اکثر جوان هستید لکن من از همان زمان کودکی رضاخان تا بامروز شاهد تمام رویدادها بودم رضاخان آمد و در ابتدا با سالوسی واظهاردیانتوسینه‌زدن وروضه‌خوانی‌بپا کردن وازاین تکیه به‌آن تکیه در ماه محرم رفتن مردم را اغفال کرد و پس‌از آنکه حکومتش مستقرشد مخالفت با اسلام و روحانیون را شروع کرد وکار را بجائی رسانید که برگزاری مجالس دینی وحتی روضه امکان نداشت اگر بعضی مجالس میخواست منعقد شود میبایست قبلاز اذان صبح برگزار گردد که تا اول اذان مجلس تمام شود .

او ماموریـن گشت برای جلوگیری از مجالس توتیب داده‌بود روحانیون را درهرجا که بودند به حبس میکشید و بعضی از آنان را تلف کردند همان وقت کسانیکه بر ضد رضاشاه قیام کردند تنها روحانیون بودند که یکبار در مشهد قیام کردند و قضیه قتل‌وعام مسجد گوهرشاد پیش آمد ، یکبار در تبریز قیام شد وبدنبال آن علمای بزرگ تبریز را گرفتند و ظاهرابه‌سقز تبعید کردند پس‌از آن علمای اصفهان قیام کردند که دراین قیام سایر علمای بلاد هم‌بقم آمدند و مرکز را قم قرار دادند لکن باز باحیله وفشار این قیام را هم خفه کردند و دیدید که در مدت چندین سالی که او مشغول به‌فعالیت و سلطنت بود ما مردم و ذخائر ما چه‌کرد شاید تاریخ هم نتواند درست از آن اطلاع پیدا کند، آنوقت که بنا شد رضا خان‌ازایران برود بوسیله رادیو دهلی که درآن زمان تحت نظر انگلستان‌بود اعلام شد که رضا شاه را ما آوردیم‌وبعد ازآنکه‌با خیانت کرد او راببردیم، زمانی که او را از ایران بردند خودش بواسطه‌ثروت ایران را در چمدانها بسته و بهمراه خودمرکشتی گذاشت چمدانها را از ایران‌بیرون برد و در بین دریا آنطوریکه بما اطلاع دادند گشتی دیگری‌آوردند متصل به این گشتی گردند و به‌او گفتند بیا و دراین گشتی بنشین وقتی وارد گشتی دیگر شد سئوال کرد پس چمدانها چه شد،گفتند چمدانها از پشت‌سر می‌آید او رابه جزیره موریس بردند و چمدانهای جواهرات به انگلستان رفت پس‌از رضاخان بنا به اظهار خودمحمدرضا در یکی از کتابهایش نوشته شده، که متقفین وقتی به ایران آمدند صلاح دیدند که من باشواعتراف کرد که متقفین او را به ایـران تحمیل کردند.

منتها از قراری که گفته شد این مطلبرا بعدها از کتاب‌حذف‌کردند، این شخص‌را هم جناياتی‌راخصوصا در این چند سال اخیر همه اطلاع دارید البته تمام جنایات اورا نمی‌شود مطلع شد چون بعضی جنایات آن‌چنان مخفیر بودهاست‌که کسی اطلاع پیدا نکرده و فقط‌خود او و همش خواص میداننددومقداری جنایات‌را خود او و کارتر وامثالش آگاه هستند . این هموقتی‌میخواست از ایران برود بقیه‌جواهراتراجمع کرد و بخارج فرستاد قسرضهای زیادی در ایران بجای گذاشت ـ از بانکها هرچه توانستند قسرض کردند و رفتند،لاکن باخواست‌خدای تبارك و تعالی و همت والای ملت‌ما این دیوار شکسته شد وخواه‌ناخواه او از ایران گریخت . البته‌بسیاری از آنان بجزای اعمال خودشان رسیدند و خود او هم‌خواهد رسید.

اینها رفتند و مملکت آشفته‌ای‌را بجای گذاشتند رفتند ومیتوان گفت برای ما هیچ باقی نگذاشتند،مملکت ما از جهت اقتصادی خراب است از جهت فرهنگ خراب و محتاج است دوباره ساخته شود .

واین باید به همت همه ملت باشد همانطوریکه بکمك تمام اقشار ملت این سد شکسته شد از این ببعد نیز با کمك‌تمام اقشار باید این انقلاب به‌پیش برود هر فردی موظف ومکلف است بمقدار توان خود کار کند درهر جا که هست با این نهضت همراه باشد وحدت کلمه را محفوظ نگاه دارد اگر خدای نخواسته وحدت کلمه از بین برود ما شکست خواهیم خورد و تا به آخر ایران‌روی خوش نخواهد دید بنابراین این وظیفه را باید همه بانجام برسانیم و رمزمهم این است تمام اعمال برای خدا باشد اگر این چنین بود بشمر خواهد رسید .

کشور ایران مال خود شما است زراعت از آن خودتان است و شما باید همه چیزخود را درست کنید و برای‌خودتان دوباره به ایران برگردند و ثروت مردم را چپاول کنندو بااینان نیز هم مقداری‌بدهند من از خدای تبارك و تعالی توفیق همه و سلامت شما را خواهانم .

امیدوارم موفق باشید تا به اسلام و کشور خودخدمت‌کنید. والسلام علیکم و رحمت‌الله

دکتر یزدی وزیرامور خارجه :

سفیر ایران درامریکا با اف ـ بی ـ آی همکاری داشت

دکتر ابراهیم یزدی وزیر امور خارجه اعلام کرد که ایران در گروه‌بندی‌های‌نظامی شرکت نخواهد کرد و با نفوذ ایرقدرت‌ها در منطقه بهیچ‌شکل موافق نیست .

دکتریزدی ضمن اظهار این مطلب در گفتگویی بـا خبرگزاری پارس افزود :

نمایندگان سفارتخانه‌ها در گذشته با دولتهای خارجـی همکاری میکردند و برای‌مثال سفیر ایران در ایالات متحده بجای همکاری با دانشجویان هموطن خود با سازمان پلیس آنکشور یعنی اف ـ بی ـ آی همکاری داشت .

وی افزود : در خارج می‌خواهند با انتشار خبرهـای نادرست انقلاب ما را مغدوش کنند دشمنان ما در داخـل کشور نیز علیه ما فعالند و می‌خواهند که یك جنـگ فرسایشده سیاسی و روانی علیه ما ایجاد بکنند . وزیر امـور خارجه در این گفتگو درباره مسائلی که در وزارت امـور خارجه در ارتباط با سیاست خارجی از اولویت برخوردار است یادآور شد : اصولا سه کار اصلی و اساسی وجوددارد که ما سرگرم بررسی و مطالعه و تنظیم برنامه برای آن‌هستیم اول موضوع تنظیم سیاسـت خارجی کشور است دوم رابطه وزارت امور خارجه با سایـر وزارتخانه‌ها و نقش ایـن وزارتخانه در مجموعه‌دولت و تنظیم‌این روابط و سوم مسائل داخلی خود وزارتخانـه ازنظر پاکسازی و بازسازی است که مربوط به ماموریت های خارج است بازنشسته کردن این‌صدنفر یك خلاء بوجود خواهدآورد ـ ما افرادی را که واجد شرایط هستند ازاین گـروه انتخاب کرده ودر صـورت لزوم بـا تائید هیئت وزرا آنان را در وزارتخانه ابقاء میکنیم .

گروه سوم افرادی هستند که زحمتکش بوده و فعال ولـی دچار خـطاها و اشتباهاتـی شده‌اند و سیاست و نظر مـا بارهنمودهای امام و نظردولت مبنی‌براغماض نسبت به‌بعضی‌از این خطاها باتوجه به‌اصل‌توبه و اصلاح در اسلام است و با توجه به حس‌خدمتگذاری این افرادنسبت به وطن و ملت و سابقه خـدمت آنان این افراد سنون اصلی کـادر مارا تشکیل خواهند داد البته باید گفت ماعجل‌ماهوربنیانی آنهار در داخل و خارج تغییر خواهیم کرد تانمایندگان جمهوری اسلامی تا باشند . دکتر یزدی در ادامه‌سخنان خود گفت : علاوه‌بر اینها یك‌سلسله از مسائل در وزارتخانه وجود دارد که ما شدیدا با آنها برخوردکردیم و این لیست افرادی است کـه گفتند بیا و دراین کشتی بنشین وقتی وارد کشتی دیگر شد سئوال کرد پس چمدانها چه شد،گفتند چمدانها از پشت‌سر می‌آید او رابه جزیره موریس بردند و چمدانهای جواهرات به انگلستان رفت پس‌از رضاخان بنا به اظهار خودمحمدرضا در یکی از کتابهایش نوشته شده، که متقفین وقتی به ایران آمدند صلاح دیدند که من باشواعتراف کرد که متقفین او را به ایـران تحمیل کردند.

منتها از قراری که گفته شد این مطلبرا بعدها از کتاب‌حذف‌کردند، این شخص‌را هم جناياتی‌راخصوصا در این چند سال اخیر همه اطلاع دارید البته تمام جنایات اورا نمی‌شود مطلع شد چون بعضی جنایات آن‌چنان مخفیر بودهاست‌که کسی اطلاع پیدا نکرده و فقط‌خود او و همش خواص میداننددومقداری جنایات‌را خود او و کارتر وامثالش آگاه هستند . این هموقتی‌میخواست از ایران برود بقیه‌جواهراتراجمع کرد و بخارج فرستاد قسرضهای زیادی در ایران بجای گذاشت ـ از بانکها هرچه توانستند قسرض کردند و رفتند،لاکن باخواست‌خدای تبارك و تعالی و همت والای ملت‌ما این دیوار شکسته شد وخواه‌ناخواه او از ایران گریخت . البته‌بسیاری از آنان بجزای اعمال خودشان رسیدند و خود او هم‌خواهد رسید.

اینها رفتند و مملکت آشفته‌ای‌را بجای گذاشتند رفتند ومیتوان گفت برای ما هیچ باقی نگذاشتند،مملکت ما از جهت اقتصادی خراب است از جهت فرهنگ خراب و محتاج است دوباره ساخته شود .

واین باید به همت همه ملت باشد همانطوریکه بکمك تمام اقشار ملت این سد شکسته شد از این ببعد نیز با کمك‌تمام اقشار باید این انقلاب به‌پیش برود هر فردی موظف ومکلف است بمقدار توان خود کار کند درهر جا که هست با این نهضت همراه باشد وحدت کلمه را محفوظ نگاه دارد اگر خدای نخواسته وحدت کلمه از بین برود ما شکست خواهیم خورد و تا به آخر ایران‌روی خوش نخواهد دید بنابراین این وظیفه را باید همه بانجام برسانیم و رمزمهم این است تمام اعمال برای خدا باشد اگر این چنین بود بشمر خواهد رسید .

کشور ایران مال خود شما است زراعت از آن خودتان است و شما باید همه چیزخود را درست کنید و برای‌خودتان دوباره به ایران برگردند و ثروت مردم را چپاول کنندو بااینان نیز هم مقداری‌بدهند من از خدای تبارك و تعالی توفیق همه و سلامت شما را خواهانم .

امیدوارم موفق باشید تا به اسلام و کشور خودخدمت‌کنید. والسلام علیکم و رحمت‌الله

انتصابات جدید در شهرستانها

از سوی استاندار همدان‌هوشنگ شفقی معاون سابق فرمانداری‌آباده بعنوان رئیس دفتر استاندارمنصوب شد . وزیرکاوزری میرصادق فرهنگی رئیس اداره حفظ نباتات استان مازندران را بسمت مدیر کل‌کشاورزی استان همدان منصوب نمود.

در لنگرود نیز انتصاباتی بدین شرح انجام گرفت علیرضا عبدالهی دادرس علی‌البدل دادگاه‌شهرستان لنگرود به سمت رئیس دادگاه‌بخش سیاهکل و محمود کامران زاده به سمت دادرس علی‌البدل دادگـاه لنگرود و حسنعلی اقبالپور بسمت دادستان رودسر منصوب شدند.

از سوی فرمانداری شهسوار نیز هوشنگ نیازی دبیر دبیرستانهای این شهرستان بسمت رئیس اداره آموزش و پرورش شهسوار انتخاب شد .

سایر انتصابات شهرستانها به‌این شرح است :

سیف‌علی‌گلشن بسمت مدیرکل پست آذربایجان غربی، ایـوب خوشبخت‌بسمت شهردار شکین‌شهر ابوالقاسم منشی‌پور بسمت شهردار اردکان ، غلامعلی پورفتح‌اله به سمت شهردار بجنورد ، علـی ملازاده مهربانی بسمت شهردار مهربان مهدی‌کرباسیان بعنـوان فرماندار بوشهر و محمدحسین‌کبیر بسمت رئیس آموزش و پرورش بندرگز منصوب شدند ، هاشمی راد بسمت دادستان انقلاب‌کاشان وسرهنگ جلالی بعنوان رئیس شهربانی کاشان منصوب شدند.

اعتراض به انتصاب رئیس شبکه آبرسانی

میناب ـ حدود ۱۵۰ زن و مرد از اهالی قریه خراجـی رودان شهرستان میناب برای اعتراض بـه انتصاب رئیس سابق خانه انصاف بسمت رئیس شبکه آبرسانی قـریه خراجی رودان به میناب آمـدند و در جنو فرمانداری این شهردست به تظاهرات زدند . آنها می‌گفتند ۵ کیلومتری آستانه‌اشرفیه پیداشد. اسماعیل تاجری شوهر این زن به دنبال حادثه متواری شده است و تلاش برای یافتن وی و روشن‌شدن بیشتر ماجرا ادامه داره .

زن جوانی بقتل رسید

آستانه اشرفیه ـ جمدزن‌جوانی بنام طاهره مسافری۱۹ ساله‌درحالی که باطناب خفه شده‌بود ، درجنگل های اطراف روستای « سالستان » ۵ کیلومتری آستانه‌اشرفیه پیداشد. اسماعیل تاجری شوهر این زن به دنبال حادثه متواری شده است و تلاش برای یافتن وی و روشن‌شدن بیشتر ماجرا ادامه داره .

یك گزارش اسرائیلی از وضع دشمن در جنگهای جنوب لبنان پرده برداشت

فسطین اشغال شده ـ وفا ـ گزارشی‌که از طرف صهیونیستها در باره پاره‌ای از اعمال و اشتباهات ارتش اسرائیلی هنگام اشغال جنوب لبنان در ماه مارس گذشته منتشر شد حاکی از کیفیت اعمال مفتضحانه صهیونست درجنوب است.

۱ـ در فرستادن سرباز به جنگ با شکست مواجه شدند وسربازها و نیروهای ذخیره ده روز ، از پایگاههای خود خارج نشدند .

۲ـ پاره‌ای از واحدهای ارتش آمادگی کامل برای نبرد نداشتند و تانکها دچار نقص فنی شده و حدود ۲۷ خودروی نظامی در برخورد با مینهای زمینی و بقیه در زدوخوردها مورد اصابت قرار گرفته و در نتیجه تلفات جانی زیادی به سربـازان دشمن وارد شد .

۳ ـ مقادیر زیادی خواربار خارج شده است .

۴ ـ دزدی و چپاول و غارت خانه‌های مردم لبنان توسطافسران صهیونیست بطوریکه لوازم منزل لبنانیهارا بسرقت برده‌اند.

کیهان ورزشی امروز در سراسر کشور منتشر شد

وزیر بازرگانی :

برنج امریکائی ارزانتر از قیمت بازار عرضه میشود

شب سازمان تعاونی مصرف شهر و روستا باید مواد غذایی و سایـر مایحتاج ضروری مردم‌را با حداقل قیمت بخصوص در نواحی و مناطق کم‌درآمد عرضه کنند . این مطلب‌را رضاصدر وزیر بازرگانی در جلسه معارفه « عرب نجفی » مدیر عامل جدید سازمان تعاون شهر و روستا اعلام کرد .

وزیر بازرگانی ـ بـه مدیر عامل سازمان تعاون شهر و روستا دستور داد بزودی برنج های آمریکایی‌را که از طریق شرکت بازرگانی‌دولتی وابسته بوزارت‌بازرگانی خریداری شده است و هم‌اکنون در انبارهای شرکت‌خدمات‌بازرگانی‌موجود است در بسته‌های ۵ کیلویی از طریق فروشگاه‌های این مرکز در تهران‌و سپس در شهرستانها باقیمت نازلتراز بازار توزیع و در اختیار مصرف کنندگان قرار دهند .

در بخش دیواندره :

روستائیان رانده شده به موطن خود برمیگردند

سنندج ـ خبرنگار کیهان ـ بدنبال عزیمت یك هیات حـل اختلاف برای رسیدگی به مساله کشاورزان رانده شده روستای «نعله‌شکن» دربخش «دیواندره» قرار شد که روستائیان به محل کار و زندگی خود بازگردند. چهارشنبه‌هفته گذشته گروهی از روستائیان این قریه بـه شورای شهر سنندج مراجعـه نموده و اعلام داشتند کـه زمین‌داران سابق با تهدید و زور آنها را از روستا بیرون رانده‌اند و مدعی شده‌اند کـه چون رژیم سابق تغییر نموده، بنابراین قانون اصلاحات‌ارضی معتبر نیست و آنها صاحب اختیار اراضی مزروعی هستند .

با طرح این شکایت هیاتـی مرکب از کلیجـی، مـعاون استانداری،زرینه‌کفش،فرماندار سنندج ، یوسف اردلان و فواد روحانی اعضای شورای شهـر سنندج و پیداله بیگلری مشاور حقوقی‌شورا به دیوان‌درمعزیت رکردند .

پس از دو روز مذاکره و بررسی ، زمین‌داران سابـق پذیرفتند که روستائیان به سر کار و زندگی خود برگردند و خود وسایل مراجعت آنها را فراهم کرده و از ایـن پـس مزاحمتی‌برای‌آنها ایجادنمایند. زرینه‌کفش ، فرماندارسنندج در گفتگوئی در مورد تامیـن امنیت منطقه عشایری دیواندره گفت : در جریان بررسی وضع روستائیان قریه «نعله‌شکن» با چند تن از سران عشایـر و مالکان‌سابق منطقه مذاکراتـی صورت گرفت و آنها تعهـد کردندکه در زمینه تامین‌امنیت و آسایش کشاورزان منطقـه همکاری‌کنند و مسائل‌ومشکلات را درحد توانائی و کدخدامنشی حل و فصل نمایند .

طرح مهندس آلمانی برای خانه‌سازی ارزان

رشت ـ در اولین جلسه بررسی خانه سازی برای کم‌درآمدها با حضور مسئولان اداره کل مسکن و شهرسازی گیلان ، طرح‌یك‌مهندس آلمانی برای خانه سازی سریـع‌و ارزان ، مورد بررسی قرارگرفت .

بموجب طرح مـهندس « بومه» آلمانی ، خانه‌هائی بادو پایه اتاق را میتوان ظرف دوماه آماده کرد و باقساط ماهانه بین ۲۵۰ تا ۳۸۰ تومان به متقاضیان تحویل داد .

مهندس « بومه » ضمن اشاره‌به این طرح استثنائی ، اعلام کرد که خانه‌های مزبور بتونی وضدرطوبت، حرارت و زلزله بوده و یك قـرن استحکام‌دارد وکارگران وکشاورزان میتوانند تحت‌نظر مهندس‌متخصص، خانه‌ها را خودشان بسازند .

قالیها و گاوصندوق نمایشگاه را بسرقت بردند

چند سارق نیمه شب دیشب به یك نمایشگاه فرشهای ماشینی در خیابان شاه‌آباد تهران حمله‌کردند و ضمن ربودن تعداد زیادی فرش ماشینی، گاو صندوق ۵۰۰ کیلوئی نمایشگاه را که حاوی دو میلیون ریال پول نقد و مقدار زیادی‌اسناد و مدارك بود باخود بردند.

چگونگی این سرقت در ساعت ۶ صبح به صاحب نمایشگاه اطلاع داده‌شد و هنگامیکه‌او به‌نمایشگاهش رفت متوجه قضایا شد.

صاحب نمایشگاه که غلامعلی ملکی نام دارد در گفتگو بـا خبرنگار کیهان گفت : «ارقـیـن همه زندگیم را پرده‌انداه متـعـجب که سارقین چگونه توانسته‌اند سر فرصت علاوه بر سرقت فرشهـای نمایشگاه گاوصندوق ۵۰۰ کیلوئی را با خود حمل کنند.

صاحب نمایشگاه افزود: مـن ساعت ۵ بعد از ظهر هرروزنمایشگاه را تعطیل میکنم و صبح زود بسر کار خود باز میگردم. امروزصبح ساعت حدود ۶ صبح نظافتچی محل به در خانه‌ام آمد و گفت بـه نمایشگاه دستبرد زده‌اند. بیش از ۱۰ میلیون ریال فرش ـ چك و سفته و پول نقد مورد سرقت قرار گرفته است» .

تحقیقات ماموران کلانتری ۹ و پاسداران انقلاب محل بـرای شناسائی و دستگیری سارقین آغاز شده است.

انتخاب شورای محلی

شورای محلی اول خیابان مرتضوی، به نام شورای محلـی غرب پادگان لاهوتی‌اعلام‌موجودیت کرد. روز چهارشنبه گذشته ضمن بررسی اساسنامه تدوین شده اعضای هیات مدیره این شورا نیز انتخاب شدند.

کشف سر بریده پسربچه

دزفول ـ سربریده پسربـچه‌ای در شهرك ولی‌آباد دزفول توسط پاسداران انقلاب این منطقه کشف شد .

هنوز بدن کودك کشف نشده و علت قتل معلوم نیست . تحقیقات پیرامون شناسائی عاملین‌این‌جنایت وحشتناك ادامه دارد .

خبرهای روز

پلی کلینیك کاخ به‌کار خود ادامه میدهـد

رئیس پلی کلینیك کاخ درمورد ادامه کار این کلینیك گفت اگـر بعضی از دکترها مسئلـه تـعطیل این کلینیك‌را عنوان کرده‌اند علت این بوده که براساس کارانه حقوق و مزایا دریافت میداشته‌اند و چند نفر از آنان نیز جذب‌بخش‌خصوصی شده‌اندوازاین کلینیك‌خواهندرفت

شعرخوانی

تهران خبرگزاری پـارس ـ برنامه شبهای شعر انقلاب اسلامی که‌از پنجشنبه گذشته در ورزشگاه شماره هشت آغاز شده است دیروز نیز ادامه یافت وشاعرانی از ایران ،افغانستان ، فلسطین شعرهای‌خود راخواندند.

نماینده آزادیبخش فلسطین در نخستین شب شعر انقلاب اسلامی درباره وحدت مرتـوشت شیعیان لبنان و خلق فلسطین سخن گفت ودکتر مصطفی چمران در برنامه افتتاحیه شعر انقـلاب اسلامی در خصوص ابعاد گوناگون صهیونیسم سخنانی ایراد کرد.

نمایشگاههای طرحها و عکسهای جامعه معلولین

دفتر آموزش کودکان استثنائی وزارت‌آموزش وپرورش‌نمایشگاهی از طرحـها و عکسهای جـامعـه معلولین و کتابهای اسلامی درطبقه دوم ساختمان شماره ۲ آموزش و پرورش در خیابـان هـبـارزان (روزونت سابق) ترتیب داده‌است. این نمایشگاه تا ۳۱ اردیبهشت برپا خواهد بود و بازدید از آن ازساعت ۸تا ۱۴ بـجز پنجشنبه و جمعه میباشد.

تجلیل از دکتر علی شریعتی

تهران ، خبرگزاری پارس ـ جنبش ملی مجاهدین از همه زنان و مردان مسلمان انقلابی و آگـاه خواست تا در مراسم بزرگـداشت استاد شهید شریعتی شرکت فعالانه کنند.دراطلاعیه‌ای که بهمیـن مناسبت انتشار یافت آمده است: جنبش ملی مجاهدین در مـراسم بزرگداشت خاطره شهید دکترعلی شریعتی که از طرف کمیته برگزار کننده‌آن در بیست و شمارد‌یهشت در دانشگاه تهران برپا میگـردد شرکت فعال میکنند و یاد معلـم شهید را گرامی میدارد .

شرکت در مراسم بزرگداشت دکتر شریعتی

دانشجویان مسلمان دانشکـده فنی‌ارشد شب شعر انقلاب اسلامی دانشگاه‌انقلاب اسلامی زنجان (سادات باریکانی) و بازپرس این دادگاه کار مجدد خودرا بنا بدرخواست مردم ایـن شهرستان آغاز کردند . این‌دوفرقه‌به اتفاق دادیار دادگاه اسلامی زنجان از سمت خود استعفا داده بودندکه حسنی دادیار دادگاه حاضر به پس گرفتن استعفای خود نشد ودرحال حاضر دادگاه انقلاب زنجان بدون دادیار است .

در کارون غرق شد

خرمشهر ـ شخصی بنام بدیع‌الله راشدی راننده کامیون در رودخانه کارون غرق شد . نامبرده هنگامی که مشغول شنا در این رودخانه‌بود براثر آمدن یك موج کنترل خودرا از دست داد و آب‌اورا به‌زیر یکی از کشتی‌های لنگر انداخته برده و باعث خفگی وی شد .

دکتر باقر عاقلی در زندان قصر است

خانم پروین پیرمرادی همسر دکتر باقر عاقلی در نامه‌ای بـه کیهان توضیح داده است: درشماره ۱۰۷۰۱ مورخ ۵۸/۲/۱۸ ضمن درج اسامی ۱۸ تن افراد مورد تعقیب دادسرای انقلاب، نام شوهرم نیـز درج ش

آیت‌الله منتظری،

توطئه‌ها و تحریکات عمال استعمار را نباید نادیده گرفت

حضرت آیت‌الله منتظری درباره مطبوعات و بویژه آیندگان اطلاعیه‌ای منتشر کرد. متن اطلاعیه آیت‌الله منتظری بدین شرح است :

بسمه تعالی

برادران وخواهران مسلمان، همانطور که میدانید مطبوعات نقش حساسی در جهت دادن به افکار عمومی دارد. این مطبوعات است که میتوانند بزرگترین خدمت و یا خیانت را به فرهنگ وارزشهای معنوی یک جامعه انجام دهد . در همین رابطه توجه به نقش منفی پاره‌ای از مطبوعات کشوری ، چه قبل از پیروزی انقلاب و چه‌بعد از آن ، لازم است ، زیرا بعضی از آنها علیرغم کوشش در مخفی داشتن چهره واقعی خود در مناسبتهای گوناگونی چهره ضد اسلام و ضد انقلابی خود را آشکار کرده و به گمان ایجاد وقفه در حرکت اسلامی است یا عطالبی را جعل و یا تحریف نموده است که بعنوان نمونه بارز آن میتوان روزنامه آیندگان را نام برد این روزنامه با آن سوابق معلومش تاکنون ضربه‌هائی به انقلاب اسلامی ملت با زده و ازاین‌رو مورد خشم و عصیان مردم اکثر شهرها قرار گرفته تا آنجا که رهبر عالیقدر انقلاب حضرت امام خمینی مدظله صریحا فرمودند « من این روزنامه را نمی‌خوانم » علیهذا مقتضی است امت اسلامی اینگونه توطئه‌ها و تحریکات عمال استعمار را نادیده نگرفته و هروقت در برابر هرتوطئه و یا تحریکی عمل متقابل را با آگاهی کامل از موضع انقلابی خودشان انجام دهند ازخداوند متعال رشد فکری بیشتر و فشرده‌تر کردن صفوف این امت بیاخواسته را خواهانم والسلام علیکم و رحمت‌الله وبرکاته .

حسین‌علی منتظری

نامه سرگشاده کارگران اخراجی به امام خمینی

در یك‌نامه سرگشاده بامام خمینی وملت ایران کارگران اخراجی شرکت آرمه ــ تما و شرکت آرمه و شرکت‌های وابسته خواستند بامآنها درجهت احقاق حقوقشان ازچپاولگران یاری شود .

این کارگران در نامه خود یادآور شده‌اند که مدت دوماه است بهردری زده‌اند وتاکنون دو موافقتنامه بین نمایندگان کارگران و کارفرما و نماینده وزارت‌کار بدامضا رسیده است اما کارفرما با پنهان کردن خود حاضر بجوابگوئی به خواسته‌های آنان نیست .

کارگران اعلام کرده‌اند هر اتفاقی برای نمایندگان پیش آید کارفرما مسئول‌است . در نامه کارگران همچنین آمده است که پرونده مساله آنها در وزارت کار زیردست کارمندی بوده‌که قصد رسیدگی‌بیطرفانه داشته است ولی بااعمال نفوذ این پرونده را از زیر دست او خارج نموده ودر اختیار فردی غیرمسئول گذاشته‌اند .

امام خمینی در دیدار با طبقات مختلف شهرستان یزد:

ملت ما از ترور نمی ترسد

پریروز گروهی از طبقات مختلف مردم شهرستان یزد بحضور امام خمینی‌رسیدندو ضمن محکوم کردن ترور آیت‌اله مطهری و درخواست مجازات برای مسببین آن به امام خمینی تسلیت‌گفتند.

امام در پاسخ چنین گفت :

انبیاء در تبلیغاتشان ابتدائا یك بودند موسی‌علیه‌السلام یکنفر بود . رسول اکرم صلی‌الله‌علیه‌وآله‌وسلم اول که مامور شد خودش تنها مامور شد. نهضت‌کن‌ومردم‌را دعوت کن .

دعوت ابتدائا ازخود حضرت شروع‌شد و آنروز که اعلام نبوت فرمود یك زن و یك‌بچه باو ایمان آوردند لکن استقامت لازم رهبری انبیاء گرام است بطور کامل در رسول اکرم بود. نهضت کن و استقامت کن . این دو خاصیت درپیشبرد مقاصد بزرگ پیغمبر اسلام دخالت داشت. قیام و استقامت. این استقامت موجب‌شد که با اینکه هیچ چیز در دست نداشت‌وتمام قوای قدرتمندان برخلاف او بود بطوریکه در مکه نمیتوانست بطور علنی دعوت‌کند. لکن مایوس نمیشد از اینکه نمیتواند عملا مردم را دعوت کند مایوس نبود . دعوت زیر زمینی بود یکی یکی ها را بخودجذب کرد تا وقتی‌که تشریف بردند بمدینه‌ماءمور شدند که مردم را بقیام دعوت کنند. در اینجا دعوت بقیام ودعوت بقیام جمع‌است ومهم قیام‌لله برای خدا . رمز پیروزی‌لشکر اسلام در صدر اسلام با آنکه هیچ ابزار جنگی نداشتند قیام‌لله بود نهضت برای خدا . ایمان بخدا پیروز کرد پیغمبراکرم را . مایوس نشدن ، استقامت کردن درراه خدا پیروزی را نصیب پیغمبر کرد .

اصحاب رسول اکرم در صدر اسلام‌قدرت ایمان داشتند و باقدرت ایمان به پیش رفتند بطوریکه با جمعیت بسیارکم و با نداشتن ابزار جنگ بردو امپراتوری‌بزرگ آن روز دنیا رم و ایران غلبه کردند. نهضت کردند وبرای خدا نهضت کردندو استقامت نمودند.

شما ملت بزرگ ایران همان معنائی‌که در صدر اسلام بود محقق کردید . ابتدائا از مدرسه‌فیضیه صدا بلند شد ومدرسه‌فیضیه را خراب کردند و جوانهای مارا شهید کردند ، لکن استقامت باعث شد کشکست روحی نخوردند . این استقامت موجب‌شد که اقشار بیکدیگر پیوستند . دعوت های اسلامی را بجان خریدند و شنیدند واین قطره ها بهم پیوستند و سیل عظیمی‌ایجاد کردند . قیام همگانی وبرای اسلام، قیام برای خدا وبرای جمهوری اسلام. این‌قیام در تمام اقشار ملت ما ریشه کرد و تمام اقشار را بهم پیوند داد ، وایمان درهمه ظهور پیدا کرد یك تحول روحی وفکری باراده مصمم از بچه های کوچك تامرد های بزرگ ــ از دخترهای کوچك تا خانم های بزرگ ــ همه اقشار با هم قیام و استقامت کردند .

قیام برای خدا جمعا وفردا ، مادامی که این قیام برای خداست . مادامی که این وحدت باقی است ، پیروز هستید. مادامی که این اجتماعات است وازاقشار مملکت دراینجا حاضر میشوند و باهم‌صدا بلند میکنند از عشایر گرفته تاشهرستانها از یزد آمدند خداوند آنهارا تایید کند. از عشایر مسنی آمدند خداوند آنها را تایید کند . دانشگاهی و غیر دانشگاهی با هم مجتمع مدرسه‌ای و بازاری با هم مجتمع ــ کوهستانی و شهرستانی با هم مجتمع ، همه باهم این نهضت را بپیش می‌بریم. بااین اراده مصمم کاملتما دارد و با آن‌اراده‌ای که سد بزرگ رژیم‌منحوس با درهم شکست ، این‌پشه‌های ضعیف نمی‌توانند خودنمائی کنند .

ملت ما از ترور نمی‌ترسد . ملت‌ماشهادت را فوز عظیم میداند . برادران ، این‌نهضت را حفظ کنید مستقیم‌باشید . فقط یك موعظه خدای تبارك و تعالی بوسیله‌رسول اکرم بشماها کرده است ، اینکه نهضت کنید وبرای خود نهضت کنید اگر نهضت برای خدا باشد از شهادت خوف نیست . شکست‌در نهضتی که برای خدا باشد نیست مسلمین صدراسلام میگفتند اگر یکشیم بهشت است واگر کشته شویم بهشت است شماهم همینطور هستید .

خداوند همه شما را وهمه ملت ایران را وهمه ملتهای مسلمین را بسعادت وسلامت برساند .خداوند شما مجتمع را برای‌اسلام حفظ کند . همه باید به پیش برویم.

ملاقات رهبران مذهبی کردستان با امام

آیت‌الله سیدعزالدین‌حسینی امام‌جمعه مهاباد ورهبری ملی و مذهبی مردم کردستان به همراه هیئتی از روحانیون طراز اول کردستان فرداوارد تهران می‌شود و بلافاصله برای ملاقات با امام عازم قم خواهند شد.

آیت‌الله حسینی در یك گفتگوی کوتاه با کیهان‌اعلام کرد : هدف از این دیداردر مرحله اول دیدار امام‌وسپس مطرح کردن مسایل کلی مملکتی خواهد بود. وی‌افزود: این دیدار در سطح یك هیئت روحانی میباشد و در میان اعضای هیئت ملاعبدالله‌محمدی امام جمعه جدیدسقز ، قاضی خضری امام‌جمعه اشنویه ، حاج ملاصالح رحیمی امام‌جمعه نقده ، سیدجلال‌الدین حسینی امام‌جمعه بانه و چندتن دیگر از رهبران مذهبی کردستان نیز حضور دارند .

آیت‌الله حسینی گفت : شناسائی و تفاهم و نزدیك‌شدن نظرات از دیگر هدفهایی است که در ملاقات با مقامات دیگر مورد نظر خواهد بود .

اخبار خارجه

در کنفرانس وزیران خارجه کشورهای اسلامی

بیت‌المقدس پایتخت فلسطین اعلام شد

فاس ــ خبرگزاریها ــ دهمین کنفرانس اسلامی که در شهر «فاس» در مراکش برگزار شد ، دیروز بیت‌المقدس را به عنوان پایتخت فلسطین اعلام‌کرد .

کنفرانس وزیران خارجه کشورهای اسلامی در خلال جلسات پنج روزه خود که دیروز پایان یافت مشکلات خاورمیانه را بررسی کرد. هیات های نمایندگی ۴۲ کشور اسلامی که در کنفرانس «فاس» شرکت داشتند ، طرحی برای تشکیل یك سازمان از پایتخت های اسلامی از جمله بیت‌المقدس ارائه دادند و از کشورهای عضو کنفرانس اسلامی خواستند تا پشتیبانی سیاسی و مالی خودرا برای آزاد کردن بیت‌المقدس از کنترل اسرائیل افزایش دهند.

ملك‌حسن دوم پادشاه مراکش روز پنجشنبه گذشته به ریاست کمیته ویژه‌ای برگزیده شدکه هدف آن مبارزه درراه آزاد کردن شهر بیت‌المقدس و هم‌آهنگ کردن سیاستهای کشورهای اسلامی دراین زمینه است. ازجمله تصمیمات دیگری که درخلال کنفرانس ۵ روزه کنفرانس اتخاذ شد تعلیق عضویت مصر دراین کنفرانس بود که با ابتکار سوریه انجام شد.

اکثر قطعنامه‌هائی‌که در خلال کنفرانس تصویب شد در باره خاورمیانه از جمله محکوم کردن اسرائیل به خاطر غارت کردن منابع طبیعی و انسانی در منطقه فلسطین و سرزمینهای اشغالی عرب بود .

کنفرانس اسلامی موافقت‌نامه‌های کمپ دیوید و خط مشی تجاوزکارانه اسرائیل را نیز محکوم‌کرد.

پشتیبانی از جنبش‌های آزادی‌بخش در افریقا و از میان‌بردن سیاست های تبعیض‌نژادی در جنوب افریقا از جمله دیگر مسائلی بود که‌کنفرانس اسلامی درباره آنها به بحث پرداخت .

کنفرانس اسلامی تمایل خودرا به همکاری نزدیك با سازمان وحدت آفریقا و کمك به آوارگان این قاره اعلام‌کرد.

کنفرانس اسلامی از ژاپن خواست تا از تبلیغات ضد اسلامی‌که و روابط توکیو با کشورهای اسلامی زیان خواهد زد، اجتناب‌کند. کشورهای اسلامی نسبت به نمایش فیلمی از شهر بیت‌المقدس ازشبکه تلویزیون ژاپن اعتراض کرده‌اند و ژاپن را متهم کرده‌اند که باقلب واقعیتها در مورد شهر بیت‌المقدس به تبلیغات صهیونیستی دست زده است .

کنفرانس اسلامی از محکوم کردن دخالت تانزانیا در اوگاندا که لیبی خواستار آن بود خودداری کرد .

دراین کنفرانس همچنین از فردیناند مارکوس رئیس جمهوری فیلیپین خواسته شد تا موافقت‌نامه‌ای راکه برای مسلمانان در جنوب این کشور خودمختاری اعطا می‌کند به اجرا گذارد . این موافقت‌نامه در سال ۱۹۷۶ در طرابلس پایتخت لیبی به امضاء رسید.

کنفرانس اسلامی تبانی اسرائیل باآفریقای جنوبی را محکوم کرد و این‌گونه دسایس راخطری برای‌استقلال و امنیت کلیه‌کشورهای عرب و آفریقا توصیف کرد.

۱۰۰ پلیس در هند دستگیر شدند

دهلی‌نو ــ رویتر ــ خبرگزاری هند گزارش داد بیش از ۱۰۰ پلیس تظاهرکننده دیروز در پنجاب ، ایالت شمالی هند ، دستگیر شدند

گزارش‌خبرگزاری هند حاکی است در سنگباران یك کلانتری توسط ۱۵۰ پلیس تظاهرکننده‌دو تن از افرادپلیس که بتظاهرکنندگان پیوسته بودند زخمی شدند.

تظاهرات پلیس پنجاب ،که برسر شرایط خدمت و «دخالت‌های سیاسی» به راه افتاده است به شهرهای دیگر پنجاب نیز گسترش یافته و ۹ منطقه از ۱۲ منطقه ایالت را فرا گرفته است .

اعتراضات هنگامی آغاز شدکه یکی از افراد پلیس به اتهام بدمستی از کار برکنار شد. قبلا گفته شد، بود که این پلیس با سیاستمداری برخورد کرده و شخصیت سیاسی به او سیلی زده است.

گروههای مختلف چریکی رودزیا متحد شدند

نایروبی ــ رویتر ــ رابرت موگابه وجوشوانکومو، رهبران چریکهای ناسیونالیست رودزیا ، موافقت کرده‌اند تا نیروهای رزمی خودرا در یکدیگر ادغام کنند .

رادیوی آدیس‌آبابا ضمن اعلام این خبر گفت توافق رهبران چریکهای سیاه پوست رودزیا پس‌از سه روز مذاکره در پایتخت‌اتیوپی صورت گرفته است.

به‌گفته رادیو آدیس‌آبابا جوشوانکومورابرت موگابه موافقت کرده‌اند تا فرماندهی مشترك عملیاتی و کمیته هماهنگی و شورای دفاعی مشترك تشکیل دهند .

دفتر فلسطین به جای سفارت اسرائیل تل‌آویو گشایش می‌یابد

دارالسلام ــ رویتر ــ سازمان آزادیبخش فلسطین دیروز اعلام کرد که بزودی دفتر نمایندگی خود را به جای‌سفارت‌پیشین اسرائیل در هاداگاسکار افتتاح خواهد کرد.

سخنگوی سازمان آزادیبخش فلسطین گفت دولت هاداگاسکار که در سال ۱۹۷۲ مناسبات سیاسی خودرا با اسرائیل قطع کرد محلی راکه قبلا سفارت اسرائیل درپایتخت این کشور بود برای افتتاح دفتر سازمان آزادیبخش فلسطین اختصاص داده است .

رئیس جمهور ال‌سالوادور دستور سرکوب مخالفان را صادر کرد

سان سالوادور ــ رویتر ــ کارلوس هومبرتو روهر ، رئیس جمهوری ال سالوادور ، دیروز دستور داد مخالفان دست‌چپی‌اش را که طی هفت روز با اشغال سه سفارتخانه باعث گرفتاری دولت شده‌اند ، به نیروی نظامی سرکوب کنند.

منابع مطلع نظامی گفتند رئیس جمهوری سربازان را درسراسر کشور به حال آماده باش درآورده و گشتهای نظامی را برای پایان دادن به بمب‌گذاریها و سایر ناآرامیهایی که «بلوك انقلابی خلق» به آن دست می‌زند افزایش داده است .

وی همچین تهدید کرده‌است‌که اگر بلوك انقلابی خلق به مبارزات خود ادامه دهندحالت فوق‌العاده در کشور اعلام خواهدکرد، که درواقع یك قدم تا حکومت نظامی بیشتر فاصله ندارد .

افراد بلوك انقلابی خلق دیروز سفارت ونزوئلا را اشغال کردند. آنها از قبل سفارت فرانسه را نیز در اشغال داشتند تا رهبران نهضت را که زندانی هستند آزاد سازند. آنان هدفی نیز سفارت کوستاریکا را اشغال‌کرده بودند .

تاکتیك های انقلابیون فلسطین

فلسطین اشغالی ــ وفا ــ روزنامه صهیونیستی‌ها آرتز اخیرا نوشت انقلابیون فلسطین تاکتیك‌های تازه‌ای در کارگذاشتن مواد منفجره برسرراه ماشینهای صهیونیستها بکار میبرند.

و راننده‌گان تراکتور و ماشینهای کشاورزی اخیرا متوجه شده‌اند که لاستیکهای تراکتورها هنگام عبور ازراههای روستائی سوراخ شده و بعدا هنگام کار در مزارع منفجر میشوند .

پیام دادگاه انقلاب اسلامی ایران : خطاب به‌غارتگران و جلادان رژیم سابق

گلوله بی‌ایمان شما، تیغ دادگاه انقلاب را تیزتر می‌کند

*** شما با هرترور احمقانه ، حلقه محاصره را علیه خودتان تنگتر میکنید .**

باردیگر ازحلقوم آتشبار مسلسل فریاد جاودان علی(ع) صدای عدالت انسانی برخاست‌که :

« می‌کشتندتان ونمی‌کشید ، غارتتان می‌کنند ومصادره نمی‌کنید ، شبها برایتان نقشه می‌کشند و شما به طرحی نمی‌اندیشید ، بخدای سوگند هیچ قومی دردرون خانه‌خویش از موضع ضعف به‌پاسخ حملات وتهاجم دشمن برنخاست مگر اینکه به‌خاك شکست وذلت افتاد ».

همین صدای عدالت انسانی بودکه از حلقوم تب‌گرفته مسلسلهای انقلاب زبانه کشید ومتعاقب آن ایجاد خیبثه محکومین دادگاه عدل اسلامی برخاك غلتید . اینست هدف گلوله‌ها . اینجا است آنجاکه باید نشانه رفت . دادگاه انقلاب بااین عمل که بیانگر صفات عدل وقهر خداوندی است پیغامی دارد . پیغامی به‌همه وبویژه به‌آنها که انگشت قدرت برماشه صلاح خویش دارند .

پیغام به‌ملت کبیر اسلام که سلاح قهر خداوندیتان به‌کندی نگرائیده وتا « روح خدا » در کالبد دادگاه دمیده شود وسلاح عزم وتوکل «امام» بربازوی حمایت دادگاه باشد « شجره خبیثه مفسدین » را یارای برپای ماندن ودر هوای ضد تکامل وضدانقلاب رشد کردن وسربرافراشتن نخواهد بود . « شجره خبیثه مفسدین ۲۰ با ریشه‌هایش، با شاخه‌ها و برگهایش با میوه‌ها و جوانه‌هایش وبا ساقه‌اش . مفسدین ، آنها که هیچیك از پدیده‌های فردی واجتماعی ، سیاسی واقتصادی ، مادی ومعنوی وبالاخره هیچیك ازقوای انسانی ومنابع طبیعی‌را نگذاشته در مسیر خدائی‌تکاملی‌اش رشد کند و به «اصلاح» که نتیجه طبیعی ونهائی رشد و کمال است برسد ، راه را بر «صلاح» بستد وطبیعی است که «راه» چون برای همیشه مسدود نمی‌شود ناچار بسوی «فساد» میل می‌کند وچنین است که درخت فساد مفسدین ریشه میدواند وچنین است که مفسد به‌تعبیر قرآن « اذاتولی سعی فی‌الارض لیفسد فیها ویهلك‌الحرث والنسل ...» چون حکومت و قدرت را بدست گرفتند کوشیدند تافساد را در زمین گسترش دهند ومنابع طبیعی وانسانی را تباه‌کنند .

درمنطق قرآن «هلاك» سرانجام «فساد» است وهمین قدرت فسادگستر است‌که اقوام وتمدنها را نیز به‌هلاك می‌کشاند . وپیغام دادگاه به ملت ومستضعفین قهرمان‌اینست که ریشه این شجره خبیثه هنوز در خاك فسادخیز امپریالیسم وژاندارم ضدانقلاب منطقه ، شاه آهنگ رشد دارد ودر رگ وپوست خاك وطنمان می‌دود ومیدواند . می‌بینیم که عبارت «تولی» در آیه شریفه نشان میدهد که نخستین و قویترین مظاهر فساد مفسدین در تن قدرت «ولایت» جوانه می‌زند . ریشه‌های فساد و مفسد را باید در شجره حکومت وژاندارم ونظام سراغ گرفت . وتا نظام و «ولایت‌امپریالیسم» از سرزمینمان ریشه‌کن نشده باشد چگونه به‌جنگ فساد و مفسد در پیکر یك «فرد» یك « قربانی حکومت و ولایت مفسدین » یاحتی یك جمع برخیزیم .

عمل دادگاه‌مبرای‌جلادان‌وغارتگران رژیم‌زائیده وپرورده رحم متعفن آمریکا وانگلیس پیامی دیگر دارد : « ما زنده‌ایم » . ما زنده‌ایم ای مردگان متحرك . ما زنده‌ایم ای زباله‌های برجای مانده از شاه . ما زنده‌ایم ای شاهکارهای شاه ! ما زنده‌ایم ای بدبختها !

« گلوله‌های حقیرتان این دستمزدها و حق‌الواسطه (!) ای که از صهیونیستها وامپریالیستها و مستکبرین ومترفین صدقه می‌گیرید تنها ریشه‌های روبزوال خودتان را درمعرض انقطاع بیشتر وهلاك سریعتر می‌افکند . گلوله بی‌ایمانتان تیغ بران دادگاه انقلاب را تیزتر می‌کند . خلق راخصمم‌تر و همبسته‌تر ، امت را به‌امام نزدیکتر و صفها را فشرده‌تر می‌سازد . آنچه نامش را ترور می‌گذارید جز به بهای این تمام نمی‌شود که طناب افتاده برگلویتان را تنگتر کند وسرنیزه کیفر را به‌مجرای تنفسمان فرورفته‌تر . شما باهر ترور احمقانه‌ای حلقه محاصره را علیه‌خودتان تنگترمی‌کنید. تنگتر باد .

شجره خبیثه رژیم

واما پیام اساسی دادگاه جان کلام واصل سخن با مخاطبی دیگر است . در بحبوحه تفرقه‌ها وصف‌شکنیها و غلط اندازیها و دامن‌زدن به‌آتش نفاق داخلی ، دادگاه شلیك می‌کند . بنام خدا ، درپی امام‌به‌پای ملت ومستضعفین اسلام و بر شجره خبیثه رژیم . در بحبوحه نفاق وسوءظن وتصفیه‌های درونی ، در هنگامه ناشی ازترورهای سرتاسر جنایت وخیانت (فرض کنیم از سوی دوست !) که می‌رود تا خط نشانه لوله‌های مسلسلهای انقلاب صدوهشتاد درجه بچرخد ودرون دائره خویش را هدف گیرد ، دادگاه انقلاب باغرش رگبار قصاص و « اعتداء متقابل » خط نشانه«اصلی» را نشان میدهد . راستی اگر نه‌خصم بلکه دوستی (که البته بسیار بسیار بعید می‌نماید) واگر جنون جنایت ببندت نکشیده است و «ترور» را در این روزگار عملی انقلابی ولابد هم بسیار مشکل وپرزحمت (!) می‌پنداری وکاری از دست « ترور » ساخته می‌بینی ، راستی چرا سلاح تازه‌ بدست آمده‌ات را در همان خط نشانه اصلی بکار نبردی ؟ اینهمه خونهای خبیث که در پیکر جلادان طاغوت انبار است وازاین سوراخ بدآن سوراخ گریزان ومخفی حمل می‌شود ودر انتظار توطئه‌ای جدید علیه هم «من» وهم«تو» وهم «او» ثانیه می‌شمارد . اینهمه اجساد کثیف و خبیث که سالها بادستهای آهنین کارخانه‌ها وماشینهای وابسته به‌رژیم وآمریکا و اسرائیل ومزبرها و پهلوی‌ها و... خون میلیونها زحمتکش ومستضعف را می‌مکید ، همچنان برجای وبرپای وافسوس که گلوله کور تو راه انحراف می‌پوید و خونهای مطهر را برخاك می‌ریزد ونه قلب فرعون دربدر تاریخ که قلب امت یعنی قلب امام را می‌سوزاند . اگر با سلاح تازه‌بدست آمده‌ات (که حق هم داری) میل به‌تمرین ومهارست وارضاء احساس انقلابی ! یافته‌ای واگر تروریسم را تمرین می‌کنی پس لااقل ..!؟ اینهمه جلاد کمیته ساواك اینهمه‌ملاء ومترف‌درداخل‌وخارج مرزها. اینست‌پیام‌دادگاه: خط نشانه‌اصلی‌اینجاست.مسلسل‌اینجامیغرد. اینجاکه‌فریدون شادافزا شاهین جلادان کمینه محاکمه می‌شود . اینجا که شادمانی (اسفندیاری) و نوروزی (امیدیان) به بند کشیده شده‌اند. ننگ بر تعصب کور که «دانشی» روحانی‌نمای مجلس شورا و «امامی» امام جمعه دربار و آنهمه احبار و رهبان اوقاف‌خور شاه و قاضی عسکر وصیت‌خوان در پای چوبه های اعدام را که مطرود خدا و خلق و منفور جامعه روحانیت مترقی و اصیل‌اند نمی‌بیند و در سیاهی شب ... ؟

شاهین و اسفندیاری و امیدیان نام مستعار سه بازجو و شکنجه‌گر رندانهای رژیم. حسن نفر، حمزه تفنگچی، اسداله بختیاری، آبانو، رسمجانی، حسنی، فلمکاری، قنادزاده ، میرانی، کردجانو و حسن نفس سراکیپهای گشتی ساواك.

خط نشانه اصلی هنوز اینجا است.

دفاع مادران وپدرانی که نیمه شبها فرزندان دلاورتان را از آغوش خانه می‌کشیدند و می‌ربودند ای همه زنها و مرد های قهرمانی که پیکر رزمندگان ملت را در کوچه و خیابان آماج گلوله های مامورین ساواك و اکیپهای گشتی میدیدید ، ای همه اقشار ملت‌مستضعف که سالها وسالها رهبران وپیشوایان و پیشتازان و مبارزان و مجاهدانتان را در پس سیم های خاردار و دیوار های بلند استبداد و زیر زمین های شکنجه و بندهای کشتارگاهها و سلولهای کمیته و اوین و قزلقلعه و قعر به بند بند اختناق و ستم کشیدند پاسخ دهید: چه‌کسانی این دستگاه عظیم و این ماشین جهنمی مخوفی بوجود آوردند و تحت عنوان «کمیته مشترك ضد خرابکاری» (واقع در حد فاصل خیابان سپه و فروغی) تمام قوای شیطانی خود را علیه جبهه مبارزه خونین خلق بکار گرفتند. کمتر کسی از مبارزین و مجاهدین است که در کمیته مشترك پذیرائی نشده باشد. شاید این بزرگترین دردی بود که برجان یك زندانی شلاق خورده افتاده برکف سلول پر از چرك و خون کمیته سنگینی میکرد که او در وحشیانه‌ترین زندان که شاید در سطح جهانی مقام اول را داشت. ببدترین وجهی اسیر بود و در دو قدمیش میدان توپخانه بود و انبوه مردم ظاهراساکت و بیخبر. بیخبر از آنچه در کشتارگاه کمیته و در فاصله دو به قدمیشان می‌گذشت. دقت کنید. درست در سالهائی که بسیار افراد و دسته‌جات می‌کوشیدند تا با دعاخوانی وثناگوئی پادشاه اسلام پناه جبهه جهاد ملت را به تفرقه کشانند وتضعیف کنند کمیته مشترك بعنوان بالاترین سمبل تمرکز جنایت و تراکم خیانت و با دقیق‌ترین وفنی‌ترین و سیستماتیك‌ترین شیوه های ضد مردمی عمل میکرد. مثل یك دستگاه اتوماتیك مثل یك ماشین. یك رئیس، سه معاون. معاون اول رئیس «واحد اطلاعاتی»، معاون دوم رئیس «واحد اجرائی»، معاون سوم رئیس «واحد پشتیبانی». «واحد اطلاعاتی کمیته» مسئول کسب خبر و شناسائی و ردیابی مبارزین و خود مرکب از ٤ دائره. دائره اول «شناسائی»، دائره دوم «جمع‌آوری»، دائره سوم «بازجوئی»، دائره‌چهارم «بهره‌برداری». دائره‌جمع‌آوری خود مرکب از سه شعبه. شعبه اول «رابطین»، شعبه دوم «جمع‌آوری و اطلاعات»، شعبه سوم «تعقیب و مراقبت». دائره بازجوئی مرکب از هشت تیم بازجوئی که با روشهای مختلف سعی در کشف اطلاعات از شکنجه شدگان و زندانیان داشت.

واحد اجرائی شامل سه دائره «مخابرات» ، «تجسس و شناسائی» ، «اسلحه و مهمات». دائره تجسس خود مرکب از پنجاه اکیپ گشتی ٤ نفره. هر اکیپ شامل: یك افسر شهربانی یا منتقله از تیپ «نوهد» یا ارتشی منتقله به ساواك که بعنوان سرپرست اکیپ عمل میکرد، یك باسبان شهربانی، یك مامور ساواك که هر چند ماه‌متوض می‌شد،یك درجه‌دار ورزیده ازتیپ «نوحد». هرکدام از اکیپهای پنجاه‌گانه مجهز به ماشین، بیسیم ، کیفی با محتوای دو قبضه مسلسل یوزی (با ٦ خشاب و هر خشاب ۳۲ فشنگ) و دو قبضه رولور که بعدها ٤ قبضه شد و احیرا هم یك مسلسل کوچك (اهده) و اواخر بعلت رشد مبارزه انقلابیون سه چهار تاهم جلیقه ضد گلوله، یك جفت دستبند یا بیشتر و بموقع هم تعدادی نارنجك.

در تعقیب فرزندان ملت

اینها بودند اکیپهای تعقیبی فرزندان ملت. بیست وپنج اکیپ صبح و ۲۵ اکیپ بعدازظهر. چه میکردند ؟ گشت و تعقیب هر روزه در همه‌جای این شهر دود و خون (درست مثل گرگهای هار)، شناسائی و سایه به سایه تعقیب افرادمظنون که گاهی به دستگیری و درگیری و شهادت فرد منجر می‌شد و حتی عابران نیز مورد اصابت گلوله واقع می‌شدند، محاصره منازل مسکونی و تیمی رزمندگان باطلاعاتی که واحداطلاعاتی کمیته در اختیار واحد اجرائی قرار داده بود، چه بسیار از مجاهدین ورزمندگان دیگر که در همین محاصره ها تاآخرین نفس جنگیدند و کشتند و کشته شدند.

معمولا خانه را حتد اکیپ محاصره می‌کرد . چندین خط محاصره بوجود می‌آوردند که اگر رزمنده دلیر یك خط محاصره را شکافت از خط بعدی نتواند جان بدر برد. حسن رومینا دُر خیابان قاآنی از مسیر چند اکیپ فرار کرد ولی در آخرین خط محاصره بدست جعفر شکروی سرپرست اکیپ صادق که در خم دیوار کمین کرده بود شهید شد. حالا می‌فهمیم که استدلال‌احمقانه مامورین گشت تا کجا پذیرفته است که همه‌شان میگویند: «آقا ما در اکیپ بودیم ولی در خط اول محاصره نبودیم!». یا اینکه دفاع می‌کنند که «دراکیپی که ما بودیم کسی‌کشته نشد» سعی میکردیم زنده دستگیر کنیم!» عجبا «زنده دستگیر کردن». این خود جنایتی بزرگتر بود. چون دستگیر شده‌را بلافاصله به «واحد بازجویی کمیته» تحویل میدادندوبسرعت تحت جنان جراحیها و شکنجه‌هائی قرار میگرفت که مرگ در برابر آن شیرین‌ترین هدیه ممکن بود.

چه کم‌اند عبرت‌آموزان

این بودکه در آن سالها هرروز خبر از کشته شدن خرابکاری می‌آمد یا خبر از حمله یك تروریست با نارنجك به‌خط محاصره مامورین. این بود که می‌شنیدیم یك مبارز وقتی در محاصره قرار گرفت با هدیه‌ای از مواد منفجره به قلب اکیپهای محاصره کوبید ، خود را شهید کرد وچند نفر از افراد اکیپ را نیز بخاك هلاك افکند. آری چنین بودکه در قرون وقتی خانه‌ای محاصره شد و پیرزنی‌که به‌مهمانی دخترش آمده بود همراه دامادش با رگبار مسلسل کشته شدند و بعد معلوم شد خانه را اشتباهی محاصره‌کرده‌اند یکباره بلندگوها اعلام کردند دو نفر بیگناه را خرابکاران کشتند. چنین بود که مبارزی را شهید میکردند ومی‌گفتند خودکشی کرد.

چنین بود که این اکیپها نام «عقاب و شاهین و سیمرغ و خوك و خرس و گرگ و دیو» برخود می‌نهادند و بقول «کدکنی»:«حتی‌نسیم را بی‌پرس‌وجو اجازه رفتن»نمی‌دادند.

تهرانی (نادری پور) شکنجه‌گر ساواك می‌گفت بسیاری ازاین شیوه‌های زجر و شکنجه را سازمان سیا از آخرین تجربه‌هایش در کشورهای آمریکای لاتین بدست آورده بود و در اختیار شعبه‌ها و لانه‌های جاسوسیش می‌گذاشت.

اکیپها افراد مبارز و مجاهد را دستگیر میکردند ودست و چشم بسته فحش و مشتولگد وارد کمیته مشترك‌میکردند و در برگهای تنظیمی عملیاتشان افتخار میکردند که چه‌کسی اولین تیر را شلیك کرد، چه کسی مبارز فراری را شهید کرد وچه کسی چه شاهکارهائی از خود بروز داد. وعجیب‌که گاهی برای گرفتن جایزه ونشان کار را بیشتر آنچه بود بزرگ میکردند و دروغهائی (از همان سنخ که از صدر تا ذیل و از شاه تا شاهقلی خصلت ذاتی ساواك بود وسرانجام قربانی همین خصلت نیز شد!) می‌بافتند. گوئی آنروز اسناد جنایات خود را برای امروز و برای دادگاه انقلاب‌می‌نوشتند. اینها کیفرخواستهای خود را علیه خود و بادستهای خودشان در همان روزها نوشته‌اند و درواقع همین کیفرخواستها است‌که پیش چشم دادگاه است. راستی زندگی شگفت‌است‌و سرشار ازعبرت وبقول‌امام علی (ع):ما اکثرا لعبروا‌قل‌الاعتبار (چه بسیار است عبرتها و چه کمند عبرت آموزان).

فرد دستگیر شده به‌محض ورود به‌کمیته در اختیار واحد بازجوئی قرار میگرفت. بازجو باصورتی زیبا وباسیرتی (چه بگویم ؟) ، به‌کشف حقیقت می‌پرداخت. «حقیقت»! کشف حقیقت با شیوه‌هائی که در هیچ رشته‌ای از علوم‌و فنون متاسفانه بکار نمی‌رود:

با کابلهایی که از رشته‌های سیم بهم پیچیده درست‌شده بود، با ابزار و آلات برقی ، با دستبندهای مخصوص ، با شلاقها و باتومهای الکتریکی ، بااجاق برقی ، باچنگك‌ها و با هرچه چوب و چکمه و شلاق بود پیکر مجاهدان و مبارزان را بخون می‌کشیدند.

سرگرد اسداله بختیاری از اعدام‌شدگان ، همراه با اکیپهای گشتی و تعقیبی کمیته ساواك که کمیته مشترك ضد خرابکاری نام داشت با حمله به‌منزل یکی از مبارزین بنام مهدی تقوائی نه‌تنها باعث دستگیری او شد بلکه‌موجب شد که رضا رضائی مجاهد شهید که مخفیانه به زندگی مبارزاتی‌اش ادامه میداد در همین حمله به شهادت برسد. سرگرد بختیاری در دستگیری صدیقه رضائی که منجر به شهادت وی شد شرکت کرد. در خیابان مجیدیه به شرکت در عملیاتی نیز زد که حمیدالله مومنی در اثر آن کشته‌شد. سرگرد بختیاری در حمله مجاهدین به آژانس صهیونیستی اسرائیل در خیابان شاه خائن ازآژانس جاسوسی اسرائیل دفاع کرد و نتیجتاً دراین درگیری عده‌ای از مبارزان شهیدشدند. همچنین عملیات دستگیری وحید افراخته و محسن خاموشی که به‌لو رفتن نام دهها مبارز و کشته شدن و شکنجه‌شدن بسیاری از مجاهدین منجر شد، سر قرار بردن دکتر لباف‌نژاد و تیر خوردن وی ، عملیات بازرسی و تفتیش منازل و مغازه‌های مردم و عملیات دستگیری در قزوین و قم‌واصفهان از جمله شاهکارهای دیگر سرگرد بختیاری مسئول اکیپ‌گشتی و تعقیب کمیته ساواك است.

حمزه تفنگچی یکی دیگر ازتیرباران شدگان نیز ازخیل همین شکارچیان بشمار می‌رفت. بشاهکارهای نامبرده نیز توجه می‌کنیم: دستگیری اعضای حزب ملل اسلامی که در کوههای تهران موضع گرفته بودند دستگیری طاهررحیمی در خیابان سرچشمه که به‌اعدام او منجر شد، شرکت در عملیات کشف و تعقیب در کرج‌که که حاصل آن شهادت چند مبارز بود، عملیات مهرآباد جنوب

تاریخ ثبت نام کنکور اعلام شد

*** برگ درخواست ثبت نام کنکور به زودی‌دراختیار داوطلبان قرار میگیرد .**

*** کنکور امسال در بیش از صد شهر برگزارمیشود**

تاریخ ثبت نام درامتحانات ورودی دانشگاه ها وموسسات آموزش عالی ، از سوی‌سازمان سنجش آموزش کشور اعلام شد .

سازمان سنجش آموزش کشور امروز اعلام کرد ثبت نام داوطلبان کنکور ازاوایل خرداد ماه آغاز خواهد شد و به مدت ۲۰ روز ادامه خواهد یافت . مدت ثبت نام کنکور، امسال ، نسبت به سال گذشته ۵ روز افزایش یافته است .

یك مقام سازمان سنجش آموزش کشور گفت : افزایش مدت ثبت نام کنکور درجهت فراهم‌آوردن امکانات‌وتسهیلات بیشتر برای داوطلبان صورت گرفته است .

این مقام گفت : پیش‌ازآغاز مهلت ثبت نام کنکور ، برگ درخواست ثبت نام و دفترچه راهنمای ثبت نام و شرکت درامتحانات ورودی دراختیار بانك قرار خواهد گرفت .

دفترچه‌راهنما و برگ‌درخواست ثبت نام برای توزیع باحتمال قوی دراختیار بانك ملی‌قرار خواهد گرفت داوطلبان باید ضمن مراجعه به بانك و پرداخت مبلغ هزار ریال حق ثبت نام ، برگ‌درخواست ودفترچه راهنمای ثبت نام را دریافت کنند و پس‌ازتکمیل به آدرس سازمان سنجش آموزش کشور پست نمایند.

مقام سازمان سنجش افزود دردفترچه راهنمای ثبت نام و شرکت درامتحانات ورودی امسال ، خلاصه‌ای از طرح امتحانات ورودی و گزینش دانشجو وابکه چه کسانی میتوانند در کنکور شرکت کنند ، درج شده است . دراین دفترچه همچنین دو جدول به چاپ رسیده که در جدول اول گروههای آزمایشی،مواد آزمایش اختصاصی هر گروه و رشته های زیر پوشش این گروهها ودر جدول دوم نام شهرهائی که کنکور در آنها برگزار میشود ، درج شده است . مقام سازمان سنجش آموزش کشور گفت : کنکور امسال دربیش از صد شهر کشور برگزار میشود .

اعتراض به اقدامات رئیس دانشگاه ابوعلی سینا

بیش از۳۰ تن ازاعضای هیات علمی دانشگاه ابوعلی سینا صبح دیروز ضمن مراجعه به وزارت علوم ، نسبت‌به‌اخراج عده‌ای از مربیان قراردادی ، توسط دکتر رادمنش سرپرست موقت این دانشگاه وهمچنین برخی اقدامات دیگرکه ازسوی ایشان انجام شده است اعتراض‌کردند .

یکی ازاعضای هیات علمی دانشگاه ابوعلی سینا در گفتگوئی باکیهان‌گفت : دکتر رادمنش سرپرست موقت دانشگاه به‌بهانه پایان مدت قرارداد ، عده‌ای از مربیان‌راکه دارای افکار دموکراتیك می‌باشند ومخالف اقدامات ضد دموکراتیك ایشان هستند ، اخراج‌کرده است .

به‌دنبال‌اجتماع این‌گروه از استادان دانشگاه ابوعلی‌سینا، دروزارت علوم، عده‌ای ازسوی دکتر علی شریعتمداری وزیر فرهنگ وآموزش عالی مامور رسیدگی به مسائل ودشواریهای موجود در دانشگاه ابوعلی‌سینا شده‌اندکه پس از بررسی، نتیجه را به وزارت علوم ابلاغ خواهندکرد .

۵۹ مربی بهداشت در بابل متحصن شدند

بابل ــ ۵۹ نفر از مربیان بهداشت مدارس بابل در محل اداره آموزش و پرورش این شهرستان دست به تحصن زدند.

آنها به تصویب‌نامه هیات دولت مبنی بر انتقال مربیان بهداشت از وزارت آموزش و پرورش به وزارت بهداری‌و بهزیستی اعتراض دارند و خواستار آنند که طبق تعهد ابتدای تحصیل‌شان ، آنها را در وزارت آموزش و پرورش بکار بگمارند .

متحصنین‌می‌گویند ، تاصدور بخشنامه‌ای از سوی مقامات دولتی در این زمینه به تحصن ادامه خواهند داد . آنهااضافه می‌کنند که حتی حاضرند در کادر آموزشی وزارت آموزش و پرورش مشغول کار شوند ، اما به جای‌دیگری انتقال‌نیابند.

آیت‌الله شبیرخاقانی به‌قم‌سفرمیکند

اهواز ــ خبرگزاری پارس ــ حضرت آیت‌الله شیخ محمدطاهر آل شبیر خاقانی به خبرنگار خبرگزاری پارس در خرمشهر گفت که برای دیدار با امام خمینی و حضرت آیت‌الله‌العظمی‌شریعتمداری بزودی بقم عزیمت خواهد کرد و مسائل ومشکلات موجودرا مطرح خواهد ساخت .آیت‌الله شیخ محمد طاهر آل شبیر خاقانی‌گفت : برخی روشهای نامعقول از سوی عده‌ای جوان‌ناآگاه انجام گرفته و تصمیم دارد در ملاقات با رهبر انقلاب اسلامی ایران در باره آن گفتگو کند .

آیت‌الله شبیر خاقانی .ضمن‌ابراز نظر کرد که این‌گونه روندهای نامعقول میتواند موجب پدید آمدن شرائطی غیر عادی در منطقه شود .

بدنبال دستگیری فرزندانش : آیت‌الله مشکینی از فعالیت کمیته‌ها تجلیل کرد

آیت‌اله علی مشکینی ، در پی دستگیری فرزندانش توسط یکی از کمیته‌های انقلاب اسلامی ، نامه‌ای بعنوان سرپرست کمیته مرکزی انقلاب اسلامی ایران ارسال داشت.

دراین نامه آمده است:

بفرار عموع فرزندان ایجانب بوسیله ماموران کمیته‌پاسداران انقلاب اسلامی بازداشت شدند . برای من،شنیدن این خبر بعنوان طلبعه عدالت در حکومت اسلامی،سرت بخش است واز کوشش و زحمات پاسداران انقلاب که به سیاس از نعمت انقلاب و حفظ ره آورد آن انجام می‌دهند ، تشکر می‌کنم.

ملت سنمدیده ایران عزیزان خود را قربانی اسلام کردند وایپك بدد ثابت نمود که آرمان شهدای اسلام درشرف تحققیابت و عملا این مطلب را روشن کرد که در حکومت اسلامی برخلاف دیگر حکومت‌ها، روابط نمیتوانند مانع اجرای ضوابط باشد . من به زندگی درچنین حامعه و به چنین پاسدارانی افتخار می‌کنم و انتظار دارم دراین مورد و درتمام حوادث دیگر برنامه اصل و حمات آفرین اسلامی اجرا شود.

فرزندان من بررسی کابل شوند و درصورت ثبوت‌جرم‌طبق‌مقررات اسلامی به کیفرخود برسند.

جنانکه پیامبر بزرگ فرمود، فواید و مصالح اجرای یك حد و کیفر برای جامعه اسلامی ، بیش‌از باریدن چهل روز باران رحمت‌الهی است.

مسیر راهپیمائی روز زن اعلام شد

بیست و هفتم اردیبهشت ماه حزب جمهوری اسلامی ایران امروز طی اطلاعیه‌ای مسیر راه پیمائی روز بزرگداشت زن را که مصادف با ولادت حضرت فاطمه زهرا (ع) است ، اعلام کرد . دراین اطلاعیه ضمن تشکراز سازمان ها و گروه هائی که با ستاد برگزار کننده‌همکاری کرده‌اند ، مسیر های‌راه‌پیمائی که‌ازه مسیر بطرف دانشگاه تهران انجام خواهد شد ،باین شرح‌اعلام شده‌است :

مسیر یك ــ میدان راه آهن ــ امیریه ــ خیابان انقلاب ــ دانشگاه تهران‌ساعت حرکت چهارده و سی دقیقه

مسیر ۲ ــ سه راه آذری خیابان قزوین میدان‌قزوین‌ــ سیمتری میدان انقلاب ــ دانشگاه ساعت حرکت چهارده

مسیر ۳ ــ میدان شهداء ــ خیابان ۱۷ شهریور ــ میدان امام حسین ــ خیابان انقلاب ــ دانشگاه تهران ساعت حرکت چهارده

مسیر٤ ــ حسینیه ارشاد ــ خیابان دکتر علی شریعتی ــ تخت‌جمشید ــ چهارراه‌مصدق، خیابان مصدق ــ چهارراه انقلاب ــ خیابان انقلاب ــ دانشگاه تهران ساعت چهارده

مسیر ٥ ــ میدان توحید (کندی سابق) ــ خیابان آزادی(کندی‌سابق)ــ خیابان آزادی ــ ایزنهاور سابق ــ میدان انقلاب ــ دانشگاه‌تهران ساعت حرکت بانزده

حزب‌جمهوری اسلامی‌ایران دراطلاعیه دیگری از کلیه سازمان ها و بانوانی که مایل به شرکت دراین راه پیمائی و مراسم و همچنین‌ارسال پیام هستند ، دعوت کرده‌است با پیشنهادات و پیام های خودرا حداکثر تا عصرروزچهارشنبه بیست و ششم اردیبهشت ماه به ستاد برگزاری روز بزرگداشت زن واقع در دفتر مرکزی حزب جمهوری‌اسلامی و یا تلفن های ۳۹۲۵۲۹ و ۲ــ ۳۹۲۳۷۰ بدهند .

۲۷ تن از بازداشت شدگان زندان قصر آزادشدند

براساس اطلاع دادسرای انقلاب اسلامی تهران ۲۷ تن دیگر از زندان قصر آزادشدند. صورت اسامی آزادشدگان به شرح زیر است :

عیسی زارعی ، حجت‌الله ساده دربندی ، علی رحمانی منشادی ، سید احمد فاطمی، تیمور چراغی ، رجبعلی رحیمیان ، علیقلی اردلان ، عباس دهقان ، بهرام نوبهار، قربانعلی نادری ، جمشید کمانگر ، امیرمنصور ، حمید نوربخش ، محمدعلی باستانی، عنایت‌الله سبحانی ، رفیع ــ موتمنی آذر ، ناصرقلی‌علیوند، منوچهر جعفری ، محمدرضا جعفریان کرمانی، حسین‌زنگنه، علی گیوه‌گی ، حسین عباسی، منوچهر بیوك‌خرمی ، بهروز روشن‌بین ، ابوالحسن سعیدی کیا ، عبدالله فاتح‌منش ، غلامرضا خرقانی خوب ، جعفر قاسم‌زاده .

به خاطر حضور بازیگران تئاتر لاله‌زار : انتخابات سندیکای هنرمندان و کارکنان تئاتر انجام نشد

انتخابات سندیکای‌هنرمندان و کارکنان تئاتر که قراربود دیروز ساعت یك بعداز ظهر در دانشکده صنعتی پلی‌تکنیك برگزار شود ، منتفی و بعد موکول شد . علت برهم‌خوردن این انتخابات که‌از دو هفته قبل با تبلیغات وسیعی سعی دربرگزاری آن شده بود ، شرکت چندتن از بازیگران تئاتر لاله‌زار و بخصوص‌وجود چند زن بازیگر تئاتر های لاله‌زار که در فیلم های فارسی نیز نقشی بازی می‌کردند ، بود . با ورود این گروه بازیگران ، دانشجویان پیشگام دانشکده صنعتی پلی‌تکنیك از دعوت کنندگان درخواست کردند برای‌جلوگیری از برخورد با دیگر دانشجویان از برپائی مجمع عمومی درپلی‌تکنیك خودداری کنند . درجلسه دیروز که برگزار نشد ، دانشجویان دانشکده‌های تئاتری،هنرمندان آزاد تئاتر ، بازیگران و کارگردانان و کارگران‌صحنه تئاتر،تلویزیون ووزارت‌فرهنگ و هنر و بازیگران تئاتر لاله‌زار شرکت کرده بودند . هدف این سندیکا پوشش سندیکائی برای کلیه هنرمندان‌وکارکنان تئاتر بدون درنظر گرفتن کیفیت کار میباشد .

اجتماع زنان خلق عرب‌مسلمان‌اهواز

اهواز ــ خبرنگار کیهان ــ زنان خلق عرب مسلمان اهواز در اجتماعی که بعداز ظهر پنجشنبه بیستم اردیبهشت در کانون‌فرهنگی برپا کردند ضمن تائید و پشتیبانی از دولت موقت جمهوری اسلامی ، خواستار حقوق‌شرعی زنان زحمتکش مسلمان طی سالیان دراز که ظلم اجتماعی ، فرهنگی و اقتصادی برآنها روا گردیده است هدند . در پایان اجتماع قطعنامه‌ای در ٦ ماده تنظیم و قرائت شد .

در قطعنامه زنان خلق عرب مسلمان اهواز آمده است :

شرکت دادن زنان در اجتماعات برای تعیین حقوق اقتصادی ، اجتماعی وسیاسی ،همچنین‌گسترش کانونها و اجتماعات در روستاها و تشکیل مدارس و دانشگاهها به زبان عربی و خواهان برابری و مساوات بابرادران خود .

خواستهای شورای منتخب درجه داران وظیفه عمومی : به درجه داران حق انتخاب شدن و انتخاب کردن بدهید

شورای منتخب درجه‌داران اداره‌وظیفه‌عمومی دراطلاعیه‌ای خواسته‌های درجه‌داران رابا توجه به تفاوت حقوق و مزایا با افسران در ۴۱ مورد اعلام کرد . شورا خواستار تعیین وکیل در دفاع از درجه‌دارانی که متهم به کشتار مردم هستند در دادگاهها شده است .

اهم این خواست‌ها که به امضای اعضای شورای منتخب درجه‌داران‌وظیفه عمومی‌رسیده به‌این شرح است :

● آزادی بیان و قلم وشرکت در احزاب ● اعطای حق انتخاب کردن و حق انتخاب شدن به درجه‌داران نیروهای مسلح ملی در کلیه مراجع و مجالس تقنینه‌و شوراهای‌محلی ● تدوین‌قانون‌کلیه قوانین قدیم و ازبین‌بردن‌کلیه قوانین تبعیض و تدوین خواسته درجه‌داران مانند افسران در همان قانون. ● ارتقای استواران پس از توقف بمدت‌چهار سال در درجه استوار یکمی بدرجات بالاتر و یا دادن رتبه همردیف افسری مانند شهربانی● دادن‌آموزش های سیاسی ، اقتصادی ، اجتماعی ، دینی به پرسنل‌توسط افسران و درجه‌داران مطلع و مجرب بطور مستمر ● تهیه مسکن مناسب در محل خدمت . ● شرکت نمایندگان درجه‌داران در کمیسیون‌های پرسنلی و غیره حداقل۵ نفر و حداکثر هفت نفرو درصورت عدم‌حضور نمایندگان درجه‌داران اتخاذ تصمیم کمیسیون نافذ تلقی نگردد ● استفاده از تخصص درجه‌داران‌بجای مدرك‌تحصیلی و تجدیدنظر در حقوق و مزایا ● اعزام درجه‌داران و یا خانواده آنها جهت مداوا به خارج از کشور مانند افسران در رسیدگی باتهام درجه‌دارانی که بعنوان کشتار مردم و غیره بازداشت شده‌اند مراتب امرآمر در مدنظرقرار گیرد و باحضور وکیل‌مدافع‌باتهام آنها رسیدگی شود .

تامین امکانات خدمات درمانی، تامین‌حقوق‌بازنشستگی، تجدیدنظر در قانون ترفیعات، دادن وام بدون بهره ، ایجاد باشگاه تفریحات سالم ،پرداخت حق لباس ، هزینه سفر ومسکن ماشد افسران از دیگر خواسته های شورای‌منتخب درجه‌داران اداره وظیفه عمومی است .

محاکمه یک روزنامه‌نگار بوسیله دانشجویان ایرانی درپاریس

پاریس ــ خبرگزاری فرانسه ــ یکی از سالنهای خانه‌بین‌المللی دانشجویان در پاریس دیروز برای محاکمه یك روزنامه‌نگار ایرانی که بوسیله هم‌میهنان خود بازداشت شده بود ،تبدیل به‌دادگاه گردید .

این روزنامه‌نگار ونویسنده ایرانی که فریدون صاحب‌جمع نام دارد ، موقعیکه بایك‌زنی از دوستان خود در خانه بین‌المللی دانشجویان بود ، شناخته شد وبزودی در حدود صد دانشجوی مسلمان ایرانی اورا محاصره کردند و شروع به‌فحاشی کرده و بزبان‌فارسی به‌او دشنام دادند . بعضی پیشنهاد کردند که باید فوری اورابه‌مجازات رسانید درحالی که اکثریت معتقد بودند‌که‌باید به‌وی حق دفاع داده شود .

بالاخره پس‌از تفتیش بدنی اورا به‌غرفه‌ی خانه‌دانشجویان ایتالیایی بردند و پشت میزی نشاندند وبدین ترتیب محاکمه او آغاز شد . نخست به‌فارسی وسپس پس‌از آنکه عده‌ای از روزنامه‌نگاران خارجی در آن جلسه حضور یافتند ، به‌فرانسه ازاو پرسشهایی کردند و ضمن این سئوالات مرتبا به‌او دشنام میدادند .

این روزنامه‌نگار ایرانی‌متهم بود که باشاه سابق و ساواك همکاری میکرده است و هنوز هم باشاه مخلوع در ارتباط است ومصاحبه اخیر شاه در باهاما که در یکی از روزنامه های بزرگ فرانسه منتشر شده وید این ادعا است . دراین مصاحبه ، شاه مخلوع درباره اعدام هویدا سخن‌گفته بود .

روزنامه‌نگار مذکورهمچنین متهم بود که برای جاسوسی علیه دانشجویان ایرانی به فرانسه آمده بوده‌است .

دانشجویان ایرانی طرفدار خمینی از روزنامه‌نگارنامبرده درباره یك اعتبارنامه صادره بوسیله دربار سابق که نزد او کشف شده بود و وی رابه عنوان مشاور اقتصادی معرفی میکرد ، پرسش کردند :

روزنامه‌نگار مذکور گفت که آن اعتبارنامه سابقا صادر شده و فقط برای یك سال معتبر بوده‌است ولی اذعان کرد که اعتبارنامه مورد بحث قابل تمدید بوده‌است . وی درباره اتهام خود مبنی بر همکاری با شاه سابق گفت : « من فقط اشتباهات مالی و اقتصادی را که در رژیم سابق صورت گرفته بود ، گزارش میدادم و هیچگونه اطلاعاتی درباره مسائل مربوط به آزادی دراپران دراختیار کسی نمی‌گذاشتم .

وی همچنین منکر شد که برای جاسوسی دانش جویان ایرانی به فرانسه آمده است و گفت « من باین دانشگاه که خودم ۲۰ سال پیش از آن فارغ‌التحصیل شده بودم آمدم تا ببینم به جوانانی که‌ایران فردا را خواهند ساخت چه کمکی میتوانم بکنم . »

سرانجام متهم که سئوال‌پیچ شده بود گفت : « آری ، شاه سابق چندین بار مرتکب جنایت شده‌است .

یکی از جنایات او این بود که‌ایران را به صورت دژ مستحکم غرب در خاورمیانه درآورده بود . » خیانت دیگر او این بود که ایران را ترك کرد زیرا وقتی کشتی درحال غرق شدن است ناخدا باید در کشتی بماند .

بعداز محاکمه‌ای که چندین ساعت‌بطول انجامید وی‌درباره تغییر عقیده خود نسبت به شاه گفت :

« فقط احمقها هیچوقت تغییرعقیده نمیدهند ولی‌اضافه کرد که وی برای اعتراف به گناهان خود و یا انتقاد از خود پاینجا نیامده‌است ،بلکه فقط برای بحث آمده‌است .

ترحیم

سلام برآزادی ، درود برشهیدکه رهآوردش آزادی است.

مجاهد سید غلامرضا حسینی شهید دیگری است که باخونش ریشه‌های انقلاب اسلامی ما را مستحکم‌تر نمود ، درود براو و درود برتمام شهیدان ، همکاران گرامی‌برای‌بزرگداشت روح آن شهید مراسمی اینطم میگیرد که با حضورمان روح آن شهید را شاد واتحادخویش را یکبار دیگر باانقلاب‌اسلامی اعلام میکنیم مراسم سوم ، شمیران خیابان نیاوران‌کوچه قنات (شهید علی سیفی) مسجد حصاربوعلی ــ روز دوشنبه ۲۳تا۵ بعدازظهر ومراسم هفت ، روز جمعه ۵۸٫۲٫۲۸ ساعت۳ بعدازظهر قطعه ۲۲ بهشت‌زهرا .

ازکارکنان مخابرات امور تلگراف

با اندوه بسیار درگذشت پدر عزیزمان مرحوم حشمت‌اله منطقی را باطلاع کلیه دوستان و آشنایان عزیز میرسانیم .

فریده منطقی ــ فیروزه منطقی (نیکروان) ــ دکترفریدون منطقی ــ مهندس فرهاد منطقی

بانهایت تاسف و تاثر درگذشت شادروان حشمت‌اله منطقی را باطلاع کلیه دوستان و آشنایان و خویشاوندان محترم میرساند مجلس ختم زنانه و مردانه آنمرحوم ازساعت ۳ الی ۵ بعداز ظهر سه‌شنبه ۵۸٫۲٫۲۵ در دارالتبلیغ امیرالمومنین (خانقاه صفی‌علیشاه) و مراسم شب هفت ازساعت ۳ الی ۵ بعد ازظهر چهارشنبه ۵۸٫۲٫۲۶ در آرامگاه خانوادگی منطقی واقع در امامزاده عبداله برگزار میگردد .

خانواده‌های : منطقی (اشرف‌الملك) ــ سمیعی ــ نیکروان ــ عمیدی ــ آزاد ــ ایروانی ــ کیهانی ــ هیرهایونی ــ خواجوی ــ و خانواده‌های وابسته

باکمال تاسف درگذشت مادر عزیزمان بانو گلی علی‌اصغری را باطلاع دوستان‌و آشنایان میرسانیم . مجلس‌ترحیم آنمرحومه روز دوشنبه ۵۸٫۲٫۲۴ ازساعت ٤ تا ٦ بعد از ظهر در چهارراه عباسی مسجد نمینی‌ها برگزار میگردد .

بخشعلی علی‌اصغری ــ آقابابا ــ نادر و جعفر علی‌اصغری

خانواده‌های : فخرائی و میرفخرائی و خانواده‌های وابسته

فوت گرامی مادر مهربانمان بانو حاجیه بی‌بی فخرائی را به اطلاع فامیل و آشنایان میرساند ، مجلس ترحیم مردانه و زنانه روزدوشنبه بیست و چهارم اردیبهشت‌ماه جاری درمسجد حاجی‌حسن خیابان شاهپور اول ارامنه از ساعت ۲ تا ٤ بعد ازظهر منعقد میباشد .

عزت‌السادات میرفخرائی ــ سیدحسین فخرائی ــ سیداحمد فخرائی

باانده فراوان اعلام میداریم‌که مادر عزیزمان **فاطمه قاضی** رحمت بزرگ خاندان برحمت ایزدی پیوست ما روزهای شنبه و یکشنبه ودوشنبه ۲۲و۲۳و۲٤ اردیبهشت‌ماه درمسجد‌کلشتر رودبار زیتون به‌سوك خواهیم نشست وبه‌تلاوت قرآن‌کریم خواهیم پرداخت هزینه مجلس ختم درتهران صرف‌کمك به مستمندان خواهد رسید .

محترم قاضی‌زاده (شاهودی)ــ ملوك قاضی‌زاده(سعیدیان) محمدرضا قاضی‌زاده وکلیه خانواده‌های وابسته .

باندوه فراوان درگذشت عزیزمان **خانم مرگینه تمرز** راباطلاع دوستان و بستگان میرساند مراسم برگزاری سوم آن‌مرحومه دوشنبه ۵۸٫۲٫۲٤ ساعت٤ بعدازظهر درکلیسای انجیلی‌آشوری خیابان امیرآباد خیابان زریر (رستم) برگزار میشود .

خانواده تمرز

باندوه فراوان درگذشت مادر عزیز **محمدعلی عرب‌منش** (شهدوست) کارگر چاپخانه‌راستی را باطلاع میرساند مجلس ختم آن روانشاد روز دوشنبه ۵۸٫۲٫۲٤ ازساعت٤ تا٦ بعد ازظهر درمسجد امام‌حسین برگزار میگردد .

گردانندگان چاپخانه راستی

انا لله و انا الیه راجعون

بدینوسیله فوت مرحوم مغفور آقای **محمدعلی عرب‌منش** (شهدوست) را باطلاع دوستان و آشنایان میرساند مجلس ترحیم مردانه و زنانه آن‌مرحوم روز دوشنبه بیست وچهارم اردیبهشت از ساعت ٤ الی ٦ بعدازظهر در مسجد امام‌حسین واقع در میدان امام‌حسین (فوزیه سابق) منعقد میگردد

خانواده‌های : عرب‌منش ــ نقابی ــ امیرالفان ــ حاج‌اکبر محمدباقر ــ ملاقاسمی ــ تهرانی ــ سعد سبزیکار ــ حقیقی ــ ثابت‌قدم ــ خلج ــ بروجردی ــ جباری ــ زرندی‌نژاد ــ شوشتری‌زاده

بانهایت تاسف درگذشت مرحوم **سید احمد طاهری** (کارمند بازنشسته راه‌آهن) را باطلاع بستگان وآشنایان میرساند . مجلس ترحیم مردانه وزنانه ازساعت۳ تا٦ بعدازظهر روز دوشنبه ۱۳۵۸٫۲٫۲٤ در قائمیه کاشان (خیابان امام خمینی) منعقد است .

خانواده‌های سعیدی ــ قطبی ــ هاشمی ــ صدیق‌زاده ــ صدرزاده و همسر و فرزندان آنمرحوم زهرا سعیدی ــ دکتر سید علی‌اکبر طاهری ــ سید محمود و سید مصطفی طاهری ــ شهین و رویا طاهری

بانهایت تاثر و تالم درگذشت شادروان **مصطفی امیری** بزرگ خاندان امیری را باطلاع کلیه خویشاوندان دوستان و همشهریان نهاوندی میرساند ، مجلس ترحیم آن‌فقید سعید روز دوشنبه ۲٤ اردیبهشت‌ماه جاری ازساعت ۳ الی ۵ بعداز ظهر در دارالتبلیغ امیرالمومنین (ع) (خانقاه صفی‌علیشاه سابق) منعقد میباشد

خانواده‌های : امیری ــ لاجوردی ــ خرسندصبا ــ بحیرائی ــ سلامت ــ کائنی ــ نصرتی ــ رضی‌زاده ــ خشائی‌تاش ــ مسعودیان ــ علی مرادیان ــ یاوری ــ زکائی ــ گلشن ــ محسنی ــ عسگری ــ پاکیزه‌تنها ــ همدانی ــ طهماسبی ــ اخگری ــ وحدتی ــ حکیمی ــ اکبری ــ هنزوی ــ جمالیان ــ عطاران ــ نظری ــ حسینی ــ حاج‌محمد ــ بختیاری ــ طریقت ــ پورهادیان ــ منصوری .

باکمال تاسف درگذشت مادر عزیزمان بانو **گلی علی‌اصغری** را باطلاع دوستان‌و آشنایان میرسانیم . مجلس‌ترحیم آنمرحومه روز دوشنبه ۵۸٫۲٫۲٤ ازساعت ٤ تا ٦ بعد از ظهر در چهارراه عباسی مسجد نمینی‌ها برگزار میگردد .

بخشعلی علی‌اصغری ــ آقابابا ــ نادر و جعفر علی‌اصغری

خانواده‌های : فخرائی و میرفخرائی و خانواده‌های وابسته

فوت گرامی مادر مهربانمان بانو حاجیه بی‌بی فخرائی را به اطلاع فامیل و آشنایان میرساند ، مجلس ترحیم مردانه و زنانه روزدوشنبه بیست و چهارم اردیبهشت‌ماه جاری درمسجد حاجی‌حسن خیابان شاهپور اول ارامنه از ساعت ۲ تا ٤ بعد ازظهر منعقد میباشد .

عزت‌السادات میرفخرائی ــ سیدحسین فخرائی ــ سیداحمد فخرائی

باندوه فراوان اعلام میداریم‌که مادر عزیزمان **فاطمه قاضی** رحمت بزرگ خاندان برحمت ایزدی پیوست ما روزهای شنبه و یکشنبه ودوشنبه ۲۲و۲۳و۲٤ اردیبهشت‌ماه درمسجد‌کلشتر رودبار زیتون به‌سوك خواهیم نشست وبه‌تلاوت قرآن‌کریم خواهیم پرداخت هزینه مجلس ختم درتهران صرف‌کمك به مستمندان خواهد رسید .

محترم قاضی‌زاده (شاهودی)ــ ملوك قاضی‌زاده(سعیدیان) محمدرضا قاضی‌زاده وکلیه خانواده‌های وابسته .

یادبود

هوالباقی

بمناسبت چهلمین روز شهادت شهیدان راه حق و عدالت‌که درائر انفجار بمب درمسجد محسنی جردن بشهادت رسیدند مجلس یادبود مرحوم مغفور حجت‌السلام **آقای حاج سیداحمد دیباجی** ودوفرزندش بنام **محمد و علی دیباجی** روز دوشنبه ۵۸٫۲٫۲٤ در مسجد امام عصر عج واقع درخیابان سیلان‌شمالی کوچه مجاهد شهید یوسفی (معینی سابق) منعقد خواهد شد لذا از عموم طبقات مخصوصا علماء و روحانیون تقاضامیشود دراین مجلس شرکت فرمایند .

اعضاء هیت متوسلین به چهارده معصوم

برای گرامیداشت‌یکمین سالگرد درگذشت عزیز ازدست‌رفته‌مان حسن سخاوت‌نژاد سرگردنیروی دریائی ، بهمین مناسبت‌باتفاق دوستان وفامیل مجلس یادبودی در روز ۵۸٫۲٫۲٤ ازساعت ۳تا ۵ بعدازظهر بر مزارش در قطعه ۱٤ ردیف ۱۹۷ شماره ۱۱ جمع میشویم و بر تربت پاکش اشك حسرت میریزیم . یادش گرامی و روانش شاد .

خانواده سخاوت‌نژاد

روز بیست و چهارم اردیبهشت‌ماه یادآور یکمین‌سال درگذشت شادروان سرهنگ مصطفی شادپور میباشد که چهره در نقاب خاك کشید و ما را در ماتم ابدی فرو برد ، یادش گرامی و روانش شاد ، هزینه شب سال صرف امور خیریه میگردد.

همسر و فرزندانت

مراسم چهلمین روز شهادت جوان ناکام**شهرام امامی آل‌آقا** پاسدار انقلاب اسلامی روز دوشنبه ۵۸٫۲٫۲٤ از ساعت ۳ الی ۵ بعد ازظهر مراسمی در مسجد حضرت ابوالفضل (ع) واقع در میدان کندی ابتدای خیابان تاج منعقد میباشد با شرکت خود یاد شهیدان را گرامی بداریم

پدر شهیدعلی‌اکبر امامی آل‌آقا و فامیلهای وابسته

بیاد شهید راه حق و آزادی

بمناسبت شهادت **فریدون دهلوی** مجاهدی که پاسدار بود و پاسدارخانه‌اش خانه خدا (مسجد) و محل شهادتش محراب ، مجلس شب هفت آن شهید روز ۲٤ اردیبهشت در بهشت‌زهرا قطعه ۲۵ برگزار میشودوسیله ایاب و ذهاب از میدان‌خراسان مسجد قزوین ازساعت ۲ آماده است .

خانواده‌های : دهلوی ــ قریب‌شاهی ــ کحالی ــ هداوندخانی

تسلیت

سرکار خانم زهرا سروسهی

مصیبت وارده را صمیمانه تسلیت میگوئیم .

کارکنان شرکت فیلتر

بانهایت تاسف و تاثر مصیبت وارده را به همسر وبازماندگان همکار عزیزمان آقای مهدی‌داودی تسلیت عرض مینمائیم .

کارمندان اداره مهندسی الکترونیك سازمان هواپیمائی‌کشوری

همکار محترم سرکار خانم فرخنده موجبی

ضمن عرض تسلیت برای شما و خانواده صبر و شکیبائی آرزو میکنیم .

کارکنان هنرستان نظام مافی دختران

آقای محمد گنجی‌زاده

مصیبت واردهرا بشما وخانواده گرامیتان تسلیت عرض‌مینمائیم

از طرف هیئت آموزش اف ــ ١٤ رحیمی

سرکار خانم شهناز رسولی

فوت نابهنگام عموی گرامیتان را تسلیت میگوئیم امیدواریم خداوند بشما و خانواده ایشان صبر جمیل عطا نماید .

اعضای شورای کارکنان سازمان تربیت‌بدنی ایران

خانم نینوا بیت‌ملك

فوت نابهنگام و جانگداز برادر گرامیتان را به جنابعالی و خانواده محترم تسلیت عرض مینمائیم

شورای منتخب کمیته‌های ورزشی باشگاه ستاره آشور

خانواده محترم شبستری و فامیل وابسته

باکمال تاثر و تاسف مصیبت وارده درگذشت آقای سیدمهدی شبستری را صمیمانه تسلیت میگوئیم .

کرمان : علی‌اصغر هنرمند

آقای فریور صفاری‌زاده

مصیبت وارده را بشما و خانواده گرامیتان تسلیت عرض‌نموده و بقای آن خاندان محترم را از خداوند متعال خواستاریم

سیامك سیروس و بانو

جناب آقای صفاری آشتیانی

کارکنان و مدیریت شرکت براون باوری مانهایم مصیبت‌وارده را تسلیت میگویند .

هاشکل ــ دیهل ــ هاگ‌لایتر

پیشگاه رهبر عظیم‌الشان جمهوری اسلامی کشور ایران دامت عظمته

با تاسف و تاثر عمیق روحی شهادت جانگداز فقید سعید فیلسوف عالیقدر استاد معظم حضرت آیت‌اله مطهری که روح و جان مجاهدین راه حق بود و فقدانش پیوسته ما را متالم و دیده گریان خواهد نمود به حضور مبارك پدر ملت ایران امام خمینی تسلیت عرض نموده سلامتی رهبر راستین را از درگاه ربوبیت مسئلت مینمائیم .

اردبیل : مجاهد ، جهان جبارپور

آقای محمد حسن رسولی

با نهایت تاسف درگذشت پدر ارجمندتان بزرگ خاندان رسولی را قلبا تسلیت میگوئیم.

کارکنان مرکز اورژانس شیراز

کیهان و شما

۳۰۵۱۷۲

۷ تا ۳ بعدازظهر

خواست دانش آموزان دبیرستانی

همانطور که میدانید جامعه امروز ما به افراد آگاه نیازمنداست اما دوره های راهنمائی خصوصا رشته های ریاضی متناسب بااین هدف تهیه و تنظیم نشده‌است.

جامعه امروزی ما به افرادی‌که دراین رشته تحصیل می‌کنندا‌حتیاج دارد واگر مدت تحصیلی را از چهارسال به‌سه سال تقلیل دهید افراد زودتر به بازارکار کشیده می‌شوند واحتیاج جامعه راتا حدی‌برطرف می‌کنند.

و مشکل دیگر مسئله تك ماده‌است ، خوب است مسئولان دراین مورد تجدید نظر بکنید به‌شکلی که اگر درسی را درسال گذشته از تك ماده استفاده شده امسال هم بتوانیم همان دروس را تك ماده کرده و به کلاس بالاتر برویم این تقاضا برای عموم محصلینی بعداز راهنمائی میباشد خواهش می‌کنیم دراین مورد اقدامات لازم رابه‌عمل آورده و ما را دردریان تصمیمات خود درجراید قراردهید .

ن ــ الف

بیکاری پس از ۱۱ سال سابقه‌کار

در اردیبهشت ۵۷ پس از۱۱ سال کار درموسسه سرم‌سازی رازی حصارك مرابجرم بی‌نظمی اخراج کردند ازآن به‌بعد بااینکه بارهاکتبا تقاضای اعاده کارکردمام هرگز به‌تقاضایم توجه نشده است با توسل بهچه مقامی میتوانم کارم را پس‌بگیرم؟

محمود مضری

نابودی خشخاش و مارچوبه

عاشقان استقلال ایران باید ابتدا به این سئوال جواب بدهند چگونه از کشورهای امپریالیستی می‌توانیم بی‌نیاز باشیم ؟ به نظر من قدم اول دراین راه رسیدن ایران به خودکفائی می‌تواند باشد. زمین‌هایی‌راکه اختصاص به‌کشت مارچوبه و خشخاش داده‌ایم ، باید به مزرعه گندم تبدیل کنیم و همه جانبه به روستا بپردازیم .

محمدحسین ــ دانشوریزد

یك تیر و دو نشان

برای به راه انداختن کارخانه هایی‌که همچنان تعطیل است. باید از کارگران آنها بخواهیم که با تعیین شورا اداره‌کارخانه‌ها و دوباره به راه انداختن آنها را به عهده بگیرند. بااین کار تولید اضافه میشود و قسمتی ازمشکل بیکاری حل خواهد شد .

رضا ــ عبدالملکی

ضد انقلاب را خوشحال نکنیم

نشتی‌که در مدارس و دانشگاهها روبفزونی است و گروهی مغرض و جاهل به‌آن دامن می‌زنند ، عواقب وخیمی بدنبال خواهد داشت . اگر بهنگام به این مهم توجه نکنی

مردم و قانون اساسی

آزادی اندیشه و بیان، باید بنیان قانون اساسی باشد

حسن صدر

چند هفته پس‌از رفتن شاه مخلوع درآسوان از زبان او نقل کردند که‌باخالی‌ماندن عرصه حکومت وسیاست از رهنمادی من ، مملکت به‌نقطه‌ای که سی‌وهفت‌سال پیش ، من‌شروع بحرکت دادن آن کردم برخواهد گشت.

'این ادعا بقدری پوچ وواهی بودکه‌من درهفتم اسفند ۵۷ زیر عنوان «عجبا هیچ‌حشیش کشیده‌ای نمیتواند چنین بیاندیشد» نوشتم. شاه فکر میکند تباه‌کردن ۳۷سال عمریک ملست در دوران آرامش و ثبات جهانی وخشکاندن ریشه تفکروتعقل وعقیم کردن محیط از زادن وپروردن روان صاحب فکر و اراده وخرج‌بیش ازصد میلیارد دلار پول نفت خداداده در راه خرید سلاحهای پیچیده بمنظور پس دادن دلارهای نفتی وتعبیه پایگاههای امریکایی ، میتواندپیشرفت‌مملکت وخدمت بملت نامیده شود.

اکنون هم معتقدم درآنچه نوشته‌ام اشتباه نکرده‌ام وراهی که‌شاه مارا میبرد به‌ترکستان بود، ولی مساله تازه نگران‌کننده‌ای پیش‌آمده که‌مساله ۳۷ سال رادر ذهن آشفتان باین‌مسائل زنده‌میکند و آن‌طرح پیش‌نویس هشدار دهنده قانون اساسی است. این پیش‌نویس ناواقفی وآبهاتی که دارد این نگرانی راپیش‌آورده که‌مبادا به ۷۳ سال‌پیش برگردیم ورانمی شویم همان قانون اساسی سابق‌را منهای سلطنت شوم وموروثی ازتصویب مجلس موسسانی که‌هم‌اکنون طلیعه شکل گرفتن‌آن پیداست بگذرانند.

دراین پیش‌نویس میخوانید رئیس جمهور باید نه‌چپ باشد نه راست . عجبا ! ماخذ چپ وراست بودن چیست وتشخیص آن‌باکیست؟ بقول ظریفی چنین‌رئیس جمهور کسی است‌که نه‌حرف بزند نه‌بنویسد وگرنه هرگفته ونوشته‌ای رامتهوان بچپ یاراست تعبیر کرد.

از قانون اساسی ۷۳سال پیش اگرمساله سلطنت وحقوق آن را حذف کنیم باتوجه به‌مقطع‌زمانی آنروزگار میتوان گفت اصول‌اساسی وحقوق‌بنیانی ملت موردتوجه قرار گرفته‌است ، چنداصل مترقی‌در متمم قانون اساسی دیده‌میشود ازقبیل اصل بیست وششم که «قوای مملکت ناشی ازملت است» اصل هشتم «اهالی مملکت ایران در مقابل قانون دولتی متساوی‌الحقوق خواهندبود» وبسیاری ازاصول دیگرکه درآن عصر حقا مترقی بوده‌است.

باتوجه باینکه ۷۴ سال قبل‌هنوز اثری از منشور وقطعنامه‌های‌ملل متحددر تضمین آزادی بیان ونشر اندیشه وحقوق حاکمیت ملی‌وطرد ونفی استعمار کلاسیک وجدید وجودنداشت، باید بروان پاک بزرگ مردانی چون سیدجمال‌واعظ ، مملک‌المتکلمین خطیب وصوراسرافیل روزنامه‌نویس نامدار که بانثار خون پاک‌و ایثار جان‌گرامی خود محمدعلیشاه مستبد خونخوار را ازتخت بزیر کشیدند درود فرستاد ، وبرای مبارزه بارتجاع ازتمام نیروهایی که درساقط کردن‌سلطنت استبدادی واستعماری پهلوی ، برهبری روحانیت مترقی یگانگی خود رانشان دادند، مدد جست.

مهمترین اصلی که درقانون اساسی (که‌سند آزادی یا رقیت‌ملت ایران‌میتواند باشد) باید موردتوجه قرار گیرد، آزادی اندیشه و صادله فکراست . اعم‌ازاینکه وسیله مطبوعات ، کتاب، رساله‌یارادیو تلویزیون صورت پذیرد.

دوقرن است دنیااین‌امربدیهی‌راآزموده‌که هرگونه رشداجتماعی، سیاسی، صنعتی وحتی‌اقتصادی موقوف به‌قوت فکر وسهولت انتشار اندیشه است. گوتنبرگ آلمانی مخترع صنعت چاپ چهارصد و هشتاد سال‌قبل درشهر ماینس شمال آلمان‌متولد شدوتوزدیک‌به‌پنج قرن است مغرب‌زمین ازموهبت صنعت چاپ‌که‌عالی‌ترین وسیله‌انتشار افکار است برخوردار شده و درمملکت ما از پیدایش چاپ سنگی بیش از یک قرن نمیگذرد وطبیعی است که‌ما چهارقرن از مغرب زمین عقب ناشیم

من دچار تعصب دینی نیستم ، ولی‌انصاف حکم‌میکند ، بچوچانان کم‌اطلاع بگویم، چهارده قرن پیش پیغمبر اسلام‌گفته «اطلبوالعلم ولوبالصین» دنیال کشف‌دانش بروید حتی‌اگر درچین‌باشد، چین برای اعراب بدوی آن روزبعدی‌ناشناخته بودکه حکم جزیره جاهلی‌وجاهل راداشت وقطعا درچین هم فقه واصول درس میدادند. منظور ازاین جمله‌نشان دادن ارزش دانش‌است، ولی برای اینکه بدانیم چراپیروان چنین دین‌مترقی دچار انحطاط شدند تنها به‌این مسئله توجه کنید که قاهره دربار خلافت خلفای فاطمی مصریک میلیون ویکهزار نوع‌کتاب درمباحث‌مختلف علمی داشت که‌از بعضی آنها دویست نسخه کتابت کرده‌بودند. صلاح‌الدین ایوبی قهرمان جنگهای صلیبی روی تعصبات خود قسمت‌مهمی ازاین کتابها را بعد ازفتح قاهره‌سوزاند.

★★★

آزادی انتقاد ونظارت درقلمرو فعالیت هریك ازقوای قضایی و اجرایی وهفته مملکتی ازپیدایش حکومتهای خودکامه و دولتهای استبدادی جلوگیری میکند. مساله مهم‌دیگر تفکیک قوای سه‌گانه مملکت است بصورتی که‌هیچ یك در محدوده فعالیت دیگری مداخله نکند.

درقانون اساسی موجود این‌تفکیک قیدشده ولی در عمل ، قوه قضایی‌یکی از شعب وتوابع قوه مجریه است وزیرعدلیه که عضوکابینه ویکی از افراد هیات دولت‌هاست اختیاردار استخدام همه و عزل و نصب قسمت مهمی‌از قضات‌است.

قضات ایستاده یعنی‌تمام دادستانها ، دادیارها و بازپرسها درامر اشتغال وانتخاب محل خدمت ومزایای شغلی همه‌تابع رای و اراده وزیرند ، ودر نتیجه قوه مجریه درکیفیت کار قوه قضائیه دخیل و موثر است.

نتیجه قهری تفکیك قوای سه‌گانه وآزادی انتشار افکار و آرا وامکان انتقاد ونظارت ملی اینست که‌از تمرکز اختیارات در دست یکنفر جه‌رئیس جمهور وچه نخست‌وزیر جلوگیری میشود و از خطر تمرکز قدرت که‌خواه ناخواه بدیکتاتوری وسپس به‌استبداد و پژمردن محیط عقلی وفکری منجرمیگردد اجتناب خواهدشد.

آخرین نکته‌ای که‌شایسته یادآوری است برابری افراد در تمام حقوق وتکالیف است. خوشبختانه انقلاب ملی‌ما انقلاب اسلامی است و اسلام چهارده قرن پیش که‌روم وایران متمدن دچار انواع‌نابرابریها وتبعیضات ناشی ازطبقه و حسب ونسب ومال ومقام ورنگ وجنس و امتیازی که‌قائل شده تقوی و فضیلت‌اخلاقی است. بنابراین با توجه باینکه چهارده قرن‌است دنیا جلو رفته ومفاهم به‌تبع دنیا پیشرفته‌ایم برابری وعدم تبعیض از اصول مسلم وغیرقابل تغییر قانون اساسی سرلوحه اصول دیگرقرارگیرد.

این برابری و حرمت گذاشتن بانسان تاانجا است‌که در فرمان معروف علی بمالك اشتر میخوانید ، مردمی‌که در قلمرو حکومت تو زندگی میکنند یا مسلمانند وهمدین تو یا انسانند وهم‌نوع تو.

در پایان ناگفته نماند که‌مساله تدوین قانون اساسی‌هم مثل بعضی مسائل که ازنظر صالح‌امنیتی مقتضی نیست علنی باشد، در پرده استتار مانده ومقامات مسئول مملکتی آن‌را بمنزله رازی تلقی میکنند که‌باید ازنظر ملت‌ایران پوشیده و مکتوم بماند. درصورتیکه چنین قانونی باید بدست مردم برای مردم و با مشورت مردم تهیه شود.

تدوین قانون اساسی اینك مهمترین مساله انقلاب است. قانون اساسی از اراده مردم وانقلاب برحقشان برمی‌خیزد وبه‌این‌خاطر باید تامین‌کننده حقوق ملی ، اجتماعی‌و فردی باشد و آزادیهای‌اقتصادی، اجتماعی ، فرهنگی وسیاسی را پاس بدارد. ازطرف دیگر قانون اساسی باید گویای خصلت اساسی انقلاب ایران‌که ضد استعماری و ضد استثماری است ، باشد . درپرتو این قانون‌که به اعتقادا‌کثریت قریب به‌اتفاق مردم ایران نباید کمتراز اعلامیه حقو بشر باشد ، باید هرگونه تبعیض وامتیاز به خاطر جنس ، نژاد ، ملك و ثروت ریشه‌کن شود . از سوی دیگر باید موادی دراین قانون گنجانده شود که نیروهای خلق درمقابل نیروهای اهریمنی ضد خلق کـــه همچنان درکمین انقلاب ایران هستند، وحدت‌خود را از دست‌ندهد ویکپارچگی کلیه نیروها قوام گیرد . از سوی دیگر مردم انتظار دارند که قانون اساسی جمهوری اسلامی بسیار پیشرفته‌تر از قانون اساسی مشروطیت باشد که ۷۳ سال پیش تدوین شده است.

در زیر موادی از قانون اساسی مشروطیت و طرحی که‌به‌عنوان پیش‌نویس قانون اساسی‌از آن یاد می‌شود باهم مقایسه‌شده است.توجه به‌این‌مواد میتواند راهنمایی برای تدوین قانون اساسی جامع‌تر و پیشرفته‌تری برای احقاق خواستهای ملت‌انقلابی ایران‌باشد:

حقوق ملت ایران

اصل هشتم قانون‌اساسی مشروطیت : اهالی مملکت ایران‌درمقابل قانون‌دولتی متساوی‌الحقوق خواهند بود .

اصل ۲۳ پیش‌نویس پیشنهادی : افراد ملت ایران اعم از زن و مرد از لحاظ آزادی‌و حیثیت وحقوق اجتماعی مشروع دربرابرقانون مساوی هستند .

اصل بیستم مشروطیت: عامه مطبوعات غیر از کتب ضلال و مواد مضره به‌دین مبین آزاد ومعیزی درآنها ممنوع است ولی هرگاه‌چیزی مخالف قانون مطبوعات درآنها مشاهده شود، نشردهنده ویانویسنده برطبق قانون مطبوعات مجازات میشود اگر نویسنده معروف و مقیم ایران باشد، ناشر و طابع وموزع ازتعرض مصون هستند .

اصل۴۰ پیش‌نویس پیشنهادی : مطبوعات و نشر و بیان عقیده جز درمواردی که خلاف عفت عمومی واخلاق اسلامی وخلاف احکام واضحه اسلام و هجو و اهانت به‌اشخاص ونشر اکاذیب و کتب ضلال باشد ، آزادی و معیزی درآنها ممنوع است، جرائم مطبوعاتی‌راقانون معین میکند .

اصل بیست‌ویکم مشروطیت : انجمن‌ها واجتماعاتیکه مولد فتنه دینی و دنیوی و مخل به‌نظم نباشند درتمام مملکت آزاد است ولی مجتمعین باخود اسلحه نباید داشته باشند و ترتیباتی را که قانون دراین خصوص مقرر میکند باید متابعت نمایند . اجتماعات درشوارع و میدانهای عمومی هم باید تابع قوانین نظمیه‌باشد.

اصل۳۲ پیش‌نویس پیشنهادی : احزاب و جمعیت‌ها وانجمن‌های سیاسی و صنفی آزاد است ، این‌گروهها باید اصول استقلال‌وحاکمیت ملی واساسی جمهوری را محترم بشمارند . هیچ‌کسی را نمی‌توان از شرکت درگروههای سیاسی و اجتماعی وصنفی منع کرد یا مجبور به شرکت درآنها ساخت.

اصل ۳۴ پیش‌نویس پیشنهادی : هرکسی حق‌دارد برای دفاع از منافع مشروع خود با دیگران اتحادیه تشکیل‌دهد و دراتحادیه‌ها نیز شرکت کند اجبار به تشکیل اتحادیه واحد یا اجباربه شرکت در اتحادیه‌ها ممنوع است.

اصول جدید حقوق ملت که درنسبت به‌قانون مشروطیت تازگی دارد اختصاص به‌اصل چهل‌وچهارم دارد که‌به‌شرح زیر است:

اصل ۴۳ : اعمال شکنجه بدنی یا روانی مطلقا وبهرعنوانی بهر اسم از مجازات‌یا وسیله بازجوئی‌وارعاب ممنوع است، اجبارا‌شخاصی را به شهادت وادا‌شتن یا اقرار یاداوری سوگند درهیچ صورت مجاز نیست و اعتبار ندارد . مجازات تخلف ازاین اصل را قانون معین میکند .

تبصره — قصاص و حدود شرعیه ازاین ماده خارج‌است.

اصل ۳۵ پیش‌نویس قانون : دولت مکلف است برطبق قوانین و بااستفاده از درآمدهای ملی زمینه بیمه‌های همگانی درمورد بهداشت ودرمان و بیکاری و پیری و از کارافتادگی همه مردم را فراهم کند دراین زمینه‌کارگران وکشاورزان و گروههای کم‌درآمدحق‌تقدم دارند .

اصل ۳۶ پیش‌نویس قانون : مادران در دوران بارداری و نگاهداری کودك خویش از حمایت ویژه معنوی ومادی جامعه در جمهوری اسلامی برخوردار خواهند شد ، شیوه این حمایت‌وقوانین کار و بیمه‌های اجتماعی معین می‌کند.

اصل ۴۳ پیش‌نویس پیشنهادی : اطعمه بهحرمت و حیثیت انسانی افرادی که به‌حکم قانون از آزادی خود محروم شده‌اند، بهرصورت که باشد ممنوع است و مجازات تخلف ازآنرا قانون‌معین میکند.

اصل ۴۵ قانون پیشنهادی : هیچ‌حتی نمی‌تواند ، برخـــلاف هدفها و مبانی اجتماعی که سبب ایجاد آن شده است مورد استفاده قرار گیرد ، اشخاص وهمه سازمانهای خصوصی ودولتی در اجرای حق وانجام تعهدات خود بایستی علاوه بر قوانین اصول اخلاقی و عدالت درجامعه اسلامی را نیز رعایت‌کنند .

اصل ۴۴ قانون پیشنهادی : برادران مسلمان غیرشیعه در امور مربوط به احوال شخصی تابع قواعد مذهبی خویش‌هستند.

اصل ۴۵ قانون پیشنهادی : ادیان زرتشتی وبهودی و مسیحی‌در جمهوری اسلامی به‌رسمیت شناخته میشود و معتقدان به‌این ادیان در عین حال که مانند سایر هموطنان خود دربرابر قوانین حقوق و تکالیف مساوی دارند از حیث احوال شخصی درحدود قوانین، تابع قواعد مذهبی خود هستند .

اختیارات پادشاه و اختیارات رئیس جمهوری :

اصل چهل و هشتم قانون مشروطیت : عزل ونصب وزراعبه‌موجب فرمان همایون پادشاه است.

اصل ۱۰۱ پیش‌نویس پیشنهادی : رئیس‌جمهور نخست‌وزیر را انتخاب میکند و وزیران به‌پیشنهاد نخست‌وزیر و تصویب‌رئیس‌جمهور منصوب‌میشوند .

اصل ۱۲۰ پیش‌نویس پیشنهادی: نخست‌وزیر میتواند با تصویب رئیس‌جمهور وزیری را عزل کندو دیگری را به‌جای او برگزینـــد ولی هرگاه پی‌ازابراز اعتماد مجلس به‌دولت نیمی ازاعضای هیات وزیران تغییر کند ، دولت باید مجددا تقاضای رای‌اعتماد کند.

اصل یکصد و چهاردهم قانون مشروطیت : اعلان جنگ و عقد صلح با پادشاه است .

اصل ۱۰۸ پیش‌نویس پیشنهادی : تصمیم به‌اعلان جنگ ومتارکه آن پس از تصویب مجلس شورای ملی با رئیس‌جمهور است مگر در موارد فوری که ...

اصل چهل‌وهفتم قانون مشروطیت : اعطای درجات نظامی ونشان وامتیازات افتخاری با مراعات قانون مختص شخص‌پادشاه است.

اصل ۱۰۴ پیش‌نویس پیشنهادی : اعطای‌نشان وهنایون افتخاری دولت با رئیس‌جمهوری است .

اصل پنجاهم قانون مشروطیت : فرمانفرمائی کل قشون بری و بحری با شخص پادشاه است .

اصل ۸۹قانون پیشنهادی : رئیس‌جمهور بالاترین مقام رسمی کشور در امور داخلی و روابط بین‌المللی است و تامین اجرای‌قانون اساسی و تنظیم روابط قوای سه‌گانه و ریاست قوه مجریه را به‌عهده دارد .

اصل چهل‌ونهم قانون مشروطیت : صدور فرامین و احکام برای اجرای قوانین ازحقوق پادشاه است، بدون اینکه هرگز اجرای آن قوانین را تعویق یا توقیف نماید . درقوانین راجع به‌امور مالیه مملکت که از مختصات مجلس شورای ملی است چنانچه اعلیحضرت پادشاه تجویز نظری را لازم بدانند برای‌رسیدگی مجدد مجلـــس شورای ملی ارجاع می‌نمایند ، درصورتیکه مجلس شورای ملی بـه اکثریت سه‌ربع حاضرین در مرکز ، نظر سابق مجلس را تائیدنمود اعلیحضرت شاهنشاه قانون را توشیح‌خواهند فرمود .

اصل ۴۷ قانون پیشنهادی : توشیح قوانین بارئیس‌جمهوری‌است ولی این اختیار جز درموارد مصرح درقانون اساسی نباید اجـرای قوانین را متوقف وپس‌از انقضای مهلت توشیح، متوقف سازد یا به تاخیر اندازد مهلت توشیح قانون ده‌روز از تاریخ ابلاغ قانون بـه نخست‌وزیر است .

اصل ۹۸ قانون‌پیشنهادی : رئیس‌جمهور حق‌دارد درمهلت‌توشیح، مصوبات مجلس شورای ملی را که برخلاف قانون اساسی یا اصول‌مسلم واحکام شرعی می‌بیند با ذکر دلائل خود برای اصلاح وبررسی‌مجدد به‌مجلس برگرداند ، دراین صورت قانونی که پس‌از شور دوباره بتصویب مجلس شورای‌ملی میرسد باید ظرف ، مهلت مقرر به‌توشیح برسد و هرگاه رياست‌جمهوری آنرا بازهم مغایر باقانون اساسی یـا اصول مسلم واحکام شرعی بداند ، مراتب را به‌شورای نگهبـــان اعلام میکند .

اصل ۱۱۳ قانون‌پیشنهادی: درمواردی که رئیس‌جمهور لازم میداند جلسه هیات وزیران درحضور و به‌ریاست‌او تشکیل‌میشود.

اصل ۱۱۴ پیش‌نویس پیشنهادی: تصویب‌نامه‌ها و آئین‌نامه‌های دولتی پس از تصویب هیات‌وزیران به‌اطلاع رئیس‌جمهوری میرسد و درصورتی که رئیس‌جمهور این‌مصوبه ها را به‌خلاف قوانین بیابدبرای تجدیدنظر به‌هیات‌وزیران میفرستد .

مقایسه‌ی قانون اساسی مشروطیت باطرح پیشنهادی

افزایش قیمت گندم، کمکی به کشاورز خرده‌پا نمی‌کند

حسنعلی رونقی

چندی‌پیش دولت اعلام کرد که قیمت گندم خریداری داخلی از تنی ۱۴۰۰ تومان به تنی ۱۸۰۰ تومان ترقی داده شده است . درحقیقت این اقدام دنباله قدمی بود که دولت شریف‌امامی در همین سال زراعی برداشت و قیمت گندم را از تنی ۱۲۰۰ تومان به ۱۴۰۰ تومان رساند . بنابراین باید گفت در سال جاری زراعی قیمت گندم از تنی ۱۲۰۰ تومان به ۱۸۰۰ تومان ترقی داده شده است . دلیل این ۵۰ درصد ترقی قیمت ظاهرا کمك به کشاورزان و تشویق برای بالابردن تولید محصول داخلی بوده است .

درحالیکه درمورد حسن‌نیت هیئت دولت حرفی نیست ، درمورد صحت تشخیص آنها بحث است . هدف از این‌نوشته توجه‌دادن به کسانی است که سیاستهای کشور را بایدفقط برای خدمت بهتر به مردم بکار گیرند .

اولا گران‌خریدن گندم داخلی به کشاورز معمولی و خرده‌پا کمك مهمی نمیرساند ، زیرا زارعی که بطور متوسط بین ۲ — ۳ هکتار زمین دارد ، معمولا محصول گندمش‌برای مصرف خود و خانواده‌اش بکار میرود و بالارفتن قیمت‌گندم در درآمد او اثری ندارد . برعکس مالکین بزرگی که مثلا با سه هزار هکتار «کشت شتوی» مکانیزه سالانه حدود ۵ تا ۶ هزارتن گندم تولید می‌کنند ، و جناب وزیر کشاورزی با بسیرتی که دارند ، خوب میدانند که تعداد آنها درایران محدود به یکی دوتا نیست ، از این قانون و حمایت، سالانه بین ۳ تا ۳٫۶ میلیون تومان سود اضافی خواهند برد و در کشوری که کارگران باغیرت صنعت نفتش در خارك برای کمك به بودجه دولت حقوق اسفند خود را می‌بخشند حداقل این یك ناهماهنگی را نشان میدهد .

این‌نوع حمایتها از این‌نوع طبقات قسما کمکی در بـه وجودآوردن یك جامعه بی‌طبقه توحیدی نیست . خیلی مفید و حتی واجب است‌که‌ما در تدوین سیاستهای کشور ازتجربیات سایر کشورها سود جوئیم . جناب وزیر کشاورزی که خود فردی باتجربه و تحصیل‌کرده آمریکا هستند خوب میدانند که دولت مرکزی کشور آمریکا زیر عنوان و به‌بهانه کمك به کشاورزان متجاوز از ۴۰ سال‌است ، قیمت حدود ۱۰محصول کشاورزی را حمایت میکند و نتیجه این کار برای کشت و صنعت‌های وسیع کشاورزی غنیمتی عظیم ولی برای بهبود وضع زارعین کوچك بطرز شرم‌آوری ناچیز بوده است . این از اول هم قابل پیش‌بینی بوده است ، زیرا وقتی حدود نیمی از کشاورزان فقط چنددرصد از تمام محصولات قابل فروش کشور را تولید می‌کنند کمك به کشاورزان ازطریق بالابردن قیمت محصول کمك به بزرگ مالك است ، نه بـه کشاورز خرده‌پا .

اما اثر این تغییر قیمت در بالارفتن تولید نیز مشکوك است . در ایران کشش عرضه تولید گندم نسبت به تغییر قیمت خیلی کم است . به‌گفته دیگر به دلائل زیر گندم‌کار با تغییر قیمت گندم سطح کشت و مقدار برداشت محصول را نمیتواند ، بمقدار متناسبی تغییر دهد .

● ۱ — امکان ازدیاد سطح گندم‌کاری محدود است از حدود ۸٫۵ میلیون هکتار کشت سالانه حدود ۵٫۵ میلیون هکتار یعنی ۶۵ درصد زیر کشت گندم میرود . بالابردن‌قیمت در سطح کشت وقتی اثر میگذارد که کشت آن محصول در وضع معمول زیان‌دهنده باشد . گندم زراعتی زیان‌دهنده نیست ، زیرا تولید هرکیلو گندم بین ۶ تا ۹ ریال هزینه دارد و با فروش هرکیلو ۱۴ و یا حتی ۱۲ ریال گندمکار از این زراعت زیان نمیبرد . بهاین دلائل زراعت گندم در تناوب زراعی دست‌کم گرفته نشده است .

● ۲ — زراعت گندم نمیتواند و نباید جانشین زراعتهای دیگر گردد— کشت گندم و یا (اگر زمین نامساعدتر باشد) جو محل مهمی در تناوب زراعی دارد . جانشین‌کردن گندم بجای محصولات صیفی (ازقبیل چغندر ، جالیز ، دانه‌های روغنی ، پنبه و غیره) نه‌تنها ازنظر تناوب کار ناصحیحی است ، بلکه چون کشور به این محصولات نیز محتاج بوده و به حد خودکفائی نرسیده است ، جانشین گندم بجای این محصولات (اگرهم ازنظر تکنیکی مقدور می‌بود ، که نیست) احتیاج ما را برای واردات از محصولی به محصول گرانتر منتقل میکرد و این کار نادرستی است .

● ۳ — شکایت مالکین بدلیل بقایسه است — اکثر گله و شکایت مالکین از مقایسه سودآوری سرمایه‌گذاری در کشاورزی در برابر سرمایه‌گذاری در صنعت بوده است . صنایع کشور (که سهامداران عمده اغلب خود آنها بودند) بطور مصنوعی مورد حمایت و عنایت قرار میگرفت ودرنتیجه برای سایر بخشهای اقتصادی تنگنا بوجود آمده بود . همچنین شکایت خیلی از مالکین‌از اشکال‌تراشی‌ها و قوانین دست‌وپاگیر است والا اگر مالکیت زیان داشت و یا زیان دارد ، چرا پیشنهاد اصلاحات ارضی در شرائط فعلی با مخالفت‌آنها روبرو میگردد . باید پرسید قیمت کدام ملك پائین آمده و یا کدام مالك ملکش را داوطلبانه فروخته است ؟

● ۴ — اضافه تولید باید اقتصادی باشد — مطالب گفته‌شده بالا را نباید چنین تعبیر کرد که بالابردن قیمت هیچگونه اثری در بالارفتن مقدار محصول ندارد . مسلما با دقت بیشتر در کاشت ، داشت و برداشت و بالابردن سطح کشت ، ولو به قدر مختصر ، بالارفتن مقدار محصول هم ممکن است و هم متحمل ، اما قیمتی را که این اجتماع برای بالارفتن تولیدمحصولی میپردازدنباید ازنظر دور داشت. هزینه اضافی برای این بالارفتن تولید به حدود تنی ۸ تا ۱۳ هزار تومان میرسد و این البته گران و غیرقابل قبول است . برای روشن‌شدن مطلب بایدتوجه داشت که حدود ۵٫۵میلیون هکتار گندم‌کاری ایران حدود ۶ میلیون تن محصول دارد . (یعنی حدود ۱٫۱ تن در هکتار) با قیمت تنی ۱۲۰۰ تومان دولت این محصول را سال گذشته به مبلغ ۷٫۲ میلیارد تومان از مالکین خریداری کرده است . حال اگر فرض کنیم که در اثر بهبوددر کمیت و کیفیت کاشت ، مراقبت وبرداشت، محصول به ۱٫۲ تن در هکتار برسد (که البته این فرض کاملا خوش‌بینانه بوده و فقط در سطوح محدود و شرائط خاص ممکن است) جمع محصول به ۶٫۶ میلیون تن خواهد رسید. اما تمام این محصول را دولت باید تنی ۱۸۰۰ تومان و جمعا به‌مبلغ ۱۱٫۸۸ میلیارد تومان خریداری نماید یعنی برای ۶۰۰ هزارتن محصول اضافی محاسبه خوش‌بینانه ما دولت مبلغ ۴٫۸ میلیارد تومان باید اضافه بپردازد . بااین‌حساب گندم اضافی هرتنی ۷۸۰۷ تومان برای دولت تمام میشود .

اما اگر واقع‌بینانه‌تر محاسبه کنیم کار از اینهم خرابتر است . اگر اثر بالارفتن قیمت محدودتر باشد و مثلا محصول گندم فقط به ۱٫۱۵ تن در هکتار و جمع محصول کشور به جای ۶ میلیون تن به‌مثلا ۶٫۳۲۵ هزارتن برسد تمام این‌محصول را به قیمت تنی ۱۸۰۰ تومان یعنی جمعا به‌مبلغ ۱۱٫۳۸۵ میلیون تومان باید خرید . و یا بگفته دیگر برای ۳٫۳۲۵هزار تن گندم اضافی باید ۴٫۱۸۵ میلیون تومان اضافه پرداخت‌که هزینه این گندم اضافی کمی کمتر از ۱۳ هزار تومان برای هرتن خواهد بود و این تصمیمی غیرمعقول و غیراقتصادی است .

در هرصورت این تصمیم دولت مبلغی متجاوز از ۴ هزار میلیون اضافه‌تراز سال گذشته به جیب مالکین ایران میریزد، درحالیکه نه برای زارعین حقیقی سودی است و نه برای بالارفتن تولید موجبی .

چه‌خوب میشد که این اعتبار را صرف امور فرهنگی ، رفاهی و بهداشتی برای روستاهای کشور میکردیم . و حالا که حرفی زده‌شده و قولی داده شده چه‌خوب میشد که‌بحساب سود و زیانهای همه آنها که از اینگونه بذل و بخشش‌ها سود های کلان میبردند رسیدگی شود و مالیات اخذ گردد تا عدالت اجتماعی از قوه به فعل آید . و بالاخره چه‌خوب میشد که حالا پس از سالها فراموشی بفکر بخش کشاورزی و زارعین افتاده‌ایم کاری کنیم که کسی نتواند بپرسد که « آیا دارندبه کشاورزی خدمت‌میکنند یابه مالکین بزرگ؟».

نامه سرگشاده گروهی از مهندسان تبریز به نخست وزیر :

به‌وابستگی اقتصادی پایان دهیم

بسم‌الله‌الرحمن‌الرحیم

انقلاب شکوهمند ایران در درجه اول برای تامین استقلال و قطع پیوندهای امپریالیستی بود چرا که همین وابستگی به امپریالیسم ، منشاء تمام بدبختی‌ها و ریشه تمام کمبودهای اقتصادی — اجتماعی ما بود . دیدیم که غرض شعارهای خلق ما بصورت «استقلال—آزادی— حکومت اسلامی » درمی‌آمد.مردم ما تامین استقلال را در محتـوای ایدئولوژی اسلامی می‌دید و اینك باید این جمهوری اسلامی بـــرای استقلال این مردم بکوشد . این استقلال شرط عینی از بین‌بردن دردها و کمبود ها و بیکاریهای جامعه ما و حرکت بسوی جامعـه توحیدی‌است .

استقلال‌سیاسی در کشوری‌وابسته به امپریالیسم مثل ایران تنها با سلب مالکیت از سرمایه‌های بزرگ بیگانه — ملی کردن کشتزارها — معادن — بانکها و سایر تاسیسات‌که به‌این سرمایه‌ها تعلق دارند و بـا تغییر بنیادی در مناسبات پولی— گمرکی — مالی و تجاری با کشور های امپریالیستی و ایجاد تحـول عمیق اجتماعی که منجر به از بین رفتن طبقا ت سربار یا وابسته به امپریالیسم شود ، امکان‌پذیراست. سرمایه‌های خارجی بر حسب‌طبیعت اقتصادی‌کشور ما گاهی بربازرگانی زمانی بر بانکها و گاه برکشتزارها واستخراج معادن و یا صنایـــع تبدیل مواد اولیه تسلط دارند .

وقتیکه ما به مرحله‌ای می‌رسیم که دیگر سرنوشت ما از خـارج تعیین نمی‌شود ، پس دولت به عنوان عامل قاطع و درجه اول‌باید برای پایان دادن به وابستگـی اقتصادی اقدام کند و کلیه نیرو های‌تولید را برای توسعه‌اقتصادی بسیج‌کند . تمام کمبودها وبیکاری ها از ضعف اقتصاد داخلی و ملی است . تجربه کشورهای دیگر بخصوص آمریکای لاتین به مـا می‌آموزد که با سیاست اقتصادی لیبرال ، سرمایه‌گذاریهـــای خصوصی ، روز بروز فاصله میان کشورمان و کشورهای‌صنعتی‌بیشتر شده و میشود و بالاخره مجددا به تابعیت سیاسی — اقتصادی‌کشور منجر خواهد شد و تنها سیاستی‌که دولت راهنما و عامل آن باشـد میتواند با سیرصعودی به‌تمام‌کمبود ها پاسخ دهد .

همچنین تجربه این کشورها و به‌ویژه کشورهای چین و شوروی بخوبی نشان میدهد که تنها بـا اولویت دادن به نوسازی کلی و عمیق فنون — تولید داخلی — میتوان با کمبودها و ضعف رشـد داخلی مبارزه کرد . این‌امروقتی ممکن است که بخش بزرگـی از وسایل تولید درخود کشور ساخته شود . یعنی لازمه جدایی‌ناپذیر این سیاست ، صنعتی کردن کشور براساس خودکفایی است و پس‌از آن ، نوسازی کشاورزی و تنوع بخشیدن به اقتصاد از اولویـــت برخوردار است . چرا که ایـن صنعت کشورهای امپریالیستی‌است که ممالك را به زنجیر وابستگـی میکشد نه‌کشاورزی آنها.

خودکفائی کشاورزی هرگـــز نمی‌تواند ، باوجود وابستگـــی صنعتی استقلال کشور را تامیـن کند .

ضرورت ایجاد صنایع سنگین

میدانیم که شوروی با اولویت دادن به ایجاد صنایع سنگین و صنعتی کردن کشور که تنها بابسیج تمام نیروهای مردم صـــورت گرفت توانست حتی ۱۸ درصد راهها و ساخت سرمایه‌گذاریها — همه و همه ترجمان پیروی کشور ما از منافع سرمایه‌های خارجی ممالکی که اولویت را به‌کشاورزی داده‌اند کارشان به وابستگی‌مجدد منجرشده است چرا که بنیانگذاران این تئوری که میگوید اول باید از صنایع سبك و کشاورزی شروع کرد و بتدریج بالا رفت آقـــای «والت‌روستو» اقتصاددان آمریکائی طراح انقلاب سفید ایران است.

مطالعه وضعیت کشور ما کـه سرمایه‌های ممالك امپریالیستی‌در آن نفوذ کرده و اقتصاد‌را‌تسخیر کرده و از آن کشوری دلال‌صفت و کمپرادور ساخته در انتخـــاب راهمان ضرورت اساسی دارد . در کشور ما سرمایه‌های امپریالیستـی رشته‌هایی از اقتصاد را ترجیح و توسعه داده‌اند که سود بیشتربرای کشور صادرکننده سرمایـــه بـار آورده است . گرچه درمرحله‌بعدی جهت صدور سرمایه عکس شـده منجر خواهد شد و تنها سیاستی‌که دولت راهنما و عامل آن باشـد میتواند با سیرصعودی به‌تمام‌کمبود ها پاسخ دهد .

آمار نشان میدهد که درسال ۱۳۵۴ پخش نفت و گاز ۸۷٫۳ درصد درآمد دولت را تشکیـــل میداده است درصورتیکه از محل صادرات کالا تنها ۲٫۵ درصـد درآمد داشته است . این ارقـام نشان میدهد که چه بخشـی از اقتصاد ما رشد بیمارگونه‌ای کرده که همان وابستگی را بدنبـــال آورده است . قدرتهای بـــزرگ صنعتی و مالی برحسب ضرورت سودآوری‌سیستم سرمایه‌داری همیشه موانعی دربرابر رشد صنایع محلی ایجاد کرده و خواسته‌اند آنها را تابعی از خود نگهدارند و این وابستگی بملت بسط و توسعه قدرت امپریالیسم روزبروز دامنه‌دارتـر شده است .

دقیقا نتیجه این نوع‌وابستگی بود که تنها برخی از رشته‌ها رشد بیمارگونه و مصنوعی داشته‌اند . همینطور برخی از شهرها مثـل تهران جدا از نیاز بقیه نقاط کشور بطور خارق‌العاده رشد پیدا کنند . درحالیکه بسیاری از شهر ها و دهات دچار کمبود وسایل‌حمل ونقل وارتباطی هستند. در کل‌رشد بعضی از شهرها و چگونگی توسعه رشد نشان دهد درحالیکه هیچ‌یك از کشورها تا حال این چنیـــن رشد را نشان نداده‌اند. در مقابل کشور بطور کلی اولویت را به‌کشاورزی داده‌اند کارشان به وابستگی‌مجدد منجرشده است چرا که بنیانگذاران این تئوری که میگوید اول باید از صنایع سبك و کشاورزی شروع کرد و بتدریج بالا رفت آقـــای «والت‌روستو» اقتصاددان آمریکائی طراح انقلاب سفید ایران است.

مطالعه وضعیت کشور ما کـه سرمایه‌های ممالك امپریالیستی‌در آن نفوذ کرده و اقتصاد‌را‌تسخیر کرده و از آن کشوری دلال‌صفت و کمپرادور ساخته در انتخـــاب راهمان ضرورت اساسی دارد . در کشور ما سرمایه‌های امپریالیستـی رشته‌هایی از اقتص

حمله افراد مسلح به ساختمان گروه ضربت کمیته انقلاب کرمانشاه

کرمانشاه ــ سحرگاه دیروز هسته‌ای ناشناس با کوکتل مولوتف وسلاح گرم به محل استقرار گروه ضربت کمیته انقلاب اسلامی کرمانشاه حمله کردند. پاسداران انقلاب دست به تیراندازی متقابل زدند که در نتیجه یکی‌ازمهاجمان مجروح شد، اما پاسداران نتوانستند مهاجم مجروح را دستگیر کنند طی سه روز گذشته این دومین باری است که‌افراد مسلح به کمیته ساختمان گروه ضربت کرمانشاه حمله میکنند. ۲شب پیش نیز نظیر چنین حمله‌ای به ساختمان گروه ضربت صورت گرفته‌بود.

شهرداری رشت : از احداث ساختمان در اراضی «کشاورزی جلوگیری میشود

رشت ــ شهرداری رشت‌اعلام کرد اخیرا هسته‌ای سودجو از بی‌خبری بعضی افراد استفاده‌کرده و زمینهای نسقی و کشاورزی خود را به‌عنوان خانه‌سازی به معرض فروش گذاشته‌اند. شهرداری‌رشت اعلام کرد که برابر مقررات از احداث ساختمان دراین‌نوع زمینها جلوگیری خواهد کرد و ساختمان هائی را که در این زمینها بنا شود برابر مقررات تخریب می‌کند.

دیپلمه های بیکار رشت خواستار رسیدگی بوضع خود شدند

رشت ــ پیش از ظهر دیروز گروهی از دیپلمه‌های بیکار رشت درمقابل استانداری گیلان اجتماع کردند و خواستار رسیدگی بوضع خود شدند.

در شهر طالش نیز حدود ۴۰۰ نفر از دیپلمه‌های بیکار در فرمانداری گرد آمدند و درزمینه کار خود با فرماندار گفتگوکردند.

همچنین گروهی از رانندگان بنگاههای مسافربری در مقابل استانداری گیلان‌خواستارتسهیلاتی در زمینه سرویس‌های روزانه خود در مسیر رشت ــ تهران گردیدند.

به کارگران فاقد دفترچه وام پرداخت میشود

سنندج ــ پرداخت وام به‌کارگران بیکاری که فاقد دفترچه کار هستند و قبلا درشورای ۱۱ نفری شهر سنندج برای دریافت کمک ثبت نام کرده‌بودند ، از امروز آغاز شد.

سخنگوی شورای یازده نفری شهر سنندج درگفتگوئی اعلام‌کرد: تاکنون بیش از پانصد نفر برای دریافت وام بیکاری بشورا مراجعه کرده‌اند.

این سخنگو گفت : تقاضاداریم که تنها افرادی برای دریافت‌وام بیکاری بشورا مراجعه کنند که بحقیقت کارگر و مستحق دریافت وام باشند، زیرا باکمال تاسف عده زیادی باین منظور بشورا مراجعه میکنند اما کارگر بیکارنیستند.

۹ میلیون ریال وام به کارگران‌بیکار پرداخت‌شد

ایلام ــ اداره کار و امور اجتماعی استان ایلام اعلام کرد‌که تاکنون مبلغ ۹ میلیون ریال وام به۱۰۱۷ نفر کارگر بیکار دراستان ایلام پرداخت شد علاوه براین تاکنون ۳۵۰۰ نفر کارگر جهت دریافت وام ثبت نام کرده‌اند.

در تظاهرات و راه پیمایی در ارومیه :

مردم نقده خواستار تامین امنیت منطقه شدند

ارومیه، خبرنگار کیهان : بیش‌از ۲ هزار نفر از مردم نقده روز گذشته در خیابانهای ارومیه دست به تظاهرات و راه‌پیمائی زدند و ضمن‌اجتماع مقابل استانداری ، خواهان اجرای خواستهای زیرشدند:

تامین امنیت منطقه، ابقای نیروهای نظامی تا تشکیل‌کامل هنگ ژاندارمری در نقده ، اعزام هیاتی ذیصلاح از سوی دولت مرکزی برای بررسی علل وقایع و تحلیل اوضاع‌واحوال فعلی و شناسائی مسببین واقعه مرگبار نقده .

راه‌پیمایان همچنین طی اجتماعی مقابل دفتر سرپرستی کیهان ، خواهان انعکاس کامل حوادث نقده در کیهان شدند .

از سوی دیگر حجت‌الاسلام حسنی فرمانده پاسداران و مجاهدین ارومیه طی سخنانی خواستار تامین‌امنیت باقاطعیت ازسوی مقامات و سرکوبی هرگونه تجاوزبحقوق مردم‌نقده شد . وی همچنین دراعتراض به رسانه‌های گروهی ، ازدرج مطالب غیرواقع راجع به حوادث نقده انتقاد کرد .

اولین انتخابات شورای منطقه‌ای در یك منطقه رشت برگزار شد

رشت ــ نخستین انتخابات‌شورای منطقه‌ای در رشت‌برگزار شد . این انتخابات که با هدف سپردن کار مردم بمردم انجام گرفته است در منطقه ۵ رشت و باحضور اهالی این منطقه در مسجد گلشن برگزار گردید و ۷ نفر بعنوان اعضای شورای منطقه‌ای انتخاب شدند .

در این گردهمائی شهردار رشت و استاندار گیلان نیز حضور داشتند . و در زمینه فلسفه تشکیل شورا در جمهوری اسلامی سخن گفتند .

اعضای شورای منطقه‌ای شهر رشت در امور مربوط به برزن ناحیه ۵ و خیابانها و محلات این نواحی نظارت‌خواهند داشت . نواحی دیگر رشت نیز بزودی اعضای شورای محلی خود را انتخاب خواهند کرد .

هفته بزرگداشت دکتر شریعتی در اصفهان

اصفهان ــ هفته بزرگداشت معلم شهید دکتر شریعتی عصر دیروز با تلاوت‌آیاتی‌از کلام‌الله مجید از سوی دانش آموزان‌و دانشجویان در تالار مردادویج دانشگاه اصفهان آغاز شد .

در اولین روز برپائی این هفته پس از سخنرانی یکی از دانشجویان‌در مورد‌دکتر‌شریعتی و دکلمه شعری تحت عنوان (ای رهبر بزرگ منجی ای شریعتی) ، دکتر توسلی رئیس دانشگاه اصفهان وهمرزم دکتر شریعتی در پاریس در مورد شخصیت استاد شریعتی ، زندگی او و آثارش تحت‌عنوان یك‌جامعه‌شناس به تفصیل سخن گفت . دکتر توسلی درسخنرانی خود ازروزهائی یاد کرد که دکتر شریعتی در پاریس برای پیروزی انقلاب الجزایر تلاش میکرد و سپس ازسرفش‌بایران و نوشتن آثاری برای شکل بخشیدن به انقلاب اسلامی ایران و تحمل زجر و شکنجه‌و آزار ومهاجرت از کشور و بالاخره شهادت در راه‌آزادی سخن گفت .

همچنین به‌تصمیم‌دانشجویان دانشگاه اصفهان روز چهارشنبه یك‌راه پیمائی از باغ تختی‌به دانشگاه اصفهان انجام خواهد شد و دراین محل از مقام استاد شریعتی تجلیل بعمل خواهد آمد . در این هفته‌یك نمایشگاه عکس و طرح آثار استاد شریعتی در هنرستان هنرهای زیبا تشکیل میشود .

پرداخت ۴۰ میلیون ریال کمك بلاعوض بکشاورزان یزد پیشنهاد شد

یزد ــ بعلت سرمازدگی درختان میوه در یزد و بررسی خسارات وارده به کشاورزان جلسه‌ای در اداره کل کشاورزی تشکیل‌گردید در این‌جلسه تصمیم گرفته شد فعلابرای پرداخت پنجاه میلیون ریال وام با بهره نازل و مبلغ بیست میلیون‌ریال بمنظور تامین خسارت و کمك های بلاعوض دولت به‌کشاورزان پیشنهاد لازم به مقامات مربوط تسلیم گردد ضمنا برای اطلاع دقیق و تهیه فهرست اسامی کشاورزان خسارت دیده ازکمیته‌ائی بمناطق مذکور اعزام شدند تا میزان خسارت وارده به کشاورزان را برآورد نمایند .

در دادگاه تشریح شد

شکنجه‌های رئیس و ماموران سابق زندان شهربانی اصفهان

اصفهان ــ دادگاه انقلاب اسلامی اصفهان شب گذشته با تلاوت آیاتی از کلام‌الله مجید باتهام مسعود یزدانی سرگرد شهربانی و مدیر سابق زندان شهربانی اصفهان‌و احمد تکبیری و یدالله باغستانی ماموران زندان شهربانی اصفهان رسیدگی بکرد .

براساس کیفرخواست که از سوی دادستان دادگاه‌انقلاب اسلامی اصفهان قرائت شد سرگرد یزدانی مدیر سابق زندان شهربانی اصفهان به نقض حقوق انسانی برای زندانیان سیاسی و حمله زندانیان عادی تحت حمایت وی به زندانیان سیاسی در تاریخ ۲۵ خرداد ۵۷ که منجر به مجروح شدن عده‌ای از زندانیان سیاسی شد ، تحقیر و توهین و فحاشی نسبت به زندانیان ، تجاوز به‌آنها شکنجه با کابل برق و ایجاد اختلاف بین زندانیان متهم است .

همچنین احمد تکبیری سرپاسبان مامور داخلی زندان شهربانی اصفهان متهم است به ۲۲ مورد شکنجه ، تجاوز با آهن‌آلات ، ریختن آب‌نمك به جراحات مجروحان ، واردکردن مواد مخدر بزندان و فحاشی به شکنجه‌شوندگان در هنگام شکنجه .

در کیفرخواست دادستان قسمتی از اتهامات یدالله‌باغستانی سرپاسبان دوم مامور سابق زندان شهربانی چنین است .

ارتشاء ، لخت کردن زندانیان و زدن آنها ، شکستن سر زندانیان توهین به آنها ، تضعیف روحیه زندانیان ،شکنجه زندانیان با باتوم و کابل و جلوگیری از اقامه نماز .

در دادگاه گفته شد که ۹۴ نفر از شاهدان در مورد جرائم متهمان شاکی خصوصی هستند که چند نفر از آنها در دادگاه شهادت دادند .

پس از قرائت کیفرخواست چندین نفر از زندانیان‌سیاسی که بوسیله متهمان به انواع مختلف شکنجه شده بودند پس از ادای سوگند در محضر دادگاه شهادت دادند و انواع شکنجه هائی را که در کیفر خواست دادستان آمده بود تشریح کردند.

در میان شهود پدر یکی از زندانیان که در شهرضا او را دستگیر و به اصفهان اعزام داشته بودند انواع شکنجه‌هائی را که در طول مسیر از شهربانی شهرضا تا زندان اصفهان در مدت ۴۸ ساعت به فرزندش اعمال شده بود تشریح کرد وگفت به مجرد ورود به زندان اصفهان فرزندم را بجرم اینکه گفته بود اهل شهرضا نیست چنان شکنجه کرده بودند که هنوز پس از سه ماه قادر نیست مدت کوتاهی سرپا بایستد این پدر یادآور شدکه من در جزایر خلیج و شیخ‌نشین‌ها آب شور و گرم خوردم تا توانستم تنها امید زندگی‌ام را به‌ثمر برسانم تحویل اجتماع دهم آنوقت سرنوشت این جوان باید فقط برای گفتن اینکه من شهرضائی نیستم در دست این شکنجه‌گران باین صورت درآید وی به طرفداران حقوق بشر سخت حمله کرد و گفت آنها که بخاطر این دژخیمان دل‌سوزی میکنند آنموقع کجا بودند که فرزندان ما به اتهاماتی از قبیل آنچه اشاره شد در زیر هولناکترین شکنجه‌ها قرار میگرفتند .

دادگاه انقلاب اسلامی اصفهان با توجه به زیادی تعداد شهود که قبلا زندانی زندان اصفهان بودند ساعت ۱۲ بریشب بعنوان تنفس ختم جلسه را اعلام کرد و ادامه محاکمه را به ساعت سه بعدازظهر روز جمعه آینده موکول کرد .

دادستان ، بازپرسان و ماموران دادگاه انقلاب شیراز استعفا کردند

شیراز ، خبرنگار کیهان ــ دادستان و بازپرسان دادسرای انقلاب اسلامی شیراز بعنوان اعتراض بعدآزادی ۱۳ متهم بوسیله سپاه پاسداران انقلاب ، استعفا کردند .

سپاه پاسداران ۱۳ نفر راکه با تهام شرکت درقتل وعضویت درساواك با قرار قانونی‌زندانی بودند پس از مدتی با قید ضمانت آزاد کردند، بدون‌اینکه دادستان و بازپرس در این‌مورد اطلاع داشته باشند .

دادستان‌و بازپرسان استعفای خود را به دادستان کل انقلاب اسلامی ایران بصورت تلگرافی اعلام داشتند . قاضی دادگاه نیز که عضویت دادگاه انقلاب اسلامی شیراز را دارد بهمین خاطر استعفاکرد. گروه ضربت و اعضای کمیته مستقر درکاخ پنیرائی شیراز نیز که مسئول ماموریتهای دادگاه بودند به پشتیبانی از دادستان و سایر استعفا دهندگان استعفای خود را به دفتر امام در قم تلگرافی اطلاع دادند و خواستار اعزام نماینده مخصوص امام جهت بررسی ورسیدگی به‌این‌موضوع شدند .

مسئول سپاه پاسداران انقلاب در این مورد به خبرنگار کیهان گفت : برای همکاری با دادگاه بدنبال شورش‌های زندان که ناشی از عدم رسیدگی به‌بعضی از پرونده‌ها بود چهار نفر را مامور کردیم که پرونده‌ها را بخوانند و آنهائی را که جرم کمتری دارند شناسائی کنند تا با قید ضمانت آزاد شوند .

وی افزود : این عده به۱۳۰ پرونده رسیدگی کردند وچون جرم آنها ازنظر ما و آن هیات چهار نفری که به تائید رئیس شرعی دادگاه رسیده بود، کم بود آنها را آزادکردیم ورئیس دادگاه انقلاب نیز این موضوع را باید با دیگران در میان می‌گذاشت ولی اینکار رانکرد.

اسامی ۱۳ نفری که آزاد شدند عبارتند از : بهمن نقاشیان ، محمد شبیری ، غلامرضا زندی ، رحیم مصلح، سیاوش خادمی ، حسین‌قنبری، سرهنگ رضاقلی‌اقدسی، ناصر عباسی ، شهرام فهندژ ، بهمن فهندژ ، مصباح فهندژ، سراج فهندژ و حبیب‌اله زاهدی .

استاندار جدید اصفهان

اصفهان ــ از سوی دکتر صدر حاج سیدجوادی وزیر کشور،آقای محمدکاظم موسوی بجنوردی بسمت استاندار اصفهان منصوب ومشغول کار شد.استاندار جدید اصفهان ،فرزند آیت‌اله بجنوردی از مراجع شیعه در نجف اشرف است . وی درسال ۱۳۴۴ به اتهام فعالیت علیه رژیم سابق به اعدام محکوم شد، ولی براثر فعالیت روحانیت مبارز و سایر گروههای مترقی حکم‌اعدام به حبس ابد تقلیل‌یافت . وی در آخرین روزهای زندگی تنگین رژیم گذشته بعد از ۱۳ سال از زندان زاه شد.

شهردار جدید بندرعباس

بندرعباس ــ داریوش افراسیابی ، شهردار بندرعباس از سمت خود استعفاء کرد و از سوی استاندداری استان ساحلی «اکبر عباسی» معاون سابق اداره دارایی به سمت شهردار موقت بندرعباس‌منصوب شد .

رئیس جدید آموزش و پرورش بندر لنگه

بندرعباس ــ آموزگاران بندر لنگه در یك نشست، فرجمندی ، مشاور راهنمایی تحصیلی را بسمت رئیس آموزش و پرورش شهرستان بندر لنگه انتخاب کردند.

توضیح استانداری همدان

همدان ــ روابط عمومی استانداری همدان پیرامون‌خبر مربوط به تغییر کلیه‌فرمانداران بخشداران، شهرداران، مدیران کل و معاونین ادارات که از قول استاندار همدان درکیهان ۵۸۲۷۱۸ بچاپ رسید، اطلاع میدهد که تغییرات تنها مربوط به افرادی میشود که بنوعی‌با رژیم سابق وابستگی مستقیم داشتند و ضد انقلابی بحساب آیند .

درب چوبی

درب‌های چوبی بهراندازه ــ مدت ساخت وتحویل یکهفته کارخانه امان رجائی‌پور تلفن ۲۴۳۰۴۵

رای دادگاه انقلاب رشت در مورد چهار مامور شهربانی

رشت ــ دادگاه انقلاب اسلامی رشت به اتهامات یك افسر وسه پاسبان شهربانی رسیدگی کرد.

براساس رای دادگاه پاسبانها باقرپور ــ رونقی و عابدی تیرله وستوان قهرمان افسر شهربانی به شش ماه حبس محکوم شدند.

امنیت در جاده ایلام ــ اسلام‌آباد برقرار شد

ایلام ــ بدنبال مذاکرات هیات حسن‌نیت با اهالی گیلان غرب و ایوان‌غرب آرامش به‌منطقه‌بازگشته و جاده ایلام به‌اسلام‌آباد کوسیله ماموربن انتظامی بشدت کنترل میشود ، کاملا امن است . دیروز همچنین اعلام شد : یکی ازاهالی ایوان غرب‌که‌در جریان‌تیراندازی های چند روز گذشته به قتل‌رسید، غلام فرامرزی نام داشت ودربخش «چوار» رئیس دفتریت بود.

تقاضای تشکیل دادگاه انقلابی در بابل

بابل ــ گروههایی از مردم بابل در تماس‌با دفتر کیهان در این‌شهر، خواهان رسیدگی هر چه زودتر به پرونده متهمان اعمال ضدانقلابی شدند.

اینعده مراجع ذیصلاح بابل را به تعلل دراین زمینه متهم کردندو افزودند: ما میخواهیم به پرونده دستگیر شدگان، فراریان،یاافراددیگری که درگذشته سعی در انحراف مسیر نهضت و همکاری‌مستقیم با رژیم سابق داشتند، رسیدگی فوری شود. درمرحله انقلاب، باید انقلابی‌عمل کرد ومجازات شایسته برای ضدانقلابیون در نظر گرفت، درحالیکه در بابل این مسائل‌گویی بدست‌فراموشی، یاسهل‌انگاری سپرده‌شده وهنوز از تشکیل دادگاه‌انقلابی خبری نیست.

آزادی متهمان همکاری با ساواك یزد موقتی است

یزد ــ بدنبال آزادی گروهی از متهمان همکاری ساواك در یزد که با قید ضمانت انجام گرفت دادستان انقلاب اسلامی استان‌یزد طی اطلاعیه‌ای خاطرنشان ساخت که برای رفع هرگونه ابهام‌باطلاع میرساند کسانیکه با ساواك منحله یزد همکاری داشته و گزارشهائی علیه مردم میداده‌اند دستگیر وپس از تحقیق وبازجوئی فعلا به قید ضمانت آزاد شده‌اند تادادگاه‌انقلاب اسلامی برای رسیدگی باعمال‌آنان تشکیل شود وتصمیم قطعی اتخاذ نماید.

اسامی این افراد قبلا بوسیله رسانه‌های عمومی اعلام شده‌ومجددا یادآوری می‌نماید چنانچه کسی از آنان شکایتی دارد باین دادسرا مراجعه وشکایت خودرا تسلیم‌کند.

اعضای هیات مدیره کانون وکلای دادگستری

شیراز ــ انتخابات هیات مدیره کانون وکلای دادگستری استان فارس با حضور گروه زیادی از وکلای دادگستری انجام شد و در نتیجه اعضای هیات مدیره این کانون بدین شرح انتخاب شدند:

۱ــ لطف‌الله مجاب ۲ــ اسدالله دعوت الحق ۳ــ محمد برازجانی ۴ــ سید احمد میرزوس ۵ــ میرزوس تفکائی .

توسط کمیته پاکسازی دانشگاه اصفهان

عاملان فشار بر دانشجویان تصفیه می‌شوند

اصفهان ــ کمیته تصفیه دانشگاه اصفهان، درباره‌کسانی که نسبت به‌دانشجویان فشار سیاسی‌واردمیکردند، تصمیماتی اتخاذ خواهد کرد :

دکتر غلامعباس توسلی‌رئیس دانشگاه اصفهان در گفتگو با خبرگزاری پارس ، برنامه‌های آینده این دانشگاه را تشریح کرد . وی با یادآوری این‌نکته که کارمندان زائد دانشگاه بیکار نخواهند شد ، گفت :

کمیته تصفیه دانشگاه مرکب از یك استاد ، یك دانشجو و یکنفر حقوقدان پرونده کار کسانی را که درگذشته نسبت‌به دانشجویان فشار سیاسی وارد میکردند مورد بررسی قرار خواهد داد ودرباره آنهاتصمیم لازم اتخاذ خواهد کرد .

وی با اشاره به انتخابات بودن روسای دانشگاهها و مدیران گروهها گفت :

خواستهای مهم دانشجویان درکمیته نظارت خودشان که مرکب ازنماینده استاد،دانشجو، کارمند و نماینده رئیس‌دانشگاه است مورد بررسی قرار گرفته است .

وی در پایان اضافه کرد :

عملیات ساختمانی بیمارستان ۷۵۰ تختخوابی دانشگاه تاقبل از سال ۶۰ پایان یافته و در کنکورسال‌آینده‌فارغ‌التحصیلان هنرستانهای صنعتی نیزمیتوانند شرکت کنند . وی همچنین‌اعلام کرد که استخدام هیات علمی موقتا تعطیل‌شده ولی‌پورسهای تحصیلی قطع نخواهد شد.

رئیس کل گمرك خرمشهر :

قوانین گمرك به سود مردم تغییر میکند

● واردات‌اتومبیل ، میوه ، زینت‌آلات و وسائل‌لوکس متوقف شده است

اهواز ــ محسن‌زاده، رئیس کل گمرك خرمشهر دیروز در گفتگوئی اعلام کردکه قوانین گمرك بسود مردم تغییر خواهد کرد واز این پس ترخیص کالا بصورتی که در گذشته اعمال میشده نخواهد بود.وی‌افزود: با تسهیلاتی که دولت انقلابی فراهم کرده مراجعات جهت ترخیص کالا افزایش‌یافته است و شرکت های مختلف با کمك مالی دولت اقدام به ترخیص کالاهای‌مورد نیازخود می‌کنند. رئیس‌کل گمرك‌خرمشهر گفت: فعلاکالاهائی ازقبیل مشروبات خارجی در محوطه گمرك وجود دارد، که هنوزدر مورد ترخیص آنها تصمیمی اتخاذنشده استو اگر ترخیص آنها بلامانع تشخیص داده‌شود، در اختیار صاحبان آن قرار میگیرد و درغیراینصورت به‌خارج برگشت داده میشود.

رئیس کل گمرك‌خرمشهر درمورد درآمد حاصل‌ازترخیص کالاهادر خرمشهرگفت: درحال حاضر درآمدگمرك نسبت به ماههای قبل‌افزایش‌یافته‌است ، درمقایسه‌باسالهای گذشته‌به‌نسبت عدم ورود اتومبیل وبعضی کالاها کاهش چشمگیری دارد.

رئیس کل گمرك‌خرمشهر درخصوص نوع‌کالاهای‌وارداتی گفت: محموله‌هائی که از اقلام کالاهای گمرك حذف شده اتومبیل ، میوه ، زینت‌آلات و وسایل لوکس است.

پاکسازی کمیته‌های انقلاب بوشهر

بوشهر ، خبرگزاری پارس ــ کمیته های انقلاب‌اسلامی استان بوشهر، از عوامل ناباب تصفیه شد. این تصفیه بدنبال مذاکرات حجت‌الاسلام غروی نماینده امام با روحانیون و معتمدان محلی انجام شد. روز گذشته یك شورای هفت نفره اداره و نظارت شهر بوشهر را بعهده گرفت و در جلسه‌ئی که با حضور نماینده امام ، معتمدین محلی، اعضای شورا و گروه های انتظامی تشکیل شد و پیرامون پاکسازی کمیته ها واداره امور شهر بحث و تبادل نظر شد و مقرر گردید نگهداری از تاسیسات نیروگاه های اتمی بوشهر که در بیست کیلومتری این شهر ایجاد شده به گروه ضربت پاسداران واگذار شود . همچنین قرار شد شهربانی با کمك پاسداران حفظ نظم و انتظامات شهری را بعهده گیرد و گروه های ضربت نیز با یاری نیروی دریائی و ژاندارمری مرز آبی ایران در خلیج فارس را بشدت مراقبت و کنترل کند.

سیاسی ناپیدا

محمد طاهر باقری نخعامی دانشجوی سال چهارم رشته حقوق سیاسی دانشگاه تهران از سال ۴۲ تا سال ۴۵ بعلت فعالیتهای‌سیاسی دوبارد‌ستگیر و بمدت دو سال در زندانهای سیاسی زندانی میگردد، ازسال ۴۵ از دانشگاه اخراج میگردد و ازسال ۴۶ تاکنون ازنامبرده اطلاعی نداریم از کسانیکه از وی اطلاعی در مورد زنده بودنش دارند خواهشمند است با تلفن شماره ۷۹۷۶۰۳تماس بگیرند .

وقت کامپیوتر

برای استفاده از وقت کامپیوتر سیستم ۳ ای‌بی‌ام وبانج باشماره تلفنهای ۶۸۰۱۳۱ و ۶۸۳۹۲۳ تماس بگیرید .

آگهی دعوت مجمع عمومی صاحبان سهام شرکت سهامی خاص پخش بافته‌های ایران

مجمع عمومی عادی صاحبان سهام‌شرکت سهامی خاص‌پخش بافته‌های ایران در ساعت ۹ صبح روز سه‌شنبه ۱۵ خرداد ۱۳۵۸ درمحل شرکت واقع در خیابان مصدق (پهلوی سابق) روبروی سینما آتلانتیك شماره ۷۵۹ تشکیل خواهد شد ازکلیه صاحبان سهام دعوت میشود که در تاریخ فوق در جلسه مجمع عمومی شرکت فرمایند .

دستور جلسه :

۱ ــ استماع گزارش هیئت‌مدیره وبازرس شرکت
۲ ــ تصویب بیلان وترازنامه سال‌مالی ۱۳۵۷ واتخاذتصمیم درباره نحوه تقسیم سود وزیان وخط مشی آینده شرکت .
۳ ــ تصویب بودجه سال مالی ۱۳۵۸
۴ ــ تجدید انتخاب اعضاء اصلی و علی‌البدل هیئت‌مدیره
۵ ــ انتخاب مدیر عامل جدید .
۶ ــ انتخاب بازرس اصلی وعلی‌البدل
۷ ــ تعیین روزنامه کثیرالانتشار ونشر آگهی‌های شرکت.

مدیر عامل شرکت سهامی خاص پخش بافته‌های ایران

تورهای تابستانی

تاپ تورز
تهیه‌کننده تورهای مسافرتی

داخلی ــ خارجی

نام تور	مبدا	روزهای حرکت
لندن ۱۴ روزه	لندن	جمعه ها
ارکیده ۱۵ روزه	بانکوك ،پاتایا ،توکیو ، هنگ کنگ	شنبه ها
اروپا ۱۵ روزه	رم ،پاریس ،لندن	پنجشنبه‌ها
۳شهر ۱۲روز	لندن ،پاریس ،رم	جمعه‌ها
شامونی ۲۲روزه	رم ،هامبورگ ،لندن ،پاریس ، زنو	دوشنبه‌ها
فلورانس ۲۴روزه	پارسلون ،لندن ،پاریس ،ونیز فلورانس رم	شنبه‌ها
آمریکا ۱۲روزه	نیویورک ،لوس‌آنجلس ،لندن	دوشنبه‌ها
۴شهر ۲۹روز	رم ،پاریس ،لندن ،هامبورگ	یکشنبه‌ها
مشهد	مشهد	هر روز

برای دریافت برنامه کامل تورها و رزرو جا به
اراکسپرس
خیابان ویلا شماره ۲۷ ــ ۵۵ تلفن ۸۳۱۳۵۵۰۵۶۰۵۷
ایرانین اکسپرس
خیابان ویلا شماره ۱۲ تلفن ۹ــ۸۳۴۰۴۶
مهاجری‌وشرکاء
خیابان ویلا شماره ۵ تلفن ۸۳۴۰۷۲ ، ۸۳۱۰۸۱
و یا آژانس مسافرتی خودتان مراجعه فرمایند

اطلاعیه جامعه دندانپزشکی ایران

در جهت همکاری با دولت انقلابی و بمنظور استفاده از تسهیلات مالیاتی عنوان شده توسط وزارت دارائی بکلیه همکاران دندانپزشك یادآور میشود که قبل از پایان اردیبهشت ماه جاری مالیاتهای معوقه مربوط بسالهای عملکرد تا پایان ۱۳۵۶ را با مشورت حوزه مربوطه تصفیه نمایند .

دار الترجمهٔ فرصت

خیابان انقلاب ، مقابل خیابان فرصت
ساعات کار ۸ صبح الی ۸ بعدازظهر یکسره ۳۱۶۱۹۳

آگهی استخدام

کارخانه کاباداری اصفهان بمیك نفر نوشیزه که لیسانس شیمی یا مواد غذائی داشته باشد نیازمند است تلفن ۵۲۶۶۶ یا ۴۲۶۶۶ خیابان آبشار .

آگهی دعوت بمجمع عمومی عادی

ازکلیه صاحبان سهام شرکت سهامی خاص مهندسین مشاور مدام دعوت میشود برای تشکیل مجمع عمومی عادی در ساعت چهار بعد ازظهر روز چهارشنبه دوم خرداد ماه ۱۳۵۸ در محل شرکت واقع در تهران ، خیابان سهیل ، خیابان دی شماره ۶۱ حضور بهمرسانند .

دستور جلسه :

۱ ــ استماع گزارش هیئت‌مدیره
۲ ــ رسیدگی وتصویب ترازنامه سال ۱۳۵۷
۳ ــ انتخاب هیئت مدیره
۴ ــ انتخاب بازرس اصلی وعضو علی‌البدل بازرسی
۵ ــ تعیین دارندگان حق امضاء شرکت
۶ ــ تعیین خط مشی آتی شرکت
۷ ــ تعیین روزنامه جهت نشر آگهی‌های شرکت .

رئیس هیئت مدیره
اورنگ دانا

آگهی تشکیل مجمع عمومی عادی و عمومی عادی فوق‌العاده

مجمع عمومی عادی سالیانه شرکت صنعتی صافیاد در ساعت ۹ صبح روز پنجشنبه ۱۰ خردادماه سال‌جاری ومجمع عمومی فوق‌العاده در ساعت ۱۱ همان روز در محل شرکت تشکیل میگردد .

دستور جلسه مجمع عمومی عادی

۱ ــ استماع گزارش هیئت مدیره وبازرس قانونی
۲ ــ طرح وتصویب ترازنامه سال گذشته وتقسیم سود
۳ ــ انتخاب بازرسان قانونی
۴ ــ تعیین خط مشی آینده
۵ ــ تعیین روزنامه برای درج آگهی‌ها و دعوتنامه های شرکت .

دستور جلسه مجمع عادی فوق‌العاده

طرح استعفای اعضای هیئت مدیره وانتخاب مجدد اعضا برای مدت دو سال

از عموم مهامداران دعوت میشود در روز و ساعت‌های‌مقرر در جلسات حضور بهمرسانند .

مدیر عامل شرکت

آگهی دعوت مجمع عمومی سالانه صاحبان سهام‌شرکت سهامی خاص ایران تکستایل

مجمع عمومی عادی صاحبان سهام شرکت سهامی خاص‌ایران تکستایل در ساعت ۱۰ صبح روز سه‌شنبه ۱۵ خرداد ۱۳۵۸ درمحل شرکت واقع در خیابان مصدق (پهلوی سابق) روبروی سینما آتلانتیك شماره ۷۵۹ تشکیل خواهد شد از کلیه صاحبان سهام دعوت میشود که در تاریخ فوق در جلسه مجمع عمومی‌شرکت فرمایند .

دستور جلسه :

۱ ــ استماع گزارش هیئت مدیره و بازرس شرکت .
۲ ــ تصویب بیلان و ترازنامه سال مالی ۱۳۵۷ و اتخاذ تصمیم در باره نحوه تقسیم سود و زیان و خط مشی آینده شرکت.
۳ ــ تصویب بودجه سال مالی ۱۳۵۸
۴ ــ تجدید انتخاب اعضاء اصلی و علی‌البدل هیئت‌مدیره
۵ ــ انتخاب مدیرعامل و بازرس اصلی و علی‌البدل
۶ ــ تعیین روزنامه کثیرالانتشار نشر آگهی های شرکت.

مدیرعامل شرکت سهامی خاص ایران تکستایل
مصطفی زرین‌نام

آگهی دعوت مجمع عمومی سالانه صاحبان سهام شرکت سهامی خاص ایران جیکا

مجمع عمومی عادی صاحبان سهام‌شرکت سهامی خاص‌ایران جیکا در ساعت ۱۱ صبح روز سه‌شنبه ۱۵ خرداد ۱۳۵۸ در محل شرکت واقع در خیابان مصدق (پهلوی سابق) روبروی سینما آتلانتیك شماره ۷۵۹ تشکیل خواهد شد از کلیه صاحبان سهام دعوت میشود که در تاریخ فوق در جلسه مجمع عمومی شرکت فرمایند .

دستور جلسه :

۱ ــ استماع گزارش هیئت مدیره و بازرس شرکت
۲ ــ تصویب بیلان و ترازنامه سال مالی ۱۳۵۷ و اتخاذ تصمیم درباره نحوه تقسیم سود و زیان و خط مشی آینده‌شرکت.
۳ ــ تصویب بودجه سال مالی ۱۳۵۸
۴ ــ تجدید انتخاب اعضاء اصلی و علی‌البدل هیئت مدیره و مدیر عامل
۵ ــ انتخاب بازرس اصلی و علی‌البدل
۶ ــ تعیین روزنامه کثیرالانتشار نشر آگهی‌های شرکت.

مدیر عامل شرکت سهامی خاص ایران جیکا
مهندس یوسف پاشاپور

آگهی

بدینوسیله‌بکلیه کسانیکه باشرکت‌سهامی‌خاص‌ناحیه‌صنعتی‌تبریز که بموجب تصمیم مجمع عمومی فوق‌العاده از تاریخ۲۰ر۱ر۱۳۵۸ منحل گردید طرف محاسبه بوده‌اند اعلام میگردد که هرگونه ادعائی علیه شرکت داشته باشند از تاریخ انتشار اولین آگهی در ظرف شش ماه به‌محل تصفیه واقع در تبریز خیابان محبوبه متحدین (شهناز سابق) ساختمان بانك گسترش آذربایجان مراجعه‌فرمایند.

هیئت تصفیه شرکت سهامی خاص ناحیه صنعتی تبریز

قابل توجه صاحبان کارخانجات جاده کرج

شرکت ساختمانی کنسول در نظر دارد در کیلومتر ۱۴ جاده قدیم کرج تعدادی خانه‌های کارگری احداث نماید صاحبان کارخانجات و کارگرانی که علاقه دارند برای اطلاعات بیشتر با تلفن ۷۳۳۶۹۹ تماس بگیرند .

کتاب نفت نوشته حسن صدر

وکیل دکتر مصدق با ۲۹ صفحه
بخط دکتر در زندان زرهی
فروشگاههای امیرکبیر ۱۱۰ ریال
بدانشجویان ۴۰ درصد تخفیف

آگهی دعوت بمجمع عمومی فوق‌العاده

ازکلیه صاحبان سهام شرکت سهامی خاص مهندسین مشاور مدام دعوت میشود برای تشکیل مجمع عمومی فوق‌العاده شرکت در ساعت هشت صبح روز چهارشنبه دوم خردادماه ۱۳۵۸ درمحل شرکت واقع در تهران ، خیابان سهیل خیابان دی شماره ۶۱ حضور بهمرسانند .

دستور جلسه :

بررسی اساسنامه و در صورت لزوم تغییر بعضی از مواد و تصویب اساسنامه جدید .

رئیس هیئت مدیره
اورنگ دانا

افتتاح مطب

دکتر داور حسین‌زاده
جراح و متخصص بیماریهای زنان و زایمان
آدرس مطب : خیابان دماوند ــ خیابان فرح‌آباد تهران‌نو پلاك ۱۲۵ تلفن ۷۹۸۹۳۵

مشعل آلمانی گازوئیلی و گازی

البراخت

براندازهای مختلف باتائید شرکت ملی گاز، تخت‌جمشید چهارراه بهار فروشگاه ۵۰۵ تلفن ۷۵۰۶۴۴ تخت جمشید اول بهار شمالی فروشگاه قائم تلفن ۷۵۲۴۶۵

بسمه تعالی
آگهی مناقصه

شهرداری سمن باستناد موافقت شماره ۵۶۵ ــ ۵ر۲ر۵۸ مقام فرمانداری شهرستان ملایر اجرای طرح کرمابه بهداشتی سمن را طبق نقشه و مشخصات وبرآورد تهیه شده زیر نظر دفتر فنی استانداری همدان باشرایط زیر ازطریق مناقصه آنجام‌میدهد.

۱ ــ داوطلبان بایستی بدفترفنی استانداری همدان‌مراجعه وبابپرداخت بهای مشخصات بصندوق دفتر فنی استانداری همدان ومشخصات مربوطه‌را دریافت نمایند .

۲ ــ مبلغ برآورد هزینه‌اجرای طرح فوق‌بالغ‌بر۸۸۳۳۰۶۰ ریال میباشدکه شرکت کنندگان درمناقصه مزبور باید ۱۰

صفحه ۸ کیهان
یکشنبه ۲۳ اردیبهشت ماه ۱۳۵۸ — شانزدهم جمادی‌الثانی ۱۳۹۹
شماره ۱۰۷۰۵

ساعات شرعی :
اذان مغرب ، امشب : ۱۸ـ۷ اذان صبح ، فردا : ۱۶ـ۳
طلوع آفتاب ، فردا : ۵۷ـ۴ ظهرشرعی ، فردا : ۰۲ـ۱۲
استخراج : دکتر عباس ریاضی کرمانی

احزاب و جمعیت های سیاسی

دکتر کریم سنجابی :
مقام آیت‌الله طالقانی مافوق احزاب سیاسی است

دکتر کریم سنجابی رهبر جبهه ملی ایران امروز اعلام کرد که این جبهه امیدوار است از پشتیبانی حضرت آیت‌الله طالقانی برخوردارشود. به دنبال انتشار بیانیه‌ای توسط دفتر حضرت آیت‌الله طالقانی خبرنگار ما امروز با دکتر کریم سنجابی تماس گرفت و نظر وی را در این مورد جویا شد . دکتر سنجابی اظهارداشت :

حضرت آیت‌الله طالقانی شخصیت برجسته‌ای هستند و می‌شود گفت ایشان مافوق احزاب و جمعیت های سیاسی هستند . ایشان یک روحانی بزرگ هستند که نقش موثری در همه امور دارند. ما خوشوقتیم که حضرت آیت‌الله طالقانی یکی‌از بانیان جبهه ملی هستند ، ولی همچنان که گفتم مقام ایشان مافوق جمعیت ها و احزاب سیاسی‌است و ما امیدواریم که از حمایت و پشتیبانی ایشان برخوردار باشیم.

دکتر سنجابی در پایان این گفت‌وگوتاکید کرد که درباره دعوت حضرت آیت‌الله طالقانی اطلاعی ندارد و نمی داند که این خبر از چه ناحیه‌ای به روزنامه‌ها داده شده‌است .

دعوت حزب جمهوری اسلامی برای شرکت در مراسم ضدصهیونیستی

حزب جمهوری اسلامی طی اطلاعیه‌ای ازمردم خواست تا در مراسمی‌که برای محکوم کردن اشغال فلسطین بوسیله اسرائیل در دانشگاه تهران‌برگزار می‌شود شرکت کنند. در این اطلاعیه آمده است.

بسمه تعالی

حزب جمهوری اسلامی ضمن محکوم کردن اشغال فلسطین و دولت غاصب اسرائیل وعمه این تجاوزات و بی عدالتی‌ها شرکت در جهاد مستمر و مقدس آزاد ساختن فلسطین را وظیفه همه مسلمین وهر انسان با وجدان می‌داند وازعموم برادران و خواهران دعوت می‌نماید که جهت اعتراض به اسراییل و ابراز همدردی با ملت فلسطین و لبنان در ساعت ۳ بعداز ظهر سه‌شنبه ۵۸/۲/۲۵ دردانشگاه تهران شرکت نمایند.

شرکت جنبش ملی مجاهدین در بزرگداشت شریعتی

جنبش ملی مجاهدین امروز اعلام کرد که در مراسم بزرگداشت خاطره شهید ، دکتر علی شریعتی که از طرف کمیته برگزارکننده مراسم‌در۲۶اردیبهشت در دانشگاه تهران برپا می‌شود شرکت خواهد کرد.

در پایان این اطلاعیه آمده است:

« از همه خواهران و برادران مسلمان انقلابی و آگاه دعوت می‌شود که با شرکت دراین مراسم یاد معلم شهید را گرامی دارند.»

شرکت مجاهدین خلق در مراسم روز فلسطین

سازمان مجاهدین خلق ایران امروز اعلام کرد در مراسمی که به دعوت سازمان آزادیبخش فلسطین در روز ۲۵ اردیبهشت ماه (روزفلسطین) دردانشگاه تهران برگزار می‌شود ، برای بیان همبستگی و پشتیبانی از خلق فلسطین در مبارزه ضد امپریالیستی و ضد صهیونیستی‌شان ، شرکت خواهد کرد.

شرکت انجمن دانشجویان مسلمان دانشگاه شریف در بزرگداشت شریعتی

انجمن دانشجویان مسلمان دانشگاه صنعتی شریف امروز اعلام داشت که در آستانه سالگرد‌دهمین معلم شهید دکتر علی شریعتی ضمن تائید وهمکاری با کمیته برگزارکننده بزرگداشت ، در مراسمی‌که در روز ۲۶ اردیبهشت در زمین چمن دانشگاه از سوی این کمیته برگزار می‌شود شرکت خواهد کرد.

اطلاعیه شورای موسس اتحادیه کارگران ایران

شورای موسس اتحادیه سراسری کارگران ایران امروز اعلام کرد که این شورا به‌هیچ سازمان وگروه سیاسی و یا غیر سیاسی وابستگی ندارد.

این شورا در اطلاعیه خود تاکید کرده است که در مراسم روزاول ماهمه بمنظور برگزاری یکپارچه جنبش از کلیه سندیکا ها و شورا هاصرفنظر دعوت به عمل آورده‌است ، ولی بعضی فرصت‌طلبان کوشیدند که این شورا وبرنامه آن را به خود نسبت دهند.

شورای موسس اتحادیه سراسری کارگران‌ایران از اتحاد نمایندگان کارگران کارخانه های‌نواخرم، الوکا ، وزنه ، تکنوکار ، آریا ، مخابرات ، مرغاب، جیپ‌سازی تهران ، شهرک اکباتان، شوفاژکار، نقاش ساختمان ، کارگران‌ها ومقوامازی تشکیل‌شده‌است.

مراسم سالروز اشغال فلسطین در دانشگاه تهران

سازمان آزادیبخش فلسطین اعلام کرد که روز بیست وپنجم اردیبهشت که مصادف با روز اشغال فلسطین و تاسیس دولت نژادپرست و صهیونیستی اسراییل است مراسمی درزمین‌چمن‌دانشگاه تهران با شرکت نماینده‌ای از طرف سازمان‌آزادیبخش فلسطین و تنی چند ازرهبران انقلاب اسلامی ایران برگزار می‌شود . از عموم ملت قهرمان ایران انتظار داریم دراین مراسم شرکت فرمایند.

روزنامه «آهنگر» به حزب توده ایران وابسته نیست

حزب توده ایران با صدور اطلاعیه‌ای‌مرکزنه وابستگی روزنامه « آهنگر » را به‌این حزب تکذیب کرد.

در این اطلاعیه آمده است: دروغپردازان و هایمه سازان انتظارمادمانه که روزنامه «آهنگر» که گویا بجای «چلنگر» منتشر میشود وابسته به حزب‌توده ایران‌است.

بدینوسیله باطلاع همگان میرساند که روزنامه « آهنگر» هیچگونه ارتباطی با حزب توده ایران ندارد و نمیتواند داشته باشد، به این دلیل‌ساده که مفی سیاسی روزنامه آهنگر آشکارا مخالف با مفر سیاسی حزب توده‌ایران‌است.

لازم به یادآوری‌است که روزنامه «آهنگر» بناحق و نادرست ازنام « چلنگر» و محمد علی افراخته ظاهر توده‌ای و ناشر روزنامه «چلنگر» به اشکال گوناگون استفاده می‌کند که این روش نیز بنوبه خود شایعات مبنی برروابطه بودن آنرا به حزب توده ایران دامن میزند. این روش‌ناروای ناشران آهنگر نیز مورد اعتراض جدی حزب توده ایران‌است.

دستگیری اعضای جنبش ملی مجاهدین در خرم‌آباد

جنبش ملی مجاهدین امروز اعلام داشت‌که حدود بیست مرد صبح ساعت ۹ دیشب به ستاد جنبش ملی مجاهدین خرم‌آباد حمله کردند و پس از مجروح کردن اعضای جنبش آن‌ها را به کمیته‌بردند و چند ساعت بعد آزاد نمودند.

طبق اطلاع واصله از جنبش ملی مجاهدین ، از چند روز پیش مدیر کل آموزش و پرورش خرم آباد درخواست تخلیه ستاد جنبش‌ملی مجاهدین خرم‌آباد را که در منزل رئیس ساواک خرم آباد مستقر کرده‌بود . اما پس‌از مذاکراتی‌که صورت گرفت دیروز اظهار داشته بود که دیگردراین موضوع دخالتی نخواهد کرد . اما شب گذشته حدود ۲۰ نفر مرد مسلح تحت سرپرستی حسن بهرامی و غلام زریان به ستاد جنبش در خرم‌آباد حمله کردند و بعداز مجروح کردن اعضای جنبش بوسیله قنداق تفنگ وسیلی و لگد آن‌هارا در مستراح ستاد محبوس نمودند . آن‌ها پس از نیمساعت اعضای بازداشت شده را دست بسته به کمیته بردند وسرانجام درساعت یک ونیم بامداد آن‌هارا از کمیته آزاد کردند.

جنبش ملی مجاهدین همچنین امروز اعلام‌داشت که مقر ستاد جنبش در خرم‌آباد اشغال وتعطیل شده است واعضای جنبش ملی‌مجاهدین برای رسیدگی به مساله در دادگستری خرم‌آباد متحصن شده‌اند.

تصحیح خبر

در خبر دیروز مربوط به کمیته برگزاری‌مراسم بزرگداشت معلم شهید دکتر علی شریعتی شماره تلفن این کمیته اشتباه چاپ شده بود که صحیح آن ۹۳۴۹۴۹ است.

آیت‌الله‌العظمی شریعتمداری :

ترک تعقیب بجای عفو عمومی

*** به دولت پیشنهاد کرده‌ایم بجای عفو عمومی ، مساله«ترک تعقیب»مورد مطالعه و بررسی قرار دهد**

حضرت آیت‌الله‌العظمی شریعتمداری ، مرجع عالیقدر تشیع در مصاحبه‌ای با روزنامه «باهداد» نقطه‌نظرهای‌خودرا پیرامون مسائل مهم مملکتی ، از جمله دادگاههای انقلاب اسلامی و قوانین مقدس اسلام تشریح کرد.

آیت‌الله‌العظمی شریعتمداری با تاکید براین نکته که «قوانین اسلامی اجازه خشونت و استبداد به هیچ‌گرومی نمیدهد» گفت : دادگاهها یا باید براساس شرع اسلام ویا بااصول دادگاههای بین‌المللی کار کنند.

آیت‌الله‌العظمی شریعتمداری همچنین گفت: «پیشنهاد ما به‌دولت موقت جمهوری اسلامی این است که بجای دادن «عفو عمومی» باید طرح «ترک تعقیب» را مورد بررسی و مطالعه قرارداد» بشر همانطور که غضب دارد میل به‌محبت هم دارد. ملت هم ازاین قانون طبیعی جدا نیست وبه‌عقیده‌ما حق این است‌که هر مجرمی باتوجه به‌گناه کبیره به‌سزای اعمالش براساس قانونی و شرع برسد و آنها که مجبوربودند در نظام طاغوت زندگی خود را بگذرانند واحیانا تماس‌هایی با نظام داشته‌اند باید از قانون ترک تعقیب استفاده کنند و به‌راحتی به‌زندگی خود ادامه دهند.

آیت‌الله شریعتمداری در پاسخ این سئوال که آیا از کارنامه انقلاب راضی هستید گفت :

آیه شریفه در قرآن مجید که قلب تپنده یک ملتی است می‌گوید که خداوند میخواهد که جامعه اسلام در رفاه زندگی کند. این نیت بزرگ جامعه اسلام است. اسلام با هرگونه خشونت مخالف است و تمام سعی و توجه قوانین اسلام متوجه رفاه مردم است.

خبرنگار ، نظر حضرت آیت‌الله را درباره اتهامات ناروایی که بروحانیت وارد می‌شود پرسید و آیت‌الله شریعتمداری پاسخ داد:

جواب : ما دراسلام آثاری که نشان بدهد حکومت در مقابل ملت دست بخشونت بزند سراغ نداریم . قوانین اسلامی طوری است که اجازه اعمال خشونت واستبداد را به‌هیچ گروهی نمی‌دهد . البته باید بپذیریم که در دوره انتقال قدرت وحرکت از سوی یک جامعه استبداد وخودسر بسوی یک جامعه دمکرات که اسلام نوید آزادی عینی را بما میدهد درحرکت هستیم . سهولتی‌که اسلام برای آزادی جامعه ــ آزادی مردم ــ آزادی بیان وقلم ایجاد میکند بی‌سابقه است . البته دولت هنوز در اداره امور مملکت بخوبی مستقر نشده است وقهرا یک سلسله کارهائی ممکن است اتفاق بیفتدکه مورد رضایت نباشد وامیدواری هم این است‌که در آینده کارها در مجرای قانونی وشرعی بیفتد . این دولت در حال حاضر بخوبی جا نیفتاده والبته بی‌قدرت هم نیست . ما در همین منزل مذاکراتی باآقای مهندس بازرگان که باانتقاد آقایان وزیران بملاقات ما آمده بودند مذاکراتی مفصل انجام دادیم ما هنوز به‌آن مرز از آنچه‌که می‌خواهیم نرسیده‌ایم . دوره تخریب فکر وروح و جسم مردم پایان یافته . یک سیستمی فروریخت وما در دوره سازندگی هستیم . اگر خشونتی وآثاری از استبداد وخفقان دیده می‌شود این عارضه موقت است و اسلام و دنیای تشیع بخصوص هرگز رفتارهای اینگونه را نمیپذیرد . ما مشکلات زیادی داریم‌که انشاالله برآن پیروز خواهیم شد .

استقرار فرهنگ اسلامی

خبرنگار بامداد توصیه های آیت‌الله به ملت را در آستانه نوسازی ایران پرسید و ایشان جواب داد:

من در این زمینه به یک چیز می‌اندیشم و آن استقرار فرهنگ اسلامی و بینش و شعور اسلامی است. بروز استعداددر بشر و در نباتات آثار مشترکی دارد همانطور که یک درخت میوه در آب و هوای مساعد و خوبی باید رشد کند. آب‌کافی داشته باشد، نور کافی به آن برسد، قوای انسانی هم نیاز به یک جو مساعد دارد. استعدادها و اصولا دمکراسی در فضای آزادی رشد و نمو می‌کند و شعور اجتماعی و مذهبی مردم در انقلاب اسلامی باید مثل درخت رشدکند. در دوره اختناق روی استعدادها سرپوش می‌گذاردند. آزادی فکروبیان ترور میشد. روی هر خواسته شرعی و مذهبی و اقتصادی ورفاهی سرپوش تفتیش عقاید می‌گذاشتند با فرار مغزها مواجه بودیم. امروز هم با کمبود نیروی انسانی در ایران روبرو هستیم و باید این درد را بشناسیم وبرای این چاره‌اندیشی کنیم. در گذشته‌آمدند و خواستند زراعت را صنعتی کنند. خیال کردند با دودکش چند کارخانه مملکت صنعتی می‌شود. تراکتور را به ده آوردند ولی علم و تکنولوژی آنرا به روستائی ما ندادند. ما وقتی به زراعت صنعتی می‌رسیم که در ایران بتوانیم تراکتور هم تولید کنیم و وسایل یدکی را هم بسازیم، نه اینکه تراکتور را از خارج بیاوریم که نه‌صنعتگرش باشد ، نه کارخانه مونتاژش باشد و همه بشکنند و خاک بخورد... برنامه حکومت اسلامی و آنچه که ما بهمراه تذکرات خود را اعلام کرده‌ایم این است که باید در صنعت ــ در سیاست درتولید قوی باشیم. این طرحی است‌که اسلام برای هرکدام برنامه‌ئی دارد باید به مردم آزادی داد تاآنها بدون ترس بگویند وبشنوند .

البته از گناه وجرم همه باید بترسند ، اگر ماکسی‌را کشتیم ، باید مارا بکشند، ولی ازکاری‌که خلاف قانون‌نیست نبایدکسی‌را ترساند . این عین عدالت است‌که قاتل بترسد وکسی‌را نکشد ودزد باید بترسد ودزدی نکند . این قانون اسلام است. این ترس بمعنای دیکتاتوری نیست . این‌نهایت عدالت است . اما درماورای محرمات یعنی قوانین ممنوعه مردم باید آزاد باشند .

محبت و غضب

حضرت آیت‌الله العظمی شریعتمداری درباره عفوعمومی که این روزها مورد بحث بسیاری از محافل است‌گفت :

بشر هم میل بخوبی دارد وهم درغضب میتواند مجذوب شود ملت هم همینطور است. مردم هم محبت دارند ــ هم غضب ... ولی‌کجا باید محبت را ایثار کرد و کجا غضب‌را، جایش را فعلا بلد نیستند . میزان اعمال محبت و غضب هنوز که در بستر انقلاب هستیم روشن نیست . یک رژیمی درگذشته ما داشتیم‌که همه باآن درتماس بودند . یکی ازآن رژیم گذرنامه میگرفت ، یکی شناسنامه می‌گرفت ، یکی محاکمه میکرد ، یکی متهم بود ویکی داد وستد میکرد . این مسائل نباید موجب عداوت و تقصیر وگناه باشد . مردم دراین‌رژیم مجبور بودند کارهایشان را بآن راه ببینداز‌ندکارهند دولت مجبور بود سمتی‌را اشغال‌کند تا بتواند زندگی‌کند و این‌نوع حضور درآن رژیم را نمی‌شود بحساب جرم‌گذارد وآنانرا مورد غضب قرار داد . اگرکسی خیانت به مملکت و مردم‌کرده، آدم‌کشته ویاسوء استفاده‌کرده، باید باندازه جرمش مجازات شود اگر نحوه جرم و مجازات روشن نشود هرج و مرج به دنبال دارد .

★ س : نحوه محاکم مورد نظر چیست؟

ج ــ بالاخره محاکم یا باید محکمه شرعی باشد یا دولتی. وبین‌المللی ... باید به مردم گفت که به چه اتهامی می‌شود کسی را گرفت ــ چه مدتی باید یک متهم را برای اثبات گناهش در بازداشت نگاهداشت درحال حاضر که‌دولت به‌آن قدرت‌مطلوب و مورد نظر نرسیده اتفاق هائی که ما می‌شنویم صورت‌میگیرد ــ حالا هم خشونت هست و هم ترس وجود دارد و هم خلاف محبت ولی بنظر من در شرایطی که مسئله عفو عمومی مورد بررسی دولت است باید درباره کلمه «عفو» بیشتر صحبت‌کرد من معنای این کلمه را درست درک نمی‌کنم ــ چون اگر جرم باشد، هیچ‌جرمی عفو ندارد ــ جرم شخصی نیست ــ یک‌فردی که خیانت کرده جامعه‌ای را متضرر می‌سازد. میزان مجازات در قبال جرم باید روشن شود ــ حالا اینها اگر صحبت عفو را مطرح میسازند اشکالی ندارد ولی حقیقت این است که عفو معنایش این است که کسی جرمی مرتکب شده است واین جرم حقا و شرعا جزایی دارد ــ مسئله مهم برای ما کیفیت تعقیب است ــ کارمندی که رئیس فلان اداره بوده، اشغال آن پست جرم نیست ــ اگر این امر جرم باشد باید ظرف ۵۰ سال گذشته نیمی از اهالی این مملکت را گرفت ــ آنها که آدم کشته‌اند شکنجه داده‌اند باید مجازات شوند وبقیه آدم‌ها باید ازمزایای زندگی آرام ومطابق‌با نظام اسلامی خود بهره‌مند شوند باعتقاد ما «کلمه عفو» درست نیست والبته باید قید کنم که دربررسی مسئله عفو عمومی قبلا شایسته است میزان جرم ــ نحوه‌ارتکاب جرم براساس قانون و شرع با میزان های ــ خاص خود روشن شود. این یک مسئله فقهی و حقوقی است و بخصوص در علم حقوق من کتاب های زیادی دارم که تشخیص و کیفیت جرم روشن شده است. این مسئله ساده‌ئی نیست که هرکسی در هر مسئله‌ای ادعای تخصص کند، بعقیده ما باید اسم «عفو عمومی» را بگذاریم «ترک تعقیب» ... یعنی مرزی روشن شود که هر فردی که دست به‌آدم‌کشی نزده است و بالفرض رئیس ادارمئی بوده تعقیب نشود. از همه اینها گذشته جرم هم ثبوت‌قانونی میخواهد و هرمحکمه‌ای باید باحضور مجتهد باشد ــ در کتاب های ما آمده است که مجتهد نمیتواند به غیر مجتهد اجازه قضاوت بدهد ــ درست مثل اینکه یک طبیب نمیتواند به غیر طبیب اجازه طبابت بدهد. کار رسیدگی به‌جرم‌که قابل‌توکیل نیست، چون‌اعمال‌نظردرکارخود دارد، دربسیاری‌ازمحاکم‌اولین مطلبی که وکیل مدافع مطرح می‌کند اعتراض به نحوه تشکیل دادگاه است که میگویند این‌محکمه صلاحیت‌رسیدگی باین مسئله را ندارد. یعنی هرمحکمه صلاحه شرایطی دارد و هرمحاکمه و کیفیت آن باید باقوانین بین‌المللی تطبیق‌داشته باشد. ما نمی‌گوئیم مجرم باید عفو شود ــ مجازات مجرم خواست جامعه است و کار عفو نباید جنبه شخصی بگیرد. باید عفو عمومی را مورد تجدیدنظر قرار داد وبجای آن ترک تعقیب را نشاند و درجائی‌که جرم روی موازین شرعی و حقوقی معین نشده باید بترک تعقیب نه «عفو عمومی» ، توسل جست.

مسئله روز

حضرت آیت‌اله می‌گوید : یکی از مسائلی‌که شرعا منع شده و در میان جامعه روزنامه‌نویس بخصوص مشهور است موضوعی است بنام «مسئله روز» که باصطلاح علماء «محل ابتلاء» نام دارد. دراین مرزوظیفه شما بسیار سنگین است‌ شما باید حقایق را بگوئید ــ و از مسئله‌ای که جای بحث ندارد باید احتراز کنید ــ سیاست‌های استعماری همیشه نقشه و عقایدشان این بوده که در بحبوحه یک مبارزه شعاری را مطرح میسازند که «مبتلابه» مردم نیست و هدف ایراست‌که افکار عمومی را منحرف سازند توصیه من‌بشما و حتی‌اهل‌منبر این است در زمینه مسال روز هدف باید بالابردن فرهنگ‌و شعور سیاسی و مذهبی مردم باشد این مثل نان‌وآب و هوا برای مردم قابل لمس است مطرح کردن مسائلی‌که تحت‌لوای آن میخواهند افکار عمومی را منحرف‌سازند نه‌تنها‌خوب‌نیست که گناه هم محسوب می‌شود ما می‌گوئیم قبلا‌از اینکه صحبت کنیم قاضی چه‌کسی باید باشد باید مبانی قضاوت را درست کنیم. قضاوتی که مبنای آن برزورگنگی درکلام یا رشوه باشد قابل قبول نیست و ما باید عدالت واقعی را از راه قضاوت و سیاست جمع استوار سازیم، اگر قضاوت صحیح نباشد ما نه قاضی مرد را قبول داریم نه قاضی زن را ...

اگر بدقضاوت صحیح رسیدیم آن مسئله قابل بحث‌است

حضرت آیت‌الله‌العظمی شریعتمداری در زمینه کار کمیته‌ها گفت :

کار کمیته‌ها باید براساس موازین شرعی واسلامی و قضائی باشد تاحقی ازکسی ضایع نشود وحتی بکنفر هم در روز یکساعت در وضع نابسامانی بسرنیاورد .

حضرت آیت‌الله‌العظمی سپس در زمینه ارتش گفت : در ارتش افراد خائنی وجود داشتند که بمجازات رسیدند وحالا اثری ازآنها در ارتش نیست وما براساس اصول اسلام هم به ارتش قوی ، هم بسیاست قوی ، هم به‌اقتصاد قوی نیازی داریم .

حضرت آیت‌الله در زمینه نقش رادیو وتلویزیون و انتظاری که ازاین سازمان دارند گفت : رادیو وتلویزیون باید در خدمت مردم باشند ودر رسانیدن اخبار بخصوص اخبار خارجی بهمراه تفسیرهای ارشادی باید همت بیشتری اعمال شود .

بر اساس تصویب هیئت دولت :

سازمان ثبت اسناد و املاک تصفیه و اصلاح می‌شود

لایحه قانونی اصلاح سازمان ثبت اسناد و املاک کشور که در جلسه مورخ هیجدهم اردیبهشت‌ماه جاری ازتصویب شورای انقلاب اسلامی ایران گذشت ، برای اجرا به دادگستری ابلاغ شد .

این لایحه که در دو ماده تنظیم یافته ، ازاین قراراست:

ماده ۱ــ برای تصفیه و اصلاح سازمان ثبت اسناد و املاک کشور هیئتی مرکب از پنج نفر از قضات دادگستری‌و کارمندان سازمان مذکور به عنوان عضو اصلی و دو نفر عضو علی‌البدل به پیشنهاد وزیر دادگستری وتصویب‌هیئت وزیران تشکیل خواهد شد . مدت اختیار این هیئت شش‌ماه است .

ماده ۲ــ هیئت برای اصلاح سازمان ثبت‌اسناد و املاک از طریق تنزیل رتبه و مقام کارکنان سازمان مزبور و انفصال موقت یا دائم آنان از خدمت سازمان ثبت اسناد و املاک کشور یا از خدمت دولت یا از طریق بازنشستگی آنان حسب مورد اقدام خواهد کرد .

تصمیمات هیئت‌باکثریت‌آراء مناط اعتبار و قطعی است .

جامعه معلمان ایران (مهرگان) :

نام میدان بهارستان را به خانعلی تغییر دهید

جامعه‌معلمان ایران (مهرگان) بمناسبت ۲۳ اردیبهشت ، روز پایان اعتصاب و روز پیروزی معلمان ایران جنزره‌ای منتشر کرد وضمن بررسی همه‌جانبه اعتصاب معلمان در سال ۱۳۴۰ ازشهردار تهران خواست‌میدان بهارستان بنام میدان دکتر خانعلی نامگذاری شود .

جامعه معلمان در پیشنهاد خود یادآور شدکه : « چون در اعتصاب و میتینگ عظیم معلمان پایتخت در اردیبهشت ماه سال ۱۳۴۰ در میدان بهارستان دکتر خانعلی معلم مبارز بوسیله عمال رژیم شاه مخلوع‌بضرب گلوله شهید شده جامعه‌معلمان ایران (مهرگان) پیشنهاد می‌نماید نام میدان بهارستان بمیدان « دکتر خانعلی » تغییر نام یابد تا بمناسبت روز ۲۳ اردیبهشت‌ماه روز « پیروزی معلم » که بموفقیت معلمان سراسر کشور وسقوط دولت شریفامامی منجر گردید نام جدید میدان برای اطلاع معلمان سراسر کشور اعلام گردد .

---

۵۰ پرونده ضد انقلابی در شهرکرد

شهرکرد ــ دادگاه‌انقلاب اسلامی چهار محال بختیاری از امروز در شهرکرد شروع بکار کردو علیرضا قلعه‌نوعی بسمت دادستان این‌دادگاه انتخاب شد . دادستان دادگاه‌انقلاب اسلامی شهرکرد در گفتگوئی‌برنامه های انقلابی دادگاه‌را تشریح کردو گفت :

پرونده‌های زیادی مورد مطالعه قرار گرفته ولی بیشتر آنان باید از طریق دادگاه‌های عادی ولی بطور انقلابی حل و فصل شود ، تنها پنجاه پرونده ضد انقلابی موجود است که به آنان کاملا رسیدگی خواهد شد .

جلوگیری از اجرای نمایش عباس‌آقا...

نمایشنامه «عباس‌آقا ، کارگر ایران نامیونال » که به کارگردانی سعید سلطانپور در تالاردانشکده صنعتی پلی‌تکنیک اجرا میشد ، از دیشب متوقف شد . علت عدم اجرای این نمایش مخالفت شورای‌دانشکده بود که سلطانپور نیز به احترام شورای انتخابی دانشجویان آنرا پذیرفت .

دیشب همچنین نزدیک به هزار تن برای تماشای نمایش به‌دانشکده پلی‌تکنیک آمده بودند که با عدم اجرای‌نمایش روبرو شدند . ضمنا نزدیک به‌دویست‌تن‌نیز گردآمده بودند تاآگراین نمایش برصحنه‌رفت، از اجرای آن جلوگیری‌کنند. این گروه معتقد بودند که «عباس‌آقا کارگر ایران ــ نامیونال » خانه داره ونمایش برخلاف حقیقت تصویر شده است بخصوص که به گفته این گروه عباس‌آقا از مزایای‌مهمی مانند سود ویژه نیز استفاده میکند . این گروه همچنین از خروج بازیگران نمایش و کارگردان جلوگیری میکردند که سرانجام سلطانپور از در دیگر دانشکده خارج شد .

سپاه پاسداران انقلاب اسلامی‌ایران درارومیه موجودیت یافت

ارومیه ــ سپاه پاسداران انقلاب اسلامی ایران شعبه ارومیه اعلام موجودیت کرد و دربخشی ازبیانیه خود هشدار داد :

توطئه‌ها و دسایسی از سوی غارتگران و عوامل سرسپرده غارتگران شرق و غرب انقلاب مارا تهدید میکند ،بانوجه به‌این‌موضوع، ایجاد نیروی متشکل از افرادصادق و عدمتگزار ضروری بنظر میرسد تا جلو اعمال خلاف‌شئون اسلامی‌ونقشه های ضد انقلابی افرادی که خودرا در میان ملت و کمیته‌ها و سازمان‌ها جا زده بودند گرفته شود .

نماینده ایران در کنفرانس اسلامی مراکش :

انقلاب ایران خواهان بازگشت به‌گذشته نیست

حجت‌الاسلام شبستری عضو هیات نمایندگی ایران‌در کنفرانس اسلامی روز شنبه گفت‌که‌اکثر ایرانیان معتقدند که‌امام موسی صدر هنوز در لیبی بسر میبرد .

امام موسی صدر رهبرشیعیان لبنان که ایرانی‌الاصل است در ماه سپتامبر گذشته پس از شرکت در جشن ملی لیبی ناپدید شد .

سرگرد عبدالسلام جلود « مرد شماره ۲ » لیبی درسفر اخیر خود به ایران کوشیدکه فاس ــ خبرگزاری‌فرانسه حجت‌الاسلام شبستری عضو هیات نمایندگی ایران‌در کنفرانس اسلامی روز شنبه گفت‌که‌اکثر ایرانیان معتقدند که‌امام موسی صدر هنوز در لیبی بسر میبرد .

حجت‌الاسلام شبستری که یکی ازهمکاران‌نزدیک آیت‌الله خمینی است دریک کنفرانس مطبوعاتی خاطرنشان ساخت‌که « انقلاب ایران برخلاف ادعای دشمنان آن خواهان بازگشت کورکورانه به سنتهای قدیمی نیست . وی ضمن تذکر اینکه ایران به سبب منابع سرشار نفتی و موقعیت جغرافیائی آن ، مطمع نظر خارجیان است گفت : انقلاب کشور او « مخالف‌امپریالیسم، مقامات‌تهران و آیت‌الله‌خمینی را متقاعد سازد که امام‌موسی صدر در لیبی نیست .

حجت‌الاسلام شبستری که یکی ازهمکاران‌نزدیک آیت‌الله خمینی است دریک کنفرانس مطبوعاتی خاطرنشان ساخت‌که « انقلاب ایران برخلاف ادعای دشمنان آن خواهان بازگشت کورکورانه به سنتهای قدیمی نیست . وی ضمن تذکر اینکه ایران به سبب منابع سرشار نفتی و موقعیت جغرافیائی آن ، مطمع نظر خارجیان است گفت : انقلاب کشور او « مخالف‌امپریالیسم، خواه غربی و خواه شرقی، و نیز مخالف صهیونیسم‌وارتجاع است . »

وی اضافه کرد که : « جمهوری اسلامی ایران بدون پرده پوشی قرارداد دراین کنفرانس مطبوعاتی درکنار شبستری شرکت کرده بود در پاسخ یکی‌از سئوالات گفت که ایران مسئله کردستان را از طریق بکار بردن سیاست « عدم تمرکز » حل خواهد کرد .

ولی وی حاضر نشد به سئوالی که از او درباره موضوع ایران در مقابل‌مسئله صحرای‌باختری شد، پاسخ‌دهد.

تمام جنبش های آزادی‌بخش بخصوص در جهان اسلام پشتیبانی میکند .

رکن‌الدین آشتیانی رئیس هیات نمایندگی ایران که دراین کنفرانس شرکت کرده بود در پاسخ یکی‌از سئوالات گفت که ایران مسئله کردستان را از طریق بکار بردن سیاست « عدم تمرکز » حل خواهد کرد .

ولی وی حاضر نشد به سئوالی که از او درباره موضوع ایران در مقابل‌مسئله صحرای‌باختری شد، پاسخ‌دهد.

هنرجویان هنرستانها :

گزینش دانشجو را بین هنرجویان و دانش آموزان عادلانه تفسیم کنید

هنرجویان رشته نظام‌جدید هنرستان ها طی بیانیه‌ای مجددا خواست های خود رادر زمینه پذیرش در مقاطع‌بالای تحصیلی مطرح کردند . در قسمتی از این بیانیه آمده‌است:

« در نظام جدید آموزشی، هنرجویان هنرستان ها از بین دانش آموزان ممتاز و بامعدل بالا انتخاب شده‌اند ومشاوران تحصیلی آنهارا برای رسیدن به دوره مهندسی از طریق هنرستانها تشویق میکردند. اما داوطلبان دردیگر رشته‌های تحصیلی امکانات بیشتری‌برای راه یابی بدانشگاه ها دارند و باعلم باین موضوع که پذیرش دانشجو در رشته های فنی دانشگاه ها بطور اخص باید از شاخه های فنی دوره‌متوسطه مانند هنرستان ها ونظایر آن صورت گیرد . با توجه باینکه تعویض و اصلاح قوانین فعلی خصوصا دراین مورد با وجود کمی وقت امکان پذیر نیست لذا خواستاریم گزینش‌دانشجو دررشته فنی دانشگاه ها به صورت معقول و عادلانه بین هنرجویان هنرستان ها وسایر رشته ها تقسیم شود و همچنین کمبود های هنرجویان در دروس فیزیک ، شیمی،ریاضی در دانشگاه ها بوسیله کلاس های‌فوق‌العاده ای‌جبران‌گردد.

حاجی رستم

---

۵ عامل ساواک در کرج دستگیر شدند

کرج ــ خبرنگار کیهان ــ ۵ نفر ازعوامل ساواک وسیله‌کمیته انقلاب اسلامی‌کرج دستگیر و به تهران اعزام شدند .

این ۵ نفر بعدازقد از ۱۰ نفر هیئت آسیاسنگ رهبر عملیات مرکوب دانشجویان کرج ، حمید باقرپور آذرپال عضو قسمت نارضایتی های ساواک، بتوان محمد گلباقی عضو ضد جاسوسی ساواک ، سروان علی اصغر نوروزی فرمانده گارد دانشکده کشاورزی و فرامرزبرزگر کارشناس اداره نگارش وزارت فرهنگ و هنر هر قسمت مانور دستگیر شدگان به کمیته مرکزی تهران تحویل دادند .

کشف اتومبیل ارتشی

● پاسداران کمیته مسجد ارباب همچنین دونفررا که اتومبیل های ارتشی‌را سرقت وآنهارا رنگ‌کرده بودند تابه فروش برسانند هنگامی که دستگیر کردند . این دونفر در مراحل تحقیق گفتند که ماابن‌دو اتومبیل‌را سرقت نکرده‌ایم وآنهارا از شخصی‌خریده‌ایم وحاضریم‌آنرا که اتومبیل‌های دیگری نیز دارد معرفی کنیم. بررسی پیرامون اظهارات این دونفر آغاز شد .

کشف مواد مخدر

● پاسداران انقلاب کمیته مسجد ارباب از سوی دیگر درپی برنامه مبارزه با مواد مخدر ، طی چندروز گذشته مقدار یک کیلو ونیم تریاک و بیش از ۳۰ گرم هروئین از قاچاقچیان وفروشندگان موادمخدر کشف و متهمین‌را ازطریق کلانتری ۱۰ ثمایم دادسرای تهران‌گرده‌اند.

مراسم روز اشغال فلسطین برگزار میشود

از سوی سازمان آزادی‌بخش فلسطین در روز بیست و پنجم اردیبهشت که مصادف با روزاشغال فلسطین است، مراسم ویژه‌ای برگزار میشود. در اطلاعیه‌ای که بهمین مناسبت از سوی دفتر آزادی‌بخش فلسطین در تهران انتشار یافت، آمده است که چون روز ۱۵ماه ، برابر با ۲۵ اردیبهشت مصادف با روز اشغال فلسطین و تاسیس دولت نژادپرست و صهیونیستی اسرائیل است، سازمان آزادی‌بخش فلسطین مراسمی در زمین چمن دانشگاه تهران‌با شرکت نماینده‌ای از طرف سازمان آزادی‌بخش فلسطین و تنی چندازرهبران انقلاب اسلامی ایران برپا خواهد شد .

زن مسلح، یک‌خانواده‌را به‌گلوله بست

بوشهر ــ خبرگزاری پارس ــ یک زن مسلح بخانه‌ای در بخش « خورموج » از توابع استان بوشهر حمله کرد . در این حمله یک نفر کشته و یک نفرمجروح شد .

این زن که عاصیه فخری نام دارد برای انتقام گیری شخصی بوسیله یک قبضه گلت‌به‌جهانگیر اندرخور و احمد تیموری حمله کرد و باشلیک ۷ گلوله آنهارا از پای درآورد .

یکی از مجروحین بنام جهانگیر اندرخور بلافاصله فوت کردوضارب نیز توسط ژاندارمری دستگیر و تحویل دادگاه انقلاب بوشهر شد . هم‌اکنون افراد گروه ضربت‌اعزامی از بوشهر برای جلوگیری از درگیریهای احتمالی در این بخش بسر میبرند .

کیهان هوائی نشریه ایرانیان مقیم خارج

اتحادیه انقلابی هنرمندان اعلام موجودیت کرد

امروز اتحادیه انقلابی هنرمندان اعلام موجودیت‌کرد و اساسنامه و برنامه کار خود را برای آگاهی کلیه‌هنرمندان و هنردوستان منتشر کرد . در اساسن

کیهان

تکشماره- ۱۵ ریال

دوشنبه ۲۴ اردیبهشت ماه ۱۳۵۸ ـ هفدهم جمادی‌الثانی ۱۳۹۹ ـ شماره ۱۰۷۰۶

آیت‌الله خلخالی رئیس دادگاه انقلاب فاش کرد:

توطئه بمباران خانه امام و قتل عام ۱۰۰ هزار نفر در روزهای انقلاب

رئیس شرکت نفت فاش کرد:

اسرائیل به ایران ۷۸۰ میلیون دلار بدهکار است

صفحه ٤ ـ ستون چهارم

توسط وزارت دادگستری:

لایحه عفو عمومی به دولت داده شد

صفحه آخر ـ ستون ششم

سرهنگ قشقائی در کمیته رخنه کرد و با تشکیل باند عقرب به شکار شبانه مجاهدین پرداخت

جزئیات بازداشت امام خمینی توسط ساواک در ۱۶ سال پیش

در ۱۵ خرداد ۴۲ ۸۰ مأمور مسلح به خانه امام شبیخون زدند

جزئیات حمله ماموران ساواک و ارتش به کیهان برای دستگیری برخی از اعضای هیات تحریریه آن فاش شد

صفحه ۳ـ ستون اول

محمد جواد غفاری مربی اکیپ چترباز وعامل هجوم به منزل امام خمینی در سال ۴۲

کاپیتولاسیون امریکائی در ایران لغو شد

صفحه ۲ ـ ستون اول

زدوخورد مسلحانه در خرمشهر

صفحه‌آخر ـ ستون نهم

براساس دستور امام به دادستان انقلاب

حکم اعدام فقط در ۲ مورد صادر میشود

* عفو عمومی شامل عاملین قتل و کشتار و شکنجه منجر به قتل ، اقدام کنندگان علیه استقلال کشور و توطئه‌گران علیه انقلاب نمیشود.

صفحه ۷ ـ ستون اول

شهردار تهران:

خانه نسازید زمین ارزان میشود

* ضوابط کاهش قیمت زمین تعیین شد.
* فروشندگان زمین های اوقافی را به عنوان مفسدین فی‌الارض تحویل دادگاه انقلاب میدهیم.

صفحه‌آخر ـ ستون چهارم

نظرات گروهها و احزاب مختلف درباره مطبوعات

*** وزارت اطلاعات : روزنامه آیندگان بهیچوجه توقیف نیست ومی‌تواند فعالیت خود را از سر بگیرد**

وزارت اطلاعات امروز اعلام کرد که روزنامه‌آیندگان بهیچوجه توقیف نیست ومی‌تواند فعالیت خودرا ازسرگیرد.

یك مقام آگاه در وزارت اطلاعات در تماسی باکیهان اظهار داشت که این وزارتخانه هیچگونه سانسوری را در روزنامه‌ها و مجلات اعمال نکرده و نمی‌کند و از اینرو مایل است‌که روزنامه آیندگان دوباره کار خود را در جهتی‌که شایسته مطبوعات است ، آغاز کند.

وی همچنین گفت که مسئله آیندگان منحصر به‌مقطعی از زمان و یا چاپ مطلب مشخص نیست ، بلکه در مجموع از روش کار این روزنامه ناشی شده است که ماامیدواریم با فعالیت مجدد ، دراین روش تجدیدنظر کنند.

به‌دنبال تعطیل موقت آیندگان احزاب و گروه‌های سیاسی مختلف ، درباره این روزنامه اطلاعیه‌های مختلفی منتشر کردند ، اما تمام این احزاب در مورد یك چیزتوافق دارند و آن لزوم داشتن مطبوعات آزاد وبیطرف است.

یك مقام مسئول حزب جمهوری اسلامی امروزدر گفتگوئی با خبرنگار کیهان تاکید کردکه تمام عقاید و ایدئولوژی‌ها باید از طریق روزنامه‌های ارگان ابراز شوند.

وی افزود : نظر حزب دقیقا با نظر امام خمینی‌مطابقت می‌کند. همانطورکه امام فرموده‌اند : «آزادی مطبوعات بله ولی توطئه هرگز» ما نیز به‌این اصل معتقدیم.

وی اضافه کرد : گزارش مطالب روزنامه‌های صبح‌و عصر تهران هرروز برای امام می‌رود و اشخاصی که این گزارشها را می‌دهند اشخاص با صلاحیتی هستند که غرضی در کارشان نیست و گزارش‌های نادرست به‌امام داده نمیشود. بسیاری از مواقع نیز خود امام شخصا روزنامه‌ها را مطالعه می‌کنند و مطالب روزنامه‌ها را تعقیب‌می‌کنند. انتشاراطلاعیه از طرف دفتر امام و شخص امام نیز بخاطر همین یك‌خبر نبوده و بدنبال درج یك سری خبر و چندین‌موردبوده‌است.

مسئولین حزب جمهوری اسلامی در مورد ملاقات نمایندگان روزنامه‌ها با امام گفتند : شما به‌راحتی می‌توانید از دفتر امام وقت ملاقات بگیرید و باامام ملاقات‌کنید.

حزب جمهوری اسلامی در مورد آزادی مطبوعات نیز عقیده دارد که تمام عقاید و ایدئولوژی‌ها می‌توانند ازطریق روزنامه‌های ارگان ابراز شوند و کمونیستها نیز می‌توانند با آزادی کامل نشریات خود را منتشر کنند و عقاید خودرا ابرازدارند وهیچکس جلوی‌انتشارچنین‌روزنامه‌هایی‌رانخواهد گرفت، به‌شرط اینکه از ابتدا مشخص کنند که ارگان چه گروهی هستند تا بتوانند آزادانه بکار خود ادامه دهند.

حزب جمهوری اسلامی همچنین امروز بیانیه‌ای‌درپاسخ انجمن دفاع از آزادی مطبوعات منتشر کرد. در این‌بیانیه آمده است:

بسمه تعالی

بیانیه حزب جمهوری اسلامی

اعلامیه‌ای که بنام انجمن دفاع از آزادی مطبوعات در اطلاعات شنبه ۲۲ اردیبهشت منتشر شده و درآن از دو اطلاعیه دفتر امام درباره روزنامه‌های آیندگان وپیغام‌امروز با لحن زننده‌ای اظهار شگفتی گردیده . به‌نوبه خود برای‌ما موجب شگفتی و تاسف است. صادرکنندگان این اعلامیه در پوشش دفاع از آزادی مطبوعات خواسته‌اند کریه‌ترین نوع سانسور را برمردمی که با مبارزات و فداکاریهای خود به‌همه و از جمله به‌مطبوعات آزادی داده‌اند تحمیل کنندخواسته‌اند که رهبر انقلاب اسلامی ایران در برابر سخن دروغی که به‌او نسبت داده می‌شود و ناروایی که از زبان او نقل‌میشود ساکت بماند و حتی آنرا تکذیب هم نکند. خواسته‌اند که رهبر و ملت ایران در برابر روزنامه آیندگان که موضع خصمانه‌اش نسبت به‌انقلاب اسلامی ایران از خبرهای تحریف شده‌اش ، از گزارش‌های توطئه‌آمیزش و ازگونه‌گون شیوه موذیانه‌اش همیشه آشکار بوده است. حتی نظر و عقیده، خود را هم نگویند وبرطبق میل و انتخاب خود حق نداشته باشند آنرا نخرند. این عجیب‌ترین و بدترین نوع سانسور است‌که آقایانی با چهره وداعیه آزادی‌خواهی‌وانسان‌دوستی برانسانهای آزاده تحمیل می‌کنند. آنها انتشار خبر دروغ دراین روزنامه و روزنامه پیغام امروز را که خیانت به‌رهبر انقلاب و خیانت به‌آزادی است ندیده می‌گیرند و آنرا سوء تفاهم می‌نامند ولی کمترین و طبیعی‌ترین عکس‌العمل این دروغ‌پراکنی را باجنجال و هیاهوی تبلیغاتی پاسخ می‌گویند و آنرا سانسور و فشار و اختناق مطبوعات وانمود می‌کنند ، سانسور آنست که یك روزنامه ، روزنامه‌ای‌که ملت گناهان و خیانتهای بیشمار گذشته‌اش و سابقه سیاه‌و شرم‌آورش را بچشم اغماض نگریسته است.خود را دربرابر آن ملت متعهد نداند به‌افکار آنان حرمت و اجر ننهد. عقاید آنان را منعکس نکند، عواطف و احساسات آنها را جریحه‌دار کند و حتی کار را بجایی برساند که حقایق‌را تحریف کند و خبر دروغ، آنهم از زبان رهبر انقلاب‌بنویسد و منتشر سازد. مردم ایران به‌رهبری امام خمینی فداکاری کردند و جان دادند تا آزادی را بدست آورند. این ارجمندترین ره‌آوردی است که انقلاب ایران تاکنون بما ارزانی داشته است. این برای جامعه ایرانی پدیده‌ای باور نکردنی و بیسابقه است که می‌تواند آزاد بیندیشد و آزادانه بگوید و بنویسد. بدلیل همین آزادی است که مردم مسلمان و آگاه و رهبر بزرگ انقلاب بخود حق می‌دهد روزنامه‌ای را بخاطر دروغش ، خیانتش ، ناسازگاریش با انقلاب خونین ملت نخواهند و نخرند و نخوانند. کجای اینکار را می‌توان اختناق ، فشار و سانسور نامید ؟ حزب جمهوری اسلامی برخود لازم می‌داند به‌همه کسانی که به‌نام آزادفکری و آزادی‌خواهی می‌کوشند نظام اختناق و ترور فکری را باردیگر و به‌نوعی دیگر زنده کنند. هشدار دهدکه مردم ایران را به‌بازی نگیرند. جنجال و هوچی‌گری تبلیغاتی را سپر مقاصد شوم خود نسازند و خونهای پاکی را که بهای سنگین این آزادی است سبك نشمارند. این از نظر ملت ایران خیانتی نابخشودنی است.

نظرات و عقاید

● دکتر سعید فاطمی دبیر هیات اجرائی گروه سیاسی‌ایران امروز (باختر امروز) امروز ضمن تماسی باکیهان تهدیدو ارعاب از جانب برخی گروهها به‌مطبوعات را محکوم کرد. وی افزود : ما بااعتقاد راسخ به‌مبانی مقدس دینی و تائید رهبری امام خمینی ، هیچگونه تهدید و توهین و ارعاب نسبت به مطبوعات و آزادی قلم را تحت هیچ عنوانی‌پذیرا نیستیم ما رجاء واثق داریم که نظرات امام دراین مورد تحریف شده و هرگز منظور سلب آزادی جامعه مطبوعات و یا تعطیل جراید و یا شکستن قلم نویسندگان نبوده است.

● «اتحاد ملی زنان» با انتشار بیانیه‌ای در مورد آزادی بیان و مطبوعات تاکید کردکه «آن روزنامه‌نگاری دراین زمانه احساس آزادی میکند که سخن بی‌پروا را می‌نویسد و افکارش را صادقانه با دولت و ملت درمیان مینهد.»

در قسمت دیگری ازاین بیانیه ضمن محکوم کردن روش تلویزیون در مورد مطبوعات آمده است : « آن شیوه سخن گفتن در خور سیما و صدای انقلاب نیست. در خور گروه ضربت است. اوست که مسئولیت ضرب‌وشتم افرادرا بخاطر فروش یك روزنامه برعهده دارد. اوست که یادآور دورانی است که جوانان ما را بخاطر خواندن یك کتاب به‌سالها زندان محکوم میکرد. آزادی بیان و مطبوعات سرلوحه آزادیهای سیاسی است و باید سرلوحه قانون‌اساسی آینده نیز باشد.»

● حزب جمهوریخواه در نامه‌ای خطاب به‌روزنامه‌آیندگان، کارکنان این روزنامه را به‌شروع کار مجدد دعوت کرد.

در این نامه آمده است : «با سمت پدری رهبری انقلاب بر فردفرد ملت از هرمسلك ، مسلما اگر لحن‌تندی هم بکار رود ، تذکر پدر به‌فرزند است‌که از نظرخیرخواهی قابل ستایش و قبول است و اطمینان داریم که ملت‌ایران جنبه این نوع تذکر ایشان را درك می‌کنند و دلسوزی هریدری را بعداز خشم به‌خوبی می‌دانند. بنابر این حزب جمهوریخواه با تکیه براین اصل مصرا از شما می‌خواهد دراین برهه از زمان با شروع مجدد به‌کار ، اصل‌این تفاهم را به‌ثبوت برسانید.»

● حزب آزادیخواه نیز در نامه‌ای به آیندگان ، ازاین روزنامه خواست که در جهت پیشروی به‌سوی جامعه‌ای با مطبوعات قوی و آزاد کار خود را به‌صورت یك روزنامه کاملا بی‌طرف که منعکس‌کننده واقعیات ، افکار وعقاید همه اقشار ملت ایران باشد، ادامه دهد.

در این نامه بااشاره به‌نقش پدری امام برتمام اقشار ملت واین سوره آل‌عمران (خشم فروخورندگان و درگذرندگان ، نیکوکارانی هستند که محبوب خدایند) ، آمده است : «مسلما نظر رهبر انقلاب تعطیل روزنامه واینکه توسط عده‌ای مورد تهدید و تجاوز قرارگیرد ، نیست. ازاینرو تقاضا داریم طی بیانیه‌ای موجبات توقف اینگونه اعمال را فراهم فرمایند.

● جبهه دمکراتیك ملی ایران در اعلامیه‌ای که صبح امروز منتشرشد، از تمام نیروهای انقلابی و مترقی دعوت کرد تا با وحدت عمل به دفاع و حراست از آزادی مطبوعات بپردازند.

در بیانیه جبهه دمکراتیك ملی ایران آمده است : یکی از گرامی‌ترین دستاوردهای انقلاب ایران آزادی است

آزادی برای همه آنان‌که زندانیان سیاسی زندان بزرگ آریامهری بوده‌اند و می‌کوشند تا همه‌بندهای اسارت را ازهم بگسلند و جامعه‌ای آزاد و مستقل بنا کنند.

آنچه اکنون برای روزنامه آیندگان پیش آمده است نمونه آشکاری از خطر جدی است که انقلاب ایران را تهدید میکند. انقلاب ایران دراین مرحله از تحول خود ازروزنامه‌نگاران میخواهد اخبار را به درستی نقل‌کنند و در آنچه به دست میاورند کم وکاستی روا ندارند و بکوشند تا خوانندگان خودرا به دقت از آنچه میگذرد آگاه سازند و برای منعکس کردن نظرات و دیدگاهها ، امکانات خودرا در اختیار گروه‌ها و صاحب‌نظران گوناگون قرار دهند. تنها بدین وسیله است‌که مطبوعات می‌توانند در بالابردن سطح آگاهی عمومی موثر واقع شوند و نهال آزادی را بارورتر سازند. در این معناست‌که در شرایط کنونی تعدد و تنوع روزنامه‌ها یکی از با ارزشترین دستاوردهای انقلاب شمرده میشود و استقبال عمومی از روزنامه‌های گوناگون تائیدی است برنقش سازنده مطبوعات در به سررساندن انقلاب شکوهمند ایران . دروضع کنونی که رادیو و تلویزیون آشکارا از انجام رسالت خود سرباززده است و در حجاب سانسوری بی‌پروا واهانت‌آمیز فرورفته است ، در وضع کنونی که ملت ایران به بحث آزاد و گسترده درباره قانون اساسی و سرنوشت آینده کشور نیاز دارد هرگونه تجاوز به حریم مطبوعات به تجاوزبه انقلاب ایران می‌انجامد.

در قسمت دیگری ازاین اطلاعیه آمده است : با توجه به‌اینکه نیروهای بی‌کران انقلاب ایران بارها و بارها و خاصه در قطعنامه راه پیمائی‌های تاسوعا و عاشورا آزادی مطبوعات ، آزادی اندیشه و بیان و آزادی اجتماعات و لغو هرگونه سانسور را از هدف‌های اصلی انقلاب ایران دانسته‌اند با توجه به اینکه حضرت آیت‌الله‌العظمی خمینی در پیام تاریخی خود در پایان اعتصاب بزرگ روزنامه‌ها ، وجود مطبوعاتی آزاد ، مستقل و گوناگون را لازمه دوام و قوام انقلاب دانسته‌اند ، با توجه به اینکه در شرایط کنونی‌ایجاد هرگونه محدودیت برای مطبوعات جز به سود ضد انقلاب نیست و تنها به تسهیل‌کار نیروهای ارتجاع‌و گسترش گرایش‌های فاشیستی می‌انجامد، با توجه به اینکه چنین انحرافی تنها به تحکیم مواضع امپریالیسم جهانی درایران منتهی میشود ، جبهه دمکراتیك ملی ایران تضییقات و محدودیت‌های گوناگونی راکه گروه‌های انحصار طلب می‌کوشند تا برای مطبوعات بوجود آورند محکوم میکند. و حمایت و پشتیبانی خود را از روزنامه‌نگارانی‌که صادقانه میکوشند در میان سیل افتراها و تهدیدها شرافتمندانه وظیفه خودرا در جهت خواست‌های انقلاب انجام دهند ، اعلام میکند.

در بندر عباس :

تابلو آیندگان را پائین کشیدند

بندرعباس ـ حدود ۳۰ دانش‌آموز ، در حالی که شعارهایی‌علیه روزنامه آیندگان میدادند، تابلوی نمایندگی این روزنامه در بندرعباس را پائین کشیدند . این عده‌دانش‌آموزان دبستان « سدید » بودند .

در شهر همچنین اعلامیه‌هایی‌بنام کمیته انقلاب اسلامی بندرعباس علیه آیندگان پخش شد . آیت‌الله عباس متین ، رئیس کمیته‌درتماسی به خبرنگار کیهان اظهار داشت: عده‌ای مغرض که میخواهند نام کمیته‌هارا سرزبان‌ها بیندازند و سوءاستفاده کنند ، بنام‌کمیته‌انقلاب علیه این و آن از حمله علیه آیندگان اعلامیه صادر می‌کنند . وی افزود : کار کمیته مهمتر از این اعمال است . ما تابع دستورامام در این زمینه‌ها هستیم .

بیانیه جامعه روحانیت تهران درباره مطبوعات

جامعه روحانیت تهران با صدور اعلامیه‌ای، به پیروی از رهبر انقلاب اسلامی ایران امام خمینی، روش روزنامه هایی را که برخلاف مصلحت انقلاب اسلامی ایران گام برمیدارند محکوم کرد. در این اعلامیه ضمن احترام به اصل آزادی مطبوعات با «نفاق‌افکنان» و کسانی که به دست ضد انقلابیون حربه میدهند به شدت مخالفت شده است.

متن اعلامیه جامعه روحانیت تهران به این شرح است:

بسم‌الله‌الرحمن‌الرحیم

ملت شریف ایران ـ روزنامه آیندگان در شماره ۳۳۵۲ مورخه چهارشنبه ۱۹ اردیبهشت ماه ۱۳۵۸ تحت عنوان به شما پاسداران انقلاب چنین می‌نویسد «هموطن عزیز شما معرف گروههایی هستید معتقد به اصول عالی اسلام که در عین حال شخصا از آخوندبازی انتقاد می‌کنند و آنها را بدتر ازمشرکین می‌دانند» آری ازنظر بعضی ازکارگردانان آیندگان‌روحانیت بدتر از مشرکین است ولی به حساب دیگران واریز می‌کنند و پاسدارانی که برای استقلال و حفظ وطن و تحکیم مبانی‌عالیه اسلام در این کشور به رهبری روحانیت شهدایی داده‌اند و می‌دهند، می‌نمایاند معرف گروههایی هستند که آخوند رابدتر از مشرك می‌دانند. شاید در گوشه و کنار جهان کمتر کسی باشد که با حوادث اخیر مملکت ما سروکار داشته باشد و بتواند فکر رهبری ومنش اصولی روحانیت بیدار ما در این انقلاب اخیر اسلامی باشد. مردمی که ازدرون مساجد و مجامع مذهبی بپاخاسته‌اند و با دست خالی تکبیر گویان به دنبال رهبران مذهبی براه افتادند و برای رسیدن به مقصود تا پای جان ایستادگی کرده بساط ظلم و طاغوت زمان محمد رضا پهلوی و طاغوتیان را زیرو رو کردند همواره روحانیون مسئول و خدمتگزار در صف مقدم خود دیده‌اند برادران مسلمان قدرت های استعماری که در سایه پیروزی انقلاب اسلامی شمامنافع عظیم سرشار خود را از دست داده با همه کوششی که‌کرده‌اند نتوانستند پایگاههای استعماری خود را حفظ کنند و با عنایت الهی استقامت و همبستگی شما ملت شریف برای همیشه بساط چپاول و غارتگری آنها برچیده شده وخارج و داخل مملکت برای بدنام کردن انقلاب ما مستقیم و بدست عمال خود دست به یك سلسله اعمال مذبوحانه وحملات ناجوانمردانه زده‌اند که ازآنجمله یاوه‌گوئی های روزنامه آیندگان است‌که به‌طرفداری از اربابان کثیف خود در سوگ منافع از دست رفته آنان به نوحه‌سرایی پرداخته تا جائیکه به روحانیت شما نسبت شرك و مشرك بودن داده و از انقلاب اصیل شما تعبیر به آخوند بازی می‌کند. برادران مسلمان این خدمتگزاران استعمار و استحمار که انتظار نداشتند در مدت زمانی به این کوتاهی چرخهای اقتصادی مملکت به اینصورت جالب براه بیافتد وبا همه تحریکاتی که هر روز در گوشه و کنار مملکت به بهانه های مختلف کرده و می‌کند ملت ما در مسیر سازندگی قدم برمیدارد تاجائیکه ارتش‌مضمحل شده‌بسرعت متشکل وبدانگونه مورد استقبال ملت قرار گیرد جز آنکه دست به هر نوع‌جنایتی از ترور و نشر مطالب و لعن‌آمیز بزنند چاره‌ای دیگر ندارند. آقای مدیر آیندگان صفحات تاریخ این‌مملکت باخون‌روحانیون مبارز و آگاهی نوشته شده که مجاهدات خالصانه آنان به‌نظر شما شرك وجانبازی آنها در نظر جنابعالی ودوستانتان‌آخوند بازی است. تازه یکسال از کشت و کشتار طلاب و اساتید بی‌پناه حوزه علمیه قم می‌گذرد و همین دیروز بود که روحانی بزرگواری چون فیلسوف و عالم ربانی استادمطهری در مسیر انجام وظیفه مقدس اسلامی خود به‌خون آغشته گردید آیا شما آگاه از شهدایی چون سعیدی‌ها وغفاری‌ها دراین نهضت مقدس و نجات دادن ملت مسلمان ایران از زیر یوغ استعمار و استبداد و سلطه خائنانه دودمان پهلوی‌نیستید و یا صدها بلکه هزاران استاد و طلبه و مبلغ اسلامی که در طول ۱۶ سال اخیر بسیاهچال زندانها افتاده‌اندوبصورت تبعید در بدترین نقاط این کشور برای حفظ منافع ملت و استقلال کشور و بیرون آوردن مردم از زیر چکمه‌خردکننده استبداد گشته‌اند اطلاع ندارید که فعالیت روحانیت را به آخوندبازی جلوه می‌دهید گرچه ملت شریف ایران ملت مسلمانی که دهها هزار شهید به راه اسلام داده به‌پیروی‌از مرجع عالیقدر و رهبر عظیم‌الشان نایب‌الامام آیت‌الله‌العظمی خمینی اینگونه جراید را طرد و از خواندن آن خودداری خواهد کرد ولی به‌این مطلب هم توجه دارد که ما بااصل آزادی مطبوعات مبارزه نداشته اما باتوطئه و مشوب کردن اذهان و نسبت‌های ناروا و توهین‌های نفاق‌افکن و حربه به‌دست ضدانقلابیون دادن برای بازکردن میدان فعالیت‌این وآن که خدای ناخواسته به‌انقلاب اسلامی ما لطمه‌ای وارد سازد سخت مخالفیم و هرگونه خیانتی را محکوم می‌کنیم‌و نیز به‌این نکته توجه داریم که حساب بعضی نویسندگان از حساب کارمندان ونویسندگان شریف مومن‌به‌انقلاب‌وکارگران عزیز مطبوعات جداست و هرگز صداقت و مساعدتهای بیدریغ مطبوعات که بدست کارگران وکارمندان‌ونویسندگان متعهد و مسئول در روزهای سخت انقلاب با ملت مسلمان‌و غیور ایران همکاری کرده‌اند فراموش نمی‌شود در خاتمه روحانیت تهران از مردم شریف سراسر ایران می‌خواهد اکنون که مسئولین آیندگان خود از انتشار این روزنامه خودداری کرده‌اند آرامش را حفظ نموده تا نقشه‌های توطئه‌گران نقش‌برآب شود.

محمد باقر آشتیانی ، محمدحسین علوی طباطبایی بروجردی ، مهدوی‌کنی ، محمدباقر خوانساری ، علی‌اکبر هاشمی رفسنجانی ، سید هادی خسروشاهی ، محمود اردکانی، محمد مفتح ، موسوی همدانی ، هادی طباطبائی قمی ، مهدی کروبی ، سید ابراهیم خسروشاهی ، جواد باهنر ، مهدی واعظی ، حسین مفید ، سید محمد بهشتی ، محمد صادق موسوی خلخالی ، سید رضی شیرازی و ۸۰ امضای دیگر.

یادداشت روز

«بعد از شاه، نوبت امریکاست»

پیش ازاین ، از بعضی اقدامات مثبت دولت‌موقت انقلاب در زمینه سیاست خارجی سخن گفتیم و یادآور شدیم که دراین زمینه ، دولت به بعضی از شعارهای توده‌های انقلابی ما جامه‌عمل پوشانده است. اکنون، بالغو «کاپیتولاسیون» ، قدم دیگری در جهت تحقق یکی‌از عظیم‌ترین شعارهای دوران انقلاب برداشته‌ایم: «بعداز شاه ، نوبت امریکاست.»

«کاپیتولاسیون» که شاید یك نام پاك و پاکیزه فرنگی بنظر برسد، یکی از ننگین‌ترین اسناد خیانت‌و نوکری رژیم آریامهری بود. این قرارداد، تجلی واقعی سیاست «مستقل ملی» شاه‌در شرف اعدام بود که با تمامی بوق‌ها و کرناهای عالم می‌کوشید تصوراستقلال کشور و ملیت رژیم خود را به‌دیگران ـ نه به ما،که هوشیارتر بودیم و می‌دانستیم ـ تحمیل کند، غافل از آنکه همین قرارداد چند سطری عکس آنهمه ادعا را ثابت می‌کرد.

این قرارداد ، یا قانون ، سند اربابی امپریالیسم امریکا در ایران بود. مستشاران و از ما بهترانی‌که‌برای ارشاد این ملت در راه رسیدن به‌جهان‌آزاد و دروازه‌های تمدن بزرگ ، به‌این سرزمین سوخته و مظلوم قدم‌رنجه می‌کردند ، قوانینی را نیز که باید براعمال آنان‌حاکم باشد ، باخود می‌آوردند. چرا که نمی‌بایست‌کوچکترین شائبه‌ای از نقطه مشترکی بین آنان و ایرانی‌ها وجود داشته باشد.

با آنکه در زمان عقد قرارداد کاپیتولاسیون، خیمه‌شب‌بازی «اضافه حقوق بشر» کارتری هنوز مرحله جنینی خود را نیز شروع نکرده بود، می‌توان بین این دو ابتکار «امریکای آزاد» نقاط مشترکی را یافت. همانگونه که حقوق بشر امریکایی به‌همه چیز می‌پردازد بجز حقوق‌بشر،و همانگونه‌که تنهاهدف این‌خیمه‌شب‌بازی، سرگرمی بچه‌های چموش امریکائی است که ممکن است در جریان انتخابات تمایلی به رای دادن به عمو کارتر نشان ندهند و ویت‌نام و واترگیت را به‌رخ آقای‌رئیس جمهور بکشند. «کاپیتولاسیون» که ظاهرا قانونی بود و بنابه‌تعریف قانون ، می‌بایست حقی را به‌حق‌داری برساند ، درست برعکس این خاصیت را داشت که ملتی را از حق حاکمیت خود ، ودر نتیجه از حق نظارت‌و داوری براتباع خارجی در خاك خود ، محروم کند.

اما شاید گله از انعقاد واجرای چنین قراردادی تنها متوجه امریکا نباشد. میدانیم که برداشت هرکس، باتوجه به‌موضع و منافع او دریك دعوای چند جانبه، متفاوت است. ما «کاپیتولاسیون» را سندی ننگین و خفت‌آور تلقی می‌کنیم. اما رژیمی که تحت «رهبری‌های داهیانه» شاه ، هرچه بیشتر در اعلام و ثبات مراتب نوکری خود در قبال امریکا می‌کوشید، دراین قرارداد عیبی نمی‌دید ، چون شیره فلسفه‌ای بود که از کوزه رژیم آریامهری می‌تراوید. بنابراین ، اکنون نیمی ازگله نیز متوجه آن مرحوم (!) است. اما ملت ما اکنون‌گله نمی‌کند. عمل می‌کند. همانگونه‌که حکم‌قتل بزرگ‌جلادان فرمانده را صادر کرده ، کاپیتولاسیون را نیز لغوکرده است. ملتی که در انقلابی تاریخی اراده سهمگین‌خودرا نشان داده و به‌کرسی نشانده ، از موضع سروری‌وارباب، کاپیتولاسیون را ملغی کرده و برای «ارباب» پیشین پس فرستاده است. اکنون ، هرکسی ، به‌هردلیلی که در ایران باشد ، باید از قوانین ایران ، یعنی از اراده ملت ایران اطاعت کند. اگر می‌تواند ، بماند، وگرنه، «باید برود».

الغای کاپیتولاسیون خبر بسیار خوشی است. اما همه خبر نیست. رژیمی که تااین حد بی‌غیرت بوده‌که چنین قراردادی را بسته ، به‌قراردادهای مشابهی در زمینه‌های دیگر نیز تن داده است. و دولت موقت‌انقلاب باید به‌کار پاك‌سازی محیط ایران از نشانه‌های‌سلطه‌طلبی امپریالیسم ، که به‌گفته امام ، «بزرگترین خطر برای ماست» ادامه دهد.

در راه تحقق یکی از درخشان‌ترین شعار های جنبش آزادیبخش خود ، از دولت موقت انقلاب پشتیبانی کنیم :

«بعد از شاه نوبت امریکاست»

بانك ایرانشهر استخدام میکند

بقیه در صفحه نیازمندیها

اطلاعات وزارت خارجه درباره لغو کاپیتولاسیون درباره مستشاران امریکائی

وزارت امور خارجه طی اطلاعیه‌ای اعـلام کـرد: به پیشنهاد هیات وزیران دولت موقت جمهوری اسلامی‌ایران وتصویب شورای انقلاب اسلامی، قانون و مصوب ۲۱ مهرماه ۱۳۴۳ راجع به اجازه استفاده مستشاران نظامی امریکا در ایران ازمصونیت‌هاومعافیت‌های قرارداد وین (کاپیتولاسیون) از تاریخ ۵۸/۲/۲۳ لغو شد.

بخشنامه‌دادستان ارتش‌درباره دستگیری‌متهمان نظامی:

متهمان نظامی با حضور نماینده دادستان ارتش دستگیر می‌شوند

سرهنگ سید ابوالقاسم محمدحسینی دادستان ارتش جمهوری اسلامی ایران در بخشنامه‌یی به‌کلیه دادستانهای ارتش و واحدهای نظامی ، اعلام‌کرد : نظامیانی که ازاین پس تحت‌تعقیب دادسرای انقلاب اسلامی ایران قرارمیگیرند، فقط با برگ جلب از سوی دادسرای انقلاب و با حضور نماینده دادستان ارتش ، بوسیله مامورانِ دژبان مرکز یا پادگانها دستگیر خواهند شد ودر زندانهای دژبان نیز نگهداری می‌شوند .

دادستان ارتش جمهوری اسلامی ایران امروز دراین زمینه گفت: باتوجه بااینکه‌حضرت آیت‌الله‌العظمی امام‌خمینی در فرمانی تاکید کرده‌اند که ارتش ملی شده و بدامن اسلام برگشته است . لذا ارتش لشکر اسلام محسوب می‌شود وتعرض بلشکر اسلام نیز تعرض باسلام است ، باتوجه بهاین فرمان امام ، دادستانی ارتش با هماهنگی دادسرای انقلاب اسلامی ایران درمورد اتهامات نظامیان و دستگیری افراد ارتش ، نیروی دریایی ، نیروی هـوایی ، نیروی زمینی ، شهربانی و ژاندارمری تصمیمات جدیـدی اتخاذ کردماند که ازاین پس بموقع اجـرا گذاشتـه می‌شود . باتوجه بهاین هماهنگی ، مراتب طی بخشنامه‌ای به‌کلیـه دادستانهای نظامی و واحدهای نظامی ابلاغ شده است‌کـه دقیقا بموردِ اجراگذاشته شود .

سرهنگ محمد حسینی آنگاه بمعاد بخشنامه اشاره‌کرد وگفت : کلیه پرسنل نظامی‌که در مظان اتهام قرارمیگیرند ویا دستور تعقیب ودستگیری آنها صادر می‌شود ، بایستی دستگیری وزندانی شدن‌آنها توسط دژبان مرکز وپایاه‌گانهای مربوطه در شهرستانها صورت‌گیرد وزندانیهای نظامی نیـز بایستی در زندانهای دژبان نگهداری شوند .

دادستان ارتش اضافه کرد : آندسته از نظامیانی که از سوی دادسرای انقلاب اسلامی ایران دستگیر قـرار می‌گیرند ، درصورت لزوم برای دستگیری آنها ویا بازرسی منازلشان ، از مامورانِ دژبان استفاده خواهدشد و برادران پاسدار واعضای‌کمیته‌ها نباید مستقیما متعرض نظامیان‌شوند.

چون دیده شده دربرخی موارد افـرادی مشکوک در مجاورت پادگانها بهنشانیی نظامیان میایستند وبعد آنهارا تعقیب می‌کنند وبطورتهای مختلف حتی بهشکل ربودن‌آنها مشکلاتی ایجاد می‌کنند که موجبات ناراحتی افراد نظامی ـ خانواده آنها و مسئولان پادگانها می‌شود . لـذا بـرای جلوگیری از چنین مسایلی دادستانی ارتش باهـماهنگـی دادسرای انقلاب اسلامی ایران ودژبان پادگان مرکز تصمیم گرفت که هیچ فرد نظامی را پادگانها بکـانیکه بـرای دستگیری آنها مراجعه می‌کنند تحویل ندهند ، مگرآنکـه برای دستگیری آنها برگ جلب دادسرای انقلاب اسلامی صادر شده باشد ودستگیری نیز بایستی باحضور نماینـده دادستان ارتش بوسیله ماموران دژبان صورت‌گیرد .

ضمنا سرتیپ امیر رحیمی فرمانده دژبان مرکز که در تصمیمات جدید برای تعقیب نظامیـان دادسرای انقـلاب اسلامی و دادستانی ارتش هماهنگی داشته است ، طی نامه‌یی پیشنهاد کرد که محاکمه افسران وپرسنل نظامی ، یك‌افسر قضایی مطلع که مورد تائید شورایعالی انقلاب باشد ، در دادگاههای انقلاب حضور یابد .

حقوق‌های کلان تا آخر ماه تعدیل میشود

طرح تعدیل حقوق‌های کلان کارکنـان دولت تا پایان اردیبهشت‌ماه تهیه و بتصویب شورای حقوق و دستمزدخواهد رسید .

دراین بخش‌نامه آمده است که : به‌منظور هماهنگ‌ساختن اجرای قانون مربوط بحداکثر وحداقل حقوق‌ومزایامستخدمین شاغل و بازنشسته و آماده به خدمت‌که در تاریخ ۵۸/۲/۲۴ بتصویب شورای انقلاب اسلامی رسیده است خواهشمند است دستور فرمایید طرح تعدیل حقوق و مزایای آن سازمان با حقوق و دستمزد سایر کارکنان دولت و شرکتهای دولتی مجبور شد از متوسط حقوق ، دریافتـی دارند . پس از وصول‌طرحهای تعدیل که از سوی سازمانهای دولتی تهیه خواهد شد،شورای حقوق و دستمزد کوشش‌خواهد کرد هماهنگی کلی میـان حداکثرحقوق‌های وزارتخانه‌ها سازمان‌ها و شرکت‌های دولتی را برقرار سازد . تا دارندگان پست‌ها در سازمان‌های مختلف بطور عادلانه‌ای از حقـوق کارمندانی را تعیین کند کـه

توجه به حکم ماده ۷ قانـون تعدیل حقوق و در چارچوب سایر احکام این قانون تهیه و حداکثر تا پایان اردیبهشت به سازمان امور اداری واستخدامی کشور ارسال گردد . قراربود سازمان امور اداری واستخدامی کشور دستورالعملی در ایـن زمینه صادرکند و نحوه کاهش حقوق‌های کلان را به سازمانها و وزارتخانه‌ها ابلاغ کند. اما بسبب گوناگون بودن‌نظام‌های حقوق و مزایای آن سازمان با

در طرح تعدیل حقوق‌ها در یك سازمان چنانچه شخصی ۲۵ هزار تومان حقوق می‌گرفتـه سطح حقوق وی تا ۲۰ هزار تومان کاهش خواهد یافت،اما کاربرد اصلی طرح تعدیـل حقوق‌ها این خواهد بود که، نحوه و میزان تعدیل حقوق

کیفرخواست دادستان دادگاه برای عامل کشتار هشتم‌اسفند

عامل کشتار حادثه خونین هشتم بهمن درمیدان ۲۴ اسفند روز گذشته در برابـر دادگاه عدل اسلامی قـرار گرفت . متهم ستوان ژانـدارم قـاسم جاویدمهر پس از ۳ ساعت دادرسی وارد شور شد .

در این دادگاه ابتدا متـن کیفرخواست صادره از سوی دادسرای انقلاب بهاین شرح قرائت شد :

دراین دادگاه‌قاسم‌جاویدمهر ستوان ژاندارم به‌شمارمشناسنامه ۷۱ کرمانشاه متهم است به :

۱ ـ صادر کردن دستور تیراندازی و انجام مباشرت در تیراندازی بسوی مـردم در تاریخ ۸ بهمن ۵۷ در میدان ۲۴ اسفند سابق ، که منتهی به‌قتل وجرح مردم حق طلب گردیده است . وقایع ۸ بهمن سال گذشته‌وکشتار وجنایتهائی که یگانهای ژاندارم و ارتش مرتکب شده‌اند نیازی به شرح ندارد . دراین وقایع دست متهم نیز به‌خـون بی‌گناهان آلوده است وتامبرده با کمال

افسر ژاندارم مبنی بر اینکه ایشان ملاحظه کرده‌اندکه متهم دست به‌تیراندازی زده‌وعده‌ای نیز بقتل رسیده‌اند .

۵ـ اظهارات‌سروان‌محمدعلی سهرابی در مورد تیرانـدازی متهم .

۶ـ اظهارات آقایان شعبان منادی ، جوادکلائی درخصوص اتهامات متهم .

۷ـ شهادت سعیدزادالبین درجه‌دار وظیفه وتحریکات‌وی درمرحله بازپرسی و اظهارات گواهان که هنگی ازهمکاران

قدرت دست بعمل زده است .

دلایل

۱ـ آقایرمتهم در مرحله بـازپرسی دائـر بـر دستور تیراندازی بـه سربـازان و تیراندازی شخص خودش .

۲ـ صورتجلسه‌مورخ ۸بهمن که بامضای متهم هم رسیده (برگ ۲۸ پرونده) .

۳ـ گزارشهای رسمی متهم درخـصوص تظـاهـرات و تیراندازی ارتش درایام دیگر اوراق ۲۳ و۲۴ و۲۵پرونده .

۴ـ شهادت ستوان داوری

و شورای حقوق ودستمزدارسال دارند.

دراین بخش‌نامه آمده است که : به‌منظور هماهنگ‌ساختن اجرای قانون مربوط بحداکثر وحداقل حقوق‌ومزایامستخدمین شاغل و بازنشسته و آماده به خدمت‌که در تاریخ ۵۸/۲/۲۴ بتصویب شورای انقلاب اسلامی رسیده است خواهشمند است دستور فرمایید طرح تعدیل حقوق و مزایای آن سازمان با حقوق و دستمزد در سازمانها و شرکتهای دولتی مجبور شد از متوسط حقوق ، دریافتـی دارند . پس از وصول‌طرحهای تعدیل که از سوی سازمانهای دولتی تهیه خواهد شد،شورای حقوق و دستمزد کوشش‌خواهد کرد هماهنگی کلی میـان حداکثرحقوق‌های وزارتخانه‌ها سازمان‌ها و شرکت‌های دولتی را برقرار سازد . تا دارندگان پست‌ها در سازمان‌های مختلف بطور عادلانه‌ای از حقـوق کارمندانی را تعیین کند کـه

توجه به حکم ماده ۷ قانـون تعدیل حقوق و در چارچوب سایر احکام این قانون تهیه و حداکثر تا پایان اردیبهشت به سازمان امور اداری واستخدامی کشور ارسال گردد . قراربود سازمان امور اداری واستخدامی کشور دستورالعملی در ایـن زمینه صادرکند و نحوه کاهش حقوق‌های کلان را به سازمانها و وزارتخانه‌ها ابلاغ کند. اما بسبب گوناگون بودن‌نظام‌های حقوق و مزایای آن سازمان با

در طرح تعدیل حقوق‌ها در یك سازمان چنانچه شخصی ۲۵ هزار تومان حقوق می‌گرفتـه سطح حقوق وی تا ۲۰ هزار تومان کاهش خواهد یافت،اما کاربرد اصلی طرح تعدیـل حقوق‌ها این خواهد بود که، نحوه و میزان تعدیل حقوق

کمتر از ۲۰ هزار تومان و بیش از متوسط حقوق ، دریافتـی دارند . پس از وصول‌طرحهای تعدیل که از سوی سازمانهای دولتی تهیه خواهد شد،شورای حقوق و دستمزد کوشش‌خواهد کرد هماهنگی کلی میـان حداکثرحقوق‌های وزارتخانه‌ها سازمان‌ها و شرکت‌های دولتی را برقرار سازد . تا دارندگان پست‌ها در سازمان‌های مختلف بطور عادلانه‌ای از حقـوق کارمندانی را تعیین کند کـه

محمد بخارایی ، فدائی اسلام وعامل ترور حسنعلی منصور

محمد بخارایی ، عضو سازمان فدائیان اسلام و کسی که آخـرین ترور سیاسی فدائیان اسلام بوسیله وی انجام شد در سال۱۳۴۳در تهران متولد شده بود و فرزند علی‌اکبر بخارائی بود .

وی در آن هنگام ۲۰ سال‌داشت و تحصیلدار مغازه آهن فـروشی اخوان بود .

بخارایی در ساعت ۱۰ صبح روز اول بهمن سال ۴۳ باسلحه‌برونینگ که متعلق به رهبر فقید فـدائیان اسلام یعنی نواب صفوی بودحسنعلی منصور نخست وزیر وقت‌را از چند قدمی در کوچك مجلس شورا‌ترور کرد و بسوی مسجد سپهسالار(بهپرار منصور و راننده دکتربقایی تیرخلاص شد و در هنگام دستگیری نیز یکی ازمحافظان‌را مجروح کرد، کمالی

که اورا دستگیر کردند استوارحله حداد و سروان سلطانی بودنـد . بعدازاو رضا صفار هرندی ومرتضی نیك نژاد نیز دستگیر شدند . در رابطه با این مسئله گروه زیادی از جمله حاج‌مهدی عراقی‌وصادق امانی نیز دستگیر شدند وبه‌مرحله بازپرسی رسیدند . رسیدگی بـه پرونده آنان از ۱۴ فروردین سال ۴۴ آغاز شد و برای ۱۳ نفـر از متهمین اعدام درخواست شد . آنان رابه اتهام توطئه به منظور برهـم زدن اساس‌حکومت و خریدو فروش و تهیه اسلحه و مهمات غیر مجاز محاکمه کردند و بخارایی به اتفاق سه نفر دیگر محکوم به اعدام‌شدند و باوجود تشکیل دادگاه تجدیدنظر در روز ۲۶ تیرماه‌سال ۴۴ درساعت ۴ صبح به جوخه اعدام سپردهشدند.

سرقت ۱۵۰۰ راس گوسفند

قصرشیرین ـ شب گذشته عده‌ای سارق مسلح در گروههای چند نفری به روستاهای کوهسار، هرندی ومرتضی نیك نژاد و یاران بالاطاق قصر شیرین حمله کردند و حدود ۱۵۰۰ راس گوسفند را به سرقت بردند .

مامورانِ ژاندارمری پس‌ازاطلاع از جریان به روستاهای‌یاد شده‌اعزام شدند و تلاش آنها برای تعقیب و دستگیری سارقین ادامه دارد.

استخدام دادستان استان کرمانشاهان

کرمانشاه ـ فریدپور، دادستان دادگاه انقلاب اسلامـی استان کرمانشاهان، با مضابره تلگرافی به هوان وزیر دادگستری و دادستان کل انقلاب اسلامـی ایران، استعفای خود را اعلام‌کرد.

آیت‌الله لاهوتی در اهواز گفت :

با تشکیل سپاه پاسداران کمیته‌ها منحل میشوند

اهواز ـ خبرنگار کیهان ـ «وظیفه سپاه پاسداران‌انقلاب، خنثی کردن هرگونه دسیسه‌و تحریك و حرکت ضد انقلابی ونو از داخل و ارتش (باهمه احترامی که‌به نیروهای‌مسلحانه داریم) و دولت است.» این مطلب را آیت‌الله حسن لاهوتی مسئول تشکیل سپاه پاسداران انقلاب اسلامی ایران که بـه اهواز آمده بود بعنوان‌کادر و افزود : سپاه پاسداران‌انقلاب‌در شرائط کنونی همچون شورای انقلاب است و با تشکیل آن کار کمیته‌ها پایان می‌گیرد.

آیت‌الله لاهوتی درسخنرانی خود در حسینیه اعظم اهـواز گروه تحقیق را به مـردم معرفی کرد و اقداماتی نیـز برای فراهم آوردن مقدمات تشکیل این سپاه انجام داد.

آیت‌الله لاهوتی ابتدا بـه تشریح شرایط زندان‌های رژیم گذشته پرداخت و مشاهدات‌خود را از شکنجه‌هائی که درکمیته باصطلاح ضد خرابکـاری بخصوص توسط «حسینی»میشد و قدرت تحمل رزمندگـان مسلمان و همچنین مطالبی در مورد بدآموزی‌هائی که‌بنام‌اسلام شده و بسیاری از جوانان را برای مبارزه بارژیم به‌مکتبهای دیگر کشانده بود بیان داشت.

آیت‌الله لاهوتی در قسمت دیگری از سخنان خود ضمـن تاکید بر مواضع مستحکم و روحیه آشتی‌ناپذیر امام خمینی تا سرنگونی‌رژیم سابق‌وپیروزی انقلاب گفت : آیا می‌دانید که

و مبدا و سرچشمه آنها بپیدامت و به خو نخواهد اجازه نـمی‌دهیم با نهضت ما کسی بازی کند و نقشه‌های استعمـاری باردیگر پیاده شود .

وی در جای دیگر سخنان خود ، مدیمدار از کاخها بهانباری‌از لباسهای فرح برخوردیم که‌پس از آمارگیری معلوم شد اگـر فرح روزی یك‌فرم لبـاس می‌پوشید می‌توانست این‌لباسها را تا ۳۰۰ سال بپوشد و هرروز یك‌فرم عوض کند که هردست آن می‌توانست یك خانـواده متوسط را به یك‌خانواده مرفه تبدیل کند .

وی گفت : در بازدید از زندان ـ شرائل رژیم سابق با مانند موزه گر بند میدیدواقع اقدامات‌قطبزاده‌ی امام‌خمینی ممکن بود.

آیت‌الله لاهوتی به کارتر اشاره کرد و گفت : ما در زندان بودیم که کارتر نامـزد ریاست جمهوری بود و وعده حقوق بشر می‌داد ولی وقتی جمله صنایع دستی رامرور‌دنظر دارد . وی درپاسخ این‌سئوال که چرا برنامه اقتصادی ومالی دولت ادامه راه گذشته است‌ه سرمایه‌گذاری نیازمند ثبات و در شرایط حاضر صنایع‌جدیدی را ایجاد کنیم . بعلاوه رهـا کردن صنایع موجود نیز کار درستی نیست . اما با نظارت براعتبارات و قایل شدن حدود

رئیس کل بانك مرکـزی توضیح داد با توجه بمضبودن صنایع وسیع در شهرستانها ، این کمك‌ها صنایع موجود از جمله صنایع دستی رامورد‌نظر دارد . وی درپاسخ این‌سئوال که چرا برنامه اقتصادی ومالی دولت ادامه راه گذشته است‌ه سرمایه‌گذاری نیازمند ثبات و در شرایط حاضر صنایع‌جدیدی را ایجاد کنیم . بعلاوه رهـا کردن صنایع موجود نیز کار درستی نیست . اما با نظارت براعتبارات و قایل شدن حدود

آیت‌الله لاهوتی در اهواز گفت :

با تشکیل سپاه پاسداران کمیته‌ها منحل میشوند

اهواز ـ خبرنگار کیهان ـ «وظیفه سپاه پاسداران‌انقلاب، خنثی کردن هرگونه دسیسه‌و تحریك و حرکت ضد انقلابی ونو از داخل و ارتش (باهمه احترامی که‌به نیروهای‌مسلحانه داریم) و دولت است.» این مطلب را آیت‌الله حسن لاهوتی مسئول تشکیل سپاه پاسداران انقلاب اسلامی ایران که بـه اهواز آمده بود بعنوان‌کادر و افزود : سپاه پاسداران‌انقلاب‌در شرائط کنونی همچون شورای انقلاب است و با تشکیل آن کار کمیته‌ها پایان می‌گیرد.

آیت‌الله لاهوتی درسخنرانی خود در حسینیه اعظم اهـواز گروه تحقیق را به مـردم معرفی کرد و اقداماتی نیـز برای فراهم آوردن مقدمات تشکیل این سپاه انجام داد.

آیت‌الله لاهوتی ابتدا بـه تشریح شرایط زندان‌های رژیم گذشته پرداخت و مشاهدات‌خود را از شکنجه‌هائی که درکمیته باصطلاح ضد خرابکـاری بخصوص توسط «حسینی»میشد و قدرت تحمل رزمندگـان مسلمان و همچنین مطالبی در مورد بدآموزی‌هائی که‌بنام‌اسلام شده و بسیاری از جوانان را برای مبارزه بارژیم به‌مکتبهای دیگر کشانده بود بیان داشت.

آیت‌الله لاهوتی در قسمت دیگری از سخنان خود ضمـن تاکید بر مواضع مستحکم و روحیه آشتی‌ناپذیر امام خمینی تا سرنگونی‌رژیم سابق‌وپیروزی انقلاب گفت : آیا می‌دانید که

و مبدا و سرچشمه آنها بپیدامت و به خو نخواهد اجازه نـمی‌دهیم با نهضت ما کسی بازی کند و نقشه‌های استعمـاری باردیگر پیاده شود .

وی در جای دیگر سخنان خود ، مدیمدار از کاخهـای سلطنتی اشاره کرد و گفت : دربازدید از کاخها بهانباری‌از لباسهای فرح برخوردیم که‌پس از آمارگیری معلوم شد اگـر فرح روزی یك‌فرم لبـاس می‌پوشید می‌توانست این‌لباسها را تا ۳۰۰ سال بپوشد و هرروز یك‌فرم عوض کند که هردست آن می‌توانست یك خانـواده متوسط را به یك‌خانواده مرفه تبدیل کند .

وی گفت : در بازدید از زندان ـ شرائل رژیم سابق با مانند موزه گر بند میدیدواقع اقدامات‌قطبزاده‌ی امام‌خمینی ممکن بود.

آیت‌الله لاهوتی به کارتر اشاره کرد و گفت : ما در زندان بودیم که کارتر نامـزد ریاست جمهوری بود و وعده حقوق بشر می‌داد ولی وقتی جمله صنایع دستی رامورد‌نظر دارد . وی درپاسخ این‌سئوال که چرا برنامه اقتصادی ومالی دولت ادامه راه گذشته است‌ه سرمایه‌گذاری نیازمند ثبات و در شرایط حاضر صنایع‌جدیدی را ایجاد کنیم . بعلاوه رهـا کردن صنایع موجود نیز کار درستی نیست . اما با نظارت براعتبارات و قایل شدن حدود

فروهر در قسمت دیگر از مطالب خود گفت : از نظـر دولت میهیك از نهادهایی‌که هم‌اکنون از انقلاب پاسداری می‌کنند مثل« پاسداران‌انقلاب» پایدار نخواهند بود و وظیفه آنها بایدبمسازمان تصفیه شده انتظامی سپرده شود . فروهر درپایان گفت : بهامید روزی که همه زندانها بدست شـما بمدرسه و موزه تبدیل گردد.

در پایان سخنرانی فروهـر یکی از افسران شهربانی به خیانت‌معهودی ازافراد انتظامی اشاره کرد وگفت : در شرایط فعلی پلیس تـرسیده است و اکثریت خدمتگزار مرحوم ، خیانت اقلیت خائن شده‌است. انجام وظایف پلیس به‌همکاری همه مردم وبهبود وضع‌معیشتی وحقوق پرسنل شهربانی‌بستگی دارد . حقوق شهـربانی در شرایط فعلی کفاف تامین‌حداقل زندگی خانواده را نمی‌دهد ، یك پاسبان چگونه می‌تواند با ۱۷۰۰ تومان حقوق در بـدو استخدام آرامش خاطر داشته باشد .

دادستان انقلاب کرمانشاه برای سومین‌بار استعفاکرد

کرمانشاه ـ محمد شریف‌پور دادستان انقلاب اسلامی کرمانشاه برای سومین‌بار استعفاکرد.

وی با مخابره تلگرامی بعنوان وزیر دادگستری و دادستان کل انقلاب اسلامی ایران دلایل استعفای خودرا عنوان و تقاضاکرد که به شغل سابق خود بازگردد.

استعفای، اول شریف‌پور قبل از شروع کار دادگاه انقلاب اسلامی کرمانشاه بود که به همراه بازپرسان و دادیاران دادگـاه انقلاب صورت گرفت . استعفای دوم نامبرده در زمان عدم اجرای حکم اعدام یك سرباز وظیفه بود . اما هیچیك ازدو استعفای او پذیرفته نشد. وی در تماس با خبرنگار کیهان حاضرنشد علت استعفای اخیر خودرا ذکرکند.

شیخ عزالدین حسینی برمزار شهدای انقلاب

آیت‌الله شیخ عزالـدین حسینی امام جمعه مهاباد صبح امروز در بهشت زهرا حضور یافت و نسبت به شهدای‌انقلاب ایران ادای احترام کرد . وی در قطعه ۱۷ بهشت زهرا گفت : سلام خداوند و سلام همـه مسلمین و آزادیخواهان جهان‌برهمه شما باد که در راه انقلاب قـدم نهادید و مردم‌را به راه انقـلاب کشاندید . طاغوتیان خـونها راه می‌اندازند و خون می‌خورند ولـی تاریخ نشان داد که خونها همیشه سیل میشوند و بنیان‌حکومت آنهارا نابود می‌کنند .

وی برمزار استاد نجات‌الهی یکی از شهدای کرد نیزحاضر شد وفاتحه خواند .

آیت‌الله حسینی امروز بعداز ظهر ساعت ۶،۵ با حضرت‌آیت‌الـله طالقانی ملاقات می‌کند .

تاریخ اعـزام مشمولان دیپلمه و فوق دیپلم

تاریخ اعزام مشمولان دیپلمه‌و فوق دیپلم فارغ‌التحصیل خرداد‌ماه و شهریور ماه ۱۳۵۷ و سنوات قبل اعلام شد.

بموجب اطلاعیه‌ای که امروز از طرف اداره وظیفه عمومـی منتشر شد، این مشمولان در تهران و شهرستانها از تاریخ ۲۹ تا ۳۱ اردیبهشت ماه ۵۸ به خدمت اعزام خواهند شد.

اطلاعیه دانشگاه ملی

روابط‌عمومی دانشگاه ملـی ایران اعلام کرد که دانشجویان دوره‌های روزانه و شبانه لیسانس و فوق لیسانس دانشکده حقوق و موسسه عالی ثبت این دانشگـاه می‌توانند برای حذف واضافه‌واحد های درسی خود روزهای سه‌شنبه ۵۸/۲/۲۵ و چهارشنبه ۵۸/۲/۲۶ از ساعت ۸ صبح الی ۷ بعدازظهر به دانشکده مراجعه کنند.

اطلاعیه دانشگاه ملی

دانشگاه ملی ایران امروز طـی اطلاعیه‌ای ازدانشجویان و فارغ‌ـ التحصیلان رشته اتومبوتری ایـن دانشگاه دعوت کرد که در تاریخ ۵۸/۲/۲۶ در کلاسهای درس کدر بیمارستان جرجانی تشکیل می‌شود حضور بهمرسانند .

دستگیری ۴ سارق

چهار نفر سرنشینان یـك اتومبیل که بیش از هشتاد هـزار ریال پول یك مسافر را به سرقت برده بودند توسط ماموران کلانتری ۵ دستگیر شدند.

پرونده این حادثه با طرفین دعوا به دادسرای تهران ارسال شد. ولی چون شاکی مدعی بود که دو نفر از سارقین فرارکرده‌اند،پرونده جهت بررسیهای بیشتر به کلانتری بازگشت داده شد.

نمایشگاه شهداء

نمایشگاهی در دانشگاه‌صنعتی بمناسبت بزرگداشت خـرو روز‌به‌و سایر شهدای آزادی از ۲۱ تا ۳۰ اردیبهشت سه تا ۷ بعد از ظهـر برگزار میشود

حمله مردان مسلح به‌دو روستای سرپل ذهاب

قصرشیرین ـ تعدادی افـراد مسلح ناشناس، به دو روستای‌منطقه قصرشیرین بنام باباجانی و قلعه‌نی حمله کردند و سه نفر را بضـرب گلوله مجروح ساختند.

از سوی ژاندارمری و کمیته انقلاب اسلامی سرپل ذهاب گروهی برای بررسی جزئیات و مقابله بـا مهاجمان به منطقه اعزام شدند.

آخرین خبر از قصر شیرین

● قصرشیرین ـ شب گذشته تعدادی افراد مسلح ناشناس سواربر اتومبیل‌های جیپ به ماموران‌گشتی ژاندارمری و پاسداران کمیته در دوراهی کرمانشاه ـ قصرشیرین حمله کردند که درنتیجه درگیری‌مسلحانه ۱۰ نفر از مهاجمین کشته و ۱۲ نفر دیگر زخمی برداشتند و به سمت کوههای اطـراف منطقه سرپل ذهاب گریختند.

توضیح دانشگاه تهران

دانشگاه تهران در مـورد اختصاص یك روز ازحقوق‌کارکنان به نفع مستضعفین توضیح داد که این امر بنا به تصمیم شورای‌انقلاب اسلامی کارکنان دانشگاه اتخاذشد و بستگی تام به تمایل افراد دارد.

خبرهای روز

نرخ تنزیل وام مسکن در بانك ملی کاهش یافت

جلیل شرکاء مدیر عامل بانك ملی ایران اعلام کرد این‌بانك‌در جهت سیاست دولت نرخ تنزیل وام مسکن خود را که‌طبق ضوابط موجود پرداخت میکند، بمیزان ۲ درصد کاهش‌داد و به ۱۰ درصد رساند. شرکاء گفت : در سـال گذشته بانك ملی ایران حدود ۵۰ میلیارد ریال وام مسکن دراختیار مردم گذاشت و درسال جاری نیز با کمك وزارت مسکن وشهرسازی و بانك مرکزی در صدد است‌برای وام مسکن تسهیلاتی ایجاد کند و تحت ضوابطی در اختیارمتقاضیان قرار دهد . این وامها شامـل توسعه امور ساختمانی و کمك به خرید مسکن خواهد بود .

روز پاکسازی مناطق ۶۰ و ۱۲ شهرداری

شهرداری تهران روز جمعه ۲۸ اردیبهشت را روز پاکسازی مناطق ۶ و ۱۲ شهرداری اعلام کرد . بهمین منظور شهرداری تهران از همه طبقات مردم تهران و موسسات دولتی و بخش خصوصی دعوت‌کرد کامکانات خود را ازقبیل کامیون بولدوزر و وسایلی که مورد نیاز امور پاکسازی است، در اختیـار مناطق ۶ و ۱۲ قرار دهند و در صورت تمایل کارگر نیز در این امر انسانی شرکت کنند.

دستگیری یك‌میلیون ریال در فرودگاه پیدا شد

یك کیف محتوی یك میلیون ریال پول نقد و دلار و تراولرچك توسط یکی از ماموران پلیـس هـواپیمای کانوری بنام علـی افشارمنش در پارکینگ فـرودگاه مهرآباد پیدا شد.

مامور مذکور کیف محتـوی پولها را به ستوان نریمانی افسر نگهبان تحویل داد و ساعتی بعـد صاحب پولها بنام رضا هلالی مقیم کویت با ارائه مدارك لازم، پولها را تحویل گرفت.

اوقاف رسیدگی به امور حج را آغاز کرد

سازمان اوقاف رسیدگی‌بـه امور حج را از طریق کمیسیونی‌کـه به همین منظور تشکیل شده است، آغاز کرد.

این کمیسیون که زیر نظر قائم‌مقام سرپرست اوقاف وبامحضور اعضای هوری امنا و نظار تشکیل می‌شود، هفته‌ای دو روز جلسه‌دارد تا مسائل مربوط به حج را بررسی و مقدمات سفر زایران ایرانی‌رافراهم نماید.

اعتراض علیه چند نشریه

از سوی ژاندارمری و کمیته انقلاب اسلامی سر پل ذهاب گروهی برای بررسی جزئیات و مقابله بـا مهاجمان به منطقه اعزام شدند.

آخرین خبر از قصر شیرین

● قصرشیرین ـ شب گذشته تعدادی افراد مسلح ناشناس سواربر اتومبیل‌های جیپ به ماموران‌گشتی ژاندارمری و پاسداران کمیته در دوراهی کرمانشاه ـ قصرشیرین حمله کردند که درنتیجه درگیری‌مسلحانه ۱۰ نفر از مهاجمین کشته و ۱۲ نفر دیگر زخمی برداشتند و به سمت کوههای اطـراف منطقه سرپل ذهاب گریختند.

توضیح دانشگاه تهران

دانشگاه تهران در مـورد اختصاص یك روز ازحقوق‌کارکنان به نفع مستضعفین توضیح داد که این امر بنا به تصمیم شورای‌انقلاب اسلامی کارکنان دانشگاه اتخاذشد و بستگی تام به تمایل افراد دارد.

تسلیت به همکار

باکمال تاسف اطلاع یافتیم که دوست و همکار عزیز آقای اکبر عابدی‌در قسمت تصحیح در سوگ پدر نشسته است . کارکنان کیهان این مصیبت را به همکار گرامی اکبر عابدی وخانواده‌های‌عزادار تسلیت می‌گویند .

دادستان انقلاب کرمانشاه برای سومین‌بار استعفاکرد

کرمانشاه ـ محمد شریف‌پور دادستان انقلاب اسلامی کرمانشاه برای سومین‌بار استعفاکرد.

وی با مخابره تلگرامی بعنوان وزیر دادگستری و دادستان کل انقلاب اسلامی ایران دلایل استعفای خودرا عنوان و تقاضاکرد که به شغل سابق خود بازگردد.

استعفای، اول شریف‌پور قبل از شروع کار دادگاه انقلاب اسلامی کرمانشاه بود که به همراه بازپرسان و دادیاران دادگـاه انقلاب صورت گرفت . استعفای دوم نامبرده در زمان عدم اجرای حکم اعدام یك سرباز وظیفه بود . اما هیچیك ازدو استعفای او پذیرفته نشد. وی در تماس با خبرنگار کیهان حاضرنشد علت استعفای اخیر خودرا ذکرکند.

شیخ عزالدین حسینی برمزار شهدای انقلاب

آیت‌الله شیخ عزالـدین حسینی امام جمعه مهاباد صبح امروز در بهشت زهرا حضور یافت و نسبت به شهدای‌انقلاب ایران ادای احترام کرد . وی در قطعه ۱۷ بهشت زهرا گفت : سلام خداوند و سلام همـه مسلمین و آزادیخواهان جهان‌برهمه شما باد که در راه انقلاب قـدم نهادید و مردم‌را به راه انقـلاب کشاندید . طاغوتیان خـونها راه می‌اندازند و خون می‌خورند ولـی تاریخ نشان داد که خونها همیشه سیل میشوند و بنیان‌حکومت آنهارا نابود می‌کنند .

وی برمزار استاد نجات‌الهی یکی از شهدای کرد نیزحاضر شد وفاتحه خواند .

آیت‌الله حسینی امروز بعداز ظهر ساعت ۶،۵ با حضرت‌آیت‌الـله طالقانی ملاقات می‌کند .

تاریخ اعـزام مشمولان دیپلمه و فوق دیپلم

تاریخ اعزام مشمولان دیپلمه‌و فوق دیپلم فارغ‌التحصیل خرداد‌ماه و شهریور ماه ۱۳۵۷ و سنوات قبل اعلام شد.

بموجب اطلاعیه‌ای که امروز از طرف اداره وظیفه عمومـی منتشر شد، این مشمولان در تهران و شهرستانها از تاریخ ۲۹ تا ۳۱ اردیبهشت ماه ۵۸ به خدمت اعزام خواهند شد.

اطلاعیه دانشگاه ملی

روابط‌عمومی دانشگاه ملـی ایران اعلام کرد که دانشجویان دوره‌های روزانه و شبانه لیسانس و فوق لیسانس دانشکده حقوق و موسسه عالی ثبت این دانشگـاه می‌توانند برای حذف واضافه‌واحد های درسی خود روزهای سه‌شنبه ۵۸/۲/۲۵ و چهارشنبه ۵۸/۲/۲۶ از ساعت ۸ صبح الی ۷ بعدازظهر به دانشکده مراجعه کنند.

اطلاعیه دانشگاه ملی

دانشگاه ملی ایران امروز طـی اطلاعیه‌ای ازدانشجویان و فارغ‌ـ التحصیلان رشته اتومبوتری ایـن دانشگاه دعوت کرد که در تاریخ ۵۸/۲/۲۶ در کلاسهای درس کدر بیمارستان جرجانی تشکیل می‌شود حضور بهمرسانند .

دستگیری ۴ سارق

چهار نفر سرنشینان یـك اتومبیل که بیش از هشتاد هـزار ریال پول یك مسافر را به سرقت برده بودند توسط ماموران کلانتری ۵ دستگیر شدند.

پرونده این حادثه با طرفین دعوا به دادسرای تهران ارسال شد. ولی چون شاکی مدعی بود که دو نفر از سارقین فرارکرده‌اند،پرونده جهت بررسیهای بیشتر به کلانتری بازگشت داده شد.

نمایشگاه شهداء

نمایشگاهی در دانشگاه‌صنعتی بمناسبت بزرگداشت خـرو روز‌به‌و سایر شهدای آزادی از ۲۱ تا ۳۰ اردیبهشت سه تا ۷ بعد از ظهـر برگزار میشود

حمله مردان مسلح به‌دو روستای سرپل ذهاب

قصرشیرین ـ تعدادی افـراد مسلح ناشناس، به دو روستای‌منطقه قصرشیرین بنام باباجانی و قلعه‌نی حمله کردند و سه نفر را بضـرب گلوله مجروح ساختند.

از سوی ژاندارمری و کمیته انقلاب اسلامی سر پل ذهاب گروهی برای بررسی جزئیات و مقابله بـا مهاجمان به منطقه اعزام شدند.

آخرین خبر از قصر شیرین

● قصرشیرین ـ شب گذشته تعدادی افراد مسلح ناشناس سواربر اتومبیل‌های جیپ به ماموران‌گشتی ژاندارمری و پاسداران کمیته در دوراهی کرمانشاه ـ قصرشیرین حمله کردند که درنتیجه درگیری‌مسلحانه ۱۰ نفر از مهاجمین کشته و ۱۲ نفر دیگر زخمی برداشتند و به سمت کوههای اطـراف منطقه سرپل ذهاب گریختند.

توضیح دانشگاه تهران

دانشگاه تهران در مـورد اختصاص یك روز ازحقوق‌کارکنان به نفع مستضعفین توضیح داد که این امر بنا به تصمیم شورای‌انقلاب اسلامی

در دادگاه انقلاب اسلامی فاش شد:

۸۰ مامور مسلح در سال ۴۲ به خانه امام شبیخون زدند

محاکمه مربی چتربازان ساواک و سرپرست نیم عملیات سرکوب کوهستانی ساواک و عامل دستگیری امام خمینی در سال ۴۲ و همچنین ٤ تن ازاعضای اکیپ های مشترك باصطلاح ضد خرابکاری کمیته در دادگاه انقلاب عدل اسلامی تهران آغاز شد.

متهمان محمد جواد عماری ــ اکبر عسگری ــ محمدرضا خدام ــ حبیب عبیرادی نام دارند .

دادگاه پس از قرائت آیاتی از کلام‌الله مجید آغاز بکار کرد. ابتدا من کیفرخواست توسط رئیس دادگاه به این شرح قرائت شد .

بسم‌اله الملك الجبارالمنتقم دادگاه انقلاب اسلامی ایران. تهران . در این پرونده متهمین زیر :

۱ــ محمد جواد غفاری فرزند عباسقلی سروان بازنشسته چرباز سرپرست اکیپ کیهان. در تهران .

۲ــ اکبر عسگری فرزند علی ستوان‌دوم چترباز «نوحد» سرپرست اکیپ امیر در کمیته مشترك باصطلاح ضد خرابکاری ساواك . شهربانی.

۳ــ محمد رضا خدام فرزند علی. ستوان یکم شهربانی سرپرست اکیپ ساسان در کمیته مشترك.

٤ــ حمید علیمرادی. فرزند غلامرضا سروان شهربانی سرپرست اکیپ خدام در کمیته مشترك متهم‌اند به محاربه با خدا و رسول و نایب امام زمان (ع) .

۲ــ فساد در زمین

۳ــ قتل و کشتار مردم آزاده‌ای که بشریت محروم را به قسط و عدالت دعوت می‌کند.

٤ــ اعمال فشار و اختناق پلیسی و تحکیم سلطه جابرانه حکومت ضد اسلامی شاه و ایادی او بر ملت.

۵ــ کوشش در به فساد کشاندن نسل جوان و مردم مسلمان ما .

٦ــ سد راه خدا شدن و سد راه بهروزی مردم، راه تکامل و راهیکه تحقق بخشنده خواست های اصیل و راستین انسانی است.

۷ــ اعمال شکنجه های غیر انسانی قرون وسطائی بر بهترین فرزندان آدم.

دلائل اتهام

۱ــ اقرار های صریح و ضمنی متهمین در مراحل‌مختلف بازجوئی .

۲ــ احراز سمتهای ضد مردمی و خدمت صادقانه در سازمان منفور اطلاعات و امنیت کشور که هدفی جز نابودی اصل ونسب این مردم نداشته است.

۳ــ شهادت وجدان پاك جامعه مسلمان وآزاده ما مبنی براینکه این عناصر ضد خدا وضد مردم‌اند.

با عنایت به مراتب فوق و با توجه به آیات ستم سوز قرآن و روایات معصومه امامان پاك (ع) واصول آزادی و عدالت منبعث ازروح قرآن واسلام تقاضای مجازات نامبردگان فوق را دارم.

سپس از محمد جواد غفاری خواسته شد تا از خود دفاع کند.

وی در دفاع از خود گفت، من در مقامی نبودم که به محاربه با خدا بپردازم. در اداره کل چهارم یعنی از نوحد های تابعه بنام واحد کیهان به سرپرستی اینجانب خدمت می‌نمودم. خدمت واحد من عبارت بود از کمك بپاسداران اماکن ساواك در مرکز و شهرستانها در مواقع گرفتاریهای شخصی و مرخصی سالیانه پاسداران ، آموزش افراد گارد ملی شرکت نفت، پتروشیمی، ذوب آهن، انرژی اتمی بمنظور حفاظت ازتاسیسات، حفاظت های شخصیت‌ها، سلاطین، روسای جمهوری از کشور های خارج و حفاظت اماکن این میهمانان تا پایان مسافرت بنا به درخواست اداره کل ششم ساواك‌بعهده واحد من بود. در نامه هایی که برای ماموریت به ما فرستاده می‌شد روی آن ماموریت ویژه نوشته می‌شد و ما از کم وکیف آن با خبر نبودیم.

سپس اکبر عسگری دفاع از خود را با آیه‌ای از قرآن آغاز کرد، وی گفت: من فردی مسلمانم و از خانواده‌ای مسلمانم، در اینجا رئیس دادگاه گفت : کلمه سبیل‌الله و خدا را در بینش صریح اسلامی این‌چنین توصیه باید کرد که خدا از خلق جدا نیست برمبنای اینکه انا لله و انا الیه راجعون. ما از خدائیم و بازگشت ما هم به سوی خداست. شما بمظاهر خدا، آیات خدا، و به خلق خدا که جزء خداینده اگر فشار آورده باشید، سلاح کشیده باشید و وحشت و ارعاب وتهدید و یا دستگیر کرده باشید سر راه تکامل انسانی باشید اینها در حقیقت مسائلی است که باید به آن توجه کنید زیرا نقانه محارب بودن است. در واقع الان حق خلق است که نایب‌امام از شما می‌گیرد و در حقیقت محاربه با این امت محاربه با نایب امام و امام رسول خداست.

متهم گفت: اگر به دلایل خدمتی موردی پیش آمده‌است که من درگیر شده‌ام نشانه محارب بودن نیست وی ضمنا براین نکته اشاره کرد که بعلت عدم آگاهی در فعالیت وشرکت داشته مرتکب قتل و یا جنایت نشده است. وی گفت من قبل از انتقال به ساواك ٤ ماه در ماموریت بودم.

اکیپ چترباز ٤

من آلت دست فرماندهام بودم ونمی‌دانستم چه کارمی‌کنم از متهم سئوال شد در ماموریت دروازه‌غار چه کردید. متهم در جواب گفت: فرمانده به من دستور داد به این ماموریت بروم و من متوجه نبودم چه ماموریتی را عهده دار شده‌ام. جوان بودم نمی‌دانستم چه می‌کردم. من تنها در یك ماموریت شرکت کردم وخودم شخصا درگیر هیچ قتلی نشدم. وی در تشریح این ماموریت گفت باتفاق ٤ نفر به خانه‌ای در میدان غار که ۷ خانوار در آن بودند رفتیم تا مردی که دوستش او را لو داده بود دستگیر کنیم. ما وارد خانه‌اش شدیم. ساعت ۷ شب این مرد به اتاقش وارد شده به او گفتیم تا همراه ما بیاید در این لحظه با اسلحه‌ای که در دستش بود به طرف من حمله کرد. من اسلحه نداشتم من سراسلحه را بسمت دیگر منصرف کردم تا اینکه برادر شلیك تیر دستش زخمی شد، و رفتم سراغ آمبولانس. صدای تیر اتاقاق بگوش رسید برگشتم دیدم پاسبانها او را کشته‌اند. البته گفتند که این شخص قصد پرتاب نارنجك داشت. وی گفت همکاران من در این ماموریت گروهبان دوم ارتش گودرز زمانی. گروهباندوم منوچهر حسنی. سرپاسبان علی خزاعی مامور شهربانی بودند.

اقرار متهم به کشتن یك ناشناس

در اینجا رئیس دادگاه به اقرار وی در مراحل نخست بازجوئی که در پرونده مضبوط بود اشاره کرد. متهم دراقرار خود گفته بود: که فرد مزبور کمونیست بوده و ما با اکیپ خود برای دستگیری او به خانه‌اش وارد شده بودیم که او بطرف من حمله کرده دوستانم به طرف دستهای او تیراندازی کردند: گروهبان زمانی با شلیك تیر به زندگی او خاتمه‌داد. متهم در اقرار خود اضافه کرده بود که بعد فهمیدم شخص کشته شده فرد مورد نظر ما نبوده است.

رئیس دادگاه به ۵ ماموریت دیگر که متهم در آنها شرکت داشته است اشاره کرد. متهم کشتار ماموریت دیگر را با حضور ارتش و کمیته های شش‌گانه منجر به کشته شدن سه سرباز شده بود.گردن ارتش انداخت و اعلام داشت که او نقشی در این میان نداشته است.

رئیس دادگاه سئوال کرد ماموریت گشت خود را تشریح کنید. متهم در جواب گفت من تنها نبودم کسان دیگری در گروه گشتی بودند. ما را به چند کلانتری مامور می‌کردند که در صورت لزوم اگر به احضار ودستگیری کسی نیاز باشد ازما کمك بگیرند.

قاضی : شما اقرار کردید که در عملیات کاروانسرا سنگی شرکت داشته‌اید. شما روز عید قربان یك جسه مذهبی را که در باغ یکی از بازاریان تشکیل شده بود و یکی ازروحانیون. راجع به مسائل شرعی صحبت می‌کرد به چماق‌داران توحد کمك کردید و با چوب و چماق به جان آزادیخواهان افتادید. شما در آخرین لحظات هم دست از ارعاب و وحشت مردم برنداشتید. متهم مدعی شد در دوارد درگیری که در کیفر‌خواست آمده او هیچگونه شرکت نداشته و او بسوی کسی تیراندازی و یا دستور تیراندازی نداده است.

در اینجا از متهم ردیف سوم (خدام) خواسته شد از خود دفاع کند. او ضمن تشریح قسمتی از فعالیت های خود در اکیپ های گشتی گفت من بازرسی مدارك را بعهده‌داشتم. من اسکورت سرتیپ سجده‌ای بودم و ۱۰ روز به اهواز رفتیم که قرار بود کاری بما رجوع کنند که صورت نگرفت، ٦ روز بشت سر ماشین استاندار بودیم، و مدتی نیز در نوشهر بودم... پس از پایان دفاعیات متهم ردیف سوم از حمید علیمرادی چترباز ساواك درسال ٤۵ مشغول‌خدمت به‌ساواك بودند. البته اعضاء محترم‌دادگاه اطلاع‌دارند که ماموریت‌ساواك درسال ٤۵ بچه صورتی بوده است. مربوط میشود به قیام معروف سال ٤۲. ایشان بعد از دستگیری امام متوجه شدند که چه خیانتی به ملت ایران انجام داده‌اند و نمونه‌اش دستگیریهای بعدی است. معذالك بخاطر ایفای نقش ضد مردمی خود به مربیگری چتربازی ادامه دادند. ایشان در سوگندنامه خود هدف ضد حلقی و ضد مردمی خودشان را منعکس کرده‌اند.

جاویدفر عامل کشتار ۸ بهمن در دادگاه انقلاب عدل‌اسلامی تهران .

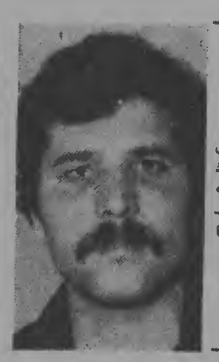

اسامی ۳ تن از اعضای اکیپهای باصطلاح مشترك ضد خرابکاری از راست‌به چپ حبیب علی مرادی ــ اکبر عسگری ــ محمدرضا خدامی

مجروح شدن مهدی بخارائی

رئیس دادگاه در اینجا سئوال کرد از درگیری خود با مهدی بخارائی هرچه میدانید بگوئید .

متهم گفت: ما برای انجام ماموریت طرفهای شرق‌تهران رفتیم، افسری جوان بنام حسینی هم با ما بود. حوالی خیابان دلگشا من پیاده شدم داخل کوچه‌ای رفتم. بخارائی همراه یك نفر دیگر بود که به آنها گفتم برویم نزدیك ماشین. در این لحظه مهدی بخارائی فرار کرد. ستوان حسینی و یك مامور ساواك دنبال آودویدند که براثر تیراندازی مامور ساواك، مهدی بخارائی بشدت مجروح شد و ما او را به بیمارستان شهربانی منتقل کردیم.

رئیس دادگاه: جریان حمله به موسسه کیهان چه بود ؟

متهم در جواب گفت: به من گفتند شما به اداره کیهان بروید. یکیپ سیمرغ آنجاست آن اکیپ را تحویل بگیرید. ما به روزنامه کیهان رفتیم، دیدیم اکیپ سیمرغ آنجاست. لیستی در دست آنها بود که می‌بایست آنان را دستگیر کنند. که دست یکی از مسئولین نگهبانی بود. ما در آنجا بودیم. هیچکدام از افرادی که نامشان جزو لیست بود به روزنامه نیامدند و یکساعت و نیم بعد به اداره خودم زنگ زدم. گفتم اینها هیچکدام سرکار نمی‌روند به مدیر اداره گفتم ما با کارگر و کارمند کاری نداریم.

رئیس دادگاه : ماموریت دستگیری افراد به عهده شما بود ؟ متهم : به عهده اکیپ دیگری بود. رئیس دادگاه : شما آنکسی را که آگهی روزنامه را چپ می کرد دستگیر کردید؟ متهم : خیر دستگیر نکردیم. مدارکی و اوراقی در کیف داشت که آنها را برداشتیم و رهایش کردیم.

پس از پایان دفاعیات چهار متهم، نماینده دادستان در دفاع از کیفرخواست گفت :

از آقای غفاری متهم ردیف اول می‌خواهم این سئوال را جواب بدهند که ماموریت ویژه‌ای که در سال ٤۲ در قم داشتند چه بود ؟

ایشان بمناسبت کوشش در انجام آن ماموریت ویژه تشویق شده‌اند. متهم در جواب گفت: در سال ٤۲ چون مربی چترباز بودم شبی دستور دادند تمام پرسنل چترباز را که در ساواك خدمت میکردند و سروان عصار امور سرپرستی آنها را بعهده داشت به قم بروند.

در ساواك قم سرتیپ بدیعی و سرتیپ مولوی رئیس ساواك تهران، در ساواك قم بودند و اظهار داشتند چند نفر از روحانیان را باید از قم به تهران بیاوریم. پس از انتقال روحانیون به تهران در باشگاه ساواك گفتند یکی از دستگیر‌شدگان امام خمینی هستند.

رئیس دادگاه : لطفا نحوه دستگیری را بیشتر توضیح دهید .

متهم : ما به اداره آمده بودیم که حدود ۸۰ نفر باسدار و سرباز به سرپرستی سروان عصار گفتند ماموریتی درجنوب است. وقتی در ساواك قم استقرار پیدا کردیم ساعت ۳ بعد از نیمه شب چند نفر از ماموران به منزل آیت‌الله خمینی رفتند که گروهی که در طول خیابان و اطراف منزل ایشان مستقر شده بودند ۸۰ نفر بودند. همه اسلحه کمری کوچك بادی‌گارد داشتیم.

من در داخل کوچه بودم که یکی از ماموریں ساواك در منزل را زد. در منزل باز شد. امام دم در ظاهر شد وگفت چکار دارید ؟

سروان عصار گفت شما را در ساواك قم می‌خواهند. ما تا آن موقع نمی‌دانستیم چه کسی را دستگیر می‌کنیم، پس از انتقال به تهران متوجه شدیم امام خمینی هستند. امام باتفاق ماموریني به کوچه آمدند و ایشان را سوار اتوبوس کردند. پس از آن امام خمینی‌را با یك سواری بطرف‌تهران‌آوردیم ساعت ٦ در تهران بودیم. قبل از طلوع آفتاب در بین راه امام خمینی گفت اتومبیل را نگهدارید تا نماز‌نیمه کنم. اکیپ ما مرکب بود ازسروان‌عصار ــ استوارحجازی واستوار قائم‌مقامی.

رئیس دادگاه: در بین راه صحبت هائی که بین شما و امام شد فهمیدید که ایشان امام خمینی هستند ؟

متهم ــ امام هیچ حرفی نزدند که ما ایشان را بشناسیم. امام پس از تیمم فقط درداخل اتومبیل نماز خود را خواندند.

نماینده دادستان در قسمتی از سخنان خود گفت: آقای غفاری بسیار مورد اعتماد دستگاه و رژیم سابق بوده است. به ماموریت‌های ویژه اعزام میشده است. ازجمله همین‌ماموریت دستگیری زعیم عالیقدر امام‌خمینی بوده است. درآن ماموریت دستگاه افرادزبده‌را انتخاب‌کرده بود. ایشان بعنوان‌مربی‌پرش چتربازان‌ساواك درسال ٤۵ مشغول‌خدمت به‌ساواك بودند. البته اعضاء محترم‌دادگاه اطلاع‌دارند که ماموریت‌ساواك درسال ٤۵ بچه صورتی بوده است. مربوط میشود به قیام معروف سال ٤۲. ایشان بعد از دستگیری امام متوجه شدند که چه خیانتی به ملت ایران انجام داده‌اند و نمونه‌اش دستگیریهای بعدی است. معذالك بخاطر ایفای نقش ضد مردمی خود به مربیگری چترباز ادامه دادند. ایشان در سوگندنامه خود هدف ضد حلقی و ضد مردمی خودشان را منعکس کرده‌اند.

سپس دادستان قسمتی از خلاصه پرونده متهم را که دستگاه ساواك برایش تهیه کرده بود قرائت کرد. در این پرونده از خدمات متهم در دستگاه ساواك تجلیل شده بود . سپس دادستان افزود که باوجود چنین پرونده‌ای ایشان نمی‌توانند از اتهامات دادگاه انقلاب اسلامی تبرئه شوند برای اینکه کاملا واضح است مخصوصا در سالهای اخیر به روش ضد مردمی ساواك پی‌برده بودند. اما حاضر نشدند خودشان را کنار بکشند.

دادستان از منهم خواست که اگر مطالبی دارد درآخرین دفاع خود بیان کند.

آقای عسگری مطالب زیادی گفتند که در پرونده‌شان منعکس است.

ایشان گفته‌اند که اختناق بوده، از طریق رادیو نمی‌

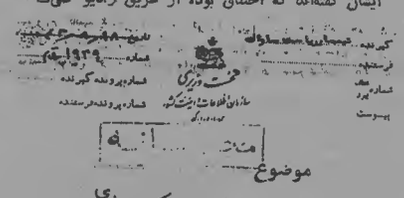

موضوع

به‌وسیله از فعالیت و زحمات آقای مستوانیکم تمرجوازغفاری که در انجام ماموریت ویژه با این ساواك صمیمانه همکاری نموده‌اند تقدیر میگردد . مستدعی است امربفرمایند مراتب را دربرونده کارگزینی نامبرده درج فرمایند . !

رئیس سازمان اطلاعات وامنیت قسمت ح

۱۳۰/۶۹۴۹

۲۵ / ۱۲ / ۴۳

نمونه‌ای از تقدیرنامه ساواك قم از محمد جواد غفاری به‌مناسبت انجام ماموریت ویژه‌اش درسال ٤۳ درقم

گذاشتند چیزی منعکس شود. ما می‌گوئیم که شما بعنوان حق دفاع از سرنوشت خود را داشتید. اسلام کسی را بعنوان اینکه لباس خاص به تن دارد از دخالت در سرنوشت خودشان محروم نمی‌کند. این گناه شما بود نه اینکه سلاح بردارید و علیه دستگاه قیام کنید. هرچند همکاران شما این کار را کردند. نمونه‌اش سرگرد محبی است که شهید شد. از سال ٤۲ که شروع مبارزات جدی وقاطعنامه ملت ایران است زمانی که زعیم عالیقدر را دستگیر کردند و قیام ملی از ۱۵ خرداد از آن همه گروهها از جمله دانش آموزان شروع کردند به مبارزه از آن ببعد اکثر ملت از این مساله آگاه بودند ومتوجه بودند. عده‌ای برایشان امکان مبارزه نبود و عده‌ای هم نخواستند‌این کاررا بکنند. آقای عسگری صراحتا ادعا کرده‌اند که‌آلت دست دیگری قرار گرفته‌ام. آقا این عذر از شما‌پذیرفته نیست. برای اینکه شما اراده دارید. وقتی دیدید که آلت‌دست دیگران هستید بایستی برمیگشتید. شما بعد از یك ماموریت و درگیری متوجه شدید که این افراد مثل مهندس و فوق لیسانس دستگیر می‌شدند و خطر میکردند. مساله مالی که در میان نبود. آنها از جانشان مایه می‌گذاشتند پس شما باید این فکر را میکردید و به این امر پی میبردید. شما باید تجربه و تحلیل میکردید. بچه علت این افراد تحصیل کرده این داشجویان کشته میشوند. میخواستید بپرسید از دیگران اگر خودتان نمی‌دانستید . اینکه ناخودآگاه آلت دست دیگران شدم در محضر دادگاه قابل قبول نیست و از شما پذیرفتنی نیست .

همین‌طور در مورد آقای علی عرادی که میگوید من در مورد دستگیری مهدی بخارائی خودم تنها نبودم باید بگویم شما ماموریت داشتید شما از مهره های اصلی آن دستگاه بودید برای بدام انداختن افراد بیگناه که مخالفت میکردند. شما با علم و آگاهی و اراده قبلی و دستور قبلی طبق برنامه‌ای که ترتیب میبافت بصورت یك حلقه و مهره‌ای این افراد رابدام می‌انداختید و دستور داشتید که اگر نتوانستید بدام بیاندازید آنها را بکشید. خود شما ادعا کردید که ما تنها نبودیم. بله شما تنها نبودند. تخلف دیگران دلیل برائت شما نمیشود . استدلال شما مثل این میماند که کسانی در صحرای کربلا علیه حسین قیام کردند و آنها بعدها بگویند که بله ما درآن ماجرا تنها نبودیم. این استدلال شما قابل قبول نیست درمورد ماجرای مهدی بخارائی وقتی ایشان کشته نشد از دو حال خارج نیست، یا شما متوجه شدید که ایشان مقصر است‌یامتوجه نشدید، اگر متوجه شدید چرا موجباتی برای رهائی این‌شخص فراهم نکردید. شما‌بعنوان سرپرست‌یك‌اکیپ موجبات دستگیری ایشان را فراهم کردید. باید عرض کنم در مورد این متهمان بخصوص در آبان ماه که درگیریها ایجاد شد، مردم را کدست خالی بودند به گلوله بستند. شما که خودتان نظامی هستید خوب میدانید وسخنرانی شاه را در آبانماه شنیدید که صراحتا شما را آگاه کرد و گفت اشتباهاتی شده و تعهد میکنم ازاین ببعد قانون اساسی اجرا شود و گذشته ها جبران شود. یعنی چه ؟ یعنی آقای افسری که میگوئید در.سیاست دخالت نمی‌کنید. آن مافوق شما و بزرگ ارتشتاران، فرمانده شما آگاهتان کرد که حداقل اشتباهاتی شده است. این برای شما کافی نبود تا از خواب بیدار شوید. پس از بیان این‌اظهارات دادستان با توجه به شواهد و مدارکی موجود از محضردادگاه تقاضای صدور حکمی شایسته را در مورد متهمان نمود.

سپس غفاری. متهم ردیف اول به بیان آخرین دفاع پرداخت و گفت درمورد دستگیری زعیم عالیقدر اشاره کردید. بایستی به عرض برسانم زمانی این اتفاق افتاد که روزهای اول خدمت خود را در ساواك انجام میدادم و بنا به درخواست رئیس ساواك قم و رئیس ساواك تهران اقدام به این عمل نمودیم. این موضوع در شانزده سال قبل اتفاق افتاد که حتی در تهران کسی از وجود زعیم عالیقدر اطلاع نداشت ولی به عنوان یك شخص روحانی در نهایت ادب و احترام باوسیله جدا به تهران تشریف آوردند.

رئیس دادگاه : این که ماموریت سری و مهم بوده و هشتاد نفر برای دستگیری ایشان به قم فرستاده شده نشان میدهد که آقای خمینی چه نقشی داشته و یك رهبر بوده‌است حتی بایشان اجازه داده نشده که نمازشان را هم بخوانند. حتی در اتومبیل با اینکه شما مسلمان هستید و مسلمان شیعه خودتان که نماز نخواندید حتی بایشان هم اجازه خواندن‌نماز ندادید. خواهد آمد نشان میدادند که شما برای دستگیری

نخصی میرود که بسیار مهم‌است . میخواهیم بگوئیم که‌برای دستگیری موسی‌بن‌جعفر بزرگ نه برای دستگیری موسی‌بن جعفر که میرود : معنی محارب همین است. متهم همانطور که بعرض رسید‌چون درآن زمان درساواك من هنوز خدمتی انجام نداده‌بودم.

رئیس دادگاه : من میخواهم بگویم که برای شما بعنوان یك آدم عادی این مساله حداقل میتوانست روشن باشد . شما فهمتان خیلی خوب است فهم ذاتی دارید . تحصیلات دارید . خوب مسائل رادرك می‌کنید.

آقای مصطفی پسرآقا که شهیدشده وبوسیله همین ساواك‌کشته‌شده است . تعریف میکردند که شب حادثه من‌بالای پشت‌بام منزل بودم وقتی با ماشین آمدند و آنهارا دستگیر کردند و بردند در ماشین نشاندند. یکی از پائین بمن هم فحش داد که « آقای ریلو بروکنار» واین‌حادثه را شما آقایان آفریدید . کیفراین گروهی که حادثه قم را آفریدند و جامعه وروحانیون را آزردند چیست ؟

خودتان بفرمائید . میخواهم از وجدان شماسئوال کنم . من بیگناه بودم و اصلا اطلاعی نداشتم .

رئیس دادگاه : شما صلح به خانه رسول‌الله هجوم بردید. آقای خمینی تمام احترامش برای رسول‌اله است و تمام احترام این دادگاه برای آقای خمینی‌است . تمام احترام و بخاطر رسول‌الله است وتمام احترام رسول‌اله‌بخاطر اله است . شما صلحتانه به حریم رسول‌اله حمله بردید وشخص مورد توجه و محبت مثل آقای خمینی را دستگیر کردید.

متهم : ازسازمان ساواك وقتی‌من‌رفتم ۷ سال گذشته بود . وقتی به‌آنجا رفتم ازکارهای ساواك اطلاع نداشتم و همانطور که گفتم این ماموریت درهمان روزهای اول‌بود.

رئیس دادگاه : طبق موازین شرعی ومدارك موجود واظهارات خودتان شما محاربه با خداکرده‌اید .

ملت می‌گویند ما حقوق خودمان را میخواهیم و شخص محارب قابل بخشش نیست . آقای خمینی هم نمیتواند محارب را ببخشد. وقتی‌آقای‌خمینی سعیل مذهب باشدتوهین به‌ایشان‌توهین به‌رسول‌اله‌است.

اخبارخارجه

مسلمانان شورشی افغانستان به پایتخت نزدیك می‌شوند

کابل ــ خبرگزاری فرانسه ــ جنگ میان نیروهای دولتی و شورشیان مسلمان‌افغانستان تا حدود زیادی به پایتخت نزدیك شده‌است. یك منبع دیپلماتیك غربی گفت سه دهکده در ۱۵ کیلومتری کابل زیر حملات موشکی هواپیما های دولتی قرار گرفته‌اند و یك گزارش‌تایید نشده حاکیست که هرسه دهکده نابود شده‌اند .

شورشیان مسلمان «جمعیت‌اسلامی» و « حزب اسلامی » گفته‌اند که مجاهدین مسلمان در ایالت لوگر که در حاشیه جنوبی کابل واقعست وارد جنگ شده‌اند و یك منطقه‌را که فقط ٤۰ کیلومتر با پایتخت فاصله دارد تصرف کرده‌اند .

شدیدترین نبرد همچنان درشرق کشور ،مخصوصا در ایالت پاکتیا ادامه دارد . گفته میشود که از یك ماه‌پیش تاکنون سه «میك» دولتی دراین منطقه‌سرنگون‌شده‌اند.

رهبران سعودی می‌ترسند به سرنوشت شاه مخلوع دچار شوند

قاهره ــ رویتر ــ انورسادات ، رئیس جمهوری مصر ، دیروز گفت خانواده سلطنتی عربستان سعودی از تهدیدهای مرگ که توسط عراقیها و فلسطینیها متوجه آنان شده است می‌ترسند و ازدچار شدن به سرنوشتی شبیه سرنوشت شاه مخلوع ایران واهمه دارند.

سادات همچنین گفت رهبران سعودی اکنون در باره پرداخت پول ۵۰ هواپیمای آفه ــ اف ــ ۱۵ امریکایی برای مصر دچار تردید شده‌اند.

وی گفت رهبران سعودی «از ترس آیت‌الله خمینی رهبر ایران، و تهدیدهای فلسطینیها و عراقیها نسبت به جانشان می‌لرزند. آنها دست و پایشان را گم کرده‌اند زیرا می‌ترسند به سرنوشتی شبیه شاه ایران دچار شوند .»

سادات در مصاحبه‌ای با نیویورك تایمز نیز گفت که دیگر انتظار ندارد عربستان پول ۵۰ جنگنده جت آفه ــ اف‌ــ ۱۵ راکه قبلا پذیرفته بود برای مصر ببردازد ، عملی‌کند و بنابراین وی قصد دارد برای گره آوردن پول مستقیما به مردم امریکا متوسل شود .

سادات در مصاحبه با نیویورك تایمز گفت می‌تواند برای کمك به خرید هواپیماها به دولت کارتر یا به کنگره امریکا مراجعه کند اما حمایت وسیعتری می‌خواهد .

سادات گفت همینکه عربستان سعودی رسما به مصر اطلاع بدهد که تصمیم گرفته است . از پرداخت پول هواپیماها خودداری کند، وی از مردم امریکا استمداد خواهد کرد و برای این کار ممکن‌است درخواستش را از طریق تلویزیون مطرح نماید.

عربستان سعودی مخالف افزایش بهای نفت است

خبرگزاری رویتر از پاریس گزارش داد شاهزاده فهد ولیعهد عربستان سعودی اعلام کرد که کشورش با هرگونه افزایش قیمت نفت مخالف است . وی پس از گفت‌وگو با هیگارده‌ستن رئیس جمهوری فرانسه به خبرنگاران گفت : ما با هرافزایش قیمت نفت مخالفیم زیرا منجر به مشکلات اقتصادی متعددی برای اروپا، آسیا و افریقا خواهد شد.

وی اضافه کرد البته این موضوع مربوط به اوپك است اماموضع عربستان سعودی افزایش قیمت نفت را تائید نمیکند، شاهزاده فهد در باره تصمیم ایران‌مبنی‌برافزایش ٦۰ سنت‌قیمت نفت خام‌برای‌هرشکه درتمام قراردادهای موجود اظهار داشت این حرکتی است‌که انتظار میرود منجر به روند تازه‌ای از افزایش قیمت نفت شود .

پراودا :

توفان دهها هزار هندی را بی‌خانمان کرد

مدرس ــ رویتر ــ دهها هزار تن از مردم هند براثر توفان در خلیج بنگال بی‌خانمان شده و دست‌کم ۲۷ نفر جان خودرا ازدست داده و عده‌ای نیز ناپدید شده‌اند.

هنوز تعداد دقیق تلفات و میزان خسارات به خاطر قطع ارتباط با مناطقی که براثر توفان به زیرآب رفته‌اند روشن نیست. گروههای امدادی‌برای کمك‌رسانی به‌روستائیان ایالت «آندراپرادش» در جنوب هند اعزام شده‌اند.

به گفته خبرگزاری هند براثر جاری شدن سیل در ایالت «آندراپرادش» دست‌کم ۲۰ هزار نفر بی‌خانمان شده‌اند و ۲۱ هزار خانه ویران شده و در حدود ۲۱ هزار هکتار از مزارع برنج، توتون‌و سایر محصولات کشاورزی خسارت‌هائی وارد آمده است .

امضای سازمان کار عرب توسط مصر جعل شد

بیروت ، خبرگزاری فرانسه ــ روزنامه لبنانی السفیر چاپ بیروت گزارش داد که مقامات مصری ، امضای رئیس سازمان کار عرب را برای باز پس گرفتن موجودی این سازمان که در بانکهای سوئیس و لبنان به ودیعه سپرده شده بود، جعل کرده‌اند . براساس گزارش این روزنامه ، مقامات مصری پس ازجعل امضاء الثائب‌الحدیری ، مدیر عامل این سازمان ، طی ارسال نامه‌هائی به بانکهای مربوطه از آنها خواسته‌اند موجودی این سازمان را به مصر انتقال دهند. مبلغ موجودی سازمان کار عرب برسه میلیون دلار بالغ میشود. السفیر اضافه میکند که بانك افریقا و عرب در بیروت صحت جعل این امضاء را کشف کرده و بدفتر این سازمان اطلاع داده است ، بدنبال این‌ماجرا الثائب‌الحدیری تدابیر لازم برای جلوگیری از انتقال این‌موجودی را اتخاذ کرده . وی از کارمندان‌سازمان کار عرب که در قاهره بسر میبرند، خواست که بدفتر این سازمان در بغداد ملحق شوند .

عربستان با افزایش قیمت نفت مخالف است

پاریس ــ رویتر ــ امیرفهد ، ولیعهد عربستان سعودی ،دیروز گفت کشورش مخالف هرگونه افزایش قیمت نفت است .

ولیعهد عربستان سعودی‌که سرگرم دیدار از فرانسه است گفت عربستان سعودی با افزایش قیمت نفت مخالف است زیرا هرگونه افزایش در قیمت نفت مشکلات اقتصادی متعددی در اروپا ، آسیا و آفریقا بوجود خواهد آورد .

ولیعهد عربستان سعودی در ضمن گزارشهای مربوط به خرید هواپیماهای میراژ از فرانسه بجای جنگنده‌های آمریکائی‌را که اخیرا در مطبوعات منتشرشده است تکذیب‌کرد.

بمبهای اسرائیل ۷ کودك فلسطینی را کشت

بیروت ــ وفا ــ بمباز طهر پیروز با انفجار یك بمب‌خوشه‌ای هفت تن از کودکان ساکنین اردوگاه رشیدیه کشته شدند .

این کودکان با پیدا کردن بمب خوشه‌ای در یك مزرعه در حالیکه با آن بازی میکردند منفجر شده و نابودی آنها منجرشد.

هواپیماهای اسرائیل در تجاوزات هفته گذشته خود به جنوب لبنان و اردوگاههای فلسطینی ازبمبهای خوشه‌ای استفاده میکنند.

ارتباط هوایی اعراب با مصر قطع شد

تونس ــ آسوشیتدپرس ــ شورای هوانوردی عرب به عنوان یك اقدام تنبیهی تازه علیه مصر قلمرو هوائی کشورهای عرب را به روی هواپیماهای مصریت .

شورای هوانوردی عرب در اجلاس دو روز پیش خود همچنین تصمیم گرفت پرواز هواپیماهای عرب به مصر را به حالت تعلیق درآورد .

این شورا همچنین تصمیم گرفته است نفر دائمی خودرا از قاهره به مراکش منتقل کند.

زد و خورد چریکها و گارد ملی نیکاراگوئه

ماناگوئه ــ آسوشیتدپرس ــ دو تن از افراد گارد ملی نیکاراگوئه در برخوردهای‌مسلحانه دیروز با چریکهای ساندینیست در شهر جنوبی «سانتارزا» کشته شدند . علاوه براین دربرخوردهای دیگرازاین قبیل چند نفر افراد عادی از جمله سه کودك نیز جان خودرا از دست دادند .

از سوی دیگر ،هنگوی گارد ملی نیکاراگوئه دیروز گفت‌در برخورد میان نیروهای دولتی و چریکهای ساندینیست در پایتخت ۸ چریك از پای درآمدند.

سوء قصد به جان رهبر دست راستی لبنان

بیروت ــ رویتر ــ امین جمایل یکی از رهبران دست راستی لبنان دیروز از حادثه سوء قصدی جان بسلامت برد .

رادیوی دولتی لبنان گفت دیروز در مقابل اتومبیل امین‌جمایل یك مین منفجر شدکه براثرآن وی و همسرش جراحات مختصری برداشتند .

آگهی استخدام پاسیار از بین پاسداران انقلاب

شهربانی جمهوری اسلامی ایران بمنظور تکمیل‌کادرپرسنلی‌خود درقسمتهای انتظامی تعدادی از پاسداران انقلاب جمهوری اسلامی ایران را برای خدمت درتهران وشهرستانهاکه دارای‌شرایط ذیل باشند استخدام مینماید :

۱ــ تابعیت دولت جمهوری اسلامی ایران.
۲ــ متدین بدین مبین اسلام.
۳ــ حداقل سن هیجده سال (۱۸) تمام و حداکثر بیست‌وشش (۲٦) سال تمام.
٤ــ حداقل تحصیلات دیپلم‌کامل متوسطه .
۵ــ عدم محکومیت به‌جنایت وجنحه‌هائی‌که بموجب‌قوانین‌جزائی مستلزم محرومیت ازخدمات دولتی میگردد .
٦ــ ارائه معرفی‌نامه‌کتبی ازکمیته‌های ۱۵گانه انقلاب درتهران یاکمیته‌های اصلی انقلاب درشهرستانها.
۷ــ تندرستی وتوانائی برای انجام وظایف مربوطه به‌ماموران انتظامی وضابطین دادگستری وعدم اعتیاد بمواد مخدر وافیون به‌تشخیص اداره بهداری شهربانی جمهوری اسلامی‌ایران درتهران وادارات بهداری مراکز استان.
۸ــ گواهی حسن شهرت واخلاق ازطرف‌کلانتری محل‌سکونت یاپاسگاه ژاندارمری.
۹ــ شاغل نبودن درسایر وزارتخانه‌ها وموسسات دولتی.
۱۰ــ معرفی ضامن معتبر.

توضیح : ۱ــ ازپاسیاران برای حداقل مدت دوسال تعهدخدمتی اخذ وپس ازطی چهار هفته آموزش مربوطه درپگانهای انتظامی شهربانی جمهوری اسلامی ایران بخدمت مشغول خواهند شد درصورت نیاز شهربانی و احراز شایستگی ورعایت سایر شرایط مقرره برای طی دوره یکساله‌آموزشگاه‌افسری بدانشگاه پلیس اعزام و پس از نیل بدرجه افسری (ستوان‌سومی) بقیه خدمت را براساس قانون استخدام نیروهای مسلح ملی انجام‌خواهند داد درغیراینصورت خدمت آنان به‌منزله خدمت زیرپرچم تلقی ودفترچه پایان خدمت دریافت خواهند داشت .

۲ــ محل خدمت درشهرستانها باتوجه به تیازهندیهای‌سازمانی‌ازطرف شهربانی جمهوری اسلامی ایران تعیین خواهد شد .

۳ــ حقوق ماهیانه پاسداران بشرح زیر میباشد :

الف ــ حقوق ماهیانه برای سال اول خدمت ماهیانه ــ ۳۰۰۰۰ ریال
ب ــ حقوق ماهیانه از اول سال دوم خدمت ماهیانه ــ ۳۵۰۰۰ ریال
پ ــ هزینه لباس ، ج

کیهان
صفحه ٤
دوشنبه ٢٤ اردیبهشت ماه ١٣٥٨
هفدهم جمادی‌الثانی ١٣٩٩ — شماره ١٠٧٠٦

امام خمینی در دیدار با ورزشکاران :

شما ورزشکاران باید به‌علی (ع) اقتدا کنید

دیروز گروهی از ورزشکاران اعضای تیم ملی وزنه‌برداری ایران و دست‌اندرکاران‌این ورزش بهمراه هیئت وزنه‌برداری تهران‌بدیدار امام خمینی رفتند. دراین دیدار نماینده ورزشکاران ضمن ابراز همبستگی و پشتیبانی از انقلاب اسلامی‌ایران شهادت آیت‌الله‌مطهری را بامام خمینی تسلیت گفتند.

دراین دیدار نماینده ورزشکاران گفت:

— ما آمده‌ایم یکبار دیگر بگوئیم جوانان برومند این مرزوبوم قهرمانان نام‌آور این سرزمین ، همگام با سایر رزمندگان در راه این مبارزه تحت رهبری آن پدر بزرگوار با ایثار خون خود افتخار خواهند داشت بجمع باشکوه شهدای انقلاب اسلامی‌ایران‌بپیوندند.

سخنان امام

آنگاه امام خمینی در پاسخ چنین‌گفت:

بسم‌الله‌الرحمن‌الرحیم

عقل سالم در بدن سالم است. ورزش همانطور که بدن را تربیت میکند و سالم میکند ، عقل را هم سالم میکند. واگر عقل سالم شد ، تهذیب نفس هم دنبال آن پیدامیشود. شما همانطور که ورزش می‌کنید و اعصاب خودتان را قوی‌میکنیدو انشاءالله برای آتیه مملکت مفید واقع خواهید شد ، لازم است‌که همه ابعاد وجودی خودتان را تحت تربیت ورزشی درآورید. این علی علیه‌السلام درهرجا میرویم اسم او است. پیش فقها وقتی میرویم فقه علی‌علیه‌السلام است. پیش زاهدها که‌وقتی میرویم ، زهد علی است. وقتی که‌پیش‌صوفی‌ها میرویم ، آنها هم میگویند تصوف علی. پیش ورزشکارها که میرویم آنها هم باسم علی شروع بورزش میکنند. این علی‌همه چیزاست، یعنی در همه ابعاد انسانیت درجه یك است و لهذا هر طایفه‌ای خودشان را باو نزدیك میکنند و خاصیت هرطبقه را هم دارد.

خاصیت قدرت ورزشکارها را بطور وافی دارد. میگویند که بازوی حضرت علی مثل اینکه آهن بوده است و قدرتهائی که در شمشیرزنی بکار میبرده است و ضربت علی‌را میگویند که یکی بوده است از اینطرف‌که ضربت میزده دوتا میکرده از آنطرف دیگرکه ضربت میزده دوتا میکرده است یکدفعه اگر بفرق میزد ، دونیم میکرد، اگر اینطور هم میزد، دونیم میکرد که ضربات علی فرداست. این علی همه چیز است و همه چیز ماهست ما همه باید تابع اوباشیم. در عبادت فوق همه عبادت‌کنندگان است. در زهد فوق همه زاهدها است. در جنگ فوق همه جنگجویان است. در قدرت فوق همه قدرتمندان است. مضاف باهم را کرده است. آدم عابد دیگر نمیتواند ورزشکار باشد. آدم زاهد. دیگر نمیتواند جنگجو باشد. آدم فقیر دیگر نمیتواند ازاین کارها را داشته باشد. این یك موجودی است که نمونه است. در عین حال که زهدش را همه بالاتر از همه میداند و طعامش را آنطوریکه شنیدید که در تاریخ است و میگویند ایشان یك ظرفی داشته است که در آن چیزی که خودش میخواسته است در آن بخورد، میریخته و سرش را مهرمیکرده است که مبادا فرزندش یا دخترش برای دلسوزی بحال او در توی این طعام روغن یا چیزی بریزد که این قوت داشته باشد. همیشه سر ظرف طعامش را مهر میکرده است که‌کسی باو دست نزند. در همان شب آخر حیاتش‌آنطور که نقل میکنند، چون مهمان حضرت کلثوم بود و برای ایشان افطار آوردند شیر و نمك. گفته میشود که فرمود چه وقت دیدید که من دو نوع خورش داشته باشم. خواستند نمك را بردارند گفت خیر آن شیر را بردارید و اکتفا کردند بهمان نمك و خودشان میگویند که این تعجب است با این خوردن این قدرت است. بعد میفرمایند درختهائی که در بیابان است محکمتر است. این درختهائی که در بیابان هستند وکم آب می‌خورند و اینها هم آتش‌شان محکمتر است و هم صلابت‌شان زیادتر است و اینطور نیست که انسان با خوردن قوت پیدا میکند.

در هر صورت این علی که میگویند علی کیست این علی است که همه چیز ما است ومن امیدوارم‌کهشا ورزشکارها همانطوریکه قدرت بدنی برای خودتان تحصیل می‌کنید وماشاءالله با بازوهای ستبر اینجا نشسته‌اید و من هم‌خیلی خوشم می‌آید. همانطور به علی علیه‌السلام‌اقتداء کنید در آن مطالب و آن زهدی که او داشته و در آن تقوائی که او داشته است. البته ماها هیچکدام قدرت او را نخواهیم داشت، اما تا یك اندازه‌ای که ماها قدرت داریم، تبعیت بکنیم از آن آقا و تهذیب نفس بکنیم و امیدوارم که برای ملت خودتان مفید باشید و موجب سربلندی کشور خودتان باشید خداوند انشاءالله بشما قدرت زیادتر ، قوه ایمان — قوه تهذیب نفس — قدرت تسلط بر نفس — عنایت کند. سلام بر همه شما جوانان برومند.

سرود جمهوری اسلامی

پس از سخنان امام محمود نامجو قهرمان سابق وزنه‌برداری ایران از امام خمینی‌خواست که دستور دهند هرچه زودتر سرود جمهوری اسلامی ایران آماده شود. وی گفت سرودزمان طاغوت که در میادین ورزشی نواخته میشد این سرود والش یکی از شهر های انگلستان بود که کپیه کرده بودند برای ما که سرودملی ما شده بود در مسابقات جهانی موقعی که این سرود نواخته میشد ما خجالت می‌کشیدیم و چاره‌ای نداشتیم.

حسن نزیه :

با اعلام ترک تعقیب، هیئت منصفه عالی باید به‌جرایم رسیدگی کند

حسن نزیه رئیس شرکت ملی نفت ایران امروز گفت اگر فکر عاجلی برای پاره‌ای مداخلات درجریانات‌روز مملکت نشود ، مشکلات روز بروز بیشتر وبیچیده کار بدتر خواهد شد.

وی در گفتگوئی اظهار داشت باعتقاد من برای اینکه توفیق بیشتری در همه زمینه‌ها پیدا بشود ، بسار مناسب‌خواهد بود که هرچه زودتر ترك تعقیب عمومی اعلام بشود، بااین قیدکه موضوع اتهام متهمان احتمالی به جنایت و خیانت در رژیم گذشته پس از اعلام ترك تعقیب عمومی در هیئت منصفه‌ای مرکب از نمایندگان جامعه روحانیت، دیوانعالی کشور ، استادان دانشگاه ، کانون وکلا و یك یا دو نفر نماینده محل اشتغال یا ارتباط شخص متهم مطرح گردد درصورتیکه هیئت مزبور تشخیص داد اتهام در حدی است که باید در یك مرجع قضایی انقلابی به‌آن رسیدگی بشود، پرونده به‌همان مرجع که باید وابسته مستقیم قوه قضائیه باشد احاله بشود.

نزیه اضافه کرد هدف نهایی این است اشخاصی که اتهاماتی قابل تعقیب ندارند و یا اتهاماتی کوچکتری‌دارند، بتوانند با اطمینان خاطر ظاهر شوندو بکار خود بازگردند و فعالیت‌وزندگی خود را از سرگیرند ، خصوصا آن عده از کارفرمایان صنعت و تجارت و مسئولان پاره‌ای شرکتهای ساختمانی، راهسازی و کشاورزی و غیره که فعلا به‌سبب بیم و نوهم در معرض تعقیب دادسرا و دادگاه انقلاب بودند و نمیتوانند ظاهر شوند و مشاغل خودرا تصدی نمایند، در نتیجه اعلان عفو عمومی یا ترك تعقیب عمومی میتواند قدم موثری در راه رفع بیکاری از یکطرف و احیای صنعت و تجارت‌و فعالیت‌های مختلف دیگر باشد.

نزیه سپس گفت بموازات اعلام ترك تعقیب عمومی تشکیل هیئت منصفه پیشنهادی — بنظر من بایدکلیه قوای اجرایی خصوصا از لحاظ قوه قضائیه‌و نیروهای انتظامی در دولت متمرکز گردد و جمیع کمیته‌ها و پاسداران انقلاب به نحوی تحت‌نظر دولت (مثلا نخست وزیر ، وزارت کشور ویا وزارت دفاع و یا شهربانی) قرارگیرند تا بدینطریق ضابطه و انضباطی در تمرکز قدرت و همچنین اعمال قدرت از جانب دولت پیداشود ونگرانیهایی که براثر تشتت فعلی درزمینه‌اختیارات و قوا در مملکت پیدا شده است،مرتفع شود و بدین ترتیب باایجاد تمرکز و وحدت قوا زمینه‌مساعدتری برای‌پیشبرد هدفهای انقلاب و پیاده کردن برنامه های اساسی مملکت فراهم آید.

نزیه اضافه کرد در نیل سریع‌باین مقصود مناسب خواهد بود که ازحضور امام خمینی تقاضا شود که ضمن اعلان ترك تعقیب عمومی از ناحیه رهبری انقلاب و دولت — طی بیانیه‌ای کلیه کارفرمایان صنعت و تجارت‌وکشاورزی بکار دعوت شوند و به آنان اطمینان داده شود که بدون تائید و تصویب هیئت منصفه پیشنهادی احدی‌درمعرض تعقیب قرار نخواهد بود.وهمچنین از کلیه کمیته‌ها خواسته شود که در امور اجرائی مداخله ننمایند و درحد مشاوره و همفکری که از جانب افراد صالح و موهن بانقلاب همواره ارزنده و محترم خواهد بود با دولت‌همکاری کنند — بدیهی است زحمات‌وفداکاری های اعضای کمیته‌های انقلاب هرگز از خاطر ملت ایران فراموش نشده و نخواهد شد — ولی نباید انکار کرد در هیچ سیستم حکومتی نمیتواند مسئولیت و اختیارات منتشت ومتفرق و آشفته باشد.

نزیه سپس ضمن اشاره به پاره‌ای مشکلات جاری گفت در شرایط حاضر طرح بعضی از مسائل و برنامه‌ها که باید بصورت دراز مدت بررسی واجرا شود ، اصولا ضروری بنظر نمیرسد زیرا طرح این قبیل مسائل‌موجب‌ایجاد نگرانی و دلهره‌ای در افکار عمومی میکند ، بطور مثال باید به‌مسئله ملی کردن صنایع که اخیرا عنوان شده‌است اشاره کرد و یا موضوع تحدیدمالکیت و یا مثلا تقلیل حقوق کارمندان‌دولت و یا مسئله بازنشسته کردن عده‌ای از آنان و پاره‌ای مسائل مشابه دیگر که میتوان آنها را در فرصت های مناسب و بعد از انجام انتخابات و تشکیل مجلس شورایملی با جلب‌مشارکت‌فکری کلیه صاحبنظران بررسی و نسبت بدآنها اتخاذ تصمیم نمود.

رئیس شرکت ملی نفت در همین زمینه گفت : شنیده میشود برای‌بعضی از کارگاههای بخش خصوصی که کارفرمایان آنها از بیم مداخله یا مزاحمت افراد کمیته یا اعمال آنها نمیتوانند به فعالیت خود برگردند ، مدیر یا مدیرانی منصوب شده‌اند.حال آنکه بدون تردید همانطور که یك میوه فروشی و یا سبزی فروشی‌سرگذر را شخص دیگری بجاستثنای‌صاحب‌آملی نمیتواند مدتها به‌نحو مطلوب و رضایتبخش اداره کند ، بطریق اولی اداره امور یك کارگاه و یا یك واحد صنعتی توسط شخص و یا اشخاصی غیر از صاحب صنعت نتیجه مطلوب نخواهد داد و مشکلات کاررا مضاعف خواهد کرد.

نزیه در این گفتگو سپس به‌کمکهای ارزنده جمعیت‌ها و انجمن های طرفداران حقوق بشر در سطح جهانی به‌انقلاب ایران اشاره نمود و گفت جمعیت های زیادی جه در امریکاوچه در اروپا قیام و اقدام رهبری انقلاب، خصوصا امام خمینی را پیوسته تائید میکردند واین جمعیت‌ها همواره با اعزام شخصیت‌های بزرگ سیاسی و اجتماعی با جمعیت ایرانی دفاع از آزادی حقوق بشر همکاری میکردند و پیوسته مراقب آن بودند که رهبران انقلاب مصون از تعدیات و تجاوزات رژیم گذشته باشند خصوصا کمیسیون حقوق بشر سازمان ملل متحد بارها طی نامه‌های مشروحی خطاب به شاه سابق‌روش‌وی‌را محکوم کرده و از نهضتی که با قاطعیت‌و اراده امام خمینی و جامعه روحانیت و سایر رزمندگان چندین ساله برعلیه فساد و استبداد روز بروز عمیق‌تر شده و ریشه میگرفت.حمایت‌میکردند.

از جمله کانونزو کلای پاریس و جمعیت های طرفداران حقوق بشر در فرانسه پیوسته کوشش های امام خمینی و رهبران ملی را تائید وتقویت‌میکردند و جا دارد که ما هرگز کوششهای گردانندگان این جمعیت‌هاو کانونهارا فراموش نکنیم و در شرایط حاضر نیز با اجتناب از هرگونه کار و عمل افراطی — سنجش و قضاوت آنان را احیانا نسبت به‌آثار و نتایج انقلاب مخدوش نسازیم.

به استنباط من کلیه این قبیل شخصیت های سیاسی و اجتماعی طرفداران آزادی مردمی و انسانی کماکان مراقبت دارند که ملت ما احیانا مورد تعدیات عوامل ضدانقلاب قرار نگیرد — باین جهت من معتقدم باید از هرگونه عملی که بهانه بدست عوامل ضدانقلاب برای تغییر خطمشی و نظریه افراد و مقامات مذکور بدهد جلوگیری کنیم.

ایران بابت پول نفت ۷۸۰ میلیون دلار از اسرائیل طلبکار است

ایران ۷۸۰ میلیون دلار پول نفت از اسرائیل طلبکار است‌که برای اخذ طلب خود مطالعاتی را آغاز کرده است.

حسن نزیه‌رئیس هیات مدیره و مدیر عامل شرکت ملی نفت ایران در اینمورد‌گفت میزان طلب ایران ازاسرائیل جمعا ۷۸۰ میلیون دلار است‌که نیمی ازاین رقم مربوط به تحویل نفت خام ازسوی رژیم‌گذشته بدولت اسرائیل میباشد ونیمی دیگر مربوط به سرمایه‌گذاری مستقیم ایران درادعات خط لوله‌نفت‌دراسرائیل‌است.

نزیه‌گفت این سرمایه‌گذاری بدون اطلاع ملت ایران صورت گرفته وباصدور دستور مستقیم ازجانب شاه سابق به مدیران وقت انجام شده است . رئیس شرکت ملی نفت ایران اضافه‌کردکه برای انجام این سرمایه‌گذاری جهت احداث خط لوله در داخل خاك اسرائیل‌که باشارکت دولت اسرائیل صورت‌گرفته وهمچنین برای حمل ونقل مواد نفتی ازایران بهاسرائیل جمعا ۱۳ شرکت مختلف بطور محرمانه درخارج ازایران تاسیس شده بودکه درتمام این۱۳ شرکت فقط یك ایرانی بعنوان مدیر وجود داشته است ومردم ایران هیچگاه ازوجود این شرکتها وفعل وانفعالات آنها آگاه نبودند .

نحوه وصول طلب ایران

درباره نحوه وصول طلب ایران ازاسرائیل نزیه اظهار داشت باتوجه بدایکه دولت موقت انقلابی ازنخستین روزآغازکار ، صدور نفت به اسرائیل وافریقای جنوبی‌را یکلی قطع نمود وکمترین تماسی بین درکشور وجود ندارد ونیز باتوجه به‌اینکه هنوز سفارتخانه و یا رابط دیگری برای پی گیری این قبیل مسائل فیمابین‌تعین نشده است، لذا فعلا دستور مطالعه وبررسی لازم برای پیداکردن راههای دیگری جهت وصول طلب ایران ازاسرائیل داده شده است.

رئیس شرکت ملی نفت ایران سپس درباره اقدامات دکترموحد نماینده اعزامی شرکت ملی نفت ایران به امریکا جهت اخذ طلب ایران‌گفت‌که شرکت ملی نفت بابت فروش‌نفت خام دررژیم گذشته به‌یك شرکت امریکائی بنام «گراندباهاما» حدود ۱۵۰ میلیون دلار طلبکار است وباهذاکراتی‌که درامریکا ودرتهران صورت‌گرفت شرکت مزبور تقاضای قسطبندی‌کردکه موافقت شد وطلب ایران ازاین‌بابت به‌حیطه وصول درخواهدآمد .

دستمزد عقب افتاده ۴۰۰ کارگر در زابل پرداخت شد

زابل — ۴۰۰ نفر از کارگران بیکار یك شرکت پیمانکاری که عهده‌دار اجرای طرحهای آبرسانی در منطقه سیستان بودند فعالیتشان راازسر گرفتند .

این‌مطلب‌را فرماندار زابل درطی گفتگو اظهار داشت و افزوده :چون این شرکت مدت چهار ماه تعطیل شده بود و کارگران در این مدت حقوق خودرا دریافت نکرده بودند ، با استفاده ازابلاغ ، نزدیك مبلغ ریال کیکی که از طرف دولت جمهوری اسلامی‌ایران به این‌شرکت شد قسمتی از حقوق معوقه خودرا دریافت کردند و کارشان‌را نیز از سرگرفتند .

کیهان ورزشی روز های یکشنبه منتشر میشود

کیهان و شما ۳۰۵۱۷۲

۳ تا ۷ بعدازظهر

سیاستمداران وارداتی

باتوجه به‌نگرانی ملت درمورد گرایش‌های برخی ازسیاستمداران وتائید گزارش سلامتیان معاون وزارتخارجه (کیهان یکشنبه۹/۲) چرادولت توضیحی به‌ملت ایران نمیدهد.

احمد حسینی

قاتل خواهرم را مجازات کنید

خواهرم حمیده مرونی درجریان تظاهرات شاهی (قائم شهر) با شلیك گلوله یکی از ماموران شهربانی به شهادت رسید و ٤ فرزند خردسال خودرا بی‌سرپرست گذاشت اما قاتل خواهرم بدون اینکه کیفر ببیند هم اکنون آزادانه درشهره بگردد ، تقاضا داریم با مجازات قاتل خواهرمان اجازه ندهید خون شهیدی پایمال شود.

اکبر مرونی و خانواده شهید

آزادی عمل قاچاقچیان

درپارك آئینه‌اصفهان فروشندگان مواد مخدر درنهایت آزادی‌به مسموم کردن جوانان مشولند وبسیاری ازجوانان عبوری رابه‌مصرف پن‌مواد جهنمی دعوت می‌کنند. جلوی این جنایتکاران راچه کسی‌باید بگیرد

مهدی مشرفی

حوصله مردم و پند و اندرز

تویزیون بااندرزگویی مداوم حوصله مردم را سربرده است . ایبهمه پندواندرز واشعار آبکی تاکی ؟ عدم‌توجه به‌خواستهای مردم، حدی دارد.

جلال براتی

به این مشمولان معافی بدهید

مشمولان عادی من راهعاف کنید. بسیاری ازآنها متاهل و کارگرند و درگذشته برای‌تامین زندگی خانواده خود غایب‌بوده‌اند، امادیگر نمیخواهند غایب باشند و خودرا معرفی کرده‌اند.

حسین خوشدست

چوب گناه دیگران را می‌خوریم

۲۸ خانواده که ورثه‌کارمندان فوت‌شده دفتر مخصوص شاه‌خائن هستیم ٤ماه‌است که حقوق وظیفه‌خود راکه‌ماهی دوهزار تومان‌است نگرفته‌ایم ، بسیاری ازاین کارمندان ده پانزده سال‌پیش مرده‌اندوقطع حقوق آنهاهیچ ربطی به‌انقلاب ندارد . امابه‌هرجا که مراجعه‌میکنیم جواب درست‌وحسابی نمیشنویم.

خانواده محبوبی ودیگران

اضافه‌کاری و شندرغاز حقوق

بادستور اخیر دولت درمورد قطع‌اضافه‌کاریها ، شندرغازماهیانه حق اضافه‌کاری آنهارا قطع کرده‌اند.

عده‌ای از کارگران شهرداری

سوء استفاده در فروش پیکان

قیمت اتومبیل پیکان درکارخانه ٤٠٣١٠ تومان است اما به هرکدام از نمایندگی‌های ایران‌ناسیونال مراجعه کردم ارزانتر از ۵۸ هزارتومان (بی‌نمره) نمیفروشند.

قیمت پیکان درکارخانه تولید میکند چراستقیم به‌خریدار نمیفروشد، مگر نمایندگی‌ها چه‌کار خلاقه‌ای انجام میدهند که ۱۸هزارتومان پول‌دفت ازفروش هردستگاه استفاده میکنند. این‌چه‌کلاهی است‌که باید سر خریدار برود.

علی خلیلی

وقت برای امتحانات کم است

از پایان امتحانات نهایی دبیرستان تاآغاز امتحانات ورودی دانشگاه حدود یك‌ماه فاصله است‌که‌برای آماده شدن امتحانات ورودی دانشگاه خیلی کم‌است. یااین فرصت رازیادتر کنید یا سئوالات‌کنکور راساده‌تر بگیرید.

افسانه ایمانی

نرخ تصاعدی برای آپارتمانها

تصاعدی بودن بهای آب همچنان بعزیان ساکنان آپارتمانهایی است‌که تنها یك‌کنتور دارند ومثلاآبی‌که بوسیله هشت خانوار مصرف میشود روی یك کنتور محاسبه میشود . گناه من آپارتمان نشین جیست که‌بدون هیچ‌علتی باید ٤ــ۵ برابر همسایه دیگرم که خانه ویلائی دارد پول‌آب‌بدهم.

نسرین سعیدی

تذکر دانش‌آموزان

از درس‌های شش خانه‌داری چیزی حذف نشده . درس‌های این رشته زیاد و امتحانات نزدیك است. فکری بحال دانش‌آموزان این رشته‌هم بکنید.

از ارومیه — ربیع‌زاده

برنرخ کتاب نظارت کنید

قیمت کتاب گران است وخیلی هم‌گران . اما مردم نباید همه این‌گرانی راازچشم کتابفروشان ببینند . گرانی قیمت چاپ کاغذ و سودجویی ناشران عامل اصلی‌گرانی است. از خریداران میخواهیم کاسه کوزه‌ها راسرکتابفروشان نشکنند.

کتابفروش روبروی دانشگاه

از وام خبری نیست

نخست‌وزیر قول داده بود به‌فارغ‌التحصیلان بیکار داخلی و خارجی‌وام پرداخت شود. بااین دلیل به‌اداره کاراصفهان مراجعه کردم ، گفتند اطلاعی دراین‌مورد ندارند .

خسرو رستمی — فارغ‌التحصیل هرستان

ترحیم

بدینوسیله فوت مرحومه مغفوره **خانم طاهره بهبهانی** صبیه مرحوم حاجی سید عبداله بهبهانی‌که ازاقربای نزدیك اینجانبند اعلام وازدوستان وآشنایان توقع دارد برای شادی روح آنمرحومه‌در مجلس فاتحه‌که درروز سه‌شنبه بیست‌وپنجم اردیبهشت ماه جاری ازساعت سه‌ونیم تابنج ونیم بعدازظهر درمسجد فخرالدوله واقع دردروازه شمیران اول خیابان فخرآباد دائر میباشد .

سید جعفر بهبهانی

بانهایت تاسف و اندوه درگذشت مرحومه مغفوره **طاهره بهبهانی** خواهر ومادر عزیزمان‌را باطلاع‌کلیه دوستان و آشنایان میرسانیم مجلس ختم زنانه ومردانه آنمرحومه درروز سه‌شنبه بیست وپنجم اردیبهشت ماه جاری ازساعت سه‌ونیم تابنج ونیم بعدازظهر درمسجد فخرالدوله واقع دردروازه شمیران اول خیابان فخرآباد دائر میباشد .

مجتبی وجواد بهبهانی — شریفه وقدسیه وحمید بهبهانی و خانواده‌های : بهبهانی — خزعل — فتاحیان — شیرانی — علوی فاضل — فرهنگ وصال — نوروزی — واحدی — منوچهری — رحیمیان — حاجی‌حسینی

اتحادیه ناشران وکتابفروشان فوت مرحومه طاهره بهبهانی مادر آقای حمید بهبهانی مدیر انتشارات حمید را باطلاع دوستان میرساند ، مجلس ترحیم آن مرحومه از ساعت ۳و۵ تا ۵و۵ روز سه‌شنبه ۲۵ ۵۸٫۲٫۲۵ درمسجد فخرالدوله واقع در دروازه شمیران منعقد خواهد بود .

اتحادیه ناشران و کتابفروشان تهران

با اندوه فراوان درگذشت جوان ناکام **محمود عبدالحسینی** فرزند حاج‌احسان محلاتی را باطلاع میرساند مجلس ترحیم زنانه و مردانه سه‌شنبه ۲۵ اردیبهشت ازساعت ۷ الی ۹ بعد ازظهر در حسینیه محلاتیها واقع در میدان شهداء تهران منعقد است .

خانواده عبدالحسینی — رضائی — قدس

هوالباقی

با اندوه فراوان درگذشت آقای **محمدحسین محتشمی** بزرگ خاندان محتشمی یکی از صاحبمنصبان دیرین وزارت کشور را در آمریکا باطلاع دوستان و بستگان میرساند . مجلس ترحیم آن شادروان روز چهارشنبه ۲۶ اردیبهشت از ساعت ۵ تا هفت بعدازظهردرخانقاه صفی‌علیشاه برقرار خواهدبود.

خانواده‌های : محتشمی — محتشم — رضوی — طباطبائی همدانی — فرید — طباطبائی — بقائی — درگاهی — شاهبداغلو — صنعتی — روحانی — برومند — خامه‌سیگی — جزایری — منصور — دهدشتی

بانهایت تاثر و تاسف درگذشت پدر عزیزمان آقای حاج جعفر **شیرازی** را باطلاع دوستان وآشنایان میرسانیم . مجلس‌ترحیم آنمرحوم ازساعت۱۳ الی۱۵ روز چهارشنبه ۲۶ ۵۸٫۲٫۲۶ در خانقاه صفی‌علیشاه (دارالتبلیغ اعیرالمومنین«ع») منعقدمیباشد

فریدون — مصطفی — شیرین شیرازی

بانهایت تاثر وتاسف درگذشت مرحوم آقای **حاج‌جعفرشیرازی** را باطلاع دوستان وآشنایان میرسانیم . مجلس ترحیم آن مرحوم ازساعت۱۳ الی۱۵ روز چهارشنبه ۲۶ ۵۸٫۲٫۲۶ درخانقاه صفی‌علیشاه (دارالتبلیغ اعیرالمومنین) برقرار میباشد .

خانواده‌های : پرنوی — شیرازی — فروتن — رضوانی — صاحب — رشتی‌زاده — میرشمس — شیروانی — آهاری — کاشانی — بختیاری — قوامی — کنعانیان — حضوری — عاملی — اسماعیلی — اربابی — ابراهیمی — متین — ستوده — جمالی — دماوندی — نوید — کریم‌منش

در آگهی ترحیم مرحوم **حسین رادکامران** مندرج در کیهان روز ۲۲ ۵۸٫۲٫۲۲ ، فامیل میرزائی از قلم افتاده که بدینوسیله تصحیح میشود . **فریدون رادکامران**

یادبود

شهید قلب تاریخ است

چهل روز از شهادت هنافریکم سید سعید جعفری گذشت ، مراسم چهلم آن شهید فقیددر روز چهارشنبه ۱۳۵۸٫۲٫۲۶ از ساعت ٤ الی ٦ بعد ازظهر در ابن‌بابویه مقبره شکوری‌برگزار میشود .

تشریف‌فرمائی دوستان وآشنایان موجب تسلی خاطر بازماندگان آن‌مرحوم است . ضمنا وسیله ایاب وذهاب‌ساعت ۳ بعدازظهر در میدان‌عشرت‌آباد جنب‌مدرسه مرآت آماده است

خانواده‌های:جعفری ووابستگان

ولا تحسبن‌الذین قتلوا فی‌سبیل‌الله امواتا

چهل روز از شهادت جانگداز **حجت‌الاسلام والمسلمین حاج سیداحمد** دیباجی و فرزندانش **محمد ۱۹ساله و علی ۱٤ساله** که توسط عناصر ضدانقلاب بوقوع پیوست میگذرد .

مجلس ترحیم هر۳ شهید عزیز روز چهارشنبه ۲۶ اردیبهشت از ساعت ٤ تا ٦،۳۰ بعدازظهر در مسجد مهدیه واقع در رستم‌آباد و مجلس زنانه در همان‌روز و ساعت در منزل آن مرحوم جنب مسجد منعقد است .

ضمنا روز پنجشنبه ۲۷ اردیبهشت در مسجد اعظم قم بعداز نماز مغرب و عشا بهمین‌مناسبت مجلس ختمی برقرار است .

خانواده‌های : دیباجی — ذاکر — زمردی — تقوی — طبیبی — منزوی — بهشتی‌پور — مرعشی — محسنی — فیض‌الله

سالروزدرگذشت همسرو پدر عزیزمان یوسف میصر را باطلاع دوستان و آشنایان میرساند — هزینه مراسم یادبود اختصاص به امور خیریه می‌یابد

لعبت — لیلا — نازیلا — ژیلا میصر

بمناسبت یکمین سالروز اسعاد ارجمند شادروان حسن رادمرد مجلس یادبوددر منزل‌آنمرحوم واقع در بونرجمهوری غربی درخونگاه‌روز سه‌شنبه۲۵ ۵۸٫۲٫۲۵ از ساعت ۵ الی ۸ بعدازظهر منعقد میباشد با شرکت دراین مجلس روح آنمرحوم را شاد فرمائید .

هوشنگ — همایون — هرمزو مهین رادمرد

تسلیت

جناب آقای سید جلال شبستری

باکمال تاسف، فوت پدر بزرگوارتان را تسلیت عرض نموده، بقا و سلامتی آن‌جناب وخانواده محترم را از خداوند متعال مسئلت دارم .

حبیب‌الله فغفوری

فوت جانگداز آقای کاووس رشیدی‌نژاد و همسر و فرزند دلبندش را به خانواده‌های رشیدی‌نژاد و خانواده‌های وابسته تسلیت عرض نموده و بقای عمر آن خانواده محترم را از خداوند خواستاریم

خانواده‌های : خطیب — خندق‌آبادی — غفاری — زابلی — محمدی — بلوریان — فرشچی

سرکار خانم هریم امیری مرادی

مصیبت وارده‌را بشما وخانواده محترم تسلیت عرض کرده حودرا درغم شما شریك میدانیم .

دانشجویان‌گروه یك مجتمع علوم مالی ومالیاتی دانشگاه ملی ایران

جناب آقای حسن حقیقت‌گو

ماکارکنان وکارمندان شرکت تهران الکتریك سیستمهای‌اداری توشیبا مصیبت وارده را بدآن همکارگرامی وبازماندگان مرحوم آقای حسین حقیقت‌گو تسلیت میگوئیم .

سرور جان دخترم

مصیبت وارده را به جنابعالی و فامیل محترمت صمیمانه‌تسلیت عرض میکنم .

احمد شریف محسنی

خانواده نیرومند ، هارا درغم خود شریك بدانید

یکسال از مرگ یارگرامی وآزاده‌مان دکتر نورالدین نیرومند میگذرد بااندوهی فراوان یاد اورا گرامی میداریم و به‌روان او و همه آزادگان بخون خفته درود میفرستیم .

مقدم — رضائی — فلاح — پارسانژاد — محسنی — سلیمی

جناب آقای حاج مصطفی نیکزاد

بااندوه فراوان مصیبت وارده را بشما و خانواده محترمتان تسلیت عرض نموده وخونترا درغم شما شریك میدانیم.

تبریز : اسماعیل و فریده سیف‌پور

جناب آقای سعید سعیدی

بانهایت تاسف درگذشت داماد عزیزتان را به جنابعالی و خانواده محترم تسلیت عرض‌کرده و خودمان‌را درغم شما شریك میدانیم .

شرکت لپتی ایران — کرمان — اصغر مقدری — مشرف

ولاتحسبن الذین قتلوا فی‌سبیل‌الله امواتا ، بل‌احیاء عند ربهم یرزقون

شهادت استاد شهیر دکتر مرتضی مطهری‌را به پیشگاه رهبر عالیقدر انقلاب اسلامی ایران و بازماندگان محترم آن‌فقید شهید ، بخصوص آقای علی مطهری دانشجوی دانشکده فنی تبریز و بعموم ملت ایران تسلیت عرض مینمائیم .

دانشجویان — کارکنان و اعضای هیات علمی دانشکده فنی دانشگاه تبریز

آقای فریدون راد کامران

درگذشت پدرتان را تسلیت عرض نموده خودمان را درغم شما شریك میدانیم.

جهانشاهی — ملکی — رشیدی — شوقی‌بیگی — مختاری — بوشهری — سیانپور — زهیر — باقری — مفتخری — رزاقی — انتصاری — جلالی — میثمی — خوشبخت — کریمپور — شیرازی — قاسمی — نقش — پزنده‌کار

آقای فریدون راد کامران

درگذشت پدرتان را تسلیت عرض نموده خودمان را درغم شما شریك میدانیم.

عاشوری راد — ناجی — میرزالو — طغیانی — نادری — صفائی — بهار — همایون‌پناه — خداوردی — رازقی — دریابیگی — شبیری — قلی‌پور — میرفخرائی — کدخدائی — شهریاری — غفوریان — نکیسا — افشار

کلیه پرسنل مرکز پیاده مصیبت وارده‌را به سرکار سرهنگ‌دو خسرو مالك تسلیت میگویند .

سرهنگ ستاد آموزنده

همکار گرامی آقای حمید عقیلی

فوت ناگهانی پدر گرامیتان را صمیمانه تسلیت میگوئیم .

ازطرف کارکنان دانشکده تربیت‌بدنی و علوم ورزشی — حریریافان

جناب آقای موجبی

با کمال تاثر و تاسف مصیبت وارده را بحضور جنابعالی و خانواده محترم تسلیت میگوئیم .

شرکت باریاکان

آقای مهندس بهمن فرید

ضایعه اسفانگیز درگذشت مادر گرامیتان موجب تالم خاطر گردید امید است ما را هم در این سوگ بزرگ سهیم‌دانسته و تسلیت ما را بپذیرید .

دوستان و همکاران شما در شرکت کهرستایران

همکاران ارجمند آقایان دکتر ابوالقاسم سرفراز — دکتر خشایار سرفراز

بانهایت تاسف مصیبت وارده را تسلیت عرض نموده بقاء عمر و سلامت بازماندگان را مسئلت داریم .

دکترثقةالاسلامی — دکتر کریمی — دکترزارع — دکترپزشکفر — دکتر سارنگ — دکترنیکوئی — دکترکیانش — دکتر ترابی — دکتر بامشاد — دکتر اکبریه — دکتر صفاری — دکتر ثابت — دکتر عالی‌داعی — دکتر فصیحی — دکتر طروسیان — دکتر بحرینی — دکتر دارابی — دکتر مبصری — دکتر جهانشاد — دکتر مقدم — دکتر مصطفوی — دکتر ایزدی .

دوست و همکار گرامی آقای فریدون اقبالی

فوت نابهنگام ابوی‌گرامیتان‌را صمیمانه تسلیت‌گفته، برای شما وبازماندگان‌آن‌مرحوم‌آرزوی صبر وشکیبائی مینمائیم.

کارمندان شرکت ساختمانی بانه

آقای مهندس شهریار شیرازی

مصیبت وارده را به جنابعالی و آن خاندان محترم تسلیت عرض نموده سلامت وموفقیت شمارا ازدرگاه‌احدیت‌خواستاریم

بقائی — اکبری — اوهانیان — رسولی — رئیسی

آقای سعید سعیدی

مصیبت وارده‌را به‌جنابعالی وخانواده محترم تسلیت عرض نموده بقای عمر بازماندگان را آرزومندیم .

کارمندان قسمت فروش شرکت لپتی ایران

همکاران گرامی آقای محمدرضا صداقت واحمد مهاجر

بااندوه فراوان درگذشت برادرگرامیتان را بشما وخانواده آن‌مرحوم تسلیت میگوئیم .

همکاران شما درادارهٔ‌کل امور مالی وزارت مسکن وشهرسازی

تشکر

از کلیه سروران ، دوستان و آشنایان محترمی‌که قبول زحمت نموده و در تشییع جنازه و مجلس ختم پدر عزیزمان مرحوم **علینظر تیموری** شرکت فرموده‌اند یا تلگرافا تسلیت گفته‌اند بی‌نهایت سپاسگزاریم .

ضمنا بعرض میرسانیم که معارج روز چهلم بمصرف امور خیریه میرسد .

ناصر — جمشید — پروین — هوشنگ — داریوش — نسرین و فریده تیموری .

بدینوسیله از کلیه دوستان خویشاوندان و آشنایانی که‌بنحوی بمناسبت درگذشت مرحومه سکینه خاله‌پور ابراز همدردی نموده‌اند سپاسگزاری می‌نمایم و بعلت مسافرت ضروری قادر به بازدید نخواهم بود .

بهجت رحیم‌زاده خوئی (چایچیان)

۱۵٤

نقدی بر اجرای «تسخیرشدگان» به کارگردانی محمد کوثر

قطع رابطه با مردم، هنرمند را به انحطاط می‌کشاند

نمایشی نابهنگام
نوشته: داستایفسکی- البرکامو
کارگردان: محمد کوثر

دربارهٔ داستایفسکی گفته‌اند که بهتر از هرکس دیگری «انقلاب اکتبر» را پیش‌بینی کرد و در آثار استادانه‌اش به گوش مردم رساند. داستایفسکی متعلق به نیمه دوم قرن نوزدهم است.

اما جاذبه‌ایه آثارش از نظر درک جوهر زمانه به زمانی نزدیکتر می‌گراید. مثلا با جسارت می‌توان گفت که او از تولستوی هم قرن بیستمی‌تر است! مقبولیت او حتی در دور افتاده‌ترین جوامع، و حتی نزد سطحی‌ترین و آسان پسندترین خوانندگان بی‌جهت نیست.

«داستایفسکی» در دوران «محافل» می‌زیست، و عاقبت خودش هم به دام یکیشان افتاد و کم مانده بود سرش را پای این کار بگذارد. آثار او از یک نظر تاریخ مصور این محافل است. اما تاریخ نگاری او به همان اندازه معتبر و مستند است که «واقع‌گرایی» او! او نویسنده‌ای به تمام معنی «خلاق» است. هرشخصیتی بیش و پیش از هرچیز به خود او تعلق دارد. در آثار او جان محمل تن است. هیچ کس در کنکاش روح هزار توی آدمی پشتکار و حوصله او را نداشته است! رنجوری تن، و مرگ جسمانی برای او اهمیتی ثانوی داشت. انسان عمدتا با ضربت خوردن روح و قتل نفسانی است که از پای درمی‌آید. از این جهاست که در آثار او مفاهیمی چون: روح، حقیقت، نیکی بدی، ایمان و... جایگاهی بلند دارد. وقایع و رویدادهای عینی جای خود را به تنش‌ها و برخوردهای ذهنی می‌دهد. آثار او گستره‌ای شگفت‌انگیز از تنش‌ها و خلجان‌های روح بیکران آدمی است. و این گسترهٔ پرنگار از تخیلی چنان شگرف و پرمایه انباشته است که متنوع‌ترین ذروه‌های اندیشهٔ بشری را دربرمی‌گیرد. با هرجهان بینی فلسفی و از هردیدگاه اجتماعی می‌توان به زوایای پردامنه و ژرفای هنر او نگریست و توشه‌ها گرفت. از قعر این دنیای بیکرانه‌ی هولناک و شگفت‌انگیز است که شوم‌ترین و درعین حال خلاق‌ترین نویسندگان تاریخ سربرمی‌کشد. نمی‌توان با مشخص نمایشنامه‌ی و ترکیب کلاسیک طرح و توطئه و گره گشایی به حوبی ظرفیت بسرگردانی را داشته است.

در بارهٔ کوشایی، جدیت و پشتکار کارگردان و بازیگران اجرای ایرانی «تسخیر شدگان» هرچه بگوئیم، کم گفته‌ایم. با «محمد کوثر» در این اجرا، به گمان من برای اولین بار، می توان برخوردی جدی و همراه با تحسین داشت. بیشترین تلاش او صرف نزدیک شدن به دُرونمایه اثر و فضا سازی خاص و بفرنج شده است، که در همین حد موفق هم بوده است. می توان گفت که او توانسته است از امکانات اجرایی محدود خود بیشترین بهره را بگیرد

اما با وجود این نمایش «تسخیر شدگان» کمترین جذابیتی برای تماشاگر ما ندارد. تلاشی است که در رابطه‌ای سازنده با تماشاگر میماند. از حوصله یک تماشاگر حرفه‌ای تئاتر بعید نیست که در پیچ و خمهای طرح میزانسن وریزه کاریهای اجرا، به مثابهٔ کاری تجربی و شخصی دقیق شود. اما برای تماشاگر عادی، و درگیر با انبوه مسائل بفرنج و در عین حال جذاب جامعه‌ای متحول و انقلابی چه چیزی جز پیچ و تابهای کسل کننده بالفرمهای انتزاعی و شگردهای صحنه گردانی باقی می ماند؟ **کوثر** با «تسخیر شدگان» گامی به پیش برداشته است، اما گامی سخت شخصی و تنها در حد ذوق آزمایی یا خود سازی، و نه در راه باز تاب هنرمندانه واقعیتهای اجتماعی. کوثر فراموش کرده است که قطع رابطه با مردم و حرکت خلاق و الهام بخش آنان، مستعدترین هنرمندان را به بیراههای ابتذال و انحطاط هنری میکشاند

بهار ایرانی

داستایوسکی

یک انقلاب عظیم اجتماعی باشد که بسد از پای تمامی «تسخیر شدگان» پاره کند. گیرم که داستایفسکی از شناخت علمی و مادی تاریخ کمترین بهره‌ای نبرده بود! و دقیقا همین دیدگاه تصادفی، به شدت فردگرایانه و شخصی **داستایفسکی** است که توجه **«البر کامو»** را جلب کرده است.

اگزیستانسیالیستها عنایتی وافر به داستایفسکی دارند. سارتر اورا پدر روانشناسی نوین و فیلسوفی بزرگ می‌داند و در کنار «کیر که گار» از آبای مکتب اصالت وجودی می شمارد. دستاویزهای چنین نگرشی، به همان اندازه نگرشهای دیگر(!) در آثار داستایفسکی فراوان است: دلهره بشری(در «برادران کارامازوف») نا استواری طبیعت بشری(در «تسخیر شدگان») اصالت هستی، علاج ناپذیری مرگ و مشکل «خدا»(در «جنایت و مکافات») همین مضمون‌هاست که در بازنویسی **البرکامو** برجسته شده است. علاوه براین مفاهیم خاص کامو برنمایش سنگینی می کند؛ عصیان، مشکل «عبث»، علاج ناپذیری مرگ و...

از نظر شکل **کامو** مشکل چندانی نداشته است. رمان **تسخیر شدگان** با ساختمان نظمی سنجیده بدو پرداخت و دچار آشفتگی نشد! این بغرنجی و پیچیدگی خود یکی از اصلی‌ترین خصیصه‌های او و هنر اوست.

اگر درباره داستایفسکی گفتیم که آدمهای او به طور کلی شیح‌واره و غیرمادی هستند، دربارهٔ «تسخیرشدگان» می‌توان گفت که تماماً به قلمرو اشباح تعلق دارد. در اینجا عقاید، تنش‌ها و لرزشهای روحی مستقیما و بی‌واسطه به تبرد هم می‌روند، بیرحمانه در هم می‌پیچند و یکدیگر را درهم می‌شکنند.

دوران محافل بدین‌سان در برابر افسون خداوار داستایفسکی شکل می‌گیرد. روح دردمند و زخم خوردهٔ روسیه در زیربوغ اربابان و سرمایه‌داران تازه بدوران رسیده ضجه می‌کشد و مفری برای رستگاری و رهایی می‌جوید. «ناجی» کجاست؟ از اینجاست که مسیحیتی خشن و عریان برتمام آثار داستایفسکی سایه می‌افکند. بی‌اعتباری ودور از دسترسی این «ناجی» و درگیری ناجیان دیگر، عمارهٔ تمامی دلهره‌ها و کاوشهای پاسخ ناپذیر هنر اوست. بویژه «تسخیرشدگان» پهنهٔ مناسبی برای تلاشهای بی‌پایان روح ناآرام اوست. ایدآلیسم عامیانهٔ داستایفسکی به بهترین شکلی مجال بروز می‌یابد. افراد بنهادهای مادی افکار نیستند، برعکس، اندیشه‌ها اشخاص را «تسخیر» می کنند تا به واسطهٔ آنها خود را مطرح کنند. عقیده و لیمان «علت وجودی» انسان و مقدم برهستی مادی اوست. این گرایشهای عقیدتی را از هرنوع در این زمان می‌توان یافت: تروریسم، سوسیالیسم، الحادی، نیهلیسم، آنارشیسم و... از این دیدگاه، تسخیرشدگان سیاسی‌ترین رمان داستایفسکی است. او به تمام جریانهای سیاسی با بدبینی و ناباوری می‌نگرد. حتی انگیزه‌های سیاسی خود را که به خاطر آن آنهمه رنج و محرومیت کشید، بیرحمانه به مسخره می‌گیرد. روح نا آرام، سرکش و عاصی او در تمام آثارش منعکس است. این خلجان دائم و ناآرامی پی‌گیر، یک دم شخصیتهای او را راحت نمی‌گذارد و پیوسته شکل قطعی و فرجامین خود را می‌جوید: این تیر خلاص، می‌توانست

دیداری از نمایشگاه «به یاد شهدای راه استقلال و آزادی» و مجموعه‌ی آثار منوچهر صفر زاده

به یاد شهدای راه آزادی...

• نخستین نمایشگاه یادگارهای افسران شهید بر پا شد.

منوچهر صفر زاده از آثار اخیر خود در دانشکده هنرهای تزئینی نمایشگاهی ترتیب داده است، این آثار شامل دو تابلوی رنگ و روغن در ابعاد متفاوت و چندین طرح می‌شود، دو تابلوی اصلی، شکلی از مبارزات ضد دیکتاتوری ملت مان- تظاهرات- رادستمایه قرار داده است.

در تابلوی اول دست توانای یک کارگر پرچم سرخی را به اهتزاز در آورده است. چهره‌ها مغبون و مغموم با دهانهای بسته و نیمه باز، چشم در چشم آینده‌ای مبهم دوخته‌اند. بی‌نوری چشمها، بی‌روحی و ناامیدی را القامی‌کند، که با نگرانی درهم آمیخته. انگار تردید در رویا رویی با فردایی مبهم، حرکت ناگزیر امروز را کند کرده است.

در گوشه راست تابلوی دوم که اسفند ۵۷ نقاشی شده و ابعاد بسیار بزرگی دارد تک مردی سبز پوش بر صندلی تکیه کرده و به گوشه‌ای نقشه ایران اشاره می کند، چندین افسر ریز و درشت، سرلبگوش دستوراتش را به اجرا در می‌آورند؛ سربازانی پشت به دیوار با مسلسلهای آماده جلو می‌روند، از چهره مشخص ترینشان بدجنسی می‌بارد که با لبخندی موذیانه همراه است. توده مردم، در صفوف فشرده در مقابل لوله‌های آماده به شلیک پیش می‌روند، پرچمهای (لااله الا الله) عکسهای امام خمینی و پلاکاردهای مختلف در فضا موج می‌خورد. جسد نحیفی تیر خورده را، روی دست می‌برند. زنی انگشتش را به طرف سربازان نشانه گرفته است.

پسرکی سوار شده برکول پدر مجذوب ماجراست، دستها روی پیشانی و گاه مشت شده به نشانه اعتراض به کار گرفته شده‌اند، همه طبقات و اقشار حاضرند: روحانی، کارگر، روشنفکر، روستایی ... گوشه چپ تابلو جدا شده از دیگر قسمتها، مردی را نشان می‌دهد که با شکم برآمده، با دوزن کاریکاتور گون به بازی مشغول است. با این حال فضا، بی‌تحرک، دهانها اغلب بسته، چشمها بی‌نور و قیافه‌ها، بی‌روح است.

صفرزاده را با یأس آلودگی‌های خاص خود از نمایشگاههای پیش می‌شناسیم، او نقاشی است که نگاه تیزبینش را تنها به کاوش در زشتیها و پلیدیها می‌فرستد، و آنچنان خود را در تار و پود بی‌آغاز و بی‌انجام آن سردرگم می‌بیند که هرگونه یارایی بیرون آمدن از درون کلاف را از خود می‌گیرد. انگار همیشه از پیش خود را محکوم واقعیات زشت و مسخ زندگی می کند. به روشنایی و امید با نظر تردید می‌نگرد و به هر آنچه که نشانی از آینده‌ای روشن‌دارد مشکوک است. صفرزاده نقاشی است واقع‌گرا، اما هر تعریفی که از جوهر واقع‌گرایی داشته باشیم، باید بین "واقع‌گرایی در هنر و سبک واقع‌گرای فرق بگذاریم، مفوم اول، پیوند درونی هنر رابا دنیای مادی، کیفیت بازتاب عینی واقعیت را به عنوان یکی از شکلهای شعور اجتماعی نشان می‌دهد. سبک واقع‌گرای، از کار هدفمند هنرمند در منعکس‌کردن روابط علت و معلولی پدیده‌ها حرف می‌زند، هنرمند در اثرش، اینکه به زندگی با چه دیدی نگاه می کند را بیان می‌دارد.

صفرزاده به این ترتیب جوهر واقع‌گرایی را با خود دارد: به واقعیات نگاه می کند، رخدادهای عینی را به کار می‌گیرد، در بطن مبارزات قهرمانانه توده‌ها وارد می‌شود. به بررسی و مطالعه انسانها، می‌نشیند اعتراضشان را می‌بیند، بادهانهای بسته، فریادشان را منعکس می کند راه دراز رنج را که پیموده‌اند، در هرخط صورت این و آن چهره مشخص می کند، برهمگانی بودن مبارزات مردم ما که تمامی اقشار و طبقات را دربرگرفته، تأکید می‌ورزد، اما در درک و تجسم حال و آینده دچار سردرگمی می‌شود، کلیدی را که باید به بازکردن درآینده به کار گیرد، نمی‌شناسد، چهره‌ها را بی‌روح، چشمها را بی‌نور و تودهها را بی‌تحرک نشان می‌دهد، انگار که در پس خیابانی که سیل خروشان خلق را به آن سو روانه می کند، دیواری به بلندی دیوارچین باشده است. گویی آنچه که ذهنیت این و آن تظاهرکننده را به‌خود مشغول داشته، آجرآجر ویران نشدنی آن دیوار است. و این نافی قدرت عظیم انسانهایی نیست که تمامی عظمت تابلوهای صفرزاده، از حضور تعیین‌کننده آنان مایه گرفته است.

در دانشگاه صنعتی، نمایشگاهی به «یاد شهدای راه استقلال و آزادی» برپاست. این نمایشگاه پربار که از مبارزین سالهای ۳۲ تاکنون یاد کرده است، برای اولین‌بار یادگارهای افسران شهید را به‌نمایش گذاشته است- مبارزات این قهرمانان که درراه آزادی و استقلال ایران، مبارزه کردند و شهید شدند، هنوز درخاطر ملت‌ایران نقش دارد. یکی از جالبترین عکسهایی که دراین نمایشگاه دیده می‌شود عکسی است که راهروی طویل زندان را نشان می‌دهد، درمقابل هرسلولی که درآهنینش با چندین‌قفل، بسته شده یکسرباز مسلح و آماده ایستاده است، این عکس هم نمایانگر وحشت و هراس رژیم کودتاچی پهلوی است و هم از قدرت بی‌پایان افسران درزنجیر خبر می‌دهد.

آخرین یادگارهای این افسران، شعر، نوشته، وصیتنامه، لباس و.... از آخرین تعلقات آنان نشان دارد که روی دیوار، روی یک پاکت‌سیگار، روی رنگ و رورفته نوشته شده است.

لباسی که خسروروز به هنگام تیرباران‌شدن به‌تن داشت، یکی از گرامی‌ترین یادگارهائیست که دراین نمایشگاه به‌نمایش گذاشته شده، جای رفو شده گلوله به‌خوبی پیداست، دست‌خطهای این قهرمان‌ملی و متن آخرین دفاعش، نقاشی‌هایی از چهره او، عکسهایی از افسران تیرباران‌شده، زندگینامه آنان و.... مجموعه این نمایشگاه را تشکیل می‌دهد. این نمایشگاه تا ۳۱ اردیبهشت هرروز از ساعت ۱۵ تا ۱۹ درمحوطه بین تالارهای دانشگاه صنعتی، برپاست.

دیدنی‌های هنر

قابل توجه دست‌اندرکاران و محافل هنری

کلیه محافل و مراجع هنری ازقبیل نگارخانه‌ها، سالنهای نمایش فیلم و ارائه‌ی نمایشنامه، انجمن‌های دانشجویی که فعالیتی در زمینه‌ی هنر و ادب دارند و بطور کلی تمامی سازمانها و افرادی که دستی در کارهای هنری و ادبی دارند و دستاورد خود را به عموم عرضه می‌کنند، برای انعکاس اخبار فعالیتها و برنامه‌هایشان در این صفحه می‌توانند از ساعت ۱۰ تا ۱۲ صبح هر روز با تلفن شماره‌ی «۳۰۹۱۵» تماس بگیرند.

توضیح اینکه از خوانندگان محترم خود خواهش میکنیم که منحصراً از شماره تلفن‌هایی که قبلا برای انعکاس نظریات آنها در روزنامه کیهان درنظر گرفته شده است استفاده کنند و این تلفن را برای دست‌اندرکاران هنر آزاد بگذارند.

تئاتر

* **تالار مولوی**- نمایشنامه «تسخیر شدگان»- نوشته آلبر کامو بر اساس رمانی از داستایوفسکی- کارگردان محمد کوثر- ساعت ۶ بعداز ظهر.
* **تالار رودکی** - نمایشنامهٔ «سربازها» نوشتهٔ آرنولد و سکر- کارگردان هرمزهدایت- ساعت اجرا ۶ بعداز ظهر- خیابان حافظ حیابان ارفع.
* **دانشگاه ملی**- نمایشنامه «میراث» نوشته بهرام بیضایی- از گروه نمایش بیدار با همکاری دکتر مظلومدوست- ساعت اجرا ۵ بعداز ظهر- تالار ابوریحان.
* **تئاتر شهر**- نمایشگاه عکس از وقایع ۱۶شهریور و رفراندوم-کار از جواد رستمی-صبح‌ها از ۹الی۱۲بعداز ظهرها ۲تا۵
* **تئاتر شهر**-نمایشنامهٔ «نسل آواره» براساس اشعاری از شعرای فلسطین تنظیم منصور شهیر- طراح محمود جعفری-ساعت شروع ۷/۳۰بعد از ظهر-چهارراه مصدق (پهلوی) سابق سالن شماره یک تئاترشهر.

نمایشگاه

* **پارک شهر**- نمایشگاه خط و نقاشی از محمد علی صالحی طالقانی از روز شنبه ۲۲ تا ۲۶ اردیبهشت- ساعت ۳ تا ۷ بعداز ظهر- پارک شهر جنوبی روبروی کتابخانه پارک، سازمان ملی پیشاهنگی اسلامی.
* **تالار تخت جمشید**- نمایشگاه «هفتاد سال سیر کاریکاتور در ایران»- ۱۰ صبح تا ۶ بعداز ظهر- خیابان تخت جمشید نبش بندر پهلوی سابق.
* **تالار نقش**- نمایشگاه عکس از بهروز رشاد- ۴ تا ۷ بعداز ظهر- میدان کندی سابق ضلع عربی شماره ۸۸
* **دانشکده هنرهای زیبا**- نمایشگاه عکس و نقاشی کودکان- ۱۰ صبح تا ۶ بعداز ظهر- تا ۲۵ اردیبهشت- خیابان انقلاب دانشگاه تهران.
* **دانشکده هنرهای دراماتیک**- نمایشگاه طرح و عکس- خیابان ژاله سابق چهار راه آب‌سردار.
* **دبیرستان مفید**- نمایشگاه عکس- از ساعت ۲ تا ۵ بعداز ظهر- تا ۲۲ اردیبهشت- خیابان آیزنهاور سابق خیابان سهرورد.
* **دانشگاه صنعتی**- نمایشگاه «به یاد شهیدان راه‌آزادی و استقلال ایران» به مناسبت سالروز شهادت خسرو روزبه- از ساعت ۳ تا ۷ بعداز ظهر تا آخر اردیبهشت- محوطه بین تالارها.
* **نگارخانه شیخ**-نمایشگاه خط از خلیل رسولی-صبح‌ها از ۱۰تا۱و بعد از ظهرها از ۴تا۷-عباس‌آباد خیابان بحارست خیابان هشتم شماره۳۳

سالروز جهانی بزرگداشت تئاتر

محمود دولت‌آبادی:

تئاتر در جامعه، تئاتر مبارزه می‌شود

سالروز جهانی بزرگداشت تئاتر، برای نخستین بار از سوی جامعه‌ی تئاتری ایران، بدون تمهیدات آنچنانی که درگذشته مرسوم بود، پنجشنبه گذشته دردانشگاه صنعتی «شریف» برگزارشد. پیام معمول همه‌ساله را، اینبار از سوی خانم «تروجیزک» دبیرجامعه‌ی بین‌المللی تئاتر کودکان و نوجوانان داشتیم

اضافه براین پیام، اما، سخنرانانی نیز دراین مراسم حضوریافتند که به اقتضای کمبود جا، تنها گوشه‌ای از سخنان ایشان را به اتفاق مرور می‌کنیم:

محمدتقی کهنمویی- نخستین سخنران پس از مضمونی اسکویی بود- اسکویی پیام سالانه را قرائت کرد- و کهنمویی به گذشته و چگونگی پاگرفتن تئاتر علمی اشاره کرد و یادآورشد که درسال ۱۳۲۳ که «نوشین» فقید نمایش «ولپن» را روی صحنه آورد، حیلی‌ها سعی کردند با جار و جنجال جلو آنرا بگیرند اما نمایش ادامه یافت و راهگشای تئاتر مردمی ایران شد.

ناصر رحمانی نژاد- سخنانش را چنین آغاز کرد که از من خواسته‌اند درباره‌ی انجمن تئاتر ایران صحبت کنم، اما چون روز جهانی تئاتر مطرح است، از صحبت درباره یک گروه خاص تئاتری چشم می‌پوشم، رحمانی نژاد گفت: «هنرمند به این جهت پیامبر صحنه می‌گذارد تا نیروها را تجهیز کند» و اضافه کرد: «هنرمندی که از همراهی خلقش‌سر بپیچد محکوم به نیستی است.»

محمدعلی مهمید- درآغازسخنوان نمونه‌ای از «نوحه» رژیم پهلوی به هراشاره کرد که چند سال پیش «شمس جعفری» را به عنوان سرپرست یک گروه ساله سه ایتالیا فرستادند! که حساب «شمیان سی‌صبح» با آن اندام نسومند، سروصدای بسیاری را سبب شد

محمود دولت‌آبادی- آخرین سخنران مراسم، درآغاز، ستایش خود را پیشکش همه‌ی کسانی کرد که درهردوره‌ی تئاتر، خویشتن را وقف دفاع از «تئاتر آزاد» کرده‌اند و سپس افزود:

«قصد رژیم گذشته به هرجهت ویران کردن تیروها و عناصر تئاتر بود زیرا تئاتر، به هرحال با استبداد معارض است و به همین علت استبداد همیشه دربی نابودی تئاتر است. آنهم به دووسیله: ارعاب، و برپایی تئاتر دولتی و آن طریق فنا کردن هنرمندان مستعد. قرار این بود که تئاتر درسیستم سنگر دولتی نابود بشود و هنرمندان را به‌بخش دولتی ببرند و بچلانند و بعدهم به عنوان «رئیس» انتخابشان کنند!»

دولت‌آبادی گفت: «تئاتر درجامعه است که شکل می‌گیرد و فی‌المثل تئاتر مبارزه می‌شود وقتی به گروهی سالی ندهند و جلوگارشان را بگیرند، این نئاتر، مبارز خواهدشد. «در اینجا مساله‌ای سندیکا مطرح شد و دولت‌آبادی تاکید کرد که عرض از تشکیل این سندیکا، «حمله» نیست. بلکه «دفاع» از تئاتر است... دولت‌آبادی درپایان گفتارش، لزوم تشکیل سندیکایی قوی و متشکل را یاد ورشد

گزارش روز — گروه گزارش کیهان

بچه‌های «گود» بادود تریاک بزرگ میشوند...

نگاهی تازه به محله‌های تهران

- زیر زمین شما از حیاط ما بهتر است.

پیرزن، نفس زنان، سطل آب صابونش را که وسط کوچه خالی کرد، گفت بیا حیاط ما را ببین. باهم ۲۰ پله را پائین رفتیم. ساعت ۱۰ صبح بود، اما آفتاب هنوز نتوانسته بود خود را از لبه بام پائین‌تر بکشد. بعد شنیدم که بیشتر خانه‌ها همینطور است. کمتر صحن خانه‌ای است که بتوان در آن زیر آفتاب دراز کشید. نگاهی دوروبرم کردم انگار که فقط با طناب و چرخ چاه می‌شد از این خانه بیرون آمد. چندان هم غیر طبیعی نبود. پیرزن، مرا به یکی از دهها گود و آنهم به تماشای یکی از صدها خانه آن گودبرده، بود. برای جنوب شهر، فقط با همین گودها می‌توان شناسنامه صادر کرد.

قبل از اینکه از پله‌ها سرازیر شوی. اگر به خانه‌هائی که درون گود ردیف شده‌اند نگاه کنی و ندائی که اینجا کجاست، خیال می‌کنی خرابه‌های هراران جانه را با بولدوزر به درون گودالها ریخته‌اند تا آرا پر کنند. و بچه‌ها انگار که در میان خرابه‌ها، بدنبال چیزی می‌گردند که از زلزله به جای مانده است.

اما وقتی به درون گود می‌روی می‌بینی که زندگی در بدترین شکلش در میان همین خرابه‌ها جریان دارد. آدمهایش گر چه به زندگی در چنین جائی معتاد نشده‌اند، ولی اعتیاد، دارد ته مانده زندگی را هم در این گودها به نابودی می‌کشد از لای هر لنگه در بیمه باز که سرک می‌کشی یا پیری، به لاقیدی افتاده که یا خمار است و رعشه، تمام تنش را می‌لرزاند، یا نشئه است و بی‌خیال از فلاکتی که به این روش انداخته است.

مخدر، اینجا مثل نمل و نبات دست بدست می‌گردد، در دست هر بچه‌ای، جوانی یا پیری، تریاک، هروئین یا... بازیچه است، نه هر بچه‌ای که تعداد زیادشان و بقیه که باید در چنین شرایطی زندگی کنند تکلیفشان معلوم است. برای همین اولین درخواستشان از تاره واردها که فکر می‌کنند میتوانند کاری برایشان بکنند، این است «که ما را از این فلاکت و از رندگی در چنین جهنمی نجات دهید». بچه‌های ما هور پایشان به مدرسه باز نشده که با هروئین و تریاک آشنا می‌شوند و کمی که بزرگتر شدند، هم خودشان آلوده می‌شوند و هم واسطه فروش و نمل وانتقال آن می‌شوند. «حالا فکر کنید قدرت فیل می‌خواهد که کسی بتواند از دامی که در سراسر گودها گسترده شده، جان سالم به در برد.» اینجاست که به فکر می‌افتی شاید حرف حبیب عباسی، حوان معتادی که در گود سید درویش دندانهای رنگ زده و انگشتهای سیاهش را نشان داد، راست باشد که «تو هم اگر ۱۰ روز اینجا رندگی کنی و با من پا امثال من رفیق باشی روز یادهم، خماری از پا درت می‌آورد.»

راستی در چنین محیطی پاک ماندن کار آسانی است؟ بچه‌ای که با دود تریاک و هروئین بزرگ شده، پدرش معتاد بوده و گاه مادرش هم همینطور، آیا می‌شود که معنی خماری و نشئگی را نفهمد؟ وقتی قاچاق فروش‌ها حتی دست از سر تازه واردها هم بر نمی‌دارند و همینطور که از کنارخانه‌ها رد می‌شود مدام بوی گوش‌اش زمزمه می کنند که «جنس چاق و چله داریم، جس خالص می‌خوای، عیلی اعلاست.»، و وقتی ساکنان گودها حتی جرات نمی کنند راجع به سوداگران اعتیاد و قاچاق فروش‌ها حرفی بزنند و اگر هم بزنند با صد جور مزاحمت آنها روبرو می‌شوند. برای همین است که شهربانو، پیرزن ۷۸ ساله‌ای که شوهرش را اعتیاد کشته واکنون هم پسرش معتاد است التماس می‌کند که «تورا بخدا، اگر می‌خواهید کاری بکنید، اول جلو این قاچاق فروشها را بگیرید. رندگیمان را این اعتیاد فنا کرد، اگر قاچاق فروشی اینجا نرافتد، خیلی از معتادها هم مجبورند ترک اعتیاد کنند. تازه از اعتیاد که بگذری، قمار، به هرصورت وشکلش توی گودها بپیداد می کند. توی چند وجب جا، بچه و بزرگ با ورق، طاس، پول خرد یا حتی مداد، می‌توان بردو باخت را علم کرد وایستکار را گودنشیان سالهاست کرده‌اند و هنوز هم می کنند.

به این ترتیب بین ۵۰ تا ۷۰ هزار نفر که اکثرا کشاورزان مهاجر و کارگران روز مزد یا بیکارند توی ۲۵ یا بقولی ۳۶ گود زندگی می کنند. با زیرش هربارن یا برفی، گودها را آب می‌گیرد وخانه‌های بسیاری روی سرساکنانش خراب می‌شود. بیست سال است که گودنشیها با همین وضع زندگی می کنند و هر روز جمعیت دهها هزار نفری چگونه می‌تواند درد خود را به گوش‌ها برساند؟ راه خنثی، طاهراً تشکیل شورای گودهاست، شورا را تشکیل بدهند. قیافه‌اش به سالهٔ بودنش. پیرمردها می‌خورد. ریشش را میان دندانهایش می‌گرداند که «مردم اینجا تا حرفه بوی لنجن هستند، اول باید وضع این گودها را دربست کرد». اما دوست معتادش که نمی‌تواند. سیگارمیان انگشتهایش را درست نگهدارد سه حرف می‌آید که «۲۰ سال است آشغالهای این گودها را جمع نکرده‌اند، حالا می‌خوای گودها را درست کنند؟ صدای بلندگوهای تبلیغاتی رژیم سابق هنوز توی گوشم رنگ می‌زند که «گودهای جنوب تهران تبدیل به پارک می‌شود. گودنشیان به خانه‌های مسکونی لوکس منتقل می‌شوند و. » و می‌بینم که از ۲۸ یا ۳۶ گود در طول ۲۰ سال گذشته فقط ۳ گود تبدیل به پارک تندوسعیه روربرور خراب وخرابتر حالا فقط توی یک خانه ۵۰ متری ۱۲ اتاق ساخته‌اند و ۱۲ خانوار را در آن جای داده‌اند واین آتاق همه چیزشان است. حالا به جای «پارک». بچه‌ها از صبح تاشب توی حیاکها وول می‌خورند وشب هنگام، دستهای ترک خورده‌شان را پیش مادر یا پدرشان می‌برند تا وازلین بمالد وسورشش کمتر شود.

* حالا، بیماری و ضعف، نوان بالا آمدن از گودها را از خیلی از ساکنان آن گرفته است. امل چگونه می‌شود به دره‌شان رسید، چه کسی می‌تواند دست گودنشیها را بگیرد واز چالهها بیروشان بیاورد، این جمعیت دهها هزار نفری چگونه می‌تواند درد خود را به گوش‌ها برساند؟ راه خنثی، این است که امروز عباس محمدی کارگر معتادی که علیرغم ۲۹ سال سابقه کار، بیکار است و با زن و ۵ بچه در یکی از همین گودها زندگی می‌کند، و یا حاج رحیم که ۱۵ سال است در گود سید درویش بساط قاچاق دارد، و یا ده‌ها نفر دیگر، با هم به دیدن مسئولان بروند و از نزدیک با مشکلات گودنشیان آشنا شوند. اگر این کار انجام شود، شاید بتوان راه حلهای مناسب، و کم شده است شورا اگر بخواهد واقعا کاری انجام دهد بقول یکی از اعضایش، آنقدر مساله هست که تمامی ندارد.

حاج عطامیرسمیعی، عضو شورای گود مرادی می‌گفت «اکثریت گودنشیها تصور کرده‌اند که شورا به آنها خانه خواهد داد و هر روز در مراحعاتشان تقاضای خانه می‌کنند. وی بعنوان مشکلات اولیه گودنشیها، از عدم جمع آوری زباله گودها، سودن درمانگاه، رسیدگی به وضع قاچاق فروشها، رسیدگی به زندگی زنان بیوه، بررسی مساله صدها کارگر بیکار، آسفالت کردن کوچه‌های به گود، ایجاد رختشوی خانه‌های عمومی ومسائلی از این دست، یاد کرد. اما گودنشیها می‌گویند که هنوز احساراتی به شوراها داده نشده واگر وضع به همین صورت ادامه یابد و انتقال آنها به مسئولان وپیدا کردن راه حلهای مناسب، دکر شده است شورا اگر بخواهد واقعا کاری انجام دهد بقول یکی از اعضایش، آنقدر مساله هست که تمامی ندارد.

حاج عطامیرسمیعی، عضو شورای گود مرادی می‌گفت «اکثریت گودنشیها تصور کرده‌اند که شورا به آنها خانه خواهد داد و هر روز در مراحعاتشان تقاضای خانه می‌کنند. وی بعنوان مشکلات اولیه گودنشیها، از عدم جمع آوری زباله گودها، سودن درمانگاه، رسیدگی به وضع قاچاق فروشها، رسیدگی به زندگی زنان بیوه، بررسی مساله صدها کارگر بیکار، آسفالت کردن کوچه‌های به گود، ایجاد رختشوی خانه‌های عمومی ومسائلی از این دست، یاد کرد. اما گودنشیها می‌گویند که هنوز احساراتی به شوراها داده نشده واگر وضع به همین صورت ادامه یابد و انتقال آنها به مسئولان وپیدا کردن راه حلهای مناسب، دکر شده است شورا اگر بخواهد واقعا کاری انجام دهد بقول یکی از اعضایش، آنقدر مساله هست که تمامی ندارد.

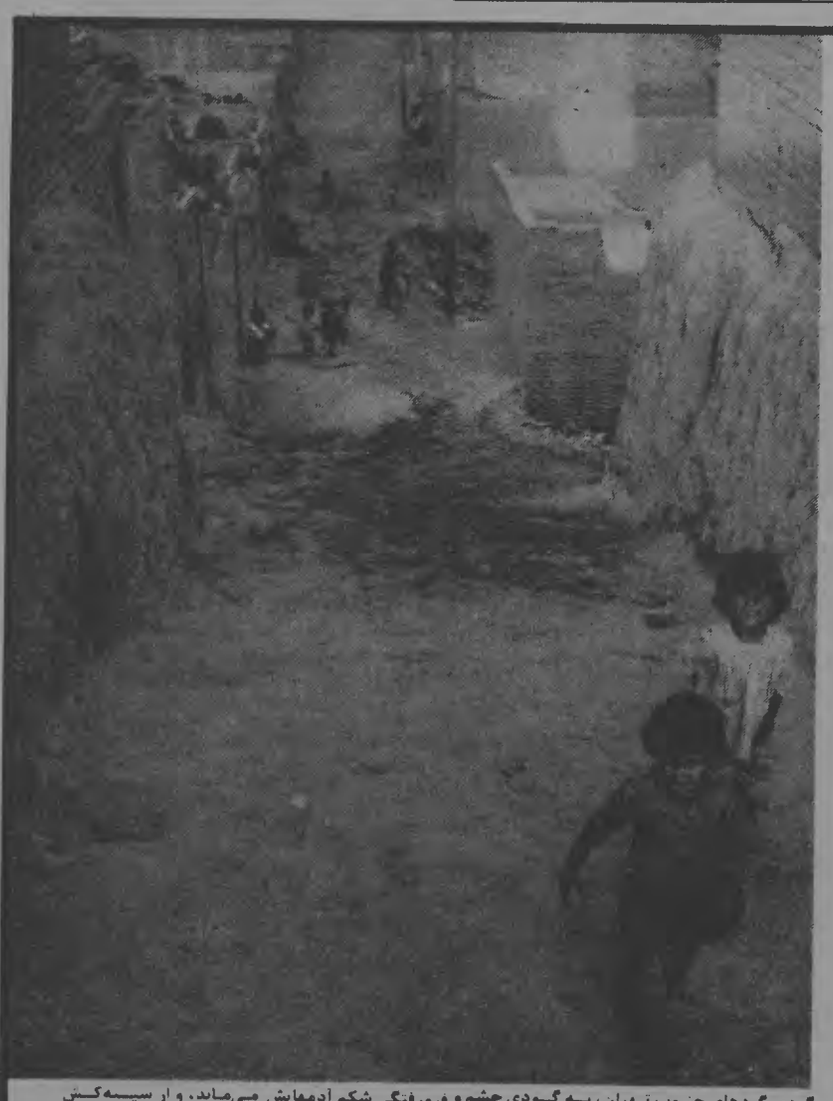

گودی گودهای جنوب تهران، به گودی چشم و فرورفتگی شکم آدمهایش می‌ماند، و از سیمه‌کش گودها، اعتیاد، قمار، فقر، بیکاری و بیماری است که بالا می‌آید.

گودنشیان انتخاب کرده‌اند، هرگودیک شورا وار مجموع شوراها یک شورای مشترک، اما سیمیم شوراها در همین یکی دوهفته‌ای که از عمرشان گذشته چه کرده‌اند وار این به بعد چه می‌توانند بکنند؟

شورای گودها

دو هفته پیش بود که انتخاب بحستین شورای گودها در بین ۲۰ گود انجام شد. هدف از ایجاد شوراها، بررسی وتعیین نیازهای گودنشیان

آیت‌الله حاج شیخ صادق خلخالی ، حاکم شرع و رئیس دادگاه انقلاب اسلامی ، در یك جلسه مطبوعاتی شرکت کرد . رئیس دادگاه انقلاب اسلامی در این مصاحبه به سئوالات خبرنگاران در خصوص نحوه دادرسی ،رسیدگی به‌جرائم سرسپردگان رژیم سابق، جنایتکاران ، شکنجه‌گران و غارتگران بیت‌المال مردم ، پاسخ داد . قسمت‌هایی از این مصاحبه در کیهان دیروز چاپ شد . و امروز مشروح اظهارات ایشان را میخوانید :

دراین‌گفت‌وگو آیت‌اله خلخالی‌اعلام کرد پاسداران ازجان گذشته ایرانی در فرصت مناسب برای‌تعیین سرنوشت ملت‌فلسطین، دست‌بکار خواهندشد . و در کنار خواهران و برادران فلسطینی‌خواهندجنگید. و توطئه‌هائی را که از طرف کارتر ، متاخیم‌بگین و انورسادات شده است، خنثی خواهندکرد .

وی در ابتدای مصاحبه خود آیه‌ای ازقرآن مجید را که مـلاك رسیدگی به جرائم مجرمان رژیم سابق است ، قرائت کرد . و آنگاه گفت :

من بعنوان رئیس دادگاه انقلاب اسلامی ایران دراین مصاحبه شرکت کرده‌ام تا مطالبی را که جراید خارجی وبعضی روزنامه‌های بیگانه درخصوص دادگاههای ما بغلط انتشار داده‌اند، تکذیب نمایم . و توضیح دهم که دادگاههای ما چگونه به‌جرائم عمال رژیم گذشته رسیدگی می‌کنند . این جراید تهمت‌های نادرستی بهما زده‌اند و حتی عنوان کرده‌اند قضاتی که دراین محاکم شرکت میکنند ، برای اینکه شناخته نشوند ، صورتشان را می‌پوشانند. آنهائیکه در دادگاههای ما ناظر بوده‌اند ، دیده‌اند که چنین مساله‌ای وجود نداشته و هرگز هیچیك از قضات و دادرسان دادگاه چهره‌شان را نپوشانده‌اند. واین موضوع اساسا مطرح نبوده و نیست و من بشدت با مخفی بودن، در جراید مخالفت کرده‌ام .

همکاری با فدائیان اسلام

اگر میخواهید راجع به‌من وسوابقم بدانید باید بگویم که من درخانواده‌ای متدین ومومن بدنیا آمدم . پدرم برزگر ساده‌ای بود و مادرم درو میکرد ..و به‌اصول ومعتقدات مذهبی‌شان پای‌بند ، بودند. من نیز ازآنجا که علاقه زیادی به‌فراگیری علوم دینی و مذهبی‌داشتم و اصولا هیچ اعتقادی جز به اسلام و قرآن ندارم،از ابتدای تحصیلات به دنبال علوم مربوط به‌اسلام رفتم. و ازسال ۱۳۳۳ شمسی در حوزه‌های علمیه ، بویژه حوزه علمیه‌قم مشغول تحقیق وتحصیل و تلخص شدم. اساتید من افراد بزرگی ازجمله علامه طباطبائی، آیت‌اله مرتضی مطهری ، آیت‌اله حجت ، آیت‌اله بروجردی و آیت‌اله محقق داماد، بودند. ومن اصول ومبانی فلسفه و فقه را نزدشان‌ودیگر اساتید حوزه علمیه آموختم. و تاوقتیکه حضرت‌آیت‌اله‌العظمی امام‌خمینی تبعید نشده بودند ، سیزده‌سال تمام، من نزد ایشان نیز تحصیل میکردم و هنگامیکه ایشان تبعید شدند، من نیز بهمراه گروهی از روحانیون مبارز حوزه علمیه قم به‌زندانهای شاه افتادیم.

من در کسب علوم دینی و فلسفی و بویژه اصول و قواعد دیـن مبین اسلام ، تلاش بسیار کرده‌ام. و باکمال جدیت تحصیلاتم را بـه پایان برده‌ام. من درطول زندگیم بتدریج وارد سیاست شدم و فعالیت های سیاسی‌ام را علیه رژیم حاکم آغاز کردم. به‌خاطر می‌آورم زمانی که جسد منفور و منحوس پهلوی را ازمصر به‌اینجا آورده بودند، من بافدائیان اسلام آقایان نواب صفوی ، برادران واحدی و تقوی‌تجریشی همکاری میکردم . من به اتفاق‌چند نفر دیگر از فدائیان اسلام‌تصمیم به آتش‌زدن جنازه منفور پهلوی گرفتیم وحتی برای این‌منظورمقداری بنزین هم تهیه کردیم ، ولی موفق‌نشدیم. من همیشه خودم را یك‌انسان انقلابی تصور کرده‌ام ، چرا که درمیان دردها و حرمانها بزرگ‌شده‌ام و دردهای جامعه‌ام را درك کرده و میکنم .

الگوهای دادگاههای انقلاب

الگوهای دادگاههای انقلاب ، قرآن مجید و آیات‌مبارك آن‌است. همیشه درآغاز هر دادگاه آیاتی از این‌کتاب آسمانی تلاوت شده و مبانی محاکمه مجرمان قرار گرفته است. از جمله این آیات یکی از این آیه است که میگوید : «قاتلوهم‌حتی لاتکون فتنه ویکون دین‌لله» با تبهکاران و سردمداران فساد و تباهی مبارزه‌کنید. با آنان بجنگید تاابنکه فساد و تباهی از میان برداشته شود. و جهان روی آسایش و رفاه ببیند . باید با کسانی‌که پیمانهایشان را با خداوند نقض و قطع کرده‌اند ، نبرد کرد . کسانیکه میثاقهای انسانی را از یـاد میبرند و هیچگاه صفا و صمیمیت ندارند و انسانهائی‌که ازموجودیت انسان بودن خارج شده‌اند و به‌خاطر اغراض دنیوی و مطامع شهوی وزندگی انگلی خود ، انسانهای دیگر را برده و بنده و ذلیـل میگردانند ، باید مبارزه کرد . این دستور صریح قرآن است‌که باید با این قبیل اشخاص مبارزه کرد . باید پیکار بی‌امان با آنان ادامه یابد . ما هرگز درکارمان مرتکب قصور و کوتاهی نمیشویم ، چراکه کوتاهی وقصور ما ، قصور در انقلاب است . پیامبر اکرم (ص) فرموده‌اند : پیکارکنید تا برای نسل‌های آینده خود افتخاربیافرینید. کاری کنید که نسلهای آتی بدانند که پدرانشان مبارز بوده‌اند وعلیه ظلم و بیداد مبارزه و پیکار کرده‌اند. ما برای اینکه ملت‌مان‌رآزاد کنیم ، مبارزه کردیم . و زندانهای وحشتناك رژیم را تحمل‌نمودیم. امیدوارم ازاین ببعد دیگر هیچیك از جوانان برومندمان بزندان نروند و اصلا راهشان بزندان نیفتد . ازآیات بارز دیگری که در سرلوحه دادگاههای انقلاب قرارداره ، آیه ۳۳ از سوره شریفه مائده است که میگوید : «کسانیکه باخدا و پیغمبر خدا پیکار میکنند و سعی و کوشش بمبرقراری فساد و تباهی دارند» باید کشته شوند یـا باینکه پس از کشته شدن ، اجسادشان بدار کشیده شود تا عبرت دیگران گردد و حتی دستها و پاهایشان بریده شود . و در آخـرین مرحله درحالی قرار نگیرند ، چراکه قرارگرفتن آنان باز مایه‌فساد است. برای آنها ننگ و عار و بدبختی دنیوی وجود دارد وبایدبدانند که سرانجام درچنگال عدل الهی گرفتارمیشوند . اینان درآخرت‌نیز روز خوشی ندارند و عذاب دردناك وبزرگی برایشان وجود دارد ».

دردادگاههای انقلاب ، حاکم شرع حکم دهنده است و همواره حکام شرع بوده‌اند که بدون هیچگونه پیرایه وچشمداشتی وبدون آنکه‌تابع احساس و عاطفه‌ای قرارگیرند ، حکم داده‌اند و مجرمان را به‌کیفر اعمالشان رسانده‌اند . ما نیز در دادگاههایمان روسفید بوده‌ایم‌وتاکنون هرحکمی صادرکرده‌ایم ، عادلانه و از روی انصاف بوده است. مـا تحت تاثیر هیچ توصیه و سفارشی قرار نمیگیریم و به‌حرف هیچکس تمیدیا یا زندان مجرمین میدهد، این باز به‌تشخیص و نظر حاکم‌شرع، مربوط میشود . و دلیل آن نیز این است‌که ممکن است چنین مجرمی در قتل و جنایت به‌طور مستقیم شرکت نموده و از سوئی این امکان وجود دارد که پس از مدتی تبعیدبودن و زندانی کشیدن ، متنبه شود . و بتواند کار مثبتی انجام دهد. همانگونه که گفتم جرایم‌خارجی به‌نحوه تشکیل دادگاههای ما و صدور احکام دادگاهها اشاراتـی کرده‌اند و اعتراض نموده‌اند که مثلا چرا ما در دادرسی‌های‌مان‌هیات منصفه نداریم . و یا چرا مجرمان وکیل مدافع ندارند و یااینکه چرا ما با عجله و حتی گاهی نیمه‌شب تشکیل دادگاه داده‌ایم و مجرمی‌را محاکمه نموده‌ایم . ازنظر شرع وقتی کسی مجرم است، باید اعدام شود . و نگهداشتن کسیکه ثابت شده جرمش محرز است، از محرمات است . وحتی نباید به‌چنین مجرمی آب و غذا داده‌شود.

من گمان میکنم این ایرادات و این مسایلی‌که از سوی مخبرین خارجی در مجلات یا روزنامه‌هاشان طرح کرده‌اند، مطالبی پیش افتاده و سطحی است . و اصولا بهانه‌ای است برای اینکه راجع به محاکم ما چیزی نوشته باشند . ما بهیچوجه به‌الگوهائی‌کـه در دادگاههای خارجی اعمال میشود کاری نداریم. ومینگاهم به روشی‌که آنان دارند ، توجهی نداریم . اینکه میگویند چرا مجرم و محکـوم به‌اعدام را پس از طلوع آفتاب تیرباران میکنیم، هیچ مطرح‌نیست. و اصولا دلیلی ندارد که حتما قبل از طلوع آفتاب ویا هنگام اذان صبح این‌تیرباران‌ها انجام شود.

دلیل عدم انتخاب وکیل برای متهم

اما اینکه چرا متهمان دادگاههای انقلاب اسلامی وکیل مدافع ندارند ، باید بگویم که اساسا در اسلام و الگوهای آن که ما آنهارا در دادگاههایمان در مدنظر قرار میدهیم برای این‌موضوع حقی درنظر گرفته نشده و فقط به‌کسانی اجازه داده میشود که وکیل داشته باشند که لال باشد . و قدرت تکلم نداشته باشند. وقتی کسی عملی مرتکب شده و براحتی میتواند اقرار کند که چنین عملی را انجام داده‌و این‌کار را بدون آنکه فشار و شکنجه‌ای‌دربین‌باشد‌میتواند بیان‌نماید، بنابراین دلیلی ندارد که وکیل مدافع بگیرد . درقرآن هرگز در این‌باره مساله‌ای عنوان نشده و چون الگوی ما اسلامی است و مجرم یا متهم قادر است براحتی حقایق واعمالی راکه مرتکب شده بیان‌کند، بهمین دلیل وکیل کار مثبتی انجام نمیدهد، و به‌طورکـلی کاروکیل دفع‌الوقت‌وتلف‌کردن وقت دادگاه است . حتی در بیدادگاههای رژیم سابق نیز که متهمان را پس‌از شکنجه‌های جانکاه وغیرانسانی به‌دادگاه میبردند ، هیچگاه برای آنان وکیل تعیین‌نمیکردند. و فقط برای اینکه ظاهرقضیه قدری قانونی باشد ، وکیلی را بعنوان‌وکیل‌تسخیری انتخاب میکردند . ما نه‌تنها الگوهای دادگاههای غربی را قبـول نداریم و تبعیت نمیکنیم ، حتی به‌دموکراسی‌های غربی نیز اعتقادی نداریم . در دموکراسی‌های غربی ، شاید بتواند یك مجرم حقیقـی مانند «بوتو» را که درحقوم یك ملت بزرگ مانند پاکستان مانده‌بود، بنام «بچه خوك و آتش» را در ملاء عام و در ایام ماه مبارك رمضان به معرض نمایش گذاشت . آیا، او مفسدفـی‌الارض نیست ؟ او به مقدسات دینی و مذهبی ما خیانت کرد. او و امثال او به مذهب اهمیتی نمیدادند و همیشه اصول و اعتقادات مذهبی ما را نادیده میگرفتند . مگر مهندس ریاضی شکنجه‌گر بود ؟ او کسی بود که در طول ۱۵ سال ریاست‌اش در مجلس کلیه دستورات و قوانین ضد مردمی و ضد خلقی را از تصویب گذراند . و در حقیقت مکتب‌خانه‌ای درست کرده بود که بـا تصویب این مقررات و دستورات فرمایشی ، آزادی ایـن ناچیزترین حقوق انسانی را نادیده میگرفت . او با سلب‌آزادی مردم و ایجاد محیطی که آزادی مردم به انحاء مختلف سلب میشد ، مفسدفی‌الارض بود. و میبایست اعدام میشد .

من دادگاههای انقلاب را با دادگاه نورنبرگ مقایسه میکنم . کسانیکه جریانات دادگاه نورنبرگ را تعقیب‌کرده‌اند، اطلاع دارند که در این دادگاه نیز عده‌ای از جنایتکاران نازی محاکمه شدند که در کشتار میلیونها انسان دخالت‌مستقیم نداشتند ، ولی چون عامل و بوجود آورنده بودند، از نظر قضات دادگاه مجرم شناخته شدند. و به اعدام محکوم گردیدند. مثلا هیتلر شخصا شاید کسی را نکشته باشد ، اما اودستور صادر میکرد. آیا او مجرم نیست ؟. وقتی دادگاه حکم اعدام این مجرمان را اعلام کرد، همین جراید و مخبرین خارجـی که امروز به نحو دادرسی دادگاههای ما ایراد میگیرند ،برای صادره از دادگاه نورنبرگ نیز ایراد گرفتند. و بازهم دم از حقوق بشر و مسایلی از این قبیل زدند .

جنایتکاران رژیم شاه سابق نیز چیزی بودند در ردیف همان جنایتکاران نازی . آنان به طرق مختلف هزاران هزار جوانان و رزمندگان این آب و خاك را به‌خاك و خون کشیدند و به گونه‌ای که اعلام شده و براساس آمارهائی که انتشاریافته دست‌کم حدود ۶۰تا۲۵۰ هزارنفر را درحوادث مختلف‌کشته و یا به شهادت رسانده‌اند. من میخواهم‌از این دایه‌های مهربانتر و شهید زنده است . ما زندگی را درآخرت میدانیم ومتقدیم‌کـه زندگی پس از مرگ آغاز میشود . ما با چنین اعتقاد وعقیده‌ای هرگز احتیاجی نداریم که به‌قول رغبی‌ها و شایعه‌پردازها ، صورتمان را بپوشانیم و کاری کنیم که کسی ما را نشناسد. درطول دادرسی‌ها ومحاکمات ، قضات عالیرتبه دادگستری‌به‌جریان دادرسی نظـارت کرده‌اند . و همواره دربازجوئی‌ها و سئوال و جواب‌هائی‌که مطرح شده است ، نظارت دقیق داشته‌اند . قضات درصدور احکام دخالتی ندارند و حکمی که داده میشود، ازسوی حاکم‌شرع‌است.

دراینموقع یکی از خبرنگاران درخصوص اعدام عباسعلی‌خلعتبری وزیرامبق امور خارجه و سپهبد نادرجهانبانی سئوال‌کرد و پرسید چرا اینان که در شکنجه یاکشتار مردم دخالتی نداشته‌اند ، اعدام شده‌اند ؟

آیت‌الله خلخالی درپاسخ گفت :

پس شما حتما‌اعتقاد داریدکه ارتشبد نصیری‌هم هیچکس‌راشکنجه نکرده وهیچکس را هم‌نکشته ، بله ؟

ما هرگز نگفتیم‌کسانی‌که محاکمه میشوند یاشکنجه‌گر بوده‌اند و یا اینکه دستور شکنجه داده‌اند، این مساله بهیچوجه مطرح نیست. حتی اتفاق افتاده کسانیکه‌دستور شکنجه‌نداده‌اند، اعدام نشده‌اند. در این قبیل اعمال مباشر کشنده است و کسیکه دستور میدهد ، مسبب است .

ما بارها در باره مفسدفی‌الارض مطالبی گفته‌ایم و مفصلا در این باره توضیح داده‌ایم. کسانیکه عامل شکنجه و نباهی بوده‌اند ، کسانیکه سلب آزادی کرده‌اند، کسانیکه حافـظ اسطوره‌های شیطانی بوده‌اند ، مفسدفی‌الارض‌اند. «ویدا که ۱۳ سال نخست‌وزیر این مملکت بود، از این‌قماش بود. در زمان صدارت او دسته دسته جوانان این مملکت توسط عمـال ساواك شكار میشدند. زیر شکنجه‌های قرون وسطائی شهید میشدند. و یا اینکه گروه گروه به دریاچه نمك سرازیرشان میکردند . گروه زیادی از کسانیکه به این نحو ازبین‌رفته‌اند، امروز حتی قبرهایشان پیدا نشده و معلوم نیست در کجا دفن گردیده‌اند . مجاهدین و روحانیون مبارز زیادی بوده‌اند که هنوز هیچکس نمیداند اجسادشان کجاست . از جنازه مرحوم پیشیخ نصرت‌الله انصاری هیچکس اطلاعی ندارد و کسی‌نمیداند که این روحانی مبارز در کجا دفن شده است. روحانیـون زیادی بودند که درزمان تصدی پست نخست‌وزیری همین‌هویدا در زندانهای ساواك شهید شدند. آیت‌اله سعیدی ، آیت‌اللـه غفاری و چند تن دیگر از این جمله‌اند .

سپهبد جهانبانی حاضر به اعتراف نشد

سپهبد جهانبانی اسرار زیادی داشت ، ولی حاضر نشد اعتراف کند . او از اقوام نزدیك شاه سابق‌بود . او بـرای اینکه زندگی آبگینه‌اش را حفظ کند و به خوشگذرانی‌هایش ادامه دهد ، حاضر شد ملتاش را به انحطاط بکشاند. و باکمال بیشرمی ووقاحت جشن‌هنر شیراز را ترتیب داد. ونمایشنامه‌ای بنام «بچه خوك و آتش» را در ملاء عام و در ایام ماه مبارك رمضان به معرض نمایش گذاشت . آیا، او مفسدفـی‌الارض نیست ؟ او به مقدسات دینی و مذهبی ما خیانت کرد. او و امثال او به مذهب اهمیتی نمیدادند و همیشه اصول و اعتقادات مذهبی ما را نادیده میگرفتند . مگر مهندس ریاضی شکنجه‌گر بود ؟ او کسی بود که در طول ۱۵ سال ریاست‌اش در مجلس کلیه دستورات و قوانین ضد مردمی و ضد خلقی را از تصویب گذراند . و در حقیقت مکتب‌خانه‌ای درست کرده بود که بـا تصویب این مقررات و دستورات فرمایشی ، آزادی ایـن ناچیزترین حقوق انسانی را نادیده میگرفت . او با سلب‌آزادی مردم و ایجاد محیطی که آزادی مردم به انحاء مختلف سلب میشد ، مفسدفی‌الارض بود. و میبایست اعدام میشد .

من دادگاههای انقلاب را با دادگاه نورنبرگ مقایسه میکنم . کسانیکه جریانات دادگاه نورنبرگ را تعقیب‌کرده‌اند، اطلاع دارند که در این دادگاه نیز عده‌ای از جنایتکاران نازی محاکمه شدند که در کشتار میلیونها انسان دخالت‌مستقیم نداشتند ، ولی چون عامل و بوجود آورنده بودند، از نظر قضات دادگاه مجرم شناخته شدند. و به اعدام محکوم گردیدند. مثلا هیتلر شخصا شاید کسی را نکشته باشد ، اما اودستور صادر میکرد. آیا او مجرم نیست ؟. وقتی دادگاه حکم اعدام این مجرمان را اعلام کرد، همین جراید و مخبرین خارجـی که امروز به نحو دادرسی دادگاههای ما ایراد میگیرند ،برای صادره از دادگاه نورنبرگ نیز ایراد گرفتند. و بازهم دم از حقوق بشر و مسایلی از این قبیل زدند .

جنایتکاران رژیم شاه سابق نیز چیزی بودند در ردیف همان جنایتکاران نازی . آنان به طرق مختلف هزاران هزار جوانان و رزمندگان این آب و خاك را به‌خاك و خون کشیدند و به گونه‌ای که اعلام شده و براساس آمارهائی که انتشاریافته دست‌کم حدود ۶۰تا۲۵۰ هزارنفر را درحوادث مختلف‌کشته و یا به شهادت رسانده‌اند. من میخواهم‌از این دایه‌های مهربانتر به حلال داشته باشد. در محاکم آمریکا و اروپا چون‌نمیخواهند شخصی را که بعنوان متهم دستگیر کرده‌اند و به‌محاکمـه کشانده‌اند محکوم نمایند، بیجهت وقت تلف میکنند . و موضوع را مدتها کش میدهند. مثلا هنوزهم کسی نمیداند که چـه کسی «کندی» راکشت. و پس‌از ترور او آیاواقعا «جك‌روبی» قاتل «اسوالد» بوده ، یا نه ؟ اینها همه بیهوده است. و صرفا برای فراردادن مجرم، از جرمی است که مرتکب شده است. مگر امیرعباس هویدا یا عباسعلی خلعتبری و دیگر کسانی که بنحوی در خدمت رژیم بودند و بدون آنکه قتل و شکنجه‌ای مرتکب شده باشند ، عفسد شناخته شدند و اعدام شدند ، اراده و اختیار نداشتند ؟ اگر به کسی بگویند فلان کار را بکن ، آیا آن شخص باید دربست حرف و دستور را بگیرد و انجام بدهد ؟ مگر آقای خلعتبری وقتی دستور گرفت که ترتیب تفاله‌های اتمی و دفن آنها را بدهد ، نمیتوانست استعفا کند؟ و برای اینکه مثلا گرفتار نشود ، به کشور دیگری فرارنماید؟ ایشان بجای انجام چنین کاری دستور را فورا انجام داد و ترتیب دفن تفاله‌های اتمی کشور های آلمان و اتریش را که هزینه از بین بردنش را نداشتند ، قبول کرد. و مقدار زیادی از این تفاله‌ها را در کویر مرکزی دفن نمود . خوشبختانـه پیروزی انقلاب ملت ایران سبب شد تا آنان نتوانند به دیگـر دفاعشان ، جامعه عمل بپوشانند .

دستور صریح برای ترور شاه سابق

در خصوص شاه سابق وخانواده‌اش وکسانیکه همراهش هستند و یا پس از پیروزی انقلاب از اینجا گریخته، آزنظر دادگاههای انقلاب مجرم واقعی‌اند و حکم آنان اعدام است. من در اینجا اعلام میکنم که هرکس باهرملیت و مسلکی در هرکجا که «محمد رضا پهلوی» ، «فرح» مادرش «فریده»، «ازهاری» ، «شریف امامی» ، «بختیار» ، «پالیزبان» ، «اویسی» ، «شاهپور غلامرضا» ، «شعبان جعفری» (شعبان بی‌مخ) ، «هوشنگ نهاوندی» ، «اردشیر زاهدی» ، «اشرف» وخلاصه دیگر طرفداران این خاندان منفور را دید ، میتواند آنهارا ترور کند. وهیچ کشوری هم حق ندارد چنین‌شخصی را بعنوان تروریست دستگیر کرده و تعقیب نماید . از نظر ملت ایران و ازنظر دادگاههای ایران، اینان مجرم واقعی‌اند ومحکوم بداعدامند. آمریکا وهیچ کشوری هم حق ندارد‌شاه را بعنوان یك مجرم سیاسی پناه دهد. اوعلاوه براینکه شاه ایران نیست ، یك مجرم واقعی است. وازنظر اقتصادی نیز تحت تعقیب است. او اموال و بیتالمال ملت را سرقت‌کرده است وقبل ازاینکه یك شاه باشد ، یك سارق واقعی است . اساسا او یك دزد است‌که لقب شاه و براسم آمارهائی‌که انتشاریافته دست‌کم حدود ۶۰تا۲۵۰ هزارنفر را درحوادث مختلف‌کشته و یابه شهادت رسانده‌اند. من میخواهم‌از این دایه‌های مهربانتر از مادر و از اینهائی که به خاطر اعدام چندتن از سردمداران فساد و تباهی در رژیم کشته فریاد دادخواهی و حقوق بشر و این قبیل مسایل را سرمیدهند : بپرسم ، آنزمان که اینهمـه جوانان ما کشته شدند و توسط این عده از بین رفتند، آنها کجا بودند ؟

اگر آنها پیروز میشدند ، همه ما را می‌کشتند

شما فکر میکنید اگر آنها پیروز میشدند ، با ما چـه میکردند ؟ و چه رفتاری با ما داشتند؟ فکر نمیکردید که همه ما را قتل‌عام میکردند . ما نقشه‌هائی از آنها بدست آورده‌ایم که اگر پیروز میشدند ، اقلا ۱۰۰ هزار نفر را نابود میکردند. آن روزی که حکومت نظامی را ساعت ٤/۳۰ بعدازظهر اعلام کردند ، همین سپهبد رحیمی که با رای دادگاه انقلاب اعدام شد ، بالباس شخصی به شهربانی رفته بود و دستور آماده‌باش داده بود. او قصد داشت از شهربانی به باغشاه برود و بـه هلیکوپترها دستور بدهد که خانه محل اقامت موقت امام و اطراف آنرا بمباران کنند . آنها میخواستند درهمان ساعات حکومت نظامی با ناتکها راه‌بیفتند و هرکه را که سر راه دیدند بکشند .

آیت‌الله خلخالی پس از پایان دادن به این بخش از مطالبش ، مجددا به مسئله وکیل مدافع در محاکم انقلاب‌اشاره کرد و چون یکی از خبرنگاران در اینمورد موضوعی راعنوان نمود ، آیت‌اله خلخالی ناچار به توضیح بیشتری شد و چنین گفت : همانطور که قبلا توضیح دادم ، وکیل مدافع بـرای متهمی که جرم معلومی دارد، کاری انجام نمیدهد و فقط تلاش میکند تا او را نجات دهد و این عمل ازنظر موازین اسلامی درست نیست . ما ازمتهم ، جرمهائی راکه مرتکب شده سئوال میکنیم. و اوهم جواب میدهد. این‌مسئله هیچ‌پیچیدگی ندارد و کامپیوتر و فرمول و مشکل ریاضی نیستکه احتیاج هنوز هیچکس نمیداند اجسادشان کجاست . از جنازه مرحوم پیشیخ نصرت‌الله انصاری هیچکس اطلاعی ندارد و کسی‌نمیداند که این روحانی مبارز در کجا دفن شده است. روحانیـون زیادی بودند که درزمان تصدی پست نخست‌وزیری همین‌هویدا در زندانهای ساواك شهید شدند. آیت‌الله سعیدی ، آیت‌اللـه غفاری و چند تن دیگر از این جمله‌اند .

سپهبد جهانبانی حاضر به اعتراف نشد

سپهبد جهانبانی اسرار زیادی داشت ، ولی حاضر نشد اعتراف کند . او از اقوام نزدیك شاه سابق‌بود . او بـرای اینکه زندگی آبگینه‌اش را حفظ کند و به خوشگذرانی‌هایش ادامه دهد ، حاضر شد ملتاش را به انحطاط بکشاند. و باکمال بیشرمی ووقاحت جشن‌هنر شیراز را ترتیب داد. ونمایشنامه‌ای بنام «بچه خوك و آتش» را در ملاء عام و در ایام ماه مبارك رمضان به معرض نمایش گذاشت . آیا، او مفسدفـی‌الارض نیست ؟ او به مقدسات دینی و مذهبی ما خیانت کرد. او و امثال او به مذهب اهمیتی نمیدادند و همیشه اصول و اعتقادات مذهبی ما را نادیده میگرفتند . مگر مهندس ریاضی شکنجه‌گر بود ؟ او کسی بود که در طول ۱۵ سال ریاست‌اش در مجلس کلیه دستورات و قوانین ضد مردمی و ضد خلقی را از تصویب گذراند . و در حقیقت مکتب‌خانه‌ای درست کرده بود که بـا تصویب این مقررات و دستورات فرمایشی ، آزادی ایـن ناچیزترین حقوق انسانی را نادیده میگرفت . او با سلب‌آزادی مردم و ایجاد محیطی که آزادی مردم به انحاء مختلف سلب میشد ، مفسدفی‌الارض بود. و میبایست اعدام میشد .

من دادگاههای انقلاب را با دادگاه نورنبرگ مقایسه میکنم . کسانیکه جریانات دادگاه نورنبرگ را تعقیب‌کرده‌اند، اطلاع دارند که در این دادگاه نیز عده‌ای از جنایتکاران نازی محاکمه شدند که در کشتار میلیونها انسان دخالت‌مستقیم نداشتند ، ولی چون عامل و بوجود آورنده بودند، از نظر قضات دادگاه مجرم شناخته شدند. و به اعدام محکوم گردیدند. مثلا هیتلر شخصا شاید کسی را نکشته باشد ، اما اودستور صادر میکرد. آیا او مجرم نیست ؟. وقتی دادگاه حکم اعدام این مجرمان را اعلام کرد، همین جراید و مخبرین خارجـی که امروز به نحو دادرسی دادگاههای ما ایراد میگیرند ،برای صادره از دادگاه نورنبرگ نیز ایراد گرفتند. و بازهم دم از حقوق بشر و مسایلی از این قبیل زدند .

جنایتکاران رژیم شاه سابق نیز چیزی بودند در ردیف همان جنایتکاران نازی . آنان به طرق مختلف هزاران هزار جوانان و رزمندگان این آب و خاك را به‌خاك و خون کشیدند و به گونه‌ای که اعلام شده و براساس آمارهائی که انتشاریافته دست‌کم حدود ۶۰تا۲۵۰ هزارنفر را درحوادث مختلف‌کشته و یابه شهادت رسانده‌اند. من میخواهم‌از این دایه‌های مهربانتر

آیت‌الله شیخ‌صادق خلخالی

قاضی شرع‌دادگاه و رئیس‌دادگاه انقلاب :

است. وکار بیهوده‌ای است. مثلا وقتی خواستند «موسولینی» را محاکمه کنند اورا به‌دادگاه آوردند. ووقتی هویتش را گفت، دادگاه را ختم کردند . ومحکومش نمودند. این است نحوه محاکمه یك مجرم واقعی ومسلم .

ستایش از زحمات پاسداران

آیت‌الله خلخالی سپس به زحمات پاسداران انقلاب و اقدامات آنان در کمیته‌های مختلف اشاره کرد وگفت : پاسداران انقلاب صمیمانه و بادلسوزی فراوان کار کرده‌اند وهنوزهم همچنان به‌کارشان ادامه میدهند. برخی جراید‌چه داخلی و چه خارجی زحمات این پاسداران و گروهی‌ازعلمای مبارز را که در کمیته‌های امام فعالیت میکنند ، نادیـده گرفته‌اند . وآنان را بدتر از مشرك معرفی کرده‌اند . من میخواهم در اینجا به‌این قبیل روزنامه‌ها بگویم که وضعشان را اصلاح کنند. واینهمه اعمال نفاق افکنانه انجام ندهند . دست آنها و کسانیکه وابسته به امپریالیسم و صهیونیسم هستند ، برای ما رو شده است. وما دسیسه‌ها و حیله‌های‌آنان را میدانیم . کلیه پاسداران ، افراد ارتش و پرسنل شهربانی و ژاندارمری و دیگر نیروهای انتظامی که پاسداران‌انقلاب مقدس ما هستند، هیگی از ماهستند. وهیچکس نمیتواند میان ما تفرقه ایجاد کند. چرا باید بگویند که اینان از مشرکین بدترند ؟.

علمای مترقی و روحانیت مبارز برای به‌ثمر رسیدن‌این انقلاب تلاش‌زیادی کرده است وهمواره‌نیز بابیداری وآگاهی در راه ادامه انقلاب میکوشند. انقلاب اصیل ما بانوشته‌های این جراید و مقالاتی که انتشار میدهند دچار خدشه نمیشود . و از مسیرش منحرف نمیگردد. ما هنوز نتوانسته‌ایم دست «سیا» ، «صهیونیسم» و «امپریالیسم» را بطور کامل قطع کنیم وهنوز موفق به‌سرکوبی ونابودی کلیه عناصر و عوامل ساواك نشده‌ایم . ولی شبانه روز و باتلاش فراوان میکوشیم تاانقلابمان را به‌ثمر برسانیم. واین نیروهای بیگانه و این دشمنان واقعی ملت را نابود کنیم. کسانیکه در دادگاههای انقلاب محاکمه ومحکوم میشوند ، از سوی مردم محاکمـه میشوند . وحکمی که داده میشود ، حکم مردم است. ما بـا هیچکس غرض شخصی نداریم و حکمی که میدهیم ، از سوی خودمان نیست. اینان که محکوم و اعدام شدند ، بـه حکم تمامی مردم بود. ومردم اینان‌را مجرم شناختند. بهرحال همانطورکه اشاره کردم ما به‌چیزی چشم نداریم و از مرگ هم نمی‌ترسیم . زندگی ساده‌ای داریم و وضعمان هم برای همه روشن است. ما هدفمان خدمت به‌مردم وخدمت بـه دین اسلام است. محاکمات تاپایان دادرسی کسانیکه هنوز باقی مانده‌اند ، ادامه می‌یابد. و ما همچنان به‌فکر نابودی‌مفسدین هستیم. وتلاش میکنیم بااز بین بردن آنان، زندگی‌مرفه‌تری را توام باامنیت بیشتر ، برای همگان فراهم آوریم .

آیت‌الله خلخالی همچنین به‌مساله نفوذ در کمیته‌هـا اشاره کرد وگفت :

دریك مورد سرهنگ قشقایی که در کمیته‌ها نفوذکرده بود و نر اوین به‌کار جمع‌آوری مین مشغول بود، تشکیل باند عقرب را داده بود. واعضای این باند شبها بـه کشتار مجاهدین دست میزدند . عمل ضد انقلابی این شخص‌که در زمان انقلاب به چنین کاری دست زده بود ، فاش شد. واین شخص به‌اعدام محکوم گردید.

آیت‌الله خلخالی درپایان مصاحبه خود به‌ارتش اشاره کرد واعلام نمود چون برادران ارتشی به‌انقلاب اسلامی‌ایران پیوستند ، نیروی ارتش جمهوری اسلام هستند. ومورد‌حمایت امام خمینی ومردم میباشند. وما به‌این برادران اعلام می‌کنیم همه مردم پشتیبان آنها هستند؛ همانطوریکه پشتیبان‌پاسدارانی هستندکه در زندان قصر و دیگر کمیته‌ها خدمت می‌کنند. وما امیدواریم در فرصت مناسب برادران پاسدارمان مبارزه را برای آزادی ملت فلسطین ، در کنار خواهران و برادران فلسطینی‌مان ، آغاز نمایند .

آیت‌الله خلخالی در پاسخ گفت :

پس شما حتما‌اعتقاد داریدکه ارتشبد نصیری‌هم هیچکس‌راشکنجه نکرده وهیچکس را هم‌نکشته ، بله ؟

ما هرگز نگفتیم‌کسانی‌که محاکمه میشوند یاشکنجه‌گر بوده‌اند و یا اینکه دستور شکنجه داده‌اند، این مساله بهیچوجه مطرح نیست. حتی اتفاق افتاده کسانیکه‌دستور شکنجه‌نداده‌اند، اعدام نشده‌اند. در این قبیل اعمال مباشر کشنده است و کسیکه دستور میدهد ، مسبب است .

ما بارها در باره مفسدفی‌الارض مطالبی گفته‌ایم و مفصلا در این باره توضیح داده‌ایم. کسانیکه عامل شکنجه و نباهی بوده‌اند ، کسانیکه سلب آزادی کرده‌اند، کسانیکه حافـظ اسطوره‌های شیطانی بوده‌اند ، مفسدفی‌الارض‌اند. «ویدا که ۱۳ سال نخست‌وزیر این مملکت بود، از این‌قماش بود. در زمان صدارت او دسته دسته جوانان این مملکت توسط عمـال ساواك شكار میشدند. زیر شکنجه‌های قرون وسطائی شهید میشدند. و یا اینکه گروه گروه به دریاچه نمك سرازیرشان میکردند . گروه زیادی از کسانیکه به این نحو ازبین‌رفته‌اند، امروز حتی قبرهایشان پیدا نشده و معلوم نیست در کجا دفن گردیده‌اند . مجاهدین و روحانیون مبارز زیادی بوده‌اند که

آیت‌الله خمینی ، حاکم شرع و رئیس دادگاه انقلاب :

ماهمچنان بفکرنابودی مفسدین فی الارض هستیم

پروازهای بدون توقف سویس ایر به قلب اروپا

با پروازهای مستقیم سویس ایر به زوریخ درساعت ۷/۴۰ بامداد . زیبائی و لطافت آفتاب صبحگاهی را باتمام وجود احساس کنید

هرهفته چهارپرواز بدون توقف به زوریخ دروزهای شنبه ، دوشنبه ، پنجشنبه وجمعه دلچسب‌ترین وپرآسایش ترین راه برای مسافرت شما به‌اروپا ،آمریکای‌شمالی ،آمریکای‌جنوبی وآفریقاست .
وآیا شنیده‌اید که سویس ایر بجای صندلی بیشتر فضای وسیع تری برای شما تدارك‌دیده است ؟ ما با حذف یك صندلی از هر ردیف در هواپیما جای بیشتری برای شما فراهم ساخته‌ایم . در هواپیماهای سویس ایر شما با داشتن فضای بیشتر برای استراحت ، صرف غذا ، و یا مطالعه ، لذت بخش ترین پروازها را خواهید داشت و ما با مسافر کمتر قادریم سرویس

محمد مجتهد شبستری :

نقش ایدئولوژی را در مبارزات بیش از آنچه هست ندانیم

* حقیقت بیشتر ریشه در شهادت دارد تا در ایدئولوژی
* دیالکتیک در فرهنگ اسلامی از خوب به خوبتر رسیدن و از آن به مرحله عالی‌تر رسیدن است .

محمد مجتهد شبستری بمناسبت شهادت مرتضی جلالیان ، یکی ازدانشجویان دانشکده ادبیات وزبانهای خارجی دراین دانشکده سخنرانی‌کرد . فلسفه شهادت، اجتهاد و مسئله شوراها از مطالب مهم سخنرانی شبستری بود.

او درمقدمه اظهارداشت : ما بارها شنیده‌ایم که از دیدگاه‌اسلامی این عقیده برای‌مسلمانان وجود دارد که خداوند نشانه‌ها و آیاتی‌رد که‌انسانها ازطریق آنها بسوی خداوند هدایت میشوند . درقرآن‌کریم به‌تعبیرات زیادی برخورد می‌کنیم که‌این حقیقت رابیان میکند. از دیدگاه قرآن سازمان هستی در معنای کلی کلمه نشانه و آیه است . تحولات طبیعی نشانه وآیه‌هستند ، اما پرقدرت‌ترین آیه از دیدگاه این‌کتاب خودانسان است. حق وحقیقت ونور وروشنائی را بیش از هرپدیده و حادثه درخود انسانها میتوان یافت. تعبیر خلیفه الله که درفرهنگ اسلامی رایج شده و درآیاتی اخیر زیاد بکار برده شده بسیار پرمعناست . انسان خلیفه‌الله است. انسان نشان دهنده خدا میشود ، خداگونه میشود .وحالتی پیدامیکندکه دیگر ناپایداری و تزلزلی دراو پیدا نمیشود و دراوج ایمان وفکر وعقیده‌ای که دارد به‌شهادت می‌رسد. شهید تنها آن‌کسی نیست که بامرگش شهادت‌میدهد. شهید وقتی به‌مرحله کمال‌عقیده وایمان رسید، شهیداست چه مرگ بسراغش بیاید چه نیاید .

حقیقت‌ها وانسان دوستی‌ها وعدالت‌ها ازطریق این‌شهادت‌ها در تاریخ ریشه گرفته‌است ، نه ازطریق استدلالها وکتاب خواندن‌ها و مباحث‌فکری وایدئولوژیک . اینها میتوانند کامل کننده مطالب‌باشند، اما می‌توانند بوجود آورنده آنها باشند، و درست‌اینجاست که ما باید نقش ایدئولوژی را در مبارزات ، بیش از آنچه هست ندانیم، زیرا اگر درنقش ایدئولوژی درمبارزات وبه‌ثمررسیدن یك انقلاب مبالغه کنیم وبه‌مسائل فکری بیش ازاندازه بها دهیم وهمه چیز را درآنها متمرکز ببینیم ، ممکن است راه‌وکارهای عملی وراه آیندگان همه کوششهای انقلابهای اصیل دنیا چه مذهبی ، چه غیرمذهبی دیده میشود به روی‌مان باز نباشد.

شهید نمی‌میرد

شهید انقلابهای غیرمذهبی شهادت میدهد و نوع خاصی از ارزش وانسانیت راکه او به‌آن‌رسیده ودیگران نرسیده‌اند به ثبت می‌رساند. وشهید مذهبی هم‌باایمان مذهبی به‌شهادت میرسد و به‌اعتقاد ما،مقام عمیقتر وپرمغزتر ازانسانیت بجامیگذارد . به هرحال اگر مرگ برای عالمین کننده‌نیست برای شهدا نیست، به‌همین جهت می‌بینید وقتی خون‌یك شهید ریخته میشود بجای‌صدها سخنرانی ، صدها کتاب‌وفریاد کارمیکند. درانقلاب ما اینطورشد و در انقلابهای‌دیگر دنیاهم‌همینطور بود .

شبستری درادامه سخنان خودگفت: اما اینجا یك نکته قابل مطالعه است‌که می‌بینیم حتی‌تکتیکهائی هم که ظاهرا معتقدند ارزش های انسانی ،اموری نسبی هستند، حتی این مکتبها هم عملا قدرت ونفوذ و حرکت آفرینی خودرا ازاین تئوری نمی‌گیرند . بلکه درست از نقطه مقابل‌آن یعنی ازشهادت شهیدشان و از فداکاریهائی که در گروهشان ست می‌کنند ـ این قبیل انسانها از دیدگاه فرهنگ‌اسلامی ماآیه ونشانه هستند . این قبیل ملتها نشانه هستند ، یعنی آنها سازندگی و عملشان نشان میدهند که‌درپس پرده‌این حوادث گذر وایی تحولات فانی، جائی هست، منزلی هست. درهرحال حقیقتی است که‌باطن وروح انسان به‌آن عشق میورزد .

خلیفه بودن انسان دراین فضاها بخوبی لمس میشود زندگی این انسانها ، فداکاری آنها خدا را در جامعه تجسم می‌بخشد . البته این تجسم درفرهنگ اسلامی با تجسمی که‌درفرهنگ مسیحیت ازآن یاد میشود و خدا بصورت انسان متجلی میشود، نیست. از نظر فرهنگ اسلامی نوع دیگری از تجسم مفهوم است وآن عبارت ازاین است که فضای یك‌جامعه چنان میشود که‌انسان احساس میکند در آن فضا بوی خدا کشیده میشود وگوئی فاصله‌اش باخدا کم میشود . حالا شهیدان ما برایمان چنان فضائی بوجود آورده‌اند و اگر ما لیاقت وشایستگی آنرا نداشته باشیم که‌ازآن‌استفاده کنیم وبه ارزشها و روابط غلط گذشته برگردیم ، به‌ارتجاع روکرده‌ایم ، معنای ارتجاع همین است‌که انسان به‌گذشته برگردد .

سیر تاریخ جبری نیست

مجتهد شبستری درقسمت دیگری ازسخنان خود به سیر تاریخ اشاره‌کرد وگفت: هیچ‌کس نمی‌تواند ادعا کند که‌تاریخ سیر جبری و قهری‌دارد و چون انقلاب درکشورمان واقع‌شده، بطور خودکار پیش خواهدرفت بدون‌چنین تصوری باطل است. انقلاب پاسداری میخواهدو این پاسداری یك‌کارآگاهانه است نه‌یك امرطبیعی که خود انجام بگیرد مابایدازمتن اساسی انقلاب که‌معان دگرگون شدن روابط انسانی است، آگاهانه مراقبت کنیم.

ماتاریخ را اینطور تلقی می‌کنیم . نه یك جریان طبیعی که خودش بپیش میرود . بعقیده من‌این فکر که جامعه ما درمسیری که‌باید برود ، میرود یك اغفال است وباید ازآن جلوگیری کرد .

جامعه باقبلا حالت هربی‌رادانست که‌گوئی روابط از بالا به‌پائین بر بدن تعیین میشدواین نظام شکسته شده و حالا ما می‌خواهیم بطور آفی وازطریق بربری بابك دیگر رابطه برقرار کنیم این چیزی ست که‌اگر از لحاظ اقتصادی ، سیاسی واجتماعی فرهنگی به‌آن تحقق ببخشیم پیروز خواهیم شد.

قانون اساسی و شوراها

الان درمرحله ی هستیم که باید دید قانون اساسی جدید که پیاده خواهدشد ، این روابط را چگونه پیش‌بینی میکند ؟ آیا روابط در آن باز به طریق گذشته ازبالا به‌پائین وعمودی خواهد بود یا افقی ودرکنار هم . مسئله دیگری که‌این روزها مطرح ست ومی‌توان گفت اصلی‌ترین تدبیر برای حفظ روابط انسانی است ، مسئله شوراهاست که‌امام مطرح‌کرده‌اند. شورها یعنی اینکه قدرتهائی از خارج زندگی مردم برای آنها خط وشی تعیین نکند، بلکه خود مردم زندگی‌خود راتعیین کنند و قدرت ازگروههای متشکل مردم ناشی شود چه در اموزسیاسی ، اقتصادی یافرهنگی . این اصلی‌ترین بنیادی ست که حفظ روابط انسانی درجامعه‌ما پیشنهاد شده‌است . باید سعی کنیم شوراها در معنای اصلی و صحیح خود تکوین پیدا کنند این شاید مهمترین راهی ست‌که درپیش داریم. باید باتمام هوشیاری‌باقانون اساسی برخورد کنیم تابرایمان ملموس شودکه‌دررابطه دیگری زندگی می‌کنیم . دراین تردیدی نیست که این‌بار بردوش همه ما خواهدبود وباید یك‌تلقی دائمی ازاین انقلاب داشته باشیم.

انتقاد از خود و اجتهاد

شبستری درپایان سخنان خود به‌مسئله اجتهاد اشاره کردو گفت: از نظر فرهنگ اسلامی و اجتهاد یك انقلاب هیچوقت نمی‌تواند، پایان یافته تلقی شود. دائما باید برآن نظر کرد. افراد باید دائما انتقاد ازخود داشته باشند . انتقاد ازخود به‌معنای عمیق در فرهنگ اسلامی وجود دارد که همان اجتهاد است. اجتهاد یعنی اینکه خود را دائما مهم کنیم به‌خطا وداشا درپی یافتن راه بهتر و خوبتر باشیم ما دیالکتیك رادرفرهنگ اسلامی دراین معنا می‌فهمیم از خوب به‌خوبتر رسیدن وازآن به‌مرحله عالی‌تر رسیدن . باید دائما در حرکت‌باشیم وخودرا ناقص دانسته ومحتاج تکامل بدانیم چه درزندگی فردی‌وچه درزندگی اجتماعی . مسئولیت ، آگاهی وانتخاب هرسه باید در ما زنده‌باشد ، اجتهادابن ست. اجتهاد ازدیدگاه اسلام فقط در حرکت معنامپیدا میکند . اجتهاد دوراز اجتماعات معنا پیدا نمی‌کند. جامعه است که‌اجتهاد میکند نه راه‌خودش را وحقیقت‌راپیدا میکند و فقیه درانجا رهبر مردم است نه‌اینکه فقیه ازطرف مردم اجتهاد کند و مردم درخانه بنشینند وبگویند چه‌کار کنیم.

مردم و قانون اساسی

در قانون اساسی اختیارات و قدرت رئیس جمهوری باید محدود شود

* بهتر است مجلس موسسان حق تجدیدنظر در قانون اساسی را پیش‌بینی کند .
* قبل از هرکار قانون انتخابات باید اصلاح شود.

مرتضی راوندی

قانون اساسی در کشورهای دموکراسی ازطرف مجلس موسسان که مظهر افکار وتمایلات عمومی‌است، تنظیم می‌گردد وبموجب آن‌حقوق ملت، حدودقدرت رئیس جمهوراختیارات قوای سه‌گانه ، یعنی قوه‌مجریه و قوه قضائیه مشخص‌میشود.

باکمال تاسف باید گفت که ایران ، در هفتاد وچندسال گذشته ظاهرا در صف کشورهای آزاد و مشروطه قرار گرفته بود ولی عملا فقط در یکی دو دور بطور نسبی انتخابات آزاد صورت گرفت و در تمام ادوار بعد، مخصوصا در نیم قرن اخیر، مردم کمترین مداخله در انتخاب نمایندگان نداشتند.

اکنون‌که پس از یك خفقان ممتد ، در نتیجه قیام‌ملی حکومت جمهوری اسلامی برقرار شده است، باید در تدوین قانون اساسی کمال دقت‌را مبذول داشت وسعی کرد باتحدید قدرت و اختیارات رئیس جمهور، بار دیگر حکومت فردی‌در زیر لوای جمهوریت برقرار نشود .

حتی بنظر اینجانب چون آیران تازه در راه دموکراسی و حکومت ملی قدم گذاشته، بهتر این است که نمایندگان مجلس موسسان حق تجدید نظر در قانون اساسی‌را پیش‌بینی کنند، تاگر در عمل نارسائیهائی در قانون اساسی دیده شد، قابل تغییر وتبدیل باشد، چنانکه امروز در قانون‌اساسی بعضی ازکشورها تجدید نظر در قانون اساسی پیش‌بینی شده است. ولی در قانون اساسی ۷۳ سال پیش آیران باین‌موضوع توجه نشده بود. امروز در اکثر ممالك برای تجدید نظردر قانون اساسی موافقت دو ثلث ازوکلای مجلس مبعوثان ، یا مجلسین ضرورت دارد .

در بعضی از ممالك تجدید نظر در قانون اساسی توسط مجلسین (که جلسه واحدی تشکیل می‌دهند) انجام میگیرد، در برخی دیگر مجلس مقننه لزوم تجدید نظر در قانون اساسی را اعلام میکند وبلافاصله منحل میشود، بعدا مجلس جدیدی برای انجام این منظور تشکیل میشود، وتجدید نظر در قانون اساسی را انجام میدهد.

در ماده ۹ قانون اساسی فرانسه برای تجدید نظر در قانون اساسی غیر از تصویب نمایندگان پارلمان موافقت اکثریت ملت فرانسه پیش‌بینی شده است، مگر آینکه مجلس ملی باکثریت دو ثلث و یاهریك ازمجلسین باکثریت‌سه‌پنجم آراء تغییر قانون اساسی را ضروری بدانند که در اینصورت مراجعه به آراء عمومی ضرورت ندارد .

دیگر از مسائلی که در قانون اساسی جدید باید مورد توجه قرار گیرد، حقوق ملت ایران، اختیارات قوه‌مقننه و مساله تفکیك قواست .

راجع به‌حقوق ملت ایران در صفحات روزنامه کیهان به‌تفصیل مطالبی نوشته شده است‌که تکرار آنها مورد ندارد مساله متساوی‌الحقوق بودن اهالی مملکت در مقابل قوانین مملکتی و مصونیت افراد مردم از حیث مال و جان ومسکن وبسیاری اصول دیگرکه مربوط بحقوق مسلم مردم ایران‌است درقانون اساسی مورخه ۱۴ ذی‌القعده الحرام ۱۳۲۴ پیش‌بینی شده بود، ولی چنانکه برهیچکس پوشیده نیست این اصول و قوانین عملا هیچگاه مورد توجه قوه مجریه قرار نگرفت، ودولت وسازمانهای امنیتی وانتظامی به‌اسامی وعناوین‌مختلف و بدون توجه به‌قانون اساسی ومقررات حقوقی و جزائی مملکت ، هروقت آزاده میکردند برمال وجان ومسکن مردم حمله‌ور میشدند و به‌چیزی‌که عنایت نداشتند، حقوق فردی واجتماعی مردم ایران بود .

ملت ایران انتظار دارد قبل ازهرکار قانون انتخابات بنحوی که حقوق مردم‌را تامین کند، اصلاح گردد، تا در انتخابات جدید نمایندگان حقیقی ملت برکرسی وکالت بنشینند و قوانین و مقرراتی بسود، ملت تدوین کنند و در کار قوه مجریه یعنی درامعال رئیس جمهور و هیات دولت باقدرت نظارت نمایند و بهاین وسیله از ظهور و بروز هرنوع حکومت دیکتاتوری و فاشیستی جلوگیری بعمل آید. این امرکه آرزوی دیرین ملت‌ایران است، موقعی تحقق‌خواهد یافت‌که در قانون اساسی جدید اصل تفکیك قوا مورد توجه قرار گیرد و مجلس موسسان برخلاف گذشته سعی کند‌که قوه مجریه در کار قوه مقننه وقضائیه کمترین مداخله‌ای نکند، یعنی انتخابات باکمال آزادی صورت گیرد، وآزادی قضات در اظهار نظر و صدور رای از هرجهت تامین شود ، وعزل ونصب قاضی بارعایت تشریفات و ذکر دلایل درمجمع عمومی دیوانعالی کشور انجام پذیرد، تاوزرای وقت نتوانندنظریات و مقاصد خود را از راه تهدید و تطمیع قضات باکدامن تحمیل کنند .

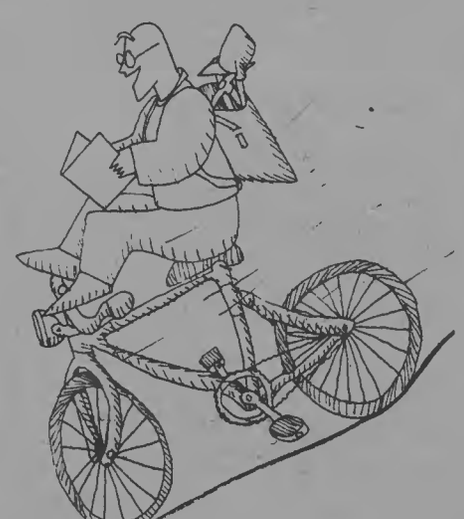

طرح از بهرام داوری

ضرورت انقلاب فرهنگی برای پیروزی کامل انقلاب

فریدون صبوری
دبیر دبیرستانهای پایتخت

* برای بازسازی کشور باید از نیروی خلاق دانش‌آموزان و معلمان استفاده کرد.

مبارزات ضد استبدادی و ضد امپریالیستی میهن ما سرانجام بهای خون هزاران شهید رزمنده ازکلیه طبقات و اقشار بخصوص زحمتکشان در آستانه پیروزی قرار گرفت. دیکتاتوری نظام‌شاهنشاهی برچیده شد وامپریالیسم‌جهانخوار ضربات سختی را متحمل گشت. شك نیست تا وصول پیروزی نهایی راه سخت و دشواری در پیش است. پیمودن این راه باموفقیت به‌تئوری انقلابی و سازماندهی و برنامه‌ریزی‌دقیق نیاز دارد .

در طول ۵۷ سال سلطنت خائنانه خاندان پهلوی ، امپریالیسم کوشید باانواع حیل وتوطئه وتبلیغات ازدستگاه آموزش وپرورش در جهت پیشبرد مقاصد شوم خود بهره‌برداری کند. فرهنگ اصیل ملی و مردمی را نابود ساخت و بجای آن فرهنگی مصنوعی در وزارت آموزش و پرورش اعمال کرد و کوشید بکمك تبلیغات فریبنده و استثمار مالی‌و فکری ، توده عظیم معلمان را در اختیار گیرد ، معلمان دلسوز و مسئول و آگاه ازکلاسهای درس اخراج شدند و به زندان افتادند و زیر شکنجه‌ها جان دادند و بجای آنان کسانی برنامه‌ریز تعلیم وتربیت فرزندان کشور شدند که خدمت به منافع بیگانگان از وظایف اساسی آنان بود ، از آنجمله‌اند: (فرخ‌روپارسا ـ منوچهر گنجی ـ هادی‌هدایتی‌ـ هوشنگ شریفی ـ هوشنگ نهاوندی و...)

میدانیم‌که هدف اصلی کارشناسان برنامه‌ریزی این وزارتخانه آنچنان بودکه روح تحقیق وجستجو وسازندگی‌را که مهمترین هدف آموزش دانش است، در نطفه خفه کنند و در این مهم نیز تاحدود زیادی موفق شدند . ولی بااین‌وجود هرگز نتوانستند روحیه مبارزه را در دانش‌آموزان ومعلمان سرکوب کنند .

در طول نهضت‌انقلابی دانش آموزان ومعلمان بامقاومت بسیار در شرایط ترور واختناق وظیفه انقلابی خود را انجو دادند و بخصوص دانش آموزان ، این نیروهای انقلابی جوان که بانثار خون پاکشان سهم بسیار ارزنده‌ای درپیروزی انقلاب دارند. با باز شدن مدارس امید میرفت با ایجاد محیطی مناسب برمبنای روح تعاون و همکاری دسته‌جمعی‌بین دانش‌آموز و معلم آگاه ومسئول ، بتوان مبارزه‌ای پیگیررا در جهت ازبین بردن نهادهای فرهنگی امپریالیستی شروع کرد. مسئله‌ای که ضرورت آن شدیدا احساس میشود وبدون مبارزه با آین نهاد پیروزی کامل بهیچوجه میسر نیست.

انقلاب فرهنگی مستمر

برای دست‌یابی به‌جامعه‌ای که استعمار در آن جائی نداشته باشد، بایدنفوذ امپریالیزم جهانخوار در تمام نهادهای اقتصادی ـ سیاسی ـ فرهنگی ـ نظامی و اجتماعی کاملا قطع شود. قطع این نفوذ همراه باسایر تغییرات بنیادی در سایه یك انقلاب فرهنگی مستمر که منطبق بانیازهای جامعه انقلابی باشد، امکان‌پذیر است. دراین‌انقلاب فرهنگی سازمان آموزش و پرورش باید باتمام قوا بسیج شود. این‌میسرنیست، جز باایجاد محیطی مناسب، مبتنی برآنچنان اصولی‌که کلیه دانش‌آموزان و فرهنگیان کشور درآن سهیم باشند .

نیم نگاهی به انتصابات در وزارت آموزش و پرورش از سطح معاونین وزیر گرفته تامدیران‌کل وروسای بخش وحتی مدیران مدارس صحت ادعایم را مشخص‌تر میکند. فکرمیکنم که باین اصل اساسی اولیه معتقد باشیم که در انتخاب افراد مسئول تنها داشتن اخلاق مذهبی کافی نیست، بلکه در وهله اول باید قدرت کارآئی و بینش علمی افراد در نظر گرفته شود . این مهم نیست‌که معاون دبیرستانی به‌سطح مدیر کلی آموزش وپرورش ارتقاء یابد بلکه مهم آنست در اینمورد چه ضابطه‌ای مدنظر بوده است. آیا شما در این انتصابات‌ازمعلمان کشورکه درحدود ۴۰۰ هزار نفر هستند نظرخواهی حتی بصورت تشریفاتی کرده‌اید . آیا اطلاع دارید بسیاری از این انتصابات باعث‌تعجب وتاسف بسیاری ازمعلمان میشود. آیا اطلاع دارید تنی چند از معلمین بعلت ابراز عقاید خود در زمینه‌های اجتماعی مورد فشار وتوهین قرار گرفته و حتی جلب کمیته‌های انقلاب شده‌اند ؟ میدانید بچه علت ؟ فقط برای آنکه دانش آموزان ومعلمین خواستار دگرگونیهای بنیادی در نظام پوسیده آموزش وپرورش‌اند ، معلمان آگاه میخواهند نقش واقعی آنان در جامعه شناسانده شود، تا بدینوسیله معلمان بتوانند در اشاعه فرهنگ اصیل ملی و از بین بردن‌آثار شوم فرهنگ استعماری همگام باسایر نیروهای مترقی و مبارز سهیم باشند، بنابراین برای آنکه معلم در رشد فکری جامعه نقش داشته باشد، باید از آزادی کامل‌بیان وعقیده برخوردار باشد، در صورتیکه در محیط مدرسه‌بهیچ ترتیبی نمیتوان در مورد مسائل روزمره جامعه انقلابی صحبت کرد، انتقاد کرد و راه سازندگی بهتری را ارائه داد. مثل آنکه فراموش کرده‌ایم‌که : برای انجام دادن هرکار همیشه راه بهتری وجود دارد .

نمایشگاههای عکس و فیلم و کتاب را درهم میریزند جلسات سخنرانی دانش‌آموزان را برهم میزنند . قرطبازی و بوروکراسی همچنان بشدت اولیه در دستگاههای آموزشی برقرار است، گروهی از مسئولان واحدهای آموزشی و ادارات تابعه که در ارتباط مستقیم با دستگاه جهنمی ساواك و داره حفاظت بوده‌اند همچنان مستقل کارند . عناصر ارتجاعی‌وابسته به امپریالیزم اکنون در صفوف نیروهای انقلابی رخنه‌کرده‌اند.

کانونهای فرهنگی که درشر ایط ترور و اختناق رژیم فاسد گذشته در جریان مبارزات قهرمانانه مردم شکل گرفت و به مبارزه ادامه داد و در این راه عده‌ای ازاعضایش مسرور تعقیب قرار گرفتند و کنون که انقلاب ثمر داده است ، توسط عده‌ای ناآگاه با پنبینیاتی عناصر مغرض و انحصارطلب درحال تعطیل شدن است . بطوریکه معلمان نمیتوانند براحتی جلسات سخنرانی و بحث و گفتگو در مدارس برگزار کنند.

حذف مطالب علمی

قسمتهایی از مطالب علمی و ادبی و تاریخی بسیارمفید کتابهای درسی عجولانه بدون بررسی دقیق توسط عده‌ای فاقد صلاحیت کافی آنچنان حذف شده است که اعتراض همگان را برانگیخته است . در این‌مقوله میتوان حذف آثار صادق‌هدایت و بعضی از غزلهای حافظ و حذف مطالب مربوط به سنتهایی راکه ریشه در اعماق تاریخ قوم ایرانی دارند ، ذکر کرد ، سنتهایی که برعلیه ظلم و فشار شاهان از طرف توده مردم ابداع و از جمله آثارحماسی و فولکلور این مرز و بوم میباشند. آیا بنظر شما میتوان‌حماسه‌ی کاوه‌آهنگر را از شاهنامه فردوسی صرفا بخاطر آنکه نام شاه براین کتاب است حذف کرد ؟

در عصری که معلم و دانش‌آموز باید از یافته‌های دانش نو ومترقی مطلع باشند ، معلوم نیست بچه دلیلی مطالب مربوط به تکامل موجودات باید از کتابهای درسی حذف گردد .

بدین ترتیب باید انتظار داشت درسال‌آینده قوانین‌حرکت و اصل بقای ماده نیز از کتابهای درسی حذف شود . باحذف حدود دوسوم مطالب علمی سال چهارم نظری دانش‌آموزچگونه میتواند در صورت ورود به دانشگاه کارآیی لازم را در فراگیری آموزش دانشگاهی پیدا کند ؟

نیروی جوان

اصولا چه نیازی بود که در آستانه پیروزی انقلاب در حالیکه از نیروی سازندگی جوانان سالهای آخر دبیرستان بنحو بسیار ارزنده‌ای امکان داشت در جهت شکوفایی تعهدهای انقلابی استفاده کنیم ، آنها را روانه کلاسهای درسی که بی‌حاصل بودنشان بصورت فعلی ثابت شده است ، بنمائیم .

در جامعه‌ای که حدود ۶۰ درصد افراد آن سواد خواندن و نوشتن را ندارند آیا بهتر نبود با طرح یك برنامه ضربتی ۶ ماهه توسط دانش‌آموزان و معلمان داوطلب اصول اولیه سوادآموزی را در روستاهای کشور پیاده کنیم ؟

با توجه به ناسامانی های بسیار وسیع اقتصادی ـ کشاورزی ـ فرهنگی و بهداشتی میتوان از نیروی خلاق دانش‌آموزان د سابه تشکل و رهبری‌صحیح بنحو بسیارمطلوب استفاده کرد . بعنوان قسمتی از نیروهای سازنده و خلاق‌میتوان دانش‌آموزان سالهای آخر دبیرستان را در گروههای متشکلی سرپرستی معلمان و دانشجویان درفصول بیکاری روانه بخشها و دهات دورافتاده مملکت کرد تا در امر ایجاد مسکن ـ بهداشت ـ سوادآموزی ـ کمك های کشاورزی و کارهای عمرانی دیگر مشارکت مستقیم داشته باشد و بدینطریق با واقعیتهای زندگی اجتماعی برخوردی صحیح و منطقی پیدا کنند .

فکر نمی‌کنم تنها راه موفقیت در امر آموزش دگرگونی کامل تشکیلات آموزشی کشور باشد ؟ آیا برنامه‌های موجود می‌تواند ساخت و نهادهای فرهنگ استعماری و امپریالیستی را بکار دگرگون کند ؟

نامه‌رسیده

ایرانی‌های فراری، در چنگال عمال سیاوساواك گرفتار می‌شوند

پس از پیروزی انقلاب ایران ، نظر مردم خودبسند و کوتاه‌بین امریکا به‌ایران بشدت تغییر کرد ویکمرتبه‌ایرانیان عزیز تبدیل به‌وحشی‌های شرقی وشترسوار شدند و در پیامد این طرز تفکر ، این‌بار مردم امریکا به‌همراهی اداره‌مهاجرت و پلیس و دولت محلی برضد ایرانیان اعلام جنگ کردند. در حال حاضر کار گرفتن برای ایرانیان غیرممکن است و تمام افرادی که فعالیت سیاسی دارند و یا سابقه چنین فعالیتی‌را دارند، تحت‌آزار واعمال غیرقانونی قرارمیگیرند. لازم به‌توضیح نیست‌که هنوز ماموران ساواك در امریکا و سایر کشورهای جهان بانیروهای امپریالیست جهانی‌همکاری کامل دارند وبرعلیه دانشجویان ایرانی و طرفداران آنان به اعمال سابق خود ادامه میدهند .

متاسفانه دراین میانه‌بنظر می‌رسدکه بعضی‌ازدانشجویان ایرانی بااین عوامل نامشروع امریکایی همراهی میکنند وراه کسب وکار جدیدی برای بدام انداختن هموطنان خود براه انداخته‌اند . در جریان انقلاب ایران یك عده افراد که با دولت سرنگون‌شده همراهی می‌کردند ازترس جانشان باروبنه نزدی شده‌شان را به‌کول گرفته وراهی امریکا شده‌اند واز طرف دیگر یکعده آدم بزدل که جانشان به‌مالشان بسته‌شده نیز تصمیم گرفته‌اند که سرمایه‌هایشان را از ایران خارج کرده و به‌یك جای امن (!) که امریکا باشد بیاورند. ولی این نادانها خبر ندارند که دم دروازه امریکا یك عده‌شارلاتان و قاچاقچی آماده برای چاپیدن آنها هستند .

در حال حاضر این ایرانیهای بی‌وطن و یك عده از دانشجویان‌که خانواده‌های متمول دارند، چنان تصویری از ایران و ایرانیان در امریکا عرضه میکنند که واقعا مایه‌شرم هرموجود زنده است .

در این میان بسیار مایه تاسف است که بعضی ازپدران و مادران ایرانی از وضع فرزندانشان بی‌اطلاع مانده‌اند و اکنون‌که وضع اقتصادی مملکت بحرانی است از آیران ارز خارج میکنند. خارج کردن ارز از ایران برای کسانی که عاطل وباطل در امریکا میگردند هیچ تفاوتی با جاسوسی و یاهرنوع خیانت دیگری ندارد. جای تعجب است‌که دولت‌نیز اعلام کرده که هردانشجو می‌تواند مبلغ یك هزار دلار درماه از ایران دریافت نماید. اولا خرج یك دانشجو بیشتر از۳۵۰ دلار نیست و خرج شهریه هم باید فقط بافرادی داده شودکه به دانشگاه می‌روند ودرس می‌خوانند. بنابراین پیشنهادمیشود که دولت آقای مهندس بازرگان سهمیه هردانشجو را ازهزار دلار در ماه به‌سیصد وپنجاه دلار کاهش دهد. باید در نظر گرفت‌که در امریکا یك مهندس لیسانسیه بین هزار تاهزار ودویست دلار در ماه حقوق می‌گیرد‌که پس از کسر مالیات هزار دلار برایش باقی می‌ماند که باآن زندگی می‌کند. یك دانشجو احتیاج به یك آپارتمان لوکس دواتاقه ندارد و ماشین آخرین سیستم نباید زیرپایش باشد. البته باید درنظر داشت که ماهی ۳۵۰ دلار پول شهریه مدرسه را شامل‌نمیگردد. بنابراین پیشنهاد میشود که هردانشجو یك برگ از لیست نمرات تحصیلی ترم گذشته باضافه گواهی اشتغال به‌تحصیل در ترم کنونی و هزینه تحصیلی در سمستر یاترم آینده را به‌کنسولگری ارسال داردویس ازتایید مدارك مربوطه ازطرف کنسولگری این مدارك را برای والدین خود در ایران‌ارسال دارد و با استناد این مدارك برای دانشجویان آرز حوالهشود این روش باعث می‌گردد که از خروج آرز توسط دزدان و اوامر دولت سابق به‌اسم دانشجو جلوگیری شود. چه‌بسا که هرکدام ازاین خانواده‌ها فرزندان خودرا در دوران انقلاب به‌خارج فرستاده‌اند اکنون قصد دارند که پولهای خود را بدین وسیله از ایران خارج کنند . اجرای شیوه پیشنهادی حواله ارز باعث میشود که از تعداد دانشجویان ایرانـی در کشورهای خارجی بخصوص امریکا کم شود . به‌نظر من بعنوان کسی‌که تجربه شخصی در دانشگاه تگزاس دارد گفتار از ۵۰ درصد دانشجویان ایرانی که طی سه سال گذشته به امریکا آمده‌اند نه‌تنها به‌درس خواندن اشتغال ندارند بلکه ارز مملکت را صرف خریدن ماشینهای لوکس و رفتن به دانسینگ وهزارجور هرزه‌بازی‌های دیگر می‌کنند . البته‌این به‌عهده پدر و مادران ایرانـی است‌که از وضع تحصیلی فرزندانشان آگاه شوند ولی اگر از ما میشنوید توی امریکا خرما خیر نمی‌کنند .

مهندس احمد زاهدی ـ تگزاس

ریشه‌های بحران در یک کارخانه کوچک

کارخانه‌ای داریم با حدود ۶۰ نفر کارگر و کارمند و ۲۸ نفر شریك با سرمایه‌ای‌معادل ۵میلیون تومان که تعداد ۲۸ نفـر شریك گواهی وضع سرمایه شرکاست

باوجود آنکه خود را انقلابی میدانستیم وتمام هدف‌مان‌کمك به برنامه دولت بوده بعلت مشکلات عدیده زیر و اینکه میتوان توجیهی نداردنه کارخانه درشرف تعطیل است. واما مشکلات:

● ۱ ـ کالائی‌که در ایران تولید نمی‌شود صنایع ومعادن‌گواهی عدم ساخت صادرمیکند و گمرك سود بازرگانی نمی‌گیرد تاکنون باوجود نامه‌های مکرر و مراجعات مستمر هیچگونه‌پاسخی نداده‌اند واجبارا این مبلغ به‌گمرك پرداخت‌شده تا کالا ترخیص گردد .

● ۲ ـ در ترخیص کالا از گمرك مبالغ بسیاری بطور رسمی گرفته‌اند که تاکنون سابقه نداشته ازقبیل اضافه‌کاری ، هزینـه حمل کالا از جلفا بتبریز از قرار تنی ۱۲۰۰ ریال درصورتی که ما کالا را در جلفا خریده‌ایم و هزینه حمل آن تا تهران از ایـن کمتر است .

کاغذ خریداری ما در زیر بارانداز نبوده تماما خیس شده درموقع بارگیری اضافه‌وزن پیدا کرده علاوه بر آنکه کاغـذ غیرقابل مصرف است بابت این اضافه وزن حقوق گمرکی‌گرفته‌اند.

● ۳ـ درترخیص کالا بعنوان مختلف اشکال‌تراشی نموده‌انـد بطوری که جهت یك ترخیص چهاربار از تهران به‌جلفا رفته‌ایم. جمع این هزینه‌ها حدود ۲۰ درصد خرید کالا را افزایش‌داده‌است.

● ۴ ـ بدستور رهبر انقلاب حقوق کارگران را ۱۰ درصدافزایش داده‌ایم کلیه مواد اولیه‌ای که در ایران تولید می‌شود تا ۴۰درصد افزایش قیمت دارد خدمات دولتی نیز که تاکنون کسر نشده پس چگونه می‌توان از افزایش قیمت جلوگیری‌کرد و گران‌فروش‌نگ تاریخ نشد .

● ۵ ـ درسال گذشته متجاوز از پانصد هزار تومان ضررداشته‌ایم که پنج ماه حقوق داده‌ایم وکار نکرده‌ایم بانضمام دو ماه سود ویژه که البته وظیفه بوده و آنرا قبول داریم ولی بابت اعمال جاهلانه باید داد .

● ۶ـ اکنون صد تن کاغذ وارد شده که اسناد آن نزد بانك‌صـه است و پول نداریم که اسناد را بگیریم وبازپول نداریم که آنرا ازگمرك ترخیص کنیم .

● ۷ ـ مواد اولیه ما تکافوی ۴۵ روز را خواهد کرد که بازبعلت ۱۰۰ درصد بودن گشایش اعتبار و نداشتن پول امکان سفارش‌نیست و تازه آنکه اگر همین امروز هم سفارش دهیم سه‌ماه دیگر کاغذ دریافت خواهیم داشت . پس۴۵ روز بیکاری بغرض آنکه امروز سفارش داده شود ، محرز خواهد بود.

● ۸ـ کاغذ دربازار بین‌المللی ۶۸۰ دلار بوده و الان به ۸۵۰ دلار رسیده است این افزایش را چگونه می‌توان حل کرد باتوجه به آنکه گمرك و سودبازرگانی کاغذ حدود ۸۰ درصد ارزش اولیه آن است .

● ۹ـ کارگران عموما بعلت تحریکات ناراضی و ناراحت بوده و دائما اشکال تراشی می‌کنند و باوجود افزایش حقوق بمقدار قابل توجهی از تولید کاسته‌اند .

● ۱۰ـ از ۵۰۰ میلیون تومان وام اعطائی به‌صنایع هیچ مبلغی به‌صنایع کوچك داده نشده است . این شرکت همانگونه که دررژیم سابق بعلت نداشتن ارتباط لازم موفق بدریافت هیچگونه وامی‌نشده ، حالا هم صاحب حقی نیست واین پول به‌همان کسانی داده شده‌که قبلا هم دریافت می‌کردند . اعتبارات بانکهاکه تا روابط بخصوصی درمیان‌نباشد پرداخت نمی‌شود . این اعتبارات مخصوص کسانی‌است که با بهره‌های ۲۴ تا ۳۰ درصد این اعتبارات را در بازار آزاد به‌دیگران میدهند ، نه‌تولید کنندگان . از جهت تمام مواردفوق به‌تمام مسئولان نامه رسمی نوشته شده که تاکنون هیچ‌یك پاسخی نداده‌اند .

بلندشدن رئیس و نشستن معاون و یا شخص دیگری بجای‌او بطوری که‌همان ضوابط قبلی باشد،نتیجه رضایتبخشی بدنبال ندارد. درمورد وضع ما با کارگران‌مان می‌توانید نماینده‌ای بفرستید و وضع حقوقی ، سرویس ، تغذیه رایگان و امور بهداشتی مربوطه‌را ببینید و خودتان قضاوت‌کنید .

درخصوص قحطالرجال هم که منظما تاکید می‌شود بهیچوجه صحیح نیست بلکه می‌توان گفت که قحطالرئیس وجود دارد و پیشنهاد می‌کنیم کلیه صاحبان صنایع که در اطاق بازرگانی اسمو مشخصات دارند همه را دعوت‌کنند تا از بین خود تعدادی‌نماینده انتخاب کنند و امور خودشان بخودشان واگذار شود .

صادق بروجردی

اکثریت مردم عاشق موسیقی اصیل ایرانی هستند

شاپور نیاکان موسیقیدان و آهنگ

دستور امام به دادستان دادگاه انقلاب اسلامی

دادگاههای انقلاب، بجز ۲ مورد حق صدور حکم اعدام را ندارند

از طرف دفتر امام‌خمینی اطلاعیه‌ای خطاب به دادستان دادگاه انقلاب اسلامی انتشار یافت • براساس این اطلاعیه امام خمینی مقرر داشته‌اند غیراز دو مورد ، نباید هیچ دادگاهی حکم اعدام متهمی‌را صادر کند .

متن اطلاعیه که دیشب از سوی دفتر امام انتشار یافت • بدین شرح است :

بسم‌الله‌الرحمن‌الرحیم

آقای دادستان دادگاه‌انقلاب اسلامی در غیراز دو مورد‌زیر: ۱ــ کسی که ثابت شود‌آدم کشته است .

۲ــ کسی که فرمان کشتار عمومی داده است ویا مرتکب شکنجه‌ای شده‌که منجر بمرگ شده باشد ، هیچ دادگاهی‌حق ندارد حکم اعدام صادر کند ونباید اشخاص در غیراز دو مورد مذکور اعــدام شوند . تخلف ازاین امر جرم است و موجب ثبوت قصاص .

روح‌الله‌الموسوی‌الخمینی

استعفای دادستان انقلاب اسلامی کاشان

کاشان ــ هاشم‌راد دادستان دادگاه انقلاب اسلامی کاشان بدنبال اطلاعیه دیروز خود‌که در آن‌دخالتهای افراد ناآگاه در امور دادسرای انقلاب‌اشاره کرده بود امروز از سمت‌خود استعفا کرد .

متن اطلاعیه دادستان‌دادگاه انقلاب اسلامی کاشان‌که‌دیروز یاپاسدار بدون اطلاع‌دادسرای انقلاب اسلامی مبادرت به جلب اشخاص یا بازرسی منازل‌می‌نماید نظر باین که جلب‌بدون توجه اتهام برخلاف موازین قانونی وشرعی‌است وبفرست‌طلب و ضد انقلاب امکان خواهد داد که باهداف پلید خود برسند و باعث اغتشاش‌و ناراحتی و هرج ومرج شوند لزوما متذکر می‌گردد‌که جلب و ورود بمنازل باید با اجازه کتبی دادسرای انقلاب اسلامی باشد از اهالی شریف و وطن دوست و مبارز کاشان تقاضا دارد در صورتی که مواجه با افرادی شدند که بدون اجازه کتبی دادستانی مبادرت به‌جلب یا بازرسی منازل نمایند‌مراتب رافوربادادسرای انقلاب‌اسلامی کاشان اعلام تا سریعا تحت پیگرد قانونی قرار گرفته و بمجازات عمل ضد انقلابی خود در دادگاه انقلاب اسلامی برسند .

دادستان انقلاب اسلامی کاشان

پس از ۲۴ سال آزادانه برگزار شد :

مراسم‌سالگرد‌شهادت ۵ زندانی‌سیاسی در‌رشت

رشت ــ پس از ۲۴ سال خاطره شهادت ۵ زندانی‌سیاسی ضد ارتجاعی در رشت بطور آزادانه برگزار شد .

دیروز مصادف با بیست و پنجمین سالگرد شهادت‌وبگلوله بستن ۵ زندانی سیاسی عضو حزب توده در محوطه زندان شهربانی رشت بود . هزاران نفر از مردم سراسر گیلان و همچنین هم‌بندهای زندانیان‌یاد شده از اطراف مملکت به‌رشت وارد شدند و در اجتماعی بر مزار این شهیدان ، درگورستان تازه‌آباد رشت ، شرکت‌کردند.

در ۲۳ اردیبهشت سال ۱۳۳۳ ، پس از کودتای‌ارتجاعی ۲۸ مرداد ، حدود ۴۰۰ جوان باتهام فعالیت علیه رژیم‌سابق، توسط عمال شاه سابق دستگیر و زندانی شدند . عوامل رژیم درنیمه‌شب ۲۳ اردیبهشت۱۳۳۳ بدنبال بهانه‌ای ، غفلتا دهها نظامی مسلح و مست را بــه داخل زندان شهربانــی رشت ریختند . مهاجمان با شلیک رگبار مسلسل زندانیان را به گلوله بستند . صدها زندانی برای جلوگیری از تیرباران مسئولان گروههای رزمنده خودشان ، خودرا بروی آنان ریختند و خود مجروح یاشهید شدند .

اسامی ۵ شهید از اینقرار است : محمدتقی اقدام دوست فومنی ــ هرمز نیک‌راه رشتی ــ محمدخواه رشتی ــ سیزعلی محمدپور ماسالی ــ علی‌بلندی صومعه‌سرایی . در آن واقعه دهها نفر نیز بضرب گلوله مجروح شدند .

سرهنگ داوری، رئیس وقت زندان شهربانی رشت که‌تلاش برای جلوگیری از این‌جنایت بجایی نرسیده بود ، با شلیک گلوله‌ای در مغز خود،خودکشی کرد .

دیروز پس از ۲۴ سال، گورهای خاموش این ۵ تن را دوستان‌شان و هزاران تن از مردم گلباران کردند .

در سخنرانی بیاد شهدا ضمن تایید آرای دادگاه های انقلابی علیه مزدوران رژیم سابق ، مجازات عاملان واقعه مرگبار زندان رشت نیز تقاضا شد .

همچنین به این اجتماع ازسوی سازمان حزب توده ایران در گیلان بعمل آمده بود .

استاندار اصفهان ؛

مردم ، انقلاب‌را باید در رفتار مسئولان ببینند

اصفهان ــ کاظم موسوی بجنوردی استاندار جدید اصفهان روز گذشته طی جلسه‌ای باسئولان این استان آشنا شد.

استاندار اصفهان در این‌جلسه به مسائل پس از انقلاب اشاره کرد و گفت: آنچه که در این استان مطرح است مسائل اجتماعی است‌و بدرستی باید انقلاب را در رفتار و کردار ما ببینند ، آنرا لمس‌کنند. وقتی یک نظام بحث‌هایی داشته‌باشند، نظامهای سیاسی و اجتماعی و سیستمهای ارزشی حاکم نیزبالطبع تغییر خواهد کرد. از اینرو ما باید خود را با شرایط جدیدتطبیق دهیم.

موسوی بجنوردی اضافه کرد: شاید در گذشته زندگی لوکس ملاک برتری بود ولی امروز ملاک برتری تکواست. اگر مردم محیط اسلامی حاکم بر ادارات را لمس کنند ما به نتیجه مطلوب‌میرسیم. باید به کارمندان توجیه داد که با مردم رفتار درخور داشته‌باشند. امکانات ما اگر نظر مادی تلقی‌شود، انجام خواستهای مردم محدود است. باید از نظر معنوی آنان را ارضاء کنیم.

دکتر توسلی رئیس دانشگاه اصفهان که دراین‌جلسه حضور داشت طی سخنانی گفت : براثر انقلاب سطوح بالا تغییر کرده‌ولی رده‌های پائین هنوز دست‌نخورده باقی مانده است. باید تلاش کرد‌که قوه محرکه‌ای در سطوح پائین‌نیز بوجود آید و بگردش درآید و کارمندان وظیفه‌شناس پیدا شوند.

جبهه آزادی بخش عمان، خلبان ایرانی را تحویل داد

یك هیات بلندپایه از سوی‌جبهه آزادیبخش عمان برای دیدار با امام خمینی رهبر انقلاب اسلامی ایران به تهران سفر کرده است . جبهه آزادیبخش عمان اعلام کرد این هیات در سفر بایران پرویز اشرفیان خلبان نیروی هوائی ایران را بدولت ایران تحویل داده‌است.

هواپیمای پرویز اشرفیان چهار سال پیش بوسیله آتشبارهای یمن جنوبی سقوط کرد.

درخواست تخلیه ساختمانهای دولتی

شیراز ــ احمد مسعودی معاون استانداری فارس طی اعلامیه‌ای از آنسته از دانشجویانی که «بدون مجوز» اردوگاه دکترمصدق (جهانگردی سابق) و چندساختمان دیگر را «اشغال» کرده‌اند و از آن بــه‌عنوان خوابگاه استفاده میکنند ، خواست که هرچه زودتر این ساختمانها را تخلیه کنند. در این اعلامیه افزوده شده است : «مسئولیت خسارات احتمالی که‌به این اماکن وارد میشود متوجه آدانشجویان است.»

خواسته های کارکنان ایران ترمینال

خرمشهر ــ کارکنان‌شرکت‌ایران ترمینال خرمشهر به اعتصاب خــود ادامه میدهند .

کامیونها در خرمشهر متوقف هستند ، درهای اداره بندر بسته است و اجازه‌ورود به‌کامیونهابرای بارگیری داده نمیشود .

اعتصابیون روز گذشته‌اعلامیه‌ای انتشار دادند که در آن آمده‌است: کارکنان‌شرکت‌ایران‌ترمینال‌خشمین روز اعتصاب‌خودرا پشت‌سرنهاده‌اند و باایستگه بآنها وعده داده شده بود که استخدام شوند وزیرپوشش « بندر » قرار بگیرند‌ویاآنکه‌مهلت برای اجرای وعده مزبور به پایان میرسد اقدامی صورت نگرفته‌است.

هیات حسن نیت راهی گیلان غرب شد

ایلام ــ هیات حسن نیت ایوان غرب روز گذشته برای گفتگو و تبادل نظر با هیات حسن نیت‌گیلان غرب راهی این منطقه شد .همچنین هیاتی نیز از جانب امیرامدالله امیر قهرمان استاندار ایلام برای نظارت برمذاکرات طرفین راهــی منطقه گیلان غرب شده است .

جاده چالوس باز شد

جاده کرج ــ چالوس کــه براثر آب بردگی ناشی از جریان سیــل بسته شده بود باز شد واز امــروز برای رفت وآمد اتومبیل‌ها آماده گردید .

پلیس‌راه ژاندارمری بدنبال‌اعلام این خبر از مسافرانی که قصد عبور ازاین جاده‌را دارند درخواست کرد احتیاط لازم‌را بکار برند‌و از سرعت غیر مجاز و سبقت در محل های ممنوع جدا بپرهیزند .

سرپرست جدید مولت مدرسه عالی بازرگانی

ازسوی وزیر فرهنگ و آموزش عالی دکتر حسن احمدی گیوی به سمت سرپرست موقت مدرسه عــالی بازرگانی منصوب شد .

تحصن روستائیان در فرمانداری بابل

بابل ــ عده‌ای از روستائیان «نوشیروان کلا» بابل باتفاق‌همسر وفرزندان خود از روز گذشته در محل فرمانداری این شهر متحصن شده‌اند .

این روستائیان‌خواستار دستگیری اربابان زورگو ، فراهم کردن شرایط لازم برای بازگشت خوشنویس‌ها‌شان و برقراری امنیت‌در روستای مذکور شده‌اند.

در مشهد

۱۰۲ نفر به‌اتهام همکاری بارژیم‌سابق دستگیر شدند

مشهد ــ حجت‌الاسلام واعظ طبسی سرپرست کمیته انقلاب وستاد اجرای فرامین امام خمینی در مشهد درگفت‌وگویی اعلام کرد: پس ازپیروزی انقلاب تاکنون ۱۰۲ نفر به اتهام همکاری با رژیم سابق دستگیر شدند .

وی افزود : علاوه‌براین عده ۱۰۸ نفردیگر به اتهامات غیر سیاسی بازداشت شده‌اند .

حجت‌الاسلام طبسی درمورد شایعه وجود اختلاف بین کمیته انقلاب و استانداری گفت: این شایعات توطئه‌ای پیش نیست . کمیته واستانداری دوشادوش راه و آنهم‌راه‌انقلاب اسلامی قدم برمیدارند.

وی بااشاره به‌اعلامیه کمیته انقلاب مشهد در مورد حجت‌الاسلام محامی گفت: اتهاماتی که برحجت‌الاسلام محامی واردشده در زمینه سوء استفاده‌های مالی نیست زیرا به حسابهای ایشان درگذشته کاملا رسیدگی شده اما خلافی دیده نشده‌است . اتهام‌ایشان تنها همکاری‌با ساواك است و کیفیت آن به‌این صورت است‌که‌درسال ۱۳۵۱ نامبرده رابه‌جرم اینکه‌کتابی از شهید رضایی بدیکی ازدوستان خود داده بود، دستگیر وبشدت شکنجه کردند وپس‌ازآن وادار به همکاری با ساواك نمودند. ایشان هم‌برای اینکه از تعرض ماموران ساواك جلوگیری کنند، گاهی اخباری راکه ازنظر خودشان بی‌اهمیت بود در اختیار ساواك می‌گذاشت. ماجرای روشن‌شدن ماجرا طی اطلاعیه‌ای واقعیت رابه‌اطلاع مردم رساندیم .

وی مبنی به وضع دادگاههای انقلاب مشهد و شرکت قضات دادگستری دراین دادگاهها اشاره‌کرد و گفت: برادران قاضی ازموقع تشکیل اولین دادگاه انقلاب صمیمیت خودرا دراین زمینــه نشان دادند . البته عده‌ای ازآنان به‌خاطر ناراحتیهایی که وجود داشت ، انتقعا کردند و دادستان هم به‌دلیل اینکه قادر نبودند نظرات‌خودشان رابطور کامل اعمال کنند، تمیتوانست ادامه بدهند . اما اکنون با رفع مشکلات دادگاههای انقلاب کار خودرا ازسرگرفتند . وی‌افــزود : دادگاههای انقلاب تاکنون سه‌تن را محاکمه وبه اعدام محکوم‌کردند. همچنین یزدجردی فرماندار نظامی سابق مشهد در تهران تیرباران شدوسلطان رضایی نیز درد‌ادگاهی که‌همه اعضای آن از روحانیون بودند، محاکمه وبه‌اعدام محکوم شد.

حجت‌الاسلام طبسی همچنین درمورد تصفیه کمیته انقلاب مشهد ازعناصر ناباب وچگونگی تشکیل سپاه پاسداران انقلاب توضیحــاتی داد.

بعلت تهدید زمینداران سابق روستائیان رانده شده ازبازگشت به موطن خود هراسانند

سنندج ــ روستائیان نعلشکن بخش دیواندره، که بعلت ارعــاب وتهدید زمینداران سابق ، مجبور به‌ترك روستای خود شده‌اند بــا وجود تضمین های شفاهی مالکان سابق هنوز ازبازگشت به‌خانه‌هایشان واهمه دارند ودراین بخش برگردانده.

خبرنگار کیهان از سنندج صبح دیروز گزارش داد: خبرتهدید وارعاب مالکین سابق نسبت به‌روستائیان نعلشکن صحت دارد ومطابق که به‌نقل ازسخنگوی شورای یازده‌نفری سنندج در بخشهای خبری رادیو تلویزیون درتکذیب این‌خبر پخش شد، باواقعیت منطبق نیست. ضمنا سخنگوی شورای شهرسنندج ازاعتقادات جــزئی در روستای «قزل‌بلاغ» یاد کرده که کیهان نیز در همین حدابین خبرا نقل‌کرده است. ازسوی دیگرسه تن ازاعضای شورای شهر سنندج (ارسلان‌پور قباد، یوسف اردلان وجبار آریانزاد) در گفتگوئی باکیهان اظهــار داشتند :

درشورای شهرسنندج راجع به‌روستای نعلشکن دیواندره ماکراتی نشده‌است ، آنهاز مطالبی که‌ازقول سخنگوی این‌شورا در بخشهای خبری رادیوتلویزیون پخش شد اظهار بی‌اطلاعی‌کردند.

● همچنین، ۱۵نفر ازروستائیان رانده شده روستای «نعلشکن» دیواندره به‌دفتر نمایندگی کیهان درسنندج مراجعه کردند و اظهار داشتند که‌افراد خانواده‌هایشان در دیواندره سرگردانند و جــرات بازگشت به‌محل سکونت خودرا‌ندارند، این عده افزودند‌خانواده‌هایشان دردیواندره فاقد مسکن ، آذوقه وپول برای تهیه خواربار هستند و دروضع نگران کننده‌ای بسرمیبرند.

فرماندار سابق بهبهان اعدام شد

بهبهان ــ پرویز ترابی‌مرعشی فرماندار سابق شهرستان بهبهــان امروزبراساس حکم دادگاه‌انقلاب‌اسلامی این شهر محکوم به اعدام شد و حکم اعدام در ساعت۱۴ر۳۰بامداد امروز در مورد نامبــرده بمرحله اجرا درآمد.

پرویز ترابی مرعشی‌فرماندار دادگاه‌انقلاب بهبهان به جرم‌هسته‌مرکزی و فعال مسئولین تخریب و شکنجه‌و کشتار بیرحمانه مردم مبارزبهبهان در ایام مبارزات و صدور دستورتیراندازی مستقیم بسوی مردم‌برای کشتار آنان و همکاری فعالانه با سپهبد جعفریان استاندار سابق خوزستان و رئیس ساواك‌منطقــه مصدقی‌الارض هناخته شد و به‌اعدام محکوم شد.

افسر شهربانی شاهرود به ۱۰سال تبعید محکوم شد

شاهرود ــ دادگاه انقلاب‌اسلامی شاهرود کار رسیدگی به پرونده ستوان دوم شهربانی شاهرود نوروز محمد حقیقت‌خواه‌را پایان داد . اتهام وی ایراد ضرب و جــرح وفحاشی به مردم و سوء استفاده از لباس در جریان روزهای انقلاب بود .

در جریان‌محاکمه به‌حدودسه‌دویست مورد شکایت مردم از وی رسیدگی بعمل آمد و متهم به‌قسمتی‌ازموارد شکایت اعتراف کرد و آنرا تائید نمود.

براساس حکم دادگاه نامبرده به ده‌سال تبعید به برازجان و اخراج ازشغل نظامی بــرای همیشه و محرومیت از کلیه حقوق اجتماعی در مدت تبعید و به‌مبلغ ۳۹ ضربه شلاق در ملاء عام محکوم‌شد.

راه پیمائی در رامسر

رامسر ــ بیش از ۵۰۰ نفر از اقشار مردم رامسر ضمن راهپیمائی در خیابانهای این شهر خواستار پاکسازی محیط اداره‌ای از افراد وابسته و عمال رژیم سابق شدند .

در قطعنامه ۱۰ ماده‌ای ایــن گروه بر‌ضی فوری‌حل آلودگی هوای شهرستان تا حداکثر راهسر که چندی پیش‌ریــه‌ها خواسته شده است.

آوارگان کرد نقده از نیکوکاران تقاضای کمك کردند

بانه کردستان ــ هیاتی ازطرف آوارگان نقده به‌بانه رفتند و در جلسه‌ای که با حضور تعــدادی‌از دانش‌آموزان ومعلمان این‌شهرستان در یکی از دبیرستانها تشکیل شده بود به تشریح حوادث اخیر نقــده پرداختند . یکی از آوارگان ضمن اشاره به آواره شدن بیش از ۱۱ هزار نفر از کردهای مقیم نقــده اظهارداشت که نه خلق کرد و نه خلق ترك هیچکدام خواهان چنین جنگی نبودند.

آتش این جنگ توسط دشمنان انقلاب و بازماندده های رژیم‌سابق برافروخته شد .

این شخص در دنباله بیاناتش گفت : تاکنون برای رفع مسئله آوارگی ساکنان کرد نقده هیــچ اقدامی انجام نگرفته است و ما از مطبوعات و رسانه‌های گروهــی بخاطر درج اخبــار مانــور شده حوادث نقده انتقادداریم. همچنین از کلیــه هــموطنان نیکــوکار درخواست داریم به منظور کمك به آوارگان نقده به شماره حساب ۷۰۰۰ بانك ملی مهاباد پــول بریزند.

۳ عامل رژیم در شهریار دستگیر شدند

شهریار ــ پاسداران انقلاب اسلامی شهریار دو تن از اشرار باسابقه‌زن همسان پلیسهای اکبر هاشمو و فرزندش محمد هاشمو را به اتهام همکاری با رژیم‌سابــق دستگیر کردند.

این دو تن مسلح‌و‌در علیشاه موش مخفی شده بودند. آنها پس از بازجویی‌های مقدماتی تــحویل کمیته مرکزی امام در تهران‌شدند.

همچنین اکبر نوروزی مأمور اداره چهارم ساواك توسطپاسداران در علیشاه موش شهریار دستگیر و تحویل زندان قصر شد.

شهربانی مهاباد شروع بکار کرد

مهاباد ــ شهربانی مهاباد ، بــا تصویب شورای انقلاب اسلامی‌مهاباد و موافقت مرکز با اکثریت پرسنل سابق که مورد تأیید و اعتماد مردم بودند شروع‌بکار کرد. بنابه‌پیشنهاد شورای انقلاب و فرماندار مهابــاد و موافقت شهربانی کل کشور سرگرد باباطاهری‌ریاست شهربانی‌وستوان سید هاشم ناظمیه‌ریاست کلانتری مهاباد منصوب تا مشکلات کارشکنند.

اخبار کوتاه شهرستانها

۱۸۰ دانشجوی دختر و پسر در حضور آیت‌الله‌العظمی شریعتمداری

قم ــ دیروز ۱۸۰ نفر از دانشجویان دختر و پسر انستیتوی تربیت معلم «لاکان» دراستان گیلان به‌حضور حضرت آیت‌الله‌العظمی شریعتمداری رسیدند و یکی از دانشجویان به نمایندگی از طرف حاضرین ، برقراری جمهوری اسلامی را به ایشان تبریك گفت ومراتب تاسف و تاثر دانشجویان را از شهادت استاد مطهری اعلام‌کرد .

آیت‌الله‌العظمی شریعتمداری ضمن تشکر از احساسات دینی آنها طی بیاناتی به مساله تعلیم و تربیت در جامعه و نقش حساس معلمین در رابطه با فرهنگ اصیل اسلامی اشاره کرد و گفت : معلمین مــا وظیفه سنگینی در تربیت نوباوگان و جوانان میهن دارند و این تربیت در جامعه انقلابی ایران باید باالهام ازقرآن و روش تربیتی اسلام صورت پذیرد .

استاندار خوزستان :

کارکنان دولت باید ۳۴ ساعته درخدمت انقلاب باشند

اهواز ــ استاندار خوزستان ازهمه‌کارگذاران خواست هنگام باانقلاب و درخدمت‌مردم باشند درغیراینصورت یا باید کنار بروندیا اینکه کنار گذاشته‌خواهند شد.

تیمسار دریادار مدنی فرمانده نیروی‌دریائی و استاندارخوزستان که در جمع کارکنان دولت دراهواز صحبت میکرد، مطلب بــالا را عنوان کرد ، وی‌سپس با یادآوری کمبودهائی‌که در گوشه و کنــار استان خوزستان وجود دارد افزود : این‌کمبودها در حــدجای ایران هست ودولت انقلاب می‌خواهد یکصد وهشتاد درجه برگردد ، بنابراین کارگذاران باید درفضای امروز باشند وفکر دیروز را کنار بگذارند، چون امروز همه درسازندگی مسئول هستیم و هیــچ‌کس نمیتوانــد مسئولیت کاررا بدیگری واگذارد ،اگرکفی این‌وظیفه را انجام‌نداد بایدنام خود را ازلیست انقلاب وانسانیت خارج کند، زیرا که این شیوه انقلابی ماست».

استاندار خوزستان آنگاه اضافه کرد : امروز برای کارکنــان دولت ازساعت کارخبری نیست، بلکه باید درمدت بیست وچهار ساعت وایام تعطیل درخدمت انقلاب بود وبرای مردم‌خدمت کرد و توقــع اضافه کار نداشت. وی‌افزود : مسائلی که می‌باید از شصت سال پیش حل میشد، امروز باید آنهارا حل کنیم که‌البته این نیاز به زمان وصبر انقلابی‌دارد . دکتر مدنی درپایان بااظهار بضرورت رفع کلیه نقائصا وواقع‌نگریها افزود : بمن نامه‌های فراوانــی میرسد که به بعضیها تهمت زده میشود ، می‌خواهم بگویم که‌بیخود بکسی تهمت نزنید واسلام میگوید تا اطمینان نداشته باشید نمی‌توانید به‌کسی تهمت بزنید.

بدنبال استعفای دادستان :

بازپرس دادسرای آمل استعفا کرد

آمل ــ خبرنگار کیهان بازپرس و دادستان انقلاب اسلامی‌آمل از سمتهای خود استعفا‌کردند.

فقوت مصیری ، دادرس دادگستری گنبد که از سوی هادوی دادستان کل انقلاب به سمت بازپرسی دادگاه انقلاب بابل انتخاب‌شده بود پیاز ورود به آمل بلافاصله طی تلگرامی استعفای خودرا اعلام کرد .

علی‌زاده ، قاضی دادگستری آمل که بدادستانی انقلاب‌منصوب شده بود قبلا استعفا داده اما استعفای نامبرده هنوز پذیرفته نشده‌است.

پرونده جمعی از متهمان رژیم سابق از جمله رئیس شهربانی، رئیس کلانتری ، رئیس اداره اطلاعات و فرمانده گارد تازمان انتصاب دادستان و بازپرس دادگاه انقلاب بلاتکلیف خواهد ماند.

خانواده شهدای آمل برای تسریع در اجرای احکام مجازات متهمان ، ماه گذشته در شهربانی آمل متحصن شدند و پس‌ازاطمینانی که دراین زمینه به آنها داده شد به تحصن خود پایان دادند.

گیلانغرب ، آرامش خودرا باز می‌یابد

کرمانشاه ــ خبرنگار کیهان : دربی‌اعزام هیات‌هایی ازاسلام‌آباد و قصرشیرین به گیلانغرب ، امنیت دراین شهر برقرار شد و از دو روز پیش تاکنون زدوخوردی بین دو طرف مشاهده رخ نداده‌است.

فرماندار سابق بهبهان اعدام شد

گنجور معاون سیاسی و اداری استانداری به دنبال پایان درگیری دو طایفه اعلام‌کردکه علت درگیری و اختلاف به دنبال قتل دو نفر درگیلانغرب که یکی متعلق به طایفه اعظمی و از اهالی ایوان و دیگری گیلانغربی بود ، بوجود آمد . مر بی این اختلاف یکی از آموزگاران گیلانغرب به نام فریبرز لهبی کشته که وعده‌ای به این اختلافات دامن زدند تا اینکه مجددا بین دو طرف زدوخورد شد که دراین واقعه یك نفر از اهالی ایوان کشته و ۱۴ نفر مجروح شدند .

معاون استانداری کرمانشاهان افزود : چون امکان درگیری بیشتری میرفت شورای هماهنگی استان برای رفع اختلاف پادرمیانی کردند و هیاتهائی از مسئولان فرمانداری اسلام‌آباد ، خرم‌شیرین و معتمدان محل راهی منطقه شدند و امنیت را برقرارکردند.

در تعقیب حوادث اخیر ، مسئولان کمیته‌های کرمانشاه ،ایلام، اسلام‌آباد و نماینده امام خمینی برای وساطت و رفع اختلاف،عشیره‌ای دو طایفه مذکور دخالت کردند ، ولی این میانجیگری بجایی نرسید و اختلاف دو طرف با غارت اموال و تخریب خانه‌ها و تاوه کردن زراعت و باغات همراه بود .

آگاهان محلی معتقدند باآرامشی نسبی که در حلقه برقرار شده، میتوان اظهار امیدواری کرد که اختلافات طرفین متخاصم به زودی پایان یابد.

خسارت های سیل در معدنی بررسی میشود

نورآباد ممسنی ــ بدنبال ریزش نگرگ و جاری شدن سیل که باعث بوجود آوردن خساراتی به کشاورزان ممسنی شد ، گروهی از مقامات این شهر برای رسیدگی و تعیین میزان خسارت به‌کشاورزان راهی روستاهای خسارت دیده شدند.

در جریان سیل اخیر محصولات کشاورزی روستائیان شرکت تعاونی تولید «گچگران» و روستاهای «جولگان» نابود شد، براساس بررسی‌های گروه اعزامی به روستاهای خسارت دیده که به شیراز و تهران گزارش شده است ، ۷۵ درصد از محصولات گندم ، جو و عشایق تیره «آلیوند» ، ۵۰ درصد از محصولات عشایق تیره «بایاسالار» و ۵۰ درصد از محصولات گندم و جو تیره «شهریور» خسارت دیده است .

خواسته مربیان بهداشت مدارس آباده

آباده ــ بیست نفر از مربیان بهداشت مدارس از حدود یکهفته پیش ازرفتن به‌مدارس خودداری میکنند. این مربیان که در حال حاضر تحت‌نظر وزارت بهداری و بهزیستی خدمت میکنند، خواستار انتقال به وزارت آموزش‌وپرورش هستند .

COCO
Home and Office Furniture
پذیرائی منزل و دفاتر
Roosevelt Ave. 84 Saraye St. Tehran
خیابان روزولت ساختمان ۸۴ شماره ۸۴ تهران
Telephone 628 980 تلفن ۶۲۸۵۹۰

روزنامه صدای شیراز پس از ۴۵ سال بزودی بــه سردبیری آقای عبدالحسین ادیبی در شیراز منتشر میشود .

اخذ پذیرش از انگلیس و امریکا
و ترجمه رسمی زبانهای انگلیسی ، فرانسه و آلمانی
دارالترجمه سپهر
عباس‌آباد نرسیده‌به‌چهارراه قصرشاهنشاه ۳۵۳ تلفن ۸۵۸۰۴۱

NOTICE
BY
S.E.C.A.M.
89 BD. HAUSSMANN
PARIS 75008 — FRANCE
CABLE: SECAMNAVI — TX: 650205
TEL: 266-02-57

RE: M.V. "STAR VENTURE"

TO ALL PARTIES INTERESTED IN CARGO OF STEEL SHIPPED FROM ANTWERP AND PASAJES TO BANDAR SHAHPOUR.
VESSEL ARRIVED ON THE 17TH JANUARY, 1979 BUT WAS UNABLE TO DISCHARGE EITHER AT BANDAR SHAHPOUR OR NEARBY PORTS. CARGO WAS DISCHARGED IN SINGAPORE IN FEBRUARY 1979.
PLEASE COLLECT CARGO FROM CARRIER'S AGENTS BELOW-MENTIONED BEFORE THE 2ND JULY, 1979. AGENTS COULD UPON REQUEST ARRANGE FOR TRANSHIPMENT. BEFORE RELEASE OF CARGO, CARRIER REQUIRES PROOF OF OWNERSHIP AND PRE-PAYMENT OF ALL RELEVANT EXPENSES INCURRED. UNLESS CARGO IS COLLECTED ON OR BEFORE THE 2ND JULY, 1979 CARRIER WILL IMMEDIATELY DISPOSE OF IT BY PUBLIC AUCTION IN SINGAPORE.

INTRASEA PTE LTD.,
234E, FABER HOUSEORCHARD ROADSINGAPORE 9
SINGAPORE.
PHONE: (33-65) 235-26-11
TELEX: RS 24010 FREIGHT
CABLE: FREIGHT SINGAPORE

گروه فرهنگی ایران زمین
کنکور ششم و پنجم، چهارم نظری
فرح‌آباد سابق بین ایستگاه صدد‌دستگاه وکوکاکولا تلفن ۲۴۱۶۱۴

حج عمره رجبیه و زیارت شام
۲۰ روز هوائی ۸۰۰۰ هزار تومان بسطامی ۹۵۱۰۱۲
ن ۷۹۲۹۸

آگهی
مجمع عمومی عادی سالیانه شرکت (سهامی خاص) تولید قند حبه استان زنجان و توابع در ساعت ۵ بعدازظهر روز پنجشنبه مورخه ۵۸ر۳ر۳ آقای میرحجت سید سجادی در این شرکت سهم ۹۰ سهمی ندارند .
مدیر عامل شرکت تیکوترانس ــ محمد تهایی

اکنون که هرمسلمانی با سئوالات مختلف مذهبی‌وسیاسی روبرو است .
مطالعه کتاب (سیستم سیاسی جهان در برابر ساختمان‌الهی اسلام) تالیف ابوالفضل حاج قربانعلی ، ضرورت دارد .

کتاب نفت نوشته حسن صدر
وکیل دکتر مصدق با ۲۹ صفحه
بخط دکتر در زندان زرهی
فروشگاههای امیرکبیر ۱۱۰ ریال
بدانشجویان ۳۰ درصد تخفیف

آگهی مناقصه حمل و نقل مسافر
شرکت ملی صنایع مس ایران مجتمع سرچشمه حمل ونقل کارکنان خودرا درسه مسیر ذیل:
۱ــ رفسنجان وحومه ــ مجتمع سرچشمه وبالعکس ۲ــ شهربابك وحومه ــ مجتمع سرچشمه و بالعکس ۳ــ پاریز وقراه اطراف ــ مجتمع سرچشمه وبالعکس . بمناقصه میگذارد .
علاقمندان بشرکت درمناقصه می‌توانند برای آگاهی ازشرایط ودریافت اسناد مناقصه و دادن پیشنهاد درساعات اداری همروزه باستثنای پنجشنبه وجمعه مستقیما بشهرك مس‌واقع‌در۴۵کیلومتری رفسنجان وبادفاتر خرید شرکت دررفسنجان خیابان مصدق و کرمان خیابان دکتر ناظرزاده ، حداکثر تا تاریخ ۵۸ر۳ر۷ مراجعه نمایند .
شرکت ملی صنایع مس ایران مجتمع سرچشمه

مبلمان آماق خواب قسطی در گالری ژوکوند
چهارراه بهار، ثریا ساختمان ایرج

آگهی دعوت مجمع عمومی عادی سالیانه شرکت سهامی خاص سرامیك البرز

مجمع عمومی عادی سالیانه شرکت سهامی خاص سرامیك البرز در ساعت ۱۰ صبح روز چهارشنبه ۱۳۵۸ر۳ر۳۰ در محــل شرکت تشکیل میگردد. ازصاحبان سهام شرکت دعوت میشودکه در جلسه مجمع عمومی حضور بهمرسانند .
دستور جلسه بقرار زیر است :
۱ ــ استماع گزارش هیئت مدیره وبازرسان در مــورد ترازنامه وحساب سود وزیان سال مالی ۱۳۵۷
۲ ــ تصویب ترازنامه وحساب سود وزیان سال مالی۱۳۵۷
۳ ــ انتخاب بازرسان اصــلی و علی‌البدل
۴ ــ تعیین روزنامه کثیرالانتشار
شرکت سهامی خاص سرامیك البرز

انتخاب شعر سرود جمهوری اسلامی ایران

وزارت فرهنگ وآموزش عالی تهیه وتنظیم متن شعــر مناسبی را برای آفرینش سرود ملی جدید بانوجه بشرایط زیر میان شاعران کشور بمسابقه میگذارد :
۱ ــ متن باید در دو بند ــ هربند مشتمل برچهار بیت سروده شود .
۲ ــ متن باید بخاطر تلفیق باموسیقی ، موزون ومقفی باشد و حتی‌المقدور مصراع‌ها به واژه‌های غیر مجزوم ختم شود .
۳ ــ محتوای متن باید بیان کننده ویژگیهای ملی و اصیل جامعه انقلابی ایران باشد .
۴ ــ حق هرگونه تغییر وتبدیل درکلمات متن برنده‌شده بمنظور تطبیق باآهنگ برای وزارت فرهنگ وآموزش عالی محفوظ است .
علاقمندان میتوانند اشعار خودرا تاتاریخ بیستم خرداد ماه ۱۳۵۸ به‌نشانی : بهارستان ــ وزارت فرهنگ وهنر ــ دفتر اطلاعات و انتشارات و روابط عمومی ارسال دارند.

۸۰۱ ۱ــ۸

شرکت سهامی زعفر کرمان بافراد ذیل نیاز دارد

۱ــ متخصص تولید و تست‌گازکربنیك مصرفی نوشابه‌های غیرالکلی بادرجه تحصیلی لیسانس وحداقل یکسال سابقه کار یکنفر .
۲ــ متخصص کنترل کیفی وآزمایشگاهی تولیدات نوشابه های غیرالکلی بادرجه تحصیلی لیسانس شیمی وباحداقل یکسال سابقه‌کار ۲نفر .
۳ــ متخصص تصفیه فاضلاب باحداقل دوسال سابقه کار یکنفر .
افراد فوق پس از آزمون در محل کارخانجات پپسی‌کولا کرمان اشتغال خواهند داشت وازحقوق ومزایای مکفی بهره‌مند خواهندگردید . داوطلبین درتمام ساعات اداری میتوانند بــا تلفن‌های ۷۶۲۰ ــ ۳۴۳۰ باکارخانجات پپسی‌کولاکرمان تماس حاصل واطلاعات لازم‌کسب نمایند .
ش ۲۵۵ ۲ــ۳

آگهی دعوت شرکت پاورپرسنلد (سهامی خاص)

بدینوسیله از کلیه صاحبان سهام‌شرکت مذکور دعوت‌میشود که جهت تشکیل مجمع عمومی سالانه در ساعت ۱۰ صبح روز ۲۰ خرداد ۱۳۵۸ واقع در خیابان شاه عباس شماره ۱۰۴ حضــور بهمرسانند .
دستور جلسه :
۱ ــ استماع گزارش هیئت مدیره و بازرسان ــ تصــویب ترازنامه ومود و زیان شرکت منتهی بپایان اسفند ۱۳۵۷
۲ ــ تعیین بازرسان اصلی و علی‌البدل
۳ ــ تعیین روزنامه کثیرالانتشار
۴ ــ خط مشی شرکت درمورد فعالیتهای آینده .
هیئت مدیره

آگهی دعوت مجمع عمومی عادی سالیانه شرکت سهامی خاص سرامیك البرز

مجمع عمومی عادی سالیانه شرکت سهامی خاص سرامیك البرز در ساعت ۱۰ صبح روز چهارشنبه ۱۳۵۸ر۳ر۳۰ در محــل شرکت تشکیل میگردد. ازصاحبان سهام شرکت دعوت میشودکه در جلسه مجمع عمومی حضور بهمرسانند .
دستور جلسه بقرار زیر است :
۱ ــ استماع گزارش هیئت مدیره وبازرسان در مــورد ترازنامه وحساب سود وزیان سال مالی ۱۳۵۷
۲ ــ تصویب ترازنامه وحساب سود وزیان سال مالی۱۳۵۷
۳

صفحه ۸ کیهان
دوشنبه ۲۴ اردیبهشت ماه ۱۳۵۸ اذان مغرب ، اعشب : ۱۹-۷اذان صبح ، فردا : ۱۴-۴
هفدهم جمادی‌الثانی ۱۴۹۹ طلوع آفتاب ، فردا : ۵۶-۴ ظهرشرعی ، فردا : ۰۲-۱۲
شماره ۱۰۷۰۶ استخراج : دکتر عباس ریاضی کرمانی
ساعات شرعی :

احزاب وجمعیت های سیاسی

اتحاد بر ضد امپریالیزم

جنبش انقلابی مردم مسلمان ایران (جاما) امروز تاکید کرد که شعار ملت ما در شرایط کنونی باید «اتحاد برضد امپریالیزم» باشد.

در اطلاعیه‌ای که به همین مناسبت ازطرف جاما منتشر شده ، همچنین آمده است :

بنام خدا

در شرایط بحران زای کنونی، وظیفه بیحار مهمی دربرابر نیروها وافراد مسلمان ترقیخواه و انقلابی قراردارد. این وظیفه مقدس حکم می‌کند که برای حفظ دست‌آوردهای گرانقدری که با شهادت هزاران نفر از مسلمانان پاک سرشت به چنگ آمده باید در وحدت صفوف و کلمه و استمرار انقلاب تا رسیدن باهداف آن کوشا بود. این اهداف دروحله اول مخالفت با استبداد و دیکتاتوری است که نباید با رفتن طاغ مستبد خاتمه یافته تلقی گردد . باتوجه به‌تقدس و حرمت اختیار وآزادی نوع انسان که از اصول خدشه ناپذیر جهان بینی توحیدی وایدئولوژی اسلامی است باید باهرگونه استبداد سیاسی ، عقیدتی و حزبی و فردی که مخالف با نصوص صریح اسلام و قرآن است مبارزه کرد، چون هرگونه استبدادفکری و عقیدتی مقدمه و آغاز اسارت ملی وانحراف ازاصول انقلاب مقدس اسلامی وفرامین امام‌خمینی‌خواهدبود.

در دنباله این اطلاعیه آمده‌است :

وجود عناصر ارتجاعی در ممتگاه اداری دولت که برای حفظ چهار چوبهای پوسیده گذشته ــ که متاسب باجهان رژیم بوده است ــ می‌کوشند و ریشه در نظام اداری مادارند مسیر انقلاب ماراکندمینماید .

در مرحله‌ای که مردم تشنه شنیدن واقعیات و رهنمودهای انقلابی هستند و حاضر بهرگونه گذشت و فداکاری میباشند ، کوتاهی وعدم احساس‌مسئولیت دستگاههای تبلیغاتی که میتواند راهگشای مردم حق طلب ایران باشد ، مالا بسود ارتجاع داخلی و امپریالیسم بین‌المللی خواهد بود.

ما به تمام مسلمانان مبارز اعلام می‌کنیم که بزرگترین خطری که یک پارچگی مردم ما را تهدید می‌کند ، رشد افکار ارتجاعی و راست‌گرایانه‌ایست که از موج احساسات مردم سوء استفاده کرده و افکار عمومی را به جهت خلاف مسیر انقلاب سوق‌میدهد. هدف انقلاب اسلامی ما بعد ازسرنگونی استبداد، قطع ریشه های استعمار می‌باشد، بدین منظور باید ضمن حفظ وحدت و یکپارچگی و اجازه‌ندادن بهرشد و نمو خلاقیت‌های آلتی برنامه های عملی و منطقی برای خشکاندن‌ریشه‌های‌اقتصادی امپریالیسم جهانخوار ارائه داد و برای اجرای آن کوشید.

شعار ما در شرایط کنونی جامعه چنین است:
اتحاد اتحاد ، برضد امپریالیسم
درود براممام خمینی رهبر مبارزات ضد امپریالیستی ایران
مستحکم باد اتحاد. هرچه‌بیشترنیروهای انقلابی و مبارز مسلمان

روزه شکنی با خون شهیدان ...

کاخ مبارزه علیه فراماسونری ، امپریالیزم و صهیونیزم امروز ضمن صدور اعلامیه‌ای به حقوق‌بشر آمریکائی حمله کرد و یادآور شد که جای پای این مبشرین آزادی در سرزمین های سوخته شده از بمب ناپالم درویتنام و در زمین های قسمی سرخپوستان آمریکا هنوز بخوبی مشهود است.

در اطلاعیه این کانون تحت عنوان « آنچه کارتر و بگین را خمگین می‌سازد ، ما را خوشحال می‌سازد» همچنین آمده است:

بسمه تعالی

آنانکه تجاوز به‌جان ومال ونوامیس ثروت‌کشور های فقیر و محروم جهان را شعار و دثار خود قرار داده‌اند چگونه دم از حقوق وآزادی می‌زنند ، صدای شجه و ناله شهیدان راه آزادی هنوز از تلزمتر بگوش میرسد و ما همه روزه شاهد حمله های سیعانه و ددمنشانه این جانیان به ملت مبارزو حق‌طلب‌فلسطین هستیم . بگین تروریست و صهیونیستی است که هرروز دست خود را با خون آزادیخواهان میشوید و روزه خود را باخون شهیدان می‌شکند.

در پایان این اطلاعیه اضافه شده‌است :

هنوز خون مطهری از سنگرفش‌خیابان‌بالا نشده است . ما جسم شریف این شهید را بعنوان سند جنایت امپریالیسم و صهیونیسم برروی دستهای خود محل کردیم.

خون پاک سیاوش درایران بجوش آمده است و ملت ایران اجازه نخواهد داد که این خون تا تصفیه نهائی و قطع ایادی آنان ازخاک پاک ایران از جوش بیفتد ، آنچه بگین وکارتر را خمناک می‌سازد ما را از صمیم قلب خوشحال میسازد .

محل این کانون خیابان شاه سابق ــ ابتدای خیابان دانشگاه پلاک ۱۴۶ است..

شرکت گروه‌های مختلف درمراسم بزرگداشت شریعتی و روز فلسطین

● نهضت آزادی ایران امروز در اطلاعیه‌ای اعلام داشت که درمراسم بزرگداشت معلم شهید دکتر علی شریعتی که چهارشنبه ۲۶ اردیبهشت در دانشگاه‌تهران برگزار می‌شود شرکت خواهد کرد.

متن این اطلاعیه چنین است:

بسمه تعالی

« من‌المومنین رجال صد قوا ماعاهدوالله‌فمنهم من‌قضی‌نحبه و منهم من‌ینتظر و مابدلوا‌تبدیلات

برخی از هومنان بزرگ مردانی هستند که به عهد و پیمانی که با خدا بسته‌اند کاملا وفاکرده‌اند پس برخی برآن عهد ایستادگی کردند (تا به راه خدا شهید) و برخی به‌انتظار مقاومت کرده و هیچ عهد خودرا تغییر ندادند.

نهضت آزادی ایران با اعتقاد به این واقعیت که پرده‌ها خیر ، جنبش نوین مردم مسلمان ایران و گرایش واقبال نسل متعهد و مسئول مملکت بمکتب انسان ساز اسلام بعنوان کامل توحیدی مرحلوج کار فرهنگی وانقلابی معلم شهید دکتر شریعتی بوده است ، وظیفه اسلامی خود می‌داند که در آستانه پیروزی جنبش براستبداد سلطنتی باشرکت در مراسم بزرگداشت سالگرد هجرت این شهید که درتاریخ ۲۶ اردیبهشت در دانشگاه تهران برپاخواهد شد خاطره همه گیانی را که در دوران تاریک باختناق رژیم ناهنجاری از جان خود برای تجدید حیات آسلام انقلابی درایران مایه گذاشتند گرامی بدارد . باشد که با یادآوری رهنمود های این معلم راستین‌انقلاب، پیشروی جنبش مقدس انقلابی خود را به سوی‌جامعه توحیدی استمرار و تداوم بخشیم . ضمنا همه‌خواهران و برادران مسلمان آگاه را به شرکت دراین‌مراسم دعوت می‌نماییم.

● سازمان مجاهدین خلق ایران اعلام کرده که بمنظور همبستگی با مردم فلسطین در مبارزه ضد امپریالیستی و ضد صهیونیستی آنان در مراسمی‌که بیست و پنجم اردیبهشت از طرف سازمان آزادیبخش فلسطین در دانشگاه تهران برگزار می‌شود ، شرکت می‌کند.

● سازمان دانش آموزان مسلمان جزئیات برنامه راهپیمایی این سازمان رابه مناسبت روز فلسطین اعلام کرد.

طبق این برنامه ، راه پیمایی ساعت یک بعداز ظهر سه‌شنبه ۲۵ اردیبهشت (فردا) آغاز می‌شود و راه پیمایان پس از عبور ازمقابل سفارت آمریکا و سپس از برابر سفارت فلسطین ، به طرف دانشگاه تهران حرکت می‌کنند و در آن جا قطعنامه قرائت خواهد شد.

● انجمن دانشجویان مسلمان دانشگاه صنعتی شریف ضمن تایید و حمایت از عمل دادگاه‌های‌انقلاب که در جهت نابود کردن بقایای ارتجاع وابسته به امپریالیسم است خواهان ادامه کار دادگاه های انقلاب می‌باشد.

● جنبش مسلمانان مبارز امروز در اطلاعیه‌ای اعلام داشت که در مراسم بزرگداشت معلم شهید دکترعلی شریعتی که چهارشنبه ۲۶ اردیبهشت دردانشگاه‌تهران برگزار می‌شود ، شرکت خواهد کرد.

در قسمتی از اطلاعیه جنبش مسلمانان مبارز آمده‌است :

« هفده بروز هرانقلاب اجتماعی یک انقلاب فکری است‌که طی آن، خلق از وابستگی به‌اندیشه‌های باطل رهایی می‌یابد و پایه‌ای فکری نظام کهنه فرو می‌ریزد و بطلان وعدم حقانیت آن برهمگان ثابت می‌گردد و ریشه در نظام اداری مادارند مسیر انقلاب ماراکندمینماید .

در مرحله‌ای که مردم تشنه شنیدن واقعیات و رهنمودهای انقلابی هستند و حاضر بهرگونه گذشت و فداکاری میباشند ، کوتاهی وعدم احساس‌مسئولیت دستگاههای تبلیغاتی که میتواند راهگشای مردم حق طلب ایران باشد ، مالا بسود ارتجاع داخلی و امپریالیسم بین‌المللی خواهد بود.

ما به تمام مسلمانان مبارز اعلام می‌کنیم که بزرگترین خطری که یک پارچگی مردم ما را تهدید می‌کند ، رشد افکار ارتجاعی و راست‌گرایانه‌ایست که از موج احساسات مردم سوء استفاده کرده و افکار عمومی را به جهت خلاف مسیر انقلاب سوق‌میدهد. هدف انقلاب اسلامی ما بعد ازسرنگونی استبداد، قطع ریشه های استعمار می‌باشد، بدین منظور باید ضمن حفظ وحدت و یکپارچگی و اجازه‌ندادن بهرشد و نمو خلاقیت‌های آلتی برنامه های عملی و منطقی برای خشکاندن‌ریشه‌های‌اقتصادی امپریالیسم جهانخوار ارائه داد و برای اجرای آن کوشید.

شعار ما در شرایط کنونی جامعه چنین است:
اتحاد اتحاد ، برضد امپریالیسم
درود براممام خمینی رهبر مبارزات ضد امپریالیستی ایران
مستحکم باد اتحاد. هرچه‌بیشترنیروهای انقلابی و مبارز مسلمان

روزه شکنی با خون شهیدان ...

کاخ مبارزه علیه فراماسونری ، امپریالیزم و صهیونیزم امروز ضمن صدور اعلامیه‌ای به حقوق‌بشر آمریکائی حمله کرد و یادآور شد که جای پای این مبشرین آزادی در سرزمین های سوخته شده از بمب ناپالم درویتنام و در زمین های قسمی سرخپوستان آمریکا هنوز بخوبی مشهود است.

در اطلاعیه این کانون تحت عنوان « آنچه کارتر و بگین را خمگین می‌سازد ، ما را خوشحال می‌سازد» همچنین آمده است:

بسمه تعالی

آنانکه تجاوز به‌جان ومال ونوامیس ثروت‌کشور های فقیر و محروم جهان را شعار و دثار خود قرار داده‌اند چگونه دم از حقوق وآزادی می‌زنند ، صدای شجه و ناله شهیدان راه آزادی هنوز از تلزمتر بگوش میرسد و ما همه روزه شاهد حمله های سیعانه و ددمنشانه این جانیان به ملت مبارزو حق‌طلب‌فلسطین هستیم . بگین تروریست و صهیونیستی است که هرروز دست خود را با خون آزادیخواهان میشوید و روزه خود را باخون شهیدان می‌شکند.

در پایان این اطلاعیه اضافه شده‌است :

هنوز خون مطهری از سنگرفش‌خیابان‌بالا نشده است . ما جسم شریف این شهید را بعنوان سند جنایت امپریالیسم و صهیونیسم برروی دستهای خود محل کردیم.

خون پاک سیاوش درایران بجوش آمده است و ملت ایران اجازه نخواهد داد که این خون تا تصفیه نهائی و قطع ایادی آنان ازخاک پاک ایران از جوش بیفتد ، آنچه بگین وکارتر را خمناک می‌سازد ما را از صمیم قلب خوشحال میسازد .

محل این کانون خیابان شاه سابق ــ ابتدای خیابان دانشگاه پلاک ۱۴۶ است..

شرکت گروه‌های مختلف درمراسم بزرگداشت شریعتی و روز فلسطین

● نهضت آزادی ایران امروز در اطلاعیه‌ای اعلام داشت که درمراسم بزرگداشت معلم شهید دکتر علی شریعتی که چهارشنبه ۲۶ اردیبهشت در دانشگاه‌تهران برگزار می‌شود شرکت خواهد کرد.

متن این اطلاعیه چنین است:

بسمه تعالی

« من‌المومنین رجال صد قوا ماعاهدوالله‌فمنهم من‌قضی‌نحبه و منهم من‌ینتظر و مابدلوا‌تبدیلات

برخی از هومنان بزرگ مردانی هستند که به عهد و پیمانی که با خدا بسته‌اند کاملا وفاکرده‌اند پس برخی برآن عهد ایستادگی کردند (تا به راه خدا شهید) و برخی به‌انتظار مقاومت کرده و هیچ عهد خودرا تغییر ندادند.

نهضت آزادی ایران با اعتقاد به این واقعیت که پرده‌ها خیر ، جنبش نوین مردم مسلمان ایران و گرایش واقبال نسل متعهد و مسئول مملکت بمکتب انسان ساز اسلام بعنوان کامل توحیدی مرحلوج کار فرهنگی وانقلابی معلم شهید دکتر شریعتی بوده است ، وظیفه اسلامی خود می‌داند که در آستانه پیروزی جنبش براستبداد سلطنتی باشرکت در مراسم بزرگداشت سالگرد هجرت این شهید که درتاریخ ۲۶ اردیبهشت در دانشگاه تهران برپاخواهد شد خاطره همه گیانی را که در دوران تاریک باختناق رژیم ناهنجاری از جان خود برای تجدید حیات آسلام انقلابی درایران مایه گذاشتند گرامی بدارد . باشد که با یادآوری رهنمود های این معلم راستین‌انقلاب، پیشروی جنبش مقدس انقلابی خود را به سوی‌جامعه توحیدی استمرار و تداوم بخشیم . ضمنا همه‌خواهران و برادران مسلمان آگاه را به شرکت دراین‌مراسم دعوت می‌نماییم.

● سازمان مجاهدین خلق ایران اعلام کرده که بمنظور همبستگی با مردم فلسطین در مبارزه ضد امپریالیستی و ضد صهیونیستی آنان در مراسمی‌که بیست و پنجم اردیبهشت از طرف سازمان آزادیبخش فلسطین در دانشگاه تهران برگزار می‌شود ، شرکت می‌کند.

● سازمان دانش آموزان مسلمان جزئیات برنامه راهپیمایی این سازمان رابه مناسبت روز فلسطین اعلام کرد.

طبق این برنامه ، راه پیمایی ساعت یک بعداز ظهر سه‌شنبه ۲۵ اردیبهشت (فردا) آغاز می‌شود و راه پیمایان پس از عبور ازمقابل سفارت آمریکا و سپس از برابر سفارت فلسطین ، به طرف دانشگاه تهران حرکت می‌کنند و در آن جا قطعنامه قرائت خواهد شد.

● انجمن دانشجویان مسلمان دانشگاه صنعتی شریف ضمن اطلاعیه‌ای از دادگاه های انقلاب پشتیبانی‌کرد.

در این اطلاعیه آمده‌است :

« انجمن دانشجویان مسلمان دانشگاه صنعتی شریف ضمن تایید و حمایت از عمل دادگاه‌های‌انقلاب که در جهت نابود کردن بقایای ارتجاع وابسته به امپریالیسم است خواهان ادامه کار دادگاه های انقلاب می‌باشد.»

● جنبش مسلمانان مبارز امروز در اطلاعیه‌ای اعلام داشت که در مراسم بزرگداشت معلم شهید دکترعلی شریعتی که چهارشنبه ۲۶ اردیبهشت دردانشگاه‌تهران برگزار می‌شود ، شرکت خواهد کرد.

در قسمتی از اطلاعیه جنبش مسلمانان مبارز آمده‌است :

« هفده بروز هرانقلاب اجتماعی یک انقلاب فکری است‌که طی آن، خلق از وابستگی به‌اندیشه‌های باطل رهایی می‌یابد و پایه‌ای فکری نظام کهنه فرو می‌ریزد و بطلان وعدم حقانیت آن برهمگان ثابت می‌گردد و ریشه در نظام اداری مادارند مسیر انقلاب ماراکندمینماید .

در مرحله‌ای که مردم تشنه شنیدن واقعیات و رهنمودهای انقلابی هستند و حاضر بهرگونه گذشت و فداکاری میباشند ، کوتاهی وعدم احساس‌مسئولیت دستگاههای تبلیغاتی که میتواند راهگشای مردم حق طلب ایران باشد ، مالا بسود ارتجاع داخلی و امپریالیسم بین‌المللی خواهد بود.

ما به تمام مسلمانان مبارز اعلام می‌کنیم که بزرگترین خطری که یک پارچگی مردم ما را تهدید می‌کند ، رشد افکار ارتجاعی و راست‌گرایانه‌ایست که از موج احساسات مردم سوء استفاده کرده و افکار عمومی را به جهت خلاف مسیر انقلاب سوق‌میدهد. هدف انقلاب اسلامی ما بعد ازسرنگونی استبداد، قطع ریشه های استعمار می‌باشد، بدین منظور باید ضمن حفظ وحدت و یکپارچگی و اجازه‌ندادن بهرشد و نمو خلاقیت‌های آلتی برنامه های عملی و منطقی برای خشکاندن‌ریشه‌های‌اقتصادی امپریالیسم جهانخوار ارائه داد و برای اجرای آن کوشید.

شعار ما در شرایط کنونی جامعه چنین است:
اتحاد اتحاد ، برضد امپریالیسم
درود براممام خمینی رهبر مبارزات ضد امپریالیستی ایران
مستحکم باد اتحاد. هرچه‌بیشترنیروهای انقلابی و مبارز مسلمان

روزه شکنی با خون شهیدان ...

کاخ مبارزه علیه فراماسونری ، امپریالیزم و صهیونیزم امروز ضمن صدور اعلامیه‌ای به حقوق‌بشر آمریکائی حمله کرد و یادآور شد که جای پای این مبشرین آزادی در سرزمین های سوخته شده از بمب ناپالم درویتنام و در زمین های قسمی سرخپوستان آمریکا هنوز بخوبی مشهود است.

در اطلاعیه این کانون تحت عنوان « آنچه کارتر و بگین را خمگین می‌سازد ، ما را خوشحال می‌سازد» همچنین آمده است:

بسمه تعالی

آنانکه تجاوز به‌جان ومال ونوامیس ثروت‌کشور های فقیر و محروم جهان را شعار و دثار خود قرار داده‌اند چگونه دم از حقوق وآزادی می‌زنند ، صدای شجه و ناله شهیدان راه آزادی هنوز از تلزمتر بگوش میرسد و ما همه روزه شاهد حمله های سیعانه و ددمنشانه این جانیان به ملت مبارزو حق‌طلب‌فلسطین هستیم . بگین تروریست و صهیونیستی است که هرروز دست خود را با خون آزادیخواهان میشوید و روزه خود را باخون شهیدان می‌شکند.

در پایان این اطلاعیه اضافه شده‌است :

هنوز خون مطهری از سنگرفش‌خیابان‌بالا نشده است . ما جسم شریف این شهید را بعنوان سند جنایت امپریالیسم و صهیونیسم برروی دستهای خود محل کردیم.

خون پاک سیاوش درایران بجوش آمده است و ملت ایران اجازه نخواهد داد که این خون تا تصفیه نهائی و قطع ایادی آنان ازخاک پاک ایران از جوش بیفتد ، آنچه بگین وکارتر را خمناک می‌سازد ما را از صمیم قلب خوشحال میسازد .

محل این کانون خیابان شاه سابق ــ ابتدای خیابان دانشگاه پلاک ۱۴۶ است..

شرکت گروه‌های مختلف درمراسم بزرگداشت شریعتی و روز فلسطین

● نهضت آزادی ایران امروز در اطلاعیه‌ای اعلام داشت که درمراسم بزرگداشت معلم شهید دکتر علی شریعتی که چهارشنبه ۲۶ اردیبهشت در دانشگاه‌تهران برگزار می‌شود شرکت خواهد کرد.

متن این اطلاعیه چنین است:

بسمه تعالی

« من‌المومنین رجال صد قوا ماعاهدوالله‌فمنهم من‌قضی‌نحبه و منهم من‌ینتظر و مابدلوا‌تبدیلات

برخی از هومنان بزرگ مردانی هستند که به عهد و پیمانی که با خدا بسته‌اند کاملا وفاکرده‌اند پس برخی برآن عهد ایستادگی کردند (تا به راه خدا شهید) و برخی به‌انتظار مقاومت کرده و هیچ عهد خودرا تغییر ندادند.

نهضت آزادی ایران با اعتقاد به این واقعیت که پرده‌ها خیر ، جنبش نوین مردم مسلمان ایران و گرایش واقبال نسل متعهد و مسئول مملکت بمکتب انسان ساز اسلام بعنوان کامل توحیدی مرحلوج کار فرهنگی وانقلابی معلم شهید دکتر شریعتی بوده است ، وظیفه اسلامی خود می‌داند که در آستانه پیروزی جنبش براستبداد سلطنتی باشرکت در مراسم بزرگداشت سالگرد هجرت این شهید که درتاریخ ۲۶ اردیبهشت در دانشگاه تهران برپاخواهد شد خاطره همه گیانی را که در دوران تاریک باختناق رژیم ناهنجاری از جان خود برای تجدید حیات آسلام انقلابی درایران مایه گذاشتند گرامی بدارد . باشد که با یادآوری رهنمود های این معلم راستین‌انقلاب، پیشروی جنبش مقدس انقلابی خود را به سوی‌جامعه توحیدی استمرار و تداوم بخشیم . ضمنا همه‌خواهران و برادران مسلمان آگاه را به شرکت دراین‌مراسم دعوت می‌نماییم.

● سازمان مجاهدین خلق ایران اعلام کرده که بمنظور همبستگی با مردم فلسطین در مبارزه ضد امپریالیستی و ضد صهیونیستی آنان در مراسمی‌که بیست و پنجم اردیبهشت از طرف سازمان آزادیبخش فلسطین در دانشگاه تهران برگزار می‌شود ، شرکت می‌کند.

● سازمان دانش آموزان مسلمان جزئیات برنامه راهپیمایی این سازمان رابه مناسبت روز فلسطین اعلام کرد.

طبق این برنامه ، راه پیمایی ساعت یک بعداز ظهر سه‌شنبه ۲۵ اردیبهشت (فردا) آغاز می‌شود و راه پیمایان پس از عبور ازمقابل سفارت آمریکا و سپس از برابر سفارت فلسطین ، به طرف دانشگاه تهران حرکت می‌کنند و در آن جا قطعنامه قرائت خواهد شد.

● انجمن دانشجویان مسلمان دانشگاه صنعتی شریف ضمن اطلاعیه‌ای از دادگاه های انقلاب پشتیبانی‌کرد.

در این اطلاعیه آمده‌است :

« انجمن دانشجویان مسلمان دانشگاه صنعتی شریف ضمن تایید و حمایت از عمل دادگاه‌های‌انقلاب که در جهت نابود کردن بقایای ارتجاع وابسته به امپریالیسم است خواهان ادامه کار دادگاه های انقلاب می‌باشد.»

● جنبش مسلمانان مبارز امروز در اطلاعیه‌ای اعلام داشت که در مراسم بزرگداشت معلم شهید دکترعلی شریعتی که چهارشنبه ۲۶ اردیبهشت دردانشگاه‌تهران برگزار می‌شود ، شرکت خواهد کرد.

در قسمتی از اطلاعیه جنبش مسلمانان مبارز آمده‌است :

« هفده بروز هرانقلاب اجتماعی یک انقلاب فکری است‌که طی آن، خلق از وابستگی به‌اندیشه‌های باطل رهایی می‌یابد و پایه‌ای فکری نظام کهنه فرو می‌ریزد و بطلان وعدم حقانیت آن برهمگان ثابت می‌گردد و

ایران ورادیوهای خارج

خلبان ایرانی ازعمان برگردانده شد

رادیولندن ــ بیانیه‌ای که توسط جبهه خلق برای آزادی عمان در عدن پایتخت جمهوری یمن جنوبی انتشار یافته‌است حاکیست که‌پرخی از اعضای این جبهه اخیرا برای مذاکره با آیت‌الله العظمی امام خمینی بایران رفته بودند ، اما از جزئیات این‌امر چیزی منتشر نشده‌است .

در این بیانیه گفته شده که جبهه خلق برای آزادی عمان یک خلبان جت ارتش ایران را که در عمان ساقط کرده‌اند بایران برگردانده‌اند .

نام این خلبان ستوان پرویز اسدیان ذکر شده‌است .

چریکهای این جبهه با حمایت یمن ۱۰ سال‌علیه قابوس حاکم عمان جنگیدند . اما سه سال پیش‌قیام آنها با نیروهای فراوانی که شاه مخلوع برای‌سلطان عمان فرستاده بود سرکوب شد . مدتی پیش‌نیروهای ایران را ازعمان فرا خواندند.

وزیر مسکن :
به صاحبان اراضی کوچك وام ساختمانی داده میشود

به صاحبان اراضی کوچك وام داده می‌شود تا بتوانند در زمین خود خانه بسازند .

لایحه احیاء اراضی موات آخرین مراحل خود را می‌گذراند و ظرف هفته آینده رئوس آن اعلام می‌شود .

براساس این‌لایحه برای‌صاحبان اراضی کوچك امکاناتی ازطرف دولت فراهم می‌شود که‌بتوانند در ظرف مدتی که تعیین می‌شود در زمین خود اقدام به ساختمان کنند . از جمله این تسهیلات فراهم آوردن‌امکانات مالی و پرداخت وام می‌باشد .

این مطلب بوسیله مصطفی کتیرائی وزیر مسکن وشهرسازی عنوان شد ، وی افزود چون حذف بهره بطور کلی سیستم بانکی کشور رادگرگون خواهد کرد ما طرح دیگری‌را مورد بررسی قرار داده‌ایم باین ترتیب که با ایجاد نوعی پس‌انداز برنامه‌ای مشتریان بانك را وادار به پس‌انداز کردن می‌سازیم در مدتی که مشتری پس‌انداز می‌کند به مانده پس‌انداز وی بهره‌ای تعلق نمی‌گیرد از آنسو وقتی‌هم که وام دریافت می‌کند بهره‌ای به بانك نمی‌پردازد و نحوه کار به آن شکل است که مشتری براساس قراردادی که با بانك منعقد می‌کند هرماهه مبلغی پس‌انداز می‌کند تا به مرحله‌ای برسد که بتواند خانه مورد دلخواه خود راخریداری کند ، پس‌از خریداری فقط قسط می‌پردازد .

فیلمهای‌خبرنگاران‌آلمانی درتبریز توقیف شد

تبریز ــ فیلمهای دوخبرنگار آلمانی که از بازارچه کتاب تبریز عکسبرداری کرده بودند توقیف‌شد.

این دوخبرنگار آلمانی بدنبال درج خبر یورش عده‌ای ناشناس به بازارچه کتاب ، به تبریز آمدند و به اتفاق مترجم به محل حادثه رفتند و ضمن گفتگو با چندتن از صاحبان کتابفروشیها ، از بازارچه کتاب عکسبرداری کردند .

در همین هنگام چندتن‌ازماموران کمیته شماره ۶ تبریز به بازارچه کتاب آمدند و خبرنگاران آلمانی‌را نزد آیت‌اله مدنی نماینده امام در تبریز هدایت کردند . در حضور ایشان پس از گفتگوی فراوان ، خبرنگاران فیلمهای تهیه شده از بازارچه کتاب‌را به افراد کمیته تحویل و آزاد شدند .

مالیات حقوق است نیز موافق با واقعیت نیست زیرا هدف از پیشنهاد وتصویب لایحه‌مورد بحث بالا بردن‌درآمدزحمتکشان و مزدبگیران بطریق‌بخشودن قسمتی از مالیات آنها به‌نسبت بیش از دو برابر قبل است چنانکه ازاین پس هر حقوق‌و دستمزدبگیر تا مال ی۳۶۰هزار ریال دریافتی خود معاف از مالیات خواهد بود .

باری آنچه نزد همه بدیهی است ضرورت دگرگونی‌اساسی مواردی است که به آنها اشاره شده و همانطور که اشاره شد غرض از دو لایحه مورد بحث یکی حل و فصل امور مالیاتی گذشتهدر شرایطموجودیکی کمك بدارندگان درآمدهای اندك است که هردو موردد جریان و مورد اقبال عمومقرار گرفته است .

در نجف‌آباد :
مردی بجرم عمل منافی عفت تیرباران شد

نجف‌آباد ــ سیفاله نوربخش یکی ازاهالی نجف‌آباد به جرم عمل منافی عفت درداگاه شرع‌نجف آباد به اعدام محکوم شد . حکم اعدام در مورد وی پس از تائید رئیس دادگاه انقلاب اسلامی در ساعت ۶ر۱ بامداد امروز بوسیله پاسداران انقلاب نجف آباداجراشد.

وی در پای ستون تیر گفت : به من به دیده عبرت نگاه کنید نه تمسخر .

سیفاله نوربخش که ۳۷ سالـه و اهل خمه قزوین بود ۶ فرزند داشت و هنگام اعدام نیز حالت عادی بخود گرفته بود .

توضیح وزارت دارائی درمورد وضع مالیات ها

وزارت امور اقتصادی و دارائی ضمن توضیحی‌درمورد مقاله «مالیات و عدالت اجتماعی» که در روزنامه کیهان چاپ شد به چند نکته در مورد دو لایحه‌اخیر مالیاتی که بتصویب شورای انقلاب رسید ، اشاره کرد .

در این توضیح آمده است:

درباره قوانین‌پیش ازانقلاب وطرز عمل مسئولان باید گفت این ایرادی است که شامل‌همه نهادهای رژیم گذشته اعم از دولتی وغیردولتی میشودوامید است به اقتضای طبع آنها در موقع خودهمگی‌تحول مطلوب واساسی پذیرند . و در این زمان این وزارت با قصد اینکه بتواند گذشته را یکباره به یك سو نهد و همه همت خود را متوجه حفظدستاوردهای انقلاب کند ، اقدام به پیشنهاد و تصویب لوایح مورد بحث‌کرده است .

از دومین نکته مورد ایراد نویسنده مقاله موضوع اجرای تسهیلات مقرر در قانون‌تادیه و تسویه مالیاتها این- استباط میشود که غایت بایسته به‌قانون نشده زیرا بموجب لایحه مورد بحث هرگز کسی نمیتواندبابت یکصد هزار تومان بدهی‌قطعی سنوات ۱۳۴۶ تا سال ۱۳۵۶ خود فقط یکهزار تومان بدهدو مفاصا حساب بگیرد و تنها آندسته ازکسانی میتوانند بنابه تشخیص خود مالیات بپردازند که مالیات هرسال آنان از یکصد هزار ریال بیشتر نباشد. و در موردیکه مودی از ۱۰ هزار تومان بدهی بیشتر داشته باشد میتواند پس از کسر ۲۰ درصد آن بقیه را نقدابپردازد.

سومین ایراد که مربوط به

دو اطلاعیه‌ازشورای‌موسس اتحادیه کارکنان رادیوتلویزیون:
خط‌مشی شوراو اعتراض به‌جلوگیری ازورود «اینانلو»

شورای موسس اتحادیه کارکنان رادیو و تلویزیون‌بعد از ظهر دیروز جلسه داشت و درپی این جلسه دو اطلاعیه منتشر ساخت. دراولین اطلاعیه شورا مواضع خود را مشخص کرده و در دومین اطلاعیه به جلوگیری از ورود محمدعلی اینانلو به پخش اعتراض کرده است . متن اطلاعیه اول بشرح زیر است .

شورای موسس اتحادیه کارکنان رادیو تلویزیون‌یکبار و برای همیشه اصول اعتقادی خود را به آگاهی ملت و همکاران میرسانند تاازهرگونه سوءتعبیر و تحریف حقایق و اتهامات ناروا جلوگیری کند. شورا با اعتقاد به رهبری‌انقلاب حضرت آیت‌الله‌العظمی خمینی و اعتقاد به جمهوری اسلامی به‌عنوان حکومت رسمی کشور یادآورمیشود که‌بزودی‌هدفهای خود را تا تشکیل اتحادیه به‌آگاهی عموم هموطنان خواهد رسانید و موضع قاطع خود را در قبال روش کنونی سازمان روشن خواهد کرد .

شورای موسس اتحادیه کارکنان رادیو تلویزیون

در اطلاعیه دیگر شورا آمده است : برای آگاهی ملت‌ایران. با توجه به مقالهای که آقای محمدعلی اینانلو کارمندسازمان رادیو تلویزیون و عضو آیین شورا با عنوان «قطب‌زاده» رامحکوم می‌کنم شورای موسس اتحادیه کارکنان رادیو تلویزیون لازم میداند باآگاهی ملت مبارز ایران برساند که کلیه موارد آن مقاله با توجه به مدارکی که آقای اینانلو در جلسه مورخ ۵۸٫۲٫۲۳ در شورا ارائه کردند مورد تائید و پشتیبانی کامل شورا می‌باشد. ضمنا شورا تصور میکند که اعتراض آقای اینانلو اعتراضی بوده است به یك شخص در موضع قدرت که نباید احیانا باعث اخراج یك فرد و یا دعوا بین یك کارمند و یك مدیر عامل باشد . چرا که در این صورت ارعاب صلی شده است وازآن‌پس هیچ کارمندی‌جرات اعتراض به خود نخواهد داد. گواینکه حتی در مورد فرض برافترا در هیچ اساسنامه ویا قانونی ذکر نشده است که شخص مفتری بایددرمحل‌کارش حاضر نشود . بلکه با ذکر دلایل و رد تهمتها موارد افترائی و اعلام شود .

همچنین شورا ، هرنوع عکس‌العمل غیرمنطقی را از سوی مدیران‌سازمان‌طیه ایشان و همکاران دیگرمان محکوم میکند

بعلت عدم همکاری گروهی از اعضای تحریریه

کیهان امروز بهمت کارگران و کارکنان منتشر شد

کیهان

تکشماره- ۱۵ ریال

سه‌شنبه ۲۵ اردیبهشت ماه ۱۳۵۸ ـ هیجدهم جمادی‌الثانی ۱۳۹۹ ـ شماره ۱۰۷۰۷

چرا کیهان در ۴ صفحه منتشر شد؟

امروز روزنامه پیغام امروز خبری منتشر کرده بود دایر براینکه احتمالا روزنامه کیهان امروز منتشر نخواهد شد باطلاع خوانندگان گرامی میرساند که در اثر عدم همکاری برخی از اعضای هیئت تحریریه امروز روزنامه در چهار صفحه توسط کارگران وکارکنان مبارز و دلیر که هیچگاه سنگر مبارزه را خالی نکرده‌اند منتشر شد.

از کلیه خوانندگان عزیز پوزش می‌طلبیم وامیدواریم که در شماره آینده جبران این کمبود را بنمائیم.

کارگران و کارکنان مسلمان روزنامه کیهان در راه پیشبرد اهداف انقلاب اسلامی ایران گوش بفرمان رهبر عالیقدر خود میباشند.

پاکسازی در کیهان

مدتی این مطالب تاخیر شد. دوماه پیش رهبر انقلاب از مطبوعات خواستند که خودرا تصفیه کنند و بعبارت دیگر بادرنظرگرفتن جو جدید آزادی قلم در مسیر انقلاب ومطابق تمایلات مردم انقلابی ایران آزادانه قلمفرسائی کنند. متاسفانه بعضی از همکاران ما در تحریریه کیهان نصیحت و ارشاد امام را نادیده‌گرفتند.

جریانات پریروز کیهان که طی آن کارکنان کیهان برای چندمین‌بار به روش گروه معدودی در تحریریه اعتراض کردند و مدت سه ساعت دست از کار کشیدند موید این نکته اساسی و این واقعیت انکارناپذیر جامعه انقلابی امروز ایران بودکه دیگر بانیرنگهای قلمی نمیتوان مانند دوران اختناق و استبدادی آریامهری به اهداف و آرمانهای مردم بی‌اعتنا بود. بدنبال این اعتراض امروز نخستین مرحله پاکسازی در کیهان انجام شد و عده‌ای از هیئت تحریریه تصفیه گردیدند.

تحصن کارکنان کیهان در واقع اتمام حجتی بود از طرف اکثریت قریب‌باتفاق کارکنان کیهان (که نمونه وتجلی جامعه بزرگ ایران نیز میباشد) به‌کادر تحریریه‌که هنوز ازلاك عقیدتی و نزدیك وبزرگ بین‌خود خارج نگردیده‌اند. متحصنین که ازفقدان روح انقلابی و مطالب واقعی وبرعکس نشر مندرجات تحریك‌آمیز و ضدانقلابی وضدخلقی رنج میبردند یکصدا اعلام کردندکه دیگر بهیچوجه سازش‌نخواهند کرد و مصرا خواستار آن بودند که باید اتحاد نامقدس عناصر چپ‌نما و ضد انقلاب و نیز عوامل رژیم منحط گذشته درهم شکسته شود بطوریکه روزنامه کیهان که در نهضت انقلاب‌آینه حرکات و تحولات انقلابی بود، در دوره‌ایکه انقلاب تحقق یافته نیز منعکس‌کننده پدیده‌ها و جریانات مترقیانه روز باشد و نه اینکه بلندگوی اظهارات و عقاید پوسیده منافقین و تفرقه‌اندازان و سرسپردگان رژیم خون‌آشام گذشته را که خود را به قبای انقلابی ملبس کرده‌اند باشند.

آرشیو کیهان در دوره انقلاب خودگواه براینست که در چند واقعه حساس و دردناك برخی از خبرنگاران و نویسندگان و دست‌اندرکاران هیئت تحریریه با درج مطالب خلاف واقع و انقلاب‌شکن نظیر جریانات سنندج و گنبد، برخلاف روح و محتوی انقلاب اقدام و عمل نموده و بطور موثر و عملی صفی از افراد منافق و ضد انقلابی و آریامهری در مقابل ملت قرار داده‌اند.

اقدام اکثریت کارکنان کیهان دایر بر تصفیه این‌عناصر ضد مردمی متجلی روح انقلابی کارکنان شریف و مسلمان کیهان است که حساب خود را با مردم یکی ولی حساب خود را از گروهی از همکاران خود در تحریریه جدا دانسته وبرای بوجود آوردن یك هیئت تحریریه سالم و انقلابی و کارآمد قیام کرده‌اند.

روزنامه کیهان ضمن پوزش عمیق از امام و ملت انقلابی ایران و اینکه روش غیر معقول برخی از افراد روزنامه بیش ازحد وزمان معقول اعمال میگردید، کارکنان و هیئت تحریریه تصفیه شده را متعهد مینماید که از این پس خود را در تداوم مسیر انقلاب قرارداده و بصورت یك ارگان آزاد و مسئول انقلابی به خدمت مطبوعات خود ادامه دهد.

فعالیت پالایشگاه تبریز

بنا به گزارش‌خبرنگارخبرگزاری پارس پالایشگاه عظیم تبریزباسرعت هرچه بیشتر به فعالیت ثمربخش خود ادامه میدهد واین فعالیت هرروز ابعاد گسترده‌تری بخود میگیرد بویژه کارگران زحمتکش این صنعت عظیم از روزی که بدستور رهبر عالیقدر انقلاب امام خمینی تلاش خودرا پس ازیك اعتصاب طولانی آغاز کرده‌اند در چارچوب جمهوری اسلامی در خود یك نوع مسئولیت و امیدواری احساس می‌کنند و در یك محیط پراز آرامش و آسایش فعالیتهای وسیعی‌را انجام میدهند. امروز در یك گفتگوی کوتاه تلفنی آقای وثوق زاده رئیس پالایشگاه نفت تبریز به خبرنگار خبرگزاری پارس گفت تمام دستگاهها بطور مرتب کار می‌کنند و واحدعملیات ای‌روماکس که دستگاه بسیار با ارزش و با اهمیتی است ونفت سنگین‌را به‌نفت سبك تبدیل و در نتیجه نفت سفید و گازوئیل تولید میکند شروع بکار کرده ودر حال حاضر پالایشگاه نفت تبریز روزانه مقدار ۶۰ هزار بشکه نفت خام‌را تصفیه میکند.

عربستان سعودی مخالف افزایش قیمت نفت است

شیخ احمد زکی یمانی وزیر نفت عربستان سعودی روز گذشته در واشنگتن اعلام کردکه عربستان سعودی با یك افزایش جدید بهای نفت خام در ماه آینده درکاراکاس مخالفت خواهد کرد. لیکن تولیدات کنونی نفت خود را از ۸٫۵ میلیون بشکه در روزافزایش نخواهد داد.

وزیر نفت عربستان سعودی که در حال حاضر در ایالات‌متحده امریکا بسر می‌برد از امریکائیها خواسته است که مصرف نفت خود را تا آنجا که می‌توانند تقلیل دهند.

شیخ زکی یمانی همچنین‌اظهار امیدواری کرده است که عربستان سعودی بتواند بهای نفت را در یك حد متعارف نگهدارد و از افزایش بهای آن جلوگیری نماید.

امام خمینی در دیدار با گروهی از مسلمانان پاکستانی:

عوامل توطئه در ایران نابود میشوند

آن نور ایمان است که در سراسر جهان اسلام به تابش درآمده و بر ظلم و جهل پیروز شده‌است

پیش از ظهر دیروز گروهی از مسلمانان‌پاکستانی‌مقیم ایران بحضور امام خمینی رسیدند و جمهوری‌اسلامی‌راتبریك‌وشهادت استاد مطهری‌را تسلیت‌گفتند.

امام خمینی در پاسخ چنین اظهار داشت:

بسم‌الله‌الرحمن‌الرحیم

من از شما برادرانی که از نهضت اسلامی ایران پشتیبانی کرده‌اید تشکر میکنم. ایران برای ملت‌های مستضعف الگو است. ملل مستضعف به‌بینند که ملت ایران با دست خالی و وحدت‌کلمه‌وباتمسك به‌اسلام‌در برابر قدرت‌های بزرگ ایستاد وآنان را شکست داد و سایر ملتها باین رمزاسلامی‌وایمانی اقتدا کنند و مسلمین تمام اقطار عالم بلکه مستضعفین‌دنیا بپاخیزند. وعده‌الهی که‌شامل مستضعفین است و میفرماید ما مستضعفین منت میگذاریم و آنان را امام و وارث زمین میکنیم. امامت و وراثت حق مستضعفین است. مستکبرین در زمین غاصب میباشند. ما مستکبرین ایران را از صحنه بیرون کردیم و بجای آن مستضعفین نشسته‌اند. قشرهای ناچیزی که در ایران توطئه میکنند بهمین زودی از بین میروند آنان گمان باطل‌کردند که میتوانند توطئه کنند توطئه آنان مدفون خواهد شد بشرط آنکه تمام اقشار با هم باشند. تاکنون همه با هم بودند و سدهای بزرگ‌رادرهم شکستند. از این ببعد هم باید همه‌با هم باشند و رمز و کلید پیروزی‌را حفظ کنند. اگر این رمز حفظ شود پیروزی نهائی باما است و پیروزی نهائی وقتی است که اسلام به تمام ابعادش پیاده شود وپیروزی بالاتربرای ما آنست که اسلام در تمام عالم پیاده گردد. مکتب‌اسلام برای آنست که‌مردم را ازظلمات خارج وبدریای نور واردسازد.

خداوند بشمامومنین‌وجوانان برومند ایرانی و پاکستانی و سایر اقشار وعده فرموده که تمام ظلمتها و گرفتاریهای شما را مبدل به نور سازدآنهم نور الهی، الله ونوروسماوات والارض و در جای دیگر می‌فرماید الله و ولی‌الذین آمنو یخرجهمو من‌الظلمات‌الی‌النور.

آن نوری که روشن کننده تمام ابعاد انسانهاست و تابش آن عالم را بوجودآورده است. شما به اسلام و تعلیمات‌اسلامی توجه داشته باشید ریشه‌های گندیده عمال طاغوت‌رابکنید. خداوند همه شما را تائید کند و مسلمین را بوظائف اسلامی خود آشنا سازد و آنان را ائمه عالم قرار دهد، والسلام‌علیکم و رحمت‌الله

محاکمه ۳۲ متهم در دادگاه انقلاب اسلامی سبزوار

سبزوار ـ خبرنگار کیهان ـ دادگاه انقلاب اسلامی سبزوار به اتهامات چندتن از افسران و پاسبانان شهربانی سبزوار رسیدگی کرد و درنتیجه دو افسر و ۶ پاسبان از خدمت اخراج ۱۱ پاسبان از سبزوار منتقل و ۶ نفر تبرئه شدند و محاکمه ۷ متهم دیگر تجدید شد.

اسامی محکومین بشرح زیر است:

سرهنگ انصاری‌پور رئیس سابق شهربانی سبزوار ازکار برکنار شد و صدور رای نهائی بعهده دادگاه انقلاب مرکز است، سروان ایرج خفاجری‌رئیس سابق راهنمائی ورانندگی سبزوار اخراج از خدمت ـ و پاسبانان ابوالفضل جابری سنگ‌سفیدی، محمد نارستانی، علی‌اصغر ابارلی، علیرضا جلینی، علی‌اصغر باقری کرایی، عباس جاهدی‌پور از خدمت اخراج شدند.

حسن نارنجی نوراله‌قهرمانی‌پور، سیدمحمد حسینی‌نژاد، علی سلیمانی، هادی‌نژاد، کاظم شیرفدا، تبرئه شدند و اصغر اسماعیلی، فداکار، فاضل، خسروجردی، صفاطرزی، علی‌اکبر قهرمانی‌پور، علی‌اصغر جلالیفرد، علی‌اکبرماهور، حسین رحیمی، رمضانعلی صالح‌آبادی شاهمرادی محکوم به ادامه خدمت در شهرستانهای دیگر شدند.

خودمختاری سیاسی بدون خودمختاری اقتصادی معنائی ندارد

دکتر ابراهیم یزدی وزیر امور خارجه که حضور خودرا در کنفرانس استانداران (کنفرانس داخله) بنابدعوتی که از وی بعمل آمده است توجیه میکرد در گفتگوئی با خبرگزاری پارس گفت دراین کنفرانس از من وتعدادی از وزرای کابینه دعوت کرده‌اند بعلاوه بعضی از استانها دارای مسائل مرزی می‌باشند که با سیاست خارجی ما ارتباط پیدا میکنند وباید نماینده وزارت امور خارجه در جریان این مسائل قرار گیرد وی در مورد مسئله خودمختاری استانها گفت واژه خودمختاری در بسیاری از موارد دارای معانی زیادی بوده وگاهی‌اوقات هیچ‌معنائی پیدا نمیکند وبه حد کافی نمیرساند صرف‌نظر از واژه مذکور باید خواستهای مردم مورد بررسی قرار گیرد اگر منظور اینست که کارهای هر استان در دست همان استان باشد موافقم. وی در مورد خودمختاری‌سیستمی واقتصادی گفت این دو ازهم قابل‌تفکیك نیستند. خودمختاری سیاسی بدون خودمختاری اقتصادی معنائی پیدا نمیکند مثلا در مورد شورای سنندج که مورد تائید دولت نیز می‌باشدبدون امکانات اقتصادی نمیتواند عملی در راه توسعه وپیشرفت انجام بدهد.

توطئه امپریالیسم امریکا واسرائیل درایران

جلال‌الدین فارسی در اجتماع گروهی ازروشنفکران و طبقات مختلف مردم پرده از توطئه‌های امپریالیسم امریکا و انگلیس و فعالیت ضد انقلاب در ایران برداشت.

قسمت اول سخنان وی از نظر خوانندگان میگذرد.

انسان است‌که انقلاب را میسازد همچنین ضدانقلاب بصورت انسان‌ونیروئی ازافراد درمی‌آید. ازاینرو هرجنبش انقلابی نه‌تنها بادشمنان انقلاب بصورت دسته‌ها وآدم‌های مختلف مواجه است بلکه باآثار روانی و فکری و اخلاقی ضد انقلاب روبرو است. بلکه باتمایلات و مفاسد درونی اعضای خویش یعنی انقلابیون روبرو است.

ضد انقلاب درپی هرجنبش انقلابی می‌آید. درنهضت انقلابی اسلام درزمان حیات پیامبر وجود داشت ولی پس از پیامبر درثقیفه آشکار و متشکل شد و شکلی معتدل ازآن بصورت یك جریان مسلط سیاسی دردوره سه خلیفه وجود داشت. درانقلاب‌کبیر فرانسه بکمك رژیم‌های‌استبدادی‌بیگانه و ارتشهای آنها پیروز شد ورژیم دموکراسی را شکست داد. واین کشمکش وغلبه وشکست دهها سال ادامه یافت.

در انقلاب اکتبر روسیه ضدانقلاب تاسالها با انقلابیون کشمکش داشت و بعد اوضاع خاصی پیش‌آمدکه بنابریك‌نظر رژیم استالینی شکلی ازیك ضدانقلاب بود وبنابرنظر دیگر دوره استالین دوره انقلاب بود ورژیم خروشچف پیروزی ضدانقلاب برانقلاب بود.

در انقلاب سوسیالیستی چین‌کشمکش و انقلاب‌کشمکش انقلاب وضدانقلاب داستانها دارد.

درانقلاب مشروطه ضدانقلاب بچند شکل و چند نیرو و سیاست به مبارزه باانقلاب و انقلابیون مشروطه آمد نخست بشکل مستبدان قدیمی بشکل محمدعلیشاه که شکست خورد و بسفارت روسیه رفت. بعد بشکل رضاخان و سیاست امپریالیستی انگلیس‌که برانقلاب پیروز شد و پیروزی این ضدانقلاب که لباس‌تمدن غربی پوشیده بود سالها مورد تایید حزب بلشویك شوروی بود و شوروی و انگلیس به‌یکسان آنرا پشتیبانی میکردند.

بدنبال شکست انقلاب مشروطه بودکه دوره دیکتاتوری طولانی رضاخانی برملت ما تحمیل شد. درنهضت ملی‌ایران برهبری دکتر مصدق ضدانقلاب بصورگوناگون ودراحزاب و نیروها و سیاستهای خارجی مختلف ظاهر شد از تجربه مصدق‌که نزدیك است درسهای بسیار آموخته‌ایم زیراکه خود شاهد و در جریان‌آن بوده‌ایم وآنرا زیسته‌ایم، از میان‌آن کشمکشها و میان انقلابها وضدانقلابها درطول تاریخ درگرفته است. من بعلت کمی وقت دراینجا فقط بیکی می‌پردازم و از درسها و تجربیات آن سخن میگویم وآن تجربه نهضت ملی ایران و دکتر مصدق است.

غنی‌ترین تجربه‌ها در مبارزه انقلاب و ضد انقلاب تجربه خلافت علی علیه‌السلام است‌که میخواهم ازآن دررابطه‌اش باتجربه حاضر ودرسهایش برای ما دریك‌گفتار خاص حرف بزنم. ضد انقلاب باانقلاب و خصوصیاتش رابطه دارد.

۱ـ انقلاب مایك انقلاب اعتقادی و صاحب مکتب یا ایدئولوژیك است. سربازان انقلاب ما دراین مکتب‌پرورش یافته‌اند و تحول انسان زیرستم وزیر استبداد انسانی‌که از استعمار و استثمار رنج می‌برد بانسان انقلابی درجریان‌آموزش و عقیده‌مند شدن باسلام صورت‌گرفت. وحدت سیاسی و تشکیلاتی ملت ما نتیجه همین وحدت ایدئولوژی است.

۲ـ انقلاب ما یك انقلاب ملی میهنی است. دشمن ما یا بیگانه وامپریالیست بودیاتوسط بیگانه و امپریالیست پشتیبانی میشد. چند دولت بیگانه درغارت و اسارت ما شرکت و همدستی داشتند. ابرقدرتها ـ امپریالیستهای امریکائی و انگلیسی ـ و ابرقدرتهای دیگر درکنار رژیم شاه و غارتگران داخلی بودند. همه ازاین خوان یغما بتساوی بهره میبردند. ما با سه انترناسیونال روبرو بودیم و جنگیدیم. انترناسیونال سرمایه‌داری برهبری ایالات‌متحده امریکا ـ انترناسیونال شوروی ـ انترناسیونال چین.

۳ـ انقلاب مایك انقلاب خودکفا است باین معنی‌که همه چیز آن از درون مرزهای ایران تامین شد واز دل‌ملت ایران، فکرش و عقیده‌اش ازفرهنگ اسلامی ما نه ازشرق کمونیسم و نه ازغرب سرمایه‌داری. تجربه انقلابی و فن سازمان دهی‌را مردم ما ازامت خویش‌گرفتند.

بعنوان مثال من وقتی در بیروت بودم در جریان همه جنبشهای انقلابی منطقه بودم همه انقلابیون بحیرت افتاده بودندکه بدون یك تشکیلات علنی و ظاهر بدون اینکه‌کادر های این جنبش معلوم باشد بدون اینکه رهبری آن معلوم باشد بدون اینکه مسئول روابط خارجیش معلوم باشد چون اگر مسئول روابط خارجیش معلوم بود تمام جنبشهای انقلابی او را می‌شناختند وبااو تماس میگرفتند. این‌جنبش‌میتوانست باتمام جنبشهای دیگر رابطه برقرارکند. ولی آنها میدانستند که چنین چیزی وجود ندارد. در عین حال میدیدندکه نهضت اسلامی انقلاب ایران میلیونها انسان را بسیج میکند. یك یا دومیلیون را به تظاهرات وادار میکند. اماآنها تشکیلاتی‌را بطور محسوس نمیتوانستند پیداکنند. تشکیلات ازآن نوعی‌که درغرب و شرق عالم متداول بود اما این جمعیت باتشکیلات وبانظم می‌آمد. شعارهایش‌را خودش انتخاب میکرد. هیچکس نمیتوانست هدفها و شعارهایش‌را برایش دیکته کند. سرودهای این ملت همه ساخته خودش بود. همه زبان حال خودش بود. جالبتر از همه اینکه رئیس اداره اطلاعات ایتالیا آمده بودمدتها درایران دررژیم شاه درماههای اخیر مطالعه‌کرده بود روی جنبش انقلابی‌شما مردم. بعد رفته بودگزارش داده بود واین‌گزارش‌را منتشر کرده بودند میگفت من حیرت کردم باعوامل اطلاعاتی‌که داشتم هرچه کوشش کردم نتوانستم بفهمم سیستم ارتباطی این صدها هزار انسان چه‌طور است. چطور اینها بهمدیگر خبر میدهند دریك نقطه همه جمع میشوند بدون اینکه‌ساواك و سیا بفهمد سازمان اطلاعاتی امپریالیستهای غربی‌که دراینجا متمرکزند بفهمند چون اگر میفهمیدند خنثی میکردند. اینها تنها وسیله‌اطلاع دادن بهمدیگر اعلامیه است بدر و دیوار می‌چسبانند و پخش میکنند فلان ساعت درفلان نقطه تهران تظاهرات است. پلیس می‌آید اینجارا محاصره میکند یکدفعه می‌بیند صدها هزار نفر دریك نقطه دیگر آنجا تظاهرات برپا میکنند. اما چطور این صدها هزار نفر طبق چه سیستم اطلاعاتی همدیگر را پیدا میکنندکه این سیستم اطلاعاتی قابل رخنه قوی‌ترین سازمانهای جاسوسی و اطلاعاتی عالم نیست. چون اگر یکنفر از اینها این اطلاعات را سرایت داده بود می‌توانستند در آن محل پلیس را حاضر کنند و بگیرند. این تجربه را ملت ما ساخته و این سیستم ارتباطی شگفت‌انگیز را ملت ما خودش اختراع کرده و اسلحه این نهضت انقلابی را بخش مسلح ملت یعنی ارتش داد.

میدانم که اسلحه جنبش ایران از ارتش ایران تامین شده این ملت ایران بوده که این اسلحه را در اختیار گرفته و این افراد وطن‌پرست ارتش بودند که این اسلحه را در اختیار مردم قرار دادند، هیچ دولتی از دولتهائی که بر ملت های مسلمان حاکمند بما چیزی نداد و نه ما از آنها چیزی گرفتیم. از شمال افریقا گرفته تا جنوب شرقی آسیا. حتی با جنبش های انقلابی اسلامی همکاری نداشتیم جز با نهضت الفتح که آنهم جز بشکل ناچیزی مورد استفاده ما قرارنگرفت گرچه الفتح در ماههای اخیر تمام امکاناتش را به نهضت اسلامی ایران عرضه کرد و از طرف ما پذیرفته شد ولی جز بطور ناچیز از آن استفاده نکردیم. با اینکه حق مشروع هر مسلمان است که با مسلمان دیگری همکاری کند.

٤ ـ انقلاب ما برای شکست رژیم حاکم شیوه بدیعی بکار برد که عبارتست از شیوه تسخیر نیروی دشمن این یگانه شیوه علمی و حساب شده و پیروزمند بود. ما بجای اینکه در شهر و روستا مردم را مسلح کنیم و از آنها ارتشی بسازیم که بتواند یکی از بزرگترین ارتشهای منطقه را شکست دهد. ارتشی را شکست دهد که به جدیدترین سلاحها و کادر های وسیع نظامی مجهز است ودراین جنگ طولانی صدها هزار کشته بدهیم و شهرها و روستاها و کارخانه‌ها و موسسات‌و مدارس و مساجد و خانه‌ها ویران گردد و ارتشی که باخون مردم ما و باعرق جبین زحمتکشان ما ساخته و پرداخته‌شده است از بین برود ما بجای اینکه ارتش را نابود کنیم آنرا از درون تسخیر کردیم. ارتش به‌ملت پیوست بخش مسلح ملت ایران به بخش غیرمسلح ملت پیوست و همین پدیده شگرف و عظیم و پرشکوه است که امپریالیسم امریکا را بخشم آورده است. امپریالیسم امریکا دراین خشم‌وناراحتی تنها نیست. امپریالیستهای انگلیسی و صهیونیستها و سوسیال امپریالیستها هم دچار خشم شده‌اند.اینك دشمنان ما بیگانگان در برابر خود ملتی بزرگ و متحد و همکیش و همفکر می‌بینند که بخشی از آن مسلح است و جدیدترین تدارکات‌و سلاحها را دارد. اینست راز خطرناك برهم خوردن معادله نیروهای نظامی منطقه بزیان امپریالیسم امریکا. بزیان اسرائیل ـ بزیان رژیم‌های وابسته منطقه وبمصلحت ملتهای منطقه و بیش از همه ملت فلسطین.

اینست که ابوعمار ـ یاسر عرفات میگفت که شما این ارتش را نگهدارید. تجدید سازمان کنید ـ تبدیل‌پیك موسسه ملی اسلامی کنید که وسیله اجرای سیاست خارجی منبعث از اراده ملت باشد. بدون چنین ارتش ـ بدون‌چنین قدرتی ما نمی‌توانیم از ثمرات انقلاب ـ از دست‌آوردهای انقلاب اسلامی پاسداری کنیم. بدون چنین قدرتی‌ووسیله‌ای نمی‌توانیم سیاست خارجی خود را در منطقه پیش ببریم. امپریالیسم امریکا و انگلیس واسرائیل در داخل شکست خوردند. هزاران تن از آنها اسیرند هزاران تن دستگیر خواهند شد. آنها بطور کلی تارومار شدند. آنها وقتی که برواحدهای ارتش و نیروهای پلیس و ژاندارم مسلط بودند از ملت ما شکست خوردند. چون سربازان دین‌دار ـ درجه‌داران وافسران وطن‌پرست بما پیوستند. در برابر فرمان عمال بیگانه تمرد کردند. اینك از یك مشت فراری کار نظامی ساخته نیست. دشمن در داخل کشور یك خطر سیاسی ـ تبلیغاتی و اطلاعاتی تشکیل میدهد. بسیاری ازاین خائنین که در خدمت شاه واسرائیل وامریکا بودند اکنون سرگرم فعالیت هستند فعالیت آنها سمپاشی و لجن‌مال‌کردن رهبری نهضت، تهمت زدن بدولت موقت انقلابی ـ تخطئه کردن سیاست و کار رهبری و دولت انقلابی است. فعالیت آنها تفرقه‌افکنی است. فعالیت آنها تخریب وایجاد هرج‌ومرج است. فعالیت آنها دراین جهت متمرکز است که مدارس‌و دانشگاهها باز نشود. کارخانه‌ها بکار نیفتند. راهها وخیابانها قابل عبور نباشد، ارتش تجدید بنا نشود، یك ارتش‌توده‌ای اسلامی ارتشی که پاسدار انقلاب اسلامی باشد بوجود نیاید. ضد انقلاب که در خارج متمرکز است تمام امیدش بفعالیت این دسته‌ها و گروههای ستون پنجم بسته است.

همین چند روز پیش مطبوعات فرانسه اطلاع دادند که هزاران صهیونیست ایرانی که ازایران فرار کردنددرفرانسه منتظرند اینها منتظرند به‌بینند این ستون پنجم در داخل ایران‌موفق‌میشود رژیم انقلابی را سرنگون کند تابرگردند به‌ایران وگرنه باسرائیل بروند.

امپریالیسم امریکا و اسرائیل زیرك و هوشیار و باتجربه است آنها میدانندکه ملت ما و نهضت انقلابی ایران هرگز نخواهند توانست تشعشع و تحرك خود در منطقه را آغاز کنند و یك سیاست خارجی ملی و اسلامی را باجراگذارند مگر اینکه ارتش ملی اسلامی ساخته شود. مگر اینکه یك ارتش توده‌ای که همان ملت مسلح است بوجود آید اینست‌که کارشکنی میکنند.

همانطور که از یاسرعرفات شنیدید اگر ما نتوانیم‌براین مشکلات فائق آئیم. اگر ما نتوانیم جهاد اکبر را که تجدید بنای ارتش جامعه است بپایان ببریم ارتش ما وملت مسلح ما هرگز نخواهند توانست بمرز فلسطین بیایند. ایران هرگز تبدیل به‌دولت عضو جبهه پایداری و متمرکز در خط آتش نخواهد گشت. امپریالیسم امریکا امروز می‌بیند که مصالحش درایران پایان یافته، میدانید امپریالیسم امریکا چه میکند. می‌خواهد ما را در چارچوب ایران محاصره کند. اینکه نگذارد شما ملت و انقلابیون رژیم شاه وساواك‌را براندازید اینکه مانع از پیروزی شما بررژیم شاه بشودازاین مایوس شد. پایگاههای خودش را در ایران از دست داد. نه‌تنها از دست داد بلکه قدرتهایش بتصرف شما ملت‌درآمد.

امروز امپریالیسم امریکا مصالح نفتی خودش را در ایران فداکرد. امروز می‌خواهد این جنبش انقلابی را در ایران محصور کند. چطور محصور کند در خارج ایران‌علیه ایران دسته‌بندی ایجاد میکند تا ما را محاصره کند.درداخل تخریب میکند تفرقه ایجاد میکند ما را سرگرم مشکلات در داخل میکند. ضدانقلاب و بطور عمده امپریالیسم‌امریکا و اسرائیل تلاش دارند آتش تجزیه‌طلبی را شعله‌ورکنند. برای این کار کردستان و دو منطقه دیگر را در نظر گرفتند. سابقا در کردستان عراق امپریالیسم امریکاواسرائیل در اجرای این نقشه متاسفانه موفق شدند در آنجا دیدیم پس از سرنگونی رژیم سلطنتی وامپریالیسم انگلیس و امریکا وقتی جمهوری در عراق روی کار آمد ملت مسلمان عراق پس از سقوط رژیم سلطنتی عراق خارج شده عراق از پیمان بغداد میرفت تا حاکمیت سیاسی خودش را برقرار کند و انتخابات ترتیب بدهد ومجلسی ازنمایندگان خودش انتخاب‌کند امپریالیستهای امریکائی و انگلیسی و اسرائیل در کردستان عراق ساز خودمختاری سر دادند. شورش مسلحانه براه انداختند این شورش مسلحانه سرانجام بجنگ ساواك رژیم شاه ـ سازمان جاسوسی امریکا و دولت غاصب اسرائیل افتاد. ارتش و ملت عراق سرگرم برادرکشی شدند دیگر فرصت نیافتند در جنگ ۶۷ در کنار ارتش سوریه و مصر باشند. نتیجه چه شد اعراب مسلمان از اسرائیل شکست خوردند سرزمینهای دیگر بتصرف اسرائیل درآمد همینطور امپریالیستهای امریکائی از طریق رژیم سلطنتی عربستان سعودی ارتش عبدالناصر را در یمن سرگرم جنگ کردند. مردم شیعه یمن را وادار به شورش کردند جنگ شیعه و سنی راه انداختند. ارتش عبدالناصر در یمن دهها هزار کشته داد. در حالیکه واحد های جنگی ارتش در یمن نابود میشد و سرگرم بود اسرائیلی‌ها به مصر وسوریه حمله کردند و جنگ سال ۶۷ روی داد. سرزمینهای وسیعی ازمیهن عربی ومیهن اسلامی بتصرف‌اسرائیل درآمد.

اینطور ارتشها و ملت های ما را مشغول میکنند و می‌فرسایند. امپریالیستهای امریکائی و رژیم سلطنتی عربستان سعودی ارتش عبدالناصر را در یمن بدست شیعه مسلح وگمراه شده یمن فرسودند و ارتش عراق را در جنگ با کردها مشغول کردند و توانستند بیت‌المقدس ما را بگیرند. تا توانستند کوهستانهای جولان را بگیرند. تا توانستند ساحل غربی‌عمان را بگیرند. کسانیکه شورش مسلحانه مردم کردستان عراق و ایران را کارگردانی میکردند با اسرائیل و امریکا متحد و همدست بودند.

همین چند ماه پیش بود که لیستی آوردند و برهبری الفتح دادندکه در آن نام صدها کردی ثبت بود که دراسرائیل تعلیمات نظامی دیدند. همچنین لیستی از کردهای ساواکی این را اینجا میگویم فردا در روزنامه‌ها مینویسند. رهبری مقاومت فلسطین الفتح شاهدند. این هر دو لیست اکنون در اختیار ابوجهاد و در دست اداره اطلاعات الفتح است.

تمام

اطلاعیه دفتر امام خمینی

بسمه تعالی

از آنجا که دشمنان نهضت مقدس اسلامی ما تمام‌تلاشهای خودرا برای متوقف ساختن این نهضت پرشکوه تاریخی بکار میبرند و بمنظور بدبین کردن مردم بدست آوردهای این انقلاب عظیم اسلامی از هیچ کوششی فروگذارنمیکنند ما برای هشیاری و آگاهی ملت رشید و مبارز و شریف ایران باطلاع میرسانیم، یکی از نقشه‌های شیطانی آنها این است که برای بازداشتن مقام معظم رهبری از رسیدگی بکارهای اساسی مملکت مردم ستمدیده ایران را برای هر کار جزئی و یا شکایات معوقه چندین ساله بسوی خانه امام روانه کنند، تا بدین وسیله ضمن انجام این نقشه شیطانی خود مردم را ناراضی ومایوس نماید ونسبت به‌انقلاب ونهضت ما بدبین سازد، زیرا هم‌آنها وهم دیگران و هم خود شما میدانید که امکانات ما در برابر این مراجعات و این درخواستها و تقاضاها و رفع شکایتها هراندازه هم بسیار باشد بازهم محدود و اندك است وقهرا نمی‌توانیم بهمه آنها پاسخ مثبت داده و رفع نیازها و شکایات را بنمائیم و ناچاریم از انجام آنها پوزش خواسته ویا رفع آنها را به ادارات و مراجع دیگری‌حواله کرده‌و بجاهای دیگری توصیه و سفارش کنیم که این خود اشکال تازه‌ای را پیش‌آورده‌و بهانه دیگری بدست همان دشمن‌ها بدهد و بگویند همان وضع پارتی‌بازی و توصیه و سفارش وکاغذ پرانی سابق شروع شد و بدین ترتیب از طریق دیگری بما ایراد کنند وبه نهضت مقدس و رهبر عالیقدر ما لطمه بزنند.

باتوجه به‌آن‌چه ذکر شد ما از عموم هم‌میهنان عزیز با هشیاری کامل وبا صبر انقلابی خود جلوی این توطئه دشمن‌را نیز بهر نحو میتوانندبگیرند ومانند گذشته، این نقشه‌های خائنانه را نقش برآب کنند و کارها را ازطریق مراجع صلاحیتدار دیگری که برای آنها تعیین شده انجام دهند وبرای رفع‌نیازمندیها وشکایات خود بهمان ادارات مربوطه و وزارتخانه‌ها مراجعه نمایند از خدای تعالی نابودی کامل دشمنان اسلام و پیروزی‌نهائی نهضت اسلامی و انقلابی ملت شریف ایران را خواستاریم.

قم دفتر امام خمینی ۱۹ر۲ر۵۸

در جاده های گیلانغرب وایوانغرب

ژاندارمری مسئول حفظ امنیت شد

قصرشیرین ـ مسئولیت حفظ امنیت و حفاظت مناطق گیلانغرب و ایوانغرب به ژاندارمری محول گردید. این تصمیم درجلسه‌ای‌با حضور مسئولان کمیته‌های ایلام‌و اسلام‌آباد (شاه‌آباد غرب سابق) گرفته شد.

ازچندروز قبل بدنبال درگیری های اهالی گیلانغرب وایوانغرب این مذاکرات آغاز گردید. درحال حاضر امنیت درمنطقه برقرار شده ورفت و آمد مسافران در جاده‌های ایلام و اسلام آباد بسمت‌قصرشیرین بطور عادی جریان‌دارد.

پذیره‌نویسی بانک اسلامی

در صفحه ٤

قطعنامه دانش آموزان مسلمان مؤسسه دکتر علی شریعتی

ما دانش آموزان مسلمان مؤسسه دکتر علی شریعتی به نمایندگی از طرف دانش آموزان مسلمان این مؤسسه پشتیبانی کامل خودرا از کارکنان معترض کیهان اعلام کرده وضمن تائید قطعنامه کارکنان، سانسوری‌راکه در دو سطر آخر قطعنامه کارکنان کیهان که توسط مدعیان آزادی و مخالفین سانسور مطبوعات، سانسور شده بود محکوم میکنیم. ذیلا خواهان تصفیه‌مطبوعات از عناصر وابسته‌که در دوران مصدق و هم ضد مردمی بودن خودرا نشان دادند هستیم و هرنوع سانسوری‌را در مطبوعات محکوم مینمائیم در ضمن خواستار چاپ این بیانیه در روزنامه کیهان می‌باشیم.

اعضای انجمن اسلامی مؤسسه دکتر علی شریعتی

ولتکن منکم امة یدعون الی الخیر

«حسینیه ارشاد»

دختر از این قبیل اگر شیوه نکو، ستوده‌خو مادرهرقلبیه‌گو: تاهمه دختر آورد

زن مسلمان را رسم و راه خدیجه و زینت مرام منتخب است‌که فزونتر ازفضائل فراوانشان هرکدام بهترین دختر پدرش‌را ـ وبهترین همسر شوهرش‌را ـ وبهترین مادر فرزندش‌را ـ وبهترین یاور دین ارجمندش‌را بوده وبشهادت تاریخ دراین‌باره هریك هزارها مجاهدت نموده‌اند وفاطمه سیدةالنساء نمونه کاملی ازهردوکه یکی اوراگرامی مادروآن دیگرش نامی دختر است‌که حسینیه ارشاد شادمانه بزرگداشت خجسته زادروزش‌را برپا میدارد.

زمان: ۵تا۶ بعدازظهر چهارشنبه ۲۶ر۲ر۱۳۵۸

سخنران: سرکار علیه بانو مریم بهروزی

ضمنا کلاس درس استاد رضا اصفهانی طبق معمول پنجشنبه وجمعه برقرار میباشد.

موسسه خیریه تعلیماتی وتحقیقات علمی ودینی‌حسینیه ارشاد

اطلاعیه اداره راهنمائی و رانندگی تهران

بقیه در صفحه ۲.

رباخوار معروف تهران
باپرونده تنظیمی تسلیم دادسرا شد

یکی از رباخواران معروف تهران که از طریق رباخواری میلیونها تومان از مردم وطلبکارانش نزول گرفته و به این‌وسیله ثروت بی‌حسابی‌بدست‌آورده ، پس‌از دستگیری‌توسط پاسداران یکی از کمیته های تهران ، باپرونده تنظیمی‌تسلیم دادسرای انقلاب گردید .

این شخص که «میرسلیمان فتحی‌وند خلیلی » نام دارد ، درپی شکایت‌های متعددی که به کمیته امداد امام خمینی رسیده بود ، دستگیر شد . وی روز گذشته ازسوی مامووران کمیته امداد مورد بازجوئی قرار گرفت و چون درپرونده‌ای از موارد طلبکاری از طلب — کارانش ، نتوانست با آنها به توافق برسد ، با پرونده متشکله تسلیم دادگاه انقلاب گردید .

«خیرالنساء ماری » یکی از شاکیان این پرونده در گفت‌و گو با خبرنگار کیهان اظهار داشت : شغلم بلیت‌فروشی و سیگارفروشی در میدان انقلاب است و ۳ سال قبل ۴۰ هزار تومان از این مرد قرض کردم و اکنون با آنکه با مشکلات زیادی ۱۷ هزار تومان آنرا پرداخته‌ام ، این مرد هنگ دریافت این مبلغ شده و مدعی است که من همان ۴۰ هزار تومان قبلی‌را به اوبدهکارم . او پس از این‌ مدت با رج کلانی که بابت طلب اولیه‌اش از من گرفته ، مرا همچنان مدیون خودش ساخته و سند خانه‌ای راکه با هزارگرفتاری و تحمل رنج و زحمت بسیار تهیه کرده‌ام ، در گرو دارد.

«محکمه‌ای سفری» یکی دیگر از بدهکاران پایین رباخوار گفت: ۷ سال قبل ۲۴ هزار تومان از او گرفتم و تاامروز نزدیک به ۷۰ هزار تومان به اوپرداخته‌ام و او براساس مدارکی که دارد، سند خانه‌ام را به گرو برداشته است . او مدعی است با رج مرکب حدود ۴۰۰ هزار تومان از من طلبکار است . درحال حاضر ما ۱۴ نفریم که از این شخص شاکی هستیم و مطمئنیم که عده دیگری نیز از اوشاکی هستند . این شخص چون زالو خون من و دیگران را به شیشه کرده و بخاطر مبلغ ناچیزی که بواسطه استیصال ناچار به‌قرض آن شدیم،اکنون چندصد هزارتومان ما رابدهکار کرده است . » میرسلیمان فتحی‌وند خلیلی» در پاسخ اظهارات بدهکارانش گفت : اکثریت اینها دروغ میگویندو من آنچه که از آنها طلب‌دارم حقم است . و همانهائی است که آنها از من گرفته‌اند . و براساس مرور زمان بهره نیز به آن تعلق گرفته است .

یکی از مسئولان کمیته‌پس از تحقیق کافی‌از این رباخوار، به خبرنگار کیهان گفت : در پی دستوراتی‌که مبنی‌بر تعقیب رباخواران و مبارزه با آنان داده شده است ، مبارزه شدید با این عده آغاز شده وتاکنون تعداد زیادی از رباخواران تهران که میلیونها تومان‌نزول و بهره در قبال مبلغی ناچیز بدهی از بدهکاران خود گرفته‌اند ،توسط پاسداران‌کمیته های مختلف تهران دستگیر شده‌اند . عده‌ای از اینها پس از آمدن به اینجا و انجام مذاکراتی ازمطالباتشان‌صرفنظر کردند و چندنفر نیز که حاضر به تعدیل میزان طلب وکسر بهره‌های آن نبودند ، باپرونده های متشکله تسلیم دادسرای انقلاب شدند . ازجمله دستگیر شدگان «علی صرافیان »یکی از نزولخواران معروف تهران است که‌مدتی پیش دستگیرشده و هم‌اکنون‌در زندان بسر می‌برد .

این شخص در پایان اضافه کرد که «میرسلیمان فتحی‌وند خلیلی » رباخوار حاضر در اینجا ، به گفته بدهکارانش بیش از ۳۰ خانه مسکونی و بالغ بر چندین میلیون تومان پول نقد دارد .

تسهیلات کمیته امداد امام خمینی برای بدهکاران

به‌منظور رفاه حال کسانیکه بدهی دارند و بابت آن به طلبکارانشان چك داده‌اند تسهیلاتی از سوی کمیته امداد امام خمینی ودستور کتبی رهبری انقلاب‌صادر شده‌است .

سرپرست و مسئول کمیته امداد امام خمینی دراین باره به‌خبرنگار کیهان گفت : در باره جلب بدهکارانی که دست طلبکارانشان چك دارند و همچنین در مورد تخلیه منازل مسکونی ، نامه‌ای به هیات دولت نوشته شده که در آن درخواست‌شده‌است تاکمیسیونی تشکیل گردد و این موارد مورد بررسی و حل و فصل قرار گیرد. قرار است در این کمیسیون‌روشی در نظر گرفته شود که پیش از صدور حکم اجرا برای کسانیکه چك‌هایشان را راس موعد مقرر نپرداخته‌اند ، یا صدور حکم‌تخلیه برای مستاجرین ، طرفین‌به‌ترتیب، باهم مصالحه نمایند . و در غیر اینصورت از طریق قانونی عمل شود . در ضمن از قضات‌دادگستری نیز دعوت‌شده تا در این‌کمیسیون حضور بهم رسانند تا با رعایت مقررات و قوانین ، درپی فرمانی که‌از سوی امام خمینی صادر شده است ، بااین مسایل رسیدگی شود. براساس این فرمان ، مدارای طلبکاران با بدهکاران در جریان ۶ ماهه انقلاب خواسته شده است. وگفته شده است که این عده به طور تقسیط مطالبات خود را ردو بدل نمایند.

اطلاعیه جامعه روحانیت درباره شهرستان بروجن

دیروز از سوی حضرت‌آیت‌الله خامنه‌ای و حضرت آیت‌الله طاهری اطلاعیه‌ای به این شرح صادرشد:

بسمه تعالی

برادران و خواهران رزمنده مسلمان اهالی محترم بروجن‌و حومه طبق گزارشاتیکه‌باینجانبان رسیده است گروهیو فرصت‌طلب و مفسدفی‌الارض که همان عناصر ضد انقلاب و پس‌ماندههای رژیم واژگون شده گذشته‌اند در میان اهالی متدین و مبارز بروجن و اطراف شایع کردندکه دراصفهان علیه برادران و خواهران‌بروجنی تظاهرات و راه‌پیمائی صورت گرفته است .

همچنین شایعات دیگر از این قبیل ساخته‌اند که فقط کاردشمنان خدا و خلق مسلمان ایران است اینجانبان با قاطعیت بشما و اهالی رزمنده و غیور اعلام میداریم که چنین شایعاتی فقط از روی دشمنی و نفاق‌افکنی برمی‌خیزد و انتظار داریم که شما مردم هوشیار انقلاب کمانی را که باینگونه شایعات‌دست میزنند رسوا کرده و اگر اینگونه دروغپردازیها را ختنی نمائیدو کمانی‌که باینگونه شایعات افساد میکنند بترسند از اینکه مفسد فی‌الارض برآنها صادق آیدو بوظیفه شرعی و دستور قرآن با آنان رفتار شود . والسلام علیکم و رحمت‌الله و برکاته .

از طرف جامعه روحانیت‌سیدحسین موسوی خامنه‌ای ، سیدجلال‌الدین طاهری

رسیدگی‌بمشکلات استان آذربایجان غربی

به امر امام خمینی رهبر انقلاب اسلامی ایران آیت‌اللهربانی شیرازی امروز در راس هیاتی از روحانیون و مقام‌های مسئول مملکتی برای رسیدگی به مسائل جاری استان آذربایجان غربی‌به‌آن استان خواهند رفت.

دستگیری یکی از عمال ساواک در سمنان

به گزارش خبرنگار خبرگزاری پارس روز گذشته لطف‌الله ذکری یکی از ماموران فعال ساواک‌سمنان توسط مامورین کمیته انقلاب اسلامی شهرستان سمنان صادر شداز مردم این شهر خواسته شد چنانچه شکایتی از نامبرده دارند بادردست داشتن مدارك و شواهد تا تاریخ اول خردادماه ۵۸ بطور کتبی یا حضوری به دادگاه انقلاب‌اسلامی سمنان تسلیم نمایند .

سفر رئیس جمهور چکسلواکی به سوریه

امروز در دمشق رسما اعلام شد که گوستاوهوزاك رهبر حزب کمونیست ورئیس‌کشور چکسلواکی هفته آینده یك دیدار رسمی‌دوستانه ازکشور سوریه بعمل خواهد آورد . حافظ اسد رئیس جمهور سوریه درشهریور ۱۹۷۵ به‌کشورچکسلواکیو سفر کرده بود .

اطلاعیه صندوق وام

از سوی صندوق وام بیکاری امروز اطلاعیه‌ای انتشار یافت .متن این اطلاعیه باین شرح است :

بسمه‌تعالی

صندوق وام بیکاری ازکلیه سازمان های‌عمومی و دولتی‌تقاضا دارد وجوه اعطائی خودرا به این صندوق نفرستد بلکه آن‌را بحساب شماره ۲۰۱۱۲۴ بانك‌ملی‌ایران شعبه مرکزی که مخصوص کمك به وام کارگری است ارسال دارند ورسید آن‌را برای صندوق وام بیکاری بفرستند .

اهالی محترم جنوب تهران (باغ فردوس و نقاط همجوار)

نظر باینکه روز چهارشنبه ۵۸/۲/۲۶ که مصادف باسالروز تولد حضرت فاطمه زهرا (ع) میباشد جشنی ازساعت ۴ الی ۷ بعد ازظهر درمسجد مظفری منعقد میباشد لذا ازکلیه اهالی دعوت میگردد شمع تکثیرفاطمائی خود به همراه آورند . ضمنا جهت تامین هرچه بهتر همگامی وپیشبرد امور معنوی از نیات امام خمینی جهت همگامی وپیشبرد امور محلی ازنظر اجتماعی اعضاء هیئت امناء محل را نیز انتخاب فرمایند .

هیات موسس

آگهی پذیرش دانشجو

موسسه‌ی ریاضیات دانشگاه تربیت معلم‌برای دوره‌ی‌مدرسی ریاضیات پاداختن لیسانس ریاضی دانشجو می‌پذیرد . ثبت‌نام تابایان خرداد خیابان تخت جمشید شرقی شماره ۵۹۹ — تلفن ۲۵۴۵۵۷

۱—۳

اخبار کشور

صفحه ۲ کیهان
سه‌شنبه ۲۵ اردیبهشت ماه ۱۳۵۸
هیجدهم جمادی‌الثانی ۱۳۹۹ — شماره ۱۰۷۰۷

از سوی دادسراهای انقلاب برای جمع‌آوری مدارك

اسامی دهها متهم به‌همکاری با رژیم سابق اعلام شد

دادستانهای انقلاب اسلامی شهرستانها طی اطلاعیه‌هایی از مردم درخواست کرده‌اند که چنانچه از افراد بازداشتی و متهم به همکاری با رژیم سابق شکایتی دارند به دادسرای انقلاب مراجعه کنند .

دادستان انقلاب اسلامی یزد طی اطلاعیه‌ای از شهود حوادث ۱۳ محرم و ۱۷ دیماه این شهرستان درخواست نمود که اطلاعات و شکایات خود را درمورد ٤ متهم زیر بدادسرا تسلیم نمایند :

سرهنگ ولی غفاری رئیس سابق هنگ ژاندارمری‌یزد، سروان منصور شیبانی رئیس سابق رکن ۱ هنگ ژاندارمری یزد ، قدرت‌الله کوچ‌آبادی کارمند ساواك یزد و سرگرد امیردایی صادقی رئیس سابق شهربانی اردکان .

دادستان دادگاه انقلاب آستارا طی اطلاعیه‌ای از مردم این شهرستان خواست اطلاعات خود را درمورد ۲ متهم به همکاری با ساواك به نامهای محمد نیازخوانی و عیسی‌نوید به دادسرا تسلیم نمایند .

دادستان انقلاب اسلامی از اهالی اورمیه تقاضا کرد شکایات خود را درمورد رضا مالکی و جعفر مالکی که از سهامداران شرکت گاسپار هستند به دفتر انقلاب اسلامی‌اورمیه تسلیم کنند .

دادستان دادسرای انقلاب قزوین نیز طی اطلاعیه‌ای‌از اهالی این شهرستان درخواست کرد شکایات خود را درمورد علی‌اکبر نصیری به دادسرا اعلام نمایند .

در مشهد گروهی از متهمان ضدانقلابی در بازداشت بسر میبرند و دادستان انقلاب این شهرستان طی اطلاعیه‌ای از اهالی خواست شکایات خود را درمورد افراد نامبرده زیر به دادسرا تسلیم دارند :

بیژن افراسیابی فرماندار سابق بیرجند ، بیژن‌طاهریان رئیس سابق اداره تعاون و امور روستاهای بیرجند ،عنایت زمانی سرباز وظیفه ، مهدی جهانپور مامور کمیته ساواك، ستوان‌یکم محمدحسین عرفانی افسر ارتش ، ستوان‌دوم عبدالجواد حاجبی مسئول سابق کلانتری شیروان ، ستوان‌یکم هوشیار عزیزی فرمانده سابق یکان ژاندارمری شیروان ، گروهبان‌یکم محمد اعظمی ، گروهبان‌سوم حسین طرقی ، استوار دوم محسن کمال‌پور ، سرهنگ محمدرضا سلامی‌رئیس سابق شهربانی‌شیروان ، سرگرد عطامحمد کوهستانی، گروهبان سوم غلامرضا شیبانی ، سرتیپ جهانگیر قادری فرمانده سابق تیپ بجنورد ، گروهبان دوم محمدکاظم رضایی ، مهندس خلیل جاهدی‌ترك معاون سابق اداره کل کشاورزی خراسان، ستوان‌دوم محمدفریدافشارو محمدعلی عباری مامورشهربانی.

دادگاه انقلاب اسلامی بندر انزلی نیز بزودی محاکمه ۲۵ تن از متهمان به همکاری با رژیم را شروع‌خواهد کرد و دادستان این دادگاه طی اطلاعیه‌ای از مردم بندرانزلی درخواست کرد شکایات خود را در مورد متهمان زیر به دادسرای انقلاب تسلیم نمایند :

محمد تفضلی رئیس‌ساواك بندر انزلی ، منوچهرساسانی معاون ساواك ، ناخدا تقی پولادموند ، ناخدا عباس نادری ، سرهنگ غلامرضا توانا ، سرگرد محمدعلی نامدار ، شهردار بلاش عزیز وکیل منفرد ، اسماعیل لاله ، حسن کبیری ، علی‌پور جمشیدیان ، ارژنگ خطیب ، اکبر فرمانبرم ، رجب گلفام ، موسی جمشیدی نویری ، سیدکوچك‌پور مرتضوی ، بهمن شریف‌نیا ، جواد هاشم‌زاده ،ناصر شرف‌خانی ، کریم اولیایی ، محمدتقی باقری ، حلال ایمانی ، محمدهادی پیشگاه‌مادیان ، علی رضاسالاری‌پور .

۳ تن از کارمندان ساواك منطقه کرمان توسط پاسداران دستگیر شده‌اند و اسامی آنان بشرح زیر است .

ولی‌الله شهسواری ، علی جمعه‌نیا ، احمد دولتی . مردم کرمان میتوانند شکایات خود را درمورد این ۳نفر به‌دادسرای انقلاب تسلیم کنند .

۱۴ نفر از متهمان به همکاری با رژیم سابق در بندر گناوه بوسیله گروه ضربت پاسداران بوشهر دستگیر شدند و بنابه دستور هادوی دادستان کل انقلاب اسلامی به تهران فرستاده شده‌اند . اسامی این افراد بشرح زیر است :

کریم قاسمی ، ابوالفتح قائدی ، حاج‌غلامرضا مومنی، حسن حاجیان ، بهادر روستایی ، حسین ارجمند ، حسین ابراهیمی ، علی توکلی ، غلامرضا نجدی ، غلامحسین جمی، عباس حقیقت، سهراب امیری، حبیب‌راهنما ، حاج‌گاوداری، ظفری ، مصطفی دادشی ، احمد کردیان ، خلیل بحیرایی، سروان صادقی ، اسدالله درخشان ، جهانبخش خدارحمی ، ابوالقاسم بیات ، شعبان نادری و محمد نادری ، محمدحداد تظاهری ، هوشنگ نصرتی ، مسیب ذبیحیان ، نصرت‌الله حیدری ، ارسلان رضایی ، زرینی دهبان ، منوچهر صادقی، امین منصوری ، ولی‌اله گودرزی. در فسانیز محمد یزدانپناه متهم به همکاری با ساواك دستگیر شد .

تقاضای ابقای استاندار سمنان

شاهرود — در پی شایعه استعفای دکتر اقتصاد استاندار سمنان، مردم شاهرود امروز طی تلگرامی‌به‌وزیر کشور و آیت‌اله طالقانی تقاضا کردند که استعفای وی موردقبول واقع نشود و ایشان را در سمت استانداری ابقا کنند .

روسای شیلات منطقه جنوب مضروب‌شدند

آبادان — رئیس شیلات منطقه جنوب و رئیس حسابداری این شرکت در اروندکنار بوسیله عده‌ای بشدت مضروب شدند. روز گذشته حاج مهدی امانی رئیس شیلات منطقه‌جنوب و ملوی رئیس حسابداری برای بررسی و رسیدگی بساختمانی که مورد پیمان شیلات است به اروندکنار رفتند ولی هنگام بازدید باحدود ۵۰۰ نفر روبرو شدند . این عده روسا رامورد ضرب و جرح قراردادند که بکلك دو پاسدار کمیته اروندکنار از دست مهاجمان نجات یافتند و به بیمارستان اعزام شدند.

رئیس شیلات در این مورد به‌خبرنگار کیهان گفت : اخیرا از طرف گارد ساحلی اروندکنار در مورد صید ماهی محدودیتهائی بعمل آمده است و گویا این امر مورد اعتراض صیادان میباشد و هنگامیکه ما در آنجا بودیم بخیال اینکه ما مسئولین اجرای این محدودیتها هستیم به ما حمله شد . زیرگارد دادستان آبادان نیز در این مورد گفت : پرونده تشکیل و به هنگ ژاندارمری آبادان ارجاع شده است تامتهمین را شناسائی و دستگیر کنند .

یك گزارش حاکی است که تاکنون ۳۰ نفر بعنوان‌عاملین حمله به مسئولان شیلات بازداشت شده‌اند .

اخبار کوتاه شهرستانها

اطلاعیه آیت‌الله محمد فوزی رئیس انقلاب ارومیه بمناسبت انتشار اعلامیه های بدون امضاء در شهر ارومیه

ارومیه — آیت‌اله محمدفوزی رئیس شورای انقلاب ارومیه طی اطلاعیه‌ای به‌همه کسانی‌که درسطح شهر ارومیه اقدام به نشر اعلامیه های بدون امضاء میکنند ، اخطار کردکه در صورت ادامه اینکار شناسایی وبه‌عنوان «مفتری» درداد‌گاه عدل اسلامی محاکمه خواهند شد.

متن اعلامیه‌آیت‌اله فوزی بشرح زیراست:

بطوریکه اطلاع‌دارید اخیرا دو فقره اعلامیه‌که بنام جوانان مسلمان ارومیه درباره اتهام عده‌ای‌ازافراد شهر منتشر گردیدوناحالی شهرشکوائیه‌ای باینجانب مرقوم داشته‌اند جوابا توجهاًبرا بمطالب ذیل معطوف میدارم :

نظر باینکه این اعلامیه‌ها بدون امضای مشخص بوده و درسطح شهر تولید هرج ومرج ونگرانی شدید نموده و اینجانب بعنوان رئیس شورای انقلاب ویك روحانی متعهد ومسئول درشرایط فعلی کمتر لحظه حوادث ناگوار ونگرانیهای شدید قطعاً راتهدید میکنند و باحتمال قوی ممکن است‌این اعلامیه‌ها ازطرف افراد مرموز وضد انقلاب و مخالف اسلام بنام جوانان مسلمان نشرو پخش گردد و با انتشاراین قبیل کاغذ پاره‌های مجهول‌الهویه مشکلات جدیدی برمشکلات‌موجود افزوده ویك مرتبه اوضاع شهررا بهمزده و حوادث اسفباری ببار آورد .

لذا با درنظر گرفتن مراتب بالا بامتحضار عموم اهالی محترم میرسانم که‌اگر این اعلامیه‌ها واقعا ازطرف جوانان مسلمان است ، لازم‌است افراد مزبور هرچه زودتر موجودیت خودرا اعلان و معرفی نمایند واسناد ومدارکی که در خصوص متهمین دارند ارائه دهند تا برابر موازین شرعی وحکومت عدل اسلامی باآنها رفتار گردد والا بمنه طریق زیراقدام خواهم کرد:

۱— عاملین رابعنوان «مفتری» تعقیب وبدادگاه عدل اسلامی تحویل خواهم داد ۲— مغازه تلگرافات عدیده بمطالعات شرعی‌ودولتی ودعوت هیئت برای‌بررسی اوضاع منطقه ۳— ترك شهر ومسافرت‌بجای دیگر .

ضمنا اضافه مینمایم همانطوریکه درشورا متذکر شده‌ام نظربعللی که از ذکر آنها خودداری مینمایم شورا نمیتواند شهردار انتخابی خودرا بمردم بقبولاند بلکه لازم است‌اهالی انتخاب شهردار را بعرای عمومی واگذار وبا انتخاب مستقیم شهردار خود را تعیین نمایند.

چگونگی خلع سلاح عمومی در سمینار استانداران مطرح میشود

رشت — داوران استاندار گیلان که بزودی برای شرکت در سمینار استانداران عازم تهران‌میشود ،طی‌گفتوگویی‌در رشت اعلام کرد: مساله کمیته‌ها و چگونگی خلع سلاح عمومی از مسائلی هستند که در این سمینار بررسی و در مورد آنها تصمیم گرفته میشود .

وی افزود : در این سمینار همچنین برای رفع بیکاری، کمبود ممکن ، بهبود وضع کشاورزی ، پاکسازی ادارات و سایر مشکلات استانها تصمیماتی گرفته خواهد شد .

رئیس دادگاه انقلاب شیراز :
دستگیری مجدد ۱۳ متهم شیرازی

شیراز — رئیس دادگاه انقلاب اسلامی شیراز دیروز اعلام کرد : دستگیری مجدد ۱۳ نفر از متهمان آزاد شده ، آغاز شده است و تاکنون‌صدتن‌ازآنان‌توسط پاسداران‌انقلاب شیراز دستگیر شده‌اند که تلاش برای دستگیری بقیه دستگیر-شدگان ادامه دارد .

وی همچنین تاکید کرد که این متهمان ، پس از بررسی و مطالعه پرونده‌هایشان توسط گروه ٤ نفری سپاه پاسداران انقلاب بقید ضمانت آزاد شده بودند و این در حالی بود که آزادی آنان از نظر دادستان دادگاه انقلاب اسلامی شیراز درست نبوده است و همین مساله موجب استعفای دادستان و بازپرسان شد

در همین حال از سوی مهدی هادوی دادستان کل‌انقلاب هیاتی برای رسیدگی به این موضوع عازم شیراز شد .

اطلاعیه

نیاز به پزشك

مرکز پزشکی نیاز به‌پزشك متخصص چشم و زنان و ماما و آسیستان زنان و پزشك عمومی خانم دکتر (برای صبح پنجشنبه) دارد . مراجعه بساعت ۸ تا ۲۰ تلفن ۱۳— ۵۴۸۰۹۱ تماس بگیرند .

مفقود شده

دفترچه و سند مالکیت بب اهـ— و مدل ۱۶۰۲ شماره ۹۴۲۱۳ تهران — ع بنام‌محمد فتحی پاکرونر کرجمفقود یابنده به پادگان تیپ ۳پیمان اطلاع و وجه‌گانی دریافت نمایند . ن ۷۹۳۵۸

مالك عزیز

آپارتمان ۳ واحد و حیاط شما را خریداریم . تلفن ۸۵۲۴۷۶

یك دستگاه تلفن سانترال

بفروش میرسد ۳۵۷۳۰۲

آگهی استخدام

دانشگاه متحدین (فرح سابق) برای تکمیل اعضاء هیات آموزشی تمام وقت گروه جامعه‌شناسی ازمیان افراد واجد شرایط زیر و از طریق شرکت در آزمون استخدام میکند :

۱— دارا بودن درجه دکتری در جامعه‌شناسی از یکی از دانشگاههای معتبر .
۲ — تسلط کامل بیکی اززبانهای انگلیسی یافرانسه .
۳ — علاقمندی به‌کار تدریس وتحقیق در دانشگاه .

از داوطلبین خواهشمند است فتوکپی مدارك تحصیلی‌خود را همراه باشرح کامل سوابق آموزشی وعلمی حداکثر تا پایان اردیبهشت ماه جاری به‌اداره کارگزینی این دانشگاه (واقع در ونك) ارسال دارند .

اطلاعیه اداره راهنمائی و رانندگی تهران

اداره راهنمائی و رانندگی تهران ضمن تشکر از همکاری اهالی محترم تهران که با افسران و مامورین مبذول میفرمایند اعلام میدارد چون بهبود وضع ترافیك جز با همکاری رانندگان عزیز میسر نیست لذا برای جلوگیری از تخلفات و برقراری نظم تصمیم گرفته شده است که از تاریخ ۵۸/۲/۲۹ برای‌رانندگانی که رعایت مقررات عبور و مرور را ننمایند برخلاف میل باطنی برگ اخطاریه صادر نمایند اینك از کلیه اهالی تهران انتظار دارم با اجرای هرچه بیشترمقررات راهنمائی و رانندگی همکاری بیشتر معمول و در برقراری نظم یاری نمایند .

اداره راهنمائی و رانندگی تهران

آگهی دعوت مجمع عمومی عادی سالیانه شرکت سهامی فارآن

از کلیه صاحبان سهام دعوت بعمل می‌آید برای شرکت در مجمع عمومی‌عادی سالیانه در ساعت ۵ بعدازظهر روز چهارشنبه ۱۳۵۸/۳/۲ در محل شرکت واقع در خیابان فردوسی جنوبی‌کوچه طبس حضور بهمرسانند .

دستور جلسه :
۱ — استماع گزارش هیئت مدیره و بازرسان
۲ — رسیدگی بحساب سال ۱۳۵۷ و تصویب ترازنامه
۳ — انتخاب هیئت مدیره و بازرس
شرکت سهامی خاص فارآن

اطلاعیه بعموم بازرگانان و صاحبان محترم صنایع

شرکت کشتیرانی اولاتکو نمایندگی کل خطوط کشتیرانیهای زیر

HOEGH LINES — NORWAY
SEA SPEED
SEEVICES NORWAY
HUAL (AUTO LINER) NORWAY
F.O.S.S — LONDON

۱) هوگ‌لاین — نروژ
۲) سی‌اسپید سرویس — نروژ
۳) هوال (اتولینر — نروژ
٤) فوس — لندن

باکمال مسرت باطلاع میرساند که پس از پیروزی‌شکوهمند انقلاب ملت ایران سرویس خود را از بنادر شرق و غرب امریکا-کانادا-خاور‌دور- و اروپا مجددابرقرارنموده وسارشات‌بازرگانان محترم را کمافی‌السابق میپذیرد لطفا برای کسب اطلاعات بیشتر در تهران به تلفنهای ۶۶۲۶۹۶ و ۶۶۷۱۶۹ و خرمشهر ۲۸۲۳ و تلکس شماره ۶۵۴۰۷۸ تماس حاصل فرمایند ضمنا خوشوقت‌باطلاع برسانند که کلیه محمولات کشتیهای نامبرده زیر :

۱) کشتی سی‌اسپید عربیا سفر ۷ و ۸ از آمریکا
۲) کشتی سی‌اسپید اسیا سفر ۹ از آمریکا
۳) کشتی کلومبیالند سفر ٤ از خاوردور
٤) کشتی اماکس‌ماریتر سفر ۳ از خاوردور

که در ایام اعتصابات در سایر بنادر همسایه خلیج‌فارس‌تخلیه نموده بودند وسیله کشتی سی‌اسپید امریکا سفر ۸ قبلا حمل و در بندر امام‌خمینی (شاهپور سابق) تخلیه نموده است لذا خواهشمند است به منظور جلوگیری از پرداخت هزینه انبارداری بیشترنسبت برتخیص کالاهای خود اقدام مقتضی معمول فرمایند .

پنجاه و سه شرکت — ورود کشتی — ممنوع الورود شدن کالا . مابه‌همه
عمده فروشیها در سراسر ایران
آشپزخانه چوبی بقیمت آشپزخانه آهنی
میفروشیم
دورش کبیر — عباس‌آباد ۲۶ تلفن ۸۴۳۵۲۶

آگهی دعوت مجمع عمومی عادی سالیانه شرکت سهامی خاص فارآن

از کلیه صاحبان سهام دعوت بعمل می‌آید برای شرکت در مجمع عمومی‌عادی سالیانه در ساعت ۵ بعدازظهر روز چهارشنبه ۱۳۵۸/۳/۲ در محل شرکت واقع در خیابان فردوسی جنوبی‌کوچه طبس حضور بهمرسانند .

دستور جلسه :
۱ — استماع گزارش هیئت مدیره و بازرسان
۲ — رسیدگی بحساب سال ۱۳۵۷ و تصویب ترازنامه
۳ — انتخاب هیئت مدیره و بازرس
شرکت سهامی خاص فارآن

اطلاعیه بعموم بازرگانان و صاحبان محترم صنایع

شرکت کشتیرانی اولاتکو نمایندگی کل خطوط کشتیرانیهای زیر

HOEGH LINES — NORWAY
SEA SPEED
SEEVICES NORWAY
HUAL (AUTO LINER) NORWAY
F.O.S.S — LONDON

۱) هوگ‌لاین — نروژ
۲) سی‌اسپید سرویس — نروژ
۳) هوال (اتولینر — نروژ
٤) فوس — لندن

باکمال مسرت باطلاع میرساند که پس از پیروزی‌شکوهمند انقلاب ملت ایران سرویس خود را از بنادر شرق و غرب امریکا-کانادا-خاور‌دور- و اروپا مجددابرقرارنموده وسارشات‌بازرگانان محترم را کمافی‌السابق میپذیرد لطفا برای کسب اطلاعات بیشتر در تهران به تلفنهای ۶۶۲۶۹۶ و ۶۶۷۱۶۹ و خرمشهر ۲۸۲۳ و تلکس شماره ۶۵۴۰۷۸ تماس حاصل فرمایند ضمنا خوشوقت‌باطلاع برسانند که کلیه محمولات کشتیهای نامبرده زیر :

۱) کشتی سی‌اسپید عربیا سفر ۷ و ۸ از آمریکا
۲) کشتی سی‌اسپید اسیا سفر ۹ از آمریکا
۳) کشتی کلومبیالند سفر ٤ از خاوردور
٤) کشتی اماکس‌ماریتر سفر ۳ از خاوردور

که در ایام اعتصابات در سایر بنادر همسایه خلیج‌فارس‌تخلیه نموده بودند وسیله کشتی سی‌اسپید امریکا سفر ۸ قبلا حمل و در بندر امام‌خمینی (شاهپور سابق) تخلیه نموده است لذا خواهشمند است به منظور جلوگیری از پرداخت هزینه انبارداری بیشترنسبت برتخیص کالاهای خود اقدام مقتضی معمول فرمایند .

مبلمان و آثار خواب قسطی در گالری ژوکوند
چهارراه‌بهار — تریا — ساختمان ایرج

صندوق پستی دانشگاه علوم و فنون ارتش جمهوری اسلامی ایران از شماره ۸۳۷ به شماره ۳۷۵۲ — ۴۱ تغییر پیدا نموده است . خواهشمند است در مکاتبات بااین دانشگاه شماره جدید را درج فرمایند .

گروه فرهنگی مرجان

برای کلاسهای آمادگی کنکور (عمومی و اختصاصی)
در دبیرستان پسران مرجان
ثبت‌نام میکند ساعت شروع کلاسها از ۳ بعدازظهر
ثبت‌نام همه روزه صبح از ۸ تا ۱۲ و بعدازظهر ٤ تا ۷
نشانی : خیابان دکتر مصدق بالاتر از فروشگاه کوروش
کوچه جاوید تلفن ۸۹۱۹۷٤

آگهی دعوت

مجمع عمومی عادی سالیانه شرکت ساختمانی فریهان (سهامی خاص) درساعت ۲ بعد ازظهر روز شنبه ۱۲ خرداد ماه ۵۸ در محل شرکت خیابان ایرانشهر انتهای خیابان بهشرشماره ۲۹ تشکیل خواهد شد .

ازکلیه صاحبان سهام خواهشمند است در روز و ساعت‌مقرر در جلسه حضور بهمرسانند .

دستور جلسه :
۱ — استماع گزارش مدیر عامل
۲ — استماع گزارش بازرس و رسیدگی بترازنامه شرکت
شرکت ساختمانی فریهان (سهامی خاص)

دعـوت‌نامـه

هیئت مدیره شرکت تولید و تصفیه روغن (سهامی عام) بدینوسیله از کلیه صاحبان سهام شرکت جهت حضور در جلسه مجمع عمومی عادی که بطور فوق‌العاده در تاریخ چهارده خرداد ماه ۱۳۵۸ مطابق با چهارم ژوئن سال ۱۹۷۹ ساعت ۱۰ صبح در اتاق بازرگانی و صنایع و معادن ایران واقع در تخت‌جمشیدشماره ۲۵۴ تشکیل خواهد شد دعوت مینماید .

دستور جلسه بشرح زیر خواهد بود :
(انتخاب یك عضو هیئت مدیره)
شرکت تولید و تصفیه روغن (سهامی عام)

آگهی دعوت از بستانکاران شرکت سهامی خاص سرمایه‌گذاری ایران لاکیا «در حال تصفیه»

پیرو آگهی انحلال شرکت سهامی خاص سرمایه‌گذاری ایران لاکیا بدینوسیله باطلاع کلیه طلبکاران و اشخاصی‌که ادعائی‌علیه شرکت مزبور دارند میرساند که مدارك طلب و ادعای خود رابطبق ماده ۲۲۵ لایحه اصلاحی قسمتی از قانون تجارت حداکثر ظرف شش‌ماه از تاریخ انتشار نوبت اول آگهی بنشانی مدیر تصفیه ، تهران خیابان سپهبد زاهدی ، شماره ۵۶ ارسال نمایند .

بدیهی است پس از انقضای مدت مزبور هیچگونه ادعائی علیه شرکت پذیرفته نخواهد شد .

مدیر تصفیه
شرکت سهامی خاص سرمایه‌گذاری ایران لاکیا «درحال تصفیه»
خلیل پیروزمند

اطلاعیـه
شرکت سهامی خاص صنعتی بهشهر

مجمع عمومی سالیانه صاحبان سهام شرکت سهامی خاص صنعتی بهشهر در ساعت ۹ صبح روز یکشنبه مورخ ۱۳۵۸/۳/۲۰ در محل شرکت واقع در تهران — خیابان سپهبد زاهدی شماره ۵۶ تشکیل میگردد ، لذا بدینوسیله از کلیه صاحبان سهام شرکت دعوت میشود تا در روز و ساعت مقرر در جلسه حضور بهمرسانند.

دستور جلسه بقرار زیر است :
۱ — استماع گزارش هیئت مدیره و بازرس
۲ — تصویب ترازنامه و حساب سود و زیان سال مالی۱۳۵۷
۳ — اخذ تصمیم نسبت به تقسیم سود شرکت
٤ — تجدید انتخاب بازرسان اصلی و علی‌البدل برای سال مالی ۱۳۵۸
۵ — تعیین روزنامه کثیرالانتشار جهت درج آگهیهای مربوط بشرکت
هیئت مدیره شرکت سهامی خاص صنعتی بهشهر

کتاب نفت نوشته حسن صدر

وکیل دکتر مصدق یا ۲۹ قرائت
بخط دکتر در زندان زرهی
فروشگاههای امیرکبیر ۱۱۰ ریال
بدانشجویان ۳۰ درصد تخفیف

اطلاعیـه
شرکت سهامی خاص تامین مسکن کارکنان گروه صنعتی بهشهر

مجمع عمومی عادی سالیانه صاحبان سهام شرکت سهامی‌خاص تامین مسکن کارکنان گروه صنعتی بهشهر در ساعت ۹ صبح روز سه‌شنبه مورخ ۱۳۵۸/۳/۱۵ در محل شرکت واقع در تهران خیابان سپهبد زاهدی شماره ۵۶ تشکیل میگردد ، لذا باینوسیله از کلیه صاحبان سهام شرکت دعوت میشود تا در روز و ساعت مقرر در جلسه حضور بهمرسانند .

دستور جلسه بقرار زیر است :
۱ — استماع گزارش هیئت مدیره و بازرس
۲ — تصویب ترازنامه و حساب سود و زیان سال مالی ۱۳۵۷
۳ — تجدید انتخاب بازرس اصلی و علی‌البدل برای سال مالی ۱۳۵۸ شرکت
٤ — تعیین روزنامه کثیرالانتشار جهت درج آگهیهای مربوط بشرکت
هیئت مدیره

اطلاعیـه
شرکت سهامی خاص ساختمان شماره ۵۶

مجمع عمومی عادی سالیانه صاحبان سهام شرکت سهامی خاص ساختمان شماره ۵۶ در ساعت ۹ صبح روز چهارشنبه مورخ ۱۳۵۸/۳/۱۶ در محل شرکت واقع در تهران خیابان سپهبد زاهدی شماره ۵۶ تشکیل میگردد ، لذا باینوسیله از کلیه صاحبان سهام شرکت دعوت میشود تا در روز و ساعت مقرر درجلسه حضور بهمرسانند .

دستور جلسه بقرار زیر است :
۱ — استماع گزارش هیئت مدیره و بازرس
۲ — تصویب ترازنامه و حساب سود و زیان سال مالی۱۳۵۷
۳ — اخذ تصمیم نسبت به تقسیم سود شرکت
٤ — تجدید انتخاب اعضای هیئت مدیره و بازرسان اصل

کیهان
صفحه ٤
سه‌شنبه ۲۵ اردیبهشت ماه ۱۳۵۸
هیجدهم جمادی‌الثانی ۱۳۹۹ ــ شماره ۱۰۷۰۷
اذان مغرب ، امشب : ۲۰ــ۷ اذان صبح ، فردا : ۱۳ــ۳
ساعات شرعی :طلوع آفتاب ، فردا : ۵۵ــ٤ ظهرشرعی ، فردا : ۰۲ــ۱۲
استخراج : دکتر عباس ریاضی کرمانی

بسمه تعالی

اعلامیّهٔ پذیره نویسی سهام بانک اسلامی ایران

«شرکت سهامی عام در شرف تأسیس»

نظر به تاکید حضرت آیت‌الله العظمی امام‌خمینی رهبرانقلاب‌ایران به تاسیس بانك برموازین اسلامی و اصول مقدسه شرع وبه پیروی از فرمایش معظم‌له‌گروهی از مردم مسلمان و معتقد به‌رژیم جمهوری اسلامی‌که اسامی و مشخصات آنها ذیــلا درج‌میگردد در مقام تاسیس بانکی بنام بانك اسلامی ایران میباشند

کــه بصورت شرکت سهامی عام تشکیل و اداره خواهد شد و در این اعلامیه اختصاراً بانك‌نامیده میشود.

اجازه تاسیس بانك از طرف بانك‌مرکزی ایران‌صادر شده و اساسنامه آن بتصـویب شورای پـول‌و‌اعتبار رسیده است.

صت درصـد از سرمـایـه بانـك کـه معـادل ۱٫۲۰۰٫۰۰۰٫۰۰۰ ریال میشود از طـرف موسسین تعهد و نزد بانك مرکزی ایران سپرده شده است.

چهل درصد بقیه کـه تعداد ۸۰۰٫۰۰۰ سهم یکهزار ریالی با نام معادل ۸۰۰٫۰۰۰٫۰۰۰ ریـال‌است به عموم عرضه میگردد تا علاقمندان به خرید سهـام مزبـور از تاریخ چهارشنبه بیست‌وششم اردیبهشت‌ماه ۱۳۵۸ تا پایان وقت اداری چهارشنبه نهم خردادماه ۱۳۵۸ با رعایت مراتب زیر به‌کلیه شعب بانك ملی ایران در داخل و خارج کشورمراجعه نمایند.

علاقمندان بایستی تمام مبلغ اسمی سهام مورد درخواست را در یکی از شعب بانك ملی ایران در تهران و شهرستانها و خارج از کشور نقدا بـــه حسابجاری شماره ۹۹ بانك اسلامی ایران (شرکت سهامی عام) در شرف تاسیس نزد بانك ملی ایران شعبه مرکز واریز نمایند.

ضمنا اطلاعات زیر براساس رعایت مقررات‌قانون تجارت به‌اطلاع عموم میرسد.

الف :

موضوع و هدف بانك

با الهام از تعالیم عالیه اسلام و بـا تائیدات‌حضرت ولی عصر (عج) در جهت احیای اقتصادسالم در کشور بانك اسلامی ایران تشکیل میگردد کـه هدف آن تحقق بخشیدن بانجام کلیه عملیات بانکی با حفظ موازین شرعی و رعایت قوانین و مقـررات بانکی بشرح زیر میباشد و اجرای این هدف برای همیشه غیرقابل تغییر خواهد بود.

۱ ــ اعطای وام مصرفی بدون بهره.
۲ ــ اعطای وام مسکن به‌افراد کم‌درآمد بدون بهره .
۳ ــ مشارکت و سرمایه‌گذاری بـا اشخاص، موسسات و شرکتها برای امور تولیدی ، صنعتی ،بازرگانی ، کشاورزی ، معدنی ، ساختمانی ، ازطریق مضاربه یا مشارکت و یا مزارعه.
٤ ــ دریافت هرنوع وام و اعتبار بدون بهره از منابع داخلی و خارجی.
۵ ــ افتتاح حسابجاری و قبول سپرده هـای مدت‌دار و پس‌انداز و سپرده‌های مشابه ازهرشخص حقیقی یا حقوقی بدون بهره.
٦ ــ عمل واقدام بعنوان وکیل ناظر و حافظ یا امین اموال و مشاور قبول عاملیت ومدیریت‌امور.
۷ ــ انجام کلیه عملیات مجاز بانکی اعم از ریالی و ارزی و همچنین صدور ضمانتنامه.

تبصره : مقررات مربوط به مضاربه مشارکت ومزارعه به‌تصویب بانك مرکزی ایران خواهد رسید.

ب ــ مرکز اصلی بانك در تهران خیابـان ایرانشهر و مدت آن نامحدود خواهد بود
ج ــ سرمایه بانك دو میلیارد ریال است که به دو میلیون سهم یکهزار ریالی با نام‌تقسیم‌میشود.
د ــ موسسین بانك هیچگونه مزایای خاص برای خود در نظر نگرفته‌اند.
ه ــ برای انجام مقدمات تشکیل بانك‌ومطالعه‌ای که انجام گرفته هزینه‌ای پرداخت نشده است.
و ــ اجازه بانك مرکزی ایران جهت تاسیس بانك تحت شماره ۲۵/۲/۱۳۵۸ هـ ۲۰۵ صادرشده‌است.
ز ــ طرح اساسنامه بضمیمه اظهارنامه به‌مرجع ثبت شرکتها تسلیم شده .
ح ــ حداقل تعداد سهام برای‌هرشخص یکصد و حداکثر آن یکهزار سهم است.
ل ــ تشکیل مجمع عمومی موسسین وهرگونـه دعوتنامه یا اطلاعیه بعدی راجع به‌تشکیل بانك درروزنامه‌های اطلاعات و کیهان آگهی خواهد شد.

هویت و اقامتگاه مؤسسین بانك به شرح زیر است :

شماره ردیف	نام فامیل	شغل	نشانی
۱	سید عبدالکریم موسوی کریمی		تهران جمشیدآباد بین‌فرصت و نصرت ده‌متری‌یزدان‌شناس شماره(۳۲)
۲	سید محمد حسینی بهشتی		تهران قلهک خیابان تورج خیابان مطهری کوچه منطقی شماره(۱و۸)
۳	محمدعلی صدوقی		قم خیابان صفائیه‌کوچه مسعود شماره (۸)
٤	سید رحیم خانیان	بازرگان	تهران خیابان ایرانشهر جنوبی شماره (۷۱)
۵	علی‌اکبر غفاری شریف	بازرگان	خیابان سعدی جنوبی‌کوچه بهار پخش‌کاغذ ایران
٦	علی‌نقی سید خاموشی	مهندس نساج	تهران چهارراه جمهوری‌کوچه سیمرغ شماره(۲٤٦٦)
۷	محمدعلی نوید	بازرگان	تهران خیابان فیشرآباد چهارراه تخت‌جمشید ساختمان خرم
۸	سید کریم خانیان	بازرگان	تهران خیابان روزولت شمالی شماره (۳٦٤)
۹	علی شفیعی	بازرگان	تهران قلهک‌کوچه پایدار شماره (۲۰)
۱۰	حسین مهدیان	بازرگان	تهران خیابان خیام جنب روزنامه اطلاعات
۱۱	اکبر علیزاده راد	بازرگان	تهران خیابان بخارست خیابان نهم شماره (۱۱)
۱۲	کریم انصارین	بازرگان	تهران ــ بازار رحیمیه سوم
۱۳	عباس آسیم (تحریریان)	بازرگان	تهران خیابان خیام جنب پاچنار ساختمان وین
۱٤	احمد نقی‌زاده	بازرگان	تهران بازار امیرکوچه علی‌آبادی سرای جابری
۱۵	محمدرضا اعتمادیان	بازرگان	تهران گلوبندك ساختمان بهروز شرکت چای نگین
۱٦	سید جواد آل‌احمد	بازرگان	تهران انتهای بازار کفاشها جنب سرای مشکوة
۱۷	سید اصغر رخ‌صفت	بازرگان	تهران بازار کفاشها روبروی سرای فاطمیه
۱۸	حسین خیرمندی	کمیسیونر	بازار ــ سرای امیر
۱۹	سید هاشم خادم‌الحسینی	بازرگان	تهران ــ بازار سرای امیر
۲۰	سید علی رخ‌صفت	بازرگان	تهران انتهای بازار کفاشها
۲۱	علی حاجی‌طرخانی	بازرگان	تهران میدان فردوسی ساختمان شهد شرکت شهد
۲۲	احمد ابریشمچی	بازرگان	تهران بازار سرای حاجب‌الدوله
۲۳	علی درخشان	بازرگان	انتهای بازار کفاشها مقابل رحیمیه سوم
۲٤	مصطفی دلال‌زاده	بازرگان	خیابان پامنار کوچه مشیرخلوت شماره (۱) شرکت همگرا
۲۵	ابراهیم فیاض‌بخش	بازرگان	خیابان پامنار کوچه مشیرخلوت شماره (۱) شرکت همگرا
۲٦	مرتضی کاشانی زرین	بازرگان	تهران بازار بین‌الحرمین مقابل کتابخانه ملك شماره ۲٦
۲۷	علیمحمد موحدی	بازرگان	خیابان انقلاب چهارراه فلسطین شمالی ساختمان مهر
۲۸	بهاءالدین میرمحمدصادقی	بازرگان	خیابان عباس‌آباد شرقی شماره (۱۷۱)
۲۹	علاءالدین میرمحمدصادقی	بازرگان	خیابان عباس‌آباد شرقی شماره (۱۷۱)
۳۰	محمدتقی حاجی‌طرخانی	بازرگان	خیابان پامنار ساختمان گل
۳۱	حسین اردکانیان	کارمند	خیابان سعدی جنوبی شرکت سهامی صنعتی ماهیار
۳۲	علی اخباری	بازرگان	خیابان ری آب‌منگل جنب بیمارستان شماره ٦٤
۳۳	علی رفوگران (تحریریان)	کارمند	خیابان خیام ــ ساختمان وین
۳٤	محمدرضا جابر انصاری	بازرگان	جاده مخصوص کرج کیلومتر (۱۲)
۳۵	سید تقی خاموشی	بازرگان	خیابان پامنار کوچه مشیرخلوت شرکت همگرا
۳٦	علی عدالت‌پیشه	بازرگان	خیابان پامنار کوچه مشیرخلوت شرکت همگرا
۳۷	حسین برهمند	بازرگان	خیابان پامنار کوچه مشیرخلوت شرکت همگرا
۳۸	محمد محمدی اردهالی	بازرگان	خیابان پامنار کوچه مشیرخلوت شرکت همگرا
۳۹	احمد کریمی اصفهانی	بازرگان	تهران خیابان سیدنصرالدین ساختمان فرش
٤۰	سعید امانی	بازرگان	تهران بازار سرای حاج محمدعلی
٤۱	محسن مظاهری	بازرگان	پامنار کوچه مشیرخلوت شرکت همگرا
٤۲	حسن زاده عالینهر	بازرگان	پامنار کوچه مشیرخلوت شرکت همگرا
٤۳	ابراهیم معانی	بازرگان	پامنار کوچه مشیرخلوت شرکت همگرا
٤٤	محمد برخوردارپور	بازرگان	گلوبندك ساختمان بهروز شماره (۱۱)
٤۵	کاظم محسنی	بازرگان	بازار ــ سرای امیر
٤٦	ناصر افسری	بازرگان	بازار ــ سرای عالی
٤۷	حبیب‌اله مهکام	وکیل دادگستری	صندوق انداخته جاوید
٤۸	سید حسن فقیه امامی	بازرگان	اصفهان
٤۹	محمود زرکش	بازرگان	کرمان ــ خیابان تهران
۵۰	نصراله هاشمی	بازرگان	
۵۱	عباسعلی رحمانی	بازرگان	تهران بازار بین‌الحرمین پاساژ توکل
۵۲	علی‌اکبر انصاری محسن	بازرگان	تهران بازار عباس‌آباد سرای سلیمانی شماره (۲۰)
۵۳	حسن قلی‌خانی	بازرگان	بازار بین‌الحرمین
۵٤	محمدعلی امیرخانی نجف‌آبادی	بازرگان	تهران میدان ۱۷ شهریور خیابان شهرود شماره (۲۰)
۵۵	مسعود زندیه	بازرگان	بازار ــ پاساژ کاشفی
۵٦	عبدالرحمن رحمانی	بازرگان	پامنار ــ کوچه مشیرخلوت ــ شرکت همگرا
۵۷	مصطفی موحدین	بازرگان	تهران ــ بازار سلطانی بازار جامع
۵۸	عبداله مهدیان	کارخانه‌دار	خیابان جمهوری اسلامی پاساژ کاوه
۵۹	محسن احمدی	بازرگان	تهران بازار جعفری کفش برکت
٦۰	اصغر مهراحمدی	بازرگان	تهران ــ خیابان پامنار ساختمان گل

اظهارنامه مؤسسین بانضمام طرح اساسنامه برای مراجعه علاقمندان‌بمرجع اداره کل ثبت شرکتها و مالکیـت‌صنعتی تسلیم و اجازه انتشار آگهی‌پذیره نویسی صادر شده است .

مؤسسین بانك اسلامی ایران

(شرکت سهامی عام)

توسط کمیته های انقلاب :

رسیدگی به اتهامات «سلطان پنبه ایران» شروع شد

*** حسین علاقبند اتهامات ارزی و سوء استفـاده از وامهای دولتی دارد .**

رسیدگی به‌دفاتر حسین‌علاقبند که به سلطان پنبه ایران معروف شده بود و ۸۰ درصد پنبه ایران را به‌خارج صادر میکرد آغاز شد ولی در نخستین مراحل عمل وی مانع از رسیدگی میشوند.

رسیدگی به‌پرونده و دفاتر از سوی دادستان انقلاب اسلامی به مسئولان کمیته خیابان فرانسه ارجاع شد ، ولی پس‌از انجـام تحقیقات مقدماتیکه مسئولان این کمیته درباره سلطان پنبه ایـران انجام دادند از سوی شخصی کـه خود را وکیل علاقبند معرفـی می‌کرد ممانعت بعمل‌آمد.

براساس گزارشی که از سوی مسئولان کمیته تهیه شده حسین علاقبند با وابستگی به‌رژیم شاه سابق توانسته است وامهای‌متعددی دریافت دارد . این وامها بـا همدستی خوش‌کیش رئیس سابق بانك مرکزی بدون وثیقه دریافت شده است. وی با مشارکت پسر خوش‌کیش شرکتی تشکیل داده است. حسین علاقبند باتفاق پسرش **و بهروز خوش‌کیش به خارج از کشور گریخته است.**

حسین علاقبند متهم است کـه ارزهای حاصله از فروش پنبـه صادراتی را به کشور برنگردانده است. ازحسابدارشرکت‌خواسته شده است‌که صورت ارزها را اطلاع دهد ولی تاکنون از ارائه آن‌خودداری شده است .

حسین علاقبند برای استحکـام وابستگی خود به رژیم برادرزاده ارتشبد طوفانیان را مدیر عامل صوری یکی از شرکتهـای خود کرده بود تا بتواند از قدرت و نفوذ ارتشبد طوفانیان استفـاده کند .

دانش آموزان تهران برای‌دیدار امام خمینی به قم می‌روند

دانش آموزان تهران بـه منظور دیدار باامام خمینی و بزرگداشت سالگرد هجرت دکتر شریعتی روز جمعه بقم میروند در اطلاعیه‌ای که درهمین مورد از سوی دانش آموزان مسلمان تهران در اختـیار خبرگزاری پارس گذاشته شد آمده است . بمنظور دیدار با امام خمینی و بزرگداشت سالگرد هجرت دکتر شریعتی و تبریك شهادت استـاد مطهری دانش آموزان تهران بـه همراهی کارکنان ودبیرآن‌دبیرستان ها ساعت ۸ صبح جمعه بطرف قم حرکت خواهند کرد. اتوبوسهائی بسوی‌انقلاب دانش آموزان درمحل دبیرستان‌البرز چهارراه کالج و میدان شوش مستقر خواهد بود .

تکنیسین های رشته بیهوشی دانشکده پیراپزشکی بشهرستانها می‌روند

سخنگوی‌وزارت بهداری‌وبهزیستی در خصوص نظریات دانشجـویان دانشکده پیراپزشکی دکتر حسین فاطمی وابسته به شیرو خورشید‌که در مطبوعات کشور منعکس‌شده بود گفت تکنیسین‌های رشته بیهوشی این دانشکده در بخشهای جراحی مراکز درمانی شهرستانها طبق مقررات و ضوابط تعیین شده وبکار اشتغال خواهند یافت وبا پزشکان همکاری خواهند کرد . وی اضافه کرد بقیه تکنیسینهائی که در رشته های دیگر این دانشکده فارغ التحصیل شده‌اند یامیشوند میتوانند بدون‌ارتباط مستقیم‌باپزشك‌بکارهای مربوط بپردازند .

در سطح وظایفشان اطلاعاتشان کافی است . این سخنگو در پـایان گفت درشرایطی‌شهرستانها‌بخصوص مناطق روستائی و دور افتاده‌کشور به خدمات تکنیسینهای رشته هـای پزشکی نیاز مبرم و واقعی دارند انجام خدمات هریك از تکنیسین‌ها در این نقاط قبل از هر خواسته دیگری از وظایف ملی و انقـلابی دانشجویان است .

گردهمائی اعضای سندیکای هنرمندان تئاتر

اعضـای سندیکای هنرمندان و کارکنان تئاتر کشور فردا ساعت یك بعدازظهر در سالن اجتماعات فرهنگ و هنر گردهم‌آئی دارند . در این جلسه که با همکاری‌اداره بزرگداشت تئاتر فرهنگ و هنر صورت میگیرد کلیه اعضای سندیکا هیات دبیران سندیکارا انتخاب خواهند کرد .

بیش از ۵۰۰ تن کارگران بندر انزلی خواستار تصفیـه اداره شیلات شدند

بندر انزلی ــ بیش از ۵۰۰ تن از کارگران شیلات بندرانزلی روز گذشته بحالت اعتصاب دست‌از کار کشیده و در محوطه شیـلات متحصن شدند.

خواسته کارگران شیـلات اجرای طرح طبقه‌بندی مشاغـل کارگری و برکناری گروهـی از مقامات شیلات شمالی‌بود.

مقاماتی که کارگران‌خواستار برکناری آنها هستند عبارتنـد از: دکتر حسین عمادی و غلامرضـا تاجیك اعضای هیات مـدیره، مهندس کشاورز مدیر کل شیلات شمال، مهندس قرداش‌خانی، نوری قیصردهی، منوچهر امیرافتخاری، بهرام نبی‌زاده روسای دوایرمختلف شیلات ..

بدنبال مذاکراتی که مهنـدس حسن‌جانی فرماندار بندر انزلی با اعتصاب کنندگان انجـام داد، کارگران به تحصن خود خاتمـه دادند تا رجالی مدیر عامل شیلات ایران به بندر انزلی آمده و بـا کارگران مذاکره نماید.

اطلاعیه

نیاز به پزشك

درصفحه ۲

ترحیم

بمناسبت ارتحال جناب سلاله‌السادات آقای حاج میر اسماعیل مقبره برادر بزرگ حضرت آیت‌اله آقای حاج سید ابراهیم علوی در شهرستان خوی مجلس ترحیم مردانه و زنانه درمسجد ولی عصر حشمت‌الدوله روز چهارشنبه ۵۸٫۲٫۲٦ از ساعت ٤ الی ٦ بعدازظهر منعقد حضرات اعلام و برادران ایمانـی انشاءالله شرکت میفرمایند.

الاحقر حاج سید علی اصغر خوئی ــ الاحقر حاج شیخ عبدالصمد ــ الاحقر حاج سید محمد حسین ــ الاحقر حاج سید محمد مصری ــ الاحقر حاج شیخ ابوطالب فاضلی ــ الاحقر حاج میرزا خلیل قبله‌ای ــ الاحقر حاج شیخ اسماعیل حجتی ــ الاحقر حاج سید جعفر هاشمی ــ الاحقر حاج‌شیخ محمد حسن بکائی ــ الحاج زین‌العابدین رحیم‌زاده خوئی ــ الحاج اسد خوئی ــ الحاج محمد حسین پارسا ــ الحاج‌مختار طوسوجی ــ خانواده های: علوی ــ مقبره ــ حسینی خوئی ــ دینوری ــ فاضلی ــ امامی ــ شریف ــ آل‌طه ــ بیات‌ها‌کو ــ سید کباری ــ انگجی ــ فتح‌الزاده ــ رشیدی ــ آیت‌الهی ــ مرجعی ــ آل یعقوب ــ هاشمی ــ ریاضی ــ معین‌زاده ــ نبوی ــ غروی ــ مجتهدزاده ــ مجتهدی ــ مجتهد ــ پورفتاد ــ حقوقی ــ سلماسی ــ سیستانی ــ امیر قاسمی ــ آقاسی ــ بهرامی ــ یزدی‌زاده ــ مصطفوی ــ شاهخ .

بانهایت تاسف فوت مرحوم مغفور آقای حاج میر اسماعیل‌مقبره برادر گرامی حضرت آیت‌اله حاج سید ابراهیم علوی خوئی رئیس هیئت مدیره این جمعیت را به استحضار همشهریان مخصوصا اعضاء جمعیت میرساند. مجلس ختم آن مرحوم روز چهارشنبه ۵۸٫۲٫۲٦ از ساعت ٤ الی ٦ بعدازظهر در مسجد ولی عصر منعقد خواهد شد.

جمعیت خوئی های مقیم مرکز

بااندوه فراوان‌درگذشت **محمد باقرخان فتحی فرزندعلی‌خان** سرتیپ ، بزرگ خاندان فتحی را باطلاع میرساند مجلس ترحیم زنانه و مردانه جمعه ۲۸ اردیبهشت ماه از ساعت۱۰الی۳ بعد از ظهر در دارالتبلیغ امیرالمومنین (خانقاه سابـق) منعقد است. **محمد رضا فتحی**

با اندوه فراوان درگذشت شادروان **احمد وکیلی گیلانی** همسر و پدر عزیزمان را باطلاع دوستان وآشنایا نمیرساند. مجلس ترحیم روز چهارشنبه ۵۸٫۲٫۲٦ از ساعت ٤ تا ٦ بعداز ظهر در منزل آن مرحوم واقع در خیابان یوسف‌آباد خیابان ۲٤ بعد از چهارراه دوم پلاك ۵ برگزار میشود.
مرتضوکیلی‌گیلانی (بنی‌صدر) ــ مینو وکیلی‌گیلانی (آرزم) محمد وکیلی گیلانی ــ مهدی وکیلی گیلانی و خانواده‌های: وکیلی گیلانی ــ بنی‌صدر ــ آرزم ــ کسری و سایروابستگان.
ضمنا مراسم شب هفت روز شنبه ۵۸٫۲٫۲۹ از ساعت ۵٫۳۰ تـا ۵٫۶ در سالن شماره یك بهشت زهرا برگزار میشود.

بانهایت تاثر و تالم درگذشت شادروان **بشیر اسماعیل قشلاقی** را به اطلاع دوستان و آشنایان آنمرحوم میرسانیم. مجلس ترحیم مردانه آنمرحوم روز پنجشنبه ۵۸٫۲٫۲۷ از ساعت ۵٫۳۰ در مسجد سجاد خیابان جمهوری (شاه سابق) نبش فخررازی برگزار میشود .
هنرجو ــ بهاءالدینی ــ جلالی سعید و سایر بستگان

با اندوه فراوان درگذشت شادروان حاجی‌حسن جوانشیـر بزرگ فامیل را به اطلاع میرساند مجلس ترحیم مردانه روز چهارشنبه ۵۸٫۲٫۲٦ از ساعت ٤ تا٦ بعدازظهر درمسجد حضرت محمد واقع در چهارصد دستگاه وختم زنانه در همان ساعت در منزل شخصی آن مرحوم به نشانی چهارصد دستگاه نرسیده به چهارراه یاس شماره ۵۷ برگزار میگردد .
خانواده‌های : جوانشیر ــ بهار ــ مفیدی ــ حامدطیری ــ علائی ــ جمشیدی نـوری ــ نیك‌روش ــ صادقیـان ــ کیالاشکی‌رشدی ــ سودرجانی ــ خضرائی ــ طقانی‌ــ توسلی ــ ابراهیمی لنجانی ــ دوزنده ــ سیدطیری ــ محتشمی ــ شعبان‌زاده ــ نقیائی ــ قبادی ــ فتحعلیخانی ــ اسمعیلی ــ فتحی ــ دکتر سلیمانی طیران ــ رشنوادی ــ قرهیازی ــ خرمی ــ فیائی‌نژاد ــ هنرمند آزادیان ــ ضیائی

باتاسف فراوان‌درگذشت بانو **بتول سادات** متعلقه حاج‌غلامحسین روغنی را باطلاع فامیل و دوستان میرساند . مجلس ختم زنانه از ۹ صبح الی ۱۱ و مردانه ٤ الی ٦ بعدازظهر روز پنجشنبه ۲۷ اردیبهشت در منزل شخصی واقع در قلهك خیابان دولت ایستگاه قنات بطرف قیطریه پلاك ۲۳ منعقد میگردد .
خانواده‌های : روغنی ــ سادات‌نیا ــ فاضلی تهرانـی ــ گلستانه ــ گودرزی ــ تاجفر ــ دانش ــ فرهند ــ شانه‌ساز ــ خدیوپفر ــ ستوده

بانهایت تاسف فوت ناگهانی مرحومه بانو زهرا **ابوالحسنی** نراقی همسر مرحوم عباس ابوالحسنی را به اطلاع میرساند. مجلس ختم آن مرحومه از ساعت ۳ الی ۵ بعدازظهر روز پنجشنبه ۵۸٫۲٫۲۷ در مسجد فخرالدوله برگزار خواهد شد.
طوبی ابوالحسنی ــ حبیب‌اله ، فرزانه، پرویز، خسرو یوسفی منصوری عراقی ــ نظاری ــ کیانی ــ کریمی ــ اربابیان ــ پرسه

باکمال تاسف درگذشت روانشاد **بهرام کاووسی زین‌آبادی** را بهاطلاع کلیه دوستان وآشنایان میرسانند. پرسه آن روانشاد در روز اسمان ایزد و اردیبهشت ماه برابر چهارشنبه ۵۸٫۲٫۲٦ از ساعت ٤ تا ٦ پس از نیمروز در تالار ایرج واقع درخیابان استالین کوچه زرتشتیان برگزار میشود.
اردشیر ، گشتاسب ، بانو ، مهربانو ، مروارید و خورشید بانو کاووسی ــ خانواده‌های: کاووسی ــ فولادیان ــ پوربهرامی ــ بمانی ــ بهرامشهری ــ سعادت ــ معاونت‌وخانواده‌های‌وابسته.

بانهایت‌تاسف درگذشت دوست عزیز **هوشنگ مدبر** را به‌خانواده آن مرحوم تسلیت عرض نموده و به اطلاع دوستان و آشنایان میرساند که مجلس ترحیم آن مرحوم روز پنجشنبه ۵۸٫۲٫۲۷ ازساعت ٤ الی ٦ درکنیسا یوسف‌آباد واقع درخیابان یوسف‌آباد بالا کوچه پانزدهم برگزار میگردد .
خانواده های: محبان ــ تحویلیان ــ اسحاقیان ــ نورافشان.

الباقی

باکمال تاسف فوت مرحوم حاج محمد جواد خضراعی کرمانی را باطلاع دوستان و آشنایان میرساند مجلس ختم مردانه روز چهارشنبه ۵۸٫۲٫۲٦ از ساعت ۳ الی ۵ بعدازظهردرمسجد امام حسن مجتبی‌واقع در چهارراه‌سیروس‌اول بوذرجمهری‌نو برگزار میشود مجلس ختم زنانه در منزل آنمرحوم واقع در سرچشمه خیابان سیروس ایستگاه تکیه‌کوچه پرفسور شهاب برگزار میشود.
خانواده های هنرآموز ــ منظوری ــ اسماعیلیان

انالله و انالیه راجعون

باکمال تاسف درگذشت شادروان **مجید خانپور رازقی** را باطلاع دوستان و فامیل میرسانیم مجلس ترحیم زنانه‌ومردانه آنمرحوم روز چهارشنبه ۵۸٫۲٫۲٦ ازساعت ۱٦تا ساعت۱۸ در مسجد قبا جاده قدیم شمیران بالاتر از حسینیه ارشاد کوی شهرزاد منعقد میگردد.
خانواده‌های ــ خانپور رازقی ــ خطیب شهیدی ــ عسکری فراهانی ــ احرار ــ نژندنیا ــ گـل‌آزاد ــ مقتدری ــ بنده بهمن ــ ماشاءالهی ــ خطیبی ــ اعتزال خیابانی ــ دائی زاده ــ فرساد ــ معینی ــ اعتصام ــ نظام‌مفـر ــ دانشور ــ ذبیحجزاده ابراهیمی ــ مکانیك ــ خوشکام ــ حاتمی ــ چاومه ــ مکی ــ کلاهی ــ بهدین و شمس

باکمال تاسف درگذشت پدر بزرگوارمان **سرهنگ حاج خلیل** پرچم داماد مرحوم حاج‌شیخ فضل‌اله نوری طاب‌ثراه‌را بـاطلاع فامیل و آشنایان میرساند. مجلس ختم زنانه و مردانه ساعت ۵ الی ۷ بعدازظهر ۵۸٫۲٫۲۷ در مسجد ابوالفضل میدان کندی خیابان تاج برگزار میگردد.
سرهنگ اسمعیل ــ دکتر هوشهر ــ زری و فرهنگ پرچم خانواده های: پرچم ــ یوسفی ــ کیا ــ رضوی ــ قاسلو و خانواده های وابسته.

بانهایت تاسف فوت ناگهانی پدرم **علی‌دانشور عاهری** کارمند شهرداری را باطلاع اقوام وآشنایان میرساند. مجلس ترحیم زنانه ومردانه آن مرحوم روز چهارشنبه ۵۸٫۲٫۲٦ از ساعت ٤ تا ٦بعد از ظهر در مسجد حضرت **علی** واقع در خیابان آذربایجان‌سراه قصرالدشت ایستگاه سرآسیاب‌برگزار میگردد.
خانواده های: عزادار : دانشور عاهری ــ ابراهیمی ــ فکری ارشاد ــ زند وکیلی ــ یوسفزاده ــ پورعاهری ــ افشار .

بانهایت تاسف وتاثر درگذشت ناگهانی شادروان **اسداله نمازی** کارمند عالیرتبه وزارت دارائی را باطلاع فامیل و آشنایان میرساند. مجلس ترحیم زنانه ومردانه آنمرحوم روز چهارشنبه ۵۸٫۲٫۲٦ از ساعت ۲ الی ٦ بعدازظهر در منزل شخصی واقع در جاده قدیم شمیران سراه ضرابخانه خیابان سروستان یکم پلاك ۵۱ برگزار میگردد.
عفت افخم (نمازی) احسان نمازی ــ زیور نمازی ــ سیروس نمازی ــ هوشنگ نمازی ــ مینا نمازی ــ جمشید نمازی ــ بهروز نمازی ــ کاوس نمازی ــ محسن نمازی ــ محمدرضا نمازی ــ آذرنمازی ــ ناهیدنمازی ــ صیاره نمازی ــ افخم ــ فردانش ــ کلانتری ــ حمیدی ــ سامی ــ شعله ــ نصیری ــ البرزی ــ صادقی ــ جرجانی ــ امینی ــ رضوی ــ کاظمی ــ (زند) سپهدی ــ پارسا ــ حجت‌کاشانی ــ پزشکی ــ برقایی ــ یاراحمدی ــ آور ــ مرتضوی ــ نایقی ــ زاهدی نوری.

بااندوه فراوان درگذشت شادروان **مهربانو تهمتنی** را درکرمان باطلاع دوستان وآشنایان میرساند پرسه آن شادروان روز پنجشنبه ۵۸٫۲٫۲۷ روز زامیاد در سالن ایرج از ساعت ٤ تا ٦ بعدازظهر منعقد میباشد.
خانواده های : تهمتنی ــ هرمزدی ــ ستاری ــ رستمی ــ زاهیادی ــ سروش‌پور.

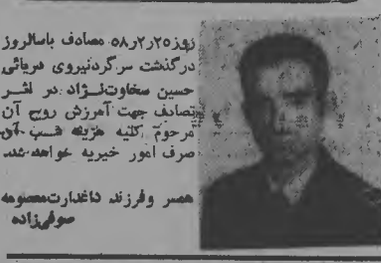

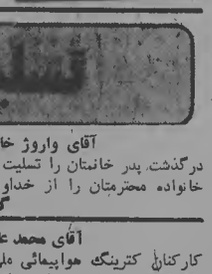

روز ۵٫۲٫۲۵ ۵۸ مصادف باسالروز درگذشت سرگرد نیروی هوائی **حسین سخاوت‌نژاد** در اثـر تصادف جهت آمرزش روح آن مرحوم کلیه هزینه شب آن صرف امور خیریه خواهد شد.
همسر وفرزند داغدارت‌معصومه صوفی‌زاده

آقای واروژ خاچاطوریانس
درگذشت پدر خانمتان را تسلیت عرض نموده بقای عمر شما و خانواده محترمتان را از خداوند خواستاریم.
گروه فنی نخست وزیری

آقای محمد علی دارابی
کارکنان کترینگ هواپیمائی ملی ایران فوت پدر گرامیتان را تسلیت عرض نموده برای شما و خاندان محترم آرزوی بقاء عمر داریم .

جناب آقای مهندس فرامرز خدادادی
درگذشت دائی گرامیتان را بجنابعالی و خانوادهٔ محتـرم تسلیت میگوییـم .
احمد ماجدی

آقای داود امیری
مصیبت وارده را از صمیم قلب بشما و خانواده تسلیت میگوییم.
حاج مظفر هاتفی

خانواده های چگینی
باکمال تاثر و تاسف مصیبت وارده درگذشت دختر عزیزتان معصومه چگینی را صمیمانه تسلیت میگوئیم .
فضل‌اله معززیان ــ گذاری ــ روحی

سرکار خانم فاطمه زبردست
مصیبت وارده را به شما و خانواده محترم تسلیت گفته بقاء و سلامتی آن خاندان محترم را از خدای بزرگ خواستاریم .
همکارانت در شرکت آلوین

همکار ارجمند آقای بهروز جعفری
درگذشت مادر گرامیتان را از صمیم قلب تسلیت و در غـم شما شریك هستیم .
همکاران مدرسه بی‌سیم کمال‌آباد کرج

آقای کاووس نمازی
مصیبت وارده را بشما و خانواده محترم تسلیت گفته و از خداوند متعال صبر جمیل مسئلت مینمائیم .
کارکنان دفتر طرح صنایع سیلو

همکار گرامی سرکار خانم محبوبه تابع قانون
مصیبت وارده را تسلیت عرض نموده و در غم شما شریکیم.
کارکنان بانك ایرانیان

همکار عزیز آقای هرمز قاجار دوانلو
درگذشت نابهنگام برادرتان را از‌صمیم قلب تسلیت میگوئیم.
حسابداری بیمارستان شماره ٤ کودکان

آقای صفیاری
مصیبت وارده را بخود و خانواده تسلیت میگوئیم.
کارکنان سازمان نقشه‌برداری قسمت ترسیم

تشکر

از کلیه فامیل و دوستان و همکـاران و دانش‌آمـوزان و همشهریان محترم کرمانشاهی و پاسداران انقـلاب کـه در تشریف‌فرمائی مراسم تدفین و تذکر و شب هفت و چهلمین روز شهادت جوان ناکام فرزند عزیزمان **شهرام امامی‌آل‌آقا** در تهران و کرمانشاه شرکت‌فرموده‌اند صمیمانه تشکر می‌نمائیم ضمنا از اینکه بعلت تالمات روحی موفق به شرفیابی حضوری نشدیم امید عفو داریم .
علی اکبر امامی‌آل‌آقا ــ و بانـو

از کلیه سروران عزیز و گرامی که در فوت مرحوم **قنبر مجیدی وزیری** بطریقی اظهار مرحمت و تفقد فرموده‌اند سپاسگزاریم اگربعلت تالمات روحی موفق بعرض تشکر حضوری نشدیم امید عفو داریم .
مجیدی

دیدار دیشب کارگران و کارکنان کیهان با امام خمینی در قم

روزنامه باید مطابق آراء ملت باشد

استقبال مردم مبارز و دلیر قم از کارگران و کارکنان روزنامه کیهان هنگام ورود به قم بسیار پرشکوه و صمیمانه بود ، ما بار دیگر ازاین همه ابرازمحبت صمیمانه‌تشکر می‌کنیم و تا آخریـن قطره خون در راه آرمان های جمهوری انقلاب اسلامی کوشا هستیم .

نمایندگان کارگران وکارکنان روزنامه کیهان در دیدار با امام خمینی

تولد رهبر انقلاب

بیستم جمادی‌الثانی (پنجشنبه ۲۷ اردیبهشت مـاه) مصادف باهشتادمین سالروز تولدحضرت آیت‌الله‌العظمی امام خمینی زعیم عالیقدر و رهبر انقلاب اسلامی‌ایران است . ما کارکنان و کارگران مسلمان روزنامه کیهان این روز فرخنده را که در حقیقت تولد یك انقلاب میباشد به پیشگاه امام و رهبر ملت شجاع و بپاخاسته ایران تبریك و تهنیت میگوئیم .

در دادگاه انقلاب اسلامی کرمان:

جمع آوری چماقداران و حمله به‌مسجد کرمان مطرح شد

کرمان ـ خبرنگار کیهان ـ در چهارمین جلسه دادگـاه انقلاب اسلامی کرمان که‌به پرونده عاملان فاجعه ۲۴ مهر کرمان رسیدگـی میکند ابتدا حجت‌الاسلام فـهیم کرمانی رئیس دادگاه اظهار داشت در این دادگاه کسی‌بخاطربی‌احترامی به شخصیتهای مذهبی ورهبرانقلاب محاکمه نمی‌شود هرکس در گـروه عمل و گروه خودش هست متهمین اعمالی انجـام داده‌اند که به‌موجب قوانین همان زمان هم جرم محسوب میشده بنابراین هایمه پـراکنی‌هـا جزو اشاعه فساد است و متهم کردن مردم به ساواکی بودن گناه بزرگی میباشد در مورد دیگر متهمینی که دستگیر شده‌اند رئیس دادگاه‌اظهار

بقیه درصفحه آخر

شعار کارگران و کارکنان معترض کیهان در حضور امام

ای امام از کیهـان آمدیم ما
جان خود در رهت میکنیم فدا
تاکه روشن‌شود وضع ما درنبرد

*

در ره انقلاب جان فـدا کنیم
کیهـان مردمی ما به پا کنیم
تاکه روشن‌شود وضع ما درنبرد

کیهان

تکشماره ـ ۱۵ ریال

چهارشنبه ۲۶ اردیبهشت ماه ۱۳۵۸ ـ نوزدهم جمادی‌الثانی ۱۳۹۹ ـ شماره ۱۰۷۰۸

تبریکات و استقبال از کیهان مردمی

امروز عده زیادی از هموطنان عزیز ضمن ابراز پشتیبانی معنوی ومادی از کارگران وکارکنان روزنامه تقاضای خرید روزنامه دیروز را داشتند .
ما از ابراز احساسات مردم مبارز ایران صمیمانه تشکر می‌کنیم .

بقیه در صفحه ۲

بسم‌الله الرحمن الرحیم

ما گروهی از دانشجویان مسلمان دانشگاه تهران اقدام انقلابی کارگران و کارکنان کیهان را مورد تائید و حمایت قاطع قرارداده و بفرمان امام گوش فرادادیم آماده همکاری و همیاری بـا کارگران و کارکنان مبارز مسلمان کیهان هستیم و خواستار انجام چهاردهم می‌باشیم .

۱ـ تصفیه کامل عناصر وابسته به امپریالیست شرق و غرب
۲ـ روزنامه کیهان همواره به خط مشی انقلابی اسلامی مردم ایران توجه کرده و به وحدت نیروهای مسلمان کمك نماید .
۳ـ ما هرگونه اقدام مستقیم و غیرمستقیم را علیه روزنامه کیهان محکوم کرده ودرمقابله با آن آماده‌ایم.
۴ـ کلیه روزنامه ها باید در جهت اتحاد و وحدت جامعه ایران گام بردارند و از هرگونه تفرقه‌اندازی خودداری نمایند .
۵ـ برای آخرین بار به روزنامه های مزدور که هنوز خط مشی گذشته خودرا ادامه میدهند اخطار میکنیم که هرچه زودتر خودرا اصلاح نمایند .

با تشکر فراوان ـ گروهی از دانشجویان مسلمان دانشگاه تهران

شرایط شرکت در کنکور اعلام شد

از کسانیکه در کنکور قبول نشوند برای کار در شهرها وروستاهای کشور استفاده خواهد شد

دکتر شریعتمداری وزیرعلوم در مصاحبه‌ای نحوه کنکور و شرکت داوطلبان را تشریح کرد وگفت‌در شرائط‌کنکور تغییراتی ایجاد شده .

در گذشته امتحانات‌داوطلبان ورودی محدود بود ولی‌امسال یك داوطلب‌میتواند چند رشته را انـتخاب کنـد بنابراین اگر دریك یا دو رشته احتمال موفقیتش ضعیف باشه باز برای او این امکـان است که رشته‌هـای دیگر را انتخاب کند بنابراین احتمال موفقیت داوطلبان از لحـاظ انتخاب رشته نسبت بسال‌گذشته بیشتر است .

بقیه در صفحه ۲

آیت‌الله طالقانی در مراسم سی و یکمین سالروز اشغال فلسطین بعداز ظهـر دیروز مراسم ویژه‌ای باشرکت دهها هزار تن از اهالی‌تهران درمحوطه جمعن دانشگاه تهران برگزار شد باردیگر احـزاب و گروهها و سازمان‌های‌سیاسی و اجتماعی و نظامی ایران ، پشتیبانی خود را از انقـلاب ملت فلسطین و دیگر خلقهای مستضعف و ستمدیده جهـان اعلام کردند .

بایدبه‌مسجدالاقصی بیندیشیم

بمناسبت‌سی و یکمین‌سالروز اشغال فلسطین بعداز ظهـر دیروز مراسم ویژه‌ای باشرکت دهها هزار تن از اهالی‌تهران درمحوطه جمن دانشگاه تهران برگزار شد باردیگر احـزاب و گروهها و سازمان‌های‌سیاسی و اجتماعی و نظامی ایران ، پشتیبانی خود را از انقـلاب ملت فلسطین و دیگر خلقهای مستضعف و ستمدیده جهـان اعلام کردند .

دراین مراسم که با حضـور آیت‌الله طالقانی ، آیت‌الله صادق خلخالی و آیت‌الله‌علامه نوری‌و گروهی ازاعضای‌جامعه روحانیت تهران ـ نمایندگان دانشجویان و احزاب وجمعیت های سیاسی مسلمان و سفـرا و نمایندگان کشورهای‌اسلامی مقیم ایران و افسران و درجـه داران و پرسنل نیروی هوایی برگزار شد. آیت‌الله طالقانی طی سخنان مشروحی پیرامون انقلاب فلسطین و وعده الهی درباره‌سرنوشت‌قوم بنی‌اسرائیل که در آیات قرآن کریم به‌آن اشاره رفته است . بـرای پیروزی ملت فلسطین بردولت غاصب اسرائیل و نابـودی صهیونیست بین‌الملل دعاکردند وازملت مسلمان‌ایران خواستند که با شناخت کامل آرمـان فلسطین ، آنطور که راه‌ملت قهرمان ماست ، همبستگی‌خود را با خلقهای ستمدیده فلسطین تحکیم بخشند .

آیت‌الله طالقانی در ادامه سخنان خود با اشاره به نقش کشورهای استعمارگر درمنطقه و آنهائی که امروز سخن از حقوق بشر بمیان آورده‌انـد افزودند علیرغم تبلیغات سوء نیروهـای صهیونیسم و استعمارگر همه مردم‌دنیا به‌حق فلسطین و به حقانیت مـردم فلسطین آگاه شده‌اند و امروز دیگر کسی در شرق و غـرب نیست که فریب این دروغهارا

صفحه آخر

آیت‌الله طالقانی در مراسم سی و یکمین سالروز اشغال فلسطین گفت:

باید به مسجد الاقصی بیندیشیم

بمناسبت‌سی و یکمین‌سالروز اشغال فلسطین بعداز ظهـر دیروز مراسم ویژه‌ای باشرکت دهها هزار تن از اهالی‌تهران درمحوطه جمن دانشگاه تهران برگزار شد باردیگر احـزاب و گروهها و سازمان‌های‌سیاسی و اجتماعی و نظامی ایران ، پشتیبانی خود را از انقـلاب ملت فلسطین و دیگر خلقهای مستضعف و ستمدیده جهـان اعلام کردند .

دراین مراسم که با حضـور آیت‌الله طالقانی ، آیت‌الله صادق خلخالی و آیت‌الله‌علامه نوری‌و گروهی ازاعضای‌جامعه روحانیت تهران ـ نمایندگان دانشجویان و احزاب وجمعیت های سیاسی مسلمان و سفـرا و نمایندگان کشورهای‌اسلامی مقیم ایران و افسران و درجـه داران و پرسنل نیروی هوایی برگزار شد. آیت‌الله طالقانی طی سخنان مشروحی پیرامون انقلاب فلسطین و وعده الهی درباره‌سرنوشت‌قوم بنی‌اسرائیل که در آیات قرآن کریم به‌آن اشاره رفته است . بـرای پیروزی ملت فلسطین بردولت غاصب اسرائیل و نابـودی صهیونیست بین‌الملل دعاکردند وازملت مسلمان‌ایران خواستند که با شناخت کامل آرمـان فلسطین ، آنطور که راه‌ملت قهرمان ماست ، همبستگی‌خود را با خلقهای ستمدیده فلسطین تحکیم بخشند .

آیت‌الله طالقانی در ادامه سخنان خود با اشاره به نقش کشورهای استعمارگر درمنطقه و آنهائی که امروز سخن از حقوق بشر بمیان آورده‌انـد افزودند علیرغم تبلیغات سوء نیروهـای صهیونیسم و استعمارگر همه مردم‌دنیا به‌حق فلسطین و به حقانیت مـردم فلسطین آگاه شده‌اند و امروز دیگر کسی در شرق و غـرب نیست که فریب این دروغهارا

صفحه آخر

هشدار شورای انقلاب اسلامی به افراد ضدانقلاب

شورای‌انقلاب اسلامی‌امروز بیانیه‌ای انتشار داد و طی آن به افراد ضد انقلابی‌هشدار داد، متن بیانیه به شرح زیـر است .

رهبرانقلاب حضرت آیت‌الله العظمی امام خمینی در خطابه خود به دادستان هاو دادگاه های انقلاب فرموده‌اند دادگاه های انقلاب جز در دو مورد حق صدور حکم اعدام ندارند این دستور ضرورت این مرحله از انقلاب است کـه مـرحـله سازندگی شروع شده و وجود آرامش و امنیت شغلی درهمه بخش های دولتی و خصوصی واجتماعی واقتصادی ضرورت دارد .

این‌حکم‌که ناشی‌ازاختیارات مقام و ولایت و رهبری است نمونه دیگری از رهنمود های بموقع رهبری در طول انقلاب اسلامی‌ملت ایران است‌خصوصا دراین ایام که ملت قهرمـان و مبارزه در تدارك انجام‌امور مهم تاریخی و سرنوشت ساز خود یعنی تشکیل شورا ها ـ تصویب قانون اساسی‌ـانتخاب رئیس جمهوری و نمایندگان منی در محیطـی کاملا آزاد میباشد ضرورت این اقدام از طرف رهبری کاملا مشهود است درعین حال برای آنکه عناصر خائن و ضد انقلاب وپس‌مانده های رژیم منحوس پیشین که از بیم تازیانه آتشین قهرخدا

بقیه در صفحه آخر

امام به نمایندگان هیئت کارکنان کیهان گفتند:

روزنامه برای خواننده است

عصردیروز نمایندگان کارگران و کارکنان‌روزنامه کیهان بحضور امام خمینی رسیدند .

در آغاز یکی از نمایندگان کارکنان کیهان اظهـار داشت ما پس از اعتصاب ۶۲ روزه مطبوعـات متوجه شدیم ایـن روزنامه‌ای که مـا بخاطر آن اعتصاب کردیم ومشقت‌کشیدیم دلخواه مردم نیست چرا کـه هنوز سانسورها و اعمال‌نظرها وجود داشت.

ما تلاشهای خودرا برای‌حل این مسائل بکار بردیم وانجمن اسلامی تشکیل دادیم و الان در حدود ۷۵۰نفر عضو داریم.

مـا خواستیم از طـریـق مسالمت‌آمیز با دست‌اندرکاران هیئت تحریریـه و دبیـران سرویسها مسائل خودمان را حل کنیم بارها بریده روزنامه را پیش آنها بردیم و اشکـالات کار را تذکر دادیم وخواستیم حتی‌المقدور وقت گرانقدر شما و دولت را نگیریـم و ایـن مسئله بطور مسالمت‌آمیز حـل شود اما نتوانستیم و هربار بما وعده ووعید دادند و عمـل نکردند. تاآنکه امروز بالاخره ۲۰ نفـر از کسانی را کـه فرصت‌طلبی میکردند وازآزادی سوء استفاده مینمودند آنها را با رای اکثریت اخراج کردیم. هیئت تحریریه کـه مشخص نیست هدفشان چه میباشد بـا اتکاء به سندیکای نویسندگان و خبرنگاران مطبوعات و بـا حمایت انجمن دفاع از آزادی مطبوعات و وسیله های دیگر از جمله اطلاع‌دادن‌خبرنگاران خارجی که باداره روزنامه‌آمده بودند برای اینکه این کاررا بگونه دیگری جلوه بدهندواین

بقیه درصفحه آخر

دعوت از همکاران ملی تحریریه برای انتشار کیهان

کارگران و کارکنان زحمتکش کیهان از اعضای شریف ومعتقد تحریریه دعوت میکنند که همه نیروی خودراکه از نخستین روزهای شکل‌گیری انقلاب شکوهمند ملت ایران نیز درانجام‌هدفهای پرارزش و نجات‌بخش این ملت قرار داشت همچنان به همکاری شرافتمندانه و مسئول خود ادامه دهند و سرنوشت خودرا باگروهی معدودکه بی‌اعتنا به آرمانهای این انقلاب صفحات روزنامه را در اختیار تعصبات خشك ایدئولوژیك وسیله خودنمائی وعظمت‌کاذب بخشیدن‌به‌گروههای متعصب و قلیل جامعه قرار داده بودند گره نزنند و توجه کنند دریك جامعه انقلابی که همه نظام ارزشهای پوسیده بهم ریخته دیگرجائی برای انسان بی‌موضع وجود ندارد و فرهنگ دورویه‌کاری و فریب‌کاری رنگ باخته و با صداقت کامل همه اندیشه‌ها و نیروها باید درخدمت پویائی و باروری هرچه بیشتر این انقلاب قرار گیرد. حرف اول رهبر انقلاب در جمع‌کارکنان کیهان دیروز درقم این بودکه (نقش مطبوعات در کشور منعکس کردن آرمان ملت است) جهاد ومجاهدت اکلیه اقشار انقلابی تعیین کننده این نقش برای مطبوعات میباشد.

همکار عزیز این نقش را باور کنید و به آن مومن باشید وشیوه عمل و رفتار راستین خود قرار دهید.

بسیار طبیعی بودکه بعداز پیروزی این انقلاب که ابعاد گسترده و ماهیت ملی ومذهبی آن دنیائی را بشگفتی واداشت وبه‌طبع نقش و منافع غارتگرانه ابر قدرتها وکارگزاران داخلی آنان را بهم‌ریخت بین عوامل رژیم گذشته وباصطلاح‌روشنفکر نماهائی که از قافله عقب مانده بودند و نسخه های ورشکسته آنان محدود خریداران خودرا از دست داد مواضع ، خط مشی و حرکت و تخریب مشترکی شکل‌گیری کند تا یك‌بار دیگر تجربه یك حکومت ملی و مردمی نظیر حکومت ملی دکتر مصدق در ۲۵ سال قبل با شکست مواجه شود تا ملت سرگردان و سرخورده به‌آستان آقایان سرفرودبیاورد‌وآنگاه نسخه‌های بی‌خریدار و مصنوع کننده خودرا بعنوان تنها اصول لایتغیر انقلاب ارائه‌دهند، تنها با چنین نیتی‌گروهی میتوانند بخود حق دهند که همه‌دستاوردهای انقلاب مردمی را هدف‌گیری کنند و درهرگوشه وکنار مملکت به‌موج ناامنی و شورش دامن بزنند.

همکاران‌شرافتمند به پذیرید که راه‌ما از چنین حرفه‌ای‌هائی جدا است ودیگر با چنین هویتی نمی‌توان در جامعه زندگی کرد مـا کارگران وکارکنان امروز وفردا نیز کیهان‌را با همه نواقصی که خواهد داشت با پوزش فراوان به‌ملت ایران تقدیم می‌کنیم امیدواریم نواقص ما را به حساب غیر حرفه‌ای بودن ما بگذارند و ما رابپذیرند. از همکاران خود در تحریریه دعوت می‌کنیم همکاری صادقانه و شرافتمندانه خود را ارائه دهند ، درهای این خانه و آغوش ملتی بروی آنان بازاست کافیست بهذیریم که خادم ملت باشیم.

کلیه داروها و وسائل بهداشتی از حقوق گمرکی معاف میشوند

احمد بهگو معاون وزارت امور اقتصادی ودارائی ورئیس کل گمرك ایران دیروز گفت بدولت پیشنهاد شـده است کالاهای ضبطی یا متروکه‌های مشروط را که‌ترخیص‌آن‌احتیاج بدریافت جواز آزادك‌وزارتخانه دارد پس از ضبط قطعی گمرك بطور مجانی به‌بنگاه‌مستضعفین واگذار کنـد تا در اختیار مستضعفین قرار داده شود .

رئیس کل گمرك گفت در این مورد وزارت بازرگانـی بطور جدی فعالیت میکند تا این طرح را بتصویب هیئت دولت برساند . وی افزودبرای ترخیص کالاهای‌دولتی درسابق پس از ورود کالا معافی‌می‌گرفتند و این مسئله مشکلات زیادی را پدید می‌آورد ولـی هم‌اکنون برای رفع اینگونه مشکلات اخیرا کمیسیونی‌تشکیل شده است که چنانچه ایـن کمیسیون تائید کرد کالاهائی برای وزارتخانه یا اداره‌دولتی لازم است آن اداره یـا وزارتخانه میتواند با استفاده از معافیت گمرکی کالای‌مورد نظر خود را وارد کند .

هُمایون میلاد فخر زنان جهان ، بهین دختر والاگهر
پیغمبر عالمیان صدیقه کبری ، فاطمه زهرا ، سلام الله علیها
برعموم اهل ایمان فرخنده و مبارك باد .
صندوق پس انداز بانك ملی ایران

اطلاعیه
بسم‌الله‌الرحمن الرحیم
شرکت در راهپیمائی «روز زن»

خجسته زاد روز بانوی‌بزرگ اسلام، فاطمه (ع)، برتمام امت‌اسلام مبارك و پرثمر باد.
سازمان مجاهدین انقلاب اسلامی ضمن شایسته‌ترین‌تبریکات ، از نامگذاری این روزافتخار آفرین بنـام پرارج و احترام «زن» استقبال می‌کند . وبه‌نشان‌سپاس از فداکاریها و بزرگداشت مقـام والای شیرزنانی‌که دراوج حرمت انسانی ، در دامن‌های پاك خویش ، شهید پروراندند و می‌پرورند وهمواره مصمم و موثر ، پرچم مبارزات اسلامی را بردوش کشیده‌اند درراهپیمائی پنجشنبه ۲۷ اردیبهشت ، شرکت می‌نماید.
باشد تا این روزهم ، نمادگر افزایش راستینی باشد که اسلام به زن و شخصیت والای او، می‌دهد.
سازمان مجاهدین انقلاب اسلامی

ما همه سرباز توئیم خمینی گوش بفرمان توئیم خمینی

خمینی ای‌امام ... ای‌رهبر... ای‌پدر

ما دیشب در حضور تو بودیم ، ملاطفت ومهربانی و عطوفت توعطش سالها بی‌کسی وبی‌پناهی مارا سیراب کرد و زخمهای چرکین تحقیرها وشرمساری‌های مارا مرهم نهاد ، ای پدر سلوك ومهربانی تو مارا بوجود آورد وسرایا شوق وازخود بی‌خود بودیم آن لحظه‌های تنگ که برسفره تو بودیم چنان سیرابمان کردکه بدون اغراق از نو جانی تازه درخود یافتیم . به‌رای‌العین مشاهده کردیم که چگونه روح یگانگی وبرادری و غمخواری از وجود تو در رگ حیات جامعه‌دویده ودیدیم که تو سرچشمه لایزال تمام برکت‌ها وتمام حرکت‌ها هستی . ای امام سوگند به‌روح قدسی توکه ماوفادار براه‌تو وهمگام ملت ، مانند تنی واحد در راه تو وهدف تو جان میدهیم ، مباد روزی وساعتی ولحظه‌ای که ما بدون تو و بدون وفای به‌عهد تو زیست کنیم .

ای رهبر درك محضرتو چه آموزنده بود وبرکت سفره تو چه هشدارهای پندآموز برای ما داشت، ما تابد تابیکران همه‌جا ودر همه‌حال سرسپار تو و وفادار بتو خواهیم بود . شکسته باد دست و قلمی‌که کوردلانه در برابر تو و خلق ما بایستد .

پخش خبر اخراج ۲۰ نفر از مؤسسه کیهان از صدا و سیمای جمهوری اسلامی ایران

کارگران صدای چاپخانه وقسمتهای دیگرموسسه انتشاراتی کیهان پیروز (دیروز) از ورود ۲۰ نفر ازاعضای شورای رهبری وتحریریه این روزنامه بداخل این موسسه جلوگیری کردند.

کارگران کیهان در مورد دلیل کار خود گفتند این عده روزنامه کیهان را بسمت غیردلخواه آن ودر جهتی غیر از منافع وتطابق برنامه وکشور حرکت میدهند لذا باید ازاین موسسه اخراج شوند ، بهمین مناسبت پیش‌از ظهر امروز دکتر ممکن معاون وزارت اطلاعات وتبلیغات در جلسه‌ای در روزنامه کیهان درباره خواستهای کارگران و اعضای اخراجی به‌گفتگو پرداخت .

علیرغم تهیه پیش‌نویس قرارنامه مربوط به‌تشکیل شورای عالی این موسسه تا ساعت ۲ و۴۰ دقیقه دیروز بدون نتیجه اعلام شد .

تشکیل این شورای انتخابی که قرار بود کار حل اختلافها وتصفیه موردرخواست کارگران وابسته بانجمن اسلامی کیهان را انجام دهد ازطرف این انجمن رد شد . اعضای انجمن گفتند که بدون دخالت هیئت تحریریه روزنامه را بچاپ خواهند رسانید .

کیهان امروز باهمکاری کارگران وکارکنان بچاپرسید.

بسم‌الله الرحمن الرحیم

سازمان چریکهای اتحاد مثلث (اسلام ـ قرآن ـ ناس) بدینوسیله خودرا بعموم کارگران وکارکنان روزنامه کیهان بمناسبت مبارزات پیگیر آنها تقدیم میدارد. تاهنگامیکه این روزنامه در جهت منافع اسلام وایران حرکت کند قاطبه مردم شعارا پشتیبانی ویاری خواهند نمود ، امید است که ریشه امپریالیسم ـ صهیونیسم ـ کمونیست از مملکت ماکنده شده وهمگان بارطریق امام خمینی بسوی جامعه توحیدی به‌پیش برویم.

خط بارتان

سازمان چریکهای اتحاد مثلث (اسلام ـ قرآن ـ ناس)

برادران مبارز روزنامه کیهان

کانون اسلامی کارکنان بانك مرکزی ایران بهمت و پایبردی شما کارگران و کارمندان متعهد روزنامه کیهان‌که سنگر مبارزه راوخالی نکردید و قلمهاتان را در خدمت انقلاب پرشکوه مردم ایران ترکیه کردید، درود میفرستد.

برادران : کوشش حق‌طلبانه شما بیجواب نخواهد ماند، ملت حق‌شناس ایران همیشه آن فرزندانش را که در موقعیت های حساس و خطیر به یاریش شتافته‌اند، قدرشناس بوده است.

در این غوغای فتنه‌انگیزی و نفاق‌افکنی، ضربتی که شما عزیزان مومن باسلام، بر باقیمانده ریشه های گندیده استعمار و عوامل سرسپرده‌اش زدید آنچنان شدید و مهلك است که میتواند بعنوان قسمی بزرگ و تعیین‌کننده در تحقق خواست های مشروع ملت قهرمان ایران تلقی گردد.

برادران: ما در کنار شما هستیم و خواهید دید که ملت هم در کنار شما خواهند بود بگذار آنان که از همه هویتها و اصالتها تهی هستند در بلندگوهای خود بدمند و رذالتهای خود را بر سر هرکوی و بام نعره بزنند، ولی چه باك مومنین را از این کونه فکریها باکی نیست، آنان با تسلیم بتمام‌قوانین و سنتهای الهی و بیاری ایمان، در این جنگ بین نور وظلمت بپیروز خواهند شد و نور اسلام محمدی را بر همه سیاهیهای شرك و طاغوت پیروز خواهند گردانید.

کانون اسلامی کارکنان بانك مرکزی ایران

خواهران و برادران مسلمان باردیگر با میخک به کیهان آمدند

دیروز بعداز ظهر ساعت ۵و۷ بعداز ظهر ، عده کثیری از برادران و خواهران مسلمان افغانی و فلسطینی و ایرانی ، درحالی‌که روزنامه کیهان را درست داشتند ، با پلاکاردهای مختلف و شعارهای : «درود» هرمسلمان ، بکارگران وکارکنان کیهان » و به‌همت کارگر مسلمان ، امروزکیهان» منتشرشد. ودستکلی ، از میخائه بطرف کیهان آمدند و بی‌تأمل کوچه آتابك ـ جلو موسسه ـ را اشغال کردند.

ابتدا یکی از برادران افغانی، با بلندگوی دستی روی سکو قرار گرفت و ضمن دادن شعار و تاییدجمعیت ، پشتیبانی مسلمانان افغان را از حرکت انقلابی کارگران وکارکنان کیهان ، ستوده و در میان تکبیر جمعیت ، فاطق دیگری با تلاوت آیه‌ای از کلام‌الله مجید ، سخنانی درمورد اهداف همبستگی ملت مسلمان ایران ، از قیام کارکنان کیهان و پاکسازی هیئت تحریریه ، سخنانی ایراد کرد و روی‌سخن را به کارکنان موسسه نموده گفتند:

اگر امروز ٤ صفحه منتشر گردیده، ناراحت نباشید و مطمئن باشید که ملت به ندای شما پاسخ مثبت میدهد ، بدانند که چنانچه فقط ۴ رم کیهان چاپ شود و بقیه هم سفید باشد ، ما با اشتیاق کیهان را از این کونه فکریها باکی نیست، آنان با تسلیم بتمام‌قوانین و سنتهای الهی و بیاری ایمان، در این جنگ بین نور وظلمت بپیروز خواهند شد و نور اسلام محمدی را بر همه سیاهیهای شرك و طاغوت پیروز خواهند گردانید.

کانون اسلامی کارکنان بانك مرکزی ایران

تبریك پاسداران مجاهد منطقه مسجد لاریجانی

پاسداران مجاهد انقلاب اسلامی امام خمینی‌منطقه ۱۲ مسجد لاریجانی مبارك مسعود بزرت بانوی اسلام حضرت صدیقه کبری فاطمه زهرا سلام‌الله علیها و ولادت‌گرهر شبیه پدر انسان خودرا که مصادف با ورود بانوی عصمای اسلام‌میباشد ما مبارك ترین تبریکات خودرا به پیشگاه حضرت ولی‌امر اعظم امام زمان ارواحنافداه و رهبر عالیقدر امام خمینی تقدیم میداریم وازپیشگاه حضرت احدیت پیروزی نهائی ملت رشید مسلمان ایران‌را در راه به ثمر رساندن اهداف مقدسه اسلامی خواهانیم .

الاحقر نصرالله شاه‌آبادی عفی‌عنه

رسیدگی به پرونده متهمین دادگاه انقلاب در گرگان

گرگان ـ دادگاه انقلاب اسلامی شهرستان گرگان ، رسیدگی به اتهامات قنبر سیفی ، رئیس پیشین دانشرا و راهنمائی تحصیلی این شهرستان ، عسکر شیرزاد فرماندار سابق گرگان و فریدون‌میری متولی سابق امامزاده عبدالله این شهر را آغاز کرد .

سخنرانی آیة‌الله علامه یحیی نوری

پنجشنبه ۲۷ اردیبهشت از ساعت ۸ تا ۱۰بعداز ظهردرپیرامون‌مسئولیت زن در انقلاب اسلامی میدان خراسان ـ مقابل خیابان غیاثی، مرکز تبلیغات الفتح

دریافت وام بیکاری

شهرکرد ـ رئیس اداره کاریابی و اشتغال شهرکرد ، اظهارداشت : تاکنون ۲۰۰ نفر از برادران بیکار شهرستان شهرکرد وام بیکاری دریافت کرده‌اند که ۱۲۰ نفر از آنان تاکنون مبلغ ۶ میلیون و ۶۰۰ هزار ریال وام دریافت نموده‌اند، که از این تعداد ۶۲۸ نفر ، مبلغ ۶ میلیون و ۶۰۰ هزار ریال در شهرستان‌شهرکرد و بقیه‌درشهرستان بروجن پرداخت شده است .

ملاقات عزالدین حسینی با امام خمینی

سیدعزالدین حسینی‌رهبر مذهبی و سیاسی مردم کردستان که‌روزیکشنبه گذشته برای دیدار و مذاکره با مقام های روحانی و دولتی به تهران آمده است امروز بعداز ظهر رهسپار قم خواهد شد تا با امام خمینی رهبر انقلاب اسلامی ایران ملاقات و گفت‌وگو کند.

وی که درراس یك هیات ۸نفره مرکب از روحانیون کرد وارد تهران شده است تاکید کرده‌است هیات همراه وی صرفا یك هیات مذهبی است و وظایف خاصی در زمینه سیاسی به عهده ندارد وی‌در عین حال این امکان را که در گفت وگو هایش با امام خمینی و دیگر رهبران روحانی و دولتی مسائل سیاسی نیز مطرح خواهدشد را رد نکرد لیکن تاکید کردکه مذاکره درباره مساله کردستان باید در سطحی وسیعتر و باشرکت نمایندگان احزاب و گروه های سیاسی کرد صورت گیرد.

سید عزالدین حسینی در روز دوشنبه با آیت‌الله طالقانی به‌مدت دوساعت ملاقات کرد و قرارداست در چند روزآینده با مهندس مهدی بازرگان نخست وزیر و سید احمد صدر حاج سید جوادی وزیرکشور ملاقات کند وی‌امشب پس‌از ملاقات با امام خمینی به تهران‌بازخواهد گشت.

پاسخ تلگراف امام خمینی به‌آیت‌الله خادمی

اصفهان ـ این تلگرافها دیروز از سوی امام خمینی، در پاسخ‌تلگراف سلسله آیت‌الله خادمی به ایشان مخابره شد.

بسمه تعالی

خدمت جناب حجت‌الاسلام والمسلمین آقای خادمی دامت برکاته تلگراف تسلیت آن جناب درمورد شهادت مرحوم‌حجت‌الاسلام والمسلمین استاد مطهری واصل گردید . تلگرافات دیگری نیز بهمین مناسبت از طرف‌بعضای محترم وسایر طبقات اصفهان واصل شده ، مراتب‌شکر و سلام اینجانب را به‌عموم آقایان محترم ابلاغ فرمائید . ازخداوندتعالی موفقیت و سعادت همگان را خواستاریم.

والسلام‌علیکم و رحمة‌الله و برکاته روح‌الله الموسوی‌الخمینی

اظهار تاسف سنای امریکا ازاعدام القانیان

واشنگتن ـ آسوشیتدپرس ـ اعضای کمیته روابط خارجی سنای امریکا تاسف خودرا نسبت به قتل یکی از رهبران یهودیان ایران که دارای روابطی با اسرائیل بود اعلام کردند بنظر آنها اثر قتل ممکست. اولین نشانه کشتار تعداد بیشتر از یهودیان ایران با ستور حاکوم خاویش نمایندو جمهوریخواه نیویورك در این زمینه والتر کاتله صغیر احتمالی آینده امریکا در ایران گفت با توجه به زیر پاگذاشتن‌شان حقوق بشر دراین جای اینکه با احتیاط و محافظه‌کارانه عمل کند برای منافع امریکا کار کنید آقای کاتلر پاسخ داد در حالیکه اوضاع هنوز روشن نیست شواهدی در دست است که این اعدام یك موضوع شخصی نبوده و شاید در مورد سایرین نیز تعمیم داده شود وی افزود امریکا نقطه‌نظرهائی‌را در این مورد برای مقامات دولتی ایران و نزدیکان آیت‌الله خمینی روشن خواهد کرد.

پاکسازی در کیهان مورد تائید فرهنگیان شیراز قرار گرفت

بعضی شنیدن خبر تصفیه در کیهان و ملاقات نمایندگان کارگران و کارکنان ومبارز کیهان با امام‌خمینی مردم‌شیراز گروه‌گروه بخصوص دانش‌آموزان ودانشجویان و فرهنگیان چه بوسیله تلفن وچه بامراجعه به کیهان و فرستادن‌نامه و سبد گل قبریکات‌خودرا ازروش صحیح کارگران و کارکنان‌کیهان ابراز داشتند و نویسندگان متعهد حاضر شدند مقالاتی به کیهان بدهند آنها میگویند کیهان با این عملش ثابت کرد که همیشه‌درجهت خدمت به انقلاب اسلامی‌بوده‌وحساب چند نفر از چپ‌نماها‌باحساب‌اکثریت کارکنان کیهان جداست .

در بین گروه‌های گوناگونی که عمل انقلابی پاکسازی در کیهان‌را مورد تائید قرار دادند و روش جدید کیهان‌را به کارگران‌و کارکنان آن تبریك گفتندمیتوان از گروه مشاور در امور انقلاب در اداره کل آموزش و پرورش استان فارس ، کارکنان امورتربیتی اداره کل آموزش فارس و سازمان ملی پیشاهنگی‌اسلامی‌استان‌نام‌برد.

دانش‌آموزان ، آموزگاران توطئه های دولت اشغالگر اسرائیل را محکوم کردند

شیراز ـ بمناسبت سالروز اشغال فلسطین از طرف ستاد دانشجویان مسلمان دانشگاه شیراز، اجتماعی در دانشکده مهندسی با زمینه والتر کاتله صغیر احتمالی آینده امریکا در ایران گفت با توجه به زیر پاگذاشتن‌شان حقوق بشر درایران به جای اینکه با احتیاط و محافظه‌کارانه عمل کند برای منافع امریکا کار کنید آقای کاتلر پاسخ داد در حالیکه اوضاع هنوز روشن نیست شواهدی در دست است که این اعدام یك موضوع شخصی نبوده و شاید در مورد سایرین نیز تعمیم داده شود وی افزود امریکا نقطه‌نظرهائی‌را در این مورد برای مقامات دولتی ایران و نزدیکان آیت‌الله خمینی روشن خواهد کرد.

شرائط شرکت در کنکور اعلام شد

بقیه از صفحه اول

از جمله امتیازات ورودی امسال اینست که امکانات بیشتری برای رشته‌های فنی مربوط‌بخدمات‌ـ فارغ‌التحصیلان دانشکده‌های کشاورزی فراهم شده و با دانشگاهها مذاکره کردیم و با دانشگاهها توصیه کردیم که در امتحانات ورودی این امکانات را بوزارت فرهنگ و آموزش عالی بدهند که دیپلمه های فنی بتوانند در کنکور شرکت کنند ودر رشته‌هائی که متناسب با رشته تحصیلی خودشان است امتحان بدهند .

همچنین در امتحان ورودی امسال بامشورتی که بامسئولان وزارت آموزش و پرورش شد مقرر شد که بیشتر امکانات موسسات تکنولوژی در اختیار فارغ‌التحصیلان هنرستانها گذاشته شود باین معنی که تعداد بیشتری از فارغ‌التحصیلان هنرستانها در موسسات تکنولوژی پذیرفته بشوند.

وزیر علوم در مورد تعداد افراد شرکت‌کننده در کنکور گفت ظرفیت دانشگاهها اجازه نمیدهد که ٤٠٠ هزار نفر شرکت‌کننده در کنکور را در خود جای دهد ، بنابراین برای تدوین برنامه‌های کوتاه مدت هدف ما اینست که تعدادی از افرادی را که در امتحانات ورودی عمومی‌قبول نمیشوند در برنامه‌های کوتاه مدت شرکت بدهیم . این برنامه‌های کوتاه مدت‌براساس نیازهای منطقه و امکانات دانشگاهی تهیه میشوند . از دانشگاهها خواسته‌ایم که امکانات خودشان را مشخص کنند ودر زمینه طرح‌ریزی برای برنامه‌های کوتاه مدت امسال این امکان را میدهدکه داوطلبان بتوانند در رشته‌های مختلف ثبت‌نام کنند و احتمال اینکه جای خالی بمانند با ترتیبی که داده شد امسال خیلی کم است از طرف دیگر ما بدانشگاهها توصیه کردیم که هرچه بیشتر دانشجو بپذیرند. یعنی امسال کوششمان براینست که حداکثر استفاده را از امکانات دانشگاهی بکنیم و اگر بشود در بعضی ازرشته‌ها دوره‌های شبانه راهم تاسیس کنیم تا تعداد بیشتری دانشجو بتوانند وارد دانشگاه بشوند .

همچنین کمیسیونهای از نمایندگان دانشگاهها تشکیل‌شد برای تدوین برنامه‌های کوتاه مدت هدف ما اینست که تعدادی از افرادی را که در امتحانات ورودی عمومی‌قبول نمیشوند در برنامه‌های کوتاه مدت شرکت بدهیم . این برنامه‌های کوتاه مدت‌براساس نیازهای منطقه و امکانات دانشگاهی تهیه میشوند . از دانشگاهها خواسته‌ایم که امکانات خودشان را مشخص کنند ودر زمینه طرح‌ریزی برای برنامه‌های کوتاه مدت در اختیار داوطلبان بگذارند تا داوطلبان بتوانند رشته‌ای را انتخاب کنند وبعد در آزمونشه موفق نشوند وجای آنها خالی بماند ولی از میان بردن محدودیتی که در گذشته بود امسال این امکان را میدهدکه داوطلبان بتوانند رشته‌های مختلف ثبت‌نام کنند و احتمال اینکه جای خالی بماند با ترتیبی که داده شد امسال خیلی کم است از طرف دیگر ما بدانشگاهها توصیه کردیم که هرچه بیشتر دانشجو بپذیرند. یعنی امسال کوششمان براینست که حداکثر استفاده را از امکانات دانشگاهی بکنیم و اگر بشود در بعضی ازرشته‌ها دوره‌های شبانه راهم تاسیس کنیم تا تعداد بیشتری دانشجو بتوانند وارد دانشگاه بشوند .

دکتر شریعتمداری گفت : داوطلبان کنکور میتوانند در ظرف ۲۰ روز نام‌نویسی کنند و امسال تنهاپذیرفته‌شدگان برای‌شرکت کنندگان در کنکور قائل شده‌ایم

خبرهای روز

۳ نفر ایرانی در پاکستان، دریك تصادف کشته شدند

اسلام‌آباد ـ بنا به گزارش خبرگزاری پاکستان دیروز درتصادم یك اتوبوس با یك‌اتومبیل‌سواری، در نزدیکی مرز پاکستان و ایران، ۱۸ نفر کشته شدند.

از چهار سرنشین اتومبیل‌سواری، که متعلق به‌یك خانواده ایرانی بود ، و فقط یك طفل ۳ ساله‌بطور معجزه‌آسائی نجات پیدا کرده است طفل مذکور که جراحاتی‌ازناحیه سربرداشته ، به بیمارستان منتقل شده است .

راه‌پیمائی بمناسبت روز فلسطین

شهرکرد ـ بمناسبت روزفلسطین بعداز ظهر دیروز از طرف انجمن اسلامی دانش آموزان شهرکرد ، در خیابان‌های این شهر راه‌پیمائی برگزار شد و شرکت کنندگان یکبار دیگر همبستگی خودرا باملت مبارز فلسطین ، اعلام کردند و دولتهای مصر و اسرائیل‌را محکوم ساختند .

در پایان‌این راه‌پیمائی ، شرکت کنندگان ، در سالن پیشاهنگی شهرکرد اجتماع کردند و چند تن از دانش آموزان سخنانی در باره مبارزات به حق ملت فلسطین ایراد داشتند .

معالجه بیماریهای دامی

شهرکرد ـ اداره‌دامپزشکی‌استان چهارمحال و بختیاری ،دیروزاعلام داشت طی هفته گذشته ، توسط ماموربن این‌مرکز ، تعدادسی‌هزارو ۲۸۹ راس دام ، برعلیه بیماریهای مختلف واکسینه شدند و تعداد ۱۵ هزارو ٦٤٠ راس دام ، از نظر بیماریهای انگلی معالجه گردیدند .

تلگرام تبریك

در پاسخ تلگرام شریك کیم‌ایل سونگ رئیس جمهوری دموکراتیك خلق کره به مناسبت برقراری جمهوری اسلامی ایران. به امام خمینی ، امام طی تلگرامی چنین اظهار داشتند

بسمه‌تعالی

۱۵ جمادی‌الثانی ۹۹ حضرت کیم ایل‌سونگ رئیس جمهوری دموکراتیك خلق کره تلگرام محبت آمیز آن حضرت درمورد پیروزی جمهوری اسلامی ملت‌شریف و اصیل موجب تشکر گردید . از خداوند تعالی سعادت و سرفرازی خلق کره را مسئلت داشته و امیدواریم جمهوری اسلامی ما که براساس انجاتا کلمه و برمبنای انقلاب‌پراج اسلام و محو رژیم ظالم سابق بنا شده‌درهمبستگی واتفاق ملل جهان و آسایش افراد نقش مولری داشته باشد.

انحلال اداره گل پذیرائیهای دولت در وزارتخارجه

بدستور وزیر امور خارجه اداره کل پذیرائی‌های دولت در وزارت امور خارجه منحل شد.

این اداره کلیه پذیرائی‌های دولت را که در رژیم گذشته صورت میگرفت اداره میکرد و چون دیگر مجلل و تشریفاتی گذشته جائی در این دولت ندارد لذا این تصمیم اتخاذ شد.

هفته بزرگداشت دکتر شریعتی

اصفهان ـ هفته بزرگداشت معلم شهید ، دکتر شریعتی از سوی دانشجویان و دانش‌آموزان،درتالار مرداویج اصفهان ، با تلاوت آیاتی از قرآن کریم آغاز گردید ، پیرامون شخصیت استاد شریعتی و نقش انقلابی او از طرف‌دوداشجو مطالبی بیان‌شد. آنگاه دکترتوسلی، رئیس دانشگاه اصفهان درباره زندگی و آثار شریعتی سخنرانی کرد و باتجزیه و تحلیل مبانی اعتقادی او به روزهائی اشاره کرد که استاد شهید با نوشته‌های خود در پاریس ، انقلابیون الجزایررا یاری میداد . سپس با سخنرانیها و کتابهای متعدد خود ، بنیان‌های محکمی‌را برای انقلاب اسلامی ایران ، پایه‌ریزی نمود .اوهمچون دیگر رزمندگان انقلابی ، آزار دید و شکنجه شد وبه زندان رفت .سپس هجرت در راه خدارا آغاز کرد ،و در این هجرت بود که استاد بدرجه شهادت نائل آمد .

پرداخت وام کارگری به‌کارگران بیکار

زنجان ـ پرداخت وام کارگری به کارگران بیکار واجد شرایط استان زنجان از صبح دیروز شروع شد برای پرداخت این وام‌که‌از ده روز قبل‌جهت نام نویسی اقدام شده بود پس از تکمیل پرونده‌ها‌که در حدود ۲۰۰ نفر میباشد آغازشد و برای پرداخت وام کارگری به کارگران بیکار شهرستان ابهر نیز اقدام شد که بزودی به واجدین شرایط حواله و پرداخت خواهد شد.

مراسم سالروز اشغال فلسطین در شهرستانها

شیراز ـ بنا بدعوت ستاد دانشجویان مسلمان دانشگاه شیراز، عصر دیروز مراسمی بمناسبت‌سالروز اشغال فلسطین در دانشکده‌مهندسی این دانشگاه برگزار شد . در این مراسم صدها نفر از طبقات مختلف مردم شیراز تنفر و انزجار خود را از توطئه‌های صهیونیسم و امپریالیسم ابراز کردند. پس از ایراد دو سخنرانی توسط یکی از دانشجویان‌فلسطینی و یکدانشجوی عضو دانشجویان مسلمان قطعنامه‌ای صادر شد که در آن توطئه‌های ضد مردمی دولت اشغالگر اسرائیل‌علیه ملل منطقه محکوم گردید.

★★★

تبریز ـ بمناسبت سی و یکمین سالگرد اشغال قسمت بزرگی ازخاك فلسطین بوسیله خیانتکاران صهیونیسم و امپریالیسم دیروز مراسمی با شرکت دانشجویان و دانش‌آموزان و نمایندگان اقشار مردم در آمفی‌تئاتر دانشکده کشاورزی دانشگاه تبریز برپا شد. موجب تشکر گردید . از خداوند تعالی سعادت و سرفرازی خلق کره را مسئلت داشته و امیدواریم جمهوری اسلامی ما که براساس انجاتا کلمه و برمبنای انقلاب‌پراج اسلام و محو رژیم ظالم سابق بنا شده‌درهمبستگی واتفاق ملل جهان ضمن محکوم کردن امپریالیسم، صهیونیسم در بارحادثه اشغال فلسطین‌سخنانی ایراد کردندواظهار امیدواری نمودند که بزودی روزی فرارسد که فرزندان خلق فلسطین در سایه حکومت اسلامی و محو رژیم صهیونیستی و امپریالیستی به‌وطن خود برگردند.

دانشگاه

رشت ـ دیروز دانشگاه گیلان، حجت‌الاسلام سیدعلی خامنه‌ای در زمینه‌ی نقش مرجعیت وروحانیت در مبارزات ضد استعماری بخش گفت : این سخنرانی بدهوت حزب جمهوری اسلامی مرکز رشته‌ترتیب یافته بود .

تسلیت

جناب آقای حاج غلامحسین روغنی

بانهایت تاسف درگذشت همسر گرامیتان را تسلیت عرض نموده بقای عمر و سلامت بازماندگان را از خداوند متعال مسئلت داریم . خانواده گلپایگانی

خانم محبوبه تابع‌قانون

ما را در غم خود شریك بدانید .

خزانه‌داری ـ تلکس

آقای عباس کوزه‌کنانی

مصیبت وارده را به جنابعالی تسلیت گفته بقای عمر شما و خانواده محترم را مسئلت مینمائیم .

کارکنان گروه صنعتی خاور (شرکت سهامی عام)

جناب آقای رضا روغنی

با اندوه سیار مصیبت وارده را به جنابعالی و خانواده محترمتان تسلیت گفته و خود را در غم شما شریك میدانیم .

محمود فردقاسمی و خانواده

یادبود

درگذشت مرحومه ربابه شیریان همسر آقای یوسف جمال‌زاده را باطلاع دوستان وآشنایان میرساند . باتشریف‌فرمائی خود روح‌آنمرحومه را شاد فرمائید مجلس ختم ، خیابان سرباز ـ چهارراه امامی، مسجد اعظم ازساعت۴ الی٦ بعدازظهر روز پنجشنبه ۲۷ر۲ر۵۸ منعقد میباشد .

خانواده‌های : شیریان ـ آقاخاجی ـ نعمتی ـ نیکخواه

چهل روز ازدرگذشت جانگداز برادرعزیزمان کاظم عیوض‌زاده میگذرد روز جمعه ۲۸ر۲ر۵۸ از ساعت ۲ الی ٤ بعدازظهر بر مزارش جمع و خاطرماش را گرامی خواهیم داشت وسیله ایاب و ذهاب راس ساعت ۱ آماده حرکت میباشد .

خانواده‌های : عیوض‌زاده

بانهایت تاثر و تاسف درگذشتبادروان بانو زهرا سلطان رئیسی زنوز مادر قدرت‌الله احمدی‌نژاد زنوزی را باطلاع عموم آشنایان و همشهریان محترم میرساند . مجلس ختم زنانه و مردانه روز جمعه ۲۸ر۲ر۱۳۵۸ ازساعت۳ الی۵ بعدازظهر درمسجد سجاد واقع درخیابان جمهوری (شاه سابق) نبش فخررازی منعقد میگردد .

قدرت‌الله احمدی‌نژاد زنوزی ـ بلال صفاری

خانواده‌های : احمدی‌نژاد زنوزی ـ صفاری ـ تقوی ـ زنوزی ـ رئیسی زنوز ـ میرخواجه‌الدینی ـ شباکار ـ مسلمی ـ فقیح‌جاه ـ سروش ـ نظری ـ پرتوی ـ جلیلی زنوز ـ اختراعی ـ سجادی ـ مهتدی ـ آشوری .

کل من‌علیهافان

باکمال تاسف درگذشت بانو مریم حبیب محمدی را باطلاع اقوام و دوستان میرساند ، مجلس ترحیم زنانه و مردانه روز جمعه ۲۸ر۲ر۱۳۵۸ ازساعت ۱۱ تا ۱۳ در خانقام صفی علیشاه (دارالتبلیغ امیرالمومنین (ع))منعقد است .

علی‌حبیب محمدی ـ سکینه حبیب‌محمدی ـ مهین‌حبیب محمدی ـ کلثوم حبیب‌محمدی ـ فاطمه حبیب‌محمدی ـ‌هاجر دهی و خانواده‌های : حبیب‌محمدی ـ دهیار ـ قاسمیان نگرودی دهی ـ بمقانی ـ درفشی ـ سیاح‌زاده ـ الله‌وردی ـ عارفی

باکمال تاسف درگذشت والده گرامی بانو طوبی زرگری را باطلاع میرساند ، مجلس ترحیم زنانه و مردانه روز جمعه ۲۸ر۲ر۵۸ صبح و بعدازظهر در منزل آنمرحومه واقع در میدان ونك خیابان جهان‌کودك چرخی کوی دیدار پلاك ٤ برگزار خواهد شد.

عیاله زرگری و خانواده‌های وابسته

بانهایت تالم درگذشت شادروان علی‌اکبر میرجهانگیری (حمیدالسلطنه) را باطلاع بستگان ودوستان میرساند مجلس ترحیم زنانه ومردانه روز پنجشنبه ۲۷ اردیبهشت ازساعت٤ تا٦ درمنزل آنمرحوم برگزار میشود .

نشانی : خیابان دکتر محمدمصدق (پهلوی سابق) نرسیده بباغ فردوس انتهای‌کوچه همایونی پلاك۲۳

خانواده‌های : میرجهانگیری ـ جهانگیری ـ جمشیدی ـ آیدین ـ پورمجلسی ـ شمشانی ـ شاه‌بینی ـ بنکدار ـ رضاپور ـ کلهر ـ خسروانی وخانواده‌های وابسته

بانهایت تاسف درگذشت پدر وبرادر عزیزمان اسمعیل‌محلوجی را باطلاع میرسانیم مجلس ترحیم آنمرحوم ازساعت۹ صبح تا۱۱ روز پنجشنبه ۲۷ر۲ر۵۸ درمسجد فخرالدوله سابق واقع دردروازه شمیران خیابان فخرآباد منعقد میباشد.

خانواده‌های : محلوجی ـ محلوجیان ـ ارموخانی ـ خالچی ـ عطائی ـ طالبی ـ همزه

یادبود

درگذشت مرحومه ربابه شیریان همسر آقای یوسف جمال‌زاده را باطلاع دوستان وآشنایان میرساند . باتشریف‌فرمائی خود روح‌آنمرحومه را شاد فرمائید مجلس ختم ، خیابان سرباز ـ چهارراه امامی، مسجد اعظم ازساعت۴ الی٦ بعدازظهر روز پنجشنبه ۲۷ر۲ر۵۸ منعقد میباشد .

خانواده‌های : شیریان ـ آقاخاجی ـ نعمتی ـ نیکخواه

بانهایت تالم درگذشت شادروان علی‌اکبر میرجهانگیری (حمیدالسلطنه) را باطلاع بستگان ودوستان میرساند مجلس ترحیم زنانه ومردانه روز پنجشنبه ۲۷ اردیبهشت ازساعت٤ تا٦ درمنزل آنمرحوم برگزار میشود .

نشانی : خیابان دکتر محمدمصدق (پهلوی سابق) نرسیده بباغ فردوس انتهای‌کوچه همایونی پلاك۲۳

خانواده‌های : میرجهانگیری ـ جهانگیری ـ جمشیدی ـ آیدین ـ پورمجلسی ـ شمشانی ـ شاه‌بینی ـ بنکدار ـ رضاپور ـ کلهر ـ خسروانی وخانواده‌های وابسته

بانهایت تاسف درگذشت پدر وبرادر عزیزمان اسمعیل‌محلوجی را باطلاع میرسانیم مجلس ترحیم آنمرحوم ازساعت۹ صبح تا۱۱ روز پنجشنبه ۲۷ر۲ر۵۸ درمسجد فخرالدوله سابق واقع دردروازه شمیران خیابان فخرآباد منعقد میباشد.

خانواده‌های : محلوجی ـ محلوجیان ـ ارموخانی ـ خالچی ـ عطائی ـ طالبی ـ همزه

در بهار آزادی

پیروزی شکوهمند انقلاب ایران را به رهبری زعیم عالیقدر آگاه جامعه بزرگ اسلامی حضرت آیت‌اله العظمی امام خمینی به برادران و خواهران رزمنده ایران تبریك گفته و شکوفائی تمام زوایای انقلاب را از خداوند بزرگ مسئلت مینماید فراگیری و آگاهی هرچه تمام‌تر به معارف قرآن نیروی بیشتری بملت عزیز داده وآنان را در راهی که دارند مصمم‌تر مینماید وبه‌همین مناسبت به مدت۱۵ شب ازروز جمعه ۲۸ اردیبهشت ماه ازساعت۸ الی۱۰ بعدازظهر مجلس تعالیم سعادت آفرین اسلام به مدت ۱۰ شب توسط آقای حسین انصاریان درباره رهنمودهای مسائل اسلامی و ۵شب خطیب‌گرانقدر اسلامی جناب‌آقای فلسفی پیراموین ویژگیهای جمهوری اسلامی برنامه خواهند داشت

نشانی : خیابان ۱۷ شهریور (شهباز سابق) نرسیده به میدان شهدا ـ جنب ورزشگاه ـ خیابان مسعود ـ اصغر کاشانی .

سرکار خانم طاهره کامروائی

باکمال تاسف درگذشت پدر ارجمندتان را تسمیت میکوئیم.

جانپناه ـ بشارتی ـ قزل‌ایاق ـ قریشی ـ اصغری ـ متین‌آزاد ـ محمدبیگی ـ رفیعی ـ قوامی ـ طباطبائی ـ گلستانی ـ انلوی ـ فرقانی ـ فروغیان ـ وفادار

برادر عزیزم جناب آقای سیف‌الدین‌خان میرهکری

با نهایت تاسف درگذشت داماد عزیزتان را بشما و خانواده محترم آنمرحوم تسلیت‌عرض نموده خود را در غم شماشریك میدانیم .

یوسف آذرمهر ـ شیرازی

سرکار خانم نهلا سرفراز

همکاران شما درمدرسه‌راهنمائی تحصیلی کوروش بزرگ‌فوت جانگداز پدر گرامیتان را صمیمانه تسلیت می‌گوئیم

دبیران و کارکنان مدرسه راهنمائی تحصیلی کوروش بزرگ

درگذشت ناگهانی دوشیزه معصومه چگینی‌را به بازماندگان آن مرحومه تسلیت عرض مینمائیم

پزشکان و کارکنان بیمارستان ایرانمهر

دوست عزیز آقای مهندس صالح حاج‌آقامیری

مصیبت وارده را از صمیم قلب تسلیت میگوئیم .

بیژن جلائر

آقای مهندس صالح حاج‌میری

مصیبت وارده را بشما و خانواده محترمتان تسلیت میگوئیم.

همکاران قسمت اداری

آقای مهندس مهدی تابع‌قانون

فوت نابهنگام پدر عزیزتان را به‌شما و خانواده محترم‌تسلیت عرض مینمائیم .

کارکنان شرکت تکنوفریگو در شهرك اکباتان

آقای حاج محمد میرزاگیوی

باتاسف و تاثر عمیق درگذشت جانگداز نابهنگام فرزند برومندتان‌را بحضورآن‌همکار محترم صمیمانه تسلیت عرض مینمائیم

خلیل رضی‌پور ـ سیف‌اله پارسی ـ حاج‌حسن رضی‌پور ـ حاج تقی حیدری ـ حاج میرزاآقا نظری ـ حاج‌ثانی‌اسدی ـ اسکندر حیدری ـ حاج اسمعیل وجدانی‌نیا ـ حاج‌غلامرضا صادقی ـ حاج جهانگیر پیرمرادی

سرکار خانم کامروائی ریاست محترم دبستان

ما دانش‌آموزان دبستان پروانه درغم شما شریکیم .

تشکر

بدینوسیله فوت نابهنگام پدر و همسر عزیزمان شادروان فضل‌اله وکیلی ملایری را باطلاع دوستان و آشنایان میرساند مراسم شب هفت آنمرحوم ازساعت ۳و۵ الی ۵و۵ بعد ازظهر یکشنبه مورخ ۳۰ر۲ر۵۸ در شبستان شماره یك بهشت‌زهرا منعقد میگردد وسیله رفت وآمد از ساعت یك بعدازظهر از حشمت‌الدوله خیابان عارف پ

کیهان

اخبار کوتاه شهرستانها

در شهرداری تبریز

شورای مشورتی و ظایف انجمن شهر را بعهده گرفت

تبریز ــ بجای انجمن شهر شورای مشورتی موقتی در شهرداری تبریز تشکیل شد.

ترکیب این شورا رانه نفر از طبقات مختلف شهر بانتخاب استاندار تشکیل میدهد. اولین جلسه این شورا در حضور مهندس رحمت‌اله مقدم مراغه‌ای استاندار آذربایجان شرقی و با شرکت دکتر صفری شهردار تبریز در محل انجمن شهر تشکیل شد. ابتدا استاندار طی سخنانی گفت: پس از بثمررسیدن انقلاب در سطح کشور انجمن‌های سابق منحل شدند و کار انجمن‌های شهر نیز بعهده استانداران گذاشته شد وحال من این امانت‌را بشما تحویل میدهم.

دکتر صدری شهردار تبریز در این جلسه وضع نامطلوب طرحهای جامع ظهر گله کرد و گفت: مسئولین امر اولین قدمیکه باید بمنع مردم شهرها بردارند بوضع نامطلوب طرحهای جامع شهر ها برسند وه ردم را ازاین گرفتاری نجات دهند.

شهردار تبریز وضع مالی شهرداری را فوق‌العاده اسف‌بار توصیف کرد و گفت: در حال‌حاضر ازنظر مالی مشکلات فراوانی داریم بخصوص اینکه درآمد ماازعوارض بود که اصلا پرداخت نمیکنند و ازطرفی هم مجبوریم هرماه‌مبلغی درحدود هفت میلیون و نیم‌تومان خرج پرسنلی شهرداری را بپردازیم که از این‌مبلغ درحدود یک‌میلیون تومان درمیاوریم بقیه شش‌میلیون و نیم را نمیدانیم از کجا باید تامین کنیم.

شهردار گفت: در حال‌حاضر نظام شهر ما بهم خورده است و مردم اصلا به مقررات توجه نمیکنند و حق هم دارند چون‌تمام مقررات‌شهری ظالمانه و بضرر مردم بوده است.

شهردار جلسه را جلسه معارفه اعلام و اعضای شورای مشورتی موقت را بدین شرح معرفی کرد:

احمد حنیف نژادعضو دفترجنبش ملی مجاهدین، سید محمدمیلانی پزشک، دکتر حسن شکوئی معلم دانشگاه، جعفر کمالی رئیس دبیرستان‌فردوسی، ستار زعفرانی کاسب، دکتر رفیعیان استاد دانشگاه، هوشنگ شعر غفاری، حاج عباسعلی اعلایاف تاجر، دکتر مهدی گلابی استاد دانشگاه.

اعتراض سران عشایر لر بختیاری به تلویزیون

دورود ــ سران عشایر لر بختیاری که هفته گذشته به‌حضور امام خمینی در قم رسیده بودند نسبت به‌عدم پخش خبر وفیلم‌دیدار آنان با امام از تلویزیون،اعتراض کردند.

این عده اظهار داشتند که ما بازحمات بسیار خود را به قم رساندیم و به‌منطقه خود بازگشتیم و انتظار داشتیم که تلویزیون این جریان را پخش‌کند چرا که دیدارهای دیگر با امام را پخش کرده بود.

عده‌ای از مرم دورود نیز ضمن مراجعه به‌دفتر نمایندگی کیهان از بی‌محتوا بودن برنامه های تلویزیون انتقادکردند.

واگذاری دهها خانه به‌مستضعفین ارومیه

ارومیه ــ خبرنگار کیهان ــ آیت‌اله محمد فوزی رئیس‌شورای انقلاب اسلامی‌ارومیه طی‌اعلامیه‌ای در مورد تامین مسکن برای مستضعفین، اعلام کرد که کانون حیریه انصار صدستگاه خانه با تاسیسات کامل در اختیار مستضعفین قرار داده و نزدیک به هزار دستگاه دیگر با شرایط سهل و اقساط طویل‌المدت در اختیار کم‌درآمدها قرار میدهد.

ایشانه‌همچنین از آیت‌اله‌العظمی شریعتمداری خواهان اجازه برای اختصاص وجوهات مقلدان ایشان‌در این‌امر شد.

مقدمات انتخابات شورای اصناف سنندج

سنندج ــ شورای شهر سنندج اعلام کرد هریك از اصناف سنندج تا آخر وقت دوشنبه باید سه نفوررا به عنوان ناظر برانتخابات شورای اصناف به شورای شهر سنندج‌معرفی کنند.

براساس تصمیم شورای شهر کاندیداهای اصناف بایدتاچهارشنبه این هفته خودرا به شورای ۱۱نفری شهر سنندج معرفی کنند. انتخابات اصناف جمعه آینده ۸۰/۲/۲۸انجام خواهد گرفت و شورای ۱۱ نفری برانتخابات و رای‌گیری نظارت مستقیم خواهد کرد. نمایندگان اصناف در این شوراهادر برابرعدم مسئولیت مستقیم خواهنداشت ودر امر گرانفروشی و سایر مسایل‌صنفی همراه با قوای اجرائی همکاری خواهند کرد. لازم به یادآوریست که انتخابات شوراهای اصناف در مساجد انجام میشود.

امسال از نویسرکان «گردو» صادر نخواهد شد

تویسرکان ــ سرمای شدید در تویسرکان محصول گردوی امسال این منطقه‌را از بین برده است و امسال از تویسرکان گردو صادر نخواهد شد.

گردو یکی از مهمترین اقلام صادراتی این منطقه محسوب می‌شود و بدین ترتیب میلیونها تومان خارت به کشاورزان وارد آمده و حدود ۲۰۰ هزار درخت ازبین‌رفته است.

کشاورزان خسارت‌دیده مخصوصا اهالی سرابی که زندگیشان تنها از راه فروش گردو تامین میشود در نگرانی بسر می‌برندواز دولت‌انتظار دارند که اقدام سریع برای آنان انجام دهد.

راه‌پیمائی اعتراضی ۳۰۰ دیپلمه در ممسنی

ممسنی ــ حدود ۳۰۰ تن از جوانان دیپلمه ممسنی که بزرگ آماده به‌خدمت در دست داشتند، درخیابان های ممسنی دست به راه‌پیمائی اعتراضی زدند.

آنها که از آبان ۵۷ کارت اعزام به‌خدمت گرفته‌اند وتاکنون روانه پادگانها نشده‌اند، خواهان آن شدند که یا آنها را به‌خدمت بفرستند، یا آنها را بکارگمارند ویا وام شرافتی کارگری بپردازند.

بخاطر شهادت یکی ازاهالی در ایوانغرب عزای عمومی اعلام شد

ایوانغرب ــ خبرنگار کیهان ــ کسبه بخش ایوانغرب بخاطرشهادت غلام فرامرزی رئیس دفتر پست چوار ایلام که در درگیریهای اطراف این منطقه شهید شد، دست ازکار کشیدند و عزای عمومی اعلام شد.

بامداد روز چهارشنبه گذشته عده‌ای مسلح راه ایلام به‌اسلام‌آباد را بستند و اتومبیلی‌را با سه سرنشین متوقف کردند و آنان را با خود به گیلانغرب بردند. مردم ایوانغرب برای پس گرفتن اموال با مهاجمین درگیر شدندوفرامرزی که برای میانجیگری عازم منطقه شده بود، هدف گلوله قرارگرفت وشهید شد.

محاکمه متهمان واقعه مسجد جامع کرمان ادامه دارد

رسیدگی به پرونده متهمان واقعه مسجد جامع کرمان بعد از ظهر دیروز در دادگاه‌انقلاب‌اسلامی کرمان ادامه یافت.

در این جلسه پس ازنمایش فیلم‌واقعی مسجدجامع‌وآیاتی‌چندازکلام‌الله مجید متهمان بنام‌های سرهنگ احمدی بروری معاون سابق شهربانی کرمان، سرگرد سیدعلی‌اصغر طباطبائی رئیس‌اداره مبارزه‌با مواد مخدر شهربانی‌بدفاع از خود پرداختند و شهود عینی گواه خود را دادند.

کار رسیدگی به پرونده متهمین واقعی مسجد جامع‌کرمان در دادگاه انقلاب اسلامی کرمان ادامه دارد.

رئیس حفاظت محیط زیست ایلام:

شکاربی‌رویه، حیات‌وحش را تهدیدمیکند

ایلام ــ حیات‌وحش در استان ایلام رو به‌انهدام و انقراض‌است. این مطلب را ساری اصلانی رئیس اداره محیط زیست استان ایلام در گفتگوئی با خبرگزاری‌پارس اعلام کرد و گفت:

متاسفانه از وقتی که اسلحه بدست مردم افتاده عده‌ای ازآنها که به‌امر شکار آگاهی ندارند اقدام به‌شکاربی‌رویه‌در قطاعهختلف استان میکنند. با ادامه این‌وضع درآینده بسیار نزدیك‌نسل‌حیات وحش دراستان ایلام منقرض خواهدشد.

محیط زیست ایلام یادآور شد که این استان ازنظر حیات وحش منطقه‌ای قابل اهمیت‌است و دراین استان گروهی از مردم که به نگهداری منابع طبیعی توجه ندارند بدون درنظر گرفتن‌ضوابط فصلی ازقبیل جفت‌گیری‌و تحم گذاری اقدام به شکار میکنند. ماموربن محیط‌زیست بعلت عدم قدرت اجرائی جز راهنمائی‌وارشاد مردم کار دیگری نمی‌توانند انجام دهند. ساری‌اصلانی اضافه کرد: درحدود فعالیت اداره محیط زیست در استان ایلام در حدود سه‌هزار راس گل و بز و بیش‌ازیکهزارو پانصد قوچ و میش و یکصد و پنجاه آهو درمناطق آهوخیزمهران و دهلران وجود داشته است، ولی متاسفانه افراد فرصت‌طلب قصد انقراض نسل آنها را دارند.رئیس محیط زیست ضمن اشاره‌به‌همکاری شکارچیان واقعی از مردم ایلام خواست که به این سرمایه ملی‌توجه داشته باشند و نگذارند افراد فرصت‌طلب به‌قلع‌وقمع حیات وحش بپردازند.

ساری‌اصلانی درپایان این گفتگو از انهدام حیات وحش ارشاد و خلع‌سلاح شکارچیان غیرحرفه‌ای‌و تجهیز ودادن قدرت‌اجرائی به سازمان محیط زیست وهمکاری همه‌جانبه مردم است.

معاملات کالای قاچاق کاهش یافت

بوشهر ــ خبرگزاری پارس ــ بگزارش خبرنگار خبرگزاری پارس بدنبال فتوای امام خمینی رهبر انقلاب اسلامی ایران و حضرت آیت‌الله‌العظمی شریعتمداری درمورد قاچاق معاملات کالای قاچاق‌که ظرف چند ماه اخیر بصورت بیسابقه‌ای افزایش یافته بود کاهش یافت و بازار خرید و فروش اجناس خارجی بحالت رکود درآمد. گزارش خبرنگار خبرگزاری پارس حاکیست معامله قاچاق‌در چند ماه اخیر به سبب بروز انقلاب در کشور ــ بیکاری و عدم کنترل مرزهای آبی جنوب بصورت غیر قابل کنترلی فزونی یافته بود که این مسئله میلیاردها ریال ارز کشوررا بصورت اسکناسهای ده هزار و پنج هزار ریالی به کشورهای عربی حوزه خلیج فارس سرازیر کرد در پی این اقدام افراد سودجو. پاره‌ای از کشورهای عربی منطقه مانند کویت نرخ پول خودرا بالا بردند و هردینار عربی راکه قبل از انقلاب ایران ۲۵۰ ریال بود در مقابل ریال ایران به ۲ برابر یعنی ۵۰۰ ریال افزایش دادند. از سوی دیگر پس‌از پیروزی انقلاب و کنترل راههای آبی خلیج فارس توسط نیروی دریائی ــ ژاندارمری و پاسداران و همچنین اخطار دادستان انقلاب اسلامی بوشهر و شدت عمل مقامهای دادگستری که اعلام کرده بودند با قاچاقچیان همچون دیگر مفسدین رفتار خواهد شد. معاملات قاچاق کاهش یافت ومیتوان گفت در استان بوشهر بطور کلی متوقف شده است. براساس گزارشهای رسیده از خبرگزاری پارس همزمان با عدم معاملات قاچاق و جلوگیری از خروج بیحساب ارز نرخ دینار عربی دربرابر ریال ایران نیز بین ۲۰۰ تا ۲۱۰ ریال کاهش یافته است.

خبرنگار ما در پایان گزارش خود اضافه کرد چند شب پیش گروه صرت پاسداران یک دستگاه لنج حامل سیگار قاچاق به ماشاءالله مرزوقی را در آبهای ساحلی بوشهر متوقف کردند و پس‌از ضبط کالای آن صاحب موتور لنج راکه به پاسداران پیشنهاد دریافت پیش از دوهزت و پنجاه هزار ریال رشوه کرده بود تسلیم دادگاه کردند.

مراسم روز فلسطین در تبریز

تبریز ــ دیروز بمناسبت سی و یکمین سالگرد اشغال قسمت بزرگی از خاك فلسطین، بوسیله خیانتکاران صهیونیسم‌وامپریالیسم، مراسمی با شرکت دانشجویان‌و دانش‌آموزان و نمایندگان اقشار مردم، در آمفی‌تئاتر دانشکده کشاورزی دانشگاه تبریز برپا شد. بگزارش خبرنگار خبرگزاری پارس، در این مراسم، نمایندگان دانشجویان، ضمن محکوم کردن امپریالیسم و صهیونیسم، در باره حادثه اشغال فلسطین سخنانی ایراد کردند و اظهار داشتند. در چنین روزی بود که فرزندان‌خلق‌فلسطین بدست یهودیان آواره وبی‌خانمان شده و به سوی اردوگاهها وچادرها پناه آوردند.

کار موقت برای دیپلمه های‌آماده بخدمت بیکار اهواز

اهواز ــ دیپلمه‌های بیکار آماده بخدمت، در اهواز میتوانند چنانچه مایل باشند برای‌کارکردن موقت ۵ الی ۶ ماه در کارهای ساختمانی مربوط به اداره کل مسکن و شهرسازی استان خوزستان بعنوان کارگر ساده مشغول بکار شوند و برای این‌منظور به ۳۰۰ تا ۵۰۰ نفر احتیاج است.

معاون امور اجتماعی‌استانداری خوزستان در جریان تحصن‌گروهی از دیپلمه‌های بیکار در مقابل استانداری خوزستان اظهار داشت: در شرایط حاضر باید صبر انقلابی داشت و کارانقلابی کرد.

وی اضافه کرد، شرکتهای خصوصی که بعللی در طول انقلاب فعالیتشان متوقف شده بود سعی به فعال کردن آنها داریم، که طبعا تعداد زیادی از کارگران‌وکارکنان بیکار را جذب خواهند کرد.

مهلت کشتکاران خشخاش بویراحمد تمدید شد

یاسوج ــ دکتر احمد هومن استاندار کهکیلویه و بویر احمد دمحور داد آخرین قرارداد کشت خشخاش برای کشتکاران منطقه شهرستان بویراحمد تمدید شود ــ براساس این دستور کشتکاران این منطقه تا پایان اردیبهشت‌ماه‌جاری فرصت دارند از طریق شرکت‌های تعاونی روستائی شهرستان بویر احمد وضع کشت خشخاش خودرا روشن کنند و پروانه مجازدریافت دارند. کسانیکه پروانه مجاز دریافت نکرده‌اند، غیرمجاز تلقی وبرابر مقررات باآنها رفتارخواهد شد.

مجله کوراوغلی منتشر شد

تبریز ــ خبرنگار کیهان ــ اولین شماره مجله‌ماهانه کوراوغلی به زبان آذری در تبریز انتشار یافت.

در این شماره‌گفته شده انقلاب خونین بهمن ماه بهوطنان عزیز تبریك گفته شده و نویسندگان این مجله بابهره‌گیری از آزادیهای بدست آمده در پرتو این انقلاب سعی خواهند کرد امپریالیسم‌را در هرلباس و شکلی که ظهور کند، افشاء نمایند و استبدادرا در شکل های مختلف به مردم بشناسانند واز بازگشت ابتداد بهرشکلی‌جلوگیری کنند.

ساختمان ۲۰۰ دستگاه خانه برای ساکنان شهرستان زابل

زاهدان ــ فرماندار زابل در یك گفتگوی اختصاصی باخبرنگار خبرگزاری پارس پیرامون اجرای چند طرح آبرسانی و تامین مسکن برای طبقات کم‌درآمد و روستائیان گفت منطقه وسیعی از سیستان بنام میان کنگی که در طول ۲۰ سال گذشته بعلت عدم توجه مسئولان و نداشتن آب مزروعی قسمت عمده آن به ویرانه‌ای تبدیل شده بود با اجرای یك طرح ضربتی بمنظور تامین آب زراعی از طریق‌رودخانه پریان داخلی حیاتی دوباره خواهد یافت فرماندار زابل به‌خبرگزاری پارس گفت .. در تشریح این طرح ضربتی گفت .. با استفاده از امکانات موجود و کمك‌های مردم و مبلغ ۲۰ میلیون ریال اعتباری‌که از طرف استانداری سیستان و بلوچستان تامین شده لایروبی‌رودخانه پریان داخلی شروع گردیده که بزودی با جاری شدن آب هیرمند در این رودخانه حدود ۱۸۳ قریه این بخش زندگی تازه‌ای شروع‌خواهند کرد و اغلب روستائیان که بعلت بی‌آبی بهسایر نقاط مهاجرت کرده بودند در روستاهای خود سرگرم کشت وکار خواهند شد. فرماندار زابل به خبرگزاری پارس گفت .. در زمینه تامین مسکن‌برای‌طبقات کم درآمد گفت .. هم‌اکنون ساختمان ۳۰۰ دستگاه خانه‌های ۹۰۲ اتاقه ارزان قیمت در دست جرایت که تا مهرماه آینده حدود ۱۵۰ دستگاه آن آماده بهره‌برداری میشود و باشرایط سهل و کارمندان و کارگران کم درآمد واگذار میشود.

فرماندار زابل به خبرنگار خبرگزاری پارس گفت بمنظورایجاد مسکن برای روستائیان طرح یك شهرك واقع در ۱۵ کیلومتری زابل که درگذشته ناتمام مانده بود مقدمات تکمیل آن فراهم شده فرماندار زابل در پایان به خبرگزاری پارس تاکنون ۷۶۰ نفر کارگر برای دریافت وام بیکاری به اداره کار و امور اجتماعی این شهر مراجعه کردند که امروز وام سیصد تن از آنها پرداخت شده.

ایجاد بنیاد مستضعفین در یزد

یزد ــ خبرنگار کیهان ــ بنیاد مستضعفین یزد با صدور اطلاعیه‌ای، اعلام موجودیت‌کرد و طی آن خواهان یاری مردم در امر خانه‌سازی برای مستضعفین شد.

برای این منظور پرسشنامه هائی تهیه شد تا مردم کمکهای خودرا از اینطریق بحساب مستضعفین واریز کنند.

همچنین‌اعلام شد که فرم‌تقاضای مسکن‌برای مستضعفین‌فراهم‌شده‌است

کارگران و متخصصان ایرانی در بوشهر جای خارجیان را میگیرند

بوشهر ــ به‌کلیه شرکتهای خارجی و ایرانی در استان بوشهر اخطار شده است کلا هرچه زودتر کارگران و متخصصان ایرانی را جانشین خارجیان بکنند. این خبر را اسداله ماکویی رئیس مرکز کاریابی و اشتغال استان بوشهر اعلام‌کرد.

وی افزود: این قسمی از سیاست جدید دولت دراین زمینه است. اسداله ماکویی در مورد پرداخت وام بیکاری به کارگران گفت: پرسشنامه‌های مخصوص دریافت وام به مقدار زیادی بین کارگران توزیع شده است و تاکنون ۲ هزار و ۵۰۰ نفر این‌پرسشنامه ها را تکمیل کرده‌اند و پرداخت وام از هفته آینده آغاز خواهد شد.

وی خاطرنشان کرد که به موازات پرداخت وام به کارگران تلاش برای ایجاد فرصت اشتغال برای کارگران ادامه خواهد داشت.

بازداشت چندتن ساواکی در بهشهر

بهشهر ــ به گزارش خبرنگار خبرگزاری پارس نریمان‌واحدعلی گرجی کارگران کارخانه‌چیت‌سازی بهشهر ونیز پرویز سعیدی‌فر کارمند آموزش و پرورش ساری‌به اتهام همکاری با ساواك بوسیله پاسداران انقلاب بهشهر بازداشت شدند. حکم بازداشت این افراد از سوی دادستان انقلاب اسلامی‌بهشهر صادر شد.

ادامه تحصن دیپلمه‌های بیکار آمل در فرمانداری

آمل ــ تحصن بیش ازیکصد نفر دیپلمه‌های بیکار آمل در محل فرمانداری شهر باعث مختل شدن کارفرمانداری‌وارکده‌ماندن‌امورجاری شده است از آنجا که فرمانداری‌و شهرداری آمل در یك ساختمان مستقر است شعارهای پی‌درپی وسر و صدای بیکاران نظم شهررا بهم‌زده و کارکنان شهرداری در مقابل‌انبوه درخواستهای مراجعین‌سردرگم‌شدند گروه بیکاران دختر و پسر اعلام کردند تا زمانی که از سوی مقامات مسئول کاری برای آنها در نظر گرفته نشود همچنان در فرمانداری بست می‌نشینند.

شهردار جدید کرج

کرج ــ از طرف وزارت کشور آقای مهندس رحیم چلبیانی بسمت شهردار کرج منصوب شد.

خسارات باغداران پسته برآورد میشود

کرمان ــ کارشناسان مسائل کشاورزی مشغول بازدید باغهای پسته رفسنجان و تعیین خسارات وارده هستند.

اداره کل کشاورزی استان‌کرمان اعلام کرده که سرمای ناگهانی هوا در تاریخ دهم اردیبهشت‌ماه‌خسارت فراوانی به باغهای پستهرفسنجان و سایر مناطق پسته خیز استان‌وارد آورد بطوری که قسمت‌عمده‌محصول پسته امسال ازبین رفته وبه محصول سال آینده نیز خساراتی وارد آمده است.

هم‌اکنون کمیسیونی با شرکت کارشناسان مسائل کشاورزی وضع محصول پسته و خسارات وارده‌را بررسی می‌کنند و با اطلاعیه‌ای از باغداران پسته در سطح‌استان‌خواست که اقدامات لازم‌را روی درختان پسته بویژه شاخه های جوان که محصول سال آینده‌را تولید خواهد کرد و دچار سرمازدگی شده بعمل آورند و در این راه باغداران راهنمائی خواهند شد تا در سال‌های آینده محصول ازدست رفته‌را جبران کنند.

ایرانلنت

علیرغم شایعات مبنی بر کمبود لنت ترمز «ایرانلنت» باطلاع عموم هموطنان عزیز میرساند، کلیه ارقام لنت ترمز «کاسه‌ای» ایرانلنت برای کامیون- اتوبوس- سواری و غیره درنمایندگیهای رسمی ایرانلنت و فروشگاههای معتبر درمرکز و شهرستانها بمقدار مصرف موجود و دراختیار مصرف کنندگان قرار دارد.

اسامی ونشانی نمایندگان مابقرار زیر است:

تهران- فروشگاه ایرانلنت سعدی جنوبی تلفن ۳۰۱۰۰۵ و ۳۰۲۱۰۳

اهواز- آقای رضانقاش تلفن ۲۴۹۲۰

اصفهان- حاج علی رستمیان «۳۵۳۳۷

اردبیل- آقای توحید زینالی ۳۵۵۴

بروجرد- آقای هوشنگ خجسته ۲۲۷۴

تبریز- آقایان محمد محرر و علی‌اکبر فخیم ۴۱۶۵۶

شیراز- آقای محمود نوذری ۳۲۹۳۵

کرمان- آقای محمود سیستانی ۸۶۳۵

مشهد- آقای محمد تقی یعقوبی ۴۴۴۳۸

همدان- آقای توکل حلیمی ۵۱۸۴

یزد- آقای جلال عادل ۲۸۰۸

ضمنا نظر به آزاد بودن ورود لنت ترمز «دیسک» باوجودیکه این واحد تولیدی مسئولیتی درمورد تامین مصرف ندارد نهایت کوشش در ازدیاد تولید و عرضه آن بعمل خواهد آورد. قیمت کلیه محصولات ایرانلنت درتمام کشور یکسان است

شرکت تولیدی لنت ترمز ایران (سهامی خاص)

آگهی دعوت مجمع عمومی عادی صاحبان سهام

شرکت پس‌انداز و وام مسکن کورش بزرگ (نوبت‌دوم)

پیرو آگهی‌های منـدرج در روزنامـه های کثیرالانتشار - نظر به‌اینکه طبق آمار موجود دردفتر توزیع کارت ورود به‌مجمع جلسه مجمع‌عمومی عادی شرکت‌پس‌انداز و وام‌مسکن‌کورش بزرگ‌درروز ۸۰/۲/۲۹ بعلت عدم حصول اکثریت آراء تشکیل‌نخواهد گردید. هیئت مدیره شرکت طبق ماده ۲۸ اساسنامه مراتب را جهت تشکیل مجدد جلسه روز ... ساعت ... ظهر به‌اطلاع سهامداران محترم میرساند.

دستور جلسه: طبق تبصره ۲۸ اساسنامه همان‌دستور جلسه اعلام شده قبل خواهد بود. محل تشکیل جلسه: تالار فرهنگ خیابان حافظ

ضمنا یادآور می‌گردد که کلیه کارتهای توزیع‌شده ورود به مجمع در نوبت دوم نیز برای شرکت‌درجلسه مجمع دارای اعتبار می‌باشد.

پروازهای بدون توقف سویس ایر به قلب اروپا

باپروازهای مستقیم سویس ایر به زوریخ درساعت ۷/۴۰ بامداد، زیبائی و لطافت آفتاب صبحگاهی را باتمام وجود احساس کنید

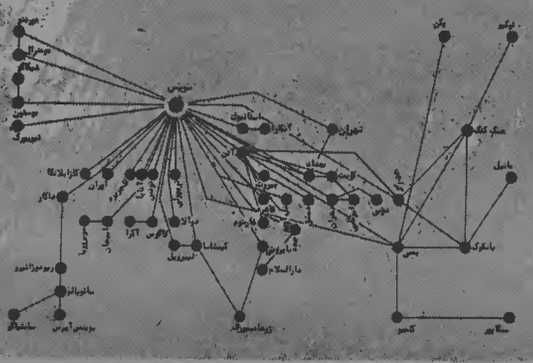

هرهفته چهارپروازبدون توقف ما به زوریخ درروزهای شنبه، دوشنبه، پنجشنبه وجمعه دلچسب‌ترین وپرآسایش ترین راه برای مسافرت شمابه‌اروپا، آمریکای‌شمالی، آمریکای‌جنوبی وآفریقاست.

و آیا شنیده‌اید که سویس‌ایر بجای صندلی بیشتر فضای وسیع تری برای شما تدارک‌دیده است؟ ما با حذف یک صندلی از هر ردیف در هواپیما جای بیشتری برای شما فراهم ساخته‌ایم. در هواپیماهای سویس‌ایر شما با داشتن فضای بیشتر برای استراحت، صرف غذا، و یا مطالعه، لذت بخش ترین پروازها را خواهید داشت و ما با مسافر کمتر قادریم سرویس بهتروکاملتری ارائه کنیم.

برای کسب اطلاعات بیشتر درباره برنامه پروازهای سویس‌ایر با آژانس مسافرتی خودویا با دفتر سویس‌ایر تماس بگیرید.

سویس‌ایر - تهران - خیابان ویلا - شماره ۱۲۶ - تلفن: ۸۳۵۰۸۱

swissair

بدنبال انحلال کانونها ـ شوراها و انجمن های‌شهردرخرمشهر

کلیه اعضای این سازمانها خلع سلاح میشوند

بدنبال صدور اعلامیه ای‌ک، درخرمشهر ودرپی راه‌پیمائی عده‌ای از اهالی خرمشهر که درتاریخ ۵۸٫۲٫۲۳ به منظور اعلام حمایت از آیت‌الله‌شیخ محمد طاهر آل شبیر خاقانی صورت گرفت متاسفانه تعدادی از تظاهر کنندگان باسلاحهای سرد و گرم‌بمرکز کانون‌فرهنگی نظامی و همچنین به مرکز ستاد کمیته سابق خرمشهرحمله نموده که منجر به زخمی شدن ۸ نفر و خلع سلاح‌و دستگیری ۱۶ نفر از اعضاء و طرفداران کانون فرهنگی نظامی‌میشود.

در پی این یورش مرکز فوق تخلیه و سپس به آتش کشیده میشود که بلافاصله جمعی از مرکب از روسای سازمان های انتظامی و سایر مسئولین مربوطه و همچنین سران و نمایندگان جوامع مختلف منطقه خرمشهر شامل عشایر و غیره در محل فرمانداری تشکیل شد و به فوریت اقدامات لازم برای اعاده نظم بعمل آمد و بدنبال ۸ ساعت مذاکره و تبادل نظر با طرفهای درگیر در ساعت۴ بامداد روز دوشنبه ۵۸٫۲٫۲۴ کلیه اسرا آزاد و مجروحین به بیمارستان خرمشهر و اهواز اعزام گردیدند.

از ساعت ۱۰ بامداد دیروز بیمار ستان ممنی استاندارخوزستان واردخرمشهر شد و ضمن‌ملاقات وتبادل نظر با نمایندگان گروه های مختلف شهر دستور لازم برای‌رفع مشکلات و جلوگیری از رویداد های مشابه صادر کرد.

فرمانداری خرمشهر نیز ضمن تقبیح اعمال خشونت‌آمیز کلیه اهالی منطقه را به یک اتحاد و اتفاق انقلابی دعوت مینماید و هشدار میدهد که اعمال و شیوه های غیرمنطقی و خشونت آمیز منجربعوارض سوئی میشود که برای‌هیچکس خوشایند نخواهد بود.

دیروز تیمسار دریادار مدنی و استاندار خوزستان‌باآیت‌الله سید محمد طاهر آل شبیر خاقانی مذاکراتی انجام داد. استاندار خوزستان و آیت‌الله شبیر خاقانی دراین مذاکرات مسائل حساس منطقه خرمشهر و خوزستان را مورد بحث و بررسی قرار دادند از جمله مسائلی که دراین مذاکرات بررسی شد انحلال تمامی کانونها ـ انجمن هاشوراها و سازمان های غیر رسمی درخرمشهر و سایر مناطق خوزستان و نیز نحوه کار دادگاه های انقلاب در سطح این استان بود.

وضع کارگران اداره های بندر و گمرک خرمشهر و کارگران سندیکائی آبادان‌و بقیه کارگران خوزستان از دیگر مواردی بود که مورد تبادل نظر قرار گرفت و قرار شد که هرچه زودتر تیمسار مدنی نسبت بوضع آنان رسیدگی های لازم را به عمل آورد. در این مذاکرات قرار شد که دولت بر طبق ضوابط قانونی و مراعات کامل حقوق خلق عرب آنها را مانند دیگر گروههای مردم در اداره امور خوزستان مشارکت دهد، همچنین اعلام شد به دنبال انحلال کانون ها ـ شوراها سازمانها و انجمن‌هادرخرمشهر و سایر شهرهای خوزستان از جمله اهوازـ آبادانـ‌شادگان و سوسنگرد کلیه اعضای آن خلع سلاح شوند و طرف مطهری طی ۱۵ سال مبارزه‌در راه نهضت‌مقدس اسلام‌برهبری امام خمینی، صحبت کرد. و خدمات و مجاهدت‌های شایان توجه استاد مطهری را ستود. در پایان‌این مراسم، حاضران مجازات عاملان ترور استاد مطهری را خواستار شدند و برای پیروزی انقلاب واستقلال و یکپارچگی مسلمین دعا کردند.

اجرای نمایشنامه چوب بدستهای ورزیل در تالار رودکی

تهران ـ خبرگزاری پارسـ نمایشنامه چوب بدستهای ورزیل نوشته دکتر غلامحسین ساعدی و بکارگردانی جعفر والی از پانزدهم خرداد ماه درتالاررودکی به یاری گروه نمایش اداره‌برنامه های تئاتر فرهنگ و هنر اجرا خواهد شد. همچنین نمایشنامه حکومت نظامی نوشته فرانکو سولیناس با ترجمه و کارگردانی منیژه محامدی از بیستم خرداد ماه به یاری گروه نمایش اداره‌برنامه های تئاتر فرهنگ و هنر در تالار فرهنگ به روی صحنه خواهدرفت.

سیل چندین خانه را ویران کرد

کاشان ـ سیل در چند روستای اطراف کاشان، خرابیها خسارات فراوانی ببار آورده، بطوریکه در روستای یزدل و استرک چندین خانه بکلی ویران‌شده‌است.

مجالس ترحیم ایرانیان مقیم کویت بمناسبت شهادت استاد مطهری

بمناسبت شهادت استادمرتضی مطهری، ازسوی‌گروه کثیری از ایرانیان‌مقیم کویت،مجالس سوگواری برگزارشد. وایرانیان مقیم این کشور با شرکت در مجالس مذکور،خاطره‌مجاهدت های استاد شهید را گرامی داشتند.

ایرانیان مقیم کویت طی سه‌شب متوالی در «حسینیه یزدیها»، «جعفریه فنطاس» و «مسجد منقف» مجالسی به منظور بزرگداشت خاطره استاد شهید دکتر مطهری برگزار کردند. و در این مجالس سخنرانان مطالبی ایراد‌کردند. خطیب مشهور حاج شیخ محمد حسین فتوتاز جلسه‌سخنرانانی بود که در یکی از این‌مجالس شرکت کرد و پیرامون خدمات و مجاهدت‌های ارزنده استاد مطهری طی ۱۵ سال مبارزه‌در راه نهضت‌مقدس اسلام‌برهبری امام خمینی، صحبت کرد. و خدمات و مجاهدت‌های شایان توجه استاد مطهری را ستود.

در پایان‌این مراسم، حاضران مجازات عاملان ترور استاد مطهری را خواستار شدند و برای پیروزی انقلاب واستقلال و یکپارچگی مسلمین دعا کردند.

عده‌ای از زندانیان با قید کفیل و ضمانت آزاد شدند

دیروز عده‌ای از زندانیانی که در زندان قصر باتهام همکاری با رژیم شاه مخلوع دستگیر و زندانی شده بودند با قید کفیل و ضمانت آزاد شدند.

اسامی این عده بشرح زیر میباشد:

حسین رازانی ـ سیدمرتضی مدنی ـ محمد قربان مهرابی ـ پرویز روشن‌رانی ـ اکبر اکبری‌نژاد ـ عبدالله نبوی ـ غلامحسین اسدی‌زاده ـ دانیا کیانپور ـ غلامرضا اودیپور ـ اسفندیار نیک‌فام ـ کاظم ولافر ایرج حیات ـ ناصر آذری ـ ژانت آذری ـ حسین زراقی ـ محمود میرفخرایی ـ عنایت‌الله رضوانی ـ محمد باقری ـ محمدتقی مولائی ـ ایاز تیزپریان ـ [illegible] ـ [illegible] ـ بابارشاد عوضی ـ محمد مظهر خالقی.

ضمنا دادگاه انقلاب اسلامی تهران اعلام کرد کمانیکه از این افراد شکایت دارند خود را بازپرس دادسرای انقلاب اسلامی تهران ارسال دارند.

۳ روزنامه‌نگار بجرم همکاری باساواک دستگیر و زندانی شدند

سه تن از روزنامه‌نگاران استان گیلان بجرم همکاری با ساواک دستگیر و زندانی شدند.

این سه تن عبارتند از: حاج محمد جوادی مدیر روزنامه طالب حق ـ علی فریدی نویسنده و روزنامه‌نگار روزنامه کیهان‌رشت و ارژنگ خطیب نماینده روزنامه آیندگان در بندر انزلی.

اظهارات سفیر احتمالی امریکا درایران

واشنگتن آسوشیتدپرس ـ زوزف بیدن سناتور دموکرات آمریکائی روز سه‌شنبه اظهار داشت اخباری دردست دارد که نشان میدهددولت کارتر در نظر دارد یک نیروی نظامی یکصد هزار نفری پرتحرک سازمانح دهد تا درحفظ منافع‌امریکا در سراسر جهان واز جمله خلیج فارس مورد استفاده قرارگیرد.

والتر کانلز یکی از مقامات وزارتخارجه که قراراست بعنوان سفیر امریکا در ایران به مناسعرفی شود در کمیته روابط خارجی‌سنای امریکا از تائید این مطلب‌خوددارای کرد ولی خاطر نشان ساخت در بیانات خارجی‌رهبر امریکا محلی برای مداخله نظامی پیش‌بینی نشده‌است. وی همچنین افزود ارسال قوای نظامی به خلیج فارس بایددقیقا مورد بررسی قرار گیرد تا برای کشورهائی که احساس خطر میکنند موجب‌دلگرمی‌و حفظ ثبات منطقه‌ای باشد.

قبلا هارولد براون رئیس دفاع امریکا گفته بود که ارسال قوای نظامی امریکا به خلیج‌فارس‌مورد نظر نیست و ما تصمیم نداریم حضور خود را در منطقه افزایش دهیم. همچنین قصد نداریم به حضور نظامی خود پایان دهیم. براون در اظهاراتش گفته بود که هرگاه عربستان سعودی درگیرجنگ مهمی از خارج منطقه خود چون منافع امریکا به خطر‌میافتد این کشور ناچار است‌خطر را دفع کند.

مراسم تجلیل ازاستاد دکترعلی شریعتی

بدعوت حزب جمهوری اسلامی بعداز ظهر امروز نا شرکت‌هزاران نفر مراسم‌تجلیل از استاد شهید دکتر علی شریعتی در محوطه چمن دانشگاه تهران برگزار شد.

حزب جمهوری اسلامی روز گذشته بمنظور تجلیل از معلم و متفکر بزرگ اسلام دکتر علی شریعتی اعلامیه‌ای انتشار داد و طی آن مجاهدات و مبارزات این اندیشمند شهید را گرامی داشت.

دراین اعلامیه همچنین‌گفته شده است این مبارز متعهد از ایران هجرت کرد و ازمیان خفقان حاکم و نظام جابر استبدادی خویشتن را بیرون کشید تا بتواند در شرایطی مساعدتر رسالت خویش را به انجام برساند و حرکت‌اسلامی رادر خارج از مرز ها اوج و تحرک تازه‌ای بخشد وهزاران جوان پر شور و تشنه کام را از روشنگری اسلامی خویش بهره‌مند سازد ـ اما چیزی نگذشت که بگونه‌ای‌ابهام‌آمیز که یادآور توطئه دشمن به منظور فرو نشاندن این شعله فروزان بود قلب پرشورش از حرکت باز ایستاد ـ اما از همان لحظه حیات‌جاودانش آغاز شد و اندیشه سازنده و حرکت‌آفرینش با وسعت ونقش بیشتری در اعماق‌نسل ماروان شد.

مراسم برگزاری شب شعر انقلاب اسلامی ایران در حسینیه ارشاد

شب شعر انقلاب اسلامی در حسینیه ارشاد

سومین شب شعر انقلاب اسلامی، دیشب در حسینیه ارشاد برگزار شد. باتوجه باینکه، این یک رویداد مهم فرهنگی و اجتماعی در سطح کشور است، سکوت مطبوعات‌را با چه معیاری میتوان توجیه کرد. جز اینکه بگوئیم مطبوعات ما هنوز در سطح وسیعی از آلودگی های آریامهری بسر می‌برند، و نمی‌توانند همگام با انقلاب اسلامی ایران خودرا برای خدمت به‌خلق آماده کنند بلکه برعکس درست در جهت منافع امپریالیسم و سلطه استعمارگران وایجاد نفاق و کینه دوروزلی و فریب و توطئه و تزویر حرکت می‌کنند هیچ چیزی تا دیروز در مطبوعات ایران تکان نخورده بود خبرنگاران فرمایشی شاهنشاهی و هیات تحریریه‌باعناصر مزدور و قلم بدستان وطن فروش فکر نمی‌کردند وطن‌خودرابفروشند همیشه توسط عناصر مزدور در مطبوعات در گلو خفه شده‌است.

اقدام انقلابی کارگران‌وکارکنان روزنامه کیهان نشان داد که جزبا اراده توده مردم هیچکار انقلابی نمیتواند صورت بگیرد، این‌روزها هرروز روزنامه‌ای بابودجه‌ای که ظاهرا معلوم نیست از کجاها تامین میشود بازار می‌آید. تهمت،افترا و توطئه فلسفه وجودی این روزی نامه‌ها را تشکیل میدهد آیادرمقابل این همه توطئه بیشتر از اینها میشد سکوت کرد؟ مسلما نه.

در شبهای شعر انقلاب اسلامی نماینده سازمان‌آزادی‌بخش‌فلسطین، رئیس سازمان چریکی اهل شاعران انقلابی افغانستان، فلسطین‌ولبنان و عراق و سخنرانانی چون بنی‌صدر چمران و دکتر صادقی سخنرانی کرده‌اند، چرادرمطبوعات کوچکترین انعکاسی نیافته است. پاسخ ازپیش روشن است برای اینکه مطبوعات ایران برای نفی اسلام و تضعیف مردم و کشتن فرهنگ ملی‌تعلیمات لازم‌را دیده است و نمیتواند جز این باشد.

حرکت‌تازه در کیهان که در حقیقت یک‌انقلاب‌راستین‌مستضعفین در سطح کوچکی است نقطه آغازی برای ایجاد مطبوعات سالم و غیر وابسته به بیگانگان بود. مطبوعاتی که در خدمت اسلام و انقلاب اسلامی و مسلمین باشد. چنین‌باد.

سیزواری و حسین‌الهاشمی (شاعری از عراق) و صادقی با سخنرانی استاد محمد مهدی جعفری برگزار شد.

در برنامه‌دیشب حمید سمعی در سوگ معلم شهید دکتر شریعتی‌خواند وعلی معلم شاعر بزرگ معاصردر مشوی بلند خواند که یکی از آنها در سوگ استادشهید دکتر مطهری بود. شاعر عراق قصیده بلندی قرائت کرد و پس از غزلخوانی‌یکی از برادران شاعر استاد محمدمهدی جعفری سخنانی ایراد نمودوبرنامه اعضب شبهای شعر انقلاب اسلامی طوفان و عبدالقیوم (شاعرافغانی) شعر خواهد خواند. علامه‌هفتی‌زاده نیز در این جلسه شرکت فرموده. وآثاری از خودرا قرائت مینمایند و در پایان استاد شریعتی سخنانی در بزرگداشت سالروزهجرت معلم شهید دکتر شریعتی ایراد خواهند کرد.

شعر زیر در پنجمین شب شعر انقلاب اسلامی توسط یوسفعلی میرشکاکی برادر کارگر و شاعر خوانده شد:

بازخمهای کهنه که برتن دارم
با دردهای تیره که در جان
باهر فریب تازه‌دشمن
باهر شکنجه در ته زندان
فریاد می‌زنم که بدانند
تسلیم زهر مرگ همیشه‌است
من بی‌نقاب تزویر
بی‌بازوان زور
بی‌کینه‌های زر
نعمرا
که پر زعطر باغ صداقت‌هاست
در گشتزار هموطن روستائیم
و دستهای پینه بسته خودرا
در کارخانه‌ها به دعا برمی‌دارم
تا دستهای پرزرهپوش سخنان کاغذ نشین‌را قلع کنم
برگردنم طناب‌تهمت‌خودرا بفشارید
و پیکر نجیب کارگر‌را
دروکنید و بکوبید
تسلیم این فریب تازه نخواهم‌شد.
که شمارا دیرست آزموده‌ام که
غلامان دشمنید.

یوسفعلی میرشکاک

علامه هفتی زاده امشب در برنامه شب شعر انقلاب اسلامی شرکت می‌کند

دیشب شمین شب شعر انقلاب اسلامی با شرکت علی معلم و حمید

مراسم سالروز اشغال فلسطین در دانشگاه شیراز

شیراز ـ خبرگزاری پارس ـ بنا بدعوت ستاد دانشجویان مسلمان دانشگاه شیراز، عصر دیروز مراسمی بمناسبت سالروز اشغال فلسطین، در دانشکده مهندسی این دانشگاه برگزار شد. در این مراسم صدها نفر از طبقات مختلف مردم شیراز تنفروانزجار خود را از این توطئه‌های صهیونیسم و امپریالیسم ابراز کردند. پس‌از [illegible] توسط یکی از دانشجویان فلسطینی و یک‌دانشجوی عضو دانشجویان مسلمان، قطعنامه‌ای صادر شد که در آن توطئه‌های ضد مردمی دولت اشغالگر اسرائیل علیه ملل منطقه محکوم‌گردید.

جناب آقای عراقی ـ جناب آقای کیومرثی

بانتخاب شما را بسمت هیئت مدیره شرکت تعاونی مصرف سپه تبریک میگویم. حلال یزدانی‌پور

ن ۷۹۴۸۲

جناب آقای مهندس رحیم چلبیانی

انتصاب آنجناب را بسمت شهردار شهرستان کرج صمیمانه تبریک میگویم. علی فروزگده‌فر

ن ۷۹۴۶۳

جناب آقای نصرت‌اله عراقی

انتخاب جنابعالی را بعضویت هیئت مدیره شرکت تعاونی مصرف سپه از صمیم قلب تبریک میگویم. علیرضا عاملی

ن ۷۹۴۴۵

انتخاب شایسته و بجای آقایان عراقی و کیومرثی را به عضویت هیئت مدیره شرکت تعاونی مصرف سپه بکلیه کارمندان آن شرکت تبریک میگویم. ارسلان واصل‌زاده

ن ۷۹۴۴۶

جنابان آقایان
عراقی ـ شهابزاده ـ کیومرثی

از صمیم قلب انتخاب شایسته آن‌دوستان عزیز و صدیق را به عضویت هیئت مدیره شرکت تعاونی مصرف سپه تبریک میگویم. داود بصیری

ن ۷۹۴۴۷

دوستان عزیز آقایان
عراقی ـ شهابزاده ـ کیومرثی

باکمال مسرت انتخاب شایسته آن دوستان را بعضویت هیئت مدیره شرکت تعاونی مصرف سپه تبریک میگویم. محمود حاتمی

ن ۷۹۴۴۸

بسمه‌تعالی

در طلوع آزادی زیر چتر جمهوری اسلامی به رهبری زعیم هالیقدر امام خمینی انتخاب بجای هیئت‌مدیره جدید شرکت‌تعاونی مصرف سپه را از صمیم قلب تبریک میگوئیم. عادل رستم‌زادگان ـ رحیم عتیقه‌فروش

ن ۷۹۴۴۹

آگهی دعوت

مجمع عمومی عادی شرکت خوبان با مسئولیت محدود در ساعت ۹ صبح روز ۳۱ خرداد ماه ۱۳۵۸ در محل شرکت منعقد میباشد از عموم شرکاء دعوت میشود که در جلسه مزبور حضور بهمرسانند.

دستور جلسه:
۱ـ تصویب ترازنامه و اجازه تقسیم سود بد شرکاء
۲ ـ شور در خط مشی شرکت

مدیرعامل شرکت خوبان

ن ۷۹۴۳۹

جناب آقای مهندس مهدی بازرگان

ما کارکنان مدارس گروه فرهنگی هدف ضمن تایید و تندیر اندیشه انقلابی دولت شما در مورد هم‌سطحی کیفیت آموزش در سطح کشور و رسیدگی به وضع اسفبار کارکنان مدارس ملی و استخدام تدریجی آنها آمادگی کامل خود را در اجرای قوانین دولت انقلاب اسلامی شما که بیشک در جهت پیش‌برد ایده‌ئولوژی اسلامی و تامین منافع خلقهای ایران است اعلام میداریم. بیکری هنجنی

ن ۷۹۴۴۱

آگهی

مجمع عمومی عادی شرکت یاد در ساعت ۱۰ روز پنجشنبه ۱۷ خرداد ماه سال جاری تشکیل میشود.
و دستور جلسه عبارت است از:
۱ ـ استماع گزارش هیئت مدیره و بازرس قانونی
۲ ـ تصویب ترازنامه سال ۱۳۵۷
۳ ـ انتخاب بازرسان قانونی
۴ ـ تعیین خط مشی آینده

مدیرعامل شرکت یاد

ن ۷۹۴۳۸

آگهی دعوت

از سهامداران شرکت سهامی معاون فلز انارک دعوت‌میشود در جلسه مجمع عمومی سالیانه‌که در ساعت ده صبح پنجشنبه دهم خرداد ۱۳۵۸ در محل شرکت انارک تشکیل میشود حضور بهمرسانند.

دستور جلسه
۱ ـ استماع گزارش هیئت مدیره و بازرس
۲ ـ رسیدگی وتصویب ترازنامه حساب سود زیان ۵۷
۳ ـ انتخاب هیئت مدیره وبازرسان
۴ ـ تعیین روزنامه برای آگهی شرکت

هیئت مدیره

ن ۷۹۴۹۷

انجمن فارغ‌التحصیلان دانشکده بیمه‌تهران
ازکلیه فارغ‌التحصیلان برای تصویب اساسنامه وتعیین ارگانها دعوت مینمایدکه در روز شنبه ۵۸٫۲٫۲۷ ساعت۳ بعد ازظهر درمحل دانشکده حضور بهمرسانند.

ن ۷۹۴۹۵

جناب آقای مسعودی

رئیس کل محترم دادگستری‌های استان همدان
ارتقاء شایسته وبجای آنجناب را صمیمانه تبریک عرض نموده و توفیق شما را خواستارم.

همدان ـ علی توکلی

ش ۳۷۴

آگهی مناقصه

شرکت شهدساز (سهامی خاص) خرید ۱۰۰٫۰۰۰ تخته کیسه گونی شکری مورد نیاز کارخانجات قند تابعه را ازطریق مناقصه طبق برگ‌شرایط ومشخصات برگزاری مینماید.

داوطلبان میتوانند همه‌روزه باستثناء ایام تعطیل‌بدبیرخانه شرکت واقع در خیابان تخت جمشید شماره ۴۳۵ طبقه سوم ساختمان مبل عدالت مراجعه و یک نسخه از برگ شرایط مناقصه ومشخصات را دریافت وپیشنهادات خودرا باقید قبولی شرایط مناقصه ومشخصات تاآخر وقت اداری روز ۵۸٫۳٫۸بدبیرخانه شرکت تسلیم نمایند.

پیشنهادات در ساعت ۱۰ صبح روز ۵۸٫۳٫۹ در محل شرکت باز و قرائت خواهد گردید. حضور پیشنهاد دهندگان در جلسه مناقصه آزاد است.

شرکت شهدساز (سهامی خاص)

ن ۷۹۴۸۶

جناب سرهنگ یوسف نبوی

ارتقاء درجه جنابعالی را صمیمانه تبریک عرض نموده توفیق آنجناب را خواستاریم.

نازیلا نبوی ـ سهراب شاهیان

ن ۷۹۴۸۴

آگهی افزایش سرمایه شرکت سهامی عام مارگارین شماره ثبت ۴۴۰۴

بدینوسیله باطلاع کلیه سهامداران محترم میرساند طبق تصمیم مجمع عمومی فوق‌العاده صاحبان سهام مورخ ۵۷٫۷٫۲۶ مبنی برافزایش سرمایه شرکت تا مبلغ ۶۵۰٫۰۰۰٫۰۰۰ ریال بعلت آنکه تعداد ۸۷۵۰ سهم ازسهام شرکت بلااستفاده مانده است، لذا مجمع عمومی فوق‌العاده مورخ ۵۸٫۲٫۲۳ تصمیم گرفت تعداد سهام فوق را نسبت به‌حق تقدم هریک ازسهامداران بازاء هرپانصد سهم ۹ سهم واگذار نماید. وچنانچه تعداد سهام جدید آنها دارای پاره سهم باشد میتوانند باتوافق یکی از سهامداران پاره سهم خود را واگذار و یاخریداری نمایندمشروط براینکه مراتب‌را درمهلت مقرر کتبا به‌شرکت اعلام دارند.

صاحبان سهام فعلی بمنظور استفاده از حق تقدم خود میتوانند ازتاریخ ۵۸٫۲٫۲۵ ظرف مدت ۶۰روز بهای آن‌تعداد سهامی‌که حق خرید آنرا دارند نقدا بحساب جاری شماره ۳۰ بانک بازرگانی ایران شعبه ساختمان شهد واقع در میدان‌فردوسی پرداخت ورسید آنرا به‌دفتر مرکزی شرکت تحویل نمایند. بدیهی است پس از انقضاء مدت مزبور در صورت عدم پرداخت حق تقدم آنان سلب و طبق اختیار محوله توسط مجمع‌فوق‌الذکر به‌هیئت مدیره نسبت بفواگذاری سهام اقدام خواهد گردید.

هیئت مدیره شرکت سهامی عام مارگارین

ن ۷۹۴۸۳

اطلاعیه به کلیه بازرگانان محترم

کشتیهای هوگ‌پرید سفر ۱۹ و هوگ‌لاین سفر ۳۰ که بعلت اعتصابات محمولات بنادر ایران را در ابوظبی تخلیه نموده است قرار است کلیه کالاهای مزبور را وسیله یکی از کشتیهای هوگ‌لاین بمقصد بندر خرمشهر بارگیری و حمل نماید از کلیه آقایانیکه در این کشتی محمولاتی دارند تقاضا میشود به‌تلفنهای ۶۶۲۶۹۶ و ۶۶۷۱۶۹ تهران و خرمشهر ۲۸۲۳تماس حاصل‌فرمایند.

شرکت اولاتکو (سهامی خاص)
نمایندگی کل هوگ‌لاین در ایران

ن ۷۹۵۵۶

آگهی مجمع عمومی تعاونی آبادانی قریه میرطالقان

مجمع عمومی عادی شرکت تعاونی‌و آبادانی قریه میرطالقان در ساعت ۴ بعدازظهر پنجشنبه ۱۷ خرداد ماه ۵۸ در سالن قزل‌آلا واقع در اوایل بولوار الیزابت بین میدان ولی عصر (ولیعهد سابق) و کاخ شمالی تشکیل خواهد شد. از کلیه اعضای شرکت تعاون فوق‌الذکر خواهشمند است در وقت مقرر در محل مذکور حضور بهمرسانند.

دستور جلسه:
۱ ـ گزارش هیات‌مدیره و بازرسان، در باره عملیات انجام شده.
۲ ـ انتخاب دو نفر بازرس.

هیات‌مدیره شرکت تعاونی آبادانی قریه‌میرطالقان

ن ۷۹۵۵۳

آگهی مناقصه

شرکت سیمان ری حمل شش هزار تن سنگ گچ مورد احتیاج خود را از محل معادن ساران واقع در ایوانکی به محل کارخانه واقع در شهرری را به مناقصه میگذارد پیشنهاد دهندگان جهت دریافت شرایط مناقصه و نمونه قرارداد میتوانند در ساعات اداری به دفتر کارخانه واقع در شهرری مراجعه نموده و پیشنهادات خود را حداکثر تا آخر وقت اداری روز ۱۳۵۸٫۲٫۳۰ تسلیم و رسید دریافت نمایند.

شرکت سهامی سیمان ری
۱ـ۲

ن ۷۹۵۶۲

تشکر و قدردانی

از آقای کریم داود دادنیا فرمانده گروه نجات امدادی شعبه حسن‌آباد در مورد زحمات جنابعالی کمال تشکررا داریم.

مهرآباد چلوکبابی کیهان ـ حاجی علی هرندی

ن ۷۹۵۲۶

شرکت پس‌انداز و وام مسکن پاسارگاد

درخواست وام متقاضیان محترم را بانرخ بهره جدید که در جهت منافع وام گیرندگان تعدیل وکاهش یافته است، می‌پذیرد. وامخواهان میتوانند برای افتتاح حساب پس‌انداز مربوط وکسب اطلاعات بیشتر به‌اداره مرکزی شرکت مراجعه فرمایند.

ساعات کار: ازشنبه تاچهارشنبه ازساعت ۸ صبح الی ۲بعد ازظهر.

نشانی: خیابان تخت جمشید بین روزولت و فرصت
تلفنهای ۸۲۴۳۸۳ و ۸۲۳۴۹۱

ن ۷۹۵۱۱

آگهی دعوت مجمع عمومی عادی شرکت گلتاج سهامی خاص

مجمع عمومی عادی شرکت گلتاج «سهامی خاص» درساعت ۳ بعد ازظهر سه‌شنبه ۵۸٫۳٫۱۵درمحل شرکت واقع در بلوار الیزابت شماره ۳۶ تشکیل خواهد گردید.

دستور جلسه
۱ـ استماع گزارش هیئت مدیره و بازرسان وبررسی و تصویب ترازنامه
۲ ـ انتخاب اعضاء اصلی وعلی‌البدل هیئت مدیره
۳ ـ انتخاب بازرس اصلی و علی‌البدل برای سال ۱۳۵۸
۴ ـ انتخاب روزنامه کثیرالانتشار جهت درج آگهی‌های شرکت در سال ۱۳۵۸
۵ ـ مسائل متفرقه

از کلیه سهامداران خواهشمند است در جلسه مربوحضور بهمرسانند.

هیئت مدیره شرکت گلتاج
سهامی خاص

ش ۳۷۶

اعلام موجودیت

شورای اسلامی کارمندان واحد نان وابسته به سازمان غله وقند وشکر وچای کشور باایمان راسخ بهجنبش انقلاب اسلامی، ایران موجودیت خودرا اعلام می‌نماید.

کتاب نفت نوشته حسن صدر

وکیل دکتر مصدق با ۲۹ صفحه
بخط دکتر در زندان زرهی
فروشگاههای امیرکبیر ۱۱۰ ریال
بدانشجویان ۳۰ درصد تخفیف

آگهی استخدام

دانشگاه منحدین (فرح سابق) برای تکمیل اعضاء هیات آموزشی تمام وقت گروه جامعه‌شناسی ازمیان افراد واجد شرایط زیر و از طریق شرکت در آزمون استخدام میکند:

۱ ـ دارا بودن درجه دکتری در جامعه‌شناسی از یکی از دانشگاههای معتبر.
۲ ـ تسلط کامل بیکی اززبانهای انگلیسی ویافرانسه.
۳ ـ علاقمندی به‌کار تدریس وتحقیق در دانشگاه.

از داوطلبین خواهشمند است فتوکپی مدارک تحصیلی‌خود را همراه باشرح کامل سوابق آموزشی وعلمی حداکثر تا پایان اردیبهشت ماه جاری به‌اداره کارگزینی این دانشگاه (واقع در ونک) ارسال دارند.

آگهی مناقصه حمل و نقل مسافر

شرکت ملی صنایع مس ایران مجتمع سرچشمه حمل ونقل کارکنان خودرا درسه مسیر ذیل:

۱ـ رفسنجان وحومه ـ مجتمع سرچشمه وبالعکس ۲ـ شهربابک وحومه ـ مجتمع سرچشمه و بالعکس ۳ـ پاریز وقراء اطراف ـ مجتمع سرچشمه وبالعکس. بمناقصه میگذارد.

علاقمندان بشرکت درمناقصه می‌توانند برای آگاهی ازشرایط ودریافت اسناد مناقصه و دادن پیشنهاد درساعات اداری همه‌روزه باستثنای پنجشنبه وجمعه مستقیما بمشهرک مس‌واقع‌در۴۵کیلومتری رفسنجان ویادفاتر خرید شرکت دررفسنجان خیابان مصدق و کرمان خیابان دکتر ناظرزاده، حداکثر تا تاریخ ۵۸٫۳٫۷ مراجعه نمایند.

شرکت ملی صنایع مس ایران مجتمع سرچشمه

جشن عروسی شما رامجانا برگزار می نمائیم
فیشرآباد تلفن ۸۹۴۳۷۱

اخذ پذیرش از انگلیس و امریکا
و ترجمه رسمی بزبانهای انگلیسی، فرانسه و آلمانی
دارالترجمه سپهر
عباس‌آباد نرسیده‌به‌چهارراه قصرساختمان ۳۵۳ تلفن ۸۵۸۰۴۱

آگهی دعوت عمومی سالیانه و مجمع عمومی فوق‌العاده شرکت سهامی تولیدی و صنعتی ایران اکسیژن

بدینوسیله از صاحبان سهام شرکت مذکور دعوت میشود تا در مجمع عمومی عادی سالانه و مجمع، عمومی‌فوق‌العاده صاحبان سهام شرکت به ترتیب در ساعت ۱۶ و ۱۸ روز ۵۸٫۲٫۱۲ که در مرکز اصلی شرکت واقع در خیابان سپهبد زاهدی نبش اراک شرقی شماره ۲۲ تشکیل میشود، حضور یابند،

دستور جلسه مجمع عمومی عادی عبارتست از:
۱ ـ استماع گزارش هیئت مدیره و بازرس قانونی شرکت.
۲ ـ رسیدگی و اخذ تصمیم به تصویب ترازنامه و حساب سود و زیان سال مالی منتها به‌پایان اسفند ۵۷
۳ ـ انتخاب اعضای هیئت مدیره
۴ ـ انتخاب بازرس اصلی و علی‌البدل
۵ ـ تعیین روزنامه کثیرالانتشار جهت درج آگهی‌های شرکت

دستور جلسه مجمع عمومی فوق‌العاده عبارت خواهد بود از تغییر بعضی از مواد اساسنامه شرکت.

هیئت مدیره شرکت سهامی تولیدی وصنعتی ایران اکسیژن

سوپر تورز

۱۴ روز	لندن ۰	پنجشنبه هر هفته
۲۱ روز	لندن ـ پاریس ـ رم	پنجشنبه هر هفته
۱۶ روز	بانکوک ـ پاتایا ـ سنگاپور هنگ‌کنگ	پنجشنبه هر هفته
۲۳ روز	بانکوک ـ پاتایا ـ مانیل توکیو ـ هنگ‌کنگ ـ سنگاپور	چهارشنبه هر هفته
۲۱ روز	سانفرانسیسکو ـ لوس‌آنجلس نیویورک ـ لندن	جمعه هر هفته

سازمان توریستی آپادانا
جاده‌قدیم شمیران ـ چهارراه حقوقی ـ اول ثریا
شماره ۴ تلفن ۷۵۴۸۳۰ ـ ۷۵۶۲۰۳ ـ ۷۵۷۹۸۹

آژانس توریستی موندیال
خیابان ویلا ـ شماره ۱۷۰ تلفن ۸۳۸۳۰۲ ـ ۸۲۱۹۹۰

آژانس توریستی والتو
خیابان پهلوی سابق ـ نرسیده به‌تقاطع پارک‌وی
شماره ۱۳۷۴ تلفن ۲۹۰۲۲۴ ـ ۲۹۰۱۷۰ ـ ۲۹۴۳۳۱

آژانس توریستی پارس
مشهد: تلفن ۲۴۹۲۴

آژانس توریستی تبریز اکسپرس
تبریز: تلفن ۵۶۰۰۴

آژانس توریستی کنکورد
شیراز تلفن ۳۷۷۱۰ ـ ۳۳۲۵۱

صندوق پستی دانشگاه علوم و فنون ارتش جمهوری اسلامی ایران از شماره ۸۳۷ به شماره ۳۷۵۳ر۴۱ ـ تغییر پیدا نموده است. خواهشمند است در مکاتبات باین دانشگاه شماره جدید را درج فرمایند.

مبلمان و آماق خواب فنطی و گالری ژوکوند
چهارراه پیدار ـ ثریا ـ ساختمان ایرج

کشف پیکان

یکدستگاه ماشین پیکان‌کار مدل ۱۳۵۶ رنگ‌شیری‌شماره موتور ۷۸۱۱۹۴۶۷۷۴ فاقدپلاک وسیله ستاد انقلاب اسلامی بوکان کشف صاحبش باارائه مدارک مراجعه نماید.

ش ۳۷۸

تصحیح نام روحانی‌نمای خرمشهر

چندی پیش یکی ازروحانی نمای خرمشهر درنمازگاه‌انقلاب بنام سیدعلی‌عالم زاده‌محاکمه و به خلع لباس محکوم‌گردید که در خبر اشتباها حیدرعالم زاده چاپ شده که بدینوسیله تصحیح مینمائیم.

ش ۳۷۷

عکس فوق یونس رضائی ۴۰ ساله مدت ۷ سال است‌که مفقود شده است از کسانیکه از نامبرده اطلاعی دارند خواهشمند است به آدرس شهریار کرج علیشاه عوض‌آقای قندعلی مرونی اطلاع دهند.

ن ۷۹۵۰۲

راه پیمائی بمناسبت روز فلسطین در کاشان

کاشان ـ صبح دیروز بمناسبت روز فلسطین، دانش آموزان آموزشگاههاودبیرستانها‌وهنرجویان هنرستان‌های کاشان، از مرکز آموزشگاه‌های خود تا دبیرستان سپهر این شهر براه‌پیمائی کردند. پس از اجتماع در سالن این دبیرستان، حجت‌الاسلام فیضی، دبیر دبیرستان‌های‌کاشان وهمچنین یکی از دانش آموزان، پیرامون فلسطین و لزوم همبستگی مسلمانان جهان وهمچنین سمت‌هائی که برادران فلسطینی وارد آمده سخن گفتند.

اعتصاب کارمندان دولت در ایتالیا

رم ـ آسوشیتدپرس ـ دیروز قریب دو میلیون کارمند دولت، در ایتالیا طی یک ا

صفحه ۸ کیهان
چهارشنبه ۲۶ اردیبهشت ماه ۵۸ / اذان مغرب ، امشب : ۲۱–۷ اذان صبح ، فردا : ۱۲–۳
نوزدهم جمادی‌الثانی ۱۳۹۹ / طلوع آفتاب ، فردا : ۵۴–۴ ظهرشرعی ، فردا : ۱۲–۱۲
شماره ۱۰۷۰۸ / استخراج : دکتر عباس ریاضی کرمانی
ساعات شرعی :

نخست وزیر در کنفرانس استانداران گفت:

ایمان تنها راه نجات انقلاب ایران است

مهندس بازرگان در کنفرانس استانداران تهران

کنفرانس استانداران از دیروز کار خود را آغاز کرد و مهندس مهدی بازرگان نخست‌وزیر ایران در سخنان خود گفت که ایمان تنها راه نجات انقلاب ایران است.

متن کامل سخنان نخست‌وزیر به این شرح است :

افتخاری است که در جلسه حضور پیدا کردم امیدوارم که این مجلس ثمربخشی باشد. قاعدتا این کنفرانس بطوریکه شنیده‌ام یک رسم همیشگی و مفیدی بوده است اما از نظر دولت حاضر طبعا مبایست خیلی زودتر از حالا تشکیل میشد که در برگیرنده خواست‌های دولت که بطور موقت بیان کرده باشد و هم آقایان اطلاعات و نظریاتشان را میگفتند اما از آنجائیکه دولت موقت حالت یکهم بعد از دیگری حل بشود البته مقصود همان علاقه و ایمان است در اینها و اگر آقایان استانداران در استان خودشان بتوانند و مصمم باشند که واقعا انقلاب اسلامی را ووظایف وجدانی را پیاده کنند موفق و پیروز میشویم متاسفانه شخص بنده بواسطه گرفتاریها فرصت و سعادت اینکه در این کمیسیونها که هم آموزنده، خواهد بود و هم مفید و موثر فرصت شرکت و بهره‌مندی ندارم این است که با این سلام و دعایم را ختم میکنم و امیدوارم و یقین دارم که آقایان و اعضای کمیسیون مسائل را خواهند گفت و آینده سازی مثبت و مفید و مورد رضای خدا و خلق را خواهند کرد.

دکتر صدر حاج سیدجوادی وزیر کشور در آغاز این گردهمائی گفت :

بسمه تعالی

از توفیق دیدار همکاران بسیار خوشوقتم . شاید اگر تائیدات و یادآوریهای دوستان نبود این دیدار که بسیار هم ضرورت داشت بدلیل گرفتاریهائی که همه از آن مستحضر هستید باین زودی دست نمیداد .

میدانم که هریک از دوستان با کوله‌باری از مسائل و مشکلات و نیازمندیها آمده‌اند . شاهد این امر ملاقاتهای خصوصی – تلفن‌ها مکاتبات و گله‌ها است که البته حق هم دارید . اما صرفنظر از آن، این گردهمائی‌ها هرچندگاه یکبار برای تبادل افکار و استفاده ازتجربیات مکتسبه لازم است ...

چرا که هریک از دوستان در یک استان با مسائلی روبرو هستند . بگونه‌ای که ممکن است همین مشکل دیر یازود برای همکار دیگری در استانی دیگر بوجودآید ومسلما تجربه حاصله یک همکار میتواند برای همکار دیگر ثمربخش باشد . و بتوان با پیگیری از آن از هدر رفتن وقت و نیروی انسانی و بودجه مملکت جلوگیری کرد ... در عین حال چون به مسائل ازدیدگاههای مختلف توجه و مشکلات موجود به صورتی همه‌جانبه مورد معاینه‌نظر قرار میگیرد آنوقت صلابت تصمیم متخذه به کیفیتی خواهد بود که بتوان آنرا قاطعانه به مرحله عمل درآورده و درجهت رفع نارسائیها اقدام کنیم اما از طرفی هم امیدوار هستم همکارانی که برای طرح مسائل و مشکل آمده‌اند سوقاتی آورده باشند . وره‌آورد سفرشان ارائه راه حل دستیابی به مجهولاتو ارزیابی کاملا دردها ونارسائیها باشد. صرفنظر از آنچه که آقایان مطرح خواهند کرد یا در تلگرافات خود منعکس فرموده‌اند موارد دیگری هم قابل بحث میباشد و همه یکجا گردآوری و تکثیرشده که نشانه تنوع و تعدد مشکلات و گرفتاریها ومیتواند بعنوان دستور کار و دستور جلسات مورداستفاده قرارگیرد .

نیازهای اعلام شده درتمام زمینه‌ها: مالی – اداری – انتظامی اجتماعی ، اقتصادی و کشاورزی ، فرهنگی ، دخالتهای بیرویه گروههای مختلف در امور ، تحریکات و آشوبگری‌ها ، ضرورت احداث راهها ، فقدان سرعت عمل در تغییر افراد ناصالح ، باکسازی ادارات ، لزوم احداث سدهای خاکی ، احیای قنوات ، آزاد شدن مراتع و اصلاح قانون استخدام کشوری ازاهم مسائل است .

ایران و رادیوهای خارج

نگرانی فرانسه از احتمال لغو قراردادهای اقتصادی با ایران

رادیو لندن – گزارشات رسیده ازپارلمان حاکیست که دولت ایران مشغول بررسی قرارداد خود با شرکت فرانسوی و پیمانکار طراح پروژه مترو تهران است. برای فاز اول پروژه شبکه مترو تهران ۲میلیارد پوند استرلینگ هزینه تعیین شده‌است.

دیروز مقامات شرکت پیمانکارفرانسوی‌دریاریس باین مطلب اشاره کردندکه‌هنوزرسما از طرف دولت ایران نامه‌ای که حاکی از تغییر روش دولت‌دررابطه با قرارداد مربوط باشد دریافت نکردند.

ولی از گزارشهای رسیده چنین پیداست که شرکت مذکور نامه‌ای دریافت داشته‌است و درآن مقامات ایرانی خواستار توقف عملیات طرح‌ریزی‌و ساختمانی آن شده‌اند.

مقامات فرانسوی معتقدند که بعید بنظرمیرسد ایران طرح مذکور را بطور کلی لغو نماید.

ولی نگرانی‌که در محافل اقتصادی فرانسه‌نسبت به‌آینده قراردادهای اقتصادی و صنعتی‌شان با ایران وجود دارد تنها بمسئله طرح ساختمان شبکه راه‌آهن زیرزمینی تهران خلاصه نمی‌شود.

مذاکرات اسکاچکف و مهندس بازرگان

رادیوسکو – سیمون اسکاچکف رئیس کمیته دولتی روابط اقتصادی خارجی اتحاد شوروی با مهندس بازرگان نخست وزیر ایران دیدار و گفت‌وگو کرد. طرفین پیرامون مسائل همکاری‌اقتصادی‌شوروی وایران بتبادل‌نظر پرداختند.

سیمون اسکاچکف هفته گذشته برای انجام مذاکره بامقامات دولتی ایران وارد تهران شد.

تدابیر امنیتی برای حفظ جان شاه مخلوع شدت یافت

رادیولندن – وقایع جاری درایران مورد توجه‌خاص مطبوعات انگلستان قرار گرفته‌است.

روزنامه دیلی میل گزارش خودر دربارمیران درصفحه اول با جمله شاه را بکشید آغاز می‌شود.

دیلی میل بااشاره بسخنان‌حجت‌الاسلام خلخالی شخص که گفته می‌شود سرپرستی دادگاه‌های انقلابی ایران را بعهده دارد مینویسد وی دستور جهانی قتل شاه – همسر و دوخواهر وبرادر وی وهمچنین همکاران نزدیک شاه را صادر کرده‌است . دیلی‌میل همچنین گزارشی از خبرنگار خود در نیویورک را بچاپ رسانده‌است‌که درآن گفته شده‌است برمیزان تدابیر امنیتی حفظ جان شاه که هم اکنون در جزایر باهاما اقامت دارد افزوده گردیده‌است.

خبرنگار دیلی میل مینویسد یک موسسه‌خصوصی متخصص امور امنیتی و حفظ جان اشخاص که مرکزش درایالت فلوریدای آمریکا قراردارد و مسئولیت حفظ جان شاه‌رابعهده گرفته افراد گارد محافظ خودرا بسلاحهای خودکار مجهز ساخته‌است . همچنین‌افراد گشتی واحد دفاعی جزایر باهاما ۲۴ ساعته مراقب اطراف محل اقامت شاه و خانواده‌اش هستند.

رئیس هیئت نمایندگی ایران در کنفرانس اسلامی گفت:

انقلاب ایران ازبزرگترین رویدادهای عصر حاضر بود ما نه‌مقلد غرب‌خواهیم بود نه مقلد شرق

تهران – خبرگزاری پارس – حجت‌الاسلام محمد شبستری ، که در راس هیئت نمایندگی جمهوری اسلامی ایران ، در کنفرانس اسلامی‌مراکش‌شرکت کرده بودند ، در سخنانی‌مبانی انقلاب اسلامی ایران را ، که موجب سرنگونی رژیم منفور پهلوی و نظام ۲۵۰۰ ساله سلطنت در ایران شد ، تشریح و نقطه نظر های ایران را در مورد مسائل فلسطین ،جنوب لبنان و بطور کلی خاورمیانه برای نمایندگان کشور های شرکت کننده بیان کرد .

حجت‌الاسلام شبستری‌گفت: انقلاب ایران بدون تردید از بزرگترین رویدادهای‌عصر‌حاضر بوده، وعلیه سه‌نیروی‌شیطانی امپریالیسم شرق و غـرب ، صهیونیسم و ارتجاع و استبداد صورت گرفت. این انقـلاب در حقیقت حدود یک قـرن پیش در حرکت مشروطه ، که هدفش محدود کردن سلطـه شاهان مستبد زمان و باز – گرداندن حـاکمیت سیـاسی به ملت بود ، آشکار کرد ، اما به نتیجه نهایی نرسید ، زیرا ایران کشور نفت و از موقعیت حساس استراتژیکـی نیز برخوردار بوده‌است ، و به این دلیل دولت‌های استعماری مانع به نتیجه رسیدن نهضت مشروطه شدند . دولت هـای استعماری بنای‌یک دیکتاتوری وحشتناک را درایران‌وسیـله رضاخان و پسرش محمدرضا پی‌ریزی کردند که ۵۸ سال دوام آورد و طی این مدت کوشش این پدرو پسر براین بود تا زیر پوشش آشنائی بـا تمدن مغرب زمین ،منابع‌ایران را به بیگانگان واگذار کنند ، و درضمن به منهدم ساختـن مبانی فرهنگی و اسلامی مـا بپردازند .

حجت‌الاسلام شبستری‌افزود: ایجاد تزلزل روحی میـان‌ملت ایران ، بویژه بر نسل‌جوان، بزرگترین خیانتی بود کـه رضاخـان و پسرش مرتکب شدند ، ولی با همه کوششی که در این راه بکار بردند ، نتوانستند ریشه‌ها و ایمان و اسلام را ، از جامعه ایران‌محو کنند ، جریانهای سیاسی در ایران ، بعد از جنگ جهانـی دوم ، به قیام ملت برهبری دکتر محمد مصدق ، منجر شد که این‌بار هم ، استعمارگران با اجرای توطئه کودتای ۲۸ مرداد،مدت ۲۵سال‌دیگرهم‌ملت ایران را ، به انواع گرفتاریها دچار کردند .

رژیم محمدرضا پهلوی ، اقتصاد سالم را از بین برد ، ایران را بصورت یک‌پایگـاه نظامی امریکا درآورد و برای اینکه خود واربابانش به‌هدفهای پلید وشوم خود برسند ، نظام پلیسی وحشتناکی را در ایران بوجود آورد ، که در ایـن مورد تجارت‌سازمانهای کشیف امریکائی و اسرائیلی هم در خدمت او بودند ، اما باافزایش شکنجه و اختناق و خفقـان مقاومت و مبارزه دلیرانـه مردم ایران نیز روزافزون شد که منجر به انقلاب سازنـده اسلامی برهبری امام خمینی گردید. ملت‌ایران در راه‌تحقق هدفهای انقلاب خودهدها هزار شهید بمعنای واقعـی اسلام داده است ، نتیجه این انقلاب در حقیقت همانطور که امام خمینی فرمودند، پیروزی‌ایمان براسلحه بوده است .

حجت‌الاسلام شبستری‌افزود کرد : انقلاب اسلامـی ما ، انقلابی علیه استبداد ،ارتجاع، امپریالیسم و صهیونیسم است. ما نه مقلد غرب خواهیم بود نه مقلد شرق . ما میخواهیم با بهره‌گیری ازدیدگاه‌های اسلام شکل جدیدی‌از زندگی‌اجتماعی خود بوجود آوریم .

ما همچنین قرارداد مصر و اسرائیل را محکوم کردیم و اعتقاد داریم که دولت مصر با قرار گرفتن در کنار اسرائیل وآمریکا به‌همبستگی و وحدت مسلمانان آسیب رسانده است . وحدتی که در پیروزی علیـه تجاوز اسرائیـل و صهیونیسم بحقوق حقه برادران فلسطینی اهمیتی حیاتی دارد . ما در اجرای دستورات امام خمینی، ضمن محکوم ساختن این عمل دولت مصر ، روابـط سیاسی خودرا با این‌دولت قطع کردیم. اما این‌کار هیچ تاثـیری در روابط ملت ایران با ملت مصر نخواهد داشت .

در دادگاه انقلاب کرمان

بقیه از صفحه اول

دانت برای عده‌ای این توهم پیش می‌آید فعلا فقط باین پـرونـده رسیدگی میشود و دیگر متهمیـن بـلاتکلیفند . هـم‌اکنون دوشعبه بازپرسی دادگاه مشغول بکار است و هروقت که تحقیقات کامل شد صبحها جلسه تشکیل خواهیم داد و در ساعت ٤ و ۳۰ دقیقه بـا تلاوت آیاتی از کلام‌الله مجید و نمایش فیلم آتش سوزی‌مسجد و مغـازه‌ها در روز واقعه جلسه رسمیت یافت و سرگرد طباطبائی بدفاع از خود پرداخت . در این جلسه دادستان از کیفرخواست دفاع کرد و آنگاه متهم ردیف شش سرگرد محمدعلی گنجی صفار فرزند قنبرعلی بدفاع از خود پرداخت و اظـهار داشت دادگاه بایستی حرفهای مرا قـبول کند من قسم میخورم کـه مرتکب خطائی که موجب آبروریزی‌پلیس طاغوتی کرمان شد انجام نداده‌ام و چنین‌اتهام شرم‌آوری‌رانمی‌پذیرم برادران عقابیان بامن دوست‌هستند پس اگر مغازه آنهارا آتش‌زده‌باشم باید دیوانه باشم که در آن‌صورت دیوانه‌را هم محاکمه نمی‌کنند اگر مرا محکوم کنید رای دهندگان‌باید در پیشگاه خدا جوابگو باشند‌متهم مثل دیگر افسران‌شستوی مـغزی شده‌ام باید شستوی مغزی پلیس و ارتش‌را خنثی کرد با مجازات من و دیگر همکاران پلیس و ارتش‌تصفیه نمی‌شود . در جریان این محاکمه احمد فلک زاده معروف به‌عطا کردعلی در جایگاه شهودقرارگرفت و گفت یکی ازافسران با لـباس شخصی و کارت شناسائی‌بجمع‌آوری لباس از کولیان پرداخت و بیش‌از ۳۰ دست لباس روز قبل از واقعـه جمع کرد از خانم معلم مدرسه‌ای خواست تامدرسه‌را تعطیل کندوبچه هارا به تظاهرات بفرستد این افـر همان کسی است که شب دوم‌بدادگاه آمد و شهادت داد این افسر سروان صدیقیان بود که ازداخل‌تماشاچیان داوطلبانه برای ادای شهادت آمدو ضمن شهادت علیه دونفر خودرا مجاهد و انقلابی معرفی کرد .

یکی از افسران راهنمائی‌باماشین جلوی کامیون وکمپرسی و وانت‌را میگرفت و مارا سوارمیکرد‌بلافاصله سروان صالحی پشت تریبون رفت و اظهار داشت بمحض اینکه از ایـن جریان مطلع شدم همان روز پیش سنوان شجاعی رفتم و جویای قضیه شدم اوقسم خورد من آن افسر نبوده‌ام و تحقیقات من هم بـرای شناسائی افسری که چنین‌ننگـی بار آورده به نتیجه‌ای نـرسید شما آن خانم معلم‌را احضار کـنید تااین معمارا حل کند وکولی‌دیگری که به شهادت آمده بود گفت‌افسران خودشان‌مارا آوردند وگرنه جلوی مابک تیر هوائی شلیک میکـردند ما فرار میکردیم .

این جلسه در ساعت ۱۱٫۵ شب پایان یافت و جلسه بعد برای‌ساعت٤ بعداز ظهر امروز در خانه شهرسابق برگزار شد .

بیانیه حزب جمهوری اسلامی بمناسبت هجرت دکتر علی شریعتی

آن کس که از خانه‌اش بیرون آید تا بسوی‌خدا ورسولش هجرت نماید در این راه مرگش فرا رسد پاداش این شهادت و شکوهمند بر عهده خدا است.

دو سال پیش درست درهمین ایام متفکراسلامی ونویسنده متعهد ما دکتر شریعتی از ایران هجرت کرد، از میان خفقان حاکم و نظام جابر استبدادی خویشتن را بیرون کشید تابتواند درشرائطی مساعدتر رسالت خویش‌را بانجام رساند وحرکت اسلامی را در خارج از مرزها اوج و تحرک تازه‌ای بخشد و هزاران جوان پرشور و تشنه کام را از روشنگری اسلامی‌خویش بهره‌مند سازد.

اما چیزی نگذشت که بگونه‌ای ابهام‌آمیز که یادآور توطئه دشمن بمنظور فرونشاندن این شعله فروزان بود قلب پرشورش از حرکت ایستاد. اما از همان لحظه حیات جاودانش آغاز شد و اندیشه سازنده و حرکت آفرینش باوسعت و نقش بیشتری در اعماق نسل ما روان شد.

بیشك اندیشه اسلامی پرباز دکتر شریعتی در عین مطلق نبودن از چشم های پرخروش تغذیه ایدئولوژیك انقلاب ما است و گفتار وی پیامی دلنشین از متن اسلام به نسل جستجوگر ما راه شکوهمند شهادت وامت و امامت و پرخاش و طغیانی است علیه ظلم و استبداد و گره اندیشی مکتبها و بردگی و اسارت نسل ها و جهش و حرکتی است بسوی شکستن بتها و باروز کردن فرهنگ فکری و شعور انقلابی.

آری نقش تابناك دکتر شریعتی برسینه تاریخ اسلام وباد وی بر قله های رفیع انقلاب اسلامی و دست‌آورد های‌غرور– آفرین آن همیشه پای برجا خواهد ماند، روانش شاد و راهش پایدار باد.

امروز سه بعدازظهر در زمین چمن دانشگاه مراسمی بمنظور بزرگداشت مجاهد اندیشمند دکتر شریعتی برقراراست.

دعوت به‌راهپیمایی در مراسم بزرگداشت روز «زن»

در آستانه میلاد شکوهمند حضرت صدیقه طاهره، فاطمـه سلام‌الله‌علیها، شیرزنی که تا تاریخ برپاست نمبل آزاد زنان متعهد و انقلابی خواهد بود و نیز همراه با حذف آثار شوم طاغوتی و ایجاد سنت‌های اصیل اسلامی از جمله عناخت میلاد آن حضرت بعنوان «روز زن»، از کلیه خواهران متعهد، دعوت می‌کنیم کـه در راهپیمائی روز پنجشنبه ۵۸/۲/۲۷، یادواره این روز بزرگ، که باید سالروز تجدید پیمان با فاطمه‌و «فاطمه‌گونه‌های تاریخ» در برکنـدن نظام‌های پوسیده ستمکاران باشد شرکت کنید.

والموان عضو انجمن اسلامی معلمان ایران

امام: روزنامه برای خواننده‌است.

بقیه از صفحه اول

حرکت انقلابی کارکنان مسلمان روزنامه کیهان را گامی درراه ایجاد خفقان قلمداد بکنندواینها هم اعتصاب کردند. ما امروز روزنامه را بـدون همکـاری هیئت تحریریه منتشر کردیـم البته ما کارگران و کارکنان اداری به‌کیهان برمی‌گردیم و سعی می‌کنیم که روزنامه را با دست خودمان منتشر کنیم. نقاضای ما ازشما مرجع‌عالیقدر اینست که بما راهنمائیهای لازم را بفرمائید ومارا درراهی که پیش گرفتیم ارشادبفرمائید که به چه شکل عمل کنیم که الزاما هیچگونه خطری برای انقلاب ایجاد نکنیم.

آیت‌الله ملت مصر هوشیار وآگاه است ولی بوسیله‌سامات اسیر شده ما امیدواریم کـه خود ملت مصر به حساب‌فرعون زمان‌خویش که امروز جانشین فرعونهای گذشته مصر شـده است برسد .

آیت‌اله طالقانی در قسمت دیگری از بیانات خود گفتند ملت ایران‌ملتی که انقلاب‌کرد و برپاخاست و به پیروزی‌رسید برای دستگیری هرملت‌مظلومی بخصوص فلسطین و هـرملت مظلومی در هرجای‌دنیا تاجائی که امکان دارددست‌خود رادراز میکند ما دست آنان را مـی‌گیرم چون هدف دستگیری‌از مستضعفین آست اول مستضعفین ایران و سپس عرب و سایر کشورهای مسلمان وغیرمسلمان آیت‌اله طالقانی درپایان‌سخنان خود گفت امروز ما در این مرکز علمی گرد آمده‌ایم . بشتیبانی خود را از برادران فلسطینی خود اعلام کنیم و امیدواریم که جوانان مـا مسئله فلسطین‌را بیشتر بشناسند چون بزرگترین مسئله قرن ما است تا به یاری حق وهمکاری همه ملتها این انقلابی را که‌بر دو نقطه ایران و فلسطین‌بدید آمده است بپایان برسانیم .

دراین مراسم آیت‌الله‌خلخالی رئیس دادگاه انقلابی نیز طی سخنانی گفت‌ملت بزرگ‌فلسطین چندین سال است کـه آواره است این آوارگی را با دست خود بوجود نیاورده بلکه این آوارگی را دولت‌های بزرگ دنیا که در راس آنها ایالات متحده امریکا است برای این ملت بزرگ و قهرمان بوجود آورده استولی ایالات متحده، اسرائیل ، انورسادات و همـه اینها باید بدانند ملت فلسطین عضو تاریخ بشریـت است و هیچگاه فراموش نمیشود .

آیت‌الله خلخالی افـزود انقلاب ایران مقدمـه‌ای است برای انقلاب فلسطین ، ملت غیور ایران ، جوانان‌ما پارش منظم ما دوش بدوش سربازان و فدائیان فلسطیـن خواهنـد جنگید .

سپس آقای حلـیم معـاون هانی‌الحسن نماینده سازمـان آزادیبخش فلسطین در ایـران طی سخنانی در ایـن مراسم گفت :

ما مرگ را بازی میگیریم همانطوریکه شما ملـت ایران بهنگامیکه بزرگترین وقویترین پایگاه امپریالیسم جـهانی و نزدیکترین مزدورانش رابدست امام بزرگ ما آیت‌الله خمینی و یاران بزرگوارش سرنگون کردید مرگ را ببازی گرفتید.

جنگنده‌ها و ناوگانهـای مهاجم ما وشمـارا نمیترسانند زیرا اراده توده‌های با ایمان تعبیری‌است زنده از اراده‌خدا.

امپریالیسم و صهیونیسم که در ایـران انقلابـی شکست خورده‌اندهم‌اکنون مزدورانشان را بـا مهره‌هـایی دیگـر و هم‌پیمانهای دیگر عوض‌میکنند تابه‌پیمان شیطانی جدید آنها بپیوندند پیمانی که رژیم مصر به‌آن پیوسته است و وظایف‌را بین خود تقسیم کرده‌اند .

گزارش خبرنگارما حاکیست که یکی‌ازافسران نیروی‌هوائی نیز طی پیغام‌بندگی از طـرف پرسنل نیروی هوائـی طـی سخنانی گفت :

فلسطین عزیز بدان که ما برای آزادی تو درکنارفرزندان رشیدت هستیم و جانبازی در این آرمان را که راه همـه مسلمین است دنبـال میکنیم انقلاب مقدس اسلامـی ایران همراه همه ایرانیان و همـه مسلمین‌جهان وهمه‌آزادیخواهان جهان پشتیبان تو و ملت‌هستند.

ما پرسنل نیروی هوائـی همگام با بقیه برادران ارتشی خود که درکنـار هموطنـان باایمان انقلاب مقدس اسلامی خودرا پاسداری مینمـائیم برعلیه دشمن مشترك ایران و فلسطین کـه ضد انقلابیـون امپریالیست و صهیونیست‌هستند مبارزه میکنیم بـرای آزادی تو جان به‌کف آماده اجـرای اوامر رهبرانقلاب مقدس‌اسلامی خود هستیم و جان دادن در سرزمین پاك تورا برای بیرون ریختن دزدان بین‌المللـی و پشتیبانان آنها افتخار خـود میدانیم . مستحکم‌باد پیونـد مقدس همه مسلمین جهان . پیروز باد مبـارزات ضـد امپریالیستی و صهیونیستی . برقرار باد کشور فلسطین که نابود باد اسرائیل .

گزارش خبرنگاران‌ماحاکیست که در سراسر این مراسم مردم باگفتن « الله اکبر » ، درود برخمینی ، درود برطالقانی ، ودادن شعارهـائی چـون : فلسطین پیروز است اسرائیل نابود است ، انقلاب پیروزاست ارتجاع نابـود است ، فلسطین فلسطین متحد خلق ما ، ابراز احساسات میکردنـد . همین گزارش حاکیست که اتحادیه دانشجویـان فلسطیـن شعبه جمهوری‌اسلامی ایران درهمین مراسم اعلام موجودیت نمود و دراعلامیه‌ای زمینه فعالیت‌های خود را در رشته‌های سیاسی و امور دانشجوئی تشریح کرد

استقبال اهالـی مبارز و دلیرقم از کارگـران و کارکنان روزنامه کیهان

باید به مسجدالاقصی بیاندیشیم

بقیه از صفحه اول

بخورد امروز بعد از اینکـه این دروغگوئیها آشکار شده آنها طریقی‌دیگر انتخاب‌کردند ودست‌به طرف‌مصر درازکردند و سادات را به بند خـود کشیدند. ملت مصر که زمانی مرکز همه انقلابها‌بود وبشتیبان همه کشورهای انقلابـی و ملت عرب و ملت اسلامی امروز خود در قیدبندگی گرفتارشده و تحقیر شده است و همه ملل اسلامی و عرب این کشوررابر انزوا گذاشته‌اند.

آیت‌اله طالقانی در قسمت دیگری از بیانات خود گفتند ملت ایران‌ملتی که انقلاب‌کرد و برپاخاست و به پیروزی‌رسید برای دستگیری هرملت‌مظلومی بخصوص فلسطین و هـرملت مظلومی در هرجای‌دنیا تاجائی که امکان دارددست‌خود رادراز میکند ما دست آنان را مـی‌گیرم چون هدف دستگیری‌از مستضعفین آست اول مستضعفین ایران و سپس عرب و سایر کشورهای مسلمان وغیرمسلمان آیت‌اله طالقانی درپایان‌سخنان خود گفت امروز ما در این مرکز علمی گرد آمده‌ایم . بشتیبانی خود را از برادران فلسطینی خود اعلام کنیم و امیدواریم که جوانان مـا مسئله فلسطین‌را بیشتر بشناسند چون بزرگترین مسئله قرن ما است تا به یاری حق وهمکاری همه ملتها این انقلابی را که‌بر دو نقطه ایران و فلسطین‌بدید آمده است بپایان برسانیم .

دراین مراسم آیت‌الله‌خلخالی رئیس دادگاه انقلابی نیز طی سخنانی گفت‌ملت بزرگ‌فلسطین چندین سال است کـه آواره است این آوارگی را با دست خود بوجود نیاورده بلکه این آوارگی را دولت‌های بزرگ دنیا که در راس آنها ایالات متحده امریکا است برای این ملت بزرگ و قهرمان بوجود آورده استولی ایالات متحده، اسرائیل ، انورسادات و همـه اینها باید بدانند ملت فلسطین عضو تاریخ بشریـت است و هیچگاه فراموش نمیشود .

آیت‌الله خلخالی افـزود انقلاب ایران مقدمـه‌ای است برای انقلاب فلسطین ، ملت غیور ایران ، جوانان‌ما پارش منظم ما دوش بدوش سربازان و فدائیان فلسطیـن خواهنـد جنگید .

سپس آقای حلـیم معـاون هانی‌الحسن نماینده سازمـان آزادیبخش فلسطین در ایـران طی سخنانی در ایـن مراسم گفت :

ما مرگ را بازی میگیریم همانطوریکه شما ملـت ایران بهنگامیکه بزرگترین وقویترین پایگاه امپریالیسم جـهانی و نزدیکترین مزدورانش رابدست امام بزرگ ما آیت‌الله خمینی و یاران بزرگوارش سرنگون کردید مرگ را ببازی گرفتید.

جنگنده‌ها و ناوگانهـای مهاجم ما وشمـارا نمیترسانند زیرا اراده توده‌های با ایمان تعبیری‌است زنده از اراده‌خدا.

امپریالیسم و صهیونیسم که در ایـران انقلابـی شکست خورده‌اندهم‌اکنون مزدورانشان را بـا مهره‌هـایی دیگـر و هم‌پیمانهای دیگر عوض‌میکنند تابه‌پیمان شیطانی جدید آنها بپیوندند پیمانی که رژیم مصر به‌آن پیوسته است و وظایف‌را بین خود تقسیم کرده‌اند .

گزارش خبرنگارما حاکیست که یکی‌ازافسران نیروی‌هوائی نیز طی پیغام‌بندگی از طـرف پرسنل نیروی هوائـی طـی سخنانی گفت :

فلسطین عزیز بدان که ما برای آزادی تو درکنارفرزندان رشیدت هستیم و جانبازی در این آرمان را که راه همـه مسلمین است دنبـال میکنیم انقلاب مقدس اسلامـی ایران همراه همه ایرانیان و همـه مسلمین‌جهان وهمه‌آزادیخواهان جهان پشتیبان تو و ملت‌هستند.

ما پرسنل نیروی هوائـی همگام با بقیه برادران ارتشی خود که درکنـار هموطنـان باایمان انقلاب مقدس اسلامی خودرا پاسداری مینمـائیم برعلیه دشمن مشترك ایران و فلسطین کـه ضد انقلابیـون امپریالیست و صهیونیست‌هستند مبارزه میکنیم بـرای آزادی تو جان به‌کف آماده اجـرای اوامر رهبرانقلاب مقدس‌اسلامی خود هستیم و جان دادن در سرزمین پاك تورا برای بیرون ریختن دزدان بین‌المللـی و پشتیبانان آنها افتخار خـود میدانیم . مستحکم‌باد پیونـد مقدس همه مسلمین جهان . پیروز باد مبـارزات ضـد امپریالیستی و صهیونیستی . برقرار باد کشور فلسطین که نابود باد اسرائیل .

گزارش خبرنگاران‌ماحاکیست که در سراسر این مراسم مردم باگفتن « الله اکبر » ، درود برخمینی ، درود برطالقانی ، ودادن شعارهـائی چـون : فلسطین پیروز است اسرائیل نابود است ، انقلاب پیروزاست ارتجاع نابـود است ، فلسطین فلسطین متحد خلق ما ، ابراز احساسات میکردنـد . همین گزارش حاکیست که اتحادیه دانشجویـان فلسطیـن شعبه جمهوری‌اسلامی ایران درهمین مراسم اعلام موجودیت نمود و دراعلامیه‌ای زمینه فعالیت‌های خود را در رشته‌های سیاسی و امور دانشجوئی تشریح کرد

هشدار شورای انقلاب اسلامی

بقیه از صفحه اول

که بصورت احکام قاطع و بی‌وقفه دادگاه های انقـلاب اسلامی برسرشان فرود میاید که فرصت توطئه را از آنهـا میگیرد موقع را مناسب‌نشمارند و فکـر ضـربه زدن بانقلاب رادر سر نپرورانند به آنـان اخطار میشود کـه‌این دستـور رهبری دراین مرحله صرفـا مربوط به احکام اعدام است وگرنه راه برای مجازات‌های دیگر باقی است و ثانیا این حکم مرحله‌ای به بهـرایـم گذشته مربـوط است لـذا به توطئه‌گران خائن ضدانقلاب هشدار میدهیم که‌اگربخواهند به اعمال ننگین خیانت‌بار و ضدانقلابی خود دست بزنند و در فکر صدمه زدن به انقلاب و دست‌آورد های آن باشند دست‌آورد هائی که با قیمت خون شهیدان ما بدست آمـده است بشدت هرچه تمامتر و بدون هیچگونه اغماض توسط دادگاه های انقلاب سرکوب شده و به مجازات خـواهند رسید .

اطلاعیهٔ شمارهٔ «۵»

بسمه تعالی

بانک اسلامی ایران

هموطنان عزیز همانطور که اطلاع دارید فروش سهام بانك اسلامی ایران از صبح روز چهارشنبه ۱۳۵۸٫۲٫۲۶ آغاز و تا پایان وقت اداری روز ۱۳۵۸٫۳٫۹ ادامه خواهد داشت و لزوما باطلاع می‌رساند.

با اینکه روز ولادت حضرت صدیقه کبری (ع) مصادف با روز پنجشنبه می‌باشد، این هفته، استثنائا ۲۴ شعبه بانك ملی ایران در تهران به شرح ذیل :

۱– خیام ، ۲– پامنار ، ۳– سلمان (خیابان شهباز) ، ٤– سیروس، ۵– میدان مجدیه، ٦– شهرری، ۷– هفده شهریور، ۸– تجریش، ۹– میدان شهناز (امام‌خمینی)، ۱۰– تخت‌طاوس (تخت‌طاوس غربی سه راه مصدق) ، ۱۱– امیریه، ۱۲– نادری، ۱۳– بازار، ۱٤– سعدی، ۱۵– حافظ، ۱٦– مرکزی، ۱۷– فردوسی، ۱۸– خیابان انقلاب (اول بهار شعبه شاهرضا) ، ۱۹– انقلاب اسلامی (خیابان قدیم شمیران – روبروی سه‌راه تخت جمشید)، ۲٦– دیبا (خیابان تخت‌جمشید – چهارراه مصدق) ، ۲۱– کالج (خیابان انقلاب چهارراه کالج)، ۲۲– خشایار (تخت‌جمشید – روبروی‌سفارت آمریکا) ۲۳– ملت ، ۲٤– امیرآکرم .

و در شهرستانها کلیه واحدهای اصلی شهرها روز پنج‌شنبه باز خواهد بود و علاقمندان می‌توانند با مراجعه‌به شعب‌فوق سهام دلخواه خود را تهیه و وجه آن را برای هرسهم یکهزار ریال (یکصد تومان) به حساب جاری شماره «۹۹» بانك ملی ایران واریز نمایند. ضمنا از خریداران محترم خواهشمنداست مشخصات کامل خود را دقیقا در فیش بانکی قید نموده و فتوکپی آنرا به نشانی تهران – خیابان ایرانشهر جنوبی – شماره ۷۱ ، دفتر موقت بانك اسلامی ایران ارسال دارند.

هیئت موسس بانك اسلامی ایران

انتخاب شعر سرود جمهوری اسلامی ایران

وزارت فرهنگ وآموزش عالی تهیه وتنظیم متن شعر مناسبی را برای آفرینش سرود ملی جدید باتوجه بشرایط زیر میان شاعران کشور بمسابقه میگذارد :

۱ – متن باید در دو بند – هربند مشتمل برچهار بیت سروده شود .

۲ – متن باید بخاطر تلفیق باموسیقی ، موزون ومقفی باشد و حتی‌المقدور مصراعها به واژه‌های غیر مجزوم ختم شود .

۳ – محتوای متن باید بیان کننده ویژگیهای ملی و اصیل جامعه انقلابی ایران باشد .

٤ – حق هرگونه تغییر وتبدیل درکلمات متن برنده‌شده بمنظور تطبیق باآهنگ برای وزارت فرهنگ وآموزش عالی محفوظ است .

علاقمندان میتوانند اشعار خودرا تاتاریخ بیستم خرداد ماه ۱۳۵۸ به‌نشانی : بهارستان – وزارت فرهنگ وهنر – دفتر اطلاعات و انتشارات و روابط عمومی إرسال دارند.

قابل توجه

دارندگان کالا در دوبی – بحرین – شارجه و سایر بنادر خلیج به بنادر ایران

این شرکت آمادگی دارد که باکمترین نرخ ممکنه کالای مورد احتیاج وارد کنندگان را از بنادر مزبور در اسرع وقت به بنادر ایران حمل نماید . خواهشمند است باتلفنهای ۸۹۱۵٦٦ – ۸۹۱۵٦۷ – ۸۹۷۱۸۹ – ۸۹۲۵۹۷ شرکت یوسف لاین تماس حاصل نمایند .

ن ۷۹٤۸۰

۵ نفر در قم محکوم به حبس شدند

قم– خبرنگارکیهان – بموجب احکام صادره از دادگاه انقلاب اسلامی شهرستان قم افراد مشروحه زیر محکوم شدند.

۱– فتح‌اله روز بهائی فرزنـد حسین ،گروهبان ژاندارمری قـم متهم به ایجاد رعب ، وحشت وورود غیر مجاز به منزل‌همسایگان باسه‌ماه حبس تادیبی.

۲– رضاقوی مذهب افسرشهربانی قم متهم به اعمال ضدانقلابی و ایراد ضرب و جرح به چهار مـاه حبس تادیبی.

۳– ستوان یکم بهرامعلـی مظلومی مامور فرماندار نظامی‌متهم به‌ایراد ضرب و جرح ٤۵ روزحبس تادیبی.

٤– سرگرد اکبر نورانی افسر فرماندار نظامی متهم به صـدور

کیهان

تکشماره- ۱۵ ریال

پنجشنبه ۲۷ اردیبهشت‌ماه ۱۳۵۸- بیستم جمادی‌الثانی۱۳۹۹ - شماره ۱۰۷۰۹

مشمولان دیپلمه ۷دوره‌وفوق‌دیپلمه‌ها ۹دوره معاف میشوند

تاریخ و ترتیب اعزام مشمولان دیپلمه و فوق دیپلمه

صفحه ٤

اداره راهنمائی و رانندگی :

مقررات راهنمائی و رانندگی ازشنبه بمورد اجرا گذارده میشود

صفحه ٤

۲ تن ازشکنجه گران ساواک مشهد محکوم باعدام شدند

صفحه ۷-

امام خمینی در پیام بمناسبت روز زن گفت :

ما نهضت خودمان را مدیون زنان میدانیم

صفحه ۳- ستون اول

در کنفرانس استانداران رئیس شهربانی گفت :

شهربانی جوانمرد استخدام می‌کند

ژاندارمری شدیداً با قاچاقچیان مواد مخدر مبارزه می‌کند

صفحه ۲- ستون سوم

امام خمینی در دیدار با بازرگانان:

شاه- بختیار و شریف امامی باید کشته شوند

دروقایع ۱۵ خرداد ۱۵ هزار نفر کشته شدند

در ۱۵ خرداد شاه مخلوع با هلیکوپتر مردم را میکشت

هنگامیکه ۱۵ هزارنفر دریک‌روز کشته شدند چرا صدای حقوق بشر در نیامد؟

در مجازات متهمان باز هم تخفیف داده میشود

همبستگی طبقات مختلف مردم با کارگران و کارکنان کیهان

* احسان شریعتی : امیدوارم سانسور مطبوعات از بین برود
* یک کتابفروش : عمل کارکنان باعث عقب‌گرد است

صفحه ۳ - ستون پنجم

دیروز گروهی از کارکنان سازمان حمایت‌تولیدکنندگان و مصرف‌کنندگان وابسته‌بوزارت بازرگانی به‌حضورامام‌خمینی رسیدند و همبستگی و همیاری خود را به جمهوری اسلامی ایران اعلام داشتند.

در این دیدار امام خمینی خطاب به بازرگانان چنین گفت :

بسم‌الله‌الرحمن‌الرحیم

البته آنهائی که منافع خودشان را در خطر می‌بینند یا منافع اربابهای خودشان را از این نهضت بهرصورتی که باشد شکایت دارند و با هر توطئه‌ای میخواهند این نهضت را خاموش کنند. گاهی بیهانه حقوق بشر از این اعدام هائی‌که در ایران شده است، انتقاد میکنند و این را یك امر خشونت‌آمیز میدانند. اینها در ایران نبودند که به‌بینند چه شد ودر ۵۰ سال یا بیشتر در ایران چه گذشت و برجوانهای ما اخیرا چه‌گذشت، لکن اطلاع دارند. همچون نیست که‌بی‌اطلاع باشند. اینها مطلع هستند که شاه سابق و شاه جلوتر با ایران چه‌کرد و جنایات این دو مردیا نامرد بایران چه بود. خیانت های‌اینها را اطلاع دارند. این جمعیتی که ادعا میکنند جمعیت حقوق بشر است و حالا برای حقوق بشر دارند سینه میزنند چرا این عده که تا حالا کشته شده‌اند، چرا کشته شدند و این یك خشونتی است، اینها خشونت هائی را که در عصر این پدر و پسر بود، نادیده گرفتند.

آن قتل‌هائی که بدست عمال اینها واقع شد و گاهی هم بدست خود محمد رضا واقع شد آنها را اصلا نظری ندارند. نه آنوقت که ملت ایران آنطور ابتلاء داشت و آنطور اینها غارت و قتل میکردند یك کلمه گفتند و از حقوق بشر اسم بردند و نه در آخر که تمام جنایاتی که در ایران در ظرف دو سال آخر واقع میشد که همه ملتها اطلاع پیدا کردند و ملت ایران آنطور گرفتار شد که جوانهای ما را در خیابانها دسته جمعی کشتند.

بقیه در صفحه ۲

آیت‌الله طالقانی : در مراسم سالگرد هجرت دکتر علی شریعتی:

شریعتی مکتبی نودرایران به‌وجود آورد

کاخ‌های جوانان، نونهالان ما رامنحرف می‌کرد

بمناسبت سالگرد هجرت مجاهد شهید استاد دکتر علی شریعتی عصر دیروز مراسم باشکوهی با حضور مجاهد کبیر حضرت آیت‌الله‌طالقانی درمحن دانشگاه تهران برگزار شد در این مراسم که پدر - همسر و فرزندان دکتر علی شریعتی- وزیران بهداری و بهزیستی- فرهنگ و آموزش عالی - روحانیون و نیز ده‌ها هزارنفر از دانشجویان-دانش‌آموزان- پرسنل نیروی هوائی و دیگر نیروهای نظامی و سایر طبقات حضور داشتند پس از خواندن آیاتی چند از کلام‌اله مجید و ترجمه آن ، حضرت آیت‌الله طالقانی طی سخنانی گفتند زیربنای اجتماع حرکت و تحولات بشر خود انسان است واین امری است بدیهی وبجز کسانی که چشمان خود را بهم بگذارند و با ذهن سروکار داشته باشند همه این مطلبرا بخوبی درك میکنند که منشاء همه مسائل خود انسان است فلسفه انقلابهای دنیا وانقلابات انبیاء خود انسان است انبیاء آگاهی دهنده هستند نبی یعنی شخص آگاه که خود آگاه است و دیگران را آگاه میکند انبیاء

صفحه آخر

زادروز بانوی بزرگ اسلام

امروز زادروز بانوی بزرگ اسلام حضرت فاطمه‌زهرا سلام‌الله علیها گرامی دختر پیامبر اسلام صلی‌الله‌علیه‌وآله‌وسلم است .

حضرت زهرا الگوی والای زندگی زن مسلمان و دست‌آموز زنان انقلابی درطول تاریخ اسلام است .

روز ولادت حضرت زهرا علیهاسلام‌را بعنوان روززن اعلام‌کرده‌اندکه چه ابتکار زیبا و هوشمندانه‌ای است . چه‌که روز تولد زهرای بزرگ، روز تولد دوباره زن‌است وروز آزادی زن . روزیکه زن هویت انسانی خودرا بازمییابد وازاسارت توقعات حیوانی وجسمانی رها میشود وبعنوان یك انسان پیشرو بسوی اوج‌های برتر خدائی بال می‌گشاید. ماازاین روز بزرگ‌تراکه درتقارن بازادروز امام خمینی عظمت ویژه‌ای یافته است ، بملت مسلمان وخصوصا زنان مسئول و متعهد ایران تبریك می‌گوئیم .

قم ، میلاد حضرت زهرا (ع) را پرشکوه برگزار کرد

قم - خبرنگار کیهان - مردم قم صبح امروز میلاد حضرت فاطمه زهرا سلام‌الله‌علیها را برای نخستین‌بار باشکوه بسیار برگزار کردند.

به مناسبت میلاد حضرت فاطمه مدرسه فیضیه قم ، دارالتبلیغ اسلامی و تمام اماکن مذهبی و علمی و منازه‌ها، میادین و خیابانهای این شهر باطرز باشکوهی چراغانی شد و درودیوار شهر با پرچم‌ها ، شعارهای اسلامی و تمثال امام و مراجع مذهبی تزئین شده بود.

این برای اولین بار بود که خیابان چهارمردان قم و یعنی محلی‌که مردم این شهر مبارزات خودرا از آن نقطه آغاز کرده‌بودند بطور دیدنی غرق در گل ونور شده بود و در همه جای شهر از مردم با شربت و شیرینی پذیرائی میشد. همچنین به مناسبت روز زن قرار است از ساعت ۱۵ امروز راهپیمائی باشکوهی از خیابان چهارمردان تا مدرسه فیضیه با شرکت گروه‌های مختلف مردم برگزار شود.

مردم قم معتقدندکه این برای نخستین‌بار است‌که زیباترین و باشکوهترین جشن ملی و مذهبی برگزار می‌شود

تیرباران رئیس ساواک خوی

صفحه ۷-

متهمین دادگاه کرمان به اعمال خود اعتراف کردند

صفحه ۷

هزاران بطر مشروبات الکلی کشف شد

صفحه ۲

بخشنامه نخست وزیر :

خودمختاری باحق تعیین سرنوشت فرق دارد

از سوی مهندس بازرگان نخست‌وزیردولت موقت‌جمهوری اسلامی بخشنامه‌ای در توضیح اصطلاحات خودمختاری و حق تعیین سرنوشت بشرح زیر انتشار یافت :

« نظر باینکه‌بعضی ازمقامات درباره مسئله خودمختاری اظهارنظر هائی نمودند که ظاهرا با عبارت حق تعیین سرنوشت اشتباه شده است، لذا بدینوسیله اشعار میداردکه این دو اصطلاح ازنظر حقوقی دارای مفاهیم متفاوتی هستندو حق تعیین سرنوشت بمعنای اعطای استقلال و حاکمیت‌کامل است که برای مللی که تحت سلطه استعمار خارجی هستند و در راه رهائی از وابستگی از کشور استعمارگر مبارزه‌میکنند بکار برده میشود ، در حالیکه اصطلاح خودمختاری بمعنای حق محدودی است که بمردمی داده میشود تا بدون گسستن پیوندهای خود از سرزمین اصلی در آن قسمت ازسرزمین که ساکن هستند ، از برخی اختیارات اعم ازمالی ، اداری وفرهنگی و غیره برخوردار گردند .»

برا‌ساس بخشنامه نخست وزیر

اجاره‌ساختمانهای دولتی کاهش می‌یابد

اجاره ساختمانهای دولتی کاهش می‌یابد، این تصمیم براساس بخشنامه آخیر نخست‌وزیر درمورد صرفه‌جویی در هزینه‌های عمومی صورت می‌گرد.

تعدادی از ساختمانهای‌دولتی متعلق به وابستگان به رژیم سابق می‌باشد که در هفته‌های‌اخیرمعدوم گردیده‌اند، این ساختمانها براساس رای دادگاه انقلاب به نفع مردم مصادره می‌شود، اکثر ساختمانهای دولتی با اجاره کلان، از سوی‌رژیم گذشته اجاره شده است و تعدادی از آنها مازاد بر احتیاج دولت می‌باشد که به صاحبان آنها پس داده می‌شود.

براساس بخشنامه نخست‌وزیر حداکثر استفاده از فضای ساختمان های دولتی بعمل خواهد آمد.

کلانترین اجاره به برادران القانیان که چندی قبل با رای دادگاه انقلاب معدوم گردید پرداخت می‌شود، این ساختمان‌فعلا در اجاره گمرك می‌باشد.

در رژیم گذشته ساختمانی‌که اجاره آن در ماه بیش از ۸۰۰هزار ریال نبوده به دو میلیون ریال اجاره کردند زیرا صاحب این ساختمان یکی از افراد بانفوذو وابسته به رژیم گذشته بود که با استفاده از آشنائی که با وزیروقت داشت ساختمان خود را دراختیار وزارتخانه گذاشت و ماهی یك میلیون و دویست هزار ریال‌بیشتر از دولت گرفت.

اجاره این گونه ساختمانها کاهش می‌یابد، کاهش اجاره ساختمانهای دولتی براساس نظر کمیسیونی که از مقامات وزارت مسکن و شهرسازی، کارشناسان‌قسم خورده دادگستری تعیین شده است* صورت می‌گیرد.

در یك درگیری مسلحانه

۱۰ نفر در قزوین کشته شدند

درفارسجین - ضیابادقزوین- بر سر حفر یك حلقه چاه عمیق اهالی باهم درگیری مسلحانه پیدا کرده در نتیجه ۱۰ نفر کشته‌ودهها مجروح بجا مانده است، مجروحین در بیمارستانهای‌قزوین - زنجان- ابهر - تاکستان بستری شده‌اند. پاسداران انقلاب قزوین و افراد ژاندارمری با کمك لشکر ۱۶زرهی قزوین از درگیری بقیه افراد جلوگیری کردند و کنترل‌اوضاع گرفتند.

مقتولین عبارتند از : احمد سعیدی - ولی‌سعیدی- رمضان سعیدی و دو نفر دیگر بنامهای پوشکور و هویت ۵ نفر فعلا معلوم نیست.

مجروحین حادثه ۱۳ نفرند که عبارتند از :

بهرام‌جوکار- عباس شکوری- محمد سعیدی - محمود سعیدی- محمد لشکری - محمد سروری - پرویز رمضانی .

امضاءموافقتنامه دوستی وبرادری عشایر کرمانشاه

حضرت آیت‌اله عبدالجلیل جلیلی عصر دیروز در اجتماع روحانیون و نمایندگان اقشار و عشایر پاوه ، جوانرود، نوسود، روانسر و پاینگان که برای امضای توافقنامه دوستی و برادری ورفع اختلافات خویش در مسجد حاج شهبازخان کرمانشاه گرد آمده بودند به تفصیل در باره وحدت کلمه و برادری در اسلام‌سخنرانی کرد و حضار را به اتحاد و اتفاق و دوری از تفرقه و نفاق‌که‌مورد توجه حضرت رسول اکرم صلی‌اله علیه واله و سلم‌بود و حضرت آیت‌اله‌العظمی امام خمینی نیز همواره بدان تاکید دارند دعوت کرد.

در همین اجتماع حاج آقا سیدمحسن خرمشاهی معاون کمیته مرکزی انقلاب اسلامی استان کرمانشاهان در باره اقداماتی که در جهت رفع اختلافات وبرقراری تفاهم و دوستی و برادری بین عشایر و اقشار مردم پاوه و سایر بخشهای منطقه اورامانات بعمل آمده است سخن گفت و سپس متن توافقنامه‌ای که در اجتماع پیش‌از ظهر دیروز خوانده شد و به تائید رسید توسط نمایندگان جامعه روحانیت استان کرمانشاهان و روحانیون و نمایندگان اهالی و عشایر شرکت کننده امضا شد.

در رژیم گذشته ۱ر۵ میلیون نفر که سن آنها بین ۱۵ تا ٤۰ سال بود به تریاك مبتلا بودند

براساس توصیه آیات عظام ، دولت مبارزه وسیعی علیه استعمال تریاك آغاز می‌کند . یکی‌ازبرنامه های رژیم گذشته این بود که هرچه بیشتر جوانان به این‌سم مهلك‌معتاد شوند .

در رژیم گذشته ،براساس آمار وزارت بهداری و بهزیستی ۱ر۵ میلیون نفر مبتلا به‌تریاك بودند که سن‌آنها بین ۱۵ تا ٤۰ سال بود واین عده هرروز ۲ میلیون گرم تریاك به ارزش تقریبی ٤ر۵میلیون ریال مصرف میکردند.

محمدرضا پهلوی،براساس توصیه سازمان ملل‌خواست‌از استعمال‌تریاك جلوگیری کندولی چون‌وابستگانش به خصوص اشرف در این تجارت پرسود دست داشتند از دنبال‌کردن جدی موضوع خودداری کرد .

او حتی برای قاچاقچیان تریاك حتی مجازات اعدام پیش بینی‌کرد ولی چون افراد متنفذ در این‌کار دست داشتند قاچاقچیان با استفاده ازهمین افراد از مجازات نجات می‌یافتند

تغییر نام چندین خیابان و میدان

شورای نامگذاری‌شهرداری‌تهران امروز نام چندین خیابان و میدان را به‌این شرح اعلام کرد :

خیابان نادرشاه - خیابان‌میرزای شیرازی

میدان باغشاه - میدان حر

خیابان دکتر اقبال - خیابان‌اقبال لاهوری

خیابان زاهدی واقع در نیاوران- خیابان یاسر

سه‌راه زاهدی - سه‌راه یاسر

خیابان علیم واقع در دزاشیب شمیران - خیابان عمار

پارك علم - پارك عمار

خیابان استالین - خیابان میرزا کوچك‌خان

خیابان آتابای - خیابان مقداد

پارك کوروش - پارك دکتر علی شریعتی

میدان‌ایران نوین - میدان دکتر حسین فاطمی

خیابان کندی - خیابان توحید

خیابان فرح‌آباد ژاله - خیابان پیروزی

یک نماینده سابق اصفهان کلیه حقوق ومزایای خودرا پس داد

اصفهان - خبرنگارکیهان : دادگاه انقلاب اسلامی اصفهان امروز بدنبال احضار نمایندگان اصفهان در مجلس منحله شورایملی اعلام‌کردکه نمایندگان مذکور باید حداکثر ظرف ٦ روز آینده درهرشرایطی‌که هستند خودرا به دادگاه انقلاب اسلامی اصفهان معرفی نمایند .

براساس گزارش دادگاه انقلاب اسلامی اصفهان مصطفی طغیانی نماینده اصفهان در مجلس منحله شورایملی خودرا به دادگاه معرفی‌کرد وکلیه حقوق ومزایائی‌راکه درطول دوره نمایندگی دریافت‌کرده بود مسترد داشت .

کمیته‌های فرعی کاشان منحل شد

*** امروزازطرف جامعه روحانیت‌کاشان ، اعلامیه‌ای به این شرح انتشار یافت :**

بسم‌الله الرحمن الرحیم

بمنظور بررسی اوضاع شهر و مساله انتظامات و ستاد و کمیته‌های فرعی دهات اطراف‌کاشان واستعفای دادستان دادگاه انقلاب در روز سه‌شنبه ۵۸٫۲٫۲۵ جلسه‌ای باحضور جامعه روحانیت و جناب فرماندار به دادستان دادگاه انقلاب تشکیل‌و پس از شور و تصمیمات ذیل اتخاذ شد :

۱-ازروز ۵۸٫۲٫۲٦ چهارشنبه کلیه انتظامات و ستاد انقلاب‌کمیته های فرعی و بخشهای‌اطراف‌ودهات منحل وهمه برادرانی که در این تشکیلات مشغول فعالیت بودند به محل کسب وکار و تحصیل وتعلیم خودمراجعه و یا تشکر فراوان اجر آنان‌را از پیشگاه خداوند متعال و ولی عصر عج مسئلت میداریم .

۲ - در فاصله انحلال کمیته‌های فوق‌الذکر و رسیدن پاسداران اعزامی از تهران به کاشان‌انتظامات بعهده شهربانی و ژاندارمری

۳ - از برادران عزیزکه‌در کمیته انتظامات و ستاد وکمیته های‌دیگر فعالیت داشته‌اند وسلح میباشند تقاضا دارد اسلحه‌های خودرا به واحدهائی که تحویل گرفته‌اند پس داده و رسید دریافت دارند ویك نسخه ازاین رسیدرا جهت دادستان دادگاه انقلاب بفرستند مدت‌تحویل اسلحه‌ها از تاریخ ۵۸٫۲٫۲٦ تاسه روز خواهد بود و هرگاه‌بعدازاین مهلت اسلحه تحویل نشده باشد ویا کسانی که بااسلحه در شهر دیده شوند عمل آنان خلاف تلقی و جدا جلوگیری خواهد شد .

٤ - آقای‌دادستان دادگاه‌انقلاب بلافاصله پس از نشر این آگهی و اعلام آن‌از طریق‌رادیووتلویزیون باهمکاری پاسداران اعزامی‌فعالیت دادسرای دادگاه انقلاب‌وکارداگاه را بجریان می‌اندازند .

۵ - هرکس افرادی‌را ظالم ، خاطی ، ضد انقلاب وفاسد میداند شکایت خودرا با ذکر موارد و حتی‌المقدور با مدارك کافی بدفتر آقای دادستان تحویل ویقین داشته باشد که رسیدگی خواهد شد .

٦ - ضمنا دفتری در فرمانداری از تاریخ شنبه ۵۸٫۲٫۲۹ تشکیل خواهد شد تامشخصات افرادی که داوطلب هستندبرای پاسداری ثبت نام نموده تسلیم شورای پاسداران نماید . و افرادی که‌مشخصات آنها با آئین‌نامه پاسداران تطبیق نماید استخدام کردند .

بدیهی است حق تقدم‌با کسانی است که دراین مدت‌مشغول‌پاسداری بوده‌اند .

الاحقر رضاالامدنی - الاحقر جعفر صبوری - سیدمهدی یثربی- علی‌نجفی - سیدمحمدباقرمصطفوی الاحقر حاج اعتمادی - سیدمهدی مکی - سید رضا اعلم‌الهدا - سید اسدالله خرمانی -رحیم‌فیمی‌پور فرماندار کاشان - سید حسن‌هاشمی راد دادستان دادگاه انقلاب

یاسرعرفات برای دکتر یزدی پیام فرستاد

تهران - خبرگزاری پارس - یاسرعرفات فرمانده کل نیروهای انقلابی ورئیس کمیته اجرائی سازمان آزادیبخش فلسطین‌بمناسبت انتصاب دکتر ابراهیم یزدی به وزارت امورخارجه جمهوری‌اسلامی ایران پیام‌تبریك و تهنیتی‌فرستاد. ابوعمار (یاسرعرفات) در پیام‌خود چنین‌گفت : از برادر ابوعمار به برادر دکتر یزدی

بنام خدا وبنام برادران مجاهد، گرامیترین تبریکات قلبی خود را بمناسبت پذیرفتن مسئولیت وزارت امور خارجه که نمایانگر سیاست جمهوری اسلامی ایران است ابراز میدارم ومعتقدیم که شما شایسته این مسئولیت هستید .

باهم بسوی‌پیروزی بخواست‌خدا

برادر شما یاسرعرفات

دکتر یزدی‌در پاسخ یاسرعرفات پشتیبانی کامل دولت جمهوری اسلامی ایران را از مبارزه حق‌طلبانه مردم فلسطین بخاطر احقاق حق اعلام کرد وخاطرنشان ساخت بدون رعایت کامل حقوق حقه ملت مبارز فلسطین هرگز صلح و آرامش‌در خاورمیانه‌برقرار نخواهدشد.

متن تلگرام دکتر یزدی وزیر امور خارجه پیش شرح است : برادر عزیز آقای یاسرعرفات فرمانده کل‌نیروهای‌انقلاب ورئیس کمیته اجرائی سازمان آزادیبخش فلسطین

السلام علیکم و رحمت‌اله وبرکاته

از تلگرام تبریك آن برادر گرامی بمناسبت انتصاب این جانب به وزارت امور خارجه صمیمانه سپاسگزارم . از خداوند متعال مسئلت دارم که مرا در پیشبرد هدفهای عالی‌اسلامی‌ایران وآرمان های ملی خود و نیز کمك در احقاق حقوق مردم مبارزفلسطین وپیروزی انقلاب مقدس آنان‌یاری فرماید.

پیشنهادایتالیابرای خرید نفت‌ازعربستان‌سعودی

رم - آسوشیتدپرس - « کیلیو اندره‌ئوتی » نخست وزیر ایتالیا دیروز از عربستان سعودی خواست که کمپانی‌های‌چند ملیتی‌را ندیده بگیرد و مستقیما به ایتالیا نفت بفروشد . درخواست اندره‌ئوتی از فهد معاون نخست وزیر عربستان‌سعودی کهاز رم‌دیدن میکند به‌عنوان آخرین‌کوشش‌دولت ایتالیا برای پائین نگهداشتن افزایش پیش‌بینی شده قیمت نفت تاحد امکان تلقی شده است .قیمت فروش بنزین در ایتالیا لیتری۵۰۰ لیر (حدود ۵۰ ریال) است اما مقامهای کمپانی نفت اظهارمیدارند که احتمالا ظرف چند هفته آینده قیمت آن تا ٦۰۰ لیر یا بیشتر ترقی خواهد کرد . ایتالیا باکنار گذاشتن واسطه‌ها میتواند تا حد زیادی در هزینه‌های نفتی خود پس‌انداز اساسی نماید . شاهزاده فهد گفت که دولت عربستان‌سعودی پس از بازگشت وی درخواست ایتالیارا مورد رسیدگی قرارخواهد داد . عربستان سعودی درسال ۱۹۷۸ مهمترین تامین کننده نفت ایتالیا بود که ۲۱٫٦ میلیون تن نفت به این کشور صادر نمود که ۲٤درصد واردات نفتی ایتالیارا تشکیل‌میداد.

کشف مخازن عظیم گاز در اقیانوس منجمد شمالی

کالگاری (کانادا) آسوشیتدپرس- شرکت نفت «پانارکتیك» اعلام کرد که در جزایر واقع‌درداقیانوس منجمد شمالی ذخائر بسیار غنی‌گاز طبیعی کشف کرده است.

بیل‌هاپر رئیس هیات مدیره شرکت نفت دولتی «پترو‌کانادا»که ۸۰درصد سرمایه شرکت فوق را در اختیار دارد گفت ذخائر کشف‌شده حدود ٤ الی ۵ تریلیون‌فوت‌مکعب و احتمالا ۲ برابر آن است بیش از کشف این ذخائر بزرگ‌تربن مخازن گازی که در این ناحیه شناخته شده‌بود دارای حدود ۵ر۵ تریلیون فوت مکعب گاز بود .

رئیس شرکت نفت «پانارکتیك» گفت با اکتشاف این ذخائر گاز اجرای پروژه خط لوله گاز قطب شمال‌که شرکتهای «پانارکتیك» و «پترو کانادا» عضو آن هستند پیشنهاد کرده‌اند یك خط لوله‌گاز ازجزایر واقع در اقیانوس منجمد شمالی‌به بازارهای جنوبی کشیده شود.

تبریز - خبرگزاری پارس - برای آزبین بردن مشکل‌بیکاری تلاشهای وسیعی‌آغاز شده‌است. در شهر تبریز ۲۵۱۹ نفر از کارگران بیکار در کارخانه‌ها وکارگاهها مشغول بکار شدندو بگروهی از کارگران بیکار مبلغ ۲۵٫۱۳۸٫۵۰۰ ریال وام بیکاری پرداخت شده وگروهی دیگر ازکارگرانیکه قالی‌باف هستند دو میلیون ریال وام پرداخت شده‌است .

کارگران بیکار قالی‌باف گروه‌بندی شده و درسه مرحله تا بیست میلیون ریال وام پرداخت خواهند شد .

همچنین در شهرستان مراغه نیز به چهل نفر از کارگران بیکار مبلغ ۴۰۳٫۵۰۰ ریال وام پرداخت شده است و این روش در سایر شهرستانهای استان ادامه دارد .

بقرار اطلاع در استان آذربایجان شرقی حدود چهل هزار نفر کارگر بیکار وجود دارد که بتدریج بکار گمارده می‌شود .

دانشجویان اخراج شده دانشگاه اصفهان میتوانند به تحصیل ادامه دهند

اصفهان - خبرنگار کیهان : دانشجویان اخراج شده دانشگاه اصفهان بدانشگاه باز میگردند .

سخنگوی دانشگاه اصفهان‌ضمن‌اعلام این خبر گفت دانشگاه اصفهان کلیه دانشجویانی که‌در سال های قبل بعلل آموزشی یا سیاسی از دانشگاه اخراج شده‌اند و یا دانشجویانی که شخصا تحصیل‌کرده و یا پذیرفته شدگانی که در سال گذشته بعللی ثبت نام نکرده‌اند ، میتوانند در سال تحصیلی آینده در این دانشگاه بتحصیل ادامه دهند.

سخنگوی مذکورافزود این گروه از دانشجویان باید حداکثر تا اول شهریور ماه سال جاری به امور آموزشی دانشگاه مراجعه کنند تا چنانچه سطح تحصیل و رشته تحصیلی آنان در دانشگاه وجود داشته باشد، با توجه به حداکثر زمان تحصیل مجاز به تحصیلات خود ادامه دهند.

اشیاء پیدا شده

بطوری که از دفتر تبلیغات‌امام اطلاع می‌دهند، مقداری اسناد و مدارك ، کیف زنانه و مردانه ، طلا و اشیاء متفرقه هنگام ملاقات امام خمینی در روزهای‌اقامت‌ایشان در تهران پیداشده و در مسجد سادات اخوی واقع در خیابان ایران نبش سقاباشی موجود است صاحبان این اشیاء میتوانندروزهای شنبه سه‌شنبه ـ چهارشنبه ازساعت ٤ الی ٦ بعداز ظهر به‌آدرس‌بزیر مراجعه ویا با تلفن ۳٦۲۹۲٦٦ در ساعتهای تعیین شده تماس‌بگیرند.

اساسنامه بنیاد مسکن انقلاب اسلامی تصویب شد

اساسنامه بنیاد مسکن انقلاب اسلامی دیروز تصویب شدو اعضای هیات مدیره آن انتخاب شدند.

در هیات امنای این‌بنیاد یك روحانی به انتخاب‌جامعه‌روحانیت، یك‌نماینده دولت و ۵انتخاب هیات وزیران و یکنفر به انتخاب‌شورای انقلاب عضویت دارند.

بنیاد مسکن که مجری برنامه پیشنهادی امام خمینی رهبرانقلاب اسلامی ایران در مورد تهیه مسکن برای‌مستضعفین است کار عملی‌خود را با برنامه‌ریزی برای آینده‌خانه سازی در مناطق مختلف آغازکرده است.

مدیر عامل بنیاد مسکن‌انقلاب اسلامی گفت در استان‌های مختلف کشور نیز شعب این بنیاد بوجود خواهد آمد تا در اجرای خواست امام فعالیت‌های خود را در زمینه تهیه و تامین مسکن برای مستضعفین در سراسر کشور بموره اجرا بگذارد.

توضیح درباره صفحات نیازمندیها

با پوزش از خوانندگان تهرانی که برای صفحات نیازمندیهای کیهان آگهی داده بودند باطلاع‌میرساند بدلیل تراکم اخبار و مطالب ، مقداری از آگهی ها بچاپ نرسیده و چاپ صفحات اضافی نیازمندیها امروز ممکن نشد . آگهی های چاپ نشده روز شنبه چاپ خواهد شد .

هیچ کس خواستار تعطیل مطبوعات نیست

مطبوعات آزاد و بدون سانسور ، رکن اساسی آزادی است و آزادی بدون تصور مطبوعات و آزادی بیان و قلم قابل تصور نیست. حلق مبارز ایران برای بدست آوردن آزادی و برای رهائی از زیر سلطه استداد و استعمار قماع کرد تا بتواند رها و بدون وابستگی به‌استعمار مسیر زندگی فکری ، اقتصادی، فرهنگی خود را تعیین کند و در این زمینه نیز مطبوعات همگام با مردم وسایر گروهها مبارزه کرد ، اعتصاب کرد تا وظیفه و دین خود را به ملت ادا نماید . این اقدام مطبوعات و روزنامه‌ها از سوی خلق مبارز با استبدال بی‌سابقه‌ای روبرو شد، و پس‌از سالها پیوند واقعی که بین مردم و مطبوعات بود، ودر رژیم محمدرضاخانی و پس‌از واقعه کودتای آمریکائی ۲۸ مرداد بر علیه‌حکومت مردمی دکتر محمدمصدق ازبین رفته بود ، ایجاد شد.

مردم با اشتیاق برای بدست آوردن روزنامه موردنظر خود صف میکشیدندو مسائل مندرج در آن‌را با آبوتاب تجزیه و تحلیل میکردند . تیراژ روزنامه‌ها درتاریخ انقلاب نمودار بارز حای مطبوعات صبح و عصر دربین مردم وقلوب آنها بود. جوانانی‌که‌برای بدست آوردن روزنامه در صف طویل خرید روزنامه شهید ندادند ، اینك تشنه آزادی‌ای هستند که برای آن‌کشته دادند و باخون‌خود. درخت آزادی را آبیاری‌کردند ، اینك که انقلاب پیروز شده‌وظیفه مطبوعات چیست ؟

مردم خواستار حفظ دستاوردهای انقلابند . مطبوعات درمقابل ملت هوشیار و پاخاسته مسئول است. روزنامه باید ازحالت‌خبرنامه بدرآید روزنامه‌نگار باید مسئولیت خود را دراین لحظه خطیر ودر این جو انقلابی بشناسد ، انقلابی اندیشیده و درسازندگی انقلاب پیشاهنگ باشد . ملت خواستارندکه مطبوعات وظیفه وجدانی ، ملی و اعتقادی‌خود را ایفاء نماید. نقش سازنده مطبوعات دراین‌برهه از زمان بیش از هروقت دیگر احساس میشود . انتقاد سازنده ، افشاگریهای اجتماعی بعهده مطبوعات و نویسندگان متعهد به انقلاب است. درزمانیکه مردم محتاج به‌همبستگی و اتحاد هستند مطبوعات درتحکیم این رابطه نقشی سازنده‌دارد .

اینك که دولت ملی ما انبوهی ازمشکلات در راس کار است ، دادن نظریه وطرح ودعوت از افراد ملی و باصلاحیت در ارائه راه در حل مشکلات درمسیر مردمی‌را نویسندگان ومفکرین متعهد پذیرا هستند و باید قلم وامکان دراختیار آنان قرارگیرد تابتوانند بیشتر درخدمت به‌خلق باشند .

وجود روزنامه های متعدد دلیل رشد فکری و فرهنگی یك ملت است . نه‌تنها نباید روزنامه‌ای به‌تعطیل‌کشیده شود بلکه وظیفه متفکرین و روشنفکران جامعه است که اندوخته‌های فکری خود را درمطبوعات منعکس کنند ولی درچارچوبه مستقل و آزاده‌ای صرفنظر از وظیفه ملی نویسنده ضوابطی نیز حاکم بر هرگونه فعالیت اعم از فرهنگی ، اقتصادی و غیره است. که پذیرش این ضابطه اعم از اینکه یك حکم شریعتی مردم خرم‌آباد دست به تظاهرات زدند و در خیابان‌های این شهر به راهپیمائی پرداختند و همت کارگران مبارز کیهان را در مورد انتشار روزنامه ستایش کردند .

انهاشعار میدادند کیهان ملی شده ،گوش بفرمان خمینی شده، کارگران کیهان همتشان مبارند.

همچنین مردم در دفترنمایندگی کیهان اجتماع کردند و کیهان ملی شده را تبریك گفتند و مومنار چند متری را اعضاء و برنامه کارگران کیهان را تائید نمودند و خاطرنشان ساختند که در هرزمینه آماده همکاری با موسسه کیهان هستند.

سالگرد تأسیس نهضت آزادی ایران

نهضت آزادی ایران به مناسبت سال‌روز تاسیس در ۲۷ اردیبهشت ماه پیامی انتشار داده و ضمن آن یادآور شده است :

« در شرایطی‌که پس‌از کودتای ۲۸ مرداد پیش‌آمد، عده‌ای از فرزندان مسلمان این آب وخاك با احساس رسالتی تعیین‌کننده به تشکیل نهضت مقاومت ملی پرداختند و دربرابر استعمارنو،امپریالیسم آمریکا و استبداد سرسپرده و دست نشانده محمدرضاخانی به مقاومت و مبارزه برخاستند و در سال های ۳۹ و ۴۰ حزب نهضت آزادی ایران را براساس : ایده‌ئولوژی اسلامی ــ مبارزه مستقیم با دیکتاتوری شاه خائن ــ از میان برداشتن فاصله‌های تصنعی و استعماری درمیان گروه‌های مذهبی و روشنفکر و روحانیت تشکیل دادند و به مبارزه‌ای مکتبی و سیاسی دست زدند.

هرچند در سال ۱۳۴۲ استعمار و استبداد و صهیونیزم علیه مبارزات حق‌طلبانه مردم مسلمان ایران یورش آورد و عده‌ای از آزادگان به زندان افتاد و نهضت آزادی ناچار شد به شیوه‌های مختلف و جلوه‌های گوناگون در زندان و بیرون از زندان درداخل و خارج کشور به رسالت خود ادامه دهدکه به فضل خداوند و همت مردم و روشن‌بینی رهبر عالیقدر امام خمینی ، این مبارزه به نتیجه رسید .

ایران ناسیونال قرارداد «پژو» را لغو کرد

تهران ــ خبرگزاری‌فرانسه ــ منابع‌موثق تهران دیروز گفتند، شرکت ایران ناسیونال همه پروژه های بزرگ ملت خودرا متوقف کرده و همچنین موافقتنامه خودرا با گروه سازنده اتومبیل های پژو که درسال ۱۹۷۷ منعقد کرده لغو کرده‌است .

مقامات رسمی گفتند ، در مورد اینکه پروژه های ایران ناسیونال بطور کلی‌قطع شود یا ادامه یابد ، هنوز تصمیمی قاطع گرفته نشده است .اما، سیاست‌جدید کمپانی اینست که‌از تعداد مدل های تولیدی کاسته شود و به‌عوض بدتولیدبدکیها و لوازم‌اتومبیل درکشور افزوده گردد .

کمپانی ایران ناسیونال ، تولیدکننده اتومبیل‌های پیکان است که تقلیدی از اتومبیل‌های هیلمن انگلستان است و بر اساس قراردادی‌که با کمپانی کریسلر بریتانیا ، ساخته میشده‌است براساس قراردادی که در ۲۰ نوامبر ۱۹۷۷ با کمپانی پژو امضا شد ، قرار بود که ایران ناسیونال از ماه اوت آینده به‌تولید اتومبیل جدی پژو مدل ۳۴۵ بپردازد .

منابع صنعتی گفتند ، قرارداد مذکور عملا از روز شروع اعتصاب کارگران درآغازانقلاب ایران ، ملغی شده‌است .

گروه های مراجعه برای تائید روزنامه

۱ــ آقای خدامی مسئول‌توقفگاه
۲ــ کارگران روزنامه اطلاعات
۳ــ کارکنان حسابداری‌بنز خاور
۴ــ کارکنان و هنرجویان‌دبیرستان ۱۲۷ تهران
۵ــ صنف قماش فروش بازارتهران
۶ــ کمیته فردوسی جنوبی‌و لاله‌زار جنوبی
۷ــ شرکت روغن موتورایران
۸ــ انجمن اسلامی دبیرستان دارلفنون
۹ــ انجمن اسلامی دانش‌آموزان دبیرستان خوارزمی شماره ۲
۱۰ــ کمیته کوچه اتابك
۱۱ــ دانش‌آموزان مسلمان مدرسه عالی دکتر علی شریعتی

از خریداران معترض آپارتمانهای گلستان (خوردین) شهرك غرب

دعوت میشود روز جمعه ۲۸ اردیبهشت ماه راس ساعت ۳ بعدازظهر جهت اخذ تصمیم نهائی در مورد آپارتمانها در هتل اینترکنتینتال حضور بهمرسانند .

امیر ریاحی ــ محمدعلی شفیعی ــ محمد رحیمیان

ن ۷۹۵۹۰

سومین شماره
سروش
مجله
ویژه سالگرد شهید دکتر علی شریعتی دوشنبه ۲۹ر۲ر۵۸ منتشر میشود .
سروش سالگرد شهید دکتر علی شریعتی فردا منتشر میشود . سروش بی‌شائبه خلق مسلمان وانقلابی ازاین مجله تصمیم‌گرفته شد برای توزیع به‌موقع وسهولت دسترسی همگان ازاین پس مجله «سروش» علاوه برتوزیع ازطریق روزنامه فروشیها با حداکثر تخفیف دراختیارکمیته‌های مساجد وافراد علاقمند به توزیع مجله درمحل‌ها وچهارراههای مختلف نیز قرارگیرد لذا ازکمیته‌های مساجد وافراد علاقمند به‌توزیع این مجله دینی، فرهنگی واجتماعی دعوت میشود به‌نشانی خیابان تخت‌طاووس خیابان میرعماد . ساختمان رادیو تلویزیون مرکز انتشارات سروش مراجعه نمایند ، ضمناکمیته‌های مساجد و موسسات دیگر میتوانند میزان احتیاجات خودرا به‌تلفن ۸۵۹۷۸۴ اطلاع دهند.
روابط عمومی انتشارات سروش ن ۷۹۶۰۷

تورآموزش‌زبان
درانگلستان ــ سوئیس ــ فرانسه ــ آلمان
با گردش و بازدید از شهرهای مختلف
مخصوص
دانش‌آموزان و تمام خانواده
تحت نظر سرپرستان ایرانی انگلیسی و سوئیسی
السر (نمایندگی مدارس زبان) ELSR
تلفن: ۶۴۰۷۳۶ــ ۶۶۸۱۲۹ــ ۳۷۷۵۰۳
۱ــ شاهرضا، چهارراه پهلوی (سابق) بطرف کالج ــ ابتدای‌خیابان رازی تلفن ۳۷۳۸۰۲
۲ــ پهلوی (سابق) بالاتر از چهارراه امیراکرم ــ مقابل اندره طبقه فوقانی‌بانک ملی
۳ــ میرداماد ــ میدان محسنی ــ بعداز بانک ملی ــ حسب استیتو ایرانیران
ساختمان ۱۰۶ ــ طبقه پنجم ــ تلفن: ۳۸۵۶۵۱۲
۴ــ شرکت ترانس‌ایران شماره ۲۲۶ سپهبدراهدی(سابق) ۴ــ ۸۹۱۱۹۱
اصفهان ــ ازاسی جهانگردی پرسنیز ــ شماره ۷۰ خیابان سعادت‌آباد
تلفن (۲۳۵۱) ۴ــ ۴۴۵۴۴
شیراز ــ ازاسی مسافرتی کنکورد ــ اول خیابان معدل ــ روبروی هنرستان ــ تلفن ۲۳۲۵۱ــ ۲۳۷۱۰

شهربانی جوانمرد استخدام میکند

صدر حاج سیدجوادی وزیر کشور در کنفرانس استانداران

دیدار کارگران با وزیرکار

نمایندگان کارگران کارخانه‌های نساجی شماره ۱ قائم شهر وکارخانه گونی‌بافی و نماینده کارگران بازنشسته کارخانه چیت سازی بهشهر در دیداری با داریوش فروهر وزیر کار و امور اجتماعی مسائل و مشکلات خود را در زمینه های مختلف عنوان کردند . دراین ملاقات وزیر کار و امورا‌جتماعی اظهاردداشت: من‌ازنخستین‌روز آغاز کار در وزارت کار وامورا‌جتماعی گفتم خدمتگزار کارگران خواهم بود. اطمینان داشته باشید دشواری های شما بررسی و برای آن چاره اندیشی خواهد شد . از شما کارگران استان‌مازندران توقع دارم‌وظیفه‌ای را که امروز دربرابر انقلاب‌اسلامی ایران دارید با کارآئی و تولید بیشتر بانجام رسانید.

حمله به ایستگاه مخابراتی ماکرویو برد

کرمانشاه ــ خبرگزاری‌پارس ــ از سوی کمیته مرکزی‌انقلاب‌اسلامی استان کرمانشاهان بخبرگزاری‌پارس گزارش داده شد که عده‌ای اشرار ضد انقلاب دیشب به ایستگاه مخابراتی ماکرویو در بخش‌کرند حمله کردند که ازسوی کمیته‌و گروه ضربت پاسداران انقلاب‌شصت نفر از پاسداران مجاهد به محل فرستاده شدند و این گروه موفق شد منطقه را از وجود حمله کنندگان پاك کند این عملیات‌ساعت پنج بامداد پایان یافت.

تظاهرات مردم خرم آباد به‌پشتیبانی ازکارگران کیهان

بعداز ظهر دیروز بعد ازمراسم دکتر علی شریعتی مردم خرم‌آباد دست به تظاهرات زدند و در خیابان‌های این شهر به راهپیمائی پرداختند و همت کارگران مبارز کیهان را در مورد انتشار روزنامه ستایش کردند .

انهاشعار میدادند کیهان ملی شده ،گوش بفرمان خمینی شده، کارگران کیهان همتان مبارك.

همچنین مردم در دفترنمایندگی کیهان اجتماع کردند و کیهان ملی شده را تبریك گفتند و مومنار چند متری را اعضاء و برنامه کارگران کیهان را تائید نمودند و خاطرنشان ساختند که در هرزمینه آماده همکاری با موسسه کیهان هستند.

فرماندار خرمشهر : خرمشهر آرام است

علوی فرماندار خرمشهر طی گفتگوئی مطبوعاتی با خبرنگاران در مورد مسائل جاری اظهار امیدواری کرد که اوضاع در خرمشهر بخوبی پیش میرود و امیدواریم که با توافق حضرت آیت‌الله شیخ محمدطاهر آل شبیر خاقانی ،کلیه سازمانها و کانون های نظامی‌را منحل وآنها بتوانند فقط در موارد فرهنگی فعالیت سازنده‌ای داشته باشند .

فرماندار خرمشهر اعلام کردکه حضرت آیت‌الله اطلاعیه‌ای صادر کرده‌اند که هنگام مذاکره‌باتیمسار مدنی استاندار خوزستان در خانه ایشان نماینده هیچ یك‌از سازمانها حضور نداشته‌اند .

تظاهرات مردم خرم آباد به‌پشتیبانی ازکارگران کیهان

بعداز ظهر دیروز بعد ازمراسم دکتر علی شریعتی مردم خرم‌آباد دست به تظاهرات زدند و در خیابان‌های این شهر به راهپیمائی پرداختند و همت کارگران مبارز کیهان را در مورد انتشار روزنامه ستایش کردند .

کنفرانس استانداران دیروز باحضور روسای شهربانی و ژاندارمری بکارخود ادامه‌داد، درجالاسیه دیروز مساله اعتیاد موردبحث قرار گرفت .

تیمسارمجلی رئیس‌شهربانی کل کشور دراین جلسه گفت : براثر انقلاب پرسنل شهربانی متلاشی شد ، در حال حاضر ما با ۷۰درصد پرسنل مشغول بکاریم بقیه‌تحت تعقیب‌میباشند. شهربانی درنظر دارد برای تکمیل کادر خود عده‌ای جوانمرد استخدام کند ، این گروه که برای هیجده ماه بااستخدام شهربانی درمی‌آیند امور انتظامی شهرها را بعهده خواهند داشت .

تیمسار مجلی در ادامه سخنان خودگفت : علاوه برآن درنظر داریم گروهی پاسدار دیپلمه با حقوق ومزایای مکفی استخدام کنیم .

تیمسار الیاس‌دانوش‌رفرمانده ژاندارمری کشور گفت : ژاندارمری ضمن مبارزه با قاچاقچیان مواد مخدر ، باید مسئله اعتیاد را محدود کنیم تا بر تعداد معتادان افزوده نشود .

دکتر حمید بهرامی استاندار کرمان ناطق بعدی این جلسه اظهار داشت : ما نباید انتظار داشته باشیم که افرادی که یك عمر تحت تاثیر تبلیغات رژیم گذشته بوده‌اند یکباره اصلاح شوند .

دکتر بهرامی افزود : من معتقدم که باید پاسداران و افراد نیروی انتظامی بایکدیگر همکاری کنند ، اسلحه را باید به‌افراد غیرمسئول بدهیم .

رضا تمدن استاندار همدان در همین جلسه اظهار داشت میزان مصرف مواد مخدر در این استان افزوده شده است و باید برای جلوگیری از آن بفکر چاره‌بود ، استاندارهمدان ضمن‌اشاره به‌فعالیتهای‌شهربانی گفت زندانهای شهربانی دراین استان بهم‌ریخته است وجائی برای نگهداری زندانیان‌نیست.

تیمسار مجلی رئیس‌شهربانی درپاسخ گفت : زندانهای شهربانی اکثرا تخریب شد تا چندی پیش‌تمام مراکزشهربانی نابود و ازبین رفت ولی توانستیم کلانتریها را مجددا ترمیم کنیم اکنون ۲۹ کلانتری مشغول بکار است .

در مورد مسئله تریاك‌تیمسار دانشور معتقد بود که باید بیمارستانهای فراوانی تاسیس شود . وی همچنین گفت که جلوگیری از کشت تریاك‌باعث عدم استعمال آن نخواهد شد و یکی از راههای‌مبارزه بااعتیاد تبلیغ علیه معتادان است (که آنها مطرود شوند) . وی‌گفت دراوپن هرسال ۲ تا ۳ درصد از واردات مواد مخدر را کم می‌کنند و چین معتادان را بی‌درنگ اعدام می‌کند و ما باید مثل یکی از این‌دو عمل کنیم .

دکتر علی استاندار لرستان گفت‌که درلرستان اکثرا اسلحه دست‌دردم است وبه چندمسئله بآنها بایدتوجه‌شود‌که‌عبارتنداز مسئله بازرسی ــ مسئله‌ارتباطی ــ مسئله کمبود هلیکوپتر ونفربر های ارتشی . وی در ادامه سخنانش گفت : باید بنفرات تعلیمات دینی وایمانی آموخت چه بوسیله روحانیون و چه کسان دیگری‌که صلاحیت‌داشته باشند باین‌کار روحیه پرسنل‌ها را تقویت می‌کند . وی گفت که بافزایش بمبارستانها برای مبارزه بااعتیاد کاری ازپیش نمی‌برد ، وی معتقد بود که برای جلوگیری ازاین بلای خانمانسوز باید از آیات عظام یاری جست و بعصرف عوادمخدر باید تحریم شود . این تحریم بعنوان وظیفه شرعی باید مورد توجه قرار گیرد ، دیگری تدریس مضرات آن بطور کلاسیك بوسیله آموزش و پرورش . سوم مبارزه باقاچاق (که منظورش هروئین بود) ازطرف مامورین انتظامی . وی در ادامه سخنان خود گفت در سالهای آینده باید کشت مواد مخدر بشدت محدود گردد .

درپورد بهداشت او گفت : بهداشت باید طبق موازین‌اسلام باشد یعنی قبل‌از درمان هر بیماری باید راههای پیشگیری آنرا یافت .

مراقبین بهداشتی همچنان در مدارس انجام وظیفه میکنند

تهران ــ خبرگزاری‌پارس ــ باانتقال بهداشت‌اموزشگاه ها بوزارت بهداری و بهزیستی ، مراقبین بهداشتی کماکان در مدارس کشور انجام وظیفه خواهند کرد .

با توجه به وظایفی که مراقبین بهداشت مدارس در تامین بهداشت دانش آموزان بعهده دارند ، اعم از اینکه مراقبین در وزارت آموزش و پرورش جهت ایفای این‌وظیفه باقی بمانند و یا در وزارت بهداری و بهزیستی اداره‌فعالیت نمعد رسه آنان طبق ضوابط سازمان امور اداری‌واستخدامی کشور رسته بهداشتی درمانی است مگر آنکه در وظایفی غیر از وظیفه مراقبین بهداشت انجام وظیفه کنند .

برای تکمیل معلومات و مهارت آنان جهت خدمت در برنامه های بهداشتی‌مدارس کلاس های تابستانی پیش‌بینی شده است که بتدریج کلیه مراقبین بهداشت طبق ضوابطی دراین کلاسها شرکت داده خواهند شد .

سخنگوی وزارت بهداری و بهزیستی ضمن اظهارمطلب فوق اضافه کرد :

چون اخیرا دوره لیسانس بهداشت مدارس در انستیتو علوم‌پیراپزشکی با دوره‌لیسانس بهداشت عمومی ادغام شده است ترتیبی داده خواهد شد که درصورت نیاز هرسال تعدادی از مراجعین بهداشت بتوانند طبق ضوابطی تا اخذ دانشنامه لیسانس بهداشت عمومی به تحصیلات خودادامه دهند .

قابل توجه روزنامه فروشان مسلمان تهران .

باین اطلاعیه امروز از کمیته موقت امور صنفی امام‌منتشر شد . کمیته موقت امور صنفی نائب الامام خمینی بدینوسیله از حرکت انقلابی کارگران و کارکنان‌مسلمان کیهان تقدیر نموده وپیروزمذاکرات قبلی از روزنامه فروشان مسلمان تهران درخواست مینماید که برای حفظ دستاوردهای انقلاب‌وپاسداری از آزادی در گردهم‌آئی که‌در روز پکشنبه ۲۹ر۲ر۵۸ ساعت۹صبح‌درسالن اجتماعات کیهان برگزار میشود برای اعلام همبستگی بااین‌کارگران و کارکنان شرکت فرمایند .

سومین ملاقات هیئت شوروی با بازرگان

تهران ــ خبرگزاری‌پارس ــ دیروز جلسه‌ای با شرکت نمایندگان اعزامی دولت موقت جمهوری شوروی‌با‌یندس‌تو‌ی با بازرگان نخست وزیر درنخست وزیری تشکیل شد . در این جلسه که از سوی دونماینده‌ایران وزیر امور خارجه ــ وزیر نیرو ــ وزیر صنایع ومعادن ــ وزیربازرگانی ــ معاون‌نخست وزیر در امور انتقال و معاون نخست وزیر و سخنگوی‌دولت شرکت داشتند درمورد قرارداد های مشترك بین دو کشور مانند نیروگاه اهواز و غیره بحث و تبادل نظر بعمل آمد این جلسه که در محیطی سرشار از حسن تفاهم تشکیل شده است تارسیدن به نتیجه نهائی همچنان ادامه خواهد داشت . این سومین جلسه‌ایی است که نمایندگان دو کشور باحضور نخست وزیر جلسات خود را تشکیل میدهند .

بیانیه جبهه دموکراتیك ملی ایران

جبهه دموکراتیك ملی ایران طی بیانیه‌ای اعلام داشت ۲۹ردیبهشت ماه (پس فردا)روز دکتر مصدقرا روز آزادی اندیشه ، آزادی سخن و آزادی قلم اعلام میدارد. وازهمه مبارزان نیرو های انقلاب دعوت میکند تا برای حراست ازآزادی مطبوعات اعتراض به اختناق‌وارعاب و تحکیم مواضع انقلاب درمراسمی که بدین مناسبت برگزار میشود شرکت جویند.

جبهه دموکراتیك ملی ایران طی این بیانیه اضافه کرده است‌مراسم فوق‌که قراربود ساعت ۱۶ روزشنبه ۲۹ اردیبهشت ماه در زمین چمن دانشگاه تهران برپاشود در ساعت ۱۷ همانروز در زمین چمن‌دانشگاه صنعتی شریف برگزار خواهد شد.

۵۲هزار حلب پنیر فاسد کشف‌شد

۵۲ هزار حلب پنیر فاسد بوسیله کمیته انقلاب منطقه‌نه کشف شد .

ایت‌الله حاج شیخ حسین حق‌شناس تنگستانی امام‌جماعت مسجد قائم آل‌محمد سرپرست کمیته در این زمینه اظهار داشت : پنیرهای فاسد بوسیله پاسداران این‌کمیته کشف‌گردید که فساد آنها مورد تاییدوزارت بهداری و بهزیستی قرارگرفت در حال حاضر از عرضه این پنیرها به بازار خودداری‌میشود و قرار است با حضور نمایندگان وزارت بهداری و سایر وزارتخانه‌ها با نظارت این کمیته از دسترسی مردم خارج شده و معدوم گردد ، پنیرهای فاسد از کشورهای ایرلند ، رومانی وارد شده است و در سردخانه‌های الوند ــ البرز ــ سهند و پارس نگهداری میشد.

اخبارخارجه

آینده روابط پاکستان و افغانستان

کویته ــ آسوشیتدپرس ــ روز گذشته پرزیدنت ضیاءالحق در کویته اظهارداشت: پاکستان میل دارد که روابط خود را با افغانستان توسعه دهد . لکن دولت‌پاکستان پناهندگان‌افغانی را مجبور به بازگشت به کشور خود نمی‌کند .

ضیاءالحق در پایان دیدار شش روزه‌خود ازایالات‌پاکستان در یك کنفرانس مطبوعاتی مسئله پناهندگان افغانی را موضوع اصلی اختلاف بین دو کشور همسایه دانست . رئیس جمهور پاکستان گفت‌کشور وی قصد ندارد در مسائل داخلی افغانستان دخالت کند . وی افزود پاکستان صرفا بخاطر دلائل انسانی غذا و مسکن پناهندگان افغانی را تامین می‌کند تعداد پناهندگان اکنون ۵۰ر۰۰۰ نفر می‌باشد . پس از کودتای افغانستان، پناهندگان افغانی فرار از این کشور را آغاز کردند . دولت جدید افغانستان کشورهای پاکستان، ایران ودیگر کشورها رامتهم کرده است که به ناراضیان و چریکهای مسلمان مخالف تره‌کی از طریق پناهندگان افغانی دراین کشورها کمك می‌نمایند . در ماه‌های اخیر، تشنج در طول مرز افغانستان، پاکستان بدلیل یك سلسله حوادث بوجود آمده است . گلوله‌باران یك اردوگاه پناهندگان افغانی در داخل پاکستان و نقض حریم هوائی پاکستان توسط میگ جنگنده افغانستان را میتوان از جمله این حوادث دانست .

ضیاءالحق گفت پاکستان به دولت افغانستان پیشنهاد کرده است که فعالیتها و اقدامهائی انجام دهد تا فضای امنی در کشور ایجاد گردد وپناهندگان افغانی نیز تشویق به بازگشت به‌کشور خود گردند .

الجزایر تقاضای افزایش قیمت نفت می‌کند

لندن ــ خبرگزاری فرانسه ــ بن‌قاسم نبی ، وزیر نفت الجزایر روز گذشته در یك کنفرانس مطبوعاتی گفت ،الجزایردرکنفرانس آینده کشورهای تولید کننده نفت « اوپك » که ماه آینده در ژنو برپا خواهد شد ، پیشنهاد خواهد کرد تایر قیمتهای کنونی نفت ، بیست درصد افزوده شود .

او اضافه کرد ، قیمت انرژی در حال حاضر ، وضوحا کمتر از مبلغی است که باید باشد وازاین‌رو وبنظر میرسد ، بهترین تشویقی که میتوان برای برنامه جایگزین سازی انرژی قایل شد ، بالا بردن قیمت نفت تا سطحی است‌که دیگر منابع انرژی‌را انتفاعی گرداند .

ضمنا همین خبرگزاری از لندن گزارش داده ، هراس از ایجاد کمبود جدی مواد سوخت درزمستان آینده ، بهای نفت خام فرآورده های تصفیه شده‌را به میزان قابل ملاحظه‌ای بالا برده است .همچنین به قول محافل وابسته به « اوپك» در افزایش بهای مواد انرژی،اثری انکار ناپذیر داشته است .

منابع موثق میگویند ، در بازار جهانی موجودی نفت خام در حال حاضر عملا وجود خارجی ندارد وقیمت معامله شده تا سی دلاربرای هربشکه بالارفته است .

امریکا در مسائل امنیتی به شاه مخلوع کمك می‌کند

لس‌آنجلس ــ خبرگزاری‌فرانسه ــ روزنامه لس‌انجلس تایمز در شماره دیروز خود نوشته است ، مقامات رسمی آمریکا ، در مسائل امنیتی به شاه (سابق) ایران کمك‌کرده و همچنین در یافتن یك‌مسکن‌دایمی برای او در آمریکای مرکزی،اورا یاری داده‌اند .

این روزنامه‌از قول‌مقامات‌دولتی اضافه کرده ، اطلاعات محرمانه و بسیار سری در اختیار شاه قرار داده شده که به نگهبانان شخصی او کمك میکند تا یك حمله‌احتمالی را علیه او خنثی گردانند .

در این میان ، منابع معرفی‌نشده کاخ سفید تایید کردندکه‌مقامات دولت ایالات متحده ،شاه‌را دریافتن یك اقامتگاه دایمی برای خود‌در آمریکای مرکزی یاری داده‌اند .

کلنیك دامپزشکی دکتر رستمی
۲۴ ساعته ۹۸۲۰۷۸
ن ۷۹۶۰۱ ۱ــ۳

خبرهای روز

ملاقات بادکتر یزدی

« جان بوینگ ــ اوك» سفیر جمهوری دموکراتیك خلق کمره دیروز به‌از طهر با دکتر ابراهیم یزدی وزیر امور خارجه ملاقات‌کرد و مدتی راجع به روابط دو کشور مذاکره کردند.

در هیئت مدیره بانکها تغییراتی بوجود خواهدآمد

بك مقام مطلع اقتصادی در این مورد اظهار داشت : بانکهای کشور فعالیت عادی خودرا باز یافتند . در مجمع عمومی این بانکها قطعی ماه اینده تشکیل‌خواهد شددرهیات مدیره آنها تغییراتی داده خواهد شد و افرادی عوض‌به انقلاب‌اسلامی برای عضویت در هیات مدیره‌بانکها انتخاب میشوند . برای انتخاب این گروه اکثر بانکها تشکیل مجامع عمومی فوق‌العاده اعلام کرده‌اند .

سفیرجدید مغرب در ایران

تهران ــ خبرگزاری پارس ــ عبدالهادی التازی سفیر جدید مغرب در جمهوری اسلامی ایران اوائل خرداد ماه آینده برای‌انجام ماموریت خود به تهران خواهد آمد. وی جانشین العالل‌بن‌عیمه سفیر پیشین مغرب در ایران شده است که اخیرا به مراکش بازگشته است.

افراد عبارتند از : سرگرد عباس طهماسبی ، مصطار قاسمی ، حیدر ترنتیبی و حسین فرجی.

سخنرانیها

از طرف حزب جمهوری اسلامی منطقه ٤ جلسه سخنرانی در باره نقش مادر خانواده و نقش‌خانواده ها در اجتماع با سخنرانی خانم خلوتی روز جمعه ۲۸ر۲ر۵۸ ساعت ۹٫۵ الی ۱۱٫۵ صبح در مسجد مهدوی خیابان شیروخورشید برگزار میگردد. این جلسه ویژه خواهران محترمه میباشد.

مرکز فرهنگی باغ فردوس شمیران

مجموعه برنامه‌های زن همگام انقلاب شامل عکسهای خانم زلدی، اسلاید، کتاب را در روز ۵ شنبه ۲۷ اردیبهشت مصادف با ولادت حضرت فاطمه زهرا علیها‌السلام بمدت ۱۲ روز با سخنرانی خانم طهماسبی و آقای حسینی در ساعت ۴٫۳۰ دقیقه بعد از ظهر ۵شنبه‌آغاز میکند از عموم هموطنان برای شرکت در این برنامه دعوت‌میشود.

ومن یخرج من بیته مهاجرا الی‌الله ...

بمناسبت بزرگداشت دومین سالگرد هجرت شهید شاهد معلم کبیر دکتر علی شریعتی برنامه‌ای بشرح زیر اعلام میگردد:

پنجشنبه ۲٫۲۷ ساعت چهارونیم بعد از ظهر دانشگاه صنعتی احسان شریعتی، پرویز خرسند و زهرا رهنورد.

پنجشنبه ۲٫۲۷ ساعت‌چهارونیم بعد از ظهر دانشگاه افسری،دکتر ابراهیم یزدی، نمایش اسلاید ، جمعه ۲٫۲۸ ساعت ۵ بعد از ظهر دانشگاه صنعتی، مجتبه شبستری، طاهرصفارزاده، ابوالحسن‌بنی‌صدر. ۵ شنبه ۲٫۲۹ ساعت ۵ بعداز ظهر دانشگاه تهران دکترچمران‌مصادق قطب‌زاده .

دانشجویان‌مسلمان‌دانشگاهها

اطلاعیه

چون علیه آقای حسن ابریشمیان ساکن خیابان تاج‌مقابل پمپ‌بنزین شکایات شده است که ایشان از افراد نزول‌خوار میباشند و پرونده در این‌خصوص در کمیته منطقه ۲ شمال غرب تهران واقع‌در خیابان زنجان شمالی مفتوح است لذا بدینوسیله چنانچه شخص ، اشخاصی در مورد رباخواری‌ایشان مرنوع اطلاعاتی و معاملاتی دارند با در دست داشتن مدارك به کمیته منطقه ۲ اطاق شماره ۱۹ آقای عراقی مراجعه نمایند.

دفترخانه کمیته منطقه ۲ شمال‌غرب تهران

تشییع جنازه سربازشهید دراصفهان

اصفهان ــ خبرنگار کیهان : جنازه سرباز عابد معطی که‌در۸ر۲ر۵۸ ظهر بیست و چهارم اردیبهشت ماه سال جاری براثر شلیك گلوله‌یکی از همکاران خود در پشت بام دادرسی انقلاب اسلامی اصفهان بدرجه شهادت رسیده بود، وسیله برادران سرباز و پاسداران انقلاب بطرز باشکوهی تشییع شد. جنازه شهید مذکور وسیله‌آمبولانس بتهران و پس از آن به فیروز کوه زادگاه وی انتقال داده خواهد شد.

یك دقام آگاه دادگاه انقلاب اسلامی اصفهان امروز بخبرگزاری پارس‌گفت که‌پرونده‌این واقعه مورد بررسی است تا مشخص شود آیااین تیراندازی بصورت عمد یا سهوا انجام شده‌است.

سخنرانی بنی صدر

در مراسم سخنرانی که پنجشنبه شب و جمعه شب در مهدیه تهران (کافی) واقع در خیابان امیریه تهران برگزار میشود ، آقای ابوالحسن بنی‌صدر پس از نماز مغرب و عشاء به سخنرانی خواهد پرداخت .

در ساعت ۷٫۵ بعداز ظهر امروز قبل ازسخنرانی ابوالحسن بنی‌صدر ابتدا سعید رفائی کودك نابغه حافظ قرآن برنامه‌ای اجرا خواهد کرد و پدنبال آن بنی‌صدرسخنرانی خواهد کرد .

همچنین روز شنبه بعداز ظهر حضرت آیت‌الله‌سیدهادی‌خسروشاهی سرپرست منطقه ۹ انقلاب اسلامی در مهدیه تهران به قامه نمازجماعت خواهد پرداخت و پس ازآن‌درباره حقوق زن در اسلام ــ خرانی‌خواهند کرد .

ابوالحسن بنی‌صدر درمهدیه تهران واقع در امیریه راجع به اقتصاد اسلامی بعد از نماز مغرب و عشاء زمان ۸ر۲ر۵۸ .

سعید رفائی کودك ۹ ساله‌در مهدیه تهران بعد از نمازمغرب‌وعشاء زمان ۸ر۲ر۵۸ .

حجت‌الاسلام سید هادی خروشاهی مسئول کمیته منطقه ۹ در باره زندگی از دیدگاه قرآن در مهدیه تهران بعد از نماز مغرب و عشاء زمان ۸ر۲ر۵۸ .

امشب آخرین شب از شهای شهرانقلاب اسلامی در حسینیه‌ارشاد برپا میشود در برنامه امشب جواد محدسی ، غلامرضا قدسی، مریم سازچی و شهلا آقایور شعر میخوانند و زهرا رهنوردوسیدعلی خامنه‌ای سخنرانی خواهند داشت این برنامه از ساعت هفت و نیم بعداز ظهر شروع میشود.

ورود امیر علائی بپاریس

پاریس ــ خبرگزاری‌فرانسه ــ شمس‌الدین امیرعلائی سفیر جدید ایران، دیروز به پاریس وارد شدتا پست تازه خود را به عنوان سفیر ایران در فرانسه عهده‌دار گردد.

هیئت مدیره شرکت مخابرات

تهران ــ خبرگزاری‌پارس ــ هیات وزیران دولت موقت جمهوری اسلامی ایران‌اعضای هیات مدیره و بازرسان شرکت مخابرات ایران را باین شرح تعیین‌کرد. مدیر عامل ورئیس هیات مدیره محمدحسن اسلامی با حفظ تصدی وزارت پستو تلگراف و تلفن سه نفر عضو اصلی هیات‌مدیره حسن نیلی ــ علی نوری‌زاده و لیاقتی . سه نفر بازرس‌محمد علی نجاتیان جواد آدریسی و مهندس‌سلیمی

انتصاب های جدید در راه‌آهن

از سوی مهندس اکبر خبیری معاون وزارت راه و ترابری‌ورئیس کل‌راه‌آهن اقایان رضا جواهرنشان بسمت مدیر عامل سازمان بوفه رستورانهای راه‌آهن، رضا اتوشیروانی‌بسمت رئیس هیات‌عامل سازمان بوفه رستورانها،حبیب‌فخیم بسمت مدیرکل بازرسی راه‌آهن منصوب ش

پیام امام خمینی بمناسبت روز زن

مانهضت خود مان رامدیون زنان میدانیم

امام خمینی رهبر انقلاب اسلامی ایران دیروز بمناسبت روز زن و تولد فاطمه زهرا سلام‌الله علیها پیامی فرستاد.

متن پیام بشرح زیر است :

بسم‌الله‌الرحمن‌الرحیم

فردا (امروز) روز تولد صدیقه طاهره فاطمه زهرا سلام‌الله علیهاست . روز زن است . تمام ابعادی که برای زن وانسان‌متصوراست، درفاطمه زهرا سلام‌الله علیها جلوه کرده است او یك زن روحانی ـ یك‌زن ملکوتی ـ تمام نسخه‌انسانیت ـ تمام حقیقت زن ـ تمام‌حقیقت انسان است او معمولی نیست. او موجودیست ملکوتی که در عالم بصورت انسان ظاهر شده است بلکه موجودیست الهی و جبروتی‌که در صورت یك‌زن ظاهر شده است . تمام هویت‌هائی که در انسان متصور است و درزن تصور دارد در این‌زن است .

و فردا چنین زنی متولد میشود . زنی که‌تمام خواسته‌های انبیاء دراوست. زنی که اگر مرد بود نبی بود ، زنی‌که اگر مرد بود، بجای رسول‌الله بود . فردا روز زن است تمام حیثیت‌و شخصیت زن مثل فردا موجود شد .

معنویات ـ جلوه‌های ملکوتی ـ جلوه‌های الهی و جلوه های جبروتی جلوه‌های ملکی و ناسوتی همه در آن‌وجودمجتمع است . انسانی‌است بتمام‌معنای انسان. زنی است بتمام معنای زن . از برای زن ابعاد مختلفی است چنانکه برای‌مرد و برای انسان . این صوری طبیعی و ظاهری نازل‌ترین مرتبه انسان و نازل‌ترین‌مرتبه زن و مرد می‌باشد لکن ازهمین مرتبه نازل حرکت بسوی‌کمال است . انسان موجودمتحرك‌است از مرتبه طبیعت تا مرتبه فنا در الوهیت . برای صدیقه طاهره حاصل است ، از مرتبه طبیعت شروع کرده و مراحل معنوی را با قدرت الهی با دست‌غیبی ـ باتربیت رسول‌الله صلی‌الله علیه وآله وسلم طی نموده است وبه مرتبه‌ای‌رسیده که‌دست همه‌ازاوکوتاه است . بنابراین فردا تمام جلوه زن به تمام معنا متحقق است. فردا روز زن است. مع‌الوصف زن‌در دو مرحله مظلوم بوده است‌یکی در جاهلیت . مظلوم بود و اسلام برانسان منت گذاشت و زن را از آن مظلومیت خارج کرد. مرحله‌جاهلیت، مرحله‌ای بود که با زن مثل حیوانات رفتار می‌کردند. زن‌درجاهلیت مظلوم بود.

به زن مسلمان ظلم کردند

اسلام زن را ازآن‌لجن‌زار جاهلیت بیرون کشید . وقت دیگر در ایران بود که زن مظلوم قرار گرفت و آن دوره شاه سابق (رضاخان) و شاه لاحق (محمدرضا) بود . که به اسم اینکه میخواهند زن‌را آزاد کنند ، به زن ظلم‌ها کردند. زن را ازآن‌مقام‌معنویت پائین آورده و شیئی کردند با اسم آزاد زنان و آزاد مردان ، آزادی را از زن و مرد سلب کردند . زنها و جوانان مارا فاسدالاخلاق نمودند . شاه میگفت که زن باید فریبا باشد ،البته با آن نظر جسمانی و مادی که آن حیوان پست داشت به زن نظر میکرد آنان را از مقام انسانیت به مرتبه یك حیوان فرو کشید ، باسم اینکه برای زن میخواهد مقام درست‌کند ، زن را از مقام خودش پائین‌تر آورد زن را مثل یك عروسك درست کرد درصورتیکه زن انسان است آنهم یك انسان بزرگ .

زن مربی جامعه است

زن مربی جامعه است . از دامن‌زن انسانها پیدا میشود . مرحله اول مرد و زن صحیح از دامن زن میباشد . سعادت و شقاوت کشور ها بسته‌بوجود زن است زن با تربیت صحیح خود انسان میسازد و کشور را آباد میکند .

مبداء همه سعادت ها ازدامن زن است . مع‌الاسف این پدرو پسر زن رابصورت یك ملعبه درآوردند و خصوصااین پسر آنقدری که به زن‌خیانت کرد بمردان نکرد .

شما دیدید و ما نیز دیدیم که زن دراین نهضت چه‌کرد. وتاریخ‌دیده‌است که چه‌زنهائی دردنیا بوده‌اند . ماخوددیدیم که اسلام چه زنهائی تربیت کرده‌است . چه زنهائی در عصر اخیر قیام کردند آنهاکه قیام کردند همین زنهای محجوبه جنوب شهر و قم و سایر بلاد اسلامی بودند .آنها که به تربیت آریامهری‌تربیت شدند ابدا دراین امور دخالت نداشتند . آنها تربیت های فاسد شده بودند .

از تربیت‌های اسلامی آنها را دور نگاهداشتند ـ آنهائی که تربیت اسلامی داشتند خون دادند ، کشته دادند ،بخیابانها ریختند نهضت را پیروزکردند. ما نهضت خود را مرهون زنها میدانیم ، مردها به‌تبع زنها در خیابانها میریختند ، زنها، مردان را تشویق میکردند ودر صف‌های جلو بودند ، زن‌چنین موجودی است و قدرت لایزال می‌باشد که می‌تواند قدرتهای شیطانی را بشکند ، این زن را در دوره رضاخان منحط کردند ، مردها را هم منحط کردند ، جوانها را هم منحط کردند . برای این جوانها مراکز فحشاء درست کردند باسم آزادی و پیشرفت‌تمدن . جوانهای مارا به‌فحشاء‌کشیدند. باسم آزادی همه آزادیها را از ما سلب کردند ، آنهائی‌که زمان رضاخان را درك کردند میدانند من چه میگویم . آنها دیدند که باما و زنهای‌محترمه ما چه کردند . آنها که زمان محمدرضا را درك کردنددیدند که بااسم‌های فریبنده ـ با الفاظ بزك کرده مملکت ما را روبه‌خرابی‌بردند . بالاتر ازهمه جوانهای‌مارافاسدکردند.نیروی انسانی مارا بعقب کشاندند .

زن در زمان محمدرضا و رضاخان پهلوی عنصر مظلومی بود وخودش نمیدانست آنقدر که دراین دو زمان به‌زن ظلم شد در زمان جاهلیت معلوم نیست شده باشد ، آنقدر که برای زنها در این قرن‌انحطاط حاصل شد معلوم نیست که در قرن جاهلیت شده‌باشد .

در هردو قرن مظلوم بودند آنوقت اسلام آنها را ازاسارت بیرون آورد ودراین زمان هم امیدوارم که اسلام باز دست آنها را بگیرد واز غرقاب ذلت‌ها و مظلومیت‌ها نجات بدهد .

ای زنهای محترم بیدار بشوید ، توجه کنید ، گول این شیاطین را که می‌خواهند شمارا بمیدان بکشند نخورید ، اینها دنبال فریبائی هستند مثل شاه مخلوع .

باسلام پناه بیاورید . اسلام برای شما سعادت ایجادمیکند. فردا روز زن است . روززنی است که عالم باو افتخار دارد. زنی است که دخترش درمقابل حکومت های جبار ایستاد وآن خطبه را خواند و آن حرفهارا زد که همه میدانیم .

زنی‌که در مقابل جباری ایستاد که اگر مردهادربرابرش نفس می‌کشیدند ، همه را می‌کشتند و نترسید و حکومت یزید را محکوم کرد . به‌یزید فرمود : تو آدم نیستی . تو انسان نیستی . زن یك چنین مقامی باید داشته باشد . زنهای عصر ما بحمداله شبیه آنها هستند . در مقابل جبار زمان با مشت گره کرده ایستادند و درحالیکه بچه‌ها درآغوششان بود به نهضت‌کمك‌کردند .

خداوند ما را از شرشیاطین نجات بدهد . خداوندجوانان ما را از شر این شیاطین‌نجات بدهد . خداوند بانوان ما ، دوشیزگان ما را از شر این‌ها نجات بدهد . سلام بر همه شنوندگان.

مشمولان دیپلمه ۷ دوره وفوق دیپلمه‌ها ۹ دوره معاف میشوند

اداره وظیفه عمومی روز گذشته اعلامیه‌ای صادر کرد دراین اطلاعیه تاریخ وترتیب‌اعزام مشمولان‌ووضعیت مشمولان معاف از خدمت اعلام شده است .

تاریخ و ترتیب اعزام مشمولان دیپلمه و فوق‌دیپلمه فارغ‌التحصیل خردادماه و شهریورماه ۱۳۵۷ و سنوات قبل متولد ۱۳۳۸ در تهران و شهرستانها بشرح زیر اعلام میگردد .

۱ـ در تهران

کلیه مشمولان دیپلمه و فوق دیپلمه متولد ۱۳۳۸ فارغ ـ التحصیل خردادماه ۱۳۵۷ و سنوات قبل که در روزهای بیستم لغایت سوم اردیبهشت‌ماه ۱۳۵۸ در سربازخانه ناحیه ۱ ژاندارمری واقع در خیابان حنیف‌نژاد (شاهپور سابق) و یا بعدا در منطقه وظیفه‌عمومی تهران واقع در خیابان سپاه ثبت‌نام نموده‌اند بایستی در ساعت ۷٫۳۰ روزهای زیر با در دست داشتن دفترچه آماده بخدمت و شش برگ اعزامی و دو برگ فتوکپی شناسنامه و فتوکپی مدرك دیپلم یا فوق‌دیپلم و یا جواز قبولی در سربازخانه ناحیه ۱ ژاندارمری واقع در خیابان حنیف‌نژاد (شاهپور سابق) در شمالی مراجعه نمایند تا ترتیب اعزام آنان بخدمت زیر پرچم داده شود .

۱ـ روز شنبه ۱۳۵۸٫۲٫۲۹ کلیه مشمولان دیپلمه متولد ۱۳۳۸ فارغ‌التحصیل خردادماه ۱۳۵۷ و سنوات قبل که در روز ۱۳۵۸٫۱٫۲۰ ثبت‌نام نموده‌اند .

۲ـ روزیکشنبه ۱۳۵۸٫۲٫۳۰ کلیه مشمولان دیپلمه متولد ۱۳۳۸ فارغ‌التحصیل خردادماه ۱۳۵۷ و سنوات قبل که روز ۱۳۵۸٫۲٫۲۱ در گروههای یك الی شش ثبت‌نام نموده‌اند .

۳ـ روزدوشنبه ۱۳۵۸٫۲٫۳۱ کلیه مشمولان دیپلمه متولد ۱۳۳۸ فارغ‌التحصیل خردادماه ۱۳۵۷ و سنوات قبل که روز ۵۸٫۲٫۲۱ در گروههای ۷ الی ۱۳ ثبت‌نام نموده‌اند .

۴ـ روز سه‌شنبه ۱۳۵۸٫۳٫۱ کلیه مشمولان دیپلم و فوق دیپلمه متولد ۱۳۳۸ فارغ ـ التحصیل خردادماه ۱۳۵۷ و سنوات قبل که در روزهای ۲۲ و۲۵ و۲۶ فروردین ۱۳۵۸ ثبت‌نام نموده‌اند .

۵ـ روز چهارشنبه ۱۳۵۸٫۳٫۲ کلیه مشمولان دیپلمه و فوق دیپلمه متولد ۱۳۳۸ فارغ‌التحصیل خردادماه ۱۳۵۷ و سنوات قبل که در گروههای ۱۴ و ۱۵ و ۱۶ عقب افتاده ثبت‌نام نموده‌اند .

۲ـ در شهرستانها

کلیه مشمولان دیپلمه وفوق دیپلمه فارغ‌التحصیل خردادماه ۱۳۵۷ و سنوات قبل متولد ۱۳۳۸ که در روزهای ۲۰ و۲۱ و ۲۲ فروردین‌ماه ۱۳۵۸ در مراکز هنگهای ژاندارمری شهرستانهای مربوطه ثبت‌نام نموده‌اند بایستی با دردست داشتن دفترچه آماده بخدمت‌و شش برگ اعزامی و فتوکپی شناسنامه و فتوکپی مدرك‌دیپلم یافوق دیپلم یا جواز قبولی در روزهای شنبه ۲۹ و یکشنبه ۳۰دوشنبه ۳۱ اردیبهشت ماه ۱۳۵۸ بمراکز هنگ های مربوطه مراجعه تا نسبت به اعزام آنان بمراکز آموزشی اقدام گردد.

تبصره ۱ ـ مشمولان‌دیپلمه و فوق دیپلمه فارغ‌التحصیل شهریور ماه ۱۳۵۷ متولد۱۳۳۸ در بیست و پنجم مرداد ماه ۱۳۵۸ بخدمت زیر پرچم‌اعزام خواهند شد این قبیل مشمولان نیازی بمراجعه در تاریخهای فوق بمحل های اعزام نخواهند داشت.

تبصره ۲ ـ مشمولان دیپلمه و فوق دیپلمه فارغ‌التحصیل مراکز ـ تربیت معلم ـ دانشرای مقدماتی ـ و راهنمائی تحصیلی و مدارس عالی بهداشت بخدمت زیرپرچم اعزام نخواهند شد این قبیل مشمولان بایستی جهت تعیین تکلیف خود به ادارات‌آموزش و پرورش محل سکونت خود مراجعه نمایند.

تبصره ۳ ـ مشمولان دیپلمه و فوق دیپلمه متولد ۱۳۳۹ از آبان ماه ۱۳۵۸ بخدمت زیر پرچم اعزام خواهند شد.

تبصره ٤ ـ مشمولان‌دیپلمه متولد ۱۳۳۱ تا پایان ۱۳۳۷و مشمولان فوق دیپلمه متولد ۱۳۲۹ تا پایان ۱۳۳۷ فراغ‌التحصیل خردادماه و شهریور ماه ۱۳۵۷ و سنوات قبل که دفترچه آماده بخدمت دریافت داشته و تا پایان روز ۱۳۵۸٫۲٫۲۶ در هنگ های ژاندارمری شهرستان های مربوطه ثبت نام نموده باشند از اعزام بخدمت زیر پرچم در زمان صلح معاف بوده و بایستی جهت دریافت کارت معافیت از خدمت زیر پرچم‌از بیستم خرداد ماه ۱۳۵۸ ببعد بحوزه‌ها یا گروهان های ژاندارمری محل تولد یاسکونت خود مراجعه نمایند تا ترتیب تحویل کارت معافیت به آنان داده شود.

تبصره ۵ ـ چنانچه‌مشمولان دیپلمه و فوق دیپلمه فارغ‌التحصیل خردادماه ۱۳۵۷ و سنوات قبل متولد ۱۳۳۸ در روزهای تعیین شده در محل اعزام نشوند غایب محسوب‌شده و از اعزام بخدمت زیر پرچم در این وهله محروم ودرآبان ماه ۱۳۵۸ بخدمت زیر پرچم اعزام خواهند شد.

اداره وظیفه عمومی

خریدار اسلحه قاچاق بازداشت شد

شمیران ـ نمایندگی کیهان : یکی از ساکنان هرسین‌کرمانشاه به سیگار فروشی در رستم‌آباد مراجعه و از وی می‌خواهد تعدادی اسلحه با هرچند پول که مورد نیازش باشد در اختیار وی قراردهد سیگار فروش که متوجه شده بود این شخص هرروز برای خریداسلحه مراجعه می‌نماید و خودکه یکی از پاسداران کمیته رستم‌آباد بود جریان را دراین کمیته مطرح و سه اسلحه ژ-۳ از طرف کمیته به‌وی داده شد تا وی هنگام مراجعه آن شخص اسلحه دراختیارش بگذارد شخص مزبور به نام بابابختیاری روز بعد مراجعه و هنگامی‌که ازوی سئوال کرد اسلحه تهیه کردی یا نه وی بلافاصله سلاح‌ها را به‌وی تحویل و برای هریك مبلغ ٤٥٠٠٠ ریال دریافت نمود و پاسداران این کمیته که از نقاط مختلف کمین کرده بودند وی را هنگام سوار شدن در اتومبیل دستگیر کرده و تحویل کمیته مرکز شمیران دادند تا در آنجا به جریان رسیدگی شود و تابحال چندین نفر از منطقه هرسین کرمانشاه در شمیران به اتهام خرید اسلحه بازداشت شده‌اند.

هزاران بطری مشروبات الکلی کشف شد

قسمتی از مشروبات الکلی که‌کشف شد

مدیر یکی از رستوران های معروف تهران که پنهانی اقدام به فروش مشروب الکلی میکردازسوی بازرسان و پاسداران‌کمیته منطقه ۹ تهران دستگیر شد و بیش از یك میلیون ریال مشروبات خارجی و آبجو قوطی‌ازمحل رستوران و خانه‌اش کشف شد .

مدیر رستوران که رضا ضابطی نام دارد ، مشروبات الکلی‌را که‌از نوع بهترین مشروبات‌خارجی‌میباشد در گوشه و کنار رستوران وحتی پشت قابهای عکس داخل رستوران که جاسازی شده بود ،مخفی‌کرده بود .

بازرسان کمیته منطقه ۹ انقلاب اسلامی پس از بررسی و تحقیقات لازم کلیه مشروبات‌را به‌محل کمیته‌منتقل و به تحقیق از مدیر رستوران پرداختند .

چگونگی کشف این مشروبات با تلفن یکی از مسلمانان به کمیته فاش شد . او اعلام کرد «رستوران خودمونی » واقع در خیابان‌انقلاب بطورپنهانی به مشتریان مشروب الکلی میفروشد و اعمال خلاف‌عفت عمومی نیز انجام میدهد .بازرسان کمیته به‌محل رفتند و ضمن کشف مشروبات چندین حلقه فیلم سکسی و دیگر وسائل لهو و لعب از داخل رستوران کشف‌کردند.کلیه‌مشروبات که بیش از۳۰۰ شیشه‌بود وهمچنین قوطی‌های آبجو که تعداد آنهابیش از ۳۰۰۰ عدد بود روز گذشته در محل کمیته معدوم‌شد . نکته‌قابل توجه اینکه مدیر رستوران که‌شاهد و ناظر معدوم‌شدن‌شیشه‌های مشروب و آبجو بود ، در حالی که بشدت ناراحت شده بود میگفت من بابت آنها پول داده‌ام ، لااقل اجازه بدهید آنهارا به اقلیتهای مذهبی که اجازه صرف مشروب دارند، بفروشم و با پول آن‌حقوق‌کارگرانم را بدهم .

کیهان هوائی
نشریه ایرانیان
آبونمان قبول
میکند ۳۰۳۲۳۸

اگرسیگارمیکشید باتیک جرم بکشید

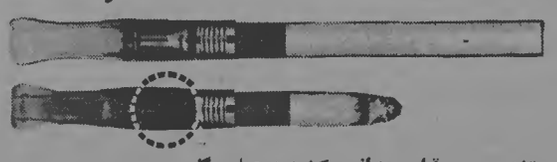

تیك جرم ـ قبل وبعداز کشیدن چهارسیگار.
تیك جرم بافیلترمخصوص ودائمی . فروش درکلیه داروخانه‌هاودراگ استورها
تلفن مرکزبخش تهران ۲۲۳۰۷۷ عمده‌فروشی ـ ناصرخسرو، تلفن ۳۰۲۹۰۵

هزاران‌نفر ازطبقات مردم ، همبستگی خودشان را باکارگران و کارکنان کیهان اعلام داشتند

همبستگی طبقات مردم از کارگران و کارکنان کیهان

نظرخواهی از مردم درباره کیهان .

*** حاج‌مانیان : من از اول به‌خط‌مشی کیهان اعتراض داشتم .**

*** احسان‌شریعتی : امیدوارم‌سانسور مطبوعات از بین برود .**

*** علامه مفتی‌زاده : کیهان‌بایدتعبیر صادقی‌ازخواسته‌های مردم‌باشد**

*** یك کتاب فروش : عمل کارکنان باعث یك عقب گرد است .**

پس از پیروزی ملت رزمنده ایران مطبوعات وارد مرحله نوینی شدند و کیهان نیز در این زمینه کوشید تا هم‌گام با خواست های ملت ایران قدم بردارد ولی بدان صورت که امید می‌رفت، موفق نشد این رسالت را انجام دهد.

تا اینکه کارگران و کارمندان کیهان در پی‌اعتراضات بیشمار قبلی خود در تاریخ ۵۸٫۲٫۲۵ با اقدامی انقلابی، یعنی باانتشار روزنامه‌ای مردمی خودرا به‌آغوش خلق بازگردانیدند، بهمین مناسبت و بمنظور نظر خواهی گروههای مختلف مردم با تنی چند از آنان گفتگویی داریم:

★ آقای حاج محمود مانیان رئیس اصناف و بازرگانان و عضو جبهه ملی :

ما خواهان اجرای دمکراسی کامل هستیم و میخواهیم مطبوعات نظریات اکثریت و اقلیت هردو را بنویسد واختصاص به یك فکر خاص نداشته باشد، درمورد خط مشی قبلی روزنامه کیهان من اولین کسی بودم که اعتراض کردم و درمرحله جدید هم من اولین کسی بودم که باتفاق دوستانم کار شمارا تبریك گفتم. در زمان اعتصابات مطبوعات، بازار، کمکهای مالی شایان توجهی به مطبوعات نمود ولی این یادآوری بدان معنی نیست که از مطبوعات بخواهیم افکار ما را منتشرسازد بلکه فقط اصول دمکراسی را رعایت نماید، این انقلاب را ایسم های مختلف شروع نکرد بلکه مذهب و مردم مسلمان بودند و در آنروزها نیز شعار میدادند استقلال،آزادی، ودرآنروزها این افراد کجا بودند و چرا برای خود شعاری تهیه نکردند ؟

ضمنا ازاینکه روزنامه کیهان نام‌سردبیر خودرا نمینویسد باعث تاسف ماست.

★ آقای احسان شریعتی فرزند معلم شهید زنده یاد دکتر شریعتی اظهار داشت :

عمل کارکنان روزنامه کیهان را تائید میکنم و آنرا نیل به اهداف اسلامی مردم میدانم و امیدوارم بدین وسیله سانسور از مطبوعات برداشته شود و این پیروزی را به کارگران و کارمندان روزنامه کیهان تبریك میگویم.

★ تقی معتمدی یکی از رهبران سابق حزب توده:

روزنامه‌ها باید آزاد باشند آنقدر که حتی قادر باشند برعلیه رهبر انقلاب هم بنویسند. کسانی باید از مطبوعات اخراج شوند که شغلی در سازمان منحله ساواك داشتند و یا وابستگی دارند و از اینکه چنین وضعی برای روزنامه کیهان و آیندگان پیش آمده من و رفقایم متاسفیم.

★ آقای علامه مفتی‌زاده رهبر کردستانی :

مجموعا گرچه اقدام انجام شده با موازین قانونی‌انطباق ندارد، امیدوارم شرافتمندانه هیئت تحریریه بتواند همکاران را در این تصمیم معذور دارند، زیرا مهم اینست که تصمیم بر حسن‌نیت استوار است و میدانیم که پس از قرنها فشار و اختناق، اجرای تصمیماتی منطقی، معقول است که با روش غیر منطقی هم قرین باشد و انتظار از اعضای مسئول ومتعهد هیئت تحریریه کیهان دارم که ندای حسن‌نیت برادران‌کارگر و کارمند کیهان را با حسن نیت جواب دهند و چنان شود که کیهان تعبیری صادق از آمال و خواسته های انقلاب اصیل اسلامی ملت ایران وراهنمائی بسوی آینده‌ای کاملا روشن باشد.

آقای مفتی‌زاده درباره این سئوال که میخواهید روزنامه کیهان چگونه باشد گفت : روزنامه نباید تنها خبری یا تنها پیغام یك ایدئولوژی باشد، روزنامه باید وزین، کامل وشامل باشد اما در عین حال پاکیزه و منزه باشد و نظر من درباره وضع روزنامه کیهان قبل از این تحول، نمیتواند با نظر مجموعه کارکنان روزنامه چندان متفاوت باشد.

★ آقای عزت‌اله رمضانی دانشجوی رشته مدیریت: باین عمل کارکنان روزنامه کیهان صد درصد مخالفم واگر این خط مشی را دنباله‌گیری نماید از انقلاب عقب خواهد افتاد.

★ آقای رزوان دانشجوی معماری : بعضی از مطبوعات‌همیشه نق میزدند و یك حالت مایوس‌کننده از انقلاب را در مردم پیش میاوردند و کیهان نیز آهسته آهسته از این خط مشی پیروی میکرد.

در مورد عدم همکاری یاابقای عده‌ای از افراد تحریریه، بنظرمن بایدسنگینکای روزنامه‌نگاران تصمیم بگیرد وازروزنامه کیهان انتظار دارم در روند انقلاب حقایق را بنویسد .

★ آقای جرجانی کتابفروش جلوی دانشگاه : این عمل کارکنان، باعث عقب‌گرد است.

★ خانم جزایری فوق لیسانس زبان و دبیر: عمل کارکنان کیهان را تائید میکنم و انتظار دارم کیهان با بیطرفی کامل به روند انقلابی خود ادامه دهد.

★ یك کارگر : از واقعیت اتفاق افتاده در روزنامه کیهان بی‌خبرم اما در هر حال معتقدم باید روزنامه کیهان آزاد و خبری باشد نه ارگانیك و اگر ارگانیك شود ظاهرا اوایل مقداری تیراژ آن بالا خواهد رفت ولی بعدا از رونق میافتد. ضمنا انتظار دارم زیاد از مذهب تعریف و تبلیغ ننماید زیرا مبلغ مذهبی بقدر کافی داریم این آگاهی سیاسی وفرهنگ مردم است که احتیاج به رشد دارد .

★ یك خانم کارمند: این عمل را تایید میکنم چون کارگران و کارمندان در اکثریت بوده و نباید عقاید عده‌ای اقلیت به عنوان عقیده کلی کارکنان روزنامه کیهان منتشر شود.

پیام انجمن اسلامی رادیووتلویزیون به یاران کیهان

بسم‌الله الرحمن الرحیم

والرجز فاهجر

سلام برتطهیرکنندگان کلام وناجیان قلم . آنانکه نخواستند ونتوانستند قلم ـ «توتم» خویش را ـ درپلیدی واسارت ببینند وآنرا از رجز هجرت دادند وبسوی خدا جاری ساختند . آنانکه سریعتر از شیطان ، شیطانیان را شناختند واز در خانه‌شان که چون طورسینا توقع رؤیت نور خدا ازآن میرود بسان شب بعداز طلوع راندند .

همبستگی انجمن اسلامی دانشجویان دانشگاه علم و صنعت

انجمن اسلامی دانشجویان دانشگاه علم و صنعت تهران همبستگی خودرا با کارگران و کارکنان کیهان اعلام کرد. انجمن اسلامی دانشجویان دانشگاه علم وصنعت دراعلامیه‌ای‌که به‌این مناسبت انتشار داده‌اند به‌این نکته اشاره کردند که حدود دوماه قبل انقلاب به همت‌کارگران وکارکنان شریف مطبوعات و ازجمله کیهان با ایمان راسخ به اهداف انقلاب وازروی مسئولیت شرعی و ملی دست به‌اعتصاب قهرمانانه خویش زدند تااینکه دراثر مبارزات پیگیر و شجاعانه ملت مسلمان ایران وبا قهرمانی آنها وقربانی دادن بیش از شصت هزارنفر از پاکترین افراد این ملت مستضعف آزادی نسبی برای مطبوعات حاصل شد.

پیام‌سازمان مجاهدین انقلاب اسلامی

پیام تبریکی به عنوان کارگران و کارکنان انقلابی روزنامه‌کیهان ازطرف «سازمان مجاهدین انقلاب اسلامی» به دست ما رسید. در قسمتی از این پیام آمده است :

اینها که پس از انقلاب به بهانه سابقه و خدمت، خود ، برای خود، رسمیت و صلاحیت صادر کرده بودند با پراکندن تخم نفاق وباریز ودرشت‌کردن مسائل و انتشار تحلیل های‌غیر واقعی، درپوشی منافقانه درپی تحمیل افکار خویش و ایجاد اختلاف و تفرقه برآمدند. این اساسی‌ترین رکن اجتماعی تفکر اسلامی است. که اندیشه انسان باید آزاد باشد. ما، این آزادی را پاس میداریم و ارج می‌نهیم، و از انتشار اندیشه های گوناگون استقبال می‌نمائیم، اما نحوه استفاده از آن ضوابطی دارد. باید موضع خویش را مشخص کنیم وآنچه رامعتقدیم صریحا بیان داریم. ادعای بیطرفی روزنامه های خبری، دروغ تکراری بزرگی است‌که همواره در گوشمان تکرار میکنند . همه حرکات ، عکس‌العمل ها و برداشتهای انسان مستقیما دررابطه با ایدئولوژی و شناخت اوشکل میگیرد. هیچ نوشته‌ای، حتی نقل خبری ، نمی‌تواند بی‌رابطه با «عقیده» باشد. این خلاف هویت وشعور انسانی است . اعتقادات هرکس برای خودش ارزش و احترام دارد . یکی به اسلام معتقد است و این کلام امام علی(ع) که«قل‌الحق ولوما علیه» (حق بگو، اگر چه بر علیه خودت باشد.) ، و یکی نیز برای رسیدن به «هدف وسیله را مجاز می‌داند». بیطرف بودن‌ـ بی اعتقادی را تداعی میکند. هیچ روزنامه‌ای نمی‌تواند و نباید بی‌طرف باشد . اندیشه‌ها نباید در رابطه با اتفاقات و حوادث عکس‌العمل نشان‌دهند و جهتگیری نمایند. اما آنچه بشدت‌مورد توجه‌ماست، صداقت و صراحت است. باید راست و قاطع از عقیده‌مان دفاع‌کنیم، ولی نه در پوششی دیگر. هر روزنامه باید موضع ایدئولوژی خود را مشخص کند و از آن با دقت و صداقت، پاسداری کند ، مردم هم به چنین روزنامه‌ای احترام می گذارند ـ اما آنچه خشم همگان‌را برمی‌انگیزد ، با ماسك بی‌طرفی ، منافقانه یك نوع طرز فکر را تلقین کردن ـ که این عین احمق دانستن مردم و گول‌زدن آنهاست . و طبیعی است که عکس‌العمل قاطع‌آنهارا برمی‌انگیزد

ما، این حرکت انقلابی را در ادامه بدست گرفتن‌سرنوشت خویش توسط مردم ، میدانیم و به کارگران و کارمندانی‌که به‌انقلاب اسلامی‌خویش، همواره وفادار و مصمم ماندند، تبریك میگوئیم. امیدواریم با پشتکار و تلاش، به سطحی از استقلال اندیشه و عمل برسیم که‌جایی برای منافقان و چهره عوض کرده‌ها جز از ارگانهای‌رسمی عربیشان نماند و هراندیشه‌ای مستقیما از پایگاه خویش عمل کند ، نه در قالب های دیگر و با تحمیل .

ما پشتیبانی خویش را از شما خواهران و برادران اعلام کرده، معتقدیم: عمل شما ، در جهت آزادی‌بیشتر جامعه پس‌از انقلاب برای بریدن از زنجیر های وابستگی به نظام سلطه طاغوتی است .

پیروز باشید
سازمان مجاهدین‌انقلاب اسلامی
۵۸٫۲٫۲۶

رای دادگاه انقلاب اسلامی شاهرود

شاهرود ـ دادگاه انقلاب‌اسلامی شاهرود به پرونده ستوان نوروز علی حقیقت‌خواه افسرشهربانی را رسیدگی‌کرد و پس‌از بررسی‌شواهد و مدارك نامبرده‌را بجرم‌سرکوبی مردم‌و شرکت‌در قتل مبارزان شاهرود به ۱۰ سال تبعید به برازجان و انفصال دائم ازخدمت نظام و همچنین ۳۹ ضربه‌شلاق در ۳ نوبت محکوم کرد .

دادگاه انقلاب در کازرون آغاز بکار کرد

کازرون ـ دادگاه انقلاب‌اسلامی شهرستان کازرون به دادستانی نمازیان که از طرف مهدی‌هادوی دادستان کل انقلاب اسلامی‌به‌این سمت منصوب شده است شروع‌بکار کرد، این دادگاه از این ببعد راسا به‌پرونده متهمان‌این شهر رسیدگی خواهد کرد .

پاسخ کمیته انقلاب بابل به انتقاد سه مقام دادگستری

● بابل ـ گروهی از پاسداران کمیته انقلاب اسلامی‌بابل ،در پاسخ به « انتقاد سه مقام دادگستری‌این شهر از کمیته یادشده »که‌درکیهان ۵۸٫۲٫۱۸ بچاپ رسید ،این‌انتقادها را «دورازانصاف و آلوده‌به‌اغراض» خواندند .

در نامه پاسداران به کیهان‌آمده است که دادگستری پیگیری لازم‌را در امر رسیدگی به اتهامات‌افرادی که پاسداران کمیته تحویل آن میدهند ، بعمل نمی‌آورد و در مواردی حتی حکم آزادی‌این‌افراد را بدون بررسی کافی صادر کرده ودربرابر اعتراض پاسداران ، به آنها توهین روا داشته است .

نامه کمیته انقلاب اسلامی بابل به امضای ۹ پاسدار ، ازجمله‌مسئول آنان رسیده است .

بسم‌الله الرحمن الرحیم

کارگران و کارمندان مسلمان و متعهد روزنامه کیهان

شما که در دوران اختناق قلم را حرمت بخشیدید و تسلیم‌ناکسان نشده‌اید طبیعی است اینك‌که‌انقلاب مستضعفین به ثمر رسیده است منافقان را از میان خود میرانیدو یکبار دیگر به آنان هشدارمیدهید. ای‌مگس‌عرصه سیمرغ نه‌جولانگه‌تست عرض خود میبری‌و زحمت‌ما میداری ضمن سپاس فراوان از زحمات شما کارکنان شریف پشتیبانی کامل‌خود را اعلام میداریم.

انجمن اسلامی‌فرهنگ‌وهنر

بسمه تعالی

درود به‌کارگران و کارکنان‌مسلمان و انقلابی روزنامه کیهان

۲٤ اردیبهشت روزی که مطبوعات ایران بار دیگر صداقت‌و پشتیبانی خود را از اسلام‌وایران تحت رهبری امام خمینی ابراز داشتند.

کسبه کوچه اتابك

تائید دختران دانش‌آموز مدرسه صدیقه رضائی از کیهان

دختران دانش‌آموز مدرسه راهنمائی تحصیلی (صدیقه رضائی) سمیرون بدفتر نمایندگی روزنامه کیهان مراجعه کرده و عمل‌انقلابی کارکنان روزنامه کیهان را مورد تائید قرار داده و پشتیبانی خود را از کارکنان مسلمان روزنامه‌اعلام داشتند و آمادگی خود را برای هرنوع کمك نسبت به برنامه‌های انقلاب اسلامی ابراز میدارد.

شرکت‌های رحیم‌علی خرم مهروموم‌شد

دو شرکت آسفالت راه و کنسرسیوم عمرانی کشور که‌متعلق به رحیمعلی خرم سرمایه‌دار معدوم بود، روز گذشته توسط بازرسان‌و پاسداران کمیته منطقه ۹ انقلاب اسلامی ایران در خیابان تخت‌جمشید ـ کوچه بشارت کشف شد و ضمن بازرسی معلوم شد که رحیمعلی خرم در گوشه‌ای از حیاط‌ساختمان محل این دو شرکت، یك عشرتکده دائر کرده بوده‌است.

بازرسان کمیته منطقه ۹ پس از ورود به محل این شرکت‌بازرسی دقیقی را آغاز کردند وضمن‌کشف اسناد مالکیت متعددی به‌میلیاردها ریال قبض فروش سهام کنسرسیوم عمرانی کشور به اشخاص مختلف که همگی به امضا رسیده‌و ممهور شده بود دست یافتند.

همچنین چندین قاب عکس که عکس طاغوت (شاه مخلوع) در آنها جای داده شده بودکشف‌کردند که بیش از نیم کیلو طلا داخل این قاب بکار برده شده‌بود.

ضمنا ده‌ها فیلم سکسی وتعداد زیادی مجلات سکسی و بیش از۵۰ بسته سیگارهای برگ از بهترین نوع سیگار از داخل کشوهای‌متعدد این دو شرکت که در یك ساختمان قرار دارد کشف شد. در گوشه حیاط شرکت، یك ساختمان۲ طبقه مرموز وجود داشت که وقتی بازرسان داخل آنجا شدند متوجه وجود یك تختخواب دو نفره در یکی از اتاقهاشدند که بیش از ۲۰ پروژکتور که به دیوارها و تاق اتاق نصب شده‌بود اتاق را روشن میکرد باتوجه به رنگ‌آمیزی‌الوانی که دیوارها را دربر گرفته بود

بازرسان کمیته پس‌ازبازرسی های لازم در اتاقهای این شرکت را بستند و مقداری ازاسنادگرانبها را موقتا به کمیته منتقل کردند تا بعدا نسبت به جمع‌آوری وسائل اقدام مقتضی بعمل آورند.

امشب سرنوشت مردی که ده ها جوان را اغفال کرده بود، روشن می‌شود

محمد ارباب پس از دستگیری

مرد ۶۰ ساله‌ای که نوجوان ۱۶ ساله‌ای را اغفال و نسبت به‌او عمل منافی عفت انجام داده بود ، روزگذشته ازسوی پاسداران کمیته منطقه ۹ انقلاب دستگیر شد .

در تحقیقات مقدماتی ازاین مرد ، او بده‌ها مورد عمل منافی عفت با پسران نوجوان اعتراف کرد . بلافاصله ماجرا با دادسرای انقلاب اسلامی مطرح شد و دستور داده شد هرچه زودتر نسبت به اعزام او به‌دادسرا اقدام تا پس از بازجوئی و انجام محاکمه این متهم به سزای اعمال کثیف خود برسد .

پاسداران‌انقلاب کمیته منطقه ۹ به‌تحقیق ازاین متهم که محمدارباب نام دارد پرداختند و ضمن تحقیقات، شوهرخواهر او که حسین نام دارد به‌محل کمیته آمد وراز شروع بقتل خودرا که توسط‌متهم طرح‌ریزی شده بود فاش کرد . او به بازرسان کمیته گفت :

محمد ارباب برادر زن من است ، بارها اورا نصیحت‌کردم که دست ازاین اعمال کثیف بردارد ولی او گوش نکرد . چون مرا خار سرراه خود میدید ، پس‌از اغفال این نوجوان یك چاقو برایش خریداری کرد و با تهدید اورا وادار کرده بود مرا بقتل برساند .

وی افزود : ولی قبل از اینکه دست این نوجوان بخون من آلوده شود ، من از خواب پریدم وبرادرزنم به مقصودخود نرسید . پسربچه اغفال شده‌نیز ضمن تائید حرفهای‌حسین‌گفت: محمد ارباب بمن گفته بود اگر حسین را نکشی ، من خودم با دستهای خودم تورا بقتل خواهم رساند . ولی خدا نخواست که دست من بخون کسی آلوده شود .

بازرسان کمیته منطقه ۹ پس‌از تحقیقات لازم روزگذشته این متهم را به‌دادسرای انقلاب اسلامی اعزام‌کردند . پیش‌بینی میشود باتوجه به‌اتهامات‌متعدد ومکرر او این‌مرد بزودی‌به‌اشد مجازات محکوم شود .

شرکت مهندسی آمکور

تولیدکننده و واردکننده دستگاههای تصفیه آب ـ کلرزنی فشاری ـ برقی و گازی در ایران . باکادر مجرب خود در طرح و اجراء تصفیه آبهای آشامیدنی سخت و میکروبی مجتمع‌های مسکونی ـ روستاها ـ بیمارستانها ـ موسسات عمومی و خانگی. انواع سختی‌گیرهای صنعتی کارخانجات سردخانه‌ها و غیره‌وتصفیه آب استخر در اسرع وقت شما را یاری میدهد . تهران فرح‌شمالی ۱۶۶ نبش آپادانا تلفن ۸۵۵۵۰۵ ـ ۸۵۵۸۳۷ ساعت کار۸ الی ۸ یکسره

آمکور شرکت مهندسی ، تحقیقاتی و بهبودی آب در ایران
ن ۷۹۶۱٤ ۱ـ۲

قابل توجه تکثیرکنندگان نوار

دستگاه تکثیرنوار درچنددقیقه پشت وروی‌نوار را استریوضبط میکند .

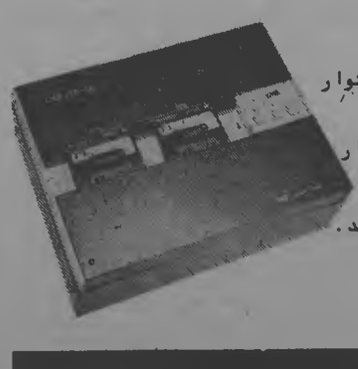

یك عددی وسه عددی
برای ضبط بیشتروسریع ۳۶۰نوار درروز .
بزرگترین استودیوهای نوار آمریکا ـ ژاپن واروپا
ازاین دستگاه استفاده میکنند .
تلفن: ۳۷۷۱۵۷-۳۷۶۵۶۲

ایران بعضویت سازمان جهانی بهداشت انتخاب شد

دربرسی‌ودومین اجلاس سازمان جهانی بهداشت ایران به عضویت هیات اجرائی این سازمان انتخاب شد

دکتر کاظم سامی وزیر بهداری و بهزیستی در باره مسائل عنوان شده دراین اجلاس و چگونگی عضویت ایران گفت : دراین‌اجلاس هیات نمایندگی ایران شرکت کرد و مدیر کل سازمان جهانی بهداشت اشاره به شعار معروف این سازمان در سالهای گذشته « یعنی تامین بهداشت برای همه در سال ۲۰۰۰ » کرد و مخصوصا به‌تصویب طرحهای اجرائی همین شعار در کنفرانس آلماتا که در سال گذشته‌درشوروی تشکیل شده بود ، پافشاری زیادی کرد که همه‌کشورهابا‌همکاری‌هرچه بیشتر در رسیدن باین هدف‌سازمان جهانی بهداشت‌را کمك کنند .

دکتر سامی گفت در این اجلاس دستورهای مختلفی وجود داشت که اقدامات بهداشتی اولیه درکشورها ـ مسئله الکلیسم ـ مسئله پائین آوردن اقلام دزوی موثر تاحدود ۲۰۰ قلم و مسائل متعدد دیگری در دستور بحث عمومی سازمان جهانی بهداشت قرار دارد و چیزی که در آنجا مطرح شد یکی مسئله‌تجدید انتخاب اعضائی از هیات اجرائی سازمان جهانی بهداشت است که هرسال باید در این تجدیدانتخاب، تعدادی از کشورها جانشین عده‌ای ازکشورهائی بشوند که قبلا عضو بودند و عضویتشان پایان می‌یابد . امسال ما برای عضویت در هیات اجرائیه کاندیدا شدیم .البته‌کشورهای زیادی برای این عضویت کاندید بودند . باکوششهائی که‌در آنجا وجود داشت و اهمیتی‌که نقش ایران در مسائل بهداشتی منطقه داشته ودارد و باتوجه به‌آنچه که این روزها در ایران مطرح میشود ، کوششهای‌ما به ثمر رسید‌و نحست در کمیته عمومی اجلاسیه که نقش مهمی‌را در برگزاری اجلاسیه و برنامه‌هایش دارد ایران بعضویت پذیرفته شد وبعد عضویت ایران در هیات اجرائیه سازمان جهانی بهداشت که در حقیقت مهمترین قسمت اداره کننده سازمان جهانی. بهداشت است دراین کمیته به تصویب رسید و در مجمع‌عمومی این توافق به تصویب نهائی خواهد رسید .

کارگر مسلمان، انقلاب را به‌ثمر رسانید

مگذارید که ضد انقلاب ، زبونی اقتصاد ما را ببیند

کارگران در به‌ثمر رساندن انقلاب بزرگ ما سهمی شایان داشتند ، همین برادران کارگر بودندکه با اعتصابها وگم‌کاریها بالاخره طاغوت را بزانو درآوردند ، اعتصاب کارگران برای پیروزی انقلاب ابتدا از واحدهای بزرگ صنعتی چون نفت شروع شد وبتدریج بکارگاههای کوچك رسید ، اکنون‌که شکوفه‌های انقلاب به‌گل نشسته است و منتظر رسیدن میوه هستیم ، بازهم باری بزرگ بردوش کارگران نهاده شده است زیرا کارگران باید باکار بیشتر توام بادلسوزی بتدریج میزان تولید را افزایش داده تا بتدریج به‌مرحله خودکفائی رسیده خود را از واردات کالاهای بنجل خارجی که قسمت عمده آن از کشورهای امپریالیستی وارد می‌شود نجات دهیم .

برادر کارگر ، اگر ما بتوانیم برمشکل اقتصادی خود که هرانقلابی پس‌از پیروزی بجا می‌گذارد چیره شویم ، مشت محکمی به‌دهن عناصر ضد انقلاب وآنها که بانتظار نشسته‌اند تا زبونی اقتصادی مارا ببینند کوبیده‌ایم ، گره این‌کار بدست توکه بازوی پرتوانت را در اختیار انقلاب گذاشته‌ای باز می‌شود . گروهی در لباس دلسوزی سینه‌چاك می‌دهند تا ترا ازکار بازدارند وباین ترتیب میزان تولید را پائین آورند وما را دوباره زیرسلطه اقتصادی غرب برند باین ترهات گوش فرا نده . توباید باکار بیشتر نشان دهی که خالصانه و مخلصانه در خدمت انقلابی نه درخلاف جهت آن .

برادر کارگر ، خبرهائی که از کارگاهها می‌رسد امیدوارکننده نیست ، خبر رسیدکه گروهی ضدانقلابی با مسلسل به‌دفترئیس کارگاه رفته واورا تهدید به‌قتل‌کرده‌اند، می‌دانم توکه مسلمانی واز پیروان راستین علی هستی هیچگاه به چنین کاری تن درنخواهی داد ، چرا که در مکتب علی گذشت وعفو صدرنشین است .

برادر کارگر ـ بحرانی‌که ما باآن روبرو هستیم ، موقعی برطرف می‌شود‌که کارگر وکشاورز ، وخلاصه تمام طبقات دست بدست یکدیگر داده ودر رفع آن بکوشیم ولی اتکاء ما به‌بازوی پرتوان تو وبرادر کشاورز بیشتر است زیرا این شماییدکه می‌توانید باکار بیشتر تولید را افزایش داده مارا از خارج بی‌نیاز سازید .

برادر کارگر ـ مشکلی که ما درحال حاضر باآن روبرو هستیم یکصدم بحرانی که آلمان بعداز جنگ باآن روبرو بود نیست ، بعداز جنگ جهانی کلیه صنایع آلمان زیر سقوط بمب‌افکنهای خصم ازهم پاشیده شد ، شهرها ویران شد ، کشاورزی آلمان به‌مرحله سقوط رسید ، هشتادوپنج درصد شهرهای مونیخ و هامبورك ازبین رفت ، صنایع فولادسازی مادر صنایع آلمان ازبین رفت ، ولی بهمت کارگران دوباره بازسازی شد .

برادر کارگر ، دراین مرحله از انقلاب ، امید ملت به‌بازوی تست . به‌سخن منافق وضدانقلاب گوش فرا مده ، برای دوباره سازی صنایع همت والای خودرا بکار بر ، اگر قرار است در مورد هلی شدن صنایع تصمیم گرفته‌شود، در مرحله بعدی است‌که مجلس مؤسسان درباره آن تصمیم می‌گیرد ، در این مرحله فقط سخنان امام راکه همانا حفظ وحدت کلمه است درگوش داشته باش .

به ۲۰۰ روستای خوزستان برق داده میشود

اهواز ـ خبرگزاری پارس ـ درسال جاری حداقل به ۲۰۰روستا امیدیه آغاجاری و رامشیر تاپایان سال ۵۹ بمرحله بهره‌برداری برسد.

همچنین اعلام شد در حال‌حاضر از نظر تولید برق به‌اندازه کافی نیروی نصب شده وجود دارد که نه تنها جوابگوی استان خوزستان بلکه جوابگوی قسمتی از شمال کشور نیز خواهد بود ولی بعلت اعتصابات چندماهه گذشته سرویس دستگاههای تولید برق که قرار بود در سال قبل انجام بشود به اتمام نرسید اگر کمی برق پیش آید صرفا باین علت است ولی کارکنان سازمان آب و برق خوزستان علیرغم خروج خارجیان این سازمان باکوشش‌مشغول‌فعالیت های فنی هستند .

هشدار برای ترخیص فوری کالا

اهواز ـ خبرگزاری پارس ـ کندی معاون اداره بندر و کشتیرانی بندر خمینی (بندر شاهپور سابق) دیروز هشدار داد که بازرگانان و وارد کنندگان کالا لازم است با توجه به نزدیك شدن‌فصل‌گرما و احتمال وقوع آتش سوزی هرچه زودتر نسبت به ترخیص کالاهای خوداقدام کنند، وی گفت در حال حاضر ۳۳۶هزار تن کالا در محوطه بندر و ۴۰،۰۰۰ تن کالا در ترمینال این بندر متراکم است و چون بعضی کالاها سریع الاشتعال است بایدهرچه زودتر ترخیص شود . وی در مورد میزان تخلیه و بارگیری در بندر گفت هم‌اکنون روزانه بطور متوسط ۱۵،۰۰۰ تن کالا شامل مواد غذائی و آهن‌آلات تخلیه و بارگیری میشود و با مقایسه به سالهای گذشته کاهش محسوسی ندارد .

معاون اداره‌بندروکشتیرانی بندر امام خمینی در خصوص توقف کامیونها در این بندر گفت . چون بعلت تعطیل پاره‌ای کارخانه‌ها کمبود بار در کشور کامیونداران بیش‌از گذشته برای گرفتن کالاوارد این بندر میشوند وچون بندر خمینی ظرفیت پذیرش این کامیونها را ندارد ورودبی‌رویه کامیونها مشکلاتی ایجاد می‌کند بنابراین از کامیونداران تقاضا میشود بعلت تراکم کامیونها در آین بندر فعلا جهت بارگیری وارد آین‌بندر نشوند .

پرداخت اضافه کار ساعتی

تهران ـ خبرگزاری پارس ـ مقررات جدید پرداخت اضافه کار ساعتی در سازمان های دولتی به تصویب هیئت وزیران دولت‌موقت جمهوری اسلامی رسید براساس‌این مقررات حداکثر اضافه کار ساعتی برای هرمستخدم چهل ساعت درماه است مشروط برآنکه میزان آن پیش از کسور قانون از ۱۰،۰۰۰ ریال تجاوز نکند در مردستگاه دولتی حداکثرپنجاه درصدکارکنان شاغل کار اضافی انجام خواهندداد ومشمول دریافت اضافه کارساعتی میشوند منظور از دستگاه دولتی وزارتخانه‌ها ـ موسسات انتفاعی وابسته به دولت دستگاه های اجرائی محلی ـ موسسات عام‌المنفعه شهرداریها و هردستگاه دیگری که بیش از پنجاه درصد هزینه‌های خود را از محل بودجه عمومی دولت ، دریافت می‌کند می‌باشد .

معاون وزارت مسکن و شهرسازی گفت:

ساختمان مسکن وعمران ورفاه روستاها درالویت قراردارد

سیاست دولت در مورد زمین بزودی اعلام میشود

مهندس صالحی معاون‌وزارت مسکن و شهرسازی دیروز گفت بزودی سیاست قطعی دولت در مورد زمین اعلام میشود .

معاون وزارت مسکن وشهر سازی در مورد اولویت عمران روستاها وضرورت تامین‌مصالح رفاهی روستائیان گفت: مسئله عمران روستاها مورد توجه دولت استواعتقاد دولت‌اینست که باید مسئله رفاهی باید از روستاها شروع شود .

در روستاها ، مسائل رفاهی خیلی چشمگیرتر است و اگر ما بتوانیم برای روستاها راه، مدرسه و حمام بسازیم و آب لوله‌کشی تامین کنیم و بعدهم مسکن آنان را بسازیم کاری است که باید بکنیم و مورد توجه است . ولی مسئله بحث راجع به عمران روستاها مجزا از مسئله مسکن در شهردلیل براین نیست که برنامه ریزی مسکن شهری را بکلی‌فراموش کنیم . بلکه این کار هم ضرورت خودش را دارد وباید بآن هم فکر کرد . تا آنجا که من اطلاع دارم برنامه‌عمران روستاها در وزارت کشاورزی متمرکز خواهد شد . آنها هم مشغول مطالعه هستند . وچیزی که من میتوانم بگویم آنست که عمران روستاها در درجه اول اهمیت قرار بگیرد ومورد توجه شدید دولت است .

مهندس صالحی درباره‌فعالیت هیئت آمنای بنیاد مسکن گفت : برای اجرای برنامه مسکن طبق فرمان امام که مردم کمکهای نقدی خودشان‌را در حساب ۱۰۰ منظور کردند و مقداری زمین اهدا نمودند و مقداری مصالح ساختمانی دادند . برای هماهنگ کردن کارها در سطح کشور بنیاد مسکن انقلاب اسلامی تشکیل شده و اساسنامه آن تدوین‌شده و به ثبت خواهد رسید‌وهیئت مدیره‌ای خواهد داشت که کارها را در سطح مملکت هماهنگ کند .

گفت : حل مسکن مسکن در نقده با استاندار آذربایجان غربی است که باید مطالعه‌کند که اهالی آن شهرستان چه میخواهند و برحسب اینکه به‌بینند به چه چیز نیازدارند، نحوه کمك از هم متمایزی‌ـ شود و قرار شد که‌ایشان‌بررسی کند و به‌بینند که برای‌مسکن مردم نقده چه راهی را باید انتخاب کند و آن تصمیم را متمکس کند تا دولت به‌بیند چگونه میتواند‌کمکهای خودش را به مردمی که درا‌بنجاخسارت دیده‌اند و مسکن‌شان خراب شده و یا دکان و مغازه‌شان را از دست داده‌اند بازسازی بشود و به آنها کمك گردد .

معاون سازمان مسکن وشهر سازی درباره پیشنهادهای استانداران پیرامون مشکل مسکن شهرها و روستاها گفت: برنامه دراز مدت مسکن در دست رسیدگی است و برای‌این کار برنامه‌ای در دست تنظیم است و در وزارتخانه عده‌ای مشغول مطالعه هستند و در این زمینه هم گروهها و افراد مختلف بما نامه‌ها و پیشنهاد هائی دادند و ما تمام اینهارا بررسی کردیم و برنامه مسکن تنظیم شده و چون بمراحل نهائی نزدیك میرسد واستانداران هم نظریاتی داشتند که آنهارا من شنیدم و قابل استفاده بود، بهمین جهت ازآقایان خواهش کردم که اگر روی برنامه‌مسکن درازمدت نظریاتی دارند، تا روز دوشنبه بدهند که ما از آنها استفاده کنیم .

توضیح وزارت امور اقتصاد و دارائی درباره مالیات

روزنامه گرامی کیهان

در شماره ۱۰۷۰۰ مورخ۱۷ر۲ر۵۸ آن روزنامه زیر عنوان (مالیات و عدالت اجتماعی) مطالبی درج شده که شامل چند نکته است :

یکی از آن نکات معطوف به چگونگی قانون و مقررات‌واعمال مسئولان قبل از استقرار جمهوری اسلامی میباشد.

دیگری اشاره به قانون تادیه وتسویه بدهی مالیاتی مصوبه دولت جمهوری اسلامی است. وبالاخره سومین ایراد معطوف به لایحه معافیت مالیات حقوق بگیران که اخیرا بتصویب رسیده‌است .

اینك درباره هرسه مورد توضیح میدهد و متشکر خواهدبود که‌دستور فرمایند عین توضیح را درهمان صفحه درج نمایند.

درباره قوانین آنزمان وطرزعمل مسئولان باید گفت این ایرادی‌است که شامل همه نهادهای رژیم‌گذشته اعم از دولتی و غیر دولتی میشود و امیداست به اقتضای طبع آنها درموقع خود همگی تحول مطلوب و اساسی پذیرند . و دراین زمان این وزارت بنا قصد اینکه بتواند گذشته را یك‌باره بیك سو نهد و همه همت خود را متوجه حفظ دستاورد های انقلاب کندواقدام به پیشنهاد و تصویب لوایح مورد بحث کرده‌است.

دومین نکته مورد ایراد نویسنده مقاله موضوع اجرای تسهیلات‌مقرر در قانون تادیه و تسویه مالیاتها این استنباط میشود که عنایت‌بایسته به قانون نشده زیرا بموجب‌لایحه مورد بحث هرگز کسی نمیتواند بابت یکصد هزارتومان بدهی قطعی سنوات ۱۳۴۶ تا سال ۱۳۵۶ خود فقط یکهزارتومان بدهدوبمفاصاحساب بگیرید . و تنها آندسته ازکسانی میتوانند بنا به تشخیص خود مالیات بپردازند که مالیات هرسال آنان از یکصد هزار ریال بیشتر نباشد و در صورتی که مودی از۱۰ هزارتومان بدهی بیشتر داشته‌باشد میتواند پس از کسر ۲۰ درصدآن بقیه را نقدا پردازد.

سومین ایراد که مربوط بمالیات حقوق است نیز موافق با واقعیت نیست زیرا هدف ازپیشنهادوتصویب لایحه مورد بحث بالا بردن درآمد زحمتکشان و مزد بگیران بطریق بخشودن قسمتی از مالیات آنهاست چنانکه ازاین پس هرحقوق‌و دستمزد بگیر تا سالی سیصد و شصت هزار ریال ۳۶۰ هزار ریال دریافتی خود معاف ازمالیات‌خواهد بود.

باری آنچه نزد همه بدیهی است ضرورت دگرگونی اساسی مواردی است‌که به آنها اشاره گردید و چنانکه بیان شد غرض از دولایحه مورد بحث یکی حل و فصل امور مالیاتی گذشته در شرایط موجود و دیگری کمك بدارندگان درآمد های اندك است‌که‌هردومورددوفقانه در جریان ومورد اقبال عموم قرار گرفته‌است.

وزارت امور اقتصادی و دارائی

آخرین فرصت برای مودیان مالیاتی

وزارت اقتصاد و امورداراتی اعلام کرد که باتوجه بقانون جدید تسهیلات مالیاتی مصوب شورای انقلاب اسلامی مودیان مالیاتی فقط تا پایان اردیبهشت ماه سال جاری فرصت خواهند داشت تا با مراجعه بحوزه مالیاتی مربوط از تخفیف مالیات و مزایای بیسابقه آن و تسلیم اعتراض برای طرح‌موضوع در کمیسیون ملی توافق و رفع اختلاف مالیاتی بهره‌مند شوند.

از پس فردا جریمه‌رانندگی اخذ می‌شود

طرح جدید و نحوه‌دریافت جریمه رانندگی که از روز شنبه ۲۹ اردیبهشت به‌مرحله اجرا درخواهد آمد دیروز اعلام شد . سخنگوی اداره راهنمائی و رانندگی گفت : ۱۲۱ نوع خلافهای گذشته که جریمه به آن تعلق میگرفت به ۳۰ خلاف کاهش یافته که میزان‌جرایم‌نیز ۲۰۰ـ۵۰۰ ـ ۱۰۰۰ ریالی تعیین شده است وجوه جرایم خلاف رانندگی در شعب بانك ملی قابل‌پرداخت است و اگر راننده مخلف در عرض ۱۵ روز جریمه خود را نپردازد میزان آن دو برابر میشود و اگر متخلف نسبت به جریمه خود اعتراض دارد میتواند ظرف ۱۵ روز از تاریخ صدور برگ اخطاریه به دادگاه مقیم اجرائیات راهنمائی و رانندگی واقع در خیابان سنائی مراجعه کند و اعتراض خودرا کتبا تسلیم نماید و درصورت محکومیت درداگاه جریمه او دو تا سه برابر خواهد شد .

برگ‌اخطاریه صادره‌ازطرف افسران و مامورین راهنمایی و رانندگی دارای دو قسمت قابل تفکیك است که قسمت سمت راست آن پس‌ازپرداخت وجه بیکی از شعب بانك ملی بامضاء و مهر مسئول بانك میرسد و متخلف نباید قبل از پرداخت جریمه خود بانك این‌دوقسمت برگ اخطاریه را از هم جدا کند .

جرایم ۲۰۰ ریالی باین‌شرح است : عدم رعایت مقررات مسیر و جهت عبور یا قصور در دادن علامت ـ عدم‌رعایت مقررات ایمنی (درب وسیله نقلیه) عدم رعایت نظافت‌شهر.

جرایم ۵۰۰ ریالی : توقف غیر مجاز ـ عدم رعایت‌فاصله و حق تقدم ـ دور زدن و گردش غیرمجاز ـ نقص فنی و یاستفاده از لاستیك غیر مجاز ـ همراه نداشتن هریك از مدارك لازم ـ عدم رعایت مقررات درسوار کردن مسافر یا سرنشین ـ استفاده ازپلاك غیر مجاز یا نداشتن پلاك و عدم توجه به فرمان پلیس راهنمائی یا پلیس مدارس ـ الصاق و یا استفاده از انواع بوق و وسائل و علائم غیر مجاز ـ عدم رعایت مقررات دربارگیری حمل و یا تخلیه بار ـ عدم رعایت هریك از مقررات ایمنی مربوط به دید .

جرایم‌یك هزار ریالی:توقف منجر به سد معبر ـ عدم توجه به چراغ راهنمائی و تابلو ایست ـ عبور و حرکت غیر مجاز ـ حرکت مارپیچ و انحراف بچپ ـ سبقت غیر مجاز ـ سرعت غیر مجاز .

رئیس‌کانون زنان‌حقوقدان شورای هماهنگی در امور مربوط به حقوق زنان تشکیل میشود

رئیس کانون زنان حقوقدان ایران اعلام‌کرد درجمهوری‌اسلامی هیچ‌چیز مغایر با آزادی زنان وجود ندارد و اسلام با آزادی و آزادمنشی زن مخالفتی ندارد. وی حضرت زیب و حضرت فاطمه‌زهرا علیهاسلام ، دوبانوی صدر اسلام را در ۱۴۰۰ سال پیش ، ازرهبران نهضت آزادی زن درجهان دانست و با اشاره به لزوم تشکیل شورای هماهنگی درامور مربوط به‌حقوق زنان ، گفت : این شورا گرچه هنوز موجودیت خود را اعلام نکرده ، لکن ترتیبی داده شده تا از سوی همه‌گروهها ـ جمعیتها و احزاب دو تن از نمایندگان‌زنان وابسته در این شورا شرکت داشته باشند . درخصوص نقش این‌شورا، خانم پریوش خواجه‌نوری گفت : دراین شورا زنان و مردان کاملا درکنار یکدیگر خواهند بود ، چنانکه درمبارزات اخیر نیزدوش بدوش هم قدم برداشتند . وی‌تاکید کرد شورای هماهنگی در امور مربوط به حقوق زنان ، در واقع یك ارگان اختصاصی برای‌دفاع‌از حقوق زنان در جنب فعالیت‌سایر احزاب خواهد بود و زنان حقوقدان بصورت مشاورانی دراین شورا بهمکاری خواهند پرداخت. خانم خواجه‌نوری هدف‌های شورا را باین شرح توضیح‌داد:

● اقدامات مقتضی برای استقرار برابری زن و مرد در قوانین‌مدنی اجتماعی و سیاسی

● مطالعه و پیشنهاد طرحهای قانونی بدولت درخصوص قوانین

● اجرای برنامه‌هائی در سطح کشور برای آگاهی کلیه زنان در سراسر کشور

● سعی در ایجاد همبستگی بین اقشار مختلف زنان صرفنظر از پوشش فرهنگی و اعتقادات‌مذهبی، مشروط براینکه باصل آزادی و بقای حقوق بین زن و مرد معتقد باشند.

شورای هماهنگی درامور مربوط به‌حقوق زنان از بیست اسفند گذشته کار خود را آغاز کرد و قرار است اساسنامه‌ای تا ۱۵خرداد ماه آینده طرح و تصویب‌شود.

سپاه پاسداران انقلاب در خوزستان تشکیل میشود

واز ـ بزودی‌دراهواز ودیگر شهرهای استان خوزستان سپاه پاسداران انقلاب تشکیل خواهد شد بهمین منظور یك گروه‌تحقیق مرکب از جوانان مشغول تهیه مقدمات تشکیل این سپاه در اهواز شدند .

آیت‌الله حسن لاهوتی مسئول تشکیل سپاه پاسداران انقلاب‌کشور دراهواز ضمن اعلام این خبرگفت: این سپاه صرفا برای پاسداری از انقلاب تشکیل میشود و در پناه این پاسداری ، هرحرکتی که برخلاف انقلاب اسلامی وجمهوری اسلامی باشد، سرکوب خواهد شد.

وی افزود : این سپاه ارتباطی باشهربانی‌ونیروهای دیگر نخواهد داشت ، اما اگر بتواند وظایف‌خود را درآینده، بنحو مطلوب و موثر انجام دهد ، بدون شك به دستور امام فراگیر خواهد شد .

آیت‌الله لاهوتی در خصوص شرایط عضویت در سپاه حداقل میزان تحصیل را سیکل ذکر کرد وصداقت ، درستکاری و ایمان راازد یگرشرایط واجب‌آن دانست. وی گفت: افراد این سپاه به ۲ دسته حرفه‌ای و آماتور تقسیم میشوند که گروه اول بطور دائم وگروه دوم در ساعتهای بیکاری خود همکاری خواهند کرد . علاوه برآن افراد کمیته‌ها نیز که واجد شرایط باشند ، میتوانند عضو این سپاه شوند چون پا تشکیل سپاه پاسداران انقلاب کمیته‌ها بکار خود پایان خواهد داد . وی در پایان از مردم خواست با این‌سپاه همکاری کنند.

کمك به مستضعفین

شهرکرد ـ سازمان پیشاهنگی شهرکرد اعلام‌داشت ۷کارتن‌لوازم‌التحریر ، مقداری لباس ، آرد و بیسکویت که توسط پیشاهنگان شهرکرد جمع‌آوری شده‌بود ،وسیله گروه خدمت پیشاهنگان سیار در دهات ناغان و اردل بین‌مستضعفین تقسیم شد .

معاملات بورس راکد است

تهران ـ خبرگزاری پارس ـ معاملات در بورس تهران همچنان راکد است و هیچگونه معامله‌ای روی سهام کارخانجات وواحدهای تولیدی و بانکها انجام نمی‌شود.در بورس تهران دیروز اوراق پنج ماله و هفت ساله و قرضه دولتی بمبلغ ۲ر۱۷۰ر۰۳۴ ریالو اوراق دوساله و سه ساله گنرش به‌مبلغ ۱۵ر۹۴۸ر۶۰۸ ریال معامله‌شد که جمع آن ۱۸ر۱۱۹ر۶۴۲ ریال است.

یادبود

کیست که می‌گوید : مرگ دست از جان‌شستن است ؟
از مرگ است که ، زندگی می‌زاید .
اگر انسان از جان و زندگی نگذرد ،
کی به زندگی جاودان راه می‌یابد

مراسم بزرگداشت چهلمین‌روز درگذشت شاعر خلق آذربایجان، بولود قراچورلو (قبـ ب ـ سهند) بدینوسیله باطلاع کلیه آشنایان ، دوستان وعلاقمندان به فرهنگ و هنر و ادب می‌رساند مراسم بزرگداشت چهلمین روز درگذشت شاعر نامور خلق آذربایجان روز جمعه ۲۸ اردیبهشت ماه ۱۳۵۸ از ساعت ۳٫۳۰ الی ۵٫۳۰ در شبستان شماره ۲ بهشت زهرا برگزار خواهد بود

خانواده قراچورلو ـ خانواده‌های‌وابسته ـ جمعیت‌نویسندگان و شعرای آذربایجان ـ انجمن آذربایجان

شهید قلب تاریخ است

گرامی باد سومین ـ لگرد شهادت شهید مصطفی دقیق‌همدانی و ده نفر همرزمانش که با ایثار خون خود زیربار ظلم و ستم حکومت طاغوتی‌نرفته‌و در چنین روزی (۲۷اردیبهشت) در برخورد مسلحانه‌ایکه با مزدوران سفاك ساواك داشتند به درجه شهادت نائل گردیدند یادشان گرامی باد .

خانواده دقیق همدانی

انالله و انالیه راجعون

بمناسبت یکمین سال جدائی مرحوم هیرزا ابوالقاسم‌علی‌مدد متخلص‌بدفطره خادم‌سیدالشهدا از ساعت ۳ تا ۵ بعدازظهر روز جمعه ۲۸ اردیبهشت بر مزارش در گورستان‌وادی‌السلام قم جمع خواهیم شد و یادش را گرامی میداریم .

خانواده علی‌مدد

ترحیم

بسمه‌تعالی

بمناسبت درگذشت مرحوم حاج حسن دشتبانه والد محترم دانشمند معظم جناب آقای دشتبانه مجلس یادبودی در روز جمعه ازساعت ۹ر۳۰ تا ۱۱ر۳۰ صبح درمسجدالرسول واقع در نازی‌آباد بازار دوم منعقد است .

محمد مفتح ـ محمدرضا مهدوی‌کنی ـ علی‌اصغر مروارید ـ محمدعلی موحدی‌کرمانی ـ سید علی غیوری ـ فضل‌اله محلاتی ـ جعفر شبیری ـ سرفرازی ـ سید عبدالرسول مهدوی ـ سید عبدالمجید ایروانی ـ سید مهدی مهدوی

انالله و انالیه راجعون

بانهایت تاسف وتاثر فوت جوان ناکام هوشنگ حریری‌را باطلاع دوستان و آشنایان میرساند مجلس ترحیمی بهمین مناسبت درساعت۱ تا۳ روز شنبه مورخ ۲۹ر۲ر۵۸ درخانقاه صفی‌علیشاه برگزار میگردد .

خانواده‌های : حریری ـ ایزدی ـ نغوری ـ شمس ـ شمسیان حدیدی ـ فرخ ـ شعبان‌زاده ـ شاهمیرانی ـ خوانساری ـ حقانی ـ ضرغامی وسایر بازماندگان

بانهایت تاسف درگذشت شادروان حاجی قدرت‌اله‌حکیمزاده را درلخلخان باطلاع میرساند ، مجلس ختم آنمرحوم درروز یکشنبه ۵۸ر۲ر۳۰ ازساعت۳ الی۵ بعدازظهر درمسجدولی‌عصر درخیابان جیحون چهارراه مرتضوی و مجلس زنانه درهمان روز روبروی مسجد کوچه علی محبی کاشی ۱۱ برگزارامیت. خانواده حکیمزاده ـ دکتر عسکری ـ بهبودی ـ حاجی محمدپور ـ الماسی ـ قلیپور ـ اثباتی ـ یزدانی ـ موذنی ـ پورعزیز ـ کاظمی ـ قربانی ـ ترابی ـ زادجانی ـ محبی عباسیان ـ سلحشوری ـ صباحی ـ همایونفر وفامیلهای‌وابسته

بانهایت تاسف وتاثر درگذشت مرحومه مغفوره بانو اشرف نوروزی همسر مرحوم حسن وثوق ومادرگرامی اینجانبان شهریر ـ فریبرز ـ فرامرز و یکتا وثوق را باطلاع بستگان و دوستان و آشنایان میرساند . مجلس ترحیم مردانه وزنانه آن مرحومه روز شنبه ۲۹ر۲ر۵۸ ازساعت۱۶ الی۱۸ درمسجد صاحب‌الزمان واقع در داودیه ـ ظفر ـ شهریار ـ شهرام برگزار خواهد شد .

خانواده‌های : نوروزی ـ وثوق ـ ریاضی ـ نوری ـ وثیقی ـ قراری ـ کسروی ـ صدوقی ـ ایلگلی ـ احدی

کل من‌علیهافان

باکمال تاسف‌درگذشت مرحومه مغفوره بانو مریم حبیب محمدی را باطلاع‌اقوام و دوستان میرساند ، مجلس ترحیم زنانه و مردانه روز جمعه ۲۸ر۲ر۱۳۵۸ ازساعت ۱۱ تا ۱۳ در خانقاه صفی علیشاه (دارالتبلیغ امیرالمومنین (ع) منعقد است.

علی‌حبیب محمدی ـ سکینه حبیب‌محمدی ـ معصومه حبیب محمدی ـ کلثوم حبیب‌محمدی ـ فاطمه حبیب‌محمدی ـ هاجر دهی و خانواده‌های : حبیب‌محمدی ـ دهیار ـ قاسمیان لنگرودی دهی ـ بمقانی ـ درفشی ـ سیاح‌زاده ـ اله‌وردی ـ عارفی

با کمال تاسف درگذشت نابهنگام فرزند ـ مادر و خواهر عزیزمان بانو زهره انیسی را در لندن‌باطلاع فامیل‌و دوستان میرساند مجلس ترحیم آنمرحومه ازساعت ۵ الی ۷ بعدازظهر یکشنبه ۳۰ اردیبهشت در دارالتبلیغ امیرالمومنین (خانقاه صفی‌علیشاه سابق) منعقد میباشد .

راضیه میریان ـ رهام حقیقی ـ علی ـ سوری ـ قدسی ـ و فریده انیسی

با اندوه فراوان درگذشت‌ناگهانی جوان ناکام بانو زهره‌انیسی را به اطلاع بستگان و دوستان میرساند مجلس ترحیم آن مرحومه ازساعت۵ الی ۷ بعدازظهر روز یکشنبه ۳۰ اردیبهشت در دارالتبلیغ امیرالمومنین (خانقاه صفی‌علیشاه) برگزار میشود .

خانواده‌های : انیسی ـ میریان ـ بحری ـ مهدوی ـ دیهیم ـ ایزدیار ـ معینی‌زند ـ صمیمی ـ کریمی ـ خطیر ـ قاراگز ـ شریعتیان ـ طلوعی ـ نافی ـ خزاعلی ـ نیسائی ـ معینی ـ فاطمی ـ سرمد ـ اصلانی ـ مهربانزاد

باکمال تاسف وتاثر درگذشت مادر دکتر قاسم قاضی‌را باطلاع اقوام وآشنایان میرساند. مجلس ترحیم‌مردانه فقیده سعیده از ساعت۴ تا۶ بعدازظهر روزجمعه ۲۸ر۲ر۵۸ درمسجد همت تجریش ومجلس زنانه همان‌روز وهمان‌ساعت درمنزل آنمرحومه منعقد است.

خانواده‌های : افضلی ـ قاضی ـ فرخ‌پور ـ حقیریان ـ اصفرجانی ـ حجارپور ـ صالحی ـ اکبرزی ـ ایمانی ـ پاك‌نژاد کیهان : مصیبت‌واردمرا به‌خانواده‌های عزادارتسلیت‌میگوئیم.

رادمردی از دنیا رفت

بانهایت تاسف و تاثر درگذشت انسانی راستین وپدربزرگوار مرحوم محمود صلاحی را باستحضار دوستان و سروران عظام میرساند . مجلس ترحیم زنانه ومردانه فقید سعید روز شنبه بیست ونهم اردیبهشت‌ماه ازساعت۱۱ صبح تا۱ بعدازظهر در دارالتبلیغ امیرالمومنین (خانقاه صفی‌علیشاه سابق) منعقد است .

حبیب‌اله صلاحی

بانهایت تالم وتاسف درگذشت شادروان جناب آقای محمود صلاحی بزرگ خاندان صلاحی‌را باستحضار کلیه دوستان و آشنایان میرساند . مجلس ترحیم فقید سعید روز شنبه بیست ونهم اردیبهشت‌ماه ازساعت۱۱ صبح تا۱ بعداز ظهر در دارالتبلیغ امیرالمومنین (خانقاه صفی‌علیشاه سابق) منعقد است .

خانواده‌های : صلاحی ـ مقبل ـ نصیری لزگی ـ جلالی ـ میری ـ امیری ـ بهرامی ـ شریفها ـ سزاوار ـ مهابادی ـ ملك‌پور ـ ایزدمهر ـ دکتر دهقانی ـ پیروزان ـ معتمدافشار ـ مقدم ـ گلریز ـ احسان ـ مهروان ـ ایلخانی ـ سروش ـ مستوفی‌زاده ـ خداوردیان ـ رضائی ـ سیف‌الهی ـ قاضی‌مرادی ـ سلطان‌مرادی ـ کمالخانی ـ فرخ‌زاد ـ قراگزلو ـ قادری‌نقرشی

بانهایت تاسف وتاثر درگذشت شادروان جناب‌آقای محمود صلاحی را باستحضار کلیه دوستان وآشنایان میرساند مجلس ترحیم فقید سعید روز شنبه بیست ونهم اردیبهشت ماه از ساعت۱۱ صبح تاپك بعدازظهر درداراالتبلیغ امیرالمومنین (خانقاه صفی‌علیشاه سابق) برگزار میشود .

باکمال تاسف وتاثر درگذشت بانو ملك‌افضلی مادر دکتر قاسم قاضی‌را باطلاع اقوام وآشنایان میرساند. مجلس ترحیم‌مردانه فقیده سعیده از ساعت۴ تا۶ بعدازظهر روزجمعه ۲۸ر۲ر۵۸ درمسجد همت تجریش ومجلس زنانه همان‌روز وهمان‌ساعت درمنزل آنمرحومه منعقد است.

خانواده‌های : افضلی ـ قاضی ـ فرخ‌پور ـ حقیریان ـ اصفرجانی ـ حجارپور ـ صالحی ـ اکبرزی ـ ایمانی ـ پاك‌نژاد کیهان : مصیبت‌واردمرا به‌خانواده‌های عزادارتسلیت‌میگوئیم.

بانهایت تاسف درگذشت شادروان بانو ملك افقیه (اشرف‌الملوك) را باطلاع بستگان ودوستان میرساند مجلس ختم زنانه ومردانه آنمرحومه ازساعت۹ الی۱۱ صبح روز جمعه ۲۸ اردیبهشت ماه ۱۳۵۸ درخانقاه صفی‌علیشاه برگزار میگردد .

قدس‌اعظم فقیه ـ دکتر محمدعلی فقیه ـ خانواده‌های : فقیه ـ اکبرخانزاده ـ فقیهی ـ سلیلی ـ دیبا ـ اراکی ـ غروی ـ داوران ـ صابونچی ـ بدیعی ـ ظهیری ـ اطفی ـ ترائی ـ اکبری ـ مکی ـ سجادی

بانهایت تاسف درگذشت شادروان بانو سارا خامنه‌ای‌را باطلاع آشنایان و همشهریان عزیز میرساند مجلس ترحیم آنمرحومه زنانه و مردانه روز جمعه ازساعت۴ الی۶ بعدازظهر درحسینیه خامنه‌ایها واقع درخیابان قصردشت منعقد است .

بیزنیا ـ حقانی ـ خانواده ریاضی ـ ظهوری ـ خامنه‌ای ـ نوبخت ـ کمالی ـ حیرانی ـ سیاری‌پور ـ امیدی

بانهایت تاسف فوت نابهنگام بانو زهرا امین‌زاده را باطلاع دوستان و آشنایان میرساند مجلس ترحیم زنانه و مردانه روز جمعه ۲۸ر۲ر۵۸

ضدانقلاب از عوامل رژیم شاه مخلوع و امپریالیسم امریکاست

پریروز قسمت اول سخنان جلال‌الدین فارسی در اجتماع گروهی از روشنفکران و طبقات مختلف‌مردم که درآن پرده از فعالیت ضد انقلاب در ایران بکمك عوامل امپریالیسم و صهیونیسم برداشت چاپ شد. اینك قسمت دوم آن از نظر خوانندگان میگذرد.

اینها چه‌کسانی بودنداینها آزادی مردم‌ما، مردم‌کردستان را می‌خواستند از طریق اسرائیل و ساواك و سیا بدست بیاورند. اینها مسئول ریخته شدن خون دهها هزار سرباز مسلمان عراق هستند مسئول ریخته شدن خون دهها هزار برادر کرد ماهستند اینها مسئول آوارگی صدها هزار کرد شرافتمند ما هستند. اینها با بقایای ساواك اکنون می‌خواهند ضد انقلاب تجزیه‌طلب را که در عراق با موفقیت تجربه کردند ، بایران صادر کنند. مردم و ارتش ما را سرگرم آشوبهائی کنند که آنها بپا میکنند ضد انقلاب نه تنها تلاش خواهد کرد تا وطن ما و ملت مارا تجزیه کند ، از ملت ایران خلقها بسازد بلکه تلاش خواهدکرد تا در وحدت سیاسی نهضت ما و در وحدت رهبری ما و در وحدت ایدئولوژیك ما اخلال کند. ایدئولوژی صادر کند.

فرقه بازی و دسته بندی و باند سازی را ترویج میکند همانطور که امام میفرمودند ضد انقلاب تلاش میکند تا از برگزاری رفراندوم ـ ازتاسیس مجلس موسسان ـ ازانتخابات عمومی ـ از تشکیل مجلس شورایملی جلوگیری کند. ما در مرحله برقراری حاکمیت سیاسی ملت هستیم. ما از مشروطه تاکنون منهای دوره دکتر مصدق حاکم بر سرنوشت خودمان نبودیم. حاکمیت شاه ، حاکمیت امپریالیسم ، حاکمیت‌ساواك و احزاب ساختگی بیگانه را برانداختیم. حالا باید حاکمیت ملت را برقرار کنیم ، در یك محیط دمکراتیك. این مرحله انقلاب اسلامی ما است. حالا ضد انقلاب چه میکند. ضد انقلاب میداند که باید اکنون اراده ملت‌ایران بصورت رفراندوم به صورت همه‌پرسی تظاهرکند. میداند بایدملت نمایندگان خودش را بمجلس بفرستد تا مجلس یك هیئت وزیران منتخب مردم انتخاب کند و در مجلس مطرح بشود تصویب بشود جامعه ما تجدید بنا شود. اینها را ضد انقلاب میداند.

اما ضد انقلاب چه میکند. ضد انقلاب می‌خواهد مردم را گمراه کند. غافل از این بکند که ما الان سرگرم چه کاری هستیم.

کاری را که باید سال آینده انجام بدهیم کاری را که باید ٦ ماه بعد انجام بدهیم الان مطرح میکند که چرا این کارها انجام نشده. در این چند روزه چرا روابط توحیدی اسلامی برقرار نشد چرا ارتش بر مبنای اسلامی تجدید بنانشد. ارتشی که بمردم پیوسته پادگانها را ترك کرده آیا باید به پادگانها برگردند تا اینها تجدید بنا بشوند یا نه. بهمین جهت ضدانقلاب که ستون پنجم امریکا و اسرائیل و سلطنت‌طلبان است.

ضد انقلاب که این روزها براه افتاده و خواستار اینست که خواست های ملت در چند روز و چند هفته تحقق یابد. در بعضی مدارس گفته‌اند چون خواستهای ملت به تحقق نه‌پیوسته ما سرکلاس نمیرویم ، دانش آموزان را تحریك میکنند. این ضد انقلاب، ضد انقلاب چپ است. حالا عرض میکنم که این ضد انقلاب نه مارکسیست است نه کمونیست، ضد انقلاب عبارتست از بقایای رژیم شاه از تمام طفیلی هائی که درسایه رژیم شاه و امپریالیسم امریکا ارتزاق میکردند، ازرباخواران، از سرمایه‌داران ـ ازتمام تبهکاران. اینها نه مارکسیست‌اند اینها الفاظ و اصطلاحات مارکسیسزم را وسیله قرار میدهند با آن بازی میکنند مردم را می‌فریبند میگویند مارکسیست و لنینیست هستیم. تحت عنوان دموکراسی و افکار مکتب‌های غربی و بشردوستانه ظاهر میشوند. ضد انقلاب است که سروصدایش از مجامع بین‌المللی اروپا و امریکا بلند شده میگوید این چه دادگاه انقلابی است چرا شما این افراد را تیرباران کردید. چرا اینها را در دادگاههای علنی محاکمه نکردیدکه وکیل برای خودشان بگیرند. ماامپریالیستها کسانی رابفرستیم که حضور داشته باشند در اینجا به‌بینیم حقوق بشر رعایت شده یانه. اینها که دم از دفاع از حقوق بشر میزنند. اینها که‌برای نصیری‌ها و ژنرالهای تبهکاری که قاتل هزاران انسانند. اینها که ملت ایران را صد سال بعقب برگرداندند.

اینها که باکودتای ۲۸ مرداد روی کار آمدند وبه‌آزادی بشریت و نه به آزادی ملت ایران لطمه زدند اینها که تکامل بشریت را بعقب انداختند چرا برای اینکه نهضت ملی، ایران و نهضت مصدق دومین ملی کردن را در تاریخ بشر به تحقق رساند. سومین ملی کردن، ملی کردن کانال سوئز توسط عبدالناصر بود. این نصیریها، این خائنینی که با کودتای امریکائی و انگلیسی و همکاری بعضی دولت های دیگر روی کار آمدند اینها به تکامل بشریت لطمه زدند نه به تکامل ملت ایران و ملت های منطقه. حالا اینها تیرباران شدند در غرب بشردوستها بفکر اینها افتادند. شما اصول اعلامیه حقوق‌بشر را چرا در مورد اینها اجرا نکردید. آئین دادرسی کشور شاهنشاهی را چرا رعایت نکردید. چرا در دادگاههای اینها هیئت منصفه وجود نداشت اینها که متاسفانه بعضی از افراد ما را فریب دادند. یك کسی میگفت که ما در دادگاه های نظامی که خود مامحاکمه میشدیم اعتراض داشتیم بعدم حضور هیئت منصفه حالا خوب است که اینجا هم هیئت منصفه داشته باشیم. بایشان عرض کردم مگر ما مقید هستیم برعایت آن آئین دادرسی که رژیم شاه و عمالش در مجلس های قلابی تصویب کردند. این دادگاه ملت ایران است. میلیونها انسان رای دادند به تبهکاری اینها، میلیونها انسان هیئت منصفه‌اند. وقتی برادرم دکتر یزدی در حضور ابوعمار در اهواز گفت که ما اینها را تیرباران کردیم مشت های گره کرده صدهاهزار خواهر و برادر ایرانی ما به هوا بلند شد و گفت هویدا، هویدا همه اینها رای باعدام هویداها دادند.

ضد انقلاب چپ و راست

ملت ایران اجازه نخواهد داد کودتای ۲۸ مردادپس‌از ۲۵ مرداد صورت بگیرد. ریشه تبهکاران را خواهیم کند، این ضد انقلاب است‌که به‌افکار سرمایه‌داری مجهزاست.دراین لباس در داخل و خارج کشورظاهر میشود.اینها بی‌اعتقادترین موجودات هستند بحقوق بشر و آزادی و دموکراسی،همینطور ضدانقلاب چپ. اینها نه‌مارکسیست هستند ونه بمارکسیسم عقیده دارند. یك مارکسیست همانطور که گفته‌اندونوشته‌اند اگر به‌بینند تجربه انقلابی مشهود است و تجربه تاریخی‌ثابت کرد یکی از حرف‌های مارکس و انگلس غلط است تسلیم میشوند. اساسا بارها حتی در زندگی مارکس و انگلس در تاریخ جنبش‌های کارگری و مارکسیستی رخ داده که دیدند حرفهای مارکس وانگلس حتی با اصول اساسی مارکسیسم باتجربه سازگار نیست خودشان گفته‌اند این تجربه را دور می‌اندازیم فدای آزادی زحمتکشان ملتها می‌کنیم. وقتی پیروزی طبقه کارگر و پیروزی یك ملتی اقتضا داردکه این حرفها را کنار بگذاریم کنار میگذاریم خودشان یك حرف مشهور دارند میگویند ما مارکسیسم‌زنده رایعنی‌تجربه و مشهودات را فدای مارکسیسم مرده یعنی نوشته‌های‌مارکس و انگلس نمی‌کنیم. البته من بحرفشان ایراد دارم. این‌حرف از نظر منطقی درست نیست ولی ازنظر انسانی درست است. مارکسیسم همان چیزی است که مارکس و انگلس گفتند. تجارب خیلی ازاین‌ها را ابطال کرده است اما آنها اینجا بمصلحت انسانها میخواهند بگویندماحرفهای مارکس‌وانگلس را فدا می‌کنیم برای اینکه حرف را بپوشانند یعنی تناقضی‌را که مارکسیسم با حقائق و تجارب اجتماعی و تاریخی پیدا کرده میگویند ما مارکسیسم زنده رایعنی حقایق اجتماعی‌و تاریخی و تجربه را فدای نوشته‌های مارکسیستی نمی‌کنیم.

تجربه انقلاب اسلامی

امروز تجربه‌ای که در برابر ما هست تجربه انقلاب اسلامی ایران خیلی از چیزها‌را ابطال کرده ازاین چیزهائی که بنام افکار مارکسیستی نوشته شده بوده حالا این‌ضدانقلاب این مزدوران‌امریکا اینهاکه مجهزند وچندتاکتاب‌مارکسیستی و لنینیستی را خواندند و حفظ کردند با استفاده از الفاظ و اصطلاحات اینها آمدند بجنگ ما ، بجنگ کارگران و زحمتکشان ایران ، این الفاظ را بکار می‌برند اینها خواستار چه هستند. ضد انقلاب چپ. اینها میگویند الان روابطتولیدی را تغییر بدهیم. در همین چندماهه سیاست خارجی‌وداخلی کشور را تغییر بدهیم بسیار خوب، مگر درانقلاب اکتبر اگر شما مارکسیست هستی که نیستی یك ضدانقلاب هستی‌و دشمن طبقه کارگر و دشمن ملت ایران و خائن به‌جنبش‌های آزادیبخش ملی تو آقای ضدانقلاب مگر ندیدی در تجربه انقلاب اکتبر مشکلات مردم بآسانی حل شد ؟ مگر تفاوت‌های طبقاتی بزودی از بین رفت ؟ لنین برای اینکه مختصری وضع جامعه را تغییر بدهد میگفت که باید صنایع را برقی کنیم. برقی کردن سراسر کشور از شرایط ضروری حتمی کاستن تفاوتهای طبقاتی بود، این کاردهها سال در شوروی طول کشید.

در انقلاب چین حتی حزب کمونیست چین‌به‌سرمایه‌داران مجال داد صنایع را پیش‌ببرند. مائو در کتابهایش میگوید درست است که انقلاب ما سوسیالیستی و پورلتاریائی است ولی در حاکمیت حزب کمونیست چین سرمایه‌داران همچنان به‌رشد خود ادامه میدهند. سرمایه‌داری ملی وغیروابسته ولی این ضد انقلاب که اینجا پیدا شده الفاظ و اصطلاحات مارکسیستی را بکار می‌برد و خیال میکند که ما ازاینها بی‌خبریم خواستار حل مشکلات پیش از استقرار حاکمیت سیاسی ملت است. حالا اینها که عجبه دارند همان‌ضدانقلاب دوره دکتر مصدق هستند. اینها در دوره دوساله دکترمصدق میگفتندزودمسئله‌فئودالی‌راحل‌کن،مسئله کارخانه‌دارهاراحل‌کن بسرمایه‌داری خاتمه بده. همین سرمایه‌داری است که در سایه حاکمیت حزب پورلتاریائی سوسیالیستی ـ مارکسیستی و لنینیستی چین مجال رشد پیدا میکند.

امریکا ـ انگلیس و شوروی با ملی‌شدن نفت مخالف‌بودند

مصدقی که گرفتار محاصره انگلیس‌بود.امریکاوشوروی و انگلیس متحدا در برابرش ایستاده بودند. شوروی حاضر نبود یك قطره از نفت ما را بخرد ، نخرید. ناوگان انگلیسها ما را محاصره کرده بودند و نفت مارانمی‌بردند.تنهاافغانستان چند ده‌هزار بشکه ازما نفت خرید.

شوروی از ما نفت نخرید برای اینکه مشکلات اقتصادی دولت مصدق حل نشود. برای اینکه مصدق نتواندامپریالیسم انگلیس را شکست بدهد، حزب توده ، حزب مدافع شوروی خواستار ازبین بردن روابط سرمایه‌داری و فئودالی بود در برابر شعار ملی کردن نفت که مصدق داده بود مخالفت میکرد. میگفت الغای قرارداد ۱۹۳۳ . چرا برای اینکه اگر نفت ملی بشود نه انگلیس و نه‌امریکا و نه شوروی می‌برد. ولی این قسمت الغای قرارداد ۱۹۳۳ بله. اینها میگفتند ملی کردن این نیست. در نشریه تئوریك حزب توده شماره۸ . احسان طبری مینوشت ملی کردن این نیست که کسی ، ملتی منابع و مصالحش را از دست بیگانه دربیاورد. ملی‌کردن اینست که کارگران کارخانه‌ها و معادن را از سرمایه‌داران و مالکانش بگیرند و ملی کنند.

این حزب توده وقتی که دید مبارزه مصدق با شاه جدی و قاطع است. این حزب توده‌ای‌که در کادرهای‌رهبری و خود رهبریش عوامل انگلیس جا داشتند و رهبری‌میکردند و دکتر مصدق اعلام کرد که توده‌ای دو نوع است روسی‌و انگلیسی و ما از توده نفتی رنجها بردیم ودربرابر این اتحاد نامقدس رنجها کشیدیم. این حزب توده وقتیکه دکتر مصدق در ۲۵ مرداد کودتای نظامی شاه ـ امریکا را شکست داد در بسیاری از پادگانها عکس شاه را پائین آوردند سرود شاهنشاهی قطع شد. مرحوم دکتر فاطمی بنمایندگی از دکتر مصدق رفت و در کاخهای سلطنتی را لاك‌ومهرکرد. مصدق خواهران و برادران شاه را فراری داده بود.افسرهای درباری و فاسد وعامل بیگانه را بازنشسته کرده بود در ۲۵ مرداد همین نصیری کودتاچی را دستگیر کرد. باتمانقلیچ‌ها و امرای ارتش را زندانی کرده بود همین حزب توده یکدفعه درتمام خیابانها براه افتادند خواستار چه چیزی شدند . خواستار برقراری جمهوری دموکراتیك‌توده‌ای‌شدند. این حزب توده‌ای که میگفت مصدق عامل امپریالیسم‌امریکا است ، این حزب توده‌ای که کارگران و مردم وطن‌پرست‌ما و زحمتکشان ما را فریب داده بود و میگفت و تبلیغ میکرد که دکتر مصدق عامل امپریالیسم امریکا است. در ماههای آخر بدستور انگلیس و اربابان دیگرش بازی درآورده‌بود چنان عجول شده بود که هنوز مصدق‌عوامل‌دشمن را دستگیر نکرده بود دراین سه روزه درودیوار را پراز شعار کرده‌بودند دراین جریان بود که کودتاچیان ۲۸ مرداد ضربه را وارد کردند.

حجاب، جلوه زن باتقوی است

از : زهرا رهنورد

ازکتاب «حجاب زن‌مسلمان» نوشتهٔ بانو زهرا رهنورد ، نویسنده و شاعر ، به‌مناسبت «روز زن» مطلبی انتخاب شده است که باتوجه به‌تصادف روز خجسته ولادت حضرت فاطمه زهرا علیهاسلام ، نوردیده پیامبر بزرگ اسلام ، آن را در زیر می‌آوریم:

حجاب تو .. ای خواهر ممکن است مفهوم واقعی‌حجاب و عفت زن را نشان ندهد. زیرا جامعه‌ای که برای ما درست کرده بودند ، مبتنی‌بر عدم اتکاء به‌نفس بود. همان عدم هوشیاری‌و قدرت تصمیم‌گیری در سرنوشت خود و جامعه‌ات ، باهمان انعطاف‌پذیری در برابر باطلها و ستمگران... باهمان‌خودباختگی و انعطاف اراده و فکر ، در برابر مرد ، باهمان خودنمائی های جاهلی (تبرج‌الجاهلیه) انحرافی زنانه ، منتهی بگونه روشنفکرانه اما اینبار باپوشش مقدس اسلامی ...' حضوریابی.

حجاب تو ... میتواند یك عادت موروثی‌خانوادگی باشد: آنگاه که این پوشش ، بعنوان رسم وعادت وانیفورمی در خانواده‌ات مرسوم باشد و تو، بدون اینکه به‌مسئولیت ملبس بودن باین پوشش پاك‌اندیشیده باشی در پناهش هرچه‌خواستی بپوشی ، خودت را بیارایی و تمام ضعفهای تحمیلی زنانه را در زیرش حمل‌کنی..

وبالاخره حجاب تومیتواند یك اجبار ، یك عمل‌ناخواسته باشد .... آنگاه که پدرت یا شوهرت یا برادرت.... وادارت کرده باشند که آنرا بپذیری‌و تو بی‌اعتنا ، بدون مسئولیت ، این پوشش حیات‌بخش‌را قبول کرده باشی .

اما بدون اینکه سعی در شناخت واهداف و پیامش‌نموده باشی ، بدون اینکه تلاشی‌کرده باشی که خودت را آنچنان بپالایی ... بسازی ... که براستی شایسته این لباس‌این پوشش باشی .

در تمام این صورتها،حجاب تو ، هرگز ... یك اسلام‌مجسم و عینیت یافته نخواهدبود... هرگزیك پایگاه انقلابی برضد ستم وستمگرونظامها وارزشهای منحط (نخواهد بود . وهرگز پیامی رهایی‌آور و نویدبخش برای مردم سرزمینت نخواهد داشت .

مگر اینکه اسلام را به‌مثابه یك دین ، یك ایدئولوژی فراگیرنده آموخته باشی ، شناخته باشی وتمام وجودت ، هستیت ، حیاتت ، سلیقه‌ها و کردارت هدفها و آرمانهایت و [illegible] و شجاعانه باآن پیوندزده‌باشی و آنگاه است‌که حجاب توحرم حفظ پاکی و عصمت تو است، و آنگاه است که حجابت یك پیام است ، یك اسلحه است، و آنگاه است که حجابت‌تاآن حد رشد می‌یابد ، پیش میرود که‌یکباره‌تبدیل به‌یك‌ایدئولوژی مجسم می‌شود ، حجاب تو ، گویی تمامی اسلام می‌گردد ، روی دیگری از ایمان به‌خدا و اعتقاد اسلامیت . همان‌گونه که اسلام همه قدرتها را نفی می‌کند الا آن یکتای بی‌همتا، همان‌گونه که ترس وتسلیم را فقط و فقط در برابر او جایز می‌داند، همان‌گونه که‌نویدبخش جامعه توحیدیست که‌همه در آن بهره‌ورند و با هم برابرند همچون دندانه‌شانه ، به‌همان اندازه که اوج دهنده اندیشه‌ها و روانها و جامعه و خلقهاست ، به همان حدکه رهایی‌بخش مستضعفین است ، به‌همان‌گونه که کوبنده قدرتهاست ، باهمه آرمانهایش باهمه دوستیش‌نسبت به‌بنده‌های خدا ، وبا همه خشمش نسبت به‌دشمنان خدا وخلق .

آری ، حجاب تو نیز ، حجاب اسلامی ، بربالای تو، تویی که اسلام راستین را شناخته‌ای و هستیت را باآن و آرمانهایش پیوند زده‌ای .. تاهمگی این اوجها پیش میرود ، حجاب تو ، تمامی این ابعاد را به‌خود می‌گیرد، ودرخود ضبط می‌کند ، گویی یك اسلام مجسم است .

اینك ، تو، زن مسلمان ، باحجابت ، که تاحد یك‌دین، یك ایدئولوژی ، یك آرمان، یك آرزوی به‌حق عینیت‌یافته برای خلقت، مردم سرزمینت، تمام خلقهای مستضعف جهان، پیام فرست :

خواهرم ! برادرم اهموطنم، خلق محروم ورنجبرمن ، خلق مقروض من ، خلق سرگرم هزاران مسئله و مشغله ، و شستشو شده با وسایل ارتباط جمعی و برنامه های بی خبر کننده‌اش ، خلق گول خورده مصرف ، وام ، قسط ، ای مستضعفین که لطمه تازیانه‌های خاردار و چکمه خونبارقلدران تاریخ‌پیکر پرشکوهت‌رامجروح ساخته ، هموطن : و ای همه رنجبران ومحرومان جهان ، مستضعفین تاریخ ، از آغازش تا امروز، واز امروز ، تا لحظه خجسته قیام مهدی (ع) حجاب مرا ، تو ساده و کوچك مپندار که خود بشارتی و رهنمودی به رهایی و رستگاری توست ،

اشاره به ایدئولوژی اسلام است که به حق،تئوری انقلاب و رهایی مستضعفین، خلقهای محروم است . آری هموطن، خواهرم [illegible] مستضعفین سرزمینم ، حجاب مرا ببین و در کنارش عصیان برضد نظامهای باطل ، برضد تمام ارزشهای کثیف ،قدرت ، ثروت ، زیبائی برضد تلقی‌های غیرانسانی و سود پرستانه و شتی‌وار از زن ... از انسان، برضد ذلت ، استثمار ، قرض، تبعیضات منحط وخواب آور ، عصیان بر ضد طبقات ستمگر، برضد قدرت های حاکمه خونخوار ، برضد فرعون ها ، برضد استبداد دینی ، بر ضد معیارها ، آرمانها و جهان‌بینی های صرفا مادی و ماده پرستی ....

ای همه مستضعفین وطنم ، ای همه مستضعفین جهان ، حجاب‌من واحدی‌از ایدئولوژی اسلام است و بشارت جامعه‌ای را دارد که اسلام نویدش را میدهد ، جامعه‌ای که همه بشکل امتی واحد ، به سوی خدا متوجهند ، نه دلار، نه پول ، نه فردی در راس ، نه مقام ، نه ثروت ، نه پرستیژ، نه زیبائی و سکس و شهوت و لذت ، نه ! نه ! نوید بخش جامعه توحیدیست که درآن اختلافات طبقاتی از میان‌رفته و سلطه قدرت های ستمگر سیاسی ، اقتصادی ، مذهبی رخت بربسته . آری‌نویدبخش جامعه‌ایست که دیگر در آن از ضجه محرومان و گرسنگان و از اشك یتیمان ، نشانی نیست ، واز مادر دردمندی با کودك مریضش درانتظار غذا و دوا ،و از پدر شرمساری‌که از عهده نگهداری خانواده عاجز است در آن‌جامعه نشانی نیست ، از زن تحقیر شده‌ای که در خانه می پوسد ، در اداره می پوسد ، در محیط کار استثمار میشود، ودرکوی و برزن با نمایش گذاشتن ویژگیهای خود ، تاسرحدیك حیوان تحقیر میشود اثری نیست .. و از تلاش یك بعدی برای‌تولیدو مصرف، فقطتولید و مصرف نشانی نیست، از دیکتاتوری هم نشانی نیست ، چه دیکتاتوری‌جباری درراس، چه دیکتاتوری جمع سرمایه‌داران ، و چه دیکتاتوری پرولتاریا و حزب کمونیست!! چه تفاوتی دارد .... همه اشکال متفاوت ستمند ....

نویدبخش جامعه‌ایست که اسلام تصویر میکند ، و تمامی پیکارگران مسلمان برای تحققش .... تلاش ، مجاهده ، جانبازی ، شهادت ..

درود به روان پاك‌جانبازان در راه خدا و خلق ...

به دامداران کمك خواهد شد

تهران ـ خبرگزاری‌پارس ـ ایرج ایروانی سرپرست‌صندوق عمران مراتع‌دیروز اظهارداشت این صندوق در سال گذشته حدود ۳۴۴٫۰۰۰ تن جو ـ ۲۸۰٫۰۰۰ تن مایلو (نوعی خوراك دامی) ۳۷۰٫۰۰۰ تن ذرت و ۲۸٫۰۰۰ تن کنجاله‌از خارج وارد کرده است و طبق دستور هیئت وزیران امسال ۷۰۰٫۰۰۰ تن بوسیله دولت‌و ۹۰۰٫۰۰۰ تن بوسیله بخش خصوصی از اقلام فوق وارد خواهد شد .

ایروانی افزود از این پس سعی خواهد شد بخش های خصوصی بکسانی واگذارگردد که حقیقتا دامدار باشندنه‌آنکه بعنوان تجارت احتکار کنند و بازار سیاه بوجود آورندو برنامه های در دست اجرا است که کارهای خود را بیشتر به بخش خصوصی واگذار کنیم‌و در این راه همکاریهای موثری باین نوع بخشها داشته باشیم.

ایروانی گفت : « وضع چراگاهها و کشاورزی امسال خوب و رضایتبخش است و وزارت کشاورزی برای احیای قیمت تضمین شده گندم وجو و ذرت ازکشتکاران خریداری خواهد کرد .»

سرپرست صندوق عمران مراتع یادآورشد که این‌صندوق در کنارسایر دستگاههای‌وزارت کشاورزی به‌عمران مراتع‌برای خودکفائی کامل کوشش‌میکند تا اتکاء بخارج بکلی قطع شود .

۱۶۶ میلیون تومان برای باز سازی طبس

تهران ـ خبرگزاری پارس به تصویب هیات دولت اعتبارات بازسازی ونوسازی‌مناطق زلزله‌زده طبس در اختیار وزارت مسکن و شهرسازی قرار گرفت .

این اعتبارات شامل اعتبارات اهدایی دول خارجی به میزان ۹۶۶٫۱۹۰٫۱۸۰ ریال و اعتبارات مربوط به کمك اشخاص وموسسات داخلی به مبلغ ۷۰۰٫۰۰۰٫۰۰۰ ریال می‌باشد.

[illegible] هیئت دولت [illegible] به‌مدیران کل منطقه آموزش و پرورش استانها با تصویب سیستم برنامه ریزی هر استان اجازه‌داده شد برای احداث ساختمان یا خرید ساختمانهای مناسب جهت توسعه فضای آموزشی کشور اقدام‌کنند.

هیات وزیران تصویب کرد مبلغ چهل میلیون ریال تعهدات مربوط به هزینه‌های تعهد شده همودیالیز بیماران در سال ۱۳۵۷ از محل اعتبار سال جاری دولت تامین و در [illegible] و بهزیستی گذارده شود.

در دنیای بزرگ سویس ایر همیشه جائی وجود دارد که شما در آن تماشاگر غروبی باشکوه هستید

اگر شما برحسب اتفاق در یکی از هواپیماهای DC-10, DC-9, DC-8 و یا بوئینگ ۷۴۷ ما پرواز کنید ممکن است تماشاگر غروبی زیبا و باشکوه در یکی از شهرهای : [illegible] ، بروکسل ، کپنهاگ ، ژنو ، استانبول ، لاگوس ، لندن ، مادرید ، ناپل ، مسکو ، نیس ، پاریس ، پکن ... باشید.

با شاهد طلوع زیبای خورشید [illegible] ، دارالسلام ، کراچی ، کنیشاسا ، تهران و زوریخ .

با در بلند آفتاب زیبای صبحگاهی در : بانکوک ، بازل ، کلن ، کلمبو ، دوسلدرف ، فرانکفورت ، هامبورگ ، نایروبی ، پراگ ، ریودوژانیرو ، رم ، سائوپالو ، استوپکارت و زین .

با در تشعشع خورشید نیمروزی در : الجزیره ، آتانا ، بارسلون ، بلگراد ، بوستون ، پوینس آیرس ، کازابلانکا ، هنگ‌کنگ ، روهانسبورگ ، لیسبون ، مالاگا ، مارسیلز ، میلان ، مونترال ، مونیخ ، نیویورک ، اوران ، سانتیاگو (شیلی) ، تونس ، ورشو و زاگرب .

با در نوردلپذیر ورنگ باخته خورشید بهاری در : آتن ، بوخارست ، شیکاگو ، گنوا ، پالمادومالورکا ، سنگاپور ، صوفیه ، توکیو ، تورنتو ، تریپولی .

با پس از غروب آفتاب در : ابیجان ، اتولیتی ، اکرا ، آنکارا ، بغداد ، بیروت ، بودابست ، قاهره ، منچستر ، مونروویا ، اوپورتو ، اوسلو ، سالزبورگ و استکهلم .

و یا از اول آوریل ۱۹۷۹ هر دوشنبه ، پنجشنبه و یکشنبه در ساعت ۲۱ در جدیدترین مقصد ما دوبلین .

همیشه در زیر آفتاب دنیای بزرگ سویس ایر چیز تازه‌ای وجود دارد .

لطفا برای کسب اطلاعات بیشتر درباره پروازهای سویس ایر با آژانس مسافرتی خود و یا دفتر سویس ایر تماس بگیرید .

swissair

سویس ایر ـ تهران ـ خیابان ویلا ـ شماره ۱۲۶ ـ تلفن : ۸۳۵۰۸۱

اخبار کوتاه شهرستانها

اطلاعیه ثبت‌نام در سپاه پاسداران انقلاب یزد

یزد : از جانب کمیته انقلاب اسلامی استان یزد، برای ثبت نام در سپاه پاسداران انقلاب، اطلاعیه‌ای صادر شد. در این اطلاعیه، ضمن تجلیل از شهدای انقلاب اسلامی ایران، از عموم انقلابیون مشتاق دعوت بعمل آمده تا با ثبت نام خود در سپاه پاسداران انقلاب، راه شهیدان را گرامی دارند. بدین منظور، از تاریخ ۵۸/۲/۲۵ به‌مدت یک هفته از ساعت ۴ الی ۶ بعدازظهر، در دفتر هماهنگی واقع در حسینیه امامزاده فاضل ثبت نام آغاز می‌شود.

اعتراض تعدادی از تاکسیرانان اصفهان

اصفهان : تعدادی از تاکسیرانان اصفهان ، دیروز به عنوان اعتراض علیه مسافرکشی اتومبیل های‌شخصی دست‌ازکار کشیدند ، و درنزدیکی ساختمان رادیو تلویزیون این شهر، اجتماع کردند .یکی ازتاکسیرانان اظهار داشت . باتوجه به مصالح و اوضاع مملکتی . هم‌اکنون از سایر خواسته های خود نظیر مسئله‌بنزین صرفنظر کرده و تنهاخواست‌کنونی ما جلوگیری از مسافرکشی اتومبیل های شخصی است و در برابر این خواست ، ما تعهد می‌کنیم که برساعات کار خودبیفزائیم . پس‌از مدتی سرهنگ همدانیان سرپرست موقت راهنمائی و رانندگی‌اصفهان در جمع آنها حاضر شد و پس از مذاکره با رانندگان ، به توافق رسیدند و آنها کار خودرا آغاز کردند .

سرهنگ همدانیان‌گفت : باتوجه به‌اجرای‌قوانین راهنمائی‌ورانندگی که از شنبه آغاز میشود و اجازه دادگاه انقلاب ، رانندگان متخلف‌را جریمه خواهیم کرد ، ولی متقابلا از تاکسیرانان خواسته میشود که قوانین راهنمائی و رانندگی‌را به دقت اجرا نمایند .

۷ نفر ضد انقلابی شیراز انتقال یافتند

● شیراز ـ ۷ نفراز ضد انقلاب ونیز سرسپردگان رژیم سابق در تهران دستگیر وبه شیراز انتقال داده شدند وبه زندان عادل آباد اعزام شدند این عده عبارتند از :

سرلشکر علی‌اصغر دهپناه فرمانده سابق مرکز پیاده شیراز ، سرتیپ حسن پارسیون فرمانده اسبق ناحیه ژاندارمری فارس ، داریوش‌بیضائی رئیس امنیت داخلی ساواک‌شیراز، سرگرد ناصر مفخم‌رئیس‌ضداطلاعات شهربانی فارس ، سرگرد ابراهیم زینالی خامنه‌ای رئیس اطلاعات و اماکن شهربانی فارس ـ سروان سیدرضی حسینی علی آبادی ضد اطلاعات ارتش ، حسن مصلح محققانی عضو ساواک شیراز .

● توسط افراد ستاد انتظامی نیروی هوائی منطقه فارس ۲۵قبضه اسلحه و ۱۱۰۰ تیر فشنگ و۶کیلو مواد مخدر شامل حشیش هروئین و تریاک بود کشف گردید .

● دیروزکارکنان استانداری‌فارس بخاطر بازداشت فرماندار فسا که قبلا بخشدار گچساران بوده توسط پاسداران انقلاب اسلامی بخاطر سرکوبی مردم تحت تعقیب بود ، در استانداری فارس متحصن شدند، آنها علت تحصن خودرا بازداشت غیر قانونی هادی لولاچی فرماندار فسا عنوان نمودند و گفتند ما با دستگیر نامبرده حرفی نداریم . ولی باید دستور امام خمینی‌رعایت میشد ، واول رئیس‌مربوطه ایشان‌را در جریان میگذاشتند واز دادستان مجوز اخذ می‌کردند .

● آقای ابوالحسن محققی قاضی دادگستری از طرف هادوی‌دادستان کل انقلاب اسلامی به سمت دادستان انقلاب اسلامی استان‌فارس منصوب شد .

اعدام رئیس ساواک خوی

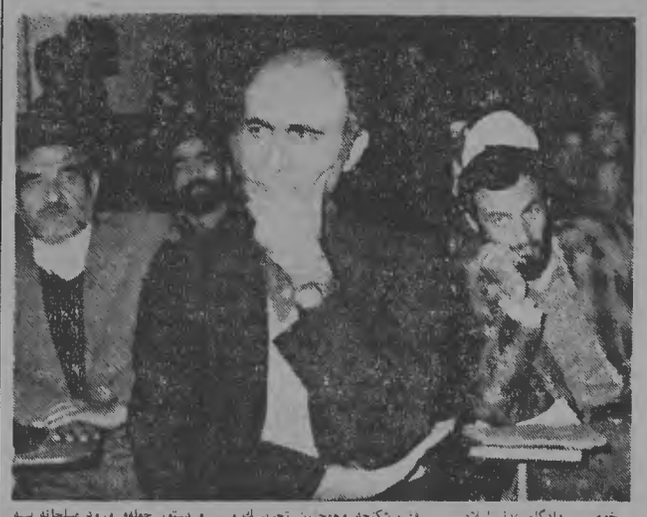

خوی ـ دادگاه عدل اسلامی خوی حکم اعدام مسعود شفیعی فرزند نصرالله ۴۲ ساله اهل‌اصفهان مقیم تهران رئیس ساواک خوی وسلماس‌را به اتهام محاربه باخدا و رسول خدا و قرآن مجید و دهها فقره شکنجه وهمچنین تحریک و بسیج پاره‌ای از روستائیان‌وآوردن آنها به شهر که منتهی به تخریب و آتش سوزی بوده ومتهم‌به‌پرونده سازی برای مبارزین و آزار واذیت و دستور حمله‌و ورود مسلحانه به خانه‌های مردم و حبس مردم‌مسلمان صادر کرد .

حکم صادره نیمه شب شنبه ۵۸/۲/۲۵ در محوطه شهربانی‌خوی به مرحله اجراء درآمد .

۲ تن از شکنجه گران ساواک مشهد محکوم باعدام شدند

مشهد ـ دادگاه انقلاب اسلامی مشهد از ساعت ۹/۵ صبح روز گذشته تا ساعت ۹ شب بکیفرخواست‌دادسرای انقلاب اسلامی مشهد درباره ۲ نفر شکنجه‌گران مخوف ساواک و یک سرهنگ دکتر و یک روحانی نما رسیدگی کرد اکبر رسه‌تام با نام مستعار اکبری و غلامرضاپوررحیمی با نام قلابی فرزانه متهم به‌شکنجه های متعدد که در مورد شهید هدایتی منجر به شهادت و ورود بمنازل مردم آزاده بعنف واذیت و شکنجه مبارزین و شرکت در قتل بودند که با شهادت شهود عینی‌و مبارزانی که شکنجه درباره آنها و دیگر اعمال و بااقرار متهمین در محضر دادگاه و پرونده متشکله جرم آنان محرز و محکوم به‌اعدام گردیدند.

این ۲ شکنجه گرمعروف‌غلامرضا پور رحیمی فرزانه عضو کمیته مشترک باصطلاح خرابکاری وبازجو واکبر رسه‌تام شکنجه گر بحکم دادگاه انقلاب اسلامی مشهد باعدام محکوم و شکنجه‌گران در ساعت۲ بعداز ظهر نیمه شب در مقابل جوخه آتش قرار گرفتند وبزندگی پلیدشان خاتمه داده شد.

سرهنگ دکتر اسداله‌داوری‌بجرم همکاری با ساواک و صدور جواز دفن شهیدشکنجه شده تحت عنوان بیماری داخلی به‌اخراج از ارتش محکوم شد.

یک‌روحانی نما بنام‌محمدعندلیب زاده به یک ماه حبس و خلع لباس و مصادره اموال به استثنای دوخانه محکوم گردید.

در مورد اکبر رسه‌تام دادگاه مقرر داشت که حقوق اداری وی‌که سرپاسبان شهربانی‌مشهدبودبخانواده تحت تکفلش پرداخت شود.

دراین دادگاه بیش از پانصد نفر تماشاچی حضور داشتند.

و جلسه شور دادگاه تا ۵ساعت بطول انجامید.

رای دادگاه انقلاب اسلامی امام رود

دادگاه‌انقلاب‌اسلامی امام‌رود (شاهرود سابق)روزگذشته به پرونده یک افسر و دو مامور دائره اطلاعات شهربانی رسیدگی کرد و پس از بررسی شواهد و مدارک موجود این افراد را بجرم تهدید و ارعاب مردم و سرکوبی‌و شرکت در قتل مبارزان‌امام‌رود محکوم و رای خود را به این‌شرح صادر کرد:

سروان غلامعلی نادعلی‌زاده رئیس دائره اطلاعات به ۸ سال تبعید به زاهدان ـ انفصال دائم از خدمت نظام ، محرومیت‌ازحقوق اجتماعی در دوران تبعید و ۳ بار شلاق و هربار ۳۹ ضربه در میدان شهر ـ سرپاسبان رمضان علی یعقوبی مامور کسب خبر دائره اطلاعات به ۲ سال تبعید به زابل، انفصال دائم از خدمت نظام، محرومیت از حقوق اجتماعی، ۳۰ ضربه شلاق ـ سید مجتبی جنانی کارمند دائره اطلاعات به ۵ سال تبعید به بیرجند، انفصال دائم از خدمت نظام، محرومیت از کلیه حقوق اجتماعی در مدت تبعید ،۳ نوبت شلاق و هرنوبت ۳۰ ضربه شلاق .

تشکیل انجمن حمایت از زندانیان در همدان

همدان ـ خبرگزاری پارس ـ بگزارش خبرگزاری پارس هیات امنای انجمن حمایت از زندانیان دیروز در سالن شهرداری همدان تشکیل شد و حسین افتخاریان ، احمد شاهرخ همدانی، عزیزالله نصرتی و محمد طاهر همایونی بعنوان عضو اصلی از طرف‌دادستان همدان انتخاب شدند. همچنین محمد بهمن محسن خسروی، محمدتقی فارزاده بعنوان بازرس‌و عبدالحسین فرخ سرشت، محمد ایزدی، مهندس قره‌داخلی بعنوان عضو علی‌البدل، حسین افتخاریان مدیرعامل ، عزیزالله نصرتی خزانه‌دار و احمد شاهرخ همدانی بعنوان دبیر هیات انتخاب شدند.

مراسم سالروز دکتر شریعتی

خرم‌آباد لرستان ـ بمناسبت سالروز مهاجرت معلم شهید دکتر علی شریعتی از وطنش مراسم باشکوهی در تالار پیشاهنگی خرم‌اباد برگزار گردید.

ابتدا آیاتی از قرآن مجید تلاوت شد آنگاه نماینده انجمن تحقیقات اسلامی و دانش‌آموزان‌و کارگران و همچنین نماینده فرهنگیان در مورد بزرگداشت سالگرد دکتر علی شریعتی سخنان مهمی ایراد نمود ضمنا بهمین مناسبت مراسمی در دانشگاه لرستان برگزار شد.

★★

آباده ـ هزاران نفر ازمردم آباده در یک تظاهرات‌وراه‌پیمائی عظیم که بدعوت سازمان جوانان مسلمان آباده بمنظور بزرگداشت نهضت‌معلم بزرگ دکتر علی‌شریعتی صورت گرفت شرکت نمودند.

تظاهر کنندگان ضمن فریاد شریعتی پیروز است ارتجاع‌و منافق نابود است به راه‌پیمائی‌پرداختند.

در این مراسم آقای محمدحسین ناجی مطالبی پیرامون معلم شهید دکتر شریعتی ایرادکرد.

★★

اهواز ـ خبرگزاری پارس ـ به گزارش خبرگزاری پارس بمناسبت سالروز هجرت دکتر علی شریعتی معلم شهید بعد از ظهر دیروز مراسمی در سالن تربیت‌بدنی دانشگاه اهواز برگزار شد در این مراسم که هزاران تن ازگروههای مردم شرکت داشتند آقای‌فخرالدین حجازی یکی از یاران استادشریعتی در مورد شخصیت و مبارزات استاد شهید و همچنین هجرت‌وی‌بتفصیل صحبت کرد . دراین آئین که با تلاوت آیاتی از قرآن مجید آغاز شد پیام انجمن اسلامی دانشگاه اهواز و قطعه شعری پیرامون‌هجرت استاد علی شریعتی قرائت شد.

کمک در امر خانه‌سازی مستضعفین

اهواز ـ خبرگزاری پارس ـ خبرنگار خبرگزاری پارس گزارش داد در پاسخ به ندای رهبر انقلاب اسلامی ایران امام خمینی مبنی‌بر کمک در امر تهیه مسکن برای مستضعفین‌کارکنان شهرداری‌واداره های دارائی ، کشاورزی و تعاون روستائی شهرستان دزفول معادل‌یک روز حقوق و مزایای اردیبهشت ماه خودرا به حساب شماره یکصد واریزکردند همچنین‌کارکنان‌بانک سپه دزفول معادل یکروز حقوق‌و کارکنان بانک ایرانشهر آبادان‌و بانک صادرات شعبه کارون اهواز معادل یک روز حقوق خودرا باین امر اختصاص دادند.کارکنان‌مدرسه راهنمائی سالاری اهواز یک تاسه روز حقوق و دانش آموزان این مدرسه نه هزارو یکصدو پنجاه و پنج ریال واریز نمودند . کارکنان شرکت داوکشل پرزر نیز معادل یکصدو سی هزارو هفتصدو بیست ریال به امر خانه سازی برای مستضعفین اختصاص دادند .

آزادی یک زندانی

همدان ـ خبرگزاری پارس ـ دیروز محمد طاهری کارمند ساواک با قرار التزام عدم خروج از حوزه قضائی استان همدان از زندان‌آزاد شد .

در شهر صنعتی تبریز

زمینی بمساحت ۶۰۰۰ متر مربع با سالن سرپوشیده۱۶۰۰۰ متر مربع با سه اطاق چاه، آب، برق ۱۰۰ آمپر وژنراتور گاز و تلفن در شش کیلومتری صنعتی تبریز بفروش میرسد. طالبین باتلفن ۵۲۸۷۳تماس بگیرند .

COCO
کوکو House and Office Furniture
مبلمان منزل و دفتر
روزولت خیابان ثریا شماره ۸۴ تهران
84 Soraya St. Roosevelt Tehran
تلفن: ۸۲۸۵۹۰ Telephone 828 590

دراگهی مجمع عمومی‌عادی شرکت پس‌انداز وام مسکن سمنان که در تاریخ ۵۸/۲/۲۰ درج گردیده جمله (۵ ـ انتخاب بازرسان ، حسابرسان) از قلم افتاده بودکه بدینوسیله تصحیح میشود .

آگهی

چون آقای‌رضا توجهی‌فینی دبیر سابق مدارس ناحیه ۱۹ تهران (شهرری) در دادگاه اداری وزارت‌آموزش‌وپرورش تحت تعقیب بوده وبرای‌ایشان کیفر خواست صادر گردیده است لذا بعلت نداشتن نشانی مراتب بدینوسیله بمشارالیه ابلاغ میگردد که از تاریخ‌نشر این آگهی حداکثر ظرف‌مدت ۱۰ روز خود را به دادستانی دادگاه اداری معرفی و یا دفاعیه خودرا مستقیما بدادگاه ارسال نمایند در غیر اینصورت رای غیابی صادر خواهد شد.

پرویز بویان
رئیس اداره آموزش وپرورش منطقه شهرری
ن ۷۹۵۵۲

آگهی

خرید دارو و لوازم پزشکی مصرفی و مواد شیمیائی

شرکت سهامی داروئی‌کشور خرید ۷۳ قلم دارو ۵۶ قلم لوازم پزشکی مصرفی و مواد شیمیائی و فیلم رادیولوژی مورد نیاز واحد های درمانی کشور را به مناقصه محدود میگذارد ـ تولید کنندگان‌و نمایندگان کالاهای خارجی‌به شرط داشتن‌پروانه رسمی ورود یا ساخت از وزارت بهداری‌و بهزیستی و یا ارائه مدرکی‌که ارزش وکیفیت دارو را اثبات نماید میتوانند فهرست مواد فوق را از دفتر شرکت واقع در خیابان کندی سابق پلاک ۳۲ دریافت و ظرف مدت ۱۵ روز از تاریخ انتشار آگهی برای هر یک از مواد فوق آخرین قیمت پیشنهادی خود را بدفتر شرکت تسلیم ورسید دریافت دارند به پاسخهای رسیده بعد از ۱۵ روز ترتیب اثر داده نخواهد شد شرکت در ردیاقبول پیشنهادات‌رسیده مختار است .

شرکت سهامی داروئی کشور

آگهی دعوت مجمع عمومی عادی

ازکلیه اعضا سندیکای گویندگان فیلم دعوت میشود برای شرکت در مجمع عمومی عادی باهمراه داشتن کارت سندیکا راس ساعت۳ روزدوشنبه ۵۸/۲/۳۱ در محل‌سندیکای گویندگان فیلم حضور بهمرسانند .

دستور جلسه :

۱ ـ گزارش هیئت مدیره وتصویب ترازنامه وتعیین خط مشی آینده سندیکا

۲ ـ انتخاب اعضاء هیئت مدیره اصلی و علی‌البدل

۳ ـ انتخاب بازرسان وهیئت داوری

نشانی : خیابان شمیران بین آمل و حقوقی شماره ۲۱۱ سندیکای گویندگان فیلم .

دعوت مجمع عمومی عادی شرکت تعاونی رانندگان کامیونهای استان مرکزی (نوبت دوم)

نظر باینکه جلسه مجمع عمومی عادی شرکت تعاونی رانندگان کامیونهای استان مرکزی نوبت اول در تاریخ۵۸/۲/۲۱ بحدنصاب نرسید ، لذا بدینوسیله از کلیه اعضاء شرکت دعوت میشود در جلسه مجمع عمومی عادی نوبت دوم که در ساعت ۹ صبح ۵۸/۳/۶ در خیابان آیزنهاور ـ جنب ۲۱ متری‌جی‌ساختمان دفترخانه ۴۲۵ شرکت تعاونی رانندگان کامیونهای استان‌مرکزی تشکیل میشود ، شرکت فرمایند .

هیئت مدیره

آگهی دعوت مجمع عمومی عادی بطور فوق‌العاده

مجمع عمومی عادی بطور فوق‌العاده شرکت سهامی عام صنعتی و کشاورزی شیرین خراسان ساعت ۵ بعد از ظهرروز چهارشنبه ۱۳۵۸/۳/۱۶ در محل شرکت واقع در خیابان میرداماد بین چهارراه نفت و پل بزرگ راه شماره ۲۳۳ تشکیل میشود. از سهامداران محترم دعوت میشود که با رعایت ماده ۲۳ اساسنامه شرکت در جلسه مذکور شرکت فرمایند .

دستور جلسه عبارت است از :

۱ ـ استماع گزارش هیئت مدیره

۲ ـ انتخاب اعضاء اصلی و علی‌البدل هیئت مدیره

شرکت سهامی عام صنعتی وکشاورزی شیرین‌خراسان

آگهی

از سهامداران شرکت سهامی خاص نسوز ایران دعوت‌میشود که در جلسه مجمع عمومی عادی شرکت‌درساعت ۹ صبح روز دوشنبه چهاردهم خردادماه ۱۳۵۸ در محل شرکت خیابان مصدق کوچه بیدی شماره ۱۵ طبقه سوم حضور بهمرسانند .

دستور جلسه :

۱ ـ استماع گزارش هیئت مدیره و بازرسان شرکت و تصویب ترازنامه و سود و زیان سال ۱۳۵۷ .

۲ ـ انتخاب هیئت مدیره و تعیین بازرسان .

۳ ـ تعیین روزنامه کثیرالانتشار برای درج آگهیهای‌شرکت

۴ ـ بررسی و مذاکره و اخذ تصمیم نسبت به موضوعات دیگر که در صلاحیت مجمع عمومی عادی است .

شرکت سهامی خاص نسوز ایران
رئیس هیئت‌مدیره

توجه

بحضور دوستان محترم میرسانیم‌که حسین زارع درتاریخ ۵۷/۱۲/۱۲ فوت نمودند اگر چنانچه اشخاصی مطالباتی از آن مرحوم دارند اقدام فرمایند .

خانواده حسین زارع

آقایان‌عراقی ، لیل‌آبادی ، کیومرثی ، شهاب‌زاده ،شیرخدائی انتخاب شمارا بدهیئت مدیره تعاونی سپه تبریک میگویم.

حاجی‌گل

مشعل آلمانی گازوئیلی و گازی
البراخت
دراندازه‌های مختلف باتائید شرکت ملی گاز، تخت‌جمشید چهارراه بهار فروشگاه ۵۰۵ تلفن ۷۵۰۶۴۴ تخت جمشید اول بهار شمالی فروشگاه قائم تلفن ۷۵۲۴۶۵

آگهی دعوت

بدینوسیله ازکلیه صاحبان سهام شرکت سهامی خاص‌کشت وصنعت خاوردشت دعوت میشود تادرجلسات مجامع عمومی فوق‌العاده وهمچنین مجمع عمومی سالانه شرکت که به ترتیب در ساعت ۱۰ صبح وبلافاصله بعد ازختم جلسه مجمع عمومی، فوق‌العاده جلسه مجمع عمومی عادی روز شنبه دوازدهم خرداد ماه ۵۸ در محل شرکت خیابان حافظ ساختمان ۴۸۳ تشکیل‌میشود حضور بهمرسانند .

دستور جلسه مجمع عمومی فوق‌العاده :

۱ ـ تغییر بعضی مواد اساسنامه .

دستور جلسه مجمع عمومی عادی سالانه :

۱ ـ استماع‌گزارش هیئت مدیره وبازرسان ورسیدگی و تصویب ترازنامه حساب سود و زیان عملکرد سال ۱۳۵۷ منتهی به پایان اسفند ماه ۵۷

۲ ـ تجدید انتخاب هیئت مدیره .

۳ ـ تجدید انتخاب بازرسان شرکت .

۴ ـ تعیین روزنامه کثیرالانتشار .

۵ ـ تعیین خط مشی آینده شرکت .

۶ ـ اتخاذ تصمیماتی که در صلاحیت مجامع فوق باشد.

هیئت مدیره شرکت سهامی خاص کشت وصنعت خاوردشت

علاقه‌مندان زبان انگلیسی
ANGLO CONTINENTALEDUCATIONAL GROUP
گروه فرهنگی «آنگلوکنتیننتال» کلاسهای زبان انگلیسی از ابتدائی تا سطح عالی بانضمام رشته‌های اختصاصی را در ۱۲مدرسه با ۳۶ برنامه مختلف درشهرهای لندن- پول- بورنموث و سایر شهرهای انگلستان با پانسیون نزد خانواده‌های انگلیسی دایر نموده است.
جهت اطلاعات بیشتر و ثبت‌نام و تعیین وقت با نماینده رسمی ACEG در ایران با تلفن ۶۳۵۳۱۵ تماس حاصل و یا با صندوق ۱۵۵۷-۴۱ تهران مکاتبه نمائید.

آگهی دعوت

مجمع عمومی عادی شرکت پس‌انداز ووام مسکن گرگان درتاریخ ۱۳۵۸/۳/۱۷ ازساعت ۴½ بعد از ظهر درمحل سالن اجتماعات دکتر علی شریعتی برگزار خواهد شد، از سهامداران محترم تقاضا مینماید برای دریافت کارت ورود به‌جلسه با در دست داشتن اوراق اصلی سهام وکارت شناسائی تاپایان وقت اداری روز ۱۳۵۸/۳/۱۲ بمرکز شرکت واقع در خیابان بوعلی مقابل پارک شهر مراجعه فرمایند .

دستور جلسه :

۱ ـ استماع گزارش هیئت مدیره و حسابرسان (بازرسان) راجع به‌عملیات سالانه شرکت واخذ تصمیم نسبت به‌آنها .

۲ ـ رسیدگی ترازنامه سالانه وحساب سود وزیان وتطبیق درآمد وهزینه‌های شرکت بابودجه مصوب سال قبل وتصویب آن.

۳ ـ تعیین خط مشی شرکت .

۴ ـ انتخاب اعضای هیئت مدیره وحسابرسان (بازرسان) و تعیین حق حضور هیئت‌مدیره در جلسات‌و پاداش سالانه‌آنان.

هیئت مدیره شرکت پس‌انداز ووام مسکن گرگان

امپراطوری دروغ وفساد
مردی که استعمار خارجی به او چهره یک «قهرمان» را داده بود .
کتاب اوگاندا ، سرزمین خون
نمونه‌ای از برنامه‌ریزی امپریالیسم جهانی منتشر شد

گروه فرهنگی مرجان
برای کلاسهای آمادگی کنکور (عمومی و اختصاصی) در دبیرستان پسران مرجان
ثبت‌نام میکند ساعت شروع کلاسها از ۳ بعدازظهر
ثبت‌نام همه روزه صبح از ۸ تا ۱۲ و بعدازظهر ۴ تا ۷
نشانی : خیابان دکتر مصدق بالاتر از فروشگاه کوروش کوچه جاوید تلفن ۸۹۱۹۷۴

در دادگاه انقلاب اسلامی کرمان

متهمین به گناه اعمال خود اعتراف کردند

کرمان ـ خبرنگار کیهان ـ پنجمین جلسه محاکمه عاملان فاجعه ۲۴ مهر کرمان دیروز تشکیل شد . در این جلسه‌سروان عبدالعلی صالحی ضمن دفاع از خود اظهار داشت من به عنوان یک فرد پلیس از فاجعه اندوهناک و دردآورمسجد جامع که در واقع ازننگ‌آورترین اعمال غیر انسانی تاریخ اسلام در زمان رژیم منفور پهلوی درحقیقت ننگی بردامن پلیس این کشور است اظهار شرمندگی میکنم من در آن روز صحنه کربلارا بچشم خود دیدم این ماجرا بزرگتر از آن بود که عده‌ای پاسبان‌و کولی‌بوجودآورنده آن باشند دستهائی در کار بود .

فرعون زمان یکی از هزاردستهایش را در کرمان گذاشته بود من درآن روز چهره کریه فرعون زمان‌را در قیافه تک‌تک کولی‌ها دیدم.سروان صالحی در قسمتی از سخنان خود گفت که‌ابراهیم اطمینان متهم ردیف یک قصد حمله و کتک زدن محمد محمدی سرپرست کیهان را داشت که من نگذاشتم . سروان صالحی که با احساسات فزون از حدی صحبت میکرد و حضار بشدت گریستند بخصوص همسر متهم با صدای بلند گریه میکرد .

سروان بهمن ریاضی متهم دیگر پرونده ضمن دفاعیات خود گفت ما در رژیم پوسیده سابق نه حق کتاب خواندن داشتیم و نه حق شرکت در جلسات بحث و گفتگو ویا احیانا روابط بااشخاص‌روشنفکر و انقلابی و حتی زن گرفتن ما حتما بایستی به تایید ضد اطلاعات باشد . سروان بهمن ریاضی گفت: مسئولیت‌هائی که در این فاجعه به گردن او بوده تقبل کرده وچند نفر ازشهود منجمله یک زن درمورد کمکهای او سخن گفتند . سروان ریاضی اولین متهمی بود که‌بگناه خود صریحا اعتراف کرد که‌باکف زدن شدید تماشاچیان‌و حضارمواجه گشت .

دانشجویان پیشگام تبریز خواهان دمکراتیک بودن شوراها هستند

سه‌شنبه گذشته دانشجویان پیشگام دانشگاه تبریز بدنبال تشکیل مسئله شورای دانشگاهی طی جلسه‌یی قطعنامه‌یی صادر کردند .

در این قطعنامه آمده است‌که دانشجویان پیشگام ، معتقد به دمکراتیک بودن شوراها هستند وازآنجائیکه طرح دانشویان مسلمان‌راکه قبلا ارائه شده ودرآن به حقوقشان بطور یکسان توجه نشده است وعلاوه برآن قدرت‌تصمیم‌گیری را عملا بدست کادر علمی سپرده است اعلام‌کرده‌اند که :

۱ـ ماخواستار شرکت فعالانه گروههای مختلف فکری دانشجویان درشورای دانشگاهی می‌باشیم.

۲ـ ماخواهان شرکت دانشجویان وکارکنان و کادرعلمی بطور مساوی درشورای دانشگاهیم .

محاکمه ۳ تن از متهمان در رشت

رشت ـ ساعت ۳ بعداز ظهر دیروز دادگاه انقلاب اسلامی شهرستان رشت محاکمه ۳ تن از متهمان سرکوب مردم وهمکاری با ساواک‌را آغاز و تصمیمات ذیل‌را در مورد آنان اتخاذ نمود .

۱ ـ سرپاسبان جلال غلامزاده ۷ ماه حبس ، نعمت‌اله شفیعی پاسدار ساواک ۴ ماه حبس طالب رئوف‌مهر کارمند شهرداری تبرئه . نعمت‌اله شفیعی در دفاع ازخود گفت در شب حادثه ساواک رشت‌که منجر به کشتن ۹ نفر عوامل‌ساواک گردید ما ۳۴ نفر بودیم که‌بدستور سرهنگ لحسائی رئیس‌ساواک مامور محافظت از اداره بودیم وبا آنکه سه روز قبل از تهران‌دستور رسیده بود که ما آنجارا تخلیه کنیم و مقاومت نکنیم‌معهذا سرهنگ‌لحسائی رئیس ساواک که عمرش به آخر رسیده بودمارا نگه داشت و گفت باید از اداره حفاظت کرد . من‌و ۲۴ نفر دیگر در جریان درگیری بامردم فرار کردیم گویا سرهنگ در خانه‌اش که‌در کنار اداره برای او ساخته بودند اشیاء عتیقه فوق‌العاده گران قیمت داشت که برای حفاظت از اموال خود مارا میخواست در آنجا به کشتن بدهد. وی گفت ما دستور تیراندازی به سوی مردم‌را نداشتیم .

مراسم روز فلسطین در خرم‌آباد

خرم‌آباد لرستان ـ بمناسبت‌روز فلسطین بعداز ظهر دیروزتظاهرات گسترده‌ای در خرم‌آباد برگزارشد. تظاهر کنندگان ابتدا در میدان شهدای این‌شهر اجتماع کردند و آنگاه دسته ، دسته در صفوف منظم در خیابان‌های این شهر براه‌پیمائی پرداختند و بار دیگر همبستگی‌خود را با کشور برادر فلسطین اعلام داشتند . در میدان خمینی حجت‌الاسلام سید محمد صالح طاهری و حجت‌الاسلام‌سیدفخرالدین‌رحیمی در مورد همین روز سخنان مفصلی ایراد نمودند .

در پایان شعارهائی بنفع‌فلسطین و برعلیه اسرائیل داده شد .

مشکل کارگران دو کارخانه در زنجان برطرف شد

زنجان ـ نمایندگان منتخب کارگران کارخانه تغلیظ سربدندی شرکت کالیسمی و معدن سرب انگوران درچندین نوبت‌باکارفرما به جهت دریافت مزایای قانونی سال ۵۷ و سال جاری باحضور نمایندگان اداره کل کار زنجان به مذاکره پرداختندکه خوشبختانه نتایج مطلوبی عاید وهم‌اکنون کارگران این دو واحد که حدود ششصد نفر هستند مشغول‌بکارگردیده و پرداخت مطالبات سال‌گذشته‌آنها شروع شده است .

به گزارش خبرنگار خبرگزاری پارس ضمنا در جهت رفاه کارگران سرویس ایاب و ذهاب وغذای‌مناسب برای کارگران تهیه شده است .

هشدار لشکر ۲۸ کردستان

سنندج ـ لشکر ۲۸ کردستان از اهالی محلات اطراف پادگان‌سنندج بویژه روستانشینان حومه پادگان خواست به‌هیچ‌وجه به میادین تیر وزمین‌های اطراف پادگان لشکر سنندج نزدیک نشوند .

بگزارش خبرنگار خبرگزاری پارس انگیزه این درخواست مرگ یک جوان چوپان روستائی بود که در ۱۱ اردیبهشت ماه جاری همراه با گوسفندان خود وارد اراضی‌غرب اطراف پادگان میشودوبراثر انفجار خمپاره‌ای که پیدا کرده و در دست گرفته بود به هلاکت رسید و چند راس از گوسفندان وی نیز تلف شدند .

اعتراض معلمان خلجستان

تفرش ـ معلمین بخش خلجستان به عنوان اعتراض‌به الحاق‌خلجستان به‌آشتیان در محل فرمانداری‌تفرش متحصن شدند .

این عده که معلمان ۷۵ واحد آموزشی هستند اظهار داشتند بنابه تصویب هیات وزیران در بهمن ماه سال ۵۶ بخش خلجستان از تفرش جدا وبه آشتیان ملحق شد ولی‌این تصمیم تاتاریخ ۵۸/۲/۱۰ اجرانشده بود تا آنکه در تاریخ ۵۸/۲/۱۰ طی نامه‌ای به استان مرکزی اراک ابلاغ و به مرحله اجرا درآمده‌است، در حالی که این‌تقسیمات‌باهیچگونه ضوابط سیاسی ،اقتصادی واجتماعی منطبق نیست. لذا با تقاضای لغو اینگونه تقسیمات اعلام نتیجه‌قبلی در محل فرمانداری تفرش متحصن میشویم .

خلع لباس از یک روحانی‌نما

اصفهان ـ دیروزشعبه دادگاه انقلاب اسلامی اصفهان به اتهامات دفتریان معروف به لسان‌الواعظین، روحانی‌نما رسیدگی کرده واورا از ایراد سخنرانی محروم و خلع‌لباس کرد .

دادگاه به متهم یادآور شده‌است که در صورت سرپیچی از حکم صادره مطابق موازین شرعی‌محاکمه خواهد شد .

همچنین یک روحانی نمای دیگر بنام شمس‌نیا به اتهام همکاری مستقیم با ساواک دستگیر شده است که دادگاه انقلابی از کسانی که از نامبرده شکایت دارند خواسته است که شکایات خودرا در اولین فرصت به دادگاه انقلاب اسلامی اصفهان تسلیم کنند .

حمله به کمیته انقلاب

تبریز ـ حوالی ساعت دو بامداد گروه‌مسلح ناشناسی‌به‌کمیته انقلاب اسلامی امام خمینی. کوی مجاهدین زمین‌های سعدیه تبریز حمله برده با شلیک تیرهای‌متوالی کمیته‌را به محاصره خوددرآوردند که بلافاصله از سوی مجاهدین و پاسداران کشیک کمیته نیزمتقابلا پاسخ لازم داده شد . تیراندازی تا اوایل صبح ادامه داشت‌ومهاجمین باروشن شدن هوا متواری شدند . دراین حادثه اکثرشیشه‌های‌ساختمان کمیته شکسته شد .

تبریز ـ خبرنگار کیهان

اطلاعیه

نیاز به پزشک

مرکز پزشکی نیاز به‌پزشک متخصص چشم و زنان و ماما و آسیستان زنان و پزشک عمومی خانم دکتر (برای‌صبح وبعدازظهر) دارد . داوطلبین از ساعت ۸ تا ۲۰ باتلفن ۱۷ـ ۵۴۸۰۱۱ تماس بگیرند .

سه تن از کارخانه داران اصفهان تحت تعقیب قرار گرفتند

دادسرای انقلاب اسلامی اصفهان اعلام کرد کسانیکه ازکیوان و ابوالحسن میراشرافی روسای سابق کارخانجات تاج و پشماف اصفهان و حبیب اشرافی رئیس سابق شیروخورشید سرخ این شهر شکایتی دارند ، بدادسرای انقلاب اسلامی اصفهان مراجعه کنند.

این دادگاه همچنین از کلیه کسانیکه از سید محمود شمس‌نیا روحانی‌نما و همکار مستقیم ساواک شکایتی دارند درخواست کرد مرتب را به دادسرای انقلاب اسلامی اصفهان اعلام دارند.

همچنین از سوی دادسرای انقلاب اسلامی اصفهان اطلاعیه‌ای شرح زیر انتشار یافت :

آقایان عبدالحسین نائی ـ سیدعلی ساعد ـ مصطفی طغیانی ـ نوب صفا ـ خانم برومند ـ نمایندگان مجلس شورایملی از اصفهان. و نیز حسن اوحدی نماینده همایون‌شهر ـ حیدرقلی برومند نماینده میمه ـ جعفرقلی نیرزاده نماینده اردستان ـ خانم طبا نماینده نائین مرتضی‌قلی‌کیان نماینده شهرضا بایستی ظرف ۱۰ روز آینده خودرا بدادسرای انقلاب اصفهان معرفی کنند .

دو تن از عاملان رژیم سابق در بهبهان عفو شدند

دادگاه انقلاب اسلامی بهبهان دیروز کار رسیدگی به پرونده های سه‌تن از متهمان شهرستان بهبهان بنام سرهنگ عبدالمجید زهتاب‌چی فرمانده‌سابق هنگ ژاندارمری بهبهان و سرگردحسین‌جنائی رئیس سابق شهربانی بهبهان و محمدقلی عظیم‌پور معاون سابق فرمانداری بهبهان را آغازکرد.

این دادگاه پس از ۱۲ ساعت بررسی رای خودرا در مورد متهمان یاد شده بشرح زیر صادر کرد :

۱ـ سرهنگ عبدالمجید زهتاب‌چی فرمانده هنگ ژاندارمری بهبهان با توجه باینکه وی فقط عضو شورای امنیت شهر بهبهان‌بوده و جرم دیگری مرتکب نشده است و با توجه برضایت پرسنل هنگ ژاندارمری نامبرده از اتهام مبرا و دادگاه فقط به سلب صلاحیت وی از فرماندهی اکتفا کرد .

۲ـ سرگرد حسین جنائی رئیس سابق شهربانی بهبهان نیز به ۶ ماه حبس محکوم شد.

۳ـ محمدقلی عظیم‌پور معاون سابق فرمانداری بهبهان نیز بسبب عدم دخالت در کشتار مردم مبارز بهبهان و داشتن گناهان صغیره از عفو امام برخوردار و از سوی دادگاه انقلاب اسلامی شهرستان بهبهان فقط به سلب صلاحیت از معاونت فرمانداری محکوم شد .

رسیدگی بجرائم محکومین در دادگاه انقلاب اسلامی بهبهان

اهواز ـ خبرگزاری پارس ـ دادگاه انقلاب اسلامی بهبهان دیشب تشکیل جلسه داد وبدنبال رسیدگی بجرائم سه مجرم درمورد آنان حکم صادر کرد.

دراین دادگاه ستوان یکم حسینی نژاد افسر شهربانی بهبهان که بجرم ایجاد رعب و وحشت وشرکت در آزار مردم مبارز بهبهان‌دستگیر شده بود بدفاع ازخود پرداخت و باتوجه به قرائنی‌که برحسن سلوک وی با مردم وجود داشت نامبرده به چهل و پنج روز حبس ادیبی محکوم شد.

همچنین سرپاسبان خلیفه مظفری دراین دادگاه به دوازده سال حبس تادیبی و قصاص و پاسبان ولی محمدی مامور شهربانی بهبهان به پنج سال حبس تادیبی و قصاص محکوم شدند. بنابرگزارش دادگاه انقلاب اسلامی بهبهان پرونده این دوتن همچنان مفتوح است و در صورتی‌که افراد شکنجه دیده وسیله این دو تن به علت صدمات‌وارده فوت نمایند حکم اعدام در مورد آنان بمرحله اجرا درمیاید.

خواهر امام صدر وارد کرمان شد

کرمان ـ خبرنگارکیهان ـ خانم رباب صدر در راس هیاتی از بانوان وابسته بسازمان امل لبنان ساعت ۹/۵ صبح امروز در میان استقبال بانوان و دوشیزگان کرمان باین شهر وارد و در ساعت ۳ بعداز ظهر قرار است از مسجد جامع تا دانشگاه کرمان راه‌پیمائی انجام داده و درآنجا پیرامون روز زن سخنرانی خواهدکرد.

متهمان دادگاه انقلاب‌اسلامی رشت به حبس محکوم شدند

رشت خبرنگارکیهان ـ دادگاه انقلاب عدل اسلامی رشت بعدازظهر دیروز به‌پرونده چهار متهم باسامی علی اصغر عبدلی پاسبان‌شهربانی سهراب رحیمی بداغ پاسدار کارمند ساواک رشت نوراله پورعلی‌کارگر و غلامحسین اصلاحی جورشری کارگر رسیدگی و پس ازشنیدن‌آخرین دفاع متهمان با توجه به رضایت شاکی خصوصی در مورد پاسبان شهربانی سرانجام پس از دوساعت شور علی اصغر عبدلی را به ۸ ماه وسهراب رحیمی داغ را به ۴ ماه ونوراله پورعلی و غلامحسین اصلاحی جورشری را هریک به ۷ ماه حبس تادیبی محکوم کرد.

دعوت مجمع عمومی از صاحبان سهام شرکت برفک (سهامی خاص)

دعوت میشود جهت رسیدگی به‌عملیات ترازنامه سال مالی ۱۳۵۷ درساعت ۹ صبح روز سه‌شنبه ۲۲ خردادماه ۱۳۵۸ در دفتر مرکزی شرکت واقع در خیابان شاه عباس ، خیابان فرشید ، کوچه شهرود ، شماره ۲۸ حضور بهمرسانند .

سالروز
میلاد فرخنده بانوی بزرگ
اسلام و سرمشق آزاد زنان جهان
حضرت فاطمه زهرا علیها سلام را بعموم شیعیان جهان
مخصوصاً هم میهنان گرامی تبریک عرض مینماید.
رضا کاشانی اخوان
کارخانجات کاشی وسرامیک
سعدی
کاشی سعدی
پیشرو صنعت سرامیک ایران

صفحه ۸ کیهان
پنجشنبه ۲۷ اردیبهشت ماه ۱۳۵۸ / بیستم جمادی‌الثانی ۱۳۹۹
شماره ۱۰۷۰۹

ساعات شرعی :
ظهرشرعی ، فردا : ۱۲-۱۲ طلوع آفتاب ، فردا : ۵۴-۴
اذان صبح ، فردا : ۱۱-۳ اذان مغرب ، امشب : ۲۲-۷
استخراج : دکتر عباس ریاضی کرمانی

...واینک

و اینک ای بازمانده پدر، بخاطر داشتن چنین فرزندی بتو تبریك میگوئیم که علی زنده است و همواره یادش درقلب هایمان و راهش فراسویمان قرار خواهد داشت.

علی رهگشایی بود که آغاز راه را پیمود و ادامه راه را نشان داد و ما با همه توانی که داریم راهش را ادامه خواهیم داد که برخی رسالت خویش را بانجام رسانیده‌اند و برخی چون ما در انتظار.

اکنون که بدست توانای این امت که بندای اسلام‌راستین پاسخ مثبت داده است جرثومه های ناپاك استبداد و استعمار را از این آب و خاك زدوده‌ایم و مثلث شوم زور و زر وتزویر را درهم شکسته‌ایم تمام کوشش خود را براین خواهیم نهاد که اسلام راستین را بشناسیم و با برپا داشتن آن در زندگی خویش به همه جویندگان حقیقت بشناسانیم..

خوانندگان عزیز ! خلاصه از خجسته آزادی «دکتر علی شریعتی» را بمناسبت سالگرد هجرت آن معلم بزرگ حروف می‌چینیم :

آزادی ، ای‌خجسته آزادی ...

ای آزادی، تو را دوست دارم، به تو نیازمندم، به تو عشق میورزم، بی‌تو زندگی دشوار است، بی‌تو من هم نیستم، هستم، اما من‌نیستم، یك‌موجودی خواهم‌بود توخالی، پوك، سرگردان، بی‌امید، سرد، تلخ، بیزار، بدبین، کینه‌دار، عقده‌دار، بیتاب، بی‌روح، بی‌دل، بی‌روشنی، بی‌شیرینی، بی‌انتظار، بیهوده، منی بی‌تو، یعنی هیچ !

ای آزادی، من از ستم بیزارم، از بند بیزارم، از زنجیر بیزارم، از زندان بیزارم، از حکومت بیزارم، از باید بیزارم، از هرچه و هرکه تو را دربند میکشد بیزارم.

تو را در عشق خویش در آن صمیمی‌ترین و راستین من خویش میبایم، احساس میکنم، طعم تو را هرلحظه درخویش می‌چشم، بوی تو را همواره در فضای خلوت خویش میبویم. ای که همه زندگیم از آن تو بوده است و از آن تواست که هرگز تسلیم اختناق و غضب و استبداد نبوده‌ام و بندبندم اگر بگسلند دل از تو نمیپردازم که تو دل منی ورسرشته در آب وگل منی.

و .... شبها .... وه ! چه دشوار است سخن گفتن ازشبها، شبها که آدم ها نیستند و دیوارها در ظلمت گمانند و چشم سلطان خفته است و پاسداران قلعه‌ها خواب‌اند .... و .... من میمانم و تـو بیدار و چشم عالمیان در خواب . مرا کدارت می‌نشانی ومیپرسی ومیپرسی ومیپرسی و من همچنان ساکتم و سر در پیش و چشم برفالی دوخته که دل و دفاغ حرف زدن ندارم. که افسرده‌ام و گرفته‌ام و بیزارم که زندگی سخت شده است واختناق سنگین واستبداد بیرحم وقلعه استوار وزندانبان بیدار و همه آزارم میدهند که با آنها خونکرده‌ام. تو دیگر خاموش میشوی و تنها مخاطبی و این منم که حرف میزنم از هرچه میخواهم، و از هرچه میخواهی و تو تنها گوشی و لبخندی و تعجبی و تصدیقی و انکاری و قبولی و خندهای و تاملی و تصوری و تفکری و تخیلی و فهمیدنی !

تا کم کمك بلکهایت سنگین شوند و برهم افتند و آن دو رفیق خوب عزیز مرا از من بپوشانند، مرا زدیدارشان نومید کنند. وآنگاه که توخفتی ومرا بی‌آن دومونس من تنهاگذاشتی، و من برگشتم می‌نشینم ودلم، که برای دیدارت بیتاب شده‌است و از ندیدنت گرفته است و تنگ شده است، شور میزند و مرا برخود می‌پیچاند و من روحم را قطره قطره میکنم و هرقطره را در خودنویس زرینم که همچون خدا به آن سوگندمیخورم می‌نهم و او که خود «روح‌القدس» من است و من خدای اویم آن قطره‌ها را هریك کلمه‌ای میکند و جمله میسازد و نامه می‌نگارد به تو که فردا بخوانی و بدانی که در این ساعتهای خالی از تو من تا کجا پر از تو بوده ام و با تو بوده‌ام ومحتاج تو بوده‌ام و بیتاب تو وچشم‌انتظار تو و سراپا تو !

و فردا، من که دلم مرغك مجروح به‌آشیان تو شده‌است، برسرکوهستان های مشرق میدوم و خود را به پشت تیغه‌کوه صبحگاهی میرسانم و خود را در چشمه جوشان و گدازنـده خورشید می‌افکنم تا در آن بسوزم و ذوب شوم و با خون آفتاب درآمیزم و خورشید که طلوع کند و بر چهره شب خندمزند و در هر خانه و هرزندان سرکشد.

و کم‌کم بیدار میشوی، بیدارت میکنم و چشم در چشم من میگشائی و صبح را و آفتاب را می‌بینی، چشم در چشم آفتاب و صبح میگشائی و مرا می‌بینی و مرا در سراپای‌اندامت حس میکنی.

ای آزادی، چه زندانها برایت کشیده‌ام ! و چه زندانها خواهم کشید و چه شکنجه‌ها تحمل کرده‌ام و چه شکنجه‌هـا تحمل خواهم کرد. اما خود را به استبداد نخواهم فروخت ، من پرورده آزادی‌ام، استادم علی است، مرد بی‌بیم و بی ضعف و پرصبر، و پیشوایم مصدق، مرد آزاد، مرد، که هفتاد سال برای آزادی تالید.

من هرچه کنند، جز در هوای تودم نخواهم زد. اما، من بدانستن از تو نیازمندم، دریغ مکن، بگو هرلحظه کجائی چه میکنی ؟ تا بدانم آن لحظه کجا باشم، چه‌کنم ؟ ....

بقیه از صفحه اول

شریعتی مکتبی نو درایران بوجود آورد

در ساختن انسان شروع میکنند.

حضرت آیت‌الله طالقانی افزودند :

ملتی‌که قرن‌ها سالها اسیر یك نظامی بوده است واخلاق، روش دید فکری خودش رادر همین مسیر میدید و مثلا در نظام سلطنتی و شاهنشاهی تا چندین سال پیش اکثریت‌مردم بجز عده معدودی این نظام را یك نظـام صـادق و نیـز گاهی به خدا نسبت میدادند و نتیجه اینکه حرکت به‌خواست رژیم حاکم بود ودر این میان بود که شخصیت‌هائی توانستند اسلام را که دین‌الهی و دین همین مردم و همیـن ملت و ملتهای خاورمیانه‌هست آنطور که بود بشناسانند ودر میان گمراهیهای چپ وراست راه مستقیم را بیابند مرحـوم دکتر شریعتی خود نمونه بود هم از نظر شخصیت و هم از جهت کار و فکر و نوشتن و گفتن او هم در زیر سایه‌همین رژیم منحوس بوداواین‌امتیاز را داشت که نخست به تغییر خود پرداخت و در همه مسائل شك کرد در همه مسائل تردید کرد در نظام اجتماع‌در مکتب هائی که در کشور ما وارد میشد و طرفدارانی و نشریاتی برای خود داشت او در وضع نظام دینی و معتقدات دینی در همـه چیز شك کـرد

آیت‌الله طالقانی افزودند : شك اولین مرحله تغییر است انسانی که شك نکند به یقین نمیرسد و یا مبتلابه یك عقایدو آراء تقلیدی و سنتی تا آخر عمر است ویا در بی‌تفاوتی در تمام عمر بسرمیبرد .

شخصی آمد به حضور امام صادق (ع) عرض کرد یا ابن رسول‌الله من هلاك شدم فرمود برای چه هلاك شدی، حال‌اگر این‌چنین آدمی بعنوان مثال می‌آمد در پیش ما دستور می‌دادیم که کاس وکوزه‌اش نجس است و از دربیرونش میکردیم گفت یابن‌رسول‌الله من‌دروجود خدا شك کردم ، امام بجایی‌که او را تکبیر کند و از خود براند، او روش و منش بزرگان ما را دارا بود فرمود نه هلاك نشدی این اول حرکت یقینی تواست آن دینی و خدائی که تو میناختی خدای تخیلی بود ذهن تو ساخته بود، بتی بود که آسمش را خدا گذاشته بودی معلول فکر تو بود ومتاثر از ذهنیات تو بود نه کمال مطلق و خدای زمین وآسمان وخدای حکیم و قادر مطلق و اراده مطلق، آنهائی که در خـدا شك میکنند و دچار تردیده دینی میشوند و دنبال مکتبهای دیگر میروند آن خدائی راتراش میکنند که محصول و معلـول ذهنی آنها است نه مافوق‌ذهن محدود انسانها. امام فرمود این شك تو بزرگترین مسئله است برای آنکه آن خدائی که بت ذهنی تو بود و ساخته بودی و آلت دست تو بود و اورابهر طرف میگرداندی و محکوم اراده تو بود آنرا شك کردی و حالا باید دراین شك‌نمانی و پیش‌بروی و دراین‌جا است که یك عده‌ای از جوانان ما شك میکنند ولی‌دنبال‌تحقیق نیستند و همانجا میمانند آنکه خدای تخیلی‌دارد عمری به همـان خدائی‌که میخواهد رسیدوروزی و شفای بیماریهای خود وسیله علاج وجای دکتر و طبیب و کار وکوشش و همه چیز اورا برکند آن خدای تخیلی است آن همان بتی است که در ذهن او ساخته شده آن کسی که شك میکندو در شك‌میماند یك انسانی است که دچارضعف فکری است و قدرت فکری ندارد که خودرا از این شـك نجات بـدهد . ایـن اولیـن حرکت فکری است در انسان که شك بکند و دربی شـك دنبال تحقیق برود تا به‌یقین برسد خاصیت و خصوصیـت مرحوم دکتر شریعتی از آغـاز جوانی و دوره دبیرستانـی شکاکی است در همه چیز شك کرد در دینش هم شك کـرد در دینی که در بین مـردم معمول است در اسلامی کـه مسخ شده‌است دست بـه‌دست و حرفه به حرفه و صنف بـه صنف اسلام را وسیله صنف و حرفه و دکـان و زندگی و مزید قرار داده‌اند البته دراین یك‌جوان هوشمند و تحصیـل کرده باید شك بکند ولی او در شك ماند دنبال تحقیـق رفت کتاب خواندو تفکر کرد اندیشید هجرت کرد با مـردم دنیا و مکتب های مختلف‌آشنا شد بتدریج‌آفاق دهنش‌باز شدو آنچه را که باید بداند از یك اسلام متحرك انقلابی دریافت تغییر و تحول‌روحی بود کـ: دراکثر جوانهای ما هست‌ولی همه دکتر شریعتی نیستند که با تحقیق از شك و تردیـد بیرون‌بیایند بعد مهمترین امر اواین بود که در دوره اخـتن و در دوره فشار در دورانی که اسلام زنده‌گفتنش‌از نظر دستگاه بزرگترین جرم بود شروع کرد جوانها را جمع کردن و آنهارا تغییر دادن آنهایی که مجهول و مرعوب مکتبها بودند این‌رب و جذبه را از آنها گرفت‌تااهل تحقیق باشند تا بیندیشند جوانهایی‌را تغییر داد چنانکه می‌بینیدو درتمام زندگیش‌و تا پایـان عمرش میگفت من خالی از اشتباه نیستم بارها که با هم بودیم میگفت : اگر اشتباه میکنم شما بیان کنید بحث کنید من از اشتباه بیـرون بیایم این خصوصیتش بـود این یکی از مزایای خاورمیانه‌هست که دائما احتمال بـدهد اشتباه میکند و درپی رفـع اشتباهش باشد .

آیت‌الله طالقانی با اشـاره به این مطلب که مسیر تکامل انسان این است که سخن هارا گوش بدهد و بهترین آنها را پیروی کند گفتند این عیب در همه ما هست که با گوش شنوا نداریم وقتی یك‌مکتبی راپذیرفتیم حاضر نیستیم‌تجزیه و تحلیل بکنیم واز احسنت پیروی کنیم یا حاضر نیستیم دنبال احسنت بـرویم درهمین وضع اجتماعی ما می‌بینیم که دائما انتقاد وجود دارد ولی گوش دادن و مسئلـه مطلب احسنت را پذیرفتن کمتروجود دارد یعنی ما جنبه منفی را میگیریم اگر برای یك نفری بخواهیم توصیف بکنیـم آن قسمتی که قسمت ضعف آن شخص است و نقطه سیاه این آدم است آنرا بزرگ میکنیم ولی نقطه خیرش را می ـ پوشانیم واین یکی از عیبهای اخلاقی و اجتماعی ما است‌که بعداز این انقلاب مخصوصـا میبینیم که بسیار رشد کـرده است و شاید دست‌هائی هم در کار است . فلان شخص، فلان وزیر یا فلان معلم میگویند دارای این عیب است خوب او دارای این عیب میباشدباید ببینیم آیه دارای حسن هم‌هست نه ما روی همان عیب انگشت میگذاریم وقتی هم میخواهیم بحث کنیم نقطه ضعف بحث کننده را میگیریم نه نقطـه حسن او را ، ولی، مردمی‌که همیشه در حرکت هستند و پیشرفته‌اند آنهایی هستند کـه بقول قرآن گوش شنوا دارند اول گوش هستند و بعد زبان نه اول بگویند و بعد گوش باشند آنها گوش میدهند و تحمل میکنند مطلب را جـذب میکنند یا عقل فطری نـه عقل اکتسابی محدود و عقل فرمولی، چون مسائل زندگی را با فرمول نمیشود حل کرد. دانشجویان و طلبه‌های ماهمه دچار فرمول هستند وآن‌اصولی که به‌آنها داده‌اند ومیخواهند همه مسائل اقتصادی و اجتماعی و انسانی وزندگی‌را باآن‌فرمول حل کنند و همیشه وامانـده هستند و این درست نیست علم بجای خود ، علم تاآنجا مفید است که وسیله حرکت وتکامل باشد نه انسان را در محـدوده خود نگهدارد و نه اینکـه یك چراغ ضعیفی در مقابـل فضای بی‌پایان باشد که همه‌جا را برانسان بپوشاند. حضرت آیت‌اله طالقانی سپس افزودند دکتر شریعتی دائما گوش‌میداد وفکر میکرد و مطالب راآنچه از مکتب چپ ، چه از مکتب اسلام حتی از خودش مطلب دریافت احسنت آنرا میگرفت و مرتب میگفت که من ممکن است اشتباه کنم و چقدر ظلم میکردند آنها که میگفتند که او دوست ندارد بحث کند . او میگفت بحث کنید و اشتباه من را بیان کنید، این مکتب‌مکتبی است که ملتی را می‌تواندبتواند تغییر بدهد همانطور که گروه گروه جوانهای ما را ازکـاخ جوانان به حسینیه ارشاد کشید کاخ جوانهائی که ساخته شده بود که ملت رامسخ کند وتغییر بدهد و بطرف انحطاط کـه یك آلت بلاارادهای برای‌مصرف و استبداد و استعمار باشند فقط یك حیوان دوپای غریزی .

حضرت آیت‌الله طالقانی سپس‌افزودندباین‌تغییر زیربنائی بود این اصـل مطلب مکتب دکتر شریعتی بود و خدایش رحمت کند که ایـن رسالت را بخوبی انجام‌داد . آیت‌اله طالقانی سپس بـا اشاره بـه انتقاداتی که در زمان حیات دکتر علی شریعتی از وی‌میشد پس از سخـرانـی آیت‌الله طالقانی‌استاد محمدتقی شریعتی پدر بزرگوار معظم شهید دکتر علی شریعتی طی سخنانی گفت در جوامعی کـه از فداکاران قدردانی میشودغریزه فداکاری در آن جامعه قوی میشود و توسعه پیدا میکند ولی اگـر جامعه‌ای باشد که ازفداکاران و جانبازش قدردانی شایسته نکند بتدریج این غریزه درآن اجتماع ضعیف میشود و افراد فداکارش فوق‌العاده تقلیل پیدا میکند شماها از همـه شهدای خود به‌بهترین وجه قدردانـی میکردید و میکنیـد و ایـن قدردانی شماست که در میـان جامعه ما حس فـداکاری را تقویت میکند .

وی افزود من بعنوان یـك پدر فرسوده و داغدیده کـه بمناسبت‌هجرت فرزندم دراینجا گرد آمده‌اید تشکر میکنم .

شععون درباره «شریعتی» چه گفت ؟

روزی که خبر شهادت دکتر علی شریعتی درأقطار و اکناف جهان‌پخش شد ، سراسر جهان اسلام را غم و اندوه بسیار فراگرفت. در کشورهای عربی و مخصوصا لبنان ، احزاب ودسته‌های مختلف اجتماعات عظیمی تشکیل دادند و امام موسی صدر رهبر شیعیان لبنان با همکاری سازمان آزادی‌بخش فلسطین مجلس عظیمی برپا کرد و شخص‌یاسرعرفات رهبر انقلاب فلسطین و جمعی از سخنوران وآزادی‌ـ خواهان جهان عرب درمناقب و فضایل شهید فقید داد سخن دادند.

اما ازسوئی‌مرتجعین و دشمنان اسلام که‌هموار‌افکارآزادی‌خواهی و انقلابی را مد راه خود می‌دانستند ، درمطبوعات ورادیو های خود درباره این دانشمند نابغه سخنان نابجائی گفتند‌ازجمله «کمیل‌شمعون» روباه پیر سیاست لبنان که عامل نشانداار و شناخته شده انگلیس و امپریالیسم است ، در چند مورد ، از برپائی این اجتماع و همدردی ملت مسلمان لبنان و مخصوصا فلسطینی ها انتقاد کرد وبدترین نسبت‌ها را به دکتر شریعتی وملت مبارز ایران داد و چون‌چیره‌خوار رژیم‌سابق مقیم لبنان گفت که « دکتر علی شریعتی کمونیست‌است» و وقتـی خبرنگاران به اواعتراض کردند که وی یك متفکر اسلامی است ودها جلد تالیفات درباره اسلام و پـاك زدائی آن از خرافات دارد شمعـون باکمال وقـاحت گفت کـه این حرفها درست نیست و من گزارش های مستدلی دارم که او یك کمونیست حرفه‌ای است.

مراسم بزرگداشت هجرت‌دکتر شریعتی در دانشگاه تهران

آنگاه‌همسردکترشریعتی‌نیزطی سخنانی‌ضمن بیان روحیه‌انقلابی سجایای اخلاقی دکتر شریعتی وتشکر از مـردمی که بـرای بزرگداشت استاد گرد آمده‌اند گفت : علی شوهر من معلمی مسئول ومتعهد بود او همـه هستی خودرا وقف شاگردانش میکرد ، او آنقدر آزاده بود که ساعتها با دشمنانش بحث میکرد و حرف میزد و خـم به‌ابرونمی‌آورد، اوآزاده‌اندیش بود و ساعت‌ها با افرادی بـا ایدئولوژیهای مختلـف بحـث میکرد و موفق میشد وهریك از مخالفین اوکه مارکسیست بودند براثر مباحثه به اسلام بازگشتند و از مسلمانان دیگر هم پیشگامتر شدند .

خانم شریعتی سپس بااشاره به‌این مطلب که هرگز باهیچ روزنامه‌نگاری مصاحبه‌ای‌نکرده است ولی یکی از روزنامه‌هااز قول ایشان مطالبی چاپ کرده است «گفت : امروز که دیگر اختناق نیست چرا مطبوعـات رسالت خـودشان را انجام نمیدهند .

نماینده‌ایران‌دردفتر اروپائی‌سازمان‌ملل ازحق‌مردم‌فلسطین پشتیبانی کرد.

کاظم رجوی نماینده دائم جمهوری اسلامی ایران‌دردفتر سازمان ملل متحد (ژنو) در کنفرانس پشتیبانی از«سازمان آزادیبخش فلسطین» که زیر نظر شورای جهانی صلح در شهریال در سوئیس‌برگزار شد نطقی ایراد کرد و طی آن‌گفت:

«قبل از هرچیز بنام سفیـر جمهوری اسلامی ایران و بنام ملت مبارز ایران از طریـق نمایندگان مردم فلسطین کمتر اینجا حضور دارند به سازمان آزادیبخش فلسطین بعنوان‌تنها نماینده مشروع خلـق فلسطین سلام کرده و درود میفرستم . بعدا به کسانیکه این کنفرانس همبستگی با مردم فلسطین را سازمان داده‌اند یعنی به«شورای جهانی صلح» و نهضت سوئیس برای صلح سلام می‌گویم .

اولین کنگـره صهیونیست جهانی در سال ۱۸۹۷ در شهر بال تشکیل شد و در این‌شهر بود که نقشه استعمار مـردم فلسطین طرح وپایه‌ریزی شد. از آن‌سال تاکنون ۲۹ کنگره صهیونیست دیگر تشکیل شدند و هریك از آنها در جهت‌توسعه برنامه استعمـاری صهیونیسم اقدام کردند . اینکه امروز این کنفرانس همبستگی با مـردم فلسطین در شهربال تشکیـل میشود نشان دهنده این واقعیت است‌که مبارزات‌قهرمانانه مردم فلسطین به اوج خود رسیده و به پیروزی نهائی نزدیك شده است .

و اما در آنچه که مربوط به میهن من میباشد ، با همـه توطئه‌های خونباری که علیـه انقلاب ایران میشود با همـه تبلیغات وسیع بین‌المللی که‌به منظور نفی آن انجام میگیرد با همه سمپاشیهائی که درجهت مسموم نمودن افکار عمومی جهان دربارهٔآن میشود، مردم ایران شور انقلابی خود راکه لازمه مقابله باهرنوع قصـد نفاق انـــداختن است حفظ نموده‌اند ونحت رهبری آیت‌الله خمینی وباحکومت‌آقای مهندس بازرگان مردم ایران بدون‌وقفه قاطعانه بطرف آزادی وعدالت اجتماعی گام برمیدارند و از مبارزات و خواستهای درست و مشروع مردم فلسطین فعالانـه حمایت و پشتیبانی میکنند . بدینجهت من پیام مردم ایران‌و جمهوری اسلامی آو را بشرح زیر اعلام میدارم :

۱ـ حق لایتغیرمردم‌فلسطین به‌خودمختاری بـدون دخالت خارجی برای استقرار یك‌دولت مستقل و حاکم در فلسطین .

۲ـ ما مجددا اعلام می‌کنیم که این حق دائمی و فنا ناپذیر ملت فلسطین است که بتوانند بکانون خانوادگی خودبرگشته اموال و سرزمینهای از دست داده خود را بازیابند و بـرای بازیابی‌این‌حقوق وخودمختاری آنها ازآنها حمایت و پشتیبانی میکنیم » . .

شورای همکاری خلیج فارس تشکیل شد

ابوظبی ـ خبرگزاری فرانسه ـ شیخ زاید بن سلطان آل نهیان رئیس امارات متحده عربی روز سه‌شنبه در ابوظبی اعلام داشت که شش کشور عربی خلیج فارس تشکیل یك شورای همکاری خلیج فارس را داده‌اند.

شیخ زاید گفت که این شورا در نظر دارد که در آینده نزدیك یك بازار مشترك و یك اتحادیه گمرکی و یك سیستم پولی واحد ایجاد کند.

شیخ زاید گفت که این شورا در نظر دارد که در آینده نزدیك یك بازار مشترك و یك اتحادیه گمرکی و یك سیستم پولی واحد ایجاد کند.

معاون رئیس جمهوری عراق : نتایج انقلاب ایران جنبه جهانی دارد

برازیلیا ـ برزیل ـ آسوشیتدپرس ـ طه معروف معاون رئیس جمهوری عراق دیروز گفت انقلاب ایـران نتایج مثبت همه‌جاگیری نه فقط در عراق بلکه در سراسر جهان‌خواهد داشت .

معروف که به منظور مذاکرات تجاری به برزیل سفر کرده است گفت دولت انقلابی ایران کـلیه ارتباطات خودرا باصهیونیست‌هـا قطع نموده و دیگر حـافظ منافع امپریالیسم‌ها در منطقه نیست وی‌این موضوع‌را که مسائل کردستان ایران در اقلیت های کرد عراق تـاثیر بخشیده تکذیب کرد و گفت ایران کاری به اقلیت‌های کردهای عراق ندارد وما یك ملت کاملا متحـد هستیم .

برزیل‌تقریبا پنجاه درصد نفت مورد‌نیاز خودرا از عراق‌خریداری میکند .

انتخاب هیئت اجرائی

در جلسه عام گروه سیاسی‌ایران امروز (باختر امروز) اعضـاء هیات اجرائی را با اکثریت آراء بـه شرح زیر انتخاب شدند :

۱ ـ محمد روحی ۲ـعلی‌زرین‌ـ ۳ ـ علی‌زندی٤ ـ علیرضاشهابزی ۵ ـ جواد صادقی ٦ ـ علی قلم‌سیاه ۷ ـ غلامعلی گلکار ۸ـ فقناتی ۹ـ منوچهر فرزانه‌و گروه‌اجرائی‌باتفاق آراء آقای دکتر سعید فاطمی‌را به سمت دبیر کل گروه‌سیاسی ورئیس هیات اجرائی انتخاب نمود و آقای محمدرضا حسینی به‌عنوان‌سرپرست و مدیر روابط عمومی گروه انتخاب شد .

گروه سیاسی ایران‌امروز (باختر امروز)

بمناسبت زادروز ابرمرد تـاریخ معاصر مبارزات ضد استعماری ملل شرق دکتر محمد مصدق مراسم بـا شکوهی در زمین چمن دانشگـاه صنعتی شریف واقعی در روز شنبه ۲۹ اردیبهشت ماه جاری از ساعت ۱۷ برگزار میگردد . ازهمه‌جوانان و روشنفکران که خواهان آشنائی‌با آرمان‌های مصدق کبیرهستند‌دعوت بعمل می‌آید که یکبار دیگر پیمان جاودانه خودرا با راه مصدق‌تحکیم بخشند .

تشکیل‌شورای انقلاب‌اداری

در مجمع عمومی سازمان‌دفاع غیرنظامی کشور که کلیه کارکنان آن سازمان حضور داشتند شورای انقلاب اداری اسلامی سازمـــان (متشکل از سیزده نفر از خانمها‌و آقایان نمایندگان برگزیده‌کارکنان سازمان) به رسمیت شناختـــه‌شد بوجودیت شوراعلام گردید وعملا شروع بکار نمود.

از طرف سرهنگ اسدالله‌ایطی سرپرست سازمان نیز نامه تبریکی برای یکایك آنان ارسال گردید و توفیق هرچه بیشتر اعضاءشورای انقلاب اداری اسلامی رادرپاسازمازی سازمان از خداوند متعال خواستار گردید.

تاکید همبستگی مجدد گروهی از زحمتکشان با انقلاب اسلامی ایران

دراطلاعیه‌ایکه از طـرف رانندگان و کمك راننـدگـان وسائل نقلیه کامیون هـای سبك و سنگین صادر گردید ضمن ابراز قدردانی ازتلاشهای دولت انقلاب اسلامی باردیگر به پیوند همبستگی با نهضت اسلامی ایران تاکید شده‌است دراین اعلامیه آمده‌است :

ما رانندگان وکمك‌رانندگان وسائط نقلیه کامیون‌های سبك و سنگین از نزدیك شاهـد فعالیت های شبانه روزی و محبت‌های شبانه روزی وزارت کار و امور اجتماعی بوده‌ایم مابچشم خود دیدیم که‌مدیر عامل صندوق وام کـارگری با تلاشی خستگی ناپذیر خود را وقف ما کارگران نمـوده است ما زحمتکشان نیز همه نیروی خودرا وقف انقـلاب اسلامی ملت ایران نموده‌ایم و از دولت جناب آقای بازرگان و همه خدمتگزاران واقعـی انقلاب صمیمانه تشکر میکنیم. ما کارگران اجازه نخواهیم داد که انقلاب اسلامی ایران بوسیله اخلالگـر خود فروخته مورد تهدید قرار گیرد ما با (امام) خود عهد بستهایم که تاسرحدجان از دست آوردهای انقلاب نگهداری کنیم .

ازطرف هیئت مدیره‌سندیکای رانندگان و دارندگان وسائط نقلیه کامیون های سبـك و سنگین حسین محرابی ـ سید عطاءالله عظیمی و بیش از دو هزار امضاء

اطلاعیه دادسرای دادگاه انقلاب اسلامی بوشهر

بوشهر ـ خبرگزاری‌پارس‌ـ دادسرای دادگاه انقلاب‌اسلامی بوشهر درپـی انتشار اسامـی گروهی از عمال رژیم سابق امروز طی اطلاعیه‌ای ازمردم خواست چنانچه شکایتی ازمـدتن از همکاران ساواك دارند باین دادسراتسلیم کنند. متن‌اطلاعیه ازاین قرار است :

بسمه تعالی

به‌اهالی محترم استان‌بوشهر اعلام میگردد چنانچه کسی‌از افراد مشروحه زیر شکایتی دارد ظرف مدت ده روز پس از انتشار این اطـلاعیه بـه دادسرای انقلاب اسلامی‌بوشهر تسلیم کنند .

۱ ـ محمد به‌نوئی دبیـر آموزش و پـرورش بوشهر و همکار سازمان منحله ساواك

۲ـ ابراهیم‌گنس‌مردی عضو انجمن شهرستان و همکار سازمان منحله ساواك و ضـد اطلاعات ژاندارمری بوشهر

۳ـ علی آبسته دبیرآموزش و پرورش بوشهـر و همکار سازمان منحله ساواك

دادگاه انقلاب اسلامی بابل رسیدگی به پرونده یك متهم را آغاز کرد

بابل ـ اولین جلسه دادگاه انقلاب اسلامی بابل در ساعت ۱۷،۴۰ دقیقه دیروز شروع به کارکردورسیدگی به پرونده ستوانیدوم داریـوش جاوید ، فرزند محمد حسین، افسر ژاندارمری گروه ضربت‌رینه‌را آغاز کرد.

دادگاه پس از قرائت کیفرخواست واستماع گفته های شاکیان‌خصوصی وشهادت شهود و دفاعیات متهـم، درساعت ۲۱ و پانزده دقیقه وارد شور شد و پس از گذشت حـدود یکساعت صدور حکم به بعدازظهر امروز موکول گردید.

ستوانیدوم داریوش جاوید متهم به قتل غلامرضا شکری فـرزنـد عباس۱۸ساله ومهندس‌یدالله‌بسطامی فرزند عبدالله ۳۵ ساله می‌باشد.

انتصاب کاتلر بعنوان سفیر آمریکا در ایران تصویب شد

واشنگتن ـ یونایتد پـرس ـ مجلس سنای آمریکا روز گذشته بانتصاب «والتر کاتلر» را به‌عنوان سفیر تازه ایـکشور در ایران و همچنین «آلفرد آترتون» بـرای احـراز پست سفارت از تصویب گذراند .

این انتصاب یك روز پس از تصویب ماموریت دو مقام نامبرده در کمیته روابط خارجی سنا ، بـه اتفاق آرا ، تایید شد .

باید یادآور شدکه « آلفرد آترتون» در گـفتگوهای اخیـر خاورمیانه که به‌اعضای‌موافقتنامه جداگـانه بین مصر و اسرائیـل انجامید ، نقش فوق‌العاده ایفـا کرد .

«والترکاتلر» یك دیپـلمات حرفه‌ای و برجسته ایست که بـه‌سال اخیر در مقام سفارت آمریکا در زئیر گذرانده است

اطلاعیه

نیاز به پزشك

در صفحه ۲

کیهـان هوائی
نشریه ایرانیان
مقیم خارج تلفنی
آبونمان قبول
میکند ۳۰۳۲۳۸

در مشهد ، ساری و یزد : ۲۷ متهم به همکاری با رژیم سابق بزودی محاکمه می‌شوند

مشهد ـ دادسرای انقلاب اسلامی مشهد اعلام‌داشت نظر باینکه پرونده اتهامی اشخاص نامبرده زیر مورد رسیدگـی است ازکسانی که‌از این‌عده شکایت یـا اطـلاعـــی از اعمـالشان دارنـــد تقاضا میشود شکایت خودرا تاآخر وقت‌اداری روز بیست‌وهفتم اردیبهشت ماه جاری‌به دفتر دادسرای انقلاب اسلامی‌مشهد تسلیم نمایند .

اسامی افراد مذکور بـاین شرح اعلام شده است : بیژن افراسیابی فرماندار سـابـق بیرجند ، بیژن طاهریان رئیس سابق اداره تعاون و امـور روستاهای بیرجند ، هدایت زمانی سرباز وظیفه ، مهـدی جهانپور مامور کمیته ساواك منحله ، ستوان یکم محمـد حسین عـرفانی افسر ارتش ، ستوان دوم عبدالجواد حاجبی مسئول سابق کلانتری‌شیروان، ستوان یکم هوشیار عزیـزی فرمانده سابق یگان واندارمری شیروان ، گروهبان یکم ارتش محمد اعظمی ، گروهبان‌سوم ارتش حسین طرقی ، استوار دوم ارتش محسن کمال پور ، سرهنـگ محمدرضا سلامـی رئیس سابق شهربانی شیروان، سرگرد عطا محمد کـوهستانی معاون گردان تانك ،گروهبان سوم غلامرضا شیبانی رانـنده تانك ، سرتیپ جهانگیرقادری فرمانده سابق تیپ بجنورد ، گروهبان دوم ارتش محمـد کاظم رضائی ، مهندس خلیل جاهدی ترك معاون سـابـق اداره کل کشاورزی‌خراسان ،

درگیریهای مسلحانه در منطقه گیلانغرب

گیلانغرب ـ خبرنگار کیهان ـ باوجود آرامش نسبی در گیلانغرب‌هنوز بین گروههـای درگیر رفع اختلاف و آشتی نشده است و دوطرف همچنان بغارت اموال یکدیگر وراهزنی وسرقت درمنطقه مشغولند .

درگیری‌بین اهالی‌گیلانغرب و مردم ایوانغرب ساکن در گیلانغرب که از مدتها پیش باکشته شدن یکی از اهالـی گیلانغرب بنام فریبرز نجفـی شروع شده‌بود تاکنون‌خسارات فراوانی بدو طرف واردکرده است وحـدود ۳۰۰ خانواده ایوانی را از گیلانغرب‌فراری داده است این عـده که از منازل خـود آواره شده‌انـد هماکنـون در سرپل‌ذهـاب ، قصرشیـرین ، ایوانـغرب و اسلام‌آباد غرب بسرمیبرند .

در مخل تخمین زده شده‌که خسارات وارده بدو طرف در این درگیری و زد وخورد‌بالغ بر ۱۰۰ میلیون تـومان بوده است .

خبرهای رسیده ازگیلانغرب حاکی است کـه روستاهـای قندان‌شکن ـ علی‌خان‌آباد ـ و چنـد روستای دیـگر در درگیریهای مسلحانه با خاك یکسان شده است و طرفیـن حدود ۳ هـزار راس گاو و گوسفند از یکدیگر بگروگان گرفته‌اند و حاضر به پس‌دادن آنها نیستند .

در دنباله همـین خبرهـا آمده است که باوجود دخالت واحدهای ژاندارمری و ارتش واعزام خودروهای زرهی بـه منطقه و گروههـای میانجی روحانی به‌گیلانغرب هنوز بر سرچگونگی دعوا، ریشه‌اختلاف و پس دادن اموال گروگـان گرفته شده رفع اختلاف‌نشده.

ازدیپلمه‌های‌بیکار بـرای برداشت محصول تریاك استفاده می‌شود

شهرکرد ـ ناجی فرمانـدار بروجن روز گذشته در شهرکـرد گفت : بمنظور ایجاد کار برای افراد بیکار در این منطقه سعی شد در برداشت محصول تریاك دیپلمه‌ها بطور موقت استخدام‌شوند و یا بررسی هائی که بعمل آمده است حدود ۲۰۰ دیپلمه مورد نیاز است درحالی که در بروجن بیش از پنجاه تا شصت دیپلمه بیکـار وجود ندارد وی هم‌چنین اضافـه کرد کارهای عمرانی و خانه‌سازی روستا شهرهای زلزله‌زده توسط پیمانکاران از هفته آینده شروع میشود که با شروع آنان محـل هایی برای‌کار دیپلمه‌ها وکارگران بدنبال خواهدداشت، درضمن‌برای تقویت کادر ژاندارمری عده‌ای‌از دیپلمه‌ها بطور قراردادی بمدت شش ماه بعنوان (جوان‌مرد) استخدام میشوند .

توضیح سرپرست دانشگاه اصفهان

خبری تحت‌عنوان « استخـدام جدید در دانشگاهها ممنوع شد » از قول دکتر غلامعباس توسلـی سرپرست دانشگاه اصفهان‌درروزنامه ۱۵ اردیبهشت چاپ‌شد.

اینك سرپرست این دانشگـاه توضیحی میدهند:

۱ـ اینجانب با هیچیـك از خبرنگاران کیهان در مـورد ممنوعیت استخدام مذاکـره و گفتگوئی نداشته‌ام.

۲ـ ممنوعیت استخدام و بورس تحصیلی آنطور که درمتن خبر آمده صحیح نیست واستخدام جدید براساس تصمیم کمیته منتخـب روسای دانشگاهها پس از بررسی تعداد اعضای هیات علمی شاغل در موسسات آموزش عالی کشور و باتوجه به‌نیاز ضروری آن‌موسسات صورت خواهد گرفت .

نشریه سازمان مجاهدین خلق ایران

تهران ـ خبرگزاری پارس ـ یکی دیگر

وزیر مسکن و شهرسازی
درمصاحبه رادیوتلویزیونی :

بموجب لایحه‌ای که‌درچندروز آینده تصویب خواهدشد

زمین‌های بایربنفع مستضعفین مصادره‌میشود

صاحبان زمین های بایر در مهلت معین میتوانند زمین هـای خود را بسازند . درغیراینصورت‌بنفع‌طبقات مستضعف مصادره میشود .

صفحه ۲ــ ستون اول

آیت‌الله خلخالی رئیس دادگاه انقلاب گفت :

هرزندانی میتواند باهمسرخود ملاقات خصوصی داشته‌باشد

صفحه ۲ــ ستون اول

حضرت آیت‌الله شریعتمداری درمصاحبه با خبرنگار روزنامه گاردین گفت :

روزنامه‌ها باید اخبار رابدون تحریف چاپ‌کنند

صفحه ٤ــ ستون اول

خلع سلاح عمومی درخوزستان ازامروز آغازشد

صفحه۷

کیهان

تکشماره‌ــ ۱۵ ریال

شنبه ۲۹ اردیبهشت ماه ۱۳۵۸ــ بیست‌ودوم جمادی‌الثانی ۱۳۹۹ ــ شماره ۱۰۷۱۰

وزیرمشاور و سرپرست سازمان برنامه و بودجه گفت :

بودجه‌عمرانی‌وهزینه‌های زیربنائی‌افزایش‌می‌یابد

صفحه ۳ــ ستون اول

بزرگداشت روززن باشکوه تمام برگزار شد

یکی از زنان کارگر در بزرگداشت روز زن گفت :

راه‌مازنان،راه‌فاطمه‌است

مراسم بزرگداشت روز زن در دانشگاه تهـران

صفحه ۳ــ ستون دهم

امام خمینی در دیدار با گروهی از عشایر جوانرود :

توطئه‌گران مأموران‌ساواک ورژیم‌سابق هستند

فرمایشات امام در شرفیابی‌عشایر جوان‌رود

عصر دیروز گروهی ازعشایرجوانرود بحضور امام رسیده‌و برقراری جمهوری اسلامی رابه‌حضور امام تبریك گفتند و هرگونه دسیسه و توطئه را درسراسر کشور محکوم کرده و جانبازی و طرفداری خود رابا آخرین قطره خون در راه جمهوری اسلامی اعلام کردند.امام در پاسخ فرمودند :

بسم‌الله‌الرحمن‌الرحیم

من از برادرانم که از راه دور آمده‌اند تا از نزدیك باهم صحبت بکنیم و مسائلی راکه مورد نظر است بگوش‌یکدیگر برسانیم متشکرم.

شما میدانیدکه دراین پنجاه و چند سال حکومت پهلوی با اقشار ملت چه کرد، شما مرزنشین‌ها در مرز بودید تجاوز قرار گرفتید و آنها کـه در مراکز و شهرها بودند نیزمورد تجاوز قرار گرفتند.

منتها هرکس در هرکجا که هست تعدیات و تجاوزات همان مکان را درك میکند . ما که در اینجا هستیم جنایات این رژیم را در اینجا درك کردیم و از مرز ها جز آن اخباری که بما میرسید نمیدانستیم وشما آقایان هم مشکلات مرزها را میدانستید ولی از مراکز دیگر اطلاعی نداشتید مگر آنچه را که کم و بیش میشنیدید همه اقشار ملت در زحمت‌و رنج بودند. در این دو سال اخیـر جنایات آنها اوج گرفت وملت هم کم کم طاقتش تمام شد و انقلاب کردند . این قیام و انقلاب با وحدت کلمه برای اسلام وسنت رسول‌الله بخواست خداوند تبارك و تعالی در بین ملت بوجود آمد. از مرز ها گرفته تا مراکز شهرها تا تمام دهات و قصبات این یگانگی و یکپارچگی حاصل شد و این وحدت کلمه فقط زیر لوای توحید و اسلام بود که اگر اسلام نبود و مثلا یك جهش ملی بود باین طریق گسترش نمی‌یافت. جنبش های سیاسی و جنبش های ملی که ارتباط با اسلام ندارند در یك محدوده کوچك و اشخاص محدودی گسترش میبابد .

این چنین گسترش که از بچه‌های کوچك تا پیرمردان واحزاب و قشرهای مختلف‌که بدون یك گروه خاص باشد و دیگران دخالتی نداشته باشند فقط بخاطر اسلام است کـه بوجود آمد این نهضت چیزی جز رحمت‌الهی ولطف خداوند نبود .

برای اینکه ملت اسلام را میخواست و مـردم یکصدا میگفتند ما حکومت اسلامـی میخواهیم و سلسله پهلوی را نمیخواهیم ازاین جهت بودکه این‌نهضت پیش‌برد و یك‌مطلبی را که‌تمام متفکرین وسیاسیون محال میدانستند با اراده الهی تحقق پیدا کرد . واکنون‌که ما کنار هم در اینجا نشسته‌ایم دیگر از ساواك نمیترسیم از ارتش واز دولت نمیترسیم و این برکات پیشرفت این‌نهضت است که سدهای مهم طاغوتی را شکست و دژهای ظالمانه‌را فرو ریخت و ما آزاد شدیم ـ ومملکت ماازدست چپاولگران بیرون رفت واین مسئله مهمی بود . حالاکه ما آزاد شدیم‌و مملکتمان را در دست گرفتیم آنها آرام نمی‌نشینند ودرصدد توطئه هستند و اشخاصی را مامور کردند کـه در کشور پراکنده شوند ببینند پیش‌شما چیزی بگویند و بروند تهران یك‌چیز بگویند کردستان یك چیز ، خوزستان یك چیـز ، خراسان یك‌چیز ، بلوچستان یك چیز ، اینها مامورانـی هستند که اکنون در بین‌مردم پراکنده شده‌اند که عده‌ای‌از آنها همان ماموران ساواك و رژیم سابق هستند و عده‌ای‌هم از افراد منحرف یا اسمهای مختلف مامورند که نگذارنـد مملکت آرام باشد . هرجـا به‌یك صورتی اختلاف ایجـاد میکنند .

طرف مرزها که برادران‌ما در آنجا هستند بعنوان مذهب اختلاف ایجاد میکنند . بین آنها که ترك‌زبان هستند وبین آنها که کرد زبان هستنـد و آنهائیکه فارس زبانندبنحوی اختلاف ایجاد میکنند .

بعنوان عشیره‌ای ، بعنوان اختلاف زبان میخواهند مردم را بجان یکدیگر بیاندازند . در کـردستـان جداگانه در آذربایجان همینطور درخراسان و سایر بلاد و شهرها به بهانه های مختلف میخواهند بیـن برادران اختلاف ایجاد کنند. درتهران هم که بیائیدمی‌بینید بیك‌صورت دیگری‌دردانشگاهها

صفحه‌آخر ــ ستون چهارم

مهندس بازرگان در پیام رادیو تلویزیونی خودخطاب بکارگران وکارمندان گفت:

بدون انقلاب شماممکنست پیروز نخواهدشد

۳۰ میلیارد تومان کمك دولت بکارمندان

کارگران و کارمندان در مرحله دوم انقلاب از خودگذشتگی نشان دهید

صفحه ۵ــ ستون اول

شاه مخلوع درحال «شوك» است

صفحه ۸ ــ ستون اول

احکام دادگاهها درمورد صدور اجاره بها متوقف شد

صفحه ۲ــ ستون اول

رئیس شهربانی در اجتماع همبستگی مردم با پلیس

آغاز فعالیت ۱۶۲ شهربانی

۲۹ کلانتری و ۳ پاسگاه در تهران شروع بکار کرد

بمنظور همبستگی هرچـه بیشتر مردم با پلیس عصردیروز جلسه معارفه‌ای با شرکت چند تن از وزیران ،ولت موقـت جمهوری اسلامی و مقام هـای مملکتی و گروهی از روحانیون و بازاریان در باشگاه شهربانی تشکیل شد .

در این جلسه که معاونان و افسران شهربانی کشور ودانش جویان دانشگاه پلیس شرکت داشتند . تیمسار مجـللی‌رئیس شهربانی‌کشورصمن عرض‌تبریك میلاد حضرت فاطمه زهرا (ع) گفت :

شهربانی با کمك موثر همه مردم نوسازی شد و درحـال حاضر ۲۹ کلانتری و ۳ پاسگاه در تهران آماده و مشغول‌انجام وظیفه هستند و در سطح‌کشور نیز ۱۶۲ شهربانی مشغول بکار شدند .

حاج سید محمود مانیـان نماینده بازاریان تهران دراین جلسه گفت در گذشته نام پلیس مردم را بوحشت می انداخت زیرا رژیم پلیس را طوری‌زیر فشار قرار میداد که فقط‌جرئی دستورات پلید آنان باشد .

وی در پایان گفت فرد فرد مردم ایران احترام به پلیس را یك وظیفه دینی وانسانی خود میدانند ودر برقراری نظـم واجرای قانون،همکاروپشتیبان آنان خواهند بود .

آیت‌الله خسرو شاهی رئیس کمیته منطقه ۹ تهران در این جلسه گفت ارتش ــ پلیس و ژاندارمری در گذشته در زیـر پرچم ظلم و فرمان ظالم‌خدمت میکردند ولی امروز آنها در زیر پرچم عدل و توحیدوامام زمان خدمت میکنند وهرکس با پلیس مخالفت و یا باواهانت کند‌مثل اینست کـه با امام‌زمان مخالفت و یا باو اهانت کرده است .

وی همچنین تاکید کرد که دستگاه پلیس و شهـرداری و سایر سازمانهای دولتی بایـد کارگشا ودر خدمت مردم‌باشند

درپایان این جلسه دکتـر یحیی نظیری استاد دانشگاه جوامع گذشته وحال را مقایسه کرد و گفت در اسلام اختلاف طبقاتی وجود ندارد و طبـقه مستضعف و مستکبر مختص یك دوره کوتاه انتقالی است .

«مارس سیاه» آمریکا را تهدید کرد

بیروت ــ خبرگزاری‌ها ــ یك‌سازمان سری به‌نام «سازمان مارس‌سیاه » ازسوی‌فلسطینی‌ها تشکیل شده است . علت ایـن نام‌گذاری اینست که در مـاه مارس قرارداد صلح تنگین‌بین مصر واسرائیل به‌امضاء رسیده است .

این سازمان اعـلام داشته است که ازاین پس کلیه مصالح ومنافع آمریکا را دراسرائیل، کشورهای عربی خاورمیانه و سایر نقاط جهان‌درهم‌می‌کوبد.

سازمان مذکور همچنین گفتـه است که آمریکا مشوق مصردر امضای قرارداد صلح است و ازاین رو مبارزه با منافـع ومصالـح آمریـکا در راس برنامه‌های فدائیان فلسطینـی قرار دارد .

در اجرای ایـن هـدف ، ساختـمان سفارت آمـریکا و سازمان فرهنگی آن کشور در بیروت مورد حمله موشك های فلسطینیان قـرار گـرفته و آسیب‌هائی بدانـها وارد شده است .

سفیر ایران استوارنامه های خود را تسلیم معاون‌اول‌صدرهیئت‌رئیسه‌اتحادشوروی کرد

روز گذشته محمـد مکری سفیر جدید ایـران در مسکو استوارنامه های خود را تسلیم واسیلی‌کوزنتسف عضو ومعاون اول صدر هیئت رئیسه اتحاد شوروی کرد .

سفیر ایران گفت : دولت ایران تصمیم دارد از تمـام امکانات خود برای تحکیم و گسترش روابـط دوستانـه و همکاریهای همه‌جانبه خود با شوروی بهره گیرد .

واسیلی کوزنتسف در پاسخ اظهار داشت : دولت شوروی بطور تزلزل‌ناپذیری از اصول همزیستی مسالمت‌آمیز درسیاست خارجی تبعیت میکند و بطور جدی از کشورها و مللی که برای‌استقلال ملی مبارزه‌میکنند، حمایت خواهد کرد .

یادداشت روز

تاپیش‌ازاین کجابودید؟

سناتور امریکائی ــ جاکوب جاویتس ــ و صهیونیست معروف‌که عامل برجسته و شناخته شده اسرائیل درسنای امریکاست ، انسانیتش گل‌کرده وبه‌یاد ایران افتاده است.

شاید نمی‌دانیدکه همسر جناب این سناتور در دوره‌طاغوت ریاست روابط عمومی هواپیمائی ملی ایران‌را درسراسر امریکا به عهده داشته و ماهانه هزاران دلار از این‌بابت به جیب می‌ریخته است

یقه‌درانی سناتور امریکائی برای جمعی‌که نزدیك به‌نیم قرن ملت ایران را به انحطاط ونابودی وازهمه بدتربه‌انحطاط اخلاقی سوق دادند ، مسئله تازه‌ای نیست. ما ازین دایه‌های مهربان‌تر ازمادر زیاد دیده‌ایم . ازگفته واظهار امثال‌ایشان‌و حتی رای بالاجماع سنای امریکا باکی نداریم . ما انقلابی کرده‌ایم که هیچ‌گونه وجه‌تشابهی باانقلاب‌های سایر نقاط جهان نداشته است . نه انقلاب‌کبیر فرانسه و نه انقلاب روسیه ، هیچکدام باانقلاب ایران قابل مقایسه نیست . انقلاب ایران، یك انقلاب مردمی است . هیچ نیروی خارجی درپشت‌سرآن نبوده است . حتی همدردی‌هائی‌که بعضی ازآزادی‌خواهان جهان به همراهی باانقلاب ایران می‌کردند ، ازحدود حرف و اعلامیه تجاوز نمی‌کرد .

البته ما ازین همدردی‌هاکمال امتنان داریم و نمیخواهیم آنهارا بی‌مهت بگذاریم . اما درروزی‌که رژیم سابق، جوانان ما و طبقات مختلف ملت‌مارا به‌دیار عدم می‌فرستاد واوضاعی پیش آورد که هیچکس به خود و دوست و همدم و حـتی خانواده‌اش اطمینان نداشت ، این دایه‌های مهربان‌تر ازمادر کجا بودند ؟

چقدر ازجوانان ماکشته شدند ؟ چند هزار نفر از بین رفتند ؟ چند هزار تن ناقص‌العضو وعلیل بجای ماندند تاآن رژیم ظالم سرپا بایستد ؟

عوامل ساواك و سایر قدرت‌های مطلقه ، چند هزار نفر ازخلق مارا درداخل و خارج مطکت تحت تعقیب قرار دادند ؟ دانشجویان و روشنفکران و بازرگانان و کارگران و کشاورزان و مردم کوچه و بازار ما درآن دوره چه‌وضعی داشتند ؟

حالا آقای سناتور جاویتس ازاعدام افرادی‌که این جنایات را در حق ملت ایران روا داشتند ، اظهار نگرانی می‌کنند . البته ایشان حق دارند ، زیرا تاروزی‌که یك‌عامل صهیونیسم بین‌المللی وسرازیرکننده ثروت و سرمایه ایران به اسرائیل وکسی‌که سالها خون مردم این مملکت‌را مکیده وازگذشت و بزرگواری ملت ایران سوء استفاده‌کرده اعدام نشده بود ، سخنی برلبان ایشان جاری نگشت .. اما ناگهان بااعدام القانیان حس انساندوستی ایشان‌گل‌کرد وفریاد سردادکه دولت ایران برخلاف اصول و موازین بین‌المللی و انسانی رفتار می‌کند .

آقای سناتور جاویتس ، قبل ازین‌کجا بودند ؟ چرا پیش ازین ، یك‌بار ، حتی یك‌کلمه درباره فشار ، ظلم ، اختناق و آدم‌کشی رژیم سابق حرفی نمی‌زدند ؟ چرا ازکشتار دستجمعی جوانان ایران سخنی به‌میان نمی‌آوردند ؟

خیلی روشن است . ایشان و بسیاری از امثال ایشان، متنعم از خوان یغمائی بودندکه رژیم سابق و شخص محمدرضا پهلوی درداخل وخارج‌کشورگسترده بود و بنابرین حق‌دارند که باازدست دادن این امتیازات ، ناراحتیم به‌بی‌رحمی واعمال خشونت بکنند .

ماراه خودرا انتخاب کرده‌ایم . راهی است‌که اکثریت قریب به اتفاق ملت ایران آن‌را برگزیده است وباوسرائی‌های سودجویان سابق ، ادامه این راه را متوقف نخواهدکرد.

سناتور «برد» یك سرسپرده دیگر امریکائی نیز به‌سایر پارلمان‌های دنیا توصیه‌کرده است‌که باتاسی به‌سنای‌امریکا، مجازات‌های ایران را محکوم‌کنند .

ما به افکار عمومی دنیا احترام می‌گذاریم و همانطور که در مقدمه مقاله گفته شد، ازهمدردی‌هائی‌که درگذشته نسبت به مبارزات ملت ایران‌کرده‌اند ، متشکریم . اماگفته‌های سناتور برد و سناتور صهیونیست جاویتس را افکار عمومی نمی‌دانیم . این سودجویانی هستندکه منافع خودرا ازدست داده‌اند و تصور می‌کنند بااین حرف‌ها می‌توانند ملت‌ایران را از خط و سیاستی‌که درپیش‌گرفته است، منحرف سازند.

قابل توجه اطباء غدد و داخلی

انواع انسولین در شرکت فارمکس موجود است

تلفن ۳۷۵۷۵۷

ن ۷۹۷۰۲

نامه سرگشاده جمعیت حقوقدانان ایران به‌نخست‌وزیر

باید از جذب شدن به‌سراب قدرت بپرهیزید

صفحه آخر ــ ستون پنجم

نتایج سفر نزیه به جنوب

تهران ــ خبرگزاری‌پارس‌ــ حسن نزیه رئیس هیات مدیره و مدیر عامل شرکت ملی نفت ایران‌از پنج روزقبل جهت رسیدگی بـه نارسائی‌ها و رفع تبعیضات موجود در امور پرسنلی و همچنین برنامه های رفاهی کارکنان صنعت نفت بخوزستان مسافرت نموده است طی جلسات متعدد با نمایندگان گروه های مختلف کارکنان صنعت نفت در آبادان، خواسته‌های آنـان را در زمینه‌های مختلف موردبررسی قرار داده و در موارد فـوق تصمیمات لازم اتخاذ گردید.

افسران زندانی از زندان‌قصر به‌زندان دژبان مرکزی منتقل میشوند

به‌قرار اطلاع طبق دستوری که به‌زندان‌قصر داده شده‌است کلیه افسران زندانی اززندان قصر به‌زندان دژبان مرکزی منتقل میشوند . ایـن اقدام بدنبال پیروی از موازین‌ارتش صورت گرفته و تا زمانیکـه محکومیت آنها ثابت نشده‌همان رفتار نظامی درباره‌آنها اجرا خواهد شد .

نگرانی انگلیس از اعدامها در ایران

لندن ــ رویتر ــ انگلیس دیروز اعلام کرد که ازمحکمات و اعدام‌های سیاسی درایران نگران خورده‌است و خواستار اتخاذ روش ملایم وجریان صحیح قانونی شد.

سریان گیلوریکی از وزیران مشاوردر امور خارجی انگلیس در مجلس عوام گفت که انگلیس منتظر است ثبات و اعتماد به‌ایـران بازگردد.

اوگفت ما امیدواریم که دولت ایران وفاداری خودرا به روح عدالت و حقوق بشر که انقلاب درجهت آن صورت گرفته است ثابت کند.

او افزود که من بایستی بگویم که مردم انگلیس از ادامه محاکمات واعدامهای سیاسی درایران نگران خورده‌اند و دولت‌انگلیس نیز دراین احساسات خودرا شریك میداند. اوگفت که مقام‌های ایرانی و تمـام جامعه بین‌المللی از نظریات ما دراین‌باره آگاهند.

کیهان‌ورزشی

فردا منتشر میشود

- امام خمینی : تهذیب نفس درنتیجه داشتن عقل سالم‌است. (عکس رنگی و ریرتاژ کامل ملاقات ورزشکاران باررهبر انقلاب)
- ورزشکار فاقد اخلاق، هیولایی زجرآور است .
- برای انتخاب مربیان ملی ضابطه‌یی وجود ندارد .
- آقای نخست‌وزیر ، لطفا ورزش ملی را تعریف‌کنید .
- هدعیان جام اسپری ازاین هفته پیکارهای داغ خودرا آغاز می‌کنند .
- آرسنال قهرمان جام حذفی انگلستان شد .
- بازار تهمت و افترا را رواج ندهید .
- هجارستان قهرمان تنیس روی میز جهان شد .
- بارسلون، دوسلدورف‌را شکستداد وقهرمان «جام‌درجام» اروپا شد .
- ده‌ها مقاله و ریرتاژ جالب همراه باعکسهای رنگی وسیاه وسفید دیدنی درکیهان ورزشی فردا.

برای استفاده از

۰/۱۰

تخفیف عوارض

نوسازی

فقط ۲ روز

فرصت باقیست

صدمین زادروز دکتر مصدق

امرآباد ۲۲ آبان ۱۳۴۳

جناب آقای نخست‌وزیر

اکنون که بیش از ۱۱ سال است در زندان مرحومی تازه‌ستم از روش خود دست برداشته و به‌آزادی و مصونیت جانی و حیثیتی که قانون اساسی به‌هر ایرانی داده است احترام گذارده و در مجلس شورای ملی راجع به‌یکی از مواد قانون انتخابات که به‌حق‌رای مخالفین دولت امریکا در ایران مربوط است بطرفداری از دولت امریکا رای داده‌ام و در این مملکت زبان هرافراد بصحبت بیاید آنچه گفته‌ام و می‌گویم آن است که جنگ اول بین‌المللی بود و دولت ایکه بزرگ تولایحی را در آن کشور انقلابی نوزده‌ام جنگ‌های امپریالیستی (کابینه تولایحی ایران) دستمزد ۵ نفر نخست‌وزیر کشور ما بود که در این جنگ شرکت کرده و در اعلامیه‌ای که به‌نام این کابینه منتشر شده است اعلام داشته‌اند که ایران در این جنگ بی‌طرف است و در این جنگ شرکت نکرده است و این اعلامیه مربوط به‌بی‌طرفی ایران در جنگ بین‌المللی دوم است و در قرارداد پایان جنگ اول بین‌المللی که در ورسای منعقد شد ایران را در ردیف کشورهای بی‌طرف قرار داده‌اند و این جنایت دولت ایکه بزرگ است که ایران را در جنگ بی‌طرف شرکت داده و به‌ایران خسارت وارد آورده است و در این جنگ دوم نیز ایران بی‌طرف بود و دولت ایکه بزرگ ایران را اشغال کرد و در قرارداد پایان جنگ دوم نیز ایران را در ردیف کشورهای بی‌طرف قرار داده است

آیت‌الله خلخالی :

هر زندانی میتواند با همسر خود ملاقات خصوصی داشته باشد

یك مقام نزدیك به دادگاه انقلاب دیروز گفت که اخیرا از حرکت باز داشتن دادگاههای زنده‌ترین ارگانهای انقلاب اسلامی ایران است میشود. اینك که بیگانگان و عوامل دست‌نشانده‌اشان منافع خود را بخطر افتاده‌دیده‌اند، باناامید گرفتن حقایق وواقعیتهای موجودچگونگی نگهداری زندانیان سیاسی را بعنوان بهانه‌ای برای تخطئه انقلاب و دادگاههای‌انقلاب بمیان آورده‌اند.

بدنبال شایعه‌پراکنی ضد انقلاب در خصوص رفتار نحوه با زندانیان سیاسی‌با آیت‌الله خلخالی رئیس دادگاه انقلاب‌تماس گرفتیم. ایشان در جواب این‌سؤال که: با زندانیان سیاسی چگونه رفتار میشود اظهار داشتند:

« کیفیت معامله با زندانیها کاملا انسانی است و هرزندانی از همه مواهب یك انسان آزادمیتواند استفاده کند از نظر غذا و مسکن و معالجه و دارو در رفاه میباشدو این وضع تا آخرین مراحل‌بازجوئی و محاکمه ادامه‌دارد و تا مادامیکه حکم قطعی درباره مجرم صادر نشده میتواند از همه‌گونه‌امتیازات غذا و خوراك و دارو و مسکن استفاده نماید و این توصیه‌حضرت امیرالمومنین علیه‌السلام است که فرمود با اسیران مدارا کنندودستور داد از غذای خودش به این‌ملجم بدهند در شرع مقدس اسلام‌یکنفر زندانی میتواند با همسرخودملاقات خصوصی داشته باشد.

افراد نیروی دریائی از برابر امام رژه رفتند

خرمشهر ـ روز چهارشنبه ۲۰۰ نفر از پرسنل نیروی پایگاه دریائی ارتش ملی اسلامی ایران به‌فرماندهی ناخدا خوشنام ، فرمانده و مسئول قوای انتظامی پایگاه دریائی خرمشهر و بازرس‌ویژه آستاندار خوزستان جهت رژه در حضور حضرت امام با ۵ دستگاه اتوبوس از خرمشهربه قم حرکت و پس از انجام رژه و ملاقات با امام ، دیروز بعدازظهر به‌خرمشهربازگشتند. ناخدا خوشنام دیروز به‌خبرنگار ما گفت : برای من افتخاری بود که شخصا به حضور امام برسم . ضمن عرض تبریك زادروز حضرت‌زهرا علیهاسلام، امام از پرسنل پایگاه‌وهمبستگی آنان تشکر کردند . واعلام داشتند که کلیه پرسنل ارتش ملی اسلامی برادران هم هستند و با ارتش زمان‌طاغوت تفاوت فراوان دارند . شما بایستی در کلیه شئون وحدت کلمه و همبستگی خود راحفظ نمائید .

پایگاه دریائی خرمشهر و ناخدا خوشنام از اولین‌گروه‌هایی بودندکه درلحظات‌انقلاب به مردم پیوستند و پایگاه دریائی خرمشهر را پاکسازی کردند

کارگران و کارکنان کیهان سوگند یاد کردند

کارگران و کارکنان روزنامه کیهان بعد ازظهرپنجشنبه در صحن موسسه اجتماع کردند و پس از شنیدن سرود «خمینی ای امام» و برافراشتن پرچم ، سوگند یاد کردند تا به انقلاب اسلامی ایران و رهبر انقلاب وفادار بمانند، زیربار سانسور نروند و باکار در این موسسه مطبوعاتی حقایق را به گوش خلق مسلمان ایران و جهانیان برسانند .

متن کامل سوگند کارگران و کارکنان مسلمان روزنامه کیهان بشرح زیر است :

بنام خدا

در این لحظه باشکوه که می‌خواهیم پرچم سه‌رنگ‌ایران را که نشانه ملیتمان است و بیرق سبز اسلام را که نشانه مکتبمان است در موسسه‌امان به احتزاز درآوریم .

★ سوگند یاد می‌کنیم ، به انقلاب اسلامی و رهبر عالیقدر انقلاب تا پای جان وفادار بمانیم .

★ سوگند به قلم و هرچه او نگارد که در راه خدا وخلق گام برخواهیم داشت و زیربار هیچ انحراف ، تحریف و سانسوری نخواهیم رفت .

★ سوگند یاد می‌کنیم که باکار در موسسه‌ای مطبوعاتی حقایق را بگوش خلق مسلمان ایران و جهانیان برسانیم .

همبستگی جامعه اسلامی دانشگاهیان ایران با کارگران و کارکنان روزنامه کیهان

★ از سوی جامعه اسلامی دانشگاهیان ایران پیام تبریکی به کارگران و کارمندان‌روزنامه کیهان فرستاده شده متن پیام بشرح زیر است :

بسمه‌تعالی

لاکنون که انقلاب اسلامی ایران برهبری قائد اعظم‌امام خمینی توانسته است اساس دستگاه ننگین پهلوی را برچیند ومیرود که بر ویرانه‌های کاخ های کثیف پهلوی بنیان یك سیستم و نظام الهی واسلامی را بنافهد روشنفکر نمایانی که پوچی تئوریهای وارداتی آنان عملا برهمه اقشار ملت ثابت گشته سخت بتلاش افتاده‌اندتا از طریق نفوذ در مطبوعات آرمان های انقلاب اسلامی را وارونه جلوه دهندو با تحریف اخبار انقلاب در مراحل سازندگی‌مان وقفه ایجاد کنند.

در چنین شرایطی اقدام خودجوش و مردمی کارگران و کارمندان شریف روزنامه کیهان یك‌عمل صددرصدانقلابی و مطابق با نیاز این مرحله از انقلاب است و گامی است‌در جهت بکاربستن توصیه رهبر انقلاب مبنی‌براینکه روزنامه‌ها بایدخودرا اصلاح کنند وبهمین دلیل این اقدام مورد تائید همه جانبه‌جامعه‌اسلامی دانشگاهیان ایران میباشد ما معتقدیم که این گفتار امام که مطبوعات باید منعکس کننده خواست‌ها و آرمانهای ملت باشند صحیح ترین دستورالعمل انقلابی و بهترین رهنمود جهت مطبوعات میباشدو اگر مطبوعات کوچك ترین اهمالی در بکار بستن این رهنمود نمایند مسلما از جامعه انقلابی ایران طرد خواهند شد

جای تعجب است که افراد و گروههائی که همواره خود را حامی کارگران وزحمتکشان معرفی میکنند اکنون‌که رای قاطبه کارگران و کارکنان کیهان را در خلاف جهت‌نیات خود آشکارا با خواست آنان مخالفت میکنند. مایکبار دیگر ضمن تائید عمل انقلابی کارکنان کیهان آمادگی مشتاقانه جامعه اسلامی دانشگاهیان ایران را برای هرگونه همکاری با برادران‌و خواهران خود در موسسه‌کیهان اعلام میداریم .

سخنرانی در مسجد بزرگ لاله‌زار به امامت جماعت حجت‌الاسلام لاهوتی

۱ ـ اقتصاد اسلامی روز یکشنبه از ساعت ۵ تا۷ بعداز ظهر
۲ ـ تفسیر قرآن روز سه‌شنبه از ساعت ۵ ـ ۷ بعداز ظهر
۳ ـ بررسی مکاتب روز پنجشنبه ازساعت ۵ تا ۷ بعداز ظهر
انجمن اسلامی معلمان ایران

سخنرانی در انجمن اسلامی معلمان ایران

بنام خدا :
روز چهارشنبه ۵۸/۳/۲ ازساعت ۵/۳۰ ـ ۷
سخنرانی و تدریس ، بردر
دکتر حاتمی
موضوع ـ تکامل
محل جلسه ـ سالن سخنرانی (کاخ جوانان سابق شهری)

توضیح احسان شریعتی

از آنجا که توضیحات و اظهار نظر آقای احسان شریعتی در مورد چگونگی عمل و انگیزه اخراج عده‌ای از اعضای هیات تحریریه کیهان در شماره گذشته کافی و رسا نبوده مصاحبه اختصاصی دراین زمینه صورت خواهد گرفت کددر آینده بچاپ خواهد رسید .

تاریخ برگزاری امتحانات تخصصی رشته های بالینی

دبیرخانه شورای آموزش پزشکی و تخصصی رشته‌های‌پزشکی امروز طی اطلاعیه‌ای اعلام کردکه امتحانات تخصصی رشته‌های‌بالینی پزشکی روز دوشنبه پس فردا از ساعت ۹ صبح انجام میشود.

متن اطلاعیه باین شرح‌است:

بدین وسیله باطلاع کلیه داوطلبان شرکت در پانزدهمین دوره امتحانات تخصصی رشته‌های بالینی پزشکی میرساند که‌امتحانات مزبور در ساعت ۹ صبح‌روزدوشنبه سی و یکم اردیبهشت ماه جاری‌در محل ساختمان مرکزی وزارت فرهنگ و آموزش عالی واقع در خیابان ویلا چهارراه سپندبرگزار خواهد شد.

داوطلبان میتوانند در ساعت ۸ صبح همان روز برای دریافت کارت ورود به جلسه امتحان به محل مذکور مراجعه فرمایند.

مذاکرات تیتو با برژنف

مسکو ـ خبرگزاری فرانسه ـ تاس خبرگزاری‌شوروی دیروزاعلام کرد که پرزیدنت تیتو لئونید برژنف صدر هیات رئیسه اتحاد جماهیر شوروی صبح دیروز برای چندمین‌بار در دیداری نتایج مذاکرات مقامات دوکشوررا مورد بررسی دقیق قرار دادند .

تیتو رئیس جمهور یوگسلاوی اکنون مرکزم دیدار از شوروی‌است و قرار است بعدازظهر دوشنبه‌مسکو را به قصد بلگراد ترك گوید .

قاتلین سرلشگر قرنی و آیت‌الله مطهری بزودی دستگیر میشوند

تحقیقات در مورد پرونده قتل مرحوم سرلشگر قرنی و آیت‌اله مطهری‌فیلسوف اسلامی ادامه دارد و منابع نزدیك به کارتحقیق خاطر نشان ساختند که تحقیقات انجام شده به مرحله حساسی رسیده است و ماموران موفق شده‌اند که رد پائی از قاتل یا قاتلین این ۲ شخصیت بزرگ بدست آوردند و بزودی قاتلین را دستگیر و بمجازات برسانند.

اکنون تحقیقات این‌پرونده زیر نظر بازپرس و کارآگاهان اداره آگاهی انجام میگیرد و تحقیقات همه‌جانبه‌ای انجام گرفته است.

ظرف چند روز گذشته بازپرس و کارآگاهان به‌محل وقوع دو حادثه رفتند و از نزدیك نحوه ترور و چگونگی جزئیات حادثه‌را بررسی‌کردند و از چند شهود و چند شخص مطلع تحقیقات گسترده‌ای‌انجام دادند ، با این تحقیقات و اطلاعاتی‌که ماموران وبازپرس از ترور ها در اختیار بازپرس وکارآگاهان قرار دهند کمابین اطلاعات منجر به‌کشف حقایقی در باره ترور این ۲ شخصیت خواهد شد.

منابع نزدیك به‌ماموران تحقیق میگویند که کارآگاهان موفق تحقیقات اخیر خود خوشبین هستند و رد پای قاتلین را ردیابی کرده‌اند و بزودی عاملین‌موثر این‌ترورها شناخته و دستگیر خواهند شد .

تحقیقات‌بازپرس‌وکارآگاهان شبانه روزی است و تاکنون تعدادی از افراد مشکوك در رابطه با این ترورها دستگیر و از آنان تحقیق شده است .

نتایج انگشت نگاری اداره تشخیص هویت شهربانی هفته گذشته‌دراختیار ماموران‌تحقیق قرار گرفت ، ماموران این اداره بدستور بازپرس از محل ترور این ۲ شخصیت انگشت‌برداری و نمونه برداری کرده بودند و نتایج تحقیقات خود را به ماموران دادند.

ماموران تحقیق از کلیه افرادی که در باره این ۲ترور اطلاعاتی دارند خواستند تا اطلاعات خود رادر اختیارآنان قرار دهند و اطمینان داشته باشندکه‌هویت‌آنان فاش‌نخواهد شد . ماموران گفتند این یك وظیفه دینی است که برعهده هر شخص است.

پنج‌شنبه‌شب گروهی‌چندهزار نفری از خواهران و برادران مسلمان برای اعلام همبستگی با کارگران و کارمندان روزنامه کیهان به محل موسسه آمدند، آنها که با شوروهیجان انقلابی و نظمی خاص شعار«دردوبر کارگران و کارکنان کیهان» را تکرار میکردند .

در ابتدا نماینده این گروه در قسمت‌هایی ازسخنرانی‌خود اظهار داشت :

ما از ابتدا در جریان کار و نحوه انتشار و پخش اخبارو همچنین محتوای مقالات بودیم و بعداز اعتصاب که تصورمی‌کردیم که دیگر سانسور و تحریف در روزنامه جائی‌نداره . متاسفانه دیدیم که برخلاف توقع و انتظاری کداز مطبوعات داشتیم ، نویسندگان روزنامه‌ها واز جمله کیهان بدون درنظر گرفتن واقعیتهای موجود و مسئله اکثریت و اقلیت رسالت خود را درقبال انقلاب فراموش کردهاند ، ما تلاش کارگران و کارکنان مسلمان این روزنامه را در جهت انعکاس اخبار صحیح و چاپ مقالات‌مفید ارج‌می‌نهیم». سپس قطعنامه‌ای قرائت و از طرف حاضران تائید گردید.

در این قطعنامه حمایت بیدریغ ازکارگران و کارکنان مسلمان کیهان وهمچنین‌خواستن روزنامه‌ای عردمی و آزاد قید شده بود .

در پایان برنامه یکی از نمایندگان کارگران و کارکنان انقلابی روزنامه اظهارداشت :

در گذشته‌ای‌نه‌چندان دور، یعنی بعداز اعتصاب ۶۲روزه مطبوعات وازجمله کیهان ، این شماها بودید که برای ما دسته گل آوردید و ما را توان و نیرو بخشیدید که کارمان را با پشتوانه و حمایت بیدریغتان در راه خدا و خلست به خلق بنحو احسن انجام دهیم، اما دیدیم که فرصت طلبان‌دارند ازآزادی ، برعلیه آزادی استفاده می‌کنند .

بدنبال همین سوءاستفاده از آزادی بود که به‌اعتراض زبان گشودید ومارا متوجه این‌مسئله مهم‌ساختید که‌بی‌مردم نمی‌توان زیست ، اینك انتظار داریم همینطور که مجددا با تشویق وحمایت ازما وآوردن‌دسته‌های گل نیرو وقدرت بهترکارکردن را بمامی‌بخشید . بازهم ازما انتقاد کنید وبدانید که به انتقادات شما توجه خواهیم داشت وبرخلاف کسانیکه گل را پذیرفتند و انتقاد واعتراض را نه ، همیشه چشم وگوشمان بدهکاران بردارد .

وی گفت انجمن موفق شده است تا از اجرای حکم حراج و توقیف اموال عده زیادی از بدهکاران جلوگیری بعمل آورد و قرار است بادولت مذاکره‌بعمل آید تا هیچ‌حکمی درمورد توقیف اموال‌بدهکاران تا یکسال صادر نگردد .

شیرازی درمورد محدوده فعالیت انجمن گفت : درحال حاضر فعالیت انجمن‌در تهران است اما در هفته های آینده دفاتر انجمن در شهرستان های رفسنجان ، دزفول ، اهواز ، اصفهان ، شاهین‌شهر ، کرمان ، یم و جیرفت آغازبکار خواهد کرد. وی بااشاره به مسائل و مشکلات بدهکاران اظهار داشت اعضاء انجمن‌روزپنجشنبه آینده درقم به حضور امام خمینی خواهند رسید تا راه حلی برای مسائل و مشکلات پیدا نمایند .

درپایان این جلسه برای انتخاب دبیر کل و اعضاء هیئت مدیره اخذ رای به عمل آمدو آیت‌اله ناصر مکارم شیرازی به سمت دبیر کل‌و حاج ابراهیم شیرازی ـ منوچهر فرهمند ـ حسین‌مهدی ـ دکتر فریده گیلانی ـ ابوالقاسم بختیاری ـ حاج احمد قلی زاده ـ ساکر مهدی پور ساکر ملایان ـ خسرو رشیدی و اکبر صالحی بسمت اعضاء هیئت مدیره انجمن انتخاب گردیدند .

همبستگی خواهران و برادران مسلمان با کارگران و کارکنان روزنامه کیهان

آیة‌الله ناصر مکارم شیرازی

به دبیر کلی انجمن‌اسلامی مبارزه با رباخواران انتخاب شد

اعضاء انجمن روز پنجشنبه در قم به حضور امام خواهند رسید .

دیروزبا حضور بیش‌از۱۴۰۰ نفر بدهکار ، دبیر کل‌واعضاء هیئت مدیره انجمن اسلامی مبارزه با رباخواران انتخاب شدند.

دربتدای جلسه یکی از بانوان عضو انجمن در مورد مسائل و مشکلات بدهکاران و راه حل های مبارزه با آن صحبت نمود و سپس حاج ابراهیم شیرازی یکی‌ازموسسین انجمن درمورد فعالیت های انجمن اظهار داشت :

انجمن درمدت کوتاهی که از فعالیتش می گذرد توانسته است گام های بزرگی برای رفاه حال بدهکاران بردارد .

وی گفت انجمن موفق شده است تا از اجرای حکم حراج و توقیف اموال عده زیادی از بدهکاران جلوگیری بعمل آورد و قرار است بادولت مذاکره‌بعمل آید تا هیچ‌حکمی درمورد توقیف اموال‌بدهکاران تا یکسال صادر نگردد .

شیرازی درمورد محدوده فعالیت انجمن گفت : درحال حاضر فعالیت انجمن‌در تهران است اما در هفته های آینده دفاتر انجمن در شهرستان های رفسنجان ، دزفول ، اهواز ، اصفهان ، شاهین‌شهر ، کرمان ، یم و جیرفت آغازبکار خواهد کرد. وی بااشاره به مسائل و مشکلات بدهکاران اظهار داشت اعضاء انجمن‌روزپنجشنبه آینده درقم به حضور امام خمینی خواهند رسید تا راه حلی برای مسائل و مشکلات پیدا نمایند .

درپایان این جلسه برای انتخاب دبیر کل و اعضاء هیئت مدیره اخذ رای به عمل آمدو آیت‌اله ناصر مکارم شیرازی به سمت دبیر کل‌و حاج ابراهیم شیرازی ـ منوچهر فرهمند ـ حسین‌مهدی ـ دکتر فریده گیلانی ـ ابوالقاسم بختیاری ـ حاج احمد قلی زاده ـ ساکر مهدی پور ساکر ملایان ـ خسرو رشیدی و اکبر صالحی بسمت اعضاء هیئت مدیره انجمن انتخاب گردیدند .

به‌شکایات شورای کارکنان رادیو وتلویزیون رسیدگی میشود

روابط عمومی صدا و سیمای جمهوری اسلامی ایران دیشب با صدور اطلاعیه‌ای اعلام کرد که کمیسیون ویژه‌ای در این سازمان بمنظوررسیدگی اتهاماتی که‌شورای موسس اتحادیه کارکنان رادیو و تلویزیون متوجه قسمت امور مالی این سازمان میداند تشکیل شده است. متن اطلاعیه به این شرح است:

بعلت ادامه تحریکات در کارهای جاری سازمان و درمواردی خیانتهای ضد انقلابی عده‌ای‌معرض از جمله افرادی در شورای‌باصطلاح موسس و در امور مالی‌تصمیم‌گرفته شد که ۱ـ شورای موسس تا روز یك‌شنبه۵۸/۲/۳۰ ساعت۱ بعدازظهر کلیه اسناد و مدارکی را که بزعم خود در مورد سازمان از یکی از سازمان اعلام خود شد حذف‌ورود به ساختمان را نخواهند داشت. ما خوب میدانیم که ضد انقلاب‌اصرار دارد که امور مالی را که از امور جاری این سازمان است‌و حلقوی سوء استفاده‌های بیماری را بها قطعیت گرفته مختل نمایدبنابراین باقاطعیت انقلابی منبعث از نیروی لایزال مردم جلوی این افراد را خواهیم گرفت:

شمس محمدی ـ محمدی سلمانی ـ جوادولی‌زاده ـ محمد افضلی‌راد ـ ملك‌آرا ـ داود پاك‌دامن ـ علی نجم ـ خیابانی

روابط عمومی صدا و سیمای انقلاب اسلامی

فروهر : هیچکس‌نمیتواند درچهارچوب جبهه ملی با انقلاب مخالفت کند

تهران ـ خبرگزاری پارس ـ فروهر وزیر کار وامورا‌جتماعی و دبیر حزب ملت ایران و سخنگوی جبهه ملی طی‌سخنانی در جمع مدعوین سازمان پزشکان و دندان‌پزشکان جبهه ملی ایران دیروز یك گردهمائی در ساختمان حزب‌ملت ایران‌تشکیل شد در این گردهم‌آئی‌داریوش فروهر وزیر کار وامورا‌جتماعی و دبیر حزب ملت ایران و سخنگوی جبهه ملی طی‌سخنانی بدعوت سازمان پزشکان و دندان‌پزشکان جبهه ملی ایران دیروز یك گردهمائی در ساختمان حزب‌ملت ایران‌تشکیل شد در این گردهم‌آئی‌داریوش فروهر وزیر کار وامورا‌جتماعی و دبیر حزب ملت ایران و سخنگوی جبهه ملی طی‌سخنانی گفت که مردم باید انقلاب را پاس بدارند و هیچکس‌نمیتواند در چهارچوب جبهه ملی ایران با انقلاب مخالفت کند و باید هیه بدانند که هیچکس نمی‌تواند از جبهه ملی ایران درفش یا دژی بسازد که در پناه آن به انقلاب حمله کرده و یا احیانا خدشه‌ای به انقلاب‌وارد کند .

دکتر جمشیدی‌یکی ازاعضای شرکت‌کننده درجلسه نیزمطالبی در مورد زاد روز دکتر محمد مصدق ایراد کرد و در پایان این جلسه دکتر کریم سنجابی درباره مسائل مربوط به جبهه ملی سخنانی ایراد کرد .

احکام دادگاهها درمورد صدور تخلیه اجاره بها متوقف شد

شورای انقلاب اسلامی لایحه‌ای تصویب کرده است‌که در جهت کمك به‌مستاجرین‌است واز اختلاف بین مالك و مستاجر جلوگیری خواهدکرد. به‌موجب این لایحه، مستاجرین که به‌علتی نتوانسته‌اند ازعهده تادیه مال‌الاجاره برآیند ، مهلتی خواهند داشت که این اختلاف را حل وفصل کنند .

متن لایحه مذکور که در جلسه مورخ ۲۷ اردی‌بهشت‌ماه شورای انقلاب تصویب شد ، به‌شرح زیراست :

بسمه تعالی

ماده واحده ـ از تاریخ تصویب این قانون ، کلیه دستورهای اجرائی که بعلت عدم پرداخت اجاره‌بها یا فسخ سند بعلت مزبور از مراجع ثبتی و دفاتر اسناد رسمی درباره تخلیه مورد اجاره‌صادر گردیده است تا پایان آبانماه ۱۳۵۸ متوقف میگردد ،مشروط براینکه مستاجر بدهی معوقه خودرا تا پایان مدت مزبور یکجا و یا باقساط بپردازد .

دراین فاصله نیز درخواست صدور اجرائیه بمنظور تخلیه مورد اجاره‌بها بموجبات فوق پذیرفته‌نخواهد شد. درصورتی که تا پایان مهلت ذکر شده اجاره‌بهائی که بتصویق افتادن نادیه آن منشاء فسخ سند و صدور اجرائیه بوده است ، بترتیب فوق نادیه گردد فسخ سند ودستور اجرا بر تخلیه کان‌لم‌یکن خواهد بود مورد اصلاحی بشرح زیر است :

۱ ـ دادگاهها نیز مشمول مراجع صدور حکم قطعی‌تخلیه هستند .

۲ـ مهلت مقرر تا پایان آبانماه ۱۳۵۸ است .

۳ـ اقساط لازم نیست که تا پایان آبانماه پرداخت شود بلکه لازم است که تا پایان آبانماه تکلیف آن معلوم‌شود .

مقررات این قانون شامل مواردی که مساجر با رضای خاطر مورد اجاره را تخلیه کرده باشد نخواهد بود ومنع اقدامات اجرائی برای تحویل آن بموجر نیست .

اطلاعیه

نیاز به پزشك

مرکز پزشکی نیاز به پزشك متخصص چشم و زنان و ماما و اسپشتان زنان و پزشك عمومی خانم دکتر (برای‌صبح و بعدازظهر) دارد . داوطلبین از ساعت ۸ تا ۲۰ با تلفن ۵۴۸۰۱۱ـ۱۷ تماس بگیرند .

ن ۷۹۶۶۷ ۳ـ۳

کلینیك دامپزشکی دکتر رستمی
۲۴ ساعته ۹۸۲۰۷۸
ن ۷۹۶۰۱ ۳ـ۱

نمایندگی واستوك
کالای تجارتی شما راخریداریم
سرای امید ۵۶۷۴۴۵
ن ۷۹۶۶۲

شاهین مسکن
محل کار و سکونت نیازمند است
۲۲۲۹۰۶ و ۲۲۸۴۱۳
ن ۷۹۶۴۵ ۳ـ۱

توضیح

در گهی شعر سرودجمهوری اسلامی ایران مندرجه درتاریخ ۵۸/۲/۳۷ ـ ۳۰ خرداد عه اشتباه و تا پایان اردیبهشت ماه ش ۸۱۷

خبرهای روز

ملاقات با امام خمینی

پریروز دکتر ابراهیم یزدی وزیر امور خارجه و تیمسار ایمانیان جداگانه در قم بحضور امام خمینی رسیدندو مذاکراتی در باره مسائل جاری انجام دادند.

دیدار های امام

بعداز ظهر دیروز عده‌ای از روحانیون شهرستان لنگرودبخدمت امام خمینی رسیدند و ضمن تبریك جمهوری اسلامی ، شهادت استاد مطهری‌را تسلیت گفته ومورد‌عنایت امام‌خمینی قرار گرفتند .

سفیر کره شمالی با آیت‌الله منتظری ملاقات کرد

قم ـ خبرگزاری پارس ـ آقای « چابیونگ اوك » سفیر جمهوری دموکراتیك خلق کره پیش از ظهر پنجشنبه برای ابلاغ پیام و عرض تبریك ملت ودولت جمهوری دموکراتیك کره نسبت به برقراری جمهوری اسلامی و عرض تسلیت نسبت به شهادت‌استادمطهری از طرف دولت و ملت متبوع خود در قم با آیت‌الله منتظری ملاقات کرد.

سفیرجمهوری دموکراتیك خلق کره اظهار داشت مبارزات ملت ایران در راه مبارزه باامپریالیسم سرمشقی است برای ملت ماکه‌باتمام نیرو با امپریالیسم میجنگدونمایند حضرت آیت‌الله منتظری در پاسخ گفتند که مبارزات ملت ایران تنها منحصر به ایران نیست . بلکه برای تمام مستضعفان جهان است . چون مکتب اسلام یك مکتب‌جهانی و در جهت کمك به همه مظلومان است .

پاسداری شهید شد

رودسر ـ خبرنگار کیهان ـ اواخر هفته گذشته پاسداری بنام علی نموری براثر اصابت گلوله جوان پاسدار دیگری بنام‌اسماعیل علی‌اکبر نژاد از پای درآمد و در بیمارستان لاهیجان فوت کرد . جریان امر تحت رسیدگی است .

به خدمت مشاورین حقوقی وزارت امور خارجه پایان داده شد

ازطرف وزیر امور خارجه ، به خدمت آقایان دکتر خوشبین‌ودکتر محمدعلی هدایتی که از سالها به این طرف به عنوان مشاور حقوقی وزارت امور خارجه مشغول کار بودند ، خاتمه داده شد .

وزارت امور خارجه در نظردارد برای اینپست ، از اشخاص واجد صلاحیت وآشنا به امور بین‌المللی استفاده کند .

دو هفته‌کنفرانس

توسطمحققان و اساتید دانشگاه و حجج‌اسلام در زمینه مسائل روز کشور از دیدگاه جامعه (توحید ایران) از شب میلاد با سعادت حضرت فاطمه زهرا برنامه‌های زیر اجراء میشود :

شنبه ۵۸/۲/۲۹ حجت‌الاسلام دکتر مفتح

یکشنبه ۵۸/۳/۳۰ استاد علامه محمدتقی جعفری .

دوشنبه ۵۸/۳/۳۱ استاد دکتر حجتی

سه‌شنبه ۵۸/۴/۱ استاد ابوالحسن بنی‌صدر .

چهارشنبه ۵۸/۴/۲ استاد دکتر محمد جواد باهنر .

پنجشنبه ۵۸/۴/۳ استاد دکترآیت.

جمعه ۵۸/۴/۴ استاد تمیمی‌ساستاد دکتر حجتی.

شنبه ۵۸/۴/۵ حجت‌الاسلام فاضل کاشانی .

یکشنبه ۵۸/۴/۶ استاد جلال‌الدین فارسی

دوشنبه ۵۸/۴/۷ استاد فخرالدین حجازی .

سه‌شنبه ۵۸/۴/۸ حجت‌الاسلام استاد خامنه‌ای .

محل برگزاری کنفرانس‌ها: شبها بعد از نماز مغرب و عشاء مسجد خندق‌آباد خیابان مولوی (اسمعیل بزاز) .

اطلاعیه راهنمائی ورانندگی

پنجشنبه گذشته اداره راهنمائی و رانندگی تهران طی تشکر از همکاری اهالی محترم تهران که با افسران وماموران راهنمائی و رانندگی میذول داشته‌اند اعلام‌کرد چون بهبود وضع ترافیك جز با همکاری رانندگان عزیزمیسر نیست، لذا برای جلوگیری از تخلفات و برقراری نظم خیابانی دکتر خوشبین‌ودکتر شنبه ۵۸/۲/۲۹ برای رانندگانی‌که رعایت مقررات عبور و مرور را نفرمایند برخلاف میل باطنی برگه اخطاریه صادر نماید . اینك از کلیه اهالی تهران تقاضا میشود با اجرای هرچه‌بیشتر مقررات راهنمائی و رانندگی همکاری لازم را معمول دارند و در برقراری نظم ما را یاری دهند.

روز ۲۷ اردیبهشت روز جهانی ارتباطات اعلام شد

روابط عمومی وزارت پست و تلگراف و تلفن اعلام داشت‌باتوجه به نقش حیاتی ارتباطات ومخابرات در زندگی جوامع بشری از طرف اتحادیه بین‌المللی ارتباطات دور تله‌کومونیکاسیون وابسته بسازمان ملل متحد روز ۱۷ ماه مه مطابق‌با ۲۷ اردیبهشت ماه بنام روزجهانی تله‌کومونیکاسیون تعیین شده‌است.

نمایشگاه عکس لحظه به لحظه وقایع عاشورا

تهران ـ خبرگزاری پارس ـ ۲۷ اردیبهشت ماه ۵۸ ـ لحظه به لحظه از عاشورا عنوان نمایشگاه عکس است از محمود اربابی که‌از ۴ الی ۶ بعداز ظهر در محل دانشکده فنی دانشگاه تهران از ساعت ۱۶ تا ۱۹ همروز برگزار میشود.

سفیر بنگلادش با امام ملاقات کرد

ساعت ۹ صبح دیروز سفیر جدید بنگلادش باتفاق چند نفر ازاعضای سفارت بنگلادش به حضور امام رسیدند ، و تبریکات رئیس جمهوری و ملت بنگلادش وحودرا به حضور امام تقدیم کردند . امام ضمن‌تشکر گفت من میل‌دارم دولت ها وملت اسلام هرچه‌بیشتر با یکدیگر نزدیکتر شوند ، سفیر بنگلادش ازامام درخواست نمود که نماینده‌ای به‌بنگلادش فرستاده تا از وضع مسلمانان بنگلادش وروابط عمیقی که بین دو ملت وجود دارد ، بررسی نموده و جهت‌اطلاع به حضور امام تقدیم نماید.

امام گفت در موقع مناسب راجع به اعزام نماینده اقدام خواهم کرد و متقابلا بعرضم و دولت‌بنگلادش سلام رسانیدند.

دیدار هیئت تحریریه کیهان با وزیر دادگستری

در ملاقاتی که نمایندگان هیئت تحریریه کیهان با آقای‌مبشری‌وزیر دادگستری بعمل آوردند ، پیرامون مسائل و مشکلات جاری هیئت تحریریه کیهان مذاکراتی صورت گرفت . وزیر دادگستری دراین دیدار قول داد که مشکل کارکنان کیهان وهیئت‌تحریریه این‌روزنامه را درلوایحی فرصت در جلسه هیئت وزیران مطرح و مورد بررسی قرار دهد.

همچنین آقای مبشری اظهار امیدواری کرد که این اختلافات بخوبی حل و فصل شود و گفت‌من به نتیجه این مذاکرات خوش بین هستم و فکر نمی‌کنم مسئله به‌آن صورت باشد که هیئت تحریریه‌با انجمن اسلامی کیهان به توافق نرسند. دراین ملاقات سه نفر از اعضای هیئت تحریریه وسه تن از هیئت کارکنان کیهان شرکت داشتند .

یکی از اعضای هیئت تحریریه کیهان که در این گفت وگوشرکت داشت گفت ما به تصفیه درسطح برای تمام مستضعفان جهان است . چون مکتب اسلام یك مکتب‌جهانی و در جهت کمك به همه مظلومان است .

پاسداری شهید شد

رودسر ـ خبرنگار کیهان ـ اواخر هفته گذشته پاسداری بنام علی نموری براثر اصابت گلوله جوان پاسدار دیگری بنام‌اسماعیل علی‌اکبر نژاد از پای درآمد و در بیمارستان لاهیجان فوت کرد . جریان امر تحت رسیدگی است .

به خدمت مشاورین حقوقی وزارت امور خارجه پایان داده شد

ازطرف وزیر امور خارجه ، به خدمت آقایان دکتر خوشبین‌ودکتر محمدعلی هدایتی که از سالها به این طرف به عنوان مشاور حقوقی وزارت امور خارجه مشغول کار بودند ، خاتمه داده شد .

وزارت امور خارجه در نظردارد برای اینپست ، از اشخاص واجد صلاحیت وآشنا به امور بین‌المللی استفاده کند .

دو هفته‌کنفرانس

توسطمحققان و اساتید دانشگاه و حجج‌اسلام در زمینه مسائل روز کشور از دیدگاه جامعه (توحید ایران) از شب میلاد با سعادت حضرت فاطمه زهرا برنامه‌های زیر اجراء میشود :

شنبه ۵۸/۲/۲۹ حجت‌الاسلام دکتر مفتح

یکشنبه ۵۸/۳/۳۰ استاد علامه محمدتقی جعفری .

دوشنبه ۵۸/۳/۳۱ استاد دکتر حجتی

سه‌شنبه ۵۸/۴/۱ استاد ابوالحسن بنی‌صدر .

چهارشنبه ۵۸/۴/۲ استاد دکتر محمد جواد باهنر .

پنجشنبه ۵۸/۴/۳ استاد دکترآیت.

جمعه ۵۸/۴/۴ استاد تمیمی‌ساستاد دکتر حجتی.

شنبه ۵۸/۴/۵ حجت‌الاسلام فاضل کاشانی .

یکشنبه ۵۸/۴/۶ استاد جلال‌الدین فارسی

دوشنبه ۵۸/۴/۷ استاد فخرالدین حجازی .

سه‌شنبه ۵۸/۴/۸ حجت‌الاسلام استاد خامنه‌ای .

محل برگزاری کنفرانس‌ها: شبها بعد از نماز مغرب و عشاء مسجد خندق‌آباد خیابان مولوی (اسمعیل بزاز) .

اطلاعیه راهنمائی ورانندگی

پنجشنبه گذشته اداره راهنمائی و رانندگی تهران طی تشکر از همکاری اهالی محترم تهران که با افسران وماموران راهنمائی و رانندگی میذول داشته‌اند اعلام‌کرد چون بهبود وضع ترافیك جز با همکاری رانندگان عزیزمیسر نیست، لذا برای جلوگیری از تخلفات و برقراری نظم خیابانی دکتر خوشبین‌ودکتر شنبه ۵۸/۲/۲۹ برای رانندگانی‌که رعایت مقررات عبور و مرور را نفرمایند برخلاف میل باطنی برگه اخطاریه صادر نماید . اینك از کلیه اهالی تهران تقاضا میشود با اجرای هرچه‌بیشتر مقررات راهنمائی و رانندگی همکاری لازم را معمول دارند و در برقراری نظم ما را یاری دهند.

روز ۲۷ اردیبهشت روز جهانی ارتباطات اعلام شد

روابط عمومی وزارت پست و تلگراف و تلفن اعلام داشت‌باتوجه به نقش حیاتی ارتباطات ومخابرات در زندگی جوامع بشری از طرف اتحادیه بین‌المللی ارتباطات دور تله‌کومونیکاسیون وابسته بسازمان ملل متحد روز ۱۷ ماه مه مطابق‌با ۲۷ اردیبهشت ماه بنام روزجهانی تله‌کومونیکاسیون تعیین شده‌است.

نمایشگاه عکس لحظه به لحظه وقایع عاشورا

تهران ـ خبرگزاری پارس ـ ۲۷ اردیبهشت ماه ۵۸ ـ لحظه به لحظه از عاشورا عنوان نمایشگاه عکس است از محمود اربابی که‌از ۴ الی ۶ بعداز ظهر در محل دانشکده فنی دانشگاه تهران از ساعت ۱۶ تا ۱۹ همروز برگزار میشود

درسال جاری بودجه عمرانی وزیربنائی افزایش می‌یابد

*** رفع بیکاری ـ بکار افتادن کارخانجات ـ خدمات ورفاه عمومی در اولویت قراردارد.**

*** کارمندان دولت: شما با یدانقلاب دوم را انجام دهید**

آقای معین‌فر وزیر مشاور و سرپرست سازمان برنامه و بودجه گفت در جلسه‌ای که ۱۰ روز قبل هیئت وزیران با حضور کارشناسان سازمان برنامه و بودجه‌داشت عده‌ای ازمعاونین

جلسه شرکت کرده بودندتوضیحات وتصویری از وضع‌گذشته و حال اقتصادی کشور بیان شد و درخواستها و تمنا‌هائی برای جمع‌وجور کردن وضع موجود شد . ایرادی که در ضمن این جلسه به‌مسئول سازمان برنامه و بودجه گرفته شد این بود که چرا این مطالب را با مردم درمیان نمیگذارید .اتفاقا دو روز بعد درجلسه شورای‌انقلاب نیز عین این ایراد مطرح شد و ابراز تمایل شد که این مطالب با مردم درمیان گذاشته بشود .

ما الان درگیر مسائل مربوطه تدوین بودجه سال ۱۳۵۸ کل‌کشور هستیم و درتنظیم بودجه سال ۱۳۵۸ مواجه با مشکلات ومسائل فراوان ، بهمین جهت تنظیم بودجه سال۱۳۵۸ را سه ماه‌بتاخیر انداختیم و برای سه ماه اول‌سال مجوز خرجی از شورای انقلاب گرفتند که در این فاصله‌زمانی بودجه سال ۱۳۵۸ را که این‌سه ماه هم بصورت موقت مجوز خرج گرفته شده در داخل خودش‌خواهد داشت تنظیم کنیم.

مسائل ناشی از انقلاب

یک‌گروه مسائلی است‌که ناشی‌از انقلاب‌ماست ومشکلاتی‌است‌که فهرا از این انقلاب باید توقع‌میداشتیم وبسیار طبیعی است که بسیار آورده ، بنابراین این مسائل استثنائی دوره انقلاب است‌ونقاهت هائی است که حاصل آن جراحی عظیم است . اگر یک جراحی ساده‌ای بعمل بیاید پیآمد آن ناراحتی‌هائی و دوره نقاهتی‌هست این جراحی عظیمی که در اجتماع ایران صورت گرفته نباید انتظار داشته باشیم که بلافاصله بساط سلطه‌گر و غارتگر بیشتر میدان جمهوری نوپائی که الان عمر ابی بدهد و در جهت مصالح و منافع ملی نباشد.

اقتصاد انگل‌و وابسته ایران که در عدم انطباق با ظرفیت طبیعی خود سازمان یافته بود محکوم به اغتشاش ـ درهم ریختگی‌وناراحتی هائی بود که ما اکنون شاهدآن هستیم و بهترین موید این امر توجه به ارقام بودجه سال ۱۳۵۷ کل کشور است.

این بودجه آنچنان متورم بود و غیرقابل‌عمل که عملا نتوانست بمورد اجرا در بیآید . حجم فعالیتهای پیش‌بینی شده دربودجه سال ۱۳۵۷ چنان غیرواقعی بودکه باهمه پنهان‌کاریهائی که انجام داده بودند حدود یکهزار میلیارد ریال کسر بودجه داشت، معنای این کسر بودجه عظیم چیزی‌نیست جز تعطیل کارها ـ توقف‌مجموعه فعالیت‌های اقتصادی کشور که امروزه البته عوارض‌ناشی از آنرا همگی‌دارند. غافل از اینکه این رویداد نتیجه طبیعی وقهری و محصول احتراز ناپذیر عملکرد اقتصاد وابسته و منحرف ایران بوده و تا موقعی که در بافت اقتصاد وابسته و منحرف باین پاشنه است و این اقتصاد وابسته حکومت میکند بازهم این خطر موجود است بنابراین باید راه‌حل قضیه را دراین جستجوکنیم که اقتصاد کشور را از حالت انگلی و وابستگی در بیاوریم و بظرفیتهای واقعی اقتصاد خود برگردیم.

اصل مشکلات

ولی‌اگر مشکلات‌در همین گروه خلاصه میشد جای بحث‌زیادی نبود درحالیکه گروه اصلی مشکلات و معضلات کشور ما ریشه‌دارتر از اینست و باید برای نابسامانیهای آن بگذشته برگردیم .

ازمشخصه‌های اقتصاد ایران یکی این بوده که درمجموعه خود در بعضی از بخشها از ظرفیت‌واقعی و صحیح‌خودش خارج شده در قسمتی ازبخشها بحالت رکود درآمده و خصوصا نکته‌ای که‌باید به‌آن توجه‌کرد اینست که‌استراتژی اقتصادی کشور استراتژی وابستگی ولی بهرحال تنها کارمند دولت نیست .

مملکت ایران۳۵ میلیون جمعیت دارد . این ۳۵ میلیون جمعیت باید در محیطی راحت با آسایش زندگی کنند . دارای اقتصاد سالمی باشند . کارخانجات باید کار کنند و کارگران مشغول کار باشند . امور زیر بنائی بهداشت و فرهنگ باید برای همه تامین بشود بنابراین دولت در مقابل یک چنین مسئله عظیمی قرار میگیرد : ما این راه را پیدا کردیم که تا آنجائی‌که‌میسر است از بودجه جاری و هزینه‌های جاری کشور زده بشود و تاآنجائی که میسر است بودجه عمرانی کشور و هزینه‌های زیربنائی و سرمایه‌گذاری اصلی مملکت درجهت طرحهای ملی‌بودجه‌آنها را افزایش بدهیم.

زندگی تجملی باید تغییر کند

زندگی تجملی و مصرفی که‌الان ملت ما در پیش‌گرفته و ناشی از فشاری است که رژیم گذشته برما تحمیل کرده این زندگی‌باید تغییر کند . ملت ما نباید فقط بمصرف اینکه دارای ذخائر غنی‌از نفت‌است و برایش این‌امکان موجود است که با فروش نفت درآمدی برای خودش کسب‌کند زندگی گسترش یافته ـ مصرفی ـ وتجملی برای خودش ایجاد کند بنابراین باید ما در کل اجتماع ناگزیر هستیم نکمک هم بیائیم .

۷۵۰ میلیون تومان اضافه در ماه

اما برگردیم به مخارج اداری ـ درمورد اضافه‌کارها بین‌کارمندان دولت یک اضطرابی بود که یک ترمیم حقوقی را از ما قطع‌کردند. اولا بعلت تعهداتی که ازطرف دولتهای گذشته بعمل آمده بودو دولت انقلابی نخواست این‌تعهدات را چون با رفاه کارکنان دولت بستگی داشت فادیده بگیرد . بار سنگینی بردوش بودجه‌کشورهاست . ممکن است گفته شود شما اکنون مخارج ارتش را به‌آن شدت‌ندارید. مخارج سواک را ندارید و مخارج دربارورا ندارید صحیح است ما این مخارج‌را نداریم‌ولی اگر بخواهید حساب کنید هزینه‌هائی که ناشی‌از این تعهدات است آنچنان‌زیاداست که کلیه صرفه‌جوئی‌هائی که از بودجه‌ارتش وساواک و دربارو‌غیره میشود نمیتواند پر بکند بگذارید یک رقم خیلی ساده را بگویم یکدفعه بدون هیچ ضابطه‌ای آمدند گفتند تمام کارمندان دولت از وزیر گرفته تا مستخدم‌اطاق تمام آنها حالا اعم از اینکه احتیاج داشته باشند یا نداشته باشند بتمام ماهیانه ۷۵۰ تومان بدهید . این رقم را به تنهائی حساب کنید در حدود یک میلیون کارمند دولت را حساب کنیم یکدفعه ماهی ۷۵۰ میلیون تومان همین رقم بیودجه مملکت تحمیل شد که سالانه حدود ۸ هزار میلیون تومان میشود .

خواست دولت از مردم

دولت درقبال این کاریک‌خواهش کرد دولت حتی میتوانست از کارکنان خودش یک چنین درخواستی‌را بکند واقعا میتوانست از خواهران و برادران خودش بخواهد حالا که انقلاب کردیم بگوید کارمند دولت از مقداری ازحقوق حقه خودت بگذر .

کارمندی بودی حقوق خودت‌را دریافت کردی . اعتصاب کردی درهمانموقع بسیار مقدس ومؤثر بود. ولی کسانی بودند که به هیچوجه بدون اینکه کوچکترین درآمدی داشته باشند دراین‌انقلاب شرکت کردند ونمونه هم شرکت میکنند. وقتی ملتی این چنین از جان خودش گذشته توای کارمند دولت حتی از حق مکتب خودت بگذر ولی دولت چنین خواهشی را نکرد . بهیچوجه بکارمندان خودش نگفت که مقداری ازحقوق خودتان را باین مردم ببخشید .

بنابراین دولت آمد و یک نسبتی بین حقوقها قائل شد بنده آنجا را قبول‌دارم خواهشی که کرد و خواستی‌که داشت طبقاتی که بیشتر میگرفتند این خواست را بصورت قانونی که بتصویب شورای انقلاب رساند این خواست را عمل کرد ولی ازسایر کارمندان چه چیزی خواست.گفت ماموریت پشت‌میزی‌ـ ماموریت نرفته ـ ماموریتی که ظاهرا درروی کاغذ است وعملا نه لازم‌است ونه انجام‌میدهید بیائید نگیرید. درشان شمانیست. این نادرستی است . شما الان باید آن انقلاب دوم را که‌گفتیم آن‌انقلابی که جهاد با نفس است آن جهاد را انجام بدهید بنابراین خواستی که داشت آن‌خواست این بود که ماموریت نرفته را نگیرید . نمیدانم این خواست کجایش غیر منطقی است که عده‌ای بگویند این جزو حقوق مکتسب ما بوده برای ترمیم حقوق ما. که بردارند بنویسند ماهیانه ۱۵ روز مسافرت وروزانه ۳۰۰ الی ۴۰۰ تومان . که‌بازهم به‌آن طبقات بالاتر بیشتر برسد وبطبقات پائین‌تر کمتر با آن ارقام فوق‌العاده ماموریت نرفته بگیریم دولت شدیدا جنوی این کار را گرفت و شدیداخواهد گرفت . دریک حکومت اسلامی چگونه ممکن است که کسی چنین دروغی بگوید.

درخواست دیگری‌که ازکارکنان دولت کرد درخواستی که بحث دراین نبود که اضافه‌کار نمیدهم. صحبت دراینست که آن فوق‌العاده اضافه‌کار واگر کار اضافی نکرده‌اید نگیرید، نمیدهم نیست. نگیرید هست .

خواست این بود که اینگونه پرداختها ویا دریافت‌هائی که شما داشتید بحداقل تنزل بدهید واین را بعنوان ترمیم حقوق تلقی نکنید . ملتی که اینهمه خون‌داده درخواستی که دارد اینست که ازبعضی ازقسمت های مادی‌صرفنظر کنند بدولت خودشان امکان‌بدهند این دولت بتواند باجمع‌وجورکردن این اقتصاد نابسامان بر زخم های ملت مرهم‌بگذارد وبتدریج بتواند مشکلات را رفع کند .

۳۲۰۰۰ میلیارد ریال بودجه ۵۷

وزیر مشاور و سرپرست سازمان برنامه و بودجه گفت ازحدود ۳۲۰۰ میلیارد ریال بودجه مصوب سال۱۳۵۷ و متمم آن ۱۹۰۰میلیارد ریال آن بودجه جاری کشور را تشکیل میداد و بقیه بودجه سرمایه‌گذاری را یعنی برای خاطر اینکه‌ماشین اداری‌کشور براه‌بیفتد ناگزیر بودیم ۱۹۰۰ میلیارد ریال صرف کردن این چرخ بشود بقیه آن معلوم است . بقیه ۱۳۰۰میلیارد ریال آنهم بصورت مصنوعی و غیرواقعی با توجه باینکه هزار میلیارد کسری است از سیستم بانکی باید کمک گرفته شود و غیره . اما برگرد یم به‌بودجه‌جاری بودجه‌ای‌که صرف پرداخت‌حقوق ـ صرف اجاره‌ساختمان ـ صرف خرجهای‌غیرضروری ادارات وغیره میشدسال بسال در مملکت رشد سرطانی پیدا کرده بود. بنابراین باید از ذخائر خودمان و درآمد نفت بکاهیم که نفت باشد مرتبا پول دربیاوریم و این پول را به مصرف خرجهائی از این قبیل برسانیم . این تصویری بوده است از گذشته . بنابراین نتیجه اینکونه تقسیم‌بندی صرفنظر از نتایجی که افزایش نامالم بر ایجاد موجود عظیم مصرف دارد ملت ما را بیک جامعه مصرفی‌مبدل کرده بود .

مادر تهیه بودجه ۱۳۵۸ مواجه با این مشکلات شدیم که آیا مانند دوره طاغوتی گذشته به ارقام دروغ پرداختن کتابچه بودجه را بطمطراق آماده کردن و تحویل مردم دادن کار تمام میشود. آیا ما می‌توانیم در شرائط فعلی با همان روشی که بودجه سال ۵۶ و ۵۷ارائه میشد در دوره انقلاب هم بهمان ترتیب ارائه بدهیم.

۱۵۰۰ میلیارد درآمد نفت

معین‌فر گفت درآمد ما ازنفت هرچقدر هم بخواهیم بی‌انصاف باشیم و منابعی که متعلق به فرزندان ما است بخواهیم‌بکیم وبیرحمانه صرف مخارج جاری خودمان بکنیم حدود ۱۵۰۰میلیارد ریال است . ارقامی که احتمالا ممکن است از سایر منابع مالیاتها وغیره بدست بیاید آنهم‌درحدود ۳۰۰ الی ۴۰۰ میلیارد ریال‌بیشتر نیست درچنین صورتی مجموع درآمد ما از نفت باضافه سایر منابع حدود ۱۹۰۰ میلیارد ریال خواهدشد . اگر بخواهیم تنها دستگاه اداری خودمان را بحرکت درب‌یاوریم تمام درآمد نفت‌باضافه درآمدهای دیگر فقط کافی خواهد بود که دستگاههای اداری را بحرکت درب‌یاورد و یک مقدار مختصر هم کارهای زیربنائی انجام بگیرد . یعنی‌جواب این خیال بیکاران راونیازهای‌سرمایه‌گذاری که مملکت دارد جواب اینها را معلوم نیست چه کسی باید بدهد مگر اینکه باز مانند گذشته و یا با استفاده از سیستم بانکی بخواهیم یک درآمد هائی به‌آن شکلم داشته باشیم .مگر اینکه آن درآمدها را بخواهیم یکماه بگیریم و تا حدودی هم اگر یکماه بگیریم مگر میشود هزار میلیارد ریال ما کسر داشته باشیم و این مقدارا بخواهیم پرکنیم. بنابراین ناگزیر میشویم بین آن هزینه‌های جاری و پولهائی که باید صرف کارهای زیربنائی مملکت بشود تناسب برقرار کنیم .

پرداخت اضافه کار بکارمندان دولت

در دوره گذشته برای اینکه جلوی اعتراض بعق کارکنان‌دولت را بگیرند و برای‌اینکه نهضت ملت را ببیک شکلی منحرف کنند ازهیچ کاری فروگذار نکردند . درشرایطی که آنارشیسم که نیروها راتلف میکند گناه است اگر درتهران برای استانها تصمیم بگیریم و بررسی اجرای آن استانداران را در صف اول قرار بدهیم‌باید همه نیروها با یکدیگر در زیر پرچم جمهوری اسلامی تلفیق پشوند .

استاندار هرمزگان هم با اشاره به این مطلب که دیگر حالا زمانی است که باید ابتدا قسمی برای مردم برداشته واز ناباوری آنها کاسته شود گفت: بسیاری از مشکلات استانها با دادن اختیار به استانداران در هرمحل حل میشود . استاندار آذربایجان شرقی نیز متذکرشد که ما در استانها بایک مجموعه روبرو هستیم این مقرراتی که ازسوی مسئولان عنوان میشود همه درست است ولی ترکیب آنها برای‌ماعملی نیست‌مشکلات ما در استانها تقریبا مشترک‌است ولی با راه‌حلهای مشترک‌نمیشود در حل آنها اقدام کرد .

استاندار لرستان هم با تاکید براینکه در یک جامعه انقلابی تعدیل روشها ضروری است کمیسیونی بنام انقلاب فرهنگی تشکیل شده و جوانب مختلف این مساله را بررسی میکند . وی گفت استفاده از نیروی جوان و فارغ‌التحصیل درطرح تلاش برای سازندگی برای اینست کشاید فارغ‌التحصیلان ما که در فرهنگ استعماری گذشته آموزشی دیده‌اند از برخورد با واقعیات در روستا های مملکت دانشی در جهت سازندگی انقلابی کسب کنند .

پس ازتشریح طرحهای ارائه شده ازسوی معاون نخست‌وزیر در امور همکاریها استانداران هریک مسائل و مشکلاتی راکه داشته و همچنین نظریات خود را درباره این طرحها عنوان کردند . استاندار همدان نیز در توجیه اینکه برنامه‌ریزی‌در اتاقهای بسته در مرکزاشتباهی است که در دوران گذشته‌نیز میشد گفت ، باید در ارائه‌این طرحها نظر مسئولان استانها و آشنایان بدرد این مناطق درنظر گرفته شود چراکه آنان در اجرای طرحها درهر منطقه بوضوح مطرح‌کنند . درشرایطی که آنارشیسم که نیروها راتلف میکند گناه است اگر درتهران برای استانها تصمیم بگیریم و بررسی اجرای آن استانداران را در صف اول قرار بدهیم‌باید همه نیروها با یکدیگر در زیر پرچم جمهوری اسلامی تلفیق بشوند .

وزیر کشور در هم‌صدائی‌با استانداران گفت که من نه به عنوان وزیر کشور بلکه بعنوان فرد مسئولی که در مواردی‌از نزدیک خسارات وارده برمردم را دیده میگویم که این طرح تقریبا قابل عمل نیست . اینقدر خسارات وجنایاتی که درگذشته برمردم وارد آمده زیاد است که جبران آن از طریق تلفیق سرمایه‌گذاری مردم و همچنین دولت با یکدیگر و در قالب یک طرح جامع عملی است .

وزیر کشورافزود فقط‌نشستن و طرح نوشتن صحیح نیست ، باید نوشت ، جدیت کرد و بلافاصله شروع به عمل کرد . البته نه بدون محاسبه ولی حداقل باید در یک منطقه طرح بلافاصله بمرحله اجرا درآیدو اگر نتیجه کار مطلوب بوددر سایر جاها نیز عملی شود .

پس از مطرح‌شدن طرحهای پیشنهادی‌ازسوی معاون‌نخست‌وزیر در امور همکاریهای‌دولت و مردم ، استانداران با حضور رئیس ستاد ارتش جمهوری اسلامی ایران و رئیس‌شهربانی جمهوری اسلامی در یک جلسه محرمانه به طرح و بررسی‌مسئله خلع سلاح عمومی پرداختند .

در کنفرانس استانداران ، احمدزاده استاندار خراسان گفت :

ثروتهای زیادجامعه رابفسادمیکشاند

بنی‌اسدی: همه‌نیروهارا بایددرروستاها بسیج کنیم

در جلسه صبح روز پنجشنبه کنفرانس استانداران طاهر احمدزاده استاندار خراسان اظهار داشت که در دوره‌فعلی انقلاب «سرنوشت اسلام وقرآن مطرح است» . وی خواستار تعدیل ثروتها گردید و گفت ثروتهای زیاد جامعه را به‌فساد و فحشاء می‌کشاند .

استاندار خراسان با اشاره‌به جدائی اقشار مختلف درگذشته گفت که امروز باید جلب مشارکت آنان در امور بشود و به‌همین منظورباید فضای‌آزادی و دموکراسی‌دربین مردم‌بوجود آید. وقتی با مردم از قسط و برابری سخن میگوئیم مادام‌که جامعه ما در استثمار شدیداست آنان را فریب داده‌ایم . شکل ما شکل ایونر درمقابل نظام معاویه است درحال حاضر غارتگران این مملکت و رباخواران سربا هستند ما سواکی ها را اعدام میکنیم ولی سواک باز سرجای خودش باقی است. ثروت و این پول غارتشده از ملت را بایدآنرا غارتگران‌گرفت تا زمینه برای نمایان چهره انقلاب به مردم فراهم شود . آنوقت است که برابری و برادری برای مردم مفهوم پیدا میکند .

استاندار خراسان به اجتهاد انقلابی امام‌خمینی قبل ازسقوط نظام گذشته اشاره کرد و نیاز جامعه را به اعلام یک اجتهاد انقلابی‌در زمینه مسائل‌اقتصادی خاطرنشان ساخت . وی گفت، تکلیف انقلاب‌را‌باید یک‌اجتهاد انقلابی در تعدیل ثروتها روشن کند ثروتهای زیاد جامعه را به فساد و تجمل و فحشاء میکشاند و این درآمد است که ساواک ساز است اگر باز اجازه داده شود زیر چتر جمهوری اسلامی این ثروتها انباشته بماند باید فاتحه انقلاب و قسط و عدل اسلامی را خواند و دیگر از فضای باز صحبت نکرد . در کنار این غارتگریها چطور میتوان مردم را به مشارکت دعوت کرد . دموکراسی واقعی وقتی بوجود می‌آید که تبعیض طبقاتی ازبین برود و صحبت از آزادی ومشارکت برای‌توده‌های مردم‌پس ازآن قابل‌توجیه است . استاندار خراسان طاهر سرنوشت اسلام و قرآن دراین میان مطرح است .

میلیونها مردمی که برای انقلاب اسلامی شهید دادند مایوس میشوند و دوباره امپریالیسم زیر چتر جمهوری اسلامی سربر میدارد و یاآینکه همه بسوی مارکسیسم کشیده میشوند که هردو برای اسلام و ملت ما فاجعه است .

آقای بنی‌اسدی معاون نخست‌وزیر در امور همکاریها اظهار داشت : بمنظور ترمیم ضایعات وجبران خسارات‌وارده به خانه‌ها و مشکلات وفروشگاه‌ها درنقاط‌مختلف کشورسازمانی بنام صندوق ملی ترمیم خسارات انقلاب تشکیل میکرده تا از طریق مشارکت داوطلبانه گروه‌های مختلف جامعه در روستاها و شهرها با راهنمائی و رامه اندازی دولت موقت جمهوری اسلامی و با همکاری مردم با مردم بصورت پرداخت بمصندوق معادل یکهزارم‌بهای ارزش‌پایی شده ساختمان‌هامغازه‌هافروشگاه‌ها و کالای موجود در آنها و دادن وام بدون بهره و یابدون عوض اقدام خواهد کرد .

معاون نخست‌وزیر در امور همکاریها در تشریح طرح جهاد یا تلاش بررسی سازندگی گفت با بسیج و مشارکت همه نیروها سازندگی را در روستاها باید آغاز کنیم . این گروه های اعزامی و نیروهای بسیج‌شده باید با جلب اعتماد مردم و عمل بکند .

آقای بنی‌اسدی در قسمت مشارکت کامل‌آنان درهر روستا دیگری درپاسخ‌به طرح‌مشکلات و ایراداتی که استانداران به طرح‌پیشنهادی را در روستاها بایک مجموعه دو طرح ارائه‌شده داشتند گفت این طرحها صرفا درحال حاضر جنبه پیشنهادی دارد و با نظر استانداران قابل تغییر و اجرا است و برای اجرای آن باید اختیارات به مسئولان امر در سطح شهرستانها و استانها داده شود . وی همچنین در هم‌سخنی با یکی از استانداران که نیاز جامعه ما را به یک انقلاب فرهنگی نیز مطرح میکرد گفت برتری‌طلبی مقام‌پرستی و جاه‌طلبی رانیز عاملی برای‌مشکلات گوناگون دانست وی پیشنهاد کرد کدرصورت امکان‌ملاقاتی با امام خمینی که درخواست استانداران از حضور امام است علاوه بر طرح مسائل کمیته‌ها، مسئله تعدیل ثروتها و بدست آوردن امکانات مالی از این‌راه برای پیاده کردن طرح های عمرانی نیز مطرح شود . وی گفت دولت نمیتواند و نبایداز بانکهای بیگانه و از راههای ضد ملی امکانات مالی پیدا کند و این اعتبارفقط از طریق‌تعدیل ثروتها عملی است . استاندار سیستان و بلوچستان نیز در بخشی از سخنان خود از لزوم یک انقلاب فرهنگی ، سخن‌به میان آورد و گفت مادام که‌این مطلب در راس کار قرار نگیرد آینده در خطر است و روحیه کار و همکاری باید در مدارس پایه‌ریزی شود .

وزیر کشور در هم‌صدائی‌با استانداران گفت که من نه به عنوان وزیر کشور بلکه بعنوان فرد مسئولی که در مواردی‌از نزدیک خسارات وارده برمردم را دیده میگویم که این طرح تقریبا قابل عمل نیست . اینقدر خسارات وجنایاتی که درگذشته برمردم وارد آمده زیاد است که جبران آن از طریق تلفیق سرمایه‌گذاری مردم و همچنین دولت با یکدیگر و در قالب یک طرح جامع عملی است .

وزیر کشورافزود فقط‌نشستن و طرح نوشتن صحیح نیست ، باید نوشت ، جدیت کرد و بلافاصله شروع به عمل کرد . البته نه بدون محاسبه ولی حداقل باید در یک منطقه طرح بلافاصله بمرحله اجرا درآیدو اگر نتیجه کار مطلوب بوددر سایر جاها نیز عملی شود .

پس از مطرح‌شدن طرحهای پیشنهادی‌ازسوی معاون‌نخست‌وزیر در امور همکاریهای‌دولت و مردم ، استانداران با حضور رئیس ستاد ارتش جمهوری اسلامی ایران و رئیس‌شهربانی جمهوری اسلامی در یک جلسه محرمانه به طرح و بررسی‌مسئله خلع سلاح عمومی پرداختند .

بزرگداشت روز زن باشکوه هرچه تمامتر در دانشگاه تهران برگزار شد

قطعنامه روز بزرگداشت زن

درمراسم روزبزرگداشت‌زن در دانشگاه‌تهران قطعنامه‌ای در ۱۵ ماده بشرح زیر صادر شد :

بسم‌الله‌الرحمن‌الرحیم

زنان مسلمان ایرانی که دراصول انقلاب اسلامی با ایثار تمام امکانات خود چهره زهرواری از خویش نشان‌دادند اینک در این روز بزرگ‌که تولد درخشان‌ترین زن اسلام است خواستهای خود را اعلام میدارند .

۱ ـ نظر باینکه امپریالیسم در ایران شکست نظامی خورده است اینک‌ما خواستاریم طی برنامه‌های کوتاه مدت و درازمدت باشیوه‌های انقلابی و طرحهای مترقی دست‌وابستگان باقیمانده‌های‌رژیم فاسد از تمام مناسبات‌اقتصادی ـ سیاسی و فرهنگی ایران بریده شود .

۲ ـ ما زنان مسلمان خواستاریم که هرچه زودتر با طرحهای انقلابی کوتاه‌مدت و درازمدت با الهام از تعالیم مترقی اسلام ملی کردن صنایع و کارخانه‌های بزرگ و تقسیم و ملی‌کردن زمینها و تبدیل بانکهای اسلامی صورت‌پذیرد .

۳ ـ ما زنان مسلمان ضمن محکوم‌کردن امپریالیسم‌شرق و غرب و پایگاههای داخلی آن هرگونه تحصن و تظاهرات و تبلیغات سوء و مخالف مصالح واهداف انقلاب اسلامی رامحکوم می‌کنیم .

۴ ـ ما زنان مسلمان ایران همبستگی خود را با تمام خلق‌های مستضعف جهان بویژه زنان مسلمان مبارز فلسطین‌ـ فیلی‌پین و اریتره اعلام میداریم .

۵ ـ مازنان مسلمان حمایت خود را از زنان یهودی‌ـ زرتشتی ـ مسیحی ـ که با انقلاب ایران همکاری کرده‌اند اعلام میداریم و ازحقوق حقه آنان پشتیبانی می‌کنیم .

۶ ـ ما زنان مسلمان حمایت فارس ـ کرد ـ عرب ـ بلوچ ـ ترکمن و کیلک و ملیت‌های دیگر همبستگی خود را بایکدیگر در جهت هدفهای اسلامی اعلام میداریم و هرگونه تبعیض و تفرقه نژادی را محکوم می‌کنیم .

۷ ـ ما زنان مسلمان خواستاریم که باایجاد انقلاب فرهنگی و برنامه‌های ارشادی انقلابی، انقلاب‌شکوهمند اسلامی ایران تداوم یابد تا با اتکاء بخدای بزرگ‌جامعه توحیدی برقرار شود .

۸ ـ مازنان مسلمان خواستاریم که‌تمام معیارهای‌پوچ ارزشی چون پول‌ـ شغل‌ـ مقام‌ـ زیبائی وقدرت که‌جامعه را از یکدستی خارج و طبقاتی میناید حذف‌شود و معیارهای تقوائی که زیربنای جامعه توحیدی است طی یک‌برنامه ارشادی انقلابی جایگزین شود .

۹ ـ مازنان مسلمان پوشش اسلامی راکه لبیک و الله و پاسداری ازخون شهدای بخون‌خفته‌میدانیم وخواستارآنگونه برنامه ارشادی و انقلابی‌هستیم تا دیگر خواهران رزمنده و فداکار میهن با آگاهی و انتخاب خویشتن‌باین پوشش رهائی‌ـ بخش نائل گردند .

۱۰ ـ مازنان مسلمان خواستار جلوگیری لز واردشدن و ساخته‌شدن کالاهای مصرفی ـ زینتی وآرایشی هستیم زیرا اینگونه مصارف مظاهر نظام‌طاغوتی است وجامعه را ازمعنویات اسلامی خارج میکند .

۱۱ ـ ما زنان مسلمان خواستاریم رادیو تلویزیون ـ روزنامه ومجلات خود را درجهت اهداف انقلاب اسلامی‌قرار داده و از امکانات خود درجهت پیشبرد انقلاب فرهنگی‌برای تداوم انقلاب اسلامی‌مان استفاده کند .

۱۲ ـ نظر باینکه بین رشدزن در طول انقلاب وقوانین موجود در مورد زن‌عدم تطابق‌هائی بنظرمیرسد ما زنان‌مسلمان مصرا خواستار تقضین کلیه حقوق‌خود درقانون اساسی که متناسب با رشدزن در این‌مرحله و درآینده باشد می‌باشیم.

بدین منظور پیشنهاد میکنیم برای یافتن پاسخ‌شرعی این موضع شورائی مرکب از روحانیت مترقی ـ متفکرین متعهد اعم ازخواهران و برادران تشکیل گردد و دست‌آوردهای‌خود را هرچه زودتر بمجلس موسسان برای‌جایگزین شدن درقانون اساسی ارائه دهند .

۱۳ ـ ما زنان مسلمان خواستار شرکت فعال زنان در تمام ابعاد جامعه بویژه مراکز تصمیم‌گیری در سرنوشت خلق مانند قوه مقننه ـ مجلس موسسان ـ مجلس شورا و مجلس شوراهای محلی ـ کارخانه‌ها ـ شوراهای ایالتی و ولایتی و غیره می‌باشیم .

۱۴ ـ مازنان مسلمان خواستاریم برای شرکت فعال‌زنان در تمام ابعاد‌جامعه طوری برنامه‌ریزی شود تا بکانون‌خانواده که بفرموده قرآن پایگاه عشق و رحمت‌و آرامش و مهد پرورش فرزندان است لطمه‌ای وارد نشود و بدین منظور بعنوان برنامه کوتاه‌مدت پیشنهاد می‌کنیم برای زنان‌زحمتکش کارگر و کارمند ومعلم و استاد بعنوان ایجاد تسهیلات‌خدماتی و رفاهی ساعات کارشان در ارتباط باشرائط خانوادگی تنظیم شود .

۱۵ ـ ما جدا خواستار جلوگیری از نمایش هرگونه فیلم ـ نمایشنامه و نیز مراکز شیطانی که از وجود زن بعنوان وسیله‌ای برای اشاعه فساد وتباهی نسل جوان استفاده میکنند هستیم .

یکی از زنان کارگر گفت :

راه‌مازنان،راه فاطمه‌است

بعدازظهر روز پنجشنبه به مناسبت بزرگداشت روز زن مراسم ویژه‌ای ازسوی حزب جمهوری اسلامی در دانشگاه تهران برگزار شد . دهها‌هزار نفر از دختران و بانوان‌معلم‌ـ دانشجو ـ دانش‌آموز ـ کارگر و پرستار ـ کارمند و خانه‌دار پس از راه‌پیمائی در خیابانهای مسیر شهر در دانشگاه تهران گرد آمدندودرمراسم‌بزرگداشت روز زن شرکت کردند .

در این مراسم ابتدا آیاتی‌از قرآن مجید قرائت شد و سپس نوار پیام امام خمینی بمناسبت روز زن پخش گردید . (متن پیام امام خمینی در روزنامه روز پنجشنبه چاپ شد) .

یکی از زنان کارگر طی سخنانی بااشاره به انقلاب‌عظیم اسلامی و پاسداری از آن گفت ما را با داشتن سمبلی چون فاطمه زهرا چه نیازی است که از آنهمه از زنان غرب کم‌تر زن و پایمال‌نبودن حقوق حقه به بازی‌گرفتن حرمت و مقام ما چیز دیگری‌به ارمغان‌ندارند ایده بگیریم . خواهران فرصت سخن کوتاهست ولی کافی‌است بگوئیم سالهائی‌را که‌گذراندیم عاطل و باطل شد . هرچه از فاطمه از این بزرگ زن عالم اسلام بگوئیم کم است « جز اینکه بیاد استاد شهید علی شریعتی تنهابگوئیم فاطمه‌فاطمه است و راه ما زنان راه فاطمه است .

یکی از دخترانی که سالها در زندانهای رژیم منحوس پهلوی بسر برده نیز در این مراسم طی سخنانی با اشاره به شخصیت والای حضرت فاطمه زهرا علیهاسلام و نقش موثر زنان در پیروزی انقلاب‌اسلامی گفت طلیعه انقلاب ما تحت رهبری امام خمینی دمید و از همان ابتدا ماهیت صددرصد اسلامی خود را آشکار کرد و بهمه آنها که مرعوب تبلیغات شوم رژیم شده بودند و بهمه مستضعفین جهان که از شرق و غرب سرخورده بودند وچشم براه تغییر و تحولی‌بودندنشان داد که اگر امیدی هست‌باسلام است باین‌رو« که انقلاب‌بسرعت در قلب مستضعفها جان‌گرفت‌ـ همه‌گیر شد و با رهنمودهای امام خمینی‌این حامی مستضعفان و این امام‌برحق زمان ازکوره راههای انحراف گذشت وپیروز شد و دنیا را بحیرت و تعجب واداشت وتمام‌قالب‌های پیش‌ـ ساخته شرق و غرب را درهم کوفت .

وی در ادامه سخنان خود گفت : امروز یکی از موفقیت های مادرپرتو این انقلاب‌مسئله بریدن‌مان از معیارهای غربی‌و بازگشت‌مان به هویت اسلامی‌و انسانی‌مان است که از تاریخ‌و فرهنگ ۱۴۰۰ساله‌مان سرچشمه می‌گیرد و بنابراین همه آنان که تحت عنوان آزادی البته‌از نوع غربیش وظیفه لکه‌دار ـ نمودن و نفی انکار انقلاب را بعهده گرفته‌اند تا معیارهای گذشته را دوباره تحمیل کنند باید بدانند زن ایرانی دیگر هرگز فریب این خودباختگان را نخواهد خورد و خود را تسلیم ارزش‌هـای وارداتی نخواهد کرد . گذشت آن‌زمانی که میتوانستند با طرح شایعاتی چون پرده‌نشین‌شدن زن‌مسلمان و یا محروم‌شدنش از فعالیت های اجتماعی او را بفریبند و به عصیان علیه دست‌آوردهای انقلاب وادارند و اکنون در این مرحله حساس تاریخی که چشم‌های دنیائی‌به‌انقلاب‌اسلامی ما دوخته شده است و انقلاب ما برای بسیاری لز خلق‌های ستمدیده جهان و همه جنبش های رهائی‌بخش راه امید و نمونه‌ای شده است «

ما زنان مسلمان ایران نیز بار سنگینی از مسئولیت‌بدوش داریم و می‌بایست فاطمه‌وار و زینب‌گونه به پاسداری ازحریم انقلاب‌مان و پاسداری از خون شهدای بخون خفته‌مان آنچنانکه شایسته است بکوشیم و با هوشیاری انقلابی به‌مبارزه بی‌امان خود علیه هرگونه انحراف و کج‌روی ادامه‌دهیم.

سپس یکی از زنان شرکت‌ـ کننده در این مراسم گفت‌تریقه های امپریالیسم هنوز در این مرکز فریب این خودباختگان را نخواهد خورد و می‌کوشد تا انقلاب عظیم ایران را با شکست مواجه سازد و شما خواهران باید در تمام طول مبارزه چون گذشته شرکت‌کنید و گول تبلیغات سوء امپریالیسم و صهیونیسم را نخورید «

در پایان‌این‌مراسم قطعنامه‌ای ازطرف زنان شرکت‌کننده صادر شد «

طرح تشکیل شورا ها و انتخابات مجلس مؤسسان دو هفته دیگر منتشر می‌شود

یدالله سحابی وزیر مشاور در طرح‌های انقلاب درحاشیه کنفرانس استانداران درپاسخ پرسش‌خبرنگار خبرگزاری پارس که علت تاخیر انتشار طرح تشکیل شوراها و انتخابات مجلس موسسان را جویا شد گفت طرح انتخابات مجلس موسسان که قرار بود دراین هفته منتشر شود تا دوهفته آینده باطلاع عموم خواهد رسید .

وزیر مشاور درمورد طرح‌تشکیل شوراهای ایالتی و ولایتی گفت این طرح پس از بررسی و تصویب شوراهای انقلاب اعلام خواهد شد.

کنکورسراسری

**کلاسهای کنکور همگانی اختصاصی فنی (ریاض

آیت‌الله‌العظمی شریعتمداری در مصاحبه‌ای گفت :

روزنامه‌ها باید اخبار را بدون تحریف چاپ کنند

اخیرا خانم « لیزسرگود» خبرنگار روزنامه انگلیسی‌زبان گاردین مصاحبه‌ای با حضرت آیت‌الله العظمی شریعتمداری بعمل آورده که ذیلا بنرج‌آن میپردازیم :

سئوال ـ نظر آیت‌اله‌درباره مطبوعات وآزادی آنها ووضعی که اخیرابرای روزنامه‌آیندگان بوجود آمد چیست ؟

جواب ـ همانطورکه کرارا در اینمورد جـواب. داده‌ایم روزنامه‌ها و بطورکلی‌مطبوعات باید دارای مبنا و اصول‌باشند وبرخلاف مبانی اسلام چیزی ننویسند و قوانین را محـترم شمارند اخبار را چه داخلی وچه خارجی بطور صحیـح و بدون تحریف درج کنند ودر ترجمه ونقل مطالب رعایـت امانت را بنمایند ودر شرایـط موجود ایران که دریك دوره انتقال قدرت از اسـتبداد و استثمار وخودکامگی بآزادی و استقلال و عدالـت هستیم مطبوعات معیارهای اسلامی را بایـد کاملا درنظرگیرند و از آنچه که باعث نیرومندی و آگاهی و یکپارچگی مردم در چارچوب جمهوری اسلامی‌است دریغ نورزند « وبدانندکه در این برهه‌از تاریخ‌حساس ایران نقش مطبوعات بسیار خطیر و سازنده است ومسئولیت آنان دربالا بـردن رشد اجتـماعی سیاسی وفرهنگی جامـعه مـا بسیار سنگیـن ودشوار است و اما وضعی که اخیـرا برای پاره‌ای از مطبوعات پیش‌آمده اطلاعی از اصل قضیـه آنها نداریم که چه چیزی منتشر ساخته‌اند که تولید سر وصدا کرده است ولی آنچه که مسلم است اگر مردم مطالب‌روزنامه یاجمله‌ای را نپسندیدند وموافق طبع وسلیقه خـود ندیدنـد میتوانند از خریدآن خودداری کنند و آنرا نخوانند و اگر مطلب نادرست و اشتباهی درج کرده‌باشد بگونه علمی ومنطقی درصدد رفع اشتباه و ردمطلب اقدام نمایند اما ریختن بدفتر مجله وروزنامه و تهدیـد و ارعاب و صدمه‌زدن و یادفتر ونمایندگی روزنامه را بآتش کشیدن و شیشه‌های آنرا خرد کردن موافق با اصول انسانی واسلامی نیست .

در زمان طاغوت چند مورد پیش آمد که روزنامه‌هادروغها وجعلیاتی برای ما چاپ‌کردند همان زمانها وقتی که نادرست بودن مطالب و رد آنها را به روزنامه‌هـا دادیـم از درج خودداری کردند و دروغهای تسبت داده شده را تکذیـب نکردند . ما خودمان ناگزیـر شدیم در تکذیب مطالب‌بیانیه واطلاعیه بدهیم و مردم رادر جریان بگذاریـم . اصولا در اینگونه موارد وظیفه دولـت است که قاطعانه دخالت‌کند و نگذارد مردم خـودشان راسا دخالت کنند زیرا اگر مردم بخواهند هرکدام بانظروسلیقه مخصوص بخود درباره‌سرنوشت یك روزنامه و مجله تصمیـم بگیرند کار به‌هرج و مرج و برهم خوردن نظام امور کشور میکشد و دولـت نیز ضعیف میگردد پس چه بهتر این‌قبیل امور را برای حـل قانونی و اساسی آن مـردم به دولـت واگذارند وازاو بخواهند .

سئوال ـ در تشییع جنازه آیت‌اله مطهری آقای‌رفسنجانی مطالبی برعلیه چپی‌ها وگروه‌های دمکراتیك بیان داشتـند نظر جنابعالی در این خصوص چیست ؟

جواب ـ چیـن مطلبـی نشنیده‌ایم واز آن بی‌اطلاعیم واگر ایشان مطالبی گفته‌باشند براساس همان «آزادی» است که همه ازآن سخن میگویندو طبعا آقـای رفسنجانی هـم میتوانند نظر شخصی خود را آزادانه بیان کنند .

سئوال ـ قبلا انتقاد میشد که دولت موقت دولت ضعیفی است بنظر حضرت آیت‌اله این ضعف از چیست ؟

جواب ـ خود دولت‌معتقد است که یکی از موجبات‌ضعف او دخالت دیگران از قبیـل دخالتهای بیـرویه پاره‌ای از کمیته‌ها و تشکیل دادگاههای خارج از حیطه دولت است که عملا قسمتی از نیـروی دولت را دراختیار گرفته‌اند و گاهی اوقات موجب اصطکاك هایی هم میشوند ـ یکی دیگر از علل ضعف ، وضع بخصوص مملکت است که‌اعتصابات‌طولانی و انقلابات گذشته بهمان‌گونه که منافعی در پیروزی جنبش ونابودی طاغوت داشته آثاری هم در بهم‌خوردگی نظم‌ونظام کارها و ضعیف شدن آرتش‌و تحلیل رفتن کـارآئی قوای انتظامی و موجبـات بیکاری گروهی از مردم را بدنبـال داشته است‌وایضا مطالب‌سادمای نیستند و مسلما دولتی کـه در چنین شرایط روی‌کارآمده با مشکلات و معضلات عدیـده دیگری نیز مواجه است کـه خوشخیتانه با پشتکار وصداقت وایمان و دلسوزی در بهـبود بخشیدن‌اوضاع و نظم وانتظام دادن بامورمملکت شدیدا مشغول است وامید است که بتدریج مشکلات مرتفع گردد البتـه ذکر این نکته را هم ناگفته نگذاریم که فعلا در دستگاه دولت شاید افراد معدودی‌هم باشند که دارای تجربه کافی درمسئولیتی که بعهده‌گرفته‌اند نیستند و از باب ناچاری جزو دولت شده‌اند و این خود تا اندازه‌ای در ضعـف دولـت مدخلیت دارد ، البته نکاتیکه گفته شد علتهائی نیست کـه براساس آنها دولت را مورد ملامـت و سرزنش قراردادزیرا این مشکـلات زائیده انقلابو جبرزمان است و مسلما دولت هم باید با دقت‌بیشتری بکارها رسیدگی کند و مشکلات را شناسائی کرده و در حل آنها بکوشد . در شناسائی مشکلات و دقت عمل نباید خدای ناکرده خود نیز بمشکلات بیفزاید مثلا اخیرا از قول معاون نخسـت‌وزیر شنیده شد که تصمیمـی گرفته‌اند که آخرین وکلای مجلسین منحله را از تمام‌حقوق اجتماعی محروم کنند و حتی اینکار را درباره وکلای نسبتا مخالف‌دولتهای‌گذشته ومتنفذین رژیم طاغوتی‌نیز اعمال خواهند کرد بنظر ما این تصمیم، تصمیم درستی نیست . اینکار دارای دو جنبه منفی ، یکی اینکـه وضع چنین قانونی ظالمانه‌است یعنی این قانون دربارهاشخاص خوب و اشخاص بد و عمل‌خوب و عمل بدیکسان است و همه‌با یك چوب رانده میشوند ثانیا اجرای چنین قانونی اندیشه و افکار همه کسانیکه در حقوق انسانی و اسلامی سیر میکنند مخدوش ساخته و آنان را نیز بقانون اسلامی و دولت اسلامی بدبین مینماید ، البته اگـر گذاشت لذا مرجع در این مورد دخالت میکند و دولتی رابرای اداره مملکت تشکیل‌میدهدولی در مواردی دیگر شرط نیست که حتما خود مرجع متصدی کارها باشد بلکه براجـرای صحیح قوانین نظارت خواهـد داشت ولی باید بدانید کـه‌در منحب شیعه مقام مرجعیت‌بالاتر از مقام دولتها و یا ریـاست جمهوری است و حتی شرط بیعدالتی متجاوز از پنجاه سال نظام طاغوتی بشدت عصبانی و ناراحت است و حق هم بامردم است ، و طبعا مجرمین بایـد تعقیب شوند و بمجازات واقعی برسند . بنظر ما غضبناك بودن و تعقیب و محاکمه مجرمین‌تا آنجا درست و مورد قبول است بهآن‌گونه که مورد نظر اسلام است حقوق همگان رعایت‌نمی‌شود البته مقداری ازآن‌مربوط بدوره انتقال است ولی شك نیست که در کنار آن قصور هائی هم میشود زیرا وضعی خرا بشده و وضعی جدیدباید برروی خرابه‌ها ساخته شود و قهرا در میان این دو مرحلـه واقع‌شده‌ایم که‌حقوقی هم‌پایمال میشود ولی امیدواریم کـه بتدریج حقوق همه مراعـات شود و مردم نیز بایکپارچگی و وحدت کلمه دولت را درر فع مشکلات و احقاق حقوق عامه یاری نمایند .

سئوال ـ بنظرحضرت‌آیت‌الله آیا روحانیت باید در رهبری دولت‌نقش داشته باشد و اگر چنین است این رهبری تا چه زمان خواهد بود ؟

جواب ـ پیش‌نویس آن را مدتی قبل برای ما فرستادند و آنرا مطالعه کردیم و در چند مورد نظریاتی داشتیم که برآن حاشیه زدیم و پس‌ازآن دیگر خبری نداریم ولی بامـلاحظاتی که بهآن اضافه شود پیش‌نویس بدی نخواهد بود ، در ایـن پیش‌نویس‌پایه و اساس حکومت از مردم است و درواقع‌حکومت مردم برمردم خواهد بود .

دراین پیش‌نـویس آزادی انتخابات که در آن نمایندگان واقعی ملت بمجلس بروند در نظر گرفته شـده و پس از استقرار مجلس ، نمایندگـان ملت‌به هر دولتی که اعتمـاد پیدا کنند و رای بدهند روی کار خواهدآمد . دراین‌پیش‌نویس‌ریاست‌جمهوری باانتخاب مردم صورت میگیرد و خلاصه نقش مردم و اراده ملت‌سرنوشت قانونی واداری مملکت راتعیین میکند .

سئوال ـ اخیرا روزنامـه «بامداد»با جنابعالی مصاحبه‌ای انجام داده بود که دو روزنامه کیهان و اطلاعات عینا آنرا چاپ کرده‌اند و مورد استقبال قرار گرفت .

خواستم حضرت آیت‌اللـه قدرت بیشتر و روشنتر درباره اوضاع و احوال فعلی مردم و مملکت وتعقیب‌مجرمین ومسئله ترك تعقیب صحبت بفرمایند.

جواب ـ پس از مبارزات بی‌امان مردم ایران علیه‌استبداد و خودکامگی اکنون که ملت به پیروزی رسیده از ظلم و بیعدالتی متجاوز از پنجاه سال نظام طاغوتی بشدت عصبانی و ناراحت است و حق هم بامردم است ، و طبعا مجرمین بایـد تعقیب شوند و بمجازات واقعی برسند . بنظر ما غضبناك بودن و تعقیب و محاکمه مجرمین‌تا آنجا درست و مورد قبول است که از حدودی که‌اسلام‌وقوانین مملکتی ایجاب میکند تجاوز ننماید و با تکیه براین‌مطلب‌که در گذشته استبدادیان از این‌هم بدتر کرده‌اند ویا هنگام انقلاب درچندکشور شرقی و غربی‌مردم زیادی‌راکشته‌اند وچنین‌مطالبی را خدای ناکرده بخواهیـم مجوزی برکار خود والگوئی بر محاکمات بگیریم بهیچوجه صحیح نیست ، بلکه بایـد همواره بخاطر داشته باشیم‌که انقلاب ملت ایران یك انقـلاب اسلامی بوده و ما مسلمان‌حستیم و مذهب اسلام و محاکمات‌ما نیز بایدکاملا باقوانین‌وضوابط اسلامی صورت‌پذیرد، لذاتصور میکنیم که باید جرم ها طبقه بندی شود و روشن گردد که چه جرمی موجب قتل است و چه جرمی موجب حبس و چه جرمی موجب تبعید میشود و چه جرمی‌موجب تـوقیف و بازداشت میباشد و ازاین‌قبیل موضوع. دیگر اینستکه رژیم و حکومتی متجاوز از پنجـاه سال دراین مملکت جریـان داشت و مردم مجبور بودند که با چنان دستگاهی کارکنند حتی افرادی که مورد ظلم و تعدی و فشار و محـرومیت واقع میشدند ناگزیر بودند که برای انجام کارشان بهمان رژیم و دستگاه مراجعه کنند مردم درآن زمانها از همان رژیـم شناسنامه میگرفتند هنگـام مسافرت به خارج یا گذرنامه آنها مسافرت میکردند تمـام تجار و کسبه عموما دریافت پروانه کسب و کار همـان رژیم مفازه داشتند . مـرکز تجاری‌داشتند واردات‌وصادرات دراین مملکت با موافقت‌دستگاه های اجرائی همان رژیـم امکـان پـذیـر بـود طی سالیان دراز طبقات مختلف مردم ایران با اجازه سازمان اوقاف رژیم‌منحوس و با ضوابط و معیـار های اوقاف کذایی به حج و عتبات رفته‌اند وکادر آموزشی‌مملکت در مـدارس و موسسات آموزشی و دانشگاه های رژیم با برنامه هـای آموزشی همان نظام طاغـوتی تدریس میکردند و همـه در استخدام دولت های جابـر و حکومت طاغوتی بودند صدها هزارنفر از کارمندان‌وکارکنان دوایر دولتی موجود حقـوق بگیر همان دولت هـای استعماری و خودکامه بودند، و از این قبیل مثالها زیـاد است حال با این همه افراد که تقریبا بخش عظیمی ازمردم ایران را تشکیل میدهد چگونه بایدرفتار کرد؟ بایدبگوئیم‌که آنان را عفو میکنیم ؟ مگـر گناهی مرتکب شده‌اند کـه عفو میشوند.آینست‌که‌در میان مردم‌اشخاصی هستندکه کارمند بودند و تدریس میکردند . تحصیل میکردند . قضـاوت میکردند ، طبابت می کردند، سربازی رژیم طاغوتی‌میرفتند، درارتش بودند و بالاخـره همین هابودند که با پیوستگی با توده های دیگر مردم، طاغوت را از پا درآوردند ، حال اگر در میان آنان و سایر مردم افرادی هستند کـه آدم کشته‌اند و مردم را شکنجـه کرده‌اند اموال بیت‌المال رابه غارت بردم و سالیان ـ دراز برمردم مظلوم و بی دفـاع ظلم و تعدی و تجاوز روا داشته‌اند و بهر نحوی خیانت نموده‌اند باید تعیقب شـوند البته مجازاتی‌مناسب باجرمشان و عقوبتی متناسب‌با خیانتشان باید تعیین شود .

الان‌در مملکت افرادی‌اعدام میشوند و ممکن است خیلی بیش ازاین ها یافت شوند که مستحق اعدام باشند ولی باید درطریق تشخیص جرمی کـه موجب اعدام است دقت‌زیادتری بعمل آید قاضی باید صلاحیت کافی داشته باشد بـاید به محکومین و مجرمین حق‌دفاع داده شود و چه بسا خـود محکوم هر وضعی است کـه نمیتواند از خود دفاع کنـد باید به او امکان داد تا اگر مایل باشد برای خود وکیل بگیرد البته در هر کجا که این مـوارد تاکنون مـراعات شده باشد خوب است و حرفی درباره آن ها نیست ولی هر کجاکه ـ مراعات نشده خـوب نیست اما ریختن شبانه بـه منازل مردم و یا مصادره اموال باقانون اسلام تطبیق نمیکند. مگر اموالی که مال مقاتست که پس‌از ثبوت باید بدولت اسلامی منتقل شود و اموالی که غصب شده باید بصاحبانش باز گردد ولی مسئله‌ای به نام قانون مصادره اموال بهیچوجه دراسلام نداریم . مجرم اگر صدبار هم‌محکوم باعدام باشد اموال او را نمیتوان مصادره کرد بلکه مربوط بورثه‌اوست مگر در مواردی کـه جرم فوق به آنها اشاره شد وقتی ما میگوئیم که به مجرم‌امکان دفاع از خود و گرفتن وکیل داده شود باین خاطر است‌که:

اولا ـ عدالت کاملا مراعات شود .

ثانیا ـ اسلام را بـه شکل صحیح ومترقی آن در آستانه تشکیل عالی ترین نمـونه جمهوری اسلامی به همگان‌نشان بدهیم .

ثالثا ـ جلوی تبلیغات سوء وسایل ارتباط جمعی خـارج را بگیریم و دشمنان خود را از بدست آوردن بهانه خـلع سلاح کنیم .

وقتی که آن شخص جـلیـد برسر مبارك حضرت علی(ع) ضربت زد علی‌این ابیطـالب درباره او بفرزندش فرمود :

(اکرمی‌مثواه)اوراگرامی دارید ، جایش خوب باشد ، از غذایی که من میخورم ، باو بدهید و پس‌از من او را مثله نکنید ،اگر من مردم به او فقط همان یك ضربت را بزنید تا کشته شود و بیشتـر نزنید واگر عفو کردید بـاز خود دانید واین یك نمونـه عالی والگوی خوب اسـلامی است .

صدمین‌زاد روز دکتر مصدق

امروز سالروز تولد دکتـر محمد مصدق راگرامی‌میداریم شخصیت‌دکتر مصدق‌ومبارزاتش جهت قطع یـد بیگانگان از منافع ایران ، همواره در تاریخ ایران میدرخشد .

ظهور دکتر مصدق بر صحنه سیاست ایران و جهان در ابتدای دهه ۱۹۵۰ اثـرات بسزائی بر کشور های استعمار زده داشت و بیداری شگرفی در کلیه کشور های منطقـه بوجود آورد .

هنگامیکه ایران بـرای احراز حق مالکیت بر مخازن طبیعی و خداداد‌یش ، صنعت نفت را ملی اعلام کرد ، انگلستان بدستو پا افتاد و خرید نفت را از ایران تحریم نمود ولی مصدق اقتصاد بدون نفت اعلام کرد .

امپریالیسم انگلیس مسئـله ملی کردن صنعت نفت را که حق مشروع ملت ایران بود ، در شورای امنیت سازمان ملـل متحد کشانید ، مصـدق در سازمان ملل حضور یافت و پس‌از آنکه ثابت شد که این مسئله در صلاحیت این‌سازمان نیست ، مسئله را بـه دادگاه لاهه ارجاع داد .

انگلستان استعمارگر در دادگاه لاهه شکست خـورد و حقانیت ایران به جهانیان‌ثابت شد.

و پس‌ازاینکه درکلیه سازمان‌های بین‌المللی ودر افـکار عمومی با شکست فاحشی‌مواجه گشت ، بفکر افتاد تا مصدق راکه در خارج ایران پیروز شده بود ، در داخـل شکست دهد . این‌بودکه سرمایه‌گذاری کرد ، توده‌های نفتی بوجود آورد ، روزنامه‌های مزدور را خریداری نمود ، توسط آنهـا کاریکاتورهای ضد مردمی و ضدانقلابی پخش شده سوء ـ تفاهم بین دولت و روحانیت بوجـود آورد ، تا سرانـجام توانست شاه مزدور فراری را بهایران بازگرداند .

امروز که ما سالروز تولـد این بزرگ مرد تاریخ خویش را جشن میگیریم ، باید باین نکته توجه کنیم که هـمان عواملی که فقید دکتر مصدق را مخالف خویش می‌دانستند و تا نهایت برای سقوط دولتش کوشیدند ، امروز برای‌نابودی انقلاب اسلامی ایران شب‌وروز تلاش می‌کنند همان عواملی‌که مصدق راعامل امپریالیسم‌معرفی می‌کردند ووی را نابودکردند و سپس برایش اشك تمساح ریختند و کار خودرا تخطئـه کردند امروز باتمام قوا برای نابودی انقلاب اسلامی کوشش می‌کننـد و امـروز نیـز استعمـار کهنـه انگلـیس وامپریالیسم جهانخوار امریکا دست اندرکار این‌توطئه هستند.

فهد: برای نجات بیت‌المقدس آماده شهادت هستیم

بیروت ـ آسوشیتدپرس ـ پرنس فهد ولیعهد عربستان‌سعودی دیروز گفت کشورش حاضر است برای آزاد ساختن بخش عربـی بیت‌المقدس از چنگال‌اسرائیل‌وارد جنگ شود . وی خاطر نشان ساخت که عربستان سعودی در نظر ندارد پرزیدنت سادات‌را مجبور بدست کشیدن از قرارداد صلح‌با اسرائیل نماید .

پرنس فهد در مصاحبه باهفته‌نامه های الوطن العربی و الحوادث افزود هرگاه مسئله بیت‌المقدس به جهاد احتیاج داشته باشد مـا برای شهادت آماده‌ایم تا آنجائی‌که به ما مربوط است بیت‌المقدس‌مسئله مرگ وزندگی است . مصاحبه‌شان دهنده نزدیك شدن سیاست‌عربستان سعودی به کشورهای تندروعـرب است . کارشناسان سیاسی مسائل خـاورمیانه معتقدند علـت خشم عربستان حملات اخیر سادات بـه خانواده سلطنتی عربستان سعودی است.

کیهان اخبار کشور

مجاهدین خلق زادروز مصدق را گرامی میدارند

سازمان مجاهدین خلق ایران امروز اعلام کرد بزرگداشت‌زادروز دکترمصدق برای مجاهدین خلق ایران بخصوص ازاین نظر حائز اهمیت است‌که نام پیشوای فقید پیوسته یادآور آزادی و سرفرازی ملی و مبارزه علیه هرگونه استبداد و ستم سیاسی است.

در اطلاعیه‌ای‌که بهمین منظور انتشار یافته آمده است .

بدنبال آزاد روز خجسته حضرت‌آیت‌اللهالعظمی خمینی وبـا تکریم مجدد رهبری‌های قاطع ایشان برعلیه استبداد-منفور پهلوی فرخنده زاد روز دکتر محمد مصدق پیشوای فقید نهضت ملی ایران‌را گرامی داشته و آن را به تمام رهروان آزادی و مبارزان علیه‌نظامات فرعونی امپریالیستی تهنیت میگوئیم . دراین اطلاعیه همچنین گفته شده است بار دیگر براین اعتقاد همیشگی مجاهدین خلق ایران تاکید میکنیم که ایمان به آزادی در تمام وجوه آن بویژه آزادی اندیشه و بیان و مطبوعات بخشی از تمامیت خدشه ناپذیر اسلام راستین بشمار میرود‌که پیوسته مبشرهائی وآزادی تمام توده‌های تحت ستم جهان بوده است .

یادبود

شهید قلب تاریخ است
در بهار آزادی ، جای شهدا خالیست

سعید عزیزم

بیادبود ٤٠ روزه‌ات ای نوگل نشکفته روز یکشنبه ساعت ۲ تا ۳ بعدازظهر باتفاق‌دوستانت در حجله‌گاه ابـدیت گردهم‌آئی داریم تا یادت راگرامی‌بداریم.
مادر داغدارت هدم حاجی‌بیگی
خواهرانت شهلا و شهین‌آبادری

مراسم شب هفت مرحوم حاج سید احمد کوربخش درروز یکشنبه ۵۸٫۲٫۳۰ ازساعت٤ الی٦ بعدازظهر درتالار صحن مطهر حضرت عبدالعظیم (ع) برقرار میباشد .
خانواده نوربخش

تسلیت

جناب آقای عبدالعلی جهانی وبانو

درگذشت مادرگرامیتان را بشما و خانواده محترم تسلیت میگوئیم .
عهدی ـ فاطمی ـ شادلو ـ بهبانی ـ استیفائی ـ اسکندانیان ـ فروغ استیفائی

خانواده‌های مهدوی وآصف

مصیبت وارده را تسلیت عرض مینمائیم .
خانواده نبائی

سرکار خانم سیما مهدوی وآصف

عیت ناگهانی پدر عزیزتان‌را بشما وخانواده محترم تسلیت عرض مینمائیم .
همکاران قیمت فروش داروئی شرکت خوراك

آقای مهندس آرین‌نژاد

مصیبت وارده را تسلیت میگوئیم
طاوعی ـ صوتی ـ خندان

جناب آقای مهندس آرین‌نژاد

باکمال تاسف و تاثر فراوان فوت پدر گرامیتان را تسلیت عرض نموده صبر و شکیبائی برایتان آرزو داریم .
مهندسین برق سیحان تهران

آقای هوشنگ مهدوی

با نهایت تاسف درگذشت پدر گرامیتان را به جنابعالی و کلیه بازماندگان صمیمانه تسلیت عرض مینمائیم
گروه صنعتی مینو

ترحیم

بمناسبت درگذشت مرحوم حجت‌الاسلام آقای سیدحسن‌رضوی والد ماجد خطیب عالیقدر ثقةالمحدثین آقای حاج سیدحسین رضوی مجلس ترحیمی روز دوشنبه ۵۸٫۲٫۳۱ ازساعت٤ تا٦ بعدازظهر درمسجد ارك منعقد خواهد شد .
شرکت روحانیون معظم وسایر آقایان محترم موجب تسلیت خاطر بازماندگان است . محمدتقی فلسفی

بدین‌وسیله درگذشت مرحوم مغفور حجت‌الاسلام والمسلمین آقای حاج سید حسن رضوی طاهری قمی امام جماعت مسجد غوری واقع درخیابان نواب چهارراه سالاررا باطلاع‌دوستان و بستگان میرساند مجلس ختمی روز دوشنبه ۵۸٫۲٫۳۱ از ساعت٤ تا٦ بعدازظهر درمسجد ارك برگزار میشود ضمنامجلس ختم زنانه آن‌مرحوم درهمان روز وهمان ساعت درخیابان ۱۷ شهریور (شهباز سابق) پشت آتش‌نشانی خیابان راشد پلاك ۵۸ منزل رضوی برگزار میشود .
سید حسین رضوی ـ سید علی رضوی ـ سید محمدرضوی ـ سید عبداله رضوی ـ سید مهدی رضوی ـ خانواده‌های: ثریاقی ـ فداکار ـ حاتمی ـ خدائی ـ نخجی ـ نوربخش

با کمال تاسف درگذشت نابهنگام فرزند ـ مادر و خواهر عزیزمان بانو زهره انیسی را در لندن‌باطلاع فامیل‌و دوستان میرساند مجلس ترحیم آنمرحومه ازساعت ٥ الی ۷ بعدازظهر یکشنبه ۳۰ اردیبهشت در دارالتبلیغ امیرالمومنین (خانقاه صفی‌علیشاه سابق) منعقد میباشد .
راضیه هیربان ـ رهام حقیقی ـ علی ـ سوری ـ قدسی ـ و فریده انیسی

با اندوه فراوان درگذشت‌ناگهانی جوان ناکام بانو زهرمالیسی را به اطلاع پستگان و دوستان میرساند مجلس ترحیم آن مرحومه ازساعت٥ الی۷ بعدازظهر روز یکشنبه ۳۰ اردیبهشت در دارالتبلیغ امیرالمومنین (خانقاه صفی‌علیشاه) برگزار میشود .
خانواده‌های : انیسی ـ میریان ـ بحری ـ مهدوی ـ دیهیم ـ ایزدیار ـ معینی‌زند ـ صمیمی ـ کریمی ـ خطیر ـ قاراگز ـ شریعتیان ـ طلوعی ـ نائی ـ خزاعلی ـ نیسائی ـ معینی ـ فاطمی ـ سعد ـ اصلانی ـ مهربانزاد

با تاثر و اندوه فراوان درگذشت مادر عزیزمان بانو مهین مجتهدی (وارسته) را باطلاع دوستان و آشنایان میرساند ، مجلس ترحیم مردانه و زنانه روز دوشنبه ۵۸٫۲٫۳۱ از ساعت ٥ الی ۷ در دارالتبلیغ امیرالمومنین (ع) (خانقاه‌صفی‌علیشاه) منعقد خواهد بود .
سیما ـ حمیرا ـ علیرضا ـ ابراهیم مجتهدی

با ابراز نهایت تاسف درگذشت بانو مهین مجتهدی(وارسته) را باطلاع دوستان و آشنایان میرساند ، مجلس ترحیم مردانه و زنانه از ساعت ٥ الی ۷ بعدازظهر روز دوشنبه ۵۸٫۲٫۳۱ در دارالتبلیغ امیرالمومنین (خانقاه صفی‌علیشاه سابق) منعقد خواهد بود .
خانواده‌های : وارسته ـ خلعت‌بری ـ مجتهدی ـ نیکنام ـ اکبر ـ بزرگ‌نیا ـ مسعودی‌تنکابنی ـ غضنفریان ـ پورزند ـ عمیدی‌نوری ـ مجد ـ معالی ـ عرزبان ـ مومن‌زاده ـ خسروبناه ـ امیرسرداری ـ قوامی ـ مجتهدزاده ـ رئیسی ـ قدیری ـ آزادنیو ـ محسنیان ـ پویا

بسم‌الله‌الرحمن‌الرحیم

نظر بفوت جناب آقای رضا یوسفیان بزرگ خاندان خانواده های زیر و صاحب منصب بازنشسته کمرك ایران را باطلاع بستگان و دوستان میرساند : مجلس ختم مردانه روز یکشنبه ۵۸٫۲٫۳۰ از ساعت ۱۶ الی ۱۸ در مسجد اباعبدالله‌الحسین واقع در انتهای صفای شرقی، خیابان پرواز و همچنین‌مجلس زنانه در همان روز و ساعت در منزل آن مرحوم منعقدمیباشد.
خانواده های: یوسفیان ـ چلای‌آهلی ـ داوری ـ حسینی ـ گنجور ـ سردارنژاد ـ احمدیان‌لاهیج ـ بیکائی ـ مهدوی ـ سعادت ـ مجیدی ـ اخلاقی ـ سرهنگ سعیدی ـ یوسفی ـ ملك‌زاده آهلی ـ دکتر توحید ـ اسفندیاری ـ بنا نژاد ـ دکتر سعیدی ـ مرتضائی .

انالله و انااليه راجعون

باکمال تاثر درگذشت مادر عزیزم را به‌آگاهی دوستان و آشنایان میرسانم .
محمد دهقانی

بانهایت تاسف و تالم درگذشت شادروان احمد محمائی بزرگ خاندان محمائی‌را باطلاع خویشان ودوستان میرساند مراسم ختم مردانه وزنانه روز یکشنبه ۵۸٫۲٫۳۰ ازساعت٤ الی٦ بعدازظهر درمسجد سجاد واقع درخیابان جمهوری (شاه‌سابق) نبش فخررازی برگزار خواهد شد .
خانواده‌های : محمائی ـ میرزاده ـ حاج‌علی‌اکبری ـ طالبلی ـ منصوری ـ علیدوست ـ قنوعی ـ بهروزی ـ یزدانی ـ جورابچی ـ میرزاجی ـ صفارنیا ـ پورشریعتی ـ لواسانی ـ وارسته ـ انصاری ـ سحرخیز ـ صابری ـ رحیم‌زاده ـ ناطقی

باکمال تاسف وتاثر درگذشت مرحوم آقای حسن فتح‌اله‌زاده برادر ارشد دکتر فتح‌اله‌زاده وبزرگ خانواده فتح‌اله‌زاده‌ها درپاریس باطلاع دوستان وآشنایان میرساند . مجلس ترحیم زنانه ومردانه‌آن‌مرحوم درروز دوشنبه ۵۸٫۲٫۳۱ ساعت۹ الی۱۱ صبح درمسجد صفی‌رشت منعقد است.
خانواده‌های : فتح‌اله‌زاده ـ رزاقی خمسی ـ میرپوریان ـ میلانی ـ هاشمی ـ دکتر عدنی‌نما ـ بحرانی ـ دکتررزاقی ـ والائی ـ مهندس‌آذرگیو ـ دهقان‌زاده ـ عفائی ـ کهنوئی ـ شاعری ـ حیدرپور ـ افلاطونی ـ عظیمی وخانواده‌های‌وابسته

بانهایت تاسف و تاثر درگذشت آقای حاج‌محمدحسن‌سوهانکی پدر عزیز و ارجمندم و بزرگ خاندان را باطلاع‌خویشاوندان و دوستان میرساند.
مجلس ترحیم زنانه و مردانه آن‌مرحوم روز یکشنبه ۵۸٫۲٫۳۰ ازساعت٥ تا۷ بعدازظهر درمسجد ابوالفضل ابتدای خیابان تاج اول‌کوچه ها منعقد میباشد .
مرتضی سوهانکی
و خانواده‌های سوهانکی ـ محمدیوسف ـ سوهانی ـ فلاحتی ـ سعیدی ـ دالائی ـ ملاحسینی ـ مجتبائی ـ اسلویی ـ پاکدامن ـ مشفق ـ سلیمانی ـ ناصری ـ اکرامی ـ حسینی ـ فیروزی ـ ارزاقی ـ معبی ـ الفت ـ عسگری ـ ارژمی ـ رفیع‌زاده ـ پورتوسلی ـ ضیائی ـ دهستانی ـ عراقی ـ ملك قره‌گزلو ـ مفاخا ـ شهرستانکی ـ جلیلی خانمای ـ الله‌دادی ـ ممتحنی ـ جواهری

بدین‌وسیله درگذشت ناگهانی مرحوم حاجی سید علی رضوانی فرزند مرحوم حجت‌الاسلام سید مرتضی رضوانی را باطلاع دوستان و همشهریان رسانیده مجلس یادبود آن شادروان روز یکشنبه ۵۸٫۲٫۳۰ از ساعت ٤ الی ٦ بعداز ظهر درمسجدملك آباد خیابان خیام روبروی سید نصرالدین کوچه لاجوردی منعقد میباشد .
ضمنا مجلس زنانه در منزل حاج سید ابراهیم رضوانی برقرار است. شرکت مومنین باعث‌تسلی بازماندگان آن‌مرحوم میباشد
سید ابراهیم الحسینی العیلانی ـ سید جواد میرسجادی ـ خانواده‌های: رضوانی ـ محمدی ـ صدوقی ـ حجت‌الاسلامی ـ محیط ـ تشکری ـ غفاری ـ صادقی ـ معتمدی ـ رفیعی ـ میرزائی ـ مقدس‌زاده ـ شهیدی ـ محمودی ـ تدین ـ تاج‌بخش .

بدین وسیله درگذشت ناگهانی مرحوم حسین جلیلی فرزند سیف‌اله جلیلی را باطلاع همشهریان رسانیده، مجلس یادبود آن مرحوم روز یکشنبه ۵۸٫۲٫۳۰ از ساعت ٤ الی ٦ بعدازظهر در مسجد ملك‌آباد منعقد میباشد.
خانواده‌های: جلیلی ـ ابراهیمی ـ شریعتمداری ـ مرتجی ـ جلالی ـ امین‌صالحی ـ سجادی ـ سبط احمدی ـ امین‌مقنسی ـ شریف‌مقدسی ـ نصیحت ـ قریشی ـ رضوی ـ ناطق ـ فاضی ـ اصلاح‌چی ـ طبیبی ـ مدیر ـ ابطحی ـ حاج‌ارباب ـ ربانی ـ رودی ـ فرجی‌نك ـ مطهری ـ صفا ـ مجتهدزاده ـ تدین ـ حجت‌الاسلامی ـ تاج‌بخش .

بدینوسیله فوت نابهنگام جوان ناکام مهدی دانشورا باطلاع کلیه دوستان وآشنایان میرساند مجلس ختم زنانه و مردانه روز شنبه ۵۸٫۲٫۲۹ ازساعت۳ الی٥ بعدازظهر در مسجد رسول‌اکرم واقع درجهانشهرکرج منعقد میباشد .
خانواده‌های حاتمی ـ بانشی

یااندوه فراوان فوت ناگهانی جوان ناکام علی مهانیان‌خامنه فرزند آقای یعقوب مهانیان را باطلاع فامیل و دوستان و همشهریان عزیز میرساند . مجلس ترحیم مردانه و زنانه آنمرحوم روز یکشنبه ۵۸٫۲٫۳۰ ازساعت٤ الی٦ بعدازظهر درحسینیه خامنه‌ایها واقع درخیابان قصرالدشت برگزارمیشود
خانواده‌های: مهانیان خامنه ـ محمدی خامنه ـ گرامی دریانی ودوستان دانشگاهی اراك وخانواده‌های وابسته .

تسلیت

سرکار خانم شوکت مهاجر

مصیبت وارده را بشما صمیمانه تسلیت‌گفته وخودرا درغم شما شریك میدانیم .
جمیله ـ کاظم‌زرگار

جناب آقای مسعود وکریم مدنی وخانواده

درگذشت پدر گرامیتان‌را تسلیت عرض نموده خود را درغم شما شریك میدانیم .
بنفرعباس ـ مهدی آدوسی و بانو

جناب آقای کمال درخشان

بانهایت تاسف فوت پدرگرامیتان را تسلیت میگوئیم .
هیئت مدیره شرکت ساختمانی رودسر

همکار ارجمند آقای عنایت‌اله عقیلی

درگذشت پدرگرامیتان‌را بشما تسلیت میگوئیم .
کارکنان ودانش‌آموزان هنرسه راهنمائی تحصیلی دادمهر

همکار ارجمند جناب آقای ابوالفضل میرمطلبی

مصیبت وارده را بشما و خانواده‌تان تسلیت عرض مینمائیم
کارکنان هنرسه راهنمائی امیرکبیر ناحیه ۱۶

سرکار سرهنگ حسن تبریزی

با کمال تاسف و تاثر درگذشت والده مکرمه را صمیمانـه تسلیت عرض نموده بقای عمر خانواده محترم را از درگاه الهی مسئلت داریم .
دانشجویان دانشگاه دفاع ملی

استاد محترم جناب آقای دکتر آموزگار

استادان و کارمندان گروه وزبان ادبیات انگلیسی دانشگاه تهران مصیبت وارده را بشما تسلیت عرض میکنند .

تشکر

بدینوسیله از کلیه دوستان و همکاران و شخصیتها و فامیلهای محترم که با درج آگهی در جراید و تلگراف و شرکت در مجالس ترحیم پد

مهندس بازرگان در پیام رادیو تلویزیونی

کارگر و کارمند اگر انقلاب نکنید به پیروزی نمی‌رسید

مهندس بازرگان نخست‌وزیر دولت موقت جمهوری اسلامی ایران در یك پیام رادیو تلویزیونی به هموطنان بویژه به کارمندان دولت وکارگران گفت این انقلاب را تمام قشرها و طبقات ملت‌ایران انجام دادند و ملت ایران است که باید آنرا به‌آخر وبوضع مطلوب برسانـد . شاید وظیفه اول رهبری انقلاب و دولت این باشد که مسائل و مشکلات را با ملت ومردم درمیان بگذارد وبرخلاف آنچه که بعضی‌ها توقع دارند دولت نیست‌که باید گرفتاریها و مشکلات و مسائل مردم را برطرف کند بلکه برعکس مردم باید دردها و مشکلات و خواستهای دولت‌را برآورده بکند تا نتیجه آن بفـود ملت برگردد .

مهندس بازرگان در آغاز پیام خود گفت ملت ایران از سالهای سال عاشق استقلال و آزادی و حیثیت و سعادت و رفاه بود ودست آخر انقلاب کرد یعنی عشق انقلاب درسر همه مردم ایران و کلیه طبقات بجوشش آمد ومرحله اولش گوا‌اینکه کشته‌ها و محرومیتها و زحمات فوق‌العاده شاتوللی براحتی گذشت و فکر این مشکلات را نکرد . در ایران عده زیادی بودند و هستند‌که قبول این مراحل و مشکلاترا کرده بودند ومیگفتند‌ولی‌عده‌ای هم هستند که خیال میکنند تمام شد وحالا خودشان را انداخته‌اند در مرحله درخواست ومطالبه و جبران چیز های گذشته وتامین آنچه‌که سالهای سال بلکه قرنها و قرنها ازآن محروم بودند ، تصادفا در مذاکرات و سخنرانی‌که رهبر عالیقدر انقلاب پیروز با دانشجویان داشتند ایشان هم در همین زمینه فرمایشات‌خیلی بجا وموثر ومفیدی فرمودند . سلام من‌هم به‌هموطنان گرامی بود وهم به‌همکاران عزیز و اینده‌عه بیشتر میخواهم طرف صحبتم وخطابم به کارمندان دولت باشد وبا آنها دردلو سخنرانی بکنم ، البته شان و معمول نخست‌وزیرها در دنیا اینطور نیست کـه سخنرانی بکنند اما مادر دوران انقلاب هستیم ، انقلاب خیلی ازرسوم را عوض‌میکند از آنجمله هم این است ، و همانطور کـه بارها عرض کردم این انقلاب را ملت ایران وتمام طبقات و قشرهایش انجام داد و ملـت ایران است که بایـد این را بالاخر وبوضع مطلوب برسانند، بنابراین‌چاره‌ای نیست وکاری جزاین شاید وظیفه اولوهبری انقلاب ودولت این باشد کـه مسائل و مشکلات را با ملـت وبامردم درمیان بگذارد و از خود مردم بخواهیم برخـلاف آنچه بعضی‌ها توقع دارند و مراجعه میکنند . این دولت نیست که باید گرفـتاریها و مشکلات و مسائـل عـردم را برطرف بکند بلـکه برعکس است . مردم هستند که باید دردها ومشکلات و خواسته‌های دولت را برآورده بکنند تـا انعکاس و نتیجه‌اش بخودملت بصورت عموم برگردد و وقتی بصورت عموم برگشت آنوقت موارد جزئی و کوچك هـم خودبخود حل میشود . درهر حال من ازاین توجه وتصحیح که شما میدهم خیلی‌شرمنده‌ام ولی در عین‌حال برای مـن نهایت شعف وافتخار است و خوشحالم که از آنطرف هم محبت و استقبال هست و تـا بحال بسمع قبول و صمیم دل پذیرفته شده امیدوارم بعد از اینهم که می‌آیم و درد دل میکنم همینطور مورد قبـول قرار بگیرد .

یك میلیون و ۶۰۰ هزار نفر کارمند دولت

نخست‌وزیر گفت اگر رو به‌کارمندان و کارگران‌آوردم برای اینست که اینـها یـك جمعیت و طبقه کوچکی‌نیستند. در سخنرانی گذشته گفتیم که جمعا یك میلیون و ۶۰۰هزار نفـر کـارمند حقوق‌بگیـر از دولـت وجـود دارد

اما اگر شرکتهای دولتی و کارگرانی که در دستگاههای دولتی هستند برابینها اضافـه کنیم و همچنین بسیاری از بخش خصوصی هستند که یا صدرصد مشتری دولت هستندیا فروشنده و تحویل دهنده بـه دولت هستند ازقبیل پیمانکارها همچنین بسیاری از تولیـد کنندگان مانند شیر پاستوریزه یا کارخانه قند و شکر اگر اینطور حساب کنیم میرسیم باینکه بیش از نصف این سی و چند میلیون جمعیت ایـران اینها مستقیم یا غیر مستقیم کارمند یا کارگر وابسته‌بدولت هستند . طرف صحبت‌وعرائض بنده هم این دسته هستند من تنها همکار شما نیستم بلکـه دولت یعنی همکاران بندموخود من همیشه مدافع و علاقمنـد بطبقه کارمندان بودیم . نفاز جهت اینکه هم‌نوع و هم‌نفع هستیم بلکه این طبقه رابطقه ارزنده‌ای می‌شماریم هم‌ازجهت مخارجی که مملکت برای‌تربیت و تهیه وتنظیم این صنف‌بزرگ و کارمندها کرده و سرمایـه گذاریهای عظیمی که ملـت ایران انجام داده و من‌حیثـ المجموع اگر نگاه کنیم بطور متوسط درس خواندتـر ـ باسوادتر ـ یا استعدادتریـن افراد و حتی شاید بتوانیم‌بگویم هبارزترین افراد و علاقمندترین درهمین طبقه هستند . هم از جهت خرجی که برای تهیه و تربیت و تولید شما مملکت‌کرده و هم از جهت ارزشی که کار شما و استفاده‌ای که میتوانـد باید از شما بکند این ارزش‌را دارد .

دفاع از کارمندان دولت

بهمکاران دولتی ما و به‌بنده گاهی اوقات این ایراد و خرده را می‌گیرند که شما درباره دولت و دولتیان تعصب دارید و زیادی دفـاع میکنید و حالیکه کارمنـدان دولت و دستگاه دولتی‌یکدستگاه‌مانده‌ـ کهنه و پوسیده و فاسدی است که از زمان طاغوت مانده و باید خیلی پاکسازی بشود و علاوه‌بر پاکسازی اصلا بواسطه این اشکالات و پیچوخم‌ها و مقررات و تشریفاتی که مثـل تارعنکبوت دورتادور دستگاه و دولتیان را گرفته آنها را باید بحساب نیاورید و کنار بگذارید در حالیکه بعقیده ما بدلائل مختلفی چنین چیـزی نیست و کار مملکت‌خواه‌ناخواه باید بدست همین کارمنـدان دولت واین‌سیستم‌صورت‌بگیرد. امنیت وعمران‌مملکتـ اقتصاد و همه‌چیز مملکت باید بوسیله و بدست این دستگاه صـورت بگیرد. بفرض هم که بعدهـا بشود چون فعلا مملکت‌سالهای سال است باین ترتیبت درست شده و تمام امور باین جهـت آمده . ضرب‌المثل قدیمی است در زبانهای خارجی که بفارسی هم ترجمه شده که دربـاره امپراتوری ایتالیا است . مـی‌گفتند تمام راهها به‌رم ختم میشود . در ایران حاضر هم که باین زودی زود غیر ازاین نمیتوانند باشدتمام کارهابدولت خوشبختانه شما دارید و اگـر این راه زانگیریم بمنظورمان نخواهیم رسید ولی قبول‌دارید و شما خودتان هم قبول دارید که اشکالات و نواقصی وجود دارد باید چاره اینها را کرد و این‌اصلاح‌وچاره‌هم درمرحله اول بدست خود شما صـورت می‌گیرد باین دلیل است که من امروز بنمایندگی از طرف دولت و بنمایندگی از طرف‌ملت رو به شما همکاران عزیز و کارمندان آوردم و از شمامـی‌خواهم که خودتان رفع این قضیه را بکنید .

کارمندان ضربه قاطع بدشمن زدند

نخست‌وزیر گفت یك ارزش مهم دیگر هم شما کارمنـدان و کارگران دارید و آن اینست که آن ضربه قاطع رابدشمن و برژیم استبدادی کهن و شاهنشاهی شما بودید که‌زدیدبا اعتصابی که کـارمندان و کارگران انجام دادنـد پشت حریف بزمین‌آمد ، ارزش شما و اثر عمل‌شما که مملو بود ارزش عمل و حسن‌نیت‌تان هم بهیچوجه قابل انکـار نیست برای اینکه آنموقع که وارد اعتصاب شدید مردم‌دوانه وارد شدید و بهیچوجه نمیدانستیدو امیدهم نداشتید که یك‌زمانی این حقوقها و دستمزدهاومزایا و پاداشها را خواهید گرفت‌با نیت این که این از دست‌رفته است وارد شدید ولی در عمل به‌نتیجه بضرر و محرومیتی‌که شما بعهده گرفتید در مقایسه با صاحبان مشاغل آزاد خیلی کمتر بود .

کارمندان دولت نوبت شماست

مهندس بازرگان گفت :

اعلامیه‌ای در ۱۵ خرداد سال گذشته همانروز کـه احزاب جنبش های اسلامی تصمیـم گرفته بودند و دعوت کـرده بودند که تمام مردم ایـران آن‌روز را در خانه بنشینند و نشان بدهند بدولت و ملت ایران و بمردم جهان که ملت موافق با دولت نیست‌واعتراض ساکت و آرام و بست نشینـی درخانه انجام بدهند . بنده‌هم نوشتم که تقریبا دوماه یا یك ماه و نیم بعد جزو انتشارات نهضت آزادی ایران درآمد عنوان اعلامیه این بود :

« کارمندان دولت نـوبت شماست » شاید این اعـلامیه بعدا هم در روزنامه چاپ‌شده بود وهروقت هم باز دربیاید خواهیددید نشده‌است و خیلی نکات ومسائل اساسی در آنجا گفته شده‌است .

گفته شده بود و پیش‌بینی درست‌بود که تاشما کارمندان وارد میدان نشوید و جبـران گذشته بعمل نیاید انقلاب مـا درهمان مرحله مبارزه با رژیم شاه به پیروزی نخواهدرسید خوشبختانه شما وارد شدید و ثابت شد که‌این عمل انجام‌شد. حالا حرفی که آن روز بشما زده شد و گفتیم که‌کارمندان دولت نوبت شما است و اگـر اعتصاب نکنید انقلاب‌بپیروزی نخواهدرسید ، حالا همان‌حرف را من میزنم و میخواهم‌بگویم کارمندان و کارگران اگـر انقلاب نکنید این مرحله دوم که مرحله سازندگی است بـه پیروزی نمیرسد و نوبت شما است .

اینکه میگویم که انقلاب کنید البته مقصودم این نیست که ریش و پشم فیدل‌کاسترو‌ئی گذارید یا لباس زنده بپوشید یا حتی اسلحه « ژ-۳» بدست بگیرید نه ، انقلاب درونـی عمقی اساسی بکنید ، یعنـی انقلابی بشوید و وضع‌خودتان را از آن حالت و روحیـه و سنت و سیستم کـارمنـدان استبدادی‌بیرون‌بیاوریدبرگردید یك آدم دیگر و همان آدمهـا ولی‌بایك‌روحیه و بایك وضع و سیستم‌و‌سنت و عمل‌دیگری بشوید یعنی بتوانید کارمندان نظام جمهوری اسلامی .

انقلاب وانقلاب را روی سرتان میگذاشتید وزیربایتن میکردید بدلیل اینکه حکمش صادر شده چطور دولت استبداد بیاید بما خدمت بکند ولی دولت انقلاب این حق‌را ازمابگیرد. بودجه‌ای که تنظیم کرده بودند ۳۳۰ میلیارد‌تومان بودبا ۱۱۰میلیارد تومان کسر بودجه . این هم ارث دوم ما ، اگر بخواهیم همان بودجه را بکار ببریم که این بودجه تا آنجائی که بشما کارمندان و کارگران مربوط میشودحاضرنیستید یك‌گوشفاش کم بشود. برای کارگرها هم کمك هزینه مسکن بماخذ ۱۵۰ تومان در ماه ، برقراری عائله مندی بماخذ ۸۰ تومان افزایش استانداری یکی از استان های جنوب داشتم با امضای معاون استانداری کـه کارمندان و کارگران تجمع کردند وفشار می‌آورند میگویند حق مسکن کمکشا بما ندادید ولی دراستان مجاور دادند. الله و بالله یا بما هم بدهید یا برویـد از آنها بگیرید. به‌بینیدهمان روحیه‌ای است که بنده عرض کردم. آن وقت حسادت و حرص و آز هم به‌آن اضافه میشود که اگر بما نمیدهید به آنها هم ندهید برای اینکه‌آنهاهم نباید بگیرند ما آمدیم اضافه‌کاری را لغـو کردیم گفتیم کارمندی کـه اضافه کاری کرد ،نوش جانش ولی آن کسیکه اضافه کاری نمیکند ولی برای ترمیم حقوق دادن این را نباید داد ولی چه وضعی دروزارت‌راه ـ وزارت کار ـ وزارت آموزش پرورش درحرمه جا بوجود آورد و البته ما به آن صورت تسلیم نشدیم

مهندس بازرگان سپس بـه سیستم کارمندی دولت اشاره کرد وگفت در زمان گـذشته سیستم کارمندی‌سیستم غلامـی بوده واین کار خیلی‌اختصاص بقدیم هم ندارد در زمان شاه سابق هم دیدیم و بی جهت‌نبود که دکتر اقبال افتخار میکرد و اعلام میکرد و غلام خانزاد امضاء میکرد . عنم هم کـه حزب فرمایشی دیگری‌راداره میکرد او هم چاکر جان نثار بود، این-باصطلاح اساس‌وبنیان اولیه دستگاه دولت و سیستم کارمندی است . البته بعداز اسلام در سلسله هـای بعدی تحول پیدا کرد .

وقتی ما به القابی شبیـه‌به عضدالدوله برمیخوریم‌می‌بینیم که مفهوم دولت میاید جنو و القاب دیگری- شبیه بـه سیف‌الدوله ـ یمین‌المعالك ـ مشیرالملك ـ حسام‌السلطان ـ می‌بینیم دولت و مملکت‌وملك هست اما منتهی میشـود بـه سلطنت و سلطان . عالی ترین لقب آن بود که سلطنه‌وسلطان درآن باشد . یعنی نظام ،نظام ارباب و نوکری آن زمان‌بود.

۲۲ میلیارد تومان هـزینـه اضافی

نخست‌وزیر افزود اما یـك ارقیه بسیار بدی هم دولتهای قبلاز انقلاب دولت آموزگار مخصوصا دولت شریف امامـی در همان موقع که زعزعه و امکان اعتصاب کارمندان و کارگران میرفت‌و استبدادحس کرده بود کـه این حربـه قتاله بسر و گردنش‌زده‌خواهد شد عکس‌العملی نشان داد و با سرعت و بدون حساب و کتاب شریف امامی یکمرتبـه دستور داد بهمه حقوقها از پائین تا بالا ۷۵۰ تومان‌درماه اضافه کنند . فکر نکرده بود وشاید هم کرده مخصوصـا سوء نیت‌داشت این ۷۵۰ تومان که بنظر چیزی نمیرسد روی بـودجـه ۱۰ میـلیاردتومان بسیار سنگین بود ولی کارفرما خیلی بیش‌تر از این داد ۳ درهـد به علاوه ۲۵ درصد .

در روزنامه ها و سخنرانیها بماخیلی میگویند، همان آقائی که زمان نظام رژیم استبدادی رئیس اداره مثلا جنگلداری بود شما هم که همان آقا را سرجایش گذاشتید نمیدانم آن قانون که در آنوقت اینقدر عوارض میگرفتند شماچه دولت ملی هستید، همان دستوری که نظام طاغوتی داده شما هم که همان را میگوئید . اما یکنفر این حرف را از ما نپذیرفت و نگفت که آقا چطور یك بام و دو هوا. آنجائی که مردم باید پول بدهند و مقرراتی وضع شده آن باید لغو بشود ولی آنجائی که بنفع شما است آنرا مجبور است بکند ، چطور این را نمیگوئیدکه این ۷۵۰تومان را شریف امامی وضع کرده‌بود واحکامش رادکتر بختیار داده بود. اگر کارهای او بد است و دولت ملی‌نباید بکند این کارها را هم نباید بکند. ولی این حرف بهیچوجه قابل قبول‌نبود و نیست .

بعاهم باید حق مسکن بدهید.

دو روز پیش نامه‌ای از استانداری یکی از استان های جنوب داشتم با امضای معاون استانداری کـه کارمندان و کارگران تجمع کردند وفشار می‌آورند میگویند حق مسکن کمکشا بما ندادید ولی دراستان مجاور دادند. الله و بالله یا بما هم بدهید یا برویـد از آنها بگیرید. به‌بینیدهمان روحیه‌ای است که بنده عرض کردم. آن وقت حسادت و حرص و آز هم به‌آن اضافه میشود که اگر بما نمیدهید به آنها هم ندهید برای اینکه‌آنهاهم نباید بگیرند ما آمدیم اضافه‌کاری را لغـو کردیم گفتیم کارمندی کـه اضافه کاری کرد ،نوش جانش ولی آن کسیکه اضافه کاری نمیکند ولی برای ترمیم حقوق دادن این را نباید داد ولی چه وضعی دروزارت‌راه ـ وزارت کار ـ وزارت آموزش پرورش درحرمه جا بوجود آورد و البته ما به آن صورت تسلیم نشدیم

منافض و خدای‌نکرده‌سوءاستفاده‌ـ هایش بود .

هردو از کجا مایه میگذاشتند ازملت . حالا باید این منقلب بشود برگردد .

واژگون بشود. هدف کی باشد و بسوی کی باشد بسوی خدا، تقرب بسوی خدا، راهش کدام است‌خلق. از راه خدمت به خلق. کی مایـه بگذارد بنده و شما کارمندان دولت و کارگران مایه بگذاریم و واقعا مایه بگذاریم برای رضای خـدا و رسیدن بخدا و خدمت بخلق. بعد خودمان هم که جزو خلق هستیم به اضافی مضاعف بما برخـواهد گشت. خودت را بده تا خداوجددا خودت را بدست بیاوری. منتهـا خود خدائی شده. خود با ارزش‌و ابدی. خود سعادتمند.

پهلوی یك ارباب درست کرد

مهندس بازرگـان در پایان گفت پهلوی که بقول خودش آمد نظام ارباب رعیتی را برهم زد دروغ میگفت بجای آنهمه ارباب یك ارباب درست کرد کـه آنهم خودش بود حالا این ارباب‌ازبین میرود، اینکه میگوئیم جمهـوری اسلامی همین . اسلام دین دشمنی، کینه، عداوت و آزار نیست. دین مسئولیت و علاقه است میفرمایـد همه‌تان ارباب هستید. همـه‌تان ارباب‌اید. ارباب مسئول از رعیت. رعیت شما کی هست مردم. بنابراین چه‌باید کرد، قصدتان باید هـوش بفود. تشریفات و اشکال‌تراشیهـا باید بکلی کنار گذاشته بشود در جهت عکس بشودمیشود.

افراد بسیار زیادی داوطلبانی هستند در شهرستانها و در تهـران می‌آیند و می‌خواهند باشما همکاری کنند باابنها روی خوش‌نشان‌بدهید از اینها استفاده کنید اینها برادر و همکار شما هستند. اشکالات را از پیش‌پای آنها بردارید و بگذارید آنها و شما با هم کار کنیدو بـه مملکت خدمت بشود.

من ازشما می‌خواهم‌ملت از شما می‌خواهد، امام از شما می‌خواهد جمهوری اسلامی از شما میخواهد و خدا از شما می‌خواهد. خودتان هم از خودتان می‌خواهید که‌انقلاب بگذید. آنزمان گفتم کارمند دولت نوبه‌ت تواند اعتصاب کرد. گفتیم حـالا هم آنها میگویند انقلاب بکنید بعنوان انقلاب باید انقلاب ملت و مملکت پیروز گردد. ما یقین دارم که خواهید کرد.

از آنطرف مرزها پول میآید و بین کارگرها تقسیم میشود

امام خمینی در دیدار باطبقات مختلف مردم

دیروز صدها هزار نفر زن و مرد از شهرها ودهات وقصبات سرتاسر کشور باشتیاق فراوان برای دیدار امام خمینی رهبر انقلاب اسلامی بقم آمدند و بیوند دیرینه خود را ابـراز داشتند.

گروههای‌فرهنگی ـ بازاری کارگر و روحانی استان‌گیلان و بیش از هزار نفر از اهالی شهرستان خمین ـ زادگاه امام ـ و اهالی کرمانشاه و گرجیهای‌مقیم فریدن ـ اهالی نائین همراه با روحانیون و شهردارنائین ـ پاسداران‌انقلاب اسلامی اصفهان ودانش‌آموزان مدرسه البرز تهران و گروهی از روحانیون و اهالی قوچان ، نمایندگان اعزامی از شهر بجنورد ، بیش از ۲ هزار نفر ازبانوان شهر نجف‌آباداصفهان وعشایراستان باتفاق روحانیون و جامعه مهندسین اصفهان در مدرسه فیضیه‌خدمت امام‌رسیده و سالروز میلاد حضرت فاطمه زهرا سلام‌الله علیها واستقرار جمهوری اسلامی‌را تبریك‌گفتند و امام نیز از احساسات پرشور آنان بگرمی استقبال و ازآنان تشکر کرد.

همچنین دیروز گروههای مختلفی از مردم قم و سایر شهر های کشور در مدرسـه فیضیه به حضور امام رسیدند و میلاد دختر والای پیامبر را به رهبر انقلاب اسلامی ایران تبریك گفتند.

در این مراسم گروههای‌از زنان پس از راه پیمائی بـه حضور امام رسیدند و نماینده زنان بمناسبت روز زن مطالبی در باره شخصیت والای‌حضرت فاطمه زهرا سلام‌الله‌علیها بیان داشت و قطعنامه مربوط بهروز زن را قرائت کرد.

امام خمینی در این دیدار گفت: روز بزرگ و اجتماع عظیم درمحل مبارك روزولادت زهرای مرضیه و روز زن‌است. روز پیروزی زن است. وروز نمونه زن در عالم است.

زن نقش بزرگی دراجتماع دارد. زن مظهر تحقق آمال‌بشر است. زن پرورش‌دهنده زنان و مردان ارجمند است.

از دامن زن، مرد به معراج میرود. دامن زن محل تربیت بزرگ زنان و بزرگ مردان است. روز بزرگی است که یك زن در دنیا در مقابل همـه مردان است. یك زن بدنیا آمد که نمونه انسان است. یك زن بدنیا آمدکه تمام هویت‌انسانی در او جلوه‌گر است. پس روز، روز بزرگی است.روز شمازنان است. زنان در این عصر ثابت کردندکه در مجاهده، همدوش در او هستند زنان ایران هم مجاهدات انسانی عظیم کردند و هم مجاهدات مالی.

امام خمینی درقسمت دیگری از سخنان خود پیرامون‌مسائل مهم مملکتی گفت :

اینهاکه بین اقشار ملت در اطراف مملکت آشوب میکنند ودرصدد اختلاف انداختن‌هستند عمال خارجی هستند. عمـال امریکا هستند. جیره‌خوارآنها هستند. از آنطرف مرزها پول می‌آید بیش اینها و اینها بین کارگرها تقسیم میکنند که‌کار نکنید. کارنکنید که‌کارخانه‌ها راه نیفتد . کشاورز ها راهانع میشوند از اینکه‌به شغل‌خودشان ادامه دهند.

ای کارگران محترم ـ ای کشاورزان عزیز . بکار خود ادامه دهید . از اختلاف کلمه دست بردارید. امروز روزی است که همه باید برای‌اسلام و برای کشور خودتان کـار کنید . همه مکلف هستید ، اینها که جلوگیری از کارشما میکنند، می‌خواهند برای‌ارباب های خودشان راه باز کنند . می‌خواهند ما را باز به‌آن ذلت و زحمت بکشانند. خداوند شما را از شر آنان حفظ کند . خداوند اسلام و مسلمین را پیروز نماید .

دیدار طبقات مختلف مردم با امام خمینی

پیش از ظهر روز پنجشنبه صد ها هزار نفر از گروههای مختلف بمنظـور عرض تبریك میلاد حضرت‌فاطمه زهرا علیها سلام وبمناسبت روز زن بحضور امام رسیدند.

نخست هزاران نفرازنظامیان فیروی دریائـی مستقـر در خرمشهر ـ سیرجان ـ بندر عباس ـ بندر بوشهر ـ وبندر انزلی درمدرسه فیضیه ازپوابر امام خمینی گذشتند و پیوند جوانان منطقه شرق تهران نیز بمنظور عرض تبریك تهنیت و استقرار جمهوری اسلامـی مراتب جانبازی خویش راابراز داشتند و توطئه های ضدمردمی عناصر مزدور و وابسته را در رابطه با تجزیه طلبی محکوم کردند

کارکنان برق منطقـه‌ای کرمانشاه ـ کارکنان بانـك پارس ـ بانوان و دوشیزگان آمل ـ پرسنل ژاندارمری ـ شهربانی و ارتش پروجرد و بانوان منطقه شرق تهران نیز بمنظور عرض تبریك تهنیت و جوا‌هرات خود برای کمك به خانه‌سازی بحضور امام‌رسیدند.

همچنین بعد از ظهر پنجشنبه کلیه سادات قم و دهها هـزار نفر از بانوانی که بدوت‌حزب جمهوری اسلامی در راهپیمائی شرکت داشتند با امام خمینی ملاقات کردند.

مجمع عمومی سندیکای آژانسهای مسافرتی و حمل و نقل بین‌المللی هوائی و جهانگردی

مجمع عمومی سندیکای آژانسهای مسافرتی حمل و نقل بین‌المللی هوائی و جهانگردی در ساعت ۵ بعدازظهر روز یکشنبه سیزدهم خرداد ۱۳۵۸ در محل سندیکا واقع در تهران میدان فردوسی شماره ۸۴۲ طبقه ۵ تشکیل میشود .

از عموم اعضاء درخواست میشود در جلسه حاضر شوند .

دستور جلسه عبارتست از :

۱ ـ استماع گزارش هیئت مدیره در باره عملیات سال ۱۳۵۷ و تصویب آن .

۲ ـ استماع گزارش مالی خزانه‌دار و تصویب آن

۳ ـ بحث در باره بودجه سال آینده سندیکا

۴ ـ بحث در پیرامون مسائل جاری

دبیر سندیکا ـ ن ۷۹۶۹۰

در دنیای پرتحرک سوئیس ایر همیشه جائی وجود دارد که
شما در آن تماشاگر غروبی باشکوه هستید

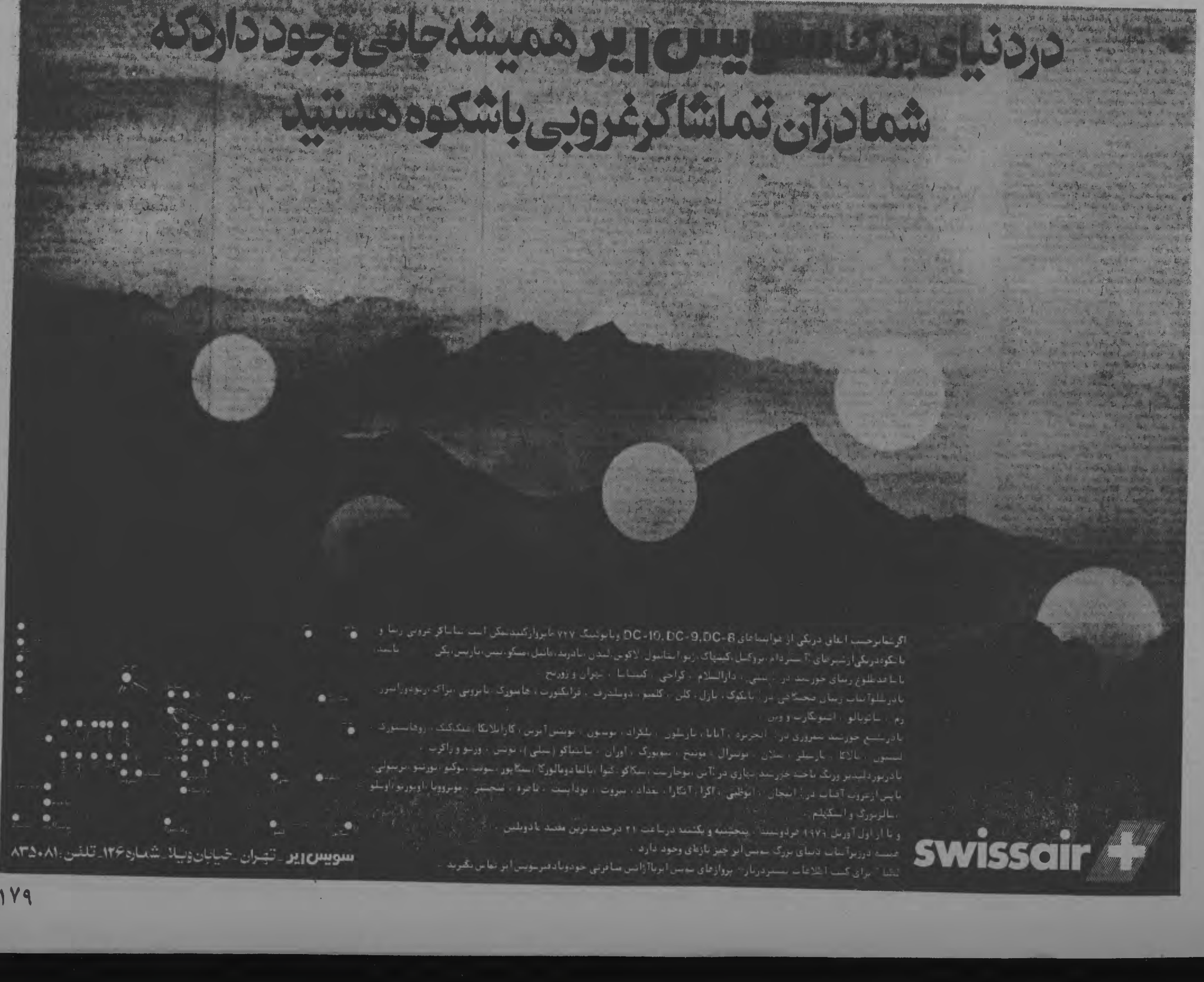

اگر شما برحسب اتفاق دریکی از هواپیماهای DC-10, DC-9, DC-8 و بوئینگ ۷۲۷ سوئیس ایر پرواز کنید ممکن است تماشاگر غروبی زیبا و باشکوه در یکی از شهرهای آمستردام، بروکسل، کپنهاگ، زوریخ، استانبول، لاگوس، لندن، مادرید، مانیل، مسکو، نیس، پاریس، رم، سانتیاگو، سائوپائولو، سنگاپور، سیدنی، شیکاگو، طهران، فرانکفورت، کراچی، کپنهاگ، لیما، مونیخ، نیویورک، هامبورگ، هنگ‌کنگ، هیوستون، واشنگتن، وین، ونکوور، هلسینکی، ژنو، ژوهانسبورگ و زوریخ باشید.

سوئیس ایر در ۱۰۰ شهر جهان خدمات هوائی منظم دارد. از جمله در: آتن، آمستردام، آنکارا، آیا‌ناء، بارسلون، بلگراد، بوستون، بوئنوس آیرس، کاراکاس، بمبئی، بوداپست، بیروت، پاناما، پرت‌لوئی، تل‌آویو، تونس، جاکارتا، جده، دوسلدرف، دوبی، دهران، ریاض، ریودوژانیرو، سانتیاگو (شیلی)، سانتیاگو (کوبا)، سائوپائولو، سیدنی، شیکاگو، طرابلس، فرانکفورت، کراچی، کلن، کلمبو، کوالالامپور، کوپنهاگ، گوتنبرگ، گوتو، لاگوس، لندن، لیما، لیون، مادرید، مارسی، مانیل، مسکو، مونیخ، نیس، نیویورک، هامبورگ، هنگ‌کنگ، هیوستون، واشنگتن، وین، ونکوور، هلسینکی، ژنو، ژوهانسبورگ و زوریخ.

و تا اول آوریل ۱۹۷۹ خواهیم بود. پنجشنبه و یکشنبه در ساعت ۲۱ درجدیدترین مقصد ما دوبلین.

مدت دوروبرآسمان دنیای بزرگ سوئیس ایر چیز بازهای وجود دارد.

لطفا برای کسب اطلاعات بیشتر دربار پروازهای سوئیس ایر با آژانس مسافرتی خودتان یا دفتر سوئیس ایر تماس بگیرید.

swissair

سوئیس ایر ـ تهران ـ خیابان ویلا ـ شماره ۱۲۶ ـ تلفن: ۸۳۵۰۸۱

کیهان و شما

۲۰۵۱۷۲

۳ تا ۷ بعدازظهر

۱۵ سال شکنجه وام

من گلپیران هستم و از آبادان تلفن می‌زنم. سال قبل وامی بمبلغ ۴۰ هزار تومان از بانك رفاه کارگران در آبادان بمنظور تهیه مسکن دریافت داشتم ازآن موقع تاکنون نیز همه‌ماهه ۴۲۰ تومان اقساط پرداخت کرده‌ام تا ۱۲ سال دیگر هم باید این مبلغ را همه ماهه بپردازم که در شرایط فعلی لازم است دولت فکر اساسی برای جلوگیری از اجحاف بانکها بعمل آورد.

بیکاری نه‌بی‌خانگی

ابتدا در روستاها کارایجاد کنید ، بعد خانه بسازید چون علت مهاجرت روستائیان بیکاری بود نه‌بی‌خانگی .

جعالی ـ سبزوار

عشرت آباد را پارك کنید

پادگان عشرت‌آباد را به پارك تبدیل کنید، چون دراین ناحیه تهران ، فضای سبز خیلی‌کم است.

زهره ایمانی

جریمه بیخودی نگیرید

حال که قرار است جریمه‌کردن رانندگان خلافکار شروع شود بجاست چراغها و علائم زائد را بردارند که جریمه بیخودی اخذ نشود .

شهین وحیدی

برق نمی‌دهند می‌گویند قطار رد می‌شود!

مغازه‌های اطراف ایستگاه راه‌آهن اراك بیش از ۱۵ سال‌است برق ندارند ، مسئولان میگویند بعلت عبور قطار نمیتوانند بما برق بدهند. اما فکر نمیکنند مواد غذائی ما بدلیل نداشتن برق همواره فاسد میشود . بنویسید بما هم برق بدهند.

اقتداری وسایر کسبه

تقاضا ازرئیس شهربانی

۲۴ سال است خدمت میکنم و درجه‌ام استوار دو است . از رئیس شهربانی تقاضا دارم با احضار من ، بمن فرصت بدهند تا مشکلاتم را بگویم و حقم را بگیرم. شاید من فراوان هستند که هرگز کسی رانیافته‌اند تاباشنیدن حرفهایشان دررفع مشکلات واحقاق حق آنان بکوشد .

رجب‌علی فروهر

گرانفروشی مدیر مدرسه!

در روزنامه نوشتید ، شهریه کلاس های شبانه اصال بعلت تعطیل ۵ ماهه مدارس ۵۰۰ تومان است اما درشهر ری مدیر مدرسه میگوید روزنامه از خودش نوشته و شما باید ۸۵۰ تومان بدهید ! فرشته ...

چرا تبعیض ؟

سپاهیان دانش به‌راحتی استخدام میشوند. ماکه خدمت وظیفه خود را در ادارات دولتی انجام داده‌ایم چه‌گناهی کرده‌ایم که باید بیکار باشیم .

پروین کاهان

تاخیر یکماهه حواله ارزی

در ۱۸ فروردین بوسیله بانك ملی میدان ژاله برای‌پسرم در آمریکا پول حواله‌کردم، دیشب‌درست پس‌ازیکماه‌پسرم‌تلفنی میگفت : هنوز پول به‌او نرسیده است . این چه‌وضعی‌است ؟

سرهنگ امیرشاهی

با صرافها دست به یکی کرده‌اند ؟

دریکی‌ازشعبه‌های بانك عمران مرا برای خرید ارز ـ تا ۳هزار دلار قانونی نه بیشتر ـ به‌صرافها حواله کردند. مگر بانکها با صرافی‌ها قرار ومداری دارند که برایشان مشتری‌دست‌ویا میکنند؟

هما ـ الف

آب لوله‌کشی می‌خواهیم

در ناحیه ابن‌بابویه آب لوله‌کشی نیست و تمام احتیاجات ساکنان با یك شیر برداشت‌آب و آب‌جوی تامین میشود تقاضا داریم به‌این منطقه آب لوله‌کشی داده شود .

راضیه‌نصیری

دشمن خونی من ؟

یك پاسدار هستم و یکی از عناصر رژیم گذشته را که اعدام‌شد من دستگیر کرده بودم و حال پس‌از اعدام او خانواده‌اش دشمن خونی من شده‌اند . آیا کمیته فکری برای تضمین امنیت من و سایر پاسداران کرده است ؟

پاسدار

تسهیلات بیشتر برای نهایی

ما داوطلبان امتحانات نهائی ششم نظام قدیم خواستار تسهیلات بیشتری دربرگزاری امتحانات نهائی از جمله تغییر شکل امتحانات بصورت تست های ۴ جوابی هستیم و میخواهیم حداقل سه روز فاصله بین دو امتحان وجود داشته باشد .

ابراهیم‌زاده

سکوت مدافعان آمریکایی !

اسرائیل باردیگر مردم بی‌دفاع و بی‌پناه جنوب لبنان‌را بمباران کرده است . میخواستم بپرسم مدافعان حقوق‌بشر آمریکائی کجا هستند که ازاین مردم دفاع کنند ؟

آیا فقط جنایتکاران پهلوی درتصور این مدافعان قلابی حقوق بشر «بشر» شمرده میشوند ؟

علی‌اکبر جورابچی

کمك به اوپك را قطع کنید

بنیاد اوپك در وین «اتریش» سازمانی است که با سرمایه‌اعضاء اوپك برای کمك به‌کشورهای جهان سوم فعالیت میکند. حتما ایران هم گلی پول به‌این سازمان میدهد. پیشنهاد میکنم حال که خودمان اینهمه به‌پول احتیاج داریم کمك به‌بنیاد را قطع‌کنیم.

دانشجوی ایرانی مقیم آتریش

به‌میان مستضعفان بروید

برای حل مشکلات کمدرآمدها وبرای درك و احساس دردها و مشکلات مردم باید به‌میان آنها رفت و مانند آنان زندگی‌کرد.

محراب ـ حاجی‌نوری

گرانی بی‌حساب نان

۲٫۲۵۰ کیلوگرم نان لواش را در نارمك ۹۰ ریال خریدم ، بنویسید نانوایی ها را وادار کنند نان را بکشند و قیمت آن‌را هم درهزارشان بنویسند .

منیره طاهری

نه آب و نه برق

روستای گز دامغان با بیش‌از هفت‌هزار نسکنه آب وبرق ندارد.

هویجی

چرا ساواکی‌های هنرمند معرفی نمیشوند؟

۱ـ فرهنگ وهنر از جمله وزارت‌خانه‌هایی بود که پس‌از ساواك بیشترین کارمندان ساواکی را داشت ! چرا ساواکی‌های این وزارتخانه معرفی و تصفیه نمیشوند ؟

۲ـ صفی‌علیشاه دانشمندبزرگی بود و حالا بصرف‌اینکه «شاه» دارد نامش‌را از روی خیابانها واماکن برمیدارند.

مهری افشارکیا

مشکل انگلیسی خواندن دخترها

مدیرکل آموزش و پرورش اصفهان دستور داده کلاس‌های زبان انگلیسی آموزشگاههای آزاد بصورت مختلط نباشد . پس دخترانکجا باید درس بخوانند .

رسول قدسی ـ اصفهان

مفسدین فی‌الارض در گورستان مسلمانان!

دفن کافران در قبرستان مسلمانان به‌فتوای علما جایز نیست . مگر مفسد فی‌الارض بازهم مسلمان شمرده میشود ؟ پس چرا مفسدان را درگورستان مسلمانان دفن میکنند ؟

منصور تابش

بانکها کمرم‌را خم کرده‌اند

بعنوان یك کارمند که تا خرخره زیربار قهارترین رباخواران تاریخ جهان یعنی بانك‌ها کمر خم کرده است باید بگویم‌که هیچ رباخواری ستمکارتر و چپاول‌گرتر از بانکها بویژه شرکت های پرانداز وام مسکن نظیر اکباتان نیست. چرا باید روزی ۱۶ ساعت کار بکنم وهرچه میگیرم دودستی تقدیم این بانك بکنم ؟ فقط‌برای اینکه خواسته‌ام تلو اتاق داشته‌باشم ؟

الهیاری ـ کارمند وزارت‌بهداری

تاکسی ونمره ۶۰ هزار تومانی

بعلت کمبود تاکسی قیمت نمره‌آن به ۶۰ هزار تومان رسیده است. نمره تاکسی را چه‌کسی باید بدهد و چرا نمیدهدکه هم این بازار سیاه ازبین برود وهم با فراوان تر شدن تاکسی مردم‌راحت‌تر شوند . آیا همه لقمه‌ها را باید دور سر بگردانیم و بدهان بگذاریم.

آزیتا زاهدی

تقاضای پخش دادگاه از تلویزیون

از آقای هادوی دادستان تهران میخواهیم که جنایات‌وبی‌عدالتی های جنایتکاران رژیم منفور پهلوی را ازتلویزیون پخش‌کنند .

خانم اکبرخان

تلویزیون مسابقه و سرگرمی ندارد

برنامه مسابقه و سرگرمی که توسط آقای مسعود توحیدی‌اجرا میشد یا برنامه‌هایی نظیر آن که به‌هیچ‌وجه طاغوتی نبوده چرا دیگر از رادیوتلویزیون پخش نمی‌شود .

پروانه دامادی از زنجان

اگر سانسور نیست ؟

پس چرا در مراسم سالروز اشغال فلسطین از پرسنل هوائی فقط افسران و درجه‌داران را ذکر کرده ونامی از همافران نبرده‌اند یکی از همافران

واقعیت ها را درست بنویسید

وقایع گنبد ـ سنندج و کرمانشاهان آنطورکه بوده برای‌مردم بنویسید و از شهدای آنها تجلیل‌کنید .

یك خانم کرد کرمانشاهی

شما هوشیار بودید

بحمدالله باهوشیاری شما مردان شریف و حق‌طلب ، توانستید روزنامه را به‌صراط مستقیم برگردانید.

اکبر بوشهری

اعتصاب کنید

باید حتما به‌یاری‌همکارتان بشتابید و حداقل یك هفته اعتصاب کنید .

خواننده روزنامه

بنی صدر در تحلیل برنامه پنجم و عواقب آن گفت:

اگر خوب نجنبیم، زمان فلج ما خواهد رسید

برای بحث برنامه پنجمی که رژیم سابق باجرا گذاشت و نتایجی که‌این برنامه برای اقتصاد ایران ببار آورد ، باید قلم به قلم هزینه‌های این برنامه را بازگو کنیم تا شما بدانید این پولی که دولت ازفروش نفت بدست می‌آورد از این چقدر خرج عمران و آبادی کشور میشد و چقدر آن خرج غیرضروری میشد ،

در بحث آینده نتایج این خرج کردنها را مطالعه می‌کنیم، که شما امروز توجه کنید و بدانید که اگر غفلت کنید چه برسر ایران می‌آید . و این‌هم معلوم شود تا بعضی کارها از کجا منشاء میگیرد .

بودجه‌ایکه برای برنامه پنجم نوشته شده بود برابر با ۸۶۱ میلیارد تومان میشد یعنی ۱۲۳ میلیارد دلار . روی‌کاغذ ۵۶ میلیارد تومان خرج اقتصادی و ۸۰۵ میلیارد تومان در زمینه غیراقتصادی خرج شده که ۷۷ میلیارد تومان ارز برای خارجی ، ۴۲ میلیارد تومان اقساط قروضی که قبلا گرفته بودند و ۹۱ میلیارد تومان خرج سایر که معلوم نیست این سایر چیست که اینقدر بزرگ است ؟!

حدود ۲۸۰ میلیارد تومان خرج ارتش و بقیه خرج راه و بندر و اجتماعی وغیراجتماعی و فرهنگی، حالا مصرف اینها : در این دنیا یك شرکتهائی است باسم شرکتهای چندملیتی که باطناوطن ندارند ، مثلا چند کمپانی، آمریکائی، انگلیسی، هلندی، آلمانی و .... پولهایشان را رویهم میگذارند و یك شرکت غول درست میکنند و می‌اندازند بجان بشر. این شرکتها تمام دستگاه‌های محاسباتی جهان را در دست دارند مثلا در ایران میدانند از نفت ۲۵ میلیارد دلار سرمایه ایجاد میشود. و میدانند اگر این سرمایه اینطور خرج شود این تاثیر را دارد و اگر آنطور خرج شود این اثر را دارد پس باید این سرمایه‌ها طوری خرج شود که با برنامه‌های آنها ارتباط پیدا کنند

و بعد برای همین منظور در دوران شاه سازمان برنامه را در اختیار خود گرفتند و باید حال تحقیق کرد که این برنامه‌ها را که میریختند برای ما میریختند یا برای شرکتهای چند ملیتی. اما یك‌قلم مهم خرجهائی که اینها کردند برای راهسازی ، بندرسازی و فرودگاه بوده که‌شامل سه رشته راه ۲ فرودگاه و یك رشته راه‌آهن و ۳بندر میشده . آن‌را هم که ساختند ادامه راه بین‌المللی بوده که از انگلستان شروع میشد و بقیه‌اونیسه ختم میگردید . یکمقدار آن از ایران میگذرد حالا این باید بخرج ما ساخته شود و مدخل آن بجیب آن برود .

راه دیگر بندر شاهپور را که بمرکز عمده مصرف تهران و اصفهان وصل میکند. فرودگاهها دوتا بوده‌اند یکی نظامی که قرار بود در بحرین ساخته شود که اعلیحضرت گفتند خودمان میسازیم و این فرودگاه اولویت داشته یعنی‌هرچقدر خرجش کردی ، کردی .

در مورد خط آهن : یك رشته خط بوده که معدن مس را باهواز وصل میکرد تا بمصرف بازار صنایع غرب برسد بنابراین بخرج خود برای غارت ، راه‌آهن کشیده بودیم . بندرها هم سه‌تا بودند بندرشاهپور که وارداتی بوده ، بندرعباس که هم نظامی و هم وارداتی بوده و بندرخرمشهر که اینهم وارداتی بوده و اینها مطابق با برنامه‌های چندملیتی‌ها بودند ، یعنی این بنادر شباتی از بندرهای بین‌المللی میشدند.

خانه‌سازی : حدود ۹۵٪ ساختمانی که ساختند نظامی بوده و بعد هم خانه‌های سازمانی ۴۰٪ از خانه های خود تهران که زاغه هم نیستند قابل زندگی نمی‌باشند . یعنی هرلحظه ممکن است فرو بریزد در تهران ۵۰ منطقه زاغه‌نشین وجود دارد و این هم محصول حکومت ایشان که باقی گذاشتند پس برنامه خانه‌سازی آنها که خود سدی میشد ازبلیس وخانه‌سازی وکمك میکرد به گسترش تاسیسات نظامی.

کشاورزی : از کل خرج کشاورزی یك پنجم خرجها بابت مابه‌التفاوت قیمت گندم و برنج و روغن و قندی بوده. که از خارج میخریدند و برای اینکه شما صدایتان در نیاید یك مقدار قیمت آنرا ارزان‌تر میفروختند و مابه‌التفاوت آنرا از کیسه نفت میپرداختند و این را میگذاشتند بحساب رشد مملکت و یك‌پنجم هزینه های کشاورزی مستقیما صرف‌توسعه بازار تولیدات چند ملیتها میشد حدود ۱۴۰ تا ۱۵ درصد هم خرج کشت و صنعتها که در دست خارجیها بوده میشد و حدود ۲۵ تا ۳۰ درصد هم خرج واحهای کشاورزی میشد که بیشتر به عیادی خودشان برمیگشت . تازه کل این ارقام در مجموع برای برنامه‌های کشاورزی خیلی کم بوده و علاوه برآن این خرجهائی که میکردند برای این بوده که کشاورزی ما پا نگیرد و نتیجه این برنامه کشاورزی این بوده که امروز ما شاهد آن هستیم . میگویند محصولات کشاورزی پیدا نمیشود خب ، میدانیم ، اما اگر قرار باشد که همه چیز پیدا شود باید گروگر از خارج وارد کنیم و اگر بخواهیم از خارج بیاوریم یعنی همان داستان گذشته یعنی تولیدات داخلی‌نداشته باشیم و اگر تولید داخلی نشود ، کشاورزی نابود میشود .

صنعت : صنعت دو سر دارد یکی نفت است و پتروشیمی . اما نفت که قرار بود سالی ۸۴۰۰ میلیون تومان سرمایه‌گذاری ، یعنی خرج تولید نفت خام در ایران بشود .

قبلا کنسرسیوم این خرج را میداد که از برکت ملی‌شدن افتاد بگردن ایران و این‌ملی‌کردن اعلیحضرت بود چرا این‌ها این خرج را انداختند گردن ایران، دلیلش این بود که اینها حساب کردند که الان درآمد ایران زیاد شده و این باید بکیسه خودشان برگردد. پس دیگر چرا کنسرسیوم خرج این تاسیسات را بدهد و بعدهم درآمد نفت که آینده ندارد با حسابی که کرده بودند تاسال ۱۹۹۵ میلادی یعنی ۱۷ سال دیگر نفت بی‌نفت حالا که ما خرجش را میدادیم نفتش را او میبرد. در آن قراردادی که با کنسرسیوم امضاء کرده بودند اختیار اداره‌اش را هم داده بود بکنسرسیوم یعنی قیم ما شده بودند، ما بعنوان صغیر یك‌قیم پیدا کرده بودیم و هم نوشته بود که این نفت تا سرچاه در ملکیت ایران است بسر چاه که رسید بملکیت کنسرسیوم در می‌آید. این ملی کردن آقای شاه بود.

حالا پتروشیمی: این پتروشیمی‌قرار بودبامشارکت۲کمپانی آمریکائی و ژاپنی‌ساخته شود، ۴۹٪آنهاو ۵۱٪ما، ظاهرا ثلث سرمایه‌را نقدابدهند دوسوم را وام‌بگیرند ازکجا وام‌بگیرند، از ایران ، و آن یك‌سوم‌را قرار بود که آنها سرمایه‌گذاری کنند قرار بود که نصف را ایران بدهد و یك‌دوم را آنها، ولی اختیار تولید در دست آنها باشد زیرا این پتروشیمی که آنها ساختند جزو صنعت ما نمیشد . و جزوصنعت‌آن‌آقایان میشد . آنها حساب میکنند که اگر این صنعت را درکشور ما ایجاد نمایند دارای فوائد زیر میباشد :

۱ ـ میتوانند سرمایه های من و شما را دراختیار بگیرند . ۲ ـ میتوانند از نیروی انسانی ما استفاده‌نمایند. ۳ ـ و میتوانند از امنیت برخوردار باشند ، چون ما وقتی صاحب این صنعت شدیم ناسلامتی همین نفت خود را باید بآنها بدهیم و هم گاز را و هم خرج‌را و هم آدم‌را، و اگر یکروز اختیار آنرا بخواهیم نمیتوانیم چون صنعت پیوسته ، وابسته بشرکتهای چند ملیتی است‌که فقط یك جزء از کالا را تولید مینماید و بقیه کالا در خارج کشور تولید میشود .

سر دیگر صنعت غیرنفتی است : مثلا یك رقم بزرگ حدود ۵۰ الی ۶۰ درصد خرج ذوب‌آهن میشد ، حالا این ذوب‌آهن هنوز هم کسی نفهمیده یك کیلو آهن را برای این مملکت چقدر تمام میکند . یکی میگوید ۱۷ تومان یکی ۱۱ تومان یکی هم ۴۷ ریال‌حالا همین ۴۷ ریال را میگیریم. آهن ژاپنی به بندر ما کیلوئی ۱۰ ریال میرسد . آهن‌ایران کیلوئی ۴۷ ریال آیا این بصرفه است ؟ حالا این مسئله‌ای نیست . این آهن صرف چه کارهائی میشود . در اقتصاد های اروپائی صنعتی ، آهن جزئی از یك مجموعه صنعتی اقتصادی است . اقتصادی که این مجموعه اقتصادی دارد یك استقلالکی هم دارد یعنی آهن که از ذوب‌آهن درمی‌آید ، فلان کارخانه و فلان کارخانه کار روی آن انجام میدهد و ..... و در ۱۰۰ صنعت این‌آهن بکار می‌افتد مثلا اتومبیل و سایر وسائل را بهمه دنیا صادر میکند ولی این آهنی که از اصفهان درمی‌آید در کجا بکار میرود ؟ بهمین‌مصالحی که شما بصورت ستون و این حرفها شما میتوانید از آن استفاده کنید . یك صنایع جمعی ندارد که بتواند آنرابکار بگیرد چون وابسته به غربیها هستیم . ذوب‌آهن کاری را که میکند واردات ما را از این کشورها زیادتر میکند .الان ما میتوانیم از اقتصاد آنها آهن وارد کنیم ولی زمانی‌میرسد که این کار میسرنخواهد بود و اگر اینها بخواهندجانشان را در ایران آب کنند باید آنها دراینجا ساخته شوند . بنابراین تیرآهنی که آن آقا دراینجا تولید میکند بدردتوسعه خود آنها میخورد . ولی ضررش را ما باید بدهیم . شما میدانید این ذوب‌آهنی را که روسها بما دادند و منت هم سر ما میگذارند چقدر ماهانه دولت باید کسری آنرا بپردازد. ماهی ۲۶۰ میلیون تومان درحالیکه باهر ۵۰ میلیون ۵ کارخانه میتوانیم بسازیم . درحالیکه‌اگر از نفت میخواستند برای ما اقتصاد بسازند با انعطافی که نفت دارد میتوان از آن لوازمیکه از آهن سخت‌تر و از لاستیك نرمتر تهیه‌نمود. اگر این جناب ماهانه ۵ کارخانه پتروشیمی درست میکرد . ولی نه بدان‌معنا که الان گفتیم (وابسته بچند ملیتها) ما در ظرف بیست سال در صف اول کشورهای صنعتی دنیا بودیم درحالیکه ما مایه اینکار را داشتیم . بعد از هندوستان سنگ آهن میخرد و برای آن می‌آورد . حال از او سئوال می‌کنیم که چرا ذوب‌آهن در اصفهان است و از کرمان‌باید آهن بیاورد و ذغال را از فرنگ و از کجا آجر نسوز ، این خرج ذوب‌آهن هیچی حالا ببینیم که برج آن چطور است بهرحال ۶۰٪ از کل بودجه‌ذوب‌آهن‌خرج آن شده است. حدود ۱۰ تا ۱۵ درصد از خرج این صنعت خرج متوناژ هلی‌کوپتر و صنایع نظامی میشد و ۲۵ تا ۳۰ درصد هم خرج صنایع کشاورزی غربی و کشت صنعتهای آنها میشد . این هم صنعت ما چیزی که ملاحظه میکنید دقیقا اندازه گرفته‌اند تاحتی یك ریال آن هدر نرود و مطابق برنامه آنها خرج شود . منتها با کار ما ، با پول ما و بنفع آنها .

خدمات : شما که اهل کسب و کار هستید خرج‌دفتری شما باید چقدر باشد ؟ مثلا یك بازرگان خرج آب و برق و کارمند و .....دفتر و اقلامی ازاین‌قبیل مثلا ۱۰٪ میشود . یعنی یکدهم تا کارکرد سالش ، تازه ازاین مبلغ هم بسیار کمتر میشود .

در کشور شاهنشاهی سابق ما ۴۰٪ کل هزینه‌های این مملکت تازه با ارقامی که خودشان میدادند که قلابی بود ، یعنی هزینه‌های دولتی و ملتی باهم‌دیگر اسمش بود ، بودجه خدمات ، یعنی چه خدمات ؟ یعنی این مقدار که گفته شد ، هیچ ، بقیه را باید بگذارند رویش و بدهند بعنوان حقوق و مزایا به کسانیکه آنها این کالاهای‌وارداتی را مصرف میکنند. تا بازار آن شرکتهای چندملیتی توسعه پیدا کنند . این است که وقتی حسابهای قلابی را بهم میریزیم و دوباره آنها را سرهم بند میکنیم درمی‌یابیم که مقدار پولیکه قرار بود در این پنج‌سال خرج شود و خرج تولید شود ، حالا تولیدهرچه بود باشد ، ۵۶میلیارد تومان بودجه و ۱۰۵ میلیارد بقیه هم در خارجه‌باید خرج میشده یا بصورت مستقیم یعنی سرمایه‌گذاری های نظامی و بقول خودشان سرمایه‌گذاری در خارج بوده .

آخر مملکت خودمان دیگر جائی برای سرمایه‌گذاری نداشت این مطالبیکه ذکر شد ارقام برنامه پنجم بوده با زبان ساده . نتیجه این برنامه که این آقا ، باید اجرا میکرد این شد که حجم پول سه‌برابر شده و میزان تولید داخلی عقب رفته و حالا اگر چنانچه روحیه انقلابی نبود و رژیم هنوز میکیم که چرا ذوب‌آهن در اصفهان است و از کرمان‌باید آهن بیاورد و ذغال را از فرنگ و از کجا آجر نسوز ، این خرج ذوب‌آهن هیچی حالا ببینیم که برج آن چطور است بهرحال ۶۰٪ از کل بودجه‌ذوب‌آهن‌خرج آن شده است. حدود ۱۰ تا ۱۵ درصد از خرج این صنعت خرج متوناژ هلی‌کوپتر و صنایع نظامی میشد و ۲۵ تا ۳۰ درصد هم خرج صنایع کشاورزی غربی و کشت صنعتهای آنها میشد . این هم صنعت ما چیزی که ملاحظه میکنید دقیقا اندازه گرفته‌اند تاحتی یك ریال آن هدر نرود و مطابق برنامه آنها خرج شود . منتها با کار ما ، با پول ما و بنفع آنها .

خدمات : شما که اهل کسب و کار هستید خرج‌دفتری شما باید چقدر باشد ؟ مثلا یك بازرگان خرج آب و برق و کارمند و .....دفتر و اقلامی ازاین‌قبیل مثلا ۱۰٪ میشود . یعنی یکدهم تا کارکرد سالش ، تازه ازاین مبلغ هم بسیار کمتر میشود .

در کشور شاهنشاهی سابق ما ۴۰٪ کل هزینه‌های این مملکت تازه با ارقامی که خودشان میدادند که قلابی بود ، یعنی هزینه‌های دولتی و ملتی باهم‌دیگر اسمش بود ، بودجه خدمات ، یعنی چه خدمات ؟ یعنی این مقدار که گفته شد ، هیچ ، بقیه را باید بگذارند رویش و بدهند بعنوان حقوق و مزایا به کسانیکه آنها این کالاهای‌وارداتی را مصرف میکنند. تا بازار آن شرکتهای چندملیتی توسعه پیدا کنند . این است که وقتی حسابهای قلابی را بهم میریزیم و دوباره آنها را سرهم بند میکنیم درمی‌یابیم که مقدار پولیکه قرار بود در این پنج‌سال خرج شود و خرج تولید شود ، حالا تولیدهرچه بود باشد ، ۵۶میلیارد تومان بودجه و ۱۰۵ میلیارد بقیه هم در خارجه‌باید خرج میشده یا بصورت مستقیم یعنی سرمایه‌گذاری های نظامی و بقول خودشان سرمایه‌گذاری در خارج بوده .

آخر مملکت خودمان دیگر جائی برای سرمایه‌گذاری نداشت این مطالبیکه ذکر شد ارقام برنامه پنجم بوده با زبان ساده . نتیجه این برنامه که این آقا ، باید اجرا میکرد این شد که حجم پول سه‌برابر شده و میزان تولید داخلی عقب رفته و حالا اگر چنانچه روحیه انقلابی نبود و رژیم هنوز میکیم که چرا ذوب‌آهن در اصفهان است و از کرمان‌باید آهن بیاورد و ذغال را از فرنگ و از کجا آجر نسوز ، این خرج ذوب‌آهن هیچی حالا ببینیم که برج آن چطور است بهرحال ۶۰٪ از کل بودجه‌ذوب‌آهن‌خرج آن شده است. حدود ۱۰ تا ۱۵ درصد از خرج این صنعت خرج متوناژ هلی‌کوپتر و صنایع نظامی میشد و ۲۵ تا ۳۰ درصد هم خرج صنایع کشاورزی غربی و کشت صنعتهای آنها میشد . این هم صنعت ما چیزی که ملاحظه میکنید دقیقا اندازه گرفته‌اند تاحتی یك ریال آن هدر نرود و مطابق برنامه آنها خرج شود . منتها با کار ما ، با پول ما و بنفع آنها .

خدمات : شما که اهل کسب و کار هستید خرج‌دفتری شما باید چقدر باشد ؟ مثلا یك بازرگان خرج آب و برق و کارمند و .....دفتر و اقلامی ازاین‌قبیل مثلا ۱۰٪ میشود . یعنی یکدهم تا کارکرد سالش ، تازه ازاین مبلغ هم بسیار کمتر میشود .

در کشور شاهنشاهی سابق ما ۴۰٪ کل هزینه‌های این مملکت تازه با ارقامی که خودشان میدادند که قلابی بود ، یعنی هزینه‌های دولتی و ملتی باهم‌دیگر اسمش بود ، بودجه خدمات ، یعنی چه خدمات ؟ یعنی این مقدار که گفته شد ، هیچ ، بقیه را باید بگذارند رویش و بدهند بعنوان حقوق و مزایا به کسانیکه آنها این کالاهای‌وارداتی را مصرف میکنند. تا بازار آن شرکتهای چندملیتی توسعه پیدا کنند . این است که وقتی حسابهای قلابی را بهم میریزیم و دوباره آنها را سرهم بند میکنیم درمی‌یابیم که مقدار پولیکه قرار بود در این پنج‌سال خرج شود و خرج تولید شود ، حالا تولیدهرچه بود باشد ، ۵۶میلیارد تومان بودجه و ۱۰۵ میلیارد بقیه هم در خارجه‌باید خرج میشده یا بصورت مستقیم یعنی سرمایه‌گذاری های نظامی و بقول خودشان سرمایه‌گذاری در خارج بوده .

آخر مملکت خودمان دیگر جائی برای سرمایه‌گذاری نداشت این مطالبیکه ذکر شد ارقام برنامه پنجم بوده با زبان ساده . نتیجه این برنامه که این آقا ، باید اجرا میکرد این شد که حجم پول سه‌برابر شده و میزان تولید داخلی عقب رفته و حالا اگر چنانچه روحیه انقلابی نبود و رژیم هنوز

آیت‌الله ربانی شیرازی در ارومیه گفت •

کسی که انقلاب را رهبری کرد، شایسته ریاست جمهوری است

حضرت آیت‌اله ربانی شیرازی که در راس هیئتی بمنظور بررسی مشکلات‌ومسائل استان آذربایجان غربی وارد شهرستان ارومیه شده است پریروز در یك گفتگوی رادیو تلویزیونی گفت برای هماهنگی کردن این منطقه باسایرمناطق ایران در راه پیشبرد اهداف انقلابی آینده جمهوری اسلامی لازم بود که باتفاق هیئتی به آذربایجان غربی مسافرت‌کرده و از نزدیك مشکلات مردم را بررسی کنیم و علل اینکه موجب بعضی تشنجات درمنطقه شده آن علل هم بررسی بشود تااینکه با از بین بردن علل تشنجات بتوانیم آرامش و هماهنگی در سطح آذربایجان غربی ایجاد کنیم تا اینکه مردم این منطقه بتوانند رسالت خود را در پیشبرد اهداف عالیه جمهوری اسلامی و به ثمر رسانیدن انقلاب مردم ایران سهیم گردند .

آیت‌اله ربانی درباره مسئله نقده گفت : هرانقلابی که در کشوری روی میدهد بدنبال خود یك رویداد هائی را می‌آورد . چیزی که در مملکت‌ما انقلاب استثنائی در جهان‌بوده روزهای بعداز انقلاب‌مان هم استثنائی است . ما بعداز انقلاب می‌بینیم الان یك ناامنی چشمگیری نداریم.یك‌خونریزی وغارت و چپاول نداشتیم. ممکن است در بعضی ازنقاط مملکت فرصت طلبانی می‌خواستند از ناآگاهی مردم‌سوء استفاده کنند ولی‌بحمدالله تا آن اندازه که من توجه دارم نه چندان مهم نبوده است .

مسئله نقده البته‌موجب تاسف است برای اینکه عده‌ای از برادران ترك و کرد ما دراین جریان آسیب دیدند وهیچگاه از دیدگاه ما صحیح نبوده که چنین برخوردی پیش بیاید اگر در روزهای اول توجه‌این مسئله میشد و هیئتی کهشناخت باوضاع منطقه دارد باین‌منطقه میرفت زودتر حل میشد ولی حالا یك جریانی واقع‌شده ما باید سعی کنیم که عوارض آن را برطرف کنیم . اگرناراحتی در منطقه نقده بوجود آمده‌آن آزمایش بزرگ بود در مرحله اول باید سعی کنیم همان اتحادی که درگذشته بین برادران‌ترك و کرد بوده دومرتبه این اتحاد و اخوت اسلامی را برقرار سازیم .

آیت‌الله ربانی شیرازی در مورد انتخاب رئیس جمهوری آینده کشور گفت تا آنجا که من اطلاع دارم هنوزاقدام سریع راجع باین موضوع‌نشده است . شاید هنوز هم‌درمراحل بررسی و تفکر باشند ولی‌از نظر شخص من هیچ‌بهامی‌وجود ندارد . برای اینکه‌شخص‌رئیس جمهور معلوم است که چه‌کسی باید باشد واحتیاج اینکه ما بدنبال آن اینطرف و آنطرف بگردیم نیست شخص آن‌محرز است . شخصی است که تمام مردم ایران پارها باو رای‌دادند و اورا برئیس جمهوری‌انتخاب کرده‌اند . کاندیدا کردند . ما باید به‌بینیم رئیس جمهوری که میخواهیم انتخاب کنیم رئیس جمهور برای چه است . رئیس جمهوری‌برای حکومت‌جمهوری اسلامی است ما باید به‌بینیم چه کسی میتواند دارای خصلت و ویژه‌گیهائی باشد برای جمهوری اسلامی .

آیت‌الله ربانی درباره مسئله نقده گفت : هرانقلابی که در کشوری روی میدهد بدنبال خود یك رویداد هائی را می‌آورد . چیزی که در مملکت‌ما انقلاب استثنائی در جهان‌بوده روزهای بعداز انقلاب‌مان هم پریروز در یك گفتگوی رادیو تلویزیونی گفت برای هماهنگی کردن این منطقه باسایرمناطق ایران در راه پیشبرد اهداف انقلابی آینده جمهوری اسلامی لازم بود که باتفاق هیئتی به آذربایجان غربی مسافرت‌کرده و از نزدیك مشکلات مردم را بررسی کنیم و علل اینکه موجب بعضی تشنجات درمنطقه شده آن علل هم بررسی بشود تااینکه با از بین بردن علل تشنجات بتوانیم آرامش و هماهنگی در سطح آذربایجان غربی ایجاد کنیم تا اینکه مردم این منطقه بتوانند رسالت خود را در پیشبرد اهداف عالیه جمهوری اسلامی و به ثمر رسانیدن انقلاب مردم ایران سهیم گردند .

آیت‌الله ربانی درباره مسئله نقده گفت : هرانقلابی که در کشوری روی میدهد بدنبال خود یك رویداد هائی را می‌آورد . چیزی که در مملکت‌ما انقلاب استثنائی در جهان‌بوده روزهای بعداز انقلاب‌مان هم درمراحل بررسی و تفکر باشند ولی‌از نظر شخص من هیچ‌بهامی‌وجود ندارد . برای اینکه‌شخص‌رئیس جمهور معلوم است که چه‌کسی باید باشد واحتیاج اینکه ما بدنبال آن اینطرف و آنطرف بگردیم نیست شخص آن‌محرز است . شخصی است که تمام مردم ایران پارها باو رای‌دادند و اورا برئیس جمهوری‌انتخاب کرده‌اند . کاندیدا کردند . ما باید به‌بینیم رئیس جمهوری که میخواهیم انتخاب کنیم رئیس جمهور برای چه است . رئیس جمهوری‌برای حکومت‌جمهوری اسلامی است ما باید به‌بینیم چه کسی میتواند دارای خصلت و ویژه‌گیهائی باشد برای جمهوری اسلامی .

آیت‌الله ربانی شیرازی‌گفت فردی باید رئیس جمهورشود که بتواند تمام ابعاد اسلام‌را چه از نظر اجتماعی ـ سیاسی و اقتصادی درك کند وبفهمد. درمرحله اول باید شخصیتی باشد که پس از آنکه اسلام‌را شناخت بتواند پیاده کند .

صلاحیتی برای پیاده کردن داشته باشد شجاعت وشهامت و درایت وهوشیاری ومدیریت اینها چیزی است که دریك شخص رئیس جمهوری لازم‌است روی این اصل وقتی فکر می‌کنیم ایدئولوك چه کسی‌است در جامعه ما ، یعنی جهان‌بینی اسلامی را چه‌کسی خوب می‌تواند درك کند . اگر ازشماها سئوال کنند که چه‌کسی خوب میتواند جهان‌بینی اسلامی را درك‌کند شاید فرد‌منحصر‌بفردش را بگوئید امام ، همان کسی‌که این انقلاب را بوجود آورده همانکه بیش های اسلامی را در این کشور احیاء و زنده کرد. همانکه ملت را زنده کرد و اسلامی که دراین مملکت جز پوسته‌ای از آن باقی نمانده بودیا و مفزها و همانکه‌توانست انقلاب را هر سراسر ایران گسترش بدهد و نظرات اسلامیش را پیاده کند ودومرتبه این انقلاب را بوجود آورد همانکه بیش های اسلامی را در این کشور احیاء و زنده کرد. همانکه ملت را زنده کرد و اسلامی که دراین مملکت جز پوسته‌ای از آن باقی نمانده بودیا و مفزها و همانکه‌توانست انقلاب را هر سراسر ایران گسترش بدهد و نظرات اسلامیش را پیاده کند ودومرتبه این انقلاب را بوجود آورد همانکه بیش های اسلامی را در این کشور احیاء و زنده کرد. همانکه ملت را زنده کرد و اسلامی که دراین مملکت جز پوسته‌ای از آن باقی نمانده بودیا و مفزها و همانکه‌توانست انقلاب را هر سراسر ایران گسترش بدهد و نظرات اسلامیش را پیاده کند ودومر

یك قاتل فراری دستگیر شد

بوشهر ـ خبرگزاری پارس ـ یك قاتل فراری توسط گروه‌ضربت آمازمی از بوشهر دستگیر شد. وی که ابراهیم پاپری نام دارد متهم است باتفاق دو تن از برادران‌خود چهار نفر را بقتل رسانده‌است. گزارش خبرنگار خبرگزاری پارس حاکی است نامبرده پس از چندین ساعت تعقیب و گریز در روستای خائیز از توابع بخش اهرم‌تنگستان بازداشته شد و جستجوی پاسداران‌و مقام‌های قضائی برای یافتن‌دوتنهم دیگر ادامه دارد.

٤ نفر در تصادف کشته شدند

بوشهر ـ مصر دیروز در یك تصادف خونین میان دو اتومبیل پیکان و خودرت در نوه‌کیلومتری جنوب بوشهر هفت نفر کشته‌وزخمی شدند. براساس گزارش رسیده‌هشت تصادف به حدی زیاد بود که چهار تن از سرنشینان پیکان در دم‌جان سپردند مجروحان این حادثه بلافاصله به بیمارستانهای برازجان و بوشهر انتقال یافتند که حال‌یکی از مجروحین‌وخیم است.

اطلاعیه دادسرای مشهد

دادسرای انقلاب اسلامی مشهد طی انتشار اطلاعیه‌ای اعلام کرد نظر باینکه بانو مهوش نیك‌جو استادیار دانشکده ادبیات وعلوم انسانی دانشگاه فردوسی مشهد به اتهام همکاری با سازمان منافقین و به پرونده نامبرده در دادسرای مذکور تحت رسیدگی و بررسی می‌باشد.

لذا چنانچه کسی یا کسانی از نامبرده شکایت و یا اطلاعاتی در مورد فعالیت‌های ضد مردمی وی دارند خواسته است تا پایان روز یکشنبه ۳۰ اردیبهشت ماه جاری بدادسرای انقلاب اسلامی مشهد مراجعه و مدارك خود را ارائه دهند.

سیل، یك زن و ۲ فرزندش را برد

نوق‌رفسنجان ـ خبرنگار کیهان: پس از دوساعت بارندگی شدید در کوه‌های منطقه نوق، یك‌زن‌جوان و دوفرزندش که میخواستند از رودخانه بگذرند ،طعمه‌سیل‌خروشان شدند و برائر طغیان آب وی وهو فرزند ۳ ساله و چهار ساله‌اش‌غرق گشتند. برائر تلاش مردم، پس‌از دوساعت اجساد آنها درسه کیلو متری رودخانه بدست آمد. مردم منطقه به کمك سیل زدگان شتافتند و هدایای چادر ومواد غذائی به آنان رسانیدند.

حمله‌مسلحانه به‌شهربانی مسجدسلیمان

پاسداران انقلاب خلع سلاح شدند

مسجدسلیمان ـ خبرنگارکیهان ـ در یك حمله مسلحانه پاسداران شهربانی مسجدسلیمان خلع سلاح شدند، تعدادی از جوانان مسجدسلیمان پس از یك شب تیراندازی از بامداد امروز به شهربانی مسجدسلیمان حمله کرده و بدون اینکه با مقاومت افراد پلیس و پاسداران انقلاب روبرو شوند وارد شهربانی شده وپاسداران را خلع سلاح نمودند.

در این یورش بیش از ۲۲ اسلحه خودکار و کلت به دست متجاوزان افتاد. حمله کنندگان به شهربانی پس از بازگشت در محل میدان انقلاب به یك اتومبیل جیپ مردی‌را که دچار عقرب زدگی شده بود و به بیمارستان میبردفتند تیراندازی نموده و در نتیجه چهار نفر به امامی طوفان حسینی ـ کرم‌علی نجارزاده ـ داریوش صمیمی و سیدمهدی مجروح‌شدند. مجروحان به بیمارستان مرکزی شرکت نفت فرستاده شدوبلافاصله تحت عمل قرار گرفتند که حالشان نسبتا خوب است.

گفته میشود که وجوه پاسداران دزفولی موجب بروز حملات دیروز گردیده است.

بعد از ظهر دیروز به دستور ستاریان دادستان انقلاب اسلامی مسجدسلیمان مظفری رئیس‌شهربانی بازداشت گردید و سروان مجید سرپرست شهربانی مسجد سلیمان گردید. از اسلحه‌هایی که بدست حمله کنندگان افتاده‌بود تعدادی پس گرفته شد، و تلاش برای باز گرفتن بقیه اسلحه‌ها ادامه دارد.

همچنین دیشب هسدمای از افرادیکه مشکوك بنظر میرسیدند و یا مخل نظم شده بودند بعداز ظهر دیروز تعدادی از پاسداران‌انقلاب اسلامی‌اجواز برای تقویت‌پاسداران مسجدسلیمان وارد این شهر شدند کاملا آرام و مردم فعالیت عادی خود را از سر گرفتند.

۳ خبر کوتاه

● کوهدشت لرستان ـ بوسیله پاسداران انقلاب‌اسلامی کوهدشت و فرستاده امام خمینی حجت‌الاسلام زمانی نهاوندی مقدار دوقطعه باغ و چهار قطعه زمین کشاورزی‌متعلق به سپهبد پالیزبان در قریه گراب میباشد.

لذا چنانچه کسی یا کسانی از نامبرده شکایت و یا اطلاعاتی در مورد فعالیت‌های ضد مردمی وی دارند خواسته است تا پایان روز یکشنبه ۳۰ اردیبهشت ماه جاری بدادسرای انقلاب اسلامی مشهد مراجعه و مدارك خود را ارائه دهند.

سیل، یك زن و ۲ فرزندش را برد

نوق‌رفسنجان ـ خبرنگار کیهان: پس از دوساعت بارندگی شدید در کوه‌های منطقه نوق، یك‌زن‌جوان و دوفرزندش که میخواستند از رودخانه بگذرند ،طعمه‌سیل‌خروشان شدند و برائر طغیان آب وی وهو فرزند ۳ ساله و چهار ساله‌اش‌غرق گشتند. برائر تلاش مردم، پس‌از دوساعت اجساد آنها درسه کیلو متری رودخانه بدست آمد. مردم منطقه به کمك سیل زدگان شتافتند و هدایای چادر ومواد غذائی به آنان رسانیدند.

هزاران نفر در تشییع جنازه فرمانده ژاندارمری اراك شرکت کردند

اراك ـ بیات خبرنگارکیهان ـ بمناسبت تشییع جنازه سرتوان شهید ناصحی‌پور افسر انقلاب و فرمانده ژاندارمری اراك‌که بدست عمدای فرصت‌طلب در حین انجام وظیفه به‌درجه شهادت رسید ، روز پنجشنبه مغازه‌ها وبازار بحالت تعطیل درآمد وبیش‌از پنجاه هزار نفر در جلوی‌بیمارستان دکترصدق اجتماع نموده و جنازه نامبرده را ازبیمارستان تا بهشت‌جنت بفاصله چندکیلومتر روی‌دوش حمل کردند . روز جمعه‌بهمین مناسبت مجلس ترحیمی در مسجد آقا ضیاء برپا شد .

جریان واقعه تاسف‌بارمذکور ازاین قرار بوده است :

در قریه مالك‌آباد هیجده کیلومتری اراك از چندی قبل اختلافی بین اهالی و شرکت سهامی فرآورده‌های دامی وجود داشت . این شرکت در سال‌های قبل از دولت مقداری زمین برای پروژه‌های خود اجاره نموده بود که باعث اختلاف شرکت و اهالی‌گردید ستوان علی‌اصغر ناصحی‌پور که قبلا افسر شهربانی بود و از دوماه قبل از طرف کمیته انقلاب بقسمت سرپرستی گروهان ژاندارمری اراك منصوب گردیده بود باتفاق مامورین و پاسداران انقلاب برای جلوگیری از نزاع بداین قریه رفته واهالی را به‌آرامش دعوت نمودند در همان موقع که برای آنها صحبت میکرداز طرف چندتن از اهالی که تعدادی از آنها مسلح بودند مورد اصابت گلوله قرارگرفت ودرگذشت . دراین تیراندازی چند نفر دیگر مورد اصابت گلوله قرار گرفتند که یکی‌از آنها بنام مصطفی نادری‌پورنیز کشته شد و هوشنگ و حسین مدحی واسماعیل عبدلیان و کبری صابری مجروح و در بیمارستان دکتر مصدق اراك بستری شدند .

سیفزاده دادستان انقلاب‌و حیدرزاده دادیار دادسرای اراك باتفاق دکتر لقمانی پزشك قانونی بمحل حادثه رفتند و پس‌از بررسی ، حدود ۳۰ نفر بازداشت شدند . علت حادثه تحت بررسی‌است.

سارقین مسلح قصرشیرین به بیست اتومبیل حمله کردند

قصرشیرین ـ خبرنگارکیهان ـ در ساعت بین ۵ تا۶ بعداز ظهر روز پنجشنبه عده‌ای از سارقین مسلح در محلی بنام‌سرمیل‌وشنه‌چیا ۶۰ کیلومتری قصر شیرین راه‌رابر متجاوز از ۲۰دستگاه‌اتومبیل‌سواری ومینی‌بوس و کامیون می‌بندند و چند نفر بوسیله گلوله مجروح ویك نفر از آنها بنام حیدر رانده کامیون هاو اهل کرن کشته‌وصبح آن روز در زادگاهش بخاك سپرده شد و اموال نقدی و طلاجات مسافرین‌را سرقت کردند و متواری شدند .

با اطلاع ازاین جریان مامورین ژاندارمری و پاسداران به محل رسیدار و تاکنون هیچگونه اطلاعی از محل سارقین بدست نیامده‌است و صبح امروز و شب گذشته کلیه راهها مراقبت میشد . عده‌ای از اهالی بدفتر نمایندگی مراجعه و تقاضا دارند به مسئولین امر که مال و جان مردم در خطر است‌توجه شود .

سارقین ۱۶٫۵ کیلو طلای ساخته شده توسط پاسداران انقلاب دستگیر شدند

طبق گزارش رسیده از شیراز ٤ نفر باسامی علی‌خوش‌زاده ـ منصور باقی ـ رستم‌کیانی و ناصر حسینی که باتفاق و باراهنمائی ناصر صالحی در حمله مسلحانه بیکی از هفازه‌های‌شیراز مقدار ۱۶ کیلوونیم طلای ساخته شده ربوده و متواری شده بودند وسیله پاسداران انقلاب اسلامی اصفهان شناسائی و دستگیر شدند . سارقین بازداشته شده روانه زندان شدند تا به‌پرونده آنان رسیدگی بعمل‌آید.

تلگراف بدفتر امام خمینی

خرم‌آباد ـ خبرنگار کیهان ـ دادگاه نوراًباد دلفان لرستان طی تلگرافی بدفتر امام خمینی و دادگستری و روزنامه کیهان در خرم‌آباد چنین آمده است :

« سرپرست کمیته‌های نوراًباد دلفان باقدامات‌های‌پی‌مورد‌وخواست های غیر قانونی و دسته بندی و جبهه گیری و آهانت به دادگاه مانع از انجام وظایف قانونی‌وسلب امنیت قضائی‌را فراهم آورده‌اند ، باتوجه به‌اوضاع و احوال‌وجرم‌خیز و مسلح بودن منطقه ، بیم وقوع حوادث ناگوار میرود‌واعمال اینگونه دادگاه از انجام‌وظایف مربوطه متحیر و در صورت ادامه ناچارند دست از کار خواهندکشید.

انتظار داریم‌اولیای امورترتیبی اتخاذ فرمایند تا اینگونه اعمال غیرقانونی موقوف و همچنین تا اینگونه واحد قضائی‌که‌در جریان انقلاب پیشرو بتوانند کماکان با استقبال هرچه بیشتر نقش‌تاریخی خودرا در ترکیب مبانی انقلاب اسلامی ایفا نماید .

دادرسان دادگاه نوراًباددلفان ـ عباس حبیبی نمر و اکبرسرداززاده

ورود آیت‌الله لاهوتی به کرمانشاه

کرمانشاه ـ خبرگزاری پارس ـ حضرت آیت‌اله لاهوتی دیروز بمنظور رسیدگی بمسائل‌گوناگون استان کرمانشاهان ورسیدگی به وضع سپاه پاسداران انقلاب که درکرمانشاه تشکیل شده است به دعوت‌کمیته مرکزی موقت‌جمهوری اسلامی این استان وارد کرمانشاه شد .

پس از ادای احترامات توسط پاسداران انقلاب و رزمندگان‌گروه ضربت حاج سید محسن خرشاهی ازطرف جامعه روحانیت وستاد مرکزی کمیته انقلاب اسلامی‌استان کرمانشاهان‌گزارش از نحوه‌تشکیل ستاد و اساسنامه و فعالیت‌های کمیته انقلاب اسلامی در این‌استان باطلاع رساند .

آیت‌اله لاهوتی خطاب بجامعه روحانیت ورزمندگان گروه ضربت وپاسداران انقلاب گفت برای من و همراهانم دیدار فرزندان شجاع ورزمندگان ضروری بود باشد که باهمکاری و یاری فعالیت های‌سپاه پاسداران انقلاب دراین شهرتاسیس شده است که بنحو مطلوب پیش برود وی سپس بااظهار به‌تاکیدات و اوامر حضرت آیت‌الله‌العظمی امام‌خمینی درتأیید هم‌بستگی‌ارتش وملت از ارتشیان وپاسداران‌انقلاب دراین استان خواست که در جهت هماهنگی وصمیمتر وظایف خود بکوشند .

کاخ پیشکار شمس بیمارستان شد

کاخ علی‌نقی سعید انصاری پیشکار شمس در مهرشهر کرج که به تصرف کمیته انقلاب اسلامی درآمده بود بنام بیمارستان امام خمینی دامگذاری شد وبزودی کادر درمانی در آن مستقر خواهد شد .

خلع سلاح عمومی در خوزستان ازامروز آغازمی‌شود

به کلیه کانون ها تا پس فردا مهلت‌داده شد ساختمان ها و تاسیسات دولتی را به واحد های انتظامی پس بدهند.

خرمشهر ـ گزارش تلفنی خبرنگار کیهان ـ

طبق مذاکراتی که بعد از حمله به‌کانون فرهنگی‌ونظامی وساختمان ستاد خرمشهر بین فیصار مدنی استاندار وجلسات و گفتگوهای علوی فرماندار خرمشهر با مسئولان سازمانها و کمیته‌های شهری انجام‌پذیرفت قرار شدظرف‌یك هفته‌تاروز پنجشنبه تا جمعه آینده انحلال کلیه شوراها و سازمانهااعلام وخلع سلاح عمومی انجام پذیرد .

بدنبال این توافق ، که آرامش را بشهر بازگردانید، در خصوص تقویت نیروهای پلیس و قوای انتظامی که از خواسته‌های مردم است ، در این چند روزه اعلامیه‌هایی از طرف گروه‌های مختلف مجددا انتشار یافت . انجمن اسلامی دانش‌آموزان خرمشهر ، ضمن تائید خواسته‌های هزاران نفر مردمی که در فرمانداری متحصن شده بودند ،دراعلامیه هائی که انتشار دادند،منافقان و آنهائی که می‌خواهند بین برادران خوزستانی جدائی بیفکنند ، محکوم کردند و منافقین را از راست و چپ بهمشتهای گره کرده خودتهدید کردند و یا بیادآوری خون شهیدان ، آمادگی خود را جهت درهم شکستن توطئه‌های منافقان اعلام داشتند ، همچنین اعلامیه‌ای از منزل حضرت آیت‌الله شیخ محمد طاهر آل‌شبیر نیز منتشر شد. دراین اعلامیه ، ضمن دعوت عموم گروههای مردم اعم از ترك وفارس وعرب به اتحادو یگانگی ، انتخاب افرادی به نسبت جمعیت منطقه اعم از عرب وفارس وترك و غیره را جهت انتظامات شهر زیرنظر تمام کمیته‌ها ، کانون‌ها ، شوراها و سازمانها راخواستار شدند . توجه به خواسته‌های شرعی کارگران منطقه و کشور در حدود امکانات دولت و همچنین اعطای حقوق شرعی خلق عرب در زمینه های فرهنگی ، اداری ، وهرگونه حقوقی که باشرع مقدس اسلام منافات داشته باشد و همچنین جلوگیری از حمل اسلحه در ملاء عام ازکلیه گروهها از خواسته‌های اینان است . در مورد خلع سلاح عمومی اعلام کرد که ،هیچ‌گونه دستورمثبت یامنفی دراین مورد نداده‌است. خلق عرب نیز اعلامیه‌ای در سه‌ماده منتشر کرده است . در این اعلامیه آمده است دشمنان خلق عرب بدانند اگر ما فاقد اسلحه آتشین باشیم به‌اسلحه قاطع ایمان بخداوند مسلح هستیم . ما جزئی از خلق‌های ایران بشمار می‌آئیم، هرگز اسلحه خود را بزمین نمی‌گذاریم ، مگر تا تحقق و بدست آوردن حقوق شرعی و قانونی خود وهمچنین ساختمان سازمان سیاسی خلق عرب که قبلا توسط رژیم‌شاه غصب شده بود یك بنای‌تاریخی است ، این خانه ماست. مردم را نمی‌توان از خانه خودبیرون کرد. بعدازانتشار این‌اعلامیه‌ها دیروز جلسات متعددی در فرمانداری خرمشهرتشکیل شد. در جلسه فوری تامین شهر که بمدت ۵ ساعت طول‌کشید در حضور فرماندار تصمیماتی گرفته شد که بصورت ۳اعلامیه رسمی انتشار یافت . اعلامیه شماره یك فرمانداری خرمشهر به این شرح است :

بدین‌وسیله به‌اطلاع کلیه شوراها ، کمیته‌ها ، سازمانها، انجمن‌ها ، جبهه‌ها ، کانون‌ها، گروهها و افرادی که بعداز انقلاب موفقیت‌آمیز ملت‌ایران به دلائلی اماکنی را اعم از دولتی ویا وابسته به دولت در منطقه شهرستان خرمشهرتصرف کرده‌اند ، میرساند که در اجرای نظریات آیات عظام و خواسته‌های مکرر اهالی و منویات دولت و بمنظوررعایت قوانین مبلکت در حفظ حقوق فردی و اجتماعی ، بایـد ساختمانها و اماکن تصرف شده را اعم از عرصه و اعیانی با کلیه ابزار و وسائلی که در اختیار گرفته‌اند، ازاین تاریخ حداکثر تا پایان وقت اداری روز دوشنبه ۵۸٫۲٫۳۱ تخلیه وبه شهرداری یا بخشداری‌محل تحویل و مراتب را نیز بـه دادستانی‌دادگاه انقلاب‌خرمشهر اعلام فرمایند . اطمینان دارد که متصرفین ساختمانها با یك درك انقلابی و با شناخت‌مسائل و مشکلات جاری محل، اجرای مفاد این اعلامیه را تضمین خواهند نمود .

متن اعلامیه شماره ۲ فرمانداری خرمشهر به آیـن شرح است :

در اجرای‌نظریات آیات‌عظام و بمنظور تحقق خواسته‌های مکرر اهالی و در تداوم‌سیاست دولت و بخاطر مصالح و مقتضیات منطقه بدین‌وسیله بـاطلاع عموم می‌رساند : که کلیه فعالیت‌های انتظامی ، نظامی و امنیتی از طـرف سازمانها ،شورا ها، انجمن‌ها، کمیته ها ، جبهه ها، کانون‌ها و افراد از این تاریخ متوقف و منحل اعلام میشود . و کلیه مسائل‌انتظامی و نظامی‌وامنیتی صرفا از طریق مراجع وسازمان های ذیربط دولتی و مسئول انجام خواهد گرفت . هر نوع هدول از مفاد اعلامیه یك‌اقدام ضدانقلابی‌تلقی و باعکس‌العمل مناسب مردم و دولت روبـرو خواهد شد .

● دراعلامیه‌شماره۳فرمانداری خرمشهر آمده است که وجود انواع‌اسلحه موجوددر شهرستان خرمشهر امنیت منطقه رابشدت به مخاطره افکنده به نحوی که موجبات نگرانی‌و ناراحتی کلیه‌اهالی را فراهم ساخته است . دراجرای نظریات آیات عظام و خواسته منطقی مردم بدینوسیله باطلاع کلیه‌مردم میرساند از تاریخ‌جمعه۵۸٫۳٫۲۴ حمل و نگهداری هرنوع سلاح غیرمجاز درحوزه شهرستان خرمشهر ممنوع اعلام میشود . بدین وسیله مهلت داده میشود که حداکثر تامدت تعیین شده سلاحهای غیرمجاز خود را به پادگان خرمشهر تحویل‌دهند.

درپایان اعلامیه آمدهاست که عدم رعایت مفادایناعلامیه منجر به فقدان آرامش وامنیت مطلوب میگردد که مسلماًدولت را مکلف میسازد که اقـدام قانونی را معمول دارد .

بعداز انتشار این ۳اعلامیه آقای علوی فرماندار خرمشهر به خبرنگار ما گفت : امنیت و آرامش مردم منطقه را ولو خواهیم داد ، درحال حاضر گروههای انتظامی‌و پاسداران انقلاب به خرمشهر آمده‌اند و آماده اجرای مقررات قانونی که خواست دولت و مـردم منطقه میباشد ، هستند ، ولی من امیدوارم کار ها آنچنان پیش‌برود که نیازی به دخالت این گروه ها نباشد نیرو های آماده و مجهز تکاوری نیـاز منطقه رادارد واگر لازم باشد باچنگ و دندان‌باید به آنها بخاطر حفظ امنیت‌و اجـرای ۳ اعلامیه‌ای که شورای‌تامین شهر منتشر نموده و خـواست مردم مسلمان وروشن بیـن خرمشهر است ، از هیچ‌اقدامی فروگذار نخواهیم‌بود. ایمـان دارم بینش انقلابی و طـرز تفکر صحیح برادران عرب و عجم اجرای مفاد اعلامیه ها را تضمین خواهد کرد .چون این مسئله به‌نفع همه گروهها خواهد بود .

یکی‌ازعاملین کشتار بابل تیرباران شد

٦ تن از متهمان دادگاه انقلاب اسلامی گرگان به حبس های متفاوت محکوم شدند

داریوش جاویدا

اولین جلسه دادگاه انقلاب اسلامی بابل روز چهارشنبه گذشته در حضورخانواده شهدا و عده کثیری از گروههای مختلف آن شهر تشکیل شد.

در این جلسه باتهام ستوان دوم ژاندارمری ه داریوش جاوید متهم به قتل شهید سید حسن تاجداران سرباز نامبرده اعلام داشتند در نتیجه دادگاه سرباز وظیفه احمد اصغری‌را به ۲ سال‌حبس تادیبی و اجرای حد شرعی در مورد او محکوم کرد.

همچنین دادسرای انقلاب شهرستان ساری با انتشار نام ۵ تن دیگر از کارکنان‌ساواك مازندران از کسانی که‌اطلاع و یا شکایتی از فعالیت آنان دارند خواست مدارك خود را ظرف ۱۰ روز باین دادسرا ارائه دهند و یا بوسیله صندوق‌پستی ۳۵۵ ساری بـدادسرا ارسال دارند

ایـن اشخاص عبارتند از دادشقلی گلابیان با نام مستعار محمد آملی مامور تیم تعقیب و مراقبت ساواك مازندران عین‌اله مهرآور پاسـدار ساواك ساری ـ هرمز رضائی ـ حسینعلی امیر احمدی‌خدمتگزار ساواك و محمد نقی رسول‌پور هدایتی مامور تیـم تعقیب ساواك ساری .

دادگاه انقلاب اسلامـی گرگان نیز پس از چند ساعت رسیدگی حکم محکومیت ۶ تن از پاسبانهای شهربانی گرگان را با توجه به شهادت شهود و شدت وضعیت اعمال آنان در جلوگیری از تظاهرات آزادیخواهانه مـردم گرگان بدین شرح صادر کرد:

محمد علی شاه‌پسندی محکوم به ۶ ماه حبس ـ علی‌جان‌عرب جزی محکوم به ۳ ماه حبس ـ ایرج فراهی ـ صفر رشتی ـ غلامعلی زاهدی و عبدالحمید شریتی هریك محکوم به ۲ ماه حبس تادیبی ـ کار رسیدگی پرونده های سایر متهمان عوامل رژیم سابق دردادگاه انقلاب اسلامی گرگان همچنان ادامه دارد .

آشپزخانه‌های چوبی برای شهرک سازی ۸۴۳۵۲۶

روزکرافت شرکت

آگهی (نوبت دوم) دعوت مجمع عمومی فوق‌العاده‌شرکت تعاونی مصرف کارکنان سازمان نقشه‌برداری

بدینوسیله باطلاع کلیه سهامداران محترم میرساند نظر باینکه دوره سه‌ساله هیئت مدیره شرکت تعاونی پایان رسیده است از کلیه سهامداران محترم خواهشمند است ساعت ۹ روز چهارشنبه ۵۸٫۳٫۱۹ در سالن باشگاه سازمان نقشه‌برداری حضور بهمرسانند .

دستور جلسه :
۱ـ انتخابات هیئت مدیره و بازرسان
۲ ـ پاره‌ای پیشنهادات هیئت مدیره و بازرسان
با احترام فراوان ـ مدیرعامل
پرویز موتمنی‌آذر

ن ۷۹۶۶۱

آگهی دعوت مجمع عمومی فوق‌العاده شرکت سهامی عام دوچرخه و موتورسیکلت‌سازی ایران

بدینوسیله از کلیه صاحبان سهام دعوت میشود برای شرکت در مجمع عمومی عادی بطور فوق‌العاده که در ساعت ده صبح روز دوشنبه ۱۴ خرداد ماه ۱۳۵۸ در ساختمان دفتر مرکزی‌شرکت واقع در تهران بلوار الیزابت دوم ،کوچه سعید ساختمان شماره ۱۷ طبقه هفتم تشکیل میشود حضور بهمرسانند .

دستور جلسه :
۱ ـ تجدید انتخاب مدیران و بازرسان
۲ ـ رسیدگی به پیشنهادات هیئت مدیره و سایر اموری‌که طبق اساسنامه بعهده مجمع عمومی میباشد .

هیئت مدیره

ن ۷۹۶۴۲

آگهی

از روز سه‌شنبه اول خرداد ماه ۱۳۵۸ تا اطلاع ثانوی‌ساعات کار کلیه ادارات مرکزی و شعب و واحد های بانك برای‌مراجعین و مشتریان محترم از ساعت ۷½ صبح تا ساعت ۱۳½ خواهد بود. ضمنا روزهای پنجشنبه نیز ادارات مرکزی و شعب تعطیل خواهد بود .

بانك رهنی ایران

ن ۷۹۶۴۳

مجمع عمومی عادی شرکت آلوتوپ ایران سهامی خاص در ساعت ۱۶ روز پنجشنبه ۵۸٫۳٫۱۰ در محل شرکت‌تشکیل میگردد . از کلیه صاحبان سهام تقاضا میشود در ساعت‌مذکور در جلسه حضور بهمرسانند .

دستور جلسه عبارت است از :
۱ ـ تصویب ترازنامه و گزارش مالی سال ۱۳۵۷
۲ ـ انتخاب بازرس اصلی و علی‌البدل
۳ ـ انتخاب اعضاء هیئت مدیره
٤ ـ تعیین روزنامه کثیرالانتشار
۵ ـ مذاکره در مورد امور جاری شرکت .

ن ۷۲۶۳۸

آگهی اجاره

دانشگاه ملی ایران برای سکونت دانشجویان شهرستانی‌خود تعدادی مجتمع آپارتمانی در محدوده شمیران جهت اجاره نیـاز دارد از صاحبان مجتمع‌های آپارتمانی داوطلـب تقاضـا میشود پیشنهادات خود را بهمراه حداقل میزان اجاره بهاء ماهیانه بـه انضمام نقشه آپارتمانها حداکثر تا تاریخ ۵۸٫۳٫۳ بـه اداره ساختمان دانشگاه ملی ایران واقع در اوین تحویل و رسید دریافت دارنـد .

دانشگاه ملـی ایـران

ن ۷۹۶۳۰

آگهی دعوت مجمع عمومی فوق‌العاده شرکت یورانیا (نوبت دوم)

چون در جلسه مجمع عمومی فوق‌العاده مورخ ۵۸٫۲٫۲۳ شرکت یورانیا (سهامی خاص) حد نصاب لازم برای تشکیل‌جلسه حاصل نشد ، لذا مجددا برای بار دوم ازکلیه صاحبان سهام‌دعوت مینماید که برای شرکت در مجمع عمومی فوق‌العاده نوبت‌دوم‌که در ساعت ده صبح روز دوشنبه ۵۸٫۳٫۲۱ در دفتر مرکـزی شرکت واقع در خیابان آبان جنوبی شماره ۹۲ تشکیل میشود ، حضور بهمرسانند .

دستور جلسه عبارتست از : اتخاذ تصمیم در مورد اجـرای ماده ۱۴۱ قانون تجارت و هرموضوعی که درصلاحیت مجمع‌عمومی فوق‌العاده شرکت بوده و در جلسه مطرح گردد .

هرکت یورانیا (سهامی خاص)

ن ۷۹۶۱۱

آگهی تشکیل مجمع عمومی عادی

بدینوسیله از صاحبان سهام شرکت تعاونی تکمیوتـداران تکمیرسی و ماشینهای راهسازی دعوت میشود که ساعت ٤ بعدازظهر روز دوشنبه ۵۸٫۳٫۱۴ جهت شرکت در مجمع عمومی عادی‌سالانه در محل شرکت خیابان خواجه‌نصیر طوسی حضور بهمرسانند .

دستور جلسه :
۱ ـ استماع گزارش هیئت مدیره و مدیرعامل و بازرسها
۲ ـ تصویب ترازنامه و حساب سود و زیان و تقسیم سودسهام
۳ ـ انتخاب ۳ نفر بازرسان شرکت
٤ ـ تعیین خط مشی عملیات شرکت در آینده .

هیئت مدیره شرکت

ن ۷۹۶۳۷

آگهی دعوت مجمع عمومی عادی سالیانه شرکت سهامی خاص بازرگانی آبفر

بدینوسیله از کلیه صاحبان‌سهام شرکت‌سهامی خاص‌بازرگانی آبفر دعوت میشود که در جلسه مجمع عمومی عادی سالیانـه صاحبان سهام شرکت که در ساعت ۳ بعدازظهر روز سه‌شنبه ۲۲ خرداد ۱۳۵۸ در محل شرکت واقع در خیابان سین‌دخت شماره ۱۰۰ تشکیل میگردد حضور بهمرسانند .

دستور جلسه :
۱ ـ استماع گزارش هیئت مدیره و بازرسان شرکت
۲ ـ تصویب ترازنامـه و حساب سود و زیان شرکت و سود قابل تقسیم
۳ ـ انتخاب اعضای هیئت مدیره
٤ ـ انتخاب بازرس اصلی و بازرس علی‌البدل و تعییـن حق‌الزحمه بازرس اصلی
۵ ـ تعیین روزنامه کثیرالانتشار جهت نشر دعوت و اطلاعیه برای صاحبان سهام
۶ ـ هرگونه مذاکرات دیگر در خصوص خط مشی آتـی شرکت و سایر موضوعات

هیئت مدیره شرکت سهامی صنعتی آبفر

ن ۷۹۶۱۹

آگهی دعوت مجمع عمومی عادی سالیانه شرکت سهامی خاص صنعتی آبفر

بدینوسیله از کلیه صاحبان سهام شرکت سهامی خاص‌صنعتی آبفر دعوت میشود که در جلسه مجمع عمومی عادی سالیانـه صاحبان سهام شرکت که در ساعت ۱۰ صبح روز دوشنبه ۲۱خرداد ۱۳۵۸ در محل شرکت واقع در کیلومتر ۱۹ جاده کرج ازمیدان آزادی تشکیل میگردد حضور بهمرسانند .

دستور جلسه :
۱ ـ استماع گزارش هیئت مدیره و بازرسان شرکت
۲ـ تصویب‌ترازنامه وحساب‌سودوزیان‌شرکت‌وسودقابل‌تقسیم
۳ ـ انتخاب اعضای اصلی و علی‌البدل هیئت مدیره
٤ ـ انتخاب بازرس اصلی و بازرس علی‌البدل و تعییـن حق‌الزحمه بازرس اصلی
۵ ـ تعیین روزنامه کثیرالانتشار جهت نشر دعوت واطلاعیه برای صاحبان سهام
۶ ـ هرگونه مذاکرات دیگر در خصوص خط مشی آتـی و توسعه فعالیت شرکت و سایر موضوعات

هیئت مدیره شرکت سهامی صنعتی آبفر

ن ۷۹۶۱۸

جناب آقای بیژن معتمدی

ریاست هیئت فوتبال محلات تهران

انتخاب شایسته جنابعالی را صمیمانه تبریك میگوئیم .

اهالی بخارست ، میدان آرژانتین ، الوند ـ علی قاسمی دریانی

ن ۷۹۶۰۸

جناب سرگرد منوچهر توحیدی

انتصاب جنابعالی را بسمت ریاست شهربانی چالوس ازصمیم قلب تبریك میگوییم .

کرج ـ جلال باقی‌زاده

ن ۷۹۵۸۵

بنام خدا
آگهی انتخاب دستیار مقیم دانشگاه تهران

دانشکده‌های پزشکی دانشگاه‌تهران ازبین دارندگان‌دکتری پزشکی برای رشته‌های داخلی، کودکان، گوش وگلو وبینی، بیهوشی، رادیولوژی، جراحی عمومی .

تعدادی دستیار مقیم ازطریق امتحان ومصاحبه میپذیـرد داوطلبان میتوانند ازاین تاریخ لغایت سیزدهم خردادماه ـ ۵۸ شخصا جهت ثبت‌نام با در دست داشتن فتوکپی‌های دانشنامـه پزشکی، شناسنامه، انجام خدمت یامعافیت، سه‌قطعه عکس‌ورسید مبلغ یکهزار ریال بحساب جاری شماره «۳۱۵۶» بانك عمران (اول امیرآباد شمالی) بـامور هماهنگی واقع درخیابان شمالی دانشگاه مراجعه نمایند .

تاریخ امتحان در موقع ثبت‌نام باطلاع داوطلبان خواهد رسید .

ن ۷۹۶۲۶

آگهی دعوت مجمع عمومی عادی بطور فوق‌العاده صاحبان سهام بانك صنایع ایران (شرکت سهامی عـام)

بدینوسیله از عموم صاحبان سهام بانك صنایع ایران(شرکت سهامی عام) دعوت میشود که برای حضور در جلسه مجمع‌عمومی عادی صاحبان سهام بطور فوق‌العاده که بلافاصله پس از اتمام مجمع عمومی فوق‌العاده صاحبان سهام در روز شنبه دوازدهم خرداد ماه ۱۳۵۸ در اطاق بازرگانی و صنایع و معادن ایران‌واقع در خیابان تخت جمشید تهران تشکیل میشود حضور بهمرسانند .

صاحبان سهام یا نمایندگان آنها میتوانند از تاریخ انتشار این آگهی تا ساعت ۱۳ روز ۱۲٫۳٫۵۸ به اداره حقوقی و سهام بانك مراجعه و با ارائه مدرك هویت و ورقه سهام رکارت ورود به جلسه را دریافت دارند .

دستور جلسه عبارتست از :
۱ ـ استماع گزارش دعوت‌کنندگان و اتخاذ تصمیم نسبت بـه گزارش .
۲ ـ انتخاب هیئت مدیره جدید .

اعضاء حاضر هیئت مدیره ـ بازرس قانونی

ن ۷۹۶۴۸

آگهی دعوت مجمع عمومی فوق‌العاده صاحبان سهام بانك صنایع ایران (شرکت سهامی عـام)

بدینوسیله از عموم صاحبان سهام بانك صنایع ایران(شرکت سهامی عام) دعوت میشود که برای حضور در جلسه مجمع‌عمومی فوق‌العاده بانك که در ساعت چهار بعدازظهر روز دوازدهـم خرداد ماه ۱۳۵۸ در اطاق بازرگانی و صنایع و معادن ایران واقع در خیابان تخت‌جمشید تهران تشکیل میشود حضور بهمرسانند .

صاحبان سهام یا نمایندگان آنها میتوانند از تاریخ انتشار این آگهی تا ساعت ۱۳ روز ۱۲٫۳٫۵۸ به اداره حقوقی و سهام بانك مراجعه و با ارائه مدرك هویت و ورقه سهام رکارت ورود به جلسه را دریافت دارند .

دستور جلسه مجمع عمومی فوق‌العاده :
۱ ـ استماع گزارش دعوت‌کنندگان و اتخاذ تصمیم نسبت بـه گزارش .
۲ـ تغییر بعضی ازمواد اساسنامه

اعضاء حاضر هیئت مدیره ـ بازرس قانونی

ن ۷۹۶۴۹

آگهی دعوت مجمع عمومی نوبت دوم

چون در جلسه مجمع عمومی عادی نوبت اول شرکت‌تعاونی صنف صحاف روز چهارشنبه ۵۸٫۲٫۱۹ عده حاضر بحد نصاب قانونی نرسید . لذا از صاحبداران دعوت میشود در جلسه مجمع عمومی عادی نوبت دوم که درساعت ۳ بعدازظهر چهارشنبه ۵۸٫۳٫۱۶ در محل شرکت واقع در خیابان بوذرجمهری ـ پاساژ سعید تشکیل میگردد حضور بهمرسانند .

دستور جلسه :
۱) استماع گزارش بازرسان و هیئت مدیره
۲) تصویب ترازنامه و سود و زیان عملکرد سال ۱۳۵۷
۳) تجدید انتخاب بازرسان و تعیین خط مشی آینده‌شرکت

شرکت تعاونی تهیه و توزیع صنف صحاف

ن ۷۹۶۶۱

آگهی دعوت مجمع عمومی عادی بطور فوق‌العاده صاحبان سهام بانك صنایع ایران (شرکت سهامی عـام)

بدینوسیله از عموم صاحبان سهام بانك صنایع ایران(شرکت سهامی عام) دعوت میشود که برای حضور در جلسه مجمع‌عمومی عادی صاحبان سهام بطور فوق‌العاده که بلافا

ساعات شرعی :
اذان مغرب ، امشب : ۲۳ـ۷ اذان صبح ، فردا : ۱۰ـ۳
طلوع آفتاب ، فردا : ۵۳ـ۴ ظهرشرعی ، فردا : ۰۲ـ۱۲
استخراج : دکتر عباس ریاضی کرمانی

شنبه ۲۹ اردیبهشت ماه ۱۳۵۸
بیست‌ودوم جمادی‌الثانی ۱۳۹۹
شماره ۱۰۷۱۰

توطئه گران مأموران ساواک و رژیم سابق هستند

بقیه از صفحه اول

هرچند روزی یك بهانه درست کرده و تظاهرات راه انداخته و میخواهند اختلافاتی ایجاد کنند . ما و شما برادران که دور هم گرد آمده‌ایم باید درد دل هایمان را به یکدیگر بگوئیم و ببینیم درد چیست و درمانش چیست ، درد فعلی ما همان ریشه‌های گندیده‌ای است که از رژیم سابق مانده و مشغول مفسده هستند . در کارخانه ها نمی گذارند کارخانه ها بکار افتد در صحراها و بیابان ها بین کشاورزان اختلاف انداخته و نمیگذارند کشاورزی ما به‌کار بیفتند

اگر خدای ناخواسته این دردعلاج نشود خوف دارم‌همان مسائلی که دراین پنجاه و چند سال‌به آن مبتلی بودیم و همه شما تلخی آن را چشیدید به صورت بدتری باز برگردد البته نه به صورت شاهنشاهی واگر بتوانند با همان صورت و همان سازمان امنیت و همان مامورین دولت و همان بساط که نمیگذاشتند حتی ما دور هم بنشینیم وبا هم صحبت‌کنیم باز برگردد .

اگر رژیم سابق بود الان اکثر شما در زندان بودید اگر بمثلا دیشب آمده بودید همان دیشب شاه ماراد‌ستگیر و حبس کرده بودند .بشکرانه این نعمتی که خداوند تبارك و تعالی بما عطا فرمود و ما سد طاغوت را شکستیم و براو غلبه کردیم و برای شفای این دردی که الان به آن مبتلی هستیم هیچ چیز شفابخش آن و بشکرانه این نعمت نیست جز اینکه ما همه باهم برادروار متحد و مجتمع شویم و دو مطلب را درنظر بگیریم یکی اینکه همه با هم حرکت کنیم و دیگر اینکه خدا را درنظر بگیریم و برای خدا کار کنیم که قیامان و نهضتمان برای خدا باشد .

خدای تبارك و تعالی به رسول اکرم دستور داده است که به امت من بگو من یك موعظه دارم فقط یك موعظه و آن اینست که برای خدا قیام کنید اعوذکم بواحدة . ان تقوموالله مثنی و فرادا . اگر چنانچه یك نفر هست و میخواهد قیام کند برای خدا قیام کند . اگر اجتماعی‌هست قیامشان برای خدا باشد .این موعظه‌ایست که خدای تبارك و تعالی برای مسلمانان‌و ما مت فرستاده‌است این یك‌موعظه همه چیز هست .اگر چنانچه ملت قیام کند و قیام برای خدا باشد این ملت پیروزاست.

الان ما باید باین دستور الهی عمل کنیم و این نهضتی را که تا اینجا رسانیدیم وبه حمداله قیام کردیم وآنطوری که من میفهمم این قیام برای خدا بود و این مطلب را باید نگهداریم . یعنی مکلف هستیم که نگهداریم بخاطر اینکه ما مسلمان و پیرو دستورات الهی هستیم .

از این‌جهت مکلف هستیم که این اسلامی بودن و وحدت‌کلمه را حفظ کنیم . چون این‌نهضت برای خدا و اسلامی بود . آنهائیکه می‌آیند و میگویند شما کردستانی هستید آنها لرستانی هستند آنهاخوزستانی هستند آنها فارس هستند باتمام هوشیاری ببینند که آنها چه کسانی هستند و چرا این حرف را الان میزنند . یك ملتی که همه با هم بپاخاسته‌اند و میخواهند زندگی خودشان را اداره کنند و دست اجانب را از مملکت خود کوتاه کنندو کوتاه هم کردهاند . این‌افراد که الان می‌آیند و میگویندشما سنی هستید آنها شیعه هستند تو کرد هستی آنها لر هستندتو بلوچ هستی آنها عرب هستند اینهارا ما باید باهوشیاری و دقت ملاحظه و مطالعه کنیم ببینیم اینها از کجا الهام نمیگیرند و از کجا آمده‌اند که نمیگذارند مردم آرام باشند . اینها را چه کسی وادار میکند و پشت پرده چه معنی است که نمیگذارند کارخانه‌ها بکار افتند .

در صورتی‌که اگرکارخانه‌ها راه بیفتند زندگی ملت اداره میشود . اینها نمیگذارند کشاورزی ما راه بیافتد وتحقق پیدا کند . چون اگر تحقق پیدا‌کند بصلاح ملت و مملکت است خیلی از اینها وقتی که نهضت ما رو به پیشرفت می‌رفت و مسلمین پیروز شدند و میخواستند ریشه آنها را بکنند موقعیت را برای آشوب‌واخلال مناسب دیده از آنطرف مرز وارد ایران شدند و با کمك تتمه همین دستگاه که ازجیره خواران وعمال‌بودند ومنافعشان در خطر بود دست بکار شدند و در بین مردم راه افتاده و برای هرکس یك حرفی میزند . در بین شما یك‌چیزی میگویند و بین دسته دیگریك حرف میزند آنها همین را می‌خواهند که ما تحت تاثیر اینها واقع شویم و ما برادران بجان یکدیگر بیافتیم . اگر چنین چیزی بشود آنها فرصت پیدا میکنند واز پشت خنجر میزنند . ما باید همانطور که خدا می‌فرماید همه دست بدست هم داده چنگ به ریسمان خدا بزنیم و برای خدا اجتماع یکنیم‌و تفرقه در کارنباشدناز تفرقه بترسید این مسئله‌واضحی است که آنچه ما را پیش‌برد وحدت کلمه بود و تفرقه این وحدت کلمه را از بین‌می‌برد و وقتی‌که این رمز پیروزی از دست ما برود واگر خدای نخواسته‌ما در این نهضت‌شکست بخوریم دیگر ایران بحال استقلال وآزادی‌برنخواهدگشت در این صورت ما و نسلهای‌بعد باید تا آخر در اسارت باشیم. بنابراین همینطور که وجدان انسان و عقل انسان اقتضاعی‌کند و اسلام هم میفرماید . انماالمومنون اخوه همه شما با هم برادرید . یعنی اگریك کسی به دو برادر حمله کند دوتائی با هم او را دفع‌ونابود میکنند الان ما مورد حمله این قشر ضعیفی که از رژیم قبل مانده است قرار گرفته‌ایم و باید با یك وحدت کلمه و هوشیاری اینها را نابود کنیم و با وحدت کامل این نهضت‌را به‌پیش ببریم . والسلام علیکم و رحمتالله و برکاته

حرکت جدید... حرکت دمکراتیک مستضعفین

نخستین درسی‌که ملت ایران ازانقلاب اسلامی آموخت ، تداوم حرکت وتلاش و مبارزه است ، حرکتی خلاق وسازنده وتلاشی بنیادی وریشه‌کن، آری حرکت هم درمتن انقلاب مطرح است و هم یکی از عزیزترین دست‌آوردهای آن بشمار میرود که مردم آن را باخون بدست آورده و باخون از آن‌پاسداری می‌دهند حرکتی است که این روزها در درون روزنامه کیهان آغاز گشته و اکثریت مردم ایران از آن حمایت‌نموده‌اند ، نه یك‌حرکت ساده که موجی است از شور وشعور انقلابی و طپش از قلب خونین ایران زمین و قیامی مخلصانه و دموکراتیك ازسوی اکثریتی محروم در مقابل اقلیتی که نه‌منطق واستدلال و نه التماس و تقاضا ونه‌اخطار نتوانست آنانرابرسر عقل آورد تارسالت‌مقدس‌قلم را درك‌کند.

اکثریتی محروم و مستضعف در روزنامه کیهان که سالها ناظر سانسور و خفقان رژیم سفاك پهلوی روی مطـوعات بود . وحق‌کشی‌ها و غرض‌ورزی‌هاو سودجوئی‌های ارباب قلم را مشاهده نموده و در موضع ضعف و حقارت مهـر سکوت برلب زده بود ، دراین بهار آزادی و در طلیعه‌تشکیل حکومت اسلامی نتوانست باز شاهد همان صحنه‌های غم‌انگیز وضدمردمی باشد و بالاخره با ایمان و قاطعیت ، به ملـت غیور ایران پیوست ودیگربار در برابر دیو سانسور و خفقان مطبوعات بپاخواست .

نظر به‌اینکه اکثریت مـردم ایران ازاین حرکت ملـی و دموکراتیك حمایت کـرده و میکنند ، مناسب است بها‌فعین آزادی قلم که بدروغ و ریا، غرض‌های شخصی و انحرافات مکتبی خویش را زیر پوشش آزادی بعردم تزریق میکردند، نکات زیر یادآوری گردد :

۱ـ رسالت قلم ، شکل‌دادن به‌فکر و اندیشه وایمان مردم در جهت مصالح و اهداف‌عالیه انسانی است‌بگوئه‌ایکه شخصیت انسانی انسانذر ابعاد گوناگون برمحور شموخ و فضیلت‌استوار شود و زمینه‌های جهل ،تعصب وبـهره‌کشی و وابستگـی و استعمارزدگی درهر فرم وشکل از جامعه محو و نابود گردد . رسالت قلم تقویت هرچه‌بیشتر ارزشهای متعالی وجود انسان است نه وارونـه جلوه دادن حقایق وتحریف واقعیت‌ها و مسخ نهادهای پاك وبا فضیلت وسوق دادن مردم به‌این یـا آن قطب سیاسی و نظامی شرق و غرب .

ملت ایران در چند مـاه گذشته ودر جریان اخبار جنگ گنبد و سنندج ، شاهد بود که روزنامه کیهان چگونه اذهان مردم را در کانالهای انحرافی گرفتار ابهام وتردید وتشویش نمود بطوریکه‌نیمی ازخبارات مالی وجانی آن دوجنگ سیاه راموجود تحریکات وسم‌پاشی‌ها و غرض‌ورزیهای این روزنامه دانست . آیا اینست رسالت‌شامخ قلم وتعهد مقدس نویسندگی؟ ایـن حـرکت صد درصد ملی و دموکراتیك برضد سانسور و خفقان حاکم بر روزنامه ، نهضتی است اصلاحی‌ودرعین حال حرکتی در جهت تداوم بخشیدن بموج خروشان‌انقلاب اسلامی که میرود تا اراده خداوند را نسبت به‌مستضعفین جهان عملی سازد و نهـضت انقلابی خلقهای محروم‌منطقه را هرچه‌بیشتر شکوفا‌گرداند.

۲ـ حـرکت امروز کیهان مولود حون هائی است کـه دیروز بر سنگفرش حیاط‌های تهران ریخته شد و فریادی است از حلقوم شما مردم دلیر آزادیخواه ایران که به شعار الله‌اکبر و مسیهای زره کرده از تانك و توپ اسبدارناسیونال نمودهو بالاخره دادا داریه‌ی بیدریخ خـود سـد سـوروز حمقدار را شکستید ، پرحاشی است از دل مظلومیـن و محرومین خلق مسلمان ایران که با حون شهیدان و اشك یتیمان، سرود ازادی‌واستقلال را برجبین شرق نگاشتید و بالاخره گامی‌است در راه به ثمر رسانـدن اهـداف مقدس انقلاب اسلامی ایران که آن چه قلبهای نیرومندی از طپش ایستاد و چه حلقومهای فریادگری به کـام سکـوت گورستـان هـا رفت آری ایـن حـرکت ، حـرکت اکثـریتی مستضعف در مقابل اقلیتـی است . یعنی خواست خدا و ضرورت تاریخ کـه پیـروزی رنـج دیدگـان و محرومین را بر طاغوت زمان و وابسته های مطبوعاتی اش رقم زده‌است تادیگر سینـه مجروح کارگران و کشاورزان و طبقات ستمدیده جامعه که عمری آماج گلوله هـــای زورمندان و سلطه‌گران داخلی و خارجی بوده ، هدف ریـا- کاری و تزویر نویسندگـان مزدور و قلمهای اجیر نباشد.

۳ـ حرکت‌امروزها، اسلامی، ملی ، دموکراتیك و بحمایت از خواست اقشار مختلف ملت ایران و درخدمت هدف های انقلاب بوده و حرکتی است قاطع و مصمم که تا حصـول پیروزی نهائی ، تا به جریان افتادن‌طبیعی و منطقی‌روزنامه دوراز هیچگونه جانبداری از این و آن و لغزش به چپ و راست ادامه خواهد یافت و بیاری خداوند توانا در آینده نزدیك روزنامه کیهان صدای رسای این ملت مبارزدرسراسر جهان خواهد گشت .

نامه سرگشاده جمعیت حقوقدانان ایران به نخست وزیر

جناب آقای مهندس مهدی بازرگان نخست‌وزیر دولت موقت

جمهوری اسلامی این نامه را هیئت اجرائی جمعیت حقوقدانان ایران برای شما مینویسد . نویسنده این نامه جمعیتی است‌که تا روز بیستم بهمن همراه و همگام با جمعیت ایرانی دفاع از آزادی و حقوق‌بشر جمعیتی که شما ریاست آنرا برعهده داشتید مبارزه میکرد نمایندگان جمعیت ما در میان آتش و خون با نمایندگان جمعیت شما به کمك مردم میشتافتند و قساوت‌های‌رژیم پهلوی رابرای جهانیان بازگو میکردند. اعضای بسیاری از اعضاء هیئت اجرائی این جمعیت بااعضاء کمیته اجرائی جمعیت ایرانی دفاع از آزادی و حقوق بشر در پای گزارشهائی است‌که هنوز بعنوان اسناد معتبر علیه رژیم پهلوی دست بدست میگردد.

از روز بیست‌و یکم بهمن ـ شخص شما نیز درکارهای اجرائی خطیر و سنگین احاطه کرد و هم‌عضاان شما نیز درکارهای اجرائی خوطه‌ور شدند ، ولی ما همچنان گزارشگر دردهای مردم هستیم . ما دراین مدت کوتاه که از انقلاب میگذرد بسیار چیزها دیده و شنیده‌ایم ولی به سائقه حرمتی که برای شما و همکارانتان داشتیم ساکت ماندیم ـ تنها در ۲۶ اسفند تلگرافی کوتاه دریادآوری اساسی‌ترین مسائل برای شما مخابره کردیم .

بسیاری کسان مارا سرزنش کردند و بسیاری دیگر مارا به جبن و محافظت متهم نمودند با اینهمه چون احساس میکردیم که‌مصالح جنبش اقتضا دارد‌که ساکت باشیم سخن نمی‌گفتیم.

امروز که با شما سخن میگوئیم احساس میکنیم که مصالح جنبش ایجاب میکند که مطالبی را بی‌پرده با شما در میان بگذاریم زیرا اعتقاد داریم‌که دولت شما در ابتدای راهی قرار گرفته است که پایان آن نقض آشکار حقوق و آزادیهای مردم ایران است و اگر غفلت کنید در کوتاه مدت شما و همکارانتان به ارتکاب همان‌اعمالی کشیده میشوید که برای مبارزه با آن اعمال جمعیت ایرانی دفاع از آزادی و حقوق بشررا بنیان نهادیم ـ که برای مبارزه با آن اعمال با جمعیت حقوقدانان ایران همکاری کردید و پیش از آن برای مبارزه با آن اعمال بازرگان در حدود مدت سال رنج زندان را برخود هموار نمودید ـ آقای بازرگان ما نمیخواهیم گوهرهای گرانبهائی که در بیست و پنجسال حکومت ترور و وحشت درخشندگی خودرا حفظ کردند اینك در برابر امواج قدرت ـ و یا بهتر بگوئیم در برابر سراب قدرت ـ قدر خودرا از دست بدهند و به سنگریزه‌های بیابان بدل شوند ـ این آرزوی دشمن است‌که درکمین نشسته است و درکمین همه ما نشسته است .

هم‌اکنون در برابر ما نامه‌ایست از هدیر پیغام امروز ـ که در ۵۸/۲/۱۲ بشما وبه ما و بهمه آنهائیکه دردی برای بیان داردند نوشته است ـ شما چرا به محتوی این نامه توجه نکردید ـ آیا این نامه را برای شما نخواندند و یا خواندند و شما آنرا سرسری گرفتید. کوبیدن پیغام امروز آغازکوبیدن خود شماهم است .

نامه دیگری از روزنامه زبان عشایر ـ از خرم‌آباد بما رسیده است در این نامه از هجوم های حساب شده باین روزنامه و دیگر سازمانها سخن رفته است.

در حوادث کنبد ـ اصفهان ـ ارومیه ـ آبادان نمایندگان جمعیت ما چنانکه راه و رسم ما بوده است برای بررسی اوضاع و تهیه گزارش باین شهرها رفته و گزارش‌هائی برای ما آورده‌اند این گزارش‌ها ـ از لحاظ صحت و امانت در همان حدی است که سابقا باتفاق نمایندگان شما تهیه میشده متاسفانه دراین گزارش‌ها ـ موضع مامورات دولت چندان بهتر از موضع آنها در پیش از انقلاب ترسیم نشده است .

دراین گزارش‌ها شما میتوانید حلقه‌های یك زنجیر اختناق و بلکه بالاتر از آن یك زنجیر استبداد را به‌بینید.

ما این گزارش‌هارا به ضمیمه نامه برای شما میفرستیم باشدکه در فرصتی آنهارا بخوانید و شما بایداین فرصت را هرچه زودتر فراهم آورید زیرا عظمت حادثه‌ای‌که دارد از راه میرسد و عمق فاجعه‌ایکه ما و شمارا در زیر آوار خود مدفون خواهد کرد بیش از آن است‌که شما اشتغال بکارهای روزمره دولتی را بهانه عدم توجه باین حقایق نمائید .

هم‌اکنون که این نامه را مینویسیم روزنامه‌های آیندگان و کیهان بمحاق تعطیل افتاده‌اند و سایر مطبوعات زیر فشار تبلیغاتی رادیو و تلویزیون دارند خرد میشوند.

انتقام جوئیهای شخصی میتواند محلی داشته باشد ـ آیا حفظ مقام باید به قیمت از میان بردن ثمرات انقلاب تمام شود ـ آقای بازرگان شماهم حق ندارید برای حفظ مقام نخست‌وزیری حتی‌بدلیل حفظ مصالح مملکت یکی از ثمرات انقلاب را از میان بردارید تاچه رسد به زیردستان شما .

از تبریز نمایندگان ناشران و کتابفروشان مراجعه کرده و اظهار میدارند که گروههای فشار مارا تهدید میکنند و تنها نجات جان مارا آتش زدن کتابهای «چپی» میدانند و عده‌ای بنام کمیته از ما میخواهند که خود داوطلبانه‌این کاررا بکنیم والا کشته خواهیم‌شد.

آقای بازرگان فرستادن گروههای سیاسی مخالف به زیرزمین در کجای دنیا برای حفظ رژیم‌های حاکم ثمری داشته است که اینك برای شما ثمربخش باشد .

این اعمال که جدا جدا اتفاق میافتند روبهمرفته و در زمانی کم و پیش کوتاه مردم متفکر را از شما جدا خواهد کرد ـ حکومتی که تفکر و فرهنگ جامعه حامی آن نباشد معلوم است‌که به چه‌راهی میتافتد .

تاریخ دروغ نیست ـ آقای بازرگان شما این حرف را سالها میزدید و شاه ممنوع براین حرف شما میخندید ولی در عمل ثابت شدکه حق با شما بوده وتاریخ دروغ نیست ـ اینك ماازین حرفرا برای شمابرای‌کسیکه بظن ما هنوز دراموج قدرت غرق نشده است ـ تکرار میکنیم ـ مطمئن هستیم که شما نه غافل هستید نه‌فراموشکار ـ مطمئن هستیم که شما هنوزهم معتقد هستید که تاریخ دروغ نیست و این صفحات تاریخ است‌که سرنوشت چنین حکومت‌هائی را رقم زده است .

تاریخ میگوید‌که این گونه حکومت‌ها آلت دست عده‌ای‌باصطلاح (تکنوکرات) بی‌اعتقادمیشوند ـ در مسیر انحصارطلبی قرارمیگیرند ـ بتدریج رابطه‌شان با مردم قطع میشود و به آلت معطله (اطرافیان) تبدیل میگردند .

جناب آقای بازرگان شما نه تنها بعنوان رئیس دولت باید از جذب شدن بسراب قدرت بپرهیزید بلکه باید بعنوان موسس شجاع جمعیت دفاع از آزادی و حقوق بشرآن اصول عالی راکه برای آن مبارزه کردید پاس داریـد ـ خودتان را از دام انحصار طلبان نجات دهید .

اگر چنین کنید تاریخ از شما چهره‌ای درخشان خواهدساخت و در کنار امیرکبیر ـ و مصدق قرار خواهد داد.

والا ....

جناب آقای مهندس بازرگان تاریخ دروغ نیست .

و عمر ملت‌ها طولانی است خیلی خیلی طولانی‌تر از عمر انسانها و از عمر دولت‌ها .

هیئت اجرائی جمعیت حقوقدانان ایران
تهران بتاریخ ۵۸/۲/۲۶

احزاب وجمعیت های سیاسی

پیام سازمان چریکهای فدائی خلق‌ایران بمناسبت چهارمین سالگرد ۱۵ رزمنده راستین خلق

در قسمتی از این پیام آمده است :

چهارمین سالگرد شهادت۱۵ تن از اعضای سازمان چریکهای فدائی خلق ایران‌درشرایطی برگزار میشود که خلقهای رزمنده ایران بـا مبارزات پیگیر و قیام شکوهمند خود رژیـم تکبت‌بار پهلوی را سرنگون کرده و به‌حاکمیت امپریالیسم ضربات بزرگی وارد آورده‌اند .

رفقا عزت غروی ـ فریده غروی ـ ناصر شایگان شاهسی ـ ارژنگ شایگان شاهسی ـ بهروز ارمغانی ـ مهوش فاتحی ـ میترا بلبل‌صفت ـ اسماعیل عابدی ـ زهره مدبرشانه‌چی ـ حسین فاطمی ـ فرهادصدیقی پاشاکی ـ غلام‌عباس زرکاری ـ انوشه‌فضیلت کلام ـ لادن آل‌آقا ـ احمدرضا قهرپور در طی درگیری‌های متعدد در روزهای ۲۵ و ۲۸ اردیبهشت ۵۵ با عوامل مزدور رژیم وابسته به امپریالیسم که تا چنگ و دندان مسلح بود و با فریاد مرگ بر امپریالیسم ، پیروز باد خلق شهید شدند .

در قسمتی دیگر از این پیام آمده است:

آنها مبارزه را در شرایطی انتخاب‌کردند و سر در کف در راه آن‌گام برداشتند .که فرصت‌طلبان و سازشکاران که اکنون بسیاری از آنها مدعی انقلابی بودن‌هستند ، درمحدوده تنگ و حقیر زندگی روزمره‌شان به دراز گوئی مشغول‌بودند. آنها میدانستند‌که راه‌زحمتکشان، راه پیروزی است و اعتقاد داشتند که ارتجاع باتمام توان تکنیکی و تاکتیکی‌خود پوشالیست و نابود شدنیست .

سازمان چریکهای فدائی خلق ۲۸/۲/۱۳۵۸

نخستین گردهمآئی پان‌ایرانیست‌ها

نخستین گردهم‌آئی‌مسئولان‌حزب پان ایرانیست بامداد روز پنجشنبه‌در سطح کشور در باشگاه مرکزی حزب تشکیل گردید .

در این گردهم‌آئی پس‌ازتحلیل و بررسی رویدادهـای سیاسی ودگرگونیهای اخیر ،محسن‌پزشکپور رهبر حزب توضیحات مفصلی درمورد دفاع از مطبوعات آزاد ،پیگیری از هرنوع خشونت وتامین فضای باز سیاسی داد و همکاری‌همه گروه‌های ملیو و غیر وابسته‌به‌سیاستهای استعماری‌را تضمینی‌برای ادامه و ارشاد انقلاب اصیل ملت‌ایران خواند .

پزشکپور در پایان با اشاره به‌سرود « ای ایران »آن‌را به‌عنوان‌یکی دیگر از سرودهـای رسمی پان ایرانیست و نهضت‌پان‌ایرانیسم مورد تاکید قرارداد .

اعلامیه سازمان چریکهای فدائی خلق

سازمان چریك های فدائی خلق ایـران در اعلامیه‌ای بمناسبت فرارسیدن‌یکصدمین‌زادروز دکتر محمد مصدق آر وی بعنوان رهبر صدیق وآزادیخواه نهضت ملی ایران یادکرد .

سازمان دراین اعلامیه یادآور شده است کـه برای بزرگداشت خاطره مصدق اعتراض به اختناق و دفاع از آزادی و اندیشه ، آزادی قلم و آزادی‌بیان در مراسمی که بهمین مناسبت روز شنبه ۲۹ اردیبهشت ساعت ۵ بعداز ظهر در زمین چمن دانشگاه صنعتی برگزار خواهد شد ، شرکت می‌جویند.

ایران ورادیوهای خارج

رادیو مسکو گفت :
۳ میلیون نفر در رژیم پهلوی‌زیر شکنجه کشته شدند

رادیومسکو مدتهاست‌که وسائل ارتباطی جمعی در باختر باتلاش زیاد به‌دروغی‌که علیه ایران بلندشده است دامن میزند. محافل رسمی وافکنگان ولندن و سازمان گذائی امنیتی اینترناشنال (هلو بین‌المللی) کارگردان این فوغا هستند ومیکوشند که ایران همین رسیدگی به تبهکاری های رژیم‌شاه واعدام‌های‌عناصر ضد انقلابی‌اصول اساسی دموکراسی وحقوق بشر را نقض می‌کنند.

مفسر ما مینویسد جادارد بپرسیم‌که‌این مبارزان راه احقاق حقوق بشرودموکراسی درآن زمانی که‌رژیم سابق بدون بازپرسی ومحاکمه صدها هزارنفر از میهن‌پرستان ایران را زابهین می‌برد کجا بودند.گناه این‌عده آن‌بودکه می‌خواستند ابتدائی‌ترین موازین دموکراسی رعایت شود. درآن‌زمانیکه درزندانهای ساواك با استفاده از دستگاههای ساخت امریکاپاهای زندانیان را می‌شکستند وماموربن ساواك دربرابرچشم پدران به‌ناموس دختران تجاوز می‌کردند درواشنگتن و لندن این رژیم خونخوار را پاسدار دموکراسی غرب در آسیا مینامیدند.

تصور نمیرود‌که آمار دقیق‌کسانی‌که توسط رژیم شاه شکنجه دیده وازبین برده شدند‌یکوقتی معلوم‌شود بموجب اطلاعاتی هده قربانیان رژیم درحدود ۳ میلیون نفر است. دراین زمینه وباتوجه‌باین رقم۳ میلیونی فوغای باختر دراطراف نقض حقوق بشر در ایرانع احاث بقربانیان بیگناهی‌است که زیر شکنجه جان سپردند.

شاه مخلوع که به جزایر باهامابناه برده‌وبه‌علت تبهکاریهایش غیابا ازطرف مردم ایران بمرگ‌محکوم شده‌است با مدافعان باختری حقوق بشر هم‌آوازاست واین باصطلاح هواداران حقوق بشرضمن مصاحبه‌ای باخبرنگارنیویورك تایمز‌گفته‌است خبراعدام‌زیردستان سابقش اورا سخت تکان داده وبوحشت‌انداخته‌است. صدور حکم اعدام حبیب الکانیان صهیونیست و جاسوس اسرائیل که از نزدیکان شاه مخلوع بودوچ جدیدی از هیستری ضد ایرانی درمحافل امپریالیستی‌و صهیونیستی بلند کرده‌است.

ولی تلاش برای فریب‌دادن ملت‌ها عبث و بیهوده است.

سنای امریکا اخطار کرد :
اگر اعدام سرسپردگان رژیم شاه ادامه یابد روابط دوستانه ایران و امریکا بخطر میافتد

واشنگتن ـ خبرگزاری یونایتدپرس گزارش میدهد کـه سنای امریکا شب گذشته باتفاق آراء اعدام سرسپردگان و خائنان رژیم سرنگون شده سلطنتی را در ایران محکوم کرد و اخطار کرد اگر اعدام این جانیان ادامه یابد روابط نزدیك و دوستانه میان ایران و امریکا شدیدا بخطر می‌افتد.

سنای امریکا دریك رای‌گیری شفاهی باتصویب‌قطعنامه‌ای باسطلاح ازنجار خود را از اعدام‌سرسپردگان رژیم سرنگون شده که بقول سناتورهای امریکائی بدون جریان دست‌قضائی صورت گرفته است ابراز داشت‌چند سناتور امریکائی اظهـار امیدواری کردند اقدام سنا به‌اعتراض جهانی منجر شود.

اقدام سنای امریکا ظاهرا اولین عکس‌العمل امریکـا از اعدام‌های انقلابی در ایران است .

قطعنامه‌ای که از طرف سنا تصویب شد از سوی سناتور جمهوریخواه «جاکب ـ جاویت» پیشنهاد شد .

سناتور جاویت یکی از صهیونیست‌های برجسته‌امریکائی و از دوستان نزدیك اسرائیل است .

بیانیه دولت مصر درمورد تصمیمات سه کشور عربی

مصر روز گذشته تصمیمی‌را که عربستان سعودی ـ امارات متحده عربی و قطر درباره متوقف ساختن فعالیتهای‌سازمان عربی صنایع جنگی اتخاذ نموده‌اند « رد کرده و آنـرا تجاوزی آشکار به‌یك‌موافقتنامه بین‌المللی دانسته است ، زیرا که انگیزه‌های سیاسی در یك طرح کاملا اقتصادی مدنظـر قرار گرفته است .

در بیانیه‌ای که سپهبدکمال حسن‌علی وزیردفاع صادرکرده نسبت به‌اقدام سه‌کشور مذکور میگفت افرادی وطن پرست هستند که کاری جز خدمت به دولت‌ومیهن خود نکرده‌اند .

او سپس میگوید : « وضع روحی شاه بعداز شنیدن خبر این اقدامها بحدی بحرانی میشود کـه نامبرده از هرگونه‌کار وفعالیتی‌دست‌کشیده و خودرا در اطاقی زندانی میکند.

در پایان مصاحبه روبرت‌ارمانو میافزاید : « این اواخر شاه تقریبا تمام وقت خودرا صرف این میکند که از نزدیك از اوضاع ایران‌اطلاع حاصل کند و برای این کارمخصوص تمام وقت او به تلفن کـردن میگذرد . »

زلزله در ژاپن

کوشیرو ـ ژاپن ـ رویتر ـ روز پنجشنبـــه یك زمین لـــرزه شدید نـاحیـه شرقی جزیره هوکائیدو واقع در شمال ژاپن را بلرزه درآورد، لیکـن تلفاتی به همراه نداشت.

آژانس مطالعات جوی‌مرکزی در توکیو اظهار داشته که کانون زلزله در نزدیکی بندر کوشیرو واقع در ساحل شرقی جزیره‌قرار داشته است.

تقاضای اعدام برای سیصد تن از عاملان کشتار در قهرمان مارانش ترکیه

آنکارا ـ خبرگزاری فرانسه ـ دیروز آنکارا اعلام داشت‌که مقامات قضائی ترکیه برای ۳۰۰ نفر از ۷۰۰ نفر مسلمانی‌که متهمانند در جریان اختلاف‌های مذهبی شهر قهرمان مارانش ترکیه اقدام به کشتار مردم کرده‌اند تقاضای مجازات، اعدام خواهدکرد.

بولنت‌اجویت نخست‌وزیر ترکیه ضمن اعلام این مطلب گفت محاکمه این عده روز چهارم ژوئیه در شهرداتا آغاز خواهد شد. در وقایع شهر قهرمان‌مارانش که بدنبال حمله سنی‌های متعصب به مردم شهر رویداد بیش از یکصد نفر کشته شدند.

پس‌از این کشتار دولت ترکیه در ۱۳ ایالت این کشور حکومت نظامی برقرار کرد .

اخبارخارجه

شاه مخلوع همچنان درحال «شوك» است

نیویورك ـ خبرگزاری فرانسه ـ شاه مخلوع از شنیدن خبر هـای مربوط به اعدام در ایران سخت « شوکه »ناراحت و وحشت‌زده‌است.

یکی از مشاورین سابق‌نلسون‌راکفلر ومشاور فعلی شاه سابق در جـزایر باهاما طی مصاحبه‌ای بـه خبرنگار نیویورك پست اظهار داشت کـه‌در شماره روز پنجشنبه آن بچاپ رسید در این مصاحبه وضع روحی شاه در این روزها بحرانی و حسبرو تلقی شده است .

او از قول شاه‌مخلوع میگوید: این انسان‌هائی‌را که درایران‌اعدام میکنند افرادی وطن پرست هستند که کاری جز خدمت به دولت‌ومیهن خود نکرده‌اند .

او سپس میگوید : « وضع روحی شاه بعداز شنیدن خبر این اعدامها بحدی بحرانی میشود کـه نامبرده از هرگونه‌کار وفعالیتی‌دست‌کشیده و خودرا در اطاقی زندانی میکند.

در پایان مصاحبه روبرت‌ارمانو میافزاید : « این اواخر شاه تقریبا تمام وقت خودرا صرف این میکند که از نزدیك از اوضاع ایران‌اطلاع حاصل کند و برای این کارمخصوص تمام وقت او به تلفن کـردن میگذرد . »

پناهندگی سیاسی به شاپور بختیار رد شد

برن ـ خبرگزاری فرانسه ـ موضوع اعطای پناهندگی سیاسی به شاپور بختیار نخست‌وزیر پیشین ایران امروز از سوی مقامات صلاحیتدار موئیس ردشد .

پلیس ژنو گفت که ادعای روزنامه هرپزبان (الوطن‌العربی) را مبنی برحضو. یکماهه بختیار در آن شهررا انکار کرده و اعلام‌داشت دراین زمینه اطلاعی ندارد.

الوطن‌العربی ادعا کرده بودکه بختیار از دولت سوئیس پناهندگی سیاسی گرفته است.

امریکا «فانتوم» به‌مصر میدهد

قاهره ـ خبرگزاری فرانسه ـ روزنامه الاهرام در شماره دیروز خود فاش کردکه قرار است یك هیئت عالیرتبه نظامی امریکا یکشنبه (فردا) وارد قاهره شود تا قرارداد مربوط به تحویل سلاحهای مدرن و پیشرفته امریکا به مصررا منعقد سازد .

روزنامه‌الاهرام‌میبنویسد قرارداست دولت امریکاهواپیماهائی از نوع فانتوم موشکهای دفاعی هوائی چند واحد نظامی دریائی و همچنین وسائل پیشرفته الکترونیکی جنگی در اختیار مصر بگذارد.

اولین هواپیماهای فانتوم در اول اکتبر امسال به مصر تحویل خواهد شد و برای این کار چند خلبان برجسته مصری برای دیدن دوره‌های تکمیلی و تخصصی این نوع هواپیماها بزودی به ایالات متحده خواهند رفت .

میزان واردات غله اتحادشوروی از ایالات متحده

واشنگتن ـ آسوشیتدپرس دوجونز ـ وزارت‌کشاورزی امریکا روز پنجشنبه اطلاع دادکه اتحاد شوروی ۱۵۰ هزار تن دیگر از محصول ذرت ایالات متحده را خریداری کرده است که طی سال‌جاری تحویل داده خواهد شد.

میزان فروش محصول غلات ایالات متحده به اتحاد شوروی در سالی‌که سیام سپتامبر پایان میپابد ، به حدود ۱۰٫۲ میلیون تن بالغ میگردد که بطور متوسط ۲٫۶ میلیون تن آن گندم و ۷٫۶ میلیون‌تن بقیه ذرت خواهد بود .

کمیته هم‌آهنگی نهضت های آزادیبخش اسلامی

لندن ـ خبرگزاری فرانسه ـ سالم اعظم دبیرکل شورای اسلامی شعبه اروپا روز پنجشنبه گذشته اظهار داشت یـك کمیته هم‌آهنگی فعالیت‌های سیاسی نهضت‌های آزادیبخش اسلامی دراواخر ماه مه در لندن تاسیس خواهد یافت .

وی طی یك کنفرانس مطبوعاتی که در یك هتل بزرگ لندن برگزار شد تاکیدکرد که مسئله آزادی فلسطین در راس دستور کنفرانس است که نمایندگان نهضت‌های آزادیبخش اسلامی جهان از ۲۳ الی ۲۷ مه در لندن برگزار خواهد شد.

تعطیل مراکز بازرگانی مصر در بغداد

بغداد ـ یونایتدپرس اینترنشنال ـ خبرگزاری رسمی عراق گزارش دادکه دولت عراق (پنجشنبه) از موسسات تجاری مصر خواست که دفاتر خودرا دربغداد تعطیل نمایند.

وزارت بازرگانی عراق در اجرای مفاد قطعنامه‌های کنفرانس ماه گذشته وزیران عرب در بغداد از دفاتر مرکز بازرگانی مصر و یك کارخانه مصری خواست‌که شعبات خودرا در عراق تعطیل نمایند.

تصمیم وزارت بازرگانی عراق در اعمال مجازات‌های سیاسی و اقتصادی علیه مصر نتیجه امضاء معاهده صلح مصر و اسرائیل توسط انورسادات میباشد .

کشف توطئه خرابکارانه حزب بعث عراق

خارطوم ـ خبرگزاری فرانسه ـ مقامات امنیتی تونس موفق‌به کشف توطئه‌های خرابکارانه‌ای شده‌اند که توسط حزب بعث عراق در تونس بعمل می‌آید.

خبرگزاری تونس اعلام داشت که ماموران امنیتی تونس اسامی ماموران و اقداماتی راکه قرار بود از طرف اعضاء (سازمان‌خرابکاری بعث) در تونس انجام شودکشف کرده‌اند . ماه گذشته به علت امتناع عراق از فروش نفت به تونس این کشور روابط خودرا باعراق قطع کرد و تونس ضمنا عراق را به جعل اخبار متهم کرده است.

سهم کویت در صندوق اعراب درگیر با اسرائیل

کویت ـ آسوشیتدپرس ـ روزنامه (الرای‌العام) چاپ کویت گزارش دادک

قائم مقام وزیر فرهنگ و هنر در گفتگو باخبرنگاران گفت :

ایادی اشرف وشهرام وافراد صهیونیست اشیاءِ عتیقه قیمتی راتاراج کردند

اشیاءِ عتیقه کاخهای سلطنتی ارزشیابی میشود

دکتر پرویز ورجاوند قائم مقام وزیر فرهنگ و آموزش عالی پیش ازظهر دیروز در گفتگوئی با خبرنگاران ضمن اشاره بهادامه کار شورای‌تعیین هدفها و خطمشی و سیاست فرهنگ ملی گفت از دوازدهم خردادماه سمیناری بمدت ۵روز با شرکت صاحبنظران امور فرهنگی تشکیل خواهد شد تا گزارشهای تدوین‌شده شورا را مورد بررسی قرار دهد

مسائل موردنظر این سمینار هویت فرهنگی و مسئله اشاعه فرهنگ وارتباط آن با آموزش است تا با بالابردن سطح‌آفرینش فرهنگی و ایجاد یك فضای آزاد برای فعالیتهای فرهنگی و استعدادها امکان رشد پیدا کنند . امیدواریم حاصل گفتو شنودهائی را که در جلسه‌های متعدد کمیته‌های مختلف‌فرهنگی انجام گرفته در این سمینار پنجروزه مطرح و از طریق مطبوعات رادیو تلویزیون در اختیار مردم بگذاریم . دکتر ورجاوند سپس با اشاره به فرهنگ درنقاط مختلف کشورمان و توجه به این مسئله گفت : امیدوارم بدنبال شورای تعیین هدفها و خطمشی و سیاست فرهنگی خیلی سریع شوراهای منطقه‌ای فرهنگی در استانها بوجود آوریم و نظرات کلیه صاحبنظران‌فرهنگی‌را درمناطق مختلف بررسی کنیم و به این مسئله نیز توجه کامل داشته باشیم کهچون فرهنگ این‌کشور پدیده‌ای است متعلق به تمام ملت ایران‌بنابراین اگربخواهیم در کار برنامه‌ریزی و تعیین هدفها به خواستهای مردم توجه نکنیم راه‌بجائی نخواهیم‌برد. همه افرادی که نقطه‌نظرهائی دارند میتوانندطرحها ونظرات‌شان را برای ما بفرستند .

دکتر ورجاوندسپس به مسئله تجاوز به مکانهای باستانی و آثار عتیقه اشاره کرد وگفت: همچنانکه قبلا گفته‌ام عده‌ای افراد سودجو وابسته به ایادی اشرف وپسرش شهرام وتعدادی از افراد شناخته‌شده صهیونیست در تاراج اشیاء عتیقه وحفاری در مکانهای‌باستانی دست‌داشتند.

ما خیلی سریع اقدام کردیم و در چند مورد جلوی اینگونه فعالیتها گرفته شد ولی لازم بود که بصورت یك لایحه قانونی طرح‌شودکه خوشبختانه به تصویب هیئت وزیران نیز رسید طبق این لایحه هرگونه اقدام به حفاری قاچاق جرم محسوب میشود و حبس تادیبی شش‌ماه تا سه سال دارد . حتی اگر شخصی در ملك خودشیئی عتیقه یافت باید با نزدیکترین اداره فرهنگ و هنر تماس بگیرد .

همینطور خرید و فروش اشیاء عتیقه نیز جرم به حساب می‌آید . دکتر ورجاوند سپس با تاکید به این مسئله کهمکان های باستانی‌و آثار تاریخی‌تنها مدارکی هستند که میتوانند گذشته فرهنگی مملکت راروشن کنند گفت‌ما‌برای‌اینکه فعالیتهای باستانشناسی را گسترش دهیم ترتیب چند گروه حفاری را برای سال جاری داده‌ایم و امیدواریم ازسوی سازمان‌برنامه و بودجه زودتر امتیاز این در اختیار ما قرارگیردتا درهمدان در محل تپه هگمتانه کاوش‌آغاز شود . دکتر ورجاوند اضافه کرد . تلاش دیگر ما براین‌است که هیاتهای حفاری را آنچنان مجهز کنیم تا کارهای علمی ارزشمند را عهده‌دار شوند در گذشته اینکارها را هیاتهای خارجی انجام میداد البته ازاین پس به هیئت‌های خارجی که قبلا برنامه آنها ازنقطه‌نظرارزش علمی مورد تائید ما قراربگیرد اجازه کار داده خواهد شد .

دکتر ورجاوند گفت : امیدواریم بتوانیم یك موزه بین‌المللی ایجاد کنیم حتی‌اگر اصل شیئی را نداشته باشیم‌بدل آنرا در موزه داشته باشیم . دکتر ورجاوند دراینجا به‌موزه ایران باستان اشاره‌کرد وگفت: این موزه از شرایط خوبی برخوردار نیستو از یکماه‌پیش کمیته‌ای مرکب از متخصصین مشغول بررسی‌هستندتا طرحهائی را برای بهره‌برداری از موزه آماده کنند . موزه آزادی «شهیاد سابق» نیز بعنوان یك موزه جدید بوجود خواهد آمد تا در آن از طریق سمعی و بصری حرکت نهضت‌های‌آزادی خواهی در ایران بصورت عکس و اسلاید و غیره عرضه شود . دکتر ورجاوند سپس قرارداد بین کشورها درمورد اموال عتیقه اشاره کرد و گفت :طبق این قرارداد اگر شیئی بدون اجازه از کشوری خارج گردد باید برگردانده شود کهمتاسفانه تابحال باوجود خارج‌شدن اشیاء بسیاری از کشور این امرصورت نگرفته است . در نشست امسال یونسکو امیدواریم این مسئله مطرح شود. مابرای حفظمیراث های تاریخی امیدواریم بزودی انجمنهای حفاظت آثار باستانی را در سطح تمام کشور گسترش دهیم . دکتر ورجاوند درپاسخ به این سئوال که درمورد اموال عتیقه‌ای که ممکن است درکاخ های سلطنتی یا کاخهای افراد باشد چه اقدامی میشود گفت. ما از همان آغاز توجه دولت‌را به مسئله کاخها جلب کردیمو حتی از حراج اموال آنها نیز جلوگیری شد . امیدواریم بزودی اشیاءاین کاخهادراختیار متخصصین فرهنگ و هنر قرار گیرد تا بررسی و ارزشیابی شود .

لایحه قانونی تجدید قراردادواجاره املاك موقوفه به تصویب شورای انقلاب اسلامی ایران رسید

لایحه قانونی تجدید قرارداد و اجاره املاك واموال موقوفه و تجدید انقلاب متولیان وامناء و نظار اماکن متبرکه مذهبی ومساجد که در جلسه مورخ چهارم‌اردیبهشت ماه جاری به‌تصویب شورای انقلاب اسلامی ایران رسیده است امروز برای اجرا ازسوی نخست‌وزیر به وزارت اطلاعات‌وتبلیغات ابلاغ‌شد.

متن این لایحه که در چهار ماده وچهار تبصره تنظیم یافته و..ضمن رهنودهائی درجهت جلوگیری از هرگونه تضییع حق در موقوفات کشور وتنظیم اسنادوقرارداد اجاره وتعیین اجاره‌بهای عادلانه املاك استیجاری ومتصرفی موقوفه است ازاین‌قرار است:

ماده ۱ ـ بمنظور جلوگیری از هرگونه تضییع حق درموقوفات کشور وتنظیم اسناد وقرارداد اجاره وتعیین اجاره‌بهای عادلانه املاك استیجاری ومتصرفی‌موقوفه ازاین‌تاریخ‌کلیه اسناد وقراردادها اعم‌از عادی ورسمی منعقده بین اوقاف ومستاجرین در موقوفات‌عامه نظیر املاك مزروعی وباغات و اراضی ومستغلات ومستحدثات‌شهری وروستائی فسخ و باین قبیل مستاجرین وسایر اشخاص اعم از حقیقی وحقوقی که بهر نحوی از انحاء درحال حاضر املاك موقوفه را متصرف میباشند اخطار میشود که درظرف ۳ماه ازتاریخ تصویب این لایحه جهت روشن نمودن‌وضع املاك استیجاری ومتصرفی خود و تادیه اجاره‌بهای گذشته وتنظیم اسناد جدید اجاره به نرخ عادله روز به اداره اوقاف محل و وقوع ملك مراجعه نمایند درصورت عدم مراجعه وانقضای مهلت مقرر اداره اوقاف از ادامه استفاده و تصرفات غیرقانونی آنها جلوگیری و با خلع ید از مستاجر یا متصرف با رعایت صرفه موقوفه آن را به اشخاص متقاضی واگذار خواهد نمود وکلیه مطالبات موقوفه را نیز از مستاجر یا متصرف قبلی و یا ازمحل فروش و واگذاری اعیانی متعلق به آنها دریافت میدارد .

تبصره ـ ترتیب تنظیم اجاره نامه ومیزان اجاره‌بهای عادله‌روز براساس آئین‌نامه‌ای خواهد بودکه ظرف ۱۵ روز از تاریخ تصویب این قانون از طرف سازمان اوقاف تهیه وبه تصویب هیئت وزیران خواهد رسید .

ماده ۲ ـ بمنظور حسن کار اماکن متبرکه مذهبی اسلامی کشور ومساجد از طریق انتخاب هیات امنای جدید از اشخاص واجد صلاحیت که موید تقوی وامانت آنان مورد تائید وقبول باشد و تجدید انتخاب متولیان و امناء و نظار که از طرف سازمان اوقاف منصوب خواهند شد ازاین تاریخ کلیه اعضای هیئت امناء مذکور ومتولیان وامناء ونظار مربوطه از سمت خود معزول واز هرگونه دخل وتصرف درامول اماکن موردتصدی ممنوع میگردند و مکلفند تا انتخاب وتعیین متولیان وامناء و نظار جدید کلیه اموال ووجوه دریافته واسناد ومدارك موقوفه و اماکن مربوطه را بطور امانی‌حفظ ونگهداری نموده وبه محض صدور ابلاغ ومعرفی اعضای جدید عینا طبق صورتجلسه با نظر اوقاف‌محل تحویل نمایند.

تبصره ـ تجدید انتخاب و انتصاب متولیان وامناء و نظارقبلی بلامانع است واداره امور موقوفه تاانتخاب اعضای جدید بعهده‌اداره اوقاف محل خواهد بود.

ماده ۳ ـ سازمان اوقاف‌میتواند باکسب نظر مشورتی شورای امناء ونظار هرحوزه اوقافی ازبین اشخاص علاقمند وذیصلاح مذکور درفوق نسبت به تشکیل وتعیین هیئت امناء وانتخاب متولیان و نظار جهت کلیه اماکن متبرکه مذهبی اسلامی اقدام لازم رابعمل آورد .

هیئت امناء این قبیل اماکن حداقل سه نفر وحداکثر پنج نفر خواهد بود که پس از انتخاب و صدور ابلاغ انجام وظیفه خواهند نمود . صدور ابلاغ انجام وظیفه مربور نیازی به‌تصویب شورایعالی خواهد نمود صدور ابلاغ واحکام اوقاف نخواهد داشت نخواهد داشت .

تبصره ۱ ـ در هرحوزه اوقافی که شورای مشورتی امناء ونظار تشکیل نشده باشد جلب نظر و تصویب شورای عالی اوقاف‌ضروری است .

تبصره۲ـ درمورد تعیین هیئت امناء وانتخاب متولیان ونظارجهت مساجد سازمان اوقاف لایحه‌دیگری تهیه وپس ازتصویب هیئت وزیران به شورای انقلاب اسلامی تقدیم می‌نماید .

ماده ٤ ـ تصمیمات متخذه از طرف سازمان اوقاف نسبت به‌اجرای مفاد این لایحه قانونی قطعی و لازم‌الاجرا است .

نشریه انجمن اسلامی فرهنگ‌وهنر

انجمن اسلامی فرهنگ‌وهنر نشریه شماره ۱ خود را انتشار داد. دراین نشریه مقالاتی درمورد مسائل دینی و شناخت مسائل دینی وهدفهای انجمن اسلامی فرهنگ‌وهنر وسیمائی ازدکتر علی‌شریعتی‌در آستانه هجرتش وفرازهای برجسته‌ای ازپیام رهبر انقلاب امام‌خمینی وچند شعر ومقاله دیگر آمده‌است که درحد خود خواندنی است.

در سمینار مدیران کل

سمینار مدیران کل آموزش وپرورش استانهای کشور و روسای نواحی آموزش وپرورش تهران روزپنجشنبه با حضور دکترغلامحسین شکوهی‌وزیرآموزش وپرورش‌درآموزش‌وپرورش تهران‌آغاز بکارکرد. دراین سمینار که‌به‌مدت سه‌روز ادامه‌خواهد یافت درباره مسائل مربوط به‌امتحانات ، نقل وانتقالات، تامین فضاهای آموزشی، کتابهای‌درسی ومسائل اداری ومالی بحث‌وتبادل‌نظر میشود.

وزیر آموزش و پرورش دراین باره اظهارداشت یکی ازمهمترین هدفهائیکه مادنبال میکنیم پاکسازی محیط آموزش وپرورش است . وی‌افزود باتوجه به‌اینکه سال‌تحصیلی آینده باسال جاری کاملامتفاوت خواهدبود ازهم‌اکنون مامشغول برنامه‌ریزی هستیم تابتوانیم این‌برنامه انقلابی رادرسال آینده به مرحله اجرا درآوریم بخصوص ایجاد هم‌آهنگی بر ی دگرگون وضع روستاها و تربیت نیروی انسانی مورد لزوم ضرورت دارد و مدیران کل آموزش وپرورش استانها در این سمینار درمورد مسائل موردنظر تبادل‌نظر خواهند کرد. وی گفت‌یکی ازمهمترین برنامه‌های ما اولویت دادن به‌ساختمان مدارس در روستاها است وتاآخر خرداد مطالعات مابپایان خواهدرسید.

آگهی دعوت مجمع عمومی

جلسه مجمع عمومی سالیانه شرکت مهندسین مشاور ادارات (سهامی خاص) در ساعت ٤ بعدازظهر روز چهارشنبه نهم خرداد در محل شرکت تشکیل میگردد.
از صاحبان سهام دعوت میشود در موعد مقرر حضور بهمرسانند.
دستور جلسه:
۱- رسیدگی به حساب سال مالی ۵۷ و تصویب ترازنامه و بیلان شرکت
۲- انتخاب هیئت مدیره و بازرسان شرکت
۳- تعیین روزنامه رسمی
٤- استماع گزارش هیئت مدیره و بازرسان
۵- تغییر ماده ۱-۱۲ اساسنامه
هیئت مدیره

واحد تولیدی

یکصدوبیست هزار مرغ تخمی و ٤۰هزار متر زمین با تجهیزات کامل چاه عمیق پروانه دائم ویلای مدرن و جو از ساخت و پروانه دائم با وام بانکی در حال بهره‌برداری در اتوبان کرج فروشی ۸۹۰۹۲۰

پارکت لنی وود

ممتازترین پارکتهای داخلی وخارجی بانصب سریع
۶۶۰۶۷۵ و ۶۶۳۰۹۵

هتل کنت

در امر شکستن قیمتها پیشقدم شد.
اطاقهای مجهز به شوفاژ، کولر، یخچال، تلفن و حمام با صبحانه کامل فقط ۱۰۰ تومان
آدرس میدان فردوسی نرسیده به ویلا کوچه شاهرود پلاک ٦ تلفن ۸۲٤۵۵۹

حراج قالی و قالیچه در سالن مروارید هتل شرایتون روزهای پنجشنبه و جمعه ۲۷ و ۲۸ اردیبهشت‌ماه ٤ الی ۸ بعدازظهر بازدید صبحها از ساعت ۱۰ الی ۱۲ روزهای مزبور

مواد اولیه و ماشین‌آلات فایبر گلاس

تعدادی ماشین‌آلات تهیه مصنوعات فایبر گلاس با قالب و کلیه تجهیزات جهت تولید وسایل از جنس فایبر گلاس با قیمت نازل واگذار میشود. علاقمندان با تلفنهای ۶۲۰۳۵۱ و ۶۲۹۳٤٤ تماس حاصل نمایند.

آگهی مزایده

شرکت کمپرسور سازی ایران سهامی عام در نظر دارد ۱۸ قلم از مواد اولیه غیرقابل مصرفی مانند ضایعات آلومینیوم (بصورت ذوب مجدد- رو بوته‌ای و براده) آهن‌آلات- سیم مسی- قطعات چوب- قرقره‌های چوبی و پلاستیکی- بشکه خالی- پلاستیک حلقه‌ای و غیرو باضافه یکدستگاه شورولت ایمپالا مدل ۱۹۷۵ رنگ قهوه‌ای متالیک با کولر و رادیو پخش و یکدستگاه شورولت رویال مدل ۱۳۵۲ رنگ سفید با کولر و رادیوپخش و یکدستگاه تلفن مرکزی مارک تیسال با ۳ خط خارجی و ۱۵ خط داخلی و یکدستگاه موتور جوش اسقاط- دو دستگاه آبسردکن اسقاط و همچنین یکدستگاه جوش کاربیت را از طریق مزایده بفروش میرساند.
علاقمندان میتوانند حداکثر تا پایان روز چهارشنبه ۹ خردادماه سال جاری همه روزه جهت اخذ برگ شرایط مزایده و سیاهه تفصیلی مورد آگهی به کارخانه واقع در شهر صنعتی البرز (قزوین) یا دفتر مرکزی واقع در خیابان فلسطین (کاخ سابق) چهارراه بزرگمهر شماره ۱٤۱ طبقه ششم امور اداری مراجعه نمایند.

افتتاح مطب

باطلاع میرساند دکتر مرتضی راد متخصص بیماریهای داخلی و قلب از امریکا با سابقه ۲۰ سال طبابت در امریکا مراجعه و آماده پذیرش بیماران محترم میباشد ساعت پذیرائی ٤ تا ۷ بعدازظهر با تعیین وقت قبلی آدرس میرداماد جنب رازان جنوبی ساختمان ۱۰۶ تلفن ۲۲۸۱۳۷

بانک ایران و خاورمیانه

از کلیه مشتریان محترم شعبه تهران خیابان انقلاب (شاهرضا) تقاضا دارد که در اولین فرصت با ریاست شعبه مذکور از طریق تلفن ٦٤٤۳۵۱ تماس حاصل نمایند.

European Company producing dyestuffs is looking for three representative Agents for the following areas:

Teheran
Caspian Sea
Isfahan - Yazd

Send your handwritten application in English reporting background and experience. Applicants shall demonstrate their ability to sell in the market.

Send your letter to Keyhan 728

میخواهید به دانشگاه بروید ... ؟

کتابی با تأیید استادان دانشگاه
۱ـ کامل ترین مجموعه گرامر انگلیسی (از راهنمائی تا دانشگاه)
۲ـ سؤالات کنکور انگلیسی / ۱۰ ساله دانشگاه و اعزام بخارج
۳ـ برگ های مخصوص آزمون
تنها در
کتاب انگلیسی دانش‌آموز و دانشجو
تألیف : الف ـ فلک افلاکی
تهران ـ کتابفروشی‌های مهران ـ هاشمی مقابل دانشگاه
سعدی (امیریه)
اهواز (جعفری) ـ اصفهان (ثقفی)
قم (برقعی) ـ اراک (عقلائی)

یک واحد تولیدی خارج از تهران بیک مهندس که قادر به احراز مقام مدیریت این واحد باشد با شرایط زیر نیاز دارد.

۱- داشتن ٦ سال سابقه مدیریت در یکی از واحدهای تولیدی.
۲- قادر بتکلم بیکی از زبانهای انگلیسی یا آلمانی یا هر دو زبان.
متقاضیان میتوانند مشخصات کامل خود را به همراه یک قطعه عکس، دیپلم مهندسی، کپی گواهی نامه از سوابق کاری خود با قید حقوق موردنیاز بصندوق پستی شماره ۹۳۹ ارسال دارند.

آگهی مزایده فروش کامیون

شرکت سهامی تولیدی و صنعتی آجرخانه تعدادی از انواع کامیونهای ام. آ. ان نوموجود را از طریق مزایده کتبی بفروش میرساند. متقاضیان جهت اطلاع بیشتر و مشاهده کامیونها و دریافت برگ شرائط شرکت در مزایده میتوانند تا تاریخ ۱۳۵۸/۳/۱٤ به دفتر شرکت واقع در خیابان کورش‌کبیر مقابل خیابان آمل پلاک ۱۶۲ طبقه تلفن ۵- ۷۶۷۳۲۳ مراجعه نمایند.

دعوت مجمع عمومی عادی سالانه شرکت سهامی خاص شهر صنعتی البرز

هیئت مدیره شرکت سهامی خاص شهر صنعتی البرز از کلیهٔ صاحبان سهام دعوت مینماید که برای شرکت در مجمع عمومی عادی سالانه شرکت ساعت ۹ صبح روز ۵۸/۳/۲۳ با در دست داشتن سهام خود و یا وکالتنامه و یا نمایندگی در دفتر شرکت واقع در خیابان کریمخان زند شماره ۳/٦ حضور بهمرسانند.
دستور جلسه:
استماع گزارش هیئت مدیره و بازرس و مذاکره در اطراف امور مربوطه.
رسیدگی بحساب سود و زیان و ترازنامهٔ شرکت و تصویب آن.
تجدید انتخاب هیئت مدیره.
انتخاب بازرس و بازرس علی‌البدل.
تعیین روزنامهٔ کثیرالانتشار.
هیئت مدیره شرکت سهامی خاص شهر صنعتی البرز

اهالی محترم جنوب غرب تهران تالار پذیرائی برلیان افتتاح شد

فقط یکبار از سالن‌های مجلل و با شکوه آن بازدید نمائید تلفنهای ۵٤۹۵٤۰ و ۵٤۹۵۲۰

یک شرکت تولیدی و صنعتی واقع در جاده قدیم کرج نهار روزانه کارگران خود را به مناقصه میگذارد تلفن ۹۵۳۰۰٤-٦

آگهی دعوت مجمع عمومی شرکت پارسیلون (سهامی عام) که در تاریخ ۲٤ اردیبهشت ماه درج گردید تاریخ دعوت روز شنبه ۱۲ خرداد ماه ۵۸ بوده که دوشنبه ۱٤ خرداد ماه چاپ شده که بدین وسیله تصحیح میگردد.

شیشه

کارگران فعال آماده نصب شیشه ساختمان، آپارتمان، کارگاه درب مغازه شما میباشد. شیشه دودی، برنز، رنگی ایرانی و خارجی موجود است ۸۲۳۱۰۹

موردنیاز سفارتخانه

ساختمان ۲ الی ۳ طبقه واقع در یکی از مناطق شرق محمدرضا شاه سابق جردن غربی شمال میدان ونک یا تخت‌طاوس موردنیاز یک سفارتخانه میباشد ساختمانهائی که در تقاطع واقع باشند ترجیح دارد سطح کل بنای مورد نظر ۲۵۰۰ الی ۳۰۰۰ مترمربع دارای ۳۰ اطاق و لوازم از قبیل پرده لوستر موکت یا پارکت پارکینگ ۳ تلفن و وسیله ارتباط تلکس. مالکین میتوانند همه روزه باستثنای پنجشنبه و جمعه بعد از ساعت ۱۳/۳۰ باتلفنهای ٦٦۵۹۷۱ و ٦٦٦۵۸۱ و ٦٦۵۲٦۲ تماس حاصل نمایند از آژانسها تقاضا میشود مشخصات حداقل ۵ ساختمان را تا تاریخ ٤ خرداد ۵۸ به صندوق پستی ۱۱۸۹ تهران ارسال دارند.

استخدام مهندس

مهندسین مشاور ایران سائوتی
بچند نفر مهندس باتجربه ۵ سال ببالا جهت نظارت در کارهای راهسازی برای خارج از تهران نیاز دارد.
آدرس: خیابان دکتر شریعتی (کوروش سابق) خیابان آمل پلاک ۲۰۵ تلفن ۷۵۲۰۷۳

توجه

قابل توجه کلیه بنکداران و فروشگاههای مناطق گرمسیری
بلوزهای تابستانی نخی در طرحها و مدلهای مختلف موجود است
(بورسی و بوتیکی) آدرس- سعدی شمالی کوچه کاخ پاساژ گوهرین پلاک ۲۲ تریکو پی‌کی‌سی تلفن ۳۹۱۹٤۲

شرکت واصاتو نماینده انحصاری اتومبیلهای ب.ام.و در ایران بهم کاری ۲ نفر تایپیست فارسی ولاتین برای پنج روز کار در هفته نیازمند است علاقمندان میتوانند از ساعت ۱۲ الی ۹ روز ۵۸/۲/۲۸ شخصاً بنشانی خیابان روزولت شماره ۲۳٤ تعمیرگاه مرکزی ب.ام.و مراجعه فرمایند.

انگلیسی رابدون معلم بیاموزید

با روش موفق خودآموز BBC انگلستان بیاموزید ۸۳۵۹٤۷

فروش ویلا در خزرشهر

ویلای دو طبقه با سه اطاق خواب سالن و ناهارخوری بزرگ آشپزخانه انباری حمام و دو توالت و اطاق مستخدم در زمینی به مساحت تقریبی ۱۰۰۰ متر باغ درختکاری شده واقع در خزرشهر شمالی نزدیک پلاژ بعلت بدهی بانکی بی‌واسطه بفروش میرسد. مانده بدهی بانکی به اقساط در ۷ سال قابل پرداخت است. لطفاً با تلفن ۲٤۸۸۸۷ پس از ساعت ٦ بعدازظهر تماس حاصل فرمائید.

ترک اعتیاد

بمواد مخدر و الکل بطور نیمه‌دولتی درمانگاه بهداد چهارراه لشکر ۵٤٤٤۰۸

برنج کره پنیر موجود است ۸۳۵۱۲۱

امتیازدانشجوئی فقط ایتالیائی خریداریم تلفن ٦۲۱٦۵٤

قایق‌موتوری فایبرگلاس موتور مرکوری ٦۵۳۸۱۷

آلارم دزدگیر

دزدگیر الکترونیکی مطمئن ترین وسیله جلوگیری از دزدی برای خانه آپارتمان و مراکز مالی است مرکز فروش شرکت تلیکو ٦۸۵۱۵۰-٦۸۲۵۲۰

آگهی مزایده

شرکت صنعتی بوتان ضایعات ورقهای آهنی خود را از طریق مزایده بفروش میرساند همه روزه باستثنای روزهای پنجشنبه و جمعه از ساعت ۸ صبح الی ٤ بعدازظهر آدرس کیلومتر ۱۲ جاده ساوه تپه سفید جنب کارخانه بی‌اف گودریچ کارخانه صنعتی بوتان تلفن ۹٦۳۵۲۱ و ۹٦۲۷۲۵

مرکزبین‌المللی آموزشی ایران

با همکاری دانشکده اکرون خدمات زیر را ارائه میدهد:
۱- کلاسهای فشرده و عادی انگلیسی، فرانسه، آلمانی برای داوطلبان اعزام و توفل.
۲- مشاور تحصیلی و اخذ پذیرش از دانشگاههای معتبر خارجی تلفن ٦۲۵۵۳٤ و ٦۲۷۱٦٦ و ٦۲۵۰٦۳

شما که اتومبیل دارید

دیگر هرگز
قدم به تعمیرگاه نخواهید گذاشت
هزینه تعمیر نخواهید پرداخت
اتلاف وقت نخواهید کرد
نیاز بمراقبت مداوم اتومبیل نخواهید داشت
نگران معایب احتمالی نخواهید بود
زیرا با عضویت در
مرکز خدمات سیار ایران
بکلی از مشکلات اتومبیل آسوده میشوید
۷٦۷٤۰۲- ۷٦۸۵۸۰- ۷٦۸٦۵۰-
۷٦۷۱۵۰- ۷٦۷۱۳۸

آگهی دعوت مجمع عمومی فوق‌العاده و عادی بطور فوق‌العاده پارسیلون (شرکت سهامی عام)

مجمع‌عمومی فوق‌العاده پارسیلون (شرکت‌سهامی‌عام) درساعت ۳ بعدازظهر روز شنبه ۱۲ خرداد ۱۳۵۸ و مجمع‌عمومی عادی بطورفوق‌العاده درساعت ٤ بعدازظهر همان‌روز درمرکز شرکت واقع درخیابان پالیزی کوچه بیستم شماره ٦ تشکیل میشود از صاحبان سهام‌شرکت دعوت میشود که درروز و ساعت‌مقرر شخصا یا توسط نمایندگان تام‌الاختیار خود درمجمع حضور بهمرسانند.
دستورجلسه به‌قرارذیل است:
الف- مجمع‌عمومی فوق‌العاده
۱- تقلیل اعضا هیئت‌مدیره و اصلاح بعضی از مواد اساسنامه در این مورد.
۲- مسائل‌متفرقه.
ب- مجمع‌عمومی عادی بطور فوق‌العاده
۱- تائید مصوبات مجمع‌عمومی مورخ ۱۳۵۷/۹/۲۷ درمورد تصویب ترازنامه منتهی به‌شهریورماه ۱۳۵۷ و دیگر مصوبات آن مجمع
۲- تجدید انتخاب اعضای‌هیئت‌مدیره.
۳- مسائل‌متفرقه
پارسیلون (شرکت‌سهامی عام)

تخلیه چاه
لوله‌بازکنی
۵۳۵۲٦۷
۵۳۵۵۹۸

تخلیه چاه دلیجان
باپمپهای مخصوص لجن‌کش
تلفن ۹۷۵۷٤۲

تخلیه چاه ۳۰۰ تومان
٦٦۷۹۲۷

لوله‌بازکنی دوستان
تخلیه چاه
۹۵۱۱۵۲

تخلیه چاه ارزان
۹۲۰۱۷۵

تخلیه چاه فوری
٦۵۹۰٤۷

تخلیه چاه
فوری ٦۳٦۷۵۱

تخلیه چاه
لوله‌بازکنی
۳۵۱٤۲۱
لایروبی چاه
۹۳۸۷۳٦

تخلیه‌چاه ارزان
۵٦۵۰۰۲

تخلیه‌چاه و لوله‌بازکنی
۷٦۳٤۷۲و ۷٦۰٦۲۷

تخلیه‌چاه ۵۲۱٦۷٦
٦٤۳۰۲۷ و ٦٦۲۵۰٤

تخلیه و حفرچاه
لوله‌بازکنی ۹٦۹٦٦۱

تخلیه‌چاه متری ۳۰ تومان ۹٦۹۵۱۳ توکلی

تخلیه‌چاه تهران و شهرستان شرکت مژگان تلفن ۹۵۷۲۷۱

تخلیه چاه کامل مسازل ٤۰۰ مومان
لوله بازکنی ۳٤۱٦۳۸

موسسه فنی دانشمند
تخلیه چاه
لوله‌بازکنی
بدون تعطیل
۳٦۰۲۲۰
۷۵٤٦۸۱
۲٦٤۷۲۳

تخلیه چاه
لوله‌بازکنی
فوری بدون‌تعطیل
۸۲۲۵۸٦
۸۳۳٤٤۲

تخلیه چاه
حفروتعمیرات هرچاه
لوله‌بازکنی
بدون‌تعطیل
۷٦۲۵۰۸

تخلیه چاه
۵٦۲۹۰٤و۵۳٤٤۲۲
۵۳۸۳۲۷و۵۳۷۸۱۷
لوله‌بازکنی
۲تومان

تخلیه چاه
۲۵۰ تومان
۹۳۸۷۳٦

تخلیه چاه با موتور لجن‌کش ۲۰۰ تومان
ولوله بازکنی ۳٤۱٤۲۸

تخلیه چاه
۹٦۵٦٤٤
لوله‌بازکنی
۸ تومان

شرکت تهران سرویس (نامسئولیت محدود)
تخلیهٔ هرنوع چاه بابرق سه‌فاز اختصاصی
حفرچاه. نقاشی ساختمان. تزئینات. پرده‌کرکره. موکت. کاغذدیواری. کف‌پوش اکوستیک. خاکبرداری. خاکریزی. عایق کاری پشت بام. آسفالت
وتهیه تانکرهای هوائی وزمینی جهت تهران وشهرستانها تلفن ۵۴۴۹۵۷

تخلیه چاه
لوله بازکنی
٦٦۱۹٦٦
٦٦۷۱٤۹
٦٤۱۵٦٤
٦٦٤۳۱۰
٦٤٤۸۳۷
۱۰تومان

مرکز بین‌المللی آموزشی ایران

با همکاری دانشکده اکرون خدمات زیر را ارائه میدهد:
۱- کلاسهای فشرده و عادی انگلیسی، فرانسه، آلمانی برای داوطلبان اعزام و توفل.
۲- مشاور تحصیلی و اخذ پذیرش از دانشگاههای معتبر خارجی تلفن ٦۲۵۵۳٤ و ٦۲۷۱٦٦ و ٦۲۵۰٦۳

شما که اتومبیل دارید

دیگر هرگز
قدم به تعمیرگاه نخواهید گذاشت
هزینه تعمیر نخواهید پرداخت
اتلاف وقت نخواهید کرد
نیاز بمراقبت مداوم اتومبیل نخواهید داشت
نگران معایب احتمالی نخواهید بود
زیرا با عضویت در
مرکز خدمات سیار ایران
بکلی از مشکلات اتومبیل آسوده میشوید
۷٦۷٤۰۲- ۷٦۸۵۸۰- ۷٦۸٦۵۰-
۷٦۷۱۵۰- ۷٦۷۱۳۸

آگهی دعوت مجمع عمومی فوق‌العاده و عادی بطور فوق‌العاده پارسیلون (شرکت سهامی عام)

مجمع‌عمومی فوق‌العاده پارسیلون (شرکت‌سهامی‌عام) درساعت ۳ بعدازظهر روز شنبه ۱۲ خرداد ۱۳۵۸ و مجمع‌عمومی عادی بطورفوق‌العاده درساعت ٤ بعدازظهر همان‌روز درمرکز شرکت واقع درخیابان پالیزی کوچه بیستم شماره ٦ تشکیل میشود از صاحبان سهام‌شرکت دعوت میشود که درروز و ساعت‌مقرر شخصا یا توسط نمایندگان تام‌الاختیار خود درمجمع حضور بهمرسانند.
دستورجلسه به‌قرارذیل است:
الف- مجمع‌عمومی فوق‌العاده
۱- تقلیل اعضا هیئت‌مدیره و اصلاح بعضی از مواد اساسنامه در این مورد.
۲- مسائل‌متفرقه.
ب- مجمع‌عمومی عادی بطور فوق‌العاده
۱- تائید مصوبات مجمع‌عمومی مورخ ۱۳۵۷/۹/۲۷ درمورد تصویب ترازنامه منتهی به‌شهریورماه ۱۳۵۷ و دیگر مصوبات آن مجمع
۲- تجدید انتخاب اعضای‌هیئت‌مدیره.
۳- مسائل‌متفرقه
پارسیلون (شرکت‌سهامی عام)

ترخیص کالای گمرکی

سرعت دقت کاردانی با حداقل کارمزد
۸٤۱٦٦۸-۸۵٦۲٤۹

خدمات برقی ٦۱۰

موسسه ایفون
سیمکشی نصب و تعمیر درب بازکن تلفن ٦- ٦٦٦۹۵۲

ماشین‌آلات فروش ۷۰۱

آگازیون
یکدستگاه ویبره خودرو ۱۰۰ تنی مارک بروس آمریکائی و یکدستگاه مرکتور ویبره دیاپاک ck42 در وضعیت عالی فروشی ۹۲۷٦۵۳

مقداری ماشین‌آلات صنعتی وسائل دفتری و رستوران یک کارخانه واقع در جاده مخصوص کرج بفروش میرسد طالبین خواهشمند است در ساعت اداری با تلفنهای ۸۹۵۲٦۰- ۸۹۳۸٦۰ داخلی ٦۰ تماس بگیرند

آگهی‌های متفرقه ۷۰۵

قابل توجه تجار
کالای وارداتی شمارا جهت عرضه ببازار میپذیریم ۷٦٤۵٦۲

انواع دردگیر و آژیر خطر در اتومبیل منزل و محل کار فورا نصب میشود ۸٤٦۵۲۱ و ۸۵۱۲۷۵

قابل توجه بیمارستانها صنایع پزشکاران شرکت تولیدی اکسیژن سازان گازاکسیژن ۹۹/۸% را درسیلندرهای مطمئن جهت مصرف درتهران و شهرستانها عرضه مینماید آدرس کارخانه شهر صنعتی کورش(سابق)دفتر مرکزی و انبار تهران خیابان تهران‌نو ایستگاه زرکش روبروی درمانگاه بهفر تلفن ۷۹۱۵۲۵ - ۷۹۰۱۸۹ - ۷۳۳۷٦۳

شرکت پایانی
آمادگی خود را جهت‌انجام سفارشات مشتریان محترم برای ورود پسیر دانمارکی- کرمهلندی شیر مادر گوساله روغن زیتون و سایرمواد غذائی در حداقل زمان زمان ممکن اعلام میدارد تلفن ٦۲٦۳٤۰ صندوق پستی ۲۰۲۲

عروسی وسایر جشنهای خانوادگی درتالار پذیرائی شاهین

سلسبیل خیابان رودکی چهارراه دامپزشکی تلفن ۹۵٦٦۷٤

اهالی غرب تهران

کلینک کودکان ونوزادان آیزنهاور روبروی وزارت کار یکسره همه‌روزه ازصبح تاشب افتتاح‌شد ۹٦۰٤٤۲

فقط با ۱۷هزار تومان مبلمان کامل منزل و آپارتمان شامل سرویس اطاق‌خواب کامل- تخت‌خواب با تشک خوشخواب دوعدد پاتختی میز توالت، آئینه وعسلی سرویس ناهارخوری ٦نفره مبل تمام پارچه مستقیما از کارخانه خریداری نمائید تلفن ۷۳۹۳۳۹

کیهان

تکشماره- ۱۵ ریال

یکشنبه ۳۰ اردیبهشت ماه ۱۳۵۸ – بیست‌وسوم جمادی‌الثانی۱۳۹۹– شماره ۱۰۷۱۱

ایران پایگاه نظامی وجاسوسی برضد کشورهای دیگر نخواهد شد

صفحه ۲– ستون سوم

امام خمینی در دیدار با عشایر لرستان وخرم‌آباد :

پاسخ امام به‌سنای امریکا

ما روابط با امریکا را میخواهیم چه کنیم

اگر امریکا از اعدام هویدا ناراحت نمیشد تعجب میکردیم

صفحه آخر– ستون هفتم

انقلاب ایران بزرگترین حادثه درتاریخ فلسطین است

صفحه آخر– ستون اول

۱۱ هزار حلب پنیر فاسد معدوم شد

صفحه ۴– ستون سوم

ناشران غیرمجاز کتابهای دکتر شریعتی و فراموشخانه فراماسونری درایران بازداشت شدند

صفحه ۲– ستون هفتم

بموجب قانون لغو مالکیت خصوصی اراضی بایر در محدوده ۵ ساله و ۲۵ ساله

دولت بابت واگذاری زمین‌های بایر بمردم، پولی نخواهد گرفت

* دولت برای صاحبان زمینهای ۱۰۰ و ۲۰۰ متری که خانه ندارند تسهیلاتی قائل شده است.
* آئین‌نامه اجرائی این قانون پس‌از تصویب شورای انقلاب تهیه خواهد شد

صفحه ۴– ستون اول

دکتر معین‌فر وزیرمشاور گفت :

دریافت اضافه‌کار بدون کار اضافی مردود است

صفحه ۲– ستون اول

۱۷ نفر از عاملین حمله به شهربانی مسجدسلیمان دستگیر شدند

صفحه ۷

رئیس اداره راهنمائی ورانندگی گفت :

جرائم بایستی ارشادی باشد نه انتقامی

صفحه ۲ ستون اول

دکتر شایگان در مراسم صدمین زادروز دکتر مصدق :

نباید تنها بحفظ آزادی برای خود قناعت کرد

صفحه ۳– ستون اول

شرکت دختران مجاهد درمراسم روز هجرت دکتر شریعتی در دانشگاه تهران

صفحه ۷– ستون اول

معاون شهردار تهران گفت :

طرح ترافیک تهران نیمه اول تیرماه بمورد اجرا درمیآید

نخستین مرحله طرح ترافیک تهران از نیمه اول تیرماه باجرا درمی‌آید .

معاون شهردار تهران در امور برنامه‌ریزی وترافیک در مصاحبه‌ای درباره طرح ترافیک تهران گفت : ما می‌خواهیم مردم را از استفاده از وسیله نقلیه شخصی به عمومی وادار بکنیم منها برای اینکه مشغول فاز اول طرح‌مان را پیاده کنیم نمیتوانیم از طریق خریدتوپوس همه را تهیه کنیم سعی میکنیم از وسیله نقلیه عمومی که در اختیار سازمانهای دولتی است حتی‌المقدور استفاده کنیم .

معاون شهردار تهران گفت ما برای اینکه بتوانیم همه کارهای رفع مشکل ترافیک را با تمام سازمانهای درگیر درمسئله ترافیک حل کنیم شورائی بوجود آوردیم بنام شورایعالی ترافیک که از رئیس راهنمائی و رانندگی تهران ـ رئیس شرکت واحد اتوبوسرانی و رئیس سازمان تعاونی تاکسیرانی و تعدادی از متخصصین و صاحبنظران دانشگاه در امر ترافیک ومدیر عامل سازمان ترافیک زخود من در راس آن سازمان مرتبا جلساتی داریم و هماهنگ می‌کنیم کار برنامه‌ریزی ترافیک شهر را .

بدآن شکل هنوز ما در نظر نگرفتیم که چه ساعتی ازروز اتومبیل‌شان را بیرون نیاورند یا چه کسانی اتومبیلشان را بیرون نیاورند . سعی می‌کنیم اصولا این راهنمائی را بکنیم که مردم بدانند استفاده کردن از وسیله نقلیه عمومی هم بصرف وصلاح خودشان است هم برای اینکه مشکل ترافیک را حداقل کاهش بدهیم این تنها راه‌حل است .

معاون شهردار تهران در مورد استفاده از پادگانها برای پارکینگ واستفاده از اتوبوس های ارتش گفت برای اینکه همان مقدار که وسیله نقلیه شخصی که بالاجبار باید دخل شهر بیاید جائی داشته باشدکه کنار خیابان را اشغال نکند و معبر عمومی را نگیرد تابقیه وسائل نقلیه بتوانند براحتی حرکت‌کنند احتیاج بیک‌مقدار پارکینگ داریم . ما سعی می‌کنیم که از زمینهای بی‌مصرف موجود داخل شهر اعم از پادگان ارتشی یا زمین بهزی که در اختیار شهرداری قرار بگیرد برای پارکینگ تومبیل استفاده کنیم تا بتوانیم وسیله نقلیه عمومی اینقدر بتوانند سرویس شهر را تامین کنند که وسیله نقلیه شخصی واقعا خاص شهر نباید بمیان مقدار وسیله نقلیه عمومی زیادتر بشود .

ما دنبال تهیه مقداری وسائط نقلیه عمومی هستیم که فکر می‌کنیم آن زمانیکه میخواهیم فاز اول طرح‌مان را پیاده کنیم نمیتوانیم از طریق خریدتوپوس همه را تهیه کنیم سعی میکنیم از وسیله نقلیه عمومی که در اختیار سازمانهای دولتی است حتی‌المقدور استفاده کنیم .

معاون شهردار تهران گفت ما برای اینکه بتوانیم همه کارهای رفع مشکل ترافیک را با تمام سازمانهای درگیر درمسئله ترافیک حل کنیم شورائی بوجود آوردیم بنام شورایعالی ترافیک که از رئیس راهنمائی و رانندگی تهران ـ رئیس شرکت واحد اتوبوسرانی و رئیس سازمان تعاونی تاکسیرانی و تعدادی از متخصصین و صاحبنظران دانشگاه در امر ترافیک ومدیر عامل سازمان ترافیک زخود من در راس آن سازمان مرتبا جلساتی داریم و هماهنگ می‌کنیم کار برنامه‌ریزی ترافیک شهر را .

کیهان برای نخستین بار فاش میکند

روز عاشورا می‌خواستند کشتار جمعه سیاه را تکرار کنند

پرده از یك توطئه شوم که بوسیله خسرو داد، بدره‌ای و رحیمی در روز عاشورا برای نابود ساختن خلق مسلمان ترتیب داده شده بود بوسیله یکی ازافسران گارد جاویدان بطور اختصاصی برای کیهان برداشته شد .

براساس این توطئه که طرح آن به تصویب شاه مخلوع رسیده بوده قرار بود تهران ازآسمان بوسیله خسروداد وهمدستانش به هواهی تعداد زیادی ازافسران گارد جاویدان بمباران شود و گروهی از راه پیمایان به هلاکت برسند. این طرح در زمانی که یك ساعت به اجرای آن مانده بود ، بوسیله چندتن از سربازان مسلمان گارد شاهنشاهی که با قیام ملت ایران همراهی داشتند ، خنثی شد . سربازان هنگامیکه‌افسران مجری طرح مذکور در سالن غذاخوری لویزان مشغول صرف غذا بودند از چهار سو بسالن هجوم برده و چنانکه می‌دانیم آنها را به گلوله بستند . دربین این افسران تعدادی ازافسران ضد اطلاعات گارد سابق‌جاویدان که از طراحان این طرح ضد مردمی بودند وجود داشتند که درنخستین دقایق معدوم شدند.

خسروداد که طرح خود را خنثی شده دید با استفاده از هلی‌کوپتری که در اختیار داشت ، سربازان شجاع را در حال فرار به‌گلوله‌بست وجریان واقعه لویزان بلافاصله باطلاع شاه سابق رسید.

طرحی که برای بمباران‌تهیه شده بود به این ترتیب بود که طراحان قرارگذاشتند تظاهر کنندگان را در محدوده معینی که بوسیله تانکها مسدود شده بودند از هوا تیرباران کنند و باصطلاح پاك‌سازی کنند . به این منظور تهران را در شعاع معینی که از شرق به گردنه توچال ، غرب میدان شهیادو جنوب میدان راه آهن بود، بوسیله تانك ها مسدود کردند تا اگر مردم خواستند ازمهلکه بگریزند، از سوی تانکها آتش به سوی آنها گشوده شود وبه هلاکت برسند .

اگر این طرح شیطانی به مرحله اجراء درمی‌آمد، بی‌شك آنروز هزاران نفر درتهران به شهادت میرسیدند، ولی‌خدا نخواست که ملت قهرمان و مبارز ایران به خاك و خون کشیده شوند و نقشه ها عقیم ماند .

آیت‌الله ربانی شیرازی :

انقلاب ما قدرتهای جهان را غافلگیر کرده‌است

ارومیه ـ خبرنگار کیهان ـ آیت‌الله ربانی شیرازی نماینده اعزامی امام به ارومیه که بمنظور بررسی مسائل جاری منطقه وارد این شهر شده است در یك‌سخنرانی در مسجد اعظم شرکت کرد . ودر این سخنرانی آیت‌الله‌ربانی‌پیرامون انقلاب اسلامی ایران وعامل‌پیروزی آن صحبت کرد . وی گفت :

دستگاه‌های عظیم‌اطلاعاتی‌جهان هیچگاه به آنش فشان مکتب اسلام که به اسلحه ایمان‌مجهز بود واقف نبودند. اکنون انقلاب ما با تمام شکستن و حیرت که برای جهانیان ایجاد کرده است مسیر خودرا در سه مرحله انقلابی دنبال میکند . در نخستین مرحله که عمل تخریب است با پیروزی‌انجام دادیم‌واکنون به مرحله پاکسازی رسیده‌ایم که باید برای از بین بردن بقایای رژیم و سدهایی که در راه‌آزادی ما وآسایش و پیشرفت جامعه‌بوجود آمده است اتحاد کلمه و اتحادعمل بخرج بدهیم تا همانگونه که امام خمینی وعده فرموده‌اند در مرحله سازندگی حاصل انقلاب گرفته و مثمرا به‌آنچه شایسته‌انقلاب‌عظیمش است برسانیم . وی در این میان مردم‌را به‌صبر انقلابی دعوت کرد و گفت هماهنطوری که تخریب یك بنا در آن‌واحد صورت‌میگیرد ساختمان مجدد آن مدت زمانی به مراتب طولانی میخواهد .

آیت‌اله شیرازی از توطئه‌هائی که از ناحیه جهانخواران و بازماندگان رژیم برای انحراف افکار مردم بوجود می‌آیند هشدار داد و گفت هماهنطوری که امروز مردم ارومیه هشدارداد واز مردم‌خواست تا در ایجاد واحد های مسلح و عمران که ابتدا دربرگیرنده‌خدمات در سطح روستاها بعدد سطح‌شهرها خواهد بود همکاری نمایند .

آیت‌الله ربانی شیرازی :

انقلاب ما قدرتهای جهان راغافلگیر کرده‌است

ارومیه ـ خبرنگار کیهان ـ آیت‌الله ربانی شیرازی نماینده اعزامی امام به ارومیه که بمنظور بررسی مسائل جاری منطقه وارد این شهر شده است در یك‌سخنرانی در مسجد اعظم شرکت کرد . ودر این سخنرانی آیت‌الله‌ربانی‌پیرامون انقلاب اسلامی ایران وعامل‌پیروزی آن صحبت کرد . وی گفت :

دستگاه‌های عظیم‌اطلاعاتی‌جهان هیچگاه به آنش فشان مکتب اسلام که به اسلحه ایمان‌مجهز بود واقف نبودند. اکنون انقلاب ما با تمام شکستن و حیرت که برای جهانیان ایجاد کرده است مسیر خودرا در سه مرحله انقلابی دنبال میکند . در نخستین مرحله که عمل تخریب است با پیروزی‌انجام دادیم‌واکنون به مرحله پاکسازی رسیده‌ایم که باید برای از بین بردن بقایای رژیم و سدهایی که در راه‌آزادی ما وآسایش و پیشرفت جامعه‌بوجود آمده است اتحاد کلمه و اتحادعمل بخرج بدهیم تا همانگونه که امام خمینی وعده فرموده‌اند در مرحله سازندگی حاصل انقلاب گرفته و مثمرا به‌آنچه شایسته‌انقلاب‌عظیمش است برسانیم . وی در این میان مردم‌را به‌صبر انقلابی دعوت کرد و گفت هماهنطوری که تخریب یك بنا در آن‌واحد صورت‌میگیرد ساختمان مجدد آن مدت زمانی به مراتب طولانی میخواهد .

آیت‌اله شیرازی از توطئه‌هائی که از ناحیه جهانخواران و بازماندگان رژیم برای انحراف افکار مردم بوجود می‌آیند هشدار داد و گفت هماهنطوری که امروز مردم ارومیه هشدارداد واز مردم‌خواست تا در ایجاد واحد های مسلح و عمران که ابتدا دربرگیرنده‌خدمات در سطح روستاها بعدد سطح‌شهرها خواهد بود همکاری نمایند .

در وقایع سنندج حقایق را درمورد شهادت محمد و حشمت رحمانپور وارونه جلوه داده بودند .

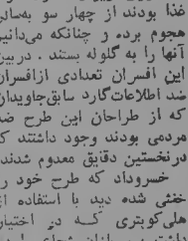

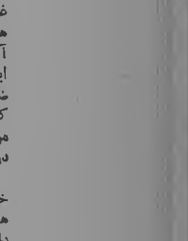

مطلب در صفحه ۷ ستون ششم

هوالباقی

بانهایت تاسف و الم فوت ناگهانی همسر و پدر عزیزمان شادروان حاج حسن تراب را بااطلاع میرساند . مجلس ترحیم زنانه و مردانه آن مرحوم روز سه‌شنبه ۱ر۳ر۵۸ از ساعت ۱۷ تا ۱۹ در دارالتبلیغ امیرالمومنین (خانقاه صفی‌علیشاه) منعقد میباشد

بتول تراب (حاجیان) ـ علی‌اکبر تراب ـ اکرم تراب ـ اعظم تراب ـ سعید تراب ـ تورج تراب

یادداشت روز

بودجه‌ریزی آریامهری

ارقام ، به گفته خودشان «نجومی» بودجه ، درسالهای گذشته آنچنان منجمین تنظیم‌کننده را بزیج بیخبری پردکه امروز درزیج زندانها ودربدریها هیچگونه ستاره امیدی درآسمان درخشان کشور نبیند تا به‌آن دلخوش باشند و به زندگی امیدوار .

این ارقام‌که نه براساس امکانات و احتیاجات‌کشور و نه باتائید بودجه ریزان درقالب بودجه‌گنجانده میشد ، ازسوی یك مقام پیشنهاد میگردید، مقامی‌که‌هزاران زدوبند داشت و ازمحل آن عوایدی نامشروع‌کسب مینمود ووقتی دادگاه انقلاب حکمی برای بعضی ازاین مقامات صادرکرد، عده‌ای دانسته ونادانسته به تاسف نشستند و سرهائم به‌زانو گذاشتند .

پیشنهاد این مقام بتائید شاه خائن میرسید ، کسیکه خود ازاین نعمتکلاهی داشت وبقصدکسب سهم خود ، نه با توجه به نیازکشور ، دستور برداخت میداد واین دستور برای بودجه ریزآنروز لازم‌الاجرا بود واگر اجرا نمیکرد درآخرین لحظات ودقائق دربودجه منظور میشد .

ارقام نجومی بودجه که برپایه‌های «سیستم بانکی» استواربود، ازیك‌سوبودجه‌ریزان‌ومردم‌کشوررابه«خوش‌باوری» کشاند وازآنان دعوت‌کرد بسفره پذیرائی ازگوشت شکاری بنشینندکه دربیابان ، آزاد است وازسوی دیگر منجمین هجر خارجی‌را به تعبیر غلط‌کشاند وموجب‌گردیدکه بقصدسودجوئی و استفاده ازاین منابع سرشار هزاران دوز وکلك سوارکنند، تاسهمی ازاین درآمدها داشته باشند .

دولتهای گذشته به‌منظور خوش‌رقصی و خوش خدمتی فقط به‌یك‌نفر که قصد داشت در دنیا «یکتا» شناخته شود، در کشوری که همیشه کسر بودجه داشت . بدنبال بودجه‌ای رفتند که متعادل باشد وکسری نداشته باشد و بدین منظور از « سیستم بانکی » استفاده کردند و آنچه از بانکها و موسسات « چه داخلی وچه خارجی » به‌هر قیمت وام‌گرفتند، به‌حساب درآمد بودند ، وپای آن خرج گذاشتند نتیجه اینکه ، کشور را به‌این روز کشاندند .

بااین روش‌که ، صددرصد برای حفظ منافع بیگانه بود و بیگانه از آن سودها برد مملکت را به‌کشور مصرفی‌تبدیل کردند ومردم را بمصرف عادت دادند .

از آنجاکه عده‌ای از این مردم مصرف‌کننده خود حقوق‌بگیر دستگاه‌بودند وارقام نجومی بودجه موجب‌گردیده بود که قیمتها درکشور بالا برود ودستگاهی جهت کنترل آن وجود نداشت واین امر بزرگترین ضربه‌را به‌حقوق‌بگیران از دولت میزد ودریافتی هیچ مستخدمی برای زندگی او کافی نبود ، هرگاه از دزدی و رشوه‌خواری های ناشی از آن بگذریم که در دستگاههای اداری ما ایجاد فساد کرد ، باامید آنکه این فساد به‌کمك نهضت اخلاقی انقلاب برطرف گردد ، ازاین مشکل نمیتوان گذشت که دولتها در سالهای آخر برای نجات خود بدست وپا افتادند و کوشش کردند لااقل آن عده‌ای که بعنوان کارکنان دولت دراختیار دارند، راضی کنند وبدین منظور میزان دریافتی آنان را در چند نوبت بالا برد ، بالا بردنی که جز افزایش میزان مخارج دولت برای کارکنان شریف ومتعهد سودی نداشت .

ساعت خود را یکساعت جلو ببرید

مهندس عباس تاج وزیر نیرو بامداد امروز در یك مصاحبه مطبوعاتی اعلام داشت که ازروز پنجم خرداد ماه وقت‌را یك ساعت به جلو خواهیم برد ، زیرا این موضوع ، یك مشکل فنی است .

گرچه در دوره گذشته نیز این کار انجام گرفت ، وشاید بتوان آنرا کار خوبی تلقی کرد ، اما چون دستگاه مورد اعتماد مردم نبود ، ملت ازآن استقبالی به‌عمل نمی‌آورد .

وزیر نیرو افزود که این اقدام مورد تائید حضرت امام خمینی قرار گرفته و هیات دولت با آن‌موافقت‌کرده‌است و البته این عمل جنبه ضد ملی و طاغوتی ندارد .

نتایج این تغییر ساعت ، مستلزم زودتر بیدار شدن از رخواب ویك سحرخیزی است که‌از لحاظ دین اسلام روی آن تاکید شده است و برای کارمندان‌دولت‌نیز مفیداست.

وزیر نیرو گفت : در ساعاتی از شبانه روز که حداکثر باررا داریم و ناچاریم خاموشی هائی داشته باشیم .

پرداخت وام بیکاری به‌کارگران بیکار آذربایجان

تبریز ـ خبرگزاری پارس ـ بدنبال اقداماتی که از سوی استانداری آذربایجان‌شرقی‌ووزارت کار و امور اجتماعی به منظور حمایت از طبقه زحمتکش کارگر آغاز شده‌است ، اطلاع حاصل‌شد که تاکنون سه هزارو سیزده نفر از کارگران بیکار مبلغ بیست ونه میلیون و پانصد ریال وام کارگری دریافت کرده‌اند . از این مبلغ به هزارو دویست‌و شش نفر از کارگران‌بیکار قالیباف ،مبلغ یازده میلیون و هشتصدو پنجاه و نه هزار وپانصد ریال وبه هزارو صدو بیست وهشت نفر از کارگران دیگر مبلغ یازده میلیون وسیصدو وهشت هزارو پانصد ریال وبه پانصدوسی‌و نه نفر از رانندگان بیکار پایه یك وپایه دو مبلغ پنج میلیون وسیصدوهفتاد هزارو پانصد ریال وام کارگری پرداخت شد . در شهرستان مراغه به ۱۴۰ نفر از کارگران بیکار مبلغ یك میلیارد و سیصدو هشتادو هفت هزار ریال وام کارگری پرداخت شد .

دادگاه انقلاب اسلامی تبریز ۱۰ نفر را آزادکرد

تبریز ـ خبرگزاری پارس ـ دادگاه‌انقلاب اسلامی‌تبریزدرجلسات اخیر خود به پرونده ۱۰ تن از متهمانی که با رژیم سابق همکاری داشتند رسیدگی کرد وچون‌شکایتی علیه این متهمان نبود آنها راباقید ضمانت آزاد و اسامی آنها را به این شرح اعلام کرد:

۱ـ ناصر رفیعی ۲ـ اکبر پورسعیدی ۳ـ جواد عموآوغلی ۴ـ جمشید سرخان‌زاد ۵ـ حسین سردرودی ۶ـ حاج‌ابراهیم‌صدالهی ۷ـ جبار آقابابائی ۸ـ محمود حسنعلی‌زاده ۹ـ علی خلیلی ۱۰ـ میکائیل ولی‌زاده.

شرکتها میتوانند سهام بانک اسلامی را خریداری کنند

بانك اسلامی وام مسکن، ازدواج وخرید لوازم خانه میدهد

از وام مصرف کارمزد دریافت نخواهد شد

رحیم خانیان عضو هیئت‌موسس وسخنگوی بانك‌اسلامی ایران دیروز تایید کرد که‌شخصیت های حقوقی مانند شرکتها میتوانند سهام بانك‌اسلامی را خریداری کنند کما اینکه شرکت پروفیل سپاهان وشرکت فرگاز مقداری از سهام بانك اسلامی ها خریداری وبه‌کارگران و کارمندان خود اعطاء کرده‌اند.

متقاضیان میتوانند این سهام را از کلیه شعب بانك ملی ایران در سراسر کشور تاروز نهم خرداد ماه۱۳۵۸ خریداری کنند. همانطور که قبلا گفته شد، حداقل قیمت یك سهم‌که هرفرد میتواند بخرد یکصد تومان و حداکثر سهام‌خریداری شده ازطرف یك شخص حقیقی یا حقوقی یکصد هزار تومان میباشد. وی در مورد فروش یا واگذاری سهام این بانك از طرف صاحب سهم به دیگران گفت بطور کلی هر فرد یا شرکتی که سهام را خریداری میکند در صورت لزوم می‌تواند به دیگران واگذارکرده یا از طریق بورس کشور آنرا بفروش برساند .

رحیم خانیان در پاسخ این سئوال که چرا هیئت موس شصت نفری تا ۶۰ درصدسهام را خود خریداری کرده وبقیه را که ۴۰ درصد است به عموم مردم عرضه کردند، گفت : مطابق قانون‌هیئت موس‌شرکت های سهامی عام موظف به پرداخت حداقل بیست درصد سهام آن شرکت است . اما هیئت موس بانك اسلامی ایران نظر به اهمیت این‌کار که مستلزم جلب‌اعتماد‌واعتقاد عموم است، تصمیم گرفت تا ۶۰ درصد سهام این بانك راکه یك میلیارد و دویست میلیون ریال است خود تعهد پرداخت نماید . البته از سهام سرمایه اولیه که تماما پرداخت شده هیئت موس هیچگونه‌چشم‌داشت انتفاعی نداشته و حتی از خود سلب مالکیت موروثی هم نموده است . علاوه برآن همانطور که پیش بینی میشد با حسن استقبال عموم ازخرید سهام بانك اسلامی ایران اگر مسئله افزایش سرمایه اولیه مطرح شود که حتما هم خواهد شد و سرمایه اولیه این بانك شاید ده یا چهر برابر یا بیشتر افزایش پیدا کند ، هیئت موس حق اولویت را در این مورد هم از سلب وسرمایه اضافه شده را تماما به‌عموم مردم واگذار کرده است . درپایان هرسال مالی اگر بانك اسلامی بعلت فعالیت‌های‌اقتصادی‌خود سودی هم داشته باشد ، برابر باماده ۶۷ اساسنامه پس از تصویب مجمع عمومی بین صاحبان‌سهام تقسیم میشود . بازهم تاکید میکنم که قسمت اعظم سود متعلق بهیئت موسس‌دراختیار دو شخصیت‌حقوقی یادوموسسه خیریه که کارهای عام‌المنفعه انجام میدهند ، قرار خواهد گرفت وبقیه هم صرف خنثی کردن اثرات ناشی از تورم میشود .

رحیم خانیان در مورد فرق بین کارمزد وبهره و میزان دریافت کارمزد گفت همانطور که قبلا اعلام شد بانك‌اسلامی ایران دو نوع وام دراختیار متقاضیان قرار میدهد یکی وامهای‌مصرف مانند وام‌مسکن، خرید لوازم خانه کارگشائی‌و حتی ازدواج و دیگری وامهای اعتباری و سرمایه‌گزاری بصورت مشارکت مضاربه و مزارعه . در مورد وام مصرفی سعی میشود که حتی کارمزد از متقاضیان‌دریافت نگردد واگر مثلا در مورد وام مسکن کارمزدی‌دریافت شود ، عادلانه و فقط متناسب با خدماتارائه شده است . همانطور که اشاره حمینی رهبر انقلاب اسلامی ایران در این دوره تاکید فرمودند ، کارمزد دریافتی‌بانك اسلامی بصورت درصد مشخصی معواهد بود بلکه فقط مطابق با خدمت‌ارائه شده خواهد بود.

رحیم خانیان در پایان در پاسخ این سئوال که آیا صاحبان سهام نسبت به دیگر متقاضیان ازنظر دریافت وام از حق اولویت برخوردار خواهند بود یا نه ، گفت : در مرحله اول بهر جهر برابر با بیشتر افزایش پیدا کند ، احتمالا صاحبان سهام‌درصورت شرایط مساوی در اخذ وام از اولویت برخوردار خواهندشد.

محمدرضا درآخرین لحظات عزیمت از ایران به‌یکی از افسران گفت :

تو هم بگو مرگ بر شاه!

بختیار می‌خواست رئیس جمهوری شود

یکی از رجال دوره سابق‌که در بسیاری از جریانات سیاسی برده وارد بود ، امروز مطالب مهمی درباره آخرین روزهای اقامت شاه در اختیار کیهان گذاشت که در زیرمی‌آوریم:

روزی که شاه سابق می‌خواست ایران راترك کند ، سخت افسرده بود . چندبارهم آهسته گریست .

بعضی از رجال و امیران ارتش که در واپسین لحظات عزیمت شاه دست از چاپلوسی و تملق برنمی‌داشتند . هرکدام شروع به تملق‌گوئی کردند . عده‌ای آرزو می‌کردند که شاه دوباره برگردد .

یکی از افسران سرشناس که عمری را در خدمت گذرانده بود ، خود را روی پای شاه انداخت و بنای چاپلوسی گذاشت . شاه که درآخرین لحظه دیدار خشم‌شده بود ، به‌افسر چاپلوس گفت: حالا که همه می‌گویند «مرگ برشاه» تو هم بگو مرگ برشاه و نجاتم بده .

از قول شاهپور بختیار نخست وزیر سابق که در روزهای‌آخر عزیمت شاه چندبار احضار شده بود ، نقل می‌کنند که شاه سابق در روزهای آخر بطور کلی منگ شده بود . گاه می‌شد که شخص احضار شده نیم ساعت صحبت می‌کرد ولی شاه به گفته‌های وی توجهی نداشت ، برخلاف به‌اصطلاح شرقبایی‌های قبل ، به‌احضار شدگان اجازه می‌داد که بنشینند وگفته‌های‌خود رابیان کنند.

بختیار می‌خواست بعد از رفتن شاه سابق جمهوری اعلام کند و خود را رئیس جمهوری بخواند . روزی که نیت خود را در حضور جمعی از افسران عالیرتبه عضو شورای امنیت مطرح کرد ، بلافاصله با مخالفت درهای فرمانده ارتش زمینی که در پیش گرفتن چنین کاری پس ازپیروزی انقلاب کشته‌شد ، روبرو شد. بدره‌ای که از زمان ستوان یکمی در دربار خدمت میکرد ، یکی‌از سرسپردگان و نوکران نزدیك به شاه بود . وی که ازپیشنهاد بختیار در جمع افسران سخت آشفته بود ، هنت نیز حرف ازکدر بازگرد و به سوئیس بختیار هجوم برد ومی‌خواست وی را بکشد که افسران دیگر مانع شدند.

صفحه ۱۸۴

کردها به‌قطع برنامه‌های رادیوتلویزیونی اعتراض کردند

در ساعت ۱۰ بعدازظهر دیشب صدای جمهوری اسلامی ایران در آغاز اخبار کوتاه خود اعلام کرد سازمان نظام مملکتدر آن‌بوثرنیستند تامی خواهیم کرد موضوع‌را سلامت پیگیری کنیم واز آقائی محترم این نظام تقاضا داریم . رانش و امنیت خودرا حفظ‌نمایند.

● دیروز نیز در یك گردهمائی، شهرهای جوانه میرآباد ـ ارومیه زاهدان سایر نقاط مملکت میکائلی بوجود آمده است که ما بعضی‌ازاین مشکلات فنی در این رهگذر وجود دارد که هیچیك از استان‌های یاد شده و نیز استان آذربایجان و یا سایر نقاط مملکت‌در آن‌بوثرنیستند تامی خواهیم کرد موضوع‌را سلامت پیگیری کنیم واز آقائی محترم این نظام تقاضا داریم . رانش و امنیت خودرا حفظ‌نمایند.

● دیروز نیز در یك گردهمائی، شهرهای جوانه میرآباد ـ ارومیه زاهدان سایر نقاط مملکت میکائلی بوجود

دریافت اضافه کار بدون کار اضافی مردود است

دکتر معین‌فر وزیرمشاور و سرپرست سازمان برنامه وبودجه در مورد مقررات پرداخت اضافه‌کار به کارکنان دولت دیروز تاکید کرد که دریافت اضافه‌کار بدون کار اضافی مردود است . وی گفت که در درجه اول طبقات کم‌درآمد استحقاق دریافت اضافه‌کار خواهند داشت . معین‌فر در ادامه سخنان خود چنین‌گفت: همانطوریکه قبلا نیز اعلام شده دریافت فوق‌العاده اضافه کار بدون انجام کار اضافی مردود است و در شان کارکنان شریف دولت نیست و ازطرفی پرداخت فوق‌العاده اضافه‌کار در بند الف ماده ۳۹ قانون استخدام کشوری صراحتا ذکر شده است که فوق‌العاده اضافه کار فقط در قبال ساعات کار اضافی و برای انجام وظایف مشخص بطور غیرمستمر قابل پرداخت است .

بهرحال برای آنکه مشکلی برای وزارتخانه‌ها ودستگاه‌هائی که نیاز باستفاده از خدمات کارکنان خود درخارج از ساعات اداری دارند پیش بیاید هیات وزیران پیشنهاد سازمان امور اداری واستخدامی کشور تصویب نمود که حداکثر به ۵۰ درصد از کارکنان هر موسسه‌بتوان کار اضافی‌مراجعه نمود ودر قبال آن حداکثر تا ۴۰ ساعت در ماه اضافه‌کار پرداخت نمود مشروط برآنکه مبلغ آن از ده هزار ریال تجاوز نکند . علت آنکه سقفی برای مبلغ درنظر گرفته شده است ضابطه‌ای است که اولا حد ومرزی‌در میزان اضافه‌کار موجود باشد وحتی‌المقدور از کارکنان دولت‌در ساعات‌اداری استفاده شود که نیازی به پرداخت فوق‌العاده اضافه‌کار های سنگین نباشد و ثانیا این اضافه‌کاری بیشتر بطبقات کم‌درآمد دولت ارجاع گردد که ضمن انجام کار اضافی به دریافتی ماهانه آنها نیزاضافه شده باشد . بااین ترتیب‌کسانی که مجموع حقوق و مزایای ماهانه آنها از ۴۳هزار ریال کمتر است میتوانند تا میزان چهل ساعت در ماه اضافه‌کار دریافت دارند البته مشروط بر آنکه کار اضافی انجام داده باشند ولی کسانی که حقوق ماهانه آنها بیش‌از ۴۳هزار ۷۵۰ ریال است فقط ساعاتی را کار اضافی انجام داده و اضافه‌کار برای آن دریافت خواهندداشت که حداکثرفوق‌العاده اضافه‌کار آن ساعات مبلغ ده‌هزار ریال باشد واین‌ساعات کمتر ازچهل ساعت خواهد بود بطوریکه مثلا برای کسیکه مبلغ خدود دوازده هزار تومان حقوق و مزایا دریافت میدارد فقط حدود ۱۵ ساعت اضافه‌کار خواهد داشت .

البته اینکه گفته شده است که حداکثر تا ۵۰ درصد کارکنان کار اضافی انجام خواهند داد مفهوم آن نیست که ادارات موظفند حتما به نصف کارکنان خود اضافه‌کار پرداخت‌کنند بلکه هر اداره‌ای بنابر وضع خاص کارهای خود ترتیبی خواهد داد که اضافه کاریهای لازم انجام‌گیرد و افرادی که اضافه کاری‌میکنند ممکن است‌نصف‌کارمندان‌اداره و یا کمتر از آن باشندو عدد۵۰ درصد حداکثری است که در نظر گرفته شده است.

ادارات باید سعی نمایند که کارهائی راکه بوسیله‌کارکنان اداره درساعات اداری و در خارج از ساعات اداری انجام آن میسر نمیباشد به کارکنان خود محول کنند وحتی‌المقدور از ارجاع این قبیل کارها به خارج از اداره خودداری کنند چه با این‌ترتیب‌هم صرفه‌جوئی در هزینه‌ها کرده وهم چراغی راکه به‌خانه روا بوده است‌به مسجد نداده‌اند . مثلا دراغلب ادارات برای نظافت ساختمان و اطاقها و غیره قراردادهائی‌با موسساتی منعقد شده که گاه مبلغ آین قراردادها بسیار بالا میباشد در حالیکه اگراین‌قبیل امور را به‌مستخدمینی که‌اکنون وظیفه آنها جمل سینی چای‌از این اطاق به‌آن اطاق و به‌هدر دادن وقت ونیروی‌انسانی خود است ارجاع شود و قراردادهای آنگونه‌ای را فسخ کنند بخوبی کار خارج از وقت‌اداری برای این قبیل کارکنان خود تهدید گردیده و بدریافتی ماهانه این عده کمک خواهد شد و هم صرفه‌جوئی قابل توجهی بعمل آمده است و مسلما این‌کارکنان شریف ترجیح خواهند داد که در مقابل انجام کار مشروع اضافه‌ای دریافت داشته و رزق حلال و طیبی داشته باشند تا آنکه خارج از موازین قانونی وجهی را دریافت کنند که شرعا و قانونا مردود است .

در تصویبنامه اخیر هیات وزیران خصوصاسعی براین‌بوده است که به احوال اینگونه کارکنان دولت توجه شود و ادارات در درجه اول کارهای اضافی را بهاین قبیل‌کارکنان دولت ارجاع کنند که درنتیجه به دریافتی ماهانه آنها نیز اضافه شود . در حقیقت هیات وزیران دولت‌موقت جمهوری اسلامی در تصویب این‌مقررات بازهم بیشتر نظر به طبقات کم‌درآمد وازبین‌بردن فاصله دریافتی بین کارکنان دولت‌در سطوح مختلف را داشته است‌که ضمن انجام کار اضافی برای دریافتی ماهانه آنها نیزاضافه شده باشد . بااین ترتیب‌کسانی که مجموع حقوق و مزایای ماهانه آنها از ۴۳هزار ۷۵۰ ریال کمتر است میتوانند تا میزان چهل ساعت در ماه اضافه‌کار دریافت دارند البته مشروط بر

رئیس اداره راهنمائی و رانندگی گفت :

جرائم بایستی ارشادی باشد نه انتقامی

برنامه جدید اخذ جرائم متخلفین رانندگی از دیروز در تهران بمورد اجرا گذاشته‌شد. رئیس اداره راهنمائی و رانندگی تهران درباره اخذ جرائم رانندگی بعداز انقلاب اسلامی گفت ما از ساعت ۸ صبح دیروز اخذ جرائم را برای جلوگیری از تخلفات شروع کردیم البته نه شدید برای اینکه باز فکر نکنند یا این فکر در مردم بوجود نیاید که اینها از خدا میخواستند جرائم را مثل گذشته شروع کنند یا وجود اینکه مادیدرز شدت عمل بخرج ندادیم ولی نتیجه خیلی مطلوب بود وسهم مردم در برقراری نظم بیشتر بوده یعنی آن انتظاری کمتر داشتم که تا حدودی اثر بگذارد خیلی بهتر و بیشتر بود .

رئیس راهنمائی و رانندگی سپس گفت ما دیروز فقط روی پارک دوبله‌ها عمل کردیم تا کشی خیابانها را بالا بریم‌بعد بتدریج هرروزی یک یا دو مورد را اضافه می‌کنیم یعنی فردا توقف دوبله باضافه عدم توجه به چراغ راهنمائی پس‌فردا باز یکی دو مورد بیشتر که همینطور پیشرفت بکنیم که خیلی تند نباشد . رئیس راهنمائی و رانندگی راجع به رفتارمامورین‌راهنمائی و رانندگی گفت اکثر مامورین ما سعی میکنند مودبانه با مردم روبرو بشوند و اگر ما بررسی آماری بکنیم پرسنل‌ما از صبح اول وقت که‌مشغول فعالیت هستند تا ساعت ۹ و۱۰ ما هیچ درگیری نداریم درگیریهای ما بیشتر از ساعت ۱۰ تا ساعت یک الی دوبعداز ظهر شروع میشود وعلت انهم اینست که واقعا صدا وتراکم وناراحتی‌های ترافیک اثر میگذارد روی اعصاب هم رانندگان و هم پرسنل ماکه امیدواریم هم مردم بیشتر توجه کنند و هم پرسنل ما توجه بیشتری خواهند کرد و هم نقل و انتقال مردم بوسیله وسائط نقلیه همگانی از راه صحیح حل خواهد شد و این تراکم از بین میرود و این درگیریها روزبروز کمترمیشود.

رئیس راهنمائی و رانندگی پیرامون میزان جرائم گفت جرائم فقط در تهران اضافه شده بود و بنظر من در سطح کشور ما دو نوع جریمه داریم. از طرفی امور خلافی بایستی ارشادی باشد نه بصورت انتقامی باشد که ۵۰۰ تومان کسی را جریمه بکنند و آن شخص هم نتواند بیاید جریمه‌اش رابدهد و این‌جریمه ۱۵۰۰ تومان‌بشود و واقعا این نوع جریمه شدید است و ایجاد ناراحتی هائی خواهد کرد و الان همانطورکه در سطح کشوردرگذشته ۱۰۰ــ ۵۰ و ۲۰ تومان بود الان هم درتهران هم ۱۰۰ــ ۵۰ و ۲۰ تومان است .

ابراز انزجار از سنای امریکا و پشتیبانی از کارکنان کیهان

اصفهان ــ خبرنگار کیهان : هزاران نفر از زنان و مردان اصفهان طی یک راه‌پیمائی عظیمی که در جنوی کنسولگری امریکا در اصفهان برپا کردند ابراز انزجار خودرا نسبت به آمریکا و دجلس سنای امریکا اعلام کردند. و طی راه‌پیمائی از خیابانها جلوی دفتر سرپرستی کیهان در اصفهان جمع شدند و با دادن شعارهائی از جمله مرگ برسنای امریکا ــ درود برکارکنان کیهان پشتیبانی خودرا از کارکنان اعلام داشتند و خواستار سرکوبی امریکا شدند.

هیئتی جهت بررسی سپاه پاسداران به‌شیراز اعزام شد

شیراز ــ خبرنگار کیهان ــ بدنبال آزادی ۱۳ نفر زندانی ضد انقلابی توسط سپاه پاسداران‌شیراز و استعفای دادستان و بازپرسان دادسرای انقلاب اسلامی شیراز به عنوان اعتراض به این آزادی‌هیاتی به سرپرستی مجید مهرداد جهت بررسی کار سپاه پاسداران شیراز از سپاه پاسداران مرکز به شیراز اعزام شد. هیئت در جلسه‌ای دیروز عصر کلیه مدیره با حضور اعضاء دادگاه بازپرسان و وکلای دادگستری و نمایندگان پاسداران تشکیل شد به بحث و تبادل نظر پرداختند وقرار شد نتیجه کار خودرا به تهران گزارش دهند .

در درگیری مسلحانه در همدان ۴ نفر کشته شدند

همدان ــ خبرنگار کیهان ــ در درگیری مسلحانه‌ای که بین‌دو طایفه در روستای مزرعه از توابع بخش شراء همدان پیش آمد ۴نفر به اسامی کریم ــ رحیم وکبری ، زهره‌وند و دختر ۱۲ ساله‌ای بنام پروین محمدآقا کشته و چند نفر زخمی شدند .

براساس اظهارات یکی‌از زخمی شدگان عده‌ای از اشخاصی که‌قبلا روستای مزرعه‌را ترک گفته و در شهر همدان ساکن بوده‌اند جهت ادامه کشت وکار به روستای مزبور مراجعه میکنند ومشغول احداث ساختمان بوده‌اند که عده‌ای مسلح که از اهالی همان روستا بوده‌اند مانع میشوند و در نتیجه درگیری بین طرفین عده‌ای کشته و زخمی میگردند .

اسامی چند تن از مجروحین که در بیمارستان‌های خمینی‌و آبکانان همدان بستری هستند بدین شرح است :

سیف‌الله ــ محمدعلی و محمود زهره‌وند که هر سه نفر آنها باهم قرابت نزدیک دارند . بدنبال‌اطلاع مقامات انتظامی ازاین درگیری موضوع تحت پیگرد قانونی است .

اصابت گلوله به یک پاسبان

همدان ــ خبرگزاری پارس ــ براثر برخورد گلوله‌ای که غفلتا از اسلحه یکی از پاسداران خارج شد یک پاسبان که همراه وی در خیابان پدیرائی‌همدان پاس‌میداد ، شد که بعلت عدم امکان مداوا در همدان به تهران اعزام شد .

درگیری مسلحانه یک نفر کشته و تعدادی زخمی بجای گذاشت

نوشهر ــ خبرنگار کیهان ــ در قریه دیلم واقع در ۳۰ کیلو متری شوشتر نزاع سختی‌بین اهالی با چوب وچماق و اسلحه رخ دادو در نتیجه یک نفر بنام قاسم‌خلفپور ۳۹ ساله هدف گلوله قرار گرفت و کشته شد . برادر قاسم بنام مهدی خلفپور ۴۳ ساله بعلت اصابت‌گلوله در بیمارستان سوانح بستری‌گردید جمع دیگری در حدود ۲۱ نفربعلت جراحات وارده دربیمارستان بستری شدند .

نزاع برسر تصاحب زمین‌هائی‌که در قریه دیلم قرار داردرخداد جمعی از کسانی که درنزاع‌شرکت داشتند متواری شده‌اندودرمحاصره پاسداران انقلاب‌اسلامی‌میباشند همچنین در قریه عظلی نزاعی درگرفت که توسط پاسداران‌انقلاب رفع گردید ونیز چند اسلحه کلت و انواع فشنگ بوسیله پاسداران و مامورین ژاندارمری بدست آمده بنا به اظهار تعدادی از مجروحین یک روز قبل از نزاع یک ماشین وانت پراز اسلحه وفشنگ بین جمعی از خلق عرب دیلم توزیع شده است .

نفت ابوظبی بشکه‌ای ۸۰ سنت افزایش یافت

ابوظبی ــ آسوشیتدپرس ــ خبرگزاری رسمی امارات عربی متحده دیروز گزارش دادکه قیمت نفت خام این کشور بشکه‌ای۸۰سنت افزایش یافته است . افزایش‌قیمت نفت امارات عربی متحده که از دیروزبه مورد اجرا گذارده شده است بعلت عوامل جدید در بازار نفت و افزایش قیمت نفت ازطرف سایر کشور های عضو اوپک صورت گرفته است .

همدردی با سازمان مجاهدین خلق خرم‌آباد

سازمان مجاهدین‌خلق دیروزاعلام کرد در پی حمله عده‌ای از عناصر ضد انقلاب به دفتر جنبش ملی مجاهدین در خرم‌آباد در روزبیست ویکم اردیبهشت ماه و متحصن شدن‌اعضای‌این‌سازمان‌درداد‌گستری، سرپرستر این موضوع و مجازات‌این افراد واسترداد مجدد محل برای ادامه فعالیت های انقلابی این سازمان شده‌اند.

العظمی امام خمینی و روحانیت مبارز و آگاه و مقامات مسئول خواهان رسیدگی فوری باین مسئله شده‌اند.

سازمان مجاهدین خلق اضافه‌کرد این گروهها خواستار تعقیب‌هرچه سریعتر این موضوع و مجازات‌این افراد واسترداد مجدد محل برای ادامه فعالیت های انقلابی این سازمان شده‌اند.

پیام سازمان مجاهدین خلق ایران به سندیکای نویسندگان

سازمان مجاهدین خلق ایران درپیامی به سندیکای نویسندگان و خبرنگاران و عموم زحمتکشان مطبوعات با اشاره به اهمیت وجودی مطبوعات آزاد در پیش‌برد هدفهای انقلاب و پاکسازی در مطبوعات اعلام کرد صالح‌ترین مرجع برای چنین پاکسازی انقلابی خود نویسندگان و دیگر زحمتکشان شریف جامعه مطبوعاتند دراین پیام همچنین اعلام شده است تا آنجاکه ما با نظرگاههای رهبر انقلابمان آشنائی داریم تکدر خاطر اینان از یک یا چند نمونه خاص مرگز نباید به رواداشتن تعرض و حمله و مواجهه قهرآمیز با احدی از مردم باستثنای جنایتکاران و نیروهای ضد انقلابی و یا معاندت از انتشار آزاد مطبوعات تعبیر شود. بویژه در موقعیت حساس کنونی که امپریالیستها از هرجهت در کمین انقلاب ما نشسته و به الخاء امریکا اعلام کرد و زادرم‌قهرمان امام خمینی و همچنین حضرت آیت‌الله‌العظمی طالقانی مسائل مربوط را مطرح و نموده و آزادی کامل کلیه وسائل ارتباط جمعی را بگونه‌ای انقلابی تامین نمائید با اینهمه بدینهی است‌که ما نیز دولت را مسئول مستقیم رسیدگی به این مسائل دانسته و دخالت قاطع آنرا در جهت احقاق حقوق قانونی همگان طلب میکنیم .

تاسف از استعفای استاندار

فرهنگیان سمنان ضمن ارسال تلگراف به عنوان مهندس بازرگان نخست وزیر از استعفای دکتراقتصاد استاندار این استان اظهار تاسف کردند . فرهنگیان سمنان ازنخست وزیر خواستند تا بااستعفای‌استاندار موافقت‌نشود.

انتشار تمبر پیروزی جمهوری اسلامی ایران

وزارت پست و تلگراف و تلفن روز ۱۵ خرداد یک سری تمبر یادگاری بمناسبت تجلیل ازپیروزی جمهوری‌اسلامی ایران منتشرخواهد کرد.

این تمبر در یک قطعه بارزش ۵ ریال و تیراژ یک میلیون‌وسری‌با اعتبار پستی نامحدود در کلیه باجه‌های پستی سراسر کشور در اختیار علاقمندان قرار خواهد گرفت.

این دومین سری تمبر پس از روی کارآمدن دولت موقت‌انقلاب است‌که وسیله وزارت پست‌وتلگراف منتشرشده.

سری اول در ۴ قطعه به ارزش ۳۸ ریال و با تیراژ یک‌میلیون در ۳۱ فروردین ۵۸ انتشار یافت واعتبار پستی آن نیز نامحدود است.

بگفته یک مقام آگاه در وزارت پست و تلگراف و تلفن بعلت‌وجود کاغذ تمبر در چاپخانه دولتی‌ایران که جزو اوراق بهادار است وسرمایه ملی بشمار میرود در حال‌حاضر امکان تغییر تمبر های قبلی از شکل سابق به شکلی که منطبق با جمهوری اسلامی ایران باشد، وجود ندارد ولی بلافاصله پس از اتمام کاغذ های فوق تمبرهای‌پستی بشکل جدید منتشر و توزیع خواهد شد.

توجه :

داروهای زیر :

۱ ــ آمپول آنسولین

۲ ــ قرص مایسولتین

بانداره کافی موجود میباشد از متقاضیان خواهشمند است جهت دریافت به داروخانه‌های وابسته به وزارت بهداری و بهزیستی در آدرسهای زیر مراجعه فرمائید .

۱ ــ خیابان کریمخان‌زند جنب خیابان مدیری

۲ ــ میدان تجریش اول خیابان دکتر شریعتی

۳ ــ جنب بیمارستان طرفه

شرکت سهامی داروئی کشور

ن ۷۹۷۵۷

آگهی دعوت از صاحبان سهام بانک تجارت خارجی ایران

از سهامداران بانک تجارت خارجی ایران دعوت میشود که در مجمع عمومی عادی سالانه صاحبان سهام بانک که در ساعت ۴ بعدازظهر روز دوشنبه ۲۸ خرداد ۱۳۵۸ در محل بانک واقع در خیابان سعدی جنوبی کوچه بانک پلاک ۶۱۸ تشکیل خواهد شد شخصا یا توسط نماینده قانونی خود شرکت فرمایند . ضمنا تقاضا دارد قبل از تاریخ مزبور به بانک مراجعه و ورقه ورود به جلسه را دریافت کنند .

دستور جلسه :

۱ ــ اخذ تصمیم در باره گزارش هیئت مدیره .

۲ ــ رسیدگی و اخذ تصمیم نسبت به حساب ترازنامه وحساب سود و زیان سال ۱۳۵۷ .

۳ ــ اخذ تصمیم نسبت به گزارش بازرسان .

۴ ــ اخذ تصمیم نسبت به اندوخته‌ها و تقسیم سود .

۵ ــ انتخاب یا تجدید انتخاب بازرسان .

۶ ــ تعیین حق حضور اعضای هیئت مدیره در سال۱۳۵۷.

۷ ــ تعیین روزنامه کثیرالانتشار برای درج آگهی‌های‌بانک.

رئیس هیئت مدیره

ن ۷۹۷۵۳

خیلی فوری نیازمندیم

مسکونی ۶ ۷۰۰۰ تومان مبل کار - ۸۰۰۰ تومان ویلا ۱۰۰۰۰ تومان ۲۳۱۱۷۶ - ۲۳۳۶۱۵ رهنن

ن ۷۹۷۲۱

کیهان هوائی نشریه ایرانیان مقیم خارج تلفنی آبونمان قبول میکند ۳۰۳۲۳۸

در ملاقات عشایر لر با امام خمینی یک فلاخن به امام تقدیم شد

حرم آباد ــ خبرنگار کیهان ــ جمعه گذشته ۱۰ هزار عشایر ودیگر طبقات مختلف لرستان با لباس‌های محلی به قم رفتند و بعداز رژه در خیابان های این شهر مورد استقبال قرار گرفتند و بعد از سخنرانی نماینده سازمان تعاون لرستان یک عدد فلاخن بعنوان سمبل مبارزات بحضور امام خمینی تقدیم داشت. فلاخن (جلد قلوه سنگ) که از پشم تهیه می‌شود و برای ساختن آن کمتر از یکساعت طول میکشد و در مبارزات اخیر عشایر لر بطور رایگان در اختیار مردم‌قرار میگرفت که با ماموران شاه‌مخلوع که با مجهزترین سلاحها‌مجهز بودند مبارزه می‌کردند و آنها رابستوه آورده بودند وحتی دریک روزتوسط فلاخن ۷۰ نفر از ماموربن گارد اعزامی سابق رابشدت‌مجروح کردند.

از محل عوارض شهرداری برنامه های عمرانی بزودی در خرمشهر آغاز خواهد شد

خرمشهر ــ خبرنگارکیهان: باپیشنهاد فرماندار خرمشهر و موافقت استاندار خوزستان مبنی براختصاص دادن نیمی‌از ۵درصد از عوارض خرمشهر که بنام عوارض شهرداری دریافت میشود برنامه های عمرانی دراین بندر بزرگ که بعلت‌کمبود بودجه سالهاست متوقف گردیده بسرعت آغاز خواهد شد . علوی فرماندار خرمشهر گفت گمرک خرمشهر بنام عوارض شهرداری‌سالهاست بازهم بیشتر نظر به طبقات کم‌درآمد وازبین‌بردن فاصله دریافتی بین کارکنان دولت‌در سطوح مختلف را داشته است‌که ضمن انجام کار اضافی برای دریافتی ماهانه آنها نیزاضافه شده باشد . بااین ترتیب‌کسانی که مجموع حقوق و مزایای ماهانه آنها از ۴۳هزار ۷۵۰ ریال کمتر است میتوانند تا میزان چهل ساعت در ماه اضافه‌کار دریافت دارند البته مشروط بر آنکه کار اضافی انجام داده باشند ولی کسانی که حقوق ماهانه آنها بیش‌از ۴۳هزار ۷۵۰ ریال است فقط ساعاتی را کار اضافی انجام داده و اضافه‌کار برای آن دریافت خواهندداشت که حداکثرفوق‌العاده اضافه‌کار آن ساعات مبلغ ده‌هزار ریال باشد واین‌ساعات کمتر ازچهل ساعت خواهد بود بطوریکه مثلا برای کسیکه مبلغ خدود دوازده هزار تومان حقوق و مزایا دریافت میدارد فقط حدود ۱۵ ساعت اضافه‌کار خواهد داشت .

البته اینکه گفته شده است که حداکثر تا ۵۰ درصد کارکنان کار اضافی انجام خواهند داد مفهوم آن نیست که ادارات موظفند حتما به نصف کارکنان خود اضافه‌کار پرداخت‌کنند بلکه هر اداره‌ای بنابر وضع خاص کارهای خود ترتیبی خواهد داد که اضافه کاریهای لازم انجام‌گیرد و افرادی که اضافه کاری‌میکنند ممکن است‌نصف‌کارمندان‌اداره و یا کمتر از آن باشندو عدد۵۰ درصد حداکثری است که در نظر گرفته شده است.

ادارات باید سعی نمایند که کارهائی راکه بوسیله‌کارکنان اداره درساعات اداری و در خارج از ساعات اداری انجام آن میسر نمیباشد به کارکنان خود محول کنند وحتی‌المقدور از ارجاع این قبیل کارها به خارج از اداره خودداری کنند چه با این‌ترتیب‌هم صرفه‌جوئی در هزینه‌ها کرده وهم چراغی راکه به‌خانه روا بوده است‌به مسجد نداده‌اند . مثلا دراغلب ادارات برای نظافت ساختمان و اطاقها و غیره قراردادهائی‌با موسساتی منعقد شده که گاه مبلغ آین قراردادها بسیار بالا میباشد در حالیکه اگراین‌قبیل امور را به‌مستخدمینی که‌اکنون وظیفه آنها جمل سینی چای‌از این اطاق به‌آن اطاق و به‌هدر دادن وقت ونیروی‌انسانی خود است ارجاع شود و قراردادهای آنگونه‌ای را فسخ کنند بخوبی کار خارج از وقت‌اداری برای این قبیل کارکنان خود تهدید گردیده و بدریافتی ماهانه این عده کمک خواهد شد و هم صرفه‌جوئی قابل توجهی بعمل آمده است و مسلما این‌کارکنان شریف ترجیح خواهند داد که در مقابل انجام کار مشروع اضافه‌ای دریافت داشته و رزق حلال و طیبی داشته باشند تا آنکه خارج از موازین قانونی وجهی را دریافت کنند که شرعا و قانونا مردود است .

در تصویبنامه اخیر هیات وزیران خصوصاسعی براین‌بوده است که به احوال اینگونه کارکنان دولت توجه شود و ادارات در درجه اول کارهای اضافی را بهاین قبیل‌کارکنان دولت ارجاع کنند که درنتیجه به دریافتی ماهانه آنها نیز اضافه شود . در حقیقت هیات وزیران دولت‌موقت جمهوری اسلامی در تصویب این‌مقررات بازهم بیشتر نظر به طبقات کم‌درآمد وازبین‌بردن فاصله دریافتی بین کارکنان دولت‌در سطوح مختلف را داشته است‌که ضمن انجام کار اضافی برای دریافتی ماهانه آنها نیزاضافه شده باشد . بااین ترتیب‌کسانی که مجموع حقوق و مزایای ماهانه آنها از ۴۳هزار ۷۵۰ ریال کمتر است میتوانند تا میزان چهل ساعت در ماه اضافه‌کار دریافت دارند البته مشروط بر

پاسخ تلگراف امام خمینی به آیت‌الله حق‌شناس

جهرم ــ حضرت آیت‌الله‌حقشناس بمناسبت شهادت استاد مطهری تلگراف تسلیتی از طرف‌عموم‌مردم جهرم وعلما به امام خمینی‌مخابره نمودند . در پاسخ این تلگراف‌امام خمینی تلگرافی به جهرم مخابره نمودند . متن این تلگراف به‌این شرح است :

بسمه تعالی

جهرم ۱۲ جمادی‌الثانی ــ ۹۹ . خدمت‌جناب‌حجت‌الاسلام والمسلمین آقای حاج سید ابراهیم حق‌شناس دامه برکاته .

تلگراف تسلیت جامعالی و سایر طبقات اهالی محترم‌جهرم‌در مورد شهادت جانگداز مرحوم حجت ــ الاسلام والمسلمین استاد مطهری قدس‌سره‌الشریف واصل گردید از اظهار تفقد آقایان محترم‌متشکرم و سلامت و توفیق همگان‌را از خدای تعالی خواستارم . والسلام علیکم‌و رحمه‌الله وبرکاته .

روح‌الله‌الموسوی الخمینی

مجاهدین سنای امریکا را محکوم کردند

سازمان مجاهدین خلق ایران روز چهارم خرداد ماه جاری را که روز شهادت بنیانگذاران این سازمان است روز اعتراض به سنای امریکا اعلام کرد و ازمردم‌قهرمان ایران خواست تا با تشکیل‌اجتماعاتی اعتراض سناتورهای امریکائی نسبت به‌ادعاهای ایران را محکوم‌سازند.

مناظره دکتر تقوی و بنی‌صدر

مناظره دکتر سید صادق تقوی و دکتر ابوالحسن بنی‌صدر جهت تبادل آراء در مورد اقتصاداسلامی: زمین چمن دانشگاه تهران ــ روز چهارشنبه دوم خردادت ساعت ۴ بعد از ظهر.

تقاضای ترخیص ۵۰۰۰۰ تن کود شیمیائی

خرمشهر ــ خبرنگار کیهان ــ پنجاه‌هزار تن کود شیمیائی‌وزارت کشاورزی که از کشور عراق خریداری شده در بندر خرمشهر متوقف شده است در حالیکه‌پروانه سبز گمرکی و کلیه کارهای‌گمرکی آن باتمام رسیده است. نمایندگان وزارت کشاورزی بعلت اعتصاب کارگران بندر قادر بحمل آن نیستند نمایندگان وزارت‌کشاورزی میگویند این کودها میبایستی یک ماه قبل بدست کشاورزان مراسر کشور میرسید. تاخیر در حمل آن در کار کشاورزی مملکت خلل ایجاد خواهد کرد چنانچه اداره بندر و گمرکات خرمشهر تسهیلاتی قائل شوند و موافقت کنند چون کیسه‌های کود شیمیائی دوبه از عراق به خرمشهر رسیده‌ماميتوانیم دوبه‌ها را از بندر خارج و درکنار اسکله‌های انبارهای خصوصی شهر اقدام بحمل نمائیم.

دو اتومبیل شهرام توقیف شد

یک دستگاه اتومبیل بیوک ۷۸ و یک دستگاه اتومبیل الدورادومتعلق به شهرام پهلوی نیا فرزند اشرف که هرکدام یک‌میلیون تومان‌قیمت گذاری شده است ، توسط کمیته پاسداران انقلاب مسجد ارباب‌کشف و تحویل دادستان انقلاب شد .

بیانیه حزب جمهوری اسلامی راجع به ۱۵ خرداد

حزب جمهوری اسلامی ۱۵ خرداد بزرگترین نقطه عطف تاریخ معاصر ایران را گرامی میدارد . متن اعلامیه باین شرح است :

بنام خدا

لاله‌زار خونینی که بهر آزادی را بکشور ما آورد و زمین وزمان را طراوت‌وحیات بخشید نخستین بار در نیمه خرداد ۱۳۴۲ آبیاری شد . ملت ما در آنروز چشن خون داشت ، قیام عمومی مردم در آنروز مشت گره‌کرده‌ای بود که برماشین‌پولادین و تجهیزات نظامی رژیم کوبیده میشود و دشمن را باهمه حامیان و مدافعانش بمبارزه می‌طلبید و قدرتمندی خودرا با ایثار خون باثبات میرسانید :

در تاریخ این نسل این‌اولین باری بود که آتش‌فشان خشم عمومی منفجر شده بود وسیل جوشنده وخروشنده خود را بسوی دشمن فرستاد . این بعثت بزرگ که از رهنمودهای اسلام و رهبری‌های امام‌خمینی منشاء میگرفت رژیم‌دست‌نشانده پهلوی را در برابر تجربه دوم نیاز دارد. پل فعلی در چند نقطه آسیب دیده که متعلق به تمام ملت‌است زیرا کامیون های مواد سوختی که از پالایشگاه‌آبادان بارگیری میکنند ازاین پل عبور کرده آن را به تمام نقاط کشور میبرند ،باموافقت اساندار خوزستان تا تصویب وزارت کشور ۱۵۰ میلیون تومان‌ازاین‌درآمد راردرخرمشهر فعلا نگهداشته تا برنامه‌عمرانی را پس‌از تصویب و قبول وزارت کشور درخرمشهر که نیاز فراوانی به آن داردآغاز نماید .

بیانیه گروهی از طلاب حوزه علمیه قم بمناسبت جریانات روزنامه های آیندگان و کیهان

بسم‌الله قاسم‌الجبارین والمنافقین

بعداز فرنها تحمل ظلم و استبداد ملت ایران انقلابی عظیم براه انداخت که جهانیان را به‌اعجاب و شگفتی واداشت شرکت در تظاهرات چند میلیونی برپاکردن اعتصابات یکپارچه و فریادهای رعدآسائی‌که در ودیوار را بلرزه درمی‌آورد امپریالیزم را مجبور به‌عقب‌نشینی‌کرد یکی از بزرگترین پایگاههای امپریالیزم درمنطقه درهم فروریخت وازانه فوا به نفع محرومین ومستضعفین نه تنها درمنطقه بلکه درسطح جهان تغییریافت چیزی‌که نبایست دراین میان‌فراموش شود نقش سیاردهم اسلام ونقش روحانیت مترقی بخصوص‌رهبر قاطع وآگاه‌رهبر انقلاب اسلامی ایران امام‌خمینی بود، اسلام بعنوان یک نیروی محرک وایدئولوژی خلق را بحرکت‌درآورد وامام‌بارهبریهای داهیانه‌اش نهضت را ازگرداب مشکلات بزرگی که‌میرفت تا بقیمت ازدست رفتن نهضت تمام‌شود رهانید یکی از بزرگترین ثمرات انقلاب آزادی بود، ظلم واختناق چون ماهیتش‌ضد مردمی است‌همیشه درجنگ عقایدشکست خورده و بفتضح میشود اینست‌که رژیمهای مستبد قلم ها را می‌شکنند و دهانها را می‌بندند وبرگوشها پرده‌ای‌سنگین می‌افکنند اما دریک‌نظام عادلانه اسلامی نه‌تنها از آزادی بیان وقلم جلوگیری نمی‌شود بلکه‌چون نظام . نظام مردمیست ودرجهت رشد وتکامل توده‌های تحت ستم قدم برمیدارد ، آزادی بیان و قلم را بعنوان وسیله‌ای بسیارمهم درجهت پویائی این جامعه می‌پذیرد ، مجلات وروزنامه‌های مختلفی که دراین مدت قدم به عرصه نهاده‌اند احزاب مختلفی که یکی پس‌ازدیگری‌اعلام موجودیت کرده‌اند نشانه‌ای ازاین آزادیست اما مسئله اینست که امپریالیسم آمریکا که منافع نظامی ، اقتصادی و استراتژیکی بسیار مهمی را دراین دادهاست، حال ساکت می‌نشیند ؟ آیا امپریالیسم و سرسپرده امپریالیزم و صهیونیسم نمیتواند از این آزادی گرانبهائی‌که بقیمت خون سرخ جوانان بدست آمده‌است برای درهم کوبیدن انقلاب وبرای نابودی نهضت استفاده کند ؟ چرا وبخوبی با تفرقه انداختن درمیان ملت‌ایران ما می‌بینیم‌که این روزنامه‌های مختلف‌باکمال وقاحت بنفع امپریالیزم شرق وغرب وارد عمل می‌شود وبا اینکه دائم ادعا می‌کند که ما بی‌طرفیم و سخنان همه گروهها را منعکس می‌کنیم . اما درعمل می‌بینیم که باکمال بی شرمی فقط نظریات نفاق‌افکنانه گروههائی را که درانقلاب هیچ نقش نداشته‌اند بخوبی منعکس‌می‌کنند و می‌گویند سخن‌گوی انقلاب هستیم ، انقلاب را این توده‌های محروم بدرهبری امام و باپشتوانه اسلام و باکمک روحانیت مترقی بپیروزی رساندند ، شما کجا از انقلاب اصیل اسلامی‌وازعوامل بدپیروزی‌رساننده آن سخن‌گفتید ؟ اینان که تا دیروز درخدمت استبداد بوده‌اند اینک نیز از تمام مهارتهائی‌که در این مدت طولانی بدست آورده‌اند علیه‌این انقلاب وبنفع استبداد کمک میجویندآیاشهیدانی‌که‌باخون پاکشان‌نهضت را بپیروزی‌رسانده‌اند شمارا میبخشند ؟ آیا شما‌در برابر انسانهای‌پاکی که شدیدترین شکنجه‌هارا تحمل‌کرده و لب‌ازلب نگشوده‌اند مسئول نیستید ؟ در این‌میان رهبربزرگ انقلاب امام خمینی‌که با مبارزات مستمر و خستگی‌ناپذیرش و با خون دل فرزندهایش نقش بسیار مهمی دراین نهضت ایفاکرده است و نقش بسیار مهمی‌که اینک در ادامه انقلاب داردکه هیچکس نمیتواند آنرا انکار کند آیا حق ندارد‌بگوید من فلان روزنامه را نمیخوانم ؟ آیا ما ملت مسلمان ایران در این میان بایستی ساکت بنشینیم تا امپریالیزم وسیله مزدوران داخلیش انقلاب را به بازیچه نگیرد و روحیه یاس و ناامیدی درمردم بپراکند و زمینه را برای بازگشت استبداد فراهم نماید ؟ آیا باز عده‌ای حق دارند باسم مقدس آزادی ازاین روزنامه‌ها و مجلات نگرین که نقشی جز ضربه زدن به نهضت ندارند دفاع نمایند ؟ آیا در هیچجای دنیا از خیانت و توطئه تنگین نامه‌ها دفاع میشود ؟ عمل امام و خط مشی او مورد تائید و پشتیبانی‌کامل ماست بنظرما خط مشی این روزنامه‌هائی راکه ادعا میکنند در جهت خواستهای مردم کار میکنند ونه گروه خاصی بایستی توده‌های چند میلیونی مردم مسلمان تعیین کنند و نه عده‌ای مزدور که مستقیم یا غیر مستقیم برای چپ و راست‌کار میکنند. عمل کارکنان شریف و مسلمان کیهان که توانسته‌اند ننگ خدمت بروزنامه‌ای‌که در جهت منافع ضد خلق کار میکند بپذیرند و لذا خروشیده‌اند و سربه اعتراض برداشته‌اند مورد تائید ماست، ما حمایت کامل خودرا از ک

صدمین زادروز دکتر مصدق باشکوه هرچه تمام‌تر برگزار شد

*** دکتر شایگان : نباید تنها به حفظ آزادی برای خود قناعت کرد .**

*** جبهه دمکراتیک : به‌استبداد درسی تاریخی داده‌شد**

*** چریک های فدائی خلق : در راه استقلال و آزادی ایران از هیچگونه فداکاری دریغ نخواهیم کرد.**

*** دکتر سنجابی * مصدق معتقد بود تا حکومت مردم برمردم برقرار نشود ، استقرار دمکراسی عملی نخواهد بود .**

بعدازظهر دیروز دهها هزار تن از مردم تهران دعوت جبهه دموکراتیک ملی ایران را به مناسبت سالروز تولددکتر محمد مصدق اجابت کردند و در دانشگاه صنعتی شریف واقعی گرد آمدند .

جبهه دموکراتیک ملی از کلیه احزاب ، گروهها و قشرهای اجتماعی و ملی دعوت کرده بود که درین اجتماع شرکت کنند . در ساعت پنج بعدازظهر که قرار بود این مراسم باسخنرانی‌دکتر شایگان آغاز شود ، صحن چمن دانشگاه صنعتی شریف واقعی مملو از جمعیت بود و هنگامی که شایگان‌سخنان خود راآغاز کرد انبوه مردم در زمین‌چمن و محوطه‌های اطراف آن‌موج میزد .

دکتر شایگان در سخنان خود از مصدق و مبارزات وی یاد کرد و گفت سعادتی بمن روی کرد که هرگز تصورآنرا نمی‌کردم . روزی برسد که من در روز تولد دکتر مصدق خود را در میان هموطنان ببینم و دراین روز فیروزتولد این آزادیخواه بزرگ شرق‌را با شما عزیزان جشن بگیرم در طی بیست و شش سال گذشته این روز میمون را یادر گوشه زندان بودم و یا در آنروزی تبعید و همیشه فکر میکردم‌که بعرم کفاف نخواهد داد که دامان خود زنان و مردان دست از جان شسته‌ای را پروراند، که پرچم آزادی وآزادیخواهی را در سخت‌ترین لحظات تاریخی از دوشی به دوش روزمنده‌ای دیگر سپرده‌اند . چرا از تاریخ بگوئیم ؟ به روزهای نجندان نور بنگریم. رزمندگان آزادیخواه ایران هزاران جان آزاده و بالفدا کردند تا تومار سیاه ننگین استبدادی را درهم‌نوردند که روز و روزگار میهن‌پرستان ایران را تباه کرده بود. به استبداد درسی تاریخی داده‌شد که هرگز نه‌از خاطرآزادی‌خواهان ایران و جهان خواهد رفت و نه از یاد دشمنان‌سوگند خورده آزادی وآزادی‌اندیشی، درهرکجا که باشند ...

پیام سازمان چریکهای فدائی خلق

سازمان چریک های فدائی خلق نیزبااین مناسبت‌اعلامیه‌ای صادر کرد . در این اعلامیه آمده است :

امروز یکصدمین سالگرد تولد مردی است که میهن‌پرستان و آزادیخواهان ایران، هرگز خاطره مبارزات آزادی‌خواهانه و استقلال طلبانه اورا از یاد نخواهند برد. نام‌مصدق همیشه برای‌مبارزان وانقلابیون ایران گرامی است . مصدق آزاده‌ای بود که هرگز از برخورد آزادانه اندیشه ها نهراسید و در تمام طول‌زندگی مبارزاتیش، عشق خود را به آزادی اندیشه، آزادی فعالیت های سیاسی، آزادی مطبوعات و آزادی بیان‌که ضامن آگاهی توده‌ها و استقلال میهن است، نشان داد.

ما یکبار در سالگرد وفات مصدق، برمزار او در احمدآباد گرد آمدیم و با گرامیداشت خاطره او، برضرورت‌همبستگی وهمکاری کارگران، زحمتکشان و نیرو های ترقیخواه، درراه پاسداری از دستاوردهای انقلاب میهن و دفاع از آزادی و استقلال ایران و پیگیری در مبارزات ضد امپریالیستی خلق های ایران تاکید کردیم.

امروز برای دومین بار پس از قیام شکوهمند خلق های قهرمان ایران ، بار دیگر نام وحدت بخش مصدق را به‌کمک می‌گیریم و در یکصدمین زاد روز او، عهد میبندیم که درراه تحقق آرمان مصدق ، یعنی استقلال و آزادی ایران ومحو کامل‌سلطه امپریالیزم ازهیچ‌گونه فداکاری دریغ نکنیم.

کوششهائی همه جانبه در جریان است تا کارگران یعنی همان نیروئی که برای رهائی خود و زحمتکشان بزرگترین نقش را در قیام قهرمانانه‌خلق های ایران بازی کرده دوباره چون گذشته‌بسروری سرمایه‌داران وابسته و کارگزاران آنها گردن نهند. فشار بر کارگران دم به دم افزایش میابد ، نیرو های هوادار طبقه کارگران از جانب دست راستیهای افراطی که می‌خواهند ایران رادو دستی‌تقدیم امپریالیزم کنند در معرض شدیدترین‌حملات قرارگرفته‌اند و کار به جائی رسیده که اگر کارگران بیکار بخواهند برای احقاق ابتدائی‌ترین حقوق خود به‌پاخیزند ، دوباره چون‌گذشته به‌گلوله بسته میشوند و یارانه زندان میگردند. در وضعیت دهقانان هیچ تغییری پدید نیامده و امید به تغییر نیز روز به روز کمتر میشود.

پرسنل انقلابی ارتش که با فشار صدها شهید در برابر جلادان و مزدوران امپریالیزم امریکا وصهیونیزم به مقاومتی دلاورانه دست‌زد، ودرحساس‌ترین و سخت‌ترین شرایط دوشا دوش رزمندگان خلق به مبارزه پر علیه فرمانده های مزدور و جلادان شاه برخاست ، هرروز زیرفشار بیشتری قرار میگیرد.

آزادی‌مطبوعات، اینابتدائی ترین حقوق مردم ، که همه مقامات سیاسی و مذهبی آنرا قبول داشتند، روز به روز ضربه تازه‌ای خورده است ، تاجائی که امروز کتاب سوزی، حمله به روزنامه فروشیها ، به آتش کشاندن مراکزپخش مطبوعات، حمله و به آتش کشیدن دفاتر سازمانهای سیاسی ، دستگیری و شکنجه روزنامه فروشان و دهها اهمال نکنین دیگر، بی‌هیچ پرده‌پوشی مورد تائید مسئولان قرار میگیرد و آن دسته از مقامات سیاسی ومذهبی دنیای سرمایه‌داری رهائی بخشیده است وایران هیگر اجازه نمی‌دهد سنجابی گفت که مصدق چه در دوران اختناق رضاشاه و چه در دوره خفقان بعد از کودتای ۲۸ مرداد ۳۲ که همواره مرگ را پیش روی داشت ، هرگز در برابرتضییق ونشار تسلیم نشد و ذره‌ای تردید در ادامه مبارزه به‌خود راه نداد دکتر مصدق باین حقیقت راستین ایمان راسخ داشت که تاحکومت عردم بر مردم برقرار نشود ودموکراسی مستقر نگردد کوشش برای تامین استقلال ملی و عدالت اجتماعی و رفاه جامعه‌به‌نتیجه نخواهد رسید .

سنجابی با تاکید روی این نکته که مصدق برای رسیدن به هدفهای آزادیخواهانه خود به هر وسیله‌ای متوسل‌نمیشد، متذکر شد که بررسی زندگی و چگونگی مبارزات مصدق از شهریور ۲۰ تا بعداز کودتای ۱۳۳۲ مجموعهٔ گرانبهائی را در جهت رونهای اصیل رهبری یک ملت درمبارزه برای استقرار حاکمیت ملی نشان میدهد .

دربخش دیگری از سخنان خود ، آقای دکتر سنجابی به تشریح دسایس استعماربرای جلوگیری از انتقال مبانی فکتری و مبارزاتی نهضت مشروطه بر نسلهای بعدی پرداخت و مختصات مقاومت مصدق در مقام رهبری نهضت ملی در برابر این دسایس را برشمرد و ضمن تاکید برتاثیر بخشی مبارزات مصدق در نهضت های آزادیبخش کشور های مختلف گفت امروز بار دیگر شعار مبارزات مصدق‌شعار روز ملت ایران است تامین آزادی و استقلال واقعی‌ایران امروز بهمان اندازه دوران مصدق و حتی بیش ازآن احتیاج به هشیاری‌و پی‌گیری فرزندان این آب و خاک‌دارد انقلاب عظیم اسلامی ملت ایران با رهبری قاطع ومصمم حضرت آیت‌الله امام خمینی موفق شده‌است نظام‌استبدادی راسرنگون سازد و مرکز اصلی توطئه استعماری رادرهم کوبد ولیکن تامین آزادی و استقلال کشور مستلزم‌ایجاد یك دموکراسی و شرکت مستقیم مردم در اداره امور خود وبازسازی کامل اقتصاد و سازمان اجتماعی کشور است .

سنجابی اعتقاد جبهه ملی برلزوم وحدت تمام قشر ها دردوره بعداز پیروزی‌اقتدار دولت موقت انقلابی برای اداره مملکت با مسئولیت‌کامل مشارکت مستقیم مردم درشئون زندگی تشکیل شورا های‌محلی و عدم تمرکز سازمان اداری و اقتصادی کشو را بیان داشت و افزود اگر قدرت قانونی دولت تضعیف شود و مسئولیت متصدیان رسمی امور مملکت لوث گردد هرج و مرج درسراسر کشورافزایش خواهد یافت و زمینه برای ضد انقلاب که در اشکال گوناگون هدفهای انقلابی‌ملت ایران را تهدید میکند فراهم خواهد شد .

وی گفت : به نظر جبهه ملی ایران ، در شرایط دشوار فعلی تقویت دولت مسئول وتامین اقتدار کامل برای دولت موقت می تواند موجب ثبات و برقراری نظم انقلابی در سراسر کشورگردد و برای تقویت استقرارسازمان اجرائی کامل از اعمال مراکز قدرتی که خارج از سازمان دولت‌و مستقل از دولت و حتی علیرغم دولت اقدامات اجرائی غیرمسئول به عمل می آورند جلوگیری گردد و همانطور که مورد نظر امام است به بی نظمی‌ها و هرج و مرج در کلیه شئون‌کشور پایان‌داده‌شود

سنجابی درپایان سخنان خود رعایت حقوق و آزادی های فردی و اجتماعی راسنگ اصلی بنای سازمان اجتماعی دریك کشور دموکراتیك‌دانست وبا ایراد اعتقاد جبهه ملی براینکه آزادی عقیده و بیان و گفتار و آزادی اجتماعات و انتشارات و مطبوعات برای همه مردم و گروه های سیاسی و اجتماعی اساسی‌ترین ره‌آورد انقلاب بزرگ ملت ایران‌است در سالروز تولد مصدق بار دیگر همه گروه های سیاسی واقشار اجتماعی ملت را به تشکیل‌صف واحدی همانند دوران نبرد های انقلاب و تقویت اقتدار دولت مسئول و جلوگیری از هرج و مرج دعوت کرد .

در شهرستانها

گزارش‌خبرنگارما ازشیراز

بزرگداشت زادروز مصدق در دانشگاه صنعتی

حاکی است که مراسم صدمین سالگرد تولد دکتر محمدمصدق توسط جبهه ملی ایران بخش فارس عصر دیروز در تالار مصدق دانشکده‌پزشکی دانشگاه شیراز برگزار شد . در این مراسم ابتدا پرویز خائفی اشعاری درباره دکتر مصدق قرائ‌ت‌نمود و سپس دکتر صاحب دیوانی از اعضای جبهه ملی ضمن سخنانی گفت: ملت ایران بعداز قائم‌مقام و امیرکبیر به قدری‌در نیم‌قرن اخیر رجال فاسد و جنایتکار و سازشکار دیده که نمی‌تواندو نباید یاد خدمتگزارانی چون مؤتمن‌الملك ، مستوفی ومدرس را؛ که دکتر مصدق آخرین‌نسل باقی‌مانده از آنها بود ، از یاد برد و هرگز ازیادنخواهد برد . دکتر صاحب‌دیوانی افزود مصدق هرگز سنگر را ترك نکرد و با دیو سیاه قرن و بت زمان مبارزه نمود،ما با الهام از او بعنوان سربازان جبهه ملی سالها مبارزه بی‌امان و کوبنده را چه در ایران وچه در خارج پشت‌سر گذاشته‌ایم ، ما سوگند میخوریم‌با ارتجاع‌استبداد ـ خودکامگی ـ سانسور عقایدوافکار انحصارطلبی تا پای جان مبارزه‌کنیم.

متن قطعنامه گرد هم آئی روز مصدق

گرایشهای ضددمکراتیک محکوم گردید

اگر دکتر مصدق در تاریخ ایران و جهان ارج ومقامی دارد بخاطر مبارزه بیگیر وهمیشگی برای تحقق استقلال‌کشور و طرد استعمار و امپریالیسم و بخاطر مبارزه سرسختانه برای استقرار دموکراسی و طرد استبداد و ارتجاع برای مبارزه قاطعانه در راه تامین آزادی و طرد خفقان و ارعاب است.

تا زمانیکه استعمار و امپریالیسم در جامعه ما ریشه دارد، تا زمانیکه خفقان و ارعاب و تهدید میکوشد همه چیز را خاموش کند، تازمانیکه‌استبداد وارتجاع میخواهد برهمه‌چیز مستولی شود، تا زمانیکه آزادی در همه وجود خود درجامعه تحقق نیافته است مبارزه برای طرد امپریالیسم، برای استقرار دموکراسی و برای دفاع از آزادیها، ادامه مبارزه مصدق است.

در این روزهای سرنوشت ساز ایران. زاد روز مصدق را گرامی بداریم و گرامیداشت این زادروز، اراده و تصمیم یگانه خود را برای دفاع از آزادیها، دفاع از آزادی اندیشه، دفاع از آزادی سخن و دفاع از آزادی قلم که با پشتیبانی وسیع توده‌های وسیع زحمتکش میسر است اعلام میداریم.

ما شرکت‌کنندگان درمراسم زادروز مصدق، روز آزادی اندیشه، آزادی سخن و آزادی قلم ، قاطعانه اعلام میکنیم :

● هم‌اکنون بیم‌آن میرود که اعمال شیوه‌های اختناق وارعاب ازطرف بعضی از گروههای مسلط به تسلط کامل گرایشهای ضد دموکراتیك بیانجامد، شیح فاشیسم را بر سراسر جامعه ما بگستراند و دست آوردهای انقلاب ایران را نابود کند.

در این معنی است که دفاع از آزادی اجتماعات، دفاع از آزادی مطبوعات، دفاع از آزادی سخن و اندیشه و قلم امروز دفاع ازدست‌آوردهای انقلاب ایران است وازاینروست که ما هرگونه تجاوز به حریم مطبوعات را بشدت محکوم می‌کنیم.

● اقدام گروههای انحصارطلب فاشیستی را درحمله بمجامع فرهنگی وعلمی، در غصب ادارات روزنامه‌ها، در جلوگیری از انتشار مطبوعات وبرگزاری نمایشها ونمایشگاهها وکنسرتها، درپاره کردن و سوزاندن روزنامه‌ها و کتابها و در هجوم به کتابفروشیها بشدت محکوم میکنیم.

ما شرکت‌کنندگان در مراسم زادروز مصدق، روز آزادی اندیشه و سخن و قلم قاطعانه اعلام می‌کنیم:

که هم‌اکنون که قانون اساسی آینده ایران میباید تدوین و تنظیم شود هرگونه حصر و انحصاری در تنظیم، استفاده و انتشاروفعالیت رسانه‌های گروهی، (رادیو، تلویزیون، روزنامه، کتاب) در حکم نفی ماهیت راستین انقلاب است.

واز اینروست که ما ادامه کار رادیو و تلویزیون را در شکل انحصاری فعلی، اهانت به انقلاب اهانت به یکایك مردم ایران میدانیم و نفرت و انزجار عمیق خود را از سیاست تحمیق و دروغ پراکنی و سانسور رادیو و تلویزیون اعلام میداریم.

● ما میخواهیم که رادیو و تلویزیون در خدمت مصالح راستین انقلاب قرار گیرد، استفاده ازآن بر همه گروهها و دستهها واحزاب‌آزاد باشدوبوسیله‌شورای مرکب ازنمایندگان کارکنان رادیو و تلویزیون و سازمانهای مردمی اداره شود.

ـ ما مبارزه جسورانه روزنامه‌نگارانی را که میکوشند با وجود همه ارعابها و تهدیدها و در میان همه محدودیتها و فشارها، شرافتمندانه رسالت خود را در جهت انقلاب ایران انجام دهند تقدیس میکنیم.

● ما اعتقاد راسخ داریم که پایداری کارکنان مترقی رادیو و تلویزیون، روزنامه‌نگاران آزادیخواه، پایداری در برابر خود کامگی و خودسری است .

ـ ما وجود مطبوعات گوناگون ، آزاد و مستقل را ضامن پیروزی انقلاب میدانیم.

● ما در وضع کنونی قطع انتشار هرروزنامه را بر حکم تحکیم خفقان وسانسور ودرجهت مخالف مصالح ملت ایران میدانیم و از اینرو ازشورای نویسندگان وکارکنان آیندگان میخواهیم که بلافاصله به انتشار روزنامه آیندگان بپردازند.

● ما هرگونه محدودیت در کار اهل قلم و مطبوعات را محکوم می‌کنیم و از همین رو رفع تعرض فوری از اعضاء هیات تحریریه روزنامه کیهان را خواهانیم.

● ما از روزنامه‌نگاران میخواهیم که با پخش و نشرویداد های جامعه و با آگاه ساختن افکار عمومی از آنچه میگذرد در جهت تحکیم آزادیها و در راه انقلاب ایران گام بردارند.

● ما میخواهیم که قانون اساسی ایران استقلال نظام خبر-رسانی را بدون هیچگونه محدودیت بازبشناسد و رسانه های گروهی را از تجاوز صاحبان زر و زور و گروههای فشار آشکار و پنهان در امان بدارد.

● ما اعلام میکنیم که در شرایط ارعاب و اختناق، خلقهای ایران و توده های زحمتکش نمی‌توانند آزادانه در تدوین قوانین شرکت جویند و هرآنچه در چنین شرایطی تدوین‌شود نمی‌تواند منعکس‌کننده خواستهای مردم وپاسخگوی نیاز های انقلاب ایران باشد.

● ما وحدت همه نیرو های انقلابی، آزادیخواه و مترقی را در حراست از آزادیها ضرورت فوری انقلاب ایران میشناسیم.

● ما هرگونه سیاست تفرقه‌اندازی و انحصارطلبی را بشدت محکوم می‌کنیم.

● ما اجازه نخواهیم داد خفقان آریامهری در انقلاب ایران راه پیدا کند.

● ما اقدامات خودسرانه گروه‌های انحصارطلبی را که با سوء استفاده از احساسات برانگیخته توده‌ها، میکوشند تا انقلاب را در دام فاشیسم گرفتار سازند محکوم میکنیم .

● به سیاست سکوت مقامات دولتی در برابر این اعمال خود-سرانه بشدت‌اعتراض داریم وازدولت میخواهیم که باجلوگیری قاطعانه از این خود سریها و با پاسداران از آزادی اهل‌قلم و مطبوعات، با درهم شکستن محیط خفقان و ارعاب، مسئولیت سنگین خود را در برابر انقلاب انجام دهد.

فاشیسم‌پیروز نمیشود . پیروزی‌ازآزادی‌است.

کنکور معماری ـ تزئینی ـ تجسمی

کلاسهای آمادگی کنکور دانشکده‌های فوق در آتلیه دیزاین تشکیل میگردد .

ثبت‌نام همه روزه ۳ الی ۶ بعدازظهر

آدرس : مقابل درب اصلی دانشگاه تهران ـ ساختمان کفش بالا تلفن ۶۶۰۷۸۸

ن ۷۹۷۰۷

عزالدین حسینی پس از کنفرانس قم و ملاقات با آیات عظام گفت :

خودمختاری کردستان، هیچ لطمه‌ای بوحدت ایران نمیزند

کردها همیشه مرزداران ایران بوده‌اند

عزالدین حسینی رهبر مذهبی و سیاسی کردستان دیروز طی یک جلسه‌مطبوعاتی گفت که‌خودمختاری کردستان هیچ لطمه‌ای بوحدت‌ایران نمیزند. وی تاکید کرد که کردها همیشه مرزداران ایران بوده‌اند.

عزالدین حسینی درباره نتایج نخستین دیدار و مذاکراتش با امام خمینی رهبر انقلاب اسلامی ایران ، آیت‌الله‌العظمی‌شریعتمداری و آیت‌الله طالقانی و همچنین مسائل جاری مملکت درارتباط با خواستهای اهالی کردستان ازقول امام خمینی گفتند . دشمنان‌ایران میخواهند انقلاب را منحرف کنند مرتجعین ضد انقلابی هنوز میدان را خالی نکرده‌اند باید همه دست به دست هم بدهیم تا انقلاب‌منحرف نشود و به آیت‌الله عرض کردم‌که ما همه مسلمان و ایرانی هستیم و باید مسلما همه دست بدست‌هم‌بدهیم تا انقلاب پیروز شود . بعدا درباره مسائل کردستان که در رژیم‌سابق‌به خلق کرد . ستم ملی و ستم اقتصادی شده صحبت کردم وایشان فرمودند که سایر جاهای دیگر هم چنین‌بوده ولی مرحمت فرموده و باخوشروئی با ما روبروشدند.

حسینی در باره نتیجه مذاکراتشان با رهبر انقلاب ایران ودیگر رهبران مذهبی گفت:نتیجه مذاکرات ما بسیار نتیجه‌بخش بود وقتی از ایشان خداحافظی کردیم ایشان فرمودند من امنیت کردستان را از شما میخواهم و من درجواب عرض کردم که حقوق ملت کرد را از امام تقاضا دارم. در این دیدار و مذاکرات جزئیات بررسی نشد زیرا هدف ازاین ملاقات اساسا این بود که برای‌رسیدن به تفاهم کامل اهل تسنن بیشتر با روحانیت اهل تشیع نزدیك شوند بر ما باهمین نتیجه رسیدیم.

ما سالهاست که رهبری امام را قبول کرده‌ایم چه هنگامی که در عراق بودند و چه در فرانسه از روز اول که ایشان شروع به مبارزه کردند ما بمعنی کامل کلمه پشتیبان بودیم و رهبری امام را قبول کردیم و هنوزهم رهبری‌اورا گرامی میداریم.

قانون اساسی

حسینی در بازه قانون اساسی و مذاکراتش در این باره با امام گفت :

در این باره هم صحبت‌کردیم که حقوق اهل تسنن و حقوق خلق های ایران در قانون اساسی‌درنظر گرفته شود و قانون نوعی تنظیم شود که حقوق همه خلقها را دربر داشته باشد. از جمله اهل تسنن که آنها هم با برادران اهل تشیع در قانون اساسی سهیم باشند وقانون طوری باشد که مصالح هردو طرف را دربر داشته باشد. و امام‌فرمودند که همه چیز درست خواهد شدوما این را درنظر داریم ما نبایددراین باره هیچ شکی داشته باشیم.

مسلم است که قانون اساسی بار مطالب ارزنده‌ای دارد ولی باز احتیاج به تجدیدنظر درقانون است. مخصوصا در باره مسائل اهل تسنن بعقیده من باید نظر همه‌ای در قانون اساسی بشود.

آنچه را که منتشر کرده‌اند دیده‌ام. نمیدانم آن قانون هست یا نه، و بنظر من باید قانون رادر اختیار مردم بگذارند تا بررسی‌شود و پس‌از اصلاحات کافی بـرای گذارده شود.

حسینی در باره ملاقاتهایش با دیگر رهبران مذهبی و سیاسی کشور گفت:

قبل از عزیمت به قم باحضرت آیت‌الله‌طالقانی در تهران مذاکراتی داشتیم در باره حقوق ملت کردو رعایت حقوق جامعه اهل تسنن در قانون اساسی صحبت کردیم. قبلا هم در سنندج یکبار با آیت‌الله طالقانی دیدار و مذاکره کرده‌بودم و سابقه آشنائی حضورشان داشتم. در قم نیز با حضرت آیت‌الله شریعتمداری دیدار و مذاکرات مفصلی‌داشتیم وشب شام رادرخدمت ایشان صرف کردیم و گفتگوهای مفصلی در باره مسائل مذهبی و حادثه نقده و سایر مسائل انجام دادیم و بطور خلاصه باید تاکید کنم که مسافرت به قم برای ما بسیار جالب و ارزنده بود. بویژه زیارت امام ...

حسینی در باره اطلاعیه‌اخیر دولت در توجیه مسئله خودمختاری و حق تعیین سرنوشت گفت: حق خودمختاری، حق مشروع وطبیعی است و هیچ لطمه‌ای به وحدت‌ایران نمی‌زند درخواست ما به این‌مسئله تاکید شده است که کردستان با اینکه جزء ایران است یك واحداز ایران خواهد بود و کارهای مربوط به خودش را خودش اداره خواهد کرد.

سئوال شد: در صورتیکه بخواهیم تصور کنیم خودمختاری کردستان به معنی جدائی این منطقه از خاك کشور باشد، آیا کردستان بدون‌آن ایران می‌تواند بطورخودکفا خود را اداره کند ؟

یعنی راههایی ارتباطی‌ومنابع درآمد کافی و افراد متخصص و نیروی انسانی لازم برای اداره‌امور داخلی و خارجی خود رادراختیار دارد ؟

حسینی در این باره شدیدا تاکید کرد که این مسائل زمانی مطرح‌میشود که‌ما بخواهیم ازایران جدا شویم. در حالیکه‌ما‌بهیچوجه نمی‌خواهیم از کشور جدا شویم. آن حق خودمختاری که‌ما‌میخواهیم اینست که کارهائی که مربوط به کردستان است در دست ما باشد و ما درکارها ومسائل کلی کشور با مرکز در رابطه خواهیم بودواگر چیزی زیادی داشتیم در اختیار مرکز خواهیم گذاشت و اگـر احتیاجاتی داشتیم از مرکزخواهیم گرفت.فرض کنید یك استان بزرگی است که خودش، خودش را اداره می‌کند و این بمعنی این است که ما بهیچ صورت ازمسام میهن جدا نخواهیم شد. چون کرد در ادوار تاریخ ایرانی بوده‌وهمیشه مرزدار وحامی ایران بوده‌ودرآینده هم چنین باقی خواهد ماند .

حسینی در پاسخ به سئوال‌دیگر در زمینه اینکه از دولت‌چه‌انتظاری دارید ؟ گفت ، انتظار ماز دولت اینست که به خواسته‌های مشروع ما توجه داشته باشد و حقوق خلق‌ها را در نظر بگیرد و آزادی بیشتر به مطبوعات و مخصوصا رادیوتلویزیون داده شود و وسائل ارتباط جمعی در خدمت مردم قرار گیرد ،درخدمت تمام گروهها و در خدمت کل‌جامعه باشد ..

حسینی در باره حضور ارتش در کردستان گفت : بعقیده من‌ارتش باید مرزدار باشد و حامی کشور از حمله بیگانگان باشد .نه‌بـرای سرکوبی مردم در داخل کشور .

حسینی در خصوص بیانیه اخیر دکتر یزدی وزیر خارجه در مورد مسئله خودمختاری و ارتباط آن با وزارت خارجه گفت :بارها در تشریح برنامه‌های خودمختاری تاکید کرده‌ایم که مسائل مربوطبه سیاست‌خارجی‌کشورهمواره‌دراختیار دولت‌مرکزی خواهدبود و چنانچه نظراتی دراین‌باره ازسوی ما‌مطرح شود صرفا از دیدگاه یك‌ایرانی‌قابل طرح خواهدبود و قابل تبادل نظر است و هیچ‌گونه تصمیمی بدون‌مشورت با مرکز گرفته نخواهد شد. از جمله مسائلی که در آنها هم با برادران اهل تشیع در قانون اساسی سهیم باشند وقانون طوری باشد که مصالح هردو طرف را دربر داشته باشد و امام‌فرمودند که همه چیز درست خواهد شدوما این را درنظر داریم ما نبایددراین باره هیچ شکی داشته باشیم.

مسلم است که قانون اساسی بار مطالب ارزنده‌ای دارد ولی باز احتیاج به تجدیدنظر درقانون است. مخصوصا در باره مسائل اهل تسنن بعقیده من باید نظر همه‌ای در قانون اساسی بشود.

آنچه را که منتشر کرده‌اند دیده‌ام. نمیدانم آن قانون هست یا نه، و بنظر من باید قانون رادر اختیار مردم بگذارند تا بررسی‌شود و پس‌از اصلاحات کافی بـرای گذارده شود.

حسینی در باره ملاقاتهایش با دیگر رهبران مذهبی و سیاسی کشور گفت:

قبل از عزیمت به قم باحضرت آیت‌الله‌طالقانی در تهران مذاکراتی داشتیم در باره حقوق ملت کردو رعایت حقوق جامعه اهل تسنن در قانون اساسی صحبت کردیم. قبلا هم در سنندج یکبار با آیت‌الله طالقانی دیدار و مذاکره کرده‌بودم و سابقه آشنائی حضورشان داشتم. در قم نیز با حضرت آیت‌الله شریعتمداری دیدار و مذاکرات مفصلی‌داشتیم وشب شام رادرخدمت ایشان صرف کردیم و گفتگوهای مفصلی در باره مسائل مذهبی و حادثه نقده و سایر مسائل انجام دادیم و بطور خلاصه باید تاکید کنم که مسافرت به قم برای ما بسیار جالب و ارزنده بود. بویژه زیارت امام ...

حسینی در باره اطلاعیه‌اخیر دولت در توجیه مسئله خودمختاری و حق تعیین سرنوشت گفت: حق خودمختاری، حق مشروع وطبیعی است و هیچ لطمه‌ای به وحدت‌ایران نمی‌زند درخواست ما به این‌مسئله تاکید شده است که کردستان با اینکه جزء ایران است یك واحداز ایران خواهد بود و کارهای مربوط به خودش را خودش اداره خواهد کرد.

سئوال شد: در صورتیکه بخواهیم تصور کنیم خودمختاری کردستان به معنی جدائی این منطقه از خاك کشور باشد، آیا کردستان بدون‌آن ایران می‌تواند بطورخودکفا خود را اداره کند ؟

یعنی راههایی ارتباطی‌ومنابع درآمد کافی و افراد متخصص و نیروی انسانی لازم برای اداره‌امور داخلی و خارجی خود رادراختیار دارد ؟

حسینی در این باره شدیدا تاکید کرد که این مسائل زمانی مطرح‌میشود که‌ما بخواهیم ازایران جدا شویم. در حالیکه‌ما‌بهیچوجه نمی‌خواهیم از کشور جدا شویم. آن حق خودمختاری که‌ما‌میخواهیم اینست که کارهائی که مربوط به کردستان است در دست ما باشد و ما درکارها ومسائل کلی کشور با مرکز در رابطه خواهیم بودواگر چیزی زیادی داشتیم در اختیار مرکز خواهیم گذاشت و اگـر احتیاجاتی داشتیم از مرکزخواهیم گرفت.فرض کنید یك استان بزرگی است که خودش، خودش را اداره می‌کند و این بمعنی این است که ما بهیچ صورت ازمسام میهن جدا نخواهیم شد. چون کرد در ادوار تاریخ ایرانی بوده‌وهمیشه مرزدار وحامی ایران بوده‌ودرآینده هم چنین باقی خواهد ماند .

حسینی در پاسخ به سئوال‌دیگر در زمینه اینکه از دولت‌چه‌انتظاری دارید ؟ گفت ، انتظار ماز دولت اینست که به خواسته‌های مشروع ما توجه داشته باشد و حقوق خلق‌ها را در نظر بگیرد و آزادی بیشتر به مطبوعات و مخصوصا رادیوتلویزیون داده شود و وسائل ارتباط جمعی در خدمت مردم قرار گیرد ،درخدمت تمام گروهها و در خدمت کل‌جامعه باشد ..

حسینی در باره حضور ارتش در کردستان گفت : بعقیده من‌ارتش باید مرزدار باشد و حامی کشور از حمله بیگانگان باشد .نه‌بـرای سرکوبی مردم در داخل کشور .

حسینی در خصوص بیانیه اخیر دکتر یزدی وزیر خارجه در مورد مسئله خودمختاری و ارتباط آن با وزارت خارجه گفت :بارها در تشریح برنامه‌های خودمختاری تاکید کرده‌ایم که مسائل مربوطبه سیاست‌خارجی‌کشورهمواره‌دراختیار دولت‌مرکزی خواهدبود و چنانچه نظراتی دراین‌باره ازسوی ما‌مطرح شود صرفا از دیدگاه یك‌ایرانی‌قابل طرح خواهدبود و قابل تبادل نظر است و هیچ‌گونه تصمیمی بدون‌مشورت با مرکز گرفته نخواهد شد. از جمله مسائلی که در آنها هم با برادران اهل تشیع در قانون اساسی سهیم باشند وقانون طوری باشد که مصالح هردو طرف را دربر داشته باشد و امام‌فرمودند که همه چیز درست خواهد شدوما این را درنظر داریم ما نبایددراین باره هیچ شکی داشته باشیم.

مسلم است که قانون اساسی بار مطالب ارزنده‌ای دارد ولی باز احتیاج به تجدیدنظر درقانون است. مخصوصا در باره مسائل اهل تسنن بعقیده من باید نظر همه‌ای در قانون اساسی بشود.

آنچه را که منتشر کرده‌اند دیده‌ام. نمیدانم آن قانون هست یا نه، و بنظر من باید قانون رادر اختیار مردم بگذارند تا بررسی‌شود و پس‌از اصلاحات کافی بـرای گذارده شود.

حسینی در باره ملاقاتهایش با دیگر رهبران مذهبی و سیاسی کشور گفت:

قبل از عزیمت به قم باحضرت آیت‌الله‌طالقانی در تهران مذاکراتی داشتیم در باره حقوق ملت کردو رعایت حقوق جامعه اهل تسنن در قانون اساسی صحبت کردیم. قبلا هم در سنندج یکبار با آیت‌الله طالقانی دیدار و مذاکره کرده‌بودم و سابقه آشنائی حضورشان داشتم. در قم نیز با حضرت آیت‌الله شریعتمداری دیدار و مذاکرات مفصلی‌داشتیم وشب شام رادرخدمت ایشان صرف کردیم و گفتگوهای مفصلی در باره مسائل مذهبی و حادثه نقده و سایر مسائل انجام دادیم و بطور خلاصه باید تاکید کنم که مسافرت به قم برای ما بسیار جالب و ارزنده بود. بویژه زیارت امام ...

حسینی در باره اطلاعیه‌اخیر دولت در توجیه مسئله خودمختاری و حق تعیین سرنوشت گفت: حق خودمختاری، حق مشروع وطبیعی است و هیچ لطمه‌ای به وحدت‌ایران نمی‌زند درخواست ما به این‌مسئله تاکید شده است که کردستان با اینکه جزء ایران است یك واحداز ایران خواهد بود و کارهای مربوط به خودش را خودش اداره خواهد کرد.

سئوال شد: در صورتیکه بخواهیم تصور کنیم خودمختاری کردستان به معنی جدائی این منطقه از خاك کشور باشد، آیا کردستان بدون‌آن ایران می‌تواند بطورخودکفا خود را اداره کند ؟

یعنی راههایی ارتباطی‌ومنابع درآمد کافی و افراد متخصص و نیروی انسانی لازم برای اداره‌امور داخلی و خارجی خود رادراختیار دارد ؟

حسینی در این باره شدیدا تاکید کرد که این مسائل زمانی مطرح‌میشود که‌ما بخواهیم ازایران جدا شویم. در حالیکه‌ما‌بهیچوجه نمی‌خواهیم از کشور جدا شویم. آن حق خودمختاری که‌ما‌میخواهیم اینست که کارهائی که مربوط به کردستان است در دست ما باشد و ما درکارها ومسائل کلی کشور با مرکز در رابطه خواهیم بودواگر چیزی زیادی داشتیم در اختیار مرکز خواهیم گذاشت و اگـر احتیاجاتی داشتیم از مرکزخواهیم گرفت.فرض کنید یك استان بزرگی است که خودش، خودش را اداره می‌کند و این بمعنی این است که ما بهیچ صورت ازمسام میهن جدا نخواهیم شد. چون کرد در ادوار تاریخ ایرانی بوده‌وهمیشه مرزدار وحامی ایران بوده‌ودرآینده هم چنین باقی خواهد ماند .

حسینی در پاسخ به سئوال‌دیگر در زمینه اینکه از دولت‌چه‌انتظاری دارید ؟ گفت ، انتظار ماز دولت اینست که به خواسته‌های مشروع ما توجه داشته باشد و حقوق خلق‌ها را در نظر بگیرد و آزادی بیشتر به مطبوعات و مخصوصا رادیوتلویزیون داده شود و وسائل ارتباط جمعی در خدمت مردم قرار گیرد ،درخدمت تمام گروهها و در خدمت کل‌جامعه باشد ..

حسینی در باره حضور ارتش در کردستان گفت : بعقیده من‌ارتش باید مرزدار باشد و حامی کشور از حمله بیگانگان باشد .نه‌بـرای سرکوبی مردم در داخل کشور .

حسینی در خصوص بیانیه اخیر دکتر یزدی وزیر خارجه در مورد مسئله خودمختاری و ارتباط آن با وزارت خارجه گفت :بارها در تشریح برنامه‌های خودمختاری تاکید کرده‌ایم که مسائل مربوطبه سیاست‌خارجی‌کشورهمواره‌دراختیار دولت‌مرکزی خواهدبود و چنانچه نظراتی دراین‌باره ازسوی ما‌مطرح شود صرفا از دیدگاه یك‌ایرانی‌قابل طرح خواهدبود و قابل تبادل نظر است و هیچ‌گونه تصمیمی بدون‌مشورت با مرکز گرفته نخواهد شد. از جمله مسائلی که در آنها هم با برادران اهل تشیع در قانون اساسی سهیم باشند وقانون طوری باشد که مصالح هردو طرف را دربر داشته باش

معاون وزیرت مسکن و شهرسازی:

دولت بابت واگذاری زمینهای بایر بمردم، پولی نخواهد گرفت

مهندس صالحی معاون فنی وزارت مسکن و شهرسازی در مصاحبه رادیو تلویزیونی‌دیشب درمورد لغو مالکیت خصوصی اراضی بایر شهرها گفت قانون لغو مالکیت خصوصی اراضی بایر شهرها باین صورت است که به مالکین اراضی‌بایر واقع‌درمحدوده های شهری حالا چه درداخل محدوده ۵ ساله و چه در محدوده ۲۵ ساله شهرها و شهرهائی که فعلا محدوده برایشان انتخاب نشده وزارت مسکن این محدوده را تعیین خواهد کرد بتدریج قسمت به قسمت اعلام خواهد شد و مالکین اراضی بایر باید درمدت معینی نسبت به ساختمان آن‌زمین هابراساس شرایط شهرداریها اقدام کند ، واگر درآن مدت معین اینکار را نکنند آن اراضی بمالکیت دولت درخواهد آمد و دولت موظف است که این اراضی را طبق ضوابط و مقرراتی که بعدا تعیین خواهدشد به کسانیکه مجددا میخواهند و زمین و خانه‌ای ندارند‌واگذار میکند که آنها بتوانند دراین زمینها خانه بسازند .

مهندس صالحی در مورد قیمت این زمینها گفت دولت برای زمین پولی نمیگیرد ولی همین زمینها یك مقدار تاسیسات زیربنائی شهری‌دارد که‌دولت آن کارهای زیربنائی را انجام میدهد . براساس قیمت های تمام شده و نوع استفاده اراضی یك قیمتهائی تعیین میکند و آن پول را میگیرد وگرنه خود زمین وقتی که کاری روی آن‌انجام نشده باشد قیمتی نخواهد داشت .

مهندس صالحی درمورد افرادی که زمین هائی به مساحت ۱۰۰ الی ۲۰۰ متر دارند که‌نتوانسته آنهارابسازند گفت اگر زمین این قبیل افراد در داخل آن محدوده هائی‌باشد که بتدریج اعلام میکند در شهر های مختلف مالك اینگونه زمین هائی که بلکه قطعه است و مساحت آن بزرگ نیست کم‌است . خود صاحب زمین خانه‌ای نداشته باشد و بخواهد با ساخت‌آن دارای مسکن بشود وامکاناتی نداشته باشد البته دولت‌تصمیم دارد تسهیلاتی برای آنها فراهم کند که آنها بتوانند بساخت زمین خوداقدام کنند.

معاون وزارت مسکن و شهر سازی راجع به ملی شدن زمین های بایر شهر ها گفت مفهوم این قانون‌لغو مالکیت خصوصی اراضی بایر همین است . بعداز یك مدتی کلیه اراضی بایرشهری دراختیار دولت قرار میگیرد و برای مصارف مختلف مردم به دولت مراجعه میکنند . و بنا به احتیاجاتشان زمین میگیرند و میسازند و دیگر زمین بایر بعداز مدتی در دست مردم و مالکین باقی نخواهدماند.

مهندس صالحی سپس در مورد تاسیساتی که روی این قبیل زمینها انجام گرفته گفت این قبیل تاسیسات نه زمینش و نه تاسیساتش شامل این قانون نیست و ربطی‌باین قانون ندارد و درآن مورد مالك هستند . همینطور هم اگر کسانیکه جدیدا بعدازیك مدتی که زمینها دراختیار دولت قرار گرفت و زمین را زدولت گرفتند که بازند دیگر سرنوشت آن زمین در اختیار آن مالکی است که تاسیساتی بوجود آورده است.

مهندس صالحی در مورد قیمت این قبیل زمینها گفت همانطور که قبلا گفتم دولت وقتی این زمین ها را واگذار میکند پولی بابت زمین‌نخواهد گرفت . زمین قیمت ندارد و ارزش ندارد و زمین چیزی است که خدا دراختیار مردم زمین قرار داده و قیمت‌ندارد ولی اگر تاسیسات شهری روی آن بوجود بیاید معادل قیمت و هزینه هائی که‌برای تاسیسات شهری شده یك‌قیمتی پیدا خواهد کرد .

مهندس صالحی راجع به زمین های خارج از محدوده شهرها گفت اصولا این قانون برپایه زمینهای بایر شهری است‌وهماطور که گفتم‌محدوده ۲۵ ساله را شامل میشود یعنی ۵ ساله و ۲۵ ساله را شامل است و در خارج از آن فعلا بحثی نیست ولی همین‌قسمت زمینهای بایر محدوده ۵ ساله و ۲۵ ساله هم بتدریج اقدام خواهد شد .

مهندس صالحی گفت این قانون مراحل نهائی خودش رادر شورای انقلاب طی‌میکند ودرآنجا هم مورد بحث‌قرار گرفته و کارش دارد تمام میشود و بمراحل نهائی رسیده است .

مهندس صالحی افزودباجرای این قانون هبتی بر یك آئین‌نامه است که آن‌آئین‌نامه را هم وزارت مسکن باید بنویسد و ما منتظریم که‌قانون بما ابلاغ بشود ودرچارچوب آن آئین‌نامه هم فکر شده است و یك گروهی را هم باید برای اجرای آنهم فکر میشد . طرحهای جامع‌تفصیلی را تهیه میکردند و زمین را می میکردند و مردم راراحت میکردند و مشکل حل بود ولی این کار را نکردند و بنا بود جهت عکس آن قدم‌برداشته شود و محدوده هائی درست کردند و قیمت زمین را بالا بردند آنقدر رقم بزرگ شد که وقتی در یك نقطه‌از طرح تفصیلی گفته بودیم اینجا زمینش منعلق بمدرسه باشد برای یك قطعه زمین باید چند میلیون تومان پول میدادید تا می توانستید این زمین را دراختیار وزارت آموزش و پرورش برای‌ساختن مدرسه بگذارید بنابراین طرح جامع بعلت عدم امکانات اجرائی بصورت یك طرح ضد مردمی درآمد .

مهندس صالحی راجع به اطراف زمین های محدوده ۵ ساله و ۲۵ ساله گفت این قانون شامل اراضی داخل محدوده های ۵ ساله و ۲۵ ساله است و زمین‌های خارج از محدوده ۲۵ ساله فعلا جزو توسعه شهر پیش‌بینی نشده و اصولا توسعه شهر را برای ۲۵ سال پیش‌بینی میکند و آن محدوده‌ای که برای ۲۵ ساله است برای توسعه آینده شهراست .اگر بعداز ۲۵ سال به آنجائی رسیدند که شهر باندازه کافی بزرگ شده بود و یك مقدار دیگر زمین‌هائی بشهرها اضافه بشود دوباره یك محدوده‌ای برای آن‌تعیین میکنند و خط ۲۵ ساله را می‌آورند آنطرف‌تر. و این قانون شامل آن اراضی راهم خواهند کرد. ولی فعلا این قانون‌برای زمین های داخل محدوده ۵ ساله و ۲۵ ساله میشود .

۱۱ هزار حلب پنیر فاسد معدوم شد

۱۱ هزار حلب پنیرهای فاسد با حضور نمایندگان وزارتخانه‌های بهداری و بهزیستی و امورانقتصادی و دارائی و صاحبان کالا معدوم شد.

سخنگوی وزارت بهداری و بهزیستی گفت کارشناسان اداره‌کل نظارت بر مواد خوردنی‌وبهداشتی از پنیرهای موجود درسردخانه‌های البرز ـ الوند ـ پارس و سهند بازدید کردند و پس‌ازنمونه‌برداری و آزمایش کلیه پنیرهای موجوددر ٤ سردخانه‌های ذکر شده را غیر قابل مصرف اعلام کردند و نسبت به معدوم کردن آنها اقدام‌قانونی بعمل آمد و در مورد بقیه پنیرهای فاسد اقدامات قانونی ازسوی‌وزارت بهداری و بهزیستی ادامه‌دارد.

این سخنگو گفت دربازدیدهائی که اخیرا از سردخانه کوروش بعمل آمد مقدار قابل ملاحظه‌ای مرغ منجمد غیر قابل مصرف تشخیص و ضبط شد.

پشتیبانی جامعه اصناف بازار تهران از کارگران و کارکنان مسلمان کیهان

جامعه اصناف بازار تهران (بازار جعفری وسلطانی) با ارسال طوماری ضمن تشکرو قدردانی از حرکت انقلابی کارگران‌و کارکنان مسلمان کیهان پشتیبانی و حمایت‌خود را اعلام داشتند .

★ عمل آگاهانه و حق‌طلبانه شما کارکنان وافعی روزنامه کیهان کاملا مورد تائید است . از آنجا که‌این روزنامه بدست شماکارگران وکارمندان هوشیار اداره خواهد شد اطمینان داریم ازاین پس‌شکل ومحتوای‌کاملا‌دیگری خواهدداشت.

انجمن اسلامی کارکنان رادیو تلویزیون آموزشی جمهوری‌اسلامی ایران

جالالحق زهق‌الباطل ان‌الباطل کان زهوقا

درهر برهه‌ای از زمان که باشیم حتی اگر طاغوت در اوج عظمت خود بالاخره‌نابودی‌اوراوعده داده است .

شاه شاهد زنده و مصداق صادق این مدعاست البته‌دسیسه‌های‌خائنان همچنان وسوسه‌های شیطانی خودرا در ارائه‌خروج‌استبداد ادامه‌میدهند و متکاثرین (توسعه طلبان و جهانخواران) زمین در حمایت از آنان جد وافر داوند لذاهوشیاری تشخیص راه در بین این همه داعیان رهبری و هادیان خلقها که میدانند کاری بس دشوار و شاق میباشد و کیهان در این مسیر گام بس مهمی برداشت وبشکلی شایسته و آگاهانه خودرا در جهت خدمت بخلق قرارداد .

زمانی که امام خمینی صریحا اعلام داشتند که مطبوعات باید موضع خودرا روشن کنند و در حقیقت در زیر لوای خدمت‌به‌خلق خائنانه بدنبال از هم گسستن‌پیوند ها نباشند کاملا منطقی بوده .

مانمی‌گوئیم حرف نزنید یا نبویسید آنچیزا که میخواهیدبلکه بهدولت بموقت بگوئید و بنویسید آنچیزا که در توطئه علیه حاکمیت مستضعفین ادامه میدهند تصفیه این افراد لازم و ضروری بود و مایرای کارکنان کیهان‌اعلام داشته بودیم واکنون قاطعانه‌اعلام میداریم که‌از کلیه اعمال انجمن اسلامی بخصوص اقدام انقلابی‌اخیر آنها حمایت میکنیم.

درود برکارگران کیهان که تزکیه انقلابی را آغاز نمودند

انجمن اسلامی هلهله اصناف تهران ـ ناحیه ۱۸ (شمیران)

درود برشما برادران‌وخواهران قهرمان ـ کارگران و کارمندان مسلمان روزنامه کیهان

شما با انتخاب اصل جهاد وگام نهادن در مسیر خواسته‌های خلق مسلمان ایران باردیگر اصالت‌تداوم مبارزه با هرنوع طاغوت و فشار واختناق را یادآور شدید و با فرصت‌طلبان مدعی که با نادیده گرفتن‌خون ده‌هزار شهید‌مسلمان که بافریاد الله‌اکبر خون خویش رادرجهت باروركردن نهال‌آزادی ایثار کردند آگاهانه ویا ناآگاهانه درمسیر خواست‌های قدرت‌طلبان شرق وغرب گام برمی‌داشتند‌مبارزه کردید و در جهت خواست‌های‌خلق ایران پیروز شدید .

پشتیبانی قاطع خود را ازتلاش حق‌طلبانه شما اعلام کرده‌و امیدوار است که در مسیر آگاه ساختن توده مردم که وظیفه مشترك معلم و

همبستگی طبقات مختلف مردم باکارگران و کارکنان کیهان

★ انجمن اسلامی دانشجویان دانشکده خدمات اجتماعی‌طی‌انتشار اطلاعیه‌ای اقدام قاطعانه و انقلابی کارگران و کارکنان کیهان‌رامورد تائید قرار داده وهمبستگی خودرا اعلام داشتند .

★ سازمان مجاهدین ره حق پیروزی‌کارگران و کارکنان‌مسلمان روزنامه کیهان را بر منافقین شریك گفته آرزوی موفقیت‌و خدمت آنان را در راه خدا‌وخلق خواستار شده‌است.

★ کارکنان بانك پارس پشتیبانی خود را از کارگران وکارکنان شریف و مسلمان کیهان اعلام‌داشته و توفیقات آنان را در راه خدمت بخلق و اسلام آرزو کرده‌اند.

★ گروهی از برادران‌و خواهران انتشارات‌سروش طی انتشاربیانیه‌ای اقدام غیورانه کارگران‌وکارکنان روزنامه کیهان را تائید کرده‌و موفقیت آنان را در راه خدمت بخلق مسلمان ایران خواستار شده‌اند.

★ دانشگاهیان مسلمان دانشگاه صنعتی شریف طی بیانیه‌ای هرگونه انحصارطلبی در مطبوعات رامحکوم کرده‌و خواستار انعکاس واقعی رویدادهای انقلاب در مطبوعات‌را شده‌اند.

دانشگاهیان در بیانیه خود حرکت برحق کارکنان کیهان را بعنوان عینیتی بدیهی از آیه‌شریفه فوق به آنان تبریك میگوئیم و امید پیروزی برای پیروان راه‌حق داریم.

★ تبریك ما را بخاطر تائید امام خمینی رهبر انقلاب از آن جریده پذیرا باشید . شیراز از طرف کارکنان و دبیران هدرسه احمد گلشن ـ عنایت‌الله لیاقت .

★ ما دانشجویان مسلمان‌دانشگاه حنیف‌نژاد ضمن تائید اقدام‌انقلابی شما کارکنان و کارمندان متعهد روزنامه کیهان برای گرفتن حق سرنوشت خود ومردم در مقابل گروهی فرصت‌طلب روشنفکرنما که سعی برقبضه کردن کار ملی دارند پشتیبانی خود را از شما اعلام‌میداریم‌وآماده هرنوع‌همکاری باشما برادران هستیم.

هاشم حمیدی ایران سلیمانی

★ درود و تهنیت ما چریك های سازمان توحیدی مالك‌اشتر رزمندگان مسلمان به کارمندان و کارگران روزنامه کیهان‌که‌تصمیم گرفتند وعملکردند تا در بطن انقلاب در قلب ملت بمانند امید است که ازاین پس همچنان در راهی که گزیده‌اند گام بردارند.

★ گروهی از برادران‌و خواهران هنرهای تهران ضمن مراجعه به‌کیهان همبستگی وپشتیبانی خود را با کارگران وکارکنان مسلمان‌روزنامه کیهان اعلام داشتند .

★ دسته‌ای پرتوان شما برادران‌و خواهران مسلمان را که بیاری نهضت‌اسلامی ایران برخواسته و باردیگر رسا کننده چهره ضد انقلاب گردیده بگرمی میفشاریم.

انجمن اسلامی دانشجویان دانشگاه تربیت معلم

انجمن اسلامی معلمان‌ایران‌ـ شمیران

کارگران و کارکنان رحمتکش و بیدار روزنامه کیهان ، تصفیه عناصر منافق و ضدانقلابی در هر بوسه یك عمل انقلابی وتعهدانه میباشد چه بهتر که تصفیه‌درکادر هائی صورت گیرد‌که مسئول‌انتشار وانعکاس افکار ملت انقلابی و مسلمان ایران درپهنه جهان‌میباشند لذا من عمل انقلابی واسانسی و سلامی شمارا تبریك‌گفته وموفقیت بیش ازپیش در راه خدمت به اسلام و کشور عزیز را از درگاه حداوند متعال مسئلت مینمائیم.

دفتر تبلیغات امام خمینی‌قروین

«کارکنان مبارز کیهان»

بسمه تعالی

مبارزات پیگیر شما چه در عصر دیکتاتور خونخوار و چه امروز که در قالب تصفیه‌عناصرضدانقلابی انجام گرفته‌و میگیرد، هویدامامیت مردمی و انقلابی شماست و مسلم است که این پاکبازی بایسته شما ، مورد حمایت تمام اقشار خلقی‌است.

شورای اسلامی کارکنان‌راه‌آهن، بسیار خوشحال است تا همراه با دیگر گروهها ،حمایت قاطع خودرا از اقدام شایسته شما اعلام داشته ، و دستتان‌را برای همکاری‌آینده‌مان بفشارید .

« شورای اسلامی کارکنان‌راه‌آهن»

«کارکنان شریف کیهان»

بسمه تعالی

ضرورت پاکبازی عناصر ضد انقلابی در جهت استمراردستاورد های انقلاب مسئله‌ای است که شما با اقدام شایسته خود بدان،حمایت تمام نیروهای مردمی‌را بدنبال‌خود آوردید .

در این ره ، انجمن اسلامی کارکنان راه‌آهن ،مفتخراست‌تامین تائید اقدام بایسته شما ، آمادگی و علاقه خودرا جهت همکاری آینده اعلام دارد .

« انجمن اسلامی کارکنان راه‌آهن»

● کرمان ـ انجمن اسلامی‌انستیتو مهندسی بازرگان .
● تویسرکان ـ جامعه معلمین .
● علی‌آباد ـ عباسعلی عطاری .
● بابل ـ انجمن‌اسلامی‌دانشجویان دانشکده فنی صمدیه لباف .
● تهران ـ رحمان‌پور .
● شیراز ـ کارکنان و دبیران مدرسه راهنمائی نوبنیاد مهل‌آباد.
● اردکان ـ کارکنان اداره مخابرات .
● آبادە ـ کارکنان آموزشگاه به‌ورزی .
● تهران ـ کارکنان بانك سپه
● میدان شهداء .
● آبادان ـ جامعه اسلامی‌معلمان آبادان .

★ رزمندگان قلم ، کارگران و کارکنان کیهان‌ـ برادران‌دست‌شما رامیفشاریم و مبارزه‌تانرا با اتحاد نامقدس هوامل جیره‌خوار با مزدوران رژیم گذشته گرامی میداریم پشتیبانی خلق مبارزو مسلمان‌ایران راز اقدام انقلابی شما اعلام میداریم .

انجمن اسلامی کارکنان رادیو تلویزیون آموزشی جمهوری‌اسلامی ایران

جالالحق زهق‌الباطل ان‌الباطل کان زهوقا

درهر برهه‌ای از زمان که باشیم حتی اگر طاغوت در اوج عظمت خود بالاخره‌نابودی‌اوراوعده داده است .

شاه شاهد زنده و مصداق صادق این مدعاست البته‌دسیسه‌های‌خائنان همچنان وسوسه‌های شیطانی خودرا در ارائه‌خروج‌استبداد ادامه‌میدهند و متکاثرین (توسعه طلبان و جهانخواران) زمین در حمایت از آنان جد وافر داوند لذاهوشیاری تشخیص راه در بین این همه داعیان رهبری و هادیان خلقها که میدانند کاری بس دشوار و شاق میباشد و کیهان در این مسیر گام بس مهمی برداشت وبشکلی شایسته و آگاهانه خودرا در جهت خدمت بخلق قرارداد .

زمانی که امام خمینی صریحا اعلام داشتند که مطبوعات باید موضع خودرا روشن کنند و در حقیقت در زیر لوای خدمت‌به‌خلق خائنانه بدنبال از هم گسستن‌پیوند ها نباشند کاملا منطقی بوده .

مانمی‌گوئیم حرف نزنید یا نبویسید آنچیزا که میخواهیدبلکه بهدولت بموقت بگوئید و بنویسید آنچیزا که در توطئه علیه حاکمیت مستضعفین ادامه میدهند تصفیه این افراد لازم و ضروری بود و مایرای کارکنان کیهان‌اعلام داشته بودیم واکنون قاطعانه‌اعلام میداریم که‌از کلیه اعمال انجمن اسلامی بخصوص اقدام انقلابی‌اخیر آنها حمایت میکنیم.

درود برکارگران کیهان که تزکیه انقلابی را آغاز نمودند

انجمن اسلامی هلهله اصناف تهران ـ ناحیه ۱۸ (شمیران)

درود برشما برادران‌وخواهران قهرمان ـ کارگران و کارمندان مسلمان روزنامه کیهان

شما با انتخاب اصل جهاد وگام نهادن در مسیر خواسته‌های خلق مسلمان ایران باردیگر اصالت‌تداوم مبارزه با هرنوع طاغوت و فشار واختناق را یادآور شدید و با فرصت‌طلبان مدعی که با نادیده گرفتن‌خون ده‌هزار شهید‌مسلمان که بافریاد الله‌اکبر خون خویش رادرجهت باروركردن نهال‌آزادی ایثار کردند آگاهانه ویا ناآگاهانه درمسیر خواست‌های قدرت‌طلبان شرق وغرب گام برمی‌داشتند‌مبارزه کردید و در جهت خواست‌های‌خلق ایران پیروز شدید .

پشتیبانی قاطع خود را ازتلاش حق‌طلبانه شما اعلام کرده‌و امیدوار است که در مسیر آگاه ساختن توده مردم که وظیفه مشترك معلم و

یادبود

یادآور سومین سالگرد پسر و برادر عزیزمان که در اثر آن حادثه جانگداز که خانه سعادتمان را مصیبتی عظیم‌ازبن برکند و نهال تازه رسته را طوفان بی‌رحم برباد داد .
چون روز دوشنبه ۵۸٫۲٫۳۱ مصادف با سومین سالگرد درگذشت شادروان **دکترفضل‌اله آذرهنش** میباشد ، بپاس بشر دوستی او هزینه مراسم معمول را صرف مستضعفین خواهیم نمود .

خانواده داغدیده

بمناسبت چهلمین روز درگذشت **حاج میرزامحمد حقیقت خوانساری** را باطلاع دوستان و آشنایان میرساند مجلس یادبودی ازساعت ۲٫۵ الی ۵ روز دوشنبه ۵۸٫۲٫۳۱ در باغ بهشت انتهای خیابان چهارمردان شهرستان قم منعقد میباشد .
خانواده‌های حقیقت و سایر وابستگان

مراسم چهلمین روز درگذشت شادروان مرحوم **محمود پرنده** ازساعت٤ الی٦ بعدازظهر روز دوشنبه ۳۱ر اردیبهشت‌ماه۱۳۵۸ درمنزل آن‌مرحوم برگزار خواهد شد .
خانواده پرنده

بمناسبت دومین سالگرد درگذشت مهندس **یحیی تنهائی‌اهری**

فلك زین ماتم عظمی عجب شوری بپا کردی
تو شمع محفل ما را زجمع ما جدا کردی

دو سال از خاموشی شمع وجود عزیزت میگذرد ولی انسانیتو صفا و بردباری و مهربانیت لحظه‌ای از خاطرمان‌محونشده است در انتظاریم که هرچه زودتر بدیدارت بشتابیم .
همسر و فرزندت آذر و آرش

تسلیت

خانواده محترم مهران

بااندوه فراوان مصیبت وارده را تسلیت میگوئیم .
ویدا ـ تورك برومند

جناب آقای دکتر قاسم قاضی

بانهایت تاسف درگذشت مادر عزیزتان را بشما و خانواده محترم تسییت عرض نموده خودرا درغم شما شریك میدانیم.
دانشکده علوم تربیتی دانشگاه تهران

جناب آقای درخشان

باکمال تاسف فوت درحوم پدرگرامیتان را به آنجناب وکلیه فامیل تسلیت عرض مینمائیم .
شرکت ساختمانی تابریس

دراگهی تسلیت به‌آقای دکتر رضا نیریزی ازرشت نام حاج حسن نیروِ بانو وسروان علی‌اکبر حائری وبانو ازقلم افتاده بود‌که بدینوسیله توضیح داده میشود .

ترحیم

بمناسبت درگذشت مرحوم حجت‌الاسلام **آقای سیدحسن‌رضوی** والد ماجد خطیب عالیقدر **ثقةالمحدثین آقای حاج سیدحسین** رضوی مجلس ترحیمی روز دوشنبه ۵۸٫۲٫۳۱ ازساعت٤ تا٦ بعدازظهر درمسجد ارك منعقد خواهد شد .
شرکت روحانیون معظم وسایر آقایان محترم موجب تسلیت خاطر بازماندگان است .
محمدتقی فاسفی

بدینوسیله درگذشت مرحوم مغفور حجت‌الاسلام والمسلمین **آقای حاج سید حسن رضوی طاهری قمی** امام جماعت مسجد غفوری واقع درخیابان نواب چهارراه سالارا باطلاع‌دوستان و بستگان میرساند مجلس ختمی روز دوشنبه ۵۸٫۲٫۳۱ از ساعت٤ تا٦ بعدازظهر درمسجد ارك برگزار میشود ضمنا مجلس ختم زنانه آن‌مرحوم درهمان روز و همان ساعت درخیابان ۱۷ شهریور (شهباز سابق) پشت آتش‌نشانی خیابان راشد پلاك ۵۸ منزل رضوی برگزار میشود.
سید حسین رضوی ـ سید علی رضوی ـ سید محمدرضوی ـ سید عبداله رضوی ـ سید مهدی رضوی ـ خانواده‌های: شریفی ـ فداکار ـ حاتمی ـ خدائی ـ نخجی ـ نوربخش

بانهایت تاسف درگذشت ناگهانی دوست و همدوره عزیزمان مرحوم مهندس **سید ابوالفضل مدنی** کارشناس سازمان تعاون روستائی ایران را باطلاع میرساند مجلس ترحیم فقید سعید ازساعت٤ الی٦ روز۵۸٫۲٫۳۱درمسجد ولی‌عصر(حشمت‌الدوله) برگزار خواهد شد .
مهندس‌کاظم صدری ـ مهندس فرخ ابراهیمی ـ مهندس علی ابراهیمی ـ دکترضا مقدم ـ مهندس حسین تجدد ـ مهندس مسعود شاملو ـ مهندس خسرو امیرقاسمی ـ مهندس هاشمی‌پور ـ مهندس محمدتقی ساعدی ـ مهندس پژیی

بانهایت تاسف و تاثر درگذشت همسر و پدر عزیزمان مهندس **ابوالفضل مدنی موسوی** را باطلاع فامیل و دوستان میرساند مجلس ترحیم مردانه و زنانه آن فقید سعید روز دوشنبه ۵۸٫۲٫۳۱ ازساعت٤ الی٦ بعدازظهر در مسجد ولی‌عصر(عج) واقع درخیابان حشمت‌الدوله برگزار میشود .
هایده کاغذکنانی و فرزندان و برادران مرحوم : علی ـ تقی ـ سجاد ـ مصطفی ـ رضی و خواهر مرحوم نیره و خانواده‌های : مدنی ـ موسوی ـ کاغذکنانی ـ مدنی ـ بزرگ ـ سیدمدنی هشترودی‌لو ـ هدائیان ـ تبریزی ـ کهبانی ـ مکی ـ کشوری ـ وحیدی ـ هورشاد ـ چلوی ـ فاقد نوبری ـ امیرچوپانی ـ بهنیا ـ بیاتی ـ بارئی منیری ـ شهلا ـ طیب ـ سهیلی ـ صدیقی‌نیا

باکمال تاسف بدینوسیله درگذشت ناگهانی فرزند دلبندمان مهندس **ابوالفضل مدنی موسوی** را باطلاع دوستان و آشنایان میرساند مجلس ختم آن‌مرحوم روز دوشنبه ۵۸٫۲٫۳۱ازساعت ٤ الی٦بعدازظهر درمسجد ولی عصر (عج) واقع درخیابان حشمت‌الدوله برگزار میشود .
سیدحسین مدنی موسوی ـ فاطمه سیدمدنی

بانهایت تاثر و تاسف فوت ناگهانی مرحوم مهندس **ابوالفضل مدنی** رئیس اداره خدمات کشاورزی سازمان مرکزی تعاونی روستائی راکه از صاحب‌منصبان صدیق این سازمان بودماند باطلاع میرساند مجلس ترحیم آنمرحوم ازساعت٤ الی٦ روز دوشنبه ۳۱ اردیبهشت‌ماه جاری درمسجد ولی‌عصر (عج) واقع درخیابان حشمت‌الدوله برگزار خواهد شد .
هیئت مدیره سازمان مرکزی تعاون روستائی ایران

دوستان وهمکاران مرحوم مهندس **ابوالفضل مدنی** بانهایت تاثر و تاسف فوت ناگهانی و جانگداز آنمرحوم را باطلاع میرساند .
مجلس ترحیم آنمرحوم ازساعت٤ الی٦ بعدازظهر روزدوشنبه ۳۱ اردیبهشت ماه درمسجد ولی‌عصر واقع در خیابان حشمت‌الدوله برگزار خواهد شد .
امامی خوئی ـ خاکسار ـ سیداحمدیان ـ گل ـ فویمی ـ فانیان ـ افشار ـ علمی ـ بلوریزاده ـ حایری ـ نصر ـ صالحی ـ مهاجر ـ شقاقی ـ ثموری ـ بهفرور ـ میهن‌دوست ـ رفیعی ـ زرافشار ـ کبریائی ـ مهندسی ـ پورصفر ـ کنال ـ پازوکی ـ گودرزی ـ کمالیان ـ عظیمی ـ نیکبخت

با کمال تاثر درگذشت مرحوم مغفور **حاج حسن تراب‌**بنیانگذار این شرکترا باطلاع میرساند . مجلس ترحیم زنانه ومردانه آن فقید سعید روز سه‌شنبه ۵۸٫۳٫۱ ساعت۱۷ تا ۱۹ در دارالتبلیغ امیرالمومنین (خانقاه صفی‌علیشاه) برگزارمیگردد.
جنرال‌هد

بانهایت تاسف درگذشت شادروان **حاج حسن تراب** را باطلاع میرساند . مجلس ختم زنانه و مردانه آن‌فقید سعید روز سه‌شنبه ۵۸٫۳٫۱ ساعت۱۷ تا۱۹ در دارالتبلیغ امیرالمومنین (خانقاه صفی‌علیشاه) منعقد میباشد .
فروشگاه اکسیر

باتالم فراوان فوت جانگداز انسان‌دوست راستین مرحوم‌مغفور **حاج حسن تراب** بنیانگزار این موسسه را باطلاع میرساند. مجلس ترحیم زنانه ومردانه آن شادروان روز سه‌شنبه ۵۸٫۳٫۱ ساعت۱۷ تا۱۹ دردارالتبلیغ امیرالمومنین(خانقاه صفی‌علیشاه) برگزار میگردد .
درمانگاه تراب

باکمال تاسف و تاثر فوت مرحوم مغفور **حاج حسن تراب**برادر بزرگوار آقای علی تراب همکار خوبرا باطلاع میرساند مجلس ختم زنانه و مردانه آن‌مرحوم روز سه‌شنبه ۵۸٫۳٫۱ ازساعت۱۷ الی۱۹ در دارالتبلیغ امیرالمومنین (خانقاه صفی‌علیشاه) منعقد میباشد .
شرکت سهامی صنایع اراك ـ شرکت سهامی صنایع کاشان

باندوه بسیار درگذشت برادر بزرگوارمان مرحوم حاج‌حسن **تراب** را باطلاع میرسانیم . مجلس ترحیم زنانه و مردانه آن‌شادروان روز سه‌شنبه ۵۸٫۳٫۱ ساعت۱۷ تا۱۹دردارالتبلیغ امیرالمومنین (خانقاه صفی‌علیشاه) برگزار میگردد .
حسین تراب ـ علی تراب

بانهایت تاسف و تالم درگذشت جانگداز مرحوم حاج حسن **تراب** را بعلت سانحه اتومبیل باطلاع آشنایان و دوستان میرساند . مجلس ختم زنانه و مردانه آن‌فقید سعیدروزسه‌شنبه ۵۸٫۳٫۱ ساعت۱۷ تا۱۹ دردارالتبلیغ امیرالمومنین(خانقاه صفی‌علیشاه) منعقد میباشد .
خانواده‌های : تراب ـ حاجیان ـ مسعود اصفهانی ـ تاج ـ ضرغام ـ خواجوی ـ جهانسوز ـ نویسی ـ مجتبوی ـ نمازی ـ جوادی ـ سلطانی ـ محمودی ـ وحیدمنش ـ هنبازاده ـ کریم‌نیا ـ اکبرزادگان ـ مقیمی ـ وصال ـ چیت‌ساز ـ کسروی ـ تهرانی ـ عباسی ـ شفیعی ـ شکروی ـ وفائی ـ پورسینا ـ رجائی

با تاثر و اندوه فراوان درگذشت مادر عزیزمان بانو **مهین مجتهدی (وارسته)** را باطلاع دوستان و آشنایان میرساند ، مجلس ترحیم مردانه و زنانه روز دوشنبه ۸۵٫۲٫۳۱ از ساعت ۵ الی ۷ در دارالتبلیغ امیرالمومنین (ع) (خانقاه‌صفی‌علیشاه) منعقد خواهد بود .
سیما ـ حمیرا ـ علیرضا ـ ابراهیم مجتهدی

با ابراز نهایت تاسف درگذشت **بانو مهین مجتهدی(وارسته)** را باطلاع دوستان و آشنایان میرساند ، مجلس ترحیم مردانه و زنانه از ساعت ۵ الی ۷ بعدازظهر روز دوشنبه۵۸٫۲٫۳۱ در دارالتبلیغ امیرالمومنین (خانقاه صفی‌عیشاه سابق) منعقد خواهد بود .
خانواده‌های : وارسته ـ خلعت‌بری ـ مجتهدی ـ نیکنام ـ اکبر ـ بزرگ‌نیا ـ مسعودی‌تنکابنی ـ غضنفریان ـ پورزند ـ عمیدی‌نوری ـ مجد ـ معالی ـ هرزبان ـ مومن‌زاده ـ خسروپناه ـ امیرسرداری ـ قوامی ـ مجتهدزاده ـ رئیسی ـ فدیری ـ آزادنیو ـ محسنیان ـ پویا

بانهایت تاسف درگذشت مرحومه مغفوره **بانو مهین وارسته** را باطلاع میرساند . مجلس ترحیم آن‌مرحومه ازساعت پنج الی هفت بعدازظهر روز دوشنبه سی ویکم اردیبهشت‌ماه در دارالتبلیغ امیرالمومنین (خانقاه صفی‌عیشاه سابق) منعقد میباشد .
کارکنان و کارگران
گروه شرکتهای ساوالوکس (الکترولوکس)

یادبود

بااندوه فراوان وتالم شدید درگذشت **خانم فخرالسادات اصنافی** کارمند وهمکار صدیق این شرکترا باطلاع همکاران ودوستان میرساند . مجلس ترحیم زنانه ومردانه‌آن‌مرحومه مغفوره روز دوشنبه ۵۸٫۲٫۳۱ ازساعت٤ تا٦ بعدازظهر در مسجدحاج حسن واقع درخیابان شاپور سابق خیابان ارامنه منعقد حضور اقوام وهمکاران موجب شادی روح آن‌مرحومه خواهد شد.
شرکت سهامی‌کفش وین

بانهایت تاسف وتالم درگذشت **خانم فخرالسادات اصنافی‌را** باطلاع‌کلیه اقوام وبستگان وآشنایان محترم میرساند . مجلس ترحیم زنانه ومردانه آن‌مرحومه مغفوره ازساعت٤ تا٦بعد ازظهر روز دوشنبه ۵۸٫۲٫۳۱ درمسجد حاج حسن واقع در خیابان شاپور سابق خیابان ارامنه برگزار میگردد .
خانواده‌های : فیاض‌بخش ـ اصنافی ـ غفاری ـ هاشمی نوروزبختیاری ـ فریدگوهر ـ هادی ـ فرامرزی ـ کبیری و توائی

باکمال تاسف و تاثر مرگ نابهنگام برادر عزیزمان **قاسم تجلی** را باطلاع آشنایان واقوام میرساند مجلس ترحیم آنمرحوم ازساعت٤ الی٦ بعدازظهر روز دوشنبه ۳۱ اردیبهشت۵۸ درخیابان یوسف‌آباد بالا ـ خیابان ۱۹ شماره ۱۵ برگزار خواهد شد .
احمد و شمسی تجلی ـ خانواده‌های تجلی ـ عابدینی ـ اکبری ـ مقدم ـ مکی ـ نوبخت ـ حاج‌احمدی ـ جهانپرور

خانواده‌های : ولی‌پورگودرزی ـ عالمشاهی ـ خسروانی ـ کاوه ـ حسامی ـ یاراحمدی ـ بحرالعلومی طباطبائی ـ حسنی‌گودرزی ـ گودرزنیا ـ معظمی‌گودرزی ـ گودرزی ـ امین‌مدنی ـ ذوالفقاری ـ فرخ‌پور ـ روزبهانی ـ جهان‌بین ـ زرین ـ ابوالفتحی ـ مافی ـ ارشدی

بانهایت‌الم وتاسف‌درگذشت‌ناگهانی **بانوزهراولی‌پورگودرزی** را باستحضار بستگان ودوستان وآشنایان ارجمند میرسانند مجلس ترحیم زنانه ومردانه‌آن شادروان ازساعت۳ الی۵ بعد ازظهر روز دوشنبه ۳۱اردیبهشت‌ماه دردارالتبلیغ‌امیرالمومنین (خانقاه صفی‌علیشاه) منعقد است.

نظام پزشکی شهرستان رشت بانهایت تاسف درگذشت شادروان حسن فتح‌اله‌زاده برادر همکار ارجمند جناب آقای دکتر فتح‌اله‌زاده را باطلاع همکاران ودوستان میرساند . مجلس فاتحه فقید سعید ازساعت۹ الی۱۱ صبح روز دوشنبه۵۸٫۲٫۳۱ درمسجد صفی رشت برگزار میگردد .
رئیس هیئت مدیره نظام پزشکی شهرستان رشت ـ دکتر ابراهیم حضرودی

باکمال تاسف وتاثر درگذشت ناگهانی همسر وپدر عزیزمان **سیدجواد حقیقی** را باطلاع فامیل ودوستان وآشنایان

انقلاب، امکان دارد گوئی همه‌چیز از نو شروع میشود

*** شهیدان از بهشت زهرا خارج شدند و دست به تظاهرات زدند.**
*** بانگ «الله اکبر» انقلاب ایران را به پیروزی رسانید.**
*** سادگی در انقلاب ایران به مبارزه با تمدن کثیف سرمایه‌داری برخاسته است.**

«ماهنامه بررسی‌های مسائل فلسطین که از مجلات معتبر جهان عرب است، مقاله مفصلی در باره انقلاب ایران چاپ کرده است که چون طولانی است، آن را در چند شماره می‌آوریم :»

از : ماهنامه بررسی های مسائل فلسطین :
نوشته‌ی الیاس خوری
ترجمه‌ی : فرامرز فرامرزی

هیچ‌کس انتظار هیئت فلسطین را نداشت. مردم دوان دوان سوی ما آمدند، دوران مردم ازگورستان امپریالیست خارج میشد.

درگوشه‌ای دورادست، زنان و مردان روی قبرهای شهدای خود خم شده و باآنها صحبت‌کرده و آب بر روی گورهامی‌پاشیدند.

یکی از همراهان‌می‌گفت همه اینطور هستند. زنی درحالی که روی یك‌گور خم شده بود، باگریه می‌گفت : بلندشو و بشهر بیا، ببین که شاه و خانواده‌اش چگونه فرار کردند. ببین‌کزندانها و کنج‌ها فتح شده وخالی‌ازسکنه‌شده‌است...» ولی شهدا ازجای‌خودبلند نمی‌شوند و گریه‌ادامه دارد.

آب، گورها را می‌شوید و شهدای انقلاب را می‌سازند. گور اجداد ما ناگهان باز می‌شود وگل ازآن خارج می‌شود. مردگان‌در تظاهرات خونین، راه‌پیمائی می‌کنند و فریاد می‌زنند : « مرگ ما را نمی‌ترساند ... مرگ آرام است. »

از بهشت‌زهرا بموزارت خارجه میرویم وازآنجا عازم اهواز و مشهد می‌شویم. هزاران نفر به استقبال فلسطین می‌آیند... آری. دوران جدیدی درمنطقه آغاز شده است.

درخیابان تهران مردان مسلح وهمافران باتفنگ‌های ژ ۳ به پاسداری مشغولند. مردم علاقه خاصی به افرادنیروی‌هوائی‌اونیفورم های آبی آنها دارند.

چرا افراد نیروی هوائی بیاخاستند؟

ارتش ایران در اساس، برای قلع وقمع داخلی پایه‌گذاری میشد. سازمانی پیچیده ومدرن که ماموریت داشت بنیادهای‌اجتماعی را درهم بکوبد یا آنها را سالها بعقب‌براند، ولی اوضاع منطقه باعث شد ماموریت‌های جدیدی باین ارتش محول کرد. استراتژی جدید آمریکا ایجاب میکرد که بمرسپردگان خود اجازه دهد نقش مهمتری‌را ایفاء کنند وباین ترتیب ایران بصورت ژاندارم منطقه درآمد ولی این ژاندارم بسلاحه مدرن احتیاج‌داشت.

تناقض در نیروی‌هوائی ایران بچشم می‌خورد. اکثریت افراد این نیرو دیپلم دارند و درحدود ۶۰درصد آنها برای آموزش به آمریکا رفته‌اند.

درپایگاه های هوائی، این افسران آمریکائی بودند که دستور می‌دادند و این اسلحه مدرن که برای حمایت منافع آمریکا بوجود آمده بود، بدلیل فعالیت ها ونفوذ آمریکائیان برآنها شوروید. آموزش درآمریکا و حضور افسران آمریکائی تنفر آنها را افزایش داد و باعث‌شد افراد نیروی هوائی هرچه بیشتر به‌ملت نزدیك‌شوند.

افرادنیروی هوائی حادثه فرح‌آباد را چنین تعریف‌می‌کنند :

« سه‌ماه قبل از انقلاب، عصیان درنیروی‌هوائی پایه گرفت. مردم درخیابان‌هامبارزه می‌کردند و ما درپادگان‌ها می‌کوشیدیم راهی برای کمك به‌مردم پیدا کنیم. همه می‌ترسیدیم، زیراعمال ساواك درهمه‌جا بودند و عدم اطمینان میان سربازان وجود داشت. آمریکائیهای متکبر نیز درپایگاه‌ها پراکنده بودند. گاهی خبر اعدام تعدادی از همقطارهای خود را می‌شنیدیم. بعد گفته شد که سه افسر و ده هنافر درهمدان به‌خاطر همکاری با انقلاب اعدام شده‌اند. بمبارزه منفی دست زدیم. هواپیماهارا برای آنکه در سرکوبی مردم شرکت نکنند، از کار انداختیم و در قهوه‌کارشناسان آمریکائی پودر تاید می‌ریختیم. از سه‌ماه قبل از انقلاب، رژیم شاه، افراد جاویدان را در پادگان های نیروی هوائی مستقر کرده بود تا مانع از هرگونه فعالیت این نیرو شوند. ابتدا کوشیدیم با دوستی وه حبت در دل سربازان نیروی جاویدان نفوذ کنیم. بعدآنها چای و قهوه میدادیم ولی این کوشش ما با شکست روبرو شد و مجبور شدیم با اعتصاب غذا جنبه دیگری به فعالیت خود بدهیم.

درهشتم فوریه (۱۹ بهمن) بااونیفورم نظامی بدیدار امام خمینی رفتیم روزنامه کیهان عکسی از ما را چاپ کرد و مقامات دولتی آن را تکذیب کرده و عکس ما را جعلی خواندند ولی ما با صدور اعلامیه صحت آن را تائید کردیم.

مسئله روشن‌تر درگیری حتمی بود. سربازان نیروی جاویدان تصمیم داشتند نیروی هوائی را نابود کنند.

نهم فوریه (۲۰ بهمن) وضع آنچنان انفجارآمیز بود که یك جرقه میتوانست همه‌چیز را دگرگون‌کند. درآنشب در پادگان فرح‌آبادفیلم جریان ورودامام‌خمینی را ازتلویزیون تماشا میکردیم. بحث شدیدی میان همافران وسربازان هنگامی که چهره امام خمینی بر صفحه تلویزیون نقش‌بست، درگرفت و بعد بیك درگیری‌منتهی شد ۴۰ نفر کشته و ۶۰ نفر مجروح شدند. افراد نیروی جاویدان اسلحه داشتند ولی اسلحه ما درپاسدارخانه بود و کلیدهم باافسران. نیروی‌جدید جاویدان، پادگان را محاصره کرد، احساس میکردیم هدفشان قتل‌عام ماست. روی پشت‌بام‌ها رفتیم و الله‌اکبرگویان فریاد زدیم : مسلمانان برادران شما درنیروی‌هوائی قتل‌وعام می‌شوند، برای چند لحظه احساس کردیم که دراین‌مبارزه تنها هستیم، ولی از روی پشت‌بام خانه‌های اطراف، بانگ الله‌اکبر بلندشد و در دل تاریك شب پیچید و آخرین مرحله انقلاب شروع شد. صدها هزار نفر بخیابان‌ها ریختند. مردم باآتش‌زدن لاستیك‌ها، راه‌بندان ایجاد کردندوخیابان کوکاکولا ومیدان فوزیه و سایر خیابانهاتیکه به پادگان منتهی می‌شد، اشغال کردند، ژنرال ربیعی فرمانده نیروی هوائی رهبری عملیات علیه ما رابعهده داشت ولی زمانی که بانگ الله‌اکبر بلندشد، ربیعی خائن با هلی‌کوپتر فرارکرد.

در داخل پادگان ما توانستیم انبارهای اسلحه را اشغال‌کنیم ومیان مردم اسلحه پخش‌کنیم و بعدازآن که حلقه محاصره شکسته شد، آزادگان خارج شدیم تا همراه با مردم درنبرد شرکت‌کنیم.

امروز نیز همراه با پاسداران انقلاب بوظیفه خود عمل‌می‌کنیم...»

آنهائیکه درآن‌روزها درتهران بودند، ازاین‌که بسرعت زیاد پایه‌های رژیم فروریخت، بهت‌زده شدند. ارتش بدون آنکه مقاومتی بکند، ازهم‌پاشیده شد. بعدازمبارزه‌ای طولانی و پیش از چهارهزار شهید، کشتن، دیگر فقط برای کشتن بود. آینده‌ای وجودنداشت. ملت ایران‌نیز خود را بهت‌زده کرد. صد هزار نفرکه اسلحه اورش را بغنیمت بردند، کاخ‌ها، رادیو، تلویزیون وزندان‌ها را اشغال کردند چه‌روزهائی بود ...سه‌روزشگفت‌انگیزوپیروزمندانه.

تهران امروز گوئی دولتی ندارد. کمیته‌های امام خمینی تا تشکیل دولت اصلی خیابانها را در دست‌دارند.

رهبران ارتش می‌کوشند پادگان‌ها را دوباره بهراه‌اندازند و سربازان راجمع‌آوری کنند.

آزادی که مدت‌ها از دست رفته بود، دوباره نفس‌می‌کشد. بحث درهمه‌جا پیرامون دولت و رژیم آینده دورمیزند. شورای‌انقلاب اسلامی جلسات خود را تشکیل میدهد و مطبوعات نیز پر از بحث و انتقاد است.

ناتمام

آزادگان استفاده کنند. حکومت استوار باتمام این اقدامات همچون پوستی برروی بچ‌بود. همانندپوسته‌ای که‌روی زخم قراردارد وهنگام خارش فرو می‌ریزدوهنگامی که‌زمان‌التیام فرارسید حکومت‌فروریخت وبنود آمریکا چون حیوانی که‌بدوران پیری رسیده‌است رو به‌نابودی رفت.

راه انقلاب‌طولانی بود — ۲۰سال مبارزه بدون وقفه — ۲۰سالی که‌طی آن‌پیری، موی بسیاری ازمبارزان راسپید کردولی مارمه‌ا وتنگنگ‌ها روبفزونی بودند و دست‌های مشت‌کرده به آسمان‌ها بالا رفته بود.

روز ۱۱ فوریه ۱۹۷۹ (۲۲ بهمن ۱۳۵۷) پایان کاربود. شاپور بختیار آخرین نگهبان رژیم ازدر پشت‌فرار کرد. نمایندگان مجلس استعفا کردند وپادگان‌های نظامی محاصره شد. سربازان اونیفورم های خودرا درآوردند وبه‌گریه افتادند و مردان مسلح تمام خیابان‌ها راا‌شغال کردند.

می‌گویند (اعلم) درآن شب آرام بودو گفت : «این دولت غیر قانونی است.»

می‌گویند شهیدان ازبهشت‌زهرا خارج شده‌ودست‌به‌تظاهرات زدند وخیابان‌ها رابانانك مسلمانی وقرآن فراگرفت، همه چیز فروریخت. گوئی همه‌چیز می‌خواهد ازنو شروع‌شود.

هواپیماهای حامل ما در آسمان ایران چرخ می‌زد. جنگنده‌های فانتوم دراطراف ماپرواز می‌کردند وفرودگاه مهرآباد به پیام‌های خلبان پاسخی نمی‌داد. ترس ووحشت همه‌را فراگرفته بود. ناگهان خلبان فانتوم دوانگشتش را بعلامت پیروزی بالابرد. فریاد شادی‌از گلوی تمام مسافران برخاست.

پس ازفرود، هنگامی که‌از پلکان پائین می‌آمدیم، نظامیان و شه‌نظامیان دراستقبال ما بودند. زمانی‌که یاسرعرفات برسرپلکان ظاهرشد، فریادالله‌اکبر بلند شد و شلیك گلوله شادی همه‌جا را فرا گرفت. عرفات ازپلکان پائین‌آمد و علامت پیروزی درهمه جا دیده می‌شد. همه گریه می‌کردند صدای گریه‌بلند، شیشه‌های ساختمان فرودگاه را بلرزه درآورده بود ویکی از شیشه‌ها فروریخت.

باناباوری وارد ساختمان شدیم ... آیا اینجا فلسطین است؟ چرا فلسطین همیشه بزرگتر از فلسطین جلوه می‌کند؟ مردان مسلح با انگشتانشان بعلامت‌اره می‌کردندو می‌گفتند : شما فلسطین هستید و ما احساس می‌کردیم فلسطین‌فراگیرتر ازبدن انسان‌ها وفراید گلوله‌هاست. فلسطین درتمام خیابان‌های تهران دیده می‌شد واین احساس‌باعث‌میشد تمام بدبختی‌ها، زخم‌ها وخشکی‌های خود را فراموش کنیم. قبل‌از آن‌که قادر باشیم چیزی بگوئیم اشك از چشم‌هایمان سرازیر می‌شد.

از فرودگاه بمقبر امام‌خمینی درمدرسه علوی رفتیم. مردان مسلح وروحانیان باعمامه‌های سیاه‌وسفید گردادگرد ما را فراگرفته بودند. بانك الله‌اکبر ازهمه‌جا شنیده می‌شد. بانگی که‌انقلاب عظیم ایران رابراه انداخت و درآن‌زمان ازانقلاب‌فلسطین استقبال می‌کرد. مدرسه علوی به‌آن‌گونه‌است که درکتابهای درسی و درایام کودکی خوانده‌ایم ولی‌اکنون آن رادر برابر چشمانمان می‌دیدیم. اتاق‌های خالی‌که تنها اثاث آن‌فرش دروی‌زمین بود. کفش‌هایمان رادرآوردیم وداخل یکی ازاتاقها شدیم.

جنبش زیادی درساختمان بچشم می‌خورد. همه‌مشغول فعالیت هستند، آقای احمدخمینی‌فرزند امام به‌ما می‌پیوندند و پس‌از ایشان آیت‌الله منتظری نزدما می‌آید. همه برای خوش‌آمدگوئی پیش ما می‌آیند. سخن‌بسیار است ولی مسئله اصلی حمایت‌از فلسطینی‌هاست.

سپس به‌ناهارخوری می‌رویم و پشت‌میزهای چوبی می‌نشینیم و اطرافمان را اعضای گروه‌های انقلابی امام‌خمینی فرامی‌گیرند. غذا عدس‌پلوست و درگوشه بشقاب، چندتاه‌نخرما قراردارد.

یادگی درهمه‌جا بچشم می‌خورد. آن‌چنان سادگی که به‌مبارزه باتمدن کثیف سرمایه‌داری برخاسته‌است.

ساختمان سه‌طبقه است که درجنوب تهران یامنطقه فقیرنشین واقع شده‌است. همیشه فقر درجنوب دیده میشود و فلسطین نیز در جنوب فقیر است.

مردان مسلح درحیاط پخش‌شده‌اند. ما درساختمان به‌گفتگو با کسانی می‌پردازیم که‌این انقلاب را پایه‌گذاری کرده‌اند. قبل از سفر به‌ایران ما فکر می‌کردیم که‌می‌توانیم به‌همه چیز عادت کنیم : مرگ، جنگ وشکست ولی‌اکنون باورداریم که‌انسان می‌تواند به پیروزی نیز عادت کند.

شیخ صادق خلخالی پیرامون اعدام چهار ژنرال می‌گوید : نصیری که‌عامل قتل ده‌ها هزار نفربوده خود را بری می‌داند وشاه را متهم می‌کند. خرسودا اعتراف می‌کند که چهل فروند هواپیمای جنگی رااز ایران خارج کرده‌است. دادگاه چهار ژنرال، از ساعت۷ صبح تا۱۲ شب ادامه داشت وحکم‌اعدام بسرعت اجراء می‌شود. خلخالی که‌از پاسخ‌دادن طفره می‌رود، تنها می‌گوید: آنهاقاتل بودند و بایداز انها انتقام گرفته می‌شد.

شب‌های تهران زیباست وبهار، قبل اززمان معمولی فرارسیده است. درواج تظاهرات درزمستان، مردم شعار می‌دادند که زمستان‌با تظاهرکنندگان اعلام‌همبستگی کرده است واکنون بعد ازبازگشت امام خمینی، زمستان مشغول فعالیت شده‌است.

ملاقات امام خمینی وعرفات دیدار ووحدت دوانقلاب در شرق است. امام‌خمینی به عرفات می‌گوید : «همانند شما سختی کشیدیم، ولی انقلاب‌ما پیروز شد. این انقلاب دربرابر دشمنی پیروز شد که مدرن‌ترین ومهلك‌ترین سلاح‌ها را درا‌ختیار داشت و ابرقدرت‌ها از آن‌دشمن پشتیبانی می‌کردند ... بگین و دایان که فکر می‌کنند در دریناه ابرقدرت‌ها هستند باید بفهمند که دستی نیز بالای دست ابرقدرت‌ها وجود دارد. خداوند بزرگتر از همه است... باهمکاری یکدیگر بیت‌المقدس را بصاحبان اصلی آن بازمی‌گردانیم.»

صبح روز بعد، مردم دسته‌دسته برای دیدن امام می‌آیند، زنان، در سمت چپ حیاط می‌ایستند و «مرداك» درسمت راست. حیاط درسه به‌جنگلی از انسان تبدیل می‌شود. شعارها سرداده می‌شود. شعارهائی برای سربلندی انقلاب وپیروزی انقلاب.

دیدار مردم با امام خمینی در وصف نمی‌گنجد. امام همانند کابیتانی که کشتی او درحال رسیدن به‌بندر است، درکنار پنجره می‌ایستد. دست‌ها بلند میشود، مردم روی زمین می‌نشینند، زنان، بچه‌های خود رابلندمی‌کنندتا امام بالمس بچه‌ها آنها را تبرك‌دهد. به‌بهشت‌زهرا رفتیم، فکر میکردیم برای سپاسگزاری شهدا به‌آنجا می‌رویم ولی نمیدانستیم آنروز در بهشت‌زهرا چشن عروسی‌فلسطین برپا می‌شود. هزاران گورسفید. مردم دورادور عرفات‌را میگیرند ومرده‌های خود را فراموش می‌کنند.

دکتر طباطبائی معاون سیاسی وزارت کشور در مصاحبه باخبرنگار رادیو صدای آلمان :

از نیروگاههای اتمی استفاده نخواهد شد

*** اسرائیلی ها شکنجه‌گران ساواك را تعلیم میدادند**

چندی قبل دکتر طباطبائی معاون سیاسی وزارت کشور ماموریتی از طرف مهندس بازرگان نخست‌وزیردولت‌موقت جمهوری اسلامی ایران برای بازدید از نمایندگی‌های سیاسی ایران دراروپا و انجام‌پاره‌ای مذاکرات اقتصادی و سیاسی‌به آلمان فدرال سفر کرد.

در این سفر خبرنگار صدای آلمان‌گفتگوئی‌با دکترطباطبائی بعمل آورد.

سئوال : شما که از طرف نخست‌وزیر مهندس بازرگان ماموریت دارید‌که به کشورهای اروپائی مسافرت بکنید آیادر جریان سفر خودتان به آلمان فدرال مذاکراتی هم درمورد مسائل اقتصادی یا سیاسی یا دیپلماسی مشترك درمورد‌مسائل خاورمیانه بعمل آورده‌اید یا نه ؟

جواب : در اینمورد بامقامات آلمانی تماسهائی گرفتم ازجمله با وزیر اقتصاد آلمان وهمچنین با مقامات وزارت کشوروروزارت خارجه یك ملاقاتی هم داشتیم با وینشنفکس که وزیر مشاور معاون پارلمانی نخست‌وزیراست در بندستاك آنچه که با آقای گلافلدور محور اساسی مذاکرات ما بود قراردادهای عظیم اقتصادی است که رژیم گذشته باآلمان فدرال بسته بود ازجمله قرارداد عظیم پنج میلیاردی‌دلاری‌ناوگانهای زیردریائی به ایشان گفتم آنچه که رژیم است این است که ما به این ناوگانها در آینده احتیاجی نداریم یعنی ایران دیگر در منطقه نقش ژاندارم را بازی نخواهد کرد و برنامه ما هم این نیست که ایران را تبدیل به یك پایگاه نظامی برای‌نیرو های سلطه‌جوی جهانی بکنیم ما بجای ناوگانهای زیردریائی احتیاج به وسائل کشاورزی و مواد غذائی برای اکثریت‌عظیم مردم خودمان داریم بنابراین ما احتیاج داریم که مملکتمان را هرچه‌زودتر و هرچه‌سریعتر از کشاورزی غنی کنیم‌تولیدات کشاورزی را افزایش دهیم و دامداری را گسترش دهیم و مواد غذائی را فراهم کنیم. بنابراین در جهت تامین این خواسته‌ها یعنی تکنولوژی کشاورزی ــ دامداری و حتی جلوتر برویم تهیه پروتئین از دریا و حیوانات دریائی تا مراحل دیگر شیرین‌کردن آب. دریا، تکنولوژی این قسمت‌ها را نیازمندیم و درعین حال حاضریم‌دراین قسمت‌تکنولوژی آلمان فدرال‌را که یك‌تکنولوژی نسبتا پیشرفته‌ای است درمقیاس خودش خریداری بکنیم. البته این بدین‌معنا نیست که‌ما بیائیم دوباره از شما تراکتور بخریم. نه این کار را بازهم نخواهیم کرد بلکه کارخانه تراکتور سازی وارد خواهیم کرد یا مثلا باز در قسمت کشاورزی باید در این جلسه حضورداشته باشد تا بتواند از منافع وحق ایران در اینجا دفاع بکند. البته من یك چنین ماموریتی نداشتم ولی امیدوارم حتما از ایران هیئت نمایندگی به این جلسه خواهد آمد.

سئوال : مسئله دیگر مسئله نیروگاههای اتمی است و الان میدانید دوتا از آنها دربوشهر ساخته شده‌یعنی درحال‌ساختمان می‌گوئید ۵۰ درصد کارش انجام شده، در اینمورد چه تصمیمی گرفته شده.

جواب : تصمیم قطعی دولت را مدیر عامل انرژی اتمی‌دکتر سبحانی که چندوقت پیش در این قسمت را اضافه می‌کنم که الان درست است در ایران کارخانجاتی وجود دارد ولی اگر به همین میزان هم‌سراسر ایران‌راازبحرخزرتا خلیج‌فارس وجب به وجب کارخانه می‌گذاشتم ایران ابدا کشورصنعتی نمی‌شد به دلیل اینکه این کارخانجات نسبت به‌هم بیگانه بودند و همه آنها با اقتصاد مملکت و نیازمندیهای مملکت و تولیدات داخلی ارتباطی نداشتند و بعدا یك محلی‌بودند برای سرهم‌بندکردن محصولات خارجی که در بازارهای ایران به فروش برسد که طبعا آنجاکه بازار کار فراوانتر و نیروی کار ارزانتر است پول گزافی به جیب سرمایه‌داران خارجی بشود. بنابراین برنامه درآینده حذف صنایع‌مونتاژ وجایگزین کردن صنایع مادر و صنایع‌پایه بجای صنایع مادر در این مذاکرات البته باوجود اینکه می‌دانید لغو یك هم‌چنین قراردادهائی برای آلمان‌فدرال کار آسانی نیست. یعنی قبلا فرض کنید بابت این قرارداد پنج میلیاردی که بسته شده بابت ناوگان اقلا شاید دوسوم آن سود خالصی است که اینها به جیب می‌زنند ولی بابت‌مثلا فروش کارخانه تراکتورسازی این اندازه نمیتوانند استفاده داشته باشند‌اجبار اینهامجبورند میزانی از استفاده‌های خودشان صرفنظر بکنند نه‌این‌که ما به این توافق رسیدیم که اینها از قراردادهای های زیردریایی صرفنظر بکنند و آمادگی خودشان را اعلام کردند در جهت مورد نیاز ما پیشنهاداتی به دولت ایران عرضه بکنند‌که اینجا ما گفتیم شما قیمت‌های اقتصادی خودتان را به ایران بفرستید پیشنهادات موردنظرما را بیاورید آنجا، ما با کشور های دیگر هم این خواسته‌ها را درمیان می‌گذاریم هرجا که ارزانتر به ما تکنولوژی داد و پیشرفته بود طبیعی است که‌به آنجا خواهیم رفت.

سئوال : درمورد کارخانه کروپ هم ممکن است توضیح بدهید.

جواب : البته ما ملاقاتی‌در کارخانه کروپ داشتیم با مسئولین ولی این ملاقات‌نسبتا جنبه خصوصی داشت. روی دوستی و آشنائی ... مذاقرتی نداشتیم که با کارخانه کروپ صحبتی بکنیم آنجا به من‌گفتند که در ۱۴ فوریه یعنی حدود ۷ روز قبل شورای عالی کارخانه جلسه‌ای دارد که‌هیئت نمایندگی ایران هم قطعا در آنجا شرکت می‌کند. چون میدانید ما در این کارخانه سهیم هستیم و طبق قانونی که در آلمان گذشته (قانون کار) باید شورائی که تشکیل‌میشود تعیین بکنند مثی کارکنان، ازنظر اینکه ایران سهیم است دفع آفات و... سیستم های مختلف و پیشرفته پیوندزدنو بهبود محصول اینها در برنامه های کشاورزی ما است که در وهله اول و اولویت به برنامه های تولیدات کشور ما دارد.

در مرحله دوم صنایع‌فولاد، صنایع سنگین، ماشین‌آلات، کارخانه های پتروشیمی و الکترونیك اینها مدنظر هاستد. بنابراین آن چیزی که دروهله اول موردتوجه تامین نیازمندی های داخلی است پیشرفته‌کردن و گسترش و مدرنیزه کردن کشاورزی و دروهله دوم‌صنعتی کردن کشور در تمام ابعادش در این زمینه هم باز بعنوان.

بود و امیدوار بود که همه همکاری کنند در این جهت‌من می‌گفتم که‌برنامه ما همین‌است. تامین صلح‌عادلانه‌در خاورمیانه است تا اینجا. ... مشترك‌باهم داریم. اختلاف از اینجا شروع میشود که تعبیر صلح عادلانه‌را چگونه بکنیم. اگر از صلح عادلانه این را می‌فهمیم که‌یك کشوری بنام اسرائیل وجود داشته باشد. از کشورهای‌عرب بخواهد که مرزهایش را حفظ بکند. علاوه‌بر آن، ۱۰ کیلومتر، ۱۵ کیلومتر برای این مرزها هم منطقه احتیاط داشته باشد و اعراب یهودی که آنجا هستند از مملکت بیرون ریخته باشد. حتی اعراب یهودی چه‌پرسه‌به اعراب‌مسلمان و فلسطینی‌هائی که آنجا بودند و این فلسطینیها در کشورهای عربی پراکنده شوند. و تحت ستم قرار بگیرند و بعناناچار بشوند که به‌تبعیت آن کشورها دربیایند. باید هم دربیایند. این را‌استدلال می‌کند این‌نوع تفکر. و باز یك عده‌ای که عنوان تروریست پیدا می‌کنند. اینها یا عملیات تلافی‌جویانه اسرائیل ... نابود بشوند. و برای اینکه‌امکان رشد درآینده نداشته باشند‌بهرحال تخریب‌ها از ریشه‌کنده شود، این برنامه

۱۷ نفر از عاملین حمله به‌شهربانی مسجدسلیمان دستگیر شدند

مهندس شرفی فرماندار مسجد سلیمان در گفتگوئی با خبرنگار رادیو درباره خلع سلاح افراد ضد انقلاب و حمله افراد به شهربانی مسجدسلیمان گفت عده‌ای از پاسداران که بی جهت بانها اسحه داده شده بود و اینها شایستگی اخلاقی و مذهبی نداشتند باعث ناراحتی و اذیت مردم بودند اینها را دردوهفته گذشته تصفیه کردند و اینها درپی فرصتی بودند تا بتوانند این ناراحتی که برایشان ایجاد شده بود جبران کنند . لذا درحدود نیمه‌شب روز پنجشنبه اینها به شهربانی حمله کردند و شهربانی را خلع سلاح کردند و تمام اسلحه ماموربن را گرفتند و بردند . ما روز بعد باین عده مهاجم اولتیماتوم دادیم که اگر تا ساعت پنج بعدازظهر این اسلحه ها را تحویل ندادید باشدت عمل از آنها خواهیم گرفت .درضمن نیروهای کمکی از طریق اهواز و دزفول و تهران به کمک ما فرستاده شدند و اینها وارد عمل شدند . تا ساعت ۵بعداز ظهر حدود ۱۴ قبضه اسلحه را پس‌دادند و ما باز تا ساعت ۷ بعدازظهر تمدید کردیم . لذا پاسداران وارد عمل‌شدند وتاکنون ۱۷ نفر از عوامل شناسائی شدند و دستگیر گردیدند و با قاطعیت بقیه افراد هم دستگیر خواهندشد. وضع شهر کاملا آرام است و هیچ ناراحتی و نگرانی در هیچ نقطه‌وجود ندارد‌ودستاریان دادستان انقلاب در نهایت کوشش مشغول هستند و ما هیچگونه نگرانی نداریم . من در اینجا از همه مردم شریف مسجد سلیمان کمال تشکر را دارم که نهایت همکاری را با ما نمودند .

فرماندار گفت ما درمورد این قبیل افراد با قاطعیت عمل میکنیم و هرکس از این بعد بخواهد کوچکترین قدمی برخلاف مسیر انقلاب بردارد ما تا پای‌جان‌ایستاده‌ایم واین قبیل افراد را بمجازات خواهیم رساند .

ساختمان قدیمی ژاندارمری مازندران دچار حریق شد

ساختمان قدیمی و متروکه ژاندارمری مازندران واقع دربازار فرش ساری طعمه حریق شد.

این ساختمان در ساعت ۵و۷ دقیقه روز گذشته آتش گرفت و ماموران آتش نشانی آتش را مهارکردند. براساس این گزارش در ساعت ۱۱ دیشب بار دیگر آتش سوزی آغاز شد و بمغازه‌های مجاور نیز سرایت کرد .

ماموران آتش نشانی دوباره به اطفاء حریق شتافتند و برای جلوگیری از گسترش‌آن شهرداری ساری ازواحدهای آتش نشانی شهرهای همجوارنیز کمك خواست در نتیجه با همکاری این گروهها حریق مهار شد .

این آتش‌سوزی تلفات جانی نداشت و علت وقوع وزیانهای وارده هنوز مشخص نشده است .

چند تن از مسئولین سابق امام‌شهر محکوم شدند و دو افسر شلاق خوردند

امام‌شهر – خبرنگار کیهان – دادگاه انقلاب اسلامی امام‌شهر به پرونده سیدعبدالحمید آل‌علی رئیس اداره‌مخابرات شاهرود رسیدگی نمود ، در این جلسه کارمندان مخابرات و شاکیان و عده‌ای از اهالی حضور داشتند .

پس از قرائت کیفرخواست و استماع گفته‌های شاکیان و بررسی مدارك موجود که مدت ۳ساعت‌به‌طول انجامید ، دادگاه پس از شور ، وی را به جرم همکاری باساواك محکوم به انفصال از خدمت مخابراتی برای همیشه و چهارماه و نیم زندان محکوم کرد .

علاوه برآن، دادگاه انقلاب اسلامی امام‌شهر کاررسیدگی به پرونده‌های سرگرد رضاقلی‌بیگی معاون سابق شهربانی امام‌شهر و دو پاسبان به اسامی محمدحسین خانه‌ی و عوض ذوالفقاری را خاتمه داد ، دادگاه پس از قرائت کیفرخواست در مورد نامبردگان و استماع گفته‌های شاکیان و شهادت شهود و دفاعیات متهمان آنها را به‌شرح زیر محکوم کرد :

۱ – سرگرد رضا قلی‌بیگی معاون شهربانی سابق شاهرود به جرم دستور سرکوبی تظاهرکنندگان و شکنجه مجاهدین محکوم است به ۲سال تبعید و محرومیت از کلیه حقوق اجتماعی در مدت تبعید .

۲ – پاسبان شهربانی شاهرود محمد حسین خانه‌ی به جرم سرکوبی تظاهرکنندگان و گزارشات بی‌دلیل برعلیه‌مردم محکوم شد به دوسال تبعید به زابل و اخراج از خدمت برای همیشه و محرومیت از کلیه حقوق اجتماعی در موقع تبعید.

۳ – پاسبان شهربانی شاهرود عوض ذوالفقاری به جرم سرکوبی تظاهرکنندگان و شکنجه مجاهدین محکوم است به پنج سال تبعید به آنارك یزد و اخراج ازخدمت برای همیشه و محرومیت از کلیه حقوق‌اجتماعی در زمان تبعید.

همچنین به حکم دادگاه انقلاب اسلامی‌سنوان‌دوم‌هوائی و پاسبان عرب احمدی و پاسبان جنانی برابر حکم دادگاه انقلاب اسلامی امام‌شهردر استادیوم‌ورزشی تختی شلاق‌خوردند.

در این استادیوم که هزاران نفر حضور داشتند ، یکی از اعضاء دادگاه انقلاب اسلامی اعلام کرد چنانچه از امروز به بعد کسی مرتکب گناهی از قبیل زنا و لواط و قمار و مشروب‌خواری گردد و بعد جرم او اثبات شود ، در دادگاه انقلاب اسلامی امام‌شهر محاکمه و پس از محکومیت در ملاء عام به خوردن شلاق محکوم خواهد شد .

وی اضافه کرد این شلاقها به منظور انتقام‌جوئی نخواهد بود بلکه برای اجرای قانون اسلام و جلوگیری از فسادمیباشد.

مجتمع آموزشی معصنی تحلیل شد

خبرنگار کیهان – گروهی از نمایندگان عشایر کشاورزان و فرهنگیان و اصناف معصنی به دفتر کیهان مراجعه نموده از مسئولان دانشگاه شیراز خواستند‌رچه‌زودتر کلاسهای این‌مجتمع‌را دایر نمایند . آنها گفتند در شرایطی که باید بخواست واقعی مردم اهمیت داده شود .

مسئولان این مجتمع‌دانشجویان‌را سرگردان رها کردند و خود در شیراز بسر میبرند . نمایندگان معصنی توجه مقامات‌را نسبت به بی‌توجهی مسئولان این مجتمع که شاخه‌ای از دانشگاه شیراز است جلب نموده خواستار اقدام فوری دراین باره شد .

دانشگاه جندی‌شاپور لیسانس تکنولوژی میدهد

اهواز – خبرنگار کیهان : مرکز تکنولوژی آموزشی دانشگاه جندی‌شاپور اهواز گسترش‌وسیعی از نظر کمی و کیفی یافته‌است ، این‌مرکز فرهنگی ، پژوهشی، علمی وتولیدی آماده است تا در زمینه های تولید فیلم – تولید برنامه سوپرویونی – تولید عکس و اسلاید – نمعی و بصری و سایر خدمات آموزشی – پژوهشی و فرهنگی باسایر واحدهای آموزشی ازقبیل دانشگاهها و مراکزآموزش عالی در سطح استان خوزستان و کشور همکاری نماید. همچنین‌در این مرکز در حال حاضر حدود ۴۰۰ دانشجو از واحدهای مختلف دانشگاهی آموزش می‌بینند و طبق برنامه‌های پیش‌بینی شده قرارداست دوره‌های کوتاه مدت آموزشی‌در رشته‌های سمعی و بصری – نظری وعملی – عکاسی – فیلمبرداری‌و روابط عمومی جهت بالا بردن سطح آگاهی کارمندان ادارات دولتی و موسسات خصوصی اهواز تشکیل دهد. مرکز تکنولوژی آموزشی‌ دانشگاه جندی‌شاپور از سال تحصیلی جاری اقدام به تشکیل دوره لیسانس تکنولوژی نموده بطوریکه هم‌اکنون ۱۸ دانشجو مشغول فراگیری آموزش های مربوط میباشند وقرار است برای سال تحصیلی آینده‌این‌مرکز ۱۵ داوطلب از طریق آزمون غیر متمرکز بپذیرد .

انتصابات دانشگاه جندی‌شاپور

اهواز – خبرنگار کیهان – انتصابات جدیدی در دانشگاه جندی‌شاپور اهواز صورت گرفته است. دراین انتصابات آقایان‌محمد جعفر پاکسرشت بعنوان معاون آموزشی دانشگاه – فتح‌الله‌بنداجی بعنوان معاون اداری و مالی ودکتر جعفر آل‌محمد بعنوان معاون‌امور دانشجوئی این دانشگاه تعیین شدند . همچنین روساء وسرپرستان دانشکده پزشکی جندی‌شاپور به این شرح اعلام گردید: دکتر تقی رازی رئیس دانشکده پزشکی جندی‌شاپور –دکتر مهدی‌خوشنژیان رئیس دانشکده پزشکی گلستان – غلامحسین جرجانی سرپرست تکنولوژی پزشکی – احمدعظیمی سرپرست دانشکده کشاورزی – ابوالقاسم صالح جهرمی سرپرست دانشکده علوم – دکتر محمدرضا راشد محصل سرپرست دانشکده ادبیات و علوم انسانی – محمد اجتماعی سرپرست دانشکده علوم تربیتی و روانشناسی – منوچهر ذبیحی‌زاده سرپرست دانشکده اقتصاد – امیدعلی شهنی کرم‌زاده سرپرست دانشکده علوم ریاضی و کامپیوتر – سعید دانیالی‌سرپرست دانشکده معماری و تکنولوژی صنایع – حسین مبامی سرپرست دانشکده تربیت بدنی – دکتر باهری سرپرست دانشکده‌امیروزی وعمران روستائی و خمس‌الدین انصاری مدیر کل کارگزینی و آموزشی کارکنان .

پاکسازی دانشگاه

اهواز – خبرنگار کیهان – کمیته مرکزی تصفیه و تزکیه دانشگاه جندی‌شاپور اهواز درتداوم راه انقلاب اسلامی اقدام‌به‌پاکسازی محیط دانشگاه نمود و در نتیجه هفت نفر از اعضاء علمی‌وکارمندان اداری‌را عناصر نامطلوب تشخیص داد و باتفاق آراء آنان‌رااز‌دانشگاه برکنار کرد .

چند تن از مسئولین سابق امام‌شهر محکوم شدند و دو افسر شلاق خوردند

امام‌شهر – خبرنگار کیهان – دادگاه انقلاب اسلامی امام‌شهر به پرونده سیدعبدالحمید آل‌علی رئیس اداره‌مخابرات شاهرود رسیدگی نمود ، در این جلسه کارمندان مخابرات و شاکیان و عده‌ای از اهالی حضور داشتند .

پس از قرائت کیفرخواست و استماع گفته‌های شاکیان و بررسی مدارك موجود که مدت ۳ساعت‌به‌طول انجامید ، دادگاه پس از شور ، وی را به جرم همکاری باساواك محکوم به انفصال از خدمت مخابراتی برای همیشه و چهارماه و نیم زندان محکوم کرد .

علاوه برآن، دادگاه انقلاب اسلامی امام‌شهر کاررسیدگی به پرونده‌های سرگرد رضاقلی‌بیگی معاون سابق شهربانی امام‌شهر و دو پاسبان به اسامی محمدحسین خانه‌ی و عوض ذوالفقاری را خاتمه داد ، دادگاه پس از قرائت کیفرخواست در مورد نامبردگان و استماع گفته‌های شاکیان و شهادت شهود و دفاعیات متهمان آنها را به‌شرح زیر محکوم کرد :

۱ – سرگرد رضا قلی‌بیگی معاون شهربانی سابق شاهرود به جرم دستور سرکوبی تظاهرکنندگان و شکنجه مجاهدین محکوم است به ۲سال تبعید و محرومیت از کلیه حقوق اجتماعی در مدت تبعید .

۲ – پاسبان شهربانی شاهرود محمد حسین خانه‌ی به جرم سرکوبی تظاهرکنندگان و گزارشات بی‌دلیل برعلیه‌مردم محکوم شد به دوسال تبعید به زابل و اخراج از خدمت برای همیشه و محرومیت از کلیه حقوق اجتماعی در موقع تبعید.

۳ – پاسبان شهربانی شاهرود عوض ذوالفقاری به جرم سرکوبی تظاهرکنندگان و شکنجه مجاهدین محکوم است به پنج سال تبعید به آنارك یزد و اخراج ازخدمت برای همیشه و محرومیت از کلیه حقوق‌اجتماعی در زمان تبعید.

همچنین به حکم دادگاه انقلاب اسلامی‌سنوان‌دوم‌هوائی و پاسبان عرب احمدی و پاسبان جنانی برابر حکم دادگاه انقلاب اسلامی امام‌شهردر استادیوم‌ورزشی تختی شلاق‌خوردند.

در این استادیوم که هزاران نفر حضور داشتند ، یکی از اعضاء دادگاه انقلاب اسلامی اعلام کرد چنانچه از امروز به بعد کسی مرتکب گناهی از قبیل زنا و لواط و قمار و مشروب‌خواری گردد و بعد جرم او اثبات شود ، در دادگاه انقلاب اسلامی امام‌شهر محاکمه و پس از محکومیت در ملاء عام به خوردن شلاق محکوم خواهد شد .

وی اضافه کرد این شلاقها به منظور انتقام‌جوئی نخواهد بود بلکه برای اجرای قانون اسلام و جلوگیری از فسادمیباشد.

مهندس مقدم مراغه‌ای استاندار آذربایجان شرقی گفت :

پشتوانه اقتصاد هر کشوری نیروی کار است

کنفرانس استانداران در جلسه دیروز به طرح برنامه‌های استان‌ها ومسائل بودجه و اعتبارات‌وپاکساری اداارات پرداخت . احمد صدر حاج‌سیدجوادی وزیر کشور با تاکید براینکه برای کمك وخدمت به انقلاب باید بیشتر عمل کرد تا حرف – و در رفع‌بدبینی‌ونارضایتی مردم قدمی برداشت – از سازمان برنامه و بودجه خواست تا با پرداخت چهارصد میلیون تومان‌که در اختیار نمایندگان‌مجلس برای خرج در حوزه‌های انتخاباتشان‌قرار داشت و هنوز خرج‌نشده با اختصاص رقم ۲۵۰ میلیون تومان اعتبار اردوهای عمرانی به استانداری‌های سراسر کشور ، دست آنها را برای کارهائی که باید انجام دهند تا حدودی بازگذارند.

وزیر کشورهمچنین‌گفت وزارت کشور میتواند اعتبارات کمك‌های بلاعوض را به مبلغ یکصد میلیون تومان از صندوق مشترك شهرداری ها برای پرداخت حقوق کارکنان‌و کارگران شهرداری ها در اختیار استانداران گذارد. همچنین مبلغ پانصد میلیون تومان به عنوان‌وام عمرانی از طریق صندوق مشترك شهرداری‌ها میتواند دراختیار استانداری‌ها قرار گیرد که باید با دقت و درنظر گرفتن‌ضرورت‌ها تا پایان مهلت آن‌که خرداد‌ماه‌می‌باشد خرج شود .

سپس مهندس مقدم مراغه‌ای استاندار آذربایجان شرقی ضمن تشریح مسائل و مشکلات عمرانی منطقه آذربایجان شرقی‌گفت‌بشتوانه اقتصاد هرکشوری نیروی کار آن مملکت است که آلمان مثال جالبی دراین‌مورد است وابسته کردن افراد به‌بودجه دولت و در حالت عدم خارج‌کردن آنها هیچ تمهیدی نخواهد داشت بودجه فعلی کشور منظم شده محافظه‌کارانه بودجه فعلی‌است دوجب هیچ تغییر انقلابی نخواهد شد جز آنکه مردم انقلاب کرده و تغییر می‌خواهند .

حبیب دوران ستاندار گیلان نیز با اشاره به‌اینکه شهرداری‌ها باید درآمد خود به‌پرداخت حقوق پرسنل خود نپیندند پیشنهاد کرد که کارکنان شهرداری‌ها باید جزو کارمندان دولت شوند و بدهی سابق آنها بصورتی از اعتبارات دولتی‌پرداخت گردد تا فرجی برای کارهای عمرانی در شهرداری ها گردد . وی ضمن تشریح بودن دست‌وپاگیر حکومت قبلی که در حال‌حاضر نیز مانع انجام کارهای انقلابی است گفت توافص و نواقصی عیوب معمولا مورد توجه سازمان برنامه قرار نمیگیرد روی‌این‌اصل مسائل حادی را درمنطقه بوجود می‌آورد . استاندار گیلان‌هم‌چنین خواستار اختیارات بیشتری برای استانداران و مساعدت‌های دولت‌در زمینه کارهای رفاهی عمومی‌شد.

۷ نفر در یک حادثه رانندگی کشته شدند

در حادثه رانندگی که روز پنجشنبه در جاده تهران ساوه بین مینی‌بوس شماره ۴۳۵۵۱ تهران ۱۳ به رانندگی‌سیدابوالحسن قاسمی‌با بنز خاور به شماره ۸۹۶۶۶ تهران ۱۶ به رانندگی آقای حسن بهمنی رخ‌داد مینی‌بوس به‌آهن پاره‌ای تبدیل و ۷ نفر از سرنشینان آن که هویت‌آنها مشخص‌نیست دردم جان سپردند و بقیه‌را که حال اکثرآنها وخیم بود به بیمارستان شیر و خورشید ساوه منتقل‌کردند . دراین حادثه ۵ سرنشینان بنز خاورآسیبی نزدیک . کارشناسان این حادثه را بی‌احتیاطی راننده مینی‌بوس تشخیص دادند .

انتصابات در رفسنجان

ظرف چند روز اخیر انتصابات زیر در رفسنجان صورت گرفته است :

۱– علی کرمی رئیس امور اقتصادی و دارائی

۲– احمد پژمان‌نسب رئیس‌اداره فرهنگ وهنر

۳ – سروان دهقان رئیس ژاندارمری

۴– سروان دوم فاتحی رئیس راهنمائی ورانندگی

درخواست از شاکیان

آستارا – خبرنگار کیهان – دادسرای انقلاب اسلامی آستارا به اطلاع آقایان سرگرد محمدکشاورز ابتهاج سید مهدی زرگر واحمد فراستی رئیس و معاونین سواك منطقه آستارا می‌رساند که چون تحت تعقیب دادسرای انقلاب اسلامی آستارا هستند ، چنانچه از تاریخ ۳۰ اردیبهشت ظرف۱۰روز خودرا به دادگاه انقلاب اسلامی آستارا معرفی ننمایند ، غیابا محاکمه خواهندشد.

ضمنا کسانی که‌از نامبردگان شکایتی داشته باشند ظرف ده روز شکایات ومدارك خود رابه‌دادسرای انقلاب اسلامی آستارا تسلیم‌نمایند. ضمنا دادسرای انقلاب اسلامی آستارا اعلام کرد کسانی که‌از آقایان داود اسدی معاون سواك والتفات حسین‌زاده شکایاتی‌دارند، ظرف ۱۰ روز شکایات خود را به دادسرای انقلاب اسلامی آستارا اعلام دارند.

کمك به مستضعفین

رفسنجان – تلویزیون شهرداری رفسنجان معادل دو روز حقوق خودرا بحساب جاری ۱۰۰مخصوص کمك به خانه‌سازی برای‌مستضعفین در بالله طی واریز نمودند.

در شماره‌های ۲۸ و ۲۹اسفند ماه ۵۷ روزنامه کیهان در باره شهادت محمد رحمانپور فرزندش وجود افرادی در روزنامه کیهان حقایق بصورت وارونه جلوه داده شده بود که همان روزها چاپ‌این مطلب مورد اعتراض گروه کثیری از مردم مسلمان و مبارز سنندج و کرمانشاه‌قرار گرفت بااینکه‌روزنامه کیهان در شماره‌های بعد در این مورد توضیحی هم چاپ کرد اما چاپ این مسئله مدتی بدتر از گناه بود چرا که بار دیگر خوانندگان را نسبت به این روزنامه بدبین‌کرد اینك که محیط روزنامه کیهان پاکسازی شده‌است اکنون این‌مسئله برای کارکنان این روزنامه روشن شد که حقایق بگونه دیگری بوده است.

شاهر محمد رحمانپور و پاسداران انقلاب کمیته امام در روز ۵۷ر۱۲ر۲۷ مورد محاصره ضد انقلابیون قرار گرفتند و عوامل پاسداران انقلاب فریاد میزدند محمد رحمانپور مجاهد شهید پاسر عرفات منطقه خود بوده است‌مارا، او رامجاهد میدهیم و کیهان نیز گرامی میدارد.یاد این دو شهید مبارز را که با نثار خون‌خود نهال آزادی را بارور کردند.

از مطالب سانسور شده در وقایع سنندج :

در وقایع سنندج حقایق را درمورد شهادت محمد و حشمت رحمانپور وارونه جلوه داده بودند

راهی بیمارستان نمودند ضد انقلابیون در مقابل کمیته یك نفر پاسدار را بضرب گلوله و حشمت رحمانپور را با ضربات ساطوروقمه بشهادت میرساندند و باین هم اکتفا نمنوده به بیمارستان هجوم بردند و دراطاق عمل ظاهر محمد رابه‌رگبار میبندند این مجاهد شهید بنظر از مردم مسلمان و مبارز سنندج و سی سال پیش فعالیت‌های مذهبی در بزرگداشت شاعر اسلامی داشته و در جریان انقلاب بهمراهی مردم مسلمان سنندج از فعالانی بوده که برای پیروزی انقلاب‌از هیچ کوششی مضایقه نداشته و کرارا مورد آزار مقامات ساواك قرار گرفته و بدفعات زندانی شده و مزارعش باحبیبه‌سنندج که بارگاه امیدابوبود درشهریهمن ۵۷ به‌آتش کشیدند . ظاهر محمد از مردان متدین و با ایمانی بود که همواره مورد توجه خاص آیات عظام و مراجع تقلید بوده ، در مجالس ختم متعددی که در کرمانشاه برای این دو شهید برگزار گردید پاسداران انقلاب فریاد میزدند محمد رحمانپور مجاهد شهید یاسر عرفات منطقه خود بوده است‌مارا، او رامجاهد میدهیم و کیهان نیز گرامی میدارد.یاد این دو شهید مبارز را که با نثار خون‌خود نهال آزادی را بارور کردند.

اخطار دادگاه انقلاب اسلامی رفسنجان

رفسنجان – دادگاه انقلاب اسلامی رفسنجان به افرادمتروحه زیر اخطار نموده است در مهلت های تعیین شده خود را به‌دادگاه انقلاب اسلامی رفسنجان معرفی نمایند والا دادگاه اقدام بصدور رای غیابی خواهدنمود .

۱–حسین‌تجدد نماینده‌رفسنجان در مجلس منحله شورای ملی

۲– افراسیاب‌تجدد رئیس‌انجمن منحله شهرستان

۳– ایرج تجدد رئیس انجمن منحله شهر

۴– استوار دوم شهربانی حسن رضائی

۵– گروهبان یکم ژاندارمری حسین‌باقری

همچنین دادگاه انقلاب‌ازکسانی که در رفسنجان بعناوین مختلف با ساواك منحله همکاری داشته‌اند، خواسته‌است که خود را ظرف یك هفته معرفی نمایند .

تقاضای دادگاه انقلاب گنبدکاوس

دادستان انقلاب اسلامی گنبد کاوس طی اعلامیه‌ای ازکسانیکه از متهمین حادثه ۱۲ دی گالیکش شکایت دارند تقاضا نمود ازتاریخ ۵۸ر۳ر۱۱ الی ۵۸ر۳ر۱۵ مدارك و شکایات خودرا به این دادستانی تحویل نمایند. اسامی متهمین عبارت است از : ۱– اسلام‌قربان امان‌الله بلوچ رحیم‌زاده ۲ – گروهبان یکم محرمعلی احمدی ۳– گروهبان یکم حسین میرابهاء ۴– گروهبان یکم بهمن گلابی ۵– گروهبان یکم غفاری ۶– گروهبان سوم نوروزعلی عمادی ۷– گروهبان سوم رحمت‌الله‌نظام زاده ۸– سرباز وظیفه محمدعلی خسروی ۹–سروان علی‌ابراهیمی‌فر ۱۰– گروهبان سوم گرجی‌نژاد .

گشایش کلانتری

اردبیل – بدنبال درخواستهای مکرر مردم اردبیل برای‌بازگشایی کلانتری بخش ۲ اردبیل (مروز به‌هت بازاریان کلانتری بخش ۲ افتتاح شدو شروع بکار کرد. در این‌مراسم ، رئیس شهربانی‌وجمعی از روحانیون حضور داشتند.

آسفالتکاری

قلهك ۳۶۱۳۳۷

ن ۷۹۶۶۵ ۱–۶

عکس فوق بنام سیداحمد هیرصابری (۴۲ ساله) مدتیك سال و نیم میباشد که ازمنزل خارج وتاکنون مراجعت‌نشوده است از کسانیکه از نامبرده اطلاعی دارند تقاضا میشودبه آدرس خیابان غیاثی اسفهانك پلاك ۲۹ یا به‌کلانتری ۲۱طلاع دهند .

عکس فوق هادی حاج محمد صادقی ۴۵ ساله مدت ۲۰ سال است که مفقود شده ازکسانیکه از نامبرده اطلاع دارند خواهشمند است بتلفن۸۹۶۱۳۶ آقای قادری اطلاع دهند .

ن۷۹۶۸۱۰

اشتباه پلاك پیکان

عکس فوق‌بنام زهرا عسگری۱۸ ساله مدت۱۵ماه‌است‌ازخانه‌خارج شده کسانیکه از نامبرده‌اطلاع دارند خواهشمند است به‌آدرس خیابان مخصوص. میهنا چهارراه خرمشهر کوچه‌سری پلاك ۱۲۶۱ اطلاع دهند.

در زد و خورد ماموربن با سارقین دو نفر مجروح و یك نفر دستگیر شد

کوهدشت لرستان – ساعت ۱٫۵ بعداز نیمه شب گذشته عده‌ای سارق مسلح جاده پل دختر واسلام آباد غربرا سنگ چین کرده که جلوی مسافربن‌را بگیرند .

● چند دستگاه اتوبوس‌مسافربری که از خوزستان عازم کرمانشاه‌بود. به پاسگاه ژاندارمری پازوند به کوهدشت میرفتند و عده‌ای ماموربن بخاطر بدرقه آنهارا همراهی‌میکند. و ماموربن ژاندارمری و مسافربن اتوبوسها که در حرکت هستند تا چند کیلومتر مسافت متوجه میشوند که جاده مسدود شده ماموربن بلافاصله اتوبوسهارا متوقف و کنترل جاده‌را در دست گرفته ناگهان باعده‌ای سارق‌مسلح‌برخورد و پس از دوساعت تیراندازی گهاز طرف ماموربن و افراد مسلح‌میگذرد خوشبختانه در این تیراندازی به مسافربن صدمه‌ای وارد نیامده‌وفقط یکی از ماموربن مجروح و یکی‌از سارقین بنام سید مراد کراوند که مجروح شده همراه‌یك قبضه اسلحه کمری دستگیرمیشود وضمنا‌گزارشی به‌اعضاء بیش از ۳۰نفرازرانندگان ومسافربن‌اتوبوسهای تی. بی. تی. لوان‌تور ، ایران‌پیما ،ایران‌توریست و ترانسپورت شمس‌العماره که ناظر اعمال جدیت واز خود گذشتگی ماموربن پاسگاه ژاندارمری پازوند بوده ضمن تقاضای‌امنیت بیشتری در جاده و تشویق ماموربن پاسگاه مزبوررا نموده‌اند ،هم‌اکنون سارق دستگیر شده‌تحویل‌ژاندارمری گروهان کوهدشت میباشد وازطرف فرمانده‌گروهان کوهدشت و رئیس پاسگاه پازوند برای دستگیری بقیه همنستان سارق فعالیت گسترده‌ای‌را آغاز کرده‌اند .

حیدری – نماینده کیهان کوهدشت لرستان

مراسم بزرگداشت روز زن در شهرستانها

کازرون– پیش ازظهر ۵شنبه ازطرف‌حزب‌جمهوری اسلامی شعبه‌کازرون بمناسبت روز زن و تولد حضرت فاطمه زهرا (ع) با شرکت هزاران تن از بانوان این شهر راهپیمائی برگزار گردید. شرکت کنندگان دراین راه‌پیمائی پس از عبور ازخیابان‌های شهر درمیدان‌شهدا اجتماع کردند وسخنرانی‌هائی درباره شخصیت زن توسط یکی ازدانشجویان وخواهریکی از شهدای انقلاب اسلامی کازرون قرائت گردید و سپس شرکت‌کنندگان با خواندن سرود حزب‌جمهوری اسلامی همبستگی خود را به‌انقلاب اسلامی ایران مجددا اعلام‌کردند.

تبریز– به‌میمنت ولادت فرخنده حضرت فاطمه زهرا سلام‌الله علیها و اعلام روز زن‌زنان مسلمان تبریز برای گرامیداشت این روز خجسته بعدازظهر ۵شنبه درمسجد جامع تبریز ومحل حزب‌جمهوری خلق‌مسلمان ایران درتبریز اجتماع کرده ونمایندگان زنان پیرامون زندگینامه حضرت صدیقه کبری علیها سلام ومقام زن دراسلام سخن‌گفتند بهمین مناسبت درشهرستانهای آذربایجان شرقی نیزمراسم ویژه‌ای از سوی زنان مسلمان برگزارشد.

همدان– بمناسبت زاد روز حضرت فاطمه زهرا علیهاسلام بمدازظهر ۵شنبه هزاران تن از اقشار مردم ازجمله دانشجویان درمسجدجامع این‌شهربطرف استادیوم امام خمینی دست به راهپیمائی زدندکه متاسفانه عده‌ای از کنندگان درضمن راهپیمائی توقف کوتاهی برابر نمایندگی روزنامه کیهان داشتند و پشتیبانی خودرا اعلام‌کردند سپس دراستادیوم امام خمینی اجتماع کرده ودراین اجتماع پس از تلاوت آیاتی ازکلام‌الله مجید حجت‌الاسلام ناطق نوری مرصود بزرگداشت سالروز حضرت‌فاطمه زهرا علیهاسلام و تجلیل ازمقام والای نخستین بانوی‌اسلام سخنانی ایراد‌کرد.

کرمان– عصر۵شنبه بمناسبت بزرگداشت میلاد یا سعادت حضرت فاطمه زهرا علیهاسلام و روززن پلدراهپیمائی بزرگ با شرکت بانوان مجاهد شهرکرمان ازمسجد جامع تادانشگاه کرمان ترتیب‌یافت دراین اجتماع که گروهی از روحانیون ، خانم رباب صدر خواهر امام موسی‌صدر و چندتن ازبانوان وابسته بسازمان امل لبنان شرکت داشتند ابتدا دکتر حسینی رئیس دانشگاه کرمان دراهمیت وفلق زل دراسلام‌سخنانی ایراد کرد آنگاه چندتن از بانوان و دوشیزگان پیرامون مقام والای حضرت‌فاطمه زهرا علیهاسلام سخن گفتند طی قطعنامه‌ای مراتب‌پشتیبانی خودرااز مسلمانان لبنان فلسطین فیلیپین واریتره اعلام داشتند وضمن محکوم کردن امپریالیزم حمایت خودرا ازژنان یهودی ، زردشتی و مسیحی که با انقلاب ایران همگامی‌کردماند اعلام نمودند.

سپس خانم رباب صدر ضمن تحلیل ازمقام والای‌دختر گرامی‌رسول خدا حمایت رهبر انقلاب ایران علمای اعلام وطبقات مردم ایران را برای پیوستن مساله امام را ابراز داشتند.

کاشان – بمناسبت روز زن و میلاد مسعود حضرت فاطمه زهرا اجتماع عظیمی از طرف حزب جمهوری اسلامی و زنان کاشان در باشگاه تختی این شهر برگزار شد. سپس طی راهپیمائی درخیابانهای کاشان پس از محل زیارت چهل تن قطعنامه‌ای را که از طرف حزب جمهوری اسلامی تدوین گردیده بود قرائت کردند که مورد تائید عموم قرار گرفت .

کوهدشت لرستان – بمناسبت ظهر روز پنجشنبه ، از طرف بانوان مجاهد گردهمائی در مسجد صاحب‌الزمان این شهر بعمل‌آمد. دراین اجتماع چند نفر از بانوان در مقام حضرت فاطمه زهرا سلام‌الله‌علیها سخنانی ایراد کردند و سپس به راهپیمائی خیابانی در سیر خیابان صاحب‌الزمان به طرف میدان شهدا و خیابان طالقانی پرداختند . در ضمن شب قبل بمناسبت تولد حضرت فاطمه زهرا علیهاسلام و ایام خمینی مجلس جشنی از طرف روحانیون و طبقات مختلف مردم برگزار شد و آقای حجت‌الاسلام زمانی نواهندی فرستاده امام خمینی از قم ضمن سخنانی در مقام حضرت فاطمه سلام‌الله‌علیها و امام خمینی و پیشرفت اسلام ایران کرد و از مدعوین پذیرائی بعمل آمد.

کرمانشاه – بمناسبت ولادت باسعادت دخت‌گرامی پیامبر اکرم مجلس جشن باشکوهی از طرف طبقات مختلف مردم برگزار شد. از طرف حزب جمهوری اسلامی راهپیمائی از مسجد آیت‌اله بروجردی شروع و در تالار شهر خاتمه یافت و مراسم سخنرانی درباره مقام زن در تالار شهر ترتیب یافت.

از سوی اشتیگوتکنولوژی نیز مراسم مراین موسسه برگزار و آقای دکتر محمد عباس‌زاده‌گان معاون دانشگاه رازی تحت عنوان میمای بعداز انقلاب ایران ایراد نمود .

ماوه – بمناسبت ولادت حضرت فاطمه سلام‌الله‌علیها و روز زن مراسم باشکوهی با شرکت بیش‌از هزاران زن در شهر ماوه انجام گردید. زنان ابتدا در مسجد جامع شهر اجتماع نموده و سپس به راهپیمائی پرداختند و سه نفر از سخنرانی ایراد شده حول حجت‌الاسلام موحدی سخنرانی نمودند.

آگهی دعوت

مجمع همگانی‌عادی سالیانه شرکت سهامی خاص ظروف لالچین در تاریخ روزسه‌شنبه ۱۵ خرداد ۱۳۵۸ ساعت ۳ بعد از ظهر در محل شرکت واقع در لالچین تشکیل میگردد.

از عموم آقایان محترم صاحبان سهام دعوت میشوددر جلسه حضور بهرسانند یا نماینده خود را کتبا معرفی فرمایند .

دستور جلسه :

۱ – استماع گزارش‌عملیات سال ۱۳۵۷

۲ – تصویب ترازنامه وسود وزیان سال ۱۳۵۷

۳ – تعیین خط مشی آتی شرکت

شرکت سهامی خاص ظروف لالچین

تشرف به اسلام

خدا را سپاس بی‌حدکه‌سرانجام به حقیقت راه یافتم درخاندان بهائی متولد شده بودم و از نیرنگها بی‌اطلاع اینك با ارشاد و هدایت حضرت‌آیت‌اله علامه نوری آیمانم را به‌اسلام، تشیع راستین اعلام ولی بودن بی‌حقیقتی و واهی بودن بهائیگری رابه ناآگاهما اندرز میدهم نامم اسداله زاهدی از اهالی سیستان تبریز و مقیم تهران خیابان مجیدیه کوچه بزرگی میباشد .

تشرف به اسلام

من ماریون شرودر تبعه آلمان بمبرکت گفت‌وشنود و تحقیق اعتقادی‌که با حضرت آیت‌الله علامه‌نوری داشتم بعظمت‌آئین اسلام یکتا دین الهی موجود ایمان آوردم و اینك مسلمان‌و معصومه نام دارم .

ن۷۹۷۱۷

آگهی افزایش سرمایه شرکت سهامی خاص آریا موکت

برابر تصمیم مورخه ۵۸ر۱ر۱۱ مجمع عمومی فوق‌العاده سرمایه شرکت مذکور از مبلغ یکصد و بیست میلیون ریال بمبلغ دویست میلیون ریال افزایش یافته و اضافه سرمایه مزبور ازمحل مطالبات شرکا تامین و ماده ۶ اساسنامه ذیلا اصلاح گردید .

ماده ۶ – سرمایه شرکت مبلغ دویست میلیون ریال است که منقسم به یکهزار سهم دویست هزار ریالی با نام گردیده و تمام بهاء اسمی آن پرداخت شده است .

ثبت افزایش سرمایه در تاریخ ۵۸ر۲ر۱۰ تکمیل و امضاء گردیده است .

رئیس ثبت شهرستان لاهیجان – امیری

ن ۷۹۷۵۶

دفترچه منیوس شماره ۷۸۳۳۶ تهران – ب متعلق به اینجانب حجت تندگی مفقود گردیده از یابنده تقاضا میشود در قزوین بنمایندگی روزنامه کیهان تلفن ۲۲۳۳ اطلاع دهند .

ش ۳۹۴ ۱–۳

توجه فرمائید

عمره رجبیه مکه معظ

صفحه ۸ گیهان
یکشنبه ۳۰ اردیبهشت ماه ۱۳۵۸
بیست‌وسوم جمادی‌الثانی ۱۳۹۹
شماره ۱۰۷۱۱

ساعات شرعی :
اذان مغرب ، امشب : ۷-۲۴ اذان صبح ، فردا : ۹-۳
طلوع آفتاب ، فردا : ۵۲-۵ ظهرشرعی ، فردا : ۰۲-۱۲
استخراج : دکتر عباس ریاضی کرمانی

رئیس هیئت نمایندگی فلسطین در کیدار با سفیر ایران در مسکو گفت :

انقلاب ایران بزرگترین حادثه در تاریخ فلسطین است

دکتر محمد ابراهیم الشعیر رئیس هیئت نمایندگی سازمان آزادیبخش فلسطین در مسکو هر دیداری بادکتر محمدمکری سفیر جمهوری اسلامی ایران‌در اتحاد شوروی ازشخصیت امام خمینی تجلیل کرد و گفت پیروزی انقلاب اسلامی ایران برهبری آیت‌الله‌العظمی خمینی بزرگترین‌حادثه تاریخ مبارزات ملل وتاریخ فلسطین است .

وی افزودفلسطینی‌ها مطالب مربوط بایران را که درجراید فلسطین منتشر میشود با علاقه بسیار همچون ادبیات ملی‌خود مطالعه میکنند .

وی تاکید کرد ما اکنون خودرا از ایران جدا نمیدانیم و بهمین خاطر این موضوع‌را اعلام میکنیم که من واعضای هیئت نمایندگی فلسطین ازاین ببعد تحت‌رهبری سفیرجمهوری اسلامی ایران در مسکو آماده همکاری خواهیم بود .

سفیر جمهوری اسلامی‌ایران در اتحاد شوروی ضمن تشکر ازسخنان محمد ابراهیم‌الشعیر گفت پس‌از پیروزی انقلاب ایران فلسطینی‌ها برای‌نخستین بار محلی را که سابقا طرفدار نمایندگی اسرائیل بود اشغال کردند وما در آرزوی روزی هستیم که مردم فلسطین در سرزمین اصلی خود مستقرشده و بیت‌المقدس به مسلمانان بازگردد .

دکتر مکری ضمن اشاره بسیاست و توطئه‌های تفرقه‌افکنانه صهیونیستها در خاورمیانه گفت محافل صهیونیستی در پی ایجاد تاریخچه‌های جداگانه برای مناطق ملل واقوام خاورمیانه هستند تاازاتحاد آنان‌جلوگیری کند ودرست بهمین خاطراست که عوامل صهیونیستی و فراماسونی بیشتر فعالیت های فرهنگی ـ اجتماعی وبخصوص مطالعات شرق‌شناسی وباستان‌ـ شناسی را در اروپا و امریکا تحت نفوذ خود دارند و از اینطریق بامپریالیسم و مهمتر از آن باهداف ماسونری‌کمک میکنند .

دکتر مکری تاکید کرد نخستین وظیفه کشورهای مسلمان در خاورمیانه تشخیص برنامه‌های صهیونیستی استتا بهتر بتوانند از نفوذ اسلام و فرهنگ‌های واقعی و اصیل‌خود محافظت کرده و آنها رابهتر بشناسند .

وی افزود عواقب و نتایج این برنامه‌های صهیونیستی‌علیه اندیشه و افکار ملل خاورمیانه بمراتب از بمباران شهرها و آبادیهای‌منطقه توسط بمب‌افکن های اسرائیلی‌خطرناکتر است.

زیرادرپی هربمباران‌بازماندگان متحدتر شده وبرای مبارزه روحیه قوی‌تری پیدا میکنند درحالیکه تخریب اندیشه ملتها را بیکدیگر مظنون میسازد و آنان را متفرق وگاه رودرروی هم قرار میدهد .

در بهمن ۵۷ توسط شورای سردبیری سانسور شد

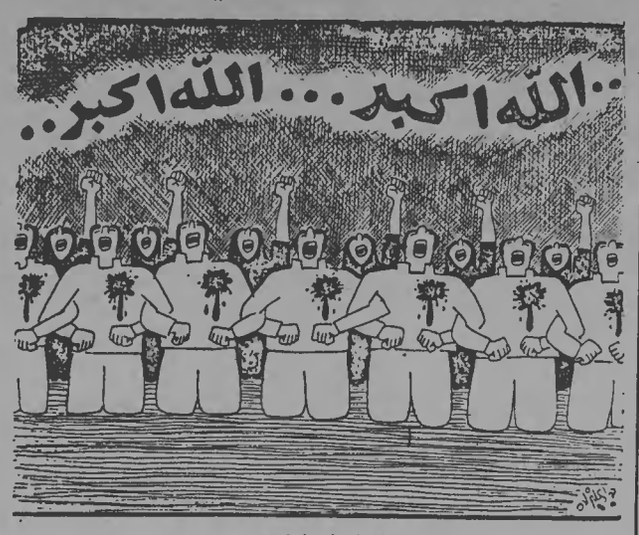

••• به یاد شب اول محرم •••

در جلسه پرشور دیروز کنفرانس استانداران

کارهای اقتصادی بااعجازحل نمیشود

مقررات گذشته را باید دور ریخت

کنفرانس استانداران در چهارمین روز برگزاری خود صبح دیروز به طرح و تبادل نظر درباره مسائل مختلف مملکتی پرداخت .

دراین جلسه استانداران ضمن طرح مشکلات مناطق از سرپرست‌سازمان برنامه وبودجه پرسش هائی شد و معین فر وزیر مشاور و سرپرست سازمان برنامه و بودجه‌درپاسخ سئوالات و مشکلات استانداران ضمن تشریح سیاست کلی‌دولت درطرح و برنامه خطاب به استانداران گفت بجای آنکه دست کمک بسوی‌دولت‌دراز کنید از مردم کمک بخواهید واگر بدولت اعتماد دارید از خودتان مایه بگذارید . گناه بیکاری را نباید به گردن انقلاب انداخت زیرا بیکاری قبل ازآن شروع شده بود.

معین‌فر درتشریح بودجه سال ۱۳۵۸ گفت « بودجه ۵۸ نه تنها بمیزان سال قبل نخواهد بود بلکه امکان کمتر شدن آنهم هست چه‌اگر قرار باشد بودجه مثل سابق باشد نه تنها عملی نیست بلکه باین ترتیب حتی سنگ روی سنگ بند نمیشود . » وی با تاکید برلزوم کمک به بودجه شهرداریها گفت باید آنها خودشان هوارش را به حق وصول کنند .

درتشریح مشکلات ناشی‌از عدم اختیارات کافی‌استانداران آقای احمد زاده استاندار خراسان گفت دولت با حذف بودجه‌محرمانه دست‌استانداران را بسته‌است . وی گفت اگر بطور قاطع عمل شود و به استانداران اختیار کافی داده شود خواهید دید که چگونه مشکلات‌حل میشود . وی‌خطاب به‌سرپرست سازمان برنامه دارم اینست که در تعدیل مالیاتها چرا حتی یك درصد اضافی روی مالیات حقوق بگیرانی که دریافتی‌شان بالا است قائل نشدید تا معلوم‌شود که در دستگاه تصمیم گیری باین نکات توجه میشود و نگوئید چاقو دسته خود را نمی برد .

استاندار خراسان پیشنهاد کرد بمنظور تعدیل ثروت‌برای صاحبان درآمدهای بزرگ مالیاتهای تصاعدی وضع شود تا از مر آن کارهای ضروری تولید وچرخهای اقتصادمملکت بکار افتد .

دکتر طالقانی استاندار چهارمحال بختیاری با تاکید براینکه کارهای اقتصادی با اعجاز حل‌نمیشود گفت‌مشکلات اقتصادی را باید با یك‌سیستم اقتصادی صحیح حل کرد نه با اعجاز وارشاد . بهتر است معجزه را برای انبیاءبگذاریم و به وظائف خود عمل کنیم .

دولت شاید قادر باشدمسائل مسلکی و مذهبی نظیر آنچه در نقده و کردستان گذشت حل کند ولی اگر کارگر و دهقان یعنی همان تودهای که انقلاب کردند براه بیفتند‌دیگر مهارشدنی نیستند. اگر دریك حکومت انقلابی راه گذشته تکرار شود یعنی به بیراهه رفتن‌ایم مسئله بیکاری را با فلسفه و بطور موقت برای خواباندن سروصدا نمیتوان‌حل کرد. باید دید اجتماع بهچه کاری احتیاج دارد .

وی خطاب به آقای‌معین‌فر سرپرست سازمان‌برنامه وبودجه گفت: دشما با سرمایه داران‌چه میخواهید بکنید چرا برای پرداخت حقوق کارگران از وجود آنها استفاده نمیشود . چرا سرمایه‌داران را مجبور باین نوع پرداختها نمیکنید . دولت باید خط ومشی اقتصادی خود را درزمینه بخش‌خصوصی و دولتی روشن کند .»

پس ازآن دکترمحمدی‌معاون وزارت کشور و رئیس جلسات کنفرانس استانداران طی سخنان مشروحی گفت «انقلاب فرهنگ خودش را میخواهد اگر انقلابی اتفاق افتاده که افتاده باید قوانین ـ زبان‌ـ فرهنگ و معیارهای مربوطبه انقلاب داشته باشد در حالیکه میبینیم همان زبان ـ معیار و روش گذشته است که اعمال میشود .»

در جلساتی که گذشت و وزیران مربوط به مسائل‌مختلف در آن شرکت کردند هرکدام محدوده قدرت خودشان را کوچك وکوچك کرده‌اند وبا توجیه‌کردند که با چشم‌گریان به جوانان بگوئیم که نداریم. باید دید چه میخواهند وآنها را از حقوق اولیه برخوردار کرد . نباید در اطاقهای‌دربسته بدون اطلاع برای نقاط مختلف تصمیم‌گیری کرد. باید فرصت داد . احتیاجات محلی‌منطقه‌ای در محل بررسی و در موردشان اخذ تصمیم شود . با روشی‌که اتخاذ شده بزودی ازمیزان محبوبیت دولت کاسته شده و در چند ماه آینده در تابستان خیلی مسائل در انتظار ما و انقلاب ما خواهد بود .

دکتر محمدی معاون وزارت کشور با تاکید براینکه از مقررات گذشته که کار را بمناجحه کشاند باید چشم‌پوشید ومشخصات خاص انقلاب رادر نظر داشت‌خطاب به وزیرکشور گفت « جناب وزیر در سطح هیات وزرا اقدام کنید نه با زبان معمولی بلکه اعلام خطر کنید که چنانچه کار بهمین منوال پیش برود به‌بی‌اعتقادی نسل جوان‌این مملکت‌میانجامد. از دستگاه دیوانسالاری شما هیچ کاری برنمیاید سازمان برنامه وسایر وزارتخانه‌هاهیچ یك‌مشخصه خاص‌شرایط انقلاب را ندارند .

دکتر محمدی در پایان سخنان خود قاطعانه خواست‌که اعتبارات و اختیارات به استانداریها داده شود تا در محل با بررسی مشکلات تقسیم شده ودراین راه مقررات‌گذشته را نادیده گرفت .

استاندار سیستان وبلوچستان نیز که درتشریح مشکلات و کمبود های موجود درسیستان وبلوچستان و دشواریهائی که در رفع کمبودها وجود دارد بشدت متاثرشده بود ومیگریست گفت اگر ما نتوانیم باین‌مردم کمك بکنیم یقین بدانید که آنها دست‌های محبت دیگری‌را بناچار خواهند گرفت و دراین صورت دستگاه ماده سازی سازمان برنامه و بودجه ازکار خواهد ماند ما قبل از این کنفرانس بامیدحمایت ازتهران خوشحال بودیم لیکن درآخرین روز کنفرانس من اعلام میکنم که حتی دل وجرات خود را برای ادامه‌کار از دست‌داده‌ام.

در پایان جلسه طولانی‌صبح دیروز که اختصاص به طرح برنامه وبودجه داشت وزیر کشور بااشاره‌بصرفه‌جوئی‌های دولت گفت چطور میشود از طبقه منوسطی که درآمدش‌کم شده خواست بهائی برای‌انقلاب بپردازد و چشم‌پوشی کند . در شرائطی‌که هنوزنتوانسته‌ایم قیمت اجناس و هزینه زندگی را پائین بیاوریم .

وی اضافه کرد در شرایطی که هنوز زبان و فرهنگ خاص انقلاب خودمان راداریم خیلی زود است که برای حل همه مشکلات فقط و فقط متکی به برنامه‌ریزیهای اساسی و بنیادی باشیم شکی نیست که باید هزینه‌های غیر ضروری حذف شود ولی نباید موجب نارضائی مردم هم شد .

از لاستیك یخ‌شکن استفاده نکنید

شهرداری تهران طی اطلاعیه‌ای از رانندگان وسایل نقلیه تقاضا کرد در خیابان های «زاگرس» از لاستیك یخ شکن استفاده نکنند . متن اطلاعیه باین شرح است. متن اطلاعیه بدینوسیله باطلاع آن دسته از رانندگانی‌که هنوز با لاستیکهای میخ‌دار (یخ شکن) در سطح‌خیابان های تهران رفت و آمد می‌نمایند میرساند که استفاده از لاستیکهای یخ شکن موجب از بین رفتن‌اصقات وبویژه پوشش پل های رو‌گذرفلزی میشود . لذا خواهشمند است‌برای جلوگیری از ضرر و زیان بیشتر در اسرع وقت نسبت به تعویض لاستیکهای میخ‌دار وسیله‌نقلیه‌خود اقدام فرمایند.

امام خمینی دردیدار باعشایرلرستان وخرم‌آباد:

ما روابط با امریکا را میخواهیم چه کنیم

دیروز گروهی از عشایر لرستان به دیدار امام خمینی رفتند .

در این دیدار امام سخنانی بیان داشت و چنین گفت یکی دو روز پیش از این در روزنامه بود که سنای امریکا باتفاق آراء اعدام هائی که در ایران شده است محکوم کرده. آنهم که طرح داده یکی از دوستان اسرائیل است و خودش هم از صهیونیست هاست. معلوم است که سنای امریکا باید ما را محکوم کند. شکی نیست. ما میدانیم که آنها ما را محکوم میکنند. دولت امریکا نیز ما را محکوم میکند. منتها حالا حرفش را نمیزند. مجالس امریکا ما را محکوم میکند. برای اینکه آن داغی که بدل امریکا وارد شده است بواسطه این نهضت بدل هیچکس وارد نشده. هیچکدام از ممالك باندازه این استفاده نمیکردند. باید ما محکوم باشیم توقع اینکه سنای امریکا مثلا موافق با ما باشد. توقع بیجائی است. توقع اینکه اعدام های ما را محکوم نکند. ما چنین توقعی از امریکا نداریم. خصوصا که دولت ایران از اسرائیل نفت را قطع کرده است و دیگر نفت نمیدهد. آنهم از دوستان نزدیك امریکا است و ما توقع نداریم. گفته بود چنانچه اگر این اعدام ها ادامه پیدا کند در روابط ایران با امریکا یك قدری خطر میافتد. الهی که خطر بیفتد. ما روابط با امریکا می‌خواهیم چه بکنیم. روابط ما با امریکا روابط یك مظلوم با ظالم است. روابط یك غارت شده با یك غارتگر است. ما می‌خواهیم چه کنیم، آنها میل دارند که با ما روابط داشته باشند. آنها احتیاج دارند که با ما روابط داشته باشند. ما چه احتیاجی بامریکا داریم.

امریکا آنطرف دنیا است، آنها می‌خواهند که بازار در اینجا داشته باشند. آنها باز طمع دارند که نفت ما را ببرند. اسلام که بناندارد که ظلمی بهیکری بکند و مظلوم هم‌نخواهد شد، البته سنای امریکا یا رامحکوم میکند مجالس انگلستان‌هم ما را محکوم میکنند. مجالس شوروی هم ما را محکوم میکنند. ما محکوم همه قشرها هستیم. این کاری که در ایران واقع شد کاریست که همه قشرهای ظالم و مستکبر باآن‌مخالفند.ما هیچ توقع نداریم که دولت امریکا یا سایر دول ابرقدرت آنهائی که میخواهند منافع ما را ببرند حالا که ما دستشان را کوتاه کردیم بیایند تشکر هم بکنند. البته نباید هم بکنند. خیلی هم باید اظهار تاسف بکنند.

تاسف امریکا از کشتن هویدا

اگر از کشتن هویدا امریکا اظهار تاسف نکند این از یك نوکر ۱۵ سال یا بیشتر خودش کار دستش رفته است اظهار تاسف نکرده این بی‌وفائی است به نوکر .

اگر از اینکه ما شاه را می‌خواهیم محاکمه کنیم و محکوم کنیم یا اعدام کنیم اینها اظهار تاسف نکنند و اظهار تاثر نکنند از یك نوکری قدردانی نکردند. قدردانی از یك نوکری که همه ذخائر ما را تقدیم امریکا کرده اینست که اظهار تاسف بکنند. باید دید که مظلوم ها چه میگویند . باید ببینیم که ملت امریکا چه میگویند. دولت امریکا شکست خورده و مار زخمی است و سنای امریکا شکست خورده است او اظهار تاسف میکند. باید دید که خود ملت امریکا چه‌می‌گوید. آنها هم همین منطق رادارند. آنها این منطق راندارند. ملتها اینطور نیستند. باید دیدکه ملت های مظلوم چه میگویند نظر ملت مظلوم نسبت باین اشخاصی که اعدام شده چه است. در سنای امریکا که قتل و غارتی واقع نشده بود همه‌اش نفع بود. در مقابل اینکه همه‌اش برای او نفع بود و حالا آنهائی که نفع‌رسان هستند و از بین رفتند البته متاسف است. اما باید دید آنهائی که تحت ظلم واقع شدند ملت هائی که تحت ظلم و ستم واقع شدند یا از ناحیه امریکا یا ازناحیه شوروی یا از ناحیه انگلستان و یا از ناحیه حکومتهای خودشان که دست نشانده آنهاست اینها در این مسائل چه میگویند. باید دید مظلوم در این مسائل چه میگوید نه ظالم. ظالم همیشه‌میخواهد ظلم بکند و عمالش ظلم کنند. مظلوم های عالم یا آنهائی که انسانند چه میگویند. دست نشانده های آنها را البته اقشار مختلف دست نشانده است سنا از یکطرف است و جمعیت حقوق بشر از یکطرف است و این جمعیت هائی که خودشان درست کردند برای بازی دادن مردم. آنها هم متاسفانند. ما هم میدانیم که همه متاسفانند. آنها باید عزا بگیرند. برای اینکه میدانند چه چیزی را از دست دادند نوکرها را از دست دادند. چه نوکر هائی.

کشتارها بامر نخست وزیر بوده

در کشتن هویدا اظهار تاسف زیاد بود، باید دید که چه کسی اظهار تاسف کرده؟ آنهائی که اظهار تاسف کردند با چه منطق اظهار تاسف کردند یك کسی‌که ۱۳ سال نخست وزیر ایران بود و همه کارها با امر نخست وزیر باید بشود، همه این کشتار با امر نخست وزیر شده است. آنوقت یك ملت مظلوم دستش باین آمده رسیده و یکنفر آدم فاسد را در مقابل چند صد نفر ـ چندین هزار نفر اشخاص صحیح کشته شده است باز هم آنها البته باید اظهار تاسف کنند.

آنهائی که اینها کشتند اصلا بحساب نمی‌آورند برای‌اینکه یك‌ملتی است بگذارید کشته بشود تاما نفتش رابریم، کشتاری که اینها کردند بحساب نمی‌آورند. حساب نمیکنند که یك بشری کشته شده، میگویند یکعده‌ای که مانع از استفاده های ما است بگذارید کشته بشوند . اینها انسان را در مقابل‌منافع خودشان هیچ میدانند.

تاسف آمریکا برای کشته شدن هویدا

اگر از کشتن هویدا امریکا اظهار تاسف نکند این از یك نوکر ۱۵ سال یا بیشتر خودش کار دستش رفته است اظهار تاسف نکرده این بی‌وفائی است به نوکر .

اگر از اینکه ما شاه را می‌خواهیم محاکمه کنیم و محکوم کنیم یا اعدام کنیم اینها اظهار تاسف نکنند و اظهار تاثر نکنند از یك نوکری قدردانی نکردند. قدردانی از یك نوکری که همه ذخائر ما را تقدیم امریکا کرده اینست که اظهار تاسف بکنند. باید دید که مظلوم ها چه میگویند . باید ببینیم که ملت امریکا چه میگویند. دولت امریکا شکست خورده و مار زخمی است و سنای امریکا شکست خورده است او اظهار تاسف میکند. باید دید که خود ملت امریکا چه‌می‌گوید. آنها هم همین منطق رادارند. آنها این منطق راندارند. ملتها اینطور نیستند. باید دیدکه ملت های مظلوم چه میگویند نظر ملت مظلوم نسبت باین اشخاصی که اعدام شده چه است. در سنای امریکا که قتل و غارتی واقع نشده بود همه‌اش نفع بود. در مقابل اینکه همه‌اش برای او نفع بود و حالا آنهائی که نفع‌رسان هستند و از بین رفتند البته متاسف است. اما باید دید آنهائی که تحت ظلم واقع شدند ملت هائی که تحت ظلم و ستم واقع شدند یا از ناحیه امریکا یا ازناحیه شوروی یا از ناحیه انگلستان و یا از ناحیه حکومتهای خودشان که دست نشانده آنهاست اینها در این مسائل چه میگویند. باید دید مظلوم در این مسائل چه میگوید نه ظالم. ظالم همیشه‌میخواهد ظلم بکند و عمالش ظلم کنند. مظلوم های عالم یا آنهائی که انسانند چه میگویند. دست نشانده های آنها را البته اقشار مختلف دست نشانده است سنا از یکطرف است و جمعیت حقوق بشر از یکطرف است و این جمعیت هائی که خودشان درست کردند برای بازی دادن مردم. آنها هم متاسفانند. ما هم میدانیم که همه متاسفانند. آنها باید عزا بگیرند. برای اینکه میدانند چه چیزی را از دست دادند. نوکرها را از دست دادند. چه نوکر هائی.

کشتارها بامر نخست وزیر بوده

در کشتن هویدا اظهار تاسف زیاد بود، باید دید که چه کسی اظهار تاسف کرده؟ آنهائی که اظهار تاسف کردند با چه منطق اظهار تاسف کردند یك کسی‌که ۱۳ سال نخست وزیر ایران بود و همه کارها با امر نخست وزیر باید بشود، همه این کشتار با امر نخست وزیر شده است. آنوقت یك ملت مظلوم دستش باین آمده رسیده و یکنفر آدم فاسد را در مقابل چند صد نفر ـ چندین هزار نفر اشخاص صحیح کشته شده است باز هم آنها البته باید اظهار تاسف کنند.

آنهائی که اینها کشتند اصلا بحساب نمی‌آورند برای‌اینکه یك‌ملتی است بگذارید کشته بشود تاما نفتش رابریم، کشتاری که اینها کردند بحساب نمی‌آورند. حساب نمیکنند که یك بشری کشته شده، میگویند یکعده‌ای که مانع از استفاده های ما است بگذارید کشته بشوند . اینها انسان را در مقابل‌منافع خودشان هیچ میدانند.

تاسف آمریکا از کشتن هویدا

اگر از کشتن هویدا امریکا اظهار تاسف نکند این از یك نوکر ۱۵ سال یا بیشتر خودش کار دستش رفته است اظهار تاسف نکرده این بی‌وفائی است به نوکر .

اگر از اینکه ما شاه را می‌خواهیم محاکمه کنیم و محکوم کنیم یا اعدام کنیم اینها اظهار تاسف نکنند و اظهار تاثر نکنند از یك نوکری قدردانی نکردند. قدردانی از یك نوکری که همه ذخائر ما را تقدیم امریکا کرده اینست که اظهار تاسف بکنند. باید دید که مظلوم ها چه میگویند . باید ببینیم که ملت امریکا چه میگویند. دولت امریکا شکست خورده و مار زخمی است و سنای امریکا شکست خورده است او اظهار تاسف میکند. باید دید که خود ملت امریکا چه‌می‌گوید. آنها هم همین منطق رادارند. آنها این منطق راندارند. ملتها اینطور نیستند. باید دیدکه ملت های مظلوم چه میگویند نظر ملت مظلوم نسبت باین اشخاصی که اعدام شده چه است. در سنای امریکا که قتل و غارتی واقع نشده بود همه‌اش نفع بود. در مقابل اینکه همه‌اش برای او نفع بود و حالا آنهائی که نفع‌رسان هستند و از بین رفتند البته متاسف است. اما باید دید آنهائی که تحت ظلم واقع شدند ملت هائی که تحت ظلم و ستم واقع شدند یا از ناحیه امریکا یا ازناحیه شوروی یا از ناحیه انگلستان و یا از ناحیه حکومتهای خودشان که دست نشانده آنهاست اینها در این مسائل چه میگویند. باید دید مظلوم در این مسائل چه میگوید نه ظالم. ظالم همیشه‌میخواهد ظلم بکند و عمالش ظلم کنند. مظلوم های عالم یا آنهائی که انسانند چه میگویند. دست نشانده های آنها را البته اقشار مختلف دست نشانده است سنا از یکطرف است و جمعیت حقوق بشر از یکطرف است و این جمعیت هائی که خودشان درست کردند برای بازی دادن مردم. آنها هم متاسفانند. ما هم میدانیم که همه متاسفانند. آنها باید عزا بگیرند. برای اینکه میدانند چه چیزی را از دست دادند. نوکرها را از دست دادند. چه نوکر هائی.

اسلام برای‌کسی حبس قائل نیست

این هویداکه درآنجا بود روزنامه هم می‌خواند وبمن اطلاع میدادند که حالش خیلی خوب است،که اگر یکی ازماها درحبس هویدا بودیم آن‌عملرا میکردندکه باهمه زندانی‌ها میکردند . آن زجرهارا میدادندکه باهمه حبسی‌ها زجر میدادند . لکن وقتی مسلمان همین آدم جانی را میگیرد و حبس میکند بدستور اسلام نباید زجرش بکنند . محاکمه‌شان میکنند جائی است میکشند .

اسلام یك آدم بری را نمیکشد . اسلام برای‌کسیکه گناه ندارد حبس قائل نیست . یکساعت هم حبس قائل نیست اینهاهم‌که گناهکارند یك فحش هم نباید باینها بدهند . یك میلی نباید باینها بزنند .

تبلیغات الان در خارج زیاد است . درروزنامه و مجله‌شان نوشتند که خمینی همه زنهارا‌گفته است باین سینه‌هایشان را بیرند . این فقط سه مورد اتفاق افتاده بعد مردم مخالفت کردند . این تبلیغات‌است . البته آنکه می‌خواهد خمینی‌را مخالف بامنافع خودش میداند باید اینرا درخارج خوردش کند ! بااین حرفها ، حالا فرض‌کنیم من هم خورد بشوم دیگران هستند . چنین نیست‌که ملت ایران هم احتیاج به خمینی داشته باشند . احتیاج به هیچکس ندارد خودش هست . خودش الان ایستاده وقائم است بیخود آنها خیال میکنند اگر ما ازبین برویم بکشند مسئله‌خوابیده است ودوباره آنها برمیگردند ونفت مارا می‌برند و همه خزائن مارا غارت میکنند . این مسائل‌گذشته است نمیتواند این‌کار را بکنند . هرکسی هم‌که درایران است الان ایستاده و مقابله میکند . دانشگاهی ـ روحانی ـ بازاری وکاسب ایستاده است . دهقان وکارگر ایستاده . اگر حالا یك اختلافی هم بین اینها پیش بیدا بشود از شیطنت همین‌قشری است‌که منفعتش ازدست رفته است و من حالا بشما آقایان عرض میکنم‌که الان تکلیف برای ما زیادتر است تا تکلیف سابق . سابق تکلیف این بودکه همه بزنیم واین صدرایشکنیم وحالا تکلیف اینست‌که این قشرهائی‌که باشیطنت آمدند . یکوقتی باسرنیزه جلوآمده بودند سرنیزه را مردم جلویش‌را گرفتند . اینها حالا باشیطنت پیش‌آمدند . میخواهند باشیطنت قشرهارا ازهم جداکنند . این‌هاکه باهم اتفاق‌کردند واینها را شکستند وازبین بردند اینهارا ازهم جداکنند . مامکلف هستیم الان باینکه قشرهارا بهم جوش بدهیم .

دانشگاهی وروحانی باهم باشند . بازاری ـ دهقان وکارگر همه باهم باشند . اگر این وحدت‌کلمه ازبین برود واین توجه به‌خدای تبارك وتعالی ازبین برود خدای نخواسته شکست است. وآن شکستی است‌که دیگر برگشت ندارد . همه ما مکلفیم . من طلبه‌که اینجا نشستم آقاکه‌آقا هستند آنجا . شماآقایان‌که آقا هستید آن آقایان عشایر ـ آن آقایان ترك ـ عرب ـ فارس هرکس درایران نفس‌میکشد الان پیش خدا مسئول است . هیچکس نباید بگوید من نمیتوانم . بانداره خودت میتوانی هرکسی بانداره خودش. یکی بخواهد اززیر بار شانه خالی‌کندکه ازمن‌کاری‌برنمی‌آید این مسئول است . عشایر باید همه باهم مجتمع بشوند . بایستند درمقابل اینها . اینها اگر سلطه پیداکنند همانطورکه سابق نقطه‌نظر به‌عشایر و روحانیت بود اگر اینهاکاری‌بکنند باز همان مطلب است‌که نقطه اصل عشایر است‌که خزائن این مملکت است و قشر روحانی و قشر دانشگاهی. اینها باید چشم‌هایشان را بازکنند وهمه باهم برادروار بدون اختلاف کلمه ، همه باهم به‌پیش بروند واین نهضت‌را به‌آخر برسانند وقتی‌که به‌آخر برسانند و حکومت عدل اسلامی پیدا شد آنوقت مشغول بشوند بساختن یك ایرانی‌که باآزادی ـ استقلال باشد . خداوند انشاءالله همه عشایر را حفظکند . همه اهل خرم‌آبادراکه آقایان هم ازآنجا هستند حفظکند. موفق باشند ، ما خدمتگزار همه آقایان هستیم . خداوند بهمه‌شان سلامتی عنایت‌کند .

فروش استثنائی فرش
با تخفیف قابل‌توجه برای همگان
از اول تا پایان خرداد ماه ۱۳۵۸
در شرکت سهامی فرش ایران
فردوسی شماره ۱۶۰ ـ از ۸ صبح تا ۷ عصر
ن ۷۹۷۴۳

کارشناسان راهنمائی و رانندگی :

طرح ممنوعیت عبور اتومبیلهای شخصی در محدوده مرکزی با اشکالات زیادی مواجه است

اتومبیلهای شخصی‌درمحدودمرکزی تهران تحت بررسی‌کارشناسان امور شهری است و کارشناسان برای اجرای این طرح با مشکلاتی‌روبرو شدهاند .

تا این مشکلات حل نشود، این طرح قابل اجرا نخواهد بودوامکان دارد پس از بررسی نهائی و در صورت رفع نشدن این مشکلات طرح برای همیشه به‌پایگانی سپرده شود و مقامات و کارشناسان اعلام کنند که این طرح قابل اجرانیست.

از جمله مشکلاتی‌که در سرراه اجرای این طرح است تهیه‌اتوبوس و وسایل نقلیه عمومی‌است که کارشناسان اکنون درصدد رفع‌این مشکل هستند . کارشناسان معتقدند اتوبوسهای شرکت واحدبرای‌اجرای این طرح‌کافی نیستند و شرکت واحد باید در ساعاتی‌که‌اتومبیلهای شخصی نباید در محدوده مرکزی رفت و آمد کنند ، از اتوبوسهای ارتش و بخش خصوصی‌واتومبیلهای سرویس ادارات استفاده کند.

عمده‌ترین مشکل طرح‌همین است که اکنون کارشناسان مشغول‌برنامه ریزی و آمارگیری دراین موردند تا نحوه استفاده اتوبوسهائی‌که به شرکت واحد میدهند روشن وبرنامه‌ریزی شود . مشکل دیگر تهیه و نصب تابلوهای مخصوص این طرح است که کارشناسان‌اکنون مشغول تعیین و تهیه تابلوها و علایم مربوطه‌اند تا اگر قرار شد طرح اجرا شود درمحدوده مرکزی محلهائی که طرح برمحله اجرا درخواهد آمد و علائم‌شهری‌نصب و محل پارك اتومبیلها تعیین گردد.

تعیین‌ایستگاههای‌اتوبوسها‌وسیر آنها و نرخ بلیط سیر نیز تحت بررسی است . اگر طرح اجرا‌شود باید کلیه خیابانهای مرکزی خط‌کشی شود وایستگاههای اتوبوس ها با توجه به‌نیاز مسافران تعیین ومشخص گردد .

یك مقام آگاه در این‌زمینه‌گفت با توان شدن این طرح عده‌ای‌به مخالفت و عده‌ای به‌موافقت باین طرح پرداخته‌اند و ما ازعده این نظریات استفاده خواهیم کرد . عده‌ای معتقدند ممنوعیت عبور و مرور در مرکز شهر سلب آزادی عبور و مرور است و دولت باید بجای اجرای این طرح درمحدوده مرکزی اقدام بساعات بزرگراه و تعریض خیابانها کند ویا ضرورت خیابانها «دونوبره» احداث نماید و برای اجرای این طرح‌ها باید از مردم ازنظر مالی کمك بگیرند و یا پول عوارض اتومبیلها را در این راه مصرف کنند .

ولی عده‌ای هموافقند و طرح را تنها راه حل می‌دانند و بعضی هم میگویند باید شماره‌گذاری اتومبیلها متوقف گردد . بهرحال ما اکنون مشغول بررسی در نحوه پیاده کردن این طرح هستیم و بزودی اطلاعات بدست آمده و مشکلات کار و نحوه پیاده کردن طرح در اختیار همگان قرار خواهد گرفت .

اخبارخارجه

مسلمانان کانادا از اعتصابهای ایران دفاع کردند

مونترال ـ آسوشیتدپرس ـ رهبران جامعه مسلمانان کانادا که ۱۵۰۰۰۰ عضو دارد از پیروان خود خواسته‌اند که در انتخابات روز سه‌شنبه به حزب لیبرال رای دهند تا به آرمان اسلام خدمت کنند.

هیئت های شرکت‌کننده در اجلاس سالانه جوامع مسلمان کانادا دیروز در یك کنفرانس مطبوعاتی اظهار داشتند تردودر نخست‌وزیر این‌کشور بیش از رهبران احزاب دیگر نسبت به‌وحدت کانادا متعهد بوده است .

سخنگوی جوامع مزبور ناحمد فواد شاهین که جراحی اهل لیاقاگه است اظهار داشت لیبرالها درمورد اوضاع بین‌المللی بخصوص از آرمان مسلمانان و فلسطینیها درك و تفاهم بهتری دارند.

مسلمانان کانادا اخیرا از اعتصابهای سیاسی ایران دفاع نموده و آنهارا اجرای عدالت به نام خدا نامیده‌اند.

شاهین گفت ۷۰۰۰۰ تا ۱۰۰۰۰۰ ایرانی در زمان حکومت محمد رضا پهلوی کشته‌اند که ما در باره آن اطلاعات بسیار کمی داریم .

شاهین افزود وقتی‌که ۲۰۰۰۰۰ انسان کاملا بیگناه کشته می‌شدند غرب و رسانه‌های گروهی کجا بودند ؟.

اردن پیشنهاد اسرائیل را برای پیوستن به مذاکرات صلح ردکرد

امان ـ یونایتدپرس ـ عدنان‌ابوعوده وزیر اطلاعات اردن دعوت اسرائیل از اردن‌را برای‌پیوستن‌به مذاکرات صلح‌به عنوان مانوری برای سرپوش نهادن برصلح جداگانه اسرائیل با مصر نامید و آنرا ردکرد. ابوعوده در مصاحبه‌ای با روزنامه الرای گفت دعوت‌ما‌خیم بگین نخست‌وزیر اسرائیل از اردن برای پیوستن به مذاکرات صلح چیزی جز مانور آشکار برای سرپوش نهادن برصلح جداگانه با مصر نیست ابوعوده گفت اسرائیل هرگز خروج از ساحل غربی رود اردن و نوار غزه را نخواهد پذیرفت ابوعوده افزود خروج اسرائیل از صحرای سینا به عنوان بخشی‌از قرارداد صلح با مصرنباید ملاك واقع شود بگین اخیرا از ملك‌حسین دعوت‌کرده بود تا به مذاکرات صلح به پیوندد لبنان نیز هفته گذشته دعوت مشابه اسرائیل را ردکرد.

چین یك شرکت بزرگ مهندسی کشوری تاسیس کرد

توکیو ـ آسوشیتدپرس ـ خبرگزاری چین «شین‌هوا» دیروز گزارش داد شرکت جدید مهندسی کشوری‌که بمنظور تجارت با کشورهای خارجی ایجاد شده است فعالیت خودرا آغاز کرده است این شرکت نیز شباتی در خارج از چین ایجاد خواهد کرد.

خبرگزاری چین از پکن گزارش داده شرکت مزبور برای ساختن راه‌آهن ـ پل ـ تونل ـ کارخانجات ـ خانه وسایرپروژه‌ها و قراردادهائی بامضاء رسانیده است . بنا به‌گفته این خبرگزاری قراردادهای این شرکت نیز شامل بررسی ـ طرح ـ ساختمان و بقیه تجهیزات می‌باشد . خبرگزاری شین‌هوا افزود شرکت مزبور همچنین کارگر و خدمات را نیز تامین خواهدکرد قراردادها دولتی و غیر دولتی خواهد بود پیمانهای مشترك کشورهای ماوراء بحار و شرکتهای

امکان مجازات اقتصادی اعراب علیه آلمان

بن ـ خبرگزاری فرانسه ـ کشورهای عربی درنظر دارند یك سلسله‌مجازاتهای اقتصادی علیه‌جمهوری فدرال‌آلمان وبعلت پشتیبانی این کشور از انورسادات برحله اجرا درآورند.

مجله فرانسوی زبان اکسپرس به‌نقل از نماینده سازمان‌آزادی‌بخش فلسطین دربن با تائید این خبر می‌نویسد کشور های عربی نمیتوانند قبول کنند که «هلموت اشمیت» صدراعظم آلمان فدرال تااین حد از انورسادات و حکومت او پشتیبانی و کمك اقتصادی و مالی کند، نماینده سازمان آزادیبخش فلسطین سپس اظهارداشت ما بسیاست غیر دوستانه آلمان فدرال باسیاستی غیردوستانه جواب خواهیم گفت دولت آلمان همیشه در زمینه روابط اقتصادی باکشورهای عربی بمقام اول را داشت اما اگر این دولت بخواهد بسافع ملی عرب را در نظیر نگیرد بدون شك ازاین مقام نزول خواهد کرد ، ما هیچ کالای آلمانی را نخواهیم خرید وبهیچ کارخانه وموسسه آلمانی اجازه نخواهیم داد که در کشورهای عربی فعالیتی داشته باشد.

دیدار برژنف از مجارستان

**مسکو ـ آسوشیتدپرس ـ خبرگزا

کیهان

تکشماره ـ ۱۵ ریال

دوشنبه ۳۱ اردیبهشت ۱۳۵۸ ـ بیست‌وچهارم جمادی‌الثانی ۱۳۹۹ ـ شماره ۱۰۷۱۲

فعالیتهای ساواک درامریکا فاش شد

شاه یک میلیون دلار رشوه داد تا نیکسون رئیس جمهور شد

* منصور رفیع‌زاده عضونمایندگی ایران در سازمان ملل متحد رهبری ساواک را بعهده داشت .
* ساواک در امریکا ٤ شعبه دارد

نشریه کوریه دوبلی‌تیک ـ اترانژر چاپ پاریس درمقاله‌ای پرده از اسرار فعالیت سازمان سیاسی امریکا و ساواک ایران برمیدارد و می‌نویسد پلیس مخفی سابق ساواک نه تنها در کشور خود بلکه در کشور های خارجی ودر وهله اول‌در ایالات متحده امریکا نیز به‌فعالیتهای گسترده مشغول بود ودراین فعالیتها ازپشتیبانی کامل سرویس‌های ویژه امریکا برخوردار بود .

صفحه ٥ـ ستون اول

طبق بخشنامه نخست‌وزیر توطئه‌گران وتحریک‌کنندگان در کارگاهها و کارخانجات

ضدانقلابی شناخته میشوند

توطئه و تحریکات در کارگاهها و کارخانجات محکوم است

به کارگران کارخانجاتی که دچار تعطیل گردند دستمزد پرداخت نخواهد شد

صفحه ۳ـ ستون اول

وزیردادگستری در مصاحبه‌ای فاش ساخت :

سالانه ۵۰۷۵۰۰ دلار به‌خانم جاویتس پرداخت میشد

محکومین هنگام اعدام میگفتند :

زنده باد جمهوری

زنده باد خمینی

صفحه ۳ـ ستون سوم

درصورت ادامه روش خصمانه

یادداشت اعتراض آمیز ایران به‌امریکا

ایران در روابط خود با آمریکا تجدید نظر میکند

در یادداشت وزارت خارجه ایران گفته شد سفیر جدید امریکا تا روشن شدن جو سیاسی سفرخودرا بتعویق اندازد .

صفحه ۲ـ ستون سوم

در تابستان امسال :

تهران روزانه دو نوبت خاموشی خواهد داشت

ساعات خاموشی قبل از ظهر و سرشب خواهد بود

وزیر نیرو از مردم خواست در مصرف آب صرفه جوئی کنند

صفحه ۳ـ ستون سوم

گزارش موسسه بین‌المللی تحقیقات استراتژیک :

روحانیت عامل اصلی سرنگونی رژیم شاه بود

صفحه آخر ـ ستون اول

تلگراف آیت‌الله روحانی به دبیرکل سازمان ملل متحد و نخست وزیر افغانستان

صفحه‌آخر ـ ستون ششم

امام خمینی دردیدار با استانداران گفت :

باپرونده‌سازی، کاغذبازی کارها زمین میماند

کمیته‌ها باید اصلاح وتصفیه شوند

ارتش و ژاندارمری را باید تقویت کرد ـ تجارت‌کنندگان مواد مخدر باید به زندان بیفتند

عصردیروز استانداران کشوربه‌اتفاق وزیر کشور خدمت‌امام رسیدند تا مشکلات و مسائلی‌راکه این‌چند روزه درکنفرانس تهران‌مورد بررسی قرارداده‌اند، با امام مطرح کنند و در حل آن از ایشان راهنمائی وکمک بگیرند .

در این جلسه وزیر کشور تقاضا و خواست استانداران‌را در سه قسمت بیان کرد :

۱ ـ موضوع کمیته ها ، آقایان استانداران وجودکمیته هارا لازم و ضروری تشخیص دادند، چون در شرایط فعلی برای حفظ نظام‌و تعقیب‌مسائلی که مربوط به رژیم قبلی است، کمیته‌ها بهتر میتوانند عمل کنند. ولی از طرفی بعلت‌عدم وجود هم‌آهنگی بین اعضاء و نیز نبودن اصول و مقرراتی‌که طبق آن عمل نمایند، مزاحمت برای کار آقایان بوجود می‌آورند و در پاره‌ای از موارد دچار اشکالات زیادی میگردند که‌بیان انواع اشکالات تضییع وقت خواهد بود.

۲ـ مساله دیگر مساله کشت وکار و کشاورزی است. که همان طور که امام فرمودند کشاورزان بیش از سنوات قبل کشت بکنند و برای ازدیاد محصول همت کنند.

واقعا این کار را هم کرده‌اند و در سطح کشور محصول خوب شده است . لکن همینطور که در سنوات قبل‌هم مشاهده میشد، نیروی کار و جمع‌آوری کم بوده است، لذا در این مورد به این نتیجه

صفحه آخر ستون هفتم

دکتر یزدی امروز اعلام کرد :

باهرگونه‌مداخله‌خارجی مبارزه خواهیم کرد

دکتر ابراهیم یزدی وزیر امور خارجه امروز در یك مصاحبه مطبوعاتی اظهارداشت که ایران در مقابل هرگونه مداخله خارجی‌نه تنهاایستادگی خواهد کرد ، بلکه حتی حاضر است بجنگد .

یزدی درمورد واکنش دولت ایران به قطعنامه سنای امریکا گفت :

استقلال، در تمام ابعاد ، سیاسی ـ نظامی ـ اقتصادی ـ فرهنگی است و براساس همین اهداف دولت‌انقلابی ایران عدم تعهد وعدم شرکت دردرگیری

صفحه آخر ـ ستون هفتم

درمحاکمه دوتن ازسران ساواک درتهران :

متهمان برای امریکا ـ اسرائیل ـ انگلیس و آلمان غربی جاسوسی میکردند

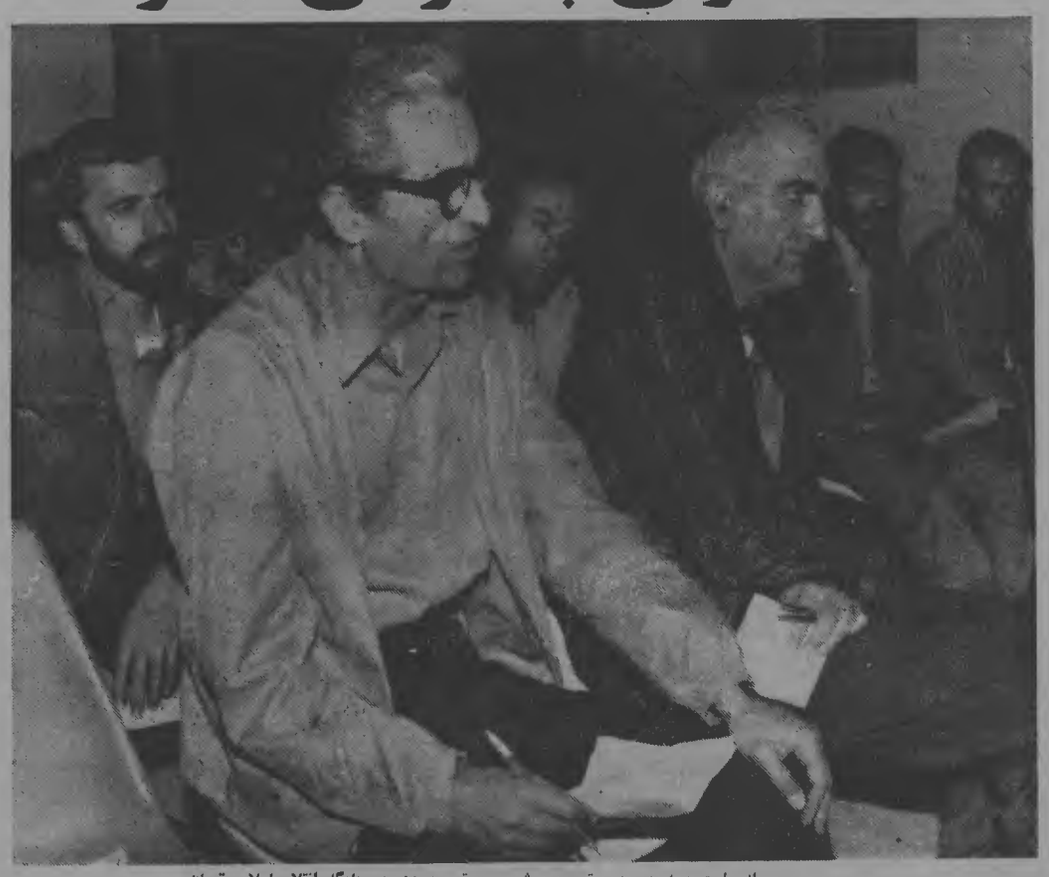

از راست بـه چپ : سرتیپ پرورش ـ سرتیپ وجدی در دادگاه انقلاب‌اسلامی تهران

دادگاه انقلاب اسلامی تهران دیروز بعداز ظهر در ادامه دادگاه صبح به پرونده دوتن‌ازجنایتکاران رژیم سابق رسیدگی کرد .

متهمان‌عبارتند از :سرتیپ‌وجدی فرمانده اداره اطلاعات اداره دوم ستاد بزرگ‌و سرتیپ‌پرورش رئیس اداره هفتم ساواك

دادگاه با تلاوت آیاتی از قرآن کریم آغاز شد . سپس رئیس‌دادگاه از نماینده دادسرای انقلاب اسلامی تهران تقاضای قرائت اتهامات سرتیپ وجدی‌را نمود :

در قسمتی از اتهامات‌چنین آمده است :

« سرتیپ وجدی اعتراف کرده است که تاقبل از پیروزی انقلاب (۲۲ بهمن) به علت تبلیغات رژیم گذشته تصور خیانت رژیم‌را نمی‌کرده است و در تاریخ ۲۲بهمن از جنایات‌رژیم آگاه‌شده.درصورتی که نامبرده فردی دانشگاه دیده و باسفرهای مکرر خود به خارج وآشنائی با جوامعی که‌از حداقل آزادیهای حقه بشری که خداوند به‌انسان عطا کرده تاحدی‌برخوردار بوده ، پس چطور ایشان قبل از ۲۲ بهمن متوجه خیانتها و جنایتهای رژیم منفور گذشته نشده ؟ حال آنکه هرفرد ایرانی اعم از کوچك و بزرگ حداقل ازیکسال قبل از این ملت از جنایتهای رژیم پهلوی آگاهی پیدا کرده است . »

نماینده دادسرای انقلاب اسلامی افزود : « آیا شمادرخلال حوادث ایران در کشور بودید یانه؟ آیا به روزنامه، تلویزیون گوش میدادید؟ مسلما بله.آیاسخنرانی‌شاه فراری‌رادرآبان‌ماه‌شنیدید که صراحتا به جنایتها و خیانتهای خود در پوشش اشتباه اقرار کرد و تضمین کرد قانون اساسی راکه هیچگاه اجرا نکرد، بمرحله اجرا درآورد، رهبر خائن شماآن‌موقع فهمیده بود وتوبه‌نامه نوشت ولی شما نفهمیدید؟ آیا شما حادثه دانشگاه را ندیدی و نفهمیدی ؟ جای تعجب است که شما میگوئید در روز ۲۲ بهمن فهمیدم.

همچنین نماینده دادستان‌سرتیپ وجدی را متهم به شرکت‌درجلسه‌ای که ژنرال های آمریکایی و سپهبد برومند و چند جنایتکار دیگر در آن جلسه حضور داشتند نموده‌است آنها در آن جلسه‌طرح خنثی‌کردن انقلاب‌اسلامی‌ملت ایران‌راداشته‌اند.

همچنین نماینده دادستان متن گزارش سرتیپ وجدی راکه‌مبتنی بر امضای متهم در آن جلسه‌بوده است در اختیار دادگاه قرار داد. در این گزارش، انقلاب اسلامی ملت ایران را انقلابی کمونیستی نامیده و مسلمانان مبارز ما را کمونیست معرفی کرده و همچنین امام خمینی عامل شوروی نامیده شده‌اند.

یکی از اتهامات سرتیپ‌وجدی جمع‌آوری اطلاعات خارجی‌وداخلی ومبادله آن با چهار کشور امریکا، اسرائیل، انگلیس، آلمان‌غربی‌بود.

آنگاه متهم حضور خود را در آن جلسه تائید کرد و گفت من‌در آن جلسه اظهارنظر نمی‌کردم بلکه یادداشت برمی‌داشتم. در باره جمع‌آوری اطلاعات و مبادله آن خصوصا با اسرائیل اظهاربی‌اطلاعی نمود. او چندین بار تاکید کردکه وی برای استقلال و حفظ تمامیت ارضی ایران وارد ارتش شده ودر راه مملکت خدمت میکرده‌است.

در مورد سرتیپ پرورش نماینده دادسرای انقلاب تهران اظهار داشت متهم علاوه‌براتهامات سرتیپ وجدی، نامبرده در جهت ضدیت با ملت تلاش میکرده‌است.

متن کامل کیفرخواست‌سرتیپ پرورش و دفاعیات نامبرده در شماره آینده بچاپ خواهد رسید.

این دادگاه در ساعت ۸٫۵بعد ازظهر به کار خود پایان دادسپس اعضای دادگاه وارد شور شدند.

به دنبال اعتراض شدید ایران به آمریکا :

واشنگتن ازاظهار نظر خودداری کرد

واشنگتن ـ رویتر ـ وزارت امور خارجه امریکا امروز از اظهار نظر درباره تصمیم دولت ایران مبنی‌بر تقاضای تاخیر اعزام سفیر ایالات متحده امریکا به‌تهران خودداری کرد . دولت ایران قبلا از ایالات متحده امریکا خواسته بود تا روشن شدن جو سیاسی بین دو کشور اعزام سفیر خود را به ایران به‌تاخیر اندازد .

خبرگزاری پارس ، خبرگزاری رسمی ایران ، اظهار داشت : وزیرامورخارجه دولت موقت اسلامی ایران در پی صدور قطعنامه سنای‌امریکا مبنی برمحکوم کردن اعدامهای دادگاههای انقلاب اسلامی‌این تقاضا را بعمل آورده ست .

یك سخنگوی وزارت امور خارجه امریکا دراین‌موردگفت: «ما فقط این خبر را از طریق خبرگزاریها شنیده‌ایم و امروز در این مورد هیچ‌گونه اظهار نظری نداریم و تا فردا نیزدر این مورد اظهارنظری نخواهیم کرد .

رویتر در دنباله گزارش خود ادامه میدهد ، بموجب گزارش خبرگزاری‌پارس دولت ایران اعلامیه‌ای در این مورد صادر کرده است . در این اعلامیه قطعنامه سنای امریکا را در مورد اعدام های سیاسی درایران دخالت آشکاری در امور داخلی ایران از طرف مقامات رسمی ایالات متحده امریکا میداند و دولت ایران قویا به روش امریکا در این زمینه اعتراض مینماید .

رویتر ادامه میدهد : پس از پخش این اعلامیه ، گروههائی از مردم مسلمان در مقابل کنسولگریهای امریکا و دفاتر روزنامه‌ها نیز در شهرستانهای مختلف اجتماع کرده و بروش امریکا ششدیدا اعتراض‌کردند.

یادداشت روز

نرمی دولت را دلیل ضعف ندانید

آزادی را باید بزرگترین ره‌آورد انقلاب اسلامی‌ایران بحساب آورد . طبیعی است ملتی‌که با ضربات پیگیر وکوبنده غول استعمار و طاغوت طماع وستمگر را بزانو درآورد شعور و نیروی لایزال برای حفظ و پاسداری ازانقلاب دارد و به‌آسانی میتواند توطئه‌ها را عقیم کند . حرکتهای‌ضدانقلابی کم‌اهمیت‌تر ازآنندکه بتوانند درمقابل سیل خروشان‌واراده آهنین این مردم مقاومت‌کنند .

خیلی کور خوانده‌اند آنهائیکه تصور میکنند مردم روشن‌بین ایران که فریب راستهای چپ‌نمارا درسال ۱۳۳۲ خوردند و اینگونه افراد ضدانقلابی راه برای بازگشت شاه مخلوع باز نمودند باردیگر بدام آنها خواهند افتاد . آنهائیکه شاهد قیام کارگران نفت منطقه جنوب و کارگران مبارز اصفهان و تبریز و مشهد و شیراز و سایر نقاط بودند ، نیك میدانند که کارگران شریف ما آقابالاسر نمیخواهند وآنهائی که صبح نقش دانشجو و عصر کارگر وشب فراماسون ویاچیز دیگر را بازی میکنند هرگز نخواهند توانست کوچکترین سهمی درسرنوشت ملت انقلابی ایران داشته باشند .

امروز کارگران آگاه باین نکته وقوف کامل دارندکه اگر ناهماهنگی و نابسامانی درپاره‌ای ازامور صنعتی وجود دارد ، این نتیجه اقتصاد وابسته شاه سابق بوده و نیز براثر اعتصابات مداوم علیه دستگاه اهریمنی گذشته بوده است ولی اخلالگرانیکه نمیخواهند انقلاب اسلامی ایران به‌ثمر برسد، ذهن کارگران را باحیل مختلف ازجمله استقرار کارگران مقاطعه‌کار در سلك کارگران رسمی دولت ، احراز مدیریت کارخانه‌ها و کارگاههای صنعتی ، دریافت اضافه حقوق و اضافه‌کار برای کارهای انجام نشده بمنظور تعطیل بخش عمرانی و صنعتی مشوب میسازند .

در ۱۳ هفته‌ای‌که ازانقلاب میگذرد ، مهندس‌بازرگان و دولت موقت مظهر «صبر انقلابی» در مقابل تحریکات و مداخلات افراد و رهبران باصطلاح کارگر بوده‌اند ، درصورتیکه هرکارگر شریف و انقلابی و ایرانی باید معتقد و متعهد به‌بازسازی اقتصاد مملکت باشد زیرا تجدیدفعالیتهای اقتصادی و عمرانی در عین حال‌که میتواند زیربنای انقلاب باشد ، منافع و مصالح کارگران و آحادملت را نیز باید حفظ‌کند .

در دوره فعلی انقلاب هرگونه بیکاری و کم‌کاری یا چوب لای چرخ اقتصاد مملکت گذاشتن ، خیانت به‌انقلاب است و ضدمردمی است ، بحدیکه نخست وزیری‌که دراین چند ماه برای استقرار نظم و انضباط کارگری التماس و استغاثه میکرد ، اکنون اخطاریه شدیدی علیه اخلالگران صادرکرده است .

هرچند صدور اخطاریه صورت گرفته ، معهذا درمحتوی آن قدرت و نیروئی مستتر است‌که میتواند تاخیر در اقدام انقلابی را جبران کند . آقای بازرگان باید بدانندکه ایشان باقدرت‌ترین نخست‌وزیر امروز نه‌تنها ایران بلکه دنیا هستند، زیرا نیروی گسترده مردم ایران پشتیبان ایشان است . ما نه‌تنها اعتقاد داریم بلکه خواستار آن هستیم که مهندس بازرگان و همکارانشان باید از این موضع قدرت ملی استفاده کنند و دیگر در مقابل تحریکات نه نجابت و نه ضعف نشان ندهند .

در حمله چریکهای مسلمان به نیرو های دولتی افغانستان

۳۰۰ تن از نیرو های دولتی اسیر شدند و ۳۰ وسیله‌نقلیه و سلاحهای سبك بتصرف درآمد

چریکهای مسلمان که علیه دولت نورمحمد تره‌کی رئیس جمهوری افغانستان می‌جنگند اعلام کردند که ۳۰۰ تن از افراد وفادار به تره‌کی‌را اسیر کرده و حدود ۳۰ وسیله نقلیه ومقادیر زیادی‌سلاح های سبك ازآنها به‌غنیمت‌گرفته‌اند

طبق گزارش خبرگزاری‌فرانسه‌از آغاز جنگ چریکی علیه دولت نورمحمدتره‌کی این بزرگترین‌تعداد اسیرانی است که بدست مخالفان افتاده است .

در بیانیه‌ای که سازمان انقلاب اسلامی در دهلی‌نو منتشر کرد گفته شده است مجاهدین یك کاروان متعلق به نیروهای‌دولتی افغانستان را مورد حمله قرار داده و تلفات سنگینی به نیروهای دشمن وارد کردند .

همچنین ماه گذشته نیز چریك های افغانستان به نیروهای دولتی حملات شدیدی وارد آوردند و توانستند یك پادگان نظامی‌را در هرات تحت تصرف خود درآورندو مقداری سلاح به‌غنیمت بگیرند .

در طی ماه جاری این چندمین حمله چریکهای افغانی به نیروهای دولتی آن کشور میباشد .

پادگان مغرب درصحرا شورش کرد

الجزیره ـ خبرگزاری فرانسه ـ وزارت دفاع صحرای باختری امروز طی انتشار بیانیه‌ای در الجزیره فاش ساخت‌که سربازان مغربی گردانهای دخله ـ ارعوب و بیرانزاران در روزهای ششم و هفتم ماه مه در پادگانهای خود عتبه افسران مافوق شورش کردند دراین‌بیانیه تصریح شده است‌که شورشیان چند تن از افسران را دستگیر و یکی از آنها را در بیرانزاران اعدام کرده‌اند.

در بیانیه همچنین آمده‌است که بدنبال تیراندازی در پادگان بیرانزاران که در ۱۳ ماه مه نیزصورت گرفت چهار تن کشته شده‌اند.

بانهایت تاثر درگذشت همسر وپدر عزیزمان آقای مهندس علی ساعد را باطلاع میرسانیم مجلس ترحیم زنانه و مردانه ازساعت۱ الی۳ بعدازظهر روز سه‌شنبه اول خرداد درخانقاه صفی‌علیشاه برگزار میگردد .

ایران ساعد (معیری) ـ ایرج ساعد ـ میترا ساعد ـ مرکه ساعد ـ مهربان سیوشانسی ـ خانواده‌های : ساعد ـ معیری ـ سیوشانسی ـ عظیمی‌پور ـ صدقی و امامی

ن ۷۹۸۷۳

هوالباقی

بانهایت تاسف و تالم فوت ناگهانی همسر و پدر عزیزمان شادروان حاج حسن تراب را باطلاع میرساند. مجلس ترحیم زنانه و مردانه آن مرحوم روز سه‌شنبه ۱ر۳ر۵۸ ازساعت۱۷ تا۱۹ در دارالتبلیغ امیرالمومنین (خانقاه صفی‌علیشاه)منعقد میباشد .

بتول تراب (حاجیان) ـ علی‌اکبر تراب ـ اکرم تراب ـ اعظم تراب ـ سعید تراب ـ تورج تراب

ن ۷۹۸۰۳ ۲ـ۲

اداره محترم روزنامه کیهان

بدینوسیله خبر مندرج در شماره ۱۰۶۸۹ مورخ۲ر۲ر۵۸ مبنی‌بر (ثروت افسانه‌ای خاندان پهلوی) نامی از شرکت بلر برده شده بود که هیچ ارتباطی با شرکت تولیدی بلر(سهامی عام) نداشته و خاندان پهلوی در این شرکت هیچگاه سهمی نداشته‌اند .

هیات مدیره

شرکت سهامی تولیدی بلر (سهامی عام)

ن ۷۹۸۳۱

جریان محاکمه ۱۱۴ متهم در دادگاه انقلاب کرمان ، یکی‌از متهمان گفت :

ما فقط وظیفه داشتیم درموقع آتش سوزی و بسل اول عکس شاه را نجات دهیم !

درهفتمین جلسه دادگاه انقلاب اسلامی کرمان که به اتهام۱۱۴ نفر متهم رژیم سابق رسیدگی میکند ساعت ٤ بعدازظهردیروز باتلاوت آیاتی از کلام‌الله‌مجید آغاز شد . پس از نمایش مجدد فیلم قاجعه ۲۴ مهر کرمان و توضیحات فیلم بردار، سرگرد عبدالحسین روح‌الهی رئیس اطلاعات شهربانی کرمان به ادامه دفاع از خود پرداخت ، در جریان این محاکمه یکی از شهود اظهار داشت سرگرد روح‌الهی در تمام تظاهرات و راه‌پیمائی‌ها شرکت میکرد و افراد را شناسائی مینمود .

او افسری بسیار مرتب و خوب بوده و توهین هم‌یکسی نمیکرده حتی از دستگیرشدگان پذیرائی هم میکرده.

اما باید بگویم که وظیفه‌اش را به نحو احسن انجام میداد. و با ساواک عوامل ساواک به مقتضای شغلش همکاری موثر داشت با شناسائی و معرفی او بود که مرا به اتفاق سه نفر دیگر دستگیر و در زیرزمینی زندانی کردند وحتی جای نماز خواندن نبودیك‌پتو بما نمیدادند و ۸ ماه تمام ما را ممنوع‌الملاقات کرده بودند.

سپس خانمی در جایگاه شهود قرار گرفت و اظهار داشت من بچه‌ام تصادف کرده بود و این مرد که مطرح‌تصادف بود نهایت کمك را بمن نمود حتی شاهد بودم‌که قلك‌بچه‌ام را شکست و پولش را خرج‌بچه من کرد و چون معالجات موثر واقع نشد نامه‌ای بیکی از بستگانش در تهران نوشت که آنهاهم کمال رسیدگی ومحبت را بمن و بچه‌ام کردند ایزین که بهنگام اداء شهادت متاثر شده بود به قرآن قسم میخورد که حتی اسم این افسر رانمی‌داند.

در این جلسه حجت‌الاسلام فهیم کرمانی رئیس دادگاه براساس مدارك و گزارشهای پرونده اظهار داشت پس از حمله به مسجد جامع سه شب متوالی مسجد را پاکسازی میکردیم و حدود ۳۰ کیلو لباس زنانه در دو چادرشب از داخل مسجد جمع‌آوری و به شهربانی برده شد . بیش از یك کامیون کمپرسی سنگ و چوب دوچرخه از مسجد خارج و جمع‌آوری گردید و در این مورد از سرگرد روح‌الهی و چندین متهم دیگر تحقیقاتی وسیعی بعمل آورد دکتر رفعتی دادستان شهرستان که برای دومین‌بار برای اداء توضیحات در همین مورد احضار شده بود در جلسه حاضر نشد و رئیس دادگاه با عصبانیت خطاب به دادستان انقلاب علت عدم‌حضور ایشان را جویا شد و اظهار داشت هر مقامی که در کشف حقیقت بتواند موثرباشد بایستی در دادگاه حاضر شود.

رئیس دادگاه برای‌اولین‌بار و بطور استثنائی برای رفع عصبانیت حضار و خود ۱۰ دقیقه تنفس اعلام کرد، سروان فریبرز گوشه افسر راهنمائی کرمان متهم دیگری بود که در جلسه دیشب بدفاع از خود پرداخت وی با استناد به جمله‌ای از نهج‌البلاغه کمی‌گوید اگر بردشمن دست یافتی به شکرانه پیروزی بر او به بخشای گفت من کور باطن عظمت این انقلاب را درك نمی‌کردم ما فرصت فکر کردن برای درك واقعیات نداشتیم از ترس سازمانهای مخوف‌ساواك ضد اطلاعات شهربانی وارتش ژاندارمری که می‌فهمند حتی در روز چند لیوان آب می‌خوریم و با چند نفر صحبت می‌کنیم خواب‌راحت‌هم‌نداشتیم زیرا می‌ترسیدیم در خواب حرفی بزنیم و ضد اطلاعات بفهمد .

دربازنشکده پلیس روزی ۱۰ تا ۱۲ ساعت ما را می‌رقصاندند

یادداشت اعتراض آمیز ایران به‌امریکا

وزارت امور خارجه‌جمهوری اسلامی ایران از سفیر جدید امریکا در ایران خواست تا روشن شدن جو سیاسی بین دو کشور سفر خود را بایران بتعویق بیاندازد .

وزارت امور خارجه دردورد قطعنامه ۱۷ ماه مه مجلس‌سنای امریکا اطلاعیه‌ای انتشار داد در این اطلاعیه که متن آن دیروز دراختیار خبرگزاری پارس‌گذاشته‌شدآمده‌است دولت موقت جمهوری اسلامی‌ایران در جلسه فوق‌العاده مورخ ۲۹ اردیبهشت‌ماه ۱۳۵۸ بعد از استماع گزارش وزیر امور خارجه در مورد رویدادهائی در روابط دولت امریکا با ایران و بررسی پیام مورخ بیستم ماه‌مه ۱۹۷۹ آقای سایروس‌ونس وزیر امور خارجه امریکا که توسط‌کاردار سفارت امریکا در ۲۵ اردیبهشت‌ماه ۱۳۵۸به‌وزیرامور خارجه جمهوری اسلامی ایران تقدیم شده و با توجه به قطعنامه‌ای که در ۱۷ ماه مه ۱۹۷۹ در سنای امریکا به تصویب رسیده است مقرر داشت که این مراتب توسط وزیرامور خارجه جمهوری‌اسلامی ایران اعلام گردد .

قطعنامه هفدهم ماه مه ۱۹۷۹سنای امریکا درباره‌ایران دخالت آشکار و غیرقابل انکار مقامات حاکمه امریکا در امور داخلی ایران محسوب میشودو دولت امریکا باین رویه سنای امریکا شدیدا اعتراض مینماید. قطعنامه سنای امریکا ناقض آشکار به روابط دوستانه میان دو ملت ایران و امریکا دارد و با مفاد نامه وزیرامور خارجه امریکا مبنی‌بر تمایل دولت امریکا بحفظ روابطدوستی‌میان دولتین ایران وامریکا مغایرت کامل دارد .

وزارت امورخارجه جمهوری اسلامی طی یادداشتی برای وزارت امور خارجه امریکا مراتب اعتراض شدید دولت ایران را از این اقدام سنای امریکا منعکس نموده است.

در این یادداشت همچنین اعلام شده است که ادامه‌چنین رویه خصمانه‌ای از جانب مقامات مسئول امریکا باعث خواهد شد دولت ایران زیر فشار افکار عمومی‌خلق سنمدیده مجبور شود روابط خود را با امریکا در جهت محدود نمودن آن تجدید نظر نماید .

وزارت امورخارجه جمهوری اسلامی همچنین بطور شفاهی به کاردار سفارت امریکا اطلاع داد که نظر دولت ایران است که آقای سفیرکبیر امریکا مسافرت خود را تا روشن شدن جو سیاسی بتعویق بیاندازد .

در این اطلاعیه گفته شده است حقوق بشر و احترام به حراست از آن که باسداری کرامت والای انسان می‌باشداز اساسی‌ترین موضوعات جهان‌بینی اسلامی و محور هستی انقلاب عظیم اسلامی ایران میباشد.

هدف اصلی انقلاب اسلامی ایران آزادی انسان ازتمامی انواع اسارت‌ها و بردگی‌ها در تمام اشکال آن میباشد بدون آزادی انسان از اسارت‌سیاسی و اقتصادی و فرهنگی وغیره سخن از حقوق بشر و حفظ احترام بدان بی‌معنی است با الهام از جهان‌بینی توحیدی اسلامی با تمامی نیرو خودرا حافظ حقوق بشر دانسته و میداند .

قطعنامه سنای امریکا نعجب همه مردم حق طلب جهان‌را برانگیخته است . چرا که ریاکارانه در زیر پوشش‌حقوق بشر از جنایتکارانی که‌بیش‌از نیم قرن اساسی‌ترین حقوق اولیه انسانها را بازیچه‌گرفته بودند و با قتل عام های متعدد مرتکب بزرگترین جنایت‌های شرم‌آور شدند پشتیبانی میکند . چنین‌رویه‌ای نه با موازین حقوق بشرتطبیق مینماید و نه بنفع دوستی امریکا و ایران میباشد .

فرماندار خرمشهر گفت :

گروههای مختلف تاجمعه آینده سلاحهای خودرا تحویل ارتش میدهند

دیروز جلسه‌ای با حضور فرماندار خرمشهر ، فرمانده پایگاه دریائی، رئیس‌شهربانی، نمایندگان پاسداران اعزامی‌از تهران ، نمایندگان کانون فرهنگی و نظامی و خلق‌عرب ومجاهدین خلق عرب خوزستان تشکیل شد .

طبق اعلامیه‌های صادره از فرمانداری و صدها ساعت‌بحث وگفتگو قرار شد امروز دوشنبه کلیه ساختمان‌هائی‌که کمیته‌ها شوراها، کانون‌ها و سازمانها جهت فعالیت‌های سیاسی در زمان انقلاب تصرف شده‌اند به شهرداری تحویل وتا جمعه آینده کلیه گروه‌ها و مردم اسلحه غیرمجاز خود را تحویل ارتش دهند .

دراین جلسه که چهارساعت بطول انجامید ، فرماندارمسئله عرب وعجم را موضوعی دانست که عده‌ای نفاق‌افکن جهت پیشبرد اهداف پلید خود ساز کردند . بخیال آنکه بتوانند از آشوب ودرگیری مردم در این نقطه حساس همچون زمان طاغوت سود ببرند .

علوی فرماندار خرمشهر گفت : من عناصر نفاق‌افکن را شدیدا محکوم میکنم و یقین دارم این افراد دیر یا زود در محکمه‌های عدل‌اسلامی محاکمه و مجازات خواهندشد.

فرماندار خرمشهر لزوم تخلیه ساختمان‌ها را یادآورشده و اجرای‌مفاد سه اعلامیه‌صادره از فرمانداری را تاکید وآنرا مسئله‌ای به‌نفع همه دانست .

پس‌از پایان این جلسه‌سازمان سیاسی خلق عرب اعلامیه‌ای منتشر نمود ، در این اعلامیه آمده است :

اصولا در خوزستان‌هیچگونه پادگانی متفرق نشده است و اسلحه ارتشی که در دست‌بعضی از افراد است ، ازطرف خود ارتش در اختیار مردم قرار داده شده است ومابقی اسلحه که بیشتر کمری است ، توسط خود اشخاص و با سرمایه خود مردم خریداری شده است چنانچه دستورالعمل دولت که سرانجام کشور اجرا نشود ، ما حاضر به‌تحویل سلاح نخواهیم بود . در مورد تخلیه امکان ندیدا مورد اعتراض ماست چون بازهم این دستورالعمل دولت اول باید از مرکز اجرا شود . سازمان مذکور همچنین اعلام داشته است که ما دستورالعمل‌ها و اعلامیه‌های دولتی را که سایر کانون‌ها و کمیته‌ها حاضر به اجرای مواد آن نشده‌اند ، نمی‌پذیریم. همچنین از کلیه گروههای خلق مسلمان عرب دعوت شده است امروز در محل سازمان سیاسی حضور یابند .

فرماندار خرمشهر دیشب‌در یك تماس تلفنی بمخبرنگار ما گفت : آنچه مسلم است اینکه پاسداران انقلاب گروه های ضربتی افراد‌ورزیده ارتشی از کلیه نقاط شهر ومراکز حساس ومنطقه در تمام ۲۴ ساعت با قدرت پاسداری میدهند . ولی نفاق‌افکنی و لجبازی به‌نفع کسی نخواهد بود .

سند خیانت اویسی

اویسی فرماندار نظامی سابق رژیم‌شاه‌مخلوع که به رژیم سابق وفادار بود . سندی از وی بدست‌آمده که نشانه خیانت او بکشور و ملت ایران است

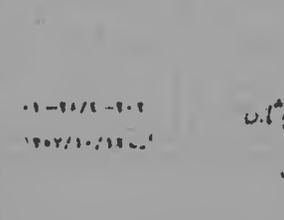

خیلی سری ...

... ۲۰۲ـ ۲۴/۲/۵۸ـ ۰۱

... ۱۴۵۲/۱۰/۱۴

۱ـ فرمانداری ... نظامی ... وجوه ... دربرابر ... که ... از لحاظ ... جمعی واجد شرایط ... و ... عملیات کنترل ... تهران استفاده نماید .

۲ـ ... دستور ... اسامی پرسنل داوطلب آن را حداکثر ... ساعت ... به فرمانداری نظامی تهران ارسال دارند .

۳ـ ... یك ... عکس ... شناسائی ... به ... فرمانداری نظامی تهران ارسال گردد .

۴ـ ... مورد نیاز پرسنل مورد بحث راتهیه و در اختیار قرار دهند .

ف . ن . ز . ف ـ ارتشبد غلامعلی اویسی

نمونه‌ای از سند خیانت

۱ ـ فرمانداری نظامی تهران و حومه در نظر دارد که از پرسنل داوطلبی که از لحاظ جسمی واجد شرایط باشند ، بمنظور شرکت در عملیات کنترل افتشاثات در سطح تهران استفاده نماید .

لذا دستور فرمائید صورت اسامی پرسنل داوطلب آن یکان را حداکثر در ظرف ۲۴ ساعت بعدازدریافت‌این امریه مستقیما به فرمانداری نظامی تهران ارسال دارند .

۲ ـ فرماندهی لجستیک نیروی زمینی شاهنشاهی باهماهنگی با فرمانداری نظامی تهران و دریافت آمار ، باطوم یاچوب مورد نیاز پرسنل مورد بحث را تهیه‌ودراختیار قرار میدهد .

ارتشبد غلامعلی اویسی

۷ نفر از عوامل ساواك دستگیر شدند

کرمی اردبیل ـ خبرنگار کیهان ـ براساس گزارش دادسرای انقلاب اسلامی شهرستان اردبیل جمشید رحیمی ـ عزیز علیزاده‌ـمیرغلام هاشمی ـ جنتعلی حاجی‌زاده ـ میرجواد کمالی ـ احمد علی‌عادلی ـ عبدالحسین فیاضی به‌جرم‌همکاری با ساواك دستگیر شده و هم‌اکنون در زندان بسر می‌برند. یکی دیگر از متهمین بنام غلامعلی قاسمی متواری است که ماموربن درتعقیب وی میباشند.

تحصن در دادگستری

بجنورد ـ خبرنگار کیهان ـ جمعی‌از کسبه بجنورد در دادگستری این شهر دست به تحصن زدند. این عده طی قطعنامه‌ای‌خواهان‌برکناری ومحاکمه رئیس‌دادگستری‌دادستان و دادرس علی‌البدل دادگستری بجنورد شدند. این عده در ضمن خواستاربازگردانده قضات انقلابی به دادگستری‌بجنورد شدند.

بدنبال تحصن کسبه مدیر کل دادگستری استان خراسان به اتفاق چندتن دیگر از مقامات دادگستری به بجنورد آمده و با نمایندگان متحصنین به گفتگو نشستند.در پایان این نشست مدیرکل دادگستری استان وعده‌داد جهت حل این مشکلات فورا با وزیر دادگستری مذاکره‌نماید.

مذاکرات محرمانه مصر و فلسطین

قاهره ـ رویتر ـ پطروس‌غالی وزیر امور خارجه مصردرمصاحبه‌ای که امروز انتشار یافت اظهارداشت دولت مصر در نظر دارد درخلال مذاکرات با اسرائیل ، مذاکرات محرمانه‌ای نیز بانمایندگان‌فلسطین در مورد خودمختاری فلسطینی‌ها در کناره غربی و نوار غزه انجام دهد .

درمصاحبه‌با مجله اکتوبر ـ پطروس غالی اشاره کرد، مصر درنظرداشت بی مذاکرات بصورت عنی‌برگزار شده ولی فلسطینی‌ها این نظررا رد کردند و خواستار محرمانه بودن مذاکرات شدماله ■

اطلاعیه ستاد مرکزی سپاه پاسداران انقلاب اسلامی

بدنبال اعلام خبر از صدای جمهوری اسلامی دردونوبت (اخبار ساعت ۸ و ۷ صبح امروز) درمورد تشکیل سپاه پاسداران وهم‌چنین انحلال کمیته‌ها درشیراز بدینوسیله ستاد فرماندهی سپاه ضمن تکذیب خبر مذکور اعلام میدارد که سپاه پاسداران‌درحال حاضر در شیراز تشکیل نشده و تشکیل سپاه در شیراز طی همین هفته‌اعلام‌میگردد.

روابط عمومی سپاه پاسداران انقلاب اسلامی

مسجد سلیمان آرام است

بافعالیت گروه اعزامی پاسداران انقلاب که بنا به‌تقاضای استاندار خوزستان به‌این شهر آمده‌اند ، اوضاع درمسجد سلیمان آرام ست. گروه اعزامی پاسداران انقلاب مشغول خلع سلاح افراد ضد انقلابی هستند . این افراد در چند روز گذشته باعث ناآرامی هائی درمسجد سلیمان شده‌بودند.

مسابقه دو صحرانوردی

بمناسبت بزرگداشت روزتاریخی تولد دکتر محمد مصدق مسابقه دو صحرانوردی بین نوجوانان قزوین انجام گرفت که در نتیجه آقایان: رضاسیدجوادی ، احمدفرخ‌چناسی، سیدعلی‌فخار، حمید شیشه‌گرها، اسغر بافی ، مجید ماهانی بترتیب نفر اول تا ششم شدند.

اطلاعیه کانون بازشناسی قرآن

کانون بازشناسی قران از افرادیا گروههائی در زمینه ترجمه ویا تفسیرقرآن‌فعالیت‌میکنند‌خواهشمند است با صندوق پستی ۱۱/۱۶۱۵ تهران مکاتبه فرمایند .

معاون وزارت فرهنگ و آموزش عالی

ازسوی آقای دکتر شریعتمداری وزیر فرهنگ و آموزش عالی آقای دکتر مهدی‌برکشلی به‌معاونت امور فرهنگی وزرت فرهنگ و آموزش عالی منصوب شد.

رای دادگاه اسلامی همدان

دادگاه انقلاب اسلامی همدان شب گذشته تشکیل جلسه دادوپس‌از ۶ ساعت رسیدگی و شور متوالیکم احمد علی خلجی فرمانده سابق پاسگاه ژاندارمری اسدآباد وپاسگاه مرکزی همدان را بجرم مداخله در قتل سرباز مجاهد شهید محسن میاشر کاشانی ، ترور کننده‌استاندار سابق همدان بود و مباشرت‌ومعاونت در حمله چماق بدستان درآسدآباد به ۱۰ سال حبس وانتصال ازخدمت محکوم کرد براساس اظهارات متهم واعضای اکیپ اعزامی و همچنین محتویات پرونده قاتل سرباز مذکور گروهبان یکم ژاندارمری قلی دیور بوده‌است که هم اکنون متواری است.

شرمنده از مستاجرین

بیش‌از ۵۰۰ تقاضا برای‌اجاره‌کمتر از۳هزار تومان بلاجواب دراختیار داریم .

مالك محترم ؛

اگر بتوانید اجاره ملك خود را به این حدود برسانید ضمن کمك ارزنده به

هموطنانمان

بانع شرمندگی بیشتر ما میشوید .

سازمان مسکن ۸۵۰

۸۵۵۴۴۷ ـ ۸۵۱۴۸۸ ـ ۸۴۴۹۶۶

ن ۷۹۵۷۱

حشره‌کش برقی

برای یك عمر آسایش و راحتی قیمت در تمام فروشگاهها و دراگ‌استورها

۴۱۲ تومان

مرکز پخش بودرجمهری سرای امید ۵۶۷۴۴۵

۷۹۸۳۹ ـ

شاهین مسکن

محل کار و سکونت نیازمند است

۲۲۳۹۰۶ و ۳۲۸۴۱۳

ن ۷۹۶۴۵ ۱ـ۳

بسمه تعالی

ما رانندگان وزارت نیرو (شرکت توانیر) حمایت‌وپشتیبانی قاطع خود را از احکام صادره دادگاههای عدل انقلاب اسلامی اعلام میداریم .

۷۹۸۵۷

بسمه‌تعالی

قابل توجه مدیران گروههای حج جمهوری اسلامی ایران

جهت تبادل نظر و تصمیم‌گیری در مسائل صنفی در تاریخ ۵۸/۳/۱ سه‌شنبه شب از ساعت ۶ بعدازظهر در حسینیه‌سراج ... در خیابان امیربه خیابان بوعلی (ازامنه) پلاك ۱۸۴ حضور ...

جامعه راهنمایان حج جمهوری اسلامی ایران

۷۹۸۰۳

دعوت به‌راه‌پیمائی برای اعتراض به روش سنای آمریکا

جنبش مسلمانان مبارز طی اعلامیه‌ای از کلیه آزادگان‌و آزادی‌خواهان درخواست کرده‌ست برای اعتراض به روش سنای امریکا در یك راه‌پیمائی شرکت کنند.

این راه‌پیمائی ساعت ۹ صبح روز جمعه چهارم خردادماه‌ازجلوی در شرقی دانشگاه تهران (سردر تخت‌جمشید) آغاز خواهد شد.

اجتماع کارگران مقابل نخست‌وزیری

امروز گروهی از کارگران وزارت خانه‌های مختلف در مقابل نخست وزیری اجتماع ونست به اشغال آپارتمان‌های خیابان شهرزاد در ٤۵ متری فرحآباد (آپارتمان های نجف آباد شوش) اعتراض کردند .

کارگران معترض اظهار داشتند که از سه‌سال پیش قسط و اقساط ماهانه‌این آپارتمان‌هارا به وزارت آبادانی و مسکن پرداخت کرده‌اند و در حال حاضر هم هرماه اقساط خودرا به بانك رهنی پرداخت می‌کنند .

این آپارتمان‌ها که در حدود ۶۰۰ تا ۷۰۰ دستگاه میباشد توسط گروهی از چادر نشینان و افراد متعدد مرتکب بزرگترین جنایت‌های شرم‌آور شدند پشتیبانی میکند . چنین‌رویه‌ای نه با موازین حقوق بشرتطبیق مینماید و نه بنفع دوستی امریکا و ایران میباشد .

بزرگداشت یك شهید

روز پنجشنبه سوم خرداد در مخابرات میدان سپه طبقه سوم از ساعت ۱۰ تا ۱۲ صبح استاد دکتر جوادمنتروری در مراسم‌بزرگداشت شهید سید غلامرضا حسینی سخنرانی دارند.

محاکمه فرمانده سابق تیپ بجنورد

سرتیپ‌قادری فرمانده سابق تیپ بجنورد و سرهنگ محمدرضا اسلامی‌رئیس سابق شهربانی‌شیروان سروان هوشیار عزیزی فرمانده گروهان شیروان، عبدالله جواد حاجبی افسر شهربانی و ستوان‌دوم محمدتقی حسن‌زاده که در مشهد زندانی‌بودند جهت محاکمه بدزندان بجنورد اعزام شدند.

تحصن گروهی از فارغ‌التحصیلان بیکار

چهل و سه روز از تحصن فارغ‌التحصیلان بیکار در کاخ دادگستری میگذرد. این درصورتی است‌که هنوز هیچ‌جوابی از طرف مقامات مسئول به فارغ‌التحصیلان داده نشده است. آخرین بار ما خواسته‌های خود را طی نامه‌ای در تاریخ ۵۸/۲/۱۹ تسلیم آقای نخست‌وزیر نمودیم‌که رونوشت آن جهت اطلاع به آقای دکتر سحابی ارسال شد. این‌نامه بوزارت کار ارجاع شده و قرار بود بعد از کنفرانس استانداران تصمیم‌نهائی درباره‌فارغ‌التحصیلان گرفته شود. طی مراجعاتی که بوزارت کار نمودیم،مسئولین‌اظهار داشتند جواب قطعی بعدازجلسه‌ای که با حضورنمایندگان‌وزارتخانه‌ها در نخست‌وزیری تشکیل خواهدشد بشما ابلاغ میگردد. لذا تحصن ما فارغ‌التحصیلان بیکار تا اخذ نتیجه مطلوب ادامه خواهد داشت.

بازداشت سارقین ۱۶ کیلو طلا

سارقین ۱۶ کیلو و نیم طلا توسط بازپرس شعبه سوم دادسرای شیراز با قرار بازداشت موقت زندانی شدند.

متهمین که علی خوش‌زاده، منصور بافی، رستم کیانی، ناصر حسینی و ناصر صالحی نام دارند در تاریخ ۲۷ اردیبهشت ماه‌بمنظب دکتر فیروزنین در شیراز مراجعه میکنند و در غیاب صاحب مطب با سوراخ کردن‌سقف هفازه جواهری حسین مظلوم واقع در سه‌راه‌نمازی شیراز مقدار ۱۶ کیلو و نیم طلاو جواهر سرقت مینمایند آنگاه با اتومبیل خود عازم اصفهان‌میشوند ولی در دروازه اصفهان توسط پاسداران انقلاب اصفهان دستگیر و طلاهای مسروقه و سه قبضه کلت و ۲۱ تیر فشنگ از آنها کشف که متهمین بهمراه پرونده تنظیمی‌پس از اعتراف به اینکه این جواهرات را از شیراز سرقت کرده‌اندبشیراز اعزام و توسط بازپرس زندانی شدند.

کشف ۱۰ کیلو تریاك و ۱۰ قبضه اسلحه در دروازه شیراز

افراد پاسداران انقلاب‌اسلامی مستقر در کاخ پذیرائی شیراز در مقابل پلیس راه شیراز اصفهان مقدار ۱۰ کیلو تریاك و ۱۰ قبضه اسلحه کلت کمری، ۳۵ کلاشینکف، گلوله‌زنی از اتومبیلهائی که از طریق اصفهان و سایر نقاط به‌شیراز وارد میشدند کشف کردند که متهمین بهمراه اسلحه‌های مکشوفه و نداشتن قدرت اجرائی نتوانسته است آنجارا تخلیه کند ،درصورتی که شرکت مقاطعه‌کار آماده است پس از تخلیه آماده کرده و به صاحبان اصلی تحویل دهد ولی تاکنون اقدامی در این مورد نشده است . این کارگران در پایان‌مهرما از دولت خواستند هرچه زودتر تکلیف آنهارا روشن کند .

دادسرای انقلاب‌قم خمین خواست اسلحه خود را تحویل دهد

قم ـ خبرنگار کیهان ـ دادسرای انقلاب اسلامی خمین از مردم این شهر درخواست کرده که سلاحهای خودرا تحویل شهربانی اسلامی خمین نمایند .

این اعلامیه آمده است :

« چون قبلا عده‌ای به عنوان همکاری با مامورین انقلاب ،اسلحه مختلفی از گمیته انقلاب خمین دریافت کرده‌اند ودر حال حاضر ضرورتی بوجود اسلحه نزد آنان نمی‌باشد و عده دیگر به عناوین مختلف سلاح قاچاق یادولتی در اختیار دارند . دادسرای انقلاب خمین به کلیه کسانی که سلاحهای مذکوررا در اختیار دارند دوروز مهلت میدهد که این سلاحهارا با اخذ رسید به شهربانی اسلامی‌خمین تحویل نمایند . در غیر این‌صورت ضدانقلابی محسوب واز طریق دادسرای انقلاب‌تعقیب‌خواهندشد.»

بازگشائی موزه فرش

تهران ـ خبرگزاری پارس ـ موزه فرش از امروز مجددا کار خودرا آغاز کرد. این موزه‌که‌مانند سایر موزه‌های کشور برای مدتی تعطیل شده بود ، از امروز همه روزه بجز روزهای شنبه ازساعت۹ تا۱۷ برای‌بازدیدعموم‌گشوده‌خواهد بود. تاریخ بازگشائی سایر موزه‌ها نیز به تدریج اعلام خواهد شد .

توضیح

روزنامه کیهان درشماره ۱۰۷۱۰ مورخ ۵۸/۲/۲۹ خبری تحت عنوان (سارقین مسلح قصرشیرین به بیست اتومبیل حمله کردند) درج نموده است ، ضمن تکذیب‌خبر مزبور صریحا در بین نبوده‌که‌شنیدن‌کشته شدن حیدر راننده برائر اختلافات قبلی بوده و ارتباطی‌بامسرقت‌ندارد. سرپرست اداره روابط عمومی ژاندارمری کل کشور سرهنگ لاله بهار

انتصابات در دانشگاه شیراز

دکتر علی امین لاری استادیار بخش چشم‌پزشکی سرپرست موقت بیمارستان خلیلی ، دکتر رضا قریب رئیس بخش کودکان بیمارستانهای دانشگاه شیراز سرپرست موقت بیمارستان لمازی.

نخوردن ناهار به خاطر کمك به مستضعفین

کرج ـ خبرنگار کیهان ـ ۵۰۰ نفر از دانشجویان مدرسه‌عالی اقتصاد کرج برای کمك به امرخانه سازی از خوردن ناهار درسلف سرویس این مدرسه خودداری‌کردند و تصمیم گرفتند هزینه آن را در اختیاربنیاد مستضعفین قرار دهند.

نمایشگاه عکس اسلاید و کتاب

از امروز بمدت یك هفته نمایشگاه عکس و اسلاید و کتاب در محل دبیرستان نظام تهران‌واقع در میدان پاستور خیابان کارگر دایر خواهد بود.

انتصاب در دانشگاه شیراز

از سوی دکتر هوشنگ‌مهریار سرپرست دانشگاه شیراز دکتر امین لاری دانشیار بخش چشم پزشکی بسرپرستی موقت بیمارستان خلیلی شیراز و دکتر رضا قریب رئیس بخش‌کودکان بیمارستانهای‌دانشگاه بسمت سرپرست موقت بیمارستان نامبرده به‌این سمت‌انتخاب شد

تقاضای دادستان دادگاه انقلاب اراك از دادستان کل انقلاب

اراك ـ سیف زاده دادستان دادگاه انقلاب اراك اظهار داشت که تابحال ما موفق شده‌ایم کلیه کمیته‌ها و پاسداران انقلاب‌را در سطح شهرستان اراك پاکسازی نمائیم ، ولی متاسفانه دخالتهای ناروای ماموربن کمیته‌های‌شهرستان های دیگر بدون داشتن ماموریت‌از طرف دادستان کل باعث‌گندی کار و از اثر افتادن فعالیتهای‌دادسرای انقلاب اراك شده است ، لذا از آقای دادستان کل تقاضا میشود به کلیه کمیته‌ها دستور دهند‌که‌بدون اجازه ایشان یا دادستان‌های‌انقلاب خودسرانه به ماموریت نروند در صورت ادامه دخالتهای ناروا مجبور به استعفاء خواهیم شد .

تشکیل انجمن اسلامی ایران

بندر انزلی ـ نماینده کیهان ـ بمنظور به ثمر رساندن انقلاب راستین اسلامی ایران جلسه‌ای با شرکت معلمان مسئول و متعهد این شهر در سالن دبیرستان فردوسی تشکیل یافت که در این جلسه ضمن برشمردن هدفهای انقلاب اسلامی ایران و تشریح اساسنامه انجمن اسلامی‌معلمان‌ایران‌موجودیت این انجمن در بندر انزلی اعلام گردید . در این جلسه با تعیین هیات اجرائی موقت انجمن‌اسلامی معلمان بندر انزلی مقرر شد کار های مقدماتی جهت انتخاب اصلی اعضاء انجام گیرد . همچنین‌قرار شد دفتر موقت انجمن در محل دبیرستان دکتر معین مستقر گردد و در جلسات بعدی ازکلیه معلمان مسئول و آگاه دعوت شود در این امر خطیر اسلامی شرکت نمایند .

دادگاه انقلابی زنجان رسیدگی به اتهام ۱۶نفر را آغاز کرد

زنجان ـ ساعت ۹ بامداد دیروز دادگاه انقلاب اسلامی زنجان‌برای رسیدگی به اتهام ۱۶ نفر متهمین گنبار ۲۲ بهمن ماه ۵۷ ماموران شهربانی در سالن شیرو خورشید سرخ با حضور یکهزار تماشاچی تشکیل گردید .

ابتدا آقای مجتهدی نماینده دادستان انقلاب ادعانامه‌را خواند سپس دادگاه تا ساعت ۱۰ بعداز ظهر به اتهام ۱۲ نفرازآنهارسیدگی کرد بقیه چهار نفر دیگر بساعت ۹ صبح امروز موکول شد .وشاهدان عینی در دادگاه شهادت خودرا دادند . اسامی متهمین به شرح زیر است :

سرگرد مسعودبگانه ـ سرپاسبان یدالله عزتی اصل ـ سیف‌علی‌نادر خمسه ـ یوسف عبادی ـ محمد نصیری ـ آیت سلیمانی ـ ناصر عینی ـ اسماعیل‌نجفی ـ یوسف نجفی‌فر ـ کاظم ایمانی ـ قنبر والایی ـ محمدجاویدان ـ رضاعباره ـ عباس فشارلو ـ رضا قاسمیان ـ سیروس خدابنده

سخنرانی

★ استاد جلال‌الدین فارسی روز دوشنبه ۳۱ اردیبهشت ماه از ساعت ٤ الی ٦ بعدازظهر بمناسبت سی‌و یکمین سال اشغال ظالمانه فلسطین بدست امپریالیسم و صهیونیسم‌در مسجد امام خمینی سخنرانی خواهد نمود . این سخنرانی بدعوت جامعه اصناف وبازرگانان بازار تهران انجام میگیرد .

★ آقای علویان قوانینی فردا ساعت ٦ بعداز ظهر درمحل حزب زحمتکشان ملت ایران در خیابان ژاله چهارراه آبسردار شماره ۳۳۴درمورد شناخت آزادی سخنرانی مینماید.

سرپرست دانشگاه علوم پزشکی

★ دکتر بهروز برومند ازسوی وزیر علوم به‌عنوان‌سرپرست‌دانشگاه علوم‌پزشکی‌ایران منصوب شد. دکتر برومند قبلا از سوی‌شورای کارکنان به‌این سمت‌انتخاب شده بود.

دکتر سیداحمدفردمد ساعت ۳۰ ؛ بعداز ظهر هر سه‌شنبه در دانشکده ادبیات دانشگاه تهران پیرامون غرب زدگی و زبون‌آندیشی‌سخنرانی میکند .

دانشگاه آزاد اسلامی

تهران ـ خبرگزاری پارس ـ به اظهار یکی از منابع آگاه و با تصویب مقامات مسئول ورزشکاران ارتش ملی جمهوری اسلامی ایران در سابقه های جهانی ارتش‌ها شرکت خواهند کرد. از اینرو تیم های مشت زنی ، وزنه‌برداری ، کشتی، والیبال ، و بسکتبال ارتش دراندر قدارك و آمادگی برای حضور در مسابقه‌های جهانی و دفاع از هنوین خویش است .

ارتش ایران در رشته های وزنه‌برداری ، کشتی ، مشت‌زنی و والیبال قهرمان جهان است .

حق انبارداری گمرك بخشوده شد

گمرك در ماه اول سال جاری ۱۸ درصد کاهش داشته است . وی در مورد میزان کالای وارداتی گفت در فروردین‌ماه گذشته سیصد هزار تن کالا وارد بندر خمینی (بندر شاهپور) شد که در مقایسه باماه مشابه سال قبل دویست هزار تن کاهش داشته است . در مورد کالا های صادراتی مدیر کل گمرك افزود در سال گذشته ۱۶۰ هزار تن کالا به کشور های خارج صادر شد و در غیاب صاحب مطب با سوراخ کردن‌سقف هفازه جواهری حسین مظلوم واقع در سه‌راه‌نمازی شیراز مقدار ۱۶ کیلو و نیم طلاو جواهر سرقت مینمایند آنگاه با اتومبیل خود عازم اصفهان‌میشوند ولی در دروازه اصفهان توسط پاسداران انقلاب اصفهان دستگیر و طلاهای مسروقه و سه قبضه کلت و ۲۱ تیر فشنگ از آنها کشف که متهمین بهمراه پرونده تنظیمی‌پس از اعتراف به اینکه این جواهرات را از شیراز سرقت کرده‌اندبشیراز اعزام و توسط بازپرس زندانی شدند.

در مورد کالای متراکم در بندر خمینی مدیر کل گمرك این بندر به خبرگزاری پارس گفت در حال حاضر حدود سیصدو پنجاه هزار تن کالا در این بندر متراکم است. وی در مورد مشکلات موجود گفت: این مشکلات کمبود تاسیسات‌تخلیه و بارگیری ـ عدم مراجعه سازمان های دولتی در ترخیص کالای خود ونیز خرابی جاده بندرخمینی آبادان است .

در اجرای تصمیمات دولت دائر برایجاد تسهیلات‌لازم برای‌صاحبان کالاها و ترغیب آنها در جهت ترخیص محموله‌های خود مدت ضمانت‌نامه حقوق گمرکی از ٦ ماه به‌یکسال افزایش یافت و بهره این ضمانت‌نامه‌ها از هشت درصد به پنج درصد رسید .

یحیائی مدیر کل بندر خمینی (بندر شاهپور) در گفتگوئی با خبرنگار خبرگزاری پارس با اعلام این مطلب گفت یکی دیگر از تسهیلاتی که دولت برای‌صاحبان کالاها فراهم کرده است،بخشودگی ۱۰۵ روز حق انبارداری است و به این ترتیب از روز گذشته مراجعه بازرگانان برای‌ترخیص کالافزونی یافت .

مدیر کل بندر خمینی در مورد درآمد این گمرك گفت درفروردین ماه سال جاری رقم درآمد گمرك یك میلیارد یکصدو سی میلیون ریال بود که در سال گذشته این رقم یك میلیارد و سیصدو هفتاد و هشت میلیون ریال بوده است وبه این ترتیب با ممنوعیت ورود کالا های تجملاتی و اتومبیل رقم‌درآمد گمرك بشدت کاهش یافته است .

اسامی جدید خیابانهای قزوین

برطبق دعوت شماره ۲۹۵۳ـ۵۸/۲/۱۵ شهرداری . کمیته مربوط بنامگذاری خیابان

بخشنامه نخست‌وزیر درباره تحریکات در کارگاهها و کارخانجات

دیروز از سوی مهندس بازرگان نخست وزیر موقت جمهوری اسلامی بخشنامه‌ای درباره تحریکات ضد انقلاب درکارگاه هاو کارخانجات صادر شد .

متن این بخشنامه به شرح زیر است :

بسمه تعالی

کارگران عزیز کارگاه ها و کارخانجات دربی بازدید های روحانیون مبارز و نمایندگان اعزامی وزارت کار و آدارات مسئول و همچنین صحبت های اینجانب از صدا و سیمای جمهوری اسلامی ایران لازم است چند نکته را خاطرنشان سازم .

بنا به گزارشهائی‌که میرسد متاسفانه بعضی از کار های ساختمانی و راهسازی‌وکارخانه های تولیدی‌دراثر تحریکات پارهای عناصر ضد انقلاب و یا دراثر توقعات نامعقول‌گروه هائی از کارگران هنوز حالت فعال مطلوب را پیدا نکرده‌است یا دچار کم کاری میباشد این تحریکات‌وتوقعات سبب شده است برنامه های عمرانی دولت و چرخهای اقتصادی کشور آنطور که انتظار و احتیاج است بگردش درنیاید و بنابراین زندگی مردم و ضروریات مملکت بجریان نیفتاده و پرداخت دستمزد ها و سفارش هاموا‌جه باشکلات گردند .

بدیهی است که‌راه‌اندازی کارگاه هاو کارخانجات بخاطر سود رسانی به کار فرمایان نبوده منظور اصلی رفع بیکاری است که از مهمترین مسائل دولت موقت انقلاب واز خواسته های خود شما است . .

دراین بخشنامه آمده است که کارگران محترم توجه‌دارند که نه کارفرماهاو نه دولت روی گنج قارون نخوابیده‌اند وتا کار های عمرانی‌وتولیدات صنعتی و فعالیت های تجاری که منابع مالی بخش خصوصی و بخش دولتی هستند بوضع صحیحی برنگردند محلی‌برای پرداخت هزینه ها و دستمزدها و حقوقهاوجود نخواهدداشت.

اعتصابها و فشار هائی که برای مطالبات خلاف قانون کار صورت میگیرد و یا دخالت هائی کداز طرف کمیته های اعتصاب یا شورا های کارکنان و نظایر آن در مدیریت موسسات وانتصابات بعمل می آید و بی نظمی یا تعطیل در کارگاه ها و کارخانجات بوجود می‌آورد اعمال ضد انقلاب محسوب میشود و اختلال در کار مملکت و دشمنی با ملت است.

نخست‌وزیر دراین بخشنامه اخطار کرده‌است که تکرار چنین تحریکات و عملیات غیرقابل تحمل بوده و دستور داده شده‌است که درکارگاه‌ها و کارخانجاتی که دچارتوقف و تعطیل میشوند پرداخت دستمزد ها و دعاوی‌نیز متوقف گرددو کسانیکه عامل دخالت های ناروا و توطئه‌و تحریک های ضد انقلاب شناخته شوند یا شکایتی از آنها برسد تحت تعقیب قانونی شدید قرار گیرند.

دولت‌موقت جمهوری‌اسلامی از کارگران عزیز وهمکاران شریفی که دوشادوش سایر طبقات و محرومین ایران برای نجات خود و آزادی‌و استقلال‌و اسلام بپا خاسته در راه خداو خلق قبول سختی‌ها و فداکاریها کرده گام اول انقلاب را به پیروزی رسانیده انتظار دارد همبستگی خود با ملت و همکاری بادولت را در دفاع از انقلاب و سعادت مملکت با ایمان وتوان تمام به آخر برسانند واجازه‌ندهند دشمنان داخلی و خارجی لطمه به پیکر اقتصاد ما وانقلاب اسلامی ایران بزنند .

اطلاعیه دادستان انقلاب اسلامی قم ــ خمین و محلات

دادستان انقلاب اسلامی شهرستان قم وخمین و محلات طی اطلاعیه‌ای بشرح زیر خواست‌که بدون مجوز قانونی بمنازل مردم وارد نشوند و بدون حکم قاضی شرع حتی بازداشت نکنند . متن اطلاعیه بشرح زیر است :

بسمه تعالی

رزمندگان و پاسداران شجاع، مامورین انتظامی اسلامی شهرستان قم

با الهام ازفرامین امام‌خمینی مدظله‌العالی اعلام میدارم‌بدون دستور کتبی دادسرای انقلاب اسلامی یا سایر مراجع‌ذیصلاح باستثنای مواردضروری وفوری و جرائم مهم مشهود کسی را بعنوان متهم مورد تعرض‌قرار ندهند ، در هیچ موردی بمناهی ضرب وجرح وارد نیاورند بدون حکم قاضی‌شرع حق شرعی جاری ننمایند ، بدون مجوز قانونی بمنازل مردم وارد نشوند در صورت سوءظن مراتب به مراجع‌قضائی اعلام وبا کسب مجوز اقدام کنند بدیهی است تخلف درهر مورد موجب تعقیب شرعی و قانونی و احیانا قصاص خواهد بود .

برادران مجاهد رفتاراسلامی خودرا به پیروی از مولای متقیان (ع) که طعام خودرا بضارب خویش بخشید نشان دهید و الگوی انسانیت‌برای دیگران باشید ، بهانه بدست فرصت‌طلبان ندهید ، برای‌خدا قیام کنید گواه عدل و داد باشید ، کینه قومی شما رااز عدالت باز ندارد . دادگری نمائید که نزدیکتر است بتقوا از خدا بترسید خداوند بسر اعمال شما آگاه است .

دادستان انقلاب اسلامی قم ــ کریم زاده
دادستان انقلاب اسلامی خمین و محلات صادقی

اطلاعیه سازمان سنجش آموزش کشور
درباره‌انتشارراهنمای‌داوطلبان‌شرکت در امتحانات ورود به آموزش عالی

این راهنما که طرز ثبت‌نام و شرکت در امتحانات ورودی را ارائه میدهد در چهارصفحه چاپ شده و از یکم تا بیستم خرداد در بعضی شعبه‌های بانک ملی ایران در تهران و کلیه شعبه‌های این بانک در شهرستانها همراه پاکت و کارت شرکت در امتحان در مقابل مبلغ یکهزار ریال در اختیار داوطلبان قرار میگیرد.

نظر به‌اینکه امتحانات ورودی مانند سالهای پیش فقط یك بار در سال‌جاری برگزار می‌شود عموم داوطلبان ورود به آموزش عالی لازم است برای شرکت در این امتحانات در مهلت مذکور که تمدید نخواهد شد ثبت‌نام کنند . موکول کردن ثبت‌نام به روزهای آخر مهلت ، موجب طولانی شدن صفهای انتظار و اتلاف وقت داوطلبان خواهد شد از اینرو توصیه می‌شود هرچه زودتر به دریافت مدارك و تکمیل و ارسال آن مبادرت شود. داوطلبان ادامه تحصیل در زبان و ادبیات عرب باید در امتحانات گروه دو شرکت کنند .

یادآوری : نام رشته‌های تحصیلی به تفکیك دانشگاهها و موسسات آموزش عالی و شرائط و ضوابط پذیرش دانشجو در هر رشته به تفصیل در نشریه دیگری چاپ می‌شود و در حدود تاریخ برگزاری امتحانات ورودی در اختیار شرکت‌کنندگان در این امتحانات قرار میگیرد .

اسامی شعب بانك ملی ایران در تهران

نام شعبه	نشانی
۱ ــ آپادانا	خیابان عباس‌آباد ــ نبش آپادانا
۲ ــ آیزنهاور	خیابان آزادی (آیزنهاور سابق) ــ جنب مسجد
۳ ــ امیرآباد	میدان انقلاب (۲۴ اسفند سابق)
۴ ــ ایران	خیابان ایران ــ ایستگاه دکترسنگ
۵ ــ امیریه	خیابان امیریه ــ اول خیابان انصاری
۶ ــ باغ‌صبا	خیابان دکتر علی شریعتی (کوروش‌کبیرسابق)ــ مقابل خیابان ملك
۷ ــ بیست و پنج‌شهریور	خیابان مارزان (روزولت‌سابق)ــ میدان۱۷ شهریور(۲۵شهریورسابق)
۸ ــ پاچنار	خیابان خیام ــ اول بازارچه پاچنار
۹ ــ تجریش	میدان تجریش ــ جنب بیمارستان
۱۰ ــ تهران‌پارس	خیابان تیراندار
۱۱ ــ جوادیه	خیابان ۴۰ متری ــ ایستگاه نوبهار
۱۲ ــ جلالیه	خیابان امیرآباد شمالی ــ جنب مهندسی ارتش
۱۳ ــ چهارم‌آبان	خیابان دکترعلی‌شریعتی (کوروش‌کبیرسابق) مقابل خیابان‌تخت‌جمشید
۱۴ ــ چرچیل	خیابان فردوسی ــ جنب شرکت فرش
۱۵ ــ حافظ	میدان حسن‌آباد
۱۶ ــ دخانیات	خیابان قزوین ــ جنب دخانیات
۱۷ ــ دانشگاه	خیابان انقلاب (شاهرضا سابق) ــ مقابل سینما دیانا
۱۸ ــ رودکی	خیابان رودکی ــ بین چهارراه هاشمی و وثوق
۱۹ ــ راه‌آهن	انتهای خیابان امیریه
۲۰ ــ ژاله	نرسیده به میدان شهدا (ژاله سابق)
۲۱ ــ سپاه	خیابان انقلاب (شاهرضا سابق) ــ پل‌چوبی
۲۲ ــ سربولك	چهارراه سیروس ــ اول خیابان بوذرجمهری‌نو
۲۳ ــ سرچشمه	مقابل پاساژ
۲۴ ــ سهیل	خیابان دکتر محمدمصدق (پهلوی‌سابق) ــ مقابل فانفار
۲۵ ــ شاهرضا (سابق)	بین پیچ‌شمیران و خیابان بهار
۲۶ ــ شاه اسمعیل صفوی	خیابان ایران‌نوین
۲۷ ــ قلهك	قلهك ــ مقابل شهرداری
۲۸ ــ کمبانی	خیابان استانبول ــ پاساژ کمپانی
۲۹ ــ کریمخان‌زند	خیابان کریمخان‌زند ــ مقابل خیابان ایرانشهر
۳۰ ــ کاخ	خیابان سپه ــ جنب دانشکده افسری
۳۱ ــ شهناز	میدان امام‌حسین (شهناز سابق)
۳۲ ــ محمودیه	خیابان دکتر محمدمصدق (پهلوی‌سابق) ــ ایستگاه محمودیه
۳۳ ــ میدان ثریا	خیابان گرگان ــ میدان ثریا
۳۴ ــ میدان فرحناز (سابق)	سه‌راه آذری
۳۵ ــ میدان شاه (سابق)	انتهای خیابان ری ــ نزدیك میدان خلق (میدان شاه سابق)
۳۶ ــ مولوی	خیابان مولوی ــ ساختمان بانك کارگشائی
۳۷ ــ مهتاب	خیابان دکتر محمدمصدق (پهلوی‌سابق) ــ چهارراه شاه سابق
۳۸ ــ میدان محمدرضاشاه (سابق)	خیابان سیدجمال‌الدین اسدآبادی(یوسف‌آبادسابق) ــ میدان کلانتری
۳۹ ــ یوسف‌آباد	خیابان دکتر محمدمصدق (پهلوی سابق) ــ نزدیك بیمارستان ۵۰۱

سازمان سنجش آموزش کشور

وزیر دادگستری در مصاحبه‌ای افشا ساخت :

سالانه ۵۰۷۵۰۰ دلار به‌خانم جاویتس از بیت‌المال مردم پرداخت میشد

محکومین هنگام اعدام میگفتند زنده‌باد جمهوری ــ زنده‌باد خمینی

دکتر مبشری وزیردادگستری جمهوری اسلامی دیروز در مصاحبه‌ای با خبرنگار صدا و سیمای ایران از روابط پنهانی رژیم قبلی و سناتور جاکب جاویتس سناتور جمهوریخواه و صهیونست معروف پرده برداشت .

وی گفت براساس اسناد موجود خانم جاویتس‌که تحت عنوان ظاهر فریب برنامه‌های روابط عمومی هواپیمائی ملی ایران قرارداد یکساله‌ای‌بمبلغ ۵۰۷۵۰۰ دلار امریکائی با مقامات ایرانی منعقد کرده بود نقش واسطه مقامات ایرانی و شوهرش جاکب جاویتس راایفا میکرد . اسناد موجود نشان میدهد که همسر جاکب‌بدستور شخص محمدرضا پهلوی و بیگیری اشرف پهلوی بایستی شرائط لازم را برای پشتیبانی از رژیم ایران در سنای امریکا و احزاب دوگانه و مقامات ایالتی و دانشگاهی فراهم می‌آورد .

وزیر دادگستری گفت اگر از گوشه و کنار جهان‌می‌آمدند وازنزدیك ناظر جریان محاکمات می‌بودند عیدیدند که در گذشته این‌افراد که امروز محاکمه میشوند مرتکب چه جنایاتی شده‌اند و آنوقت از اعدام چند نفر تعجب‌نمی‌کردند . گرچه این تعجب ساختگی است . انسان تعجب میکند کسانیکه در عرض چند ساعت مردم را با رگبار گلوله درو کرده و بکشند بعداگر اعدام بشوند میگویند آنها چه آدم‌های خشن و تشنه‌ای هستند، اگرمی‌آمدند وعیدیدند همین اعترافاتی که محکومین در جریان محاکمات کردند، مدارك آن موجود است و فیلمبرداری شده .و اینها رااز نظر اینکه مردم ناراحت‌نشوند نمی‌خواهیم صحنه‌های زشت و فجیع را به‌بینند و بشنوند به این دلیل نشان داده نشد و اینها وجود دارد و هرلحظه میتوانند اینهارا به‌بینند .

دکتر مبشری گفت این عده که محکوم باعدام شدند واقعا افراد حیرت‌آوری‌بودند. خینی از اینها میگفتند ما در آن مراحل آخر میدانستیم که‌کشته میشویم وباید بشویم ولی‌می‌خواهیم جنایاتی که ماکردیم بگوئیم که مردم بدانند بلکه خدا در جزای ما تخفیف‌بدهد. بعد کارهائی که کرده بودند شرح دادند . حقیقتا بقول معروف موبرتن آدم راست می‌ایستد میگفتند چه طوری میکشتند و چه‌طوری می‌سوزاندند و حتی بعضی‌ها از جنایات خودشان متاثرشده‌بودند موقعی که اعدام میشدند زنده‌باد جمهوری ــ زنده‌باد خمینی میگفتند .

عده زیادی مثل خسرودادنه ربیعی اینها مطالب جالبی را در دادگاه گفتند مثلا ربیعی گفت اگر شاه بدست‌من‌می‌افتاد خودم او را میکشتم . از این قبیل، اینها را اگر میدیدند ما مطالب زیادی تهیه کردیم که در آینده منتشر خواهیم کرد یا در روزنامه‌ها چاپ بشود یا در روزنامه تلویزیون گفته بشود . شمه‌ای از آن مطالب را اگر مردم دنیا می‌شنیدند معلوم نبود چه میگفتند .

در یکسالی فرماندار استان سیستان و بلوچستان به نخست وزیر مینویسد که مردم کنار کوچه‌ها از گرسنگی‌می‌افتدو میمیرند واگر ۲۰۰ هزارتومان بما بدهید ما میتوانیم یکسال زندگی اینها را تضمین کنیم . شاه و دولت هویدا باین‌خواسته جواب نمیدهد ولی درهمان تاریخ این ۲۰۰ هزار تومان را نمیدهد که مردم‌ازگرسنگی نمیرند ولی شاه دستور داده که برای پادشاه مستعفی سابق یونان قصر بخرند . برای بقیس دختر یا خواهرپادشاه یونان چه چیزی بخرید .

۵۰۰هزار دلار اثاثیه خانه‌شان رابخرید . یا سفیرایران که دهها هزار دلار خرید کرده بوده مینویسد که باو بدهند . حتی کارشناس‌می‌فرستند که بروند مبلمان خانه او را بخرند ، اینها همه از پول ملت انجام می شود درحالی که مردم از گرسنگی میمردند و با ۲۰۰ هزارتومان زنده میماندند . آنوقت بعد میماندند از بشر دوستی سخن میگفتند و نطق میکردند و جلوی حضرت رضا میایستادند و عکس می‌انداختند .

اصلا اینها در بی حیائی‌کار را بجائی رسانده بودند که تاریخ هنوز بیاد ندارد .

وزیر دادگستری گفت پول ملت مارا به چیره خواران میدادند منجمله یکی‌از چیره خوارانی که شاه مخلوع‌داشت خانم این آقائی است که فعلا ما را محکوم به خشونت کرده که چرا آدمکشها را مجازات کردیم .

این شخص سناتور جاویتس صیهونیست که سوابقش معلوم است که چیره خوار شاه‌بود.

ما مدارك زیادی داریم.

ایشان سالیانه میلیونها تومان پول میگرفته بنفع شاه‌درامریکا تبلیغ میکرده و عضو سازمان اداری ایران بوده و از این راه حقوق دریافت می کرده است .

نامه هویدا به‌شاه مخلوع

نامه‌ای وجود دارد‌که نشان میدهد قراردادی با خانم جاویتس امضا شده است راجع به هویدا نخست وزیر سابق میتوانید طرح تبلیغاتی همکار خانم جاویتس تقدیم میگردد تا بشرفعرض ملوکانه برسد بنظر بنده انجام این طرح یعنی طرحی که میلیونهاتومان باین شخص بدهند که در اروپا و خارج تبلیغ کند که شاه خیلی خردمند است و صلح جهان را این فرد نگاه داشته است .

آقای راجی بابت این کار به نخست وزیر نوشته که‌بنظر بنده انجام این طرح به صلاح است حتی اگر تنها نتیجه آن ریختن پولی‌به جیب خانم جاویتس باشد . استدعا میکنم درمورد دو رقمی که پیشنهاد شده یکی ۷۹۵۰۰۰ دلار و دیگری یك میلیون و۲هزار دلار نیز اوامرتان را ابلاغ فرمائید .

خیلی بامزه است که مینویسد همینکه این پول به جیب این خانم ریخته شد این سعادتی است برای ایران.

همچنین سپهبد دکتر ایادی به هویدا مینویسد اعیحضرت همایون شاهنشاه آریامهر در مورد همکاری خانم جاویتس‌با دولت شاهنشاهی فرمودندچون اینهایهودی هستندبایدمحرمانه باقی بمانند . این کسی است که میگفت ما با یهودبدهستیم وبنفع اعراب کار میکنیم .

تیمسار سپهبد دکتر ایادی درنامه دیگری به هویدا مینویسد پیرو نامه‌ای که در باره پیشنهاد خانم جاویتس همسر سناتور جاویتس دایر به‌همکاری شرکت روابط عمومی بادولت شاهنشاهی به پیشگاه همایونی تقدیم شده‌بود اکنون والاحضرت شاهدخت اشرف پهلوی میفرمایند که معظم‌لها دراین باره به‌پیشگاه مبارك شاهنشه‌آریامهرمرقومه‌ای تقدیم داشتند مبنی براینکه اجازه فرمایند این همکاری باشرکت پیشنهادی مستقیما از تهران انجام پذیرد تا نه‌فقط جوابگوئی در مقابل اظهارات و تغییرات مخالفین در امریکا باشد بلکه در موقعی که خود والاحضرت نیز در نیویورك تشریف دارند بتوان باتماسهای شخصی که دارند برای‌استفاده های تبلیغاتی بنفع کشور ازاو استفاده شود .

باز نامه دیگری که خیلی مهم است و هویدا به‌پیشگاه مبارك نوشته است که همه آن جالب است خانم‌جاویتس همسر سناتور جاویتس سناتور ارشد ایالت نیویورك نامه‌ای به چاکر نوشته یعنی به‌هویدا نوشته است‌که طی آن پیشنهاد نموده ایران برای شناساندن بیشتر و بهترتحولات همه‌جانبه اخیر خود « یعنی سوزاندن مردم وبردن تمام مخازن تحت‌الارضی و سطح‌الارضی و غیره » بمردم امریکا و روشن ساختن اذهان عمومی نسبت به هدفهای واقعی سیاست خارجی و اقتصاد ایران و همچنین عرضه داشتن امکانات بازرگانی و جهانگردی ایران بمردم آن کشور بایك شرکت روابط عمومی که خود خانم جاویتس نیز باآن همکاری دارند مذاکراتی در جهت امضاء قرارداد انجام گردد .

اسداله مبشری‌وزیر دادگستری جمهوری اسلامی

بنظر چاکر پیشنهاد خانم جاویتس دارای محاسنی است ودر صورتیکه اراده ملوکانه تعلق گیرد میتوان از آن بهره‌برداریهای موثری نمود . خاطر خطیر شاهانه مستحضر است ، از زمانی که قیمت‌نفت افزایش یافته جراید ووسائط ارتباط جمعی در جهان توجه خیلی بیشتری به کشورهای تولیدکننده نفت مینمایند ودر خیلی از کشورها و بخصوص درامریکا کوشش شده تاکلیه گرفتاریهای مالی دنیای غرب وحتی تورم جهانی را صرفا باین افزایش‌قیمت نسبت‌دهند. اخیرا هم راجع بخریدهای نظامی ایران در بعضی از روزنامه‌ها تغییراتی شده و اظهارات مخالف عده‌ای از سناتورها نقل گردیده . وجود یك سازمان مجهز و مطلع در امریکاکه‌بتواند بدون‌هیچگونه ارتباطی با ایران بزبان و بنحوی که برای مردم امریکا محبوبیت بیشتری داشته باشد نظرات ایران را بطور صحیح منعکس سازد و راسا در رفع شبهه‌ها و تغییراتی که ممکن است براشاعه اخبار پیش آید فورا اقدام نماید دارای آرزش است .

خیلی روشن است بایران معلوم نباشد ولی هدفش نشان دادن ترقیات ایران و عظمت شاهنشاه باشد .

دکتر سنجابی رهبر جبهه ملی ایران در مراسم زادروز دکتر مصدق

در تابستان امسال بعلت کمبود برق

تهران روزانه دو نوبت خاموشی خواهد داشت

تهران ــ خبرگزاری پارس: از پنجم خردادماه جاری ساعت قراردادی یك ساعت به جلو کشیده خواهدشد. آقای‌مهندس تاج وزیر نیرو در مصاحبه‌ای اعلام کرد که ساعت ۲۴ جمعه شب ۲۴ر۳ر۱۳۵۸ همه‌عقربه‌های ساعت یکساعت بجلو میکشیم و ساعت یك بامداد اعلام‌می‌شود و با این عمل کمبود نیرو در ساعات مختلف روز تعدیل خواهد شد وزیر نیرو گفت :

دولتهائی گذشته بخصوص دولتهائی که بعداز کودتای ۲۸ مرداد برروی کار آمدندبا تعیین قوانین و مصوباتی که جنبه طاغوتی داشت مثل‌تغییر مبداء تاریخ و تغییر ساعات تحولاتی را در تغییر وقت بوجود آوردند که صددرصد به زیان مردم بود و عموما مورد استقبال مردم قرارنمی‌گرفت ولی گاهی بعلت‌ضرورت فنی دیده میشد که کارهائی صحیح انجام میدادند یکی ازاین کارهائی که از ۲ سال گذشته در فصل تابستان بمرحله اجرا گذاشته شد همین تغییر ساعت قراردادی بود اما این اقدام مفید هم بعلت اینکه مردم اعتقاد به دستگاه حکومت نداشتند مورد استقبال قرار نگرفت وی گفت روی این ضرورت بودکه هیات دولت موقت تصمیم گرفت چون امسال هم مانند سالهای گذشته ما با کمبود برق مواجه‌هستیم ساعت را از روز شنبه پنجم خردادماه جاری و بعبارت دقیقتر نیمه‌شب جمعه یکساعت به‌جلو بکشیم و ساعت را که در آن لحظه ۲۴ است یك بامداد شنبه اعلام کنیم . به این ترتیب با جلو بردن یك ساعت تا آخر شهریورماه جاری ما مقداری از کمبود برق را جبران خواهیم کرد. وی گفت این پیشنهاد مورد موافقت حضرت آیت‌الله امام خمینی‌نیز قرار گرفته است و عملی خلاف دین و یا ضد ملی نیست زیرا مبداء ساعت یك امر قراردادی است نه دینی. وزیر نیرو سپس راجع به علل خاموشی اشاره کرد و گفت این تغییر ساعت باعث خواهد شد که‌کارمندان و کسانیکه همیشه در ساعت ۸ صبح به محل کار خود می‌رفتند از روز شنبه در واقع از ساعت ۷ صبح برسرکارهای خود حاضر شوند و این عمل‌در بین ساعاتی از شبانه‌روز که حداکثر بار نیروی برق‌برروی شبکه است و این بار را در اصطلاح ساعت پیك میگویند ما کمتر احتیاج به خاموشی خواهیم داشت .

وزیر نیرو گفت ساعت پیك درشبانه‌روزی حداقل ۵ساعت است یعنی اینکه ساعات پیك از ساعت ۱۰ صبح تا ۱۲ظهرو از ساعتیك‌بعدازظهر تادوونیم بعدازظهر خواهد بود و این‌عمل نیز در اوائل شب بعلت بار سنگین روی شبکه ادامه دارد و در ساعات غیرآن چون کارخانجات و مغازه‌ها وادارات تعطیل است بار کمتر خواهد بود و ماناچارا در آن ساعات پیك خاموشی خواهیم داشت.

وی گفت از ۲۵۰۰ مگاوات برقی که هم‌اکنون در شبکه مصرف تهران است در شبانه‌روز ۵۰ الی ۱۰۰ مگاوات کمبود داریم با فرا رسیدن فصل گرما و نیز خرابی واحدهائی از نیروگاهها مانند توربینهای گازی و صنایع و افزایش روزافزون برق این کمبودها محسوس‌تر خواهد شد درباره توربینها وی گفت: توربینهای کازی خریداری این‌وزارتخانه بعلت اینکه راندمان خوب و مناسبی ندارند ماامجبوریم در مواقع ضروری یعنی مواقع‌پیك خریدهای جاری و بعبارت دقیقتر نیمه‌شب جمعه یکساعت نزدیکی شهری نصب شده‌است تعداد زیادی بواسطه اعتصابات ونبودن‌قطعات‌یدکی بلااستفاده مانده‌اند. مهندس تاج درپاسخ باینکه چه تصمیمی راجع به نیروگاههای اتمی خواهید گرفت گفت : نیروگاههای‌اتمی مضرترین‌طرحی است که دولت گذشته پیش کشیده‌است و این طرح صددرصد طرح استعماری است برای اینکه اولا قیمت برق این نیروگاهها گرانتر از قیمت‌برق معمولی تمام خواهد شد . ثانیا ما برای تامین سوخت آنها‌احتیاج به‌کشورهای خارجی خواهیم داشت لذا استفاده از آنها مقرون به صلاح مملکت نیست.

وی‌گفت سه‌نیروگاه‌ازفرانسه و آلمان خریداری شد که دو واحد مربوط به فرانسه یکی هنوز شروع نشده استودیگری ۵۰درصد کارهایش‌انجام گرفته است .

سومین نیروگاه‌که دربوشهر است و از آلمان خریداری‌شده دو واحد ۱۲۰۰ مگاواتی‌دارد که هفتاد الی هشتاد درصد کارهایش انجام گرفته و دولت هم‌اکنون مشغول مطالعه‌درباره آنها است و فعلا بروژه آنها متوقف مانده است .

وزیر نیرو درباره مشکل‌آب تهران گفت ، مصرف آب در تهران حدود ۹۰۰ هزارمتر مکعب در روزاست چنانچه‌می‌دانید کمبود آب از سنوات‌قبل تاکنون ادامه داشته و دارد و انتظارات مردم هم‌بعداز انقلاب خیلی بیشتر شده است و با بخشودگی بهای آب مراجعات مردم روزبروز بیشتر شده‌است.

وی‌گفت وزارت نیرو قبلا با تعیین نرخ تصاعدی آب توانست از مصرف‌زیاد درمنازل مشترکین و هدررفتن آن جلوگیری بعمل آورد ، اما مردم بازهم با همکاری‌صمیمانه خود باوزارت نیرو باید ازهدر رفتن آب در منازل خود جلوگیری بعمل آورند .

استاندار خوزستان گفت :

موضوع بیکاری در مسجد سلیمان با شروع فعالیت شرکت ساختمانی حل خواهد شد

مسجد سلیمان ــ خبرنگار کیهان ــ دکتر مدنی استاندار خوزستان طی دیداری از مسجد سلیمان مشکلات این منطقه‌را مورد بررسی قرارداد. بعدازظهر دیروز دکتر مدنی استاندار خوزستان بمنظور بررسی مشکلات حاد منطقه‌وارد مسجد سلیمان شد ودر محل فرمانداری در جلسه‌ایکه با حضور مسئولان امر تشکیل گردید مسائل و مشکلات‌مردم مورد تجزیه و تحلیل قرار گرفت .

شرفی فرماندار مسجدسلیمان از استاندار خواست، تا مقامات شرکت ملی نفت را در مورد قولی که برای نصب و بکار انداختن تلمبه‌خانه آبی شرکت پرسیزیون که خطوط لوله آن از محل گذار لندر کشیده‌شده است هرچه زودتر اقدام نمایند تامردم مسجد سلیمان در فصل طاقت‌فرسای گرمای خوزستان باکمبود و مشکل آب روبرو نشوند . استاندار گفت در اینمورد با مقامات صنعت نفت مذاکره خواهد شد تا درانجام این مهم تسریع شود . فرماندار گفت : استفاده از چاه آبی که در چند کیلومتری شمال مسجدسلیمان بعهده فرمانداری واگذار شده بود بزودی مورد استفاده قرار خواهد گرفت . فرماندار آنزود چند روز پیش از مناطق عشایری بازوفت و دشت‌گل بازدید نمودم که‌وضع جاده مردم آن سامان بسیار رقت‌انگیز است واگرمیخواستیم منتظر انجام تشریفات عقد قراردادهای پیمانکاران شویم مدتها وقت میخواست لذا از استاندار خواست تا اجازه‌داده شود از وسایل جاده سازی شرکت ساختمانی پرسیزیون‌که در حال حاضر در مسجدسلیمان بالااستفاده باقی مانده است‌برای احداث راه آن دو منطقه‌اقدام شود و استاندار اجازه این‌کار را داد .

در مورد انحلال دبیرستان صنعتی ارتش شرفی فرماندار مسجد سلیمان از استاندار درخواست کرد تا بجای آن دستور دهد دانشکده و یا انستیتوی تکنولوژی احداث شود . استاندار گفت : بامقامات وزارت علوم تماس گرفته‌شده وقرار است بزودی این‌موضوع را بررسی نمایند .

در خصوص حل مشکل ۳هزار نفر بیکاره در مسجد سلیمان فرماندار گفت : اگر کار شرکت‌ساختمانی پرسیزیون آغاز شود این مشکل حل خواهد شد . استاندار گفت : با دردست گرفتن کار شرکت پرسیزیون وسیله وزارت‌مسکن و شهرسازی این کار بزودی صورت میگیرد .

دکترمدنی استاندارخوزستان در پایان این جلسه بدرخواست شرفی فرماندار شهر از وضع به ورقت‌آور فاضلاب مسجد سلیمان بازدید نمود و دستور داد تاهرچه زودتر دربارهرفع این نقیصه بزرگ که بسلامتی مردم شهرلطمه‌میزند اقدام‌شود.

اجتماع علیه کنسولگری امریکا در اصفهان

اصفهان خبرگزاری پارس ــ هزاران نفر ازدانشجویان‌دانش آموزان و گروهی از اقشار مردم اصفهان بعدازظهر دیروز پس از یك راه پیمائی‌درمقابل کنسولگری امریکا در این شهر اجتماع کردند وپشتیبانی خود را از احکام دادگاههای انقلاب اسلامی در مورد جنایتکاران اعلام نمودند. به گزارش خبرنگار خبرگزاری پارس هزاران نفر از دانشجویان و مردم اصفهان بعدازظهر دیروز در مقابل کنسولگری امریکا در این شهر اجتماع کردند وپشتیبانی خود را از احکام دادگاههای انقلاب اسلامی در مورد جنایتکاران اعلام نمودند. به گزارش خبرنگار خبرگزاری پارس این‌گروه همچنین‌دخالت های امپریالیسم امریکا رآ مر امور داخلی ایران و در مورد احکام‌دادگاههای انقلاب‌اسلامی محکوم کردند و بار دیگر پشتیبانی خودرا ازرهبر انقلاب اسلامی ایران امام خمینی‌اعلام داشتند .

در یك تصادف رانندگی رئیس بانك کشاورزی بیرجند و فرزندش کشته شدند

بم ــ خبرنگار کیهان ــ اتومبیل پیکان‌شماره۱۴۴۳۵ یزد۱۱ به رانندگی غلامرضا خلیلی نژاد اهل بیرجند ۳۹ ساله رئیس بانك تعاونی کشاورزی بم باهمسرش بنام گیتی مرمزی ۳۲ ساله و فرزندش هاهداش بنام علی از کرمان هازم بم بود ، در ۶ کیلو متری بم با تانکر نفتکش شماره ۱۹۴۳۴شیراز به رانندگی عبدالحسین دران‌بشدت تصادف ومنجر به مرگ رئیس بانك و فرزندش گردید . ضمنا همسر وی نیز به شدت مجروح ودربیمارستان شیرو خورشید بم‌بستری‌شد .جنازه ها فعلا در سردخانه نگهداری میشود . علت تصادف انحراف بچپ راننده تانکر تشخیص داده شد . راننده بازداشت گردید .

دریك حادثه رانندگی ۵ نفر کشته وزخمی شدند

بعد از ظهر دیروز در حوالی پارك خزانه در بزرگراه‌نواب‌صفوی (انوشیروان داد‌گر) چهار راه روغن‌نباتی هنگام که کامیون شماره ۱۸۷۴۴ تهران ــ الف به رانندگی عبدالصمد جلالیان قصد عبور از تقاطع از سمت شرق به غرب داشت، بعلت مشاهده وجود یك موتور در اسفالت خیابان‌وجهت کاهش سرعت ترمز میکند ولی ناگهان ترمز ماشین خالی میکند و میپیچد، در این هنگام نیزپیکان سواری شماره ۱۲۲۵۲ تهران ــ د که از سمت جنوب به شمال در حرکت بوده با کمپرسی تصادف میکند و کامیون آنرا با خود به جلو میکشاند و هردو به وانت‌شماره ۷۴۴۲۱ تهران ــ ل که از شرق به غرب در حرکت و قصد گردش به چپ را داشته برخورد و سپس بعد از چند متربه پیکان سواری شماره ۱۹۶۹۷ تهران ۲۴۴کدازشمال به جنوب در حرکت بوده و سپس به پیکان ۴۶۱۴۹ تهران ــ ه و بعد به میلی‌بوس شماره ۱۱۳۳۶ تهران ــ س متعلق به کارخانه روغن‌نباتی پارس که مشغول سوار کردن کارکنان شرکت بوده‌برخورد میکند و بعد بالاغره بعداز ۲۵متر در حالیکه کامیون روی سقف پیکان بوده توقف میکند که‌در اثر همکاری کارکنان کارخانه روغن نباتی و با جرثقیل کارخانه‌کامیون را از روی پیکان بلند میکنند. اما متاسفانه‌سه نفر سرنشین سواری در دم جان سپردند که از جیب یکی از مقتولین بنام محرمعلی سبزعلی جماعتی یك کیف و چهارصد ریال پول نقد و گواهینامه رانندگی‌پیدا شده و در داشبرد پیکان کارت بیمه امید شماره ۳۳۷۰۹رق بنام خرمعلی کشائی یافت شد و مقتول سوم‌جبار یزدان‌داد ۳۰ ساله کارگر کارخانه برق کوهدشت بود و دو مجروح حادثه نیز یکی بنام بانو صدیقه درویشی سرنشین وانت در بیمارستان مهدیه خزانه و دیگری بانو معصومه حسین‌بیگی که‌از ناحیه کتف صدمه دیده در بیمارستان کورش کبیر بستری شدند.

سرگرد یمینی کارشناس‌فنی علت حادثه را خالی شدن ترمز کامیون و عدم توجه راننده پیکان بچراغ راهنما و علائم رانندگی دانست . راننده کامیون جهت تکمیل پرونده‌تحویل کلانتری۱۶ شد.

دادگاه انقلاب اسلامی کوهدشت

کوهدشت لرستان ــ خبرنگار کیهان ــ برای نخستین بار عده‌ای از اهالی کوهدشت لرستان بدعوت دادگاه انقلاب اسلامی حاضرشدند تابااظهارات شاکیان خصوصی و شاهدان عینی درباره دستگیر شدگان حوادث ۸ر۱۳ و ۱۰ر۱۱ر۵۷ که منجر به قتل اکبر صمدینی شد رسیدگی شود . متهمین حوادث این روز عبارتند از ستوانیکم روزبهانی فرمانده اسبق ژاندارمری کوهدشت ــ استواریکم معصومی رئیس پاسگاه مرکزی و استواریکم اسدنژاد مامور جمعی‌گروهان، جلسه این دادگاه تاساعت۱۰ ادامه داشت و متهمین جهت تکمیل‌پرونده‌مجددا بخرم‌آباد اعزام شدند .

اعتصاب کارگران شهرداری ازنا

ازنا ــ خبرنگار کیهان ــ کارگران شهرداری ازنا بعلت عدم پاکسازی محیط کار از افراد غیر صالح تارسیدگی نهائی‌دست‌باعتصاب زدند .

کشف اسلحه و مواد مخدر

براثر شکایت و استشه

کیهان

صفحه ٤
دوشنبه ۳۱ اردیبهشت ماه ۱۳۵۸
بیست‌وچهارم جمادی‌الثانی۱۳۹۹ــ شماره ۱۰۷۱۲

دکتر طباطبائی معاون سیاسی وزارت کشور درمصاحبه با خبرنگار صدای آلمان :

هرفردی میتواند در کشوری پناهنده بشود بشرط اینکه پرونده جنائی نداشته باشد

دکتر طباطبائی معاون سیاسی وزارت کشور ماموریتی از طرف مهندس بازرگان نخست‌وزیر موقت جمهوری اسلامی ایران برای بازدید ازنمایندگیهای سیاسی ایران در اروپا و انجام پاره‌ای مذاکرات اقتصادی و سیاسی به‌آلمان فدرال سفر کرد . رادیو صدای آلمان ازاین فرصت استفاده کرد و گفتگوئی با وی ترتیب داد .

قسمت اول این مصاحبه دیروز چاپ شد اینک‌قسمت دوم‌آن ازنظر خوانندگان میگذرد .

سئوال ــ آقای دکتر طباطبائی اطلاع دارید چندی قبل در تهران اعلام شد که مطبوعات خارجی باید گزارشات و فیلم‌هایشان را قبلا بنظر اولیای امور ایران برسانند و مخابره کنند . ممکن است دراین مورد توضیح دهید ؟

جواب ــ این تصمیم از موقعی گرفته شد که بعداز انقلاب‌متاسفانه مشاهده شد خبرنگاران خارجی که در ایران حضور دارند و فیلم های خبری و گزارشات رادیوئی تهیه میکنند اخبار خلاف واقع‌را گزارش میدهند حتی صحنه هائی از فیلم‌های گذشته را برمیدارند بصورت مختلف میگیرند و اینها را در تلویزیونهای خارجه نشان میدهند. برای نمونه یکشب دریکی از تلویزیونهای کشورهای اروپائی فیلمی نشان داده شد بعنوان تظاهرات مردم ایران علیه خمینی که تحت معین نام این فیلم نشان داده شد که این فیلم ، فیلمی‌بود که درحقیقت ٦ ماه قبل در ایران تهیه شده بوده . فیلم تظاهرات مردم علیه شاه بود . اینها که این فیلم را در تلویزیون نشان دادند تن و صدا را پائین‌آوردند و درحقیقت خفه کردند و روی‌آن تفسیر دادند این یك جعل‌واقعیت است .

از طرف دیگر باز در روزنامه‌ها مطالبی نوشته شد و در رادیو و تلویزیونها مطالبی گفته شد که‌با واقعیات تطبیق نمیکرد، مثلا در یکی از مجلات آلمانی بنام‌مجله آلهیگل نوشته شده بود که‌بازرگان موفق شد که قدرت استبدادی خمینی را خرد بکند. آنجا که توانست علیرغم دستور خمینی مبنی‌براینکه جنازه این افرادی راکه اعدام میشوند دراختیارمردم قرار بدهد تا اینها را قطعه قطعه کنند. بازرگان موفق شدکه جلوی این دستورخمینی را بگیرد. یااینکه خمینی دستورداده زنان‌غیرمسلمان اگر یهودی هستند‌سه تشریر را روی لباسشان و اگر مسیحی هستند آن علامت صلیب‌را روی لباسشان بزنند که مشخص بشوند و ملت ایران با اینها کاری نداشته باشد. همچنین گزارشهای غلط وغیرواقع براین اساس‌داده میشود هر نوع تفسیری، روی آن بکنند طبیعی است منطقی و حالت بدبینی و خفوت ازآن دیده میشود برای جلوگیری از فرستادن این قبیل اخبار و فیلمهای غیرواقع وزارت اطلاعات اعلام کرد خبرنگاران خارجی فیلم‌هائی راکه تهیه میکنند قبل ازاینکه میفرستند این فیلم دیده بشود البته این تصمیم بطور جدی بمورد عمل در نیامدو هنوز هم درنیامده است .

من‌وقتی‌که بایران برگردم‌باطلاع وزیر اطلاعات خواهم رساندکه در این مسائل جدیت بیشتری بخرج بدهند چون واقعا دستهائـــی دست‌اندرکار است برای لکه‌دار کردن انقلاب‌ایران .

آقای ویشنفسکی تعبیری داشت که خیلی جالب بود میگفت مـن خیلی متاسفم از اینکه این چهره معصومانه‌و چهره برحق‌انقلاب‌ایران دارد اینگونه درجهان آلوده‌میشود توسط این دستگاه.

البته من‌جواب ایشان را دادم گفتم این وظیفه شما است بعنوان یك شخصیت حقوقی دولتی که از مقام خودتان استفاده کنیدولااقل اگر مدعی هستید باروزنامه‌ها و تلویزیون و مطبوعات سرکاری ندارید ولی سخنگوی دولـت میتواند یك اقداماتی بکند ونظر دولت‌را باطلاع برساند. بـدون شك این افکار عمومی غلطه در اروپا سبب بانقلاب ایران پیـدا شده در روحیه ایرانیانی که آنجا هستند موثر است.

سئوال ــ تلویزیون اول آلمان راجع به اظهارات آیت‌الله خمینی بحث و تفسیری کرده بود ممکن است دراین‌باره توضیح‌دهید.

جواب ــ دیشب برنامـــه‌اول تلویزیون آلمان خبری را بایـن ترتیب پخش کرد خمینی گفتـه است که هرچقدر بیشتر خـون ریخته بشود انقلاب ایران باروزتر میشود . این خبر با این‌جمله و با این روحیه و افکاری که در آلمان است این روحیه دربیننده وشونده این اثر را میگـذارد اعدامهائی که صورت‌می‌گیرد که بقول اینها بناحق است و ایـن کشتارهائی که دارد صورت‌میگیرد اینها همچنان‌باید ادامه پیدا کند همچنان افراد بیگناه باید نوبـت دولت‌جمهوری اسلامی ایران کشته بشوند و هرچقدر بیشتر خونریزی بشود انقلاب باروزتر میشـود . درحالیکه آن جمله ترجمه غلط ازسخنان امام است . امام درتشییع جنازه آیت‌الله مطهری یا در یکی از سخنرانیهائی که در مدرسـه فیضیه قم داشتند ایشان گفتند که هرچقدر که این خونها بیشتـر ریخته بشود یعنی هرچقدر ملت ما بیشتر شهید بدهد انقلاب‌باروزتر میشود . این جمله را با این‌ترتیب برادرند تحریف‌بکنند و پخش‌کنند پیداست که این کار یك نیت‌سوء و تعمد در خراب کردن و حالـه انتقام‌جویانه نسبت بمسائل‌ورویداد های ایران است.

بعدمه‌تلویزیون گفته‌است کـه چون این برنامه چندین میلیـون شنونده و بیننده دارد این خبر را نمیتوانند تصحیح‌بکنند همین عدم آمادگی برای‌تصحیح خبر باین سادگی لااقل اعلام خبر جدید هم دلیل برعدم حسن‌نیت است.

سئوال ــ تعدادزیادی ازکانیکه در ایران متهم هستندباینکه‌اموال مردم راخیف و میل کردند و پول با خودشان بخارج بردند اینهادر کشورهای‌خارجی تقاضای‌پناهندگی سیاسی کردند در مورد این قبیل افراد چه تصمیمی گرفته شده‌است

جواب : البته میدانید که‌دولت ایران این قبیل افراد را خواهد خواست وباید بایران‌برگردند . درمورد پناهندگی‌سیاسی این افراد من این مسئله را باطلاع مقامـات وزارت کشور در اتریش و آلمان رسانیدم که اگردرآینده اینگونه افراد تقاضای پناهندگی سیاسـی کردند این مسئله را بما اطلاع بدهند. اگر این افراد پرونده‌های جنائی یا حیف و میل اموال‌عمومی در دادگاههای ایران‌داشتند اینها باید مورد محاکمه قرار بگیرندو طبق قوانین بین‌المللی به‌این قبیل افراد نمیتوانند پناهندگی سیاسی بدهند . البته این به‌آن‌معنا نیست که اگر کسی ازنظر سیاسی بـا نقطه‌نظرات دولت ایران توافقی نداردو احیانا بیم دارد که‌بایران برگردد از این لحاظ مورد خطـر قرار گرفته است .

دراینجا صراحتا میتوانم بگویم که مارکسیست‌هادر حال حاضـر در ایران‌دامنه عملیاتشان وآزادی که دارند از هرکشور کمونیستی دیگر بیشتر است بنابراین گروه های مخالف دولت بهیچوجه‌نباید ازاین نگرانی داشته باشندکه تحت تعقیب قرارمی‌گیرند. معهذا هر فردی میتواند درکشوری پناهنده بشودبشرط اینکه پرونده جنائـی نداشته باشد .

متن لایحه لغو مالکیت اراضی بایر بزودی منتشر میشود

روابط عمومی مسکن و شهـر سازی اعلام کرد باتوجه به‌اختیار منتشره از طرف مقام‌های مختلف در مورد لایحه قانون لغو مالکیت رضی بایر شهری و کیفیت عنوان لازم بتذکر است که متن این‌لایحه هنوز اعلام نشده و در ظرف‌چند روز آینده بطور مشروح دراختیار رسانه‌های گروهی و جراید قـرار خواهد گرفت.

همچنین این قانون در همـه سطوح کشور همزمان‌اجرا نمیشود و در هر استان و شهرستان متناسب با شرایط محلی بتدریج در مناطق مختلف پیاده خواهد شد.

ضمنا مهلت قانونی هم تابـع آئین‌نامه‌هائی‌خواهد بود و بـرای هرمنطقه متفاوت است که آئین‌نامه مربوط به آن توسط وزارت مسکن و شهرسازی تهیه و اعلام‌خواهدشد.

باتوجه بموارد ذکر شده در حال حاضر هرنوع اظهارنظری در مورد لایحه زمین جز از طریـق مسئولین وزارت مسکن و شهرسازی قابل قبول نیست.

آیت‌الله ربانی دراجتماع فرهنگیان ارومیه گفت :

انجمن‌های‌ایالتی همان مفهوم‌خودمختاری استان ها و سپردن‌اختیار در تصمیم‌گیری محلی دارد .

ارومیه، خبرگزاری پارس ــ آیت‌الله ربانی شیرازی عضـو دیروز در محل حوزه ارومیه دیدار با سران عشایر ارومیه دیدار داشت . دراین ملاقات آیت‌الله ربانی شیرازی طی سخنانـی باشاره به‌تعدی و زورگوئی رژیم سابق برای حفظ قدرت اظهار داشت رژیم منحوس پهلوی سعی داشت با تفرقـه اندازی‌ها بین گروههای‌مختلف اجتماعی ، قدرت و عوقعیت خودرا حفظ کند .

آیت‌الله ربانی شیرازی افزود : همه گروهها میتوانند در نهایت آزادی برنامه‌ها و خواست‌های خود را پی‌گیری کنند ولی باید توجه شود که آزادی با هرج ومرج طلبـی فرق دارد .

آیت‌الله ربانی شیرازی ضمن تاکید برای اتحاد و اتفـاق بین گروههـا بـرای پیشبرد هدفهای انقلاب اظهار داشت: مابایدد درراه حفظ رهآوردهای انقلاب کوشا باشیم و دشمنان خودرا، بشناسیم و نگذاریم‌این وحدت کلمه را بی‌اثر سازند .

آیت‌الله ربانی شیرازی‌ضمن تجلیل از رهبریهای آیت‌الله العظمی خمینی ، اهمیت نقش شوراهای ایالتی و ولایتی را تشریح واز سران عشایر خواست که در سازندگی ایران بیش‌از پیش کوشش کنند .

در همین ملاقات عصمت‌دری نماینده سران عشایـر طـی سخنانی ضمن محکوم کـردن فاجعه نقده « لزوم اتحاد و اتفاق بین گروهها را تاکید کرد وخواستار معرفی مسببان حادثه نقده شد .

وی وجود هرگونه شایعات تفرقه‌اندازی و تجزیه‌طلبی را محکوم و تکذیب کرد واظهار داشت‌ما در چهارچوب‌جمهوری اسلامی خواهان حقوق انسانی خود هستیم .

در همین ملاقات مقرر شد که هیاتی مرکب از روحانیان و معتمدان محل‌با بررسی‌وضع روستائیان‌آواره ارومیه ترتیب بازگشت آنانرا بمحل سکونت اصلی خودشان بدهند .

گزارش خبرنگار کیهان‌از ارومیه حاکی است که‌آیت‌الله ربانی شیرازی نماینده اعزامی امـام به ارومیه در اجتمـاع فرهنگیان این شهر در تالار دبیرستان ۱٦ مهر ضمن اشاره به نقش فرهنگیان در انقلاب گفت : آموزش و پرورش ما از پوشش طاغوتی خود خارج خـواهد شـد و از انحصار طبقـاتی و نمایش‌بزرگ‌داری نظام شاهنشاهی به انسان‌سازی و تجهیزات افکار سازنده و پـرورش نیروی متحـرك جامعه‌ساز درخواهد آمد و با این توضیح دیگر برنامه‌هائـی که در جهت آموزش کتـاب انقلاب سفید و آریامهرشناسی که در اواخر دوران حکومـت پهلوی ازطرف گروهی ازجیره خواران ، پیشنهاد شده بود برآموزش وپرورش ما اعمال گردد و در سطح دانشگاه‌هم نیز این کلاس همانند کلاسی که برای سرطان شناسی وجود دارد ، تاسیس گردد ، از بین رفت و جای خود را بانسان‌سازی سپرد . بااین وجود ، نقش معلم و استاد و عالم و بطور کلی آنکه تغذیه فکری و آمـوزش عملی میدهد، در جامعه ما بعداز انقلاب روشن خواهد شد . با توجه باینکه‌قرآن کریم معلم را به بالاتریـن مقامها معرفی کرده است ، بطوریکه میفرماید : «بال‌های ملائك زیر پای معلمان است». باید گفت کتابی معرفی شده بودکه صـرفا بـرای اموات استفاده میشد و ملت مسلمان ایران را از مکتب قرآنی دور نگه داشته بودند . حال آنکه قرآن برای ما بینش و علـم کافی میداد که هزار سال‌بعد از اسلام نیز گـرفتار نظـام شاهنشاهی نشویم .

آیت‌الله ربانی افزود : معلم در جامعه ما علاوه بر آموزش و پرورش باید انقلاب فکری درمردم و جوانان ما ایجاد کند . دراین مسیر ، بزرگترین مسئولیت اجتماعی و انقلابـی بعهده معلم واگذار میشود . آیت‌الله اضافه نمود اگر مـا انقلاب‌فکریمان بحد بلوغ‌برسد، انحراف‌هاجایش را به‌سازندگی و اتحاد عمل درمسیر انقلاب می‌دهد .

آیت‌الله ربانی شیرازی در مورد مسئله خودمختاری‌اینها گفت: جمهوری اسلامی‌حکومتی نیست که مردم را دربند قرار دهد وگروهی را بر گروه‌دیگر امتیاز بخشد وجامعه طبقاتی بوجودآورد. برعکس،حکومتی است که‌در آن برادری‌وتساوی حقوق برای تمام افراد جامعه ازهر زبان ونژاد و مذهـب رعایت میشود و دراین میان تشکیل انجمنهای ایالتی کـه همان مفهوم خودمختاری‌استانها و سپردن اختیار در تصمیـم گیریهای محلی را دارد از قبل جـای مشخص خود را دارد .

نماینـده امـام در پایان سخنانش اظهار امیدواری‌کرد مردم با آگاهی ازمکتب اسلام موانع را ازپیش پای انقلاب ودولت انقلابی بردارند و با گسترش فکری و بسیج درراه بثمر رساندن اهداف انقلاب، مکتب اسلام را پوششی برای سعادت تمام مستضعفین جهان قرار بدهند .

شرکت در سمینار فوتبال

حسن امین‌بخش عضو هیـات فوتبال تهران و سرپرست گـروه آموزش تربیت بدنی دانشگـاه تربیت بدنی برای شرکت‌درسمینار بین‌المللی فوتبال کـه از سوی فدراسیون جهانی در فرانسه‌تشکیل میگردد روز ٥ خرداد باین کشور عزیمت خواهد کرد.

اعتراض کارکنان دانشگاه صنعتی شریف

دانشجویان درصورت عدم توجه متحصن خواهند شد

روزگذشته عده‌ای‌ازکارکنان دانشگاه صنعتی شریف ضمن اعتراض به افرادی که با نام دانشجو و در پناه آزادی در داخل محوطـه دانشگاه شریف مبادرت به کارهای غیرقانونی می‌کنند ، اعتراض کردند .

کارکنان این دانشگاه ضمن تظاهرات یك صدا و مصـرا خواستار رسیدگی به این‌مسئله شدند . یکی از کارمندان در این باره گفت: «عده‌ای‌دانشجو مانع از انجام وظیفه ما شده‌و هرگاه که اعتراض بکنیم به‌ما نسبت های‌ناروا می‌دهند. ضمنا این عده از دانشجویان برای سیاهی لشکر عده‌ای ازدختران و پسران دانش آموز دبیرستان عاصمی‌راکه درمجاورت‌دانشگاه قرار دارد به داخل دانشگـاه آورده و آنها را تحریك می‌کنند تا شعار های ضد انقلابی بدهند . از طرف دیگر اعلامیه هایی توسط این گروه بیـن کارگران توزیع می‌شود کـه ضمن تحریك این عده عوامل بی‌نظمی را در محیط دانشگاه شریف فراهم می‌سازد .»

کارکنان دانشگاه شریف که تعداد آنها بالغ بر ۷۰۰ نفر می‌باشد طی بیانیه‌ای ازمقامات مسئول خواسته‌اند که جدا بـه این مسئله رسیدگی کنند .

در قطعنامه کارکنان‌دانشگاه شریف آمده است‌که دانشجویان باید از طریق ارائه کـــارت شناسائی به دانشگاه راه یابند و افرادی که به هرعنوان‌محل هائی را در دانشگاه اشغـال کرده‌اند ، هرچه زودتر محل های مزبور را ترك کنند واین محل‌ها را به مقامات مسئـول واگذار کنند .

کارکنان دانشگاه شریف در پایان یادآور شده‌اند که اگـر تا روز سه‌شنبه (فردا)خواسته های آنها تامه تحقق به خود نبوند ، در دانشگاه تحصن خواهند کرد .

نمایش فیلم ایرانی در کان

فیلم ، سمبلی از قدرت شاه و ساواك است

دیروز هجدهمین هفته انتقاد که یکی از برنامه های حاشیه‌ای فستیوال کان است، با نمایش فیلم ایرانی (سایه‌های باد) اثر بهمن فرمان‌آرا پایان پذیرفت.

پس از پایان نمایش فیلم، بهمن فرمان‌آرا توضیح داد : وقتیکه انسان نتواند آنچه راکه میخواهد بیان کند، بسمبل‌ها متوسل میشود. دراین فیلم، مترسك، نمایانگر قدرت شاهنشاهی و ساواك است و مانند بسیاری از فیلم هائی است که درسال جاری در کان به نمایش درآمد. فیلم بهمن فرمان‌آرا نیز یك استعاره سیاسی است که ارزش بیشتری هم پیدا میکند زیرا در سال ۱۹۷۸ در زمان رژیم شاه سابق ساخته شده است.

مشروب خواران شلاق خوردند

اصفهان ــ دونفر از کسانی کـه شب گذشته اقدام به مشروبخواری کرده بودند ، وسیله پاسداران انقلاب اسلامی اصفهان دستگیر و بجـرم شرب الکـلی هریك به ۸۰ ضربه شلاق محکوم شدند که حکم‌بلافاصله بمرحله اجرا گذاشته شد.

برای انتقام گرفتن سر مردی را قطع کردند

زرند کرمان ــ چند شب قبل‌در ۱۵ کیلومتری زرند بین جـاده علی‌آباد وارجمندیه ، سرمرد چهل ساله‌ای به نام رمضانعلی یـزدانی را ازتن جداکردند. رمضانعلی را پانیرنگ از خانه‌اش به محل‌حادثه بردند و پس ازانجام عمـل زشت خود فرارکردند . ازطرف‌پاسداران انقلاب تلاش گسترده‌ای برای‌یافتن قاتل به‌عمل آمـد و سرانجام چهـار نفر دستگیر شدند و به عمل خود اقرار کردند . آنها گفتند که‌چون مسئله ناموسی بـود ، این کار را انجام دادیم .

توضیح وزارت کار

در صفحه ۸ روزنامه کیهان شماره ۱۰۷۰٤ مـورخ شنبه بیست ودوم اردیبهشت زیـر عنوان «کارگران بیکار باید صندوق جمع آوری کمك‌بمردم تشکیل دهند» .

در قسمتی ، از قول یکی‌از نمایندگـان کارگران بیکـار مطلبی درج گردیده که بـه پیر مردی که دست او رعشه داشت وبرای گرفتن وام‌مراجعه کرده بود گفته‌اند به تو وام تعلق نمیگیرد و... خواهشمند است از نمایندگان کارگـران بیکار خواسته شود تامشخصات و آدرس کارگر مورد نظر را در اختیارصندوق وام‌کارگران قرار دهند و یا مالشاریه رابه این صندوق هدایت نمایند.

مدیر کل دفتر اطلاعات و انتشارات و روابط عمومی
محمدعلی زارع

هشت تن از عمال رژیم سابق در یزد محاکمه شدند

یزد ــ خبرگزاری‌پارس ــ بعدازظهر دیروز دادگاه انقلاب اسلامی استان یزد محاکمه هشت‌تن از عمال رژیم سابق را به‌اتهام ضرب و جرح و کشتار ومردم یزد و اردکان آغازکرد. این محاکمات تا ساعت ده دیشب بطول انجامید وادامه آن بدساعت ۹ صبح امروز موکول شد اسامی متهمان به‌این شرح است:

۱ــ سرگرد امیر دائی صادق رئیس سابق شهربانی اردکان یزد.
۲ــ رضا رفعت پاسبان شهربانی اردکان.
۳ــ محمد بهبودی پاسبان شهربانی اردکان.
٤ــ سید کاظم کلانتری پاسبان شهربانی یزد.
٥ــ غلام رضا عرب زاده رئیس سابق دایره امنیت داخلـی ساواك منطقه یزد.
٦ــ سید عباس میر شفیعی رئیس سابق دایره حفاظت ساواك منطقه یزد.
۷ــ سید ضیاء حائری کارمند ساواك منطقه یزد.
۸ــ علی افخمی کارمند ساواك منطقه یزد.

دادگاه انقلاب اسلامی اصفهان درمورد سه پاسبان رای خودرا صادر کرد

اصفهان ــ خبرنگارکیهان: دادگاه انقلاب اسلامی اصفهان پاسبان موسی روزبهبانی را بانهام تیراندازی بسوی مردم نجف‌آباد ــ ایراد ضرب و شکنجه بیش از ۲٥ نفر ازجوانان مجاهد و تحریك چماق بدستان در حمله بمردم نجف‌آباد مجرم شناخته شد وی را به ۱٥ سال زندان ویکصد ضربه شلاق در دونوبت و انفصال ازخدمت دولت محکوم کرد.

دادگاه همچنین مقرر داشت درصورت نیاز حقوق نامبرده را بخانواده‌اش پرداخت خواهد کرد.

همچنین دادگاه مذکور پاسبان رضا عروجی را بانهام شرکت در وقایع دلخراش نجف آباد ، آتش زدن وتخریب خانه‌ها و مغازه‌هـای این شهر وشروع بقتل‌تیراندازی بمنظور ایجاد رعب و وحشت به ۱٥ سال زندان و ٦۰ ضربه شلاق درسه‌نوبت و انفصال از خدمات دولتی محکوم کرد . حقوق وی‌درصورت نیازبخانواده‌اش پرداخت خواهدشد.

محکوم دیگر این دادگاه پاسبان علیرضا کهرئی بود که بجـرم شرکت فعالانه درحمله مردم نجف آباد و تخریب وآتش زدن‌خانه‌ها و مغازه های مردم به ۱٥ سال حبس و ٦۰ ضربه شلاق در سه‌نوبت وانفصال از خدمات دولتی محکوم گردید.

دادگاه انقلاب اسلامی استان مرکز درباره سی تن از عمال رژیم سابق ازمردم استمداد کرد

دادگاه انقلاب‌اسلامی استان‌مرکز از عموم هموطنان تقاضا کرده‌است در صورتی که راجع به اشخاص مفصله‌الاسامی زیر اطلاعات‌ومدارکی دارند ویا میتوانند شهادتی بدهند، به دادگاه انقلاب اسلامی استـان مرکز مستقر در درب جنوبی زندان قصر اطلاع دهند . اسامی سی نفـر مذکور به‌این شرح است :

۱ ــ شیخ زین‌العابدین انصاری سرشکی فرزند شیخ علی سردفـتر اسناد رسمی
۲ ــ یمعطفی رحیم‌زاده خوئی فرزند زین‌العابدین ــ نماینده‌سابق مجلس
۳ ــ سپهبدبازنشسته‌رضاطباطبائی وکیلی
٤ ــ حبیب‌اله اشراقی فرزند تقی ــ مدیرعامل شیرخورشید سابق
٥ ــ دکتر شیخ‌الاسلام زاده وزیر سابق بهداری
٦ ــ پرویز فتحی فرزندآسداله کارمند شرکت نفت
۷ ــ علیرضا معارنیما مدیر کل دخانیات رضائیه
۸ ــ مهدی قاسمی در ارتباط با دربار
۹ ــ علی ایقانی فرزند موسی مدیر هامل شرکت عمران بلوچستان وهمکار هژبر یزدانی
۱۰ ــ پرویز اعیان فرزند احمد همکار هژبر یزدانی
۱۱ ــ جمشیدفیروزیان‌فرزندعلی‌گل همکار هژبر یزدانی
۱۲ ــ پرویز یزدانی فرزنـد بدیع‌اله از اقوام و همکاران هژبر یزدانی
۱۳ ــ بدیع‌اله یزدانی فرزنـد رضاقلی از اقوام و همکاران هژبر یزدانی
۱٤ ــ اصغر دفاتری مقدم‌فرزند حسین فرماندار سابق گرمسار
۱٥ ــ سعیدمحمدی‌دشتکی‌فرزند آقابیك نماینده سابق مجلس
۱٦ ــ سید محمد حسین معصومی فرزند علاءالدین‌کارمند سابق‌دربار
۱۷ ــ سیروس فرمانفرمائیان فرزند عبدالحسین مقاطعه‌کار
۱۸ ــ محمد صفی اصفیا فـرزند سلیم وزیر مشاور سابق
۱۹ ــ فرخ رحمدل‌کارمندسازمان شاهنشاهی سابق
۲۰ ــ علی نقیع فرمانفرمائیان مدیر عامل سابق بانك اعتبارات صنعتی
۲۱ ــ فرهاد نیکوخواه مشاور وزیر اطلاعات و جهانگردی سابق
۲۲ ــ شیخ محمد نوائی سردفتر ازدواج و کارمند اوقاف
۲۳ ــ رضا معاون رهبر تظاهر کنندگان بنفع قانون اساسی
۲٤ ــ کیهان کیوان‌فر فرزند فریدالله
۲٥ ــ ابراهیم کامروا فـرزند ابراهیم
۲٦ ــ بهزاد قائدی باردنی فرزند قلی
۲۷ ــ پرویز بادپافرزند سیف‌اله
۲۸ ــ علی جمشیدی
۲۹ ــ اردشیر جمشیدی
۳۰ ــ اصغر کامرانیم معروف به اصغر خوفناك

تشکر

بدینوسیله ازکلیه ذوات محترم و سروران‌گرام و دوستان‌عزیز بخصوص‌کادر پرستاران وبهیاران وپرسنل دفتری بیمارستان هدایت‌که درضایعه تاسف‌بار ودرگذشت عزیز ازدست رفته فرزند ناکام ما **معصومه گودرزوند چگینی** ابراز همدردی و تفقد فرموده‌اند وباتشریف فرمائی خود درمراسم تشییع و ترحیم آن‌فرشته ملکوتی‌که سرمایه زندگی ما بود شرکت فرموده‌اند بیاندرج آگهی وتلفن موجبات تسلی خاطر ما را فراهم فرموده‌اند صمیمانه تشکر می‌نمائیم .

ازطرف پدر ومادرداغدیده و خانواده‌های وابسته ــ چگینی

ترحیم

باکمال تاثر درگذشت مرحوم مغفور **حاج حسن تراب** بنیانگذار این شرکت‌را باطلاع میرساند . مجلس ترحیم زنانه ومردانه آن فقید سعید روز سه‌شنبه ۱ر۳ر۵۸ ازساعت۱۷ تا ۱۹ در دارالتبلیغ امیرالمومنین (خانقاه صفی‌علیشاه) برگزارمیگردد.

جنرال‌مد

بانهایت تاسف درگذشت شادروان **حاج حسن تراب** را باطلاع میرساند . مجلس ختم زنانه و مردانه آن‌فقید سعید روز سه‌شنبه ۱ر۳ر۵۸ ازساعت۱۷ تا۱۹ در دارالتبلیغ امیرالمومنین (خانقاه صفی‌علیشاه) منعقد میباشد .

فروشگاه اکسیر

باتالم فراوان فوت جانگداز انسان‌دوست راستین مرحوم‌مغفور **حاج حسن تراب** بنیانگزار این موسسه را باطلاع میرساند. مجلس ترحیم زنانه ومردانه آن شادروان روز سه‌شنبه ۱ر۳ر۵۸ ازساعت۱۷ تا۱۹ دردارالتبلیغ امیرالمومنین(خانقاه صفی‌علیشاه) برگزار میگردد . **درمانگاه تراب**

باکمال تاسف و تاثر فوت مرحوم مغفور حاج حسن تراب‌برادر بزرگوار آقای علی تراب همکار خودرا باطلاع میرساند مجلس ختم زنانه و مردانه آن‌مرحوم روز سه‌شنبه ۱ر۳ر۵۸ ازساعت۱۷ الی۱۹ در دارالتبلیغ امیرالمومنین (خـانقاه صفی‌علیشاه) منعقد میباشد .

شرکت سهامی صنایع‌کاشان ــ شرکت سهامی صنایع اراك

باتاسف بسیار درگذشت برادر بزرگوارمان مرحوم حاج‌حسن **تراب** را باطلاع میرسانیم . مجلس ترحیم زنانه و مردانه آن‌شادروان روز سه‌شنبه ۱ر۳ر۵۸ ازساعت۱۷ تا۱۹دردارالتبلیغ امیرالمومنین (خانقاه صفی‌علیشاه) برگزار میگردد .

حسین تراب ــ علی تراب

بانهایت تاسف و تالم درگذشت جانگداز مرحوم حاج حسن **تراب** را بعلت سانحه اتومبیل باطلاع آشنایان و دوستان میرساند . مجلس ختم زنانه و مردانه آن‌فقید سعیدروزسه‌شنبه ۱ر۳ر۵۸ ازساعت۱۷ تا۱۹ دردارالتبلیغ امیرالمومنین(خانقاه صفی‌علیشاه) منعقد میباشد .

خانواده‌های : تراب ــ حاجیان ــ مسعود اصفهانی ــ تاج‌ــ ضرغام ــ خواجوی ــ جهانسوز ــ نویسی ــ مجتبوی ــ نمازی ــ جوادی ــ سلطانی ــ محمودی ــ وحیدمنش‌ــ هیناژاده ــ کریم‌نیا ــ اکبرزادگان ــ مقیمی ــ وصال‌ــ چیت‌ساز ــ کسروی ــ تهرانی ــ عباسی ــ شفیعی‌ــ شکروی‌ــ وفائی ــ پورسینا ــ رجائی

بدینوسیله درگذشت پدر بزرگوارمان شادروان یحیی مقبوله **(نویدبخش)** بزرگ‌خاندان مقبوله را باطلاع خویشان و دوستان میرساند مجلس ترحیم آن‌مرحوم از ساعت ٤ الی ٦ بعدازظهر روزپنجشنبه سوم خردادماه در کنیسای یوسف‌آباد‌ــ خیابان سیدجمال‌الدین اسدآبادی (محمدرضاشاه سابق)خیابان پانزدهم شماره ۲۲ برگزار میگردد .

بانو مروارید پنی‌هاس‌کاشی ــ مرتضی ــ روح‌اله ــ ایرج‌ــ مهدی ــ هدایت ــ منصور و اقدس مقبوله ــ و خانواده‌های وابسته

با نهایت تاثر و تاسف درگذشت مرحوم محمدباقر **رضائی‌پناه** را باطلاع دوستان و آشنایان میرسانیم مجلس ترحیم زنانه و مردانه آن‌مرحوم‌از ساعت ۳ الی ٥ بعد ازظهر روزسه‌شنبه اول خردادماه در خانقاه صفی‌علیشاه منعقد میباشد .

خانواده‌های : رضائی‌پناه ــ زرگر الهی ــ دبیرپوش ــ مهرعلیان ــ سرتیپی ــ مباشرت ــ فسنقری ــ رهائی ــ نصرالهی ــ کریمپور و خانواده‌های وابسته

با نهایت تاثر و تاسف درگذشت پدر عزیزمان آقای سیدعلی **اصغر اصغرپور** زنوزی را باطلاع دوستان و آشنایان‌میرسانیم مجلس ترحیم زنانه و مردانه آنمرحوم از ساعت ۱٥ الی ۱۷ روز سه‌شنبه مورخ ۱ر۳ر۵۸ در مسجد حضرت ابوالفضل واقع در خیابان ستارخان (تاج) بعد از خیابان باقرخان (فرزانه) منعقد میگردد

خانواده‌های : اصغرپور ــ اصغری ــ رمضانی ــ دیاری ــ قاضی‌زاده ــ کریمی اصل ــ عزیزجهان ــ غفاریان ــ پور رضا ــ برنائون ــ نورعابدینی ــ زنوزی ــ علیمحمدی‌ــ کمالی

با نهایت تاثر و تاسف درگذشت پدر عزیزمان آقای **اصغر اصغرپور** زنوزی را باطلاع دوستان و آشنایان میرسانیم مجلس ترحیم زنانه و مردانه آنمرحوم از ساعت ٤ الی ٦ بعدازظهر در حشمت‌الدوله برگزار خواهد شد .

خانواده های : خندانی زنوز ــ حدادی زنوزی ــ پهلوان نژاد ــ بنائی زنوزی ــ قره‌بیگلو ــ پهلوانی ــ اکبری ــ ژام ــ پورحمتی ــ سلامت ــ ریاضی ــ عظیمی ــ کریمی‌ــ ناطقی ــ ستوهی زنوز ــ احمد قشلاقی ــ مجنونی ــ مقدسی ــ سیدعالی‌ــ الهی ــ شیخ‌زنوز ــ جلیلی ــ صبوری‌ــ سیف‌الله‌زاده ــ قابچی ــ کمالی ــ گلستانی ــ سعیدزنوز ــ صفائی ــ هاشمی‌زنوز ــ خطیب‌شهیدی ــ محسنی ــ شهیدی‌ــ مختاری ــ طالبی ــ نوری ــ سخنوران ــ علیاری ــ تاج‌الدینی ــ زرگری ــ اسدی

با کمال تاسف درگذشت مرحوم مغفور حاج‌علی‌آقا **ایروانچی** بزرگ‌خاندان ایروانچی را باطلاع میرساند مجلس ختم آن مرحوم چهارشنبه ۲ر۳ر۵۸ از ساعت ٤ الی ٦ بعدازظهر در مسجد جامع نارمك منعقد میباشد

خـانواده های : ایروانچی ــ مهندس منفرد ــ مهندس سیمین‌نژاد ــ ملك‌نیا ــ جورابچی ــ خانواده‌های :ایمانی‌ــ رجبی ــ جوهری ــ طریق‌بیما ــ ده‌خوارگانی ــ عمادزاده‌ــ دولتشاهی ــ خامنه‌ای ــ ملاکی ــ فغفوری ــ صدر

هوالباقی

بانهایت تاسف وتاثر درگذشت آقای **احمد اشرف‌پور** پدر عزیز و ارجمندم را باطلاع خویشاوندان و دوستان میرساند هزینه مراسم ختم به پیروی از منویات امام خمینی خرج مستضعفین خواهد شد .

خانواده های : اشرف‌پور ــ سعیدلذاکرین ــ معارف ــ فراهانی ــ بختیاری ــ انوشه‌پور ــ اذنابی ــ فروزان‌فر

بانهایت تاثر وتاسف درگذشت آقای **مهندس علی** ساعد پدر خانم دکتر میترا ساعد وپدر همسر آقای دکتر مهربان سیوشانسی را باطلاع میرسانیم مجلس ترحیم زنانه و مردانه آنمرحوم از ساعت۱ الی۳ بعدازظهر روز سه‌شنبه اول خرداد ماه در خانقاه صفی‌علیشاه برگزار میگردد .

شرکت مهندسی اس ــ ام ــ تی

باکمال تاسف و تاثر درگذشت ناگهانی همسر ویدر عزیزمان مرحوم حسن‌محمدنژاد **دریالی** بزرگ خاندان محمدنژاددریائی را باطلاع فامیل ودوستان میرساند مجلس ترحیم آنمرحوم روز سه‌شنبه ۱ر۳ر۵۸ ازساعت٤ الی٦ بعدازظهر درمسجدالزهرا واقع نرسیدآرا منعقد میباشد ومجلس زنانه همان‌روز وساعت درمنزل شخصی واقع درآخر تهرآرا چهارراه فرح‌زاد خیابان کوروش‌کبیر کوی چهارم کاشی ٤۱ برگزار میگردد.

خبرنسا محمدنژاد (ملاکبری) ــ جعفر ــ علی‌ــ حمید مسعود ــ سعید شفیقه ــ بهناز ــ افسانه ــ محمدنژاد‌ــ دریائی و فامیل‌های وابسته.

یادبود

پنجشنبه سوم خرداد ماه ۵۸ نخستین سالگرد از دست دادن نازنین عزیزمان **بیژن صفا** است به‌آگاهی خویشان و دوستان می‌رسانیم‌که بعد ازظهر پنجشنبه ۵ر۳ر۵۸ در سالن شماره ۲ بهشت زهرا کنار مزار باکش گرد می‌آئیم تاخاطره فراموش نشدنی و بر از صفایش را گرامی داریم .

خانواده صفا

باناندوه فراوان وتالم‌شدیددرگذشت‌نابهنگام **بانواشرف‌السادات جمالی** همسر تیمسار محمود متین‌نژاد را باطلاع‌کلیه‌آشنایان واقوام وبست

معاون مطبوعاتی وزارت اطلاعات گفت :

دنیا ازاینکه خلق مسلمان ایران میخواهد کسی را که درحد نرون‌ها ـ فرعون‌ها وفاشیست‌ها بوده از میان ببرد خوشحال است

*** تنها سرمایه‌داران بین‌المللی به خاطر از دست دادن منافعشان بجنگ‌سرد علیه ایران دست‌زده‌اند**

دکتر ممکن معاون مطبوعاتی وزارت اطلاعات و تبلیغات دیروز درگفت‌وگوئی با خبرگزاری پارس درمورد واکنشی که سنای امریکا نسبت به حکم اعدام غیابی شاه و همدستانش نشان‌داده گفت ما انتظاری بیش از این از سنای امریکا نداریم زیرا آنها همواره ازمنافع خود دفاع میکنند و حالا که ملت ایران تصمیم گرفته است کره زمین را از وجود چنین دائع ننگینی پاک کند به‌نوحه‌سرائی پرداخته‌اند و این بدین لحاظ است که آنها عمیقا به ماهیت روش انقلابی ایران و منافعی که از چنگشان رفته واقف گشته‌اند و می‌دانند که چه چیزهائی‌را از این پس از دست میدهند .

وی گفت اما دنیا از اینکه‌خلق مسلمان ایران می‌خواهد چنین ننگی را از دامن بشریت پاک کند و کسی را که در حد نرون‌ها و فرعون‌ها وهیتلر قشیت بوده از سرمایه‌داران بین‌المللی هستند که بخاطر از دست رفتن منافعشان در جهان سوم به‌جنگ سرد علیه ایران دست زده‌اند .

معاون‌مطبوعاتی وزارت‌اطلاعات‌و تبلیغات‌درباره ماهیت سناتور امریکائی ژاکوب جاویتس و روشن که نسبت به اعدام‌های ایران‌در سنا نشان داده گفت تلاشهائی که این شخص در رابطه‌با فعالیت‌های پشت پرده به‌نفع شاه داشته کاملا برای ما روشن است .

سناتور نیویورک از عدالتخیس سرسخت منافع اسرائیل در ایالات متحده است و باتفاق همرش‌بنفع صهیونیزم جهانی و شاه مخلوع ایران فعالیت میکرده و در این زمینه اسناد ومدارکی نیزدرسفارت ایران در واشنگتن موجود است و نیویورک تایمز هم حدود دو سال پیش مطلبی دراین‌باره منتشر کرده بود .

وی افزود ، اما آنچه صهیونیست‌ها و جهانیان از ترکیب سنای امریکا دارند و این مساله که آنها همیشه حامی اسرائیل و صهیونیست‌ها بوده و حلقه‌های جهان سوم‌همواره در برابرشان مظلوم واقع شده‌اند حقانیت و قانونی بودن حکم اعدام شاه را بیشتر برای دنیا ثابت میکند. ازطرف دیگر این چه تناقضی است‌که از سوئی‌امریکا به‌بهاء ممنوع‌اجازه اقامت دراریکا را نمیدهد و از طرف دیگر در سنای این کشور سرسختانه‌از وی حمایت میکند .

معاون مطبوعاتی وزارت‌اطلاعات و تبلیغات سپس به اعدام انقلابی اشاره کرد و گفت در این‌اعدام های انقلابی که ملت ایران به انجام رسانده توجه وتاسفی‌که‌نیست

ان‌الله لایغیرما بقوم حتی یغیروا مابانفسهم

قدام شجاعانه کارگران وکارکنان کیهان در شریط فعلی‌جامعه ایران نسانگر رشد نگاهی روحیه طلائی در قشرهای‌محروم‌جامعه تا بساحت‌ین که علت خود در صدد تضمیم گیری راجع به سرنوشتان‌بساشد بوشه بخش روزهای بهتری ست که جامعه دیر یا زود به آن خواهد رسید .

ما ضمن تحسین این عمل‌شجاعانه خودرا از کارگران و کارکنان کیهان اعلام میداریم

سازمان دانشجویان مسلمان‌دانشگاه مهدی رضایی

★ گروهی از برادران پیرو خط امام‌نیروی هوائی با تراجمه به‌کیهان پشتیبانی و حمایت خود را از کارگران و کارکنان مسلمان کیهان ابراز و آمادگی خودرا جهت هرنوع همکاری اعلام داشتند .

افسر نیروی‌هوائی رجسان

★ تهران ـ انجمن اسلامی‌ـ کارکنان گمرک ایران ـ ضمنا انجمن مذکور یک سبد گل زیبا بر به کارکنان مسلمان روزنامه کیهان هدیه کرده‌است .

★ قم ـ سیدرضا شریفی ـ دبیر بازنشسته قطعه شعری در همبستگی با کارکنان کیهان فرستاده‌اند.

★ تهران ـ گروهی از دانش آموزان سال ششم نظام قدیم.

★ شیراز : علی شهابزی ـ محمد صادق انجو ـ هوشنگ کمالی ـ سروستانی ـ محمدحسین مقرب ـ محمدنبی مقصودی ـ محمدحسن خادمی ـ و شمت‌اعضای دیگر.

★ قزوین : کارکنان اداره‌تربیت بدنی ـ اعضای هیئت‌های ورزشی و ورزشکاران شهرستان قزوین

★ بابلسر : جامعه اسلامی‌کارکنان مدرسه‌عالی بابلسر .

★ تهران : علی‌اکبر حجاری‌زاده ـ ایشان قطعه شعری نیز در همین زمینه سروده‌اند که از احساسات ایشان تشکر می‌کنیم .

★ سه‌هزار نفر از دانشجویان مسلمان دانشگاه تهران و طبقات مختلف دیگر با در دست داشتن شعارهائی به کیهان آمدند و همبستگی خود را اعلام داشتند.

★ شورای اسلامی کارخانجات تعمیر آتمفر ضمن ارسال ساعه بحب آمیزی از اقدام کارکنان مبارز روزنامه کیهان جانبداری نموده‌اند . کارگران کارخانجات آتمفر در نامه همبستگی خود از سیه‌چاکهای طرفدار طبقه کارگر و حامیان خلق سؤال نموده است مگر کارگران مبارز کیهان کارگر نیستند ؟

★ با سپاس کارگران و کارکنان روزنامه کیهان .حرکت انقلابی‌شما که دنباله انقلاب اصیل ست است تبریک میگوییم . به امید آنکه این پاکسازی و انقلاب در تمام‌کارخانه ها و موسسات دنبال شود .

خانم گوهر ناظرـدبیر وروانشناس

همبستگی طبقات مختلف‌مردم باکارگران وکارکنان کیهان

★ کرج : انجمن اسلامی مرکز دکتر سیون کرج .

★ بردسکن تهران : جمعی‌اسلامی برهمگنین بردسکن ـ حسن‌تاجی.

★ جمعیت روزنامه کیهان از قرار صدور بیانیه شدید اللحن به ضد انقلابی باعث تشنج در جامعه و بالا رفتن به موقعیت های خطرناک شده‌است ما کارکنان سازمان نیروی‌مسلحه‌ای

★ جمعیتهای تعاونی مصرف ارتش کارگران و کارکنان شهرستان‌ها و تهران را در جهت‌دور نمودن‌عوامل تفرقه‌انداز که مانع آزادی و صف متلاشرا تقویت مینمایند تشاشید نموده‌اند .

★ کارکنان موتور سرویس دارائی آموزش و پرورش فارس مانند روزنامه کیهان در طرف رهبر عاشقش و رهبر عالم اسلام امام خمینی و به‌تمام کارکنان آن روزنامه تبریک گفته توفیق همگی رادرپیشبرد هدف اسلامی‌جزء سار

★ سازمان ملی پیشاهنگی سلامی سمان فارس ضی تماس با تحریریه موقت انقلابی روزنامه کیهان اظهار داشتند .

ملت مسلمان سنگرهای استعمار را یکی پس ازدیگری درهم فرو میریزند و تصفیه عناصر ضدانقلابی بوسیله رزمندگان مسلمان روزنامه کیهان غرورانگیز و تاثیبد آن روزنامه توسط رهبر انقلاب امام خمینی افتخارآمیز است.

★ انجمن اسلامی‌دانشجویان‌دانشگاه آزاد بهشهر در اطلاعیه‌ای گفته است : انتکار انقلابی شما در طرد آن عده از هیات تحریریه‌کیهان‌که نخواستند به راه ملت باز گردند و جبران خیانت‌هائی که در رژیم سابق مرتکب شده‌اند بنمایند،تحسین تمام ملت‌را برانگیخته است،تاریخ انقلاب اسلامی ایران این اقدام پسندیده شما را ثبت خواهد نمود .

★انجمن‌اسلامی‌کارکنان‌خبرگزاری پارس ضمن ارسال نامه به انقلابی و امید به سازندگی کارکنان صادق و مومن به انقلاب کارکنان و کارگران کیهان‌را مستایش کرده و اظهار امیدواری نموده‌است که کارگران و کارکنان کیهان در راه اهداف انقلاب اسلامی ایران کوشا باشند .

★ دانش آموزان مسلمان دبیرستان دکتر علی شریعتی پیشوای ورامین پشتیبانی قاطع کامل خودرا از اقدام انقلابی و اسلامی کارگران و کارکنان مسلمان روزنامه‌کیهان اعلام کرده و هرگونه توطئه برای بازگرداندن منافقین به روزنامه‌را شدیدا محکوم کردند .

★ از طرف پاسداران مسجدشارعی پیام تبریکی بدست ما رسیده که در قسمتهائی که رهبر انقلاب امام خمینی فرمودند ، ملت روزنامه‌های را میخواهند که مطابق آراء و خواست ملت بنویسد و شما باابن حرکت مردمی خود ثابت کردیدکه همراه ملت هستید.

مدیریت موقت دانشگاه تهران در انتشار بیانیه‌ای :

دانشگاه مکان مقدسی‌است که نباید محل سوء استفاده کسانی باشد

مدیریت موقت دانشگاه تهران دربرخورد استادان و دانشجویان و کارکنانی که از طرف شورای انقلابی تزکیه تاکنون‌از دانشگاه اخراج‌شده‌اند بیانیه‌ای انتشار داده است .

دراین بیانیه گفته شده است : ازآن همه ارزشهای متعالی که اسلام برای علم ـ عالم ومتعلم قائل است بیگانگی برمی‌آید که دانشگاه ، مرکز علم و جایگاه پرورش عالم و انسانهای متعهد مسئول ـ مکان مقدسی است‌که‌نباید محل سوء استفاده کسانی باشد که ارزش پای‌گذاشتن به‌آن رانداشته وقتی این حدیث شگفت‌آور نبوی را می‌خوانیم که «مرکب قلم عالم از خون شهید باارزشتر» است ـ بیگانگی درعی‌یابیم عالمانی که در دانشگاه به تعلیم و تربیت‌جوانان جامعه را پرورش می‌دهند چگونه انسانهائی‌باید باشند یعنی هرکسی مصرف آن که دانش اندوخته است نمیتواند بر کرسی استادی تکیه زند بلکه لازمه احراز این مقام و لا دانش تقوی و تعهد است زیرا بابه‌تعریف‌پیامبر ، عالم‌آن چنان‌فرد مسئول متعهد و باتقوائی است که مرکب قلمش از خون شهید باارزش‌تر باشد پس‌بصرف‌آن که فردی انباشته ازمعلومات و دانسته‌های بشری باشد نمیتواند به‌مقام رفیع استادی پای نهد و نیز متعلم باید آنچنان با تقوی باشد و روحی‌آنچنان آن مستعدکند قبض داشته باشد که بتواند از مکتب چنین استادی بهره‌گیرد و شخصیت خویش را برای سازندگی فردای جامعه آتهم در حکومت‌عدل اسلامی پی‌ریزی کند وجودمعلمی آنچنان و متعلمینی اینچنین، است که دانشگاه‌را معبری‌گرداند برای پیشرفتی دشوارهای از زندگی پست دنیوی به زندگی پر برکت اخروی ، یعنی دانشگاه را مرکز تعلیم و تزکیه می‌گرداند درچنین هوفیتی است که دانشگاه و دانشگاهیان مقام راستین‌خود را درجامعه بازمی‌یابند واستاد و دانشجو مشعول‌حدیث ارزشمندی نبوی میگردندکه « العالم‌والمتعلم شریکان فی‌الاجر » استاد و دانشجو درپاداش شریکند .

رژیم منحله و منحوس پهلوی ، بوف کنل از بطن سازمان دانشگاه در جامعه و با آگاهی از این واقعیت که دانشگاه تنها چشم بیدار این مملکت در شبهای سیاه تسلط استعمار بوده است بر سالهای‌گذشته‌بویژه در پانزده سال اخیر ، این مرکز تعلیم وتزکیه را چولانگاه وابستگان و مزدوران خود کرد تا نحوست و اندیشه‌های پلید خود و اربابانش را دانشگاه نفوذ دهد و این مرکز علم‌وتقوی و تزکیه را از زایش راستین خود بیندازد .

مشئی عالم‌نما ، که اگر هر مغزی‌انباشته از معلومات داشتند اما قلبشان جزبرای کسب مقام‌ها و عناوین آریامهری نمی‌تپید،دانشگاه را سکوی تودیع‌خویش در دستگاه طاغوت کرده بودند وعنوان‌استادی را به این منظور با خود بدک نمی‌کشیدند . همچنین دانشجونما که با نامه‌های محرمانه بیورس ساواک ، به دستور جلادان برای نقشش عقاید و بدام انداختن استادان و دانشجویان مبارز به دانشگاه راه‌یافته اند دانشگاه را به‌کثافت طاغوتیان آلودند وتحرک و زایندگی علمی واجتماعی‌را از آن سلب کردند و برخی افراد را که صلاحیت کار در دانشگاه را نداشتند به‌میان کارکنان شریف دانشگاه رخنه دادند تا جاسوسی کندو روابط و فعالیت‌های‌افراد را گزارش کنند .

اکنون پس از انقلاب کبیر ملت ایران برای آن‌که محیط دانشگاه جوابگوی نیازهای جامعه فردادر جمهوری‌اسلامی باشد باید تصفیه و تزکیه گردد و از وجود عمال رژیم خائن آریامهری پاک شود تا تعلیم و تربیت راستین فرزندان این مرز و بوم درآن امکان پذیر گردد .

مدیریت موقت دانشگاه تهران بمنظور پاسداری‌از خون شهدا و به‌ثمر رساندن انقلاب در دانشگاه وآماده کردن این محیط علم و

دانشگاه مکان مقدسی‌است که نباید محل سوء استفاده کسانی باشد

عناوین آریامهری نمی‌تپید،دانشگاه را سکوی تودیع‌خویش در دستگاه طاغوت کرده بودند وعنوان‌استادی را به این منظور با خود بدک نمی‌کشیدند . همچنین دانشجونما که با نامه‌های محرمانه بیورس ساواک ، به دستور جلادان برای نقشش عقاید و بدام انداختن استادان و دانشجویان مبارز به دانشگاه راه‌یافته اند دانشگاه را به‌کثافت طاغوتیان آلودند وتحرک و زایندگی علمی واجتماعی‌را از آن سلب کردند و برخی افراد را که صلاحیت کار در دانشگاه را نداشتند به‌میان کارکنان شریف دانشگاه رخنه دادند تا جاسوسی کندو روابط و فعالیت‌های‌افراد را گزارش کنند .

اکنون پس از انقلاب کبیر ملت ایران برای آن‌که محیط دانشگاه جوابگوی نیازهای جامعه فردادر جمهوری‌اسلامی باشد باید تصفیه و تزکیه گردد و از وجود عمال رژیم خائن آریامهری پاک شود تا تعلیم و تربیت راستین فرزندان این مرز و بوم درآن امکان پذیر گردد .

مدیریت موقت دانشگاه تهران بمنظور پاسداری‌از خون شهدا و به‌ثمر رساندن انقلاب در دانشگاه وآماده کردن این محیط علم و

لازم بتذکر است که تصمیمات این شورا تصفیه‌های علمی‌راشامل نمیشود زیرا چنین تصفیه‌ای در صلاحیت آن نیست و باید از راه دیگری انجام گیرد .

لازم بتذکر است که تصمیمات این شورا تصفیه‌های علمی‌راشامل نمیشود زیرا چنین تصفیه‌ای در صلاحیت آن نیست و باید از راه دیگری انجام گیرد .

افشاء اسرار فعالیت امریکا در ایران

بقیه از صفحه اول

نشریه فرانسوی مینویسد عوامل ساواک به دسیسه‌چینی و تنظیم نقشه‌های توطئه علیه مقامات ایران ادامه دادند .

سازمان سیاسی امریکا بدر نمعیدی ساواک پلیس سیاسی محلی رژیم شاه مخلوع است. از زمان ایجاد این سازمان‌که شهرت بدی‌یافته سازمان‌سیاسی امریکا بتربیت عمال‌آن وتجهیز سرویسهایش پرداخته بود بعدا مستشاران سازمان سیا مستقیما در ایران برفعالیت‌های ساواک نظارت میکردند . مدتی پیش از سقوط شاه وزارت خارجه امریکا اذعان کردکه دراواخر سال گذشته ۱۶۴ کارگزار ساواک در آموزشگاه سازمان سیا در ایالت ویرجینیای‌امریکا مشغول آموزش بودند .

۴۰۰ ساواکی از امریکا فارغ‌التحصیل شدند

در سالهای پیش سالانه۴۰۰ تن ازاین قبیل کارآموزان از آموزش مذکور فارغ‌التحصیل شدند .

ساواک یک سازمان کاملا امریکانیزه بود ، گذشته ازاین سازمان عملا زیر کنترل‌سازمان سیا فعالیت میکرد .

نقش ساواکی که در توسعه قرور درایران ایفا کرده‌کاملا فاش شده است ، ولی درباره فعالیت آن‌در کشورهای‌خارجی منجمله در امریکا اطلاعات کمری در دست است، بسیاری از ایرانیها که مخالف رژیم آنزمان بودند درخارج ازکشور خود بسر می‌بردند ، تعداد زیادی دانشجویان ایرانی که در آموزشگاههای خارجی مشغول تحصیل بودند از رژیم شاه مخلوع آشکار ابراز نارضایی میکردند ومورد‌توجه خاص ساواک قرار گرفته‌بودند. شستشوی مغزی و توسعه رشوه وفساد در شخصیتهای دولتی‌و اجتماعی جهت دیگر فعالیت‌این سازمان بود .

این نشریه مینویسد بحقائقی چند اشاره میشود، که تاکنون فاش نشده است .

فعالیت ساواک در خاك امریکا ازطرف منصوررفیع‌زاده که بعنوان عضو نمایندگی‌ایران در سازمان‌ملل متحد درآنکشور بسر می‌برد رهبری میشد .

درهریك از کنسولگریهای ایران در امریکا یك نماینده ساواک‌بودودربعضی کنسولگریها حتی دو سه نماینده ساواك بودند .

ساواک دراهریک ٤ شعبه داشت

شعبه ساواک در واشنگتن ٤ قسمت داشت : قسمت مالی ـ قسمت مخصوص ارتباط با مطبوعات و نظارت برایرانیان ناراضی مقیم امریکا ، قسمت مخصوص تماس با شخصیت‌های سیاسی و قسمت کنترل‌ایرانیها.

قسمت مالی بمسائل مربوط بپرداخت مزد و پاداش به عوامل و شخصیت‌های سیاسی امریکا رسیدگی میکرد .

قسمت دوم بفعالیتها درمیان نمایندگان مطبوعات امریکا و دانشجویان ایرانی که مخالف رژیم بودند مشغول بود وعلاوه براین کارمندان آن جریان تظاهرات ضد شاه را درامریکا دنبال میکردند .

مسائل مربوط به کنگره و کاخ سفید در اختیار قسمت مخصوص ارتباطبا شخصیت‌های سیاسی بود وریاست آنرارایزن سفارت بعهده داشت .

ساواک در ماهیت امر شعبه سازمان سیا بود و فعالیت آن درامریکا با فعالیت دفترفدرال بازجوئی کاملا هماهنگ شد . وزارت خارجه امریکا بواسطه اتهاماتی که روزنامه ایران‌ـ تری پرس اقامه کرده بود بناچار اذعان کردکه رمیع‌زاده عامل دفترفدرال بازجوئی‌است: سرویس‌های ویژه امریکا بنوبت خود از ساواک برای تامین مقاصد سیاست داخلی منجمله برای شانتاژ بعضی از اعضای امریکا استفاده میکردند ضمنا فعالیت ساواک کاملا بی‌مجازات میماند . بنوشته روزنامه نیویورک تایمز درآغاز سال ۱۹۷۴ از حساب شخصی شاه مخلوع یك میلیون دلار بمکزیك حواله شد . این‌پول را امیراصلان افشار سفیرسابق ایران در انگلستان که درعین‌حال وظائف سفیر ایران در مکزیك هم انجام میداد گرفت و به پست دیپلماتیك آنرا بواشنگتن برد وبلافاصله پس از ورود بپایتخت امریکا پولها راحساب کردوبکمیته مخصوص‌انتخابات رئیس جمهوری جدید رفت و یك‌میلیون دلار بیکی‌ازاعضای این کمیته داد .

گواهان میگویند که پس‌از آن امیر اصلان افشار گفت حالا نیکسون باردیگر درصحنه سیاسی ظاهر خواهد شد .

کوریه دوپلی‌نیك انرائژر در پایان میبوید باوجود این هدف اصلی فعالیت ساواک در ایالات متحده همچنان مبارزه با نمایندگان اپوزیسیون شاه بود .

ساواک دراین‌زمینه بسازمان سیا و دفتر فدرال بازجوئی همکاری میکرد .

دانش‌آموزی در مراجعت از مدرسه کشته شد

شفت ـ امالبنین آقاجانی فرزند حسن دانش آموز مدرسه روستای پیرده از توابع بخش شفت در مراجعت از مدرسه در برخورد با اتومبیل پیکان که ازشفت عازم رشت بودکشته شد .

راننده اتومبیل بعد از این حادثه خود را به پاسگاه ژاندارمری معرفی کرد .

راه‌پیمائی به مناسبت ۱۵ خرداد

سازمان تحقیقات و آموزش های انقلاب اسلامی ضی علامیه‌ی از عموم مسلمانان دعوت کرده است که در یك راه‌پیمائی که‌به‌مناسبت روز ۱۵ خرداد‌درتریب خواهدیافت، شرکت کنند. در اعلامیه مذکور آمده است:

۱۵ خرداد کربلائی دیگر بود که پیروزی ۲۲ بهمن را آفرید. خون شهیدان قیام خونین۱۵ خرداد در پیکر ملت ما جاری گشت و بار دیگر حماسه‌هاوشهادتها و پیروزیها آفرید. خون آنان و ما خون طلبید و رودخانه‌ها از خون خلق مستضعف جاری کنند و فرعونیان را در خود غرق نمودو بوسی زمان (روح‌الله) به ارض مقدس انقلاب پای نهاد، و امنیت قهرمان جمهوری اسلامی خویش‌را بدنیا اعلام کرد.

ما از همه گروهها وپارتیها و احزاب اسلامی و اقلیتهای‌مذهبی دعوت می‌کنیم که یکصدا در راهپیمائی (قیام خونین کربلای ۱۵ خرداد) شرکت کنند.

ستاد مشترك دعوت کنندوهماهنگی راهپیمائی کربلای ۱۵ خرداد

خانه‌سازی درارومیه‌جهت مستضعفین

ارومیه : خبرنگار کیهان ـ این اطلاعیه از طرف آیت‌اله محمد فوزی درارومیه درمورد تهیه مسکن صادر شده است

طی مجتمع ارومیه کانون خیریه انصار ازمدتها قبل‌تامین مسکن افراد کم درآمدرا مورد توجه قرار داده و تقریبا از شش ماه پیش اقدام به تهیه پروژه شهرکی بمساحت‌چهارصد هزار متر مربع‌که دارای تمامی تاسیسات ازقبیل مسجد، حسینیه، بازار، پارك، موسسات‌آموزشی و ... می‌باشد نموده است‌که طرح آن وسیله مهندس عشاور در تهران طراحی‌میشود و اینك‌که رهبر عالیقدر انقلاب اسلام حضرت آیت‌اله العظمی امام خمینی بمنظور حمایت از مستضعفین در خصوص تامین مسکن دستور کلی در سرتاسر کشور صادر کرده‌اند فرصتی مناسب بدست داده و کانون خیریه را بر ضمن اجرای منویات معظم‌له در انجام‌نقشه خود تشویق و مصمم‌تر نموده‌که امکانا تعداد یکصد دستگاه از این خانه‌ها را رایگان به اشخاص‌کم درآمد واجدشرایط قرار داده و بقیه را که شاید بر حدودیکهزار دستگاه‌خواهد بود بقیمت ارزان و مناسب‌تری باانقساط طویل‌المدت دراختیار چنین اشخاص قرار دهد و ضمنا از محضر حضرت‌آیت‌اله العظمی آقای‌شریعتمداری‌کسب اجازه خواهد شد در صورت موافقت معظم‌له مقلدین ایشان بتوانند از وجوهات منطبقه شرعیه نیز کمك نمایند ونیز یادآور میشودیکعده ازاشخاص خیر که اسامی آنها در صورت لزوم بعدا ارائه خواهد شددر این خصوص آمادگی کامل خود را اعلام و حاضر شدهاند که کمك های نقدی و جنسی بنمایند .

بانك اسلامی ایران

جلوه‌ای دیگر از ثمرات انقلاب اسلامی ایران

همه میتوانند

تا پایان وقت اداری روز نهم خرداد

ازیک‌سهم تا یکهزارسهم

معادل

یکصدتومان تا یکصدهزارتومان

از سهام بانك اسلامی ایران را با مراجعه بیکی‌از شعب بانك ملی ایران در سراسر کشور خریداری نمایند.

دفتر موقت بانك اسلامی ایران ـ خیابان‌ایرانشهر جنوبی شماره ۷۱
تلفن ۸۳۲۶۴۶ ـ ۸۳۵۴۵۱ ـ ۸۳۵۶۳۰ـ۸۳۲۹۷۶

کشف مشروبات الکلی در اصفهان

اصفهان ـ خبرنگار کیهان: ۲۸۹ کارتن ویسکی و ودکاو شراب و ۱۶۰ کارتن آبجو از انبار مشروبات مجتمع صنعتی دفاع ملی واقع در ۷کیلومتری زرین شهر (اصفهان) کشف شد .

مسروبات مکشوفه بدستور دادگاه انقلاب اسلامی اصفهان معدوم گردید .

در دنیای بزرگ سویس ایر همیشه جائی وجود دارد که شما در آن تماشاگر غروبی باشکوه هستید

اگر شما برحسب اتفاق در یکی از هواپیماهای DC-10, DC-9, DC-8 و یا بوئینگ ۷۴۷ ما پرواز کنید ممکن است شما تماشاگر غروبی زیبا و باشکوه در یکی از شهرهای : آمستردام ، بروکسل ، کپنهاك ، زنو ، استانبول ، لاگوس ، لندن ، مادرید ، مانیل ، میلان ، نیس ، پاریس ، پکن باشید .

شما تعداد طلوع زیبای خورشید در : بمبئی ، دارالسلام ، کراچی ، کینشاسا ، تهران و زوریخ .

یا در تلاؤ ناب زیبای صحنگاهی در : بانکوك ، بازل ، کلن ، کلمبو ، دوسلدرف ، فرانکفورت ، هامبورگ ، یاندونی ، براگ ، ریودوژانیرو ، رم ، سالوبالو ، استوکارت و وین .

یا در شفق خورشید نمروری در : الجزیره ، آتاما ، بارسلون ، بلگراد ، بوستون ، بوینس آیرس ، کاراکاس ، کپنهاگ ، زوهانسبورگ ، لیسبون ، مالاگا ، بارسلز ، ملان ، مونترال ، مونیخ ، نیویورک ، اوزان ، سانتیاگو (شیلی) ، تونس ، ورشو و زاگرب .

یا در سوردلیدیو ورنگ ناخنه خورشید بهاری در : آتن ، بوخارست ، شیکاگو ، گنوا ، یالمادومالورکا ، سنگاپور ، جوهنسبورگ ، توکیو ، تورنتو ، تریسولی .

یا پس از غروب آفتاب در : ابیجان ، ابوظبی ، اکرا ، آنکارا ، بغداد ، بیروت ، بوداپست ، قاهره ، منچستر ، مونترووا ، اویویرتو ، اوسلو ، سالزبورگ و استکهلم .

و یا از اول آوریل ۱۹۷۱ هردوسبد ، پنجشنبه و یکشنبه درساعت ۲۱ درجدیدترین مقصد مادوبلین .

همیشه دربرآمدات دنیای بزرگ سویس ایر چیز تازه‌ای وجود دارد .

لطفا برای کسب اطلاعات بیشتردرباره پروازهای سویس ایربا آژانس مسافرتی خودویا دفترسویس ایر تماس بگیرید .

swissair

سویس ایر ـ تهران ـ خیابان ویلا ـ شماره ۱۲۶ ـ تلفن : ۸۳۵۰۸۱

خطر بزرگی که انقلاب ما را تهدید می‌کند

*** نگذارید با طرحهای حساب نشده، و از دست دادن قاطعیت و روح انقلابی وشعار های ظاهراً به نفع مستضعفین و باطناً به زیان آنها اقتصاد مملکت نابود وانقلاب شکست بخورد.**

پس از بازگشت شجاعانه کیهان به صفوف مردم و انقلاب راستین کارگران و کارمندانش این آغازی است برای تجدید عهد گسسته‌ای که با آنان داشتم.

به قلم:
آیة‌الله مکارم شیرازی

نامه سرگشاده
به جناب بازرگان

همه می‌دانیم یکی از عوامل اصلی پیروزی انقلاب، قاطعیت رهبر بزرگ انقلاب بود، اگر او قاطع عمل نمی‌کرد، قاطع سخن نمی‌گفت، و قاطع نمی‌اندیشید، روند کار امروز ما روند دیگری بود.

همین اصل اساسی قاطعیت باید در تمام زمینه ها در دوران سازندگی بعد از انقلاب تداوم یابد و پی‌گیری شود، تا چرخهای زنگ زده اقتصادی و سیاسی و فرهنگی بکار افتد و کشور ویران شده عصر پهلوی بازسازی گردد.

ولی به نظر می‌رسد که در پاره‌ای از دستگاههای دولتی افرادی هستند که «ندانم‌کاری» را با «قاطعیت» اشتباه کرده‌اند و پیش خود و بدون شور و بررسی کافی می‌نشینند وتصمیم می‌گیرند، و با تصمیمهای خود به هرج و مرجهائی که خاصیت دوران کوتاه پس از انقلاب است، دامن می‌زنند.

مسأله مهم اینجاست که اگر ما در مرحله بازسازی اقتصادی گرفتار شکست شویم، اگر نتوانیم زندگی بهتری به مردم عرضه کنیم، اگر نتوانیم کشور را به مرحله خود-کفائی از نظر کشاورزی و صنعتی برسانیم، اگر نتوانیم با بیکاری و فقر بطور موثری مبارزه کنیم، اگر نتوانیم این گرانی روزافزون و بالا رفتن نرخها را مهار کنیم، آن روز است که انقلاب ما به خطر خواهد افتاد.

برای بازسازی اقتصاد، مهمتر از همه چیز بازگرداندن «اعتماد» به مردم، به بازار، به کشاورزان، به صاحبان صنایع است، امروز کارهای بی‌رویه، سخت روح اعتماد را به خطر افکنده و هیچ سرمایه‌دار و کشاورزی دست و دل برای به‌کار گرفتن سرمایه‌های انسانی و مالی خود ندارد، و سخنان ظاهر فریب بعضی از مسئولان دولت که بیشتر جنبه شعار دارد این دلسردی را افزایش می‌دهد.

من اطلاع دارم که عده‌ای سودجو، به سرعت سرمایه‌ها را از کشور خارج می‌کنند، کسی که در حال حاضر کارش خالص کردن طلا وتبدیل آن به شش است می‌گفت همه روزه حدود ۵۰۰ کیلو تا یك تن طلا تبدیل به شش می‌شود و از کشور خارج می‌گردد، او می‌گفت برای کمك به انقلاب حاضرم دست درکاران اصلی را نیز معرفی کنم، نه تنها طلا، فلزات و جواهرات گرانقیمت دیگر نیز خارج می‌شود، افرادی را سراغ داریم که سیصد میلیون تومان سرمایه خود را دردیوار منزل جاسازی و مخفی کرده و از گردش اقتصادی خارج ساخته‌اند، چرا اعتماد و اطمینان آنها متزلزل گشته است، عمال ضد انقلاب نیز با نقشه‌های شیطانی خود مرتبا بهاین بی‌اعتمادی دامن می‌زنند چرا که تمام اهداف شوم خود را در آن می‌یابند.

برای بازگرداندن روح اعتماد که سرمایه اصلی همه فعالیتهای اجتماعی است مصاحبه و نصیحت وسخنرانی وشعار کافی نیست اقدامات عمل فوری ومریع لازم است که ازهمه مهمتر اصول زیر است:

۱ــ اعتماد یك محیط امن و امان می‌خواهد، محیطی که در آن همه از نظر جان و مال در پوشش حمایت دولت باشند و دولت هم از عهده انجام تعهدات خود در زمینه تامین امنیت مردم برآید.

آقای بازرگان! شما هر بهائی را برای بازگرداندن امنیت بپردازید ارزش دارد، شما به کساورزان اطمینان بدهید که امروز اگر زراعت کردند، فردا کسی زمین و زراعت آنها را تصاحب نمی‌کند، تا بادلگرمی مشغول کشاورزی شوند.

شما به صاحبان صنایع اطمینان بدهید که اگر منافع کارگران را در نظر بگیرند و به منافع مشروع و عادلانه‌ای قانع باشند سرمایه های آنها محفوظ خواهد بود.

شما به تولیدکنندگان اطمینان بدهید که هیچ خطری صنایع تولیدی را تهدید نمی‌کند ولی کارهای بی‌رویه بعضی چنان در افکار مردم سوءاثر گذارده که مردم حتی در اینکه اصل مالکیت خصوصی در آینده محفوظ خواهد ماند (باینکه اسلام مالکیت خصوصی عادلانه را قطعا به رسمیت شناخته) به شك و تردید افتاده‌اند، با این حال شما چگونه می‌توانید انتظار داشته باشید که چرخهای اقتصادی دوباره به حرکت درآید و سرمایه ها در بازار، در مزارع، در کارخانه‌ها وارد گردش شود؟

۲ــ دولت باید سیاست اقتصادی خود را بطور مشخص اعلام کند و از قدرت روحانی و سیاسی رهبر بزرگ انقلاب کمك بگیرد، تا مردم تکلیف خود را بدانند، و بفهمند درچه رشته‌ای، وبچه کیفیتی می‌توانند سرمایه‌گذاری کنند وفعالیت اقتصادی داشته باشند، گنگ بودن سیاست دولت در زمینه‌های اقتصادی مردم را کاملا گیج کرده و مملکت را به سوی فلج اقتصادی بیش می‌برد!

۳ــ متاسفانه به نام حمایت از مستضعفین کارهائی انجام می‌شود که ظاهرش جالب اما باطنش بزیان مستضعفین است.

مثلا تا می‌آید رشته کارهای ساختمانی از نو به کار بیفتد و کارگران بیکار شده دوباره به محیط کار جذب شوند و دهها نوع کار وابسته به ساختمان جان بگیرد، آقای شهردار تهران با عنوان کردن یك جمله همه را به هم می‌ریزد و همه را دلسرد می‌کند.

اگر امام فرمود کسی نباید برای زمین پولی بپردازد، مفهومش این نیست که مالکیت معقول زمین از میان خواهد رفت، بلکه مفهومش این‌است که‌مالکان عمده باید هرچه زودتر زمینهائی را در اختیار خانه‌سازی برای مستضعفان بگذارند. عنوان کردن مصادره‌زمینهای شهری (مگراینکه ساختمان شود) یکی دیگر از این کارهای حساب نشده بود که منجر به تعطیل کارهای ساختمانی شد چرا که صاحبان زمین گفتند اگر امروز زمینش را با یك تصویب‌نامه مصادره می‌کنند، از کجا معلوم که فردا زمین و ساختمانش هر دو را مصادره نکنند؟!.

۴ــ رهبر بزرگ انقلاب فرمودند: گروهی ضد انقلابی مرتبا در میان کارگران کارخانه‌ها اخلال می‌کنند. کساورزان را به هم می‌ریزند چرا دولت قاطعیت بخرج نمی‌دهد وجلو اینگونه عناصر ضدانقلابی را با قانون صریح و قاطعی نمیگیرد تا کی باید اینها آزادی عمل داشته باشند و امر اقتصاد رامختل کنند، شما از چه می‌ترسید؟ از چه هراس دارید؟

۵ــ از جمله عوامل مهم بازگرداندن اعتماد به کشور، همان مساله عفو عمومی است (البته به استثنای جنایتکاران) این مساله نه فقط ازنظر مسائل انسانی و اسلامی وجلب‌عواطف عمومی که عصر سازنده دوران بعد از انقلاب است ضرورت دارد، بلکه از نظر اقتصادی یك عامل اساسی محسوب میشود، **تا شما به افرادی که گرفتار دلهره و وحشت هستند، تامین کافی از نظر جانی و مالی ندهید چگونه می‌توانید انتظار داشته باشید همه نیروها و سرمایه‌ها را به مشارکت فعالانه در بازسازی کشور دعوت کنید؟**

بیائید پرونده های گذشته را برای همیشه ببندیم، وبه فکر آینده پرمخاطره‌ای که در پیش داریم باشیم، بیائید شجاعانه از محضر امام (ع) تقاضای عفو کنیم و به دوران دلهره‌ها پایان دهید، و مصالح واقعی مردم را برهر چیز مقدم بشماریم.

من بانهایت احترامی که برای شما و پاکی شما قائل هستم، چون آینده را ــ مخصوصا از نظر اقتصادی، از نظر بیکاری و تورم و بالارفتن هزینه زندگی و مشکلات کارگران وکشاورزان، تاریك می‌بینم، ناچار به‌ذکر حقایق تلخ بالا شدم و باز با نهایت احترام اخطار می‌کنم خطر جدی است. دست کم نگیرید، برنامه اقتصادی خود را ــ دور از شعارها و براساس واقعیتهای عینی ــ هرچه زودتر مشخص کنید.

صفحه ۶
دوشنبه ۳۱ اردیبهشت ماه ۱۳۵۸
بیست‌وچهارم جمادی‌الثانی ۱۳۹۹ــ شماره ۱۰۷۱۲

عباس زنگانی

آری تاریخ دروغ نیست

درکیهان شب۹" اردی‌بهشت ۵۸ نامه سرگشاده‌ی به اعضای هیات اجرائی جمعیت حقوقدانان ایران به چاپ رسیده بود خطاب به نخست‌وزیر، که باعث تاسف وحیرت هرخواننده باانصافی بود و مایه سلب اعتقاد او از جمعیت محترم حقوقدانان ایران. بعد آینده اطمینان حاصل شود کداین‌نامه منعکس کننده‌نظرات همه اعضای‌جمعیت نیست ومورد تایید همه‌آنان نمی‌باشد، کمااینکه بسیاری به‌اعضای کانون‌های دیگر منتشر شده و می‌شود که اعضای ان کانونها روحان هم ازمحتوای آنها بی‌خبر است. بااین مقدمه میخواهم‌ازاعضای‌محترم جمعیت حقوقدانان‌ایران‌که احتمالااین‌نامه‌سرگشاده راتایید نمی‌کنند تقاضا کنم که عرایض این حقیر را به‌خود نگیرند واگر واقعا با محتوای نامه موافقت ندارند دست‌کم بی‌اطلاعی خودرا اعلام دارند تا تکلیف خواننده ساده‌پذیری همچون حقیر درامر قضاوت نسبت‌به‌ان جمعیت محترم روشن شود. دراینجا روی سخن با کسی است که خودش رادرنامه «نویسنده این نامه» می‌خواند و به قضاوت خواندن خوانندگان عزیزی مورد تقاضای حقیرست که دولت را از خود می‌داند وطبعاخودرا هم از دولت و لزوما موظف به دفاع ازآن. برای این خواننده سئوالاتی پیش آمده است که آنها را با خوانندگان‌دیگر درمیان می‌گذارد، همین.

واما درطول قرون واعصار ملت ایران وضیفه خود می‌دانسته‌که بادولت های فاسد مخالفت کند وباآنها در ستیز ومبارزه باشد و ولی عموما همین ملت بین دولت فاسد و دولت خادم فرق قائل‌می‌شده وآنها را از یکدیگر بدرستی بازمی‌شناخته است ودرتقویت دولت‌خادم از جان ودل می‌کوشیده است. نگاه کنیم به حمایت های بی‌دریغ مردم از دولت دکتر مصدق، یك دولت خادم که خیابان را مجلس واقعی می‌دانسته اگر چوبی می‌خورده ازدست مردم خیابان نبوده‌است بلکه ابتدا ازناحیه حضرات معدودی روشنفکر(!) وشکم‌سیر تضعیف می‌شده و بعد بادست کثیف‌ترین موجودات خیابانی ساقط. در محافل به اصطلاح روشنفکرانه، مخالف‌خوانی تئوریك با دولت نوعی مدروز هم تلقی می‌شده است چیزی شبیه مخالفت با مذهب، آنهم از ترس اتهامات دیگران به‌اصل‌بازی وارتجاع وکهنه‌پرستی. این‌روشنفکران(!) همیشه ازهول حلیم توی‌دیگ افتاده‌اند و به قول آن سوسیالیست معروف هندی ازترس اتهام دشمن یکسره به دامان او غلتیده‌اند و خودشان را بکلی فراموش کرده‌اند. فراموش کرده‌اند که درکجای جهان ایستاده‌اند واساسا چه می‌خواهند.

آقایان! اکنون زمانه دیگر شده است و زمان مخالف‌خوانی‌ها گذشته و دوران نامه های سرگشاده نوشتن‌ها سپری شده است. وقتی که می‌توان بطرق مختلف با رئیس دولت درتماس بود وروبارو با او حرف زد وگله‌کرد، ایراد گرفت وحتی دشنام داد، نامه سرگشاده نوشتن نوعی اظهار بیگانگی است، کم‌لطفی‌است، ابراز عدم احساس مسؤولیت است وبیدردی، ودست‌آخر نیم‌کاسه‌ای‌است زیر کاسه. در سال های سیاه دیکتاتوری اگرمردان‌شجاعی پیدا شدند که نامه های سرگشاده می‌نوشتند، تقاضای زمان را درك می‌کردند. آنان‌به‌رسالت خود واقف بودند. بی‌جهت نبود که مردم نوشته های آنان را مثل اوراق زر دست به‌دست می‌بردند و کلمه به کلمه می‌خواندند و باتمامی ذرات وجود خود آنها را می‌فهمیدند و می‌پذیرفتند و دست‌مریزادی‌هم می‌گفتند. این مردان، بافرعون زمان خود درافتاده بودند وآگاهانه زیر پایه‌های تخت اورا خالی می‌کردند ودیدیم که کردند. آن‌موقع شما آقایان‌کجابودید؟ چرادم‌فروبسته بودید؟ چرابه‌هویدا‌ها نامه‌سرگشاده نمینوشتید؟ حالابا چه‌کسی درافتاده‌اید؟ وچه میخواهید؟ واساسا حرف حسابتان‌چیست؟ نکند‌موردلتان‌قرارگرفته‌اید؟ نه‌دوستان‌فصل نامه‌های سرگشاده دیگر سپری شده است. مردم ایران دیگر حلوا حلوا‌ان‌نمی‌کنند وبه‌نامه‌هایتان وقعی نمی‌نهند واصولا محتوای آن‌نامه ها را نمی‌فهمند ونمی‌پذیرند. شما در مسیر حرکت مردم قرار نگرفته‌اید. شما در نامه خود باتناقضاتی که بافته‌اید پاسخ خودتان را هم داده‌اید وخودتان را محکوم کرده‌اید،من به‌عنوان‌یك خواننده ساده، تنها به پاسخ های خودتان اشاره می‌کنم. وگرنه نامه شما اصولا پاسخی ندارد چراکه به‌قول آقای لوهیا: سؤال شما غلط است و سؤال غلط پاسخی جزسکوت ندارد. نامه را باهم دوباره می‌خوانیم:

«نویسنده» (نویسنده نه نویسندگان) این نامه جمعیتی است که تاروز بیستم بهمن همراه و همگام با جمعیت ایرانی دفاع از آزادی وحقوق‌بشر، جمعیتی که شما (بازرگان) ریاست آنرابرعهده داشتید مبارزه می‌کرد» خیلی ممنون ولی چرا درست تا روز بیستم‌فروردین؟ چشم که این جمعیت ازفردای بیستم بهمن دیگر همراه و همگام بازرگان نشد و چرا سمی دارد، زبانم لال، رودر روی اوهم قرار گیرد؟ جواب این سؤال را درخود نامه جست‌وجو کنیم: «از روز بیست ویکم شخص شما (بازرگان) را مسؤولیت های خطیر وسنگینی احاطه‌کرد وهمعهدان شما نیز درکارهای اجرائی غوطه‌ور شدند ولی ما همچنان گزارشگر دردهای(!) مردم هستیم.»

به‌نظر می‌رسد که این همراهان وهمگامان پیش از بیست ویکم بهمن، که اکنون کنار گود نشسته‌اند وبه نفس‌زدن یار دیرین خود زیربار سنگین مسؤولیت های خطیر نظاره می‌کنند و لنگش‌کنی هم می‌پرانند واگر شد نیمائی هم می‌زنند، چرا خود وارد گود نمی‌شوند و زیربال یار دیرین خودرا نمی‌گیرند و درتخفیف سنگینی بار او نمی‌کوشند که سهل است باری هم بهبار های سنگین اومی‌افزایند وازیابت هم‌عهدان اوکه درکارهای (اجرائی) غوطه‌ور شده‌اندغلغلکش هم می‌دهند؟ آیا دیگر خودشان را چزو این‌هم عهدان اونمی‌دانند چراکه درکارهای اجرائی شرکت داده نشده‌اند؟ آیا بازرگان و هم‌عهدان اونیز فاسد شده حکومت می‌انگارند و خودشان را همچنان طیب وطاهر؟ تازه این‌مردم که اینان همچنان گزارشگر دردهای آنان هستند کیانند؟ مدیر پیغام‌امروز؟ یاسردمداران آینده‌گان؟ یا اخراجی های کیهان؟ خواهیم دید: در خودنامه‌می‌خوانیم: «بسیاری کسان مارا سرزنش کردند وبسیاری دیگر مارا به جبن و مماشات متهم نمودند بااینهمه چون احساس می‌کردیم که مصالح‌جنبش اقتضا دارد که ساکت باشیم سخن نمی‌گفتیم». باید دید این بسیار کسان چه گسانی هستند وجمعیت را به چه جبنی متهم می‌کردند ودربرابر چه‌خطری و به مماشات باچه‌کسی؟ هدف وآرزویشان ازاین اتهام چه بود؟ خودنامه می‌گوید: «این آرزوی دشمن است که درکمین نشسته است و درکمین همه ما نشسته است.» به این ترتیب می‌بینیم که دشمن به آرزوی خود رسیده است وباتهم‌کردن‌همراهان وهمگامان قدیم که درکارهای اجرائی غوطه‌ور نشده‌اند، بازیرکی تمام آنها را ازکنار گود پائین کشیده و وارد گود می‌کند و می‌خواهد رودرروی یار دیرینی که درمیان مسؤولیت های خطیر و سنگین احاطه شده است، قرارشان دهد. به این عنر وبهانه فریبنده که این همراهان وهمگامان همچنان گزارشگر دردهای مردم هستند. آیا دیگر مصالح جنبش اقتضا ندارد که آقایان ساکت باشند و سخن نگویند؟ سخن ازچه؟ «هم‌اکنون دربرابر ما نامه‌ای است از مدیر پیغام‌امروز که در ۵۸/۲/۱۲ به شما وبه‌ما وبه‌همه آنهائیکه دردی برای وطن دارند نوشته‌است» گوئی قاطبه ملت ایران هیچگونه دردی برای وطن‌ندارد! طفلکی مدیر پیغام امروز چه دردی داشته است که چنین شما را برانگیخته است؟ اوکه همه دردهایش را در روزنامه‌اش آنهم با صدای بلند فریاد می‌کند. آنگاه نویسنده نامه با لحن توبیخ‌کننده‌ای ازبازرگان می‌پرسد: «شما چرا به محتوای این‌نامه توجه نکردید؟» گویا بازرگان باید به‌خاطر طاق ابروی آقای مدیرپیغام‌امروز همه مردم ایران را به‌صلابه می‌کشید وخفه‌شان می‌کرد تا ایشان بهترنواند سوءبه‌دواند و حقایق را بیشتر تحریف کند وجوانان پرشور وحرارت این مملکت را شدیدتر تحریك کند. من خواننده به سهم خود حتی یك شماره ازپیغام امروزرا ندیده‌ام که عنوان تحریك‌کننده ومغرضانه‌ای درآن نباشد. به خواندن نامه سرگشاده ادامه می‌دهیم: «هم‌اکنون که این نامه را می‌نویسیم روزنامه های آیندگان و کیهان(!) به‌محاق تعطیل افتاده‌اند وسایر مطبوعات زیرفشار تبلیغاتی رادیو وتلویزیون دارند خرد می‌شوند. (خدابه‌داد سایر مطبوعات برسد) این حرکات چه معنائی دارد آیا درمسیر یك انقلاب تاریخی انتقام‌جوئی های شخصی می‌تواند محلی داشته‌باشد؟ آیا حفظ مقام‌باید به قیمت ازمیان بردن ثمرات انقلاب تمام‌شود. آقای بازرگان‌شما هم‌حق‌ندارید برای حفظ مقام‌نخست‌وزیری حتی‌بدلیل‌حفظ مصالح‌مملکت(!) یکی‌ازثمرات انقلاب‌را ازمیان‌بردارید ناچارسد بزیردستان شما،» عاقلان‌داند خوانده حقیر راجع به این عبارات عرضی ندارد. فقط از بازرگان تقاضا می‌کند که یك‌وقتی به‌خاطر تعطیلی آیندگان از نخست‌وزیری استعفا نکند. ولی آخر کسی نیست که بپرسد کدام حرکات چه معنائی دارد؟ تکذیب نامه های آیات عظام یا اعلام این تکذیب‌نامه‌ها از رادیو وتلویزیون وکدام مطبوعه زیر کدام فشار تبلیغاتی دارد خرد می‌شود؟ واصلا بازرگان چه گناهی کرده‌است؟

آیا مردم رنجدیده این مرز وبوم درزیر اینهمه فشار های بی‌دردانه جمعیت‌های روشنفکر(!) واقلیت‌های شکم‌سیر خردنمی‌شوند؟ آیا اگر این حضرات خود امور اجرائی را به‌دست گرفته بودند و به سراغ‌قدرت جذب‌می‌شدند ما اکنون حتی یك روزنامه آزاد داشتیم؟ ومی‌توانستیم‌حرفهایمان رانجوا کنیم که سهل‌است‌می‌توانستیم علیه اختناق وسانسور اعتراض بکنیم؟ معلوم نیست آقای بازرگان دراین بین چه‌گناهی را مرتکب شده است وچلوی کدام اختناق را باید بگیرد؟ اختناقی که عده معدودی روی اکثریت قاطع ملت‌اعمال می‌کنند یابرعکس؟ اینان که از دردل چند کتابفروش تبریزی به‌خاطر فروش کتابهای به‌قول نامه «چپی» دم می‌زنند چرابه‌دردل اکثریت قاطع کتابفروشان این مملکت گوته چشمی نمی‌کنند که به‌خاطرفروش کتاب های ضدهیی تحت فشار معدودی پرهیاهو قراردارند و هرروز استهزا می‌شوند. اگر حقوقی هست که باید همیشه ویرای همه محفوظ ومحترم باشد، نه فقط برای اقلیت ها برای اکثریت یك جامعه هم. وقتی حقوق اکثریت ملحوظ ومرعی نیست چرا با هو وجنجال فقط دم از حقوق اقلیت‌ها می‌زنند؟ وبه آنها میدان می‌دهد که حقوق اکثریت را به‌عیان پایمال کنند؟ آیا آقایان خودرا جزو اکثریت این مردم نمی‌دانند؟ اگر نه‌اینست که از اتهامات همین اقلیت معدود و محدود می‌ترسند که سنگ آنها را بسینه می‌زنند وبااین‌عمل خود به دامان آنها می‌غلتند؟ وسرانجام دولت را تهدید می‌کنند که خودش را ازدام انحصارطلبان نجات دهد وگرنه مردم متفکر(!) ازاو جدا خواهند شد. حالا کدام انحصارطلبان؟ معلوم نیست و مردم متفکر کدامند؟ خدایی‌داند. ولی براستی یك آدم متفکر که معتقد به‌مدینه فاضله دولت‌های نامعتقد است هرگز بااهم‌پراکنی وتهدید، دولت را به اعمال نفوذ واعمال قدرت غیرلازم وادار نمی‌کند و دولت را مسلط به مسایل ریز ودرشت حیات مردم نمی‌سازد و به‌حکومت مردم برمردم معتقدات واجازه می‌دهد که مردم خود راه خودش را انتخاب‌کند وبه الگوهای فرمایشی ازپیش‌ساخته عمل نکند. اینست کمال آزادی وآزادگی. یك انسان متفکر به‌تفکر خود ارج می‌نهد واز اتهامات این وآن نمهراسد وکسانی را هم که چنینند تخطئه نمی‌کند. مگر اینکه بپذیریم که به قول شاعرانه: «چه‌نعائی هم مدی برای خود شده‌است.»

باری بیت‌الغزل نامه سرگشاده این‌سه‌کلمه‌است: «تاریخ دروغ نیست» آنهم ازقول‌بازرگان. آری تاریخ دروغ نیست، ما وشما همه‌مان دیده‌ایم که حکومت آزاده دکتر محمد مصدق راهم چه‌کسانی وچگونه آماج چه اتهاماتی قراردادند. همانها که اکنون از مصدق کنار امیرکبیر نام می‌برند واورا قهرمان مبارزه در راه آزادی اعلام می‌دارند، آنروزها در روزنامه های خود پیرمردرامزدوراجنبی و دشمن آزادی معرفی می‌کردند که اختناق وخفقان برقرار کرده‌است! اورا دیکتاتوری قلمداد می‌کردند که به‌زور حکومت نظامی حکومت می‌کند. به انواع حیل ودسیسه دولت اورا تضعیف می‌کردند تاسقاطش کنند که کردند.

اکنون همه می‌دانیم که آزادی چیزی نیست که یکشبه به آن برسیم یاروزی‌اه‌اکتبر که به‌آن‌رسیده‌ایم. همیشه می‌توان در راه آزادی گام برداشت وبه‌او نزدیکتر شد. فعلا می‌خوه پذیرفته که نوعی آزادی نسبی به‌دست آورده‌ایم به دلیل اینکه می‌توانیم توی سرهم بزنیم و کسی جلودارمان نیست. بیائید از تاریخ که دروغ نیست پند بگیریم وبه‌بهانه‌ها ومعاذیر ناموجه اختناق ومناسور، گردو خاك نکنیم. که این گردوخاك عاقبت به چشم خودمان هم خواهد رفت. آنروز سرکوفت «چشمت‌کورمی‌خواستی نکنی» هم مردی را دوا نخواهد کرد.

بیائید اجازه بدهیم ملت زجردیده وخون داده ایران دراین هوای تازه‌ای که تازه وزیدن گرفته است، نفسی بکشد. بیائید بااین گردوخاك کردن های بیگانه‌مان این نیمنفس را به ملت محروم‌مان حرام نکنیم. آنها هم حقی دارند ملت همیشه حق دارد بیائید باهم وبا ملت‌مان متحد شویم وآزادی رابسازیم وآزادی را پاس‌بداریم. بیائید قدر آزادی را بدانیم.

درد دل یك بنده مستضعف خدا با اعضای کابینه موقت

موضع وموقع دولت روشن نیست

چرا دولت، روز بروز بار خود را سنگین‌تر می‌کند؟

*** آیا دولت موقت به یك انحصارگر بزرگ تبدیل شده است؟**

اعضای دولت و سایردست‌اندر کاران حکومت، با حسن نیت تمام میخواهند خدمت کنند وخود را دربرابر مردمی‌که‌قیام کرده‌اند، خون داده‌اند، کشته داده‌اند،مسئول می‌دانند و می‌کوشند هرچه ممکن است مشکلی را بگشایند و باری‌را از دوش جامعه بردارند.

سخنرانیهای صمیمانه و ریشه‌دار و تاریخی آقای نخست‌وزیر و یا بیانات وزرای کابینه که الحمدالله همه از فصاحت بیان برخوردارند، نظیر آقایان‌معین‌فر، سامی، فروهر، ایزدی و بالاخره آقای مهندس کتیرائی، شنیدنی است و هرشنونده‌ای، بخصوص اگر مستضعف و رنج‌کشیده هم باشد، دلش‌می‌خواهد که این‌دولت‌موفق شود. تردید نکنید منهم که این سطور را می‌نویسم، دلم همین را می‌خواهد.

منهم میخواهم دولتی داشته باشیم‌نیرومند، توانا، پولدار، مشکل‌گشا ومجری عدالت.

منهم مثل آقای ایزدی میخواهم همه کشاورزها بیك زندگی مرفه دست پیدا کنند و روستاها آباد گردد.

و یا مثل آقای کتیرائی می‌خواهم برای همه مردم این‌مملکت مخصوصا کشاورزان و کارمندان در ظرف ده سال خانه مکنی‌خود صاحب‌مسکن بشوند.

منهم مثل‌آقای فروهر می‌خواهم کارگر بیکار در مملکت وجود نداشته باشد و همه کارگران هم از مزایای یك زندگی آبرومند برخوردار شوند.

و خلاصه دلم می‌خواهد آقای دکتر سامی موفق شود طب‌رایگان و تامین اجتماعی عمومی را در همین شش ماه اول سال، حتی پیش از پایان عمر دولت موقت برای همه ما مردم فراهم سازد. ولی یك نکته را خدمت آقای مهدی بازرگان و وزرای محترم بویژه رئیس سازمان برنامه‌ومسئول امور استخدامی عرض می‌کنم که دررفع بحران اقتصادی، درایجاد موقتی‌نخواهد بود. شما خود فداکاری و گذشت‌می‌کنید، میدانم که اغلبتان بیش از بیست ساعت در شبانه روز کار میکنید. همکاران نزدیکتان نیز بهمین شدت کار می‌کنند. میدانم که حتی برخی از اعضای شورای انقلاب هفته‌ها است که از شدت‌کار حتی فرصت نکرده‌اند به خانه‌های خود سری بزنند.

وجود همین صمیمیت در اعضای حکومت است که حق میدهد یك بنده مستضعف‌خدا که‌دغدغه‌اش هشتش گروی نه‌اش است و هرچه‌میدود نمیتواند کوله‌بار قرضش را زمین بگذارد و روز بروز هم برآن اضافه میشود، خدمت‌مردمان‌صدیق مملکت عرض کند شما موفق‌نشده‌اید و اگر همین راهها را که رفته‌اید ادامه دهید، معلوم نیست‌سرنوشت همه ما چه‌خواهدشد.

علت اصلی

من سالها وسالها ست که همین‌فر وکتیرائی و ایزدی و سامی و... را می‌شناسم سالهاست که شاهد فداکاریها و گذشتها و حتی ایثار های این افراد بوده‌ام‌ولی آنچه می‌گفتند و آنچه می‌گویند با آنچه می‌کنند، جداست.

بله. این را صراحتا میگویم‌که نوشته‌های فراوان آقای مهندس بازرگان باروشی که درکابینه عمل می‌کنند، فرق‌دارد.

مثل اینکه نفس حکومت و نفس قدرت دارای خصوصیاتی است که واقعا سخنان‌یك‌فرد درانیطرف میز با آنطرف‌میز دوتا میشود.

همه اعضای کابینه و همه اعضای‌حاکمه مسلمان هستند، ساده‌ترین و اساسی‌ترین شرط حکومت اسلامی احترام به فرد و احترام‌به‌جمع است.

یعنی در حکومت اسلامی نه فرد را باید فدای جامعه کردو نه‌جامعه فدای فرد می‌شود. اعتقاد به‌اصالت فرد و جامعه وجمعیتی نهضت آزادی، حزب ایران، حاما، حزب ملت ایران و سایر ارگانهای تشکیل دهنده دولت است.

ولی‌آیا دولت موقتی که روز بروز در اندیشه بزرگتر کردن و قدرتمندتر کردن دولت است و تمام نقشه‌ها و تلاشها برای محدود کردن قدرت افراد طرح می‌شود، بهاندیشه‌های گذشته خود عمل می‌کند؟

پس آن بحث‌ها که در حوزه های حزبی و جلسات و کمیته‌ها از آن سخن می‌رفت، چه فایده‌ای داشتند؟

دولت انقلابی موضع و موقع و نقش خود را در بسیاری از موارد بویژه موارد اقتصادی نمیبنند.

از یکطرف آقای نخست‌وزیر و آقای وزیربرنامه ریزی از کثرت کارمندان دولت و ازحجم پرداخت ها نظیر تغییر ضریبها وپرداخت اضافه‌کارها ناله می‌کنند و ازسوی دیگر روز بروز بر تعداد کارمندان دولت می‌افزایند.

با تصویبنامه‌هائی که ظرف همین دوماه صادر کرده‌اید، بیش از دویست‌و پنجاه هزار نفر بکادر کارمندان رسمی دولت افزوده شده‌اند و آنچنان توقعی دربین سایر افراد سازمانهائی نظیر شیروخورشید و سازمان‌ملی‌خدمات اجتماعی ایجاد کرده‌اید که آنها نیز انتظار رسمی‌شدن دارند‌وبطمئن هستم که ناچار خواهیدشد طی ماههای آینده آنها را نیز رسمی کنید و عده کارمندان دولت ازیك میلیون و نیم هم بالا خواهد رفت ومشکلات شما افزون خواهدشد. چرا مسئولیت اداره همه کارخانه‌ها و همه صنایع را بعهده گرفته‌اید؟ چراحتی مسئولیت اداره همه باشگاهها و سازمانهای ورزشی را دولت قبول کرده‌است؟ چرا بازرگانی و صنعت‌را بانحصار دولت کشانده‌اید؟ چرا می‌خواهید زمین‌داری و خانه‌سازی را خود بعهده بگیرید؟ چرا نمیگذارید خود مردم در کارهایشان استقلال داشته‌باشند؟ شما دارید کاری میکنید که تمام مردم دستهایشان را روی‌دستهایشان بگذارند و منتظر معجزه و اقدام دولت باشند.

شاهتی رونق‌بازار راگرفته‌اید. چرا دولت مسئولیت بازرگانیهای عمده راقبول کرده است؟ چرا بردن ثمرات انقلاب تمام‌شود. آقای بازرگان‌شما هم‌حق‌ندارید برای حفظ مقام‌نخست‌وزیری‌حتی‌بدلیل‌حفظ مصالح‌مملکت(!) یکی‌ازثمرات انقلاب‌را ازمیان‌بردارید ناچارسد بزیردستان شما،» عاقلان‌داند خوانده حقیر راجع به این عبارات عرضی ندارد. فقط از بازرگان تقاضا می‌کند که یك‌وقتی به‌خاطر تعطیلی آیندگان از نخست‌وزیری استعفا نکند. ولی آخر کسی نیست که بپرسد کدام حرکات چه معنائی دارد؟ تکذیب نامه های آیات عظام یا اعلام این تکذیب‌نامه‌ها از رادیو وتلویزیون وکدام مطبوعه زیر کدام فشار تبلیغاتی دارد خرد می‌شود؟ واصلا بازرگان چه گناهی کرده‌است؟

آیا مردم رنجدیده این مرز وبوم درزیر اینهمه فشار های بی‌دردانه جمعیت‌های روشنفکر(!) واقلیت‌های شکم‌سیر خردنمی‌شوند؟ آیا اگر این حضرات خود امور اجرائی را به‌دست گرفته بودند و به سراغ‌قدرت جذب‌می‌شدند ما اکنون حتی یك روزنامه آزاد داشتیم؟ ومی‌توانستیم‌حرفهایمان رانجوا کنیم که سهل‌است‌می‌توانستیم علیه اختناق وسانسور اعتراض بکنیم؟ معلوم نیست آقای بازرگان دراین بین چه‌گناهی را مرتکب شده است وچلوی کدام اختناق را باید بگیرد؟ اختناقی که عده معدودی روی اکثریت قاطع ملت‌اعمال می‌کنند یابرعکس؟ اینان که از دردل چند کتابفروش تبریزی به‌خاطر فروش کتابهای به‌قول نامه «چپی» دم می‌زنند چرابه‌دردل اکثریت قاطع کتابفروشان این مملکت گوته چشمی نمی‌کنند که به‌خاطرفروش کتاب های ضدهیی تحت فشار معدودی پرهیاهو قراردارند و هرروز استهزا می‌شوند. اگر حقوقی هست که باید همیشه ویرای همه محفوظ ومحترم باشد، نه فقط برای اقلیت ها برای اکثریت یك جامعه هم. وقتی حقوق اکثریت ملحوظ ومرعی نیست چرا با هو وجنجال فقط دم از حقوق اقلیت‌ها می‌زنند؟ وبه آنها میدان می‌دهد که حقوق اکثریت را به‌عیان پایمال کنند؟ آیا آقایان خودرا جزو اکثریت این مردم نمی‌دانند؟ اگر نه‌اینست که از اتهامات همین اقلیت معدود و محدود می‌ترسند که سنگ آنها را بسینه می‌زنند وبااین‌عمل خود به دامان آنها می‌غلتند؟ وسرانجام دولت را تهدید می‌کنند که خودش را ازدام انحصارطلبان نجات دهد وگرنه مردم متفکر(!) ازاو جدا خواهند شد. حالا کدام انحصارطلبان؟ معلوم نیست و مردم متفکر کدامند؟ خدایی‌داند. ولی براستی یك آدم متفکر که معتقد به‌مدینه فاضله دولت‌های نامعتقد است هرگز بااهم‌پراکنی وتهدید، دولت را به اعمال نفوذ واعمال قدرت غیرلازم وادار نمی‌کند و دولت را مسلط به مسایل ریز ودرشت حیات مردم نمی‌سازد و به‌حکومت مردم برمردم معتقدات واجازه می‌دهد که مردم خود راه خودش را انتخاب‌کند وبه الگوهای فرمایشی ازپیش‌ساخته عمل نکند. اینست کمال آزادی وآزادگی. یك انسان متفکر به‌تفکر خود ارج می‌نهد واز اتهامات این وآن نمهراسد وکسانی را هم که چنینند تخطئه نمی‌کند. مگر اینکه بپذیریم که به قول شاعرانه: «چه‌نعائی هم مدی برای خود شده‌است.»

باری بیت‌الغزل نامه سرگشاده این‌سه‌کلمه‌است: «تاریخ دروغ نیست» آنهم ازقول‌بازرگان. آری تاریخ دروغ نیست، ما وشما همه‌مان دیده‌ایم که حکومت آزاده

آیت‌اله شیرازی در یك مصاحبه اختصاصی با خبرنگار کیهان در ارومیه گفت :

انقلاب اسلامی ما متعلق به‌قشر و طایفه خاصی نیست

حضرت آیت‌الله ربانی شیرازی

ارومیه خبرنگار کیهان ـ آیت‌اله ربانی شیرازی نماینده امام خمینی‌که در راس هیئتی برای رسیدگی بمسائل جاری استان آذربایجان غربی وارد ارومیه شده است دریك گفتگو با خبرنگار کیهان در ارومیه گفت با وضعی که تا چند روز قبل از روزنامه کیهان‌مشاهده میکردم و کیهان در سایه آزادی از پشت به ما خنجر میزد وارگانی برای ضدانقلاب گردیده بود حاضر نبودم با مخبران روزنامه روبرو شوم ولی اخیرا شنیده میشود که وضع روزنامه کیهان تغییر پیدا کرده و تصفیه‌ای در آن صورت گرفته است. آیت‌اله افزود این تصفیه را من بعداز اعتصاب دوماهه مطبوعات‌ضمن تبریك به کیهان خواسته‌بودم که بجرم‌همین درخواست‌تبریك مرا هم آنموقع چاپ نکردند. امید است این تصفیه یك‌تصفیه حقیقی باشد نه اقدامی‌بواسطه حساب خرده‌ها و در آینده روزنامه کیهان ارگان انقلاب اسلامی بوده باشد .

در مورد نتایج رویارویی با مسائل منطقه طی چند روز اقامتشان در ارومیه آیت‌اله شیرازی گفت به اتفاق هیئتی که از طرف دولت بامن‌هستند بررسی مشکلات‌مردم واوضاعی که برمنطقه تحمیل شده است ادامه دارد و اخیرا با طبقات مختلف مردم و گروهها وقشر های اجتماعی و سران عشایر منطقه دیدار و گفتگو هائی در جهت‌مسائل‌مختلف داشته‌ایم. وی افزود در این ملاقات‌ها اهداف جمهوری اسلامی‌وآگاهی به مشکلات منطقه و آمادگی برای تامین نیازمندیها مورد بحث قرار گرفته است ودراین زمینه‌ها روشن‌کردیم که انقلاب ما مختص به قشر و طایفه‌ای نیست بلکه انقلاب جمیع مردم ایران است و بر کارسازندگی باید جمیع مردم با اتحاد و برادری اسلامی کوشش کنندتا با آرامش بین موانع‌پاکسازی محیط انقلابمان را به مرحله سازندگی برسانیم .

همچنین در دو مرحله‌نشستی که با عشایر منطقه و سران‌آنها داشتیم روی‌بینش های اسلامی تکیه کردیم و برادران اهل تسنن را واقف به تعمیم های اسلامی نمودم و بیان کردیم‌که جمهوری اسلامی متعلق به‌همه مذاهب اسلامی است بلکه سایر مذاهب غیر اسلامی هم درپناه این جمهوری نهایت امنیت و رفاه رادارا می‌گردند. آیت‌الله ربانی شیرازی ادامه دادمتقابلا علمای اهل‌تسنن و روسای‌عشایر در پاسخها و قطعنامه های خود ضمن‌طرفداری‌ازجمهوری اسلامی و رهبری امام خمینی متفقا آمادگی خود را برای‌از بین بردن مسائل و توطئه‌ها اعلام کرده‌اند .

در مورد رانده شدگان از مناطق عشایری ارومیه و پاره مسائل دیگر که مشکلات‌اساسی محل هستند با حضور طرفین مسئله را عنوان کردیم وبهمین منظور تصمیم گرفتیم برای برگرداندن آوارگان به‌محلهای سکونتشان وجبران خساراتشان توام با تامین امنیت در منطقه گسیل گردند ضمنا با اینکه آیت‌الله ربانی شیرازی ادامه دادمتقابلا باید ژاندارمری درسراسرمنطقه برقرار شود و باکمك سپاه پاسداران انقلاب و جوانمردان امنیت برقرار گردد .

آیت‌اله ربانی افزود برای رسیدگی و مشاهده مشکلات شهرستانهای استان آذربایجان غربی از نزدیك به شهرستان های نقده ، پیرانشهر، سردشت خوی، سلماس، اشنویه، مهاباد مسافرت خواهیم کرد .

دو مامور زندان شهربانی اصفهان محکوم به زندان شدند

« اصفهان ـ خبرنگار کیهان: دادگاه انقلاب اسلامی اصفهان ساعت ۱۶دیروز دنبالرسیدگی به اتهاماتسرگرد مسعودیزدانی مدیر سابق زندان شهربانی اصفهان و دو مامور اینزندان بنامهای احمد تکبیری وبدالله باغستانی را با تلاوت آیاتی از کلام‌اله مجید آغاز کرد .

اتهامات این افرادکه بطور خلاصه شکنجه‌زندانیان‌تجاوز به آنان وسیله باتوم و آلات آهنی و توهین و فحاشی و تحریك زندانیان عادی وحمله به زندانیان سیاسی با آلات برنده میباشد قرائتشد وشهود حاضر درداگاه هریك درمورد انواع شکنجه هائی که دیده‌اند شهادت دادند. درمیان شهادت دهندگان مادران ٤ زندانی سیاسی در مورد شکنجه هائی که فرزندانشان در زندان دیده‌اند و تضییقاتی که برای ملاقات با زندانیان فراهم میکرده‌اند ، مطالبی درداگاه بیان داشتند .

دادگاه پس از استماع دفاعیات سرگرد مسعود یزدانی و دو مامور زندان وارد شور شد و رای صادره در موردهر نفر از متهمین را باین شرح اعلام کرد :

احمد تکبیری سرپاسبان بجرم شکنجه زندانیان سیاسی و آزار جسمی و روحی آنان به ٦ سال زندان تادیبی و ۱۵۰ ضربه شلاق در ده نوبت در چهارراه سرگردان زندان ، محلی‌که وی زندانیان‌راشکنجه میکرده است .

بدالله باغستانی سرپاسبان دوم مامور زندان شهربانی اصفهان بجرم‌کتك زدن‌وفحاشی و حملات مکرر به زندانیان سیاسی و اعمال شکنجه های روحی وجسمی به ٤ سال‌زندان تادیبی و ۱۵۰ ضربه شلاق در ده نوبت‌در چهارراه سرگردان.

درمورد سرگرد یزدانی‌هنوز رائی صادر نشده است .

اطلاعیه دادسرای انقلاب اسلامی مشهد

مشهد ـ خبرگزاری پارس ـ دادسرای انقلاب اسلامی مشهد دیروز طی انتشار اطلاعیه مایی از مردم خواست چنانچه از سروان ایرج پایسته افسر سابق شهربانی خراسان و استوار یکم حسین پهلوازاده بهیار مامور خدمت در بیمارستان ۵۵۰ منطقه‌ای مشهد و بهیار زندان ساواك و مامور کمیته مشترك باسطلاح ضد خرابکاری و نیز ستوان یکم مهدی جعفری فشارکی فرزند عبدالحسین سرپرست اکیپ بهمن در کمیته مشترك باسطلاح ضد خرابکاری مشهد شکایت یا اطلاعاتی دارند ظرف مدت پنج روز به دادسرای انقلاب اسلامی مشهد اطلاع دهند.

تقاضای پاك سازی

منجیل ـ خبرنگار کیهان ـ روز گذشته اهالی شهر منجیل‌دست به تظاهرات و راه‌پیمائی زدند وبا صدور قطعنامه‌ای خواستار انحلال یا پاکسازی کمیته شدند.

در پایان به اداره پست و تلگراف منجیل رفته و تلگرافی‌به حضور امام و رونوشت جهت نخست‌وزیر مخابره کردند در این تلگراف خواستار تصفیه یا انحلال کمیته منجیل شدند.

درگذشت روحانی

یزد ـ خبرنگار کیهان ـ حضرت حجت‌الاسلام حاج شیخ عبدالحسین‌عجمین‌یکی‌از روحانیون عالیقدر این استان به رحمت‌ایزدی پیوست . فقید سعید که عمری‌را بازهد و تقوی‌سپری نمود عنصری وارسته و خداشناس بود . مراسم تشییع جنازه این هالم ربانی در میان غم و اندوه حضرت آیت‌الله صدوقی زهیر جامعه روحانیت‌استان یزد و هزاران نفر از روحانیون و طبقات مختلف مردم انجام گرفت و درمقبره خانوادگی‌حضرت آیت‌الله صدوقی بخاك سپرده شد ،بمناسبت درگذشت حجت‌الاسلام حاج شیخ عبدالحسین مجلس ترحیم در مساجد و تکایای‌شهر یزدبرگزار شد .

بدلیل گذشت شاکی خصوصی قاتلی در اصفهان از اعدام رهائی یافت

اصفهان ـ خبرنگار کیهان : دادگاه انقلاب اسلامی اصفهان اعلام کرد متوانیار هوانیروز داود مرتضوی قاتل حسین‌خسروی‌بهیك سالو نیم زندان تادیبو و انفصال از خدمت در ارتش محکوم شد .

دادگاه مذکوربا توجه‌به رضایت مادر شهید که وارث منحصر بفرد او بود از اعدام وی صرفنظر کرد و مجازات زندان‌را برای‌او درنظر گرفت .

بسمه تعالی
اطلاعیه

شهرداری تهران در جهت تشویق بخش خصوصی در زمینه احداث پارکینگ در محدوده خیابانهای کریمخانزند ، سی‌متری، شهباز و مولوی کلیه تسهیلات لازم را پس از تصویب سازمان ترافیك فراهم خواهد آورد و باین منظور نرخ توقف وسائط نقلیه در پارکینگهای مصوبه براساس عرضه و تقاضا و مشروط براینکه از حداکثر قیمت تعیین شده توسط سازمان ترافیك درهر منطقه تجاوز ننماید ، آزاد اعلام میگردد . علاقمندان میتوانند جهت کسب اطلاعات مورد نیاز با سازمان ترافیك تهران واقع در خیابان ویلا خیابان سپند شماره ۲۸ و یا تلفن ۸۹۸۲۷۷ تماس حاصل نمایند .

شهردار تهران

قابل توجه داوطلبان کنکور
کنکور عمومی ـ کنکور اختصاصی

گروه علوم تجربی ـ ریاضی فنی ـ اقتصاد
عباس‌آباد چهارراه فرح ۸۴۶۶۵۳

ن ۷۹۷۲۰ ۱ـ۲

دفترچه مینی‌پوس شماره ۷۸۳۳۶ تهران ـ ب متعلق به اینجانب حجت تندگی مفقود گردیده از یابنده تقاضا میشود در قزوین بنمایندگی روزنامه کیهان تلفن ۲۲۳۳ اطلاع دهند .

ش ۳۹۴ ۱ـ۳

پیرو آگهی مجمع عمومی ۱۵ خرداد ماه ۵۸ تغییر نشانی شرکت نیز در صورت جلسه میباشد .

هیئت مدیره شرکت تهروب

آگهی دعوت مجمع عمومی عادی سالیانه

مجمع عمومی عادی سالیانه ۱۳۵۷ شرکت سهامی خاص تولیدی پاکان در روز ۵۸٫٤٫۲۳ ساعت پنج بعدازظهر در محل شرکت واقع در خیابان قزوین سمراه آذری پلاك ۱۸۰۳ تشکیل می‌گردد . بدینوسیله از کلیه سهامداران دعوت میشود که در مجمع عمومی حضور بهمرسانند .

دستور جلسه :
۱ ـ استماع گزارش هیئت مدیره و بازرس شرکت .
۲ ـ تصویب ترازنامه و حساب سود و زیان منتهی‌بسال ۵۷ و ترتیب تقسیم آن .
۳ ـ انتخاب هیئت مدیره جدید و بازرسان شرکت .

هیئت مدیره شرکت سهامی خاص تولیدی پاکان

آگهی دعوت

مجمع عمومی عادی سالیانه ۱۳۵۷ شرکت سهامی خاص تولیدی پاکان در روز ۵۸٫٤٫۲۳ ساعت پنج بعدازظهر در محل برگزار خواهد شد .

از سهامداران محترم تقاضا مینماید برای دریافت کارت ورود به جلسه با در دست داشتن اوراق اصلی سهام و کارت شناسائی تا پایان وقت اداری روز ۱۳۵۸٫۳٫۱۶ بمرکز شرکت واقع در خیابان‌خمینی‌روبروی مدرسه بوعلی سینا مراجعه‌فرمایند.

دستور جلسه :
۱ ـ انتخاب اعضاء هیئت مدیره و حسابرسان (بازرسان) و تعیین حق حضور درجلسات و پاداش‌سالانه آنان‌و انتخاب‌روزنامه.
۲ ـ استماع گزارش هیئت مدیره و حسابرسان (بازرسان) راجع به عملیات سالانه شرکت و اخذ تصمیم نسبت به آنها.
۳ ـ رسیدگی ترازنامه سالانه و حساب سود و زیان و تطبیق درآمد و هزینه‌های شرکت با بودجه مصوب سال قبل و تصویب آن.
٤ ـ تعیین خط مشی شرکت .

شرکت پس‌انداز و وام مسکن تبریز

آشپزخانه‌های چوبی
برای شهرك سازی ۸٤۳۵۲٦
رونق‌کرافت

توجه فرمائید

عمره رجبیه مکه معظمه ، مدینه منوره ، حضرت زینب و حضرت رقیه (ع)

تلفن تهران ۳٤۸۲۱۲ ـ حاج سید علی‌اکبر مسچی

عفو هیات حسن نیت بانه شهید شد

بانه ـ خبرنگار کیهان ـ عثمان کریمی یکی از دبیران آموزش و پرورش بانه ـ که به همراه استاندار آذربایجان غربی وهیات حسن‌نیت‌درآشوب اخیر نقده عازم محمدیار بود ـ توسط عده‌ای ناشناس به ترجه شهادت رسید .

قاتلان مرحوم کریمی پس از شلیك ۲۰ گلوله جسد اورا به رودخانه گادر انداختند که پس از ۲۵ روز جستجو توسط مردم و در شرایطی که طنابی به گردن جسد کریمی آویخته شده بود ، پیدا شد .

مردم بانه پس از شنیدن‌این خبر ، ضمن ابراز تنفر مصرا از دولت خواستار شناسائی و محاکمه عاملان‌قتل شهید کریمی شدند .

٦۵۰۰ بیکار در شوشتر

اهواز خبرنگار کیهان ـ در شهرستان شوشتر ٦۵۰۰ کارگر بیکار وجوددارد که به بیش از ۵۰۰ کارگر بیکار در حال حاضر ۵ میلیون ریال وام بیکاری پرداخت شده‌است. فرماندار شوشتر با اعلام این مطلب افزود سعی براین است که هرچه زودتر برای افراد بیکار در این شهرستان کار ایجاد شود وی با اشاره به شرکتهای ساختمانی و ادامه کار ساختمان بیمارستان صد تختخوابی شوشتر و نیز تلفن خودکار همچنین لوله‌کشی و آسفالت و اعتبارات لازم سخن گفت و افزود البته انجام و ادامه این کارها نیاز بهمیاری و همکاری موثر مردم این‌شهر دارد .

تولید قند و شکر استان چهار محال و بختیاری افزایش می‌یابد

شهرکرد ـ مهندس کریاسی معاون عمرانی استانداری‌چهارمحال و بختیاری در یك گفتگوی اختصاصی با خبرنگار خبرگزاری پارس در شهرکرد گفت بمنظور اشتغال بیکاران در استان باید کارخانه‌های کوچکی در کنار مزارع کشاورزی و در مناطق دامپروری جهت بهره‌برداری بهتر از محصولات کشاورزی ایجاد شود معاون عمرانی‌استاندار چهارمحال و بختیاری گفت :

کارخانه‌هائی که در گذشته در این استان ایجاد شده بود در اعتصابات کارهای اجرائی آنها متوقف شد مانند مرغداری‌وسردخانه شهرکرد و با پی‌گیری‌هائی لازم‌که شد تا پایان خرداد ماه مرحله تکمیلی خواهند رسید و چون‌بعلت نبودن کارخانه آرد در استان‌آرد مورد نیاز این منطقه از اصفهان با صرف هزینه‌هائی گزاف واردمیشد کارهای مقدماتی ایجادیك‌کارخانه آرد سازی در شهرکرد با ظرفیت مورد نیاز استان فراهم که تا پایان سال جاری مورد بهره‌برداری قرار خواهد گرفت . مهندس کریاسی گفت کارخانه قندشهرکرد هرگاندته با ظرفیت پنجاه درصد کار میکرده و محصول آن تاهنگام بود ولی با مذاکراتی که شد قرار است امسال تولید آن به اندازه مصرف قند و شکر استان افزایش یابد و سعی خواهد شد که به استانهای دیگر نیز صادرشود.

هنگام ورود عزالدین حسینی به سنندج
بین مخالفین و موافقین زد و خورد درگرفت

شیخ عزالدین حسینی امام جمعه مهاباد بعدازظهر دیروز در راه بازگشت از تهران وارد سنندج شدواز طرف اعضای حزب دموکرات کردستان و گروهی از هوادارانش مورد استقبال قرار گرفت .

بنا به گزارش خبرنگار خبرگزاری پارس در سنندج در میدان آزادی این شهر بین تعدادی از طرفداران ومخالفین شیخ عزالدین حسینی درگیری های مختصری صورت گرفت که با کوشش و میانجیگری آقای فواد روحانی یکی ازاعضای شورای ۱۱ نفری شهر سنندج پایان یافت.

بررسی اوضاع اقتصادی

بندرگز ـ خبرنگار کیهان حزب جمهوری اسلامی منطقه بندرگز بمنظور بررسی اوضاع اقتصادی مردم‌جلسه‌ای‌برحضور حجت‌الاسلام جناب‌آقای ربانی و نمایندگان کارگران ـ کشاورزان ـ فرهنگیان ـ بازاریان در دفتر حزب‌تشکیل داد . در این جلسه از طرف‌حزب جمهوری اسلامی تشکیل کمیته آمار و بررسی ،وضاع‌اقتصادی منطقه‌پیشنهاد گردید که مورد موافقت قرار گرفت‌و قرار شد افرادی انتخاب تا با در دست‌داشتن معرفینامه‌واوراق پرسشنامه که بیان کننده وضع اقتصادی هرخانواده خواهدبود آمار دقیقی بدست آورند تااز این طریق مسئولان بتوانند کمکهای لازم را از هرجهت بعمل آورند .

تحصن دانش آموزان تبریز ادامه دارد

تبریز ـ خبرگزاری پارس ـ تحصن گروهی از دانش‌آموزان تبریز امروز وارد سومین روز خود شد . این گروه‌که خواستاراجرای نظام درسی قدیم هستند ، از سه روز پیش در اداره کل آموزش و پرورش استان آذربایجان شرقی دست به تحصن زده‌اند.

نماینده اصفهان در مجلس‌منحله‌شورایملی بازداشت شد

اصفهان ـ خبرنگار کیهان : وسیله دادگاه انقلاب اسلامی اصفهان صائب نماینده اصفهان درمجلس منحله شورایملی بعلت نپرداختن حقوقی‌که طی چهار سال گذشته دریافت کرده بود بازداشت شد.

دادگاه انقلاب اسلامی اصفهان از کسانی‌که از وی شکایت دارند خواست مراتب را کتبا به دادگاه تسلیم دارند تا مورد رسیدگی قرار گیرد .

در برخورد تریلی با مینی‌بوس ۱۵ نفر کشته و مجروح شدند

تریلی شماره ۲۸۱۱۳ تهران ـ ۱٤ به رانندگی قربان التقاتی که از تبریز عازم مرند بوددر هشت کیلومتری مرند با مینی‌بوس به رانندگی سیدحسین خوشکار بشدت تصادف کرد شدت تصادف بحدی بود کهراننده مینی‌بوس و دو نفرازسرنشینان مینی‌بوس‌بنامان بانوملکه وبانو سکینه‌آنا کشته شدند و دوازده نفر ازمسافرین مینی‌بوس نیز بشدت مجروح‌گردیدند که به بیمارستان‌های تبریز ومرند منتقل گردیدند طبق اظهار مسئولین امر در این حادثه راننده تریلی مقصر شناخته شده بازداشت گردید.

مرند ـ خبرنگار کیهان

روحانی مبارز اصفهان تحت‌معالجه پزشکی قرار گرفت

اصفهان ـ خبرنگار کیهان : آیت‌اله طاهری روحانی مبارز اصفهان بسبب ازدیاد تعداد مراجعان و کثرت اشتغال تحت درمان پزشکی و استراحت مطلق قرار گرفت و طبق تجویز پزشك برای چند روز از پذیرفتن سیل مراجعان خودداری میکنند .

آیت‌اله طاهری که یکماه قبل بسبب بیماری در یکی از بیمارستانهای اصفهان بستری بود بلافاصله پس‌از مرخصی‌بدپذیرفتن مراجعان که در طول روز به صدها نفر میرسند پرداخت و شدت‌کار بحدی بودکه مشارالیه را دوباره به بستر بیماری انداخت . امید هرچه زودتر بهبود حاصل نماید.

انتصاب

بجنورد ـ خبرنگار کیهان ـ از طرف آقای مهدی‌هادوی‌داده‌تان انقلاب اسلامی کشور ، آقای سید محمود خاتمی به سمت دادستان دادسرای انقلاب بجنورد منصوب گردید و هنر بجنورد به صورت مرکز دادسراهای انقلاب شهرهای قوچان ـ شیراز ـ اسفراین‌ودرگز انتخاب و بزودی محاکمات متهمین دادگاه‌های انقلاب شهرهای نامبرده در بجنورد آغاز می‌گردد .

یزد ـ خبرنگار کیهان ـ رضا سلطان‌زاده عضو جامعه‌معلمان استان یزد بسمت مدیر کل جدید آموزش و پرورش‌استان یزدمنصوب و مشغول کار گردید .

اولین سری ساختمان خانه برای مستضعفین در یزد آغاز شد

بدنبال ندای انسانی امام خمینی رهبر انقلاب اسلامی ایران مبنی برپاری مردم جهت خانه سازی‌برای مستضعفان ساختمان اولین سری‌از واحد های مسکونی ارزان قیمت در اراضی دولت آباد یزد آغاز شد.

دراین مراسم حضرت آیت‌اله صدوقی در سخنانی باهمیت برنامه خانه‌سازی برای افراد کم درآمد اشاره کرد و گفت ندای امام‌برای کمك بامر خانه‌سازی‌برای‌مستضعفان متوجه افرادی است که درسالهای اخیر ثروتهای زیادی بدست‌آوردند درحالی‌که درپاره‌ای مناطق بچای افراد پولدار و ثروتمند بازهم کارگران و کارمندان هستند که باین امر کمك می‌کنند.

شیخ ابوالقاسم مناقب یکی‌از اعضای بنیاد مستضعفین یزددرباره ساختمان ۸۰ واحد مسکونی برای مستضعفان یزد گفت ساحت‌زمینی که در اختیار ما قرار گرفته حدود ۳۳ هزار مترمربع است وخانه‌هائی که ساخته خواهد شد در حدود ۱۲۰ متر مساحت زیربنائی خواهند داشت . و ۸۰ واحدمسکونی‌دراین زمین ساخته خواهد شد . این‌خانه‌ها چند اطاق و وسائل لازم راخواهند داشت.

ما امیدواریم در ظرف ٤ ماه آینده بتوانیم ٤۰ واحد مسکونی‌را به‌بهترین وجه بسازیم.

این خانه‌ها را به‌کسانی خواهیم داد که اولا در سراسر ایران خانه نداشته باشند. ثانیا افرادی که بتوانند یك مقدار از پول خانه را نقد بدهند و بقیه را باقساط بپردازند.

همچنین افرادی‌که واقعا هیچ توان مالی ندارند ما خانه هارا با کمال افتخار تقدیم این عده می‌کنیم و ازطرف‌بنیاد‌مستضعفین وسائل داخلی خانه ازقبیل‌ظروف‌ زندگی را هم برایشان تامین می‌کنیم.

مراجعت آیت‌الله لاهوتی به‌تهران

کرمانشاه ـ خبرگزاری‌پارس ـ حضرت آیت‌الله لاهوتی که جهت بررسی مسائل استان کرمانشاهان و همچنین تشکیل سپاه انقلاب در این استان از روز جمعه گذشته به کرمانشاه مسافرت کرده بود ، بعداز ظهر دیروز وارد تهران شد.

حضرت آیت‌الله لاهوتی ضمن شرکت در جلسه مشترك مسئولان استان ، بررسی امور انتظامی ، بازدید از شهربانی ، محل سپاهیان پاسدار انقلاب و گروه ضربت ، بازدید و بررسی وضع ستاد کمیته مرکزی انقلاب اسلامی شرکت در جلسه آقایان علماء و روحانیون شهر و تشریح خطمشی ، هدف و برنامه‌های سپاهیان پاسدار انقلاب و تشکیل این سپاه در استان کرمانشاهان وهمچنین انتخاب‌دوتن ازعلمای شهر به عنوان مشاوران جامعه روحانیت در سپاه انقلاب تهیه و تنظیم و تصویب طرح مشترك همکاری ژاندارمری ، شهربانی و سپاهیان پاسدار انقلاب و گروه ضربت از جمله اقداماتی بود که حضرت آیت‌الله لاهوتی‌طی اقامت خود در استان کرمانشاهان بعمل آورد .

ادامه کار دادگاه انقلاب اسلامی کرمان

کرمان ـ خبرگزاری پارس ـ در «ختمین جلسه دادگاه انقلاب اسلامی کرمان کار رسیدگی به پرونده عاملان فاجعه مسجد جامع کرمان دنبال شد. در این جلسه‌که باحضور رئیس و اعضاءدادگاه۱۱٤ تن متهمین فاجعه مسجد جامع‌و گروه کثیری تماشاچی و شهود تشکیل شد پس ۱ زنلوت آیاتی از کلام‌الله مجید متهمین ردیفهای ۱۳ تا ۱۸ به ترتیب به اسامی‌اصغر ذوالفقار، فتح‌اله گلستانی، مشهور به زاغو، علی دستیار، سیدعباس طاهری معروف به عباس پهلوان، پاسبان حسین‌غریب حسینی‌وسرگرد عبدالحسین روح‌اللهی رئیس سابق اطلاعات شهربانی کرمان بدفاع‌از خود پرداختند و شهود عینی‌ادای شهادت کردند.

کمك به خانه سازی

ارومیه ـ کمك برای ایجاد واحدهای مسکونی جهت نیازمندان از طرف گروههای مختلف مردم آذربایجان غربی همچنان ادامه دارد ، کارکنان شبکه بهداری و بهزیستی شهرستان ارومیه لیزمبلغ ۳۰۵۰۶ ریال معادل یك روز حقوق خود را بهمین منظور بحساب شماره ۱۰۰ بانك ملی شعبه‌ارومیه واریز کردند .

استاندار خوزستان گفت :
کسانیکه از تحویل سلاح خودداری کنند مجازات میشوند

خبرگزاری یونایتدپرس از قول دریادار مدنی فرمانده نیروی دریائی و استاندار خوزستان گزارش داد نیرو های دولتی دستور دارند هرکسی را که از تحویل سلاح خودداری کند بازداشت کنند .

دریادار مدنی گفت کسانیکه از تحویل سلاحهای خود خودداری کنند می‌باید مجازات شوند.

وی افزود ما علیه امپریالیسم مبارزه می‌کنیم و واکنش امپریالیسم امری طبیعی است.

دریادار مدنی گفت خوزستان برای ازسر گرفتن برنامه عمرانی خود به امنیت نیاز دارد .

کمیته های انقلاب شیراز منحل میشوند

شیراز ـ خبرگزاری‌پارس ـ بعدازظهر دیروز درجلسه‌ای با حضور حضرت آیت‌اله پیشوا آقای محققی دادستان کل انقلاب استان فارس و چهار نفر از نمایندگان اعزامی سپاه پاسداران انقلاب از تهران و جمعی از قضات و معتمدین محل وضع و ادامه کار سپاه پاسداران انقلاب اسلامی شیراز مورد بررسی قرار گرفت. در این اجتماع همچنین پاسداری سپاه پاسداران شیراز و انحلال کامل تمام کمیته‌ها و اخراج کلیه افراد نابابا و برکناری افراد کمیته کاخ پذیرائی تاکید و گفته شد از این پس انتخاب افراد در سپاه پاسداران شیراز باید به تائید سه نفر از آیات عظام و معتمدین محلی برسد. در این جلسه محققی دادستان کل انقلاب استان فارس طی سخنانی گفت درصورتی بکار ادامه خواهد داد که کلیه‌کمیته‌ها منحل و افراد نابابا برکنار شوند.

جوان راننده شهرستانی در تهران خواهرخودرا باچاقو ازپای درآورد

ساعت ۱۲ وسی‌دقیقه روز جمعه ۵۸٫۲٫۲۸ جوان ۲۵ ساله‌ای بنام صفرسیاتیری درخیابان راه پیما (مقابل قلعه) با چند ضربه چاقو خواهرش سارا را مورد حمله قرار داد که توسط مامورین دستگیر و مضروب را به بیمارستان منتقل‌نمودند و بمحض اطلاع از گلانتری ۱۵ خبرنگار کیهان بکلانتری مراجعه و جویای‌علت واقعه شد صفرکه هنوز حالتی غیرطبیعی داشت و با ناراحتی گفت فساد اخلاقی خواهرم سارا باعث سرشکستگی و زخم زبان مردم بمن شده بود بطوریکه دوبار نزدیك بود دست بخودکشی بزنم ولی سرانجام تصمیم گرفتم باکشتن او این ننگ را پاك کنم سارا شوهر داشت وباهم زندگی میکردند بعد از فوت شوهرش مدتی بی‌شوهر بود حتی یك بارهم در اصفهان‌او را بامیسی دیدم بنام سعید که‌میگفت شوهرم است ولی هفته‌گذشته که‌به تهران آمدم برادر زنم بمن گفت‌که سارا در قلعه تهران است ابتدا حرفش را باور نکردم ولی وقتی او را در آن مکان‌پیدا کردم دنیا در نظرم تیره شد و باکاردی که تهیه کرده بودم او را هنگامیکه از منزل‌بیرون آمد مورد حمله قراردادم. بگفته مامورینی که ضارب رادستگیر کرده بودند صفرچنان خون جلوی چشمهایش را گرفته بود که شخصی را هم که بعنوان میانجی بمیدان آمده بودزخمی کرد.

آگهی

واحدبهره‌برداری فولادشهر، اداره رستوران های شهر رابه بخش خصوصی واگذار عینماید داوطلبین حائز شرایط میتوانند با در دست داشتن مدارك‌مشته تخصصی تا تاریخ ۵۸٫۳٫۱۰ به اداره درآمد این واحدواقع در فولاد شهر کیلـو متر ۳۵ بزرگراه اصفهان نوب آهـن مراجعه فرمایند .

واحد بهره برداری فولادشهر

ش ٤۱٤ ۱ـ۲

عکس فوق بنام حمید یوسفی (۱۷ ساله) اهل آمل‌کارگر از تاریخ ۵۸٫۲٫۱۷ ازمنزل‌خارج و تاکنون مراجعت ننموده‌است از کسانیکه از نامبرده اطلاعی دارند تقاضا میشود به تلفن‌آمل ۲٦۷۷ اطلاع داده وخانواده‌ای را از نگرانی برهانند .

عکس فوق فروغ یوسفی۲۳ ساله مدت ۱۵ روز است‌ازمنزل خارج وتاکنون مراجعت‌ننموده است از کسانیکه از نامبرده اطلاع دارند خواهشمند است بتلفن ۸۹٦۰۳۳ آقای حیدری تماس حاصل بفرمایند .

COCO
کرج
Houses and Office Furniture
مبلمان منزل و دفاتر
خیابان فرما ۸۲ غربی
Roosevelt St. Tehran
Telephone. 628 580
تلفن ۸۲۸ ۵۹۰۱

کیهان‌هوائی نشریه‌ایرانیان مقیم خارج آبونمان قبول میکند ۳۰۳۲۳۸

بسمه‌تعالی
جناب آقای دکتر طوچهر داودی

در طلوع آزادی ، زیر چتر جمهوری اسلامی به رهبری زعیم هالیقدر امام خمینی ، انتخاب بجای آن سرور گرامی را بسمت مدیرعامل بهداری و بهزیستی استان کردستان از صمیم قلب تبریك عرض مینمایم .

کوهدشت لرستان ـ محمد امین آدمی

گاز استیلن (کاربیت)
گاز اکسیژن ـ ازت و آرگون
شرکت ایران اکسیژن
دفتر مرکزی تلفن ۸۲۷۲٤۸ ـ ۸۳٦٤۳٦
پخش شماره یک ۳۵٦۳۹۲ ـ ۳۵۱۸۲۳
پخش شماره دوخلیج‌آبادکرج تلفن ۲٦۹٤

جناب آقای دکتر حسن احمدی گیوی

انتصاب آنمرد مجاهد و میهن‌پرست را به سرپرستی مدرسه عالی بازرگانی صمیمانه تبریك عرض مینمایم .

داود سعیدی ـ گیوی

ش ٤۱۳

آگهی دعوت

مجمع عمومی‌فوق‌العاده عادی شرکت پس‌انداز و وام‌مسکن ارومیه «رضائیه» در تاریخ ۵۸٫۳٫۳۰ از ساعت ۵ بعدازظهر در محل شرکت برگزار خواهد شد . از سهامداران محترم تقاضا مینماید برای دریافت کارت ورود به جلسه با دردست داشتن اوراق اصلی سهام و کارت شناسائی تاپایان وقت اداری روز ۵۸٫۳٫۲۵ به محل شرکت واقع درخیابان خیام مراجعه فرمایند.

دستور جلسه :
۱ ـ انتخاب اعضاء هیئت مدیره و حسابرسان «بازرسان» و تعیین حق حضور در جلسات و پاداش سالانه .
۲ ـ استماع گزارش هیئت مدیره و حسابرسان راجع به عملیات سالانه شرکت و اخذ تصمیم نسبت به آنها .
۳ ـ رسیدگی ترازنامه سالانه و حساب سود و زیان وتطبیق درآمد و هزینه‌های شرکت با بودجه مصوب سال قبل و تصویب‌آن
٤ ـ تعیین خط مشی شرکت و تعیین نام روزنامه های کثیرالانتشار جهت درج آگهی های شرکت

شرکت پس‌انداز و وام مسکن ارومیه «رضائیه»

ش ٤۰۸

اخذ پذیرش زبان و دانشگاه

آخرین فرصت : برای کشور هندوستان
تاریخ‌حرکت پیك ۱۰خرداد ـ مراجعت ۲۰خرداد
کشورهای آمریکا و انگلیس ۲۰ روزه
ترجمه رسمی مدارك فوری
خیابان شاه سابق ـ روبروی اورژانس تهران پاساژ خاچوئی طبقه ۵ دارالترجمه تهران ٦٦۸۵۰٤

آگهی دعوت

از صاحبان سهام شرکت سهامی خاص مهندسین مشاور آمانت و همکاران دعوت میشود که در جلسه مجمع عادی و فوق‌العاده‌ای که در ساعت ۵ بعدازظهر روز ۵۸٫۳٫۱۵ در محل شرکت تشکیل میگردد حضور بهمرسانند . دستور جلسه ـ تصویب ترازنامه‌سال قبل و انتخاب‌هیئت مدیره‌و بازرسان و تعیین روزنامه کثیرالانتشار و اصلاح بعضی از مواد اساسنامه و تعیین قائم‌مقام مدیرعامل.

شرکت سهامی خاص مهندسین مشاور امانت و همکاران

آگهی

بدینوسیله باطلاع سهامداران محترم شرکت سهامی خاص عمرانی زیتون‌اهو از میرساند مجمع عمومی عادی سالیانه شرکت در تاریخ روز سه‌شنبه ۵۸٫۲٫۱۵ ساعت شش بعدازظهر در محل دفتر شرکت واقع در اهواز خیابان خمینی تشکیل خواهد شد .

دستور جلسه :
۱ ـ استماع گزارشات هیئت مدیره و بازرسان شرکت
۲ ـ ملاحظه و تصویب ترازنامه سال مالی ۱۳۵۷
۳ ـ شور و مذاکره در پاره مشی آتی شرکت

شرکت سهامی خاص عمرانی زیتون اهواز

آگهی
قابل توجه کلیه اشخاص حقیقی و حقوقی و ادارات ثبت و دادگاهها

نظر باینکه آقایان سید حسین قاضی‌الحسینی و سید کریم قاضی‌الحسینی از سمت وکالت اینجانبه فرزانه وجدانی مقدم‌معزول شده‌اند ـ بنابراین هرنوع عملیات و اقداماتی که وکلای معزول بوکالت از طرف اینجانب انجام دهند فاقد ارزش قانونی‌خواهدبود.

فرزانه وجدانی مقدم

قابل توجه آقایان کارمندان راه آهن و مالکین زمین های تهران پارس

از خریداران محترم اراضی تهران‌پارس خواهشمند است برای اطلاع از وضع زمین های خریداری و اتخاذ تصمیم نسبت به تعیین موقعیت و تحویل قطعات مربوطه در روی زمین روز چهارشنبه ۲ خرداد ماه ۱۳۵۸ ساعت ده صبح در سالن نمایش هنرستان راه‌آهن طبقه سوم حضور بهمرسانند.

توجه فرمائید
رستوران رویال واقع در خیابان جعفرآباد تجریش افتتاح مجدد خود را اعلام و با بهترین غذا (نهار و شام) پذیرائی مینماید .

آگهی احضار

بدینوسیله به‌آقای‌عبدالله‌مطرقی فرزند محمدامین نماینده قبلی شرکت پارسون جردن اهـل آبادان که فعلا مجهول‌المکان اعلام گردیده اخطار میشودکه در پرونده کیفری کلاسـه ۱٦ ـ ۱٦۰۰ باتهـام قتـل ۵٤ غیرعمدت

صفحه ۸ کیهان
دوشنبه ۳۱ اردیبهشت ماه ۱۳۵۸
بیست‌وچهارم جمادی‌الثانی ۱۳۹۹
شماره ۱۰۷۱۲

ساعات شرعی :
اذان مغرب ، امشب : ۷ـ۲۵ اذان صبح ، فردا : ۴ـ۰۸
طلوع آفتاب ، فردا : ۴ـ۵۱ ظهرشرعی ، فردا : ۱۲ـ۰۳
استخراج : دکتر عباس ریاضی کرمانی

روحانیت عامل اصلی سرنگونی رژیم شاه بود

رادیو لندن ــ در گزارش اخیر سالیانه موسسه‌بین‌المللی تحقیقات استراتژیک ، این‌نظر عوال شده‌است که‌اگر ایالات متحده بجای معاشقه با شاه ایران باو اندرزی ساده‌وعاری از ریا میداد، میتوانست تاج و تختش را نجات دهد . این گزارش اخیرا در لندن‌انتشار یافته‌است .

مفسر بی.بی.سی درتفسیری دراین باره مینویسد :گزارش موسسه تحقیقات استراتژیک میگوید : هنگامیکه فساد در ایران رواج فراوان داشت ، فشار و اختناق سیاسی‌دوبرابر شد و ناهنجارترین نمونه‌های مادی گرائی در یك خلاء فرهنگی و معنوی بارور شد .

بدلیل اخلال سنن وآداب ورسوم که خود حاصل به سرعت مدرنیزه شدن بود و نیز بدلیل توزیع غیر عادلانه ثروت و فقدان هر نوع‌وسیله ابراز عقیده سیاسی ، فضای عدم رضایت بوجود آمد .اما این گزارش مینویسد که حتی این جریانات نیرومند عدم رضایت و مخالفت با شاه موثر بود ولی عامل اصلی‌نبود.

دو عامل اصلی درسرنگون کردن شاه اثر داشت :

یکی از این دو عامل‌نقشی ، بوده‌است که بوسیله روحانیون مذهبی و بالاتر از همه‌آیت‌الله خمینی ایفا شد . و عامل دوم قدرت ۶۷ هزار کارگر صنایع نفت بود ، که با قطع تولید نفت سبب فلج کردن قدرت دولت وقت گردید .

موسسه تحقیقات‌استراتژیك براین عقیده‌است که نیروهای مختلف در درون ایران کـه درسال ۱۹۷۸ ایران یا ۱۳۵۷ هجری بایکدیگر ائتلاف کردند، بغیر از مخالفت با شاه شاید تنها در یك مورد دیگر بـا یکدیگر متحد شدند . و آن کوتاه کردن دست خارجی است که بوسیله روحانیون و عامل دوم

طرحی که در اسفند ۵۷ سانسور شد

از فردا ثبت‌نام امتحانات آموزش عالی آغاز می‌شود

سازمان سنجش آموزش‌کشور امروز طی اطلاعیه‌ای اعلام‌کرد که راهنمای شرکت دراین‌امتحانات ورود به آموزش عالی سال تحصیلی ۱۳۵۸ از صبح فردا سه‌شنبه اول خرداد ماه تا تاریخ بیستم خرداد ماه سال جاری در ۳۹ شعبه بانك ملی ایران در تهران و کلیه شعب این بانك در شهرستانها با برگ درخواست ثبت نام و پاکت مخصوص آن در ازاء مبلغ یکهزار ریال وجه‌ثبت‌نام در اختیار داوطلبان قرار میگیرد .

دراین اطلاعیه آمده است نظر باینکه امتحانات ورودی مانند سالهای پیش در سال جاری نیز فقط یکبار برگزار میشود، لازم است‌عموم داوطلبان ورود به آموزش‌عالی برای شرکت در این امتحانات درمهلت مقرر ثبت‌نام کنند . زیرا مهلت‌ثبت‌نام تمدیدنخواهد شد وضمنا چون موکول کردن ثبت‌نام بدروزهای آخر مهلت موجب طولانی شدن صف‌انتظار بانکها وباجه‌های پست‌میشود، ازاین رو توصیه میگردد کـه داوطلبان هرچه زودتر برای دریافت مدارك مذکور ازبانك و تکمیل وارسال آنها اقـدام نمایند .

دراین اطلاعیه تاکید شده است که چون نام رشته زبان و ادبیات عـرب در جـدول گروههای آزمایشی ازقلم‌افتاده است بدین جهت به داوطلبان این رشته یادآوری میشود که برای امتحانات گروه‌آزمایشی دوبعدی علوم انسانی وزبانهای خارجی را برگزینند . درپایان اطلاعیه سازمان سنجش‌آموزش کشور آمده است کـه قسمت دوم داهنما شامل رشته های تحصیلی آموزش عالی و شرایط و ضوابط هریك از دانشگاهها وموسسات آموزش عالی در دست تهیه است و در حـدود تاریخ برگـزاری امتـحانات ورودی در اختیار داوطلبـان قرار خواهد گرفت .

ایران و رادیوهای خارج

درسمینار علمی انستیتوی خاورشناسی شوروی :
استقرار جمهوری اسلامی درایران تشریح شد

رادیوسکو ــ این اواخر سمینار علمی دربارهایران در انستیتوی خاورشناسی فرهنگستان علوم اتحاد شوروی برگزارشد.

دانشمندان ایران شناس گزارش گئورگی‌یوگف کاندید علوم اقتصاد را که مدت زیادی درایران مشغول کار بود استماع کردند.

طی این گزارش رویداد های انقلابی اخیـر ایران که در نتیجه آن رژیم سلطنتی پهلـوی سرنگون شد و نظام جمهوری‌استقراریافت‌تشریح‌شد.

گئورگی یوگف خاطرنشان ساخت که پیروزی انقلاب ضد سلطنت نتیجه مبارزه توده های مردم ایران علیه رژیم شاه بود .

وی گفت سیر حوادث نشان میدهد که‌اوضاع ایران باوجود مقاومت شدید عمال امپریالیسم و ارتجاع داخلی تثبیت می‌یابد. ایران وساطت طفیلی‌گرانه انحصارهای امپریالیستی نفتی را رد کرد و نفت خودرا بطور مستقل دربازار هـای بین‌المللی میفروشد. و در پرتو این امر میتواند میزان استخراج نفت را یکصوم کاهش دهدویاوجود این بمیزان سابق درآمد دریافت دارد.

گئورگی یوگف گفت اعلامیه دولت موقـت دربارهر خروج ایران از پیمان نظامی سنتو وپایانج دادن بفعالیت پایگاههای جاسوسی آمریکا در خاك کشور وهمچنین درباره بررسی مجدد تمام‌موافقتنامه های نظامی منعقد با دولت های امپریالیستی بویژه با آمریکا از اقدام‌های مهم این دولت‌بوده‌است.

ایران همچنین اعلام کرد که دیگر نقش‌ژاندارم منطقه خلیج فارس را ایفا نخواهد کرد.

گئورگی یوگف گفت همه اینها زمینه را برای تطابق نظرات سیاسی اتحاد شوروی وایران در صحنه بین‌المللی گسترش میدهد و امکانات‌مساعدی جهت توسعه روابط مودت‌آمیز شوروی و ایـران براساس حسن همجواری واقعی فراهم میسازد.

دانشمند ایران شناس شوروی گفت مردم‌اتحاد شوروی همیشه نسبت بمردم ایران احساسات‌دوستانه دارند و مشکلات دشواریها و گرفتاریها ومبارزه مردم ایران درراه تامین زندگی بهتـر بقلوب‌آنها نزدیك است و برایشان مفهوم‌است.

اتحاد شوروی ازانقلاب ایران جانبداری کرد وبرای جلوگیری از دخالت از خـارج در امور ایران کوشش های زیادی بعمل آورد.

گئورگی یوگف اتحاد شوروی ازکوشش و صرف نیرو برای تقویت بیش‌از پیش پیوندهای دوستی و همکاری شوروی و ایـران دریغ‌نخواهد ورزید.

این امر با مصالح اساسی ملت های دو کشور وفق می‌دهد.

فرماندار آبادان در مصاحبه با ایزوستیا گفت :

همزمان با بازسازی کشور کارگران جذب بازار کار خواهند شد

اهواز ــ خبرگزاری‌پارس‌ــ آقای مهندس اسمعیل ابوفاضلی فرماندار آبادان در گفتگوئی باخبرنگارروزنامه ایزوستیاچاپ شوروی در پاسخ باین پرسش که انقلاب اسلامی ایران چـه تغییرات بنیادی در زندگـی مردم وبویـژه اهالـی آبادان ایجاد کرده گفت :

تغییرات بنیادی را پس از پیروزی انقلاب میتوان به دو بخش مادی و معنوی تقسیم‌کرد تغییرات معنوی که در درجـه اول اهمیت قرار دارد مربوط بمنزلت شخصی و اجتماعـی مردم آبادان و مآلا مردم‌ایران است زیرا همانطور که همـه آگاهند حکومت گذشته گرچه مشروطه‌بود ولی در عمل‌نوعی حکومت‌دیکتاتوری بشمارمیرفت حکومت فعلی مبتنی بر اصول اسلام است ونیز متکـی بـه جمهوریتی کـه از شمـول و ویژگیهائی برخوردار می‌باشد ومردم ایران سالهـا بـرای بدست آوردن آن تـلاش کردند و نتیجه‌اش استقلال‌از رفراندومی است که اخیرابرای تعیین نوع حکومت برگزارشد در مـورد تغییـرات مـادی فرماندارآبادان گفت‌همانطوری که انقلابهای دنیا بما نشان داد برای هرانـقلابی طبعـا ناسامانی‌ها و ضایعاتی وجود دارد و خوشبختانه چون در ایران انقلاب زود بثمر رسید بالنسبه ضایعات کمتری متوجه کشور ما شد .

وی افزود بجهت اینکه در دوره انقلاب در یك‌مدت زمان چندماهه بعلت اعتصاب‌فعالیتها متوقف بود و بعلت اینکـه مدیران کارخانجات و صاحبان صنایعی که در رژیم گذشته مشغـول فعـالیت بـودنـد سرمـایـه هـای خـود را خارج کرده‌اند این مسائل‌منتهی به بیکاری عده‌ای از کارگران کشور ما شد لذا کوشش مـی‌کنیم همزمان با بازسازی‌کشور کارگران را جذب بازار کـار کنیم .

فرماندار آبادان در پاسخ‌به این سؤال که چه برنامه‌هائی برای احیای کشاورزی‌وهدایت شهر صنعتی آبادان بیك قطع کشاورزی دارید گفت درآبادان زمین‌های وسیعی برای اجرای کشاورزی سنتی وصنعتی‌وجود دارد و با برنامه‌هائی که‌دولت مشغول بررسی آنها می‌باشـد کوشش خواهد شد تا ضمن حفظ و گسترش‌صنعت درآبادان زمینه‌های مساعدی برای احیا زمین‌های بایر و تبدیل آنهـا بیك منطقه زراعی فراهم شود.

در مورد ملی کردن صنایع کشور فرماندار آبادان اظهار داشت این مساله را دولـت قویا دنبال می‌کند و نخستین گام در این‌جهت تشکیل‌شورا ـ های کارگری برای نظارت‌در کار صنایع کشور می‌باشد .

خبرنگار روزنامه ایزوستیا در مورد خارجیان شاغل در صنایع نفت سؤال کرد.فرماندار آبادان که مدت ۲۴ سال سابقه خدمت در شرکت‌ملی نفت‌ایران را دارد‌گفت : در حال حاضر خارجی‌ها رفته‌اند و صنعت‌نفت آبادان بدست ایرانی‌ها اداره میشود در مورد نحوه صدور نفت از کشور فرماندار گفت بخش عظیمی از نفت کشورمان در داخل مصرف و مقـداری ازاین نیز بخارج صادرمیشود.

خبرنگار ایزوستیا در مورد فاجعه سینما رکس و عاملین آن سؤال کرد آقای مهندس ابوفاضلی پاسخ داد دادستان آبادان مشغول رسیدگی باین پرونده است البته شکی نیست که این فاجعه بدست رژیم‌سابق و رئیس شهربانی وقت صورت گرفته است . فرماندار آبادان در مورد بیکاری گفت انتظار داریم پروژه‌های ما درمورد جاده سازی ، خانه سازی ، تصفیه آب ، و نیز فاضلاب بمرحله عمل درآید و بدین وسیله افراد زیادی را جـذب بازار کار کنیم .

اشرف احمد جانوف‌خبرنگار روزنامه ایزوستیا در پایان‌در مورد روابط جمهوری اسلامی ایران و شوروی سؤال کرد فرماندار آبادان گفت گرچـه پاسخ به این سؤال درصلاحیت مقام‌های بالای کشوری است لیکن پیش‌بینی میشود کـه جمهوری اسلامی‌ایران روابـط حسنه‌ای با دولت شوروی‌داشته باشد .

سخنرانی دکتر سنجابی

سازمان پزشکان ودندانپزشکان وابسته به جبهه ملی ایران اطلاع داد که صبح روز جمعه آینده‌دکتر کریم سنجابی و دکتر نصرالـلـه جمشیدی در محل این سازمان‌برای پزشکان و دندانپزشکان عضـو سخنرانی خواهند داشت ایـن سخنرانیها در باره مسائل روز در ارتباط با حرفه پزشکی و مسائـل مربوط به سازمان مذکور خواهد بود.

تعطیل دادگاه انقلاب اسلامی اراك

دادگاه انقلاب اسلامی اراك به علت نبودن قاضی شرع تعطیل‌شد. دادستان انقلاب اسلامی اراك در این مورد اظهار داشت اگر فورا قاضی شرع به اراك‌فرستاده نشود دادسرای انقلاب اراك نیز تعطیل میشود.

وی گفت هم‌اکنون تعدادزیادی زندانی در انتظار محاکمه‌میباشند.

فرزند شهید مبارز پس از مرگ پدر به دنیا آمد

(عکس رادیو فوتوی کیهان ــ آسوشیتدپرس)

خانم « جورجینا رزق » کـه‌در سال ۱۹۷۱ به عنوان ملکه زیبائـی لبنان انتخاب شد ، پس از مـدتی به همسری‌شهیدمبارز «جمن سلامه» (معروف به ابوحسن) محافظ‌مخصوص « یاسر عرفات » رهبـر ملت فلسطین درآمد .چند ماه‌پیش، هنگامی که « حسن سلامه » بوسط عمال اسرائیل دربیروت به شهادت‌رسید ، جورجینا رزق باردار بود. اینك فرزند شهید مبارز پس از مرگ پدر بدنیا آمده است و نـام اورا « خالد » گذاشته‌اند .

عکس ، جورجینارا با نوزادش نشان میدهد .

شهرداری تهران
بسمه تعالی
اطـلاعیه

شهرداری تهران برای تامین بیشتر وسائل حمل و نقل عمومی تهران و حومه اشخاص و یا شرکتهائی را که دارای وسیله نقلیه اعم از اتوبوس یا مینی‌بوس میباشند به همکاری دعوت می‌نماید .

خواهشمند است داوطلبانیکه دارای یك یا چند دستگاه اتوبوس یا مینی‌بوس بوده و حاضر به همکاری میباشنـد پیشنهادات خود را تا اول خرداد ماه به سازمان ترافیك‌تهران واقع‌درخیابان ویلا خیابان‌سپند شماره ۲۸تسلیم و برشماره‌های مربوط را تکمیل فرمایند .

شهردار تهران

امام خمینی در ملاقات با استانداران :

با پرونده سازی و کاغذبازی کارها زمین میماند

بقیه از صفحه اول

رسیدیم که اگر امام دستوری صادر بفرمایند درسه‌مورد است، یکی اینکه از کلیه نیروی‌کار اعم از جوان و کلیه افرادیکه میتوانند کار کنند خواسته‌شود به کشاورزان کمك کنند، تـا بتوانند محصولشان را جمع‌ـ آوری کنند ودیگر به صاحبان ماشینهـای کشاورزی سفارش شود که در این مقطع زمانی بساحبان کشت کمك کنند تا بتوانند از این ماشینها استفاده کنند. حال یا به این نحو که کرایه‌کمتری بگیرند ویامجانی در اختیار آنها قرار دهند.

۳ـ قسمت‌دیگراینکه کسانی که کشت کـرده‌اند و بـذر پاشیده‌اند، دربسیاری ازموارد مواجه‌بامزاحمت سایرکشاورزان شده‌اند که جلت اینکه مدعی هستند که این اراضی قبلا مال اجدادشان بوده وبزور ازطرف رژیم سابق گرفته شده، وبعضی اوقات هم بدون هیچ‌گونـه ضابطه‌ای مزاحمت ایجاد مـی‌ کنند که از نظر چای ومرکبات در شمال مواجه با این‌گونـه مسائل هستیم، تقاضا این است که در قسمت سوم بنابر قاعده الزرع للزارع دستور بفرمائید فعلا دست از مزاحمت بردارند تا بعدا اختلاف از طریـق دادگستری و غیره حل شود .

مساله دیگر مربوط است به مواد مخدر بالاخص تریاك کـه کشت آن زیـاد شده و فراوان‌است، محصولی‌که موقع برداشتش قطعا‌رقبی‌نمیکند‌که‌در اختیار دولت بگذارند وبطور آزاد خواهند فـروخت کـه بالنتیجه بدست مصرف‌کننده زیاد خواهد رسید ، ومصرف زیاد خواهد شد . اگـر رای امام اقتضاء کند تحریم نمایند. اساس مواد مخدر را ، خیلی مفید خواهد بود و استانداران معتقدند این فتوی بسیار مفید است ، و خـیلی از معتادان اعتیاد خودرا کنار خواهنـد گذاشت . البـته اشکالات و مسائلی هم بـرای استانداران بنا بشرائط هر استان مطرح است که وقت عزیز و ذیقیمت امام را نمی‌گیریم و به‌این‌سه مورد اکتفا می‌کنیم .

امام خمینی در پاسخ وزیر کشور گفت :

امام گفت : راجع بـه کمیته‌ها که در حقیقت‌سنگر هائی برای مملکت به شمـار میروند ، بوسیله همین هابود که آن سد بزرگ را شکستیم، مورد تائید ما هستند . لکن تصفیه آن لازم و ضروری است . منهم متاسفم کـه در پاره‌ای از موارد کمیتـه ها آنطور که باید مفید نیستند، و ضرر دارند . اما این موجب نمیشود که ما دست از ایـن کمیته ها برداریم ، ماعلاوه بر ارتش ،این سربازان ملی و پاسداران ملی را در مملکت لازم داریم . بنابراین کمیته‌ها را باید اصلاح نمود. واین با افراد حوزه علمیه و شـورای انقلاب و آقایان است که‌طرح بریزند و با فرستادن اشخاص به نقاط‌مختلف مملکت، کمیته‌ها را اصلاح و تصفیه نمایند.

اما راجع به کشاورزی ، یکی از مشکلات آن وجـود افرادفاسدی است که‌نمیخواهند کشاورزی به ثمر برسد .همین دیروز یك عده‌ای آمده‌بودند اینجا و اظهار می داشتند۴۰ هزار هکتار کشت کـردیم و کشاورزی ما خیلی خوب و مفید است لکن خرابکاران و افراد فاسد ، پـلی را که‌باید از آن عبور کنیم ، تا بـه زمینهای زیر کشت بـرسیم ، خراب کردند بطوریکه قادر نیستیم آنطور که بایدخودمان را به محل زراعتی برسانیم . دراینجا باید دولت فکری بکند و چاره‌ای بیندیشد که منطقه را از وجود افراد فاسد پاك نماید . چون اینگونـه افراد را با نصیحت نمی‌توان اصلاح کرد .

اینها برای فساد آمده‌اند و کارشان افساد است .دراینجـا قدرت لازم است و قدرت هم دست دولت است . ایـن ژاندارمری و ارتش‌اند کـه باید این کار هارا انجام‌دهند، ارتش و ژاندارمری را باید تقویت کرد .

و بآن مناطق فرستاد . بمـا پیشنهاد شده است که برای پنجماه ارتش همراه با عده‌ای از پاسداران به مناطق مرزی بروند و چادر بزنند پاسداری کنند ، تا گروههای فسـاد نتوانند سوءاستفاده نمایند وبه فساد خود ادامه دهند که البته ما هم معتقدیم که باید این کار را کرد و با تمام قدرت جلوی مفسدین را گرفت تـا نتوانند ریشه بدوانند . مـا اگر بخواهیم با ترکیب‌اداری از طریق پرونده سازی وکاغذ بازی عمل کنیم ، کارها زمین میماند . باید ارتش‌وژاندارمری بطور قاطع عمل کنند . وجلوی فساد و مفسدین را بگیرند . این مطلب مهمتر از کشاورزی است اینها الان چیزی نیستند، ولی اگر به آنها مهلت دهیم، بعدا برای ما مشکلات ایجاد میکنند . بنابراین حل ایـن مشکل قسمت عمده‌اش بـا ارتش و ژاندارمری است .

اینهائی که به مال و زراعت مردم تجاوز می‌کنند و ازکار کشاورزان جلوگیری بعمـل می‌آورند ، و معلوم هم‌نیست که ادعا و حرفهایشان درست باشد ، باید فعلا جلوی آنها را با شدت گرفت و بعـدا مراجعه کرد به محاکم‌صالحه، تا آنجا صحت و سقم گفتارشان معلوم‌شود . الان کسی حـق ندارد جلـو برزراعت مردم را بگیرد . ارتش وژاندارمری باید جلوی این‌گونه اعمال را بگیرند . خلاصه با مفسدیـن باید با قـدرت روبرو شد ، ونصیحت فایده‌ای دربرنخواهد داشت .

بله ، مردم مومن وبازاری را میشود با صحبت هدایت کرد ، کشاورزان محترم کـه آرام مشغول کار خود هستند میشود نصیحت کرد ، وهدایت نمود . اما کسانیکه ماموریت دارند اوضاع را آشفته کنند وبهم بزنند و تزشان این است که ایران آرام نباشد ، تـا بگویند نمیتوانند اداره کنندو سرپرست میخواهند، باید جلو این‌گونه افراد را با قدرت‌کامل گرفت . پس بنا بر این‌مربوط بدولت است که باید هرچـه سریعتر اقدام نمایند .

راجع‌به‌ماشین‌آلات‌کشاورزی، اگر بگفته ما احـتیاج دارد حاضریم به صاحبان این‌گونـه وسایل تذکر دهیم تا تسهیلاتی قائل شوند .

اما راجع بمواد مخدر که عبارت از تریاك وهروئین ، نسبت بهـروئین که متاسفانـه زیاد‌هم شده است باید باقدرت جلوش را گرفت .

باید بمامورین دستور دهید این‌گونه افراد را بگیرند‌زندان نمایند ومحاکمه کنند و حواد مخدر را ازبین ببرند .

اما راجع بتریاك که در مملکت زیاد کشت شده است ، باید دولت به‌قیمت نسبتامعقول ازآنها خریداری کند .

اگر دولت باقیمت معقولی از آنها بخرد دیگر احتیـاج به‌قاچاق فروشی ندارند‌خصوصا که قاچاق فروشی برای آنها خطر وضـرر خـواهد داشت بنابراین دولت باید بودجه‌ای برای این‌کار درنظر بگیرد ، البته صاحبان تریاك هم حاضر خواهند شد که باقیمت کمتری بدولت بدهند که در عوض از زیان وزحمت قاچاق فروشی درامان باشند، ماهم نصیحتشان میکنیم .

تلگراف آیت‌الله روحانی

حضرت آیت‌الله روحانـی به مناسبت قتل عام مسلمانان افغانستان به وسیله رژیم آن کشور ، دوتلگراف برای‌دبیرکل سازمان ملل متحد و نورمحمد تره‌کی نخست‌وزیر افغانستان به‌این شرح مخابره کرده‌اند:

دبیر کل محترم سازمان‌ملل محترما توجه شما را به وضع اسفناك مسلمانان افغانسـتان معطوف میدارد قتل‌عام مردم بمباران دهکده‌ها، توقیف غیر قانونی مردم و علمای بزرگ که همگی برخلاف قوانین‌اسلام و حقوق بشر است در افغانستان ادامه دارد به خاطر انسانیت‌و حفظ حقوق بشر که گویـا سازمان ملل طرفدار آن است هیئتی برای بررسی اوضـاع افغانستان بفرستید و از قتل‌عام مردم بیگناه جلوگیری نمایند.

والسلام علیکم ورحمه‌الله

قم محمدصادق‌الحسینی روحانی

جناب آقای محمدتره‌کی ــ کابـل

قتل‌عام مردم مسلمانـان ودرگیری علمای بزرگ موجب تاسف عموم مسلمانـان است رهبران افغانستان بس ازکودتا اعلام نداشتند که به اسلام‌احترام خواهند گذاشت ولی در عمل چنین نکرده‌اند وهم‌اکنـون قتل‌عام‌مردم وتوقیف‌غیرقانونی صدها نفر ازعلمای محترم‌شیعه وسنی ادامه دارد و به‌کاربردن اتهام مسخره ارتجاع کـه ظاهرشاه وداودخان ومحمدرضا پهلوی و انورسادات در مورد مسلمانان مجاهدبه‌کار برده‌اند وممکن‌است مشکل شما را حـل نخواهد کرد و سرنوشت‌آنان در انتظار همه ستمگران است آقای تره‌کی هواداری ما از برادران مسلمان دخالت‌درامور داخلی کشورشمانیست که‌رادیو مسکو به آن حمله میکند بلکه قتل‌عام مسلمانان ــ بمبـاران نهکده‌های افغانستان به وسیله مستشاران خارجی دخالـت بیگانگان در امور کشوراست‌از سرنوشت محتوم دیکتاتورهای جهان عبرت بگیر و کلیه قراردادهایی‌که از پانزدهم ماه مه به بعد منعقد شده‌است ، مشمول این تصمیم میشود .

سازمان مجاهدین خلق دعوت به‌راه پیمائی کرد

مجاهدین خلق ایران، دیروز در اعلامیه‌ای از سخنان ضـد استعماری امام خمینی پشتیبانی کردند و اظهار داشتند روز جمعه چهارم خردادماه را که روز شهادت بنیانگذاران ایـن سازمان است ، روز اعـتراض به سنای امریکا اعلام می‌کنند، دراین اعلامیه آمده است :

"پیام تهنیت مجاهدین خلق به مردم ایران و امام خمینی بنام خدا وبنام خلق قهرمان ایران

کیف وان‌یظهرواعایکم لایرقبوا فیکم‌الاولاذمه

و چگونه است که اگرایشان برشما غالب می‌شدند هیـچ بستگی وعهد وپیمانی رادرباره شما رعایت نمیکردند ...

سازمان مجاهدین خلق‌ایران روز گذشته با نهایت خوشوقتی و افتخار از رای محکومیـت ایران در سنای امریکا اطلاع حاصل نمود . محکومیتی که به‌پیشنهاد یك‌سناتورمعلوم‌الحال صهیونیست در قبال اعدام‌های انقلابی اخیر ایران موردتایید سایرین قرار گرفت .

آنگاه لحظاتی پیش‌کلمات بسیار آرزشمند و واقع‌گرایانه امام خمینی را که بـرای چندمین‌بار امپریالیسم امریکا را به عنوان دشمن اصلی‌خلقمان معرفی می‌کردند ، دریافت نمودیم . دشمنی که بیش ازهمه از سقوط دیکتاتوری شاه خائن و اعدام برخی از همکاران‌او در ایران دغدار وماتبزده‌است. همانها که در دوران غلبه‌شان برمردم محروم ما از هیـچ شکنجه و جنایتی فروگـذار نکردند و اگر بازهم غالب شوند چنانکه در ویتنام و اندونزی و ... سایرنقاط جهان نشان داده‌اند از کشتارمیلیونها تن نیز پروا نخواهند کرد .

همانها که وقتی بهتریـن فرزندان این خلق قهرمان در شکنجه‌گاهها و میدان هـای تیر جان میباختند سر از پـا نمی‌شناختند و دمی از بشردوستی و حقوق بشر نمی‌زدند .

چنین است که‌رای‌محکومیت یکی از پاسداران حسینی‌های کشف شده را بدست گرفته و دیگری شیشه مشروب راخالی می‌کند

مطلب در صفحه ۳ـ ستون ۵

کشف مواد مخدر و اسلحه و مشروبات الکلی

پاسداران انقلاب اسلامی ، نه‌تنها محافظ انقلابند بلکه از برقراری مراکز فساد اخلاق و تابود شدن نسل جـوان ، جلوگیری می‌کنند . در عکس

کیهان هوائی نشریه ایرانیان مقیم خارج تلفنی آبونمان قبول میکند ۳۰۳۲۳۸

توسط وزارت کار :

تسهیلات کاریابی اعلام شد

بمنظور هماهنگی در بازارکار وشناسائی بیکاران و ایجادتسهیلات در امر کاریابی وزارت کاروامور اجتماعی سرویسهای خدماتی ایجاد نموده و ضمن اطلاعیه‌ای از کلیه کارفرمایان و جویندگان‌کارخواسته است برای استفاده از این خدمات به مراکزکاریابی وزارت‌کار وامور اجتماعی‌مراجعه نماید. متن اطلاعیه بشرح زیر است:

قابل توجه کارفرمایان و جویندگان کار

وزارت کار و امور اجتماعی که وظیفه هماهنگی بازار کـارو شناسائی کارگران بیکار کشور و معرفی آنها به کارفرمایـان را عهده‌دار می‌باشد سرویسهائی ایجاد نموده که در اسرع وقت‌احتیاجات نیروی انسانی کارفرمایان راتامین نماید شایسته است کارفرمایان‌برای استفاده از این سرویس بـه مراکز کاریابی و اشتغال استان تهران به نشانی و تلفنهای زیرودرشهرستانها به ادارات کاریابی و اشتغال‌مراجعه نمایند.

۱ ــ مرکز کاریابی و اشتغـال شماره ۱ تهران خیابان امیرآباد جنوبی کوچه رهنما شماره ۲۳تلفن ۹۲۲۸۶۸ و ۹۳۹۸۳۹

۲ ــ مرکز کاریابی و اشتغال شماره ۲ تهران جاده قدیم شمیران سه‌راه تخت جمشید اول خیابان خواجه نصیر طوسی شماره ۲۳۸تلفن ۷۶۷۴۹۹

۳ ــ مرکز کاریابی و اشتغال شماره ۳ تهران ، خیابان شوش غربی پاساژ کوهی شماره ۵۵۰تلفن ۵۸۱۸۱۱ و ۵۵۲۵۲۲

۴ ــ مرکز کاریابی و اشتغـال شماره ۴ تهران میدان باغشاه‌شماره ۵۹۰ تلفن ۶۴۳۱۳۷ و ۶۴۷۳۳۳

۵ ــ مرکز کاریابی و اشتغـال شماره ۵ تهران چهارراه امیراکرم روبروی پاساژ شانزه‌لیزه تلـفن ۶۶۷۳۴۶ داخلی ۶۹

۶ ــ مرکز کاریابی و اشتغال کرج ، خیابان رضاشاه کبیرسابق جنب دبیرستان فـردوسی تلـفن ۲۸۲۳ و ۰۲۲۲۱

۷ ــ مرکز کاریابی و اشتغال شهری خیابان آرامگاه جنب مسجد نورملکان تلفن ۵۵۰۱۰۰ و۵۵۰۰۲۱

۸ ــ اداره تمرکز اطلاعات‌ونقل و انتقالات کارگری در تهران‌تلفن ۹۳۱۷۰۱ و ۹۳۵۵۵۱

همچنین جویندگان کاردرسراسر کشور میتوانند بامراجعه به‌مراکز کاریابی و اشتغال مشخصات شغلی خودرا اعلام دارنـد تا نسبت بـه راهنمائی شغلی آنان اقدام شود .

جوانانی که فاقد مهارت‌میباشند میتوانند با مراجعه بـه مراکـز کاریابی و اشتغال کشور نسبت به شرکت در دوره‌های کارآمـوزی حرفه‌ای کوتاه مدت بطور رایگان اقدام‌نمایند تایس از اتمام دوره های مربوط برای اشتغال‌در حـرفه های صنعتی و خدمات آماده‌شوند.

یکصد کیلو تریاك، هروئین وحشیش کشف شد

مامورین ژاندارمری سـل کشور روز بیست و نهـم اردیبهشت‌ماه حدود ۳۳ کیلو گرم تریاك ــ ۱۹ کیلوودویست گرم حشیش و سیزده کیلوگرم هروئین در نواحی‌شمال شرقی و شرق کشور از قاچاقچیان کشف گردید .

به‌گزارش ژاندارمری کل کشور در تاریخ مذکـور ، مامورین ژاندارمری تربت‌جام از یك اتومبیل زیان بشماره ۸۲۸۴۷ متعلق به عباس‌روشندل مقدار۱۹،۲۰۰ کیلوگرم‌حشیش و مامورین پاسگاه مالکـی گروهان ژاندارمری تربت‌جام در جاسازی یك وانت‌بارمتعلق به حسین عرفانیان مقـدار ۱۱،۱۰۰ کیلوگرم هروئیـن کشف کردند .

مامورین گروهان سبـزوار نیز از منزل شخصی بنام‌دلیری ساکن‌روستای دل سبزوارمقدار ۲۷،۵۰۰ کیلـو گـرم تریاك و یك قبضه تفنگ خفیف بدست آوردند .

مامورین‌گروهان ژاندارمری بندر ترکمن (بندرشاه سابق) نیز با همکاری مامورین پلیس راه از اتوبوس شماره ۷۷۷۸۶ مقدار دو کیلو و ۵۰۰ گـرم تریاك و یك قبضه تفنگ خفیف بدست آوردند .

مامورین‌گروهان ژاندارمری بندر ترکمن (بندرشاه سابق) نیز با همکاری مامورین پلیس راه از اتوبوس شماره ۷۷۷۸۶ مقدار دو کیلو و ۵۰۰ گـرم تریاك و یك قبضه تفنگ خفیف بدست آوردند .

دکتر یزدی گفت :

باهر گونه‌مداخله‌خارجی مبارزه‌خواهیم کرد

بقیه از صفحه اول

نظامی چنانچه دولت ایـران مایل باشد امریکا حـاضر است بایران کمك نماید ایـن قطعنامه بااین اظهارات تناقض آشکار دارد .

ــ از یزدی سئوال شد : آیا امریکا تنها به دادگاه هـای انقلاب اسلامی ایران معترض است یا به ترکیب آن ؟

ایشان گفتند ، علاوه بـر اعتراض به دادگاه ها به‌ترکیب و افراد آن هم اعتراض شـده است .

اخبار خارجه

کنفرانس بانك‌های اسلامی دردوبی گشایش یافت

دوبی ــ خبرگزاری فرانسه ــ وزیر دارائی و صنایع امارات عربی متحده کنفرانس بانکهای اسلامی را افتتاح کرد.

در این کنفرانس که بوسیله بانك اسلامی دوبی برگزار شده علما واستادان دانشگاه هشت کشور عربی ، عربستان سعودی ــ بحرین ــ مصر ــ کویت ــ قطر ــ اردن ــ سودان ــ و سوریه شرکت دارند.

ترکیه با تاسیس دفتر سازمان آزادیبخش موافقت کرد

بیروت ــ رویتر ــ ترکیه آمادگی خودرا برای افتتاح دفتر سازمان آزادیبخش فلسطین در آنکارا اعلام کرد.

مجله هفتگی انگلیسی‌زبان (ماندی مورنینگ) این خبر را از قول (گوندوزاوکون) وزیر خارجه ترکیه منتشر کرده است.

وزیر خارجه ترکیه در مصاحبه با خبرنگار این مجله گفت : ما سازمان آزادیبخش فلسطین را بعنوان تنها نماینده مردم فلسطین می‌شناسیم و طی کنفرانس سلامی گفتوگوهای ثمربخشی با نمایندگان آنها بعمل آوردیم .

فعالیت اف . بی . آی محدود میشود

واشنگتن ــ خبرگزاری فرانسه ــ دولت امریکا پیش‌نویس یك لایحه قانونی را تنظیم کرد که بموجب آن اداره جاسوسی امریکا (اف.بی.آی) باید حقوق قانونی مردم امریکا را محترم شمارد این لایحه فعالیت اداره اف بی آی را در زمینه های استفاده از استراق سمع تلفنی بکار بردن دوربین‌های مخفی مامور مخفی و خبرچین‌ها محدود خواهد ساخت . سخنگوی وزارت دادگستری امریکا گفت طرح دولت کارتر همچنین به اداره اف بی آی این فرصت را میدهد که به منابع اطلاعاتی ویژه امریکا آسانتر دسترسی یابد.

محور قاهره ــ تل‌آویو درهم شکسته میشود

دمشق ــ رویتر ــ حافظ اسد رئیس جمهور سوریه امروز اعلام داشت‌که اعراب متفقا در نظر دارند تلاش همه‌جانبه و بی‌امانی برای درهم شکستن اتحاد بین انورسادات رئیس جمهوری مصر و اسرائیل که با حمایت مستقیم آمریکا برقرار شده‌است آغاز نمایند.

حافظ اسدکه با نمایندگان مطبوعات چکسلواکی که همراه گوستاو هوراك رئیس دولت چکسلواکی در حال حاضر از سوریه دیدن میکنند اظهار داشت : « تغییرات بسیار عمیقی در خاورمیانه بوجود آمده است در تشریح از دگرگونیها حافظ اسد ادامه داد: محور سادات ــ تل‌آویو که از طرف ایالات متحده حمایت میشود از یکطرف ، و مسئله یکپارچگی ، وحدت و همکاری های ملت های عرب که از طرف انقلاب اسلامی درایران حمایت میگردد از طرف دیگر از دگرگونیهای این منطقه از جهان است .

حافظ اسد افزود انقلاب ایران مشت محکمی بدهان امپریالیسم در منطقه کوبیده است .

دیدار ابواللطف با نخست وزیر تونس

تونس ــ وفا ــ ابواللطف رئیس دفترسیاسی سازمان آزادیبخش فلسطین با هادی نویره نخست وزیر تونس دیدارکرد. دراین دیدار مسائل‌جاری منطقه مورد بحث قرار گرفت.

کاهش صادرات نفت ایران ذخیره ملی کشوررا بالا می برد

از : طاهر علوی – کارشناس نفت

درآمد ایران از محل صدور نفت در رژیم گذشته سالانه در حدود ۲۲ میلیارد دلار بود که خریدهای تسلیحاتی ، بودجه موساتی مانند دربار و ساواک ، ریخت وپاش‌ها ومخارج غیر ضروری بیش از ۵۰درصد آن را می‌بلعید.

بدین ترتیب ما در حکومت جمهوری اسلامی قادر خواهیم بود بدون مواجهه‌باهیچ مشکلی صادرات خودرا به نصف میزان گذشته‌یعنی حدود ۳ میلیون بشکه در روز کاهش دهیم.

کاهش صادرات‌نفت ایران‌دارای اثرات عمیق و همه‌جانبه‌ای است که اهم‌آن بقرار زیر است :

۱– افزایش عمر منابع نفتی ایران .

۲– کمک به عوامل افزاینده قیمت نفت در بازار های جهانی بعلت کاهش عرضه .

۳– امکان استقرار نفت سبک ایران بعنوان نفت پایه .

ذخایر قابل بهره‌برداری نفت ایران در حدود ۶۳ میلیون بشکه تخمین زده میشود واز آنجا که‌در رژیم گذشته از حداکثر ظرفیت تولیدی ایران یعنی حدود۷میلیون بشکه در روز استفاده می‌شد ، پیش‌بینی عمر این منابع درحدود ۲۵ سال بود . حال اگرما تولید خودرا روزانه به ٤ میلیون بشکه محدود نماییم (سه میلیون بشکه برای صادرات ویک میلیون بشکه برای مصرف داخلی) عمر منابع نفتی ما حدود ۱۸ سال افزایش خواهد یافت . البته با افزایش تدریجی میزان مصرف در داخل کشور ناچار خواهیم بود پیمان نسبت از صادرات خود بکاهیم.

در اینجا شاید ذکر این نکته بی‌مناسبت نباشد که بعضی از اقتصاد دانان معتقدند که منابع زیر زمینی هرمدت باید در آسرخ وقت از دل‌خاك بیرون کشیده‌شده ودرآمد حاصله برای نسلهای بعد سرمایه‌گذاری گردد چه این منابع تازمانی که استخراج نشده‌اند ، نمیتوانند مولد ثروت‌باشند. آنها اظهار میدارند که درست است که یك بشکه نفت بعد ازده سال حتی براساس ارزش فعلی پول باپهای خیلی بیشتری فروخته خواهد شد ولی چنانچه هرانکون در آمد حاصل ازفروش این مقدار نفت به‌نحو صحیح سرمایه‌گذاری شود، بدون تردید ثروتی که من‌حیث‌المجموع طی ده سال‌بوجود خواهد آورد ، به مراتب بیش از آن چیزی خواهد بودکه در نتیجه فروش آن بقیمت بیشتر بعد از ده سال بدست می‌آید. اگر بپرسیم که بعد از اتمام ذخایر نفت‌مثلا محصولات پتروشیمی مانند نایلون بچه‌ترتیب ساخته خواهند‌شد، آنها خواهند گفت که حتی حالا هم بیشتر مردم و مخصوصا متفکرین‌از اهیاف نایلونی روگردانند و اگر برای نسلهای آینده مالی‌اندیشانه و منطقی سرمایه‌گذاری گردد . آنها خواهند توانست با پژوهش در لابراتوارهای فوق‌العاده مجهز موادی حتی بهتر از پشم و کرك بسازند.

این مباحث جنبه آکادمیك دارد ومبتنی برفرضیه‌ها و پیش‌بینی های خوش‌بینانه‌ایست که ممکن است تحقق پذیر نباشد و بهمین دلیل است‌که در تمام کشور های مترقی جهان جنبش‌های ملتهبانه‌ای برای حفظ وحراست منابع طبیعی بچشم میخورد . کاهش میزان صادرات نفتی ما بدون تردیدگامی مثبت دراین جهت است مخصوصا اگر بیاد آوریم که بحرانی که انرژی‌تهدید میناید خیلی‌جدی‌تر و وحشتناك‌تر ازآن است‌که‌بسیاری تصور می‌کنند . هم‌اکنون واقعا هیچکس بدرستی نمیداند که پس از اتمام منابع نفتی کمبودانرژی مورد نیاز بشر بچه نحو تامین خواهد شد . هرروز که میگذرد ، معادلات مربوط به‌تامین انرژی یکی پس از دیگری غلط از آب درمی‌آید و فرضیه‌ها و تئوریهای رنگارنگ و پرزرق و برق که با مشکل‌ترین معادلات دیفرانسیل چاشنی و بصعب‌ترین و بغرنج‌ترین مباحث ترمودینامیکی زینت شده‌اند ، به‌افسانه‌های رنگ باخته‌ای تبدیل میشود . بیش از ۲۰ سال نمیگذرد از زمانیکه حتی بزرگترین کارشناسان انرژی پیش‌بینی میکردند که استفاده از انرژی اتمی میتواند از آن‌خواهد شد که آنچنان اقیانوسهائی از انرژی برق در دسترس بشر قرار گیرد‌که دیگر احتیاجی به نصب کنتوربرق نباشد . صد افسوس که‌ناکامیهادر استفاده از زئوزیون Fosion مینیوم که امروز در زمینه دفن زباله های رادیواکتیو نیروگاههای اتمی کشف وبه رئیس جمهور آمریکا گزارش شده است ، آنچنان‌ضربه‌ی برپیکر این‌انرژی کثیف و سنبطابی زده است کـه بسیاری زوال و سرانجام فنای نیروگاههای اتمی را اقلا در امریکا حتمی میداند.

با وجود نعام جار و جنجال‌ها ونحمیقات وتجسات و کنفرانسها وسمپوزیوم‌ها درباره استفاده از انرژی ابروباد و خورشید و جزر وجد و زمین وزباله مسئله تامین کمبود انرژی مورد نیاز بشر در آینده روزبروز پیچیده‌تر جلوه میکند . مجله معروف «پترولیوم اکونومیست» که معتبرترین نشریه در زمینه مسائل اقتصادی وسیاسی نفت است در آخرین شماره خود

*** با در پیش گرفتن سیاست مستقل صادرات نفت ، ایران می‌تواند به صورت نیرومندترین کشور عضو اوپك درآید .**

اخیرا در زمینه دفن زباله های رادیواکتیو نیروگاههای اتمی گزارش شده است ، آنچنان‌ضربه‌ی برپیکر این‌انرژی کثیف و سنبطابی زده است کـه بسیاری زوال و سرانجام فنای نیروگاههای اتمی را اقلا در امریکا حتمی میداند.

با وجود نعام جار و جنجال‌ها ونحمیقات وتجسات و کنفرانسها وسمپوزیوم‌ها درباره استفاده از انرژی ابروباد و خورشید و جزر وجد و زمین وزباله مسئله تامین کمبود انرژی مورد نیاز بشر در آینده روزبروز پیچیده‌تر جلوه میکند . مجله معروف «پترولیوم اکونومیست» که معتبرترین نشریه در زمینه مسائل اقتصادی وسیاسی نفت است در آخرین شماره خود

گرانتر از قیمت مصوبه اوپك بفروش رسید وهیچ‌تردیدی نیست که کاهش صادرات نفت ماثرات عمیق و فراگیرنده‌ای در عرصه بین‌المللی در جهت افزایش قیمت های نفت خواهدداشت .

در حال حاضر حجم کل نفت صادراتی جهان در حدود ۳۶ میلیون بشکه در روز است(اوپك وغیره) وتنها عده‌ای تصور کنند که‌کاهش عرضه بمیزان ۳ میلیون بشکه در روز که فقط در حدود ۸درصد کل صادرات نفتی است قادر نخواهد بودکه معادلات‌عرضه ونقاضا را تاآنجا مختل سازد کـه اثر چندانی در افزایش قیمت‌ها داشته باشد .

در این مقوله تاید بی‌مناسبت نباشد گفته شود که ماه گذشته‌طی مصاحبه‌ای که خبرنگار مجله امریکائی (تایم) با پنج نفر از معتبرترین اقتصاددانان نفت جهان بعمل آورده «والترلوزی» مشاور معروف بین‌المللی نفت‌اظهار داشته است که فقط امکان کمبودی‌معادل ۲تا ۳درصد درعرضه نفت میتواند بهای نفت را تاچهل درصدافزایش دهد قبل ازآنکه این کمبود عملا دربازار مشهود شود .

این واقعیت میتواند بخوبی مبین و نمایشگر اهمیت کاهش صادرات نفتی ایـران در صحنه جهانی باشد . درصورت وجود یك اقتصاد جهانی سالم و منسجم نفت خام در حال‌حاضر نباید کمتر از ۳۰دلار در بشکه بفروش میرفت. مبنای این رقم قیمت تمام شده‌یك بشکه نفت از ذغال سنگ Syn - Crude است‌که‌تازه‌منحصرا جنبه انرژی زائی مرعی بوده و کیفیات شیمیایی و سایر خصوصیات درنظر گرفته نشود . بدین‌ترتیب دور از هرغرض و تعصبی بـایـد گفته شود که با وجود آنکه‌ازسال ۱۹۷۱ تاکنون قیمت نفت ۸ برابر شده‌است بازهم ما و دیگر صادر کنندگان نفت متاع خود رابه نیمه بها میفروشیم (بهای نفت پایه در حال حاضر هربشکه ۱٤٫۵۵ دلار میباشد). البته هیچکس پیشنهاد نمیکند که‌بهای نفت دریك جهش به سی دلار در بشکه افزایش یابد چه‌این‌امر بنیاد اقتصاد غرب‌وژاپن راکه برپایه انـرژی بـاد‌آورده استوار است متزلزل ساخته وضرر آن بالمال متوجه خود ما خـواهد شد. زیرا آنها تا زمانی امکان خرید نفت ما، بقیمتی عادلانـه خواهندداشت که دارای اقتصادی سالم و شکوفا باشند ولی فراموش نباید کردکه با وجود افزایش اخیر قیمت‌ها توسط اوپك ، بهای‌واقعی نفت طی ۳ سال گذشته باتوجه به افت نرخ برابری دلار و افزایش نرخ تورم در غرب نه تنها افزایش نیافته ، بلکه کاهش هم پیداکرده است. بنابراین باتوجه به وضع جدید ومناسب و موقعیت ممتازی که کاهش صادرات نفت ما دربازار های بین‌المللی بوجود آورده است مشی دولت‌جمهوری اسلامی‌درآینده

باید برپایه حداکثر کوشش بـرای افزایش واقعی قیمت نفت استوار باشد. شکی نیست که توفیق این بعمل آورده «والترلوزی» مشاور معروف بین‌المللی نفت‌اظهار داشته است که فقط امکان کمبودی‌معادل ۲تا ۳درصد درعرضه نفت میتواند بهای نفت را تاچهل درصدافزایش دهد قبل ازآنکه این کمبود عملا دربازار مشهود شود .

این واقعیت میتواند بخوبی مبین و نمـایشگر اهمیت کاهش صادرات نفتی ایـران در صحنـه جهانی باشد . درصورت وجود یك اقتصاد جهانی سالم و منسجم نفت خام در حال‌حاضر نباید کمتر از ۳۰دلار در بشکه بفروش میرفت. مبنای این رقم قیمت تمام شده‌یك بشکه نفت از ذغال سنگ Syn - Crude است‌که‌تازه‌منحصرا جنبه انرژی زائی مرعی بوده و کیفیات شیمیایی و سایر خصوصیات درنظر گرفته نشود . بدین‌ترتیب جای تردید باقی نمی‌ماند که منافع و مصالح جامعه ایـرانی و نسلهای آینده این آب و خاك حکم میکند که تاسرحدامکان از دست‌بـازی بی‌رویه به‌منابع نفتی خود احتراز جوییم.

واما از سال ۱۹۷٤ هیچ عـاملی به‌اندازه‌قطع جریان نفت‌درافزایش قیمت نفت موثر نبـوده است تـا جائیکه در بحبوحه انقلاب ایران نفت خام الجزایر بشکه‌ای ۱۰دلار بفروش برسانندواگرهم کسی‌برآنها ست گذاشته و حاضر به خرید چند هزار بشکه از آنان میشد در هـر بشکه تقاضای پنجاه سنت تخفیف میسود . همانطور که بعدا دراین بحث خواهد آمد، امید میرود که درآینده ما بصورت قـوی‌ترین و موثرترین عضو اوپك درآئیـم و چنانچه این‌امر تحقق‌پذیرد بـاید سعی کنیم که تحولی اساسی در سیاستهای این سازمان در جهت استیفای حقوق‌حقه ملك صادرکننده نفت بوجود آوریم.

وانا همانطور که اشاره گردید یکی .ز مهمترین اثـرات تعلیـل صادرات نفت ایران امکان استقرار نفت ایران بعنوان نفت پایـه Markercrude میباشد .

نفت خام پایه نفتـی است کـه براساس بهای آن بهای سایر نفت های خام و فرآورده‌های نفتـی تعیین میگردد. لازم‌است‌خاطرنشان گردد‌که بسهولت میتوان ثابت‌نمود که قیمت درسیستم جهانی انرژی فقط یکبعد دارد که‌همان بهـای نفت ، صاحب نفت پایه است. این تصور گاه ممکن است با واقعیت مغایر باشدچون نفت‌پایه درحقیقت نفتی است‌کـه دارای خصائص و ممیزات زیرباشد :

۱– مقادیر فراوانی از آن‌برای عرضه اضافی موجود باشد .

۲– قابلیت استمرار عرضه‌بمدت های طولانی وجود داشته باشد.

۳– این اضافه تولید در مدت زمانی بسیار کوتاه قابل عرضـه به‌بازار باشد .

(در دهه ٥۰ نفت آغاجاری و دردهه ٦۰ نفت کویت ، نفت خام پایه بشمار می‌آمدند.) حال ممکن است عده‌ای بپرسند کـه اگر در حال حاضر کشور سعودی بـا در دست داشتن نفت پایه تنها قدرت تعیین کننده بهای نفت‌درنیست، در آنصورت اوپك‌چه نقشی‌میتواند داشته باشد ؟ دراین مورد بـاید خاطرنشان گردد که قدرت‌تولیدی این کشور فعلا در حدود ۱۲٫۵ میلیون بشکه در روز است‌درحالی که معدل صادراتش از ۵٫۵میلیون بشکه در روز تجاوز نمی‌نماید.

بدین ترتیب عربستان سعودی‌در هرلحظه میتواند روزانه ٤میلیون بشکه نفت اضافی بـه بازارهای جهانی سرازیر نماید.

حال‌با توجه به اصل (۱)چنانچه امکانات اضافه تولید این کشور اقلا معادل مجموع تولیدات سایر کشورهای عضو اوپك بود آنوقت این کشور نفت پایه را به مفهوم واقعی آن در دست‌داشته و مثـلا چنانچه بقیه اعضاء اوپك تصمیمی دایر برافزایش قیمت های نفت اتخاذ مینمودند که مورد موافقت تولید کشور سعودی میتـوانست بلافاصله جایگزین نفت آنها در بازارهای بین‌المللی گردد . حال نفت‌ها هم نافذخواهد بود . بدیهی است بااهمیتی کـه‌ازپرژی درزندگی بشر دارد صدها‌میلیارد دلار از ثروت‌ملی ما بخارج زده شده و میتوانست صرف توسعه صنعتی کشور و بالا بردن سطح زندگی مردم گردد.

بدین ترتیب کشوری که‌دارای نفت خام پایه‌است در قلمرو‌تعیین قیمت نفت فعال باشد وبه وجه تصمیمی که درمورد بهای این‌نفت بگیرد خودبخود در مورد سایر نفت‌ها هم نافذخواهد بود . بدیهی است بااهمیتی کـه‌ازپرژی درزندگی بشر دارد کشوری که‌دست نشانده وبازیچه امپریالیسم بوده و هستند وضعیتی بوجود آورند که ملل صادر کننده نفت مستقلا‌نتوانند حتی نفتشان را به همان قیمت اعلان شده (۱٫۷۹ دلار در بشکه) بفروش برسانند.واگرهم کسی‌برآنها ست گذاشته و حاضر به خرید چند هزار بشکه از آنان میشد در هـر بشکه تقاضای پنجاه سنت تخفیف میسود . همانطور که بعدا دراین بحث خواهد آمد، امید میرود که درآینده ما بصورت قـوی‌ترین و موثرترین عضو اوپك درآئیـم و چنانچه این‌امر تحقق‌پذیرد بـاید سعی کنیم که تحولی اساسی در سیاستهای این سازمان در جهت استیفای حقوق‌حقه ملك صادرکننده نفت بوجود آوریم.

وانا همانطور که اشاره گردید یکی .ز مهمترین اثـرات تعلیـل صادرات نفت ایران امکان استقرار نفت ایران بعنوان نفت پایـه Markercrude میباشد .

نفت خام پایه نفتـی است کـه براساس بهای آن بهای سایر نفت های خام و فرآورده‌های نفتـی تعیین میگردد. لازم‌است‌خاطرنشان گردد‌که بسهولت میتوان ثابت‌نمود که قیمت درسیستم جهانی انرژی فقط یکبعد دارد که‌همان بهـای نفت ، صاحب نفت پایه است. این تصور گاه ممکن است با واقعیت مغایر باشدچون نفت‌پایه درحقیقت نفتی است‌کـه دارای خصائص و ممیزات زیرباشد :

۱– مقادیر فراوانی از آن‌برای عرضه اضافی موجود باشد .

۲– قابلیت استمرار عرضه‌بمدت های طولانی وجود داشته باشد.

۳– این اضافه تولید در مدت زمانی بسیار کوتاه قابل عرضـه به‌بازار باشد .

(در دهه ٥۰ نفت آغاجاری و دردهه ٦۰ نفت کویت ، نفت خام پایه بشمار می‌آمدند.) حال ممکن است عده‌ای بپرسند کـه اگر در حال حاضر کشور سعودی بـا در دست داشتن نفت پایه تنها قدرت تعیین کننده بهای نفت‌درنیست، در آنصورت اوپك‌چه نقشی‌میتواند داشته باشد ؟ دراین مورد بـاید خاطرنشان گردد که قدرت‌تولیدی این کشور فعلا در حدود ۱۲٫۵ میلیون بشکه در روز است‌درحالی که معدل صادراتش از ۵٫۵میلیون بشکه در روز تجاوز نمی‌نماید.

بدین ترتیب عربستان سعودی‌در هرلحظه میتواند روزانه ٤میلیون بشکه نفت اضافی بـه بازارهای جهانی سرازیر نماید.

حال‌با توجه به اصل (۱)چنانچه امکانات اضافه تولید این کشور اقلا معادل مجموع تولیدات سایر کشورهای عضو اوپك بود آنوقت این کشور نفت پایه را به مفهوم واقعی آن در دست‌داشته و مثـلا چنانچه بقیه اعضاء اوپك تصمیمی دایر برافزایش قیمت های نفت اتخاذ مینمودند که مورد موافقت تولید کشور سعودی میتـوانست بلافاصله جایگزین نفت آنها در بازارهای بین‌المللی گردد . حال نفت‌ها هم نافذخواهد بود . بدیهی است بااهمیتی کـه‌ازپرژی درزندگی بشر دارد کشوری که‌دست نشانده وبازیچه امپریالیسم بوده و هستند وضعیتی بوجود آورند که ملل صادر کننده نفت مستقلا‌نتوانند حتی نفتشان را به همان قیمت اعلان شده (۱٫۷۹ دلار در بشکه) بفروش برسانندواگرهم کسی‌برآنها ست گذاشته و حاضر به خرید چند هزار بشکه از آنان میشد در هـر بشکه تقاضای پنجاه سنت تخفیف میسود . همانطور که بعدا دراین بحث خواهد آمد، امید میرود که درآینده ما بصورت قـوی‌ترین و موثرترین عضو اوپك درآئیـم و چنانچه این‌امر تحقق‌پذیرد بـاید سعی کنیم که تحولی اساسی در سیاستهای این سازمان در جهت استیفای حقوق‌حقه ملك صادرکننده نفت بوجود آوریم.

*** یکی از مهم‌ترین اثـرات تقلیـل صادرات نفت ، استقرار نفت ایران به عنوان نفت پایه است**

در روزگاری که بازرهای‌جهانی باصطلاح مالامال نـفت بود ایـن سازمان میتوانست به کشوری‌مانند کویت با جمعیتی کمتر از یانصـد هزار نفر اجازه ندهد که مثلا از اندونزی با جمعیتی بیش از صد میلیون نفت بیشتری صادرنماید. نتیجتا سردمداران اوپك به دست نشانده وبازیچه امپریالیسم بوده و هستند وضعیتی بوجود آورند که ملل صادر کننده نفت مستقلانتوانند حتی نفتشان را به همان قیمت اعلان شده (۱٫۷۹ دلار در بشکه) بفروش برسانندواگرهم کسی‌برآنها ست گذاشته و حاضر به خرید چند هزار بشکه از آنان میشد در هـر بشکه تقاضای پنجاه سنت تخفیف میسود . همانطور که بعدا دراین بحث خواهد آمد، امید میرود که درآینده ما بصورت قـوی‌ترین و موثرترین عضو اوپك درآئیـم و چنانچه این‌امر تحقق‌پذیرد بـاید سعی کنیم که تحولی اساسی در سیاستهای این سازمان در جهت استیفای حقوق‌حقه ملك صادرکننده نفت بوجود آوریم.

دیدار رسمی ملك‌خالد ازمراکش

رباط – خبرگزاری فرانسه– دیدار رسمی ملك خـالد پـادشاه عربستان سعودی‌از مراکش امروز (شنبه) آغاز میشود . اقامت‌ملك خالد در مراکش پنج روز بطـول خواهد کشید . این اولین دیـدار ملك خالد از مراکش است و بنظر محافل سیاسی و بین‌المللی دارای اهمیت فوق‌العاده‌ایست‌زیرادوکشور در بسیاری از زمینه‌ها روابط حسنه و نزدیکی دارند بنظرهمین‌محافل عربستان‌سعودی میتواند‌برای‌مراکش منبع اعتباری بسیار مهمی بحساب آید فقط در طول دوسال گـذشته عربستان سعودی‌پیش ازیه۲۵۰میلیون دلار به عنوان وام طویل‌المـدت و بلاعوض در اختیار دولت مـراکش گذاشت وبه‌کمك همین اعتبارات و وامها بودکه مراکش‌توانست‌بسیاری از طرحهای سنگین خوددرابر زمینه های صنعتی و کشاورزی واز آن جمله ساختمان بندر صدالامرا و غیره که برای صادرات فسفات اختصاص یافته و ساختمان سدالمیرا و غیره به مرحله اجرا در آورد حتی بعضی ازاین محافل عقیده دارند کـه عربستان سعودی‌قصد عـده مخارج ۱٦۰۰ سرباز مراکشی کـه تقریبا یکسال قبل به صحرا (زئیر)اعزام شدماند می‌پردازد . بعلاوه‌مبادلات بسیاری‌بین‌دوکشور وجود دارد که فقط در مراکش زیادی بازدید میکنند و مبادلات تجاری‌بین‌دوکشور بسیار بالا است.

اعتراض به یك‌مقاله روزنامه محترم کیهان

محترما عطف به مقاله منتشره در شماره ۱۳۹۹ مورخه ۵۸٫۲٫۲۳ از طرف آقای حسینعلی رونقی در خصوص افزایش ناچیز نرخ گندم بنام یك کشاورز ضمن رد مطالب مذکور و اعتراض بنظر آقـای حسینعلی رونقی هزینه کشت یـك هکتار گندم را بشرح زیر اعلام تا علت بدبختی کشاورزان خرده‌پا (بقول نویسنده مقاله) و کوچیدن آنان از دهات و هجوم به شهرهـا بویژه تهران روشن گردد:

۱– شخم یك هکتار زمین با تراکتور ۱۰۰۰ ریال .

۲– بهار دفعه دیسکی زدن هکتاری ۵۰۰ ریال .

۳– بذر گندم ۲۰۰ کیلو برای یك هکتار زمین ۳٦۰۰ ریال.

٤– کود سوپر فسفات ۱۵۰ کیلو ۱۸۰۰ ریال .

۵– کود اوره ۱۰۰ کیلو ۹۰۰ ریال .

٦– کودپاشی و بذرپاشی‌برای یك هکتار ۱۰۰۰ ریال .

۷– سوم متفرقه کاشت و داشت یك هکتار ۱۰۰۰ ریال .

۸– پل‌کشی برای آبیاری یا‌ه کارگر یك هکتار ۳۲۰۰ ریال .

۹– آب بهاء برای ۳ مرتبه آبیاری یك هکتار ٦۰۰۰ ریال.

۱۰ – اجاره زمین حداقل‌یك هکتار ۱۰۰۰۰ ریال .

جمع هزینه کاشت یك هکتار گندم ۳۰۵۰۰ ریال .

باتوجه دقیق به هزینه‌های‌بالا که‌صلما مورد تائید کلیه‌کشاورزان گندم‌کار و اولیاء محترم وزارت کشاورزی و کـانیکه کوچکترین اطلاعی از کشاورزی دارند بخوبی روشن میگردد در صورتیکه ازهر هکتار گندم یك تن و نیم محصول برداشت و آنرا هم به نرخ‌افزایش یافته دولت انقلابی بقرار مرتبی ۱۸۰۰۰ریال بفروشیم مجموع‌عواید حاصله‌ازیك یك هکتار زمین ۲۷۰۰۰ ریال خواهد بود کـه آن زارع خرده‌پا در مقابل زحمت یـکساله خود روی یك هکتار زمین ۳۵۰۰ ریال ضرر دیده است . زارع‌خرده‌پا ناچار است برای تامین معیشت‌خود و خانواده‌اش کشاورزی را رهـا کرده به شهرها کوچ نماید و یـا بجای کشت گندم کمضروری‌ترین و حیاتی‌ترین نیاز جامعه‌ما یعنی‌ترباك و کدو، شبدر، یونجه، تریاك و غیره کشت نماید.

بااینکه هموم کشاورزان حتی مقامات رسمی و رهبری انقلاب از وضع نابسامان کشاورزی مملکت ناراضی و نگرانند و دولت‌انقلابی نیز ظاهرا سرلوحه اقدامات خودرا احیاء کشاورزی اعلام نموده مایه تاسف است که روزنامه کیهـان برخلاف روش همیشگی خود کـه مدافع حقوق زحمتکشان و خصوصا کشاورزان بوده مقاله‌ای‌که‌نویسنده آن با ابراز سوء نیت اهدافوارغام غیر واقع را متذکر و نسبت‌بوعده افزایش سه‌ریال به نرخ هر کیلـو گندم معترض بوده چاپ ومرجبات دلسردی و ناراحتی‌بیشتر کشاورزان گندم‌کاررا فراهم کرده است.

باتقدیم احترام – گرگان

عبداله کبیری

★ درین مورد چند مطلب دیگر نیز رسیده‌است که چون مضمون آنها یکسان است ازدرج آنهـا خودداری می‌ورزیم.

ملاقات رئیس دفتر فلسطین درمسکو با دکترمکری

تهران – خبرگزاری پارس– رئیس هیات نمایندگی سازمـان آزادی‌بخش فلسطین در مسکو در دیدار با سفیر جمهوری اسلامی ایران در اتحاد شوروی گـفت: پیروزی انقلاب ایران برهبـری آیت‌الله‌العظمی خمینی بزرگترین حادثه تاریخ مبارزات ملل وتاریخ فلسطین است . دکتر محمد مکری سفیر ایران در این دیدار اظهار داشت ما در آرزوی روزی‌هستیم که مردم فلسطین در سرزمین‌اصلی خود مستقر شده و بیت‌المقدس به مسلمانان باز گردد سفارت جمهوری اسلامی ایران در مسکو گـزارش کاملی در باره دیدار دکتر محمد ابراهیم الشمیر رئیس هیـات نمایندگی سازمان آزادی‌بخـش فلسطین در مسکو با دکتر محمد مکری سفیر جمهوری اسلامی‌ایران در اتحاد شوروی برای‌خبرگزاری پارس فرستاده است.

انتخابات دانشگاه‌ها

انتخابات شورای مدیریت‌دانشگاه صنعتی‌آریامهر پایان یافت و دانشجویان مسلمان با ۱۱۵۰ رای ۱۱ نفـر و دانشجویان پیشگام با ٤۰۰ رای٤ نفر و دانشجویان مبارز با ۱۰۰رای یك نفر را به‌این شورا فرستادند.

همچنین در انتخابات شورای مدیریت دانشگاه پلی‌تکنیك‌تهران، دانشجویان مسلمان با ۱۱۲۳ رای ٥۴۷نفر ودانشجویان پیشگام و مبارز ٥۴۷ رای ۳ نـفر را بـه شورا فرستادند .

انجمن‌اسلامی فرهنگ و هنر

انجمن اسلامی فرهنگ‌وهنر اعلام موجودیت کرد . بموجب بیانیه انجمن مذکور ، هدف آن مبتنی برجهان‌بینی‌توحیدی است‌که برمبنای قوانین‌اسلامی پایه‌گذاری شود .

ملت ایران اجازه بازگشت روزگاران گذشته را نخواهد داد

ابوالفضل بشیری ـ دبیر آموزش و پرورش ناحیه۱۲ تهران

ملت ایران قیام کرد و باحشم و قهر انقلابی و اسلامی خـود پایه‌های عظیم‌ترین‌دیکتاتوری زمان را درهم شکست وبساط پوسیده و متعفن دوهزار وپانصدسالـه شاهنشاهی را در ایران منقرض نمود و با ایمان و فداکاری در مکتب شهادت امپریالیسم غرب را بزانو درآورد و عمال داخلی و سرسپردگان آن را نابود گردانید و با بسیج همگانی به دعوت‌رهبر عالیقدر انقلاب خود امام خمینی برای استقرار حکومت اسـلامی جواب مثبت داد و با استقبـال بی‌نظیری‌که در رفراندوم‌از خود نشان داد هم مشت محکمی‌بردهان مغرضینی زد که می‌گفتند جمهوری اسلامی برای ما مبهم است و هم کلیه سنگر های استعماری را که در پشت آن افراد کثیف و وابسته مخفی شده بودند فرو ریخت و چهره کریه و زشت آنان را برهمه کس معلوم و آشکار ساخت، همان کسانی که پس از این پیروزی مردم ، عرصه را چنان برخودتنگ دیدند که دیگر ماندن درکشور را به صلاح خود ندانستند و فرار را برقرار ترجیح دادند و آنهائی‌هم که نتوانستند خود را بخارج از کشور برسانند و در آغوش اربابان خودکه سالهای سال عمر خود را در راه خدمت به‌آنها و خیانت به ملت و مملکت مصروف کرده بودند قرار گیرند بازهم آلت دست‌معانها واقع شدند و بکمك تمام‌سازمانهای جاسوسی و ضد انقلابی خارجی و داخلی فعالیت جدید خود را آغاز نمودند که‌همان توطئه‌های‌گوناگون و نغمه‌های شوم و ناموزونی است که هر روز در گوشه‌ای از کشور بوجود می‌آید و عده‌ای از مـردم فقیر و محروم کشور را که هنوز از فشار خفقان و اختناق ۵۷ساله نفسی تازه نکرده‌اند دوباره‌به‌خاك وخون می‌کشاند که این در یك گوشه و کنار نیست بلکـه تمام دستهای جنایتکارانه عوامل ضد انقلاب بازهم ازآستین امپریالیسم غرب و شرق بیرون آمده و برای نابودی انقلاب اسلامی و مردمی‌ما نامردمان زد و آنهـا را از کار شروع به‌فعالیت نموده‌اند. یـك روز در کردستان جنگ به راه می‌اندازند و دیگر روز در نقـده آتش جنگ بپا می‌کنند و ترك را شعله‌ور میسازند و بعد مشغـول فراهم ساختن زمینه‌های مساعدی برای رودررو قراردادن‌خلق عرب و نژاد فارس را فراهم می‌آورند و خلاصه هر روز در فکر جنگـی تازه و آشوبی مشتعل در کشـور هستند که خوشبختانه با بیداری و هوشیاری ملت و کاردانی‌ودرایت وتدبیر فزون از حد رهبر انقلاب، تمام نقشه‌های شوم و خائنانه آنان نقش برآب می‌گردد وکوس‌رسوائی آنان از بامهای هرکوی وبرزن به‌صدا درمی‌آید ولی آنها که‌دررس بیغرضی و وقاحت را درسازمانهای وقاحت‌پروری بین‌المللی از قبیـل سیا و موساد آموخته‌اند و با ثمره های خوب و ممتاز کارنامه‌قبولی را دریافت داشته‌اند باین هم‌اکتفا نکرده‌اند و در بخشهای مختلف کشور فتنه‌انگیزی و کارشکنی را آغاز و ادامه میدهند درکارخانه‌ها رفته و قصد دارند کارگر هـای شریف و نجیب ایران‌را کـه در سخت‌ترین شرایط حاضربه‌فداکاری و جانبازی در راه اسلام وکشور می‌باشند فریب دهند و آنها را وادار سازند که دست از کـار کشیده و چرخهای اقتصادی‌کشور را از حرکت بازدارند دردانشگاه ها و دبیرستانها وموسسات آموزشی رخنه کرده و هر روز به بهانه‌ای قصد تعطیل و یا اخلال در نظـم موجود را دارند و وقتی از همه‌جا مایوس شده و دیگر خودرا وامانده کس معلوم و آشکار ساخت، همان کسانی که پس از این پیروزی مردم ، عرصه را چنان برخودتنگ دیدند که دیگر ماندن درکشور را به صلاح خود ندانستند و فرار را برقرار ترجیح دادند و آنهائی‌هم که نتوانستند خود را بخارج از کشور برسانند و در آغوش اربابان خودکه سالهای سال عمر خود را در راه خدمت به‌آنها و خیانت به ملت و مملکت مصروف کرده بودند قرار گیرند بازهم آلت دست‌معانها واقع شدند و بکمك تمام‌سازمانهای جاسوسی و ضد انقلابی خارجی و داخلی فعالیت جدید خود را آغاز نمودند که‌همان توطئه‌های‌گوناگون و نغمه‌های شوم و ناموزونی است که هر روز در گوشه‌ای از کشور بوجود می‌آید و عده‌ای از مـردم فقیر و محروم کشور را که هنوز از فشار خفقان و اختناق ۵۷ساله نفسی تازه نکرده‌اند دوباره‌به‌خاك وخون می‌کشاند که این در یك گوشه و کنار نیست بلکـه تمام دستهای جنایتکارانه عوامل ضد انقلاب بازهم ازآستین امپریالیسم غرب و شرق بیرون آمده و برای نابودی انقلاب اسلامی و مردمی‌ما نامردمان زد و آنهـا را از کار شروع به‌فعالیت نموده‌اند. یـك روز در کردستان جنگ به راه می‌اندازند و دیگر روز در نقـده آتش جنگ بپا می‌کنند و ترك را شعله‌ور میسازند و بعد مشغـول فراهم ساختن زمینه‌های مساعدی برای رودررو قراردادن‌خلق عرب و نژاد فارس را فراهم می‌آورند و خلاصه هر روز در فکر جنگـی تازه و آشوبی مشتعل در کشـور هستند که خوشبختانه با بیداری و هوشیاری ملت و کاردانی‌ودرایت وتدبیر فزون از حد رهبر انقلاب، تمام نقشه‌های شوم و خائنانه آنان نقش برآب می‌گردد وکوس‌رسوائی آنان از بامهای هرکوی وبرزن به‌صدا درمی‌آید ولی آنها که‌دررس بیغرضی و وقاحت را درسازمانهای وقاحت‌پروری بین‌المللی از قبیـل سیا و موساد آموخته‌اند و با ثمره های خوب و ممتاز کارنامه‌قبولی را دریافت داشته‌اند باین هم‌اکتفا نکرده‌اند و در بخشهای مختلف کشور فتنه‌انگیزی و کارشکنی را آغاز و ادامه میدهند درکارخانه‌ها رفته و قصد دارند کارگر هـای شریف و نجیب ایران‌را کـه در سخت‌ترین شرایط حاضربه‌فداکاری و جانبازی در راه اسلام وکشور می‌باشند فریب دهند و آنها را وادار سازند که دست از کـار کشیده و چرخهای اقتصادی‌کشور را از حرکت بازدارند دردانشگاه ها و دبیرستانها وموسسات آموزشی رخنه کرده و هر روز به بهانه‌ای قصد تعطیل و یا اخلال در نظـم موجود را دارند و وقتی از همه‌جا مایوس شده و دیگر خودرا وامانده کس معلوم و آشکار ساخت، همان کسانی که پس از این پیروزی مردم ، عرصه را چنان برخودتنگ دیدند که دیگر ماندن درکشور را به صلاح خود ندانستند و فرار را برقرار ترجیح دادند و آنهائی‌هم که نتوانستند خود را بخارج از کشور برسانند و در آغوش اربابان خودکه سالهای سال عمر خود را در راه خدمت به‌آنها و خیانت به ملت و مملکت مصروف کرده بودند قرار گیرند بازهم آلت دست‌معانها واقع شدند و بکمك تمام‌سازمانهای جاسوسی و ضد انقلابی خارجی و داخلی فعالیت جدید خود را آغاز نمودند که‌همان توطئه‌های‌گوناگون و نغمه‌های شوم و ناموزونی است که هر روز در گوشه‌ای از کشور بوجود می‌آید و عده‌ای از مـردم فقیر و محروم کشور را که هنوز از فشار خفقان و اختناق ۵۷ساله نفسی تازه نکرده‌اند دوباره‌به‌خاك وخون می‌کشاند که این در یك گوشه و کنار نیست بلکـه تمام دستهای جنایتکارانه عوامل ضد انقلاب بازهم ازآستین امپریالیسم غرب و شرق بیرون آمده و برای نابودی انقلاب اسلامی و مردمی‌ما نامردمان زد و آنهـا را از کار شروع به‌فعالیت نموده‌اند. یـك روز در کردستان جنگ به راه می‌اندازند و دیگر روز در نقـده آتش جنگ بپا می‌کنند و ترك را شعله‌ور میسازند و بعد مشغـول فراهم ساختن زمینه‌های مساعدی برای رودررو قراردادن‌خلق عرب و نژاد فارس را فراهم می‌آورند و خلاصه هر روز در فکر جن

دکتر فخرالدین حجازی در اجتماع کانون فرهنگی‌خلق عرب مسلمان خوزستان گفت :

امپریالیسم آمریکا «قرآن مجید» را بمب میداند

*** اگر دشمن در صفوف ما جدائی افکند ، یك لبنان خونین‌تر به‌وجود می‌آید .**

« مسلمانان سیاه برای قدرت امپریالیسم آمریکا خطر بزرگی بوجود آورده‌اند و به همین سبب دستگاههای جاسوسی این کشور به مقامات مسئول یادآور شده‌اند که مانع ازدسترسی سیاهان این کشور به قرآن مجید شوند ، چون قرآن کتاب نیست و بمب است و آمریکا باید متوجه باشد که این بمب به دست نژاد سیاه نیفتد ..»

این مطلب را دکتر فخرالدین حجازی در کانون‌فرهنگی خلق عرب مسلمان خوزستان در اهواز ـ بنام «المرکزالثقافة فی‌الاهواز» در برابر بیش از هزاران نفر از طبقات مختلف این شهر بیان داشت .

وی با اشاره به مرکز ثقافیه و معنای وسیع آن درفرهنگ اسلام به تفصیل سخن گفت و افزود : فرهنگ اسلامی انسان را در پایگاه انسانیت قرار داد .

ثقافه اسلامی یعنی انسان بمفهوم ناس ، انسان باهمه خصائص خود اما امپریالیسم غرب و امپریالیسم کمونیزم‌که هر دو جهانخوارند ، این‌ها می‌بینند ثقافه اسلامی بمفهوم فرهنگی ، انسان را بعنوان یك ماهیت و ذات مطرح می‌کند، نه نژاد و جغرافیا و تاریخ . این است که به فرهنگ ما هجوم می‌آورند .

دکتر حجازی افزود : با برپائی مجدد ثقافه دیرین‌اسلام، یادم هست یکروز متفکر بزرگ اسلامی دکتر شهید شریعتی بمن گفت که یك خط آتش بوجود آمد، از فیلیپین تایوسلاریو یعنی از کرانه اقیانوس کبیر تا کرانه اقیانوس اطلس این خط آتش همه آن کشورهای اسلامی است و همه متوجه شده برضد ایرقدرتها ، فیلیپین ، تایلند ، برمه ، کشمیر ، افغانستان و اینطرف ، لبنان ، فلسطین ، اریتره ، بولساریو یك خط آتش ، اما این وسط یك گودالی مانده بود . حلقه مفقود شده و شکسته شده یك رژیم جابرانه استبدادی ضدثقافه فرهنگی بنام رژیم ایران ، این زنجیره را این وسط پاره کرده بود. ایکاش این‌حلقه فقط‌گمشده‌بود، نه‌تنهاگمشده شده‌بود بلکه نیرو میفرستاد وهرجنبش‌آزادیخواهی اسلامی‌را درهرنقطه سرکوب‌میکرد. برای ملك‌حسن‌که مسلمانان جبهه‌بولساریورادر صحرا بکوبد ، برای مارکوس پول و مستشار می‌فرستاد تـا مسلمانان جبهه مورو را در آنجا نابود کنند به‌ظفار سربار می‌فرستاد برای کشت و کشتار و قتل‌عام برادران مسلمان‌ما. حالا یك انقلاب پدید آمد .

من بعنوان یك فرد که تجربه کردم و دیدم و لمس کردم و خواندم به این نتیجه رسیدم که انقلاب ایران قبل از اینکه یك انقلاب سیاسی ، اقتصادی ، چریکی و نظامی باشد. قبل از همه این انقلاب یك انقلاب فرهنگی و اجتماعی است . گفتند انقلاب ایران براثر فقر و محرومیت و گرسنگی است ، گفتم : چی میگوئید برادر ؟ طبقه پزشکان مگر مرفه نیستند ، پس چرا قیام کردند ؟ بازاریان مگر مرفه نبودند؟ چرا کشته دادند ؟ انقلاب ، انقلاب ثقافه‌است ، یعنی چه ؟ یعنی یکدفعه ملت مسلمان ایران احساس کردذاتش میمیرد ، یکدفعه احساس کرد که فرهنگش دارد دفع میشود . دید لغات عربی را ازکتاب فارسی برداشتند ، قرآن را به‌پایگاه‌های ارتشی، دانشگاهها ، تلویزیون راه ندادند ، همین‌طور نهج‌البلاغه را. این جا علت احساس کرد که دارد ثقافه را از دست‌میدهد، چون شخصیت هر انسان به ثقافه او و به‌فرهنگ او ارزش میدهد . امیدواریم که در این دوران دولت اسلامی ما بتوانیم اکیپهائی درست کنیم و این دانشجویان را با اتوبوس راه بیندازیم مکه بروند و جریان را از نزدیك ببینند ، در گردا گرد کعبه که محور وحدت است ، ماهیت و هویت یك مسلم در ثقافه و فرهنگ اوست . ثقافه و فرهنگ یك مسلم چیست ؟ یارب . افریقائی ، اندونزی ، هندی ، ترك ، عرب، ایرانی می‌گوید یارب ، فرهنگ شده یك فرهنگ عمومی . شنیدم بعضی از برادران عزیز و شریف عریمان درخوزستان، تقاضاهائی از دولت داشتند . یکی از تقاضاهایشان این بود که درس عربی ، درس رسمی بشود ، عزیز عرب ، نوکرتم من از تو خیلی شدیدتر ، **خیلی قویتر از دولت میخواهم که زبان عربی ، نه تنها در خوزستان بلکه در تمام ایران باید زبان رسمی بشود** ، برای اینکه زبان عرب ، زبان خداست ، زبان بیامبر است ، زبان علی و حسین است، زبان انسان و کـلام خداست ، من آن را از هرزبان مقدس‌تر ، روشنتر ، گسترده‌تر و فرهنگ آن را اعجازآمیزتر میدانم . چگارکنیم که دست استعمار آمده ، سیم‌های خاردار را کشیده و مرزبندی کرده . والله ماهمان هستیم و آن برادر مسلمان عربی که در ایـران زندگی می‌کند ، در تمام این مدت کدام ایرانی به آن برادر عرب جسارت کرده و کدام برادر عرب به‌کدام برادر ایرانی. ماکه همه سریك سفره بودیم ، ماکه همه از یك چکمه لگد خوردیم ماکه همه بایك قداره کشته شدیم ، الان هم همـه مسلمانان یك دشمن دارند ، آمپریالیسم ، پس چه حرفی‌است. زبان عربی اگر شما هیچ نگوئید من میگویم ، اینقدر دشمنزنم **و به‌سر دولت می‌کوبم که زبان عربی باید زبان رسمی بشود.** زبان عربی باید قدریس بشود ، این زبان ، زبان خداست و شما میدانید که امام ، سخن خود را باکلمات مقدس عربی و قرآن آغاز می‌کند و باکلمات مقدس عربی پایان میدهد و نخست‌وزیر هم آیه قرآن می‌گوید ، دولت ، دولت اسلامی است ، دولت ، دولت قرآن است. زبان عربی زبان خداست. زبان فارسی ، زبان روزمره زندگی ماست ، زبان عربی زبان وجدان است ، معنویت و سند ابدیت و هویت است .

برادران عرب ، متوجه نقطه آنتریك باشید . هم شما را آنتریك می‌کنند و هم ما را ، هم کردها ، ترکها ، ترکمنها و بلوچها را ، من همه ایران را گفتم ، من احساس وظیفه می‌کنم ، من آنقدر فریاد می‌کشم که قلبم از حلقومم بیرون بیاید ، برای اینکه من حاضر نیستم بگذارم این انقلاب‌شکست بخورد . بقیمت جانم ، به‌قربانی کردن فرزندانم ، از این انقلاب حمایت می‌کنم . شما نمیدانید چه خبر شده ؟ حادثه بقدری عظیم است که درك نمی‌کنید چه حادثه‌ای است ، بخدا قسم از زمان بعثت پیامبر تا حالا چنین انقلابی ، تاریخ‌بخودش ندیده است . در همه عشایر عرب میروم ، دست‌های آنان را می‌بوسم ، آن تعلین‌هایشان را روی چشم میگذارم ، زانـو میزنم ، گریه می‌کنم ، برادر عرب . متوجه باش ، تحریك نشوی . اگر انقلاب ما شکست بخورد ، توهم شلاق خواهـی خورد . یك دولتی آمده روی کار ، هنوز سه ماه است. چه به فارس‌ها داده که به عربها نداده ؟ چه‌به فارس‌ها داده که ترك ، بلوچ و ترکمنها نداده ؟ پنجاه سال این ممکنت زیـر چکمه قداره‌بندها بوده ، روح و جان و فرهنگ و ایمان و شرف و افتخار و سنت و اقتصاد و سیاست همه و همه را دشمنان درهم شکستند ، حالا یك معجزه‌ای شده ، معجزه‌ای عظیم‌تر از معجزه موسی ، معجزه‌ای بزرگتر از اعجاز مسیح و مانه تنها تو برادر عرب را آزاد می‌کنیم ، بلکه برادران عرب فلسطین را آزاد خواهیم کرد . انقلاب ایران دامن خواهد گسترد ، اسرائیل شوم و ننگین و امپریالیسم امریکا بداند ، زودتر از زود ، فرداتر از هرفردا ، برای نجات‌لبنان ، فلسطین، اریتره ـ بولیساریو ـ برمه و کشمیر قیام خواهیم کرد . بگذارید نیرو بگیریم برادر عرب . سالها برسر یك سفره نشستیم، چرا حالا بشنویم در خرمشهر گلوله‌ای صدا کرده و سینه‌ای سوراخ شده ؟ برای من فرقی ندارد ، بخدا قسم چه عرب باشد و چه فارس ؟ برادر عرب ، ایرانی بتو چه کرده ؟ دولت اسلامی چه کرده ؟ شنیدم در خرمشهر گفته بودند دولت ایران دیکتاتور است ، به قرآن قسم ، دنیا را دیدم ، همین الان به الله سوگند در زیر این آسمان کشوری به آزادی فعلی ایران نیست ، که هرچه میخواهند مینویسند ، هرچه‌میخواهند می‌گویند ، حتی مقدسات ما را توهین می‌کنند ، مردان مقدس ما را می‌کشند ، ما ساکت ماندیم ، به همه آزادی دادیم ، تحمل هر جسارت و گستاخی و ترور و دشنام را کردیم ، برای اینکه توی عرب هم در کنار آن ایرانی روی لوله‌های نفت گرسنه و تشنه نباشی . اگر دشمن در صفوف ما جدائی افکند، اگر روزی بین عرب و ایرانی و ترك و کرد و بلوچ و ترکمن جنگ درگیرد ، یك لبنان خونین‌تر بوجود می‌آید . از آتش و دود و خون و خاك و خاکستر که نه عرب میماند و نـه عجم و نه ترك و کرد . مردم . این را هم بشما بگویم ، وقتی که استعمار از روبرو شکست میخورد ، چکار می‌کند ، از پشت سر محاصره می‌کند . داستان جنگ احد را در قرآن بخوانید .

قرآن قصه نمی‌گوید ، جنگ احد را می‌گوید ـ الان جنگ احد است ـ مسلمانان . نه تنها استبداد داخلی ، بلکه استعمار خارجی را شکست دادند . امپریالیسم بیگانه چکار کرده ؟ از پشت دور زده ، یکعده مشغول جمع‌آوری غنیمت هستند ، یکی می‌گوید من رئیس کمیته میشوم ، دیگری می‌گوید من پاسدارات را در اختیار می‌گیرم ، دیگری‌میخواهد فرماندار بشود و آن یکی می‌گوید من استاندار را انتخاب می‌کنم و یا فردا که شوراها تشکیل شد ، من نماینده داشته باشم ، مشغول غنیمت هستیم از جیب لاشخا ، سنگر خالـی است ، هجوم از پشت . مردم بترسید ، مردم ـ این انقلاب را نگهدارید ، از عربستان ، از ایرانی فارسی ، کرد و ترك، شرف اسلام و قرآن در خطر است ، مشیت‌الله در خطر است، آرمان خلق مسلمان در تهدید دشمن است ، بیائید شما رابخون تمام شهدا ، شهدای بدر و احد ، وحدت خودتان را حفـظ کنید و آبروی پیامبرتان را نبرید . این شد ثقافه ، یعنـی فرهنگی که انسان را در خود انسان طرح می‌کند و انسان را در جهان مطرح و در جامعه و یك تبلور عظیمتر دارد ، طرح انسان در برابر الله و این فرهنگ به حدی گسترده است‌که در هیچ مکتب جهانی چنین اثری از این ثقافه ، وسیع و مقدس نیست .

اهواز ـ خبرنگار کیهان

دکتر حسین باهر استاد دانشگاه متحدین

مرغ دولت‌وتخم‌مرغ شورای‌انقلاب

معمای‌معروف‌مرغ‌وتخم‌مرغ که‌آیااین مرغ بود که تخم‌مرغ را بوجود آورد یا تخم‌مرغ بود که مرغ را ؟ درمـورد ضعف دولت و دخالت شورای‌انقلاب مصداق‌پیدا کرده‌است. دولت معتقد است کـه شورای انقلاب و (کمیته های امام) در امور دخالت کرده وموجبات‌تضعیف دولت را فراهم می‌آورد .

متقابلا شورای انقلاب معتقداست که چون دولت ضعیف است‌میباید تصـدی اموررا از دست نـدهد و در هرجا که لازم است در کار دولت دخالت کند .

در هرصورت این ماله ، حتی اگر به‌این صراحت هم مطرح نشده باشدبرای خیلی‌هاقابل‌استنباط است. طرفین قضیه بطور صریح و ضمنی مساله را مطرح کرده‌اند و لذا برای بسیاری از کسانی کـه نگران اوضاع میباشند این سئوال مطرح است‌که : آیا دخالت‌شورای انقلاب است که دولت را تضعیف میکند ویا ضعف دولت است کـه شورای انقلاب و کمیته‌ها را مجبور به دخالت میکند ؟

برای پاسخگویی به سئوال فوق بدنیست که فهرست‌وار مراحلـی‌را که‌قبل ازانقلاب برای انقلاب‌ترسیم شده بود یادآور شویم تا بهتـر بتوانیم یك‌بررسی کوتاهی ازآنچه که قرار بود عمل شود وآنچه که عمل شده است بنمائیم .

برای انقلاب سه مرحله به شرح زیر درنظر گرفته شده بود :

۱ ـ تشکیل شورای انقلاب به منظور رهبری انقلاب تا سرنگونی رژیم سابق و سپردن امور به‌دست یك دولت انقلابی موقت .

۲ ـ تشکیل دولت انقلابی موقت جهت‌اداره امورجاری مملکت، انجام رفراندوم بمنظور تعیین نـوع حکومت موردقبول‌اکثریت، تشکیل مجلس موسسان و تصویب قـانون اساسی جدید وبالاخره برگزاری انتخابات نمایندگان مجلس‌قانون‌ـ گذاری و رئیس مملکت .

۳ ـ تشکیل‌دولت‌دائمی ولذا بازسازی و اداره جامعه برطبـق موازین قانون اساسی جدیـــد واما درمرحلـه اول ، شورای انقلاب تشکیل شده موقتانه‌عملیات سرنگون‌کردن رژیم سابق رارهبری کرده‌دولت انقلابی موقت راتاسیس واداره مملکت رابعهده آن‌دولت واگذار کرد . این ادعا رامیتوان بالملاحظه عزیمت امام خمینی بـه نم تائید کرد. این بهترین کاری بود که میشد تصور کرد :

سپردن عنان مملکت بـه دست مهندس بازرگان کـی‌که هم از نظر ایمان وهم سابقه انقلابی بودن ومبارزات سیاسی‌اش مورد تائید همگان بود .

باوجود این همه‌روزه شاهد اشکالاتی در اداره امـور مملکت هستیم . اشکالاتی که صرفا ناشی از دوره نقاهت تحول جامعه‌نیست بلکه عمدتا به دلیل ایرادات‌وارده به دولت است . به عبارت دیگر، باآنکه دولت موقت بایستی دولتی انقلابـی و سیاسی باشد ولـی ، همانطوریکه هم امام و هم رئیس دولت بارها متذکر شده‌اند ، این دولت تابحال نه قاطعیت لازم یك دولت انقلابی را داشته و نه سیاست کافـی برای اداره مرحله تحولی انقلاب را .

باآنکه در راس دولت و پست های مهم دولتی کسانـی قـرار گرفته‌اند که سالها تصدی‌بزرگترین احزاب سیاسی این مملکت رابعهده داشته‌اند معذلك باید اذعان کرد کـه دولت موقت نه یك برنامـه پیش‌بینی شده‌ای برای اداره‌امور داشته و نه یك کابینه سایه‌ای‌تعبیه دیده بوده است، این دوکاری که همیشه و درهمه‌جا احزاب مخالف کردهاند وهم می‌کنند . بنابراین نظر به هم وجود برنامه پیش‌بینی‌شده وکابینه سایه ، تصمیم گیریهای دولت‌بصورت بغته‌ای بوده و مصادر امور ازطریق روابط و نه لزوما ضوابط تعیین می‌گردد .

اگراین ایرادها به دولت وارد باشد درنوجیه آنها شاید بتوان گفت که ازطرفی به دلیل محیط خفقانی که در رژیم سابق وجود داشته امکان برنامه‌ریزی برای‌هیچ حزب مخالفی وجود نداشته و از طرف دیگر به دلیل سرعت انجام مرحله اول انقلاب همه افراد و بخصوص مسئولین امـور سیاسی غافلگیر شده و امکان فراهم‌کردن مقدمات کار مراحـل دوم وسوم انقلاب را بهوقع ، پیدا نکرده‌اند. درهرصورت ، بدون آنکه بخواهیم این ایرادات را تایید و یا تکذیب کنیم ، آنچه که برای ما دراین مرحله از انقلاب مهم است انتقال از رژیم گذشته به رژیم آینده‌است دراین رابطه ، دولت موقت در زمینه هایـی ازجمله بـرگزاری رفراندوم بسیار موفق بوده است. بعدالمك باید اذعان کرد که در چندانی نداشته است : هنوزبسیاری از موسسات اداری واقتصادی‌مملکت کار خودرا آنطور که باید وشاید شروع نکرده‌انـد ، محیطهـای آموزشی آرامش لازم جهت تعلیم وتعلم را نیافته‌اند واهمیت داخلی وتامین دفاع خارجی بطور مطلوب وجود ندارد .

شاید مسائل فوق ومسائل دیگری ازاین قبیل که شورای انقلاب وکمیته های امام را در برابراین سئوال قرارمیدهد که‌باوجودچنین ضعفهایی که دولت دارد آیـا تعطیل کار آنها خطر بروز ضد انقلاب را حتمی نمی‌کند ؟ وبعید نیست که جواب این سئوال مثبت باشد ولذاست که ناچار در اداره امور دخالت کرده ، وعلیرغـم اقداماتی که‌گهگاه‌غیرقابل توجیه مینماید، وجودشان باوجود چنین دولتی ضروری بنماید.

راه‌حلی که دراین رابطه قابل تصور است آنستکه دولت مسئولیت های‌خود را ازحالت تمرکزدرآورد ودرهر زمینه‌ای از افراد صاحبنظر دواطلی که به اسلام پویائـی می‌بخشد عبـارت است از : اول شورا(۱) و دوم اطـاعت از اولی‌الامر(۲).

اگر منظور ازاصل شورا صورت کردن بافراد ذیصلح در هرزمینه باشد و نیز اطاعت از اولی‌الامر اطاعت از صاحبنظران هر رشته ، باید اذعان کرد که به هیچیك از این دو اصل انطور که باید وشاید عمل نشده است.

در کمتر مواردی برای برنامـه ریزی امور با افراد ذیصلح صورت و از صاحبنظران مربوطه اطاعت می‌گردد . برای نمونه نحوه‌انتخاب متصدیان هرقسمت از وزارتخانه گرفته تا پائین‌ترا درنظر بگیرید: برطبق موازین اسلام بایستـی عالم‌ترین وعادل‌ترین افراد بانظر متبوعی کلیه کسانی که ذیربط هستند برای تصدی هرقسمت تعیین و انتخاب گردد. آیا واقعا چنین است ؟ آیا واقعا فلان وزیر ویا بهمان رئیس با مشورت افرادذینفع به عنوان عالم‌ترین وعادل‌ترین داوطلبین انتخاب میشوند ؟ اگر چنین نیست پیشنهاد می‌کنم که دولت در هرقسمتی برای هر پست وسمتی‌حداقل شرایط لازم راتعیین

کیهان
تکشماره ـ ۱۵ ریال
سه‌شنبه ۱ خردادماه ۱۳۵۸ ـ بیست‌وپنجم جمادی‌الثانی ۱۳۹۹ ـ شماره ۱۰۷۱۳

اعترافات تکان‌دهنده سرپرست زندان اوین

کمیته ضد خرابکاری بدستور شاه سابق تشکیل شد

ناصر صادق ـ بدیع‌زادگان ـ حنیف نژاد ـ سعید محسن ـ عسگری‌زاده بدست عوامل کمیته ضد خرابکاری شهید شدند.

صفحه ۳ـ ستون هفتم

امام خمینی در دیدار با دانشجویان دانشکده حقوق:

دست دزدان و چپاولگران را کوتاه خواهیم کرد

عده‌ای از افراد باقیمانده می خواهند ایجاد اختلاف کنند مهم اینست که مملکت در دست خودمان است.

صفحه ۳ـ ستون اول

باصدور قطعنامه کنفرانس استانداران:

خلع سلاح عمومی تصویب شد

اجرای طرحهای عمرانی باستانداریها واگذار شد

رادیو تلویزیون و مطبوعات باید رعایت بیطرفی در انتشار اخبار را بنمایند

برای جذب گروههای بیکار از دیپلم ببالا کلاسهای آموزشی تشکیل میشود

صفحه ۳ـ ستون هفتم

تظاهرات وراه‌پیمایی در شهرهای ایران:

اعتراضات دامنه‌دار علیه دخالت امریکا

در آستارا پرچم امریکا بآتش کشیده شد

صفحه ٤ـ ستون ششم

مصاحبه مدیر صداوسیمای جمهوری اسلامی ایران با آسوشیتدپرس

حمله شدید قطب‌زاده به بی.بی.سی

شوروی روی امواج رادیوئی پارازیت ایجاد میکند

صفحه ۳ـ ستون اول

اسناد واگذاری خانه به مستضعفین رایگان انجام میشود

صفحه ٤ـ ستون دوم

اسکناس‌ها با علامت × از جریان خارج میشود

بانک مرکزی ایران برروی اسکناسهای رایج در کشور که مربوط بدوره شاه مخلوع است. یک علامت ضربدر زده است تا بتدریج آنها را از جریان خارج کند.

یک مقام بانک مرکزی ایران امروز گفت برروی اسکناسهائی که اکنون در جریان است یک علامت (×) چاپ شده ـ که این اسکناسها را بتدریج از جریان روز خارج خواهیم کرد و بجای آنها اسکناس‌های جدیدی که اقدام به چاپ آنها شده است بجریان خواهیم گذاشت.

اکنون اسکناسهائی که علامت (×) روی آنها چاپ شده در دست مردم قرار دارد.

آیت‌الله خلخالی حاکم شرع دیشب گفت:

هیچکس مرا عزل نکرده است

اکثر اعدام های دادگاههای انقلاب به امضاء من بوده است

آیت‌الله شیخ صادق خلخالی دیشب گفت که من حاکم شرع بوده و هیچکس مرا از این مقام عزل نکرده است.

آیت‌الله خلخالی اضافه کرد: «من حاکم شرع بوده وهستم هیچکس مرا از این مقام عزل نکرده ومن حکم اعدام شاه را بعنوان یک حاکم شرع صادر کرده‌ام، کسانی که می‌خواهند شاه باقی بماند، آنها با خط مشی همه ملت ایران مخالفند. امام خمینی می‌فرمایند باید شاه کشته شود، باید بختیار کشته شود، باید شریف امامی کشته شود، اینهائی که ملت ایران را در طول چندین سال به انحطاط کشانده‌اند آیا نباید محکوم شوند، این خواسته سناتورهای امریکائی است آنهائی که می‌خواهند شاه بماند، بلندگوهای استعمارند آنها با خط مشی ملت ایران و در راس آن امام خمینی مخالفت می‌کنند.

از همه ملت آزاد جهان می‌خواهیم که شاه را هرچه‌زودتر ترور کنند و این جواب دندان‌شکنی است که هم به سناتورهای امریکائی داده میشود و هم به سناتور جاکوب جاویتس و هم طرفداران آنها. آیت‌الله خمینی می‌گفت: ما در موضعی قرار داریم که نمی‌توانیم خطمشی ملت ایران را رها کنیم اکثر اعدامها در دادگاههای انقلابی بامضاء من بوده و به همین، امر در سراسر عمرم افتخار میکنم من هیچ مقامی را در دنیا طالب نیستم و نمی‌خواهم هم صاحب مقامی باشم ولی می‌خواهم خونی که از ملت ایران ریخته شده جوابش با ریختن خون شاه داده شود، من بعنوان یک حاکم شرع که در نخست‌وزیری هم به تصویب رسیده این معنا را عنوان کرده‌ام مسئله این نبوده که من بعنوان ریاست دادگاهها این حکم را داده باشم مگر ما بادیگران نزاع لفظی داریم ما تابع واقعیات ومعنویات هستیم. ما خودمان تابع خطمشی امام هستیم. ما ناظر وشاهد هزاران کشته بودیم که درمیدانهای تهران و سایر شهرستانها مانده بودند ولی هیچگاه از خارج ناظر جریانات نبوده‌ایم و حالا هم دلمان به هیچ پستی نمی‌سوزد و هیچ عنوانی را هم نمی‌خواهیم این حقایقی است که ما می‌گوئیم و ملت ایران جواب دندان‌شکن کسانی را خواهد داد که می‌خواهند شاه اعدام نشود. امیدوارم انشاءالله حقایق بیش از پیش برای ملت ایران روشن شود. السلام علی من اتبع الهدا

آیت‌الله شیخ صادق خلخالی

سناتور برد گفت:

امریکا نباید حق‌السکوت بگیرد

واشنگتن، یونایتدپرس ـ علی‌رغم حملات شدید ایران به‌دخالت های دولت امریکا در ایران وزارت خارجه و رهبر دموکراتهای سنای امریکا، سناتور رابرت برد، دیروز یکبار دیگر از دولت ایران خواستند از شتاب در اعدامها پرهیز نماید.

درعین حال «کن‌براون» سخنگوی وزارت خارجه امریکا گفت دولت امریکا امیدوار است که ایران بزودی سفیر جدید امریکا در ایران را بپذیرد. براون گفت: ما اعتقاد داریم سفیر امریکا میتواند به برطرف کردن سوء تفاهمهای موجود کمک نماید و امیدواریم وی بزودی در محل ماموریتش مستقر شود، براون همچنین گفت ما معتقدیم موقعیت برای بحث در مورد حقوق بشر مناسب است، ما امیدواریم این محاکمات متوقف شود، باوجود این براون قدری موضع ایالات متحده را با گفتن جملات زیر ملایم کرد: «ما می‌پذیریم که در چنین انقلابات عظیمی خشونت‌هائی نیز وجود دارد، ما معتقدیم که باید گذشته را فراموش کنیم، ما از اهداف اساسی انقلاب ایران که آزادی ـ عدالت و دموکراسی باشد پشتیبانی میکنیم».

ازطرفی یک مقام دیگر امریکائی اظهار داشت که ایران علی‌رغم بیانیه های شدیدش در چند روز گذشته دیگر کسی را اعدام نکرده است.

سناتور برد دراین‌زمینه گفت «علی‌رغم خواست ایران مبنی برساکت ماندن در برابر اعدام های ایران من امیدوارم تعداد بیشتری از افراد جوامع بین‌المللی در این زمینه صحبت کنند.» وی افزود: «درحالی که امریکا خواهان روابط بهتر باایران است هیچ‌دولتی نمیتواند از انتقاد جهانی بدور باشد. هیچ دولتی نباید به چنین ایمنی امیدوار باشد روابط ما با ایران به‌آن معنی نیست که ما حق‌السکوت بگیریم» سناتور برد همچنین اظهار تاسف کرد که ایران سناتور جاویتس و همسرش را به‌تنهایی مورد انتقاد شدید قرار داده است.

براون در پاسخ خبرنگاری که گفته بود اعلامیه دولت ایران که جاویتس و همسرش درایران رسما جنایتکار شناخته میشوند مسئله‌ای است که ایالات متحده، باید به‌آن توجه کند گفت: جاویتس که در آپارتمانی در نیویورک مورد حمایت پلیس قرار گرفته به هرکجا برود مورد حمایت ما است.

مقامات امریکائی همچنین اظهار داشتند که برنامه‌های فارسی رادیو مسکو احساسات ضد امریکایی را در ایران دامن میزند. براون افزود اعلامیه ایران که جاویتس و همسرش رسما بعنوان جنایتکار شناخته میشوند مطلبی است که ما به‌آن توجه خاص داریم.

حافظ اسد رئیس جمهوری سوریه گفت:

انقلاب ایران ضربتی بسیاست امپریالیستی در منطقه وارد ساخت

دمشق ـ حافظ اسد رئیس جمهوری سوریه گفته است ملت‌های عرب هرگز به معامله جداگانه مصر و اسرائیل که امریکا پشتیبان آنهاست سازگار نخواهد شد.

حافظ اسد در مصاحبه با روزنامه‌نگاران چکسلواکی در دمشق گفت در خاور نزدیک دو اردوگاه ایجاد شده است. از یکسو مصر و اسرائیل و امریکا که پشتیبان آنهاست و از سوی دیگر ملت‌های عرب که ایران انقلابی‌هم باتفاق آنها مبارزه میکند.

رئیس جمهوری سوریه تاکید کرد که حوادث ایران ضربت جدی به سیاست امپریالیستی دراین منطقه وارد ساخت.

حمله فهد به‌شرکتهای نفتی

ریاض ـ خبرگزاری فرانسه ـ شاهزاده فهد ولیعهد و نخست وزیر عربستان سعودی دیروز شرکت‌های نفتی بین‌المللی را مسئول کمیاب‌تر شدن نفت خام دانست و آنها رامتهم کرد که با ضرر زدن به‌مصرف‌کنندگان سودهای هنگفتی بدست می‌آورند.

روزنامه الریاض به نقل ازشاهزاده فهد نوشت کشورهای تولید کننده نفت به منظور درهم شکستن تسلط کمپانی های عظیم نفتی بربازارهای جهانی باید بین خود یک هماهنگی کامل و همه‌جانبه ایجاد کنند.

وی قویا از کشور های صنعتی خواست که قناعت بیشتر کنند و مصرف نفت را کاهش دهند.

کی‌سینجر وزیر امور خارجه سابق امریکا گفت:

انقلاب ایران درسقوط شاه اثر مخربی برسیاست خارجی امریکا داشته است

شیکاگو ـ یونایتدپرس ـ هنری کیسینجر وزیر امور خارجه سابق ایالات متحده اظهار داشت که‌آمریکا اخلاقا به‌شاه ایران مدیون است وبایستی به‌شاه مخلوع ایران پناهندگی سیاسی بدهد.

کیسینجر که در یک‌میهمانی شام سخن میگفت اظهار داشت وی سکوت خودرا پس از چند ماه بمنظور حمایت‌ازشاه وخانواده‌اش شکسته است. شاه و خانواده‌اش در حال حاضر بصورت تبعید در باهاما بسرمی‌برند.

در این میهمانی که بمنظور جمع‌آوری پول برای مبارزات انتخاباتی یکی از نمایندگان کنگره امریکا در ایالت ایلینویز برگزار شده بود، کیسینجر به دین اخلاقی ایالات متحده نسبت به شاه ایران اشاره کرد و گفت برای من این یک واقعیت بسیار ناراحت کننده است که متوجه شوم شاه ایران ـ یعنی یک دوست سی‌ساله‌ایالات متحده ـ امکان آن را نیافته‌است که اجازه ورود به ایالات متحده رابدست آورد. و در عوض در باهاما اقامت گزیند و بدنبال پناهگاهی باشد.

کیسینجر گفت انقلاب ایران و سقوط حکومت شاه، اثر مخربی برسیاست خارجی ایالات متحده داشته‌است وعناصر تندروخاورمیانه را به‌میزان زیادی تهییج نموده است.

کیسینجر پیش‌بینی نمود دهه ۱۹۸۰ بدلیل انقلاب ایران و سایر ماجراجوئی‌هائی که توسط اتحاد شوروی رهبری میشود، معلو از آشوب وناآرامی باشد.

وزیر امور خارجه سابق آمریکا گفت تا زمانی‌که ایالات متحده دائما با مبارزه قدرت روبروست، امکان برقراری موازنه قوای‌سالم وجود ندارد.

کیسینجر افزود ما نمی‌توانیم بپذیریم که اتحاد شوروی هرکاری راکه مایل است انجام دهدوآشکارا باسیاست خارجی مابه‌مبارزه‌پردازد. ایالات متحده بایستی‌عصرا بخواهد که این ماجراجوئی‌ها پایان‌پذیرد.

در جریان محاکمه ٤نفرازجنایتکاران رژیم سابق دردادگاه انقلاب اسلامی تهران فاش‌شد که شاه مخلوع و اویسی

میخواستند مسیر راهپیمائی روز عاشورا رامین گذاری کنند

از راست به چپ: سرهنگ دوم محمد باقر لطیفی مقدم تهرانی ـ سروان مرتضی‌ناصر خاکی ـ ستوان سیدناصر موسوی ـ استوار محمودمعمار در دادگاه انقلاب اسلامی‌تهران

دادگاه انقلاب اسلامی‌تهران چهار نفر از جنایتکاران رژیم دیروز صبح تشکیل وبه‌پرونده سابق رسیدگی نمود.

این دادگاه با تلاوت آیاتی از قرآن کریم آغاز شد و بمنظور رسیدگی به اتهامات متهمینی که عامل کشتار وقتل عام مردم تهران در روزهای ۱۷ شهریور و ۸ آبان و ۱۳ آبان وهمچنین روزهای ۲۱ و ۲۲ بهمن ماه در مقابل دانشگاه و میدان انقلاب (۲٤ اسفند سابق) کیفرخواست متهمین قرائت‌شد. متهمین عبارتند از:

۱ـ سرهنگ دوم محمدباقر لطیفی مقدم تهرانی: فرمانده گردان مهندسی

۲ ـ سروان مرتضی ناصر خاکی: فرمانده گروهان مهندسی (گروهان پرویز)

۳ـ ستوان‌سیدناصر موسوی: فرمانده دسته گردان ۱۳۸ گروهان ۸

٤ـ استوار محمود معمار: راننده بولدوزر و تانک در گردان مهندسی لشگر گارد.

متن کیفرخواست علیه‌سرهنگ محمد باقر لطیفی مقدم‌تهران

بسم‌الله‌الملک‌الجبار المنتقم

دادگاه محترم انقلاب اسلامی تهران آقای محمدباقر لطیفی مقدم‌فرزند محمد ابراهیم‌ساکن تهران ـ متولد ۱۳۱٦ مسلمان ـ دارای زن وفرزند شغل افسر ارتش، فرمانده گردان لشگر پیاده گارد متهم است به:

۱ـ محاربه با خدا و رسول خدا ونایب امام زمان (ع) و فساد در زمین

۲ـ شرکت مستقیم در قتل و کشتار مردم بی‌دفاع تهران در مدت‌حکومت نظامی خصوصا ۱۷ شهریور و ۸بهمن درجلوی دانشگاه تهران

۳ـ شرکت‌در آزار وسرکوب مردمی که به‌خاطر امام‌وحقوق اولیه انسانیشان قیام نمودند

٤ـ سد راه خدا و ایجاد اختناق فکری

۵ـ تجهیز و اعزام و فرماندهی نیروهائی که با قساوت تمام مردم را میکشتند و ندای حق‌طلبانه آنان را خاموش کردند.

٦ـ تخریب و قلب حقایق [illegible] انقلاب مسلمانان و [illegible] دلایل اتهام بشرح‌زیر می‌باشد.

۱ـ اظهارات واقاریرصریح و ضمنی متهم درطول بازجوئی منعکس درپرونده مبنی براینکه دستور تیراندازی هوائی داده است و همچنین در روز ۱۵ خرداد ۵۷ که دستور صریح منع‌تیراندازی هوائی وسخت‌گیری و شدت عمل در برخورد های خیابانی و کشتن رهبران را داده است.

۲ ـ شهادت چند تن از درجه‌داران گردان مهندسی‌که متهم به پرسنل‌دستورمی‌داده‌به جای تیراندازی هوائی به‌طرف

صفحه ۲ـ ستون سوم

قابل توجه نمایندگان محترم کیهان‌درشهرستانها تلفن مستقیم دریافت خبر به شماره های زیر تغییر یافت.
۳۰۵۵۷۸
۳۱۲۲۱۰

مشارکت امارات متحده عرب در کنفرانس شورای نمایندگان اوپک

ابوظبی ـ یونایتدپرس ـ امارات متحده عرب هم قرار است‌درشورای نمایندگان سازمان کشورهای‌صادر کننده نفت (اوپک) که قرار است روز ۲۸ ماه مه در وین تشکیل گردد شرکت کنند.

ریاست هیئت امارات متحده‌عرب بعهده عبدالله اسمعیل معاون‌وزارت نفت امارات متحده و رئیس فعلی شورای نمایندگان اوپک است. شوراکه دارای مقام اجرائی اوپک است، دستور کار کنفرانس آینده شورای وزیران را که قرار است روز ۲٦ ژوئن در ژنو تشکیل‌شود تهیه خواهد کرد.

کاندیدای ریاست جمهوری آلمان فدرال

بن ـ آلمان فدرال ـ آسوشیتدپرس ـ امروز کارل فردریش‌فون وایزکر، فیلسوف و دانشمند آلمانی اظهار داشت‌که وی تصمیم گرفته است در مبارزات انتخاباتی ریاست جمهوری آلمان فدرال بعنوان کاندیدای احزاب حاکم ائتلافی چپ‌گرا و لیبرال شرکت نکند.

بدین ترتیب با کناره‌گیری فون‌وایزکر راه برای انتخاب (کارل‌کارشتس) از سوی احزاب محافظه‌کار مخالف باز میشود.

کارشتس که ریاست بوندس‌تاگ (مجلس شورا یا پارلمان آلمان فدرال) را برعهده دارند تنها کسی است که نامزدی وی برای ریاست جمهوری‌این‌کشور که بیشتر جنبه تشریفاتی دارداعلام شده‌است.

خانه سناتور جاویتس تحت مراقبت پلیس درآمد

واشنگتن ـ بدنبال افشای‌پرونده همکاری سناتور جاویتس وهمسرش با رژیم شاه مخلوع پلیس نیویورک از دیروز به تقاضای جاویتس اقامتگاه وی‌را بوسیله ماموران‌خود تحت مراقبت شدید قرارداد.

سناتور جاویتس چند روز قبل نسبت به اعدام عوامل رژیم شاه مخلوع در ایران شدیدا حمله‌کرده ودر این باره‌قطعنامه‌ای در مجلس سنای آمریکا به تصویب رسید.

تقاضای لغو ویزای اقامت شاه‌مخلوع در باهاما

هانی‌الحسن رئیس دفتر سازمان آزادیبخش فلسطین دیروز اعلام کرد مدارکی در مورد همکاری های نزدیک انورسادات رئیس جمهوری مصر با سازمان جاسوسی اسرائیل «موساد» داریم که بزودی فاش خواهیم کرد.

هانی‌الحسن که به عنوان عضو هیات نمایندگی فلسطین در دهمین کنفرانس وزیران امور خارجه کشور های اسلامی در فاس شرکت کرده بود در گفتگوئی باخبرگزاری پارس ضمن اعلام این مطلب گفت شاه مخلوع که‌از مصر با هواپیما عازم امریکا بود در بین راه امریکا باو دستور داد که در مغرب فرود آید. وی افزود اقامت شاه مخلوع در مغرب با عکس‌العمل شدید مردم مغرب و تظاهرات آنان روبرو شد و سرانجام بر اثر فشار های شخصیت های مملکتی و افشاگری احزاب ملی مغرب شاه مخلوع ناگزیر از ترک مغرب شد و رهسپار باهاما شد.

ازسوی دیگر گفته میشود که‌براثر مخالفت مردم باهاما با اقامت محمدرضا دراین مجمع‌الجزیره دولت باهاما به شاه مخلوع و همراهانش‌اطلاع داده‌است که ویزای سه ماهه او وخانواده‌اش را تمدید نخواهد کرد.

اعتصاب غذا در سفارت ایران در رم

رم ـ خبرگزاری فرانسه ـ در حدود چهل تن از دانشجویان ایرانی مقیم رم از دیروز دست بیک اعتصاب غذا زده و در سفارت ایران تحصن اختیار کردند دانشجویان ایرانی به حضور وکار چند تن از عوامل رژیم سابق در سفارت ایران در ایتالیا اعتراض دارند.

دانشجویان اعتصابی در اعلامیه خود خواسته‌اند که دولت ایران فورا به خدمت آنان پایان دهد و آنان از ایتالیا اخراج شوند.

دانشجویان همچنین خواستار لغو کلیه قوانین ارتجاعی شاه مخلوع در مورد دانشجویان ایرانی در خارج بخصوص در ایتالیا هستند.

این عده به دخالت پلیس ایتالیا برای بررسی هویت‌دانشجویان در سفارت نیز اعتراض کرده‌اند.

۱۰ هزار کارشناس روسی برای حفظ رژیم افغانستان

کابل ـ بگزارش خبرگزاری فرانسه شیخ محمد آصف محسن یکی از رهبران حزب اقدام اسلامی شیعه افغانستان در مقر ستاد خود در قندهار جنوب افغانستان اعلام داشت‌که بیش‌از ۱۰ هزارکارشناس و مستشار شوروی برای حفظ رژیم نورمحمد تره‌کی رئیس جمهوری اینکشور در افغانستان حضور دارند.

شیخ‌محمد آصف محسن گفت که این عده کارشناس شوروی سعی دارند رژیم تره‌کی‌را حفظ و حراست نمایند.

از شنبه ۵ خرداد حراج
پارچه در فروشگاه بوردا
شروع میشود ـ خیابان زرتشت
ن ۷۹۹۰٦

اطلاعیه

اتحادیه صنف سیمانکاران و موزائیک سازان تهران

بقیه در صفحه ۷

حمله شدید قطب‌زاده به رادیو بی. بی. سی

تهران ـ خبرگزاری پارس ـ صادق قطب‌زاده مدیرعامل صدا و سیمای جمهوری اسلامی ایران در مصاحبه با آسوشیتد پرس بشت بنگاه سخن‌پراکنی بریتانیا (بی.بی.سی) را مورد انتقاد قرار داد و آنرا بکوشش در ایجاد آشفتگی در برنامه های داخلی ایران متهم کرد.

وی ضمن دفاع از سیاست های بحث‌انگیز خود در اداره شبکه رادیو و تلویزیون ایران گفت، معیار های شدید اخلاقی و انقلابی در اداره امور رادیو و تلویزیون ادامه خواهدیافت.

قطب‌زاده همچنین گفت برنامه‌های رادیو وتلویزیونی خود را به سایر کشورها از جمله اتحاد شوروی توسعه خواهد داد ولی شوروی را متهم کرد که با فرستنده های پرقدرت خود روی امواج رادیوئی ایران پارازیت ایجاد میکند. وی در این گفتگو به زبان انگلیسی صورت گرفت اعمال هرگونه سانسور عمدی را در رسانه های همگانی دولتی تکذیب کرده است.

وی با رد کردن انتقاد برخی از گروههای سیاسی که مدعی هستند که خبر فعالیت‌هایشان بدرستی پخش نمیشود گفت هرکس که صدائی برپا میکند تصور میکند خبر است.

قطب‌زاده بویژه ادعای زنان فعال راکه ازپخش‌ضعیف تظاهراتشان در ماه مارس به نشانی نگرانی از تغییر مسیر انقلاب علیه پیشرفت هائی که توسط زنان و بخاطر آنها بعمل آمده گله داشتند رد کرد.

وی گفت این تظاهرات با وجود محدودیت وسایل فنی بنحو احسن پخش شد.

قطب زاده افزود رادیو و تلویزیون ایران نمیتواند یك سازمان راکه باشد که تنها به اخبار بپردازد.

ما به این سازمان بعنوان یك دانشگاه عمومی برای همه مینگریم. با اینکه بر هرچه در جامعه وجود دارد بازتابی برجای میگذارد معهذا دقیقا نمایانگر شکلی است که جامعه باید باشد.

قطب‌زاده گفت تلویزیون ملی که با توجه به ملاحظات اخلاقی راهنمائی میشود نه به نمایش برنامه های دارای جنبه سکسی و خشونت خواهد پرداخت و نه به آن برنامه هائیکه نمایانگر قهرمانسازی غربی در برابر مردم شرق است مبادرت خواهد کرد.

ممنوعیت مرموز برنامه های نشاندهنده خشونت احتمالا فیلمهائی نظیر کوجاك و کانون گرم نهائی دارای مصوبیت بودند را کنار خواهد راند هدف برنامه های ما تقویت مبانی فرهنگی اصیل خودمان بجای فرهنگ غربی است.

وی افزود وقتی شما این غرب‌زدگی را که در کشورتان رخ داده است می‌بینید مسئولیت هائی را بر دوش خود احساس میکنید و این رئوس آن مسئولیت‌هائیست که ما از آن سخن میرانیم با این همه حتی برخی از حامیان انقلاب گله کرده‌اند که برنامه های جاری تلویزیون که اغلب‌نمایانگر طرز تفکر افراد روشنفکر و مذهبی است که در باره مذهب و مسائل انقلاب بحث میکنند، پوچ است.

قطب‌زاده همچنین یادآور شدکه اومیخواهد از خانمهای گوینده درخواست‌کندکه بهنگام ظاهر شدن درصفحه تلویزیون موی خود را با روسری بپوشانند. البته تعدد زیادی اززنان این کار را کرده‌اند و این روش برخی از زنان بینندە راکه لباسهای غربی را می‌پسندند خشمگین ساخته است.

قطب زاده اضافه‌کرد روسری برای‌ما بطور فوق‌العاده‌ئی اهمیت دارد یك نوع پوشش اسلامی است. وباعتقاد من حتی باید بعنوان یك لباس ملی مورد احترام باشد.

در مورد ممنوعیت خوانندگان زن در رادیو دولتی قطب‌زاده گفت: برخی ازخوانندگان گذشته بدلیل وابستگی‌شان به فساد رژیم سابق مورد نفرت مردم قرار گرفته‌اند.

وی افزود او هیچگونه اعتراضی به پخش کار های ضبط شده ضرغمندان جدید زن ندارد.

قطب زاده گفت ایران پخش بین‌المللی خود را افزایش خواهد داد و ازآن طریق انقلاب ایدئولوژی خود را بنحو زیبانیکه بنظر مان ضروری برسد برای جهانیان تشریح‌خواهیم نمود.

وی افزود ایران در برابر بهتر بسیار پرقدرت سخن خواهی اتحاد هوروی قرار داشته و در حالیکه آنها اینرویه را در پیش‌رو دارند هیچ علتی در جهان وجود ندارد که ما معامله بمثل نکنیم.

اتحاد شوروی دارای در حدود ۳۵ میلیون مسلمان است که در نواحی اسلامی مجاور مرزهای ایران زندگی میکنند. قطب‌زاده بی.بی.سی را متهم کرد که از آغاز انقلاب ایران قدرت پخش خود را افزایش داده است و افزود بی.بی. سی شبانه روز سرگرم تحریف انقلاب ما میباشد.

وی گفت فرستنده های بریتانیا در قبرس ظرف یك‌هفته تا ده روز اخیر دست‌کم شش‌بار برروی امواج برنامه اختبار نیمه‌شب که از تهران برای ایرانیان خارج از کشور پخش میشود پارازیت انداخته‌اند.

ما قصد نداریم دربرابر این تحریفات و تجاوزات‌بریتانیا ساکت بمانیم.

قطب زاده اضافه کرد صدای امریکا که همچنین برای ایران پخش میشود مسئولیت بیشتری را در این زمینه برعهده داشته است.

۶۰۰ میلیون تومان وام به ۶۰/۰۰۰ کارگر بیکار پرداخت شده است

وزارت کار و امور اجتماعی امروز اعلام کرد پرداخت وامهای بیکاری به کارگران بیکار شده همچنان ادامه دارد وتاکنون به بیش از شصت هزار کارگر قریب ۵۹۰ میلیون ریال پرداخت گردیده است . صندوق وام کارگری که با اعتبار ماهانه یك میلیارد تومان از فروردین پرداخت وام به «کارگران بیکار شده» را آغاز کرده بود در آخرین مرحله طرح خود با شرط داشتن دفترچه بیمه توانست ظرف مدتی کمتر از ۵۰ روز به بیش از ۶۰ هزار کارگر رقمی معادل ۵۵۸۶۴۸۴۰۰ ریال یعنی رقمی نزدیك به ۶۰۰ میلیون تومان وام پرداخت کند طرح پرداخت وام کارگری قبل از اینکه از سوی کارگران بیکار شده عنوان گردد ازجمله هدفهائی بود که در برنامه کار داریوش فروهر وزیرکار و امور اجتماعی قرار داشت ، حتی تغییراتی که در این طرح بوجود آمد بسیاری از موارد آن از سوی وزارت‌کار به تصویب رسید و با توجه‌به این امر که از تشکیل سازمان پرهزینه و توسل به نظام گسترش کادر اداری جلوگیری شود و با حداقل هزینه حداکثر کوشش در خدمت به کارگران انجام یابد از کارشناسان‌وزارت کار برای اجرای این طرح استفاده شد و پرداخت وام در پنج مرحله بشرح زیر آغاز گردید :

مرحله اول : پرداخت وام به کارگران بیکار شده شامل کارگران بیکار کارگاههای صنعتی و ساختمانی فاقددفترچه بیمه و پرداخت حداقل یکسال مستمر حق بیمه از سال ۱۳۵۴ به بعد .

مرحله دوم : پرداخت وام به کارگران بیکار شده دارای دفترچه بیمه و پرداخت حداقل یکسال حق‌بیمه مستمر یا غیر مستمر از سال ۱۳۵۴ به بعد.

مرحله سوم : پرداخت وام به کارگران بیکار که دارای دفترچه بیمه باشند بدون توجه به زمان پرداخت حق بیمه .

مرحله چهارم : پرداخت‌وام به کارگران ساختمانی بیکار که دفترچه بیمه ندارند ولی سوابق کار آنها درلیستهای شرکتهای ساختمانی در شعب صندوق تامین اجتماعی‌منعکس شده است .

مرحله پنجم : پرداخت وام به کارگران بیکار شده شامل کارگران بیکار کارگاههای تامین اجتماعی که دارای شهرستانهای آن پرداخت وام ادامه دارد و کارگرانی که‌از این‌وام استفاده میکنند بهرمای بابت آن نمی‌پردازند و پس‌از اشتغال به کار نسبت به بازپرداخت وامها بصورت‌ماهانه و متناسب با مزد دریافتی اقدام خواهند کرد . پرداخت وام کارگری به کارگران‌بیکار شده در ۲۲ شعبه تهران ومراکز استانهائی که نامبرده شدادامه دارد و با کوشش‌هائیکه ازسوی وزارت کار و امور اجتماعی در مراکز کاریابی و اشتغال‌تهران و شهرستانها انجام میشود واز طرفی دیگر با به راه‌اندازی کارخانه‌ها وازسرگیری‌فعالیت رشته‌های ساختمانی و راهسازی امید بسیار می‌رود که‌هرچه زودترموجبات اشتغال‌کارگران بیکار و جویندگان کارفراهم شود .

۴ نفر ازعمال رژیم سابق درداد‌گاه انقلاب شاهرود محکوم شدند

شاهرود ـ خبرنگارکیهان ـ دادگاه انقلاب اسلامی شاهرود به پرونده های سروان غلامعلی‌ناد علیزاده رئیس‌دایره اطلاعات شهربانی شاهرود و دو پاسبان دایره اطلاعات شهربانی به نامهای علی یعقوبی و سید مجتبی جنانی رسیدگی نمود. این دادگاه که فرحضور شاکیان و گروهی از مردم برگزار شد مدت ۶ ساعت‌ادامه یافت و دادگاه پس از ۴ساعت شور نتایج را به شرح زیر اعلام داشت :

۱ ـ سروان غلامعلی ناد علیزاده رئیس دایره اطلاعات شهربانی شاهرودمتهم بشکنجه و دستور شکنجه و دستور دستگیری افراد و گزارشات متعدد به دایره سواك مرکز و همکاری مستقیم با ساواك که طبق اعتراف خود متهم منجربه دستگیری گروه زیادی ازمردم مبارز شاهرود شده که‌عده‌ای از آنها هفتها نامبرده به قسمتهایی از اتهامات وارده در دادگاه اعتراف کرد حکم دادگاه به شرح زیر است :

۸سال تبعید به زاهدان و انفصال از خدمت نظامی برای همیشه و محرومیت از کلیه حقوق اجتماعی در مدت ۸سال تبعید و سه نوبت شلاق در هر نوبت ۳۰ ضربه در ملاء عام و اجازه تقاص نسبت به ضربه هایی که اعتراف نموده که شاکیان می‌توانند به میل خود انجام دهند ، محکوم شد.

همچنین دادگاه انقلاب اسلامی شاهروددرجمله دیگری به‌پرونده پاسبان جمشیدقنبریان مامور آگاهی شهربانی شاهرود معروف به جمشید پاسبان که متهم به سوء استفاده از لباس و مقابله با تظاهرکنندگان و ایراد ضرب و جرح و ایجاد نقص عضو براثر سیلی وکتك و فحاشی ، رهبران مذهبی می‌باشد . رسیدگی نمود این دادگاه که‌مدت سه ساعت ادامه داشت و حدود ۶۰ شکایت را بررسی نمود پس از دو ساعت شور جمشید پاسبان را بشرح زیر محکوم کرد:

۵ سال تبعید به بندر عباس و اخراج از شغل نظامی برای همیشه و محرومیت از کلیه حقوق اجتماعی در مدت پنج سال تبعید و سه‌نوبت شلاق در هر نوبت ۳۰ ضربه در ملاء عام و اجازه تقاص نسبت به ضربه هایی که اعتراف نموده که شاکیان می‌توانند به میل خود انجام دهند ، محکوم شد.

همچنین دادگاه انقلاب اسلامی شاهروددرجمله دیگری به‌پرونده پاسبان جمشیدقنبریان مامور آگاهی شهربانی شاهرود معروف به جمشید پاسبان که متهم به سوء استفاده از لباس و مقابله با تظاهرکنندگان و ایراد ضرب و جرح و ایجاد نقص عضو براثر سیلی وکتك و فحاشی ، رهبران مذهبی می‌باشد . رسیدگی نمود این دادگاه که‌مدت سه ساعت ادامه داشت و حدود ۶۰ شکایت را بررسی نمود پس از دو ساعت شور جمشید پاسبان را بشرح زیر محکوم کرد:

۵ سال تبعید به بندر عباس و اخراج از شغل نظامی برای همیشه و محرومیت از کلیه حقوق اجتماعی در مدت پنج سال تبعید و سه‌نوبت شلاق در هر نوبت ۳۹ ضربه در ملاء عام و اجازه تقاص نسبت به ضربه هایی که اعتراف نموده که شاکیان می‌توانند به میل خود انجام دهند ، محکوم شد.

۲ ـ پاسبان دایره اطلاعات شهربانی شاهرود علی یعقوبی به جرم خبر چینی و گزارشات برعلیه مردم وضرب ودستگیری افراد وشکنجه درداخل‌شهربانی به دو سال تبعید به زابل و انفصال از شغل نظامی برای همیشه و محرومیت از کلیه حقوق اجتماعی در مدت دوسال تبعید و ۳۰ ضربه شلاق در ملاء عام محکوم شد.

۳ ـ پاسبان اطلاعات‌شهربانی شاهرود سید مجتبی جنانی به جرم گزارشات بر علیه مردم وشکنجه شدید دربایزیدشهربانی و سرکوبی تظاهرکنندگان به پنج سال تبعید به بیرجند و انفصال از خدمت نظامی برای همیشه و محرومیت از کلیه حقوق اجتماعی در مدت پنج سال تبعید به زابل و انفصال از شغل نظامی برای همیشه و محرومیت از کلیه حقوق اجتماعی در مدت دوسال تبعید و ۳۰ ضربه شلاق در ملاء عام محکوم شد.

۴ ـ پاسبان اطلاعات‌شهربانی شاهرود سید مجتبی جنانی به جرم گزارشات بر علیه مردم وشکنجه شدید دربایزیدشهربانی و سرکوبی تظاهرکنندگان به پنج سال تبعید به بیرجند و انفصال از خدمت نظامی برای همیشه و محرومیت از کلیه حقوق اجتماعی در مدت پنج سال تبعید و سه‌نوبت شلاق در هر نوبت ۳۰ ضربه در ملاء عام محکوم شد.

محاکمه ۴ تن از عاملان ۱۷ شهریور درداد‌گاه انقلاب اسلامی تهران

جلسه اول

در دوره حکومت نظامی ـ شرکت در اعتصاب و سه راه تحدید با کشتار و اذیت مردم زیر فرمان خودبه کشتارمردمی که قیام برای سرکوبی رژیم طاغوت نموده بودند.

دلائل اتهامات :

۱ـ اظهارات خود متهم در اینکه روز ۱۷ شهریور ـ ۸ بهمن ـ در ماموریت سرکوبی شرکت داشته و تیر هوائی نیز شلیك کرده است .

۲ـ گزارش سربازان و درجه‌داران وظیفه و فرماندهان گروهان متهم .

۳ـ خلیل نصراللهزاده گفته که ۱۷ شهریور نامبرده خیلی تیراندازی نموده است.سروان‌خاکی فرمانده گروهان گفته که متهم در روز ۱۷ شهریور ۴۳ تیر کلت تیراندازی کرده. اظهارات یکی از شهود (بدلائل امنیتی نام وی فاش نمی‌شود) مبنی براینکه‌متهم اسلحه بروی شقیقه سرباز گذاشته و میگفت بطرف مردم تیراندازی‌کن و خودش چند نفر را کشت و در ماموریتهای فرمانداری نظامی‌مردم را با تفنگ میزده و چندین نفر را کشت.

۴ـ یك شاهد گفته که متهم با سرباز مشهوری و زمانی ۱۰۰ نفر را کشته .

۵ـ شهادت یکی از شهود مبنی براینکه خودم بارها شاهد تیراندازی متهم به طرف‌مردم بودم و همچنین اظهارات چندین شهود دیگر.

چنانکه یکی از شهود نیز داشته است متهم گفته کهانیکه روز ۱۷ شهریور بطرف مردم تیراندازی کرده‌اند اسرائیلی نبوده‌اند من خودم ۶۸ نفر را کشتم.

پس از قرائت کیفر خواست‌علیه متهمان و تقاضای اشد مجازات‌برای متهمین از طرف نماینده دادستان، دادگاه انقلاب اسلامی تهران‌دیروز بعدا ظهر به رسیدگی به اتهامات متهمین ادامه داد ، در این جلسه متهمین به دفاع از خود پرداختند.

در دفاع از خود سرهنگ‌لطیفی اعتراف‌کرد : روزعاشورامیخواستند خط کمربندی خیابان‌های اطراف راه‌پیمائی‌را مین گذاری کنند . سرهنگ لطیفی فاش کرد .امین افشار بدستور شاه و اویسی میخواستند با کار گذاشتن مین‌های تله‌ای هزاران تن از مردم مبارز و بی‌پناه ایران‌را تکه تکه کنند .

سرهنگ لطیفی اضافه کرد :البته ما بازاین فرمان سرپیچی کردیم ،، متن کامل دفاعیات متهمین در شماره آینده از نظر خوانندگان خواهد گذشت .

۲۰ روزمهلت برای ثبت‌نام در کنکور

دیروز اسازمان سنجش‌آموزش کشور خبر اعلام این خبر اعلام داشت:

راهنمای شرکت در امتحانات

ورودی دانشگاهها و مدارس عالی از امروز تا تاریخ بیستم خرداد ماه در ۳۹ شعبه بانك ملی ایران در تهران و همه شعب این بانك در شهرستانها همراه باجبرگه درخواست ثبت‌نام و پاکت‌مخصوص آن در ازای پرداخت مبلغ یکهزار ریال وجه ثبت‌نام در دسترس داوطلبان قرار می‌گیرد.

در اطلاعیه سازمان سنجش آموزش کشور آمده است:نظربااینکه امتحانات ورودی، مانند سالهای پیش در سال جاری نیز فقط یکبار برگزار میشود لازم است داوطلبان ورود به آموزش عالی برای شرکت در این امتحانات، در مهلت مقرر ثبت نام کنند. زیرا مدت ثبت نام تمدید نخواهد شد و چون موکول کردن ثبت‌نام به آخرین روزها موجب طولانی شدن صف متقاضیان، موجب ناراحتی و بلاتکلیفی داوطلبان میشود، از این‌رو توصیه می‌کنیم، داوطلبان هرچه زودتر برای دریافت مدارك مذکور از بانك و تکمیل و ارسال آنها اقدام نمایند.

در این اطلاعیه همچنین آمده است:که چون نام رشته زبان و ادبیات عرب در جدول گروههای آزمایشی از قلم افتاده است بدین جهت به داوطلبان این رشته یادآوری میشود برای امتحانات نیز همانند سالهای پیش، یعنی علوم انسانی و زبان‌های خارجی را برگزینند. در پایان اطلاعیه سازمان سنجش آموزش کشور آمده است‌که قسمت دوم راهنما شامل رشته‌های تحصیلی آموزش عالی و شرایط و ضوابط هریك از دانشگاهها و موسسات آموزش عالی در دست تهیه است و در حدود تاریخ برگزاری امتحانات ورودی،در اختیار داوطلبان قرار خواهد گرفت.

نامه سرگشاده یك کارگر به امام خمینی
آیا کارگران دوره طاغوت هم مستضعف هستند ؟

اینجانب عباس‌صالحی یك‌کارگر پرس‌کار کارخانه ایران‌ناسیونال بودم‌که حالا به‌علت گرفتن دیسك کمر در این کارخانه روی جرثقیل کار میکنم . مدت سیزده سال است که در ایران‌ناسیونال به کار مشغول هستم . بعد ازانقلاب اسلامی ایران آقای سعید سلطانپور کارگردان تئاتر باز زندگی واقعی من یعنی آنچه من گذشته پر ثمر من آمده و حالا هم زندگیم ازآن سختی‌ها و گذشته ناجورجدا نیست (مثلا پسر کوچکم که در دوره طاغوت از آب‌جوش سوخت‌پاپوست مبتلا شد. همیطور جلو چشم است و من‌که بعلت فقر نتوانستم پول جراحیم فراهم کنم بایسته همیشه‌دچار عذاب باشم) یك نمایشنامه‌ای درست کرد و نمایش داد . تا امروز بعقیده‌ازاینکه اینرا نمایش و کارگردان و بازیگرانش بارها مورد حمله قرار گرفته‌اند برای‌من هم در کارخانه وضعی پیش آورده‌اند که کارگران شریف پخش پرس هم آن‌وضع را قبول کرده‌اند . عده‌ای‌را به این بهانه که زندگیت را برای نمایش به دشمنان اسلام فروخته‌ای ، آبروی کارخانه را برده‌ای ، زندگیت را به سطریها داده‌ای به چان من تحریك کرده‌اند و کار به‌جائی رسیده‌است که به من گفته‌اند اگر به‌کارخانه بروم‌را خواهند کشت به من میگویند به کارخانه نیا . مسئولین‌کارخانه هم همین را می‌گویند و هیچ مدرکی هم به من نمی‌دهند ومن‌فکرمی‌کنم‌کنده‌بهانه غیبت بمداز سیزده سال چان کندن درکارخانه مراخراج کنند .

دستهائی در کار است که می‌خواهند مرا ناپود کنند و من‌نمیدانم جرم من چیست ؟ من کارگری هستم‌که اسلام را حامی خود و تمام برادران و خواهران محرومتم میدانم در انقلاب اسلامی ایران شرکت‌داشته‌ام ، بدین خون‌آلود هموطنانم‌پشتیبانم‌بوده‌ام و باهمدیگر دست‌بدست‌داده‌ایم و به آمریکائیها و شاه‌نه‌گفته‌ایم .

یك روز که‌به خانه رفتم‌لباس هایم فرق خون بود . زنم گفت: مرد خون چندنفر روی لباس‌هایی توست ؟

آنوقت با هایمه و بدخواهی اینطورمرا اذیت میکنند ، تامین جانیم ندارم . خانواده‌ام بعلت وضعی که برای من پیش آمده گاه و بیگاه گریه میکنند . حالا حاصل من بعداز انقلاب همین وضع است . آنها شایع کرده‌اند من مستضعف نیستم چون بنظر آنها حقوقم کافی است و سود ویژه میگیرم . خوب تمام کارگران ایران حقوق میگیرند و خیلی از کارگران قدیمیم به اندازه من حقوق‌میگیرند و خیلی‌ها هم‌بیشتر از من میگیرند . سودویژه را هم همه میگیرند . اصلا نمیدانم چه مقصودی دارند سردرنمیآورم. اگرمن‌مستضعف نیستم پس‌کارگران دوران طاغوت مستضعف نیستند یا فقط آنها که قازه استخدام‌شده‌اند مستضعف هستند . موزن و چهار فرزند دارم و هنوز کلی بهره بانکی دوران طاغوت را بدهکارم من اسناد وعمارك گار و زندگیم را به روزنامه ها و مجله‌هادادم‌ام تا مردم خودشان درباره زندگی‌من قضاوت کنند امانا حالا چاپ‌نشده است و حالا از آنرا حضرت استعدا دارم بعوض من رسیدگی شود.

عباس‌صالحی

کارگر کارخانه ایران‌ناسیونال

۴۳ مرداد در شهسوار

شهسوار ـ خبرنگارکیهان: محاکمه عاملین کشتار واقعه خونین ۲۳ مرداد سال گذشته شهسوار آغاز شد عصر دیروز اولین جلسه دادگاه انقلاب عدل اسلامی شهرستان‌شهسوار برای رسیدگی باتهام عاملین کشتار خونین ۲۳مردادشهسوار باحضور بیش‌از ۳۰۰ نفر تماشاچی و خبرنگاران جراید درسالن اجتماعات‌شیروخورشید این شهر تشکیل شد پس از تلاوت آیاتی چند از کلام‌اله مجید رئیس دادگاه رسمیت جلسه را اعلام کرد . نخستین متهم این جلسه‌رپاسبان دوم ناصر معتمدی مامور شهربانی و اجرائیات دادگستری‌شهسوار درجایگاه متهمین قرار گرفت و دادستان دادگاه پس از قرائت کیفرخواست‌برای متهم جهت شرکت در قتل و ضرب و شتم وایجاد رعب و وحشت تقاضای اشد مجازات کرد و متهم بدفاع از خود پرداخت و ضمن اقرار به ایراد ضرب و شتم ، شرکت در قتل را انکار کرد و گفت در روز واقعه فاقد اسلحه‌بوده‌است این دادگاه تاپاسی از شب ادامه داشت و بقیه دادرسی به روز چهارشنبه سوم خرداد موکول گردید دراین دادگاه علاوه بر متهم مزبور ۷ متهم دیگر باسامی : سروان علی حمزه لوئیان رئیس سابق اطلاعات شهربانی ـ ستوان سیگارودی فرمانده سابق گروهان ژاندارمری ، منصور شاهپوری مامور اطلاعات شهربانی ـ جوادترابی‌پاسبان شهربانی ـ ایرج‌ستودیان‌مامور اطلاعات شهربانی ـ وهاب کاسگری و صادق حقیقی نیا ماموران شهربانی نیز محاکمه خواهند شد ، در ضمن ۶هزار نفر دیگر در بیرون دادگاه حضور داشتند.

از متهمین دادگاه غلامرضا شاهپوری پاسبان شهربانی شهسوار و سرهنگ مهدوی رئیس سابق شهربانی شهسوار متواری میباشند .

دعوت حزب جمهوری اسلامی براهپیمایی اعتراض‌آمیز به سنای آمریکا

بسمه تعالی ـ نوحه‌سرایی سنای آمریکا به رهبری مهیونیسم شهور به خاطر جنایتکارانی که به‌کمترین سزای اعمال ناشایست خودمیرسدهاند ماهیت حقوق بشرکارتری‌راروشنتر ساخت.

بدینبان طرفداری حقوق بشرکه سالها درس شکنجه و خفقان به مزدوران خویش درایران میداد‌ندو از شاه سابق ووابسته به امپریالیسم او حمایت می‌کردند و بار هما مهماندار و ولیعهدانش بودهاندچرا پیدادگاههای دربسته شاه را محکوم نمی‌کردند ؟ یا درآن هنگام که فرزندان دلاور این آب و خاك دراتاقهای دربسته ودرزیرزمینهای اوین با سیانور و زیر شکنجه‌شهید می‌شدند و در کوچه و خیابان به خاك و خون می‌غلطیدند و مسجد و کلیسانه و سینما به آتش کشیده میشد چرا از شاه جلاد و رژیم ستمگر و فاشیست او حمایت می‌ نمودند ؟ و چرا امروز سنای‌امریکا حمله هنری بی‌رحمانه اسرائیل را به اردوگاههای‌فلسطینی محکوم نمی‌کند ؟ بدیهی است که چون منافع نامتروع آمریکا در منطقه با انقلاب اسلامی ما به‌خطر افتاد و مزدورانش در سایر نقاط‌ازاعدامهای انقلابی ایران به وحشت افتاده‌اند ومردم این مناطق‌ازایران‌آموخته‌اند که تانك و توپ و قدرت سلاح امپریالیستها در مقابل خون شلشت میخورند برای متوقف کردن این خطرها به فکر توطئه های کوتاکون برعلیه رهبری وانقلاب اسلامی به راه انداخته‌اند و از نوکرانشان حمایت می‌کنند لاکن ملت ما همانطور که با خون خویش بر استبداد و عمال امپریالیسم پیروز گردیده آماده است تا در مقابل هرتوطئه استعمارگران نیز بایستد و به یاری خدا پیروز گردد.

بدین مناسبت حزب جمهوری اسلامی راه‌پیمائی از مسیر زیر در روز پنجشنبه ۵۸٫۳٫۳ و برگزاری مراسم در میدان ۱۷ شهریور ـ (۲۵شهریور سابق) اعتراض خویش را نسبت به دخالت بی‌جای‌سنای امریکا در امور داخلی ایران اعلام می‌نمایند .

مسیر یك میدان بهارستان ـ مخبرالدوله ـ خیابان سعدی ـ روزولت سابق ـ به طرف میدان ۱۷ شهریور .

مسیر ۲ـ چهارراه قصر ـ عباس آباد ـ خیابان روزولت.

مسیر ۳ ـ خیابان صدق اول منهری (تخت طاوس سابق) ـ نادرخان ـ کریم خان ـ ۱۷شهریور

مسیر۴ـ میدان ولی‌عصر ـ بنوار ـ کریم خان زند ـ میدان ۱۷ شهریور

مسیر ۵ـ دانشگاه تهران ـ خیابان انقلاب ـ خیابان مصدق ـ تخت جمشید ـ روزولت ـ ۱۷ شهریور .

مسیر ۶ـ میدان‌سپه ـ فردوسی ـ کریم خان زند ـ ۱۷ شهریور

شروع راهپیمایی ۳ر۵ بعدازظهر و شروع مراسم ۵ بعدازظهر

حزب جمهوری اسلامی

توضیح ایت‌الله مکارم شیرازی درباره انجمن مبارزه با رباخواری

این جانب چون تاکنون هرگونه وجوهی که بعنوان سهم امام به دستم‌میرسیده بلکه بخصوص‌ذکر میکردند روی نسخه نبرده یا برای خود مصرف‌می‌کردم و سرپرستی و ریاست و دبیرکلی هیچ گروه و جمعیتی را نپذیرفته و بمناسبات ترکم مسئولیتهای روحانی من اجازه پذیرش این مسئولیتها را نمی‌دهد.

ناصر مکارم شیرازی

قم حوزه علمیه

دیشب جنوب تهران درخاموشی بود

دیشب اهالی منطقه جنوب‌تهران در اثر تداوم قطع جریان برق‌شب را همچنان در خاموشی مطلق بسر بردند.

خاموشی فوق که‌از ساعت ۱۹٫۳۰ پریشب شروع شده‌بود باعث ایجاد اختلالات زیاد در زندگی روزمره مردم مناطق فوق شد. اکثر نانوائی‌ها که تهیه نان مصرفی مردم را بوسیله نیروی برق انجام میدهند نتوانستند نان مورد نیاز اهالی را تهیه کنند وبیمارستان‌ها و دیگر موسسات واقع در این مناطق نیز نتوانستند از آسیب‌قطع برق درامان بمانند.

وزیر نیرو چند ساعت قبل از قطع برق در پاره خاموشی‌هائی که اعلام‌کرده بود پیش داریم هشدار داد، وی برای تابستان‌سال جاری خاموشی‌های متوالی و نوبتی را پیش‌بینی کرده است و از مردم خواسته است که در مصرف برق صرفه‌جوئی کنند.

در پی خاموشی مناطق‌یادشده در تهران، برق شهر ری ورامین نیز قطع شد، طبق اطلاعات رسیده علت خاموشی طولانی دو شب‌اخیر از نیروگاه فرح‌آباد خزانه میباشد، در این نیروگاه بین لوله و خط ۲۳۰ هزار ولتی اتصال ایجاد شد. و ۱۳ عدد کابل فشار قوی دچار اختلال شده‌اند. در ساعات اولیه خاموشی کلیه‌های متشکل از کارشناسان وزارت نیرو برای‌رفع نقص‌وارد عمل شدند وپس‌ازعملیات زیاد بعد از ۲۰ ساعت فعالیت، توانستند ۵ کابل فشار قوی‌رفع نقص بکنند.

وزارت نیرو اعلام کرد با اینکه گروههائی از تکنیسین‌ها مشغول رفع نقص و ایجاد جریان برق هستند، به بیمارستان‌هائی که در جنوب تهران واقع شده‌اند و بدون برق هستند، پس از اطلاع به وزارت نیرو برق اضطراری‌وصل خواهد شد.

بازگرداندن دو کشتی حامل کالا های ایرانی از بندر قابوس

اتاق بازرگانی و صنایع ومعادن ایران در اطلاعیه‌ای‌اعلام کالاهای ایرانی که بوسیله دوفروند کشتی بنام‌های کوته‌پیرانو کوته آبادی حدود به‌ماه قبل‌محمولات‌بازرگانان ایرانی‌را در بندر قابوس واقع در مصب تخلیه کرده‌اند مورد شناسائی قرار گرفتند .

اتاق بازرگانی وصنایع و معادن ایران از بازرگانانی که کالاهایشان محموله این دوکشور بوده است درخواست کرد فتوکپی بارنامه و مبمینین در صورت امکان فتوکپی فاکتورها و دیگراطلاعات موجودرا باتاق بازرگانی و صنایع ومعادن ایران اتاق شماره ۲۰۴ ارائه دهند تاپس ازجمع‌آوری کلیه اسناد و مدارك از طریق مقامات مسئول کشور نسبت به بازگردانیدن محمولات این دوکشتی‌به بنادرایران اقدام شود .

جریان دادگاه انقلاب

تهران ـ خبرگزاری پارس ـ دادگاه انقلاب اسلامی تهران بمهرونده دو تن از جانیتکاران رژیم سابق رسیدگی کرد.

متهمین سرتیپ وجدی فرمانده اطلاعات اداره دوم ستاد و سرتیپ برروی رئیس اداره هفتم ساواك میباشند. دادگاه با تلاوت آیاتی از قرآن کریم آغاز و سپس متن کیفرخواست متهمین قرائت شد.

نماینده دادسرای انقلاب تهران در قسمتی از اتهامات سرتیپ وجدی چنین اظهار داشت : متهم در تحقیقاتی که یك ژنرال‌امریکائی بنام (تای) و سپهبد برومند و چند جانیتکار دیگر حضور داشتند شرکت کرده است . دراین جلسه طرح خشکردن انقلاب اسلامی به بررسی گذارده میشود متهم متن گزارش خودرا در آن جلسه مطرح میکند که این متن در دادگاه موجود است و امضای وجدی در آن دیده میشود نماینده دادسرای انقلاب اسلامی افزود سرتیپ‌وجدی رابط اطلاعاتی اخبار و اطلاعات بین ایران و اسرائیل و امریکابوده است این دادگاه درساعت ۸٫۳۰ بعدازظهر دیروز پایان یافت و در پایان اعضای دادگاه وارد شور شدند.

تسلیت به همکار

باکمال تاسف اطلاع یافتیم مادر گرامی آقای محمد دهقانی عضو تحریریه روزنامه کیهان دارفانی‌را وداع گفته‌است. مصیبت وارده را بهمکار خود صمیمانه تسلیت میگوئیم.

کارگران و کارکنان روزنامه کیهان

اعتراض به‌سنای آمریکا

آبادان ـ خبرنگار کیهان ـ دیروز تعداد کثیری ازمردم آبادان طی تظاهرات باشکوهی ،حمایت بیدریغ خودرا از امام خمینی و جمهوری اسلامی و تنفر شدیدخودرا نسبت به سنای آمریکا و دخالت آنان در امور داخلی ایران ابراز داشتند . تظاهر کنندگان همچنین خواستار اخراج‌مستشاران آمریکائی شدند . این تظاهرات در میدان‌امام خمینی با یك قطعنامه ۱۲ ماده‌ای به پایان رسید .

آیت‌الله شبیر خاقانی : آرامش را حفظ کنید

خرمشهر ـ خبرنگار کیهان ـ دیروز قرار بود ساختمان سازمان فرهنگی خلق عرب‌تحویل مقامات دولتی داده شود ولی‌سازمان‌مذکور برای تخلیه محل خود فرصت بیشتری‌را درخواست کرده است و طی یك اطلاعیه هواداران خودرابه تحصن در محل سازمان مذکور دعوت نمودند . همچنین‌ا دیروز صبح نیز جلسات متعددی باگروه های مختلف در محل فرمانداری خرمشهر با حضور فرماندار ،مقامات امنیتی و طبقات مختلف مردم تشکیل گردید که تاساعت سه‌بامداد امروز همچنان ادامه داشت . درپی اخبار واصله حاکی از ناآرامیها ، دیروز تلگرافی از طرف آیت‌الله شیخ محمدطاهر آل شبیر خاقانی به خرمشهر رسیده و مردم‌خوزستان را به آرامش کامل دعوت نموده است .

در این تلگراف آمده است‌که : اکنون که برای پاره‌ای مذاکرات و بنابه دعوت رهبر انقلاب‌ومراجع تقلید به قم آمده‌ام ، متاسفانه‌اخبار واصله حاکی از ناآرامیهایی است ، لذا از کلیه مردم خوزستان‌تقاضا میشود که آرامش‌خودرا حفظ‌نمایند و متناسب با مزد دریافتی اقدام خواهند کرد . پرداخت وام کارگری به کارگران‌بیکار شده در ۲۲ شعبه تهران ومراکز استانهائی که نامبرده شدادامه دارد و با کوشش‌هائیکه ازسوی وزارت کار و امور اجتماعی در مراکز کاریابی و اشتغال‌تهران و شهرستانها انجام میشود واز طرفی دیگر با به راه‌اندازی کارخانه‌ها وازسرگیری‌فعالیت رشته‌های ساختمانی و راهسازی امید بسیار می‌رود که‌هرچه زودترموجبات اشتغال‌کارگران بیکار و جویندگان کارفراهم شود .

تسلیت رهبر مخالفین ملك حسن به حزب جمهوری اسلامی درباره شهادت آیت‌الله مطهری

آقای محمدالبصری‌رهبرانقلابیون فرهنگی خلق عرب‌تحویل مقامات دولتی داده شود ولی‌سازمان‌مذکور برای تخلیه محل خود فرصت بیشتری‌را درخواست کرده است و طی یك اطلاعیه هواداران خودرابه تحصن در محل سازمان مذکور دعوت نمودند . همچنین‌ا دیروز صبح نیز جلسات متعددی باگروه های مختلف در محل فرمانداری خرمشهر با حضور فرماندار ،مقامات امنیتی و طبقات مختلف مردم تشکیل گردید که تاساعت سه‌بامداد امروز همچنان ادامه داشت . درپی اخبار واصله حاکی از ناآرامیها ، دیروز تلگرافی از طرف آیت‌الله شیخ محمدطاهر آل ش

امام خمینی در دیدار با دانشجویان دانشکده حقوق:

دست دزدان و چپاولگران را کوتاه خواهیم کرد

دیروز گروهی از دانشجویان دانشکده حقوق بحضور امام خمینی رهبر انقلاب اسلامی رسیدند . امام در این دیدار چنین گفت :

بسم‌الله‌الرحمن‌الرحیم

ما یك‌قسم مسائل اصولی داریم که الان مطرح است یك قسم مسائل فرعی‌که بعداز تحقق مسائل اصولی باید مطرح شود . اگر الان ما مسائل فرعی را مطرح کنیم ممکن است ازمسائل اصولی که اساس مسائل‌است عقب‌بمانیم. یا بواسطه طرح این مسائل که‌گاهی باعث یك اختلافاتی میشود ما درنهضت شکست بخوریم . از این جهت آنچه بنظر می‌آید این است‌که آن چیزی که مارا در این نهضت پیش برد دومطلب است که یکی از آن دو اساس بود و دیگری بواسطه آن اساس تحقق پیدا‌کرد آنچه اساس بود این بود که مردم بعنوان اسلام ، ایمان و عقیده وارد این میدان شدند وچون اسلام وایمان بود قشرها باهم متحد شدند . چون رمز حقیقی و وحدت جهت ومسیر بوجود آمد تا اینجا پیش رفتیم وآن مطلبی‌که همه محال میدانستند در ایران تحقق پیداکرد . یعنی یك ملت با نداشتن ابزار، باندا‌شتن یك نظام صحیحی که همه را طبق آن نظام‌سیاسی هدایت کند وخالی بودن دست‌شان از اسلحه ، اسلحه‌های مردم در آنوقت آنطوری که بما میگفتند ، کاخ آشپزخانه وچوبهای خانه بود خیلی ازمردم نیز بادست خالی وزنها بچه‌هایشان را بغل میکردند و بیرون می‌آمدند . رمز این بودکه همه باهم بودند وهمه باهم فریاد میزدند که ما این رژیم فاسد را نمیخواهیم ، ما جمهوری اسلامی میخواهیم واین اسباب تحقق آن مطلبی شدکه دنیا آنرا غیرممکن میدانست که هیچ‌چیز برهمه‌چیز غلبه پیدا کند . البته این روی حساب مادی‌گری است . ولی ملت ایران روی حساب معنویت وتوجه به‌خدای تبارك وتعالی و ایمان پیش برده واین قدرتهای شیطانی راکه پشتیبان او بودند شکست داد ، بطوریکه آنهاکه میخواستند این مرد را نگهدارند کوشش کردند تهدید کردند تا وقتیکه پاریس بودیم ازطرف امریکا با ماتماس گرفتند که ما پشتیبان هستیم ، بعد هم گفتند که شما یك‌قدری صبرکنید حالازود است ماهم فهمیدیم که اینها توطئه است وآنچه ما را دراین میدان پیروزکرد وحدت کلمه بود وما هنوز به‌پیروزی نهائی نرسیده‌ایم بنظر من امروز ایران حساسیتش بیشتراز آن روز است .

سد بزرگ شکسته شد

از آنروزی‌که مردم را بسیج میکردیم برای مبارزه برای اینکه آنوقت همه توجهشان بااین بود که این سد بزرگی که مانع از پیشرفت‌ما بود بشکنند اصلا توجه بمسائل خودشان نداشتند . همه باهم بدون اینکه ملتفت باشند که امروز مثلا ناهار خورده‌اند یانه ، قرض دارند یانه ، سفته دارند یانه ، همه باهم نثار آوردند واین سد بزرگ را شکستند . درحر انقلابی وقتی‌که بیك نقطه‌ای رسید که پیروزی بدست آمد آنوقت وقت حساسیت انقلاب است که مردم به‌خود توجه میکنند ومیگویند حالا زندگی ماچه شد. حالا قرض داریم ، حالا سفته‌های ما چه میشود یا بازارمان چه شد ، این مسایل از یك طرف است واز طرف دیگر امریکا هم بااین زودی دست ازسرما برنمیدارد .

کارشناسان و روانشناسانی که آنها دارند از ۱۰۰سال پیش یا بیشتر در ایران شروع بکار کرده‌اند ومیدانند که چه بکنند . الان عمال آنها بین اقشار مردم افتاده‌اند که خوب این هم رفتن شاه واین هم حکومت جمهوری اسلامی حالا چه شد . اینها عمال امریکا هستند که در میان اقشار مردم رفته‌اند ، برای اینکه مردم را پچان هم بیاندازند واین نهضت را بهستی بکشانند وموجب شوندکه این‌نهضت فراموش گردد در صورتیکه وقتی حساب بکنیم می‌فهمیم که تا حالا چه شده‌است وبعدها چه می‌شود ، تا حالا معجزه شده ، تاحالا شما اسیر بندو قید سازمان امنیت بودیدکه درهمه‌جا ریشه داشت وهمه را بهزنجیر میکشید . بعضی هکسهایشان را وقتی انسان می‌بیند وحشت میکند که این جنایتکاران با مردم چه کرده‌اند این کم‌کاری بود که همه دنیا وکسانی‌که در دنیا متفکرند حیرت‌کردند که چطور این سد شکسته شد .

از آنطرف دست اجانب که در خزائن ما ، نفت ما باز بود ومی‌بردند و در ازایش برای خود پایگاه درست میکردند بهاسم اینکه ما میخواهیم عوض بدهیم . آن آهن‌پاره‌ها را بصورت اسلحه بایران میفرستادند که ایرانی اصلا از طرز کار آنها اطلاع نداشت ونفت مارا می‌بردند و اینها برای خودشان بود نه برای ما ، برای این بود که در ایران برای خود پایگاه درست‌کنند . کاخ‌ها چنانچه با شوروی بنا باشد زمانی جنگ بکنند پایگاه داشته باشند. هم نفت را میبردند و هم عوضش برای خودشان پایگاه درست میکردند. پس یك کار بزرگ و تعجب‌انگیزی واقع شد و آن اینکه دست امریکا و دست انگلستان و شوروی و همه اینها از خزائن مملکت ما کوتاه شد.

نفت مال خودمان است

نفت ما و چیزهای دیگر همه مال خودمان است آیا این کارها صورت نگرفته و آیا هیچ کاری نشده اکنون کسانی که میخواهند نهضت را خاموش کنند میروند در کارخانه‌ها به کسانی که در آنجا کار میکنند و هیچ اطلاعی از این‌مسائل ندارند میگویند که خوب حالا چه شد از آنطرف میروند در مناطق کشاورزی و کشاورزان رانمیگذارند کار کنند وتبلیغات سوء میکنند. درصورتیکه اگر کار بشود و کشاورزی تحقق پیدا کند برنامه های آینده زودتر انجام میگیرد. این است که اینها میخواهند آرامش درایران پیدا نشود وکاری انجام نگیرد وقتی کار انجام نشد و کاری برای مردم انجام نگرفت شلوغ میشود و وقتی که شلوغ شد آنها به مقصود خود میرسند.

و کسانی که اینها را مامور کرده‌اند آنها هم به مقصدشان میرسند و الا مگر خانه سازی برای مستضعفین و برای مردم کارمند و کارگر و سایر مردم چیز بدی است و آیا این‌مخالف مصلحت ملت است ویا نه موافق مصلحت ملت است که‌میخواهند جلویش را بگیرند .

آیا کشاورزی برای مملکت مضر است

آیا کشاورزی برای مملکت ما مضر است که اینها نمی‌گذارند کشاورزی انجام گیرد یا کار کردن در کارخانه ها و راه افتادن کارخانه ها مضر بحال ملت است که اینها آشوب میکنند و دنبال این آشوب شاید به فکر این باشند که اگر آشوب کردند دولتهای خارجی میتوانند دوباره ما را بچاپند و در خارج منعکس کنند که ایران نمیتواند خودش را اداره کند. و کسی از خارج باید برود آنها را اداره کند.

یك کودتا بکنند و همان مسائل را با یك وضع بدتر از سابق پیش بیاورند. و ما باز سالهای طولانی که خدامیداند چند وقت بشود زیر همان فشارها باشیم.

ما الان بین راه هستیم

آنچه من الان به شما آقایان عرض میکنم این است که ما الان بین راه هستیم و به مقصد نرسیده‌ایم اگر یکی از مقاصد این بود که دست اشخاص دزد و چپاولگر را کوتاه بکنیم الان مقداری کوتاه کرده‌ایم. آنها مال ملت را بردند و خوردند و فرار کردند. ولی ما دستشان را کوتاه کردیم و انشاالله آنها را که برده‌اند پس خواهیم گرفت. ما آن مقداری که تا حالا کار کرده‌ایم این بود که موانع را برداشتیم موانع رشد انسانی وملی وطبیعی را برداشتیم. ولی هنوز تمام موانع برداشته نشده است. مقداری از افراد باقی مانده‌اند و فساد میکنند و با هر حیله‌ای میخواهند اختلاف ایجاد کنند. و اما مهم این است که مملکت در دست خودمان است مملکت باید خودکفا باشد ولذا سازندگی را باید شروع کرد تا مملکتی ساخته شود که اقتصادش صحیح باشد کشاورزی‌اش درست باشد. دانشگاههایش درست بشود قضاوتش درست بشود و چون تمام اینها از زمان طاغوت هستند و متحول نشده است برای این است که دولت یك دولت انتقالی است و یك دولت‌مستقری نیست . بنابراین آنچه بر همه ما لازم است که تمام توجه ما باید به این باشد که این نهضت محفوظ بماند تمام توجه ما به این باشد که قشر دانشگاهی و قشر مدارس قدیمه هنگام گردند. و باهم جوش بخورند. یکی از کارهائی که در سالهای طولانی کردند این بود که دانشگاهی را که عضو مهمی درهر کشوری است از روحانیت که عضو مهمی در کشور ما است از هم جدا کنند.

متاسفانه در خود ما و در همه اثر کرده بود که این طایفه آن طایفه را قبول نداشتند و احیانا لعن میکردند وآن طایفه این طایفه را همینطور و الرش این بود که نتیجه را دیگران بگیرند.

ما با یکدیگر جنگ میکردیم ودیگران نتیجه رامیبردند. قشرهای دیگر را هم همینطور از هم جدا کردند بازاری را از کارگر . کارگر را از دیگران همه را از هم جدا وکشور را آشفته کردند.

وحدت باید حفظ‌گردد

این نهضت یك مقدار سبب نزدیك شدن‌آنها به‌یکدیگر شد یعنی دانشگاهی همان حرفرا میزدکه بازاری میگفت بازاری همان حرفرا میزدکه معممین میگفتند همه همان حرفرا میزدندکه کشاورزان میگفتند . این وحدت را بایستی حفظ‌کرد . واگر بنداد این نهضت نرسید واین نهضت خدای ناخواسته رو به سستی برود خواهیدیدکه خدای ناخواسته مسائل سابق شدیدتر بازمیگردد اینها تاکنون سیلی آشکاری نخورده بودند . این اجانب تاکنون شکست خودرا درایران لمس نکرده بودند ودراین نهضت لمس‌کردند ودر رابطه بااین شکست مطالبی‌را حدس زدند و بدنبال‌حدسشان فعالیتهای زیادی‌کردند . لمس‌کردندکه یك‌کشوری اگر همه آقشارش باهم متحد شوند هیچ قدرتی نمیتواند در برابرشان بایستد . هیچ قدرتی نمیتواند به‌آنها خیانت‌کند. اتحاد را احساس‌کردند وبرای اینکه مارا ازیکدیگر جدا کنند بیشتر مجهز شدند. برکت این نهضت بااین بودکه شما آقایان دانشگاهی میچوقت باما ملاقات نمیکردید و اکنون باهم نشسته‌ایم و صحبت میکنیم ودردمان را بهم میگوئیم و آنان قبلا فمیگذاشتند . کارکنان کارخانه‌ها وکارگرها هیچوقت باما ارتباط نداشتند الان بحمداله همه باهم ارتباط داریم . الان میبینیم‌که مثلا درپنجشنبه وجمعه‌که به مدرسه فیضیه میرویم‌گروههای مختلفی از دانشجوگرفته تاکارگر و دیگر اقشار ملت وگروههای مختلف نظامی همه اززن و مرد وبادل راحت دور هم مجتمع میشوند نه‌نظامی ازمردم نفرت داردو میترسد ونه مردم ازآنها و مطالب‌گفته میشود. مسائل طرح میشود . این مسئله را باید حفظش‌کرد . اینها الان درصددندکه باصورتهای مختلف بین ماها اختلاف بیاندازند . چنانچه دررژیم سابق همین مسائل بود ومن‌راجع بااین مسائل همیشه سخنرانی میکردم.

مردم را ازاجتماع می‌ترسانند

از ماه رمضان میترسیدندکه مردم مجتمع هستند و عبادت میکنند ومنبر و محراب و پیش‌نماز هست و درآن زمان مسائلی پیش می‌آوردند و اختلاف درست میکردند . مسائل فرعی‌را پیش می‌آوردندکه ما ازمسائل اصلی غفلت کنیم . قبل ازماه رمضان میگفتند شهید جاوید و تقریبا تمام ماه رمضان را دسته‌ای فحش میدادند و دسته‌ای دیگر رفع اشکال میکردند . یك دسته به‌آن‌طرف فحش میدادند و یك دسته بااین طرف. آنها هم‌کناری نشسته بودند و بهریش ما میخندیدند که چنین مارا بازیچه قرار داده بودند تمام ماه رمضان مادرتمام ایران برسر یك‌کتاب‌که مسئله فرعی بود وقت تلف میکردیم .

والسلام علیکم و رحمت‌اله و برکاته ...

۱۲۰۰تن از کارکنان مستشاری امریکا خواستارحقوق وخرید خدمت‌شدند

*** وزارت کار اعلام کرده است که حقوق و مزایای کارکنان مستشاری طبق ضوابط قرارداد استخدامی پرداخت شود .**

۱۲۰۰ تن از کارکنان مستشاری امریکا وابسته به سفارت امریکا ، پیش از ظهر دیروز در اجتماعی در مقابل این سفارت‌خانه خواستارحقوق و خرید خدمت خود شدند.

نماینده این عده ازکارکنان مستشاری ، به خبرنگار خبرگزاری پارس اظهار داشت که ازچندی پیش سفارت‌امریکا شروع‌به‌کم کردن کادر کارکنان خود کرد و به همین منظور ۱۲۰۰ نفر را که جمعی ازآنان بصورت رسمی و جمعی دیگر بصورت پیمانی مشغول کار بودند اخراج کرد و اکنون قوانین فرمایشی را آورده‌اندو این قوانین را برای بازخرید خدمت آنان ملاك عمل قرار داده‌اند ، در حالیکه ما در ایران زندگی و کار می‌کنیم و باید تابع قوانین وزارت‌کار و امور اجتماعی باشیم که آنها این‌موضوع‌را قبول‌ندارند. وی افزود تاکنون گروه ما نامه‌ای به عنوان وزارت کار و امور اجتماعی ، دفتر امام، وزارت دفاع‌ملی ونخست‌وزیری فرستاده است که در پی آن نخست وزیری به وزارت کار دستور داده تا به‌کار این‌گروه رسیدگی شود . وزارت کار نیز نظریه خود را در این زمینه به وزارت امور خارجه منعکس کرده است .

در نامه وزارت کار تصریح شده است که بامطالعه نامه کارمندان مستشاری نظامی وابسته به سفارت امریکادرمورد تعطیل ادارات‌وابسته به‌سفارت امریکا در ایران لازم میدانیم توجه مقامات مستشاری را به نکات زیر معطوف داریم .

هرگونه قرارداد استخدامی که بین‌آن‌مستشاری و کارمندان مبادله گردیده باشد و چنانکه کمتر از قانون و یا مغایر با مواد قانون کاردر ایران‌باشد، اعتبار و ارزش قانونی ندارد.

بدیهی‌است مواردی‌ازقرارداد استخدامی که مزایائی بیشتراز قانون کار به کارمندان اعطا کرده باشد ، آن موارد بقوت خود باقی خواهد بود .

باتوجه به مطالب فوق‌جهت اطلاع بیشتر آن مستشاری‌اعلام میگردد :

۱ ـ پاداش سابقه کاربرای هرسال خدمت در موقع فسخ قرارداد معادل ۱۵ روزآخرین حقوق‌دریافتی کارمند، (حقوق کارمندان عبارت ازجمع‌دریافتی های ماهیانه است) به ازای هرسال کار می‌باشد .

۲ـ مزایای خسارت اخراج برحسب سوابق خدمت و هم توجه به اوضاع و احوال‌وعائله کارمند براساس رسیدگی های مراجع صلاحیتدار وزارت کار وامور اجتماعی‌تعیین میگردد.

۳ـ درمورد‌طرح‌بازنشستگی چنانکه شرایط وپیشنهادی‌کمتر از مزایای ذکر شده در بند۱ و ۲ باشد قابل قبول نیست.

نماینده کارکنان اخراجی مستشاری امریکا افزود روز گذشته به‌همین مناسبت نماینده سفارت امریکا بوزارت‌خارجه احضار شد تا پس از گفتگو با نمایندگان کارکنان‌و نماینده مستشاری امریکا جلساتی در وزارت کار تا حصول به‌نتیجه نهایی تشکیل بدهند .

وی در پایان گفت البته مستشاری امریکا بعضی ازاین افراد را با قوانین خودشان بازخرید کرده‌اند که مورد قبول ما نمی‌باشد . و بایدطبق قوانین وزارت کار ایران، ما را بازخرید کنند .

با صدور قطعنامه کنفرانس استانداران:

خلع‌سلاح‌عمومی تصویب شد

کنفرانس استانداران کشور که در تاریخ ۲۵ اردیبهشت‌ماه بدعوت احمد صدر حاج سیدجوادی وزیر کشور بمنظور تبادل‌نظر و طرح و حل‌مشکلات مناطق مختلف کشور تشکیل شده بود دیروز با صدور قطعنامه‌ای بکار خود پایان‌داد و نظریات خود را در ارتباط با مسائل بیکاری ـ کشاورزی ـ صنایع و معادن ـ مسکن و شهرسازی ـ عمرانی ـ پلیس و ژاندارمری ـ مواد مخدر ـ شهرداریها ـ کمیته‌های‌انقلاب خلع سلاح عمومی و پاکسازی مورد تاکید قرارداد .

در قطعنامه کنفرانس‌توصیه شده است که تخصیص اعتبارات ضروری بمنظور راه اندازی طرحهای خاص ناحیه‌ای و منطقه‌ای ناتمام و طرحهای عمرانی سال جاری با اختیار کامل در زمینه تصمیم‌گیری‌در جهت نوع طرح و نحوه اجرای آن باستانداریها واگذار شود .

همچنین برای جذب گروه‌های بیکار از دیپلم ببالا کلاسهای آموزشی شامل رشته‌های مختلف برحسب نیاز واقعی هرمنطقه زیر نظر استانداریها تشکیل شود .

اجازه استخدام در سازمان‌های دولتی در استانها ازطریق جایگزینی بازنشستگان باتوجه به نیاز هراستان داده‌شود و اعتبار مربوط بوام بیکاری در اختیار استانداران قرارگیرد. و نیز از اشتغال مجدد افرادی که بهرصورتیکه از حقوق دولتی استفاده میکنند‌جلوگیری شود. در همین زمینه وزارت کار در جهت جذب گروههای بیکار در بخش خصوصی با تشکیل کلاسهای آموزش فنی و پرداخت حق‌الزحمه متناسب با درجه تحصیلی بیکاران قدمی موثر دراین راه بردارد .

در زمینه مسائل مربوط به کشاورزی درقطعنامه کنفرانس استانداران توصیه شده است‌که در صورت تثبیت قیمت محصولات کشاورزی بویژه‌مواد غذائی عمومی و بیمه‌محصولات کشاورزی در مقابل سوانح و حوادث طبیعی و تجدیدنظردر مقررات دست و پاگیرسازمان‌های وام دهنده کشاورزی از طرف دولت قدم موثری درراه بهبود وضع کشاورزی‌برداشته خواهد شد .

همچنین تکلیف شرکتهای سهامی زراعی در مناطقی که سهامداران تمایل بادامه کار این شرکتها‌ندارندباید ازطریق تشویق سرمایه‌گذاری‌های بخش خصوصی در امر کشاورزی و دامپروری و ایجاد مراکز خدمات فنی کشاورزی وزمین‌های سودآور فعالیتهای کشاورزی و دامی در سطح روستاها و تامین نیاز های رفاهی تامین شود .

تجدیدنظر در قانون مراتع بمنظور اجازه استفاده ازمراتع به دامدارانی که در حال‌حاضر از آنها استفاده میکنند و لغو حق‌المرتع از توصیه های دیگر این کنفرانس مرقطعنامه بود .

در قطعنامه کنفرانس استانداران آمده است که باستانداران اختیار داده‌شود تا با تشکیل هیئتی از مسئولان مربوطه بررسی کاملی ازمنابع وزمین منطقه بعمل آورده و اراضی بلامانع را جهت توسعه کشاورزی دراختیار واجد صلاحیت قرار دهند ولی باید باین نکته توجه شود که این امر موجب رشد سرمایه‌داری بزرگ کشاورزی شود .

در زمینه امر پاکسازی استانداران در قطعنامه خود خواستار تصفیه ادارات و پاکسازی آنها توسط هیئتحاکی زیرنظر استانداران شدند .

قطعنامه کنفرانس‌استانداران حاکیست که باید هرچه‌زودتر اعتبارات لازم در اختیار شهرداریها قرار گیرد و دولت هرچه زودتر سیاست خودرادر مورد وضع‌وصول‌عوارض‌مناسب بمنظورخودکفاکردن شهرداریها اعلام کند و تا تحویل و تحول دولت اعتبار خاصی جهت اداره این موسسات دراختیار استانداران قرار داده شود .

در مورد طرحهای عمرانی این کنفرانس خواستار تاسیس اعتبار اردوهای عمران ملی و همچنین اعتباری که دراختیار نمایندگان مجلس منطقه شورا بوده است باستانداران بمنظور تامین نیازهای ضروری و عمرانی استان شدند و خواستار آن گردیدند تا اجازه داده‌شود اعتبارات طرحهای خاص ناحیه‌ای مربوط به سال ۵۷ تا پایان شهریور سال جاری‌هزینه گردد و یا اعتبارات هزینه نشده این طرحها که در ذیحسابی موجود است برقم طرحهای خاص ناحیه‌ای سال جاری اضافه شود .

همچنین خواسته شده است که استانداریها مجاز باشند از اعتبارات طرحهائی که بطور امانی در سطح‌استان اجرامیشود و ازوجوده‌مهندسان وتکنیسین‌های سطح استان با پرداخت دستمزد بطوری که تعهد استخدامی ایجاد نشود استفاده کنند .

در امر صنایع توصیه‌های کنفرانس بدولت تخصیص اعتبار لازم بمنظور تهیه مواد اولیه برای کارخانه‌ها کمك‌های مالی بصنایع ـ تدوین آئین‌نامه برای بکار انداختن کارخانه‌ها و بهره‌برداری از موسساتی که مصادره شده ودر اختیار بنیاد مستضعفین قرار گرفته است و تجدیدنظر در قانون بهره‌برداری از معادن هماهنگ با مقتضیات انقلاب است و قطعنامه کنفرانس استانداران همچنین خواستار تعیین تکلیف زمینهای موجود در طرح و تصویب در این‌امر و تاکید کردند که طرح خانه برای مستضعفین در روستاها توسط بنیاد مسکن انقلاب اسلامی باید ازاولویت خاصی برخوردار باشد .

کنفرانس توصیه کرد که دولت از دخالت در امر خانه سازی بخش خصوصی خودداری کرده و فقط با دراختیار گذاردن زمین و امکان وام مناسب و مصالح ساختمانی ارزان بسیاست ارشادی اکتفا نماید و زمینهای بایر شهری ـ وقفی ـ دولتی و مصادره شده وملی واقع در محدوده‌روستاها پس از رفع نیازهای آموزشی و تاسیسات عمومی بمنظور خانه سازی در اختیارمستضعفین‌قرار گیرد.

در قطعنامه استانداران لزوم خلع سلاح عمومی ولزوم‌تشکیل و تقویت سپاه پاسداران انقلاب مورد تاکید و تصویب قرار گرفته و آمده است که باید نسبت به تعیین حدود و اختیارات کمیته‌های انقلاب اسلامی تا زمان انحلال آنها اقدامات لازم صورت گیرد.

در قطعنامه کنفرانس استانداران سراسر کشور بر زمینه رادیو تلویزیون و مطبوعات کشور خواستار رعایت بیطرفی در انتشار اخبار و حوادث اجتماعی ـ اقتصادی و عمرانی و پرهیز از هرگونه دخالت استباط و ارتباط‌شخصی در نشر خبر شدند و بمنظور تامین خواستها و نیاز های محلی لزوم واگذاری اداره‌امور رادیو و تلویزیون در هر استان را به هیئت امناءتشکل از نمایندگان مردم تحت نظر استانداریها تاکید کردند و متذکر شدند چون پیشبرد اهداف جمهور یاسلامی ایران براساس ارهاد وتفاهم وجریان فکری آزاد استوار است این نکته بسیار حساس و ضروری میباشد همچنین بر این مورد کنفرانس توصیه کرد که با منظور استفاده نقاط دورافتاده کوهستانی کشور از رادیو تلویزیون ترتیبی داده شود تا با تقویت فرستنده‌ها و تجهیز آنها موجبات بهره‌گیری‌بیشتری از برنامه‌ها فراهم آید .

در این قطعنامه لزوم‌تثبیت در استقرار و تقویت قوای انتظامی موردتاکید قرارگرفته و کنترل شدید دولت بر امر برداشت محصول تریاك و پیشگیری از ابتلاء و معالجه معتادان موکداتوصیه شده‌است.

هو نفر انگلیسی که از طرف دادگاه اهواز تبرئه‌شدند به خبرگزاریهای خارجی گفتند :

جریان رأی دادگاه بسیار عادلانه بود

تهران ـ رویتر ـ یك مهندس مشاور انگلیسی که‌از اتهام همکاری با پلیس مخفی سابق شاه تبرئه شده‌است‌امروز طرز کار دادگاه های انقلابی را که‌وی در آنجا محاکمه‌شده است مورد ستایش قرار داد .

« جورج فلینت » مهندس ۵۷ ساله اهل لندن طی یك مصاحبه تلفنی باروینر ازشهر اهواز گفت : « این محاکمه بسیار عادلانه بود . »

فلینت و یك انگلیسی دیگر بنام « مایکل موترام » که‌از چهارشنبه هفته گذشته در اهواز بازداشت بودند یکشنبه شب آزاد شدند .

«فلینت » گفت‌که تاآخرین لحظات بازجوئی از وی که رو زگذشته انجام شدنمیدانست که واقعا مورد محاکمه قرار گرفته است .

وی‌افزود من مدت ۲۰دقیقه با ناراحتی منتظر رای دادگاه بودم ولی پس از این مدت قضات پیش من آمدندوگفتند «مرا بیگناه تشخیص‌داده‌اند»

« جورج فلینت »به مخبر اسوشیتدپرس گفت : که‌مسئله دادگاه نظامی در کار نبود . بازداشتی دیگر « میچل ـ ویکتور موترام » ۳۴ ساله‌اهل ماکلزفیلد انگلستان بود . موترام که یك مهندس مشاور است چهار سال در ایران زندگی کرده است . فلینت مدت دوسال برای «اکروساز» یك موسسه انگلیسی ایرانی مهندسی صنایع سنگین کار کرده‌است .

فلینت گفت که او سه‌شنبه گذشته از یك سفر خارج به ایران بازگشت و بلافاصله از طرف کمیته انقلابی کمپانی «اکروساز» درباره فعالیت‌های گذشته‌اش مورد بازجوئی‌قرار گرفت . او گفت که من ترسیده بودم گفتم هرطورشده خودرا به سفارت برسانم . او به همراهی « موترام » با ترن بقصد سفارت انگلیس عازم تهران شد اما آنها روز پنجشنبه در شهر اراك بوسیله پاسداران انقلاب بازداشت شدند . فلینت گفت ما رانصف شب از خواب بیدار کردند از کوپه قطار پائین کشیدند و دوباره به اهوازبرگرداندند ولی آنها از اینکه مزاحم ما شده بودند عذرخواهی کردند اما گفتند که ما بایستی همراه آنها برویم .

او گفت که در اهواز هردو بیشتر وقت در خانه‌هایشان‌نگه داشته شده بودند اما به آنها اجازه داده میشد که در شهر هم رفت و آمد کنند. گذرنامه های آنها از طرف مقامات محلی ضبط شده بود .

موترام گفت او هیچ‌اتهامی نداشت اما چون تنها بودن برای هیچکدام از ما کار عاقلانه‌ای نبود پیش فلینت ماندم . فلینت گفت او روز شنبه و یکشنبه شب دریك اطاق کوچك پرجمعیت‌محاکمه‌شد.او گفت‌که‌قاضی دادگاه‌را اداره میکردند که همه آنها افرادی جوان و بسیار مطلع بودند . اتهامات عبارت بود ازرابطه با ساواك پلیس مخفی سابق‌شاه از میان بردن منابع کشور و فساد .

فلینت اعتراض کرد که او یکی از کارکنان کمپانی را به عنوان افسر رابط باساواك تعیین کرده بود اما گفت که درآن زمان این کار در تمام شرکت ها معمول بودو دادگاه این دلیل را پذیرفت .فلینت گفت که او اجازه داشت که برای دفاع از خود شاهد بیاورد و افزود با اینکه‌وکیل مدافعی نداشت قضات که لباسشان شلوار و پیراهن یقه باز بود بنظر می رسید که اشتیاق دارند عدالت اجرا شود . او گفت جوانانی که با آنها سروکار داشتیم تشنه خون نبودند و احترام مراجلب کردند . آنها این موضوع را روشن کردند من میتوانم با راحتی درایران بمانم .

هردو گفتند اگر کاری‌پیدا کنند ممکن است در ایران بمانند .

کیهان هوائی نشریه ایرانیان مقیم خارج تلفنی آبونمان قبول میکند ۳۰۳۲۳۸

اعترافات یکی از عوامل ساواك:

کمیته ضدخرابکاری بدستور شاه خائن تشکیل شد

بهمن تهرانی سرپرستزندان اوین ویکی از گردانندگان کمیته‌ضد خرابکاری رژیم‌منفور پهلوی که اکنون در زندان بسر می‌برد تا بیرونده او رسیدگی شده وبه جزای اعمال پلید خود برسد . او در مصاحبه‌ای به بسیاری از اعمال پلید خود از جمله کشتن‌گروه ۹ نفری بیژن جزنی وخانواده رضائی و حادثه سیاهکل و کشتار در زندان ، دستگیری مجاهدین و گروگان‌گیری شهرام پهلوی‌نیا اعتراف کرد وپرده‌ازروی اعمال‌جنایتکارانه ساواك و کمیته ضد خرابکاری برداشت .

بهمن نادری‌پور معروف به تهرانی سرپرست زندان اوین

بهمن تهرانی در آغاز دربارهٔ بازجوئی از وی گفت: رفتاری که‌برادران در بازجوئی با من داشتند بسیار انسانی بود وما جدا از همه برادران‌تشکر میکنم ، متاسفانه رفتاری که سازمان اداره اطلاعات‌وامنیت کشور در رفتار با زندانیان سیاسی داشت آنقدر وحشیانه بودکه من از گفتن آن شرم دارم. بمحض اینکه یك‌زندانی بداخل کمیته مشترك میرسید بلافاصله حتی بعضی از آنهارا قبل از اینکه اسم اورا صدا کنند به شکنجه‌خانه میبردند و با کابل وسایر وسائل شکنجه موردآزار و اذیت قرارمیدادند ومن خواستم از برادرانی که امر بازجوئی مرا داشتندمجددا تشکر کنم .

اعترافات عامل ساواك

بهمن تهرانی در باره اعترافات خود دایر برفعالیت درکمیته ضد خرابکاری گفت در مهرماه سال ۱۳۴۹بنابدستور سپهبد مقدم که در آنموقع مدیر کل اداره سوم بود کمیته‌ای در اداره سوم‌تشکیل شد ووظیفه این کمیته بررسی اغتشاشاتی‌بود که دردانشگاهها جریان داشت ، البته درآنموقع من عضو این کمیته نبودم ، در حدود بهمن سال ۱۳۴۹من عضو این کمیته شدم ، این کمیته از مسیر اصلی خودش خارج شده بود وموفق بکشف گروههائی شده بود که در ایران با رژیم مبارزه‌میکردند منجمله گروه سیاهکل ، با کشف گروه سیاهکل اوج‌مبارزه مسلحانه که با حمله بپاسگاه ژاندارمری سیاهکل شروع‌شده بود وبعداز آن کشف سازمان مجاهدین خلق ایران که بر اساس زیربنای توحیدی و اسلامی فعالیت میکردند‌کمیته دیگری هم در اوین تشکیل شد که سرپرستی آن بعهده منوچهرهوشنگ ازقندی‌معروف به منوچهری بود .

اعضای کمیته ضد خرابکاری

در کمیته‌ای که من در آن فعالیت‌میکردم عطاربورمعروف به‌دکتر حسین‌زاده، محمدحسن ناصری معروف به عضدی ، مصطفوی واحمدبیگدلی‌معروف وارد این سازمانها شدندعده میکنندباز اعضای این سازمانها اطلاعاتی‌کسب‌کنند وبموقع به سازمان‌گزارش‌دهند.پس‌ازاینکه اطلاعاتی از یك منبع و یا عامل خبری بدست واحد عملیاتی رسید ، واحدهای عملیاتی معمولا بوسیله تیمهای تعقیب و مراقبت شوك تلفنی یا میکروفن‌گذاری در منزل یا محل کار آنها سعی‌میکنند اطلاعات بیشتری از آن فرد بدست بیاورند .

در مورد تیم‌های تعقیب و مراقبت باید بگویم که افراد این تیمها بصورت مخفی هستند و خانه‌های امنی دارند که دراین خانه‌های امن‌مستقر میشوند ودر جوار این خانه‌ها گاراژ وجود دارد که اینها وسائل موتوری خودشان را از قبیل اتومبیل که مدلهای مختلف است و موتورسیکلتیا دوچرخه که برای حمل و نقل افراد مورد احتیاج است در آن گاراژها نگهداری میکنند. هرتیم تعقیب مراقبت هم یك دستگاه بی‌سیم مرکزی دارد‌و تمام وسائل نقلیه بخصوص اتومبیل‌ها به بی‌سیم مجهز هستند وبوسیله این بی‌سیم با ستاد خودشان در ارتباط هستند و فردی راکه تعقیب میکنند مرتبا به یکدیگر پاس میدهند .

هدف از تعقیب افراد پیدا کردن افراد تماس با آنها و شناسائی محل‌هائی است که این افراد به‌آنجاها میروند . پس‌از اینکه از طریق تعقیب و مراقبت یا شنود تلفنی که معمولا با بستن تلفن منازل یا محل کار افراد باعث بدست آوردن اطلاعاتی میشود اطلاعات‌لازم جمع‌آوری میشود و سازمان اطلاعاتی تصمیم می‌گیرد که این شخص را دستگیر کند . پس‌از اینکه این فرد دستگیر شد براساس اطلاعاتی که وجود دارد از او بازجوئی میکنند البته در ساواك این بازجوئی همیشه توام باشکنجه بوده‌است..

چگونه مجاهدین شکنجه‌میشدند

بهمن تهرانی آنگاه اشاره بشکنجه‌هائی که در کمیته ضدخرابکاری صورت میگرفت کرد وگفت سازمان مجاهدین خلق ایران با زیربنای‌توحیدی بمبارزه علیه رژیم فاسدپهلوی ادامه میداد . من تصور میکنم از طریق منبعی که ساواك در کرمانشاه داشت و بنام مراد دلفانی بود این سازمان مورد شناسائی ساواك قرار گرفت و بعد با تعقیب ومراقبت شهید ناصر صادق سازمان تعدادی از خانه‌های جمعی یا تیمی این گروه را شناخت ، و در حدود شهریور ۱۳۵۰ بود که این خانه‌ها مورد هجوم کماندوها و اکیپ‌های ضربتی ساواك قرار گرفتند و اعضای آن دستگیر شدند . شاید در دستگیری اولیه حدود ۱۰۰نفر از اعضای اصلی این سازمان دستگیر شدند . البته رسیدگی بکار سازمان مجاهدین بوسیله کمیته‌ای که تحت‌نظر هوشنگ ازقندی معروف به منوچهری بود انجام میشد ، تاآنجائی‌که من میدانم شهید مهندس بدیع‌زادگان بوسیله شهربانی دستگیر شده بود و شدیدا‌مورد شکنجه و آزار قرارگرفته بود و به شدت سوخته بود واین سوختگی از طریق منقل‌های برقی یا چیز های برقی بود ، وی مدتها در بیمارستان بود .

شهید حنیف‌نژاد و سعید محسن هم پس‌از دستگیری مورد شکنجه واقع شده بودند و شهید محمود عسکری‌زاده‌هم پس‌از دستگیری تا دوهفته‌تمام ومشخصات خودش را اعلام نکرده بود وچون ساواك اطلاعات دقیقی از فعالیت‌اینها نداشت بالطبع مجبور بشکنجه دادن شده بود . بیشتر ازکابل برقی برای‌شکنجه دادن‌استفاده میشد وبکنفر مسئول هم برای این‌کار انتخاب کرده بودندکه همه آنرا می‌شناسند و آن‌شخص حسینی معروف بشعبانی بود که مسئول زندان اوین‌بود .

در مورد سایر مسائل نکته جالبی که بخاطرم آمد آنست وقتی مهندس بدیع‌زادگان را شهربانی دستگیر کرده بود بعلت شکنجه‌هائی‌که بوی وارد آورده بودند حاضر نبود بساواك اورا تحویل‌بدهدوحتی اختلافی هم در این ماجرا افتاده بود و مرتبا ازقندی و دیگران برای تحویل او به شهربانی مراجعه میکردند و مسئولین شهربانی از تحویل دادن مهندس بدیع‌زادگان خودداری میکردند .

در جریان یك کار تعقیبی مهندس بدیع‌زادگان که گویا یك اتومبیل پیکان از آژانس کرایه

معاون وزارت بازرگانی گفت :

دولت آمادگی کامل برای خرید گندم کشاورزان دارد

دولت در سال جاری حدود یك میلیون و پانصد هزار تن گندم از کشاورزان خریداری خواهد کرد . پیش‌بینی میشود در سال جاری تولید چای‌خشك به سی هزار تن برسد. دولت امسال حدود ۸۵۰ هزار تن‌قند و شکر از تولید کنندگان داخلی خریداری خواهد کرد.

عبدالحسین نیك‌خلق معاون وزارت بازرگانی ورئیس‌هیئت مدیره و مدیر عامل سازمان غله و قند و شکر وچای‌کشور در گفتگوئی با خبرگزاری پارس با اعلام این مطلب‌اظهار داشت : وظیفه اصلی سازمان غله و قند و شکر وچای‌کشور حمایت از تولید کنندگان داخلی از یکسو و حفظ منافع مصرف کنندگان تنظیم بازار و توزیع قند و شکر و چای و غله در کشور است .

وی افزود وظیفه دیگراین سازمان احداث تاسیسات‌ذخیره سازی اینگونه مواد می‌باشد . هم‌چنین تضمین خریدفرآورده های کشاورزی چه بصورت فرآورده های طبیعی و چه بصورت فرآورده های صنعتی مانند خرید قند و شکر وچای از وظایف این سازمان است.

نیك‌خلق با تاکید این‌مطلب که هدف دولت‌موقت جمهوری اسلامی حمایت مستقیم‌ازتولید کنندگان است ، گفت بااینکه در سال گذشته گندم تنی ۱٤ هزار ریال خریداری میشدو امسال به ۱۸۰۰۰ ریال در هر تن رسیدپیش‌بینی میشودعرضه گندم به دولت رقمی بین یك میلیون و ۲۰۰ هزار تن‌تایك میلیون و پانصد هزار تن‌باشد، و دولت آمادگی کامل برای خریداری این مقدار گندم از گندمکاران خواهد داشت .

معاون وزارت بازرگانی در ادامه سخنان خود گفت گندم های خریداری شده درانبارها و سیلو های کشور انبارخواهد شد . در سطح کشور ٤۳ واحد سیلو وجود دارد که کل‌ظرفیت آن حدود ٦۰۰ هزار تن‌است، هم‌چنین ٦٦باب انبار باظرفیت ۵۵۰ هزار تن در سطح کشور تاسیس شده است ضمنا سیلو های در دست احداث ۲۸واحد است که ظرفیت آن به یك میلیون و ٦٤ هزار تن بالغ خواهد شد و تا یکسال و نیم دیگر مورد بهره برداری قرار خواهد گرفت .

نیك‌خلق سپس به محصول چای امسال کشور اشاره کرد و گفت در مورد محصول‌چای امسال سال پربرکتی را داریم و تا آخر اردیبهشت‌ماه امسال در حدود ۹ هزار تن چای خشك تولید شده است که این رقم نسبت بسال قبل پانزده درصد افزایش نشان می‌دهد . پیش‌بینی میشود تا پایان‌مرداد ماه تولید چای خشك به سی هزار تن بالغ شود . امسال‌در قیمت خرید برگ سبز چای تجدید نظر شد و ده ریال به قیمت هرکیلوی آن اضافه گردید . هم‌چنین به دستمزد کارگران چای تر کارخانجات نیز برای تولید هرکیلوچای خشك شش ریال اضافه شد.

مدیر عامل سازمان غله‌وقند و شکر وچای کشور سپس‌گفت دولت برای خرید هرتن گندم از داخل و خارج کشور روی هم‌رفته ۱۷ هزار و ۷۵۰ ریال برای دولت چای خشك به سی هزار تن بالغ شود . امسال‌در بسیار نازلی در اختیارنانوایان قرار می‌دهد . هم‌چنین این سازمان برای صنایع غیرازنان مثل‌ماکارونی‌سازی، رشته‌بری، نشاسته سازی ، و بیسکویت سازی روزانه ۱۸۳۲ تن گندم به نرخ ۱۸ هزار ریال‌دراختیار اینگونه صاحبان صنایع قرار می‌دهد . نیك‌خلق سپس گفت برای رفع کمبود قند و شکر، چای ، و گندم در سال جاری حدود یك میلیون تن گندم، و ٦۷۰ هزار تن شکر سفید خریداری خواهد شد .

آیت‌الله امامی در اراك درگذشت

اراك ـ خبرنگار کیهان ـ امروز صبح آیت‌الله حاج شیخ محمد امامی‌نجفی‌خوانساری‌دراهانی را وداع گردند .ایشان ۸۳سال‌قبل در نجف اشرف‌متولد و بعد درحوزه علمیه نجف‌به تحصیل‌اشتغال‌ورزیده و در محضر حضرت آیت‌الله اصفهانی و آیت‌الله نائینی و آیات عظام دیگر به مرتبه اجتهاد نائل گردیدند و قریب ۳۰ سال پیش به ایران مراجعت نموده ودر حوزه علمیه اراك مشغول تدریس گردیدند در پی خبر فوت ایشان ، شهر اراك بحالت‌تعطیل‌عمومی‌درآمده‌است‌وغبو عاتم شهراراك‌را دربر گرفته است . و جنازه آن مرحوم طبق وصیت در گورستان عمومی دفن شد .

محاکمه فرامرز قدرتی در کاشان

دادگاه انقلاب اسلامی کاشان روز گذشته باحضور گروه کثیری از مردم تشکیل جلسه دادو به اتهامات فرامرز قدرتی رئیس‌سابق امور شهر که متهم به همکاری باساواك ، و آزار و اذیت مردم است ، رسیدگی‌کرد .پس‌ازدفاعیات متهم ، دادگاه پس از ۵ ساعت محاکمه به منظور اتخاذ رای وارد شور شد ولی تا این لحظه دادگاه رای خودرا صادر نکرده است .

در بیرون دادگاه تعداد کثیری از مردم کاشان برعلیه وی شعار میدادند و خواستار اعدام‌وی‌شدند، در پی آن بازار کاشان به‌حالت تعطیل درآمده است .

اجرای نمایشنامه دایره گچی در تئاتر شهر

تهران ـ خبرگزاری پارس ـ شانزدهمین کار گروه‌تئاتر پیاده دایره گچی اثر برتولدبرشت با ترجمه حمید سمندریان که توسط داریوش فرهنگ‌طراحی‌وکارگردانی شده است ازنیمه اول خرداد ماه در تئاتر شهر به روی صحنه‌خواهد رفت .

در این نمایشنامه‌سوسن تسلیمی‌ـ مهدی هاشمی‌ـ داریوش‌ایران‌نژاد، مهری مهرنیا ، افسانه توکلی ، محمد ساربان . مهدی علی محمدی، معصومه تقی‌پور ، حسن دادشکر ، احمد نیك نژاد ، علی‌رضا خمسه ، گلاب آدینه و۱۲ نفر دیگرازاعضای گروه تئاتر پیاده بازی دارند .

قبول خواستهای کارکنان آریا

تهران ـ خبرگزاری پارس ـ نظام‌الدین موحد مدیر عامل جدید کشتیرانی ملی آریا با خواست‌های کارکنان این شرکت‌مبنی برپرداخت حق مسکن خو روبار و ده‌درصد شیفت همچنین پاداش‌سالانه‌موافقت کرده است .

سخنگوی کشتیرانی ملی آریا ضمن اعلام این خبر گفت موافقت با این خواستها نخستین قدم در راه رسیدگی به‌مشکلات و تقاضای کارکنان (آریا) است . وی‌اظهار امیدواری کرد که با توجه به سیاست مدیریت جدید مبنی بر حداکثر استفاده ازکارکنان ایرانی و سپردن امور ناوگان بازرگانی آریا به افراد صالح ایرانی‌بهرگونه نارضایتی در این شرکت پایان‌داده شود .

در حال حاضر بالغ‌بر چهارصد دانشجو دررشته‌های‌مختلف کشتیرانی سرگرم تحصیل هستند که به‌محض اتمام تحصیلات اداره ناوگان بازرگانی (آریا) رابدست‌خواهند گرفت .

بدنبال صدور قطعنامه‌سنای امریکا مبنی بر اعتراض بانجام اعدام های عوامل رژیم شاه مخلوع موج اعتراض بدخالت امریکا دراموردا‌خلی ایران سراسر کشور را فرا گرفت و درشهر های مختلف ایران تظاهرات و راه پیمائی هائی انجام شد.

مرزنشینان شهرسنندج آستارا باوه سرائی های امپریالیسم خونخوار امریکا را محکوم کردند .

بعنوان اعتراض به سخن‌پراکنی های بیمورد و جنگ تبلیغاتی سنای امریکا سپاه صهیونیستو امپریالیست‌جهانی درخلیج فارس عصر دیروز هزاران تن از مردم مبارز شهرستان آستارا پس‌از اجتماع در مسجدجامع واستماع سخنانی پیرامون‌تقبیح جنگ تبلیغاتی سنای امریکا دست به راه پیمائی‌درخیابان های این شهر زدند .

بهمین مناسبت گروهی از اهالی شهرستان آستارا نیز ضمن یك راه پیمائی اعمال امپریالیست‌و صهیونیست‌جهانی را محکوم کردند و با تایید عمل دادگاه های اسلامی‌به منظور ابراز انزجار پرچم امریکا را به آتش کشیدند .

همچنین مردم شیراز نیز دیروز شدیدا بدخالت فاروا و بی جای سنای امریکا درامور داخلی ایران اعتراض کردند .

گروههای مختلف مردم سیراز عصر دیروز ابتدا به نشانه اعتراض به دخالت نوکران صهیونیست در سنای امریکا دست به راه پیمائی زدند که طی آن با دادن‌شعار های‌گوناگون دخالت امریکا دراموردا خلی ایران محکوم گردید .

درپایان این راه‌پیمائی بزرگ که بدعوت دانشجویان مسلمان دانشگاه شیراز ترتیب یافته بود قطعنامه‌ای در۱۰ ماده صادر شد که درآن ضمن پشتیبانی از آراء صادره دادگاه های انقلاب اسلامی ایران انزجار شدید خلق‌مسلمان ایران از روشهای ضد انسانی دولت امریکا ابراز شده‌است .

درقطعنامه راه‌پیمائی اهالی شیراز دراعتراض به دخالت مجلس سنای امریکا آمده‌است که اظهار نظر سنای امریکا درمورد اعلام های انقلابی دخالتی آشکار دراموردا خلی ایران است ، بر دولت موقت انقلاب است که به شدیدترین وجه ممکن باین دخالت نابجا اعتراض کرده انزجار خلق مسلمان ایران را از روشهای ضد انسانی دولت امریکا اعلام نماید .

خلق مبارز ایران واهمه‌ای از تیره شدن روابط ایران و امریکا ندارد .

درقطعنامه مردم شیراز‌گفته شد لغو کابیتولاسیون را بعنوان اقدام انقلابی میستائیم واز وزارت خارجه‌دولت موقت مصرانه میخواهیم پیمان های ضد اسلامی و ضد انسانی رژیم سرسپرده سابق با ابر قدرتها بخصوص امریکا هرچه زودتر لغو شود .

اعدام های دادگاه های انقلاب اسلامی مورد تایید عموم مردم ایران است . ما به اهمال و کم کاری دادگاه های انقلاب فارس به شدت معترضیم .

آیا کشار و قتل و جرح مردم بیگناه فارس فراموش شده‌است . ما خواستار فعالیت دادگاه های فارس و محاکمه جلادان و غارتگران رژیم‌سابق هستیم .

پیشنهاد مجاهد آیت‌الله طالقانی و فرمان امام را درمورد تشکیل شورا های ایالتی و ولایی قدم اساسی درراه سپردن سرنوشت مردم بخود مردم میدانیم . اقدام انقلابی دولت موقت درمورد ملی کردن اراضی بایر داخل محدوده شهرها اولین گام درراه رسیدن به نهاد های اساسی اقتصاد اسلامی است .

گزارش رسیده از تبریز حاکیست که دیروز هادی غفاری فرزند مجاهد شهید آیت‌اله غفاری طی سخنانی دراجتماع چندین هزار نفری دانشگاه تبریز سیاست های امریکا و نیروهای صهیونیستی درایران را محکوم کرد .

سپس دانشجویان شرکت‌کننده دراین اجتماع درمحوطه دانشگاه تبریز براه‌پیمائی پرداختند و در حالی که‌شعار های ضد امریکائی می دادند باصدور قطعنامه ای پشتیبانی خود رااز اقدامهای‌دولت‌انقلابی دراعدام وابستگان رژیم سابق اعلام کردند .

اعتراضات طبقات مختلف مردم به‌دخالت امریکا درامور ایران

تعقیب متهمان شهرکرد

این اطلاعیه دیروز از سوی دادستان انقلاب اسلامی چهارمحال و بختیاری صادر شد :

دادستان‌انقلاب اسلامی‌چهارمحال و بختیاری براساس گزارشها و پرونده‌ها و شکایات متعدد موجود به آگاهی میرساند که افراد زیر: فرج‌الله قاسمی ، فرج‌الله علیرضائی قربانعلی علیرضائی ، بهادر خلیلی، فرج‌الله علی‌دوستی، نصرالله دهقان چالشتری ، مجتبی گاوه ، حسین حیدری وسیدکریم امینی میرساند که از تاریخ‌انتشار این اطلاعیه به مدت سه‌روزفرصت دارند تا خودرا به دادسرای‌انقلاب اسلامی استان چهار محال‌وبختیاری درشهرکرد معرفی کنند ودر غیر این صورت پس از دریافت کل شکایات و تکمیل پرونده تصمیم به محاکمه غیابی آنها گرفته خواهد شد .

دادستان انقلاب اسلامی استان چهارمحال بختیاری

سیاست‌بازرگانی‌کشوروعرضه موادغذائی و کالا های مورد نیاز باطلاع امام رسید.

پیش از ظهر دیروز رضا صدر وزیر بازرگانی با امام خمینی در قم ملاقات کرد ، وی در این ملاقات سیاست و برنامه بازرگانی کشور ، به ویژه چگونگی عرضه موادغذائی و کالاهای مورد نیاز مصرف‌کنندگان کم درآمد در تهران و شهرستانها را باطلاع امام خمینی رسانید .

بطوریکه خبرنگار ما اطلاع یافته است براساس طرحی که وزارت بازرگانی در دست تهیه دارد ، این وزارتخانه از هفته آینده برای کاهش قیمت کالاهای مصرفی و مواد غذائی از طریق شرکتهای تعاونی و فروشگاههای سیار ، این مواد را در نقاط مختلف شهر عرضه خواهد کرد .

یك مقام آگاه دروزارت بازرگانی به‌خبرنگار خبرگزاری پارس گفت تا تعدیل قیمت‌ها این وزارتخانه از طریق عرضه کالاهای مصرفی عرضه و تقاضا را کنترل خواهد کرد .

سردفتران تهران تعهد کردند

اسناد واگذاری خانه به‌مستضعفین را رایگان انجام دهند

هیئت اجرائی گروه سردفتران متعرقی در اجرای فرمان امام خمینی برای کمك به‌امر خانه‌سازی برای مستضعفان طی‌یك گردهم‌آئی تعهد کردند که ماهیانه مبلغ پنجهزار ریال به حساب شماره۱۰۰۰ واریز کنند و اسنادیکه در این زمینه به دفاتر اسناد رسمی این گروه ارجاع می‌شود تشریفات‌آنرا مجانا انجام دهند.

کاظم عطری سخنگوی گروه سردفتران متعرقی به خبرنگار ما گفت آینك که بیاری خدای توانا وفرمان امام خمینی نهضت مقدس خانه سازی و تهیه مسکن جهت نیازمندان و مستمندان پایه‌گذاری شده مانیز وظیفه خود میدانیم که به تبعیت از پیشوای مذهبی وملی خود خدمتگذار مستضعفین‌و مسلمانان نیازمند باشیم.

سخنگوی هیئت‌اجرائی‌سردفتران متعرقی در پایان‌گفت همه‌سردفتران ازاین عمل استقبال کرده وبتدریج این برنامه در سطح تهران و شهرستانهای سراسر کشور پیاده خواهدشد .

محاکمه ۴ تن از عاملان ۱۷ شهریور در دادگاه انقلاب اسلامی تهران

دادگاه انقلاب اسلامی تهران صبح دیروز مشغول رسیدگی به اتهامات ٤ تن از افسران‌و درجه‌داران کردان مهندسی لشکر گارد که در روز ۱۷ شهریور ماه «جمعه سیاه» در میدان خراسان و خیابان شهباز جنوبی و ۲۰ متری منصور و در روز هشتم بهمن در میدان انقلاب «۲٤ اسفند سابق» بیرحمانه در کشتار مبارزان و مجاهدین شرکت داشتند تشکیل شد .

متهمین عبارتند از:

۱ـ سرهنگ دوم محمد باقر لطیفی مقدم تهرانی فرمانده‌گردان مهندسی .

۲ـ سروان مرتضی ناصر خاکی فرمانده گروهان پرویز از گردان مهندسی لشکر گارد.

۳ ـ ستوان دوم سید ناصر موسوی فرمانده دسته گروهان ۱۸۶ گردان ۱۳۸ تیپ یك نادری لشکر پیاده گارد.

٤ـ استوار یکم محمود معمار جزو افراد واحد مهندسی لشکر پیاده گارد.

«هما» جای کافی در پرواز های بین‌المللی دارد

هواپیمائی ملی ایران دیروز اعلام کرد که شایعه پربودن جا در پروازهای بین‌المللی «هما» بی‌اساس است و هواپیمائی ظرفیت کافی برای مسافران پروازهای خارجی در نظر گرفته شده‌است.

اعلامیه هواپیمائی ایران که از طرف روابط عمومی شرکت‌منتشر شده باین شرح است :

اخیرا گروهی افراد مغرض و ضد انقلابی که به دلیل شرکت موثرو همه‌جانبه کارکنان‌هواپیمایی ملی در انقلاب اسلامی ازاین‌سازمان کینه به دل دارند، به نظر اکاذیب پرداخته و با ایجاد طایفاتی‌از این قبیل که در پروازهای هما جای خالی وجود ندارد قصد پراکنده کردن مسافران هما و ایجاد‌کندی در فعالیت این سازمان را دارند. لذا ضمن آگاه ساختن هم‌میهنان عزیز از این‌گونه غرض‌ورزیها به اطلاع میرسانیم که ظرفیت کافی برای مسافران پروازهای خارجی‌در نظر گرفته شده است و به مسافران عزیز هشدار می‌دهیم جهت کسب هرگونه اطلاعات پروازی با دفاتر فروش هما نیز تماس بگیرند و به شایعاتی که در مورد پربودن پروازهای خارجی این شرکت وجود دارد‌توجه نفرمایند.

کیهان و شما
۳۰۵۱۷۲
۷ تا ۳ بعدازظهر

روستا را تخلیه کنیم ؟
★ روستای دشتك در خط سیرلوله گاز ایران وشوروی در نزدیکی یاسوج قراردارد ، بعلت منبسط شدن لوله‌ها براثر گرما ، راه‌آن مسدود شده وهیچ راه‌عبور ومرور وجود ندارد . آیامایاید این روستا راتخلیه کنیم یافکری به‌حال مامی‌شود؟
دشتك ـ عبدی حیدری

هیچ نداریم
★ روستای بلورد در٤۲کیلومتری سیرجان با پنجهزار سکنه فاقد آب، برق، بهداشت ، مدارس درست وحسابی ، آسفالت و بیمارستان است.
گروهی از دانش‌آموزان‌بلورد

دور از عدل و انصاف است
★ طرح برقراری حق‌مسکن به‌مستخدمین دولت کمك موثری است‌که دربعضی از وزارتخانه‌ها عملی شده ولی تبعیض در پرداخت‌آن بین کارکنان شرکت مخابرات وبست، دور از عدل وانصاف‌است.
حسن خشود

وسیله تفریح نداریم
★ مامردم جزیره خارك هیچگونه وسیله تفریحات‌سالم نداریم فقط ازتلویزیون استفاده میکنیم آنهم وضش ازنظر صدا وتصویر بسیار بد است ازمسئولین امرتقاضا داریم به‌این مسئله رسیدگی نمایند.
سیف‌الوزاری

آیا معاف خواهند شد ؟
★ آیا درین عصر انقلاب که‌همه اقشار ملت درآن سهیم هستند، آیا طلاب مدارس علمیه قشم باز ازخدمت نظام معاف خواهند شد یا در حکومت عدل‌اسلامی همانند سایرجوانان مملکت در پاسداری از مرزو بوم مملکت شرکت خواهند کرد؟
قشم ـ علی‌قشم‌آبادی

عوض نکنید
★ شنیده‌ایم که شیخ محمدرضا مهدی‌پور سرپرست موقت کمیته شهربانی لاهیجان به کرمان منتقل‌شده‌است . باتوجه به خدماتی که‌وی کرده‌است ، تقاضا داریم اورا ابقاء کنند.
به امضای چند نفر

نماینده می‌فرستیم
★ عده‌ای ازاهالی دشت‌آزادگان طی تلگرافی به‌امام خمینی اعلام داشته‌اند که‌قریبا آیت‌الله شیخ محمدکرمی به نمایندگی از طرف مردم به‌قم عزیمت خواهد کرد تا مشرعیات مردم راگزارش‌دهد.

متحصن می‌شویم
★ شرکت سازنده آپارتمانهای گلستان شهرك غرب حق خریداران را(مانند شرکت واوان) تضییع نموده خریداران معترض تصمیم‌دارند به‌بانك عمران مراجعه نمایند . چنانچه نتیجه نگیرند برای تحصن در نخست‌وزیری ودادگستری وسایر مراجع‌قانونی اقدام نمایند.
کمیته خریداران معترض

اینها کجا هستند ؟
★ تکلیف دکتر ایادی وهوشنگ انصاری که نام سابقش «غلام‌متمد شیرازی» و ولیان و حمید رهنما چه می‌شود؟
تبریش ـ امینی

حقوقم کفاف نمی‌دهد
★ کارمندی هستم‌که بیست وپنج سال ونیم درشرکت مخابرات خدمت نمودم چهارسال است بازنشسته شده‌ام آخرین حقوقم ۷۷۹۸۰ ریال است ازاین‌مقدار ۱۳۰۰۰ ریال بابت‌کرایه خانه و لااقل ماهی ۳۰۰۰ ریال بابت آب‌وبرق وتلفن می‌پردازم،۱۲۰۰۰ ریال باقی می‌ماند که بااین مبلغ چگونه زندگی کنم باتوجه به‌اینکه این‌خانه را ۱۵ سال پیش اجاره نموده‌ام و تابحال‌نیز چندبار به‌کرایه آن اضافه‌شده است.
خانم حبیبی ـ کارمند بازنشسته

بجای ساعت ، سرویس‌ها را تغییر بدهید
★ این همه کشتاری که درمملکت شد بخاطر احقاق حق بوده‌است ، ومبارزای کمردم درزمان طاغوت کرده‌اند، همین مسئله ساعت بود وحتی‌مردم قم ومبارز تهران ساعت راجلو نبردند و به‌جای این که ساعت‌ها را یکساعت به‌جلو ببرند. سرویس‌ها راتغییر بدهند .
حسینی

امنیت جاده های غرب
● امیدوارم نسبت به تامین امنیت جاده های غرب ایران شدت عمل بیشتری نشان داده شود ، من سه ماه است از ترس ناامنی نتوانسته‌ام بدیدن تنها فرزند خردسال خود بروم .
کاظم فرهنگ

قانون ضد اسلامی و ضد انسانی
از جمله قوانین ضد اسلامی و ضد انسانی که در جهت تامین منافع مستکبرین و پایمال کردن حقوق مستضعفین بوده و هنوز هم‌پابرجا عمل است ، قانون تبدیل اراضی موات است. کسیکه درسال۵۳ مختی‌را به۱۲۰۰تومان اجاره کرده‌حالا باید ۲٤۰۰ تومان بدهد . چرا ؟
حسین‌الدین اسلامی شیرازی

مال‌الاجاره
● دادگاه شهرستان به استناد مصوبات ظالمانه مالك و مستاجر که منکی به شاخص هزینه زندگی بانك مرکزی و در جهت منافع مالکین است ، اقدام به صدور رای و احکام اجرائی می‌کند . باتوجه به‌اعتراف دولت که قیمت زمین و مسکن پنجاه درصد تنزل پیدا کرده و به‌اظهار خودشان شاخص بانك مرکزی هم صحیح نبوده ، انتظار این است که توجهی به مشکل مستاجرین بشود .
دکتر ایرج افتخار ـ به نمایندگی عده‌ای دیگر

به زیان کشور است
● سیاست عدم ورود اتومبیل به زیان کشور است و بازار سیاه ایجاد می‌کند و بهترست اجازه داده شود شخصی که برای معالجه یا گردش به خارج‌میرود ، بتواند در مراجعت یك اتومبیل به همراه‌بیاورید. منع ورود اتومبیل از گردش پول جلوگیری می‌کند . شاید گفته شود که ورود ماشین ، خروج ارز را ازکشور افزایش می‌دهد . این اظهار ، ظاهری فریبنده دارد ولی مالا به‌زیان کشور خواهد بود .
اصفهان ـ فریدن ـ ناصر

تسلیم خواستهای طاغوتیان نشدم
من تسلیم خواسته‌های‌طاغوتیان نشدم وازخدمت درشیروخورشید سرخ بهبهان معافم‌کردند . حاضرم درصورت تامین‌جانی ، مدارك‌لازم را ارائه دهم .
دکتر ایرج افتخار

اکنون به فکر ما باشید
ما دیپلمه‌های نظام‌جدید که دررشته اقتصاد فارغ‌التحصیل‌شده‌ایم متاسفانه سال گذشته برای ورود به‌آموزش عالی بامشکلات و مسائل فراوانی روبرو شدیم برای مثال درآزمونی که‌برای داوطلبان این رشته درنظر گرفته بودند ۸۰٪ ازکنکور اختصاصی ما به‌ریاضیات تعلق‌داشت درحالیکه اصلاریاضی نخوانده‌ایم‌ودر دروس هم گنجانده نشده‌است بنابراین ازرسیدن به‌آموزش عالی محروم شدیم ما از مسئولان آگاه ومتعهد آموزش عالی تقاضا میکنیم ازاکنون بفکر ما باشند تاماند سال‌گذشته گرفتار بی‌عدالتی وبی‌توجهی نشویم.
سید جواد تسلطی

بزرگترین جریمه
چندروز قبل درخیابان تخت‌جمشید ازیکی از چهارراهها پشت چراغ قرمز چندمتر جلوتر از هابر پیاده توقف نمودم مامور راهنمایی نزدماشین من‌آمد باکمال ادب اظهارداشت آقای محترم لطفا یك‌کمی مراعات راهنمایی ورانندگی رابفرمائید.
ازاین برخورد مودبانه مامور بقدری خوشحال شدم واز ماشین پیاده شدم وبی‌اختیار بوسیدمش وفکر میکنم کداین بزرگترین جریمه است.
احمد تاج‌کریمی

حقوق کم است
● ماموربن انتظامی کلانتری ۱٦ از کمی حقوق و قطع حق معیشت و کمك هزینه تحصیلی و ترمیم حقوق خود از زمان انقلاب اظهار نارضایتی نموده و خواستار رسیدگی مسئولین امر دراینمورد شدند.

فاقد تدارکات کافی هستند
● از مقامات مسئول خواهش میکنم در مورد رسیدگی به وضع پاسداران این کمیته که با وجود تراکم‌کار فاقد تدارکات کافی‌هستند رسیدگی شود .
رئیس کمیته فرعی ناحیه ۱۳ درپاسگاه کلانتری ۱٦

چرا زمین مردم را میگیرند ؟
● سی‌سال زحمت کشیدم و دویست متر زمین تهیه کردم. حالا می‌گویند می‌گیرید . چرا ؟ آیا معنی اسلام اینست ؟
یك خواننده

مالك ظالم
★ مدت ۱۲سال است سی‌هکتار زمین وباغهای انگور ما براثر ظلم مالك‌قریه خشك‌وبدون استفاده مانده‌است . هرچه درگذشته شکایت کردیم ، نتیجه نگرفتیم . آیا حالاوقت دادخواهی ما رسیده است؟
کشاورزان قریه کهریزك ساوجبلاغ

مطالبات بازنشستگی
★بااینکه قرار شده‌است حواله مطالبات سالهای ۵٦و۵۷ بازنشستگی بن‌صادر شود ، تابحال نرسیده‌است . من‌فقط به‌همین حقوق‌بازنشستگی متکی هستم .
بیرجند ـ علی‌اکبرخزیمه

کمك کنید
★ کانون فرهنگی اسلامی گرگان ودشت طی اعلامیه‌ای به مردم مسلمان منطقه گرگان ودشت هشدارداده است که‌مراقب اخلالگریهای توطئه‌ها باشند و درضمن برای کمك به‌مستضعفین کمك‌های لازم را به‌حساب شماره ۱۰۰ دریغ ندارند.

دعوت به اتحاد
★ محمدحسین فنی‌زاده ازقصرشیرین قطعه شعری فرستاده‌اند و در آن ضمن تبریك پیروزی انقلاب، مردم را به اتحاد دعوت کرده‌اند.

افزایش قیمت
★ درجنداه‌اخیر لوازم یدکی اتومبیل به‌نحو بی‌سابقه‌ای افزایش پیدا کرده‌است . مثلا قیمت گلگیر پیکان از۲۷۰تومان به۸۵۰ تومان رسیده‌است.
اهوار ـ یوسف‌مدنی

انسولین نیست
★ درحدود یك‌ماه‌است که‌هر روخانه برجعه برکم، می‌گویند انسولین وجودندارد . مسئولان به‌هرقیمت که‌چه کنند؟ ناگفته نماند که‌داروهای فوق هرشیشه از ۸۰ ریال می‌رسید و حالا یعنی است که ۱۸۵ریال قیمت‌گذاشته‌اند.
محمد حوادی

ترحیم

بانهایت تاسف درگذشت ناگهانی فرزند و برادر عزیزمان **یوسف خاوری** را دراثر تصادف باطلاع دوستان و آشنایان میرساند مجلس ترحیم وقرائت ختم مردانه و زنانه آن شادروان ازساعت٤ تا٦ بعدازظهر روز چهارشنبه ۵۸٫۳٫۲ درمسجد حضرت امیر (ع) واقع درامیرآباد شمالی برگزار خواهد بود.
محمدتقی ـ اسماعیل ـ ابراهیم ـ یونس ـ هوشنگ ـ محمدرضا ـ غلامرضا ـ ستار ـ امیلیا ـ رقیه ـ خورشید و شفیقه خاوری ـ خانواده‌های : فهمی ـ حبیبی صدر ـ تقی‌زاده ـ کریمزاده ـ کریمپور .

باکمال تاسف درگذشت ناگهانی **یوسف خاوری** را باطلاع دوستان و همکاران میرساند مجلس ختم مردانه و زنانه‌آن مرحوم روز چهارشنبه ۵۸٫۳٫۲ ازساعت٤ تا٦ بعدازظهر در مسجد حضرت امیر (ع) واقع درامیرآباد شمالی منعقدمیباشد
خانواده‌های فهمی ـ قدکساز ـ رفیعی ـ مجدزاده ـ ذاکری ـ قاضی‌نوری ـ الوندی ـ جاودانی ـ اسماعیلی ـ نظری ـ مهنا وهدایتی

بانهایت تاسف درگذشت پدر همکارمان ، مرحوم **آقای صادق صحرانورد** را باطلاع دوستان و آشنایان میرساند .
مجلس ختم آن‌مرحوم روز چهارشنبه دوم خرداد ماه ازساعت ۱۳ الی ۱۵ درخانقاه واقع درخیابان صفی‌علیشاه برگزار میگردد .
شرکت سهامی خاص گـواه

باکمال تاسف وتاثر درگذشت جانگداز همسر وپدر عزیزمان شادروان **مهدیقلی میرزا قهرمانی** را باطلاع بستگان ودوستان میرساند مجلس ترحیم مردانه وزنانه ازساعت۵ الی۷ بعدازظهر روز چهارشنبه دوم خرداد ماه درتالار دارالتبلیغ حضرت امیرالمومنین (ع) منعقد میباشد.
ژاله قهرمانی ـ نصرت‌اله قهرمانی ـ امیرتیمور قهرمانی

باکمال تاسف فوت جانگداز شادروان **مهدیقلی‌میرزا قهرمانی** را باطلاع بستگان ودوستان میرساند مجلس ترحیم مردانه وزنانه ازساعت۵ الی۷ بعدازظهر روز چهارشنبه دوم خرداد ماه در دارالتبلیغ حضرت امیرالمومنین (خانقاه صفی‌علیشاه) منعقد میباشد .
گلشن‌الملوك قهرمانی قاجار ـ عمیدالدین میرزا قهرمانی خانواده‌های : قهرمانی ـ قهرمانی قاجار ـ جهانسوز ـ درخشانی ـ صادقی ـ مهاجر ایروانی ـ فاتح ـ تقی‌زاده ـ حکمت‌منش ـ خالقی ـ میری ـ مستوفی ـ هاکوئی ـ بوشهری ـ مستوفی‌الممالکی (بهبهانی) ـ هنجنی ـ باوند ـ جهانبانی ـ امیرعلائی ـ شمس ملك‌آرا ـ هنگ‌آفرین ـ فخریه ـ ابراهیمی ـ صدری ـ پیکان ـ شاهرخی ـ محمدیان ـ شهیدی و خانواده‌های وابسته .

بانهایت تاسف وتاثر فوت شادروان **سرهنگ کاظم بیك‌زاده نوعی** راباطلاع دوستان وآشنایان‌میرساند مجلس ترحیم آن مرحوم روز پنجشنبه ۵۸٫۳٫۳ درخانقاه صفی‌علیشاه ازساعت۳ تا۵ بعدازظهر برگزار میشود .
منوچهر نوعی ـ حسن بیك‌زاده ـ حسین بیك‌زاده

باکمال تاسف فوت **علی‌اکبر مصوری** (پدر) یکی ازکارمندان این شرکت‌را باطلاع میرساند . ضمن عرض تسلیت‌به‌بازماندگان آن مرحوم مجلس ترحیم درروز چهارشنبه تاریخ ۵۸٫۳٫۲ ازساعت۳ تا٦ در (محل مسجد جلیل ایستگاه کاشیها خیابان گرگان) برگزار خواهد شد .
شرکت آی بی ام ـ شعبه ایران

بدینوسیله درگذشت پدر بزرگوارمان شادروان **یحیی مقبوله (نویدبخش)** بزرگ‌خاندان مقبوله را باطلاع خویشان و دوستان میرساند مجلس ترحیم آن‌مرحوم از ساعت ٤ الی ٦ بعدازظهر روزپنجشنبه سوم خردادماه در کنیسای یوسف‌آباد خیابان سیدجمال‌الدین اسدآبادی (محمدرضاشاه سابق)خیابان پانزدهم شماره ۲۲ برگزار میگردد .
بانو مروارید بنی‌هاشمی ـ مرتضی ـ روح‌اله ـ ایرج ـ مهدی ـ هدایت ـ منصور و اقدس مقبوله ـ و خانواده‌های وابسته

بانهایت تاسف درگذشت پدر عزیزمان **قربانعلی منظوری‌را** باطلاع فامیل ودوستان میرساند مجلس ختم مردانه‌آنمرحوم درروز چهارشنبه مورخه ۵۸٫۳٫۲ ازساعت٤ تا٦ درمسجد فاطمیه خیابان دماوند خیابان‌کهن‌کوچه مسجد منعقد ومجلس ختم زنانه نیز درمنزل آنمرحوم واقع درخیابان‌کهن‌کوچه تهرانی پلاك۱۲ منعقد میباشد .
فتحعلی، ناصر، نصیر، ایوب منظوری ـ بابامنظوری ـ حشمتی عباسی ـ معزی ـ هاشمی ـ اشرفی ـ فرزادی

انالله و انا الیه راجعون
بانهایت تاسف درگذشت مادر گرامیمان **مرحومه معصومه سیکتا ـ سهرابمنش** را باطلاع بستگان وآشنایان میرساند مجلس ترحیم آنمرحومه‌زنانه ومردانه‌روز چهارشنبه۵۸٫۳٫۲ از ساعت ۳ الی ۵ بعد ازظهر در خانقاه صفی‌علیشاه سابق دارالتبلیغ حضرت امیرالمومنین (ع) منعقد میباشد .
خانواده سهرابمنش ـ یکتا وخانواده‌های وابسته

باکمال تاسف وتاثر درگذشت شادروان **علی اکبر مصوری** را باطلاع دوستان و آشنایان میرساند مجلس ختم زنانه و مردانه آن‌مرحوم ازساعت۳ تا٦ بعد ازظهر روز چهارشنبه ۵۸٫۳٫۲ در مسجد جلیل واقع در خیابان گرگان ایستگاه کاشیها منعقد میگردد .
خانواده مصوری

باتاسف بسیار درگذشت شادروان **حسن محمدنژاد دربانی‌را** تسلیت عرض مینمائیم .
خانواده‌های : آثاری ـ وثوقی ـ کریمی

آقای غلامرضا رضایی‌پناه
باکمال تاسف درگذشت پدرگرامیتان را تسلیت میگوئیم.
کارکنان شرکت پس‌انداز ووام تعاونی کشکان اکباتان

جناب آقای قاسم حاتم‌زاده
بانهایت تاثر وتاسف درگذشت مادرگرامیتان را به آنجناب و خانواده محترم تسلیت عرض مینمائیم و بقاء عمربازماندگان را از خداوند متعال خواستاریم .
هیئت مدیره و کارکنان شرکت بابکو یونی‌ترانس

جناب آقای امیرنصرت رشیدی مقدم
جناب آقای امیرناصر رشیدی مقدم
جناب آقای امیرمنصور رشیدی مقدم
مصیبت وارده را صمیمانه تسلیت میگوییم .
حسن میرهاشمی

جناب آقای محسن صحرانورد
درگذشت پدر گرامیتان را صمیمانه تسلیت عرض نموده وخود را درغم شما شریك میدانیم .
**کارکنان شرکت خ

انقلاب ما و مطبوعات امروز ما

اسلام کاظمیه

حفظ‌آزادی قلم پشتوانه انقلاب است

آیا وقت آن نرسیده است که با کمک نویسندگان مطبوعات تعریفی از آزادی بدست آوریم ؟

نون‌والقلم وما یسطرون
قرآن کریم

در بیست و پنج سال گذشته مطبوعات ایران بهشدت بی‌سابقه‌ای زیرنظر سانسور بوده‌اند. هیچ خبری بدون آجازه دستگاه وسیع و دقیق سانسور محمدرضا شاهی منتشر نمی‌شد . وبیش‌ازاین باید این‌واقعیت را بازگفت که در سالهای آخر اوج توتالیتاریسم پهلوی نه‌تنها هیچ‌خبری وهیچ مطلبی ومقاله‌ای بدون‌نظر دستگاه چاپ نمی‌شد بلکه بیش ازنیمی ازخبرها ومطالب نیز علیرغم رضایت نویسندگان هُریف و آزادیخواه مطبوعات بـه دست عمال دولت و حکومت برای چاپ به‌روزنامه‌ها داده می‌شد تا ذهـن مردم تنها بـه‌سوئی که طراحـان توتالیتاریسم می‌خواهند هدایت‌شود.

عبدالرحمن فرامرزی یکی از روزنامه‌نگاران قدیمی که از موسسین روزنامه کیهان وتاآخر عمر سردبیر آن روزنامه بود ، مردملاتی‌بودو قلمشیرینی داشت و مقالاتش خواننده را جلب می‌کرد . با راه وروش سیاسی فرامرزی کاری نداریم که سالهاست مرده‌است . رئیس سانسور رضاشاه‌بود و دردوران پس از فرار رضاشاه که معیارها درهم ریخت نمانده مجلس شد و آزادیخواه معرفی شدو دردوران دکتر مصدق بامعضای خود درکیهان مقاله می‌نوشت و با اعضای «پیرسیاست» در روزنامه آتش مؤثرترین مقالات را علیه حکومت ملی دکتر مصدق می‌نوشت واز یاران سپهبد زاهدی بود و بقیه خصوصیاتش را کارنداریم که عیب یا مساوی هنر گفته باشیم و نه بیش . این‌فرامرزی درسالهای ۱۳۴۰ که چندصباحی به‌مناسبتی دست سانسور کوتاه شد مقالاتی‌خوشته بود شیرین ، تحت‌عنوان «مانور» ودرآن گفته بودما معنی کلمه سانسور را می‌دانستیم (کـه خـوب می‌دانست) سانسور روزنامه یعنی جلوگیری‌کردن از چاپ و انتشار خبری که مطابق میل حکومت نیست، ولی دستگاه ایران به‌فرشکه سانسور یک اصطلاح ویک روش تازه راهم اضافه کرده‌است که نام‌آن را «مانور» می‌گذارم . (شاید به عنوان مهمل سانسور) ، وآن یعنی علاوه برجلوگیری از درج مقاله وخبرهای معین ، دستگاه مقالات و خبرهـای خودساخته‌ای هم به‌مطبوعات بدهد وبزور آنان را وادار به‌چاپ وانتشارش کند.

القرض، مطبوعات ما دست کم در پانزده سال آخر حکومت استبداد محمدرضاشاهی ، نه‌تنها دچار سانسور ، بلکه گرفتار مانور هم‌بوده‌اند.

تیراژ مطبوعات درایران کم است، چرا؟ برای اینکه در دورانهای گذشته به مناسبت تعداد کم با سوادان خریدار روزنامه و مجله کم بوده است و دردورانهای بعد که‌تعداد باسوادان به‌نسبت‌زیاد شده است ، مردم خواستها و خبرهای مربوط به‌خودشان وموردِ علاقه خودشان را در روزنامه‌ها نمی‌دیده‌اند که‌خریدار آن‌باشند . درایران به مناسبت وجـود منعنی مداوم اختناق و هرج ومرج در مطبوعات ، هیچگاه مطبوعات نمانتوانسته‌اند معیاری و میزانی وتعریفی دقیق ازآزادی بدست آورند و طبق آن معیار عمل کـه‌مورد توافق قشر نویسنده مطبوعات واقع می‌شود بـه نفع قلم ببرند و مقاله وخبر تهیه کنند. آزادی یک‌کلمه واحد است ، شاید درمیان بیش از دوهزار اصطلاح لغت مورد استعمال درعلوم‌اجتماعی هیچ‌یک ازکلمات به‌اندازه آزادی دارای تعـاریف مختلف‌وگاهی متعارض ومتناقض نباشد.

آزادی مطبوعات درجهان سرمایه‌داری بانام دموکراسی نیست وآنچه دراین مورد درفرانسه‌میگذرد غیراز آنست که درانگلیس وآلمان وهلند وبلژیک می‌گذرد وآزادی مطبوعات‌امریکائی بازچیزی غیراز اینهاست . ونام اینها باآنچه در مطبوعات و برسر مطبوعات و نویسندگان کشور هـای سوسیالیستی وکمونیستی می‌گذرد اختلافی اساسی دارد . آزادی قلم در کشورهای سوسیالیستی وکمونیستی نظـم پذیرفته یابه‌قول مخالفینش نظم‌پذیرانده شده‌ای‌است که‌نویسنده از حدود وثغور آن به اندازه یک‌موی تجاوز وتخطی ندارد .

روزنامه های دوره مشروطیت ماچون‌درسطحی محدود منتشر می‌شد و به وسیله کسانی که گزیده روشنفکران آزادیخواه زمان بودند نمونه‌هائی ازشان ومقام شایسته آزادی‌بودند. کودتای ۱۲۹۹ رضاخان هرچه روزنامه‌ونشریه وکتاب‌آزادیخواهانه بودتعطیل کردو تنها چندروزنامه و نشریه مداح و طبق میل خودش و در شان خودش رابه‌وجود آورد.

پس از شهریور ۱۳۲۰ و گریختن رضاخان به مناسبت حضور قشون انگلیس و آمریکا و روس ، روزنامه‌های فراوانی مثل احزاب فراوان‌چون‌قارچ از زمین سربرآوردند بعضی باحمایت وگرفتن پول ازاین سفارت وآن‌سفارت‌وبرخی بوسیله دشنام‌دادن به‌مقامات دولتی وسرمایه‌داران بوسیله باجی که‌از آنان می‌گرفتند اداره می‌شدند. کسانی‌که درسنین بالامتند به‌یاددارندکه روزنامه‌نگار ومدیریاسردبیر روزنامه درآن روزگار مساوی بود باکلاهبردار و کلاش وباج‌بگیر و عامل سیاست بیگانه . روزنامه های مستقلی که غمی جز حفظ آزادی نداشتند انگشت شمارند ونویسندگان وخبرنگاران قشر زحمتکشی که ناچار به‌پیروی ازعلاقه به‌قلمزنی کارگران فکری مدیران نشریات بودند وچاره‌ای جز سوختن‌وساختن نداشتند .

حکومت ملی دکتر مصدق هماز طرفی‌درتعارض ومبارزه دائمی با دربار وسیاستهای خارجی و از طرف دیگر بتبع سرشت لیبرال خود نه‌تنها نتوانست معیار وضابطه‌ای برای مطبوعات آزاد فراهم کنـد بلکه میدان داده‌که بیشترین تعداد روزنامه بارتباط روشن و آشکار با سیاستهای بیگانه و مخصوصـا امپریالیسم انگلیس که طرف اصلی‌دولت وملت‌ایران بود، بلکه روزنامه‌هائی که به صورت زیراکس یا خارج ازایران یا در داخل به صورت مخفی چـاپ ومنتشر می‌شدند از حالت مخفی به‌صورت آشکـار درآمده‌اند و طبق‌آماری که ما داریم امروزبیش از پنجاه روزنامه ومجله و خبرنامه منتشر میشودوغالبا بی‌امتیاز واجازه‌ای ازهیچ‌جا وهیچ‌مرجع قـانونی وبدون هیچ معیاری وضابطه‌ای برای‌آزادی‌وآزادی قلم .

حقیقت اینست‌که آنها که‌ازآزادی قلم دون هیچ حد وضابطه‌ای دفاع می‌کنند اگـر چه شعار دلفریبی دارند ، ولی خود درپی بوجود آوردن نظام اجتماعی خاصی هستند که‌درآن آزادی نظمـی پذیرفته شده‌است وهیچ چیزی جز درواه وجز بـا تصویب گردانندگان آن نظم خاص در جامعه مورد علاقه‌شان نـه‌باید نوشته شود و نه چاپ و منتشر شود .

روزنامه هائی که اعتصاب کرده بـودند ، نویسندگانشان در داخل هر روزنامه دست به‌تصفیه زدند وهریک عده‌ای از نـویسندگان و خبرنگاران را راندند ، حتی سندیکای مطبوعات ابتدا دولـت رامخاطب قرارداد وسپس درداخل سندیکا به فکر تصفیه افتاد ، ولی آیا تاکنون این دوستان نویسنده وخبرنگار ماهمیاری‌برای تصفیه وخانه‌بدوشی‌وتعریفی برای‌آزادی و حدود وثغور آن (که آزادی در هر تعریفش دارای حدود وثغور خاصی است) داده‌اند وحدود آزادی را با هرج و مرج معین کرده‌اند که طبق آن من‌هال‌قلم بدانم درایران که انقلابی بـا سرشت اسلامی درآن به‌پیروزی رسیده‌است آزادی من چگونه است؟ آیا تصفیه‌ها با ضوابطی و معیار های شناخته شده بوده‌است‌واعلام شده ؟ یاهرنویسنده وخبرنگاری باید همیشه منتظر باشدکه زبانم لال یک‌روزبنام تصفیه دچار تسویه حسابهای خصوصـی خواهدشد ؟

وزارت اطلاعات اصلا حاضر نیست وارد این مباحث شود مبادا مورد انتقاد واقع شودکه دولت انقلاب هم شروع به سانسور کرده است حقیقت هم اینست که بااین بی‌اعتنایی وزارت اطلاعات ودولت بازهم هرروز درروزنامه‌ها فریاد سانسور رامی‌بینیم وگاهی ساده‌لوحانه می‌پذیریم . این درست است که بتبع شکستن ناگهانی دستگاه استبداد باجسامه‌ای سخت‌پریشان از نظر خواستهای اجتماعی و گـاهی افراطی روبرو هستیم ، گـروههای افراطی هـم تحرک دارند و جمعی هوادار و جمعی را نیز بـه دنبال خود می‌کشانند و تنها با ضوابطی کـه خود دارند برای همه تعیین تکلیف می‌کنند و مـایه دردسر دولت وانقلاب می‌شوند و بـه‌قول مهنـدس بازرگان چوب لای چرخ دولت می‌گذارند. و باز حقیقت اینست که درمیان اهل قلم ونویسندگان و خبرنگاران مطبوعات خوشبختانه اکثریت عددی با افراد صالح و پاك ومتعادل و آزادیخـواه است . ولی یکبار نشد که بنشینم و ببینم که به کجاهی‌رویم وبه‌کجا می‌خواهیم برویم.

گویا در روزهای سیاه حکومت ازهاری بـود که ابتدا با دوسه تن از اهل قلم نشستیم و انجمن دفاع از آزادی مطبوعات را بنا نهادیم و دیگر هم قلمان واساتید هم آمدند . در آنجا هم مبارزه‌آنقدر روز به روز بود که توانستیم حدودی‌برای کلمات واصطلاحات چند پهلوئی که در اساسنامه نوشته‌ایم تعیین کنیم.

امروز که این یادداشت را می‌نویسم دو روز است از اعلام دفتر رهبر انقلاب می‌گذرد که‌گفته‌اند من روزنامه آیندگان را نخواهم خواند. شنبه‌است وصبح یک آیندگان درآمده‌است بایک مقاله و بـه صفحه سفید که‌الان پیش چشم من‌است وهرلحظه خبر میرسد که‌عده‌ای به روزنامه آیندگان حمله‌کرده‌اند وحتی آنجا را آتش زده‌اند. رادیوگفته است کـه عده‌ای از پاسداران انقلاب مامور حفـظ موسسه و ساختمان و کارکنان آیندگان شده‌اند . پیداست که درآنجا خبری هست وبیم خطری می‌رود . ولی‌اگر درآیندگان یاهرروزنامه دیگر یك یاچند مقالـه تحریك‌آمیز وبه ضررانقلاب دانسته یا نادانسته نوشته شد باید ازکلیه کارگران وکـارکنان شریف آن انتقادجوئی کرد ؟ درست است‌که بوجود آورنده‌و گرداننده اصل آیندگان عامل اسرائیل و سیا بوده است، درست است که آینـدگان به منظور تبلیـغ فاشیسم دستگاه محمدرضا خانی درست شد، درست است‌که ازهمه‌آنجاها پول می‌گرفت.

اما در و دیوار ودفتر ودستك وماشین چـاپ وکارکنان شریف وانقلابی آن نیزدانسته وفهمیده مضرند ؟ آیا باید کاررا به انتقادجوئی بکشانیم یا تحقیق وتصفیه کنیم، ویا مذاکره وتوافق کنیم ؟

از طرف دیگر روز پنجشنبه که دور از تهران آیندگان را دیدم و نتیجه تحقیقات گروه تحقیـق آیندگان را درباره گروه فرقان خواندم که درانتها نتیجه گرفته بود عاملین و محرکیـن اصلی ترور آیت‌الله مطهری طرفداران دکتر شریعتی بوده‌اند پشتم لرزید ، کـه چه مایه بی‌مسئولیتی و نـادانم کاری یا غرض می‌خواهد قلم را برکاغذ آوردن و چنین چیزی را نوشتن و در این جامعه‌ای که‌گروه های فشار همه مسلحند و انبار باروت ، دو دسته مسلمان وانقلابی را بجـان هم انداختن و اذهـان ساده را تحریك کردن کـه کشتاری راه افتد و آنوقت چه کسی یا چه نیروئی از این اختـلاف عظیم استفاده کنـد جـز امپریالیسم که در کمین نشسته است ؟

امروز در روزنامه‌های عصـر اعلامیـه‌ا و نظر گروهها و افراد را درباره سرنوشت آیندگان نوشته‌اند . اعلامیه‌ای هم به امضای انجمـن دفاع ازآزادی مطبوعات کـه اکثریت هیئت تحریـریه جنبش عضو آنند والبته بی‌خبر ازما ، واعلامیه‌ای هماز طرف سندیکای نـویسندگان و خبـرنگاران مطبوعات که البته یختتر وسنجیده‌تر از اعلامیـه گروهی که‌امضای ما در زیراعلامیه هیئت موسس آنست .

در اظهارنظرسندیکای نویسندگان وخبرنگاران مطبوعات آمده است «بطوریکه از آیندگان بـه ما گزارش داده‌اند در تهران ازطرف کمیته انقـلاب گروهی ازپاسداران مامور حفـاظت از تاسیسات آیندگان شده‌اند . این‌بخوبی نشان می‌دهدکه رهبری انقلاب ازترس بـه‌مطبوعات بطور اعم و آیندگان بطور اخص حمایت نمی‌کند. رهبر عالیـقدر امام خمینی بارها تاکید فرموده‌اند که‌کسی حق تعرض به‌مطبوعات راندارد»

در اوضاع واحوالی‌که امروز بسرمی‌بریم‌این نوع اظهارنظر را میتوان پخته‌ترین و سنجیده‌ترین طرز تلقی بامسائل دانست.

حقیقت اینست که روزنامه‌ها باید آزاد باشند، نشرکتاب وقصه و داستان و علم وهنر بایستی‌آزادانه صورت گیـرد . افراد و احزاب و گـروهها باید آزاد باشند . اماکسی که واقعا آزادی می‌خواهدباید به‌واقعیت‌ها توجه داشته‌باشد وگرنه باز فـاجعه‌است وسقوط درمنجلاب استبداد وفساد .

اینهمه روزنامه و مجله در دوران طاغوت به قلم چه کسی اداره می‌شده است؟ آیااینهمه اهـل قلم ازکره مریخ آمده‌اند یا قبلا هم به قلمزنی‌مشغول بوده‌اند ؟ آزادی منافع اقتصادی چه کسی را لطمه زده‌است یا می‌زند ؟

آیا وقت آن نرسیده است که نویسندگان و خبرنگاران گردهم آیند و تعریفـی واقعی ودوراز شعر و شعار به دست ما بدهند و وقت آن نرسیده است‌که وزارت اطلاعات عاقبـت به فکر تعیـین ضوابط نشر و ایجاد یك نظم انقلابی با شرکـت اهـل قلم در کار نشر و انتشار کتاب و روزنامه‌و اعـلامیه را اعلام کنـد که مسئول رسمی این کار است ؟

روزی نرسدکه آن گفته تاریخی را بتوان به زبان و قلم آورد که «ای آزادی ، چه جنایاتی‌به‌نام تو مرتکب نمی‌شوند ؟»

نقل از: جنبش شماره ۳۸

نوشته‌ی : مهرمز دلفانی

نقش دولت در کشاورزی باید حمایت باشد نه دخالت

روش فعلی وزارت کشاورزی منطبق با واقعیات نمیباشد

احیاء صحیح تعاونیهای روستائی راهگشای مشکلات کشاورزی خواهد بود

هروقت دولتها جایشان را عوض میکردند و هروقتاز اولویتها صحبت میشد ظاهرا کشاورزی در درجه اول‌اهمیت واقع میشد و دراین باره وعده‌ها داده میشد ولی هیچوقت درعمل بدانچه‌که گفته میشد عمل نشد. در چنین مواقعـی همیشه دو سؤال مطرح میشد. آیا برنامه‌ریزی درست نبوده ویاصداقت درکار وجود نداشت. تاحالا آنچه‌که دیده‌ایم هر دوی این مسئله مطرح بوده یعنی هم برنامه‌ریزی درست‌نبوده و هم صداقت درکار نبوده است ولی آنچه‌که اکنون مطـرح میشود این است‌که آیا ازاین پس برنامه ریزیها درست انجام خواهد گرفت؟ وآیا واقعا رفع مشکلات کشاورزی مملکت بمعنی واقعی مورد توجه است ؟

درمورد اول باروشی‌که وزارت کشاورزی در این چند ماه در پیش گرفته است این شك وجود داردکه خدای‌نکرده برنامه‌هائی‌که در پشت درهای بسته کاخ سر به‌آسمان کشیده وزارت کشاورزی ریخته‌میشود برنامه‌هائی‌منطبق باواقعیتهای موجود نباشد .

در مورد دوم‌درعین حال‌که ایمان کامل به‌صداقت دولت موقت وجود دارد ولی باتوجه به‌معرفی مدیران کل‌که یکی پس ازدیگری معرفی میشوندبنظر میرسدکه قرار است‌کماکان مشکلات کشاورزی ازطریق ادارات کل مدیران کل وپرسنل چند هزار نفری این ادارات حل وفصل بشود. نه‌جناب‌وزیر کشاورزی مشکل کشاورز و کشاورزی بادست اربابانی بنـام کارمند دولت حل نمیشود بلکه اگر واقعا هدف این است‌که کشاورزی مملکت بحد خودکفائی برسد بایستی کلیه عوامل‌و امکانات ـ دولت ازحالت نظارت، دخالت وحکومت کـردن برطبقه کشاورز درخدمت کشاورز وکشاورزی گرفته شودو در اینمورد نقش دولت بایستی حمایت باشد نه‌دخالت. وبدیهی است مشکلات ومسائلی‌که در هرنوع برنامه‌ریزی جهت نجات کشاورزی ورشکسته مملکت بایستی مورد توجه قرار گیرد بشرح زیر خلاصه میشود .

۱ ـ مشکل مالکیت زمین
۲ ـ مشکل بدهی کشاورزان ومسائل اعتبارات‌کشاورزی
۳ ـ مشکل عدم اطمینان کشاورز بمیزان محصـول استحصالی ودرآمد حاصل از برداشت محصول
۴ ـ مسئله تامین کالای مصرفی
۵ ـ مشکل تهیه عوامل تولید ومیکانیزاسیون
۶ ـ مسائل ومشکلات داشت ـ برداشت ـ طبقه‌بندی ـ بسته‌بندی بازاریابی وفروش محصولات کشاورزی
۷ ـ مسائل بهداشتی ، رفاهی ومشکل مسکن
۸ ـ و بالاخره مشکل مهاجرت روستائی

باتوجه بطرح تنظیمی ضمیمه حل این مشکلات‌ازطریق یك شبکه تعاونی کمدربرگیرنده کلیه مسائل کشاورزی‌مملکت باشد آسان‌تر بنظر میرسد .

۱ـ مالکیت زمین: باید زمین بطور قطعی به صاحبان آن واگذار شود بصورتی‌که بتوان ازنظر حقوقی این زمینها را بعنوان وثیقه پذیرفت .

۲ـ اعتبارات کشاورزی : برای تعیین تکلیف کشاورز درمورد بدهیهایش بایستی ازطریق اعلام لغو هرنوع قرارداد تنزیلی وسلف فروشی وسایر اسناد واعلام این طلبها به‌شعبه بانك‌مربوطه درشرکتهای تعاونی‌که درطرح ضمیمه‌پیش‌بینی شده بدهیهای کشاورز را تاتاریخ شروع این طرح یك‌کاسه کرده واین بانکها تعهد پرداخت این مطالبات را در درازمدت بنمایند. وباتاسیس شعب بانك تعاون کشاورزی در محدوده شرکت تعاونی ـ شهرستان ومنطقه وظیفه توزیع اعتبارهای کوتاه‌مدت ـ متوسط المدت ـ درازمدت کشاورزی فقط به این بانك واگذار که در نهایت بترتیب زیر کلیه وامهـای پرداختی بیکنفر کشاورز درشعبه محل سکونت وی جمع و پرونده میشود به‌این ترتیب که:

الف : وامهای فصلی وکوتاه مدت باپیشنهاد شورای‌ده ازطریق شعبه مستقر در شرکت تعاونی تصویب وازطریق این شعبه برای هرفرد باصلاحدید نماینده شورای ده مربوط کـه عضو شرکت در آنجا ساکن است وام تصویب و پـرداخت میشود .

ب ـ برای پرداخت اعتبار متوسط المدت مراتب بنا بـه تقاضای کشاورز ازطریق شورای ده به‌شعبه شرکت تعاونی‌و ازشعبه شرکت تعاونی به‌شعبه شهرستان پیشنهاد واین وامها دراین شعبه تصویب ودراختیار شعبه شرکت تعاونی گذاشته میشود و ازطریق این شعبه به‌عضو موردنظر پرداخت‌میگردد.

ج ـ برای برداخت وام بلندمدت نیز ازطریق شورای ده به‌شعبه شرکت‌تعاونی پیشنهاد وازطریق شعبه‌شرکت‌تعاونی به‌شعبه شهرستان پیشنهاد وازطریق این شعبه به‌شعبه منطقه پیشنهاد ووسیله شعبه منطقه مستقیما این اعتبار دراختیارشعبه شرکت تعاونی قرار گرفته وپرداخت میشود .

۳ـ بیمه محصولات کشاورزی :

در هرشرکت تعاونی شعبه بیمه قرار داردکه دو وظیفه دارد (۱) بیمه بازده میزان محصول در واحد سطح بشرطی که کشاورز طرف قرارداد کلیه توصیه‌های شرکت تعاونی و اتحادیه تعاونی شهرستان ومنطقه را عمل نماید. (۲) بیمـه محصول ازنظر قیمت درموقع برداشت .

تفصیل :

۱ـ هرعضو شرکت تعاونی باشرکت قرارداد می‌بندد‌که مثلا گندم بکارد این فرد وشرکت درقبال هم تعهداتی‌راقبول میکنند مثلا کشاورز قبول میکندکه فلان بذر گندم را بکار برد فلان مقدار کود بزمین بدهد وغیره ودرمقابل شرکت با این ترتیب بداو اطمینان میدهدکه در هرهکتار برای او تا میزان دوتن گندم‌را تضمین مینمایدکه اگر محصول به‌هرعلت ازاین مقدار کمتر باشد صندوق بیمه مابه‌التفاوت را به‌بهای تضمینی به‌کشاورز میپردازد واگر میزان محصول ازاین‌مقدار بیشتر باشد کشاورز متعهد میشود علاوه برپرداخت حق بیمه ازاین بابت بابت اضافه حاصل برداشت شده درصدی را بـه صندوق بیمه بپردازدکه این وجوه ذخیره و در سالهای بعد احیانا هنگام نکت محصول زیانهای حاصله را جبران میکند.

۲ ـ هرعضو شرکت تعاونی باشرکت قراردادی مبنی برمیزان قیمت منعقد میکند قرار براین گذاشته میشود کـه هرکیلو گندم را شرکت به بهاء فرضی ۲۰ ریال بخرد اگر بهاء این محصول در بازار پائین‌تر ازاین قیمت باشدکه‌شرکت محصول را میخرد و ۲۰ ریال در وجه آن عضو میپردازد ولی اگر بهاء در بازار بیشتر باشد عضو مخیر است یا در بازاریا بشرکت میفروشد وازبابت اضافه بهاء دریافتی علاوه بـر پرداخت حق بیمه ازاین بابت درصدی ازاضافه درآمد را به شرکت میپردازد عدم فروش محصول ازطرف عضو بشرکت بدین معنی تلقی میشودکه او محصول را بقیمت بیشتـری فروخته است ودراین صورت یعنی در صورتیکه مشخص نباشد که او محصول را بچه قیمتی فروخته بابررسی وضع بـازار قیمتی متناسب بابازار تعیین وبرهمان مبنا ازعضو درصدی اضافه ازحق بیمه وصول میشود .

۴ـ تامین مواد کالای مصرفی :

در هرده‌برجمعیت (حداقل مثلا۲۰۰ خانوار)فروشگاهی تاسیس میشودکه ازطریق انبارکالای مصرفی مستقر درشرکت تعاونی تغذیه میشود کالاهای مورد احتیاج ازطریق‌فروشگاه قریه ازشرکت تعاونی درخواست و برمبنای این احتیاجات کالاهای مورد نیاز ازطریق اتحادیه تعاونی شهرستان بترتیب ازطریق اتحادیه منطقه تدارك وبطور مستمر در اختیارشرکت و در نتیجه در اختیار فروشگاه گذاشته میشود اتحادیه‌های شهرستان بنوبه خوانبارهای‌مجهز به‌مواد‌مصرفی (خوراکی ـ پوشاکی وبهداشتی وغیره) در اختیار خواهند داشت (این امکانات‌کم وبیش فراهم است) اتحادیه‌های منطقه‌یاشهرستان بایستی کالاهای کارخانه‌ای را مطابق باقراردادی که بـا وساطت دولت انجام میگیرد مستقیما ازکارخانه خریـداری نمایند این امر امکان پذیر است و هم‌اکنون کم و بیش‌تامین روغن مصرفی روستائیان به‌این طریق عمل میشود .

۵ـ تهیه و تدارك عوامل تولید:

در هرشرکت تعاونی قبل ازاینکه انبارهای لازم را بر اختیار داشته باشد قسمتی بنام امور تولید مستقر است مرکب ازکارشناس ومروج که احتیاجات خود را ازنظر بذر ـ سم ـ کود وماشین آلات پس از بررسی از اتحادیه تعاونی شهرستان درخواست و این اتحادیه که ازنظر ماشین آلات مستقیما با بنگاه توسعه ماشین آلات مربوط میشود وازنظر کود بـا شرکت سهامی بخش کود و از نظر سم باکارخانجات تولید سم یا در مرحله اول با وارد کنندگان سم (در مراحل بعدی تعاونیها خود بایستی تهیه این عوامـل را در اختیار بگیرند از تولید یا واردات تا مصرف) از نظر بذر و باموسه نهال و بذر در ارتباط است این عوامل را مستقیمـا تهیه و در اختیار شرکت تعاونی میگذارد این اتحادیه‌ها تعمیرگاههای ثابت و سیار در اختیار دارند تعمیرگاههای سیار بجاهائی مراجعه میکنند که ماشین‌آلات اتحادیه مشغول کارند واحیانا دچار نواقصی جزئی میگردند در حقیقت این ماشین‌آلات در مزرعه تعمیر جزئی میشوند تعمیر اساسی مسلما در تعمیرگاه های ثابت انجام میگیرد.

۶ـ طبقه بندی ـ تبدیل ـ بازاریابـی ـ فروش محصولات کشاورزی

کشاورزان محصول خود را بصورتی که از مزرعه در حال حاضر برمیدارند تحویل انبار شرکت‌تعاونی خواهنددداد شرکت تعاونی اختیار خواهد داشت برطبق قراردادی که با عضو دارد به محض مراجعه عضو برای فروش محصول را از او بخرد .

۲ ـ در شرکت تعاونی این محصول بهمان صورت‌انبار میشود وبه‌اتحادیه تعاونی روستائی شهرستان بصورت کارمزدی فروخته میشود و این محصول در اسرع وقت به انبار یـا کارخانه موجود در اختیار اتحادیه تعاونی شهرستان حمـل میشود (این محصولات تعهدی فعلا با توجه به امکانات در اختیار اتحادیه کاشته شده و خریداری میشود توضیح اینکه مثلا پرداختی به کاشت لوبیا سبز یا کوچه فرنگی کهاحتیاج به کارخانه کنسرو دارد و در حال حاضر امکانات اتحادیه‌ها اجازه جنین کاری را نمیدهد فعلا از طریق این شبکه منتفی ولی بایستی در اسرع وقت برای این‌گونه محصولات برنامـه ریزی و اقدام شود) این محصولات چون گندم ـ برنج ـ پنبه و یا میوه‌جات خواهند بود (میوه‌جات هم انواعی مورد عمل میشود که در مرحله اول احتیاج به کنسرو یا تبدیل به نوعی دیگر ندارد و این امر هم امکان پذیر است که فعلا تعاونیها در این زمینه با بخش خصوصی همکاری نمایند) که بهرحال فعلا میشود امکان تبدیل و بسته‌بندی آنرا فراهم نمود (در مراحل بعدی که بایستی از همان ابتدا برنامه‌ریزی دقیق بشود برای کلیه انواع محصول پول ساز بایستی برنامـه ریزی و کارخانجات لازم تهیه شود) و پس از تبدیل و بسته بندی در انبارها و سردخانه‌ها انبار و همزمان برای فروش آن از طریق اتحادیه منطقه و نتیجتا از طریق اتحادیه مرکزی اقدام به بازاریابی و فروش میشود (تعدادی از اتحادیه‌ها در حال حاضر کارخانجاتی از این قبیل را در اختیار دارند) بازار فروش در داخل مملکت در درجه اول عبارت خواهد بود از ایجاد ارتباط جدی بین اتحادیه های نقاط مختلف واز این مهمتر ارتباط جدی با تعاونیهای تولید و مصرف شهری. تعاونیها در مرحله بعدی بایستی صادرات را هم خود بعهد گیرند.

با ایجاد شبکه بدین ترتیب که لزوما به افراد متخصص و کادر احتیاج خواهند داشت واین پرسنل هم‌اکنون بامخارج بسیار زیاد و بازده کم در اختیار وزارت کشاورزی وسازمان های وابسته هستند میتوان از وجود آنها در این شبکه استفاده نمود و دولت بجای پرداخت مستقیم حقوق و مزایا به آنان با تنظیم جدول زمانی متناسب حقوق و مزایای این افراد را بصورت کمك بلاعوض در اختیار این شبکه بگذارد در طی مثلا بیست سال بتدریج کمك خود را به صفر برساند وبه‌این ترتیب کار مردم را بمردم ودرحقیقت حداقل ۹۰٪ ازمسئولیت کشاورزی مملکت را به بخش خصوصی منتقل کرده باشد .

۷ـ رفاه و مسکن و بهداشت

در کنار این شبکه و بموازات آن واحد هائی شبیه به بانك یا صندوق رفاه و مسکن وجود خواهد داشت که اعضاء شرکتها و اتحادیه‌ها در سال مبالغی از درآمد خود را (چه‌از شعبه بانك، بیمه مصرف، بیمه تولید و فروش) در اختیاراین صندوق یا بانك میگذارند و با کمك دولت که بصورت کمك بلاعوض واعتبارات بلندمدت خواهدبود این صندوقها مشکلات رفاهی و مسکن و بهداشتی را بتدریج برطرف خواهند نمود.

۸ـ مهاجرت روستائی

حتی‌المقدور ازوجود کشاورزان ورشکسته وافرادخانواده آنان در رشته خدمات کشاورزی استفاده بشود که این امر با ساختمان‌انبارها ـ کارخانجات‌تبدیل وبسته‌بندی ـ تعمیرگاه‌ها اماکن عمومی ـ درمانگاهها ـ مدارس و ترانسپورت قابل حل است. در حقیقت برای این افراد حق تقدم قائل بشوند.

نظارت :

اداره این شبکه و نظارت عملا برعهده شورا های ده ـ شهرستان و استان یا منطقه خواهد بود و در حد نهائی‌شورای منطقه‌ای کشاورزی که واحد حسابرسی و حقوقی و آموزشی در اختیار خواهند داشت مشکلات و مسائل مطروحه را حل و فصل خواهند کرد.

آموزش :

مراکز آموزشی حرفه‌ای و فنی وکشاورزی باکمك دولت زیر نظر شوراهای منطقه یا شهرستان درجهت رفع نیازهای واقعی شهرستان یا منطقه بکار خواهند پرداخت و رشته های تحصیلی آنان برپایه نیاز منطقه و در حد نهائی نیاز کشور خواهد بود. و باین ترتیب میتوان امیدوار بودکه با اجرای این برنامه بتوان برای زمان بیکاری کشاورز وروستائی هم برنامه‌ریزی کرده و از این طریق بتوان مهاجرت روستائی را که امری اجتناب ناپذیر است با پیشرفت توسعه صنعت و امکانات شهرنشینی تعدیل و هماهنگ نمود.

برداشتی از :

نوشته : دکتر حسین بلهر

اقتصاد اسلام

بخش اول : زیربنای فلسفی اسلام

برای مطالعه هر بعدی از ابعاد هرمکتبی ابتدا لازم است که مبانی ایده‌ئولوژیك آن مکتب روشن گردد و براسـاس متدولوژی ارائه شده توسط آن مکتب از موضوع موردنظر تحلیل بعمل آید .

الف : ایدئولوژی

آنچه که طبیعت در اختیار بشر گذاشته برای یك‌زندگی انسانی کافی نیست و لذا بشربا بدست‌آوردن یك‌ایده‌ئولوژی طبیعت را تکمیل‌کرده و زندگی انسانی‌خود را تحقق می‌بخشد.

۱) تعریف زندگی که مورد قبول همگان است : داشتن عقیده وجهاد در راه تحقق آن میباشد در این تعریف نکاتی وجود دارد بشرح زیر :

۲) عقیده : عبارت است از شناخت‌حقیقت خود. به‌عبارت دیگر انسان کیست و بادرون و برون خود چه رابطه‌ای دارد؟ بقول مولانا :

از کجا آمده‌ام آمدنم بهرچه‌بود
به کجا میروم آخر ننمایی وطنم

۳) راه تحقق عقیده : همان چیزی است که مذهب نامیده میشود و عبارت است از استراتژی و یا کانال هدایت‌کننده به عقیده .

به بیان دیگر ، انسان پس ازشناخت خود و حقیقت‌هستی باید چه مسیری را طی کند .

٤) جهـاد : کوشش مداوم و مستمر در مسیری که به طرف عقیده رهنمون است . اگر راه تحقق عقیده را استراتژی بدانیم می‌توانیم جهاد را تاکتیك قلمداد کنیم .

یعنی اینکه انسان پس از تعیین مسیر حرکت خود بسوی مبداء عقیدتی با چه وسیله یا وسائلی در هر مرحله‌ای حرکت کنـد .

در هر مکتبی لازم است که این نکات مشخص گردد که عقیده چیست ، راه تحقق آن کدام است و وسیله پیمودن راه چه میباشد ؟

بعبارت دیگر در هر مکتبی بایستی سه وجه مشخص‌گردد:

ایدئولوژی ، استراتژی ، تاکتیك

ب ـ متدولوژی

راه و روش تشخیص این سه وجه فوق را متدولوژی گویند .

روش شناخت در اسلام اصولی پنجگانه دارد :

۱ ـ توحید : انعکاس یگانگی خدا در کائنات است . هر پدیده‌ای متشکل از اجزاء متفاوتی است که بصورتی پویا باهم در رابطه اکمال متقابل‌بوده و وحدانیت زیر مجموعه‌هایی را تشکیل میدهند که نهایتا مجموعه واحدی را میسازند .

نظم اتمها در ملکول و ملکول‌ها در عنصر و عناصـر در کره و کرات در منظومه و منظومه‌ها در کهکشان و کهکشانها در جهان حاکی از این وحدانیت است .

بنابراین اجزاء هرپدیده گرچه متفاوتند ولی متضـاد نیستند . تضاد موقعی بوجود می‌آید که جزئی خارجی وارد پدیده گردد ، که البته پدیده در صدد دفع آن برمی‌آید.

اگر پدیده توفیق حاصل کرد که به حیات خود ادامه میدهد و اگر جزء خارجی نیرومندتر بود آنوقت آن عنصر خارجی با باقیمانده پدیده تشکیل پدیده جدیدی را میدهد.

۲ ـ بعثت : هر پدیده‌ای دائما در حال حرکت است . توقف برای پدیده یعنی مرگ . اگر پدیده‌ای در جهت تکامل خود حرکت نکند در مسیر پدیده‌های دیگر از بین میرود و ادغام آنها میگردد .

۳ ـ امامت : برای حرکت هر پدیده نیروهایی لازم است . نیروهای لازم برای حرکت را امامت گویند

امامت از طریق اجتهاد نوع و اندازه نیروهای لازمـه را در هرزمان و مکان تشخیص و به پدیده القاء می‌کند .

٤ ـ عدالت : مسیری است موزون که هر پدیده‌ای را به‌کمال رهنمون میباشد .

مولانا در تعریف عدل می‌گوید :

عدل چیود ؟ وضع انـدر موضعش
ظلم چیود ؟ وضـع در نـاموضعش
عدل چیـود ؟ آب ده اشجـار را
ظلـم چیـود ؟ آب دادن خـار را

۵ ـ معاد : یعنی خود کردن و برگشت است به کمال. بطور خلاصه انسان مانند دیگر پدیده‌های این عالم‌با

کیهان

صفحه ۷ کیهان
سه‌شنبه ۱ خرداد ماه ۱۳۵۸
بیست‌وپنجم جمادی‌الثانی ۱۳۹۹ — شماره ۱۰۷۱۳

یکی از اعضای هیئت موسس جبهه ملی در ایلام گفت :

نیروهای جوان از انقلاب اسلامی پاسداری میکنند

ایلام — خبرنگار خبرگزاری پارس از ایلام گزارش داد بمناسبت یکصدمین سالگرد تولد دکتر محمد مصدق جبهه ملی موجودیت خود را در این استان اعلام کرد و هیات موسس موقت جبهه ملی در استان ایلام روز گذشته برنامه‌ها و خط مشی جبهه ملی را مورد بحث و بررسی قرار داد. محمدرضا نیک‌پی یکی از اعضای هیئت موسس جبهه ملی در استان ایلام دیروز درگفتگوئی به خبرنگار خبرگزاری پارس گفت جبهه ملی در این استان قبل از هرچیز کلیه نیروهای جوان ملی‌گرا را جهت پاسداری از اصول و هدفهای انقلاب اسلامی ایران تشکل خواهد داد.

وی یادآور شد راه جبهه ملی راه مصدق و راه انقلاب اسلامی ایران است و در آینده‌ای بسیار نزدیک برنامه‌های جبهه ملی در سطح استان مرزی ایلام با تشکیل جلسات توجیهی به اجرا گذاشته میشود.

وی تاکید کرد که جبهه ملی در استان ایلام از هرگونه تفرقه‌اندازی و ایجاد نفاق و انحصارطلبی مبارزه خواهد کرد.

وی همچنین اعلام کرد که ایلام حوزه‌هائی از قبیل حوزه‌های عشایری فرهنگیان، جوانان، بازاریان، کشاورزان، کارگران، زنان ودوشیزگان و سایر حوزه‌های دیگر با مسئولیت خود مردم برای پیش‌برد برنامه‌های گوناگون تشکیل خواهد شد و در تشکیلات جبهه ملی در استان ایلام بطورکلی هیچگونه کادر رهبری وجود نخواهد داشت بلکه همه مردم این استان برای پیمودن راه دکتر محمد مصدق تلاش خواهند کرد و ما در این مورداز اقشار مختلف استان ایلام می‌خواهیم که اعضای هیات موسس موقت را برای پیش‌برد برنامه‌های انقلاب اسلامی ایران یاری دهند.

پرونده افسر اعدامی خرم‌آباد برای تجدید نظر بتهران ارسال گردید

۹ نفر از افراد شهربانی وساواک به حبس محکوم شدند

خرم آباد — خبرگزاری پارس — دادگاه انقلاب اسلامی شهرستان خرم آباد پس از چندروز رسیدگی به پرونده های متهمان ضدانقلابی بالاخره در مورد ۱۰ نفر از متهمان قتل ایراد ضرب و جرح و کشتنبه و شرکت در سرکوبی تظاهرات ملیو مذهبی مردم مسلمان و مبارز خرم آباد، تهیراندازی و حمله مسلحانه ورود غیر مجاز به منازل افراد ایجاد وحشت درمیان مردم سلب آزادی های فردی و اجتماعی مردم و غیر تصمیمات زیررا اتخاذکرده ۱— ستوان یکم ناصر جزایری افسرشهربانی خرم‌آباد محکوم به اعدام ۲— منوچهر افتخاریان فرزند تقی رئیس اطیت داخلی خرم‌آباد به ۱۴ سال زندان و پرداخت ۵۰۰ هزار تومان وجه نقد بنفع مستضعفین. ۳— سروان محمد علی صحت رئیس سابق اطلاعات شهربانی خرم‌آباد فرزند حسین ۴ سال زندان و اخراج از شهربانی .

۴— نعمت‌اله شیدافرزندعزیزاله سرپاسبان یکم شهربانی ۴ سال زندان و اخراج از شهربانی .

۵— ستوان یکم غلامحسین گودرزی معروف به همایون ۶ ماه حبس تادیبی.

۶— ستوان دوم هوشنگ خیری افسر شهربانی فرزند حسین‌دوسال حبس تادیبی و اخراج ازشهربانی.

۷ — حبیب‌اله معصومی درجه‌دار پاسگاه ژاندارمری کوهدشت فرزند علی سه ماه حبس تادیبی.

۸— ستوان یکم ماشاالله روزبهانی فرمانده گروهان کوهدشت یکسال زندان .

۹— حسن ایران نژاد معروف به حسن سیاه فرزند کرم ۵ سال حبس تادیبی و اخراج ازشهربانی.

۱۰— علی قلی عطائی فرزند علی محمد مامور ساواک منطقه خرم‌آباد یکسال زندان.

حکم صادره در مورد متهم ردیف اول ستوان یکم ناصر جزایری را دادگاه قابل‌تجدیدنظر دانسته و متهم را همراه پرونده‌و حکم صادره به تهران اعزام داشته است.

اطلاعیه دادسرای انقلاب اسلامی گنبد کاوس

ساری — خبرگزاری پارس — دادسرای انقلاب اسلامی شهرستان گنبدکاوس با انتشار اسامی متهمان واقعه دوازدهم دیماه گالیکش از کسانی که اطلاعات یا شکایتی از آنها دارند خواست حداکثر ظرف ده روز دلائل و مدارک خودرا به این دادسرا ارائه دهند. اسامی متهمین به شرح زیر است :

استوار یکم امان‌الله بلوچ‌رحیم زاده ، گروهبان یکم محرملی احمدی ، حسین هیربها ، بهمن گلابی — عزیزاله غفاری — گروهبان سوم نوروز علی هادی — رحمت‌اله نظام زاده گرجی لژاد — سرباز وظیفه محمدعلی خسروی و سروان علی‌ابراهیمی فر .

دو جوان و یك زن بعلت رابطهٔ نامشروع شلاق خوردند

شاهرود ،خبرنگار کیهان — دو جوان ۲۰ و۲۲ ساله که با زن جوانی رابطه نامشروع برقرار کرده بودند ، پس از اطلاع توسط پاسداران انقلاب دستگیر وتحویل دادگاه انقلاب شدند . دادگاه پس‌ازرسیدگی به‌جرم آنها ، رای‌برشلاق زدن آنها، صادر نمود . زن‌گناهکار توسط یك خانم شلاق‌زده شد .

دادگاه انقلاب اسلامی شاهرود چندی قبل اعلام کرده بود که چنانچه کسی مرتکب گناهی از قبیل زنا، لوات ، قمار و مشروبخواری گردد ، گناهش ثابت‌شود بمنظوراجرای قوانین واحکام اسلامی و جلوگیری از فساد به خوردن شلاق در ملاء عام محکوم خواهد شد .

سرگرد غلام پیروزی به زندان محکوم شد

اصفهان — خبرگزاری پارس — شب گذشته شعبه دو دادگاه انقلاب اسلامی اصفهان به پرونده سرگرد غلام پیروزی فرزنداسماعیل‌فرمانده گردان آتشبار رسیدگی کرد .

غلام پیروزی متهم است که در تاریخ یازدهم محرم‌نسبت‌به‌سرکوبی مسجد نبی قزوین تحت اختیار کرده و علاوه‌بر شکستن شیشه‌های اتومبیل و ایراد ضرب و جرح در کارهای‌ضدانقلابی شرکت داشته است .

پس از قرائت کیفرخواست و گواهی شهود دادگاه متهم‌را به شماه زندان تادیبی و انفصال از خدمات دولتی محکوم کرد .

تحصن در حصار خوروان قزوین

قزوین — خبرنگار کیهان — اهالی حصار خوروان قزوین در مسجد نبی قزوین تحصن اختیار کرده و خواستار مجازات صدور تقوی که در زندان میباشد شدند . بگفته اهالی ده وی بارژیم همکاری داشته و همچنان وی به امنیت و آزار مردم ده پرداخته‌اند .اهالی ده ازکمیته امام خواستار رسیدگی هرچه زودتر هستند .

اطلاعیه دادسرای انقلاب اسلامی

دادسرای انقلاب اسلامی شهر اعلام داشت نظر باینکه‌پرونده اتهامی اشخاص‌زیردر این دادسرا تحت رسیدگی است هرکس‌از آنها شکایتی دارد بدادسرای انقلاب اسلامی مشهد مراجعه کند.

۱— سروان‌ایرج پابسته افسر شهربانی خراسان وعضو کمیته باصطلاح خرابکاری.

۲— استوار یکم‌حسین‌پهلوانزاده بهیار مامور خدمت‌درزندان ساواك وکمیته مشترك

۳— ستوانیکم مهدی جعفری فشارکی سرپرست آکیپ بهمن در کمیته مشترك

۴— رمضانعلی قادری پلیس شهربانی قوچان

۵— سیدجوادحزیره رئیس‌بخش ۲ ساواك مشهد

۶— حسن حسینی افسر مسئول زندان مشهد ستوان‌دوم

۷— محمدرضا کریمی سرباز پیمانی تربت‌جام

۸— استوار علی‌محمد آریانمنش مامور انگشت‌نگاری

۹— جعفرمهی‌کیش رئیس بخش برونعرزی ساواك مشهد

۱۰— سرهنگ کاظم سیف‌اللهی فرماندار نظامی میرجندب

۱۱— داده‌محمد احمدی ساکن تربت‌جام

۱۲— گروهبان دوم محمدرضا کیوانیو

۱۳— مرتضی فتوت‌راد مسئول نگهبانیو حفاظت داخلیو ساواك مشهد

۱۴— سیدمرتضی حسینی متهم به‌چماق‌بدستیو

۱۵— بهمنعلی سلطانی‌زاده متهم به‌چماق‌بدستیو

۱۶— محمداسماعیل عندلیب‌زاده روحانیو

۱۷— سرگردهرمز جباری رئیس ضداطلاعات وسرپرست واحداجرائیو کمیته مشترك ضدخرابکاری

۱۸— غلامرضا اشرفی سرکارگر شاهپور غلامرضا

۱۹— محمدرضا فیض‌آبادی‌پلیس شهربانی‌مشهد

۲۰— محمد منرورمحلاتی سرپرست سازمان شاهپور غلامرضا

۲۱— سیدمحسن واعظ موسوی قاضی‌عسکر ومحضردار

۲۲— محمد زیرچینی مامور اجرائیات اطاق اصناف مشهد

۲۳— سرگرد اسمعیل‌نشان معاون گردان ۱۱۰

۲۴— علی‌محمد ابراهیمی‌رستگار معروف‌به‌علی‌پربر

دادگاه انقلاب زنجان ۱۹ عامل رژیم سابق را به حبس محکوم کرد

زنجان — خبرگزاری پارس — دادگاه انقلاب اسلامی زنجان از ساعت ۹ صبح روز یکشنبه۵۸/۲/۳۰ تشکیل جلسه داد و پس از ۲روز رسیدگی به پرونده اتهامی هفده‌نفر از محکومین و استماع دفاعیات متهمین وارد شور شد و پس از هفت ساعت شور در ساعت ۲۲ و سی‌دقیقه شب ۵۸/۲/۳۱ متهمین مذکورراجهت اقدام به‌تیراندازی‌به سوی خلق مسلمان و بی‌دفاع زنجان و ارعاب آنان و تلاش مذبوحانه برای ایقاء رژیم پهلوی و آتش گشودن به روی عامه مردم که منتهی بقتل چند نفر و ایراد ضرب و جرح بطرق‌مختلف‌وهمچنین بعلت اموال مردم و ورود به منازل مردم بدون کسب مجوز از مقامات مسئول و در اختیار گذاشتن سلاح جهت ارعاب مردم و دیگر عملیات اهریمنی و ابلیسی به تبعیت از ارباباان خود باتوجه به گزارشهاو شکایات خصوصی و ملاحظه آثار جرائم یاد شده رای خود را بشرح زیر در مورد آنان صادر کرد.

۱— سیف‌علی نادر خدمه محکوم به ۱۵ سال حبس و ۲۰۰ ضربه شلاق در ۱۰ نوبت.

۲— یدالله عزتی اصل محکوم به سیزده سال حبس و ۱۸۰ ضربه شلاق در ۹ نوبت.

۳— کاظم ایمانی محکوم به ۱۲ سال حبس و پرداخت ۱۵۰هزار ریال بابت ثلث دیه به اولیای‌شهید عباس سهرابی .

۴— آبسان یوسف عمادی محکوم به هشت سال نفی و ۳۰ ضربه شلاق در دو نوبت.

۵ — عباس غفارلو محکوم به ۱۰ سال حبس و ۶۰ ضربه شلاق در ۳ نوبت .

۶ — یوسف نجفی‌فر محکوم به هشت سال حبس .

۷ — پاسبان محمدنصیری‌محکوم به ۵ سال حبس و ۳۰ ضربه شلاق در ۲نوبت .

۸—میروس خدابنده محکوم به ۵ سال حبس .

۹ — قنبر والایی محکوم به‌هفت سال حبس .

۱۰ — آیت سلیمانی محکوم به۱۰ سال حبس و۵۰ ضربه شلاق در دو نوبت .

۱۱—محمدرضا عماره محکوم به ۳ سال حبس .

۱۲ — ناصر معین محکوم به یك سال حبس .

۱۳ — سرپاسبان رضا قاسمیان محکوم به‌یکسال و نیم حبس و ۴۵ ضربه شلاق در ۳ نوبت .

۱۴ — اسماعیل نجفی محکوم به‌یك سال حبس .

۱۵ — محمدعلی‌جاویدان محکوم به‌یك سال حبس

۱۶ — مرگردمسعود یگانه‌محکوم به ۶ سال حبس .

۱۷ — محمد حسن عزیزخانی بعلت عدم کفایت دلیل آزاد شد .

ضمنا دادگاه مقرر داشت‌درصورت نیاز مالی خانواده محکومان نصف مقرری ماهیان آنان در مدت محکومیت به خانواده هایشان پرداخت شود .

همچنین محکومین‌کمتر ازیکسال حبس بعداز اتمام محکومیت به‌کار خودمشغول خواهند شد ومحکومین بیشتر ازیکسال حبس از محل خود اخراج خواهند شد .

دادگاه همچنین پس از رسیدگی به اتهامات ۲ نفر دیگرازمحکومین دیروز آراء خودرا به‌این شرح صادر کرد :

پاسبان علی‌بابا خلفی بعلت‌شرکت در قتل و ضرب و جرح محکوم به ۱۰ سال حبس و پرداخت یکصدو پنجاه هزار ریال بابت‌ثلث دیه به اولیای شهید عباس‌سهرابی ،پاسبان مرتضی برگابیان به جرم شرکت در قتل ضرب و جرح محکوم به ۱۰ سال حبس و پرداخت یکصدو پنجاه هزار ریال بابت ثلث دیه به اولیای شهید عباس سهرابی .

پایان تحصن اعضای جنبش ملی مجاهدین

خرم‌آباد — اعضای جنبش ملی مجاهدین طی اعلامیه‌ای به تحصن خود پایان دادند و طی تماس که خبرنگار خبرگزاری پارس در همین زمینه با مسئول کمیته‌انقلاب اسلامی خرم‌آباد‌داشت وی اظهار داشت ما چند بار با سازمان مجاهدین خلق در خرم‌آباد تماس گرفتیم و اعلام داشتیم که در جهت تداوم انقلاب و قطع ایادی افراد فرصت‌طلب وضع‌سیاسی مملکت ایجاب میکند که‌متحصنین به تحصن خود پایان بالاخره‌پایان یافت.

از طرف دادستان دادگاه انقلاب اسلامی رشت

سرپرست ومدیرعامل ۳ شرکت تعیین شدند

دادستان دادگاه انقلاب اسلامی رشت اعلام کرد که برای جلوگیری از تعطیل شدن برخی ازکارخانه‌ها شرکت‌ها و موسساتی که مدیران و صاحبان آنها متواری یا در مظان اتهام هستند از سوی دادستان کل انقلاب اسلامی ایران طی ابلاغی به دادستان دادگاه انقلاب اسلامی رشت احتیار داده ضد تانیب به تعیین مدیران عامل و یاسرپرستان موقت برای شرکت‌ها و موسساتی‌که در سطح استان درمظان اتهام‌هستند اقدام کنند . دادستان دادگاه انقلاب اسلامی رشت گفت دراجرای این اقدام تاکنون نسبت‌به تعیین سه سرپرست و مدیر عامل سه شرکت اقدام شده است تا بکار کارگران و همچنین تولید کارخانه‌ها لطمه وارد نشود .

دادستان دادگاه انقلاب اسلامی رشت در مورد تعقیب و دستگیری متهمین بهمکاری با ساواك وعوامل رژیم سابق گفت‌تاکنون ۳۰۰پرونده در دادسرای انقلاب اسلامی رشت تشکیل شده است .

وی افزود : تاکنون ۲ نفرحاکم شرع از قم پایین دادگاه اعزام‌شدند که در هرنوبت به تعدادی‌ازپرونده‌ها رسیدگی کرده و مجددا به قم عزیمت کردند .

در دادگاه انقلاب اسلامی خرم‌آباد :

یک نفر به‌اعدام و ۸ نفر به‌زندان محکوم‌شدند

خرم‌آباد — خبرنگار کیهان — پس ازچند روز رسیدگی به‌پرونده عده‌ای از متهمان ضد انقلابی در خرم‌آباد به اتهام قتل ضرب‌وجرح وشکنجه مردم و همچنین حمله مسلحانه بمردم بیدفاع و سرکوبی تظاهرکنندگان احکامی بشرح زیر صادر شد:

۱— ستوان یکم ناصر جزایری اعدام

۲— منوچهر افتخاریان معاون ساواك خرم‌آباد با ۱۴ سال‌زندان و۵میلیون ریال جریمه نقدی

۳— محمدعلی صحت رئیس اطلاعات شهربانی خرم‌آباد ۴سال زندان اخراج از کار

۴— نعمت‌الله شیدا فرزند عزیز سرپاسبان کلانتری ۲ — ۴سال زندان واخراج ازکار

۵— ستوان غلامحسین گودرزی معروف به همایون ۶ ماه زندان تادیبی

۶— ستوان هوشنگ خیری‌فرزند حسین ۲سال زندان و اخراج از کار

۷— استوار حبیب‌الله معصومی فرزند علی رئیس پاسگاه کوهدشت خرم‌آباد ۳ ماه حبس

۸— ستوان‌یکم‌ماشاءاله روزبهانی یکسال زندان

حسن ایران‌نژاد پاسبان ۵ سال زندان و اخراج از کار

علی‌قلی عطائی کارمند ساواك یکسال زندان

ضمنا حکم صادره ازطرف‌دادگاه انقلاب اسلامی خرم‌آباد مبنی براعدام ستوان یکم ناصر جزایری جهت تجدیدنظر و اجراء همراه با متهم و پرونده به تهران اعزام شد .

ضمنا دادگاه انقلاب اسلامی خرم‌آباد ۸ تن‌از متهمین سرکوبی مردم خرم‌آباد را بقید ضمانت‌آزاد کرد .

غلامرضا شهباز ملکی پاسبان
صفر نوری زاده پاسبان
نصیر جاویدفر ساواکی
صیفعالی ضد اطلاعات شهربانی
قاسم عباس لعل‌آبادی ساواکی
فیاض علم‌روشن ساواکی
صحبت‌الله فتاحی پاسبان
علی گرشاسبی پاسبان

هشت نفر ازدستگیر شدگان مسجدسلیمان به دزفول انتقال داده‌شدند

مسجدسلیمان — خبرنگارکیهان — هشت نفر ازده ستگیر شدگان‌حادثه مسجد سلیمان به‌اسامی‌حسین‌محمدی بهرام کیانی‌زاده، فایز کرمپور (کریمی‌زاده) احمد موزری ، علی جلیلی ، بهمن کیانی‌زاده ، غلامعلی بهمن‌پور و جهانبخش جعفری به زندان دزفول منتقل شدند . ستایران دادستان دادگاه انقلاب‌اسلامی مسجد سلیمان‌درمورد انتقال این افراد گفت چند نفر از این عده معتاد به مواد مخدر بودند ولی از گرفتن ثروت خودداری نموده و مواد می‌خواستند که این کار مقدوربنبوده و مرتکبجمعروع به سرومصدا کرده و تعدادی از شیشه‌های بازداشتگاه را شکسته و ناآرامی می‌کردند . لذا باتوجه به‌اوضاع حادو اتمسفر موجود صلاح در آن دیده شد که‌این‌هشت نفر به دزفول انتقال داده شوند .

کمیته های انقلاب در شیراز منحل می‌شوند

شیراز — بعد از ظهر دیروز در جلسه‌ای با حضور حضرت آیت‌اله پیشوا آقای محققی دادستان کل انقلاب استان فارس و چهار نفر از نمایندگان اعزامی سپاه‌پاسداران انقلاب ازتهران و جمعی از قضات ومعتمدین محل ، وضع و ادامه کار سپاه پاسداران انقلاب اسلامی‌شیراز مورد بررسی قرار گرفت . در این اجتماع همچنین پاسداری سپاه پاسداران شیراز و انحلال کامل تمام کمیته‌ها و اخراج کلیه افراد نابالب و برکناری افراد کمیته‌کاخ پذیرائی تاکید و گفته شد ازاین پس انتصاب‌افراد به سپاه‌پاسداران شیراز باید به تائید سه نفر از آیات عظام ومعتمدین محلی برسد.

امتحانات تخصصی رشته های بالینی پزشکی

پانزدهمین دوره امتحانات تخصصی‌رشته‌های بالینی‌پزشکی در ۲۰ رشته تخصصی‌ازدانشگاه های تهران‌ملی ایران— اصفهان شیراز — جندی‌شاپور—فردوسی آذرآبادگان و همچنین بیمارستانها و مراکز آموزش تخصصی دکتر حسین فاطمی مرکز تحقیقاتی و درمانی‌قلب و عروق (مهدی رضائی) بیمارستان شفا یحیائیان و همچنین داوطلبانیکه دوره دستیاری خودرا در دانشکده‌ها و مراکز پزشکی خارج از کشور گذرانیده‌اند در ساعت۸ صبح روز دوشنبه ۵۸/۲/۳۱در محل ساختمان مرکزی وزارت فرهنگ و آموزش عالی‌برگزار گردید تعداد کل داوطلبان شرکت کننده در این امتحان ۲۷۵ نفر میباشد که از آنها ۲۴۴ نفر داوطلب شرکت در امتحانات کتبی و شفاهی و ۳۱ نفر داوطلب شرکت در امتحان شفاهی بودند .

تعداد داوطلبان شرکت‌کننده در امتحان برحسب محلی که آموزش دیدند به ترتیب زیر میباشد .

۱ — دانشگاه تهران ۶۲ نفر

۲ — دانشگاه ملی ایران ۳۹ نفر

۳ — دانشگاه اصفهان ۸۳ نفر

۴ — دانشگاه شیراز ۲۰نفر

۵ — دانشگاه جندی‌شاپور ۳۲ نفر

۶ — دانشگاه فردوسی ۳۲ نفر

۷ — دانشگاه آذرآبادگان ۱۸ نفر

۸ — بیمارستان دکترحسین فاطمی ۴ نفر

۹ — مرکزدرمانی‌وتحقیقاتی ۹ نفر

۱۰— بیمارستان‌شفاپحیائیان ۱ نفر

۱۱ — داوطلبانیکه دوره دستیاری خود را در خارج‌از کشور گذرانده‌اند ۴۱ نفر

بیشترین تعداد داوطلب در این امتحان مربوط به رشته بیماریهای داخلی است که‌تعداد آن ۶۵ نفر میباشد .

اطلاعیه دادستان انقلاب چهار محال و بختیاری

دادستان انقلاب اسلامی چهارمحال و بختیاری این اطلاعیه‌را در اختیار خبرگزاری پارس‌درشهرکرد قرارداد . متن اطلاعیه به این شرح است :

بسمه تعالی

بدین وسیله به اطلاع اهالی این استان میرساند که استوار قنبری و استوار احمدی رئیس ومعاون قبلی پاسگاه ژاندارمری فرخ شهر که از عوامل مهم ایجاد خفقان و رعب و وحشت در دوران حکومت طاغوتی و متهم به همکاری‌درپیچ چمال بختیاری در ایرادضرب وجرح و قتل و خسارت نسبت به تظاهر کنندگان و آزادیخواهان فرخ شهر هستند و بدلیل عدم امکان تعقیب در محل پرونده اتهامی آنها در دادسرای انقلاب اسلامی اصفهان تشکیل ولذا این‌زمان درآنجا زندانی بوده‌اند . بنابر تقاضای دادستان انقلاب اسلامی چهار محال‌بختیاری هم‌اکنون در بازداشتگاه کمیته انقلاب محبوس هستندلذا از کلیه اهالی محترم مردم فرخ شهرتقاضا میشود در صورتی که ازنامبردگان شکایتی دارند شکایت خودرا تا ساعت ۱۲ روز سوم خرداد ماه سال جاری به بازپرسی دادسرای انقلاب اسلامی چهار محال و بختیاری شهرکرد ارسال فرمایند .

کارکنان اتوبوسرانی آبادان اعتصاب کردند

اهواز — خبرگزاری پارس — کارکنان اتوبوسرانی آبادان دیروز از کار کشیدند. این گرودرنامه‌ای‌به شهردار آبادان خواستار تغییر تاریخ صدور احکام و اجرای آن از تاریخ تاسیس اتوبوسرانی، افزایش دستمزد روزانه، عضویت در شرکت تعاونی مسکن شهرداری ، دادن یك وعده غذا در روز، پرداخت ۱۵۰۰ ریال کمك کرایه مسکن، ادغام کارگزینی‌اتوبوسرانی در شهرداری، افزایش مرخصی سالانه از ۱۲ روز به ۲۵ روز، پرداخت ۷۵۰۰ ریال در ماموساختن استراحتگاه در ابتدا و انتهای خطوط اتوبوسرانی هدند.

آقای علی یعقوبیان

تشرف بجای شما را از دین یهود به دین مبین اسلام تبریك تهنیت میگویم

از طرف کلیه پاساژ کوروش — محسن احقیق

آگهی دعوت مجمع عمومی عادی سالانه صاحبان سهام بانك تهران — شرکت سهامی عام

مجمع عمومی سالانه صاحبان سهام بانك تهران در روز دوشنبه ۲۸ خرداد ماه ۱۳۵۸ (مطابق با ۱۸ ژوئن ۱۹۷۹) ساعت چهار بعدازظهر در اداره مرکزی بانك واقع در خیابان پهلوی سابق شماره ۴۴۵ ساختمان بانك تهران تشکیل خواهد شد .

از کلیه صاحبان سهام بانك خواهشمند است با رعایت مقررات مواد ۲۰ و ۲۱ اساسنامه بانك برای اخذ ورقه ورودیه تا ظهر روز یکشنبه ۲۷ خرداد ماه به دبیرخانه بانك مراجعه نموده و سپس در جلسه مجمع عمومی حضور بهمرسانند .

دستور جلسه :

۱ — استماع گزارش هیئت مدیره و بازرسان بانك‌راجع به عملیات و محاسبات سال گذشته و اوضاع عمومی آن .

۲ — رسیدگی و تصویب صورت حسابها و ترازنامه و حساب سود و زیان و ترتیب تقسیم سود سال مالی گذشته بانك پس از استماع گزارش بازرسان بانك .

۳ — تعیین و تصویب حقوق و حق حضور و مزایای اعضاء موظف و غیرموظف هیئت مدیره .

۴ — انتخاب بازرسان بانك برای سال مالی جاری و تعیین حق‌الزحمه ایشان .

۵ — تعیین روزنامه کثیرالانتشاری که هرگونه دعوت یا اطلاعیه بعدی برای صاحبان سهام تا تشکیل مجمع عمومی سال بعد در آن منتشر خواهد شد .

هیئت مدیره بانك تهران

آگهی دعوت

مجمع شرکاء شرکت تاسیسات هیتاب بامسئولیت محدود در تاریخ ۱۲/۳/۱۳۵۸ ساعت ۱۰ بعدازظهر درمحل شرکت تشکیل میگردد از کلیه شرکاء دعوت میشود که درجلسه بزور حضور بهمرسانند دستور جلسه ، تعدیل در سهم‌الشرکه شرکاء و تغییر بعضی از مواد اساسنامه انتخاب هیئت مدیره .

هیئت مدیره شرکت تاسیساتی هیتاب

ن ۷۹۷۸۴

مجمع عمومی عادی و فوق‌العاده شرکت صنایع فابیس (سهامی خاص)

در ساعت ۱۶ روز سه‌شنبه ۵۸/۳/۱۵ در محل شرکت تشکیل میشود .

دستور جلسه عبارت است از :

۱ — تصویب ترازنامه و گزارشهای سال ۱۳۵۷

۲ — انتخاب مدیران و بازرس اصلی و علی‌البدل

۳ — تعیین روزنامه کثیرالانتشار جهت نشر آگهی‌های‌شرکت

۴ — تغییر پارمای از مواد اساسنامه

۵ — تعیین حق حضور و حقوق هیئت مدیره و حق‌الزحمه بازرسان

۶ — مذاکره در مورد امور جاری شرکت

از دارندگان سهام یا نمایندگان تام‌الاختیار آنان تقاضا میشود در ساعت مذکور در جلسه شرکت نمایند .

هیئت مدیره

ن ۷۹۸۱۲

آگهی

بدینوسیله از سهامداران محترم شرکت سهامی معدنی‌پینوس (سهامی خاص) دعوت میشود که در جلسه مجمع عمومی‌فوق‌العاده و عادی سالیانه که به ترتیب در ساعت ۵ و ۷ بعدازظهر روز سه‌شنبه۱۳۵۸/۳/۱۵ تشکیل میشود درمحل شرکت حضوربهمرسانند

دستور جلسه مجمع عمومی فوق‌العاده

۱ — تغییر مواد ۵ و ۳۹ اساسنامه و در صورت لزوم تغییر مواد دیگر اساسنامه

دستور جلسه عمومی عادی :

۱ — تصویب ترازنامه مربوط بعمل‌کرد سال ۱۳۵۷

۲ — انتخاب هیئت مدیره

۳ — انتخاب بازرسان (اصلی و علی‌البدل)

۴ — تعیین روزنامه جهت دعوت و سایر آگهی‌ها

هیئت مدیره

ن ۷۹۷۷۲

وقت کامپیوتر IBM 370/115 بانازلترین قیمت ممکن تلفن ،، ۸۲۷۶۲۵

دکتر سید اسفندیار شهرستانی فرزند سید باقر بشناسنامه شماره ۴۰۴۱۰۰ متخصص‌ارتوپیدی وجراح استخوان ازسن دوازده سالگی در انگلستان و آلمان و آمریکا بتحصیل اشتغال داشته است نامبرده مدت ده سال در ایران به جراحی مشغول بوده و هیچ وجه جز مدت یکسال در دانشکده تربیت بدنی در هیچ سازمان و اداره دولتی استخدام نبوده و هیچ نوع همکاری باهیچ دستگاه و سازمان سیاسی و اداری نداشته است موضوع اینکه ایشان پزشك سازمان منحله امنیت بوده است بکلی افتراء و کذب‌محض است و یا ناشی از تشابه اسمی است که برعموم مسلمین واجب بنظر میرسد در این زمینه دقت و توجه و بررسی بیشتری معمول‌دارند تا حقی از یك جراح عالی‌قدر تضییع نشود .

خانواده دکتر اسفندیار شهرستانی

ن ۷۹۷۷۶

آگهی‌دعوت‌مجمع‌عمومی فوق‌العاده صاحبان سهام بانك تهران شرکت سهامی عام

برحسب تصمیم هیئت مدیره مجمع عمومی فوق‌العاده صاحبان سهام بانك تهران در روز دوشنبه ۲۸ خرداد ماه ۱۳۵۸ (مطابق با ۱۸ ژوئن ۱۹۷۹) ساعت پنج و نیم بعدازظهر در اداره مرکزی بانك واقع در خیابان پهلوی سابق شماره ۴۴۵ ساختمان بانك تهران تشکیل خواهد شد . از کلیه صاحبان سهام بانك خواهشمند است با رعایت مقررات مواد ۲۰ و ۲۱ اساسنامه بانك برای اخذ ورقه ورودیه تا ظهر روز یکشنبه ۲۷ خرداد ماه به دبیرخانه بانك مراجعه نموده و سپس درجلسه مجمع عمومی فوق‌العاده حضور بهمرسانند :

دستور جلسه :

۱ — تغییر و اصلاح بعضی از مواد اساسنامه .

هیئت مدیره بانك تهران

ن ۷۹۷۶۴

آگهی دعوت مجمع عمومی عادی سالانه صاحبان سهام بانك تهران — شرکت سهامی عام

مجمع عمومی سالانه صاحبان سهام بانك تهران در روز دوشنبه ۲۸ خرداد ماه ۱۳۵۸ (مطابق با ۱۸ ژوئن ۱۹۷۹) ساعت چهار بعدازظهر در اداره مرکزی بانك واقع در خیابان پهلوی سابق شماره ۴۴۵ ساختمان بانك تهران تشکیل خواهد شد .

از کلیه صاحبان سهام بانك خواهشمند است با رعایت مقررات مواد ۲۰ و ۲۱ اساسنامه بانك برای اخذ ورقه ورودیه تا ظهر روز یکشنبه ۲۷ خرداد ماه به دبیرخانه بانك مراجعه نموده و سپس در جلسه مجمع عمومی حضور بهمرسانند .

دستور جلسه :

۱ — استماع گزارش هیئت مدیره و بازرسان بانك‌راجع به عملیات و محاسبات سال گذشته و اوضاع عمومی آن .

۲ — رسیدگی و تصویب صورت حسابها و ترازنامه و حساب سود و زیان و ترتیب تقسیم سود سال مالی گذشته بانك پس از استماع گزارش بازرسان بانك .

۳ — تعیین و تصویب حقوق و حق حضور و مزایای اعضاء موظف و غیرموظف هیئت مدیره .

۴ — انتخاب بازرسان بانك برای سال مالی جاری و تعیین حق‌الزحمه ایشان .

۵ — تعیین روزنامه کثیرالانتشاری که هرگونه دعوت یا اطلاعیه بعدی برای صاحبان سهام تا تشکیل مجمع عمومی سال بعد در آن منتشر خواهد شد .

هیئت مدیره بانك تهران

آسفالتکاری

قلهك ۲۶۱۳۲۷

ن ۷۹۶۶۵ ۱—۶

درآگهی دعوت شرکت‌سهامی خاص بازرگانی آبفر مندرجه ۲۹/۲/۵۸ امضای آگهی (هیئت مدیره شرکت سهامی خاص بازرگانی آبفر)صحیح میباشد.

آگهی دعوت نوبت دوم مجمع عمومی عادی صاحبان‌سهام شرکت مرغ خانگی

چون در جسه مورخ ۱۶/۲/۱۳۵۸ حد نصاب لازم برای تشکیل مجمع حاصل نگردید ، لذا باطلاع کلیه صاحبان سهام شرکت میرساند که مجمع عمومی عادی برای بار دوم در ساعت ۴ بعدازظهر روز ۳۰ خرداد ماه ۱۳۵۸ در محل شرکت تشکیل میگردد. ازصاحبان سهام دعوت‌بعمل‌می‌آید تادراین‌مجمع عمومی حضور بهمرسانند .

دستور جلسه :

۱ — استماع گزارش هیئت مدیره و بازرس شرکت

۲ — تصویب ترازنامه

۳ — انتخاب بازرس

شرکت سهامی خاص مرغ خانگی

ن ۷۹۷۶۲

قابل توجه داوطلبان کنکور

کنکور عمومی — کنکور اختصاصی

گروه علوم تجربی — ریاضی فنی — اقتصاد

عباس‌آباد چهارراه فرح ۸۴۲۶۵۳

خاطرات یك معلم ۱۵ سال در تبعید

نوشته : محمد عزیزی

کتابی پرماجرا که داستان واقعی مبارزه یك معلم سرسخت را با عوامل فساد و دزدی و غارتگری به زبانی شیرین بیان میکند . داستانی از جنایات و تبهکاریهای دزدانی چون رضا جعفری — محمود مهران — فرخ‌روپارسا — کریم فاطمی — و فئودالهای کثیفی چون امید سالارسفاك وکیل تحمیلی اسبق آباده و عنایت امام رئیس فرهنگ دزد و کثیف اسبق لار و مدیرکل سابق دانشگاه ملی و دهها تن دیگر از متنفذین‌فی‌الارض که هر کدام در فروختن فرهنگ این مملکت به اجانب نقشی خائنانه داشته‌اند . کتابیکه عرق شرم وسرافکندگی‌را برپیشانی‌خیانتکاران مینشاند کتابی که سراپا عبرت و اندرز برای نسل معلم و دانش آموز انقلابی امروز است مژده انتشار نزدیك این اثر تکان‌دهنده را به همه معتقدین به راه حق و فرزندان ایران دوران جمهوری عدل اسلامی میدهیم .

آگهی تشکیل مجمع عمومی فوق‌العاده صاحبان سهام شرکت سهامی عام دوچرخه و موتورسیکلت‌سازی ایران

بدینوسیله از کلیه صاحبان سهام دعوت میشود برای شرکت در مجمع عمومی فوق‌العاده شرکت که در ساعت ۵ صبح روز دوشنبه ۱۱ تیرماه ۱۳۵۸ در ساختمان دفتر مرکزی واقع در تهران بلوار الیزابت دوم کوچه سعید ساختمان شماره ۱۷ تشکیل‌میشود حضور بهمرسانند .

دستور جلسه :

۱ — استماع گزارش هیئت مدیره در باره امور شرکت از بدو سال مالی ۱۳۵۸ و لزوم افزایش سرمایه .

۲ — استماع گزارش بازرس قانونی در مورد افزایش‌سرمایه

۳ — اتخاذ تصمیم راجع به سرمایه و در صورت لزوم افزایش سرمایه .

۴ — تغییر پارمای از مواد اساسنامه .

هیئت مدیره

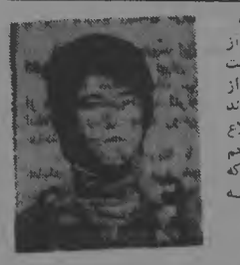

عکس فوق علی اصولی‌زاده نوبری از تاریخ ۵۸/۲/۲۹ از منزل خارج و تاکنون مراجعت ننموده است از کسانیکه از نامبرده اطلاع دارند خواهشمند است به تلفن ۳۴۶۵۴۰ اطلاع داده ضمنا از فرزندم میخواهم بخاطر آرامش پدر و مادرش که شدیدا نگران هستند به خانه مراجعه نماید .

ن ۷۹۸۲۵

آگهی تشکیل مجمع عموم

صفحه ۸ گیهان
سه‌شنبه ۱ خرداد ماه ۱۳۵۸
بیست‌وپنجم جمادی‌الثانی ۱۳۹۹،
شماره ۱۰۷۱۳

ساعات شرعی :
اذان مغرب ، امشب : ۲۵-۷ اذان صبح ، فردا : ۰۸-۳
طلوع آفتاب ، فردا : ۵۱-٤ ظهرشرعی ، فردا : ۰۲-۱۲
استخراج : دکتر عباس ریاضی کرمانی

احزاب وجمعیت های سیاسی

دعوت سازمان مجاهدین انقلاب اسلامی

راه پیمائی روز های پنجشنبه و جمعه علیه امریکا

توطئه‌های امپریالیسم ــ صهیونیسم ، این‌بار درمضحک‌ترین و رسواترین شکل ، با اعتراض ودعوت جهانی علیه اعدام‌های انقلابی چاکرترین مزدوران اجنبی درایران ، تجلی یافت.

ازکشورهائی‌که چون آمریکا، انگلیس‌واسرائیل، مردناکترین و کاری‌ترین ضربه را ازانقلاب اسلامی ایران خورده‌اند . وملت‌ما ، حتی خودرا بـرای رو در روئی مستقیم باآنها ، برهبری امام خمینی، درچهارمی مبلحانه آماده‌می‌نمود،چنین‌عکس‌العمل‌هائی، قابل پیش‌بینی بود.

آنها بدین بهانه می‌خواهند تا افکار عمومی جهانی را برای هرگونه جنایت، توطئه ، کودتا یا ضربه‌ای علیه انقلاب و خلق مسلمان ایران آماده‌کنند. اما ملتی که با انقلاب اسلامی خویش ، پایه هـای امپریالیسم شرق‌وغرب را درجهان متزلزل‌کرده‌است، تا آخرین قطره خون درجهت صحیح‌ضدامپریالیستی، آنرا ادامه خواهدداد.

سازمان مجاهدین انقلاب‌اسلامی‌برای نشان ـ دادن نفرت وانزجار عمیق خودازامپریالیستها وصهیونیستها همگام با ملت مبارز مسلمان، ساعت ٤ بعدازظهرروز پنجشنبه ۵۸٫۳٫۳ درسراسر ایران تظاهرات وراهپیمایی برگزار می‌نماید.

این تظاهرات یکزمان درشهرهای قم ــ مشهد ــ فردوس ــ اصفهان ــ یزد ــ خرم‌آباد ــ اهواز ــ دزفول ــ بهبهان ــ شیراز ــ جهرم ــ زنجان ــ ساری ــ کرمان ــ تبریز ــ اردکان ــ میبد ــ قهرمان شهر ــ امام شهر و ... برگزار می‌گردد و در تهران ، ما دراه‌پیمائی‌که بهمین مناسبت در روز جمعه ۵۸٫۳٫٤ درساعت ۸که توسط « کمیته برگزارکننده راه‌پیمایی» (کارگران ، دانش آموزان و دانشجویان‌مسلمان) انجام‌خواهدشدشرکت‌خواهیم‌کرد.

سازمان مجاهدین انقلاب‌اسلامی
۵۸٫۳٫۳۱

بیانیه سازمان معلمان مسلمان دربارهٔ «رای محکومیت سنای آمریکا»

در این بیانیه آمده است: رای محکومیت‌انقلاب ایران واعدام‌های انقلابی دادگاههای‌اسلامی‌واضحترین دلیل براصالت و حقانیت موضع ضد امپریالیستی انقلاب ایران است.

این سازمان ازتمام معلمان و دانش‌آموزان‌مسلمان مبارز دعوت می‌کند که جهت تائید موضع ضـد امپریالیستی قاطعانه امام خمینی رهبر کبیر انقلاب خلق ایران وابراز حمایت بیدریغ وهمه جانبه از اعدام‌های انقلابی و نیز اعدام انزجار واعتراض نسبت به رای سنای آمریکا ، در راه‌پیمائی روز جمعه ۵۸٫۳٫٤ ساعت ۹ صبح از مکان درب شرقی دانشگاه تهران (سه راه‌تخت جمشید) شرکت نمایند.

جبههٔ دموکراتیک ملی ایران

جبهه دموکراتیک ملی ایران، تحت عنوان بعداز شاه نوبت آمریکاست بیانیه‌ای انتشار داده و ضمن‌آن با محکوم کردن امپریالیسم آمریکا و تاکیدبراعلام صریح امام‌که رابطه مابآمریکارابطه غارت شده بـا غارتگرست» خواستار تحکیم ووحدت همه‌نیروها در مبارزه ضد امپریالیستی شد وازدولت خواستار تضمین آزادیهای سیاسی برای این هم گردید.

دعوت سازمان چریکهای فدائی خلق

سازمان چریکهای فدائی خلق بعنوان اعتراض به سنای آمریکا برای روزجمعه دعوت به‌راهپیمایی نموده و دراطلاعیه‌ای که بدین منظور انتشار داده است ضمن محکوم نمودن توطئه‌های امپریالیسم و صهیونیسم برعلیه انقلاب ایران و جهت حمایت از دادگاههای انقلابی خواستار شرکت کلیه مردم در راه‌پیمایی روز جمعه ۵۸٫۳٫٤ ساعت ۹صبح که از دانشگاه تهران شروع می‌شود شده‌است.

«فضل‌الله‌المجاهدین علی‌القاعدین اجر آعظیما»

بدینوسیله ازتمام خانواده های داغدار شهدای انقلاب ایران دعوت میشود که به‌نشان تائید بیانات پر ارج امام خمینی برعلیه امپریالیسم جهانـی بسرکردگی آمریکا در مراسمی‌که در روز ٤ خرداد (روز اعتراض به‌سنای آمریکا) از سوی سازمان مجاهدین خلق ایران درساعت ٤ بعدازظهر در محـل ترمینال ــ روبروی‌پارک خزانه بمناسبت تجلیل از خاطره تابناک شهدای بنیانگذار این سازمان که ۷ سال پیش درآستانه ورود نیکسون جنایتکار بهایران تیرباران شدند ، برپا می‌گردد ، شرکت نموده وبار دیگر برادامه راه شهیدان خویش تاکید نمائیم.

« خانواده ٤ شهید»
احمد ــ رضا ــ مهدی و صدیقه رضائی

اعلام موجودیت انجمن اسلامی وزارت مسکن

انجمن اسلامی کارکنان وزارت‌مسکن‌وشهرسازی، اعلام موجودیت کرد . ایدئولوژی این انجمن‌مبتنی برجهان‌بینی‌توحیدی است و خواستار همکاری باکلیه سازمان‌ها که با این ایدئولوژی درجهت تحقق‌اهداف انقلاب اسلامی تلاش می کنند، است.

انجمن باتوجه به نص صریح قرآن کریم آیه شریفه « یاایهاالذین آمنو لاتتخذ والکافرین اولیاء » (ای ایمان آوردگان کافران را سرپرست خود قرار ندهید.) هرنوع معاضدت ونشر افکار غیر توحیدی و سلطه‌گر را محکوم وباآن مبارزه می‌کند.

حزب آرمان ملت اعلام موجودیت کرد

حزب آرمان ملت طی انتشار بیانیه‌ای اعلام موجودیت کرد ، در بیانیه اینگ حزب آمده است‌که این حزب براساس اندیشه وحدت ایران و اعتقاد کامل به اصل ملیت ایرانی که نمودهای اصلی آنرا ایدئولوژی آگاهی‌ساز اسلام و فرهنگ غنی ودیرپای ملی ماتشکیل میدهد بیان میگیرد .

ایران ورادیوهای خارج

جنگ روانی «سیا» در ایران

رادیو مسکو گفت امریکا نمیخواهد در خاورمیانه تحولات ریشه‌ای صورت گیرد

رادیومسکو ــ روزنامه دیلی‌ورلد درمقاله‌ای زیـر عنوان تحریکات درایران مینویسد درایران یک‌جنگ روانی هدیدی براه انداخته‌است واین جنگ روانی را سازمان سیا وشرکتهای نفتی خارجی علیه رژیم جدید ایران آغاز کردند تا نگذارند در خاورلرزیله و میانه تحولات ریشه‌ای صورت گیرد.

این روزنامه مینویسد این جنگ را بدان‌جهت آغاز کردند تا انقلاب ایران خفیم بماند..

اکنون هدف سازمان سیای امریکا و برخی از مطبوعات محلی ایجاد تفرقه در جنبش انقلابی‌با استفاده ازوسائل جنگ روانی، وایجادپایگاهی‌برای مداخله بیشتراست .

سازمان سیای امریکا با اتکاء باین قبیـل عملیات وارد میدان نبرد شده وهمانطور کـه روزنامه‌نگاران ایرانی گفته‌اند باستخـدام آن روزنامه‌نگاری پرداخته که نسبت بایالات متحده بویژه احساسات دوستانه دارند.

این روزنامه پیش مینویسد ملت این‌فعالیتهای شدید امریکا درایران اینست‌که هنگام انقلاب بسیاری از کارکنان رادیو و روزنامه‌ها بمردم که علیه رژیم شاه قیام کرده‌بودند پیوسته و این امر نقشه های سازمان سیای امریکا را درباره جلوگیری از تثبیت اوضاع ایران تاحدود زیادی بهم زد.

ضربت عمده سازمان سیای امریکا در جنگ‌روانی علیه حزب توده‌ایران متوجه است . سازمان سیـای امریکاازاو تهیه مقدمات جنگ صلیبی‌ضد کمونیستی درایران امیدوار است دولت‌جدید ایران را باین مسائل جلب کند و یک سیاست خارجی به‌آن تحمیل کندکه مغایر منافع مردم باشد ، سازمان سیا درتشکیل گروههای تروریست های گروه سرخ درایران مجدانه شرکت می کند. منظور از عملیات تحریک آمیـزی‌که بدست اشخاص ناشناسی انجام میگرفت و مطبوعات فورا آنها را بعنوان کمونیستها معرفی می‌کردندایجاد تفرقه در صفوف میهن‌پرستان است.

دلائلی دردست است‌که نشان میدهد سازمان سیا در این عملیات تحریک‌آمیز دست داشته است.

چندی پیش عناصر طرفدار شاه مخلوع و عوامل سازمان سیا در سنندج کشت و کشتار راه انداختند. که در جریان آن چندای کشته شدند . در خودامریکا دستگاه تبلیغاتی سازمان سیا بمنظور ارعاب مردم دست بفعالیت زده‌است.

رادیو مسکو در تفسیری گفت :

با پیروزی انقلاب ، خانم جاویتس جای گرم و نرم خود را از دست داد

مسکو ــ دیشب رادیومسکو تفسیری درباره تصویب قطعنامه سنای امریکا علیه ایران پخش کرد وگفت هرقدم کاروان انقلاب ایران بازوزه‌های‌امپریالیستها همراه است وناگفته نماندکه حلقه گذشتهاین‌روزه‌ها شدیدبود و نخستان انقلاب ایران این گلوررامورد حملات خود قراردادند.

مجلس سنای امریکا باتفاق آراء قطعنامه‌ی علیه اعدام‌هائی صادر کرد که مقامات زیادمدار ایران برای دفاع ازانقلاب بعمل می‌آورند وازجمله باحکم اعدام شاه وفردیکترین‌دستیاران‌وسرسپردگان او که از طرف دادگاه انقلابی اسلامی بطور غیابی صادر شده است مخالفت کرده است.

جاکب جاویتس سناتور امریکائی‌وصهیونیست دو آتشه یکی از مبتکران صدور قطعنامه بود که سالهای متمادی مجدانه از شاه پشتیبانی کرده‌است. ناگفته نماند همسر او ازکارمندان شرکت‌هواپیمائی ملی‌ایران بود و سالانه مبالغ زیادی حقوق دریافت می‌کرد . با پیروزی انقلاب ضد شاهی درایران این خانم هم جای‌گرم ونرم خود را ازدست داده است.

دادگاه انقلاب اسلامی دوبازرگان انگلیسی را از زندان آزاد کرد

رادیولندن ــ یک دادگاه انقلابی در ایران دو بـازرگان تبعه انگلستان را از کلیـه اتهامات وارده تبرئه و آنهارا اززندان آزاد کرده است. یکی از آنها جرج فیلینگ متهم به همکاری با ساواک و فساد و اسراف و تبذیر در اداره یک کارخانه ابزار ماشین بود و بدینگونه که مایکـل ماتران نام دارد رسما اتهامی وارد نیامده‌بود .

در لندن وزارت امور خارجه انگلستان بـه تحقیقات خود در برابر دو بازرگان انگلیسی کـه اخیرا در عراق تحت محاکمه قرار گرفتند ادامـه می‌دهد.

رادیوی صدای امریکا گفت امریکا میخواهد بروابط خود با ایران ادامه دهد

دیشب رادیو صدای امریکا تفسیری در موردادامه روابط ایران وامریکا پخش کرد و گفت : تازمانیکه دولت ایران بخواهد امریکا بهروابط هایـنه خود با ایران ادامه خواهد داد . سفیر جدید امریکا درایران که دولت ایران ازآمدن اوجلوگیری می‌کند میتواند بعداز آمدن به‌ایران سوء تفاهمات را برکنارکند.

رادیوی صدای امریکا اضافه کردمناتور رابرت‌هرد در واشنگتن گفته‌است : باعث خوشحالی است دولت ایران به‌اظهارات سناتورها اهمیت داده است.

همچنین سخنگوی دولت‌امریکا روزگذشته ازاهداف انقلاب ایران که تامین آزادی‌است ستایش کرده و گفته‌است‌که اوضاع ایران هنوز نگذاشته اهداف‌انقلاب که آزادی باشد بدست بیاید.

شلزینگر : مصرف‌کنندگان نفت باید کمربند های خودرا سفت کنند

پاریس ــ آسوشیتدپرس ــ جیمز شلزینگر وزیرانرژی ایالات‌متحده طی یک سخنرانی در کنفرانس دوروزه وزیران انرژی کشورهای عضو موسسه بین‌المللی نفت گفت که حوادث اخیر ایران وکاهش نفت موجود در بازار بین‌المللی باعث شده است‌که ما مصرف‌کنندگان زودتر کمربندهارا محکم کنیم و سیستم‌های تدارکاتی خودرا از حالت تمرکز خارج نمائیم.

شلزینگر افزود تحولات اجتماعی ایران فرصتی راکه کشورهای مصرف‌کننده داشتند تا طی‌آن مدت خودرا با اوضاع جدیدی که بر اثر بحران نفتی سال های ۱۹۷٤ ــ ۱۹۷۳ بوجود آمده بود تطبیق دهند کاهش داده است در کشوری‌که شرایط تولید نفت مانند ایران باشد هرچند کوچکتراز ایران ، نمی‌توان در موقع بروز بحرانی سیاسی راهی برای تولید و حمل نفت پیدا کرد.

حوادث ایران باعث شد قیمت نفت هم افزایش یابد و بدین ترتیب توقعات مربوط به مازاد موجودی نفت در بازار جهانی کـه در اواخر سال ۱۹۷۷ ــ و اوایل ۱۹۷۸ بوجود آمده بود از بین برود .

افزایش سورشارژ نفت خام کویت

کویت ــ آسوشیتدپرس ــ دیوجونز ــ سخنگوی وزارت نفت کویت اطلاع داد دولت کویـت سورشارژ (اضافه قیمت) هر بشکه نفت خام خود را ۶۰ سنت ترقی داده و به ۲٫٤۰ دلار رسانده‌است.

سخنگوی مذکور اضافه‌کرد ایـن افزایش سورشارژ که قیمت هربشکه نفت خام کویت را به ۱۶٫٤۰ دلار میرساند، از پانزدهم ماه مه‌به‌مورد اجرا گذارده شده‌است.

کمک بانک جهانی به‌مصر

واشنگتن ــ رویتر ــ بانک‌جهانی دیروز اعلام کرد یکی از شعب این بانک (سازمان جهانی عمران) تصمیم گرفته است اعتباری معادل ۳۲٫۵ میلیون دلار برای توسعه و تجهیز دومنطقه مهم توریستی مصر در اختیار این کشور قرار دهد .

این اعتبار به مصرف‌تجهیزهتلها و افزایش ظرفیت تولید برق وآب دومنطقه توریستی مصر و تعمیر موزه قاهره خواهد رسید .

امریکا اسلحه مدرن به مصر میدهد

قاهره ــ خبرگزاری فرانسه ــ (اریاک ون‌ماربود) معاون مدیر کل وزارت دفاع آمریکا دیروز در رأس هیئتی وارد قاهره شد.

مسافرت این هیئت نظامی در مصر چند روز طول خواهد کشید و در این مدت مذاکرات دوجانبه‌ای در خصوص دو کشور مقدمات عقد قرارداد مربوط به تحویل مقدار معتنابهی اسلحه سنگین و مدرن آمریکا به مصر تعیین خواهد شد. بهای این اسلحه جنگی بالغ بریک میلیون و نیم دلار خواهد بود .

آیت‌الله روحانی طی مصاحبه‌ای اعلام داشت

همه رهبران مذهبی امام خمینی را بعنوان رهبر انقلاب قبول دارند

مطبوعات باید در جهت انقلاب مقدس اسلامی حرکت کنند

قم ــ آیت‌الله روحانـی درباره بهثمر رسیدن کارهای انقلاب گفت : ماقبل از رفتن شاه و بهم خوردن رژیم ، اقـدامات را لازم دانستیم برای از بین بردن ، و لذاشاید اول کسی که می‌گفت باید شاه برود ، من بودم. نه حالاهیجده سال قبل در وقتی که بعضی از آقایان می‌گفتند که شـاه بماند ولی ما می‌گفتیم کـه نه‌خیر او (یعنی شاه) بایداز ایران برود و حضرت آیت‌الله خمینی می‌گفتند که برطبـق قانون اساسی ایران ، شـاه مخلوع است . ولذا لازم بود که این اقدامات بهر نحوی‌که می‌شد انجام شود.

بنابراین ، پس از رفتن‌شاه و آمدن امام خمینی ، قـرار براین شد که هرجا خطا و یـا مسامحه و خلاف‌کاری مشاهده کردیم ، مستقیما ما با خـود ایشان در میان‌بگذاریم والحق هم که ایشان تابحال بخوبی این انقلاب مقدس را رهبری کردهاند وازنظر ما مملکتی‌که پنجاه سال ازنظر اقتصادی و کشاورزی و صنعتی فقیر شده بود و با وضعی که‌درکشاورزی پیش آورده است و تا دهسال پیش مملکت ما یك چیـزی از نظر کشاورزی‌صادر می‌کرد، آنها فرهنگ ما ، آداب وسنن ما و همه‌چیز ما را برباد داده‌اند و یك مملکت ورشکسته و نیمه خرابه تحویل ما داده‌اند ، و بـا این وصف امام خمینی خـوب دارند یك مملکت ورشکسته و داغون شده را رهبری می‌کنند و الحق هم که مردم واقعـا دارند برای بهروزی‌مملکتشان جانفشانی می‌کنند و وظیفه ما اینست که هرکجا خطایی ویا نواقصی دیدیم به ایشان تذکر بدهیم .

آیت‌الله روحانی ، درباره جامعه روحانیت و گروهها و دسته‌جاتی که از نظـر ایدئولوژیك باایدئولوژی‌اسلام تفاوت دارد و با توجه به‌اینکه گروههای چپ فعالیت‌هـای گسترده‌ای دارند ، و دارنـد مشی فکری خود را به وسیله میزگردهای مختلف ونشریـه های مختلف ،گسترش میدهند و می‌دانیم که مشی فکری آنها با مشی فکری اسلام منافات دارد و سکوت روحانیت در مقابل آنها چنین گفتند : شاید سکوت ما برای عده‌ای این‌طور استنباط شود که ما در خانـه نشسته و در را بروی خـود بسته‌ایم . وسکوت ما فقط برای این بود که نمی‌خواستیم در کارهای عزل و نصب دولتی دخالت کنیم . ولی با اینحال ما الان فعالیت‌های مستمری را شروع کرده‌ایم وطلاب ومبلغان مذهبی ما به اطراف و اکناف و روستاها و شهرهای مارفته، با سخنرانی‌ها و گفتگوهـای فراوان و انتشارجزوات، رسالت دینی خود را برای روشـن نمودن افکار مردم غیور و قهرمان میهنمان ، در راه‌اصول اسلام و قرآن و اسلام‌شناسی و طرز حکومت اسلامی وطریقه حکومت اسلامی شروع‌وافرادو مردم‌مملکت را تاآنجاکه‌بتوانند ارشاد و راهنمائی میکنند .ما درکارهای مشورتی هم‌دخالت میکنیم . و ما تشکیل دولت امام خمینی را تایید میکنیم و به نظر ما تشکیل دولت ایشان صحیح است .

آیت‌الله روحانی درباره دستاورد های دولت آقای بازرگان دراین سه ماه گفتند : شما فرض کنید کـه محلی را خراب میکنند ، با علم‌باین که خراب کردن ساده‌است و درست کردن آن مشکل و آقای بازرگان هم به‌همچنین. مملکتی را بایشان تحویـل دادند که همه‌اش خراب است و ایشان تا آنجا که قـدرت داشته سعی‌اش رادراین باره کرده و امیدواریم که ایشان بیش از این کوشش و جـدیت برای بازسازی مملکت بنمایند. باتوجه باینکه ایشان یك‌دولت موقتی تشکیل دادند و کار های دادگاه هاو کمیته هـا به ایشان مربوط نیست‌وایشان می‌باید رفراندوم را برگـزار کنند که بخوبی این کار را انجام دادند وبعد باید مجلس موسسان را تشکیل بدهند و قانون اساسی را تهیه کرده و به اطلاع مردم برسانند ، تاهر چه زودتر تکلیف مردم‌روشن شود. و بعد که مجلس‌موسسان تشکیل شد ، دولت ایشـان خودبخود ساقط خواهد شد . درزمان مصدق از او پرسیدند اینهایی را که شما برسرکار های مهم‌مملکتی گذاشته‌اید،بعضی ازاینها ناهلند ، ایشان گفتند من نمیدانم اینها نااهلند امـا بمن بگوئید آدم اهل از کجـا پیاورم .

ازآیت‌الله روحانی راجـع به وقایع غیر منتظره سنندج و گنبد کاوس و نقده سئوال شد وایشان گفتند :

آقای بازرگان یك مقـدار احتیاج دارد به وقت ووقایعی کـه در کـردستـان پیش‌آمد بخاطر خودمختاری، من به ایشان و مرحوم‌سرلشکر قرنی ــ که خدا رحمتـش کند ، مرد باایمان و لایقی بود ــ سفارش کردم و البته یك مقدار اهمال کـردند و سر وصـدای خـودمختـاری کردستان این قدر وسیع‌درست نبود .

از آیت‌الله روحانی درباره روابط خارجی ایران بامملك دیگر و ایده گروه هـای سیاسی‌راجع به منافع‌مستضعفین ایران یا مستضعفین سایرکشور های دیگر که تحت فشارهستند و همچنین درباره نفوذ شرق وغرب و اسرائیل سئوال‌شدو ایشـان گفتند : که نفت ایران بـاید بفروش برود و ایران به پول سال قبل در وقتی که بعضی از آقایان می‌گفتند که شـاه بماند ولی ما می‌گفتیم کـه نه‌خیر او (یعنی شاه) بایداز ایران برود و حضرت آیت‌الله خمینی می‌گفتند که برطبـق قانون اساسی ایران ، شـاه مخلوع است . ولذا لازم بود که این اقدامات بهر نحوی‌که می‌شد انجام شود.

بنابراین ، پس از رفتن‌شاه و آمدن امام خمینی ، قـرار براین شد که هرجا خطا و یـا مسامحه و خلاف‌کاری مشاهده کردیم ، مستقیما ما با خـود ایشان در میان‌بگذاریم والحق هم که ایشان تابحال بخوبی این انقلاب مقدس را رهبری کردهاند وازنظر ما مملکتی‌که پنجاه سال ازنظر اقتصادی و کشاورزی و صنعتی فقیر شده بود و با وضعی که‌درکشاورزی پیش آورده است و تا دهسال پیش مملکت ما یك چیـزی از نظر کشاورزی‌صادر می‌کرد، آنها فرهنگ ما ، آداب وسنن ما و همه‌چیز ما را برباد داده‌اند و یك مملکت ورشکسته و نیمه خرابه تحویل ما داده‌اند ، و بـا این وصف امام خمینی خـوب دارند یك مملکت ورشکسته و داغون شده را رهبری می‌کنند و الحق هم که مردم واقعـا دارند برای بهروزی‌مملکتشان جانفشانی می‌کنند و وظیفه ما اینست که هرکجا خطایی ویا نواقصی دیدیم به ایشان تذکر بدهیم .

آیت‌الله روحانی درباره جامعه روحانیت و گروهها و دسته‌جاتی که از نظـر ایدئولوژیك باایدئولوژی‌اسلام تفاوت دارد و با توجه به‌اینکه گروههای چپ فعالیت‌هـای گسترده‌ای دارند ، و دارنـد مشی فکری خود را به وسیله میزگردهای مختلف ونشریـه های مختلف ،گسترش میدهند و می‌دانیم که مشی فکری آنها با مشی فکری اسلام منافات دارد و سکوت روحانیت در مقابل آنها چنین گفتند : شاید سکوت ما برای عده‌ای این‌طور استنباط شود که ما در خانـه نشسته و در را بروی خـود بسته‌ایم . وسکوت ما فقط برای این بود که نمی‌خواستیم در کارهای عزل و نصب دولتی دخالت کنیم . ولی با اینحال ما الان فعالیت‌های مستمری را شروع کرده‌ایم وطلاب ومبلغان مذهبی ما به اطراف و اکناف و روستاها و شهرهای مارفته، با سخنرانی‌ها و گفتگوهـای فراوان و انتشارجزوات، رسالت دینی خود را برای روشـن نمودن افکار مردم غیور و قهرمان میهنمان ، در راه‌اصول اسلام و قرآن و اسلام‌شناسی و طرز حکومت اسلامی وطریقه حکومت اسلامی شروع‌وافرادو مردم‌مملکت را تاآنجاکه‌بتوانند ارشاد و راهنمائی میکنند .ما درکارهای مشورتی هم‌دخالت میکنیم . و ما تشکیل دولت امام خمینی را تایید میکنیم و به نظر ما تشکیل دولت ایشان صحیح است .

آیت‌الله روحانی درباره دستاورد های دولت آقای بازرگان دراین سه ماه گفتند : شما فرض کنید کـه محلی را خراب میکنند ، با علم‌باین که خراب کردن ساده‌است و درست کردن آن مشکل و آقای بازرگان هم به‌همچنین. مملکتی را بایشان تحویـل دادند که همه‌اش خراب است و ایشان تا آنجا که قـدرت داشته سعی‌اش رادراین باره کرده و امیدواریم که ایشان بیش از این کوشش و جـدیت برای بازسازی مملکت بنمایند. باتوجه باینکه ایشان یك‌دولت موقتی تشکیل دادند و کار های دادگاه هاو کمیته هـا به ایشان مربوط نیست‌وایشان می‌باید رفراندوم را برگـزار کنند که بخوبی این کار را انجام دادند وبعد باید مجلس موسسان را تشکیل بدهند و قانون اساسی را تهیه کرده و به اطلاع مردم برسانند ، تاهر چه زودتر تکلیف مردم‌روشن شود. و بعد که مجلس‌موسسان تشکیل شد ، دولت ایشـان خودبخود ساقط خواهد شد . درزمان مصدق از او پرسیدند اینهایی را که شما برسرکار های مهم‌مملکتی گذاشته‌اید،بعضی ازاینها ناهلند ، ایشان گفتند من نمیدانم اینها نااهلند امـا بمن بگوئید آدم اهل از کجـا پیاورم .

ازآیت‌الله روحانی راجـع به وقایع غیر منتظره سنندج و گنبد کاوس و نقده سئوال شد وایشان گفتند :

آقای بازرگان یك مقـدار احتیاج دارد به وقت ووقایعی کـه در کـردستـان پیش‌آمد بخاطر خودمختاری، من به ایشان و مرحوم‌سرلشکر قرنی ــ که خدا رحمتـش کند ، مرد باایمان و لایقی بود ــ سفارش کردم و البته یك مقدار اهمال کـردند و سر وصـدای خـودمختـاری کردستان این قدر وسیع‌درست نبود .

از آیت‌الله روحانی درباره روابط خارجی ایران بامملك دیگر و ایده گروه هـای سیاسی‌راجع به منافع‌مستضعفین ایران یا مستضعفین سایرکشور های دیگر که تحت فشارهستند و همچنین درباره نفوذ شرق وغرب و اسرائیل سئوال‌شدو ایشـان گفتند : که نفت ایران بـاید بفروش برود و ایران به پول سال قبل در وقتی که بعضی از آقایان می‌گفتند که شـاه بماند ولی ما می‌گفتیم کـه نه‌خیر او (یعنی شاه) بایداز ایران برود و حضرت آیت‌الله خمینی می‌گفتند که برطبـق قانون اساسی ایران ، شـاه مخلوع است . ولذا لازم بود که این اقدامات بهر نحوی‌که می‌شد انجام شود.

بنابراین ، پس از رفتن‌شاه و آمدن امام خمینی ، قـرار براین شد که هرجا خطا و یـا مسامحه و خلاف‌کاری مشاهده کردیم ، مستقیما ما با خـود ایشان در میان‌بگذاریم والحق هم که ایشان تابحال بخوبی این انقلاب مقدس را رهبری کردهاند وازنظر ما مملکتی‌که پنجاه سال ازنظر اقتصادی و کشاورزی و صنعتی فقیر شده بود و با وضعی که‌درکشاورزی پیش آورده است و تا دهسال پیش مملکت ما یك چیـزی از نظر کشاورزی‌صادر می‌کرد، آنها فرهنگ ما ، آداب وسنن ما و همه‌چیز ما را برباد داده‌اند و یك مملکت ورشکسته و نیمه خرابه تحویل ما داده‌اند ، و بـا این وصف امام خمینی خـوب دارند یك مملکت ورشکسته و داغون شده را رهبری می‌کنند و الحق هم که مردم واقعـا دارند برای بهروزی‌مملکتشان جانفشانی می‌کنند و وظیفه ما اینست که هرکجا خطایی ویا نواقصی دیدیم به ایشان تذکر بدهیم .

آیت‌الله روحانی درباره جامعه روحانیت و گروهها و دسته‌جاتی که از نظـر ایدئولوژیك باایدئولوژی‌اسلام تفاوت دارد و با توجه به‌اینکه گروههای چپ فعالیت‌هـای گسترده‌ای دارند ، و دارنـد مشی فکری خود را به وسیله میزگردهای مختلف ونشریـه های مختلف ،گسترش میدهند و می‌دانیم که مشی فکری آنها با مشی فکری اسلام منافات دارد و سکوت روحانیت در مقابل آنها چنین گفتند : شاید سکوت ما برای عده‌ای این‌طور استنباط شود که ما در خانـه نشسته و در را بروی خـود بسته‌ایم . وسکوت ما فقط برای این بود که نمی‌خواستیم در کارهای عزل و نصب دولتی دخالت کنیم . ولی با اینحال ما الان فعالیت‌های مستمری را شروع کرده‌ایم وطلاب ومبلغان مذهبی ما به اطراف و اکناف و روستاها و شهرهای مارفته، با سخنرانی‌ها و گفتگوهـای فراوان و انتشارجزوات، رسالت دینی خود را برای روشـن نمودن افکار مردم غیور و قهرمان میهنمان ، در راه‌اصول اسلام و قرآن و اسلام‌شناسی و طرز حکومت اسلامی وطریقه حکومت اسلامی شروع‌وافرادو مردم‌مملکت را تاآنجاکه‌بتوانند ارشاد و راهنمائی میکنند .ما درکارهای مشورتی هم‌دخالت میکنیم . و ما تشکیل دولت امام خمینی را تایید میکنیم و به نظر ما تشکیل دولت ایشان صحیح است .

آیت‌الله روحانی درباره دستاورد های دولت آقای بازرگان دراین سه ماه گفتند : شما فرض کنید کـه محلی را خراب میکنند ، با علم‌باین که خراب کردن ساده‌است و درست کردن آن مشکل و آقای بازرگان هم به‌همچنین. مملکتی را بایشان تحویـل دادند که همه‌اش خراب است و ایشان تا آنجا که قـدرت داشته سعی‌اش رادراین باره کرده و امیدواریم که ایشان بیش از این کوشش و جـدیت برای بازسازی مملکت بنمایند. باتوجه باینکه ایشان یك‌دولت موقتی تشکیل دادند و کار های دادگاه هاو کمیته هـا به ایشان مربوط نیست‌وایشان می‌باید رفراندوم را برگـزار کنند که بخوبی این کار را انجام دادند وبعد باید مجلس موسسان را تشکیل بدهند و قانون اساسی را تهیه کرده و به اطلاع مردم برسانند ، تاهر چه زودتر تکلیف مردم‌روشن شود. و بعد که مجلس‌موسسان تشکیل شد ، دولت ایشـان خودبخود ساقط خواهد شد . درزمان مصدق از او پرسیدند اینهایی را که شما برسرکار های مهم‌مملکتی گذاشته‌اید،بعضی ازاینها ناهلند ، ایشان گفتند من نمیدانم اینها نااهلند امـا بمن بگوئید آدم اهل از کجـا پیاورم .

فیلیپ گونزالس رهبر این حزب پس‌از اینکه ۲۰۰۰ نفـر نمایندگان سوسیالیست بوی رأی منفی دادند ، از سمت خود استعفا کرد و هیچ پستی را نیز در حزب مذکور نپذیرفت.

دراین بین سانتیاگو کاریلو رهبر حزب کمونیست‌که بهمراه سوسیالیست‌ها کنترل انجمن‌های شهرهای‌مهم اسپانیا رابعهده داردگفت ما طرفداران جناح چپ و دموکراسی در اسپانیا علاقمندند که‌اختلاف میان گروههای مختلف حزب سوسیالیست کارگران اسپانیا هرچه زودتر برطرف گردد.

گونزالس از رهبری حزب سوسیالیست اسپانیا کنار رفت

مادرید ــ آسوشیتدپرس ــ حزب سوسیالیست اسپانیا که به دو شاخه میانه‌رو و مارکسیست تقسیم شده از دیروز برهبری یك کمیته پنج نفری موقت قرار گرفت تا ظرف شش ماه کنوانسیون ملی حزب را تشکیل دهد.

شوروی درمورد کمك نظامی به چین به ژاپن اخطار کرد

مسکو ــ خبرگزاری فرانسه ــ شوروی دیروز به ژاپن هشدار دادکه کمك نظامی این کشور به چین بمنزله بازی با آتش است. روزنامه پراودا ارگان حزب کمونیست شوروی دراین زمینه نوشته است ژاپن در صدد عرضه تکنولوژی و تجهیزات نظامی خود به چین است پراودا اضافه کرده است پکن هم‌اکنون از ارتباط هائی که با دنیای امروز برقرار کرده است برای بدست آوردن دانش فنی نظامی و همچنین اطلاعات نظامی از ژاپن و ایالات متحده استفاده می‌کند.

روزنامه پراودا در پایان می‌نویسد کمك روزافزون ژاپن بطور اجتناب‌ناپذیری منجر به‌این مساله خواهد شدکه ژاپن بصورت شریك ماجراجوئیهای چین که صلح را تهدید می‌کند درآید .

۲ راه حل برای مشکل مسکن شاه، خوع

درگیریهای خارجی ایران

دکتریزدی وزیرامور خارجه دیروز دریك مصاحبه مطبوعاتی و رادیو تلـویزیونی سیـاست خارجی ایران را تشریح‌کرد .

وزیر خارجه گفت : بارها تاکید کرده‌ایم، هدف ازسیاست خارجی ما استقلال مملکت و استقرار حق حاکمیت ملی‌ایران است . وقتی صحبت ازاستقلال می‌کنیم ، منظور ما استقلال باتمام ابعاد آن اعم ازاستقلال سیاسی ، اقتصادی ، نظامی ، فرهنگی ومالی است . براین اساس یکی از ارکان سیاست خارجی ما عدم تعهد و عدم شرکت دردرگیریهای ابرقدرتها و حفظ بی‌طرفی دولت ایران بشکل فعال و مثبت آن است نه بی‌طرفی غیرفعال که مارا به‌انزوا بکشاند .

دکتریزدی گفت : براین‌مبنا روابط ما باتمام کشورها وملتها بیك رابطه دوستانه برپایـه احترام متقابل بحق حاکمیت ملی خودمان و در چارچوب حفظ مصالح ملی مملکت‌استوار است . بنابراین هر کشوری و دولتی که به‌این مصالح احترام بگذارد می‌تواند با ما روابط دوستانه داشته باشد . همچنین متقابلا در مقابل هر دولت و نفوذی که بخواهد در امـور داخلی کشور ما دخالت کند، بهرشکل و بهر اسمی ازناحیه هرکسی باشد شدیدا ایستادگی ومقابله خواهیم کرد .

سنای آمریکا

وزیر امورخارجه سپس‌بحث را به قطعنامه سنای آمریکـا کشانید و گفت یکی ازمسائلی که ما امـروز باآن درگیـر شدهایم ، قطعنامه‌ای است که در ۱۷ ماه مه ، سنای امریکا آنرا تصویب کرده است . یك انقلابی در کشور ما رخ‌داده ودر دوران انـقلاب عناصری بعنوان جنایتکاران ضد انقلابی که در ازبین بردن جان ومال ونفوس مردم دخالت مستقیم و یا غیرمستقیم داشته‌اند دستگیر ومجازات شده‌اند ، طبیعی‌است که‌پس‌از انقلاب باید بمتخلفان و جنایتها رسیدگـی شود . این حق ملی ماست کـه‌براساس ضوابط و معیارهای انقلابـی ایران به‌جـرائم جنایتکـاران رسیدگی کنیم . ولـذا این امرربطی داخلی قطعنامه‌ای که سنای امریکا در این‌مورد صادر کرده از نظر ما یك دخالـت آشکار در امور داخلی ایران است .

بموجب مصوبه هیات دولت ماتصمیم سنای امریکادرمداخلت آشکار و غیرقابل قبول مقامات حاکمه امریکا در امور داخلی ایران تلقی می‌کنیم و بایدرویه سنای امریکا شدیدا معترضیم. مضافا باینکه‌آقای سایروس‌ونس در نامه خود به‌ضرورت دوستی میان دو ملت ایران و امریکا اظهار علاقه می‌

کیهان

تکشماره ۱۵ ریال

چهارشنبه ۲ خردادماه ۱۳۵۸ـ بیست‌وششم جمادی‌الثانی ۱۳۹۹ـ شماره ۱۰۷۱۴

۶ ساعت مذاکره مهم با امام

امروز مذاکرات ۶ ساعته با امام خمینی انعکاس وسیعی پیدا کرد

امام خمینی رهبر انقلاب اسلامی ایران و حضرت آیت‌الله طالقانی و مهندس بازرگان نخست‌وزیر دولت موقت دیروز مذاکرات مهم و اساسی درباره مسائل کشور انجام دادند.

امام خمینی در ملاقات با اعضای هیئت موسس بانک اسلامی

ربا، بدترین نوع استثمار است

اعضای بانک اسلامی با آیت‌الله شریعتمداری ـ آیت‌الله مرعشی و آیت‌الله گلپایگانی ملاقات کردند

صفحه ۲ـ ستون دوم

طبق بخشنامه دادستان کل انقلاب:

کمیته‌ها و پاسداران حق دستگیری نظامیان را ندارند

صفحه آخر ـ ستون چهارم

آیت‌الله خلخالی به خبرنگار کیهان گفت:

امیدوارم وضع سابق مطبوعات تکرار نشود

صفحه ۲ـ ستون سوم

۷۰۰ نفر از زندانیان قصر آزاد شدند

صفحه ۳ـ ستون دوم

شهربانی گروهی دیپلمه بعنوان پاسیار استخدام میکند

صفحه ۵ـ ستون نهم

اسامی ۱۴ تن از عمال ساواک در تهران اعلام شد

صفحه ۵ـ ستون دوم

در مذاکرات ۶ ساعته تصمیمات مهمی درباره قانون اساسی و مجلس مؤسسان گرفته شد

آیت‌الله طالقانی ـ شورای انقلاب و هیئت دولت مدت ۶ ساعت درباره مسائل جاری کشور گفتگو کردند

صفحه آخر ـ ستون هفتم

تیرباران سرباز وظیفه در مشهد

صفحه ۵ـ ستون هفتم

کیسینجر «عقب‌نشینی» آمریکا در ایران را بباد انتقاد گرفت

امس (ایوا) ـ یونایتدپرس ـ هنری کیسینجر وزیر امورخارجه ایالات متحده دیروز سقوط شاه‌ایران را عقب‌نشینی استراتژیك عمده برای امریکا دانست و دلیل آن را فقدان قاطعیت دولت کارتر برشمرد.

کیسینجر گفت «من سقوط شاه و حوادث بعدی ناشی از آن را یکی از عقب‌نشینی‌های عمده ایالات متحده در دوران پس از جنگ جهانی دوم میدانم زیرا ما دراین مورد باقاطعیت کافی عمل نکردیم.»

کیسینجر این مطالب را در یك کنفرانس مطبوعاتی در ایوا بیان داشت.

کیسینجر چهار نقص سیاست امریکا را چنین برشمرد.

۱ـ اصلاحات ـ که قدرت جمع آوری اطلاعات سیا در ایران را تضعیف نمود و به آن ضربه زد و همچنین عدم انجام هرگونه تلاشی برای حفظ ثبات سیاسی شاه ازطریق کمکهای مخفی.

۲ـ تاکید دولت کارتر برحقوق بشر که باعث اعمال فشار بر شاه در اوج یك دوران پرمخاطره گردید.

۳ـ عدم ثبات ژئوپولتیك در باصطلاح «هلال بحران» که ازایران تا شاخ افریقا امتداد می‌یابد.

کیسینجر اظهار داشت امریکا برای جلوگیری از سیاست توسعه طلبی شوروی در این منطقه اقدامات ناچیزی انجام داده است.

۴ـ روش تاکتیکی دولت کارتر درمورد بحران ایران برای همیشه ابهام بزرگی پیراموون پشتیبانی امریکا از شاه باقی گذارده است.

گرچه کیسینجر در این مورد که چگونه امکان داشت از سقوط شاه جلوگیری کرد مطلبی عنوان نمود ولی گفت انتخاب روش‌های مختلف سیاسی برای امریکا با اقداماتی که در سال های اخیر درمورد کنترل هرچه بیشتر سیاصورت گرفته شدیدا محدود گردیده است.

کیسینجر گفت سازمان اطلاعاتی امریکا بقدری ضعیف شده است که نمیتواند حمایتی که میتوانست شاه و متحدان او را مطمئن سازد اطلاعات جمع‌آوری نموده و فعالیت‌های مخفی انجام دهد.

با ارائه مدارک بیگناهی:

زندانیان آزاد میشوند

صفحه ۳ـ ستون دوم

امام خمینی در دیدار با فرهنگیان اصفهان:

قرآن کتاب انسان سازی است و فرهنگ کارخانه آدم سازی

صفحه ۳ـ ستون اول

چگونه گروه ۹ نفری اعدام شدند

زنها هم مانند مردها شکنجه میشدند

مجاهدین با خوردن قرص سیانور خودرا شهید کردند

صفحه ۳ـ ستون پنجم

امام خمینی خطاب به کارکنان شرکت ملی نفت گفت:

دشمنان ایران بهترین جائی که برای هدف گیری دارند شرکت نفت است

امام خمینی دیروز خطاب به کارکنان شرکت نفت اظهار داشتند دشمنان ایران بهترین جائی که برای هدف‌گیری دارند شرکت نفت است.

امام که در جمع کارکنان ونمایندگان سندیکا های پخش وفروش وتاسیسات وبارگیری، رانندگان نفت‌بری وبازرگانی، اداره مرکزی و نمایندگان شرکت ملی گاز، انبارهای شرق و غرب، تهران پارس و نیز نمایندگان کرمانشاه، انبار نفت نازی‌آباد و دبیرخانه مرکزی و سرویسهای اداری سخن میگفت اضافه کرد که هرچند نهضت ما مرهون همه اقشار ملت است لیکن بعضی اقشار ویژگی خاصی داشتند از آن جمله کارکنان و کارمندان صنعت نفت.

امام در آغاز چنین گفت:

بسم‌الله‌الرحمن‌الرحیم

نهضت ما گرچه مرهون همه اقشار ملت است، واگر همه اقشار ملت نهضت را همراهی نکردند، چه بانوان سراسر ایران و چه مردان برومند ما لکن بعضی اقشار ویژگی خاصی داشتند از آن جمله کارکنان و کارمندان صنعت نفت برای اینکه اینها در مقامی بودند که شریان حیات اجانب ورژیم منحوس در دست آنان بود اعتصاب آنها ویژگی خاصی داشت وهمراهی آنها ازنهضت یك خصوصیت بیشتری داشت ازاین جهت ما به آنها بیشتراز سایر اقشار باید ارج بگذاریم

صفحه آخر ـ ستون هفتم

بعنوان اعتراض به قطعنامه سنای امریکا

بزرگترین تظاهرات ضد امریکائی در سراسر ایران

حزب جمهوری اسلامی اعلام کرد:

چرا سنای امریکا حمله‌های اسرائیل در اردوگاههای فلسطین را محکوم نمیکند

راه پیمایی جمعیت ها ـ سازمان های مختلف در روز های پنجشنبه و جمعه

تبلیغات وسیعی علیه رهبری و انقلاب اسلامی آغاز شده است

صفحه آخر ـ ستون اول

سفیر جدید ایران در عراق گفت:

زیارت عتبات آزاد است

سید محمود دعائی سفیر ایران در عراق

(متن مصاحبه سید محمود دعائی در شماره فردا چاپ میشود.)

سیدمحمود دعائی سفیر جدید ایران در عراق طی مصاحبه‌ای با کیهان اظهار داشت که از نظر دولت انقلابی جمهوری اسلامی ایران «هیچگونه مانع و مشکلی برای زوار ایرانی وجود ندارد.» وی اضافه نمود که تنها مشکل ویزای عراق است که امیدوارم بزودی حل خواهد شد.

حجت‌الاسلام والمسلمین سید محمود دعائی که مدت ۱۱ سال بعنوان تبعید در عراق بسر میبرد اکنون بعنوان سفیر کبیر به آن کشور و «همان پناهگاه باز میگردد تا همان اصالت و صداقت گذشته آنانرا در پای‌بندی به اصول انقلابیشان مشاهده کنیم.»

سفیر جدید تاکید کرد که رابطه مردم ایران با مردم عراق دوستانه و صمیمانه است و نمونه آنهم تهنیت و تبریک گرم مقامات بلندپایه و رسمی عراق به رهبر کبیر خلق ما و بدولت جمهوری اسلامی ما میباشد.

نامه به سردبیر

پیغام امروز

ضدسانسور خودسانسور میکند

روزنامه پیغام امروز که ادعای پاسداری از مطبوعات ومخالفت با سانسور را دارد برخلاف قانون مطبوعات، از درج نامه کاظم زرنگار «سردبیر موقت» کیهان خودداری کرده است. این نامه دو روز پیش درجواب مقاله توهین آمیز روزنامه وسیله صندوق پستی پیغام امروز (چون ادعا می‌کنند که سردبیر و همکارانش خانه بدوش هستند) ارسال گردید.

در عین حال محمد حسین اخباری وکیل دادگستری بوکالت از طرف کاظم زرنگار اقدامات قانونی علیه سردبیر پیغام امروز ونویسنده یا نویسندگان مقاله «درباره موج نوین سانسور واختناق» نموده‌است.

اخباری دیروز مراتب را به دادستان تهران اعلام کرد. پرونده امر درشعبه ٤ دادیار تحقیق تشکیل گردیده و دادیار محمد پوراقدام باحضار مسئول روزنامه پیغام امروز نموده‌است.

متن نامه جوابیه زرنگار به سردبیر پیغام امروز بشرح زیراست:

سردبیر محترم روزنامه پیغام امروز

درشماره ٦٠ آن روزنامه محترم مورخ ۳۰ اردیبهشت ۵۸، مقاله‌ای تحت عنوان «درباره موج نوین سانسور و اختناق» درج گردیده‌که در قسمتی از آن نسبتهای ناروا و بی‌اساسی باینجانب داده شده، از جمله اینکه مرا متهم کرده‌اید که از «ناپاك‌ترین افراد» موسه کیهان هستم و در مدت ۳٤ سال روزنامه‌نگاری در مدح شاه مخلوع قلم زده‌ام و «مجیزوتاخوان شاهنشاه آریامهر» و یك فرد «رستاخیزی» بوده و بجرم «همکاری صادقانه» با ساواك بعداز انقلاب دستگیر شده و بخاطر اینکه روزی بعداز پاك‌سازی در موسسه کیهان سهمی در انتشار روزنامه کیهان و «انقلاب اسلامی» داشته باشم آزاد ساخته‌اند.

آقای سردبیر محترم، اگر من در ۳٤ سالیکه از ورودم به کیهان می‌گذرد با صداقت و درستی و پاکی کار نکرده بودم امروز در خدمتتان نبودم، نظیر خیلی‌ها در سرزمین افسانه‌ای کالیفرنیا و یا جنوب فرانسه لم داده و یا درلندن و هوستن مشغول مداوا و معالجه بودم. اگر من مجیزو ثنا خوان دربار بودم دوبار مرا تبعید نکرده بودند، اولی درسال ۱۳٤٤ یعنی ۱٤ سال پیش در نخستین یورش دستگاه آریامهری به مطبوعات به جرم نوشتن سرمقاله‌ای در کیهان انگلیسی تحت عنوان «مجلس بیکاره و پله‌قربان‌گو» که از سوی ارتشبد مدموم نصیری با لحنی از تهران تبعید شدم ویا دوسال بعد به

جرم انتشار جریان قتل و تشییع جنازه جهان پهلوان تختی و به دنبال اظهار شاه مخلوع که روزنامه‌نگاران بازهم «شهید» ساخته و انقلاب کذائی «شاه و ملت» را بدست فراموشی سپرده‌اند، بازهم مرا تبعید نمی‌کردند یا در دهه ٥٠ هویدای معدوم دوبار مرا از سردبیری روزنامه کیهان انگلیسی عزل نمی‌کرد.

باوری من از «رستاخیز» شاید باور بهای شما بیشتر یا کمتر نبوده در آن زمانی که حبیطه‌کار من کیهان انگلیسی بود، قرعه‌بپاست یکی از کمیته‌های رستاخیز کیهان بدون اطلاع من باسم من افتاده بود در صورتیکه در طول مدت رستاخیزی حتی یك‌بار علیرغم دریافت نامه‌های مکرر در کمیته حاضر نشدم و در آن زمان شما بهتر می‌دانید که در روزنامه کیهان فارسی چه می‌گذشت و چه‌کس یا کسانی اداره آنرا بعهده داشتند.

و اما اینکه مرا بعداز انقلاب بهمن ماه به جرم «همکاری صادقانه» با ساواك دستگیر و بعداً «انقلابیون اسلامی» موجبات استخلاص مرا فراهم کردند، کذب محض است و اگر جنابعالی، آقای سردبیر، اصل اول روزنامه‌نگاری راکه عبارت از تحقیق در اطراف اخبار و استنکاف از درج اخبار دروغ و نادرست می‌باشد، رعایت می‌کردید هرگزچنین دروغ بزرگی چاپ نمی‌کردید. شاید شما هم مثل گوبلز تبلیغاتچی معتقدیدکه دروغ هرقدر بزرگتر باشد امکان باوری آن در توده مردم بیشتر است. از سوی دیگر با متهم ساختن انقلاب ایران به اینکه انقلابیون اسلامی مرا از بازداشتگاه موهوم آزاد ساخته‌اند، خواسته‌اید، طبق شیوه نادرستی که درپیش گرفته‌اید، حتی انقلاب را مخدوش و انقلابیون را بی‌اعتبار سازید.

شاید از اینجهت لبه تیز حمله مقاله متوجه من شده است که چون مدت ۲۰ سال از جرگه نویسندگان فارسی دور بودم باتفاق چند نفر بیطرف از گروه «مدیریت» کیهان خواسته‌ایم کیهان را بعداز اخراج ۲۰ نفر و اعتصاب اعضای تحریریه منتشر کنیم زیرا ما خودرا در برابر ٥٥٠٠٠ تن از افراد و وابستگان موسسه کیهان در سطح کشور و نیز در برابر دولت انقلابی که نمی‌خواستیم مسئله جدید بیکاری برای آن ایجاد کنیم، مسئول می‌دانستیم و نیز متعهد بودیم که حافظ دستاوردهای انقلاب باشیم و «بطور موقت» تاکید می‌کنم «بطور موقت» روزنامه را باکادر تاچیز ٥٠ نفر حرفه‌ای اداره کنیم.

در خاتمه خواهشمند است این مطالب را طبق قانون مطبوعات در همان صفحه‌ایکه مقاله مورد بحث چاپ شده درج فرمائید.

کاظم زرنگار

طرح پیاده کردن قوای امریکا در خاورمیانه

روزنامه السفیر چاپ بیروت در شماره دیروز خود طی گزارشی از آتن فاش کرد در پی انقلاب ایران و متلاشی شدن پیمان سنتو، آمریکا دست اندرکار پیاده کردن یك طرح عظیم نظامی در جهت ایجاد پیمان نازه‌ای در منطقه خاورمیانه با شرکت مصر ـ اسرائیل ـ ترکیه و یونان است.

روزنامه السفیر میلویدبراساس این گزارش امریکا فعالیت نظامی گسترده‌ای را در جهت ایجاد پایگاههای نظامی در یونان آغاز کرده است.

مهمترین این پایگاهها در شبه جزیره مورا ساخته می‌شود که مخصوص نگهداری وپرتاب سلاحهای اتمی است.

پایگاه مهم دیگری در فاصله ۱۸ کیلومتری آتن دردست ساختمان است.

هم اکنون ٤ لغز از مهندسان ورزیده با برخورداری از حمایت ۲ هزار نفر از افراد پلیس سرگرم پی ریزی این پایگاه عظیم هستند که در ظاهر بعنوان یك فرودگاه غیر نظامی ساخته می‌شود.

منابع مخالف دولت یونان می‌گویند مقام های آتن می‌کوشند طرح این پایگاه نظامی را صرفا بعنوان یك فرودگاه نظامی جلوه دهند تا لطمه‌ای بروابط یونان با کشورهای عربی وارد نیاید.

در این گزارش گفته شده است که دولت یونان باین دلیل با اجرای این طرح موافقت کرده است تا اینکشور بعضویت بازار مشترك اروپا پذیرفته شود.

قرار است عضویت یونان در این بازار در ماه اکتبر آینده بتصویب

یادداشت روز

همه باهم سنای آمریکا را محکوم کنیم

و بالاخره سنای آمریکا نتوانست طاقت بیاورد و دست خود را روکرد. پیروزی انقلاب اسلامی ایران بزرگترین ضربه را برپیکر امپریالیسم وارد کرد و منافع دزدان و غارتگران بین‌المللی را بخطر انداخت ایران انقلاب دیگر آن جزیره آرامی نیست که دست چپاولگران وامپریالیست‌های جهانخوار را به راحتی بازگذارد تا منابع طبیعی و اندوخته های سرشار مادی و معنوی منطقه را به یغما برند.

آمریکا، انگلستان، اسرائیل و بطور کلی کشور های امپریالیستی که دوام و بقای خود را در به زنجیر کشیدن ملتهای دیگر می‌پندارند و هستی خود را مدیون مکیدن خون ملتهای تحت ستم می‌دانند، اکنون پس از پیروزی انقلاب ایران دچار سردرگمی و شوکه شده و از نخستین روز های پیروزی انقلاب ما، تبلیغات وسیع و همه‌جانبه‌ای را به منظور ضربه زدن و خنثی کردن دینامیسم انقلاب ما آغاز نمود. در این رابطه حملات شدیدی علیه رهبر انقلاب شروع شده و وسایل ارتباط جمعی غرب که زیر نفوذ و کنترل صهیونیسم بین‌المللی است این تبلیغات مسموم را هدایت و رهبری میکرد هدف تمامی این تبلیغات محاصره کردن انقلاب اسلامی در چارچوب داخلی و ایجاد جوی از سوء ظن عمومی نسبت به انقلاب ما در جهان بود. آمریکا که در پشت تمامی این جارو جنجالهای تبلیغاتی بود، سعی داشت چهره واقعی خود را مخفی بدارد ولی سرانجام سکوت و دست خود را روکرد وتاب مقاومت نیاورد، کیسینجر طراح سیاست خارجی آمریکا در دوران نیکسون صدای وانفسایش درآمد و سقوط شاه ایران را عقب‌نشینی استراتژیك عمده برای آمریکا تلقی نمود. او بی‌تابانه یقه می‌درد و می‌گوید «من سقوط شاه و حوادث بعدی ناشی از آن را یکی از عقب‌نشینی های عمده ایالات متحده در دوران پس از جنگ دوم جهانی می‌دانم.»

راستی هم آمریکا حق دارد شیون کند چنانچه امام‌اشاره فرمودند «اگر آمریکا ما را برای کشتن هویدا تقبیح نمیکرد تعجب می‌کردیم.» ما مدتها بود که منتظر بودیم دست آمریکا رو شود و علنا انقلاب ایران را بکوبد تا ما بدنیا اعلام کنیم: چه کسی تبلیغات علیه ما را رهبری می‌کند؟ و چه کسی آب به آسیاب ضد انقلاب در داخل می‌ریزد؟ ما از همه طبقات ملت می‌خواهیم که بدعوت هائی که برای راهپیمایی های پنج‌شنبه و جمعه شده است پاسخ مثبت گویند ودر این اجتماعات شرکت جویند.

بیایید همه با هم به سنای آمریکا قاطعانه جواب‌گوییم و آمریکا را محکوم نماییم، صدای خود را جهت اعتراض به کشتار های وحشیانه آمریکا در لبنان بلند کنیم آنهایی که در دستی اعلامیه جهانی حقوق بشر را گرفته و برخمان می‌کشند و برای هویدا و القانیان ها اشك تماسح می‌ریزند و در دست دیگر هواپیما های فانتوم را با بمبهای آتشزا به جنوب لبنان روانه می‌کنند از تاریخ دست عبرت بگیرند.

ما از مردم آمریکا می‌خواهیم تا دیر نشده بخود آیند و دست صهیونیسم بین‌المللی را از مقدرات خود کوتاه سازند و اجازه ندهند که اقلیتی کوچك سرنوشت ملتی بزرگ را در دست گیرد.

هوالعزیز

گردهمائی، بقیه در صفحه سوم

اطلاعیه بانك ملی ایران

دراجرای دستور رهبر انقلاب ایران امام خمینی، بمنظور کمك و مساعدت به خانواده های شهداء، مجروحان و آسیب دیدگان انقلاب ایران که اغلب خانواده آنان بدون سرپرست مانده‌اند از طرف کمیته امداد امام خمینی حسابی بشماره ۳۳۳۳ درشعبه انقلاب اسلامی بانك ملی افتتاح گردیده است.

هموطنان عزیز درصورت تمایل میتوانند کمك های خودرا از طریق کلیه شعب این بانك در سراسر کشور به حساب مزبور واریز فرمایند.

ش ۱۳۱

از شنبه ۵ خرداد حراج

پارچه در فروشگاه بوردا

شروع میشود ـ خیابان زرتشت

هیئت نمایندگی ایران در سازمان ملل اعلام کرد:

هدف انتقاد به اعدام القانیان ترساندن اقلیت‌های مذهبی است

سازمان ملل متحد ـ نیویورك ـ خبرگزاری فرانسه هیئت نمایندگی ایران در سازمان ملل متحد روز دوشنبه گذشته اعلامیه‌ای انتشار داد ودرآن این نکته را به نمایندگان همه کشور های جهان خاطر نشان ساخت که اعدام حبیب القانیان در ایران بدلیل یهودی بودن او نبوده است، بلکه این اعدام به دلیل جنایاتی است کهوی مرتکب شده بود. انتشار این اعلامیه در واقع در جواب انتقاد هائی است که درمطبوعات غربی و دیگر کشورهای جهان در مورد این اعدام صورت گرفت.

هیئت ایرانی در سازمان ملل در این اعلامیه یادآور شده است این انتقادها در حقیقت نوعی تبلیغات است که هدف آنها ترساندن اقلیت‌های مذهبی و غیر واقع نشان دادن آزادی مذهب در ایران است درپایان اعلامیه گفته شده است مردم جهان باید بدانند که دراین حقیقت شکی نیست که اقلیت های مذهبی در جمهوری اسلامی ایران برای انجام مراسم و مناسك خود آزادی عمل کامل دارند و این حقیقت بارها و بارها توسط امام خمینی رهبر انقلاب تائید شده است.

اطلاعیه دفتر دادسرای انقلاب اسلامی تهران

کسانی‌که ازاشخاص زیر شکایتی دارند ظرف ۱۰ روز بدفتر دادسرای انقلاب اسلامی تهران در زندان قصر اعلام دارند.
۱ـ سرهنگ هوشنگ سلیمی تهرانی رئیس ساواک اهواز ، استان آذربایجان شرقی واستان بوشهر .
۲ـ روح‌الله معبر بازجوی ساواک اهواز بویژه دانشجویان‌دانشگاه جندی‌شاپور.
۳ـ فریدون سلیمی تهرانی بازجوی کمیته .
٤ـ محمد امیر صمصام پور معاون ساواک رشت و آبادان.
۵ـ سرهنگ پرویز پریانی رئیس ساواک‌کرج.
٦ـ علی اصغر صادقی یگانه بازجوی متخصص.
۷ـ عبدالله ذوالفقاری جزو افراد اکیپ گشت باصطلاح ضد خرابکاری.
۸ـ احمد اظهری بازجوی ساواک رضائیه درسال ۵٤ درتهران سال ۵۵ و رهبر عملیات خرم آباد.
۹ـ حسن فرمند رئیس ساواک ایرانشهر
۱۰ـ سرهنگ حسن رضوانی رئیس ساواک زاهدان .

بیانیه حوزه علمیه قم

بسم‌الله الرحمن الرحیم
«الله ولی‌الذین آمنوایخرج جهم من‌الظلمات الی‌النور»
امروزه برای تبریک به‌برادران زحمتکش و غیور کیهان . سبد گلی ، بموسعت لالەزار شهدادت هدیه می‌کنم . گلستانی‌که باشیرەجان، آبیاریش کرده‌ایم و خون های پاك جوانانمان را ، بپاسداری آن گاشته‌ایم و تو ای برادر ، ای پاسدار گرانبهاترین ثمر خون شهیدان ، ای قلم‌زن راه‌آزادی ، اگر خودرا فردی ازجامعه دانسته و برهبری امام خمینی ، گردن نهاده وبدست آورد انقلاب ملت مسلمان ایران ، که همانا آزادی توام با مسئولیت است،ایمان آورده‌ای ، بکوش تا ملت رنج دیده ، از اعطای این‌آزادی بتو وهرتوی ... دیگرپشیمان نشود، و با کلامی دیگر، باد نکار ، تا طوفان خشم ملت ندروی.
ضمنا از روشنفکران قلابی ، که در زیر پوششهای‌رنگین سندیکاها و جمعیت‌ها ، بعنوان دفاع ازآزادی مطبوعات ، افکار عمومی را ، به هیچ انگاشته و علنا برضد ملت و رهبری ، بیانیه صادر می‌کنند، واز مشتی فریب خورده ، درمقابل جمعیت کثیر کارگران وکارکنان مسلمان کیهان ، حمایت می‌کنند ، شدیدا ابراز تنفر کرده و بدان‌ها هشدار می‌دهیم ، که دست از لجاجت برداشته وپیش از این ، دربرابر ملت مقاومت نکنند وگرنه سرنوشتی غیر ازآنچه در کیهان گذشت ، در انتظارتان نخواهد بود.
در خاتمه پشتیبانی خودرا، از کارگران وکارکنان مسلمان کیهان اعلام می‌داریم.
برقرارباد جمهوری اسلامی به رهبری امام خمینی
پاینده باد اتحاد نیرو های امت اسلامی
طلاب خراسانی حوزه علمیه قم

رئیس گروه ضربت پاسداران انقلاب اسلامی بوشهر شهید شد

● دیروز در یك حادثه‌خونین وتاسف‌بارحبیب‌الله زالی‌رئیس گروه ضربت پاسداران انقلاب اسلامی استان بوشهر کشته‌شد.

براساس این گزارش در بوشهر شایع است. که رئیس گروه ضربت پاسداران / در دستگیری‌گروه زیادی‌ازعوامل ضدانقلاب و مبارزه با قاچاقچیان نقش اساسی‌داشته با توطئه قبلی بقتل رسیده است .

جنازه شهید حبیب زالی صبح دیروز در میان تبادر شدید مردم بوشهر از سوی روحانیون ـ پرسنل نیروی هوائی ـ دریائی و راندارمری و شهربانی و پاسداران انقلاب و بیش از ۲۰ هزار نفر از مردم بوشهر تشییع و بخاك سپرده شد .

بوشهر ـ خبرگزاری‌پارس: حجت‌الاسلام حسینی یکسی از روحانیون بوشهر در یك‌تماس تلفنی با خبرگزاری پارس شایعه قتل حبیب زالی‌سرپرست گروه ضربت پاسداران استان بوشهر را که دراخبار ساعت ۱٤ رادیو جمهوری اسلامی ایران از قول خبرگزاری‌پخش شد قویا تکذیب کرد وی‌تاکید کرد که سرپرست‌گروه ضربت پاسداران بطور اتفاقی و در از حادیه تصادف اتومبیل در جاده گیاده به‌شهادت رسیده است .

اعلام هیستگی انجمن‌ها و گروه‌های مختلف با کارگران مسلمان کیهان

کارکنان مسلمان بانك رهنی ایران .
دهیران، کارکنان و مامنی آموزان مدرسه راهنمائی تحصیلی استاد مطهری (حسین چمنکیری بالی) .
انجمن اسلامی بادگان دوم هوابرد شهید نوژه .
انجمن اسلامی کارکنان اداره کل آموزش و پرورش خراسان .
انجمن اسلامی کارکنان اداره کل کشاورزی خراسان .
انجمن اسلامی کارکنان اداره کل دامپزشکی خراسان .
انجمن اسلامی کارکنان اداره کل منابع طبیعی خراسان .
انجمن اسلامی کارکنان اداره کل بهزیستی خراسان .
انجمن اسلامی کارکنان اداره کل ثبت احوال خراسان .
انجمن اسلامی کارکنان اداره کل ثبت اسناد و املاك خراسان .
انجمن اسلامی کارکنان اداره کل ثبت شرکتها و مالکیت صنعتی خراسان .
انجمن اسلامی کارکنان اداره کل ثبت اسناد و املاك شماره ۲ مشهد .
انجمن اسلامی کارکنان اداره کل ثبت اسناد و املاك شماره ۳ مشهد .
انجمن اسلامی کارکنان اداره کل ثبت اسناد و املاك شماره ٤ مشهد .
انجمن اسلامی کارکنان اداره کل ثبت اسناد و املاك شماره

امام خمینی در دیدار با فرهنگیان اصفهان :

قرآن کتاب انسان‌سازی است و فرهنگ کارخانه آدم‌سازی

دیروز گروهی‌از فرهنگیان اصفهان بحضور امام خمینی‌رسیدند و پیروزی انقلاب اسلامی را تبریک گفتند.
امام خمینی دراین دیدارچنین‌گفت:
بسم‌الله الرحمن الرحیم ...

آنچه درروزیم سابق انجام شد گذشت و ننگ آن برای عمال استعمار باقی‌ماند و آنچه که ملت ما درطول این مدت زجر کشیدگذشت و پاداش آن برای ما باقی‌می‌ماند آنچه را که ملت‌ما به دنیاثابت‌کرد این بود که میشود باایمان وعزم وتصمیم‌راسخ برقوای شیطانی غلبه کرد. حال باید دیدما درآینده چه تکلیفی داریم فرهنگی ها با فرهنگیهای علوم قدیمه درصف واحد هستند . یعنی علمای اسلام با فرهنگیان شغلشان شغل واحد است‌واین شغل شریف‌ترین شغل ها و پر مسئولیت‌ترین شغل‌ها است . شریف‌ترین شغل‌هاست برای اینکه‌متکفل انسان‌سازی است. همان شغلی است‌که همه انبیا برای آن آمده‌اند و قرآن نیز یك کتاب انسان سازی است ونازل شده تا انسان بسازد واین شغلی که فرهنگیها دارند چه فرهنگی‌های علوم قدیمه و چه‌فرهنگیهای سایر علوم آدم‌سازی است. اگرما آدم‌بسازیم مملکت ما نجات پیدا می‌کند . همیشه آدمها هستند که مقدرات کشورها را دردست میگیرند منتهی بعضی ها در ظاهر آدم هستند و درواقع شیطان و بعضی‌ها هم درظاهر و هم درباطن آدم هستند وهمیشه از فرهنگ اشخاص بزرگ قیام می‌کنند اشخاصی‌که ملت‌ها را می‌توانند نجات بدهند وکشوررا می‌توانند آباد کنند ودنیا و آخرت ملت را می‌توانند تعمیر کنند.

فرهنگ یك‌کارخانه آدم‌سازی‌است

فرهنگ یك کارخانه آدم‌سازی است چنانچه انبیا هم برای همین معنا آمده‌اند . تعلیم سرمشق همه انبیا است‌که از طرف خدای تبارك و تعالی به‌آنها ماموریت داده‌شده است‌وآنها‌که به‌انبیاالوالعزم‌بیشتر هستند آنها به‌مقام آدمیت نزدیکترند آنوقت که ملائکه اشکال کردند که چرا آدمی که مفسد درارض است خلق فرمودی جواب این بودکه من چیز نهائی را میدانم که شما نمیدانید . بدنبال آن خداوند به آدم تمام اسماء را تعلیم کرد ووقتی که اسماء را ملائکه عرضه داشتند ملائکه دیدند که نمیتوانند آنطورکه آدم حقایق را ادراك می‌کند آنها درك‌کنند . از اول‌آدم باتعلیم الهی آمد و معلم بشر بود. انبیا هم معلم بشربودند شغل معلمین یك شغل عمومی است از انبیاگرفته تا اولیا تا فلاسفه وحکما وتافرهنگی‌ها پس این شغل شغل بسیار بزرگی است شغل آدم‌سازی است دیگر شغل‌ها به‌این درجه نمیرسند برای اینکه آنها مربوط به جهان دیگراست.

درعالم هیچ موجودی به‌پایه انسان نمیرسد وهیچ مشکلی هم‌پایه انسان‌سازی نمی‌رسد . پس شغل بسیار بزرگ وبسیار شریفی است.

لکن برای فرهنگیان‌مسئولیت بسیار است هرچه شغل عظیم باشد مسئولیت به‌همان مقدار بزرگ و عظیم است مسئولیت‌تمام مقدراتی که برای کشوری پیش می‌آید مسئولیت تمام انسان‌هائی که باید انسان بشوند مسئولیت تربیت تمام جوانهائی که زیر دست آنها هستند همه بعهده آنان است مقدرات هرمملکتی بدست همین‌هاست‌که از فرهنگ بیرون میایند وپیشرفت هرکشوری وعقب ماندگی هرکشوری باز به دست معلمین است و معلم است‌که با ساختن خود افراد کشور را پیش میبرد و معلم است‌که اگر خدای ناخواسته برای او انحراف‌حاصل شود کشور را خراب می‌کند. معلم است‌که انسانها را یا مهذب‌وپاك ومتعهدبار میاورد ویا انگل و وابسته . همه اینهاازمدرسه ها بلند میشوند همه سعادت‌ها وهمه شقاوتها انگیزه‌اش از مدرسه هاست و کلیدش دست معلمین‌است . معلمین اولا باید توجه داشته باشند به شغل شریف خودشان که شغل انبیا است و ثانیا به‌مسئولیت خود که مسئولیت انبیا است انبیامسئول بودند ودرست هم عمل کردند و ازامتحان درست بیرون آمدند. آنها مامور به‌تربیت هستند وآن قدری‌که از عهده‌شان برآمد عمل کردند. شما هم همان مسئولیت را دارید وهمان شرافت‌را فرهنگ مثل سایه‌ای است از ثبوت وفرهنگی‌ها سایه‌ای هستند ازانبیا. این سایه باید آنطوری‌که صاحب سایه عمل میکند عمل کند. ازیك‌شخص وقتی سایه‌ای روی زمین میافتد باحرکت شخص حرکت‌می‌کند . این که سلطان را می‌گویند.

ظل‌الله وقتی ظل‌الله است‌که حرکتش حرکت خدا باشد وازخود هیچ نداشته باشد وباهمین میتوان حق وباطل را تمیز داد پیغمبر اکرم ظل‌الله است وخداوند میفرماید وماارمیت اذرمیت یعنی آنگاه‌که تیری زدی تو تیر نزدی خدا زد آنانی‌که با تو بیعت کردند با خدا بیعت‌کردند چرا برای اینکه پیغمبر هرچه دارد ازخداست وهرچه می‌بینند ازخداست و فانی‌است درخدا . پیغمبر ها هرحرکتی می‌کنند مطابق رضای خدا است.

شما فرهنگیان هم باید سایه و ظل‌انبیا باشید و همچنین‌کسانی که چون شما فرهنگیها همان شغل را دارند مسئولیت شما نیز زیاد است. چنانچه مسئولیت علما هم زیاد است .

همه مسئول تربیت و اصلاح هستید. با تربیت صحیح ممکن نیست که یك مملکتی تحت نظر استعمار باشد. و لذا آنهائی که می‌خواهند ممالك شرق تحت نفوذشان باشد وآن ممالك‌را بچاپند به این دو جناح حمله کردند. به جناح علمای قدیم و به جناح فرهنگیان. منتهی گاهی حمله ظاهری بود و گاهی پشت پرده . حمله ظاهر آن‌بود که در زمان رضاشاه به علمای اسلام شدکه شاید اکثر شما ویا همه شما یادتان نباشدکه با علمای اسلام چه کرده‌اند. کاری کردند که طلبه‌ها نمی‌توانستند روزها در مدرسه باشند. روزها میرفتند در باغات اطراف و آخر شب برمیگشتند و نمی‌توانستند یك جلسه درس و یا مجلس وعظ داشته باشند .

می‌خواهند نگذارند فرهنگ ما رشدکند

همانطورکه گفتم این حمله ظاهری بود و حمله بدترازآن حمله پشت پرده است که نگذارند یك فرهنگی رشدکند تا آنطورکه شایسته است تربیت نکنند. و فرهنگ رأ غیراسلامی بار بیاورند. مسئله‌اینکه مدارس در زمان آنها بصورت ضد اسلامی بود و نمو میکرد. تصادفی نبود مسئله حساب شده‌ای بود. حساب‌کرده بودندکسی‌که بتواند یك کشوری را از دست آنها نجات بدهد انسان اسلامی و متعهد است. آنهائی‌که اسلامی تربیت نمیشوند و همه توجهشان به همین عالم ماده است آنها دنبال این هستندکه اتومبیل داشته باشند و فرقی ندارد که این اتومبیل از دست شیطان به آنها برسد یااز دست خدا .

او اتومبیل می‌خواهد . او زندگی مرفه میخواهد. دهنده هرکس می‌خواهد باشد.

او بدهنده‌اش کاری ندارد. این انسان متعهد است‌که اگر وسایل زندگی را یك آدم منحرف به او بدهد قبول نمی‌کند و اگر چیز مختصری‌را یك آدم درست به‌او بدهد برایش ارزش قائل است. کسی می‌تواند منفعت یك کشوری را حفظ کند که بین زندگی از سوی کارتررا با زندگی از طرف یك فرد مسلم را که به او میرسد فرق بگذارد. نمیرود دنبال اینکه ازخاه باشد او دنبال این است‌که از پاکی پیدا شده است. نه اینکه چه هست . اما آنکه مادی است دنبال این‌است که آنچه بدست آمده چیست . کار به این نداردکه ازکجا آمده‌است. آن کسی که متعهد است دنبال این است‌که از کجا آمده یا ازراه حلال آمده یا از مال مردم و یا دزدی است‌که به او میدهند. این دو طایفه باهم فرق می‌کنند. آن‌که می‌تواند منافع‌کشوری را حفظ کند کسی است‌که ببیند از کجا آمده نه اینکه ببیند چه هست. این شخص مثلا اتومبیل می‌خواهد می‌بیند شرکت نفت به او اتومبیل میدهد. موسسات به او میدهد و لذا برای آنها کار می‌کند.

لکن انسان متعهد اگر چنانچه صدها میلیون تومان به او بدهند قبول نمیکند برای اینکه می‌بیند از جائی آمده است‌که می‌خواهد اورا منحرف‌کند . او میدهد که هوش بگیرد.

سفارت امریکا به‌کسی پول رایگان نمیدهد

سفارت امریکا اگر به یك کسی پول میدهد یا سفارت انگلیس به کسی چیزی میدهد رایگان نمی‌دهد. می‌دهدکه از اوکار بکشد. اگر فرهنگ یك‌فرهنگی باشد که انسان‌متعهدومعتقد به ماوراءالطبیعت بار آورد معتقد به اینکه اگر اموال از دیگران باشد مسئولیت دارد اگر دزدی باشد مسئولیت دارد این انسان است‌که می‌تواند مملکت را حفظ کند و اگر در مقابل یك خیانت تمام چیزهارا هم به او بدهند زیر بار نمیرود او مثل حضرت امیر علیه‌السلام است‌که قسم می‌خورد اگر چنانچه همه دنیا را به من بدهند و بخواهند یك ظلمی بکنم به قدری‌که پرکاهی را از دهان یك مورچه‌ای بگیرم من این کاررا نمیکنم .

البته کسی مثل او نمیشود لکن مقدرات یك کشوری دست شما است این‌هاکه به فرهنگ حمله‌کرده‌اند به مدارس قدیمه حمله کردند به دانشگاه‌ها حمله کردند. در باطن یا در ظاهر اینها می‌خواهند نگذارند که از دانشگاه آدم بیرون بیاید. از مدارس قدیمه انسان پیدا شود و بدین جهت جلوی فرهنگ مارا محکم گرفتند تا پیش نرود. چون کسانی‌که بعدا مقدرات کشور دست آنهاست از فرهنگ بصورت اشخاص متعهد و صحیح بیرون بیایند کلاه اینها پس معرکه است. و اگر اشخاصی بیرون بیایند که اهل مبادله باشند به هیچ‌چیز فکر نمی‌کنند جز طعمه خود و منصب‌هارا به کسانی می‌دهند که ملت‌را بیشتر تحت استعمار و استثمار قرار بدهند.

اگرما به این شغل که داریم خیانت بکنیم به‌انبیا خیانت کرده‌ایم. به خدای تبارك و تعالی خیانت کرده‌ایم اگر علاقه داریدکه کشور شما و دین شما محفوظ بماند جوانان را آدم بار بیاورید نه منحرف. این محفوظیت کلیدش دست شما است. کلید سعادت وشقاوت یك ملت دست فرهنگیها است. علم و فرهنگی اگر خوب باشد مملکت خوب است. علم اگر منحرف باشد مملکت خراب میشود. پس شماهستید که می‌توانید یك مملکت را پیش برانید. هم‌معنویات وهم مادیاتش را و شما هستید که می‌توانید یك مملکت را خدای ناخواسته به عقب برانید هم معنویاتش را هم‌مادیاتش را. پس این شغل شریفی است و مسئولیت هم سنگین . این شغل شریف و امانتی‌را که خدای تبارك و تعالی به شما داده‌است. و ماهم با شما هستیم به این امانت خیانت نکنید و نکنیم انشاءالله .

خداوند شمارا حفظ‌کند و امیدوارم که فرهنگ تغییرکند الان می‌بینیدکه فرصت‌ها کم است. باز شیاطین در اطراف هستند آنها احساس کرده‌اند که ملتی بیدار شده ملتی هشیار و متعهد میشود. آنها شکست خودرا احساس کرده‌اند. بعداز این احساس توطئه‌ها زیاد شده است. بیخود نیست‌که سناتور امریکا اینطور حرفهارا می‌زند. اینها تازه می‌فهمند که چه چیز از دست‌شان رفته است.

سناتور امریکا برای انسان چیزی قائل نیست. آنها انسانهارا در هرجا گیر بیاورند فوج فوج می‌کشند. آها همه فریادشان برای این است‌که یك کشور را از دست داده‌اند . کشورهای دیگرهم این چنین است و انشاءالله سایر کشورهاهم از دستشان برود. انشاءالله شرق بیدار می‌شود. و سلام‌علیکم و رحمت‌الله برکاته .

دادستان دادسرای انقلاب تهران اعلام کرد :

۷۰۰ نفر از زندانیان قصر آزاد شدند

آیت‌الله احمد آذری قمی دادستان دادسرای انقلاب‌تهران بیشب در گفتگوئی اعلام‌کرد : ۷۰۰نفر اززندانیان زندان قصر که پرونده آنان مورد رسیدگی‌قرار گرفته‌بود، از زندان آزادشدند . دادستان دادسرای انقلاب تهران درجای دیگری از سخنانش گفت : درباره کلمه اعدام شاه وگروه یارانش من اطلاعی ندارم اما آنچه که مسلم است گناه این افراد محرز است و در مورد اموال آنان دستورات لازم‌داده شده است اما در مورد صدور حکم باید دادگاه تشکیل شود واگر به آنان دسترسی نبود مسلما غیابی محاکمه خواهند شد . آیت‌الله آذری قمی‌سپس گفت : خانواده ، زندانیان درصورتیکه معتقدند که بستگانشان بی گناه زندانی شده‌اند می‌توانند مدارك خودرا ارائه دهند و سریعا به‌مشکل آنان رسیدگی خواهد شد . آیت‌الله آذری قمی گفت : در مورد پیام عفو امام باید توجه داشته باشید که عفو شامل کسانی‌که مرتکب جنایت‌شده‌اند یاکسانی که به‌صنعت‌وکشاورزی مملکت لطمه زده‌اند نمی‌شود البته کسانی هم که بعنوان‌مثال از لایحه حکومت نظامی در مجلس سخت دفاع کرده‌اند تعقیب خواهند شد ولی‌مجازات آنان اعدام نیست .

دادستان دادسرای انقلاب تهران سپس گفت : مجازات زندانیان با جرم ایشان‌متناسب خواهد بود ومسلما بیشترین سعی وکوشش ما اینجاست که حقی ازکسی ضایع نشود .

در مورد بازپس گرفتن‌پولی که نمایندگان‌از مجلس‌گرفته‌اند چون ملت راضی نبوده‌اند باید این پول‌ها پس داده شودوضمنا خمس هم که‌گفته شده است خاص نمایندگان نیست.آیت‌الله آذری قمی سپس گفت : ما از روز اول که وارد زندان شدیم تلاشمان این بوده که شخصی بی‌گناه در زندان‌نماند و به همین سبب تاکنون چندین بار با دادستانی و شورای انقلاب جلساتی داشته‌ایم که کادر قضائی اینجا تقویت‌شوند. آیت‌الله آذری سپس در مورد تعداد زندانیان زندان قصر گفت : هم‌اکنون در بندهای مختلف زندان قصر حدود ۲ هزار نفر زندانی هستند که حدود سی‌نفر از آنان رازنان تشکیل میدهند .

آیت‌الله آذری قمی درپایان این گفتگو اظهارداشت : آنچه که اکنون مطرح است همانگونه که امام گفته‌اند ، حفظ وحدت کلمه و شناسائی دشمن واقعی ملت یعنی اجانب مهمترین‌مسئله ما است . نباید بین گروهها واشخاص تفرقه بیفتد ، زیرا بعنوان مثال دراین انقلاب ، من یا دیگری اهمیت نداریم مهم نهضت ماست و طبعا جان من‌هم یا دیگری ارزشی دراین مسیر ندارد .

بایهودیان رفتاری مشابه دیگراقشار خواهدشد

تهران ـ اسوشیتدپرس ـ وزارت خارجه ایران دیروز در پاسخ نگرانیهائی که در خارج از کشور درمورد رفتار دولت با یهودیان ایرانی‌بوجود آمده است بیانیه‌یی انتشارداد و اعلام‌کرد که آیت‌الله خمینی قول داده است که‌باین افراد رفتاری مشابه دیگران خواهد شد . نظر امام خمینی در ۱۴ ماه مه (۲۴ اردیبهشت) بدنبال ملاقات با هیئتی از یهودیان در شهر مذهبی قم پنج روز پس‌از اعدام حبیب القانیان سرمایه‌دار معروف به‌اتهام همکاری با اسرائیل انتشار یافت ، خبر این دیدار که ضمن آ نیهودیان دیدارکننده باامام خمینی صهیونیسم را محکوم کرده بودند همان زمان از رادیو پخش شد .

در بیانیه‌ی وزارت خارجه به‌نقل از آیت‌الله خمینی آمده است مابین جامعه یهود و صهیونیست‌ها فرق میگذاریم‌ما با صهیونیسم مخالفیم چرا که آنها سیاستمدارانی هستند که بنام یهودی‌ها عمل میکنند . آیت‌الله خمینی گفت که از زمان انقلاب تاکنون اقلیتهای مذهبی مورد تعدی وستم قرار نگرفته‌اند و افزوده در آینده نیز زمانیکه با یاری خدا جمهوری اسلامی بخوبی‌استقرار یافت خواهید دید که اسلام به‌نسبت مذاهب دیگر چه ملاحظاتی را درباره همه اقلیت‌ها رعایت خواهد کرد و مشاهده خواهید کرد که با آنها رفتار بهتری خواهدداشت جامعه یهود و دیگر اقلیت‌ها بخشی از ملت ایران هستند و اسلام باآنها رفتاری مشابه‌دیگر اقشار ملت دارد .

ورزش در کانون فرهنگی اسلامی

سخنگوی سازمان تربیت بدنی ایران دیروز اعلام کرد کانون ورزشی و فرهنگی اسلامی جوانان مرکزی به‌منظور تعمیم ورزش یك دوره کلاس آموزش تنیس تشکیل داده است که همه روزه از ساعت ۴ تا ۶ بعداز ظهر آماده تعلیم به داوطلبان میباشد که کلیه گروه های مختلف میتوانند در آن شرکت نمایند . همین منبع افزودکه‌سالن پینگ پنگ این محل همه روزه از ساعت ۸ تا ۱۲ در اختیار هنرآموزان راهنمائی منطقه قرار گرفته است . تاطبق برنامه تنظیمی مورد بهره ـ برداری قرار گیرد . تشکیل یك کلاس کمکهای اولیه پزشکی‌وورزش هم از برنامه‌های در دست اقدام کانون است که هم اکنون ۸۰ تن از بانوان و آقایان در آن شرکت دارند . این کلاسها از روز ۱۵ اردیبهشت آغاز بکار کرد وتامدت یکماه ادامه دارد که یك پزشك و چند مربی آن‌را اداره میکنند .

کیهان ورزشی روزهای شنبه منتشر می‌شود

استفاده از بمشمولین در بخش خصوصی

تهران ـ خبرگزاری پارس ـ اتاق بازرگانی و صنایع ومعادن ایران دیروزاطلاع داد کلیه‌فارغ‌ـ التحصیلانی که برگ آماده بخدمت وظیفه عمومی دریافت داشته‌اند در صورت تمایل به استفاده از طرح خدمت در بخش خصوصی میتوانند حداکثر تا پایان وقت اداری روز پنجم خردادماه جاری با در دست داشتن مدارك مربوط به‌قسمت‌تیروی انسانی این اتاق مراجعه کنند .

پخش برنامه های کردی از رادیو تلویزیون

از سوی قسمت زبانهای ملی‌رادیو تلویزیون جمهوری اسلامی ایران اطلاعیه‌ای در باره پخش برنامه کردی صادر شد .

براساس این اطلاعیه از امشب برنامه های کردی واحد زبان های ملی ایران به مدت ۲ ساعت ازساعت ۲۱ تا۲۳ روی موج متوسط ۵۵۷ کیلو هرتس برابر با ۵۲٫۷۵ متر پخش میشود .

کمك برای خانه سازی

در اجرای فرمان رهبر انقلاب اسلامی ایران ، کارکنان دفتر مرکزی شرکت سهامی قند مرودشت مبلغ پنجاه هزار ریال از حقوق خودرا برای حساب شماره ۱۰۰بانك ملی ایران اختصاص داده که به حساب مذکور واریز گردید .

فروش آجر

حمل به تمام نقاط ایران

تیغه ۱۰×۲۰×۲۵ آجرفشاری
نمای ۱۰×۵×۲۲×۵ سفید و قرمز
تلفن ۸۴۹۲۸۲ ـ ۸۵۳۴۹۵ ـ ۸۵۵۷۰۳

آگهی پذیرش دانشجو

موسسه‌ی ریاضیات دانشگاه تربیت معلم‌برای دوره‌ی‌مدرسی ریاضیات باداشتن لیسانس ریاضی دانشجو می‌پذیرد .
ثبت‌نام تاپایان خرداد خیابان تخت جمشید شرقی شماره ۵۹۹ ـ تلفن ۷۵۴۵۵۷
ن ۷۹۵۲۴ ۱ـ۳

شرکت ملی نفت ایران

آگهی مناقصه شماره ۶۹

شرکت ملی ایران (بالایشگاه آبادان) در نظر دارد ۸ قلم لوازم چاپخوری بشرح زیر را از طریق مناقصه عمومی خریداری نماید .

علاقمندان به شرکت در این مناقصه میتوانند جهت بازدید نمونه‌های لوازم مزبور و دریافت اوراق شرکت در مناقصه ظرف مدت ۷ روز از تاریخ ۳۰×۲×۵۸ به اداره خرید و تدارکات کالا ـ تهران واقع در خیابان جمهوری اسلامی جنب ساختمان آلومینیوم کوچه یغما ساختمان جسکو ـ طبقه اول اطاق ۱۰۱ مراجعه نمایند .

شرح اقلام	تعداد
فنجان و نعلبکی	۵۶۴۰
توری استیل	۶۸۰
قاشق چایخوری	۵۲۷۰
سینی استیل	۱۶۰
سینی پلاستیکی	۶۵۵
لیوان آبخوری	۳۴۲۰
زیرسیگاری	۱۵۴۵
فندان	۹۰۰

هفته گذشته جریکهای مسلمان افغانستان در زدوخورد مسلحانه با نیروهای‌دولتی‌موفق شدند عده‌ای از افراد مسلح نیروهای افغانی را اسیرساخته و مقداری از سلاحهای سنگین آنها را به غنیمت بگیرند . همچنین آنان موفق شدندیك هلیکوپتر نظامی را ساقط‌سازند. در این عکس جمعی از چریك های مسلمان مشاهده میشوندکه دراطراف هلیکوپتر سقوط‌کرده جمع شده‌اند .

اعترافات تکان دهنده یکی از عوامل ساواك :

چگونه گروه ۹ نفری اعدام شدند

* ثابتی با جزئی اختلاف‌شخصی داشت .
* زنها هم مانند مرد ها شکنجه میشدند
* برخی از مجاهدین هنگام‌دستگیرشدن باخوردن قرص سیانور خودرا شهید کردند

بهمن نادری‌پور معروف به‌تهرانی شکنجه‌گر و یکی از گردانندگان کمیته ضدخرابکاری رژیم منفور پهلوی که‌اکنون درزندان بسر میبرد تا به پرونده او رسیدگی‌شده، و به جزای اعمال پلید خود برسد دریك مصاحبه تلویزیونی به بسیاری از اعمال پلید خود از جمله کشتن گروه ۹ نفری بیژن جزنی و خانواده رضائی و دیگر عملیات تبهکارانه ساواك اعتراف کرد و پرده از روی اعمال جنایتکارانه خود ودیگر همکارانش در کمیته ضد خرابکاری برداشت .

دیروزقسمتی از اعتراف این عامل جنایت و کشتار چاپ‌شد واینك بقیه اعمال رذیلانه و وحشیانه او را از زبان‌خودش که به آنها اعتراف صریح کرده‌است میخوانید .

بهمن تهرانی درباره بردن هواپیما به عراق گفت : تا آنجائی که من میدانم‌تعدادی از اعضای سازمان که برای عزیمت به فلسطین از طریق دوبی میخواستند برونـد بوسنیه ماموربن دوبی‌دستگیر شده بودند این افراد درداخل زندان- گویا قاضی دادگاه را خریده بودند و میخواستند بیك ترتیبی آنها را نجات بدهد . ولی قاضی این عمل را انجام نداده بود بعدا چند نفر از اعضای سازمان به دوبی میروند و موقعی که میخواستند اینها را تحویل مقامات ایرانی بدهند درداخل هواپیما از محل وقوع‌وساعت پرواز هواپیما آگاه می شوند و بلیت همان ساعت‌را میخرند و هواپیما رامی ربایند و به عراق میبرند . اینها در عراق هم مثل اینکه مورد شکنجه ماموربن عراق واقع میشوند چون باور نمیکردند که اینها مربوط بیك سازمان مجاهد باشند .ولی بعداز تحقیقاتی که کردند به آنها اجـازه دادند کماز عراق خارج‌بشوند و به فلسطین بروند .

چگونه گروه ۹ نفری بیژن جزنی را کشتیم

بهمن تهرانی درباره کشتن گروه ۹ نفری بیژن جـزنی گفت متاسفانه این کثیف‌ترین جنایتی بود که ساواك انجام داد واز همه بدتر مـن هـم درآن نقش داشتم . بعد از ترور سرتیپ رضا زندی پور رئیس وقت کمیته در حدود اوایل سال ۱۳۵۴ محمدناصری من را باتاق خودش خواست و گفت که در عملیاتی قـرار است تو هم شرکت کنی کـه ثابتی دستور داده‌است . مـن پرسیدم عملیات چیست .

او گفت هنوز طرح آن به مرحله اجرا درنیامده فضولی زیادی نکن . برو هروقت‌که موقع آن رسید باطلاع تـو میرسد ، مدتی گذشت روز پنجشنبه ۲۹ فروردین بود که رضا عطار پور یا همان دکتر حسینی زاده بمن تلفن کرد و گفت نامه انتقال کـاظـم ذوالانوار را تهیه کنم تا بـه زندان اوین منتقل بشود وبعد رهبران فکری آنها هستید و با آنها از داخل زندان‌ارتباط دارید مورد تهاجم قـرار بدهیم و شما را اعدام کنیم و از بین ببریم .

درراینجا بهمن تهرانی در دنباله صحبت های خودگفت: جائی که این ۹ نفر راآوردند سربازی در آنجا قبلاپاسداری میداد که‌این سرباز را هم از آنجا دور کردند و هیچکس غیر از همین چند نفر گـروه ما وجود نداشت .

عطاپور خطاب به این‌گروه بیژن جزنی گفت ماشما را محکوم باعدام کردیم و مـی‌خواهیم حکم درباره شما را اجرا کنیم . این عمل مـورد اعتراض بیژن جزنی و چند نفر دیگر واقع شد ونمیدانم عطار پور نفر اول بود یـا سرهنگ وزیری که با یـك مسلسل‌اوزیك که به آنجـا آورده شده بود رگبار را بروی آنها خالی کرد ،منهم نفر چهارم یاپنجم بودم کـه مسلسل را بدست من دادندالبته باید بگویم من تا آن مـوقع اصلا با مسلسل تیـراندازی نکرده بودم نمیدانم دقیقا تیرهای من به آنها خـورده است یانه . واینهم مهم نیست چون مهم نفس عمل است . که من دراین جنایت هولناك شرکت کردم .

واز آنروز همیشه ناراحت‌بودم. پس از پایان کار سعدی‌جلیل اصفهانی با مسلسل بالای سر این افراد رفت و هرکدام که نیمه‌جانی داشتند بزندگیشان خاتمه داد و باین ترتیب این ۹ نفر از بهترین فرزندان این مملکت را شهید کردند .

در مورد نحوه انتخاب من خیلی فکر کردم که چرا این ۹ نفر را انتخاب کردند چون ۲ نفر از این افراد یعنی‌مصطفی جوان خوشدل وکاظم‌ذوالانوار از اعضای سازمان مجاهدین خلق بودند و بقیه این افـراد مثل بیژن جزنی ـ مشعوف کلانتری و سایرین متعلق بـه گروههای دیگر بودند کـه وابسته بگروه سیاهکل یـا چریکها بودند .

ثابتی باجزنی اختلاف‌شخصی داشت

در مورد جزنی من میدانم‌که ثابتی اختلاف شخصی با جزنی داشت و حتی قبلا هم سازمان اقداماتی کرده بود که تعطیل بشود.

در مورد کاظم ذوالانوار و مصطفی جوان خوشدل من‌فکر میکنم چون این افراد درطول دورزندان‌بدفعات مکررشکنجه شده بودند ولی حرفی نـزده بودند انتخاب‌شدند تابدینوسیله زهرچشمی به سایر سازمانهـای مجاهد نشان داده بشود چون آنها اغلب مستشاران نظـامی امریکارا مورد حمله قرارداده و ترور میکردند .

بعداز اینکه این جنـایت وحشتناك تمام شد من و رسولی چشم‌بندها و دستبندهای اینها را سوزانده وازبین بردیم‌وبعدا اجساد این عده را بداخـل مینی‌بوس منتقل شد و حسینی و رسولی آنها را به‌بیمارستان ۵۰۱ ارتش منتقل کردند .

ساواك بااین عمل رذیلانـه خودش میخواست قدرت‌نمائی کند و بگروهها بفهماند اگـر از این ببعد بخواهید فردی از افراد ساواك یا سایر مقاماتی که در فساد مملکت شـرکت داشتند مورد حمله و ترورقرار بدهند امکان دارد که مجددا یك چنین حوادثی هم تکرار بشود بعد خبری که در مورد اعلام این گروه ۹ نفری در روزنامه‌ها منتشر شد متن آن بوسیله رضا عطارپور نوشته‌شده بود که همه مردم شاید بچه‌ها هم بهآن خندیدند و فهمیدند که زندانی را به‌آنصورت‌بجائی منتقل نمیکنند که بخواهد فرار کند و یا بعدا او را بگلولـه بدبندند . بخصوص که همه‌این عده را از جلو مورد اصابت گلوله قرار داده بودند .

شرکت در ماجرای سیاهکل

بهمن تهرانی درباره شرکت خود در ماجرای سیاهکل گفت من در ماجرای سیاهکل پس از آنکه به ژاندارمری سیاهکل حمله شد در یك تعـداد از دستگیریها شرکت کردم مثلا ایرج نیری را در قریـه شب‌خوس‌بلاد از توابع سیاهکل خود من در پوشش باصطلاح بازرس سپاه‌دانش‌دستگیرکردم.

حمله به پاسگاه ژاندارمری سیاهکل هم یك مقدار بعلت طغیان و عجله اعضای سازمان انجام شد که اینها مـی ـ خواستند انتقام‌گیری کنند و یا اینکه افرادی که هادی‌بنده‌خدا را گرفته بودند نجات بدهند و بعدا هم ۹ قبضه اسلحـه پاسگاه را بغنیمت گرفتند و چون نتوانستند فشنگ بـدست بیاورند مجبور شدند اسلحه را دفن کنند که بعدا بدست آمد .

بهمن تهرانی درمورددریافت نشان از شاه مخلوع گفت‌چون من در این کمیته از همـه جوانتر بودم بنابراین بـرای تخلیه انبارهای من را اعزام کردند . اگر منظور اینست‌که من نقش موثر روی فعالیت باشد مـن باتفاق خود ناصری به رشت رفتیم وخود او هم دردستگیری ایرج نیری ـ محمود رحیمی شرکت داشت و خود من‌شرکت داشتم ودر مورد سایر مسائل بعد از حضور نیروهای نظامی یعنی ژاندارمری در سیاهکـل بوقوع پیوست که من هـم به آنجا رفتم بعدا سه نفر از اعضای تیم کوه سیاهکل که علی‌اکبر صفائی فراهانی ـ جلیل انفرادی و علی‌نیری‌بسر عموی همین ایرج نیری بود. مردم در قریه گلستان دستگیر کرده بودندکه به آنجاآوردند. البته مردم اینها را هنگـام دستگیری بشدت مضروب کرده بودند . ریه جلیل انفرادی را چون سیخ آهنی‌داخل آن‌کرده بودند پاره شده بود کـه صدای آن کاملا شنیده میشد و دست علی‌نیری هم گلوله خورده بود چرك کرده بودکه مردم فشاور آورده بودند و شکسته شده بود که این‌افراد را به بهداری سیاهکل معرفی کردند .

شکنجه زندانیان سیاسی

بهمن تهرانی در مورد ادعای شادافزا بشکنجه افراد زندانی بدست او گفت من خودم این ادعا را قبول ندارم باین علت که من در بازجوئی از بهمن آهنگران ذخالت داشتم وعلت‌آن این بود که چون در کمیتـه بازجوئی نبود سرتیپ سجده‌ای رئیس وقت کمیته بمن‌ماموریت داد که بروم بهمن آهنگران‌را بازجوئی کنم . من حـدود یك ساعت از این فرد باتوجه بعدارکی که از او بدست‌آمده بود بازجوئی کردم البته در حین بازجوئی هم او مرتبا بوسیله حسینی با کابل شکنجه میشد . بعدا که ناصری آمد خودبخود من از ماجرا خارج شدم و شب آن ماجرا هم من خوابیدم‌وبهیچوجه درشکنجه‌های بعدی او دخالتی نداشتم، فردا صبح‌که از خواب بیدار شدم بمن گفتند که بهمـن آهنگران‌آدرس خانه‌وخودش‌را در آمل و سایر جاهای دیگر دراختیار قرار داده و قـرار است که مطالب خودش را بنویسد و شما چـون دیشب خوابیدی و سرحال هستید از او بازجوئی بکنید ، من یك سری تلفن‌گرام برای ساواك ساری تهیه کردم . بعدا که از بهمن آهنگران بازجوئـی کردم بهیچوجه مسئله شکنجه در کار نبود وایشان‌بعدازچند روز بعلت ناراحتی پا بـه بیمارستان منتقل شـد و در بیمارستان بشهادت رسید .

بهمن تهرانی درباره شهید شدن سیدعلی اندرزگو گفت او در برخورد با ماموربن بـه شهادت رسیده البته او لحظـه شهادت مسلح نبود و موقعی که ماموربن به وی ایست مـی‌دهند و خودش را طوری‌نشان میدهد که مجهز باسلحه است و در همان لحظه شهادت هم دفترچه‌ای که شامل قرارها و مشخصات افراد مرتبط با خودش بود درآورد و زیـر زبانش گذاشت و خورد و شهادتش را ادا کرد . خدا اورا بیامرزد.

شکنجه زنان زندانی

بهمن تهرانی درباره شکنجه زنان زندانی گفت در کمیته مشترك ضد خرابکاری تفاوتی بین زن و مرد قائل نبـود شکنجه شدند . زنها هم مثل مردهـا مورد شکنجه قرار میگرفتند . من شنیدم که بعضی‌از بازجوها در مواقعی که از دستگاه‌شوك استفاده میکردند سیم‌های‌شوك برقی را به نقاط حساس بدن منجمله پستان‌هـا میگذاشتند ولی خودم ندیدم .

شهادت خانواده رضائی‌ها

بهمن تهرانی درباره شهادت خانواده رضائی‌ها گفت تاکنون تعدادی از افراد زندانی کـه توسط کمیته ضد خرابکـاری دستگیر میشدند زیر شکنجه‌به شهادت میرسیدند منجمله‌حسین کرمانشاهی اصل از اعضای سازمان مجاهدین خلق آیران که در خیابان دستگیر شد در کمیته بوسیله منوچهـر وظیفه‌خواه معروف‌به‌منوچهری بازجوئی شد و مدتها زیـر شکنجه قرار داشت و او تـا آخرین لحظه اسم حقیقـی خود ش‌را نگفت واعتراف‌نکرد. همچنین محمد درخشانی از اعضای سازمان مجاهدین خلق هم بوسیله شکنجه ماموریـن بشهادت رسید .

مسئله دیگر شهادت برادران رضائی‌ها و خواهر رضائی‌هـا است . احمد رضائـی در برخوردی که در خیابان‌لشگر پیش‌آمد با کشیدن نارنجـك خودش را بشهادت‌رساند و اجازه نداد که دستگیرشود. برادر دیگرش رضا رضائی که او هم از کادرهای بـالای سازمان بود که ماموربن به وی ایست می‌دهند و خودش را طوری‌نشان میدهد که مجهز باسلحه است و در همان لحظه شهادت هم دفترچه‌ای که شامل قرارها و مشخصات افراد مرتبط با خودش بود درآورد و زیـر زبانش گذاشت و خورد و شهادتش را ادا کرد . خدا اورا بیامرزد.

بهمن تهرانی درباره شکنجه زنان زندانی گفت در کمیته مشترك

سرتیپ ناصر مجللی رئیس شهربانی اعلام داشت :

حقوق «معدومان» شهربانی پرداخت میشود

۷۰۰ پرسنل شهربانی در بازداشت بسر میبرند

حقوق افراد وپرسنل‌شهربانی کل‌کشور که در دادگاههای انقلاب محکوم به اعدام‌شده‌اند براساس قانون موجود نیروهای ارتش جمهوری اسلامی ایران پرداخت خواهد شد و هیچیک از بخش‌های شهربانی کشورحق ندارد که حقوق افسران و دیگر اعضای شهربانی که دربازداشت بسرمی‌برند توقیف کند .

سرتیپ ناصر مجللی رئیس شهربانی کل کشور دیروز یادآور شد که از تمام‌افسران و همردیفان شهربانی سراسر کشور حدود ۷۰۰تن‌درباز‌داشت بسرمیبرند واصولا براساس قانون، کسانیکه در بازداشت بسر می‌برند و هنوز از نظر قانونی تکلیف آنان روشن‌نشده است مانمی‌توانیم حقوق آنان را توقیف بکنیم.

مجللی اضافه کرد چندمورد تابحال پیش آمده بود که‌اقدام فوری نسبت به‌بازپرداخت‌حقوق چنین افراد کردیم . وی همچنین گفت باید توجه‌داشت که خانواده و فرزندان مغیر این قبیل افراد مطلقاگناهی ندارند برهمین اساس دستور داده شده که تا تعیین تکلیف این قبیل افراد مطلقا گناهی انقلاب حقوقشان تمام و کامل پرداخت شود .

مجللی درباره‌پرداخت حقوق معدومان شهربانی گفت: دراین زمینه نیروهای مسلح ، قانون خاصی دارند و این‌قبیل بمنه گروه تقسیم می‌شود گروه اول کسانی هستند که سابقه خدمت آنان تا ۲۰ سال است و نصف کسورات‌حقوقی‌سنوات‌خدمتشان بعنوان بازپرداخت به خانواده آنان پرداخت می‌شود و گروه دوم کسانی که بین ۲۰ تا ۲۵ سال‌خدمت‌کرده‌اند معادل‌حقوق بازنشستگی در حدسنوات‌خدمت خود را دریافت می‌کنندوسته سوم کسانی هستند که بین۲۵ تا ۳۰ سالگی خدمت کرده‌اند که خانواده آنان حقوق بازنشستگی کامل سنوات‌خدمت پرسنلی خود را دریافت خواهند کرد .

رئیس شهربانی کل کشوردر این‌گفتگو همچنین اعلام کرد که‌درباره استخدام پاسداران تجدیدنظرشده وکسانیکه‌دارای کارنامه کلاس سوم متوسطه نظام قدیم و سوم راهنمائی نظام جدید هستند می‌توانند در کسوت‌پاسداری‌شهربانی‌درآیند.

گفتگوی وزیر خارجه هند در کویت

کویت ــ خبرگزاری فرانسه ــ وزیر خارجه هند که سرگرم‌دیدار از کویت است دیروز باوزیراقتصاد و دارائی کویت گفتگو کرد . آنها درباره طرحهای اقتصادی دوجانبه ویك کمیته‌مشترك که برای بررسی راههای همکاری تشکیل شده است به مذاکره پرداختند .

آقای واجتایی وزیر خارجه‌هند که برای یك دیدار سه‌روز درکویت بسرمیبرد صفر خارمیانه خودرا برای یك دیدار چند روزه‌ازامارات عربی متحده دنبال خواهد کرد . وی همچنین از عراق و سوریه نیز دیدار خواهد داشت

شرایط اردن برای امضاء قرارداد صلح با اسرائیل

امان ــ خبرگزاری تاس ــ حسن ابراهیم وزیر مشاور اردن در امور خارجی دیروز در مسکو اظهار داشت سیاست اسرائیل در سرزمین‌های اشغالی اعراب مبارزه با افکار عمومی مردم جهان و نقض وقیحانه معیارهای حقوق بین‌الملل است .

ابراهیم حسن تاکید کرد که برای امضاء یك قرارداد صلح جامع که متضمن عقب نشینی کامل واحدهای نظامی اسرائیل‌ازتمام سرزمین‌های اعراب باشد و همچنین حقوق خودمختاری فلسطینی‌هارا به رسمیت شناخته شود دولت اردن آماده مذاکره است .

کمك ٤۵ میلیون دلاری امریکا به سوریه قطع نخواهد شد

واشنگتن ــ خبرگزاری‌فرانسه ــ سنای آمریکا دیروز با۸۵رای‌موافق در مقابل ۲٤ رای‌مخالف‌بادرخواست قطع کمك ٤۵ میلیون دلاری‌آمریکا به سوریه مخالفت‌کرد درخواست قطع کمك آمریکا از سوی سناتور ویلیام پروکسایر سناتور دموکرات بدلیل مخالفت سوریه با همکاری و شرکت در جریان صلح مصر و اسرائیل مطرح گردیدبود سناتور جاکوب جاویتس که از مدافعان پرحرارت منافع اسرائیل است قبل از تصمیم سنای آمریکا دراین‌زمینه اظهار داشته بود که دولت آمریکا باید در مقابل سوریه نرمش بیشتری ازخود نشان دهد .

فرستاده ویژه دولت محافظه‌کار انگلیس به رودزیا

لندن ــ آسوشیتدپرس ــ در حالی که یك فرستاده انگلیس که اکنون سرگرم دیدار از کشور های آفریقائی است از مبارزات چریکها برای براندا‌ختن اولین دولت سیاه‌پوست حمایت می‌کند امروز لردکرینگتون‌وزیر خارجه انگلیس اعلام کرد که یك‌فرستاده عالی رتبه به رودزیا خواهد رفت و تازمانی که رضوری باشددرآنجا خواهد ماند .

این تصمیم‌تازه انگلیس‌بدنبال ملاقات کرینگتون و سایروس‌ونس وزیر خارجه آمریکا برای مذاکره پیرامون مسایل‌بین‌المللی وتعیین خطمشی آمریکایی ــ اروپایی در باره مسئله رودزیا اعلام شد .

کرینگتون خطاب به‌مجلس‌لردهای انگلیس گفت : بنظر من دیدار های اتفاقی از مالیسبوری کافی نیست . بنابراین تصمیم گرفته‌ام که یك مقام عالیرتبه‌رابه‌مالیسبوری بفرستم تا در آنجا بماند وتماس نزدیك خودرا با اسقف‌موزورواحفظ کند .

ملاقات دایان با قالی

تل‌آویو ــ خبرگزاری‌فرانسه ــ تلویزیون اسرائیل گزارش داد موشه‌دایان وزیر امور خارجه این کشور امروز با پطروس قالی وزیر مشاور در امور خارجه مصر ملاقات کرد .

در این‌گزارش همچنین گفته‌شده است که این دیدار به درخواست دولت اسرائیل صورت گرفته ولی آن آخرین تحولات و مسائل مربوط به واگذاری و انتقال شهر العریش به مصر مورد بررسی قرار خواهد گرفت . شهر العریش روز جمعه آینده رسما به دولت مصر واگذار خواهد شد .

دادگاه انقلاب ۸ نفر ازمتهمین عوامل رژیم سابق دریزد را محکوم کرد

غلامرضا عرب‌زاده رئیس سابق‌دایره امنیت داخلی ساواك یزد

سرگرد امیردائی صادقی رئیس‌سابق شهربانی اردکان

رضا رفعت پاسبان سابق شهربانی اردکان

محمدمهبودی پاسبان‌شهربانی‌اردکان

ضیاء حایری رئیس سابق دایره ضد جاسوسی ساواك منطقه یزد

سیدکاظم کلانتری پاسبان شهربانی یزد

عباس میرشفیعی رئیس پیشین دایره حفاظت ساواك منطقه یزد

علی الفخمی اردکانی رهبر سابق عملیات دایره امنیت داخلی ساواك منطقه یزد

یزد ــ خبرنگار کیهان ــ دادگاه انقلاب اسلامی استان یزد پس از ۲ روز رسیدگی به جرائم ۸ نفر از عمال رژیم سابق و کارمندان ساواك منطقه یزد ، پس از ساعتها شور و بررسی ، رای‌بر محکومیت آنها بدینقرار صادر کرد:

۱ ــ سرگرد امیررائی صادقی رئیس سابق شهربانی اردکان‌باتوجه به گذشت اولیاء دم به ۳ ماه‌حبس تادیبی .

۲ ــ محمد مهبوری پاسبان سابق شهربانی اردکان به لحاظ غیرعمد تشخیص دادن قتل به پرداخت دیه شرعی در حق اولیاء دم به‌یکسال حبس تادیبی .

۳ ــ سیدکاظم کلانتری‌سرپاسبان شهربانی باتوجه به گذشت اولیاء دم به چهارماه حبس‌تادیبی‌واخراج از خدمت شهربانی .

٤ ــ رضا رفعت پاسبان سابق شهربانی اردکان به ٤۵ روز حبس تادیبی و پرداخت ۲۵ر۰۰۰ ریال غرامت در وجه یکی از مجروحین.

۵ ــ غلامرضا عرب زاده رئیس سابق دایره امنیت داخلی ساواك یزد به ۵ ماه حبس تادیبی .

٦ ــ علی افخمی اردکانی رهبر عملیات دایره امنیت داخلی‌ساواك به ۲ ماه حبس تادیبی .

۷ ــ سید ضیاء حائری میبدی رئیس دایره ضد جاسوسی ساواك‌به ۲ ماه حبس تادیبی .

۸ ــ سیدعباس میرشفیعی رئیس دایره حفاظت ساواك یزد به‌یك‌ماه حبس تادیبی .

ضمنا دادستان دادگاه متذکر شد که چنانچه بعدا روشن شود که کارمندان ساواك نامبرده فوق ، وجوهی از خزانه دولت از طریق ساواك و من غیر مشروع دریافت نموده‌اند ویا مرتکب‌شکنجه گردیده یا در قتل افراد بیگناه شرکت‌داشته باشند ، مجددا رسیدگی و حکم مقتضی صادر خواهد شد .

بگین : مرز مصر واسرائیل روز یکشنبه باز خواهد شد

تل‌آویو ــ خبرگزاری یونایتدپرس ــ مناحیم‌بگین نخست‌وزیر اسرائیل اظهارات یك مقام عالیرتبه مصری را در مورد مسئله مرزی ردکرد و گفت‌که مرز جدید مصر و اسرائیل برخلاف اظهارات مقام مصری روز یکشنبه آینده بازخواهد شد نه در ماه ژانویه .

بگین گفت وی این مسئله را در ملاقات با انورسادات رئیس جمهوری مصر در جریان مذاکرات العریش‌که روز یکشنبه ترتیب می‌یابد در میان خواهد گذاشت این نخستین ملاقات رهبران دوکشور ظرف مدت نزدیك به ۲ ماه خواهد بود .

بگین این سخنان را در آستانه سفر خود به لندن برای یك دیدار سه روزه انگلیس که طی آن با سایروس‌ونس وزیر خارجه امریکا و مارگارت تاچر نخست‌وزیر جدید انگلیس گفتگو خواهدکرد عنوان کرد .

پطرون غالی وزیر مشاور درامور خارجه هم روز دوشنبه گفت که مرز با اسرائیل تا ماه ژانویه که اسرائیلی‌ها نخستین عقب‌نشینی خودرا در سینا انجام می‌دهند باز نخواهد شد. بگین گفت که او و سادات در ماه آوریل در قاهره توافق کردند که مرز دوکشور بلافاصله پس از آنکه العریش به مصر بازگردانده شد باز خواهد شد.

ترکیه با کشور های خاورمیانه درگیری نخواهد داشت

کویت ــ یونایتدپرس ــ وزیر خارجه ترکیه در مصاحبه‌ای با روزنامه الرای‌العام چاپ کویت گفت . «دولت ترکیه به امریکا متذکر شده است که به‌عنوان عضو سازمان پیمان آتلانتیك شمالی باکشورهای خاورمیانه درگیر نخواهد شد.»

وی اضافه کردکه ترکیه براساس اعتماد متقابل خواستارتوسعه همکاری باکشورهای همجوار است واز هرگونه درگیری باکشورهای خاورمیانه دوری می‌گزیند.

وزیر خارجه ترکیه گفت : دولت اجویت در نوآرد دیگر مانند پایگاه های نظامی امریکائی و همکاری‌های آتی دوکشور با امریکا اختلاف نظر دارد.

قطب‌زاده : درپخش خبر مربوط به استاندار استان‌ساحلی نقشی نداشتم

صادق قطب‌زاده امروز طی گفتگوئی با خبرنگارکیهان در مورد پخش خبر مربوط به دکتر گرجی استاندار استان ساحلی از رادیو بندرعباس‌گفت « من هیچ نقشی در این مورد ندارم واین اعلامیه از طرف کمیته امام در بندرعباس داده شده است واصل اعلامیه‌ای که من میدانم وبایستی از رادیو بندرعباس پخش میشد یا آنکه از رادیو پخش شده‌است تفاوت دارد و مسئله خداحافظی استاندار و غیره هم مطرح نبوده است . در این متن در بندرعباس دست برده شده است و کارمندان تلویزیون و رادیو بندرعباس هم در این مورد نقشی ندارند واختلافات مابین خود اهالی و برخی از روحانیون و استاندار استان ساحلی میباشد که کار را بدینجا کشانده است من با بندرعباس تماس گرفته مشغول رسیدگی باین موضوع هستم».

احتیاجات شیشه کشوردر داخل کشور تامین میشود

بزرگترین کوره شیشه‌سازی دنیا در ایران نصب شد و کار اصلی خود را شروع کرد.این‌کوره ساخت ژاپن میباشد و در کارخانه شیشه‌سازی قزوین نصب گردیده است. عملیات نصب آن تا مرحله بهره‌برداری حدود ۱۵ ماه طول کشید و ظرفیت تولید آن روزانه ۸۰ هزار متر مربع شیشه‌جام‌میباشد. بهنگام اعتصابات در سراسر کشور حدود ۲ میلیون متر مربع شیشه شکسته شد و با اینکه کارخانه‌های شیشه‌سازی نیزنزدیك به ٤ ماه در اعتصاب بودند نه‌تنها شیشه‌های شکسته شده جایگزین گردید بلکه احتیاجات داخلی مملکت کاملا تامین است و قیمت شیشه ساده ۳ میلیمتری که سال گذشته به ۷۰۰ تا ۹۰۰ ریال رسید درحال حاضر در سطح بازار حدود ۲۲۰ ریال میباشد . ضمنا قیمت شیشه مشجر که بعلت تعطیل شدن کارخانه آبگینه درشرائط روزبازار بالا است بزودی کاهش می‌یابد و درسطح قیمت معمول قرار میگیرد زیرا شرکت‌شیشه قزوین کوشش می‌کند ، بسرعت کار بهره‌برداری از دومین خط تولید شیشه مشجر را بپایان برساند که برطبق برنامه ازاین خط در مهرماه بهره‌برداری خواهد شد. میزان تولید آن که امروز ۱٤ هزارمترمربع در روزاست به بیش از ۳۰ هزار مترمربع‌خواهد رسید.

زمین های موقوفه از تصرف استاندار سابق فارس خارج‌شد

جمعی از پاسداران کمیته گودعربان شیراز بنابه درخواست اداره اوقاف استان فارس جهت شناسائی زمینهای موقوفه صاحب دیوانی که درتصرف گروهی ازافراد است مامور شناسائی و ضبط این زمینها شدند وپس ازپیگیری حدود هشتاد هزار مترمربع زمینهای بصورت باغ وانباری که درتصرف صدری استاندار اسبق فارس و برادرش رئیس سابق تربیت‌بدنی فارس وگروهبر از بهائی‌های نیزدی بود شناسائی وضبط گردید.

کیهان و شما
۲۰۵۱۷۲
۳ تا ۷ بعدازظهر

مطالب کردستان خوب بود
بسبب آنکه مطلبی بطور واقعی درمورد کردستان در روزنامه کیهان نوشته‌اید تشکر می‌کنم . چائی‌باشی

قانون اساسی
درمورد قانون‌اساسی ومردم که دو یا سه هفته‌ای است‌که کیهان ستونی به‌این نام باز کرده است غالبا می‌بینیم که زیر این عنوان از مطالب ونوشته‌های نویسندگان معروف و کسانی که به‌نحوی صاحب‌نظر هستند استفاده میشود. درحالی که حق توده مردم کماسابق آنها غالبا ناآشنا می‌باشدبه چشم نمیخورد راستی چرا از این قبیل مردم دسته دوم که ممکن است نظرهای مناسب و سودمندی داشته باشنداستفاده نمی‌کنید . بهمن

خدمت سربازی
مگر نمیگویند اسلام‌دین‌برابری و برادری است پس چرا سربازهای دیپلمه باید معاف شوند وکسانی‌که درس نخوانده‌اند باید به سربازی رفته ویکسال خدمت کنند دیپلمه‌ها را معاف کرده‌اند .
یك‌خواننده

سپاسگزاری
بدین وسیله از انجمن اسلامی دبیران که بطور رایگان به مردم مستضعف درس میدهند کمال‌تشکرو امتنان را داریم .
مجتبی آقاسایی

مار در آستین نپرورانید
بیاد ضرب‌المثلی افتادم‌که‌چنین میگوید :
چك‌اول را هرکه زد برنده است سنای امریکا ناراحت شده است از این که ما دشمنان خود را مجازات میکنیم ولی دادگاه انقلاب اسلامی چراجواب دندان‌شکنی به‌سنای امریکا نمیدهد باامید آنکه فردا اعلام‌کنند ٤۰ نفر دیگر اعدام کردیم.
شجاع‌بیگی

کار انقلابی در بانك ملی
جادارد دراین‌برهه از زمان‌از کار کارکنان بانك ملی ایران قدردانی شود. چه اینان بافعالیت سریع وچشمگیر خود باعث‌رضایت مردم هستند .
محمود میثمی

تغییر ساعت
از اینکه مردم را باز سحرخیز میخواهند بکنند حرفی نداریم لااقل بفکر بچه‌های مدرسه‌رو باشند وساعت شروع کلاس آنها تغییریابد .
خانم جمالی

پول آب و برق
در رسانه‌های گروهی قبلا اعلام شده بود که مصرف آب و برق تا مقدار معینی برای افراد که درآمد مجانی میباشد اما حالاکه قبوض آب و برق را دریافت کرده‌ایم برخلاف اعلام قبلی همه پول‌آب و برق را میگیرند.
مجتبی‌یعقوبی

تشکیل انجمن اسلامی در آموزش وپرورش
کارکنان اداره کل آموزداری وزارت آموزش و پرورش هفته گذشته رسماتشکیل انجمن اسلامی خودرا اعلام‌کردند.

قانون موجر و مستاجر
دیروز در روزنامه مطلبی چاپ شده بود درمورد این که شورای انقلاب تصویب کرده است کسه مستاجرینی که از ماهها پیش اجاره نداده‌اند حکم تخلیه برای آنها تا آخر آبان صادر نمیشود‌آیا برای کارمندی که بعداز ۲۵سال کار دولتی یك خانه نودمتری را با وام گرفتن از بانك رهنی خریده و یك طبقه‌اش را اجاره داده است تا بتواند قرضهایش را بپردازد امکان دارد که تا آخر آبان صبرکندو مستاجر بازهماجاره به او ندهد . آیا بالکها هم صبر می‌کنند که مستاجر بما اجاره بدهد و تا قرض‌او را بدهیم خوب بود در این قانون تجدید نظری درمورد کسانیر که یك خانه‌دارند صورت میگرفت .
خانم عشرت بنی‌هاشمی کارمند خبرگزاری پارس

به‌سبب رفع سانسور
من به‌سبب رفع سانسور درکیهان وچاپ خبرحقیقی دو شهید کردستان که‌منتها سانسور بوداز کارگران و کارکنان شریف کیهان تشکر می‌کنم .
شهلا آزادی

***

لایحه احکام‌دادگاه درمورد صدور تخلیه اجاره‌بها کامل نیست آنرابنفع تمام‌مستضعفین کامل نمائید .
توفیق ثروتی

تقاضا از شهرداری
میدان انقلاب که از میادین معروف تهران بوده و به‌سبب موقعیت و محلیت آن ، همه روزه تردد فراوانی که درآن میشود مورد دقت و توجه‌مردم است . خواهشمند است نسبت به نظافت آین میدان رسیدگی بیشتری به‌عمل آید .
زهرا چراغی

انقلاب ایران به نفع فلسطین
★ انقلاب ایران ، به‌نفع همه‌آزادیخواهان جهان است وخواهیم دید که‌تدریجا دست غارتگران ،ازسرزمین مردم فلسطین قطع خواهدشد.
محمدوکیل

بنام خدا

مراسم چهلمین روز درگذشت شادروان مهندس حسین‌سبکرو از ساعت ٦ الی ۹ صبح روز جمعه ۵۸٫۳٫٤ واقع درکاشان فیض مقبره دارالسلام اعتمادی برگزار میگردد .
خانواده سبکرو

مراسم شب‌هفت شادروان حاج‌حسن‌تراب روزپنجشنبه ۵۸٫۳٫۳ ازساعت ٤تا٦ بعد ازظهر در آرامگاه بدر واقع در امامزاده عبدالله برگزار میگردد .
خانواده‌های تراب و وابسته

تسلیت

جناب آقای حمداله صیامی نمین
باکمال تاسف وتاثر مصیبت وارثه را به‌جنابعالی و خانواده محترمتان تسلیت عرض مینمائیم .
همکاران شما در اداره نظارت و پیگیری امور مشترکین

مصیبت وارده به‌همکار وبرادر عزیز آقای داریوش نجف‌زاده را ازصمیم قلب تسلیت گفته وخود را در غم ازدست دادن مادر همکارمان شریك میدانیم .
کارکنان تدارکات ــ شورای‌اسلامی کارکنان ــ هیئت‌مدیره شرکت جنرال موتورز ایران

همکار گرامی خانم الهه عظیمی‌پور
درگذشت دائی بزرگوارتان را تسلیت عرض نموده و خودرا در این غم شریك میدانیم .
همکاران سازمان سرمایه‌گذاری وکمکهای اقتصادی و فنی ایران

جناب آقای دکتر قاسم قاضی
مصیبت وارده را به‌شما وخانواده محترم تسلیت میگوئیم.
دانشجویان فوق‌لیسانس انستیتو پرستاری فیروزگر

تشکر

بدینوسیله ازکلیه عزیزان وسروران گرامی‌که در فوت ناگهانی عزیز ازدست رفته‌مان شادروان محمد جعفر سنائی بزرگ خاندان سنائی باحضور خود یابوسیله تلفن وتلگراف ونامه وبرج آگهی درجراید ابراز محبت فرموده و موجب تسلی خاطر بازماندگان آنمرحوم گشته‌اند تشکر نموده اگر چنانچه بعلت تالمات روحی موفق بعرض تشکر حضوری نشدیم پوزش می‌طلبیم .
خانواده های : سنائی ــ فلاح ــ ممتازیان ــ یزدانی وسایر وابستگان

بسمه‌تعالی
از نوات محترمیکه شخصی وخانوادگی ازمرکز و سایر شهرستانها نسبت به‌فوت‌مرحوم خلدقرار آقای‌حاج‌میراسماعیل مقبره خوئی ابوالزوجه اینجانب تلگرافات تسلیتی مخابره نموده‌اند بلحاظ عدم‌قرصت به‌جواب مستقل بعلاوه عدم‌آشنائی به‌آدرس بعضی‌هایشان بدینوسیله معتذر بوده و از اظهار همدردی آنان ازطرف خود وفامیل محترم مقبره سپاسگزار میباشم خداوند بهمه‌شان اجر جزیل عنایت فرموده و روح پرفتوح این فقید سعید را از آنها راضی قرار دهد. بمنه‌وبیمنه
الاحقر حایرالفاضل الخوئی

ترحیم

فوت ناگهانی حاج علی‌اصغر رضائی که یکی ازخدمتگزاران صدیق خاندان حضرت اباعبدالله‌الحسین علیه‌السلام و عضو هیئت بنی‌فاطمه میباشد بااطلاع عموم افراد هیئت میرساند و مجلس ترحیم روز پنجشنبه ۵۸٫۳٫۳ ازساعت٤ الی٦ بعدازظهر درمسجد امامزمان برقرار است .
هیئت بنی‌فاطمه

باکمال تاسف درگذشت ناگهانی همسر عزیز وپدرارجمندمان حاج‌علی‌اصغر رضائی‌را باطلاع‌فامیل‌ودوستان وآشنایان‌میرساند. مجلس ختم مردانه‌آن‌شادروان درروز پنجشنبه ۵۸٫۳٫۳ از ساعت٤ الی٦ بعدازظهر درمسجد امامزمان واقع درخیابان امامزمان (آیزنهاور سابق) وختم زنانه درهمان‌روز وساعت درمنزل‌آن‌مرحوم واقع درضلع شمالی میدان‌آزادی‌کوچه‌گلبن پلاك٦ و٤ منعقد میباشد .
پریچهره فرد ــ رضائی ــ حمید ، منیژه ، مجید ، فلور ، نادره ، حسین رضائی

باانده فراوان فوت نابهنگام حاج علی‌اصغر رضائی‌را باطلاع فامیل و دوستان و آشنایان میرساندمجلس ختم آن‌مرحوم روز پنجشنبه ۵۸٫۳٫۳ ازساعت٤ الی٦ بعدازظهر درمسجد امامزمان واقع درخیابان امامزمان (آیزنهاور سابق) منعقد میباشد و ختم زنانه درهمان‌روز وهمان ساعت درمنزل آن‌مرحوم واقع درمیدان آزادی ضلع شمالی کوچه گلبن پلاك٦ برقرار است .
فامیلهای رضائی ــ غلامرضا ــ خاکباز ــ فرد کریمی ــ اسدنژاد ــ اکبری ــ محمدی ــ رسولی ــ جوانمرد ــ نورائی‌پور ــ رحمانی ــ محمدی‌نفره ــ محمدی نصر ــ قوامی ــ علیشاهی ــ حاجی‌وندی ــ اخواص ــ محمودی ــ ایوبی ــ نصرالهی ــ احمدیان ــ خداکرم ــ قرابی ــ مقامی و فامیلهای وابسته

فوت ناگهانی و جان‌گداز همکار عزیز و گرامی خودمان حاج علی‌اصغر رضائی عضو هیئت مدیره کانون و جمعیت دامپروران را باطلاع دوستان و همکاران گرام میرساند وبخانواده‌های وابسته ایشان تسلیت عرض مینمائیم . مجلس ختم آن‌مرحوم روز پنجشنبه ۵۸٫۳٫۳ ازساعت٤ الی٦ بعداز ظهر درمسجد امامزمان واقع درخیابان امامزمان (آیزنهاور سابق) برقرار است ونیز ختم زنانه درهمان‌روز و همان ساعت درمنزل آن‌مرحوم واقع در میدان آزادی ضلع‌کوچه باف‌گلبن پلاك٦ برقرار است .
کانون جمعیت دامپروران تهران

بانهایت تاسف و تالم درگذشت ناگهانی شادروان سرهنگ بازنشسته حاج سید علی سیدمنیر بزرگ خانواده را باطلاع کلیه بستگان وآشنایان میرساند مجلس ختم مردانه و زنانه آن مرحوم ازساعت٤ الی٦ بعدازظهر روز پنجشنبه سوم خردادماه درمسجد ولی‌عصر واقع در خشت‌الدوله منعقد میباشد .
همسر و فرزندان و برادران و خواهران سید منیر
خانواده‌های رواسانی ــ حاجی خیرخواه ــ انصاری ــ میثاقیان ــ امین‌اسلام اسکوئی ــ نیافر ــ بهادرانی ــ اسرار نظامی ــ کاغذچی ــ حاج نقی صالحی ــ روح‌افزا ــ حاج خلیل فروغی ــ حاج‌جعفر یوسفی ــ حاج‌جلیل‌آهنگری ــ خیابانی ــ حاج رجب‌دوزدوزانی .

باکمال تاثر درگذشت پدر همسرم سرهنگ نوعی را باطلاع دوستان و آشنایان میرسانم مجلس ترحیم آنمرحوم روز پنجشنبه ۵۸٫۳٫۳ در دارالتبلیغ امیرالمومنین (صفی‌علیشاه) برگزار میشود .
حسین نوعی تبریزی

پرسه
بانهایت‌تاسف‌درگذشت حاجی گوهر صفاهانی‌زاده(گیخاتزاده) را درکرمان بداگاهی دوستان وآشنایان میرساند . آئین برسه‌آن شادروان ازساعت٤ تا٦ پس‌ازپیروز پنجشنبه ۵م خردادماه برابر باسپندارمزد درتالار ایرج خیابان اسالین کوچه زرتشتیان پلاك۸ برگزار میگردد .
پریدخت گیخاتزاده ــ نریمان همایون ــ خانواده‌های: گیخاتزاده ــ صفاهانی‌زاده ــ لرستانی ــ ملك‌پور ــ ورجاوند ــ فروهری ــ آزادگانیان

بانهایت تاسف درگذشت رادمرد بافضیلت مرحوم منفور حاج میرزا هادی ولی‌پور رحمت‌الله‌علیه را باطلاع عموم مومنین، دوستان و بستگان میرساند مجلس ختم آن فقید سعید از ساعت٤ تا٦ بعدازظهر روز پنجشنبه سوم خرداد ماه درمسجد ارك و مراسم شب هفت ازساعت۵ر۳ تا ۵ر۵ بعدازظهر روز جمعه درباغ بهشت علی بن جعفر قم منعقدمیباشد .
سید محمدرضا الحسینی الاصفهانی ــ سید نورالدین طاهری شیرازی ــ محمد متقی همدانی ــ حسین خلیلی

باکمال تاسف درگذشت همکارگرامی عنصر فداکار وپرهیزکار مرحوم حاجی میرزا هادی ولی‌پور را باطلاع همکاران‌عزیز میرساند مجلس ترحیمی درروز پنجشنبه سوم خرداد از ساعت٤ الی٦ بعدازظهر درمسجد ارك منعقد است و مراسم شب هفت آن فقید سعید روز جمعه چهارم خرداد درقم باغ بهشت علی ابن جعفر ازساعت۵ر۳ الی۵ر۵ بعدازظهر برگزار میشود .
از طرف صنف قلمزاز تهران ــ نصراله حفیظی

بانهایت تاسف و تاثر درگذشت رادمرد متقی و پرهیزکار دوست‌گرامی مرحوم حاجی میرزاهادی ولی‌پور طاب‌ثراه‌را به عموم بازماندگان‌آن‌مرحوم خصوصا به آقایان حاج جواد و حاج مهدی کاظمی تسلیت عرض مینماید مجلس ختم‌آن شادروان روز پنجشنبه سوم خردادماه ازساعت٤ تا٦بعدازظهر درمسجد ارك برگزار خواهد شد . مراسم شب هفت روزجمعه چهارم خردادماه ازساعت ۵ر۳ الی ۵ر۵ بعدازظهر درقم باغ‌بهشت علی ابن جعفر منعقد میگردد .
حاج علی‌گرجی ــ حاجی محمدعلی توکل هرندی ــ حاج حسین معصومی ــ حاج ابوالقاسم برهانی ــ حاج قاسم رمضانی ــ دکتر رضائی ــ حاج عباس کریمزاده ــ اخوان مهرابیان ــ حاج عباس افصحی ــ حاج محمد کریمی‌نیا ــ حاج احمد ثلاث ــ جلال‌الدین عباسیان ــ اکبر قادری ــ حاج حسین آقاجانی ــ احمد سلطان احمدی ــ حاج علی کریمزاده ــ حاج‌اکبر صالح‌خو ــ اخوان صالح‌خو ــ دکتر حسین قاسمی ــ صداقت‌فر ــ ناصرشاه‌علی ــ احمدضرغامی ــ حاج محمدرضا اجلالیان ــ حسین فرد ــ حاج محمدباقر مروارید ــ قاسم بنی‌اسدی ــ حاج علی کاروان‌پور ــ حاج وهاب جوهرچی ــ سید محمد میرخلیل‌زاده ــ جعفرنیلی ــ روح‌اله محمدی نمینی ــ حسن متقیان ــ حاج اسدالله عرب‌زادگان ــ علی‌اکبر پورشهامی ــ حاج طرخانی

باقلبی آکنده ازاندوه درگذشت شادروان مرحوم حاج میرزا هادی ولی‌پور بزرگ خاندان را باطلاع فامیل و بستگان و دوستان میرساند مجلس ختم آن فقید سعید روز یکشنبه سوم خرداد ماه ازساعت٤ تا٦ بعدازظهر درمسجد ارك وختم زنانه درهمان روز وهمان ساعت درمنزل آن مرحوم واقع درخیابان نایب‌السلطنه (ایران) خیابان کوته ــ کوچه دبیرستان مشکوه منعقد است مراسم شب هفت روز جمعه چهارم خرداد ماه درقم باغ بهشت علی ابن جعفر ازساعت ۵ر۳ تا ۵ر۵ بعدازظهر برگزار میشود .
خانواده‌های : ولی‌پور ــ گیلانی ــ شهرامی ــ فاطمی ــ توتونچی ــ سیدرضی ــ زرخوز ــ معتمدنیا ــ صولی ــ کریمی ــ ابوالقاسم‌زاده ــ خلج ــ اشرف‌زاده ــ رحیمی ــ صادقی ــ عطایی ــ مهرشاد ــ قاسمی ــ معافی‌غفاری ــ کاظمی

بانهایت تاثر وتاسف درگذشت شادروان ابوتراب نبوی را به اطلاع خویشان وآشنایان میرساند مجلس‌ترحیم زنانه ومردانه آن مرحوم ازساعت ۵تا۷ بعد ازظهر روز شنبه ۵ خردادماه‌در دارالتبلیغ امیرالمومنین (خانقاه صفی علیشاه) برگزار میگردد .
خانواده های : نبوی ــ مولوی تبریزی ــ خان شوکت ــ صیامی ــ محمودی ــ مسعود انصاری ــ میرسلطانی ــ جهانشاهی ــ کریمیان ــ جزایری

بانهایت تاسف درگذشت ناگهانی شادروان علی‌اصغرعینك‌چی افسر بازنشسته راه‌آهن را باستحضار خویشان و دوستان میرساند مجلس‌ترحیم آنمرحوم از ساعت ۵تا۷ بعد از ظهر جمعه چهارم خردادماه ۵۸ در خانقاه صفی علیشاه منعقدمیباشد
خانواده‌های : عینك‌چی ــ آل‌احمد ــ بصیرت ــ فلاحی ــ بورشریف ــ روشن‌ضمیر ــ صائبی ــ کسروی ــ امینی ــ کلانتری‌پور ــ الهیاری ــ لشگری ــ محجوب ــ خرمی ــ دیانی ــ رفیعی ــ جعفری
مراسم شب‌هفت نیز ازساعت ۵ر۳ الی ۵ر۵ بعد ازظهر شنبه پنج خرداد درسالن شماره ۵ بهشت زهرا منعقد خواهدبود.

بانهایت تاثر و تاسف درگذشت آقای عبداله معمارزاده (همدانی) پدر آقایان یدالله وعزت‌اله معمارزاده را به اطلاع میرساند مجلس ختم زنانه ومردانه فقید سعید روز یکشنبه ۵۸٫۳٫۶ ازساعت ۵تا۷ بعد ازظهر درمسجد ابوالفضل واقع‌در خیابان ستارخان (تاج سابق) اول کوچه برگزار میگردد.
شرکت مهندسی اخگر

بانهایت تاثر وتاسف فوت مرحوم مغفور عبداله معمار زاده (همدانی) پدر آقایان یدالله وعزت‌اله معمارزاده را درهمدان باطلاع دوستان وآشنایان میرساند مجلس ترحیم مردانه وزنانه فقید سعید روز یکشنبه ۵۸٫۳٫۶ ازساعت ۵تا۷ بعد از ظهر درمسجد حضرت ابوالفضل واقع در خیابان ستارخان (تاج سابق) اول کوچه منعقد میباشد .
خانواده‌های: معمارزاده ــ ناصرالمعمار ــ فتاحیان ــ وهابیان ــ میری ــ جمالیان ــ زبرجدیان ــ اثنی‌عشری ــ زندی ــ داعی ــ گرگانی ــ زابلی ــ احمدی

باکمال تاسف و تاثر درگذشت مادرگرامیمان شهربانو علی رضائی را باطلاع خویشاوندان و دوستان میرساند مجلس ختم زنانه و مردانه آنمرحومه درتاریخ پنجشنبه ۵۸٫۳٫۳ ازساعت۱۱ الی‌یك بعدازظهر درخانقاه صفی‌علیشاه برگزار میگردد.
دکتر حسین کریمان ــ فخری کریمان ــ محمد کریمان ــ مهندس حسن‌کریمان.

باکمال تاسف و تاثر فوت ناگهانی آقای محمود حقانی‌زاده همسر ــ پدر همسر خودرا باطلاع دوستان و آشنایان محترم وهمشهریهای ارجمند کرمانشاهی مقیم تهران‌میرساند مجلس ترحیم آن‌مرحوم ازساعت ۵ر۳ الی ۵ر۵ بعدازظهر روز ۵۸٫۳٫۳ درمسجد حضرت ابوالفضل واقع در خیابان تاج سابق ایستگاه کوچك برگزار میگردد .
فرخنده حقانی‌زاده ــ مهین ــ نسرین ــ حسین ــ افسانه حقانی‌زاده ــ علی‌اصغرمحمدزاده ــ فرنگیس کیانی .

بانهایت ت

لایحه اصلاح مواد مقررات استخدامی شرکت‌های دولتی به‌تصویب دولت رسید

لایحه مربوط به‌اصلاح‌بعضی از مواد مقررات استخدامی شرکت های دولتی از تصویب هیئت وزیران گذشت و برای تصویب نهائی تقدیم شورای انقلاب اسلامی میشود .

بموجب این‌لایحه کارمندان شرکت های دولتی پایه‌های استحقاقی خودرا بدست‌خواهند آورد برای استرداد پایه‌های کسر شده کارمندان دولت‌قبل از انقلاب لایحه‌ای به‌تصویب مجلسین منحله رسید ولی‌عمر مجلسین منحله برای تصویب لایحه مربوطبه کارکنان‌شرکت های دولتی که وضع مشابهی داشتند کفاف نداد باین جهت از طرف سازمان امور اداری‌و استخدامی کشور به منظور استرداد این پایه‌ها و هم‌چنین اصلاح بعضی از مقررات استخدامی شرکتهای دولتی لایحه‌ای تنظیم و در تاریخ ۳۱ اردیبهشت ماه به تصویب هیئت وزیران رسید تا پس از تصویب شورای انقلاب اسلامی به موقع اجرا گذارده شود به موجب این لایحه کسانی که به استخدام شرکتهای دولتی درآمده‌اند در صورتی که‌دارای سوابق خدمت‌دولتی باشندبرای هر دو سال سابقه خدمت‌دولتی یك پایه در گروه شغل مورد تصدی دریافت خواهند داشت مدت مرخصی بدون حقوق مستخدم برای ادامه تحصیلات عالی و تخصصی مشروط بر آنکه منجر به اخذ مدرك تحصیلی‌شده وکسوربازنشستگی را پرداخت کرده باشد ازلحاظ بازنشستگی و وظیفه‌جزء سابقه خدمت مستخدم‌محسوب میشود اضافه میشود شرکت‌های‌دولتی مکلفند براساس مشاغل مستمر مصوب خود مستخدمین قرار‌دادی کارکنان را که برای انجام خدمت تمام وقت‌درمقابل دستمزد بکار گمارده‌اند باحفظ سابقه باستخدام‌ثابت درآورند.

با تصویب‌این لایحه‌تبعیضی که از این لحاظ بین کارکنان دولت و کارکنان شرکت‌های دولتی بوجود آمده بودوموجب تضییع حقوق عده‌ای شده‌بود مرتفع میگردد .

تا چند روز آینده کار جمع‌آوری زباله از سطح شهر به وضع عادی درخواهد آمد

درپی انباشته شدن زباله‌های منازل در نقاط مختلف شهر و شکایات مردم یك مقام مطلع در شهرداری تهران اظهارداشت : تا چند روز آینده جمع‌آوری زباله بصورت عادی درخواهد آمد. وی گفت بدنبال بخشنامه دولت در مورد صرفه‌جوئی در هزینه‌ها شهرداری تهران تصمیم گرفت‌که کار جمع‌آوری زباله‌های سطح شهررا با وسائل موجود خود راسا انجام دهد. به همین منظور تمام قراردادهارا دراین‌مورد با کامیونداران و شرکت‌های خصوصی فسخ نمودیم .

البته کارکنان اداره موتوری خودشان اظهار علاقه نموده‌اندکه تمام کارهارا خودشان انجام دهند. وی گفت بدنبال فسخ قراردادها اختلالاتی در کار جمع‌آوری زباله در سطح شهر تهران بوجود آمده است که امیدواریم باکوشش کارکنان این مشکل در چند روزه آینده حل‌گردد.

مدیر عامل بنیاد مسکن گفت :

وزارتخانه های مسکن ، شهرسازی، نیرو ، کشاورزی و عمران روستائی با بنیاد مسکن انقلاب‌اسلامی همکاری دارند

مهندس سیفیان‌مدیر عامل بنیاد مسکن انقلاب اسلامی دیروز در گفتگوئی با خبرنگار خبرگزاری پارس گفت این بنیاد به کمك مردم و موسسات خیریه بنیاد نهاده شده و کمك‌هایی از قبیل زمین مصالح ساختمانی ماشین‌آلات‌وحتی نیروی انسانی مانند مهندسین مشاور و پیمانکاران که مایل به همکاری در این امر خیر باشند قبول خواهد کرد .

مدیرعامل بنیاد مسکن انقلاب اسلامی گفت اساسنامه این بنیاد توسط هیئت امنای آن که مورد تایید شورای انقلاب و هیئت‌دولت قرار گرفت‌به‌تصویب رسیده‌وبودجه آن قراراست بزودی ازطریق حساب شماره ۱۰۰ امام در بانك ملی به حساب جاری‌این بنیاد واریز گردد .

وی درمورد فعالیت این بنیاد گفت هم‌اکنون ما بررسی‌وتحقیقات خود را درمورد خانه‌سازی درسطح روستاها و شهرهای کوچك‌وبزرگ آغاز کرده‌ایم .

مدیر عامل بنیاد مسکن انقلاب اسلامی سپس‌به تشریح خطمشی این بنیاد در ارتباط با ضوابط وزارت خانه‌ها و رعایت هماهنگی‌پرداخت و اضافه کرد که ما با وزارتخانه های‌مسکن و شهرسازی نیرو ـ کشاورزی وعمران روستائی ـ راه و ترابری و نیز سازمانهایی که میبایست با آنها همکاری‌داشته باشیم از قبیل شهرداری و ثبت و اسناد در ارتباط مستقیم خواهیم بود .

همچنین این بنیاد سعی دارد که بتواند با موسسات و شرکتهای تعاونی که در زمینه ساختن مسکن جهت مستضعفین اقدام میکنند همکاری نزدیکی بنماید.

بعلت ترکیدن لوله صدور نفت ازمارون به خارك قطع شد

اهواز ـ خبرنگار کیهان ـ روز گذشته بعلت ترکیدن لوله‌نفت در کارخانه شماره یك مارون‌صدور هرروز ۲۵۰٫۰۰۰ بشکه نفت بخارك قطع شد و صدور ۲۵۰٫۰۰۰٫۰۰۰ مکعب گاز نیز که که این کارخانه تولید و صادر میکرده‌متوقف‌گردیده است .

یك مقام آگاه در شرکت ملی‌نفت گفت : علت سوراخ شدن لوله فرسودگی آن بوده و بهمین جهت کارخانه شماره ۱ مارون از کار افتاده ولی کارگران و مهندسین شرکت نفت با جدیت کامل مشغول ترمیم لوله از کار افتاده میباشند.

بموجب رای دادگاه انقلاب اسلامی مشهد :

هدایت زمانی سرباز وظیفه تیرباران شد

*** خانم مهوش نیك‌جو استاد سابق دانشگاه‌فردوسی بیکسال حبس تادیبی و اخراج از دانشگاه محکوم‌شد**

مشهد ـ خبرنگار کیهان ـ دادگاه انقلاب اسلامی‌مشهد پس‌از رسیدگی به پرونده ۵ نفر از عمال رژیم سابق دیشب رای به محکومیت آنها داد.

بموجب حکم دادگاه انقلاب اسلامی مشهد هدایت زمانی سرباز وظیفه متهم به قتل‌مردم بیگناه محکوم باعدام

پاسبان محمد زبرجدی‌متهم به همکاری بارژیم سابق و دستگیری یك مجاهد وشرکت درایراد ضرب عمدی منجر به قتل محکوم به ۱۸ ماه حبس و اخراج از شهربانی پس از پایان محکومیت

علی‌اکبر کاظم مجابر متهم به همکاری با رژیم سابق و دستگیری یك مجاهد وشرکت در ایراد ضرب عمدی منجر بقتل محکوم به ۹ ماه حبس

خانم دکتر مهوش نیك جو استاد سابق دانشکده ادبیات و علوم انسانی دانشگاه‌فردوسی مشهد بجرم همکاری با ساواك در داخل و خارج کشور و گزارش‌علیه اساتیدودانشجویان وایجاد اختناق در دانشگاه به یکسال حبس تادیبی‌واخراج از دانشگاه و محرومیت از مشاغل دولتی .

رمضان شاهی خانی متهم به همکاری با ساواك و براه انداختن چماقداران محکوم به ۶ ماه حبس تادیبی .

حکم درباره متهم ردیف‌یك هدایت زمانی سرباز وظیفه که محکوم باعدام شده است ساعت ۲ بامداد امروز اجراشد.

مسمومیت غذائی در نیروی هوائی تبریز

تبریز ـ خبرگزاری پارس ـ چهل نفر از پرسنل نیروی هوائی تبریز بعلت صرف غذای‌فاسد مسموم شدند و دربیمارستان خمینی‌تبریز بستری و تحت معالجه و درمان قرار گرفتند این حادثه تلفاتی بهمراه نداشته و حال عده‌ای از آنها رو به بهبوداست.

تخفیف ۲ درصد بهره وام در کلیه بانکها یکسان خواهد شد

تهران ـ خبرگزاری پارس کانون بانکها بزودی در زمینه یکنواخت‌کردن تخفیف۲درصد بهره وام پرداختی بانکها که وسیله بانك مرکزی ایران‌اعلام شده تصمیم لازم را اتخاذ خواهد کرد با اعلام این تصمیم‌گیری کلیه بانکهابطور یکسان ۲ درصد بهره راازکلیه وامها از تاریخ تصویب این قانون کسرخواهند کرد. وزیر امور اقتصادی و دارائی‌ایران در گفتگوئی باخبرگزاری‌پارس ضمن اعلام مطلب فوق و با اشاره به مخارج زیادوکارهای بی‌ربط گذشته در همه زمینه های اقتصادی ازجمله‌ذوب‌آهن گفت :

هفته آینده جلسه مجمع عمومی شرکت ملی ذوب آهن ایران برای رسیدگی به بیلان سالانه وکلیات ذوب آهن و همچنین برنامه های گسترش این سازمان تشکیل خواهدشد و پس ازبررسی نظرکارشناسان در پروژه های توسعه که در گذشته تهیه شده تجدید نظر خواهد شد . وی در زمینه میزان مالیات حقوق‌کارمندان دولت گفت : طبق قانونی که بهمین منظورتصویب شده‌میزان پرداختی مالیات حقوق‌بگیران در سطوح بالاتر بیشتر استو ما بدین وسیله خواسته‌ایم به طبقات کم درآمد کمك شود کسانیکه تا ۳ هزار تومان حقوق میگیرند از پرداخت مالیات معاف هستند . در حالیکه کسانیکه‌حدود ۲۰هزار تومان حقوق دریافت میدارند ۱۸ درصد از حقوق دریافتی خود را به‌عنوان مالیات‌خواهند پرداخت و مالیات حقوقهای بین این دو رقم باتوجه به میزان آن در قانون پیش‌بینی وکسر خواهد شد .

شهربانی گروهی از پاسداران دیپلمه‌را بعنوان پاسیار استخدام میکند

شهربانی کل کشور گروهی از پاسداران دیپلمه انقلاب اسلامی‌را باعنوان پاسیار برای تهران و شهرستانها استخدام میکند .

سرهنگ دکتر نادرمجیدیه‌رئیس روابط عمومی شهربانی کل کشور در این مورد به خبرنگار ما گفت این افراد برای مدت دوسال به خدمت شهربانی درمیایند و پس‌از این مدت درصورت نیاز شهربانی وداشتن شایستگی لازم پاسیاران به آموزشگاه افسری دانشگاه پلیس معرفی می‌شوند و پس‌از گذراندن دوره یکساله با درجه ستوان‌سومی براساس‌قوانین استخدام نیروهای مسلح ملی به خدمت خودادامه خواهندداد .

سخنگوی شهربانی کل کشور اضافه کردپاسیاران درسال‌اول ماهیانه ۳۰ هزار ریال و در سال دوم ۳۵ هزار ریال حقوق دریافت میدارند واین مدت دوسال بجای خدمت‌وظیفه آنان محسوب‌میشود.

سخنگوی شهربانی کل کشور در پایان گفت‌علاقمندان میتوانند با دردست داشتن دیپلم کامل‌متوسطه در تهران به دانشگاه پلیس ودر شهرستانها به مراکز شهربانی هر استان مراجعه کنند و دراین زمینه اطلاعات لازم را دریافت دارند.

عده‌ای فرصت طلب با خرید اسلحه در راهها و جاده‌ها جلوی‌وسائط نقلیه را می‌گیرند و بغارت و چپاول اموال مردم می‌پردازند

دیروز از سوی حجت‌الاسلام شیخ فیض‌اله حیدری مسئول‌کمیته امور ژاندارمری استان کرمانشاهان اطلاعیه‌ای‌انتشار یافت .

در این اطلاعیه گفته شده است عده‌ای از افراد ناصالح وضدانقلاب با تبلیغ شوم و تحریك کشاورزان و دهقانان ساده‌لوح را بجان هم انداخته زارعین بزمین متصرفی مالك و یا مالکین بزمین متصرفی زارعین‌بعناوین مختلف تجاوز می‌کنند و باعث اخلال نظم در محل میشوند .

همچنین با شایعه‌پراکنی مردم رابخرید وفروش اسلحه ومهمات بطورقاچاق‌تحت‌لوای اینکه اسلحه برای حفظ جان و مال خود تهیه مینمایند وادار میکنند در نتیجه موجب ایجاد ناامنی‌میشوند وچه‌بسا اتفاق افتاده خریداران اسلحه و مهمات‌که آشنائی و آموزش کافی در مورد سلاح ندارند باعث قتل خود یا اعضای خانواده و یا دوستانشان میشوند .

از طرفی عده‌ای فرصت طلب معلوم‌الحال‌هم از این موقعیت سوء استفاده‌کرده‌اند با خریداسلحه در راهها و جاده‌ها جلو وسائط‌نقلیه را گرفته‌اند بغارت و چپاول مردم بی‌دفاع پرداخته‌اند .

بدینوسیله وظیفه شرعی و دینی خود میداند که مراتب را به‌آگاهی‌کلیه اهالی و مردم در سطح استان برساند و هشدار دهدو دراین مورد اتمام حجت شده باشد که چنانچه بازهم شخص یا اشخاصی باشند که اغفال و یاعامل بحریم ملك و خانه و همچنین احداث ساختمان غیرمجاز در زمین های مزروعی و یا گورستان و یا زمین‌های مربوط به دولت تجاوز کنند ویا مرتکب خریدو فروش سلاح ومهمات قاچاق و مواد مخدر بهرنحوبشوند با عشایری وبیداری کامل ماموران مربوط و مجاهدین انقلاب‌اسلامی که حتی از گذشتن جان خود هم دریغ ندارند باکمال شدت رفتار و اینگونه افراد دستگیر و تحت تعقیب مراجع صلاحیتدار قرار خواهند گرفتو به‌اشد مجازات خواهند رسید.

استاندار جدید بوشهر در مصاحبه با خبرگزاری پارس گفت :

بزودی کار نیروگاههای اتمی بوشهر بپایان خواهد رسید

دیروز احمد مدرسی‌زاده‌استاندار جدید بوشهروارد این شهر شد و درجمع‌کارکنان استانداری طی سخنانی برنامه‌های کار خود را تشریح‌کرد . استاندار بوشهر در گفتگوئی اختصاصی با خبرنگار خبرگزاری پارس اعلام کرد دولت کار ایجاد دونیروگاه اتمی در بوشهر را بپایان خواهد رساند و باتجدیدنظری که در قراردادهای این‌دو نیروگاه بعمل آمده بزودی کار اجرائی آنها از سر گرفته میشود .

استاندار بوشهر در مورد دیگر طرح‌های عمرانی گفت کلیه طرح های نیمه تمام استان بصورت ضربتی به‌پایان خواهد رسید و همزمان با آن طرحهای مربوطبه راهسازی ، تامین آب و برق منطقه ، عمران شهرها و روستاها و توسعه کشاورزی با صرف‌بیش‌از دومیلیارد ریال در سال جاری‌به مرحله اجرا گذاشته میشود.

احمدمدرس‌زاده درپاسخ به سئوال مربوط به‌فعالیتهای بندری گفت درآینده بندربوشهر با توجه به موقعیت خاص جغرافیائی‌اش‌و بستگی امرار معاش مردم این منطقه به خلیج فارس بصورت بندری نیمه آزاد جهت مبادلات مرزی‌در میاید وسعی خواهدشد با همکاری مردم ازمنابع غیرنفتی منطقه به‌نحوی‌ارزنده استفاده‌گردد مردم آگاه ایران دیگرباز سیاست های غلط پیروی نخواهند کرد و باتوسعه بنادرو خودکفا شدن‌کشور ازورود کالاهای‌غیرضروری بشدت جلوگیری خواهد شد .

استاندار بوشهر در مورد تشکیل شوراهای ایالتی و ولایتی گفت در آینده نزدیك این شوراها را در سطح استان تشکیل خواهیم داد‌با تشکیل این شوراها کار مردم بدست خود مردم انجام میشود که این مساله درکشور ما سابقه‌تاریخی نیز دارد زیرا اسلام خود عامل دموکراسی است و حکومت‌جمهوری اسلامی صددرصد طرفداردموکراسی است جمهوری اسلامی ایران داعیه توسعه طلبی و استعمار و استثمار دیگر کشورهای منطقه را ندارد و امیدواریم روزی فرا رسد که تمام کشورهای اسلامی بخصوص درمنطقه خاورمیانه زیر پرچم اسلام و تحت اتحاد و یگانگی اسلامی قرار گیرند .

وی‌افزود دولت‌براساس سیاست های انقلابی خود حق ملیت‌ها را درچارچوب ایران آزاد نادیده نمی‌گیرد و صرفنظر از تجزیه‌طلبی که با آن بشدت مبارزه خواهد کرد به‌استانهای کشور درخصوص مسائل استانی خودمختاری‌خواهد داد .

دخالتهای امریکا محکوم است

استاندار بوشهر در اینجا با اشاره به دخالتهای سنای امریکا در امور داخلی ایران و استقرار ناوگان این کشور در خلیج فارس گفت درمقابل استعمار امریکا ما بیشتر از این نباید انتظار داشته باشیم زیرا این دولت با سقوط شاه خائن و از دست‌دادن امتیاز های خود در ایران هم‌اکنون برعلیه انقلاب ملت توطئه میکند ودر پیشرفت امور کشورکارشکنی اعمال میدارد ملت ایران که با همبستگی و وحدت کلمه رژیم طاغوت و حامیان جهانخوارش را درهم شکست اکنون دیگر از ناوگان امریکا که در آبهای‌خلیج فارس مستقر شده نمیترسد و در آینده به‌این کشور نشان خواهیم داد درمقابل خودکشور و ملتی آگاه دارد و اگر منطق را قبول دارد مانیز باآن کشور همچون دیگر کشورها رابطه حسنه خواهیم داشت وهمانگونه که‌امام فرمودند ما از وجود امریکا بی‌نیازیم زیرا این کشور به‌ما نیاز داردپس‌باید تسلیم ایران باشد و چون ماهیت این کشوربرای ملت ودنیا روشن است هیچ خطری از سوی امریکا منطقه را تهدید نمیکند.

استاندار بوشهر درپایان همچنین اعلام کرد درآینده نزدیك پس از پاکسازی کشور از عمال رژیم قبل‌مرزآبی خلیج فارس بازخواهد شد و باامتیازات کلی‌که در جهت رفاه و آسایش مردم درنظر گرفته شده آمدو رفت و مبادلات مرزی نیز بصورت قبل‌ادامه خواهدیافت.

کالاهای وارداتی دولت در کمیسیونی بررسی میشود

تهران ـ خبرگزاری پارس ـ به‌پیشنهاد وزارت امور اقتصادی ودارائی وتصویب هیئت دولت وزارتخانه‌ها ، سازمانها و شرکت های دولتی مکلفند تا پانزدهم خرداد ماه جاری مشخصات کامل کالاهای مورد نیاز خود را که هر سال از خارج خریداری و وارد میکنند جهت بررسی و طرح در هیئت دولت به وزارت امور اقتصادی و دارائی ارسال دارند وزارت خانه‌ها و سازمانها وشرکت های دولتی که‌صددرصد درمالکیت دولت هستند و کالاهای مذکوررا بصورت نسیه و یا با استفاده از اعتبارات جمع وخرجی ردیف‌های خاص بودجه از گمرك کشور ترخیص میکردند تا پایان مهلت مقرر باید فهرست کالاهای مورد نیاز وارداتی خود را به‌وزارت امور اقتصادی و دارائی تسلیم تا این امر در کمیسیونی با شرکت وزراء امور اقتصادی و دارائی‌و بازرگانی ، کشاورزی و عمران روستائی و صنایع ومعادن مطرح وبه‌تصویب برسد و به گمرکات کشور ابلاغ گرددو گمرکات‌کشور براساس فهرستهای مصوبه درهیئت وزیران کالاهای مذکور رابااعمال معافیت و با صدور پروانه قطعی بدون دریافت حقوق گمرکی و سود بازرگانی وعوارض به‌استثنای حق باربری و انبارداری ترخیص کند.

اسامی ۱۴ تن ازعمال ساواک . که باید خود را بدادسرای انقلاب اسلامی تهران معرفی کنند

دادستان انقلاب اسلامی‌استان مرکز صورت اسامی ۱۴ نفر از متهمین دادسرای انقلاب اسلامی را انتشار داد تا چنانچه کسانی اطلاعات و یا شکایاتی علیه آنان دارند با مدارك کافی بدفتر این دادسرا ارسال دارند.

اسامی این عده بشرح زیر است:

۱ـ سرهنگ هوشنگ سلیمی تهرانی رئیس ساواك اهواز ـ اردبیل و استان آذربایجان‌وبوشهر.

۲ـ روح‌الله معبر بازجوی ساواك اهواز بویژه دانشجویان دانشگاه جندی‌شاپور .

۳ـ فریدون سلیمی تهرانی بازجو .

۴ ـ صمد امیر صمصام‌پور معاون ساواك رشت و آبادان .

۵ ـ سرهنگ پرنیانی رئیس ساواك کرج .

۶ ـ علی‌اصغر صادقی یگانه بازجوی متخصص .

۷ـ عبدالله ذوالفقاری جزو اکیپ کمك کمیته مشترك‌باصطلاح خرابکاری .

۸ ـ احمد اظهری بازجوی ساواك رضائیه سال ۱۳۵۴ کمیته مشترك ضد خرابکاری ساواك‌تهران و رهبر عملیات خرم‌آباد .

۹ـ سرهنگ احمدی رئیس ساواك اراك .

۱۰ ـ هوشنگ امیرافشارنیا رئیس زندانهای اوین و قزل‌قلعه.

۱۱ـ کریم باصرنیا رئیس ساواك قم ـ بازجو و شکنجه‌گر و دستگیر کننده .

۱۲ـ ولی‌الله غیاثی جزو تیم گشتی اوین .

۱۳ ـ پرویز حاجی فرجی جزو تیم گشتی و دستگیری‌اوین.

۱۴ ـ محسن نادریان معروف به محسن سگ‌سبیل .

دانشگاه رازی ایلام‌توسعه و گسترش می‌یابد

دراجرای برنامه توسعه‌وگسترش دانشگاه ها بر اساس طرحی‌که در دست بررسی است دانشگاه رازی ایلام‌گسترش می‌یابد این مطلب را عباس‌زادگان معاون آموزشی دانشگاه رازی در یك گفتگوی اختصاصی با خبرنگار خبرگزاری پارس اعلام کرد . وگفت برای‌این منظور دانشگاه رازی درحال‌برنامه ریزی است و طبق همین برنامه رشته زبان و ادبیات کردی و الهیات‌ـ معارف اسلامی،درسنندج و دانشکده کشاورزی در کرمانشاه و رشته زبان و ادبیات فارسی با همکاری آموزش و پرورش‌دراستان های غرب کشور تاسیس خواهدشد عباس‌زادگان یادآور شد که بر اساس این طرح‌احتمالا دانشکده دام‌پروری‌ایلام به‌کرمانشاه منتقل و دانشکده مدیریت جایگزین آن خواهد شد .

معاون دانشگاه رازی به‌خبرنگار خبرگزری پارس گفت که باتاسیس رشته زبان وادبیات‌فارسی دراستان های غرب کشور کمبوددبیرادبیات فارسی‌در این منطقه جبران‌خواهد شد و با تاسیس دانشکده مدیریت در ایلام کارکنان‌واجدشرایطاستان ایلام درصورت موفقیت در کنکور طی دو دوره فوق دیپلم دررشته مدیریت دریافت خواهند داشت و بعدازآن مدت دوسال بایددرادارات مربوط کار آموزش کنند وآنگاه برای لیسانس انتخاب خواهند شد. این‌برنامه فعلا بصورت یك‌طرح در دست بررسی است‌وتصور میرود درصورت‌اجراء این دانشگاه برای نیم‌سال زمستانی دانشجو بپذیرد. معاون دانشگاه رازی در ادامه گفتگوی خود درمورد کلاس‌های آزاد رادیو تلویزیونی اعلام کرد که چون درگذشته برای اینکار مبلغ قابل توجهی هزینه صرف شده است این برنامه بصورت کاملاجدی ادامه خواهد یافت .

فرماندار گرگان گفت :

۸۸ هزار مترمربع زمین‌در اختیار بنیاد مستضعفین قرار گرفته است

سیدابراهیم درازگیسو فرماندار گرگان دیروز گفت در پاسخ به ندای رهبر انقلاب امام‌خمینی‌مبنی بر ایجاد واحدهای‌مسکونی مناسب‌و ارزان‌قیمت برای افراد کم‌بضاعت ظرف چند روز گذشته مبلغ ۶ میلیون ودویست وپنجاه هزارریال از سوی ۵۰نفر از افراد نیکوکار گرگانی باین‌امر اختصاص یافته است ، ضمنا تاکنون مبلغ سه میلیون و هفتصد و پنجاه و دوهزار و نهصد و هفتاد و هشت ریال نیز ازطرف گروههای مختلف مردم بحساب شماره ۱۰۰ بانك‌ملی شعبه گرگان واریز شده است.

فرماندار گرگان افزود‌که فرمان امام در زمینه تهیه مسکن برای مستضعفین با استقبال گرم‌وبیسابقه مردم گرگان روبروشده بطوریکه تاکنون ۱۲ نفر از اهالی گرگان آمادگی‌خود رابرای واگذاری‌بیش از ۸۸ هزار مترمربع زمین بارزش حدود ۸۸ میلیون ریال در نقاط مختلف شهرگرگان اعلام داشته‌اند.

فرماندار گرگان‌درموردچگونگی ایجاد واحدهای مسکونی ارزان قیمت‌در گرگان‌گفت هیات امنائی مرکب‌از ۹نفر نمایندگان‌روحانیون معتمدان محلی ـ مهندسان گرگان از چندی قبل تشکیل و فعالیت خود را در این شهر آغاز کردند. ضمنا طرحهای اجرائی واحد های مسکونی یاد شده توسط جمعی از مهندسان در دست تهیه است‌که‌پس از بررسی‌های‌لازم طرحهای مناسب با توجه به‌اوضاع جغرافیائی‌منطقه بمرحله اجرائی درخواهدآمد وکلیه مهندسان دفاتر مهندسی گرگان‌در اجرای این طرح‌مجانا همکاری دارند.

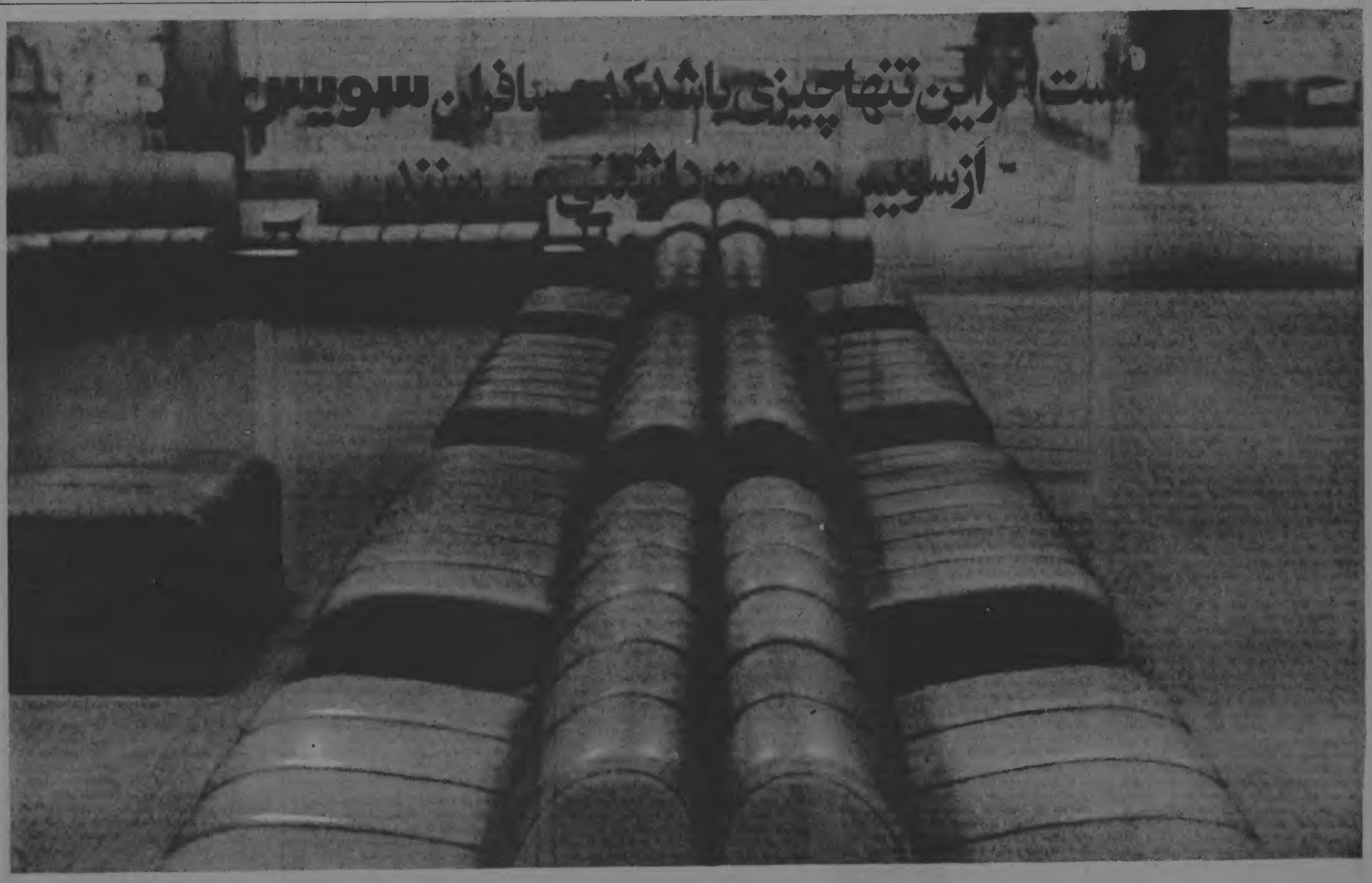
سویس
از سویس دوست داشتنی می‌سنند

بسیاری از مسافران مادرفرودگاه ژنوویازوریخ فرودمی‌آیند و ازآنجا بدون اینکه واقعا " سویس رادیده باشند باسویس‌ایر به متجاوز از ۹۱ شهر مختلف درسراسر دنیا پرواز میکنند . بعضی حداقل فرصت لذت بردن ازیک نوشابه گوارا ،یا خرید یک یادگاری یاسوغاتی را از مغازه های فرودگاه قبل ازپرواز خودپیدامی کنند . عده‌ای هم ممکن است وقت کافی داشته باشند تادریکی از رستورانهای عالی فرودگاه غذای لذیذی صرف کنند . امابیشتر افراد تنها چیزی که از سویس تجربه میکنندنشستن روی صندلی های راحت سالن ترانزیت است . آنهم اگرتاپرواز ارتباطی آنهافرصتی برای نشستن باشد . درحقیقت بسیاری ازمسافران دوردنیابخاطرزیبائیهای‌سویس ازطریق آن پروازنمیکنند واین برای ماباعث تاسف است .

لطفا "برای کسب اطلاعات بیشتردرباره پروازهای سویس‌ایر به ۴۴ شهر اروپا و ۵۰ شهر مختلف آمریکا ،آفریقاوخاوردور باآژانس مسافرتی خودویادفتر سویس ایر تماس بگیرید .

سویس‌ایر ـ تهران ـ خیابان‌ویلا ـ شماره ۱۲۶ ـ تلفن: ۸۳۵۰۸۱

swissair

آزادی آری، بی‌بندوباری نه

مردم حق دارند بردهان رادیو ـ تلویزیون و مطبوعاتی بکوبند که در خدمت اغراض شخصی در میآیند

انتقاد به دولت باید سازنده باشد نه باز دارنده

از : محمد فاضلی رضوی

مطبوعات رکن چهارم مشروطیت‌اند و اعتقاد براین است که وقتی مطبوعات آزاد باشند ملت آزاد است و اگر کوچکترین مانع و یا دغدغه بر سر راه آزادی مطبوعات بوجود آید وجدان بیداریک جامعه آگاه متجاوزین و متجاسرین به این حق مقدس را محکوم میکند.

اما تعریف آزادی چیست که مطبوعات باید مظهر آن باشند . آزادی در پایان حقیقت یا آزادی در تحریف حقیقت ، آزادی در انعکاس فریاد های حق ـ طلبانه مردم مظلوم یا آزادی در انحراف افکار عمومی . آزادی در طرح انتقاد سازنده بمنظور رفع مشکلات مردم یا آزادی در طرح انتقادات تفرقه افکن و مسموم کننده. آزادی در ترویج آزاد خبر صحیح یا آزادی در ترویج شایعه و انتشار مطالب مشکوک و مایوس کننده و اهانت آمیز. راستی معنی آزادی چیست ؟

هیچکس نمیتواند پگوید مطبوعات باید چنین وچنان نباشی . میگویند مطبوعات بیطرف باید صداقت داشته باشد . باید حقایق را بمردم بازگو کنند . باید چراغ راه مردم باشد ، بخصوص در این شرایط حساس و حاد که هر دوائی هرچند قاطع ، دومن و مرتدی با هزار درد بی‌درمان مواجه است. باید انتقادهائی که بدولت وارد میشود سازنده باشد نه بازدارنده و مایوس کننده .

امروز ملت ایران نسبت به دولتش بی‌تفاوت نیست منظور از آزادی در انحراف افکار عمومی . آزادی در طرح انتقاد سازنده بمنظور رفع مشکلات مردم یا آزادی در طرح انتقادات تفرقه افکن و مسموم کننده. آزادی در ترویج شایعه و انتشار مطالب مشکوک و مایوس کننده و اهانت آمیز. راستی معنی آزادی چیست ؟

هیچکس نمیتواند پگوید مطبوعات باید چنین وچنان نباشی . چرا که هر فرد یا گروه درجامعه‌ای آزاد برای خود عقایدی دارد که باید همه آنرا محترم بدارند و هیچ الزامی نیست که در یک جامعه همه مانند هم فکر کنند و هیچ‌کس نباید انتظار داشته باشند که یک حکومت هرچند ملی و مردمی مخالفی نداشته باشد . این ضرورت دموکراسی و آزادی است. بنابراین باید هرفرد یا گروه بتواند اعتقادات و افکار خود را بهرطریق که صلاح میداند با سایر افراد و گروههای جامعه درمیان گذارد و برای انتشار افکار خود نشریه‌ای داشته باشد وهیچ بهانه‌ای تحت هیچ عنوانی نباید مانع از انتشار آن گردد . بدیهی است دراینصورت مسئولیت مطالب منتشر شده درین گونه نشریات بعهده صاحبان آن عقیده ومسلک ست .

حال سئوال اینست که آیا مردم یعنی کسانیکه اراده و خواست آنها پتوانه دوام و بقای یک جامعه است حق دارند از روزنامه یا مجله‌ای سئوال کنند که : موضعت چیست ؟ واگر یک روزنامه یا مجله اعلام کرد نسبت به گروههای سیاسی و ایدئولوژیهای مختلف و درقبال دولت بیطرف است ودرعین حال بیطرف نبود ومغرض بود آیا مردم حق دارند باو بگویند (ریاکار) یا چنین حقی را ندارند؟ این نکته اشتباه نشود بین این مطلب که مردم بگویند تو باید چنین باشی و چنان نباشی . میگویند مطبوعات بیطرف باید صداقت داشته باشد . باید حقایق را بمردم بازگو کنند . باید چراغ راه مردم باشد ، بخصوص در این شرایط حساس و حاد که هر دوائی هرچند قاطع ، دومن و مرتدی با هزار درد بی‌درمان مواجه است. باید انتقادهائی که بدولت وارد میشود سازنده باشد نه بازدارنده و مایوس کننده .

امروز ملت ایران نسبت به دولتش بی‌تفاوت نیست منظور از آزادی در انحراف افکار عمومی . این

استاندار اصفهان در مصاحبه مطبوعاتی گفت :

مشکل بیکاری در اصفهان بزودی حل خواهد شد

مطبوعات باید نقش ارشادی در انقلاب داشته باشند

محمدکاظم موسوی بجنوردی استاندار اصفهان دیروز در یك مصاحبه مطبوعاتی و رادیو تلویزیونی گفت در کنفرانس استانداران آنچه ماخواستیم،اختیار و اعتبار بود تا بتوان مشکلات موجود را در استان‌ها حل کرد. استاندار اصفهان از برخورد منطقی دولت با مشکلات استاندارها یاد کرد و افزود در این مورد دولت به‌مسائل هر استان توجه داشت.

درمورد بیکاری و رفع این مشکل استاندار اصفهان گفت در حال‌حاضر اصفهان دارای۱۲ هزار نفر بیکارمیباشد که هشت هزار نفر از آنهـا از وام بیکاری استفاده میکنند و ازمحـــل اعتبارات دیگر به بقیه نیز کمك خواهیم کرد تا با شروع برنامه‌های عمرانی آنها بتدریج جذب کار شوند.

وی افزود تولیدات کارخانه های‌این استان همه مورد نیاز و مورد مصرف مردم است باین دلیل انضباطدر کار احساس شده است این امر در عین حفظ دموکراسی بسیار مشکل است و مشکلتر از همه آنست‌که ما باید درمقابل ضد انقلاب‌بایستیم وتوطئه ها را خنثی کنیم و با همه‌این مواردودموکراسی را نیز حفظ و حراست نمائیم.

وی گفت اگر ما به این خواستها احترام‌گذاریم به دموکراسی‌احترام گذاشته‌ایم . اگربراین خواستهـا اعتنا نکنیم درواقع بنوعـــی خودکامگی متشبث‌شده‌ایم.

استانداراصفهان دررابطـــه مطبوعات استان گفت مطبوعات آزاد هستند و ما هیچگونه دخالتی درکار آنها نخواهیم کردمنتهی درکنار مطبوعات کار ما جنبه تبادل‌نظر و فکر و ارشاد دارد .

استاندار اصفهان باشاره به این مطلب که‌دموکراسی یکی از دست آوردهای بزرگ انقلاب اسلامی ایران است گفت مردم باین دلیل قیام کردند که سالهای‌سال در تحت اختناق و فشار بودند و یکی از آرزوهای این مردم تحصیـل آزادی‌ابود بهمین سبب است که رهبری انقلاب اصرار در حفظ دموکراسی دارند.

وی‌افزود البته در ابتدای کار انقلاب لزوم بسیج همه نیروهای انضباطدر کار احساس شده است این امر در عین حفظ دموکراسی بسیار مشکل است و مشکلتر از همه آنست‌که ما باید درمقابل ضد انقلاب‌بایستیم وتوطئه ها را خنثی کنیم و با همه‌این مواردودموکراسی را نیز حفظ و حراست نمائیم .

نقش مطبوعات ارشاد است

استاندار اصفهان در پاسخ یکی از خبرنگاران که سئوال کرددولت تا چه‌حد به اوضاع جاری مملکت مسلط است گفت دولت تا زمانی‌که تحت حمایت امام خمینی رهبـر انقلابو مردم است کاملا براوضاع تسلط دارد و اگر در مورد بعضی ازتحریکات نرمش نشان میدهد دلیل‌ضعف آن نیست بلکه اینرا بایدبحساب دموکراسی وتلاش در جهت حفظ این دموکراسی گذاشت.

استانداراصفهـــان در مورد مراجعات مکرر مردم باستانداری و تقاضای ملاقات هریك از این‌افراد باستاندار گفت افرادی کـه به استانداری مراجعه میکنند چنـــد دسته‌هستند افرادی که واقعامشکلی دارند و حل‌نشده که مراجعه آنها منطقی اسفاها افرادی هستند که متاسفانه تحریك میشوند وهر روز باستانداری مراجعه میکنند و مشکلات خودرا بزرگجلوه‌میدهند و بهمین وسیله میخواهندنگذارند باکار خودمان را بکنیم و مسائل بزرگتروعمیقتراستان راحل‌نمائیم وی از مردم خواست که برای حل مشکلات کوچك خود به سازمانهای مسئول مراجعه کنند و مطمئن‌باشند که آنها به این مسائل رسیدگی خواهندکرد .

محمدکاظم بجنوردی سپس به نقش رسانه‌های گروهی وویژه مطبوعات در دوران پس‌از انقلاب اشاره کرد و افزود مطبوعات نقش بسیارموثری در بالا بردن سطح آگاهی و اطلاعات مردم دارنـد منتهی آزادی مطبوعات نبایـد بصورتهر جلوگر شود که درخدمت ضد انقلاب قرار گیرد بلکه باید قلم و اندیشه مطبوعات در خدمت زحمتکشان و خواستها و نیازهـای مشترک مردم‌قرار گیرند.

درخواست اهالی بویر احمد

یاسوج — خبرنگار کیهان — مردم شهرستان بویراحمد از عـدم شروع اسفالت راه یـاسوج ، یاباامیدان، اردکان‌نگران‌وناراحتند، سالها در رژیم طاغوتی مسئولان وقت، یاسوج را در ازواقرارداده بودند، و فریادهای مکرر اهالی این شهرستان و همچنین مرکز استان کهکیلویه و بویراحمد در خصوص اسفالت راههای مذکوربه جائی نمیرسید، کویا سال قبـل قرارداد اسفالت یاسوج، یاباامیدان باشرکت پایلینگ و قـــرارداد یاسوج، اردکان، شیراز با شرکت کوهین منعقد گردیدهاست‌هم‌اکنون که قریب ۲ ماه از سال ۵۸ نیـز میگذرد هیچ اقدامی از جانـب شرکتهای نامبرده صورت نگرفتـه است و مردم از این بابت‌نگرانند، باتوجه به فصل و زمان کار دراین استان اگر بازهم در مورد آسفالت این راهها اقدامی نشود با پیش آمدن فصل برف و بارش حتـی زیربنای آنها از بین خواهدرفت و اقتصادضعیف و ناتوان استان کهکیلویه و بویراحمد بکلی فلج ونابود خواهد شد.

فرماندار و بخشدار جدید خدابنده

خدابنده — خبرنگارکیهان — از سوی وزیر کشور و استانـدار زنجان حسین صرافی به سمـت فرماندار وافتارداد به سمت معاون فرماندار و بخشدار مرکز شهـر خدابنده منصوب و مشغول بکـار شدند.

اطلاعیه دادسرای انقلاب بندرانزلی

بندرانزلی — خبرنگار کیهان — بدینوسیله باطلاع تیمارناصرالدین جهانبانی فرمانده سابق پایگـاه دریائی شمال میرساند که به اتهام قتل وضرب و جرح و غارت تـحت تعقیب دادسرای انقلاب اسلامـی بندر انزلی قرار دارد . چنانچـه طرف ده روز از تاریخ نشر ایـن اطلاعیه خودرا معرفی ننماید،غیابا به موارد اتهامات وی رسیدگـی خواهد شد .

دادستان دادسرای انقلاب اسلامی بندرانزلی

دو نفر از عمال رژیم سابق محکوم شدند

اصفهان — خبرنگار کیهان — دادگاه انقلاب اسلامی اصفهان بـه پرونده سرگردغلام پیروزی‌فرمانده گردان آتشبار و سرگرد مسعود یزدانی مدیر سابق زندان شهربانی اصفهان رسیدگی کرد . پس از قرائت کیفرخواست و گواهی‌شهود، سرگرد غلام‌پیروزی‌رابجرم‌سرکوبی مردم مسلمان و ایراد ضرب و جرح بو شماه حبس تادیبی و انفصال از خدمات دولتی و سرگرد مسعود یزدانی‌را بجرم رفتار وحشیانه ، تحقیر ، توهین ، شکنجه بـه ده سال زندان و یکصد ضربه شلاق‌در ده‌نوبت و اخراج ازخدمات دولتی، محکوم کرد .

مردم شهسوار خواستار مجازات مسببین کشتار ۲۳ مرداد شدند

شهسوار — خبرنگار کیهان— هزاران نفر از مردم شهرستان شهسوار به پشتیبانی از اعضاءکمیته انقلاب اسلامی شهسوار و دادگـاه انقلاب اسلامی شهرستان شهسوار دست به راهپیمائی و تظاهرات‌زدند و پشتیبانی خودرا از اعضاء کمیته اعلام نمودند واز دادگاه خواستند که مسببین کشتار ۲۳ مردادشهسوار را هرچه زودتربه کیفرااعمال‌قانونی برسانند .

اولین مربی آموزش رانندگی درشیروان

شیروان — خبرنگار کیهان — اولین مربی زن آموزش رانندگی در شیروان فروغ بکار کرد وخانم های شیروان از اقدام ایشان‌استقبال بسیار کردند و وی‌را تشویق‌نمودند که در حکومت جمهوری اسلامی پیشقدم در کار اجتماعی ، آموزشی شده است .

کشف و ضبط اسلحه در کرمانشاه

بنا به گزارش‌خبرنگارخبرگزاری پارس شب گذشته در منل اسلامی کرمانشاه مفت قبضه کلت‌ومقادیری فشنگ از چند تن کشف و ضبط شد تحقیق در این باره‌ادامه دارد . ضمنا کمیته مرکزی موقت انقلاب اسلامی استان کرمانشاهان‌اطلاع داد که یك گروه مبارز بامواد مخدر در این کمیته تشکیل شدموفعالیت خودرا در سطح منطقه آغازکرده است .

افتتاح کلانتری در تویسرکان

تویسرکان — خبرنگارکیهان— در افتتاح کلانتری علاوه بر حضور اهالی محل، روحانیون، فرماندارو مرکزد عباسی رئیس شهربانـی تویسرکان و سایر روسا حضـور یافتند .

آیت‌اله ربانی شیرازی در اجتماعی در نقده گفت :

برادرکشی درمنطقه، ارمغان مکتب‌های خارجی است

ارومیه خبرنگار کیهان — آیت‌اله‌ربانی شیرازی‌درهفتمین روز اقامت خود در شهرستان ارومیه جهت رسیدگی‌بمشکلات مردم‌نقده‌بهمراه هیات‌حسن‌نیت که در راس آن آیت‌اله محمد فوزی و حجت‌الاسلام قریشی وحجت‌الاسلام حاج مقدس‌قرار دارد به نقده عزیمت کـرد. آیت‌اله ربانی در شهر ابتدا به آرامگاه شهر رفت‌و نسبت‌بـه شهدا ادای احترام‌کرد وفاتحه خواند و به‌خانواده‌بازماندگان دلداری داد . آیت‌اله شیرازی با خانواده هائی که خانه و کاشانه خود را در حـوادث اخیر نقده از دست داده‌انـد گفتگو کرد و از وضع آنـان متاثر شد و اظهار داشت من نمیدانستم باچنین‌مصیبت‌بزرگی روبرو خواهم شد که خانواده های زیادی پدر و بـرادر و عزیزان خود را ازدست‌داده‌اند و چرا این فاجعه عظیم آنطور که لازم بود در رسانه هـای گروهی منعکس نشده است . آیت‌اله گفت من بشما قـول میدهم جنایتکاران حادثه‌نقده در دادگاه های اسلامی‌محاکمه شوند و بسزای اعمال خـود برسند . آیت‌اله از مردم نقده تقاضا کرد که بخانه هـای خود برگردند و اطمینان داد هیاتی ماموریت خواهند یافت که تلفات و خسارات وارده به نقده‌را بررسی کنند. خبرنگار کیهان گزارش میدهد درچادر های‌مستقردرنقده ۴۲۰خانواده و حدود سه هزار نفر زندگی میکنند. در پایان آیت‌اله‌ربانی شیرازی. اظهار داشت من بر این مصیبت خودم را با شما شریك میدانم و امـام خمینی نیز از این فاجعه متاثرومتاسف است. آیت‌اله ربانی عصردیروز برای‌مردم نقده سخنرانی‌کرد و پیرامون مکتب تشیع ولزوم تداوم انقلاب تا رسیدن بـه مرحله نهایی سخن گفت‌واظهار داشت تداوم یك انقلاب بدون انتظار شهادت و اهداء خـون امکان ندارد . آیت‌اله اضافه کرد امروزه توطئه‌گران ضد انقلابی در مسیر انقلاب‌سدهائی ایجاد میکنند باید این موانع را از سرراه برداریم توطئـه گران جنگ بـرادرکشی در آذربایجان غربی راه‌میاندازند ولی باید بدانید که این‌جنگ تحمیلی ارمغان عمال خائن و هیاتی ماموریت خواهند یافت که تلفات و خسارات وارده به نقده‌را بررسی کنند. خبرنگار کیهان گزارش میدهد درچادر های‌مستقردرنقده ۴۲۰خانواده و حدود سه هزار نفر زندگی میکنند. در پایان آیت‌اله‌ربانی شیرازی. اظهار داشت من بر این مصیبت خودم را با شما شریك میدانم و امـام خمینی نیز از این فاجعه متاثرومتاسف است. آیت‌اله ربانی عصردیروز برای‌مردم نقده سخنرانی‌کرد و پیرامون مکتب تشیع ولزوم تداوم انقلاب تا رسیدن بـه مرحله نهایی سخن گفت‌واظهار داشت تداوم یك انقلاب بدون انتظار شهادت و اهداء خـون امکان ندارد . آیت‌اله اضافه کرد امروزه توطئه‌گران ضد انقلابی در مسیر انقلاب‌سدهائی ایجاد میکنند باید این موانع را از سرراه برداریم توطئـه گران جنگ بـرادرکشی در آذربایجان غربی راه‌میاندازند ولی باید بدانید که این‌جنگ تحمیلی ارمغان عمال خائن و هیاتی ماموریت خواهند یافت که تلفات و خسارات وارده به نقده‌را بررسی کنند. خبرنگار کیهان گزارش میدهد درچادر های‌مستقردرنقده ۴۲۰خانواده شهدا ادای احترام‌کرد وفاتحه خواند و به‌خانواده‌بازماندگان دلداری داد . آیت‌اله شیرازی با خانواده هائی که خانه و کاشانه خود را در حـوادث اخیر نقده از دست داده‌انـد گفتگو کرد و از وضع آنـان متاثر شد و اظهار داشت من نمیدانستم باچنین‌مصیبت‌بزرگی روبرو خواهم شد که خانواده های زیادی پدر و بـرادر و عزیزان خود را ازدست‌داده‌اند و چرا این فاجعه عظیم آنطور که لازم بود در رسانه هـای گروهی منعکس نشده است . آیت‌اله گفت من بشما قـول پیروز شده‌اید و باید درجهاد اکبر که مبارزه با نفس است خود را آماده کنید .

حجت‌الاسلام افزود نبایددر نقده کسی آواره باشد ومطمئن باشید مسبان حادثه نقـده مجازات خواهند شد .

حجت‌الاسلام از مردم نقده خواست به فرصت‌طلبان وتفرقه اندازان مهلت اخلال وفعالیت ندهند .

آیت‌اله ربانی شیرازی کـه دیروز از نقده بارومیه‌بازگشته بود صبح امروز برای رسیدگی بمسائل ومشکلات مردم‌سردشت عازم این منطقه شد .

کوهنوردان و دوندگان همدان نمایندگان خودرا انتخاب کردند

همدان — خبرنگار کیهان — کوهنوردان همدان به دعوت تربیت بدنی جلسه‌ای در کانون ورزشی و فرهنگی ورزش کـاخ جوانان شرکت نمودند تا نمایندگان هیات خودرا معرفی‌کنند.

در این جلسه خلیل مهرپاك مسئول فنی تربیت بدنی ، علی‌اصغر ساده‌دل مسئول نظارت برورزش ، محمود محسنی‌مسئول‌امور باشگاهها شرکت داشتند که پس از ٤ ساعت شور کوهنوردان آستان تصمیم گرفتند که شورای ۷ نفری تشکیل دهند که کار این شورا به صورت کمیته فنی — اداری و مالی — غار علی‌صدر — پناهگاهها می‌باشد پس از بررسی مشکلات و برنامه‌ها با اکثریت آرا نمایندگان بدین شرح انتخاب شدند :

۱— عزت‌اله برق لشگری ۲— حسن کوثری — ۳— نعمت‌اله اخضری ٤— محسن باقری ۵— مرتضی حکیمیان ٦— یوسفعازادیان ۷— بهرام آمانی .

در سالهای گذشته میلیونها تومان از بودجه غار علی‌صدر بدست مسئولین حیف و میل شد و جیب‌های گناه آنها را پرکرد. در این جلسه کوهنوردان تصمیم گرفتند در کار و برنامه و بودجه غار دخالت کنند و قرار شد کلاس آموزش کوهنوردی برای بـالا بردن این ورزش تشکیل شود .

دوندگان

دوندگان همدان نیز در جلسه‌ای در استادیوم آزادی (پهلوی سابق) نمایندگان خودرا انتخاب کردند که بشرح زیر می‌باشند.

۱— احمد حمیدی ۲— عباس قربانی ۳— علی لجفی ٤— احمد رضایی ۵— قدرت‌اله بختیاری .

کوهنوردی و دوومیدانی همدان در سالهای گذشته روی دوش خود ورزشکاران بود و فقط روسای هیئت‌ها نامی انتصابی‌که این دو رئیس هیئت یکی به علت حیف ومیل بودجه غار و دیگری درکار شهربانی در زندان بسرمی‌برند .

مشکل برداشت محصول در بهبهان

اهواز— بگزارش‌خبرگزاری پارس‌فرمانداری بهبهان‌ازکلیه کمباین‌داران تقاضا کرد برای برداشت محصولات کشاورزی‌به آن‌شهرستان عزیمت‌وکشاورزان‌را در بـرداشت محصـول کشاورزی خود یاری دهندواین‌درخواست بدنبال کمبودکمباین برای بـرداشت محصـولات کشاورزی در آن شهرستان بعمل آمده است .

پاسدار انقلاب کشته شد

سبزوار — خبرنگار کیهان — ۲ نفر از پاسداران انقلاب سبزوار که در شهربانی این شهر مستقر بودند در موقع پاك کردن اسلحه یکی از آنان بنام حسن نجاری مقدم برادر شلیك اسلحه بسوی کشته شد و پاسدار دیگر بنام‌محمد بهزادی‌نسب معروف بـه هنری بیهوش شدوهم‌اکنون۳ روز است در حـال بیهـوشی بسر میبرد . نامبرده به شهید اعزام گردید . در این مورد پرونده‌ای تنظیم گردید و از طرف بازپرسی شعبه تحت تعقیب است .

خرید گندم تنی ۱۸۰۰۰ ریال در خوزستان ادامه دارد

اهواز — خبرگزاری پارس خرید گندم کشاورزان‌دراستان خوزستان از طرف سازمان روستائی این استان همچنـان ادامه دارد یك مقام آگاه‌در اهواز به خبرگزاری پـارس اعلام کرد تاکنون ۶۵۰۰ تن گندم‌خریداری شده‌ازکشاورزان شهرستان های اهواز — دشت آزادگان (دشت میشان‌سابق) ونزفول تحویل‌سیلو های‌اهواز و اندیمشك شد .

این مقـام به‌خبرنگار خبرگزاری پارس گفت قیمت‌گندم خریداری شده‌را هرتن۱۸۰۰۰ ریال اعلام کرد و افـزود کرایه‌حمل‌نیز به‌تولیدکنندگان یا در نظر گـرفتن بعد مسافت حداکثر تا تنی ۶۰۰ ریـال پرداخت خواهد شد .

در جریان محاکمات دانشگاه انقلاب اسلامی کرمان فاش شد :

طرح یورش به‌مسجد کرمان درشهربانی تهیه شد

دهمین جلسه دادگاه انقلاب اسلامی کرمان با تلاوت آیاتی از کلام‌اله مجید کار خودرا شروع کرد درابتدای جلسـه فیلم یورش به مسجد جامع نمایش داده شد سپس‌متهمین عباس خوشرو و سـرتیپ خانعزادی بدفاع از خـود پرداختند ابتدا سروان خوشرو مدعی‌شد که سرتیپ خانعزادی به وی گفته است که مـانع حمله چماقداران نشده وجلوی احساسات شاهدومتانه آنهارا نگیرد که در جواب سرتیپ خانعزادی گفت که‌این ادعـا دلیل بر حمله و آتش زدن و ایجاد ضرب و شتم نیست‌چون ازنظر فرماندهی نامبرده بـر افسران مدیون نبوده ولی‌آنها ازلحاظ فرمانبری موظفند . وی چنین گفت که اگـر فرماندهی به عهده دیگری‌غیر از نامبرده میبود تلفات‌بمراتب بیشتر می گشت .

متهم دیگر سرهنگ محمـد نشاط در جلسه دیشب دادگاه به دفاع از خود پرداخت و متذکر شد که در رژیم قبلی شغل دفتری داشته و مدت ۲۰ سـال در خـدمت مذهبیون و روحانیون بوده و مـورد اعتماد بـوده‌است و از محاکمه‌در دادگاه اظهارشکایت نمود . سرهنگ نشاط درقسمت دیگری از مدافعاتش با تاکید بر خصوصیات مذهبی خود و خانواده‌اش اظهار کرد کـه در وقایع کرمان صحرای‌محشر را بچشم مشاهده کرده وبشدت متاثر گردیده‌است . سپس سرگرد عباس جوانمرد متهم ردیف ۲۱ خود را سیاهی‌لشگر لقب داد و چنین افزود که من بخاطر متوقف کردن‌وانت های حامل کولی ها رفتـه بودم و مقصر نیستم ایـن آرتیست ها مجرم هستند کـه باید دستگیر شوند . وی‌مدعی شد که طراح توطئه شهربانی بوده‌است.

متهم بعدی سرپاسبان علی فدایی گفت کولی ها هرکه را درآن روز می یافتند غـرق درخون نموده‌ورهایش‌میکردند و ما داخل‌ماشین نشسته واجازه دخالت نداشتیم و چون سابقا از طریق ضد اطلاعات‌تهدید به تبعید شده بودیم هر ٦ تیر اسلحه‌ام راهوائی‌شلیك‌کردم.

متهم ردیف ۲۵ ماشاءاله کریمزاده ازخود چنین دفاع نموده و گفت که روز قبـل از حادثه بوسیله یك مامـور ساواك از من دعوت شد کـه جهت تظاهرات بمنظور بـاز شدن عدارس شرکت کنم و من بخاطر ده فرزند مدرسه‌ای که داشتم دراین تظاهرات شرکت نمودم ولی منکر هرگونه‌ضرب و شتم گردید .

درداگاه ، سید علی علوی شهردار سابق کرمان‌درجایگاه شهود قرار گرفت و هرنـوع دخالت در جریانات مسجد کرمان را منکر و اظهـار بی‌اطلاعی کرد و مدعی‌گردید که بوسیله سرهنگ معتمدتلفنی مطلع شده بود که در مسجد آتش سوزی گردیده‌است و خواستار ارسال کامیون جهت کمك گردید که ما ارسـال نمودیم .

دادستان انقلاب در کیفر‌خواست‌گفت‌که دادگاه براساس موازین عمل کرده وازسرتیپ تا افـراد عادی یکسانندرسرهنگ هروی‌گفت۱۸ کامیون‌ازمسجد چوب و دوچرخه خارج‌نموده و در کارخانه قیرسازی‌تخلیه کرده‌است .

در دادگاه مطرح گردید که متهم ابراهیم اطمینان که به عنوان کشاورز معرفی شـده دارای‌لیسانس حقوق سیاسی و افسر اخراجی پلیـس‌میباشدکه عامل و موسس حزب‌فدائیان شاه (سومکا) و نهضت بیداری جوانان حزب تـوده و نیروی سوم بوده و ضمنـا خرده‌مالك میباشد .

هتل والدرف

با ارزانترین و بهترین سرویس آماده برگزاری جشنها و مهمانیهاست رستوران هتل والدرف با متنوع‌ترین غذاهای ایرانی و فرنگی در اختیار هم‌میهنان عزیز میباشد .

تخت‌جمشید نبش ویلا تلفن ۸۹۵۸۲۹

ن ۷۹۸۶۵

تحصیل درسوئیس

(مخصوص‌دانش‌آموزان ۱۰ تا ۱۸ سال)

کالج بین‌المللی ECOLE DES ROCHES واقع‌در شهر بلوه‌مونتانا — سوئیس برای سال تحصیلی ۸۰ — ۱۹۷۹ تعدادی دانش‌آموز برای دوره‌های دبستان و دبیرستان میپذیرد.

دانش‌آموزان پس از طی دوره دبیرستان از طرف کالج در دانشگاهها و کالجهای اروپا و آمریکا ثبت‌نام خواهند شد. دانشجویان بصورت شبانه‌روزی در کالج اقامت خواهند کرد و از غذا ، اطاق‌خواب ، زمینهای ورزش و کلیه تسهیلات موجود در کالج استفاده می‌نمایند .

ضمنا در تعطیلات تابستان نیز کلاسهای زبان انگلیسی کالج جهت آماده کردن دانش‌آموزان برای سال تحصیلی دایـر میباشد .

DR.KERN مدیر کالج در روزهای ۳ — ٤ — ۵ و ٦ خرداد ماه ۱۳۵۸ در تهران میباشند . والدین علاقمند میتوانند برای ملاقات با ایشان با ما تماس حاصل فرمایند .

السر (نمایندگی کل مدارس زبان اروپا)

تلفن : ۳۸۵۶۵۱۲ — ۳۷۳۸۰۷

ن ۷۹۸۶۶

بسم‌الله الرحمن الرحیم

اطلاعیه جامعه ایل بغدادی ایران

عشایر ایل بغدادی ایران در طول نیم‌قرن گذشته بویژه ۲۵ سال اخیر که در اثر فشار ناشی از حکومت استبدادی متحمـل رنجها و محرومیت‌های بسیار گردیده و باغصب شدن اراضی و مراتع متعلق به‌آنان وسیله عمال رژیم منحوس گذشته با همکاری فئودالهای محلی در جهت نابودی و محو آنان تلاش پیگیر نموده و باعث گردیده این ایل که یکی از تولیدکنندگان عمده‌فرآورده های دامی و کشاورزی بود تشکل خود را ازدست بدهد و در گوشه کنار روستاها وشهرها پراکنده گردند و اکثرا بصورت خوش‌نشینی با کمترین امکانات و محروم از حداقل زندگی و تسهیلات فرهنگی و بهداشتی و رفاهی بزندگی رقت‌بار ادامـه دهند .

اکنون که مات ایزان به رهبری امام خمینی کلیه پایگـاه های امپریالیستی و ضد ملی و حکومت خودکامه پهلوی را درهم کوبیده و در این نهضت عظیم ایل بغدادی ایران همگام وهماهنگ با ملت ایران بایمان وتلاش مستمر مشارکت پیروزمندانه داشته است و گروه پیشرو ایل بغدادی با انتشار بیانیه‌ها و قطعنامه‌ها و اعلامیه‌ها فعالانه در این نهضت اسلامی شرکت نموده و کوشش در راه حفظ دستاوردهای انقلاب را خواهد نمود ضمنا نام گروه به جامعه ایل بغدادی تغییر و برنامه خود را به شرح زیر اعلام میـدارد :

۱ — مبارزه با هرگونه انحصارطلبی و ارتجاع و ضدانقلاب.

۲ — پی‌گیری و تلاش در جهت تامین حقوق غصب شده و دفاع از خواستهای مشروع عشایر ایل بغدادی ایران .

۳ — بررسی احتیاجات و کمبودها و امکانات در تمام‌سطوح ایل و تلاش در جهت رفع نیازها و کمبودها .

٤ — کوشش در جهت تشکیل و گسترش شوراهای محلی و منطقه‌ای ایل بغدادی .

۵ — برقراری ارتباط با سایر جوامع و ایلات در جهـت هماهنگی نیازها و خواستهای مشترك و کوشش برای برقراری شورای ایلات ایران .

جامعه ایل بغدادی ایران

ن ۷۹۸۵۳

آگهی

واحد بهره‌برداری فولاد شهر اداره رستوران های شهر را به بخش خصوصی واگذار مینماید. داوطلبین حائز شرایط میتوانند با در دست داشتن مدارك مثبته تخصصی تا تاریخ ۵۸/۳/۱۰ بـه اداره درآمد این واحد واقع در فولاد شهر کیلومتر ۳۵ بزرگراه اصفهان ذوب‌آهن مراجعه فرمایند .

واحد بهره‌برداری فولادشهـر

ش ٤۲۵

آگهی دعوت مجمع عمومی تعاون مسکن نقشه‌برداری

چون هیئت مدیره شرکت تعاونی مسکن کارکنان سازمـان نقشه‌برداری کلا مستعفی یا منتقل و یا بازنشسته شده‌اند بدینوسیله باطلاع اعضاء محترم میرساند که در تاریخ ۵۸/۳/۱٤ در مجمع عمومی شرکت فرمایند .

دستور جلسه :

۱ — گزارش عملیات و بیلان

۲ — تجدید انتخابات اعضاء هیئت مدیره و بازرسان

مدیرعامل مسکن تعاونی نقشه‌برداری — عبدالرحیم مهین‌یار

ن ۷۹۸٦۹

شرکت سهامی خاص معادن خاور

از دارندگان سهام دعوت مینماید که در جلسه مجمع‌عمومی عادی که در ساعت ۱۱ صبح روز یکشنبه ۵۸/۳/۲۰ در محـل شرکت واقع در میدان آرژانتین خیابان الوند شماره ۵ تشکیل خواهد شد حضور بهرساندند :

دستور جلسه :

۱ — تصویب ترازنامه سال ۱۳۵۷ شرکت

۲ — انتخاب اعضاء هیئت مدیره

۳ — انتخاب بازرس‌ها

٤ — تعیین روزنامه برای نشر آگهی‌های شرکت

رئیس هیئت مدیره

ن ۷۹۸۵۹

گاز استیلن (کاربیت)
گاز اکسیژن— ازت و آرگون
شرکت ایران اکسیژن
دفتر مرکزی تلفن ۸۳۶۴۳۶- ۸۲۷۲۴۸
پخش شماره یک ۳۵۶۳۹۲- ۳۵۱۸۲۳
پخش شماره دوخلیج‌آبادکرج تلفن ۲۶۹٤

درب چوبی

درب های چوبی بهرانداره — مدت ساخت و تحویل یکهفته کارخانه امان رجائی‌پور تلفن ۲۴۳۰۴۵

ن ۷۹۸۲۱ ۱—۲

آگهی دعوت بستانکاران شرکت قطب صنعتی مشهد (سهامی خاص) در حال تصفیه نوبت اول

پیرو آگهی انحلال شرکت قطب صنعتی مشهد (سهامی‌خاص) بدینوسیله باطلاع کلیه طلبکاران و اشخاصی که ادعائی علیـه شرکت مزبور دارند میرساند که مدارك طلب و ادعای خود را طبق ماده ۲۲۵ لایحه اصلاحی قسمتی از قانون تجارت حداکثر ظرف مدت شماه از تاریخ انتشار آگهی نوبت اول بنشانی مدیران تصفیه تهران — سه‌راه ژاله — بانك اعتبارات صنعتی دفتر حقوقی تسلیم و رسید دریافت نمایند بدیهی است پس از انقضای مـدت مزبور قانونا هیچگونه ادعائی تحت هیچ‌عنوان علیه شرکت‌پذیرفته نخواهد شد .

مدیران تصفیه — بهروز پارسا — محمد رضا قنبری

ن ۷۹۷۷٤

«آگهی دعوت مجمع عمومی عادی شرکت خدماتی وعمرانی همدان»

مجمع عمومی عادی سالیانه شرکت خدماتی و عمرانی همدان در ساعت ٤ بعدازظهر روز چهارشنبه ۹ خرداد ماه ۱۳۵۸ در استانداری همدان تشکیل خواهد شد .

دستور جلسه :

۱ — استماع گزارش هیئت مدیره و حسابرس شرکت در مورد بیلان سال گذشته و تصویب یا تصحیح آن

۲ — تعیین ترتیب تقسیم سود در صورت داشتن سود

۳ — انتخاب بازرس یا بازرسان جدید و اعضای هیئت‌مدیره

از عموم دارندگان سهام دعوت میشود شخصا یا بوسیله نماینده قانونی خود در مجمع عمومی شرکت نمایند .

هیئت مدیره شرکت خدماتی و عمرانی همدان

آکازیون

دو دستگاه ویلا مجهز بتمام سرویس هر یك با ۶۵۰ متر زمین با مبلغ ششصد هزار تومان وام بانکی واقع در منل‌قو جمعا بمبلغ هشتصد هزار تومان بفروش میرسد .

منل‌قو — دختر رحیمی

ش ٤۱۹

اعلام پشتیبانی

انجمن اسلامی مـرکـز مکانیزاسیون کشاورزی کرج از موضع قاطعانه دادگاههـای انقلاب اسلامی درموردمجازات عوامل سرسپرده رژیم گذشته پشتیبانی مینمایند .

ش ٤۲۰

استخر

آب بندی استخر با مـواد فایبرگلاس باضمانت ۲۰ ساله شرکت شیمی فوم‌۳

تلفن ۹۲٤۷۹۰

ن ۷۹۸۸۰ ۱—۲

آگهی دعوت مجمع عمومی

از کلیه صاحبان سهام شرکت سهامی خاص کارخانجـات صنعتی پنبه پاك‌کنی و بخساری تاج قم دعوت میشود که در ساعت ٤ بعدازظهر روز پنجشنبه هفدهم خرداد ماه ۱۳۵۸ در دفتر شرکت واقع در سرای محمدیان خیابان آذر حضور بهرسانند.

شرکت سهامی تاج قـم

دستور جلسه :

۱ — گزارش مدیرعامل و بازرس شرکت

۲ — تصویب ترازنامه‌عملکرد سال ۵۷ و تعیین بازرس‌شرکت

ش ٤۳۱

آگهی نوبت اول مجمع عمومی شرکت تعاونی مصرف کارکنان ذوب‌آهن اصفهان

چون در جلسه مجمع عمومی عادی مورخ بیستم فروردین و پنجم اردیبهشت ۵۸ به نتیجه نرسیده است بنابراین برابر نامه شماره ۱۱۰۹ — ۵۸/۲/۱۶ اداره تعاون شهری استان اصفهان‌مجددا جلسه عادی نوبت اول مجمع عمومی در تاریخ شنبه پنجم خرداد ۵۸ ساعت ٤۱ بعدازظهردر محل میدان فوتبال واحدتشکیل خواهد شد از اعضاء محترم تقاضا دارد با در دست داشتن کارت سهـام خود شرکت فرمایند .

دستور جلسه :

۱ — تصویب بیلان سال ۵۶

۲ — انتخاب اعضاء هیئت مدیره و بازرسین

۳ — اصلاح نام شرکت

٤ — تعیین خط مشی آینده شرکت

هیئت مدیره شرکت تعاونی ذوب‌آهن اصفهان

آگهی دعوت مجمع عمومی شرکاء

بدینوسیله از شرکاء شرکت ملی کابین توچال با مسئولیت محدود دعوت میشود روز شنبه ۵۸/۳/۱۲ ساعت ۹ صبح بمنظور تشکیل جلسه دجمع عمومی‌شرکاء در دفتر شرکت‌حضور بهرسانند.

دستور جلسه :

انتخاب مدیرعامل

شرکت کل‌کابین توچال

توجه فرمائید

عمره رجبیه مکه معظمه ، مدینه منوره ، حضرت زینب و حضرت رقیه (ع)

تلفن تهران ۳٤۸۲۱۲ — حاج سید علی‌اکبر مسجی

آگهی دعوت مجمع عمومی عادی سالیانه

مجمع عمومی عادی سالیانه شرکت سهامی خاص کاروانسرا در ساعت ۱۵ روز ۵۸/۳/۲۳ در محل شرکت شماره ۱۳۵ خیابان خردمند شمالی تشکیل میگردد .

از کلیه صاحبان سهام دعوت میشود ساعت مقرر در جلسه مذکور حضور بهرسانند .

دستور جلسه :

۱ — استماع گزارش مدیران

۲ — تصویب ترازنامه و حساب سود و زیان

۳ — انتخاب اعضاء هیئت مدیره و بازرسان

ن ۷۹۹۱٤

آگهی دعوت مجمع عمومی عادی سالیانه

مجمع عمومی عادی سالیانه شرکت کفرنگ ایران بامسئولیت محدود در ساعت ۱٤ روز ۵۸/۳/۲۱ در محل شرکت‌شماره ۱۳۵ خیابان خردمند شمالی تشکیل میگردد . از کلیه صاحبان سهام دعوت میشود راس ساعت مقرر در جلسه مذکور حضور بهرسانند.

دستور جلسه :

۱ — استماع گزارش مدیران

۲ — تصویب ترازنامه و حساب سود و زیان

۳ — انتخاب بازرس

ن ۷۹۹۱۵

آگهی دعوت مجمع عمومی فوق‌العاده

بدینوسیله از کلیه صاحبان سهام شرکت سهامی خاص کف رنگ‌برند دعوت مینماید که در جلسه مجمع عمومی فوق‌العـاده صاحبان سهام که در ساعت ۱٤ روز ۵۸/۲/۲۳ در محل شرکت واقع در خیابان خردمند شمالی شماره ۱۳۵ تشکیل میگردد‌حضور بهرسانند .

دستور جلسه :

۱ — انحلال شرکت

۲ — انتخاب مدیران تصفیه و تعیین اختیارات آنها .

۳ — تعیین طریقه تصفیه

ن ۷۹۹۱٦

آگهی دعوت مجمع عمومی فوق‌العاده

بدینوسیله از کلیه صاحبان سهام شرکت سهامـی خـاص ای — ژ — ب دعوت مینماید که در جلسه مجمع عمومی‌فوق‌العاده صاحبان سهام که در ساعت ۱۵ روز ۵۸/۳/۲۲ در محل شرکت واقع در خیابان خردمند شمالی شماره ۱۳۵ تشکیل میگرددحضور بهـمرسانند .

دستور جلسه :

۱ — انحلال شرکت

۲ — انتخاب مدیران تصفیه و تعیین اختیارات آنها .

۳ — تعیین طریقه تصفیه

آگهی دعوت مجمع عمومی عادی سالیانه

بدینوسیله از کلیه صاحبان سهام شرکت سهامـی خـاص ای‌ـژ ـب د

صفحه ۸ گیهان
چهارشنبه ۳ خرداد ماه ۱۳۵۸
بیست‌وششم جمادی‌الثانی ۱۳۹۹
شماره ۱۰۷۱۴

ساعات شرعی :
اذان مغرب : آمشب : ۷٫۲۵ اذان صبح : فردا : ۳٫۷
طلوع آفتاب : فردا : ۴٫۵۲ ظهر شرعی : فردا : ۱۲٫۱
استخراج : دکتر عباس ریاضی کرمانی

بزرگترین تظاهرات ضدامریکائی درایران

بدنبال انتشارقطعنامه سنای‌امریکا مبنی برمحکوم‌کردن اعدامهای انقلابی دادگاههای انقلاب اسلامی ایران، افراد ، گروهها ، جمعیت ها و احزاب گوناگون در سراسرکشور ضمن محکوم نمودن روش‌امپریالیستی و صهیونیستی امریکا به دخالت نابجای سنای امریکا و اظهارات مقامات آن کشور شدیدا اعتراض کردند، بهمین منظور برنامه های گسترده راهپیمایی‌واعتراض در سراسر کشور اعلام گردیده است . در اینجا قسمت کوچکی از برنامه های اعتراض در تهران وشهرستانها از نظرتان میگذرد .

دعوت به راهپیمائی

حزب جمهوری اسلامی‌دیروز اعلام‌کرد که به منظوراعتراض به سنای امریکا درروزپنجشنبه راه پیمائی و مراسم ویژه‌ای ازسوی این حزب برگزار میشود . دراطلاعیه‌ای که در همین مورد انتشار یافته‌آمده است نوحه سرائی سنای‌امریکا به رهبری صهیونیسم‌به نفع جنایتکارانی که‌به کمترین مزای اعمال ناشایست خود رسیده‌اند ماهیت حقوق بشری کارتر راروشن‌تر ساخت‌ومدعیان طرفداری حقوق بشر که‌سالها درس شکنجه و خفقان به مذورزان خویش در ایران میدادند واز شاه سابق‌وسیاست وابسته به امپریالیسم‌وحمایت میکردند ویارها میهماندار او و جلادانش بودند چرا دادگاه های دربسته شاه را محکوم نمیکردند و چرا امروز سنای امریکا حمله های بیرحمانه اسرائیل را به اردوگاه های فلسطین محکوم نمیکند چون منافع نامشروع امریکا در منطقه با انقلاب اسلامی ما بخطر افتاده و مزدوروانش در سایه اعدامهای انقلابی ایران بوحشت افتاده‌اند و برای متوقف کردن این خطر ها به فکر توطئه های گوناگون افتاده‌اند و جنگ تبلیغاتی وسیعی برعلیه رهبری‌وانقلاب اسلامی راه انداخته‌اند و از نوکرانشان حمایت میکنندلیکن ملت ما همان طوری که با خون خویش براستبدادوعمال امپریالیسم پیروز گردید آماده است در مقابل هر توطئه استعمارگران نیز بپاایستد و به یاری خدا پیروز گردد باین مناسبت حزب جمهوری اسلامی با راه پیمائی از ۶ مسیر در روز پنجشنبه سوم خرداد ماه و برگزاری مراسم در میدان ۱۷ شهریور (۲۵ شهریور سابق) اعتراض خویش را نسبت به دخالت بیجای سنای‌امریکا درامور داخلی ایران اعلام می نماید.

حزب‌جمهوری اسلامی‌ایران درموردبرنامه‌راهپیمائی روز پنجشنبه اطلاعیه دیگری‌امروز انتشار داد متن اطلاعیه شماره ۲ این حزب بشرح زیر است :

اطلاعیه شماره ۲ حزب جمهوری اسلامی

بسمه تعالی

پیرو اطلاعیه قبلی جهت برگزاری هرچه سریعتر راهپیمائی ۵۸٫۳٫۳ به عنوان اعتراض علیه دخالت سنای امریکا در امور داخلی ما ، از برادران و خواهران عزیز تقاضا میشود نکات زیر را رعایت فرمایند :

۱ـ راهپیمائی از کلیه مسیر ها از ساعت ۳ بعدازظهر فقط از دانشگاه‌تهران درساعت ۲٫۳۰ دقیقه شروع میشود.

۲ـ پس‌از تجمع از میدان ۱۷ شهریور (۲۵ شهریور سابق) از ساعت ۵ مراسم شروع میگردد .

۳ـ دارندگان وسائط نقلیه از ساعت ۱۲ ظهر سعی کنند مسیر خود را طوری انتخاب نمایند کهاز خیابان های مسیر راهپیمائی کمتر عبور نمایندو از همین ساعت ببعد از پارک اتومبیل در محور های زیر جدا خودداری فرمایند .

شمالا اول بزرگراه جنوبا امجدیه . غربا:تقاطع کریمخان زند سخردمند .

قبلا از همکاری‌همه‌برادران و ماموراین راهنمائی و رانندگی تشکر میشود .

جبهه ملی ایران دخالت سنای امریکا در امور داخلی ایران را شدیدا تقبیح میکند

امپریالیسم امریکاکه باطرح و اجرای کودتای ۲۸ مرداد ۱۳۳۲ دولت ملی دکتر مصدق را ساقط وسلطنت محمد رضا پهلوی را اعاده کرد بزرگترین عامل خفقان وفساد و غارت وتباهی دوران منفور پهلوی محسوب میشود امپریالیسم امریکا موجب گردید که در دوران استبداد تا منابع نفت مملکت ایران بغارت رود ، استبداد سیاه محمدرضا شاهی بدون حمایت امپریالیسم امریکا نمیتوانست دوام یابد و تمام ارزشهای ملت را آنسان بباد دهد . مقامات حکومتی امریکا بجای آن‌که از گذشته متنبه شود باتخاذ یك روش متناسب بانقلاب بزرگ ملت ایران با دیده احترام بنگرند در سوگ پستترین عناصر حکومت فاسد دهره بی اراده‌اش که اکنون کاربردشان‌را ازدست داده‌اندبه سوگ نشسته بلکه بیشتر بخاطر حفظ وجهه کریه خوددردیگر کشور های‌دست نشاندخویش است که اعدام های انقلابی دراین‌میهن بخون کشیده ما لرزه به ارکان سلطه‌شیطانیش انداخته‌است .

اعتراض ۴ اظهارات کیسینجر

رکازرون ــ به گــزارش خبرنگار خبرگزاری پــارس مردم کازرون دیروز دلسوزی کی‌سینجر برای محمد رضا پهلوی را نکوهش کــردنــد کی‌سینجر قبلا در یك مصاحبه مطبوعاتی ابراز ناراحتی‌کرده بود که چرا شاه مخلوع بعنوان دوست سی ساله امریکا اجازه نیافته است وارد امریکاشود. جوانان کازرون در تماسی با خبرگزاری پارس گفتند اظهارات کیسینجر در واقــع اعتراف صریحی است باینکه شاه مدت سی سال نوکــر امپریالیستها و مدافع منــافع آنها بوده است آنها با اشاره به عکس‌العمل مفرطانه سنای امریکا در مقابل دادرسی و احکام دادگاه های انقلاب ایران گفتند این اقدام دقیقا بازتاب روش درست جمهوری اسلامی ایران در بــرابــر صهیونیسم وهمبستگــی ملت مسلمان ایران با بــرادران ستمدیده فلسطینی است .

اعتراض دانشجویان اهواز

اهواز ــ خبرنگارکیهان ــ ازسوی انجمن دانشجویــان دانشگاه اهواز در اعــتراض امپریالیسم و صهیونیسم نسبت باعدام دادگاه های انقــلاب اسلامی ایران بیانیه‌ای صادر شد . دراین بیانیه آمده است وحشت و اعتراض امپریالیسم و صهیونیسم از اعدام مــای انقلابی نشانه حقانیت و صحت عمل دادگاه های انقلاب‌اسلامی میباشد امپریالیسم نه تنــها برای از دست دادن چنــد مهره بی اراده‌اش که اکنون کاربردشان‌را ازدست داده‌اندبه سوگ نشسته بلکه بیشتر بخاطر حفظ وجهه کریه خوددردیگر کشور های‌دست نشاندخویش است که اعدام های انقلابی دراین‌میهن بخون کشیده ما لرزه به ارکان سلطه‌شیطانیش انداخته‌است .

قطعنامه سنای امریکا محکوم شد

سازمان‌جوانان انقلابی‌دیروز طی انتشار اطلاعیه‌ای قطعنامه سنای امریکا را محکوم ساخت واعلام کرد که ملت ایــران باآموزش از تجارب تاریخــی دریافته است که رمز پیروزی در وحدت فشرده بین خود از یکطرف و مبارزه قاطع علیــه دشمنان واقعی از طرف دیگر نهفته است دراین اطــلاعیه همچنین آمــده است سازمان جوانان انقلابی همصدا باره‌بر انقلاب ایــران امام خمینی ، دولت جمهوری اسلامی ایــران کلیه سازمانهای انــقلابی و مترقی وخلقهای ایران توطئه های جدید امپریالیستها بویژه دو ابرقدرت امریکا و روس و صهیونیسم را در بی‌حیثیت کردن و سپس از بین بــردن انقلاب ماصحکوم نموده وآماده است تا آخرین قطره خون‌خود از آزادی و استــقلال ایران عزیز دفاع نماید .

جبهه ملی ایران

بین‌المللی ایران اقدام کند . ما ضمن تائید مجازات خائنین و سرکردگان رژیــم فــاسد شاهنشاهی در دفاع از آزادی واصول دمکراسی‌استوار هستیم و هیچگاه اجازه نخواهیم داد که حکومت وحشت و ترور و خفقان با سلب آزادیهای‌فردی و اجتماعی، در ملت ستمدیده‌ما مسلط گردد .

بانکهای خصوصی پیشنهاد ادغام در بانک اسلامی کرده‌اند

سخنگوی بانک اسلامی دیروز اعلام کرد که چند بانک خصوصی تقاضا کرده‌اند در این بانــک جدیدالتاسیس ادغام شوند.وی‌گفت که ۸۰ درصد از ۶۰درصد سهام هیات موسس و منافع حاصل ازآن بر دو موسسه خیریه اختصاص‌یافته است.

رحیم خانیان عضو هیــات موسس و سخنگوی بانك اسلامی ایران اظهار داشت بانك‌هائی که داوطلب شده‌اند به ابتکار خــود پیشنهادات ادغام در بانك اسلامی ایران را عنوان کرده‌اند و هرگاه اعتبار، صدور ضمانتنامه و غیره را انجام میدهند که در همه آنهــا تعالیم عالیه اسلام را در زمینه احترام به حقوق کار در مدنظر داره و هزینه‌های جاری خود را نیز از طریق کارمزده اندك‌خدمات وبخشی قابل توجه‌تر آن را ازطریق مضاربه، مزارعه و مشارکت تامیــن میکند.

کمك به دولت

خانیان در پاسخ سئوال‌دیگری مبنی براینکه آیا از کمك‌های‌دولت استفاده خواهید کرد یا خیراظهار داشت ما بدلیل مشکلات موجــود هیچ انتظار و توقعی از دولــت نداریم بلکه کوشش میکنیم قسمتی از وظیفه دولت را انجام دهیم‌نه آنکه باری بردوش دولت باشیم.

سخنگوی بانك اسلامی ایران

سپس گفت این سئوال اخیرا مطرح شده است که چرا ۶۰ درصدازسهام بانك وسیله هیئت موسس تقبل‌شده است در حالیکه این بانك یك موسسه مردمی است و باید سهم بیشتری از سهام آن به مردم‌عرضه شود ؟ در پاسخ این سئوال باید بگویم هر شرکت عام از جمله‌همین بانك طبق مقررات بایدحدصد مشخصی را که کمتر از ۲۰ درصد نخواهدبود تعهد و تقبل کند اما موسسان بانك برای نشان دادن اعتقاد خود بکاری که انجــام میدهند ۶۰درصد سهام را تقبــل کردند اینك با استقبالی که مردم از پذیره نویسی بانك اسلامی‌ایران بعمل آورده‌اند سرمایه این بانك احتمالا تا یك میلیارد ریال‌افزایش خواهد یافت و تصمیم قطعی دراین زمینه در جلسه‌ای که بعد از ظهر امروز با شرکت اعضاء هیئت‌موسس تشکیل میشود اتخاذ خواهد شدو در این مرحله هیئت موسس ازخرید مجدد سهام بنفع مردم‌خودداری کرده و حق تقدم خود را به عموم واگذار خواهد کرد. معهذا جهت اطلاع هموطنان عزیز اعلا میکنم ۸۰ درصد از کل سهام هیئــت موسس و منافع حاصل از آن در اختیار دو موسه خیریه که‌صاحب شخصیت حقوقی بوده و از سال‌ها قبل به فعالیت‌های نیکوکارانــه اشتغال داشته‌اند قرار گرفته است که چون در این امر قصد تظاهر نداشتیم تاکنون مطلبی نگفته‌بودیم ولی اینك در پاسخ سئوالات متعدد هموطنان عــزیز ناچار از افشاء موضوع شدیم تا مردم بدانند کــه امکانات بانك جز در طریق منافع همگانی و رفاه حال مستضعفیــن بمصرف نخواهد رسید.

رحیم‌خانیان سپس گفــت عده‌ای سئوال میکنند چه گروه‌هائی میتوانند از خدمات بانك اسلامی استفاده کنند دراین زمینه بایــد اعلام کنم ما خرید سهام بانك را شرط استفاده از خدمات آن قــرار نداده‌ایم اما در مورد وام مصرفی هرگاه امکانات ما محدود و تعداد متقاضی نامحدود باشد و متقاضیان دارای شرایط مساوی باشند کــانی را که صاحب سهام بانك باشنــد احتمالا مقدم خواهیم شمرد اما در مورد وام‌های صنعتی و بازرگانی یقینا حق تقدیم با دارندگان سهام خواهد بود.

خانیان در خاتمه افزود قبلا از قبول اینجانب اعلام شده بــود اقلیت‌های مذهبی برای استفاده از خدمات بانك دارای حق اولویت هستند که این موضوع صحیح نیست و نظر ما این است کــه گروه‌های مختلف چه سیاسی و چه مذهبی از نظر بانك تفاوتی‌ندارند و هیچیك از امتیاز خاصــی برخوردار نیستند بلکه تسهیلات و خدمات بانك اسلامی ایران برای همه هموطنان براساس ضوابط مقرر یکسان عرضه خواهد شد.

مذاکرات مهم۶ ساعته باامام خمینی

دیروز مهندس بازرگان نخست وزیر دولت جمهوری اسلامی باتفاق وزیران بحضور امام خمینی رسیدند.

همچنین حضرت آیت‌الله طالقانی و اعضای شورای انقلاب نیز با امام خمینی ملاقات کردند.

دراین ملاقات حضرت آیت‌الله طالقانی ــ اعضای شورای انقلاب ونخست وزیر واعضای کابینه با امام خمینی مذاکراتی انجام دادند در این مذاکرات که مدت ۶ ساعت بطول انجامید مسائل جاری کشور مورد بحث و گفتگو قرار گرفت.

دیشب صدا و سیمای جمهوری اسلامی در باره مذاکرات ۶ ساعته آیت‌الله طالقانی ــ اعضای شورای انقلاب و اعضای هیئت دولت با امام خمینی خبری باین شرح پخش کرد:

اعضای شورای انقلاب اسلامی ــ حضرت آیت‌الله طالقانی و اعضای هیئت دولت باامداد دیروز درقم با امام خمینی دیدار کردند. در این دیدار که ۶ ساعت بطول انجامید در باره مسائل جاری کشور گفتگو هائی انجام شد.

صادق قطب‌زاده سرپرست موقت رادیو تلویزیون دیشب پیرامون مذاکرات ۶ ساعته مسائل با اهمیت کشور درحضور امام خمینی گفت که نتایج این مذاکرات و گفتگوها ظرف ۲۴ ساعت آینده اعلام خواهد شد . وی تاکید کرد درباره مسائل مربوط به رادیو تلویزیون هیچ مذاکره‌ای انجام نگرفته است. او یادآور شد که در ملاقات آینده پیرامون رادیو و تلویزیون با امام خمینی گفتگو خواهد کرد.

هاشم صباغیان معاون نخست وزیر در امور انتقال درباره مذاکرات ۶ ساعته در حضور امام گفت طرح تشکیل مجلس موسسان ــ قانون اساسی و سایر امور مملکتی مورد بررسی قرار گرفت.

نماینده اکراد در دیدار با امام خمینی :

ماخواهان حق مشروع درچارچوب جمهوری اسلامی هستیم

دیروز گروهی از نمایندگان کرد در قم بحضور امام‌خمینی رسیدند .

نماینده آنان ضمن اظهار سخنانی جمــهوری اسلامی را تبریك گفت و سپس دربــاره تدبیر انقلابی ، حرکت وصبر انقلابی وتحکیم وحدت اسلامی در برانداختن دستگاه طاغوتی مطالبی بیان داشت و بمبارزه اصیل ملت مسلمان کرد درطول انقلاب اشاره کرد وگفت :

بلندگوهای بیگانه وصله‌های ناجور کمونیستی ــ مارکسیستی بمسلمانان مجاهد و وطن‌پرست کرد می‌چسبانند .

وی افــزود : دو صفت از خصائص لاینفك ملت کردبشمار میرود ایمان بخدا و جهاد در راه‌حق وعدالت. حی‌علی‌الصلوة را که شنیدند در صف نــماز می‌ایستند و حی علی‌السلاح‌را می‌شنوند برای احقاق حق و اجرای عدالت اجتماعی‌اسلام و حفظ مرزهای خــود دست باسلحه می‌برند و دین خودرا بجامعه وملت ادا میکنند .

ملت مستضعف کرد همیشه مورد ستمهای متعدد در رژیم گذشته قرار گرفتند ، اکنون بخواست خداونــد حکــومت جمهوری اسلامی استقرار یافته وما خواهان احقاق‌حق مشروع خود در چارچــوب قــرآن و جمهوری اسلامی هستیم .

وی بدنبال سخنان خودگفت مامانند مسلمان کرد ازقصاص‌های شرعی که توسط دادگــاه انقلاب اسلامی انجام گرفته و خواهد گرفت پشتیبانی‌خواهیم کرد و خواستار محاکمه فوری عناصر ضد ملی و ضدانقلابی هستیم .

دشمنان ایران بهترین جائی که برای هدف گیری دارندنشر کت نفت است

بقیه از صفحه اول

شما برادران بودید که در اعتصابات خــود در مقابل رژیم طاغوتی ایستادید و نهضت را پیش بردید اسلام راتقویت کردید من باید ازشما تشکــر کنم من شمارا دعا کردم‌ام و میکنم لاکن این معنی کــه گفتید شما بیشتر فشار آبدیدید باید بفرمائید کــه شما فشار خودتان‌را بیشتراحساس‌کردید واین دراین مملکت کی بودکه تحت فشار نبود ، کدام قشر بردند که اختناق بر آنهــا حکومت می‌کرد کدام قشر بودند که محرومیت نداشت . آیا قشر روحانی محرومیت نداشت ، اگر را از وطن ارشاد محروم کردند آنچنان در اختناق قرار داشت کــه نمی‌توانستند نفس بکشند سایر اقشار ملت هــم همیطــور بودند همه در رنج بودند همه در عسرت زندگانی میکردند زندگانی که در آن آزادی نباشد زندگانی‌نیست ، زندگانی که درآن‌استقلال نباشدزندگانی نیست ، زندگانی که در آن‌استقلال نباشد و بزحمت کار بکنند و آنهم برای استفاده دشمن‌ها باشد این‌که‌زندگانــی نیست ، الان برای اینکــه استقلال دارید برای اینکه کار شما امروز به نفع ملت خودتان است زنده و زندگانی دارید، لاکن باید با هشیاری و باتوجه فراوان ازاقشاری که‌نمی‌گذارند کارگرهای محترم ما بکــار ادامه دهند و در خیابانها بــا تظاهرات غوغا بپــا میکنند جلوگیری کنید و بدانید کــه این قشرها همان دشمنهای اولی شماهستندواینهامیخواهند شما که شریان مملکت در دستتان است اعتصاب کنید و یا کم‌کارکنید تا اینکه دولت ما فلج شودوبا فلج شدن اقتصاد فرصت رابه دست بگیرند . و آنان همان مسائل سابق را اعاده کنندلابته با یك صورت حق‌بجانب دربین قشرهای کارگر می‌آیند حرفها بصورت صحیح است و قصدباطل ندارند. نمی‌خواهند مملکت آباد شود نمی‌خواهند در این مملکت آرامش پیدا شود و بهترین جائی که برای آنهامورد‌هدف‌گیری است شرکت نفت است آنها دیدند کارمندان و کارگران محترم شرکت نفت یك‌چنین قدرتی را دارند که بیشتر پیشبرد دراین نهضت بتــا دست‌آنها بود و دشمنان‌احساس کردند که یك قدرت بزرگ است یا باید این قدرت را برضد دولت و ملت بسیج کنند یا این قدرت را فلج‌کنند و نگذارند کار بکنند . دوستان من آنکه برای همه کارگرها کارمندها و طبقه ضعیف‌دلسوز است خدای تبارك و تعالی‌لسوز که به اراده خودش میخواهد مستمندان مرفه باشند، آنکه شما را نجات میدهد از اختناق و آزاد می‌سازد اسلام است و اسلام‌است که استقلال شما را بیمه می‌کند . روبه اسلام بیاورید همان‌طور که دیدیــد اسلام ملت‌ما رابه پیش برد وحدت کلمه و توجه به اسلام بود که نهضت ما را پیروزکرد از این ببعد هم اگر بخواهیم همین معنی محفوظ بماند(توجه به اسلام و وحدت کلمه) این دوکلمه رمز پیروزی شما می‌باشد توجه به اسلام همانطور که‌دیدید همه میگفتند جمهوری اسلامی وحدت کلمه چنانچــه دیدید همه میگفتند جمهوری اسلامی همه با هم یك مطلب می‌گفتند و آن یك مطلب‌اسلام بود . آنچه ، ما را پیروز کرد همین معنی بود شما دوستان من تشبث به اسلام داشته باشید و بدانید مفسدینی که می ــ خواهند شما را از اسلام جــدا بکنند از خدای تبارك و تعالی جدابکنند دوست نیستند. اینها دشمنانی هستند کــه بصــورت دوست در بیــن شما می‌آیندو متاصفم ، شما با صبر انقــلابی قدری تحمل کنید تا اینکــه دولت بکار خود ادامه بدهدو کارها موافق میل انجام بگیرد الان ما همه آزادانه بــا هم صحبت میکنیم در یك ســال پیش ممکن نبود باهم‌آزادانه صحبت کنیم .اگر یکسال‌پیش بود ، شما اینجا نبودید ، من نبودم له خانمها میتوانستند اجتماع کنند نه آقایان این یك نعمت بزرگی است که بما رسیده‌است که ما با هم دردل میکنیم همه با هم صحبت می‌کنیم مصلحت هم‌رابیان‌میکنیم این از خدمت‌های بزرگ ایــن انقلاب و بهضت بود نعمت بزرگتر و بزرگ باز قضیمه قطع ایادی دشمنان اســلام از مخازن خودمان خصوصــا مخزن نفت .

الان دست آنها بر مخازن ما باز نیست مخازن در دست خود شما است اگر زحمتی میکشید برای خود میکشیــد برای‌ملت‌خودتان میکشید برای کشورخودتان میکشید خداونــد همه شمارا عزت و سلامت و سعادت عنایت فرماید .

(آمین)

وسلام عــلیکم

علیهذا هرجــا میرونــد فسادمیکنند ، دربین‌کشاورزان میرونــدو نمی گذارندکاوزری بشود الان که کشاورزی در ایران از قراری که میگویند خوب است آنان نمی گذارند کشاورزان بکار خــودشــان ادامه بدهند و زراعت را جمع کنند اگر اینها دلسوز کشاورز هستند ، دلسوز ملت هستند چرا نمی گذارند چرخ زندگی این ملت براه بیافتد اگــر شرکت نفت کار کند و به کار خودش ادامه بدهد اگــر کشاورزان کار خــودشان را ادامه بدهند آیا بنفع ملت نیست ؟ که اینها کار شکنی میکنند ؟بنفع ملت است ولــی آنها میخواهند آن چیزی که بنفع ملت است راه نیافتــد . برادران من بیدار باشید ، هشیار باشید کوشش کنید که این ریشه های گندیده رژیم سابق و طرفداران آن کنــده شود . خداوند شما را رحمت کند رحمت خدا برشما خانمها و بر شما برادران ، مــن خدمتگذار همه‌هستم خدامیداند که من برای شما دلسوزم و

کمیته‌ها و پاسداران حق دستگیری نظامیان را ندارند

مهدی هادوی : دادستان کل انقلاب ، در بخشنامه‌ای به دادسراهای انقلاب جمهوری اسلامی ایران ، تاکید کرده است که کمیته‌ها و پاسداران انقلاب بهیچوجه حق دستگیری افسران‌ودرجه‌داران وکارمندان نیروهای مسلح را ندارند .

دادستان ارتش نیز برپایه‌ی بخشنامه‌ی دادستان کل انقلاب، از افراد نظامی خواسته است، مفاد آنرا اجرا کنند . در بخشنامه آمده است :

ضمن ابراز سپاس بیکران از مراحم رهبری انقلاب کبیر سخنرانی اخیرشان خطاب به استانداران فرمودند طرفدان و ژاندارمری آن دست‌هــای قدرت‌اسلامی هستند که بایستی در تمام شئون و امام کشور ابراز قدرت نمایند» و بادرنظر گرفتن فرامین معظم‌له مبنی‌بر ماموریت نیروهای مسلح بــه عناصر غیر مسئول نسبت بــه پرسنل مربوطه فورا به وسیله عوامل تحت فرماندهی خــودو درصورت لزوم بابهره‌گیری‌از همکاری‌های پاسداران و اعضاء کمیته‌های انقلاب نسبت بــه سرکوبی ودستگیری و معرفی آنان به دادسرای انقلاب محل اقدام و مراتب را به دادستان ارتش اعلام نمایند تا عناصر مفرض و ضد انقلاب مجال‌ایجاد تزلزل وتضعیف روحیه‌ارتشیان را به دست نیاورند .

۲ــ از پاسداران و اعضاء کمیته‌های انقلابی که در راه تحقق اهدافرهبری انقلاب اسلامی ایران جانفشانی نمایند انتظار دارد با همکاری لازم با فرماندهان و روسای نظامی و همچنین در قبال استعداد پرسنل نظامی همچون گذشته‌با اقدامات سریع و قاطع خــود اینده‌دستانی را در اجرای‌فرمان امام یاری نمایند .

۳ــ دادستان‌های نظامــی شهرستانــها مستقیما مسئــول اجرای مفاد این بخشنامه‌مــی باشند و در شهرستانهای فاقد دادسرای‌نظامی‌ارشد فرماندهان حاضر در محل به عنوان‌نماینده دادستان ارتش‌ــ عهده‌دارا‌جرای مفاد این بخشنامه میباشند .

دادستان ارتش سرهنگ ستاد سید‌بوالقاسم محمد‌حسینی

توسط سفارت امریکا در تهران :

سیاست امریکا درباره ایران اعلام شد

امروزاز طرف قسمت‌مطبوعاتی و فرهنگی سفارت ایالات متحــده امریکادرتهران اعلامیه‌ای با عنوان «اعلام‌سیاست‌امریکا در باره‌ایران» انتشار یافت و ضمن آن به قسمتی از اظهارات سخنگوی وزارت‌امور خارجه آمریکا در یك مصاحبــه مطبوعاتی که در ۵۸٫۲٫۳۱ برگزار شده است اشاره گردیده . متــن اعلامیه منتشره سفارت امریکا در تهران به‌این شرح است:

بعد از انقلاب ایران، مــا همواره کوشیده‌ایم تا با دولت‌جدید ایران روابط حسنه داشته باشیم.ما این کوشش را تاحدی که دولت جدید ایران بخواهد ادامه‌خواهیم داد.

در روابط گذشته ما با ایران مسائل بسیاری وجود داشته است‌که برقراری ارتباط تازه‌را دشــوار میسازد. ما به این امر واقفیم و معتقدیم که باید گذشته را پشت‌سر بگذاریم.

روابط دوستانه میان دو ملت ایران و امریکا مستحکم است و ما منافع مشترك مهمی با یکدیگــر داریم. ایالات متحده امریکا از اهداف انقلاب ایران که عبارت از آزادی، عدالت و بــرقراری دموکراسی برای خلق ایران است پشتیبانی میکند. البته تحقق ایــن هدفها آسان نیست. کشور ایران هنوز کاملا سرو سامان نیافته‌است وما آرزومندیم که دولت جــدید ایران در راه بهبود زندگی مردم این کشور موفق گردد.

نگرانی مردم جنوب شهر از خاموشی های برق

در حالیکه هنوز گرمی هــوا بشدت خودنرسیده‌و استفاده‌بسیاری از وسایل برقی ازجمله کولــر و دستگاه‌های تهویه به‌حداکثرنرسیده است ، خاموشیهای مداوم بــرق در چند روز اخیر این نگرانی‌را بوجود آورده است کــه در اوج گرمای تابستان که کارخانجات ، سازمانها ، ادارات و اماکن عمومی و خصوصی و نیز خانواده‌ها که از دستگاه‌های تهویه، کولر و غیــره بیش از فصول دیگراستفاده‌میکنند، تکلیف مردم با خاموشی‌های‌طولانی چه خواهد بود و مردم چگــونه میتوانند کوشت و مواد غذائی‌خود را نگهداری کنند و نیز بیمارستان ها ، درمانگاهها و مراکز حساس دیگر در این‌میان‌وظایفشان‌چیست؟ این سئوالی است که برای مــردم تهران بخصوص اهالی جنوب شهر که در چند روز اخیر بیش‌ازمناطق دیگر خاموشیر برق داشته‌اند،مطرح است . اهالی قسمتهای جنوبــی از ورامین و شهرری گرفته تاقسمتهای جنوبی شهاز ازجمله‌بــوذ رجمهری ونیز امیریه ، جوادیه ، خــزانه فرح‌آباد تاراه‌آهن امروز بوسیله تلفن‌های مکرر به روزنامه تقــاضا داشتند مسئولین وزارت نیروومین متبانوب برق ، در این‌مورداقدامات قاطع و موثری بعمــل آورنــد ، همچنین ازاینکه این خاموشی‌هــا بیشتر شامل قسمتهای جنوبی شهــر شده‌است ، آنرا نوعی‌تبعیض‌دانسته و خواستار رفع این‌تبعیض شدند .

ازسوی دیگر مطابق خبرهائی‌که قبلا داشتیم تعدادی از کارشناسان برا یرفع نقایص از دستگاه‌های تولید برق واردعمل شده‌اند ولی ظاهرا چنین بنظر میرسد که‌متاسفانه هنوز نتوانسته‌اند جریان برق‌را در کلیه مناطق بصورت عادی برقــرار کنند .

اخطار مدیر کل بندر انزلی به صاحبان کالا

حسین سماواتی مدیر کل بندر انزلی اعلام‌داشت چنانچه‌صاحبان کالاها تا پایان خرداد ماه ازترخیص کالاهای خود اقدام نکنندبدون درنظرگرفتن نرخ تصاعدی اعم اینکه کالای آنان مشمول مقــررات متروکه شده یا نشده باشد هزینه انبارداری براساس نرخ ماه‌اول‌محاسبه ودریافت می‌شود وچنانچه بعداز مدت تعیین شده برای ترخیص کالا مراجعه نشودبطور تصاعدی هزینه انبارداری از آنان دریافت می‌شود.

مدیر کل‌گمرك بندرانزلی دردنبالصحبتان‌خود اظهار داشت‌برطبق مقررات عمومی صادرات و واردات سال جاری ورود اتوموبیلهای سواری ازامروز به مرزهای کشور غیرمجاز است.

ترودو در انتخابات عمومی کانادا شکست خورد

تورنتو ــ یونایتدپــرس ــ روز دوشنبه به حکومت ۱۱ ساله پیــرالیوت ترودو پایان داد و جوکلارك ۳۹ ساله سیاستمــدار محافظه‌کار که چندان معروفیتی ندارد و وظیفه تشکیل یك دولــت اقلیت را در پارلمانی کــه خطرناکترین وضعیت متشتت را در تاریخ کانادا دارد به عهده گرفت. در زمانی که فدراسیون ۲۱۱ ساله کانادا در نتیجه تهدید ایالــت کبك به جدائی در خطر درهــم شکستگی قرار دارد این انتخابات خطر تقسیم نواحی فرانسه زبان و انگلیسی‌زبان کانادا را پیش‌کشیده است. با نتیجه اعلام شده ۲۸۱حوزه انتخاباتی محافظه‌کاران در پارلمان کانادا که جمعا دارای ۲۸۲ کرسی است ۱۳۵ کرسی دارند.لیبرالهای ترودو ۱۱۴ کرسی حزب دمکراتیك جدید چپ‌گرا ۲۶ کرسی و حزب اعتبار اجتماعی هوادار کبك۶ کرسی بدست آورده‌اند. کارشناسان‌گفتند که نتیجه انتخابات باین معنی‌است که ترودو باید شکست را قبــول کند. طبق قانون اساسی‌ازجوکلارك دعوت خواهد شد که یك دولت اقلیت تشکیل دهد.

فروش سهام آجر آریاشید تلفن ۲۸۴۲۷۱
ن ۷۹۹۵۳

تسلیت

شهید زنده و جاوید است

شهادت مجاهد شهید سعید کرد قراچورلو را بدست جلادان ساواك و مبارزات او و ملت ایران که موجب بثمر رسیدن انقلاب پیروزمندانه ایران عزیز گردید صمیمانه به‌خانواده محترمش خصوصا پدرآن‌مجاهد شهید تسلیت وتبریك‌میگوئیم.

کشاورز ــ ازگلی ــ محربی ــ خازنی ــ قره‌گزلی ــ فائضی ــ نظری ــ سپهرنائی ــ سرپرست ــ مرادی ــ تیموری ــ فرزام‌فر ــ پورکیوانی ــ جعفریان ــ کرمانی ــ حافظی ــ حمزه‌ای ــ مطیع‌دوست.

شهید قلب تاریخ است

آقای مرتضی کرد قراچورلو

شهادت باشهامت فرزند شما مهندس سعید کرد قراچورلو در راه انقلاب ایران را بشما و خانواده محترم تسلیت و تهنیت میگوئیم.

شهرام ــ باقرپور ــ راد ــ خواجه‌عوری ــ فرح ــ زهانی ــ صفائی ــ مسکینی ــ عباسی ــ مافی ــ ملاغلامعلی ــ مولائی ــ قیومی ــ نوذری ــ سرکرده‌ای ــ حاجی‌پور ــ صادقی ــ محافظ.

خانواده محترم تراب

جمعیت حمایت کودکان کرولال درگذشت ناگهانی مــرحوم مغفور حاج حسن تراب راکه ازمردان خیر بودند از صمیم قلب تسلیت عرض مینماید. وبرای خانواده محترم آن‌مرحوم صبر جلیل ازخداوند متعال خواستاریم .

جمعیت حمایت کودکان کرولال

جناب آقای بهروز نبوی

درگذشت پدر بزرگوارتان‌را بحضور شما وخانواده‌محترمتان صمیمانه تسلیت می‌گوئیم .

صمد نخجوانی وبانو ــ مهدی اکبری وبانو ــ و شکیبا

خانواده محترم تراب

باکمال تاسف وتاثر مصیبت فوت پدر گرامیتان را تسلیت‌عرض نموده خودرا درغم بزرگ شما شریك میدانیم .

منوچهر صفوی و بانو

همکار عزیز آقای نصرت‌اله معموری

باکمال تاسف مصیبت وارده را تسلیت عرض مینمائیم مارا در غم خود شریك بدانید .

انجمن کارمندان مهندسی تعمیرات شرکت آی، بی، ام

جناب آقای سید امین خلیلی نژاد

مصیبت وارده را بجنابعالی وخانواده محترمتان از صمیم قلب تسلیت عرض نموده بقاء عمر وسلامتی شمارا ازدرگاه خداوند متعال خواهانیم .

شرکت تیمرخ (سهامی خاص)

خانم دکتر میترا ساعد

بانهایت تاسف درگذشت پدرگرامیتان را به‌آن دوست عزیز و سرکارخانم والده وسایر بازماندگان تسلیت گفته و خود رادر غم شما شریك میدانم.

منیژه فخیمی

بدین‌وسیله مراتب همدردی خود رابه‌مناسبت فوت‌آقای ابوتراب نبوی به خانم پروین مولوی و خانواده نبوی اعلام داشته واز خداوند متعال آرزوی صبر عاجل برای آن خانواده داغدیده مینمائیم.

فتح‌اله مولوی و بانو

همکار گرامی آقای قربانعلی زاهدی

فوت مادر گرامیتان را ازصمیم قلب تسلیت میگوئیم .

کارکنان اداره لابراتوار فرهنگ وهنر

همکار گرامی آقای قربانعلی زاهدی

مصیبت وارده را از صمیم قلب تسلیت میگوئیم .

کارکنان اداره امور فنی فرهنگ وهنر

هیئت مدیره و عموم کارمندان و کارکنان شرکت سهامی عام صنعتی و کشاورزی شیرین خراسان

مصیبت وارده و ضایعه مولمه را بخاندان محترم ولی‌پور و کاظمی و سایر خانواده های وابسته مخصوصا جنابان آقایان حاج جواد و حاج مهدی کاظمی تسلیت عرض کرده سلامت و طول عمر همه بازماندگان را از خداوند متعال مسئلت دارند.

شرکت سهامی‌عام صنعتی وکشاورزی شیرین خراسان

جنابان آقایان ولی‌اله و دکتر مجتبی کریمی

فوت اخوی و عموی ارجمند مرحوم صادق صحرانورد را بشما و خانواده محترم تسلیت می‌گوئیم.

مهندس عبدالحمید قنبری و بانو

دوست وهمکار عزیز سرکار همافر حسین نورالهی

مصیبت وارده را بشما و خانواده محترم تسلیت میگوئیم و برایتان شکیبائی آرزو داریم.

همکاران شما

آقای محسن صحرانورد

مصیبت وارده را به جنابعالی تسلیت گفته بقای عمر شما و خانواده محترم را مسئلت می‌نمائیم.

**کارکنان گروه صنعتی خاور (شرکت س

اگر حرمت رهبر انقلاب شکسته شود سرنوشت شومی در انتظار مردم است

طرح گروه سیاسی ـ مذهبی ۱۵ خرداد برای بازسازی کشور

گروه سیاسی ـ مذهبی پانزدهم خرداد با پذیرش و اعتقاد به مرامنامه و خطمشی «جمعیت نهضت آزادی ایران» در سالهای اختناق به‌مبارزه و فعالیت ضد استبداد و ضد استیلا پرداخت و در زیر تمام فشارهای پلیسی و اختناق ۲۲ شماره از «نشریه ۱۵ خرداد» را منتشر نموده و هربار که فعالیتش برای سازمان شناخته و گرفتار میشد ـ تحت نام و عنوان و در قالب دیگری کار خود را دوباره آغاز میکرد. زمانی تحت عنوان «لانه دانشجو» و روز دیگر با تشکیل «گروه پژوهش جنوب» و زمانی نیز با تشکیل «شرکت تعاونی دانشجو» و انجمن کتاب و ... کار خود را ادامه داد.

بسمه تعالی

موضوع طرح :

بسیج انقلابی ، احساس‌مشارکت و مسئولیت در توده‌ها ـ ایجادکار وکاهش تلاطمات و در نتیجـــه آبادانی

الف: بسیج انقلابی : بمنظـور ایجاد احساس مسئولیت و جلب مشارکت توده‌های مردم و ایجاد تداوم در جو انقلابی کشور، لازم است که طریقی را اتخاذنمود که قسمت اعظم نیروها درباز‌سازی کشور سهیم شده و ازگتـــرش روزافزون بدبینی ـ طایمات و دلسردگی و دلهردگی و در نهایت انحراف‌ورضایتان به بازگشت به قهقرا ، بخصوص در توده‌هـــای روستانشین که از سطح فرهنگ متغیرتری برخوردارند ، پیشگیری بعمل آورد . وجوب این بسیج با توجه به عادت «چشم‌انتظاری» این گروه ، درآمدن رفاه و سایرمزایا بدون کارکردن آنها ، ازطـــرف دولتها بخصوص دولت اسلامی، بصرف وجودی واژه«مستضعف» ، بیشتر میتمایاند .

ب: ایجاد کارو کاهش تلاطمات: این دو مسئله همیشه دنبالـــه‌رو یکدیگر ند مرهرایطی که مملکت دچار بحران بمداز انقلاب شـده توسمه بیکاری درآن امری است طبیعی ، اما طبیعی تر از آن نیاز مردم و تودهها بهرفع مایحتـاج روزانه وخوراکو پوشاکو بهداشت. میباشد و این مقدور نیست مگـر مرسایه داشتن کار و درآمـــد . تحمل و صبر انقلابی‌درمردمی که هاید انقلاب برای آنها بیشتر جنبه یک موهبت الهی را پیدا کرده تا دستاورد یک پیکار جانفرســای اکتابی، و در این جامعه،انقلابی بدون نهضت فکری و تشکیلات سیاسی و نتیجتا منهای انقلاب فرهنگی انجام‌گرفته، که کمپوبیش بهیک حرکت و جابجائی در فرم و شکل ماهین اداری میماند ، چندان قابل دوام و طولانی‌نیست. در چنین‌هرایطی این توده‌بیکار و محتاج پس از انقلاب ، بـس آسیب‌پذیر میگردد ، بخصوص‌که نیروی وی متراکم مانده و پس از پایان آن تظاهرات و جنگ و جدال های خیابانی که تقریبـا یک عادت روزمره شده بود،دیگر اززندیک دستی در آتش‌ندارد و لزومی در مقاومت نمی‌بیند . این آسیب‌پذیری ازآنجا حادتر میشود که‌سرگرمی‌های او نیز از اوگرفته شده (مثلا تلویزیون و رادیو) و بیکاری خود بخود ـ پرخوری و میل به‌مصرف ودرنتیجه امـن نیاز را بیشتر میکند .

اینستکه توده بیکار هر روز با تحریف گروهی بخیابان میریزند تعمن اختیار میکند سو هایمان ـ را یک کلاغ و چهل کلاغ‌میکند ـ تا این مرحله قابل تحمل است اما خطرناکی‌آن زمانی مشهود میگردد که هوجاد ضد انقلاب و دستهای کودتاگران بین‌المللی بهوی‌وجد، رفاه و خروج‌از بن‌بست دهند واو را با خاصه‌خرجی‌های خود آماد، پذیرش هر نوع دگرگونی تحمیلی نمایند و این در هرایط کنونـی چندان‌هم دور نیست . بنابراین بایستی برای مقابله باقدام ایـن احتمالات وآسیب‌پذیری‌ها ودرجهت کاهش تلاطمات کار و سرگرمـی ایجاد کرد .

ج: آبادانی

توده از دولت‌انقلابی انتظاراتی دارد ـ که این انتظارات منطقی است و آنگاه که با تبجحات‌وآلام و محرومیتهای متراکم گذشته‌اش مجزوح میگرددبه احساس میگراید و به انتظارات احساسی و بدون منطق گریش پیدا میکند . شاید این انتظارات توده دراین حـد قابل توجیه باشد که اولا چـون دولت را از آن خود و خادم خود میداند بالطبع بخود اجازه‌میدهد که ازو بیشترتوقع کند ثانیـا همانطور که گفته شد چون خود دستـی در آتش ندارد و پس‌از پیروزی‌انقلابدیگر عملا از صحنه به دور مانده است‌نمیتواندمشکلات و مشقات بازسازی را درک‌کند.

در یکی دوروستا باگروهـی برخورد کردیم که به آنها گفته بودند ، حالا که انقلاب اسلامی است و خمینی هم امام است پس امام باید معجزه کند و وضع شما را درست کند ، اینکه برای یک امام کاری ندارد. آن روستائـی ساده‌دل هم با جبینی متعجب . حیران، مانده بود که عالم‌ده‌میگفت که معجزه شد،نیروها وخفا میدهد و این آقا هم‌گفته که امام معجزه کند.

اگر این‌تبلیغات را با زیربنـای فرهنگی سیاسی مذهبی توده و اطلاعات اسلامی آن روحانی‌روستا، درکنار هم قرار دهیم پی‌به اهمیت و درجه خطرناکی ادامه وضع میبریم ـ چه ، اگر حرمت رهبر انقلاب شکسته شود و آنهم انقلابی هنوز نهمه‌بند ، واعتقاد توده‌ها به رهبر ست هود (که واقع‌بینانه در قشرهای شهری این اتفاق در شرف تکوین است‌ونهمه‌ها سرداده شده) چه سرنوشت شومی را بایدبرای ملت و اسلام‌درانتظار دید .

بنابراین برآورد قسمتی از این انتظارات بحق توده‌ها باکمک و مشارکت و بسیج خود آنان‌وایجاد بعضی تاسیسات حیاتی با طرحی انقلابی نهتها در جهت آبادانـی روستاها ومملکت خواهد بود، بلکه عامل پیشگیری پیامد های شـوم تزلزل عظیمتری توده نیز میباشد.

۲ـ عملیات (پروژه)

راههای روستائی ـ طرح‌واحد روستاسازی ـ آبهای زمینهای بایر خانه‌سازی روستائی .

۳ـ گردش‌کار :

الف : گروههای‌کار

تامین‌نیروی انسانی مورد نیاز درهرایط انقلاب کنونی کار بسیار مشکلی‌نمیباشد (بدینمعنی کـه مشکلات آن قابل حل است)ـبرای تشکیل گروههای کار مورد نیـاز پروژه ـ در هراستان یکنفر را با داشتن اختیارات کافی بعنوان هماهنگ کننده که از قدرت نفوذ کلام دینامیسم و تجربه مدیریتو شناخت کاربرد روابط انسانـی برخوردار باشد ، از طرف شخص نخست‌وزیر تعیین میگردد وپایدان استان‌اعزام میشود بدیهی است شخص مزبور بایستی بهایدئولوژی انقلاب اسلامی ایمان و اعتقاد راسخ داشته باشد چه، درغیراینصورت در بسیج و جلب نیروها ، یعنی اولین گام ، باشکست روبـرو خواهد شد ـ به صرف « آدم خوبی بودن » کافی نیست‌کهچنین شخصی میتواند موفقیت کسب‌کند. سپس مسئول هماهنگ کننده ـ از میان نیروهای داوطلب (مهندسین بیکار و شاغل ـ دانشجویان ـ دیپلمه‌های بیکار) ستاد طراحی‌و نقشه‌برداری و عملیاتی تشکیـل میدهد و ازمیان‌آنان سرگروههائی انتخاب میکند و برنامه خود را سازماندهی میسماید.

لازم‌بتوضیح نیست که در چسبن پروژه‌ای تصمیم‌گیری جمعـی و نظارت و همکاری روحانیون ـ استانداران ـ وزارت‌کار ـ راه و ترابری نیز وجود خواهد داشت.

ب : تعیین مسیر و طرح‌ها

پس از تشکیل گروههای کار توسط مهندسین در هر روستا و مناطق مورد نظر طرحهای راه سازی آبش زمین ـ و طرح واحد روستاسازی با رعایت‌نیازهای‌محلی در محل تهیه و تعیین مسیر و محل اجرا میشود تا بدینوسیله پای بازسازی بمداز انقلاب به روستاها باز شود و مردم عملا در جریـان کار قرار گیرند . با تعیین مسیر ها گروههای کار با آغاز به بسیج و آموزش توده‌ها کار خود را با وسائل دستی شروع مینمایند

ج : کندی‌کار

بدیهیی است که کار با وسایل اولیه با بسیج عمومی قدری کند پیش میرود ، اما این حسن‌رادارد که در یک مدت‌زمان طولانی‌تری ایجاد اشتغال میکند و از طرفـی نیز گروه عظیم‌تری را درآبادانی مملکت مشارکت میدهد.

د: گروههای تخصصی

برای انجام عملیات تخصصـی نظیرآسفالت کاری و عملیاتی که بتجربه نیاز دارد میتـوان از وجود هرکت‌های کوچک‌آسفالت‌کار و ساختمانی وممارس خرده‌پاکه بیکارند بایجاد نظارت‌و کنترل دقیق و تضمین سودی عادلانه (بین ۵ تا ۱۰ درصد) استفاده نمود .

الف: وسائط وابزار

راه‌سازی و ابزارکاری هستند که درحال‌حاضر بلااستفاده مانده.

ب: مصالح

سنگ : بهترین و ارزانترین نوع مصالح‌در چنین حرکت انقلابـی سنگ میباشد که با استفاده از ساده‌ترین وسائل کار و باروت و دینامیت میتوان بمقدار بسیار تهیه و مصرف نمود و چیزی است که تقریبا در همه جا در دسترس است . با کمک باروت ودینامیت های ارتش و استفاده از لودبـر های محلی میتوان بمقدار مورد نیاز تهیه و تولیدنمود .

آجر: در هر روستا یا در جمع چند روستا میتوان با استفاده از نیروی کار محلی آجر مورد‌نیاز را با کوره‌های دستی تهیه کرد تهلر ـ مازوت ـ گازوئیل بـا حواله دولت و اعتبار هرکت نفت میتوان از قیر و مازوت انباشته فعلی در پالایشگاهها که بعلـت رکود جاده‌سازی بلامصرف مانده بطور اعتباری استفاده نمود.

سیمان : اگر امکان استفاده از سیمان اعتباری‌کارخانه‌های سیمان وجود نداشته باشد میتوان بـا دریافت تخفیف عاملیت فروش و حذف هزینه حمل ، سیمان را با قیمت ارزانتری تهیه نمود.

۵ ـ اعتبارات

اعتبارات مورد نیاز را میتوان اجمالا ازمنابع ذیل‌تامین نمود.

الف: اعتبارات وام صندوق‌بیکاری بدیهی است‌که با پیدایش کار در روستاها و آموزش و بسیـج انقلابی کارگران میتوان آنانرا بخاطر ایده‌آل‌خاهیان و بخاطر عمران روستای خود به قبـول دستمزدی کمتر و یا سیاری جدید قانع نمود ، و برای پرداخت دستمزد مذکور از محل اعتبارات وام‌بیکاری هر استان استفاده‌نمود و بهمان‌کارگرانی داد که درحال حاضر بیکارند و درجستجوی کار و یا وام بیکاری هستند.

ب: عوارض جاده‌ای

در هر دروازه خروجی میتوان‌با استفاده از دیپلمه‌های بسیج خدمـت عوارض کمل‌گونه دروازه‌ای که جمبه داوطلبانه داشته‌باشدارا توسیل ها دریافت نمود زیرا ، پرداخت مبلغ۱۰ریال برای‌هرا توسیل ازیک جاده آسفالته بطور داوطلبانه چندان فشاری بموضع‌مالی‌پرداخت‌کنندگان وارد نمیکند، اما در مجمـــوع بتدریج بدرآمدی تبدیل‌خواهد شد که قسمت اعظم طرح را تامین میکند .

ج: اعتبارات راه‌سازی

در طرحهای خاص ناحیـــه‌ای میالعی جهت‌ساختمان جاده‌ها در نظر گرفته شده است که با صرفه جوئی‌های انقلابی از اعتبـارات مذکور میتوان حتی تا دوبرابـــر قدرت خرید تامین نمود.

د: اعتبارات‌کشاورزی

برای تحت‌آبی‌کفیدن زمینهای بایر در روستاها و بازسازی قنوات و حفر چاهها میتوان قسمتـی‌از اعتبارات‌کشاورزی را ازاعتبارات خاص ناحیه‌ای بدین‌کار تخصیص داد .

ه : اوراق قرضه ملی :

درصورت صلاحدید دولت و هورای پول و اعتبار با حمایت مرجع عالیقدر تقلید میتوان از حمایت مالی مردم با انتشاراوراق قرضه‌ملی با سودی‌عادله مخصوص این طرح‌استفاده نمود.

۶ ـ حقوق و دستمزد

در این طرح با بسیج عمومی ، اولویت به‌اتکاء به نیروی ایمان و اعتقادانقلابی توده‌ها‌خواهد شد وچون تامین زندگی روزمره بدوراز اهداف سودجویانه، اهری غیرقابل اجتناب‌است لذاازکانیکه در طرح استفاده میشود بر حسب نیاز متعادل و معلوفان، بدانهـا مبلغی تحت عنوان « تامین هزینه زندگی » « نه حقوق و مزایا »ـ پرداخت‌خواهدشد.

شرکت چمخاله
هروع آپارتمان و ویلا جهت اجاره و فروش موجود میباشد ۶۵۹۹۶۹
رفاه
مرکز: خرید فروش اجاره با گـرنش درسطح تهران و حومه ۲۳۰۳۱۸

کاغذدیواری موکت نقاشی ساختمان ۲۲۹۶۰۲- ۲۶۳۱۶۴
اسفالت قوری‌رزان
باتضمین ۷۳۵۶۳۷
ساخت سوله و خرپا و تهیه ساختمان توسط مهندس ۲۶۰۰۱۲
روزی ۳ تومان کاغذ
فرانسوی ۶۴۹۶۳۸
پاکتان
نقاشی‌ساختمان ۸۲۴۵۹۱
آسفالت
فیرگونی با تضمین و تعمیرات ساختمان
۶۲۷۱۹۱-۸۵۱۶۲۹
۸۵۱۶۳۰-۳۶۷۸۱۶
آسفالتکاری
فوری-ارزان ۷۵۱۷۹۱
داربست فلزی رولپلاک
ایران‌بست ۸۹۶۰۷۷
تفکیک‌اراضی و آپارتمان
نقشه‌برداری - نقشه‌کشی- تهیه‌مسند اسرع‌وقت تلفن ۲۳۱۱۵۵ و ۲۳۶۸۵۳ داخلی ۹۵
قیمت شکن
انواع موکتهای نمدی متر مربع ۲۰ تومان کبرینی ۳۸ تومان کاغذدیواری ۲۰درصد تخفیف انواع کفپوش پرده پوشر پارکت و پارتیشن و نقاشی ساختمان
پروژه ۲۳۵۵۸۶
داربست فلزی ظفر فوری ۲۲۹۵۳۷
تزئینات نقاشی
بنائی تعمیرات ساختمان نوسازی ولوله‌کشی ۶۴۴۸۷۶ و ۶۶۶۶۶۷
آسفالتکاری فوری تلفن ۷۳۳۹۳۴

نقاشی‌وتزئینات
کلی‌ساختمان فوری ۶۲۴۳۷۹
تزئینات نقاشی ساختمان فوری ۶۸۰۱۴۳
سقفهای‌سالن
سایبان اتومبیل سقف حیاط‌خلوت ۶۲۴۳۷۹
سنگ‌ساختمان
بانصب در اسرع‌وقت تلفن ۸۵۶۲۵۶ - ۸۵۲۵۳۳
مقاطعه‌کاری ساختمان و تعمیرات ساختمان و معماری تلفن ۳۴۹۸۹۶
برای ایزولاسیون بام‌خود
وجهت پیشگیری از چکسقف بدون کندن عایق قبلی، بـاما مشورت نمائید مهندسی آلروند
تلفن۶۴۹۲۷۶
سمپاشی آناهیتا منزل و کارخانجات ۷۳۵۳۰۷
کبرکولر واسفالت
باتضمین ۷۳۰۱۰۸ - ۷۳۸۴۵۵
کاغذ دیواری قابل شستشو رسیده از ایتالیا استوک عمده بفروش
میرسد شرکت صنادید ۶۴۷۰۰۳
مقداری کاشی ایتالیائی بقیمت تجارتی بفروش میرسد ۲۷۰۶۰۱
گچ‌بری پیش ساخته در طرحهاو اشکال مختلف و متنوع با قیمت مناسب نصب در اسرع وقت موسسه پالپ ۸۵۴۱۹۶ - ۸۵۱۷۴۷
موکت کبرینی با نصب ۴۶ تومان کاغذ خارجی ۲۰ درصد تخفیف پرده و پرده عمودی نقاشی ۷۹۳۲۶۹
نقاشی ساختمان از متری ۱۵ریال به بالا ۷۹۷۱۶۶

تعمیرات و نقاشی
۷۶۰۷۰۶ و ۷۵۸۲۹۶
تلفن فروشی ۶۰۱
تلفن۸۵ بفروش میرسد صـحها ۸۹۷۰۵۸ اجائی
تلفن ۵۳ در منطقه بازار فروشی تلفن ۶۲۱۵۷۶
تلفن ۵۶ بفروش میرسد بـا تلفن ۷۵۷۵۲۶ بمداز‌ظهرها تماس بگیرید
تلفن ۶۵ فروشی بتلفن ۶۵۵۵۳۹ مراجعه شود
یکدستگاه تلفن ۲۶ بفروش میرسد تلفن ۲۶۳۳۸۸
تلفن ۹۴ فوری فروشی تلفن ۶۴۵۸۸۷
فروش تلفن
تلفن شماره ۸۴ بدون واسطه بفروش میرسد ۸۹۱۷۹۸
تلفن خرید ۶۰۲
تلفن ۲۴ خریداریم ۶۲۴۴۵۱
تلفن ۲۳ گورا خریداریم تلفن ۲۳۸۸۹۰
خریدار تلفنهای ۶۸۸۴۸۵ تلفن ۸۴۲۸۸۴
پانسیون میهن‌پذیرتریم ۶۰۳
پانسیون آقای کارمند و دانشجو جهت خواهران میپذیرد ۹۲۰۸۸۱
پانسیون‌ومهد کودک‌سیندرلا
مصدق پهلوی‌سابق نوسیده بمحمودیه کوچه مهناز (کوچه دیستان‌هدف) تلفن ۲۹۲۰۷۹
پانسیون مدرن میناویژه بانوان و دوشیزگان ۸۴۷۹۸۱
گمشده ۶۰۷
گمشده: یک پاسپورت سوئدی uro73427 مورخ ۱۹۷۸/۲/۲۰ و یک پاسپورت سیاسی بشماره ۸۱۳ مورخ ۱۹۷۹/۴/۲۳ و پروانه کار بشماره ۲/۰۵۶/۰۱۲۰ و یکدسته چک بانک اعتباری ایران مربوط به آقای ایوان‌یونانی‌بالمهولت گمشده است از بانیده تقاضا دارد مراتب را با شماره تلفن ۷-۶۸۴۰۳۶ شرکت التفالاوال ایران آقای کوهزرانی اطلاع دهند

شماره کارت بازرگانی ۳۲۶۴۹ مفقود شده ازدرجه اعتبار ساقط است
دفترچه پیکان مدل ۵۵ بشماره ۹۲۴۵۴ تهران ل مفقود شده بانیده بتلفن ۵۳۸۹۹۰ تماس بگیرد
کیف‌جیبی سرمه‌ای رنگ مقدار ۳۰ تا ۳۲ هزار تومان پول و گواهینامه رانندگی بنام عبداله رحمانی‌فر مفقود شده از بانیده خواهشمند است با تلفن ۹۶۴۷۳۶ تماس بگیرند
پیکان سواری بشماره شهربانی ۹۵۳۱۵ تهران- م مفقود بانیده بتلفن ۵۳۵۷۵۴ مژدگانی پنج هزار تومان
چکهای شماره ۶۵۴۹۹۸ تا ۶۵۴۹۹۰ و ۶۵۴۹۹۶ بانک تهران تبریز جاری ۶۰۵ بمبلغهای ۱۰۰۰۰۰ ریال و ۱۰۰۰۰۰ ریال و ۱۲۱۰۰۰ ریال مفقود از درجه اعتبار ساقط است تلفن ۳۶۰۳۱۰
مژدگانی
وانت پیکان ۸۵۵۶۴ تهران‌الف شماره گرایه رنگ بژ مفقود شده بانیده با تلفن ۳۰۴۵۹۱ چاپ آیدا تماس حاصل نماید .
پیکان‌استیشن شماره ۱۴۹۱۹ تهران‌۲۴ پرنگ کرم شمارمشاعی ۲۰۰۱۳۱۹۸ مفقود گردیده ازبانیده خواهشمند است بـاتلفن ۸۲۶۶۸۴ تماس‌گرفته ومژدگانی مناسب دریافت‌دارند
سواری بنز ۲۸۰ اس مدل ۷۳ رنگ طلائی شماره شهربانی ۳۷۱۲۲ تهران ص از فرودگاه مهرآباد مفقود شده از بانیده تقاضا میشود بـتلفنهای ۲۲۱۴۱۹ یا ۳۱۷۲۶۶ اطلاع داده و مژدگانی دریافت دارد
دفترچه مالکیت اتومبیل پونتیاک شماره شهربانی ۲۵۷۴۸ طاء متعلق بشرکت رنگرزیراکس ایران مفقود شده است. ازبانیده تقاضا دارد آنرا بـه آدرس صندوق پستی ۱۹۲۴- ۱۱ پست کنند و یـاازطریق تـلفنهای ۸۹۱۲۱۷ و ۸۹۱۲۵۰ و ۸۹۶۰۰۶ اطلاع دهند
سندبزو ۳۵۵۹۷ تهران- م مدل ۷۷ مفقود بانیده بتلفن ۹۷۲۰۵۵ اطلاع داده و مژدگانی دریافت دارد
سندوکارت تشاسائی پزو و شماره ۹۸۳۹۴ تهران- ۲۴ درحوالی تالارورودکی مفقود شده ازدرجه اعتبار ساقط است

سندمالکیت تاکسی شماره ۵۶۱۴۱ تهران وسمبرگ سهام پنجهزار ریالی شرکت تعاونی از ۲۵۴۶۳ تا ۲۵۴۶۵ بنـام ماشاله احمدیان مفقود بانیده بتلفن ۳۱۰۵۴۸ اطلاع دهد
دستچک جاری ۱۰۷۱ بانک ملی شعبه بلوارصیاهوای ایستاب‌ب‌را درصورخه ۵۸/۲/۲۱ از صندوق مشاره بسرقت برده‌اند و ازدرجه اعتبار ساقطند
شوروله ایران ۲۵۰۰ مدل ۵۳ سفید شماره ۱۴۱۴۳ تهران- ط مفقود ازبانیده تمنی دارد جهت مژدگانی بتلفن ۲۲۳۳۹۰ اطلاع دهند
دستچک بانک بازرگانی شعبه سلطانی جاری ۱۰۹۳ شماره ۶۳۷۸۱۶ الـی ۵۰ دستچک بانک صادرات شعبه سلطانی جـاری ۷۷۰ ازشماره ۵۹۸۲۸۸ الـی ۳۰۰ بسرقت رفته ازدرجه اعتبار ساقط هستند
گذرنامه شماره ۱۷۹۵۴۶۱ بنام خانم سکینه یاقوتی‌پور در روز شنبه مورخ ۵۸/۲/۲۹ در حوالی بازار مفقود شده از بانیده خواهشمند است چون ایس گذرنامه مربوط بیکنفر بیمار است لطفا به تلفن ۳۰۵۳۷۴
دفترچه مالکیت اتومبیل شماره ۵۶۱۱۹ کرایه بنز ۱۹۰ بنام حسین‌اعرابی مفقود گردیده بانیده با تلفن ۳۵۲۵۵۰-۳۱۳۴۶۶ تماس و مژدگانی دریافت دارد.
دفترچه گومبیل شماره ۶۳۹۶۸ تهران‌ل‌مفقود واز‌درجه اعتبار ساقط است
سندمالکیت پیکان شماره ۸۳۹۶۹ تهران‌د مفقود شده ازبانیده تقاضا میشود بـاتلفن ۳۱۱۰۲۶ اسمعیلی تماس حاصل فرمایید
دستچک جاری ۹- ۸۵۱ بانک پارس شعبه استانبول ازشماره ۶۷۱۱۱۸ الـی ۶۷۱۱۲۵ مفقود گردیده و هیچگونه اعتبار ندارند
دفترچه حساب درگردش بـانک بازرگانی شعبه شهرستان نیریز و چند قطعه‌چک و گواهینامه و کارت ماشین پیکان بنام غلامحسین چرندابی مفقود بانیده بتلفن ۵۶۳۸۲

خدمات برقی ۶۱۰
انجام کلیه کارهای برقی تهران و شهرستان
۸۲۶۳۹۷

ماشین‌الات فروش ۷۰۱
تراکتور با لوازم کشاورزی فروش یـا معاوضه با رمی ۷۹۷۷۹۹-۶۴۹۳۳۸ چمدستگاه لیفتراک ۱۸۰ d کاترپیلار بلوصمیت خوب تلفن از ۸صبح تـا ۱بمدازظهر ۵۵۰۴۰۸ - ۵۲۴۰۰۰

ماشین‌الات خرید ۷۰۲
خریدار پرس پاکالیت خارجی و فرس زنی و گرمکن ۷۸۲۰۹۸
لودر- یکدوآماده برای کار خریداریم تلفن ۸۴۶۲۰۸

آگهی‌های متفرقه ۷۰۵
کلینک سیار دامپزشکی سلطـان‌آباد گلستان‌یکم پـلاک ۵۰ سعدا هـشت بمدازظهر تلفن ۲۴۴۷۱۶- ۲۴۵۱۱۲ قابل توجه بیمارستانها صنایع پرشکاران شرکت تولیدی اکسیژن ساران گازاکسیژن ۹۹/۸% را درسیلندرهای مطمئن جهت مصرف درتهران و شهرستانها عرضه میـنماید آدرس کـارخانه شهـــرصفی کوش(سابق)دفترمرکزی و انبار تهران خیابان تهران‌نو ایستگاه رکش رودروی درمانگاه سپهر تـلفن ۷۹۱۵۲۵ - ۷۹۰۱۸۹ - ۷۳۳۷۶۳
شرکت‌نهاوندی
امدادگی خودرا جهت انجام بمارشات مشتریان محترم بـرای ورود بـه دامداریهای کرمـانشاه، شهرمادر گوسالـه روغن ریزون وسایر مواد عدائی درحداقل زمان ممکن اعلام میدارد تلفن ۶۲۶۳۴۰ صندوق پستی ۲۰۲۲

اطلاعیه
از ۱۸ اردیبهشت ۵۸ آقـای ارمـن باغومیان کارمند سابق ایس‌شرکت از خدمت برکنار و بدینوسیله سبب بهبوح اعمال ایشان در آینده تمام شرکت مقاطعه کاری ای‌کار سلب مسئولیت میباشد

سازمان ایران تحریر
مرکز فروش و تعمیرات ماشین های اداری ۶۶۱۴۳۱

عروسی
تالار پذیرائی
برلیان
افتتاح شد
فقط یکبار ازسالنهای آن بازدید نمائید
۵۴۹۵۴۰ و ۵۴۹۵۲۰
قابل توجه تجار کلای وارداتی شمارا جهت عرضه بـازار میبفرستیم ۷۶۴۵۶۲

رستوران‌ها باشگاه استخر ویلا
باغ بلاز و... پیک‌نیک
نمایندگی انحصاری سرکت ایرجس
لاله زارنو - شماره (۱) الوز
۳۰۱۳۳۵
ساعده‌فال‌بدیرمه‌سود

آریاتایپ
تعمیرات انواع ماشینهای تحریر درمحل ۳۸۵۳۰۰۱

آگهی دعوت مجمع عمومی عـادی نساجی بابکان (شرکت سهامی خاص)

بدینوسیله از کلیه سهامداران محترم نساجـی بابکان (شرکت سهامی خاص) دعوت میشود کـه در جلسه مجمع عمومی عادی سهامداران که در ساعت ۹/۳۰ صبح روز یکشنبه ۲۷ خردادماه سال ۱۳۵۸ در محل شرکت واقع در ساختمـان شهـد- میدان فردوسی- تهران حضور بهمرسانند.

دستور جلسه

۱) استماع گزارش هیئتمدیره
۲) تصویب ترازنامه و حسابهای‌سال منتهی بـه اسفندماه ۱۳۵۷
۳) انتخاب اعضای هیئتمدیره
۴) انتخاب بازرسان اصلی و علی‌البدل
۵) تعیین روزنامه کثیرالانتشار جهت آگهی‌هـای شرکت
۶) مذاکره درباره خطمشی آینده شرکت.

هیئتمدیره نساجی بابکان (شرکت سهـامی خاص)

آگهی تشکیل مجمع‌عمومی عـادی صاحبان سهام شرکت توزیع محصولات کشمیر و تابان یزد (سهامی خاص)

بدینوسیله باطلاع کلیه سهامداران شرکت میرساند کـه جلسه مجمع‌عمومی سالیانه شرکت در ساعت ۱۰ صبح دوشنبه ۱۳۵۸/۳/۱۴ در محل شرکت واقع در چهارراه جمهوری تالار کشمیر تشکیل میگردد.

دستور جلسه:

۱- تصویب بیلان سال ۱۳۵۷
۲- تعیین بازرسان شرکت
۳- تصمیم در مورد حطمشی آینده شرکت
۴- انتخاب رورنامـه کـشیرالانتشار جهت آگهی‌های شرکت

هیئت‌مدیره نساجی بابکان (شرکت سهامی خاص)

آگهی دعوت

مجمع عمومی فوق‌العاده شرکت سهامی خاص انبار ساز در تاریخ ۵۸/۳/۱۴ ساعت ۹ صبح در محل شرکت تشکیل میگردد از کلیه صاحبان سهام دعوت میشود که در رور و ساعت مقرر در جلسه مربور حضور بهم رسانند.

دستور جلسه- تغییر بعضی از مواد اساسنامه، انتخاب هیئت مدیره و بازرسان و تعیین رورنامه کثیرالانتشار و نقل و انتقال سهام و تصویب ترازنامه ۱۳۵۷

شرکت سهامی خاص انبار ساز

آگهی دعوت مجمع عمومی عـادی سالیانه و فوق‌العاده

مجمع عمومی عادی و فوق‌العاده شرکت رایـو (سهامی خاص) در تاریخ رور شنبه ۲۶ خرداد ماه ۱۳۵۸ در ساعت ۱۰ صبح در محل شرکت واقع در خیابان جمهوری اسلامی ساختمان کاوه ۱۱۸ طبقه دوم شماره ۲۵ تشکیل میشود از عموم داردگان سهام دعوت میشود کـه در رور و ساعت مقرر حضور بهمرسانند

دستور جلسه

۱. گزارش بازرس و هیئت مدیره
۲. تصویب بیلان و حساب سود و زیان سال ۱۳۵۷
۳. ابقاء و یا انحلال شرکت
۴. تعیین بازرسان اصل علی‌البدل
۵- تعیین رورنامه کثیرالانتشار یکه آگهی شرکت باسنسی در آن درج گردد.

شرکت رانیـــو (سهـــامی‌خاص)

An International Operating Company requires:

1-Saleeman
2-Inside Sales Lady
3-Secretary

for its Chemicals Sales Department located in Tehran.

Iranian nationals with proven experience in related fields and fluent in english are invited to apply for this job opportunity.

Your application and certificates should be presented in a way to be a first sample of your professionalism.

Please send your application together with a photograph to:

P.O.Box 1957
E.R. Department
Tehran - Iran

آگهی دعوت مجمع عمومی عـادی سالیانه

بدینوسیله از سهامداران شرکت سهـامی خـاص سرمایه گذاری تهراندشت دعوت میشود کـه در ساعت ۱۶ روز چهارشنبه شانزدهم خـرداد مـاه ۱۳۵۸ در دفتر شرکت واقـع در تـهران خیابان فرانسه شماره ۳۸ حضور بهمرسانید.

دستور جلسه

۱- تصویب ترازنامه و حساب سود و زیان دوره مالی منتهی به تاریخ ۱۳۵۷/۱۰/۳۰
۲- انتخاب بازرسان اصلی و علی البدل برای دوره مالی منتهی به تاریخ ۱۳۵۸/۱۰/۳۰
۳- تعیین روزنامه کثیرالانتشار برای درج آگهیهای شرکت
۴- بحث در سایر موارد که در صلاحیت مجمع باشد

شرکت سهامی خاص سرمایه گذاری «تهراندشت»

شرکت انرگـــواینوست- یوگسلاوی کارهای ساختمانی انتقال نیرو

یک شرکت ساختمانی احتیاج بـه مقاطعه‌کار ایرانی مجرب برای اجرای خطوط انتقال نیرو در ایران مورد نیاز میباشد

برای اطلاعات بیشتر بـا تـلفنهای ۸۲۰۳۲۳ و ۸۳۶۷۸۹

مژده

فروش کلیه لوازم وانت داتسون ۱۵۰۰ و ۱۳۰۰ بصورت عـمده بـا تـحفیف استثنائی بی‌سابقه تـهران ۷۳۶۵۸۵ و ۷۳۱۳۲۰

آگهی دعوت مجمع عمومی

مجمع عمومی عادی ارمانستگاه، مرکزی پانوسونولوری شرکت سهامی خاص، رور پنجشنبه سی ویکم خرداد ماه ۱۳۵۸ ساعت ۲ بعدازظهر در محل شرکت واقعه در خیابان نهضت‌جنب خیابان گلبوی شماره ۵ تشکیل میشود از صاحبان سهام دعوت میشود در رور و ساعت مقرر در جلسه حضور بهمرسانند

دستور جلسه

۱. استماع گزارش هیئت مدیره عامل
۲. تصویب ترازنامه و حساب سود و زیان سال ۱۳۵۷
۳. انتخاب اعضاء هیئت مدیره
۴. تعیین حق‌الزحمه اعضاء هیئت مدیره

هیئت مدیره

پارکت لنی ورد
ممتازترین پارکتهای داخلی وخارجی با نصب سریع
۶۶۰۶۷۵ و ۶۶۳۰۹۵

استخدام کارگر بامسکن

شرکت میخسازی ایران کارگران بامشخصات زیر را بامسکن و آب و برق مجانی استخدام مینماید.

۱- صفحه تراشکار ۱ نفر
۲- کارگر ساده ۱۰ نفر

متقاضیان از طریق میدان انقلاب (۲۴ اسفند سابق) بوسیله اتوبوسهای فرحزاد به کارخانه میخسازی واقع در فرحزاد مراجعه فرمایند.

دعوتنامه مجمع عمومی فوق‌العاده و عادی شرکت ساختمانی آربیتا (سهامی خاص)

بدینوسیله از صاحبان سهام شرکت دعوت میشود برای شرکت در جلسات مجمع عمومی فوق‌العاده و عـادی کـه بـه ترتیب در ساعت ۴ و ۶ بـعدازظهر روز دوشنبه ۱۴ خردادماه جاری در شهرک فرحزاد دفتر سازمان نوسازی و عمران اراضی غرب تشکیل خواهد شد شخصا یا بـا معرفی نماینده و وکیل تاماالاختیار حضور بهمرسانند.

الف- دستور جلسه مجمع عمومی فوق‌العاده:
- اصلاح بعضی از مواد اساسنامه
ب- دستور جلسه مجمع عمومی عادی:
- تصویب ترازنامه پس‌از استماع گزارش هیئت‌مدیره و بازرس
- انتخاب هیئت‌مدیره
- انتخاب بازرس
- تعیین حطمشی آتی شرکت خواهد بود

هیئت‌مدیره- مدیرعامل

بازاریاب

شرکت تـولیدی سیـانا جهـت عـرضه محصولات خود بجمد نفر بازاریاب مواد غـدائی بـاتجربه و دارای وسیـله نقلیـه بیارمند است
تلفن ۸۴۵۸۳۹ و ۸۵۲۴۸۱

قابل توجه مـهندسین مـشاور و پیمانکاران راه و ساختمان

**شرکت ساختمانی داتوم باسابقه تهیه مترهای قطعی پروژه‌های بزرگ و مهندسین باسابقه و کادر ورزیده خود آماده تهیه مترهای قطعی و موقت شما میباشد تلفن

مستضعفین

گردآورندگان:
ابوالفضل طاهریان ـ یحیی حاجیان

مستضعف ناتوان نیست بلکه قربانی نظام طاغوتی است

ابوذر، مظهر جهاد یک مستضعف مبارز است

مقدمه

ای عجب دلتان بگرفت و نشد جانتان ملول
زین هواهای عفن، وین آبهای ناگوار

مالَکُم لاتُقاتِلونَ فی سبیلِ‌الله والمستضعفین مِنَ الرجال والنساء والولدانِ الذّین یقولون ربّنا اَخرِجنا مِن هذه القریة الظالم اهلُها واجعَل لنا مِن لَدُنکَ وَلیّا واجعَل لنا مِن لَدُنکَ نصیرا «آیهٔ ۷۴ سورهٔ نساء»

«چرا در راه خدا و بخاطر مردان، زنان و کودکان محکوم و ستمزده به جهاد برنمی‌خیزید؟ مردان، زنان و کودکانی که میگویند: پروردگارا: ما را از کشوری که صاحبانش بیداد گرند بیرون آور و رهائیمان بخش و از جانب خود ما را پیشوائی فرست و مددکاری روانه سازید.»

تعریف: افرادیکه از نظر اندیشه یا قدرت جسمانی و اقتصادی آنچنان ضعیف نشده باشند که قادر به شناسائی حق از باطل نگردند، یا اینکه با تشخیص عقیدهٔ صحیح براثر ناتوانی جسمی یا ضعف مالی و یا محدودیتهائی که محیط خفقان‌آور بر آنها تحمیل کرده، قادر به انجام وظیفه نباشند مفهوم مستضعف را نمی‌توان با ضعیف یکی دانست زیرا ضعیف در مانده و ناتوان است و اگر محیط هم برای فعالیتهای سیاسی، اقتصادی و اجتماعی و فرهنگی مساعد باشد قدرت تفکر و حرکت را ندارد ولی مستضعف فردیست که بر اثر ظلم و ستم قدرتهای طاغوتی زمان از مسیر اصلی منحرف گردیده است.

مستضعف که در قرآن بکار میرود بمعنی «به بیچارگی و ضعف گرفتن» است و بسیار قابل تامل است چون معنائی است اهم از استبداد و استثمار و استحمار و استعمار و .... اینها همه شکل‌های مختلف استضعاف هر زمان و نظامهای گوناگون است که گاه با شکلی از آن مبارزه میشود و از میان برده میشود ولی شکل دیگری جانشین آن میشود هر نظامی که انسان را به ضعف دچار کند، چه ضعف اقتصادی (استثمار)، چه سیاسی (استبداد) چه ملی (استعمار) و چه فکری و روحی و اخلاقی (استحمار) و چه در آن واحد و نظام واحد همه‌ش یا هم وجهه اشکال دیگری که شاید بعد ها اختراع کنند. استضعاف است و قرآنیان آن طبقه مستضعفین را بوجود میآورند و قرآن از نجات این طبقه و نفی استضعاف در جهان سخن میگوید و اینست که سخنش همیشه زنده است. چه اگر بجای آن، یکی از انواع آنرا مثلا استبداد یا استعمار یا استبداد را می‌کوبید. پس از تحقق استقلال یا دمکراسی و لیبرالیسم و نفی ظلم بردگی، سخنش مرده بود و رسالتش منتفی شده بود و تنها ارزش تاریخی داشت و پس از استقلال و لیبرالیسم که باز توده، هر اشکال دیگر به ضعف گرفتار میشود، از قبیل استثمار طبقاتی یا استحمار فکری (بوسیله مذهب، هنر، فلسفه، ادبیات، نیهلیسم، ایدئولوژی، تبلیغات، علوم، تحقیقات، آزادی جنسی، فلسفه پوچی، تصوف، زهد گرائی، فرد گرائی، ریاضت، ذهنیت گرائی، مادیت گرائی، رآلیسم، ایده آلیسم و مواد مخدر و هزاران هزار قوت و فن کهنه و نو ورنگ به رنگ که همه جادوهای سیاه اراده و آگاهی و بیداری و مسئولیت است تا قدرتهای انسانی و استعدادهای خدائی در مردم قلع بشود و به ضعف دچار گردد. رسالت قرآن که مبارزه با استبداد و استحمار (پرده گیری) بود، هر وضع جدید نمی‌توانست بکار آید و ناچار روشنفکران به یک ایدئولوژی تازه که بتواند نظام تازه و پدیده‌های ضد انسانی و فرمهای ضد بشری نوساخته را تفسیر کند و با آن مبارزه کند نیازمند بودند.

خصوصیات و صفات و مشخصات مستضعفین:

۱- مستضعفین محصول حاکمیت شرک هستند.

۲- مستضعفین کسانی هستند که در هدایت و جریان خاص اجتماعی که در آن زندگی میکنند مستقیما هیچ نقشی ندارند.

۳- مستضعفین کسانی هستند که دستزنج و جوانان و استعداد هایشان را مسلمین بر جامعه می‌گیرند و علیه آنها بکار می‌برند. مستضعفین تنها غارت زده ستم اقتصادی نیستند بلکه از لحاظ سیاسی و اجتماعی و فرهنگی نیز مورد ستم قرار می‌گیرند.

۴- مستضعف یا مستضعفین در جریان رشد تضادها به نیروی خود پی می‌برند و درک می‌کنند که حاکم و گروههای وابسته به آن با استخدام قوا و استبداد هایشان دم از خدائی می‌زنند و گرنه از خود هیچ نیروئی ندارند و علت پایرجائی استضعاف بوسیله مستکبرین بر دواصل و دلیل استوار است. یکی اینکه اگر مستکبرین نباشند، در نتیجه مستضعفین نیز وجود نخواهند داشت و جامعه بی طبقه خواهد بود و دیگر اینکه مستضعفین صاحب قدرتند و قدرتشان حد و مرزی نمی شناسد و کسی را یارای در افتادن با آنان را ندارد.

۵- صفت مشخصه مستضعفین همگانی بودن آنست که شامل مردان و زنان و کودکانی است که توانائی رهائی و هدایت به راه حق ندارند یعنی استطاعت و تمکن ندارند که برای دفع استضعاف بیاندیشند و راه رهائی ندارند.

۶- مستضعف آگاه اگر با جهاد در تغییر نظام شرک نکوشد و یا هجرت را بر نگزیند جهنمی است.

حال برای پی بردن به مفهوم استضعاف بطور کلی و در رابطه با خصوصیاتی که برای آن بر شمردیم. خلاصه‌ای از زندگی مجاهد راستین اسلام. ابوذر را مرآوریم تا بپانگر مراحل مبارزاتی یک مستضعف باشد.

ابوذر از کسانی بود که در جامعه فاسد و پر از ظلم و جوری که زندگی میکرد به جستجو برخاسته بود زیرا ندای محمد (ص) را شنید و در دلش جرقه‌ای تابیدن گرفت. با تمامی شایعات و تبلیغات و دروغ هائیکه محمد (ص) را دیوانه و ساحر بمردم می‌شناساند. در پی تحقیق بر آمد و پس از ملاقات با محمد و شنیدن سخنان او، دانست که نظام حاکم نظام جبور است و هرگونه قانون و سنت و اخلاق و نظم و امنی در این نظام نگاهبان جور است و تبهیتش جهل.

بدنبال این آگاهی، و با توجه به نقشی که مستضعف آگاه بعهده دارد، در پی اصلاح محیط خفقان آور خویش بپا می‌خیزد و فریاد توحید بسر میکشد و بر ضد طاغوت و تبعیض، کفر و گرسنگی و ستمکاران غارتگر قیام میکند بطوریکه در زمان خلیفهٔ سوّم، بفرماندار شام معاویه که کاخ سبز خود را می‌ساخت فریاد میزند «ای معاویه، اگر این کاخ را از پول خود میسازی اسراف است و اگر از پول مردم است خیانت» و این مستضعف ناآگاه قبلی، چنان به آگاهی و خودآگاهی میرسد که علت استضعاف توده را که در اثر تحمیلات نظام حاکم بوجود آمده است درک می‌کند و مردم را به شورش بر ضد نظام حاکم میخواند و میگوید «وَجِئتُ اَنصُرُ لا یَجِدُ قَوناً فی نَبیّه وکانَ لا یَخرج علی‌الناس شاهراً سَیفه»

در شگفتم از کسی که فقر را در خانه می‌بیند لیک با شمشیر بر مردم نمیشورد.»

یعنی وقتی تو گرسنه‌ای، نه تنها نظام حاکم و نه تنها طبقهٔ استثمار کنند، بلکه همهٔ جامعه مسئول است و بقولی هر جامعه‌ای لیاقت نظام حاکم بر خود را دارد. زیرا اگر نمی‌توانست فساد و تباهی و فقر و گرسنگی را تحمل کند حکام فاسد و ستمگر را نیز تحمل نمیکرد.

اسلام، این دین رسالت و مسئولیت که برای نجات مردم از جهل و ظلم آمده است و آزادی مستضعفین زمین و استقرار عدالت در زندگی و رستگاری انسانی، میگوید:

مَن سَمِعَ رَجُلاً یُنادی باللمسلمین، فَلَم یُجِبهُ فلیسَ بِمُسلِمٍ

«هر کس صدای فردی را بشنود (اعم از مسلمان و غیر مسلمان) که مسلمانی را بدادخواهی میخواند و دعوت او را اجابت نکند مسلمان نیست»

این نشانگر آنست که یک مسلمان نه تنها در برابر جامعهٔ اسلامی مسئول است بلکه در قبال جامعهٔ بشری نیز مسئولیتی خطیر و سنگین بردوش دارد زیرا در ایدئولوژی اسلامی یک پرنیکار ویتنامی، بومی افریقائی، کارگر اروپائی و رنجبر آمریکائی که قربانی استعمار فرهنگی و استعمار بین‌المللی و یا استثمار داخلی شده‌اند، مستضعفند و هرفرد مسلمان در برابر استضعاف آنان مسئول است که به جهاد برحیله کلیهٔ عوامل بازدارنده برخیزد علی آن عدالت‌گستر، در هنگام تشویق مردم به امر جهاد برحیله ستمگران میفرماید.

اَیُّهَا المُؤمنون: اِنَّهُ مَن رَأی عُدواناً یُعمَلُ بِهِ وَ مُنکَراً یُدعی‌الیهِ وَقاتَلَهُ بِقَلبِهِ فَقَد سَلِمَ و بَرِیَ و مَن قاتَلَهُ بِلِسانِهِ فَقَد اَجِرَ وَ هُوَ اَفضَلُ مِن صاحِبِهِ وَ مَن اَنکَرَهُ بِالسَّیفِ لِتَکُونَ کَلِمَتُهُ هِیَ العُلیا و کَلِمَةُ الظّالِمینَ هِیَ السُّفلی فَذالِکَ الَّذی اَصابَ سَبیلَ الهُدی وَقامَ عَلَی الطَّریقِ وَ نَوَّرَ فی قَلبِهِ اَلیَقین

«ص ۱۳۶۲ نهج‌البلاغه فیض»

«ای مؤمنین: هر که ببیند ظلم و ستمی بکار می‌برند و مردم را به فساد و تباهی ترغیب می‌کنند، انزجار قلبی خود را نسبت به آن نشان دهد، رهائی می‌یابد (منظور روز رستاخیز است که از آتش جهنم در امان است) و هر که بزبان انکار نماید) هرکس که با قدرت کلام انزجار خویش را بیان نماید پاداشش از انکارکنندهٔ بدل بیشتر است و هر آنکه با شمشیر (زدوخورد، جهاد) بسر عملیه ظلم و تباهی بجنگد تا کلمهٔ خدا (دین، توحید، عدالت و طاعت) گسترش یافته و کلمهٔ ستمکاران (شرک، کفر، ضلالت و معصیت) نابود شود. او کسی است که رستگار شده و بر راه راست (خداپسند) قیام نموده و ایمان (بخدا و رسول) در دل او روشن گشته است».

با توجه به اینکه یک مستضعف آگاه که در نظام شرک گرفتار است باید با جهاد در تغییر نظام شرک بکوشد و یا اگر جهاد میّسر نیست، هجرت را گزیند.

لازم است در بارهٔ جهاد و هجرت نیز بحث شود. جهاد در اسلام به معنی تلاش و کوشش است. این تلاش و کوشش و تکاپو برخلاف جنگ که در حقیقت یک نوع تلاش آنهم با یک نوع وسیله است در یک جهت و از یک نوع و با توسل بیک گونه وسیله انجام نمی‌گیرد و در آن کلیه نیروها و وسایل متصور و امکانات موجود بخدمت گرفته میشود و چندین نوع کار و مبارزه بطور توأم و هماهنگ بجریان می‌افتد، از قبیل مبارزهٔ اقتصادی، اعتقادی، روانی، سیاسی، نظامی و علمی.

«فی سبیل‌الله» در راه خدای یگانه هدف و ماهیت جهاد را مشخص میکند. وصف فی سبیل‌الله ضمن اینکه به جهاد هدف میدهد و آنرا از بی‌جهتی و بی‌نظمی و بیهودگی میرهاند، از اغراض فردی سودجویانه، تسلط‌طلبانه حیوانی و وحشیانه عاری و مبرّا میگرداند. با این وصف جهاد مبارزهٔ همگانی و مشترک و کلی و همیشگی در راه خداست. «فی سبیل‌الله» شرط لاینفکی است که با تعیین مقصد جهاد و رساندن خلوص نیت مجاهدین و خدائی بودن مقصدشان، ماهیت نیروی مبارزی را که به آن می‌پردازد تعیین میکند و روشن میسازد که پکتاپرستان، نیکخواهان، خیراندیشان، عدالت‌خواهان و آزادگانند.

مسلمان‌ها با جهادشان درصدد این نیستند که به قطعه زمینی چنگ اندازند یا به استعمار میهن دیگران بپردازند یا دولتی استبدادی وتحمیلی وظالمانه را سرنگون کنند تا دولتی همانند یا ظالمانه‌تر بوجود آورند. جهاد از نظر هدفهائی که تعقیب می‌کند به چهار نوع تقسیم شده است به این ترتیب.

۱- جهاد دفاعی در برابر تجاوز مسلحانهٔ بیگانه
۲- جهاد آزادی‌بخش
۳- جهاد داخلی
۴- جهاد با نفس (جهاد اکبر)

هدف از هرچهارنوع جهاد نامبرده، دفع ستم ورفع ظلم بوده و ما هیتاً عبارتند از مبارزه با ظلم، دو جهاد اولی که خارجی است با جهاد سومی که داخلی است از نظر هدف ماهیت هیچگونه فرقی ندارند.

۱- در جهاد دفاعی هدف عبارتست از دفع تعدی تجاوز کاران بیگانه وهمینکه این مقصود برآورده شد جهاد دفاعی نیز خاتمه می‌یابد. پرورد گار ضمن صدور فرمان جهاد دفاعی، طرف پیکار وهدف آنرا مشخص نموده و فرموده است:

وقاتلوا فی سبیل الله الذین یقاتلونکم ولا تعتدوا، ان الله لا یحب المعتدین» سورهٔ بقره آیهٔ ۹۰ در راه خدا با کسانیکه با شما می‌جنگند، بجنگید ودست به تجاوز نزنید، زیرا خدا تجاوز کاران را دوست نمیدارد ودر آیهٔ دیگر، خصوصیات جهاد را چنان بیان داشته که انگیزه وهدف جهاد مشخص گشته است «والا تقاتلون قوما نکثوا ایمانهم وهموا باخراج الرسول وهم بدؤکم اول مرة أتخشونهم؟ فالله احق ان تخشوه ان کنتم مؤمنین»سورهٔ توبه آیهٔ ۱۳

آیا بجنگ با مردمی که پیمانشان را گسسته، به بیرون کردن پیامبر از دیارش کوشیده وجنگ را اول بار آنها شروع کرده‌اند بر نمی‌خیزید؟ مگر از آنها هراس دارید؟ اگر مؤمن واقعی باشید بهتر است از خدا بترسید نه از آنان.

بنابراین خدا جهادی را مجاز و واجب میداند که دارای خصلت دفاعی بوده و برای از بین بردن ظلم و ستم و بازگرداندن حق به حقدار و برضد بیگانگان تجاوز کار و بیدادگران پیمان شکن و خائن صورت می گیرد. کسانی که بچنین جهادی مبادرت می ورزند ستمدیده‌اند، مستضعفند، آنان برای دفع ستم ازخویش وحمایت کردن از حقوق و آزادی و جان و مالشان می توانند و باید آمادهٔ پیکار باشند و به کارزار بپردازند.

۲- هدف جهاد آزادی بخش، کمک به ستمدیدگانی است که در دولتهای استبدادی و تحمیلی و ظالمانه بسر میبرند و از مسلمانان استمداد می جویند از بشت خنجر نزند. در مبارزه سستی نورزند، عقب‌نشینی نکنند. تسلیم نشوند. با دشمن نسازند. خلل ناپذیر باشد و غیره. این صفات برجسته و اصیل انسانی فقط در سایهٔ خودسازی و مبارزه با نفس بدست میآید.

مهاجرت: مسئله دیگری که در بحث از مستضعفین مطرح میشود مهاجرت است. مهاجرت در زمانی مطرح میشود که حکومت دراختیار یک قدرت غیر حق باشد و هیچ روزنه‌ای از امید نسبت به آینده نباشد و احتمال هیچ تغییر وضعی هم نرود و مستضعفین زمانه بی‌سلاح و بی‌توان و بی‌پناه باشند، در اینجاست که مهاجرت می‌تواند برای ستمدیدگان و مستضعفین عاملی در راه زندگی بهتر و برخورداری از مواهب بیشتر این دنیا باشد در گفتار پیغمبر و در آیات قرآن، مهاجرت و بخصوص عالی‌ترین نوع آن مهاجرت فکری و اعتقادی بعنوان یک اصل بزرگ و مقدس و حتی یک تکلیف انسانی تلقی شده است.

«انّ‌الّذین آمنوا والّذین هاجروا و جاهدوا فی‌سبیل‌الله اولئک یرجونَ رحمةَالله والله غفورٌ رحیم سورهٔ بقره آیهٔ ۲۱۸

در اینجا نه تنها «مهاجر» در راه حقیقت را در صف «مجاهد» قرار میدهد بلکه آنرا بر این مقدم میدارد و پس از ایمان بلافاصله هجرت را بعنوان نخستین و بزرگ‌ترین اصل عملی یاد میکند

والّذین هاجروا فی‌الله من بَعدِ ماظُلِموا لَنُبَوِّئَنَّهُم فی‌الدنیا حسنه ولَاَجرُ الاخره اکبرُ لو کانوا یَعلَمون.

پیامی بهمهٔ انسانهائی که بخاطر پیوندهای عاطفی، سنتهای اجتماعی و یا نزدیک‌بینی سیاسی و ضعف و زبونی روانی، تن به ننگ داده‌اند و در زیر آوار ستم و فساد خاموش جان سپرده‌اند و جنب نخورده‌اند.

والّذین توفیهمُ الملائکة ظالمی انفُسِهِم قالوا فیمَ کُنتُم قالوا کُنا مستضعفین فی‌الارض قالوا الم تکُن أرضُ‌الله واسعة فتُهاجِروا فیها فاولئکَ ماوٰیهُم جهنّم وساءت مصیرا إلاّ المستضعفین من‌الرّجال والنّساء والولدان لا یستطیعون حیلة ولا یهتدون سبیلا. فاولئکَ عَسَی‌اللهِ اَن یَعفُوَ عَنهُم و کانَ‌اللهُ عَفُوّاً غفورا وَمَنْ یُهاجِر فی‌سَبیل‌اللهِ یَجِدْ فی‌الارض مُراغماً کثیراً وَسَعَة ومَن یَخرج من بیته مهاجرا الی‌الله و رسوله ثُمّ یُدرکهُ المَوتُ فقد وَقَعَ اَجرُهُ علی‌الله وکان‌اللهُ غفوراً رَحیما سورهٔ نساء آیات ۹۹ تا ۱۰۲»

«به کسانی که به خویش ستمکارانند و ملائک جانشان را می‌ستانند، ملائک گفتند: در چه حالتی بودید؟ گفتند ما در آن سرزمین بیچاره و زبون بودیم. گفتند: مگر زمین خدا فراخ نبود که در آن مهاجرت کنید؟ آنان جایگاهشان دوزخ است و سرانجامشان شوم، مگر مردان و زنان و فرزندان ناتوانی که نه چاره‌ای می‌توانستند اندیشید و نه راه گریزی می‌توانستند پیش گرفت، امید هست که خدا از آنان درگذرد و خدا پرگذشت آمرزگار است. آنکه در راه خدا به هجرت می‌پردازد برروی زمین فراخائی و پناهگاهها وراههای چاره‌ای بسیار خواهد یافت و آنکسه در هجرت بسوی خدا از خانه‌اش بیرون می‌رود و سپس مرگ لورا در میرسد، پاداشش برخداست و خدا آمرزگار مهربان است.»

دراینجا گوئی خداوند به انسانی که دردلش آتش ایمان و برشانه‌هایش سنگینی رسالتی را احساس می‌کند فرمان میدهد که هزم خدا کردهای؟ خانهات را رها کن، بگریز! خانهات، خانوادهات، شهرت و قومت آنچنان که آزادیت آنچنانست، ایمانت آنچنانست، درآنجا که ستم میشود و حقیقت به اسارت می‌افتد همان که «بسرو بحر فرخ است و آه‌مسی بسیار» آنانکه بخاطر حفظ سروسامان و جان ومال خویش تسلیم می‌شوند و میمانند، بخود ستم کرده‌اند و از آنچه برای حفظ و کسب آن، آزادی و ایمان خویش را فروخته‌اند محروم خواهند گشت.

وبرعکس آنانکه درراه خدا ازهرچه دارند میگذرند و هجرت می‌کنند بیش از آنچه با هجرت از دست داده‌اند، درهجرت بدست خواهند آورد.

اکنون وقت آن رسیده که اثرات هجرت را ارزیابی کنیم تا معلوم گردد که چرا پیشوایان صف توحید آنقدر برای هجرت ارزش قائل بوده‌اند؟ و چرا سردمداران صف شرک تا آن اندازه از این حرکتهای علمی و عقیدتی هراس داشته‌اند و جلوگیری می‌کرده‌اند؟

۱- بدست آوردن شرایط مساعد و امکانات تازه درمبارزه علیه محیط سیاسی و اجتماعی ظالمانهٔ خویش از خارج بمبارت دیگر، ترک جامعهٔ خود برای بازگشت پیروزمندانه بدان (مهاجرت از مکه به مدینه، مابیتان موسی)

۲- اشاعهٔ فکر و گسترش عقیده درسرزمین‌ها و جامعه‌های دیگر و انجام رسالتی جهانی و انسانی که هر مسلمانی بدان متعهد است ودرقبال بشریت وبیداری و آزادی و خوشبختی همهٔ ملتها و نژادها مسئولیت دارد.

۳- درراه ایمان و بخاطر نجات آزادی و شرافت خویش که در این قسمت می‌توانیم بگوشه‌ای از سرگذشت پرمعنی و گیرای اصحاب کهف اشاره‌ای بنمائیم.

«داستان اصحاب کهف میخواهد به روحهای ضعیفی که دربرابر دنیا و قدرت وسیطرهٔ مطلق یک فرد، یک نیرو و یک طبقه، ضعیف و نومید شده‌اند وبه یأس اجتماعی، یأس فلسفی یأس سیاسی،و یأس فکری دچار شده‌اند و اینهمه را برای ماندن و پوسیده شدن و احساس مسئولیت نکردن بهانه کرده‌اند، بگوید که اگر دنیا دراختیار یک قدرت غیر حق باشد ودرسرتاسر زمین جز ۵ یا ۶ نفر همفکر نباشند و همهٔ مردم هم بدنبال آن راه باطل بروند و هیچ روزنه‌ای از امیدنسبت به آینده نباشد و احتمال هیچ تغییر و ضمی هم نرود، آن هفت تن نباید مأیوس شوند و بگویند که دیگر امیدی نیست و این ظلم جاوید و همیشگی است.

این «داستان میخواهد بگوید که در این دنیا اگر حتی ۷ نفر دربرابر دنیا قرار گیرند بازهم مسئولیت از آنها سلب نخواهد شد و بلکه حداقل برای نجات خودشان باید کاری کنند،اگر چه همهٔ راهها بسته باشد.

این داستان می‌خواهد بگوید که برخلاف تصور آنها این سکه بالاخره از روایح می‌افتد و مردانی که علیرغم تاریخ و علیرغم همهٔ شرایط موجوده، حقیقت را وآن مشعل لرزان را درچهار موج حوادث و طوفان نگهمیدارند بسرنوشت موفقی میرسند و پیروز خواهند شد.

روزگار سکهٔ دقیانوس را از رواج می‌اندازد و اوضاع را عوض می‌کند، بطوریکه وقتی بروی دیگر هیچکس را نشناسی و آن شهرها را ببینی که هیچ آثاری از آن دوره وجود ندارد و همه چیز عوض شده است.

این را جز بقدرت و جبر خدائی تاریخ بشر بچه چیز می‌توان تعبیر کرد؟

این داستان می‌خواهد بگوید که اگر یک نفربرد و اگر هفت نفربرد و اگر زمان برخلاف حقیقت است،شما مسئولیت دارید و هرگز خیال نکنید که ستم دائمی است.

جبری که خداوند درتاریخ نهاده سرانجام همه چیز را دگرگون خواهد کرد و هفت تن، بی سلاح،بی توان و بی‌پناه چون آزادی را برگزیدند و نفی نظام ستم را علیرغم بسیج همه قدرتهای دقیانوسی که همه جا درتعقیب آنهاست و نابودشان، درپناه خداخواهد ماند و دقیانوس به جبرزمان خواهد رفت وسیصدسال سختی و رنج برمردانی که رسالتی را درپیش دارند،همچون خوابی خواهد گذشت و برویرانهٔ رژیم هولناک دقیانوسی پای خواهند کوفت و باقی خواهند ماند.

در پایان بیکی از آیات قرآن کریم اشاره می‌کنیم که در آن خداوند بزرگ به مستضعفان زمین بشارت داده که آنها را پیشوا و وارث خود در زمین قرار دهد. چنانکه میفرماید:

«و نریدُ اَن نَمُنَّ علی‌الّذینَ استُضعِفوا فی‌الارض و نجعَلَهُمْ ائمّة و نجعَلَهُمُ الوارثین» آیهٔ ۴ سورهٔ قصص

ای خداوند مستضعفان

«تو که اراده کرده‌ای تا بر بیچارگان زمین منت نهی و تودههای محکوم ضعف و محروم از حیات را، که در بند کشیدگان تاریخ و قربانیان ستم و غارت زمان و میغوضان دوزخ زمین‌اند، به رهبری انسانشان برکشی و به وراثت جهانشان برداری! اینک هنگام در رسیده است و مستضعفان زمین وعدهٔ ترا انتظار می‌کشند ای مظهر غیرت! مستضعفان زمین، در این زمان، تنها پرستندگان تواند.»

یک مسلمان نه تنها در برابر جامعه اسلامی مسئول است بلکه در قبال جامعه بشری نیز مسئولیت خطیری بردوش دارد

نظر اصلاحی

از مصطفی نبوی ـ مشاور عالی دانشگاه

در مورد متن پیشنهادی قانون اساسی جدید

متن پیشنهادی قانون اساسی جدید ایران که در روزهای‌هشتم ونهم اردیبهشت ۱۳۵۸ درروزنامه کیهان منتشر گردید ثمره تلاش جمعی از صاحبنظران است که در دولت موقت انقلابی یا دولت جمهوری اسلامی عضویت داشته و دارند و یا بهرصورت از نظرانین دولت افرادی شاخته شده‌میباشند. طبیعی است قانون اساسی تازه‌باید قانونی جامع ومانع مبتنی بر اطلاعات بنیادی ، تامین کننده همه خواستها و نیازهای جوامع گوناگون این سرزمین پهناور و بالاخره قانونی دائمی باشد . نهیه چنین قانونی به بررسی همه‌جانبه وفرصت کافی نیاز دارد . در تدوین چنین متن مهم و اساسی هرقدر دقت نظر و دید عمیق و اطلاعات بسیط و وسیع تنظیم کنندگان و نویسندگان آن ایمان و اعتقاد راسخ باشد بازهم نمیتوان طرح قانونی مزبور را دربرگیرنده حقوق و آزادیهای تمام گروههاو دستجات وطبقات مختلف و حالی ازهرگونه امیراد و ابهام و حاوی تمام اختیارات دولت و حکومت دانست مگر در تنظیم و تدوین آن از دانش و بینش نمایندگان تمامی گروههای حقوقی ، سیاسی، ملی ، مدهبی ، علمی و اجتماعی و غیره استفاده‌شود.

اگر قبول کنیم تهیه کنندگان متن پیشنهادی قانون اساسی حدید ازعهده این وظیفه خطیر برآمده‌اند صحت درانشابهیم . مورد این نظر موج اعتراضی است که بدنبال انتشار غیر رسمی طرح قانون اساسی مورد بحث برخاست . اعتراض کنندگان هریک بگونه‌ای از نارسائی و عدم شاملیت وکاملیت آن سخن رانده و هرکدام سهم خود راه حل معقول و مطلوبی را پیشنهاد نمودند. ازحمله اینکه مدت است درتدوین‌متن پیشنهادی مواد زنان پانها ودوش بدوش مردان در مبارزه حق‌طلبانه بهیم وشریك بودند جا دارد برای آنان بالاخص در زمینه برخورداری از حق انتخاب شدن و انتخاب کردن وتصدی مشاغل طایفه حقوقی‌همسان با مردان در نظر گرفته شود«بدرصد نیروی انقلابی و مبارز انیمرز وبوم (زنان) ارزش و اعتباری مساوی با مردان اعطا گردد .

۲ ـ در تدوین و تنظیم قانون معمولا ابتدا کلیات و سپس سایر فصول و بخشها با رعایت نظم و ترتیب لازم آورده میشود و حال آنکه بنظر میرسددر متن‌پیشنهادی منتشره باین نکته اتفاقی که باید نشده‌است.

۳ـ اما کاربرد اصطلاح انقلاب اسلامی درست است که انقلاب اسلامی بواژگون ساختن رژیم خونخوار شاهنشاهی و درهم‌ریختن نظام جبار استبدادی منتهی‌گردیده لیکن محل بیان این دقایق‌درمقدمه است وذکرش در کلیات دور از ذهن میماید و لذا چنانچه در «اصول» اعم‌ازکلیات وغیره بجای اصطلاح «انقلاب اسلامی» عنوان «جمهوری اسلامی» که ثمره همان انقلاب شکوهمند اسلامی مردم این مرز و بوم است بکار رود بسیار زیبنده‌تر وبموقع باشد . بارعایت توضیح بالا بعورد است دراصول ۶و۵و۳۵ توضیحی تحلیلی آمده درصورتیکه معانظور کمدر خصوص مقدمه نیز گفته شدبانوجه بایکه قانون اساسی اصول کلی را معرفی میماید ازایرو هرگونه تفسیر وتوجیهی که جنبه تحلیلی یك موضوع رابخود گیرد باید بقوانین عادی واگذار گرددواصل کلی بارعایت نهایت ایجاز و در عین حال مدلل در متن قانون اساسی آورده شود.

۴ـ شرط راست‌گرائی یا چپ گرائی و همچنین فساد اخلاقی و افعال از حمله شروطی است که درغیر مانع انتخاب افراد نمایندگی سیاسی و عملی در نمایندگان‌منتخب دراصل ۵۸ ازشرایط ضرورتشخیص گردیده‌است . در خصوص شروط دیگر، همچنیناز این موارددرصراحت دونکته زیر لازم بنظر میرسد ،

اول اینکه شرایط لازم در مورد انتخاب هوندگان همردیف شرایط لازم در مورد انتخاب کنندگان صالحی است که‌باید در قانون ویا آئین‌نامه انتخابات همراه با دیگر نکات لازم الرعایه آورده شود نه درقانون اساسی دوم اینکه چه ضابطه‌ای برای تشخیص چپ‌گرائی یاراست‌گرائی و یا وجود تقوای سیاسی و عملی میتوان در نظر گرفت بعبارت دیگر ملاك و معیار اینکه شخصی چپ‌گرا و یاراست گرانست چه‌میتواند باشد همینطور است مسئله سنجش تقوای سیاسی وعملی ، گذشته ازاینکه مجلس شورایملی خود محلی است که در یك جامعه آزادباید امکان‌برخورد وجود داشته باشد و نمایندگان در آن افکار و اندیشه‌های متضاد در آن اکثریت و اقلیت ولی صاحب اندیشه های سیاسی صحیح‌بتوانند بامردم آزادی اندیشه های انحرافی بمجادله و مناظره‌بنشینند ودرهدایت افکار سیاسی تاروا و ضعرف کوشش نمایند.

۷ـ اصل ۶۷ پیشنهادی زیر عنوان تکالیف و صلاحیت مجلس صراحت دارد که مجلس شورای ملی میتواند در مسائل مربوط به مجلس و درحدود صلاحیت خود درقانون اساسی وضع قانون کند درحالیکه حدود صلاحیت مورد اشاره در هیچ یك ازاصول متن پیشنهادی گنجانیده نشده که ضرورت دارد بنحوی این ابهام رفع گردد .

۸ـ مسلما مذهب رسمی ایران شیعه جعفری است چرا که درغیر اینصورت در اصل ۲۴ بر ادیان و مسلمان غیر شیعه را در امور مربوط به‌احوال شخصی تابع‌قواعد مذهبی خویش نمیساخت با اینهمه بنظر میرسد بهتر آن باشد که در آغاز اصل ۲۴ یا در محل دیگری که مناسب تشخیص گردد مذهب رسمی کشور بصراحت قید شود. درحال باوجود یا عدم چنین تصریحی آنچه مسلماست هرقانونی مخالف قوانین اسلام از جانب مجلس شورای ملی وضع گردد قانونیت نخواهد داشت و اصل۷۸ متن پیشنهادی تشخیص این امررا بعهده شورای نگهبان مرکب از مجتهدینی گذاشته‌که از جانب‌مرجع یامراجع وقت برگزیده میشوند و چنانچه اختلافی پیش آید نظر مرجع یامراجع وقت لازم‌الاتباع است. درمورد اصل ۷۸ پیشنهاد شده چند نکته رامابید متذکر شد اولا فرض اینست که در جامعه اسلامی دولت یا نمایندگان برگزیده ملت لایحه یا طرح قانونی خلاف اصول مسلم و احکام و قواعد شرع در مذهب جعفری تهیه نمی‌کنند . ثانیا اگر اتفاقا چنین لایحه یا طرح قانونی تهیه شود آیا مجتهدین عضو شورای نگهبان منتخب مرجع یامراجع وقت‌بصورت یك سازمان موظف وآماده خدمت وجود دارند تا بچنین مواردی رسیدگی کنند یا دربرهرمورد این گروه ازقبیل مرجع یا مراجع وقت تعیین میشوند که البته متن پیشنهادی قانون اساسی در این مورد ساکت است ، لذا در صورت بروز اختلاف نظر بین مجتهدین عضو شورای نگهبان‌در مورداین لایحه یا طرح قانونی آن لایحه یاطرح باید برای اتخاذ نظر بمرجع یا مراجع وقت ارجاع شود و نظر یکی از آنان متبع خواهد بود . آیا این مرجع چه خصوصیاتی را واجد باید باشد . جامع‌الشرایط ، علمیت ، ارشدیت ، مقبولیت‌عامه، اقامت درایران (چون در حالتی ممکن است مرجع عالی تشیع‌مقیم خارج ازکشور باشد) وموارد مهم دیگر، همچیك‌ازاین مواردبه‌صراحت درمتن پیشنهادی قانون اساسی جدید پیش‌بینی نشده است .

هرچه بیشتر و عباراتی بمراتب مستوتر ازعسیر تاریخ بسطر علامتدار و پژوهندگان سلهای بعد برسانند.

۲ ـ در تدوین و تنظیم قانون معمولا ابتدا کلیات و سپس سایر فصول و بخشها با رعایت نظم و ترتیب لازم آورده میشود و حال آنکه بنظر میرسددر متن‌پیشنهادی منتشره باین نکته اتفاقی که باید نشده‌است.

۳ـ اما کاربرد اصطلاح انقلاب اسلامی درست است که انقلاب اسلامی بواژگون ساختن رژیم خونخوار شاهنشاهی و درهم‌ریختن نظام جبار استبدادی منتهی‌گردیده لیکن محل بیان این دقایق‌درمقدمه است وذکرش در کلیات دور از ذهن میماید و لذا چنانچه در «اصول» اعم‌ازکلیات وغیره بجای اصطلاح «انقلاب اسلامی» عنوان «جمهوری اسلامی» که ثمره همان انقلاب شکوهمند اسلامی مردم این مرز و بوم است بکار رود بسیار زیبنده‌تر وبموقع باشد . بارعایت توضیح بالا بعورد است دراصول ۶و۵و۳۵ توضیحی تحلیلی آمده درصورتیکه معانظور کمدر خصوص مقدمه نیز گفته شدبانوجه بایکه قانون اساسی اصول کلی را معرفی میماید ازایرو هرگونه تفسیر وتوجیهی که جنبه تحلیلی یك موضوع رابخود گیرد باید بقوانین عادی واگذار گرددواصل کلی بارعایت نهایت ایجاز و در عین حال مدلل در متن قانون اساسی آورده شود.

۴ـ شرط راست‌گرائی یا چپ گرائی و همچنین فساد اخلاقی و افعال از حمله شروطی است که درغیر مانع انتخاب افراد نمایندگی سیاسی و در این طریق استفاده وسوءاستفاده گیرنده نشان داد تا رژیم خودکامه پادشاهی را درهم ریخت وکاخهای ظلم وبیداد و جور و ستم رابزیر آورد و کار سازی‌ازگون ساخت. ازآنجا که در این جنبش ملی وانقلاب شکوهمند در تمام موارد زنان پابپا ودوش بدوش مردان در مبارزه حق‌طلبانه بهیم وشریك بودند جا دارد برای آنان بالاخص در زمینه برخورداری از حق انتخاب شدن و انتخاب کردن وتصدی مشاغل طایفه حقوقی‌همسان با مردان در نظر گرفته شود«بدرصد نیروی انقلابی و مبارز انیم

کیهان

تکشماره ـ ۱۵ ریال

پنجشنبه ۳ خرداد ماه ۱۳۵۸ ـ بیست‌وهفتم جمادی‌الثانی ۱۳۹۹ ـ شماره ۱۰۷۱۵

متن قانون اساسی هفته آینده منتشر میشود

روزنامه باید در راه انقلاب گام بردارد

حقوق کارمندان دولت ترمیم خواهد شد

توسط وزیر مشاور و سرپرست سازمان برنامه وبودجه:

ضوابط پرداخت اضافه کار بکارمندان دولت اعلام شد

بودجه کل کشور تاآخر خردادماه تقدیم شورای انقلاب خواهد شد

صفحه آخر ـ ستون هشتم

تیرباران ۵ عامل کشتارمردم درقزوین وشهرری

صفحات ۲ و ۷

شرکت افراد نظامی در احزاب و گروههای سیاسی ممنوع شد

صفحه آخر ستون چهارم

حضرت آیت‌الله طالقانی در مورد «جلسه عالی» قم در حضور امام:

من دارم حجت را برملت اسلام تمام میکنم توطئه را می‌شکنیم

امام خمینی در دیدار با دانشجویان اهواز گفت:

صفحه آخر ستون ششم

شرایط واگذاری تلفن اعلام شد

صفحه ۷ـ ستون چهارم

اگر در اعدام هویدا و نصیری عجله نشده بود به اسرار تازه‌ای دست می‌یافتیم

رادیو تلویزیون ایده‌آل نیست ولی از آن راضی هستم چون مرد قاطعی در راس آنست

صفحه ۳ـ ستون پنجم

همسر آیت‌الله خلخالی به رویتر گفت:

استعفای آیت‌الله خلخالی مربوط به صدور حکم اعدام نمی‌باشد

تهران ـ رویتر ـ همسر آیت‌الله صادق خلخالی امروز در مصاحبه‌ای با رویتر گفت همسر وی بدنبال جنجالی که برسر صدور حکم اعدام شاه برپا شد از مقام خود بعنوان رئیس دادگاههای انقلاب استعفا کرده است. وی اضافه کرد آیت‌الله خلخالی استعفای خود را دیروز تسلیم کرده است ولی مشخص نیست که آیا آیت‌الله خمینی آنرا خواهد پذیرفت یا خیر.

یک سخنگوی کمیته مرکزی انقلاب درتهران گفت: آیت‌الله خلخالی توسط آیت‌اله خمینی بسمت ریاست دادگاههای ویژه منصوب شده است این سخنگو ازابراز نظر درباره استعفای خلخالی خودداری کرد. وی گفت آیت‌الله خلخالی یك مرد بسیار خوب و قاطع است او مخالف با لائیت متحد، صهیونیسم وبا واك است. همسر آیت‌الله خلخالی که در خانه مسکونی خود واقع در قم با خبرنگار رویتر صحبت میکرد گفت شوهرش بخاطر مباحثاتی کمدر مورد فعالیتهایش بوجود آمده تصمیم به استعفا گرفته است.

انتظامات راهپیمائی بزرگ فردا

ازطرف روابط عمومی سپاه پاسداران انقلاب اطلاع داده شده است که امور مربوط به انتظامات راهپیمائی فردا در اطراف سفارت امریکا درتهران به عهده پاسداران انقلاب اسلامی است. سپاه پاسداران انقلاب ازکلیه هموطنان عزیز تقاضا مینماید برای جلوگیری از هرگونه اغتشاش و احیانا بهانه به دشمن دادن با پلیس شهربانی و سپاه پاسداران انقلاب اسلامی همکاری صمیمانه و همه‌جانبه بنمایند.

توقیف کامیون حامل پرتقال

گروه مبارزه با گرانفروشی و احتکار کمیته مرکزی موقت انقلاب اسلامی استان کرمانشاهان امروز به اتفاق نمایندگان میدان خواروبار یك کامیون پرتقال متعلق به عیسی قاسمی که می‌بایست در آبادان عرضه شود و بخاطر سودجوئی کرمانشاه حمل شده بود را کشف کردند و آنرا برای عرضه بمردم کرمانشاه هرکیلو پانزده ریال کمتر از نرخ خرید بین میوه‌فروشان توزیع کردند زیان هرکیلو پانزده ریال جریمه‌ای بود که برای حامل پرتقال که فاکتور خرید همنداشت در نظر گرفته شد.

ولتکن منکم امة یدعون الی الخیر

«حسینیه ارشاد»

برنامه تبلیغات دینی و آموزشی علمی حسینیه ارشاد را دراین هفته برای اطلاع عموم بدین شرح اعلام میدارد:

۱ـ پنجشنبه وجمعه درس جناب استاد رضا اصفهانی دربارهٔ فلسفه مقایسه‌ای واقتصاد مقایسه‌ای شروع ساعت ۵ تا ۷ بعدازظهر

۲ـ شب جمعه سخنرانی جناب آقای محمد مجتهد شبستری موضوع سخنرانی: اجتهاد دراسلام را چگونه تفسیر کنیم؟ شروع برنامه ۷٫۵ بعدازظهر

موسسه خیریه تبلیغاتی وتحقیقات علمی ودینی حسینیه ارشاد

حمله مسلحانه به پالایشگاه شیراز

صفحه ۲ـ ستون ششم

حضرت آیت‌اله طالقانی

ماده واحده علیه وزراء و نمایندگان مجلسین سابق

فاقد مقام دادستان کل انقلاب گفت با فراد تحت تکفل عناصر معدوم توجه خواهد شد

صفحه آخر ـ ستون هشتم

امام خمینی:

مجرمین در لباس روحانیت مجازات میشوند

امروز هیاتهای از جانب امام خمینی درباره منع تعرض به معممین انتشار یافت. متن بیانیه بشرح زیر است:

بسم‌الله‌الرحمن‌الرحیم

با آنکه در اسلام برای مجازات مجرمین فرقی بین گروهها نیست و همه درمقابل قانون برابر هستند و باید مجرمینی که با پوشیدن لباس روحانیت خود را در این صف وارد کردند مجازات برسند لکن بطوریکه اطلاع میدهند عده‌ای مخالف اسلام وروحانیت درصدد هستند که با اسم تصفیه روحانیت را بکوبند و راه را برای ستمگران بازکنند لهذا لازم است به تذکرات زیر توجه شود:

۱ـ نظر باینکه روحانیون از حال معممین بهتر آگاه هستند در شهرستانها بوسیله علمای اعلام درجه اول هیئت‌هائی مرکب از سه نفر از اهل علم مورد وثوق و دو نفر از معتمدین محل تشکیل و ماموریت رسیدگی به پرونده‌های اشخاص بصورت روحانی یا اهل منبر را به آنان بدهند و پس ازثبوت جرم شرعا تحت نظر دادگاه انقلاب اسلامی بمجازات برسند.

۲ـ هیچکس و هیچ گروه حق ندارد متعرض معممین بشود و بروحانیون اهانت کند و در صورت تخلف دادگاه انقلاب محل موظف است او را تعقیب و مجازات کند. تذکرات فوق برای کوتاه کردن دست عمال اجانب است از حریم محترم روحانیت که می‌خواهند تا نیات فاسد خود و یا تزاسلام‌نمای روحانیت اسلام را که معارض منافع اربابان هستند بکوبند. ملت باید توجه باین طور فکر استعماری و حیله مفرضانه غربی داشته باشد و ملت شریف موظف است این اقشار خائن را در صفوف خود راه ندهد و در صورت تعرض به علما و روحانیون آنان را به دادگاه معرفی کنند.

والسلام علی من اتبع الهدای

روح‌الله الموسوی الخمینی

۱۰۰ دانشجوی ایرانی طرفدار جمهوری اسلامی در پاریس موقتا بازداشت شدند

پاریس ـ خبرگزاری فرانسه ـ پلیس فرانسه دیروز حدود یکصد نفر را که اکثر آنها ایرانی و طرفدار جمهوری اسلامی جلب و اندکی بعد پس از رسیدگی به اوراق هویت آنها را آزاد کرد.

دانشجویان ایرانی موافق با جمهوری اسلامی ایران توضیح دادند که به مرکز جمهوری واقع در مرکز شهر پاریس رفته بودند تا علیه تظاهراتی که قرار بود به وسیله عاصر طرفدار شاه مخلوع برگزار شود اعتراض کنند.

دانشجویان ایرانی موافق نظام کنونی ایران گفتند هنگامیکه آنها به میدان جمهوری رسیدند پلیس آنها را جلب کرد در صورتیکه از تظاهر کنندگان مخالف جمهوری اسلامی اثری نبود.

نهضت مبارزه با تبعیض نژادی و مشوق دوستی میان ملل بسه بازخواست دانشجویان طرفدار نظام کنونی ایران از جانب پلیس اعتراض کرد.

هشدار نزیه به کارکنان نفت

اهواز ـ خبرگزاری پارس ـ این اطلاعیه از سوی آقای نزیه رئیس هیئت مدیره و مدیر عامل شرکت ملی نفت ایران خطاب به کارکنان صنعت نفت آبادان انتشار یافت:

«اکنون که پس از یك هفته اقامت در آبادان و تبادل نظر های ارزنده با نمایندگان کارکنان در این شهر ناگزیر از مراجعت به تهران هستم از همه شما ضمن تشکر از همکاری و حسن‌ظنی که ابراز داشتید انتظار دارم با تلاش در راه برقراری هرچه بیشتر روح صمیمیت و برادری به منظور پیشبرد هدفهای انقلاب شرکت موثر در جهاد سازندگی رشد آگاهی خود را کماکان نشان داده علی‌الخصوص اجازه بخش شایعاتی را که موجب دلسردی افراد و مغایر با روح همکاری صمیمانه و سازنده میباشد ندهید.

ضمنا اضافه مینماید در صورتیکه اتهامی اعم از اداری و یا کیفری متوجه کسی باشد مطلعین میتوانند مراتب را به دادسرای مربوطه و یا به دفتر اینجانب ارسال دارند تا مورد رسیدگی قرار گیرد البته همکاران محترم توجه خواهند داشت دادن نسبت خلاف واقع و بالنتیجه افترا موجب مسئولیت شرعی و قانونی خواهد بود.»

انتصابات

اهواز ـ این انتصابات از سوی رئیس هیئت مدیره و مدیر عامل شرکت ملی نفت ایران در پالایشگاه نفت آبادان صورت گرفت:

مصطفی کرباسیون رئیس پالایشگاه نفت آبادان ـ پرویز شاهیده رئیس سرویسهای مهندسی ـ باب‌کن خاچاطوریان رئیس کارخانجات ـ احمد محلاتی رئیس پرسنل ـ علی‌محمد امیری رئیس امور مالی و حسین طالبی رئیس حسابداری مرکز. ضمنا آقای پرویز شاهیده تا تعیین رئیس تعمیرات و خدمات با حفظ وظائف مسئولیت این اداره را بعهده خواهد داشت.

وزیر امور اقتصادی و دارائی گفت:

در راه پیشبرد انقلاب باید کار کنیم

بامداد امروز اولین کنفرانس مدیران وزارت امور اقتصاد و دارائی بعد از انقلاب اسلامی ملت ایران با سخنان آقای علی اردلان وزیر امور اقتصادی و دارائی گشایش یافت.

اردلان در سخنان خود به ویژگیهای کنفرانس اشاره کرد و گفت سابق براین چنین کنفرانسهائی که تشکیل میشد چون در محیط اختناق بود شرکت کنندگان بخوبی نمی‌توانستند معایب و مشکلات را بیان کنند و بهمین جهت نتایجی ازآنها گرفته نمی‌شد ولی اکنون کنفرانس در محیطی آزاد تشکیل شده است و مسئولان آن میتوانند مشکلات و معایب را آنطوریکه هست بیان کنند و راه چاره‌ای بیابند.

وزیر امور اقتصادی و دارائی یادآور شد این آزادی که امروز بما امکان میدهد آنچه دردل داریم بگوئیم آسان به دست نیامده بلکه ودیعه خونهای برادران و خواهران جانباز ماست و لازمست در اتخاذ تصمیمات خود منافع اقشار مردم را در نظر داشته باشیم.

اردلان سپس وضع نابسامان اقتصاد کشور در روزهای پیروزی انقلاب را تشریح کرد و اقداماتی را که در جهت بهبود وضع اقتصاد از سوی دولت صورت گرفته است برشمرد و وظایف مدیران وزارت امور اقتصاد و دارائی را در پیشبرد هدفهای انقلاب خاطرنشان ساخت.

وزیر امور اقتصادی و دارائی گفت آنچه اکنون بعنوان وظیفه در پیش روی ما قرار دارد کوشش در راه سازندگی است و برای نیل به این هدف باید کار کنیم و لازم است پیرامون فلسفه وجودی قانون تادیه و تصفیه بدهی مالیاتی مودیان وظایف گمرك ایران و تسهیلات گمرکی بعد از انقلاب لزوم نظارت بر هزینه و جلوگیری از اتلاف بیت‌المال و نقش وزارت امور اقتصادی و دارائی در برنامه های اقتصادی کشور سخنانی ایراد خواهد شد. آنگاه مسائل و مشکلات در ۵ کمیته تخصصی کمیته های امور اداری ورفاهی امور در آمد ـ امور گمرکی امور هزینه و آمور اقتصادی مورد بررسی و تبادل نظر قرار خواهد گرفت و راه‌حل های مناسب و معقول ارائه و برنامه آینده وزارت امور اقتصادی و دارائی باتوجه به اصول انقلاب اسلامی ایران تهیه خواهد شد و عصر فردا تصمیمات کنفرانس طی قطعنامه‌ای در حضور آقای مهندس مهدی بازرگان نخست‌وزیر قرائت خواهد گردید.

نحوه بازسازی ارتش

مذاکرات نخست‌وزیر با رئیس ستاد کل و سران ارتش

تهران ـ خبرگزاری پارس ـ سرلشکر ناصر فربد رئیس ستاد کل ارتش جمهوری اسلامی ایران پس از پایان جلسه‌ای که با شرکت مهندس بازرگان نخست‌وزیر و چند تن از اعضای هیات دولت و فرماندهان ارتش در محل ستاد کل ارتش جمهوری اسلامی تشکیل شد درمورد مسائل مطروحه به خبرگزاری پارس گفت چون در شرایط فعلی نخست وزیر رئیس مملکت است می بایست درجریان کامل اوضاع و موقعیت فعلی ارتش با خبر باشد و بهمین جهت درجلسه امروز موقعیت و مسائل و مشکلات ارتش با ایشان و اعضای هیئت دولت در میان گذاشته شد و آقای نخست وزیر قول دادند کلیه مسائلی که مربوط به دولت میشود حل کنند.

فربد اضافه کرد بنظر من امروز نقطه شروع و حرکت بسوی باز سازی ارتش ملی و کامل است و امیدوارم که روز بروز بتوانیم به هدفی که ارتش جمهوری اسلامی ایران و ارتش غیر متعهد کشور ما دارد برسیم و دراین جهت گامهای تازه‌ای برداریم.

رئیس کل ستاد ارتش کشورمان افزود دراین جلسه نحوه باز سازی ارتش تقویت روحیه پرسنل ارتش و بررسی ارتش قبل از انقلاب و پس از انقلاب مورد بحث و تبادل نظر قرار گرفت و تصمیماتی اتخاذ شد.

فربد گفت درمدت یکماهی که من عهده‌دار این سمت شده‌ام توانسته‌ام سربازخانه ها را تجهیز و سربازان را بخدمت درسربازخانه ها تشویق کنم.

ایشان در پایان یادآور شد که ارتش روز بیست و نهم فروردین ماه تا اندازه‌ای خود را به مردم شناساند و اقدام ارتش در حوادث گنبد و نقده نیز موجب آرامش در این نقاط شد.

کیهان ورزشی

یکشنبه منتشر می‌شود

کیهان ورزشی با دهها تصویر رنگی از مسابقات داخلی و خارجی و مطالبی به شرح زیر فردا منتشر می‌شود:

- نگذارید سنگر مطبوعات بدست دشمن بیفتد.
- رکابزنی بخاطر انسانیت و معنویت
- بارسلون، خورشیدی در زیر سایه جام.
- ورزش تجارتی و تبلیغاتی انسان را به سوی اضمحلال می‌برد.
- فوتبال سراسری باشگاهها را بهرترتیبی که هست آغاز کنیم.
- شرقی ها دیگر چه میخواهند ؟.
- محمدعلی: باور کنید این آخرین مسابقه من است!
- شوروی و بلغارستان برای دستیابی به مدالهای طلای وزنه‌برداری اروپا کورس بسته‌اند.
- مونشن گلادباخ قهرمان جام اتحادیه اروپا شد.

از شنبه ۵ خرداد حراج

پارچه در فروشگاه بوردا

شروع میشود ـ خیابان زرتشت

دعوت مجمع عمومی عادی نوبت دوم شرکت تعاونی رانندگان استان مرکزی

نظر باینکه جلسه مجمع عمومی عادی نوبت اول درتاریخ ۵۸٫۲٫۲۱ بعد نصاب نرسیده لذا بدینوسیله از کلیه اعضاء دعوت میشود درجلسه مجمع عمومی عادی نوبت دوم که درساعت ۹ صبح روز ۵۸٫۳٫۳۰ برگزار میشود جهت انتخاب اعضاء هیئت مدیره و اعضاء هیئت ۵ نفری حسابرسی واستماع گزارش مدیران دردفتر شرکت خیابان آیزنهاور حضور بهرسانند.

هیئت مدیره

مند دیگری از شکنجه گاههای مخوف رژیم پهلوی تونل شکنجه زیر استخر زندان قصر کشف شد

کشف تونل در زیر استخر زندان قصر

خبرنگار کیهان ـ چندروز پیش در داخل حیاط زندان قصر دو استخر مخروبه توجه پاسداران را جلب میکند، هنگامیکه پاسداران با دقت مشغول بررسی استخرها میشوند میان تعجب پاسداران مشاهده میکنند که در زیر این استخرها که در تابستانها برای شناز آنها استفاده میشده است تونل باریك و وسیعی وجود دارد. در دوطرف تونلها دخمه‌های بصورت اطاقك وجود دارد که بارتفاع تقریبی یك متر وبعرض نیم‌متر تعبیه شده است.

طبق اظهار پاسداران به خبرنگار ما که روز گذشته از این تونل و اطاقکهای آن دیدن کرده است، احتمالا زندانیها را از جهت شکنجه به این تونل میبرده‌اند و در حدود ۱۰ الی ۱۵ ساعت این تونل و دخمه‌های آنرا به آب می‌بستند و زندانی در حال شکنجه بدون اینکه بتواند هیچگونه حرکت و جنبشی داشته باشد ساعتها و یا روزها در همان حال باقی میماند.

بطوری که مشاهده شد حدود ۲۰۰ اطاقك برای شکنجه ۲۰۰ زندانی در این سرداب بارتفاع تقریبی یك متر وبعرض

پیام جدید کرملین به یاسر عرفات

بیروت ـ خبرگزاری فرانسه ـ خبرگزاری فلسطین وفا روز گذشته اعلام کرد که یاسر عرفات رئیس کمیته اجرائی سازمان آزادی بخش فلسطین یك پیام مهم از سوی رهبران شوروی دریافت داشته است.

این دومین پیامی است که طی چهار روز گذشته ازسوی مسکو و از طریق الکساندر سولداتف به رئیس کمیته اجرائی سازمان آزادی بخش فلسطین میرسد.

دیدار آیت‌الله ربانی شیرازی از ارومیه

ارومیه ـ خبرنگار کیهان ـ آیت‌اله ربانی شیرازی در هشتمین روز اقامت خود در ارومیه شهرستان سردشت عزیمت کردند و پس از رسیدگی بمشکلات عردم این شهر به ارومیه بازگشتند.

ایشان سپس به پیرانشهر رفتند و از جمعیتی که از روستاهای اطراف بفرمانداری آمده بودند و متحصن شده‌اند دیدن کردند و مقرر داشتند بمشکلات آنان رسیدگی شود، آیت‌اله آنگاه در پادگان پیرانشهر از ۱۵۰۰، آواره ترک که بعلت ناامنی محل اقامت خود را ترک کرده‌اند دیدن نمودند. خواسته های اینعده ، امنیت در منطقه و ایجاد و استقرار پاسگاههای ژاندارمری است که امنیت را برقرار نماید.

اعلام پشتیبانی جامعه اسلامی کارکنان صندوق تامین اجتماعی

عده‌ای در حدود ۲۰نفر ازخواهران وبرادران‌مسلمان بنمایندگی ازطرف جامعه‌اسلامی کارکنان صندوق تامین اجتماعی ساعت ۵ر۴روز دوشنبه ۱ خرداد برای پشتیبانی ازپاکسازی کیهان و همبستگی با کارکنان انقلابی موسسه با سبد گل بسیار زیبائی به کیهان آمدند. ابتدا یکی ازبرادران ازطرف جمع بیانیه‌ای بشرح زیرقرائت نمود:

بسمه‌تعالی

اکنون که‌انقلاب اسلامی ایران بهرهبری قائدعظم امام خمینی توانسته است‌اساس وبنیان نظام فاسد شاهنشاهی رابریچیند و میرود که‌بریزیرانه‌های کاخهای کثیف پهلوی بنیان یک‌نظام عدل اسلامی برقرارکند ودراین زمان‌که باید به‌سازندگی مملکت بپردازیم عده‌ای روشنفکرنما که خودرا طرفدار طبقه زحمتکش میدانند سعی دارند که ازطریق مطبوعات ضربه‌ای برپیکر این‌انقلاب‌اسلامی وارد سازند ما ضمن محکوم کردن عمال امپریالیسم شرق‌وغرب پاکسازی روزنامه کیهان را تبریک میگوئیم وحمایت خودرا از کارکنان شریف روزنامه کیهان اعلام می‌نمائیم وآرزوی موفقیت دولت موقت اسلامی ایران رااز‌خداوند متعال خواهانیم و طبق نظریه مرجع مجاهد آیت‌اله روحانی امام‌خمینی را اصلح‌ترین فردبرای ریاست جمهوری میدانیم.

جامعه اسلامی کارکنان
صندوق تامین اجتماعی

وسپس سخنگوی انجمن اسلامی‌کیهان ضمن‌تشکر و سپاس ازروح همبستگی ایشان درمورد لزوم همفکری وهمکاری روزنامه کیهان با مردم مسلمان درجهت نابودی امپریالیسم و خنثی کردن دسیسه‌های منافقین ودشمنان سختانی ایرادکرد.

فروش ۱۰۰۰ دلار ارز باتباع خارجی

بانک مرکزی ایران طی بخشنامه‌ای بانکهای کشور اعلام کرد که این بانکها مجاز خواهند بود تا پایان خرداد ماه ۱۳۵۸ بهزیک از اتباع خارجی که در ایران بکار اشتغال داشتند و عازم خارج از کشور هستند در مقابل ارائه گذرنامه معتبر وبروانه‌کار و بلیت مسافرت حداکثر تا میزان یکهزار دلار ارز برای هرمتقاضی‌در موقع خروج از ایران وبرای یکبار بفروشند.

بانک فروشنده ارز مکلف است که رقم ارز فروخته شده رابا ذکر تاریخ فروش و نام شعبه بانک در گذرنامه و بلیت مسافر قید کند.

قطعنامه درخواستی کارکنان اخراجی هتل بین‌المللی تهران

ماکارکنان اخراجی این هتل برای دومین‌بار به خاطر زیربا گذاشتن قرارداد قبلی بین متحصنین وکارفرما (باتمانقلیچ) ناچارا از تاریخ ۵۸ر۲ر۲۹ متحصن می‌شویم تا به‌حقوق حقه و قانونی خود دست یافته و مشت محکمی بردهان دشمنان انقلاب اسلامی ایران که با ایجاد بیکاری درسطح کشور مانع پیروزی می‌شوند زده باشیم.

خواسته های ما بشرح زیراست:

۱ـ گشایش مجدد هتل وبازگشت کلیه‌کارکنان اخراجی‌برسر کارهای خود.

۲ـ پاکسازی هتل از افراد وابسته به‌کارفرماکه عامل سرکوبی کارگران بوده‌اند.

۳ـ ترمیم حقوق طبق ضوابط قانونی وزارت‌کار.

۴ـ پرداخت حقوق و مزایای عقب افتاده به‌تمامی کارکنان اخراجی.

۵ـ رسیدگی به‌اموال واعمال گذشته خاندان باتمانقلیچ را در داخل‌و خارج کشور ازدولت موقت اسلامی خواستاریم.

دریکگاه گذشته:

۳۲۰ نفر بجرم سرقت تحت تعقیب قرار گرفتند

سخنگوی شهربانی کل کشور اعلام‌کرد که طی یکماه گذشته تعداد ۳۲۵۱ فقره پرونده سرقت، کلاهبرداری و غیره در کلانتریهای مختلف تهران تشکیل شده و برای رسیدگی نهائی به اداره آگاهی شهربانی فرستاده شده است.

براساس این گزارش در این مدت ۱۴۴۰ فقره پرونده شکایت و دعاوی مختلف مردم از سوی کلانتریهای تهران رسیدگی‌وهمراه با متهمان به دادسرای تهران فرستاده شده است.

همچنین مامورین شهربانی در این مدت ۳۲۰ نفر بجرم سرقت و تحت پیگرد قانونی قرار دارند.

طبق تصمیم هیئت وزیران :

برای کارگران روزانه ۸ ساعت کار و ۴۴ ساعت اضافه کار تعیین شد

وزارت کار و امور اجتماعی دیروز طی اطلاعیه‌ای شرائط‌اضافه کار کارگران مشمول قانون کار را اعلام کرد .

در این اطلاعیه آمده است تصمیماتی که هیات وزیران در جلسه مورخ ۲۴ اردیبهشت ماه ۵۸ در مورد اضافه کار ساعتی‌کارکنان دولت اتخاذ کرده است سئوالات وتگرانی‌هائی برای‌کارگران مشمول قانون کار در بخش دولتی بوجود آورده است که برای رفع هرگونه ابهام بدین وسیله اعلام میشود .

بموجب ماده ۱۱ قانون کار ساعت کار کارگران در کارگاه ۸ ساعت در شبانه روز و ۴۸ ساعت در هفته است . چنانچه کارگاهی بیش از ساعت های پیش بینی شده‌درقانون احتیاج بکار کارگران داشته‌باشد باید با رعایت ماده ۱۲ قانون کار در قبال ساعت کار اضافی ـ اضافه کار پرداخت کند .

براساس ماده ۱۲ قانون کار ، کار اضافی با موافقت طرفین و رعایت این شرائط مجاز خواهدبود.

۱ ـ برای هرساعت کار اضافی باید ۳۵ درصد اضافه‌برمزدهرساعت کار به کارگر پرداخت شود .

۲ ـ کار اضافی‌نباید از ۴ساعت در روز تجاوز کند .

بنابراین میزان پرداخت ونحوه اضافه کار که از طرف دولت برای کارمندان مشمول قانون استخدام کشوری و مقررات خاص استخدامی وضع شده است ارتباطی‌به کارگران مشمول قانون کار در بخش دولتی ندارد .

توضیح رادیو تلویزیون

بمنظور بروسی جریانات اخیر و انتشار اطلاعیه جامعه روحانیت بندرعباس‌مبنی بر برکناری‌استاندار هرمزگان هیاتی از سوی وزارت کشور بسرپرستی احمددرسی‌زاده، استاندار بوشهر به محل اعزام شد. در همین حال رادیو تلویزیون با صدور اطلاعیه‌ای اعلام کرد :

کمیته امام پیامی به رادیو بندرعباس داده بود که مطابق ضوابط و خط مشی معمول در مورد قرائت‌پیام‌های کمیته امام،این‌پیام نیز خوانده شدو تائید سرپرستی رادیو تلویزیون بهیچ‌عنوان در محتوای پیام نبوده، بلکه در نص آن بود که از طرف کمیته صادر شده‌است. طبیعی است مسئولیت‌متن پیام بعهده کمیته می‌باشدو کارکنان رادیو تلویزیون بندرعباس‌هیچگونه مسئولیتی را از این جهت نمی‌پذیرند. لازم به تذکر است که اگر معلوم شود محتوای پیام‌کمیته امام برخلاف واقع بوده از این پس در مورد هریک از پیامهای صادره از این مرکز تجدیدنظر بعمل‌خواهد آمد و تصمیمی جداگانه اتخاذ خواهد شد.

روابط عمومی صدا وسیمای‌جمهوری اسلامی ایران

گشایش شعبه حزب جمهوری اسلامی سومعه‌سرا

سومعه‌سرا ـ خبرنگار کیهان ـ عصر روز سه‌شنبه ۵ر۲ر۵۸ بادعوت نمایندگان اعزامیو حزب جمهوری اسلامی، شعبه این حزب‌درشهرستان سومعه‌سرا با حضور عده زیادی از اهالی سومعه‌سرا گشایش یافت و تنی چند از سخنرانان پس از تشریح هدفهای حزب جمهوری اسلامی لزوم اتحاد و همبستگی و کار بیشتر طبقات مختلف را تاکید کردند.

پرچم امریکا را آتش زدند

سومعه‌سرا ـ خبرنگار کیهان ـ روز گذشته بیش از هزار نفر از طبقات مختلف مردم سومعه‌سرا به عنوان اعتراض به سخن‌پراکنی‌های بی‌مورد و جنگ تبلیغاتی سنای امریکا در باره نمونه اجرای دادگاههای انقلابی ایران و محکوم کردن صهیونیست های بین‌المللی و دولت اسرائیل پس از راهپیمائی و اجتماع در میدان شهر و سخنرانی در تائید عمل دادگاههای انقلاب اسلامی به عنوان اعتراض و ابراز انزجار پرچم امریکا را به آتش کشیدند.

در دادگاه انقلاب اسلامی کرمان :

به‌پرونده ۵۳ متهم رسیدگی شده است

کرمان ـ در دوازدهمین جلسه دادگاه انقلاب اسلامی کرمان کار رسیدگی به‌عاملان فاجعه مسجد جامع کرمان‌دنبال شد . در جلسه‌ای که باحضور رئیس و اعضای دادگاه ، ۱۱۸ تن متهمین فاجعه مسجد وگروه کثیری تماشاچی و شهود‌برگزار شد پس از تلاوتی آیاتی از کلام‌الله مجید متهمین ردیف‌های ۳۶ تا ۵۳ به ترتیب افسر شاپور و احمد شاه‌کرم‌زاده ، سعدالله صیادی هوشمند ، بختیار شاه‌کرم‌زاده ، محمد صیادی ، ناصر وزاوندی، محمد فلک‌زادگان معروف به عطاکرد علی ، جلال ، داود و رضا اللهوردی ، منوچهر رادمنش، علی یزدانی ، حسین سیاح زرندی ، ماشاءالله خلیل‌زاده، یاسبان احمد شجاعی و پاسبان صمصامی به دفاع از خود پرداختند .

در جلسه دیروز دادگاه انقلاب اسلامی کرمان که از ساعت ۱۶ تا ۲۲ر۳۰ دقیقه بطول انجامید چند تن از متهمین درباره نحوه حمله به مسجد جامع ، تجهیز کولی‌ها و جمع‌آوری آنها در یک نقطه از شهر کرمان مطالبی گفتند و شهود مشاهدات عینی درباره فاجعه مسجد جامع بازگو کردند . دنبال کار رسیدگی به پرونده متهمین حادثه مسجد جامع کرمان بساعت ۱۶امروز موکول شد .

به گزارش خبرنگار خبرگزاری پارس در کرمان تاکنون‌درداد‌گاه‌انقلاب اسلامی کرمان در بیش از ۸۴ ساعت جلسه دادگاه به پرونده ۵۳ تن از عاملان فاجعه مسجد جامع در ۲۴ مهر ۵۷ رسیدگی کردند .

سردخانه ۵ هزار تنی کرمان آغاز بکار کرد

اداره کل بازرگانی کرمان اعلام داشت سردخانه پنج هزار تنی کرمان از دیروز آغاز بکار کرد . هزینه اجرای این طرح بالغ بر سیصدو بیست و پنج میلیون ریال است که مبلغ یازده میلیون ریال آن‌بوسیله وزارت بازرگانی ازبانک اعتبارات صنعتی دریافت شده است . بگزارش خبرگزاری پارس این سردخانه در زمینی به مساحت بیست و پنج‌هزار متر مربع و زیربنای پنج هزارمتر مربع محل سردخانه ودویست متر مربع ساختمان اداری ایجادشده‌است

این سردخانه که دارای یک‌تونل انجماد میباشد قادر است در هر شبانه روز پانزده تا بیست‌تن‌مواد گوشتی را منجمد نماید .

براساس همین گزارش‌این‌سردخانه دارای دوانبار بزرگ جمعا بمساحت چهارصدو بیست متر مربع برای نگاهداری خواربار وکالاهای دیگر نیز میباشد وازابتدای بهره‌برداری به مدت پنجسال در اجاره وزارت بازرگانی است .

برپائی سمپوزیوم اعتیاد دروزارت بهداری و بهزیستی

تهران ـ خبرگزاری پارس ـ انجمن اسلامی پزشکان اعلام کرد بنا بر وظیفه و رسالتی‌که این انجمن برعهده دارد وبا توجه به‌ضرورت زمانی‌وبمنظور بحث و نتیجه‌گیری در باره مسئله اعتیاد سمپوزیومی در روزهای هفتم و هشتم تیرماه ۱۳۵۸ تشکیل خواهد شد. در این سمپوزیوم که در ساختمان شماره ۱۱ وزارت بهداری و بهزیستی واقع در خیابان‌دکتر حسین فاطمی تشکیل می‌شود صاحب نظران نظرات خود را بیان خواهند داشت .

انجمن اسلامی پزشکان از همه همکاران و صاحب نظرانی که مایل به شرکت در این سمپوزیوم هستند تقاضا کرد درخواست خود را همراه‌باعنوان مقاله وسخنرانی خود تاتاریخ بیستم خردادماه جاری‌بعنوان دکتر سید حسین فخره‌آدرس تهران خیابان سپه ـ خیابان شعاع‌السلطنه‌کوچه منطقه‌شماره ۲۴ ارسال دارند .

دادستان انقلاب

اراک ـ خبرنگار کیهان ـ سیدمحمد سیف زاده دادستان‌انقلاب اسلامی اراک امروز طی تلگرافی به هادوی دادستان کل انقلاب اسلامی ایران ازسمت دادستانی انقلاب اراک کنارگیری‌نمود. علت کناره‌گیری وی اینست که هیات مدرسین حوزه علمیه قم خواستار شده‌اند که شرط اعزام قاضی شرع به اراک کناره‌گیری دادستان‌انقلاب است . متن‌تلگراف‌نامبرده‌به‌دادستان کل انقلاب به شرح زیر است :

جناب آقای هادوی دادستان کل انقلاب اسلامی ایران

اراک استعفا کرد

نظر باینکه هیات مدرسین‌حوزه علمیه قم و در راس آنها آقای محمد مؤمن تنها شرط اعزام قاضی شرع به اراک‌را کناره گیری‌اینجانب از سمت دادستانی اعلام نموده‌اند لذا جهت سرعت بخشیدن به اجرای عدالت و آرمان مردم متعهدبه‌اجرای آقای محمد مؤمن در این امرتجاوز صریح و آشکار به حیثیت قضائی اینجانب و در نتیجه لطمه زدن به قوه قضائیه میباشد استعفای‌خودرا تقدیم نموده و از ادامه کار در دادسرای انقلاب اسلامی‌اراک‌معذورم

اجتماع کارگران خباز

تهران ـ خبرگزاری پارس ـ امروز کارگران خباز تهران جهت محکوم کردن روش سنای امریکا و امپریالیزم جهانی در قبال دولت و ملت ایران در محل سندیکا واقع در میدان امام‌حسین ـ فوزیه سابق ـ اجتماع کردند . در این اجتماع شرکت کنندگان ضمن تائید کامل احکام دادگاه انقلاب‌اسلامی ایران و محکوم کردن سیاست امریکا خواستار ملاقات با امام شدند.

در دادگاه فوق‌العاده انقلاب اسلامی کرمان

۳ عامل ساواکی محاکمه شدند

کرمان ـ خبرنگارکیهان ـ درحالیکه دادگاه‌انقلاب اسلامی کرمان به‌پرونده عاملان فاجعه ۲۴ مهر سال گذشته کرمان رسیدگی میکند ساعت ۸ صبح امروز دادگاه بطور فوق‌العاده تشکیل جلسه داد ودرآن ۳تن از مخبران و گزارشگران مستمری‌بگیر ساواک که در معادن ذغالسنگ باب نیز به‌جاسوسی مشغول‌بودند محاکمه کرد .

این جلسه با تلاوت آیاتی از کلام‌الله مجید آغاز شد . ابتدا ولی‌اله شهسواری نماینده کارگران معادن ذغالسنگ که با نام مستعار بهرامی مشهور بود از خود بدفاع پرداخت. متهم ضمن دفاعیات خوداعتراف کردکه‌بخاطر غرور وخودنمائی مامور ساواک شدن برای او آرزوئی شده بود وبتقاضای خود با ساواک همکاری میکرد وعلیه پدر خود هم گزارش میداده است ، وی اضافه‌کرد: « اما باور کنید که نمیدانستم اینها جنایتکارند تمام دین و مذهب ما خلاصه شده بود به مجلس روضه خوانی وقرائت قرآن ، کتابی هم که نبود روزنامه و رادیو تلویزیون هم که مداح و ثناگو بودند من ازکجا میبایستی بفهمم‌که اینها خائنند وبعداز انقلاب بود که فهمیدم واز همان زمان دیگر همکاری نکردم و در صف مجاهدین قرار گرفتم . درآن زمان بودکه حاصل جان کندن ۱۹ هزار کارگر در اعماق معدن شاه و دار و دسته‌اش میبرند . حقوق کارگر معدن ۸۰ تومان بود در حالیکه یک شام مهمانی طاغوت چندین برابر حقوق یکماه او بود .

متهم اضافه کرد : من شاهد جنایات بیشماری بودم . کارگرلی در اثر سهل‌انگاری مسئولین دچار گازگرفتگی‌شد ومرد ، صورتجلسه کردندسکته قلبی کرده است .»

دومین متهم حسن دولتی کارگر جوشکار معدن بود که با نام مستعار دولو با ساواک همکاری میکرد و معاون‌حزب رستاخیز هم بود . وی در قسمتی از دفاعیات خودگفت : ازترس جانم رفتم با ساواک همکار شدم . متهم دیگر احمد نشاط نیا تکنیسین ذوب‌آهن‌که با نام مستعار بهرامی با ساواک همکاری داشت و گزارشهای‌او موجب‌اخراج عده‌ای ازکارگران ومنجر به‌شکنجه آنها شده‌است گفت : من بدستور و تهدید رحیمی رئیس ساواک زرند بهمکاری دعوت شدم ولی در مهر ۵۶ که حقیقت رادریافتم با ساواک قطع رابطه کردم . هرسه متهم بگناهان خود اعتراف کرده واز گناهان‌خود توبه نمودند . دادگاه پس از آخرین دفاع این سه متهم‌وارد شور شد وبعداز یک‌ونیم ساعت شور رای خود را باین شرح اعلام کرد :

ولی‌اله شهسواری بسه ماه حبس تادیبی واسترداد وجوه دریافتی از ساواک .

حسن دولتی بشه ماه حبس تادیبی واسترداد وجوه‌دریافتی از ساواک .

احمد نشاط به پرداخت‌مبلغ ۵۰ر۰۰۰ ریال بحساب شماره ۱۰۰ بنفع مستضعفین .

حمله مسلحانه به پالایشگاه شیراز

شیراز ـ خبرنگار کیهان ـ ف گذشته حدود ساعت ۱۰ چندمرد مسلح به پالایشگاه شیراز واقع در ۱۸ کیلومتری شهر حمله‌بردموآنرا محاصره کردند . بدنبال‌این‌محاصره پاسداران مستقر در پالایشگاه از شیراز تقاضای ارسال کمک‌نمودند . بلافاصله بدنبال تقاضای‌کمک ، پاسداران خسرو قشقائی وپاسداران کاج پذیرائی و پاسداران مهدیه به کمک پاسداران پالایشگاه شتافتند . محاصره کنندگان چون اوضاع‌را ناسعاد دیدند با استفاده ازتاریکی شب متواری شدند .

در جریان محاصره پالایشگاه شیراز‌میچگونه درگیری ملحانه گزارش نشده است .

با حضور دکتر یزدی و تیمسار مجللی :

کلانتری ۱۹ گشایش یافت

تهران ـ خبرگزاری پارس ـ عصر دیروز با حضور دکتر ابراهیم یزدی وزیر امور خارجه و تیمسار ناصر مجللی رئیس شهربانی کل کشور کلانتری ۱۹ واقع در مهرآباد جنوبی فعالیت مجددا خود را آغاز کرد. درمراسم گشایش کلانتری ۱۹ که ممتلوازتن از اهالی مهرآباد جنوبی‌شرکت داشتند هرمنک حسن رحیم‌پورازغوش کلانتری ۱۹ طی سخنانی گفت : بازسازی این کلانتری با هزینه بالغ برسیصد هزار ریال کلا با خودیاری و همکاری ساکنان این منطقه انجام گرفت . وی افزوده کلانتری در این مدت در ساختمان مجاور قراردادشت که به حل‌وفصل مشکلات ومسایل مردم منطقه‌ومناطق مجاور میپرداخت.

دکتر ابراهیم یزدی نیز در این مراسم ضمن‌تاکید به همکاری و رعایت قانون ازطرف تمام افراد کشور گفت:

ما نمیتوانیم به جامعه توحیدی پشت بپاییم مگر اینکه انسانهای توحیدی داشته باشیم .

دکتر یزدی افزود : در گذشته مردم به پلیس بادیده نفرت‌نگاه میکردند و در هر فرصتی عمدا اقدام به‌قانون شکنی میکردند در حالیکه امروز فاصله‌ای بین ملت وپلیس وارتش وجود نداردوهمگی دست بدست یکدیگر میدهند تا جامعه‌ای توحیدی تشکیل خود و قوانین عدل اسلامی به بهترین نحوی اجرا گردد .

دراین‌مراسم آیاتی از کلام‌الله مجید و ترجمه آن قرائت شد و رئیس پاسداران کمیته محل نیز ضمن سخنانی پلیس و ارتش بعد ازانقلاب را جزئی از ملت خواند واضافه کرد : درآینده ارتش و پلیس ومردم‌یار و پشتیبان‌یکدیگر خواهند بود.

کنگره وکلای دادگستری

کنگره‌وکلای دادگستری‌روز پنجم خرداد ماه جاری‌درتالار اجتماعات کاخ دادگستری گشایش خواهد یافت .

در جلسات سه روزه این کنفرانس که از روز شنبه تا دوشنبه هفته آینده تشکیل‌است علاوه بر وکلای دادگستری قضات و استادان دانشکده‌های حقوق نیز شرکت دارند و در باره ضرورت استقرار وحدت‌و تمرکز قوه قضائیه براساس استقلال دانسکاه آن از قوای مقننه و مجریه و.دیگر مسائل حقوقی و قضائی بحث و تبادل نظر خواهد کرد ..

جلسات روزانه این کنگره هرروز از ساعت ۹ بامداد تا ساعت ۱۳ برپا است .

گشایش حساب برای کمک به خانواده شهدا

در اجرای دستور رهبر انقلاب ایران امام خمینی به منظور کمک و مساعدت به خانواده های شهدا مجروحان و آسیب دیدگان انقلاب ایران که اغلب خانواده آنان بدون سرپرست مانده‌اند از سوی کمیته امداد امام خمینی‌حسابی بشماره ۳۳۳۳ در شعبه انقلاب اسلامی بانک ملی افتتاح شده است .

هموطنان عزیز در صورت تمایل می‌توانند کمک های‌خود را از طریق شعب این بانک در سراسر کشور بحساب‌مذکور وزایز کنند .

کیهان بچه‌ها روزهای‌پنجشنبه منتشر می‌شود

خبرهای روز

ملاقات با امام

عصر دیروز فرمانده‌نیروی‌زمینی و سران ارتش به حضور امام‌رسیدند همچنین امروز صبح گروهی از برادران و خواهران‌بی‌سیم‌مخابرات انقلاب بوسیله این برادران وخواهران صورت میگرفت به‌حضور امام رسیدند.

کشف اسلحه و مواد مخدر

سخنگوی ژاندارمری کل کشور اعلام کردکه براثر تلاش ماموران ژاندارمری مقداری اسلحه، فشنگ ودیگر کالاهای قاچاق بدست آمد این سخنگو اضافه کرد : درنواحی ژاندارمری خراسان ـ کرمان ـ لرستان و خوزستان مقدار ۷۲کیلو گرم تریاک ـ پنج قبضه اسلحه جنگی وپانصد تیر فشنگ و یک دستگاه اتومبیل مسروقه از چند نفر قاچاقچی کشف شد.

مواد مخدر و دیگر کالاهای کشف شده همراه متهمان جهت تعقیب کیفری به مراجع صالحه تحویل شدند.

۱۱۳ میلیون تومان وام به‌کشاورزان پرداخت‌شد

دیروز اعلام شد بانک تعاون کشاورزی ایران در فروردین ماه سال جاری بالغ بریک میلیارد و ۱۹۴ میلیون ریال وام‌به‌کشاورزان کشور پرداخته‌است ، یک مقام آگاه بانک اعلام داشت ازوامهای پرداختی مبلغ ۸۸۶ میلیون ریال آن مراختیار طرکتهای تعاونی روستائی قرارگرفته تابه‌کشاورزان عضو شرکتها پرداخت گردد وبقیه رابانک راسا به کشاورزان سراسر کشور پرداخته‌است.

مقام مذکور افزود همچنین در فروردینماه سال جاری بانک‌تعاون کشاورزی ایران ۵۵۹ میلیون‌ریال وصولی داشته که ازاین مبلغ۲۰۰ میلیون ریال آن وصولی ازشرکت های تعاونی روستائی و بقیه‌وصول مطالبات از کشاورزان بوده‌است.

قالیهای مسجد گوجان بسرقت رفت

۸ تخته قالی گرانبها متعلق بمسجد علی‌بن‌ابیطالب روستای گوجان از توابع چهارمحال و بختیاری بسرقت رفت.

صاحب و متولی مسجد بنام‌حاج عبدالرضا جهانبازی ضمن اعلام این سرقت به خبرنگار کیهان در اصفهان خاطر نشان ساخت که چنانچه دزد و یا دزدان قالیها را کرده خود پشیمان شوند و آنها را بازگردانند نه تنها از تعقیب آنها احتراز میکند بلکه مقداری پول به عنوان مژدگانی و بخاطر عمل خیری که انجام میدهد به سارقان خواهدداد .

راهپیمائی بزرگ شاهرود علیه سنای امریکا

خبرنگار کیهان شاهرود ـ مردم شاهرود از صبح‌امروزدرمقابل مسجد جوادالائمه اجتماع کرده‌اندو از گوشه و کنار شهر زن و مرد به سوی این مسجد در حرکت هستند و اصناف و بازاریان نیز یک‌پارچه مغازه‌های خودرا تعطیل نموده وبه سوی این مسجد روی می‌آورند . قرار است امروز راهپیمایی مظیمی با شرکت هزاران نفر از طبقات مختلف مردم این شهر علیه سنای آمریکا برگزار شود .

دفاع از رساله

در تاریخ۱ر۵۸ر۳ جلسه‌رسیدگی نسبت به رساله دکتری آقای ناصر مهران وکیل دادگستری‌تحت‌عنوان « مستی و تاثیر آن در مسئولیت کیفری » در سالن اجتماعات دانشکده حقوق تشکیل‌گردید وپس از سه ساعت و نیم دفاع و تشریح موضوع از جهات مختلف کیفری مخصوصا از نظر قرآن وپاسخ سئوالات با درجه بسیار خوب (بالاترین درجه) مورد تصویب استادان قرار گرفت و آقای مهران به درجه دکتری حقوق علوم جزائی و جرم شناسی دانشکده حقوق دانشگاه تهران نائل گردید .

گشایش شهربانی آذرشهر

شهربانی آذرشهربا‌حضورحضرت آیت‌الله مدنی و رئیس شهربانی آذربایجان شرقی گشایش یافت .

در مراسم بازگشائی شهربانی که به درخواست مکرر اهالی‌صورت گرفت ابتدا حضرت آیت‌الله مدنی در اجتماعی در مسجد جامع‌سخنانی ایراد کرد و سپس ماموربن به محل کار خود راهنمائی و عملا مشغول کار شدند .

مشکلات فارغ‌التحصیلان بیکار در هیئت دولت بررسی میشود

تهران ـ خبرگزاری پارس ـ فارغ‌التحصیلان و دانش آموختگان داخلی و خارجی بیکار ایرانی که چهل وپنج روزتحصن خودرا در دادگستری میگذرانند امروز یادآور شدند که مسائل ومشکلات آنها در جلسه‌ای با حضور وزیر کار وامور اجتماعی و نمایندگان‌فارغ‌التحصیلان هفته آینده‌مورد بررسی قرارخواهد گرفت وسپس نتایج مذاکرات در جلسه هیات دولت مطرح خواهدشد. فارغ‌التحصیلان همچنین یادآور شدند باتوجه به مراجعات مکرر به وزارت کار و امور اجتماعی و نخست وزیری و اعلام آمادگی‌انجام خدمات انسانی و اجتماعی درپیشبرد برنامه‌های ملی پیشنهاد وزارت‌کار در مورد دریافت وام شرافتی‌مورد قبول فارغ‌التحصیلان قرار نگرفت و فارغ‌التحصیلان‌خاطرنشان‌ساختند که قبل از انجام کار در هرکجای ایران و حتی دورترین نقطه کشور حاضر به دریافت پول حتی درحد ناچیز هستند وبا این عمل فارغ‌التحصیلان تصمیم دارند تحرک انقلابی خودرا بمنصه ظهوربرسانند.

سخنرانی

دکتر محمود هنجنی پیرامون انقلاب از دیدگاه قرآن ساعت ۴ر۵ بعداز ظهر جمعه (فردا) درمهرآباد جنوبی خیابان مجدامیرالمومنین محل خانه بزرگ سخنرانی‌میباشد .

سخنرانی

بمناسبت گرامی داشت شهدای سازمان مجاهدین یکی از برادران جنبش ملی مجاهدین به عنوان فرد وجمع در دیدگاه توحیدی سخنرانی می‌کند .شنبه‌ساعت ۱۴ر۳۰ مرکز آمار ایران‌خیابان دکترفاطمی مقابل سازمان آب .

برگزاری دوهین سال هجرت دکتر شریعتی در لندن

لندن ـ بمناسبت دومین سال هجرت و شهادت معلم شهید دکتر علی شریعتی در روز شنبه پنجم خرداد در جلسه هفتگی انجمن دانشجویان مسلمان در مجمع اسلامی لندن آقای محمود حکیمی نویسنده اسلامی تحت عنوان « از سید جمال‌الدین اسدآبادی تا دکتر علی شریعتی » سخنرانی خواهد کرد .

ملاقات فرمانده مجاهدین ارومیه باامام خمینی

ارومیه ـ حجت‌الاسلام‌حسنی فرمانده مجاهدین انقلاب اسلامی ارومیه که برای ملاقات با امام خمینی به تهران رفته بودبه‌ارومیه مراجعت کرد و مورد استقبال عده کثیری ازمسلمانان قرار گرفت . معظم‌له در پیروزی انقلاب ارومیه سهم ارزنده‌ای دارد وبامجاهدینش از ۲۳ آذر ۱۳۵۷ تا ۲۲ بهمن۱۳۵۷ مساعی فراوانی در مبارزه باعمال رژیم سابق داشته است و بعداز پیروزی انقلاب نیز فعالیتهای ثمربخشی در راه انقلاب اسلامی‌به رهبری زعیم عالیقدر آیت‌الله ـ العظمی امام خمینی درمنطقه‌ارومیه انجام داده است .

شرفیابی به حضور حضرت آیت‌الله‌العظمی شریعتمداری

قم ـ خبرنگار کیهان ـ آقای انعام‌اله خان رئیس موتمر عالم اسلام پاکستان که‌از کنفرانس وزرای خارجه کشور های اسلامی مراجعت نموده‌است در راه بازگشت به‌کراچی طی توقف کوتاهی به حضور حضرت آیت‌الله‌العظمی شریعتمداری رسید و پرقراری جمهوری اسلامی را از طرف شعوب واعضای موتمر عالم اسلامی‌تبریک گفت.

آقای انعام‌اله خان همچنین‌از تلگراف‌آیت‌اله العظمی‌شریعتمداری درمورد تاهید شدن امام موسی صدر صدر مسئله فلسطین مسئله‌مسلمانان افغانستان وجنوب‌لبنان به‌کنفرانس قاس قدردانی وتشکر نمود.

حضرت آیت‌الله العظمی شریعتمداری دراین‌ملاقات ازرئیس موتمر عالم‌اسلامی پاکستان‌خواستند که‌موتمر پاکستان در حل معمای ناپدید شدن امام موسی صدر و مصائب و مشکلات مسلمانان ازجمله افغانستان نهایت کوشش و اهتمام رامعمول دارند .

استقبال از شیخ عزالدین حسینی

سقز ـ خبرنگارکیهان ـ عزالدین حسینی رهبر ملی ومذهبی کردستان بعدازبازگشت‌ازسفرتهران وقم ، از طرف مردم سقز و بانه و حومه که بیش از ۵۰ هزارنفربودند مورد استقبال باشکوه قرارگرفت. مستقبلین تا چهار کیلومتری مسیر ورود عزالدین حسینی‌را با گلهای رنگا رنگ و فرش نرگین کرده بودند . آقای عزالدین حسینی در حالیکه امروز فاصله‌ای بین ملت وپلیس وارتش وجود نداردوهمگی دست بدست یکدیگر میدهند تا جامعه‌ای توحیدی تشکیل خود و قوانین عدل اسلامی به بهترین نحوی اجرا گردد .

دراین‌مراسم آیاتی از کلام‌الله مجید و ترجمه آن قرائت شد و رئیس پاسداران کمیته محل نیز ضمن سخنانی پلیس و ارتش بعد ازانقلاب را جزئی از ملت خواند واضافه کرد : درآینده ارتش و پلیس ومردم‌یار و پشتیبان‌یکدیگر خواهند بود.

کنگره وکلای دادگستری

کنگره‌وکلای دادگستری‌روز پنجم خرداد ماه جاری‌درتالار اجتماعات کاخ دادگستری گشایش خواهد یافت .

در جلسات سه روزه این کنفرانس که از روز شنبه تا دوشنبه هفته آینده تشکیل‌است علاوه بر وکلای دادگستری قضات و استادان دانشکده‌های حقوق نیز شرکت دارند و در باره ضرورت استقرار وحدت‌و تمرکز قوه قضائیه براساس استقلال دانسکاه آن از قوای مقننه و مجریه و.دیگر مسائل حقوقی و قضائی بحث و تبادل نظر خواهد کرد ..

جلسات روزانه این کنگره هرروز از ساعت ۹ بامداد تا ساعت ۱۳ برپا است .

کیهان بچه‌ها روزهای‌پنجشنبه منتشر می‌شود

۲ نفر از عاملان کشتار شهرری اعدام شدند

دو تن دیگر به ۱۵ و ۷ سال زندان محکوم شدند

روز گذشته شعبه اول دادگاه انقلاب اسلامی تهران رسیدگی به کیفرخواست صادره از دادگاه انقلاب اسلامی تهران را علیه ۴نفر از متهمین به کشتار مردم بیدفاع و بیگناه شهر ری در ۱۸ دیماه سال گذشته آغاز نمود.

آخرین جلسه رسیدگی به اتهامات‌این‌چهارنفر که عبارتند‌از: سرگرد محسن رحیمی فرمانده سابق گردان ۳۸۶ توپخانه گروه ۱۱ توپخانه مراغه، ستوان یکم‌علی‌اصغر صالحی فرمانده آتش‌بار سوم گروه یازده مراغه، استوار اسکندر قویدل و گروهبان غلامعلی خدمتگزار درجه‌دار ارتش در ساعت ۳ بعد از ظهر دیروز آغاز گردید، این‌جلسه که تا ساعت ۷ر۵ بعد از ظهر ادامه یافت در این ساعت وارد‌شور گردید و پس از ۲ ساعت شور رای خود را بشرح زیر اعلام داشت :

سرگرد محسن رحیمی بجه ـ تیراندازی به مردم مضدفی‌الارض شناخته شد و محکوم به اعدام گردید. استوار یکم اسکندر قویدل بجرم شرکت مستقیم در کشتار مردم، محارب با خدا و مضدفی‌الارض شناخته شد.

ستوان یکم علی‌اصغر صالحی بجرم شرکت در تیراندازی هوائی و صدور دستور تیراندازی به مضدفی‌الارض شناخته شد که‌باتوجه به سوابق ناپرده درطول محاکمه و دفاعیات و رعایت کیفیات‌مخففه و جوان بودن متهم دادگاه وی را به ۱۵ سال حبس و محرومیت دائم از خدمت نظام محکوم کرد.

گروهبان‌غلام خدمتگزار درجه‌دار ارتش بجرم ایجاد رعب و وحشت و سرکوبی تظاهر کنندگان به ۷ سال زندان و محرومیت از مشاغل دولتی و نظامی محکوم گردید.

دادگاه انقلاب اسلامی دیروز در ساعت ۳ با تلاوت آیاتی‌از قرآن مجید کار خود را آغ

مهندس بازرگان در سمینار روسای دانشگاهها :

من طرفدار عفو عمومی بودم

اگر مسئله ترکیه باشد باید سراغ همه خاطیان رفت

مهندس مهدی بازرگان نخست‌وزیر دیروز ضمن شرکت در دومین روز سمینار روسای دانشگاه‌های کشور طی سخنانی با اشاره به مشکلات و مسائل همه‌جانبه دولت گفت مسائل کمیت کار مهم نیست بلکه مسائل کیفیت مطرح است. بودو نبود و حتی حود آدم — ما نه نخست‌وزیر و نه وزیریم — و نه مدیر کل — بلکه ما همه افراد ملت هستیم که با مسائل مواجه هستیم و باید با توکل به خدا همه‌را حل کنیم — والحمدالله که تا بحال تیرمان بسنگ نخورده است ما در برابر مشکل ترین مسائل در تاریخ ایران قرار داریم و هیچ راهی جز قبول گذشت — و فداکاری وجود ندارد.

نخست‌وزیر درپاسخ بیانات چند تن از روسای دانشگاه‌ها که مساله ترکیه در دانشگاه‌ها را مطرح کرده بودند اظهار داشت : این دولت برای ترکیه نیامده است — ممکن است اینکاررا بکنیم ولی آنوقت کارهای دیگر باید از روی دوش ما برداشته شود بنده طرفدار عفو عمومی بودم نه از روی عاطفه بلکه از روی مصلحت — اگر مساله ترکیه مطرح باشد باید سراغ همه خاطیان رفت — تازه کی برود — روی همین عده هم حرف است .

بازرگان ضمن اشاره بعد بسیار خودوهیئت دولت و اعضای شورای انقلاب با امام خمینی که دیروز صورت گرفت گفت از ما سئوال کردند پس قانون اساسی چی‌شد، و ما هویت دولت موقت هم همین بود، آنروزی که آقا بنده را خواستند، مساله ترکیه مطرح نبود، بلکه مساله اول تصرف دولت — دوم رفراندوم ، سوم تدوین قانون اساسی — چهارم تشکیل مجلس موسسان، و پنجم تصویب انتخابات و سپس برکناری دولت موقت بود — بعدها مسائل دیگر اضافه شد و حال اگر دولت بحسابهای گذشته رسیدگی کند ، یعنی عمل ترکیه را انجام دهد دیگر به مسائل حال و آینده ملت نمیرسد .

مهندس بازرگان با اشاره به صرفه‌جوئی‌هائی که دولت کرده است یادآورشد که بیش از صرفه جوئی‌هائی که ما میکنیم درآمدمان پائین آمده ولی باید تحمل کرد . کار کرد و ایجاد درآمد کرد .

اقتصاد — آموزش وسیاست مملکت همه باید روی حساب انقلابی پیش برود کار فنی وانقلابی مثل خانه سازی وراه‌سازی شوخی نیست، باید از روی مطالعه باشد .

مهندس بازرگان در توضیح بیانات رئیس دانشگاه تهران که «اجاره سنگین ساختمان همای دولتی که همه متعلق به سرمایه‌داران بزرگ است اشاره کرده و اظهار داشت تا مساله مالکیت در این مملکت حل نشود مساله دولت و ملت حل نمیشود .

بازرگان گفت سرمایه‌داران اصلی از این مملکت رفته‌اند و این مساله را دادگاه انقلاب انجام میدهد. در ثانی‌از کجا میدانید «اجاره های آنچنانی می‌پردازیم .

دراینجا نخست‌وزیر با خنده اظهار داشت : آیا بندرا دعوت کرده‌اید که ثلاقم بزنید و اضافه کرد : من انتظار داشتم در این جلسه مسائل آموزشی از جمله قانون استقلال دانشگاه‌ها ، نحوه اختیارات دانشگاه‌ها و انتخاب دانشجو وغیره مطرح شود ، ولی با بحث‌های سیاسی و مالی روبرو شدم .

نخست‌وزیر درخاتمه توضیح داد که بایدطوری عمل کرد که سیستم ومجموعه بهم نخورد. میگوئیم نه‌همه‌را باید از بین‌برد نه آنکه به‌هیچکس و هیچ‌چیز دست نزد.

دراینجا وزیر فرهنگ وآموزش عالی اظهار داشت ما الان گرفتار نرمیم خرابی‌ها هستیم و دولت باید خرابی‌هارا ترمیم کند— بنابراین باید واقع‌بینانه تر مسائل را به‌بینیم و حل کنیم .

بنابرگزارش خبرنگار ما سمینار روسای دانشگاه‌های کشور پس‌از آنکه آقای نخست‌وزیر جلسه‌را ترک کرد، بکار خود ادامه داد و پیشنهادات شش‌کمیته بررسی‌مسائل آموزشی دانشگاه‌هارا مورد بررسی و تبادل نظر قرارداد.

در پیشنهادات کمیته‌ها مسائل ازجمله تعدیل ارزش مادی مدرک، توزیع عادلانه فرصت‌های شغلی و فرصت‌های آموزش عالی به‌عنوان جزئی از برنامه‌های منطقه‌ای توسعه آینده آموزش عالی برحسب نیاز های منطقه‌ای احتراز از صرف مخارج سنگین و زائد و لوکس و توجه‌به نظام سنتی اسلامی درپایه گذاری نهاد‌های آموزشی‌جدید مطرح شده است .

شرکت مهندس بازرگان نخست‌وزیر دولت موقت در سمینار روسای دانشگاهها

حضرت آیت‌الله طالقانی در مورد «جلسه عالی» قم در حضور امام :

متن قانون اساسی، هفته آینده منتشر میشود

*** رباخوار مفسدفی‌الارض و محارب با خدا است**

*** روزنامه باید در راه انقلاب و خدمت بمردم باشد**

*** رادیو تلویزیون ایده‌آل نیست ولی از آن راضی هستم چون مرد قاطعی در راس آن است .**

حضرت آیت‌الله طالقانی مجاهد بزرگ عصر دیروز دریک‌گفتگوی رادیو تلویزیونی اعلام کرد . منی‌ها اساسا برادری وهمکاری با برادران مسلمان است و معتقدیم که کشورهای مسلمان منطقه باید یک‌حکومت فدرال داشته باشند و درمسائل سیاسی وبین‌المللی یک فکر واحد داشته باشند.

آیت‌الله طالقانی درمورد نقش ورسالت مطبوعات گفت:

مطبوعات ومسائل ارتباط جمعی باید حقایق را بنویسند وازتحریف مطالب بپرهیزند. آیت‌الله طالقانی دراین مصاحبه مطبوعاتی و رادیو تلویزیونی که باشرکت خبرنگاران داخلی و خارجی برگزارشد درپاسخ سئوالی در مورد مذاکرات دیروز با امام خمینی رهبر انقلاب اسلامی ایران گفت .

برای هماهنگی بیشتر بین نظریات حضرت امام خمینی و دونفر یا چندی قبل قرارشد هرچند وقت یکبار اجتماعی درقم داشته باشیم‌اگر توفیقی پیدا بکنیم که مسائل کلی و جاری کشور درمحضر ایشان باشد واز نظریات ایشان و دولت وما بیشتر مطلع باشیم ما هم نظریات خود را باایشان درمیان بگذاریم که گاهی ممکن است‌براثر دوری ایشان از نهران دربعضی ازمسائل طوری باشد که هماهنگی کامل نباشد نظر کلی این است‌که دیروز مساله‌ای که مطرح بود مسئله قانون اساسی و تسریح در ارائه و تصویب قانون اساسی بود ودیگر اینکه مسئله مجلس موسسان ما بچه صورتی باید انجام بگیرد راه آسانترش چیست که بعدها شاید درعرض همین هفته بعدازآنکه مسائل بررسی شد ودرکلیات نظریات توافق پیدا کرد و بزودی اعلام خواهد شد.

درشرایط فعلی کشور چون قانون اساسی هم در داخل وهم در خارج کشور بحث‌انگیز است ونظامی‌که باید حاکم برکشور باشد از جهت قانون اساسی وچگونگی این نظام ازنظرمردم مبهم است لازم دانستیم این مسئله که ازمسائل دیگر اهمیتش بیشتر است درمورد آن باید سریعتر اقدام شود.

تشکیل شورا اهمیت خاص دارد

حضرت آیت‌الله طالقانی افزود ... البته مسئله شوراها وچگونگی تشکیل شوراها و اختیاراتی‌که آنها باید داشته باشند مطرح است‌ولی دیروز صلاح دانستیم که مسئله قانون اساسی و مجلس موسسان پیش از مسئله شوراها اقدام شود.اگرچه ممکن است مسئله شورا‌ها تقدم داشته باشد وازنظر منهم تقدم دارد چون آیه‌ای هم هست برای آنکه مردم همه باید حق شرکت درسرنوشتشان داشته باشند واین ازنظر انقلاب ما مسئله مهمی است هم ازدید دموکراسی یعنی دخالت مردم درسرنوشت وهم ازنظر اسلامی بنظر میرسدکه این مسئله باید هرچه زودتر ابعادش وطرحش بررسی شود و حدود واختیاراتی‌که شوراهای شهری وروستائی دارند انجام بگیرد ومردم پس از سالها اززندگی سیاسی واجتماعی خود برکنار بودند دخالت فعال داشته باشند و درنتیجه بارمسئولیت دولت هم سبکتر میشود.

قانون اساسی بمصلحت همه‌است

درپاسخ این سئوال که آیا بنظر شما قانون اساسی‌که درحال حاضر تدوین شده باندازه کافی پیشرو هست و پیاده کردن‌وخواسته‌های همه مردم را تامین می‌کند آیت‌الله طالقانی اظهار داشت.

امیدواریم اینطور باشد دراینجا یکی مسئله طرح قانون است و دیگر آنکه مردم ما آنطورکه درنابودی رژیم وحدت کلمه داشتند و توانستند چنین قدرتی را ازپادربیاورند بایدهمان وحدت‌کلمه را در اجرای قوانین مصوبه‌ومسئله شوراها داشته باشند چون بنظر من اسلام نه تنها دردنیا ناشناخته مانده بلکه دربین مردم خودمان هم ناشناخته مانده است یعنی این بعداسلام اجتماعی سیاسی و اخلاقی است گرچه درحال حاضر جوانان ومردم ما درمسیر این بعد اجتماعی سیاسی و انقلاب اسلام قدم برمیدارند واگر پیاده شود به مصلحت همه است.

آیت‌الله طالقانی افزود قانون اساسی ما فقط ادعا نیست‌که کار مردم وسرنوشت باید باخودشان باشد و حقوق اقتصادی — اجتماعی و سیاسی به آنها داده‌شود — بیاری خداوند وهمکاری مردم به آنچه می‌گوئیم عمل خواهیم کرد — چون بسیاری از کشورها هستند شورا هم دارند قانون اساسی هم دارند ولی درعمل آنچه که باید پیاده نشده واکثریت مردم حق نظارت‌درکارهای‌عمومی‌خودوکشورشان‌راندارند- چه کشورهای غربی و دموکراسی که اسمش دموکراسی است ولی درباطن و درون با حیله‌گری قدرت دست سرمایه‌دارها است — آنها سرنوشت مردم را تعیین می‌کنند درکشورهای کمونیستی هم کم وبیش‌همینطور است موازینی که ما از اسلام داریم وهمانطور هم که بیشتر آیات قرآن خطاب بمردم است یعنی مصلحت همه مردم را درنظر میگیرد همه مردم آزادند همه باید ازآن سفره طبیعت متنعم‌باشند و بند عبودیت را ازگردن خود بیرون آورده وفقط بنده خدا باشند.

ملی کردن زمین‌ها

درمورد ملی کردن منابع آیت‌الله طالقانی گفت ... البته سرمایه و سرمایه‌داری بحث مفصل وابعاد مختلفی دارد یکنوع سرمایه‌داری‌وابسته به‌غرب است‌که دراین نوع سرمایه‌داری همه مردم حتی خودسرمایه‌دار هم استثمار شده‌است وفقط اسمی وعنوانی دارد واین‌نوع سرمایه‌داری پس از برداشتن نفوذ غرب قهرا ازبین خواهد رفت.

نوع دیگر سرمایه‌داری مربوط به خود غرب است‌که سرمایه‌در گردش است و دراین نوع سرمایه‌داری همه چیز را اعم از سیاست و دین و ملیت را زیر نفوذ قرار میدهد و قیام کمونیستی هم در مقابل چنین سرمایه‌داری است و یک نوع هم سرمایه‌داری داخلی‌است که هردو منا است یکی زمین و منابع طبیعی است‌که به انحصار عده‌ای در می‌آید و دیگر مسئله ربا است .

رباخوار مفسدفی‌الارض است

آیت‌الله طالقانی گفت وضع ربا در اسلام مشخص است و در قرآن تصریح شده است‌که رباخوار با خدا اعلام جنگ کرده است و میتوان گفت‌که مفسد فی‌الارض در حقیقت رباخواران هستند ودیگر مسئله زمین و منابع طبیعی است‌که اساسا در اسلام ملی است وبزودی قوانینی که در اینمورد تصویب شده اعلام می‌کنیم و سعی خواهد شد که به افرادی که زمین برای خانه برای خود خریده‌اند آسیبی نرسد .و قسمت دیگر زمینهای پایری است‌که سرمایه‌دارهای وابسته به ارباب به انحصار خود درآورده‌اندکه این زمین‌ها نیز از نظر اسلام ملی خواهد شد و زیر نظر دولت به اشخاصی‌که میتوانند آنرا آباد کنند واگذار میشود. وقتی این دو قسم که اساس سرمایه‌داری داخلی است از بین رفت دیگر آن سرمایه‌داری چه در سطح کارخانه و چه در سطح منابع طبیعی تنزل میکند، و بازاگر شرایطی فراهم شود و یک بهم‌پیوستگی بوجود بیاید که درست کردن آن با این عجله‌ای که مردم ما دارند و خیال میکنند همینقدر که رژیم از بین رفت همه چیز باید درست شود و مملکت باید گلستان شود و همه چیز باید داشته باشند بتدریج اگر کسی که رهبری و بینش دینی دارد مصلحت دانست البته آنهارا هم ملی‌خواهیم کرد.

نظر آیت‌الله طالقانی درباره سنای امریکا

در مورد مذاکرات اخیر سنای آمریکا و اینکه آیا این امر بموجب جنگ سرد و احیانا تیرگی روابط ما با امریکا نخواهد شد آیت‌الله طالقانی اظهار داشت ما باکسی سرجنگ نداریم جنگ ما با ظالم و ستمگر و متجاوزی است‌که در مرحله اول آنطورکه به چشم می‌آید همین رژیم داخلی ایران بود آنها جنگ روانی براه انداخته‌اند و از قبل هم بوده‌است. در مورد سنای امریکا و صهیونیستهای آنهاهم باید بگویم آنها دیدندکه عوامشان برای خدمت به استعمار درحال ازبین رفتن است واصل مطلب هم همین است آنها برای کشتن و چگونگی کشتن کسی دلسوزی نمی‌کنند بلکه هدف آنها غارت مردم دنیا است آنها سالها زحمت کشیدند کسی را مانند موبید! برای خود تربیت کردند لذا دراینمورد هم باید دلشان بسوزه ولی آنها همان مردمی هستند که میلیونها نفررا در ویتنام و کامبوج زیر آتش بمب می‌انداختند و اسرائیل را نیز که هم‌اکنون مرحال کوبیدن مردم لبنان و فلسطین است نه تنها جلوگیری نمیکنند بلکه آنان را تشویق هم میکنند اینها همان شیاطین دنیا هستند که براثر ضربه‌ای که خورده‌اند ناله سرداده‌اند. و هیچکاری‌هم نمیتوانند بکنند برای اینکه ملت ما دراین انقلابی‌که راه انداخت همه نوع آمادگی برای محرومیت‌ها دره و حاضر است روزه سیاسی بگیرد و این مبارزه یعنی روزه سیاسی و جلو مصرف را گرفتن و به کشاورزی اندک خود قناعت کردن است‌که میتوانند استعمار را ازپا در بیاورد چون راه نفوذ استعمار بازکردن راه مصرف و بی‌بندوباری است و مردم ما دیگر آن مردم گذشته نیستند و روی این اصل ما دیگر نیازی به آنها نداریم چون نفت و منابع طبیعی داریم و اگر آنها بگذارند میتوانیم تمام کارهایمان را انجام دهیم .

آیت‌الله طالقانی با تاکید براین مطلب که غرب و امریکا بما نیاز دارند گفت مردم ما تحمل‌پذیر هستند و اگر می‌بینید که فلان کارگر در فلان کارخانه سروصدا راه می‌اندازد اگرچه ممکن است زندگی اقتصادی او دارای مشکلاتی باشد ولی مقداری درآن‌تحریکات است .

برنامه دولت و موفقیت آن

درمورد قاطعیت دولت درکاربرد برنامه‌های انقلابی وموفقیت آن در پیشبرد هدفهای انقلاب سئوال شد آیت‌الله طالقانی در پاسخ گفت دولت در راس سازمانی قرار گرفت‌که این سازمان زنگ زده بوده و همت من همه وزرا را میشناسم که با حقوق‌کم در بیشتر ساعات شبانه روز مشغول‌کارند و همیشه در حرکت هستند ولی یکی از مشکلات ما بجزکارشکنیها و تحریکاتی‌که در کشور است تورم ادارات و سازمانهای دولتی است. باین ترتیب که مردم را ازبیابان و کشاورزی جمع کردند و در ادارات متمرکز ساختند یعنی هم‌کار مردم‌را فلج کردند و هم عده‌ای را در ادارات تنبل بار آوردند وبا یک چنین سازمانی کار انقلابی آنطورکه باید پیشرفت ندارد ولی معذالک خیلی تصفیه شده وباید بیشترهم تصفیه شود و مردمانی‌که از روی عقیده و نه‌برای حقوق آول برج بلکه برای خدمت بمردم آمادگی دارند باید پستها را اشغال کنند و کسانی‌که تنبل‌بار آمده‌اند بازنشسته شوند و یا بدنبال کاشورزی خود بروند .

طرح شوراها تهیه شده است

در مورد تشکیل شوراهای ایالتی و ولایتی آیت‌الله طالقانی گفت .

طرح شوراها تهیه شده‌که در روزنامه‌هاهم اعلام شد وطرحهای دیگری هم هست که از مجموع و ترکیب این طرحها باید طرح جامع و کاملی تهیه شود و ازهمه‌کنون در دهات و شهرهائیکه آمادگی دارند میتوان انتخابات شوراهارا انجام داد .

نقش روحانیت در سیاست

در مورد نقش روحانیت در سیاست آیت‌الله طالقانی گفت:

اسلام از سیاست جدا نیست و روحانیت اصیل و مترقی و شخصیتهائیکه درک اسلامی کردند نمیتوانند خودشان را از سیاست صحیح و اصیل جدا بدانند نه حقه‌بازی و کلاهبرداری و دروغگوئی مانند سیاستهای رژیم گذشته‌که از صد وعده یکی از آنهاهم درست نبود بلکه خیالبافی و دروغگوئی بود سیاست اسلام یعنی سیاست صراحت و سیاست صداقت .

این نوع سیاست وظیفه نه تنها روحانی بلکه وظیفه هرمسلمان است ولی متاسفانه مسائل اسلام را به مسائل فردی محدود کردند و سیاستهای کلی اسلامی برای سلطه سلاطین در میان کتابها دفن‌شد.

یعنی اسلامی‌که زنده بود و دنیائی را منقلب کرد همینقدر که به میان کاخها رفت و در آنجا متوقف شد و آنقدر از کاخها بیرون آمد که نماز جمعه و جماعتی و سلامی برای امیرالمومنین خلیفه بفرستند و مردم کاری بکار دیگران نداشته باشند و آن اسلام غیر از سیاست است.

در پاسخ این سئوال‌که بنظر شما جوانان ما برای آگاهی بیشتر به اسلام مترقی و قرآن کریم چه باید بکنند آیت‌الله طالقانی اظهار داشت :

جوانان باید با ذهن باز دنبال تحقیق بروند وتحت تاثیر مکتبی خاص واقع شدن و دربست آنرا قبول کردن و شک نکردن در آن چه اسلام باشد و چه ضد اسلام برخلاف ساختمان انسان است .

یعنی انسانی‌که ساخته شده باید متحول و متکامل باشد و تکامل فکری پیدا کند و اگر کسی در دین جمود پیدا کرد انسان مترقی و متعالی نیست این حق هرانسان است‌که در مسائل ایدئولوژی تحقیق کند و دربست تسلیم نشود و وقتیکه در چیزی شک‌کرد دنبال تحقیق برود تا به یک عقیده مهم و ثابتی برسد.

نقش جوانان در انقلاب ایران

آیت‌الله طالقانی در ادامه سخنان خود افزود جوانهای ما اکثرا یا تسلیم مکتبها میشوند و از روی احساسات وخوشامد نه روی تفکر و تعقل درست یا در حالت تحیر عمری را بسر میبرند و نمی‌فهمند که چرا خلق شده‌اند و چه مسئولیتی داشته‌اند و مسیر زندگی کجاست و آیا پس‌از این زندگی ، زندگی دیگری‌هم هست در مورد دیناسیم اسلامی و اینکه انقلاب اسلامی نور امیدی در کشورهای جهان سوم و تحت ستم بخصوص کشورهای اسلامی بوجود آورده است . آیت‌الله طالقانی گفت :

انقلاب ایران‌هم از جهت قدرت رژیم و موقعیت اجتماعی و اصالت اسلامی‌که همه میدانند جز گروه‌مائیکه نمیخواهند باور کنند که انقلاب اسلامی بوده است و در نوشته‌ها و روزنامه‌هام میبینیم همین است وازاین‌رو انقلاب اسلامی‌ما باعث یک تکان‌فکری واجتماعی در کشورهای اسلامی و کشورهای مستضعف شده است در دنیائی‌که مردم از مکتب‌های متفاوت آن خسته شده بودند و مکتبها چه سرمایه‌داری و چه کمونیستی که وعده‌هائی داده بودند وهرچه دچار دیکتاتوری دیگر شده انقلاب ما تکان دهنده بود .

مطبوعات نباید جهت‌گیری داشته باشند

در مورد مطبوعات آیت‌الله طالقانی گفت مطبوعات باید منعکس کننده افکار و نظرات باشند و واقعیات اجتماع را منعکس کنند ولی جهت گیری نباید داشته باشند . برای مطبوعات اگرچه کارکنان و کارمندان و نویسندگان آن یک موضع خاص سیاسی و ایدئولوژی داشته باشند در انعکاس مسائل جهت گیریشان نباید در روزنامه‌ها بروز کند و مگر آنکه گزارش‌را بدون تغییر و بی‌طرفانه و درست بررسی کنیم تا بتوانیم نظر بدهیم ولی‌اساسا تصفیه در تمام شئون لازم است و اگر افرادی باشند که هنوز اندیشه‌ها و دیدهایشان از بقایمانده رژیم و میان مسلمانان و اینکه آیا پس از چهارده قرن بازهم قرآن و مسائلی که در آن مطرح شده‌میتواند در اجتماع کنونی راهگشای مسلمانان باشد .

آیت‌الله طالقانی گفتند ما قرآن را ابدی میدانیم و اصول کلیات و راهنمائی که در قرآن شده‌هیچ‌وقت کهنه نخواهد شد زیرا تمام احکام قرآن در ابعاد مختلف‌زندگی مردم بنفع و خیر آنها است . در منطق قرآن زمان مطرح نیست بلکه همیشه مسائل آن تازه است ولی فکر صحیح میخواهد که‌بتواند برداشت بکند چه در جهت‌راهنمائی و چه در جهت مسائل علمی و اصول و احکام آن وازجمله حقوق زن که در آن هنگام مطرح کرده و حالا می‌بینیم کهزنده‌ترین‌احکام و قوانین برای حقوق زن در اسلام است در صورتی که در غرب زن تحقیر شده است ولی اسلام به زن شخصیت داده است .

رهبری ایدئولوژی اسلامی

در پاسخ این سئوال که آیا خطر افتادن رهبری ایدئولوژی اسلامی بدست افرادی محافظه‌کار و متعصب وجود دارد یا خیر آیت‌الله طالقانی گفت :

بله این خطر وجود دارد ولی جامعه ما هوشیار وزنده است و امیدوارم چنین خطری پیش نیاید.

همکاری‌های ایران و کشور های اسلامی

در مورد همکاریهای آینده ایران با کشورهای اسلامی منطقه آیت‌الله طالقانی اظهار داشت : سعی‌ما این است پس از اینکه اسلام‌را کاملا نشان دادیم چون میدانیم که‌انقلاب ما در حال انهدام رژیم و عوامل آن است وهنوز مجال سازندگی‌فراهم نشده است و دراین مدت‌کم نباید توقع داشت که ماهمه‌سیاسم خودرا برای دیگران تعبیر کنیم ولی اساسا مشی سیاسی‌ما برادری وهمکاری با برادران مسلمان دراین قسمت حساس خاورمیانه است .

ایشان در ادامه سخنان خود افزودند : مسلمانان باید ازاین‌وضع نحیر و اتکای به اجانب بیرون بیایند و به‌شخصیت دینی و اسلامی و سرمایه های مادی ومعنوی خود اتکاء پیدا کنند و بعد همه این اختلافات حتی اختلافات مرزی از بین خواهد رفت ونظر نهائی ما این است که مسلمانها حکومت‌فدرال داشته باشند استقلال داخلی همه‌جور برایشان محفوظ بماند ولی در مسائل سیاسی و بین‌المللی همه‌باهم دارای یک فکر واحد باشند .

در مورد مشکلات کنونی و دفع آنها آیت‌الله طالقانی گفت :

این گرفتاریها برای هر حرکت انقلابی و جهشی از هر نظامی به نظام دیگر بوده است ولی‌راه‌ها اتکائی به حق و ایمان خود وهمچنین رهبری قاطع خود که رهبری روحانیت مترقی و بخصوص حضرت آیت‌الله خمینی است‌وصبر و پرهیزکاری همیستگی اکثریت ملت تا بحال توفیقهائی داشته‌ایم و امیدواریم‌پس از این پیروزیهای ما بیشتر خود و تا بحال خیلی از مسائل حل‌شده‌ویا تخفیف پیدا کرده است .

تصفیه در روزنامه کیهان

در خصوص مسئله روزنامه کیهان و تصفیه در آن آیت‌الله طالقانی اظهار داشت :

چون گرفتاری زیادی دارم هنوز مجال بررسی مسئله کیهان را پیدا نکرده‌ام بعضی ازبرادران درمتنام و گزارشی آورده‌اند و چون به جزئیات و متن کار وارد نیستم ازاین جهت نمیتوانم اظهار نظری‌کنم مگر آنکه گزارش‌را بدون تغییر و بی‌طرفانه و درست بررسی کنیم تا بتوانیم نظر بدهیم ولی‌اساسا تصفیه در تمام شئون لازم است و اگر افرادی باشند که هنوز اندیشه‌ها و دیدهایشان از بقایمانده رژیم در میان مسلمانان و اینکه آیا پس از چهارده قرن بازهم قرآن و مسائلی که در آن مطرح شده‌میتواند در اجتماع کنونی راهگشای مسلمانان باشد .

آیت‌الله طالقانی گفتند ما قرآن را ابدی میدانیم و اصول کلیات و راهنمائی که در قرآن شده‌هیچ‌وقت کهنه نخواهد شد زیرا تمام احکام قرآن در ابعاد مختلف‌زندگی مردم بنفع و خیر آنها است . در منطق قرآن زمان مطرح نیست بلکه همیشه مسائل آن تازه است ولی فکر صحیح میخواهد که‌بتواند برداشت بکند چه در جهت‌راهنمائی و چه در جهت مسائل علمی و اصول و احکام آن وازجمله حقوق زن که در آن هنگام مطرح کرده و حالا می‌بینیم کهزنده‌ترین‌احکام و قوانین برای حقوق زن در اسلام است در صورتی که در غرب زن تحقیر شده است ولی اسلام به زن شخصیت داده است .

رهبری ایدئولوژی اسلامی

در پاسخ این سئوال که آیا خطر افتادن رهبری ایدئولوژی اسلامی بدست افرادی محافظه‌کار و متعصب وجود دارد یا خیر آیت‌الله طالقانی گفت :

بله این خطر وجود دارد ولی جامعه ما هوشیار وزنده است و امیدوارم چنین خطری پیش نیاید.

همکاری‌های ایران و کشور های اسلامی

در مورد همکاریهای آینده ایران با کشورهای اسلامی منطقه آیت‌الله طالقانی اظهار داشت : سعی‌ما این است پس از اینکه اسلام‌را کاملا نشان دادیم چون میدانیم که‌انقلاب ما در حال انهدام رژیم و عوامل آن است وهنوز مجال سازندگی‌فراهم نشده است و دراین مدت‌کم نباید توقع داشت که ماهمه‌سیاسم خودرا برای دیگران تعبیر کنیم ولی اساسا مشی سیاسی‌ما برادری وهمکاری با برادران مسلمان دراین قسمت حساس خاورمیانه است .

ایشان در ادامه سخنان خود افزودند : مسلمانان باید ازاین‌وضع نحیر و اتکای به اجانب بیرون بیایند و به‌شخصیت دینی و اسلامی و سرمایه های مادی ومعنوی خود اتکاء پیدا کنند و بعد همه این اختلافات حتی اختلافات مرزی از بین خواهد رفت ونظر نهائی ما این است که مسلمانها حکومت‌فدرال داشته باشند استقلال داخلی همه‌جور برایشان محفوظ بماند ولی در مسائل سیاسی و بین‌المللی همه‌باهم دارای یک فکر واحد باشند .

در مورد مشکلات کنونی و دفع آنها آیت‌الله طالقانی گفت :

این گرفتاریها برای هر حرکت انقلابی و جهشی از هر نظامی به نظام دیگر بوده است ولی‌راه‌ها اتکائی به حق و ایمان خود وهمچنین رهبری قاطع خود که رهبری روحانیت مترقی و بخصوص حضرت آیت‌الله خمینی است‌وصبر و پرهیزکاری همیستگی اکثریت ملت تا بحال توفیقهائی داشته‌ایم و امیدواریم‌پس از این پیروزیهای ما بیشتر خود و تا بحال خیلی از مسائل حل‌شده‌ویا تخفیف پیدا کرده است .

تصفیه در روزنامه کیهان

در خصوص مسئله روزنامه کیهان و تصفیه در آن آیت‌الله طالقانی اظهار داشت :

چون گرفتاری زیادی دارم هنوز مجال بررسی مسئله کیهان را پیدا نکرده‌ام بعضی ازبرادران درمتنام و گزارشی آورده‌اند و چون به جزئیات و متن کار وارد نیستم ازاین جهت نمیتوانم اظهار نظری‌کنم مگر آنکه گزارش‌را بدون تغییر و بی‌طرفانه و درست بررسی کنیم تا بتوانیم نظر بدهیم ولی‌اساسا تصفیه در تمام شئون لازم است و اگر افرادی باشند که هنوز اندیشه‌ها و دیدهایشان از بقایمانده رژیم در میان مسلمانان و اینکه آیا پس از چهارده قرن بازهم قرآن و مسائلی که در آن مطرح شده‌میتواند در اجتماع کنونی راهگشای مسلمانان باشد .

جبهه ملی در حال نوسازی است

در مورد جبهه ملی آیت‌الله طالقانی گفت :

جبهه ملی در حال نوسازی‌است و در حال حاضر تقریبا متلاشی است و اگر بتواند نوسازی بکند و فعال بشود منهم آنها را تائید میکنم همانطور که از اول هم همینطور بوده است.

شرکت گروهها و افراد در انتخابات مجلس موسسان

در مورد آزادی شرکت همه‌گروهها و افراد در انتخابات مجلس موسسان آیت‌الله طالقانی گفت:

من از اول گفتم همه نازاینکه یک گروه و جمعیتی هستند یک فرد ایرانی هستند که حق حیات دارند البته میتوانند شرکت کنند و کسی مانعشان نخواهدبود.

نقش رادیو و تلویزیون

در مورد کار رادیو تلویزیون و اینکه آیا توانسته است نقش‌خود را در انقلاب ایفا کند آیت‌الله طالقانی گفت :

دستگاه حساس رادیو تلویزیون و مسئولیتهائی که دارد شاید ازنظر حساس بودن از دستگاه نخست‌وزیری بیشتر باشد البته مشکلاتی‌در رادیو تلویزیون هست ولی بنظر من آن رادیو تلویزیونی که ایده‌آل خود من باشد نیست ولی کارهای مثبتی هم کرده است من هم آن رادیو تلویزیون مردمی و اسلامی‌که ما میخواهیم به آن حد هم نرسیده است ولی از آن راضی‌هستم چون مرد قاطعی در راس آن است زیرا در کشور و اوضاعی که می‌بینیم هنوز افراد مسئول باتردید کار میکنند. انسان از آدم قاطع خوشش می‌آید ممکن است اشتباه هم بکند و بعد اشتباهش را ترمیم‌بکند.

من هم با عفو عمومی موافق بودم

در مورد عفو عمومی آیت‌الله طالقانی گفت منهم بعد از انقلاب نظر به عفو عمومی داشتم و آنرا پیشنهاد کردم ولی مسئله‌ای که هست این است که کارمندان ووابستگانی به دستگاه هستند که فقط وابسته هستند و مقتضیا در جنایات وارد نبوده و تاثیر زیادی نداشتند و عقیده من این بود که اینها مورد عفو قرار بگیرند وبعد اگر دست بتحریکات و دسیسه‌بازی‌زدند تحت تعقیب باشند ولی آنهائی را که جرائمشان روشن‌شد باید آنها را تعقیب کرد و بسزای عملشان رساند اگر شایسته اعدام‌هستند باید اعدام شوند و آنهائیکه اموالشان مصادره میشود وظیفه دولت است که هزینه زندگی فرزندان آنها را تامین کند.

در مورد اسلام و سوسیالیسم آیت‌الله طالقانی اظهار داشت :

من هنوز برای سوسیالیسم یک تعریف جامع و کاملی نتوانستم دریافت کنم بهتر است یک تعریف جامع و کامل از سوسیالیسم بشود تا ببینیم اسلام چقدر با آن منطبق میشود پس اصل مطلب برای ما معلوم نیست اگر منظور این است که سرمایه‌داریهای بزرگ‌نباشد آنرا اسلام از قبل اسلام کرده‌و تاحدی‌هم به آن عمل میشود و ما هم‌عمل خواهیم کرد.

در پاسخ‌این سئوال که آیاها کاندید ریاست جمهوری‌هستید‌و اگر چنین پیشنهادی بشما بشود‌قبول میکنید . آیت‌الله طالقانی گفتند:من حالم خوب نیست و خلاهم با زحمت دارم با شما صحبت میکنم ولی اگر بدانم کسانی‌لایقتر هستند و بینش آنها‌در اداره مملکت خوب است من خودم همه آنها رای میدهم واگر یک وقت یک وظیفه شرعی بگردن ماگذاشتند آن مسئله دیگری است.

جبهه ملی در حال نوسازی است

در مورد جبهه ملی آیت‌الله طالقانی گفت :

جبهه ملی در حال نوسازی‌است و در حال حاضر تقریبا متلاشی است و اگر بتواند نوسازی بکند و فعال بشود منهم آنها را تائید میکنم همانطور که از اول هم همینطور بوده است.

آموزش رایگان در دانشگاهها ادامه خواهد داشت

براساس مصوبات شورای مرکزی دانشگاهها که عصر دیروز به کار خود پایان داد آن عده از مربیان و استادیاران موسسات آموزش عالی که سه سال سابقه تدریس علمی وعملی داشته باشند و صداقت علمی آنان نیز به ثبوت رسیده ونیاز مبرم به رشته تحصیلی آنها باشد به منظور ادامه تحصیل به خارج اعزام می‌شوند این عده علاوه بر حقوق و مزایائی که ازدانشگاه دریافت می‌کنند‌کما بلیغ رفت وبرگشت وشهریه دانشگاه مربوط توسط وزارت فرهنگ و آموزش عالی پرداخت می‌شود واین مورد نیز بتصویب شورا رسیده است که با توجه به موقعیت انقلابی کشوردرسال تحصیلی ۵۹ـ۱۳۵۸ نباید کسی از فرصتهای یاد شده ، مطلعاتی، استفاده کند.

در این تصویب‌نامه تاکید شده است که این‌قبیل فرصت‌های مطالعاتی در مراکز آموزش عالی نیز می‌تواند در شورا بررسی شیستم واحدی و مدت دوره های تحصیلی است که قرار شده است دراین زمینه بررسی و مطالعه ادامه یابد و در اجلاس آتی نسبت بآن تصمیم گرفته‌شود.

کمیته آموزش رایگان و دانشجویان تصویب کردندقانون و آئین‌نامه آموزش رایگان کمافی‌السابق بقوت خود باقی باشد. کلیه‌دانشگاهها وموسسات آموزش عالی دراجرای‌هماهنگ و یکنواخت آن اقدام کنند و نیز مدت تعهد خدمت به‌نصف کاهش یابد و در ازای هرسال تحصیل یکسال خدمت در ایران انجام دهند و دولت نیز درکار گماردن این قبیل فارغ‌التحصیلان تعهدی ندارد در صورتیکه‌در امتحانات استخدامی سازمان امور اداری واستخدامی و وزارت‌کار و امور اجتماعی شرکت کند و توفیق نیابند و یا این‌سازمانها اعلام کنند نیازی به وجود این قبیل از متعهدین ندارد تعهد آنها لغو می‌شود .

براساس پیشنهادات این کمیته تصویب شورا کمک‌وام هزینه تحصیلی ۹ ماهه است و در سه ماهه تابستان به هیچ عنوان کمک وام مسکن به دانشجویان داده نخواهد شد و طبق سهمیه تعیین شده ۳۵ درصد دانشجویانی می‌توانند در سه ماه تابستان از کمک و وام هزینه مسکن استفاده کنند که در مسکن استیجاری باقی بوده و در محل اقامت خانواده‌ساکن نباشند .

ازاول مهرماه آینده‌براساس سهمیه تعیین شده وجود کمک و وام هزینه تحصیلی و مسکن درآختیار دانشگاهها ومؤسسات آموزش عالی‌قرار خواهدگرفت که طبق ضوابط خاصی که از طرف مسئولان امور دانش

استاندار خوزستان در ملاقات باسران عشایر بنی کعب گفت :

درانقلاب ماعرب وعجم مطرح نیست

عشایر بنی کعب خوزستان امروز یك بار دیگر پشتیبانی خود را از جمهوری اسلامی ایران اعلام و جانبازیشان را در دفاع ازمرزها ابرازداشتند. بگزارش خبرنگار خبرگزاری پارس وفاداری یکصد وبیست هزار تن ۱۲۰،۰۰۰ عشایربنی کعب که هسته مرکزی آن در شادگان و شاخه های آن در شهرستانهای خوزستان ازجمله اهواز ، آبادان ، خرمشهـــر میباشد در ملاقات سران عشایر بنی کعب با تیمسار دریابار مدنی استاندار خـوزستان و فرمانده نیروی دریائی آعلام شد در این ملاقات که بعداز ظهر امروز درمحل استانداری خوزستان صورت گرفت یکی از عشایر بنمایندگی از طرف ملاقات کنندگان باتاکید بـر ایمان راسخ به فلسفه انقـلاب اسلامی ایران به رهبری زعیم عالیقدر امام خمینی گفت بـا شناختی که از دین خود اسلام داریم مطمئن هستیم که‌حقوق حقه عشایر مسلمان عـــرب خوزستان ودیگر عشایرهموطن در سایه تطبیق اسلام واقعی ضایع نخواهد شد بدین جهت به بیروی آز فرمایشات الهام بخش امام داشتن صبر انقلابی را در این لحظات حساس‌برای کلیه هموطنان ستم کشیـده ضروری میدانیم و بهیچ‌احدی در هرمقام و لباسی اجـازه نخواهیم داد اهداف مقـدس انقلاب بزرگ اسلامی کـه‌تامین کننده حقوق اقوام مختلـف ایرانی است خللـی وارد کند ما صرفه نظر از زبان ومکان در این سرزمین مقدس همـه باهم هموطن بوده و همیشو در راه حفظ وحدت ملـی و یکپارچگی کشور از هیچگونه فداکاری دریغ نکرده وتوهین و تجاوز به حقوق هریك‌ازاین افراد موحد را از جانبهرکس محکوم میکنیم ولی خواهان توجه به حقوق حقه مشروع خود برطبق شریعت اسلام‌هستیم و مجددا اعلام میکنیم که بـا هرگونه تجزیه طلبی و نفاق‌ـ افکنی مخالفیم و باآن مقابله میکنیم .

تیمسار مدنی فرمانده‌نیروی دریائی و استاندار خـوزستان در پاسخ به سخنان نماینده‌این گروه تـاکید کرد کـه در جمهوری اسلامی فقط یك‌لغت است و آن برادری است‌که این لغت تفرقه های گذشته را از میان خواهد برد . استانـدار خوزستان گفت در ایران‌انقلابی شده است که این انقلاب از فرهنگ اسلامی ریشه میگیرد در این انقلاب اتحاد است و تفرقه نیست و هیچکس بدون جهت مادون دیگری نخواهد بود .

فرمانده‌نیروی دریائی‌خطاب به‌عشایر گفت :

دلمان میخواهد با این انس و الفتی که همه باهم خواهیم داشت هیچگونه فرصتی بـه تجزیه طلب ندهیم هم من هم شما و همه کس اگر کسی میخواهد نفاق اندازی کندباید به او فرصت نداد ما همه در انقلاب سهمی داشتیم پس باید همه در راه باروری آن سهمی داشته باشیم. استاندارخوزستان در ادامه سخنانش در پاسخ‌بـه طرح نیازمندی های عشایر بنی کعب شادگان گفت: همـواره گفته‌ام که باید ظرف یکسال چهره خوزستان عوض شـود حرفی است زده شده و بایـد عمل شود که این عمل بدست ما و شما باید صورت گیـرد دولت توجه‌دارد که مردم‌بیگر از حرف خسته شده‌اند پس‌باید عمل کرد بنابراین حرف راکم میکنیم و عمل را افـزایش میدهیم وخواهید دیدکه ظرف یکسال در استان خوزستان‌چه تغییراتی صورت گرفته است.

تیمسار مدنی اضافه کـرد تعصبی روی عرب وعجم‌نیست همه یکسان هستند و بهمین لحاظ در کابر استانـداری خوزستان از برادران عرب‌نیز استفاده کردمایم .

تیمسار مدنی‌در پایان‌سخنان خود گفت : در حکـومت اسلامی فقط کار است و شما توجه داشته باشید و هشیار باشید که به فرصت طلبان که قصد تجزیه طلبی دارند مجال ندهیم و همه باهم سرکوبشان خواهیم‌کرد استاندارخوزستان قول داد که فردا برای بررسی نیازهای منطقه شادگان به‌آن بخش سفر کند .

سران عشایر بنی‌کعب با استاندار خوزستان ملاقات کردند

اهواز ـ خبرنگار کیهان ـ سران عشایر در این ملاقات باردیگر پشتیبانی خود را از جمهوری اسلامی اعلام داشتند یکی از سران عشایر گفت با شناختی که از اسلام داریم‌مطمئن هستیم که حقوق عشایر مسلمان عرب خوزستان و دیگر عشایر هموطن ضایع نخواهد شد ما اعلام می‌کنیم که با هرگونه تجزیه‌طلبی و نفاق افکنی مخالفیم و با آن مقابله میکنیم .

استاندار خوزستان تاکید کرد که در جمهوری اسلامی فقط یك لغت وجود دارد و آن برادری است که بوسیله‌تفرقه از میان خواهد رفت، استاندار خوزستان گفت چهره‌خوزستان عوض میشود و باید به این وعده عمل کنیم چون مردم حرف زیاد شنیده و خسته شده‌اند.

استاندار در پایان سخنان خود گفت که دیگر عرب وعجم مطرح نیست و فقط ایرانی بودن مطرح است و بهمین سبب در کادر استانداری از برادران عرب‌نیز استفاده کرده‌ایم .

شرائط واگذاری تلفن اعلام‌شد

۱۵۰۰ کیوسك تلفن عمومی در تهران نصب میشود

آقای اسلامی وزیر پست و تلگراف و تلفن در مصاحبه‌ای گفت۱۵۰۰کیوسك تلفن‌عمومی در مناطق‌پر جمعیت‌تهران‌نصب میشود .

وزیر پست و تلگراف و تلفن‌در باره واگذاری‌تلفن به‌متقاضیان گفت چون ما تلفن نداریم در اختیار متقاضیان قرار بدهیم تصمیم بر این شد که شرایط واگذاری طوری‌باشدکه کسانی مانند پزشکان ـ تجـار یـا شرکت‌هائی که احتیاج به‌تلفن دارنـد بتوانند از تسهیـلات بیشتری برخوردار بشونـد و معمولا در یك محل خیلـی راحت میتوانند اگر امکانات فنی وجود داشته باشد ایـن انتقالات را انجام بدهند .

آقای اسلامی در پاسخ به این سؤال‌که چه‌امکانات برای انتقال تلفن وجود دارد گفت: یك شرائطی قائل شدیم که بیشتر بستگی به جنبه‌امکانات فنی در محلها دارد و در نواحی و در مراکز تلفنی‌ندارد داشته باشد فورا برایشان‌تغییر مکان میدهند .

وزیر پست و تلگراف و تلفن درباره اجلوگیری از بورس‌ـ بازی تلفن گفت بخشنامـه‌ای برای همین امر در حدودیکماه و نیم‌پیش باتوافق مرکزشهری و مدیر عامل شرکت مخابرات تصویب شد و بموردا جرا درآمد و اکنون این کار شروع شده است و مدتی باین نحو عمل میشود .

وزیر پست و تلگراف‌وتلفن گفت تلفن دادن بمردم‌مستلزم برنامه‌ریزی و سفارش دستگاه و کابل‌کشی است که تمام‌اینها باید طبق یك برنامه وضوابطی انجام گیرد . و ۲۰۰ هـزار شماره تلفن نصب شده بعلت نبودن شبکه بمردم داده نشده است . وغلت آنهم نبودن‌کابل بوده است . در عین حـال وزارت پست و تلگراف کوشش زیادی بکار می‌برد تا بتواند تا آنجاکه امکان دارد بمتقاضیان تلفن بدهد .

وزیر پست و تلگراف وتلفن در پایان افـزود براساس برنامه‌هائی که در دستاجرا است با استفاده از امکان های وزارتخانه‌ها در شهرهـای کوچك کشور مراکز هـزار شماره‌ای ایجاد میشود .

روسای دانشگاهها در پایان جلسه دو روزه شورای روسای دانشگاهها آئین‌نامه تزکیه در محیط دانشگاهها را تصویب‌کرد و قرار شد که در هیات دولت مطرح شودو سپس نسبت‌باجرای آن اقدام شود .

شرایط تزکیه‌دانشگاهها ازعناصر ناپاك اعلام شد

تصویب این آئیـن‌نامه در حالی است که مهدی بازرگان نخست‌وزیر در جمـع روسای دانشگاهها اعلام کردکه «این دولت برای تزکیه نیامده است تا مساله تزکیه مطرح بـاشد» بهرحال متـن مصوبه شورای مرکزی دانشگاهها‌که قراراست مراکز آموزش عالی به‌مرحله اجرا گذاشته شود به شرح زیر است :

بنام خدا

ماده واحـده ـ بمنـظور پاکسازی دانشگاهها وموسات آموزش عالی کشور ازعناصر ناپاك (سیاسی و وابسته‌بمرژیم گذشته به‌مدیریت این موسسات اجازه داده میشود به‌خدمت‌و تحصیل افرادی که مشمول‌یکی از موارد زیر باشند (اعمازاعضاء هیات علمی، کارکنان‌و دانشجویان) رسیدگی ومتناسب با فعالیت ایشان در دانشگاه یاموسسه مربوط خاتمه دهند .

۱) کسانیکه عطو سابقه‌و یا حقوق‌بگیر و یا موردحمایت سازمان‌مزبور بوده‌اند ومدارك لازم برهمکاری ایشان باساواك وجودداشته باشد ونیزوابستگان به‌دربار و همچنین افرادیکه عضویت آنها در سازمانهائی‌از قبیل سیا وفرماسون ثابت‌شده باشد .

۲) کسانیکه از بهمن ماه ۱۳۴۱ دارای مشاغل سیاسی از قبیل نخست‌وزیری ، وزارت، معاونت نخست‌وزیر ، معاونت وزارت ، سفارت، استانداری، نمایندگی یکی از دومجلس ، مدیریت عامل سازمان برنامه، مدیریت عامل شرکت ملی‌نفت ایران ویا سمت شهرداری‌تهران و صاحبان مشاغلی‌مانندمدیریت کل بانك مرکزی و بانك‌ملی بوده‌اند .

۳) کسانیکه درکادر رهبری حزب رستاخیز بوده یا دارای فعالیت قابل ملاحظه‌ای درآن حزب وسازمانهای وابسته به‌آن جهت پیشبردهدفهای ضدمردمی حزب بوده‌اند نیز افرادیکـه دلائل کافی مبنی برورویه ضد دانشجوئی آنان در دست بوده ودرابرام تعقیب و گرفتاری و مجازات دانشجـویان مبـارز دانشگاهها و موسسات آموزش عالی مشارکت مستقیم‌داشته‌اند.

تبصره ۱ : مدیریت‌دانشگاهها وموسسات‌آموزش عالی‌رسیدگی به این قبیل پرونده‌ها را به شورائی ارجاع میکنند که : حسب‌مورد نسبت بافرادمشمول موارد فوق، تصمیم بایستی‌اتخاذ و برای اجرا به‌مدیریت ابلاغ نمایند .

در مواردضروری به‌تشخیص و توصیه شورای مذکور برای افراد تحت تکفل طبقه اول‌آن عده از اعضای هیات علمـی وکارکنان دیگر موسسات فوق که‌مشمول اخراج میشوندحقوق وظیفه ازطرف دولت برقـرار خواهد شدودر اینصورت‌مقررات مربوطه به‌امور استخدامی و بازنشستگی و نظایر آن‌درباره مشمولان این قانون رعایـت نخواهد شد .

تبصره ۲ : کلیه استادان ، دانشجویان و کارکنانیکه پس از انقلاب و پیش از تصویب این قانون از سوی شورای‌یاد شده دربالا باتوجه به ضوابط مذکور مشمـول پاك‌سازی و برکنـاری از دانشگـاهها ، دانشکده‌ها ، مدارس عالی و موسسات آموزش‌عالی‌گردیده‌اند نیز مشمول مقررات این قانون میباشند .

تبصره ۳ : کسانیکـه از موسسات آمـوزش عالـی و دانشگاهها حق کار در سایر موسسات آموزش عالی ووزارت فرهنگ و هنر آموزش‌وپرورش را ندارند .

۲۳۵۱ پرونده در کلانتریها

سخنگوی شهربانی کـل کشور اعلام کرد که در ماه گذشته‌تعداد ۲۳۵۱ فقره پرونده سرقـت، کلاهبرداری‌و غیره در کلانتریهای مختلف تهران تشکیل شده و برای رسیدگی نهائی به اداره آگاهی شهربانی ارسال شده است.

این سخنگو اضافه کرد درماه گذشته همچنین ۱۴۴۰ فقره پرونده شکایات و دعاوی مختلف مـردم تهران رسیدگی و همراه با متهمان به دادسرای تهران اعزام داشته است و ماموران شهربانی در این مدت ۳۲۰ نفر را بجرم سرقـت دستگیر کرده و تحت پیگردقانونی قرار داده است.

دعوت از رهبر شیعیان کویت

بقرار اطلاع از مشـــهد، حجت‌الاسلام والمسلمین آقای حاج سیدعلیاقی طبسی حائری طـی تلگرامی از حضرت آیت‌اله آقـای سیدمحمد شیرازی رهبر شیعیـان کویت که بتازگی به‌ایران آمده‌اند دعوت کرد تا به شهدمدفر کنند، متن تلگرام به این شرح است:

قم ، حضرت آیت‌اله آقـای سیدمحمد شیرازی دامت‌برکاته با اینکه پس از سالها دوری از وطن اکنون برای دیدار رهبر انقـلاب اسلامی ایران امام خمینی به ایران آمده‌اید بسیار مناسب است جهت زیارت حضرت امام‌علی‌بـن موسی‌الرضاعلیه‌آلاف و تهیه‌واستقبال به شهد مقدس سفر نمائید.والسلام علیکم و رحمة‌الله من حضرلدیکم. مشهدمقدس سیدعلی‌نقی‌طبسی‌حائری

روزانه ۳٫۴ میلیون بشکه نفت صادر شده است

شرکت ملی نفت ایران‌اعلام داشت طی ماه‌اردیبهشت ۱۳۵۸ متوسط تولید نفت خام‌ازمناطق نفت خیز خوزستان و حـوزه فلات قاره حدودچهار میلیون و یکصد هزار بشکه در روز بوده است

طی مدت‌مذکور روزانه‌بطور متوسط حدود ۷۶۰ هزار بشکه نفت خام تحویل پالایشگاه‌های آبادان ـ تهران ـ شیرازـ تبریز و کرمانشاه گردیده که پس‌از تامین نیازهای داخلی مجموعا حدود ۲۷۰ هزار بشکه درروز فراورده‌های‌مختلف نفتی‌سوخت کشتی به صادرات اختصاص یافته است .

ضمنا در همین، مدت متوسط صادرات نفت خام حدود ۳٫۴ میلیون بشکه در روز بوده و جمعا ۱۲۷۰ فروند نفتکش از بنادر صادراتی ایران بارگیری نموده‌اند . کل صادرات نفت خام فرآورده و سوخت در حدود ۳٫۷ میلیون بشکه در روز بوده است.

کمك به شماره حساب ۱۰۰

جهت پاسخ‌گوئی بندای رهبر عالیقدر در امر خانه سازی‌آئینه سازان تهران طی گردهمائی روز یکشنبه و دوشنبه در مسجد سعادت آقای روستافر پول روزانه خودرا به حساب شماره ۱۰۰ جهت خانه جمع‌آوری‌را به حساب شماره ۱۰۰ جهت خانه سازی بهداشت‌فون‌واریز نمودند . همچنین دانش آموزان مدرسه اشکان واقع در باغ فیض جاده ساوه بهمت معلمین زیر نظر آقای روستافر پول روزانه خودرا به حساب شماره ۱۰۰ جهت خانه جمع‌آوری‌را به حساب شماره ۱۰۰ جهت خانه سازی بهداشت‌فون‌واریز نمودند .

۳ نفر سارق با نیرنگ وارد منزلی در اتوبان ایوبی شده و زن صاحبخانه را به ۳ ساعت بـه گروگان گرفتند، در ساعـت ۱۰ صبح دوشنبه ۵۸٫۳٫۳۱ مردناشناسی تلفنی بمنزل مذکور اطلاع دادکه حامل‌یك بسته کادو از طرف‌پسرتان از آمریکا هستیم، لحظه‌ای بعـد وارد منزل شده و با زور اسلحـه کمری از خانم خانه میخواهند که پول نقد و جواهرات موجود خود را به آنها بدهدپس وی را دریکی از اطاقها محبوس و منتظرشوهرش میشود که در ساعت ۱٫۵ بعدازظهر با ورود ناجیانه او نیز محبوس میکنند که در یك لحظه مناسب‌ضمن گلاویز شدن صاحبخانه یك سینی را از پنجره به خیابان‌پرت‌میکند و با داد و فریاد از مردم‌استمداد میطلبدد در این هنگام سارقین‌باپفرار گذاشته و صاحبخانه موفق بـه دستگیری یکی از آنها بنام فریبرز خاکنگارمقدم شده و با کمـك پاسداران به‌منطقه کلانتری‌یوسف‌آباد تحویل میدهد و ضمن استـرداد جواهرات مسروقه و تشکیل‌پرونده سارق روانه زندان شد. موضوع از طرف مامورین کلانتری یوسف‌آباد تحت‌رسیدگی و اقدامات برای‌دو نفر سارق فراری ادامه دارد.

مراسم سنتی ارامنه در ارومیه

ارومیه ـ خبرنگارکیهان ـ امروز سیزده‌بدر مسیحیان است. مسیحیان سراسر جهان بمناسبت گذشتن چهل(۴۰) روز از عید پاك که حضرت مسیح عازم اورشلیم میشود و از طرف دختران خردسال که لباس سفید برتن کرده مورد استقبال قرار میگیرند.

امروز مسیحیان از شهر خارج و دردشت و صحرا بشادی میپردازند. امسال برای جلوگیری از شلوغی و ازدحام این مراسم در ارومیه در قریه تکیه آرودهائی که درکنار دریاچه ارومیه واقع است برگذار میشود و همه در یکجا به شادی میپردازند و مانند سالهای قبل بمناطق مختلف صحرا پراکنده نمیشوند رسم است صبح روز سیزده دختران خردسال لباس عروسی به تن‌کرده و از منازل بجمع‌آوری روغن و تخم مرغ و پول پرداخته و با همین پول وآذوقه جمع‌آوری شده ناهاررا خود در خارج از منزل تهیه و مهمان قبول میکنند .

نیرنگ جدید سرقت منـزل

دولت تزکیه‌دانشگاهها ازعناصر ناپاك اعلام شد

۱۵۰۰ کیوسك تلفن عمومی در تهران نصب میشود

سالانه ۱۵ بیلیون تومان کالای اساسی از طریق خوزستان وارد کشور می‌شود

اهواز ـ خبرنگار کیهان ـ وزارت بازرگانی با قاچاق شدیدا مبارزه خواهد کرد. صبح امروز رضاصدر وزیربازرگانی به اهواز وارد شد و طی جلسه‌ای که در استانداری تشکیل گردید مسایل مختلف بازرگانی مورد بحث و تبادل‌نظر قرار گرفت. . وزیر باززگانی گفت که سالانه ۱۵ بیلیون تومان کالای اساسی از قبیل گندم و گوشت از طریق این استان به کشور وارد میشود و اگر در این استان مسئله‌ای بوجود آید که باعث نارضایتی شود مستقیما روی بازرگانی اثر خواهد گذشت وزیر بازرگانی به مسئله استفاده از کامیونهای آزاد برای حمل کالا اشاره واظهار امیدواری کردکه باکامیونداران شرکتها نیز در این مورد به تفاهم برسند رضا صدر درمورد مبارزه با قاچاق نیز تاکید کرد که وزارت بازرگانی به شدت با این موضوع مبارزه خواهد کرد چون قاچاق به بازرگانی مملکت لطمه میزند و باعث شکسته شدن بازار خواهد شد.

در این جلسه معاون وزیر بازرگانی و رئیس سازمان غله و قند و شکر کشور مسئولان امور بازرگانی خوزستان شرکت داشتند و حجت‌الاسلام موسوی نماینده امام خمینی و رئیس کمیته ها در اهواز همکاری کمیته ها را با وزارت بازرگانی اعلام داشت وزیر بازرگانی دو روز در اهواز خواهد بود.

یادبود

بمناسبت چهلمین روز درگذشت مرحومه مغفوره متعلقه‌مرحوم آیه‌ا... العظمی میرزا محمدعلی شاه‌آبادی مجلس یادبـود مردانه وزنانه ازساعت۵ الی۷ بعدازظهر روزجمعه۴ خرداد درخیابان مجاهدین (فرح‌آباد) جنب تسلیحات خیابان مهام کوچه صادقی پلاك۱۵ منعقد میباشد .

خانواده شاه‌آبادی

بمناسبت سالروز درگذشت‌همسر و پدر عزیزمان حسین‌محتشمی کاشانی مراسمی درروزپنجشنبه ۵۸٫۳٫۳ بر سر مزارش واقع در ابن‌بابویه برپاست ضمن گردهمائی خود بر سر مزارش یادش را که همیشه در ذهن ما زنده است گرامی میداریم.

همسر و فرزندانت

امیر خویم (سیاوش خادمی‌پور)

یکسال از خاموشی دردناك تو گذشت یاد تو و خاطـره‌ات هرگز فراموشمان نخواهد شد بمناسبت یکمین‌سالگردفرزندمان سیاوش خادمی‌پور (امیر) روز جمعه ٤ خرداد ۵۸ ازساعت۳ تاه بعد ازظهر در قطعه ۱۴ بهشت زهرا با گردهم‌آیی بر سر مزارت اشك ماتم خواهیم ریخت .

هزینه مراسم یادبود به امـور خیریه خواهد رسید .

پدر ـ مادر ـ خواهر ـ برادر

تسلیت

تیمسار معظم محمود متین‌نژاد باانبوه فراوان فوت نابهنگام همسر عزیزتان را تسلیت‌عرض مینمائیم .

سرگرد عباس قاسملو و بانو

بدین‌وسیله فوت مرحومه مغفوره بانو قمر ضیائی همسر آقای سیب ضیائی را باطلاع دوستان و آشنایان میرساند. مجلس ترحیم مردانه وزنانه آنمرحوم آنمرحومه ازساعت۳ تاه‌بعدازظهر روز جمعه چهارم خرداد ۵۸ نبر مسجد ولی‌عصر خیابان حشمت‌الدوله عربی برگزار میگردد .

خانواده‌های ضیائی ـ بقالیان ـ کردباغی ـ دربندی ـ ساسانی ـ فرنیا ـ پورخامنه‌ای ـ سزاوارشکوه ـ آل‌مذکور ـ علیزاده ـ ناصری ـ بابائی رشید ـ درتاج

درآگهی ترحیم شادروان میراحمد سیدمصطفوی تاریـخ برگزاری ختم اشتباها درج گردیده‌که بدینوسیله به‌ساعت۹ الی ۱۱ صبح روز جمعه ۵۸٫۳٫۴ در مسجد اردبیلی‌ها تصحیح میگردد .

میرمهدی (سیدآقا) سیدمصطفوی و خانواده وابسته

باکمال تاسف فوت پدر عزیزم شادروان حسین پازوکی را باطلاع اقوام وآشنایان میرساند مجلس ترحیم مردانه وزنانه ازساعت۴ الی۶ بعدازظهر جمعه چهارم خرداد در مسجد انصارالحسین خیابان پنجم نیروی هوائی بالاتر ازفلکه دوم منعقد میباشد .

سینا واحد (احمد بازوکی)

درگذشت ناگهانی همسر وپدر عزیزمان آقای حاج کریم فتحی را باطلاع دوستان وبستگان میرسانیم، مجلس ترحیم زنانه و مردانه در تهران روز جمعه ۵۸٫۳٫۴ از ساعت ۹ الی ۱۱ در مسجد امیر واقع درخیابان امیرآباد شمالی ومراسم شب‌هفت زنانه ومردانه روز ۵۸٫۳٫۷ در محل وادی‌السلام قم و مجلس ختم در بروجرد روز ۵۸٫۳٫۱۰ ساعت ۳ الی ۵ در مسجد امام خمینی بروجرد برگزار است.

ربابه ـ فاطمه ـ عشرت ـ هما ـ پروین و محمدرضا فتحی

بدینوسیله فوت ناگهانی آقای میرمصطفی مشیری را باطلاع دوستان و آشنایان میرساند . مجلس ترحیم زنانه و مردانه آنمرحوم ازساعت۱۱ صبح تایك بعدازظهر روزجمعه۴ خرداد در دارالتبلیغ امیرالمومنین (ع) (خانقاه صفی‌علیشاه)منعقد میگردد .

خانواده‌های : مشیری ـ غفاری ـ صدقیانی ـ ثراقی ـ رحیمیان ـ برمکی ـ سعادت ـ رادبهبهانی وخانواده‌های‌وابسته

بدینوسیله درگذشت مرحومه مغفوره بانو قمر ضیائی همسر آقای سیب ضیائی را باطلاع دوستان و آشنایان میرساند. مجلس ترحیم مردانه وزنانه آنمرحومه ازساعت۳ تاه‌بعدازظهر روز جمعه چهارم خرداد ۵۸ نبر مسجد ولی‌عصر خیابان حشمت‌الدوله عربی برگزار میگردد .

خانواده‌های ضیائی ـ بقالیان ـ کردباغی ـ دربندی ـ ساسانی ـ فرنیا ـ پورخامنه‌ای ـ سزاوارشکوه ـ آل‌مذکور ـ علیزاده ـ ناصری ـ بابائی رشید ـ درتاج

درآگهی ترحیم شادروان میراحمد سیدمصطفوی تاریـخ برگزاری ختم اشتباها درج گردیده‌که بدینوسیله به‌ساعت۹ الی ۱۱ صبح روز جمعه ۵۸٫۳٫۴ در مسجد اردبیلی‌ها تصحیح میگردد .

میرمهدی (سیدآقا) سیدمصطفوی و خانواده وابسته

باکمال تاسف فوت پدر عزیزمان حبیب‌اله حنانی‌راباطلاع دوستان وآشنایان میرساند مجلس ختم جمعه چهارم ازساعت ۱۰ الی ۱۲ صبح درکنیسای ابریشمی ـ بلوارکاخ شمالی برگزار میگردد .

دکتر حنانی ـ مهندس حنانی ـ عنایت‌اله حنانی و خانواده های سعادت ـ بهنام ـ فرخی ـ ساقیان ـ یهودائی ـ شاهیان ـ عزیزپور ـ یعقوبیان ـ شایع ـ ترکیان ـ رحمانی ـ اخوان.

خانواده‌های اسدی تهرانی ـ کیهان ـ پیرنیا ـ کریمی ـ پژوهش‌نیا ـ صابری

بانهایت تاسف و تالم درگذشت مرحومه مغفوره خانم زهرا اسدی تهرانی‌را که ازبانوان متدین وفاضله بوده و سالهای طولانی ازعمر خودرا صرف تعلیم و تربیت نونهالان این کشور نموده‌اند به‌آگاهی خویشان و دوستان میرساند مجلس تذکر روز یکشنبه ۶ خرداد ماه ازساعت۱۱ الی ۱۳ در دارالتبلیغ امیرالمومنین (ع) (خانقاه صفی‌علیشاه) برگزار خواهد شد .

بدینوسیله فوت مرحومه ماسلطان (اخترخانم) حیدریان را باطلاع دوستان وآشنایان میرساند مجلس ختم مردانه روز شنبه ساعت۴ تا۶ بعدازظهر درمسجد الله خیابان بوذرجمهری غربی ومجلس ترحیم زنانه همان ساعت درمنزل آن‌مرحومه خیابان بوذرجمهری غربی نرسیده به پمپ بنزین کوچـه رجالی شماره۳۰ برگزار میشود .

احمد (حسین)حیدریان ـ بتول‌حیدریان ـ حسن‌حیدریان ـ خانواده‌های حیدریان ـ میرخانی‌دشتی ـ عجایبی‌ـ منقطع ـ یگان ـ خدابخش ـ علی‌نیا ـ ایرانپور ـ زهردیان ـ آقابیك وحیدری

بانهایت تاثر درگذشت شادروان یحیی ساجدی بزرگ‌خاندان ساجدی را باطلاع میرساند مجلس ترحیم یکشنبه ۶ خرداد ماه ازساعت۳ الی۵ بعدازظهر دردارالتبلیغ امیرالمومنین (خانقاه صفی‌علیشاه) منعقد است.

خانواده‌های : ساجدی ـ احمدی ـ منوچهری ـ مجیدزاده بروومند ـ مستوفی ـ رئولی ـ ابطحی ـ خلیل‌پور ـ بوذرجمهری ـ عاطی ـ سجادی ـ تقوی ـ مرتضوی ـ کامران ـ سوداگر ـ توسلی ـ کمالی ـ عربزاده ـ وحیدی نراقی ـ قریشی ـ کوثری ـ حیدری

بانهایت تاسف فوت پدر عزیزم شادروان حسین پازوکی را باطلاع اقوام وآشنایان میرساند مجلس ترحیم مردانه وزنانه ازساعت۴ الی۶ بعدازظهر جمعه چهارم خرداد در مسجد انصارالحسین خیابان پنجم نیروی هوائی بالاتر ازفلکه دوم منعقد میباشد .

سینا واحد (احمد بازوکی)

درگذشت ناگهانی همسر وپدر عزیزمان آقای حاج کریم فتحی را باطلاع دوستان وبستگان میرسانیم، مجلس ترحیم زنانه و مردانه در تهران روز جمعه ۵۸٫۳٫۴ از ساعت ۹ الی ۱۱ در مسجد امیر واقع درخیابان امیرآباد شمالی ومراسم شب‌هفت زنانه ومردانه روز ۵۸٫۳٫۷ در محل وادی‌السلام قم و مجلس ختم در بروجرد روز ۵۸٫۳٫۱۰ ساعت ۳ الی ۵ در مسجد امام خمینی بروجرد برگزار است.

ربابه ـ فاطمه ـ عشرت ـ هما ـ پروین و محمدرضا فتحی

بدینوسیله فوت ناگهانی آقای میرمصطفی مشیری را باطلاع دوستان و آشنایان میرساند . مجلس ترحیم زنانه و مردانه آنمرحوم ازساعت۱۱ صبح تایك بعدازظهر روزجمعه۴ خرداد در دارالتبلیغ امیرالمومنین (ع) (خانقاه صفی‌علیشاه)منعقد میگردد .

خانواده‌های : مشیری ـ غفاری ـ صدقیانی ـ ثراقی ـ رحیمیان ـ برمکی ـ سعادت ـ رادبهبهانی وخانواده‌های‌وابسته

بدینوسیله درگذشت مرحومه مغفوره بانو قمر ضیائی همسر آقای سیب ضیائی را باطلاع دوستان و آشنایان میرساند. مجلس ترحیم مردانه وزنانه آنمرحومه ازساعت۳ تاه‌بعدازظهر روز جمعه چهارم خرداد ۵۸ نبر مسجد ولی‌عصر خیابان حشمت‌الدوله عربی برگزار میگردد .

خانواده‌های ضیائی ـ بقالیان ـ کردباغی ـ دربندی ـ ساسانی ـ فرنیا ـ پورخامنه‌ای ـ سزاوارشکوه ـ آل‌مذکور ـ علیزاده ـ ناصری ـ بابائی رشید ـ درتاج

درآگهی ترحیم شادروان میراحمد سیدمصطفوی تاریـخ برگزاری ختم اشتباها درج گردیده‌که بدینوسیله به‌ساعت۹ الی ۱۱ صبح روز جمعه ۵۸٫۳٫۴ در مسجد اردبیلی‌ها تصحیح میگردد .

میرمهدی (سیدآقا) سیدمصطفوی و خانواده وابسته

باکمال تاسف فوت پدر عزیزمان حبیب‌اله حنانی‌راباطلاع دوستان وآشنایان میرساند مجلس ختم جمعه چهارم ازساعت ۱۰ الی ۱۲ صبح درکنیسای ابریشمی ـ بلوارکاخ شمالی برگزار میگردد .

دکتر حنانی ـ مهندس حنانی ـ عنایت‌اله حنانی و خانواده های سعادت ـ بهنام ـ فرخی ـ ساقیان ـ یهودائی ـ شاهیان ـ عزیزپور ـ یعقوبیان ـ شایع ـ ترکیان ـ رحمانی ـ اخوان.

ترحیم

شهید کامران عزیز

مادر وبستگان داغدارت یاد ترا درمجلس ختمت روز شنبه پنج خردادماه ازساعت۳ تا۵ بعد از ظهر در دارالتبلیغ امیرالمومنین (صفی‌علیشاه) گرامی میدارند .

خانواده‌های : محمدی شویکلو ـ غیاثوند ـ امیدی ـ محققی ـ وزیری ـ عرب تجفی ـ منصف ـ اسفندیاری ـ مزدرانی ـ فخاریان.

بانهایت تاسف وتالم درگذشت جانگداز جوان ناکام کامران‌امیدی را باطلاع میرساند. مجلس ترحیم زنانه ومردانه آنمرحوم در روز شنبه ۵خرداد ازساعت ۳الی۵ بعد ازظهر درخانقاه صفی‌علیشاه منعقد میباشد .

محسن امیدی ـ قدسی محمدی شیکلو ـ علی‌اصغر امیدی ـ علی امیدی ـ منصور امیدی ـ خانواده‌های : امیدی ـ زندشاهی ـ محمدی شیکلو ـ ناظمی ـ عطائی ـ کاتوزیان ـ امیرابراهیمی ـ ملك‌ابراهیمی

بسمه‌الله الرحمن الرحیم

بانهایت تاثر و تاسف درگذشت پدر عزیزمان آقای حجت‌اله شهرکی را باطلاع دوستان وآشنایان میرسانیم مجلس ترحیم آنمرحوم ازساعت ۱۵٫۳۰ الی ۱۷٫۳۰ روز جمعه ۵۸٫۳٫۴ درمسجد فخارالدوله واقع دردروازه شمیران خیابان سپاه منعقد است .

خانواده‌های شهرکی ـ طاهریان ـ عباسی ـ صالح‌زاده

بانهایت تاسف درگذشت مادر گرامیمان مرحومه بدرالزمان اکرامی (نجفزاده) را باطلاع بستگان ونزدیکان میرساند مجلس ترحیم آنمرحومه زنانه ومردانه روز یکشنبه۵۸٫۳٫۶ ازساعت ۵الی۷ بعد ازظهر در خانقاه صفی‌علیشاه منعقد میباشد .

خانواده نجفزاده

انالله وانا‌الیه راجعون

بانهایت تاسف درگذشت‌مرحومه‌بدرالزمان اکرامی(نجفزاده) را باطلاع بستگان وآشنایان میرساند.مجلس ترحیم‌آنمرحومه زنانه و مردانه روز یکشنبه ۵۸٫۳٫۶ از ساعت ۵الی۷ بعداز ظهر درخانقاه صفی‌علیشاه منعقد میباشد .

ضمنا باطلاع میرساندکه مخارج مراسم شب‌هفت طبق‌وصیت آنمرحومه بمصرف امور خیریه خواهد رسید .

خانواده‌های : اکرامی ـ نجفزاده ـ جعفرنیا ـ انصاری ـ کامیاب ـ مکری ـ شریعتزاده ـ شالچی ـ شکرهراتی ـ میرجهانگیری ـ خورسند ـ آقازاده ـ نصیری ـ قوانلوقاجار

باکمال تاسف درگذشت مرحوم آقای احمد میلانی(ایرانچی) را باطلاع دوستان واقوام میرسانند. مجلس ختم آنمرحوم‌روز شنبه ۵٫۳٫۵ ازساعت ۳ الی ۵ه بعد ازظهر در سالن شماره ۵ بهشت زهرا برگزار خواهد شد .

خانواده‌های : میلانی رنجبر ـ عقیلی ـ سرابی ـ غفوری ـ جامعی ـ وحیدی ـ مغفوریان ـ حاج سید ضیاالدین میر شفیعی ـ سید موسی میرشفیعی ـ سید حسین میرشفیعی ـ دکتر کثیری

بانهایت تاثر وتاسف درگذشت شادروان ابوتراب نبوی را به اطلاع خویشان وآشنایان میرساند مجلس‌ترحیم زنانه ومردانه آن مرحوم ازساعت ۵تا۷ بعد ازظهر روز شنبه ۵ خردادماه‌در دارالتبلیغ امیرالمومنین (خانقاه صفی علیشاه) برگزار میگردد .

خانوادم های : نبوی ـ مولوی تبریزی ـ خان شوکت ـ صیامی ـ محمودی ـ مسعود انصاری ـ میرسلطانی ـ جهانشاهی ـ کریمیان ـ جزایری

پرسه

باتاثر درگذشت ناگهانی شادروان کوکب کملائی (کیوان آذر) را درکرمان به‌اطلاع میرساند پرسه آن روزانشادازساعت ۴تا۶ بعد از نیمروز شنبه ۵۸٫۳٫۵ درسالن آیرج کوچـه زرتشتیان خیابان استالین برگزار میشود .

شیدا ـ ویدا ـ گیتاکیوان آذر ـ خانرحم فرین‌فرـ مهرانگیز پیمان ـ خرمن شیدائی ـ خانواده‌های فرین‌فر ـ پیمان ـ شیدائی ـ گنجگینی وخانواده‌های وابسته .

کیهان و شما
۳۰۵۱۷۲
۳ تا ۷ بعدازظهر

**

حجت‌الاسلام دعائی سفیر جدید جمهوری اسلامی ایران در عراق:

زیارت عتبات مقدسه از نظر دولت جمهوری اسلامی هیچگونه مانعی ندارد

تلاشهای تیمور بختیار در عراق برای استفاده از محبوبیت روحانیت با شکست مواجه شد.

برنامه‌های «نهضت روحانیت درایران» ازرادیو بغداد وصدای‌روحانیت‌مبارزچگونه‌اداره میشد؟

روابط دولت عراق بارژیم گذشته وبادولت جمهوری اسلامی ایران

سیدمحمود دعائی سفیر ایران در عراق

بدنبال تلاش فراوان ، خبرنگار کیهان توانست با حضرت حجةالاسلام والمسلمین آقای سید محموددعائی اولین سفیر جمهوری اسلامی **ایران درعراق‌مصاحبه‌ای انجام‌دهد. متن کامل** مصاحبه بشرح زیر است :

قبلا از سن‌وسال ومحل تولد وتحصیلات اولیه وی جویا میشویم :

سال ۱۳۲۰ در یك خانواده روحانی‌سنتی در« یزد متولد میشود ، هرچند پدرش یزدی ونولدش در یزد بوده اما خودرا منصوب به‌کرمان وحیاتش را رهـین فداکـاری‌های مادرش میداند ، چه آنکه از چهارسالگی در دامان پرمهر ومحبت مادرش درکرمان بسر برده وتحصیلات ابتدائی ومتوسطه را درهمین شهر .به‌پایان رسانده است وسپس در حـوزه علمیهٔ کرمان به‌تحصیلات علوم اسلامی‌پرداخت وپس‌ازطی مراحل اولیه سطوح به‌حوزه علمیه قم منتقل میشود . این انتقال همزمان باوقایع بعداز پانزده خرداد ۴۲ واوج نهضت روحانیت در سراسر ایران بزعامت مراجع عالیقدر قم بودکه طلاب جوان را علاوه بر مسائل علمی وسنتی حوزه‌ها علا بدآموزش ودرگیری بـا مسائل اجتماعی ومبارزاتی وامیدمیدت وبدین سان شخصیت علمی ومبارزاتی طلاب جـوان همزمان شکل میگرفت .

ـ می‌پرسیم در چه زمینـه‌ای مبارزه میکردید وآیا گرفتار هم شده بودید ؟

ـ در کادر انتشارات مخفی منظـم و پراکنده حوزه علمیه قم که بـصورت انتشار منظم ماهانه « بعثت » نشریه دانشجویان حوزه علمیه قم وتوزیع بیانیه‌های مراجع وفضلای قم که درمجموع بیانگر مواضع و وظایف مبارزاتی روحانیت مبارز وآگاه آن زمان‌بود. مامورین ساواك آنروز موفق بهشناسائی ویافتن رد پائی ازمن شدند ، تنها اوائل سال ۴۶ بودکه فقط باسم حساسیتی روی من داشتند اما بقیافه نمی‌شناختند وتا آن زمان کـه عکسی ازمن بدست نیاورده بودند بوظیفـه خود در داخل میهن ادامه میدادم . بارها شده بودکه مامورین سراغ خودم را ازخودم گرفته بودند وچون نمی‌شناختند گمراه میشدند!

سئوال ـ چه‌شد که ایران را ترك گفتید؟

ـ اواسط سال ۴۶ بودکه مامورین‌ساواك با گرفتار شدن برادری روحانـی مشخصات دقیق‌تری ازمن بدست آوردند ترجیح دادم اسرار وامکانات بیشتری را از دسترس‌ساواك بدور نگاه دارم . مسافرتی بعراق کردم در آنجا متوجه شدم اولین اعلامیه وپیام امام از تبعیدگاه که نامه‌ای سرگشاده به‌هویـدا وپیامی به‌فضلای حوزه علمیه‌قم بود درتهران زیرچاپ کشف وموقف شده ودر نتیجه‌ساواك مباهات‌کنان موفق بدستگیری تعدادی وسیع از عناصر مبارز وضبط امـکانات فراوان و پیشگیری از انتشار پیام امام شده بود بناچار ازعراق مامور بازگشت بوطن وانتشار مجدد و توزیع پیامهای امام شدم ـ این مامـوریت با موفقیت تمام بانجام رسید ، ساواك خشمگین درصدد کشف امکانات وعناصر ما برآمد چه آنکه در آستانه برگزاری مراسم تاجگذاری بود ومی‌کوشید به‌هرقیمتی شده عکس‌العمل و مقاومتی ایجاد نشود ، خوشبختانه باموضـع روحانیت مبارز آنزمان به‌صورت انتشارپیامی وتوزیع وسیع آن در سراسر کشور مواجـه گشت این اقدام از دو ویژگی برخورداربود، نخست‌علی‌رغم سانسور وبی‌گرد دیوانه‌وار رژیم همزمان با برگزاری مراسم تاجگذاری صادر وتوزیع شده بود دوم حمله صریح و روشن به‌شخص شاه وافشا ومحکوم نمودن خانـدان پلید سلطنت ، که تا آنزمان بجز از ناحیـه شخص پیشوای شجاع روحانیت ، امام‌خمینی، از ناحیه دیگران به‌صراحت انجام نمیگرفت وزخم خوردگی وخشمگینی رژیم و صـدور پیام جامعه روحانیت آگاه ایران علیه‌جشنهای تاجگذاری که در آن حمله صریح وکوبنده به‌شخص شاه سابق شده‌بود ودر آن ایام تنها ازناحیه جامعه روحانیت صورت گرفت‌موجب دستگیری بسیاری از برادران روحانی شدکه سرانجام موفق به‌شناسائی قیافه و مشخصات بیشتری ازمن شدند بناچار جهت حفظ اسرار وامکان رهائی برادران زندانی راهی عراق شدم .

سئوال ـ دقیقا چه سالی ؟

ـ ۱۹۶۷ میلادی واواخر ۴۶ شمسی .

سئوال ـ بنابراین ۱۱سال عراق‌بوده‌اید؟

ـ اینطور است .

سئوال ـ در عراق به‌چه اموری اشتغال ورزیدید ؟

ـ در جوار و زیر سایه امام باشتغال علمی وفراهم دیدن زمینه مبارزه‌ای بـرون مرزی علیه نظام حاکم واین زمینه بدنبال روی‌کار آمدن رژیم جدید عراق پس‌ازانقلاب ۱۷ ژوئیه ۱۹۶۸ وبروز اختلافات و بالاخره درگیری های سیاسی بارژیم سابق شاه ،کاملا فراهم شد .

سئوال ـ در این مرحله ازکجا آغاز کردید ؟

ـ ازامکان رادیوئی بابهره‌گرفتن مستمر ازبخش فارسی رادیو بغداد صورت‌گرفت .

سئوال ـ همان برنامه نهضت روحانیت در ایران .

ـ آری نهضت روحانیت درایران .

ـ سئوال ـ برنامه‌های آن رادیو را چه کسانی تهیه میکردند .

ـ شخص خودم وبالهام از رهنمودهای و گزارشات برادران روحانی داخل ایـران

سئوال ـ آیا رادیو مخفی هم داشتید؟

ـ بله ، اواخر حدود شش ماه بنـام « صدای روحانیت مبارز ایـران » کـه ۴۵ دقیقه بود .

سئوال ـ چه‌کسی تقدیم میکرد ؟

ـ شخص خودم .

سئوال ـ باتوجه باقامت آن ایام تیمور بختیار درعراق چه‌رابطه‌ای باوی داشتید ؟

ـ در حقیقت مشکله اولیه ما دراقدام به‌بهره‌گیری از زمینه وامکانات موجود همین مسئله وجود بختیار بود . سعی کردیم تـا آنجائی که ممکن است مستقل وبدون ارتباط باوی وسایر عناصری چـون او آغاز بکار کنیم . منتی اینطور شد ، حتی یادم هست در برنامه‌ای که نظر وخواست روحانیت را پیرامون اتحاد و همبستگی نیروهای مبـارز ایرانی مطرح میکـردم آوردم ، اتحاد بـا عناصر ملی اتقلابی اصیل نه‌فرصت‌طلبانی کـه نزاع‌های مادی وشخصیشان با شخص شاه‌آنانرا به‌مبارزه برعلیه او واداشته بود ، نه دزدان وقداره‌بندانی که دیروز هم‌کاسه وهمدست با جلاد بودند وامروز به‌منظـور جانشینی و حیازت مقام‌همان جلاد بمبارزه‌باویرخاسته‌اند. روشن بود مقصود بختیار و دیگر یـاران او بودند . تقریبا دوماهی باین منوال ، یعنـی مستقل وبی‌دخالت وبدون ارتباط باوی بکار ادامه دادم که بختیار کوشید باصطلاح خودش مبارزات گروههای مختلف وپراکنده درعراق را تحت رهبری خود سازمان وشکل دهد و بیشترین فشارش را متوجه برنامه‌های رادیو کرد که ترجیح دادم تعطیل کرده ، چشم از رادیو بپوشم واین برای بختیار سخت گران تمام شد . چون میکوشید با مانـك مـذهب به‌میدان مبارزه با شاه بیاید وقطع برنامـه نهضت روحانیت وعدم هماهنگی روحانیـون مبارز واصیل باوی غیرقابل تحمل بود . حتی تهدید هم‌کرد ، توسط یکی از دوستان‌آنروش در بغداد ، پیغام تهدیدآمیزی فرستاد کـه اگر به‌برنامه‌های خودتان از رادیو ادامه‌ندهید نه‌تنها ازعراق اخراج بلکه تحویل ایران داده خواهید شد ! که جواب لازم را شنید .

سئوال ـ جواب شما چه بود ؟ ،

ـ کسی که ازشاه وقدرتش نترسیده و تسلیم نشده از شما هم نمی‌ترسد و رادیـوی بختیار با رادیوی تهران شاه تفاوتی ندارد .

این جریان یکماه بطول انجامیـد و بختیار نتوانست مهره‌های دلخواهش را بسیج کند ، سرانجام مقامات عراقی باین نتیجه رسیدندکه رادیو مستقل از برنامه‌های بختیار در اختیار همه نیروهای مبارز وانقلابی باشد و هرکدام مستقلاخط سیاسی خودرا دنبال‌کند، که ماهم مجددا شروع ودنبال کردیم .

ـ سئوال ـ آیا شما با بختیار هرگز تماس داشتید ؟

ـ ابدا، این افتخار را دارم‌که بعدم هیچوقت باوی مواجه وهم‌صحبت نشدم .

ـ سئوال ـ آیا بختیار با امام تماس گرفته بود ؟

ـ کوشش میکرد بملاقات امام بیاید، حتی یکشب که خدمت آیت‌الله خوئی برای عرض تسلیت بمناسبت فوت مرزنبدشان که در تصادفی بین راه نجف بغداد جان سپرده بود رسیده بود ، نامه‌ای به‌منزل امام فرستاد واز ایشان وقت خواست ، امام جواب رد دادند و اورا نپذیرفتند . سخت متاثر شد ویادآورشد که بمنزل مراجع همه طبقات مـردم حتـی غیرمسلمانها آزادانه مراجعه میکنند و تعجب است‌که حضرت عالی مرا نمی‌پذیرید . سرانجام مجبور شد به‌همراه استاندار وقت کربلا ، آقای شبیب مالکی که اکنون دبیر کـل جامـعه حقوقدانان عربساب بدون خبر قبلی باصطلاح سرزده محضر امام را درك‌کند .

سئوال ـ آیا به‌غیراز امکانات تبلیغاتی و رادیوئی از سایر کمکهای عراقی‌ها بهره میگرفتید ؟

ـ خیر ، ما در خط امـام و وابسته بایشان شناخته شده بودیم ، تنها امکانی‌که نیازمند بآن بودیم تبلیغـات رادیوئـی و تحرك آزاد بود . از امکانات مادی آنـان ابدا بهره نگرفتیم و بهمین دلیل از احترام و شخصیت ویژه‌ای نزد مـقامات عـراقـی برخوردار بودیم ، حتی درقبال برخی‌اقدامات عراقیها نسبت به‌مردم ایران موضع‌گرفتیم .

سئوال ـ مشخصا درچه موقعی ؟

ـ هنگام احراج وسیع ایرانیان ازعراق، که امام بمنظور ابراز اعتراض نخست‌تلگراقی نصیحت‌آمیز بفرئیس جمهور عراق مخابـره کرده سپس تصمیم به‌خروج از عراق گرفتند نماینده اعزامی حکومت عراق راکه مقامـی عالی‌رتبه بود نپذیرفتند . سرانجـام برنامه خراج را متوقف کردند و نجف را مستثنی نمودند .

سئوال ـ درغیراینصورت ممکن بودحوزه علمیه نجف هم متلاشی شود ؟

ـ آری ، اگر اقدام وتصمیم امام نبود نجف هم تصفیه وخالی ازبرادران ایرانی و بخصوص روحانیون مقیم نجف میگشت .

سئوال ـ آیا از حوزه نجف راضی هستید ؟

ـ نه صددرصد ، عناصری ناآگاه که دور از صحنه‌های سیاسی ورویدادهای ایران بودند ویا خدائی نکرده با مقامات فـاسد ایرانی ارتباط داشتند ، شدیدا مخالف وحتی کارشکنی‌هائی هم میکردند اما ضرورت بقاء حوزه کهن‌سال نجف وحفظ موقعیت فرهنگی وعلمی آن ایجاب میکرد ، امـام و دوستان تحمل آن مصائب دردآور را بنمایند واساسی راکه بهرحال برخوردار از چهره‌هائی پاك و منزه بود حفظ نماید .

سئوال ـ تاآینجا موضع امام بود ، شما چه کردید ؟

ـ ماهم برنامه رادیوئی نهضت روحانیت را بمنظور اعتراض باخراج ایرانیها بمدت سه‌ماه متوقف نمودیم .

سئوال ـ آیا عراقیها از شما میخواستند که به نفع آنان صحبتی بکنید ؟

ـ شاید بی‌میل نبودند ولی ماهرگز بخود اجازه نمی‌دادیم سخنگوی آنان باشیم و آنان نیز فشاری به ما نمی‌آوردند . ما سخنگوی روحانیت مبارز و بیانگر اهداف و مبانی‌نهضت روحانیت در ایران بودیم و بس .

سئوال ـ غیر از برنامه‌های رادیوئـی برنامه‌های دیگری هم داشتید ؟

ـ طبیعی است در رابطه با بـرادران روحانی و انقلابی داخل برنامه‌هائی اجـرا میکردیم ، شرکت و سازمان دادن چند اعتصاب غذا در بغداد بود که آخرین آن در مقـر اتحادیه دانشجویان فلسطینی مقیم بغداد بـه منظور اعتراض به محاکمه و بازداشت اسـتاد گرانقدر آقای دکتر شیبانی و دیگر همرزمان انقلابیشان بود ، پناه دادن و رسیدگی به‌مبارزه افراد فراری بود که آن ایام به‌عراق می‌آمدند، جدا به آن اهتمام می‌گذاشتیم . آنچه که‌ازاخ تحول آن مصائب دردآور را بنمایند واساسی راکه بهرحال برخوردار از چهره‌هائی پاك و منزه بود حفظ نماید .

سئوال ـ تاآینجا موضع امام بود ، شما چه کردید ؟

ـ ماهم برنامه رادیوئی نهضت روحانیت را بمنظور اعتراض باخراج ایرانیها بمدت سه‌ماه متوقف نمودیم .

سئوال ـ آیا عراقیها از شما میخواستند که به نفع آنان صحبتی بکنید ؟

ـ شاید بی‌میل نبودند ولی ماهرگز بخود اجازه نمی‌دادیم سخنگوی آنان باشیم و آنان نیز فشاری به ما نمی‌آوردند . ما سخنگوی روحانیت مبارز و بیانگر اهداف و مبانی‌نهضت روحانیت در ایران بودیم و بس .

سئوال ـ غیر از برنامه‌های رادیوئـی برنامه‌های دیگری هم داشتید ؟

ـ طبیعی است در رابطه با بـرادران روحانی و انقلابی داخل برنامه‌هائی اجـرا میکردیم ، شرکت و سازمان دادن چند اعتصاب غذا در بغداد بود که آخرین آن در مقـر اتحادیه دانشجویان فلسطینی مقیم بغداد بـه منظور اعتراض به محاکمه و بازداشت اسـتاد گرانقدر آقای دکتر شیبانی و دیگر همرزمان انقلابیشان بود ، پناه دادن و رسیدگی به‌مبارزه افراد فراری بود که آن ایام به‌عراق می‌آمدند، جدا به آن اهتمام می‌گذاشتیم . آنچه که‌ازاخ

برای دادگاه انقلاب اسلامی قزوین بریاست آیت‌الله خلخالی

سه نفر در قزوین تیرباران شدند

یك وکیل دادگستری به ۲ سال تبعید ومصادره اموال محکوم گردید

سحرگاه امروز سه نفر بجرم مفسدفی‌الارض بودن در قزوین تیرباران شدند.

محمدوان عبارت بودند از سرگرد طوافی و سرباز غیظعلی رش‌پرزاده و کامران مافی از طرف دادگاه انقلاب اسلامی قزوین بریاست آیت‌الله خلخالی محکوم به اعدام شدند. دادستان انقلاب اسلامی قزوین محمدابراهیم برازنده‌یی بود.

سه متهم دیگر از جمله یك وکیل دادگستری به حبس محکوم گردیدند.

متن اعلامیه دادگاه به این شرح است:

بسمه تعالی

در تاریخ ۲ر۵۸ر۲ دادگاه انقلاب اسلامی قزوین تشکیل‌جلسه داد و به اتهامات سرگرد طوافی و سرباز غیظعلی‌رش‌پرزاده و کامران مافی و سروان ملك‌شاهی و گروهبان محمدرضا مرادزاده را به اتهام شکنجه و تعقیب مجاهدین به یك سال حبس با کار و همچنین در مورد سیدحسین تنکابنی وکیل دادگستری به اتهام فعالیت جهت رژیم منفور پهلوی و فعالیت‌های ضد انقلابی و ضد مردمی جهت تحکیم نمودن پایه‌های رژیم طاغوت مجرم تشخیص داده و به ۲ سال تبعید در آبادان یزد و مصادره اموال و اموالی که به‌طور صوری به فرزندانش منتقل نموده تحت نظر کمیسیونی از معتمدین شهر محکوم نمودند.

و مفد فی‌الارض تشخیص داده و به اعدام محکوم نمود. رای صادره در مورد هرسه نفر فوق درساعت ۶ بامداد امروز به مرحله اجرا درآمد و در مورد سروان ملك‌شاهی به‌اتهام از بین بردن اسناد و مدارك ودعوت پرسنل نظامی و ایستادگی در مقابل مردم و شکنجه بازداشت شدگان و تبلیغ وسیع اغواگرانه به نفع دستگاه منفور پهلوی به دسال زندان با کار و انفصال از خدمات دولتی و محرومیت از حقوق بازنشستگی و اجتماعی و گروهبان محمدرضا مرادزاده را به اتهام شکنجه و تعقیب مجاهدین به یك سال حبس با کار و همچنین در مورد سیدحسین تنکابنی وکیل دادگستری به اتهام فعالیت جهت رژیم منفور پهلوی و فعالیت‌های ضد انقلابی و ضد مردمی جهت تحکیم نمودن پایه‌های رژیم طاغوت مجرم تشخیص داده و به ۲ سال تبعید در آبادان یزد و مصادره اموال و اموالی که به‌طور صوری به فرزندانش منتقل نموده تحت نظر کمیسیونی از معتمدین شهر محکوم نمودند.

اعتراض به سنای آمریکا

آستارا ـ خبرنگار کیهان ـ عصر دیروز هزاران نفر از مردم مسلمان آستارا به عنوان اعتراض به‌سخن پراکنی‌های آمریکا وحضور ناوگان جنگی آمریکا در خلیج فارس پس از سخنرانی در مسجد جامع دست به یك‌راه‌پیمائی زدند وطی قطعنامه شش ماده‌ای اعمال توطئه امپریالیسم و صهیونیست جهانی را محکوم و احکام صادره از دادگاههای انقلاب اسلامی و پشتیبانی از رهبر انقلاب اعلام داشتند. به همین مناسبت گروه مبارزین سیاسی آستارا نیز طی راه‌پیمائی و محکوم کردن سخن پراکنی‌های امپریالیسم احکام صادره از دادگاه های انقلاب اسلامی ایران را تائید کردند و در خاتمه به عنوان تنفر از امپریالیسم آمریکا پرچم آمریکا را در جلوی دفتر گروه مبارزین سیاسی به آتش کشیدند درخاتمه این تظاهرات‌بین گروههای راه‌پیما درگیری مختصری درگرفت که با وساطت پلیس ومردم خاتمه یافت.

رئیس حفاظت منطقه در ساواك خود را معرفی کرد

هشدار ـ خبرنگار کیهان ـ بدنبال چاپ اطلاعیه دادستان شهرستان همدان مبنی برمعرفی ۸ تن از افراد ضد انقلاب و دادن مهلت یکماه به آنها، سروان محمد تقی بزرگ‌منش رئیس حفاظت‌سابق منطقه همدان در ساواك خود را به پاسداران انقلاب اسلامی همدان معرفی و تحت نظر قرارگرفت.

در دامغان چند هزار متر زمین و پول نقد برای مسکن مستضعفین اختصاص یافت

دامغان: بمنظورکمك و تسامین مسکن جهت مستضعفین این افراد نیکوکار آقایان رمضانعلی یاوری حاج‌علی‌اکبر ناظمیان ـ حاج‌احمد نصیری مقدار ۶۵۰۰ متر زمین و روستای اصناف دامغان‌کلیه موجودی صندوقهای صنفی خودرا به حساب مستضعفین اختصاص دادند .بهمین منظور پرسنل شهربانی ـ دبستان هاتف و ادارات‌پست‌اوقاف دارائی ـ تعاون و امور روستاها ـ بهداری و بهزیستی دامغان مبلغ ۲۴۰۰۰۰ ریال به حساب ۱۰۰ در بانك ملی واریز نمودند.

درخواست کارکنان شهرداری همدان

همدان ـ خبرنگار کیهان ـ کارکنان شهرداری‌همدان ازشهردار جدید این شهر خواستند که ۵ تن از کارکنان قدیمی شهرداری‌را کنار بگذارد. این پیشنهاد در جلسه‌ای که بدعوت مهدی قاجار شهردار جدید همدان در سالن شهرداری تشکیل شده بود مطرح گردید. بدنبال این پیشنهادشهردار همدان از کارکنان‌شهرداری‌خواست که بوی مهلت دهند تا درباره این موضوع بررسی بیشتری نماید و کلیه پیشنهادات وخواستهای‌خودرا توسط نمایندگان خویش بوی ابلاغ نماید.

استاندار خوزستان در بخش مرزی شادگان اعلام کرد

با هرگونه عمل ضد انقلابی در خوزستان مبارزه خواهیم کرد

تیمسار دریادار مدنی فرمانده نیروی دریائی واستاندار خوزستان دیروز در بخش مرزی شادگان اعلام کرد با هرگونه تلاش امریکی و ضد انقلابی در خوزستان که بنحوی از انحا بخواهد به‌نوعی تجزیه طلبی منجر شود با تمام نیرو مبارزه خواهیم کرد و کوچکترین اغماض درهرابر خائنین به‌انقلاب‌اسلامی و دشمنان ملست ایران نخواهیم داشت.

تیمسار مدنی که در جمع برادران بخش مرزی شادگان در مسجد سیدشرفدین بخش سخن میگفت‌افزود ملت ایران یکپارچه خواهدماند و برادران و خواهران ما در این استان جه‌عرب و چه‌فارس چه ترك و چه‌کرد دوشادوش هم در راه باروری انقلاب اسلامی ملت ایران برنامه ریزانه و برنامه‌گذرانه‌گام‌برخواهند داشت.

فرمانده نیروی دریائی جمهوری اسلامی گفت جمهوری‌اسلامی ایران تاحدمطلوب پیش خواهد رفت و در این راه همه باید باهم تلاش کنیم خودبینی‌ها و خودنگری‌ها راباید کنار گذاشت وبایددانست که جامعه جمهوری اسلامی جامعه طبقاتی نیست همه ملت ایرانندو یکسان و از حقوق مساوی برخوردارند بنابراین نظام‌جمهوری اسلامی نظام بی‌طبقاتی است باید بین‌مردم با حق و عدالت‌رفتار کرد و بایددانست که عمدتی‌ها عزبانی‌ها. امروز جامعه ایرانی عمدتا باهم‌پیوند می‌دهند بین‌المللی نمیتواند بین این ملت تفرقه بیندازد در نظام‌امروز ما ضوابط مردمی وانسانی و خلاقیت ومساوات برپهنه ایران زمین حکمفرماست وهمه به ریسمان‌محکم ایمان و نظام جمهوری اسلامی‌دست می‌زنیم.

تیمسار مدنی خطاب به برادران عرب بخش هشتادهزارنفری‌شادگان گفت امروز بیش ازهر زمان‌دیگر بایداتحاد و امنیت ویگانگی‌ویکصوتی در مبارزه نیاز داریم ـ چون همه می‌دانیدنگهداری پیروزی‌ازرسیدن به پیروزی مشکلتر است‌امروز ملت ایران‌همه مسئولند وهمه بایدانقلاب اسلامی‌را پاسداری‌کنند پس فقط مسئولیت بعهده‌کارگزاران نخواهد بود. شما مرزنشینان نیز در این منطقه حساس از خانه وطن باید پاسداری کنید و این درخواست نیست بلکه وظیفه‌هرمسلمانی است عمدتو غیرهم‌اینست که ما باهمپیوند می‌دهند بین‌المللی نمیتواند بین این ملت تفرقه بیندازد در نظام‌امروز ما ضوابط مردمی وانسانی و خلاقیت بدست آورده‌باید بایدپاسدارخویش باشید.

استاندار خوزستان افزود مسائلی در این‌استان داریم و گاهی نغمه‌هائی‌را می‌شنویم که از قول عرب و عجم سخن میگویند اطلاعیه میدهند و شعار میدهند اما این‌ها خواهان استعمار و استبدادند و عناصر فاسددیروز نه که میخواهند انقلاب رااز بین ببرند اما دست این‌گونه افراد برای ملت ایران‌بازار استو ملت ایران بهاینگونه افراد مجال نخواهدداد.

استاندار خوزستان در پایان سخنان خود درحالیکه سخنانش همواره با تائید اجتماع‌کنندگان مواجه‌میشد گفت ما در راه‌مبارزه باآشوب طلبان محکوم به‌پیروزی میرویم ـ و صبر انقلابی داریم و با ویژگی آنقدر ادامه می‌دهیم که استعمار واستبداد را ریشه‌کن‌کنیم.

اطلاعیه دادستان انقلاب اسلامی

درباره تعقیب عاملین کشتار گیلان ـ تعقیب نزول‌خواران بزرگ گیلان ـ مبارزه با مواد مخدر

رشت ـ خبرنگار کیهان ـ قاسمی دادستان انقلاب اسلامی و دادستان شهرستان رشت‌طی گفتگوئی اظهار داشت ازعموم مردم ایران و بخصوص‌گیلان درخواست میگردد پنج نفراز متهمین استان بنام طباطبائی استاندار سابق، سرتیپ‌موحدی رئیس اسبق ساواك، سرتیپ علی سیدی رئیس شهربانی سابق، سرهنگ هادی فقیه رئیس پلیس سابق و سرهنگ دادفرزاده رئیس گلانتریهای دو دوره سابق را در هر نقطه ازکشورشناسائی گردید،دستگیر وتحویل کمیته و دادسرای انقلاب محل نمایند.

دادستان سپس گفت در حال حاضر ۲۱ نفر از محکومین دادگاه انقلاب اسلامی در زندان‌بسربمیبرند و چهل نفر از متهمین نیزبزودی دادگاهی خواهند شد و تقاضا میگردد اگر کسانی ازاین عده شکایتی دارند به دادسرای انقلاب اسلامی رشت مراجعه نمایند که اسامی آنان بشرح ذیل میباشد:

ذبیح‌اله صابری ، علی‌معتمدی، جلال مسعودنیا ، حسین‌رادفر ، صابر کاس‌نرگس ، سید محمد نواده ، حسن درخشی ، محمود حقیقی ، نادعلی یوسفی اکبر نوروزی ، محمد حسین‌پور، گدامالی نژاد ، تقی حسین‌پور ، محمد یوسف آب‌بندری ، محمد کاظم استقامتی ، حسن حسن‌زاده، هوشنگ سلیمانپور ، علی‌اصغر بینائی ، حسین‌هنگری ، محمد غلامی ، سیدمحمد تمجیدی ، هوشنگ سلیمانپور ، فریبرزصالح، علی مبلم‌پریازاری، ایرج‌موسوی، ابراهیم منتجبری عیدی ، علی اکبر کاظمی ، محمد جنوادی ، نعمت‌اله مسیحا ، هاشم‌نهاوندچی، سید عباس خلافی ، حسن‌شادمان اصل، موسی حسینی ، غلامحسین پورخیازی ، جمال ضیاء شیخ‌اله اسلامی ، ارژن فرازمند، هادی خوش‌آموز ، مهدی خان باباخانی و محمد حسین‌نژاد.

دادستان در مورد مواد مخدردر سطح استان گفت: طی جلسات هفتگی که در استانداری با حضور مقامات مسئول داشتیم برای‌مبارزه با مواد مخدر تصمیماتی برای کشف اماکن فساد و دستگیری دایر کنندگان آن داده شده است که هم‌اکنون عده‌ای هم دستگیر و زندانی شدند.

دادستان در دنباله این گفتگو اشاره نمود که برای جلوگیری از تعطیل شدن بعضی ازکارخانه‌ها شرکتها و موسسه‌هائیکه مدیران و صاحبان آنان متواری یا درمظان اتهام هستند از سوی دادستان کل انقلاب اسلامی به دادگاه انقلاب اسلامی رشت اختیار داده شد سرنوشت این گروه را تعیین و سرنوشت شرکتهای گذشته، پارس برغ و (می‌می) اقداماتی بعمل آمد. دادستان در پایان گفت: برای جلوگیری از امر رباخواری در سطح‌استان بخصوص درروستاها دستور تعقیب این قبیل افراد صادر و عده‌ای از نزول‌خواران بعنوان کلاهبردار تحت تعقیب و زندانی ولی بعدا دراین خصوص دستور داده شد که از تعقیب خودداری شوند اگر مجددادستوری ازطرف امام و یا شورای انقلاب صادر شود این بعضی ازکارخانه‌ها مجددا مورد تعقیب قرارخواهند گرفت.

چرا ارتباط تلفنی را رامهرمز ترمیم نمیشود

رامهرمز ـ خبرنگار کیهان ـ ارتباط تلفن بین شهری احواز رامهرمز طبق اظهار مسئولمخابرات رامهرمز مدت ۷۰ سال است کشیده شده ومیچگونه راه‌اتومبیل‌روندارد و بهمین دلیل اغلب اوقات ارتباط قطع و مشکلاتی برای مردم‌رامهرمز بوجود می‌آید. طبق گفته رئیس مخابرات رامهرمز تاکنون چندین پیشنهاد شده که ارتباط بین شهری رامهرمز‌را ازطریق هفتگل وپس‌از آن توسط کانال‌های مکرووی دایر نمایند که اداره کل مخابرات‌استان خوزستان تاکنون هیچگونه اقدامی در این مورد بعمل نیاورده است برای جلوگیری از امر رباخواری اهالی رامهرمز از مسئولین امر تقاضا دارند اولا نسبت به مرمت کامل ارتباط و توجه به‌پیشنهاد مسئولین مخابرات رامهرمز ودرثانی نسبت به ایجاد تلفن خودکار که مدتها است وعده داده شده اقدام و وعده‌هارا عمل نمایند.

اطلاعیه دادسرای انقلاب اسلامی مسجد سلیمان

اهواز ـ به گزارش خبرنگار خبرگزاری پارس ـ دادستان دادسرای انقلاب اسلامی مسجد سلیمان به‌ابوالقاسم سلیمی رئیس ساواك مسجد سلیمان که متواری است ۱۰ روز مهلت داده تا خودرا به این دادسرا معرفی کند.

وی همچنین به سرگردعلی اصغر فقیهی برای معرفی خود همین مهلت را داد و دادستان دادسرای انقلاب اسلامی مسجد سلیمان همچنین به‌کنیکه از سروان شهربانی محمد گازرونی شکایت و یادداریهای‌بنیو برجرایم نامبرده‌دارند خواست که مدارك خود را ظرف مدت پنج روز به دادسرای‌انقلاب اسلامی مسجد سلیمان واقع‌درباشگاه نفتگران تحویل دهند.

تقاضای ۴۰۰ راننده بیکار ارومیه از وزارت کار

ارومیه ـ خبرنگار کیهان ـ ۴۰۰ نفر از رانندگان پایه یك بیکار ارومیه در مقابل استانداری آذربایجان غربی‌اجتماع و خواستار توجه بخواسته های خود از طرف وزارت کار و امور اجتماعی شرح زیر شدند.

۱ـ تریلرهائیکه در تهران موجود است تا چهارصدنفر راننده بیکار نیز خواستار سهیم بودن در خرید آنها هستیم.

۲ـ ما رانندگان خواستار وام بیکاری در حد کفاف از وزارت کار و امور اجتماعی میباشیم.

۳ـ ۸ ماه ـ بیکاری ـ بر اثر انقلاب باعث ازهم پاشیده شدن زندگی ما گشته باید وزارت کار وامور اجتماعی اقدامات لازم معمول دارد.

۴ـ اگر کاری‌براوجدشرایط هستیم‌حاضربه‌انجام میباشیم.

در دادگاه انقلاب اسلامی همدان

علت وقوع حوادث اسدآباد وچگونگی قتل مجاهد شهید محسن مباشر کاشانی ترورکننده استاندار سابق فاش شد

همدان ـ خبرنگار کیهان ـ شادروان محسن مباشر کاشانی خطاب به سربازانی که جهت دستگیری او رفته بودند گفت: نترسید من سرباز نمی‌گشم.

دادگاه انقلاب اسلامی همدان روز یکشنبه ساعت ۱۷ تشکیل‌جلسه داد و بمدت ۶ ساعت به اتهامات ستوانیکم علی احمد خلجی متولد ۱۳۰۹ مدت ۶ روز آست از منزل خارج و تاکنون مراجعت ننموده‌است، مباشر فرمانده سابق پاسگاه ژاندارمری اسدآباد ومتهم، نوشته شده بود و درآن ملت وقوع حوادث‌ناگوار اسدآباد ـ حمله به دبیرستانها و منازل فرهنگیان ـ منازه‌ها و انگیزه حمله‌چماق بدستان به‌مردم اسدآباد را جویا شده بود وتاکید گردیده بودکه در صورت عدم اهدام توضیح از طریق قانونی باوی رفتار خواهدشد.

درهمان‌پرونده‌که‌پرونده محرمانه دادخواست تلگرامی از سوی‌عده‌ای در چریان دادرسی متهم، رئیس دادگاه بخش اسدآباد را مورد حمله قرارداد و ازوی به عنوان شخص کینه‌توز یاد کرد دادستان انقلاب اعلام کرد همین مطالب موجب هدکه من به صحت مطالب مندرج در پرونده اطمینان پیدا بکنم ونامه‌ای را ارائه داد که از طرف رئیس دادگاه بخش اسدآباد خطاب به‌فرمانده‌پاسگاه ژاندارمری اسدآباد ومتهم، نوشته شده بود و درآن ملت وقوع حوادث‌ناگوار مرکزی همدان رسیدگی و وی را بجرم دخالت در قتل سرباز شهید محسن مباشر کاشانی و برای انداختن چماق بدستان در اسدآباد و حمایت از مهاجمین به منازل فرهنگیان اسدآباد و دبیرستان سید جمال‌الدین اسدآبادی به ۱۰ سال حبس تادیبی و انفصال از خدمت محکوم کرد.

در دادگاه انقلاب اسلامی کاشان

کاشان خبرنگار کیهان ـ در دومین جلسه دادگاه انقلاب اسلامی کاشان که با حضور گروه زیادی تماشاچی تشکیل شد سرگرد فرمانی رئیس‌پلیس سابق شهربانی کاشان باتهام قتل به کشتار و آزار واذیت مردم محاکمه شد در این دادگاه گروهی ازمردم‌وخانواده شهدا برعلیه ناامبرده مبنی بر گناهکار بودن او شهادت‌دادند پس از دفاعیات متهم دادگاه وارد شور شد و تاکنون رای بر محکومیت نامبرده نداده‌بود اخذ نتیجه دادگاه به امروز موکول شده و نیز در این دادگاه ٤ نفر دیگر بنامهای اصغر نساجیان ، علیمحمد رستمی ، حسن معنوی ، عباس حیدری باتهام خبرچینی و همکاری بادستگاه های‌اطلاعاتی شهربانی و ساواك محاکمه گردیدند که پس از شهادت شهود ودفاعیات متهمین‌تاکنون رای دادگاه درمورد آنان‌صادر نشده وموکول بامروز گردید. شب گذشته بیش از هزاران نفر از مردم کاشان تانیمه‌های شب برای آگاهی اخذ نتیجه دادگاه مقابل دادگاه اسلامی کاشان‌اجتماع نمودندولی‌تظاهراتی برعلیه متهمین مبنیوندند و تقاضای اشد مجازات‌برای‌آنان داشتند.

ازرمبران چماق بدستان به دنبال رئیس دادرسی ازکی وقتیارسال شد بود که اشتباها بجست‌وادستان شهرستان همدان رسیده بود و در مسیرای آن این گروه ضمن سرقی صدای ازمبارزین مرحوم‌اسدآباد به عنوان شد رژیم یاد کردند وقید نموده بودند که شاهدوستی در خون حاجین شده و جان‌نثاران آماده مرجوع فداکاری هستیم که اسامی ارسال کنندگان تلگرام نیز اعلام گردید.

یکی از شیوه اظهار داشت‌شاهد پاسگاه‌ژاندارمری اسدآبادبمبیشتابیش چماق بدستان حرکت می‌کردهاند. یادآور می‌شوم که در جریان حمله اهالی روستای خاکریز به شهر اسدآباد که بقول خود حکم سازمان یافته بودند و در تمام سطح شهر بطور ماهرانه‌ای دست به تخریب می‌زدند غارتها زیادی به مغازه‌های‌شهر وارد آمدوشیشه‌های اسدآباد که بیشتر مورد تهاجم بودند در همدان متحصن شدند. وهیاتی از سوی حضرت آیت‌اله وحیدی ازقم به اسدآباد آمد.

متهم اتهام براء الداختن چماق بستان را تکذیب کردمو گفت‌حتی می‌خواستم جلوی آنها را بگیرم ولی تعدادشان خیلی زیاد بودو ترسیدم اینکار رابکنم وی‌ظاهری بسیار مصموم ماند و میگفت از یك خانواده روستائی و مذهبی است و حاضر است به قرآن قسم یادکند که ضبه چیز نیست و در وقایع‌اسدآباد و قتل شاهدوارتش کاشانی مقصر نیست. و کلیه اتهامات منتسبه وارد‌کرد.

چگونگی هدادت سرباز وظیفه محسن مباشر کاشانی برای مردم همدان مبهم بود که دراین‌دادگاه فاش شد.

مجاهد شهید کاشانی روز تاسوعای حسینی حزبسان با راه‌پیمائی دویست هزار نفری در همدان قدرت‌اله خدایاری‌استاندار وقت را که گفته می‌شود روز سی‌ام مهر دستور تیرباران داده بود کمدر این‌روز۷ نفرازمجاهدین همدان کشته شدند و دهها تن زخمی گردیدند و بدنبال آن‌وقایع همدان پیش آمد ترور کرده ولی استاندار را که پس از اصابت چند تیر خشمگین بامهای بمنظور به بیمارستان رسانده بودند نجات دادند ومهاکنون متواری است.

براساس معلومات کیفرخواست کاشانی پس از ترور استاندار که منجر بقتل فجیعه وظیفه‌خواجوی و مصدوم شدن حافظ و راننده استاندارمجدد پایه‌اتومبیل‌میلمان به‌گوههای گنجنامه می‌گریزد که از طرف ژاندارمری به رئیس پاسگاه مرکزی (متهم) دستور داده می‌شود وی را تعقیب کنند کاشانی که به‌همراه خود ۷۸ تیر فشنگ داشته چون عده‌ای سرباز راه‌قابل خود می‌بیند با صدای بلند فریاد می‌زند من سرباز نمی‌کشم و در حالیکه اسلحه خود را بگردن انداخته بوده جلو می‌آید ولی گروهبانیکم ژاندارمری (متواری) قلبی‌دیور با شلیك ۲ گلوله وی را بقتل می‌رساند. دراین زمینه‌متهم وکلیه اکیپ اعزامی آنروزژاندارمری داده بودندو مضروب (دیور) شدها اعلام کرده بود من مباشر کاشانی را کشتم. ومتهم گفت اوخودمرانه اینکار را کردوحتی هنگام‌مراجعت بمن گفت من قاتل‌سرباز کاشانی هستم.

آگهی جهت اطلاع وقت دادرسی به آقای محمد پورآذری

دادگاه شهرستان آکسفورد‌بدینوسیله به آقای محمد پورآذری ساکن شماره ۲ ، میلوی‌کلوز ، وول‌ورکت ، آکسفورد ، انگلستان ابلاغ مینمایدکه ازطرف آقای‌جان‌هیگز ساکن‌شماره ٤ لاتسبری‌رد، آکسفورد بطرفیت شما بخواسته تحویل و اجاره ملك استیجاری طرح دعوی بعمل آمده و طبق تصمیم دادگاه انتشار آگهی مربوط بطرح این دعوی در روزنامه کیهان بعنوان دلیل کافی برای ابلاغ دادرسی بشما محسوب خواهد شد . جلسه دادرسی مربوط بموضوع فوق در دادگاه شهرستان آکسفورد واقع در هارکوت هاوس ، ماریستورد ، آکسفورد در تاریخ ٤ ژوئن ۱۹۷۹ (۱٤ خرداد ۱۳۵۸) در ساعت ۱۰ صبح تشکیل خواهد شد . حضور شما در جلسه مزبور الزامی است و هرگاه در وقت و محل‌مقرره شخصا یا توسط وکیل حضور بهم‌نرسانید تصمیم مقتضی از طرف دادگاه اتخاذ خواهد گردید .

بتاریخ ..... مـه ۱۹۷۹
متصدی ثبت دادگاه

سه کتاب مفید تقدیم میشود

ـ پرواز در ملکوت یا متن کامل آداب الصلوة امام خمینی بقلم سید احمد فهری زنجانی
۲ ـ ترجمه اقتصادنا ـ بقلم سید محمدباقر صدر
۳ ـ مبانی منطقی استقراء ـ بقلم سید محمدباقر صدر
ناصر خسرو ـ انتشارات اسلامی تلفن ۵۳۹۶۹۸

آگهی مناقصه

بانك رهنی ایران تعداد دو میلیون برگ کاغذ یك‌کپی بهم پیوسته ۱۳۲ ستونی و سیصد هزار برگ کاغذدوکپی و دویست و پنجاه هزار برگ کاغذ سه نسخه مورد مصرف ماشینهای کامپیوتری خود را از طریق مناقصه‌خریداری مینماید .فروشندگان میتوانند برای ملاحظه نمونه کاغذهای مورد نظر و کسب اطلاعات بیشتر و همچنین اخذ برگ شرائط مناقصه ، در ساعات اداری به دفتر نامه‌های این بانك مراجعه و پیشنهادات خود راحداکثر تا ساعت ۹ صبح روز ۵۸ر۳ر۳۰ بدفتر مزبور تسلیم فرمایند . پیشنهادهای‌واصله در روز۲ر٤ر۱۳۵۸ درحضور کلیه‌شرکت‌کنندگان باز و قرائت شده و واجدین شرائط از بین آنها انتخاب خواهد گردید .

بانك رهنی ایران

تغییر آدرس

شرکت نفت دمینکس ایران از تاریخ شنبه ۲۹ اردیبهشت‌ماه جاری از محل سابق خود واقع در خیابان فلسطین شماره ۱۸ به خیابان دکتر مصدق کوچه تابان شماره ۶۲ طبقه دوم نقل مکان کرده است .

تلفن : ۲۲۰۰۸۹ و ۲۲۰۱۵۳

۷۹۹۲۰

آگهی تشکیل مجمع عمومی صاحبان سهام

بدین وسیله از کلیه صاحبان سهام شرکت سهامی خاص توس‌فریز دعوت میشود که برای تشکیل مجمع عمومی عادی که در روز ۵۸ر۳ر۱٦ ساعت ۱۰ صبح در محل شرکت واقع درمیدان ونك خیابان جهان کودك شماره ۷ حضور بهمرسانند .

دستور جلسه :
۱ ـ رسیدگی به بیلان سود و زیان شرکت عملکرد سال ۱۳۵۷
۲ ـ تجدید انتخابات مدیران و بازرسان
۳ ـ سایر اموری که در صلاحیت مجمع عمومی باشد .

رئیس هیئت مدیره

آگهی دعوت

از کلیه صاحبان سهام شرکت مهندسین مشاور آناشید(سهامی خاص) دعوت میشود که روز ۱۳۵۸ر۳ر۹ ساعت ۹ صبح درمحل شرکت واقع در خیابان ملك مجمع عمومی عادی تشکیل میشود حضور بهمرسانند .

دستور جلسه :
۱ ـ استماع گزارش هیئت مدیره و بازرس
۲ ـ تصویب ترازنامه عملکرد سال ۱۳۵۷
۳ ـ انتخاب هیئت مدیره ، مدیرعامل
٤ ـ انتخاب بازرسان
۵ ـ تعیین خط مشی آینده شرکت

شرکت مهندسین مشاور آناشید (سهامی خاص)

آگهی حراج

شهرداری تهران مقداری آهن‌آلات ، اثاثیه اداری و لوازم، چوب‌آلات و دوازده دستگاه اتومبیل اسقاط و لوازم متفرقه دیگر را از طریق حراج با شرایط زیر بفروش میرساند :

۱ ـ لوازم مورد حراج در انبار هاشم‌آباد واقع در انتهای خیابان خاوران (جاده خراسان) نرسیده به پاسگاه ژاندارمری میباشد و خریداران می‌توانند درساعات اداری روزهای‌غیرتعطیل از نزدیك اجناس مورد حراج را مشاهده نمایند .

۲ ـ فروش اجناس مورد حراج بطور تفکیك و یا یکجا صورت خواهد گرفت .

۳ ـ بهای اجناس مورد حراج نقدا از خریداران دریافت خواهد شد .

٤ ـ هزینه کارشناس و حق حراج بعهده برندگان حراج میباشد .

۵ ـ پرداخت هرنوع مالیات و عوارض بعهده خریدار خواهد بود .

٦ ـ خریداران مکلفند ظرف حداکثر ٤۵ روز (که شروع آن فردای روز حراج میباشد) لوازم خریداری شده را از محوطه انبار خارج نمایند در غیراینصورت برای هر روز معادل یکهزار ریال حق انبارداری از آنان دریافت خواهد شد .

۷ ـ برندگان حراج بایستی مبلغ چهل و پنجهزار ریال نقدا با اخذ رسید به نماینده قسمت تدارکات شهرداری تهران در کمیسیون حراج تحویل نمایند تا در صورتیکه ظرف مدت مقرر از خروج اجناس خودداری نمود حق انبارداری از این سپرده برداشت گردد .

۸ ـ چنانچه ظرف چهل و پنج روز از تاریخ حراج کلیه اجناس با پرداخت بهای آنها از انبار خارج نشود این موضوع بمنزله انصراف خریدار محسوب و بعد از موعد مقرر از تحویل اجناس به برنده حراج خودداری و کلیه پیش‌پرداختها به نفع شهرداری تهران ضبط خواهد شد .

۹ ـ تاریخ حراج ساعت ۱۰ صبح روز ۵۸ر۳ر۲۱ با حضور اعضای کمیسیون حراج بعمل خواهد آمد و چنانچه در روز مزبور کلیه‌لوازم حراج‌نشد بقیه در ساعت ۱۰صبح روزهای۲۲ر۳ر۵۸ و۲۳ بمعرض حراج گذارده خواهد شد .

شهرداری تهران

قابل توجه

صاحبان سهام شرکت تولید و تصفیه روغن (سهامی عام)

بدینوسیله باطلاع عموم صاحبان سهام شرکت میرساند که محل برگزار مجمع عمومی عادی موضوع آگهی مندرج در روزنامه کیهان شماره ۱۰۷۰۷ بتاریخ ۱۳۵۸ر۲ر۲۵ از اتاق بزرگانی و صنایع و معادن ایران به هتل اینترکنتیناتال واقع در خیابان دکتر فاطمی (آریامهر سابق) تغییر یافته است .

شرکت تولید و تصفیه روغن (سهامی عام)

مهم ....

فقط با ۲۰۰ هزار تومان نقد صاحب ۱۰۰ متر آپارتمان‌دواطاق‌خوابه درفرح‌جنوبی شوید تلفن۲۶۹۱۶۸ ن ۷۹۸۹۰

آگهی

مدرسه عالی فنی تهران برای تکمیل کادر آموزشی تمام وقت افراد زیر را بهمکاری دعوت مینماید واجد شرایط جهت کسب اطلاع میتوانند به آدرس : خیابان دکتر شریعتی ـ خیابان سیمرغ محل مدرسه سابق آمریکائیها مراجعه نمایند . تلفن : ۲۳۰۱۳۰ ـ ۲۳۰۱۲۹

۱ ـ برای تدریس ریاضیات (دارای درجه دکترا یا معادل آن)

۲ ـ برای تدریس فیزیك (دارای درجه دکترا یامعادل‌آن)

۳ ـ برای تدریس ترمودینامیك و ماشینهای‌حرارتی (دارای درجه دکترا یا معادل آن)

٤ ـ برای تدریس هیدرولیك (دارای درجه دکترا یامعادل آن)

۵ ـ برای تدریس نقل و توزیع انرژی (دارای درجه دکترا یا معادل آن)

رئیس مدرسه عالی فنی
دکتر حسن شمسی

نخستین مؤسسه رسمی اخذ پذیرش شروع بکار کرد

خدمات موسسه «نیمیس» در چهارچوب مقررات سازمان امور دانشجویان وابسته به وزارت فرهنگ و آموزش عالی است.

نخستین موسسه «راهنمائی و خدمات محصلین خارج از کشور» (نیمیس) فعالیت خود را برای اخذ پذیرش آغاز کرد. این سازمان که با بیش از هزار موسسه آموزشی و دانشگاهی خارج ارتباط برقرار کرده ، دارای کادر مجهزی از برجسته‌ترین تحصیلکرده‌های دانشگاههای معروف جهان است .

این سازمان با توجه به کادر تخصصی و فعال خود و روابطی که با دانشگاهها و موسسات آموزشی معروف اروپا و آمریکا دارد می‌تواند مشکلات این گروه را بصورت کامل مرتفع سازد . «نیمیس» بمنظور احاطه برتمام مشکلات اعزام دانشجو ، اطلاعات لازم و شرایط لازم اخذ پذیرش و قبول دانشجو و سایر مآخذ مربوطه را گردآوری و در آرشیوی تنظیم کرده که درکتابخانه موسسه برای استفاده داوطلبان آماده است .

این سازمان کلیه خدمات خود را در چهارچوب ضوابط و مقررات سازمان امور دانشجویان وابسته به وزارت فرهنگ و آموزش عالی ارائه میدهد و تصور میرود اولین موسسه‌ایست که در قبال وزارت فرهنگ و آموزش عالی چنین تعهدی را پذیرفته است .

قسمی از خدمات

ـ راهنمائی و مشاوره با داوطلبان تحصیل در خارج از کشور ، که از طرف سازمان امور دانشجویان کشور معرفی شوند بطور رایگان انجام میشود .

ـ اطلاعات لازم در باره دانشگاههای مورد نظر داوطلبان در اختیار آنان گذارده شده و هرگونه راهنمائی در مورد سیستم آموزشی ، شرایط ورود به دانشگاهها و انتخاب رشته تحصیلی به آنان ارائه می‌شود .

ـ در چهارچوب ضوابط و مقررات سازمان امور دانشجویان وابسته به وزارت فرهنگ و آموزش عالی برای داوطلبان از دانشگاههای معتبر امریکا ، کانادا ، انگلستان و کشور های اروپائی و آسیائی پذیرش تحصیلی اخذ می‌نماید و همه‌گونه تسهیلات لازم از جمله اعزام تا استقرار دانشجو در دانشکده‌ای که از آن پذیرش تحصیلی اخذ شده فراهم می‌کند .

ـ سرپرستی تحصیلی کمتر از ۱۸ سال را در خارج از کشور عهده می‌گیرد .

ـ برای خانواده دانشجویان که قصد سکونت به فرزندان خود را دارند مقدمات در صورت تقاضا تسهیلات لازم را خارج از کشور فراهم می‌نماید .

ـ در مواردی اضطراری و اخذ پذیرش فوری از موارد نیاز دانشجو را فراهم و می‌گمارد

داوطلبان اخذ پذیرش میتوانند برای ارائه تقاضاهای خود به خیابان دکتر شریعتی (کورش‌کبیر) پائین‌تر از سینما نادیان شماره ۴۰۱ طبقه ۳ مراجعه کنند . تلفن SIS ۷۶۰۹۴۸

نمایشگاه

جدیدترین کتابهای پزشکی و پرستاری

با همکاری

مرکز کتاب گلکشت

با ۲۰٪ تخفیف

محل برگزاری: دانشکده پزشکی دانشگاه ملی ایران ـ اوین
از تاریخ ۵ الی ۱۰ خرداد ماه
همه روزه از ساعت ۹ صبح الی ۴ بعد از ظهر.

بانو معصومه مرادی‌واقف فرزند حجت‌اله متولد سال ۱۳۰۹ مدت ۱٦ روز آست از منزل خارج و تاکنون مراجعت ننموده‌است، آنکسانیکه از نامبرده اطلاع دارند خواهشمنداست به تلفن۶۶۴۰۹۹ ملك‌احمد قاضی‌عسگر اطلاع دهند .

ش ۷۹۹۳۶

آسفالتکاری

قلهك ۲۶۱۳۳۷

ن ۷۹۶۶۵ ۱ـ۶

کیهان‌هوائی نشریه‌ایرانیان مقیم خارج آبونمان قبول میکند ۳۰۳۲۳۸

اطلاعیه انجمن آرشیتکتهای ایران

پیرو دو اطلاعیه قبلی مجمع عمومی فوق‌العاده انجمن آرشیتکتهای ایران ساعت ۱٦ روز یك‌شنبه مورخ ۵۸ر

صفحه ۸ کیهان
پنجشنبه ۳ خرداد ماه ۱۳۵۸
بیست‌وهفتم جمادی‌الثانی ۱۳۹۹
شماره ۱۰۷۱۵

ساعات شرعی :
اذان مغرب : امشب : ۷ر۳۶ اذان صبح : فردا : ۳ر۶
طلوع آفتاب : فردا : ۴ر۵۱ ظهر شرعی : فردا : ۱۲ر۱
استخراج : دکتر عباس ریاضی کرمانی

احزاب وجمعیت های سیاسی

برنامه سازمان مجاهدین خلق ایران

بنام خدا و بنام خلق قهرمان ایران
سازمان مجاهدین خلق ایران برنامه‌های‌مراسم خودرا در ساعت ۱۶ روز جمعه چهارم خرداد ماه جاری روز اعتراض به سنای امریکا و بزرگداشت هفتمین سالروز شهادت بنیانگذاران سازمان‌مجاهدین خلق بشرح زیر باطلاع میرساند.

۱ـ تلاوت آیاتی از قرآن مجید همراه با ترجمه .
۲ـ پیام حضرت آیت‌الله طالقانی بمناسبت شهادت بنیانگذاران سازمان مجاهدین خلق ایران و اعتراض به سنای امریکا
۳ـ سرود (زخون) سرودرسمی سازمان‌مجاهدین خلق ایران که توسط برادران مجاهد بطور زنده اجرا میشود .
۴ـ پیامها .
۵ـ آهنگی با بنیانگذاران توسط برادر مجاهد احمد حنیف‌نژاد
۶ـ سرود ۴ خرداد که توسط برادران مجاهد بطور زنده اجرا میشود
۷ـ سخنرانی برادر مجاهد مسعود رجوی
۸ـ قرائت قطعنامه راه پیمائی و میتینگ و پایان برنامه .
محل برگزاری این مراسم مقابل پارک خزانه ترمینال .
مجاهدین خلق ایران

دربنیانیه نهضت آزادی‌ایران

شهدای ۴ خرداد سازمان مجاهدین خلق ایران مورد ستایش قرار گرفتند

بمناسبت روز ۴ خرداد سالروز شهادت بنیانگذاران سازمان مجاهدین خلق از طرف نهضت آزادی ایران بیانیه‌ای انتشار یافت در قسمتی از این بیانیه آمده است:

در سال های تاریک بعداز۱۵ خرداد ۱۳۴۲ و کفتار عمومی مردم ومحاکمه و محکومیت‌سران و جوانان آزاده ومسلمان نهضت آزادی وبالاخره تبعید مرجع بزرگ ودلیر امام خمینی ، ازیکطرف استعمار و درعین حال ریاکار وروشنفکرنما فرو رفت و نهضت آزادیبخش توده ایرانی‌که با اندیشه و آموزش اسلامی آغاز گردیده بود به نقطه عطف تاریخی خود رسید وازطرف دیگر ، مبارزه‌قانونی و در چارچوب قانون اساسی به‌بن بست رسید ، از آن پس جوانان پرشور ومبارز وطن گروه‌گروه به خطر مبارزه مسلحانه هجرآمیز پیوستند.

در میان آنان تنها یك گروه بودند که براساس مکتب وبه دور ازهیجان‌زدگی‌های‌بازتاب‌پر و احساساتی و بارادده وتتوانائی استوار کارآمادگی وبسیج درجهت مبارزه مسلحانه‌ای منبعث ازمکتب اسلام تلاش خستگی ناپذیر خودرا آغاز کرد و به کسب دانش و تجربه مبارزه انقلابی پرداخت.

بنیانگذاران این‌گروه‌شهداء : محمد حنیف‌نژاد، سعید محسن وعلی اصغر بدیع زادگان ازپاکترین، آگاهترین و فداکارترین فرزندان مسلمان نهضت آزادی ایران بودند وبه دنبال حوادث سال۴۳و۴۲ با تحلیلی دقیق‌ازشرایط اجتماعی — سیاسی‌ایران، لزوم یك مبارزه متکبر ومسلحانه را راه حل خروج جنبش آزادیبخش ایران از بن‌بست‌یافتند و به دنبال این کشف ، باتمام وجود وباکارتی عظیم وپیوسته و با احساس مسئولیتی بینظیر به تربیت خود وياران باوفای اولیه جهت کسب صلاحیت رهبری و بنیانگذاری یك مبارزه طولانی مدت‌مکتبی به راه افتادند ، حاصل کار و تلاش مردانه آنان سازمان مجاهدین خلق ایران بود.

در قسمت دیگر بیانیه به جنایات رژیم‌پهلوی در مورد سازمان مجاهدین خلق اشاره شده و آمده‌است :

رژیم خودکامه و کثیف پهلوی ، پس ازکشف این سازمان وقتی به حق و تشکل این گروه برخورد ، چنان از آن بیمناك ونسبت به‌آینده خود هراسناك شد که حتی برخلاف موازین‌دادگاهی‌خودش و تظاهرات ریاکارانه شاه ، عده‌ای از بهترین و صادقترین فرزندان اسلام را که از مؤسسین اولیه و از کادر مرکزی این سازمان بودند به خون کشید . و پنج نفر ازآنان : حنیف نژاد ، محسن، بدیع زادگان ، شکیبن فام ، وعسگری زاده در سپیده دم چهارم خرداد ۱۳۵۱ آماج تیر های استعمار و استبداد شده شربت شهادت نوشیدند و به آستان کبریائی پروردگارشان و به کاروان شهیدان و صدیقین وانبیای خدا پیوستند. وچه باشکوه سرانجامی و والامقام قافله سالارانی و حسن اولئك رفیقا !

در پایان اظهار امیدواری‌شده‌است‌این‌سازمان ضمن حفظ وحدت و اصالت اسلامی خود، همچنانکه سنت بنیانگزاران آن بوده‌است ، با تقوا وفروتنی خاص مجاهدان صدر اسلام کارسازماندهی وتربیت انقلابی فرزندان مسلمان این سرزمین را ادامه‌دهد.

اعتراض به امریکا و تقاضا از سازمان ملل

هیئت مدیره جمعیت ایرانیو تماون‌بافلسطین وبانی جمعیت مسلم آزاد ایران درنامه‌ای به دبیر کل سازمان ملل متحد از سازمان ملل خواستند که امریکا را ازدخالت دراموز دیگران بازدارد.

در این نامه آمده‌است حال‌که ملت قهرمان ایران موفق به‌بیرون‌راندن عمال و مهره های سرسپرده امریکا شده و مزدوران وجنایتکارانی‌را که طی سالها دستشان بخون ملت‌ایران آغشته گشته بود به محاکمه ومجازات کشانده است دولت امریکا فریاد اعتراض برمیدارد و مخالفت شدید خود را با این محاکمات‌انقلابی اعلام می‌کند ... ما این عمل را محکوم کرده به امپریالیزم امریکا اخطار می‌کنیم که دیگر ملت‌ما اجازه هیچگونه‌مداخله‌ای را نه تنها به امریکا بلکه بهیچ کشور دیگری نخواهدداد.

اعلامیه کمیته مرکزی حزب توده

کمیته مرکزی‌حزب توده دراعلامیه‌ای که دیروز منتشر کرد قطعنامه ۱۲ ماه مه سنای امریکا را در مورد ایران بشدت محکوم کرد وآنرابعنوان حلقه‌ای از سلسله مداخلات بی‌پرده‌وخشن‌امپریالیسم امریکا درامورداخلی ایران مورد لکوشش‌قرارداد.

دراین اعلامیه آمده است که ستگاه دولتی ایالات متحده امریکا این قطعنامه را صادرکرده تا تمام عناصر ضد انقلابی راکه درایران عمل‌میکنند و تمام نیروهای جهانی را که برضد انقلاب ضد امپریالیستی ودموکراتیك ایرانند تشویق به ادامه و تشدید فعالیت نماید.

اعلامیه میهن‌دوستان ایران

حزب میهن دوستان ایران ضمن محکوم کردن تلاشهای مذبوحانه محافل امپریالیستی ومنیولیتی منجمله‌سنای امریکا ازکلیه نیروهای انقلابی وملی میخواهد که اختلافات خودرا مرزیرسایه گلوله

انجمن دانشجویان مسلمان مدرسه عالی کامپیوتر

ضمن گرامی داشت سالروز شهادت ۵ تن از رزمندگان دلیر بنیانگذاران سازمان مجاهدین خلق ایران وهمچنین ابراز انزجار از طرحها و اقدامات ضد امپریالیسم اعلام‌شده ازطرف مجاهدین شرکت می‌کنیم.

تنفر حزب اتحاد برای‌آزادی از قطعنامه سنای آمریکا

حزب اتحاد برای آزادی تنفر خودرا نسبت به مداخلات نمایندگان صهیونیسم سنای آمریکا ابراز داشته و مداخلات هربیگانه‌ای را درامور داخلی‌ایران محکوم میکند.

انجمن اسلامی‌دبیرستان فرخی

انجمن اسلامی دبیرستان فرخی روز چهارم‌خرداد به‌دعوت سازمان مجاهدین خلق ایران در راهپیمائی که از میدان راه‌آهن ساعت ۲ انجام‌می‌گیرد شرکت خواهد کرد.

اعتراض به روش سنای امریکا

سازمان فجر اسلام امروز در اعتراض‌به سنای امریکا اطلامیه‌ای انتشار داد و طی‌آن اعلام کرد در راهپیمائی روز پنجشنبهٔ سوم خرداد ماه بمنظور پشتیبانی از اقدامات دادگاههای انقلاب اسلامی و ابراز انزجار از لایحه تصویب شده مجلس سنای امریکا ، همگام با حزب جمهوری اسلامی و روزجمعه چهارم خرداد ماه ساعت ۸ همراه کمیته برگزار کننده راهپیمائی کارگران ، دانش‌آموزان و دانشجویان مسلمان شرکت خواهد کرد .

شرکت معلمان پیشگام در راهپیمائی روز جمعه

معلمان‌پیشگام طی اطلامیه‌ای اعلام داشتند : جنجالی که امپریالیزم امریکا در پی‌اعدام انقلابی جنایتکاران وغارتگران وابسته برژیم سرنگون شده‌شاه خائن پیاکرده توطئه دیگری است برای ضربه زدن بانقلاب خلقهای ستمدیده ایران که در نیمه‌راه خود زیر ضربات‌مداوم امپریالیزم قرار گرفته است سنای آمریکا با اعتراض‌بیشرمانه به‌اعدامهای خائنین بخلق‌ایران دشمنی خودرابا خلقهای‌استثمار شده ایران به‌اثبات میرساند . دراین اعلامیه آمده است : ما معلمان پیشگام بعنوان اعتراض به‌قطعنامه سنای امریکاوتجلوز گام بگام امپریالیزم امریکا و پشتیبانی‌از احکام دادگاههای انقلاب در راهپیمائی روزجمعه ساعت ۹ر۸ صبح از دانشگاه تهران شروع میشود شرکت میکنیم .

اعتراض شیرازیها به دخالت بیجای سنای آمریکا

شیراز : خبرنگار کیهان ـ به مناسبت اعتراض به سنای آمریکا و بدعوت انجمن دانشجویان مسلمان دانشگاه شیراز اجتماعی باشرکت اقشار مختلف مردم در دانشکده پزشکی تشکیل و ضمن تلاوت آیاتی از کلام‌الله مجید و سخنرانی یکی از دانشجویان‌در محکوم کردن قاطع آمریکا و قرائت پیامی از مرکز زرهی فارس قطعنامه‌ای صادر شدکه در آن ضمن تایید سریح از احکام صادره از دادگاه های انقلاب اسلامی خواستار تشدید فعالیت این دادگاهها گردیده و نسبت به کم کاری درداگاه های انقلاب اسلامی فارس اعتراض گردیددر ضمن‌ازاقدام بجای کارمندان و کارگران شریف روزنامه کیهان وتشکیل شورا های ایالتی و ولایتی به ایالات متحده امریکا این قطعنامه را صادرکرده تا تمام عناصر ضد انقلابی راکه درایران عمل‌میکنند و تمام نیروهای جهانی را که برضد انقلاب ضد امپریالیستی ودموکراتیك ایرانند تشویق به ادامه و تشدید فعالیت نماید.

اعلامیه میهن‌دوستان ایران

حزب میهن دوستان ایران ضمن محکوم کردن تلاشهای مذبوحانه محافل امپریالیستی ومنیولیتی منجمله‌سنای امریکا ازکلیه نیروهای انقلابی وملی میخواهد که اختلافات خودرا مرزیرسایه گلوله

انجمن دانشجویان مسلمان مدرسه عالی کامپیوتر

ضمن گرامی داشت سالروز شهادت ۵ تن از رزمندگان دلیر بنیانگذاران سازمان مجاهدین خلق ایران وهمچنین ابراز انزجار از طرحها و اقدامات ضد امپریالیسم اعلام‌شده ازطرف مجاهدین شرکت می‌کنیم.

تنفر حزب اتحاد برای‌آزادی از قطعنامه سنای آمریکا

حزب اتحاد برای آزادی تنفر خودرا نسبت به مداخلات نمایندگان صهیونیسم سنای آمریکا ابراز داشته و مداخلات هربیگانه‌ای را درامور داخلی‌ایران محکوم میکند.

انجمن اسلامی‌دبیرستان فرخی

انجمن اسلامی دبیرستان فرخی روز چهارم‌خرداد به‌دعوت سازمان مجاهدین خلق ایران در راهپیمائی که از میدان راه‌آهن ساعت ۲ انجام‌می‌گیرد شرکت خواهد کرد.

اعتراض به روش سنای امریکا

سازمان فجر اسلام امروز در اعتراض‌به سنای امریکا اطلامیه‌ای انتشار داد و طی‌آن اعلام کرد در راهپیمائی روز پنجشنبهٔ سوم خرداد ماه بمنظور پشتیبانی از اقدامات دادگاههای انقلاب اسلامی و ابراز انزجار از لایحه تصویب شده مجلس سنای امریکا ، همگام با حزب جمهوری اسلامی و روزجمعه چهارم خرداد ماه ساعت ۸ همراه کمیته برگزار کننده راهپیمائی کارگران ، دانش‌آموزان و دانشجویان مسلمان شرکت خواهد کرد .

شرکت معلمان پیشگام در راهپیمائی روز جمعه

معلمان‌پیشگام طی اطلامیه‌ای اعلام داشتند : جنجالی که امپریالیزم امریکا در پی‌اعدام انقلابی جنایتکاران وغارتگران وابسته برژیم سرنگون شده‌شاه خائن پیاکرده توطئه دیگری است برای ضربه زدن بانقلاب خلقهای ستمدیده ایران که در نیمه‌راه خود زیر ضربات‌مداوم امپریالیزم قرار گرفته است سنای آمریکا با اعتراض‌بیشرمانه به‌اعدامهای خائنین بخلق‌ایران دشمنی خودرابا خلقهای‌استثمار شده ایران به‌اثبات میرساند . دراین اعلامیه آمده است : ما معلمان پیشگام بعنوان اعتراض به‌قطعنامه سنای امریکاوتجلوز گام بگام امپریالیزم امریکا و پشتیبانی‌از احکام دادگاههای انقلاب در راهپیمائی روزجمعه ساعت ۹ر۸ صبح از دانشگاه تهران شروع میشود شرکت میکنیم .

اعتراض شیرازیها به دخالت بیجای سنای آمریکا

شیراز : خبرنگار کیهان ـ به مناسبت اعتراض به سنای آمریکا و بدعوت انجمن دانشجویان مسلمان دانشگاه شیراز اجتماعی باشرکت اقشار مختلف مردم در دانشکده پزشکی تشکیل و ضمن تلاوت آیاتی از کلام‌الله مجید و سخنرانی یکی از دانشجویان‌در محکوم کردن قاطع آمریکا و قرائت پیامی از مرکز زرهی فارس قطعنامه‌ای صادر شدکه در آن ضمن تایید سریح از احکام صادره از دادگاه های انقلاب اسلامی خواستار تشدید فعالیت این دادگاهها گردیده و نسبت به کم کاری درداگاه های انقلاب اسلامی فارس اعتراض گردیددر ضمن‌ازاقدام بجای کارمندان و کارگران شریف روزنامه کیهان وتشکیل شورا های ایالتی و ولایتی به

مهلت برای مشمولین دیپلمه وفوق‌دیپلمه

اداره نظام وظیفه عمومی دیروز برای تعیین تکلیف مشمولان دیپلمه و فوق دیپلمه که به هر علت نتوانسته‌اند بموقع برای اعزام بخدمت زیر پرچم در تهران و شهرستانها ثبت‌نام نمایند اطلامیه زیر منتشر نمود :

کلیه مشمولان دیپلمه‌متولد ۱۳۳۱تا پایان ۱۳۳۸ ومشمولان فوق دیپلمه متولد ۱۳۲۹ تا پایان ۱۳۵۷ به‌سنوات قبل و شهرستانها که در تاریخ ۲۰و ۲۱ و۲۲ فروردین ماه ۱۳۵۸ ودرتهران ازتاریخ ۲۰فروردین ماه لغایت ۲۹ اردیبهشت ماه ۱۳۵۸ بعلل فوق موفق بعثت نام نشده‌اند وتاکنون به‌خدمت اعزام نگردیده‌اند و تا تاریخ ۲۹ر۲ر۱۳۵۸ دفترچه آماده بخدمت دریافت نموده باشند بایستی با دردست داشتن‌دفترچه آماده‌بخدمت وبرگهای اعزامی و فتوکپی مدرك دیپلمه وفوق دیپلمه ویا جواز قبولی در تاریخهای ۹و۸و۷ خرداد ماه ۱۳۵۸ درتهران به خیابان حنیف‌نژاد (شاهپور سابق) سربازخانه ناحیه یك‌ژاندارمری مرکز ودر شهرستانها بهنگ های ژاندارمری مربوطه‌مراجعه تااز آنها ثبت‌نام بعمل آمده و تکلیف آنها روشن گردد .

بحران شدید بنزین در آمریکا

نیویورك ـ خبرگزاری‌فرانسه ـ بحران کمبود بنزین در دو روز گذشته پیش از هر زمان دیگری در آمریکا ، بخصوص در نواحی ساحلی و غربی ونیز در ایالت کالیفرنیا محسوس بود ، صفهای طویل اتومبیل‌ها که درانتظارگرفتن بنزین بودند قیافه همیشگی این نواحی‌را تغییر داده بود . یك‌مقام رسمی دیروز خاطر نشان ساخت که فقط ۱۰ تا ۴۰ درصد جایگاه های بنزین ایالات شرقی مشغول بکار بودند .در بزرگراهها تعدادا‌تومبیل هائی که در صف ایستاده بودند گاهی به صد میرسید و مدت‌انتظار در بعضی از جایگاهها به بیش از یکساعت هم طول میکشید .یکی از صاحبان این جایگاهها که‌چندین بار توسط راننده‌گان تهیه شده بود، چندبار ازپلیس تقاضای کمك‌کرد .

در ایالت کالیفرنیا ۹۰ درصد جایگاه‌های بنزین در طول سه روز گذشته بسته بودند وباوجود دستور اکید فرماندار ،توزیع کنندگان در مقابل کمبود مواد سوختی چاره‌ای جز این نداشتند .درهمین ایالت ، بنزین نه تنها کمیاب‌است بلکه خیلی هم گران فروخته‌میشود آخرین قیمت فروش بنزین در سانفرانسیسکو دیروز (دوشنبه) به هر گالن۳٫۷ لیتر (۱دلار و۲۵ سنت رسیده‌که بالاترین‌قیمت‌فروش تااین تاریخ است .

گسترش عملیات نظامی اسرائیل علیه فلسطینیها

تهران ـ خبرگزاری پارس ـ خبرگزاری وفا گزارش داد که وایزمن وزیر جنگ دولت‌اسرائیل اعلام کرد تصمیم دارد عملیات نظامی خود را علیه سازمان آزادیبخش فلسطین ادامه دهدواین عملیات شامل کلیه مناطقی خواهد بود که سازمان آزادیبخش فلسطین در آنجا فعالیت دارد این اعلام دشمن حکایت از تصمیم‌صهیونیستی، برای ادامه سرکوبی اردوگاههای فلسطین در لبنان میکند دشمن میخواهد صدها نفر را بکشد و یا آواره کند همچنین صهیونیستها تهدید کرده‌اند که با زیربا نهادن قراردادهای بین‌المللی رهبران سازمان آزادیبخش فلسطین راترور خواهند کرد سازمان آزادیبخش فلسطین باتوجه به‌این مسئله‌ازکلیه دولتها و نیروهای مترقی جهان میخواهد که باین کشتارهای وحشیانه خاتمه داده شود و بملت فلسطین این امکان را بدهند که حق حاکمیت خود را بر فلسطین و رهبری انقلاب فلسطین علیه صهیونیستها را بدست آورد.

بسم‌الله‌الهادی

ما کارکنان مسلمان‌شرکت توانیر حرکت انقلابی شما کارگران و کارکنان روزنامه کیهان‌را بسوی کلمه لااله‌الاالله تبریك گفته‌وبکصدا باشما بانك برمی‌آوریم :

اسلام پیروزاست منافق‌نابوداست
کارکنان مسلمان شرکت توانیر

اولین دیدار رسمی نخست‌وزیر ازیکانهای مسلح ارتش جمهوری اسلامی

تهران خبرگزاری پارس ـ بعدازظهر دیروز آقای‌مهندس مهدی بازرگان نخست‌وزیر دولت موقت جمهوری اسلامی ایران در اولین بازدید رسمی خود از پاسدار تشریفات‌یگان‌های نیروهای مسلح ارتش از برابر واحدهای زمینی ، هوائی ودریائی گذشتندوسپس مرکز فرماندهی ستاد کل مورد بازدید ایشان‌قرار گرفت.

در مراسم دیروز سرلشگر فریدرئیس ستاد کل ارتش جمهوری اسلامی ایران تیسار ریاحی وزیر دفاع دکتر ابراهیم یزدی‌وزیر امورخارجه احمد صدرحاج سید جوادی وزیر کشور داریوش فروهر وزیر کار و امور اجتماعی مهندس عباس امیرانتظام‌معاون نخست‌وزیر دکتر چمران و آیت‌الله خامنه‌ای شرکت داشتند .

پس‌ازبازدید شرکت‌کنندگان در آین مراسم باتفاق‌فرماندهان نظامی آرتش در جلسه‌ای که در محل ستاد تشکیل شده بود حضور یافتند ومتنی به‌مذاکره پرداختند .

وزیر مشاور وسرپرست سازمان برنامه و بودجه :

حقوق کارمندان دولت ترمیم خواهد شد

آقای معین‌فر وزیر مشاور و رئیس سازمان‌برنامه و بودجه طی مصاحبه‌ای در پاسخ به‌این سئوال که آیا ابلاغ بودجه‌سه ماهه به سازمان‌ها در پیشبرد کارهای انقلابی‌و سرعت‌بخشیدن آن اشکالاتی ایجاد نمی‌کند گفت بلی متاسفانه‌دولت ناگزیراست که بطور موقت عمل کند‌ووقتی مسئله‌ای بصورت موقت عمل‌شد دستگاههای اجرائی صد درصد از هزینه‌هائی که میبایست‌صرف طرحهای جدیدنشود اطلاعی نخواهند داشت. البته ما بصورت علی‌الحساب مبالغی برای طرح های عمرانی که در دست‌اجرا است اختصاص داده‌ایم و جلو وقفه این نوع کارها راخواهیم گرفت . ولی طرحهای جدید را بلافاصله بعداز ابلاغ بودجه سال ۱۳۵۸شروع خواهیم کرد.

وی گفت علت اینکه بودجه سه‌ماهه اول سال را بودجه قطعی بحساب نیاوردیم اینست که مهلتی داده شود تا یك بودجه مردمی تقدیم شورای انقلاب کنیم . در حقیقت یکماهه اسفند کفایت نمیکرد. بنابراین جهت مخارج ضروری و روزمره و پرداختی خرجها بودجه سه‌ماهه را بطور موقت تصویب‌کردیم و کلیه‌کارشناسان سازمان برنامه باکوشش بسیار زیادی‌مشغول تدوین این‌بودجه هستند ما امیدواریم که در حدود ۹۰ میلیارد‌ریال‌خواهد شد این رقم رقمی نیست که واقعا قابل تحمل باشد البته دولت به هیچ وجه از این موضوع ناراضی نیست باید حقوق کارکنان دولت ترمیم شود دولت وظیفه دارد که بوضع حقوق کارکنان خود برسد اما چنانچه میدانید این تصمیم‌بطور موضعی در گذشته گرفته شده فقط برای رفع دردسر فقط برای ارضاء کردن کارمندان دولت بود .

وی گفت چنانچه میدانید از اول فروردین ۵۸ مقدمات ضریب ۹۰ به ۱۰۰ به مرحله اجرا درآمده است . تمام این ارقام در زندگی کارمند و آتیه کارمند تاثیر خواهد داشت چه ۷۵۰ تومان ها چه ۵۰ تومن ها کمك های غیر نقدی و چه ۹ تومان به ۱۰ تومان همه و همه تعهداتی بوده که دولت اعم از اینکه قانونی نبوده یا غیر قانونی به آنها عمل کرده است .وی گفت دولت ما نخواست آن تعهدات را نادیده بگیرد ولی دربعضی از موارد قابل توجیه است ما اعتقاد براین داریم حکومت حکومتی است‌منبعث از مردم مسلمان و جمهوری اسلامی است در یك چنین جمهوری اسلامی که باید مقرات اسلامی باآن سازگار باشد یك دروغ بزرگی و یك چنین نادرستی درحقیقت هر چقدر که‌عنوان‌ترمیم‌حقوق‌روی آن گذاشته شود بهیچ وجه قابل قبول نیست .

ترمیم حقوق بحثی است جداگانه که‌ماینکه ترمیم‌حقوق را دولت مطابق با تعهدات‌قبلی اضافه‌کار یعنی کارمند باید اضافی کار کند تا اضافه کار بگیرد .

بنابراین اگر کسی اضافه کار نکرد نباید اضافه کار باو پرداخت کنند و دولت هیچ نگفته‌است که فقطپنجاه درصد از کارکنان می توانند اضافه کار بگیرند باید در دستگاه های دولتی گفته شود که حتی‌المقدور از وجود کارکنان دولت در ساعات‌کار اداری استفاده شود و چنانچه نیازی بود که در ساعات‌غیر اداری از وجود آنها استفاده شود بیش‌از پنجاه درصد از کارکنان نباشد یعنی ضابطه‌ای درنظر گرفته شود تااضافه‌کار از چهل ساعت تجاوز نکند و باز اگر بنا شد که حقوق افراد آنچنان زیاد باشد که چهار هزارتومان در ماه‌فوق‌العاده اضافه کار برایش‌بحساب آید ساعات اضافه کار کمتری باین نوع افراد باید محول شود .

وی گفت دولت قبول‌دارد که خیلی از مخارج ها کم‌شده است اما تعهداتی کهاز دولت های غیر قانونی گذشته برای ما به ارث رسیده. بعراتب بیش از آنها است دولت غیرقانونی گذشته ماهانه مبلغ هفتصد و پنجاه تومان به یك‌میلیون کارمند اختصاص داد لذاحساب کنید که یك میلیون ضربدر هفتصد و پنجاه ماهانه چقدر خواهد شد و اگر آن را در سال حساب کنید رقمی

توطئه بزرگ در کار است
ما توطئه را تحمل نمی کنیم

امام خمینی درسخنان تاریخی وقاطع خود:

استراتژی مبارزه را اعلام کرد

استقلال منهای اسلام و اسلام منهای روحانیت محکوم است

من حجتی که خدا برایم دارد ادا کردم

* جمع آوری قشرها و براه انداختن میتینگ بهر بهانه‌ای قابل تحمل نیست

صفحه ۳ـ ستون هفتم

امام خمینی طی پیامی به مهندس بازرگان

طرح قانون اساسی هرچه زودتر در اختیار افکار عمومی قرار گیرد

صفحه ۲ـ ستون چهارم

۱۲ صفحه

کیهان

تکشماره ـ ۱۵ ریال

شنبه ۵ خرداد ماه ۱۳۵۸ ـ بیست‌ونهم جمادی‌الثانی ۱۳۹۹ ـ شماره ۱۰۷۱۶

۲۴ ساعت بعد از سخنرانی ضدامریکائی

آیت‌الله هاشمی رفسنجانی مورد سوءقصد قرار گرفت

امام خمینی برای بهبود حال آیت‌اله هاشمی نذر کرد

آیت‌الله منتظری :
۹۰ در صد دست امریکا در کار است

بنی‌صدر : من دست آبادی امریکا را در این ترور ها می‌بینم.

آیت‌الله خامنه‌ای : ما چوب عدم وابستگی و استقلال خود را میخوریم

بقیه در صفحه آخر

دکتر بهشتی در مصاحبه‌ای گفت :

تصفیه عناصر ناصالح در جامعه روحانیت

اساسنامه مجدیدی در دست تدوین است

صفحه ۵ـ ستون سوم

اعلامیه حزب جمهوری اسلامی درباره سوءقصد

بقیه در صفحه آخر

توطئه «سیا» ـ زاهدی ـ اویسی واشرف در ایران

شاه مخلوع مخارج این توطئه ها را تامین می کند

روزنامه الشعب چاپ لبنان طی مقاله‌ای در باره دسیسه‌چینی امریکا در ایران مینویسد امریکا پس از آنکه در ایران شکست‌خورد از تمام وسائلی که در اختیار دارد برای بازیابی مواضع نظامی وسیاسی خود در این کشور استفاده میکند.

پویژه سازمان مرکزی اطلاعات وجاسوسی امریکا «سیا» که فعالیت پرداخته است تلاش میکند شبکه‌ای از سازمانهای کاملا مخفی سری از میان عناصر هوادار رژیم سلطنتی و دیگر عناصر ارتجاعی در ایران بوجود آورد.

روزنامه الشعب مینویسد هلمز رئیس سابق سازمان «سیا» و سفیر سابق امریکا در ایران هفته‌پیش رهبران بلندپایه رژیم شاه مخلوع یعنی زاهدی ـ ارتشبد اویسی ـ اشرف خواهر محمدرضا پهلوی و دیگر اشخاصی که از ترس محاکمه شدن از سوی مردم ایران بغرب پناهنده شدند بطور مستقیم در این عملیات شرکت دارند.

روزنامه الشعب میافزاید سازمانهای ضد انقلابی که تشکیل جشود از یونهائی که قبلا توسط محمدرضا پهلوی وطرفدارانش فارت شده تامین میگردد.

روزنامه الشعب مینویسد گروه تندروی فرقان که مسئولیت ترور سرلشکر قرنی و آیت‌اله مطهری را بعهده گرفته است نمودی از سازمانهای مخفی است که بدستور سازمان مرکزی اطلاعات وجاسوسی امریکا عمل میکند.

یادداشت روز

فصل تازه‌ای در مبارزات اسلامی ملت ایران

یکی از ویژگیهای مکتب اسلام ، که در دیگر مکاتب فکری وعقیدتی معاصر ، نظیر آن را نمیتوان یافت، اعتقاد به‌تداوم و استمرار مبارزه آزادیبخش است . این ویژگی در چند رابطه در متن ایدئولوژی توحیدی مطرح میباشد یکی در ارتباط باریشه‌های عمیق درونی نفس انسان وامیال وشهوات حیوانی بشرکه تنهادرصورت تداوم واستمرارانقلاب، جامعه خواهد توانست برآخرین دژهای انحراف و عصیان درون‌نفسی خویش پیروزگردد وریشه‌های گناه وستم وناپاکی را بخشکانند آرمانیکه درجامعه توحیدی تحقق خواهدیافت.

یکی دیگر از رابطه‌های تداوم انقلاب، همان جهان‌بینی خاص اسلام است ،که در مقابل پدیده‌های گوناگون شرک و تعبیض و پرستی درهر شکل وفرمی مقاومت کرده ومبارزه را در هیچیک ازمراحل آن متوقف نخواهد ساخت .

وباز در ارتباط باطرز تفکر انترناسیونالیستی اسلام و دیدگاه وسیع و جهانگرا نیست به‌سرنوشت مستضعفین و محرومین کل تاریخ در سراسر جهان ، تداوم انقلاب اسلامی اهری است مشهود ومسلم .

امام خمینی که تبلور عینی رهبری در زمان غیبت کبری وتجسمی از سیستم امامت انقلابی تشیع وحلقوم‌گویای ائمه اطهار (ع) در جهان معاصر است ، استمرار انقلاب را در همه ابعاد قابل تصور از همان نخستین روزهای نهضت اسلامی توصیه و سفارش نموده است و بویژه در ارتباط با جهان‌بینی خاص انقلابی که از امپریالیسم بین‌المللی وعوامل و ایادی و دست نشاندگانش در منطقه دارد . براستی‌که او تجلی راستین علم وتقواست ، اکنون وپس‌از آنکه ماهها از سقوط رژیم طاغوتی پهلوی گذشته و پاره‌ای ساده‌اندیشان بتصور اینکه پیروزی نهائی بدست‌آمده، دست از تلاش انقلابی وسازنده برداشته‌اند،توجه بنیدگامهای امام درباره تداوم انقلاب درشرایط خاص پس از پیروزی برهمگان ضروریست . در شرایط پس‌از پیروزی چندین ابهام ناشی از رسوبات فرهنگ شاهنشاهی در اذهان پاره‌ای اقشار باقی مانده که درخور ارزیابی وتعمق است :

۱ـ مفاهیم آزادی واستقلال در رابطه بااسلام .

۲ـ مفهوم حکومت جمهوری اسلامی در رابطه با تفسیرهای مغرضانه پاره‌ای نویسندگان مزدور .

۳ـ وضعیت احزاب سیاسی وگروههای گوناگون باصطلاح مبارز در زمان خفقان .

امام‌خمینی درسخنرانی تاریخی‌مورخه ۲رمر۵۸که‌میتوان آنرا سرآغاز فصل جدیدی از مبارزات خلق مسلمان ایران دانست ، وظایف کوتاه ملت و درازمدت ملت مسلمان را مشخص کرده است . از مجموع سخنان پیشوای عالیقدر انقلاب که در قاطعیت وجامعیت بی‌نظیر است ضوابط زیر استنباط میگردد :

۱ـ فرهنگ انقلابی اسلام درمورد واژه‌ها واصطلاحات ولغات از طبیعت نخستین اسلام و معنویت مذهب الهام گرفته وهیچ حقیقتی را بدون درنظر گرفتن محتوای معنوی والهی واسلامی آن تائید نمیکند .

حرکت الی‌الله که مقصد نهائی حرکت‌ها ، تلاش‌ها و مبارزات اسلامی است ، آرمان متعالی همه انسانها و جمعیت‌ها وحکومت‌هائی خواهد بودکه در پرتو نظام تربیتی توحیدی ، نشوونما یافته‌اند . بنابراین ضابطه آزادی و استقلال بدون اسلام والهام‌گیری ازنهادهای اصیل خداپرستی نه‌تنها عبث و بیهوده وبی‌خاصیت بلکه زیانبار است .

دراین محدوده ، نغمه‌های تبلیغاتی که هم‌اکنون در پاره‌ای جراید و سخنرانیها و میتینگ‌ها سر داده شده ، نغمه‌های استعماری وضدانقلابی بوده ودریک نگاه بینابست از یک توطئه امپریالیستی که سرنخ آن در واشنگتن ومسکو یافت میشود .

۲ـ سرآغاز مبارزات انقلابی ملت ایران که به‌پیروزی برژیم سلطنتی منتهی‌گشت ، سال ۱۳۴۲ میباشد که زعیم عالیقدر اسلام‌حضرت آیت‌الله‌العظمی امام خمینی تنها برمحور یک وظیفه مقدس شرعی و اسلامی مبارزه را بر ضد تصویب‌نامه‌های رژیم شروع نمود وبدنبال آن‌جامعه روحانیت

بقیه در صفحه آخر

تقویت کارد محافظ سفارت آمریکا در تهران

واشنگتن ـ سخنگوی وزارت خارجه امریکا در واشنگتن اظهارداشت کارد سفارت امریکا درتهران که لزسوی دولت امریکا تامین‌میشود در برابر ازسرگرفته شدن تظاهرات ضد امریکائی درایران تقویت‌شده‌است.

موقت امریکا اطمینان‌هائی درمورد وضع امنیتی اتباع امریکائی از دولت ایران دریافت‌کرده‌است.

هیچ تاریخی برای عزیمت والترکاتلر سفیر تازه‌امریکا بقصد تهران تعیین نشده‌است.

عکس های کارتر و پرچم امریکا ، در تظاهرات عظیم مردم و پاسداران اصفهان به‌آتش کشیده شد

اصفهان ـ خبرنگار کیهان ـ هزاران نفر از طبقات مختلف مردم‌اصفهان، اعضاء حزب جمهوری‌اسلامی ، زنان، کارگران وکشاورزن وگروههای مختلف درمقابل کنسولگری‌آمریکا در این شهراجتماع کردند ومراتب تنفروانزجار خودرازامپریالیست آمریکا و اسرائیل بیان‌داشتند . تظاهرکنندگان به‌خیابان مطهری مقابل کنسولگری آمریکا رسیدند و پرچمهاری امریکا واسرائیل را به آتش کشیدند راهپیمایان گیا خود چند صدپلاکات و شعار حمل میکردند خواستار عدم مخالفت بیگانگان در مقدرات کشوروهمچنین نفر قطعنامه سخنگوهای آمریکا به‌رای دادگاههای انقلاب اسلامی شدند .

در همین روز در حدود ۲۵۰ نفر از پاسداران انقلاب اسلامی طی یک راهپیمائی از باغ تخت تامیدان انقلاب‌اسلامی ، آمریکا وصهیونیسم را سرکوب کرده و درمیدان انقلاب اسلامی طالقانی تحت‌عنوان «ای ملت قیام » که هشداری‌بود به‌ملت، وعکسهائی چند ازکارتر را در میدان انقلاب‌اسلامی به‌آتش کشیدند.

شعار های تظاهرات ضد امریکائی

شعارهائی که در دو روز گذشته درتظاهرات ضدامریکائی از طرف مردم داده میشد :

دانشجو ـ روحانی پیوند خود محکم کنید

بفرمان خمینی توطئه‌ها را بشکنید .

امریکا نابود است ـ اسلام پیروز است .

چین ـ شوروی ـ امریکا دشمنان خلق ما .

امریکا ـ اسرائیل و هنر محکوم است ـ فلسطین پیروز است .

وزارت خارجه امریکا از تظاهرات ضد آمریکائی اظهار تاسف کرد

واشنگتن ـ اسوشیتدپرس ـ وزارت خارجه امریکا دیروز از تظاهرات ضد امریکائی دربرابر سفارت این کشور در تهران اظهار تاسف کرد و از همه مقامات ایرانی خواست که برای آرام شدن احساسات درایران تلاش کنند .

دهها هزار تن تظاهرکننده روز پنجشنبه و جمعه دربرابر سفارت امریکا راه پیمائی کردند و فریاد زدند مرگ بر کارتر » و دیگر شعارهای ضدامریکائی به منظور اعتراض به تصمیم سنای امریکا که اعدام های انقلابی در ایران را محکوم کرده بود .

« کنت براون » سخنگوی وزارت خارجه ضمنا از مقامات ایرانی برای حفاظت از سفارت توسط ۱۰۰ پاسدار و پلیس اسلامی تشکر کرد . وی گفت دیپلماتهای امریکائی در تهران گزارش داده‌اند که پاسداران یطرزموثری از سفارت محافظت کردند .

تظاهرات امروز به خوبی سازمان یافته بود و به نظر میرسید که با تصویب احزابی که لزسوی آیت‌الله خمینی حمایت میشوند برگزار شده است .

حکومت کارتر مراقب بوده است که در برابر رهبرمذهبی ایران و حزب جمهوری‌اسلامی لو موضعی آشتی جویانه‌ای داشته باشد .

درپیانیه‌ای که دوشنبه گذشته انتشار یافت وزارت خارجه حمایت خود را از اصول انقلاب ایران اعلام‌کرد این اصول آزادی ـ عدالت و نهاد های دمکراسی تلفنی شده‌اند . علیرغم اینگونه وعده های وزارت خارجه امریکا ایران هنوز والتر کاتلر را که اخیرا به عنوان سفیر امریکا درایران انتخاب شده نپذیرفته ست .

میلیونها نفر در تظاهرات سراسر کشور، امریکا را محکوم کردند

تظاهرات پرشکوه سازمانها و گروههای مختلف در برابر سفارت امریکا

صفحات : ۲ و ۵

کیهان ورزشی

یکشنبه منتشر می‌شود

کیهان ورزشی با دهها تصویر رنگی از مسابقات داخلی و خارجی و مقالاتی به شرح زیر فردا منتشر میشود :

- نگذارید سنگر مطبوعات بدست دشمن بیفتد .
- رکابزنی بخاطر انسانیت و معنویت
- بارسلون، خورشیدی در زیر سایه جام
- ورزش تجارتی و تبلیغاتی انسان را به سوی انحطاط می‌برد .
- فوتبال سراسری باشگاهها را به هرترتیبی که هست آغاز کنیم .
- شرقی‌ها دیگر چه میخواهند ؟
- محمدعلی : باور کنید این آخرین مسابقه من است!
- شوروی و بلغارستان برای دست‌یابی به مدالهای طلای وزنه‌برداری اروپا کورس بسته‌اند .
- مونشن‌گلادباخ قهرمان جام اتحادیه اروپا شد.
- جام اسپندی به جنجال کشید و مسابقات در خطر تعطیل است .

اطلاعیه سالن سپهرمنش

بدینوسیله باطلاع کلیه برگزارکنندگان جشنهای عروسی و میهمانیها در سالنهای‌پذیرائی سپهرمنش میرساندکه سالنهای مزبور از پذیرش ارکستر و پخش موزیک معذور میباشد .

مدیریت سپهرمنش

تلفن‌های ۳۵۲۹۴۸ ـ ۳۵۵۹۸۹ ـ ۳۵۶۰۵۰

ن ۸۰۱۰۷

واگذاری مطب دندانپزشکی ا ـ ۸۹۴۶۰۶ـ۹۳۲۲۴۰

ن ۸۰۱۲۶

درراه پیمائی بزرگ سازمانهای مختلف :

سیاست امریکا و اسرائیل ومصر محکوم شد

راه‌پیمائی سازمان مجاهدین خلق ایران و به منظور محکوم ساختن قطعنامه سنای امریکا بعداز ظهر دیروز هزاران نفر در یك راه پیمائی که از میدان راه‌آهن آغاز شد و تا پارك خزانه (محل برگزاری مراسم تجلیل از شهدای این سازمان) ادامه یافت ، شرکت کردند .

دراین راه پیمائی گروه‌های مختلف مردم از دانشجو و دانش آموز و معلم گرفته تا کارگران ، زنان ، اصناف و عده‌ای از اعضای جبهه ملی و سایر طبقات شرکت داشتند .

در طول مسیر ، راه‌پیمایان ضمن در دست داشتن عکس هائی از امام خمینی رهبر انقلاب ، آیت‌الله طالقانی ، دکتر شریعتی ، دکتر مصدق، سیدمحسن ، محمدحنیف‌نژاد، اصغر بدیع‌زادگان بنیانگذاران سازمان مجاهدین خلق ایران پلاکارد هائی نیز با مضمون هائی مثل : امریکا دشمن خارجی ، ارتجاع دشمن داخلی، احکام دادگاه های انقلاب عادلانه است ، لغو کلیه‌پیمان های نظامی ، سیاسی، اقتصادی با امریکا ضامن مبارزه ضد امپریالیستی خلقمان است ، با خود حمل میکردند .

راه پیمائی نظامیان

گزارش خبرنگار ما حاکی است گروهی از افراد نیروی هوائی و سایر نیرو های نظامی درحالیکه پلاکاردی با مضمون مبارزه همه جانبه‌باامپریالیسم بدون تغییر بنیادی سیستم حاکم بر ارتش امکان پذیر نخواهدبود ، دراین راه‌پیمائی شرکت کردند و بادادن شعار هائی قطعنامه ۱۷ مه سنای امریکارا محکوم کردند .

رئیس جمهوری آینده

در مراسمی که بعداز ظهر دیروز به دعوت سازمان مجاهدین خلق و با شرکت دهها هزار نفر از طبقات مختلف مردم‌بمنظور تجلیل شهیدان سازمان مجاهدین‌خلق و محکوم ساختن قطعنامه‌سنای امریکا در پارك خزانه برگزار شد ، مسعود رجوی یکی از رهبران سازمان مجاهدین خلق ایران مجاهد کبیر آیت‌الله طالقانی را بعنوان کاندیدای ریاست جمهوری‌ایران معرفی کرد و از امام خمینی رهبر انقلاب اسلامی ایران خواست تا این مسئولیت را به عنوان یك وظیفه‌شرعی بایشان‌پیشنهاد کنند .

دراین مراسم که اعضای خانواده شهدای چهارم‌خرداد، علما ، روحانیون ودیگرطبقات نیز حضور داشتند، ابتدا آیاتی از قرآن مجید قرائت شد و سپس احمد حنیف نژادسخنانی گفت و اظهار داشت برسر راه هر انقلابی بن‌بست هائی‌وجود دارد و تا زمانیکه نتوانیم‌این گره‌ها را باز کنیم وبن‌بستها را بشکنیم هر عمل و هرکاری که بکنیم بی نتیجه وبیحاصل خواهد بود .

وی اضافه کرد امپریالیست از طریق دوسانه‌و مسالمت ـ آمیز از ایران بیرون نمیرود و برای نابودی آن باید از جهت قهر اقدام کرد . ما امیدواریم مبارزه‌باامپریالیزم‌را باهمین قاطعیت دنبال کنیم و تا محو امپریالیسم‌ونابودی ارتجاع از پای ننشینیم .

سپس احمد حنیف نـژاد نماینده نهضت آزادی ایـران طی سخنانی ضمن محکـوم ساختن قطعنامه سنای امریکااز شهیدان سازمان مجاهدین خلق از جمله حنیف‌نژاد ، سعید محسن ، علی‌اصغر بدیع‌زادگان تجلیل کرد .

نماینده جبهه ملی ایـران نیز دراین مراسم طی سخنانی استعمارگران بیـن‌المللی را محکوم ساخت و گفت :

قهرمانانی‌چون حنیف‌نژادها بدیع زادگان ها ، مشکین‌فام‌ها و عسگریزاده‌ها در زیر سایه شوم خفاش خون آشام إستبداد ازمبارزه و مقاومت‌نهراسیدند و درراه نبرد باسلطه ننگین ایالات متحده امریکا برایران شربت شهادت نوشیدند .

وی گفت : قطعنامه‌اخیـر سنای امریکا که به‌تعزیت‌دست نشاندگان جنایتکار خود در ایران نشسته‌است ، نمـونه دیگری از این تهدید هـای توخالی و توطئه ها علیـه انقلاب اسلامی ملت ایـران است و بجااست که بزرگداشت آن شهیـدان گلـگون کفـن موقعیت جدیدی را برای مردم بوجود آورده‌است که‌به همه رجز خوانی های محـافـل امپریالیستی پاسخ دندان شکن بدهند .

ملت ما در طول تاریـخ پرفراز و نشیب خود درس مقاومت دربرابر زورمندان را خوب آموخته است و نیك‌می‌داند که با نیروی جهانگستر هیچ راه مماشات باقی نمانده است . ملت ایران تصمیم گرفته است سرنوشت خود را خود بدست گیرد و در برابر همه نیروهائی که بخواهند با توسل به ارتجاع و استبداد زمینرا برای سلطه مجدد استعمارآماده کنند مقابله کند .

آقای دکتر سامی از طرف جنبش انقلابی مردم مسلمـان ایران «جاما» نیز در ایـن مراسم طی سخنانی ضمن‌تجلیل از شهیدان سازمان مجاهدیـن خلق گفت : روز چهـارم خرداد سال۵۱ یکی‌ازتاریکترین ایام گذشته مردم ایران بـود زیرا دژخیمان سفاك رژیـم خونخوار پهلوی به جنایت‌بارـ ترین اقدام برعلیه مـردم ستمدیده و مظلوم ایران دست زدند .

انقلاب ایران بااتکا به‌مکتب توحید همه‌جاگیر شد و بـا رهنمودهای قاطعانه امام‌خمینی رهبر عالیقدر مردم مسلمـان ایران به پیروزی رسید ویکبار دیگر وبرای چندمین‌بارحقانیت روشن که بنیانگذاران سازمان مجاهدین خلق برگزیده بودند در تاریخ مبارزات ضـد امپریالیستی ایران ثابت‌گشت.

یکی از افراد نیروی‌هوائی بنمایندگی از طرف افسران ، هنافران، درجه‌داران، سربازان وکارکنان نیروی هوائی نیز از شهیدان راه حق تجلیل‌کرد و قطعنامـه سنای امریکا را محکوم ساخت و طی سخنانـی گفت :

پرسنل‌نیروی هوائی‌جمهوری اسلامی بعنوان نمونه آزقشری که در داخل ارتش محمدرضا شاهی در زیر استبداد چکمـه‌پوشان سرتعظیم فرود نیاورد و از سوی دیگر فرمان رهبـر انقلاب را به جان و دل‌پذیرا شدیم .

پس از سخنان نماینده‌پرسنل نیروی‌هوائی‌نوار سخنان‌مجاهد کبیر آیت‌الله طالقانی پخش‌شد آیت‌الله طالقانی طی سخنانی ازشهیدان راه‌حق تجلیل‌کرد .

یکی از رهبران سـازمان مجاهدین خلق‌ایران طی‌سخنانی با اشاره به قاطعیت رهبـری امام‌خمینی و لزوم وحدت کلمه همه طبقات مردم و همه اقشارهدایت انقلاب در مسیر و کنـار درست و ممانعت از اینکـه مبارزه به مسیرهای منحـرف برود میباشد اجتماع امروز ما و همچنین اجتماعات این چند روزطبقات‌مختلف‌مردم یك‌چیز را مشخص میکند و این‌نشانگر این است که ما در راه درست قدم برمیداریم و در یکجهت حرکت میکنیم .

دراین مراسم طی پیامی‌خطاب به‌مهندس بازرگان نخست‌وزیر دولت‌موقت جمهوری اسلامی ایران تصویب هرچه زودتـر قانون اساسی جدید ایـران را مورد تاکید قرارداد .

متن پیام بشرح زیراست :

بسم‌الله‌الرحمن‌الرحیم

جناب آقای مهندس مهدی بازرگان‌نخست‌وزیر دولت‌موقت جمهوری اسلامی لازم استملت مبارز ایران هرچـه زودتـر سرنوشت آینده مملکت خویش را بدست گیرد و ثمره انقلاب عظیم اسلامی خود را درهمه روابط و نظامات اجتماعی‌بدست آورد وحقوق از دست رفته‌خود را بازیابد و عدالت اسلامی را درهمه شئون جامعه پیاده‌کند از اینرو طرح قانون اساسی‌را که شورای طرحهای انـقلاب مشغول تدوین و تکمیـل آن هستند باسرعت تکمیل و بـه تصویب شورای انقلاب رسانده وهرچه زودتر دراختیار افکار عمـومی بگذاریـد تا همـه صاحبنظران و تمامی اقشارملت در مدت محدودی که تعیین می‌نمائید پیشنهادها و نظرات خودرا درباره آن ابراز نمایند وبنابر تصمیمی که باتبادل‌نظر با شورای انقـلاب و دولـت گرفته شد ترتیبی دهند تامردم هراستان وهریك از اقلیت‌های مذهبی نمایندگان صاحب‌نظـر خودرا به تعدادی که شورای انقلاب اسلامی و دولت تعیین می‌کنند انتخاب کنند و مجلس مشکل از نمایندگان مردم با توجه به‌همه پیشنهادهای‌مفیدی که رسیده است مواد قانـون اساسی‌را بصورت نهائی‌بررسی و تنظیم نمایند و سعی شود که در آن کلیه حقوق‌وآزادیها وفرصت‌های رشد و تعالی و استقلال این ملـت برمبنـای موازین اسلامی کـه ضامـن حقوق حقه همه افراد است و اکثریت قریب باتفاق مـردم ایران بدن رای مثبت داده است پیـش‌بینی گردد . پس‌از آنکه این قانون اساسی درجمع نمایندگان صاحبنظر مردم مورد بررسی‌نهائی قرار گرفت‌برای گذارده‌شود وطی یك همه‌پرسی نهائی همه آحاد ملت قبـول ویا رد خودرا مستقیم درباره آن ابراز نمایند و سعی شود که تمام این مراحل در اسرع وقت انجام گیرد تا باانتخاب رئیس جمـهور و نماینـدگان مجلس ارکان حکومت‌جمهوری اسلامی استقرار یابد .

پیام امام خمینی به مهندس بازرگان

آیت‌الله منتظری : کوچکترین ساده‌نگری نسبت به توطئه‌های روز ممکن است مسیر انقلاب را برای همیشه عوض کند

آیت‌الله منتظری طی پیامی به‌کارگران ، دانش‌آموزان و دانشجویان‌و سایر اقشارمسلمان بمناسبت‌راه‌پیمائی‌ها وتظاهرات روزهای پنجشنبه و جمعه‌اخطار کرد که کوچکترین غفلت ویا ساده‌نگری نسبت به جریانات وتوطئه‌هائی که هرروز بشکلی رخ میدهد ممکـن است مسیر انقلاب ایران را برای همیشه عوض کند . متن پیام‌آیت‌الله منتظری بشرح زیر است :

بسم‌الله‌الرحمن‌الرحیم

برادران و خواهران‌اسلامی، کارگران ، دانش‌آموزان ، و دانشجویان و دیگر اقشار ملت مسلمان دامنه توفیقاتکم

شما توجه دارید که اکنون انقلاب اسلامی ملت ما بمرحله حساس‌رسیده است . این‌انقلاب که با فداکاریهای بیدریغ‌همه اقشار ملت وخون پاك هزاران شهید ـ علیرغم‌تمام‌کارشکنی‌ـ های ابرقدرتهای غرب و شرق سرانجام پیروز گشت و اکنون زمان بهره‌برداری ازمیراثهای آن است ، کوچکترین غفلت‌و یا ساده‌نگری نسبت به‌جریانات وتوطئه‌هائی که هرروز بشکلی و همنی ملت را به‌آتش می‌کشیدند ویا بغارت می‌بردنـد نمایندگان‌سنای امریکا این‌همه جنایتها را نادیـده گـرفتـه واز حکومت شاه جلاد حمایت می‌کردند !!

آری این همـه انسانهـای شریف وبی‌پناه که درفلسطین و لبنان سالها است بوسیله حمله‌های وحشیانه اسرائیـل هاملـ امریکا شهید میشوندگویا انسان نیستند و مشمول حقوق بشرنمی‌باشند ولی امثال نصیری و هویدا والقانیان با این‌همه جنایاتشان مورد ترحـم سنای امریکا واقع شده‌اند واعجباز این نحو قضاوتهای عادلانه !! ولی آنچه قابل تقدیر وستایش ومایه امیدواری است آگاهی و رشد دینی و سیاسی همـه اقشار ملت است . ملت مسلمان ایران باایمان بخدا وپایداری و استقامت توام با اتحـاد و همبستگی و پیروی از رهبری قاطع چون حضرت آیـه‌الله العظمی امام‌خمینی وسایرآیات وعلماعتمعهد و مسئول پیروزی را بدست آورد واکنون برای حفظ آن نیز بعوامـل نامبرده متکی خواهد بود وبا ایـمان بخدا و عمل بموازین ومقررات اسلامی و جهانی و همبستگی وپیروی از رهبر آگاه وقاطع خود نه‌فقط انقلاب ایران را پاسداری می‌کند بلـکه بمقدار توانائی و قـدرت خـود از مبارزات حق‌طلبانه همرزمان مسلمان خود در فـلسطین و اریتره و افغانستان و سایـر منطقه‌ها حمایت و پشتیبانـی می‌کند وبرای نـجات همـه مستضعفین جهان از چنگـال استعمار و استبداد می‌کوشد و با آگاهی و هوشیاری‌مخصوص بخود از فریب تحـریکات و نغمه‌های شوم دشمنان که از مسیر اختلافات نژادی، مذهبی و منطقه‌ای‌می‌خواهند درصفوف ملت تزلزل ایجاد کنند مصون و محفوظ خواهد مانـد ـ باامید پیروزی همه مسلمین و مستضعفین جهان. والسلام‌علیکم و رحمة‌الله وبرکاته .

سنای آمریکا: دیگرنفت‌مجانی، پرداخت وجوه اضافی ، شاه ، فساد ، نیکسون ، کیسینجر وجود خارجی نخواهند داشت.

بیانیه جبهه دموکراتیك ملی ایران

جبهه دموکراتیك ملی ایران در پاك مصاحبه مطبوعاتی و رادیو تلویزیونی که بعد از ظهر دیروز تشکیل‌گردید بیانیه‌ای انتشار داد. در این بیانیه از نیروهای ملـی و ضد امپریالیستی کشور به وحدت و یکپارچگی بیشتر دعوت‌شده‌است. در این بیانیه همچنین اعلام شده است‌که امپریالیسم وخدمتگزارانش با شیوه‌های گوناگون تبلیغاتـی حمله به انقلاب ایران را آغـاز کرده‌اند بنابراین کلیه طبقـات آزادیخواه ملی باید برای مبارزه بی‌امان و یکپارچه علیه‌امپریالیسم و توطئه‌های صهیونیستی بسیـج شوند.

در پایان این‌بیانیه‌تاکید شده است که اراده ملت‌ما بر این است که مستقل و بی‌هراس از همـه قدرتهای جهانی به ساختن ایرانی آزاد و آباد بپردازد و همانگونـه که نشان داده است مراین راه پیروزی با اوست.

شرکت احمد مفتی زاده در راهپیمائی ورامین

ورامین ــ خبرنگار کیهان ــ مصر روز پنجشنبه هزاران نفر از مردم ورامین به اتفاق کلیه‌گروه‌های عظیم این شهرستان از علماءمحمد مفتی‌زاده رهبر ملی و مذهبـی کردستان استقبال کـردند و حجت‌الاسلام حاج سید مرتضـی محمودی و جامعه روحانیت ایـن شهر علیه مداخله بی جای سنای آمریکا در امور داخلی ایران‌دست به راهپیمائی زدند.

دستگیری یك زمین‌خوار در جهرم

جهرم ــ خبرنگار کیهان ــ عبدالله خان قوامی یکـی از زمین‌خواران و عوامل رژیم سابق دستگیر و تحویل زندان شهربانـی جهرم گردید.

ساعت حرکت قطارها تغییر نمی‌کند

بدنبال تصمیم دولت مـوقت جمهوری اسلامی ایران مبنی بـر جلو کشیدن ساعت رسمی ایـران راه‌آهن دولتی ایران اعلام کرد که ساعت حرکت قطارها تغییـر نکرده و چنانچه مسافران محترم ساعت‌های خود را با ساعت جدیـد تطبیق داده باشند می‌توانند راس ساعت قید شده در بلیت‌درایستگاه راه‌آهن حاضر شوند.

کمك به مستضعفیـن

کارکنان دبستان دولتـی منصری قزوین با پرداخـه یکروز حقوق خود در امر خانه‌سازی برای مستضعفین هرگـه نبودند.

پاسداران زندان قصر خواستار بازگشت آیت‌اله خلخالی شدند

عصر روز پنجشنبه هفته گذشته گروهی‌از پاسداران‌انقلاب اسلامی زندان قصربه پشتیبانی ازآیت‌الله خلخالی به یك راهپیمائی کوتاه در این پیرامون پرداختند و خواستاربازگشت‌نامبرده شدند این گروه ضمن‌تائید دادگاه های انقلاب اسلامی با شعـار هفسدین فی‌الارض اعدام‌بایدگردند، اعدام انقلابی مورد تائیداست به راهپیمائی خود ادامه‌دادند . یکی از پاسداران دراین مورد بـه خبرنگارما گفت «ما پشتیبانی‌کامل و قاطع‌خود را از دادگاه های انقلاب اسلامی اعلام میداریم و خواستار بازگشت فوری آیت‌الله خلخالی هستیم وهمچنین خواستار رسیدگی فوری به پرونده هـای مجرمین وعمال رژیم می‌باشیم.

یکی دیگر ازپاسداران ضمن‌تائید دادگاه‌های انقلابی‌گفت روزنامه‌ها نباید مطالب را طوری‌عنوان کنند که‌باعث جنجال وسوء تفاهم بنماید. روزنامه‌ها باید حقیقت روواقعیت‌ها را منعکس نمایند.

این تظاهرات وراهپیمائی‌پس از نیمساعت به آرامی خاتمه یافت.

توضیح وزارت امور خارجه

تهران ــ خبرگزاری پارس ــ وزارت امور خارجه دیروز طـی اطلاعیه‌ای خبر مربوط به انتصاب غذا واشغال کنسولگری ایران در رم را توسطچهل تن از دانشجویان ایرانی که به نقل از خبرگزاری فرانسه از صدای جمهوری اسلامی ایران پخش گردید و در مطبوعات نیز انعکاس یافت تصحیح کرد. خبرگزاری فرانسه علت اعتـراض دانشجویان ایرانی حضور سفیران سابق و اسبق ایران در رم عنوان می‌کند وبرای نـجات همـه مستضعفین جهان از چنگـال استعمار و استبداد می‌کوشد و با آگاهی و هوشیاری‌مخصوص بخود از فریب تحـریکات و نغمه‌های شوم دشمنان که از مسیر اختلافات نژادی، مذهبی و منطقه‌ای‌می‌خواهند درصفوف ملت تزلزل ایجاد کنند مصون و محفوظ خواهد مانـد ـ باامید پیروزی همه مسلمین و مستضعفین جهان. والسلام‌علیکم و رحمة‌الله وبرکاته .

قطعنامه اجتماع حزب جمهوری اسلامی باعتراض علیه سنای امریکا

بسمه‌تعالی

انقلاب شکوهمند ایران برهبری امام خمینی و فداکاری ملت مسلمان که رژیم منحوس و عامل استعمار پهلوی را درهم کوبید آنچنان برای جهانخواران و امپریالیسم بی‌سابقه بود که زیر ضربات قهرمانانه این انقلاب نمیدانستند چه باید بکنند و چگونه با آن روبرو شوند .

با استقرار جمهوری اسلامی و آغاز دوران سازندگی اکنون این دشمنان غارتگر متوجه‌شده‌اند که چه منافع‌سرشاری را از دست داده‌اند و با دستگیری و معدوم شدن نوکران‌عمال خائن و مزدوران دریافته‌اند که دیگر نمیتوانند غارتگرمنابع سرشار این آب و خاك باشند و لذا باشروع یك جنگ تبلیغاتی در صدد توطئه و کارشکنی علیه نهضت مقدس ملت قهرمان ما برآمده‌اند - نوحه‌سرائی سنای‌امریکا و صهیونیسم‌بین‌المللی و قاتلان و جنایتکاران و آدمکشان و جاسوسانـی چـون هویدا ــ نصیری و القانیان نه بخاطر اعدام آنها بلکه بخاطر قطع ایادی خویش و پایان غارتگری و جهانخوارگی‌میباشد و دادن یك دلگرمی بدیگر مزدورانش در منطقه که از این اعدام های انقلابی بوحشت افتاده‌اند ، حزب جمهوری‌اسلامی در پاسخ بخواست عموم ملت ما در این اجتماع عظیم کـه نمودارى از احساس نفرت عمیق کلیه قشرهای ملت از این جنایتکاران است اعلام میدارد :

۱ ــ قطعنامه سنای آمریکا دخالت‌مستقیم در امور داخلی ایران بوده و از دیدگاه ملت ایران محکوم است .

۲ ــ امپریالیستهای خون‌آشام و کارگزاران غارتگرشان بدانند که انقلاب اسلامی ما در جهت برقراری عدالت اسلامی و قطع کامل هرگونه روابط ظالمانه و استعمارگرانه کـام برمیدارد و استقلال سیاسی ــ اقتصادی ــ فرهنگی و نظامی خود را تامین نموده و خواهد نمود .

۳ ــ ملت مسلمان ایران همچنانکه با رهبری امام خمینی دیو استبداد را اجباراًمیز از پای درآورد با عزمی راسخ از دستآورد های انقلاب که خون‌بهای شهیدان است حفـاظت خواهد نمود و بیاری خدا پوزه یاوه‌سرایـان بین‌المللـی و توطئه‌گران داخلی را بخاك خواهد مالید .

۴ ــ احکام دادگاههای انقلاب اسلامی در مورد مزدوران و عمال امپریالیسم جهانخوار تحقق اراده ملت بپاخاسته ما است و ما پشتیبانی خود را از این احکام اعلام میداریم.

۵ ــ ملت انقلابی ما که پشتیبان هر جنبش عدالتخواه است بحکم اخوت اسلامی از نهضت رهائی‌بخش‌اسلام درسراسر جهان قویا پشتیبانی خواهد نمود .

۶ ــ ملت ما تجاوزات استعمارگران شرقی و غربی در فلسطین ــ لبنان ــ اریتره ــ افغانستان ــ فیلیپین و سایر نقاط را محکوم مینماید . ضمن ابراز تنفر از جنایت هـای اسرائیل که دست‌نشانده امریکا است در مورد جنوب لبنان با برادران و خواهران ستمدیده‌لبنانی و فلسطینی ابرازهمدردی مینماید .

۷ ــ ما ضمن محکوم کردن سیاست های نژادپرستانه کشورهای باصطلاح متمدن غربی بخصوص امریکا پشتیبانی‌خود را از مبارزات قهرمانه مسلمانان میباهبوت امریکا که در راه برقراری جامعه توحیدی جهاد میکنند اعلام میداریم .

پرتوان باد انقلاب اسلامی ایران برهبری امام خمینی .

حزب جمهوری اسلامی ایـران

طبق اطلاعیه دادستان انقلاب اسلامی تهران :

دستگیری‌متهمین باید با اجازه دادستان باشد

از سوی دادستان انقلاب اسلامی استان مرکز اطلاعیه‌ای در باره دستگیری متهمین بدون اجـازه دادستان انتشار یافت .متن‌اطلاعیه به شرح زیر است :

بسمه تعالی

بدینوسیله به آگاهی عموم هم‌ـ وطنان میرساند دستگیری متهمین حتما باید با اجازه کتبی دادستان انقلاب اسلامی استان مرکزیانماینده او صورت گیرد در غیر این صورت اعدام کننده خود تحت‌تعقیب قرار خواهد گرفت و زندان قصر نیزاز پـذیرفتن شخصی دستگیر شده خودداری خواهد کرد مگـر در مواردی که جلب افراد فـوری و ضروری شناخته شود که در مـرجع تشخیص آن نیز دادسرای انقلاب اسلامی استان مرکز میباشد .

روسای کمیته‌ها ــ پاسداران وسپاه پاسداران انقلاب مکلـف به رعایت مفاد بندبالا بوده‌درصورتی‌ـ که با اجازه این دادستانی کسی‌را جلب کرده باشند حق ندارند بیش از ۲۴ ساعت متهم‌را نـزد خـود نگهدارى کنند . و الا با متخلفین طبق مقررات رفتار خواهد شد .

پاسداران وظائف هستند کـه کمیته‌های مربوطرا در جریـان ماموریت خود قرار داده‌یا اطـلاع همکاری آنها باموریت خـودرا انجام دهند .

زندان قصر حق پذیرش افرادی را که حکم جلب صادره ازایـن دادسرارا نداشته یا طبق سوازین شرعیو قانونیو جلب نشده باشند ندارد هر صورتی که هـیچ رعایت دستورات فوق ماموربن متخلف بـه کیفر میرسند .

دادستان انقلاب اسلامی مرکز

انقلابیون خرمشهر متحصن شدند

خرمشهر ــ خبرنگار کیهان ــ کانون فرهنگی نظامی انقـلابیون مسلمان خرمشهر و ستاد پاسداران انقلاب بمنظور اعتراض به‌توطئه‌هائی که برای جدائی خلق عرب و عجم و گسستن پیوند برادری چندین‌ساله مردم این منطقه در شرف تکـوین است ، بیانیه‌ای صادرنمود وطی‌آن اعلام کرد که به عنوان اعـتراض به عدم رسیدگی بهاین امر مهم از طرف مقامات‌مسئول، وعدم‌دستگیری عوامل اصلی توطئه از امـروز (شنبه) در مسجد جامع متحصن خواهیم شد و در صورت عـدم رسیدگی به موضوع‌دست به‌اعتصاب غذا خواهیم زد .

مردم میاندوآب سنای امریکارا محکوم کردند

میاندوآب ــ خبرنگار کیهان ــ روز پنجشنبه ۵۸/۳/۳ از طـرف روحانیون و فرهنگیان اصناف و گروههای مختلف مردم از مسجد جامع میاندوآب و مجتمعین‌خانمها از مدرسه‌علوم دینی‌آیت‌اللهوحیدی به طرف میدان این شهر بمنظور اعتراض به سنای‌آمریکاوامپریالیسم جهانی دست به راهپیمایی زدند و در خاتمه پس از صدور قطعنامه ، حضرت حجت‌الاسلام آقای مجـد سحرانی در باره اتحادوهماهنگی گروههای مختلف در به ثمررساندن انقلاب اسلامی ایران و همچنین‌در بـاره صهیـونیسم و امپریالیسم سخنرانی مشوقی ایراد کـردند .

توضیح و تصحیح

در کیهان چهارشنبه ۵۸/۳/۲ در مورد جمع‌آوری ۱۸ کامیون چوب و سنگه و دوچرخه اهتباها بجای نام سرهنگ ذره نام سرهنگ‌هروی چاپ شده است.

BANQUE FRANCAISE DU COMMERCE EXTERIEUR
New addres: Jordan Ave Golafshan st no. 7
TEL: 292389

جلسه عمومی بازنشستگان تامین اجتماعی ساعت۵ بعدازظهر روز یکشنبه ششم خرداد ماه ۵۸ درسالن پنیرائی سازمان مرکزی تشکیل میشود .

دبیر کانون بازنشستگان تامین اجتماعی ــ عبدالحسین ثنائی

ن ۸۰۱۴۸

مهندس الکترومکانیك

ازکشور فرانسه آشنائی کامل به‌زبان‌های فرانسه وانگلیسی وکار در کارخانجات صنعتی سفارشات ، فروش وکنترل قیمت آماده قبول مسئولیت یاشراکت متعبیاشد تلفن ۶۶۰۴۱۱

ن ۸۰۱۱۶

خبرهای روز

انجمن اسلامی بندر انزلی و مردم این شهر کار دادگاهها را تائید وپرچم امریکا را سوزاندند

بندر انزلی ــ خبرنگارکیهان ــ اعضاء انجمن اسلامی معلمان بندر انزلی در یك راه‌پیمائی ضمن محکوم نمودن قطعنامه سنای امریکا و اعتراض بشیوه‌امپریالیستی نسبت به کار دادگاههای انقلاب اسلامی ایران پرچم امریکا را با تکبیر الله‌اکبر سوزاندند.

زمین خوار معروف با مقدار زیادی طلا و واجناس گرانقیمت توسط پاسداران انقلاب دستگیر شد

توسط پاسداران کمیته‌انقلاب جمهوری اسلامی مسجد آمام‌زمان، زمین‌خوار معروف به نام حیـدر مهدوی دستگیر و تحویل‌دادستانی کل انقلاب اسلامی داده شد.وضمنا در منزل مسکونی نامبرده مقدار زیادی طلا و اجناس گرانقیمت و ارز کشورهای مختلف مخصوصا اسرائیل کشف شد.

کمیته امام زمان

آیت‌الله محلاتی وارد قم‌شد

حضرت آیت‌الله‌العظمی آقای محلاتی به قم وارد و در منـزل آیت‌الله مکارم شیرازی اقـامت گزیدند و با رهبر بزرگ انقلاب حضرت امام خمینی دیدارو‌پیرامون مسائل مهم مملکتی مذاکره‌کردند.

مراجعه امام جمعه بوکان از قم

بوکان ــ خبرنگار کیهان ــ آقای حاج ملا‌ابوبکرفقیهی‌امام‌جمعه بوکان و همراهان که‌به‌منظوردیدار با حضرت آیت‌الله خمینی بـه‌قم رفته بود ، پس از مـراجعت در اجتماعی که بدین منظور درمیدان شهدای این شهر برپا شدازراهنمایی هاو برخورد خود با امام خمینی اظهار خوشوقتی کرده و مردم این منطقه‌را از نفاق و تفرقه برحـذر داشته و آنهارا به اتحاد و اتفـاق دعوت کرد .

تسهیلات تازه برای مودیان مالیاتی

وزارت امور اقتصـادی و دارائی اعلام کرد که مالـیات بازرگانان شرکتها ارث و نقـل و انتقالات بلاعوض تا سال‌عملکرد ۱۳۴۵ که سالانه از مبلغ پانصـد هزار ریال بیشتر است‌و نیزمالیات های املاك بهردرآمدهای اتفاقی مشاغل اشخاص حقوقی مجمـوع درآمد ارث، اراضی بایر و حـق تمبر بابت عملکرد ۱۳۴۶ الی ۱۳۵۶ اعم از قطعی یاغیرقطعی درحسال شورای دائمی هانشگده روز دوشنبه ۵۸/۳/۷ از ساعت ۹ صبح الی ۷ بعد از ظهر در محل دانشکـده انجام میگیرد.

در سقوط ب . ا . م . و در جاده چالوس یك نفر کشته‌وسه‌نفر مجروح شدند

چالوس ــ خبرنگار کیهان ــ ب . ا . م . و سفید رنگ مدل۵۱۸ به شماره ۵۸۴۹۱ کرمانشاه روز شنبه بعداز ظهر در حـالی کـه از تهران بسوی چـالوس در حرکت بود به زیر پل زنگوله کـندوان سقوط کرد و در نتیجه‌حمیدرهنورد ۲۳ ساله دانش آموز در دم‌جانسپرد وچهار سرنشین دیگرآن نیزمجروح و بلافاصله به وسیله اتومبیل های اورژانس مازندران منتقل و تـحت معداوا قرار گرفتندوحال مجروحین تقریبا خوب است و رانندگـی اتومبیل با خانم ایران صابرجنان دانشجوی پرستاری بود که خود از ناحیه کمر صدمه دیده ، سرنشینان دیگر اتومبیل ناصر محمد بیگی صاحب ماشین ــ یونس عزیـزی نظامی محصل ــ پرویز رشیدی مجروح میباشند .

در ساوه یاوه‌گوئیهای سنای امریکا ، محکوم شد

ساوه ــ خبرنگار کیهان ــ بدعوت حزب جمهوری اسلامی این شهر، هزاران نفر از زنان ومردان این شهر بخاطر اعتراض بـه یاوه‌گوئیهای سنای آمریکا اجتماع و پس از راهپیمائی درخیابانهای شهر، در میدان ملی این‌شهرپرچم امریکا توسط مردم آتش زدند.

سنای امریکا در اقلید فارس توسط مردم محکوم شد

اقلید فارس ــ خبرنگارکیهان ــ حزب جمهوری اسلامی این شهر، بمنظور اعتراض به سنای امریکاو پشتیبانی از دادگاههای انقلاب‌در کنار شهداء این شهر اجتماعـی تشکیل داد و دهها هزار نفر از زنان و مردان شعار می‌دادند:اسلام پیروز است، کمونیست نابود است.

سخنرانی دکتر پاکدامن

دکتر ناصر پاکدامن در باره استقلال دانشگاهها، روز دوشنبـه ۵۸/۳/۷ ساعت ٤ بعداز ظهـر در آمفی‌تئاتر دانشکده فنی سخنرانی خواهند کرد.

این سخنرانی از طرف سازمان طلبی دانشگاهیان ایران، دانشکده فنی دانشگاه تهران ترتیب یـافته است.

سخنرانی وگفت وشنود

از طرف انجمن اسلامی توحید، ساعت ٥ بعد از ظهر موخته۵۸/۳/۷ جلسه بحث و گفتو هنوه درمـان سخنرانی‌سیدمحمد (ص) چهارصد دستگاه ــ خیابان پیـروزی ــ (فرح‌آباد سابق) برگزار میشود، موضوع سخنرانی : انقلاب اسلامی و مسئولیتهای ما .

تصحیح

بدعوت انجمن اسلامی سازمان ثبت احوال آیت‌الله علامه نوری درمحل این سازمان، روز سه‌شنبه ۵۸/۳/۸ ساعت ٤ بعد از ظهـر پیرامون پیشبرد اهداف انقـلاب اسلامی سخنرانی خواهد نمود.آقای زاهی نماینده انقلاب فلسطین نیز دراین جلسه سخنانی ایراد‌می‌نماید.

طبق اطلاعیه وزارت‌کشور: هرگونه آشوب و بلوا ودرگیری سرکوب میشود

دیروز از سوی احمدصدرحاج سیدجوادی وزیر کشور اطلاعیه‌ای در باره تشکیل ستادهای عملیاتی و تحریکات عوامل مخرب انتشار یافت.

متن اطلاعیه بشرح زیر است:

اخیرا اطلاع حاصل شده است که افراد و گروههائی چنددرنقاط مختلف کشور دست به تشکیـل ستادهای عملیاتی زده‌اند و زیـر پوشش حمایت از کار، کارگـرو برزگر دست بعملیات تحریك‌آمیز و تخریبی میزنند.

وزارت کشور بدینوسیله‌اعلام میدارد که هیچگدام از این ستاد وگروههای غیر مسئول‌را برسمیت نمی‌شناسد و هرگونه آشوب و بلوا و درگیری در مناطق مختلف راکه خصوصا در شرائط حاضر و درمناطق کشاورزی و صنعتی مانع برداشت محصول و یا تولید خواهد شدبرائر تحریکات افراد و عوامل مـزبـور میداند. در اینجا خصوصا به نقش خرابکارانه این چنین گروههـا و ستادهائی در منطقه گنبد ودشت گرگان اظهاره میشود.

لازم به یادآوری است کـه هرگونه تحریك و کشتارو تخریب و آتش‌سوزی توسط این ستادها یا وابستگان به آنها که ممکی دراین بین شناخته شده هستند بشدت‌تحت تعقیب قانونی قرار خواهندگرفت.

تلگراف حضرت‌آیت‌الله العظمی نجفی مرعشی به حجت‌الاسلام هاشمی رفسنجانی

حضرت مستطاب حجت‌الاسلام آقای‌هاشمی رفسنجانی دامت برکاته از خبر سوء قصد بجان سرکار که وسیله تنی چند مزدور انجام‌ومنجر به مجروح شدن آنجناب گـردید، شدیدا متاثر و متاسف هستم، بدین وسیله ضمن محکوم نمودن اینگونه اعمال ضد اسلامی و انسانی‌ازدولت موقت جمهوری اسلامی تقاضا دارد تا سریعا جهت شناسائی‌و دستگیری مجازات عاملان اینگونه فجایـع اقدامات مقتضی معمول نماید.

در خاتمه امید است خداوند سبحان هرچه زودتر شفای عاجل وکامل عنایت فرماید.

ملتمس دعا و دعاگوی شماء قم ــ شهاب‌الدین‌الحسینی‌المرعشی‌النجفی

در تظاهرات عظیم کاشان پرچم آمریکا آتش زده شد

کاشان ــ خبرنگار کیهان ــ بدعوت انجمن اسلامی دانشجویان دانشکده علوم شامحی کاشان ، در روز ۵۸/۳/٤ یك راهپیمائـی و تظاهراتی بمناسبت اعتراض‌بسخنان نماینده سنای آمریکا، علیه دادگاه های انقلاب اسلامی ایران برگـزار گردید ، که کلیه طبقـات مـردم کاشان به خصوص دانشجـویان و دانش آموزان وزنان کاشان درآن شرکت داشتند . پس ازسخنرانی یکی از دانشجویان پرچم آمریکـا به آتش کشیده شد ومردم

امام خمینی در دیدار با گروهی از پاسداران واعضای دادگستری

فرهنگ‌ودادگستری‌ماطاغوتی‌است بایدازریشه‌بنا شود

دیروز حضرت آیت‌الله العظمی امام خمینی رهبر انقلاب اسلامی ایران در دیدار گروهی از پاسداران و اعضای دادگستری که در محل اقامت امام خمینی صورت گرفت سخنانی بیان داشت :

امام خمینی گفت :

ما نباید دشمن را حقیر بشماریم . در هرجای کشور که میرویم می‌بینیم که توطئه‌هائی در کار است تا نگذارند این نهضت بثمر حقیقی‌اش برسد هریك از ما در موضع حساسی هستیم که بنظر من حساسترین نقطه تاریخ است و فردفرد ما مسئول هستیم . من که یك طلبه هستم مسئولم — آقایان علما هم که تشریف دارند مسئول هستند . شما پاسداران محترم هم یکی‌یکی مسئول هستید و آقایانی که در دادگستری هستند هم یکی‌یکی مسئولند و تمام قشر های ملت نیز مسئول هستند . ما در موضعی هستیم که اگر من بخواهم کنار بکشم و بگویم خوب دیگران بکنند شما هم بخواهید کنار بکشید وبگوئید دیگران بکنند سبب میشود که نتوانیم نهضت را به آخر برسانیم . یك پاسدار به اندازه‌اش یك نفر مرد شجاع می‌تواند کار بکند .

در اجتماع از این افراد پیدا میشوند اجتماع که ازافراد تشکیل میشود قهرا بایدخودش رامسئول بداند زیرا فردفرد اجتماع مسئولند ما قبل ازآنکه سد عظیم دشمن را بشکنیم توجه بهیچ چیز نداشتیم که مثلا شب به منزل برویم . در فکر نبودیم که وقتی بمنزل میرویم ناهار چه داریم گرفتاری ما چیست آیا قرض داریم یانه فقط یك نقطه در نظرها بود و آن پیشبرداسلام چیز دیگری در نظر نبود. گرفتاری‌های شخصی موردنظر نبود و من میدانم که در آن حال که همه مبارزه میکردندو مقابل تانك میرفتند جز پیشرفت اسلام و نجات کشور چیزی درنظر نبود ، نظیر قافله‌ای که حرکت میکند واز محلی به محل دیگر میرود. مادامیکه در راه است خستگی را نمیفهمد وقتی که به‌محلی رسید آنوقت خستگی را درك میکند. کم‌کم تنبل میشودوقتی انسان اعتقاد پیدا کرد که دیگر کارتمام شده‌است مثل قافلهایست که بمقصد و بمنزل نرسیده است و دیگر نمیتواند آن یك فرسخ‌را که مانده‌برود.

باید توجه داشت که ماباین راه هستیم مراحلی داریم که باید طی کنیم اگر از ماستی و از آنها توطئه و تجمع بوجود آید ما روبه سستی وآنها روبه توطئه بروند ممکن است یك وقت خدای نخواسته ملت شکست بخورد و من بشما برادران عرض میکنم که اگر این نهضت شکست بخورد ایران تا آخر تحت ذلت و رنج خواهد بود . یك‌چنین‌نهضتی در طول تاریخ یکدفعه اتفاق می‌افتد .

وظیفه سنگین بدوش‌پاسداران است

در تاریخ ایران نمیتوانید چنین نهضتی را پیدا کنید وتاریخ دنیا چنین نهضتی را که در ایران ظرف این‌یکی دو سه سال واقع‌شده است‌نشان نمیدهد . اگر این‌نهضت‌خدای نخواسته فرو بنشیند معنایش اینست که دیگر نسلهای آتیه ملت ایران تحت رنج و عذاب اختناق و وابستگی بدولت‌های بزرگ باید باشند .

از این جهت الان بدوش‌شما جوانان برومند و بسیار عزیز و بردوش ما پیرمردهای ازکار افتاده یك‌بار سنگین از تکلیف الهی است. یك‌بار بزرگی است که الان بدوش ما واقع است و باید ما با همت مردانه شما و دعای خودمان این‌بار را به منزل برسانیم و این آشفتگی‌ها را خاتمه بدهیم و این ریشه‌های فاسد و گندیده‌ای را که‌می‌خواهد دوباره رشد کند .آن‌چیزی که من از شما پاسداران وسایر برادران خودتان و همه پاسداران‌ایران‌توقع دارم‌اینست که آن جهات لطیف اسلامی‌را حس بکنیم . انسان اگر چنانچه آن جهت روحانیت اسلام‌را- آن جهت معنویت اسلام‌راحفظ بکند پیروز است . یك آدم میتواند بمنزله صد تا هزار انسان بشود . مالك اشتریکنفر نبود . لکن آدمی بود که یك لشگر بود و بیشترحضرت امیر سلام‌الله‌علیه از جهت معنویت یکنفر نبود همه عالم بود . انسان مادامیکه توجهش به همین مادیات دنیا و جهات پائین است یکنفر است آنهم یکنفر حیوان، ما با حیوانات در این معنا شرکت داریم که همه میخوریم و میخوابیم . چیزی که شما و همه ما رااز حیوانات امتیازداد آن‌معانی‌ای است که در انسان بوده است و بالقوه موجود است و باید بالفعل بشود.

امام خمینی سپس افزود :

آنچه‌که من میخواهم عرض کنم بشما وبوسیله شما بهمه پاسداران که من به‌آنها دعا میکنم ومن خدمتگزارشان‌هستم اینست که توجه کنید باین‌که یکوقت برخلاف قواعد اسلام با برادرانتان ویا اشخاصی که خیال میکنید که اینها مثلا مجرمند رفتار نکنید . کارتان نظم داشته باشد هر اجماعی با انتظامات میتواند رشدبکند. مثلا اگر بناباشد نظامی‌ها آن وضع نظامی‌شان از دست برود نمیتوانند کاری انجام بدهند. اگر پائین‌دست‌ها از بالادستها اطاعت نکنند وضع آشفته‌میشود وانسجام پیدا نمیکند . اگر بنا باشد برای پاسدارها یك سرپرستی‌که اطاعت از اوبکنند نباشد ویا باشد واطاعت نکنند وهمین‌طور خودشان هرکاری راکه دلشان خواست انجام‌دهند قوای اجتماعی را به تفرقه میکشند . اجتماع وقتی که روی یك نظام حرکت بکند کار را از پیش میبرد ولی وقتی متفرق بشود یکی ازاین طرف بکشد ویکی از آنطرف تفرقه حاصل میشود و تفرقه‌که حاصل شدنمیتوانند کاری‌انجام بدهند شما برای خدا تا حالا کار را باینجا رساندید وبرای خدا ازاین ببعد باهم باشید با نظام‌واحد واطاعت از اشخاصی که از شما بزرگترند ویابرایتان قرارداده‌اند .

پاسداران باید باارتش و ژاندارمری همکاری‌کنند

از جمله چیز هایی که میخواهم بشما عرض بکنم اینست که اینطور نباشد که فرض کنیم یکنفر در شهربانی یا ژاندارمری یا در ارتش گناهکار است خودتان بروید سراغش و بیاورند . چون این‌موجب میشود که‌شهربانی تضعیف شود . ژاندارمری تضعیف شود. ارتش تضعیف شود و روحیه‌شان را از دست بدهند واین کار برای شما مضر است . برای کشور شما مضر است و همچنین برای اسلام . اگر چانچه تشخیص داده شد فلان آدم در ارتش جنایتکار است این از طریق خودشان باید دستگیر شوند نه با دستگیری شما که شما خودتان بخواهید بروید واز پشت میز بکنفری را بگیرید و ببرید . این سبب تضعیف اسلام و خلاف قواعد آن است. این مسائل باید با اصول‌نظامی پیش برود . ما باید همه قوا را روی هم بگذاریم تا این مفسده‌هائی را که در شرف تکوین است از بین ببریم و توطئه هائی را که توطئه‌گران خارج و داخل‌میخواهندرست کنند نگذارید درست شود .

همه قوا الان با هم مجتمع بشوند چه قوای پاسداران و چه قوای ژاندارمری و ارتش و شهربانی و چه قوای ملت. همه با هم باید بدست به دست هم بدهید و یك نقطه نظر داشته باشند . همان‌طوری‌که فیدل کاسترو در کوبا نقطه نظر داشتند حالا هم همه یك نظر داشته باشند و آن اینکه این عملف هرزه‌ها هم نباید باشد و اینها را کمتر بین بردیم نوبت بازسازی مملکت میشود خیال نکنید که فقط دادگستری‌باید تحول پیدا بکند . فرهنگ هم باید تحول پیدا کند . همه چیز بهم ریخته است اینها تحول لازم دارد . دادگستری ما امروزه دادگستری طاغوتی است فرهنگ هم همینطور اینها همه باید در یك وقتی که‌از مسئله اصلی فارغ شدیم سراغشان برویم واگر بنا باشد که حالا مسئله اصلی را فراموش بکنیم و برویم سراغ این فروع و سراغ احتیاجاتی که هر جائی و هر اداره ای دارد سبب این میشود که خدای نخواسته آن ریشه ها یك وقت رشد بکنند و ما را برگردانند به آن حالت اول که دیگر نتوانیم بنشینیم در یك چنین جائی وباهم‌صحبت بکنیم الان این نعمت برای ما پیش آمده است که من‌طلبه با شما که هیجوقت با هم نبودیم نشسته‌ایم و صحبت میکنیم نظامی و پاسدار و پاسبان و ملا همه در یك محیط مجتمع میشوند. و با هم صحبت میکنند این آزادی الان برای ما یك نعمتی است که باید قدرش را بدانیم و همه با هم این نعمتی را که خدا بما داده‌است حفظ کنیم این نعمت را شکر کنیم و آن را حفظ بنمائیم و همه با هم به پیش برویم .

صاحب عکس فوق وحید وحیدی فرزند مجید که در هفته گذشته از منزل خارج شده تاکنون بازنگشته است کسانیکه از نامبرده اطلاعی دارند ، لطفا با شماره تلفن ۵۲۴۱۷۶ تماس بگیرند . ن۲۰۹

امام خمینی در دیدار بابانوان قم :

توطئه بزرگ در کار است ما توطئه را تحمل نمی‌کنیم

* اینها آزادی منهای اسلام را می‌خواهند

روز گذشته عده‌ای ازبانوان قم به‌دیدار امام خمینی رهبر انقلاب اسلامی ایران رفتند .

دراین دیدارامام سخنانی بیان داشت و گفت الان در این‌مجلس خانمهای محترمه قم‌که فعالانه برای اسلام و نهضت‌وبرای تربیت جامعه فعالیت میکنند یا آقایان آموی‌که از راه‌دور آمده‌اند در یك مکان مجتمع‌اند. این‌قبل از شما هیچ تحقق نداشت. شما یك راهی داشتید و ما یك‌راهی آقایان‌هم یك راهی . چه خوب نهضتی‌که ما همه‌را در یك‌مکان مجتمع کرده است که با هم‌صحبت کنیم‌مسائلی که احتیاج‌به‌آن‌داریم طرح‌کنیم . دردهای دل رابهم بگوئیم و راه چیزانش هم گفته بشود نباید باگفتن درد دردمان بتوانیم بیك جائی برسیم. دردها ملت هامیخواست وآنکه ملت باو رای‌داد جمهوری اسلامی بود ، اسلام مورد نظر بود، الان فشر هائی هستند که میخواهند اسلام را کنارگذارند یانوشتن ویاگفتن و یا اجتماعات.

این درد بزرگترین دردی است که الان ملت ما با آن مبتلا ست و ما از آن نگرانیم .

ملتی که رای داد به جمهوری اسلامی ۹۹٫۵ درصد رای داد به جمهوری‌اسلامی یعنی ما اسلام‌را می‌خواهیم اگر ما جمهوری بود چنین رائی نبود. اگر برای جمهوری دمکراتیك بود همه‌همین رائی نبود. دیگران هم از این حرفها سابقا گفتند و شکست خوردند.

ملت ما برگی اسلام خون‌داد

ملت ما برای اسلام قیام کرد و برای اسلام راه را پیمود و برای اسلام خون داد .الان قشر هائی هستند که میخواهند اسلام را کنار بگذارند جمهوری تنها باشد. ازاسلام می‌ترسند. جمهوری دمکراتیك‌اینها که می‌خواهند یکقدری در پرده‌صحبت کنند می‌گویندجمهوری دمکراتیك اسلام، اینها همه خدعه‌است اینها برای ما اسلام را می‌خواهیم که اسلام بیا آزادی بدهد و نه آزادی اسلام را مخالف هواهای نفسانی خودشان میدانند .

بیدار باشید افراز جمهوری اسلامی هر انحرافی باشد خلاف مسیر شما است . خلاف مسیر اسلام است . مسلمین توجه داشته باشند که در حزب‌هائی که صحبت‌شان از اسلام نیست ، صحبت‌شان از دمکراتیك است ، قشرهائی که بااسلام کار ندارند گرچه به‌آزادی کاردارند آزادی را می‌خواهند اما آزادی به غیر اسلام .

ملت ما توجه کنند که لااقل داخل این حزبها نشوند . شما مردم خودتان را برای اسلام دادید ، حالا که‌عزیزانتان‌رادادید به‌خدا بخواهید وآرد شوید و خون عزیزان خود را هدربدهید. توجه کنید اینها میخواهند خون شما را هدربدهند .

اجتماعات اینها برضد اسلام است. چند روز پیش اجتماع زیادی داشتند به‌بهانه و حرفهایشان به‌ضداسلام بود . با اینهاهمکاری نکنید می‌خواهند اسلام را کنار بگذارند جمهوری تنها باشد. ازاسلام می‌ترسند. جمهوری دمکراتیك‌اینها که می‌خواهند یکقدری در پرده‌صحبت کنند می‌گویندجمهوری دمکراتیك اسلام، اینها همه خدعه‌است اینها برای ما اسلام را می‌خواهیم که اسلام بیا آزادی بدهد و نه آزادی مخالف هواهای نفسانی ملت . اینها آزادی‌منهای اسلام را می‌خواهند .

وظیفه سنگین بدوش‌پاسداران است

در تاریخ ایران نمیتوانید چنین نهضتی را پیدا کنید وتاریخ دنیا چنین نهضتی را که در ایران ظرف این‌یکی دو سه سال واقع‌شده است‌نشان نمیدهد . اگر این‌نهضت‌خدای نخواسته فرو بنشیند معنایش اینست که دیگر نسلهای آتیه ملت ایران تحت رنج و عذاب اختناق و وابستگی بدولت‌های بزرگ باید باشند .

از این جهت الان بدوش‌شما جوانان برومند و بسیار عزیز و بردوش ما پیرمردهای ازکار افتاده یك‌بار سنگین از تکلیف الهی است. یك‌بار بزرگی است که الان بدوش ما واقع است و باید ما با همت مردانه شما و دعای خودمان این‌بار را به منزل برسانیم و این آشفتگی‌ها را خاتمه بدهیم و این ریشه‌های فاسد و گندیده‌ای را که‌می‌خواهد دوباره رشد کند بخورد و من بشما برادران عرض میکنم که اگر این نهضت شکست بخورد ایران تا آخر تحت ذلت و رنج خواهد بود . یك‌چنین‌نهضتی در طول تاریخ یکدفعه اتفاق می‌افتد

امام خمینی در اجتماع برادران عشایر گفت :

همه ما پاسداران این مملکت هستیم

خداوند جزای مستکبرین را داد واینک مارا در بوته آزمایش قرار داده است

دیروز صبح امام خمینی در مدرسه فیضیه با نمایندگان گروه های مختلف‌که از جمله برادران عشایر بودند ملاقات نموده و ضمن تشکراز آقایان و خانمها چنین گفت :

بسم‌الله‌الرحمن‌الرحیم

چه فرصت های خوبی برای ما دراین انقلاب حاصل میشود و حاصل شده‌است . ما ازشما عشایر و سایر اقشار ایران جدا بودیم ما را جدا کرده بودند ما را از دانشگاه و از قفر های دیگر جدا کردند از ارتش از فرهنگیان جدا کردند ما نمی توانستیم باهم در یك محلی اجتماع کنیم و مسائلی که لازم است باهم درمیان بگذاریم تا شما مشکلات خودتان رابیان کنید و ماهم مشکلات خودمان را یکی از برکات این نهضت‌این بود که فرصت رابرای ما پیش آورد تا بتوانیم با شما اجتماع کنیم و بتوانیم مسائل را با شما در میان بگذاریم .

امام سپس گفتند:مستکبرین منحصر به سلاطین نیستند منحصر به روسای جمهور فاسد نیستند منحصر به دولت های ستمگر نیستند مستکبرین یك معنی‌اعمی‌دارد یك‌مصداقش همان اجانبی هستند که تمام ملتی را ضعیف میشمرندومورد تجاوز و تعدی قرار میدهند یك مورد هم همین دولت‌های جابر سلاطین ستمگر که‌ملت های خودشان را ضعیف‌می‌شمرند و به آنها تعدی و تجاوز میکنند چنانچه دراین پنجاه و چند سال شما مبتلا بودید و ما هم مبتلا بودیم و همه ملت مبتلا بودند ملت را ضعیف میشمردند و به آنها از روی استکبار نظر میکردند و به ملت تعدی و تجاوز می‌کردند آنها رفتند وانشاءالله برنمیگردندامروز روزی است که خدای تبارك و تعالی بما آزادی‌واستقلال مرحمت‌فرموده است و ما را بااین آزادی و استقلال امتحان میکند به ما آزادی عطا کرده‌است‌تا ببینند دراین آزادی چه میکنیم ما مستقل شدیم و خداوند به ما این رحمت را فرموده تا چه بکنیم آیا ماهم از مستکبرین باشیم یا از مستضعفین .

اگر شما کسانی را که زیر دستتان هستند ضعیف نمیدید و به آنها خدای نخواسته تعدی کردید شما هم مستکبر میشوید و آن‌زیردستها مستضعف ببینیم از این بوته امتحان چطور بیرون می آئیم آیا سرفراز بیرون می آئیم و گردن کج و شکسته آیا ما با بندگان خدا بطوریکه خدای تبارك و تعالی امر فرموده است رفتار میکنیم آیا حالا که آزادشده ایم آزادی‌راوسیله‌ای برای خدمت به خلق وخدمت به خلق قرار میدهیم یا آزادی را برای مخالفت با خدا و استکباری مردم هیچ فرق نیست بین من طلبه واین آقایان اهل علم و شمائی که از عشایر محترم هستیدبازاری و ارتشی و اداری همه و همه ما الان تحت مراقبت هستیم مراقبت شدید و آن امتحان الهی است نعمت ها گاهی برای امتحان است تا آن اشخاصی که نالایقند و کارهای خودشان را بکنند و مستحق عذاب بشوندوآنهائی که لایق‌و شریفند آنهام کارهای شرافتمندانه و خدمت خودشان را به وطن بکنند تا سعادتمند باشند بسیار مشکل است‌که از این آمتحانی که خدای تبارك و تعالی ما را در معرض آن قراردادهاست از عهده برآئیم بسیار مراقبت‌میخواهدکه مبادا خدای نخواسته از امتحان بد درآئیم .

من میدانم که شما عشایردر رژیم سابق مظلوم بودید ماهم مظلوم بودیم روحانیون هم مظلوم بودند بازاری هم‌مظلوم بود کسی بود که مظلوم‌نباشد من‌ارزش مرزدارها و پاسدارها را میدانم‌رژیم عشایر راسرکوب میکرد برای اینکه راهها را برای اجانب باز کند البته‌آنها به جزای خودشان رسیدند و میرسند و به جزای آخرت که سخت‌ترین جزاست می‌رسند ما باید الان که در بوته‌امتحان گذاشته شده‌ایم واختیار را به ما داده‌اند و ما را آزاد کردند و خدای تبارك و تعالی ما را از قید وبند های استعمار و استبداد آزاد کرد حالا چه باید بکنیم مبادا که ماهم یکوقت در صف محمدرضا خان واقع بشویم . او آزادی رادر یك امت سلب کرد آزادی را از یك قشر کوچك سلب‌بکنیم چشمهای‌خودتان را باز کنید نمردید و به آنها خدای نخواسته تعدی کردید شما هم مستکبر میشوید و آن‌زیردستها مستضعف ببینیم از این بوته امتحان چطور بیرون می آئیم آیا سرفراز بیرون می آئیم و گردن کج و شکسته آیا ما با بندگان خدا بطوریکه خدای تبارك و تعالی امر فرموده است رفتار میکنیم آیا حالا که آزادشده ایم آزادی‌راوسیله‌ای برای خدمت به خلق وخدمت به خلق قرار میدهیم یا آزادی را برای مخالفت با خدا و استکباری مردم هیچ فرق نیست بین من طلبه واین آقایان اهل علم و شمائی که از عشایر محترم هستیدبازاری و ارتشی و اداری همه و همه ما الان تحت مراقبت هستیم مراقبت شدید و آن امتحان الهی است نعمت ها گاهی برای امتحان است تا آن اشخاصی که نالایقند و کارهای خودشان را بکنند و مستحق عذاب بشوندوآنهائی که لایق‌و شریفند آنهام کارهای شرافتمندانه و خدمت خودشان را به وطن بکنند تا سعادتمند باشند بسیار مشکل است‌که از این آمتحانی که خدای تبارك و تعالی ما را در معرض آن قراردادهاست از عهده برآئیم بسیار مراقبت‌میخواهدکه مبادا خدای نخواسته از امتحان بد درآئیم .

من میدانم که شما عشایردر رژیم سابق مظلوم بودید ماهم مظلوم بودیم روحانیون هم مظلوم بودند بازاری هم‌مظلوم بود کسی بود که مظلوم‌نباشد من‌ارزش مرزدارها و پاسدارها را میدانم‌رژیم عشایر راسرکوب میکرد برای اینکه راهها را برای اجانب باز کند البته‌آنها به جزای خودشان رسیدند و میرسند و به جزای آخرت که سخت‌ترین جزاست می‌رسند ما باید الان که در بوته‌امتحان گذاشته شده‌ایم واختیار را به ما داده‌اند و ما را آزاد کردند و خدای تبارك و تعالی ما را از قید وبند های استعمار و استبداد آزاد کرد حالا چه باید بکنیم مبادا که ماهم یکوقت در صف محمدرضا خان واقع بشویم . او آزادی رادر یك امت سلب کرد آزادی را از یك قشر کوچك سلب‌بکنیم چشمهای‌خودتان را باز کنید امروز روز امتحان الهی است شما قدرتمندید شما بروبمنید عن این جوان شما بروبمنید که می‌بینم افتخار میکنم لکن شما جوانان امروز جوانانی هستید که پاسدار اسلامید دیروز مملکت مملکت طاغوتی بود و شما در مظلومیت واقع بودید ودرسایه مملکت طاغوتی امروز مملکت اسلامی است و شما در سایه اسلامید شما پاسداران اسلام باید احتراز کنید از تمام چیز هائی که برخلاف اسلام است پاسداری فقط پاسداری مرز نیست . پاسداری یك مبنای وسیعی دارد که هر یك از ما نسبت به دیگران پاسداریم عن باید به شما نصیحت کنم‌وشما به من نصیحت کنید من به شما بگویم که‌امروز روز امتحان است خوب از امتحان بیرون آئید . شما هم به‌من همین مطلب را بگوئید . من‌به شما میگویم که‌به مظلومها و زیردستان خودتان خوب رفتار کنید عادلانه رفتار کنید شما هم به من این مطلب‌رابگوئید همه ما مسئولیم .

ما همه مسئول هستیم‌وخدای تبارك و تعالی الان همه ملت ایران را در زیر امتحان قرار داده‌است از امتحان خداخوب بیرون بیائید ما از شما می‌خواهیم که‌این‌مرز هاراخودتان حفظ کنید مملکت امروز مال خود شماست دیروز اجانب درتصرف داشتند اما امروز یك مملکتی اسلامی‌است یك مملکتی است مال پیغمبراسلام یك مملکتی است مال‌امام زمان سلام‌الله‌علیه مملکت ازآن‌وجود مقدس‌است و ما همه‌پاسداران هستیم وباید این مملکت را حفظ کنیم . هرکس به هر اندازه که میتواند .

ملت همه باهم برادرند . خداوند تبارك و تعالی می‌فرماید‌المومنون اخوت دومنان برادران میکدیگرند باید به برادری رفتار کرد همانگونه که شما برادر خودتان را اذیت نمی کنید بایدهمینطور هم با یکدیگر رفتار کنید. نفوس خودتان را تربیت کنید پاك و مهذب کنید این دنیا پایان دارد من زودتر و شما دیرتر میرویم آنچه می ماند خوبی و بدی‌است .

خداوند انشاءالله شما را سعادتمند بکند همه ما را براه راست هدایت کند . والسلام علیکم و رحمت‌الله وبرکاته .

راهپیمائی علیه امریکا و پشتیبانی از کار انقلابی کیهان

کاشمر ـ خبرنگار کیهان ـ بمناسبت یاوه‌گوئی‌های مجلس‌سنای امریکا و اعتراض به دادگاه‌انقلاب اسلامی ایران، از طرف حزب جمهوری اسلامی کاشمر، مجلس سخنرانی و اجتماعات بزرگی با شرکت روحانیون و طبقات مختلف و بانوان در مسجد جامع کاشمر برگزار شد. پس از سخنرانی نماینده دانشجویان و نماینده‌پاسدار انقلاب و محکوم کردن امریکا اقدام به راه پیمائی نمودند.

در این راهپیمائی چندین هزار نفر زن و مرد و دانش‌آموز، کارگر و طبقات مختلف شرکت داشتند. و در پایان قطعنامه‌ای در ٦ ماده توسط روحانی مجاهد حسن‌زاده قرائت و مورد تائید قرار گرفت. در ماده چهارم این قطعنامه مردم کاشمر پشتیبانی‌خود از اقدام انقلابی کارگران‌وکارکنان متعهد و مسلمان روزنامه کیهان اعلام نمودند.

در چالوس بر علیه سنای امریکا تظاهرات بی‌سابقه‌ای شد

چالوس ـ خبرنگار کیهان ـ بیش از ٥ هزار نفرازاهالی‌چالوس بخاطراعتقاد از سنای آمریکا دست به تظاهرات و راهپیمایی زدندو در حالی که‌پلاکاردهایی‌از آیت‌الله خمینی و آیت‌الله طالقانی حمل می‌نمودند گفتار نمایندگان مجلس سنای آمریکارا محکوم کرده و با شعار : آمریکا نابود است انقلاب پیروز است به تظاهرات خود ادامه میدادند .

مردم رفسنجان بخاطر دخالت امریکا در امور ایران راهپیمائی کردند

رفسنجان ـ خبرنگار کیهان ـ قریب ٢٠ هزار نفراز مردم‌رفسنجان به نشانه اعتراض به دخالت های آمریکا در امور داخلی ایران در خیابان‌های‌شهر دست‌براه‌پیمائی زدند و سپس در مسجد جامع رفسنجان اجتماع نموده و باصدور قطعنامه‌ای مداخله‌های سنای آمریکا در امور داخلی ایران و طرفداری مذبوحانه نمایندگان سنای آمریکارا از وابستگان به صهیونیسم و امپریالیسم جهانخوار محکوم نمودند

قانون مالیات های مستقیم دگرگون میشود

بقیه از صفحه آخر

روح انقلاب اسلامی ایران مورد تجدیدنظر اساسی قرارگیرد و دراین تجدیدنظر برای کسانیکه بهر صورت به بیت‌المال تجاوز میکنند مجازاتهای سنگینی پیش‌بینی شود.

٤ـ بمنظور حسن کردش امور مالی کشور برای دیوان محاسبات و همچنین نیحسابان اختیارات و مسئولیتهای‌مشخص و اجرائی بیشتری در نظر گرفته شود .

٥ـ جهت تامین منظور های فوق در مواردیکه ایجاب میکند اصول لازم برای درج در لایحه قانون اساسی‌جمهوری اسلامی سریعا تهیه و پیشنهاد شود .

٦ـ برای اجرای توصیه های کمیته ها پیشنهاد میشود معاونین مربوطه وزارت امور اقتصادی و دارائی بوسیله کارشناسان طرحهای اجرائی لازم را آماده نمایند

قطعنامه کمیته امور اقتصادی و بین‌المللی

کمیته امور اقتصادی و بین‌المللی با شرکت اعضای‌اصلی و داوطلب تشکیل گردید و با توجه بوظائف قانونی وطبیعی وزارت امور اقتصادی و دارائی بعنوان تنظیم‌کننده سیستمهای اقتصادی اعم از پولی و مالی و هماهنگ‌کننده سیاستهای‌مزبور و نظر به پراکنده بودن مراجع تصمیم‌گیری در مسائل کلی اقتصادی و اتخاذ تصمیمات متضاد بین سازمانهای مختلف و همچنین بلحاظ اینکه از نظر تشکیلاتی و قانونی وظائف فوق برعهده واحد اقتصادی و امور بین‌المللی این وزارت محول گردیده است لذا کمیته مزبور موارد زیر را توصیه نمود :

١ـ بررسی و ارائه طرحهای مناسب بمنظور کاهش تدریجی اتکاء به درآمد های حاصل از فروش نفت که از ثروتهای فنا پذیر وبالقوه نسلهای آینده کشور محسوب‌میشود.

٢ـ ارائه طرحهای کوتاه مدت برای رفع مشکلات و تنگناهای اقتصادی روز.

٣ـ مطالعه در زمینه استفاده بیشتر از سیاستهای مالی بجای سیاستهای‌پولی بمنظور بکارانداختن واحد های تولیدی.

٤ـ همکاری با سایر سازمانهای دولتی بمنظور تجدیدنظر در اتخاذ سیاستهای مناسب در روابط اقتصادی ایران با سایر کشورها و سازمانهای اقتصادی بین‌المللی با توجه به اهداف انقلاب .

٥ـ بررسی درباره جنبه های اقتصادی ومالی نفت باتوجه به نقش حیاتی آن در اقتصاد و مالیه کشور.

٦ـ تشکیل گروههای کار از کارشناسان واحد اقتصادی و امور بین‌المللی بمنظور انجام بررسی های لازم پیرامون مسائل مختلف اقتصادی .

٧ـ تجهیز امکانات واحد اقتصادی برای ارائه کمك‌های ستادی به قسمتهای مختلف وزارت متبوع و سایر سازمانهای اقتصادی کشور .

٨ـ تعمیم سیاستهای مناسب اقتصادی در سطح استانها با تاکید بر اهمیت واحد های اقتصادی ادارات کل امور اقتصادی و دارائی از طریق تقویت کادر اقتصادی استانها و آموزش کارشناسان و برقراری ارتباط مداوم برای آگاهی از چگونگی اعمال سیاستهای اقتصادی تا حصول نتایج مطلوب .

٩ـ انتشار بولتن پژوهش اقتصادی بمنظور آگاهی و استفاده همکاران در وزارت متبوع.

قطعنامه کمیته تخصصی امور اداری و رفاهی

کمیته تخصص امور اداری و رفاهی با شرکت ٣٥ نفر اعضای شرکت‌کننده تشکیل پیشنهاداتی درراه‌بهبود اموراداری و رفاهی کارکنان بشرح زیر مطرح گردید:

١ـ تشکیل شورای کارمندان وزارتخانه بمنظور همکاری موثر و تبادل نظر با مقامات وزارتخانه در جهت بهسازی و رفع نارسائیها و ارائه پیشنهاد های اصلاحی برای بهبود امور اداری و انتصابات.

٢ـ پیشنهاد میشود در اجرای تصویبنامه اخیر دولت موقت جمهوری اسلامی ایران‌مبنی بربازنشسته نمودن کارکنانی که دارای سی سال خدمت و یا بالاتر میباشد ترتیبی اتخاذ گردد که تبعیض پیش نیاید.

٣ـ پی‌گیری موارد تعدیل طرح طبقه‌بندی مشاغل و شرایط احراز پست به نحوی که کارمند با توجه به مدرك تحصیلی و سابقه خدمت طبق شرایطی بدون انتصاب به شغل بالاتر بتواند به گروههای بالاتر ارتقاء یابد .

٤ـ درخواست هماهنگ کردن حقوق و مزایای نقدی و غیر نقدی کلیه کارکنان دولت اعم از وزارتخانه‌ها ـ شرکتها و سایر موسسات دولتی .

٥ـ پیشنهاد مینماید کارکنانیکه باشرایط ٥٠ و٧٠ برابر حقوق وام دریافت داشته‌اند و این وام تکافوی خرید خانه مربوطه را نداده و ناچارا از بانکهای دیگر وام دریافت داشته‌اند تفاوت حاصله با توجه به شرایط در حدود امکانات مالی پرداخت شود.

٦ـ طرح ایجاد دوره های تکمیلی جهت فارغ‌التحصیلان دوره های دو ساله در حدود امکانی جهت افزایش کار.

٧ـ درمورد انتقال کارکنان ازشهرستان بمرکز وهمچنین از شهرستان به شهرستان دیگر ویانقاط بنآب وهوا ضوابطی در نظر گرفته شود .

٨ـ اعمال اعطای پکیاپه ترفیع بکارکنانیکه در نقاط بد آب و هوا خدمت میکنند در ازاء یکسال خدمت .

٩ـ بررسی لازم جهت استفاده از امکانات فروشگاه وزارت امور اقتصادی و دارائی جهت کارکنان شهرستانها .

١٠ـ کوشش در جهت ایجاد روابط صحیح و صمیمانه بین مامورین تشخیص و لزوم ایجاد روابطی مناسب با روح انقلاب اسلامی ایران از راه آموزش ومودیان مالیاتی وآشنائی آنان با مقررات قوانین به نحوی که هیچکس به جهت جهل به قانون و مقررات مورد تعدی قرار نگیرد.

پس از قرائت قطعنامه آقای مهندس مهدی بازرگان نخست وزیر پشت تریبون قرار گرفت و طی بیاناتی چنین گفت دستگاه دولتی که یك دستگاه پیچیده‌ای است نباید برای خودش پیچیده باشد اشکالات و دردها باید از میان برداشته شود و آن چیز که مهوب است و مصلحت آن تشخیص داده شده که بعد از این انشاءالله همینطور خواهد بود باید انجام شود نخست وزیر در ادامه سخنان خود گفت دولت باید بیش از آنچه بفکر دریافت مالیات باشد بفکر مالیات دهنده هم باشد که فشاری به او وارد نیاید و از طرفی هرچه‌قدر درآمد افراد بالاتر باشد به همان اندازه به نفع خزانه دولت است

تظاهرات و راهپیمائی برضد سنای امریکا و مراسم بزرگداشت مجاهدین خلق

همدان ـ خبرنگار کیهان ـ بعد از ظهر ٥شنبه بدعوت حزب جمهوری اسلامی همدان ، دهها هزار نفر از گروههای مختلف مردم این شهر پس از اجتماعی در مسجد جامع بعنوان محکوم ساختن دخالتهای بیمورد دولت و سنای آمریکا در امور داخلی ایران و تائید اعدامهای‌انقلابی ، در یك‌راهپیمائی شرکت کردند . راه‌پیمایان در حالی که شعار میدادند : دخالت بیگانه مردود باید گردد ـ عمال آمریکائی نابود باید گردد ، از خیابان بوعلی گذشتند و پس از طی چند خیابان به مسجد جامع مراجعت نمودند .

همچنین روز جمعه طبقات مختلف مردم همدان بعنوان بزرگداشت و تجلیل خاطره شهدای مجاهدین خلق و اعتراض به موضع‌گیری ضد خلقی سنای آمریکا در خیابانهای شهر راهپیمائی کردند .

در پایان راه‌پیمایان در حالی که شعار میدادند : دخالت بیگانه مردود باید گردد ـ عمال آمریکائی نابود باید گردد ، از خیابان بوعلی گذشتند و پس از طی چند خیابان به مسجد جامع مراجعت نمودند .

همچنین روز جمعه طبقات مختلف مردم همدان بعنوان بزرگداشت و تجلیل خاطره شهدای مجاهدین خلق و اعتراض

اعتراض به‌سنای امریکا وتاییدرهبرانقلاب

درگز ـ خبرنگار کیهان ـ در ساعت ٤٫٥ بعداز ظهر ٥شنبه بمناسبت اعتراض به اقدامات ضد خلقی سنای امریکا علیه تصمیمات دادگاههای عدل اسلامی ، با شرکت عده کثیری از طبقات زن و مرد شهرستان درگز از طرف حزب جمهوری از میدان شهدا راهپیمائی عظیمی برگزار گردید و قطعنامه‌ای در ٦ ماده‌که عبارت از تائید رهبر انقلاب و دادگاههای عدل اسلامی و تسریع درامر مجازات مجرمین و محکوم نمودن نمایندگان سنا و دولت امریکا وکشورهای طرفدار آن و نیز تقاضای قطع رابطه با دولت امریکا و خواستار روابط دوستانه با دولت‌ها براساس احترام متقابل قرائت که مورد تائید و تصویب حضار قرار گرفت . برنامه‌ساعت ٥٫٣٠ خاتمه پذیرفت .

قطعنامه کمیته امور اقتصادی و بین‌المللی

کمیته امور اقتصادی و بین‌المللی با شرکت اعضای‌اصلی و داوطلب تشکیل گردید و با توجه بوظائف قانونی وطبیعی وزارت امور اقتصادی و دارائی بعنوان تنظیم‌کننده سیستمهای اقتصادی اعم از پولی و مالی و هماهنگ‌کننده سیاستهای‌مزبور و نظر به پراکنده بودن مراجع تصمیم‌گیری در مسائل کلی اقتصادی و اتخاذ تصمیمات متضاد بین سازمانهای مختلف و همچنین بلحاظ اینکه از نظر تشکیلاتی و قانونی وظائف فوق برعهده واحد اقتصادی و امور بین‌المللی این وزارت محول گردیده است لذا کمیته مزبور موارد زیر را توصیه نمود :

١ـ بررسی و ارائه طرحهای مناسب بمنظور کاهش تدریجی اتکاء به درآمد های حاصل از فروش نفت که از ثروتهای فنا پذیر وبالقوه نسلهای آینده کشور محسوب‌میشود.

٢ـ ارائه طرحهای کوتاه مدت برای رفع مشکلات و تنگناهای اقتصادی روز.

٣ـ مطالعه در زمینه استفاده بیشتر از سیاستهای مالی بجای سیاستهای‌پولی بمنظور بکارانداختن واحد های تولیدی.

٤ـ همکاری با سایر سازمانهای دولتی بمنظور تجدیدنظر در اتخاذ سیاستهای مناسب در روابط اقتصادی ایران با سایر کشورها و سازمانهای اقتصادی بین‌المللی با توجه به اهداف انقلاب .

٥ـ بررسی درباره جنبه های اقتصادی ومالی نفت باتوجه به نقش حیاتی آن در اقتصاد و مالیه کشور.

٦ـ تشکیل گروههای کار از کارشناسان واحد اقتصادی و امور بین‌المللی بمنظور انجام بررسی های لازم پیرامون مسائل مختلف اقتصادی .

٧ـ تجهیز امکانات واحد اقتصادی برای ارائه کمك‌های ستادی به قسمتهای مختلف وزارت متبوع و سایر سازمانهای اقتصادی کشور .

٨ـ تعمیم سیاستهای مناسب اقتصادی در سطح استانها با تاکید بر اهمیت واحد های اقتصادی ادارات کل امور اقتصادی و دارائی از طریق تقویت کادر اقتصادی استانها و آموزش کارشناسان و برقراری ارتباط مداوم برای آگاهی از چگونگی اعمال سیاستهای اقتصادی تا حصول نتایج مطلوب .

کیهان و شما

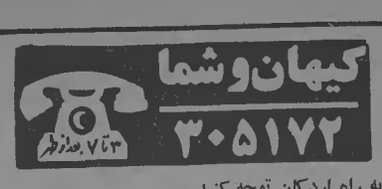

به راه اردکان توجه کنید

مدت دهسال است‌که اصلاح راه اردکان بشیراز به‌تصویب رسیده است. اما درزمان طاغوت بودجه این‌جاده‌کدتنها راه اقتصادی اردکان بشیراز است خورده شده و حالا لازم است که‌دولت انقلابی ایران به‌این مسئله توجه‌کند.

شیراز ـ نصرالله کالی

چه تغییری در رباخواری بانکها داده شده ؟

من یك معلم هستم و آپارتمانی کوچك رابا هزار قرض و قوله خریده‌ام که حالا تاخرخره هم درقرض بانك‌هستم میخواهم بپرسم که‌آیا بازهم بانکها باید باهمان شیوه طاغوتی کارکنند؟ مخصوصا بانك ملی‌ایران‌که هیچ تغییری درشیوه رباخواریش نداده‌است بویژه درمورد وام‌مسکن که‌تمام حقوق‌یك‌کارمند رادرماه بابهره مرکب ١٢ درصد که در حقیقت باکارمزد ١٩درصدمیشود .

اصفهان ـ عبدالله اسدی

***

طبق دستور دولت به‌بانکها قرار بوده است که به اقساط عقب افتاده جریمه تعلق نگیرد‌ولی بانك سپه شعبه قلهك از من ٦٧ تومان جریمه دریافت کرده است علت چیست ؟

خانم مطلق

اسفالت می‌خواهیم

★ تقاضاداریم نسبت به آسفالت و جدول‌بندی خیابانهای فرعی و کوچه‌های خیابان مسگرآباد فکری بکنند و ضمنا وضع اتوبوس این منطقه خراب‌است.

ازطرف اهالی مسگرآباد

بورس را قطع کردند

★ پسر من‌از بورس بنیاد پهلوی سابق، و بنیاد علوی فعلی استفاده میکرده که مدتی است قطع شده با مراجعه مکرر تاکنون به‌نتیجه نرسیدم و فعلا پسرم در امریکا سرگردان است .

مادر یك دانشجو

امتحان سال چهارم

★ ازمسئولین امر تقاضا میشود اگر ممکن است امتحانات تمامی سال‌چهارم‌را روزی یکدرس‌امتحان به‌عمل آورند .

گروهی ازدانش‌آموزان ناحیه١٦ و ناحیه ٤

بوضع ما رسیدگی کنید

★ عده‌ای‌از جوانان که همدوره دیپلمه‌های سال ٣١ تا ٣٢ بعللی موفق باخذ دیپلم نشده‌اند ودارای زن و فرزند نیز هستند ، تقاضا دارند‌بوضع آنان‌نیز رسیدگی‌شود.

سیروس‌داودی

***

پدرم کارمند بازنشسته سازمان منحله ساواك میباشد . او اکنون بعلت بیماری شدید قادر به حرکت نیست . از آنجا که از ٧ ماه قبل به‌وی حقوق پرداخت‌نشده وی و١٠ فرزند او در وضع ناسامعی بسر می‌برند . از دولت جناب‌بازرگان خواهشمند است به وضع پدر من و امثال او که بی‌گناهیشان ثابت شده رسیدگی شود .

نادر ـ ر

دریافت شهریه درست نیست

کلاس‌های شبانه برای نظامیان رایگان است، امامن کارگر که روزی شندرغاز حقوق میگیرم ، باید شهریه بدهم . علت‌این تبعیض چیست ؟

تبریز ـ یحیی نوری‌زاده

بازنشستگی زودرس

من‌راهنمای تعلیماتی وزارت‌آموزش وپرورش هستم و با اینکه فقط ٤١ سال‌ازسنم گذشته بازنشسته‌ام کرده‌اند. من‌باپیست سال‌سابقه تدریس میتوانم برای‌آموزش وپرورش کشور مفیدباشم چون امثال‌من فراوان هستند ازمسئولان تقاضا دارم که‌فکری برای بازگرداندن ما به کار بکنند.

منصور محسنی ـ مهدی

مجازاتی عادلانه

یکی از انواع مجازاتهایی‌که دادگاه انقلاب میتواند برای محکومین رژیم گذشته درنظر بگیرد اینست که بعضی بجای زندان فرستادن یا به جوخه آتش ، محکوم بزندگی در گود تشنه‌های‌فعلی‌وجنوبی‌ترین نقاط شهر نمایند البته باید بزرگی کنند و برای آنها یك مستمری هم بمیزان ماهیانه فقط ٧٠٠ تومان درنظر بگیرند که گرسنگی آنان را بکشتن ندهند آنوقت طولی نمیکشد که‌این عده میفهمند طبقه محروم و زیر سفر اجتماع در زمان وکالت و صدارت آنها چه میکشیدند و چگونه زندگی میکردند . آین هم برای آنها نوعی شکنجه روانی هست.

ایرج صامتی

بلندگوی امپریالیسم

پنج روز است که بلندگوهای امپریالیسم حنجره پاره کرده و سم در ایجاد تفرقه و نفاق‌وآشوب و بلوا میکنند و حتی با راه انداختن خود فراتر نهاده وبدرهبری‌انقلاب و خلق مسلمان ایران توهین می‌کنند و ملت را بمبارزه میطلبند (پیغام‌امروز مورخ ٥٨٫٢٫٣٠) و مرتبا‌به‌کارگر آقای‌بازرگان (کسیکه کشاورزی ایران را در شب درست کرد) کارگران را دعوت بمبارزه برعلیه رژیم فعلی که برگزیده خود ملت میباشد کرده است. (کارگر مورخ ٥٨٫٢٫٣١) ملت مبارز مسلمان ایران از دولت خواهان عکس‌العمل شدید نسبت به این خودفروختگان میباشد.

یادبود

بانهایت تاسف وتاثر درگذشت مرحومه بانو عصمت ضرابی را باطلاع آشنایان میرساند . مراسم شب هفت آنمرحومه روز دوشنبه ٥٨٫٣٫٧ درمسجدالله واقع درامامزاده حسن برگزار ومخارج شب‌هفت بحساب شماره ١٠٠ مستضعفین واریز گردید.

حاج ابوالقاسم ضرابی

آخرین نگاه بی‌تابش گفت بـا مـا
آرزوها در دل و عشق‌ها در قلبـم

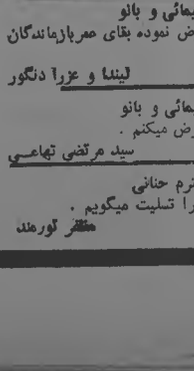

یاد او در دل ما جاوید است .
بمناسبت‌سالروزدرگذشت فرزند و برادر عزیز و ناکام ما بهمن هافی در روز دوشنبه ٥٨٫٣٫٧ از ساعت ٤ تا ٦ بعدازظهـر برمزارش میرویم تا تجدیدعهد کنیم .

خانواده هافی

عباس سرائی ـ یکسال است که در سوگ تو نشسته‌ایم با شرکت دوستان و آشنایان در مراسمی که روز یکشنبه مورخه ٥٨٫٣٫٦ در منزل عزیز ازدست رفته‌مان برپامیشود باقلبی مملوازچشمانی اشکبار گردهم می‌آئیم تا با اشك دیدگان خونین ، خاکسارت را آبیاری کنیم .

محمد سرائی ـ بهرام سرائی ـ علی سرائی ـ تگریم سرائی ـ رضا سرائی ـ سعید سرائی ـ جواد سرائی

هوالباقی

باکمال تاسف درگذشت آقای حیدر وزین مطلق کارمندعالیرتبه راماهن را باطلاع میرساند باابراز تسلیت و آرزوی شکیبائی برای بازماندگان آنمرحوم مجلس ترحیمی در خـانقاه صفی‌علیشاه (دارالتبلیغ امیرالمومنین) روز یکشنبه ٥٨٫٣٫٦ ازساعت١ تا٣ بعدازظهر برگزار خواهد شد .

رانکان دولتی ایران

بانهایت تاسف درگذشت مرحوم محمد حسینی را باطلاع بستگان و آشنایان میرساند مجلس ترحیم مرحومه آنمرحوم درمسجد خندق‌آباد خیابان مولوی اسماعیل بزاز ازساعت١٦ الی١٨ روز یکشنبه ٥٨٫٣٫٦ وختم زنانه همان روز درمنزل آن مرحوم منعقد میباشد و مراسم شب هفت روز چهارشنبه ٥٨٫٣٫٩ ازساعت ٣٫٥ الی ٥٫٥ بعدازظهر درسالن شماره٥ بهشت‌زهرا برگزار میگردد. وسیله ایاب و ذهاب درب‌منزل آنمرحوم آماده میباشد .

خانواده‌های : حسینی ـ رسولی ـ یزدی ـ فتاحی ـ حقیقت‌خو ـ اسکوئی ـ تهرانی ـ نوری ـ ملاکاسمی ـ مجیبی ـ عظیم‌زاده ـ موسوی ـ نیکوعمل ـ بنائی ـ قره‌گزلو ـ حیدری ـ آزادبخت ـ زهتاب.

باقلبی پراندوه درگذشت همسر ومادرگرامیمان مرحومه بانو عزت‌السادات اطائبی (میثمی) صبیه مرحوم حجةالاسلام حاج سید محمدحسین اطائبی خوانساری را باطلاع دوستان و آشنایان میرساند . مجلس ترحیم مردانه آنشادروان از ساعت٤ الی٦ بعدازظهر روز یکشنبه اول رجب مطابق ششم خرداد در حسینیه مرحوم مشیرالسلطنه خیابان جنوبی پارك شهر کوچه پزشکی قانونی ازساعت٥ تا٧ بعدازظهر منعقد است شرکت اخوان و دوستان موجب شادی روح فقیده سعیده وتسلیت وتشکر بازماندگانست .

هادی حائری ـ سید هبةالله جذبی ـ دکتر محب‌اله آزاده ـ دکتر نورعلی تابنده ـ سلطانعلی سلطانی ـ مهندس‌سلطانپور ـ دکتر نصرالله تابنده ـ مهندس شکرالله تابنده ـ علی تابنده ـ محمد تابنده ـ دکتر حسن شفیعیان ـ دکتر جمشید نصیری

هـو
١٣٦

باکمال تاسف درگذشت شادروان حاجیه خانم محترم‌نصیری را باستحضار برادران و خواهران ودوستان میرساند مجلس ترحیم زنانه ومردانه آنمرحومه روز یکشنبه ششم خرداد در حسینیه مرحوم مشیرالسلطنه خیابان جنوبی پارك شهر ازساعت٥ تا٦ بعدازظهر منعقد است.

خانواده‌های : ممتحنی ـ پارسازاد ـ پیش‌بین ـ هاشمی ـ میرعبدالباقی ـ نصیری ـ ایمان ـ درایمان‌پناه

بانهایت تاسف درگذشت پدر عزیزمان احمد صلاحی را باطلاع فامیل ودوستان میرساند مجلس ختم مردانه و زنانه‌آنمرحوم روز دوشنبه ٥٨٫٣٫٧ ازساعت٥ الی٧ بعدازظهر در مسجد دارالتبلیغ مولا امیرالمومنین (خانقاه صفی‌علیشاه) منعقد میباشد .

خانواده‌های ـ صلاحی ـ شایسته ـ ریسمانچی ـ طباطبائی ـ بیگدلی ـ هبی ـ محمدی ـ حمزه‌پور ـ رشیدی‌پور ـ لطفشان ـ وزیری ـ میرزائی ـ بیمائی

باکمال‌تاثر و تاسف درگذشت مرحومه مغفوره ربابه‌حسین‌علیان (جوادی) را باطلاع اقوام ودوستان و آشنایان میرساند مجلس ختم مردانه وزنانه آنمرحومه روز دوشنبه ٥٨٫٣٫٧ درمسجد رسول اکرم (ص) ازساعت٤ الی٦ بعدازظهر واقع درخیابان نواب ـ چهارراه اناری منعقد میگردد .

جوادی ـ کیانیان ـ سرافراز ـ صادقی ـ حسینی ـ لحیائی ـ اسماعیلی ـ میثمی ـ موسوی‌نسب ـ جایمند ـ خلج ـ لعازی ـ رویین ـ کواکبی

باکمال تاسف و تاثر درگذشت مرحومه مغفوره بانو صغرا صاحب‌عین را باطلاع‌کلیه اقوام ودوستان میرساند مجلس یادبود مردانه و زنانه آنمرحومه ازساعت٢ تا٤ روزیکشنبه ٥٨٫٣٫٦ درمسجد ولی‌عصر خیابان حشمت‌الدوله غربی منعقد خواهد بود .

خانواده‌های سلاقروئیه ـ صاحب‌عین ـ زبردست ـ کنعانی ـ طاهری‌حسین‌پوربان ـ تمجیدی ـ میرکریمی ـ ساویس ـ خطائی .

برسه

باکمال تاسف و تاثر فوت ناگهانی روانشاد مغفور آقای (شاه‌بان) را باطلاع اقوام ودوستان محترم میرساند مراسم برسه آن روانشاد درروز یکشنبه دم آن در ساعت ٦ خانه‌اش ازساعت٤ الی ٦ بعدازظهر درسالن اجتماعات گذاشته میگردد .

مهدخت ـ مهرداد ـ مهرنار اهورائی ـ گوهر ـ دیدهر شاهپور‌بان ـ سامك افشین‌کشمیری ـ هوشنگی ـ کمدار ـ فریدونی ـ کاوسی ـ آرین‌پور ـ آبادیان ـ بخت ـ شمس‌دیان ـ نامداران ـ فرهمند ـ منیره‌گشاورز وخانواده های وابسته .

بانهایت تاسف درگذشت ناگهانی همسر وپدر ودائی عزیزمان مصطفی عسگرخالقی فراهانی فرزند مرحوم اسدالله‌خان را باطلاع بستگان وآشنایان میرسانیم . مجلس ختم زنانه و مردانه روز یکشنبه ششم خرداد ازساعت٤ الی٦ بعدازظهر واقع درمسجد بقیةالله واقع در میدان بروجردی منعقد است شرکت شماموجب شادی روح آنمرحو

سخنگوی دولت در مصاحبه رادیو تلویزیونی :

عکس‌العمل دولت و ملت ایران جواب دندان‌شکن به‌امریکا بود

مطبوعات و احزاب آزاد هستند تا جائی که بر خلاف اهداف انقلاب ملت ایران اقدامی نکنند

عباس امیرانتظام سخنگوی‌دولت درمصاحبه رادیو تلویزیونی اعلام کرد بزودی متن پیش‌نویس‌قانون اساسی ـ طرح مالکیت‌های صنعتی و اراضی پایر باطلاع عموم‌خواهد رسید.

سخنگوی دولت در آغاز این مصاحبه اشاره به عدم شرکت در مصاحبه‌های مطبوعاتی و رادیو تلویزیونی کرد و گفت .

دلیل اینکه اعلام کردم‌تااطلاع ثانوی سخن نخواهم گفت اگر توجه کرده باشید مطالبی که روزنامه‌های مختلف‌درهرمصاحبه‌ای منتشر میکردند و تفاوتی که بین این مطالب وجود داشت اشکالات زیادی بوجود آورده بودند‌آخرین باری که من در مصاحبه شرکت کردم سئوالی شده بود در باره مجلس موسسان و قانون اساسی ، باکمال تاسف یکی از روزنامه‌ها‌که اتفاقا اطلاعات بود مطالبی‌که‌نوشته بود با واقعیت بسیار متفاوت بود وایجاد مشکلاتی برای علاقمندان نسبت بقانون اساسی بوجود آورده بود ومن بکرات‌این توضیح راداده بودم وخواهش کرده بودم دوستان خبرنگار ماکه در جلسات مصاحبه های مطبوعاتی می‌آیند مطالب را دقیقا گوش بدهند و آنچه بیان میشود بنویسند که بازهم رعایت نشده بود بهمین دلیل‌متوقف‌کردیم تا‌بعد تصمیمات دیگری گرفته‌شود واز روزنامه‌نگاران دعوت کنیم و امروز هم که مصاحبه میکنم باشما است وآنچه گفته میشود ضبط میشود ومین آن پخش میگردد.

قانون اساسی و مجلس موسسان

سخنگوی دولت درباره جلسه ۶ ساعته درحضور امام‌گفت مطالب مورد بحث درباره قانون اساسی‌و مجلس موسسان در این مذاکرات مطرح بوده که هنوز هم جزئیات آنرا نمیتوانم بگویم بعداز اینکه اولاطرف هیئت دولت وامام تصمیم گرفته شد که جزئیاتش در اختیار مردم قرار داده بشود خواهم گفت.

واکنش ایران درباره قطعنامه سنای امریکا

امیرانتظام در مورد قطعنامه سنای آمریکا و روابط ایران و آمریکا و واکنش مردم در قبال آن گفت مطالبی که بطور کلی در روزنامه‌های آمریکا و رسانه‌های گروهی مطرح میشود باکمال‌تاسف مطابق واقع‌منعکس نمیکنند . تعداد وپیامهای از مطبوعات امریکاوبیشتر رادیوتلویزیونهای امریکادراختیار جمهوریخواهی است و کسی که بیش از همه از موضع انتقاد با لطمه وضرر دید جمهوریخواهان هستند و تبلیغات بزرگی را در اروپا و آمریکا و تمام دنیابرعلیه انقلاب ما میکنند وافکار عمومیرا برخلاف حقیقه راهنمائی میکنند

آنهارا برخلاف آنچه که درایران گذشته هدایت میکنند از جمله مذاکراتی است که در کنگره و مجلس سنای آمریکا مطرح شدمو درآنجا اظهار تاسف شده نسبت باعدام هائی که در ایران انجام گرفته و بسیار بدیهی است که جنایتکاران ومفسدینی که در ایران مجازات شدندبحق مجازات‌گردیدند وسنای امریکا آنچه را که منعکس کرده یك واقعیت نبوده بلکه برخلاف حقیقت مطالبی گفته‌است. وعکس‌العملی‌که ملت ایران درباره مطالبی که در سنای آمریکا بیان شده همین عکس‌العملی است که انجام شده وانجام خواهد شد وچه آنچه که درسنای آمریکا مورد بررسی قرار گرفته برخلاف‌حقیقت است وواقعیت انقلاب ایران‌نشان داده نشده اما جدا ازاین مطالب روابطی است‌که بین دولت آمریکا ودولت ایران خواهدبود .

دولت‌ایران بارها پس‌ازپیروزی انقلاب اعلام کرده که با تمام کشورهای دنیا علاقمند است‌روابط دوستی و برادرانه داشته باشد بشرطی که باستقلال و آزادی و حاکمیت ملیت ما احترام‌گذاشته بشود .

دولت آمریکا هم بارها این اظهار علاقه‌را کرده که علاقمند است روابط دوستی را داشته باشد بهمین دلیل ضمن اینکه ملت ما بهمین دلیل شدیدی نشان داده و بجاهم نشان داده درباره‌اظهارات خلاف واقع صناتورهای امریکااگر دولت آمریکا صادقانه باستقلال وتمامیت ارضی ما و آزادی ملت احترام بگذارد دولت‌ایران علاقمند است‌که این روابط دوستانه‌اش رابا دولت امریکا ادامه بدهد .

سخنگوی دولت درباره آمدن سفیر جدید امریکا بایران گفت هنوز خبر رسمی درباره آمدن کاتلر بدولت ایران‌نرسیده و هنوز هیدولت آیران تصمیم‌قطعی درباره آمدن ایشان نگرفته است.

قطع جریان نفت

در مورد قطع جریان نفت امیرانتظام گفت این مسئله هنوز مورد بررسی قرار نگرفته و اصلا مطرح نبوده البته اگر چنانچه دولت آمریکا رفتار غیردوستانه با دولت ایران درپیش بگیرد‌تردیدی نیست که دولت ایران هم عمل متقابلی را خواهد کرد اما در شرائط فعلی این مسائل مطرح نیست.

جلسه محرمانه در ستاد کل ارتش

سخنگوی دولت راجع به‌جلسه محرمانه در ستادکل‌ارتش جمهوری اسلامی با حضور نخست‌وزیر گفت این اولین‌بار بود که ستاد ارتش جمهوری اسلامی ازدولت دعوت کرده بودکه ازستاد ارتش دیدن کنند و جای بسیار خوشحالی برای نخست‌وزیر و شخص من و چند نفر از آقایان وزرا بود که ما رفتیم و از مرکز فرماندهی‌زمینی ستاد ارتش دیدن کردیم و بعدهم در جلسه‌ای که باحضور فرماندهان نظامی و روسای ارتش بود شرکت داشتیم ودر حدود ۳ ساعت طول کشید و فرماندهان نیروی‌هوائی‌ـ دریائی و زمینی‌گزارشی راجع به کارهایشان دادند که فوق‌العاده جالب بود ازنظراطلاع و مقایسه‌ای بود نسبت به‌آنچه که در گذشته انجام میگرفت و آنچه که‌درحال حاضر وجود دارد ، مشکلاتی بود که نیروهای سه‌گانه داشتند و همانطور که گفتم فوق‌العاده‌جالب بود وخیلی صادقانه از طرف فرماندهان سه‌گانه بیان شدومورد توجه دولت قرار گرفت ، و امیدواریم که با کمك خودبرادران ارتشی این مشکلات حل بشود.

بخشنامه دولت درباره‌مارتش

سخنگوی دولت درباره‌بخشنامه دولت که افراد ارتشی حق دخالت در احزاب و گروههای سیاسی را ندارند گفت در هفته‌های اول‌بعد ازپیروزی انقلاب سخنانی از طرف وزیر دفاع شدکه بعدا از طرف شخص من بعنوان سخنگوی دولت اصلاح شد وآن مسئله شرکت‌کردن افراد ارتش در احزاب سیاسی است. این کاملا مغایر با سیاست دولت است و درهیچ جای دنیا حتی یك نمونه هم ندارد که‌افراد ارتشی در احزاب سیاسی شرکت کنند.

. اما افراد ارتش بخصوص پس‌از انقلاب پیروزمندانه ملت ما حق دارند که در رفراندوم شرکت‌کنند کما اینکه کردند و دررفراندوم ویارائی که برای قانون اساسی هم

آیت‌الله بهشتی در مصاحبه‌ای گفت :

تصفیه‌عناصر ناصالح در جامعه‌روحانیت

دکتر بهشتی در یك‌مصاحبه تلویزیونی درباره برنامه کوتاه هدت و درازمدت ملت ایران و نقش روحانیت در انقلاب اسلامی و وظایف جامعه روحانیت در مرحله سازندگی سخن گفت .

دکتر بهشتی اظهار داشت در پیام امام خمینی در روز پنجشنبه نکات خاصی بود که میتواند بعنوان قسمتی از اصول انقلاب اسلامی ایران موردبحث و تفسیر قرار بگیرد .

یك بخش اساسی آن مربوط به اصالت انقلاب اسلامی ما است x این‌انقلاب ماهیت کاملا اسلامی دارد و با لیبرویایمان ملت عزیز مسلمان ما توانسته است به پیروزیهای درخشان برسد . دراین انقلاب روحانیت نقش ویژه‌ای داشته و دارد‌که هم خود روحانیت باید سخت مراقب این نقش ویژه‌اش و وظائفی که از این راه برروش او گذاشته شده باشد و هم‌ملت عزیز مسلمان ما باید متوجه‌این نقش خاص روحانیت باشند و در رابطه با روحانیت بیدار باشند که چه باید کرد .

دکتر بهشتی گفت باید تاکید کنم که دراین انقلاب همه گروهها و طبقات مختلف نقش بسیار موثر داشتند . مردان و زنان ایران دست بدست هم دادند تا این مبارزه را بثمر رساندند . منتها ایشان نقش ویژه روحانیت یاد میکنم دلیل همین دو نکته خاص است . یکی بدلیل اینکه رهبری در شخص امام خمینی که یك روحانی عالیقدر مستقرمرکز شد و رهبری ایشان توانست همه صفوف را بهم پیوست‌بدهد و دیگر اینکه روحانیتی که در سرتاسر کشور از طریق‌مسجد و منبر و سخنرانی و نویسندگی و تحقیق و نقش‌های دیگر با مردم پیوند دیرینه پیداکردند توانستند دعوت امام و دعوت بانقلاب را بهمه قشرهابرسانند و اطمینان و اعتماد آنها را باین رهبری و باین انقلاب جلب کنند .

آنچه امام فرمود اینست که دشمن خلق مستضعف ما ودشمن اسلام ما و دشمن قرآن ما و دشمن انقلاب رهائی‌بخش ما مثل همیشه متوجه این نکته ظریف شده است ، متوجه شده است که روحانیت درپیروزی این نهضت نقش ویژه داشته فکر کرده است که اگر بتواند این عامل ویژه را یکوبد می‌تواند نهضت و انقلاب ما را تضعیف کند و راهی برای‌رخنه کردن در صفوف بهم پیوسته انقلاب ما پیدا کند .

اینجاست که رهبری عالیقدر مثل همیشه بموقع با ملت این راز را در میان گذاشتند و اعلام خطر کردند و با تعبیر اللهم قدبلغت خواستهاند به مردم بفهمانند که مسئله تا چه اندازه خطیر است و تا چه اندازه اهمیت دارد .

دکتر بهشتی افزود درلباس روحانیت عناصر ناصالحی‌نفوذ و رخنه کرده‌اند که ما اینها را روحانی بحساب نمی‌آوریم، نه‌تنها ما خوشبختانه ملت ماهم اینها را روحانی بحساب‌نمی‌آورد . بنابراین بودن عناصر معدودی ناصالح در لباس روحانیت نمیتواند بعنوان‌یك خطر واقعا تهدید کننده برای این نقش تلقی بشود آنچه‌مهم است اینست که خود دستگاه روحانیت وظیفه دارد برای تصفیه این عناصر اقدام کند. حتی جامعه روحانیت تهران شورای مرکزی آن چندی قبل باین نکته توجه داشت و مصمم شد برای تصفیه این عناصر از طرف خود جامعه روحانیت وشورای مرکزی اقدام لازم بعمل بیاید و در اساسنامه جدیدی که برای این جامعه‌در دست تدوین است برای این‌نکته اهمیت خاصی در نظر گرفته شده است .

مسئله دوم اینست که گروهی نبودند اینها از آغاز این‌انقلاب با انقلاب همگامی شایسته که درخور یك روحانی انقلابی است نداشتند ، عده‌ای از مردم از آنجا که بفرموده امام بعنوان دفاع از حقوق بشر و براساس عدل اسلامی به قصاص و مجازات جنایتکاران پرداخته کمترین توجهی به این تلاشهای مذبوحانه نمیکند و عمال و ایادی امپریالیسم و صهیونیسم را همچنان به سزای اعمالشان خواهد رسانید

سخنان هاشمی رفسنجانی

آنگاه سرود حزب جمهوری اسلامی پخش شد، سپس حجت‌الاسلام هاشمی رفسنجانی طی سخنانی ضمن تشریح‌انقلاب اصیل اسلامی ایران ومحکوم ساختن عمل صهیونیستهای بین‌المللی و آمریکا گفت: ما در طول انقلابمان از هیچ جای دنیا حمایت نمیشدیم، و امروز هم که به قدرت خودمان و رهبریمان و به فضل ایدئولوژی خود پیروز شدهایم، مورد حسادت کسانی واقع شدهایم که میخواهند حریصانه از این کشور تغذیه کنند.

وی افزود این طبیعت انقلاب ما است که دشمن ساز است آنها که انقلاب ما را آزمایش کردند میدانند که این انقلاب داده خواهد شد شرکت خواهند کرد چون شرکت فعالانه‌ای دراین انقلاب داشته و حق‌شان‌است.

نظر دولت‌درباره مطبوعات

سخنگوی دولت درباره وضع مطبوعات گفت دولت انقلابی‌اسلامی ما که بعداز رفراندوم دولت جمهوری اسلامی شد از ابتدای شروع کارش احترام خاصی به آزادی قلم وبیان قائل‌بوده وقائل است . این مسئله مورد تائیدتمام رهبران انقلاب است تا موقعیکه روزنامه‌ها و مردم اقدامی برعلیه انقلاب نمیکنند یعنی‌بیشتر ازآنچه بیان میکنند اقدامی نمیکنند‌چون تاآنجا این آزادی قابل احترام است‌و قابل اجرا است که مانع آزادی سایر افراد و اکثریت ملت ایران نباشد و مقالاتی که نوشته میشود واظهاراتی که گفته میشود این‌آزادی را بهم نزنند . بنابراین همانطور که‌قبلا گفتم دولت‌نهایت سعی وکوشش را دارد که آزادی رابرای کلیه افراد ملت ایران تامین‌کند تاجائی که این‌آزادی مانع آزادی بقیه افرادنشود.

در قانون اساسی جدید هم که بزودی ارائه خواهدشد این مسئله بصراحت تاکید شده و مردم میتوانند باخیال راحت پس‌از تصویب قانون اساسی مطمئن‌باشند که‌آزادی در حد کمال رعایت خواهدشد .

همچنین برای تمام احزاب و گروهها و جمعیتهای سیاسی‌آزادی خواهدبود تا جائی که اینها برخلاف اهداف انقلاب و برخلاف آزادی اکثریت ملت ایران اقدامی نکنند.

سخنگوی دولت‌در پایان درباره حادثه مسجدسلیمان و دوشنبه‌گفت امروز صبحمن با استاندارخوزستان درحضور نخست‌وزیر صحبت کردم وایشان گزارش اقدامات خودش‌را دراستان خوزستان میداد و سئوال شدکه وضع شوشتر و مسجد سلیمان درچه وضعی است خوشبختانه‌ایشان اطلاع داد که الان در آرامش‌است واتفاقاتی که در چند روز قبل باعث بی‌نظمی در منطقه شده بود بطرف شده وآین دو شهردرنهایت آرامش می‌باشد.

تظاهرات ضدامریکائی درسراسرایران

میلیونها نفر شرکت‌کننده‌سیاست امریکا ـ اسرائیل ومصر را محکوم کردند

تظاهر کنندگان یکصدا فریاد میزدند آمریکا نابود است ، اسلام پیروز است .

راه‌پیمائی حزب جمهوری اسلامی بمنظور محکوم ساختن قطعنامه سنای آمریکا ـ بدعوت حزب جمهوری اسلامی ایران بریروز صدها هزار تن از مردم طی راه‌پیمائی در خیابانهای تهران این عمل سنای آمریکا را محکوم ساختند.

گزارش خبرنگار ما حاکیست‌که صدها هزار نفرازمردمی که در این راه پیمائی شرکت کرده بودند، در میدان ۱۷ شهریور اجتماع کردند و با صدور قطعنامه‌ای انزجار خود را نسبت به این عمل مجلس سنای آمریکا اعلام کردند.

در این مراسم ابتدا آیاتی از قرآن مجید قرائت شد و سپس یکی از بانوان نمایندگی از طرف جامعه زنان انقلاب اسلامی ایران طی سخنانی گفت: جامعه زنان انقلاب اسلامی با تاکید به زعامت امام خمینی رهبر عالیقدر انقلاب اسلامی و پشتیبانی از قاطعیت رانخ دادگاههای انقلاب و اعتقاد به نحوه عملکرد این دادگاهها که متناسب بااقدام انقلابی جامعه آیران است، از ملت غیور ایران خواستار پشتیبانی در اعتراض بسنای امریکا میباشد تا با مشتهای گره‌کرده ووحدت انقلابی و وحدت کلمه امپریالیسم و صهیونیسم بین‌المللی را به نابودی بکشانیم.

این جامعه هرگونه تبلیغات ناروا و ضد انقلاب اسلامی ایران راکه درمطبوعات ومحافل ضد حقوق بشر غربی بخصوص امریکا درج میکردند، محکوم میکنند

سخنان نماینده دانشگاهیان

سپس نماینده جامعه اسلامی دانشگاهیان ایران طی پیامی ضمن محکوم ساختن قطعنامه سنای آمریکا گفت اینك که امپریالیسم امریکا از ضربه های کوبنده خلق مسلمان که پایگاههای ربع قرن اخیر او را در هم ریخته، اندکی بهوش آمده است، با شیوه های شناخته شده ضد انقلاب تحت‌عناوین مزیفه، به تحریك افکار عمومی جهانیان پرداخته است، و نهضت اصیل ما پرداخته است، و دفاع از جنایتکاران رژیم سابق و عمال مزدور را وجهه همت خویش قرار داده است، غافل از اینکه ملت ما از آنجا که بفرموده امام بعنوان دفاع و پاسداری از حقوق بشر و براساس عدل اسلامی به قصاص و مجازات جنایتکاران پرداخته کمترین توجهی به این تلاشهای مذبوحانه نمیکند و عمال و ایادی امپریالیسم و صهیونیسم را همچنان به سزای اعمالشان خواهد رسانید.

سخنان هاشمی رفسنجانی

آنگاه سرود حزب جمهوری اسلامی پخش شد، سپس حجت‌الاسلام هاشمی رفسنجانی طی سخنانی ضمن تشریح‌انقلاب اصیل اسلامی ایران ومحکوم ساختن عمل صهیونیستهای بین‌المللی و آمریکا گفت: ما در طول انقلابمان از هیچ جای دنیا حمایت نمیشدیم، و امروز هم که به قدرت خودمان و رهبریمان و به فضل ایدئولوژی خود پیروز شدهایم، مورد حسادت کسانی واقع شدهایم که میخواهند حریصانه از این کشور تغذیه کنند.

وی افزود این طبیعت انقلاب ما است که دشمن ساز است آنها که انقلاب ما را آزمایش کردند میدانند که این انقلاب نه رنگ شرقی میپذیرد و نه رنگ غربی .

وی در ادامه سخنان خود با اشاره به قاطعیت مقام رهبری افزود:

ما تاحال در رابطه با امریکائیها و غربیها چه سودی بردهایم که امروز از آنها بترسیم. کشور هائی که ثروت ونفت و مغز های متفکر ما را بردند و در عوض بما اسلحه هائی تحویل دادند که هیچگاه حتی در خارج از مرز ها هم بدرد ما نخورد .

وی درادامه سخنان خود خطاب بدشمنان انقلاب اسلامی و استعمارگران گفت شما باید بدانید که دیگر نقاب حقوق‌بشر قدرت پوشیدن چهره کریه ومنفور شما را ندارد و آن چهره را اگر پشت ده نقابهم پیوشانید خودش را نشان میدهد. سپس قطعنامه‌ایکه بهمین مناسبت انتشار یافته بود، قرائت شد.

روز پنجشنبه بمنظور اعتراض به قطعنامه سنای آمریکا بدعوت حزب جمهوری خلق مسلمان ایران، اعضای این حزب در میدان «حر» محل حزب جمهوری خلق مسلمان اجتماع کردند. در این اجتماع که گروههای مختلف مردم نیز شرکت داشتند ابتدا آیاتی از قرآن مجید قرائت شد و سپس یکی از اعضای حزب طی سخنانی امپریالیزم و صهیونیسم بین‌المللی را بشدت محکوم کردند

وی در ادامه سخنان خود، گفت اما سنای آمریکا باید بداند که خلق‌مسلمان پاخاسته‌ایران رهبری روحانیت مبارزش سنگر بهسنگر امپریالیزم را وادار بعقب‌نشینی خواهدکرد و همچنان بحرکت توحید خود بسمت جامعه توحیدی ادامه خواهد داد.

ابرقدرت ها باید بدانند که ملت ما خودش در باره سرنوشت خویش و آینده [illegible] را درشکنجه های خود بشهادت رساندند تصمیم خواهد گرفت.

همچنین در این مراسم یکی از روحانیون و چند تن از اعضای حزب طی سخنانی رفتار سنای آمریکا و صهیونیسم را محکوم کردند. ودرپایان قطعنامه‌ای بهمین مناسبت قرائت‌شد.

در این قطعنامه آمده است که ما خواهان جلوگیری شدید دولت از هرگونه اعمال فشار توسط گروههای غیرمسئول بر مطبوعات بوده و خواهان مداخله دولت در جهت تضمین بی‌طرفی رادیو تلویزیون هستیم، و از تمام گروههای ملی و دینی که اعتقاد به لزوم حق مشارکت تمام جنبه ها در امر سازندگی کشور دارند، دعوت میکنیم برای ارائه راه خویش و اعلام آن بدولت و هشدار به امپریالیسم تفرقه‌فکن در گردهم‌آئی خاصی که برنامه آن بعدا اعلام خواهد شد، شرکت کنند.

سفارت امریکا در تهران دیروز شاهد یکی از عظیم‌ترین تظاهرات اعتراض‌آمیز مردم تهران در خیابان تخت‌جمشید بود. مرکز این اجتماع عظیم جلو سفارت ایالات متحده بود که وسیله نیرو های پاسدار انقلاب بشدت محافظت میشد. در این تظاهرات که تا ساعت ۱۳ و ۳۰ دقیقه دیروز ادامه یافت، گروههای مختلف اسلامی و ازجمله جنبش مسلمانان مبارز و نیز کارگران، دانش‌آموزان و دانشجویان و بدنبال آنها چریکهای فدائی خلق شرکت داشتند. در صفوف منظم جنبش مسلمانان مبارز و نیز کارگران دانش آموزان و دانشجویان مسلمان هزاران زن و مرد شرکت کردند و شعار هائی بعنوان اعتراض به قطعنامه سنای آمریکا، مبارزه با امپریالیزم و نیز مبارزه با عوامل داخلی آن با خود حمل کردند. یکی از پلاکاردهائی که جنبش مسلمانان مبارز با خود حمل میکرد، چنین بود : ... امریکا دشمن عمده خلق مستضعف ایران است، و در پلاکارد دیگری خوانده میشد : ... باخلع ید ازسرمایه‌داری وابسته امپریالیزم را به زانو درآوریم.

سازمان چریکهای فدائی خلق که در زیر پرچم آنها گروههای دیگر نیز دیده میشدند در دو گروه جداگانه از جلوی‌دانشگاه تهران بطرف سفارت آمریکا براه افتادند. دهها هزار نفر از مردم که اغلب آنها را دانشجویان، کارگران و زنان و مردان جوان تشکیل میدادند، در حالیکه شعار های ضد امپریالیستی وضد امریکائی میدادند و احکام انقلابی دادگاههای انقلاب اسلامی را تائید می‌کردند، بطرف سفارت آمریکا پیش رفتند. در شعار های چریکهای فدائی خلق نیز حمله بطرف آمریکا بود در حالیکه در عین حال براتحاد که ضرورت انقلاب مردم ایران است نیز تاکید می‌کردند.

نخستین صفوف چریکهای فدائی خلق پس از استقرار در نزدیکی سفارت قطعنامه خود را قرائت کرد، وسپس متفرق شد ، در حالیکه اولین صف آنها حدود سه ربع بود به جلو سفارت رسید و این هنگامی بود که همه گروهها قطعنامه های خود را خوانده بودند و پرمیگشتند.

در نزدیکی سفارت هر چند دقیقه یکبار آمبولانس به آمریکا فراموش میشد و گروههای ناشناسی که پرچم و پلاکاردی با خود حمل نمی‌کردند میکوشیدند تا صفوف چریکها را از هم پاره کنند و بداخل آنها رخنه‌کنند. اینگروهها در حالیکه مشتها را گره کرده بودند شعار های ضد کمونیستی میدادند.

برخورد کوتاه گروهها

در جلو سفارت آمریکا یکبار صفوف چریکهای فدائی خلق که وسیله جوانانی که دستها را بهم زنجیر کرده بودند محافظت میشد ازهم پاره شد و گروهی آزمردم به داخل آنها رخنه کردند و زدوخورد مختصری درگرفت که زود پایان یافت. میلی‌بوس قرمز رنگ که گروهی از خواهران اسلامی در آن نشسته بودند به طرف صفوف چریکها حرکت کرد و در حالیکه راه خود را ازکنار صف به‌جلو میگشود ازجمعیتی که در نقاط مختلف به شعار های ضد کمونیستی مشغول بود دعوت کرد آرامش را حفظ کنند، چرا که زدوخورد راغتشاش به سود اسلام نخواهد بود.

در چهارراه کالج تخت‌جمشید نیز گروهی به دومین صف چریکهای فدائی خلق حمله کرد و با دخالت مردم زدو خوردی در نگرفت. در این حمله مقداری روزنامه و کتاب متعلق به فدائیان پاره شد. در طول تظاهرات آشکارا پیدا بود که گروه اندکی میکوشد مردم مسلمان را بر ضد چریکها تحریك کند. جوانی که از یك خیابان فرعی به میان جمعیت میدوید فریاد میزد: کمونیستها با چماق حمله کرده‌اند .. که با اعتراض گروهی از شرکت کنندگان در تظاهرات گروههای اسلامی مواجه شد و خاموش شد. هنگامیکه قطعنامه چریکهای فدائی خلق خوانده میشد، ناگهان پرچمی که بر زمینه سرخ رنگ آن کلمه «لااله الا الله» نوشته شده بود ازطرف چریکها بالا رفت که با کف زدن شدید شرکت‌کنندگان مواجه شد . راهپیمائی دیروز تظاهرات عظیم مردم در جلوی سفارت‌علیرغم برخورد هائی که بهمراه داشت، یك نقطه مشترك نیز با خود داشت وآن اینکه همه گروهها یك‌کلام و با بانگ بلنداعتراض و نفرت خود را به روش امریکا و دخالتهای این کشور در امور داخلی مردم بیان داشتند.

آگهی تشکیل مجمع عمومی عادی سالیانه و فوق‌العاده شرکت کمرکو بامسئولیت محدود

در تاریخ ۱۳۵۸/۳/۲۲ روز سه‌شنبه ساعت ۳ بعدازظهر در محل شرکت واقع در خیابان سعدی جنوبی پاساژ سلامت شماره ۳۱۴ تشکیل میگردد .

۱ ـ گزارش مالی سال ۵۷

۲ ـ تعیین خط مشی شرکت

رئیس هیئت مدیره
محمد شعاعی

ن ۸۰۰۷۴

آگهی دعوت مجمع عمومی عادی وفوق‌العاده‌شرکت سرمایه گذاری الوند سهامی عام

از عموم صاحبان سهام دعوت میشود که ساعت ده‌صبح روز شنبه ۱۳۵۸/۳/۲۶ در محل شرکت (تهران خیابان تخت جمشید نبش فرصت ساختمان بزرگ‌مه) حضور بهمرسانند .

دستور جلسه :

۱ ـ استماع گزارش هیئت مدیره و بازرس و تعیین خط مشی آینده شرکت

۲ ـ رسیدگی بحساب وتصویب ترازنامه یکساله شرکت (از اول فروردین لغایت آخر اسفند ماه ۱۳۵۷)

۳ ـ انتخاب هیئت مدیره وبازرسان

۴ ـ تعیین روزنامه کثیرالانتشار برای درج آگهی‌ها و اطلاعیه‌های شرکت

۵ ـ تغییر بعضی ازمواد اساسنامه در صورت لزوم

هیئت مدیره

آگهی دعوت مجمع عمومی عادی وفوق‌العاده شرکت چرم خسروی تبریز سهامی خاص

از عموم صاحبان سهام دعوت میشودکه ساعت ۱۰ صبح روز سه‌شنبه بیست ونهم خرداد ۱۳۵۸ در محل شرکت (تهران سبزمیدان دفتر شرکت) حضور بهمرسانند .

دستور جلسه :

۱ ـ انتخاب هیئت مدیره

۲ ـ تغییر بعضی ازمواد اساسنامه در صورت لزوم

هیئت مدیره

آگهی دعوت مجمع عادی

ازکلیه صاحبان سهام شرکت سهامی عام لوله وپروفیل‌سازی پارس دعوت میشودکه درجلسه مجمع عمومی عادی‌که در روز شنبه ۱۹ خرداد ۱۳۵۸ ساعت۳ بعدازظهر در محل شرکت واقع در خیابان آزادی (آیزنهاور سابق) نبش‌کوی‌کاروان تشکیل خواهد شد حضور بهمرسانند .

دستور جلسه عبارت خواهد بود از:

۱ـ استماع گزارش هیئت مدیره و بازرسان‌شرکت .

۲ـ تصویب ترازنامه و حساب سود وزیان عملکرد درسال ۱۳۵۷ وانتخاب بازرسان اصلی وعلی‌البدل .

۳ـ تغییرات اعضاء هیئت مدیره شرکت.

هیئت مدیره شرکت سهامی عام لوله و پروفیل‌سازی پارس،
ن ۸۰۰۷۸

آگهی دعوت مجمع عمومی عادی سالیانه شرکت سهامی خاص‌تولیدی‌پاکان مندرجه۵۸/۲/۳۱ تاریخ‌دعوت روز۵۸/۳/۲۰ صحیح میباشدکه بدینوسیله تصحیح میگردد .

ش ۲۱۱

دفترچه مینی‌بوس شماره ۷۸۳۲۶ تهران ـ پ متعلق به اینجانب حجت تندگی مفقود گردیده از یابنده تقاضا میشود در قزوین بنمایندگی روزنامه کیهان تلفن ۲۲۳۳ اطلاع دهد .

ش ۴۵۲

بسمه‌تعالی

انتخاب شایسته در محیطی آزاد و عاری از هرنوع‌اختناق هیئت مدیره و مدیرعامل شرکت تعاونی مصرف سپه را از صمیم قلب تبریك و توفیق همگی را در خدمت به خلق مستضعف ایران خواستاریم .

کارمندان شرکت تعاونی سپه شعبه ساعیلیه

ن ۸۰۱۱۸

جناب سرهنگ ماشاءاله زهره گرهانی

ارتقاء درجه جنابعالی مایه مسرت من و همسرم میباشد .

دکتر مجید اسماعیل‌زاده

جناب آقای مهندس مروستی

سرپرست سازمان آتش‌نشانی و خدمات ایمنی

حسن انتصاب شایسته آقای بهزاد زمانی را بعنوان قائم‌مقام سازمان آتش‌نشانی و خدمات ایمنی تبریك میگوئیم .

کارکنان ایستگاه ۱۸ آتش‌نشانی

گمشده

صاحب عکس آقای محمد رستگاری فرزند علی شناسنامه ۳۶ متولد ۱۳۲۸ از دماوند از شهریور تابحال به خانه مراجعت نکرده خانواده اوچشم براه او هستند کسانی که از او اطلاعی دارند به آدرس شهباز جنوبی دهمتری‌پرورشگاه ۶متری رحیمی کوچه دارایی پلاك۳۵ اطلاع دهندوخانواده‌ای را از نگرانی برهانند .

بسمه‌تعالی

عکس فوق بنام محسن‌مزرعه ۲۳ ساله که بمدت یکسال‌است از خانه خارج شده وتاکنون‌از او خبری در دست نیست‌کسانی که از نامبرده اطلاعی دارند خواهشمند است بشماره تلفن آبادان ۲۸۰۹۹ تماس گرفته و خانواده‌اش را از نگرانی برهانید .

ن۸۰۱۲۴

در آگهی دعوت مجمع عمومی عادی سالیانه شرکت سهامی خاص‌تولیدی‌پاکان مندرجه۵۸/۲/۳۱ تاریخ‌دعوت روز۵۸/۳/۲۰ صحیح میباشدکه بدینوسیله تصحیح میگردد .

ش ۲۱۱

استخر

آب بندی استخر با مواد فایبرگلاس باضمانت ۲۰ ساله شرکت شیمی فوم‌کا
تلفن ۹۳۴۷۹۰

ن ۷۹۸۸۰ ۱ـ۲

قابل توجه

پیکان کار ۵۳۸۱۷ ط ۲۴ در حوالی یوسف‌آباد و تخت‌طاوس بر اثر تصادف به درخت‌بهار کینگ منزل راننده ، اودچارفراموشی شده لطفا با شماره ۷۵۶۹۱۷ تماس بگیرند .

ن۸۰۰۶۲

نمایشگاه

جدیدترین کمانهای پزشکی وبرساری

باهمکاری

مرکزکتاب گلگشت

با ۲۰٪ تخفیف

محل برگزاری: دانشکده پزشکی دانشگاه ملی ایران ، ازبن از تاریخ ۵ الی ۱۰ خرداد ماه همه روزه از ساعت ۹ صبح الی ۲ بعد از ظهر.

کامیون‌کمپرسی ولوو ۶چرخ شماره ۳۶۸۹۶ مشهد مدل۱۳۵۵ رنگ اطاق جلو زرد و اطاق کمپرسی سبز و شماره موتور ۸۷۲۷۸ از سبزوار در تاریخ ۵۸/۲/۱۳ بسرقت رفته است‌از کسانیکه‌اطلاع‌دارند خواهشمند است به‌آدرس سبزوار خیابان بیهق دفتر مصالح فروشی ساختمانی نصرآبادی تلفن۴۵۳۷ اطلاع ومژدگانی‌خود رادریافت نمایند.

سبزوار ـ حاج‌اسماعیل‌نصرآبادی

ش۴۴۱

تورهای تابستانی پرس توریست

مدت	مسیر	حرکت	قیمت به‌تومان
۱۵ روز	رم ـ لندن	۲۵ مرداد ۱۵۸ و ۲۹ سپ ۱۲ و ۲۶ و ۹ و ۲۶ سپ ۱ و ۹۲۳ و ۹۳۰ و ۲۳ و ۳۰ شهریور ۹۱۶	۷۷۵۰
۱۹ روز	رم ـ پاریس ـ لندن	۱۴ و ۱۸ و ۲۵ سپ ۸ و ۱۵ و ۲۲ و ۲۹ سپ ۱ و ۵ و ۱۲ و ۱۹ و ۲۶ سپ ۳ و ۱۰ و ۱۷ و ۲۴ و ۳۱ شهریور	۸۸۹۵
۱۵ روز	رم ـ پاریس ـ لندن	۱ و ۸ و ۱۵ و ۲۲ و ۲۹ سپ ۵ و ۱۲ و ۱۹ و ۲۶ سپ ۳ و ۱۰ و ۱۶ و ۲۳ و ۳۰ شهریور	۷۹۵۰
۲۱ روز	فرانکفورت ـ رم ـ پاریس ـ لندن	۲۸ مرداد ـ ۱۱ و ۲۵ سپ ۱ و ۸ و ۱۵ و ۲۲ و ۲۹ سپ ۶ و ۱۳ و ۲۰ شهریور	۹۵۰۰
۱۵ روز	لندن ـ نامبرگ ـ رم	۳۰ مرداد ۱۳ و ۲۷ سپ ۱۰ و ۲۴ مرداد ۷ و ۲۱ شهریور ۱۴ و ۱۸ مهر	۸۵۵۰
۲۱ روز	لندن ـ آمستردام ـ فرانکفورت ـ رم	۱۴ و ۲۱ و ۲۸ سپ ۱ و ۸ و ۱۵ مرداد ۱ و ۵ و ۱۵ شهریور	۹۲۰۰
۲۱ روز	مادرید ـ لندن ـ فرانکفورت ـ وینز ـ رم	۱۲ و ۱۹ و ۲۶ سپ ۲ و ۹ و ۱۶ و ۲۳ و ۳۰ مرداد ۶ و ۱۳ و ۲۰ شهریور	۹۱۰۰
۲۹ روز	لندن ـ پاریس ـ آمستردام ـ وین ـ رم ـ فرانکفورت	۱۱ و ۱۸ و ۲۵ سپ ۱ و ۸ و ۱۵ و ۲۲ و ۲۹ سپ ۶ و ۱۳ و ۲۰ مرداد ۱ و ۵ و ۱۲ و ۱۹ و ۲۶ شهریور ۲ و ۹ و ۱۶ و ۲۳ مهر	۱۱۴۵۰
۲۱ روز	لوس‌آنجلس ـ نیویورک ـ واشنگتن ـ لندن	۲

از : سید عبدالخالق سجادی

اداره کارخانه‌ها باید چگونه باشد؟

امروزه صحبت از ملی‌کردن صنایع و کارخانه‌های مختلف به‌گوش میرسد. هرکس در مرحله‌ای به‌فکرش چنین میرسد که چطور اینها باید ملی شوند ، و آیا ملی‌شدن ، دولتی شدن است ؟ با توجه به‌بررسی‌های زیادی که در کارخانه‌های متعدد ایران و شرکتهای مختلف شده است ، عوامل مختلفی وجود دارند ، که باعث‌عدم‌کارآئی افراد و نارضایتیهای زیادی‌در کارخانه‌ها میباشد . ازآنجمله مسائل سرمایه‌داری، انحصار طلبی افراد قلیلی، کمی دستمزد کارگران با توجه به‌وضعیت روز ، مسائل مسکن ، بیمه‌های اجتماعی، وبطور کلی رفاه اجتماعی افراد .

با توجه به‌اینکه انقلاب اسلامی ایران تاحدودی‌به مرحله سازندگی نزدیک شده است، باید وضع‌صنایع وکشاورزی در رابطه باانقلاب اصیل اسلامی مشخص گردد ، دراین مورد طرحی اینجانب پیشنهاد میکنم، درمورد اداره کارخانه‌ها و طرق ملی‌کردن آنها به‌تدریج.

۱ــ تشکیل شرکتهای سهامی عام محدود ــ باین صورت که سرمایه شرکت را به‌چند سهم مساوی تقسیم کرده و بین دولت و افرادی‌که درکارخانه کارمی‌کنند تقسیم کنند ، بطور مثال :

شرکت الف را مثال می‌زنیم . این شرکت دارای ۱۰،۰۰۰ سهم ده‌هزار ریالی میباشد . درحال‌حاضردارای ۵۰۰ کارگر و ۱۰۰ کارمند و مدیر ... میباشد .دراین مورد :

۱ــ سرمایه اولیه (یا سرمایه شرکت) به نسبت یک دوم به افرادی که درکارخانه کار میکنند داده میشود ویک‌دوم را دولت خود‌ش صاحبش میشود.

۲ــ یک‌دوم سهم کارکنان کارخانه بطور مساوی تقسیم شود بطوری‌که سهم یک کارگر با یک مدیرعامل در داشتن سرمایه‌برابر باشد .

۳ــ افرادی صاحب سهم خواهندشد که درکارخانه و کارهای مربوطه به آن (فروشگاه تعاونی مصرف ، درکلاسهای آموزشی کارکردی ...) کار کنند و بدین جهت‌کسی‌که درکارخانه کاری انجام ندهد واستخدام کارخانه نباشد صاحب سهم نیست.

۴ــ افرادی‌که درکارخانه کارمیکنند از زن ومرد سهم برابر خواهند گرفت و سن کارئ هم باید از ۱۶ سال‌کمتر نباشد و بیش‌از ۶۵ سال هم نباشد .

۵ــ افرادی‌که بعداز مدت‌کاری(۳۰ سال) بازنشسته میشوند سهمش را بدولت می‌فروشد . و افرادی هم‌که استخدام رسمی شوند برابر با سایر افراد سهامدار از دولت سهم به‌او داده میشود.

۶ــ افرادی‌که بعداز هفتی کار از کارخانه اخراج گردند (با تصویب شورای اداری کارخانه و دولت) سهمش‌را به دولت داده و برابر با ۳۰ روز دوحرمال حق‌اخراجی دریافت نماید.

۷ــ اگرکسی استعفا کند درصورتیکه قبل از۶۵ سال خدمت باشد ۱۵ روز در حرمال حقوق به‌او تعلق میگیرد.

۸ــ افرادی‌که بطور موقت‌درکارخانه کارکنند اینها‌درصورتیکه ازیکسال بیشتر بخواهند کار کنند صاحب سهم میتوانند باشند.

۹ــ اداره کارخانه به‌عهده شورای اداری کارخانه که ازطرف کلیه افراد درکارخانه (کارگر ،کارمند ، مدیران ، مهندسین) براساس دو اصل اساسی یعنی ۱ــ عدالت ۲ــ علم برقوانین داشتن انتخاب خواهند شد .

تبصره ۱ــ دراین‌مورد چون ضابطه سرمایه نیست ، یک کارگر یا یک کارمند میتوانند با توجه به‌اصل عدالت‌که در آنها ممکن‌است وجود داشته باشد و علم به‌قوانین (مدیریت ، سیاست اقتصادی ، اجتماعی ، ثیدولژیکی) که درطول‌کارهای خودشان چه درکلاسهای آموزشی و چه‌تجربیاتی که کسب‌کرده‌اند ممکن است به‌سطح مدیریت یا شورای اداری برسند .

تبصره۲ ــ عدالت افراد به‌این‌طریق مشخص میشودکه افرادی‌که درکارخانه کار می‌کنند . معمولا رفتار افراد وحسن‌نیت افراد راتست میدهند‌ودراین‌مورد بهتر میتوانند انتخاب‌کنند .

علم به‌قوانین ــ به‌این مضمون است که دیگر مدرک توخالی و یا سرمایه‌دار بودن و حرافی‌کردن مطرح نیست بلکه سواد او و تجربیات او در زمینه‌های مختلف تولیدی، اقتصادی ، مدیریت ، اجتماعی ، ثیدولژیکی... مطرح است.و این قدرت را به‌هرفردی میدهد که بتواند تکامل یابد وخدمت‌کند. حتی برای فردی که فقط سواد خواندن و نوشتن دارد وقادر است درمدت کارش تجربیاتی یادبگیرد .

۱۰ــ درشورای کارخانه میتوان هرگروهی خودش نمایندگانی انتخاب کنند که درانتخابات شورای اداری شرکت کنند وانتخاب‌باید براساس همان دو اصل عدالت و علم به‌قوانین‌صورت‌گیرد.

۱۱ــ در شورای اداری ، تعداد افراد شورا بستگی به وسعت سازمان دارد ، درشوراجزید نمایند دولت حتما باشد ومدیرعامل را اعضای شورا بین خودشان‌باتوجه به‌اصول فوق انتخاب‌خواهند شد و مدیرعامل معاونین‌خودش را انتخاب‌خواهند کرد .

۱۲ــ مدت انتخاب شورای اداری و مدیر عامل دوسال‌میباشد.

۱۳ــ وضع حقوق افراد درکارخانه در زمان حاضر در کشور ایران موخه ۲۱ر۷ر۵۸ با توجه به‌سطح‌زندگی افراد مختلف ، ودر شهرهای مختلف متفاوت است. معمولا بایدشورای اداری که یکی از اعضای آن دولتی است تصمیم بگیرند و سیاست حقوق باید باتوجه به‌سایر مسائل کشوری طوری باشدکه فاصله زیادی بین حداقل و حداکثر حقوق نباشد درهرصورت سعی شودکه نرخ حقوقی موسسات نیمه ملی و دولتی برابر باشد.

۱۴ــ حداقل‌حقوق درکارخانه‌ها و شرکتهای تهران ۲۵۰۰۰ ریال و حداکثر حقوق ۱۵۰،۰۰۰ ریال درماه بایدباشد که حقوق فوق‌باید ثابت باشد . و از آن مقدار بیشتر داده نشود ولی درکارخانه‌های شهرستانها این نسبت باید کلی کمتر باشد طرح فوق برای ۵ سال ثابت باید باشد. (البته باتوجه به‌سایر برنامه‌ریزیهای دولتی درمورد مدت فوق می‌توان تصمیم گرفت).

تبصره ۲ : این مسئله پیش می‌آید که یک فرد چطور ممکن است‌درمدت ۳۰ سال کار حقوقش ثابت باشد.

ج: اینطور نیست . دراین‌مورد یک فرد کارمند که لیسانس‌هم داشته باشد اولین‌حقوش ۴،۰۰۰ ریال درماه وفوق‌لیسانس۵،۰۰۰ ریال درماه باشد . حالا آنها دربدو استخدام امتیازی ندارند ولی به‌مرور زمان براثر نبوغ‌وکارائی خود و رفتار انسانی خود ورعایت آن اصول ذکر شده میتواند پیشرفت‌کند وسال به‌سال حقوقش‌اضافه شود و ترفیع یابد و ممکن است بعدازمدت ۲۰سال حقوق به حداکثر حقوق فوق یعنی ۱۵۰،۰۰۰ ریال درماه برسد. دیگر ازاین‌به‌بعد امتیاز اضافه‌حقوق نخواهد داشت بلکه امتیازهائی به‌او تعلق خواهد گرفت: گرفتن مسئولیت‌هائی درقبال اجتماع واحراز مقام و... میباشد وآن هم به‌شرط توسعه تخصص‌هایش میباشد.

ــ باید این را تذکرداد که‌باتوجه به‌سطح حداکثر زندگی دیگر لزومی‌ندارد که حقوقش اضافه‌شود.

۱۵ــ تقسیم سود به‌نسبت سهام باید باشد و ازاین سود باید در کارهائی نظیر :

الف : مسکن برای‌کارکنانی‌که خانه‌ندارند تهیه شود (اعم از کارگر ، کارمندان و ... با تحقیق کاملا صحیح‌صورت‌گیرد.)

ب: ایجاد کلاسهای آموزشی‌در زمینه‌های مختلف مربوط به کارگاه و سایر مسائل لازم برای پیشبرد شرکت و درجهت انقلاب اسلامی ایران .

ج ــ فراهم‌کردن تسهیلات برای ازدواج افراد‌کارخانه .

د ــ توسعه کارخانه یا شرکت

تبصره : دراین‌مورد (سودسهام) باید مالیاتی باتوجه‌به‌معافیت مالیاتی کسر کنندیعنی تا زمانیکه برنامه‌های مسکن وسایر کارهای لازم برای کارخانه وجود دارد مالیات کمتری وبعد ازسه چهارسال دیگر مالیات‌ها به‌نسبت افزایش سود زیادتر گردد .

دراینجا یک سئوال پیش‌می‌آید که آیا از سود سهام دولتی برای کارهای فوق برای کارمندان باید استفاده کرد. دراین‌مورد اختیار در دست دولت قانونی باید باشد.

۱۶ــ وضع بازنشستگی چطور باید باشد. درمدت کارمعمولا مبلغی به‌اندازه ۷ درصد برای بیمه‌های اجتماعی و ۶ درصد به‌عنوان بازنشستگی کسر میگردد . البته نرخهای فوق توسط دولت قانونی اعلام میشود . که درموقع بازنشستگی به‌اندازه سه چهارم آخرین حقوق به او تعلق میگیرد و بیمه‌های اجتماعی‌هم باید صددرصد ملی شود و پولی به‌هیچ‌وجه دریافت نکنند (منظور درموقع مداوامیباشد)

۱۷ــ اینکه آیا افراد می‌توانند کار خصوصی انجام دهند بستگی به‌ساعات کار دارد که معمولا باید ساعات‌کار ۴۴ ساعت در هفته گردد و بعداز آن مدت هرکس مختار است کارکند (کارآزاد).

۱۸ــ تهیه مسکن برای افراد بستگی به‌اولویت احتیاج افراد دارد واین اولویت‌باید صادقانه بوسیله تصمیماتی که درشورا گرفته می‌شود و همچنین نماینده دولت باشد.

۱۹ــ درمورد پاداش . پاداش سالانه وجود ندارد وفقط پاداش کارهای ابتکاری واختراعی وجود دارد که آن‌بوسیله شورا باید تصمیم گرفته شود .

۲۰ــ بانکها وموسسات بیمه باید دولتی شوند (ملی) ودر مورد بانکهای تک‌شعبه‌ای باید درصورتیکه فعالیت آنها جنبه تولیدی داشته باشند شبیه کارخانه‌ها عمل‌کنند .

۲۱ــ سعی شودکه از انحصاری‌شدن شرکتها بوسیله محدودکردن تولید بعضی ازکالاهای غیر ضروری ولوکس جلوگیری به‌عمل‌آورد وکنترل قیمتها درمرحله تولید زیرنظر دولت که‌نماینده‌اش در کارخانه است صورت‌گیرد .

۲۲ــ همراه باطرح فوق باید برنامه‌ای لازم‌برای توسعه‌کشاورزی درنظر گرفته شود که به‌این طریق جلوی افراد را از مهاجرت از روستاها به‌شهرها گرفته شود (که در این مورد طرحی در دست اینجانب است) .

۲۳ــ درتولید باید سعی شودکه کالاهائی تولید شودکه موردنیاز هم است وازتولید کالاهای لوکس‌جلوگیری به‌عمل‌آید .

۲۴ــ طرح‌اصلاحات ارضی باید حتما صورت بگیرد تا حداقل سهم برای یک فرد کشاورز ۷هکتار باشد و تذکر داده شودکه‌کسی صاحب محصول و تولید زمین باید باشدکه شخصا‌خودروی‌آنها کارکند.

۲۵ــ تشکیل تعاونیهای ابزار تولیدکشاورزی درروستاهای مختلف تا بدینوسیله بتوانند کیفیت تولید ومقدار تولید کشاورزی‌را بالا ببرند . تا ازاین طریق از هجوم روستائیان به شهرها جلوگیری به‌عمل آید .

خطراتی که انقلاب اسلامی ایران را تهدید میکند

ابرقدرتها و دولتهای تحمیلی نیز از انقلاب ایران خوف دارند

نوشته : عبداله نوری

انقلاب اسلامی ایران انقلابی است که برای اولین بار در تاریخ به‌وقوع پیوسته ، انقلابی برمبنای ایدئولوژی اسلامی که همه ملت در آن شرکت کنند و در مقابل رژیمی سفاک و خون‌آشام و تا دندان مسلح که از پشتیبانی قدرتهای جهانی شرق و غرب برخوردار است و وسائل ارتباط جمعی وشخصیت های جهانی از آن طرفداری میکنند و مدرنترین سلاحهای مخوف را برای سرکوبی خلق محروم در اختیارش قرارمیدهند با دست خالی قیام نموده از بیچارگی و دلهره ، خسارت مالی ، شکنجه و شهادت ناراحتی احساس نمیکند و هرگز عقب نمی‌نشیند بلکه مصمم‌تر به‌مبارزه ادامه میدهد تا سرانجام ملتی با چنین ویژگیها بررژیمی که آخرین سلسله‌اش بیش از نیم قرن در این مملکت ریشه دوانده پیروز میشود .

پدیده‌های جدید و طرحی نو در جهان پدیدار میشود :

۱ ــ ایدئولوژی اسلام محرک است و انقلابی و نه مخدر و افیون ۲ ــ با دست خالی و اراده‌ای پولادین میتوان بردشمن تا دندان مسلح پیروز شد . اینجاست که ابرقدرتها و کشور های استعماری و حکومتهای تحمیلی احساس خطر میکنند آمریکا احساس میکند که منافع برشاری از او تا دست داده بزرگترین پایگاه های خلیج فارس و منطقه از او سلب شده و خطرناکتر اینکه این نهضت آغازی برای دیگر کشورها خواهد شد ، شوروی احساس میکند که بزرگترین پایگاه تبلیغاتیش (ایدئولوژی انقلابی و محرک کمونیسم و ایدئولوژی مخدر و افیونی مذهب) را از دست داده و انقلاب ایران ثابت نموده که ایدئولوژی مذهبی‌قویترین ایدئولوژی انقلابی است که همه توده‌ها را در برخواهدگرفت منافش نیز به مخاطره افتاده چرا که رژیم شاه‌نشاهی‌برای حفظ خویش به شوروی نیز باج میپرداخت و هولناکتر اینکه خطر آشوب و اضطراب کشورهای زیر سلطه آن را نیز تهدید میکند کشورهای همسایه و منطقه نیز به اضطراب افتاده‌اند که نکند ملتها برای واژگون نمودن حکومتهایشان از انقلاب اسلامی ایران درس گرفته با دستی تهی به مبارزه علیه آنان بپردازند . حاکمان کشورهای اسلامی آرامش خود را ازدست داده‌اند که مبادا اسلام انقلابی و محرک جایگزین‌اسلام‌تخدیری و ارتجاعی که توسط دستگاههای تبلیغاتی به ملت تفهیم شده و آنانرا زبون و بدبخت نموده شود و ملل اسلامی را علیه حاکمان ناحق بشوراند و باعث واژگونی تاج و تخت جنایت‌پیشگان شود .

کوتاه سخن : انقلاب اسلامی ایران جرقه‌ایست برای انفجار عظیم در سطح جهان که سرانجام مستضعفین بتوانند وارثین زمین گردند ، انقلاب اسلامی ایران ثابت کرد با نارضائی ملت و قاطعیت و درایت رهبری و پشتیبانی همگانی توده و نقش اصیل مذهب و اسلام‌میتوان‌حکومتها را دگرگون ساخت و نظامی مردمی و متکی برمذهب و اسلام جانشین حکومتهای فاشیستی و تحمیلی نمود .

اینجاست که برای انقلاب اسلامی ایران احساس خطر میشود خطری بزرگ و جدی خطری که همه حکومتهای‌جهانی را علیه این انقلاب بسیج میکند از ابرقدرتها گرفته تاحکومت های ریز و کوچك و اینجاست که آمریکا و شوروی و دیگر حکومتها برای جلوگیری از انفجار جهانی و خنثی‌کردن اثر نهضت اسلامی ایران در سطح جهان و منطقه و داخل ایران به فعالیتی گسترده در ابعاد گوناگون دست میزنند .

« مسخ وتحریف انقلاب اسلامی ایران »

دشمنان اسلام از بعثت پیامبر تا به امروز بویژه درقرون اخیر خطر اسلام راستین را احساس میکردند و برای مقابله با این خطر به فکر چاره افتادند نقشه به دو صورت طراحی میشد یکی اینکه اسلام را از میان توده‌ها بیرون رانده و ثابت شود اسلام ناحق و باطل است و باید ازگرایش به آن امتناع ورزید که متوجه شدند به‌هیچ وجه پیروزی با آنها نیست و نفوذ خود را هم میان مسلمین از دست خواهند داد، دیگر اینکه اسلام را به‌حال خودگذارده با مسلمین در باره اصل آن سخن گفته نشود بلکه اسلام راستین را از مسیراصلیش به مسیری انحرافی وارد نموده از اسلام چهره‌ای ارتجاعی طرفدار زورگویان و چپاولگران سازش کننده با نظام جور و ستم پر از فریب ومکر و ریا و دروغ بهره‌کشی و استثماربسازند و از این راه پیروز شدند زیرا اسم اسلام بدانها ضربه نمیزد محتوای اسلام کوبنده و ویرانگر بود و آنگاه که از محتوای تهی شد نه تنها مشکلی برای مردمداران کفر و جور ایجاد نمیکند که خود وسیله‌ای در خدمت استعمارگران و زورگویان تاریخ میشود . در مقابله با هر حرکت اصیل و انسانی این خط مشی دشمنان انسانیت است آری آنگاه که دشمن ناچار است شکست را بپذیرد و صحنه را ترك کند شکست را پذیرفته ولی هرگز صحنه را ترك نمی‌نماید با سرعت تغییر چهره داده به فعالیتی گسترده دست میزند و برای مسخ و وارونه جلوه دادن حرکت از هیچ کوششی فروگذار نمیکند تا بتواند از این راه برانقلاب پیروز شده جلوی حرکت آنرا بگیرد وحتی اثر آنرا در میان طرفداران و پیروان حرکت و انقلاب خنثی نماید . حال نظری کوتاه به فعالیت دشمنان انقلاب اسلامی ایران که برای مسخ و تحریف آن آغاز شده : کافی است به رسانه‌های گروهی و وسائل ارتباط جمعی و نظرات محافل رسمی و شخصیتهای دشمنان انقلاب اسلامی نظر افکنیم از انقلاب ما چه سیمائی ترسیم میکنند از دادگاههای انقلابی که تنها در آن سرسپردگان منفور رژیم شاهنشاهی آنها که دستشان تاامرفق به خون جوانان و پیران و کودکان وحتی شیرخوارگان این کشور آلوده بوده محاکمه و اعدام میشوند چه ترسیمی نموده‌اند ، آیا این قلمدران مسلك که در سطح بین‌المللی هر روز دست به جنایتی هولناك زده و فکرعامه‌ای یکنوع موضعگیری در مسائل نموده و به تدریج مخالفت با خط انقلابی امام را برملا میسازند و نیز اتحاد میان قشر به اصطلاح مترقی از چپ و چپ‌نما گرفته تا استقاطی و انحرافی که ملاحظه میکنیم درمسائل مختلف سیاسی، اجتماعی، اقتصادی، نظامی جامعه موضعگیری واحدی دارند و این نیز نشان‌دهنده فعالیت جدیدی است سازمان یافته که به‌تدریج کلیه گروههای انقلابی‌های مخالف با خط مشی امام را در خط واحدی قرار دهد . اتحاد گروههای وابسته به شرق و گروههای وابسته به غرب در نقطه نظرهای گوناگون نشان دهنده توافق کلی در سطح ابرقدرتها برای انهدام انقلاب اسلامی ایران است . و چقدر تکان دهنده است آنگاه که مشاهده میشود فعالیتی سازمان یافته برای نزدیك نمودن گروههای مختلف از ارتجاعی ضد نهضت گرفته تا انقلابی‌نمای دو آتشه چپ وابسته در جریان است ، در اینجا خطری جدی انقلاب اسلامی ایران را تهدید میکند و آن تشکل تدریجی کلیه نیروها و عناصر و گروههای مخالف با راه امام در یك خط که خواه ناخواه آگاهانه و یا ناخودآگاه هرگروهی در این جریان وظیفه‌ای را متعهد میشود یکی رهبری آینده اسلام را تعیین میکند دیگری وظیفه ایجاد اختلاف در انقلابیون را عهده‌دار میشود یکی تشنج و نابسامانی می‌آفریند آن دیگری آنچه یاس‌میخواند یکی در شهر و روستا در کارخانه و دانشگاه دست به تخریب میزند آن یکی شایعه‌پراکنی برای سرکوبی انقلابیون استفاده میکند ولی اینگونه نیست که هرشایعه‌ای بدست دشمن منتشر شده باشد باید در تفاوت این ۲ صورت با دقت اسناد و مدارك شایعات را بررسی نمود .»

« رخنه مطبوعات و رادیو تلویزیون »

از طریق وسائل ارتباط جمعی شایعه پراکنی و نابسامان نشان دادن اوضاع و جهت ضد انقلابی دادن به اوضاع کشور ، طرح مسائل اختلافی و مورد نفرت مردم ، بزرگ جلوه دادن مسائل یاس‌آور و زجردهنده و کوچك نمودن مطالب‌امیدبخش و طرب‌انگیز ، بهادادن بیش از حد به آنها که در خط انقلاب اسلامی نیستند و یا در رهبری امام خدشه میکنند و مسیر ضد انقلابی می‌پیمایند و به‌حساب نیاوردن آنها که حافظ راه امام که همان سبیل‌الله میباشد هستند .

« اتحاد کلیه نیروهای غیرانقلابی »

یکی دیگر از طرحهای دشمن برای سرکوبی انقلاب اسلامی ایران متحد نمودن کلیه نیروهای غیرانقلابی بایکدیگر و به تدریج موضعگیری آنها در مقابل نیروی انقلاب بدین منظور هم اکنون مشاهده میشود هرچه فعالیت و کوشش برای ایجاد شکاف و اختلاف میان نیروهای مبارز و انقلابی و شایعه پراکنی در این زمینه میشود بهمان نسبت فعالیتی چشمگیر و سازمان یافته برای اتحاد نیروهای ارتجاعی در جریان است . نیروهای ارتجاع در شهرهای گوناگون بایکدیگر متحد شده . حال ملاحظه کنید که چگونه ارتجاع در مسائل نموده و به تدریج مخالفت با خط انقلابی امام را برملا میسازند و نیز اتحاد میان قشر به اصطلاح مترقی از چپ و چپ‌نما گرفته تا استقاطی و انحرافی که ملاحظه میکنیم درمسائل مختلف سیاسی، اجتماعی، اقتصادی، نظامی جامعه موضعگیری واحدی دارند و این نیز نشان‌دهنده فعالیت جدیدی است سازمان یافته که به‌تدریج کلیه گروههای انقلابی‌های مخالف با خط مشی امام را در خط واحدی قرار دهد . اتحاد گروههای وابسته به شرق و گروههای وابسته به غرب در نقطه نظرهای گوناگون نشان دهنده توافق کلی در سطح ابرقدرتها برای انهدام انقلاب اسلامی ایران است . و چقدر تکان دهنده است آنگاه که مشاهده میشود فعالیتی سازمان یافته برای نزدیك نمودن گروههای مختلف از ارتجاعی ضد نهضت گرفته تا انقلابی‌نمای دو آتشه چپ وابسته در جریان است ، در اینجا خطری جدی انقلاب اسلامی ایران را تهدید میکند و آن تشکل تدریجی کلیه نیروها و عناصر و گروههای مخالف با راه امام در یك خط که خواه ناخواه آگاهانه و یا ناخودآگاه هرگروهی در این جریان وظیفه‌ای را متعهد میشود یکی رهبری آینده اسلام را تعیین میکند دیگری وظیفه ایجاد اختلاف در انقلابیون را عهده‌دار میشود یکی تشنج و نابسامانی می‌آفریند آن دیگری آنچه یاس‌میخوان

ملاقات استاندار اصفهان با بازرگانان این شهر

اصفهان ــ خبرنگار کیهان ــ محمد کاظم موسوی بجنوردی استاندار اصفهان در نشستی با بازرگانان و تجار اصفهان اظهار داشت :

شما تجار و بازاریان نقش فعالی در انقلاب داشته‌اید ومن امیدوارم باتوجه باین‌سابقه‌درخشان نقش پیشتازرا در رونق دادن به‌امور اقتصادی کماکان حفظ کنید .

در جلسه مذکور یکی از تجار اصفهان از توجه دولت در مورد تخفیف مالیاتها ــ تقلیل بهره بانکی و سهیلات گمرکی برای بازرگانان تشکر کرد و یادآور شد بازاریان اصفهان در طول انقلاب بانهضت همگام بودند و حتی از نظر بدهی های مردم تسهیلاتی قائل شدند .

وی سپس به مشکل عدم تخلیه کالا از کشتی های باربری به‌علت اعتصاب کارگران در بندرخرمشهر اشاره کرد و اظهار داشت : این کالاها علاوه‌بر اینکه بواسطه عدم تخلیه فاسد میشود موجب افزایش هزینه و در نتیجه بالا بردن‌قیمت ها میگردد .

استاندار اصفهان در پاسخ گفت شما در حقیقت پلی هستید میان تولید کننده و مصرف کننده و بهمین جهت در تعیین قیمتها نقش موثری بعهده دارید ،ما اکنون در مرحله حساسی از انقلاب‌هستیم یعنی مرحله آغشتگر بعداز بدست گرفتن قدرت سیاسی و در این مرحله است‌که دشمنان خارجی و عوامل ضد انقلاب بمنظور بی‌اعتماد کردن مردم برروی نارسائی های موجود انگشت میگذارند که‌یکی ازاین نقشها کمبود کالا و گرانی قیمتها میباشد ، بنابراین وظیفه شما است که باین مسئله بیاندیشید جدی‌تر نگاه کنید وسعی نمائید با اتحاد تصمیمات مقتضی به پیشبرد انقلاب و اهداف آن کمک کنید .

در جلسه مذکور تصمیم گرفته شد بازرگانان مشکلات خودرا از طریق اتاق بازرگانی و صنایع و معادن مطرح سازند تادر جلسات بعدی مورد بررسی قرار گیرد .

کانون معلمان آستانه اشرفیه اعلام موجودیت کرد

آستانه اشرفیه ــ خبرنگار کیهان ــ روز پنجشنبه به دعوت فرهنگیان آستانه اشرفیه ، جلسه‌ای در دبیرستان بوعلی سینا برای‌تشکیل کانون معلمان برگزار وپس از سخنرانی ، چندتن با اخذ‌آراءبازده نفر انتخاب شدند و بدین ترتیب کانون معلمان موجودیت خودرا اعلام داشت .

جلوگیری از قاچاق در خوزستان

اهواز ــ خبرنگار کیهان ــ «اگر قاچاق رواج داشته باشد بازرگانی کشور ما بمرحله‌خطرناکی خواهد رسید و دیگر نخواهیم توانست مشکلات اقتصاد خود راحل کنیم» .

این مطلب را رضا صدروزیر امور بازرگانی در منزل حضرت آیت‌الله شیخ علی انصاری‌ با حضور علما و روحانیون و نیز معاونین و چند تن از مقامات‌استان خوزستان اظهار داشت.وی‌بااشاره بمبارزات بحق جامعه روحانیت در ۵۰ سال اخیر و ارشاد آنان نسبت بمردم در به ثمر رساندن انقلاب اسلامی به تفصیل سخن گفت:«آنچه که کشور را بهم متحد کرده است اسلام است که راس این حرکت روحانیت قرار دارد و آنچه که امنیت کشور ما را در این دوران بحرانی تضمین کرده حرکتی است که در روحانیت وجود داشت‌وهاین سرعتی توانسته ما را ازخطرلجات دهد.

وزیر بازرگانی در پاسخ سئوال حجت‌الاسلام موسوی نماینده امام خمینی در خوزستان درمورد چگونگی مبارزه با قاچاق گفت‌من چندی پیش به خدمت امام رسیدم و از حضور ایشان تقاضا کردم که دراین مورد دستوری فرمایند امام فرمودند که قاچاق موضوعی است فعلی است حرام و نبایـد انجام بگیرد و دولت باید بشدت با آن مبارزه کند و همین طور حضرت آیت‌الله شریعتمداری دست‌خطـی فرستادند که‌این گونه معاملات‌بطور کلی حرام است و امام و حضرت آیت‌الله شریعتمداری فرمودند که مردم همه متفقا باید در این قسمت با دولت نهایت همکاری‌و همیاری بکنند.

وزیر بازرگانی ادامه داد که در مورد جلوگیری از قاچاق در خوزستان که مرز وسیعی برای‌ورود قاچاق دارد با تیمسار دریابان‌مدنی استاندار خوزستان صحبت کردم‌ام ایشان گفتند ناوچه‌هائی در خلیج قرار داده‌ایم که حتی قبل ازرسیدن قاچاق بساحل آن ناوچه جلوگیری خواهد کرد و این یك کـــار دسته‌جمعی است که بایدازهرزاویه وبهرشکل حمله کنیم بلکه‌ایشاعاله جلو قاچاق را بگیریم.

رئیس سابق کلانتری مرکزی کاشان به جرم قتل و آزار و اذیت مردم تیرباران شد

کاشان ــ خبرنگار کیهان ــ دادگاه انقلاب اسلامی کاشان طی دو جلسه محاکمه سرگرد رضاعلی فریانی ، افسر و رئیس سابق کلانتری مرکزی کاشان را باتهام همکاری با رژیم سابق و قتل و کشتار و آزار و اذیت مردم بی‌دفاع و بی‌گناه و حمله بدبیرستان امام خمینی و مجروح نمودن دانش آموزان با حضور گروه زیادی از طبقات مردم و خانواده شهدا طی دو جلسه بمدت ۱۰ ساعت محاکمه که دراین دادگاه عده زیادی برعلیه نامبرده میزبر قتل و کشتار مردم بدست ایشان شهادت دادند و متهم از خود دفاع نمود.

سپس جلسه وارد شور شد. و در ساعت دو صبح روز هشت رای دادگاه مبنی برمفسدفی‌الارض بودن و محکومیت باعدام اورا صادر و در ساعت ۴،۵ صبح پنجشنبه حکم در مورد سرگرد سابق رمضانعلی فرمانی اجرا شد.

در همین جلسه دادگاه سرباسبان علی حقیقت‌خواه باتهام‌شکنجه و آزار و اذیت مردم به ۲ سال زندان در برازجان و پرداخت صد هزار ریال غرامت محکوم نمود.

اعلامیه شهرداری اهواز در مورد زمین‌های محصور نشده

اهواز ــ خبرنگار کیهان ــ شهرداری اهواز زمین‌های غیر محصور و باتلاقی و بدون صاحب را متصرف شد و طی اطلاعیه‌ای اخطار کرد که اگر صاحبان و مالکان ظرف دوماه زمین‌های خودرا حصار نکشند ، نسبت به تصرف این‌گونه زمین‌ها اقدامات لازم‌خواهد شد .

دراین اطلاعیه آمده بودکه مالکان باید زمین‌های خود را خاکریزی تا از هفوت میکروب دراین شهر جلوگیری بعمل‌آید و چون مالکان به موضوع توجهی نکردند ، بهمین جهت بدستور سید صادق طباطبائی شهردار اهواز بیش از ۳۵ قطعه زمین درمحلات مختلف شهر شناسائی و تعدادی از قطعات آن به تصرف شهرداری درآمد.

کمك به برنامه خانه‌سازی از محل درآمد فروش وسائل شمس پهلوی

کرج ــ خبرنگار کیهان ــ از طریق‌فروش اموال‌خواهر شاه مخلوع شمس پهلوی و گلهای باغ جعفرقلی صدری ، لیلی امامی و باغ مشیری مبلغ یك‌میلیون‌و صد و هفتاد و چهار هزار و پنجاه و سه‌تومان بدست آمده که قرار شده است‌جهت کمك به مستضعفین از طریق خانه‌سازی مصرف شود .

خبرنگار کیهان همچنین گزارش میدهد چند دستگاه اتومبیل بنز آخرین سیستم و فرشهای گاخ شمس پهلوی‌تحویل بنیاد مستضعفین گردید . ضمنا جواهرات و اشیاء گرانقیمت خواهر شاه مخلوع در صندوق بانك مرکزی بامانت گذارده شده است .

من زنده‌ام

ارومیه ــ خبرنگار کیهان ــ چندین ماه پیش در کیهان منعکس شد که زن و مردی‌را یکنفر شبانه آتش زد کهپس‌از انتقال‌بیمارستان هردو بعلت سوختگی شدید مردند این زن و مرد که مهلقا مجیدی و پرویز نام داشتند .

پرویز دهتیر بدلتر سرپرستیم کیهان در ارومیه آمده و گفت‌من بامعالجاتی که انجام شد از مرگ نجات یافته و زنده‌ام و خبر مرگ خودرا تکذیب میکنم .

دیدار مردم اراك باامام و تحصن

قم ــ خبرگزاری پارس ــ حدود ۶۰ تن از نمایندگان اقشار مختلف مردم اراك ــ امروز بعنوان‌اعتراض به‌عدم‌وجود دادگاه انقلاب اسلامی وقاضی شرع دراین شهر، همچنین مشکلات موجود در شهر اراك به منزل امام خمینی آمدند و سپس ضمن تحصن درنشـــزل آیت‌الله منتظری اعلام کردند که تا اخذ نتیجه قطعی ، به‌تحصن خودادامه خواهند داد .

وزیر بهداری از پزشکان ایرانی دعوت کرد بکشور بازگردند

شیراز ــ خبرنگار کیهان ــ دکتر سامی وزیر بهداری‌وبهزیستی که برای بازدید از بیمارستانها، و مراکز درمانی به شیراز آمده بود در اجتماع جمعی از استادان و پزشکان عضو جامعه اسلامی پزشکان دانشگاه‌و پزشکان شهر شرکت نمود وطی سخنانی گفت تنها مردم‌هستند که باید تکلیف‌هارا روشن کنند ودر اجرای طرحهای طبع مارا راهنمایی وارشاد نمایند وما بدون کمك آنها نمی‌توانیم برنامه‌ای‌را به مورداجرا در آوریم برنامه‌ای میتواند مفید ومثبت پیاده شود که مردم‌و در جهت نیازهای مردم باشد . جامعه فعلی ما در واقع فاقد درمان‌است. میتوان گفت که بهداشت و درمان منحصر به بعضی از قشرها شده‌است و آن چه‌ما از بهداشت داریم تنها یك حداقل بهداشت است . بهداشت ملی آن است که خدمات بهداشتی همه‌را دربرگیرد نه‌این که فقط یك اقلیت خاص‌را دربر بگیرد .برای حل مسائل بهداشت کشور در حال حاضر احتیاج به یك‌جهاد واقعی اگر روحیه انقلابی در کارنباشد بهداشت ملی فقط یك شعار خواهد بود .

وزیر بهداری و بهزیستی‌درخاتمه در جواب سئوال یکی‌از خبرنگاران که در خصوص دعوت از پزشکان ایرانی‌مقیم‌خارج از وی سئوال کرد گفت این یك وظیفه ملی و وجدانی است که پزشکان ایرانی مقیم خارج به کشور باز گردندآن هم در این موقع که کشور به وجودشان نیاز دارد در ثانی اگر هم احتیاج به دعوت باشد من از همین‌جا از آنها دعوت و خواهش می‌کنم که برای یاری ملت خویش راه‌ایران‌را در پیش گیرند .

سه‌نفر به اتهام همکاری با ساواك درکاشان‌به‌زندان محکوم شدند

کاشان ــ خبرنگار کیهان ــ در پی تشکیل دادگاه انقلاب‌اسلامی کاشان در روز ۴شنبه گذشته سه‌نفر به اسامی عباس حیدری‌ــ علی‌محمد رستمی ــ اصغر ناجیان که متهم به خبرچینی برای اطلاعات‌وساواك کاشان بودند به زندان محکوم و رای دادگاه به این شرح‌صادر شد :

عباس حیدری ۱ ماه حبس ــ علی‌محمد رستمی ۲ ماه حبس وپنج سال ممنوع‌الخروج از کشوراصغر ناجیان به سه‌ماه حبس تـــادیبی صادر شد ، در ضمن حسن معنوی که متهم به‌همکاری باساواك بود هر این دادگاه تبرئه شد .

در کاشمر ، چند روحانی نما به خلع‌ازلباس و منع از رفتن به منبر و۳۰ضربه شلاق محکوم شدند

کاشمر ــ خبرنگارکیهان ــ اولین جلسه دادگاه انقلاب اسلامی‌کاشمر در ساعت ۵،۵ بعدازظهر روز ۵شنبه تشکیل و پرونده ۵نفر از روحانیون این شهرستان که ۴ نفر از آنها بعنوان روحانی‌نما بود شروع کرد که عبارت بودند از غلامحسین محمدی و اسداله فاضل ــ محمدعلی خدابنده ــ صفرعلی چناری و محمد ایمانیدوست در ساعت ۱۱ شب پس‌از ۶ ساعت رسیدگی و شوردادگاه انقلاب اسلامی آنها به ترتیب زیر محکوم شدند .

۱ــ روحانی‌نما غلامحسین محمدی بعلت سوء استفاده از لباس روحانیت وتبلیغ بنفع رژیم پهلوی و شرکت در مجالس ضدمردمی محکوم بخلع لباس و ممنوعیت از رفتن به منبر و محرومیت از هر گونه فعل دولتی و آبراد ۳۰ ضربه شلاق در ملاء عام .

۲ــ روحانی‌نما. اسداله فاضل بعلت سوء استفاده ازلباس‌روحانیت و شرکت در مجالس ضد مردمی محکوم بخلع لباس و ممنوعیت از رفتن بمنبر بطور دائم .

۳ــ روحانی‌نما محمدعلی خدابنده بعلت سوء استفاده از لباس و شرکت درمجالس ضد مردمی محکوم به خلع لباس و ممنوعیت از منبر بطور دائم .

۴ ــ روحانی‌نما صفرعلی چناری . متهم به شرکت‌در مجالس ضد مردمی و سوء استفاده از لباس روحانیت محکوم به خلع لباس.

۵ــ روحانی‌نما محمد ایمانیدوست متهم به شرکت در مجالس ضد مردمی محکوم به ممنوعیت از رفتن به منبر بمدت ۲ ماه .

جلسه در ساعت ۱۱ شب پایان یافت و حکم دادگاه روز جمعه ساعت ۱۱ صبح اجراء گردید .

حکم دادگاه انقلاب اسلامی‌بندرانزلی در مورد متهمین بهمکاری با ساواك منحله

بندرانزلی ــ خبرنگار کیهان ــ چهارشنبه گذشته دادگاه انقلاب اسلامی شهرستان انزلی در اولین جلسه خود کار رسیدگی باتهامات ۴ تن از متهمان بازداشتی را انجام و رای خودرا در مورد ۳ تن از آنان صادر و اعلام نمود .

دراین جلسه که با شرکت بیش از ۵۰۰ تن تماشاچی بطورعلنی تشکیل گردید محمد تفضلی مطیع رئیس سابق ساواك منحله ، ارژنگ خطیب کارمند گمرك و نماینده و خبرنگار روزنامه آیندگان، سرگرد مجمدعلی نامدار رئیس اطلاعات شهربانی و سید کوچك‌پور مرتضوی کارمند آموزش و پرورش به ترتیب بعنوان متهمان ردیف ۱ الی ۴ باتهام همکاری با ساواك محاکمه شدند که پس از قرائت‌کیفرخواست از طرف دادستان دادگاه انقلاب اسلامی و دفاعیات متهم و شهادت شهود رای دادگاه باین شرح صادر گردید .

۱ــ محمدتفضلی مطیع باتهام عضویت در ساواك و ایجاد رعب و وحشت و بی‌عدالتی‌وآزار مردم و شرکت در ضرب وجرح باتوجه بمیل بودن و اظهار ندامت متهم محکوم به ۷ سال حبس.

۲ــ ارژنگ خطیب متهم بهمکاری با ساواك بلحاظ جوانی و اظهار ندامت محکوم بیك سال حبس .

۳ــ سرگرد محمدعلی نامدار چون متهم جرم مهمی مرتکب نشده بلحاظ ندامت برائت‌حاصل نمود . پرونده متهم ردیف چهارم کوچك‌پور مرتضوی به دلیل کثرت شکایت هنوز در حال رسیدگی است.

دو نفر ازاعضای گروه فرقان دستگیر شدند

قزوین ــ خبرنگار کیهان ــ دو نفر از اعضاء گروه فرقان در قزوین دستگیر شدند.

۳ نفر از پاسداران کمیته انقلاب مرکز به قزوین آمده وبا کمك پاسداران انقلاب قزوین در منزلی واقع در خیابان عارف سیدعلی‌اصغر سیاهپوش عضو گروه فرقان را دستگیر نمودند.

سیاهپوش در بازجوئی یکی از همدستان خودرا بنام مهندس حسین سارمی نیز معرفی نمودکه نامبرده نیز دستگیر و به تهران منتقل شد .

مردم همدان ، خواستار تصفیه کمیته ها هستند

همدان ــ خبرنگار کیهان ــ درحالیکه اکثریت قریب باتفاق اعضای کمیته انقلابی اسلامی همدان و ستاد انقلاب استان وپاسداران دادگاه انقلاب این شهر نهایت جانفشانی واز خود گذشتگی را مبذول میدارند.

تنی چند از اعضای کمیته انقلاب بخاطر ناآگاهی بمسائل اجتماعی دربین مردم این شهر نارضایتی‌هائی ایجاد میکنند ،بطوریکه از چند ماه قبل عده‌ای از مردم همدان ضمن مراجعات مکرر بدفتر نمایندگی کیهان خواستار تصفیه این افراد هستند و بابررسی‌هائی که معمل آمده افراد هتفذ و مبارز عضو کمیته‌ها نیزازاین چند تن ناراحت هستند .

با توجه باینکه سازاور نیست بخاطر چند تن عده زیادی‌ازجوانان مبارز و جان در کف‌که شب و روز در پاسداری انقلاب میکوشند، مورد اتهام و بی‌مهری مردم قرار گیرند و همچنین ایجاد نارضایتی بین مردم به صلاح مردم همیشه مبارز همدان نیست از مسئولین امر میخواهیم تصفیه کمیته راکه فرمان امام‌خمینی است بتمویق نیاندازند.

دستگیری متهم آتش‌سوزی سینمای رکس آبادان

اهواز ــ خبرگزاری‌پارس ــ حسین تك‌بعلی‌زاده متهم آتش‌سوزی‌سینما رکس آبادان که متواری بودصبح امروزدستگیرشد آقای سازش پدری که ۵ فرزندخود را در این‌فاجعه از دست داده و فعالیتهای وسیعی برای شناسائی عاملان بعمل آورده است به‌خبرگزاری‌پارس در آبادان گفت که‌شخص مستگیر شده قبلا طی‌بازجوئیهای مکرردر موردسینما رکس آبادان‌اطلاعات وسیعی در اختیار پازپرس قـــرار داده و اعترافاتی نیز کرده بود این‌شخص که مدتی در زندان برمیبـــرد هنگام بازگشائی درهای زندان از طرف‌مردم که در جریان پیـروزی انقلاب‌بصورت گرفت به بندرعباس گریخته بودو بابازگشت مجدد به آبادان که بطور مخفی صورت گرفت صبح امروز درحالیکه قصد داشت از طریق‌آبادان به‌قطـــر بگریزد دستگیرشد .

ابراز انزجار از سنای امریکا و تائید دادگاههای انقلاب

آستانه اشرفیه ــ خبرنگار کیهان ــ هزاران نفر از طبقات مختلف‌مردم شهر مذهبی آستانه اشرفیه صبح دیروز دست به تظاهرات‌وراه‌پیمائی برعلیه دخالت سنای آمریکا درامور ایران زدند وضمن سخنرانـــی ، پشتیبانی خودرا از احکام دادگاه های انقلاب‌اسلامی‌ابراز داشتند .

فرماندار نظامی سابق جهـرم دستگیر شد

شیراز ــ خبرنگار کیهان ــ سرتیپ احمد دادور فرماندارنظامی سابق جهرم و عبدالله حان قوامی یکی از مالکین عمده‌و وابسته بـه خانواده علم در جهرم‌دستگیرشدند سرتیپ احمددادور باقرار بازداشت موقت و قدامی با قرار ۵ میلیون تومان زندانی شد و صبح دیـروز تحویل زندان عادل آباد شیـراز گردیدند .

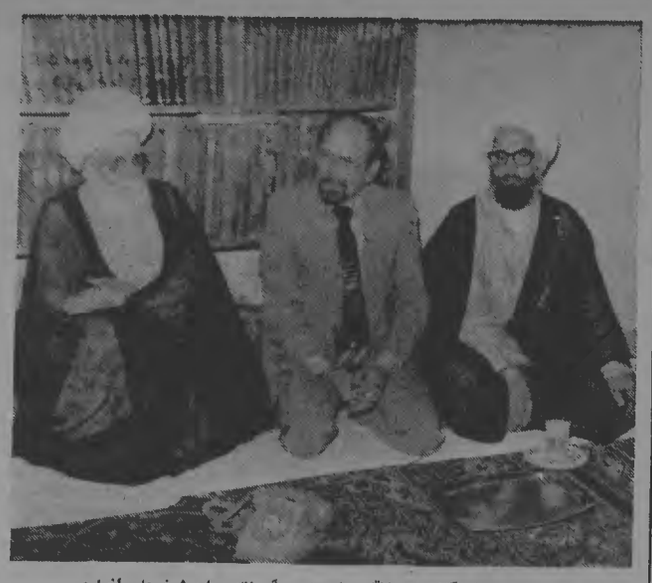

دکتر رضا صدر وزیر بازرگانی در ملاقات با حضرت آیت‌الله حاج شیخ علی انصاری

وزیر بازرگانی در ملاقات با بازرگانان اهوازگفت :

اختیارات بیشتری به ادارات بازرگانی شهرستانها داده می‌شود

اهواز ــ وزیر بازرگانی کـــه برای بررسی و رسیدگی‌به‌مشکلات بازرگانی خوزستان به این استان آمده است شب گذشته در اجتماع بازرگانان و صاحبان صنایـــع در اهواز ضمن تشریح سیاست دولت که مبتنی برشکستن انحصار هـــای اقتصادی و اشتغال‌بکار مردم‌میباشد به برخی خواست های آنان پاسخ مثبت داد.

بنابر گزارش‌خبرنگارخبرگزاری پارس در این اجتماع که درمحل اطاق بازرگانی و صنایع و معادن اهواز تشکیل شد و در آن‌مدنی استاندار خوزستان نیـــز شرکـــت داشت چندتن از اجتماع کنندگان خواستهای خود را بیان داشتندکه پاره‌ای از خواستهای آنها باین شرح است :

لغو قوانین دست و پاگیـــر ، اجازه ورود کالا از یك‌وزارتخانه بجای چند وزارتخانه و سازمـــان وتخویض اختیار بیشتر به ادارات بازرگانی کل در استانها،اختصاص سهمیه‌ای ازاعتاردولت‌به‌شهرستانها برای حمایت صنایع وکارخانجات با بهره نازل ، جلوگیری‌ازورود کالاهای قاچاق، اجازه‌ورود روغن وبرنج ، اجازه ورود قماش‌نخی و الیاف مصنوعی ، تقاضای رفع‌مشکل سیمان ، تثبیت قیمت مرغ، تخم مرغ، گوشت ، کره وپنیر، کاهش بازهم بیشتر نرخ ارز،واردات کالا در گمرك ، تسهیلات ورود دارو.

واجازه ورود لوازم الکتریکی‌برق در همین جلسه رضا صدر وزیـــر بازرگانی از اقدامهای بازرگانان در جریان انقلاب یاد کرد و بـه تشریح سیاست دولت پرداخـــت و اظهار داشت ازبین بردن انحصار های اقتصادی و کارهای اشتغال زا،از هدفهای اصلی دولت میباشد. بازرگانی ایـــران در دست عـــده بخصوصی بوده‌است عده‌ای که با دربار و خانواده آنها در ارتباط بودندو با دردست داشتن‌انحصارات سودهای فراوان میبردند و هـــر طور دلشان میخواست با بمصرف کننده رفتار میکردند بطوریکـــه در بعضی موارد صددرصد سـود میبردند واین به علت انحصاری‌بوده است وديگر چنین وضعی وجـــود نخواهد داشت.

در زمینه اشتغال وزیربازرگانی گفت از کارهای اشتغال‌زاشتیبانی میشود . وی همچنین افزود از ما میخواهید برای پائین آوردن‌قیمت اجازه دهیم اجناس از خارج‌وارد شود اگر این کار را بکنیم‌صنایع تولیدی ما ازبین میرود و لازم است برای حمایت از صنعت‌داخلی مقداری قدغاکاری کنیم. و بطور کلی باید بگویم برای نجات‌انقلاب از اقتصاد ورشکسته تولیدکننـــده‌ــ مصرف کننده و وارد کننده بایـــد دست‌در دست هم بدهند تابروضع موجود غلبه نمائیم.

وزیر بازرگانی بدنبال تشریح مسئله از بیـــن بردن انحصارهـــا افزود هم اکنون کمیسیونهائی در وزارت بازرگانی تشکیل شده است تابجای کسب اجازه ورود کالا از چند وزارتخانه یـــك جا اجـــازه بگیرند . وی افزود ما تصمیم گرفته‌ایم تدریجا اختیارات‌بیشتری به ادارات بازرگانی در شهرستانها بدهیم.وزیر بازرگانی علاوه بـــر پاسخ مثبت به بازرگانان‌وصاحبان صنایع اهوازجهت پیگیری‌اختصاص وام از مبلـــغ تعیین شده ازسوی دولت برای حمایت از کارخانجات اظهارداشت کالای قاچاق یکـــی‌از مسائلی است‌که وقت زیادی از ما گرفته است وما بااین امر بشدت مبارزه میکنیم. اما یك پیشنهاد هم من‌به‌شما میکنم و آن این‌است که‌ازانجام‌معاملات قاچاق‌خودداری کنید. و ضمن آنکه این توصیه‌را هم به‌دیگران بنمائید.

اجازه ورود روغن ــ برنج و قماش ازدیگر مسائلی بود کهوزیر بازرگانی به آنها پاسخ مثبت داد .

خبرنگار خبرگزاری پارس در گزارش خود اضافه میکند درهمین اجتماع هدبرکل بازرگانی‌خوزستان پیرامون نحوه عمل کرد این‌اداره در خوزستان مطالبی بیان داشت

آگهی

مجمع عمومی عادی شرکت‌سهامی خاص تکتار برای‌رسیدگی و تصویب ترازنامه و سود و زیان دوره عمل‌کرد سال ۱۳۵۷ و انتخاب اعضاء اصلی و علی‌البدل هیئت مدیره و بازرسان قانونی و اخذ تصمیمات لازم دیگر مربوط به مجمع عمومی عادی ساعت ۱۲ صبح روز پنجشنبه سی‌و یکم خرداد ۱۳۵۸ در محل شرکت واقع در خیابان جمهوری (شاه سابق) کوچه شهریار شماره ۲۱ تشکیل میشود از صاحبان محترم سهام خواهشمند است در وقت مقرر برای شرکت درجلسه حضورپیدا کرده ویا نماینده‌تام‌الاختیار خود را کتبا معرفی و اعزام نمایند .

هیئت مدیره

ن ۷۹۹۵۱

آگهی دعوت صاحبان سهام

از سهامداران شرکت تهران‌آل (سهامی خاص) دعوت‌میشود که در مجمع عمومی عادی سالیانه صاحبان سهام شرکت که در ساعت ۱۰ صبح روز یکشنبه ۲۰ خرداد ماه ۱۳۵۸ در محل شرکت واقع در خیابان شاه شماره ۴۲ تشکیل خواهد شد شخصا یا توسط نماینده قانونی خود شرکت فرمایند .

دستور جلسه بشرح زیر است :

۱ ــ استماع و اخذ تصمیم در مورد گزارش هیئت مدیره و بازرس شرکت

۲ ــ رسیدگی و اخذ تصمیم در مورد ترازنامه و حساب سود و زیان سال مالی ۱۳۵۷

۳ ــ انتخاب بازرسان شرکت

۴ ــ تعیین روزنامه کثیرالانتشار برای‌درج آگهی‌های‌شرکت

۵ ــ بحث و اخذ تصمیم در مورد آنچه که در صلاحیت مجمع عمومی عادی سالیانه است .

هیئت مدیره

ن ۷۹۹۵۸

آگهی

مجمع عمومی عادی شرکت سهامی خاص لابراتوار هـــای دوباکستر در ایران برای رسیدگی و تصویب ترازنامه و سود و زیان دوره عمل‌کرد سال ۱۳۵۷ و انتخاب اعضاء اصلی و علی‌البدل هیئت مدیره و بازرسان قانونی و اخذ تصمیمات لازم دیگرمربوط به مجمع عمومی عادی از ساعت ۱۰ صبح روز چهارشنبه سی‌ام خرداد ۱۳۵۸ در محل شرکت واقع در خیابان‌جمهوری (شاه‌سابق) کوچه شهریار شماره ۲۱ تشکیل میشود از صاحبان محترم سهام خواهشمند است در وقت مقرر برای شرکت درجلسه حضورپیدا کرده ویا نماینده‌تام‌الاختیار خود را کتبا معرفی و اعزام‌فرمایند.

هیئت مدیره

ن ۷۹۹۵۰

آگهی

مجمع عمومی عادی شرکت سهامی خاص سرم برای رسیدگی و تصویب ترازنامه و سود و زیان دوره عمل‌کرد سال ۱۳۵۷ و انتخاب اعضاء اصلی و علی‌البدل هیئت مدیره و بازرسان قانونی و اخذ تصمیمات لازم دیگر مربوط به مجمع عمومی عادی ساعت ۱۰ صبح روز پنجشنبه سی و یکم خرداد ۱۳۵۸ در محل شرکت واقع در خیابان جمهوری (شاه سابق) کوچه شهریار شماره ۲۱ تشکیل میشود از صاحبان محترم سهام خواهشمند است در وقت مقرر برای شرکت درجلسه حضورپیدا کرده ویا نماینده‌تام‌الاختیار خود را کتبا معرفی و اعزام نمایند .

هیئت مدیره

ن ۷۹۹۴۹

قابل توجه توزیع کنندگان کالا

شرکت تجارتی اینترساپلای قادر است با امکاناتی که در اختیار دارد کالای واردکنندگانی که بعلت اعتصابات دوران‌انقلاب در بنادر کشورهای حوزه خلیج فارس تخلیـــه گردیـــده در کوتاه‌ترین مدت و با هزینه مناسب به بنادر ایران حمل نماید. با تلفن ۶۲۳۸۳۹ تماس حاصل نمایند .

ن ۷۹۹۴۵

آگهی مجمع عمومی شرکت سهامی عام شکر

جلسه مجمع عمومی عادی سالانه شرکت سهامی عام شکر در ساعت ۴ بعدازظهر روز دوشنبه بیست و هشتم خرداد ۱۳۵۸ در محل شرکت خیابان رازی شماره ۱۱ تشکیل میشود از صاحبان محترم سهام دعوت میشود که در جلسه حضور یابند .

دستور جلسه :

۱ ــ استماع گزارش هیئت مدیره‌راجع به عملیات سال۱۳۵۷

۲ ــ رسیدگی به ترازنامه عملکرد سال ۱۳۵۷ و تصویب‌بیلان

۳ ــ تعدید دوره خدمت اعضاء اصلی و علی‌البدل هیئت‌مدیره

یا انتخاب آنان

۴ ــ انتخاب بازرسان

۵ ــ انتخاب روزنامه کثیرالانتشار برای آگهی‌های شرکت.

شرکت سهامی عام شکر

ن ۷۹۹۳۷

قابل توجه سهامداران محترم‌شرکت‌پس‌اندازوام مسکن رضائیه (ارومیه)

دعوت‌نامه مندرج در ۵۸٫۲٫۳۱ جهت مجمع عمومی ازصورت فوق‌العاده عادی به مجمع عمومی عادی تصحیح میشود .

شرکت پس‌انداز و وام مسکن رضائیه (ارومیه)

ش ۴۴۰

گاز استیلن (کاربنیت)
گاز اکسیژن- ازت و آرگون
شرکت ایران اکسیژن
دفتر مرکزی تلفن ۸۳۶۴۳۶- ۸۲۷۲۴۸
بخش شماره یک ۲۵۶۳۹۲- ۳۵۱۸۲۳
بخش شماره دوخلع‌آباد‌کرج تلفن ۲۶۹۴

حضور محترم وزیر کار

ما ۲۵۰ نفر کارکنان شرکت وزنه که پس از پیروزی انقلاب از جهت برگشت بکار و مطالبات عقب‌افتاده با کارفرما اختلاف داشتیم که جریان امر به اداره‌کل کار تهران ارجاع و آقای منوچهر وکیل منفرد مسئولیت حل اختلاف را بانهایت جدیت و رعایت اصل بیطرفی بعهده گرفتند و درباره خواسته‌های قانونی کارکنان و بقای شرکت وزنه منتهای فداکاری و کوشش را نموده‌اند ما ضمن سپاس از ایشان از مسئولین امر استدعا داریم چنین اشخاص مسلمان و حامی واقعی مستضعفین را مورد تشویق قرار دهند .

نمایندگان شرکت وزنه

ن ۷۹۹۶۷

آگهی دعوت مجمع عمومی عادی سالیانه گروه مالکین سامان اول

مجمع عمومی سالیانه گروه مالکین سامان اول ساعت پنج بعدازظهر روز دوشنبه ۲۱ خرداد ماه ۱۳۵۸ در محل گروه‌مالکین واقع در بلوار الیزابت دوم ساختمان سامان تشکیل خواهد شد .

دستور جلسه بشرح زیر است :

۱ ــ استماع گزارش هیئت مدیره و خزانه‌دار و رسیدگی بحساب سالیانه شامل هزینه‌ها و وصولی‌ها و تصویب گزارش و عملکرد سال ۱۳۵۷ .

۲ ــ بررسی و تصویب بودجه پیشنهادی برای سال ۱۳۵۸ .

۳ ــ انتخاب اعضای هیئت مدیره .

۴ ــ انتخاب خزانه‌دار .

از کلیه مالکین دعوت میشود برای شرکت در جلسه مزبور حضور بهرسانند .

هیئت مدیره گروه مالکین سامان اول

ن ۷۹۹۶۴

آگهی دعوت مجمع عمومی عادی سالیانه و مجمع عمومی فوق‌العاده کابل‌سازی ایران‌بایکا (شرکت سهامی عام)

مجمع عمومی عادی سالیانه کابل‌سازی ایران بایکا(شرکت سهامی عام) در ساعت ۱۰ صبح روز چهارشنبه ششم تیرماه ۱۳۵۸ و جسه مجمع عمومی فوق‌العاده درساعت ۱۱ همانروز در مرکز شرکت واقع در خیابان کریمخان‌زند ساختمان شماره ۱۳۲ تشکیل میگردد . از صاحبان سهام شرکت دعوت میشود که در روز و ساعت مقرر شخصا یا توسط نمایندگان تام‌الاختیار خود در جلسه مجمع حضور بهرسانند .

دستور جلسه بقرار زیر است :

الف ــ دستور جلسه مجمع عمومی عادی سالیانه

۱ ــ استماع گزارش هیئت مدیره و بازرسان در مورد ترازنامه و حساب سود و زیان سال مالی ۱۳۵۷

۲ ــ تصویب ترازنامه و حساب سود و زیان سال مالی۱۳۵۷

۳ ــ در صورت لزوم تجدید انتخاب بعضی از اعضای هیئت‌مدیره

۴ ــ انتخاب بازرسان اصلی و علی‌البدل شرکت

۵ ــ تعیین روزنامه کثیرالانتشار برای‌درج آگهی‌های‌شرکت

ب ــ دستور جلسه مجمع عمومی فوق‌العاده

۱ ــ اتخاذ تصمیم در مورد افزایش سرمایه شرکت و اصلاح ماده ۴ اساسنامه

۲ ــ مسائل متفرقه

کابل‌سازی ایران‌بایکا (شرکت سهامی عام)

ن ۷۹۹۶۲

مزایده دکاکین پارك مستضعفان (خرم‌سابق)

تعداد ۸۰ باب دکان واقع در پارك اجاره داده میشود جهت هرگونه اطلاع به دفتر پارك مراجعه فرمائید .

انبوهان کرج . کیلومتر ۴ ــ پارك مستضعفان (خرم سابق) امور اداری .

ن ۷۹۹۰۷

جناب آقای دکتر منوچهر داودی

انتصاب شایسته آنجناب را بمدیریت کل سیاسی وزارت‌امور خارجه تبریك عرض و موفقیت آنجناب را در راه خدمت بکشور و اسلام آرزومندیم .

کریم رضای‌هودن و نانـو

ن ۷۹۹۸۹

اطلاعیه
شرکت سهامی خاص صنعتی بهپاك

مجمع عمومی عادی سالیانه صاحبان سهام شرکت سهامی خاص صنعتی بهپاك در ساعت ۱۰ صبح روز یکشنبه مورخ ۵۸٫۳٫۲۰ در محل شرکت واقع در تهران ــ خیابان سپهبد قرنی شماره ۵۶ تشکیل میگردد ، لذا از کلیه صاحبان سهام شرکت دعوت میشود تا در روز و ساعت مقرر در جلسه حضور بهرسانند .

دستور جلسه بقرار زیر است :

۱ ــ استماع گزارش هیئت مدیره و بازرس

۲ ــ تصویب ترازنامه و حساب سود و زیان سال‌مالی ۱۳۵۷

۳ ــ اخذ تصمیم نسبت به تقسیم سود شرکت

۴ ــ تجدید انتخاب هیئت مدیره و بازرسان اصلی وعلی‌البدل

۵ ــ تعیین روزنامه کثیرالانتشار جهت درج آگهیهای مربوط بشرکت

هیئت مدیره شرکت سهامی خاص صنعتی بهپاك

ن ۷۹۹۹۹

آگهی اعلام خاتمه عملیات تصفیه شرکت منحله تعاونی مصرف سپاهیان انقلاب ایران

پیرو آگهی انحلال شرکت در شماره مورخه ۵۸٫۲٫۳۱ کیهان بدینوسیله ختم عملیات تصفیه از این تاریخ در سه‌نوبت به فاصله یکماه در روزنامه کیهان اعلام میگردد .

هیئت تصفیه

۱ــ۳ ن ۷۹۹۷۸

شرکت اسرام ــ ایران سهامی خاص
آگهی دعوت مجمع‌عمومی عادی سالیانه و فوق‌العاده

مجمع عمومی عادی سالیانه سهامداران شرکت اسرام ــ ایران سهامی خاص در تاریخ هفدهم خرداد ماه ۱۳۵۸ ساعت ۱۰ صبح و متعاقب آن مجمع عمومی فوق‌العاده در مرکز اصلی شرکت‌واقع در تهران بلوار کشاورز (الیزابت سابق) شماره ۱۰ جهت‌رسیدگی به دستور جلسات ذیل تشکیل خواهد گردید :

الف ــ دستور جلسه مجمع عموم

صفحه ۸ گیهان
شنبه ۵ خرداد ماه ۱۳۵۸
بیست‌ونهم جمادی‌الثانی ۱۳۹۹
شماره ۱۰۷۱۶

ساعات شرعی :
اذان مغرب امشب : ۱۹ر۲۸ اذان صبح فردا : ۳ر۰۳
طلوع آفتاب فردا : ۴ر۵۱ ظهر شرعی فردا : ۱۳ر۰۲
استخراج : دکتر عباس ریاضی کرمانی

ایران و رادیوهای خارج

نظر بی.بی.سی. درباره تظاهرات ضد امریکائی

رادیو لندن ـ دیروز در تظاهرات ضد امریکائی در تهران مردم پیکره‌های پرزیدنت کارتر وهمو‌سام‌را آتش زدند.

خبرنگار بی.بی.سی در تهران میگوید دهها هزار نفر باپلک راهپیمائی درخیابان‌های تهران خود را بمحل سفارت امریکا رساندند. روی دیوار سفارت امریکا شعارهای ضد امریکائی دیده می‌شد.

سردر ورودی اصلی سفارت امریکا باتمثالهای فراوانی از آیت‌الله خمینی پوشانده شده‌بود جوانان مسلح انقلابی که در نوبه گذشته سفارتخانه رابتصرف درآوردند برای محافظت ازآن مواظب جمعیت‌بودند. برسر لوله‌های تفنگ آنان گل‌های میخک گذاشته شده‌بود . مدت دوساعت جمعیت عظیم تظاهرکنندگان شعار میدادند ودسته جمعی دعا می‌خواندند ومشتهای گره کرده خودرا بهوا بلند می‌کردند وشعارهائی را که باخود حمل می‌کردند باهتزاز درمی‌آوردند.

یکی ازشعارهائی که داده میشد مرگ برکارتر بود وبمحض اینکه یك چوبه‌دار با پیکره کارتر که از آن آویزان بود ظاهر شد جمعیت فریاد می‌کشیدند و مرگ برامپریالیسم امریکا میگفتند.

پاسداران وافراد مسلحی که بزروی دیوارهای سفارت قرارداشتند . پرچم امریکا را تکه‌تکه کرده بپائین می‌انداختند.

همچنین پیکره‌ای باندازه طبیعی انداماانسان‌از عموسام با کت فراك و پشت‌آن با پرچم انگلستان و جلوی آن باتصویر داس و چکش تزئین شده‌بود در بین تظاهرکنندگان دیده می‌شد.

در این تظاهرات پرچم امریکا نیز بآتش کشیده شد.

صدای امریکا
در تهران ۱۷ نفر مجروح شدند

رادیوصدای امریکا ـ دیروز تظاهرات ضد امریکائی در تهران با خفوشه همراه بود و پاسداران انقلاب با تیراندازی هوائی جمعیت پرهم زننده نظم را متفرق ساختند.

دو مینی‌بوس مسافربری در مرکز شهر بداخل جمعیت رفته و باعث مجروح شدن ۱۷ نفر گردیدند. حال ۴ نفر از مجروحین وخیم می‌باشد.

در نزدیکی دانشگاه نیز ۲ نفر بضرب چاقو مجروح شدند.

تیراندازی دیروز در نزدیکی دانشگاه اتفاق افتاد ، پاسداران انقلاب گزارش کردند که جمعیت به هشدار آنان برای رعایت نظم وقعی ننهادند و درنتیجه ناچار هدف با تیراندازی هوائی جمعیت را متفرق سازند.

تظاهرات مرعیدان فلسطین (کاخ سابق) که چندان فاصله‌ای باساختمان سفارت امریکا ندارد آغاز شد. شعارها اکثرا برعلیه امریکا و اسرائیل بود ودر چند نقطه شعارهائی از طرفداری از رژیم شاه سابق نیز شنیده‌شد.

سادات: به شاه مخلوع پناهندگی میدهیم

رادیو لندن ـ پرزیدنت سادات رئیس جمهور مصر گفته است که پارلمان کشورش پیشنهاد خواهد کرد که به شاه پناهندگی سیاسی بدهد.

اما سادات طی مصاحبه‌ای با «مهرداد کرونیکل» نماینده سازمان‌های یهودی چاپ لندن گفته از اینکه برخی کشورها از پذیرفتن شاه بیم دارند بسیار متاسف است.

او موقعیت ایران را بسیار وخیم توصیف کرد. سادات گفته انقلاب اسلامی که با خونریزی همراه باشد خلاف اصول اسلام است.

رادیو مسکو : کی‌سینجر شاه را ببازداشت مخالفان سیاسی تشویق میکرد

مسکو ـ دیشب رادیو مسکو تفسیری درباره تظاهرات ضد امریکائی درایران پخش‌کرد وگفت این روزها دربسیاری ازشهرهای ایران علیه مداخله ایالات متحده دراموز ایران تظاهرات عظیمی برپاست . از تهران اطلاع میدهند که دیروز دهها هزار نفر از تظاهرکنندگان با شعارهای ضد امریکائی ازجلوی سفارت امریکا گذشته و چند پرچم امریکا بعلامت اعتراض بهساخته خصمانه واشنگتن درمورد ایران جلوی سفارت بآتش کشیده شد.

این تظاهرات توده‌ای‌وسیع مردم ایران‌باسخ طبیعی و منطقی آن خوفی شد ایرانی‌است که اخیرا محافل زمامدار ایالات متحده با کوشش زیاد بدآن دامن میزنند . تصمیم سنای ایالات متحده ولکوهش ایران بعلت احکامی‌که دادگاه انقلابی درباره شاه و نوکران و سرسپردگان آنها صادر کرده که درحق مردم مرتکب جنایت وتبهکاری شدند و خودرا رسوا نمودند بخشی ازاین خوفای خدایران‌است.

رادیو مسکو گفت شمار عوامفریبانه دفاع از حقوق بشرکه این خوفا با آن برپا شده درایران کسی را گول نمیزند وهمه میدانندکه مقامات رسمی واهنگتن بانواع وسائل شاه دژخیم و آدمکش را تعریف وتمجید می‌کردند و اوراسرکوب خونین میهن‌پرستان ایران که پیکارشان برای کسب‌آزادیهای صو گرفتنیه و رهائیخ‌کشور از زنجیرروابستگی آمریکا

رادیو لندن : دیدار کارتر با سادات بی‌نتیجه بود

رادیو لندن ـ دیروز درتظاهرات ضد امریکائی در تهران مردم پیکره‌های پرزیدنت کارتر وهمو‌سام‌را آتش زدند.

خبرنگار بی.بی.سی درتهران میگوید دهها هزار نفر باپلک راهپیمائی درخیابان‌های تهران خود را بمحل سفارت امریکا رساندند. روی دیوار سفارت امریکا شعارهای ضد امریکائی دیده می‌شد.

سردر ورودی اصلی سفارت امریکا باتمثالهای فراوانی ازآیت‌الله خمینی پوشانده شده‌بود جوانان مسلح انقلابی که در نوبه گذشته‌سفارتخانه رابتصرف درآوردند برای محافظت ازآن مواظب جمعیت‌بودند. برسر لوله‌های تفنگ آنان گل‌های میخک گذاشته شده‌بود . مدت دوساعت جمعیت عظیم تظاهرکنندگان شعار میدادند ودسته جمعی دعا می‌خواندند ومشتهای گره کرده خودرا بهوا بلند می‌کردند وشعارهائی

صدای امریکا
در تهران ۱۷ نفر مجروح شدند

رادیوصدای امریکا ـ دیروز تظاهرات ضد امریکائی در تهران با خفوشه همراه بود و پاسداران انقلاب با تیراندازی هوائی جمعیت پرهم زننده نظم را متفرق ساختند.

دو مینی‌بوس مسافربری در مرکز شهر بداخل جمعیت رفته و باعث مجروح شدن ۱۷ نفر گردیدند. حال ۴ نفر از مجروحین وخیم می‌باشد.

در نزدیکی دانشگاه نیز ۲ نفر بضرب چاقو مجروح شدند.

سادات: به شاه مخلوع پناهندگی میدهیم

رادیو لندن ـ پرزیدنت سادات رئیس جمهور مصر گفته است که پارلمان کشورش پیشنهاد خواهد کرد که به شاه پناهندگی سیاسی بدهد.

اما سادات طی مصاحبه‌ای با «مهرداد کرونیکل» نماینده سازمان‌های یهودی چاپ لندن گفته از اینکه برخی کشورها از پذیرفتن شاه بیم دارند بسیار متاسف است.

او موقعیت ایران را بسیار وخیم توصیف کرد. سادات گفته انقلاب اسلامی که با خونریزی همراه باشد خلاف اصول اسلام است.

رادیو مسکو : کی‌سینجر شاه را ببازداشت مخالفان سیاسی تشویق میکرد

مسکو ـ دیشب رادیو مسکو تفسیری درباره تظاهرات ضد امریکائی درایران پخش‌کرد وگفت این روزها دربسیاری ازشهرهای ایران علیه مداخله ایالات متحده دراموز ایران تظاهرات عظیمی برپاست . از تهران اطلاع میدهند که دیروز دهها هزار نفر از تظاهرکنندگان با شعارهای ضد امریکائی ازجلوی سفارت امریکا گذشته و چند پرچم امریکا بعلامت اعتراض بهساخته خصمانه واشنگتن درمورد ایران جلوی سفارت بآتش کشیده شد.

این تظاهرات توده‌ای‌وسیع مردم ایران‌باسخ طبیعی و منطقی آن خوفی شد ایرانی‌است که اخیرا محافل زمامدار ایالات متحده با کوشش زیاد بدآن دامن میزنند . تصمیم سنای ایالات متحده ولکوهش ایران بعلت احکامی‌که دادگاه انقلابی درباره شاه و نوکران و سرسپردگان آنها صادر کرده که درحق مردم مرتکب جنایت وتبهکاری شدند و خودرا رسوا نمودند بخشی ازاین خوفای خدایران‌است.

رادیو مسکو گفت شمار عوامفریبانه دفاع از حقوق بشرکه این خوفا با آن برپا شده درایران کسی را گول نمیزند وهمه میدانندکه مقامات رسمی واهنگتن بانواع وسائل شاه دژخیم و آدمکش را تعریف وتمجید می‌کردند و اوراسرکوب خونین میهن‌پرستان ایران که پیکارشان برای کسب‌آزادیهای صو گرفتنیه و رهائیخ‌کشور از زنجیرروابستگی آمریکا

رادیو لندن : دیدار کارتر با سادات بی‌نتیجه بود

تظاهر کنندگان آدمك‌هائی را که از کارتر و بگین درست کرده‌بودندبرروی دیوارسفارت امریکا نصب و اعدام‌کردند .

۲۴ ساعت بعد از سخنرانی ضد امریکائی
آیت‌الله‌هاشمی‌رفسنجانی موردسوءقصدقرارگرفت
امام خمینی برای بهبود حال آیت‌الله هاشمی نذر کرد

آیت‌الله منتظری : ۹۰ درصد دست امریکا در کار است

آیت‌الله خامنه‌ای : چوب استقلال وعدم وابستگی را می‌خوریم

بنی‌صدر : دست ایادی امریکا را می‌بینم

آیت‌الله هاشمی رفسنجانی دیشب در داخل منزل خود مورد اصابت گلوله قرار گرفت و از ناحیه کبد مجروح شد.

امروز صبح‌مقامات بیمارستان شهدا اعلام کردند که حال عمومی آیت‌الله خوب است .

آخرین گزارش پزشکی حاکیست که آیت‌الله هاشمی رفسنجانی که در ساعت ۵و۲۰ دقیقه دیشب به بیمارستان شهدا منتقل شد از ناحیه شکم قسمت بالا وراست مورد اصابت قرار گرفته . دو مراجعه حال عمومی او خوب است و فشار خون ۱۲ روی ۷ گزارش‌شده است .

مقامات‌بیمارستان شهدا گفتند بعلت خونریزی تحت عمل جراحی قرار گرفت. درمعاینات دیده شد که سطح غدامی کبد خراش برداشته و بقیه قسمتها سالم است . ناحیه غدام کبد ترمیم شد وحال وعرضایتبخش است .

محافل نزدیك به خانواده رفسنجانی اظهار داشتند که حدود ساعت ۹ دیشب دو نفر به درب منزل آیت‌الله مراجعه می‌کنند واظهار می‌دارند کهما حامل پیغامی برای آیت‌الله هاشمی رفسنجانی هستیم . محافظین به آنان اجازه ورود میدهند و پس ازنشستن دراطاق وحرکات غیر عادی مراجعه کنندگان آیت‌الله هاشمی به قصد آنان آگاه‌میشود و باآنان گلنجار میشود . پس از زدو خورد مختصری یکی از آنان بطپانچه تیراندازی کرده و متعاقب آن هردو نفر فرار میکنند . هنوز کاملا معلوم نیست که چگونه این دو نفر توانسته‌اند پس‌از تیراندازی در اطاق فرار کنند .

بیوگرافی آیت‌الله رفسنجانی

آیت‌الله هاشمی رفسنجانی ۵۴ سال پیش در شهررفسنجان متولد شد . تحصیلات مقدماتی را در زادگاه خویش باتمام رسانیده وسپس به قم عزیمت نمود وپس‌از گذراندن دوران سطوح عالیه درسال ۱۳۳۵ بمحضردرس حضرت آیت‌الله العظمی امام خمینی حاضر شد آیت‌الله هاشمی از همان‌اوائل تحصیل نسبت بمسائل جهان اسلام علاقه خاصی داشت ودر مبارزات‌روحانیت نقش عمده‌ای را دردست داشت . بارهابزندان افتاد و مورد شکنجه‌های وحشیانه قرار گرفت .

آیت‌الله هاشمی شخصیتی است بسیار روشن ، قاطع و مورداعتقاد مخصوص امام‌خمینی میباشد .

عکس‌العمل سوءقصد

دیشب پس‌از انتشار خبر سوءقصد به آیت‌الله هاشمی رفسنجانی ، مهندس مهدی بازرگان ، آیت‌الله طالقانی ، حجت‌الاسلام دعائی سفیر جدید ایران درعراق ، امیر انتظام سخنگوی دولت ، آیت‌الله خامنه‌ای ، صباغیان معاون نخست‌وزیر و گروه کثیری از شخصیت‌های سیاسی و مذهبی بمیارستان هجوم برده و حال ایشان را جویا شدند .

در تماس تلفنی‌که خبرنگار کیهان بادفتر امام خمینی در قم گرفت ، معلوم شد که بلافاصله‌پس‌از دریافت‌خبر امام برای بهبودی حال آیت‌الله هاشمی‌رفسنجانی نذرکرده‌است.

آیت‌الله منتظری در تماس تلفنی گفت : خبر سوءقصد به حجت‌الاسلام والمسلمین هاشمی رفسنجانی مایه تاسف شد و خوشحالیم که ایشان سالم هستند و حالشان رضایتبخش است . بایستی به‌گروههائی که متصدی این حرفها هستند بگوئیم‌که آنها نمیتوانند روح یاس در رهبر وملت ایجاد کنند . هم رهبر ما قاطع است وهم ملت ما .

دراین سوءقصد باحتمال‌قوی دست امریکا درکار است واگر دست چپ هم باشد ، چپ امریکائی‌است . مانندتوده‌های نفتی در زمان دکتر مصدق، اگرکار چپی‌ها باشد، چپی‌های

آیت‌الله خامنه‌ای : چوب استقلال وعدم وابستگی را می‌خوریم

بنی‌صدر : دست ایادی امریکا را می‌بینم

آیت‌الله هاشمی رفسنجانی دیشب در داخل منزل خود مورد اصابت گلوله قرار گرفت و از ناحیه کبد مجروح شد.

امروز صبح‌مقامات بیمارستان شهدا اعلام کردند که حال عمومی آیت‌الله خوب است .

آخرین گزارش پزشکی حاکیست که آیت‌الله هاشمی رفسنجانی که در ساعت ۵و۲۰ دقیقه دیشب به بیمارستان شهدا منتقل شد از ناحیه شکم قسمت بالا وراست مورد اصابت قرار گرفته . دو مراجعه حال عمومی او خوب است و فشار خون ۱۲ روی ۷ گزارش‌شده است .

مقامات‌بیمارستان شهدا گفتند بعلت خونریزی تحت عمل جراحی قرار گرفت. درمعاینات دیده شد که سطح غدامی کبد خراش برداشته و بقیه قسمتها سالم است . ناحیه غدام کبد ترمیم شد وحال وعرضایتبخش است .

محافل نزدیك به خانواده رفسنجانی اظهار داشتند که حدود ساعت ۹ دیشب دو نفر به درب منزل آیت‌الله مراجعه می‌کنند واظهار می‌دارند کهما حامل پیغامی برای آیت‌الله هاشمی رفسنجانی هستیم . محافظین به آنان اجازه ورود میدهند و پس ازنشستن دراطاق وحرکات غیر عادی مراجعه کنندگان آیت‌الله هاشمی به قصد آنان آگاه‌میشود و باآنان گلنجار میشود . پس از زدو خورد مختصری یکی از آنان بطپانچه تیراندازی کرده و متعاقب آن هردو نفر فرار میکنند . هنوز کاملا معلوم نیست که چگونه این دو نفر توانسته‌اند پس‌از تیراندازی در اطاق فرار کنند .

بیوگرافی آیت‌الله رفسنجانی

آیت‌الله هاشمی رفسنجانی ۵۴ سال پیش در شهررفسنجان متولد شد . تحصیلات مقدماتی را در زادگاه خویش باتمام رسانیده وسپس به قم عزیمت نمود وپس‌از گذراندن دوران سطوح عالیه درسال ۱۳۳۵ بمحضردرس حضرت آیت‌الله العظمی امام خمینی حاضر شد آیت‌الله هاشمی از همان‌اوائل تحصیل نسبت بمسائل جهان اسلام علاقه خاصی داشت ودر مبارزات‌روحانیت نقش عمده‌ای را دردست داشت . بارهابزندان افتاد و مورد شکنجه‌های وحشیانه قرار گرفت .

آیت‌الله هاشمی شخصیتی است بسیار روشن ، قاطع و مورداعتقاد مخصوص امام‌خمینی میباشد .

عکس‌العمل سوءقصد

دیشب پس‌از انتشار خبر سوءقصد به آیت‌الله هاشمی رفسنجانی ، مهندس مهدی بازرگان ، آیت‌الله طالقانی ، حجت‌الاسلام دعائی سفیر جدید ایران درعراق ، امیر انتظام سخنگوی دولت ، آیت‌الله خامنه‌ای ، صباغیان معاون نخست‌وزیر و گروه کثیری از شخصیت‌های سیاسی و مذهبی بمیارستان هجوم برده و حال ایشان را جویا شدند .

در تماس تلفنی‌که خبرنگار کیهان بادفتر امام خمینی در قم گرفت ، معلوم شد که بلافاصله‌پس‌از دریافت‌خبر امام برای بهبودی حال آیت‌الله هاشمی‌رفسنجانی نذرکرده‌است.

آیت‌الله منتظری در تماس تلفنی گفت : خبر سوءقصد به حجت‌الاسلام والمسلمین هاشمی رفسنجانی مایه تاسف شد و خوشحالیم که ایشان سالم هستند و حالشان رضایتبخش است . بایستی به‌گروههائی که متصدی این حرفها هستند بگوئیم‌که آنها نمیتوانند روح یاس در رهبر وملت ایجاد کنند . هم رهبر ما قاطع است وهم ملت ما .

دراین سوءقصد باحتمال‌قوی دست امریکا درکار است واگر دست چپ هم باشد ، چپ امریکائی‌است . مانندتوده‌های نفتی در زمان دکتر مصدق، اگرکار چپی‌ها باشد، چپی‌های

برای ازبین بردن موانع ایجاد رژیم امریکائی در ایران که حافظ منافع آنها درایران‌باشد. امریکا می‌خواهد ایران را از دست بدهد . آیت‌الله هاشمی آنطور که‌برای من معلوم شد، روحیه ضد امریگائیش قوی است .

آیت‌الله خامنه‌ای در تماس باخبرنگار ما گفت : آیت‌الله هاشمی ۱۵ سال است نمودار کامل صداقت وصفای انقلابی‌و خستگی‌ناپذیری‌در صحنه‌مبارزه است وما چوب عدم وابستگی واستقلال خودرا میخوریم .

خامنه‌ای‌اضافه کرد «جستجو از عناصری که ماهیت انقلابی واسلامی آنها واضح است مشخص‌کننده ماهیت سوءقصد کنندگان است . کسانیکه سعی می‌کنند چهره‌هائی مانندآیت‌الله هاشمی را مورد خدشه قرار دهند ، معلوم است بحساب چه کسی کار می‌کنند .

مردم خواستار تامین امنیت رهبرانند

بدنبال سوءقصد به آیت‌الله هاشمی رفسنجانی مردم در تماسهای‌مداوم تلفنی باروزنامه کیهان‌از دولت خواستار شدند که امنیت جانی رهبران را بهرترین صورت ممکن بعهده بگیرد .

تعطیل عمومی درفسنجان

رفسنجان ـ خبرنگار کیهان ـ بمناسبت سوءقصد به جان آیت‌الله حاج شیخ علی‌اکبر هاشمی رفسنجانی تعطیل‌رسمی درفسنجان اعلام گردید وتمام کسبه مغازه‌های خود را بسته ودر مسجد جامع شهر اجتماع نمودند ، سپس دهها هزارنفر از مردم رفسنجان طی یك راهپیمایی عظیم سوءقصدبجان ایشان رابشدت محکوم نمودند و خواستارمجازات شدیدعاملین این سوءقصد شدند .

آیت‌الله صادق خلخالی رهبر فدائیان اسلام دیروز شهرا منتقل شد از ناحیه شکم قسمت بالا وراست مورد اصابت قرار گرفته . دو مراجعه حال عمومی او خوب است و فشار خون ۱۲ روی ۷ گزارش‌شده است .

مقامات‌بیمارستان شهدا گفتند بعلت خونریزی تحت عمل جراحی قرار گرفت. درمعاینات دیده شد که سطح غدامی کبد خراش برداشته و بقیه قسمتها سالم است . ناحیه غدام کبد ترمیم شد وحال وعرضایتبخش است .

محافل نزدیك به خانواده رفسنجانی اظهار داشتند که حدود ساعت ۹ دیشب دو نفر به درب منزل آیت‌الله مراجعه می‌کنند واظهار می‌دارند کهما حامل پیغامی برای آیت‌الله هاشمی رفسنجانی هستیم . محافظین به آنان اجازه ورود میدهند و پس ازنشستن دراطاق وحرکات غیر عادی مراجعه کنندگان آیت‌الله هاشمی به قصد آنان آگاه‌میشود و باآنان گلنجار میشود . پس از زدو خورد مختصری یکی از آنان بطپانچه تیراندازی کرده و متعاقب آن هردو نفر فرار میکنند . هنوز کاملا معلوم نیست که چگونه این دو نفر توانسته‌اند پس‌از تیراندازی در اطاق فرار کنند .

بیوگرافی آیت‌الله رفسنجانی

آیت‌الله هاشمی رفسنجانی ۵۴ سال پیش در شهررفسنجان متولد شد . تحصیلات مقدماتی را در زادگاه خویش باتمام رسانیده وسپس به قم عزیمت نمود وپس‌از گذراندن دوران سطوح عالیه درسال ۱۳۳۵ بمحضردرس حضرت آیت‌الله العظمی امام خمینی حاضر شد آیت‌الله هاشمی از همان‌اوائل تحصیل نسبت بمسائل جهان اسلام علاقه خاصی داشت ودر مبارزات‌روحانیت نقش عمده‌ای را دردست داشت . بارهابزندان افتاد و مورد شکنجه‌های وحشیانه قرار گرفت .

آیت‌الله هاشمی شخصیتی است بسیار روشن ، قاطع و مورداعتقاد مخصوص امام‌خمینی میباشد .

عکس‌العمل سوءقصد

دیشب پس‌از انتشار خبر سوءقصد به آیت‌الله هاشمی رفسنجانی ، مهندس مهدی بازرگان ، آیت‌الله طالقانی ، حجت‌الاسلام دعائی سفیر جدید ایران درعراق ، امیر انتظام سخنگوی دولت ، آیت‌الله خامنه‌ای ، صباغیان معاون نخست‌وزیر و گروه کثیری از شخصیت‌های سیاسی و مذهبی بمیارستان هجوم برده و حال ایشان را جویا شدند .

در تماس تلفنی‌که خبرنگار کیهان بادفتر امام خمینی در قم گرفت ، معلوم شد که بلافاصله‌پس‌از دریافت‌خبر امام برای بهبودی حال آیت‌الله هاشمی‌رفسنجانی نذرکرده‌است.

آیت‌الله منتظری در تماس تلفنی گفت : خبر سوءقصد به حجت‌الاسلام والمسلمین هاشمی رفسنجانی مایه تاسف شد و خوشحالیم که ایشان سالم هستند و حالشان رضایتبخش است . بایستی به‌گروههائی که متصدی این حرفها هستند بگوئیم‌که آنها نمیتوانند روح یاس در رهبر وملت ایجاد کنند . هم رهبر ما قاطع است وهم ملت ما .

دراین سوءقصد باحتمال‌قوی دست امریکا درکار است واگر دست چپ هم باشد ، چپ امریکائی‌است . مانندتوده‌های نفتی در زمان دکتر مصدق، اگرکار چپی‌ها باشد، چپی‌های

برای ازبین بردن موانع ایجاد رژیم امریکائی در ایران که حافظ منافع آنها درایران‌باشد. امریکا می‌خواهد ایران را از دست بدهد . آیت‌الله هاشمی آنطور که‌برای من معلوم شد، روحیه ضد امریگائیش قوی است .

آیت‌الله خامنه‌ای در تماس باخبرنگار ما گفت : آیت‌الله هاشمی ۱۵ سال است نمودار کامل صداقت وصفای انقلابی‌و خستگی‌ناپذیری‌در صحنه‌مبارزه است وما چوب عدم وابستگی واستقلال خودرا میخوریم .

خامنه‌ای‌اضافه کرد «جستجو از عناصری که ماهیت انقلابی واسلامی آنها واضح است مشخص‌کننده ماهیت سوءقصد کنندگان است . کسانیکه سعی می‌کنند چهره‌هائی مانندآیت‌الله هاشمی را مورد خدشه قرار دهند ، معلوم است بحساب چه کسی کار می‌کنند .

مردم خواستار تامین امنیت رهبرانند

بدنبال سوءقصد به آیت‌الله هاشمی رفسنجانی مردم در تماسهای‌مداوم تلفنی باروزنامه کیهان‌از دولت خواستار شدند که امنیت جانی رهبران را بهرترین صورت ممکن بعهده بگیرد .

تعطیل عمومی درفسنجان

رفسنجان ـ خبرنگار کیهان ـ بمناسبت سوءقصد به جان آیت‌الله حاج شیخ علی‌اکبر هاشمی رفسنجانی تعطیل‌رسمی درفسنجان اعلام گردید وتمام کسبه مغازه‌های خود را بسته ودر مسجد جامع شهر اجتماع نمودند ، سپس دهها هزارنفر از مردم رفسنجان طی یك راهپیمایی عظیم سوءقصدبجان ایشان رابشدت محکوم نمودند و خواستارمجازات شدیدعاملین این سوءقصد شدند .

آیت‌الله صادق خلخالی رهبر فدائیان اسلام دیروز طی بیانیه‌ای اعلام کرد : باکمال تاسف شنیدیم که حضرت آیت‌الله جناب آقای حاج شیخ علی‌اکبر هاشمی رفسنجانی مورد اصابت گلوله قرار گرفته ولی خوشبختانه حال مزاجی ایشان خوب است ما در اسرع وقت‌ممکن‌تیمکاران را بجزای اعمال ننگین آنان خواهیم رسانید. بیاری خدای توانا .

سازمان مجاهدین انقلاب

سازمان مجاهدین انقلاب اسلامی طی اعلامیه ای سوء قصد بجان رفسنجانی رامحکوم و متذکر شد که « ما مردم مبارز مسلمان با بسیج عمومی وانقلابی خویش علیه توطئه های امپریالیسم و صهیونیسم قیامی همه جانبه خواهیم کرد ... ما خواستار بسیج همگانی برای مقابله با ضد انقلاب میباشیم . »

احزاب جمهوریخواه و توده

حزب‌جمهوریخواه، سوءقصد به حجت‌الاسلام رفسنجانی را زنگ خطر مجددی به‌مسئولین امور خواند و اعلام نمود که ازبدوموجودیت مبارزه‌مسلحانه را محکوم و غیرانسانی شناخته است ، خاطره اخیر باردیگر تاکیدبیست برای شدت عمل‌بیشتر خلع سلاح افراد مشکوك و غیر مسئول .

● حزب توده ایران طی بیانیه‌ای توطئه سوءقصد علیه جان حجت‌الاسلام خامنه‌ای رفسنجانی را محکوم نمود. در قسمتهائی از این بیانیه آمده است :

این حادثه باید ما رامتوجه آن نمایم وسیعی سازد که امپریالیسم و ارتجاع آیران سازمانده آن هستند . درپایان این بیانیه از رهبری انقلاب، شورای انقلاب و دولت بنوبه خود خواسته‌شده‌تا : اقدامات خود رابرای تعقیب گذاردن توطئه‌ها دشدیدتر کنند .

متعاقب خبر قریب‌الوقوع شاه مخلوع از باهاما ، مقامات انگلیسی گفتند : اگر محمدرضا بدون اطلاع وارد لندن شود، باو ویزای‌ورود داده نخواهد شد

لندن ـ خبرگزاری‌فرانسه ـ پس‌از انتشار خبری مبنی بر عزیمت قریب‌الوقوع‌شاه مخلوع ز جزایر باهاما به کشور انگلیس و اقامت او در کاخ مجلش در « سوری »درجنوب لندن مقامات دولتی انگلیس دیروز صریحا اظهار امیدواری کردند که شاه مخلوع ازآمدن به این کشور خودداری کند و آنها را در مضیقه اخلاقی قرار ندهد زیرا آنها میل ندارند بعذاز آمدن شاه سابق به‌انگلیس از دادن اجازه‌ورود باو خودداری کنند .

لرد کارینگتون وزیر امور خارجه جدید دولت انگلیس نیز دراولین‌کنفرانس‌مطبوعاتی خودکه‌بلافاصله پس‌ازپیروزی محافظه کاران درانتخابات تشکیل داد صریحا یادآور شده بود که بنظر او بعیدبنظر میرسد که دولت جدیدانگلیس به شاه مخلوع پناهندی عطا کند .

محافل سیاسی دیروزدرلندن خاطرنشان ساختند که دولت جدید بریتانیا کوشش دارد تا حد ممکن روابط خود را با رژیم جدید ایران عادی سازد وروابطی کماز یك دوران واقعا مشکل گذشتند .

قبلا در ناسائو پایتخت‌باهاما تایید شد که شاه مخلوع‌ایران درآینده بسیار نزدیك جزایر باهاما را ترك خواهد کرد . محافل نزدیك به شاه مخلوع یادآور شدند که کاخ او در «سوری» جنوب لندن برای پذیرائی نامبرده آماده شده است نزدیکان شاه مخلوع در جواب پرسشهای خبرنگاران این خبر را تایید ویاتکذیب نکردند . آنها برعکس خبر طلاق و جدائی شاه سابق رااز فرح که اخیرا در روزنامه دیلی‌اکسپرس چاپ لندن‌مطرح شده‌بود شدیدا تکذیب کردند.

ویزای دو ماهه‌ای که دولت باهامابه شاه مخلوع وهمراهانش داده بود روز ۲۰ ماه جاری مه یعنی چهار روز دیگر پایان می پذیرد . مقامات باهامائی قصد ندارند این ویزا را تمدید کنند .

بگین با مارگرت تاچر ملاقات کرد

لندن ـ خبرگزاری فرانسه ـ براساس گزارشهای رسیده مناخیم بگین نخست وزیر اسرائیل بمدت ظهر دیروز پس از ملاقات با خانم مارگارت تاچر همتای انگلیسی‌خود این کشوررا ترك کرد .

مناخیم بگین همچنین طی‌اقامت خود در لندن با سایروس‌ونس‌وزیر امور خارجه آمریکا دیدار و گفتگو کرد .

مسافرت هیئتهای نفتی چین بواشنگتن

پکن ـ یونایتدپرس ـ دوگروه از مذاکره کنندگان چینی بزودی از واشنگتن دیدن خواهند کرد تا با کمپانیهای نفتی آمریکا درباره امکان حفاری نفت‌دردریا های شرقی و جنوبی چین مذاکره کنند . ریاست یك گروه‌را کانگ‌شن معاون نخست وزیر چین به‌عهده خواهد داشت و سونگ ژنمیك‌وزیر نفت چین اورا همراهی‌خواهدکرد.

گروه دوم‌شامل چهارتن ازکارشناسان اکتشاف نفت وگازخواهند بود به حدود ۱۰ کمپانی نفتی آمریکائی اجازه اکتشاف نفت و تحقیقات لرزه نگاری درمنطقه‌داده شده است . مطالعات لرزه نگاری که حدود یکسال طول می‌کشد به منظور یافتن مناسب‌ترین ناحیه‌زیر دریائی برای اکتشاف نفت بکار میرود .

یادداشت روز

بقیه از صفحه اول

مترقی وآگاه شیعه ومتعاقب آن ملت مسلمان ایران پابمرحله پرشکوه انقلاب نهادند .

دراین تحلیل ، امام باکمال صراحت اعلام میدارد زیربنای انقلاب ایران فقط اسلام واحکام نورانی قرآن و پاسداری از شیوه و خط مشی پیامبر بزرگ و ائمه اطهار علیهم‌السلام بوده و ملت مسلمان ایران بهمین منظور ، سالها محرومیت و شکنجه وتهدید را تحمل نمود و در همین راه یعنی آبیاری درخت مقدس اسلام عزیزترین خونها را نثار کردند .

نهضت انقلابی ایران بلحاظ شکل ومحتوی ، نهضتی است کاملا اسلامی وقرآنی نه ملی وناسیونالیستی و .... وبنابراین نظام جمهوری که ۹۹٪ ملت با عشق وایمان به‌آن رای مثبت داده، جمهوری اسلامیست نه‌جمهوری دموکراتیك ونه جمهوری دموکراتیك اسلامی و نه جمهوری . همانگونه که در ضابطه نخست بیان شد ، معیار قبول و مشروعیت حکومت جمهوری در ایران پس‌از سالها رنج وغم ومحنت وشهادت که همه بهپاس حرمت اسم وایمان بمبادی وحی قرآن صورت گرفت ، اسلامی بودن آنست نه‌دموکراتیك بودن آن ، امام در یك نگرش محصومانه میگوید آن ضربه مهلکی که امپریالیسم را تکان داد مطلق جمهوری نبود و نه جمهوری دموکراتیك ... که ازاین قماش حکومتها در بلوك شرق وغرب بسیار است وخود منشاء هزاران توطئه ضد انسانی و نیرنگ وفساد بلکه ضربه بنیادی که برپیکر استعمار فرود آمد وابرقدرتها در عمق وجود خود احساس کردهاند تشکیل حکومت عدل اسلامیست و براین اساس هرحزب و دسته و جمعیت و گروه بهر نام و نشان چه از اقشار جناح چپ و چپ‌گرا و چه از گروههای باصطلاح ملی‌گرا و ناسیونالیست بخواهند چهره جمهوری ایران را از اسلام و قرآن جدا بدانند یا قلمداد نمایند، ضد ملت بشمار میروند چه آنکه ملت محروم ما باشاك و خون هیجده سال بتام اسلام دهزد و زجر کشید و زندان رفت و شهید داد تا نهال پیروزی را در سرزمین شرق غرس نمودکه امروزشرق اسلامی به‌تشکیل حکومت جمهوری اسلامی افتخار و مباهات نماید.

احزاب وجمعیتها وگروههای باصطلاح مبارز وملی‌گرا یا چپ‌گرا فراموش کردهاند که حوادث خونبار سال ۴۲ آنچنان آنان را ازصحنه بدربرد که عاملها درخارج ازکشور بهبرگذاری بعضی از سیاسی و نوشتن مقاله و صاحبه های مشکوك پرداخته بودند که به تحلیل ما عامل اصلی این عقب‌نشینی فقدان ایمان بمعنویت نهضت بودهاست. آنان فراموش کردهاند که تنها قدرتی‌که به آنان جان داد تا لااقل از گوشه انزوا بعیان آیند و دوباره در عرصه مبارزات مطرح گردند همانا قیام شکوهمند مسلمانان ایران‌بزعامت روحانیت آگاه وانقلابی بود و اگرنه مبارزات ملی‌گرایانه آنان که از حقیقت ومعنویت و خلوص تهی شده بود حتی نتوانست آخرین سنگر آنان را حراست نماید.

اکنون نایسته نیست گروههای مفلس دیروز میراث اگرانبهای انقلابی اسلامی که با خون هزاران شهید بدست‌آمده فدای امیال و آرزوهای حزبی و ناسیونالیستی خود گردانند، کاریکه بتعبیر امام خیانتی است عظیم بملت ایران و انقلاب اسلامی او.

ای ملت شجاع و غیور ومبارز ایران، آخرین فریاد شهدای ۱۵ خرداد ۴۲ که درخیابانهای تهران ودیگرشهرستانها با ندای الله‌اکبر عجین شده بود، از یاد نبرید.

خاطرات خونبار مدرسه فیضیه قم، این سنگر پرخروش نهضت اسلامی ایران را دوباره تجدید کنید و فاجعه های خونین میدان آزادی و شهدای تهران را دیگر بار در خاطره ها زنده سازید و بیاد آورید سنگ بنای نهضت انقلابی شما حمایت از عزیزترین امانت آسمانی دین اسلام و گرامی‌ترین میراث فکری و فرهنگی تاریخ ، قرآن و آزرنده‌ترین شیوه های تربیتی، خط مشی پیامبر بزرگ اسلام و امامان معصوم تشیع بوده است.

این عشق و ایمان بخدا بود که به بازوان آهنین شما توان بخشید و مشتهای فشرده تانرا در برابر تانکهای دشمن نیرو داد و بحلقومهای پرخشمگرتان قدرت فریاد و خروش نه عشق به ملیت و قومیت و نفت و نان. باین نغمه های ناموزون که بیانگر توطئه شوم دیگری است برخرد اسلام و روحانیت عزیز و قرآن مجید گوش فرا ندهید و با اراده قاطع‌تر

امام در پیامی به آیت‌اله رفسنجانی :

ما ملت‌های بزرگ اسلامی را به همکاری دعوت میکنیم

هاشمی زنده است . چون نهضت زنده است

بقیه در صفحه آخر

ثبت نام زائران خانه خدا در اوقاف صورت می‌گیرد

متقاضیان به گروهها مراجعه نکنند

صفحه ۳ـ

پاسخ شدیداللحن دولت ایران به سناتور جاویتس

صدور قطعنامه پیشنهادی شما دخالت در امور داخلی ایران تلقی میشود

روابط دو کشور هنگامی میتواند طبیعی باشد که روابط ، براساس احترام متقابل استوار باشد

صفحه ۵ـ ستون پنجم

طبق تصویب شورای ارتش در هیئت دولت

ارتش نوسازی میشود

ارتش بگونه یك پارچه‌ای در اختیار و تبعیت دولتی است که منتخب ملت است

ارتش در گذشته متعلق به یک فرد بود و این فرد ارتش را بخواست خودش هدایت میکرد

افرادی در خارج مملکت پول هائی میگیرند و علیه ایران توطئه میکنند

نظام ارتش براساس ایدئولوژی اسلامی و عدم تعهد خواهد بود

صفحه ۵ـ ستون اول

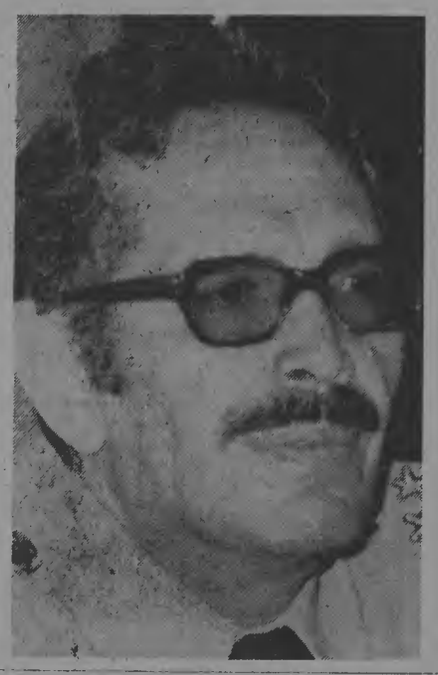

شرائط نقل و انتقال مشاوران مدارس راهنمائی

صفحه ۳ـ ستون چهارم

هشدار وزارت بهداری و بهزیستی :

میوه وسبزیجات ضدعفونی شود

کیهان

تکشماره ـ ۱۵ ریال

یکشنبه ۶ خرداد ماه ۱۳۵۸ ـ یکم رجب ۱۳۹۹ ـ شماره ۱۰۷۱۲

امام در دیدار با بانوان فضلا حوزه علمیه قم :

ما از این ترورها نمی ترسیم

اجازه دخالت به شرق و غرب نمیدهیم

صفحه ۵ـ ستون هفتم

آیت‌الله منتظری

امپریالیسم ، سوسیال امپریالیسم و صهیونیسم را محکوم کرد

بقیه در صفحه آخر

دژ ۲ میلیون دلاری شاه مخلوع در مکزیک

بقیه در صفحه آخر

بر اساس رای دادگاه انقلاب

سرهنگ خاوری تیرباران شد

خاوری عامل کشتار شب اول محرم بود

صفحه ۲ـ

کلیه راههای کشور ترمیم میشود

صفحه ۳ـ ستون اول

پرولتاریا در کیهان

صفحه ۶ـ ستون اول

طی ماده واحده‌ای شورای انقلاب

وضع نمایندگان مجلسین و وزیران رژیم گذشته را تعیین کرد

شورای انقلاب اسلامی ایران طی ماده واحده‌ای در مورد وضع نمایندگان مجلسین و وزیران رژیم گذشته از پانزده خرداد یکهزارو سیصدو چهل ودو تا بیست ودوم بهمن یکهزاروسیصدو پنجاه‌و هفت به عنوان مجازات فقط برای همیشه از مشاغل دولتی و حق انتخاب شدن محروم میشوند کسانی که به دستور امام خمینی از نمایندگی مجلسین یا وزارت استعفا کرده‌اند به مدت پنج سال محروم میشوند به شرط آنکه دو گروه فوق مرتکب جرائم مشروحه در آئین نامه دادگاههای انقلاب اسلامی نشده باشند و گرنه علاوه بر محرومیت فوق مشمول مجازات مربوطه هم خواهند بود .

متن تصویبنامه باین شرح است :

بسمه تعالی

ماده واحده

نمایندگان مجلسین و وزرای رژیم گذشته از پانزده خرداد

پیام یاسر عرفات به آیت‌الله هاشمی رفسنجانی

حضرت آیت‌الله برادر هاشمی رفسنجانی حفظه‌الله ـ خبر سوء قصد جنایتبار علیه‌جان شما که خودرا درراه عزت وبزرگی اسلام وحق وقف نموده‌اید دریافت کردیم و خدارا شکر گذاریم که نجات یافتید ، باشد که دست تجاوزکاران وجنایتپیشگان قطع گردد وخداوند سبحان تعالی شما را ازهرگونه خطری حفاظت نماید. من وبرادران مجاهد فرزندان خلق فلسطین از خداوند میخواهیم که شفای عاجل بشما عنایت فرماید وانقلاب اسلامی درایران ومردان فداکار آنرا حمایت کند و ایران و فلسطین را بدست شما بعزت برساند ، من ایمان دارم که ملت برادر ما ایران به‌رهبری آیت‌الله العظمی حضرت امام روح‌الله الموسوی الخمینی به‌راه خود ادامه میدهد وبافرزندان مخلص به پیروزی گام برمیدارد. انشاءالله و السلام علیکم ورحمة‌الله

یاسر عرفات رئیس کمیته اجرائی سازمان آزادیبخش فلسطین

ونس : مشکلات وحشتناکی در پیش داریم

بیرسبا ـ رویتر ـ سایروس ونس وزیر خارجه ایالات متحده دیروز طی نطقی در آغاز گفتگو های خودپیرامون خودمختاری فلسطین درکرانه های باختری رود اردن و نوار غزه خواستار حداکثر احتیاط و دورنگری شد .

ونس اعتراف کرد که مشکلات وحشتناکی در مقابل گفتگو های اسرائیل و مصر وامریکا وجود دارد اما اضافه کرد هیچکس نمیتواند انکار کند که برای نخستین بار یك تلاش سیاسی در جهت استقرار صلح در منطقه پرآشوب خاورمیانه آغاز شده‌است ونیز هیچکس نمیتواند انکار کند که یك فرصت بی سابقه و واقعی برای ما بوجود آمده است .

« یوسف بورگ » وزیر کشور اسرائیل و مصطفی خلیل نخست وزیر مصر که ریاست هیات های نمایندگی کشور های متبوع خود را عهده‌دار بودند دراین مراسم شرکت داشتند .

اسرائیل و مصر با نظریات شدیداً مخالف خود پیرامون چگونگی شکل خودمختاری دراین گفتگو ها شرکت‌جستند. اسرائیل برای فلسطینی ها آن نوع خودمختاری رامدنظر قرار داده‌است که زیر کنترل شدید اسرائیل باشد

مصریها که نظرشان شباهت بیشتر به نظریات ایالات متحده دارد خواستار آزادی بیشتری برای فلسطینی ها هستند.

ونس گفت : آغاز این گفتگوها یك فرصت تاریخی است که نشان میدهد خصومت میتواند به مناسبات صلح‌آمیز بدل‌شود. برای نخستین‌بار پس‌از بیش‌از سه دهه‌دریافتیم که ما میتوانیم مساله مناقشه اعراب و اسرائیل را از طریق راه حل های سیاسی مورد توجه قرار دهیم .. وی از تمام طرف های درگیر مناقشه‌دعوت کرد اقدامات و اظهارات خصمانه علیه یکدیگر را معوق گذارند زیرا که پیشرفت کار را با مشکلات جدیدی مواجه میسازد .

اولین کنگره سراسری وکلای دادگستری گشایش یافت

وزیر دادگستری گفت :

هرگونه اجحاف و بیعدالتی باید نابود گردد

دکتر سنجابی رهبر جبهه ملی ایران درحال سخنرانی دراولین کنگره وکلای دادگستری

صفحه ۵ـ ستون هفتم

چهاردهمین کنفرانس جهانی گاز در تورنتو

تورنتو ـ خبرگزاری فرانسه ـ چهاردهمین کنفرانس جهانی گاز که توسط اتحادیه بین‌المللی گاز های طبیعی ترتیب داده شده است بامداد امروز در شهر تورنتو واقع در ایالات اونتاریو کانادا تشکیل شد دوهزارو سیصد نماینده از ۳۶ کشور تولید کننده ومصرف کننده گازهای طبیعی در رشته همکاری های فنی و تکنولوژی که کارهای اساسی آن از روز دوشنبه آینده آغاز خواهد شد شرکت خواهند کرد . نمایندگان ۲۱ کشور حاضر در این کنفرانس ۶۶ گزارش تهیه شده در مورد پیشرفته‌ترین تکنیك های اکتشاف ـ تولید ـ مصرف و فروش گاز طبیعی عرضه خواهند کرد . دیگر پیشنهادات چشم‌اندازی از آینده گاز و اقتصاد انرژی که در حال حاضر مورد بررسی است بدست خواهند داد . این کنفرانس که هر سه سال یکبار تشکیل میشود، امسال بوسیله شرکت گاز کانادا برگزار میگردد . در این شرکت ۶۵۰ کمپانی مربوط به استخراج و یا صنعتی کردن مواد سوختی عضو میباشند . کنفرانس قبلی در لندن برگزار شده بود .

ضیاءالحق : پاکستان در امور داخلی افغانستان دخالت نمیکند

کراچی ـ خبرگزاری فرانسه دیروز پرزیدنت ضیاءالحق رئیس جمهوری پاکستان این موضوع را که کشور وی به دورشیان مسلمان افغانستان تعلیمات نظامی میدهد تکذیب کرد.

ضیاءالحق خطاب‌بخبرنگاران گفت سیاست کشور وی مبنی بر حفظ روابط حسنه با کلیه کشورهاست و افزود که درامور داخلی افغانستان دخالت نمی‌کند.

رئیس جمهوری پاکستان ادامه داد ما تاکنون ۷۰،۰۰۰ پناهنده افغانی را جا داده و غذا و داروی آنها را تامین کرده‌ایم و ناظران سازمان‌ملل متحد که اخیرا از اردوگاه‌های پناهندگان افغانی دیدن کرده‌اند متوجه کوچك‌ترین حضور نظامی نشده‌اند.

ژنرال ضیاء الحق همچنین اعلام‌داشت که انتخابات پاکستان قرار است در نوامبر آینده برگزار شود وگفت بیگم نصرت بوتو رهبر حزب خلق پاکستان و نیز دخترش بینظیر بوتو به زودی از زندان آزاد خواهند شد.

اخطار وزارت کشاورزی به غاصبین اراضی

اراضی غصب شده باید تا ۱۸ خرداد ماه جاری به مالکین و متصرفین قبلی مسترد شود

وزارت کشاورزی و عمران روستائی امروز اطلاعیه‌ای در مورد تصرف عدوانی زمینهای مزروعی کشت خشخاش ـ پاکسازی سالم سازی و جلوگیری از فساد در روستاها و مبارزه با فاسدین انتشار و به متخلفین هشدار داد که در صورت ادامه خلاف کاریها شدت تحت پیگرد قانونی قرارخواهند گرفت. در بخشی از این اطلاعیه آمده است در شرایط فعلی که در مرحله سازندگی انقلاب هستیم وجود محیط سالم ودور از هرگونه تحریك و تعدی و تجاوز به روستاها شرط حتمی برای اجرای طرحهای تولیدی کشاورزی میباشد و اگر فرصت طلبانی با توسل به اقدامات گوناگون درصدد اختلال در جریان سالم و طبیعی تولید برآیند دشمنان انقلاب ومروجین فساد در ارض تلقی شده وبا عکس‌العمل شدیدی مواجه خواهند شد.

در قسمتی از این اطلاعیه گفته شد که چون تصرفات عدوانی و غاصبانه اراضی و تاسیسات متعلق و متصرفی دیگران با هیچیك ازموازین شرعی و قانونی منطبق نیست و برای متجاوزین کمترین حقی را ایجاد نمیکند .

لذا پس از مهلت یکماهه استرداد اراضی و تاسیسات متعلق به دیگران که ۱۸ خرداد ماه جاری پایان میپذیرد ، اقدامی ازطرف غاصبین صورت نگیرد براساس ارائه کمیسیون های پنج‌نفری اراضی غصب شده به مالکین و متصرفین قبلی تحویل داده میشود. ضمنا به‌کشت‌کنندگان خشخاش‌اخطار شده است که شیره استحصالی را عینا برای فروش در اختیار مامورین وزارت کشاورزی و عمران روستائی و سازمان معاملات تریاك قرار دهند ودر صورت مشاهده‌خلاف بامجرمان مطابق قانون رفتار خواهد شد.

ملاقات کارتر ـ برژنف ۲۵ خرداد در وین انجام خواهد شد

واشنگتن ـ یونایتدپرس ـ امروز مقامات رسمی گزارش‌دادند که پرزیدنت جیمی‌کارتر رئیس جمهوری امریکا ولئونید برژنف در کنفرانس سران امریکا و شوروی که درویین برگزار میشود پنجبار ملاقات خواهند کرد و طبق برنامه‌کار طراحی شده است ممکن است به توافق مهمی در باره ماهواره‌های تجاری و جنگی دست یابند.

ممین مقامات اظهارداشتند که برنامه‌کار کنفرانس ۱۵ ژوئن که ظاهرا منوط به سلامت برژنف درآن موقع است قبلا مورد تصویب آناتولی‌دوبرنین‌سفیر شوروی درامریکا و برژینسکی مشاور امنیت ملی امریکا قرار گرفته است .

برنامه ریزی آزمایش کنفرانس سران شامل ۵بار ملاقات کارتر و برژنف ـ دو کمیسیون برای کار در روزهای ۱۶ و ۱۷ ژوئن و مراسم امضای قرارداد سالت ۲ خواهد بود.

افزایش قیمت نفت قطر

بحرین ـ رویتر ـ قطر کوچك‌ترین تولیدکننده نفت در سازمان کشورهای تولیدکنندگان نفت (اوپك) امروز اعلام داشت که قیمت نفت خام صادراتی خودرا افزایش داده است. بدین ترتیب تاکنون هربشتان سعودی از تولیدکنندگان نفت منطقه خلیج فارس ازافزایش قیمت نفت صادراتی خودداری کرده است .

شیخ‌بن خلیفه آل‌ثانی وزیر اقتصاد و نفت قطر اعلام داشت که این‌کشور مازاد نفت خود را از بشکه‌ای ۸۰ سنت به ۲ دلار و ۶۰ سنت افزایش داده است و این افزایش از تاریخ ۱۷ ماه مه گذشته قابل اجرا خواهد بود .

حراج انواع پارچه در فروشگاه بوردا شروع شد ـ خیابان زرتشت

یادداشت روز

دولت باید امنیت رهبران را تأمین کند

هنوز ملت مسلمان ایران ازسوگ آیت‌اله مطهری بیرون نیامده که دست پنهان تبهکاران و جنایتپیشگان از آستین ارتجاع ، امپریالیسم و صهیونیسم بدرآمده وبسوی یکی از بزرگترین مفاخر سیاسی ـ مذهبی ما که بحق می‌توان اورا یکی از مهرههای اصلی جنبش اسلامی ایران قلمداد کرد نشانه رفت .. دست‌نشاندگان بیگانگان که در پیروزی این نهضت عظیم مرگ خود و اربابان خویش را می‌یابند در تلاشند که بهرشکل ممکن از ریشه‌گیری و ثبات این نهضت جلوگیری نمایند و نگذارند تادرخط اصلی جنبش بسمت‌اهداف متعالی اسلامیمان حرکت‌کنیم . شکل نگرفتن نهضت‌بهرحال قسمی است مثبت درآرضای خواستهای نامشروع آنان .

عناصر ضدانقلابی‌که این آسیب‌رسانی را از نقطه ترور رهبران شروع کردند بخوبی واقفندکه تنها این رهبران و فقط همینها هستند که می‌توانند باتوجه به نفوذ گسترده مردمی و پایگاه توده‌ای‌شان و برخورداری از اعتماد کامل مردم ، جنبش را بدون هیچ وابستگی هدایت و رهبری کنند . خط امام خط مبارزی باتمام قدرتهای امپریالیستی جهانی ، شرق وغرب، است و وارد شدن هرنوع خدشه به‌این خط مالا گامی است درجهت ارضای خواست نامشروع آنان.

باچنین توجهی آیا شایسته نیست امنیت رهبران تامین شود . ما از دولت و کلیه ارگانهای ذیصلاحیت خواستاریم باتوجه به خطیر بودن این مساله مهم هرچه زودتر درتدارك تامین رهبران برآیند چراکه رهبران سرنوشت سازان این نهضت هستند و بی‌توجهی به‌این امر بی‌توجهی به سرنوشت جنبش و اسلام و ملت است . بی‌اعتنائی به‌این امر ، بی‌اعتنائی به ملت است‌که نهایتا ما را به‌بن‌بست می‌کشاند . ما قاطعانه خواهان آنیم‌که ضمن نشان دادن عکس‌العمل شدید درقبال توطئه‌گران دست نشانده واقدامات پیگیر ولازم جهت شناسایی عوامل توطئه ، درتامین جانی رهبران اقدام اساسی صورت‌گیرد .

وضع معاملات بورس بعد از ارائه قانون اساسی مشخص میشود

تهران ـ با ارائه طرح قانون اساسی و روشن شدن خطوط اقتصادی کشور، معاملات بورس افزایش خواهد یافت . آقای منصور ضابطیان دبیرکل بورس تهران با اعلام این‌مطلب در تماسی با خبرگزاری پارس گفت بعلت روشن نبودن وضع اقتصادی کشور فعالیت های بورس هم‌اکنون حالت سردرگمی را میگذراند.

شایعات اخیر نیز درمعاملات سهام واحد های صنعتی و تولیدی اثر گذاشته و در رکود معاملات در این مرکز تاثیر داشته است .

وی افزود بورس تهران بادر نظر گرفتن این مسئله که‌هنوز وضعیت اقتصادی کشورنامشخص است طرح هائی تهیه کرده ، که این طرحها بصورت چندی بعدی هستندچنانکه جهت‌اقتصاد کشور معلوم شد این‌گونه طرح ها را با تغییرات کوچکی بکار خواهیم گرفت .

سفر ملك‌حسین بکشورهای خلیج‌فارس

کویت ـ خبرگزاری فرانسه ـ روزنامه القبس چاپ کویت‌درشماره دیروز خود نوشت که ملك حسین پادشاه اردن در ژوئن آینده یك دیدار رسمی از چند کشور ساحل خلیج فارس بعمل می‌آورد وسپس به فرانسه و انگلستان سفر میکند .

این روزنامه که به‌نقل ازمحافل دیپلماتیك این خبررا منتشرساخته اضافه میکند که ملك حسین در سفرش به پاریس از دولت‌فرانسه خواهد خواست تاازنفوذش استفاده کرده برای رفع بحران خاورمیانه کوشش کند .

سرهنگ خاوری تیرباران شد

شعبه اول دادگاه انقلاب اسلامی تهران درساعت ۱۱:۴۷ دقیقه دیروز بمنظور رسیدگی به‌پرونده کیفرخواست صادره‌از دادگاه انقلاب اسلامی تهران علیه سرهنگ دوم توپخانه عزت‌الله خاوری تشکیل جلسه داد .

در ابتدا آیاتی از کلام‌الله مجید تلاوت و سپس توجهه گردید . پس از آن متن کیفرخواست بشرح زیر قرائت شد :

بسم‌الله منتقم‌الجبار.

ولکم فی‌القصاص‌یا اولوالالباب

درایـن پرونـده عزت‌الله خاوری فرزند غلامحسین ۴۴ ساله ساکن تهران سرهنگ دوم ارتش فرمانده سابق گردان۳۴۵ گروه ۳۳ توپخانه پادگان جی مامور به‌فرمانـداری نظامـی به‌اتفاق گردان تحت فرماندهی خود از ۱۷ شهریور ۱۳۵۷ الی آخرین لحظه‌ای که پادگان با ریختن خون جـوانان بسیاری مجبور به‌تسلیم شد متهم است به:

۱ـ شرکت و صدور دستور کشتار بمنظور ایجاد خفقان و تحکیم و تقویت نظام طاغوتی

۲ـ سرکوبی تظاهـرات و ایجاد تشویش در اذهان‌عمومی

۳ـ مقاومت در برابر مردم به‌هنگام تسخیر پادگان جی

متهـم موصوف از روز ۱۷ شهریورمـاه ۱۳۵۷ با اعـلام حکومت نظامی ازطرف رژیـم غاصب در راس گردان خـود مرتبا به ماموریـت منطقه ۳ فرمانداری نظامی مهرمت ودر این مدت گردان تحت‌فرماندهی وی مرتکب جنایات بی‌شماری شد. درشب اول ماه‌محرم‌منطقه وسیعی از میدان ۲۴ اسفـند سابق (میدان انقلاب) تـا میدان گمرک صحنه تاخت‌وتاز پرسنلش بود .

نحوه فرماندهی او را در آن شب از زبان پرسنل ایشان می‌شنویم :

سرگرد غلامعلی قنبری‌رئیس رکن سوم گردان که متهم فرمانده آن بوده‌است میگوید: سرهنگ خاوری بـه سربازان می‌گفت طوری خشاب گذاری کرده وتفنگهارا طوری بگردن خود تنظیم کنید که دراولین لحظه قادر بتیراندازی باشید و سعی کنید چندتا از ایـن خرابکارها را بگیرید .

نامبرده اضافه کرد روزی که پادگان را محاصره کردند متهـم اسـلحه کـریش را برداشت و مرتب بطرف چپ وراست بین سازمانهای گردان خود می‌دوید و گـاهـی هـم تیراندازی میکرد .

یکی دیگر از درجـه‌داران تحت فرماندهی متـهـم گفت سرهنگ خاوری در شب اول محرم گفت سرکوچه‌ها پایستید و هرکس را دیدید تیراندازی کنید .

با بی‌سیم می‌گفت اصلاترحم نکنید اینهاهمه کمونیست‌هستند امروز می‌گـویند زنده بـاد خمینی فردا میگویند زنده‌باد شاه ، وروز بعد بمن گفت‌دیشب عکس‌العمل خوبی نشان دادی وقتی‌گفتم جلو سرهنگ دیشب ۷ یا ۸ نفر کشته شدند گفت مگر خوابی ۱۰۰نفر هم اگر کشته‌شود مسئله شاه‌مان درمیان است .

یکی دیگر از ناظرین در روز ۲۲ بهمن ۵۷ در پادگان جی چنین اظهار داشت کـه سرهنگ خاوری گفته بچه ها ما باید بجنگیم تا پیروزشویم.

متهم دربرگ ۴۸ با تناقض گوئی جنایات خـود را در علمای زندان خواسته‌است یکی دیگر از شهود عینـی گفته است که سرهنگ خاوری بما گفت بکشید اگر نکشید کشته میشوید ، در روز تشییع جنازه استاد کامران‌نجات‌الهی متهم گفت اگر تعداد زیادبود و خواستند بطرف پائین ۲۴ اسفند بروند با شدیدترین وجه رفتار کنید .

در نامه‌ای که متهم‌ازداخل زندان میخواسته بـه خـارج جهت همسرش بفرستد که‌توسط دادستان به حضار نشان داده شد بجرم خود اعترافـونقاضا کرده بود که مدارک وشواهد جرم را بنفع خوداز بین ببرد و نوشته بود بدوستانش کـه مواظب باشند بازپرس به آنها یکدستی نزنند.

بعداز قرائت کیفر خواست رئیس دادگاه تقاضای حکـم رسیدگی را نمود .

متهم در دفاع از خودابتدا باکلماتی از نهج‌البلاغه شروع به صحبت کرد و اضافه نمود که من به سرتیپ کتائی در تاریخ ۵۷٫۹٫۶ شب‌اول محرم گفتم که قادر بـه اجـرای ماموریت نظامی نیستم ولـی موافقت نشد و با ارتشبـد قره‌باغی هم خواستم قـرار ملاقات بگذارم ولی موافقت نکردند .

در روز ۵۷٫۹٫۱۱ درجاجرود تصادف کردم ولی از مـن خواسته شد که حتما به تهران بیایم و پرونده تصادف‌موجود است باوجود اینکه نمی توانستم اصرار کردند ، خودروخواستم و هنگامیکه به ۲۴ اسفنـد رسیدم آرام بود و چند نفر روی پشت بامها الله واکبر میگفتند .

متهم در دنباله دفاع ازخود گفت من عضو جبهه ملی قبل از سال ۳۲ بودم من مخالف رژیم و معتقدبه انقلاب بودم .

متهم در دنباله سخنانش گفت: کمیته منطقه ۸ خانهام راناشغال کرده و همسرم نگران است دراین موقع متهم متاثر شده‌و گریست ـ وی سپس دردنباله سخنان خود چنین گفت : از میدان قزوین تا ۲۴ اسفنـد گردان ۳۲۵ ـ گروه چتربازـ گروه‌کازرون ـ وتعدادزیادی پلیس ماموریت داشتند ماقفط یك عامل‌بودیم دستورفرماندار نظامی تهاجمی بود و دستور ما تدافعی ما فقط یك‌تعیین‌کننده نیرو برای فرماندار نظـامـی بودیم رئیس کلانتری مـی‌دانست مناطق حساس کجاست و به‌فرماندار نظامی میگفت د دستورات از فرماندار نظامی گرفته میشد .

من برای سربازانم از عـلی صحبت میکردم از مذهب مـی‌گفتم من کلمه هم شاه و هم خمینی را بارهاو بارها برای پرسنل خود گفتم ، آنها شاه را دوست داشتند اگر هـم نداشتند می ترسیدند وقتی‌اعـم شاه گفته میشد همه بلنـد می‌شدند من میخواستم اسم خمینی در دهن سرباز و افسر هم باشد باین جهت عـلاقمند بودم .

در قسمتی از اظهارات متهم چنین‌آمده‌است فرماندار نظامی هیچ وقت بحرف کسی گوش نمیداد و استعفا داده بـود من میبایست الان در ارتش اسلامی خدمت کنم تا بتوانم مثمر ثمر واقع شوم . استدعا مـی کـنم کـه‌از رجـوعم برای خدمت در ارتش اسلامی ایران استفاده شود و خواهان برائت خود هستم .

سپس‌نماینده دادسرای‌انقلاب اسلامی تهران چنین گفت :

با این استدلالی که آقای خاوری آوردماند مثل اینکه اشتباها بایجا آورده شدند و گفتند جناب سرهنگ خـاوری شما که بخاطر حفظ بقـاء خودتان وخوش‌خدمتی، شکایت دادستان زنجان را به فرماندار میکنید فقط بخاطر اینکـه‌از علمای زنجان خواسته بودند که به‌این‌انقلاب خدمت‌کرده‌اید. کمك کنند و شما نیز مواظبت و حفظ مجسمه شاه در زنجان را بالاتر از هرچیز می‌دانستید چطور میتوانستید و می‌گوئید که‌براین انقلاب‌خدمت‌کرده‌اید. سپس اظهارات کسانی کـه بعنوان شهود توسط بازپـرس جمع‌آوری شده بود قرائت گردید . یکی از شهود گفته بود سرهنگ خاوری دستور میداد ترحم نکنید مـی‌گفت مساله مملکت و شاهمان درمیان است ، و میگفت طوری در محل بایستید که مردم ازنگاه شما بترسند .

رئیس دادگاه قبل از آخرین دفاع متهم چنین گفت :

خلاصه مطالب عنوان شـده بعنوان اتهام بشما تفهیم‌میشود شما مذهب را عامل می‌گرفتید و متاسفانه با یك چهره‌فریبنده دینی و تعریف چند حدیث از کتاب مذهبی سربازان راترغیب می‌کردید . شب اول محرم۱۰۰ فقره سقط جنین در تهران بدنبال تیراندازی اتفاق افتاده است اگر مطلبی در دفاع از خود دارید بعنوان آخرین‌دفاع بیان کنید .

سرهنگ خاوری متهم بکشتار مردم در اول محـرم

متهم گفت : واحدها در اختیار من نبودند و من تامین کننده نیرو برای فرمانـداری نظامی بودم .

رئیس دادگاه گفت ازخودتان دفاع کنید شب اول محـرم ۱۰۰۰ شهید داشتیم چیـزی برای گفتن دارید بفرمائید .

متهم اوراقی را که از طرف افراد تحت فرماندهی خـود بحمایت و دال بر بیگناهی‌خود تهیه کرده بود به دادگاه نشان و ارائه کرد .

و دادگاه در ساعت ۳ بعداز ظهر وارد شور شد و پس از بررسی مدارك و شواهد، متهم محارب با خدا ومفسدفی‌الارض شناخته شد و به اعدام محکوم گردید حکم صادره شب گذشته بمرحله اجراء گذاشته شد .

فعالیت فدائیان اسلام علنی خواهد بود

پیرو اطلاعیه قبلی کـه بوسیله فدائیان اسلام در روز چهارشنبه بوسیله کیهان‌منتشر شد . از دفتر فدائیان اسلام اطلاع میدهند که جلسه‌ای‌روز جمعه ٤ تا ۷٫۵ بعداز ظهـر منعقد گردید که در آن‌افـراد برجسته فدائیان اسلام منجمله آیت‌الله خلخالی سخنرانـی کردند و پس از سخنرانی‌هـا اساسنامه فدائیان اسلام به شور گذاشته شد که در جلسه آینده به تصویب برسد . از جملـه مسایل مهم تعیین رهبر وهیئت مدیره بود که بعدا تصویب خواهد شد بانعقاد دفتری و سایر مسائل تصمیماتی اتخاذ گردید از جمله مواد‌یکه در اساسنامه پیشنهاد شده عبارتند از:

۱ـ فدائیان‌اسلام طبق‌دستور شرع مقدس اسلام وقرآن‌دستور ائمه طاهـرین علیهما‌السلام حرکت میکند.

۲ـ فدائیان اسلام خط مشی خود را براساس حمـایت از جمهوری اسلامی میدانند .

۳ـ فدائیان اسلام طبـق دستور و فرامین آیام خمینی و خط مشی او انجام‌وظیفه‌خواهد کـرد .

٤ـ فدائیان اسلام همـه فعالیت خود را بطور علنی آشکار انجام میـدهند و از هرگونه پنهانکاری اجتنـاب میکند .

۵ـ فدائیان اسلام‌پاسداران انقلاب اسلامی اند بعروف و نهی از منکر میباشد .

٦ـ فدائیان اسلام کوشش میکنند که در آینده بازوی پرقدرت جمهوری‌اسلامی باشد.

کمك مالکین جهت خانه سازی برای مستضعفین

در اجرای طرح خانه سازی جهت مستضعفین امروز جلسه‌ای‌در شورای یازده نفری شهر سنندج‌وبا حضور دکتر ابراهیـم یـونسی استاندار کردستان و عـده‌ای از معتمدین و مالکین اراضی شهـر سنندج تشکیل شد. بـه‌گزارش خبرگزاری پارس در این جلسه‌پس از بررسی نیازهای مستعدان شهرو نیازسنجی طرح خانـه سازی باقرخان وکیل یکی ازافراد خیر شهر ۲۰ هزار متر مربع زمین بعلاوه کمك مالی به امر خانـه سازی اختصاص داد. سایر مالکین اراضی نیز در همین جلسه قـول دادند هرکدام ساختمانـی از زمینهای مرغوب‌خود را جهت این امر انسانی اختصاص دهد.

تشکیل انجمن اسلامی پیش‌آهنگ پلیس

انجمن اسلامی پیش‌آهنگ‌پلیس تشکیل شد و اساسنامه آن انتشار یافت. در مقدمه اساسنامه آمـده است: باتوجه به ناسامانی وضع موجود در دانشکده افسری‌شهربانی در ایام پس از انقلاب اسلامی‌ایران گروهی از دانشجویان دانشکـده افسری برای هماهنگ کردن وضع موجود و حفظ دست‌آوردهـای انقلاب و مبارزه با هرگونه‌اختناق و فشار درصدد ایجاد گروهـی متشکل از دانشجویان و کادرپلیس متعهد و مؤمن به انقلاب اسلامی ایران برآمدند روز یکشنبـه ۱۳۵۸٫۲٫۲۶ اولین گردهمائی بـا شرکت گروهی از دانشجویان در محل دانشکده تشکیل و اساسنامه گروه پس از اتخاذ نام پیش‌آهنگ پلیس و قرائت در جلسه به تصویب اعضاء گروه پیش‌آهنگ رسید.

انجمن اسلامی کارکنـان مسلمان مدرسه عالی پارس ضمن اعلام موجودیت در پایان بیانیـه خود آورده است: ما مستضعفیـن اولین گامهای استوار خـود را برای زمینه‌سازی حکومت جهانـی تمام محرومان در پرتو خروش‌قیام حضرت مهدی (ع) برمیداریم.

اعلامیه آیت‌الله وحیدی

آیت‌الله وحیدی طـی اعلامیه‌ای که دیروز انتشاریافت از ملت مسلمان ایران که انقلاب‌اسلامی ایران را به ثمر رسانده‌اند خواسته است جهت ادامه و استمرار نهضت اسلامی تا پیروزی موارد زیـر راه نصب‌العین قرار دهند. هوشیاری کامل در مقابل جریانات ضـد انقلابی و توطئه‌های استعمار بمنظور سرکوبی انقلاب، متابعت کامل از رهنمودهای امام خمینی که همواره روشنگر راه نهضت بوده حفـظ آمادگی کامل همچون نظامـیان وسیع پنجشنبه و جمعه بر علیـه سای آمریکا و هوشیاری در قبال دسیسه‌های امپریالیسم آمریکـا، تاکید بر حمایت تا حد توانایی از همرزمان‌مسلمان فیلیپین‌وافغانستان و سایر مستضعفین جهان، دوری جستن از هر نوع تفرقه و تشتت. در آخر از روحانیـون و خطبای متعهد خواسته شده جهت روشن کردن اذهان عمومی و خنثی کردن دسیسه‌های دشمان سعی لازم را مبذول دارند.

اعلام موجودیت انجمن اسلامی کارکنان وزارت کشور

انجمن اسلامی کارکنان‌وزارت کشور ضمن اعلام موجودیت،اهداف خود را مبتنی‌برجهان‌بینی توحیدی و ایدئولوژی اسلام و همگاری با کلیه نیروهای انقلابی اسلامـی‌و مبارزه با نیروهای امپریالیستی و استعماری قرار داده است.

کارکنان پالایشگاه تهران انجمن اسلامی تشکیل دادند

کارکنان پالایشگاه تهـران، تاسیسات ری «انجمن اسلامـی» تشکیل دادند. در قسمتهائی‌ازبیانیه انجمن اعلام شده است:

«بر آن شدیم که با تشکیـل «انجمن اسلامی» نقش مهم خویش را در این مرحله حساس زمانـی و قرار تعیین کننده تاریخی‌هرچه فعالانه‌تر و نظمتر اعمال نمائیم .

در این بیانیه اهداف و نقطه نظرهای انجمن قید شده‌است.

● اطلاعیه شماره یك جنبش میقات که در واقع بیانیه اعلام موجودیت آنهم بود انتشار یافت در قسمتهائی از این متن آمده‌است: جنبش میقات با تعظیم در برابر خلق قهرمان ایران وباتاکید رهبری قائد بزرگ حضرت‌آیت‌الله العظمی امام خمینی و با تاکیـد موضع قاطعانه چند سنـدی وضد امپریالیستی امام با مواضع ضـد امپریالیستی، ضد استبدادی و ضد ارتجاعی اعلام موجودیت می‌نماید.

پشتیبانی از ریاست جمهوری آیت‌الله طالقانی

انجمن دانشجویان مسلمان‌دانشگاه تربیت معلم طی اطلاعیـه‌ای از نامزدی ریاست جمهوری آیت‌الله طالقانی از طرف مجاهدین خلـق به دلایل زیر: ۱ـ سلامـت ۲ـ روحانیت ۳ـ برخورداری کـامل ازاعتماد رهبری جنبش‌امام خمینی، حمایت کرده و ایشار را بعنوان کاندیدریاست جمهوری پذیرفته‌اند.

ممکن است قیمت نفت تا ۵۰ درصد ترقی کند

لندن ـ رویتر ـ یکهفته‌کارشناسان صنعت نفت تا پایان سال جاری‌قیمت جهانی نفت ۵۰ درصد نسبت‌به‌سال گذشته افزایش خواهد یافت .

کارشناسان مذکور یادآور شدند ادامه موج ترقی قیمت‌هـا کـه پیش‌بینی‌ها نشان میدهد مشکـل دیگری است که جهان صنعتی غرب در کنار مسائل روز افزون تورم و بحران رویه رشد انرژی باآن مواجه است .

کارشناسان مذکور این مشکلات را سودجوئی شرکت های نفت و کشورهای صادر کننده نفت نـاشی میشود . چند روز پیش الـجزایر اعلام کرد که قیمت هربشکه نفت خودرا ۲٫۵۰ دلار افزایش خـواهد داد . این رقم میزان افزایش‌قیمت نفت‌را نسبت به سال گذشته به رقم بیسابقه ٤۰ درصد میرساند . منابع مذکور پیش بینی کردندکشورهای نیجریه ، لیبی و تولید کنندگان نفت دریای شمال که کیفیت نفت آنها مرغوب است و احتیاج کمتری به تصفیه دارد قیمت نفت خود را بیش از ۲٫۵ تا ۳ دلار در بشکه افزایش میدهند و این قیمت هربشکه‌را بـه ۲۰٫۹۶ میرساند . این رقم‌درحدود ۲۱ دلار است که هفته گـذشته الجزایر برای هربشکه نفت خـود تعیین کرد . الجزایر و نیجریه تولید کنندگان نوعی بـاکیفیت بسیار خوب هستند کـه بـویژه در آمریکا خواستار فراوان دارند و نیمی ازنفت هرکدام ازاین‌دوکشور به آمریکا صادر میشود .

آنها مرغوب است نیز دست‌به‌چنین اقدامی خواهند زد ،زیرا در مارس گذشته زمانی که الجزایر قیمت هر بشکه نفت خودرا چهار دلارافزایش داد این کشورها نیز از اقـدام الجزایر پیروی کردند این‌کشورها حدود هشت درصد از تجارت‌کل‌نفت جهان‌را در دست دارند .

دیروز اعلام شد که نیجریه‌برای رقابت با الجزایر قیمت نفت‌خودرا افزایش میدهد .

یك مقام آگاهی صمت نفت‌اظهار داشت نیجریه قیمت نفتش‌را بـین ۲٫۴ تا ۲٫۵ دلار در بشکه‌افزایش میدهد و این قیمت هربشکه‌را بـه ۲۰٫۹۶ میرساند . این رقم‌درحدود ۲۱ دلار است که هفته گـذشته الجزایر برای هربشکه نفت خـود تعیین کرد . الجزایر و نیجریه تولید کنندگان نوعی بـاکیفیت بسیار خوب هستند کـه بـویژه در آمریکا خواستار فراوان دارند و نیمی ازنفت هرکدام ازاین‌دوکشور به آمریکا صادر میشود .

بسمه تعـالی

(قابل توجه صاحبان صنایع مرغداری)

بشکرانه پیروزی انقلاب اسلامی ازکلیه همکاران و دست‌اندرکاران صنعت مرغداری وصنایع وابسته وفروشندگان وتوزیع‌کنندگان مرغ و تخم مرغ دعوت میشود درساعت چهار بعدازظهر روز دوشنبه هفتم خرداد ۵۸ به منظور پاسخ به ندای رهبر عالیقدر انقلاب درجهت‌کمك به‌امرخانه‌سازی ورفع مشکل مسکن‌درجلسه‌ای که درکانون توحید واقع درخیابان پرچم منشعب ازخیابان توحید (کندی سابق) تشکیل میگردد شرکت فرمایند .

شورای هماهنگی صنایع مرغداری

ن ۸۰۲۱۸

BANQUE FRANCAISE DU COMMERCE EXTERIEUR
New address Jordan Ave Golafshan st no. 7
TEL: 292389

تشکیل انجمن اسلامی‌شرکت فرش ایـران

انجمن اسلامی کارکنان شرکت ملی فـرش ایران با شرکت عده‌ای از کارکنان و تـ رئیس تشکیل و موجودیت خودرا رسما اعلام میدارد.

دادگاه انقلاب ستوان ایاز را به ۳ سال زندان محکوم کرد

ایاز ۲۲ نفر از معتمدان ورامین را شخصا شکنجه کرده بود

ایاز در دادگاه کیفرخواست‌را قرائت میکند

شعبه اول دادگاه انقـلاب اسلامی تهران در دومین جلسه عصر دیروز خود درساعت ۵ره دقیقه بعداز ظهر با حضـور عده‌ای ازاهالی ورامین بمنظور رسیدگی به کیفرخواست صادر از طرف دادگاه انقلاب اسلامی تهران علیه ستوان سوم‌شهربانی بنام داریوش ایاز تشکیل جلسه داد پس ازتلاوت‌آیاتی‌از کلام‌اله مجید دادگاه کار خود راآغاز نمود . در ابتدای کیفرخواست چنین آمده بود : داریوش‌ایاز فرزند عباس ستوان سوم گارد شهربانی متهم است به :

۱ـ شرکت در ماموریتهای ضد مردمی در جهت سرکوبی مبارزین و متفرق کردن‌تظاهر کنندگان .

۲ـ ایراد ضرب و جرح و شکنجه نسبت به ۲۲ نفر از معتمدین و مبارزین شهرستان ورامین بدین کیفیت که‌متهم فوق‌الذکر در تاریخ۵۷٫۸٫۱۳ بنا از آموزشگاه شهربانی فارغ‌ـ التحصیل شده و با درجـه ستوان سومی‌تاتاریخ۵۷٫۱۲٫۱۲ در گارد شهربانی بوده و در این مدت به ماموریت ضـد مردمی اعزام گردیده است از جمله در تاریخ ۵۷٫۸٫۲۶ بنا به محتویات پرونده برگ ۲۱ تعداد ۲۲ نفر از اهالی معتمد شهر ورامین توسط ماموریـن شهربانی ورامین دستگیر و یکشب تا بصبح درحیاط‌شهربانی ورامین توسط متهم شکنجـه میشوند ببین کیفیت که آنها را داخل آب انداخته و باباطوم مضروب و مجروح مینماید و در تهران با حمله به مردم و پرتاب گاز اشك‌آور موجب تشویش اذهان عمومی را فراهم نموده است.

بحکم قانون شرع درخواست کیفر برای متهم و اخراج از خدمات انتظامی را مینماید. پس از قرائت کیفر خواست متهم در دفاع از خود چنیـن گفت زمانی به ماموریت رفتم که جوان بودم و ۲۱ سالم‌بود و ۳۵روزبود کهفارغ‌التحصیل شده بودم و چیزی از نـظام نمی‌دانستم در محیطی که‌هر انسان‌راعوض می‌کندوشستشوی مغزی میدادند ،من ازروی‌فقر به این شغل‌پناه‌آوردم چاره‌ای نداشتم و بحساب خودم شروع به خدمت کردم من اگر مثل فلان‌کس پارتی داشتم درقسمت دیگری مشغول می‌شدم . مرادر قسمتی مـامور کردند کـه باصطلاح خودشان مـردم را سرکوب کنم در پادگان بما می‌گفتند اینها را سرکوب‌کنید اینها کمونیست‌هستند من بنا بدستور گرفته به ماموریت اعزام شدم و مرا گول زدند من فقط ٤ ماه برای رژیم فاسد خدمت کردم از اواسط مهر تا اواخر بهمن من می‌ترسیدم که حرف رئیس شهربانی راگوش نکنم و تازه یك روز خدمت بودم یك روز استراحت که میشود ٦۰ روز من مسلمانـم رئیس شهربانی بمن میگفت‌باید تظاهر کنندگان را کتك‌بزنی‌ـ مرا گول زد گفت اینهـا خرابکارند. غروب ۲٦ آبان٤ افسر انتخاب کردند که‌آخرین افسر من بودم رئیس شهربانی نشـت و صحبت کرد با چندنفر دیگر و صحبت از این بودکه ترب‌حسینیه را بیندند ما هم کارهای بودیم بوتا افسـر ارشدتر از من بودند و ساعت۱۰ که مرا فرستادند تا باسابنهارا سریعت بگذارم غافل از همه‌جا رفتم و پاسابنها را تعیین کردم کـه بیدار بمانند وقتـی برگشتم رئیس شهربانـی گفت اینها مهلك‌تر را خراب می‌کنند اینها را باید کتـك بزنـی و رکیك‌ترین فحش هـا را میداد وبمن میگفت کـه بدینوسیله بگویم چون خصومت فنی داشت من انتخاب واقعـا نرسیده بودم من خوشحالم که درد‌اگاه عدل اسلامی بمن نیفتاد چون اگر این سابنوها و ولاعی که بالن در زندان هستند مواردی را تصویب نمی‌کردند من اینجا نبودم .

آنشب چندنفر را گرفتم و کتك زدم نمیدانم چند ضربه ولی یکی بمن گفت میدانم ترا گول زدند بد داری کتکمان میزنی تو چونی گول کسی را نخور . چندتا چت و لگد زدم خود رئیس شهربانـی انگشت روی لوله تفنگ بخصوصی میگذ تت ، بعد زدن آنها را مجبور می‌کردم که بداخل حوضی که ۳۰ سانت بیشتر نیست بشینند وبلند شوند ، آنهایی چیز داشتند که من فرصت ندن نداشتم وآن اینهـا بود نمیدانم عاقبت چه شد.

در این موقع چند شهود به جایگاه احضار شدند . اولین شهود در قسمتی از فشارت خود گفت هیروز جمعه جنوبی حسینیه تظاهرات برپا میشد و ساعت۷ یا ۸ که بنزوم دستگیر شد ۳٫۵ بعداز نیمه‌شب بخانه ما ریختند ومن و برادرم را دستگیر کردند و به شهربانـی بردندند داخل شهربانی همین قدی ایار چوب را برداشتو داد بجان و بدون اینکه سئوالی از ما بکنند بعد عده‌ای ما را بداخل حوض وادار کردند سه‌چهار دور رکوع کنیم .

شهود دیگر چنین بیان کرد که شب حادثه ما باز کردند و شروع کردند به شلیك گـاز اشك‌آور و تیراندازی و ما را گرفتند وقتی بداخل شهربانی بردند این آقا (اشاره بمتهم) گفت این شیخ‌ها چه کسانـی هستند ، با باطوم می‌زد توی دل من وما را نشاند توی آب سرد حوض داخل زندان .

سومین شهود متصدی‌حسینیه بنی‌فاطمه ورامیـن بود کـه گفت : اولین نفـری که به شهربانی بردند من بودم در حضور مـن به بچه‌هام ناسزا می‌گفت ومی‌گفت : اگر ٤۸ ساعت نخوابم این زدن وشکنجه برایم لذت‌بخش‌تر است و مارا داخل حوض آب می‌نشانـد . ودیدخودم فکر لعی‌کم‌محارب با خدا باشم من طلب بخشش می‌کنم من هنوز ۲۱ سال‌دادم تقاضا می‌کنـم مـرا ببخشید می‌خواهم طلب بخشش کنم .

دادگاه پس‌از ۲٫۵ ساعت بررسی ساعت ۸ بعدازظهروارد شور شد وپس‌از بررسی‌پرونده با توجـه بـه‌گذشت شاکیان خصوصی متهـم را بـه‌سه‌سال زندان محکوم کرد .

تمدید مدت ماموریت نیروهای ناظر صلح در جولان

سازمان ملل متحدـ آسوشیتدپرس ـ کورت والدهایم دبیرکل سازمان ملل متحد اعلام کرد که نیروهای ناظر صلح در بلندی های جـولان که ازسال ۱۹۷۴ تاکنون در آنجا برمیبرند شش ماه دیگر نیـز در منطقه خواهند ماند.

وی گفت : علیرغم آنکـه اوضاع در مرز سوریه و اسرائیـل آرام است اما خاورمیانه بالقـوه دوقدیت خطرناکی دارد و ادامـه حضور نیروی ناظر صلح در جولان ضروری‌است .

نیروهای ۱۰۲۵ نفری حافظ صلح از سربازان استرالیائـی ـ کانادائی ـ فنلاندی ـ لهستانی و اعضای کادر سازمان‌ملل تشکیـل شده‌اند.

این نیروهای تحت فرماندهی سرهنگ گونتر . جی ـ گرینلد استرالیائـی و بـودجه‌ای برای ۱٫۶۸۲٫۸۳۳ دلار در ماه انجـام وظیفه میکنند.

یك سخنگوی سازمان ملل گفت : نمایندگان کشور های تامین کننـده سربازان نیروی حافظ صلح روز سه شنبه آینده با یکدیگر ملاقات خواهند داشت و شورای امنیـت سازمان ملل روز چهارشنبه بـا پرجمنبه تشکیل جلسه خواهد دادتا درباره تمدید ماموریت این نیروها تصمیم بگیرد .

۵۷۴ نفر تلفات داشته‌است

براساس آمار پزشکی قانونی

تهران درماه گذشته

براساس آمارمنتشره ازطرف اداره‌کل پزشکی قانونی تهران طی ماه گذشته ۵۷۴ نفر دراثر تصادف، سوختگی، انفجار ، و قتل خودکشی ، مسمومیت، و قتل در تهران جان خود را ازدست دادند .

همچنین درماه‌گذشته اجساد ۳۴ تن از محکومین دادگـاه های عدل اسلامی که به جوخه اعدام سپرده شده بودند، بـه مرکز پزشکی قانونی تهـران منتقل شد. برابر گزارش مرکز پزشکی قانونی تهران : ۱۶۹۰ نفر در اثر تصادف اتومبیل ۵ نفر دراثر تصادف موتورسیکلت ۱۵۱ نفر در اثر بیماری داخلی یك نفر در اثر تصادف باقطار، ۴۹ نفر در اثر سوختگی ۲۸نفر تحت آزمایش، ٦ نفر غیرقابل تشخیص خفگی در آب، ٦ نفر انفجار مواد منفجره یك نفر انفجار کپسول گاز، ۲ نفرضربه مغزی ، ۱۳ نفر خودکشی با اسلحه ، ۳۰ نفر اصابت گلوله ۳۱ نفر تیرباران (اعدام) ، ۳٤ نفر برق‌گرفتگی ، ۷ نفر زیرآوار ۳ نفر سقوط ازبلندی ۲٦ نفر سقوط از کوه ۲ نفر سقوط در چاه ۲ نفر مرگ براثر ضربه چاقو، ٤ نفر مرگ براثر نزاع ۲ نفر مرگ براثر ضربه یك نفر مرگ براثر حادثه کار ۲ نفر خونریزی داخلی در اثر ضربه یك نفر حلق‌آویز ۵ نفر خفگی ۵نفر مسمومیت اکسیددوکربن ۲ نفر عوارض زایمان یك نفر شکستگی استخوانی یك نفر نارس بودن ۹ نفر قطع‌نخاع گردنی یك نفر خفگی درچاه اجساد ایـن عـده پس از انتقال به مرکز پزشکی قانونی تهران و معاینه برای آنهاجواز دفن صادر و تحویل بستگانشان گردید.

اعلامیه دادسرای انقلاب اسلامی تهران درمورد ۲۰ تن از متهمین

صورت اسامی ۳۰ نفر از متهمین دادسرای انقلاب اسلامی استان‌مرکز به اطلاع عموم ملت ایران میرسد تاهم‌میهنان آسناد ومدارك‌وشکایتی در مورد مامورگران دارند به کمیته جمع‌آوری مدارك واقع در درب جنوبی زندان قصر تحویل یاارسال دارند .

۱ ـ سعید بهادری فرزند علی نماینده سابق مجلس و استاندار سابق مازندران

۲ ـ وجیهه‌الله آزوده نماینده سابق مجلس

۳ ـ علی‌پاشا نوری اسفندیاری نماینده سابق مجلس

٤ ـ موچهر سرهنگ‌زاده‌فرزند سیدالله نماینده سابق مجلس

۵ ـ خداداد ریگی نماینده سابق مجلس

٦ ـ محمدحسین منصور فرزند علی‌اصغر نماینده سابق مجلس

۷ ـ محمدرضاسعادت فرزندنماینده سابق مجلس

۸ ـ محمد دهقان نژاد فـرزند رجب نماینده سابق مجلس

۹ ـ دکتر ابـراهیم چهـرزی نماینده سابق مجلس

۱۰ ـ پرویز بارفتار فـرزند یارمحمد سناتور انتصابی سابق

۱۱ ـ امیرعلی میقی سناتور سابق فرزند اسماعیل نماینده سابق مجلس

۱۲ ـ محمد حسن‌عتمدی‌فرزند نعرعلی نماینده سابق مجلس

۱۳ ـ علی‌اکبر بعتمدی فرزند حاج شریف نماینده سابق مجلس

۱٤ ـ دکتر جهانشاه صالح‌فرزند محمدحسن سناتور سابق

۱۵ ـ غلامرضا عدل فرزند سید یوسف نماینده سابق مجلس

۱٦ ـ سیدعبدالله موسوی فرزند حاج سیری نماینده سابق مجلس

۱۷ ـ احمد یاسینی فـرزند عبدالرحیم تاجر شیشه

۱۸ ـ هیلون بهادری فرزند محمد ، معاون دربار سابق

۱۹ ـ عبدالله بیدار فرزند رضا نماینده انجمن شهر تهران

۲۰ ـ پرویز قرایی مرعشی‌فرزند سیدحسنعلی فرماندار سابق‌بهبهان

۲۱ ـ حسین سالمی فرزند احمد مدیر عامل سابق تاکسیرانی

۲۲ ـ غلامرضا حمید کـارمند دادگستری در ارتباط با اظـاهران قانون اساسی

۲۳ ـ ابوالقاسم شامبو رئیس حزب رستاخیز و رئیس انجمن‌شهر سابق ملایر

۲٤ ـ علی‌پاشا بیگمان فرزند صفرعلی سردسته چماق بدستها

۲۵ ـ محمد جعفر جدبابائی‌مقدم فرزند سپهبد ناصررئیس‌سابق‌دانشکده پلی تکنیك

۲٦ ـ هیلون‌جانر انصاری‌فرزند صادق وزیر مشکن هویدا

۲۷ ـ محمد مهدی بصاری‌فرزند عبدالمجید سرلشکر سابق ژاندارمری و کمپانی

۲۸ ـ عطا سنجابیون همسر خانم سابق دارایی

۲۹ ـ شکرالله نوشین فـرزند سلیمان شفق دلالی

۳۰ ـ امیر دمنوه رزین‌فرزند صادقی به سه‌ماه حبس تادیبی ـ ۲ـ علی افخمی اردکانی کارمندسازمان برنامه و بودجه به دوماه ونیم حبس تادیبی.

حجةالاسلام سیداحمد خمینی از آیت‌الله هاشمی دیدن کرد

حجت‌الاسلام سید احمـد خمینی فرزند امام‌خمینی‌دیروز به نمایندگی از طرف امام از حضرت‌آیت‌الله‌هاشمی‌رفسنجانی دیدن‌کرد. وی‌ضمن احوالپرسی از آیت‌الله هاشمی ، نامه‌خطی امام را به معظم‌له تسلیم نمود.

پایان تحصن فارغ‌التحصیلان بیکار

فارغ‌التحصیلان بیکار پس‌از ٤۸ روز تحصن درکاخ دادگستری امروز بطور مشروط تحصن خود را پایان دادند و اعلام کردند بنا به‌توصیه ملت عزیز و قهرمان‌پرور و بدون مهلت بیشتر به دولت و نیز قولی که مقامات وزارت کار درمورد لغو بخشنامه منع استخدام فارغ‌التحصیلان به‌نمایندگان مـا دادماند ، از امروز تحصن‌خود را شکسته وهمانطور که مسئولین وزارت‌کار گفته‌اند تا۱۵ روزبرای حل این مساله مهلت میدهیم.

نماینده فارغ‌التحصیلان گفت: هم‌اکنون مدارکی در دست است‌که نشان میدهد دولت در چندروز اقدام به‌استخدام مهندسین خارجی نموده است ودرحالیکه نسبت به استخدام ما هنوز اقدامی‌نشده‌است.

انتصاب در وزارت مسکن و شهرسازی

از سوی مهندس کتیرائـی وزیر مسکن و شهرسازی انتصابات زیر در این وزارتخانه بعمل آمد. خدابخش داشگرزاده بسمت مدیرکل تشکیلات و آموزش ـ عین‌الـه رکنی بسمت مدیرکل دفتر برنامه‌و بودجه ـ محمود نظام سرمدی‌بسمت مدیر کل امور اداری ـ پرویزافشار راد بسمت مدیرکل امور مالی.

مـدیر کل جدید

آقای سعید گودرزنیا بسمت مدیرکل امور کنسولی وزارت امور خارجه منصوب شد. این انتصاب‌که از سوی دکتر ابراهیم یزدی وزیر امور خارجه دولت موقت جمهوری اسلامی ایران انجام گرفت امروزدر اطلاعیه‌ای که امور خارجـ

ثبت نام زائران خانه خدا بوسیله اوقاف انجام می‌گیرد

متقاضیان از مراجعه به گروهها خودداری نمایند

سازمان اوقاف اعلام کرد که ثبت نام زائران خانه خدا در سال جاری بوسیله سازمان اوقاف در تهران و شهرستانها صورت می‌گیرد و بهمین جهت این سازمان طی اطلاعیه‌ای از متقاضیان سفر حج تمتع سال جاری تقاضا کرد که برای ثبت‌نام به‌مدیران گروه مراجعه نکنند وهیچگونه مدارک و یا وجهی نپردازند زیرا ممکن است صلاحیت این مدیران گروه در کمیسیون بررسی تائید نشود ومدیرانیکه اقدام به ثبت‌نام متقاضیان حج نمایند پروانه مدیریت آنان برای همیشه لغو خواهد شد .

متن اطلاعیه سازمان اوقاف باین شرح است :

بسم‌الله‌الرحمن‌الرحیم

بقرار اطلاع عده‌ای از مدیران گروه حج به‌ثبت نام زائران‌خانه خدا واخذ شناسنامه و حتی پول برای حج تمتع سال‌جاری نموده‌اند نظر باینکه هنوزصلاحیت مدیران گروه‌حج تمتع سال ۱۳۵۸ دردست‌بررسی است وباضوابط حکومت‌جمهوری اسلامی چه‌بسا عده‌ای از آنها در سال جاری بمدیریت گروه انتخاب نشوند لذا از کلیه متقاضیان حج خواهشمند است از مراجعه باین عده خودداری وچنانچه وجهی پرداخت‌نموده یا شناسنامه و مدارک دیگری به‌آنان داده‌اند فورا بازپس گیرند زیرا در سال جاری ثبت‌نام زائران خانه خدابوسیله سازمان اوقاف در تهران و شهرستانها انجام خواهد شد .

ضمنا هرآینه برای این سازمان مسجل گردد که مدیر گروهی بدون اجازه سازمان مبادرت‌به ثبت‌نام زائر ودریافت وجه واخذ مدارک از آنان نموده‌باشد ازخروج اوجلوگیری و پروانه مدیریتش برای همیشه لغو خواهد شد .

شرایط نقل و انتقال مشاوران مدارس راهنمائی

از سوی روابط عمومی آموزش و پرورش اطلاع داده شدکه شرایط نقل و انتقال و ادامه کار مشاوران در مدارس راهنمائی تحصیلی اعلام شده است در دستور عملی‌که معاون آموزشی و فنی حرفه‌ای‌وزارت آموزش و پرورش به مناطق آموزشی‌کشور ارسال داشته‌است آمده است‌که :

۱ــ هیچیک از مشاوران‌قبل از انجام امور مربوط به‌مشاوره و راهنمائی‌و صدور توصیه‌نامه تحصیلی برای کلیه قبولشدگان سال سوم راهنمائی نباید محل خدمت خودرا ترک نمایندبدیهی است در مدارسیکه نتیجه امتحانات تا اواخر خردادماه اعلام نگردد مشاوران الزاما انجام وظایف فوق‌الذکر رادر تیرماه بعهده خواهند داشت.

۲ــ مشاورانی که مایل به تغییر سمت میباشند خلاصه پرونده‌آنان را ضمن اظهارنظر بدفتر آموزشی راهنمائی‌تحصیلی ارسال دارند . تاپس‌از بررسی وسیله دفتر مذکور اقدام لازم معمول گردد .

۳ــ مشاورانی‌که قبلا تغییر سمت دادند و مجددا متقاضی انتصاب به‌سمت مشاور راهنمائی تحصیلی میباشند در صورت وجود پست بلامتصدی‌درخواست آنان در جلسه‌ای با شرکت‌مدیر کل یارئیس آموزش وپرورش رئیس اداره یا مسئول‌راهنمائی تحصیلی برئیس مرکز مشاور، سرپرست یا نماینده مشاوران مطرح و پس‌از انجام مصاحبه وبررسی‌سوابق چنانچه صلاحیت آنان مورد تائید محدد باشد مراتب بانضمام یك نسخه از صورت‌جلسه مذکور جهت‌بررسی و اقدام لازم بدفتر آموزشی راهنمائی تحصیلی ارسال‌گردد.

۴ــ ساعت‌کار مراکزمشاوره و راهنمائی مانند ادارات آموزش و پرورش در هفته ۴۰ ساعت میباشد بنابراین‌کلیه کادر مرکز اعم ازکادر پزشکی یا عمدکاری موظفند تمام‌ساعات اداری بانجام وظایف مربوط اشتغال ورزند ضمنا مراکز مشاوره در مرداد ماه تعطیل ودرتیرماه امور مربوط بتوصیه نامه تحصیلی پژوهش و برنامه‌ریزی‌جمع‌آوری اطلاعات تحصیلی وشغلی وتهیه نشریات مربوط رابعهده خواهندداشت.

۵ــ برای تعیین خط مشی برنامه مشاوره و راهنمائی در سال تحصیلی ۵۸ ــ ۵۹ طرحی در دست مطالعه است‌که پس‌از بررسی‌های لازم قبلاز شروع سال تحصیلی جهت اجرا ابلاغ خواهد شد .

دامداران باید پروانه تعلیف داشته باشند

از سوی آقای علی‌محمد ایزدی وزیر کشاورزی و عمران روستائی پیرامون تعلیف دام در مراتع ملی امروز اطلاعیه‌ای انتشار یافت . متن اطلاعیه باین شرح است :

اخیرا اشخاصی فرصت‌طلب بدامدارانی که دام خود را در مراتع ملی شده مجانا تعلیف میدهند مراجعه و بعناوین مختلف مزاحمتهائی برای آنان فراهم و حتی تقاضای اخذ باج بعنوان اجاره مرتع و یا حق علف‌چر و حق‌عبور از مراتع ملی شده را مینمایند .

بدینوسیله اعلام میگردد که کلیه قوانین و مقررات‌مربوط به ملی شدن جنگلها و مراتع کشور کماکان بقوت خود باقی و دامدارانی که پروانه چرای دام در دست داشته و یا مراتع مورد تعلیف دام آنها ممیزی گردیده و یا سوابق تعلیف‌احشام آنها در مراتع‌ملی شده معلوم و مشخص باشد میتوانند مانند گذشته و بدون هیچگونه مزاحمتی به تعلیف دام خود در مراتع ملی شده ادامه دهند و چنانچه اشخاصی قصد اخلال و یا ایجاد مزاحمت داشته باشند دامداران موظفند مراتب را به‌نزدیکترین واحد سازمان جنگلها و مراتع کشور اطلاع دهند تا از آنان رفع مزاحمت بعمل آید و متخلفین تحت پیگرد قانونی قرار گیرند و از کمیته‌های امام در شهرستانها و بخشها و دهستانها و تراء انتظار دارد با مامورین سازمان جنگلها و مراتع کشور تشریك مساعی لازم مبذول فرمایند . همچنین مطالعات و اقداماتی که دامداران و کشاورزان را به حفظ و حسن استفاده بیشتر از مراتع علاقمند سازد در دست تهیه و تدوین است که پس از تصویب مراتب باطلاع عموم خواهد رسید .

وزیر کار و امور اجتماعی بتهران بازگشت

صبح دیروز آقای داریوش فروهر وزیر کار و امور اجتماعی که بطور خصوصی از هندان دیدن میکند، در مراسم تجلیل‌از شهدای سازمان مجاهدین خلق شرکت‌کرد وزیر کار و امور اجتماعی دراین مراسم ضمن یك سخنرانی گفت در مقابل وامی که به بیکاران داده میشود از آنها تعهد گرفته میشود که از آموزش رایگان برای بالا بردن سطح مهارت صنعتی خود استفاده کنند و دوباره در بازار کار جذب شوند.

وزیر کاروامور اجتماعی در گردهمائی کارگران نقردانی همدان نیز شرکت کردو سخنانی ایراد کرد وی همچنین‌از یك کارگاه نامهم قالی‌بافی که برای رسیدن به مرحله بهره‌برداری به سی میلیون ریال احتیاج دارد بازدید کرد و اظهار امیدواری‌کرد دولت بتواند این مبلغ را بصورت وام در اختیار این کارگاه‌بگذارد داریوش فروهر پس از بازدید از کارخانه قول داد وامی برای بازسازی قسمتهای آسیب دیده این کارخانه در اختیار هیات مدیره این کارخانه قرار دهد. وزیر کار وامور اجتماعی عصر دیروزبه‌تهران بازگشت.

برنامه حرکت قطارها تغییر نکرده است

راه‌آهن دولتی ایران امروز اعلام کرد که ساعت حرکت‌قطارها تغییری نکرده است. چنانچه مسافران ساعت‌های‌خود را باساعت جدید تطبیق داده باشند میتوانند راس ساعت قید شده در بلیت در ایستگاه راه‌آهن حاضرشوند.

اداره هواشناسی وابسته به وزارت راه و ترابری‌شد

بگزارش سخنگوی اداره هواشناسی با تصویب‌شورای انقلاب اسلامی ایران سازمان هواشناسی از وزارت دفاع ملی جدا شدوبصورت یکی از ادارات کل سازمان هواپیمائی کشوری که وابسته به وزارت راه و ترابری است‌درآمد.

استخدام پاسیار

سخنگوی شهربانی کل کشور از کلیه داوطلبان خدمت پاسیاری که مدارك خود را جهت ثبت نام دانشگاه پلیس ارسال داشته‌اند تقاضا کرد که جهت معاینات‌پزشکی در روز سه‌شنبه هشتم خرداد ماه جاری خود را به دانشگاه پلیس معرفی کنند.

شهربانی کل کشور در نظر دارد تعداد چهار هزار پاسیار که محل خدمت نیمی از آنها‌درتهران خواهد بود استخدام‌کند.داوطلبان پاسیاری پس از دو سال خدمت‌در صورت داشتن شایستگی وارد آموزشگاه دانشگاه افسری پلیس میشوند و با گذراندن یك دوره یکساله با درجه ستوان‌سومی‌بخدمت خود ادامه خواهند داد. لازم به یادآوری است که دو سال نخست پاسیاری این گروه جزو خدمت آنان محسوب خواهد شد.

فارغ‌التحصیلان بیکار به تحصن خود بطور مشروط پایان دادند

حدود سیصد و پنجاه نفراز فارغ‌التحصیلان‌بیکار دانشگاهها و مدارس عالی داخل و خارج کشور پس از ۴۸ روز بطور مشروط به تحصن خود پایان دادند.

این گروه که از سوی یك هزار تن فارغ‌التحصیلان بیکار همان دانشگاهها ومدارس‌عالی طی این‌مدت‌در کاخ دادگستری متحصن شده‌بودند خواستار لغو بخشنامه منع استخدام فارغ‌التحصیلان هستند . بخشنامه مذکور در زمان دولت شریف امامی صادر شده است . این فارغ‌التحصیلان در آخرین نامه‌شان به نخست وزیر که‌روز دوازدهم اردیبهشت ماه ارسال شد خواستهای خود را باطلاع آقای مهندس مهدی بازرگان رساندند ودارپوش فروهروزیر کار و امور اجتماعی مامور شد که در جهت رفع نیازآنان اقدام کند.

بدنبال این‌دستور درجلسه‌ای با شرکت نمایندگان وزارتخانه ها ونماینده‌نخست وزیرخواست های فارغ التحصیلان معترض در کاخ وزارت کار و امور اجتماعی مورد بررسی قرار گرفت ومقرر شد ظرف ۱۵روز آینده نتیجه این بررسی ها به آگاهی فارغ‌التحصیلان متحصن برسد.

بدین ترتیب فارغ‌التحصیلان متحصن که هر روز در یك گروه سیصد ونیجاه نفری ودرساعات شب در یك گروه صد نفری در تالار کاخ دادگستری متحصن شده بودند از صبح امروز به منظور همکاری با دولت تصمیم گرفتند بطور مشروط بمدت دو هفته به‌تحصن خود پایان‌دهند. دو تن از نمایندگان فارغ‌التحصیلان متحصن‌ضمن حضور در خبرگزاری پارس مدارکی دال بر اقدامات خود راارائه دادند و اعلام کردند چنانچه ظرف این مدت پاسخ مساعدی بخواستهایشان داده نشودمجددا به تحصن خود ادامه خواهند داد.

فارغ‌التحصیلان بیکارمعترض در ۴۲ رشته مختلف/ متحصن هستند.

اساسنامه جدید جامعه معلمان (مهرگان) انتشار یافت

از سوی جامعه معلمان‌کشور (مهرگان) اساسنامه جدیداین جامعه انتشار یافت . اساسنامه جامعه معلمان بر مبنای‌نیازمندی های زمان تاکنون چندین بار تغییر یافته است .

دراساسنامه جدید اشاره‌شده است که جامعه معلمان کشور سازمانی‌است مستقل و ملی‌و به هیچ گروه و حزبی وابستگی ندارد . دراین‌اساسنامه‌همچنین هدفهای‌جامعه معلمان دررابطه با انقلاب اسلامی ایران و طرز تشکیل‌و انتخابات و وظایف این جامعه بطور کامل تشریح شده است .

درپیش گفتاراین‌اساسنامه ازطرف‌جامعه معلمان (مهرگان) بدلائل لزوم تهیه اساسنامه جدید جامعه معلمان اشاره‌شده است . دراین پیش گفتارآمده است در ۴۵ سال عمر پرفراز و نشیب جامعه معلمان‌ایران ، اساسنامه جامعه بر مبنای نیازمندی های زمان تا کنون چندین بار تغییر کرده‌است. انقلاب عظیم ملت ایران این جامعه را برآن داشت که تجدید نظر بنیادی دراساسنامه جامعه بعمل آوریم .درقسمتی دیگر از این پیش گفتار همچنین آمده است در قیام باشکوه مردم ایران معلمان کشور با ایثار خون خودهمگام باتوده ها بپا خاسته و تا نیل به پیروزی های نهایی از پای ننشستند .اینك که انقلاب خونین ایران رژیم استبدادی‌را سرنگون کرده است بخاطر حفظ و حراست دست آوردهای انقلاب و نیز گرانبهاترین‌ثمره آن یعنی « آزادی » وحدت و یکپارچگی و تشکل معلمان در سراسر کشور امری است حیاتی .

درقسمت‌دیگر در مورد‌نحوه تغییر اساسنامه آمده‌است بر مبنای پیشنهادات رسیده از تهران و شهرستان‌ها کمیسیونی مرکب از چند تن‌از فرهنگیان و وکلای دادگستری و مطلعین ودست اندر کاران به نام کمیسیون « اساسنامه »تشکیل و اساسنامه جدید تنظیم‌گردید که بطور آزمایشی و موقتا تشکیل اولین کنگره از نمایندگان معلمین در سراسر کشور بمرحله اجرا درآید .

کلیه راهها لکه‌گیری و ترمیم میشود

در نخستین گردهم‌آئی مدیران کل راه و ترابری استانهای کشور پس از انقلاب که عصر دیروز پس از سه روز بحث و تبادل نظر پایان یافت مسئله کمبود اعتبارات با نمایندگان سازمان برنامه و بودجه در میان گذاشته شد با توجه به اولویتی که دولت برای ساختمان راههای روستائی و نگهداری راهها قائل گردیده مقرر شد نسبت به رفع این کمبود با تائید دفاتر برنامه و بودجه استانها اقدام گردد .

در پایان این گردهم‌آئی وزیر راه و ترابری دستور داد با توجه به فصل مناسب جهت رفع خرابی راهها که ناشی از انقلاب و اعتصابات اخیر است فورا در امر ترمیم لکه‌گیری و خط کشی راهها اقدام گردد در ضمن نسبت به حمل وترخیص ماشین‌آلاتی که بعلت اعتصابات گذشته در بنادر گمرکهای خارجی تخلیه گردیده اقدامات سریع بعمل آید .

وزیر راه و ترابری همچنین دستور داد نسبت به تهیه قطعات یدکی ماشین‌آلات که بعضی از اقلام آن در بازار کمیاب است اقدامات سریع معمول و چنانچه نیازی باشدمراتب از طرف دولت جهت تخصیص سهمیه انجام گیرد .

در این جلسه تصمیم گرفته شد بمنظور بهبودوضع اداری و بالا بودن سطح کارائی دستگاه راهداری با همکاری‌سازمان امور استخدامی کشور مطالعاتی در زمینه اصلاح مقررات‌اداری تشویقی و همچنین انضباطی بعمل آید .

کنفرانس نمایندگان جنبشهای اسلامی درلندن

لندن ــ از روز گذشته کنفرانسی با شرکت نمایندگان جنبش‌های اسلامی و سازمان‌های مسلمان در جهان در لندن تشکیل شد.

در دستور کار این کنفرانس ایجاد مقدمات یك استراتژی‌مشترك برای آزادی فلسطین ــ بیت‌المقدس و دیگر سرزمین‌های مسلمان تحت اشغال و تسلط خارجی گنجانده شده است. هویت هیئت‌هائیکه‌در این کنفرانس شرکت دارند به لحاظ امنیتی فاش نشده است.

این هیات ها نمایندگان ۲۵ میلیون مسلمانان رنج کشیده و محروم فلسطین ــ فیلیپین ــ اوگاندا ــ سومالی ــ اریتره ــ کشمیر و تایلند میباشند یکی دیگر از اهداف این نشست که نتایجش روز یکشنبه آینده اعلام می‌شود ایجاد یك کمیته هماهنگی فعالیت‌های سیاسی جنبش‌های آزادیبخش اسلامی میباشد.

هشدار وزارت بهداری و بهزیستی

میوه‌جات و سبزیجات ضدعفونی شود

با توجه به فرا رسیدن‌فصل گرما و احتمال بروز و شیوع بیماریهای روده‌ای وزارت بهداری و بهزیستی دیروز اطلاعیه‌ای بمنظور حفظ سلامت و بهداشت عمومی صادر کرد .

در این اطلاعیه از عموم هموطنان درخواست شده است در پیشگیری از ابتلاء به بیماریهای روده‌ای با وزارت بهداری و بهزیستی همکاری شود .

در این‌اطلاعیه گفته شده چون سرایت و انتشار بیماری‌های روده‌ای از راه آشامیدن و مصرف غذا و سبزیجات آلوده به میکرب صورت می‌گیرد چنانچه آب آشامیدنی از شبکه لوله‌کشی استفاده نمیشود بایستی حتی‌المقدورقبل از مصرف آن جوشانده شودو یا بوسیله محلول پرکلرین‌ضد عفونی شود . برای این‌منظور بایددو قاشق مربا‌خوری ازپودر پرکلرین را در یك لیتر آب حل کرده و دو قطره از این محلول را بیك بطر آب اضافه کرده و پس از نیمساعت‌مصرف کرد .

سبزیجات چنانچه بصورت خام بمصرف برسد باید نسبت بضد عفونی این مواد اقدام‌شود برای ضد عفونی سبزیجات و میوه‌جات خام سبزی یا میوه را بایستی بمدت ۱۵ دقیقه در محلول پرکلرین یك قاشق مرباخوری در یك سطل ۲۰ لیتری آب قرار داده و پس از شستن با آب سالم مصرف شود .

ضمنا مواد غذائی را بایستی از مگس که یکی از عوامل مهم انتقال میکرب آلوده شدن غذاهاست دور نگهداشت.

در اطلاعیه گفته شده است از آنجائی که‌میکرب بیماری‌های روده‌ای از راه دستگاه گوارش وارد بدن شده وشخص را دچار بیماری میکند رعایت موازین بهداشت فردی بسیار ضروری است .

کیهان و شما

۳۰۵۱۷۲

۳ تا ۷ بعدازظهر

فکری به‌حال مشمولان متاهل کنید

مامشمولان عادی دارای زن وبچه ازنظر مسئولان ارزشی نداریم ودرشرایطی که متولدین ۳۱ تا۳۶ دیپلمه رامعاف کرده‌اند ما را میخواهند به‌خدمت‌برند. حال ماخواهش می‌کنیم که‌فکری به حال زن وبچه‌های مابکنید وترتیبی دهید تامشمولان‌عادی متاهل هم از خدمت معاف‌شوند .

مسعود طلوع

آزادی مطبوعات چیست ؟

لطفا برای من بنویسید‌که آزادی مطبوعات چیست وآیا هرچه نویسنده خواست باید بنویسد؟ البته من قبول دارم‌که یك روزنامه درفضائی‌که ازاختناق خارج شده باید راهنما باشد ووواقعیت را بنویسد واشتباهات را بازگو کند تابرسر کشور ماآن نرودکه پنجاه‌سال پیش رفت اماآیا باید خبرهای راست فتنه‌انگیز و بلواساز هم به‌چاپ برسد؟ ازطرف دیگر مگر یك‌روزنامه‌آزاد وبدون‌وابستگی نباید به‌افکارخوانندگان خود احترام بگذارد ؟

سید حسین قریشی

چرا دولت ایران اعتراض نمی‌کند ؟

من میخواستم سئوال کنم که چرا دولت ایران دربرابر رفتار ناشایست دولت انگلستان نسبت به ایرانیان اعتراض نمی‌کند و به‌آنها اجازه میدهد که همچون ۶۰ سال گذشته رفتار کند ؟.

تهران ــ فاطمه رئیس‌نیا

دانشکده «روزبه»

حال‌که کشور ما دگرگون شده وتمام بنیادهای استعمار واستحصار و استثمار را درهم ریخته است من پیشنهاد می‌کنم که دانشکده افسری به‌نام «خسرو روزبه» قهرمان ملی‌ایران که در راه استقلال میهن وبدست عمال امپریالیسم به‌شهادت رسید نام‌گزاری شود .

ابراهیم

چرا آنوقت‌ها ساکت بودند؟

راستی اگر دین وایمان به‌خدا درجامعه ما نبود آیا این انقلاب بهتر میرسید؟ پس چرا حالا جمعی نایدئولوژ زمادر شده ومیگویندکه آخوند نباید درامور مملکت دخالت داشته باشد؟ چرا اینان‌که حالا بلبلزبان شده‌اند در زمان طاغوت ساکت وخاموش بودند ؟

شکرالله خسروی

فقط منشی «زن» ؟

لطفا بمردم بگوئید چرا هواره در آگهی‌های‌استخدام خود و در بخدمت گرفتن منشی فقط ازطبقه نسوان استفاده می‌شود واصلا به‌طبقه رجال توجهی نمی‌کنند ؟

طاهر ایادی

آزادی بله ، توطئه نه

من به‌عنوان انسانی آزاد می‌گویم‌که ایرانی آزاده و صحیح‌العمل باآزادی مطبوعات موافق است، اما باهرگونه توطئه وایجاد آشوب که سبب تضعیف دولت بشود مخالفودر نتیجه بااعمال نادرست به‌مقابله خواهد پرداخت .

مسعود هاشمیان

دبیرستان‌ها بی‌سبب پول می‌گیرند !

در آغاز سال تحصیلی وبه‌هنگام ثبت‌نام در دبیرستان هدف شماره ۳ خیابان ژاله سابق مسئولان دبیرستان از هر دانش‌آموز ۴۵۰ تومان گرفتند وحالاکه آخر سال شده ۶۰۰ تومان دیگر از هردانش‌آموز طلب کرده‌اند! راستی آموزش وپرورش انقلابی ما باید نسبت به‌این مسایل بی‌توجه باشد؟

حسین ماجدی

پول زور طاغوت را نگیرید

سازمان آب تهران در گذشته بابت هرمترمربع ۱۲۵ریال پول آب می‌گرفت وبعدا هم ۵۰۰ ریال بابت هرمترمربع زیربنا به‌آن اضافه کرد. حال‌که قرار است به‌امر رهبربزرگ ما امام خمینی در آمر خانه‌سازی به‌مردم کمك شود بهتر است ۵۰۰ ریال اضافی و زور زمان طاغوت حذف شده و همچنین آب بهای ساختمانهای بزرگ‌که دارای ۲۰تا۳۰دستگاه آپارتمان هستند و از یك کنتور استفاده می‌کنند تصاعدی حساب نشود .

علی‌اکبر سمندزاده

یاد شهدا را گرامی بداریم

در نهم اردیبهشت ماه ۱۳۵۷ در شدیدترین شرایط اختناق پلیسی سه تن از جوانان تحصیل کرده و مبارز وطنمان مهندس سعید کردفراچورلو ، مهندس محمود وحیدی و محمدرضا کلانتری آموزگار توسط دژخیمان ساواك دستگیر شدند پس از یکسال جستجوی مداوم هیچگونه اثری مشاهده نگردید تا در تاریخ۵۸٫۲٫۳۱ جلاد هزار چهره ساواك‌تهرانی اقرار به‌شهید نمودن این رزمندگان آزادی وطن‌زیرشدیدترین شکنجه‌ها نمود بدین مناسبت روز سه‌شنبه ۵۸٫۳٫۸ مجلس‌ختم و یادبودی در مسجد سجاد واقع درخیابان شاه سابق ازساعت ۴الی۶ بعد ازظهر منعقد میباشد شرکت دوستان وآشنایان در مجلس ترحیم موجب سربلندی والدین و اقوام نامبردگان خواهد بود .

خانواده‌های : وحیدی ــ اخوان ــ کلانتری ــ یاقوتی‌پور ــ سوداگر ــ کاظمی ــ کردفراچورلو ــ نوذری ــ میرزائی ــ فرخوی

بانهایت تاثر وتالم فوت همسر ومادر ارجمندمان بانو حاجیه شیرین هزارخوانی را باطلاع دوستان وآشنایان میرسانیم. مجلس ترحیم زنانه و مردانه آن مرحومه روز دوشنبه۵۸٫۳٫۷ ازساعت۵ الی۷ بعدازظهر درمسجد ولی‌عصر (ع) واقع در خیابان حشمت‌الدوله غربی برگزار خواهد شد .

حاج احمد شاد ــ پروین شاد ــ هایده شاد ــ سیمین شاد ــ مهندس محمود شاد ــ مهندس محمد شاد ــ نسرین شاد.

بانهایت تاسف فوت بانو حاجیه شیرین هزارخوانی همسر حاج احمد شاد را باطلاع بستگان و آشنایان میرساند . مجلس ترحیم مردانه و زنانه آن مرحومه روز دوشنبه ۵۸٫۳٫۷ از ساعت۵ الی۷ بعدازظهر درمسجد ولی‌عصر (ع) واقع در خیابان حشمت‌الدوله غربی منعقد خواهد بود .

خانواده‌های : شاد ــ هزارخوانی ــ فرخی ــ روان‌پی‌ــ مکی‌نژاد ــ منطقی ــ علاقمند ــ روشن‌ضمیر ــ توفیقی‌ــ ضیاء ــ قراگوزلو ــ کسروی ــ افشار .

بدینوسیله فوت مادر بزرگ عزیزمان خانم حاجیه شیرین هزارخوانی (شاد) را باطلاع دوستان و آشنایان میرسانیم. مجلس ترحیم آن‌مرحومه روز دوشنبه ۵۸٫۳٫۷ ازساعت۵ الی۷ بعدازظهر درمسجد ولی‌عصر (عج) واقع درحشمت‌الدوله غربی برگزار خواهد شد .

دکتر لاله هزارخوانی ــ الهه هزارخوانی ــ آزاده‌هزارخوانی ــ رامین روان‌پی.

باکمال تاسف درگذشت گریم طاقه‌چیان ــ بزرگ خاندان طاقه‌چیان‌را باطلاع دوستان وآشنایان میرساند مجلس ترحیم آن فقید سعید روز سه‌شنبه از۵تا۷ بعدازظهر دردارالتبلیغ امیرالمومنین (خانقاه صفی‌علیشاه سابق) منعقد است .

خانواده‌های طاقه‌چیان ــ آذرمگین ــ نجات‌بخش ــ حساس‌ــ بهرام‌پور ــ پیشوا ــ عموئی ــ خیام هاشمی .

بدینوسیله مجلس ختم مرحومه فاطمه حبیبی والده خودرا اعلام میداریم مجلس ختم مردانه و زنانه روزدوشنبه۵۸٫۳٫۷ ازساعت۵ الی۷ بعدازظهر درمسجد قبا واقع در جنب‌حسینیه ارشاد خیابان شهرزاد منعقد میباشد .

غلامحسین ــ غلامرضا حاجی‌محمودی

ترحیم

بسم‌الله الرحمن الرحیم

بمناسبت ارتحال مرحوم آیت‌اله آقای حاج شیخ محمد امامی نجفی خونساری قدس‌سره روز دوشنبه دوم شهر رجب‌ازساعت۹ الی ۱۱ صبح مجلس ترحیم درمسجد مرحوم حاج‌سیدعزیزالله منعقد است .

احمد الموسوی الخونساری

درگذشت آیت‌اله حاج شیخ محمد امامی نجفی خونساری‌را در اراك باطلاع میرساند . مجلس ترحیم آنمرحوم روزدوشنبه ۵۸٫۳٫۷ ازساعت۴ تا۶ بعدازظهر درمسجد اراکیها خیابان گرگان ایستگاه روشنائی منعقد است و حضور علماء اعلام وبرادران دینی خاصه آقایان اراکیها و خوانساری‌های مقیم مرکز موجب تعظیم شعایر اسلام است .

محمدتقی صدر اراکی

بانهایت تاسف وتالم درگذشت شادروان بانو رخساره هاشمی (فصیحی) همسر ، مادر وخواهر عزیز خودرا باطلاع فامیل و آشنایان میرساند . مجلس ترحیم مردانه وزنانه در روز دوشنبه ۷ خردادماه جاری ازساعت۵ الی۷ بعدازظهر در خیابان وزراء کوچه ششم پلاك۲۷ منعقد است با تشریف‌فرمائی روح آنمرحومه‌را شاد فرمائید .

سید ابوالقاسم هاشمی ــ سرهنگ محمود هاشمی ــ سرهنگ مسعود هاشمی ــ امیراحمد هاشمی ــ مهین‌بانو مرتضوی‌ــ تاج‌الملوك سلطانی ــ فهیم‌بانو شفیعی ــ فرح‌بانو جامع‌ــ دکتر مرتضی فصیحی ــ امیرشاهی وزیری ــ رفعت‌الزمان امیرقدیمی ــ طیع‌الزمان قریب وسایر خانواده‌های وابسته

باکمال تاسف وتاثر درگذشت همسر ومادر وخواهر عزیزمان مرحومه حاجیه‌خانم‌میرزاده‌ایران‌نژاد(مدنی‌بزرگ) را باطلاع فامیل وآشنایان میرساند. مجلس ختم مردانه و زنانه ازساعت ۴تا۷ بعد ازظهر روز۲شنبه ۷ خرداد در مسجد حاج حسن واقع در خیابان شاهپور ــ اول بوعلی منعقد میباشد .

خانواده‌های : ایران نژاد ــ قربانی‌ــ مدنی‌بزرگ‌ــ پدرام‌ــ مدنی موسوی ــ سیدمدنی ــ رموزی ــ کامیاب زاده ــ هشترودی‌لر ــ کشوری ــ صدقیان ــ همایون‌روز ــ کاوسی

انالله وانا الیه راجعون

بدینوسیله فوت‌شادروان آقای اسمعیل دیزانی قاضی بافضیلت وتقوای بلانشسته دادگستری ، پدر بانو مهین دیزانی (همسر آقای محمد حسن گوهرزی) وآقای هوشنگ دیزانی را اعلام میدارد .

طبق وصیت مرحوم مغفور هزینه مجالس ترحیم صرف امور خیریه میگردد . مهین دیزانی ــ هوشنگ دیزانی

بانهایت تاسف و تاثر درگذشت نابهنگام مادر آقای کمال مهاجرانی عضو این اتحادیه را باطلاع‌کلیه اعضاء صنف میرساند . مجلس ترحیم آنمرحومه ازساعت۳ الی۵بعدازظهر روز دوشنبه مورخ ۵۸٫۳٫۷ در مسجد فخرالدوله واقع در دروازه شمیران منعقد میباشد .

اتحادیه صنف دارندگان نمایشگاهها و فروشندگان اتومبیل

بانهایت تاثر و تالم فوت مرحومه مغفوره جهان خانم مادر حاج‌آقا کمال مهاجرانی را باطلاع دوستان و آشنایان‌میرساند مجلس ختم زنانه و مردانه آنمرحومه ازساعت۳ الی۵ بعد از ظهر دوشنبه ۵۸٫۳٫۷ در مسجد فخرالدوله دروازه شمیران برگزار میشود .

حاج کمال مهاجرانی ــ جلال ــ جواد ــ جلیل ــ جمال مهاجرانی ــ حسن مهاجرانی ــ حاج محمدولی وخانواده‌های مهاجرانی ــ زندپور ــ یونسی ــ تجاری ــ حشمتی ــ عطاری ــ سیاحی ــ مهاجر ــ صفری ــ هاشمی ــ مدنی

برسه

باکمال تاسف و تاثر درگذشت ناگهانی شادروان شاپور کیخسرو رستگاری دوست دیرینه خودرا باطلاع بستگان و آشنایان و دوستان آن مرحوم میرساند .پرسه‌آن روانشاد روز آبان ایزد وخردادماه برابر باسه‌شنبه هشتم خرداد از ساعت۴ الی۶ بعدازظهر درسالن ایرج کوچه زرتشتیان‌برگزار میگردد .

دکتر اردشیر شهریاری ــ دکتر شیرمرد شهریاری

بانهایت تاسف فوت پدر عزیزمان علی‌اکبر جلالی (مجاوریان) را باطلاع دوستان وآشنایان میرساند مجلس ترحیم مردانه و زنانه دوشنبه ازساعت۱ تا۳ بعدازظهر در دارالتبلیغ امیرالمومنین (صفی‌علیشاه) برگزار میشود .

خانواده‌های : مجاوریان ــ حبیب‌اله امیرچوپانی‌ــ بیاورزی‌ــ بهرام زمانی ــ سیف‌اله امیرچوپانی و محمود زمانی

باکمال تاسف و تاثر درگذشت همسر وپدر بزرگوارمان‌شادروان سرهنگ بازنشسته نبی چگینی بزرگ خاندان را باطلاع خویشان و دوستان میرساند . مجلس ترحیم زنانه و مردانه روز دوشنبه از ساعت۵ الی۷ بعدازظهر درمسجد ولی‌عصر (ع) واقع در خیابان حشمت‌الدوله غربی برگزار خواهد شد .

سرورالسادات قائم‌مقامی ــ فریبرز ــ فرشید ــ شیده ــ نوشین چگینی ــ محسن دیانی و خانواده‌های : چگینی‌ــ قائم‌مقامی ــ دیانی ــ قهرمانی ــ نگهدار ــ رضابیك ــ خانبلوکی ــ فاطمی‌نژاد ــ ابطحی ــ میرداودی ــ مهدیان‌ــ زرین‌قلم ــ شهریاری .

بانهایت تاسف و تاثر درگذشت مرحومه مغفوره بانو عالیه تبریزچی (یوسفیه) خواهر حاج قاسم تبریزچی‌را باطلاع بستگان ودوستان میرساند مجلس ترحیم زنانه و مردانه آن مرحومه روز سه‌شنبه ۵۸٫۳٫۸ ازساعت۱۷ تا۱۹ در مسجد حاج حسن واقع درخیابان حنیف‌نژاد خیابان بوعلی (ارامنه‌سابق) برگزار خواهد شد .

خانواده‌های : تبریزچی ــ یوسفیه ــ رهبری ــ عطائی‌ــ نباتچی ــ صمدی ــ اندرآبی ــ کیامهر ــ رسولی

باکمال تاسف و قلبی پر ازغم واندوه بدینوسیله فوت جانگداز پدر وبرادرگرامی خود آقای محمدآقا بزرگتر را باطلاع فامیل وآشنایان ودوستان آنمرحوم میرساند مجلس ختم‌آن عزیز ازدست رفته درروز دوشنبه ۵۸٫۳٫۷ ازساعت۴ تا۶ بعدازظهر درمسجد دارالسلام واقع درخیابان ابوسعیدبرگزار میگردد .

عبدالرضا ــ مینا ــ میترا آقابزرگتر ــ جعفرآقابزرگتر ــ منصور ساعدی‌نیا (آقابزرگتر)

بانهایت تاثر وتاسف فوت جانگداز شادروان محمدآقابزرگتر که دراثر تصادف اتومبیل دارفانی‌را وداع گفته بدینوسیله باطلاع آشنایان و فامیل میرساند مجلس ترحیم زنانه ومردانه آنمرحوم ازساعت۴ تا۶ بعدازظهر روز دوشنبه ۵۸٫۳٫۷ در مسجد دارالسلام واقع درخیابان شاهپور ــ خیابان ابوسعید منعقد میباشد .

خانواده‌های نیلفروش‌زاده ــ آقابزرگتر ــ ساعدی‌نیا ــ میرشمسی ــ فرهانیان ــ قاضی اصفهانی ــ سیدیاحسینی‌ــ اصفهانیان‌ــ سیدرصافی‌ــ آقابزرگتر‌ــ مهدیون‌ــ گیوه‌چیان‌ــ قاضی‌تهرانی ــ رادپور ــ فقهی ــ راطبی ــ بازرگانی‌ــ خطاطی ــ پزشکی وحدتی ــ آروین ــ رهنما ــ خراسانی‌زاده و نیلفروشان.

دوستان شادروان جناب آقای محمدآقا بزرگتر فوت ناگهانی و جانگداز آنمرحوم را باطلاع دوستان و آشنایان میرسانند تادرمجلس ترحیم آنمرحوم‌که درروز دوشنبه ۵۸٫۳٫۷ از ساعت۴ تا۶ بعدازظهر درمسجد دارالسلام منعقد میگرددشرکت فرمایند .

فرجاه ــ شربت‌اوغلی‌ــ کلانتریان‌ــ ماهر‌ــ بارسا ــ دخانچی‌ــ نیلچی ــ بنکدار ــ سعیدالذاکرین ــ یمینی ــ اقبالی ــ سلیمی ــ محمدی ــ بهجتی ــ حسن‌آزاد ــ حسنعلی‌زاده‌ــ خاقانی ــ حقیقت‌پور ــ عباسی صادقی ــ شیرخانی‌ــ عبدی

یادبود

دوشنبه ه

طبق تصویب شورای ارتش در هیئت دولت

ارتش نوسازی میشود

نظام ارتش براساس ایدئولوژی اسلامی و عدم تعهد خواهد بود

تیمسار فرید رئیس ستاد کل ارتش جمهوری اسلامی ایران در یك مصاحبه رادیو تلویزیونی درباره بازدیدمهندس بازرگان نخست‌وزیر و چندتن از مقامات دولتی از ستادارتش ومموعیت افراد نظامی در احزاب و سازمانهای سیاسی سخن گفت .

تیمسار فرید گفت مهندس بازرگان رئیس دولت در قبال مسئولیتی که در دوران‌انتقالی دارد طبعا بایستی همه‌ارگانهای مملکتی رابشناسد وبتواند اینها را هماهنگ کند وبکاربگیرد. وقتی که من این سمت را پذیرفتم خود من‌هم در نتیجه برکناری چهار سال ونیم از ارتش بدرستی نمیدانستم که انقلاب برسر ارتش چه آورده است ، من کارم را از شناخت ارتش‌وآگاهی ازآن آغازکردم، این مطلب متاسفانه با یك موردی توام شده بود و مردم تصور میکردند که ارتش فاقد تجهیزات است ویا نهایت‌تاسف این موضوع سرایت کرده بود بکشورهای خارجی‌که من‌خودم دهها مقاله دیدم که ترتید کرده بودند آیا ارتش ایران تجهیزات واسلحه دارد .

در یکی از نمایشهائی که بنده در فروردینماه دیدم من جز پرسنل بدون اونیفورم و مقداری شمار چیزی ندیدم . این تردید برای من‌هم حاصل شده بودکه شاید انقلاب بکلی تمام موضع نظامی مارا بهم ریخته است . از روزیکه رفتم به‌سربازخانه‌ها دیدم که خوشبختانه ارتش است . تجهیزاتش‌را یافتم وسروسامان دادیم وسرباز و درجه‌دار و افسررا بسربازخانه برگرداندیم و اونیفورم تنش‌کردیم .

من موقعی‌که حضور حضرت آیت‌الله خمینی رسیدم اعلام کردم‌که اجازه فرمائید ماارتش را بمردم ایران وبدنیا نشان بدهیم که به‌بینند ارتش‌هست، وبرمبنای‌این موجودیت تکالیف بعدی‌مان را روشن کنیم ، خوشبختانه ایشان پذیرفتند و روز ۲۹ فروردین بنام روز ارتش نامیده شد وارتش در سطح مملکت با تجهیزات و مهمات و اونیفورم بنام رامپیمائی و همبستگی با ملت در شهرها رژه رفت ونظامیان ماکه بطور کاذب احساس حقارت میکردند اینها به‌بینند که‌مردم بماآنها نیاز دارند و همبستگی را حس بکنند و به بازسازی ارتش کمك شود . بنابراین ما دوکار کردیم یکی اینکه ارتش را بدنیا و بمردم ارائه کردیم ، دوم اینکه ارتشیان ما وقتیکه بسربازخانه بازگشتند‌باروحیه بسیار بهتری وارد سربازخانه شدند .

این ارائه ارتش را درمسائل نقده وکنید بطوریکه ملاحظه شد باارائه یك موضع قدرت بالاتر از آنچه که در محل نیاز بود.بازهم بنده سعی‌کردم بمردم نشان بدهم و روی دیسیپلین نظامی سر ساعت و دقیقه خودشان را در اختیار عواملی‌که از دولت تعیین برای آتش‌بس تعیین شده بود گذاشتم ومجددا باز مردم‌دیدند که ارتش میتواند دربحرانهای کشور بترتیبی که درگیری‌هم ایجاد نکند ارائه قدرت بکند ومیانجی نماید . بطوریکه دست انقلاب فرصت مبارزه راازدست بدهد وهمینطور هم شد.

بازسازی ارتش

تیمسار فرید گفت بعدازاین اقدامات بودکه ازدولت دعوت شدکه از ارتش دیدن نمایند و با ما هماهنگ بشوند که ارتش چه هست ودر نقطه شروع نوسازی ما به چه سمتی باید حرکت کنیم واین سمت را با دولت مشخص کنیم ودراختیار ملت‌ایران بگذاریم وبزرگترین هدف من در ارائه این بود پس‌از اینکه دولت فهمیدارتش قبل‌از انقلاب چه بوده وانقلاب نسبت باین ارتش چه کرده ضایعات و مشکلات از نظر روحی‌وازنظر پرسنل وتجهیزات چیست ، آمارهائی‌که دراختیار گذاشتیم ، بنده ازدولت‌خواستم حالا حمایت‌هائی که بایستی ازاین ارتش بشود که درآستانه نوسازی حرکتش را معین‌کند چگونه خواهد بود نظر بنده اینست که بنیادهائی که باید ارتش آینده مارا بسازد ابتدا اینست که کشور ما مسلما یك کشور جمهوری اسلامی خواهد بود و ما صاحب یکنوع ایدئولوژی برای حکومت آینده‌مان خواهیم بود که هم‌اکنون انقلاب ما بوسیله‌آن نضج گرفته است ، یکی از بنیادهائی‌که ما باید درتجدید بنای ارتش کنیم اینست که ما صاحب ایدئولوژی اسلامی هستیم .

دوم اینکه کشور ما درجرگه کشورهای‌غیرمتعهد قرارخواهد گرفت بنابراین ارتشی که ما می‌خواهیم زیر بنایش را بسازیم ارتش متعلق بکشور غیر متعهد خواهد بود و این بطور مسلم در شالوده‌های گسترش‌ارتش‌خیلی‌موثر خواهد بود.

لزومی ندارد ارتش دریك‌نقطه تمرکز یابد

تیمسار فرید سپس اشاره‌به ارتش در دوران طاغوت کرد و گفت ارتش ما در گذشته در قالب تعهد سنتو متعهد درقبال غرب بود که در خط دفاعی ناتو ــ سنتو بتواند منافع‌غرب را تامین کند . براساس این شالوده تمرکز ارتش ما بیشتر در آذربایجان و کردستان بود. یعنی بایستی که این ارتش فاصله بین دریای خزرو مرز ترکیه را که بنظر غرب اینجا حالت خلائی داشت برای‌پوشش سمت راست ناتو بپوشاند . و ما دیدیم که تمام تجهیزات و یگانهای ما در این نقطه‌تمرکز یافته بود . طبیعی است که ما اگر بعنوان یك کشورغیر متعهد بخواهیم ارتش‌مان را تغییر دهیم هیچ لزومی ندارد که تراکم ارتش ما در یك نقطه خاصی باشد که وابسته بیك تعهد سیاسی خارجی باشد. ارتش‌مان باید در سطح مملکت بطور متناسبی تقسیم بشود . منتها باید طوری باشد که اگر با اینکه ماکشوغیرمتعهد هستیم ا زیکی از مرزهای کشور فرضا دچارتهدید بشویم تحرك این نیروها طوری باشد که بتوانند این تمرکز را در هرنقطه‌ای در یك زمان کمی بدهند .

پس شالوده‌های ارتش ماازنظر سیاسی چقدر باید بطور وسیع تغییر پیدا کند .

تیمسار فرید گفت نکته بسیار مهم در ارتش ما اینست که ما در آستانه آن قرار گرفتیم اگر دقت کرده باشید ارتش همیشه بنام ارتش شاهنشاهی متعلق بیك فردبود این فرد ارتش را بنا به خواست فردی خودش هدایت میکرد و ما نمونه آنرا دیدیم. آنروزیکه ملت‌ایران نمی‌خواست تحمل این رژیم را بکند ارتش چون متعلق به آن فرد بود بنا بدستور آن فرد و بنا به فترت نظامی که سلطه مراتب را باید رعایت کند بدنه ارتش که واقعا تمایل بحرکات ضد ملی نداشت تا روزهای آخر بنابدستور فرماندهانی که منتخب شده بودند بخاطر آنکه اجرای امر آن فرد را بکنند بیشتر از حد در مقابل ملت ایران ایستادند .

ولی در شب انقلاب وقتیکه آن سرانی که انتخاب شده بودند برای اینکه ارتش رادر جهت ملت‌ایران بگذاریم وبزرگترین هدف من در ارائه این بود پس‌از اینکه دولت فهمیدارتش قبل‌از انقلاب چه بوده وانقلاب نسبت باین ارتش چه کرده ضایعات و مشکلات از نظر روحی‌وازنظر پرسنل وتجهیزات چیست ، آمارهائی‌که دراختیار گذاشتیم ، بنده ازدولت‌خواستم حالا حمایت‌هائی که بایستی ازاین ارتش بشود که درآستانه نوسازی حرکتش را معین‌کند چگونه خواهد بود نظر بنده اینست که بنیادهائی که باید ارتش آینده مارا بسازد ابتدا اینست که کشور ما مسلما یك کشور جمهوری اسلامی خواهد بود و ما صاحب یکنوع ایدئولوژی برای حکومت آینده‌مان خواهیم بود که هم‌اکنون انقلاب ما بوسیله‌آن نضج گرفته است ، یکی از بنیادهائی‌که ما باید درتجدید بنای ارتش کنیم اینست که ما صاحب ایدئولوژی اسلامی هستیم .

دوم اینکه کشور ما درجرگه کشورهای‌غیرمتعهد قرارخواهد گرفت بنابراین ارتشی که ما می‌خواهیم زیر بنایش را بسازیم ارتش متعلق بکشور غیر متعهد خواهد بود و این بطور مسلم در شالوده‌های گسترش‌ارتش‌خیلی‌موثر خواهد بود.

لزومی ندارد ارتش دریك‌نقطه تمرکز یابد

کیهان

مقالات

صفحه ۶
یکشنبه ۶ خرداد ماه ۱۳۵۸
یکم رجب ۱۳۹۹ ــ شماره ۱۰۷۱۷

پرولتاریا در کیهان

دکتر فخرالدین حجازی

کارگران روزنامه کیهان ، سرانجام برخاستند و خودشان روزنامه‌نگار شدند حالا هم‌مینویسند وهم‌حروف‌می‌چینند وهم‌صفحه‌بندی وچاپ می‌کنند و این خود اوج پیروزی طبقه کارگر است که به آگاهی رسیده‌اند و خوب ساختگی و خودکفائی ، و من انتظار داشتم‌که حامیان طبقه کارگر جشن بگیرند و خوشحال شوند که زمینه حکومت کارگری در ایران فراهم شده است و بزودی ستمدیدگان بر ستمکاران پیروز می‌شوند .

ولی با اندوه فراوان دیدم که طرفداران حکومت پرولتاریا برآشفتند و حمله‌ها و دشنامها را آغازیدند و گروهی را نیز بدنبال خود کشانیدند و اعتصابها براه انداختند و کارشکنی‌ها و دیگر کارها .

آخر مگر نه اینکه پیش‌بینی جناب‌مارکس تحقق یافته و کارگرها روی کار آمده‌اند پس اینهمه دغدغه خاطر برای چیست ؟

اشتباه اینجاست‌که آقایان میگویند کارگر یعنی کمونیست و نمیتوانند این حقیقت راباور کنند که ممکن است گروهی کارگر باشند اما کمونیست نباشند و مثلا مسلمان باشند .

بعضی دوستان عضو کنفدراسیون در کنفرانسی که در دانشگاه استکهلم داشتم فریاد میزدند که انقلاب ایران اسلامی نیست وحقی و کارگری است ، گفتم شما راست میگوئید ولی آیا ممکن نیست که خلق یك کشور و کارگرانش مسلمان باشند و مارکسیست نباشند؟ این فضاوت از کجا پیدا شده که کارگران حتما باید مارکسیست باشند و از کانال جبر دیالیك‌تیك بگذرند و انقلاب کنند و روی کار بیایند .

تلویزیون انگلیس‌تفسیری داشت‌براانقلاب ایران و کارگران شرکت نفت را نشان میداد که آستین‌هایشان را بالا زده‌اند و وضو گرفته‌اند و بمسجد میروند و میگفت این کارگران فرمان اعتصاب را از مسجد میگیرند.

هفته پیش هم که بمناطق کارگری نفت‌خیز رفتم دیدم همه کارگران علیرغم تحریکاتی که برای اعتصاب میشوند کارمیکنند و جریان استخراج و صدور و تصفیه‌نفت بخوبی انجام میگیرد و اگر دولت دستور دهد میزان استخراج و صدور را بهر میزان که لازم باشد بالا میبرند و برروی دکلها و دستگاههای تصفیه و صدور نفت عکس امام را زده‌اند با شعارهای اسلامی

چگنیم ؟ خوب یا بد درست یا نادرست مردم ایران مسلمانند و از فرهنگ و ایمانشان دیت‌بردار نیستند خصوصا حالا که اسلام در چهره راستین انقلابیش تجلی کرده و درسطح والای پژوهشهای دانشگاهی داخل و خارج مطرح شده و لبه تیز ضد استبدادی و ضد استعمارش را با قاطعیتی حیرت‌انگیز نشان داده و فریاد واویلای ابرقدرتها را برآورده است در شمال که بودم دیدم بعضی گروههای غیرمذهبی اعلامیه‌های مصوری با عکسهای مارکس ، لنین ، استالین و مائو چاپ کرده و میخواهند در روستاهای مازندران بخش کنند ، گفتم این کار را تکنید که باخشم‌مردم روبرو میشوید زیرا این مردم قرنهاست که به پیشوایان والائی چون محمد و علی و حسین عشق میورزند و در طول تاریخ بنام همین پیامبر و امامان انقلابهائی برضد حکومتهای جابر برپا کرده و بهمراهی سادات رزمنده علوی فداکاریها کرده و قربانیها داده‌اند و وجود این امامزادگان در کوهها وبیابانهای گیلان و مازندران نمایشگر قیامهای تشیع‌سرخ است و قرارگاه محرومان و خشمگنان وآنها بهیچ قیمتی حتی بهای جانشان حاضر نیستند که حسین را کنار بگذارند و به استالین بچسبند .

در مسجد هامبورگ که سخن می‌گفتم گروهی از بچه‌های پراحساس چپ ایرانی هم آمده بودند یکی از دختر خانمهای احساساتی روی صندلی ایستاد و فریاد کشید ای مردم بیائید با ما همکاری کنید تا به‌نیروی لایزال اتحاد بتوانیم رژیم خونخوار آریامهری را سرنگون کنیم ، آخر ما که باهم‌اختلافی نداریم فقط یك فرق کوچك باهم داریم که شما می‌گوئید خدا هست و ما میگوئیم خدا نیست !!

گفتم دختر جان این را بدان که‌عقیده الحاد و بیدینی گلوله سربی سنگینی است که در حلقوم مردم مسلمان ما فرو نمی‌رود مگر هفتاد سال نیست که مسلمانان عقیم ناتوری درّ زیر منگنه حکومت ترور کمونیسم بسر میبرند ، مساجد و مدارسشان را بسته و پیشوایانشان را بزندان و تبعید انداخته‌اند و به فرهنگ و ایمانشان بزرگترین یورشها را برده‌اند چنانکه چهار هزار جلدکتاب و جزوه برضد اسلام منتشر کرده‌اند و تنها در یکسال صد و بیست و سه کنفرانس برخلاف اسلام برپا کرده‌اند ؟ ولی می‌بینید که نه‌تنها مسلمانان شوروی حیثیت و هویت خود را نگه داشته‌اند بلکه مصمم‌تر و پابرجای‌تر از پیش ایستاده‌اند بطوریکه در سال دوهزار ، یك‌سوم ملت‌شوروی را تشکیل میدهند و اگر در آنجا انتخاباتی بعمل شما دموکراتیك !! برپا شود خواهید دید که پیروزی با کیست ، در چین کمونیست هم که دولت مجبور شده بمسلمانها آزادیهائی‌بدهد و آنها را در انجام مراسمشان،آزاد بگذارد، در آلبانی هم باوجود اصلاحاتی که جناب انورخوجه در زمینه‌های اقتصادی کرده است بازهم مردم تام بچه‌هاشان را محمد و فاطمه میگذارند و بدستور دولت که میگوید نام بچه‌هاتان را تراکتور و کمباین و داس وچکش بگذارید گوش نمی‌دهند .

این واقعیتها نشان میدهد که برخلاف گفته‌های جناب لنین ، دین افیون جامعه نیست بلکه حقیقت والائی است که از عمق وجدان مردم میجوشد و اندیشه تلاش و روح و زندگیشان را فرا میگیرد وهرچه با این حقیقت مبارزه شود بیشتر تیز و داغ و روشن میشود حال این حمله چه از طرف امپریالیزم غرب انجام شود یاکمونیزم شرق‌فرقی نمی‌کند. بنابراین بگذارید کارگرهای کیهان ، روزنامه‌شان را بنویسند اینهم یك آزمایشی باشد در آزمایشگاه افکار خلق .

در اسلام سخن از آگاهی است نه از دانشهای آکادمیك و تخصص و فلسفه و دیپلماسی و سوسیولژی و پسیکولژی و لزیها و ایسم‌های ساخته وپرداخته و قطاراندرقطار در اسلام ، ابوذر صحرانشین از افلاطون‌آگاه‌تر است و ابن‌مسعود بز چران از کانت و دکارت ونیچه و هگل ، قرآن هم کتاب ناس است و نوشته‌ی ساده و روشن ، سادگی فطرت‌چوپانها و بزلالی چشمه‌سارها . سخنان امام خمینی را بشنوید و به‌بینید که چقدر ساده است‌ناهمان لهجه روستائی و دور از پیچ و خمها و زیر و بمهای سیاسی‌و دیپلماسی‌نه مثل گفتار دیپلمات های بزرگ بین‌المللی که قبلا کارشناسان مختلف نطق آنها را تهیه می‌کنند و نگذاری می‌کنند و ویرگولها و آکسانهایش را با واژه هائی چند پهلو و فریب‌آمیز میگذارند که هر جمله‌اش آنقدر کشدار است که اتوکراسی و دموکراسی و صلح و جنگ را میتواند در لفافه‌اش پنهان کند و مردم را بسرگیجه بیندازد .

حالا هم این کارگرها خودشان به‌آگاهی رسیده‌اند و انقلاب را هم مردمی همینگونه راه انداختند و این هفتاد هزار شهید ما که در خیابانها به استقبال گلوله رفتند نه‌جامعه‌شناس شوروی حیثیت و هویت خود را نگه داشته‌اند بلکه مصمم‌تر و پابرجای‌تر از پیش ایستاده‌اند بطوریکه در سال دوهزار ، یك‌سوم ملت‌شوروی را تشکیل میدهند و اگر در آنجا انتخاباتی بعمل شما دموکراتیك !! برپا شود خواهید دید که پیروزی با کیست ، در چین کمونیست هم که دولت مجبور شده بمسلمانها آزادیهائی‌بدهد و آنها را در انجام مراسمشان،آزاد بگذارد، در آلبانی هم باوجود اصلاحاتی که جناب انورخوجه در زمینه‌های اقتصادی کرده است بازهم مردم تام بچه‌هاشان را محمد و فاطمه میگذارند و بدستور دولت که میگوید نام بچه‌هاتان را تراکتور و کمباین و داس وچکش بگذارید گوش نمی‌دهند .

این واقعیتها نشان میدهد که برخلاف گفته‌های جناب لنین ، دین افیون جامعه نیست بلکه حقیقت والائی است که از عمق وجدان مردم میجوشد و اندیشه تلاش و روح و زندگیشان را فرا میگیرد وهرچه با این حقیقت مبارزه شود بیشتر تیز و داغ و روشن میشود حال این حمله چه از طرف امپریالیزم غرب انجام شود یاکمونیزم شرق‌فرقی نمی‌کند. بنابراین بگذارید کارگرهای کیهان ، روزنامه‌شان را بنویسند اینهم یك آزمایشی باشد در آزمایشگاه افکار خلق .

امام خمینی بدانشگاهیان گفت :

بزرگترین تحول باید درفرهنگ ما صورت گیرد

وظیفه دانشگاهیان و روحانیون در تربیت اجتماع حساس‌تر از همه است .

باید سعی کنیم افرادی متقی وباایمان تربیت کنیم .

امام خمینی روز پنجشنبه دکتر شریعتمداری وزیرفرهنگ و آموزش عالی و روسای دانشگاهها و مدارس عالی سراسر کشور را در محل اقامت خود در قم به حضورپذیرفت.

در این ملاقات اقدا وزیر فرهنگ و آموزش عالی به نمایندگی از طرف روسای دانشگاهها و مدارس عالی کشور ضمن ابراز سپاس از رهبری قاطع و صریح امام در مبارزه علیه قویترین پایگاه استعمار حمایت دانشگاهیان را از برنامه‌های امام در زمینه تعمیم درمان و تهیه مسکن و نیازهای فوری‌مردم اعلام کرد.

دکتر شریعتداری از امام درخواست کرد که دستور عفو عمومی شامل‌دانشگاهها نیزبشود تا دانشگاهیان‌بتوانند بافراغ‌بال در خدمت نهضت و رهبری قرار گیرند .

امام خمینی در پاسخ گفت:

بسم‌الله‌الرحمن‌الرحیم

من از آقایان متشکرم که تشریف آوردند تا از نزدیك‌با هم ملاقات کنیم و مطالبی که بنظرمان میرسد در میان بگذاریم و باز تشکر میکنم‌که در این امر انسانی آقایان‌اظهار تمایل کردند که خدمت بکنند و این خدمت البته ارزنده است .

لکن اساس در دانشگاه‌مطلب دیگری است ما روحانیون با دانشگاهی‌ها یك طایفه‌از طوایف دیگر بیشتر است چنانچه شغلشان شریفتر است برای اینکه با شغل دانشگاهی و روحانیت‌اگر چنانچه به شرایط عمل بشود انسان درست میشود و اینست که این شغل انبیا بوده است. تمام انبیا برای آدم درست‌کردن آمد ندو قرآن کتاب آدم سازی است. پس این شغل، شغل‌بسیار شریفی است و مسئولیت بسیار زیاد است برای اینکه در این دو دانشگاه یعنی دانشگاه روحانی و دانشگاهی که آقایان در آن هستند مقدرات کشور چیزهائی که باید در کشور درست بشود از این دو دانشگاه ناشی میشود اگر شما یا ما گمان کنیم که علم‌منشاء سعادت است ولو هرچه باشد این اشتباه است برای اینکه علم گاهی منشاء بسیاری از تفاوتهاست ــ چه نزدی با چراغ آید گزیده‌تر برد کالا گفته حکیم سنائی استظاهرا اگر روحانی علم نداشته باشد لکن ایمان‌نداشته باشدوسیرش مسیر انبیا نباشد منشاء مفاسد بسیار میشود .

امام خمینی افزود : اکثر این دین‌سازی‌ها که بوده است اینها از طبقه ملاها بوده است ملاهائی که فقط علم به خیال خودشان کافی بوده است . و دنبالش مسیر انبیا نبوده است. اگر دانشگاه فقط دنبال این باشد که فرزندان ایران را با معلومات بار بیاورد و معلومات را روی هم بریزد این برای سعادت ملت ما زیاد فایده ندارد یا ضرر دارد ، یك فرد دانشگاهی که انحراف پیدا بکند غیر از یك فرد بازاری است ، غیراز یك فرد کشاورز است . یك فرد روحانی که انحراف پیدا کندغیر ازیك‌فرد بازاری و کارگر است . کارگر و بازاری و کشاورز وامثال اینها اگر چنانچه انحرافی داشته باشند انحرافی شخصی و برای خودشان است ، لکن انحراف اساتید دانشگاه‌انحراف خودشان تنها نیست ، انحراف یك گروه‌است . چه گروهی، آن گروهی‌که میخواهندملکت را اداره کنند که گاهی به انحراف یك کشور منجرمیشود انحراف یك روحانی انحراف خودش تنها نیست انحراف یك ملت است بنابراین این دو طایفه هستند که میتوانند خدمت بکنند و کشور رانجات بدهند و ممکن است کسه مسیرشان مسیر حق نباشد و کشور را به تباهی بکشند ، گمان نشود کسانی که ایمان ندارند اینها هم خدمت به کشور میکنند و فرقی بین‌آنها و آن کسانیکه ایمان دارند نیست .

الذین کفرو یاکلون کما تاکل الانعام والنار .

تربیت جوانها اهمیت دارد

امام خمینی در اینجا خطاب به روسای دانشگاهها گفت شما میتوانید جوانها را طوری تربیت کنید که تقوی در آن باشد و بداند که وظیفه او چیست و چه کاری رابایـد انجام دهد . اگر چنانچه شما و طبقه روحانیون که هردو یك شغل دارید‌هردوشغل واحد دارید و معالاسف این دوقشر را که مربی جامعه هستند دست های ناپاك از هم جدا کردها تا حالا با آقایان روبـرونمی‌شدیم یعنی شما از ما فرارمی‌کردید و ما از شما . شما مارا قبول نداشتید و ماهم شما را قبول نداشتیم شما برای ما یك چیز می‌گفتید ما هم برای شما یك‌چیز دیگر میگفتیم . من نه از شما مقصودم آن افراد است و نه از ما مقصودم‌خودم، بلکه قشرها این‌طور شده بود میرفتند توی دانشگاهها بـه دانشجو استاد و نه همه یك ظاهر زیبائی ارائه میدادند‌که این آخوندها مرتجعند، آن‌ها میخواهند ما را برگردانند به عصرحجر، محمدرضاخان‌دریکی از حرفهایش قبل از پانزده خرداد گفت که این آخوندها طیاره سوار نمیشوند اتفاقا همان روزها بود که یکی از مراجع باطیاره رفته بود مشهد او میگفت اینها با تمام‌اساس تجدد و تمدن مخالفند و با اینکه مطرح میکردند کـه آخوندها همه درباری هستند و اسلا وجود اینها را دربارهـا آورده‌اند و سلاطین ایـــن وجودها را در خارج محقق کرده‌اند و می‌آمدنـــد پیش روحانیون میگفتند اینها دیـن ندارند ، اینها یك مشت فکلی بیدین هستند و طوری تزریق میکردند که مع‌الاسف بعضی از اشخاص بی‌عرق باورشان می‌آمد این باور آمدن اسباب این‌شد که این‌دوقشر از هم جدا شد و هردو به هم‌بدبین شدند و دو قشری که مربـی جامعه بودند دو قشری که باید جامعه را باماساعی هم جامعه را اصلاح بکنند اینهارا از هم جدا کردند دو قشری که اگر در مسیر صحیح باشد تمام ملت به راه صحیح میرود اینطور نیست که یك قشرفاسد باشد و فقط خودش اگـــر ناصالح شود خودش است وغیر نیست با اصلاح این دو قشر جامعه اصلاح میشود ، اذا فسد العالم فسدالعالم است . ایـــن عالم من نیستم شما هم هستید شما همه جزو علما هستید کـه اگر خدای نکرده فاسدباشید عالم را به فساد میکشید واگر صالح باشید عالم را به صلاح میکشید صلاح وفساد یك‌جامعه بدست مربیان آن جامعه است و این مربی‌ها شما هستید وقشر روحانی .

آنها به نوعی و شما هم به نوعی دیگر .

علم و ایمان با یکدیگر تـوام است

امام خمینی در این قسمتاز سخنان خود ضمن تاکید بـر لزوم توام بودن علم و ایمان گفت اگر بنا باشد فقط تربیت علمی‌باشد شما یك طبیب درست میکنید ولی نظر این طبیب‌چه باشد این طبیب فردا میشود یك کاسب‌که‌یك‌مریض را معطل میکند برای اینکه حق ویزیت را زیاد بکند ممکن است ازنظر طبابت خوب طبیبی باشد ولی چون مهذب نیست چون متقی نیست با دوافروش میسازد تـا نسخه هرچه گرانتر بنویسد .

یك مهندس درست میکنید که در علم خودش خیلی خوب است اما وقتی که میخواهـد یك نقشه‌ای بدهدآن استادی‌ـ هائی‌را که دارد طوری بکار میبرد که مفید نباشد و بشکل منفعت طلبی باشد در قشرهاهم اگر بنا باشد که همین ملاقی باشد این ملا بسیار ملای‌خوبی است بسیار آدم فهمیدمایست کتاب و سنت را بسیار خوب میفهمد اما اگر چنانچه تقوی در کار نباشد فهم کتاب وسنت او موجب اعوجاج مردم میشود.

امام خمینی در بخش دیگری از سخنان‌خودگفت: ما احتیاج به آدم داریم مملکت ما احتیاج دارد به‌اینکه در اجتماع‌انسان برست بشود کسیکه‌از زیردست ما در می‌آید مومن باشد اگر مومن باشد دیگر زیربار ظلم اجانب نمیرود و نمیتوانند اورا تطمیع بکنند ، تهدید وتطمیع درکسانی اثر میکند که ایمان ندارند .

اگر شما و ما دست به هم بدهیم و برای ایجاد یك‌جامعه توحیدی به معنی اینکه همه باشد که فرزندان ایران را بـا معلومات بار بیاورد و معلومات را روی هم بریزید این بـرای سعادت ملت ما زیاد فایـده ندارد یا ضرر دارد ، یك فرد دانشگاهی که انحراف پیـدا بکند غیر از یك فرد بازاری است ، غیراز یك فرد کشاورز است . یك فرد روحانی که انحراف پیدا کندغیر ازیك‌فرد بازاری و کارگر است . کارگر و بازاری و کشاورز وامثال اینها اگر چنانچه انحرافـی داشته باشند انحرافی شخصی و برای خودشان است ، لکن انحراف اساتید دانشگاه‌انحراف خودشان تنها نیست ، انحراف یك گروه‌است . چه گروهی، آن گروهی‌که میخواهندملکت را اداره کنند که گاهی بـه انحراف یك کشور منجرمیشود انحراف یك روحانی انحراف خودش تنها نیست انحـراف یك ملت است بنابراین این دو طایفه هستند که میتوانـنـد خدمت بکنند و کشور رانجات بدهند و ممکن است کـه مسیرشان مسیر حق نباشد و کشور را به تباهی بکشند ، گمان نشود کسانی که ایمان ندارند اینها هم خدمت بـه کشور میکنند و فرقی بین‌آنها و آن کسانیکه ایمان دارند نیست .

الذین کفرو یاکلـون کمـا تاکل الانعام والنار .

تربیت جوانها اهمیت دارد

امام خمینی در اینجا خطاب به روسای دانشگاهها گفت شما میتوانید جوانها را طـوری تربیت کنید که تقوی در آن باشد و بداند که وظیفه او چیست و چه کاری رابایـد انجام دهد . اگر چنانچه شما و طبقه روحانیون که هردو یك شغل دارید‌هردوشغل واحد دارید و معالاسف این دوقشر را که مربی جامعه هستند دست های ناپاك از هم جدا کردها تا حالا با آقایان روبـرونمی‌شدیم یعنی شما از ما فرارمی‌کردید و ما از شما . شما مارا قبول نداشتید و ماهم شما را قبول نداشتیم شما برای ما یك چیز می‌گفتید ما هم برای شما یك‌چیز دیگر میگفتیم . من نه از شما مقصودم آن افراد است و نه از ما مقصودم‌خودم، بلکه قشرها این‌طور شده بود میرفتند توی دانشگاهها بـه دانشجو استاد و نه همه یك ظاهر زیبائی ارائه میدادند‌که این آخوندها مرتجعند، آن‌ها میخواهند ما را برگردانند به عصرحجر، محمدرضاخان‌دریکی از حرفهایش قبل از پانزده خرداد گفت که این آخوندها طیاره سوار نمیشوند اتفاقا همان روزها بود که یکی از مراجع باطیاره رفته بود مشهد او میگفت اینها با تمام‌اساس تجدد و تمدن مخالفند و با اینکه مطرح میکردند کـه آخوندها همه دربارهی هستند و اسلا وجود اینها را دربارهـا آورده‌اند و سلاطین ایـــن وجودها را در خارج محقق کرده‌اند و می‌آمدنـــد پیش روحانیون میگفتند اینها دیـن ندارند ، اینها یك مشت فکلی بیدین هستند و طوری تزریق میکردند که مع‌الاسف بعضی از اشخاص بی‌عرق باورشان می‌آمد این باور آمدن اسباب این‌شد که این‌دوقشر از هم جدا شد و هردو به هم‌بدبین شدند و دو قشری که مربـی جامعه بودند دو قشری که باید جامعه را باماساعی هم جامعه را اصلاح بکنند اینهارا از هم جدا کردند دو قشری که اگر در مسیر صحیح باشد تمام ملت به راه صحیح میرود اینطور نیست که یك قشرفاسد باشد و فقط خودش اگـــر ناصالح شود خودش است وغیر نیست با اصلاح این دو قشر جامعه اصلاح میشود ، اذا فسد العالم فسدالعالم است . ایـــن عالم من نیستم شما هم هستید شما همه جزو علما هستید کـه اگر خدای نکرده فاسدباشید عالم را به فساد میکشید واگر صالح باشید عالم را به صلاح میکشید صلاح وفساد یك‌جامعه بدست مربیان آن جامعه است و این مربی‌ها شما هستید وقشر روحانی .

آنها به نوعی و شما هم به نوعی دیگر .

علم و ایمان با یکدیگر تـوام است

امام خمینی در این قسمتاز سخنان خود ضمن تاکید بـر لزوم توام بودن علم و ایمان گفت اگر بنا باشد فقط تربیت علمی‌باشد شما یك طبیب درست میکنید ولی نظر این طبیب‌چه باشد این طبیب فردا میشود یك کاسب‌که‌یك‌مریض را معطل میکند برای اینکه حق ویزیت را زیاد بکند ممکن است ازنظر طبابت خوب طبیبی باشد ولی چون مهذب نیست چون متقی نیست با دوافروش میسازد تـا نسخه هرچه گرانتر بنویسد .

یك مهندس درست میکنید که در علم خودش خیلی خوب است اما وقتی که میخواهـد یك نقشه‌ای بدهدآن استادی‌ـ هائی‌را که دارد طوری بکار میبرد که مفید نباشد و بشکل منفعت طلبی باشد در قشرهاهم اگر بنا باشد که همین ملاقی باشد این ملا بسیار ملای‌خوبی است بسیار آدم فهمیدمایست کتاب و سنت را بسیار خوب میفهمد اما اگر چنانچه تقوی در کار نباشد فهم کتاب وسنت او موجب اعوجاج مردم میشود.

امام خمینی در بخش دیگری از سخنان‌خودگفت: ما احتیاج به آدم داریم مملکت ما احتیاج دارد به‌اینکه در اجتماع‌انسان برست بشود کسیکه‌از زیردست ما در می‌آید مومن باشد اگر مومن باشد دیگر زیربار ظلم اجانب نمیرود و نمیتوانند اورا تطمیع بکنند ، تهدید وتطمیع درکسانی اثر میکند که ایمان ندارند .

اگر شما و ما دست به هم بدهیم و برای ایجاد یك‌جامعه توحیدی به معنی اینکه همه معتقد به خدا و همه معتقد باشند به اینکه کارها جزا دارد و اگر جوانها را مومن ومعتقد بار بیاوریم مملکتمان تا آخر احیا میشود واگر چنانچه در این مسئولیت بزرگ ما کوتاهی بکنیم و در حق فرزندان این مملکت کوتاهی بکنیم **فـرض** کنید چندروز چنین صورتی پیدا بکند فردا بدتر ازاین است و مملکت میافتـــد .

اشخاصی که ایمان ندارند ، اعتقاد به مصالح کشور ندارند و فقط برای مصلحت خودشان کار میکنند همه اینهائی کـه این فضاحت‌ها را در ایـران درست کردند و این‌گرفتاری‌ها را برای مملکت ما بوجـود آوردند برای این بود کـه ایمانی در کار نبود اگرایمان در کار بود ممکن نبود یـك آدم قراردادهائی منعقد بکند که حالا دولت ما گرفتارش‌شده باشد ، زیرا این قراردادهـا طوری درست شده است کـه میگویند هرطرف‌قضیه‌رابگیریم ضرر دارد اگر اینها ایمـان داشتند همه چیز مملکت رابباد نمیدادند و چون ایمان نداشتند و فقط برای اینکه چندتاقصر در خارج داشته باشند و یاچند تا بانك را در خارج **پرکنند** این‌کارها را کرده‌اند مبدأ همه خیرات و مبداء همه ترقیاتی که برای یك مملکت است چه در جهت مادی چه در جهت معنوی اینست که ایمان درکار باشد باید شما و ما دست بدهم بدهیم و برای قشر آتیه کـه مقدرات مملکت را بدست می‌گیرند ایمان ایجاد کنیم شما از دانشگاه مومن بیرون بدهید وما از مدرسه‌ها مومن بیرون بدهیم. بنابراین وظیفه‌سنگینی بعهده ما و شماست واین وظیفه سنگین را اگر درست انجـام دادیم و به شغلی که **داریم** درست عمل کردیم در کنارعلم ایمان را هم تقویت کردیم .

کوشش کنید برنامه‌هائی‌که برای عقب نگاهداشتن ملت‌بوده است تغییر کند البته درموقعش ما هم کوشش می‌کنیم ولی‌بالان شما باید کوشش کنید نبایدزیر بار برنامه‌هائی که دیگـران برایمان درست کرده‌اند برویم، باید‌تغییرش بدهیم تحول لازم است بزرگترین تحولی که باید بشود بایستی در فرهنگ باشد برای‌اینکه‌دانشگاهها بزرگترین مراکزی هستند که ملت رابایا به اوج عظمت و قدرت‌میرسانند‌برنامـه های فرهنگی تحول لازم‌دارد فرهنگه غیر ازسایر ادارات‌است و بنابراین مشکلات زیاداست واز مشکلات نباید هراسی‌داشته باشیم .

در هرصورت من از خـدای تبارك و تعالی سلامت همـه شما را میخواهم و دعاگوی‌همه هستم و خدمتگزار به همه و امیدوارم که همه ما ازدردهای حقیقی ملت مطلع بشویم و در درمانش هرکس به اندازه‌ای‌که میتواند کوشش کند.

در پایان سخنان امام‌خمینی مهدی محقق چند جلد کتاب‌از طرف دانشگاهیان ایران را به امام خمینی تقدیم نمود .

درحاشیهٔ مطبوعات وارتباط آن باسایر مسائل جاری کشور

پرواضح است‌که بعد از هرانقلاب و تحولی نابسامانیها وازهم‌پاشیدگیهای زیادی‌که حاصل ویرانی بنای کاخهای زور و ستم حاکم برجامعه می‌باشد بوجود می‌آید . وبدیهی است که هرچقدر عظمت این انقلاب و دگرگونی بیشتر باشد تحولات واغتشاشات بعد ازآن نیز بیشتر و بزرگتر خواهد بود و ضدانقلاب‌که یکی از پدیده‌های انکارناپذیر تولدیافته ازانقلاب وبرعلیه انقلاب است پیشك ایجاد می‌شود و این توطئه‌ها و ضدانقلابها متناسب باعظمت انقلاب‌بزرگتر و مخوفتر و پنهان‌تر می‌شود . انقلاب اسلامی ایران که بقول صاحبنظران یکی از بی‌نظیرترین و باعظمت‌ترین انقلابات تاریخ است‌که باقهر انقلابی ملت ایران بوقوع پیوست و میرود تاپایه‌های جور وستم را در عرصه جهان ویران ساخته و بساط فساد و تباهی‌را ازروی زمین بشوید . همه تاامروز شاهد صدها بلکه هزاران توطئه بانگیزه‌های متنوع و متفاوت بودیم که‌چسا اکثرشان که در بطن خفه شده‌اند ازدید انظار پنهان بوده‌اند وظاهر نشده‌اند ، واین شدت درجه‌ضدانقلاب خود نیز دلیل بزرگتر دیگریست برپرعظمت‌تر بودن انقلاب، و این توطئه‌ها‌که ازجانب امپریالیستهای شرق وغرب و سرخردگان داخلی و خارجی‌که هرکدام بنحوی منافع مادی و معنویشان را در خطر دیده‌اند بصورت می‌گیرد امروز، صورت خاص خودرا بخودگرفته است این تاکتیك تازه از **ترور شروع شده** و بمسئله مطبوعات و بحث آزادی وجنگ روانی و تحریف شخصیتهای انقلابی ختم یافته است .

انسان باید تاچه‌حدی وجدان وتمام ارزشهای منعالی انسانی را ندیده گرفته و لگدمال سازد که خودرانتواند ازآن تاری‌که بدور خود تنیده وچهارچوبی‌که برای خود ساخته خارج و آزاد سازد‌که هرچه‌که غیرمنطبق برآن ،چهارچوب بوده باعناوین مختلف مردود دانسته و بیان و گفته دیگران را از هرچه باشد معمدا به‌باد استهزاء و توطئه بگیرد . با **آزادی هرچه** تمامتر **هرچه‌که** به‌نظرش میرسد مینویسند تـا جائیکه ازهیچ چیز فروگذار نمیکنند و حتی دامنه آزادی! (بی‌بندوباری وجدان و اخلاق) را تاآنجا میرسانند‌که از تهمت و دروغ وجعلیات نیز بی‌بهره نمانده و کوتاهی‌نمیکنند و دم از اختناق وسلب آزادی می‌زنند . آیا این سانسور و اختناق است زهی انصاف زهی وجدان زهی شرف وانسانیت، پایه‌های انسانیت را تاآنجا لرزان وویران ساخته‌اندکه‌کسی جرات یك کلام اعتراض وانتقاد نداشته باشد گویا اعتراض و انتقاد نیز در انحصار یك عده خاصی است‌کسی نمیتواند بگوید بالای چشمت ابروست که سهل است کسی نمیتواندبگوید **دروغ و تهمت و افترا در شرف انسانیت روا نیست یعنی** آزادی‌ای‌که حتی بدیهی‌ترین اصول اخلاقی و ضابطه‌های بقاء انسانی را به بند می‌کشد و نقض می‌کند .

افراد عادی از توده مردم (آنقدر که بزعم خودشان از توده و مردم دم میزنند و معلوم نیست که این مردم‌آنها بامردمی‌که در جامعه قرار دارد چه مناسبت و رابطه‌ای دارد و مردم آنها را درکجا میتوان یافت مردمی‌که نامرئی است و فقط در ذهن آقایان‌مرئی می‌شود) حق اعتراض و انتقاد را ندارند چون بقولشان افرادی هستند مرتجع و ناآگاه‌که توسط عوامل معلوم‌الحال تحریك می‌شوند و ۹۹ درصدجمعیت را تشکیل میدهند (گویا همین افراد و مرتجعین نبودندکه انقلاب کرده وآنرا به اوج خود رساندند) افراد عادی حق ندارندکه هیچ ، حتی نباید رهبر انقلاب ویافرد آزاده‌ای مانند آیت‌الله طالقانی حق اظهار نظر و انتقاد به‌یك مطلب **اساسا دروغ و تهمت** را ندارند وباید اهم ازآنها اجازه وحق اظهارنظر را گرفته باشند تافردا برعلیه سانسور و اختناق و سلب آزادی تظاهرات و راهپیمائی و میتینگ راه‌نیاندازند.

هرروز توطئه و بهانه‌ای سرمی‌دهند و گویا تمام شدنی نیست و چقدر جای تأسف است‌که دست استعمارگر شرق‌وغرب از آستین آنها همواره بیرون می‌آید هرروز نغمه‌ای سرداده و توطئه‌های حساب شده‌ای‌را بافرمولهای خاص خود پیاده می‌کنند تاکتیکهای آنها بطور وضوح وجود آنهارا اثبات‌میکند همیشه سعی دارندکه شخصیتهارا تحریف‌کرده و برای آنها به‌روزی سنگینی بکشند و بزودی ستمدیدگان بـر ستمکاران پیروز می‌شوند .

ولی با اندوه فراوان دیدم که طرفداران حکومت پرولتاریا برآشفتند و حمله‌هـا و دشنامها را آغازیدند و گروهی را نیز بدنبال خود کشانیدند و اعتصابها براه انداختند و کارشکنی‌ها و دیگر کارها .

آخر مگر نه اینکه پیش‌بینی جناب‌مارکس تحقق یافته و کارگرها روی کار آمده‌اند پس اینهمه دغدغه خاطر برای چیست ؟

اشتباه اینجاست‌که آقایان میگویند کارگر یعنی کمونیست و نمیتوانند این حقیقت راباور کنند که ممکن است گروهی کارگر باشند اما کمونیست نباشند و مثلا مسلمان باشند .

بعضی دوستان عضو کنفـدراسیون در کنفرانسی که در دانشگاه استکهلم داشتم فریاد میزدند که انقلاب ایران اسلامی نیست وحقی و کارگری است ، گفتم شما راست میگوئیـد ولی آیا ممکن نیست که خلق یك کشور و کارگرانش مسلمان باشند و مارکسیست نباشند؟ این فضاوت از کجا پیدا شده که کارگـران حتما باید مارکسیست باشند و از کانال جبـر دیالیك‌تیك بگذرند و انقلاب کنند و روی کار بیایند .

تلویزیون انگلیس‌تفسیری داشت‌براانقلاب ایران و کارگران شرکت نفت را نشان میداد که آستین‌هایشان را بالا زده‌اند و وضـو گرفته‌اند و بمسجد میروند و میگفت ایـن کارگران فرمان اعتصاب را از مسجد میگیرند.

هفته پیش هم که بمناطق کارگـری نفت‌خیز رفتم دیدم همه کارگران علیرغـم تحریکاتی که برای اعتصاب میشوند کارمیکنند و جریان استخراج و صدور و تصفیه‌نفت بخوبی انجام میگیرد و اگر دولت دستور دهد میزان استخراج و صدور را بهر میزان که لازم باشد بالا میبرند و برروی دکلها و دستگاههـای تصفیه و صدور نفت عکس امام را زده‌اند با شعارهای اسلامی

چگنیم ؟ خوب یا بد درست یا نادرست مردم ایران مسلمانند و از فرهنگ و ایمانشان دیت‌بردار نیستند خصوصا حالا که اسلام در چهره راستین انقلابیش تجلی کرده و درسطح والای پژوهشهای دانشگاهی داخل و خارج مطرح شده و لبه تیز ضد استبدادی و ضـد استعمارش را با قاطعیتی حیرت‌انگیز نشان داده و فریاد واویلای ابرقدرتها را برآورده است در شمال که بودم دیدم بعضی گروههای غیرمذهبی اعلامیه‌های مصوری با عکسهـای مارکس ، لنین ، استالین و مائو چاپ کرده و میخواهند در روستاهای مازندران بخـش کنند ، گفتم این کار را تکنید که باخشم‌مردم روبرو میشوید زیرا این مردم قرنهاست که به پیشوایان والائی چون محمد و علی و حسین عشق میورزند و در طول تاریخ بنام همین پیامبر و امامان انقلابهائی برضد حکومتهـای جابر برپا کرده و بهمراهی سادات رزمنـده علوی فداکاریها کرده و قربانیها داده‌اند و وجود این امامزادگان در کوهها وبیابانهای گیلان و مازندران نمایشگر قیامهای تشیع‌سرخ است و قرارگاه محرومان و خشمگنان وآنها بهیچ قیمتی حتی بهای جانشان حاضر نیستند که حسین را کنار بگذارند و به استالیـن بچسبند .

در مسجد هامبورگ که سخن می‌گفتـم گروهی از بچه‌های پراحساس چپ ایرانی هم آمده بودند یکی از دختر خانمهای احساساتی روی صندلی ایستاد و فریاد کشید ای مردم بیائید با ما همکاری کنید تا به‌نیروی لایزال اتحاد بتوانیم رژیم خونخوار آریامهـری را سرنگون کنیم ، آخر ما که باهم‌اختلافی نداریم فقط یك فرق کوچك باهم داریم که شما می‌گوئید خدا هست و ما میگوئیم خدا نیست !!

گفتم دختر جان این را بدان که‌عقیده الحاد و بیدینی گلوله سربی سنگینی است که در حلقوم مردم مسلمان ما فرو نمی‌رود مگـر هفتاد سال نیست که مسلمانان عقیم ناتوری درّ زیر منگنه حکومت ترور کمونیسم بسـر میبرند ، مساجد و مـدارسشان را بسـته و پی

عزیزةالقدس تصرف شد

شیراز ــ خبرنگار کیهان ــ عزیزةالقدس بهائی‌ها ، توسط گروه رزمندگان مهدیه‌شیراز تصرف شد ومحل مزبور در تصرف این گروه خواهد بود . این محل که‌در باغ بسیار وسیع قرار دارد در کوچه یغما منشعب از خیابان زند واقع شده است .

کمیسیون ۵ نفری در اردبیل

اردبیل ــ خبرنگار کیهان ــ بدستور فرماندار اردبیل کمیسیون ۵ نفری جهت رسیدگی به اراضی و زراعت و املاک غصب شده بعداز بهمن‌ماه ۵۷ همه روزه بعداز ظهر در دادسرای اردبیل‌باحضورآیت‌اله شیخ سعید تشکیل میشود‌که‌اعضای این کمیسیون پس از رسیدگی‌فورا حکم رفع مزاحمت صادر و اراضی را به صاحبان خود تحویل‌میدهند.

وضع خرم‌دره زنجان بحرانی‌است

خرم‌دره زنجان ــ خبرنگار کیهان‌ــ چندی پیش به‌یکی از پاسداران خرمدره در مزرعه جاف تجاوزشده بود . تجاوز کنندگان دستگیر وبه تهران اعزام شدند و درنتیجه‌عدم رسیدگی دادگاه انقلاب اسلامی تهران ، جوانی که مورد تجاوز قرار گرفته‌بودورزوپنجشبه‌خودکشی کرد ، اهالی خرمدره بخصوص جوانان و دانش آموزان روز شنبه ۵ر۳ر۵۸ دست به راه‌پیمایی زدند و در جاده ترانزیتی تحصن اختیار کردند و هنوز تحصن آنها ادامه دارد و هزاران مسافر که ازتهران و تبریز در حرکت بودند در آنجا منتظرند اگر چنانچه دادگاه‌انقلاب اسلامی به آنها جواب نگوید وضع غیر عادی پیش خواهد آمد .

تائید دادگاههای انقلاب

آذرفصنجان ــ خبرنگار کیهان‌ــ در روزهای جمعه وشنبه ، هزاران نفر از مردم‌آذر وحومه،بطرفداری از دادگاه‌های انقلاب‌اسلامی وبرعلیه سنای آمریکا ، در خیابانهای این شهر دست به راه‌پیمائی زدند و در پایان قطعنامه ۶ ماده‌ای قرائت شد که یکی ازآنها تائید دادگاه های انقلاب اسلامی ایران بود .

بازدید از شمال آذربایجان

سیه‌چشمه ــ خبرنگار کیهان‌ــ آیت‌اله ربانی شیرازی در سفر به مناطق شمالی آذربایجان غربی از سیه چشمه بازدید وبه نیاز های اهالی رسیدگی کرد . شیخ هاشم حجازی رئیس کمیته انقلاب‌اسلامی سیه چشمه احتیاجات اهالی‌را باطلاع آیت‌اله رسانیدند .

اخبارکوتاه شهرستانها

تیرباران یکی از عاملین کشتار مردم مشهد

بقیه متهمین به حبس محکوم شدند

مشهد ــ خبرنگارکیهان ــ دادگاه انقلاب اسلامی مشهد روز پنجشنبه سوم خرداد ماه جاری تشکیل جلسه داد و به اتهامات چهار تن‌از متهمان رسیدگی کرد . این دادگاه پس از یازده ساعت رسیدگی به پرونده ها رای خود را در مورد متهمان باین شرح صادر کرد:

۱ــ داود صمدی با نام مستعار دکتر علائی رئیس‌بخش ضربت کمیته مشترک باصطلاح ضد خرابکاری و سرپرست اکیپهای گشتی کمیته مذکور بجرم شکنجه روحی و جسمی و ایراد ضرب عمدی منتهی به قتل و دستگیری های غیر ــ قانونی مجاهدین و مبارزین محکوم باعدام‌شد ، و حکم دادگاه درمورد متهم به اجرا گذاشته شد .

۲ــ هاشم ثانی خیابانی معروف‌باصغری باتهام‌همکاری با ساواک ، شکنجه و شرکت دردستگیری وایراد ضرب و جرح مبارزان شش سال حبس و اخراج از شهربانی ضمنا در مدت محکومیت حقوق‌نامبرده بافراد تحت تکفل او پرداخت خواهد شد .

۳ــ ستوان یکم محمدحسین عرفانی بجرم تیراندازی‌هوایی پرتاب گاز اشك آور‌و ایجاد محیط رعب و وحشت محکوم به چهارماه حبس .

۴ــ سیدمحسن واعظ موسوی روحانی نما قاضی عسکر لشکر ۷۷ و سردفتر ازدواج و طلاق بعلت همکاری با ساواك وسوء استفاده از لباس روحانیت محکوم به خلع لباس روحانیت اخراج از ارتش و تعطیل‌دفتر ازدواج و طلاق . حکم‌دادگاه درمورد متهم ردیف یك داود صمدی ساعت ۲ بامداد امروز باجراء گذاشته شد .

تحصن در مسجد جامع خرمشهر

اعضای کانون فرهنگی نظامی وستاد پاسداران خرمشهر به‌عنوان اعتراض به گروههای خلق عرب‌که ازتحویل سلاح ورعایت قطعنامه‌های دولت سرپیچی کرده‌اند درمسجد جامع متحصن شدند بازار خرمشهر نیز تعطیل و بدانان پیوسته‌است دراطلاعیه‌ای از متحصنین اعلام شده‌است که‌درصورت عدم توجه به‌خواست‌آنها‌عتصاب‌غذاخواهندبود. متحصنین عامل جریانات اخیر خرمشهر را گروهی از ضد انقلابیون همچون مکی فیصلی نامیده سابق خلق عرب خرمشهر در رژیم سابق دانسته که مدعی‌اند سرپرست‌گروه چماقداران در حمله به مردم مبارز بوده‌است متحصنین خواستار واگذاری فعالیت‌های نظامی و انتظامی به‌دولت هستند درحالی‌که ساکنین عرب شهر طی اعلامیه‌ای از این عمل خودداری نموده‌اند متحصنین عاملین توطئه حمله به ستاد پاسداران و زخمی شدن یك نفر را عناصر وابسته گروههای‌نظامی خلق‌عرب‌دانسته که در صورت عدم هوشیاری جوانان مسلمان کانون پاسداران به‌فاجعه می‌انجامید درگفت‌وگویی بامتحصنین عدم تامین جانی درشهر ورعایت نشدن قانون خلع سلاح عمومی بوسیله عناصر وابسته دانسته و ضمن جداکردن حساب خلق عرب از معدودی افراد مغرض اعلام داشته‌اند به تحصن ادامه می‌دهند. هنوز پس از ۲۰ساعت مذاکره جهت خلع‌سلاح مقامات فرمانداری و امنیتی شهر به توافق نرسیده‌اند .

تظاهرات مردم

خرم‌آباد ــ در تظاهرات و راه‌پیمائی‌هائی که با شرکت بیش از ده هزار نفر در خرم‌آباد انجام شد ، قطعنامه سنای آمریکا محکوم شد .

دراین‌تظاهرات که‌در خیابان‌های شهدا ، امام خمینی‌وعلوی‌وهمچنین میدان‌های شهدا و امام خمینی صورت گرفت ، مردم ضمن دادن شعارهائی بر علیه‌امپریالیسم‌آمریکا هرنوع دخالت خارجی در ایران‌را محکوم کردند .

سیاست خائنانه امریکا محکوم شد

بندرگز ــ خبرنگار کیهان ــ بدعوت حزب جمهوری اسلامی بندرگز بجهت اعتراض به‌سیاست خائنانه امریکا ،گروههای مختلف پس‌از اجتماع درمقابل مسجد جامع در یك راه‌پیمائی بزرگ شرکت کردند. در این راه‌پیمائی قاطبه مردم باشعار: امریکا نابوداست . خلق مسلمان پیروز است . سنای امریکا را محکوم‌کرد.

تبریك به آیت‌الله طالقانی

قزوین ــ خبرنگار کیهان ــ انجمن دانشجویان مسلمان دانشگاه دهخدای قزوین طی اعلامیه‌ای نامزدی آیت‌الله طالقانی‌را ازطرف مجاهدین خلق برای‌ریاست‌جمهوری تبریك گفتند . دانشجویان مسلمان این پیشنهادرا به عنوان یك‌حرکت انقلابی تائید نمودند .

راه پیمائی مردم تبریز

تبریز ــ بنا بدعوت سازمان مجاهدین ولی عصر تبریز ــ از نخستین ساعات بامداد جمعه بیش ازنیم میلیون نفر از مردم پرشور تبریز ، زن و مرد ، پیرو جوان از خانه‌های خود بیرون آمدند و در گروه‌های متشکل ومنظم ، که اولین صف آنهارا روحانیون تشکیل میدادند ، در خیابان های تبریز راه‌پیمائی کردند . در این تظاهرات کم نظیر عشایر و اکراد، وطن دوست نیز شرکت داشتند ودر حالی که عکسهائی‌از دورهبربزرگ مذهبی و انقلابی امام خمینی و آیت‌اله شریعتمداری ودیگررهبران سیاسی و مذهبی‌را حمل می‌کردند و شعارهای : آمریکا نابود است ، اسلام پیروز است . میدادند تنفر خودرا نسبت به اظهار نظر های سناتور های آمریکا و صهیونیسم جهانی اعلام داشتند .

تظاهر کنندگان در خیابان محبوبه متحدین‌روبروی کنسولگری آمریکا با احساسات پرشور ازتجار و تنفر شدید خودرا نسبت‌به‌دخالت آمریکا به اعدام‌های ضد انقلابی در ایران اعلام داشتند .

عده‌ای ضد انقلاب . آب مشروب اهالی‌را بستند

ساوه ــ خبرنگار کیهان ــ آب مزلقان ساوه که صدها سال از ده‌کمال‌لو به مدت ۵ روز شهرساوه ومزارع مسیر رودخانه مزلقان‌را آبیاری مینمود بوسیله عده‌ای ضدانقلاب و خرابکار قطع شد . عدم رسیدگی به‌این‌امر مهم‌میلیون ها تومان به مردم شهر ساوه و کشاورزان ضرر جبران ناپذیری وارد خواهد کرد .

حضرت حجت‌الاسلام‌موحد رئیس کمیته اسلامی ساوه اعلامیه‌ای‌صادر و عوامل‌را ازاین کار برحذرداشت و بهمین منظور مراتب توسط آقای دلیر فرماندار ساوه فورابا‌ستانداری استان مرکز اعلام واز طرف دفتر کمیته امام و آیت‌الله خریمتداری نمایندگانی جهت رسیدگی اعزام شدند .

فعلا یك کمیسیون ۵نفری‌تشکیل و مشغول بررسی میباشند .کسانی که باعث قطع آب مذکور شده‌اند عبارتند از خلاصه‌ای عباسی‌ــ‌سومی رحمانی ــ حسن رضایی ــ علی فیضی ــ اکبر کرمی ــ سهراب عزتی ــ امرالله رشیدی ــ محمد ولدخانی ــ عبدالله ولدخانی ــ رضا سعادتی و عده‌ای دیگر .

استقبال از عزالدین حسینی در بانه

بانه کردستان ــ خبرنگار کیهان ــ عزالدین حسینی‌رهبر ملی و مذهبی کردستان ظهر دیروز در میدان استقبال دهها هزار نفر از مردم بانه وارد بانه شدند فاصله بانه تا مقر را گروههای چند نفری افراد مسلح و مسافت هرچند متر پست‌بندی‌ز کنترل مینمودند و جاده مسیر وی را دهاتی های نزدیك به جاده به وسیله‌گل های وحشی رنگارنگ تزئین و پوسترهایی با شعارهائی در مورد‌رهبری آیشان برسردر قهوه‌خانه‌ها چسبانده بودند هزاران نفر از بانه بوسیله صدها اتومبیل از هرند تا سقز را به استقبال حسینی رفته مستقیلین درحالی که سرود کردی ای رقیب ظهر دیروز در میدان می‌خواندند‌و شعارهایی‌درمورد پشتیبانی از حسینی می دادند هیات روحانی و همراهانشان را تا میدان آزادی شهر همراهی کردند در میدان آزادی‌ی پرچم پردار بانه بنمایندگی از طرف مردم به ایشان خوش آمد گفت سپس آقای حاج سید جلال‌الدین حسینی برادر وی ضمن خیرمقدم به آیشان اظهار امیدواری کردند که بمقدم شما به بانه سبب خیر و برکت باین دیار باشد .

سیدعزالدین حسینی ضمن اظهار تشکر گفتند که هنوز انقلاب ما به پایان نرسیده‌است وقتی میتوانیم بگوئیم که به هدف خود رسیده‌ایم که دارای ایرانی دمکراسی باشیم و همه خلقها اعم از ترك ، کرد، بلوچ و عرب در چهارچوب ایرانی‌مستقل و آزاد به‌آرزوی خود رسیده باشند خلق کرداز سایر خلقهای ایران جدانبوده و نیست باید با تمام گروههای سیاسی و احزاب پیش‌رو و برادران انقلابی دست بدست همدیگر داده و در پیشبرد اهداف خود کوشا باشیم‌ایشان ضمن اشاره به مقام روحانیت‌ی مبارزات آنان مانند ملا رحیم ملا قادر ، قاضی محمدوسایر پیشوایان شهید کرد همبستگی مردم را هرچه بیشتر در سایه قرآن مجید و دین اسلام خواستار شدند و گفتند که درمسافرت اخیرشان به تهران و قم و مذاکراتشان با گروه های مختلف درمورد حق کرد تا اندازه‌ای امیدوار کننده میباشد تاکید میکنم کدتنرتقه را کنار گذاشته و در پیشبرد اهداف خودبیشتر متحدو کوشا باشیم . قرار است فرداساعت۳ بعداز ظهر بعداز مراجعت از روی مزار شهدای باندردمیدان آزادی شهر حاضر شده‌ومجددا سخنرانی نمایند ضمنا دسته ها و گروههای مختلف سیاسی‌نیز فردا به همین‌منظور برنامه‌های سخنرانی خواهند داشت .

اخبارخارجه

سادات در مراسم اتحاده العریش به مصر گفت :

عشق میتواند بر کینه‌توزی فائق‌آید

قاهره ــ خبرگزاری‌فرانسه ــ انورسادات رئیس جمهوری مصر روز گذشته در یك نطق تلویزیونی به مناسبت مراسم عودت العریش به مصر اعلام کرد این یك‌لحظه تاریخی برای کشورهای مصر واسرائیل می‌باشد و نشان میدهد که‌عشق می‌تواند برکینه‌توزی فائق‌آید و برادری جای انتقام رابگیرد.

رئیس کشور مصر که گفته‌هایش را الاهرام منتشر ساخته است اضافه کرد این‌آغاز دوران جدیدی نه‌تنها برای‌مصر واسرائیل بلکه برای نسل‌آینده است . از سوی دیگر بازگشت العریش مرکز صحرای سینا به مصر خبر صفحه اول مطبوعات قاهره را تشکیل دادند. به همین مناسبت‌الاهرام‌هشت‌صفحه اضافی درمورد آین حادثه‌چاپ کرده است .

الاهرام اضافه میکند که سرهنگ ناوت حمدی به سمت فرمانده پایگاه هوائی العریش انتخاب شده است. این اولین مسئول نظامی مصری است که پس از ۱۲ سال اشغال العریش توسط اسرائیل که عملیات‌نظامی این قسمت را بدست میگیرد.

در قاهره گفته شد کسادات امروز بامناخیم‌بگین‌درالعریش مذاکره خواهد کرد. مذاکرات پیرامون مراحل آینده خروج اسرائیل از سینا دور خواهدبود.

حسنی‌مبارك معاون رئیس جمهوری مصر از مناخیم بگین بهنگام ورودش به فرودگاه العریش استقبال کرد .

سایروس ونس وزیر امور خارجه آمریکا نیزکه هم‌اکنون در قاهره بسر میبرد صبح فردا جهت شرکت در مذاکرات سادات ــ بگین عازم العریش خواهد شد .

کشف مجسمه میترا در زرافشان شوروی

مسکو ــ خبرگزاری فرانسه ــ خبرگزاری تاس گزارش میدهد که بایستان شناسان شوروی روز گذشته موفق شدند مجسمه میترا یکی از خدایان اساطیری ایران قدیمرا در غاری واقع در کوه‌های زرافشان در آسیای مرکزی کشف کنند . این مجسمه چوبی است و یك متر طول دارد زرهی که برتن مجسمه است یکی از آثار بزرگ هنری محسوب میشود زیرا با ظرافت خاصی تهیه شده است در بالای‌سر این مجسمه نشانی ازیك خورشید برنزی ساخته شده دیده میشود . طبق بررسی داشتمندان این مجسمه در ۱۲۰۰ سال قبل ساخته شده است در کنار مجسمه در حفاری خرابه‌های شناسان موفق به کشف وسایلی میگر شدند که گفته میشود متعلق‌ومیترا میترا بوده است ازقبیل وینه‌آلات چندین زنگوله ــ یك سطل سنگی‌ــ که نقش یك گراز برروی آن حك شده است . پرفسور اخترـ حنارف باستان شناس معروف و دانشمند شوروی در مورد این کشف بزرگ تاریخی اظهار داشت : این کشف در حقیقت متون قرون وسطائی را تائید میکند و نشان میدهد که ناحیه سغدیان در زندگی فرهنگی و اقتصادی مشرق زمین ــ نقش حساسی داشته است و ساکنان این ناحیه همانگونه که در کتابلوحه آمده است خداپانی‌را می‌پرستیدند که میترا یکی از بزرگترین این

تیپ ۲۵۰۰ نفری مکانیزه ارتش افغانستان به چریکها پیوست

پیشاور خبرگزاری فرانسه ــ سازمان های چریکی افغانستان دیروز اعلام کرد که یك تیپ مکانیزه ارتش افغانستان‌مرکب از ۲۵۰۰ سرباز بطور کامل در روز ۱۵ ماه مه گذشته به چریکهای مسلمان که علیه رژیم مارکسیست نور محمد ترە‌کی میجنگند پیوسته است . این واحد که به لشکر هفتم‌مکانیزه کابل وابسته بود از این پس با همین انیفورم‌ها در منطقه کندو در ایالت پاکتیا به نبرد خود علیه دولت مرکزی ادامه خواهد داد. این واحد ازپیاده نظام، زرهپوش و توپ تشکیل شده است که قبلا با مجاهدین افغانستان در حال جنگ بود و پس از اینکه مجاهدین راه آنها را در دره کندو بستند بچریکها ملحق شدند .

پیام رهبران شوروی بدولت افغانستان

مسکو ــ خبرگزاری‌فرانسه ــ خبرگزاری تاس گزارش داد دیروز لئونید برژنف ولکسی کاسیگین به مناسبت ششمین سالگرد برقراری روابط دیپلماتیك میان اتحادجماهیر شوروی وافغانستان طی‌تلگرامی که‌برای رهبران‌افغانستان‌ارسال داشتند موفقیت های‌تازه بویژه در امر شکست اعمال ارتجاع داخلی و خارجی را تبریك گفتند:

رهبران شوروی در پیام‌خود همچنین اظهار اطمینان کامل کرده‌اند که روابط دوجانبه میان دوکشورروز‌به‌روز‌عمیق‌تر و گسترده‌تر خواهد شد.

بدنبال شکایت عده‌ای از مردم

بساط فروشندگان مقابل پارك ملت جمع‌آوری شد

بدستور مهدوی کنی‌سرپرست کمیته مرکزی تهران کلیه دارندگان بساط فروشندگی مقابل پارك ملت والیج‌درخیابان مصدق جمع‌آوری شد .

پاسداران کمیته منطقه یك شمیران قبلا به آنان اخطار کرده بودند که بساط های خود را جمع کرنه و به نقاط دیگر انتقال دهند ، چون به این اخطارها اعتنائی نشده‌بود. و از طرفی صدها تن ازمردم محل و عابرین ضمن مراجعه به کمیته مرکزی تهران و کمیته منطقه‌یك شمیران‌مراجعه و شکایت کرده بودند ، بهمین جهت ظهر دیروز حد فاصل میدان ونك وچهارراه پارك‌وی از طرف مامورا ن کمیته بسته شد ، و از عبور و مرور اتومبیل جلوگیری بعمل آمد ، پاسداران کمیته منطقه یك با همکاری ماموربن کلانتری۳ موفق به‌جمع‌آوری وانتقال‌آنان به مناطق دیگر شدند .

فتوت ، یکی‌از مسئولان کمیته منطقه یك شمیران دراین‌باره‌گفت : بساط کنندگان مقابل پارك ملت که از اینجا جمع شدند، در صورتیکه بخواهند میتوانند بساط خود را به پشت خیابان پارك ملت انتقال داده و درآنجا کار خود را ادامه دهند . وی گفت سر حین جمع‌آوری‌بساط کنندگان ، بعضی ازفروشندگان مزاحم پاسداران شده بودند، و پاسداران مجبور شدند چند تیر هوائی شلیك کنند، وی‌افزود مدتی بود که خیابان مصدق بخصول مقابل پارك ملت تبدیل به‌نوعی کافه‌تریا شده بود، و ترافیك این منطقه مشکلات بسیاری‌برای‌ساکنان واتومبیل‌ــ های عبوری ایجاد کرده بود.

طی نامه سرگشاده‌ای خطاب به ملت ایران پان‌ایرانیست‌ها از مواضع خود در رژیم گذشته دفاع کردند

گروه پارلمانی‌پان‌ایرانیست با انتشار جزوه‌ای تحت‌عنوان «نامه‌سرگشاده به ملت ایران» شمه‌ای از مبارزات پارلمانی پان ایرانیست هادر ۳۷ سال گذشته ، و نیز مبارزات گروه اقلیت مجلس گذشته در مسیر انقلاب را برشمرده‌است . در این جزوه آمده است که نمایندگان پان ایرانیست هرگز در هیچ دوره و نسبت به طرح هیچ‌لایحه‌ای‌در مجلس بی‌تفاوت نماندند و نظرات صحیح ،جامع و قاطع خود را در مبارزه با ظلم و ستم ، دفاع از حقوق ملت ایران و آشکار ساختن فسادوغارتگری‌ها و درخصوص درآمد های حاصله از نفت و گاز و چپاولگری های‌خارجی و داخلی نسبت به این منابع با ایراد نطق های متعدد در پارلمان پیگیری‌و دنبال کردند . و نیز در مورد خائنانه‌ترین سیاستی که طی ۱۵ سال از سوی حکومتهای فاسد و خودکامه برای انجام شد ، کشاورزی ایران انجام شد ، بندت مبارزه کردند و هنگام طرح‌لوایحی که بانقش مطبوعات و آزادی‌های فردی و اجتماعی ارتباط داشت ، از اصل آزادی مطبوعات بی‌محابا دفاع کردند ، توطئه خائنانه و تعدی به حریم پر حرمت حوزه های علمی مذهبی‌ویژه حمله به خانه حضرت آیت‌الله شریعتمداری را شدیدا محکوم کردند . یکی‌از قاطع‌ترین ضربه بر پیکر هیات حاکمه اعلام ادامه فعالیت تشکیلاتی پان ایرانیست در موضع‌دیرین خود « حزب‌پان ایرانیست » بود .

دراین جزوه همچنین به انتقاد های کوبنده از دولت های شریف امامی ، ازهاری و بختیار و نیز دادن‌رای کبود پان‌ایرانیست ها به‌این دولتها، وسرانجام استعفای دسته جمعی گروه پارلمانی پان‌ایرانیست‌ها در ۲۶ دیماه که بنحواحسن‌ملت و فتوای آیت‌اله خمینی‌انجام شد ،اشاره شده‌است .

درپایان آمده‌است : اکنون بااین همه ، گویا قرار براین است‌که نمایندگان‌پان‌ایرانیست و نیز دیگر نمایندگان گروه اقلیت مجلس منحله را دچار عقوبت هائی نمایند.

ودرپایان بابرنمردن‌اعتقادات حزبی‌و مسلکی پان‌ایرانیست‌ها که برپایه آزادی‌و استقلال و عظمت ایران یکپارچه و نیرومند قرار دارد ،مینویسد: ما این اعتقادات را مستوجب هیچگونه عقوبتی نمی بینیم و هرگز به هر ظلم و ستمی که بما وادارند نخواهیم گریست، و همچنان‌خواهیم بود،خواهیم بود برای حفظ آزادی‌وصیانت از حقوق ملی ، زیرا ما شرف و حیثیت رادر ایرانی بودن و ادامه مجاهدت در راه آزادگی و سرفرازی ملت‌ایران میدانیم .

نمایشگاه

حدیدغربی‌کلیه‌های پزشکی‌ویرستاری

با‌همکاری

مرکزکتاب گلگشت

با ۲۰٪ تخفیف

محل برگزاری: دانشکده پزشکی دانشگاه ملی ایران، اوین از تاریخ دوشنبه ۱۰ خرداد ماه همه روزه از ساعت ۹ صبح الی ۷ بعدازظهر.

آسفالتکاری

قلهك ۳۶۱۳۳۷

ن ۷۹۶۶۵ ۱ــ۶

آگهی دعوت مجمع عمومی عادی بطور فوق‌العاده

بدینوسیله از کلیه صاحبان سهام شرکت سهامی عام کارخانه چینی ایران‌دعوت‌میشود درساعت ۱۰صبح روز دوشنبه۱۴ر۳ر۱۳۵۸ با در دست داشتن عین اوراق سهام یا برگ نمایندگی در محل شرکت واقع در خیابان کاج‌میدان‌گلها پلاك ۲۳۴ حضورتان‌بهمرسانند.

دستور جلسه :
انتخاب اعضاء هیئت مدیره

شرکت سهامی عام کارخانهٔ چینی ایران

ن ۸۰۰۵۷

آگهی دعوت از بستانکاران شرکت سهامی‌خاص توسعه‌هتلهای پارس (درحال‌تصفیه) ثبت‌شده بشماره ۲۸۳۶۶

پیرو آگهی شماره ۶ر۱۸۵۵۲ مورخ ۱۳۵۷ر۸ر۲۴ مندرج در روزنامه رسمی شماره ۹۹۰۶ مورخ ۱۳۵۷ر۱۲ر۲۸ و آگهی در کیهان مورخ ۱۳۵۸ر۲ر۶ و ۱۳۵۸ر۲ر۶ به شماره‌های ۱۰۶۶۷ و ۱۰۶۹۳ از بستانکاران شرکت دعوت مینماید جهت تصفیه مطالبات خود با ارائه مدارك لازم به محل شرکت واقع در شماره ۵۹۳ خیابان حافظ مراجعه نمایند .

مدیران تصفیه شرکت سهامی خاص توسعه هتلهای پارس (در حال تصفیه)

آگهی دعوت

مجمع عمومی فوق‌العاده و مجمع عمومی عادی سالیانه‌شرکت سهامی خاص کوفاسه ساعت ۱۱ صبح روز یکشنبه ۲۰ر۳ر۱۳۵۸ در محل شرکت واقع در تهران خیابان انقلاب (آیزنهاور) نبش آذربایجان شماره ۴۶۴ تشکیل میشود بدینوسیله از سهامداران محترم شرکت دعوت میشود که در روز و ساعت مقرر درجلسه مجمع شرکت فرمایند .

دستور جلسه عبارتست از :
۱ ــ اصلاح بعضی از مواد اساسنامه .
۲ ــ استماع گزارش هیئت مدیره و بازرس قانونی درمورد عملکرد سال ۱۳۵۷
۳ ــ تصویب ترازنامه و حساب سود و زیان عملکرد سال ۱۳۵۷ و اتخاذ تصمیم در مورد تقسیم منافع .
۴ ــ انتخاب بازرس اصلی و علی‌البدل .
۵ ــ تعیین روزنامه کثیرالانتشار جهت درج آگهیهای‌دعوت و شرکت .
۶ ــ شور و اخذ تصمیم در مورد مسائلی که در جلسه مجمع مطرح میشود .

شرکت سهامی خاص کوفاسه

ن ۸۰۰۳۵

آگهی دعوت

مجمع عمومی فوق‌العاده و مجمع عمومی عادی سالیانه شرکت سهامی خاص ایران سیلکو ساعت ۲ بعدازظهر روز شنبه ۱۹ر۳ر۱۳۵۸ در محل شرکت واقع در تهران خیابان انقلاب (آیزنهاور) نبش آذربایجان شماره ۴۶۴ تشکیل میشود بدینوسیله از سهامداران محترم شرکت دعوت میشود که در روز و ساعت مقرر درجلسه مجمع شرکت فرمایند .

دستور جلسه عبارتست از :
۱ ــ اصلاح بعضی از مواد اساسنامه .
۲ ــ تجدید انتخاب هیئت مدیره شرکت .
۳ ــ استماع گزارش هیئت مدیره و بازرس قانونی درمورد عملکرد سال ۱۳۵۷
۴ ــ تصویب ترازنامه و حساب سود و زیان سال ۱۳۵۷ و اتخاذ تصمیم در مورد تقسیم منافع .
۵ ــ انتخاب بازرس اصلی و علی‌البدل .
۶ ــ تعیین روزنامه کثیرالانتشار جهت درج آگهیهای مربوط بشرکت .
۷ ــ مذاکره و اتخاذ تصمیم در مورد مسائلی که درجلسات مجامع فوق مطرح شود .

شرکت سهامی خاص ایران سیلکو

ن ۸۰۰۳۴

آگهی دعوت

مجمع عمومی فوق‌العاده و مجمع عمومی عادی سالیانه‌شرکت سهامی خاص ایران هایسکو ساعت ۹ صبح روز شنبه ۱۹ر۳ر۱۳۵۸ در محل شرکت واقع در تهران خیابان انقلاب (آیزنهاور) نبش آذربایجان شماره ۴۶۴ تشکیل میشود بدینوسیله از سهامداران محترم شرکت دعوت میشود که در روز و ساعت مقرر در جلسه مجمع شرکت فرمایند .

دستور جلسه عبارتست از :
۱ ــ اصلاح بعضی از مواد اساسنامه شرکت
۲ ــ استماع گزارش هیئت مدیره و بازرس قانونی‌در مورد عملکرد سال ۱۳۵۷
۳ ــ تصویب ترازنامه و حساب سود و زیان و اتخاذ تصمیم در دورد تقسیم منافع .
۴ ــ انتخاب بازرس اصلی و علی‌البدل .
۵ ــ تعیین روزنامه کثیرالانتشار جهت درج آگهیهای‌دعوت مربوط بشرکت .
۶ ــ مذاکره و اتخاذ تصمیم در مورد مسائلی که در جلسات مجامع فوق مطرح شود .

شرکت سهامی خاص ایران هایسکو

آگهی تغییرات در شرکت کارخانه وطن اصفهان (سهامی خاص) ثبت شده بشماره ۱۲

برابر صورت‌جلسه مجمع عمومی عادی بطور فوق‌العاده و هیئت مدیره مورخ ۱۵ر۱ر۵۸ تغییرات زیر درشرکت نامبرده بعمل آمده است .

۱ ــ آقایان سعید کرکی و محمود ملایری بنمایندگی‌بانك توسعه صنعتی و معدنی ایران و آقای محمدحسین سراج‌زاده به سمت اعضاء اصلی هیئت‌مدیره برای مدت دوسال انتخاب گردیدند.

۲ ــ آقای سعید کرکی بسمت رئیس هیئت مدیره وآقای محمود ملایری بسمت نایب‌رئیس و آقای محمد حسین سراج‌زاده بسمت مدیرعامل شرکت تعیین شدند و امضاء کلیه اوراق واسناد مالی و تعهدات شرکت با امضاء مدیرعامل باتفاق امضاء آقای رضا مدللیان رئیس‌حسابداری و مهر شرکت معتبر است .

۳ ــ روزنامه‌های اطلاعات و اولیاء اصفهان جهت درج آگهی های بعدی شرکت تعیین شده است .

عبدالحسین فزوه مسئول ثبت شرکتهای ثبت اصفهان

آگهی دعوت مجمع عمومی عادی سالیانه بانك تجارتی ایران و هلند (شرکت سهامی عام)

مجمع عمومی عادی سالیانه بانك تجارتی ایران و هلند (شرکت سهامی عام) ساعت ۹ صبح روز بیست و ششم خرداد ماه ۱۳۵۸ شمسی در محل اداره مرکزی واقع در خیابان سعدی‌شمالی شماره ۱۷۰ تشکیل میگردد . از صاحبان سهام یا نمایندگان‌آنان دعوت میشود برای حضور در جلسه از تاریخ انتشار این آگهی تا ساعت ۲ بعدازظهر بیست وسوم خرداد ماه ۱۳۵۸ به دایره‌سهام بانك واقع در محل اداره مرکزی ــ سعدی شمالی شماره ۱۷۰ مراجعه و با ارائه برگ هویت و اصل سهام ورقه ورود به جلسه را دریافت دارند .

دستور جلسه :
۱ ــ استماع گزارش هیئت مدیره و بازرسان در خصوص فعالیت بانك و ترازنامه وحساب سود و زیان سال‌مالی ۱۳۵۷شمسی
۲ ــ تصویب ترازنامه و حساب سود و زیان .
۳ ــ تصویب پیشنهادات هیئت مدیره در مورد تخصیص سود سهام سال ۱۳۵۷ شمسی
۴ ــ انتخاب هیئت مدیره و تعیین پاداش مدیران
۵ ــ انتخاب بازرسان اصلی و علی‌البدل بانك و تعیین حق‌الزحمه آنها
۶ ــ تعیین روزنامه کثیرالانتشار برای درج آگهیهای بانك

هیئت مدیره

ن ۸۰۰۶۳

آگهی دعوت مجمع عمومی فوق‌العاده شرکت کفش استاندارد (سهامی خاص)

از عموم صاحبان سهام بدینوسیله دعوت میشود که‌برای شرکت در مجمع عمومی فوق‌العاده در ساعت ۹ صبح روز پنجشنبه ۱۷ر۳ر۵۸ در محل شرکت واقع در تهران جاده قدیم کرج اسماعیل‌آباد پارك صنعتی ملی قطعه ۵ حضور بهرسانند.

دستور جلسه :
۱ ــ انتخاب هیات مدیره و بازرسان شرکت
۲ ــ تغییر بعضی از مواد اساسنامه در صورت لزوم

هیات‌مدیره

آگهی مزایده

شرکت سهامی شیشه قزوین (عام) خودروهای موجود در کارخانجات و دفتر مرکزی خود را بشرح زیر :

۱ ــ نیسان وانت	
۲ ــ کمپرسی لیلاند	
۳ ــ کمپرسی لیلاند	
۴ ــ جمس	
۵ ــ تراکتور	
۶ ــ لودر هانوماك	
۷ ــ لودر هانوماك زنجیری	
۸ ــ لیفتراك کوماچی	۲ دستگاه
۹ ــ لیفتراك تویوتا	۱ دستگاه
۱۰ ــ شورلت ایران مدل ۵۵	
۱۱ــ دوج استیشن مدل ۷۵	

از طریق مزایده بفروش میرساند ، خریداران میتوانند همه روزه باستثنای روزهای جمعه و تعطیل جهت بازدید از خودروها به امور اداری کارخانه واقع در کیلومتر ۳ جاده قزوین رشت مراجعه نموده و سپس پیشنهادات خود را ظرف یك هفته به امور اداری کارخانه و یا امور بازرگانی شرکت واقع در تهران ــ خیابان سیدجمال‌الدین اسدآبادی (محمد رضاشاه سابق) خیابان هفتم پلاك ۳۴ تسلیم نمایند ، در مورد بندهای ۱۰ و ۱۱ خواهشمند است بدفتر مرکزی شرکت واقع در تهران به آدرس ذکر شده در بالا مراجعه شود .

شرکت سهامی شیشه قزوین (عام)

آگهی دعوت مجمع عمومی عادی بطور فوق‌العاده

بدینوسیله از کلیه صاحبان سهام شرکت سهامی عام کارخانه چینی ایران‌دعوت‌میشود درساعت ۱۰صبح روز دوشنبه۱۴ر۳ر۱۳۵۸ با در دست داشتن عین اوراق سهام یا برگ نمایندگی در محل شرکت واقع در خیابان کاج‌میدان‌گلها پلاك ۲۳۴ حضورتان‌بهمرسانند.

دستور جلسه :
انتخاب اعضاء هیئت مدیره

شرکت سهامی عام کارخانهٔ چینی ایران

ن ۸۰۰۵۷

آگهی دعوت از بستانکاران شرکت سهامی‌خاص توسعه‌هتلهای پارس (درحال‌تصفیه) ثبت‌شده بشماره ۲۸۳۶۶

پیرو آگهی شماره ۶ر۱۸۵۵۲ مورخ ۱۳۵۷ر۸ر۲۴ مندرج در روزنامه رسمی شماره ۹۹۰۶ مورخ ۱۳۵۷ر۱۲ر۲۸ و آگهی در کیهان مورخ ۱۳۵۸ر۲ر۶ و ۱۳۵۸ر۲ر۶ به شماره‌های ۱۰۶۶۷ و ۱۰۶۹۳ از بستانکاران شرکت دعوت مینماید جهت تصفیه مطالبات خود با ارائه مدارك لازم به محل شرکت واقع در شماره ۵۹۳ خیابان حافظ مراجعه نمایند .

مدیران تصفیه شرکت سهامی خاص توسعه هتلهای پارس (در حال تصفیه)

آگهی دعوت

مجمع عمومی فوق‌العاده و مجمع عمومی عادی سالیانه‌شرکت سهامی خاص کوفاسه ساعت ۱۱ صبح روز یکشنبه ۲۰ر۳ر۱۳۵۸ در محل شرکت واقع در تهران خیابان انقلاب (آیزنهاور) نبش آذربایجان شماره ۴۶۴ تشکیل میشود بدینوسیله از سهامداران محترم شرکت دعوت میشود که در روز و ساعت مقرر درجلسه مجمع شرکت فرمایند .

دستور جلسه عبارتست از :
۱ ــ اصلاح بعضی از مواد اساسنامه شرکت
۲ ــ استماع گزارش هیئت مدیره و بازرس قانونی درمورد عملکرد سال ۱۳۵۷
۳ ــ تصویب ترازنامه و

صفحه ۸ کیهان
یکشنبه ۶ خرداد ماه ۱۳۵۸
یکم رجب ۱۳۹۹
شماره ۱۰۷۱۷

ساعات شرعی :
اذان مغرب امشب ۲۰٫۲۹ — اذان صبح فردا ۴٫۲
طلوع آفتاب فردا ۵٫۵۰ — ظهر شرعی فردا ۱۳٫۱
استخراج : دکتر عباس ریاضی کرمانی

اولین دستخط امام خمینی

بسم الله الرحمن الرحیم

۵۸/۳/۵

جناب حجت‌الاسلام حاج سید احمد خمینی عزیز

مرحوم مدرس که به پاس خدمات ارزنده‌اش به میهن اسلامی ملقب به «ثقة‌الاسلام» شده بود در روز ... به دست ... به شهادت رسید. چون نفخه‌ای از روح‌الله در کالبد ملت ما دمیده شده بود و ملت ما با ایمان به اسلام و با الهام از روحانیت مبارز و مجاهد، به پا خاست و با قیام و انقلاب خود، سلطنت ستمگر و وابسته به اجانب را از ایران برانداخت و حکومت اسلامی را که حکومت قرآن و عدل است، برقرار نمود. ... ملت ما ... به پاسداری از اسلام و ... برخاست و ... را ... و ... را ... و ... را ...

کیهان

۱۲ صفحه

تکشماره- ۱۵ ریال

دوشنبه ۷ خرداد ماه ۱۳۵۸ — دوم رجب ۱۳۹۹ — شماره ۱۰۷۱۸

امام خمینی در دیدار باگروه امداد بروجرد :

ملتی که در دستش هیچ نبود قدرتهای بزرگ را شکست داد

بقیه در صفحه آخر

۸ هزار قبضه اسلحه قاچاق در خلیج فارس کشف شد

بقیه در صفحه ۲

خشم ونفرت عمومی مردم علیه تروریسم

سیاوساواک در ترور آیت اله رفسنجانی دست داشتند

حال عمومی آیت‌الله رفسنجانی رضایتبخش است

بقیه در صفحه آخر

حوزه علمیه قم اعلام کرد :

باکسب اجازه ازامام برای نبرد باتوطئه گران واردعمل میشویم

بقیه در صفحه آخر

اعلام خطر نزیه

حسن نزیه

* با داشتن روزی ۶۵ میلیون دلار درآمدنفت وذخیره ارزی ۱۳ میلیارد دلار ، ایران کشور فقیری نیست

سستی‌ها و بلاتکلیفی‌ها نگران کننده است

* وکلا دستجمعی به حضور امام خمینی میروند

صفحه ۲ ستون اول

برنامه امتحانات نهائی ابتدائی وتمام رشته‌های متوسطه اعلام شد

صفحه ۵ـ ستون پنجم

توسط هژبر یزدانی وعوامل رژیم سابق

دهها میلیارد ریال سرمایه بانک رفاه کارگران حیف ومیل شده است

میزان دریافتی حق بیمه کارگران کاهش می‌یابد

صفحه ۳ـ ستون هفتم

متن پیام آیت اله رفسنجانی به امام خمینی

رمز وحدت امت اسلامی دوام رهبری امام خمینی است

زندگی ما خواه ناخواه با مرگ همراه است

بقیه در صفحه ۲

قطعنامه کارکنان صنعت نفت اهواز:

هرکشوری به‌شاه‌مخلوع اجازه‌اقامت دهدتحریم نفتی میشود

تروریسم در انقلاب اسلامی ایران محکوم است

صفحه ۲ـ ستون اول

۲۲ هزار دلار مشروبات الکلی سفارت ایران درواشنگتن معدوم شد

تمام مشروبات الکلی را به‌حوض سفارت ریختند

بقیه در صفحه ۲

طبق اطلاعیه دادستان کل انقلاب :

مدارک مالکیت اتومبیل را همراه داشته باشید

صفحه ۲ـ

مصاحبه اختصاصی کیهان باعلامه مفتی زاده

صفحه ۶

بازرگان ازحقوق نخست‌وزیری استفاده نمیکند

مهندس مهدی بازرگان نخست وزیر دولت موقت جمهوری اسلامی ایران درنامه‌ای برای دانشگاه تهران متذکر شد ترجیح میدهد درمقام نخست وزیری نیز بهمان حقوق بازنشستگی استادی دانشگاه تهران بسنده کند.

مدیریت موقت دانشگاه تهران دیروز ضمن اعلام این مطلب یادآور شد نخست وزیر این‌موضوع را طی نامه شماره ۳۱۲۷۰ مورخه ۵۸/۲/۲۱ بدانشگاه تهران اعلام کرده است . مهندس مهدی بازرگان استاد بازنشسته دانشگاه تهران است از جمله کسانی است‌که بموجب لایحه قانونی رفع آثار محکومیت های سیاسی طبق حکم صادره از دانشگاه تهران از حقوق پایه ده استادی که نه هزار تومان درماه‌است استفاده می‌کند.

شرایط حزب خلق پاکستان برای همکاری با ضیاء الحق

اسلام‌آباد-خبرگزاری‌فرانسه: حزب خلق پاکستان دیشب رسما اعلام کرد که حاضراست با دولت‌ضیاءالحق واردمذاکره شود بشرطی که دولت کلیه‌زندانیان سیاسی را آزاد کند واز تعقیب سایرین منصرف شود .

حزب خلق پاکستان درقطعنامه‌ای که در لاهور پس‌از تشکیل جلسه کمیته مرکزی‌خود انتشار داد همچنین خاطرنشان ساخت که‌درچهارچوب‌اقدامات برای انتخابات آینده‌پاکستان این امکان‌وجوددارد که این حزب با گروه منشعب از حزب دمکرات ملی‌متحد شود. این گروه به طرفداری از شوروی شهرت‌دارند .

یادآور میشود که پس ازاعدام ذوالفقار علی بوتو در چهارم ماه آوریل گذشته واغتشاشات و تظاهراتی که توسط حزب خلق سازمان‌داده‌شد حکومت ضیاءالحق صد ها تن‌از طرفداران این حزب رابازداشت کرد .

بوتو در زمان حیات وقدرت رهبر حزب خلق بود .

این اواخر چند تن اززندانیان سیاسی آزاد شدند.

دراین قطعنامه حزب خلق حمایت و پشتیبانی کامل خود را از سازمان آزادی بخش فلسطین ابراز داشته و انعقاد قرارداد صلح مصر و اسرائیل‌را محکوم میکند و آن را یك مانور امپریالیستی که هدف‌آن به خطر انداختن وحدت اعراب است قلمداد میکند .

ایران در آستانه عضویت در جنبش ممالك غیر متعهد

کلمبو — رویتر — منابع دیپلماتیك امروز گفتند ایران تقریبا تصمیم قطعی گرفته است‌که‌در جنبش کشورهای غیر متعهد تقاضای عضویت نماید .

این منابع افزودند بنا به‌تقاضای ایرانیان نحوه عضویت در این جنبش توسط چند کشوردوست توضیح داده شده است و تنهاکاری که مانده است انجام تقاضای رسمی‌به هنگام کنفرانس ماه آینده وزیران خارجه کشورهای غیر متعهد در کلمبو می‌باشد بگفته این منابع کشورهای ورینام، پاکستان، گرانادا نیز رسما تقاضای عضویت کرده‌اند کنفرانس وزرای خارجه‌کشورهای غیر متعهد در مورد مسائل سیاسی، اقتصادی‌و فرهنگی به بحث پرداخته مقدمات کنفرانس سران را که قرار است ماه سپتامبردر هاوانا تشکیل شود فراهم می‌آورند.

یادبود

مراسم چهلمین شب شهادت سرباز راستین انقلاب اسلامی‌ایران تیمسار محمدولی‌قرنی روز سه‌شنبه ۵۸/۳/۸ برمزار او درصحن مطهر شهر مقدس قم برگزار میشود .

خانواده قرنی و خانواده‌های وابسته

ن ۸۰۲۶۹

مجلس مؤسسان با ۴۰ نماینده بزودی تشکیل خواهد شد

مرجع نهائی تصویب قانون اساسی جدید مراجعه بآراء عمومی خواهد بود

مقامات صلاحیتدار امروز گزارشهای مبنی بر اینکه تشکیل مجلس موسسان برای تدوین و تصویب قانون‌اساسی منتفی گردیده است تکذیب کردند .

دکتر محمد مفتح امروز به کیهان گفت که مجلس‌موسسان تشکیل خواهد شد منتهی« در سطح محدود» وی اضافه کرد که برای تصویب قانون اساسی جدید تنها به مجلس موسسان اکتفا نخواهد شد بلکه قانون جدید بعداز تدوین و تصویب مجلس به رای عمومی گذاشته خواهد شد و در صورت‌تصویب درهمه‌پرسی بصورت قانون اساسی جمهوری اسلامی اعلام خواهد شد .

درعین حال محمدی معاون وزارت کشور اظهار داشت که دولت در محدوده اعلامیه‌امام خمینی برای تدوین و تصویب قانون اساسی اقدام خواهد کرد .

دکتر مفتح گفت : مجلس موسسان آنطورکه درحال‌حاضر در اذهان منعکس شده است. شاید که تشکیل نشود بلکه براساس آخرین تصمیمی که از سوی رهبر انقلاب اتخاذ شده پس از انتشار متن پیشنهادی قانون اساسی ، نمایندگان استانها و اقلیت‌های مذهبی ، درباره آن اظهارنظر خواهند کرد و اگر لازم بود ، اصلاح شود، که موارد مورد بحث اصلاح خواهد شد و پس ازآن متن اصلاح شده به همه‌پرسی گذاشته میشود و کلیه افراد کشور می‌توانند به آن رای بدهند .

آخر وقت امروز صادق طباطبایی معاون وزارت کشور امروز به‌خبرنگار کیهان گفت: امام تاکید داشتند براینکه قانون اساسی هرچه زودتر از تصویب ملت ایران بگذرد . علت سرعت عمل آن است که یك سری اقدامات نمی‌تواند انجام شودزیرا مبتنی‌برقوانینی که از تصویب مردم‌گذشته باشد نیست ، مثلا راه حل نهائی‌و بنیادی برای‌مشکل‌کار وکارگر و همچنین درزمینه‌های صنعتی و کشاورزی از جمله تعیین حدود مالکیت برابزار تولیدو زمین وغیره ، باید مبنی بر قوانینی که از تصویب مردم گذشته است باشد . بنابراین دولت تا وقتی این قانون‌وجود ندارد بایستی دست‌به‌عصا راه برود ، برای اصلاحات اداری و قوانین کشوری و لشگری به این قانون احتیاج دارد و همچنین در زمینه‌های دیگر ، امام تاکید داشته‌اند برای‌اینکه دست دولت و قوه اجرائیه باز باشد طرح قانون اساسی از طریق همه‌پرسی به رای نهایی مردم گذارده شود ، وقانون اساسی هرچه زودتر از تصویب مردم بگذرد، طباطبائی گفت که‌مجلس موسسان‌که قرار بود جهت طرح وبررسی و تصویب قانون اساسی تشکیل شود، در شرایط موجود حداقل ماهها بطول خواهد انجامیدلذا امام‌در پیام خود به‌نخست‌وزیر دستور دادند که خیلی سریع یك مجلس تشکیل شود که ازهر استان نمایندگانی باشند و تعداد نمایندگان به‌تناسب جمعیت و همچنین ازاقلیتهای مذهبی‌نمایندگانی حضور داشته باشند .

وی اضافه کرد که بنظر او این هیئت‌حدود ۴۰ نفرخواهند بود که مجموعه پیشنهادهای رسیده ونیز پیش‌نویس قانون اساسی موجود را مورد بررسی قرار داده و طرح نهایی را به‌شورای انقلاب وازآن طریق به‌امام تسلیم مینماید .

طباطبایی در ادامه سخنان خود گفت : من تصور می‌کنم که اگر دولت سریع عمل کند حداکثر تا دوماه دیگر قانون اساسی مصوب ملت را دردست خواهیم داشت . بعداز تصویب قانون‌اساسی بلافاصله انتخابات ریاست‌جمهوری صورت میگیرد و بعد مقدمات انتخابات مجلس شورای ملی فراهم می‌شود و امیدواریم که تا اوایل پائیز مجلس مقننه و هیئت اجرائیه منتخب مردم تامین گردد و بدینوسیله دوره انتقالی پایان پذیرفته و ماموریت دولت‌موقت بهریاست جمهوری و هیئت جرائی منتخب ملت واگذار شود .

انتقال تلفن آزاد شد

سخنگوی شرکت مخابرات‌اعلام کرد : نقل وانتقال تلفن درمحدوده مراکز تلفن شهری آزاد ومنوط به وجود امکانات فنی در محل جدید می‌باشد وی از متقاضیان انتقال خواست پیش از خرید تلفن نشانی محل جدید و شماره تلفن مورد نظر خودرابه منظور بررسی امکانات فنی محل جدید به‌مناطق هفتگانه تهران اطلاع دهند.

خلع‌سلاح در خرمشهر آغاز شد

اهواز — از دیروز کار خلع سلاح عمومی در خرمشهرباهمکاری مردم ونیز با آرامش آغاز شد . آقای محمد رضا علوی فرماندار خرمشهر گفت در اجرای سیاست دولت و حواست آیات عظام ومردم از دیروز بکلیه قوای انتظامی مستقر در خرمشهر دستور داده‌شدتا چنانچه افرادی دارای سلاحهای غیرمجاز هستند آنهارا خلع سلاح نمایند . وی افزود در حال حاضر ۳ نوع اسلحه‌در خرمشهر وجود دارد:

اسلحه‌های دولتی ، اسلحه‌هایی که مردم خریداری‌کرده‌اند واسلحه های غیر مجاز ، که در مورداسلحه های غیر مجاز از دیروزبا قاطعیت عمل میشود . در مورد اسلحه‌های دولتی مردم باید این سلاحهارا تحویل دهند و در مورد سلاحهایی که مردم بدستور امام برای مقابله با طاغوت خریداری کرده‌اند ، میتوانند با تحویل‌آنهارسیددریافت دارند وما نیز متقابلا پول اسلحه هارا به‌آنها خواهیم داد .

نوحه‌سرائی سنای امریکا محکوم شد

شیروان — خبرنگار کیهان — نوحه‌سرائی سنای امریکا برهبری صهیونیست مشهور بخاطر جنایتکارانی‌که بزرگترین جزای اعمال ناشایست خود رسیده‌اند ماهیت‌حقوق‌بشری کارتر راروشنتر ساخت .

مدعیان طرفداری حقوق بشری که سالها درس شکنجه و خفقان‌به مزدوران خویش درایران میدادند از شاه سابق و سیاست وابسته و امپریالیستی او حمایت میکردند حال که منافع نامشروع آمریکا در منطقه با انقلاب اسلامی‌مابخطر افتاده ومزدورانش در سایر نقاط ازاعدامهای انقلابی ایران‌بوحشت افتاده‌اند.

جنگ تبلیغاتی وسیعی بر علیه رهبری و انقلاب اسلامی براه انداخته‌اند و از نوکرانشان‌حمایت میکنند بدین مناسبت حزب‌جمهوری اسلامی با راهپیمائی در روز پنجشنبه ۵۸/۳/۳ با شرکت‌طبقات مختلف مردم زن و مرد بیش‌ازده هزار نفر در شهر راهپیمائی نمودندو درمقابل مسجد جامع‌شهر اجتماع و قطعنامه قرائت و مورد تائید قرار گرفت .

بیمارستان صفوی اردبیل باز گشایش یافت

اردبیل — خبرنگار کیهان — صاحبان بیمارستان صفوی اردبیل بعلت وابستگی به رژیم سابق پس ازسرنگونی رژیم یکی پس‌ازدیگری فرار کرده بودند و این بیمارستان وسیله کمیته انقلاب اردبیل‌توقیف و از کار افتاده بود و دیروز بوسیله کمیته انقلاب اسلامی اردبیل گشایش یافت. این بیمارستان از مجهزترین بیمارستانهایی است که‌در اردبیل میباشد.

حضرت آیت‌الله‌العظمی شریعتمداری به‌تلگراف کانون نویسندگان جواب دادند

حضرت آیت‌الله‌العظمی شریعتمداری‌درجواب تلگراف اعضای‌کانون نویسندگان.. روزنامه نگاران و گروهی از نویسندگان و جمعیت ها و انجمن ها اعلام کردند :

باتقدیم سلام تحیت‌معروض میداردکه تلگرافی که ارسال داشته بودید واصل و ملاحظه گردید اینجانب کرارا نظرخود را نسبت به رعایت آزادیهای فردی و اجتماعی و لزوم احترام به آزادی بیان قلم و مطبوعات براساس مقررات مملکت وتعالیم عالیه اسلام اعلام داشته‌ام از آنجا که مطبوعات نقش سازنده‌و موثر در آگاهی و رشد سیاسی — فرهنگی و اجتماعی دارندالبته باید دارای مبناو هدف انسانی و اسلامی باشند و در درج اخبار واطلاعات‌داخل و خارج و ترجمه مطالب جانب صدق‌و امانت را مراعات کنند و در چاپ مقالات انتقادی‌و نشر تفاسیر سیاسی و اقتصادی و علمی صلاح جامعه و حفظ یکپارچگی مردم آنهم در این برهه از دوران سازندگی را کاملا درنظر گیرند و چنانچه مطبوعات در مواردی عمدا یا سهوا اشتباهی کردند و مطالبی نوشتند باید آنان که صلاحیت ارشاد و پاسخگوئی دارند با تمسك به منطق‌شیوای قرآن که میفرماید :

«ادع الی سبیل ربك بالحکمه والموعظه‌الحسنه » برفع اشتباه و ایراد بپردازید ودر صورتی که نافع نیفتاد ازدولت بخواهند کداز طریق قانونی اقدام نماید ولی اگر مردم خودشان راسا در کارها دخالت کنند و همگان در سرنوشت مطبوعات تصمیم بگیرند کار به هرج و مرج میکشد اصولا ریختن به دفتر مجله یا روزنامه و اعمال فشار و تهدیدو ارعاب‌وشکستن و سوزانیدن با هیچ منطق انسانی واسلامی تطبیق نمیکند هرکس روزنامه یا مجله‌ای را نمی پسندد میتواند آن را نخواند ولی تصمیم در تعطیل یا انتشار مطبوعات تنها در صلاحیت و اجازه دولت است از خداوند متعال توفیق‌عموم را در حفظ وحدت مردم و ساختن ایرانی آباد ، مستقل و نیرومند در جمهوری اسلامی مسئلت داریم .

حضرت آیت‌الله شریعتمداری

آزادی سرزمینهای اسلامی

لندن — اسوشیتدپرس — کنفرانس چهار روزه اسلامی که برای بحث درمورد آزادی سرزمین های اسلامی از سلطه غیرمسلمانان تشکیل شده بود روز یکشنبه بکار خود پایان داداین کنفرانس از۹۰۰میلیون مسلمان جهان دعوت کرد که تاهنگام آزادی فلسطین و بیت‌المقدس و سایر سرزمین های اشغالی اسلامی دست از مبارزه برندارند بیش‌ازیکصد هیات نمایندگی از ۲۷کشور مسلمان تصمیم گرفتند سازمانی جهانی برای آزادی سرزمین های اسلامی تاسیس نمایند و سالم‌غرم از عربستان سعودی را بعنوان اولین دبیر کل این سازمان انتخاب کردند در آخرین جلسه کنفرانس پیام پشتیبانی ملك حسین پادشاه اردن هاشمی از نتایج این کنفرانس قرائت شد کورت والدهایم دبیر کل سازمان ملل نیز طی تلگرامی آرزو کرد هیئت های نمایندگی در کوشش هایشان موفق شوند درقطعنامه پایانی کنفرانس‌آمده است‌آزادی‌بیت‌المقدس‌وفلسطین باید براساس اسلام و فلسفه جهاد برنامه ریزی و اجرا گردد در این قطعنامه‌همچنین از کشور های عرب خواسته شده تا از کمك به سادات برای خرید اسلحه خودداری کنند زیرا اکنون وی قصد دارد این سلاحها را نه برضد اسرائیل‌بلکه علیه برادران‌عرب و مسلمان ما بکار برددرقسمت دیگر قطعنامه به مصر اخطار شده تا از حمله به لیبی‌اجتناب کند زیرا کلیه جنبش های اسلامی حمله به لیبی رابعنوان حمله به جهان اسلام تلقی میکنند و در برابر آن‌ایستادگی خواهندکرد در بیانیه‌مطبوعاتی پایان کنفرانس اشاره شد این کنفرانس بداین مسئله توجه خاص دارد که مسلمانان در کشور های کمونیست‌از حقوق مساوی برخوردار نیستند وبه دولت های کمونیست توصیه کردند تا حقوق قانونی‌ازجمله حقوق مذهبی را به مسلمانان اعطا کنند این کنفرانس‌ایالات متحده را بدلیل حضور نیرو های دریائیش در ناحیه خلیج اسلامی محکوم کرد .

عبور ناوگان اسرائیل از کانال سوئز

تل‌اویو، خبرگزاری فرانسه — برای اولین‌بار در تاریخ نیروی دریائی اسرائیل سه کشتی جنگی نیروی دریائی این کشور عصردیروز از پایگاه خود بطرف آبهای کانال سوئز بحرکت درآمدند.

مسیر این حرکت از پایگاه جنگی نیروی دریائی اسرائیل در بندر «افیرا» شرم‌الشیخ در جنوب سینا و در مدخل سکه تیران و دهانه خلیج عقبه از کانال سوئز تا بندر حیفا در دریای مدیترانه خواهد بود این سفر دریائی سه روز طول خواهد کشید .

خوشبخت ترین مرد سال از دو سانحه هوائی نجات یافته

ساکرمنتو (کالیفرنیا) خبرگزاری فرانسه — دوگ وایکف اهل «ساکرمنتو» را باید بدون شك خوشبخت‌ترین مرد سال شناخت زیرا در مدتی کمتر از نه ماه از دو فاجعه بزرگ هوائی نجات یافته است. جمعه گذشته آقای وای‌کف‌تاجر و سرمایه‌دار معروف کالیفرنیائی بعد از یك سفر تجارتی میخواست از شیکاگو به لوس‌آنجلس مراجعت‌کند لاجرم یك جا در قسمت درجه یك پرواز ۱۹۱ هواپیمائی «امریکن ایرلاینز» رزرو میکند اما در آخرین لحظات و فقط چند دقیقه قبل از پرواز بعلت کار جدیدی‌که برایش پیش‌آمد از مسافرت منصرف میشود و بلیطش را باطل میکند.

چند دقیقه بعد هواپیماپرواز میکند و بلافاصله در یك‌کیلومتری فرودگاه شیکاگو سقوط میکند و ۲۷۳ سرنشین آن کشته میشوند.

روز ۲۵ سپتامبر گذشته همین آقای وای‌کف میخواست با یك پرواز در بوئینگ ۴۷ شرکت هواپیمائی «پاسفیك» از «سان دیگو» به شیکاگو برود ولی در آخرین لحظات و درست چند دقیقه قبل‌از پرواز بعلت کار تازه‌ای بلیطش را باطل میکند و هواپیما برفراز آسمان سن‌دیگو به هواپیمای دیگری اصابت میکند و ۱۴۴ سرنشین آن کشته میشوند .

حضور نظامی مصر در سلطان‌نشین عمان

بغداد — خبرگزاری فرانسه — بیش‌از هفت هزار سرباز مصری هم‌اکنون در سلطان‌نشین عمان بسر می‌برند تا از سلطان قابوس حمایت کنند . احمد محمد القمانی عضو کمیته اجرائی جبهه خلق برای آزادی عمان دیروز ضمن تائید این خبر افزود که مصراین عده سرباز را پس‌از خروج نظامیان ایرانی از سلطان نشین عمان باین کشور فرستاده است و دستور فرستادن قوای مصری باین کشور از طرف شخص انورسادات صادر شده است این سلطان نشین که در مدخل دریای عمان و خلیج فارس است تقریبا تنها کشور عربی است‌که هنوز روابط خودرا با مصر قطع نکرده است .

سرهنگ ویل دستگیرشد

بقرار اطلاع سرهنگ «ویل» فرمانده اداره ضدبراندازی و ضد خرابکاری در سال ۵۲ و فرمانده ضد اطلاعات دانشکده افسری و عضو اصلی کمیته تهدیدات ، شایعات و تبلیغات مصره دیروز دستگیرشد. وی یکی از سخنرانان در زمینه ضد براندازی در سمینار هرماهه سال پنجاه و هفت بود که در آن سمینار شهید ناصر مقدم معدوم ، خسروداد معدوم و ارتشبد ازهاری‌هم شرکت داشته‌اند .

امریکا از فروش هواپیما به لیبی خودداری کرد

واشنگتن — خبرگزاری فرانسه— وزارت امور خارجه امریکا مخالفت خود را با فروش سه هواپیمای بوئینگ ۷۴۷ به لیبی اعلام کرد .

این تصمیم دوماه پس از تاریخی صورت میگیرد که دولت امریکا با این قرارداد ۱۸۰ میلیون دلاری موافقت نموده بود .

کنت‌براون سخنگوی‌وزارت خارجه امریکا در توجیه تصمیم دولت امریکا مبنی بر مخالفت‌با فروش این‌هواپیماها دولت لیبی رامتهم کرد که درچند ماه گذشته با حمایت از رژیم ایدی امین‌دراوگاندا نقش مهمی بازی کرده‌است .

براون گفت که دولت‌لیبی هواپیما های مسافربری‌بوئینگ ۷۲۷ را بکمك ایدی امین و یارانش‌فرستاده بوددرصورتیکه درپائیز گذشته دولت لیبی متعهد شده بود که‌ازهواپیماهای‌بوئینگ جز درامورجاری و غیر نظامی استفاده نکند .

کارکنان صنعت نفت اهواز قطعنامه سنای امریکا را محکوم کردند

هر کشوری به‌شاه مخلوع اجازه اقامت بدهد تحریم نفتی اسرائیل و افریقای جنوبی در انتظار اوست

کارکنان صنعت نفت اهواز بمناسبت ظهر دیروز بمنظور محکوم کردن قطعنامه سنای آمریکا و ابراز انزجار از یاوه‌گوئی‌های سناتورهای امریکائی و پشتیبانی از احکام دادگاههای انقلابی دست به راهپیمائی زدند.

شرکت کنندگان در این راهپیمائی با خود تمثالهائی از امام خمینی و پلاکاردهائی علیه امپریالیسم و صهیونیسم با خود حمل میکردند. راهپیمایان در حسینیه اعظم اهواز قطعنامه‌ای باین شرح قرائت کردند:

۱ـ ما کارکنان صنعت نفت اهواز ضمن تائید مواضع و تصمیمات قاطعانه رهبر انقلاب حضرت آیت‌الله العظمی امام خمینی سنا و دولت امپریالیسم جهانخوار امریکا را محکوم می‌کنیم.

۲ـ اعتقاد همواره بر عدم وابستگی اقتصادی سیاسی و نظامی به غرب و شرق بویژه عاملان و نوکران سرسپرده خارجی و سازشکاران وفرصت طلبان و تجزیه‌طلبان را محکوم و مطرود میدانیم.

۳ـ آراء دادگاههای انقلاب اسلامی که پایه‌های کاخ سفید و سنای آمریکا و صهیونیسم بین‌المللی را به لرزه درآورده است خواست و مورد پشتیبانی و تائید ما است.

۴ـ از آنجائی که بفرموده رهبر انقلاب رابطه ما با امریکا رابطه غارت شده با غارتگر است ما کارکنان خواستار بحداقل رسیدن روابط ایران و امریکا هستیم.

۵ـ ما کارکنان صنعت نفت اهواز حمایت کامل خود را از دولت موقت جمهوری اسلامی ـ شورای انقلاب اسلامی ـ دادگاههای انقلاب اسلامی و خلق‌های مستضعف جهان اعلام کرده و قراردادهای خائنانه و ضد اسلامی وغیر انسانی کارتر ـ سادات و بگین را محکوم می‌کنیم.

۶ـ ترور و نروریسم در نظر ما محکوم و خواستار شناسائی و محاکمه تروریستهای شهیدان‌مان تیمسار قرنی ـ استاد مطهری و عاملان سوء قصد بدآیت‌الله هاشمی رفسنجانی می‌باشیم.

۷ـ ما بدولت‌هائی که بخواهند به شاه مخلوع ونوکر جهانخوار امریکا را محکوم می‌کنیم.

۸ـ کارکنان صنعت نفت اهواز بمنت ایران اطمینان میدهند که با کار بیشتر و ایمان بانقلاب اسلامی و پشتیبانی از دولت موقت جمهوری اسلامی تمام سعی و کوشش خودرا بکار بندند تا این صنعت بزرگ بتواند تمام وابستگی های صنعتی و نفتی خود را از اربقارتها ونفتخواران بین‌المللی قطع کند و صنعت نفت همگی ملت باشد برای شروع این مهم اکنون تمام کارهای اکتشاف ـ تولید و صدور نفت بدون کمک حتی یک خارجی انجام می‌گیرد.

طبق اطلاعیه دادستان کل انقلاب

مدارک مالکیت اتومبیل را همراه داشته باشید

مامورین انتظامی اتومبیلهای فاقد سند مالکیت را متوقف خواهند کرد

دادستان کل انقلاب اسلامی ایران طی اطلاعیه‌ای از تمامی کسانیکه با اتومبیل رفت و آمد میکنند خواست که از امروز هفتم خرداد ماه حتما مدارک لازم مالکیت اتومبیل یا حق استفاده از آنرا همراه داشته باشند.

متن اطلاعیه بشرح زیر است:

بسمه تعالی

پیرو اطلاعیه قبلی در خصوص جمع‌آوری اتومبیلهای دولتی و سایر اشخاص که گهگاه بدست دیگران افتاده از صبح روز هفتم خرداد ماه جاری افرادیکه در سطح کشور با هر وسیله نقلیه‌ای رفت و آمد میکنند حتما باید مدارک لازم مبنی بر مالکیت یا حق قانونی استفاده از وسیله مزبور را جهت ارائه بمامورین انتظامی و مسئولین مربوطه همراه داشته باشند.

دادستان کل انقلاب اسلامی ایران مهدی هادوی سرپاسدار انقلاب استان تهران مستقر در پادگان عباس‌آباد از کلیه کسانیکه در این منطقه از کشورانومبیلهای دولتی اعم از نظامی، انتظامی و ادارات در دست آنهاست درخواست کرد هرچه زودتر این وسائط را بپادگان عباس‌آباد قسمت لجستیکی تحویل نمایند.

همچنین از اینگونه اشخاص و غیر افراد مطلع خواسته شد است برای اعلام نظریات خود در این زمینه با تلفنهای ۸۵۳۰۱۰ و ۸۵۷۰۰۱ تا ۵ تماس بگیرند.

درگذشت یك عالم در قم

با کمال تاسف اطلاع حاصل شد که یکی از علما و شخصیت‌های علمی حوزه علمیه قم، عالم ربانی حضرت آیت‌الله حاج شیخ موسی عباسی دراثر عارضه قلبی دارفانی را وداع گفت.

حضرت آیت‌الله عباسی عمری را در تقوی و فضیلت وتدریس علوم دینی درشهر مذهبی قم گذرانید. خود از شاگردان ممتاز مؤسس حوزه علمیه مرحوم آیت‌الله حاج شیخ عبدالکریم حایری و مرحوم آیت‌الله حجت ومرحوم آیت‌الله بروجردی بود.

ایشان دارای چند اثر علمی ودینی است که از آنجمله میتوان کتاب پرارج «جامع‌الرجال» و کتاب «تهذیب المقال» رانام برد.

تشییع جنازه آن مرحوم درمیان تاثر فراوان با شرکت حضرات آیات عظام خویتمداری، گلپایگانی و نجفی مرعشی و دیگر علما و بزرگان روحانی وطلاب علوم دینی و طبقات مختلف مردم انجام گرفت و در قبرستان شیخان بخاك سپرده شد.

دیشب مجلس ترحیمی ازطرف حضرت آیت‌الله العظمی شریعتمداری به همین مناسبت درمسجد اعظم قم برگزار شد وامشب نیز از طرف حضرت آیت‌الله العظمی نجفی مرعشی در حسینیه ایشان مراسمی انجام خواهد گرفت.

کیهان ـ مصیبت وارده را به جامعه روحانیت وبستگان آن مرحوم، بویژه آقای عباسی فرزند ایشان و داماد حضرت آیت‌الله العظمی شریعتمداری تسلیت میگوید.

سازمان دانش‌آموزان به روستاها اردو می‌فرستد

سازمان دانش آموزان مسلمان ضمن اعلام آمادگی خود برای اعزام اردوهائی به روستاها بمنظور کمك به برادران روستائی خود، از دانش آموزان صلحا نو متعهد برای پیوستن به این اردوها دعوت کرد.

این سازمان با صدور اطلاعیه‌ای تحت عنوان «ما عمل می‌کنیم، حرف نمی‌زنیم» می‌نویسد: اگر شهیدان سو ـ رزمندگان مسلمان ما میبودند بلافاصله گرفتار حمله امپریالیسم و تفنگ امپریالیسم جهانخوار را بپا عقب نشینی وامیداشتند و امروز وظیفه ماست تا با بدست گرفتن داس در مزارع دهقانان مستضعف را در این امر حیاتی یاری نمائیم. واین است که برآن شدیم تا برپائی اردوهای روستائی چند هدفه را در کنار یکدیگر، در کنار برادران و خواهران روستائی خود، دوشادوش یکدیگر به ترمیم فرهنگی دهات بپردازیم، آری اینك وقت آن رسیده است که احزابی که تاکنون چندین میلیون تومان از سرمایه‌های خلق مستضعف ما را صرف چاپ دهها رقم روستر بدفاع از دهقانان و کارگران نمودند، ثابت نمایند که در عمل تا چه‌میزان درجهت منافع مستضعفان گام برمی‌دارند. درپایان اطلاعیه آمده است، برادران و خواهرانی که مایلند دراین اردوها شرکت کنند حداکثر تا تاریخ ۲۲ خرداد برای ثبت نام به تخت جمشید جنب وصالی شیرازی شماره ۱۴ مراجعه نمایند.

موسسه آموزش عالی بیرجند رشته مهندسی و زمین‌شناسی دایر کرد

موسسه آموزش عالی بیرجند در سال تحصیلی آینده یك مجتمع آموزش کشاورزی و رشته مهندسی زمین شناسی ایجاد می‌کند.

رئیس موسسه آموزش عالی بیرجند ضمن اعلام این مطلب گفت براساس تصمیم این موسسه در سال تحصیلی آینده به منظور تربیت تکنیسین کشاورزی ونیروی انسانی که بتواند بالفاصله واردکارتولیدات کشاورزی بشود یك مجتمع آموزش کشاورزی تاسیس خواهد شد وبا پذیرش ۵۰ دانشجو در سطح فوق دیپلم کار خود را آغاز خواهد کرد.

وی افزود رشته مهندسی زمین‌شناسی نیز از سال تحصیلی آینده در موسسه آموزش عالی بیرجند تاسیس می‌شود و برای اولین‌بار ۵۰ دانشجو می‌پذیرد.

دو متجاوز جنسی تیرباران شدند

ساعت یك بامداد امروز دو نفر به جرم تجاوز به عنف تیرباران شدند. دادگاه انقلابی اسلامی تهران دراین باره اطلاعیه‌ای بشرح زیر صادر کرده است، بار دیگر دادگاه انقلابی اسلامی در جهت تزکیه و پاکسازی کشور از تبهکاران دو نفر خاطی را به جوخه اعدام سپرد. چندی پیش دو نفر به نام‌های موسی اشرفی و اسمعیل نیازی متهم به‌عمل لواط به عنف که موجب خودکشی جوان مورد تجاوز شد، در شهر خرم درمرزنجان به‌این دادگاه تحویل واز ۵۸/۳/۲۰ دادگاه تشکیل جلسه داد وپس از بررسی کامل حکم به‌اعدام نمود. و حکم اعدام درباره تامبردگان اجرا شد.

دیدار آیت‌اله ربانی شیرازی از مناطق کردنشین

ارومیه ـ آیت‌اله ربانی شیرازی نماینده امام خمینی که‌در گرم بازدید از شهرستانهای تابع آذربایجان غربی و بررسی خواسته‌ها و مشکلات مردم این استان است، دیروز به بخش مرزی اشنویه رفت و در جلسه‌ای که با حضور روحانیون اهل تسنن و معتمدان شهر اشنویه در سالن شهرداری این شهر تشکیل شد، شرکت کرد.

در این جلسه ابتدا قاضی خضری امام جمعه اشنویه در سخنانی با اشاره به ملاقات هیئت روحانیون منطقه با امام خمینی اظهار داشت: ما انتظار داریم‌که در حکومت اسلامی کلیه فرمانها و اقدامات با الهام از قرآن باشد و امیدواریم که از قرآن منحرف نشویم.

آیت‌اله ربانی شیرازی دراین جلسه در سخنانی ضمن تشکر از استقبال گرم مردم اشنویه و سایر مناطق کردنشین گفت: این استقبالها نشان میدهد که برادری ما روز بروز محکمتر شده است و اینکه اهالی اشنویه با ابتکار جالب و ارزشمند خود قرآن را دراین مجلس قرار داده‌اند، برای ما الهام‌بخش است.

ما امیدواریم با اتحاد و اتفاق دست فرصت‌طلبان بیگانه‌پرست را که بخواهند بین ما اختلاف ایجاد کنند با توسل به قرآن قطع کنیم.

آیت‌اله ربانی شیرازی در اینجا از روحانیون و سران عشایر و سایر گروههای مردم اشنویه خواست‌که هرچه زودتر به اختلافات جزئی در منطقه پایان دهند و یادآورشد، مسئله مهم امروز برقراری امنیت در منطقه مرزی است. باید مرزهای ما با نیروهای انتظامی محافظت شود و این امر با نیروی انتظامی قوی موثراست.

۸۰۰۰ قبضه اسلحه قاچاق در خلیج فارس توقیف شد

به کمك مرزبانان جسور نور و با کمك ماموران دوبی ۸۰۰۰ قبضه سلاح ضبط شد. قاچاقچیان و عوامل رژیم سابق پت دامن زدن به عملیات ضدملی استفاده از عدم وجود مرزبانان فی در مناطق مرزی اقدام به واد سلاح، مواد مخدر و اجناس باق مر هفته‌های گذشته نمودند روان سلاح فوق بدستور شیخ ند توقیف شده‌است آیت‌الله فلاحی نماینده امام خمینی همراه امیر دویی و مورد استقبال ایرانیان ساکن دوبی گردید و در دومین روز اقامت در دوبی با حاکم دوبی ملاقات نمود در مذاکرات آمده است که هزینه‌های جنگی اسرائیل در سال ۱۹۷۳ تماما از ناحیه ایران تامین شده است آیت‌الله فلاحی در یك سخنرانی به تشریح جمهوری اسلامی پرداخت.

بنام خدا

انجمن اسلامی کارکنان صنعت نفت تهران با هدفهای زیر اعلام موجودیت میکند

ـ تلاش در راه وحدت نیرو ملی و مسلمان

ـ پاسداری از دست‌آوردهای ب و حمایت از دولت جمهوری می ایران

۲ ـ شرکت فعال در راه سازندگی یر به رهبری روحانیت مترقی آرز

ـ شناسائی عوامل ضد انقلاب شاد یاطرد آنها از صنعت نفت

ـ سعی و اهتمام در بالابردن رفاه کارکنان وارائه پیشنهادات سازنده به مقامات مسئول صنعت نفت.

۶ ـ تلاش و گسترش عدالت اداری و اجتماعی در صنعت نفت و جلوگیری و مبارزه با طرحهای استعماری

اولین اجلاس انجمن اسلامی کارکنان صنعت نفت تهران با سخنرانی حجت‌الاسلام دکتر مفتح در ساعت ۲ بعداز ظهر روز چهارشنبه ۵۸/۳/۹ در سالن مرکزی شرکت ملی نفت خیابان تخت جمشید برگزار میشود.

تلگرام نویسنده منشورات مقدس نور حضرت آیت‌اله کاظمینی بروجردی

بسمه‌الرحمن الرحیم ـ فضل‌الله المجاهدین

ب حجت‌الاسلام مجاهد هاشمی رفسنجانی مجاهدات دلهنده‌دار فدین اسلام که بحمداله شکلی جالب بخودگرفته است دراثر وبی‌دینی وکارشکنی خائنین برگشت نخواهد داشت ضمن وم نمودن اینگونه جنایات شفاء سریع جنابعالی و طول عمر ت آیت‌اله العظمی نائب الامام خمینی را از خداوند مسئلت

تهران ـ الکاظمینی البروجردی

ن ۸۰۲۸۶

آگهی دعوت مجمع عمومی عادی سالیانه بانك اعتبارات ایران (شرکت سهامی عام)

مجمع عمومی عادی سالیانه بانك اعتبارات ایران (شرکت سهامی عام) در ساعت ۵ بعدازظهر روز ۲۷ خرداد ماه ۱۳۵۸ لابق با ۱۷ ژوئن ۱۹۷۹) در مرکز بانك واقع درخیابان اسفند شماره ۵۰ تشکیل خواهد شد.

از عموم صاحبان سهام دعوت میشود شخصا یا بوسیله ندگان خود با توجه بمفاد ماده ۱۶ اساسنامه در روز و ت مقرر در جلسه مزبور حضور بهمرسانند.

تور جلسه مجمع عبارتست از:

۱ ـ گزارش هیئت مدیره راجع بعملیات و ترازنامه و ب سود و زیان بانك در سال ۱۳۵۷.

۲ ـ گزارش بازرس بانك راجع بترازنامه و حساب‌سود یان بانك در سال ۱۳۵۷.

۳ ـ اتخاذ تصمیم نسبت بترازنامه و حساب سود و زیان و دادن مفاصا به هیئت مدیره برای سال ۱۳۵۷.

۴ ـ انتخاب اعضاء هیئت مدیره.

۵ ـ انتخاب بازرسان بانك و تعیین حق‌الزحمه آنها.

۶ ـ تعیین روزنامه کثیرالانتشاری که آگهی های ت و اطلاعیه‌های بعدی در آن منتشر خواهد شد،

ضمنا باطلاع میرساند که ترازنامه و حساب سود و زیان پیشنهاد تقسیم سود و گزارش هیئت مدیره و بازرس و سه حسابرسی و حسابدار رسمی از پانزده روز قبل از یل مجمع در مرکز بانك در اختیار سهامداران محترم هند بود.

هیئت مدیره

۸۰۲۰۸

BANQUE FRANCAISE DU COMMERCE EXTERIEUR
New addres: Jordan Ave Golafshan st no 7
TEL.: 292389

عهدبس باررگان نخست‌وزیر ـ باتفاق صباغیان از زندان قصر بازدید کرد.

بدنبال بازدید دیروز نخست‌وزیر از زندان قصر اعلام شد: وضع زندانیان قصر سریعاً روشن خواهد شد

برای سریع دربازجوئی زندانیان و رفع مشکلات زندان دستورانی داده شد

صبح دیروز مهندس مهدی بازرگان نخست‌وزیر باتفاق مهندس صباغیان معاون نخست‌وزیر اززندان قصردیدن کرد وضمن آن باحضرت آیت‌اله آذری قمی پیراعون مسائل دادگاههای انقلاب و تسریع در روشن کردن وضع زندانیان مذاکراتی انجام دادند. در پایان این بازدید خبرنگاران گفتگوی کوتاهی با مهندس صباغیان انجام دادند.

معاون نخست‌وزیر در مورد این بازدید و مذاکرات آقای نخست‌وزیر به‌خبرنگاران اظهار داشت: تصمیمات امروز درباره مشکلاتی‌بود که اصولا دادسرای انقلاب اسلامی تهران داشت و مسائلی را مطرح کردند که فرارشد جناب نخست‌وزیر با وزیر دادگستری صحبت کنند شود وخصوصا امکان این‌فراهم شود، گروهی که هنوزبازجوئی نشده‌اند، و آقای آذری اظهار میدارندکه اگر اینها پرجوئی نشوند باحتمال زیاد بیگناه تشخیص داده میشوند. اینها سریعا به‌کارشان رسیدگی‌شود.

در مورد قرور حجت‌الاسلام هاشمی رفسنجانی گفتند بطور کلی این ترور صدردصد مورد تقبیح ماست ونحت هیچ‌عنوانی قبول نداریم وآنچه مسلم است بطور قطع دست سازمان سیای امریکا را پشت این ترور، می‌بینیم. یکی از کسانیکه دراین جریان خیلی فداکاری کرد و نقش اساسی داشت آقای هاشم‌رفسنجانی است که نگذاشت این ترور باموفقیت روبروشود وازاین جهت مابه‌ملت ایران و امام تبریك می‌گوئیم.

یکی از خبرنگاران سئوال کرد نظرکلی شما در مورد دادگاههای انقلاب اسلامی چیست؟ آقای صباغیان‌گفت: دادگاهها خوب عمل می‌کنند و آنچه مهم است نظم و نظام آنهاست تمام برادرانی‌که اینجا کار می‌کنند همیشه براین اعتقاد بودند که هرچه ممکن است نظم حود دانسته وسرنوشت هر شخص حود دانسته وبرای تحریم نفتی اسرائیل‌وافریقای جنوبی در انتظارشان است.

۸ـ کارکنان صنعت نفت اهواز بمنت ایران اطمینان میدهند که با کار بیشتر و ایمان بانقلاب‌اسلامی وپشتیبانی از دولت موقت جمهوری‌اسلامی تمام سعی و کوشش خودرابکار بندند تا این صنعت بزرگ بتواند تمام وابستگی های صنعتی و نفتی خود را از اربقارتها ونفتخواران بین‌المللی قطع کند و صنعت‌نفت همگی ملت باشد برای شروع این مهم اکنون تمام کارهای اکتشاف ـ تولید و صدور نفت بدون کمك حتی یك‌خارجی انجام می‌گیرد.

پیام علی‌اصغر احمدی خمینی به‌آیت‌اله رفسنجانی ملت ایران تا پای جان خواهد ایستاد

حضرت‌حجت‌الاسلام والمسلمین مجاهد بزرگ جناب آقای هاشمی دامت برکاته، سوءقصد ناجوانمردانه جنایتکاران به جنابعالی باعث تاثر و تاسف عمیق هموطنان گردید انقلابی که بدرهبری امام خمینی بثمر رسید و ابرقدرتها را بحیرت واداشت، شرق‌وغرب هنوز نمیدانند که با انقلاب ایران چه طعمه لذیذی را از دست دادند زمانی متوجه‌شدند که دیگر فرصت ازدست رفته بود وباز آرام ننشستند و به‌توطئه پرداختند، یکروز سرلشکر قرنی را ترور کردند وروز دیگر آیت‌اله مطهری و امروز جامعیالی را هدف‌گلوله قرار میدهند. آمریکا و شوروی باورنمیکنند آنچه‌نهضت ایران را تحقق بخشید اراده الهی وایمان بخدا، اتحاد مردم ایران و رهبری قاطعانه امام خمینی بود که با ترور به‌نهضت نمیتوان خدشه وارد ساخت این جنایتکاران بدانند ملت ایران بازدست دادن یك شخصیت مبارز محکم‌تر و مصمم‌تر تا پای جان ایستاده و شرق وغرب وفرصت‌طلبان و منافقین آگاه باشند از روزیکه امام خمینی قیام کردند و ما ندای‌شان را جان برکف لبیك گفتیم خواهان جمهوری‌اسلامی بودیم نه‌گم ونه‌زیاد، برای جمهوری اسلامی تبعید شدیم زندان رفتیم، شکنجه شدیم و بالاخره کشته دادیم وبازهم تاآخرین نفس برای این هدف مقدس ازپای نخواهیم نشست.

قم ـ حوزه علمیه ـ علی‌اصغر احمدی خمینی

اطلاعیه نیروی دریائی

سخنگوی ستاد ارتش‌جمهوری اسلامی ایران ضمن اطلاعیه‌ای اعلام کرد بدینوسیله به کلیه منوجهان دریافری اعم از هنرجویانی که‌قبلا گزارش داده و یا بعللی‌نتوانسته‌اند گزارش خود را اعلام دارند ابلاغ می‌گردد که حداکثر در فاصله زمانی ۵۸/۳/۱۵ الی ۵۸/۳/۲۰ به معاونت پرسنلی نیروی دریائی ارتش جمهوری اسلامی ایران واقع در خیابان سپهبد قرنی مراجعه نمایند تا وضعیت خدمتی آنان مشخص گردد. چنانچه تا تاریخ مقرر مراجعه ننمایند به انگیزه‌عدم نیاز برابر مقررات با آنان رفتار خواهد شد.

اعتراض دیپلمه‌ها و فوق دیپلمه‌ها

بدنبال خبر مربوطبه بحثودگی دیپلمه‌های مورخ ۱۳۳۱ تا ۱۳۳۷ و فوق دیپلمه های ۱۳۲۹ تا ۱۳۳۷ بحثودگی دیپلمه‌ها و فوق دیپلمه‌ها پذیرفته نشود و از طریق رادیو تلویزیون وبطوعات به اطلاع‌عموم برسد ما راس ساعت ۸صبح‌چهارشنبه ۹ خرداد در اداره وظیفه عمومی منعقد خواهیم شد.

چهارشنبه ۸ صبح تمدید کرده‌اند. در صورتی که جوست بحق و مشروع ما میبی‌بر اجرای قانون دیپلمه‌ها و فوق دیپلمه‌ها پذیرفته نشود و از طریق رادیو تلویزیون وبطوعات به اطلاع‌عموم برسد ما راس ساعت ۸صبح‌چهارشنبه ۹ خرداد در اداره وظیفه عمومی منعقد خواهیم شد.

اطلاعیه وزارت خارجه درباره:

مذاکرات دکتر یزدی باوکیل فرانسوی پیرامون اعدام القانیان

اسرائیل شریك جنایات رژیم گذشته است

وزارت امور خارجه دیروز سوم خرداد وزیر امور خارجه با سرژ کلارفلد وکیل دعاوی فرانسوی که طی آن درباره وضع یهودیان ایران مذاکراتی صورت گرفته اطلاعیه‌ای انتشار داد. اطلاعیه حاکیست که دراین دیدار به وکیل فرانسوی اطمینان داده شد اعدام القانیان نه بخاطر یهودی بودن وی بلکه بدلیل آن صورت گرفته است که القانیان جزو نظام جنایتکار شاه بوده جاسوسی میکرده و مفسد فی‌الارض شناخته‌شده است. در ادامه اطلاعیه‌وزارت امور خارجه آمده است:

درباره جزء ارتباط بین اسرائیل وانهام ارتباط القانیان با اسرائیل، گفته شد که موضع دولت اسرائیل دربرابر اسرائیل دو وجه دارد. یکی دلیل خصوصیت درحق مردم فلسطین و دیگری بخاطر روابط مستمر و نزدیك اسرائیل با شاه سابق در طی ۲۵ سال گذشته بوده‌است زیرا اسرائیل و امریکا بودند که ساواك ایران را تعلیمات داده‌اند دراین ملاقات‌ها وازجنایات رژیم گذشته ارائه و توضیح داده شد که بسیاری ازشکنجه‌گران ساواك در اسرائیل و توسط موساد تعلیم دیده بودند و بنابراین اسرائیل شریك‌جنایت های رژیم شاه میباشد.

آقای سرژ سئوال کرد که آیا گلیه یهودیانی که با اسرائیل روابطی داشته‌اند مجازات خواهند شد.

پاسخ داده شد که صرف‌نظر و یا رابطه با اسرائیل درگذشته وجوب مجازات نمیشود در رژیم گذشته بعلت روابط دیپلماسی ایرانیانی که جهت مطالعه یا معالجه به اسرائیل سفر کرده‌اند ایرانیانی کددر سفارت ایران در اسرائیل بوده‌اند و یا یهودیانی که برای بازدید به اسرائیل می رفته‌اند به صرف اینگونه روابط مجازات نمیشوند.

سئوال شد آیا کسانیکه در موسسات اسرائیلی که‌درایران فعالیت میکرده‌اند نظیر ال آل و امثال آن مجازات میشوند.

پاسخ‌داده شد که صرف کار می‌کنند همیشه براین اعتقاد بودند که هرچه ممکن است نظم حود دانسته وسرنوشت هر شخص حود دانسته وبرای تحریم نفتی اسرائیل‌وافریقای جنوبی در انتظارشان است.

۸ـ کارکنان صنعت نفت اهواز بمنت ایران اطمینان میدهند که با کار بیشتر و ایمان بانقلاب‌اسلامی وپشتیبانی از دولت موقت جمهوری‌اسلامی تمام سعی و کوشش خودرابکار بندند تا این صنعت بزرگ بتواند تمام وابستگی های صنعتی و نفتی خود را از اربقارتها ونفتخواران بین‌المللی قطع کند و صنعت‌نفت همگی ملت باشد برای شروع این مهم اکنون تمام کارهای اکتشاف ـ تولید و صدور نفت بدون کمك حتی یك‌خارجی انجام می‌گیرد.

بیانیه سازمان نویسندگان و پژوهشگران و هنرمندان

از چندماه قبل گروهی از نویسندگان و هنرمندان و استادان دانشگاهها که اکثر آنان سرشناس هستند درصدد برآمدند تا جامعه‌ای مترقی و دورازافراط و تفریط درچهت تائید انقلاب اسلامی بوجود آورند.

این جامعه که نامش «سازمان نویسندگان و پژوهشگران و هنرمندان» (سانیه) می‌باشد وازنظر سیاسی و ملی به «جبهه ملی ایران» و بستگی دارد در اوایل خردادماه رسمیت یافت و بیانیه‌ای در جهت اعلام هدفهای خود منتشر کرد.

خلاصه هدفهای ۲۴ گانه سازمان بدین شرح است:

۱ـ حمایت از هدف های انقلاب اسلامی برهبری امام خمینی.

۲ ـ کوشش در استقرار حاکمیت ملی و دموکراسی و حمایت ازآزادی قلم ومطبوعات و اجتماعات.

۳ـ پاسداری از زبان وادب فارسی وادبیات کلاسیك با توجه‌بدان امکان برای‌شکوفان شدن فرهنگ وزبان محلی در بین طوایف مختلف ایران.

۴ـ پاکسازی هنر وموسیقی از آلایش‌های خارجی وتشویق هنرمندان ایرانی برای عرضه کردن هنر خود در راه اعتلای انقلاب وبارور کردن آن.

۵ـ تاسیس‌وتوسعه کتابخانه‌ها وموزه‌ها در تهران وشهرستانها وایجاد کلاس‌ها و مجالس برای کمك بجوانان در جهت آشنائی با شاخه های مختلف هنر و صنایع ظریف موجود در ایران.

۶ـ افتتاح باب‌تبادل ادبیات وهنر بین ایران و کشورهای صاحب فرهنگ خارجی در جهت‌غنی ساختن ادبیات وهنر ایرانی.

۷ـ تشویق و حمایت از شاعران ونویسندگان وهنروران جوان برای آفرینش و خلق آثار نو که نیازمندیهای زمان ما را با استفاده از خزاین‌غنی ادب و هنر گذشته برآورده سازد.

محل اجتماع هفتگی اعضای (سانیه) باشگاه جبهه ملی واقع در خیابان سی‌متری روبروی ستاد ژاندارمری می‌باشد.

معاون دانشگاه ملی

پاکسازی در دانشگاه ملی جنبه انتقامجوئی ندارد

معاون دانشگاه ملی ایران طی نشستی با خبرنگار خبرگزاری پارس ضمن تشریح خصوصی کلی‌این دانشگاه گفت پاکسازی در دانشگاه ملی ایران جنبه انتقام‌جوئی ندارد بلکه بخاطر بازسازی جامعه است. ما بایك سیستم‌انسانی دست به تصفیه زده‌ایم که‌ایا اینکه تصفیه در سطوح مختلف جامعه نیز برهمین منوال است و هدف صرفا بازسازی جامعه میباشد.

آقای مهندس‌جدی‌معاون دانشگاه ملی ایران که خود دانشجو واستاد این دانشگاه بوده است و بعدها بخاطر فعالیتهای سیاسی در دوران رژیم گذشته اخراج شده. گفت خطمشی ما توحیدی است و جنبه ائتلافی ندارد اماچون دیدیکتاتوری نداشتیم مبنای کاررا برشورا قرار دادیم. وی اضافه کرد: مرحله اول تصفیه توسط شورای تصفیه دانشگاه صورت گرفت واظهارداشت که متاسفانه مسائل ارتجاعی بالفاق های مختلف وظاهر منطقی‌مطرح میشود و اعتراض نسبت به انتصاب رئیس دانشگاه بیش ازاین تصفیه مطرح نبود. بهر حال اکنون در بررسی دانشگاه ماهیت کار مطرح است نه انتصابی یا انتخابی بودن فرد. اگر مبنای ماهیت کار باشد هرجامعه‌ای ایق آدم‌را میپذیرد.

معاون رئیس دانشگاه ملی ایران باتاکید براین نکته که مخالف باجنگ موضعی است‌در مورداعتصاب و اعتراض گروهی از استادان دانشگاه دندان پزشکی گفت‌بمنظور راه‌اندازی و بازسازی دانشکده و تشکیل کلاسهای درس شورائی مرکب از نمایندگان هیات آموزش دانشجویان وکارمندان این‌دانشکده نداشتیم مبنای کاررا برشورا قرار دادیم. وی اضافه کرد: مرحله اول تصفیه توسط شورای تصفیه دانشگاه صورت گرفت واظهارداشت که متاسفانه مسائل ارتجاعی بالفاق های مختلف وظاهر منطقی‌مطرح میشود و اعتراض نسبت به انتصاب رئیس دانشگاه بیش ازاین تصفیه مطرح نبود. بهر حال اکنون در بررسی دانشگاه ماهیت کار مطرح است نه انتصابی یا انتخابی بودن فرد. اگر مبنای ماهیت کار باشد هرجامعه‌ای ایق آدم‌را میپذیرد.

معاون رئیس دانشگاه ملی ایران باتاکید براین نکته که مخالف باجنگ موضعی است‌در مورداعتصاب و اعتراض گروهی از استادان دانشگاه دندان پزشکی گفت‌بمنظور راه‌اندازی و بازسازی دانشکده و تشکیل کلاسهای درس شورائی مرکب از نمایندگان هیات آموزش دانشجویان وکارمندان این‌دانشکده نداشتیم مبنای کاررا برشورا قرار دادیم. وی اضافه کرد: مرحله اول تصفیه توسط شورای تصفیه دانشگاه صورت گرفت واظهارداشت که متاسفانه مسائل ارتجاعی بالفاق های مختلف وظاهر منطقی‌مطرح میشود و اعتراض نسبت به انتصاب رئیس دانشگاه بیش ازاین تصفیه مطرح نبود. بهر حال اکنون در بررسی دانشگاه ماهیت کار مطرح است نه انتصابی یا انتخابی بودن فرد. اگر مبنای ماهیت کار باشد هرجامعه‌ای ایق آدم‌را میپذیرد.

۲۲ هزار دلار مشروبات الکلی سفارت ایران در واشنگتن معدوم شد

واشنگتن ـ یونایتدپرس ـ سفارت ایران روز گذشته با خالی کردن نزدیك به ۲۲ هزار دلار مشروب الکلی که در زیرزمین پیدا شده بود درخوض سفارت پایان یك عصر را مشخص ساخت.

بهرام ناهیدیان یك بازرگان مقیم واشنگتن درپی دستور دولت جدید ایران برای رهائی از این مشروبات پیشنهاد کرد که چهار هزار بطر مشروب را معدوم نمایند.

ناهیدیان گفت: قرآن، کتاب مقدس مسلمانان، نوشیدن و فروش مشروبات را منع کرده‌است.

وی گفت این بطریها که در زیرزمین سفارتخانه انبار شده بود در دوران سلطنت محمدرضا پهلوی در میهمانی های پراسراف سفارت به مصرف میرسید.

ناهیدیان افزود سفارتخانه سعی داشت این مشروبات را مسترد دارد لکن توزیع‌کننده آن را نپذیرفت زیرا بیش‌از سه ماه از انبار کردن آن میگذشت.

وی اضافه کرد که ما حتی بفکر فروش این مشروبات به اشخاص نبودیم وی گفت در بطریها را باز کرده و محتوی آنها را در داخل حوضی که در سفارت قرار داشت و آب آن به فاضلاب میرفت خالی کردیم.

سخنگوئی در سفارت گفت قرآن منافع و مضار مشروب را توضیح میدهد لکن تاکید دارد که مضار آن بر منافعش می‌چربد ما نمیخواهیم که‌برای الکل پول دریافت کنیم.

اعتراض به یاوه‌گوئیهای سنای امریکا

خارك ـ خبرنگار کیهان ـ بدعوت سازمان مجاهدین اسلامی (شاخه خارك) هزاران نفر از طبقات مختلف مردم خارك درمسجد امیرالمومنین اجتماع کردند و بعنوان اعتراض به یاوه‌گوئیهای سناتورهای آمریکایی برامپیمایی پرداختند.

تظاهرات برعلیه سنای امریکا

شکان ـ خبرنگار کیهان ـ حدود چند هزار نفرازاهالی شکان به‌سرپرستی پایگاه توحید شکان برای محکوم نمودن سنای‌امریکا جهت اعتراض‌به دادگاههای انقلابی ایران در خیابانهای شهر پیاده روی و تظاهرات نموده و سنای امریکا را محکوم کردند.

تشکیل کانون ارشاد اسلامی

اسلامشهر (قاسم‌آبادشاهی‌سابق) خبرنگار کیهان ـ روز جمعه گذشته جلسه کانون ارشاد اسلامی توسط واعظ محترم آقای عرفانی تشکیل که‌بیش از ۲۰۰ نفر از جوانان ومردان و زنان این‌شهرستان در آن شرکت داشتند.

تظاهرات علیه امریکا

زرین شهر ـ خبرنگار کیهان ـ بیش از ۱۰ هزار نفراز اهالی زرین شهر در یك تظاهرات و راه‌پیمائی که برعلیه امریکاوسنای امریکا تشکیل شد شرکت نمودند. در بین مراسم شرکت کنندگان‌شعار هائی علیه امریکا دادند، و سنای امریکا را محکوم کردند.

محکومیت هشت روحانی‌نما در قزوین

قزوین ـ خبرنگار کیهان ـ هشت نفر از روحانی‌نماهای‌قزوین در دادگاه انقلاب اسلامی بشرح زیر محکوم شدند:

۱ـ سیدعباس هاشمی‌نسب، یك سال تبعید و خلع لباس و مصادره اموال ۲ـ شیخ‌محمد نصیری ۶ ماه زندان و خلع لباس ۳ـ سیدیوسف شهشانی ۲ سال تبعید و خلع لباس ۴ـ سیدباقر محمدی ۲ سال تبعید و خلع‌لباس ۵ـ سیدمحمد شهاب اخراج از آموزش و پرورش ۶ـ شیخ غفار احمدی، ۶ ماه زندان و خلع لباس ۷ـ شیخ‌باقر کرمانی ۲ سال تبعید و سیدعلی‌اکبر حاج سیدجوادی ۲ سال تبعید و خلع لباس.

جمعیت اسلامی افغانستان سوءقصد را محکوم میکند

هیات مدیره نشریه پیام افغانستان ارگان جمعیت اسلامی افغانیهای خارج از کشور طی پیامی سوء قصد به آیت‌اله‌هاشمی رفسنجانی را محکوم نمود.

متن پیام بشرح زیر است:

بسم‌الله‌الرحمن‌الرحیم پیشگاه استاد آیت‌اله هاشمی رفسنجانی خبر تاسف سوء قصد به جان آن جناب موجب نگرانی گشت ضمن محکوم نمودن این اقدام خائنانه خرسندیم که با هوشیاری و سرعت انقلابی که ویژه مردان‌راستین اسلام است توطئه را خنثی‌نمود

کیهان
اخبار کشور
صفحه ۳
دوشنبه ۷ خرداد ماه ۱۳۵۸
دوم رجب ۱۳۹۹ ــ شماره ۱۰۷۱۸

اعلام خطر نزیه

* با داشتن روزی ۶۵ میلیون دلار درآمد نفت و ذخیره ارزی ۱۲ میلیارد دلار، ایران کشور فقیری نیست

حسن نزیه مدیرعامل و رئیس هیئت مدیره شرکت ملی نفت‌ایران دیروز اعلام کردکه درآمد ایران از صدور نفت روزی ۶۵ میلیون‌دلار است و اندوخته ارزی ایران فعلا بالغ بر ۱۲ میلیارد دلار می‌گردد.
حسن نزیه این مطالب را دردومین جلسه کنگره وکلای‌دادگستری بیان نمود و متذکرشد «امروز تمام مصادر صنعت و تجارت مملکت احساس خطر می‌کنند نمیدانند کجاباید پناه ببرند.» وی‌اضافه نمود که ازحضور امام خمینی استدعای عفو عمومی شده تا صاحبان صنعت و تجارت سرکار برگردند. وی اضافه نمودکه بازگشت صاحبان صنایع بزرگترین عامل برای رفع بیکاری خواهد بود.
نزیه گفت که بزودی خدمت امام خواهم رفت وخواهم گفت فراموش نکنید که سیاست استعمار همین پرتفرقه بیانداز و حکومت‌کن هنوز هم جای خودش هست.
نزیه گفت بلاتکلیفی وضع فعلی، سستی بیارآورد و متاسفانه هیئت دولت نیز مرتکب اشتباهاتی شده‌است. وی اضافه کرد که خود امام متوجه اشتباهاتی که دادگاههای انقلاب کردند شدند و تصحیح کردند.
نزیه گفت‌که سستی‌ها نگران‌کننده است و دلیل اصلی سستی ها اینست‌که امام اشاره کرده‌اند که «چرا پائین دستی ها از بالا دستی‌ها اطاعت نمی‌کنند.»
متن نطق حسن نزیه از نظرخوانندگان میگذرد:
عنوان سخن من نقش قوه مستقل و متمرکز قضائیه در تامین صنعت و تجارت ودر درجه دوم بررسی مسائل خیلی مهم روز است.
ابتدا باید بگویم چند ماه قبل هم اجتماعاتی داشتیم از طرف کانون وکلا وکمیسیون حقوق بشر و کانون وکلا، که امروز می‌توانیم با سربلندی و افتخار اینجا بایستیم و خانواده زندانیان سیاسی ازما واز جامعه وکلات برای آزادی زندانیان خود استمداد میکردند و همکاران در نهایت علاقه وفداکاری برای آزادی زندانیان تلاش میکردند و سرانجام به نتایجی هم رسیدند وشاید بتوان گفت اینجا یکی از سنگر های انقلاب بود و من تشکر می‌کنم از آقای نجفی که هرگاه تلفن‌میکردم سالن را بازکن‌برای خانواده زندانیان‌سیاسی فوراً آقای نجفی‌در برابر فشارها سالن را باز می‌کرد. علیرغم همه فشار هائی که بود علیرغم مسدل سنگینی که در زیر ساعت کاخ دادگستری می‌آوردند، علیرغم خط و نشان هائی که اویسی می‌کشید ما متاسفیم که این قاضی در زندان است و امیدواریم که این اشتباه دیگر تکرار نشود و ایشان هرچه زودتر از زندان آزاد شوند قاضی محترمی است تا جائی که ما می‌شناسیم و قاضی درستی بود و انصاف نیست به‌خاطر اینکه چند صباحی وزیر بود در کابینه بختیار در زندان بیاندازند و اتهام او هنوز رسیدگی نشده.
حال به نقش قوه قضائیه در تامین صنعت و تجارت بپردازیم، میدانید تمام مصادر صنعت و تجارت مملکت احساس خطر میکنند نمیدانند کجا باید پناه ببرند نمیدانند کجابروند تظلم کنند وسرگردانند ونمیدانند تکلیف چیست؟ من‌خدمت‌حضرت امام‌خمینی عرض‌کردم‌بفرمائیددراین‌مورداعلان عفوعمومی‌بکنید صاحبان صنعت و تجارت را دعوت به‌کار کنید این بزرگترین عامل برای رفع بیکاری خواهد بود بجای اینکه صندوق‌تعاون بیکاری درست کنید بجای اینکه کاسه‌گدائی بردارید و از مردم پول جمع‌کنید غرور مردم را نشکنید، نام مستضعف دیگر بس است و دیگر این نام را بر روی کسی نگذارید. امروز هم روزی ۶۵ میلیون دلار از درآمد نفت عاید ایران میشود فراموش نکنیم درگذشته قسمت عمده این پول شاید ۹۰ درصد آن خرج خرید اسلحه میشد خرج حقوق کارشناسان خارجی میشد و در صندوق های به اصطلاح خیریه فرح پهلوی میرفت فقط چهل هزار نفر کارشناس خارجی حقوق می‌گرفتند که یکبار خود شاه گفت کمتر از صد هزار تومان حقوق نمیگیرند. همه اینها از بین رفته، مازدی از بین رفته است. دیگر دینار این پول را کارگران صنعت نفت مثل جان خودشان حفظ می‌کنند به هر قطره نفت مثل هر قطره خونشان نگاه می‌کنند و در چنین شرایطی سزاوار نیست که ما بگردیم و از مردم استمداد کنیم. درشرایط حاضر مردم خودشان احتیاج به کمک دارند حداقل نیاز به کمک فکری و روحی.
ــ امروز همه می‌پرسند چه خواهد شد به کجا میرویم؟ حضرت آیت‌اله پیروز می‌گفتند چرا سستی می‌بینم چرا دیگر حرارت روز های قبل را نمی‌بینم؟ جواب فوق‌العاده ساده است مردم می‌بینند هرکسی صبح از خواب پامی‌شود برای مملکت دستورالعمل صادر می‌کند برنامه اقتصادی می‌دهد برنامه ریزی می‌کند و همه اینها مردم را به نگرانی و اضطراب و یاس و ناامیدی سوق می‌دهند باید به این مسائل رسید.
نقش جامعه حقوقدانان در تامین صنعت و تجارت هرگز نباید فراموش شود نفی حقوقدان در این مسائل مثل نفی آزمایشگاه طبی در بیمارستان است اگر بگوئیم که بیماری را قبل ازاینکه ببرند آزمایشگاه طبی ببرند روی تخت عمل این مریض را می‌کشد چرا می‌خواهیم از واقعیت دور شویم؟ چرا زحمات حقوقدانان را فراموش می‌کنیم ؟ چه در دوره انقلاب و چه در دوره ۲۵ سال اخیر و چه از سال ۱۳۰۴ که مرحوم دکتر مصدق پرچم مبارزه برعلیه استبداد و رژیم‌پهلوی را بلند کرد. دکتر مصدق مسلمانی متعهد بود از سال ۱۳۲۰ من گاه گاه و یا هر یکماه یك بار او را میدیدم معتقدات مذهبی‌اش فوق‌العاده قوی بود رمز توفیق او تدین و تقوای او بود روزی که رفت در مجلس و گفت رضاخان سردارسپه را اجازه نمیدهم به قدرت برسد بخاطر دارید، به قرآن‌سوگند خورد و تا آخرین لحظه به سوگند خود وفادار بود چرا حق او را ضایع کنیم ؟ چرا از او به نیکی یاد نکنیم ؟ که این‌همه زحمت کشیده و چرا بگوئیم ملی کردن نفت مسئله‌ای نبوده است ؟
در مبارزه مردم مسلمان ایران بر علیه استبداد، هرگز اسلام و قرآن فراموش نخواهد شد روزی که نهضت مقاومت ملی درست فردای ۲۸ مرداد تشکیل شد مادر کنار آیت‌اله طالقانی بودیم ما در کنار یکی از مظاهر روحانیت بودیم و هستیم و خواهیم بود و نباید ابدا برای هیچ مقامی اعم از روحانی یا غیر روحانی این اعتقاد پیدا شود که اگر مثلا من یکی گفتم جمهوری ایران خدای ناکرده تزلزلی در اعتقاد من پیدا شده است. هرگز ما در میان افرادی که ملبس به لباس روحانیت نیستند اشخاصی مثل مهندس بازرگان رادارایم که با همه گرفتاری ها این مرد چند وعده نمازش هرگز ترك نمیشود آیا چون در کسوت روحانیت نیست جای تردید در تدین او به اسلام هست ؟ اگر مثلا مهندس بازرگان گفت : جمهوری دمکراتیك إسلامی خدای ناکرده چون در لباس روحانیت نیست تردید کنیم ؟ نگوئید این حرفها را ا من از حضور امام خمینی استمداد می‌کنم خدمتشان خواهم رفت و خواهم گفت فراموش نکنید که سیاست استعمار مبنی بر «تفرقه بینانداز و حکومت کن» بود. هنوزهم جای خودش هست.
در پاریس چندین بار خدمت امام رسیدیم. از ایشان سئوال میشد حکومت اسلامی چیست ؟ در آنجا روزنامه‌فیگارو تصویری کرده بود ازحکومت اسلامی‌که یعنی چادر وچاقچور یعنی سنگسار، یعنی خانه‌نشین کردن زنان، یعنی دست‌بریدن دزدان، بنده خدمت آقا عرض کردم چه کنیم که این شبهه در مطبوعات و جراید از بین برود ؟ فرمودند هدف حکومت اسلامی چیزی جز استقلال، آزادی، عدالت اجتماعی نیست. گفتم پس به تعبیری باید بگویم یعنی اجرای تمام و کمال اعلامیه جهانی حقوق بشر، گفتند در همین حده گفتم میدانم اسلام پایه‌گذار حقوق بشر است بنابراین باکمال سربلندی باید بگویم حکومت اسلامی یعنی‌استقلال، آزادی، عدالت اجتماعی.
مطبوعات آنجا فشار می‌آوردندکه بامن مصاحبه‌مطبوعاتی داشته باشند سرانجام مصاحبه ترتیب دادیم و باکمال خوشبختی گفتم حکومت اسلامی یعنی اجرای تمام و کمال حقوق بشر و آنها هم منعکس کردند و امید بود همین‌طور باشد وانشاءالله هم همین‌طور است.
ولی نمی‌دانم چرا اخیرا عمای میروند خدای ناکرده ایشان را مشتبه به بعضی مسائل می‌کند و هرروز مشکلی بر مشکلات افزوده و گره‌کوری بر گره های کور اضافه میشود. باید عرض کنم هیچ مسلمان واقعی برخلاف آنچه تصور رفته است نه فقط از اسلام نمی‌ترسد بلکه براسلام متکی است. اسلام مرجع و مامن اوست. در این ۲۵ سالی که اغلب دوستان و همه ما تاپای مرگ جلو رفتیم توکل ما همیشه به خدا بوده است. در شبهای محرم که فریاد اللهاکبر از همه جا بلند بود ماهم بودیم. ما هم با فریاد اللهاکبر مبارزه میکردیم. درهمین سالن بارها فریاد اللهاکبر و صلوات ما بلند بود. از وقتی که در مدرسه و دانشکده و مبارزه اجتماعی بودیم فریاد زدیم. عرض کردم مبارزه را همراه با آیات عظام شروع کردیم و آیاتاله طالقانی خود بهترین شاهد است. دکتر متین‌دفتری نوه مصدق است. خوش مسلمان متعهدی است. چرا نخواهیم اجازه دهیم هر کسی تحت هر عنوان می‌خواهد کوشش‌بکند، فعالیت بکند برای خدمت به مملکت. اگر بخواهیم همه را در یك قالب بریزیم، که ممکن نیست، به کجا خواهیم‌رسید ؟ چرا این اصرار را بورزیم ؟
یکی از هدف های این کنگره این است که هیاتی را انتخاب کنیم برویم خدمت امام بگوئیم برای همکاری آمده‌ایم، برای رفع سوء تفاهمات آمدیم. دیدیم. که خود امام متوجه اشتباهاتی که دادگاهها کردند، تندروی کردند شدند خودشان تصحیح کردند و ایشان فرمان دادندکه دیگر کسی جزآدم‌کش نباید محکوم به اعدام بشود ولی اشتباه دادگاهها سبب شدکه افراد بیگناهی (البته ازنظر عدم ارتکاب جرم آدمکشی) اعدام شوند. دوستی سئوال کرده شما در برابر همه این مسائل که مطرح است چه خواهید کرد ؟ می‌گویم بفرمائید همه با هم دست به دست یکدیگر بدهیم و جلو اشتباهات را بگیریم.
اگر ما فکر کنیم تمام مسائل سیاسی و اقتصادی وقضائی را می‌توانیم در قالب اسلامی بسازیم آیات عظام هم میدانند این امر در شرایط حاضر نه‌مقدور است نه ممکن و نه‌مفید. ما مساله حقوق کیفر اسلامی را در پارلمنت مطرح کردیم گفتیم آقا امروز همه‌جا ازما سئوال می‌کنند شما دست دزد را خواهید برید ؟ گفتند شرایط مجازات دراین قبیل موارد بقدری شدید است که اصلا شاید دستی بریده نشود ولی ایجاد ترسش برای خدمت به مردم است. بنده گفتم ولی اگر در آمریکا و اروپا یا هرجای دنیا مقرراتی باشد که جایگزین آثار و نتایجی باشد که آقا انتظار دارید بازهم دست می‌برید ؟ گفتند «هرگز، شما بگردید پیدا کنید مقررات مناسب‌تر را. اجرا می‌کنیم» اینقدر این مرد منطقی فکر می‌کند و پافشاری نمی‌کند. باید برویم پیش ایشان و یك چیز را نباید فراموش کنیم و آن قاطعیت امام خمینی در مبارزه است وهیچ‌کسی باور نمیکرد که ما به این زودی به نتیجه برسیم بنده تکرار میکنم مبارزه برعلیه استبداد بوسیله مرحوم دکتر مصدق بدون کمترین خستگی تا آخرین لحظه عمر ادامه داشت و با قاطعیت امام خمینی بدثمر رسید و سهم هرکسی در نهضت مسلم و معین است و کسی نمی‌تواند ادعا کند کسی سهم بیشتری داشته یا کس دیگری سهم کمتری داشته است.
همه میدانیم تظاهر به مسلکی وشیوه‌ای و نامی بدبختانه در میان مردم ایران وجود دارد. شاه سابق بیش از هرکسی به تدین تظاهر می‌کرد در حالی‌که مردی بود که از نظر بی‌دینی در دنیا معروف بود به‌خاطر دارید می‌گفت امام زمان به خوابم می‌آید و یا حضرت عباس دستم را گرفت و فکر میکرد عوام‌فریب می‌خورند ولی‌دیدیم‌که عوام فریب‌نخوردند.
آیت‌اله العظمی خمینی چند روز پیش بیانیه‌ای صادر کردند که جامعه روحانیت باید تصفیه شود که من فکرمی‌کنم منظورشان این بود که تظاهر به جمهوری اسلامی برای‌صداقت کافی نیست ولی امروز در بین پرچمداران جمهوری اسلامی که علی‌الظاهر مستند می‌بینیم کسانی هستند که تظاهر به جمهوری اسلامی می‌کنند ولی فرصت‌طلبی می‌کنند می‌خواهند ذخیره‌ای برای فردای خود به تسور باطل احراز نمایند.
تا چند ماه پیش که مردم در خیابان ها تظاهرات می‌کردند و جوان‌ها زیر تانك‌ها می‌رفتند هدف مبارزه برعلیه دیکتاتوری بود و تامین آزادی‌ها بود واسلام. و امام باحمایت و تعقد خود همه اینها را زیر شعار اسلام و جمهوری اسلامی قرار دادند و به تصویب ملت هم رسید ولی خدای نکرده نباید تخطئه کرد افرادی راکه احیانا می‌خواهند کوشش‌ها وخدمات خود را تحت عناوین دیگر به مردم ارائه دهند در کمال‌اعتقاد به جمهوری اسلامی و قرآن و اسلام.
مسالدیگر درمورد سستی‌هاکه قبلا اشاره کردم‌بلاتکلیفی ها این حالت را ایجاد کرده است اشتباهاتی در هیات دولت می‌شود باکمال تاسف بدون مطالعه، مثلا می‌گویند قیمت زمین شده صفر در حالی که تمامی اموال در گرو بانکهاست وتوقف بانکها موجب توقف بسیاری کارها می‌شود ــ اینها فکرمی‌کنند موضوع به سادگی آب‌خوردن است در تمام دنیا برای این‌مسائل کارشناسان رادعوت‌میکنند مسائل‌را از زاویه‌بررسی‌می کنند. چرا به این شتاب زدگی عمل می‌کنند و مردم را نگران می‌کنند ؟ یکی می‌خواهد سرمایه‌گذاری‌کند و یا دفترو‌کالت بازکند نمی‌داند چه کند. آیا دادگاهی خواهد بود یا نه ؟ و باکمال تاسف این سستی‌ها نگران کننده است و دلیل اصلی سستی‌ها این است خود ایشان اشاره فرمودند چرا پائین‌دستی‌ها از بالادستی‌ها اطاعت نمی‌کنند ؟ خوب روشن است من خودم در صنعت نفت برخوردم به افرادی‌که کمابیش سوابق خوبی دراموراداری و درستی و صداقت نداشتند و اینها کار گذاشته شده بودند الان آمده هفت تیر بسته و می‌گوید که انقلاب کرده و عضو کمیته است. سوابقش را می‌بینیم متاسف می‌شویم دیگر روشن است که چرا اطاعتی از بالادستی‌هانیست؟ ما دیدیم‌که افسر شهربانی گفت من چکنم که دیگر از من اطاعت نمی‌کنند ؟
این غم‌انگیز است‌که در آبادان رئیس شهربانی را رفتند از خانه‌اش بیرون کرده‌اند چرا پائین دستی از بالادستی اطاعت کند ؟ رئیس شهربانی آمد پیش من گریه افتادکه چرا من نباید خانه داشته باشم ؟ با چه قدرتی نظامات را حفظ کنم ؟ مرا از خانه‌ام بیرون می‌کنند و هیچ ضابطه‌ای هم نیست فقط با اظهار خودش که من مستضعفم می‌گویند برو بنشین. رفته‌اند ۴۰۰ خانه شرکت نفت را گرفته‌اند نشسته‌اند.
به آقای دادستان مراجعه کردم‌گفتم قربان ۴۰۰ خانه ما را تخلیه کنید به کارمندان اجاره دهید. گفت فردا احکام را صادر می‌کنم اما باید خودتان اجرا کنید. گفتم پس بفرمائید بگذارند در کوزه آبش را بخورند. اگر بناست حکم دادستان را خود شاکی که قدرتی ندارد اجراکند، چطور شما اینجا حکومت می‌کنید ؟ این چه دادستانی و دادگاهی است ؟
آقایان باید بگویم خوزستان یعنی قلب ما و زندگی ما اینجارا دریابید پول داریم والله بخدا پول یك روز درآمد نفت خوزستان‌را بهشت می‌کند مرتبا لز من سئوال می‌کنند صبح هم دوست عزیزم آقای علی شاهنده سئوال می‌کردکه آیا پول می‌آید ؟ آیا نفتی می‌رود و پولی می‌آید ؟ گفتم چرا پول نیاید بروید حسابهایش را ببینید در بانك امریکائی مانهاتان و بانك مرکزی الان ما ۱۲ میلیارد دلار ذخیره ارزی داریم. فقیر نیستیم. فرض بالا بگیریم مجبور شویم اسکناس چاپ کنیم. اشکالی ندارد. فرض بالا می‌گیریم که قرض کنیم. هیچ مانعی ندارد. در حالی‌که اصلا احتیاجی نداریم. ایشان فرمودند که اجتماع متاسفانه روی نظام نیست بروید خدمتشان بگوئید چرا این طور است. باید حرف را زودترگفت.
برای اینکه این نظامات مستقر بشود باید قوه قضائیه مستقل‌بشود. دادگاههای انقلاب اگر لازم است ادامه‌یابد باید زیر سلطه قوه‌قضائیه قرار گیرد وگرنه هرگز مملکت نظامی را که رهبر معظم انقلاب فکر می‌کنند وعلاقمند هستند پیدا نخواهد کرد. وغیر ازاین هم‌چاره‌ای نیست. تا آن ژاندارم و افسر پلیس اطمینان پیدا نکند که هرگز پائین دستی به او تعرض نخواهد کرد واگر کرد دریك مرجع رسمی مجازات خواهد شد الان شنیده می‌شود متاسفانه درارتش‌هم ضابطه‌ای نیست. آنوقت ازاین ارتش چگونه انتظارداریم از مرزهای مملکت دفاع کند؟
ما از تمام پاسداران انقلاب متشکریم. دیدم درآبادان ۲۰۰ نفر جوان‌زیر۲۰سال اسلحه بدست‌شب تاصبح می‌گردندغذایشان فقط نصف‌نان و یك کوچه‌فرنگی است‌این ایمان بزرگترین مدافع حقوق ماست ولی تاکی می‌تواند طاقت بیاورد ؟ تا وقتی‌که بداند مملکت نظامی دارد. اینها بچه‌های مدرسه هستند می‌خواهند بروند درس‌خود را ادامه بدهند و مافکر می‌کنیم با ۲۰۰ تا۳۰۰ جوان آبادان را حفظ می‌کنیم آبادان را قدرت ملت و نفوذ انقلاب تاحالا حفظ کرده و انشاء الله می‌کند ولی باید فورا ارتش خودرا تقویت کرده به‌آنها دل وجرات وروحیه بدهیم تا بکار خود بپردازند.
می‌خواهم بگویم قیافه‌ها درمملکت گرفته است این قیافه‌ها باید باز بشود انکار نکنیم که قیافه‌ها گرفته‌است. گاهی اشك درچشمها جمع می‌شود. آنها که روزتاسوعا و عاشورا با فریاد اللهاکبر ازفوزیه تا میدان شهیاد رفتند زن ومرد وکوچك وبزرگ امروز نمی‌خندند اینها باید بخندند.
سخن خود را باین تاکید به‌پایان می‌برم که پاسداران انقلاب به معنی اخص آن بدون حضور فعال و موثر ومحکم ومستقل پاسداران حقوق انسانها هرگز موفق نخواهندشد.
من ازطرف کانون وکلا و جامعه وکالت از حادثه سوء قصد به‌جان هاشمی رفسنجانی متاسفم و باید بگویم هرگونه تروری ازلحاظ جامعه وکالت. جامعه دفاع ازحقوق بشر وآزادی‌ها محکوم است وازدولت مصرا می‌خواهیم درمورد شادروان قرنی و شادروان مطهری واخیرا سوء قصد به‌هاشمی رفسنجانی اقدام سریع و موثر معمول بدارد و خاطر عموم را آسوده نمایند وجامعه روحانیت دراین زمینه دولت را کمك کند واینجاست که برمی‌گردیم به‌تمرکز قوه قضائیه زیرا شایعاتی هست که افرادی به‌عنوان متهم دستگیرشده وسپس آزادشده‌اند امیدواریم این شایعات صحت نداشته باشد زیرا می‌بایستی متهمان تحت نظر قوه قضائیه تاآخرین لحظه که عدم اتهام آنها ثابت شود دربازداشتی‌ماندند و ما دراین رابطه باز به‌استقلال وتمرکز قوه قضائیه تاکید می‌کنیم.
پس از نزیه دکتر عبدالکریم انواری نایب رئیس کانون وکلا درباره چگونگی تامین و تضمین استقلال قوه قضائیه و عدم دخالت سایر قوا درآن علی شاهنده عضو هیئت مدیره کانون وکلا پیرامون نقش وکیل دادگستری در تعالی سطح جهانی و آگاهی افراد جامعه نسبت به حقوق وتکالیف جهانگیر امیر حسینی عضو هیئت مدیره‌کانون وکلا درباره نقش واهمیت وکیل درسیستم حقوقی اسلامی ــ منوچهر ملکفا وکیل دادگستری ازاستان آذربایجان پیرامون نقش قوه قضائیه درتامین عدالت و آزادی واهمیت اجتماعی با مطالعه وبررسی‌تاریخی و تطبیقی و اکبر عطارکاشانی وکیل دادگستری درباره مصونیت‌قضائی و آزادی و دفاع وکیل سخن گفتند.
سومین و آخرین جلسه کنگره وکلای دادگستری ایران امروز تشکیل شد وپس از سخنان هدایت‌الله متین دفتری نایب رئیس‌کانون وکلا و چندتن از روسا واعضای کانون وکلا دراستان‌های مختلف‌ایران قطعنامه کنگره قرائت شد. قطعنامه پس از تصویب انتشار خواهدیافت.

بدنبال تسلیم دعوتنامه ایرانیان مقیم امارات متحده عربی بحضور امام خمینی، آیت‌اله خلخالی همراه هیاتی وارد دوبی شد.
از طرف‌حاکم دوبی رئیس‌تشریفات، ونیز نمایندگان تجار، وعلمای دوبی در فرودگاه از آیت‌اله خلخالی بگرمی استقبال کردند.
مقامات امنیتی دوبی مسیرحرکت آیت‌اله خلخالی را بشدت زیر کنترل قرارداده و محل‌اقامت‌ایشان را زیر نظر گرفته‌اند.
آیت‌اله خلخالی بلافاصله پس از ورود در مصاحبه‌مطبوعاتی‌شرکت کردند و در همان شب با شیخ‌آل مکتوم حاکم دوبی ملاقات نمودند دراین ملاقات علاوه برهمراهان آیت‌اله، جمعی از شخصیت های ایرانی‌مقیم دوبی واعضای‌کمیته حضور داشتند، گزارش ها حاکی است که این مذاکرات بسیار مفید و رضایتبخش بوده‌است. آیت‌اله خلخالی دراین ملاقات شعه‌ای از جنایات شاه مخلوع را تشریح و اضافه کردند: مادست‌ازسرجنایت‌کاران برنمیداریم و اگر همه ما را هم ترور کنند آنها را به جزای خود میرسانیم، ملت ایران دیگر بیدار شده‌است.
آیت‌اله‌خلخالی‌دیشب درحسینیه ایرانیان مقیم دوبی سخنرانی مبسوطی پیرامون انقلاب ایران و جنایاتی که رژیم طاغوتی پهلوی ایران روا داشتند، ایراد کرد. امروز سفیرایران‌در ابوظبی با آیت‌اله خلخالی ملاقات کردند.وی ظهر امروز نیز در سفارت فلسطین مهمان سفارت فلسطین‌خواهند بود. آیت‌اله خلخالی فردا دوبی رابقصد ابوظبی ترك می‌کنند.

به رباخواران اخطار شد

بابل ــ خبرنگار کیهان ــ طی آگهی‌های آسامی رباخواران بابل اعلام شد. در این اعلامیه به کلیه نزول خواران بابل که در طی چند سال گذشته بعضی ازآنها هردم‌را استثمار کرده وازآنها چك سفید وسفته و غیره دارند اخطار شد که‌هرچه زودترتقاضای‌بدهکاران خودرا جلب نمایند ونسبت به پس دادن چك وسفته آنها اقدام‌فوری بعمل آورند، در غیر این صورت طبق دستور امام خمینی و آیت‌اله طالقانی و مقررات شرعی با آنان رفتار خواهد شد.

جنازه پسرم را برای عبرت دیگران بآتش بسوزانید

شهسوار ــ خبرنگار کیهان ــ اعدام خان محمد مختاری تبارآهل آمل، ساکن نشتارود که باشوری از شعف و شادی خانواده‌ها قرار گرفت، خانواده خان‌محمدمختاری تبار متهم به عمل منافی عفت با برادرزاده‌اش، جنازه اورا از بیمارستان شهسوار نمی‌گرفتند و مخصوصا مادرش اظهار می‌داشت که جنازه‌را درمیدان‌شهر بسوزانند تاعبرتی برای دیگران شود و من از دادستان دادسرای انقلاب‌ودادگاه عدل انقلاب اسلامی شهسوار و روحانیون تشکر می‌کنم که‌این‌مرد را به سزایش رساندند. در ضمن دادگاه ۱۱۵ مترزمین خان‌محمد مختاری تبارا را به برادرزاده‌اش که عمل منافی عفت باا و انجام گرفته بود، به عنوان مهرالمهرداد و باعث خوشحالی مردم شد.درضمن حال دختر ۹ ساله خوب نیست و در بیمارستان چالوس بستریست.

عمره رجبیه

درجه‌یك، حرکت ۱۵رجب
تلفن دفتر ۳۶۹۵۳۸
ن ۸۰۳۴۹

آگهی دعوت

مجمع عمومی عادی سالیانه شرکت سهامی کاربن ایران (سهامی خاص)

مجمع عمومی عادی سالیانه شرکت سهامی کاربن ایران (سهامی خاص) در ساعت ۱۰ صبح روز دوشنبه ۲۱ خرداد ماه ۱۳۵۸ (۱۱ ژوئن ۱۹۷۹) در ساختمان بانك توسعه صنعتی ومعدنی ایران واقع در خیابان حافظ شماره ۵۹۳ تهران تشکیل میگردد.
از صاحبان سهام شرکت دعوت میشود که در روز و ساعت مقرر در جلسه مجمع عمومی حضور بهمرسانند.

دستور جلسه مجمع عمومی عادی سالیانه بقرار زیر است:

۱ ــ استماع گزارش هیئت مدیره راجع به عملیات وفعالیت شرکت در سال مالی منتهی به ۳۱ دسامبر ۱۹۷۸.
۲ ــ تسلیم ترازنامه و حساب سود و زیان شرکت در تاریخ ۳۱ دسامبر ۱۹۷۸.
۳ ــ استماع گزارش بازرس شرکت راجع به عملیات شرکت برای سال مالی ۱۹۷۸ و ترازنامه شرکت‌در تاریخ ۳۱ دسامبر۱۹۷۸
۴ ــ تصویب و یا تصحیح ترازنامه در پایان سال مالی ۱۹۷۸ و دادن مفاصا به هیئت مدیره.
۵ ــ اتخاذ تصمیم راجع به سود مندرج در ترازنامه.
۶ ــ انتخاب اعضاء هیئت مدیره.
۷ ــ انتخاب بازرس و بازرس علی‌البدل.
۸ ــ تعیین روزنامه کثیرالانتشار برای‌درج آگهی‌های‌شرکت
۹ ــ مسائل متفرقه.

شرکت سهامی کاربن ایران (سهامی خاص)

شرکت ملی نفت ایران

قابل‌توجه مصرف‌کنندگان‌ر وغنهای موتور محصول شرکت ملی‌نفت ایران در اتومبیلهای سواری

بعلت پیشرفت تکنولوژی و در نتیجه بررسیهای علمی و صنعتی که بعمل آمده شرکت ملی نفت ایران بخاطر رفاه و رعایت صرفه مصرف‌کنندگان، قدرت کارکرد روغنهای موتور محصول خود را با بکار بردن مواد افزودنی مرغوب بمراتب بیش از سابق نموده است و هم‌اکنون حداقل کارکرد روغن موتور البرز در دشوارترین شرایط کارکرد موتور ۳۰۰۰ کیلومتر ــ روغن موتور الوند ۴۰۰۰ کیلومتر و روغن موتور های لار و چهارفصل ۵۰۰۰ کیلومتر است و باین ترتیب مصرف‌کنندگان میتوانند با اطمینان کامل روغن موتور اتومبیل خود را پس از کارکرد در کیلومترهای مذکور تعویض‌فرمایند.
قدرت کارکرد روغنهای موتور البرز ــ الوند ــ لار و چهارفصل برروی بدنه ظروف روغن قید شده است.

ش ۱۲۱ ۱ــ۴

ترانس تقویت اتوماتیک
یك‌فاز و سه‌فاز ــ مجهز به سیستمهای حفاظتی
۶ تا ۶۰۰ کیلووات ــ شرکت کوزار تلفن ۶۲۸۳۶۲
ن ۸۰۲۲۳ ۱ــ۲

فروش آجر
حمل به تمام نقاط ایران
تیغه ۱۰×۲۰×۲۵ آجر فشاری
نمای ۱۰×۲۲×۵ر۵ سفید و قرمز
تلفن ۸۴۹۲۸۲ ــ ۸۵۳۴۹۵ ــ ۸۵۵۷۰۳

بیمه تهران
(شرکت سهامی عام)
بمنظور ایجاد تسهیلات درباب رسیدگی به خسارت بیمه‌گذاران بیمه‌های بدنه اتوموبیل و زیان‌دیدگان بیمه‌های مسئولیت‌مدنی دارندگان وسائل نقلیه موتوری این شرکت تقاضا دارد جهت کارشناسی و بازدید وسیله نقلیه خسارت‌دیده به توقفگاهی که بهمین منظور ایجاد کرده است بین ساعات ۸ صبح تا ۳ بعدازظهر به آدرس زیر مراجعه نمایند.
خیابان بهار، ضلع شمالی امجدیه، ابتدای کوچه نامجو

توسط هژبر یزدانی و عوامل رژیم گذشته

دهها میلیارد ریال سرمایه بانک رفاه کارگران حیف و میل شده است

میزان دریافتی حق بیمه کارگران کاهش خواهد یافت

زیان دیرکرد پرداخت حق بیمه بخشوده میشود

قانون تامین اجتماعی دگرگون خواهدشد

مهندس محمد زاوش رئیس هیئت مدیره و مدیر عامل صندوق تامین اجتماعی درباره کیفیت کار بانك رفاه کارگران درگذشته گفت متاسفانه این بانك درگذشته فلسفه وجودی خودرا فراموش کرده و برخلاف هدفهای خود مرتکب کارهای غیرقانونی شده است. مثلا از محل‌اعتباراتی که بانك رفاه دراختیار داشت مسئولان گذشته قراردادهائی جهت خانه‌سازی برای کارگران باکارفرماها منعقد کردیدکه پنج درصد از کارگران و ۱۳ درصد نیز از سازمان برنامه و بودجه بهره دریافت کنند که این طرح آنان بی‌نتیجه بوده و هرگز اجرا نشده است در حقیقت بانك‌رفاه‌کارگران مانند یك بانك تجاری و بازرگانی عمل میکرد البته ازاین پس بانك رفاه بیشتر جنبه‌های انتفاعی خودرا از دست داده و فقط در خدمت بیمه شده‌ها قرار میگیرد و به‌همه بیمه‌شده‌ها اعم از کارگر و کارمند و نیز شرکتهای تعاونی مسکن وامهای مسکن بابهره‌کم پرداخت خواهدکرد.

مهندس زاوش افزود صندوق تامین اجتماعی هم‌اکنون حدود صد و پنجاه میلیارد ریال ذخیره اعم از منقول و غیرمنقول داردکه کمی بیش از سی میلیارد ریال آن ایدوخته نقدی است وازذخایر نقدی موجود صندوق تامین اجتماعی در بانك رفاه سهمیه‌ای برای هراستانی تعیین‌میشود تاهمه آن اختصاص بتهران نداشته باشد وهراستانی متناسب باتعداد بیمه‌شده‌ها اعتباری دراختیارش قرار میگیرد.
مهندس محمد زاوش درمورد کاهش حق بیمه‌گفت طرحی در دست تهیه است‌که درصورت تصویب هیئت دولت میزان حق بیمه کاهش خواهد یافت و سعی ما براین است‌که درمقابل حق بیمه‌ای‌که دریافت میکنیم خدمات بهتری به بیمه شده‌ها ارائه بدهیم گرفتن ۳۰ درصد حق بیمه درقبال خدماتی‌که درگذشته ارائه میشد کاملا ظالمانه است. متاسفانه درگذشته مسئولان صندوق تامین اجتماعی بیشتر به آمارهای ولو دروغین درمورد بیمه معتقد بودند و باتبلیغات گسترده سعی میکردند فقط تعداد بیمه شده‌ها زیاد نشان دهند و میگفتند که مثلا بیش از ۲ میلیون بیمه شده‌که بااحتساب اعضاء خانواده‌شان به ۱۱ میلیون نفر بالغ میشوند در ایران وجود دارد و بهمین نحو عمل میکردند اما امکانات خودرا در ارائه خدمات به‌بیمه شده درنظر نمیگرفتند بهمین جهت است‌که در سراسرکشور به خصوص درشهرهای‌کوچك اعتماد بیمه شده را نسبت به صندوق تامین اجتماعی سلب‌کردند.
مهندس زاوش افزود طی دوماه فروردین و اردیبهشت حدود ۶ میلیارد ریال حق بیمه وصول‌کردیم و احتمالا تا پایان سال این رقم به حدود ۷۰ میلیارد ریال بالغ خواهد شد البته ما درصدد هستیم باکاهش دریافت حق‌بیمه خدمات بهتری ارائه دهیم. هم‌اکنون صندوق تامین اجتماعی حدود یکصد و پنجاه هزار نفر مستمری‌بگیر دارد و در پرداخت غرامت دستمزد هم درآینده تجدیدنظر کلی خواهد شد.
مدیر عامل صندوق تامین اجتماعی به مسئله خرید ماشینهای کمپیوتر از کمپانی ای ــ دی ــ اس امریکا اشاره کرد و افزود سابقا این صندوق یك دستگاه ماشین‌کمپیوتر داشت ولی بدون دلیل موجه دوسال قبل تصمیم‌گرفتند جهت ماشینی‌کردن کارهای وزارت بهداری و بهزیستی ــ تامین اجتماعی ــ توان‌بخشی و شرکت خانه‌سازی دستگاه کاملتری خریداری کنند و متعاقب آن قراردادی باکمپانی مذکور امضاء ومبادله‌کردندکه چهل میلیون دلار هزینه اصلی وچهل میلیون دلار دیگر هزینه خدمات جنبی آن بود و بهمین منظور کارشناسان امریکائی باحقوقهای گزاف به ایران آمدند و قرار بودکه این طرح را طی سه‌سال به‌پایان رسانند که براساس اظهار نظر کارشناسان بعلت کثرت حجم کار این طرح در مدت مذکور عملی نبود و چنانکه برمی‌آید این‌افراد باکمپانی مذکور شریك بودند آنها برای اینکار حدود ۳۰ میلیون دلار دریافت کردند و بازهم تقاضای پول کرده بودند که بعلت وقوع انقلاب متصدیان مربوطه از پرداخت پول خودداری‌کرده و درصدد رسیدگی به حساب آنان‌برمیایند و باثبوت مجرم بودن آنها دستور توقیف کارشناسان امریکائی صادر و همه بزندان میافتند وباگشایش زندانها ازطرف انقلابیون کارشناسان امریکائی هم فرار میکنند و هم‌اکنون کمپانی

مبارزه بار باخواری وظیفه اصلی کمیته امداد است

سرپرست کمیته : اساس کار ما ایجاد جامعه‌ای بر پایه عدالت و روابط انسانی است

چون‌عده‌ای از خوانندگان ما درباره وظایف کمیته امداد امام سئوال کرده بودند ، خبرنگار ما مصاحبه‌ای با سرپرست این کمیته انجام داده است که در زیر میخوانید :

خبرنگار کیهان : وظایف اصلی کمیته امداد چیست، چه اقداماتی تاکنون بوسیله کمیته انجام شده است ؟

سرپرست کمیته : وظیفه اصلی کمیته مبارزه با ریاخواران است، و ما این مسئولیت را با شکایت بدهکاران بهعهده میگیریم،هرگاه بدهکاری به‌کمیته شکایت کند که معامله‌ای براساس رباوبغیر انسانی انجام شده است، ما از طرفین در جلسه‌ای دعوت بعمل میآوریم و از آنها تقاضا میکنیم که به مصالحه بنشینند و براساس صلحیه عادلانه و انسانی، گذشته رافراموش کنند . کلیه اسناد بدهکار در این جلسه از اومسترد میشود ، و اگر ثابت شد بدهی راستینی داشته است براساس‌توان بدهکار آن بدهی تقسیط میشود ، واز بدهکار هم تعهد گرفته‌میشود که بدهی راستین خودرا چنانچه تعهد کرده است ، درموعد مقرر بپردازد وگرنه کمیته موظف است برای احقاق حق‌طلبکار اقدام‌نماید. ازابتدای تشکیل این‌کمیته افرادی بوده‌اندکه با ارشاد و وساطت ما حتی رباهائی را که قبلا گرفته بودند به صاحبانش بازپس داده‌اند. مسئولیت دیگر کمیته شناخت شهدا و مجروحین و مصدومین و رسیدگی و سرپرستی از خانواده آنهاست که‌در مورد معالجه و در صورت لزوم فرستادن آنان‌به‌خارج از کشور اقدام میکنند، و نیزبه وضع افرادی که در جریان‌انقلاب آسیب دیده‌اند رسیدگی میکنند . کاریابی برای افراد بیکاروادن واهاز طریق صندوقهای تعاون صنفی ، صندوق جاویدو صندوق بعثت به‌افرادی‌که مشغول دریافت وام قرارهستند از مولفه نمیشوند ، و کمک به‌زنانی که در رژیم گذشته کمراه شده‌اند نیز از جمله مسائلی است که بوسیله این‌کمیته دنبال‌میشود .

خبرنگار کیهان : آیا هم‌اکنون نیز برای بدهکاران حکم جلب صادر میشود ؟

سرپرست کمیته : حدود ده‌روز پیش نامه‌ای به‌هیئت‌دولت نوشته شده و از دولت تقاضا شده است به دادگاهها توصیه شود تا درمورد بدهکاران حکم‌جلب و حکم تخلیه صادر نشود . چون امام درمورد بدهکاران دوران انقلاب توصیه‌به مدارا فرموده‌اند، ضمنا در تکمیل این‌درخواست پیشنهاد شده بود که دادگاهها برای‌کمیسیون مصالحه‌ای که ازطرف این‌کمیته به‌سرپرستی یك قاضی صادر میشود، قبل از صدور حکم جلب ، یا حکم تخلیه مطالعه کنند . خوشبختانه دولت انقلابی درمورد تخلیه منازل تصویب‌نامه‌ای صادر و کلیه‌احکام تخلیه منازل را معلق‌کرد. ولی ما اصرار داریم درمورد حکم جلب‌ما را یاری‌کنند ، تا قبل از صدور حکم جلب ما موفق به مصالحه بخویم ، و بین طرفین مصالحه‌ای برادرانه‌برقرار کنیم . زیرا اساس کار ما ایجاد جامعه‌ای بر پایه عدالت و روابط انسانی است.

جامعه اسلامی دانشگاهیان تهران :

احکام دادگاههای انقلاب اسلامی را تایید کرده و امپریالیسم امریکا را محکوم نمودند

جامعه اسلامی دانشگاهیان دانشگاه تهران در تائید راه‌وانقلابی رهبر بزرگ امام خمینی واحکام دادگاههای انقلاب اسلامی درجهت ریشه‌کن ساختن عمال امپریالیزم‌در ایران بیانیه‌ای باین شرح انتشار داد .

در این بیانیه گفته شده خصلت ضد امپریالیستی انقلاب اسلامی ایران هر روز بیش از پیش‌آشکار میشود . امپریالیسم جهانخوار که بزرگترین تکیه‌گاهش در منطقه در اثر انقلاب کبیر ملت ایران فروریخته است ــ نیك میداند که اگر این انقلاب باهمان‌اصالت اسلامی‌اش همچنان به پیش‌برود، جز آینده‌ای تاریك‌برای‌امپریالیسم در این نقطه حساس جهان باقی نخواهد گذاشت هم از این‌روست که منادی امریکا ، این پایگاه دست‌نشاندگان مفسدین فی‌الارض‌و صهیونیست‌های بین‌المللی که جز اصالت دلار به هیچ‌چیز ارج‌نمی‌نهند سخت به وحشت افتاده و زیر پوشش دفاع از حقوق بشر لبه تیز حمله خود را متوجه دادگاههای انقلاب اسلامی ما نموده است.

در آن زمان که رژیم سفاك دعای‌زهره دسته‌دسته جوانان مبارز خلق‌مجاهد ما را درپیدادگاه های فرمایشی خود به اعدام محکوم میکرد و آنان را که جرمشان دشمنی با امپریالیسم وعمال او بود به جوخه‌های آتش میسپرد . سناتور جاویتس‌ها، این‌جرثومه‌های فساد و جنایت شرف و حیثیت و حس‌بشردوستی‌خودرا درگاوصندوق های جهانخوارگان امپریالیسم جا گذاشته بودندویادهان نبودکه باید بتر را دوست داشت و از حقوقش دفاع‌کرد .

اما امروز که دادگاههای انقلاب ما این مظاهر عدالی اسلامی، هویدا ها و تصویرها ، یعنی این‌تندیس های جنایت را به‌مصداق « ولکم فی‌القصاص حیوة یااولی‌الالباب » به‌جوخه‌های آتش خشم یك امت مظلوم میسپارند ، سنای امریکا ، یعنی پاتوق صهیونیست‌های ضد بشری، پرچم بشردوستی برمیافرازد و در زیرآن سنگ انسانیت بسمیله میزند و اشك تمساح میریزند.

امپریالیسم که جنایتش در الجزایر ــ ویتنام ــ فلسطین ــ امریکای لاتین و ... بالاخره‌ایران داغ ننگ بر پیشانی تاریخ بشریت زده است امروز روسای ازاله است که بتواند زیر پوشش بشردوستی کسی را بفریبد .

امپریالیسم و پاتوق صهیونیسم نشاندگانش یعنی سنای امریکا ــ باید بدانند که خلق مجاهدایران قاطعانه راهی را که دهبری انقلاب، امام خمینی در پیش پایش نگذاشته است تا آخرین نفس ادامه خواهدداد .

جامعه اسلامی دانشگاهیان‌ایران (دانشگاه تهران) همصدا با خلق دلیر ایران روش و احکام‌دادگاه های انقلاب اسلامی را در راه ریشه‌کن ساختن عمال امپریالیسم در ایران تایید کردهو جبهه‌گیری قاطع امام را در برابر سنای‌امریکا میستاید و پیروی میکند .

تحصن در خرمشهر ادامه دارد

خبرنگار کیهان ــ خرمشهر ــ هواداران کانون فرهنگی عرب خرمشهر وارد هشتمین روز تحصن خود شدند . این تحصن از زمان صدور اعلامیه از طرف فرمانداری شهر صورت گرفته است . در پی تماس خبرنگار ما با کانون‌فرهنگی عرب اظهار داشتند : ما هنوز دلیل قانع کننده‌ای جهت تخلیه‌ساختمان و گانون فرهنگی عرب از طرف فرمانداری شهر ندیده‌ایم ، زیرا این ساختمان دولتی است و ما هم کارمان جز بالا بردن فرهنگ چیز دیگری نمیتواند باشد ، در حال حاضر در کانون حتی یك سلاح‌سرد وجود ندارد ، چه رسد به تفنگ و غیره ، خود شاهد هستید مسئله حمله به ستاد پاسداران و کانون فرهنگی نظامی انقلابیون مسلمان خرمشهر باعث تاسف همگی ماست ، زیرا ما سالها با برادران عجم خویش در یك خطه و در کنار هم زندگی کرده‌ایم و همگی‌مان چوب پنجاه سال اختناق و زجر وشکنجه‌را چشیده‌ایم ، تنها منافقین مایلند ما از هم جدا شویم تا بتوانند از این آب گل آلود ماهی بگیرند وتا زمانی که بخواسته‌های ما نرسند ، بحال تحصن باقی خواهیم ماند . همزمان با کانون فرهنگی عرب کانون فرهنگی نظامی انقلابیون مسلمان خرمشهر بحال تحصن باقی مانده‌اند . در حال حاضر بازار خرمشهر بخاطر فاجعه اخیرخرمشهر بحال تعطیل درآمده است و کسبه و بازاریان در مسجد جامع‌به‌تحصن نشسته‌اند .

گویا این تعطیل شدن بازار هفت روز بطول انجامد .

برای از میان برداشتن بحران فعلی خرمشهر و بازگشت زندگی عادی به شهر ، هیئتی از طرف فرماندار شهر به‌منظور مذاکره با متحصنین به مسجد جامع رفته بود که با مخالفت متحصنین روبرو شد .

فرماندار سابق گرمسار به ۵ سال زندان محکوم شد

براساس رای دادگاه انقلاب اسلامی

محکوم‌یکسال از زندان‌خودرا در محلی‌خواهدگذراند که قاضی دادگاه را قبلا به‌آن محل تبعید کرده بود

دادگاه انقلاب اسلامی‌تهران درساعت ۵ بعداز ظهر دیروز جهت رسیدگی به کیفرخواست متهم اصغردفاتری‌مقدم‌فرماندار سابق گرمسار تشکیل جلسه‌داد.

ابتدا پس‌از تلاوت آیاتی‌از کلام‌الله مجید کیفرخواست به شرح زیر قرائت گردید :

بسم تعالی ــ دادگاه انقلاب اسلامی تهران ــ دراین‌پرونده اصغر دفاتری مقدم فرزند حسین ۳۷ ساله باسواد مسلمان متهم فرماندار سابق گرمسار متهم‌است به :

۱ــصدور دستور تیراندازی بسوی مردم بیدفاع گرمسار

۲ــ ایجاد محیط اختناق و فساد و تحکیم مواضع ضد اسلامی و ضد مردمی رژیم منفور پهلوی

۳ــ شرکت و عضویت در کمیسیون‌باصطلاح ضد امنیت اجتماعی و شورای تامین شهرستان و همکاری در تبعید افراد مبارز

۴ــ صدور دستورجوگیری از تظاهرات حق طلبانه مردم و پراکندن آنها با خشونت و تهدید .

باتوجه به دلائل زیر :

۱ــ برگهای صورت جلسه شورای‌تامین شهرستان گرمسار اوراق ۱۲ و ۱۷ پرونده .

دوم ــ برگ صورت جلسه کمیسیون حفظ امنیت‌اجتماعی شهرستان گرمسار برگ ۱۸ .

سوم نامه شماره ۲۹۰۹ مورخه ۵۷/۸/۲۲ متهم خطاب به ریاست شهربانی گرمسار .

چهارم برگهای صورت‌جلسه شورای هم‌آهنگی شهرستان گرمسار اوراق ۱۴ ــ ۱۵ و ۱۶ پرونده با توجه به دلایل و مدارك مزبور در پرونده‌و شکایت شاکی عنایت بروایات معصومین تقاضای رسیدگی و حکم درمورد متهم نامبرده را دارد .

متهم پس‌از شنیدن کیفرخواست دادگاه در دفاع‌ازخود گفت با کسب اجازه از محضر دادگاه انقلاب اسلامی تهران سخنانم را با اعوذ برب‌الناس شروع میکنم .

درخصوص تیراندازی متهم گفت بمنظور جلوگیری از تظاهرات و متفرق کردن‌مردم دستوری از طرف شهربانی‌کل کشور صادر شده بود که یکی از دستورات رساندن تلفات به حداقل بود اینجانب به منظور جلوگیری از هرگونه تلفات نامه‌ای‌به شهربانی نوشته‌وابلاغ کردم که مطلقا نباید تلفاتی بوجود آید .

من با کمال شهامت بمنظور حفظ جان اهالی منطقه خویش دستور شهربانی را تغییردادم و بجای کلمه « تلفات کمتر باشد » کلمه « تلفات نباشد» را ابلاغ نمودم . متهم دردنباله سخنانش گفت من دو روز بیکار با رئیس شهربانی را در اطاقم میخواستم و میگفتم‌این انقلاب پا میگیرد‌و مردم به حقشان میرسند اما رئیس شهربانی میگفت ما از مرکز دستور میگیریم و می گفت اگر اصرار دارید تلفات نباشد و دلتان برای مردم می سوزد بنویسید که تلفات نباشد .

متهم گفت در گرمسارهمواره برای دفاع از کشاورزان‌وتوده مردم اقداماتی انجام داده‌ام که کلیه این اقدامات در پرونده محرمانه فرمانداری موجود است .

در موارد ضد اسلامی‌که گفتید همواره فکرم این بود که به مردم خدمت کنم من گورستانی با کمك مردم ساختم و بروسا هاو منازع سرکشی میکردم . من حکم حدود را از ۱۶ فروردین سال۵۷ گرفتم متهم در دنباله دفاعیه خود گفت من باید بیایم در این دادگاه و پی به اشتباه خود ببرم ولی از دادگاه تقاضا دارم که وضعیت مرا در آن شرایط بسنجید من قبول دارم که اشتباه کردم .

دستورقبی که می‌آمد یا از مرکز بود یا از نخست‌وزیر که به فرمانداران سراسر کشور ابلاغ میشد .

پس‌از دفاع متهم نماینده دادستان انقلاب اسلامی تهران گفت با توجه بسطح تحصیلات عالی و باتوجه باینکه سال ۴۱ ــ ۴۲ مبارزات دانشجویان مسلمان و بخصوص‌در دانشگاه ایران مسائل مملکتی عنوان میشد من سئوال میکنم ازنظرشما که دانشگاه عالی دیده بعید است خود را در رده رئیس ساواك شهر قرار دهد و اتخاذ تصمیم کند .

شما در تاریخ ۵۷/۱/۲۰ اعضاء را دعوت به کمیسیون کردید و روز ۲۱ جلسه تشکیل شد با وجود اینکه آقای صالحی دادرس عالی‌البدل مسائلی را عنوان کردند و بشما تفهیم کردند ولی متاسفانه شما توجه نکردید که علیه یك بیگناه تصمیم نگیرید و بیگناهی را به‌ایرانشهر تبعید کنید .

رئیس دادگاه گفت‌کسی‌که می‌آید سد راه‌مردم می‌شوند راه انسانی‌شان میگردد کسی که راه خلیفه شدن انسان را در زمین می‌بندد این شخص محارب با خداست و شما با موافقت در تبعید یك نفر که رسالت او تبلیغ دین بود و نماینده امام و حجت خدا بود که آمده وظیفه‌اش را انجام دهد با استفاده از قدرت حق‌را کوبیدید شما دستور دادید که تظاهرات نکنند پس شما در عین‌حال که میگوئید مسلمان هستید درست عکس دستورامام عمل کردید شما یاور ظالم در کوبیدن مظلوم بودید و مفسد هستید و اگر دفاعی دارید بعنوان آخرین دفاع بفرمائید.

متهم در آخرین دفاع ازخود گفت اگر این دادگاه مرامحکوم به هرچیز بکند مرپیش وجدان و خدای خودم شرمنده نیستم بخاطر اینکه کاری کردم‌که جان و خون بیگناهی ریخته نشود مدارکی را که نشان‌دادید من برای حفظ جان مردم نوشتم و این دستوری بود که ازمرکز داده می‌شد ،

در پایان جلسه حاکم شرع به متهم گفت شما افتراء به روحانیت زده‌اید .

و در پایان دادگاه پس از ۲ ساعت بررسی پرونده وارد شور شد و با توجه به مدارك‌و شواهد متهم را به خلع لباس و ۵سال حبس تادیبی که یکسال اول را در زندان ایرانشهر بگذراند محکوم کرد .

اصغر دفاتری مقدم فرماندار گرمسار درداگاه‌انقلاب‌اسلامی

راه‌پیمایی مردم اصفهان

اصفهان ــ بدعوت جامعه روحانیت اصفهان بعد از ظهر دیروز گروههای مختلف مردم از نقاط مختلف شهر اصفهان بمنظور محکوم ساختن سوء قصد [illegible] حجت‌الاسلام هاشمی رفسنجانی بحرکت درآمدند و در میدان امام این شهر اجتماع کردند. در این میدان طی سخنرانیهایی توطئه دشمنان انقلاب اسلامی ایران از سوی مردم محکوم شد.

کارگران بیکار مشغول کار شدند

زنجان ــ خبرنگار کیهان ــ استاندارزنجان در بازگشت از سمینارراستانداران در یك‌مصاحبه مطبوعاتی و رادیوتلویزیونی‌شرکت کرد . وی ضمن اشاره به نتایج کنفرانس و تاثیر آن در بهبود حال اهالی گفت : تمام کمیته‌هائی که‌فعالیت‌آنان‌غیرضروری تشخیص داده نشود ، برچیده خواهد شد و سلاحهایی که در اختیار افراد غیر مسئول قراردارد جمع‌آوری خواهد شد، و اضافه کردبیست و هفت هزار کارگر بیکار قزوین مشغول بکار شده‌اندو قرار شده است که کلیه‌کارخانه‌ها به اندازه‌یك در صد کارگران خود از دیپلمه‌های بیکار استفاده کنند . وی گفت : به‌دیپلمه‌های بیکار که‌علاقمند به کار کشاورزی‌باشند ، زمین با وسایل وام کشاورزی داده خواهد شد .

استاندار زنجان در مورد طرح های عمرانی‌گفت ، برای بازسازی روستاها وایجاد حمام ، درمانگاه مدرسه و تامین آب شهر و روستاها از اعتبارات طرح‌ناحیه‌ای استان استفاده خواهد شد.

اطلاعیه دادگاه انقلاب اسلامی مسجدسلیمان

مسجدسلیمان ــ خبرنگار کیهان ــ دادگاه انقلاب اسلامی‌مسجدسلیمان از اعضای زیر ، روسا و کارکنان ساواك مسجدسلیمان خواست تا ظرف ده روز نسبت به معرفی خود بدادگاه انقلاب اسلامی‌این‌شهرستان اقدام نمایند.

۱ــ محمدرضا سروقد مقدم‌رئیس سابق ساواك ۲ــ ابوالقاسم سلیمی معاون سابق ساواك ۳ــ محمدباقر فرامرزیان بختیاری‌پور ۴ــ عباس میرنهامی ۵ــ رضانعلبی رمضانی طارمسری ۶ــ حمیدباقر باقری آهوئی ۷ــ حسین زاهدی عبدوند ۸ــ علیرضا کیانی ۹ــ ابوالفضل عزیزی۱۰ــ محمد شیردوست ۱۱ــ ایرج صارمی ۱۲ــ هادی رسولی ۱۳ــ قدمعلی کلانتر نیستانکی۱۴ــ علی‌اصغر فقیهی‌مقدم رئیس سابق ساواك .

دادگاه انقلاب اسلامی مسجدسلیمان اعلام‌کرد هرکس از این افراد شکایت دارد شکایات خودرا بدادگاه انقلاب این‌شهرستان تسلیم نمایند.

تظاهرات در دیر

دیر ــ خبرنگار کیهان ــ پس ازیك راه‌پیمائی عظیم مردم انزجار و تنفر خود را نسبت به مداخله سنای آمریکا ابرازو‌بعنوان اعتراض پرچم امریکا را به آتش کشیدند.

انتقال زندانی‌ها

مسجدسلیمان ــ خبرنگار کیهان ــ عده‌ای اززندانیان مسجدسلیمان که بعلت ناآرامی که در محوطه زندان این‌شهر بعمل آورده بودندو بزندان مرفول انتقال داده شده‌بودند مسجد سلیمان برگردانیده شده ، لیکن بعلت بی‌انضباطیها، مجددا چندنفر از آنها بزندان اهواز انتقال داده‌شدند .

نامه‌های وارده

امپریالیسم از چه می‌ترسد ؟

باانقلاب خونین خلق مسلمان ایران‌که منجر به قطع چنگال استعمار شد منافع بزرگترین اربابان جهان را به‌خطر انداخت .

امریکا این زالوی قرن اکنون که حیثیت و منافعش زیرپای خلق قهرمان ایران لگدمال شده میداندکه دیگر نمی‌تواند بااسلحه وارداتی و لشکرکشی و دیکتاتور سازی‌بار دیگر جابائی برای خود باز کند. چون خلق ستمدیده‌ای را در مقابل داره که بیاری رهبر قاطعش بارگران ۲۵۰۰ سال اسارت را بدور ریخته وحاضر به‌هیچگونه سازش وتسلیمی نیست. پس چاره را در این دیده‌که باتوسل به‌حقوق بشر نیم‌بند وآبکی امریکایی وقطعنامه‌های آنچنانی بظاهر سدی فراراه خلق بپاخاسته قرار دهد .

زهی هیهات که ملت ایران بیدار استوهشیار. وبدیهم چگونه رهبر انقلاب‌که آیینه تمام‌نمای خلق است با قاطعیت اوباشان و دلالان امریکایی را در پیش‌روی دنیا به محاکمه کشید ومحکوم کرد .

امپریالیسم هیچگاه نمی‌اندیشید که تنها طرح یك‌مساله برای او گران تمام شود .

اما امپریالیستهای جهانی ونوکرانش بدانند که این‌تنها طلیعه یك حکومت اسلامی است. به‌امید روزیکه خلق مسلمان ایران طلایه‌دار حکومت مستضعفین جهان گردد . عمل‌انقلابی دولت در جلوگیری از ورود سفیر امریکا مورد تایید ماست.

انجمن اسلامی دانشجویان دانشکده علوم اجتماعی
دکتر شریعتی

استدعا از روشنفکران و نویسندگان متعهد و مسئول

برای اینکه توده‌مردم شریف ایران‌بویژه جوانان‌برومند این مملکت را به‌اصالت ضدمردمی قلم فروختگان جراید آیندگان ، پیغام‌امروز ، تهران‌مصور ومجلاتی از این قبیل‌که همه روزه مانند قارچ اززمین سر درمیاورند و در دوران سیاه و پرنکبت عاری از مهر خوراك به‌آسیاب شاه‌می‌ریختند و باعث رکود فکری وانحراف ذهنی مردم مملکت را فراهم آورده وبرتوسعه تسلط رژیم جنایتکار پهلوی در تمام ابعادو ادامه حیات ننگین آنان سهم‌بسزا وغیرقابل انکاری داشته‌اند، باحرکت انقلابی مردم ایران‌که منتهی به‌برچیده شدن بساط فساد و دستگاه ضدخلقی رضاخانی وفرزند نابکارش شده‌این قلم فروختگان مزدور وخائن به‌ملت ومملکت وانسانیت با حرکت مودیانه‌ای ازپاك کانولیك‌تر و کاسه از آش داغتر و دایه مهربانتر از مادر شده‌اند ، لذا تقاضا دارم هیئتی از روشنفکران وقلم بدستان متعهد ومسئول وملت‌گرا با مراجعه به‌شماره‌های روزنامه‌های مورد بحث مخصوصا پیغام امروز وآیندگان در دوران سیاه گذشته بویژه عصر رستاخیز عاری ازهرعی گزیده‌ای از نوشته‌های این مزدوران نویسنده‌نما با معرفی مشخصات نتگین آنان که هم روزه برای مسخ فکری مردم شریف ایران در جراید مذکور بچاپ میرسیده ازطریق وسائل ارتباط جمعی ، رادیو تلویزیون ، روزنامه‌های مردمی به‌آگاهی ملت مبارز ایران برسانند تاعموم مردم بویژه نسل جوان مملکت به‌ماهیت ضدخلقی وضداجتماعی این افراد که آشنا وموجبات رسوائی آنان هرچه زودتر فراهم گردد .

بااحترام ــ مجید اسماعیل‌زاده

قابل توجه رهبر انقلاب و دولت موقت جمهوری اسلامی

اینجانب تارزاده ، ساکن تهران ــ خیابان شهباز جنوبی ۲۰ متری منصور (آلونك‌نشین) در تاریخ ۵۸/۲/۲۷ ساعت ٤ بعد ازظهر، عده‌ای ناشناس آمده وآلونك من را آتش‌زده وتمام لوازم زندگی‌ام را اعم از شناسنامه خودم وخانواده‌ام‌و ۴۵۰۰۰ ریال پول نقد که ۲۵۰۰۰ ریال آن مال مردم است به آتش کشیده ونابود کردند ومن چون کارگرم ودستمزدزیادی ندارم ونمیتوانم خانواده ٦ نفری که شامل مادر وبچه‌ها و همسرم میباشد تامین نمایم الان چند روز است‌که در بیابان سرگردانم مرا راهنمائی بفرمائیند .

ارادتمند ــ داداخواه اسماعیل‌زاده

ترحیم

تکل نفس نائقةالموت

نور چشم ناکام ما محمدرضا، دوری پدر را بمیکمال‌نرسانید ودراثر یك حادثه جانگداز باو پیوست . دلهای بستگان و دوستان و آشنایانش‌که سرشار از مهربانی‌هایش بوداکنون به‌غم جوانمرگی او نشسته است .

یاد اورا همیشه گرامی خواهیم داشت و بدین مناسبت مجلس مردانه وزنانه ازساعت۵ تا۷ بعدازظهر روز سه‌شنبه ختم خرداد ۱۳۵۸ در خانه پدری آن شادروان برگزار خواهدشد.

نشانی : خیابان دکتر محمدمصدق ــ بالاتر از پارك ملت ایستگاه گلستان خیابان خرسند ــ شماره ۳۸

خانواده‌های چیت‌گر ــ جذبی ثابت ــ جورابچی ــ اخوان رضائی ــ نابغی ــ میرحسینی ــ شیرازی ــ لطفی ــ حکیمی‌ــ مهربانی‌ــ صدیان‌ــ چنگیزی‌ــ حیدری‌ــ بنان‌ــ لطفی‌نیا‌ــ زیدی‌ــ نوری‌زاده‌ــ شاد‌ــ نمایندــ جعفری‌ــ برخوردار‌ــ آلشار‌ــ قلمزن‌ــ جلالی ــ سرخوش .

باکمال تاسف درگذشت آقای مهدی مشیری کارمندبازنشسته وزارت پست وتلگراف را باطلاع دوستان و آشنایان میرساند مجلس ترحیم آنمرحوم ازساعت ٤تا٦ بعد ازظهر روزپنجشنبه ۵۸/۳/۱۰ در دارالتبلیغ امیرالمومنین (خانقاه صفی‌علیشاه سابق) برگزار میگردد .

مسعود ــ فرزانه‌ــ کرامت ــ قدسی‌ــ مهری‌ــ همایرون‌ــ نسرین مشیری ــ وخانواده‌های مشیری همدانی ــ مشیری‌ــ مشیر افشار ــ طالقی ــ عادل عبده ــ خادم ــ ولیئی‌ــ منصور شاهی ــ وثوقی ــ اروندی ــ نایبی ــ بیك‌پور

بمناسبت درگذشت حجت‌الاسلام والمسلمین آقای موسی‌زنجانی درقم روز دوشنبه ۵۸/۳/۸ در مسجد آیت‌اله سلیمانی (بازار کاشان) مجلس ترحیم برقرار خواهد بود .

حسین الامامی

بانهایت تاسف و تاثر درگذشت پدر عزیزمان آقای عزیزالله محسن‌زاده را باطلاع آشنایان ودوستان میرساند مجلس‌ترحیم زنانه و مردانه از روز یکشنبه ۵۸/۳/۶ تا آخر وقت روز سه‌شنبه ۵۸/۳/۸ در منزل آنمرحوم منعقد میباشد با شرکت خود روح آنمرحوم را شاد و بازماندگان را تسلی خاطر گردانید .

خانواده‌های محسن‌زاده ــ کاظمی

بانهایت تاثر وتاسف درگذشت مادر عزیزمان خانم موجول مفتاح (یزدانی‌کسروی) را باطلاع اقوام ودوستان میرساند مجلس تذکر آنمرحومه روز پنجشنبه ۵۸/۳/۱۰ ازساعت٤ بعدازظهر درخیابان کارگر (سی‌متری) نرسیده به میدان پاستور کوچه سعیدی شماره ۱۱۴۲ منعقد میگردد.

محمد ــ روح‌انگیز ــ خوشدل ــ شوق‌انگیز ــ یزدانی‌کسروی و خانواده‌های مفتاح ــ کسروی ــ اسعدی ــ احمدی‌ــ جاوید

پرسه

باکمال تاسف‌وتاثر درگذشت ناگهانی شادروان شاپورکیخسرو رستگاری دوست دیرینه خود را بهاطلاع بستگان و آشنایان و دوستان آن مرحوم میرساند. پرسه آن روانشاد روز آبان ایزد و خردادماه برابر باسه‌شنبه هشتم خرداد ازساعت ٤الی٦ بعد ازظهر درسالن ایرج کوچه زرتشتیان برگزار میگردد.

دکتر اردشیر شهریاری ــ دکتر شیرمرد شهریاری

پرسه

باکمال تاسف‌وتاثر درگذشت ناگهانی شادروان شاپورکیخسرو رستگاری را باطلاع خویشان و آشنایان میرساند پرسه آن روانشاد روز آبان ایزد و خردادماه برابر با سه‌شنبه هشتم خردادماه ساعت ٤الی٦ بعد ازظهر درسالن ایرج کوچه زرتشتیان برگزار میگردد .

گیان‌دخت ــ منوچهر ــ منیژه ــ هما رستگاری ــ بانو ــ گوهر بهمن ــ شاهرخ وفریدون رستگاری ــ خانواده‌های رستگاری فارسی ــ پارسائی ــ پرتوی ــ ورزا ــ مزدیسنا‌ــ نوروزیان ــ روئین‌تن ــ سروشیان ــ مجردی کیاست و خانواده‌های وابسته

بانهایت تاسف درگذشت‌پدرعزیزم حمزعلی گیرایی(طالقانی) را باطلاع دوستان وآشنایان میرسانیم مجلس ترحیم زنانه و مردانه روز سه‌شنبه ۵۸/۳/۸ ساعت٤ الی٦ بعدازظهر در مسجد آیت‌اله طالقانی واقع در خیابان ظهیرالاسلام منعقد خواهد بود .

خانواده‌های کبریائی ــ بوذری ــ هاشمی ــ پورکریمی‌ــ کریمی‌ــ جمشیدپور‌ــ فورچیان‌ــ نوروزی ــ احمدیان ــ برنگی ــ شیخان ــ هدنی‌ــ رفیعی‌ــ محمودی‌ــ مؤذنی

بانهایت تاسف و تاثر درگذشت مرحوم محمد حسن فامیلی کارمند بازنشسته راه‌آهن را باطلاع میرساند مجلس ختم مردانه و زنانه آن مرحوم سه‌شنبه ۸ خرداد ماه از ساعت ۳الی ۵ بعدازظهر خواهد بود . خانواده‌های : فامیلی ــ طلوعی سفائی ــ کیمیائی اسدی‌ــ تدین ــ نصیری ــ صالحی ــ ایمانی‌ــ فرحی ــ واعظیان‌ــ نصرتی ــ فریور ــ پیوندی ــ صفائی ــ رضیائی ــ طاهری‌ــ براتی ــ فرهادی ــ آسیابانی ــ مبصر ــ رضایت ــ تهرانی‌ــ کبیر ــ جهانشاه ــ یزدی ــ کیانی ــ مفید ــ لطفی‌نیا ــ جواهری ــ رهبانی ــ مازندرانی ــ ابراهیمی ــ قهرمان ــ وسایر خانواده‌های وابسته .

بانهایت تاسف و تاثر درگذشت مرحوم محمد حسن فامیلی کارمند بازنشسته راه‌آهن‌دولتی ایران‌را باطلاع میرساندمجلس ختم مردانه وزنانه سه‌شنبه ۸ خردادماه ازساعت۳ تا۵ بعد از ظهر درخانقاه صفی‌علیشاه برگزار خواهد بود .

جمعیت سخنانی‌های مقیم تهران

باکمال تاسف فوت مرحوم محمدحسن فامیلی کارمند بازنشسته راه‌آهن و ابوی آقای مهندس منوچهر فامیلی همکار ارجمند این مهندسین مشاور را ضمن عرض تسلیت بایشان و خانواده محترم باطلاع میرساند . مجلس ترحیم فقید سعید از ساعت ۳ تا ۵ بعد از ظهر سه‌شنبه در خانقاه صفی‌علیشاه برگزار میگردد .

مهندسین مشاور ال ــ ها ــ م

بانهایت تاثر و تاسف فوت مادر عزیزمان بانو طوبی رستگار را باطلاع دوستان و آشنایان میرسانیم مجلس ختم زنانه‌و مردانه روز سه‌شنبه هشتم خردادماه از ساعت ٤ الی ٦ بعد از ظهر در مسجد فخرالدوله واقع دردروازه شمیران برگزار میشود .

قاسم علی رستگار ــ مرتضی رستگار ــ مجتبی رستگار و خانواده‌های رستگار

بانهایت تاسف وتاثر درگذشت آقای عباس مزروعی‌کاشانی فرزند مرحوم حاج غلامرضا مزروعی کاشانی را باطلاع دوستان و آشنایان میرساند مجلس ترحیم مردانه آنمرحوم درروز سه‌شنبه هشتم خرداد ۱۳۵۸ ازساعت۵ الی۷بعدازظهر درمسجد جلیل واقع درخیابان‌گرگان ایستگاه کاشیها منعقد میباشد ضمنا مجلس زنانه درهمان روز ازساعت۵ الی۷ بعد ازظهر درخیابان گرگان کوچه قاسمی پلاك۹۸ برگزار میگردد .

فاطمه عیال‌ــ و فرزندان آنمرحوم اکبر ــ اسماعیل‌ــ محمد‌ــ حسین ــ تقی ــ ماشاالله ــ جلال و بانوان وجیهه ــ جمیله و ربابه مزروعی

بدینوسیله درگذشت آقای احمد خاتمساز (خاتمی)را باطلاع بستگان‌ودوستان میرساند مجلس ختم آنمرحوم ازساعت٤ تا٦ روز سه‌شنبه ۸ خرداد درمسجد ابوالحسن واقع درخیابان شهباز ایستگاه خرابات برگزار میشود .

خانواده خاتمساز و خانواده‌های وابسته

بانهایت تاسف درگذشت شادروان خانزاده علیزاده رنجبر را باطلاع اقوام ودوستان میرساند . مجلس ختم مردانه و زنانه آنمرحومه در روز سه‌شنبه ۱۳۵۸/۳/۸ از ساعت ۱۳تا ۱۵ در دارالتبلیغ امیرالمومنین (خانقاه صفی علیشاه سابق) واقع درخیابان صفی‌علیشاه منعقد میباشد .

خانواده علیزاده رنجبر

یادبود

یکسال ازمرگ شادروان محمد رواسی‌زاده میگذرد وماغروب سه‌شنبه ۵۸/۳/۸ در مزارش بهشت زهرا جمع و بیدش‌اشك میریزیم ضمنا مخارج شب سال جهت ساختن مسکن مستضعفین بشماره ۱۰۰ واریز گردید .

علی رواسی‌زاده

چهلمین روز درگذشت‌مرحوم حاج محمدباقر اعرابی راباطلاع اقوام و دوستان میرسانیم بیاد عواطف انسانی عزیز از دست رفته‌عصر سه‌شنبه ۸ خرداد ۵۸ برمزار او در فاطمیه‌قم‌مراسمی مذهبی خواهیم داشت هزینه شب چهلم بمصرف امور خیریه میرسد .

شمسی سلامت (اعرابی) ــ محمدعلی ــ محمد ناصر ــ محمد جواد ــ مهرداد‌ــ فاطمه ــ معصومه‌ــ لیلا اعرابی(فرزندان) خواهران و برادران

عزیز نازنینم ــ یگانه‌فرزندم‌ــ کی فراموشت توان کرد . همچو دری تو یگانه ، دل داغدار ما بهانه تورا‌میگیرد. سکوت و ظلمت برخانه‌بی‌فروغ ما سایه گسترده است ــ یادت همیشه در دل ما آتش بپا میکند ــ آتشی آنچنان‌که با باران اشك هم خاموش نمیشود . باور نداریم گویا که از ریشه جانمان نمایه میگرفت و گوهری راکه مایه شادی و نشاط وانوار زندگی ما بود از دست داده باشیم ای بوشگفته برای گرامیداشت یادت باردیگر روز‌یکشنبه ۵۸/۳/۱۷ به زیارت تربت پاکت رفته و یادت‌راگرامی‌میداریم

پدر و مادرت ، مهاجرتی

بانهایت تاسف درگذشت ناگهانی مرحوم فردوس‌وساده حاج محمدباقر لولاگر اعلی..مقامه بنیان‌گزار بیمارستان ومسجد لولاگر را باطلاع عموم میرساند تشییع جنازه فقید سعید روز سه‌شنبه هشتم خردادماه ۱۳۵۸ ساعت۸ صبح از منزل آن مرحوم واقع درخیابان خوش جنب بیمارستان لولاگر به‌عمل خواهدآمد .

خانواده لولاگر

دوستان شادروان آقای محمدآقابزرگتر فوت ناگهانی و جانگداز آنمرحوم‌را که در اثر حادثه اتومبیل دارفانی را وداع گفته باطلاع دوستان و آشنایان میرسانند تاریخ‌مجلس ترحیم آنمرحوم‌که ازساعت۱۰ الی ۱۲ روز سه‌شنبه۸/۳/۵۸ درمسجد آذربایجانیها واقع درباز

حجت‌الاسلام شبستری در مصاحبه باهفته‌نامه الوطن العربی گفت :

در توطئه‌های جنایتکارانه در ایران امپریالیسم امریکا دخالت دارد

حجت‌الاسلام‌محمد مجتهدی شبستری درگفتگوئی باهفته‌نامه الوطن العربی در مورد شرکت ایران در کنفرانس وزیران خارجه کشورهای اسلامی در مغرب گفت ما به‌این کنفرانس آمده‌ایم تا آنچه را که در انقلاب اسلامی ایران گذشته برای کنفرانس توضیح دهیم‌و همچنین‌مواضع جمهوری‌اسلامی ایران را در برابر مسائل حساس جهان اسلام تشریح‌کنیم وی تعلیق عضویت مصروتشکیل کمیته آزادی‌بیت‌المقدس را از نتایج مهم این کنفرانس‌خواند.

حجت‌الاسلام شبستری افزود از این دوره کنفرانس که برای نخستین‌بار بود در آن شرکت داشتیم فعالیت مهم دیگری ندیدم کنفرانس نوعی ملاقات برای آشنائی و آگاهی یافتن بود و من ندیدم که کنفرانس در این دوره مسائل‌و مشکلات حساسی را که جهان اسلام با آن روبروست حل‌کند و یا راه حلی برای‌آن‌بیابد.

در توطئه‌ها امپریالیسم دست دارد

حجت‌الاسلام شبستری در پاسخ خبرنگارهفته‌نامه الوطن‌العربی که در پاریس منتشر میشود در مورد ترور محمد ولی قرنی نخستین فرمانده ارتش جمهوری اسلامی ایران‌و همچنین ترور آیت‌الله استاد مرتضی مطهری گفت ما تصور نمی‌کنیم چنین اعمالی تنهابه یك گروه کوچك که بطور مستقل عمل میکند مربوط باشد در این توطئه‌های جنایتکارانه امپریالیسم و دشمنان انقلاب ایران مثل امریکا و دیگران دخالت دارند .

وی در این مصاحبه درباره علت حملات برخی از مطبوعات غربی به‌نحوه کار برخی کمیته‌ها گفت آنها باینوسیله میخواهند بگویند ممکن نیست انقلاب اسلامی تحقق یابد آنها نمیتوانند کنار هم بودن دو کلمه انقلاب و اسلامی را درك و هضم کنند این‌نوع‌نویسندگان غربی میخواهند چهره انقلاب اسلامی ایران را مخدوش‌جلوه دهند وی تاکید کرد ولی‌بنظر ما نیروهای اساسی حفظ انقلاب همین‌کمیته‌ها هستند وی اضافه کرد یقینا در نحوه کار برخی

حجت‌الاسلام شبستری

کمیته‌ها نقاط ضعفی بچشم‌می‌خورد ولی این نقاط ضعف‌نمی‌تواند لطمه‌ای به وظیفه اصلی کمیته‌ها که حفظ انقلاب‌اسلامی ما است بزند .

در رابطه با حق تعیین سرنوشت مردم مناطق مختلف ایران نیز حجت‌الاسلام شبستری اظهار داشت در ایران مسائل قومی یا محلی بگونه‌ای که بشکل لاینحلی بشمار روند و جلو رشد انقلاب را بگیرند وجود ندارد و مطبوعات غرب برای لطمه زدن به حیثیت انقلاب ایران اینگونه مسائل را بزرگ کرده و افسانه سازی میکنند زیرا اکثریت مردم‌ایران در مناطق خود خواهان حفظ آداب و رسوم و فرهنگ قومی خود درچهارچوب جمهوری اسلامی ایرانند نه‌تجزیه‌طلب . درباره طرح قانون اساسی هم تا آنجا که من میدانم آنان که این قانون را نوشته‌وتدوین کرده‌اند کوشیده‌اند تا قانونی تکامل یافته‌متضمن کلیه‌آزادیها باشد با این حال حرف حرف ملت است واین ملت است که رأی نهائی را درباره آن‌صادر خواهد کرد و ای‌بسا با مسائلی که مورد توجه‌قرارمیدهد طرح پیشنهادی را اصلاح کند .

حجت‌الاسلام شبستری در مورد مسائل مهمی که انقلاب باید با آن مواجه شود گفت ایجاد سیستم اقتصادی جدید مبارزه با عوامل مرتجع‌موجود تغییر نظام تربیتی و فرهنگی هدفهای نهائی انقلابند والبته در بعضی قسمت‌ها مشکلاتی هست . در پایان مصاحبه وی درباره موضع آیات عظام در قبال قدرت سیاسی تاکید کرد که‌آنان‌خواهان‌ریاست‌جمهوری، نخست‌وزیری،وزارت وپستهای دیگر نیستند اما میخواهندکه نقش ارشادی در سیاست کشور داشته باشند »

پس از سه ماه تاخیر ، از سوی آموزش و پرورش :

برنامه امتحانات نهایی ابتدائی و تمام رشته‌های متوسطه اعلام شد

*** امتحانات نهائی ابتدائی از ۲۱ خرداد ، متوسطه نظام جدید از ۲۹ خرداد و پنجم وششم نظام قدیم از ۱۱ تیرماه آغاز می‌شود**

پس‌از سه‌ماه تاخیر برنامه امتحانات نهائی سال تحصیلی ۵۸ ـ ۵۷ کلاسهای چهارم‌نظام جدید ، ششم نظام قدیم ،پنجم متوسطه‌و پنجم‌ابتدائی دبستانها و دبیرستانها و داوطلبان آزاد تهران را به‌نواحی آموزش و پرورش تهران فرستاد این برنامه در نواحی نوزده‌گانه تهران،کرج،طالقان ،ساوجبلاغ، شهریار ، ورامین ، دماوند و فیروزکوه مورد عمل قرار می‌گیرد و در استانها : برنامه های خاصی خودشان اعلام شده است .

براساس برنامه اعلام شده برنامه امتحانات کلاس پنجم ابتدائی‌از ۲۱ خرداد وامتحانات نهایی‌پایان تحصیلات‌کلاس ششم متوسطه نظام قدیم وداوطلبان آزاد وامتحانات پایان سال تحصیلی کلاس پنجم متوسطه نظام قدیم و داوطلبان آزاد در رشته‌های ریاضی ،طبیعی، ادبی وخانه‌داری از ۱۱تیرماه آینده ، آغاز می‌شود همچنین امتحانات نهایی پایان سال چهارم نظام جدید و داوطلبان آزاد رشته‌های مختلف از ۲۹ خردادماه شروع خواهد شد .

امتحانات صبح‌ها از ساعت ۹ و عصرها از ساعت ٤ آغاز خواهد شد .

ـ ۲۱ خرداد صبح : دیکته وحساب و هندسه ـ ۲۲ خرداد صبح : علوم تجربی وانشاء ـ ۲۳ خرداد صبح : علوم‌اجتماعی وخوشنویسی .

چهارم ـ فرهنگ وادب

۲۹ خرداد صبح : تاریخ تمدن ایران وجهان (محیط شناسی) ، عصر : فارسی و متون ادبی لغت ومعنی و درك مطلب املاء فارسی .

۳۱ خرداد صبح : منطق و علم اخلاق ، عصر : نکات دستوری و درك مطلب وجمله نویسی زبان خارجی .

۳تیر ـ صبح: محیط شناسی (دانش اجتماعی) ، عصر : نقد ادبی و سخنوری وفن‌بیان و عروض .

۵تیر ـ صبح : محیط شناسی (جغرافیای محیط زیست) عصر : دستور زبان فارسی .

۷ تیر ـ صبح : فرهنگ عامه ادبیات‌معاصر تاریخ‌ادبیات جهان، عصر : عربی (ترجمه و جمله‌سازی عربی و عربی در فارسی) .

۱۰ تیر صبح : سیر فلسفه عصر : نگارش وسخنوری .

چهارم اقتصادی

۳۰ خرداد صبح : اقتصاد ، عصر: لغت ومعنی ودرك‌مطلب و املاء فارسی .

۲ تیر ـ صبح : منطق و فلسفه ، عصر : نکات دستوری ودرك‌مطلب املاء وجمله‌نویسی زبان خارجی .

٤ تیر صبح : محیط شناسی (دانش اجتماعی) عصر : محیط شناسی (تاریخ تمدن ایران وجهان) .

٦ تیر صبح : محیط شناسی جغرافیا و محیط زیست ، عصر: بازرگانی .

۹ تیر صبح : جامعه‌شناسی، عصر : نگارش و سخنوری‌انشاء

چهارم ریاضی و فیزیك

۲۹ خرداد صبح : هندسه ، عصر : لغت ومعنی نکات دستوری درك مطلب و املاء فارسی ـ ۳۱ خرداد صبح : شیمی ، عصر : نکات دستوری و درك مطلب و املاء زبان بیگانه و جمله‌نویسی ، ۳تیر صبح : فیزیك ، ۵ تیر صبح: مکانیك ، ۷ تیر صبح: حساب وجبر (جبر وآنالیز) . ۱۰ تیر صبح : ریاضی جدید ونظریه اعداد . عصر : نگارش و سخنوری .

چهارم علوم تجربی

۳۰خرداد صبح: زیست‌شناسی با تکثیر بهداشت محیط زیست، عصر : لغت ومعنی‌نکات‌دستوری درك مطلب و املاء فارسی . ۲ تیر صبح : شیمی ، عصر: نکات دستوری و درك مطلب املاء و جمله‌نویسی زبان‌بیگانه. ٤ تیر صبح : فیزیك . ٦تیر صبح : حساب و جبر (حساب و جبر ومثلثات با ریاضی).

۹ تیر صبح : زمین‌شناسی ، عصر : انشاء (نگارش و سخنوری) .

ششم ریاضی

۱۱ تیر صبح، جبر، ،عصر: ادبیات فارسی ـ ۱۳ تیر صبح: مثلثات ، عصر: زبان خارجه‌ـ ۱٦ تیر صبح : شیمی، عصر: هندسه ، ترسیمی و رقومی‌ـ ۱۸ تیر صبح : فیزیك، عصر: رسم فنی ـ ۲۱ تیر صبح : هندسه و مخروطات ، عصر : حساب استدلالی ـ ۲٤ تیر صبح: مکانیك ، عصر : انشاء فارسی .

ششم طبیعی

۱۲ تیر ، صبح: فیزیولوژی جانوری ، عصر: ادبیات‌فارسی ۱٤ تیر صبح: شیمی ، عصر: زبان خارجه ـ ۱۷ تیر صبح: فیزیك ـ۲۰ تیر صبح : فیزیولوژی گیاهی، عصر: جبر و مثلثات ـ ۲۳ تیر صبح : تکامل و زمین شناسی ، عصر: انشاء فارسی .

ششم ادبی

۱۱ تیر صبح: فلسفه‌واخلاق، عصر: دستورزبان‌فارسی ۱۳تیر صبح : تاریخ، عصر : زبان خارجه ـ ۱٦ تیر صبح: منطق نظری و عملی ، عصر : تاریخ ادبیات ـ ۱۸ تیرصبح: ترجمه وتجزیه و ترکیب عربی ـ۲۱ تیر صبح: صرف و نحوعربی‌ـ ۲٤ تیر صبح: جغرافیا، عصر: املاء و انشاء فارسی .

ششم خانه‌داری

۱۱ تیر صبح : تزئین منزل، عصر: ادبیات فارسی ـ ۱۳تیر صبح: روابط خانوادگی، عصر: زبان خارجه‌ـ ۱٦ تیر صبح : شیمی ، عصر : تغذیه‌ـ ۱۸تیر صبح : فیزیك، عصر: بچه‌داری و پرستاری ـ ۲۱ تیر صبح: تاریخ لباس و طراحی، عصر: انشاء فارسی .

پنجم ریاضی

۱۱ تیر صبح : جبر ، عصر: املاء و انشاء فارسی ـ ۱۳تیر صبح : مثلثات ، عصر: زبان خارجه دیکته و ترجمه ـ ۱٦ تیر صبح: شیمی ، عصر، علوم اجتماعی ـ ۱۸ تیر صبح : فیزیك ، عصر : تعلیمات‌دینی ۲۱ تیر صبح: هندسه ، عصر: طبیعی و بهداشت ـ ۲٤ تیر صبح : خانه‌داری برای‌دختران.

پنجم ادبی

۱۱ تیر صبح : فلسفه‌ومنطق و روانشناسی ، عصر: املاء و انشاء فارسی ـ ۱۳ تیر صبح: عربی، عصر : زبان خارجه دیکته ترجمه ـ ۱٦ تیر صبح: شیمی، عصر: علوم اجتماعی ـ ۱۸ تیر صبح: فیزیك، عصر : تعلیمات دینی ـ ۲۱ تیر صبح: جغرافیا ، عصر: ریاضی ـ ۲٤ تیر صبح : تاریخ ادبیات بدیع و قافیه ، عصر : خانه‌داری دختران .

پنجم خانه‌داری

۱۱ تیر صبح : روابط خانوادگی ، عصر : املاءوانشاء فارسی‌ـ ۱۳تیرصبح: بچه‌داری وبهداشت ، عصر: زبان خارجه دیکته و ترجمه‌ـ ۱٦تیر صبح: شیمی ، عصر : علوم اجتماعی ۱۸ تیر صبح: فیزیك، عصر: تعلیمات دینی ـ ۲۱تیر صبح: تزئین منزل ، عصر: خیاطی و پارچه شناسی ـ ۲٤ تیر صبح: طبیعی و بهداشت ، عصر : آشپزی و تغذیه .

پنجم طبیعی

۱۱ تیرصبح: جبر ومثلثات، عصر : املاء و انشاء فارسی‌ـ ۱۳ تیر صبح: طبیعی، عصر : زبان خارجه دیکته و ترجمه ـ ۱٦ تیر صبح: شیمی، عصر: علوم اجتماعی ـ ۱۸تیر صبح : فیزیك، عصر : تعلیمات دینی ـ ۲۱ تیر صبح:هندسه، عصر : خانه‌داری برای‌دختران.

سرمایه بانك اسلامی بعلت‌استقبال مردم‌مجددا افزایش میابد

بانك اسلامی برای مستضعفین جهان الگوی جدیدی خواهد بود

نخستین شعبه بانك اسلامی درقم دایر خواهد شد

درآتیه نزدیکی شعب بانك اسلامی در کشور های خارج نیز تاسیس خواهد شد .

آقای رحیم‌خانیان عضو هیئت‌موسس بانك اسلامی‌ایران امروز ضمن اعلام این مطلب اظهار داشت شعب بانك اسلامی با توجه به نیازهای مردم هر منطقه ایجاد خواهد شدو در نتیجه مناطق‌دورافتاده کشور از اولویت خاصی برخوردار خواهند بود ومناطق سیستان و بلوچستان از جمله این مناطق هستند .

آقای خانیان سپس گفت : اولین شعبه بانك اسلامی در قم تاسیس خواهد شد .

هدف بانك اسلامی ارائه خدمت صحیح و پیاده کردن اقتصاد اسلامی رشته‌بانکداری است و این سیستم را که‌افراد بخواهند توسط بانك استثمار شوند تغییر خواهیم داد .

عضو هیئت موسس بانك اسلامی ایران در ادامه‌سخنان خود گفت‌همانطور که امام خمینی فرمودند بدترین نوع استثمار ربا است و ما تصمیم داریم با پیاده کردن دستورات اسلامی در سیستم بانکداری‌ربا را از میان برداریم وازاین‌نظر برای مستضعفین جهان‌الگوئی باشیم .

آقای خانیان گفت فرمولی را که دراین بانك بکار خواهیم برد یك فرمول‌اسلامی است و چنانچه بانك های دیگر هدفشان و قصدشان خدمت باشد میتوانند از این فرمول استفاده کنند .

همچنین درباره ادغام‌بانك های خصوصی با این بانك پیشنهاد هائی دریافت کرده‌ایم که در جریان بررسی‌آن هستم درصورتی که بانك مرکزی موافقت کند با توجه به ضوابطی که اعلام خواهد شد شاید اقداماتی برای ادغام اینگونه بانکها در بانك‌اسلامی انجام دهیم .

آقای خانیان سپس افزود: برای ایجاد شعباتی درخارج از کشور تلاش‌خواهیم کرد بویژه در کشور های اسلامی تاسیس بانك اسلامی در این گونه کشور ها با توجه به موافقت دولتشان خواهد بود.

برای امور بانکی درسطح جهان نیز فعالیت‌هائی خواهیم داشت و تا روزی که‌درخارج از کشور شعبه نداشته باشیم از طریق کارگزاران ، امور بانکی را انجام خواهیم داد.

آقای خانیان سپس به انواع وامهای بانك اسلامی اشاره کرد و گفت وامهای بانك اسلامی بطور کلی بدو نوع است یکی وام مصرفی‌دیگری وام سرمایه گذاری . وامهای مصرفی از قبیل وام های کارگشائی وام برای معالجه وام دانشجوئی و وام برای رفاه نسبی زندگی خواهد بود و برای این نوع وام هاهرکدام در آئین‌نامه داخلی بانك ضوابطی پیش‌بینی شده‌است باینگونه وامها به هیچ وجه بهره تعلق نخواهد گرفت و فقط متناسب با خدمات‌ارائه شده درصدی کارمزد به آن تعلق میگیرد .

ضمنادرنوع وامهای سرمایه گذاری دراسلام فرمولی داریم که‌در رشته های مختلف‌متفاوت است .

اگر وام صنعتی و بازرگانی باشد بصورت مضاربه‌یامشارکت خواهد بود واگر وام در کار های زراعتی باشد از فرمول مزارعه استفاده خواهد شد

آقای خانیان در پایان‌گفت استقبال مردم برای خرید سهام این بانك‌بی سابقه بود است و برای اینکه به تو. و استقبال مردم پاسخی دهد شاید سرمایه اولیه را افزایش داده و به این طریق سهام بیشتری در اختیار مردم قرار دهیم .

کوهدشت لرستان فاقد تلفن خودکار است

کوهدشت لرستان ـ خبرنگار کیهان ـ شهرستان کوهدشت با جمعیتی بیش از سی هزار نفر سکونت شهری ۷۰ هزار نفر روستائی که یکی از بزرگترین بخش‌های لرستان می‌باشد ، هنوز فاقد تلفن خودکار می‌باشد . این بخش از انقلاب دارای یکدستگاه تلفن مغناطیسی ۳٤۰ شماره‌ای که در تاریخ ۱۳ر۸ر۵۷ در تظاهرات شهر و حمله به‌موسسه دولتی دستگاه‌های راه دور و مرکز شهر بکلی خراب و کار افتاد .

حال از دولت و وزارت پست و تلگراف و تلفن تقاضا داریم این امر مهم را انجام دهد و اهالی این شهر را نابسامانی خط تماس با سایر شهرها که گریبانگیر مردم ، رهایی بخشد و درثانی جمع زیادی از اهالی تقاضای تلفن کرده‌اند که امیدواریم وزارت پست و تلفن و تلگراف اقدام عاجلی بنماید .

برنامه‌های رفاهی و عمرانی در شیراز

شیراز ـ خبرنگار کیهان ـ دکتر احمد مقصودی معاون سیاسی و اداری استانداری فارس که در غیاب استاندار فارس در کنفرانس استانداران شرکت کرده بود ، پس از بازگشت به شیراز به خبرنگار ماگفت : دیپلمه‌های بیکار شیراز اول اداره آموزش و پرورش پس از دوره آموزشی به کارگمارده میشوند و مازاد براحتیاج آموزش و پرورش در کمیته عمرانی استانداری مشغول بکار خواهند شد .

نامبرده در مورد رادیو و تلویزیون افزود : اداره رادیو تلویزیون هر منطقه از جمله شیراز به هیات ا متشکل از نمایندگان مردم و تحت نظر استاندار اداره خ شد . در مورد مسکن تصمیم گرفته شد که درزمینهای شهری و وقفی و دولتی و ملی و مصادره شده واقع درمح شهر و روستاها پس از رفع نیاز تاسیسات آموزشی و به منظور خانه‌سازی در اختیار مستضعفین‌قرار میدهیم و دولت برنامه خانه‌سازی در شهرها نخواهد داشت .

او گفت همانطوریکه امام خمینی فرمودند طی‌بخش از تمام کارگران استان خواستیم که کارگران حق هی مداخله‌ای در مدیریت کارخانه‌ها را نداشته و در غیراین ضد انقلابی قلمداد خواهند شد .

اعتراض روستائیان به اطلاعیه‌وزارت کشاورز

عکس بالا اجتماع نمایندگان کشاورزان‌قراءاطراف‌فیروزکوه را درموسسه‌کیهان

بدنبال اطلاعیه‌ای که ازطرف آقای علی‌محمد ایزدی وزیر کشاورزی و عمران روستائی پیرامون تعلیق دام در مراتع ملی در شماره گذشته انتشار یافت،صبح امروز گروهی از دامداران و کشاورزان فیروزکوه به نمایندگی از طرف اهالی بیش از بیست‌و نه قریه و حومه آن به‌کیهان مراجعه نمودند و ضمن اظهار نگرانی از اطلاعیه وزارت کشاورزی نامه‌زیر را جهت درج درروزنامه در اختیار ما گذاشتند:

بسمه تعالی

از سوی آقای علی‌محمدایزدی وزیر کشاورزی اطلاعیه‌ای‌درشماره مورخه ٦ر۳ر۵۸ روزنامه کیهان بچاپ رسید مبنی براینکه پروانه چراء دام که بدست عده‌ای از زمین‌خواران و غارتگران از قبیل هژبریزدانی وایادیش می‌باشد بقوت خود باقی است. ماروستائیان بیش از بیست‌و نه ،ده از توابع لزور فیروزکوه و نشل،بندپی و حومه که مراتع و مزارع ما درزمان شاه خائن بطور غیر اصولی‌تقسیم و به زمینخواران و غارتگران بخشیده شد و باتوجه به اینکه ما روستائیان همگی بکار دامداری‌و کشاورزی پیشه داریم اکنون پس از انقلاب اسلامی بدستوررهبرمان مراتع و مزارع حریم محل‌خودمان راتصرف نموده‌ایم. کشاورزی بدون درنظر ماروستائیان ستمدیده همانند سابق خیـ زمین‌خواران و متج به شاه را بر ما مر حاکم نمایند. ما نیز را که می‌خواهند ا پیروزی انقلاب اسلا دوران ننگین شاه کثیف و زمین‌خوارا رژیم سابق را در نگهدارند و نیروی روستاها را نادیده کرده و وقوع هر را در منطقه از جا زمین‌خواران و غار

... مبارزه کردیم تا انقلاب اسلامی ما به پیروزی رسید

... مبارزه کردیم تا ریشه های فساد وستم را از بیخ برکنیم، وروابط ناسالم اقتصادی، فرهنگی واجتماعی را از بین ببریم، ... ودراین راه تاپای جان ایستادیم ...

وپیروز شدیم،

اکنون زمان آن فرارسیده که اهداف سازنده ی این انقلاب شکوهمند را به مرحله ی اجرا درآوریم ومبارزه مانرا برای سازندگی، همچنان ادامه دهیم، ...

تأسیس بانك اسلامی ایران یکی از دست آوردهای پربار انقلاب ماست که باخرید سهام آن مبارزه باربا خواری و روابط اقتصادی غیرمردمی را عملاً آغاز مینمائیم،

بانك اسلامی ایران

جلوه ای از ثمرات انقلاب اسلامی ایران

علاقمندان میتوانند با مراجعه بکلیه شعب بانك ملی ایران در سراسر کشور از یك سهم(بارزش ۱۰۰ تومان) تا یك هزار سهم (بارزش ۱۰۰۰۰۰ تومان) خریداری و ارزش سهام خریداری را به حساب شماره۹۹ بانك ملی واریز نمایند .

برای آگاهی بیشتر از اهداف مردمی بانك اسلامی ایران میتوانید با دفتر موقت بانك واقع درخیابان ایرانشهر جنوبی ـ شماره ۷۱ تلفن : ۸۲۲۶۴۶ ـ ۸۳۵۴۵۱ ـ ۸۳۲۹۷۶ تماس بگیرید .

فروش سهام تا ۹ خرداد ادامه دارد

کیهان
مقالات
صفحه ۶
دوشنبه ۷ خرداد ماه ۱۳۵۸
دوم رجب ۱۳۹۹ ــ شماره ۱۰۷۱۸

نگذارید روابط، ضوابط را تحت‌الشعاع قرار دهد

مصاحبه خبرنگار کیهان
باحجت‌الاسلام علی‌حجتی کرمانی

حجةالاسلام علی حجتی کرمانی فرزند مرحوم حاج‌میرزا عبدالحسین حجتی کرمانی ازعلماء مشهور و محبوب کرمان‌می‌باشدنامبرده در اثر مبارزات‌اسلامی خویش با رژیم پهلوی مدتها به زندان افتاده و زجر دیده و تبعید گشته است وی دارای تالیفات زیادی در زمینه مسائل اجتماعی ایدئولوژیک منجمله اسلام آئین زندگی ــ متد دیالک‌تیک مارکسیستی ــ اقتصاد در مکتب اسلام ــ تشیع مولود طبیعی اسلام ــ درباره جمهوری اسلامی و غیره می‌باشد خبرنگار کیهان در آستانه ورود نامبرده که پس از سالها دوری بمناسبت شهادت مرحوم مطهری وارد زادگاه خویش می‌گشت مصاحبه زیر را با حجةالاسلام کرمانی ترتیب داد :

س ــ ماهیت و حقیقت جنبش کنونی ایران را چگونه می‌بینید ؟

ج ــ علیرغم پاره‌ای از اظهارنظرهای مغرضانه و بیمارگونه ، ماهیت نهضت ما اسلامی است واین نه مسئله‌ای باشد خطابی‌که مبتنی است بریک سلسله دلایل و شواهدمتقن، عینی و ملموس ، از انگیزه‌ها و عوامل و موجباتی‌که‌چنین نهضت معجزآسایی را سبب شد تاشعارهای‌گونه‌گون وصددرصد اسلامی‌یی‌که توده‌های میلیونی درخیابانها وراه‌پیمائیها و مساجد ومحافل بویژه دراین یکسال اخیر اوج انقلاب خونین مردم ایران ، بافریادهای‌کوبنده خویش سرمیدادند وبالاخره تامقاصد واهداف این جنبش عظیم‌که دراعلامیه‌ها وبیانیه‌ها و سخنرانیهای رهبران نهضت و بخصوص امام خمینی منعکس بود و شناسایی اکثریت وگروههای‌کثیر و عظیمی‌که‌علیرغم اقلیتی پرمدعا و خودخواه ، باراین جنبش را بدوش کشیده و میکشند ..

آگاهی و توجه و دقت منصفانه و خالی از هرگونه غرض ومرض وافکار واندیشه‌های ازپیش شکل‌گرفته شده و احیانا متعصبانه ، مارا هرچه بیشتر نسبت به این واقعیت رهنمون است‌که ماهیت نهضت کنونی ایران صددرصداسلامی است و اینک براساس شعار «لااله‌الاالله»که زیربنای‌ایدئولوژی اسلامی است ، پس ازپشت‌سرگذاردن مرحله‌ی نفی وانکار، خراب‌کردن وازمیان بردن (لااله) میرود تا مرحله‌ی تحقق و سازندگی و اثبات (الاالله) را هرچه جامع‌الاطراف را، عینیت بخشد ..

و اجازه بدهید دراینجا باکمال صراحت عرض کنم و از روی این حقیقت هرچندهم‌که برای عده‌ای تلخ و ناخوش‌آیند باشد پرده برداریم‌که :

نهضت و انقلاب کنونی ایران ، یکی ازده‌ها وبیاصدها واقعیتهای عینی تاریخی است‌که بی‌پایگی و بطلان هرچه بیشتر نظریه مفسران عادی تاریخ وطرفداران ماتریالیسم تاریخی راکه اقتصاد را زیربنای جامعه معرفی میکنند و جنبش اجتماعی و انعکاسی از تضادهای طبقاتی می‌دانند و همواره دست توسلشان بسوی دامن‌کش‌دارا درگیریهای مادی و تضادهای طبقاتی دراز است وهمه‌ی راهها را تنها به «شکم»! منتهی می‌فرمایند ، برملا میسازد :

این نهضت جنبشی است نه قابل سنجش واندازه‌گیری بامعیارهای محدود و اندازه‌گیریهای ناقص مکتبهای غربی وشرقی‌که از منوله‌ی «نهضت پیامبران است» و برخاسته از «خودآگاهی الهی» یا «خداآگاهی» که ریشه‌اش دراعماق فطرت بشر است و از ضمیر باطن سرچشمه میگیرد‌که برای کسانیکه «یعلمون ظاهراً من الحیوة الدنیا وهم عن الآخرة هم الغافلون» و تنها پوسته وقشررا می‌بینند وازمغز وباطن ولب آفرینش و حوادث ورویدادها غافلند ، قابل فهم و درک نیست!

و من بعنوان یك جامعه‌شناس عملی ایرانی و به دلیل حضور عینی ۲۵ سالهام درمتن حوادث ووقایع و بخصوص مبارزات پیگیر ۱۶ ساله اخیر ومسافرتها به اغلب شهرها و دهات و قصبات ایران و تماس مستقیم باهمه‌ی گروهها، تیپ‌ها ، صنفها ، کارگر ، دانشجو ، کاسب ، بورژوا ، خورده بورژوا ! و معاشرت ودوستی باروشنفکران مذهبی و غیر مذهبی چه درزندان وچه درخارج ، چه در تبعیدگاه وچه درتهران وبالاخره بدلیل اطلاع وآگاهی از بافتها و نهادهای گونه‌گون و مختلف جامعه‌ی ایرانی ، باتمام وجودم جو حاکم وغالب برمبارزات کنونی ایران‌راکه از سال ۴۲ وبافریادهای روشنگر وتکان دهنده امام خمینی و سایر مراجع و رهبران مذهبی ایران آغاز شد ، «مذهب» می‌بینیم واکثریت قریب باتفاق‌گروههای مبارز چندمیلیونی که بار این نهضت‌را بدوش داشته ودارند و به جمهوری اسلامی رای دادند ، همانها هستندکه بابیدار شدن وجدان مذهبیشان وباآگاهی هرچه بیشتر نسبت به «اسلام» نه‌بعنوان مجموعه‌ای ازسنت‌های موروثی ، میراثهای فکری وطبقاتی و قومی و اجتماعی قدیم ، تابوهای خرافی ، دگمها وجزمهای شبه مذهبی ، تعصبات ارتجاعی و عادات و رسوم بی‌محتوای ضدمذهبی وبه‌ظاهر مذهبی‌ئی‌که بعنوان یك «دعوت وبعثت ایدئولوژیك» برانگیخته شده‌اند تاازراه بازیافت اسلام اصیل و راستین ازمیان انبوهی از «اضافات وضمائم» که درطی قرون واعصار توسط «ابوسفیانها» ، «معاویه‌ها» ، «یزیدها»، «هارون‌ها» ، «عبدالملك‌ها» ، «ملك‌فاروقها» ، «آتاتورکها»، «رضاشاهها» و «محمدرضاخانها» و ضد البته با دخالت مستقیم میحیت وابسته و تحریف شده و استعمار وامپریالیسم غرب و سوسیال امپریالیسم نوپای شرق ودست‌یاری عده‌ای نادان و یا خود فروختگان روحانی‌نمای درباری ، چون کعب‌الاخبارها ، ابوهریره‌ها ، ثمره‌بن جندب ها و تا اخیرا «امام‌جمعه‌ها» به یك سلسله سنتها و دگمها و تعصبات تبدیل شده بود و بحق چونان مسیحیت تحریف شده در مسیر توجیه حکومتهای طاغوتی‌ئی امثال حکومتهای «یزید» ، «مامون» و «شاه سابق و مخلوع ایران» بکارگرفته شده بود ... ارزشهای واقعی وویژگیهای اصیل و بنیادی دین خودرا دریابند و مواقف و مواضع سیاسی و انقلابی خودرا در چارچوب ارزشهای اصیل اسلامی ، اتخاذ نمایند ...

و من اطمینان دارم‌که هرکس دیگر بشرط اینکه «تعصب» و «حزم‌گرائی» و «دگم‌اندیشی» مسلکی‌را یکناری نهد ، چون من و اکثریت ملت بیدار شده ایران ، به‌این‌جو حاکم و غالب و این وجدان و ضمیر مذهبی و عشق‌آگاه شده و برانگیخته شده بخوبی و به روشنی پی‌میبرد .. مگر اینکه براساس «دگماتیسم» و اندیشه‌های جزمی ازقبل شکل گرفته شده ویاپارمای از ملاحظات حزبی و مصلحتهای‌مرامی!

س ــ ماهیت ذات خود یك «حقیقت» است نه‌یك «مصلحت» ، یك «هدف» است نه یك «وسیله» و شما چه بخواهید و چه نخواهید امروز ایران دارد درفضای مذهبی تنفس میکند و مذهب مردم ایران اسلام است ، آنهم اسلام شیعی که مذهبی است اصلتا انقلابی و حرکت‌آفرین ... شاید اشتباه سهوی و یاعمدی این آقایان دراین داوری عجولانه و غیر عادلانه این باشدکه ایران امروزرا ناروبای امروز !اشتباه گرفته‌اند و میخواهند همان نسخه‌ای را برای ایران تجویزکنند‌که روشنفکران اروپا از قبیل سارتر وراسل برای اروپای معاصر تجویز کرده‌اند ؟! اینها باید بدانندکه اولا : ایران ، اروپا نیست و ثانیا اسلام ، مسیحیت نیست.. اسلام و بخصوص اسلام شیعی نه‌در شکل یك «ابزار» ! که ناتا و ماهیتا، مذهب حرکت و انقلاب و خون و آزادی و جهاد و شهادت است و تنها کسانی میتوانند از این منبع انرژی‌اجتماعی بهره‌گیرند که اسلام را بشناسند و به آن به چشم «حقیقت و هدف» بنگرند نه به چشم «مصلحت و وسیله» !

اسلام ابزار نیست که امروز بعنوان یك «قشر وپوشش» روی خواسته های سیاسی بکار آید و پس از پیروزی به‌تاریخ سپرده شود، آن اسلامیکه شما شناختید، همان اسلام معاویه و یزید و حجاج‌بن یوسف و ملك خالد و ملك حسین وشاهنشاه آریامهر ! است ؟! اما اسلام راستین یعنی اسلام محمد و علی و حسن و حسین که امروز خمینی بیانگر و نماینده آنست و تظاهرات، شعارها ، اعتصابات، فریادها و شهادتهای‌میلیونها مسلمانان مبارز و انقلابی ایران، تبلور آن، صراط مستقیم انسانیت است، دیروز و امروز و فردا ندارد، انسان متعدن به همان اندازه به آن نیازمند است که انسان نیمه وحشی و به انسان پیش رفته همان اندازه نجات و سعادت می‌بخشد که به انسان ابتدائی ...

آنها که به اسلام به چشم یك وسیله و مصلحت وبالاخره به چشم یك امر موقت می‌نگرند که در شرایط اجتماعی و یا جهانی ویژه‌ای بکار گرفته میشود و پس از یکدوره گذرا باید رها شود و جایش را فی‌المثل یك حزب کارگری سیاسی بگیرد، در حقیقت اسلام را پدرستی نشناخته‌اند و بحق بآن بیگانه‌اند و به دلیل غرور ویا احساس عدم نیاز و یا بهردلیل دیگر حتی از مطالعه‌ی یك مقاله‌ی اسلامی سرباز زده‌اند ؟!

روستانشین و یا کارگر مسلمان ایرانی براساس انگیزه مذهبیش و ایمانش بخدا و عشقش به علی (ع) و حسین (ع) به مسجد و محافل مذهبی پناه میبرد، منتهی دیروز براثرقصور یا تقصیر در سازمانهای رهبری و تبلیغی اسلام و دخالت مستقیم یا غیر مستقیم عوامل و ایادی استعمار در راه تحریف اسلام راستین، یك اسلام تك بعدی که احیانا در نماز وروزه و حج و یك‌سری مسایل اخلاقی وعرفانی خلاصه میشد، ارائه میگشت واو هم اسلام را درهمین محدوده میشناخت، اما امروز که اسلام راستین جامع الاطراف و چند بعدی، اسلام اخلاق و عرفان و سیاست و حکومت و جهاد و شهادت به او نشان داده شده ، او هم به پیروی از رهبران وپیشوایان مذهبیش بیدار و آگاه شده و مشاهده کردیم که در مسجد، هم نماز میخواند و دعا میکرد و هم فریاد: «مرگ بر شاه و زنده باد خمینی» و برقرار باد جمهوری اسلامی» را سرمیداد و احیانا جانش را هم نه در راه مسائل سیاسی و اجتماعی محض که در راه اسلام و عقیده مذهبیش قربانی کرد ..

س ــ نظر شما بیراعون : کمیته های انقلاب، پاسداران انقلاب، دادگاههای انقلاب و بطور کلی رویداد های مثبت و منفی پس از پیروزی شکوهمند انقلاب اسلامی چیست ؟!

حجتی کرمانی :

این نکته راهمه‌ی مردم باید بدانندکه بسیاری ازعوارض وپدیده ها، از نتایج قهری وطبیعی انقلاب است ومخصوصا یك انقلاب زودرس و معجزآسا و شاید بی‌سابقه در تاریخ بشر، که انقلاب بدون پیش‌بینی ، ممکن است حوادثی را بدنبال داشته باشد که‌احیانا نارسائیها و تناقضهایی را دربر داشته باشد که با توجه باینکه هنوز در بستر انقلاب قرار داریم و دوره انتقالی و برزخی را میگذرانیم و هنوز انقلاب پایان نیافته و حکومت مقتدر و دائمی اسلام تشکیل نشده، قابل تحمل است و با صبر وبردباری انقلابی، بهمراه هوشیاری و اتحاد صمیمانه وسازنده خلاءها، نواقصات و احیانا اعمال خلاف اسلام و ضد ماهیت جنبش اسلامی در ظرف زمان برطرف خواهد شد.

ثانیا : بدلیل آنچه که در بند نخست بعرض رسید در کمیته های انقلاب (که سازمانهایی موقتی است و تشکیل و وجود فعلی آنها یکی از ضروریات حیاتی انقلاب است) ونیز در پاسداران انقلاب و همچنین دادگاههای انقلاب و سایر تشکیلات وسازمانهای دولتی وغیر دولتی‌نواقص ونارسائیهایی مشاهده شده و میشود که گاه با روح انقلاب ملت ومنویات رهبری عظیم‌الشان انقلاب در تضاد و ناسازگاری آشکار است که نمیدانم در جو فعلی و در فضای باز سیاسی انقلاب‌اسلامی و براساس اصول دموکراسی و آزادی بیان و قلم تا چه‌اندازه حق دارم به چنین نواقص و کار های ضد اسلامی، اشاره کنم ؟!

س ــ یعنی شما بعد از انقلاب و در شرایط فعلی هم در اظهار عقیده و ابراز رای احساس نگرانی و ترس میکنید ؟!

حجتی کرمانی : ترس که خدا نکند ! در رژیم طاغوتی هم باعنایات پروردگار احساس ترسی در کار نبود ؟! چه‌برسد به جو سیاسی آزاد پس از انقلاب و سقوط رژیم مستبد پهلوی!

ولی نگرانی و یا نگرانیهای من درجاهای دیگر است و هیچگاه مربوط به شخص خودم نیست، مسائلی و جریاناتی را مشاهده میکنم مضر به ماهیت و اهداف انقلاب که نمیدانم انتقاد از آنها تا چه اندازه قابل عضم است ؟! و در اذهان و افکار چگونه انعکاسی ممکن است داشته باشد ؟! و آخرالامر آیا همان افراد و گروههایی که منشاء این قبیل اعمال ورفتار هستند، من و امثال مرا که علیرغم اندیشه های تند، بی‌مبنا و بدون هدف و رفتار شبه آنارشیستی ونیمه دیکتاتوری، اظهار نظر میکنیم، انتقاد میناميم، به ضد انقلاب و یا سایراتهامات رایج متهم نخواهند کرد ؟!

بهرحال نمیدانم آیا براساس آزادی بیان و قلم و با اصالت انقلابی و ایمان و اعتقاد صمیمانه وصادقانه بدان وبر پایه سهمی که در جنبش کنونی داشته ودارم، حق‌دارم بگویم رفتار و اعمال پاره‌ای از افراد که احیانا بستهایی را احراز نموده‌اند آنچنان برخلاف اسلام و اخلاق اسلامی است که‌مردم را گرفتار سلب اعتماد، بی اعتقادی نسبت به انقلاب اسلامی میکند.

من معتقدم حتی باید جلو الفاظ و جملات و سخنانی که حال و هوای رژیم استبداد و خفقان گذشته را دارد، گرفته شود، تاچه رسد که به اعمال روش و برنامه‌ای که بوی متعفن دیکتاتوری و استبداد را میدهد ! اگر دیروز در برابر حرف حساب مردم آنها را نهدید به ساواك و زندان و شکنجه می‌کردند، امروز حتی در برابر خواستهای ناحساب و بیمورد مردم نباید با آنها بی‌ادبانه و براساس خشم و عصبانیت رفتار کرد، چه برسد باینکه مردم ستمدیده چندین قرنه را امروزهم در برابر خواستها و سخنان متروع و حسابشان به «تحویل به کمیته و زندان» تهدید کنیم و احیانا به ضد انقلاب ! منهم سازیم.

آیت‌اله مشکینی که شخصا به ایشان ارادت دارم درجریان دستگیری فرزندانشان با روحی سرشار از ایمان به انقلاب اسلامی، طی نامه‌ای به رئیس کمیته مرکزی مسئله بنیادی و انسانی و اسلامی «حکومت ضوابط» را مطرح نموده و اظهار سرور که علیرغم روابط، امروز ضوابط حکومت میکند ... که من امیدوارم که در همه‌جا و در همه‌ی شئون و حتی درسطح رهبری روابط هیچگونه نقشی نداشته باشد ! و همواره لیاقتها و سابستگیهای علمی و اخلاقی و تقوایی مد نظر باشد نه روابط قوم و خویشی و آقازادگی و اطرافیگری و دوستی و مرید و مراد بازی ودراینجاست که باید بایك‌سری انتقادات سازنده و بدون ترس و نگرانی از تکفیر و تفسیق و ... ناشی ازیکنوع استبداد و دیکتاتوری نامرئی ، هشدار داد که نگذارید: روابط نموده‌اند آنچنان برخلاف اسلام و اخلاق اسلامی است که‌مردم را گرفتار سلب اعتماد، بی اعتقادی نسبت به انقلاب اسلامی میکند.

س ــ آیت‌الله خلخالی اخیرا در یك مصاحبه مطبوعاتی اظهار کردند که ما بدین دلیل بفوریت محکوم به اعدام را اعدام میکنیم که در اسلام غذا و آب دادن به مجرم حرام است، آیا این مطلب صحیح است ؟!

حجتی کرمانی : منهم این اظهار نظر را در مطبوعات دیدم و بسیار تعجب کردم ، چون اولین‌بار بود چنین مطلبی را میشنیدم. آنچه که میتوانم بگویم اینست که کمك کردن به یك مجرم و گناهکار در مسیر مساعدت به گناه و جرمی که مرتکب شده حرام میباشد، اما آب و غذا دادن به یك انسان ولو اینکه گناه هم کرده باشد و جرمی هم مرتکب شده باشد، نه بعنوان تشویق و تایید جرم و گناهش نه تنها اشکال ندارد که برای ادامه حیات و زندگانی یك انسان و نرسیدن او به هلاکت در اثر بی‌غذایی و بی‌آبی هرچند هم که محکوم به اعدام باشد، واجب است.

عبدالرحمن ابن ملجم آنگاه که پس از ضربت زدن به فرق علی‌بن‌ابی‌طالب(ع) بسامرت امام‌حسن‌مجتبی (ع) درآمد و بعنوان یك مجرم و جنایتکار مشخص شناخته شد، امام (ع) به فرزندش فرمان میدهد که با او مدارا‌کن ! وی اسیر توست و در اسلام نسبت به اسیر باید کمال رقت و مهربانی انسانی را انجام داد و حتی شیری که برای حضرت آورده بودند‌فرمان داد مقداری از آنرا برای ابن‌ملجم ببرند ؟!

من نمیدانم در این مرحله حساس تاریخ اسلام که تمام چشمهای جهان بسوی ما و اسلام ما دوخته شده است، چه اسراری بر نشان دادن اینهمه خشونت هست ؟!

در مرتبه‌ی تجدید حیات فکری ومکتبی اسلام و بعثت و رستاخیزی دوباره در راه زنده کردن مکتب و شهادت بی که تنها نجات بخش انسان سرگشته این قرن است ــ نباید شد و نات و احیانا روحیه های انتقام جویی و تندرویهای بی‌حد و حصر و افراطی شخصی و یا گروهی وسیلقه ها و برداشتها و استنباطهای هیجانی و احساسی و غیر معتدل افراد و یا گروهها به حساب آئین محمد (ص) که تمام وجودش مملو از رافت و گذشت و عفو و مهربانی و عطوفت حتی نسبت به دشمنانش و کسانیکه سالها آزارش کرده بودند، بود، گذارده شود و نگذاریم چهره درخشان، زیبا و انسانی اسلام براثر یك بعدی اندیشیهای ما و تك عامل گرائیهای افراد خشن و کسانیکه احساسات آنها بر تعقل آنها غلبه دارد، آنطور در دنیا جلوه کندکه‌تائیدی باشد براتهامات چندین قرنه‌مسیحیان صلیبی و مانعی و سدی برای پیشبرد اهداف پیامبرانه، رهبر عالیقدر انقلابمان امام خمینی روحی فداء در «الگو» قرار دادن اسلام بعنوان زیربنای تحولات و انقلابهای ضد ستم و استثمار حداقل در جهان اسلام ...

س ــ نسبت به آینده انقلاب چگونه میاندیشید ؟

حجتی کرمانی :

علیرغم همه‌ی نواقص و حتی جریانات نگران‌کننده و یاس‌آور، من براساس ایمان به عنایات پروردگار و قاطعیت و هوشیاری رهبری، نسبت به‌آینده بسیار امیدوارم، درعینحال این امیدواری هیچگاه نباید ما را از جریاناتی که ممکن است در اثر غرور انقلابی، خود خواهیها و خودپرستیها و فرصت طلبیها و رفیق‌بازیها و به فراموشی سپردن معیارها وملاکهای انسانی و اسلامی (که هرکدام به تنهایی آفتی برای انقلاب و حربه‌ای برای ضد انقلاب مترصد بشمار می‌آید) اتفاق بیافتد و انقلاب را منجر به شکست و نابودی نموده و یا آنرا ازمسیر اصلیش منحرف کند، غافل کند .... این را باید بدانیم که همه چیز ممکن است و هرکودتایی ، حمله‌ای، توطئه‌ای امکان وقوع و تحققش هست و هر انحرافی و گرایشی به چپ وراست امکان دارد و در این میان این ما هستیم که‌باید براساس آگاهی و هوشیاری و توجه به مسئله‌ی بنیادی «جهاد اکبر» و مبارزه با هوای نفس و هوی پرستیها هرچند در قالب خدا-پرستی !! لیاقت «خلیفه اللهی» را در روی زمین احراز‌کنیم و با متصف شدن به تقوی تنها کلید روشن‌بینی وآینده‌نگری توطئه‌ها را خنثی کنیم و با تغییر بنیادی در همه‌چیز و درهمه شئون خود، اراده و مشیت پروردگار را در مسیر رسیدن به نتایج و اهداف نهایی انقلاب تغییر دهیم که :

فمن یتوالله یجعل له فرقانا

مصاحبه عباس وزیری خبرنگار کیهان باعلامه احمد مفتی‌زاده

انقلاب ما باید تبدیل به یک انقلاب صددرصد اسلامی شود

در یك نشست کوتاهی که با علامه احمد مفتی‌زاده داشتیم به بررسی رویدادهای روز پرداختیم . ابتدا نظیر ایشان را درمورد انقلاب ودخالت سنای‌امریکا در امور داخلی جویا شدیم . علامه احمد مفتی‌زاده در پاسخ چنین اظهار داشت :

ج ــ درمورد انقلاب و مشکلاتی‌که سرراه انقلاب است ، در دانشگاه علم و صنعت تهران بحثی طولانی داشتیم و ازجهات مختلف این مشکلات را آنجا تحقیق‌کردیم‌که اساسی‌ترین مسئله موضع درست انقلاب ما است نسبت به‌دونوع انقلاب ، که یکی انقلاب دینی و دیگری انقلاب غیردینی است و اینکه انقلاب ما ازاین دو شیوه انقلاب چقدر بهره دارد ، آیا صددرصد دینی است و یا ازجهاتی‌دینی است ، و ازجهاتی غیردینی وبعدهم قسمتی دیگر از مشکلات‌زودرس بودن، بعلت سقوط ناگهانی‌رژیم‌دربرابر موج انقلاب ایران وقسمتی دیگر کارهائی که بعداز انقلاب باید انجام بشودکه انقلاب ما تبدیل بدیك انقلاب صددرصد اسلامی‌نشود وخیلی‌کارهاست‌که انجام نشده . آنجام‌دادن بعضی‌ازآنها آسان وبعضی بسیار سنگین است. درمورد این اعدامها تردیدی نیست که نیروی باطل اگر برحسب ظاهر در میدان مبارزه رویاروئی شکست می‌خورد، درصورتی که امکان‌برایش فراهم باشد ، تلاش می‌کندکه شرایط گذشته‌را تجدید کند. همانطور که درتاریخ ایران وتاریخ بسیاری ازملل‌جهان دیدیم بارها ملتها به پیروزی رسیده‌اند، ولی‌عناصرضدانقلاب‌زمینه‌سازی کرده‌اندتادوباره قدرتهای طاغوتی تجدید حیات‌کردند. وابستگان رژیم گذشته در جامعه بسیار هستند که هرگز نمی‌توانند بااین‌جامعه انقلابی‌خودشان را تطبیق کنند . زیرا وابستگیهایشان طوری است که برایشان مشکل است و حتی محال است وبایدهرطور شده اینها از جامعه‌دورشوندو از نظر منطق انقلابی بقای انقلاب مستلزم عدم این عناصر ضدانقلاب است . ازنظر منطق ساده عدالت هم (ولکم‌فی‌القصاص حیات) آیه قرآنی است ، که جامع حیات است . چرا وقتی که انسان های خیانتکار کشته میشوند ، این ارعابی است‌که می‌خواهد راه خیانت را پیش‌گیرند . از هرجهت که ما بررسی‌کنیم . کشتن بسیاری از این عناصر وابسته به رژیم گذشته از ضروریات‌حیات ملت به‌بقای انقلاب است. اما اینکه سنای امریکا ازاین اعدامها نگران است ، این غیرمنتظره نیست ، طبیعی است و قابل‌پیش‌بینی . آمریکا نمیخواهد چنین آسان اینهمه امتیازات و محصناتی راکه داشته از دست‌بدهد و امیدوار است که بوسیله عناصر وابسته بخودش راهی برای تجدید سلطه خودش درایران پیدا کند و اعدام‌این اشخاص‌است که این‌راهها را قطع میکند . بنابراین طبیعی است‌که امریکا ازاین اعدامها ناراضی‌باشد. همین‌ناراضی‌بودن آنهادلیل‌بسیارقوی‌برای‌منطقی‌بودن و لازم بودن این انقلاب‌است. چون آنچه دشمن‌استعمارگر ازآن‌ناراضی باشد ، یقینا بنفع ملت است.

س ــ آیا اختلاف‌نظرهائی میان شما و عزالدین‌حسینی وجوددارد؟

ج ــ شاید بین من و ایشان بذات اختلاف‌نظری وجود نداشته باشد. اختلافی که هست اینست که راهها متفاوتند . راهی‌که من انتخاب‌کردم ، اسلامی‌خالص بدون سازش با هر چیـــزی‌که بوی وابستگی به‌شرق یا غرب را می‌دهد.

ولی ایشان باخوش‌بینی نسبت به‌بعضی از نیروهای موجود در داخل مملکت قضاوت می‌کند و همین امر موجب شده‌که برحسب‌ظاهر اختلافی بین من و ایشان بنظر برسد

س ــ خواست ملت کرد در طرح تقاضاهایشان برای‌خودمختاری:

ج ــ عرض‌کنم خواست ملت کرد مثل باقی ملتهای مسلمان ایران در یك کلمه رفع ستم ، برقراری عدالت اسلامی است ستمهائیکه در مملکت وجود دارد نه‌تنها درکردستان مجموعا سه‌نوع است و در یعنی جاها دونوع یاکمتر . این ستمها یکی ستم مذهبی همانطور که اهل مطالعه میشدید از زمان صفویه‌این‌ستم شروع‌شده و باعث کدورت‌مابین دوبرادر کرد شیعی و سنی شروع شده و باشدت تمام و کشتارهایی که میکردند نسبت به‌اهل تسنن مشهود است و ازآنزمان درقانون شعشاهی تسنن مثل اقلیت محسوب میشد مثل یك دیانت خارج از اسلام . یکی از خواسته‌های اهل تسنن این است وقتی‌که اسلام‌مطرح است تسنن و تشیع هردوساویند و اقلیت و اکثریت در دین واحد مطرح نیست .

در یك نشست کوتاهی که با علامه احمد مفتی‌زاده داشتیم به بررسی رویدادهای روز پرداختیم . ابتدا نظیر ایشان را درمورد انقلاب ودخالت سنای‌امریکا در امـــور داخلی جویا شدیم . علامه احمد مفتی‌زاده در پاسخ چنین اظهار داشت :

ج ــ درمورد انقلاب و مشکلاتی‌که سرراه انقلاب است ، در دانشگاه علم و صنعت تهران بحثی طولانی داشتیم و ازجهات مختلف این مشکلات را آنجا تحقیق‌کردیم‌که اساسی‌ترین مسئله موضع درست انقلاب ما است نسبت به‌دونوع انقلاب ، که یکی انقلاب دینی و دیگری انقلاب غیردینی است و اینکه انقلاب ما ازاین دو شیـــوه انقلاب چقدر بهره دارد ، آیا صددرصد دینی است و یا ازجهاتی‌دینی است ، و ازجهاتی غیردینی وبعدهم قسمتی دیگر از مشکلات‌زودرس بودن، بعلت سقوط ناگهانی‌رژیم‌دربرابر موج انقلاب ایران وقسمتی دیگر کارهائی که بعداز انقلاب باید انجام بشودکه انقلاب ما تبدیل بدیك انقلاب صددرصد اسلامی‌نشود وخیلی‌کارهاست‌که انجام نشده . آنجام‌دادن بعضی‌ازآنها آسان وبعضی بسیار سنگین است. درمورد این اعدامها تردیدی نیست که نیروی باطل اگر برحسب ظاهر در میدان مبارزه رویاروئی شکست می‌خورد، درصورتی که امکان‌برایش فراهم باشد ، تلاش می‌کندکه شرایط گذشته‌را تجدید کند. همانطور که درتاریخ ایران وتاریخ بسیاری ازملل‌جهان دیدیم بارها ملتها به پیروزی رسیده‌اند، ولی‌عناصرضدانقلاب‌زمینه‌سازی کرده‌اندتادوباره قدرتهای طاغوتی تجدید حیات‌کردند. وابستگان رژیم گذشته در جامعه بسیار هستند که هرگز نمی‌توانند بااین‌جامعه انقلابی‌خودشان را تطبیق کنند . زیرا وابستگیهایشان طوری است که برایشان مشکل است و حتی محال است وبایدهرطور شده اینها از جامعه‌دورشوندو از نظر منطق انقلابی بقای انقلاب مستلزم عدم این عناصر ضدانقلاب است . ازنظر منطق ساده عدالت هم (ولکم‌فی‌القصاص حیـــات) آیه قرآنی است ، که جامع حیات است . چرا وقتی که انسان هـــای خیانتکار کشته میشوند ، این ارعابی است‌که می‌خواهد راه خیانت را پیش‌گیرند . از هرجهت که ما بررسی‌کنیم . کشتن بسیاری از این عناصر وابسته به رژیم گذشته از ضروریات‌حیات ملت به‌بقـای انقلاب است. اما اینکه سنای امریکا ازاین اعدامهـــا نگران است ، این غیرمنتظره نیست ، طبیعی است و قابل‌پیش‌بینی . آمریکا نمیخواهد چنین آسان اینهمه امتیازات و محصناتی راکه داشته از دست‌بدهد و امیدوار است که بوسیله عناصر وابسته بخودش راهی برای تجدید سلطه خودش درایران پیدا کند و اعدام‌این اشخاص‌است که این‌راهها را قطع میکند . بنابراین طبیعی است‌که امریکا ازاین اعدامهـــا ناراضی‌باشد. همین‌ناراضی‌بودن آنهادلیل‌بسیارقوی‌برای‌منطقی‌بودن و لازم بودن این انقلاب‌است. چون آنچه دشمن‌استعمارگر ازآن‌ناراضی باشد ، یقینا بنفع ملت است.

س ــ آیا اختلاف‌نظرهائی میان شما و عزالدین‌حسینی وجوددارد؟

ج ــ شاید بین من و ایشان بذات اختلاف‌نظری وجود نداشته باشد. اختلافی که هست اینست که راهها متفاوتند . راهی‌که من انتخاب‌کردم ، اسلامی‌خالص بدون سازش با هر چیـــزی‌که بوی وابستگی به‌شرق یا غرب را می‌دهد.

ولی ایشان باخوش‌بینی نسبت به‌بعضی از نیروهای موجود در داخل مملکت قضاوت می‌کند و همین امر موجب شده‌که برحسب‌ظاهر اختلافی بین من و ایشان بنظر برسد

س ــ خواست ملت کرد در طرح تقاضاهایشان برای‌خودمختاری:

ج ــ عرض‌کنم خواست ملت کرد مثل باقی ملتهای مسلمان ایران در یك کلمه رفع ستم ، برقراری عدالت اسلامی است ستمهائیکه در مملکت وجود دارد نه‌تنها درکردستان مجموعا سه‌نوع است و در یعنی جاها دونوع یاکمتر . این ستمها یکی ستم مذهبی همانطور که اهل مطالعه میشدید از زمان صفویه‌این‌ستم شروع‌شده و باعث کدورت‌مابین دوبرادر کرد شیعی و سنی شروع شده و باشدت تمام و کشتارهایی که میکردند نسبت به‌اهل تسنن مشهود است و ازآنزمان درقانون شعشاهی تسنن مثل اقلیت محسوب میشد مثل یك دیانت خارج از اسلام . یکی از خواسته‌های اهل تسنن این است وقتی‌که اسلام‌مطرح است تسنن و تشیع هردوساویند و اقلیت و اکثریت در دین واحد مطرح نیست .

ستم دوم ستمهای ملی است و این هم شامل کردستان نیست بسیاری از مردم مسلمان ایران ازحقوق ملی و حق تعیین مصیر واستفاده از فرهنگ خودشان و زندگی خاص خودشان نداشتنـــد و ستمی که شامل تمام ملت ایران است ستم طبقاتی است که این طبیعت حکومتهای طاغوتی‌گری است و نوع حکومت غیرتوحیدی که معمولا بالا وپائین‌امر جامعه درست میکردند امتیازات بوجـود می‌آورد چه مادی و چه معنوی خواسته ملت کرد این است که‌این ستمها برطرف بشود و این خواسته‌ها خواسته‌هایی است اسلامی در مورد‌کیفیت تحققش طبیعی است که به اون‌صورت که جنابعالی اشاره میکنید طرح نهائی تهیه نشده زیرا تهیه چنین طرحی در صلاحیت‌یك فرد یا چند فرد نیست ما تلاقی کرده‌ایم برای این‌مطلب از اواخر اسفند که از اجتماعی صاحبنظران کرد در کردستان تشکیل شود و عده‌ای بعنوان نماینده انتخاب بشوند که این عده تحت‌نظر آن کار کنند و با رهبری انقلاب ودولت درمیان بگذارند درورش بحث بشود و بتصویب برسد .

س ــ نظرتان را کلا درباره مطبوعات بیان‌نمائید.

ج ــ مطبوعات‌تراوش فکر و اخلاق مردم جامعه ما است‌ومظهری است از خصوصیات روحیات این مردم متاسفـــانه مابین‌آزادی و بی‌بندوباری هنوز امتیازی زیاد قائل نیستند و فرق این‌دوتا‌راخوب درك نمیکنند و عجیب هم نیست مردمیکه قرنها زیر ستم‌وفشاربودند ناگهان انتشار نابودمیشود خوب نمی‌فهمند وفراموش هم نمیکنند‌از هر راهی دستهای استعمارگران درکار است‌که علیه انقلاب فعالیت می‌کنند و باتوجه به‌این واقعیت عجیب نیست که مطبوعات ما نمی‌توانند ایده‌آل واقع گردند ویا مطلوب باشد و اما آنچه ضرورت‌دارد که رویش بررسی شود این است که درغیرآزاد گذاردن مطبوعات و قلم انسانهای انقلابی همیشه باهال‌قلم احترام میگذارند.

س ــ نظر خودتان را درمورد مبارزات ورامین و نقش آن در این انقلاب بیان نمائید.

ج ــ عرض‌کنم بانهایت احترام شهر ورامین ومردم ورامین را نگاه میکنم و اطمینان دارم این احساس است‌که نسبت به‌شما هـر مسلمان انقلابی آشنا به‌سابقه آزادی محترمی است‌که خود و مردم دارد در اولین ایام شروع حرکت انقلابی ورامین پیشرو بود رهبیمانی تاریخی‌ورامین و چندکیلومتر به‌استقبال مرگ یا بهتر بگویم به‌استقبال شهادت‌رفتند درس‌جانبازی را عجیب واضح و روشن به‌ملت ایران آموختند وازاین نظر انقلاب ایران وتمام ملت مسلمان ایران به‌این‌شهر شما و مردم مبارزه مذهب علیه مذهب‌می‌ترسیم ، ای‌آقای عزیز جنابعالی کـه مبارزه آزادی علیه‌آزادی رادیده‌اید چگونه آزادی علیه آزادی و از دموکراسی علیه دموکراسی نمی‌ترسید ؟ بقلم سوگند الازم آزادی علیه آزادی بکارگرفته می‌شود . والبته هیچکس ادعا ندارد که در کـار دولت جای انتقادنیست وکسی نمی‌گوید انتقاد نباید کردولی لحـن انتقاد کننده دلسوز بالحن انتقاد مغرضانه وتحریك‌آمیز براهل نظر پوشیده نیست ما می‌گوئیم : آزادی آری ، توطئه نه.

دادگاه انقلاب ٦ نفر از متهمین عوامل رژیم سابق شهسوار را محکوم کرد

صادق حقیقی‌نیا

منصور شاهپوری

ایرج ستودیان

جواد تبرتاك

وهاب کاسگری

مسعود سیگارودی

شهسوار ــ خبرنگار کیهان ــ دادگاه عدل انقلاب اسلامی شهرستان شهسوار ، پس از شور ، حکم نهائی خود را در مورد متهمین به کشتار خونین مردم بیگناه شهسوار که در روز ۲۳ مرداد ۱۳۵۷ انجام گرفته شده ، در مورد اشخاص زیر صادر کرد :

۱ــ صادق حقیقی نیا مامور اطلاعات شهربانی شهسوار به کشت ماه. حبس تادیبی و صدور حکم بازنشستگی ۲ــ منصور شاهپوری مامور اطلاعات شهربانی شهسوار و شرکت موثر در سرکوبی تظاهرات. باتوجه به نحوه عمل خشونت آمیز نامبرده در طول خدمت دادگاه ، ۳ سال زندان تادیبی ــ انفصال ابد از خدمت ۵۰ ضربه شلاق در ملا عام بتوبت به فاصله ۱۵ روز در میدان شهر ، و درعین حال برای معاش زندگی و تامین هزینه زندگی ماهیانه ۱۰۰۰۰ ریال در طول مدت حبس به خانواده‌اش داده شود ۳ــ ایرج ستودیان مامور اطلاعات و سئول موثر در سرکوبی تظاهرات ، ۸۰ ماه زندان و ۳ سال خدمت اجباری در پادگان کنبد ٤ــ جواد تبرتاك مامور اطلاعات شهربانی و بازوی عمل شهربانی بوده در سرکوبی مردم به بیدادگری زندان ، انفصال ابد از خدمت ، ۵۰ ضربه شلاق در دو نوبت به فاصله ۱۵ روز در فلکه شهر ۵ــ وهاب کاسگری مامور اطلاعات، نظر به مراعات نامبرده با ساکنین شهسوار و اینکه شدت عمل نداشته، ۳ ماه زندان تادیبی ، ۳۰ ضربه شلاق به فاصله ۱۵ روز و حداقل یکسال خدمت اجباری در رامسر ٦ــ مسعود سیگارودی فرمانده سابق ژاندارمری شهسوار و متهم به شرکت در سرکوبی تظاهرات ۲۳ مرداد ۵۷ براساس آیه شریفه سوره ۳٤ ماده مشمول عفو دادگاه انقلاب قرار گرفت و چون دادگاه ادامه خدمت وی را درشهسوار با توجه به شرایط موجود مقدور ندانست ، تقاضای انتقال نامبرده را به شهرستان (شاهی سابق) کرد، زیرا نامبرده درجهت مردمی قرار گرفته بود.

کرمانشاه ــ از سوی کمیته مرکزی موقت انقلاب اسلامی استان کرمانشاهان اطلاع داده شد که از چندی پیش عده‌ای از اشرار در مسیر راه اسلام آباد ــ کرند ــ سرپل‌ذهاب ــ وایلام دست به اغتشاش و ناامنی زده‌اند از جمله اقدامات آنها ایجاد راه بندان ــ سرقت احشام و مزاحمت هائی برای مسافران بوده است بدنبال این عملیات دو شب پیش عده‌ای مسلح در گردنه حسن آباد مقابل خرابه های دهکده تجر مبادرت به راه بندان کرده بودند که یك گروه از پاسداران مجاهد این کمیته بدفع آنان پرداختند یکدستگاه پیکان گروه مجاهدان مورد حمله سه تن از اشرار قرار گرفت که خوشبختانه به سرنشینان آن آسیبی وارد نشد و فقط براثر اصابت گلوله به چند نقطه از بدنه اتومبیل صدماتی وارد شد .

دیروز نیز عده‌ای از اشرار مسلح به دهکده سگان حمله کردند و بین آنان و ساکنان دهکده درگیری و زدوخورد روی داد که طبق گزارش رسیده در اسلام آباد کرمانشاه دراین درگیری غلام رضا ــ علی اکبر و خان مراد شهبازی ولی‌هلکی و اردشیر سگانی کشته شدند و پنج نفر باسامی احمد مهدوی جمشید ــ سگانی ــ صفر عزیزی ــ خسرو فیروزی ایمانی مجروح شدند ویك هزار راس گوسفند نیز بغارت برده شد، گروه هائی از مجاهدان در جریان این عملیات برای جلوگیری از ادامه زدوخورد بمحل اعزام شده‌اند که پس از ختم درگیری در نخستین ساعات بامداد دیروز به کرمانشاه بازگشتند .

گزارش دیگری که از اسلام آباد رسیده حاکی است که مردم این شهر دیروز درمخابرات اجتماع کردند و تلگرامی مبنی بر تقاضای استقرار امنیت در راه های منطقه مخابره کردند مردم اسلام آباد قبلا دراجتماعی که برای اعتراض به قطعنامه سنای امریکا تشکیل داده بودند از دولت آقای مهندس بازرگان تقاضا کرده بودند که امنیت در منطقه مرزی و راه های اسلام آباد به کرمانشاه وقصر شیرین و پل دختر ــ و ایلام برقرار شود .

اخبار کوتاه شهرستانها

شهادت ٥ مجاهد

اسلام‌آباد غرب ــ خبرنگار کیهان ــ در ساعت ٤ بعداز ظهرتا ده شب‌یکشنبه در منطقه‌ای باسم‌سگان از توابع گیلان غرب (که جزء حوزه ژاندارمری اسلام‌آباد می‌باشد) ، بین افراد مجاهد و چپاولگران درگیری افتاد و در این درگیری ٥ تن از افراد مجاهد به اسامی غلامرضا شهبازی ، خان‌مراد شهبازی ، علی‌اکبر شهبازی ، ولی ملکی و اردشیر سگانی شهید شدند و ٥ تن دیگر به شدت مجروح شدند که حال هر ٥ تن وخیم است . در این درگیری نیز۱۰۰۰ راس گوسفند به‌سرقت رفته است و بازار شهر تعطیل است و کلیه اهالی در جلوی مخابرات شهر تحصن کرده‌اند و از دولت آقای بازرگان تقاضای رسیدگی و آرامش در این منطقه را دارند .

اطلاعیه دادسرای انقلاب اسلامی بندرعباس

بندرعباس ــ خبرنگار کیهان ــ دادسرای انقلاب اسلامی بندرعباس ضمن اطلاعیه‌ای به افراد زیر ، کارمندان ساواك بندرعباس و بندرلنگه اخطار کرد که تا تاریخ ۵۸٫۳٫۱۱ خود را به کمیته انقلاب معرفی نمایند. در غیر اینصورت به پرونده آنان غیابی رسیدگی خواهد شد : فیروز مهرام ــ موچهر فرخ‌داد ــ علی اکبر ابراهیمی ــ منصور فرهادی ــ حسین باختری ــ قاسم شفیعی ــ حسین کاظمی دولت‌آبادی ــ فریدون آزادمهر (بیگوردی) ــ جمشید ناظقی ــ جعفر فریدون‌نژاد ــ محمد حسین یوسفی ــ ناصر نگهداری‌راد ــ اصغر لزگی ــ مهدی آذرگام ــ محمد تقی پارسایی ــ عزیز پناهی ــ هوشنگ‌سزی‌وند ــ سعید فرزانه ــ بهرام آقابابایی ــ احمد براتی و عباس محبی معلم دبستان بندرعباس به علت همکاری با ساواك .

ضمنا دادسرای انقلاب اسلامی بندرعباس اعلام کرد کسانی که از افراد زیر شکایت دارند میتوانند شکایات خود را تا تاریخ ۵۸٫۳٫۱۱ به کمیته انقلاب اسلامی بندرعباس تحویل دهند .

۱ ــ عباس خیاط مامور اطلاعات شهربانی بندرلنگه
۲ ــ جلال بنی‌جمالی کارمند ساواك بندرعباس
۳ ــ سرهنگ رضا احمدی افسر شهربانی بندرعباس
٤ ــ حیدر عامری مامور اطلاعات شهربانی بندرلنگه
۵ ــ اسحاق گله‌داری رئیس دبستان بندرلنگه
٦ ــ خدایار محمدی کارمند سازمان تعاون و امور روستاهای بندرلنگه

زرد و خورد در فیروزآباد

فیروزآباد فارس ــ خبرنگار کیهان ــ در زد وخوردی که دیروز (یکشنبه ۵۸٫۳٫٦) بین گروهی مسلح از طایفه جعفرمیکی بسرکردگی پرویز جوادپور و عده‌ای از مردم فیروزآباد فارس روی داد ، جوانی از فیروزآباد بنام حبیب خاکی کشته شد و ۷ نفر دیگر بسختی مجروح شدند . حال یکی از مجروحین بنام اورت‌قلی وخیم می‌باشد . مردم فیروزآباد از کمیته این شهر و ژاندارمری و شهربانی که برای خاتمه‌دادن این زد و خورد و موارد دیگر دخالتی نکردند ، بشدت ناراضی می‌باشند و از مسئولین امر خواستار رسیدگی باین موضوع می‌باشند

٥ نفر در تصادف کشته شدند

دزفول ــ خبرنگار کیهان ــ چهار نفر در تصادف رانندگی کشته شدند . این چهار نفرعبارتند از نورمحمدطلاوند ۲۴ ساله، علیمردان طلاوند ۳۳ ساله ، شیخ‌حسن بابایی ۴۵ساله و ولی آهنگر ۴۷ساله . این چهار نفر که ساکن قلعه‌لور از توابع اندیمشك بودند ، بامداد روز ۵شنبه گذشته بمنظور رفتن به محل کار در جاده تهران ــ خرمشهر ، یك ماشین ناشناس باآنها تصادف کرد و هرچهارتای آنها را کشت و متواری شد تحقیق در مورد شناسایی اتومبیل فراری و راننده آن از طرف کمیته اسلامی اندیمشك و قلعه‌لور و دادسرای دزفول ادامه دارد .

مبارزه با مواد مخدر

مسجدسلیمان ــ خبرنگار کیهان ــ بانوجه بدستور اکید دادسرای انقلاب مسجدسلیمان مبنی برجمع آوری و دستگیری عاملان وتوزیع کنندگان و استعمال کنندگان هروئین در مسجدسلیمان، عده‌ای ازعوامل فوق دستگیر و چند تن از آنها که تنها مبادرت به‌استعمال هروئین کرده بودند ، برای درمان وپیگیری باداره مبارزه با مواد مخدره ، یا مواد اعزام شدند و در نظر است که برای پاکسازی محیط مسجدسلیمان از انودگی‌های مواد مخدر اقدامات لازم و ضروری بطور پیگیری ادامه یابد.

کمك به حساب خانه‌سازی

ورامین ــ خبرنگار کیهان ــ دانش‌آموزان دبستان شهرك شیخ آب فرجك که یکی زمستمندترین افراد منطقه ورامین میباشد و بعلت فرار از جاده خانه‌ازتهران به‌این منطقه کوچ نموده بسری شرکت در امر خانه سازی مبلغ ۸۸۲۵ ریال به حساب شماره ۱۰۰ واریز نمودند.

سرقت از کیوسك فروش نشریات

لنگرود ــ خبرنگار کیهان ــ کیوسك فروش نشریات احمد سعیدی مشئبه شب از۵۸٫۳٫۱۰ مورد دستبرد عده‌ای طارق قرار گرفت که با شکستن قفل آن مبالغی‌پول نقد و سیگار و سایر اجناس که‌در آن وجود داشت ، برقت بردند. مراتب به شهربانی گزارش شد و پاسداران در تعقیب و دستگیری سارقین می‌باشند .

اعتراض به حضور ناوگان امریکا در خلیج فارس

خلخال ــ خبرنگار کیهان ــ هزاران نفر از مردم مسلمان‌خلخال بعنوان اعتراض به سخن پراکنی های امریکا و حضور ناوگان‌جنگی در خلیج‌فارس، دست بره‌راه‌پیمایی وسیعی زدند و امپریالیسم و صهیونیسم را محکوم ساختند.

شهردار برکنار شد

اهر ــ خبرنگار کیهان ــ در پی اعتصاب کارکنان شهرداری اهر ومتحصن شدن عده‌ای از کارکنان شهرداری این شهرستان در کمیته انقلاب اسلامی شهردار اهر ابوالفضل بزازی از کار برکنار شد وفعلا شهرداری اهر بدون سرپرست مانده‌است.

تظاهرات ضد امریکائی در دورود

دورود ــ خبرنگار کیهان ــ بدعوت اتحادیه فرهنگیان بومی دورود ، بیش از ٤ هزار نفر از طبقات مختلف روحانی وفرهنگی دانش‌آموز و کشاورز ، پیشه‌ور و کارگر ــ زن ومرد در مسجد جامع این شهر اجتماع کرده‌و درحالیکه دهها شعار و پلاکات وتصویر امام خمینی رابالخود حمل می‌کردند ، دست به‌تظاهرات و راه‌پیمائی در سطح شهر زدند و در حالیکه شعارهای : اسلام پیروز است ، امریکا نابود است . راست و چپ محکوم است ، را با مشت‌های گره کرده و صدای بلند تکرارمیکردند خیابانهای شهر راطی کرده و در میدان آبا م‌خمینی اجتماع نمودند وپس از استماع سخنرانی چند واعظ قطعنامه‌ای قرائت شد .

کود در اختیار کشاورزان گذاشته شد

رامیان ــ خبرنگار کیهان ــ مقدار ٦۵۰۰ کیلو کود فسفات که از رامیان به محل دیگری حمل میشد، بوسیله‌افراد محلی‌ونگهبانان پاسگاه ژاندارمری کشف و پس از آن‌به‌بهای‌هرکیسه۵۰کیلوئی بمبلغ ۵۲۰ ریال در اختیار کشاورزان رامیان گذاشته شد . گفته میشود بهای هرکیسه کود فسفات از۸۷۰ تا ۹۰۰ ریال خرید و فروش‌میشود.

قطع خط ارتباطی تلفن ورامین

ورامین ــ خبرنگار کیهان ــ حدود یك ماه میباشد که خط ارتباطی نلعن ورامین قطع‌گردیده، ومشکل ارتباطی به دیگر مشکلات شهری اضافه شده و هیچ مقام مسئولی چه در دوران طاغوت‌وچه اکنون بفکر این امر حیاتی‌نیفتاده، اکنون بفکر این امر حیاتی نیفتاده‌اند بطوریکه این ناراحتی باعث گردیده کلیه کارکنان‌این اداره ضمن مراجعه به فرمانداری ورامین در رفع این نقایص دست به‌اعتراض‌زدند.

نتیجه انتخابات جامعه داروسازان ایران

اعضای هیئت مدیره جامعه داروسازان ایران بشرح‌زیر انتخاب شدند:

۱ــ دکتر مرتضی آذرنوش ۲ــ دکتر غلامرضا اعظمی (دبیر) ۳ــ دکتر محمد کاشانی ٤ــ دکتر مرتضی نیلفروشان (نایب رئیس) ۵ــ دکترابراهیم انگجی ٦ــ دکتر داود حمیدی‌خو ۷ــ دکترسیف‌اله ۸ــ دکتر ابوالفضل غرضی (خزانه‌دار) ۹ــ دکتر حسن خالصی ۱۰ــ دکتر مفلا محمودی گیلانی ۱۱ــ

تظاهرات و راهپیمائی در رامیان

رامیان ــ خبرنگار کیهان ــ ازسوی حزب جمهوری‌اسلامی شعبه رامیان ، راه‌پیمایی و تظاهرات گسترده‌ای انجام شد . این راه‌پیمائی که با حضورحجت‌الاسلام مهدوی نماینده اعزامی ازتهران و حاج سیدحسین رامیانی‌سرپرست کمیته انقلاب اسلامی و دانش آموزان و طبقات مختلف درحالیکه تظاهر کنندگان عکس‌هایی ازامام خمینی و آیت‌الله طالقانی دردست داشتند با شعارهایی برعلیه سنای امریکا ، شوروی و اسرائیل به راه‌پیمایی پرداختند و به پشتیبانی فلسطین شعارهایی دادند و از انقلاب اسلامی ایران به رهبری آیت‌الله خمینی پشتیبانی کردند.

هفته‌نامه قاصدك انتشار یافت

ورامین ــ خبرنگار کیهان ــ اولین هفته‌نامه محلی ورامین بنام قاصدك به مسئولیت مهندس محمد رضا مرعشی منتشر شد این‌روزنامه همه هفته چهارشنبه‌ها پیرامون مسائل و مشکلات شهری درشهرهای ورامین ، گرمسار و شهرری و بخشهای تابعه توزیع میگردد.

درزدوخورد مسلحانه بین پاسداران و سارقین دراسلام‌آباد ۳ تن کشته شدند

جلوی فرصت‌طلبان را بگیرید

لنگرود ــ خبرنگار کیهان ــ عده‌ای ازافراد سودجو فرصت‌طلب در ساحل چم‌حاله وسایر مناطق دیگر، زمین های متعلق به مردم را که متصرفی ودارای سندمالکیت بوده ، قطعه قطعه کرده و بفروش می‌رسانند. این‌افراد وقتی‌که میهن‌پرستان ومسلمانان مشغول مبارزه برعلیه طاغوت بودند، فرصت راغنیمت شمرده و در زمین‌های باحالی که‌جزو حریم دریا و اموال منی محسوب می‌شود ، اقدام به‌احداث ساختمان و پلاژ کردند واطراف زمین‌های متعلق به‌مردم را محصور کردند، وتاکنون فرماندار و دادستان بارها تذکر داده‌اند و مردم مصرا از دولت اسلامی می‌خواهند که جلوی این فرصت‌طلبان راگرفته واین زمین‌ها وتاسیسات چم‌خاله رابرای تاسیس دانشگاه و محل‌های بهداشت و صنعتی اختصاص‌دهند.

تشکیل سپاه پاسداران در مشهد

بسمه‌تعالی

رهبر عالیقدر انقلاب اسلام ، حضرت‌آیت‌الله العظمی امام‌خمینی سپاه پاسداران انقلاب اسلامی خراسان مفتخر است بدینوسیله آغاز فعالیت خودرا بعرض‌آن رهبر بزرگ برساند .

این سپاه با الهام‌گیری ازاسلام راستین و به‌نیروی القابیون مسلمان مصمم است‌که بخواست خدای بزرگ همه قدرت و امکانات خود را فقط درخدمت اسلام واندیشه‌های اصیل قرآن و راه و روش پیشوایان معصوم علیهم‌السلام قرار دهد و چنانکه در پیام آن رهبر بزرگ‌آمده‌است ، ملت مافقط برای اسلام واستقلال وآزادی در پناه اسلام مبارزه کرده وبدان نیزاری داده است. مانیز هر سازمان‌وگروه وحزبی راکه جز ایدئولوژی اسلام واصل امامت ورهبری روحانیت اندیشه‌ای داشته باشد، مسلمان ندانسته و دشمن ملت ایران میدانیم.

ضمنا مشدیدا توطئه سوء قصد به برادر مجاهدمان آیت‌الله هاشمی رفسنجانی راکه بدست ارتجاع داخلی وابسته امپریالیسم شرق وغرب صورت گرفته است‌محکوم میکنیم وتعقیب ومجازات فوری عاملان محرکین راخواستاریم.

سپاه پاسداران انقلاب اسلامی خراسان ــ مشهد

برگزاری مراسم بزرگداشت ۲ تن از پاسداران جیرفت

بنا به‌گزارش خبرنگار ما بمناسبت درگذشت ۲ تن از پاسداران انقلاب بنامهای‌محمود محمدی وشکرجلالی گروهبان بازنشسته ژاندارمری که در برخورد مسلحانه باسارقین و اشرار در عنبر آباد جیرفت جان خود را آ در دست دادند مراسمی‌در مسجد جامع کرمان برگزار شد .

در این گردهم‌آیی که قشرهای مختلف مردم کرمان شرکت داشتند پس از قرائت سیاتی ازکلام‌الله مجید یکی‌از وعاظ شهر کرمان پیرامون انقلاب اسلامی ایران و وظایف پاسداران سخن گفت . وی یادآور شد پاسداران انقلاب‌اسلامی ایران بخطرات راهی‌که برگزیدند واقف وآگاه هستندوباالهام ازمکتب شهادت حسین (ع) ازحرکت باز نخواهند ایستاد. آنگاه شرکت کنندگان در جلسه بمناسبت حادثه سوء قصد بجان حجت‌الاسلام هاشمی رفسنجانی از مسیر خیابانهای شهر کرمان گذشتند و طی یك گردهمائی که در مسجد امام خمینی تشکیل دادند اعمال ضدانسانی این عده‌را محکوم کردند و از دولت موقت اسلامی خواستند که هرچه زودتر عاملین این فاجعه‌را دستگیر ومجازات کند .

تشکیل کانون دیپلمه‌های بیکار

خمین ــ خبرنگار کیهان ــ کانون دیپلمه‌های بیکار خمین‌در تاریخ ۵۸٫۲٫۲۹ تشکیل شد . در بدو تشکیل ۲۱۰ نفر عضو دارد که همه خدمت وظیفه انجام داده‌و منتظر اشتغال میباشند و این کانون در راهپیمائی ۵۸٫۲٫۲۹ پشتیبانی خودرا از احکام دادگاه های‌انقلاب اعلام کرد و قطعنامه‌ای صادر کرد.

انتصاب

آذران ــ هشترود ــ آقای‌محلق ثانی بمدت دادستان‌شهرستان‌آذران منصوب و مشغول کار شدند .

اختلاف طایفه‌ای یك کشته داد

مسجدسلیمان ــ خبرنگار کیهان ــ نیازعلی آستر کی‌یکی ازکلانتران بختیاری درمحل الیگودرز بعلت بروز اختلافی که با چند تن از افراد طایفه‌اش بر سر مالکیت زمین پیدا کرده بود، کارشان به زدوخورد کشید و برابر اطلاع رسیده لهازعلی برائر اصابت گلوله‌کشته شد . وی دارای۳همسر و ۲۰ اولاد بود .

ورودنمایندگان امام‌خمینی به دورود

دورود ــ خبرنگار کیهان ــ بمنظور بررسی مسائل ومشکلات شهری و به درخواست اهالی‌دورود از زعیم عالیقدر حضرت آیت‌الله العظمی امام خمینی، دو نفر به اسامی آقایان حجت‌الاسلام احمد محسنی و حجت‌الاسلام غلامحسین محمدی گلپایگانی از طرف امام خمینی برای رسیدگی به مشکلات ومسائل امور شهری و کارهای اجتماعی وارد دورود شدند و مورد استقبال اهالی قرارگرفتند.

بعلت بی‌توجهی ، پسر بچه‌ای سوخت

خوشتر ــ خبرنگار کیهان ــ فخرالدین شیرزاد ۳ ساله، که در پیکان پدرش جلوی منزلشان در حال بازی بود،ناگهان‌بعلت‌ناملوایی اتومبیل آتش گرفت و همایگان پیکر سوخته این کودك را به بیمارستان سوانح اعزام‌کردند ولی معالجات موثر واقع نشد و نامبرده جان‌سپرد .

تظاهرات در شهسوار

شهسوار ــ خبرنگار کیهان ــ هزاران نفر از مردم شهسوار در تظاهرات ضد امریکائی هرگ‌ست کردندو شعارهای ضدامریکائی سادات وبگین دادند.

اطلاعیه دادگاه انقلاب اسلامی شاهرود

شاهرود ــ خبرنگار کیهان ــ دادگاه انقلاب‌اسلامی شاهرودباعلام کردکه حسین علی حبایی بخشدار سابق بسطام بنا به شکایتهائی که از طرف اهالی، بمعالم از نامبرده شده از طرف این دادگاه تحت تعقیب است و هنانچه راس مدت ۵ روز خود را به دادگاه انقلاب اسلامی شاهرودمعرفی ننماید ، دادگاه به پرونده وی رسیدگی و حکم غیابی صادر خواهد نمود.

راهپیمائی عظیم

بندرديلم ــ خبرنگار کیهان ــ اهالی بندرديلم با یك‌راه‌پیمائی عظیم درحالی‌که شعارهای: مرگ بر امریکا ، نابود باد اسرائیل ، جمهوری اسلامی پیروزاست،الزاجزو و تنفر خود را از یاوه‌سرائیهای سنای امریکا ابراز داشتند .

گاز استیلن (کاربیت)
گاز اکسیژن ــ ازت و آرگون
شرکت ایران اکسیژن
دفتر مرکزی تلفن ۸۳۶۴۳۶ ــ ۸۲۷۲۴۸
پخش شماره یک ۲۵۶۳۹۲ ــ ۲۵۱۸۲۳
پخش شماره دوخلیج‌آباد کرج تلفن ۳۶۹۴

برای شما که خسته هستید

تور ۳ روزه کنار دریا
صبحانه ــ نهار ــ شام ــ باموزیك
حرکت ۵۸٫۳٫۸ تلفن ۸۴۱۴۷۲
ن ۸۰۱۰۲ ۱ــ۲

آگهی دعوت

مجمع عمومی عادی شرکت پس‌انداز و وام مسکن تبریز در تاریخ دوشنبه ۱۳۵۸٫۳٫۲۱ ساعت ٤ بعدازظهر در محل شرکت برگزار خواهد شد .

از سهامداران محترم تقاضا مینماید برای دریافت کارت‌ورود به جلسه با در دست داشتن اوراق اصلی سهام و کارت‌شناسائی تا پایان وقت اداری روز ۱۳۵۸٫۳٫۱٦ بمرکز شرکت واقع در خیابان خمینی روبروی مدرسه بوعلی سینا مراجعه فرمایند .

دستور جلسه :

۱ ــ انتخاب اعضاء هیئت مدیره و حسابرسان (بازرسان) و تعیین حق حضور در جلسات و پاداش سالانه آنان و انتخاب روزنامه .
۲ ــ استماع گزارش هیئت مدیره و حسابرسان (بازرسان) راجع به عملیات سالانه شرکت و اخذ تصمیم نسبت به آنها.
۳ ــ رسیدگی ترازنامه سالانه و حساب سود و زیان و تطبیق درآمد و هزینه‌های شرکت با بودجه مصوب سال قبل و تصویب‌آن.
٤ ــ تعیین خط مشی شرکت .

شرکت پس‌انداز و وام مسکن تبریز

دعوت مجمع عمومی عادی شرکت سهامی خاص منزلگاه

از صاحبان سهام شرکت سهامی خاص منزلگاه دعوت میشود که برای شرکت در مجمع عمومی سالیانه روز دوشنبه ۲۱ خرداد ماه سال جاری در ساعت ۷٫۵ بعدازظهر در محل شرکت حضور بهم‌رسانید :

دستور جلسه :

۱ ــ استماع گزارش هیئت مدیره و بازرسان
۲ ــ رسیدگی به سود و زیان عملکرد سال ۱۳۵۷
۳ ــ تعیین خط مشی آتی شرکت

آگهی دعوت شرکت تارابگین (سهامی خاص)

بدینوسیله از کلیه صاحبان سهام شرکت تارابگین (سهامی خاص) دعوت می‌نماید که در جلسه مجمع‌عمومی عادی سالیانه و مجمع عمومی فوق‌العاده شرکت که در ساعت ۱۰ صبح روز دوشنبه ۵۸٫۳٫۲۸ در طبقه هشتم ساختمان سازمان گسترش و نوسازی صنایع ایران واقع در خیابان مصدق ، نبش جام‌جم تشکیل میگردد ، حضور بهمرسانند .

رئیس هیئت مدیره

دستور جلسه :

۱ ــ استماع گزارش هیئت مدیره و گزارش بازرس مربوط به عملکرد مالی سال ۱۳۵۷ و رسیدگی به ترازنامه
۲ ــ انتخاب بازرس اصلی و علی‌البدل
۳ ــ تعیین روزنامه کثیرالانتشار
٤ ــ تعیین خط مشی شرکت در سال آتی
۵ ــ افزایش سرمایه .
٦ ــ تعیین وضعیت شرکت در صورت عدم تصویب افزایش سرمایه

آگهی دعوت

مجمع عمومی فوق‌العاده و مجمع عمومی عادی سالیانه شرکت سهامی خاص نیکنوش ساعت ۳ بعدازظهر روز یکشنبه ۱۳۵۸٫۳٫۲۷ در محل شرکت واقع در خرمشهر کارخانه کاتادارای تشکیل میشود بدینوسیله از سهامداران محترم شرکت دعوت میشود که در روز و ساعت مقرر در جلسه مجمع شرکت فرمایند .

دستور جلسه عبارتست از :

۱ ــ قرائت گزارش هیئت مدیره و بازرس قانونی شرکت در مورد عملکرد ۱۳۵۷
۲ ــ بررسی و تصویب ترازنامه عملکرد سال ۱۳۵۷ وحساب سود و زیان و اتخاذ در مورد تقسیم سود
۳ ــ انتخاب بازرس اصلی و بازرس علی‌البدل .
٤ ــ تعیین روزنامه کثیرالانتشار جهت درج آگهیهای مربوط بشرکت .
۵ ــ مذاکره و اخذ تصمیم در مورد مسائلی که در جلسه مجمع مطرح شود .

شرکت سهامی خاص نیکنوش

آگهی مناقصه

بانك رهنی ایران تعداد دو میلیون برگ کاغذ یك گیگی بهم پیوسته ۱۳۲ ستونی و سیصد هزار برگ کاغذدوگیی و دویست و پنجاه هزار برگ کاغذ سه نسخه مورد مصرف ماشینهای کامپیوتری خود را از طریق مناقصه‌خریداری مینماید .فروشندگان میتوانند برای ملاحظه نمونه کاغذهای مورد نظر و کسب اطلاعات بیشتر و همچنین اخذ برگ شرائط مناقصه ، در ساعات اداری به دفتر نامه‌های این بانك مراجعه و پیشنهادات خود راحداکثر تا ساعت ۹ صبح روز ۵۸٫۳٫۳۰ به‌دفتر مزبور تسلیم فرمایند . پیشنهادهای‌واصله در روز۴٫۲ ۱۳۵۸ درحضور کلیه‌شرکت کنندگان باز و قرائت شده و واجدین شرائط از بین آنها انتخاب خواهد گردید .

بانك رهنی ایران

آگهی دعوت دومین جلسه مجمع عمومی فوق‌العاده سازمان ملی فولکلور ایران

نظر به اینکه جلسه مجمع عمومی فوق‌العاده سازمان ملی فولکلور ایران مورخ ۱۳۵۸٫۲٫۲۹ بعلل عدم اتخاذ تصمیم وزارت فرهنگ و آموزش عالی در مورد خط مشی آینده سازمان و نیز عدم حضور ٪ اعضاء تشکیل نگردید ، لذا مجددا از کلیه اعضاء و نمایندگان وزارت کشور ، دفاع ملی ، اطلاعات و مدیر کل فعالیتهای هنری وزارت فرهنگ و آموزش عالی دعوت میشود تا در ساعت ٤ بعدازظهر روز شنبه ۱۳۵۸٫۳٫۱۹ در محل جدید سازمان واقع در خیابان خارك ، ساختمان هنرستان آواز رودکی طبقه سوم حضور بهمرسانند .

دستور جلسه :

۱ ــ رسیدگی و تصویب ترازنامه و حساب دریافت و پرداخت سال ۱۳۵۷
۲ ــ استماع گزارش هیئت مدیره
۳ ــ اخذ تصمیم در مورد انحلال و یا ادامه کار سازمان

رئیس هیئت مدیره سازمان ملی فولکلور ایران

آگهی دعوت

مجمع عمومی فوق‌العاده و مجمع عمومی عادی سالیانه شرکت سهامی خاص خوش‌نوش ساعت ۳ بعدازظهر روز شنبه ۱۳۵۸٫۳٫۲٦ در محل شرکت واقع در همدان جاده فرودگاه تشکیل میشود بدینوسیله از سهامداران محترم شرکت دعوت میشود که در روز و ساعت مقرر در جلسه مجمع شرکت فرمایند .

دستور جلسه عبارتست از :

۱ ــ اصلاح بعضی از مواد اساسنامه شرکت .
۲ ــ استماع گزارش هیئت مدیره و بازرس قانونی نسبت به عملکرد سال ۱۳۵۷
۳ ــ تصویب ترازنامه و حساب سود و زیان عملکرد سال ۱۳۵۷ و اتخاذ تصمیم در خصوص تقسیم منافع .
٤ ــ انتخاب بازرس اصلی و علی‌البدل .
۵ ــ تعیین روزنامه کثیرالانتشار جهت درج آگهیهای‌مربوط بشرکت .
٦ ــ شور و اخذ تصمیم در مورد مسائلی که در جلسه مجمع مطرح شود .

شرکت سهامی خاص خوش‌نوش

اطلاعیه

باکمال تاسف مشاهده میشود عده‌ای سودجو و فرصت‌طلب و افراد غیرمسئول با تعبیه ابزارهائی خودسرانه دور از نظرماموران این سازمان در آب مشروب شهر تهران دخل و تصرفاتی غیرمجاز بمنظور سوء استفاده از شبکه عمومی شهر مینمایند . از آنجا که این عملیات ناروا موجب اختلال در امر آبرسانی شهر تهران و اتلاف آب تصفیه شده و احتمالا کمبود فشار و یا قطع آب مشترکان میگردد و عدم ثبت این قبیل انشعابات اختلالاتی درآمار و بالنتیجه عدم وصول آب‌بهاء و ایجاد خسارات مالی مینماید و از همه مهمتر موجبات آلودگی آب مشروب اهالی تهران رافراهم خواهد نمود ، بدینوسیله از عموم اهالی گرامی شهر تهران تقاضا دارد در صورت مشاهده مراتب را فورا بسازمان آب منطقه‌ای تهران کتبا یا تلفنی باشماره ۵۳۱۰۰۰ و ۵۳٤۰۰۰ در تمام شبانه‌روز و شماره ٦۵۷٤٤٤ در ساعات اداری اطلاع دهند تا از عملیات غیرمجاز این قبیل اشخاص سودجو جلوگیری و مورد تعقیب قانونی قرار گیرند .

وزیر نیرو

مبلمان و اتاق خواب
قسطی
در گالری
ژوکوند
چهارراه بهار شرقی ساختمان پارسی

کیهان ورزشی روزهای یکشنبه منتشر میشود

مفقود شده

دفترچه و سند مالکیت بسامو مدل ۱۶۰۲ شماره ۹٤۲۱۳ تهران ــ ع بنام محمد فتحی پاکرو در کرج مفقود/یابنده به پادگان تیپ ۳ همدان اطلاع و مژدگانی دریافت نماید .

ش ٤۵۵ ۱ــ۲

آگهی مجمع عمومی فوق‌العاده صاحبان سهام شرکت صنایع فابیس (سهامی خاص)

از صاحبان سهام شرکت صنایع فابیس سهامی خاص تقاضا میشود حداکثر ظرف مدت (٦) ماه از تاریخ این آگهی برای تبدیل سهام خود از سهام بی‌نام بسهام بانام بمرکز شرکت واقع در خیابان گاندی خیابان یازدهم شماره ۹ مراجعه نمایند .

بدیهی است پس از انقضای مدت مذکور کلیه سهام بی‌نام شرکت باطل شده تلقی میگردد .

هیات مدیره شرکت صنایع فابیس

ش ٤۱۰ ۱ــ۳

آگهی دعوت مجمع عمومی عادی صاحبان سهام

پیرو آگهی مورخ ۱۳۵۸٫۱٫۲۳ منتشره در روزنامه کیهان باطلاع میرساند که مجمع عمومی عادی شرکت پس‌انداز و وام مسکن گیلان در تاریخ پنجشنبه ۲٤ خرداد ماه ۱۳۵۸ بجای‌سالن شیر و خورشید سرخ رشت در آمفی‌تئاتر سازمان آب و برق واقع در جاده تهران در ساعت ۵ بعدازظهر برگزار خواهد شد دستور جلسه کمافی‌السابق خواهد بود .

شرکت پس‌انداز و وام مسکن گیلان

ش ٤۵۳

به دعوت انجمن اسلامی کارکنان ثبت احوال

آیت‌الله علامه نوری پیرامون پیشبرد اهداف انقلاب اسلامی ایران سخنرانی می‌فرمایند : زمان سه‌شنبه ۵۸٫۳٫۸ ساعت ٤ تا ٦ عصر مکان : خیابان سپه سازمان ثبت احوال کشور

ن ۸۰۱۳٦

خانمهای دبیر و دانشجو به همکاری شما جهت تدریس خصوصی نیازمندیم . موسسه فرهنگی جم تلفن ۹۳۱٦۱۷

ن ۸۰۱۳۰

پشم شیشه

راروکش آلمینیوم موجود است
شرکت تهران‌فایبر تلفن ٦۵۵۵۲۹ و ٦۵۵۹۸۸

ن ۸۰٦۱

آگهی دعوت مجمع عمومی عادی وفوق‌العاده‌شرکت سرمایه گذاری آذرین سهامی عام

ازعموم صاحبان سهام دعوت میشود که ساعت ده صبح روز شنبه ۱۳۵۸٫٤٫۲ درمحل شرکت (تهران خیابان تخت جمشید نبش فرصت ساختمان بزرگ) حضور بهمرسانند.

دستور جلسه :

۱ ــ استماع گزارش هیئت مدیره و بازرسان و تعیین خط مشی آینده شرکت
۲ ــ رسیدگی وتصویب ترازنامه وحساب سود و زیان سال مالی یکساله شرکت (ازاول فروردین لغایت آخر اسفند ماه ۱۳۵۷)
۳ ــ انتخاب هیئت مدیره وبازرسان
٤ ــ تعیین روزنامه کثیرالانتشار برای درج آگهی و اطلاعیه‌های شرکت
۵ ــ ت

صفحه ۸ کیهان
دوشنبه ۷ خرداد ماه ۱۳۵۸
دوم رجب ۱۳۹۹
شماره ۱۰۷۱۸

ساعات شرعی :
اذان مغرب امشب ۲۰٫۲۹ — اذان صبح فردا ۴٫۲
طلوع آفتاب فردا ۵٫۵۰ — ظهر شرعی فردا ۱۳٫۱
استخراج : دکتر عباس ریاضی کرمانی

احزاب وجمعیت های سیاسی

سخنرانی دکتر سنجابی رهبر جبهه ملی ایران

دکتر کریم سنجابی رهبر جبهه ملی ایران روز چهارشنبه ۵۸٫۳٫۹ ساعت ۶ بعدازظهر در محل تشکیلات مرکزی جبهه ملی ایران واقع در خیابان کارگر (سیمتری) روبروی ستاد ژاندارمری سخنرانی خواهند کرد موضوع سخنرانی ــ آشنایی باوضاع فکری واصول اعتقادی جبهه ملی ایران است این گردهم‌آیی از طرف دانشجویان جبهه ملی ایران صورت میگیرد و سازمان دانشجویان جبهه ملی ایران از عموم دانشجویان برای شرکت دراین گردهم‌آیی دعوت کرده‌است .

اعلام موجودیت

در پی اولین جلسه هیئت موسس کانون متخصصین بیمه باشرکت جمعی از افراد باسابقه و متخصص بیمه‌ای در صنعت بیمه کشور در روز ششم خردادماه (دیروز) تشکیل گردیدواعلام‌موجودیت نمود. این کانون باتوجه به دوران سازندگی‌انقلاب بوجود آمده‌است.

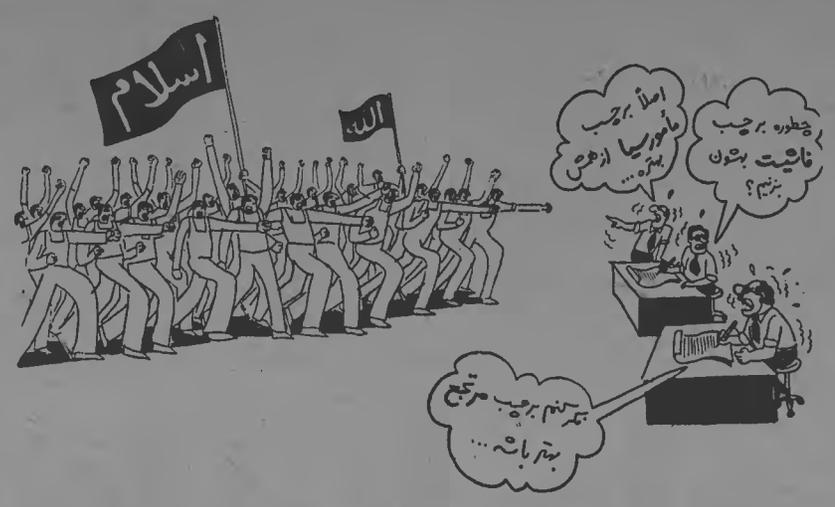

جامعه قضات ایران ضمن اعتراض به قطعنامه سنای امریکا از دولت تقاضاکرد :

کلیه خساراتی که دولت امریکا در رابطه بارژیم گذشته بایران وارد کرد باید ارزیابی شود

جامعه قضات ایران دیروز در اعتراض به قطعنامه سنای آمریکا اعلامیه‌ای انتشار داد. دراین اعلامیه آمده است: جامعه قضات ایران قطعنامه ۱۷ ماده سنای ایالات متحده آمریکا را مطالعه و ملاحظه کرده است و نظر به مسئولیتی که قوه قضائیه مستقیما در صیانت از حقوق و آزادیهای همه افراد ساکن ایران بعهده دارد و با توجه به اصول حقوق بین‌المللی اعلام میدارد که مجازات بشکلی که پس از پیروزی انقلاب‌اعمال میشود منبعث از اراده ونیروی ملت ایران است. مقررات جزائی در هر شکل و فرم مظهر حاکمیت ملی است و دخالت هر قدرتی خارج از مرزهای کشوربهر کیفیت در این مسائل برخلاف اصول حقوق بین‌المللی میباشد.

قطعنامه سنای آمریکا نمونه بارزی از نقض حقوق بین‌الملل مباین با اصول استقلال و حاکمیت ملی بوده و باتوجه به اسنادموجود نشانه توطئه امپریالیسم‌وصهیونیسم علیه ملت ایران بنظر میرسد.قضات ایران در این اعلامیه گفته‌اند از قضات آمریکا میخواهیم به نشانه اعتراض ملت ایالات متحده که مسلما‌اعمال تجاوزکارانه زمامداران را تائید نخواهند کرد، عمل‌سنای آمریکا را لااقل تقبیح کنند. در این اعلامیه جامعه قضات ایران نظر گروههای مختلف در مورد راه و رسم اداره کشور بمقتضای آزادی و مشارکت همه اقشارملت نباید فرصت‌طلبان بین‌المللی امپریالیسم و عوامل داخلی آنها را فریب بدهد و تصور نمایند زمان مناسب برای توطئه پیدا کرده‌اند و یا تزلزلی در وحدت نظر ملت ایران پیدا شده است. ملت ایران با آگاهی و آمادگی‌کامل‌از انقلاب و از دست‌آوردهای آن پاسداری میبایدو و در برابر استعمار و استثمار و دخالت بیگانه با وحدت کامل و رهبری واحد امام‌خمینی بی‌تزلزل ایستاده است همانطورکه میلیونها ایرانی در لحظات‌بحران و اوج انقلاب اسلامی در مقابل تانکها و زیرباران گلوله‌پاخاستند و تمام نقشه‌های ضد ملی را عقیم گذاشتند و به پیروزی تاریخی رسیدند اکنون نیز با تمام وجود همین آمادگی را دارند . در پایان این اعلامیه جامعه قضات ایران گفته‌اند ما از دولت موقت‌جمهوری اسلامی مصرا میخواهیم تا با رسیدگی همه‌جانبه خساراتی راکه دولت آمریکا در رابطه با رژیم سابق باشکال مختلف بملت ایران وارد کرده ارزیابی نمایند. این خسارات برابر موازین حقوقی شناخته شده در روابط بین‌المللی قابل مطالبه است. استحقاق ملت ایران بتحصیل آنچه با زوروستم و اجحاف و قراردادهای تحمیلی و بطریق غارت و یا ارتکاب‌جنایت از دست داده معقول و غیر قابل انصراف است خصوصیت‌اسلامی انقلاب ایران اجازه اهمال ودرنگ و تاخیر در این ارزیابی‌و مطالبه را بدولت نمیدهد.

سیا و ساواک در ترور آیت‌الله رفسنجانی دست داشتند

دکتر طباطبائی پزشک معالج آیت‌الله هاشمی رفسنجانی درباره وضع آیت‌الله گفت حال‌عمومی آیت‌الله رفسنجانی بسیار خوب است و ایشان دیروز توانستند فریضه دینی خود رابخوبی انجام دهند و حتی در اطاق خود کمی راه رفتند.

دکتر طباطبائی گفت تا چند روز دیگر اجازه خواهد شد که آیت‌الله با خبرنگاران مصاحبه کنند و پیامی خطاب به برادران و خواهران عزیز از طریق رادیو و تلویزیون بفرستند.

اظهارات برادر آیت‌اله رفسنجانی

امروز برادر آیت‌الله‌هاشمی رفسنجانی درمورد سوء قصد به آیت‌الله گفت حال برادرم بسیار خوب است و در دو سه‌روز آینده اجازه ملاقات با ایشان داده خواهد شد تا بتوانند صحبت کنند.

برادر آیت‌الله افزود علت اینکه هنوز اجازه ملاقات با ایشان داده نمیشود اینست که چون جراحات و عمل جراحی هنوز بطور کامل التیام نیافته است. دکتر معالج ایشان اجازه ملاقات و صحبت نمیدهد از اینرو در روزهای آینده پس از بهبودی کامل اجازه ملاقات و مذاکره با آیت‌الله رفسنجانی داده خواهد شد.

اطلاعیه حوزه علمیه قم

حوزه علمیه قم در اطلاعیه‌ای سوء قصد به جان حجت‌الاسلام هاشمی رفسنجانی رامحکوم کرده است. دراین اطلاعیه گفته شده است بار دیگر دست امپریالیست از آستین مزدوران منافق ــ سیاهدل ــ و فاجعه‌آفرین بیرون آمد و خواست با سوء قصد به فرزند دلیر و آگاه اسلام دانشمند مجاهد ومتعهد برادر و استادمان هاشمی رفسنجانی ضربه‌ای تازه بر پیکر انقلاب اسلامی ایران وارد نماید. هاشمی یا مبارز نستوه مردم مسلمان ما که استقلال را بمفهوم واقعی خود درک کرده است و عدم تعهد را در متن ایدئولوژی اسلامی جستجو نموده و بدین جهت دست رد به چپ وراست وامپریالیست وسوسیالیست میزند و توطئه را از هرنوع که بوده چه شرقی و چه غربی بوسیله هرضد انقلابی چه کافر و چه منافق افشا مینماید. طبیعی است که چوب استقلال و عدم وابستگی خود را بخورد. ما ضمن محکوم کردن این توطئه ضد انسانی و ضد اسلامی و هشدار مرگ آفرین بهمه کافران و منافقان مزدور که شکست رسوائی‌شان آنان را بجنون وحشتناکی گرفتار میسازد و انزوای فضاحت‌بارشان آنها را بانتقام جوئی وحشیانه‌ای واداشته، از دولت موقت اسلامی ومسئول کل دادگاه انقلاب اسلامی‌خواسته شده است از این توطئه‌ها بسادگی نگذرند و وظیفه اسلامی خود را که پاسداری از دست‌آورد های انقلاب مردم قهرمان شهید داده مسلمان ما و کشف و خنثی کردن توطئه های بقایای رژیم سابق و منافقین شکست خورده است. درخور انقلاب اسلامی ایران انتظار دهشتناک و نیز قرقره را کبر جرائم اقدامات خود در مورد شهادت سرلشگر قرنی و استاد مطهری بگذارند در غیر اینصورت وظیفه اسلامی خود خواهیم دانست با کسب اجازه از پیشگاه قائد آگاه وقاطع امام خمینی برای نبرد با توطئه‌گران و منافق شخصا وارد عمل بشویم.

نظر حجةالاسلام غفاری

حجةالاسلام غفاری درمورد سوء قصدبه‌آیت‌الله رفسنجانی به خبرنگار رادیو گفت این کار گروه خاصی نظیر فرقان فکر نمیکنم باشد واین یك ماسك سیاسی‌است بخاطر اینکه خط مشی خودشان را گم بکنند. البته امکان دارد ساقا گروهی فعالیت داشته حالا نه‌نمیتوانند بگویند ما نیستیم ویا اینکه اگربخواهند ظاهر بشوند مسلما دستگیر میشوند. اینها ممکن است از این ماسك استفاده کنند .

نظر شخص من اینست این عمل کار یك شرکت سهامی

جنایتکار است. در این شرکت سهامی جنایتکار از طرف سیا فعالیت میشود. ساواك وجود دارد و ضد اطلاعات منحله سابق شرکت دارد وعناصر ارتجاعی ضد در ضد داخلی هستند باضافه گروههائی که بخدا معتقد نیستند ممکن است بانقلاب معتقد باشند اما نه با خط مشی فکری و عقیدتی که ما بآن معتقدیم.

حجةالاسلام غفاری‌گفت افراد ساواکی بایدهمه دستگیر شوند و دولت باید انقلابی‌تر عمل کند و بیشتر انگشت بگذارد روی آنچه که خواسته مردم است، خواسته مردم اینست که افراد و عناصر ساواکی ولو بیگناه هم باشند بجنوان ساواکی بودن حتی یك باغبان ساواکی‌هم دستگیرشود، مدتی که‌انقلاب درصد پیش میرود برای اینکه بانقلاب لطمه نخورد اینها در زندان بمانند و زندانهای ما الان از خانه من هم بهتر است.

ما این قبیل افراد را یك مدتی در زندان نگهداریم که این غائله از جنبه ساواك هواس‌مان جمع باشد یعنی ما ۵۰ درصد دیگر را میدهیم جای دیگر.

نظر آیت‌الله طالقانی

حضرت آیت‌الله طالقانی در باره حادثه سوء قصد به آیت‌الله رفسنجانی گفت این اتفاق ناگواری است و این قبیل مسائل از هر گروهی باشد از نظر عمومی مردم ایران محکوم است.

آیت‌الله طالقانی افزود هنوز مشخص نیست که این سوء قصد از طرف چه گروهی است.

آیت‌الله طالقانی گفت نظر من اینست که همه مردم در مقابل تروریست مجهز شوند، وقتی همه مردم وظیفه‌شان را خوب انجام دادند دیگر تروریست نمی‌تواند کاری انجام دهد، مسئله اینست که باید همه مردم خودشان را مسئول بدانند برای اینکه تروریست برای هیچ مسئله‌ای راه علاج نیست. حالا مسائل شخصی باشد و مسائل گروهی باشد یا ایدئولوژی باشد.

آیت‌الله طالقانی گفت پیشنهاد من بدولت اینست که دستگاه قضائی را باید تقویت کند تا بتواند درست این مسائل را بگیری نماید .

آیت‌الله طالقانی درپایان گفت انقلاب ما با اراده ومشیت الهی و نیروی ایمان مردم بوده و تا مادامی که نیروی ایمان و همبستگی بخصوص در این چند روز ما از همه مردم علیه امریکا و سنای امریکا دیدیم نشان میدهد که این انقلاب بیاری خداوند شکست پذیر نیست ممکن است ضربه بخورد ولی استعمار باید بداند که انقلاب ما شکست نخواهد خورد.

آیت‌الله طالقانی گفت پیام من بمردم ایران اینست که همبستگی خودشان را حفظ کنند و در مقابل عوامل آلوده‌ای که فعلا اخلال میکنند و آگاهانه و ناآگاهانه آلت دست ضد انقلاب هستند مردم باید از اینها جلوگیری کنند.

نظر بنی‌صدر

ابوالحسن بنی‌صدر در مورد سوءقصد به جان آیت‌الله هاشمی رفسنجانی گفت وظیفه پاسداران اینست که برمیزان مراقبت خود در مقابل عوامل ضد انقلاب بیفزایند.

بنی‌صدر گفت بطوریکه اطلاع حاصل کردم شخصی که آیت‌الله رفسنجانی را هدف گلوله قرار داده قبلا هم بمنزل ایشان آمده بوده و همسایگان میتوانستند با کمی دقت شخص ضارب را شناسائی کنند و یا پاسدارانی که در منزل هاشمی رفسنجانی هستند ــ آمد و رفت افراد ــ را بدقت کنترل نمایند تا بتوانند در موقع لزوم عمل کنند.

حال آیت‌الله رفسنجانی خوب است

امروز کسب اطلاع شدکه‌حال آیت‌الله هاشمی رفسنجانی که در اثر یك سوءقصد ناجوانمردانه در بیمارستان شهدا بستری شده بود بسیار رضایتبخش است .

قرار است امروز خبرنگاران باآیت‌الله رفسنجانی ملاقات ومصاحبه نمایند .

راه‌پیمائی در اصفهان

اصفهان ــ خبرنگار کیهان ــ بعدازظهر دیروز هزاران نفر از اقشار مردم اصفهان بدنشانه تنفر وانزجار نسبت بدعاملان سوءقصد ناجوانمردانه به حجت‌الاسلام هاشمی رفسنجانی در یك راه‌پیمایی بدعوت‌جامعه روحانیت شرکت کردند . بنابگزارش خبرنگار ما راه‌پیمایان ضمن اجتماع در میدان امام خمینی علیه مسببین این ترور ناجوانمردانه شعارهائی دادند وسخنرانان توطئه دشمنان انقلاب اسلامی ایران را محکوم کردند بنابر همین گزارش در پایان این اجتماع قطعنامه‌ای قرائت شد ودرآن ازدولت خواسته شدکه عاملان این سوءقصد هرچه زودتر بمجازات برسند .

بیانیه کانون زندانیان سیاسی

هیئت موسس موقت کانون زندانیان سیاسی ایران امروز طی بیانیه‌ای ترور حجت‌الاسلام هاشمی رفسنجانی را محکوم کرد .

در قسمتی از بیانیه کانون زندانیان سیاسی ایران از دولت موقت جمهوری اسلامی ایران و دادستان انقلاب اسلامی ایران خواسته شده تاضمن معرفی مرتکبین ترورهای قبلی سریعا درصدد شناسائی ومعرفی مرتکبین این سوءقصد برآمده وآنهارا شدیدا سرکوب نماید .

زیرا هرگونه سکوت وسستی باعث ادامه توهم وتشدید تفرقه در صفوف مردم وانحراف ازمسیر اصلی مبارزه ضد امپریالیستی مردم ایران خواهد شد .

تلگرام استاندار اصفهان به‌حجت‌الاسلام هاشمی رفسنجانی

تلگرامی از سوی محمدکاظم موسوی بجنوردی استاندار اصفهان به‌حضرت حجت‌الاسلام هاشمی رفسنجانی مخابره‌شد. متن تلگرام بشرح زیراست :

تهران بیمارستان شهدا حضرت حجت‌الاسلام‌والمسلمین آقای هاشمی رفسنجانی

خوشبختانه شمول عنایات بیکران ایزد متعال سوءقصد خائنانه دشمنان انقلاب مارا عقیم گذارد وآن سرباز بزرگ اسلام را برای ما وانقلاب شکوهمند ملت قهرمان ایران حفظ نمود من بنمایندگی مردم استان اصفهان این توطئه کثیف را قویا محکوم نموده اعاده سلامتی آنجناب را در راه مبارزه باامپریالیسم وعمال سرسپردگان رژیم طاغوت وسایر دشمنان اسلام ازپیشگاه قادر متعال مسئلت مینمایم .

تلگرام حضرت آیت‌الله‌العظمی قمی به‌بیمارستان شهدا

متن تلگرام بشرح زیر است :

حضرت‌حجت‌الاسلام‌آقای هاشمی رفسنجانی دامت‌تاییداته

از سوءقصد وحمله ناجوانمردانه نسبت به جنابعالی بسیار متاسفم ، از لطف خداوند متعال وتوجه خاصه حضرت ولی عصر ارواحنا فدا متشکریم که مقصد شوم آنهـا بنتیجه نرسید اسئل‌الله تعالی لم تمام‌العلما فیه‌التاثید .

پیام جامعه مدرسین حوزه علمیه قم

جامعه مدرسین حوزه علمیه قم طی پیامی بمناسبت سوءقصد به‌جان آیت‌الله هاشمی رفسنجانی اعمال ننگین و ایجاد محیط رعب وخشونت را محکوم کرده وخواستار مجازات شدید مسببین ترور سرلشگر قرنی واستاد مطهری وسوءقصد به‌آیت‌الله رفسنجانی شدند .

آیت‌الله شریعتداری سوءقصد را محکوم‌کرد

بیمارستان شهدا تهران ــ جناب مستطاب حجت‌الاسلام آقای هاشمی رفسنجانی دامت تاییداته ، باابلاغ سلام وتحیات سوءقصدی که نسبت به‌جناب عالی انجام داده‌اند و مصدوم کرده‌اند موجب تاسف گردید این جنایت ازطرف هرشخص وهر فرقه باشد شدیدا محکوم است ودر مسیر مبارزات حقه ملت تاثیری نخواهد داشت . احمدالله و تعالی که خطر از وجود شریف رفع شده‌است . از خداوند متعال سلامتی وتندرستی کامل حضرتعالی را مسئلت می‌داریم .

پیام حاج سید مصطفی خوانساری به آیت‌الله رفسنجانی

جناب حجةالاسلام مجاهد عزیز و سرباز رشید انقلاب جمهوری اسلامی آقای حاج شیخ علی‌اکبر هاشمی رفسنجانی دام‌بقائه باکمال تاسف وتاثر اطلاع واصله حاکیست که باردیگر دست بیگانه وبیگانه‌پرستان و جنایتکاران بین‌المللی ابرقدرت های جهانخوار خون‌آشام از آستین نکبت‌بار خون‌آلود بیرون آمد و بجان نیکوترین فرزند اسلام سوء قصد خائنانه انجام داد، خدای بزرگ را سپاس میگوئیم که با دست توانای خود وجود مبارك را از این حادثه هولناك نجات بخشید تا بانیروی فزونتر وتصمیمی قاطعانه‌تر بیاری خداوند توانا تحت رهبری امام خمینی روحیفداء وظیفه خود را در راه بثمر رسیدن هدفهای عالی انقلاب انجام دهید. از خالق منان خواستاریم باوجود عزیز آن جناب درکنف حمایت حق تعالی ازهرگونه بلیات محفوظ و هرچه زودتر لباس عافیت بپوشید واسلام علیکم ورحمت‌الله وبرکاته .

تهران ۵۸٫۳٫۶ الاحقر حاج سید مصطفی الموسوی الخوانساری

مردم اصفهان ترور و تروریسم را محکوم نمودند

بدعوت جامعه روحانیت اصفهان بعد از ظهر دیروز حدود یك میلیون نفر از گروههای مختلف مردم این شهر ضمن اجتماع در میدان امام ترور و تروریسم را محکوم کردند. در این اجتماع ابتدا آیت‌الله طاهری ضمن سخنرانی مبسوطی اعلام کردند: شاید اغلب ما بعد از ورود امام به ایران وبعد از واژگون شدن طاغوت وعمال طاغوت وبرقراری دولت موقت تصور میکردیم که به آخر خط رسیدیم ولی‌رهبر بیدار در همان روز ورود به سالن فرودگاه عنایت داشتند و برای ملت ایران این بیان را با تاکید ابلاغ کردند که ما هنوز وسط راه هستیم باید انقلاب، مبارزه و تلاش را ادامه دهیم.

وقتی جنایتکاران و زالو صفتان امپریالیسم و صهیونیسم دیدند که دیگر جائی در این کشور ندارند مشغول توطئه شدند. توطئه بدست منافقین و کسانی که بما ممکن است در سایه شعار پیروی ازامام به نهضت ما ضربه بزنند وهمین دستها سبب شدند که ادارات ما همانند دوران اعتصاب کم‌کاری کنند و کارها را به روحانیون ارجاع نمایند و روزی هزار نامه تحت عنوان مسائل بوچ به دفتر امام ارسال دارند. من گمان می‌کنم که این توطئه‌ای است علیه انقلاب راستین ما.

آیت‌اله طاهری ضمن محکوم کردن هرگونه توطئه و سوء قصد بادآور شد این‌گونه اعمال غیر انسانی به هیچ وجه باعث توقف انقلاب نخواهد شد، وی اضافه کرد. بزودی‌قانون اساسی به ملت ایران عرضه خواهد شد و برنامه های مملکتی یکی پس از دیگری به مرحله اجرا درخواهد آمد.

تلگراف آیت‌اله طاهری

جناب مستطاب دانشمند مبارز و عالم بیدار و مجاهد حجةالاسلام والمسلمین آقای هاشمی رفسنجانی دامت برکاته

بعد از اهداء سلام و تحیات بار دیگر دست کفر وطاغوت از آستین نفاق بیرون آمد وبه یکی از فرزندان رشید وبرومند اسلام و چهره روشن انقلاب آتش‌گشود که خوشبختانه خنثی و بی‌اثر ماند. دیروز اول ماه رجب نزدیك یك میلیون نفر مردم اصفهان در یك اجتماع و سخنرانی و سپس راه پیمائی شکوهمند این‌گونه اعمال ناجوانمردانه را محکوم و شفای‌عاجل شما را خواستار شدند.

سوء قصد به رفسنجانی محکوم شد

شاهرود ــ خبرنگار کیهان ــ کارکنان اداره‌کشاورزی شاهرود طی تلگرافی که به دفتر امام خمینی و نخست‌وزیری و سفارت آمریکا مخابره‌کردند ورونوشت آنرا به‌دفترنمایندگی کیهان دادند، یاومسرائی‌های بیشرمانه سنای‌آمریکا وسوء قصد پلیدانه به حجت‌الاسلام هاشمی رفسنجانی را محکوم نمودند.

امام خمینی در دیدار با گروه امداد بروجرد:

ملتی که در دستش هیچ نبود قدرتهای بزرگ را شکست داد

صبح دیروز گروه امداد بروجرد در قم به حضور امام خمینی رهبر انقلاب اسلامی ایران رسیدند . این گروه ضمن عرض تبریك استقرار جمهوری اسلامی و محکوم کردن قطعنامه سنای امریکا و توطئه های محافل‌صهیونیستی جهان ترور شادروان استاد مطهری و سوء قصد به جان حجت‌الاسلام هاشمی رفسنجانی را محکوم کردند .

امام در پاسخ گفت :

بسم‌الله‌الرحمن‌الرحیم

زحمات شما پیش خدای تبارك و تعالی محفوظ است ما همه باید گروه امداد باشیم اسلام همه مردم را به رعایت یکدیگر دعوت فرموده است . «کلکم راع و کلکم مسئول عن رعیته » همه باید رعایت همه ملت را بکنیم و همه باید از زلتکر اسلام باشیم و ازگروه امداد ــ شماالبته بهاین اسم مسمی هستید و امیدوارم که عملتان موافق با اسمتان باشد همانطوری که اسمتان گروه امداد است وتا حالا امداد کردید ازاین ببعد هم نسبت به برادران خودتان به کشور خودتان به شهر خودتان‌گروه امداد باشید و مطابق باآنچه خدای تبارك و تعالی فرموده است مطابق دستورات او عمل کنید و دعا کنید که همه ما گروه‌امداد باشیم و همه عمل کنیم به وظایف اسلامی‌خودمان امروز ایران محتاج به گروه امداد است ایران محتاج است که همه گروهها گروه امداد باشند برای اینکه آنچه برای ایران‌گذاشته‌اند خرابی است ــ آشفتگی است و با امداد همه باید این آشفتگی ها رفع شود.

یکی از امداد هائی که ملت میتواند بکند این است‌که ایراد ها را کم بکنند الان‌وقت این است که ما باز این نهضت را به پیش ببریم وقت این‌نیست که اشکال بکنیم ــ آنها می‌خواهند که نهضت پیش‌نرود ــ آنها از پیشرفت نهضت‌نگران هستند میدانند که‌اگر این نهضت پیش برود برای آنهـا دیگر نجاتی نیست از این جهت‌اشکال تراشی میکننـد مردم‌را وادارباپرادمیکنندباینها برای این‌است که متوقف‌کنند مردم را ، بدبین کنند گاهی میگویند که خوب تا بحال‌چه شده‌است ــ تا حالا کـاری نشده ــ البته ملت می داند که چه شده است دنیا هـم میداندکه چه شده است اینهائی که میگویند چه شده‌است ازاین شدنها نگـران هستند بـرای اینکه آنچه شده‌است این‌بوده است که تمام متفکرین دنیا را به تحیر واداشته است یـك ملتی که بدستش هیچ نبـود قدرتهای بزرگ را شکست . آزادی برای خودش تهیه‌کرد الان این شده‌است ــ نشسته‌ایم با هم آزادانه صحبت می کنیم که در چند سال پیش از یك چنین اجتماعی و بلکه کمتر از این برای ما و شما ممکن نبود ما الان دست دیگـران را از سر مملکتمان کوتـاه کرده‌ایم چند وقت پیش ازاین هرچه بود آنها میبردند وحالا نمیبرند اینها که میگویند چـه شده است برای اینست که‌مردم را بدبین کنند اشخاص‌غافل هستند شاید اکثرشان از اینکه چه شده‌است غفلت بکنند اگر اینها بگذارند چیز های دیگر هم میشود لکن البته بتدریج باید این آشفتگی ها رفع‌بشود هم‌اینان باید گروه امداد‌باشند اگر همه گروه امداد شدند رفع این اشکالات خواهد شد واگر اشکال تراشی کردنـد اشکالات رفع نمیشود وآنوقت احتمال اینکه خدای نخواسته به عقب برگردیم همان مسائل تکرار شود وجـود دارد انشاءالله‌خداوند شمارا ازگروه امداد برای اسلام قرار بدهد واجر گروه امداد را به شما عنایت کند و همه موفق وموید باشید و همه باشیم برای خدمت. انشاءالله

والسلام‌علیکم ورحمت‌الله و برکاته

ستایش برژنف از مبارزه‌شجاعانه‌مردم‌ایران علیه رژیم‌شاه مخلوع

شوروی از حاکمیت ایران حمایت میکند

لئونید برژنف صدر هیات رئیسه شورایعالی اتحادجماهیر شوروی درنامه متقابلی کـه بمناسبت قبول استوارنامه‌دکتر محمد هکری سفیر ایران در شوروی برای نامبرده فرستاد تاکید کرد : ما دقیقا از اصل احترام برحاکمیت و استقلال ایران و مردم ایران از طرف همه‌کشورها براساس منشور سازمان ملل متحد و سایراسناد معتبر بین‌المللی حمایت‌میکنیم.

رهبر شوروی در این نامـه ضمن تبریك برقراری جمهوری اسلامی در ایران اعلام داشت دولت شوروی فعالانه و دائما از کشورها و مردمی که برای آزادی ملی و اجتماعی خـود مبارزه می‌کنند پشتیبانی مـی نماید . مبارزه شجاعانه مـردم ایران علیه رژیم مستبد شاه و نیروهای امپریالیسم بـرآی استقلال ملی و آزادی علاقه واقعی مردم‌شوروی‌رابرانگیخت

در اوقات‌سخت‌انقلاب ایرانیان اتحاد شوروی با اطمینان و بدون شبهه علیه‌هرگونه دخالت خارجی در امور داخلی ایران بهرشکل و تحت هرعنوان‌اخطار کرد و اتحاد شوروی در میان اولین کشورهائی بود که‌نسبت به شناسائی دولت موقت انقلابی ایران اقدام کرد .

در قسمت دیگر این نامـه تاکید شده است : این اعتقـاد قطعی ماست که هیچگونـه مشکلی که مانع تقویت اعتقاد دوجانبه ، ایجاد سوءظن و نگرانی در روابط بین دوکشور شود وجود ندارد تمام آن‌چیزیه هائی که فرصت های مطلوبی برای توسعه همه جانبهٔ روابط ایران و شوروی و تساوی‌حقوق دوجانبه همکاریهای مفید بین ایران و شوروی از جهت اقتصادی ، بازرگانی ، فرهنگی و سایر رزمینه‌ها بنفع مردم دو کشورما فراهم میسازد موجود است .

در پایان نامه تاکیدشده‌است ما از خروج ایران از سنتو استقبال می‌کنیم که بعنـوان وسیله‌ای در دست نیروهـای نشمن با صلح و دوستی بیـن ملتها بود.تمایل‌جمهوری اسلامی ایران برالحاق به جنبش عـدم تعهد از طرف اتحاد جمهوری شوروی نشان دهنده ایـن واقعیت که جمهـوری اسلامی ایران مساعی خودرا در راه حفظ صلح و امنیت ملیها و صلح و امنیت بین‌المللی و مبارزه علیه امپریالیسم و استعمار جدیدبکار خواهد برد تلقی میشود . بنابراین تحت اشرایط حاضر نشانه‌هائی نیز از همکاری در صحنه بین‌المللی با درنظـر گرفتن تضمین صلح جهانی و امنیت ملل در مقابل دو کشور ما ایجاد شده است .

دکتر مکری سفیر ایران در قسمتی از نامه‌ای که بـرای لئونید برژنف صدر هیات‌رئیسه شورایعالی اتحاد جماهیـر شوروی فرستاده بودتاکید کرد: دولت متبوع اینجانب میخواهد در روابط اقتصادی ، بازرگانی و فنی آنچه به صلاح دوکشور است انجام گیرد و منافـع دوجانبه دوکشور بطور ملموس افزایش یابد .

در قسمتی دیگر از این نامه پس از اشاره به‌نکاتی ازروابط تاریخی و فرهنگی ایران و شوروی در گذشته آمده است ملت ایران با انقلاب عظیم‌ملی، سیاسی و اخلاقی خود را برای همیشه از زیر یوغ امپریالیسم و زورگویان دنیای سرمایـه داری و از زیر سلطه کشتهاو برنامه ریزیهای نیروهـای اهریمنی‌فسادانگیز وتفرقه‌انداز جهان رهائی بخشیده است و دیگر کشور او نمی‌تواندپایگاه نظامی وجاسوسی برضدکشورهای دیگر قرار گیرد .

تقویت روابط پاکستان و عراق

کراچی ــ آسوشیتدپرس ــ آقاشاهی مشاور ریاست جمهوری پاکستان در امور خارجی پس از یك دیدار دوروزه از عراق به پاکستان بازگشت.

سخنگوی این هیات بـه هنگام ورود به خبرنگاران گفت دیـدار مشاور پاکستان در امور خـارجی از عراق دگرگونی شایسته‌ای‌را در روابط بین‌دو کشور منعکس کـرد و این امر بمناسبت تصمیم‌تاریخی پاکستان به ترك « سنتو »وخواستار شدن عضویت تام‌درگروه کشورهای غیرمتعهد پیش آمد .این سخنگو افزود : آقاشاهی در مورد مسائل منطقه‌ای و بین‌المللی بـا سعدون حمادی وزیر خارجه عراق و طـه محی‌الدین معروف معاون ریـاست جمهوری این‌کشور مذاکرات‌جامعی بعمل آورد . بنا به گفته این‌سخنگو رهبران عراقی نه تنها به‌گرمی از خروج پاکستان از سنتو استقبـال کردند بلکه اطمینان دادند که از عضویت پاکستان در گروه‌کشورهای غیرمتعهد کاملا حمایت کنند .

کشف لاشه هواپیمای نخست‌وزیر موریتانی

داکـار ــ خبرگزاری‌فرانسه ــ سرانجام پس از ساعتها تـلاش و تجسس در آخرین ساعت های شب گذشته لاشه هواپیمای نخست‌وزیر مفقود موریتانی در آبهای دور از ساحل داکار دیده شد و بـدین ترتیب معلوم شد که احمد اولـد بوسیف نخست وزیر موریتانی جان خودرا در این حادثه از دست داده است .

بدون شك سایر همراهان اوئیز در این حادثه درگذشتند .

مقامات سنگالی به گمان اینکه هواپیما ساعتها قبل در آبهای دریا سقوط کرده کشف اجساد و خروج آنهارا از هواپیمای غرق شده بـه امروز موکول کردند. ولی ساعاتی دیر شب هیچ اقدامی ممکن نبود .

اخبار خارجه

مکزیك سفر شاه مخلوع را تکذیب میکند

مقامات اداره‌ی مهاجرت مکزیکو امروز گزارشهای مربوط به صدور ویزا یا اجازه دیدار ازمکزیك ازسوی دولت این کشور برای محمدرضا پهلوی شاه مخلوع را تکذیب‌کردند.

مدیر اداره مهاجرت اکاپلکو گفت ، «شاه دراین جزیره نیست و ما هیچگونه اطلاعی درباره ورود قریب‌الوقوع او نداریم. اگر در مکزیکوسیتی ویزایی صادر می‌شد او ازطریق وزیر کشور در جریان امر قرار می‌گرفت .»

وزیر روابط خارجی و وزیر کشور اعلام کردند که اطلاعی در مورد گزارشهای مربوط به صدور ویزا از سوی دولت برای شاه ندارند .

روزنامه‌ها اخیرا گزارش داده بودندکه شاه یك خانه به قیمت ۴۰ میلیون دلار در نزدیکی محل اقامت شمس خواهرش در ساحل اقیانوس خریده است .

نیروهای متحد صهیونیستی و راستگرایان حملات خودرا به‌جنوب لبنان ادامه میدهند

بیروت ــ خبرگزاری وفا ــ نیروهای صهیونیستی و راستگرایان لبنانی به حملات خود علیه جنوب لبنان در اردوگاههای فلسطینی مستقر در آن برای پنجمین روز متوالی ادامه میدهند گزارش‌سخنگوی نظامی نیروهای مشترك دراین زمینه چنین است :

اولا ــ صهیونیستها و راستگرایان. منطقه قلیله را بعداز ظهر دیروزبر آتش گرفتند این گلوله‌باران شامل پل بزرگ و خیابانهای محیط به مراکز نیروهای بین‌المللی بود و به زخمی شدن ، پنج تن از کودکان و ببران انجامید. و چندین خانه را ویران‌کرد.

ثانیا ــ صهیونیستها و راستگرایان شهر طیبه را با توپخانه سنگین زیرآتش گرفتند و این گلوله‌باران یکساعت ادامه داشت.

ثالثا ــ صهیونیستها و راستگرایان شهر عیشیه را باتوپخانه سنگین تاآخر شب گذشته زیر آتش گرفتند و همچین منطقه بازوریه و صوروالبص را به گلوله بستند.

دیدار حلیم با کنسول چین

آقای حلیم معاون نماینده انقلاب فلسطین در ایران صبح‌دیروز با آقای لین‌چاوتان کنسول جمهوری خلق چین در تهران دیدارکرد. کنسول چین دراین دیدار گفت : کشورش قصد ندارد هیچگونه روابطی با اسرائیل برقرار کند و یاآنرا برسمیت بشناسد و همچنین حمایت چین را از سازمان آزادیبخش فلسطین اعلام‌کرد .

برادر حلیم دراین‌دیدار درباره آخرین تحولات جاری‌خاورمیانه و تجاوزات اسرائیل به اردوگاه های فلسطینی و مناطق لبنانی و اظهارات اخیر رهبران صهیونیست و دزدیهای دریائی اسرائیل مذاکره کرد ــ دراین دیدار تصمیم گرفتند به تماسها و روابط خود درتمام زمینه‌ها ادامه دهند.

روزنامه جمهوری اسلامی
ارگان حزب جمهوری اسلامی
از روز چهارشنبه ۶ خرداد
صبح‌ها منتشر میشود

مصاحبه آیت‌اله شیخ شبیر خاقانی

قم ــ دیروز آیت‌الله شیخ محمد طاهرآل‌شبیر خاقانی در پی دیدار باامام خمینی درقم نتیجه مذاکرات خود و هیئت همراه رابامام برای‌خبرنگاران داخلی وخارجی تشویح کرد .

شیخ شبیر گفت نخستین مطلبی‌که مورد تائید امام نیز قرار گرفت ، تسریع درتدوین قانون اساسی بادرنظر داشتن آزادی‌کامل برای‌تمام مذاهب، احزاب و گروهها بود . نکته دوم انتخاب افراد باتدبیر و ایمان برای‌تصدی مشاغل‌دولتی بود، توجهی که مصالح‌شخصی را بامصالح امور رجحان‌ندهند ودیگر آنکه دادگاهها زیرنظر مراجع وطبق موازین شرعی عمل کنند وحتی‌الامکان دراین زمینه با پیروی ازسنت‌حضرت محمد (ص) وحضرت علی(ع) بعد از فتح مکه عطوفت و بخشش درمد نظر باشد .

آیت‌الله شبیر در توضیح دیگر مطالب طرح شده بهنگام دیدار باامام خمینی ازموضوع بازداری برخی عناصر افراطی برای ایراد اتهامهای بیمورد بدیگران ، اصلاح و تصفیه کمیته‌ها، یافتن بهترین راههای توحید که اعطای حقوق‌شرعی وقانونی بدتمام خلقها ،کرنش پاسداران انقلاب به نسبت جمعیت و رعایت آزادیهای بیشتر برطبق موازین شرعی برای ملت د

کیهان و شما
۳۰۵۱۷۲
۳ تا ۷ بعدازظهر

تیراندازی‌های بی‌سبب

از مسئولان کمیته خیابان امیرکاه قد وشکر تقاضا دارم‌که جلو تیراندازی هوائی بی‌سبب افراد کمیته‌رابگیرند زیرا شبها باعث سلب آسایش ما می‌شود.

فرید یوسفی

نوسان برق

در خیابان شکوفه ونزدیک بمرق میتان شهدا عالیا برق بانوسان همراه است ومرتبا ضعیف وخاموش می‌شود. این نوسان تمام وسایل برقی ما را خراب کرده است، لطفا برای رفع این مسئله اقدامی به‌عمل آورید.

حسین آذری

تقاضا از مسئولان وزارت کشاورزی

ما جوانان فوق‌دیپلم دامپزشکی و دامپروری ازمقامات مسئول و وزارت علوم تقاضا داریم این امکان نیز برای ما فراهم شود تابتوانیم همانند فوق دیپلم‌های دیگر رشته‌ها به تحصیل خود درسطح عالی ادامه دهیم.

عباس میرامدی

خانم‌های خانه‌دار مواظب باشند

لطفا بخانم‌های خانه‌دار اطلاع دهید مواقعی که در منزل تنها هستند بدون ارائه کارت شناسائی کسی را به عنوان مامور آب وبرق وتلفن بخانه‌هایشان راه ندهند واگر چنین مواردی دیدند بلافاصله جریان را به‌کمیته و یاافراد کمیته‌ها ویاماموران کلانتری‌ها معرفی کنند.

احمد ادهم خداپرست

بهره بانک ملی کم نشده است

در گذشته‌افرادی‌که باهزاربدبختی ومکافات‌توانسته‌اند یك آپارتمان کمتر از صدمتر بخرند تا ازش‌اجاره‌نشینی و از دست اذیت‌های صاحبخانه‌ها رهائی یابند وبه‌همین مناسبت هم از بانك ملی وام گرفته‌اند، حالا هم بااجحاف روبرو هستند. اولاکه بهره مرکب‌این بانك ریالی کم نشده و تمام حقوق یك کارمند را در ماه می‌بلعد وازطرف دیگر به‌خلاف خانه‌های تك واحدی در پرداخت آب‌بها باید وجه بیشتری پرداخت کنند. آیا کسی نیست باآن زناخواری بزرگ و این اجحاف اکثر مبارزه کند؟

محسن خوشکاری

این چگونه بانك‌داری است ؟!

دو سال پیش ۳۷۸ هزار تومان وام از بانك اکباتان روی خانه‌ام وام گرفتم و در این مدت مرتبا اقساط خود را طبق ضوابط که مبلغ ۱۲۰ هزار تومان بود پرداخت کردم. اما حالاکه قصد فروش خانه را دارم بانك اظهار می‌داردکه اینجانب مبلغ ۳۷۹۵۹۰۲ ریال بدهی دارم! آیا بنظر شما این بدهی معقول وعادلانه است ؟

یك دبیر

تکدی حلال است ؟

چرا مقامات مسئول و روحانیون در ضمن سخنرانی‌های خود تکدی را نکوهش نمی‌کنند. زیرا اینروزها گداها هم طلبکارند و هم‌برای مردم خط ونشان می‌کشندکه مامستضعفین ازشما مستکبرین انتقام خواهیم گرفت. خواهشمند است در سخنرانی‌ها بهاین گداهائی‌که تن به‌کار نمی‌دهند وگدائی‌را علیرغم گناهش کاری پرسود می‌دانند هشدار دهندکه‌کارشان گناه است.

مزین تبریزی

پیشنهاد در مورد لایحه زمین

لایحه زمین‌که این روزها در دست تهیه و مورد بحث دولت و مردم قرار دارد، بنده اگرچه‌از لحاظ فقهی آن اطلاعات کامل ندارم و با اینکه کاملا درجهت انقلاب فکر میکنم و فرمایشات‌رهبر عالیقدر انقلاب و فعالیت دولت‌وشورای انقلاب را بگوش جان خریدار و تایید مینمایم، ولی‌بعنوان یك فرد و یك پیشنهاد، فکر میکنم که چنانچه دولت قبل‌از تصویب و اجرای لایحه‌جدید، زمین‌های موردنظر را با قیمتی‌مناسب و ارزان قیمت‌گذاری کند وبرای مدت محدودی بصاحبان‌آنها اجازه خریدو فروش‌ومعاملات (که در گذشته ممکن بود) رابدهد، فعالیت عمرانی خودبخود دراین زمین‌ها بوجود خواهد آمد، و احتمالا حق هیچ‌مالکی هم دراین میان تضییع نخواهدشد

احمد صفویان

قابل توجه وزارت محترم نیرو

حدود ۳۰۰ عضو مستضعف شما در نیروگاه شهرری شرکت‌توانیر مقابل بهشت‌زهرا ازنظر رفاه و بهداشت در محیط کارگاه بدست فراموشی سپرده شده‌اند و حتی‌آب‌نوشیدنی سالم لوله‌کشی‌ندارند و کارکنان این نیروگاه که یکی‌از بزرگترین نیروگاههای گازی دنیاست درشرایط نامناسبی بسر میبرند که از هیچ‌نظر باکارکنان همردیف‌آن دراداره مرکزی‌شباهتی ندارد.

بهبودی ـ یکی از کارکنان

یك بام و دو هوا!

به‌آموزگاران شاغل با داشتن مدرك تحصیلی دیپلم و بیش از ۲۴ سال سابقه خدمت گروه ۸داده شده. امابه آموزگاران‌بازنشسته باهمان مدرك تحصیلی وسابقه خدمت گروه ۸ داده نشده‌و حکم همطرازی که در تمام وزارتخانه‌هااز جمله وزارت آموزش و پرورش صادرگردیده تاکنون‌برای اینده‌ته‌از آموزگاران بازنشسته صادر نگردیده.

آموزگار بازنشسته

ما حاضریم در رشته کشاورزی تحصیل کنیم

ما بعضی ازدانش‌آموزان کلاسهای‌سوم درس خدمات دررشته‌های بازرگانی و حسابداری مایل هستیم که درشته‌ی‌کشاورزی انتقال یابیم، ولی‌چون آمادگی قبلی نداریم، بنابراین از مسئولان امر تقاضا می‌کنیم که امتحان تغییر رشته امسال انجام نگیرد و یا بصورت ساده‌تری انجام‌گیرد.

ناصر حاج علی کلاس سوم رشته خدمات

بیمه خسارت نمی‌دهد !

اتومبیل سواری بنده در اسفندماه سال گذشته و به‌هنگام تظاهرات دچار خسارت شدید شد ولی بامراجعات مکرر به بیمه ملی ایران شرکت علیرغم وجود گزارشات کارشناسان خسارت مرا نمی‌پردازد.

داود خلوصی

برای ما هم فکری بکنید

حدود ۱۵ سال پیش وبعد ازتعطیل شدن پاره‌ای از روزنامه‌ها و چاپخانه‌ها عده‌ای از کارگران را باپولی کم بازخرید کردند وحالا در بیکاری بسر می‌بریم. از دولت انقلابی ایران خواهش می‌کنیم فکری هم به‌حال ما بکنید.

غلامرضا صبوری ـ ابراهیم زربند ـ سیاوش فریدی وایرج قبادی

این شعارها !

سازمان‌ها و گروههای سیاسی چپ‌که شعارشان پشتیبانی ازکارگر وکشاورز است چرا وقتی که کارگران کیهان دست به‌انقلابی عظیم درکار مطبوعات زدند هیچگونه پشتیبانی و حمایتی ازاین گروه به‌عمل نیاوردند؟ پس معلوم میشود که این شعارهای چپی ازیك طبل توخالی بیرون می‌آید و آنها برای به‌هدف رساندن مقاصد پشت‌پرده خود نام کارگران و کشاورزان شریف‌را مورد سوء استفاده قرار می‌دهند.

حسن باقری

منافقین در سازمان آب !

من یکی از کارگران سازمان آب هستم و باید بگویم‌که کسانی هستند دراین سازمان‌که درلباس ظاهر الصلاح دیگر کارگران را تشویق به‌اعتصاب و کم‌کاری می‌کنند و به این شکل می‌خواهند ماموریت شوم خودرا در به‌نتیجه نرسیدن انقلاب انجام دهند.

یکی ازکارگران سازمان آب

چقدر اجحاف ؟

راستی حالا که انقلاب شده است چرا وزارت آموزش وپرورش خودرا باانقلاب تطبیق نمی‌دهد؟ برای نمونه اول سال تحصیلی ۱۶۱۰۰ ریال تعیین شد وحالاکه انقلاب به نتیجه رسیده است مسؤلان مدرسه از ما میخواهند که ۲۲۴۰۰ ریال شهریه بدهیم‌که این برای ما دانش آموزان در شرایط فعلی امکان پذیر نیست و به همین سبب از مسئولان‌امر تقاضا می‌کنم که‌به این هم توجه کنند.

مدرسه ایرانمهر ـ حسن جهانگیری

انقلابی‌نماها !

بنظر من همه آن کسانی‌که حالا باآب وتاب بسیار برای بزرگداشت مرد آزاده ایران وبانی نهضت های ضد استعمار در خاورمیانه شادروان دکتر محمد مصدق آستین‌بالا زده‌اند، افراد همان گروههائی هستندکه از پشت به‌اوخنجر زده واورا شکست‌دادند. مانندحزب توده وابسته به‌امپریالیسم شرق وغرب وجبهه دمکراتیك و...

انجمن اسلامی ایلام ـ محمدصادقی

با این اندك میشود امرار معاش کرد ؟

من جوان دیپلمه‌ای هستم که در یك‌کارخانه کارمی‌کنم وحقوق روزانه من ۲۷۰ ریال است، حالا شماکه مردم منصفی هستید حساب کنید که با این اندك میشود امرار معاش کرده و صادقانه زیست ؟

دیپلمه ـ محسن مهدوی

پس چگونه یك نظامی باید آگاه گردد ؟

تیمسار فریدمن بااعلامیه شمادایر برعدم شرکت‌نظامیان در احزاب موافق هستم، اما میخواستم بپرسم‌که پس چگونه وقتی یك نظامی در احزاب وجمعیت‌ها شرکت نکند و از سیاستهای مختلف ومرامهای گوناگون آگاه نگردد‌واشخاص گوناگون را نشناسد باید در انتخابات شرکت کند و آگاه هم باشد ؟

همافر دوم محمود نیك صفار

حالا بازهم مطبوعات حرفی دارند ؟

در جائی‌که حضرت آیت‌الله طالقانی صادق قطب‌زاده را تائید می‌کنند، آیا بازهم پاره‌ای از مطبوعات که موضع آن‌ها برای همگان روشن است دیگر حرفی دارند؟ آیا بازهم میگویند که خیر آیت‌الله طالقانی او را تائید نکرده است و آنگاه هم هیاهو راه بیاندازند و بخواهند آب گل‌آلود کنند؟

یکی ازخوانندگان شما

عفو عمومی چه شد ؟

راستی مقامات شورای انقلاب ودولت موقت جمهوری اسلامی ایران برای عفو عمومی و دلگرم کردن مردمی که دستشان به‌خون آلوده نبوده و در سرقتهای به اصطلاح شرافتمندانه نقشی نداشته‌اند چه کرده است ؟ وچرا گناهان این گونه افراد را که جرمشان کوچك بوده است نمی‌بخشاید وفکر گروه کثیری را راحت نمی‌کند تاباجان ودل و بهره از برکات این انقلاب بزرگ به‌خدمت بهتر مشغول شوند؟

محسن ـ ج

بارروزی ۳ تومان کاغذدیواری موکت کرکره کفپوش
نزئینات صادقی
۸۳۹۴۶۸

سمپاشی
باغات ـ بیمارستانها ـ منازل ـ کاشت‌پلیس ـ باغچه ـ منازل مهندسین مشاور آر سی ۸۵۵۶۴۶

درکلین موکت نظافت کلی ساختمان مبلمان تشک اتومبیل ۸۹۰۸۰۷

سمپاشی شهریور
منازل وباغات ۷۳۸۲۲۲

آسفالتکاری فوری
تلفن ۷۳۳۹۳۴

تابلو های پلاستیك
نئون مبی و تعمیرات ۵۴۶۶۸۹

تزئینات نقد واقساط، نوس
کاغذدیواری موکت کرکره کفپوش لوزدرایه
پرسیانا ۶۶۱۵۲۴ نقاشی

سنگ ساختمان
با نصب در تهران و شهرستان در اسرع وقت ۸۴۱۸۹۰

تعمیرات و نقاشی
۷۶۰۷۰۶ و ۷۵۸۲۹۶

سان‌اکس
بانصب سان‌اکس روی شیشه اطاقهای شما حفاظ پیدا میکنند گرما وسرما بداخل نفوذ نمیکند. ازتغییر رنگ فرش وپرده جلوگیری میشود تلفن ۶۵۴۷۰۷-۶۵۱۱۵۵

تعمیرات وتغییرات
وایزولاسیون ۱۶-۸۹۳۱۱۵

آسفالتکاری
فوری ۷۵۱۸۰۴-۸۵۷۰۴۰
اسفالت قیرگونی و نوسازی فوری ۶۸۰۱۴۳

آسفالت
قیرگونی وتعمیرات ساختمان
باتضمین ۷۵۳۹۶۷

پیمانکاران ومجریان محترم ساختمان شهرستانها برای رفع کلیه احتیاجات خود باما تماس بگیرید ۱۶-۸۹۳۱۱۵

اسفالت فوری‌ارزان
باتضمین ۷۳۵۶۳۷

روزی ۳ تومان کاغذ فرانسوی ۶۴۹۶۳۸

کاغذدیواری موکت نقاشی ساختمان ۲۲۹۶۰۲-۲۶۳۱۶۴

تزئینات نقاشی
اسفالت‌فوری
۷۵۰۴۹۸

آسفالت
قیرگونی با تضمین و تعمیرات ساختمان
۸۵۱۶۲۹ - ۸۵۱۶۳۰
۳۶۷۸۱۶ - ۶۲۷۱۹۱

آسفالتکاری
فوری ارزان ۷۵۱۷۹۱
داربست فلزی رولپلاک ایران‌بست ۸۹۶۰۷۷

نقاشی موکت کاغذدیواری ۸۲۲۱۵۵و ۸۳۴۳۴۷

سقفهای سالن
سایبان اتومبیل سقف حیاطخلوت ۶۲۴۳۷۹

نقاشی‌وتزئینات
کلی‌ساختمان فوری ۶۲۴۳۷۹

سنگ‌کاری وتحویل وکاشی درشهرستانها ۶-۸۹۳۱۱۵

برای ایزولاسیون بام‌خود
وجهت پیشگیری از چکه‌سقف بدون کندن عایق قبلی، باما مشورت نمائید مهندسی آلروند
تلفن ۶۴۹۲۷۶

سنگ‌ساختمان
بانصب در اسرع‌وقت تلفن ۸۵۶۲۵۶ - ۸۵۲۵۲۳
داربست فلزی ظفر فوری ۲۲۹۵۳۷

آسفالت
قیرگونی باتضمین
تلفن ۵۴۰۴۳۰

عایقکاری
بدون کندن لایه‌قبل وپوشش بعدی بام شرکت پرهیم ۲۳۱۹۱۰ از ۹صبح الی ۱۹

پاکتان
نقاشی ساختمان ۸۲۴۵۸۱

عایقکاری بام وترمیم استخر بامواد مطمئن ومقاوم باتضمین
شرکت تهران ایزولاسیون ۲۳۷۶۸۵ - ۲۳۰۳۰۴

فقط بایک تلفن
کاغذ موکت پرده نقاشی ایران‌موناکور تلفن ۳۹۱۱۵۴
اسفالت نقاشی- رول‌پلاک تعمیرات ساختمان سیمانکاری ونماسازی تلفن ۸۴۱۸۹۰

تزئینات نقاشی بنائی تعمیرات ساختمان نوسازی و لوله‌کشی ۶۴۴۸۷۶ و ۶۶۶۶۶۷

نقدواقساط کاغذدیواری موکت نقاشی ساختمان کابینت آشپزخانه وکفپوش ۷۵۰۱۰۷ و ۷۵۵۷۰۹

نماسازی فیکسو
اسپری شیاری گرانولیت با نازلترین قیمت ۵۳۰۱۰۹

نقاشی ساختمان تمیزکار دراسرع وقت تلفن ۸۲۲۹۸۲

سمپاشی آناهیتا منزل و کارخانجات ۷۳۵۳۰۷

قیرگونی واسفالت
باتضمین ۷۳۰۱۰۸- ۷۳۸۴۵۵

قیرگونی واسفالت‌بام ومحوطه سازی‌تلفن ۴۴و۸۹۳۰۴۳

نوین
عرضه کننده انواع کاغذ دیواری موکت کفپوش پرسیانا با نصب فوری. نقاشی ۹۷۵۷۴۲

تزئینات و دکوراسیون
چوبی ۱۶- ۸۹۳۱۱۵

موکت کبریتی با نصب ۴۶ تومان کاغذ خارجی ۲۰ درصد تخفیف پرده و پرده عمودی نقاشی ۷۹۳۲۶۹

نقاشی ساختمان از متری ۱۵ریال به بالا ۷۹۷۱۶۶

تلفن فروشی ۶۰۱

تلفن ۷۹ با ۹۷ معاوضه یافروشی ۹۷۷۷۶۳

تلفن ۵۳ آمیریه پل امیربهادر فروشی تلفن ۹۵۳۷۲۲

تلفن ۶۵ فروشنده‌ایم تلفن ۶۵۱۷۸۵

تلفن ۵۳ در جا بفروش میرسد تلفن ۷۹۸۳۶۶

شماره تلفن ۲۳ بفروش میرسد تلفن ۲۳۴۸۳۱

فروش هر نوع تلفن تلفن ۶۵۵۸۱۸

تلفن ۶۵ بفروش میرسد تلفن ۸۹۰۴۱۴

تلفن خرید ۶۰۲

تلفن ۷۶ خریداریم سازمان ۱۱۰ تلفن ۷۶۹۱۹۴

خرید هرنوع تلفن
تلفن ۶۲۰۰۹۳

شماره تلفن ۹۴ فوری خریداری میشود تلفن ۹۳۹۵۱۷

خریدار تلفنهای ۸۵و۸۴و۶۸ تلفن ۸۴۲۸۸۴

پانسیون میپذیریم ۶۰۳

پانسیون آفاق کارمند و دانشجو جهت خوابگاه میپذیرد ۹۲۰۸۸۱

پانسیون مدرن میپذیرد بانوان و دوشیزگان ۸۴۷۹۸۱

گمشده ۶۰۷

سند اتومبیل آریا بشماره ۴۹۸۸۸ تهران‌الف بنام محمود احسان مفقود شده و اعتبار ندارد یابنده لطفا بشماره ۶۳۱۹۹۲ اطلاع دهد

پیکان کرم‌رنگ شماره ۷۱۵۵۵ تهران ۲۴ مفقود تلفن ۲۳۵۷۰۱ مژدگانی دریافت نمائید

سنداتومبیل شماره ۵۴۴۳۹ تهران ج گمشده یابنده لطفا به کارگزینی روزنامه کیهان رهنما اطلاع دهد

دفترچه مالکیت اتومبیل شماره ۶۶۵۲۸ تهران ۲۲ مفقود ازیابنده خواهشمندم تلفن ۷۸۰۲۸۷ تماس بگیرید

کارت کار شماره ۲۱۰-۰۳۴-۱ صادره تهران بنام راجپال سنگه‌کوهلی تبعه هندوستان بازرگانی راجپال سنگه‌کوهلی مفقود گردیده از اعتبار ساقط است

دفترچه مالکیت شورولت ایران شماره ۶۶۳۷۴ تهران ص مفقود گردیده تلفن ۸۲۵۱۴۸

دفترچه مالکیت اتومبیل سواری پیکان مدل ۵۴ بشماره شهربانی ۱۴۸۶۴- تهران‌ل مفقود گردیده یابنده لطفا با تلفن ۵۵۱۹۱۲ - ۵۵۱۴۹۶ تماس و مژدگانی دریافت دارید.

دفترچه مالکیت ماشین بنز ۲۳۰ شماره شهربانی ۹۳۱۷۵ تهران م گمشده است از یابنده خواهشمندم با تلفن ۶۴۸۶۸۶ تماس حاصل فرمایید

۶ قطعه سفته که هرکدام بمبلغ ۲۰ هزار تومان میباشد جمعا ۱۲۰ هزارتومان بمورخه ۵۸/۵/۱۵ و ۵۸/۶/۱۵ و ۵۸/۶/۳۰ و ۵۸/۶/۲۵ بحواله کرد یعقوب ماکابی متعهد حاج‌حسین حسینی مفقود شده از درجه اعتبار ساقط است جویده بتلفن ۳۰۲۴۶۹ اطلاع و مژدگانی دریافت دارید

هیلمن لیموئی ۲درب بشماره شهربانی ۵۶۶۵۶ تهران ۲۴ مفقود گردیده یابنده لطفا بتلفن ۵۴۹۷۰۴ اطلاع مژدگانی دریافت کنند

گواهی‌نامه رانندگی کارت پایان خدمت کارت اتومبیل بنام جمال‌الدین محمدی‌عراقی مفقود شده ازیابنده خواهشمند است باتلفن ۹۲۲۷۴۷ تماس حاصل‌شود

پروانه مالکیت خودرو دفتر مالکیت اتومبیل داتسون ۱۲۰وای مدل۷۶ رنگ قرمز شماره ۱۳۵۴۵ تهران‌ل بنام علی‌قاسمی تلفن ۸۵۶۰۷۳

دفترچه ماشین بنز ۲۶۶۷۵ تهران‌الف مفقود گشته ازیابنده خواهشمند استبا ۳۴۲۶۶۴ تماس بگیرید

بدینوسیله بهاطلاع میرساند دسته چک ۲۴برگی حساب جاری شماره ۳۶۴۳۲ بانک ملی ایران شعبه برمک مفقود گردیده وازدرجه اعتبار ساقط است

دسته چک جاری ۱۶۹۹ صادرات صبا از ۸۲۲۸۰۳ و ۸۲۲۸۲۵ مفقود از درجه اعتبار ساقط است

چک شماره ۷۴۱۲۶۰ مربوط بهجاری ۱۰۵۶۷ ازبانک صادرات بازار بهمبلغ ۲۱۲۲۷۰ ریال بهتاریخ ۵۸/۲/۱۵ صاحب حساب عباس شکرچیان احمدآبادی دروجه عباس فرازنده مفقود شده ازدرجه اعتبار ساقط است

کارت بازرگانی شرکت سهامی خاص توریسکو بشماره ۳۱۲۱۲ بمدیریت اینجانب کامبیز پیروزگر مفقود گردیده از درجه اعتبار ساقط است

۱۱ برگ چک بشماره‌های ۳۴۰۳۸۹ تا ۳۴۰۳۹۹ بتاریخهای اول هرماه سال ۱۳۵۸ بمبلغ هر کدام ۲۵۰۰۰ ریال حسابجاری ۷۷۹ بانک پارس شهباز و یک دسته چک از حسابجاری شماره ۱۰ از شماره ۳۴۰۸۳۶ الی ۳۴۰۱۵۰ بانک پارس شهباز و دوبرگ چک بانک صادرات بمبلغ ۶۰۰۰ ریال و مقداری مدارک و شناسنامه سرقت شده که طی نامه شماره ۱۸۹۶- ۲۸ مورخ ۱۳۵۸/۲/۳۰ در اداره آگاهی شعبه ۱۲ تحت تعقیب میباشد لذا چکهای فوق از درجه اعتبار ساقط میباشد یابنده مدارک لطفا با تلفن ۸۵۵۴۳۶ تماس بگیرید.

جعفر ثامنی

دفترچه وکارت بیوک ایران بشماره ۴۹۱۸۷ تهران۲۲ گمشده ازدرجه اعتبار ساقط است ۶۴۷۲۱۵

چون سند مالکیت اتومبیل بام‌و مدل ۵۱۸ بشماره شهربانی ۸۸۹۴۷ تهران ـ م بنام منصور فقهی مفقود گردیده مراتب آگهی میگردد تا چنانچه کسی اعتراض دارد تسلیم نماید

سند مالکیت اتومبیل فورد شماره ۲۱۵۹۱ تهران‌ج مفقود گشته از یابنده خواهشمندم بتلفن ۹۵۶۰۰۰

کیف محتوی مقداری اسناد ودفترچه مالکیت ماشین شماره ۸۹۴۶۲ تهران‌ل درتاریخ ۲۴بهمن ۵۷ درخیابان نظام‌آباد شمالی ۱۴متری لنگر مفقود شده ازیابندگان استدعا میشود باتلفن ۸۵۰۱۶۴ تماس ومژدگانی دریافت نمایند

سند اتومبیل هیلمن ۲۱۵۳۹ تهران‌ع مفقود شده تلفن ۳۴۹۴۲۱

فولکس ۲۶۹۹۲ تهران الف اپل کادت ۹۲۹۵۳ تهران ج پیکان استیشن ۹۶۵۷۲ تهران ۲۲ پیدا شده به ۷۳۸۲۸۷ و ۷۳۴۷۱۱ تماس بگیرید

خدمات برقی ۶۱۰

انجام کلیه کارهای برقی تهران و شهرستان ۸۲۶۳۹۷

ماشین‌الات فروش ۷۰۱

قابل‌توجه
هتلها وداروخانه‌ها تعدادی ماشین واکسرونی اتوماتیک تلفن ۸۲۹۶۴۳

۳دست قالب باکلید بفروش میرسد ۲دست قالب وسرپیچ ویکدست قالب دکمه سرکتری تلفن ۸۴۵۰۱۷

ماشین‌الات کرایه ۷۰۳

اجاره بیل هیدرولیکی و کمپرسور هدایتی ۳۳۱۳۸۰

دودستگاه لودر ۹۶۶ کاترپیلار آماده‌کار است تلفن ۹۶۱۷۱۲ ازساعت ۸ الی ۱۲ داودطرم

اگهی‌های متفرقه ۷۰۵

آریاتایپ
تعمیرات انواع ماشینهای تحریر درمحل ۳۸۵۳۰۰۱

سازمان ایران تحریر
مرکز فروش و تعمیرات ماشین های اداری ۶۶۱۴۳۱

سهم‌جراحی عمومی بیمارستان اسپا بعلت مسافرت بفروش میرسد بعدازظهرها ۲۴۱۴۳۲

سگ نگهبان بسیار قوی ۲رگه زرمس شهر- بولداگ بعلت مسافرت بفروش میرسد عصرها ۶۵۱۲۶۴و صبحها ۸۹۲۸۳۵

خریدار تلکس درهرنقطه تهران تلفن ۹۳۱۴۷۵

جایگاه فروش بنزین درشمال تهران خریداریم
اطلاعات درمورد محل- مقدار فروش- سود خالص ماهانه را باتهران صندوق پستی ۳۲۷۱ مکاتبه فرمائید

یکدستگاه ماشین تلکس زیمنس نو که هنوز سیم آن وصل نشده فروشی تلفن ۶۵۴۰۳۰

قابل توجه تجار
کالای وارداتی شمارا جهت عرضه ببازار میپذیریم ۷۶۴۵۶۲

قابل توجه مرغداریها
پودر صدف بهداشتی تلفن پخش ۳۷۱۴۷۲

کلینیک سیار دامپزشکی سلطنت‌آباد گلستان‌یکم پلاک ۵۰ سه‌تا هشت بعدازظهر تلفن ۲۴۴۷۱۶- ۲۴۵۱۱۲

دفتر مهندسی پارس ساخت سایبانهای اتومبیل در منزل با ۱۰% تخفیف سی‌متری نارمک ایستگاه داروخانه پلاک ۱۴۶ تلفن ۷۹۹۸۲۰

اهالی غرب‌تهران
کلینیک کودکان ونوزادان آیزنهاور روبروی وزارت‌کار یکسره همه‌روزه ازصبح تاشب افتتاح شد ۹۶۴۲۲۱

پیمانکار طرح لار

برای خدمت در کارگاه سد لار واقع در ۱۰۰کیلومتری تهران (در نزدیکی پلور واقع در جاده هراز) از داوطلبان مشاغل زیر دعوت بعمل میاورد.

الف- منشی مدیریت: تسلط درنوشتن و صحبت کردن به زبان انگلیسی با حداقل ۵سال تجربه سمتهای مشابه و داشتن دیپلم شورت‌هند و ماشین‌نویسی لاتین. آشنائی به زبان ایتالیائی ارجحیت محسوب خواهد شد.

ب- چهارنفر ناظر برق فشارقوی: حداقل ۵سال تجربه درامر نظارت ژنراتور و خطوطه فشار قوی نیروگاهها آشنائی کافی به زبان انگلیسی یا ایتالیائی ضروری است.

ج- دونفر اپراتور تلفن: حداقل ۵سال تجربه در راه‌اندازی و تعمیر سیستم تلفن آی.تی.تی با تسلط در تکلم به زبان انگلیسی

د- یک نفر مکانیک ماشین‌آلات سبک: حداقل ۱۰سال تجربه در انجام تعمیرات پیکان- لندرور و انواع مشابه دیگر تکلم به انگلیسی ضروری میباشد و آشنائی به زبان ایتالیائی ارجحیت محسوب خواهد شد.

هـ- ۵نفر اپراتور دستگاه تصفیه آب: حداقل ۵سال تجربه در راه‌اندازی دستگاههای تصفیه آب خانگی، نصب لوله و پمپ با آشنائی کافی به زبان انگلیسی

و- سه نفر متصدی لباسشوئی: حداقل سه‌سال تجربه در راه‌اندازی ماشینهای لباسشوئی و خشکشوئی عظیم برقی با آشنائی به زبان انگلیسی

ز- دونفر نقاش: حداقل ۳سال تجربه در انواع نقاشی و خطاطی به فارسی و انگلیسی با آشنائی کافی بزبان انگلیسی

ح- یک‌نفر نانوا: حداقل دوسال تجربه در پخت نان و شیرینی ایتالیائی با آشنائی کافی به زبان انگلیسی یا ایتالیائی

ت- دونفر آشپز: حداقل ۵سال تجربه در تهیه غذاهای ایتالیائی با آشنائی کافی بزبان انگلیسی یا ایتالیائی

ی- دونفر صندوقدار: حداقل ۵سال تجربه در صندوقداری سوپرمارکتها با اطلاع کافی درصورت‌برداری و با آشنائی بزبان انگلیسی

ک- یک نفر متخصص بیهوشی: دیپلم بیهوشی با حداقل ۵سال تجربه درسمت متخصص بیهوشی اطاق جراحی بیمارستانها. آشنائی کافی درنوشتن و صحبت کردن به انگلیسی

ل- یک‌نفر نرس مرد: دیپلم پرستاری با حداقل ۴سال تجربه دربیمارستانهای بزرگ

م- یک نفر اپراتور پانچ کمپیوتر: حداقل پنج‌سال تجربه با تسلط به تکلم و نوشتن انگلیسی

ن- یک نفر اپراتور ماشینهای دفتری: حداقل ۲سال تجربه در راه‌اندازی ماشینهای فتوکپی و پلی‌کپی با آشنائی کافی بزبان انگلیسی

از متقاضیان دعوت میشود تا پس از تعیین وقت توسط تلفنهای ۵-۶۵۹۰۹۳ جهت مصاحبه به مدیر امور اداری شرکت به آدرس زیر مراجعه نمایند.

بلوار الیزابت سابق خیابان هما کوچه هفتم پلاک ۹۳ تهران

دعوت بهمکاری
شرکت
هواپیمائی هلیکوپتر سرویس
علاقمندان واجد شرایط زیر را بهمکاری دعوت مینماید.

الف: خلبان هلیکوپتر
۱- دارای گواهینامه معتبر خلبانی تجاری ایرانی از نوع هلیکوپترهای یک موتوره.
۲- دارای حداقل ۱۵۰۰ ساعت پرواز که ۵۰۰ ساعت آن با هلیکوپترهای موتور توربینی باشد.

ب: تکنیسین تعمیرات هلیکوپتر
۱- دارای گواهینامه معتبر تجاری ایرانی AIRFRAME & POWER PLANT (TURBINE)
۲- دارای TYPE RATING هلیکوپترو موتور توربینی.
۳- حداقل ۲ سال تجربه عملی.

واجدین شرایط از شنبه الی چهارشنبه از ساعت ۸ صبح الی ۳ بعدازظهر با تلفنهای شماره ۵۳- ۶۸۵۳۵۲ داخلی ۱۷ تماس حاصل نمایند.

شرکت تولیدی کیان تایر
افراد زیر را بهمکاری دعوت مینماید:
۱-یکنفر مهندس مکانیک با داشتن حداقل سه سال تجربه مفید در نیروگاه (دیزل- دیگ بخار-کمپرسور و غیره)و آشنائی بزبان انگلیسی.
۲- یکنفر مهندس برق با داشتن حداقل ۳سال تجربه مفید در کارخانجات صنعتی و آشنائی بزبان انگلیسی
۳-فورمن موتورخانه با پنج سال تجربه سرپرستی و آشنائی کامل در تعمیر و نگهداری وسایل موتورخانه(دیزل-کمپرسور-دیگهای بخار و پمپهای مختلف)حدود دیپلم متوسطه
واجدین شرایط میتوانند جهت تعیین وقت مصاحبه با تلفن۹۵۱۲۱۷ تماس حاصل نمایند.

آگهی
بدینوسیله به اطلاع عموم میرساند مجمع عمومی فوق‌العاده مورخ ۱۳۵۸/۳/۵ شرکت آندرگراند(سهامی خاص) مصمم است سرمایه شرکت را از مبلغ پنجاه میلیون ریال به دوازده میلیون ریال تقلیل دهد کلیه کسانیکه نسبت به تقلیل سرمایه اعتراضی دارند میتوانند حداکثر ظرف مدت دوماه از تاریخ انتشار این آگهی دادخواست اعتراض خود را به دادگاه تسلیم دارند.
مدیرعامل شرکت آندرگراند(سهامی خاص)

پذیرش معتبر از هند
سریعتر از همه خیابان انقلاب مقابل تئاتر شهر آموزشگاه پوریا ۶۴۰۷۶۶ و ۶۴۴۹۴۹

جرثقیل
جرثقیل ثابت (تاور کرین) ارتفاع ۴۰ متر بوم ۳۰ متر بارنوک ۵۰۰ الی ۱۰۰۰ کیلو برای اجاره ۳ الی ۴ ماه و یا خرید آن موردنیاز است. شرکت سهامی گلوکوزان خیابان سپند شماره ۴۸ تلفن ۸۹۴۴۵۸ و ۸۹۸۳۰۱

گروه صنعتی شهریار
کارخانجات گروه صنعتی شهریار بمنظور تکمیل کادر پرسنلی خود در اهواز به تعدادی افراد در تخصص‌های زیر نیازمند است:
۱-مدیر انبار قطعات یدکی
۱۰ سال تجربه مفید
۲-مهندس الکتروتکنیک
۵ سال تجربه مفید
۳-مهندس الکترونیک
۵ سال تجربه مفید
۴-مهندس مکانیک
۵سال تجربه مفید
کسانیکه به زبان آلمانی آشنائی داشته باشند با شرائط مساوی حق تقدم خواهند داشت.
متقاضیان میتوانند جهت کسب اطلاعات بیشتر و تکمیل پرسشنامه استخدامی همه روزه بامور اداری و پرسنل گروه واقع در انتهای خیابان ثریا (بین ویلا و حافظ) ساختمان شهریار طبقه ۷ و یا به تلفنهای ۸۳۶۰۵۱-۸۳۶۰۵۲-۸۳۶۰۵۳ مراجعه نمایند.
گروه صنعتی شهریار

بیکنفر خانم جهت تلفن و تایپ فارسی تمام وقت مورد نیاز است از ساعت ۸ الی ۱ و ۴ الی ۷ بعد از ظهر به آدرس میدان ۲۵ شهریور کوچه شهرود پلاک ۲۰ طبقه چهارم مراجعه فرمائید.

مهندس برق و مکانیک
با شرایط زیر استخدام میشود
۱- داشتن ۵ سال سابقه کار مدیریت در یک واحد تولیدی
۲- آمادگی کار در مراکز استان
لطفا با تلفنهای ۹۵۷۰۸۰ و ۹۶۳۸۸۷ تماس حاصل نمائید.

بافراد زیر جهت عملیات ساختمانی در شهر رشت نیازمند است
۱-اپراتور دستگاه بچینگ‌پلانت(بتون مرکزی) یکنفر.
۲- کمک اپراتور دستگاه بچینگ‌پلانت(بتون مرکزی) دو نفر.
۳- قالب‌بند فلزی آپارتمانی دو اکیپ.
۴- آرماتوربند مشکاردو اکیپ.
۵- راننده پایه یک سه نفر.
۶- مکانیک ماشینهای ساختمانی یکنفر.
متقاضیان با تلفن۸۳۴۴۵۸و۸۲۷۰۱۹تماس حاصل نمایند.

آگهی دعوت مجمع عمومی عادی وفوق‌العاده شرکت سهامی خاص امنیا سقف
بدینوسیله از کلیه صاحبان سهام شرکت سهامی خاص امنیا سقف دعوت میشود که بمنظور تشکیل مجمع عمومی عادی و فوق‌العاده در ساعت ده صبح روز شنبه مورخ ۱۳۵۸/۳/۲۶ درمرکز شرکت حضور بهمرسانند.
دستور جلسه مجمع عمومی عبارت است از:
۱- استماع گزارش مدیر عامل و هیئت مدیره و بازرس درباره عملکرد و ترازنامه و حساب سود و زیان شرکت در سال ۱۳۵۷ و تصویب آن.
۲- انتخاب بازرسان و تعیین روزنامه برای درج آگهیهای مربوط بشرکت.
۳- شور و اتخاذ تصمیم در مورد انحلال یا ابقاء شرکت و در صورت انحلال انتخاب مدیر یا مدیران تصفیه.
شرکت سهامی خاص امنیا سقف

بافراد زیر جهت عملیات ساختمانی در شهر رشت نیازمند است
۱- مهندس راه و ساختمان با۵سال سابقه خدمت در کارهای بتونی یکنفر.
۲- نقشه‌بردار در امور محوطه‌سازی و ساختمان دونفر.
۳- تکنسین ساختمان با سابقه ۳نفر.
متقاضیان بتلفن۸۳۴۴۵۸و۸۲۷۰۱۹تماس حاصل نمایند.

آگهی
اینجانب دکتر عطائی داروخانه شاه‌عباس را فروخته‌ام از مطالبین تقاضا دارم حداکثر تا تاریخ ۱۲ خرداد برای تصفیه حساب خود به تلفن ۲۲۷۲۶۹ مراجعه فرمایند.

مژده مژده
فروش کلیه لوازم وانت داتسون ۱۵۰۰ و ۱۳۰۰ بصورت عمده با تخفیف استثنائی بی‌سابقه تهران ۷۳۶۵۸۵ و ۷۳۱۳۲۰

آگهی دعوت
باطلاع کلیه سهامداران میرساند مجمع عمومی عادی شرکت پارس گازنیک اختر(سهامی خاص) در ساعت ۱۷روز۱۳۵۸/۳/۲۵ در محل شرکت واقع در خیابان‌سهروردی(فرح شمالی) کوی کورش پلاک۴۷ تشکیل خواهد شد از کلیه صاحبان سهام خواهشمند است در روز و ساعت مقرر در جلسه حضور بهمرسانند.
۱- استماع گزارش مدیرعامل
۲- استماع گزارش بازرس و رسیدگی به ترازنامه
شرکت پارس گازنیک‌اختر (سهامی خاص)

آگهی دعوت
در ساعت ۵ بعدازظهر روز پنجشنبه مورخ ۵۸/۳/۱۷ جلسه مجمع عمومی عادی بطور فوق‌العاده شرکت سهامی خاص ایسلند در مرکز شرکت تهران خیابان بلوار الیزابت سابق کوچه هما تشکیل خواهد شد از کلیه سهامداران دعوت میشود در جلسه مذکور حضور بهمرسانند.
دستور جلسه
۱- انتخاب مجدد اعضاء هیئت مدیره
۲- ازدیاد سرمایه شرکت
۳- انتقال مرکز اصلی شرکت
هیئت مدیره شرکت

دستگاه ضبط مکالمات تلفنی
با استفاده از این دستگاه تمام مکالمات تلفنی بطور اتوماتیک ضبط و مورد کنترل شما قرار میگیرد
مرکز فروش شرکت تابکو تلفن ۶۸۵۱۵۰-۶۸۲۵۲۰

سفارت دولت قطر
در تهران یک خانم سکرتر ایرانی مسلط به زبان‌های فارسی و عربی و انگلیسی دارای حداقل درجه لیسانس و ۲ سال تجربه کار باشد استخدام مینماید متقاضیان بین ساعت ۹ صبح تا ۲ بعدازظهر به تلفن ۵۶- ۲۲۱۲۵۵ تماس حاصل نمایند.

شرکت پاپائی تقدیم میدارد
بهترین پنیر سفید از دانمارک تنی ۱۴۷۰دلار
تلفن ۶۲۶۳۴۰

تخلیه چاه لوله‌بازکنی
فوری بدون تعطیل
۸۲۲۵۸۶
۸۳۳۴۴۲

تخلیه چاه
حفر و تعمیرات هرچاه
لوله‌بازکنی
بدون تعطیل
۷۶۲۵۰۸

تخلیه چاه
لوله‌بازکنی
۵۳۵۲۶۷
۵۳۵۵۹۸

تخلیه چاه دلیجان
بانمپهای مخصوص لجن‌کش
تلفن ۹۷۵۷۴۲

تخلیه و لوله بازکنی
لوله‌کشی و تشخیص ترکیدگی
تلفن ۳۷۱۹۵۱

تخلیه چاه ارزان
۷۹۵۶۴۸

تخلیه چاه‌فوری
۵۴۴۸۶۸و ۵۴۴۷۹۲

تخلیه‌چاه‌کوروش
۷۹۵۲۴۸

تخلیه‌چاه توکلی
فوری تلفن ۹۶۹۵۱۳

تخلیه‌چاه دوستان
۹۵۱۱۵۲ و ۹۶۰۳۶۹

تخلیه چاه در تمام نقاط ولوله‌بازکنی ۳۴۱۶۳۸

تخلیه چاه موتور لجن‌کشی ولوله‌بازکنی ۳۴۱۴۲۸

مؤسسه فنی دانشمند
تخلیه‌چاه
لوله‌بازکنی
بدون تعطیل
۳۶۰۲۲۰
۷۵۴۶۸۱
۲۶۴۷۲۳

تخلیه چاه
حفر و تعمیرات هرچاه
بانمپهای مخصوص لجن‌کش
لوله‌بازکنی
۸۳۵۵۶۵

تخلیه چاه
۵۶۲۹۰۴و۵۳۴۴۲۲
۵۳۸۳۲۷و۵۳۷۸۱۷
لوله‌بازکنی
شماره ۲

تخلیه چاه
لوله‌بازکنی
۳۵۱۴۲۱

تخلیه چاه
لوله‌بازکنی
۳۵۱۴۲۱

تخلیه چاه
باسرویس مجانی
۶۶۷۹۳۷

تخلیه چاه
۶۶۱۹۶۶
۶۶۷۱۴۹
لوله بازکنی ۶۶۴۳۱۰
۶۴۴۸۳۷ - ۶۴۱۵۶۴

تخلیه چاه
بابرق ۳۸۰ ولت اختصاصی
جهت تهران شهرستانها تلفن ۵۴۴۹۵۷

حراج واقعی بعلت تعمیر دکوراسیون مبل منزال تا تاریخ ۳/۱۵ نشانی کورش کبیر (سابق) خیابان دکتر علی شریعتی مقابل حسینیه ارشاد تلفن ۲۲۸۱۹۳

فقط با ۱۷هزار تومان مبلمان کامل منزل و آپارتمان شامل سرویس اطاق‌خواب کامل- تخت‌خواب با تشک خوشخواب دوعدد پاتختی میز توالت، آئینه وعسلی سرویس ناهارخوری ۶نفره مبل تمام پارچه مستقیما از کارخانه خریداری نمائید تلفن ۷۳۹۳۳۹

بنا به رای دادگاه انقلاب اسلامی:

تیرباران ۵ تن عاملان کشتار سرچشمه

علیرضا محمدی تودشکی

گروهبان دوم محمدرضا وربانسی فراهانی

سرباز وظیفه احمد صمدی

سرگرد فیروز پیدا ۱۰سال حبس

ستوان یکم محمدحسین روحانی

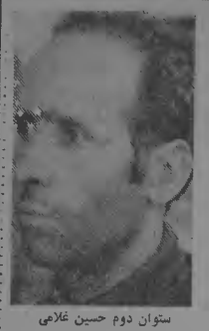
ستوان دوم حسین غلامی

بقیه در صفحه ۳

انضباط بجای انتقام

۱۲ صفحه

کیهان

تکشماره- ۱۵ ریال

سه‌شنبه ۸ خرداد ماه ۱۳۵۸ – سوم رجب ۱۳۹۹ – شماره ۱۰۷۱۹

ملاقات فوق‌العاده

نخست‌وزیر با امام

بقیه در صفحه آخر

مهندس بازرگان در مصاحبه رادیو تلویزیونی:

انقلاب ادامه دارد، محرومیت ادامه‌دارد و خطر هنوز باقیست

صفحه ۳-

رحلت امام هادی دهمین پیشوای شیعیان

پیشوای شیعیان همواره هادی و راهنمای ملت مسلمان در دوران جاهلیت بود

بقیه در صفحه آخر

ساختمان در منطقه ۱۱ تهران آزاد شد

زمینهای بیمه بازرگانان- تهران سر – وردآورد – چیت‌گر و فرحزاد تایکماه دیگر اجازه ساختمان دارند

صفحه ۳- ستون هفتم

۲۵۰ میلیون تومان صرف مجروحان رانندگی میشود

صفحه ۲- ستون سوم

طرح جهاد برای سازندگی

صفحه ۵-

آیت‌الله خاقانی درباره مذاکراتش با امام خمینی:

امور مملکت باید به صاحبنظران سیاسی سپرده شود

صفحه ۵- ستون نهم

قطب‌زاده در مصاحبه تلویزیونی گفت: اگر لازم باشد در تلویزیون را میبندم و

اجازه نمیدهم فرهنگ استعماری بشکل دیگر به سازمان برگردد

ماهانه بین ۵۰ تا ۶۰ میلیون تومان در هزینه‌ها صرفه‌جوئی شده است

صفحه ۲-

آقای نزیه آیا میدانید چه میگوئید؟

مهندس محمود حجازی

در صفحه آخر

رادیو تلویزیون، قربانی کردن مدیریت و فرهنگ اسلامی و رجحت‌طاغوتیان

در صفحه ۶

آیت‌الله هاشمی رفسنجانی درمصاحبه‌ای گفت:

شهادت برای ما بهترین ارمغان است

من و مطهری در خط امام خمینی حرکت می‌کردیم

آیت‌الله رفسنجانی امروز برای اولین‌بار بعداز سوءقصد با خبرنگاران مصاحبه کرد.

دفتر امام: درخواست سفارش و توصیه از این دفتر ننمائید

کسانی‌را که مدعی چنین توصیه هائی هستند بدفتر امام معرفی کنید

با اینکه مگرر به وسیله روزنامه‌ها و رادیو و سایروسایل ارتباطی از هم‌میهنان عزیز درخواست شده است که برای انجام کارها و رفع نیازمندیهای اداری و شخصی خود به ادارات مربوطه مراجعه نموده و از مراجعه و یا ارسال نامه و تلگراف به اقامتگاه امام خودداری نمایند، چرا که درخواست هرگونه توصیه‌نامابانگر همان پارتی بازی و کاغذ پرانی دوره طاغوت است با کمال تاسف شاخه‌نامه‌ها و تلگرافهای این‌دفتر روزانه بطور متوسط شاهد بیش از هزار نامه و تلگرافی است که درخواست سفارش و توصیه برای کارهای خود نموده‌اند.

این دفتر صریحا اعلام‌میدارد که به دستور امام هیچگونه سفارش و یا توصیه‌ای برای وزارتخانه‌ها و ادارات و موسسات دولتی و خصوصی نخواهدنمود. وازکارمندان شریف ادارات تقاضا میشود کسانی را که مدعی چنین توصیه‌هایی ولو شفاها هستند به دفتر امام معرفی نمایند.

قم دفتر امام خمینی

استقبال از آیت‌الله خاقانی

خرمشهر – خبرنگار کیهان – دیروز بیش از هزاران نفر در ایستگاه راه‌آهن خرمشهر از آیت‌الله شیخ محمد طاهر آل شبیر خاقانی استقبال کردند. در ایستگاه راه‌آهن و درب مسجد امام جعفر صادق بیش از دهها راس گوسفند جهت سلامتی آیت‌الله خاقانی سربریدند، آیت‌الله خاقانی بعلت خستگی سفر تنها در مسجد امام جعفر صادق بار دیگر مردم را به برادری و مساوات راهنمایی فرمودند در پایان سخنان آیت‌الله عشایر خلق عرب چند تیر هوایی به تائید گفته ایشان شلیک نمودند. در مصاحبه کوتاهی که خبرنگار ما با فرزند آیت‌الله شیخ کاظم آل شبیر خاقانی بعدار سفرشان به قم انجام داد چنین اظهارداشتند مطالبی که در قم بین امام و آیت‌الله آل شبیر خاقانی مطرح شد کلیه خواستهای مربوط به منطقه بود که امام گفتند ما سعی خواهیم کرد به مرور زمان آنها را انجام دهیم وخواستهای مطروحه چنین بود:

۱- سعی و کوشش هرچه زودتر جهت تدوین قانون اساسی و تعیین رئیس جمهور و گذاشتن مذهب جعفری بعنوان دین رسمی و با در نظر گرفتن آزادی کامل برای تمام مذاهب و ادیان احزاب و گروه‌های مختلف تاآنجائی که موجب تضعیف حکومت اسلامی و قدمی برخلاف مصالح عمومی کشور وحکومت‌اسلامی برداشته نشود.

۲- تعیین مسائل هرچه بیشتر در انتخاب افراد مسئول دولتی و انتخاب آنان از افراد با ایمان.

۳- تجدید نظر در دادگاه های موجود واعدام های‌این دادگاه ها و قراردادن دادگاههایی تحت نظر مراجع و مجتهدین تا اینکه برطبق موازین شرعی در آنها حل شود.

۴- دادن آزادی‌بیشتر بر طبق موازین شرعی برای علمای اسلام و تمام ملت در رادیو تلویزیون ها و مجلات.

۵- زیر پوشش قراردادن تمام کارگران و کارمندان غیر رسمی جهت تامین حقوق و آینده آنان قدم برداریم.

۶- ماموریانی که در خوزستان انتخاب میشوند برای حفظ متعلقه لازم است که از افراد با تدبیرو باایمان باشند نه‌افرادیکه بخواهند بجای آنکه کارها را ازراه‌سیاست و تدبیر حل کنند. ضمنا یادآور می‌شود که افرادی در آن منطقه موجبات نفاق افکنی و دودستگی بین مردم شده‌اند و لازم دانسته جلوی این افراد گرفته شود.

ساختمانهای غیرمجاز در اراضی وقفی تخریب میشود

ابوالحسن فرهی قائم‌مقام‌سازمان اوقاف گفت اخیرا گروهی فرصت‌طلب بدون مجوز شرعی وقانونی در زمین های وقفی مبادرت به احداث خانه و تاسیات دیگر کرده‌اند گفت لازم بیادآوری‌است که با پایان یافتن مهلت سه ماهه قانون تجدید اجاره زمین های وقفی هرگونه بنا که بدون اجازه سازمان اوقاف و تنظیم اجاره‌نامه احداث شده باشد تخریب و از متصرفین آن خلع ید بعمل خواهد آمد.

طرح لایحه استقلال دانشگاهها آماده شد

طرح پیشنهادی لایحه استقلال دانشگاهها توسط سازمان ملی دانشگاهیان دانشگاه تهران پایان یافته و هم‌اکنون این طرح برای بررسی در اختیار واحدهای مختلف این دانشگاه قرار گرفته است. آقای دکتر ناصر پاکدامن عضو هیات‌دبیران‌سازمان‌ملی‌دانشگاهیان طی گفتگوئی با خبرگزاری پارس ضمن اعلام این مطلب افزود، این طرح پس از بررسی و قطعیت‌یافتن منتشر خواهد شد. وی اضافه‌کرد دانشگاههای مختلف بران قرار است در مورد لایحه استقلال‌دانشگاه ها پیشنهاداتی‌را ارائه کنند.

دکتر پاکدامن در زمینه‌سمینار سازمان ملی دانشگاهیان که در اواخر همین ماه برگزار میشودگفت از جمله موضوعاتی که در این سمینار مطرح‌میشود استقلال ونحوه مدیریت دانشگاه‌ها است.

سخنرانی بانو اعظم طالقانی در یزد

یزد – بگزارش خبرگزاری‌پارس پیش از ظهر امروز بانو اعظم طالقانی فرزند مجاهد بزرگ‌حضرت آیت‌الله طالقانی در مسجد روضه محمدیه یزدبپیرامون‌اهداف‌جمهوری اسلامی و لزوم همبستگی و اتحاد و اتفاق عموم ملت ایران سخنرانی کرد. در این مراسم هزاران نفر از بانوان یزدی شرکت داشتند.

درآمد یکروز نفت ایران بزودی به کارگران نفت پرداخت میشود

درآمد یکروز فروش نفت به‌کارگران شرکت نفت‌پرداخت میشود.

حسن نزیه رئیس کانون‌وکلا و مدیر عامل شرکت ملی‌نفت ایران در سومین جلسه کنگره سراسری‌وکلای ایران‌خاطرنشان ساخت که درآمد حاصله از یکروز نفت ایران بزودی به کارگران شرکت نفت پرداخت خواهد شد و دولت موافقت کرده است که این‌کار راهرچه زودتر انجام دهد.

وی همچنین پیشنهاد کرد که متناوبا درآمد حاصله از یکروز فروش نفت ایران، با درنظر گرفتن اولویت‌ها بمصرف استانهای کشور برسد و دراین مورد خوزستان و سیستان و بلوچستان دراولویت قراردارند.

بدنبال تضییقات مقامات عراقی پیشوای شیعیان عراق از آنکشور مهاجرت میکند

براساس اطلاع رسیده از آیت‌الله سید محمدباقر صدر که در حال حاضر مقیم نجف هستند در نظر دارند از عراق خارج شده ودر کشور دیگری سکونت اختیار کنند.

گفته میشود تصمیم مشارالیه بعلت تضییقاتی است‌که خصوصا در هفته‌های اخیر مقامات عراقی در مورد ایشان بعمل آورده‌اند.

اطلاعیه

بانک تعاون کشاورزی ایران برای تامین احتیاجات اعتباری فوری و نوبتی کشاورزی مملکت اعتباری لازم در اختیار سرپرستی‌های بانک در کلیه استانهای کشور قرار داده است. اعتبارات ابلاغی با درنظرگرفتن اولویت‌هاو ضرورت‌های کشاورزی منطقه بخصوص‌برای انجام عملیات اساسی کشاورزی و وامهای کوتاه مدت سولیدی شرکتهای تعاونی روستائی بمصرف خواهد رسید. بنابراین کشاورزان متقاضی وام میتوانند برای دریافت وام مورد نظر مستقیما به شعب بانک تعاون کشاورزی ایران در شهرستانهای مربوط مراجعه فرمایند.

روزنامه جمهوری اسلامی

ارگان حزب جمهوری اسلامی

از روز چهارشنبه ۹ خرداد

صبح‌ها منتشر میشود

حراج انواع پارچه در فروشگاه بوردا

ادامه دارد – خیابان زرتشت

ن ۸۰۳۰۱

ملاقات دادستان کل دولت انقلابی با وکیل فرانسوی

هادوی دادستان کل‌دولت‌انقلابی روز گذشته سرژ کلارسفلد وکیل فرانسوی را که به منظور آگاهی وتحقیق پیرامون اتهامات‌حبیب‌الله القانیان به‌تهران آمده است‌بحضور پذیرفت. هدف ازاین دیدارآشنائی و گفت وگو با دادستان‌کل‌انقلاب اسلامی ذکر شده است.

هادوی طی این دیدار اظهار داشت که اتهام داشتن رابطه با اسرائیل شامل کلیه افرادی‌میشود که پول و یا اطلاعات دراختیاراین کشور قرارداده باشد، در مورد دادگاههای انقلاب هادوی گفت‌در این‌مورد میتوانیدازآقای آذری دادستان دادسرای انقلاب اسلامی تهران سئوال نمائید.

وکیل فرانسوی در پایان از دادستان کل دولت انقلابی‌خواست تا به‌همسر واعضاءخانواده‌حبیب‌الله القانیان تاجر ایرانی که به جرم همکاری با اسرائیل به اعدام‌محکوم و تیرباران گردید اجازه داده‌شود تا این کشور را ترک نمایند.

کلیه اموال و دارائی نامبرده از سوی دادگاه اسلامی مصادره گردیده است.

تلگرام جامعه وعاظ قم

قم – جامعه واعظ شهرستان قم در تلگرامی برای حجت‌الاسلام هاشمی رفسنجانی ضمن محکوم کردن ترور و تروریسم حادثه سوء قصد بجان ایشان را بشدت محکوم کرد.

در این تلگرام ضمن تاکید بر آنکه ترور مجاهدان و مبارزان نمیتواند جلوی حرکت‌وپیشرفتهای شجاعانه و معجزآسای انقلاب اسلامی ایران را بگیرد از درگاه خداوند سلامت حجت‌الاسلام هاشمی رفسنجانی آرزو شده است.

مسئله کیهان

آنهائیکه در ۱۵۰ روز اخیر از کیهان مسئله‌ای ساخته‌اند برخلاف ادعای خود کوچکترین گامی برای تجدید پیوند خود با کارگران و کارکنان کیهان برنمیدارند بلکه برعکس مسئله را دامن میزنند و با بی‌اعتنائی قهرآمیز جدایی بین اعتصابیون تحریریه و شاغلین را بیشتر میکنند. هیئت تحریریه اعتصابی بجای طرح پیشنهاد های سازنده در چهاردیواری کیهان به ستونهای روزنامه های دیگر پناه برده گو اینکه مانند کشیشهای عیسوی میخواهد همه را به‌کیش خوددرآورد و باز همان نسخه کذائی را برای جامعه انقلابی ما بپیچیده از جمله اینکه در نامه اخیر خود به آیندگان و اطلاعات، روزنامه‌ایراکه بدون دخالت آنها چاپ میشود متهم به‌امریکائی قلمد نموده و ادعا کرده است که تجار بازار هزار هزار نسخه از کیهان را بمنظور جلوگیری از سقوط آن خریداری‌میکنند هرچند که خود معترفند که در دوره شکوفائی تحریریه بعداز انقلاب کیفیت روزنامه‌یکه بوسیله همین عده اعتصابی اداره میشد کاهش پیدا نمود و متعاقب آن تیراژ هم کاهش یافت.

حرف اساسی ما هم بر سر کاهش کیفیت و تیراژ در دوره فرمانروائی شورای سردبیری بهم‌ریخته کیهان هست. چه شد که بعد از اعتصاب ۶۲ روزه کیهان در دوره اختناق و متعاقب آن قرار گرفتن روزنامه در مسیر اصلی انقلاب، ناگهان دردوره انقلاب‌کیهان رسالت انقلابی خودرا به‌زباله‌دان کنار میز دبیران سپرد و بجای اینکه منعکس کننده صادق و واقعیات و تحولات جامعه انقلابی ما باشد دستخوش امیال و ایدئولوژی گروه کوچکی شد و حوادثی چون گنبد آفرید وطاغیان را که در سلک فکری این گروه جائی‌داشتند قهرمان ساخت و انقلابیون مبارز سنندج را تفنگچیان ضد انقلابی به مردمی که در راه انقلاب خون داده‌اند معرفی کرد و بعد وسیله‌ای بزرگ و مطمئن در ابعاد مملکت برای انتشار روزنامه آیندگان شد و فراموش کرد که هرروزنامه‌ای‌مسئول مندرجات خود میباشد و اگر آیندگان سرمقاله‌ای دال بربرائت خود در مقابل اظهارات امام برشته تحریر درآورده بود این وظیفه همان روزنامه بود که خود وسیله نشر و اشاعه نظرخود باشد ونه گردانندگان تحریریه کیهان که خواستند با مرکب چاپ کیهان، به آیندگان غسل تعمید بدهند و اتحاد فکری میان گروههای کوچک تحریریه دوروزنامه‌را مستحکمترسازند.

عواقب این کجروی و این حرکت غیر حرفه‌ای راهمه دیدیم. تلاش برای برائت‌جناح چپ نمای معرض نه‌تنها موجی از اعتراض در درون کیهان برانگیخت بلکه این دهن‌کجی‌به آرمانها و اهداف انقلاب سیل دستجات معترض را به کیهان روانه ساخت، در درون کیهان کارگران و کارمندان خواستار آن شدند که گروه ضد انقلابی را به کیهان راه ندهند ودر بیرون از کیهان مردم در عین آنکه خواستار حفظ موقعیت و مقام آزاد صالح و ترقیخواه و مومن به انقلاب در دستگاه تحریریه و در سطح کیهان بودند. لزوم پاکسازی را تاکید کردند و خواستار طرد افرادی که بانی ومجری اتحادنامقدس چپ نماها و عناصر وابسته و کسانیکه میخواستند اکثریت را جزئی از حلقه‌های زنجیر اتحاد نامقدس و حرکتهای تعصب‌آلود و ضد خلقی قرار میگیرند ونه‌تنها کمکی به‌حفظ کیهان نمیکنند بلکه درروزنامه‌هائیکه درگذشته نزدیك به آنها نان قرض داده بودند کارشکنی نموده و کارگران و کارمندان را تحریك باعتصاب و پیوستن به صفوف خود میکنند.

ما در دومین شماره بعد ازاعتصاب تحریریه خواستار بازگشت اعتصاب‌کنندگان به کادر ملی تحریریه شدیم فقط بایك شرط: خادم بودن آنها به انقلاب. ما نه دست به افشاگری زدیم ونه‌به‌کسی تهمت روا داشتیم واین‌کارهارا به حرمت قلم و به حرمت وحدت نکردیم چون معتقدبه‌اتحاد و اتفاق در مقابل توطئه‌های امپریالیسم شرق وغرب‌ووابستگان داخلی آنها هستیم وکارگران شریف ما نمیخواهندکه وقایع شورش گنبد را بعهده داشت به بهانه اینکه روزنامه جا برای آن نداشته سانسور کردند و نیز اینکه آن نیم‌درصدی که به جمهوری اسلامی رای منفی دادند این حق را دارند که بقدر همان نیم درصد حرف خود را بزنند و در تحریف خبر و تحریر عنوانهای گمراه‌کننده نیز یدطولائی داشتند فی‌المثل نوشته شده بود که دکتر کریم سنجابی بخاطر وجود قرارداد دوجانبه ایران و امریکا از وزارت، امور خارجه کنار رفت‌که معنی آن این بود که دولت وشورای انقلاب و امام با ابقاء قرارداد ایران و امریکا موافقند و تیتر دیگر اینکه «لشکر قره‌نی برکنار شد» یا «دولت، خودمختاری را قبول کرد» و عنوان تحریف شده دیگر تعرض به‌چریکهای فدائی خلق‌ممنوع شد که «خلق» را بجای «ترکمن» چاپ کرده بودند.

اینها نمونه بسیار کوچکی از مطالب وعناوین نادرست و تحریف شده است در حالیکه خروارهای دیگر که در جلسات شورای تحریریه و شورا های کارگری و کارمندی مطرح گردیده در آرشیو ضبط است. آیا با این تفاصیل عناصر اخراجی تحریریه فاقد صلاحیت نبودند؟ آیا جز با شیوه انقلابی میتد دست آنهائیکه انقلاب را به بیراهه میکشیدند قطع کرد؟ آیا جامعه انقلابی ما باید ارزشهای انقلابی را معیار عمل قرار دهد یااینکه بازبارزشهای بورژوازی وسلطنتی و وابسته گردن نهد؟ آیا ما باید فریب افرادی را که قبای رسالت انقلابی برتن کرده‌اند بخوریم؟

افراد اعتصابی که فرد فرد آنها دسته طرد شده را طرد میکنند ولی در جمع، تابع احساسات عاطفی و عبارات دمکراتیك میشوند خود در جهت مخالف انقلاب‌گام‌برمیدارند و جزئی از حلقه‌های زنجیر اتحاد نامقدس و حرکتهای تعصب‌آلود و ضد خلقی قرار میگیرند ونه‌تنها کمکی به‌حفظ کیهان نمیکنند بلکه درروزنامه‌هائیکه درگذشته نزدیك به آنها نان قرض داده بودند کارشکنی نموده و کارگران و کارمندان را تحریك باعتصاب و پیوستن به صفوف خود میکنند.

ما در دومین شماره بعد ازاعتصاب تحریریه خواستار بازگشت اعتصاب‌کنندگان به کادر ملی تحریریه شدیم فقط بایك شرط: خادم بودن آنها به انقلاب. ما نه دست به افشاگری زدیم ونه‌به‌کسی تهمت روا داشتیم واین‌کارهارا به حرمت قلم و به حرمت وحدت نکردیم چون معتقدبه‌اتحاد و اتفاق در مقابل توطئه‌های امپریالیسم شرق وغرب‌ووابستگان داخلی آنها هستیم وکارگران شریف ما نمیخواهندکه وقایع

مردم

ارگان مرکزی حزب توده ایران

توضیح

دبیرخانه کمیته مرکزی حزب توده ایران

اخیرا لیست گروهی از ماموران و همکاران ساواك در مطبوعات، گویا ازطرف مقامات دولتی منتشر شده‌است. دراین لیست، که گفته میشود انگیزه انتشار آن تصفیه و پاکسازی مطبوعات است، ازجمله یکی از رفقای ما، «هوشنگ اسدی»، بعنوان مامور ساواك معرفی شده است.

دبیرخانه کمیته مرکزی حزب توده ایران بدینوسیله اعلام میدارد که، هوشنگ اسدی عضو حزب توده ایران است ومدتهاست حزب ودرانجام ماموریت محوله، از طریق شبکه مخفی حزب توده ایران به داخل ساواك رخنه‌کرده ودر این رابطه موفق به خدمات موثری شده است.

دبیرخانه حزب توده ایران این توضیح را برای رفع هرگونه شبهه در مورد این رفیق مبارز ضروری میشمرد.

بقیه در صفحه آخر

تلگراف نویسندگان اسلامی به امام

جمعی از فضلا و نویسندگان اسلامی ایران ضمن ارسال تلگرامی برای رهبری عالیقدر انقلاب اسلامی ایران آمام خمینی بیانات اخیر معظم‌له را در رد اسلام نهضتی روحانیت مورد تائید قراردادند. متن این تلگرام از اینقرار است:

پیشگاه اقدس قائد اعظم رهبر عظیم‌الشان جهان تشیع حضرت آیت‌الله‌العظمی نایب‌الامام ـ امام خمینی دامت برکاته .

گذشته‌ها روشنگر آنند که هرگاه پیشوای بزرگ پیامی برای ملت شریف ایران فرستاده‌اند دنیائی از رهنمودهای انقلابی را در بیانات بیدارگرانه خود برای آنان ایراد فرموده‌اند وهرفرازی از فرمایشات سازنده و تمربخش آن مرجع عظیم در نجات و اعتلای امت اسلامی تجلی میابد در هر کلمه از پیام‌های آن میراث‌دار نیابت برای حضرت ولی‌الله‌الاعظم امام زمان ارواحنا فداه ضربه‌ای ویرانگرانه بر نقشه‌های دشمنان اسلام و ملت رزمنده ما میکوبد . پیام تاریخی و آفتاگرانه آن حضرت درباره طرحهای خائنانه که جهت جدائی مردم از اسلام و روحانیت تحت عنوان تز استعماری اسلام منهای روحانیت که بوسیله دشمنان شناخته شده اسلام تحت لوای اسلام ریخته شده است درس بزرگ دیگری است که بالاترین و آخرین راه عظمت مردم‌را ارائه داده و باکلمه اللهم بلغت برهمگان اتمام حجت فرموده‌اید مسلما ملت آگاه ما هیچگاه اسلام منهای روحانیت‌را که خیانت بزرگ به اسلام و امت اسلامی اعلام فرموده‌اید نمی‌شناسد زیرا روحانیت باتکوا بوده است که‌نه تنها در طول مبارزات اسلامی برعلیه دیکتاتوری و استبداد تاسرحد شهادت جنگیده بلکه میراث‌دارامین فرهنگ و علوم اسلامی بشمار میرفته است اطاعت فرمان‌های حیات بخش آن رهبر بزرگوار شکرانه‌ای به داشتن پیشوای آگاه دانسته در اجرای منویات آن حضرت جان به کف آماده خدمتیم . »

همبستگی با کیهان ادامه دارد

حضرت حجت‌الاسلام والمسلمین حاج سید رضا رفائی موسس مجمع علمی ودینی مشهد پیام تبریکی به کارگران و کارکنان مسلمان روزنامه کیهان ارسال داشتند . در قسمتی ازاین پیام آمده است :

امیدوارم که برصراط انقلاب اسلامی بهرهبری حضرت آیت‌الله امام خمینی قلمها ونوشته‌های شما نیش باشد در چشم منافقین و وابستگان به امپریالیسم غرب و شرق.

در ۱۲۰ شعبه تهران و شهرستانها وام بیکاری پرداخت میشود

مدیر عامل صندوق وام بیکاری اظهارداشت در حال حاضر در تهران و شهرستانها ۱۳۰ شعبه‌این صندوق به‌متقاضیان وام کارگری پرداخت می‌کند و تا بحال ۷۸۳۵۸ نفر حدود ۸۰۰ میلیون ریال‌وام دریافت داشته‌اند.

هاه طاهری گفت صندوق وام کارگری با صندوق کارآموزی و واحد اشتغال و کارابی وزارت کار ملت همکاری بوجود آورده تا متقاضیان وام را . در صورت وجودفرصتهای اشتغال به‌کاریابیها ودر غیر این صورت برای ارتقاء مهارت به واحدهای صندوق کار ـ آموزی معرفی کنند .

هماکنون صندوق کار آموزی واحدهای سیار خود راسیسج کرده که چنانچه در تقاضای وام‌پرداخت میشود و در آنجا پاگاهی وجود ندا‌شته باشد تیمهای سیار کار ـ آموزی مستقر خواهند شد و با متقاضیان وام ـ همکاری می‌کنند.

مدیر عامل صندوق وام بیکاری درباره اینکه آیا به تمام کارگران وام داده میشود اظهار داشت کلیه کارگران که کارگر بودن آنها محرز و در رابطه با انقلاب‌اسلامی ملت ایران از کار بیکار شده‌اند می‌توانند از وام کارگری استفاده کنند چون دولت‌به با احساس مسئولیت در مقابل بیکار شده‌ها هرماه یک میلیارد تومان اعتبار برای این کار پیش‌بینی کرده ودر حال حاضر ۸۵ درصد از کارخانجات بکارافتاده وامیدواریم بقیه کارگران که بیشتر آنها کارگران ساختمانی هستند و دراثر فرار کارفرمایان بیکار شده‌اند مشغول کار شوند.

ورود آیت‌الله ربانی شیرازی به مهاباد

مهاباد ـ آیت‌الله ربانی شیرازی که در راس هیئتی برای‌بررسی مشکلات مردم آذربایجان غربی به این منطقه آمده است پیش‌ازظهر دیروز به اتفاق عباسی استاندار آذربایجان غربی و تعدای از روحانیون ارومیه [illegible] شهرستان قرار گرفته .

آیت‌الله ربانی شیرازی و همراهان ابتدا در گورستان مهاباد بر مزار شهدا ادای احترام کرد و سپس در خانه جوانان مهاباد از چادرهای آوارگان واقعی شهرستان‌نقده دیدن کرد و در اجتماعی که باشرکت اهالی شهرستان‌مهاباد و آوارگان نقده تشکیل شد شرکت کرد .

دراین اجتماع ابتدا دکتر عزیز برزوئی نماینده‌آوارگان طی سخنانی گفت : امیدوارم هیئت هائی کماز مرکز برای بررسی مشکلات مردم می آیند توفیق حاصل کنند که به گرفتاری های منطقه رسیدگی کرده و ریشه های فساد را چنان قطع کنند که دیگرایادی استعمار نتوانند جرئت‌و نیت خود را به‌هورد اجرا گذارند و ما دست امید و توقع را به صورت یك نیازمند واقعی به سوی رهبر انقلاب ایران دراز میکنیم . وی سپس گفت : آمار آوارگان نقده و حومه دوازده هزار و چهارصد و هفتاد و دو نفر است که‌تعدادی از آنها در خانه جوانان شهرستان مهاباد و بقیه‌درنقاط دیگر اسکان داده شده‌اند.

آیت‌الله ربانی شیرازی نیز طی سخنانی گفت :

من با روحی سرشار از ناراحتی دربرابر شما ایستاده‌ام و هرهم [illegible] که اخلاق [illegible] وجود می آورند ، خصوصاتی که هر انسان با وجدانی را تحت تاثیر قرار میدهد .

وی گفت آنها که حادثه نقده را بوجود آوردند بتوطئه آنها نفاق‌افکنی در تمام‌ایران است و میخواهند انقلاب‌ایران را خنثی کنند واگر ما دربرابر این توطئه ها حشیار نباشیم فرصت‌طلبان واخلالگران به حساب‌همه ما میرسند وحکومتی بدتر از حکومت گذشته بر ما مسلط میکردند .

آیت‌الله ربانی شیرازی در سخنان خود یادآور شد که انقلاب سه مرحله دارد، مرحله تخریب ، مرحله پاك سازی و مرحله سازندگی کلا ما دوران تخریب را پشت سر گذاشتیم، ولی دوران پاکسازی هنوز خاتمه نیافته است . وی خطاب به آوارگان نقده گفت : پاسدارانی مورد اعتماد ازافراد کرد و ترك تعیین خواهد شد تا امنیت منطقه‌را برقرار کنند و شما نیز اطمینان داشته‌باشید عاملین حادثه نقده به دادگاه عدل‌اسلامی تحویل‌داده‌خواهند شد .

۲۵۰ میلیون تومان صرف معالجه مجروحان حادثه رانندگی میشود

* تمام بیمارستان ها و درمانگاه‌ها مصدومین را می‌پذیرند .

بیمه مرکزی ایران هزینه معالجه تمام مصدومان حوادث رانندگی را بدون استثنا به بیمارستانها و درمانگاهها پرداخت میکند .

عبدالحسین دانش‌پور رئیس کل بیمه مرکزی ایران گفت ۲۵۰ میلیون تومان حق‌بیمه جمع‌آوری شده در بیمه مرکزی صرف هزینه معالجه مجروحان حوادث رانندگی میشود .

رئیس کل بیمه مرکزی ایران در مصاحبه‌ای گفت‌به تمام بیمارستانها و درمانگاهها از این پس دستور داده می‌شود که تمام مصدومین‌حوادث رانندگی موتوری را بدون استثنا و فورا بپذیرند. هزینه معالجه این مصدومین فورا بوسیله بیمه مرکزی ایران‌از طریق بیمه ایران در اختیار درمانگاهها و مراکز بهداشتی و بیمارستانی گذاشته میشود. حالاچه این مصدومین بیمه باشند یا نباشند .

آقای دانش‌پور افزود در گذشته ۱۵ درصد حق بیمه کلیه اشخاصی که وسائط نقلیه‌شان بیمه میشد بوسیله بیمه مرکزی ایران نگهداری میشد یعنی شرکت های‌بیمه موظف بودند که این مبلغ را بپردازند و هر شرکتی که این پول راجمع میکرد به بیمه مرکزی ایران میداد ولی بنده در این دوماه‌ونیمی که‌مسئول این دستگاه شدم باین نتیجه رسیدم که در بیمه مرکزی ایران ۲۵۰ میلیون تومان جمع‌آوری شده است بدون اینکه مصدومینی که درنقاط مختلف مملکت هستند اطلاعی داشته باشند بنابراین موظیفه خودم دانستم در این حکومت انقلابی بیایند این پول که متعلق بمردم است هزینه‌مردم را انجام دهند . بنابراین بنده طبق طرحی که روی آن‌مطالعه شده است ازامروز اعلام‌میکنم هرکسیکه مورد تصادم قرار بگیرد و مجروح شود میتواند به نزدیکترین درمانگاه یا بیمارستان مراجعه کند و بیمارستان و درمانگاه موظف است که او را بپذیرد وهزینه‌اش را من تقبل میکنم تا ۱۰هزار تومان که تصور میکنم برای معالجه هرمصدومی کافی‌باشد خواهم پرداخت . ویك‌دستگاهی هم در بیمه مرکزی ایران وجود دارد بنام صندوق‌خسارت بدنی که میتوانند مستقیما به آنجا مراجعه کنند . بنابراین من از شرکت بیمه ایران‌تقاضا کردم که بکلیه شعبات دستور بدهند که هرگاه بیمارستانی سند هزینه باین شعبه فرستاد بپردازند و من پولش را بعدا خواهم داد . هرگاه یکی بیمارستان ر درمانگاهی نتوانست بموقع این پول را بگیرد میتواند مستقیما مراجعه کند و من پرداخت نمایم .

رئیس کل بیمه مرکزی ایران در مورد پرداخت حق معالجه‌مصدومین به‌بیمارستانها و درمانگاهها گفت در دولت انقلابی دیگر فوت وقت‌نداریم واین دولت در خدمت مردم است . وقتیکه من تعهد می‌سپارم خواهم پرداخت . بنابراین در گذشته اگر منتظر میشدند که شرکت‌های بیمه پول این خسارات را بدهند حتی بیمه مرکزی ایران تعهد کرده است پولی که می‌بایست منتظر بشوند از شرکتهای بیمه بگیرند من می‌پردازم و بعد من از آنها خواهم گرفت، نه اینکه من بگویم فلان شرکت بیمه وظیفه شما است که این پول را بپردازید . نه این وظیفه‌دولت است چون وظیفه بیمه‌مرکزی ایران حمایت از بیمه‌گذاران است در مقابل شرکتهای بیمه. رئیس کل بیمه مرکزی ایران گفت این دستور را ما ازطریق وزارت بهداری و بهزیستی به تمام درمانگاهها وبیمارستانها ابلاغ خواهیم کرد و شرکت بیمه ایران هم خواهد دانست و ممکن است چند روز بطول انجامد و مردم میتوانند این تعهد را بپذیرند که من‌خواهم پرداخت .

آقای دانش‌پور گفت اگر در این کار اشکالی پیش‌آید بوسیله درمانگاه و بیمارستان خواهد بود نه بوسیله ما و نه بوسیله بیمه مرکزی ایران .

۵ تن عاملان کشتار سرچشمه تیرباران شدند

متهمین درآخرین جلسه دادگاه انقلاب اسلامی تهران

دادگاه انقلاب اسلامی‌تهران در ساعت ۴،۳۰ دقیقه بعداز ظهر دیروز بمنظور رسیدگی‌به کیفرخواست های صادره از طرف دادگاه انقلاب اسلامی تهران علیه ۶ تن از متهمین به اسامی :

۱ـ سرگرد فیروز پیدا افسر آموزش گردان ۳۲۷ توپخانه

۲ـ ستوان یکم محمدحسین روحانی

۳ـ ستوان دوم‌حسین غلامی افسر رابط آتشبار گردان ۳۵۹

۴ـ گروهبان یکم‌محمدرضا وربانی فراهانی

۵ـ سرباز وظیفه احمد صمدی آتشبار ۳۵۹

۶ـ سرباز وظیفه علی‌رضا محمدی تودشکی آتشبار ۳۵۹

تشکیل جلسه داد .

آغاز کار دادگاه با تلاوت آیاتی از کلام‌الله مجید و ترجمه آن شروع شد آنگاه رئیس دادگاه انقلاب اسلامی تهران‌متن کیفرخواست صادرهاز طرف دادسرای انقلاب اسلامی تهران علیه ۳ نفر از متهمین بنامهای: محمدحسین‌روحانی ـ حسین غلامی و محمدرضا وربانی که دریك کیفرخواست موجود بود بمشرح زیر قرائت کردند .

کیفرخواست فیروز پیدا ـ بسمه تعالی ـ دادگاه‌انقلاب اسلامی تهران ـ آقای فیروز پیدا فرزند علی سلطان ـ [illegible] متهم [illegible] وجود [illegible] که اخلاگر [illegible] وجود می آورند ، خصوصاتی که هر انسان با وجدانی را تحت تاثیر قرار میدهد .

وی گفت آنها که حادثه نقده را بوجود آوردند بتوطئه آنها نفاق‌افکنی در تمام‌ایران است و میخواهند انقلاب‌ایران را خنثی کنند واگر ما دربرابر این توطئه ها حشیار نباشیم فرصت‌طلبان واخلالگران به حساب‌همه ما میرسند وحکومتی بدتر از حکومت گذشته بر ما مسلط میکردند .

آیت‌الله ربانی شیرازی در سخنان خود یادآور شد که انقلاب سه مرحله دارد، مرحله تخریب ، مرحله پاك سازی و مرحله سازندگی کلا ما دوران تخریب را پشت سر گذاشتیم، ولی دوران پاکسازی هنوز خاتمه نیافته است . وی خطاب به آوارگان نقده گفت : پاسدارانی مورد اعتماد ازافراد کرد و ترك تعیین خواهد شد تا امنیت منطقه‌را برقرار کنند و شما نیز اطمینان داشته‌باشید عاملین حادثه نقده به دادگاه عدل‌اسلامی تحویل‌داده‌خواهند شد .

میلیونها لیتر آبجو اسکول معدوم شد

شهالغرب‌تهران خبرنگار کیهان ـ روز گذشته در اجرای دستورکمیته انقلاب اسلامی منطقه ۲ تهران با حضور نمایندگان اداره کل مالیات های غیر مستقیم میلیونها بطری آبجوی اسکول که در قوطی‌آبجو های داخلی و خارجی و بشکه‌های آبجو در سردخانه نگاهداری میشد توسط مامورین کمیته و بازرسین وزارت دارائی طی تنظیم صورت جلسه‌ای در محوطه کارخانه واقع در جاده کرج بوسیله قطعك‌وجاده صاف‌کن معدوم گردید و ۲ تانك بزرگ ۴۰۰۰۰ لیتری محتوی‌آبجو به بیابان ریخته شد کارخانه آبجو سازی اسکول ازاین پس آبجوبدون الکل بنام مالوشر در ۵ نوع برای اولین‌بار در ایران تولید میشود که از هفته‌آینده‌ببازار عرضه‌خواهد شد .آبجوی مزبور تخمیر نمی‌شود وسکرآور نخواهد بود و ترکیبات آن عبارت است ازعسل وچند نوع ویتامین دیگر .

بیکاری یکصد و پنجاه هزار راننده کامیون شایعه‌ایست که ضد انقلاب بآن دامن میزند

هیات مدیره‌سندیکای رانندگان و کمك رانندگان دارنده وسائط نقلیه سبك و سنگین طی نامه‌ای به دفاتر امام خمینی ، طالقانی‌و نخست وزیری و مقامات مسئول دیگر ضمن اعلام پشتیبانی‌ازجمهوری اسلامی مینویسد :

اخیرا مشاهده میشود که افرادی خودرانمایندگان‌سندیکای کامیونداران به‌مقامات مملکتی معرفی و با نشر اکاذیب‌واخبار دروغ که فقط شایسته افراد ضد انقلاب است (زیراکنور ما در وضع فعلی احتیاج به آرامش و سازندگی داردواگر فرصت نانی هم داریم باید بین هم تقسیم نموده و این انقلاب را حفظ تا بتوانیم از ثمره‌آن استفاده نمائیم) و جمع‌آوری [illegible] گاراژ ها [illegible] میشود « عامه سایعه یکصد و پنجاه هزار رانده کامیون بیکار هستند » که این سایعه ایجاد ناراحتی‌واعلام ورشکستگی دروغ دراین‌صنف زحتکش‌نموده‌و عاراسرافکنده مینماید ، بدین وسیله اعلام میداریم که سندیکای کامیون‌داران منحله اعلام و ضابطه قانونی ندارد زیرا خاطره‌تلخی از سندیکای کامیون داران در گذشته و بازده آن داریم .

بدین‌وسیله با اعلام‌سندیکای جدید ایجاد یك تعاونی متشکل در سطح کشور هدف ما بوده واز برادران نمایندگان این صنف و همکاران عزیز راننده کامیون و تریلی و سایروسائط نقلیه سبك و سنگین که بخصوص مالك بوده‌ورانندگی مینمایند، دعوت به همکاری میکنیم .

آدرس : جب پمپ بنزین [illegible] ابوریحان ،خالقی [illegible]

اطلاعیه دادستان انقلاب اسلامی تهران

از کلیه سهامداران طبقه ب شرکت سرمایه‌گذاری ملی ایران تقاضا میشود هرگونه اطلاع،شکایت و اسنادی نسبت به سوء عمل مسئولین شرکت مزبور دارند ظرف ۱۰ روز تهیه و بدفتر زندان‌قصر تسلیم نمایند.

دادستان انقلاب‌اسلامی‌تهران

نام وزارت اطلاعات تغییر کرد

بنا به پیشنهاد آقای‌مینا‌چی وزیر اطلاعات و تبلیغات و با تصویب هیات دولت وشورای‌انقلاب نام این وزارت‌خانه بوزارت ارشاد ملی تغییر یافت.

باشگاه پرسپولیس زیرنظر سازمان ورزش درآمد

سخنگوی سازمان تربیت‌بدنی ایران عصر دیروز اعلام کرد که کلیه فعالیتهای باشگاههای ورزشی پرسپولیس و قصریخ زیر پوشش سازمان تربیت بدنی درآمدوزودی مسئولان ایندو واحد بزرگ‌ورزشی از سوی سازمان تربیت بدنی‌ایران تعیین خواهند شد.

جام اسپندی ازهفته آینده برگزار میشود

امروز جلسه‌ای با شرکت پرویز ژاله‌ر رئیس کمیته برگزار کننده مسابقات فوتبال جام مهدی‌اسپندی منصور امیر آصف رئیس هیات فوتبال تهران و نمایندگان ده تیم صعود کننده در دفتر مشترك فدراسیون‌ها تشکیل شد.

در این جلسه تصمیم گرفته شد ادامه جام اسپندی از روز پنجشنبه ۵۸/۳/۱۷ از سرگرفته شود.

دیدار دبیر کل اوپك بانخست‌وزیر ورئیس‌شرکت‌نفت

تهران ـ خبرگزاری پارس ـ مانع‌العتیبه وزیر نفت امارات‌عربی متحده و دبیر کل سازمان کشور های تولید کننده نفت (اوپك) که مقارن ظهر دیروز وارد تهران شده بود در ساعت ۹٫۶ با آقای‌حسن نزیه رئیس هیات مدیره و مدیر عامل شرکت ملی نفت ایران دیدار و گفتگو کرد .

دبیر کل اوپك سپس به اتفاق آقای حسن نزیه با آقای مهندس مهدی بازرگان نخست وزیر دولت موقت جمهوری اسلامی ملاقات کرد در این‌دیدار پیرامون اتخاذ سیاست هماهنگ در اجلاس آینده اوپك مذاکراتی صورت گرفت .

دبیر کل اوپك سپس در حالی که آقای نزیه و گروهی‌از بلند پایگان شرکت ملی نفت ایران‌وی‌را بدرقه میکردند در ساعت ۱۸٫۳۰ دقیقه تهران‌را بقصد بغداد ترك کرد .

اطلاعیه نیروی دریائی

تهران ـ خبرگزاری پارس ـ ستاد ارتش جمهوری اسلامی ایران اطلاعیه صادر کرد . دراین‌اطلاعیه آمده است : بدینوسیله به کلیه هنرجویان دریافری آمم از هنر ـ بویژه‌ی که قبلا گزارش‌داده‌اند یا بطلی نتوانسته‌اند گزارش خودرا اعلام دارند ابلاغ می‌گردد که حداکثر در فاصله زمانی ۵۸/۳/۱۵ الی ۵۸/۳/۲۰ به معاونت پرسنلی نیروی دریائی ارتش جمهوری اسلامی ایران واقع درخیابان‌سپهبد قرنی مراجعه نمایند تا وضعیت خدمتی آنان مشخص گردد .چنانچه تا تاریخ مقرر مراجعه ننمایند به انکیزه عدم نیاز برابر مقررات با آنان رفتار خواهد شد .

مراجعه به پادگان پودیم بما گفتند در سرچشمه ، میدان خراسان و شوش تظاهرات است و ما از طریق بونرجمهری حرکت کردیم ما ماموریت نداشتیم ، وقتی در خیابان امیرکبیر قرار گرفتیم ترافیك سنگینی بود فشرده‌ترین‌ترافیك ناگهان ترافیك باز شد و بقابل تظاهرکنندگان قرار گرفتیم ، شخصا رفتم پائین‌با مردم‌صحبت می‌کردم که ناگهان تیراندازی شروع شد و بلافاصله عطاءالله نوبخت افسر فرماندار نظامی با خودروهایشان آمدند .

متهم با عصبانیت فریاده‌میزند و میگفت آقای سرتیپ مقدم شما درپادگان گفتید چراکریه می‌کنید. سرباز وظیفه‌اش را انجام داده .

متهم اضافه کرد در مورد اینکه من با مردم صحبت کردم و گفتم به‌نشینید و بعد آنهارا به گلوله بستم خدا مرا به‌گلوله بیندد اگر تصمیم داشتم یا علامت دادم.

من محاربه با فرماندهان می‌کنم.

در این‌موقع حاکم شرع گفت واقعه سرچشمه را صادقانه تعریف کنید شما دستور دادید که مردم به‌نشینند و مردم نشستند این تیراندازی از کجا شروع شد ؟

متهم گفت مردم را دیدم که تظاهرات میکنند دستم بالا بود در عین صحبت تیراندازی شروع شد و از عقب صدای‌تیر آمد ۵۰ نفر پرسنل من بودند از این پرسنل تیراندازی شد ولی از من دستور نگرفتند .

رئیس دادگاه به متهم گفت دفاع خود را از عامل اصلی شروع کنید .

متهم گفت گزارشی که داده‌اند خلاف واقعیت است که ما گاز اشك‌آور انداخته‌ایم‌بین مردم و مردم نرفتند و من افراد را پائین آوردم و تیر اندازی هوائی شد و مردم نرفتند. این گزارش‌کذب‌است من سرکرم صحبت با مردم‌بودم که تیراندازی شروع شد ، خوشحالم که در مقابل‌حکمتی قرار گرفتم که قرآن حکمفرما است .

آنگاه سوان غلامی دردفاع از خود گفت :

من در زندگی مردم‌دار و مردم دوست بودم فرمانداری نظامی که برقرار شد روی‌میل باطنی خودم نبود اگرخطاهائی از من سر زده نادم و پشیمانم و طلب عفو و توبه میکنم .

بقیه در صفحه آخر

متهم در مراحل تحقیق در مورد تیراندازی بدستور متهم ۶ـ اظهارات سرباز طیرضا محمدی در مورد تیراندازی طبق دستور متهم .

کیفرخواست حسین غلامی ـ فرزند محمد اسماعیل

ستوان دوم فرمانده دسته دوم توپخانه لشکر گارد متهم است به صدور دستورتیراندازی و مباشرت در تیراندازی بسوی مردم که منتهی به کشتارمردم شده و نیز مباشرت در قتل جوان ۱۶ ساله‌ای بنام علی و ایران ضرب و جرح و توقیف غیرقانونی و توهین بطور مکرر ـ دلائل و مستندات :

۱ـ اقرار و اعتراف متهم مبنی بر شرکت در عملیات و سرکوبی مردم در اول‌محرم در منطقه سرچشمه .

۲ـ اقرار به تیراندازی بسوی مردم در خیابان بونرجمهری و شلیك ۵ تیر.

۳ـ اقرار به تیراندازی به سوی جوان ۱۶ ساله بنام علی و اصابت گلوله و انتقال او به بیمارستان و فوت او .

ضمنا متهم اظهار داشته که بین ۵ تا ۷ فشنگ کلت و ۷ فشنگ تفنگ‌مصرف‌کرده است.

۴ـ گزارشهای واصله از افراد یگان متهم و شهادت مشارالیه در بازپرسی مبنی بر قتل و کشتار مردم در اکثر ماموریتها بویژه در موارد فوق‌الذکر .

۵ـ گزارش و استشهادیه درخصوص جنایات ارتکابی .

۶ـ اظهارات متهمین دیگر این جنایات یعنی محمد رضا روحانی و محمد وربانی فراهانی درباره متهم دایر براینکه نامبرده بطرف مردم تیراندازی میکرده .

کیفرخواست محمدرضا وربانی فراهانی فرزندعلی‌اکبر

گروهبان دوم توپخانه لشکر گارد .

متهم است به تیراندازی بسوی مردم بیگناه و شرکت در قتل و کشتار آنها و ایراد ضرب و جرح مردم بویژه در اول ماه محرم سال گذشته درمنطقه سرچشمه . متهم در اول‌ماه‌محرم با نظاهرکنندگان مواجه شده‌و عملا افرادی را هدف قرار داده به قتل رسانده است .

مستندات به شرح زیر است :

۱ـ اقرار متهم در خصوص حضور در واقعه‌وشرکت در آن.

۲ـ گزارش یگان توپخانه ۳۶۴

۳ـ اقرار متهم به‌تیراندازی هوائی در شب‌دستور روحانی.

۴ـ شهادت عده‌ای ازپرسنل در مورد تیراندازی متهم در فجیع شده‌اند .

۱ـ محمد حسین روحانی فرزند نصرت، اهل کرمانشاه، افسر ارتش متهم است به صدور دستور تیراندازی و فرماندهی عملیات در ماموریتهای فرمانداریهای نظامی از جمله اول محرم‌الحرام سال گذشته در سرچشمه که منجر به قتل و جرح بیش از ۳۰ نفر گردیده و توقیف غیرقانونی مردم.

شرح حادثه : متهم در اول محرم برابر با ۱۱ آذرماه ۱۳۵۷ پس از تعویض یگان خود بقصد پادگان از خیابان امیرکبیر در حرکت بوده که حدود ۵۰ نفر افسر ودرجه‌دار و سرباز همراه و تحت‌فرماندهی وی در سرچشمه با عده‌ای از تظاهرکنندگان مواجه مـی‌گردند متهم از کثرت جمعیت وحشت می‌کند و از اتومبیل پیاده شده و با بلندگو برای غافلگیر کردن مردم «طبق صورتجلسه مواجه با گروهبان فراهانی و اظهار وی در ورقه ۱۴۹» شروع به صحبت‌میکند و دستور می‌دهد که مردم بنشینند پس از نشستن آنها را به گلوله می‌بندد که دراین کشتار ۳۰ نفر شهید و عده‌ای مجروح میگردند و جمعی را توقیف کرده به پادگان‌اعزام می‌دارند .

دلائل و مستندات عبارت است از :

۱ـ اقرار صریح متهم‌مبنی بر شرکت در عملیات روز اول محرم و فرماندهی عملیات به شرح اوراق ۲۹ و ۳۰بروند.

۲ـ گزارش رسمی گردان برائینکه متهم تحت فرماندهی آن بوده از عملیات فوق‌مبنی‌بر برتاب گازاشك‌آور وتیراندازی هوائی متهم و نیز تیراندازی پرسنل بسوی مردم که منتهی به قتل و زخمی کردن گروهی میشود .

۳ـ گزارشهای رسیده از پرسنل یگان متهم بشهادت عده‌ای از آنها در محضر بازپرس مبنی بر شرکت متهم در وقایع سرچشمه وفرماندهی عملیات .

۴ـ گزارش و استشهادیه درخصوص جنایت .

۵ـ اظهارات متهم‌گروهبان محمد حسین روحانی ـ حسین غلامی و محمدرضا فراهانی‌در خصوص صادر کردن دستور تیراندازی بطور مکرر در ماموریتها و بویژه قبلا برای روزهای ۱۰ و ۱۱ آذرماه ۵۷ که مصادف با اول محرم است ـ اوراق ۸۲ و ۱۳۳ تا ۱۳۷ این پرونده .

۲ـ اقرار متهم دایر بر سخنرانیهای ضد ملی برای پرسنل خود و تشویش اذهان آنان و تحریف حقایق اسلامی و تحریك به جنگ با مـردم مبارز و طلبه‌لب و اظهارات آقای گروهبان فراهانی دراین خصوص مندرج در اوراق ۲۹ و ۸۲ پرونده .

۳ـ گزارش رسمی از حادثه کشتار سرچشمه مـنـدرج در پرونده برگ ۱۱۵ و نیز با توجه به اوضاع و احوال‌منعکس در پرونده منهم درسرکوبی تظاهرات با آتشبار مستقل‌خود ید طولائی داشته و افراد تحت فرماندهیش به تیراندازی و کشتار مبادرت می‌ورزیدند . از دادگاه محترم برای وی بعنوان محارب درخـواسـت مجازات میشود .

کیفرخواست دوم ـ متهمین محمد حسین روحانی ـ حسین غلامی و محمدرضا وربانی جمعی توپخانه‌لشکرگارد‌مرتکب جرائم ضدانقلابی و جنایات

توضیح میدهند

تکذیب یك خبر

در صفحه اول شماره ۱۰۷۱۵ مورخه ۵۸/۳/۳ روزنامه مطلبی (تحت عنوان شکنجه‌گاه زیر استخر زندان قصر کشف شد) درج شده بود، با بررسی که بعمل آمد ، معلوم شد زندان قصر و دادگاه پلیس که در حدود ۳۰سال قبل دارای لوله‌کشی آب نبوده، این استخر بخاطر همین ساخته شده‌است تونل و اطاقها و چاه هـای‌حفرشده در آن بمنظور تصفیه و هدایت آب بداخل برج آب‌بوده‌است.

سرپرست اداره روابط عمومی سرهنگ دکترحمیدیه

مطلبی تحت عنوان (روزنامه حاجی بابا را در ملایرپاره‌کردند) در صفحه ۴ شهرستان روزنامـه کیهان مورخ ۵۸/۳/۶ از طـرف مجاهد طالقانی از اعلام ایشان به عنوان کاندید ریاست جمهـوری اسلامی پشتیبانی میکند امیدواریم این انتخاب به عنوان تجلی رهبر ملت ایران تحت رهبری امام‌خمینی تحقق پذیرد.

سخنرانی

استاد گنجه‌ای در مورد نظام حقوق انسان در نظام اسلام ساعت ۳ سه‌شنبه ۸ خرداد سخنرانـی می‌فرمایند

انتهای خیابان کارگر(امیرآباد سابق) گروه فیزیك دانشگاه‌تهران

روز جمعه ۵۸/۳/۱۱ استاد سید علی خامنه‌ای از ساعت ۹ الـی ۱۱ در مسجدالانبیاء خیابان پنجم نیروی هوایی فلکه دوم سخنرانی خواهند کرد .

برنامه سخنرانی دانشمند محترم آقای محمد مجتهدی‌شبستری در باره «درك مسلمانان ازوحدت دولت و مذهب» در انستیتوگوته، تهران خیابان پارك ، خیابان‌هفتم، شماره ۲۱ بزبان آلمانی. بحث‌برای کسانیکه آشنائی بزبان آلمانـی دارند و آلمانی‌های مقیم ایـران زبان : ساعت ۷ بعد از ظهر روز چهارشنبه ۱۶ خرداد.

سخنرانی استاد محترم دکتر باقر چوبك

در مسجد امام حسن مجتبی (ع) اموروز ساعت ۹ شب بمنـاسبت سالگرد آزادی خیابان پارس میدان پارس .

قطع نمایش سربازها

اداره برنامه‌های تئاتر فرهنگ وهنر اطلاع داد بمناسبت روز های سوگواری سه‌شنبه و چهارشنبه‌هشتم ونهم خرداد ماه نمایشنامه سربازها در تالار رودکی اجرا نخـواهد شد این برنامه از پنجشنبه به اجرا درمی‌آید.

قدردانی از پلیس‌شهربانی

سرپاسبان علی اعتمارمنش مامور کلانتری فرودگاه مهرآباد روز۲۲ اردیبهشت ماه پس از پیدا کردن یك کیف دستی کوچك محتوی یك میلیون ریال پول نقد و دو جلد گذرنامه متعلق به رضا هلالی به‌فرودگاه مهرآباد مراجعه وپس ازتماس با صاحب آن وجوه‌مکشوفه را عینا به نام برده تحویل‌میدهد. سخنگوی شهربانی اعلام کرد که تاهمه خواهران و برادران ایمانی وجوه وکمکهای نقدی خودرا بـه حساب جاری فوق واریز نموده و فیش مربوطه‌را به آدرس تهـران پیچ شمیران خیابان تنکابن دست راست کوچه دوم شماره ۱۲ ارسال فرمایند .

از درخواست نصب انشعاب آب خودداری کنید

سخنگوی وزارت نیرو اعـلام داشت سازمان آب منطقه‌ای تهران نهایت کوشش‌را در زمینه تـامین آب از منابع مختلف از قبیل‌احداث سدها و حفر چاه‌های عمیق بعمل آورده ومی‌آورد تابتواند هرچـه بیشتر نیازمندیهای ساکنان محترم شهر تهران‌را چه ا زنظر کمـوسمه شهری وچه به لحاظ ازدیاد روز افزون جمعیت تاسر حد امکـان فراهم سازد باتوجه به محدودیت منابع آب‌امکان توسعه بیشتر بـا مقدورات موجود خارج از حـوزه عملکرد کنونی بیشتر نیست ،بنابر این ازعموم ساکنان مناطق خـارج از پوشش شبکه فعلی تقاضا دارد با توجه به مراتب بالا از مـراجعـه به سازمان آب منطقه‌ای‌ودرخواست نصب انشعاب آب خودداری فرمایند ونیز از مشترکان گرامی سازمان آب که ازآب تصفیه شده بهره‌مند هستند ، درخواست میگردد تـا در مصرف آب نهایت صرفه جـویی‌را رعایت کرده واز اصراف آن جدا پرهیزند تا در تابستان دچارکمبود آب نشده ودر مضیقه قرارنگیرند.

ازخرید و فروش خانه‌های بدون سند خودداری کنید

کمیته دولت‌آباد در اطلاعیه‌ای خرید و فروش خانه‌های اشغال را جرم دانسته است .

در اطلاعیه گفته شده است در ایام اعتصابات و انقلاب در حدود سه هزار واحد مسکونی کیانشهر و نجف‌آباد شوش و کوی آزادی که متعلق به اشخاص و یـا سازمانهای مختلف دولتی است توسط افراد مختلف اشغال شده است . باعراجعه افراد ذیحق به مراجع قانونی و ارائه مدارك لازمه بتدریج تخلیه و به آنان تحویل داده میشود .

مطلب قابل توجه آنکه بعض افراد اشغال‌کننده‌که خودرا ملزم به تخلیه این منازل میبینند بفکر سودجوئی و کلاهبرداری افتاده و درمقابل دریافت‌وجهی خانه اشغالی را بهشخص دیگری واگذارمینمایند و شانه خانه را تخلیه کرده و متواری می‌شوند و خریدار که خود را مغبـون می‌بیند به‌این کـمیته شکایت مینماید و سوابق امر در این کمیته موجود است جهت پیشگیری ازاین امر بدینوسیله باطلاع عموم میرساندکه خرید و فروش اینگونه خانها جرم وقابل تعقیب می‌باشد.

اطلاعیه گروهی از دانش‌آموزان مدارس تهران

هفتم خرداد ماه گروههائی از دانش‌آموزان و دانشجویـان مدارس و موسسه‌های آموزش عالی تهران اعلامیه‌هائی انتشار دادندو طی آن از نحوه کار دادگاههای انقلاب اسلامی ایران و همچنین انتخاب حضرت آیت‌الله طالقانی مجاهد نمتوه برای نامزدی‌ریاست جمهوری از سوی سازمان مجاهدین خلق ایران را انتخابی شایسته خواندند.

کارگاه مبل‌سازی آتش گرفت

بعداز ظهر دیروز یك‌کارگاه مبل سازی‌روبروی بیمارستان آمام خمینی آتش گرفت. بنا براظهار شهود عینی آتش‌سوزی‌از کارگاه زیرزمینی بعلت بی‌دقتی و وجود تینل شروع شد وپس ازچندساعت حریق خاموش شد.

در این حادثه دو ن

نخست‌وزیر در مصاحبه رادیو تلویزیونی گفت :

انضباط جای انتقام را میگیرد

مهندس بازرگان نخست وزیردولت موقت جمهوری اسلامی ایران دیشب دریك مصاحبه رادیو تلویزیونی باملت ایران سخن گفت و مشکلات و مسائل جاری کشور ودولت‌را تشریح کرد .

مهندس بازرگان درباره قانون اساسی و داوطلب ریاست جمهوری بودن گفت موضوع کاندید بودن ریاست جمهوری برای بنده چندان مطرح نیست برای اینکه شخص باید بداندکه رئیس جمهور چه وظایفی دارد وچه اختیاراتی دارد وآیا میتواند خدمت‌کند یانه . واین مادامی‌که‌قانون اساسی معین نشده وبتصویب نهایی نرسیده باشد تعیین آن خیلی مشکل است بعلاوه بنظر بنده علاوه بر اینکه رئیس جمهور شدن همچون آش دهن سوزی نیست اصولا صرف تعیین و انتخاب رئیس جمهور مشکلات و مسائل ودردهای مارا دوا نمیکند .

مشکلات دولت و دوران پرمخاطره

نخست وزیر گفت وقتی ماقانون اساسی پیدا کردیم و رئیس جمهوری معین شد تکلیف روشن میشود لااقل مردم حس میکنندکه ازحالت موقت و بلاتکلیفی بیرون آمدند وهرکسی وظیفه وکارش چه باید باشد اما متاسفانه اینریك مسئله نیست ما دراین دوران پرمخاطره‌که از خارج و داخل است مسائل و مشکلاتی داریم‌که باید بفکرآنها بود. همانقدر که قانون اساسی معین شد معلوم میشودکه یك مجرائی‌ووجود دارد وازآن مجرا همه چیز باید منبعث وناشی بشود وحالا متاسفانه درمملکت هم تفرقه وجود دارد وهم تعدد مراکز قدرت یعنی قطب و مراکز تشخیص و تصمیم اینقدر درمملکت زیاد است‌که خیلی‌کارهارا قلچ میکند و درافکار و آراء تفرقه است باتصویب قانون اساسی و بانتعیین رئیس جمهور و انتخاب دولت البته امید است و قاعدتا باید تعدد مراکز قدرت و تفرقه در افکار و آراء ازبین برود اما بشرط اینکه چنین بکنند و چنین بشود .

مراکز تشخیص و تصمیم‌گیری زیاد است

مهندس بازرگان سپس درمورد تفرقه و تعدد فرماندهی گفت همانطورکه‌گفتم قطب‌ها ومراکز تشخیص وتصمیم‌گیری زیادی درمملکت است وکسانیکه دست‌اندرکارهستند یك‌حالت استقلال و استنباط شخصی بخودشان میدهند . همانطورکه درسخنرانیهای گذشته بیان‌کردم چون همه ملت و مردم‌دراین انقلاب شرکت‌کردند وهمه دلسوز و علاقمند بودند وهمه این پیروزی را متعلق بخودشان میدانند و منبع و منشاء این انقلاب هم‌که تحمیل و فشار خارجی بوده و نه‌تبعیت و دخالت یك عوامل داخلی بلکه منبعث از خودشان بوده بنابراین همه یك حالت استقلال و استنباط شخصی دارندکه دنبال‌آن میروند و بنظر بنده مادامی‌که چنین روحیه وچنین تفرقه وجود داشته باشد مملکت در معرض خطر بسیار بزرگی است.

ارتباط های میان بری از بالای سر دولت صورت‌می‌گیرد

نخست وزیر با اشاره بهمین موضوع در دنباله سخنان خود گفت این انقلاب بطوریکه همه قبول دارند و درجه نبوغ و جرئت و توکل و پیروزیشان زبانزد است و در راس آن رهبری را دارد که همه احترام میکنند وهمه هم اطاعت‌میکنند و بوجود آن افتخار میکنند. دوم همانطور که میدانید با نبودن مجلس شورای انقلابی است که او جانشین مجلس است این میشود دو قطب و بعد هم دولت که مسئول و مجری است و منتخب امام است و همه کارها باید ازمجرای دولت و با نظر و دستور دولت صورت بگیرد اما درعمل یك سلسله نهادها و مراکز قدرتی است که میان بر زدند درست است بصورت ظاهر اینها منبعث وناشی از این سه قطب هستند و ضرورت انقلاب هم اینها را ایجاب کرده و میبایستی باشند معذلك یك ارتباط های میان بری از بالای سر و خارج دولت صورت می‌گیرد. مثل کمیته های امام ــ سپاه پاسداران انقلاب ــ دادگاههای انقلابو و خیلی چیز های دیگر. اینها ضرورت انقلاب بوجود آمدند و اصولا منتهی بشورای انقلاب وشخص امام میشوند ولی آنوقت یك میان برهای دیگری هم وجود دارد‌ه هم کمیته‌ها تابع کمیته مرکزی که امام معین کرده نیستند و بعد برای خودشان استقلالهای داخلی قائل هستند و در شهرستانها کمیته ها و پاسداران زیادی و مراجعی وجود دارد که آنها بدون اینکه از مرکز تمکین بکنند مستقلا وبمیل خود و گاهی با تشخیص درست در هر حال کمتر یا سوءنیت بیشتر یا حسن‌نیت اصالی انجام میدهند یعنی مراکز وقطب های قدرت بمآن سه‌تای اصلی منتهی نشد و بلکه شاخه‌ها و فروع دارد که این شاخه ها بعضی ها از همان ریشه است ولی معذلك راههای متعدد میشود و بعد هم یك سلسله مراکزی که ممکن است جنبه محلی داشته باشند و آن مراکز بصورت ظاهر واسما ممکن است متصل باشند ولی در عمل متصل‌نیستند.

کمیته ها و پاسداران از چه مقامی تمکین میکنند

نخست وزیر در مورد اینکه پاسداران و کمیته‌ها از چه مقامی تمکین میکنند گفت غالبا اینها نام امام روی خودشان میگذارند و اسما از امام و یا از شورای انقلاب تمکین میکنند ولی بیشتر تابع کمیته‌ها و مراجع ورهبر های محلی وروحانی و یا سیاسی که از آنها تبعیت میکنند و چه بسا تاسف‌آورتر اینست که تازه در شهرستانها و در خارج هم وحدت قدرت و مرکز قدرت ندارد و آنجا هم می‌بینند تعدد و اختلافات و اشکالاتی پیش می‌آید. خلاصه مملکت ما بصورت یك شهر صد کلانتر درآمده که ممکن از صدتا هم بیشتر باشد. این آن‌مسئله اساسی و درد مهم و مشکلی است که باید حل بشود و اگر حل ودرست نشودحرف انتخاب رئیس‌جمهوری وانتخاب وکلاکافی نخواهد بود.

مخالفت مراکز قدرت با دولت

مهندس بازرگان راجع به مخالفت مراکز قدرت بادولت گفت البته رسما و اسما مخالفتی نمیکنند اما در عمل چرا عدم تمکین است در تهران شاید کمتر ولی هرقدر از تهران دور بشویم این عدم تمکین و دخالت ها و دستورهائی که میدهند و گاهی وقتها عزل ونصب میکنند و گاهی وقتها استانداری که بتهران آمده و در سمیناری شرکت کرده وحالا که برگشته بمحل کارش جلوی او را می‌گیرند. بافرماندار مخالفت میشود و رئیس شهربانی را توقیف میکنند و از این قبیل کارها پیدا میشود بطوریکه بعضی از این کمیته های محل یك حالت استقلال و مالك‌الرقابی و اگر بدشان نیاید خودمختاری دارند. البته این وضع نباید ادامه پیدا کند و باید تعطیل بشود.

دریك مملکت جمهوری اسلامی حاکمیت مطلق ومالکیت البته با خدا است ولی بعد از خدا باید گفت در ذیل دستورات و فرامین خدا با ملت است و ملت هم حاکمیت و مالکیتش را از طریق مجلس شورائی که انتخاب خواهد کرد و قوه مقننه است از آن طریق باید اعمال کند و مجلس هم وضع قوانین میکند و هم نظارت در کار دولت میکند ولی معذلك همانطور که در کشور های دمکراسی معمول است ما بین این سه قوه مقننه ــ مجریه و قضائیه باید تفکیك باشد و هیچکدام درکار دیگری دخالت نکنند و تا اینطور نشود و این را همه نپذیرند و اجرا نشود باز بار ما بار نخواهد شد.

دخالت در کار دولت

نخست وزیر سپس اشاره بدخالت های مراکز قدرت‌کرد و گفت کسانیکه در کار دولت دخالت میکنند و گاهی وقتها مخالفت بعمل می‌آورند‌البته بی‌جهت این کار را نمیکنند. میگویند ما خلاف هائی را می‌بینیم و نمیتوانیم تحمل کنیم باید جلوی آنرا بگیریم. این کار البته از جهتی درست است. اما باید آنطرف قضیه را هم دید که اگر بنا شود در کار هر مدیری یا هر مسئولی از هرطرف دخالت کنند آیا نتیجه‌نهائی از آنچه بوده بدتر میشود یا خوب‌تر، بنظر بنده مسلما بدتر میشود. آنها میتوانند راهنمائی و مشورت کنند.

عدم وحدت در آراء و عقاید

مهندس بازرگان سپس به مشکلات دیگر دولت اشاره‌کرد و گفت مشکل دیگری است که شاید از همه مهمتر باشد وآن عدم وحدت در آراء و عقاید و در اصولی است که مردم چه آنهائی که در سطوح جلو و در مسئولیتهای جلوی انقلاب و اداره مملکت هستند و چه آنهائی که عقب‌تر هستند وجود دارد یعنی انتظارات وعقاید و آراء در نزه مجریان وداوطلبان خدمت مختلف است. منجمله به یکدسته از پاسداران انقلاب دستور داده میشود درمحلی که آمدند کارخانه‌ای‌را نمیگذارند کار کند و یا اداره‌ای را مانع شدند و یا محصول مزرعه‌ای را تاراج میکنند و یا مردمی در خطر هستند باید بکمك‌آنها شتافت. خیلی اتفاق افتاده و دستوری داده میشود یا خواهشی میشود که فورا فلان عده را اعزام کنید. یکساعت میگذرد دومرتبه هشدار و خطر می‌آید امداد می‌خواهند. پرسیده‌میشود چه شد. دوساعت میگذرد خبری نمیشود.

بعد بمسئولین بالاتر مراجعه میشود چرا نفرستادید می‌گویند ما می‌خواهیم ببینیم این جائی که میخواهید ما را بفرستید درست است ما برویم یا نه. این عمل کار بجائی است یا نه. آن کسانی را که ما می‌خواهیم برویم مانع‌شان بشویم یا بازداشت کنیم اینها مقیدند یا ضد انقلابند.

سربازان و درجه‌داران تبعیت از افسران نمیکنند

یا از همه خطرناکتر در سربازخانه‌هاست گاهی وقتها دیده و شنیده میشود که سربازان و درجه‌دارانی اصلا تمکین و تبعیت از دستور فرمان افسران نمیکنند میگویند شما مثل ما هستید چرا ما از شما تبعیت بکنیم شما بدستور ما عمل کنید. یا اگر فرمانی داده میشود که هواپیمائی پرواز کند بفلان نقطه مرزی برود عقیده دارند و منتظرند و مدعی‌هستند که باید موضوع را بما بگوئید ما بنشینیم در شورا یا جای دیگری مشورت کنیم و به‌بینیم اعزام چنین هواپیمائی صحیح است یاصحیح نیست اگر ما تشخیص دادیم این کار را می‌کنیم و اصلا افسر و سرباز و درجه‌دار یعنی چه همه ما مساوی‌هستیم و نظایر آن زیاد است.

استدلال مردم درست است

نخست وزیر گفت اگر امروز ما می‌گوئیم که نمیتوانیم از عهده خیلی از مخارج و تقاضاها برنیائیم برای اینست که نداریم. مردم استدلال میکنند میگویند دولت های گذشته مخارج زاید و فوق‌العاده میکردند یك قلم تسلیحات سفارش میدادند که شما نمیدهید ، یك قلم خیلی هنگفت دزدیها و خاصه خرجیها و سوء استفاده ها بود که شما نمی‌کنید. بعدهم آنها تشکیلات و خرج تراشیهائی میکردند که شما نمی‌کنید. و دیگر حق ندارید که از ما کسر بگذارید و درآمد هم که الحمدالله دارید. من در دفعات گذشته هم اشاره کردم این استدلال که همینطوری درست است ولی اما وولی‌دارد.یکی اینکه دولت‌های گذشته با آن بودجه‌ای‌که داشتند وبمانحویل دادند بودجه‌شان کسری داشت وبودجه‌سال‌گذشته ۱۰۰میلیارد تومان‌کسری داشت. و این کسر بودجه‌ها از پنج سال پیش شروع شده بود وبطورتصاعدی بالا میرفت . آنها چکار می‌کردند از خارج وام میگرفتند که این وام بگردن ما مانده است. یا اسکناس چاپ میکردند یا وام های داخلی میگرفتند که الان دولت مبالغ هنگفتی ببانك مرکزی وبیانکهای داخلی بدهکار است. دیگر اینکه آن چند ماه اعتصاب که مدت ۶ ماه ادامه داشت که درآمدها بکار نیفتاد و مخارج بجای خودش بود، ما در خیلی از مخارج زائد صرفه‌جوئی کردیم و بازهم می‌کنیم اما در برابرش ۳۰ میلیارد تومان وارث آن مقررات و قوانین و حاتم بخشیهائی بودیم که دولت گذشته حکمش را صادر کرده بود ولی پرداخت آن بدوره ما افتاد و بعد هم نمی‌خواستیم که این را برگردانیم. برای اینکه فشار نه در خرج و نه در مالیات و چیزها دیگر بیاید و یك مقدار دفعه قبل حسابش را دادیم ۲۹ الی ۳۰ میلیارد تومان درسال میشد. ما وارث کارها و قراردادها و سفارشهائی هستیم که نه میتوانیم اینها را نادیده بگیریم ولغو کنیم و نه از آنطرف براحتی و بسادگی میتوانیم انجام بدهیم.

درآمد نفت نباید دود شود

همچنین یك‌مسئله مهم دیگر اینست که پول نفت ودرآمد آن نباید دود بشود مخارج جاری دود شدن این عایدات است. از ابتدای ملی شدن نفت که خدا روح و نام مصدق و این خدمت فوق‌العاده عظیمی که به مملکت و بخاورمیانه وبدنیا کرد جاوید بدارد وروحش را شاد بدارد از آن زمان تصمیم براین بود که دینداری از عایدات نفت صرف پرداخت حقوق وامورجاری نشود تمام اینها صرف امورعمرانی بشود بطوریکه ما از یکدست ما ثروت خدادادی را بخارج میفرستیم جای آن ثروت دیگری بیاید. آنچه تابحال از محل عایدات نفت خرج مسائل جاری شده این دود هوا شده و از بین رفته است ماباید سعی کنیم و وظیفه دولت است که آنچه میتواند این درآمدها را صرف امور عمرانی که‌بحال کشور مفید باشد در این مملکت بماند نه اینکه صرف خوراك و چیزهای دیگر بشود.

ارتعاش‌ها احتیاج به روحیه دارد

نخست وزیر گفت الان ارتعاش ما بیش از مسلسل وفشنگ احتیاج به‌روحیه دارد ودادستان دادگاه انقلاب هم‌بخشنامه‌ای که اخیرا صادر کرده دایر براینکه هیچ پاسداری و کمیته‌ای حق بازداشت افسران و درجه‌داران و سربازان را ندارد، قبلا و متاسفانه بازهم امکانش است چون تبعیت و انضباط وجود ندارد. حتی از خود دادستان دادگاه انقلاب هم کسانیکه زیر دست او هستند و باید از او دستور بگیرند و اجرا کنند نمی‌کنند ، فکر کنید وقتی دریك محلی بروند یك افسری را که موقعیت و حیثیتی داشته بوضع فجیعی بازداشت کنند چه روحیه‌ای برای اومیماند وآنوقت چه انتظاری مملکت‌مخصوصا در این موقع و زمان بیش ازهرجا بارتش و نیرو های‌انتظامی احتیاج دارد چه روحیه‌ای برای آنها خواهد ماند.

اسلام طبقات را نمی‌شناسد

مهندس بازرگان گفت بازهم در مورد همین مسئله‌ای که استدلال میکنند ما جامعه توحیدی را می‌خواهیم بیاده کنیم و اسلام طبقات را نمی‌شناسد، می‌خواهم در اینجا بگویم تاریخ ایران هم هیچوقت طبقه نشناخته است. در تاریخ ایران خیلی از وزراء یا خیلی از مقامات و دانشمندان بزرگ خانی‌زاده بودند نوکر زاده بودند وضع ایران بعد از اسلام اصلا این را کار زده است. مثلا فرمانده وفاتح جبل‌الطارق یك غلام بوده است، در ایران هم همینطور حاج میرزا آغاسی کاری ندارم‌که بد یا خوب بود اوکه به صدراعظمی ناصرالدین شاه‌رسید این جلودار قاطر زن ناصرالدین‌شاه بود. مسئله اینست که در ایران به‌آن معنی که جلوی فرد را بدلیل اینکه تو قاطرچی بودی یا پدرت مسگر بوده نباید سواد پیداکنی، نباید مقام پیدا کنی این طور نبوده است. قرآن هم همینطور است بدلیل اینکه در کجا زائیده شده و رنگش چه است این را اسلام صد درصد رد میکند.

مهندس بازرگان در پایان سخنان خود گفت باید هم امیدوار و متوکل باشند و همینطور هم که امام هم اخیرا تکیه و تکرار کردند فکر نکنیم که انقلاب تمام شد و کار بپایان رسید نه . جنگ ادامه دارد. انقلاب ادامه دارد بنابراین محرومیت و قبول مشکلات ادامه دارد. اگر بنابشد اشخاصی تصور کنند که دولت ملی آمده و حکومت اسلامی برقرارشده دیگر هیچ نقصی وگرفتاری نیست این بزرگترین خطا ازناحیه آنهاست و بزرگترین خطر برای مملکت و ملت است .

نخست وزیر گفت ای کاش این ملت و مقامات که بعداز آن انقلاب درخشان و پیروزمندانه برگشتند روی انتقام، بجای انتقام دیگر بس است و بقدر کافی انتقام گرفتند می‌آمدند روی انضباط، شعار مملکت بجای انتقام میشد انضباط . انضباط را هم پیشه میکردیم که بتوانیم این بار های مشکل را از پیش ببریم.

۴۲ تن از چریکهای فدائی آزادشدند

چهل و دو تن از اعضاء وهواداران سازمان چریك های فدائی خلق که در آبادان دستگیر شده بودند ، دیشب از زندان قصر آزاد شدند . آنها که در گروههای چند نفری از ساعت ۸ تا دیشب بترتیب آزادی خود را باز یافتند ، به دادگستری رفتند و از خانواده های خود دیدن کردند .

آزاد شدگان از ۸ روزپیش دست به اعتصاب غذا زده بودند ، و چندتن آنها احتمالا به بیمارستان انتقال خواهند یافت .

خانواده های بست نشسته‌در دادگستری اعلام کردند که تا آزادی حماد شیبانی به تحصن خود ادامه میدهند .

پدر حماد شیبانی دیشب گفت : « پسرم سالها با رژیم شاه مبارزه کرد و نمیدانم‌حالا چرا در دوره‌ی انقلاب او را زندانی کرده‌اند . »

محمود اخوان بیطرف(حماد شیبانی) از اعضای برجسته سازمان چریکهای فدائی هنوز در زندان است . او مدتی‌پیش هنگام بمبارقه‌ی اسقف کاپوچی درفرودگاه مهرآباد ، دستگیر شد .

اعضای خانواده ها و هواداران۴۳ تن از اعضای سازمان چریکهای فدائی خلق ایران ، دیروز ، سومین روز تحصن خود را در کاخ دادگستری گذراندند .

این گروه ضمن انتشاربیانیه هائی ، دستگیری اعضای این سازمان را غیر قانونی‌خواندند. و دراین خصوص نامه‌ای نیز، مشترکا به هیات رئیسه‌ی کنگره‌ی سراسری وکلای دادگستری‌ایران ، تسلیم‌داشتند و نظریات خودرا مطرح کردند .

چندتن از نمایندگان‌منحصنین با اسدالله مبشری وزیر دادگستری ، ملاقات کردند و وزیر دادگستری درباره رفع مشکلات آنان قول مساعد داد.

بیانیه های پشتیبانی

دیروز درپی تحصن خانواده های ۴۳ تن از اعضاوهواداران سازمان چریك های‌فدائی‌خلق در کاخ دادگستری ،سازمان‌ها و گروههای مختلف ضمن اعلام پشتیبانی‌از متحصنین، خواستار آزادی هرچه زودتر ۴۳ تن زندانی شدند .

ساختمان در منطقه ۱۱ تهران آزادشد

*** زمینهای کوی بیمه بازرگانان ــ تهرانسر ــ وردآورد ــ چیت‌گر و فرح‌زاد تایکماه‌دیگراجازه ساختمان دارند .**

پروانه ساختمان در منطقه وسیعی از شهرداری ناحیه ۱۱ تهران صادر میشود. احمدزاده شهردار منطقه ۱۱ تهران در مصاحبه‌ای گفت طرح های تفصیلی مناطقی مانند کوی بیمه بازرگانان ــ تهرانسر ــ وردآورد ــ چیت‌گر وفرح‌زاد نیز دردست تهیه است .

شهردار منطقه ۱۱ تهران درباره خدماتی که مناطق شهرداری انجام میدهند گفت خدماتی که این مناطق انجام میدهند‌بطورکلی شامل سه‌دسته است :

دسته اول خدمات بهداشتی و نظافتی است .

دسته دوم خدمات عمرانی و

دسته سوم خدمات ساختمانی و صدور پروانه است .

در دسته اول که خدمات بهداشتی باشد بطورکلی منطقه ۱۱بطور خاصی‌برنامه‌زباله‌گیری و جمع‌آوری زباله را انجام میدهد ما در منطقه ۱۱ مرکز زباله نداریم و مسئله‌رفت و روبمان از جمع‌آوری زباله جدا است . این زباله‌ها بمرکز زباله‌ها در جاده قم وآبعلی که دو مرکز شهرداری تهران است انتقال داده میشود ودر آنجا کانالهای تعبیه شده و زباله‌ها تخلیه میشود و روی آنها خاکستر داده‌میشود و دفن میشود .

شهردار منطقه ۱۱ تهران گفت تا کیلومتر ۲۷ جاده کرج که محدوده شهر تهران است ما خدمات شهری‌را انجام میدهیم حتی دهات اطرافمان مثل وردآورد ــ باغ فیض و فرحزاد ودهکده کن زباله‌اش گرفته میشود ودر محدوده ۲۵ ساله‌قانونی شهر کلاخدمات شهری عرضه میشود .

احمدزاده در مورد نحوه پرواندصدور ساختمان درمنطقه ۱۱تهران گفت منطقه ۱۱تهران جزو محدوده ۲۵ ساله بود و اجازه ساختمان داده نمیشد خوشبختانه اخیرا با تغییرروزیم بلافاصله طرحهای تفصیلیمنطقه تهیه شد که برای آگاهی عموم من بعرض میرسانم که اگر کسی زمینی‌دراین محدوده دارد میتواند دراین قسمت‌ها مراجعه کند وپروانه بگیرد .

قسمتی که نقشه‌های تفصیلی آن ابلاغ شده که شامل منطقه ۱۱ است ازمیدان دوم‌آریاشهر شامل باغ فیض ــ گلستان ــ کوی فردوس ــ کوی‌مهران‌ــ کوی کوروش ــ جنت‌آباد ــ پونك ــ حصارك ــ کن ــ زیباشهر و ضلع جنوبی اتوبان تهران‌ــ‌کرج این محدوده‌نقشه های‌تفصیلی‌آن ابلاغ شده و ما روی آن پروانه صادرمیکنیم، از قسمت‌هائی که در این منطقه هنوز طرح تفصیلی آن ابلاغ نشده که دردست تهیه است یکی‌کوی بیمه بازرگانان و یکی تهران‌سر و وردآورد و چیت‌گر وفرح‌زاد است که خوشبختانه طرحهای تفصیلی مربوط به بیمه بازرگانان تا۱۵ روز دیگر قول دادند که ابلاغ بشود و برای تهران‌سر تایکماه دیگر .

شهردار منطقه ۱۱ تهران گفت درمورد قسمتی که داخل محدوده‌شده وبراساس‌طرحهای تفصیلی منطقه ۱۱ تصمیم‌گرفته است‌که شهردار تهران هم موافقت کرده است چون زمینها بکر است اول خیابان‌بندی زمینها را انجام بدهیم البته پروانه را صادر می‌کنیم در حال حاضر ، ولی برای اینکه مردم هم روشن باشند که بر منزل یا ساختمانشان در کجا قرار گرفته ما خیابانها را بوسیله گریدر ایجاد می‌کنیم‌و نشان میدهیم که مردم خودشان هم متوجه مسئله بشوند .

شهردار منطقه ۱۱ درباره ساختمانهائی که بدون پروانه ساخته شود گفت مادراین‌زمینه پرونده‌ای تنظیم می‌کنیم و ما را یاری دهند تا جائی که اینکار به رقابت بیانجامد . روزبه‌ها بهتراست بجای آنکه انقدر راجع به مسائل جزئی در تلویزیون بحث وانتقاد کنند بهتراست راجع به مسائل جامعه ــ جامعه معتادان ــ جامعه روسپی‌ها و جامعه معلولین فکر کنند و دراین جامعه امید من به نویسندگان جوان و استعداد های نهفته است .

قطب زاده در مصاحبه تلویزیونی گفت :

اجازه نمیدهم فرهنگ استعماری بسازمان برگردد

قطب‌زاده سرپرست سازمان‌رادیو تلویزیون در مصاحبه با خبرنگاران

دریك مصاحبه مطبوعاتی . دکتر قطب زاده رئیس سازمان رادیو تلویزیون ملی ایران گفت : بدنبال یك‌سلسله‌شایعات موجود وقت آن‌رسیده است آنچه ازگذشته تا بحال‌انجام داده‌ام به اطلاع برسانم ، جهت و خطی را انتخاب کرده ایم روشن‌تر کنم . سازمان رادیو تلویزیون براساس همان روشی که‌از اول روشن کردیم ، به پیش میرود . خطی که در جهت‌مصالح‌اسلام ــ صرفه‌جوئی دراموال عمومی و بکارگیری استعداد های واقعی مردم محروم‌است .

درمورد صرفه‌جوئی باید عرض کنم آنقدر که بصرفه‌جوئی معتقدیم به خست معتقد نیستم ، و بدنبال همین نیت در تولید رادیو (ارك) با صرفه‌جوئی هائی که کردیم و بازهم در هنوز هیچکس فیلم و موزیك برای حکومت اسلامی نساخته است . فیلم هایی که درگذشته نشان داده میشد ، بیشتر در مورد مسائل جنسی‌ــ برتری غرب ــ خشونت‌وجنایت بود ازاینرو ما در انتخاب فیلم بسیار محدود هستیم و در آرشیو آنچنانی سازمان بجز این فیلمها ، معمولا فیلم دیگری کمتر یافت میشود ، اگر هنرمندان واقعی و متعهد ما بتوانند چنین فیلم ها و موسیقی هایی‌تهیه کنند که جنبه مسائل جنسی ، برتری نژادی و خشونت درآن نباشد باتمام وجود استقبال میکنیم ما نمیخواهیم تا ابد مصرف کننده فیلم های مبتذل‌غربی باشیم جامعه ما تاکنون باین فیلم ها معتاد بود و قطع‌این اعتیاد باعث این بحران و نارضایی شده‌است .بخش مرفه که‌از دو درصد مردم‌بیشتر تجاوز نمیکند بشدت از این برنامه انتقاد دارند ولی بخش عظیمی از مردم اظهار رضایت میکنند و ما امیدواریم که هنرمندان و دست‌اندر کاران که هیچ چیز از هنرمندان غربی کم ندارند دراین راهها ازاین دستگاه حقوق سنگین میگرفتند .

درسازمان مشکلاتی هست‌که با دلسوزی و فداکاری‌جوانان روزبروز مرتفع خواهد شد . ما امیدواریم همان کاری که در رادیو کردیم ، درتلویزیون هم انجام دهیم و هنوز هم درمقابل کسانی که درکار تلویزیون کارشکنی میکنند ، همچنان ایستادگی خواهیم‌کرد تا بتوانیم یك برنامه‌تلویزیونی درخور انقلاب اسلامی ایران داشته باشیم .

درمقابل بدی موسیقی‌وفیلم، مقابل دو طبقه جدا هستیم . ۱ــ عده‌ای که بطور کلی باهر نوع موسیقی مخالفند ۲ــ عده‌ای که بجز موزیك‌ــ های مبتذل پاریس چیزدیگری را نمی پسندند . در تاریخ هنر هنوز برای حکومت اسلامی موزیك نساخته است . فیلم هایی که درگذشته نشان داده میشد ، بیشتر در مورد مسائل جنسی‌ــ برتری غرب ــ خشونت‌وجنایت بود ازاینرو ما در انتخاب فیلم بسیار محدود هستیم و در آرشیو آنچنانی سازمان بجز این فیلمها ، معمولا فیلم دیگری کمتر یافت میشود ، اگر هنرمندان واقعی و متعهد ما بتوانند چنین فیلم ها و موسیقی هایی‌تهیه کنند که جنبه مسائل جنسی ، برتری نژادی و خشونت درآن نباشد

باتمام وجود استقبال میکنیم ما نمیخواهیم تا ابد مصرف کننده فیلم های مبتذل‌غربی باشیم جامعه ما تاکنون باین فیلم ها معتاد بود و قطع‌این اعتیاد باعث این بحران و نارضایی شده‌است .بخش مرفه که‌از دو درصد مردم‌بیشتر تجاوز نمیکند بشدت از این برنامه انتقاد دارند ولی بخش عظیمی از مردم اظهار رضایت میکنند و ما امیدواریم که هنرمندان و دست‌اندر کاران که هیچ چیز از هنرمندان غربی کم ندارند دراین راهها

محکومین دادگاه انقلاب اسلامی قم

قم ــ دادگاه انقلاب اسلامی شهرستان قم رسیدگی به پرونده سه نفر از متهمان شهربانی پایان داد و افراد مشروحه زیر محکوم شدند :

۱ ــ سرگردعنایت سلیمی رئیس کلانتری یك قم به ۳ سال زندان که دوسال از آن‌را در قم ویکسال دیگر ازمحکومیت خودرادرزندان رفسنجان خواهد گذراند .

۲ ــ سروان مهدی هردان شاه معاون کلانتری‌مرکزبعلت‌تیراندازی هوائی و ضرب و جرح و فحاشی به ۱۸ ماه حبس .

۳ ــ احمد ملامحمدی معاون اطلاعات شهربانی قم که در حدود ۲۰۰ فقره شکایت علیه وی شده بود ، به ۱۰ سال حبس، تادیه و ۱۰۰ ضربه شلاق در ده روز و انفصال دائم ازخدمات‌دولت‌محکوم شد. وی متهم به همکاری‌باساواك بی‌گناه حضور بادسلحه‌وگازاشك‌آور در اجتماعات‌بمنظورسرکوبی‌نهضت، ایجاد ضرب و جرح و استفاده از کابل و افراد روحانی وغیرروحانی و حتی اطفال ، توهین به مقدسات مذهبی ، شرکت در دستگیری‌افراد و حوادث مسجد امام حسن‌عسکری ومدرسه فیضیه و مدرسه حقانی و مدرسه‌خان وغیره ، بدرفتاری با بازداشت شدگان و فحاشی وتوهین به آنها وشکستن شیشه‌های حجره های مدارس دینی .

در کنگره سراسری وکلای دادگستری :

از کار بعضی کمیته‌ها بشدت انتقادشد

کنگره سراسری وکلای دادگستری یکروز دیگر تمدید شد سومین جلسه این کنگره پیش از ظهر دیروز درسالن اجتماعات دادگستری بریاست «حسن‌نزیه» تشکیل شد :

در آغاز جلسه دکتر هدایت‌الله متین دفتری رئیس کانون وکلا در سخنانی اشاره به چگونگی تدوین قانون اساسی و اینکه در تنظیم این قانون باید از تمام صفوف روشنفکران ، حقوقدانان و نمایندگان احزاب سندیکاها اتحادیه‌های کارگری‌واقلیت‌های مذهبی استفاده شود تادر آینده ازنظر محتوا ایراد و اشکالی نداشته باشد .

وی تاکید کرد که قبل از عنوان مفاد و مواد قانون اساسی کاملا ضروریست که نظریات و سلیقه‌های فکری اقشار در آن اعمال شود و در برابر «آری» یا «نه» قرار نگیریم .

وی همچنین ضمن اشاره به اهمیت کار قضاوت و وکلای دادگستری اشاره کرد که‌کار قضاوت باید بخود مردم یعنی در حقیقت به قضات‌دادگستری و جامعه حقوقدانان واگذار شود .

وی همچنین از وضع کار بعضی از کمیته‌ها انتقادکرد و افزود که متاسفانه کار این کمیته‌ها اکثرا در جهت‌خلاف قانون و امیال عمومی است‌و میبایستی که در این مورد تجدیدنظر شود و اصولا حقی از کسی ضایع نشود .

وی در پایان سخنان خود به بازداشت غیر قانونی چند تن از اعضای‌چریکهای سازمان فدائی خلق اشاره کرد وافزود که‌افراد این‌سازمان‌درجبرانی‌ــ ترین شرایط رژیم گذشته صمیمانه و آزادانه علیه رژیم و برای احقاق حق وآزادی مبارزه کردند و هرچه زودتر باید به درخواستهای خانواده های آنان که در حال اعتراض بسر می‌برند اقدام شود . پس از آن به ترتیب دکتر خلیل آذر ــ علی‌اکبر درخشانی ــ ابوالقاسم محققی ــ احمد رضوی و اسدالله دعوت‌الحق وکلای دادگستری درباره رسالت اجتماعی وکیل دادگستری ، نقش قوه قضائیه در تامین آزادی و عدالت اجتماعی لزوما واگذاری موضع شایسته به وکیل دادگستری سخن گفتند .

آنگاه بدرخواست اکثریت شرکت کنندگان در کنگره و تقاضاهای سخنرانان مقررشد که کنگره یکروز دیگر تمدید شود و پس از ایراد سخنرانیها درخواست کنندگان خطابه مفاد قطعنامه تنظیم و تصویب شود و سپس در معرض افکار عمومی قرار داده شود . .

رئیس جدید شهربانی بابل

ساری ــ سرهنگ قدرت‌الله خوشکار رئیس جدید شهربانی بابل صبح دیروز فعالیت خودرا آغاز کرد ، انتصاب‌سرهنگ‌خوشکار که قبلا رئیس شهربانی گنبد بود بنا به پیشنهاد سرهنگ اشکوری رئیس شهربانی استان مازندران صورت گرفت .

قابل‌توجه مصرف‌کنندگان آهن

بدینوسیله باطلاع میرساند که قیمت تیرآهن کارخانجات نورد شهریار با ۲۵٪ بلندو کوتاه تا اطلاع ثانوی بقرار زیر

تیرآهن نمره ۱۲	۳۶ ریال
تیرآهن نمره ۱۴	۳۵٫۷۵ ریال

می‌باشد که با احتساب هزینه حمل و برش و سود عادلانه نرخ خرده فروشی آن حداکثر کیلوئی ۴۹ ریال میشود و آهن‌خارجی و سبك وزن برش خورده باسود عادلانه ۴۱ ریال میباشد توجه فرمائید گران‌نخرید .ضمنا ترتیبی‌داده شده که ذوب‌آهن اصفهان از هفته آینده فروش خود را شروع نماید . برای خرید تیرآهن ۱۲ و ۱۴ نوردی با قیمت و شرایط فوق هرمقدار خواسته باشید موجود در تهران بنگاه آپرین بفروش میرسد برای خرید به فروشندگان شرکت یا اول خیابان پامنار ــ نبش کوچه مروی ــ ساختمان‌کاج طبقه سوم علی‌اکبر استاد مراجعه‌نمائید تلفن۵۶۵۶۷۰

علی اکبر استاد

ن ۸۰۳۰۳

موتورژنراتوربرق

۲۰۰۰ تا ۴۰۰ کیلو وات ــ تحویل فوری

شرکت ای.سی.آی

خیابان‌جم کوی‌امدائن۴۹ تلفن۸۲۸۵۱۱-۸۲۷۵۲۴

اطلاعیه

بیمه تهران

شرکت سهامی عام

بمنظور ایجاد تسهیلات در باب رسیدگی به خسارت بیمه گذاران بیمه های بدنه اتومبیل‌و زیان دیدگان بیمه‌های مسئولیت مدنی‌دارندگان وسائل نقلیه موتوری این شرکت تقاضا دارد جهت کارشناسی و بازدیدبوسیله نقلیه خسارت دیده به توقفگاهی که بهمین منظور ایجاد کرده است بین‌ساعات ۸صبح تا۳ بعدازظهر به‌آدرس زیر مراجعه نمایند .

خیابان بهار، ضلع شمالی امجدیه

ابتدای کوچه نامجو

کیهان

اخبار کشور

صفحه ۴
سه‌شنبه ۸ خرداد ماه ۱۳۵۸
سوم رجب ۱۳۹۹ ـ شماره ۱۰۷۱۹

در دادگاه انقلاب اسلامی نیشابور :

فرمانده تیراندازان رژیم سابق محکوم شد

نیشابور ـ خبرنگار کیهان ستوان کاوسی فرمانده تیراندازان روز عید غدیر ، چون یکی از اعضاء خانواده خودرا در راه انقلاب شهید داده بود ، زخمی شدگان از شکایت خود گذشتند و از جرم منگینی‌که در انتظار وی بود ، رهائی پیدا کرد و بدو سال زندان محکوم گردید ، که از این دوسال ، ۲۱ ماه آن قابل خریداری از قرار روزی ۵۰۰ ریال‌به نفع مستضعفین‌خواهد بود . و در ضمن از مشاغل و خدمات انتظامی محروم گردید .

پاکسازی و تصفیه در دانشگاه اهواز

اهواز ـ خبرنگار کیهان ـ انجمن اسلامی دانشکده ادبیات و علوم انسانی اهواز در تائید وپشتیبانی از عمل انقلابی کمیته مرکزی تصفیه دانشگاه در امر پاکسازی بیانیه‌ای صادر کرد. در این بیانیه ضمن تقدیر و سپاس ،از رهبری قاطعانه امام خمینی و ملت غیور و مبارز ایران پشتیبانی خودرا جهت هرگونه کمک و همکاری باآین رکمیته به منظور پاکسازی هرچه زودتر محیط دانشگاه اعلام نمودند. دربیانیه آمده است : دانشگاهیاکه همواره سنگر مبارزات آزادیبخش و حماسه شجاعت و شهامه و خونژ و شهادت بوده است، دراین امر پاکسازی نیز پیشتاز بوده و این محیط مقدس و مبارز پروررا از وجوه مثبت کن از عناصر و مهره‌های پلید زیر پاک کرده است :

۱ـ دکتر عبدالحسین میرهادی استاد و معاون سابق پژوهش و برنامه ریزی دانشگاه و رئیس سابق دوره‌ای کشاورزی ۲ـ طلعت بصارت رئیس سابق دانشکده مکاتبه‌ای انتقالی از دانشگاه تربیت معلم تهران ۳ـ دکتر عبدالعزیز افتخار استاد و رئیس سابق دانشکده پزشکی گلستان ۴ـ دکتر حسین لمعی سرپرست سابق دانشکده‌ادبیات و علوم انسانی ۵ـ حسین بقال بوگین‌زاد رئیس سابق حسابداری مرکز پزشکی گلستان ۶ـ احمد لوایع دانشیار دانشکده کشاورزی ۷ـ مجیده کفایه رئیس تدارکات و خدمات اجتماعی دانشکده پزشکی گلستان .

تظاهرات و راهپیمائی عشایر مسلح در کرمان

عشایر رودبار جنوب بشاگرد هنگام عبور از یکی از خیابان‌های کرمان

کرمان ـ خبرنگار کیهان ـ تقدادی ازعشایر رودبار جنوب، بشاگرد که به نمایندگی از طرف سی‌ایل ویکصدو سی هزار تن‌عشایر، منطقه استان با همراهی سه تن از روحانیون بمنظور زیارت مرقد مطهر حضرت معصومه و دیدار با حضرت آیت‌الله‌العظمی امام‌خمینی و اعلام آمادگی برای جان بازی در راه به ثمر رساندن کامل‌هدفهای جمهوری اسلامی ایران وارد کرمان شده بودند ، پس ازاستقرار در مسجد امام خمینی از طرف جامعه‌روحانیت و طبقات مختلف مردم ،کرمان‌مورد پذیرائی قرار گرفتند .

لازم بذکر است که در یکصد سال اخیر ایل ما اولین‌بار و باسنت‌قدیمی خود مراسم عشایر گفت ما عشایر در رژیم طاغوتی گذشته بیش از حد مورد ظلم و جور قرار گرفتیم ودرحال حاضر به ندای انسانیو امام خمینی پاسخ مثبت داده و آماده هرگونه جان‌بازی و فداکاری در راه‌هدف های جمهوری اسلامی‌میباشیم .آنگاه این عده ازسجده امام خمینی دست بیک راهپیمایی آرام زدند و در حالی که شعار میدادند : اسرائیل، آمریکا نابود است ـ اسلام،فلسطین پیروز است . پس ازگذشتن از چند خیابان بازار . کرمان وارد شدند و در خیابان‌ها و بازار کرمان کسبه و بازاریان به آنها شاخه های گل داده وبرسر آنها ،گلاب ونقل میریختند و شعار میدادند : عشایر مسلمان خوش آمدید‌بکرمان. عشایر مزبور سپس کرمان‌را به قصد قم ترک نمودند .

اعلامیه نیروی هوائی جمهوری اسلامی

«بسم‌الله الرحمن الرحیم»

آوای شوم «ضد انقلاب» با تاکتیکی جدید ، به گوش میرسد.

آوائی خفیف و محکوم به مرگ و زوال ! .

ما ، آگاهی تمام داریم که مزدوران سرسپرده بیگانه و رژیم سابق ، از هراره ناجوانمردانه‌ای‌که امکان آن باشد ، تصمیم به منحرف ساختن انقلاب پاک اسلامی ما دارند . ولی این آمال واهی را با جسم پلید خود به گور کثیف خود خواهند برد . بازار داغ شایعات و دروغپردازیهای عجیب و غریب رواج یافته ! اما جای تعجب نیست .... چراکه همیشه این گرگ‌صفتان در لباس دلسوز انقلاب ظاهر شده‌اند و ملت مارا به خاک و خون کشیده و اربابان خود را برما مسلط کرده‌اند . ولی دیگر حنایشان رنگی ندارد .... ای ضد انقلاب !.. اگر دیروز میدیدی شعارهای ، نقش بسته بر در و دیوار ، شاه را فراری‌داد و بساطش را متلاشی کرد،باین‌خاطر بود که آن شعارها ، بوسیله افرادی پاک ، بادستهائی مقدس ، وباخطی کج و موج نوشته میشد و تنها از آن رنگ و بوی صداقت و عشق و ایمان به مشام میرسید ، .... اما شعار تو ، مزدور ، ـ سراسر فریب و نیرنگ است ، بردیوار می‌نویسی ، «فدائی ! معاف ! پیوندتان مبارک» و عجبا ! ازاین نیرنگ تو ... ! توازراه کارگر، نتوانستی ضربت خودرا فرود آوری ... از طریق برزگر نیز نتوانستی نیش زهرآگین خودرا برقلب ملت ما فروبری ، از طریق حجاب بانوان مسلمانان هم نتوانستی به نیت پلید خود برسی ، حال‌که ترا از در بیرون رانده‌ایم ، میخواهی از پنجره وارد شوی ! ... ، ولی ، از هرراهی که بیائی ، ترا طرد خواهیم‌کرد ، ازما عکس‌العملی جز دست رد برسینه‌ات نخواهی دید ، دورشو ای دشمن راستین خلق ، در هرجامه و لباسی و نیرنگی تازه ، ...

ما هیچ پیوندی با شما و با هیچکس دیگری که برخلاف مسیر انقلاب راستین اسلامی و حقوق مسلم و حقه ملت عزیزمان حرکتی داشته باشد ، نداریم .

ما متعلق به ایران هستیم نه ..... ! ما خدمتگزار مردم وطن خود و حافظ و پاسدار ذره ذره خاک آن ، قطره قطره آب دریاهای آن و وجب به وجب آسمان آن هستیم .

پیوند ما با مردم .... با ملت خود و باکلیه اقشار خداپرست و آزادیخواه ، بسیار کهن و ناگسستنی است ، و همانطوریکه کرارا تاریخال اعلام کرده‌ایم ، بازهم قاطعانه ، به‌ملت شریف و نجیب خود اعلام میداریم که ، ایدئولوژی ما : اسلام ، رهبر ما : «امام خمینی» دستورالعمل زندگی ما : قرآن و ماموریت ما : حفظ و حراست ایران و ملت ایران در پناه و به یاری دستورات قاطع اسلامی است . و تا آخرین قطره خون ناقابل خویش را ، درراه حفظ ثمرات این انقلاب تقدیم خواهیم کرد .

پاسداری مورداصابت‌گلوله‌قرارگرفت و شهید شد

پاسدار جوانی بـه علت بی‌احتیاطی مورد اصابت‌گلوله قرار گرفت و شهید شد .

ساعت ۱۹ روز گذشته ، « علی افروغ » پاسدار محـد سادات‌درمنطقه ۳ تهران‌هنگامی که اسلحه کمری اش را بدیوار تکیه میداد تا استراحت کند ، ناگهان گلوله‌ای ازاسلحه‌اش خارج شد و به او اصابت‌کرد براثر این حادثه پاسدار جوان به شهادت رسید.

چگونگی‌این حادثه از سوی ماموران کمیته منطقه ۳ تحت بررسی قرار گرفت و جسد جوان پاسدار به مرکز پزشکی قانونی تهران حمل گردید .

بازی با اسلحه باعث مرگ دختربچه‌ای شد

دختربچه ۹ ساله‌ای هنگام بازی با اسلحه کمری در خانه همسایه‌شان مورد اصابت گلوله قرار گرفت و کشته شد .

این حادثه بعداز ظهر روز گذشته در یکی از خانه های خیابان گلستانی اتفاق افتاد.

« مرضیه حمامچی جاوید » برای بازی به خانه‌همسایه‌شان رفت وباتفاق بچه های همسایه مشغول بازی با ۳ قبضه‌اسلحه موجود در خانه شد . هنگام بازی ، ناگهان گلوله‌ای‌ازیکی از سلاحها شلیک شد و براثر اصابت به سر مرضیه او را کشت . جسد این دختربچه توسط بستگانش به مرکز پزشکی قانونی تهران حمل گردید . دکتر « رضا کرمان» رئیس تالار تشریح پزشکی قانونی تهران پس از معاینه‌از جسد اعلام داشت که گلوله بوسطپیشانی‌مرضیه‌اصابت کرده وازپشت سرش خارج شده و بلافاصله او را کشته است .

هشدار به خانواده ها

دکتر « رضا کرمان »اظهار داشت : پس از پیروزی‌انقلاب تاکنون این چندمین حادثه‌ای است که باین شکل اتفاق افتاده است و دراکثر این حوادث خانواده ها بابی‌مبالاتی و سهل‌انگاری و در دسترس گذاشتن اسلحه ها ، سبب کشته شدن فرزندانشان شده‌اند و چنین حوادث ناگواری را بوجود آورده‌اند .

همبستگی با کیهان ادامه دارد

انجمن‌ها ، گروهها و افراد زیر باارسال تلگرام ، نامه و سبدهای گل همبستگی و پشتیبانی خود را از کارگران و کارمندان روزنامه کیهان اعلام داشته‌اند، ضمن قدردانی وپوزش از هموم عزیزان تنها بذکر اسامی اکتفا میکنیم .

انجمن اسلامی فرهنگیان‌رودسر
انجمن مهدیه بابـل درشغلی به اعضاء هوس حزب جمهوری اسلامی منطقه بندرگز ـ انجمن اسلامی کارکنان شرکت مخابرات ایران ـ گروهی از کارمندان‌اداره آموزش و پرورش استان فارس‌ـ کارکنان مسلمان شعبه دوم تامین اجتماعی اصفهان ـ هنرجویان مجتمع آموزشی دکتر علی شریعتی نوشهر ـ کارکنان امور تربیتی استان فارس‌ـ گروه‌مشاور درامور انقلابه شیراز کارکنان آموزش و اداری‌دبستان ابن‌سینا و مدرسه راهنمائی‌تحصیلی دکتر مرتضی مطهری شیراز ـ کارکنان وهنرجویان میثم شیراز ـ انجمن اسلامی معلمان ایران‌شعبه شیراز ـ انجمن اسلامی معلمان نورآباد ممسنی ـ پاسداران کمیته منطقه ۷ تهران ـ انجمن‌اسلامی کارکنان شرکت واحد ـ انجمن خدمات محلی مسجد صاحب‌الزمان انجمن اسلامی دانشکده مخابرات‌ـ تالار رودکی عیسی فیلی ـ جامعه اسلامی دانشگاهیان ایران‌سازمان دانشجویان مسلمان پلی‌تکنیک ـ گروهی از پرسنل نیروی هوائی جمهوری اسلامی ـ کارکنان مسلمان بانک رهنی ایران‌ـ مصطفی تفرشی ـ کارمندان مخابرات شیراز ـ دانش‌آموزان تبریز ـ پیروان مکتب قرآن در بوکان ـ سازمان چریکهای مسلمان امش‌ـ پاسداران کمیته امام در مشهد ـ سپیدرضا نوری ـ شورای اسلامی کارخانه گچ تهران ـ انجمن اسلامی دانشجویان موسسه علوم و فنون هتای دانشگاه تهران (دوره فوق لیسانس) جامعه اسلامی پزشکان دانشگاه شیراز ـ انجمن اسلامی کارکنان بخش خصوصی ودولتی‌سنندج ـ کارکنان مسلمان شرکت توانیر ـ انجمن اسلامی دانشگاه ابوریحان‌ـ انجمن اسلامی دانشجویان میدلکس پلی‌تکنیک لندن ـ انگلستان ـ کارکنان ، دبیران ، هنرآموزان، هنرجویان هنرستان فنی مهندس بازرگان سمنان ـ خلخالیهای مقیم مرکز ـ کارکنان بانک سپه شعبه دکتر علی شریعتی اهواز ـ دانش آموزان مسلمان دبیرستان دکتر نصیری سابق ـ کانون دانشجویان توحیدی دانشکده دماوند ـ دانش‌آموزان مسلمان گچساران ـ مسئولین کتابخانه خمین ـ گروه توحیدی النصر ـ محمد تیباپور ـ کاشانی ـ انجمن شهر شریعتی ـ انجمن ندای‌اسلام‌ـ دفتر تبلیغات اسلامی نازی‌آباد ـ انجمن اسلامی بعثت ـ انجمن اسلامی یافیض‌آباد ـ انجمن اسلامی ۱۳ آبان ـ رشت گروه حافظین‌انقلاب غلامرضاکریم‌زاده اعضای کانون اسلامی بیمارستان طبا مرکز پزشکی شماره یک راه‌آهن ـ فرهنگیان و کارمندان اداره آموزش و پرورش شیراز ـ انجمن اسلامی انستیتوتکنولوژی شریعتی شیراز ـ انجمن اسلامی دانشجویان مرکز آموزشی اصفهان (دانشگاه آزاد) ـ انجمن اسلامی کارکنان‌وزارت‌مسکن وشهرسازی‌ـ انجمن اسلامی بانک سپه مرکز ـ انجمن حرکت اسلامی دانشجویان مشهد .

کارکنان ثبت احوال در تحریریه انقلابی کیهان

روز پنجشنبه گذشته گروهی از کارکنان و کارمندان سازمان ثبت احوال به نمایندگی از طرف همکارانشان با دسته گلی زیبابرای همبستگی واعلام حمایت خود از کارکنان و کارگران مسلمان‌کیهان به‌این موسسه آمدند و از تحریریه موقت انقلابی بازدید نمودند ، سخنگوی این گروه در قسمتی از سخنان خود گفت:

کارکنان سازمان ثبت احوال کشور باتائید اقدام انقلابیوبجای برادران غیور و میهن پرست روزنامه کیهان ضمن عرض تبریک پشتیبانی کامل خود را ازآنها اعلام میدارند و با استفاده از فرصت ، مداخله مغرضانه‌طرفداران صهیونیسم بین‌المللی‌ونفت‌خواران جهانی را درباره اعدامهای‌انقلابی جنایتکاران رژیم منفور گذشته محکوم مینمایند.

درپایان سخنگوی‌انجمن اسلامی کارکنان کیهان طی سخنانی در خصوص نقش مطبوعات و حساسیت زمان از کارکنان شریف سازمان ثبت احوال سپاسگزاری نمود.

متن تبریک جامعه اسلامی دانشگاهیان ایران به کارگران و کارمندان شریف و مسلمان‌روزنامه کیهان .

اکنون که انقلاب اسلامی ایران برهبری قائد اعظم امام خمینی توانسته‌است اساس دستگاه ننگین پهلوی و ارکانهای کاخهای‌کثیف پهلوی بویژه‌رانه‌های کاخهای‌کثیف پهلوی بنیان یکسیستم و نظام الهی و انسانی را بنا‌نهد، روشنفکرنمایانی که پوچی تئوری‌های وارداتی‌آنان عملا برهمه اقشار ملت ثابت‌گشته سخت به تلاش افتاده‌اند تازطریق نفوذ در مطبوعات آرمانهای انقلاب اسلامی را وارونه جلوه دهند، ویا تحریف اخبار انقلاب‌در مراحل سازندگی آن وقفه ایجاد کنند ، در پنین شرایطی اقدام خوه جوثر ومردمی کارگران و کارمندان هریف روزنامه کیهان یك عمل صددرصد انقلابیومطابق بانیاز این مرحله از انقلاب است وگامی است در جهت بکار بستن توصیه رهبر انقلاب مبنی برآنکه روزنامه‌ها باید خود را اصلاح نمایند و به همین دلیل این‌اقدام مورد تائید همه‌جانبه «جامعه دانشگاهیان ایران» میباشد.

ما معتقدیم که‌این گفتار امام‌که «مطبوعات باید منعکس کننده خواستها و آرمانهای ملت باشند» به‌صحیح‌ترین دستورالعمل انقلابی وبهترین رهنمود جهت مطبوعات میباشد واگر مطبوعات کوچکترین اهمالی درپکاربردن این رهنمود نمایند، مسلما از جامعه انقلابی ایران طرد خواهند شد. جای تعجب است که افراد وگروههائی که همواره خود را حامی‌کارگران و زحمتکشان معرفی میکنند ، اکنون که رای قاطبه کارگران و کارکنان کیهان را در خلاف‌جهت نیات خودمی‌بینند ، آشکارا با خواست آنان مخالفت میکنند.

مایك باردیگر ضمن‌تائید عمل انقلابی کارکنان کیهان آمادگی مشتاقانه «جامعه‌دانشگاهیان‌ایران» رابرای هرگونه همکاری بابرادران وخواهران خود در موسسه کیهان اعلام میداریم .

جامعه اسلامی‌دانشگاهیان ایران

اخبار کوتاه شهرستانها

فرماندار سابق نیشابور به‌بندر عباس‌اعزام‌شد

نیشابور ـ خبرنگار کیهان ـ عصر دیروز محمدامین فرماندار سابق نیشابور که به پنج سال‌تبعید ومحرومیت از حقوق اجتماعی و مرایای شغلی در بندر عباس محکوم شده بود ، بوسیله ژاندارمری به آن شهر اعزام گردید .

از گرفتن ضریب حقوقی خودداری کردند

دزفول ـ خبرنگار کیهان ـ کارکنان دبیرستان صدیقه رضائی دزفول در تلگرامی به مهندس بازرگان به‌منظور پشتیبانی ازوضع مالی دولت ، از گرفتن ضریب حقوقی، نودبه صدخودداری‌نمودند.

راهپیمائی‌وتظاهرات در لاهیجان

لاهیجان ـ خبرنگار کیهان ـ روز پنجشنبه گذشته چندین هزار نفر از زنان و مردان مسلمان‌ومبارز لاهیجان در حال‌یک عده‌ای از روحانیون درپیشاپیش آنان‌بودند و پلاکاردهائی برعلیه آمریکا در دست داشتند و همچنین تمثال‌هایی ازآیت‌الله خمینی و پرچم‌نیمه سوخته آمریکا حرکت میدادند و فریاد میزدند : آمریکا نابودباد، اسلام پیروز است » از چندخیابان شهر گذشتند .

کمك به مستضعفین

سفارات ـ خبرنگار کیهان ـ زمین‌داران زرگرانه ، بزازان و بازاریان دزفول آمادگی خودرا به منظور کمك به‌مستضعفین درامرخانه سازی در جلساتی که در حزب جمهوری اسلامی در دزفول‌تشکیل شده بود ، اعلام داشتند .

دوره نظامی‌و چریکی

آبادان ـ خبرنگار کیهان ـ ۱۲ نفر از اعضای ستاد عملیاتی کمیته اسلامی آبادان‌برای گذراندن یك دوره نظامی و چریکی که‌از افراد دوره دیده در دزفول بعمل می‌آید ، به این شهر وارد شدند .

تظاهرات علیه آمریکا

ملایر ـ خبرنگار کیهان ـ در تظاهراتی که در ملایر ،علیه سفارت آمریکا توسط اهالی ملایر انجام شد ، پرچم آمریکا بوسیله مردم این شهر به آتش کشیده‌شد.

کشف سیگار و قالی‌خارجی

دلیجان ـ خبرنگار کیهان ـ در موقع کنترل اتوبوس‌ها توسط پاسگاه پلیس راه دلیجان ، از اتوبوس ۴۷۷۵۵ تهران ۱۳ به راننده‌گی محمد توحیدی تعداد۷۲۰ بوکس سیگار خارجی و ۱۲ تخته قالی ۱۲ متری خارجی که متعلق به ۵ نفر از مسافرینی که‌از کرد های راننده که از عراق بودند ، کشف که اجناس مزبور باصاحبانش به ژاندارمری دلیجان منتقل‌گردید و پرونده آنها تحت رسیدگی است.

تظاهرات علیه آمریکا

زرین‌شهر ـ خبرنگار کیهان ـ بیش از ۱۰ هزار نفر از اهالی زرین شهر در یك تظاهرات و راه‌پیمائی که برعلیه آمریکاوسنای آمریکا تشکیل شد شرکت نمودند که در بین مراسم شرکت کنندگان شعارهائی علیه آمریکا دادندوسنای آمریکارا محکوم کردند .

کشف ۱۵ صندوق چای

دلیجان ـ خبرنگار کیهان ـ از اتوبوس شماره ۴۷۱۱۱ برانندگی محمد رضاخانی ،تعداد ۱۵ صندوق چای خارجی متعلق به دونفر از مسافرین از ساکنین کرمانشاه کشف گردید . صندوقهای‌چای‌وصاحبانش به ژاندارمری دلیجان تحویل و پرونده آنها تحت رسیدگی است .

شهر مرودشت‌تا ۹۰۰ هکتار گسترش می‌یابد

مرودشت ـ خبرنگار کیهان ـ بمنظور بررسی طرح جامع شهر مرودشت هیاتی از کارشناسان به این شهر وارد شدند و با حضور روحانیون ، مقامات محلی وجمعی ازمعتمدین جلسه‌ای در شهرداری تشکیل شد .

در این جلسه مسائلی از قبیل، بالا بودن سطح آبهای زیرزمینی که سکونت‌را در این شهر مشکل ساخته ، توجه به حفظ اراضی کشاورزی و جلوگیری ازمسکونی شدن اراضی قابل کشت ، ایجاد جاده کمربندی ،و رفع خطر سیل و حل مشکل ترافیك و دیگر نیازمندیهای شهری مورد بحث قرار گرفت تا هنگام تصویب طرح جامع مورد نظر مقامات مسئول قرار گیرد .

بموجب طرح جامع شهر محدوده پیش بینی شده قبلی که بیشتر بخاطر بورس بازی زمین و منافع زمین‌داران اراضی مزروعی‌را دربر گرفته بود ، کاهش‌می‌یابد وباوجود این کاهش سطح کنونی شهر که‌در حدود ۳۰۰ هکتار است‌تا ۹۰۰ « نهصد » هکتار گسترش میابد .

برگزاری تظاهرات و پیاده روی

هلکان ـ خبرنگار کیهان ـ جمعه گذشته حدود چند هزار نفر از اهالی هلکان به سرپرستی‌پایگاه توحید ملکان برای محکوم نمودن سنای آمریکا جهت اعتراض‌بدادگاه های انقلابی ایران در خیابان‌های شهر پیاده‌روی و تظاهرات کردند وسنای آمریکارا محکوم کردند .

بررسی مسائل طب

شیراز ـ خبرنگار کیهان ـ نخستین سمینار بررسی مسائل طب ملی و روحی در تالار مصدق دانشکده پزشکی دانشگاه شیراز برگزار میشود .

توقیف موتورسوار های مزاحم

شمیران ـ خبرنگار کیهان ـ پاسداران کمیته منطقه یك شمیران روز گذشته ۱۰۰ موتور سوررا که باموتورهایشان صداهای ناهنجار ایجاد می‌نمودند ، توقیف کردند. توقیف این موتورسوارها بدنبال شکایات فراوان ساکنین شمیران صورت میگیرد .

۲۷ کیلوهروئین و ۱۹ کیلو حشیش کشف شد

تربت‌جام ـ خبرنگار کیهان ـ وسیله پاسداران انقلاب کمیته تربت جام ضمن مبارزه با افراد ضد انقلابی وتامین امنیت شهر ، موفق به کشف ۲۷ کیلو هروئین و ۱۹ کیلو حشیش و تعدادی سلحه شده‌اند و عنقریب دستگیر و از طریق مقامات مسئول تحت‌تعقیب قرار گرفته‌اند .

راه‌پیمائی در پاوه و نوسود

کرمانشاه ـ گزارشهای رسیده از پاوه و نوسود حاکیست که عشایر مرزنشین و اهالی شهر پاوه و بخش نوسود دیروز بعنوان اعتراض به قطعنامه سنای امریکا برامپیمایی‌پرداخته و قطعنامه‌هایی در تائید جمهوری اسلامی‌برعبری به امام خمینی صادر کردند.

آغاز برنامه کردی رادیو کرمانشاه

کرمانشاه ـ برنامه کردی صدا و سیمای جمهوری اسلامی مرکز کرمانشاه هرروز بمدت نه ساعت در دو بخش، بخش اول از ساعت هشت تا دوازده و بخش‌دوم از ساعت هفده تا بیست و دو روی موج متوسط ردیف چهار صد و نود متر برابر با ششصد کیلو هرتس آغاز بکار کرد.

برنامه‌های کردی رادیو کرمانشاه شامل مسائل خاص‌مذهبی و اسلام‌شناسی و سایر مسائل دینی می‌باشد.

دیپلمه‌های بیکار از خروج استاندار جلوگیری کردند

رشت ـ تحصن دیپلمه‌های بیکار رشته در محل استانداری گیلان همچنان ادامه دارد و آنان حتی درب ورودی استانداری‌رانیز بستهاند و از ورود و خروج افراد جلوگیری میکنند . این عده شب گذشته تا ساعت ۲۳ از خروج استاندار از محل استانداری جلوگیری نمودند و با وساطت‌بعضی از افراد استاندار موفق شدندساعت ۲۳ و سی‌دقیقه استاندار را ترك کند.

کشف مواد مخدر

کرمانشاه ـ گروه مبارزه با مواد مخدر کمیته مرکزی موقع جمهوری اسلامی یك شیرخانه در خارج از شهر کرمانشاه را کشف کرد. قبل از رسیدن این گروه سارکنان آن متواری شدند.

دراین شیرخانه مقداری‌شیره‌و وسائل استعمال آن و بیست گرم هروئین بدست افراد گروه مذکور افتاد که تحویل کمیته شد.

پاکسازی در شهربار

شهربار ـ خبرنگار کیهان ـ اعضای انجمن توحیدی جوانان شهربار ، پاکسازی و تمیز کردن خیابان های شهررا به عهده‌گرفتند. صدها تن دختر و پسر عضو این انجمن در امر پاکسازی شرکت نمودند . برنامه پاکسازی شهربار همه هفته از سوی اعضاء این‌انجمن دنبال میشود .

ایراد از پارك مستضعفین

کرج ـ خبرنگار کیهان ـ پارك خرم بنام پارك مستضعفین نامگذاری شد و برای هراتومبیل ۵۰ ریال ورودیه دریافت میشود . در صورتی که در زمان طاغوت این ورودیه دریافت نمی‌شد و بطور کلی انتخاب نام مستضعف برروی پارك نمیتواند نام صحیحی باشد . چون افرادی که‌از پارك استفاده می‌کنند هیچکدام مستضعف نیستند و اگر قرار بود پارك مخصوص مستضعفین باشد دیگر نیازی به دریافت ورودیه نبود .

جاده اسفالت نداریم

کلاردشت ـ خبرنگار کیهان ـ سالهاست که مردم از خرابی جاده کلاردشت مرزن آباد می‌نالند ، ولی تاکنون به حال خود باقی است . این جاده ۲۵ کیلو متری‌که تنها راه ارتباطی ۴۰ هزار تن از مردم کلاردشت با سایر نقاط کشور میباشد، سالهاست که مردم این منطقه‌را هنگام عبور و مرور بشدت رنج میدهد . انتظار ما ازمسئولین امراین است که این موقع سال ، فصل مناسبی برای‌اسفالت و طرح ریزی نمودن جاده‌این منطقه‌بیلاقی میباشد ، وامیدواریم که هرچه زودتر اقدام کنند تا مردم‌را ازشر این جاده قنرشکن و پرخطرو عذاب دهنده نجات دهند .

مسئول آموزش و پرورش کشته شد

میاندوآب ـ خبرنگار کیهان ـ حسین صادقی مسئول آموزش و پرورش متوسطه‌میاندوآب وخانمش میرمکری در خانه مسکونی‌شان به وسیله‌کی یا کسانی از ناحیه‌سر مورد اصابت گلوله‌واقع گردیده‌اند که بلافاصله به بیمارستان انتقال یافته و تحت درمان قرارگرفتند ولی حسین چون وضش‌خیلی‌خراب بود بوسیله هلیکوپتر به‌بیمارستان خمینی تبریز انتقال ، ولی پس از سه روز جان سپرد . هنوزعلت کشته شدن یاتورر نامبردگان‌معلوم نیست و خانمش نیز در بیمارستان بستری ولی قادر به تکلم‌نمی‌باشد . حسین صادقی ۴۵ ساله قبلا رئیس آموزش و پرورش شاهیندژبوده‌و ازاو دو دختر ودوپسر باقی مانده است .

محکوم خود را حلق‌آویز کرد

کاشمر ـ خبرنگار کیهان ـ سرپاسبان مجتبی یعقوبی مامور شهربانی کاشمر روز یکشنبه ۵۸/۳/۶ بعلت نامعلومی در داخل حمام منزل خود را حلق‌آویز و خودکشی کرد. اجازه دفن پس‌از تشریفات قانونی، از طرف آقای ایزدپناه شهری بازپرس دادسرای کاشمر صادر شد.

سرپاسبان یعقوبی فرار پنود ساعت ۸ صبح در دادگاه انقلاب اسلامی از اتهام خود دفاع نمایند بطوریکه شایع است علت‌خودکشی نامبرده عدم حضور خوددر دادگاه انقلاب اسلامی بوده است.

شهردار جدید بهار همدان

بهار همدان ـ خبرنگارکیهان ـ محمدرضا فراهانی از سوی کمیته اسلامی ومعتمدین محلی به عنوان شهردار بهار همدان انتخاب شد .

انتصابات

قزوین ـ خبرنگارکیهان ـ دکتر بهمن میرفندرسکی مدیرعامل سازمان عمران قزوین از طرف علی‌محمد ایزدی وزیر کشاورزی‌و عمران روستایی به سمت رئیس سازمان دامپزشکی‌و دامپروری کل کشور منصوب و مشغول بکارگردید.

کاشمر ـ خبرنگار کیهان ـ آقای محمدعلی عطائی بموجب حکم صادره از طرف استاندار خراسان به سمت شهردار کاشمر منصوب ومشغول کار گردید.

اهواز ـ خبرنگار کیهان ـ علی قدیمی مانی بعنوان فائم ـ مقام استاندار و معاونت اداری و سیاسی استانداری خوزستان‌منصوب ومشغول کار شد . ایشان‌ازصاحب‌ـ منصبان باسابقه وزارت‌کشورمیباشد.

کیهان و شما

۳۰۵۱۷۲

۳ تا ۷ بعدازظهر

آقای رضا هرزیان سردبیر پیغام امروز

رفیق !؟ بهاین زودی رنگ‌عوض کردی ۰ آیا جناب عالی، نویسنده کتاب «پنجاه‌سال پیشرفت‌آموزش عالی در شاهنشاهی‌پهلوی» نبودید !؟ که درتاریخ ۶بهمن ۲۵۳۵ شاهنشاهی ازطرف دانشگاه‌آزاد چاپ ومنتشر شد وعکس شما باهویدا درپولتن شماره ۴۳ـ۴۴ سندیکای نویسندگان مطبوعات دیده میشود . درخاتمه دولت چرا چلوی این یاوه‌گویان ومداحان‌آریامهری راکه‌ازاعدام هویداها سخت‌رنجیده‌مانده نمی‌گیرد.

مهدی محمدی

آقای زهرائی بداد ما برس

قراربود کشاورزی ما را دو روزه درست کنید . یکماه است‌منتظر هستیم وآفات درختان پرتقال زیاد شده لطفا بقول خود عمل‌نمائید.

ناصر ـ عابدین‌زاده

جواب نامه سرگشاده هیئت اجرائی حقوقدانان ایران

ازاهواز حمدردی شماست به‌روزنامه‌ها و نیز نصیحتی‌به‌جناب مهندس بازرگان که طی نامه سرگشاده‌ای در کیهان ۲۹و۵۸/۲ چاپ شدمتشکرم ، امابابد بدانید که‌اولا کسی جلوی چاپ هیچ روزنامه‌ای رانگرفته وثانیا روزنامه‌ها تاآنجا آزادند که‌درجهت انقلاب اسلامی قلم زده ومردم بنویسند سوء استفاده از آزادی قلم مسلما با واکنش خلق قهرمان ایران روبرو خواهدشد، روزنامه‌ای‌که شما ازآن دفاع میکنید چرابایدد مطالب ونقل قولها راجعلی چاپ وبرخلاف قانون مطبوعات تکذیب نامه را هم چاپ نکنند ؟ بحق همانطوریکه عمل انقلابی کارکنان کیهان ثابت کردبعضی از هیئتهای تحریری عوامل وابسته وضدانقلابی‌هستند وازاینرو میخواهند ضمن وارد کردن‌ضربه‌ای بربیکر انقلاب اسلامی‌ایران خون جوانان ما را پایمال کنند.

شهد ـ محمدشفا

تاسف هدیرکل از چیست ؟

طبق دستور کتبی معاون وزارت کشور ورئیس کل ثبت احوال قرار شد محل اداره ازخیابان بخارست به‌محل سابق مجاهدین خلق آقای مسعود رجوی ضمن سخنرانی حمله خود را فقط متوجه امپریالیسم و صهیونیسم کرده بود ما ضمن تائید سخنان ایشان این نکته را یادآوری میکنیم که پس‌از کشتار ۱۷ شهریور سران رژیم شوروی وچین نیز با ارسال تلگرام پشتیبانی خود را از محمدرضا خائن اعلام نمودند.

آقای رجوی گویا فراموش کرده‌اید که درسال ۵۰ با نفوذ چه‌کسانی درگروه شما حدود ۱۰۰ تن از اعضای سازمان دستگیر شدند آیا همین گروه‌های اپورتونیست چپ نبودند ؟ آقای مسعود رجوی امروزه این خواسته وشعار ملت است چپ وراست نابوده است ولی‌شما درسخنرانی خود راست را کوبیده و از چپ بی‌تفاوت‌گذشته‌اید.

همافر علی‌اصغر تاجیك

زورگوئی در سازمان آب !

شما را بخدا بنویسید شاید کسی آمد به‌این بی‌سروسامانیها خاتمه داد! حقوقها راپنجم‌بیست‌میپردازند ! وضع استخدامی ما کارمندان روشن نیست !

مدیران از هرراهیکه بتوانند بما زور میگویند !؟ در ضمن تصفیه‌خانه‌کن زمینهای بایر زیادی دارد که بهتر است‌بنفع‌کسانیکه خانه ندارند منظور شود .

یك کارمند سازمان آب تهران

گرفتن زمین مخالف شأن اسلام است

من از همه دست‌اندرکاران جنبش بزرگ ایران تقاضا می‌کنم‌که تحقیق کنند آیا غیر ازاین بوده است‌که افراد جهت برای اینکه ناراضی‌تراشی‌کنند مسئله تصاحب زمین‌ها را از سوی دولت پیشنهاد کرده‌اند ؟ آیا منظور ازاین عمل تضعیف روحیه انقلابیو مردم ما نبوده است ؟ و آیا اینکار سبب نارضائی، تراشی نمی‌گردد و اصولا اینکار دراسلام شرعی است ؟

طاهره ـ قری

ارتش از باسوادها بهتر بهره می‌گیرد

آیابهتر نبودکه ارتش بجای معاف کردن افراد مشمول، دیپلمه و فوق‌دیپلم افراد بیسواد مشمول رامعاف می‌کرد ؟ زیرا مسلم‌گه افراد باسواد بیشتر به‌درد ارتش می‌خوردند تا افراد بیسواد.

اسماعیلی

چرا به‌حقوق کارمندان توجهی نباید بشود ؟

من‌کارمندی ساده هستم که می‌خواستم بپرسم که این‌دولت انقلابی ما چه‌هنگام‌به‌وضع مستخدمین دولت رسیدگی خواهد کرد ؟ زیرا یك کارمند دیپلمه بعداز ۱۴ سال خدمت‌وبدون کسور مالیات‌و بیمه حدود ۴۰۰۰ تومان حقوق میگیرد که می‌ارزکور این مبلغ را، کلا باید بابت اجاره خانه وبااقساط سنگین ریاخوارانه بانکی بپردازد ! پس این‌کارمند باید با باه هوا زندگی‌کند ؟ اما مرتفاع یك کاسب اجناسش را به‌هرقیمتی که مایل است می‌فروشد و اصولا قیمت کالاهای او بستگی به‌تناسب دیگر کالاها میرازش دارد.

احمد ـ الکیائی

روستای الصافی فاقد برق است

روستای الصافی از توابع اهواز فاقد برق است، مدتهاست‌که استاندار محترم خوزستان طی ضربتی برق این روستا را به ساختمان آب وبرق داده ولی هنوز اقدامی نشده است !

گواز ـ کیومرث ضیغمی

ما با هم متحد بوده و هستیم

باتوجه به‌چو سیاسی‌حاکم درکشور عناصر دست‌پرورده‌استعمارگر و پس ماندگان شاه مطرود هرروز بنحوی درفکر ضربه‌زدن به‌پرسنل نیروی هوائی هستند . ما بعنوان سربازان جانباز هرگونه شایعه ـ پراکنی درمورد قشرهای موجود

طرح جهاد برای سازندگی

با شرکت ۱۶ سازمان‌سیاسی، اجتماعی‌ونمایندگان‌وزارتخانه‌ها طرح جهاد برای سازندگی مورد بررسی قرار گرفت و با اصول آن موافقت شد ـ برای تهیه برنامه تفصیلی این طرح یك هیئت اجرائی موقت مرکب از ۷ تن از نمایندگان احزاب و جمعیتها و ۳ نفر از دولت فعالیت میکنند ـ

محسن بنی‌اسدی معـاون نخست‌وزیر در امور همکاریها در مصاحبه‌ای با خبرگـزاری پارس ضمن اعلام این مطلب طرحهائی که دولت در جهت کمك بمردم پیش‌بینی کـرده است تشریح کرد . .

بنی‌اسدی گفت هدف اصلی هولت ایجاد امکاناتی است‌که توسط اینگونه امکانات نیـرو های ملی در جهت مثبت بکار گرفته شوند این‌طرحها بقرار زیراست :

طرح جهاد برای سازندگی که از امروز با نمایندگـان احزاب سیاسی و اجتماعی در میان گذاشته شـد و هیئت اجرائی موقت مرکب از ۱۰نفر انتخاب شدند تا برنامه کامل اجرای این طرح را تهیه‌کرده و پس از تصویب آنرا بمورد اجرا بگذارند .

وی افزودمیدانیم روستاهای ایران نیازمند خدمات‌همه‌جانبه است و آباد ساختن آنهـا مستلزم اجرای یك برنامه بلند مدت چند جانبه هر کلیدباهداف اخلاقی ـ آموزشی ـ اقتصادی ـ کشاورزی ـ بهداشتی و غیره است .

برای اجرای این طرح از گروههای داوطلب محلی و همچنین داوطلبان منتخب از بین دانشجویان ـ استادان ـ معلمین ـ کارمندان ـ کارگران و سایر قشرهای داوطلب در جهت اجرای عملیات عمرانی در روستاها استفاده خواهدشد. لیکن افراد ممکن است داوطلب کار موقت و کوتاه مدت یا داوطلب انجام کار بطـور دائم یا بلند مدت در روستاها باشند که در حالت اخیر در صورت تمایل خود افراد ممکن است حقوق عادلانه‌ای به آنان پرداخت شود .

بنی‌اسدی سپس گفت : در زمینه اصلی کار در روستاها با توجه به‌سیاست عمرانی‌دولت در روستا ها ــ ایجاد راههای روستائی برای ایجاد ارتباط بین دهات و مرکز دهستان و مراکز دهستان به جاده های اصلی و همچنین توسعه‌وبهبود منابع آبی در روستا ها است

قبل از انقلاب تفاوت کـرده است و کارمندان‌دولت امروز مسئولیت بیشتری را نسبت به مراجعه کنندگان احساس‌می‌کنند و این طرح در جهتی خواهد بود که بیش از یك میلیون کارمند بیکار را بـه بخشی که کار مفید و مولد وجود داشته باشد هدایت کند . همچنین به آنان آموزش دهد تا بتوانند به نحـو احسـن وظیفه خود را انجام دهند .

معاون نخست وزیر در امور همکاریها سپس افزود هدف دولت استفاده از کارمنـدان بیکار در جهتی که کاربرد داشته باشد میباشد .

منابع مالی طرح در اولویت اول از محل کمکهای مستقیم مردم بصورت نقدی ـ جنسی و وسایل و تجهیزات تـامین میشود و کمبود های آن از طریق دولت در قالب بودجه هـای عمـرانـی هر استان یـا اختیـاراتی کـه براساس آئین‌نامه ای خاص که‌بتصویب هیئت دولت خواهد رسید به استانداران داده میشود تامین میگردد . همچنین از ماشین آلات و تجهیزات و سایـر امکانات دولتی در مواردلازم استفاده بعمل خواهد آمد .

معاون نخست وزیر درامور همکاریها سپس به طـرح صندوق ملی ترمیم خسارات دوران انقلاب اشاره کرد و گفت این طرح دامنه فعالیتش بسیار وسیع است و خسارات مادی وارده به مغازه هـا و منازل را شامل میشود راه این ترمیم باز است و میتوان از طریق‌دریافت کمکهای‌داوطلبانه و سایر راههای عملی هـزینه آن را مهیا کرد و خلاصه‌باید راهی را شناخت که از طریق آن مردم بخودشان کمـك کنند و هم‌بستگی و علائق را بین مردم بوجود آوریم .

بنی‌اسدی آنگاه گفت طرح دیگری که ببیار با اهمیت است طرح احیای مساجداست دراین طرح‌سعی شده که‌مسجدرا بمردم بشناسانیم و نشان‌دهیم که مساجد کنونی در شهر ها یا مساجد ایده‌آل اسلامی‌تفاوت دارد و مردم را بوضع موجود مساجد آگاه کرده ونظر آنان را به مساجدی که‌هدف‌اسلام و پیغمبر اسلام است جلب‌کنیم برای اینکار سعی خواهیم‌کرد از طریق کمك و مشارکت‌مردم مسجد را بوضع‌مطلوب‌درآوریم البته از طریق سیاست هـائی که از سوی جامعه روحانیت اعمال خواهد شد و تشویق‌هایی که دولت درا حیای مساجـد بعهده خواهد گرفت .

بنی‌اسدی آنگاه به طـرح دیگری اشاره کرد و گفت‌این طرح را مهندس بازرگان در مصاحبه اخیر خود نیز اعلام کردند و براساس آن یـك دگرگونی اساسی در کـادر دولتی یعنی کارمندان دولت پدید خواهـیم آورد ایـن دگرگونی باعث خواهد شد تا کارمندان به خاطر خدا وخلق خدا بکار اداری خـود و وظیفه‌ای که بعهده دارنـد علاقمند شوند و در جهت‌کمك بمردم گام بردارند البته رابطه کارمندان دولت و اربـاب رجوع امروز نسبت به زمان

بی‌اسدی درپایان گفت این صورت کلی کار هائی است که دولت در جهت مـردم مراجعه کنندگان احساس‌می‌کنند و این طرح در جهتی خواهد بود که بیش از یك میلیون کارمند بیکار را بـه بخشی که کار مفید و مولد وجود داشته باشد هدایت کند . همچنین به آنان آموزش دهد تا بتوانند به نحـو احسـن وظیفه خود را انجام دهند .

معاون نخست وزیر در امور همکاریها سپس افزود هدف دولت استفاده از کارمنـدان بیکار در جهتی که کاربرد داشته باشد میباشد .

بنام خدا
چرا شورای موسس فعلی را قبول نداریم ؟

پس از پیروزی انقلاب ملت مسلمان ایران ، عده‌ای فرصت‌طلب و وابستگان به‌دیزان فاسد سابق سازمان‌که منافع خود را درخطرمیدیدند برآن شدند که از اسم شورای موسس کارکنان که تا پیروزی انقلاب درمقابل دولت های رژیم فاسد گذشته ایستاده بود ، استفاده کرده وبه تشکیل سریع شورای موسس اتحادیه کارکنان پرداخته وشورای موسس جدید را پی‌ریزی‌کند. این عده با فعالیت های پی‌گیر خود وپشت شعارهائی از قبیل دفاع ازحقوق کارکنان ، آزادی بیان و ... تعدادی ازنمایندگان واقعی واحدهای سازمان رابطرف خود کشیده وشورای موسس فعلی را بوجود آوردند. و چون خود مردمی و متعهد بودند لذا با تحریك و تاثیر برروی بقیه توانستند شورا را بهرطرفی‌بخواهند بکشانند ، پشت درهای بسته وبدون کمترین توجه به‌اهداف انقلابی خلق مسلمان ، مرتبا اعلامیه‌هائی از پیش تدوین شده را ازتصویب گذرانده، و به کمك همکاران مطبوعاتی هم قیپ خود به چاپ رساندند.

محتوای این اعلامیه‌ها اکثرا درجهت ایجاد نفاق ویاس وناامیدی دربین ملت‌ایران بوده‌است.

گردانندگان فرصت‌طلب که شورا را فقط برای حفظ‌منافع‌خودشان بوجود آورده بودند ، کاملا شورا را درانحصار خود داشتند ، به‌بهانه اینکه بعضی از نمایندگان زمان قبل‌از اعتصاب فعال نبوده‌اند به‌تجدید انتخاب پرداختند و چون ضوابط مربوطه توسط خودشان پی ریزی شده بود لذا خودبخود منافع خودشان را درانتخابات‌دربرمی‌گرفت‌نمونه‌اش درگروه پژوهش مهندسی اتفاق افتاد و بااستفاده‌ازاین ضوابط پوشالی توانستند عده‌ای حدود نصف افراد گروه را کنارگذارده و انتخابات انجام دهند وچون ارزیابی نمایندگان جدید نیز در انحصارخودشان بود لذا بخوبی دراین‌راه موفق شدند،که خود این موضوع نه تنها سبب کناره‌گیری عده‌ای ازکارکنان و نمایندگان متعهد از شورا گردید بلکه پای عده‌ای از افراد نامسئول را نیز به‌شورا باز کرد.

برای هااین سئوال مطرح است‌که آیا شورائی‌که ماهیت برخی‌از گردانندگان اصلی آن غیر مردمی و مشکوك است میتواند مورد تائید کارکنان متعهد سازمان باشد ؟

آنهائی که تا دیروز نوچه‌گان مدیران فاسد سابق سازمان بودند، و تا این اواخر از سازش با بختیارها حرف میزدند ، آنهائی که تـا دیروز معتقد بودند که بین خود (باصطلاح دانشگاهیها) وکارگران سازمان مخرج مشترکی ندارند ، آنهائی‌که بکمك رابطه هرچندیدترین روزهای انقلاب و اعتصاب کارکنان درحونولولو تشریف داشتند ، آنهائی که باسم ماموریت های طویل‌المدت آمریکا بدون اینکه تناسبی با رشته تخصصی‌شان باشد بیت‌المال ملت را بباد می‌دادند ، آنهائیکه تا دیروز عضو باشگاه طوس بوده و به‌این عضویت افتخار می‌کردند ، آنهائی که به خدمات از قطبی‌ها وهدایت‌ملوددعی‌ها خوشحال میشدند و... چطور درست ۱۸۰ درجه چرخیده و جزو کرداندگان اصلی‌شورا وحافظ منافع کارکنان و کارگران شده‌اند ؟

جالب اینجاست کهاین شورا باترکیب فوق می‌خواهد که تصفیه و پاکسازی سازمان رانیز درانحصار خود بگیرد ، ما ازاین شورا می‌پرسیم که اگرشما بدرستی معتقد بهپاکسازی در سازمان میباشید، چرا ازخودتان شروع نمی‌کنید تا بدین وسیله ماهیت مردمی پیدا کرده و آنوقت است که خواهید توانست مرجعیت اهداف انقلابی قدم برداشته وموفق وپیروز شوید.

این مطالب جزئی ازگفتگی‌ها است ولی ازنظرما میتواند دلیلی‌محکم برای نپذیرفتن شورای موسس فعلی باشد .

عده‌ای ازکارکنان رادیو تلویزیون

آیت‌الله طالقانی در دوبی گفت :

خلیج‌فارس، خلیج اسلامی است

*** فروهر گفت : خلیج فارس نامی‌است تاریخی که هیچ قدرت بشری توانائی دگرگونی آن را ندارد .**

داریوش فروهر وزیر کار و امور اجتماعی دربـاره اظهارات آیت‌الله خلخالی در مورد نام خلیج فارس گفت: من کاری بگفته آقای خلخالی یا دیگران‌ندارم. عقیده شخص من درباره خلیج فارس‌اینست که خلیج فارس نامـی است تاریخی که هیچ قدرت بشری توانائی دگرگونی آنرا ندارد.

دکتر یزدی‌وزیر امورخارجه نیز در مورد اظهارنظرآیت‌اله خلخالی راجع به تغییر نـام خلیج فارس گفت نظر دولت تا وقتی که تغییر نکندهمان خلیج فارس است .

دوبی ـ خبرگزاری‌فرانسه‌ـ خبرگزاری امارات متحدعربی گزارش داد آیت‌الله خلخالی یکی از رهبران مذهبی ایران روز یکشنبه در دوبی اظهـار داشت خلیج «عرب ـ فارس» یك «خلیج اسلامی» است .

آیت‌الله خلخالی در پایان ملاقات و گفتگو با شیخ راشد سعیدآل مکتوم نـایب رئیس کشور امارات متحدعربی‌تاکید کرد ایران تمام نام‌گذاری‌های ساختگی را که امپریالیسم به خلیج نسبت می‌دهد رد می‌کند زیرا این خلیج درپی موفقیت انقلاب ایران تبدیل به یك «خلیج اسلامی» شـده است.

رژیم سلطنتی ایران خلیج‌را به عنوان یك خلیج «پارسی» تلقی می‌کرد اما اعراب کـه معتقد بودند این یك خلیـج عربی است باین نام‌گـذاری اعتراض داشتند . جدا از این کشمکش لغوی ، بین ایران و امارات عرب یك دعوای‌ارضی نیز وجود دارد :

تهران بامطرح کردن‌موضوع حساسیت استراتژیك راه‌آبـی خلیج ، سه جزیره کوچـك «عرب» ابن‌موسی ، تنب‌بزرگ و تنب کوچك را در ۱۹۷۱ در پی خروج نیروهای‌انگلیسی از خلیج اشغال کرده بود .

آیت‌الله خلخالی علاوه‌براین از روابط اسلامی که جمهوری اسلامی ایران و کشور امارات متحد عربی را به هم میپیوندد ابراز خرسندی کرد و متذکر شد مناسبتها بین ایران ازیکسو و کشورهای خلیج و دولتهای غرب از سوی دیگر برپایه‌ای تفهم و اعتماد متقابل ناشی‌از روح اسلام استوار است . در ضمن شیخ زاید بن‌سلطـان آل‌نهیان رئیس کشور امارات متحد عربی روز دوشنبه در ابوظبی با آیت‌الله خلخالـی یکی از رهبران مذهبی ایران گفتگو کرد .

آیت‌الله‌خلخالی پیش‌ازظهر همان‌روز درچهارچوب‌دیدارش از امارات از دوبی واردابوظبی شده بود هدف دیدارهای وی آگاه کردن جامعه ایرانیهای ساکن امارات متحد عربی از «هدفهای انقلاب اسلامی است که علیه ستم و فساد به‌پـا خاسته است .»

خبرگزاری آسوشیتدپـرس نیز گزارش داد : آیت‌الله خلخالی یکساعت با شیخ‌زاید، امیر امارات عربی متحد در ابوظبی دیدار کرد و اظهار داشت : ازاکنون خلیج‌فارس، بعنوان «خلیج‌اسلامی» معروف خواهد بود.»

ما زمینهایمان را میخواهیم

گروهی از صاحبان زمینهای‌شهریه

گروهی از صاحبان زمین‌های شهریه واقع در هشت کیلو متری جاده خاوران‌که سند مالکیت هم در دست دارند، در یك‌گرهم‌آئی در کارخانه سیمان ری خواستار زمین‌های خسب شده خـود و رسیدگی از طرف مقامات مربـوط شدند.

یکی از این افرادبه خبرنگار کیهان گفت: چند سال پیش قطعه زمینی با هزار زحمت و مشقت در شهریه خریدم که با آن سرپناهی برای خود و فرزندان بی‌سرپرستم تهیه کنم و از اجاره‌نشینی‌درگود راحت شوم بعداز چندی متوجه‌شدم که زمین من و سایرین‌بدون‌دیناری توسط کارخانه سیمان ری غصب شده و در آنجا کارخانه ایجـاد کرده‌اند و هرچقدر هم به مقامات مسئول در زمان طاغوت مراجعـه کردیم نتیجه‌ای نداد و ما اکنون همگی خواهان زمینهای خـود هستیم و اگر کارخانه نمی‌تواند این زمینها را به ما پس بـدهد لااقل زمین دیگری را که قـابل سکونت باشد در اختیار ما بگذارد و یا پول آن را به قیمت روز بما مسترد دارد تا ما بتوانیم زمیـن دیگری تهیه کنیم.

یکی از مسئولین درکارخانه سیمان اظهار داشت: به سال‌پیش منابع طبیعی زمینی را واقع در شهریه جاده خاوران به کارخانه سیمان ری اجاره داد که بمـدا جمعلوم شد این زمین‌ها متعلق‌بمردم است و امروز هم(۵۸/۳/۲۷) مقامات مسئول کارخانه با وزارت مسکـن و شهرسازی تماس گرفته و طـی نامه‌ای توافق کرده‌اند تا زمیـن دیگری‌در اختیار این افرادگذاشته شود.

در یك کنفرانس پزشکی

طریقه معالجه بیماریهای ناشی از سوء تغذیه بررسی شد

دیروز در یك کنفـرانس پزشکی که در بیمارسـتـان آیت‌الله طالقانی (اهیراعلم سابق) برگـزار شد دکتـر حسین‌عسگری، دکتر ثقة‌الاسلامی و دکتر وارطانی در مـورد ازدیاد فشار وارید پرت به‌علت سیروز ، و ترمبوز یا عفونت (هیپرتانسیون پرتال) بـرای بیش از ۵۰ نفر از دانشجویان حاضر سخنرانی نمودند .

در این جلسه دکتر عسگری رئیس بخش داخلی بیمارستان که تمام دوران تحصیل ، تخصص و طبابت و تحقیـق خود را در ایران گذرانیده وبه این موضوع نیزافتخاردارد ضمن تشریح کامل بیماری‌توسط اسلایدهای تهیه شده ونمونه از بیماران تحت عمل قـرار گرفته در مورد شناخت‌بیماری گفت :

بیماری سیروز یا بیمـاری ضایعات کبدی از دو طریق بوجود می‌آید :

۱ـ از نوشیدن مشروبـات الکلی ۲ـ از عدم رسیـدن غذای کافی به آنـان .

از عوارض این بیمـاری خونریزی شدید به علت‌ترمبوز یا سیروز میباشد و با رسیدگی بموقع باین قبیل بیمـاران مداوای خونریزی افراد دچار ترمبوز که لخته شدن خـون در ورید پرت میباشد برای همیشه و برای افراد مبتلابه سیروز که ضایعه کبدی میباشد بمدت طولانی میسر است .

برای پیشگیری این بیماری در قسمت اول که مصـرف مشروبات الکلی موجب‌آن است بعمدالله به خاطر جلوگیری‌که از فروش مشروبات الکلی بعمل آمده و در آینده به صفـر خواهد رسید مشکلی نیست. ولی قسمت دوم کمازغذایـی ناشی میشود بخاطر فقـر اجتماعی فعلا به درمان ومعالجه آن میتوان پرداخت که این‌فقط

از طریق ساختن بیمارستـان مجانی و مجهز و مختص این بیماری و دعوت پزشکان‌حاذق و علاقه‌مند در این رشته و ارسال بیماران از تمام نقاطبه این بیمارستان توسط دولـت امکان‌پذیر است، زیرا افرادی که به این بیماری مبتلا می‌شوند بخاطر فقر مالی‌طبیعتا قادر به پرداخت هزینـه بیمارستان نمیباشند و فعـلا اکثر بیمارانشان در بهتـر بیماری در منزل میمیرند .

و چه بجاست اکنون که ملت و دولت بفکر ساختـن خانه برای مستضعفین میباشند بفکر تامین سلامتی آنها نیز باشند تا این طبقه محروم در خانه‌های ساخته شده بتوانندبا سلامتی زندگی کند .

آیت‌الله خاقانی درباره مذاکراتش با امام خمینی :

امور مملکت باید به‌صاحبنظران سیاسی سپرده شود

آیت‌الله شیخ محمد طاهـر آل‌شبیر خاقانی که دیروز از سفر قم به‌خرمشهر بازگشت ، رئوس توافق‌های خود را در مورد خوزستان و دیگر مسائل باآیندگان درمیان گذاشت .

در همین حـال در ادامـه جمع‌آوری سلاحهای غیرمجاز، دیروز نیز تعدادی اسلحه‌گرفته شد و صاحبان آنهـا بازداشت گردیدند .

آیت‌الله خاقانـی در مورد مذاکرات خود بـا امام خمینی گفت : نقطه‌نظرهای مشترك‌در این مذاکرات بسیار بود . ما با امام در مورد اینکه نظام حاکم باید برابر با اصول‌تشیع باشد به‌توافق رسیدیم .

همچنین در مورد انتـخاب افراد و ماموریـن سیاسی از رئیس جمهور گرفته تا وزیر، استاندار و فرماندار توافق‌شد که بر ملاك های ایران وتقوا و درك سیاسی باشد و امور مملکت را باید بدست کسانی سپرد کـه در امـور سیاسی خلع سلاح شوند این کار نـه تنها در خرمشهر بلکه در همه نقاط ایران باید اجرا شود و از تظاهر حمل اسلحه درشهرها جلوگیری گـردد و مامورین خرمشهر نیزبرپایه همین اقدام به جمع‌آوری اسلحه کرده‌اند. بخصوص اینکه‌ما معتقدیم امور انتظامی باید در دست شهربانی و نیـروهای انتـظامی ارتش اسلامی باشد .

همچنین در مورد کمیته‌هانوافق شد که اگر این کمیته‌ها را می‌شود اصلاح کرد اصلاح‌شوند درغیر این‌صورت باید منحـل گردند .

آیت‌الله خاقانی آنگاه در مورد توافق های خود با امام با مساله خوزستان گـفت : دراین موردنیز بمنوافق‌رسیدیم که مردم خوزستان بایـد از حقوقی که مطابـق اسلام و حقوق بشر ازنظـر قوانیـن بین‌المللی رعایـت می شود برخوردار شوند .

ایشان سپس‌درمورد‌جمع‌آوری اسلحه و خلع سلاح درخرمشهر گفت : برنامه خلع سلاح که قرار است در خرمشهر اجـرا شود همزمان بایـد در سراسر مملکت بهاجرا گذاشته شود و ماهم از این برنامه استقبـال می‌کنیم ، ولی آنچه امروز در خرمشهر پیش آمدوسلاح‌تعدادی افراد گرفته شد ، این عـده تظاهر به‌حمل‌اسلحه کرده‌بودند وماهم موافقیم کسانی که در شهرتظاهر بهحمل اسلحه‌میکنند خلع سلاح شوند این کار نـه تنها در خرمشهر بلکه در همه نقاط ایران باید اجرا شود و از تظاهر حمل اسلحه درشهرها جلوگیری گـردد و مامورین خرمشهر نیزبرپایه همین اقدام به جمع‌آوری اسلحه کرده‌اند. بخصوص اینکه‌ما معتقدیم امور انتظامی باید در دست شهربانی و نیـروهای انتـظامی ارتش اسلامی باشد .

۲ میلیارد و ۶۱۰ میلیون ریال اعتبار برای اجرای طرحهای عمرانی آذربایجان غربی

مبلغ ۲ میلیارد و ۶۱۰ میلیون ریال اعتبار درسال جاری برای اجرای طرحهای عمرانی آذربایجان غربـی بمصرف خواهد رسید .

این مطلب در پی تشکیـل جلسه کمیته برنامه و بودجـه این استان که عصر دیروز با شرکت آقای عباسی استانـدار آذربایجان د راروميه گشایش یافت اعلام شد .

دراین جلسه که مسئـولان سازمان های اجرائی شرکت داشتند رئیس دفتر برنـامه و بودجه استان‌آذربایجان غربی اعلام کرد از کل اعتبـارات عمرانی اختصاصی باین استان یك میلیارد و ۴۱۰ میلیون ریال برای طرحهای خـاص ناحیه‌ای ـ ۷۵۰ میلیون‌ریال برای احداث‌راههای روستائی‌ـ ۱۵۰ میلیون ریال به صورت علی‌الحساب برای اجـرای طرحهای منطقه‌ای اختصاص یافته است و ۳۰۰ میلیون‌ریال نیز دراختیار استانـدار آذربایجان غربی قـرار گرفته است تا به مصرف اجـرای طرحهای ضروری برسد .

دراین جلسه استانـدار آذربایجان غربی شروع آغاز و پیگیری اجرای طرحهـای عمرانی منطقه را یادآور شد. واظهار داشت در پیشبرد کار های عمرانی میتوان از وجود دیپلمه ها و لیسانسیه هـای غیرشاغل استفاده کرد .

به پیشنهاد شرکت کنندگان دراین جلسه قرار شد که بـا تشکیل کمیته های فرعی این اعتبارات بین شهرستان های مختلف استان توزیع شود .

مدیر عامل سازمان‌منطقه‌ای بهداری وبهزیستی در این‌جلسه گفت از ۳ هزار روستـای آذربایجان غربی ۳۰۰ روستا تاکنون لوله کشی شده و تنها لوله‌کشی آب ۱۵۰ روستاقابل بهره‌برداری است . در ایـن جلسه همچنین تضمین خرید فرآورده های کشاورزی و جلوگیری از کار های نمایشی د رروستا ها و واگـذاری اختیارات‌انجمن های شهرستان و استان به کمیته برنامه و بودجه ـ تامین سیمان مورد نیاز شهرهـا تجدید نظردر ساختمان مدارس روستائی ـ ضرورت حضور روحانیون در کمیته برنامه و بودجه پیشنهاد هائی از سوی شرکت کنندگان ارائه شد .

تاسیس شرکت ، تغییرات ، انحلال **خبرهای تازه ازشرکت‌ها** افزایش سرمایه، تصفیات، تغییرمحل

۴۰۵۴۲/م ـ الف
آگهی تغییرات در هیئت تصفیه شرکت سهامی منطقه عمرانی فرحزاد ثبت شده بشماره ۴۰۷۵ بـاستناد صورت جلسه مجمع عمومی عـادی و فوق‌العاده مـورخ ۲۳۵۶/۱۲/۲۳ تغییراتی در شرکت نامبرده بعمل آمد:
۱ـ آقایان دکتر قاسم طباطبائی و حبیب الفانیان و مهدی امیر سرداری از تاریخ ۲۵۳/۷۱/۱/۱۵ بمدت دو سال بسمت اعضاء هیئت تصفیه انتخاب شدند.
۲ـ اعضاء کلیه اوراق و اسناد و قراردادها و سفتجها و بروات و انجام هر گونه معاملات و قراردادو توافقها با امضای آقای دکتر قاسم طباطبائی و امضای دو نفر دیگر از اعضاء هیئت مدیره معتبر و مورد قبول صاحبان سهام شرکت میباشد.
مدیر کل اداره ثبت شرکتها و مالکیت صنعتی

۳۰۵۴ / م ـ الف
آگهی افزایش سرمایه شرکت سهامی خاص تولیدی پاکوش ثبت‌شده بشماره ۲۱۶۷۵
طبق صورتجلسه مـورخ ۱۳۵۶/۱۲/۲۷ مجمع‌عمومی فوق‌العاده و صورتجلسه مورخ ۵۷/۱۲/۱۶ هیئت‌مدیره شرکت‌سهامی خاص تولیدی پاکوش سرمایه مذکور از مبلغ یکصد و نود و شش‌میلیون وهشتصد و پنجاهزارریال بمبلغ دویست و بیست‌میلیون و ششصد هزاروریال منقسم به دهزار سهم دهزاریالی پرداخت شده است ذیل ثبت افزایش سرمایه از محل اضاء هیئت تصفیه بموجب گواهی شماره ۵۷/۱۶۳۹ـ ۵۷/۱۲/۲۲ بانك بین‌المللی ایران شعبه مرکزی پرداخت شده است ذیل ثبت افزایش سرمایه از لحاظ امضاء درتاریخ ۵۸/۱/۱۵ تکمیل گردید
مدیر کل ثبت شرکتها و مالکیت‌صنعتی یحیی مدنی
ش ۵۶۲

۴۳۱۰۸/م الف
آگهی تغییرات در شرکت مرلین زرین ایران سهامی خاص ثبت شده بشماره ۲۳۸۱۴
بـاستناد صورتجلسه هیئت مدیره مـورخ ۱۰ دی مـاه ۱۳۵۷ (۳۱ دسامبر ۱۹۷۸) آقـای آنتوان نیکلاکیدس از سمت مدیریت عامل شرکت استعفاء داده و آقـای ژرژ نبـیلMr. GEORGE BILLAT بعنوان مدیر عامل شرکت برای بقیه مدت تصدی هیئت مدیره انتخاب و کلیه اختیارات لازم جهت اداره امور روزمـره شرکت بـاپیشان تـفویض گـردید. کلیه اسناد و مـدارك و چـکها و بـروات و سفتـهها و قراردادها و هرگونه اسناد تعهدآور شرکت باید توسط هریک از آقایان ژرژ نبیلا یا آقـای ژان وژانی یا آقـای مارك گلنار هریك با حق توکیل غیر امضاء شود
مدیر کل ثبت شرکتها و مالکیت صنعتی
ش۵۴۰

۲۷۸۷ م ـ الف
آگهی انتخاب مدیرعامل شرکت ترموپائل ایران سهامی خاص ثبت شده ذیل شماره ۲۷۲۵۹
بموجب صورتجلسه هیئت مدیره شرکت مورخ ۱۳۵۷/۹/۱ چون آقای دیترها که به ترتیب بسمت بازرس اصلی و بازرس علی‌البدل شرکت برای مدت یکسال انتخاب شدند.
۵ـ روزنامه کیهان بعنوان روزنامه کثیرالانتشار جهت درج آگهی‌های مربوط به شرکت تعیین شد.
مدیر کل ثبت شرکتها و مالکیت
ش ۴۹۳ صنعتی ـ یحیی مدنی

۲۸۴۹ م ـالف
آگهی تغییرات در آلفا ـ لاوال ایران (شرکت سهامی خاص) ثبت شده بشماره ۱۹۹۷۵
طبق نامه مورخ ۵۸/۱/۱۱ پیوست صورتجلسات مجمع عمومی عادی سالانه صاحبان سهام و هیئت مدیره شرکت مزبور هر دو منعقده در تاریخ بیست و چهارم اسفندماه ۱۳۵۷ تغییرات زیـر در شرکت صورت گرفت:
۱ـ ترازنامه و حساب سود و زیان سال مالی شرکت منتهی به ۳۱ دسامبر ۱۹۷۸ تصویب شد.
۲ـ آقایان گونار کرون بلاد و اندرس سوند برگ و ایوان پالمهولت برای مدت دو سال بسمت اعضاء هیئت مدیره شرکت انتخاب شدند. آقای گونار کرون بلاد بسمت رئیس هیئت مدیره و آقـای اندرس سوند برگ بسمت نایب رئیس هیئت مدیره و آقـای ایوان پـالمهولت بسمت مدیرعامل شرکت همگی برای مدت دو سال انتخاب شدند.
۳ـ کلیه اسناد و اوراق تعهدآور شرکت از جمله چکها و سفتهها و بروات و قراردادها با امضای آقای ایوان پالمهولت مدیرعامل شرکت معتبر خواهد بود.
۴ـ آقایان اروین اشلیسنت و سلیمی برای مدت یکسال بترتیب بعنوان بازرسان اصلی و علی‌البدل شرکت انتخاب شدند.
۳ـ کلیه آگهیهای شرکت در روزنامه کیهان منتشر خواهد شد.
برای رعایت ماده ۱۴۱ قانون تجارت سرمایه شرکت بسرمایه موجود کاهش یافت و مجدداً تا مبلغ دویست میلیون ریال افزایش یافت. با توجه به کاهش و افزایش سرمایه ماده ٤ اساسنامه شرکت بشرح زیر اصلاح گردید.
ماده ٤ـ سرمایه شرکت دویست میلیون ریال است که به بیست هزار سهم با نام ده هزار ریالی تقسیم میشود. تمام سهام شرکت تعهد گردیده و کلیه بهای آن نقداً پرداخت شده است.
مدیر کل اداره ثبت شرکتها و مالکیت صنعتی ـ یحیی مدنی
ش ۵۱۳

۲۸۴۶ م ـ الف
آگهی تغییرات در شرکت سهامی ایران (شرکت سهامی خاص) ثبت شده بشماره ۲۰۰۰۱
باستناد صورتجلسه مجمع عمومی عادی سالیانه مورخ ۲۳ دیماه ۱۳۵۷ (۱۳ ژانویه ۱۹۷۹) تصمیمات زیر در شرکت فوق اتخاذ گردید:
۱ـ ترازنامه و حساب سود و زیان شرکت منتهی به سال مالی منتهی به ۸ مهرماه ۱۳۵۷ (۳۰ سپتامبر ۱۹۷۸) تصویب گردیدند.
۲ـ آقای شائول شائول‌زاده بعنوان بازرس اصلی و آقای مجتبی سارنگ بعنوان بازرس علی‌البدل برای سال مالی مختوم به ۸ مهرماه ۱۳۵۸ (۳۰ سپتامبر ۱۹۷۹) تعیین گردیدند.
۳ـ روزنامه کیهان جهت انتشار آگهی‌های شرکت تعیین گردید.
مدیرکل ثبت شرکتها و مالکیت صنعتی
ش ۴۱۱

۲۸۴۶ م ـ الف
آگهی تغییرات شرکت چرم اینترناشنال سهامی خاص ثبت شده بشماره ۱۲۲۷۹
طبق صورتجلسه مـورخ ۱۳۵۷/۱۱/۲۶ مجمع عمومی عادی صاحبان سهام شرکت تصمیمات زیر اتخاذ گردیده است.
۱ـ ترازنامه و حساب سود و زیـان یکساله شرکت از اول مهر ماه ۱۳۵۶ لغایت آخـر شهریور مـاه ۱۳۵۷ بتصویب رسید.
۲ـ آقای غلامحسین پیرو بسمت بازرس اصلی و آقای محمد حسین جنابی بعنوان بازرس علی‌البدل برای مدت یکسال تعیین شدند.
۳ـ روزنامه کیهان بـرای درج و انتشار آگهی‌ها و اطلاعیه‌های شرکت معین گردید.
مدیر کل ثبت شرکتها و مالکیت صنعتی
ش ۵۸۲

۲۸۳۹ م الف
آگهی تغییرات در پـارس پـك (شرکت سهامی خاص)
ثبت شده بشماره ۲۳۳۹۵
طبق نامـه مـورخ ۵۷/۱۲/۲۶ پیوست صورتجلسه هیئت مدیره شرکت مزبور مورخ ۱۳۵۷/۱۲/۱۳ (۱۹۷۹) حق امضاء حسابجاری شماره ۸۵۹ـ کارخانه نزد بانك ملی شعبه شهر صنعتی البرز با امضاء متکل مدیر و حسابدار وقت کارخانه که در حال حاضر آقایان حبیبالله همدانچیان در سیفالله صادقی هستند میباشد در هر موقع مدیر و حسابدار کارخانه تغییر کنند مدیر عامل مراتب را کتبا به اطلاع بانك مربوطه خواهد رسانید و امضاء شخص یا اشخاص جدید جایگزین امضاء شخص یا اشخاص سابق خواهد شد.
مدیر کل ثبت شرکتها و مالکیت صنعتی ـ یحیی مدنی
ش ۵۸۲

۲۸۴۶م ـ الف
آگهی تغییرات و تصمیمات شرکت هدیش فی سهامی خاص ثبت شده بشماره ۲۱۶۱۲
طبق صورتجلسات مجمع عمومی فوق‌العاده وعادی وهیئت مدیره مورخ ۵۷/۱۲/۱ شرکت نامبرده اولا ماده ۳۶ اساسنامه بشرح مندرج در صورتجلسه اصلاح گردید ثانیا آقایان سیروس سمرداد وفرامرز پهلوان و احمد متین معینی بسمت اعضاء هیئت مدیره برای مدت دو سال انتخاب شدند وطبق تصمیم هیئت مدیره آقای سیروس سمرداد بسمت رئیس هیئت مدیره و آقای فرامرز پهلوان بسمت نایب رئیس هیئت مدیره و آقای احمد متین معینی بسمت مدیرعامل شرکت برای مدت دوسال انتخاب شدند و تمامی قرار قراردادها واسناد و اوراق تعهدآور شرکت از جمله چکها وسفتهها و بروات وسایر اوراق تجاری باید بامضای متفق دو نفر از اعضای هیئت مدیره برسد وبه مهر شرکت ممهور شود ضمنا هریك از نامبردگان میتوانند حق امضای خود را به شخصی یا اشخاصی دیگر تفویض نمایند.
مدیر کل ثبت شرکتها ومالکیت صنعتی یحیی مدنی

۲۸۳۳ م ـ الف
آگهی تغییرات در شرکت سهامی صنایع کاغذسازی نوظهور سهامی عام ثبت شده بشماره ۷۹۸۷
طبق صورتجلسه مورخ ۵۷/۷/۲۵ مجمع عمومی عادی بطور فوق‌العاده شرکت مذکور ۱ـ شرکت نوین بنمایندگی آقای ایرج سپهران بسمت بازرس اصلی و آقای محمد محسن پاداش بسمت بازرس علی‌البدل برای بقیه مدت بکسال انتخاب شدند
مدیر کل ثبت شرکتها و مالکیت صنعتی یحیی مدنی
ش ۶۱۴

۲۸۲۶ م ـ الف
آگهی تغییرات شرکت صنعتی ثبت شده بشماره ۲۱۶۸۵
باستناد صورتجلسات مورخ ۱۳۵۷/۱۰/۴ مجمع عمومی فوق‌العاده و مجمع عمومی عادی سالانه و جلسه هیئت مدیره تغییرات زیر در شرکت مزبور بعمل آمد.
۱ـ سرمایه شرکت از مبلغ چهل و دو میلیون ریال بمبلغ یکصد و بیست و شش میلیون ریال افزایش یافت و اضافه سرمایه از محل مطالبات حال شده صاحبان سهام تأمین گردید.
۲ـ مواد ۵ و ۱۰ و ۳۶ اساسنامه اصلاح و جایگزین مواد قبلی گردید.
۳ـ ترازنامه و حساب سود و زیان سال مالی ۱۳۵۶ بتصویب رسید.
٤ـ آقایان جلیل تقی‌زاده و ابوالحسن بخشی تفتی و مهندس مهدی اخوان تفتی بسمت اعضاء اصلی هیئت مدیره برای مدت دوسال انتخاب گردیدند.
۵ـ آقای دکتر محمد منشادی بسمت بازرس اصلی و بانو پریدخت حقی

فداکردن فرهنگ و مدیریت اسلامی و رجعت طاغوتیان در رادیو تلویزیون

سرپرست سازمان به تجیب قلوب کسانی می‌پردازد که نه تنها در انقلاب نقشی نداشته‌اند بلکه هم اکنون نیز در کمین فرصت‌اند تا از پشت به انقلاب و فرهنگ اسلامی نیش زنند.

یکی از جنجالی‌ترین ارگانهای دولت انقلابی پس از پیروزی انقلاب اسلامی، رادیو تلویزیون بوده وهست. دراطراف این سازمان وکیفیت اداره وسرپرست آن، هرکسی سخنی میگوید وهرگروهی قضاوتی دارد.

همه میخواهند بدانند در رادیو تلویزیون چه میگذرد و چرا آنطور که شایسته است منعکس‌کننده خواست مردم نیست. عده‌ای از این وحشت دارند که نکند اکثریت مردم نهایتا فدای اقلیت شوند وقشرهای زیادی از مردم رادیو تلویزیون را در مسیر انقلاب شکوهمند اسلامی نمی‌بینند. جهت آشنائی بیشتر با آنچه در درون این سازمان میگذرد توجه شما را به نامه‌ای که‌توسط مهندس مصطفی هاشمی مدیر تولید سابق رادیو تلویزیون (مهندس هاشمی چند روز پیش از این سمت برکنار شد) تهیه گردیده، جلب می‌نمائیم.

پیش‌نویس این متن همانطور که نویسنده در اطلاعیه‌ای نوشته بود، بدون اجازه ایشان در روزنامه آیندگان چاپ گردیده است. نگارنده پس از تصحیح و تکمیل نوشته، آنرا به‌کیهان داده که به‌لحاظ موقعیت و اهمیت متن، به چاپ آن اقدام می‌کنیم.

●●●

بیش ازسه‌ماه ازانتصاب سرپرست جدید رادیوتلویزیون می‌گذرد و دراین زمان شاهد تغییرات وتبدیلات وتفاوت‌هائی نیزبوده‌ایم ودیده‌ایم‌و می‌بینیم که‌صدا وسیمای‌جمهوری اسلامی ازهمان آغاز نقل هرمجلس شد و هرروز مطلب‌جدید وبحث جدیدی ایجاد نموده است . بدین بحث نمی‌پردازیم که چرا برای سرپرست رادیو تلویزیون آنهمه طومار جمع شددر حالی‌که هیچیک ازمقامات دولتی بهچنین طومارهائی نیاز پیدا ننمودند وبدین بحث نمی‌پردازیم که چرا در وانفسائی که این سازمان بیك سرپرست مقتدر دائم‌الوجود نیاز داشت صبح وعصر بنطق‌وصحبت درنقاط شهر می‌پرداخت وتلویزیون را خالی از سرپرست می‌نهاد . به‌این بحث نمی‌پردازیم که ویژگیهای سرپرست سازمان چه بوده و روش کار اوچیست، بلکه میخواهیم به‌این بحث بپردازیم که خط‌سیر فرهنگی‌این رسانه گروهی ــ که مهمترین نیز هست ــ بچه دلیل غیر روشن وغیر اسلامی است .

بحث را بچهار بخش تقسیم می‌کنیم :

۱ ــ فلسفه وجودی رادیو تلویزیون درنظام شاهنشاهی
۲ ــ برون نگری به‌تلویزیون
۳ ــ درون نگری به‌سازمان رادیو ــ تلویزیون
٤ ــ خصیصه‌های یك تلویزیون اسلامی چیست و چه باید کرد ؟

* * *

۱ ــ فلسفه وجودی رادیو تلویزیون در نظام شاهنشاهی

هیچی‌که نظام استبدادی وبست نشانده امپریالیسم از تاسیس تلویزیون درایران تعقیب می‌نمود یکسان سازی و شستشوی مغزی افراد مملکت بود وبدین لحاظ بودکه باهزینه بسیار در اقصی نقاط کشور مراکز مختلف تقویت و پخش‌را نصب‌نمود. سپس درتعقیب‌همین هدف‌بودکه سیل برنامه‌سازان و نیز سیل سریال و فیلم‌های سرگرم کننده واغوا کننده از اروپا وآمریکا بایران سرازیر شد .

همچنین برمبنای همین هدف بودکه تلویزیون بعنوان یك وسیله قاطع سمعی وبصری هرآنچه ممکن بود در تخدیر افکار عمومی بکار برده شد ودیدیم که اگر خواننده‌ای صدای نیکو داشت شرط کافی برای حضور را پیدا نمی‌کرد بلکه باید باچرخاندن وتکاندادن جوارح و اعضاء خود حظ بصررا به‌بیننده میداد. تلویزیون در ایران سینما بود. تلویزیون در ایران کاباره بود. تلویزیون در ایران میدان ورزش بود . تلویزیون در ایران تئاتربود. تلویزیون درایران همه‌چیز بود و هیچ چیز نبود .

تلویزیون همه چیز در راه تحمیق بود و هیچ چیز در راه آگاهی .

تلویزیون که بگفته امام خمینی دانشگاه است در رژیم گذشته مرکزی بود برای اشاعه فساد .

باتوجه به‌توصیفی که امام خمینی از تلویزیون نموده‌و آنرا دانشگاه نامیده باید ببینیم که مشخصات تلویزیون در گذشته چه بوده و اینك چه باید باشد که بدل به دانشگاه شود ؟

مشخصات و خصایص اصلی تلویزیون شاهنشاهی را می‌توان در ٦ مورد خلاصه نمود .

الف ــ طولانی بودن زمان پخش تلویزیون .
ب ــ ایجاد برنامه‌های سرگرم کننده .
ج ــ اشاعه فرهنگ غربی و فرهنگ مصرفی در اقصی نقاط کشور .
د ــ جذاب نمودن صفحه تلویزیون وبالنتیجه خیره شدن افراد خانواده، به‌آن که نتیجه‌اش گسستن ارتباط عاطفی وارتباط تربیتی بین افراد خانواده بود .
هـ ــ بسط ونفوذ تجدد شهری به‌روستاها و شهرها و شهرستانها که ازاین طریق تشویقی به‌مهاجرت‌های روستائیان وشهرها به‌تهران وشهرهای بزرگ میگردید .

اگر اقصی نقاط کشور فاقد کاباره بود تلویزیون‌کاباره را در میان خانواده‌ها می‌برد. اگر موسیقی محلی وجود داشت موسیقی پاپ ومبتذل شهری را در آنجا اشاعه دادندو اگر برای یك زن روستائی زن نمونه وشایسته ، نمونه‌های عفیف خانوادگی یاشخصیت‌های مذهبی بودند، قیافه های رنگ وروغن خورده وهرزه را برایش سمبل زن‌متمدن‌نمودند وچنین بودکه اصالت‌ها را بسوی نیستی کشاندند و فساد را اشاعه داده وقبح اعمال شنیع وزشت ازخاطره‌ها زدوده شد.

و ــ یك کاناله نمودن اخبار واشاعه آن بصورتی که خود میخواستند نه‌آنچه که حقیقت بود و باید به مردم رسانده می‌شد .

چنین بودکه طراحان اشاعه فساد به‌تکاپو افتادند وروز وشب بفکر گسترش این شبکه تاروعنکبوتی در ایران شدند اما خصیصه بزرگ یك جامعه انسانی وبویژه اگر آن جامعه‌دارای فرهنگ و مذهب مقاوم باشد آنست‌که هرعملی‌را باعکس‌العمل مناسب و ویژه آن لحظات پاسخ میدهد و دیدیم که چنین نیز شد .

۲ ــ برون‌نگری به تلویزیون

پس ازاستقرار حاکمیت انقلاب اسلامی برایران‌انتظارات و خواسته‌های مردم نسبت به‌تلویزیون تغییر یافت و بدلیل آنکه این دستگاه سیمای انقلاب اسلامی معرفی شده و نیز سرپرستش بعنوان نماینده امام در اذهان جا گرفت ناگهان اقبال مردم برآن فزونی گرفت. همه میدانیم‌که در سه هفته آغاز کار مجدد تلویزیون فروش آین دستگاه در حدی بودکه کمیابی آن بشدت در تهران احساس گردید اما در کمال‌تاسف گردانندگان نتوانستند پاسخ مناسب به‌همو‌طنان داده وفرهنگ حاکم برآن را تبدیل به‌احسن سازند. اگر می‌بینیم تغییراتی، دربخش برنامه‌ها ایرادگردیده نه‌بدلیل‌تغییر فکرگردانندگان آنست که تنها بدلیل محتوای ارائه شده میباشد . فکر گردانندگان در سیستم قدیم یك کاناله بودن و یك جهت بودن افکار ومطالب بود وبنظر می‌آمد تلویزیون ملك‌شخصی تنی معدود است واینك نیز تاریخ گویا تکرار شده است.

بزرگترین خصیصه یك تلویزیون اسلامی راستگو بودن وامین بودن آنست. تلویزیون کلا مطالب را کامل نمی‌گوید اخبار پخش شده ناقص یادستکاری شده میباشد. ونیز هرگز تلویزیون علاقه‌ای به‌آگاه نمودن مردم از مسائل جاری در کشور ندارد .

مردم بهیچوجه ازماهیت آنچه در گنبد یاسنندج یابقده یااصفهان یادیگر نقاط کشور اتفاق افتاد خبری ندارند، زیرا روزنامه‌ها هریك براساس جبهه‌گیری خاصی که دارند ازدرج صحیح مسائل خودداری میکنند و یاآنقدر مسائل مختلف را و شایعات متفاوت را می‌نگارند که اصل مطلب در آن میان گم میشود والبته‌که رادیو تلویزیون از اینهم خودداری میکنند. آنچه بعنوان خبر از صفحه تلویزیون دیده میشود. بهیچوجه بکنواخت و منطقی نیست یکروز بهیچوجه از احزاب و دسته‌های سیاسی حتی شهدای آنها نام برده نمیشود و روز دیگر از برخی و روز دیگر از تمامی ، خبر خوانده میشود، برخی اوقات از میتینگ‌ها و گردهم‌آیی‌های پنجاه هزار نفری هیچ اسمی ویادی نمیشود وزمانی ازیك میتینگ چهار تاپنج هزار نفره فیلم وعکس بطور مکرر در تلویزیون بنمایش درمی‌آید .

در یك روز خبری دور از واقعیت پخش میشود و روز بعد سراسر آنرا باتکذیب وتفسیرها و خبرهای خود توجیه می‌کند. اما بازهم از اصل موضوع خبری نمی‌دهد. یك روز از همه دعوت بهورود به‌تلویزیون و ابراز عقیده می‌کند و سپس مساله مسکوت می‌ماند. ناگهان یك مناظره زنده در تلویزیون پخش میشود و دوباره « ورود ممنوع » اعلام میگردد .

تلویزیون را مملو ازفیلم‌ها و خبرها و مصاحبه های طولانی و حتی مراسم تدفین وقبر کنی می‌نمایند وزمانی اعلام کاهش برنامه بمدت ۲٫۵ ساعت می‌کنند. اما پس از یکی دو روز ناگهان طول برنامه به ٦ ساعت یعنی تاساعت یك بامداد میرسد وکاش این طولانی نمودن برنامه‌ها بخاطر نیاز وتراکم مطالب بود در حالیکه می‌بینیم این طولانی‌شدن همراه باحقنه فیلم‌های قدیمی آمریکائی بافرهنگ مبتذل می‌باشد بخصوص که فیلم‌ها یابخاطر قدمت و یا بخاطراعمال سانسور ناشیانه پاره پاره ومثله می‌باشد درحالیکه به‌فرهنگ مبتذل جاری در سراسر فیلم تزحِ چندانی نمیشود .

گوینده‌های زن‌را یکروز حذف می‌کنند، یکروز با حجاب شرعی دوبله ظاهر می‌کنند و دیگر روز باموهای رنگ شده، آرایش شده وصورت بزك شده می‌آورند و دوباره حذف می‌کنند. در حالیکه مصاحبه‌های سخنگوی دولت و برخی وزرا بمدت زیاد بخش میشود هیچ متفکر آسلامی یا غیر اسلامی در صفحه تلویزیون ظاهر نمی‌شود. تلویزیون همچنان برای یك قشر مرفه خاص کارتون و فیلم‌های سرگرم کننده بخش می‌کند در حالیکه به‌قشر وسیع شهرستانی و روستائی بی‌تفاوت است وهیچ برنامه فرهنگی ومذهبی برای آشنا نمودن آنان به‌فرهنگ پویا ندارد (البته چند روز مراسم شهادت‌استاد مطهری را جدا کنیم) .

در حالیکه انقلاب اسلامی آیران مدیون شهیدان بخون خفته خلق است تلویزیون آنان را به فراموشی می‌سپارد. و حتی اعلام مراسم بزرگداشت بسیاری ازمجاهدان و مصاحبه باخانواده‌های ناغدار آنان خودداری می‌کند .

رادیو تلویزیون هیچ موضعی در برابر انشعاب‌گران و فرصت‌طلبانی که ارتش‌هایی مجزا در درون مملکت بوجود آورده‌اند وبصورت نیمه مخفی ــ نیمه علنی آز پی‌براه انداختن برادرکشی می‌باشند ، و تیز در برابر حرفه‌ای‌هایی‌که جز آتش زدن به‌باروت نفاق‌کاری از دستشان ساخته نیست و عوامل آنان در گنبد ونقده وکردستان وفردا در خوزستان وبلوچستان وگیلان برادرکشی می‌کنند،نشان نمیدهدو همچنان خاصیت بی‌رو بودن در زمان شاهنشاهی را حفظ کرده و از ورود به‌معرکه سیاست وآگاهی دادن به مردم خودداری می‌کند .

۳ ــ درون‌نگری به‌سازمان رادیو تلویزیون

هنوزهم خروشکان رنگ و روغن زده که بوی عطر و لوازم آرایش فرانسوی آنان بداطراف پراکنده است ساعتها در زیر سشوار می‌نشینند تاموهای رنگ شده خود را بفرم دلخواه «مردپسند» و «چشم حسود کورکن» درآورند در راهروها دیده میشود که کلمات «سلام جونی» « قربونت» در ظاهر امر و « کورشه »و «پتیاره »را درغیبت‌هم بکار میبرند وگه وشکایت از سانسور وخفقان واستبداد نعین‌و هوای سنگین وفضای خفه وپای از آزادی وهنوزهم ملیجك هایی دیده میشوندکه تنها هدفشان بصحنه آوردن گوگوش و نوش آفرین و فرخ‌زاد و والاحضرت نوردیده ملت! و اعلیحضرتین! وخاندان جلیل! بود وحتی برخی در بعدازظهر هفده شهریور ــ آن روز عزای خلق‌ـ در پشت میکروفن صدا نازك می‌کردند و بیانات فاضلانه و ادیبانه براه می‌انداختند و موسیقی کلاسیك وپاپ پخش می‌نمودند و از هوای بارانی و کتابهای روشنفکرمآبانه صحبت می‌کردند ، اینهاهم‌بهمراه آن عروسکان در سورنتو یاچاتانوگا می‌نشینند و یااطاق‌های سازمان را بدل به‌کافه تریا کرده و در حالیکه پای راست‌را روی پای چپ انداخته و باانگشتر نشان به‌سیگار میزنند غمزه‌ای آمده و می‌گویند بله‌بله آزادی نیست، سانسور است، خفه شدیم، جبر محیط است. ودیگری لبان براق و سرخ از رنگ خودرا غنچه کرده چشمان ریمل کشیده را خمار نموده حرکتی موضعی به‌سرشانه وسینه خود می‌دهد خودرا جابجا می‌کند تا ازمیان یقه باز او آنچه از چشم غیره باید پنهان باشد بیشتر بچشم آید و در حالیکه کافه گلاسه خود را می‌چشد ــ آخر دودکالیم دیگر پیدا نمی‌شود ــ می‌گوید «ما باید مبارزه کنیم» «تلویزیون بیراهه‌میرود» ، «فردا» در آیندگان و پیغام امروز مقاله میدهیم» ، کاریکاتور توی آهنگر را دیدی ؟ چه ماه بود! این‌امل‌های بوگندو محیطرا خراب کرده‌اند و حسرت روزی را میخوردکه درکنارقطبی‌ها و گرگین‌ها و اویسی‌ها احساس حقارت میکرد و آرزوداشت که دست نوازش‌ـو را تشویق کند .

نر کنار اینان ، آنهاکه تاآخرین روز پیروزی خلق در کنار نظامیان بودند نشسته‌اند و بریش بچه‌های اعتصاب کننده‌که ضرب وشتم دیدند می‌خندید ودرحقیقت به‌انقلاب اسلامی ــ که دیدید ما همیشه جان سلامت بدر می‌بریم ودرد و رنج همیشه برای شماست! حقوق ما هم اضافه شد ــ همان مشاغل گذشته را داریم و حتی بعضی دیگر مقرب دستگاه رهبری تلویزیون شده‌اند چرکه تکنولوژی و علم دارند و دستگاه رهبری خیال می‌کند اگر آنها نباشند چرخ تلویزیون نمی‌خوابد .

اینان بریش انقلابی می‌خندند که‌بگفته امام «مستضعفین را برمستکبرین پیروز می‌کند» چرا که می‌بینند مستکبرین همچنان برمسند ایستاده‌اند و مستضعفین هیچ تفاوتی‌نکرده‌اند که جرم آنها شرکتی ! بودن است واضافه حقوق اسلامی ! همان عروسك و همان ملیجك ازکل حقوق آن مستضعف شرکتی ! بیشتر می‌باشد. وسرپرست عزیز سازمان که حملات روزنامه‌ها و مردم روی اوست وقتی می‌خواهد جبران کند به‌تحبیب قلوب فردی ازکسانی می‌پردازدکه یادشان قبلاآمد، چرا که آنان می‌توانند شلوغ کنند ، اعضا جمع کنند، بلوا براه اندازند ومحیط تلویزیون را از آرامش بدر آورند اما گویا سرنوشت فرهنگ وکل سازمان عظیم هشت هزار نفره برایش مطرح نیست .

سازمانی‌که پس ازسالها بهرحال دارای نظم وقاعده‌ای بود ناگهان درهم می‌ریزد وطراحان و متخصصان سیستم می‌خواهند دوباره چارت سازمانی درست کنند اما مگرمیشود بهمین سادگی کار کرد؟ وآخر دست چارت‌جدید برازنواقص و اقتضاحات است وهیچکس نمی‌داند چگونه و بچه طریق کار کند . تشکیلاتی‌که باچند تغییر جزئی قادر به حیات و ثمربخش ببین بود ناگهان زیرورو شده و سردرگمی در همه دیده میشود .

* * *

کسانی‌که وقتی پای سئوال پیش می‌آید میگویند « ما در سیاست بخش دخالتی نداشتیم» حالا ادعا می‌کنندکه باید سیاست‌های فرهنگی واجتماعی تلویزیون را تعیین کنند و می‌گویند مگر ما یك انسان نیستیم. بآن طریق خود را تبرئه می‌کنند وبااین طریق محلی برای تبلغی می‌یابند .

* * *

گویا هرمدیر سازمان که می‌آید اعوان و انصارمخصوص بخود هم باید داشته باشد ــ اسلام ، انقلاب ، تقوی و این چیزها مطرح نیست باید اعوان وانصار دوروبر بجرخند و سرك در کارها بکشند بدون آنکه در برابر شخص یادستگاهی مسئول باشند. شایستگی‌ها مطرح نیست. یاهمه کس وهمه‌چیز رفتاری داشته باشند که گویی ملك شخصی در ید دارند نه امانت خلق مستضعف .

رهبری تلویزیون ظاهرا بدین نتیجه رسیده است‌که کار کردن بامحافظه‌کاران و فرصت‌طلبان ، اگرچه ضد انقلاب یا حداقل بی‌بخار و بی‌بو باشند ــ راحت‌تر وبی‌دردسرتر ازکار کردن بابرادران مسلمان و متعهد است زیرا دسته اول بله قربان‌گو و اطاعت‌کن بی‌قید وشرط هستند و دسته دوم موی دماغ وفضول. دسته اولی کاری به‌کار کسی ندارند. درسیستم گذشته بهمین دلیل مقرب بوده‌اند و در سیستم کنونی هم بهمین دلیل و دسته دوم در سیستم گذشته منفور و رانده شده و در این سیستم نیز بهمچنین . چرا که زبان درازندو زیر بار حرف ناحسابی نمیروند .

نگاهی به‌لیست برادران مسلمانی‌که به‌این سازمان‌آمده و همه بدلیل واحدی خارج شده‌اند ونگاهی به‌لیست فرصت‌ـ طلبان بله قربان‌گو موضوع را روشن می‌کند .

* * *

گویی تجربه انقلاب مشروطه تکرار شده است. بوله‌ها و سلطنه‌ها پس از انقلاب مشروطه سر از کابینه‌ها درآوردند و اینك نیز حداقل نگاهی به‌هیئت تصمیم گیرنده شکل سازمانی رادیو تلویزیون که ترکیب آن از همین افراد ــ افرادی‌که در سیستم گذشته باآن کنار آمدند و توجیه کردند ــ و نوکران رژیم گذشته ــ‌که حتی تاآخرین لحظات در رادیو تلویزیون ضد اعتصابی بوده و بریش امام وانقلاب و همه میخندیدند ــ است خطر را گوشزد می‌کند .

* * *

وقتی به‌برخی نوشته‌های سرپرست اسبق تلویزیون نگاه می‌کنیم درمی‌یابیم که او خود را وقف این سازمان نموده بود بدین معنی‌که او برای بیست سال آتی خود هیچ برنامه دیگری تعیین ننموده و خود را دژست در اختیار این‌سازمان گذارده بود. اگر بخواهیم صدا و سیمای جمهوری اسلامی ایران به‌وضع مناسب و بایداری برسد باید که رهبری آن هرگز نیم نگاهی به مشاغل دیگر و به سمت‌های دولتی یا خصوصی دیگر نداشته باشد .

* * *

سانسوری‌که در رادیو تلویزیون اعمال میشود بهیچوجه تابع ضابطه خاصی نیست. گویی هرروز شخصی جدا ازشخص روز پیش به‌پشت میز سانسور می‌نشیند. در اینکه اخبار و مطالب در تلویزیون و رادیو باید کنترل گردد و از درج مطالب دروغ و غیر واقعی خودداری شود شکی نیست اما نباید روشی منطقی و صحیح و یکسان در برخورد با مسائل مختلف اعمال شود ؟

* * *

بدلیل تفاوت فرهنگ و سلیقه‌های مختلف کارکنان هر یك بگوشه‌ای و به‌نوعی حرف میزنند. شورای موسس ــ سندیکای برنامه‌سازان ــ عوامل حرفه‌ای تولید ــ انجمن اسلامی ــ منفردین ــ دوروها ــ متملق‌ها ــ هریك نوعی کار می‌کنند . برخی به‌تملق مدیران جدید می‌نشینند و در پشت به‌بدگوئی مشغولند واینان بیشتر مقرب شده‌اند وصادقان و ساده دلان مستضعف که هارت وپورتی ندارند و استحقاق‌و شایستگی بیشتر را دارند همچنان فراموش شده‌اند .

* * *

بدون شك امام خمینی اگر از آنچه در این سازمان می‌گذرد مطلع بود تصمیمی دیگر میگرفت گویی شکاری بدست گرگانی افتاده و هریك از سوئی آنرا می‌کشند تا پاره پاره شده و لقمه‌ای گوارا از این خوان نصیب هریك گردد .

* * *

هرکه هرچه دوست دارد می‌گوید و می‌نویسد و تهمت می‌زند و جعل می‌کند وهیچ‌کس هم نیست که جوابی بدهد و بگوید «تو که تهمت میزنی ــ تو که دروغ جعل می‌کنی ، توکه یك صفحه کامل از مطبوعات کشور را بخود اختصاص میدهی آیا حاضری آنها را اثبات کنی؟ وبدین ترتیب است که هرکس هرچه بخواهد بانظر و بی‌نظر می‌نویسد و شاید این انگیزه‌ایست برای نوشتن این سطور. حقیقت اصلا فراموش شده است و هرکس فقط به مسئله مبتلا به خود گله می‌کند و سعی میکند جبهه خود را تعرضی‌تر و مهاجم‌تر نشان دهد. چیزی‌که بنام شورای موسس از تعدادی‌کارکنان تشکیل شده است، از اعمال بعضی کارکنان برقید و شرط حمایت میکند ــ کاری به‌راستی و درستی گفته‌ها وکردارها ندارد ــ ازجمله هرآنچه آن گوینده ورزشی در یك صفحه آیندگان نوشته بود وحداقل در ۲۵ مورد به‌سازمان آتهام‌وارد کرده بود بدون قید وشرط می‌پذیرد ــ اگر حساب و کتابی در کار باشد باید هم آن نویسنده و هم شورای موسس‌باتهام مضری تحت تعقیب قرار گیرند .

* * *

حقیقت آنست که اگر رادیو تلویزیون توانسته است‌خود را از قید مهملات و ترهات گذشته تاحدودی برهاند بدلیل وجود و بافشاری برادران متعهدی است‌که پس از انقلاب یا از خارج از سازمان بدرون‌راه پیدا کرده‌اند یابدلیل انقلاب از درون سازمان جوشش نموده و ظاهر شده‌اند. اما اینان اگر سیاست‌های اعمال شونده صحیح وصایق و راستین‌نباشند چگونه مداوم توانند بود ؟

تلویزیون حتی گاهی حقایق درست و مسلم را نشان نمیدهد . جلود نخست وزیر لیبی یك نطق یکساعته درمدرسه فیضیه انجام داد ــ جلود بحضور امام خمینی رسید اما تلویزیون معلوم نیست‌بدلیل‌تمایل جداافرادی‌ازبخش خبربه‌ربوط باو جلوگیری نمود. تمام فیلم‌های جلود در تلویزیون موجود است چرا حرفی ازاو گفته نشد ؟

* * *

معلوم نیست چرا رادیو تلویزیون خود را ناشیانه در مسائل دخیل میکند. گفته امام در مورد مطبوعات نیازی به تبلیغات و شعارهای تلویزیونی و رادیوئی نداشت. اگررادیو تلویزیون میخواست که گفته آمام را استحکام بخشیده وآنرا مدلل ـ‌رایاید که مطالب مندرج در آیندگان و پیغام امروز و آهنگر را ــ که هیچ شکی در اشتباهات و نا خیانت‌هایشان نیست ــ تجزیه وتحلیل کند و مردم را آگاه سازد ، نه‌آنکه باران ناسزا وتهمت را بدون دلیل برآنها ببارانند .

* * *

کسانیکه در رژیم گذشته سکوت کرده و یاعامل اجرای اهداف ضد انسانی رژیم بوده‌اند اینك فریاد «وای برخلق» داده‌اند ــ اینان چنین‌حقی نداشته زیرا درآن زمان‌بیشتازان جنبش ملت ما در زیر شکنجه جان می‌سپردند و اینان نوردیده مردم ! را برخ مستضعفان می‌کشیدند ــ اینان باید مانند گذشته سکوت کنند و یا باسرنوشتی چون اربابانشان روبرو خواهند شد .

٤ ــ خصیصه‌های یك تلویزیون اسلامی چیست و چه باید کرد ؟

بزرگترین خصیصه یك تلویزیون اسلامی ، راستگو بودن ــ امین بودن و صریح بودن آنست. اینکه بگوئیم‌این حرف صحیح به‌فلان جبهه برخورد دارد ــ یاخلاف نظر فلان متشرع است یافلان روشنفکر چپ‌نما بگوشه قایش برمیخورد از نظر اسلامی مهمل ومحکوم است. تلویزیون باید آئینه‌تمام نمای جامعه باشد. وظیفه رادیو تلویزیون تبلیغ اسلام‌نیست‌ـ مشك آنست که خود ببوید ، نه‌آنکه عطار بگوید .

اسلام بدون داشتن سرنیزه و رادیو تلویزیون چهارده قرن دوام آورده وانقلابی بپا کرده که چشم دنیا محصور شده ــ اسلام نیازی به‌تبلیغ تلویزیونی و رادیوئی ندارد . رادیو تلویزیون باید در جهت آگاهی مردم و اجرای دقیق جهت‌های انقلاب اسلامی و دولت اسلامی بکار گرفته شود ــ رادیو تلویزیون باید باحرف وگفته مردم و صاحب نظران پیوندی بین دولت ومردم دهدکه بکمك یکدیگر خود را به پیش برند. اگر حاکمیت اسلامی بصورتی مردمی درآید و اگر مستضعفین برمستکبرین پیروز شوند اسلام جاودانه‌خواهد بود وگرنه باتشکیلات شاهنشاهی منشاء هرگز نه‌تنها به‌اسلام خدمتی نشده که خیانتی صورت گرفته است .

واما بطور خلاصه ومجمل چه باید کرد ؟

الف ــ تصفیه سازمان از عناصر نامطلوب یعنی آنهاکه از نظر سیاسی ــ فرهنگی ــ اخلاقی دارای کیفیت مطلوب نیستند .

کلیه کسانی‌که درایجاد برنامه‌های شاهنشاهی ــ اغوا کننده ــ مخدر ــ ضدمردمی فعالیت فکری داشته بایداخراج گردند وکلیه کسانی‌که فقط عامل فیزیکی کار بوده‌اند بشرط تعهد عدم دخالت در سیاست فرهنگی سازمان و تعهد در انجام امور می‌توانند در محل خود ابقاء گردند. واضح‌است فقط آنان که در انقلاب اسلامی نقش داشته و در رژیم گذشته سربفرمان نهاده‌اند می‌توانند تعیین کننده وتشخیص کننده سیاست فرهنگی سازمان باشند .

ب ــ بطور دقیق وفوری ایجاد تشکیلات سازمانی بصورتی صحیح بانظر صاحب‌نظران بی‌طرف نه‌فرصت‌طلبانی که خود را ابتدا در چارت سازمانی جای داده و سپس سیستم را طرح می‌کنند .

ج ــ اعلام سیاست مشخص و صادق و اجرای دقیق‌آن تحت نظر یك هیئت بیطرف و بی‌نظر نه‌آنانکه وابسته به احزاب ودسته‌های‌گوناگون اسلامی وغیر اسلامی هستند، آنها که عضو حزب‌الله هستند و فی‌سبیل‌الله کار می‌کنند .

د ــ اجرای دقیق دستورات اسلامی در درون سازمان‌ـ زیرا سازمانی‌که بخواهد فرهنگ اسلامی وانسانی در جامعه رواج دهد البته‌که باید خود ازعناصر ناپاك پاك گردد .

هـ ــ انتخاب افراد متقی و باایمان به‌انقلاب ــ نه‌افراد مومن به‌مدیر ــ نه رأس قسمت‌ها .

اگر بخواهیم وآنچه موجود است و دیده شده بشماریم به‌درازا میکشد وتنها این نکته را باید مجددا بگوئیم وبرآن اصرار نمائیم که بزرگترین خصیصه رادیو تلویزیون اسلامی ما راستگو بودن آن می‌باشد. اگر چنین شد می‌تواند نقطه‌ای برای پویائی وآگاهی جامعه باشد در غیر آین صورت‌همانطور که نام سرپرست جدید آن مشابه نام سرپرست پیشین است فرهنگ منتشره ازصدا وسیمای جمهوری آسلامی آیران مشابه فرهنگ منتشره ازصدا وسیمای کشور شاهنشاهی آیران است و در آین صورت خون هزاران‌شهید سال‌های اخیر و نهر سرخی‌که از کربلا گذرکرد و به‌اینجا رسید را به‌هدر داده‌ایم ودرآین صورت آیا خود را خائن نخواهیم نامید ؟

زمینه برای توطئه‌ای دیگر در گنبد

گنبد شهری با مناظر طبیعی و زیبا در منطقه‌ای حاصلخیز و سرسبز واقع شده است که هم از نظر اقتصادی (کشت و تولید پنبه، گندم و دام) و هم از نظر استراتژی (شهری مرکزی که ارتباط زیادی با نقاط دیگر و از جمله مرز ایران وشوروی دارد) بسیار بااهمیت می‌باشد.

این شهر هم مانند شهر های ایران از ظلم و جنایت رژیم پهلوی برکنار نمانده است ومردم آن تحت استثمار شدید رژیم ووابستگان آن قرار گرفته و حقوق و دسترنجشان را که با دستهای پینه بسته خود به زحمت جمع‌آوری می‌کردند اربابها و امرای ارتش می‌چاپیدند و می‌خوردند.

مردم این شهر از تیره های مختلفی : ترکمن، فارس، ترك، سیستانی ... هستند که هم در زمان پادشاهان پیشین و هم دودمان پهلوی حقوق همه آنها پایمال شده و ازطریق نظامی سرکوب شدند. هزاران هکتار ازبهترین زمینهای حاصلخیز ، مراتع ، انجمن سلطنتی اب، ساختمانهای بزرگ، کارخانه های صنعتی بزرگ و دامهای فراوان از اموالی است که رژیم و وابستگانش از مردم ستمدیده آن‌غارت نموده‌اند.

از نظر فرهنگی مردم نسبت به شهر های دیگرکم رشد یافته‌تر هستند و بویژه دربسیاری از روستاهای این منطقه هنوز مدرسه وجود ندارد، مردم ترکمن علاقه شدیدی به فرهنگ و زبان خود دارند که با فشار واختناق دولت سابق فرهنگ آنها لطمه شدیدی خورده و محرومیتهای فرهنگی به‌آنها تحمیل نموده‌اند.

پس از درگیری بین ترکمنها و غیر ترکمنها (که‌نقشه‌ای حساب شده ازطرف‌منافقان و فرصت‌طلبان برای بدست‌آوردن فرصتی برای رشد خود بود) نیرو های چپ از دو مسئله (نیاز شدید مردم و علاقه شدید به فرهنگ و سنهایشان) استفاده کردند ودرلباس طرفداری از فرهنگ و نژاد آنها برای نفوذ در مردم استفاده نمودند. مطرح نمودن خواسته های دراز مدت بجای خواسته های کوتاه مدت ، فرصت ندادن به دولت، تحریك کارگران به اعتصاب همه زمینه‌هایی برای بحرانی کردن منطقه می‌باشند .

برای مثال: در کارخانه نئوپان کارگران را برای گرفتن حقوق حقه‌شان تحریك به اعتصاب نمودند بدون آنکه از طریق قانونی عمل شود. اما خوشبختانه کارگران کارخانه به سپاه پاسداران انقلاب اسلامی گنبد مراجعه و خواستار رسیدگی به خواسته های قانونی خودشدند وانزجارو تنفرخویش را ازتحریکات برای اعتصاب اعلام نمودند و خوشبختانه به خواسته های آنها رسیدگی شد.

اشباهاتی از طرف کمیته قبلی وانتصاب اشتباه فرماندار سابق (عادرشاهی) موجب‌تشدید بحران و ایجاد زمینه برای نفاق پراکنی بین توده مردم شد ازطرف دیگر با توجه به‌مشکلات دولت و توطئه های فئودالهای این منطقه برعلیه دولت ستاد مرکزی شورا های ترکمن صحرا از این استفاده نموده و بر علیه دولت بازرگان تبلیغات سوء می‌نماید . ما به تمام خلقهای این منطقه هشدار میدهیم که توطئه‌ی دیگر از طرف منافقان وفرصت‌طلبان، فئودالها ووابمانده های رژیم سابق بر علیه مردم ودولت طرح‌ریزی شده است و این منافقان می‌خواهند دولت را رو در روی مردم قرار دهند وخود از آب گل‌آلود ماهی بگیرند. و تنها هشیاری مردم این منطقه جلوی آن را خواهد گرفت. بخاطر افشا نشدن همین حقایق مردم دهات ترکمن‌نشین را تحریك کرده که هرکس از آنجا گذشت او را گرفته حتی اگر مامورین دولتی باشند و عملا در چندین روستا که گروه های تحقیق و سپاه پاسداران انقلاب اسلامی گنبد که برای تحقیق و رساندن آذوقه و کمك به مستضعفین رفته بودند آنها را با رسیدن مامور از طرف ستاد چند ساعت بازداشت‌کرده و مانع کارشان شدند.

البته توده مردم ترکمن بسیار مهربان و مهمان‌نواز هستند اما متاسفانه تبلیغات سوء ستاد موجب دوری بیشتر آنها از خلقهای دیگر می‌گردد و زمینه را برای توطئه‌ای دیگر آماده می‌کند. برای مثال وقتی در چندین روستا برای تشکیل شورا و رسیدگی به اوضاع ده مراجعه شد چند نفری که از طریق ستاد قبلا تعیین شد بودند نه‌تنها نگذاشتند که شورای روستا برای مردم جهت برآورده شدن نیازهایشان ایجاد شود بلکه از صحبت کردن مردم با سپاه پاسداران جلوگیری می‌کردند زیرا که از فاش شدن حقایق می‌ترسند ، حقایقی که کمونیستی بودن ستاد را روشن نماید.

برای رشد فرهنگی مردم کانون اسلامی وفرهنگ ترکمن از طرف جوانان فعال ومبارز ترکمن تشکیل شد و فعالیت شدیدی را آغاز نمود و چون این کانون را مخالف مقاصد فرصت‌طلبانه خویش دیدند با حمله به این کانون تمام اموال و ماشینهای چاپ آن را مصادره نمودند و ساختمان آن نیز هنوز در دست آنهاست. چندین هزار تومان کتاب به غارت رفت و پوستر های نمایش پاره شدند. در اعلامیه‌ای که از طرف ستاد داده شد آنها را مرتجع خوانده و جوانان فعال آن را تهدید نمودند که آنها پراکنده شده و مخفیانه‌فعالیت خو درا ادامه میدهند سئوالی که پیش می‌آید این است که آیا این مردم هستند که مرتجع را ازمترقی تشخیص می‌دهند یا عده‌ای مغلوب‌ـ الحال !؟ عده‌ای که از رشد آزادی و رشداسلام واهمه دارند. مشخص است کسی که نتواند با منطق روبرو شود و می‌داند که از راه منطقی شکست می‌خورد جز حمله و غارت کاردیگری نمی‌تواند بکند.

ازنظراقتصادی باتوجه‌به‌تولیدات پنبه و گندم قبلا بهترین زمینهای حاصلخیز دست امرای ارتش ، وابستگان رژیم و فئودالهابود و هم‌اکنون مشکل بزرگ زمین در این منطقه مشکلاتی دیگر ایجاد

تظاهرات و راه‌پیمائی درجه‌داران در شیراز

شیراز ـ خبرنگار کیهان ـ بنابه‌دعوت اتحادیه اسلامی‌درجه‌داران شیراز مراسمی در استادیوم ارتش درشیراز باشرکت هزاران نفر ازدرجه‌داران وحجت‌الاسلام مجدالدین محلاتی تشکیل شد . ابتدا اساسنامه اتحادیه که درمورد آگاهسازی و ایجاد همبستگی بین درجه‌داران برای حفظ و تداوم انقلاب وجلوگیری ازتفرقه وشکاف بین نیروهای مسلح ومتحد وهمگام نگاهداشتن درجه‌داران دراتحادیه تا به‌انجام رساندن جامعه بی‌طبقه درارتش وحمایت از کلیه حقوق وایجاد روح تعاون بین درجه‌داران ٬وشناسایی و ارائه پیشنهادات برای دگرگونی نهاد های ضد مردمی/درارتش قدیم صحبت شد وسپس شرکت کنندگان دراین مراسم‌از استادیوم ارتش تا شاهچراغ به راهپیمایی پرداختند واعتراض شدید خودرا از قطعنامه سنای آمریکا با دادن شعار و صدورقطعنامه ابراز داشتند .

متن قطعنامه که درشاهچراغ خوانده شد.

۱ـ ما اعدام‌های انقلابی را تائید می‌کنیم‌وازاعضای محترم‌دادگاه انقلاب خواستاریم که با قاطعیت هرچه تمامتر با مفسدین فی‌الارض مقابله کنند و آنهارا به اشدمجازات محکوم کند.

۲ـ ما دخالت بیمورد سنای آمریکا را دخالت دراموردا خلی کشور خود می‌دانیم . دراین قطعنامه ، اعدام‌های انقلابی ، دخالت بیمورد سنای امریکا ، عمل تروریست ها و کشتن عزیزترین رهبران مذهبی و ملی محکوم شده و درجه‌داران و نامیان ارتش جمهوری اسلامی همبستگی واطاعت کامل خودرا ازدولت انقلاب و رهبر عظیم‌الشان اعلام داشته وحاضر به جانبازی و نثار خون خود درراه اسلام ومردم مسلمان ورهبرانقلاب می‌باشند.

بحکم دادگاه انقلاب اسلامی شهرستان بروجرد
دونفر از عوامل رژیم سابق بزندان محکوم شدند

بروجرد ـ خبرنگار کیهان ـ دادگاه انقلاب اسلامی شهرستان بروجرد کار رسیدگی به ۱۱ متهم عمال رژیم سابق این شهررا آغاز کرد، و دراولین جلسه‌خود بکار دومتهم بنام‌های یاسبان علی‌حسن خبروی ، ۳۰ ساله مامور شهربانی و ستوان سوم مجید خاوری ۳۲ ساله افسر شهربانی رسیدگی‌کرد و دادگاه باتلاوتی از آیات قرآن مجید درسالن زندان شهربانی وباحضور یکصد نفراز شاکیان وشهود و تماشاچی شروع بکار کرد و پس‌از ۶ ساعت محاکمه و شور وبررسی از متهمان رای خودرا بشرح زیراعلام کرد : ۱ـ یاسبان علی‌حسن خبروی دوسال حبس تادیبی با احتساب ایام بازداشت و انتقال از استان لرستان بمدت ۳ سال با تشخیص شهربانی کل جمهوری اسلامی ایران ۲ـ ستوان سوم مجید خاوری ، ۱۴ ماه حبس تادیبی بااحتساب ایام بازداشت و ۳سال انتقال اجباری از استان لرستان به تشخیص شهربانی جمهوری اسلامی ایران .

بدستور دادگاه انقلاب اسلامی یزد
۴ روحانی نما محکوم شدند

یزد ـ خبرنگار کیهان ـ دادسرای انقلاب اسلامی یزد به اعتراض چهار نفر از روحانی‌نما بحکم غیابی صادره از دادگاه انقلاب اسلامی یزد تشکیل جلسه داد و پس‌از چهار ساعت رسیدگی و شور و بررسی و استماع مدافعات متهمان و قرائت لایحه دفاعیه‌آنان سرانجام رای دادگاه در مقام تجدیدنظر به شرح زیر صادر گردید.

۱ـ غلامرضا ذاکری بیک ماه حبس تادیبی و خلع لباس روحانیت و ممنوعیت از منبر و هرگونه مداخله در شئون مذهبی ۲ـ محمد آیت‌الهی بخلع لباس روحانیت و محرومیت از شغل سردفتری ازدواج و طلاق و اسناد رسمی و استرداد و پرداخت مبلغ یکصد و بیست هزار ریال بابت نیابت حج رضاخان و دویست هزار ریال که ازسواک و یک فقره ده هزار ریال که از اوقاف بدستور ساواک گرفته است، جمعا بمبلغ ۳۳ هزار ریال تمام ۳ـ حبیب‌الله هروجیان آبادهای بخلع لباس روحانیت و محرومیت از منبر و هرگونه مداخله در شئون مذهبی و استرداد و پرداخت مبلغ دویست و ده هزار وچهی که از طریق ساواک دریافت داشته است ۴ـ عباس‌دوست حسینی بخلع لباس روحانیت و محرومیت از منبر و هرگونه مداخله در شئون مذهبی محکوم گردیده‌اند و حکم صادره قطعی و لازم‌الاجرا است .

مشکل کمبود برق در بندر دیلم را حل کنید

بندر دیلم ـ خبرنگار کیهان ـ قرار بود از طریق برق گرمه‌ی تاسیسات شرکت نفت در مسیر جاده اهواز ـ گناوه نسبت به تامین برق بندر دیلم اقدام شود ، متاسفانه اقدامی اساسی معمول نشده و وضع برق در بندر دیلم همچنان مانند گذشته مشکلاتی ایجاد می‌کند و اکثر اوقات برق شهر قطع و وصل میشود و گاهی نیز قسمتی از شهر در خاموشی محض فرو میرود. آنچه مسلم است مولدهای برق موجود فرسوده و تکافوی نیاز برق شهررا نمیکند بایستی با ازطریق تاسیسات برق گره ویا نصب مولدهای جدید با ولتاژ کافی اقدام نمایند تا مشکل برق در بندر دیلم حل شود زیرا تابستان زودرس در این بندر مرزی ونیاز مبرم به وسایل خنک‌کننده برقی مسئله‌ای است‌که تامین برق کافی دراین منطقه را تاکید می‌کند.

جاده یزد ـ بافق را اسفالت کنید

یزد ـ خبرنگار کیهان ـ آمالی و رانندگان جاده یزد ـ بافق، ضمن مراجعه به سرپرست روزنامه کیهان ، درخواست اسفالت این‌راه را کردند .

این عده اظهار داشتند جاده یزد ـ بافق مدت ۲ سال است که در دست تعمیرات و مدتی است که عملیات راهسازی این راه متوقف شده است، و باتوجه باینکه روزانه صدها کامیون و سواری ازاین جاده عبور می‌کنند و بعلت خرابی تاکنون حوادث ناگواری بوقوع پیوسته است آمالی درخواست کردند که هرچه زودتر نسبت به اسفالت این جاده اقدام بعمل آید.

داریوش فروهر وزیرکار وامور اجتماعی در راه‌پیمائی مردم همدان :
انقلاب ایران، متعلق به همه ملت است

همدان ـ خبرنگار کیهان ـ صبح جمعه گذشته آقای داریوش فروهر وزیر کار و امور اجتماعی. وچندتن ازیاران وارد همدان‌شدند وبعنوان اعتراض به سنای امریکا در یك راهپیمائی شرکت کردو طی سخنانی گفت:بنام خدا وبنام پایندگی ایران ، بروان پاك شهدا که بادادن خون گرمشان ، انقلاب مارا به‌پیروزی رساندند . سپس سنای امریکا رادرمورد حمله به ایران محکوم کرد . فروهر گفت: درود بروان پاك‌حنیف‌نژاد ـ بسیزادگان ـ سعید محسن ـ مشکین‌فام و عسکرزاده ، که در سپیده‌دم چنین روزی ، دربرابر جوخه آتش دشمن قرار گرفتندو هرگز سرفرود نیاوردند . درود براین مردان ، که برچوبه‌تیربارات بسته شدند وملت ایران خاطره‌آنها راگرامی میدارند ، انقلاب مال همه ملت است ، دولت وملت‌ایران ضد بیگانه نیست ، ضد استعمار و استثمار است . هرکس بخواهد در این کشور ، سیاست امپریالیستی پیش‌بگیرد، هرکس بخواهد این ملت را دستخوش آزمندیهای استعمارگرانه خود قراردهد ، با خشم مردم مواجه خواهد شد. ما امروز در پناه‌انقلاب اسلامی مردم، صاحب چنان اراده نوینی هستیم، خارجیها درنیروی نهفته ایرانی شك داشتند ، من ازاینکه امروزدر میان شما هستم مفتخرم ، با شورو هیجان شما مواجه شدن بهترین ارمغان را میبرم تا با الهام‌ازشما وباتوجه بخواست شما ، شب وروز کار میکنم وهمه باهم ایران آزاد وآباد خود را بسازیم . سپس‌آقای فروهر در اداره کل امور اجتماعی حضور یافت و بانمایندگان‌کارخانه ها صحبت کرد.

نمایندگان کارکنان پس از خوش‌آمدگوئی بچند موردخواست های کارکنان این شرکت اشاره کردند، آقای فروهر اظهارداشت: درمورد دیپمه ـ بازنشستگی‌ـتعادل دستمزدها و تعمیین حداقل حقوق فعالیتهائی از طریق وزارت کار انجام میشود . سپس ایشان‌بروستای درمه‌رآباد بیك رفتند و در ساعت ۱۶ در تالار شهرداری حضور یافتند.

در این جلسه کلیه کارکنان شهرداری حضور داشتند ومعهدی نماینده کارگران شهرداری ضمن گفتن خیرمقدم اظهار داشت: در شهرداری همیشه جزوعده چیز دیگری نبوده ، بهرفتگران بدی آب وهوا تعلق نمیگیرد، درصورتی که به کارمندانی که زمستان از شوفاژ و تابستان از کولر استفاده میکنند، حقوق بدی آب هوا پرداخت میگردد . در این جلسه از رفتار یوسف چوبك شهردارمابق همدان شدت انتقاد شد و ترکمن نماینده آتش‌نشانی اظهار داشت : قبلا ماهورین آتش‌نشانی اسکورت روسا بودند و درخت آب میدادند ووضع درستی ندارند با توجه باینکه با خطرات زیادی مواجه هستند ، باید باین مسئله توجه بشود که در جهت استخدام‌کشوری ترتیب درستی اتخاذ شود. نماینده کارکنان شرکت کیوان گفت‌کارگر نفوول میخواهد که اضافه حقوق ونه‌سود سهام ، فقط شخصیت از دست رفته‌اش را میخواهد ، دراین صورت اوهمه چیز خواهد داشت. آنگاه دکتر رضا تعدن پس از خیرمقدم گفت من اشاره‌بمبارزات آقای فروهر میکنم ، بعنوان یك شخصیت ملی و میهنی ، استاندار آنگاه بمطالبی که در ملاقات با امام عنوان شده بود اشاره کردو گفت امام خطاب به استاندارانی که برای دیدار وی رفته بودیم گفت : شما گله‌کرده‌اید، ولی‌کشور مال شماست ، همانطور که قبلا مبارزه کرده‌اید و هم‌اکنون بجلو بروید و احساس عجز نکنید و مبارزه کنید.

وزیر کارآنگاه درمیان ابراز احساسات مردم ، درحالیکه پاسداران کمیته انقلاب او و همراهانشان را اسکورت میکردند، به‌شرکت تعاونی تهیه مواد وتولید وخدمات کارگران قالیباف‌همدان گفت که در آنگاه بکارخانه لرد عزیمت نمود و ازاین محل دیدن کرد و درنزدیکی فرودگاه همدان ازهمراهان‌وافراد کمیته‌خداحافظی کرد.

براساس رای دادگاه انقلاب اسلامی کاشمر :
۵ نفر ازعاملین رژیم سابق کاشمر، محکوم‌شدند

کاشمر ـ خبرنگار کیهان ـ دادگاه انقلاب اسلامی کاشمر ـ در ساعت ٤ بعد از ظهر روز یکشنبه تشکیل و به پرونده ٦ نفـر از ماموریق شهربانی که‌متهم‌بـه شکنجه‌وقتل و عمـدی و اعـراق به‌اعدام‌محکوم شدند ، رسیدگی کرد. در ساعت ۱۲ شب پس‌ازشور، حکم دادگاه به شرح‌زیر اعـلام گردید:۱ـ مهدی حسین‌نژاد‌استوار شهربانی محکوم به سه سال زندان و انفصال دائم از خدمت۲ـ سرگرد فضل‌اله شاه‌قلی رئیس شهربانی سابق کاشمر محکوم به سه سال انفصال از خدمت و سه سال خدمت اجباری در سیستان و بلوچستان ۳ـ سرلشکر سیدمحمد آمدی محکوم به انفصال دائم از خدمت و اجرای ٤۰ ضربه شلاق در ملاء عام. ٤ـ سرلشکر مزاربخش‌هاشمی‌نژاد محکوم به سه ماه انفصال از خدمت ٥ـ سرلشکر عباس قلعه نوعی محکوم به یک سال تبعید از محل خدمت فعلی به تربت حیدریه ٦ـ سرلشکر محمدرضا اسفندیاری تبرئه گردید. حکم دادگاه‌درمورد رئیس شهربانی مبنی بر ٤۰ ضربه شلاق در ساعت ۱۱ دیـروز (دوشنبه ۵۸٫۳٫۷) اجرا گردید.

در حمله مسلحانه به آبادی
۱۰ نفر کشته و مجروح شدند

پل‌ذهاب ـ خبرنگار کیهان ـ درآبادی مگان از توابـع بخش پل‌ذهاب عده‌ای از مسلحین مسلح باکنین آبادی حمله و در نتیجه پنج نفر از اهالی به امامی‌غلامرضا شهبازی، علی‌اکبری، خان‌مـراد قاسمی،اردشیر مگانی و ولیها ملکی کشته و پنج‌نفر دیگر بـه اسامی جمشید مگانی ، خسرو فیروزی، صفر عزیزی، نریمان امیری واحمد مهدوی بسختی مجروح و در حدود دو گله گوسفند بسرقت رفتـه‌و مسلحین مسلح متواری می‌شوند و تاکنون هیچ اثری از افراد مسلح دیده نشده و ماهورین در تعقیب آنها هستند.

تشکیل کانون نیکاران

رودسر ـ خبرنگار کیهان ـ کانون‌دیپلمه‌های‌بیکار درشهرستان رودسر تشکیل ومشغول عضوگیری وثبت نام میباشد.

اشتباه باعث مرگ یك‌نفر شد

کاکی ـ خبرنگار کیهان ـ شخصی بنام ماندنی بردستان در حالی که مشغول آموزش وکاربرد اسلحه برای شخصی بنام مظفـر قاسمی بود ، براثر اشتباه تـفنگ شلیك شد و مظفر قاسمی‌راازناحیه دست وسوا تحتانی نمیگیرد، درصورتی که به کارمندانی که زمستان از شوفاژ و تابستان از کولر استفاده میکنند، حقوق بدی آب‌و هـوا پرداخت میگردد . در این جلسه از رفتار یوسف چوبك شهردارمابق همدان شدت انتقاد شد و تـرکمن نماینده آتش‌نشانی اظهار داشت : قبلا ماهورین آتش‌نشانی اسکورت روسا بودند و درخت آب میدادند ووضع درستی ندارند با توجـه باینکه با خطرات زیادی مواجـه هستند ، باید باین مسئله تـوجه بشود که در جهت استخدام‌کشوری ترتیب درستی اتخاذ شود. نماینده کارکنان شرکت کیوان گفت‌کارگر نفوول میخواهد که اضافه حقوق ونه‌سود سهام ، فقط شخصیت از دست رفته‌اش را میخواهد ، دراین صورت اوهمه چیز خواهد داشت. آنگاه دکتـر رضا تعدن پس از خیرمقدم گفت من اشاره‌بمبارزات آقای فروهر میکنم ، بعنوان یك شخصیت ملی و میهنی ، استاندار آنگاه بمطالبی که در ملاقـات با امام عنوان شده بود اشاره کردو گفت امام خطاب به استاندارانی که برای دیدار وی رفته بودیـم گفت : شما گله‌کرده‌اید، ولی‌کشور مال شماست ، همانطور که قبـلا مبارزه کرده‌اید و هم‌اکنون بجلو بروید و احساس عجز نکنـید و مبارزه کنید.

وزیر کارآنگاه درمیان ابراز احساسات مـردم ، درحـالیکـه پاسداران کمیتـه انقـلاب او و همراهانشان را اسکورت میکردند، به‌شرکت تعاونی تهیه مواد وتولید وخدمات کارگران قالیبـاف‌همدان گفت من در آنگاه بکارخانه لرد عزیمت نمود و ازاین محل دیـدن کرد و درنزدیکی فرودگاه همدان ازهمراهان‌وافراد کمیتـه‌خداحافظی کرد.

اطلاعیه دادسرای انقلاب اسلامی مشهد

بدینوسیله باطلاع کلیه کسانی که در واقعه ۱۰٫۵۷ شهـد در حوالی هتل امیر باغ نادری‌چهارراه نادری و نیروی پایداری بوسیله نیروهای انتظامی دستگیر و یـا زخمی ویا اطلاعی از چگونگـی حوادث روز مزبور دارندوهمچنین بستگان شهدای روز واقعه درمحل های مـزبور میرساند که ظرف ٤۸ ساعت از تاریخ نشر این اعلامیه‌به دفتر دادسرای انقلاب‌اسلامی مشهد، مبتذر در کمیته مراجعه نمایند .

راهپیمائی در مراغه

مراغه ـ خبرنگار کیهان ـ روزهای پنجشنبه و جمعه گـذشته قریب دهها هزار نفر از مـردم مراغه ودیگر طبقات مختلف کـه این عده را بازاریان و محصلین، روحانیون وزنان و دختران‌تشکیل می‌دادند، بیك راهپیمائی عظیم دست زده و بـا شعارهای ضـد امریکائی سنای ایـن کشور را محکوم کرده وجمهوری اسلامـی ایران را بـه‌رهبری امام خمینـی ایـد کردند.

دخالت امریکا در ایران محکوم شد

نیشر ـ خبرنگار کیهان ـ ده‌هزار نفر از اهالی و طبقـات مختلف مردم شیشتر بعنوان‌اعتراض به نمایندگان سنای آمریکا دست به‌تظاهرات و راه‌پیمائی‌درخیابان های این شهر زدند . شرکـت کنندگان دراین تظاهرات ورا ـ پیمائی پس‌از گذشتن ازخیابانها با آتش زدن به پرچم آمریکا و صدور قطعنامه‌ای دخالت امریکارا دراموردا خلی ایران محکـوم کردند.

آقای آرمن باغومیان از ۱۸ اردیبهشت ۵۸ سمتی در شرکت مقاطعه‌کاری آنی کار ندارد و شرکت مسئولیتی نسبت باقدامات و اعمال ایشان نخواهد داشت .
شرکت مقاطعه‌کاری آنی‌کار

ن ۸۰۲۶۳

شماره ٤
تاریخ ۱۳۵۸٫۳٫۵

آگهی دعـوت

جلسه مجمع سرکاء شرکت صفائیه با مسئولیت محدود در ساعت ۹ صبح روز یکشنبه بیست و هفتم خرداد ماه ۱۳۵۸ درمحل شرکت تشکیل از شرکاء محترم دعوت میشود که در جلسه مزبور حضور بهمرسانند .

دستور جلسه :
۱ ـ تصویب عملیات وترازنامه‌سود و زیان عملکرد سال۱۳۵۷
۲ ـ تعیین خط مشی آینده شرکت

شرکت صفائیه با مسئولیت محدود

ش ٤٦۱

آگهی تجدید مناقصه

شرکت سیمان ری حمل شهزار تن سنگ گچ مورد احتیاج خود را از محل معادن ساران واقع در ایوانکی به محل کارخانه واقع در شهری زا بمناقصه میگذارد پیشنهاددهندگـان جهت دریافت شرایط مناقصه و نمونه قرارداد میتوانند در ساعات‌اداری به دفتر کارخانه واقع در شهرری مراجعه نموده و پیشنهادات خود را حداکثر تا آخر وقت اداری روز ۱۳۵۸٫۳٫۲۲ تسلیم و رسید دریافت نمایند .

شرکت سهامی سیمان ری

ن ۸۰۲۱۳ ۲ـ۱

آگهی دعوت از صاحبان سهام شرکت آرد خوزستان
سهامی عام

بدینوسیله ازسهامداران محترم شرکت آرد خوزستان سهامی عام برای تشکیل جلسه مجمع عمومی سالیانه دعوت مینماید، ساعت ده صبح روز بیستم خردادماه سال جاری در دفترمرکزی شرکت واقع درسه‌راه خرمشهر حضور بهمرسانند .

دستور جلسه :
۱ـ گزارش بازرسان ۲ـ تصویب ترازنامه
۳ـ مذاکره وشور درمورد امور جاری‌شرکت وخط مشی‌آتی‌شرکت

شرکت آرد خوزستان سهامی عام

ش ٤۷۹

اطلاعیه

غار علیصدر همدان

با امکانـات بهترو رستوران مجهز جهانگردی همـه‌روزه جهت بازدید آماده میباشد .

ش۴۷۸

۳۱۷۷ م‌الف
«آگهی فقدان سند مالکیت»

بانو صغری عقبی بموجب یکبرگ استشهادیه محلی‌مصدق اعلام داشته که سند مالکیت ششدانگ خانه‌پلاك۳۸۸٦ بخش یك آبادان خیابان اردشیر بشماره چاپی ۳٤۵۰۸۵ مورد ثبت ۲۱۰۵ صفحه ۳٤۷ جلد۱٤ ملکی وی که اصل آن بموجب سند ٤۸۲۲۷ ـ ۱۶٫۲٫۱۶دفتر ۹ آبادان نزدابراهیم‌تهرانزاده در بیع شرط وعازاد اول الی سوم آن بموجب نامه‌هـای ۷٦۳ ـ ٤٤٫۵٫۱۷ و ۸٦۹۳ ـ ۵۲٫۱۱٫۲۲ و ۸۸۷۷ ـ ۵۲٫۱۱٫۳۰ و ۹۲۸۲ ـ ۵۲٫۱۲٫۲۲ شعبه اجـرای دادگستری آبـادان بازداشت است ضمن اثانیـه منـزل مرقت و معقـود شـده ودرخواست صدور سند مالکیت المثنی نموده است‌لذا دراجرای مفاد تبصره یك اصلاحی ماده ۱۲۰ آئین‌نامه قانون ثبت‌مراتب در دو نوبت بفاصله حداقل ده روز آگهی تا هرکس مدعی انجام معامله با وجود سند مالکیت نزبور در نزد خود باشد از تاریخ انتشار نوبت دوم آگهی ظرف ده روز مراتب را کتبا باین اداره اعلام‌نماید در غیراینصورت وپس ازگذشت مدت مقرر سند مالکیت اولیه از درجه اعتبار ساقط و سند مالکیه‌المثنی بنام مالك صادر خواهد شد این آگهی‌در دو نوبت بتاریخهای زیـر منتشر میگردد .

خسرونیا
رئیس اداره ثبت اسناد آبادان
فردوسی

ش۶۰۶ ۱ـ۲

۳۱۷۸ م‌الف
«آگهی فقدان سند مالکیت»

بانو طهیره خانم ثامری بموجب دو برگ استشهادیه محلی مصدق مورخه ۵۸٫۱٫۲۱ اعلام نموده که سند مالکیت ششدانگ خانه پـلاك ۱۶۲۵ بخش ۳ آبادان خیابان نهم احمدآباد مورد ثبت ۱۰۹۹ ـ صفحه ۳۸٦ جلد ۸ شمـاره چاپی ۲٫۱۲۲٤٤٤ ملکـی وی بعلت آتش‌سوزی از بین رفته و درخواست صدور سند المثنی نموده است لذا در اجرای‌مفاد تبصره یك اصلاحی ماده ۱۲۰ آئین‌نامه قانون ثبت مراتب در دو نوبت بفاصله حداقل‌ده‌روز آگهی تا هرکس مدعی‌انجام معامله یا وجود سند مالکیت مزبور در نزد خود باشد از تاریخ انتشار نوبت دوم آگهی ظرف ده روز ادعای خودرا کتبا باین اداره تسلیم نماید و الا پس از گذشت مـدت فوق و عدم وصول اعتراض‌سند مالکیت اولیه از درجه اعتبار ساقط و سند مالکیت المثنی بنام مالك صادر خواهد شدباین آگهی در دونوبت بتاریخهای زیر منتشر میگردد .

خسرونیا
رئیس اداره ثبت اسنادواملاك آبادان ـ محمدپور

ن۶۰۷ ۱ـ۲

آسفالتکاری
قلهك ۲٦۱۳۲۷

پخ سازی ـ سردخانه
یخچالهای ویترینی و ایستاده
فوق‌بازرگانی سپاس ٦۴۳۵۵۴

اخبار کوتاه شهرستانها

اطلاعیه دادستان دادگاه انقلاب اسلامی شمال خراسان

بجنورد ـ خبرنگار کیهان ـ بدستور محمودخاتمی دادستان دادگاه انقلاب اسلامی شمال خراسان‌که مرکزیت آن در بجنورد است ،گروهی از اعضاء ساواك منحله بجنورد و رئیس کلانتری سابق این شهر. بازداشت و اعلام داشتند مرکزی علیه آنان شکایتی دارد مراتب را به دادگاه انقلاب اسلامی بجنورد اعلام دارد.

۱ ـ ابوالقاسم اغانیان معاون و رهبر عملیاتی ساواك منحله ۲ـ علی جاریانی کارمند اقدام و رئیس دفتر ساواك منحله ۳ـ فرامرز طاهریان ماشین‌نویس ساواك‌منحله ٤ـ ابراهیم قلیچ‌خانی پاسدار ساواك ۵ـ علی قلی‌زادجو بیسیمچی ساواك منحله ٦ـ علی اصغر بهزادیان رهبر عملیات ساواك منحله ۷ـ سروان امیر احمدی رئیس کلانتری سابق بجنورد .

بحران کود شیمیائی در مازندران

آمل ـ خبرنگار کیهان ـ در هفته سوم نشاء کاری برنج در روستاهـای مـازنـدران ، زمینـه کـمبود شیمیائی بسیار کم است ، بـدین جهت گـروهی از کشاورزان بـا در دست داشتن بلاکاردو دادن شعار : ما کود میخواهیم دست به راه پیمائی زدند . ابتدا باداره کشاورزی مراجعه میکنند و درباره کمبود کود با مسئولان آن اداره‌صحبت کردند آنگاه بطرف فرمانداری حرکت و در آنجا نیز خواست خودرا با فرماندار در میان میگذارند فرماندار به‌آنها قول میدهد برای تامین کـود اقدامات سریـع انجام دهد .

کاظمی مسئول طرح برنج گفت کمی کود بعلت کم‌کاری و اعتصاب در ماههای گذشته در جریان انقلاب و عدم سفارش کود بخارج پیش آمده است سال پیش میزان مصرفی کود در دهات آمل ده هزار تن بود و امسال تاحال فقط ۳ هزار تن تحویل گرفتیم وسیله اتحادیه‌های تعاونی در سطح روستا بین کشاورزان عضو توزیع کردیم فعلا نیز ٤ هزار تن کود در راه است که پس‌از تحویل بین کشاورزان تقسیم خواهیم نمود .

آموزگار شهید

شهادت یك آموزگار دیگر طرفدار نهضت دکتر صدق

میرفخرالدین ربانی وبرادرش محی‌الدین ربانی از خـانـواده روحانی و از طرفداران نهضـت مرحوم دکتر مصدق بجرم شرکت‌در تظاهرات علیه رژیم منحوس سابق در اردیبهل، ۱۸ شهریور۳۲بازداشت شدند. نامبرده (عکس فـوق) در اثر شکنجه ماموربن رژیم سرانجام در روز ۹ آذر سال ۳۲ بشهادت رسید یادش گرامی باد .

فعالیت مرکز مطالعات اسلامی گلپایگان

گلپایگان ـ خبرنگار کیهان ـ مرکز مطالعات اسلامی گـلپایگـان بمنظور بسیج نیروهای فعـال وجوان در مسیر انقلاب اسلامی‌ایران بدون وابستگی و قاطع مطـابق با خطمشی رهبر انقلاب امام خـمینی یکماه است که شروع بـه فعالیت و برنامه‌های اسلام شناسی‌وآموزش قرآن و مباحث سیاسی و نظامی‌را در کلاسهای مختلف بـرای خواهران و برادران تدریس نموده ونشریاتـی نیـز در زمینـه هـای ایدئولوژی ازجمله : فاطمه یـك‌کتب ، قلم ،مجموعه‌آثارنوجوانان یادبودآور (بـه‌مناسبت هـجرت معلم شهید انقلاب) .... منتشر نموده است .

این مرکز بمنظور گرامیداشت آن مجاهد ، مهاجر ، معلم شهید انقلاب دکتر علی شریعتی‌نمایشنامه «برادران» را در تاریخ ۷۹٫۳٫۵۸ در سالن دبیرستان حذف شهریوربروی صحنه می‌آورد .

مردی با ضربه بیل بقتل رسید

اصفهان ـ خبرنگار کیهان ـ مردی که جمجمه‌اش بوسیلـه‌ضربه بیل آسیب دیده‌بود، پس از انتقال به بیمارستان بعلت خونریزی‌مغزی درگذشت.

مقتول که عباس مهدوی نام داشت، در اثر اختلاف با یکی از افراد فامیل خود در روستـای لیسبان بدست او مجروح‌شده‌بود.

تظاهرات مردم سلماس

سلماس ـ خبرنگار کیهان ـ هزاران نفر از زنـان و مـردان شهرستان سلماس به عنوان اعتراض به دخالت بیجای سنای آمریکا در امورداخلی ایران،دست به‌راهپیمائی زدند . تظاهر کنندگان پس از استماع سخنان‌حجت‌الاسلام حـاجی میرزا محمد فخاری در میدان امام خمینی پرچم آمریکارا بـه آتش کشیدند .

انجمن اسلامی کارکنـان اداره کل امور اقتصـادی و دارائی استان اصفهان اعلام موجودیت کرد

انجمن ضمن اعلام‌پشتیبانی کامل از دولت جمهوری اسلامی اهـداف خودرا به این شرح منتشر کرد

۱ ـ جامعه مبتنی براید‌ئولوژی اسلامی است .

۲ ـ جامعه اسلامی درعین‌اشتغال در جهت وحدت و همکاری بانیرو های انقلابی و مسلمان بـه منظور تحقق بخشیدن‌به‌آرمان‌های‌توحیدی تلاش میکند .

۳ ـ وحدت تشکیلات از اصول حاکم برجامعه بوده و روابط‌درون تشکیلات براساس موازین اخلاقی ـ اسلامی (تقوی ،برادری ، احساس مسئولیت،انجام دقیق‌وظائف منظم، امربه معروف و نهی‌ازمنکر ،عدالت صداقت) است .

٤ ـ جامعه ضمن حفظ حـرمت نیروهای ضدامپریالیستی باهرجریان فرصت طلبانه که قصد توطئه علیه انقلاب اسلامی‌را داشته ولو آنکـه بظاهر ضد امپریالیستی باشد در اشکال مختلف (افشاگری ،مبارزه سیاسی و ...)مقابله مینماید .

۵ ـ افشاگری به‌منظور پاکـازی وزارتخانه از افـراد نامناسب در بوجود آوردن سازمان جدیدی‌مبنی برصداقت ولیاقـت و پیشنهاد جایگزین نمودن قوانین عـادلانه بجای قوانین ظالمانه و توجه‌بعدم انحراف از عدالت مالیاتی‌و اداری و جلوگیری‌ازبهدر رفتن‌بیت‌المال.

لذا از انجمن های اسلامـی در سطح استان اصفهان تقاضا میشود برای پیشبرد اهداف فوق‌این‌انجمن اسلامی‌را یاری دهند .

هیات مدیره‌انجمن اسلامی اداره کل امور اقتصادی و دارائی استان اصفهان

کمك به مستضعفین

ایران غرب ـ خبرنگار کیهان ـ کلیه فرهنگیان پخش ایـوان از توابع ایران‌غرب برای کمك به‌امر خانه سازی ۱۵ ماه هرماه یکـروز حقوق خود را باین کار اختصاص دادند. کارکنان شرکت مخابرات ایوان نیز یکروز حقوق خود را برای کمك به امر خـانـه سازی اختصاص دادند.

افتتاح بیمارستان در سمیرم

سمیرم ـ خبرنگار کیهان ـ با حضور آقای واعظی مدیر کل بهداری و بهزیستی استان‌اصفهان، برای اولـین‌بار، بیمـارستان ۲۰ تختخوابی در سمیرم افتتاح شد، وبزودی شروع بکار میـنماید. این بیمارستان فعلا ساختمان مجهـزی ندارد واز اطاقهای هتل جـلب سیاحان استفاده می‌شود که مردم امید دارند درآینده نزدیکی این بیمارستان در ساختمان اصلی و مجهزتری بکار خود ادامه دهد ، زیرا با توجه بجمعیت سمیرم و عشایر، چنین بیمارستانی نمیتواند جوابگوی بیماران باشد.

پشتیبانی از دادگاههای انقلاب

سمیرم ـ خبرنگار کیهان ـ هزاران نفر ازمردم مسلمان سمیرم بعنوان اعتراض بسخن‌پراکنی های آمریکا و حضور ناوگان جنگـی امریکا در خلیج فارس دست بیك راهپیمایی زدند و طی قطعنامه‌ای اعمال‌توطئه‌امپریالیسم وصهیونیسم جهانی رامحکوم واز رهبری‌انقلاب واحکام صادره دادگاههای انقلاب آنالانی پشتیبانی کردند.

اطلاعیه دادسرای انقلاب اسلامی یزد

یزد ـ خبرنگار کیهان ـ دادسرای انقلاب اسلامی استان‌یزد طی اطلاعیه‌ای از ۳نفرنمایندگان مجلس منحله شورای ملی ازاستان یزد خواست که خود را ظرف مدت ۱۰ روز به این دادسرامعرفی نمایند. اینان عبارتند از :

۱ـ عباسعلی نصیری‌زاده نماینده یزد ۲ـ حسن صدر نماینده تفت ۳ـ منوچهری نماینده اردکان .

محکومیت سنای آمریکا در شهریار

شهریار ـ خبرنگار کیهان ـ هزاران نفر از مردم مسلمان‌شهریار به‌عنوان اعتراض به یاوه‌گوئی‌های سنای آمریکا ، در خیابان هـای این شهر دست به تظاهرات زدند. در پایان این تظاهرات کـه با شرکت طبقات مختلف مردم انجام گرفت ، قطعنامه مردم قرائت شد.

تقبیح عمل سوء قصد

آباده ـ خبرنگار کیهان ـ هزاران نفر از اهالی منطقه آباده بعنوان اعتراض به سوء قصدبجان حجت‌الاسلام هاشمی رفسنجانـی ، ضمن نوشتن نامه به دفترنمایندگی کیهان در آباده، بشدت تنفرخود را از عناصر ضد انقلابی اعـلام داشتند و از امام خمینی و دولت بازرگان خواستند تاهرچه‌زودتر مسببین این حادثه را دستگیـر نمایند.

روسای مدارس قزوین برکنار شدند

قزوین ـ خبرنگار کیهان ـ ۱۱ نفر از روسای دبیرستانها و مدارس راهنمائی و دبستانهای قزوین از کار برکنار شدند. یك مقام در آموزش و پرورش قزوین درمورد توجیه علت برکناری روسای مدارس‌گفت که‌این‌برکناری روی مقتضیات اداری صورت‌گرفته است.

پیمان همبستگی در برابر ضد انقلاب

شهرکرد ـ خبرنگار کیهان ـ طی دهوتی از طرف سپاه‌پاسداران انقلاب اسلامی شهرکرد ، هزاران نفر ازاهالی‌مسلمان و مبارزشهرکرد طی ۲ روز گذشته درمسجدآتابکان اجتماع کـرده و راهپیمـائـی باشکوهی در سراسر شهر برقرار شد، که در پایان این تظاهرات ضمن ابراز نهایت انزجار نسبت بموج تروریسم که هرروز یکی از فرزندان راستین خلق مسلمان را بخاك وخون میکشد، اعلام داشتند که باآراده آهنین پیمان میبندند که دربرابر عناصر فریب خورده ضد انقلاب امپریالیسم شرق وغرب تا آخرین قطره خـون خود از دست‌آوردهای انقلاب‌اصیل اسلامی برهبری امـام خمینی بشتیبانـی خواهندکرد.

نزول‌خواران دستگیر شدند

کلاردشت ـ خبرنگار کیهان ـ ازطرف کمیته اسلامی کلاردشت ، نزول خواران معـروف این شهر دستگیر شدند و گروهی از ایـن عده با حضور رئیس کمیتـه و پیشنماز شهر آقای ابراهیمی‌توبه وبا جلب رضایت شاکیان فعلاآزاد شدندو بقیه نزول خواران همچنان تحت تعقیب پاسداران کمیتـه اسلامی این شهرهستند .

۳۱۸۱ م الف
آگهی فقدان سند مالکیت

۱ـ آقای پرویز واحد زنده‌یه مالك ششدانگ یکقطعه زمین بمساحت ۱۵۴ مترمربع پلاك ۱۷۳۱٫۲۴ مفروز از شماره های۲۹۱ فرعی واقع در بخش ده تهران اراضی مظفریه جهت جنوبی خیابان علیا که سند مالکیت آن ذیل ثبت ۶۵

صفحه ۸ کیهان
سه‌شنبه ۸ خرداد ماه ۱۳۵۸
سوم رجب ۱۳۹۹
شماره ۱۰۷۱۹

ساعات شرعی :
اذان صبح ٤
ظهر شرعی ۱۳٫۲
طلوع آفتاب ۵٫٤۹
اذان مغرب ۲۰٫۳۱
استخراج : دکتر عباس ریاضی کرمانی

احزاب وجمعیت‌های سیاسی

دکتر بقائی :
حزب جمهوریخواه طرفدار جمهوری اسلامی است

هیچ انسان منطقی درایران حاضرنیست‌زیربار حکومت «لامذهب»برود در طول ۱٤ قرنی‌که از ظهور اسلام می‌گذرد هرنوع دسیسه‌ای برضد اسلام ناموفق بوده‌است.

این امرکه درجامعه‌ای طبقه‌روشنفکرش‌محکوم به سکوت و یامخالف بادین شود تاسف باراست.

★ دکتربقائی‌موسس‌حزب جمهوریخواه‌دریک‌مصاحبه مطبوعاتی‌که باحضور خبرنگاران‌جراید وخبرگزاری‌های خارجی برپا شده بود گفت نظام جمهوری اسلامی با رای بیش‌از۲۰ میلیون ایرانی درایران استقرار پیدا کرده‌است و حزب ما نیز طرفدار جمهوری اسلامی است . حزب جمهوریخواه معتقد است‌که اگر حکومت جمهوری اسلامی بدست افراد «متدین» و «معتقد بدین» اداره شود . چنین حکومتی مورد تائید ما نیزهست. دکتربقائی ضمن تشریح حکومت روحانیت گفت: هیچ انسان منطقی درایران حاضر نیست زیربار حکومت «لامذهب» برود واگر بخواهند حکومت درآینده فقط دردست روحانیون باشد این امر برای‌ماجای بحث ندارد، بعضی ها هستند که دراین زمینه خواهان بازگشت به اتهام‌اینکه « مسلمان » نیستند و دشمن خدا هستند و بایدازبین بروند . نتیجه دیگرش اینست که طبقات روشنفکر و صاحبنظر غیر متعصب جامعه دراین موارد یا سکوت می‌کنند و یا اینکه به صف مبارزین می‌پیوندند واین‌امر که درجامعه‌ای طبقه روشنفکرش محکوم بسکوت ویا مخالف بادین‌شود تاسف‌باراست.

دعوت به مناظره

دکتر سیف‌الدین نبوی ملی نامه به‌کیهان ، از آقای حسن نزیه مدیرعامل ورلیس هیئت مدیره شرکت ملی نفت ایران دعوت بعمل آورده تا برای شرکت کند.

چند کلمه بحث دراطراف گفتار اخیرایشان در کانون وکلا ، در یک مناظره تلویزیونی زنده

آیت‌الله رفسنجانی در مصاحبه‌ای به خبرنگار ما گفت :
شهادت برای ما بهترین ارمغان است

امروز آیت‌الله هاشمی رفسنجانی در یک کنفرانس مطبوعاتی برای اولین بار جریان سوء قصد را شرح داد. آیت‌اله هاشمی ضمن آرزوی شهادت به علت اصلی این ترورها و ارتباط مستقیم آنها اشاره نمود .

عصر جمعه تصادفا یکی از پاسداران نزدیکیهای ساعت ۹شب بوسیله اف‌اف درب خانه اطلاع داد‌که دونفر ازسوی ناطق نوری برای شما نامه‌ای دارند من‌که تصمیم گرفته بودم درمورد کارهای مردم سخت‌گیری نکنم بلافاصله بدآنها گفتم ایشان را به اطاق پذیرائی راهنمائی‌کنید . این بخاطراینست که مردم بتوانند حرفهایشان را به راحتی بزنند . وقتی من رفتم اتاق پذیرائی دیدم یك جوان باپاسداری دراتاق‌پذیرائی نشسته‌اند . بالامدن من پاسدار رفت بیرون و بجوان گفتم که من‌کار دارم اگرکاری دارید بفرمائید . او بلند شد وآمد ایستاد جلوی صندلی من چیزی از جیبش درآورد‌که‌گفت متاسفانه فراموش کرده‌ام‌که نامه‌را همراه بیاورم ولی‌ورقه‌ائی که ازجیبش بیرون آورده بود همان رنگ اعلامیه‌هائی بود که پس از ترورهای اخیر بدست آمد . سپس در حال صحبت کردن باوی ، وی بلافاصله دستش‌را پائین بطرف زیر پیراهن برد و اسلحه‌را بیرون کشید . برای من‌که روشن شده بود او قصدسوئی دارد وفاصله نیز باوی نداشتم بلافاصله همان دستیکه اسلحه بودگرفتم وباوی گلاویز شدم و او از خودش دفاع میکرد رفیق وی نیز درحیاط جلوی پاسداران را میگرفت‌که نیایند به‌کمکم وقتیکه رفیقش‌دید وی‌نمیتواند در اتاق پذیرائی کاری انجام بدهد وگیرافتاده خانم بنده و سایر اعضای خانواده نیز آمدند به‌کمك و او پاسداران‌را تهدید می‌کرد ووقتی توانست خودرا به‌اتاق برساند ، اویك فرد مسلح بودوبسوی من شلیک کرد‌که‌احساس‌کردم ازپشت‌یك تیر بدن اصابت‌کرد وازشکم خارج شد ، خانم وبچه‌ها کمك کردند ، مانع اوشدند‌که وی بتواند بسر من وبیاجای‌حساس دیگر تیراندازی‌کند وپس از واقعه آنها گریختند . من بسرعت دررفتم وخودم‌را به بیرون رسانده از همسایه‌ها کمك خواستم و بااتومبیل یکی از همسایگان مرا به بیمارستان رساندند‌که درابتدا پزشکان نهایت لطفرا باسرعت تمام انجام دادند خوشبختانه تیر به نقاط حساس بدن من اصابت نکرد وباکمك پزشکان خطر برطرف شد .

یکی از خبرنگاران پرسید : چرا اصولا باید هدف ترور قرارگیرید؟

ج : این را باید ازآنها پرسید چون من درتمام دوران زندگی تلاش‌کردم و دراین مدت بخاطر نهضت و بخاطر مردم‌کارکردم و حالا هم‌کار میکنم وکسانی‌که از انقلاب اسلامی ماراضی نیستند این‌کار را انجام میدهند .

یکی از خبرنگاران پرسید : در مدرسه فیضیه قم‌گفته بودید شهادت برای ما بهترین ارمغان است و حالاکه خود هدف‌گلوله قرارگرفته‌اید چه احساسی داشتید ؟

ج : وقتی تیر خوردم فکرکردم دارم بشهادت نزدیك می‌شوم واین یکی ازآرزوهایم بودکه آرزوی شهادت است که احساس می‌کردم نزدیك می‌شود واین برایم توفیقی بود.

سئوال : اگر ضاربین دستگیر شوند بنظر شما چه مجازاتی برای آنها بایست درنظرگرفت ؟

ج : من نباید این را تعیین‌کنم دادگاه باید مشخص کند از نظر شرعی نیز هیچگونه انتقام‌جویی درخودم ندارم و درکارهای جزایی دولت احساس می‌کنم نمی‌توانم دخالت کنم وباید دادگاه آنرا تعیین‌کند .

س : آیت‌اله هاشمی رفسنجانی

وی بلافاصله جواب داد آیت‌اله لقب بزرگی است و تقریبا یکی از بزرگترین القاب اسلامی است و من خودم‌را شایسته آن نمی‌بینم وازخبرنگاران جراید و رادیو تلویزیون خواست درموردایشان بهیچوجه‌کلمه‌آیت‌اله‌را بکارنبرند ومن یك طلبه ساده هستم . وی از روزنامه‌نگاران خواست‌که بنویسند من راضی بهاینکار نیستم.

س : آیا درترورهای اخیر ارتباطی می‌بینید ؟

ج : از نظر شکل کار بلی چون افکار من باافکار آقای مطهری فاصله چندانی نداشت و طبعا همه در خط امام خمینی رهبرمان حرکت می‌کردیم وخیلی شبیه بهم .

س : آیا ابرقدرتها نیز دراین ترورها دخالتی دارند؟

ج : بطور قاطع نمی‌توانیم اظهارنظرکنیم امااحتمال آن هست وازنظر ما منتفی نمی‌باشد .

س : از شما نقل قول شده ضاربین را شناسائی کرده‌اید؟

ج : فقط باید بگویم قیافه‌شان درنظرم هست وخاطرم نیست‌که قبلا دیده باشم و مقداری باآنها حرف زدم وآن‌را که دم در بود دیدم و تا مقداری قیافه‌شان‌را شناخته‌ام.

س : تصور میکنید ترور شما بلافاصله روز بعد ازسخنرانی میدان ۱۷ شهریور راجع بهسنای آمریکا باشد؟

ج : سرعت آن ممکن است ولی بهرحال این یك‌توطئه از قبل تهیه شده است . حرکت من و خانه مزاآنها مدتها زیر نظر می‌گرفتند وازپیش نیز مرا بارها تهدید کرده‌بودند.

س : گویا شخصی بنام مهدی را نیز شناخته بودید.

ج : خیر .

س : این گروه‌که ترور را انجام دادند آیا همان‌گروه فرقان هستند یاخیر؟

ج : حتما همینها هستند وگرنه تاکنون تکذیب کرده بودند اینها تشریاتی نیز دارند‌که این‌کار را به گردن خود نهاده‌اند پس گروه فرقان باید مسئولیت را پذیرفته وبارد‌کند.

س : آیا برای حفاظت خود و یا روحانیون مبارز برنامه‌ای داشته‌اید ؟

ج : برای دوستان ما اتفاق می‌افتاده و احتمالا برای دیگران نیز هست واین انتظاری است برای همه مبارزین و آدم عمرش خیلی محدود است ولی نمی‌گویم‌که یك مبارز جدی هستم واین واقعه یك‌حالت جدیدی برایم بوده و چنین حالت جدیدی نیز برایم بوجود نیاورده هرمسلمان تازنده است باید برای اهدافش مبارزه‌کند .

س : آیا این جریان در تلاشهای شما بشکل آزاد در مردم اثری دارد ؟

ج : ما دلمان می‌خواهد که اثر نگذارد اما دوستان ما و آشنایان فشاری آوردند که قدری بیشتر محافظت‌کنیم. ملاقاتها‌را محدود کنیم و کسانی‌که به خانه می‌آیند تفتیش بدنی شوند حتی ماشین نیزکه سوار می‌شویم قبلا بازرسی شود و محل‌های رفت وآمد تامین داشته باشد .

ما فکر می‌کردیم که این انقلاب از خصوصیاتش این است کسانی که دست اندر کارند با مردم رابطه داشته باشند و مستقیما درد مردم را احساس‌کنند وگرفتاریهای مردم را وبا احتمالا خواستهایشان را انجام دهند افرادی که دست به‌این‌کارها می‌زنند مشکلی که در رابطه بامردم ودست‌اندرکاران مبارزه با انقلاب بوجود می‌آورند سعی می‌کنیم کمتر بتوانند موفق باشند ولی‌نمیدانیم تاچقدر درمقابل خواستهایشان موفق شویم .

س : در آینده چه اقداماتی شما ویا دولت در مورد حفاظت افراد مبارز انجام می‌دهید ؟

ج : من فنی حفاظت را نمی‌دانم وکسانی‌که مسئول حفاظت می‌شوند آنها تصمیم می‌گیرند .

س : آقای رفسنجانی ممکن‌است بگوئید باتوجه به‌میزان سرعت عمل ضرب می‌توانید تشخیص دهید ضارب حرفه‌ای بوده یا خبر ؟

ج : بنظر من خیلی ابتدایی بود چون وی جلوی من ایستاد آهسته آهسته دستش را به‌طرف اسلحه برد .

س : بنظر نمی‌رسد که فقط تهدیدی بوده باشد .

ج : خیر ، اگر یك تهدید بود آن رفیقش داخل نمی‌شد تامرا هدف قراردهد .

س : شما‌که باسلاح آشنایی دارید چرا همراه خودجهت حفاظت اسلحه حمل نمی‌کنید ؟

ج : من ازاسلحه اطلاع دارم چون درسال ٤۰به‌سربازی رفته و مدت ۲ سال و۳ماه سرباز بوده‌ام ولی فکر می‌کردم نیازی به‌این‌کار ندارم .

س : شما‌که از اعضای حزب جمهوری اسلامی هستید آیا حزب جمهوری اسلامی راجع به‌مساله ترور حداقل درمورد فعالیت شما عکس‌العمل نشان داده ؟

ج : اعلامیه‌ای صادرکرده‌که در روزنامه‌ها خواندم و چون درجریان نیستم نمی‌دانم .

س : آیا شما گروه خاصی را متهم می‌کنید به‌سوءقصد؟

ج : همان‌گروهی که تابحال خودرا معرفی کرده باید همان باشد وتحقیق بیشتر از سوی مراجع تحقیقی بایدباشد.

س : آیا پاسداران در این مساله کوتاهی نکرده‌اند ؟

ج : چرا مقداری سهل‌انگاری ازآنهاست .

س : آیا آنها قبلا تهدید شده بودند ؟

ج : ممکن است دراثر ترس باشد .

س : آیا خانواده شما ازاین جریان ناراحتند ؟

ج : خانواده من درمدت ۱۰ تا ۱۵ سال به‌این مسائل عادت کرده‌اند .

خبرنگاران از وی خواستند پیامی برای مردم بفرستد.

آیت‌اله گفت : بامردم حرف زیادی دارم ولی چون حالم خوب نیست بچندکلمه کفایت می‌کنم : ازمردم‌میخواهم که این انقلاب راکه بنفع کشورشان می‌باشد سعی کنند وحدت کلمه را حفظ واز اختلاف وتفاوت سلیقه‌ها و مسائل جزئی بپرهیزند .

درپایان نمیرنگار کیهان نبی‌اله یعقوبی بادکتر موسوی یکی از پزشکان معالج وضع حال ایشان را جویا شد، دکتر موسوی گفت : حال ایشان بسیار خوب است، امروز فقط مقداری تب دارد که چندان مهم نیست واحتمالا وی در اوایل هفته آینده بیمارستان را ترك خواهند کرد .

رحلت امام هادی

امروز ، سوم شعبان،سالروز رحلت دهمین پیشوای فداکار وعالیقدر جهان تشیع امام‌علی النقی است،به‌این مناسبت‌امروز حوزه‌های علمیه تعطیل میباشد ودر مجالس بزرگداشتی که به‌منظور تجلیل از مجاهدتهاو فداکاریهای آن حضرت در سراسر ایران برگزار می‌شود خطباء و فضلاء به‌ذکر فضایل ومناقب وشرح‌زندگی ومبارزات آن حضرت می‌پردازند. بهمین مناسبت امروز عصر در مدرسه فیضیه قم ازطرف فضلاء و اساتید حوزه علمیه قم مجلسی برگزار وضمن تجلیل از مقام شامخ آن. پیشوای بزرگ ، طلاب‌حوزه علمیه جهت بهبودی استاد هاشمی رفسنجانی به‌نیایش می‌نشینند .

ما ــ کارکنان وکارمندان کیهان ــ رحلت حضرت امام‌علی النقی را به‌عموم شیعیان جهان مخصوصا هموطنان عزیزمان صمیمانه تسلیت گفته و توفیق همه برادران اسلامی را در رسیدن به‌اهداف عالیه اسلامی وپیروی از مشی و رهنمودهای ائمه اطهار و پیشوایان بزرگ اسلامی و نائبین خاص آنها خواستاریم .

مشمولان دیپلمه و فوق دیپلم با قرعه‌کشی معاف میشوند

این اطلاعیه امروز از طرف‌اداره وظیفه عمومی انتشار یافت.

« چون تعداد مشمولان دیپلمه‌و فوق دیپلمه فارغ‌التحصیل خرداد ماه ۵۷ و بسنوات قبل متولد۱۳۳۸ اعزامی‌بمراکز آموزشی بیش از نیازمندی بوده بدین لحاظ درنظر است که از بین کلیه مشمولان دیپلمه و فوق دیپلمه فارغ‌التحصیل خرداد ماه ۵۷ وسنوات قبل‌سهمیه مراکز آموزشی متولد ۱۳۳۸ بطریق قرعه‌کشی انتخاب گردد لذابااطلاع کلیه مشمولان دیپلم وفوق دیپلم فارغ‌التحصیل خرداد ماه ۱۳۵۷ و بسنوات متولد ۱۳۳۸ که دفترچه آماده بخدمت و یا برگ های اعزامی دردست دارند و ازطریق مرکز آموزشی مربوطه به‌آنان‌ابلاغ شده که در روز ۱۱ تا ۱٦ خرداد ماه ۱۳۵۸ مراجعه نمایند میرساند کداین قبیل مشمولان چنانچه‌بمراکز آموزشی شهرستان ها تحویل گردیده‌اند پایستی در ساعت ۷ وسی دقیقه صبح روز شانزدهم خردادماه جاری خود را بمراکز آموزشی شهرستان مربوطه و مشمولانی که بمرکز آموزشی فرح‌آباد تهران تحویل داده‌اند درتهران به سالن ورزشی قهرمان تختی (فرح‌سابق) واقع در ضلع‌جنوبی‌پادگان‌فرح‌آباد حاضر شوند تاسهمیه مراکزآموزشی از بین آنان انتخاب گردند ضمنا چون سهمیه مورد نیاز نیروها پس از قرعه‌کشی انتخاب خواهد شدلذا لازم است که کلیه مشمولان بالباس تخصصی و وسایل مورد نیاز و همچنین مشمولانی که از مراکز آموزشی‌لباس نظامی‌تحویل‌گرفته‌اند لباس مربوطه را نیز همراه داشته باشند تا در صورت مازاد شدن لباس مربوطه را تحویل ندهند.»

در دادگاه انقلاب اسلامی بندرعباس

۳ نفر از عمال رژیم سابق محکوم شدند

بندرعباس ــ خبرنگار کیهان ــ پنجمین دادگاه انقلاب اسلامی بندرعباس ساعت ۱۱ دیشب برای رسیدگی به پرونده سه‌نفرازمتهمان بنام های سرگرد غلامعلی افشار راد رئیس ضد اطلاعات پایگاه نهم شکاری نیروی هوائی ، سروان خشایار آبتین افسر ضد اطلاعات نیروی دریائی و سرگرد ناصر وحید نوری فرمانده پایگاه دژبان پایگاه هوائی بندرعباس تشکیل گردید و پس از قرائت که صدور کیفرخواست از سوی دستان انقلاب اسلامی و شاکیان خصوصی گواه شهود و شاکیان همچنین گواه شهود و اقرار صریح متهمان به اکثر موارد مورد اتهام دادگاه‌ساعت ۱ بامداد وارد شور شد و درنتیجه آراء زیر بعمل آمد :

۱ــ سرگرد غلامعلی افشار راد به سال زندان تادیبی والنفصال از خدمت ، ۲ــ سروان‌خشایار آبتین‌و ماه حبس تادیبی. ۳ــ سرگرد ناصر وحیدنوری ٦ ماه زندان تادیبی.

در این دادگاه ناخدا یکم بهرام بحری نیز محاکمه گردید، اماچون گفتار نامبرده با مندرجات پرونده تناقض کلی داشت و از طرفی‌شهود شاکیان خصوصی در دادگاه‌حضور نداشتند ، دادگاه تصمیم کلی و صدور رای قطعی را موکول به‌جلسه دیگری نمود. این جلسه ساعت ۳ بامداد پایان یافت.

برای تشکیل ستاد فرماندهی سپاه پاسداران انقلاب بمراکز استانها مراجعه کنید

ستاد مرکزی سپاه پاسداران انقلاب اسلامی اعلام کرد : اینك که بیاری خداوند و همکاری کلیه برادران و خواهران متعهد و مسئول و معتقد به انقلاب اسلامی باین تاریخ ستاد فرماندهی سپاه‌در شهر های مشهد ، ارومیه ، قهرمانشهر ، همدان . نزد ، کرمان ، اراك ، سمنان، رشت، لاهیجان ، کاشان ، باوه و بوشهر تشکیل و شروع به فعالیت کرده است و در شهر های بسیار دیگر مقدمات تشکیل سپاه انجام گرفته است از کلیه برادران مسئول در کمیته ها و پاسداران انقلاب در شهرهائی که ستادفرماندهی سپاه تشکیل نگردیده است ، تقاضا میشود هرچه زودتر با مراکزاستان که ستادفرماندهی دارد و یا به ستاد مرکزی‌سپاه مراجعه تا مقدمات تشکیل‌ستاد فرماندهی انجام گیرد . لازم به تذکر است که در هرشهر که ستاد فرماندهی سپاه پاسداران انقلاب اسلامی‌تشکیل میگردد . کلیه نامه ها و برگ ماموریت ها دارای آرم مخصوص سپاه و مهر مخصوص با امضاء مسئول مربوط میباشد و هیچکس به هیچ عنوان نمیتواند تحت نام سپاه پاسداران انقلاب اسلامی بدون داشتن مجوز از ستادفرماندهی سپاه پاسداران اقدامی نماید.

کمك به مستضعفین

مرکز مالی کمیته تعاونی از دانشجویان دانشگاه اصفهان مبلغی در حدود ۸۰۰۰۰۰ ریال از وام تحصیلی و مسکن خود را به حساب شماره ۱۰۰ بانك ملی‌ایران برای کمك در امر خانه سازی مستضعفین واریز نموده‌اند.

دادگاه انقلاب اسلامی کرمان وارد شور شد

دور دفاعیت ۱۱۷ متهم پرونده فاجعه ۲٤ مهر کرمان درساعت۲٤ و ۳۳ دقیقه شب گذشته‌پایان یافت آخرین جلسه دادگاه در ساعت۱۷ روزگذشته‌با تلاوت آیاتی‌از کلام‌الله مجید کار خود را آغاز کرد و متهمین به آخرین دفاع از خود پرداختند و تقریبا ، تمام متهمین ضمن اقرار به گناه تقاضای عفو کردند . این پرونده که در حدود هزار و نهصد برگ در مراحل بازپرسی داشت پس از یکصدوبیست ساعت دادرسی ساعت ۲۲٫۳۰ شب گذشته ختم دادرسی اعلام و هیات دادرسان وارد شور شدند . کلیه جلسات دادگاه با حضورخانواده‌های متهمین و شهود وبیش از ده‌هزار نفر تماشاچی و خبرنگاران رسانه های گروهی برگزار شد ورياست دادگاه اعلام کرد رای دادگاه در مورد متهمین تاپایان هفته‌صادر خواهدشد.

عضویت یونان در بازار مشترك اروپا

بروکسل ــ یونایتدپرس ــ دسترسی یونان ببازار مشترك‌اروپا نخستین گام در راه ایجاد تعادل بین اروپای شمالی و جنوبی دراین جامعه خواهد بود .

امضای قرارداد عضویت یونان در آتن نشانه‌ای از آغاز گسترش بازار در حوزه مدیترانه است .

ازاین حوزه تنها ایتالیا و بخش جنوبی فرانسه در بازار مشترك نماینده دارند .

سفر موشه‌دایان به مصر

قاهره ــ خبرگزاری فرانسه ــ وزارت امور خارجه مصر امروز اعلام کرد که موشه‌دایان وزیر امور خارجه اسرائیل روز دوشنبه آینده وارداین کشورخواهد شد .

براساس این گزارش موشه‌دایان طی این دیدار با بطروس غالی بحمنای مصری خودملاقات وپیرامون گشایش مرزهای بین‌دوکشور گفتگو خواهد کرد .

ذخیره بنزین انگلستان فقط برای مصرف ۷۰ روز است

لندن ــ آسوشیتدپرس ــ سازمان های حمل و نقل انگلستان امروز از دارندگان‌وسایط نقلیه‌درخواست کردند که بعلت کمبود روز افزون بنزین در جایگاه های فروش در طول دو شاهراه مهم انگلستان از خرید بنزین بیش از حدخودداری کنند. کمبود بنزین به سبب قطع دریافت آن در جایگاه‌های‌فروش بنزین است‌که این نیز خود ناشی از کوشش شرکتهای نفتی برای دوباره برکردن ذخیره تهی شده خود بعلت‌افزایش اخیر قیمت نفت توسط کشورهای صادر کننده آن وکاهش عرضه نفت ایران است. یك سخنگوی سازمان انرژی بریتانیا گفت دولت اعلام داشته است ذخایر بنزین در حال حاضر تنها برای مصرف ۷۰ روز کافی ثبت.

۵ تن عاملان کشتار سرچشمه تیرباران شدند

بقیه از صفحه ۲

فرمانده نظامی باعث شد که مغز های ما را شستشو بدهند. من تا ۵ یا ٦ ماه پیش‌آشنائی با زعیم عالیقدر امام خمینی نداشتم در سخنانی که برای ما می‌گفتند آمده بود کهاینها خرابکارند .

درمورد واقعه سرچشمه باید بگویم من عقب بودم فکرکردم ترافیك است‌وپیاده شدم وبطو رفتم و با تظاهرکنندگان که پلاکارد داشتند و نوشته شده بود جمهوری اسلامی ایجادباید گردد و درود برخمینی مواجه شدم و از نظر دید من فکر کردم که میخواهند حمله بکنند چون خزیده می‌آمدند !

من در آن موقع هاج وواج بودم تیراندازی از جلو شروع شد و مشخص نبود . رئیس دادگاه از روحانی سئوال کرد شما گفتاید تیراندازی ازعقب سر بوده فاصله شما با آقای غلامی چقدر بوده ؟ تشریح شد حدود ۲٤ متر در حالیکه‌غلامی گفت تیراندازی از جلو بوده و سئوال کردند چه کسی تیراندازی کرده متهم گفت من ندیدم روز بعد از برگشتن از پمپ بنزین من در خیابان پونرجمهری تیراندازی هوائی کردم بکسی نخورد و بدیوار خورد .

در مورد جوان ۱٤ ساله بنام علی‌باید بگویم وقتی تیراندازی شد من ندیدم شاید تکه‌ای از گلوله من خورده که من جوان را برداشته به بیمارستان بردم و من ۵ فشنگ هوائی در پونرجمهری شلیك کردم .

گروهبان یکم محمد رضا وردانی فراهانی در دفاع از خود گفت ، روز حادثه‌سرچشمه من داخل جیپ فرمانده بودم ستوان روحانی افراد تظاهرکننده را که دید گفت افرادرا پیاده کن من ۱۵ نفر را پیاده کردم.

ستوان روحانی و غلامی در جلو بودند و تعدادی سرباز بغل ماشینها ایستاده بودند و در یك خط سربازها در جلو ایستاده بودند در یك آن دیدم گروهبان صفائی تیراندازی هوائی کرد من عقب بودم‌اگر تیراندازی میکردم افرادخودی را میزدم و آنکه سربازمحمودی علیه‌من گفته است‌با من‌کدورت قبلی داشته‌فردی که درسرچشمه تیراندازی کرد قسم میخورم ستوان غلامی بود که مردم را به رگبار بست و دیگری‌سرباز علی رضا محمدی من خودم و خانواده‌ام مجاهد هستند من‌کلا ۳۲ تیر بدستور ستوان‌روحانی شلیك کرده‌ام آنهم درخیابان پونرجمهری .

دفاع متهم ردیف پنجم‌سرباز وظیفه جعفری .

متهم گفت من خودم را از هرگونه اتهام مبرا میدانم ، تمام واحد ما در کاخ گلستان بود و روز اول محرم من بی‌سیم‌چی بودم و در ماشین غلامی بودم و وقتی تیراندازی تمام شد من آمدم دیدم که مردم کشته شده‌اندو من‌ناراحت شده گریه کردم‌من دخالتی در سرچشمه نداشتم اگر تیراندازی هم کرده‌ام در خیابان پمپ بنزین من در خیابان پونرجمهری تیراندازی هوائی کردم بکسی نخورد و بدیوار خورد .

در مورد جوان ۱٤ ساله بنام علی‌باید بگویم وقتی تیراندازی شد من ندیدم شاید تکه‌ای از گلوله من خورده که من جوان را برداشته به بیمارستان بردم و من ۵ فشنگ هوائی در پونرجمهری شلیك کردم .

گروهبان یکم محمد رضا وردانی فراهانی در دفاع از خود گفت ، روز حادثه‌سرچشمه من داخل جیپ فرمانده بودم ستوان روحانی افراد تظاهرکننده را که دید گفت افرادرا پیاده کن من ۱۵ نفر را پیاده کردم.

ستوان روحانی و غلامی در جلو بودند و تعدادی سرباز بغل ماشینها ایستاده بودند و در یك خط سربازها در جلو ایستاده بودند در یك آن دیدم گروهبان صفائی تیراندازی هوائی کرد من عقب بودم‌اگر تیراندازی میکردم افرادخودی را میزدم و آنکه سربازمحمودی علیه‌من گفته است‌با من‌کدورت قبلی داشته‌فردی که درسرچشمه تیراندازی کرد قسم میخورم ستوان غلامی بود که مردم را به رگبار بست و دیگری‌سرباز علی رضا محمدی من خودم و خانواده‌ام مجاهد هستند من‌کلا ۳۲ تیر بدستور ستوان‌روحانی شلیك کرده‌ام آنهم درخ

استاندار خوزستان گفت :

همه پاسداران انقلاب هستیم

اهواز — خبرنگار کیهان — بخش راهپیمایی وعشایر و طایفه آل حمیداین بخش،نروهای ناجوانمردانه اخیر و نیز سوءقصد بجان حجت‌الاسلام هاشمی رفسنجانی رابشدت محکوم نموده و اعلام داشتند که تاآخرین قطره خون خود و فرزندانشان‌را در راه استقرارو پیشبرد اهداف مقدس انقلاب‌اسلامی ایران نثار خواهند کرد .

تیمسار مدنی استاندار خوزستان که برای بازدید به راهپیمایی رفته بود در اجتماع مردم این بخش که در حسینیه راهپیمایی برپا گردید شرکت نموده و اظهار داشت که دشمن همیشه به قیافه دوست وارد میشود وازپشت ضربه میزند و این فقط وظیفه پاسداران انقلاب نیست که جلوی آنهارا بگیرند . امروز همه پاسدار انقلاب هستیم ضد انقلابیون میخواهند ملت ایران‌را در برابر هم قرار دهند غافل از اینکه در جمهوری اسلامی عرب عجم ترک کرد و بلوچ همه یکسان هستند و ایرانیم باید توجه داشته باشد که در خوزستان آرامش و امنیت باید برقرار باشد تابتوانیم برنامه های انقلابی‌را یکی پس‌از دیگری در این استان پیاده کنیم و این آرامش و امنیت‌را بدهمت و یاری همه مردم این استان‌برقرار و حفظ خواهیم کرد .

همچنین در این‌اجتماع حجت — الاسلام ارگانی به نمایندگی مردم و عشایر بخش راهپیرسخنانی ایراد کرد وگفت عوامل و افراد ضد انقلاب نمی‌توانند دردم این بخش را اغفال کنند وما همواره هشیار و بیدار در خدمت انقلاب اسلامی خواهیم بود .

رهبر عملیات ساواک ، خود را معرفی کرد

بابل — خبرنگار کیهان — در پی‌اخطار کمیته‌انقلاب‌شهرستان بابل به کارکنان فراری ساواک اسماعیل مرکباتی معاون و رهبر این خهر ، وگذشتن مهلت مقرر ، گروه عملیاتی ساواک بابل خودرا به کمیته معرفی کرد . وی متولد شهسوار میباشد .

امام خمینی در دیدار با پاسداران ومردم کرج:

بازار باید اسلامی باشد نه چپاولگری وقاچاق

دیروز گروهی از پاسداران کمیته‌ومردم کرج بخدمت امام رسیدند، امام خطاب بپاسداران چنین گفت :

آنچه پیش من اهمیت دارد اموال نیست‌دارائی‌های‌خیانت‌کاران نیست آنچه من خیلی به‌آن اهمیت میدهم جمهوری اسلامی است که اعلام شده‌است همه اقشار ملت خصوصا آنهائی که در راس کار هستند مانند روحانیون باید جدیت کنندتا مبادا چهره جمهوری اسلامی بطوری غیراز آنچه که حقیقت اسلام است نشان داده شود ، این معنی در راس همه امور است اموال چیزی نیست آنچه اهمیت دارد حیثیت اسلام‌است که باید کوشش کرد که این حیثیت حفظ شود تا حال‌مردم میدیدند که دولت طاغوتی‌است وکارهایش چنین و چنان ، وقتی دولت طاغوتی رفت و مردم از دولت اسلامی توقع دارند که همه کارها رایک‌دفعه اصلاح کند لیکن اینهائی که درراس کار هستند‌آنطور رفتار نکنندکه اسلام راهم مثل یك دولت طاغوتی بدها عرضه‌کنند.

اگر در امور مسامحه کنیم یا تعدی کنیم ازآن چیزی که اسلام و حکومت‌های اسلامی دارد این باعث میشود که ما اسلام را درنظر جهان ودرنظر جوانهای بی‌اطلاع از اسلام و قشرهائی که از اسلام درست اطلاع ندارندیك صورت‌طاغوتی بآن بدهیم . این شکستی‌است‌بر که تاآخر اسلام را به شکست میرساند .

دیروز به‌بعضی از آقایان که اینجا بودند‌گفتم که‌آنروزی که بخواهند وجهه اسلام خدشه‌دار شود روزی است که بزرگان اسلام جانشان را باید برای اسلام بدهند . معاویه و پسر خلف معاویه چهره اسلام را به‌عنوان خلیفه‌مسلمین وظیفه رسول‌اله زشت میکردند و آن جنایات مرتکب میشدند اینجا بود که به‌بزرگان اسلام تکلیف شد تا مبارزه کنند .

امام خمینی در قسمت‌دیگری از سخنان خود گفت : اکنون که‌جمهوری اسلامی برقرار شده خطر زیاد است برای قشر روحانیت ، خطر ازهمه بیشتر است، برای اینکه این‌هانمونه‌ای از اسلام هستند . برای سایر قشرها وهردم دیگرهم برایشان همین معنی وجود دارد . یك وقت طوری نشود که کمیته‌ها و پاسداران و سایر قشرها در سرتاسر کشور خودشان راآزاد بدانند که هرکاری میخواهند بکنند وهرطور که میخواهند رفتار کنند این است که اگر کمیته‌ها روی موازین اسلامی عمل نکنند واگر روحانیونی‌که در راس جامعه هستند بادقت عمل نکنند واگر دولت وارتش بادقت عمل نکنند واعمالشان را بااسلام تطبیق‌ندهند یك‌صورت زشتی‌از اسلام درخارج منعکس میشود ومیگویند حالا هم که دولت اسلامی شده، حالا هم که جمهوری اسلامی شده است پاسدارهای‌اسلام میریزند خانه های مردم را غارت میکنند .

دریك مورد که این کار انجام‌شود کافی است‌که بگویند همه میکنند وقتی دو مورد واقع‌بشود که‌بی‌جهت به‌خانه‌های مردم بریزند و غارت‌گری‌بکنند کافی است‌که بگویند پاسداران اسلامی کارشان‌غارتگری است. اگردریك یا دو کمیته درمحلی برخلاف مقررات شرع عمل بشود کافی است که بگویند کمیته‌های اسلامی هم خلاف مقررات عمل میکنند .

خداوند ما را امتحان میکند

اگر در دو مورد برخلاف مقررات اسلام‌کسی زندانی‌شود کافی است که‌بگویند‌حبس‌اسلام هم مثل حبس ساواك میباشد الان یك تکلیف بسیار بزرگی بعهده همه‌ماست من که‌یك‌طلبه هستم و شما آقایان همه باهم تکلیف داریم که کوشش‌کنیم وجهه اسلام را آنطور که‌هست نمایش دهیم نه آنطور که خلافاتی مثل معاویه و یزیدو بسیاری از خلفای اموی وبنی عباس جلوه میدادند الان ما در یك امتحان بزرگ واقع هستیم الان خدا ما را امتحان میکند که آیا ما در این زمان که پست و یا قدرتی بدستمان آمده است چه میکنیم آیا ما همان انسانی هستیم که قبلا بودیم یا خیر آیا طبق مقررات عمل میکنیم ، آنچه مهم است این است‌که امروز خطر در کار است خطر کمونیسم درکار است اما نه زیاد خطر ساواك اینقدرها در کار نیست اموال شاه برود یا نرود چیز مهمی نیست قصرهای چنین وچنان پیش ما دیگر چیز اهمیت‌داری نیست آنچه اهمیت دارد این است که وجهه اسلام محفوظ بماند . اسلام را طوری نمایش ندهیم که بگویند اسلام این است خدای نخواسته در قشر معممین و علما مطلب خلافی واقع نشود که مردم بگویند نمایندگان اسلام این‌ها هستند نمایندگان اسلام هم برخلاف اسلام عمل میکنند این مثل سایر گناهان نیست این یك گناه بزرگی است که ما اسلام را در خطر انداختیم و اسلام را برخلاف آنچه که هست‌نمایش داده‌ایم و بخاطر همین من از همه کمیته‌ها از همه‌پاسداران از همه معممین واهل منبر و محراب و همه مسجدنها باکمال عجز و تواضع استدعا میکنم که این‌اسلام را که الان بدست شما افتاده است وارونه نشان ندهید همانطور که هست عرضه کنید .

اگر اسلام را همانطور که هست عرضه کنید دنیا قبولش میکند . متاع خوبی است اما اگر چنانچه امروز خدای نخواسته ما یك جور عمل بکنیم که عمل ما باعث بشود که بگویند اسلام این طوری است بزرگترین خیانت را ما به اسلام کرده‌ایم این یك سفارش عمومی است که پیش من‌اهمیت دارد. باید به همه قشرهای ملت عرض کنم با کمال دقت توجه کنید که یك قدمتان برخلاف اسلام نباشد .باکمال دقت ملاحظه کنید این‌کمیته چه کسانیکه از دادگاه‌ها هستند و هرجای دیگری‌واگر خدای نخواسته یك کسی‌پید! شد و یك کار خلاف کرد مردم اعتراض کنند که چرااین کار را کردی و درصدر اسلام آمده است که :

بازار باید اسلامی باشد

عمر وقتی گفت اگر من‌کار خلافی کردم تذکر دهید یکنفر شمشیرش را کشید وگفت ما با این شمشیر تو را راست میکنیم . بایدمسلمان اینگونه باشد که اگر دیده شد خلیفه مسلمین و هرکسی پایش راکج گذاشت شمشیرش را بکشد که پایش را راست کند. ما باید در عالم نمونه باشیم و ایران یك الگو است . با رفتن شاه ظالم اگر بنابباشد که ظالم‌ها بروند و ما یك دسته دیگرجای آنان بنشانیم و همان کارهارا باندازه‌ای که قدرت داریم انجام بدهیم آنوقت ما هم همان رژیم هستیم . وضع قهربانی باید تغییر کند نه اینکه فقط لفظش تغییر بکند وضعش هم همانطور . ارتشی‌ها و وزارتخانه‌ها و ادارات همینطورباشدبازار هم‌همینطور باشد . بازار باید اسلامی باشد نه بازار چپاولگری و قاچاق بحال مردم دستگیری کنید . این مردم دارند از بی‌بضاعتی چه میشوند آنهائیکه فرصت طلبند اجناس را چند برابر بالا میبرند اینها با وضع اسلام موافق نیست بنابراین الان به عهده همه ما وهمه افراد‌مملکت است از صدر تا ذیل چه‌دسته های حکومتی وچه‌غیرحکومتی میباشد که کارهایمان راماتافق اسلام قرار بدهیم حکومت ما باید یك الگوی اسلامی باشد نه شیطانی و این‌وظیفه‌برعهده همه ما است انشاالله خداوند همه شما موفقیت بدهد [illegible] آقایانیکه از راه دور برای ملاقات [illegible] واميدواريم كه اين امور هم اصلاح شود.اگر ثروتی است‌که مخالف اسلام است باید‌مصادره بشود . این املاکی که گفته شده مصادره بشوند املاك‌دولتی است و املاك مردم نیست زمین‌های مواتی است که‌دولت سابق بدون اینکه مالك باشد فروخته است و یااشخاص‌بدون اینکه مالك باشند فروخته‌اندنه اینکه یك کسی خودش زمینی را احیا کرده باشد و الان بخواهند از او گیرند نه اینطور نیست‌اسلام‌این حرفهارا ندارد و برای هوای نفس اشخاص مال مردم را از آنها نمیگیرد مال مردم طبق‌حقوق حقه شرعی‌وروی موازین الهی باشد همه آین امور درست میشود .

والسلام علیکم و رحمته‌اله

امام خمینی در ملاقات با هیئت قائمیه گفت :

اکنون باید واقعیت اسلام را در ایران پیاده کنیم

جشن بزرگ پیروزی انقلاب باید بامحتوای هرچه بیشتر برگزار شود

حضرت آیت‌اله العظمی امام خمینی در دیدار باهیات قائمیه تهران که به ملاقات ایشان آمده بودند گفتند اگر قیام و عمل برای خدا باشد، نهضت برای خدا باشد شکست ندارد.

امام خمینی در آغاز چنین گفتند :

بسم‌اللهالرحمن‌الرحیم

امیدوارم که همه ما جزء هیات قائمه باشیم و همه به‌آن وظایفی که اسلام ــ قرآن تحت لوای حضرت صاحب‌الزمان سلام‌اله علیه برای ما تعیین فرموده است عمل کنیم وبصورتها محتوای واقعی بدهیم و الفاظ معانی حقیقی شاید این وصفی که برای حضرت صاحب‌الزمان سلام‌اله علیه ذکر شده است دنبال همین آیه شریفه‌ای‌که می‌فرماید قل انما اعظکم بواحدت ان تقوموالله مستثنی و فردای باشد که همه باید قیام واحد کنند که بالاترین قیام همان قیام آن شخص واحد است.

تمام قیامها باید بدنبال آن قیام باشد خدای تبارك و تعالی میفرماید به امت من بگو که فقط یك موعظه دارم و آن موعظه این است که قیام کنید و آن قیام برای خدا باشد . البته آن حضرت قیام لله می‌فرماید و آن خلوصی که برای ایشان است برای دیگران نیست. ولکن شیعیان بزرگوار آن حضرت هم باید آزاد در خلوص و الهی بودن پیروی کنند. اگر قیام و عمل برای خدا باشد نهضت برای خدا باشد شکست ندارد. چون آن چیزی که برای خدا است اگر در ظاهر هم خیال بشود که شکست خورده به حسب واقع شکست نخورده است.

حضرت امیر سلام‌اله علیه با معاویه جنگ کردند و به ظاهر شکست خوردند ولی این شکست نبود این شکست‌ظاهری بود شکست حقیقی نبود چون قیام برای خدا بود و قیام برای خدا شکست ندارد. امروز هم این حال را دارد تا ابد هم باید همین حالت را داشته باشد. سیدالشهدا سلام‌اله علیه با چندنفر از اشخاص چند نفر از خویشان و مخدراتشان قیام کردندچون قیام لله بود اساس سلطنت آن خبیث را درهم شکست ظاهرا ایشان کشته شدند لکن اساس سلطنتی را که می‌خواست اسلام را بصورت طاغوتی درآورد برهم زدند. خطری که معاویه ویزید برای اسلام داشت این نبود که غصب خلافت کردند بلکه خطری که اینها داشتند این بود که می‌خواستند اسلام را بصورت سلطنت دربیاورند می‌خواستند معنویت را بصورت طاغوت درآورند. به اسم اینکه ما خلیفه رسول‌اله هستیم. اسلام را منقلب کنند به یك رژیم طاغوتی این مهم بود آنقدری که این دو نفر یعنی معاویه و یزید به اسلام می‌خواستند ضرر بزنند و یا زدند جلوترها کسی نزد. اینها اصلا اساس اسلام‌را وارونه می‌کردند سلطنت بود مشروبات و قمار در کنارشان بود. خلیفه رسول‌اله در مجلس مشروبخوری و در مجلس‌قمار حاضر میشد و پس از مشروبخوری نماز هم می‌رفت و امام جماعت هم میشد. این خطر برای اسلام خطر بزرگی است این خطر را سیدالشهدا علیه‌السلام دفع کرد. قیام امام حسین قیام برضد سلطنت طاغوتی بود که اگر یزید توفیق پیدامیکرد اسلام چیز دیگری میشد.

امام خمینی در قسمت دیگری از سخنانش گفت :

اینها می‌خواستند که الله را بردارند طاغوت و همان مسایل جاهلیت را به جای آن بگذارند.

کشته شدن سیدالشهدا علیه‌السلام شکست نبود چون قیام برای خدا بود و قیام برای خدا شکست ندارد. هرگاه دیدید که دین خدا درمعرض خطر است برای خدا قیام کنید ، امیرالمومنین می‌دید که دین خدا در خطر است و معاویه‌آنرا وارونه میکند برای خدا قیام کرد. امام حسین هم همینطور برای خدا قیام کرد این مطلبی است که برای یك زمان خاص نیست. موعظه خدا همیشگی است هروقت دیدید که بر ضد اسلام بر ضد رژیم انسانی اسلامی اقدام کردند و خواستند مسایل اسلام را به اسم اسلام ازبین ببرند باید قیام کنید. از اینکه شاید نتوانید یا شکست بخورید نترسید من در پاریس که بودم بعضی خبرانديشها می‌گفتند که نمیشود و باید یك قدری کوتاه آمد گفتم ما تکلیف شرعی داریم و به آن عمل می‌کنیم و مقید به این نیستیم که پیش ببریم ما تکلیف‌داریم و تکلیف شرعی خودمان را عمل می‌کنیم. من اینطور تشخیص دادم که باید اینکار را بکنم اگر نتیجه بردیم از یك طرف تکلیف شرعی راعمل کردیم وازطرف دیگر به مقصد رسیده‌ایم [illegible] واگر پیش ببریم به‌تکلیف شرعی خودمان عمل کرده‌ایم. بالاخره ما امیدواریم که این امور هم اصلاح شود ولی تکلیف خود را عمل کرد در حالیکه اصحاب خود حضرت در برابرش ایستادند. ما بهاندازه قدرت خودمان می‌توانیم کار بکنیم. وقتی که ما و شما دیدیم که یك رژیمی اسلام را وارونه می‌کند و به اسم عدالت اسلامی ظلم را ترویج می‌دهد و اسلام را این‌چنین معرفی میکند باید قیام کنیم یك وقت کسی میگوید من کاری به اسلام ندارم دراین مورد تکلیف انسان سبکتر است اما یك وقت کسی‌قرآن چاپ می‌کند و زیارت حضرت رضا سلام‌اله‌علیه میرود نماز می‌خواند حرفهایش هم این است که ما عدالت انسانی را اجرا می‌کنیم ما می‌خواهیم ترویج اسلام بکنیم. اما درست اسلام را وارونه جلوه میدهد و عمل می‌کند اینجا است که اسلام در خطر است و تکلیف مشکل .

امام خمینی سپس گفتند وقتی احکام اسلام را در خطر دیدید باید برای خدا قیام کنید. گاهی تقیه حرام است‌آنوقتی که انسان دید دین خدا در خطر است نمیتواند تقیه کند درآن وقت باید به هر صورتی که میشود قیام کرد. تقیه در فروع است در اصول تقیه برای حفظ دین است جائی که دین درخطر است جای تقیه و سکوت نیست حالا ما باید ببینیم وظیفه‌مان چیست تا حالا وظایف اسلامیتان را انجام داده‌اید. خداوند به همه شما اجر عنایت کند تا حالا همه باهم روحانی با دانشگاهی ، بازاری با اداری و یك قشر از جناح ارتش همه دست بهم دادیم و این دیوار بلندی را که بین ملت واسلام بود شکستیم. اما آیا کارها تمام شده است و ما دیگر آسوده هستیم و هرکدام باید برویم سراغ کارمان یا خیر.

•بازهم آسوده نیستیم و تازه بین راه هستیم اکنون ما باید محتوای اسلام را واقعیت اسلام را در ایران پیاده کنیم ما همه مان به جمهوری اسلامی رای دادیم. ولی با رای تنها اسلام نمیاید رسیت مملکت ایران اکنون جمهوری اسلامی است اما محتوای اسلام باید در آن جمهوری اسلامی تحقق پیدا کند فقط ما بگوئیم جمهوری اسلامی و همه جهاتش غیر اسلامی باشد این که اسلام نمیشود آن سابق هم‌می‌گفتند اسلام معاویه داد میزد اسلام ونماز جماعت هم می‌خواند !مام جماعت هم بود خلفای بنی‌عباس هم از فضلا و علما بودند و بعضی با همه‌شان هم نماز جماعت می‌خواندند و آن آداب ظاهری را عمل می‌کردند اما می‌خواستند محتوای اسلام و قرآن را تهی کنند آنان با اعمالشان می‌خواستند که یك اسلام منهای‌محتوی مثل الان بسازند.

اسلام منهای روحانیت، اسلام‌منهای محتوای‌است محتوای اسلام‌را اینها دارند درست‌می‌کنند. مردم اسلام را قبول‌داشتند اما فقط الفاظ بود محمدرضا خان هم میگفت اسلام ، میگفت اسلام را قبول دارم و هیچ مضایقه‌ای هم نداشت از اینکه شما بروید در مساجد و تنها نماز بخوانید. شنیده‌ام انگلیسی‌ها که آمدند عراق سرقبرشان دیده بودکه‌کسی اذان میگوید پرسیده بود این چه میگوید گفته بودند این اذان میگوید. گفته بود که آیا این به امپراتور انگلستان کاری دارد گفته بودند خیر گفته بود هرچه می‌خواهند بگویند چون نماز و روزه ما به امپراتوری انگلستان کاری نداشت هیچ کاری به ما نداشتند هرچه می‌خواهند نماز بخوانند هرچه میخواهند روزه بگیرند آن چیزی که برای امپراطوری ضرر داشت آن اسلام بامحتوای واقعی بود که بسیاری از آن فراموش شده است. سیاست‌اسلام چنان فراموش شده است که اصلا سیاست یك ننگی بود. می‌گفتند فلان آخوند سیاسی است اگر یك کسی در حکومت دخالت میکرد و میگفت باید این حکومت صحیح باشد آن‌را ننگ می‌دانستند و این از تبلیغات آن شیاطین بود که می‌خواستند صورت اسلام را نگهدارند و مردم را مشغول به‌همین صورتها بکنند و محتوی در کار نباشد تا کارهایشان را انجام بدهند. محتوای اسلام که مهمش قیام و نهضت برای خدا است و جلوگیری از ظلم ظالمین و اجرای عدالت اسلامی بوده‌است اینها فراموش شده بود برویم هرچه دلمان می‌خواهد مسئله بگوئیم.

هرچند دلمان می‌خواهد نماز بخوانیم آزاد هستیم اما در عین‌حال این مسئله گفته نشودکه باید از طاغوت جلوگیری کرد این را نگوئید هرچیز دیگری می‌خواهید بگوئید سینه بزنید لکن صحبت‌ازسیاست نکنید ، باید سینه‌زدن هم محتوی داشته باشد ، امسال باید چراغانی بامحتوی بکنید نه صرف چراغانی باشد ، چراغانی خوب است اما باید فایده‌ای برای اسلام داشته باشد خصوصا چراغانی برای‌کسی‌که قیام میکند باید این چراغانی پرتوی از اوباشد ازقیام الله ازجلوگیری ازمفاسد ، از ریشه‌کن‌کردن ریشه‌های فاسدی‌که الان بین مردم منتشر هستند . این ریشه‌هائی که نمیخواهند این نهضت پیش برود . چراغانی امسال در کمال خوبی ، درکمال عظمت وبامحتوی باید باشد وباسالهای گذشته فرق کند ، شما باید امسال جبران کنید اما متوجه‌باشیدکه ان‌تقوموالله هرکاری که می‌کنید برای خدا باشد، نمایش وریا نباشد .

محتوایش را حفظ‌کنید گویندگانی بیایند درمجالس‌که مسائل را درست بگویند تا حال جز یك‌الفاظی بیشتر نبوده البته کارهائی کردند اما اینکه ما می‌خواهیم الان نشده‌است. بجمهوری اسلامی رای دادیم وآن رژیم رفت ویك رژیم دیگری آمد ولی باید همه‌چیز اسلامی بشود .

آن روزی ما به‌آخر مقصد رسیدیم که همه‌چیزمان اسلامی باشد . بازار ما بازار اسلامی باشد ، بازاری که یك‌کالائی را یك‌تومان می‌خرد وبه سی‌تومان .به‌این ضعفا و فقرا میدهد این بازار ، بازار اسلامی نیست . بازاری که قاچاق وارد می‌کند وبه‌قیمت گزاف می‌فروشد واقتصاد اسلام را بهم میزند، بازاری‌که بفکر ضعفا وفقرا نباشد این بازار اسلامی نیست . باید اسلامی بشود . شما همه زاغه‌نشینها را دیدیدکه چه جورند من‌هم دیدم یك مملکتی‌که زاغه‌نشینهائی آن چنانی داشته باشد ومردم بفکر اینها نباشند این مملکت، مملکت اسلامی نیست ، صورتش اسلامی است اما محتوی ندارد . حضرت امیر بخاطر اینکه شاید در اطرافه کشور یکی گرسنه باشد به‌خودش رنج می‌دهد که مبادا کسی ازاو گرسنه‌تر باشد . او امیر ما است ، او آقای ما است ، ماگر به‌او اقتدا نکنیم هیچ فایده‌ای ندارد .

شیعه معنایش این است که مشایعت کند وقتی تابوتی را می‌برند اگرهمه از این‌طرف دنبال تابوت رفتند ، تشییع کردند ، اگر تابوت را بطرفی بردند وعده‌ای بطرف دیگر بردند این عده تشییع نکردند . شیعه باید طوری باشد‌که علی را مشایعت کند البته قدرت نداریم که مثل او بشویم. اما در زهد وتقوی در رسیدگی به‌مظلومان وفقرا باید به‌او اقتدا کنیم . نمی‌توانیم مثل او زندگی کنیم و مشی اورا داشته باشیم ، او موجودی معجزه‌ای بود جمع ها بین همه تضادها را کرده بود یك‌آدمی‌که در قدرت آنطوری‌بود که ازهر طرفی که می‌زد دونیمه میکرد وضد اسلامی‌ها را می‌کشت ، یك آدم زاهد، یك آدم عابدکه تاصبح می‌نشیند عبادت می‌کند این دیگرقابل بهم‌جنگ نیست ویك آدم جنگجو هم اکثرا اهل زهد وتقوی واهل عبادت نیست ولی علی علیه‌السلام جمع بین همه اینها بود . ماهی‌توانیم مثل او بشویم . اما می‌توانیم تاحدودی به‌او اقتدا کنیم . هفقرای مملکت‌مان بضعفایمان رسیدگی کنیم . تحولی در ایران پیدا شده ، تحول روحی‌که این تحول روحی از غلبه‌ای‌که برطاغوت بود واورا عقب زد مهمتر بود وتمام دنیا متحیر شدند ، تحول روحی‌که در ملت پیدا شد ملتی که از یك پاسبان می‌ترسید ریخت در خیابانها بچه وبزرگ گفتند ما شاه را نمی‌خواهیم ، می‌شنیدم وقتی که ملت در خیابانها تظاهرات می‌کردند از اطراف ، از خانه‌ها برای آنان آب، گلاب وغذا می‌آوردند . این حس انسانی وتعاون در مردم ایجاد شده بود این انقلاب روحی ازآن انقلابی که درخارج واقع شد عظمتش زیادتر است . اگر این انقلاب را ماحفظ کنیم بدانید که از همه پیروزیها بالاتر است . این انقلاب روحی را حفظش کنید .

حالاکه‌ما بیك قسم از پیروزی رسیدیم مدتی اعتصاب شده است اینطور نباشد که بخواهند تلافی بکنند ، تلافی‌آن اعتصابها راکه کرده‌اند حالا بخواهند بجان مردم بیافتند و تلافی کنند اگر اینطور باشد آن روحیه اسلامی و الهی ازدست رفته است.واگر آن روحیه ازدست رفت پیروزی هم ازدست میرود . این تحول روحی را باید حفظ کنید . نگوئید که حالا گذشت هرکس برود سرکار خودش ،هرروز میایند وبه‌ما شکایت می‌کنند که چقدر گرانفروشی شده ، چقدر قاچاق شده ، هروئین فروشی چقدر ، تریاك فروشی چقدر ، اگر آن تحول روحی‌که در برهه‌ای از زمان بود برگردد خوف این است که جهات دیگرهم برگردد ، عنایت خدا هم برگردد . عنایت خدا بماین ملت بودکه این‌پیروزی را بما داد . خدای تبارك وتعالی بمبندگان خودش بضعفا عنایت دارد . این حس تعاون که پیدا شد رحمت خدا دنبالش هست ، این رحمت خدا وعنایت خدا شمارا به‌پیروزی رساند کوشش کنید این را نگهدارید ، اگر نگهداشتید پیروزی شما تا آخر هست . واگر خدای نخواسته ازدست ما برود نمیدانیم چه میشود .

من اُمیدوارم‌که امسال باشکوه هرچه تمامتر وبامحتوای هرچه بیشتر این جشن بزرگ انجام بگیرد وآقایان همه با سلامت وسعادت این نهضت را بپیش ببرند وهمه با هم یك جمهوری اسلامی بامحتوای اسلامی در همه‌جا بوجود بیاوریم . انشاءالله خداوند همه شمارا تائید کند والسلام علیکم و رحمت‌اله برکاته .

براساس تصمیم شورای انقلاب

به کلیه محکومین سیاسی محروم از خدمت وظیفه کارت معافیت داده میشود

حقوق و مزایای مشمولان تحصیلکرده به آنان پرداخت میشود

لایحه قانونی مربوط به‌تعیین تکلیف مشمولان وظیفه‌ایکه‌بعلل سیاسی یا باصطلاح سابق ضد امنیتی‌مشمولان عنوان محرومیت از انجام خدمت زیر پرچم‌بوده ویا خدمت زیر پرچم خود را بادرجه و حقوق سربازی عادی انجام میدهند در جلسه ۱۳۵۸٫۳٫۶ شورای انقلاب بتصویب رسیده است متن این لایحه که شامل یك‌ماده واحده و یك تبصره میباشد به‌این‌شرح است :

ماده واحده ــ در مورد مشمولان و پرسنل وظیفه‌ایکه بعلل سیاسی یا (باصطلاح سابق ضدامنیتی) مشمول عنوان محرومیت از انجام خدمت زیر پرچم‌میباشند ویا خدمت خودرا با درجه وحقوق سربازی عادی انجام میدهند بشرح زیر رفتار خواهد شد :

۱ــ کلیه کسانیکه تاکنون به‌استناد مواد ۱۰و۱۱ و۱۲و۱۳ قانون خدمت وظیفه عمومی و اصلاحیه مواد مذکور بعلت محکومیت های سیاسی محروم از انجام خدمت زیر پرچم هناخاته شده‌اند محرومیت از خدمت آنان به‌معافیت ازخدمت تبدیل وکارت معافیت ازخدمت در زمان صلح دریافت خواهند داشت .

۲ــ درجات پرسنل وظیفه دیپلمه فوق دیپلم لیسانسیه ، فوق لیسانسیه و دکترا که خدمت زیر پرچم خودرا بعلل سیاسی یا (باصطلاح سابق ضد امنیتی) بادرجه و حقوق سربازی عادی شروع کرده و در تاریخ ۱۳۵۸٫۱٫۱ مشغول انجام خدمت زیربرچم بوده‌اند از تاریخ پایان آموزش افسری یا درجه‌داری (در مورد کسانیکه آموزشهای مذکور را طی کرده‌اند) یا ۴ماه پس‌از اعزام (در مورد کسانیکه آموزش افسری یا درجه‌داری را طی نکرده‌اند) بشرح زیر درجه مربوط اعطا و حقوق و مزایای آن درجه از همان تاریخ محاسبه وپرداخت‌میشود.

سربازان دیپلمه بدرجه گروهبان سومی و سربازان‌فوق دیپلم بدرجه گروهبان دومی‌و سربازان لیسانسیه و فوق لیسانس بدرجه ستوان‌سومی و سربازان دکترا بدرجه ستوان یکمی .

تبصره ــ درصورتیکه هریك از سربازان فوق قبلا بدرجات استحقاقی نایل و سپس بطل سیاسی‌تنزل درجه داده شده‌اند همان درجات قبلی به‌آنان اعطاء و حقوق ومزایای مربوط از همان تاریخ که قطع شده بود محاسبه وپرداخت‌میگردد.

در خانه برادر القانیان

۵۰۰ میلیون تومان طلاوجواهرات کشف شد

خانه بزرگ ومشجری که متعلق به‌نوراله القانیان برادر حبیب القانیان معنوم بود در خیابان جمهوری کوچه لاله کشف شد وبیش از ۵۰۰میلیون تومان طلا، جواهرات و وسائل عتیقه وهمچنین مجسمه‌های نقره و طلای سنگین وزن از داخل این خانه بدست آمد.

چگونگی وجود این خانه بااطلاع پاسداران کمیته مسجد شیخه رسید و پاسداران ابتدا تحقیقات وسیعی‌را در این‌باره آغاز کردند وسپس با کسب اجازه از دادستان انقلاب وارد این‌خانه شدند وبه‌بررسی وضع این خانه پرداختند . هنگامیکه پاسداران به‌ساختمان این خانه که به‌یك قصر بیشتر شباهت دارد وارد شدند متوجه شدند که‌میلیاردهاریال اشیاء عتیقه، از قبیل تابلوهای دستی‌قدیمی ودیگر وسائل قیمتی در آنجا وجود دارد ــ در بررسیهای بعدی پاسداران به‌یك گنجینه گرانبها که مملو از طلا و جواهرات‌و همچنین مجسمه‌های تمام طلا ونقره سنگین وزن بود دست یافتند . وسائل و اشیاء کشف شده بحدی زیاد وگرانبها بود که بهای آن‌بیش از ۵۰۰ میلیون تومان تخمین زده شد. ازجمله اشیاء دیگری که دراین خانه کشف شد یك تابلو فصل بهار تشکیل شده‌از قطعات سنگهای مرمر بود که هنگامیکه این سنگها کنار هم قرار میگرفت منظره بدیعی‌از بهار را در ذهن بیننده تداعی میکرد . کلیه این وسائل از سوی پاسداران به بنیاد مستضعفین منتقل وخانه بتصرف پاسداران درآمد .

در دادگاه انقلاب اسلامی شهرستان بروجرد

سه نفر از عمال رژیم سابق محکوم شدند

بروجرد ــ خبرنگارکیهان ــ دومین جلسه دادگاه انقلاب اسلامی‌شهرستان بروجرد برای‌رسیدگی‌به‌پرونده ۱۱ نفر از متهمان رژیم سابق در سالن زندان شهربانی این شهر تشکیل شد . دادگاه پس از تلاوتی ازآیات قرآن مجید کار خودرا درمورد سه متهم به‌نامهای استوار محمد نقی عشقی ، رئیس پاسگاه ژاندارمری چالن چولان ۳۸ ساله ، حبیب‌اله معروف رهن خدا روزبهانی ۵۲ ساله کشاورز و شکرالله نقدی کدخدای قریه خایان ۴۲ ساله آغاز شد. دادگاه پس از ۵ ساعت محاکمه وشور و بررسی رای خودرا درمورد متهمان به‌شرح زیر صادر کرد:

۱ــ استوار محمد نقی عشقی به‌اتهام حمایت از چماق به‌دستان و معاونت درایراد ضرب و تخریب اتومبیل‌ها بدیکسال حبس تادیبی و محرومیت ازپست ریاست پاسگاه ژاندارمری. ۲ــ حبیب‌اله روزبهانی وشکرالله نقدی به‌اتهام ایراد ضرب و شکستن اتومبیل ها هرکدام‌به‌هفت ماه حبس تادیبی محکوم شدند.

کسبه خیابانهای شیراز مغازه های خودرا تعطیل کردند

شیراز ــ خبرنگارکیهان ــ کسبه خیابان‌های شیراز بعنوان اعتراض به وجود دست‌فروشان درخیابان‌ها و پیاده‌روها و حتی سواره روها و ایجاد کیوسکها و قفسه‌های گوناگون که دراین دوسه ماهه درجلوی مغازه ها ومحل کسبشان ایجاد شده ، مغازه‌های خودرا تعطیل‌کردند و نمایندگان خودرا به‌استانداری فرستادند . آنها درشکایت خود عنوان می‌کنند که عده زیادی روستایی وخوش نشین با پهن کردن بساط خود که همه اجناس‌قاچاق وشلوار وکفش وپتومی‌باشد ،درپیاده‌روها به‌کسب وکار مشغول و ضرر جبران ناپذیری ازاین راه به‌ما کسبه‌میزنند،در حالیکه ما درانقلاب لطمه مالی خورده‌ایم و حالا هم بجای آنکه بدرد ما برسند وجلو این قبیل دست‌فروشان خوش‌نشین رابگیرند، کاری برای ما انجام نمی‌شود.

دکتر احمد مقصودی معاون استانداری فارس گفت : درخواست کسبه شیراز صددرصد منطقی است‌و حتما بایستی رفع مزاحمت بشود، دستورداده‌ام محلی درنظر بگیرند وهرچه زودتر دست فروشان را به‌آنجا انتقال دهند ، تا برای کسبه مزاحمت ایجاد نکنند.

اسامی آزاد شدگان در کیهان امروز

۵۱ تن از بازداشت شدگان زندان قصر آزادشدند

براساس تصمیم دادسرای‌انقلاب اسلامی تهران،۵۱ تن از بازداشت شدگان زندان قصر، پس از تحقیق وبررسی پیراموِن پرونده‌های آنان، اززندان قصر آزاد شدند.

اسامی آزاد شدگان به این شرح است:

آقایان محمد آذربگین ــ هوشنگ نیساری ــ محمد ابراهیم عربی ــ دکتر داود آزرم ــ سیدکاظم خیرخواهان ــ جعفرقلی نصیری ــ ماشاءاله سوری ــ محمود جلیلی ــ رضا فهیمی‌نژاد ــ محمدتقی ــ فروزانفر ــ کریم ملکی زندیه ــ محمد کلهر ــ ذبیح‌اله کلهر ــ محمد زندیه ــ حسین علیزاده ــ محمد استادی ــ مهدی طهماسبی ــ محمود رحمانی اصفهانی ــ غلامرضا صدقی ــ رحمان ثقفی ــ عباس صفائی سرنقی ــ اصغر رحیمی شبستری ــ عباس رضوی ــ اسماعیل شاهی ــ منوچهر صدقی ــ مهدی قاسم ــ محمود ارضی‌فرد ــ سیدحسن داودی مهاجر تهرانی ــ حسن پناهپور ــ خسرو معانوی ــ احمد تبریزی ــ قاسم زارع ــ حمید زارع ــ اکبر پناهجو ــ فیروز مهپور ــ مقصودفکری‌فرداردبیلی ــ بیژن اعتمادی ــ محمود جلیلی اصلی ــ ابوالفتح کریم فضلی ــ عباس باوند ــ عباس علی پناهی ــ علیرضا خدایرست ــ رجبعلی رحیمیان ــ محمود نادری‌پور ــ نادر سگوندی ــ محسن شعفی ــ مجید متایش ــ عزیزاله هژبر ــ دولت‌علی دولتی ــ حسین‌علی کلبی ــ محمدحسین کلب

تیر باران ۴ تن از عاملان کشتار یکشنبه خونین مشهد

* متهمان در روز یکشنبه دهم دیماه، مردم مبارز را بخاك و خون کشیدند

دیروز دادگاه انقلاب اسلامی شهرستان‌مشهد تشکیل جلسه داد و به پرونده چهار تن از متهمان کشتار یکشنبه خونین دهم‌مرداد۵۷ رسیدگی کرد .

در این جلسه ابتدا متهمان به آخرین دفاع از خود پرداختند و سپس دادگاه وارد شور شد و پس از ساعتها رای خودرا به این‌شرح اعلام کرد:

سرهنگ برهان فریدونی‌فرمانده گردان ۱۳٤ مشهد بجرم استفاده از حداکثر قدرت آتش و اعمال قاطعیت در مقابله با مردم مبارز و محبت و کشتار و جرح عده زیادی در روز یکشنبه خونین مشهدگردیده است محکوم باعدام شد .

استوار یکم عوض مادرام ــ گروهبان یکم‌محمداعظمی‌وگروهبان سوم حسین طرقی نیز بجرم ایجاد رعب و وحشت عموم ــ کشتار و جرح عده زیادی از مردم بیگناه مسلمان مشهد در روزیکشنبه‌خونین دهم دیماه ۱۳۵۷محکوم به اعدام شدند .

حکم اعدام در باره چهار مجرم یاد شده ساعت ۲ بامدادامروزباجرا گذاشته شد .

ضمنا دادگاه مقرر داشت که حقوق درجه‌داران نامبرده‌بخانواده های تحت تکفل آنان پرداخت شود .

راهپیمائی و تظاهرات عظیم در اهواز

اهواز ــ خبرنگار کیهان ــ بیش از صدهزار نفر از طبقات مختلف شهر اهواز و مجاهدین اسلامی‌عشایر زرگان به دعوت جامعه روحانیت اهواز درتائید و حمایت وپشتیبانی از تیمسار دکتر احمد مدنی استاندار خوزستان و نیز محکوم کردن عاملین‌وسوء قصد بجان‌حجت‌الاسلام هاشمی‌رفسنجانی‌دست به راهپیمائی و تظاهرات زدند و در حالیکه پیشاپیش صف راهپیمایان ، روحانیون مبارز و مجاهد اهواز شرکت داشتند، شعار مدنی بیرزو است ، تجزیه‌طلب نابود است ، و منافقین بدانید راه نفوذ ندارند ، گفته میشد، راهپیمایان بعد از عبور از چند خیابان وارد حسینیه اعظم شدند و به سخنرانی حجت‌الاسلام خزعلی که پیرامون مقام و شخصیت والای‌رهبر انقلاب امام خمینی و فعالیت های بی‌گیر تیمسار مدنی استاندارخوزستان به تفصیل سخن می‌گفت گوش فرا دادند و درپایان قطع‌نامه‌ای قرائت‌گردید .

بازار اهواز نیز دیروز بکلی تعطیل بود و عموم‌بازاریان در این راهپیمائی بزرگ شرکت داشتند .

و در پایان راهپیمائی پیام حضرت‌آیت‌الله محمد گرمی‌توسط سید محمدنوری یکی از طلاب حوزه علمیه اهواز درحسینیه اعظم این شهر بزبان عربی قرائت شد . دراین‌پیام تمام‌اقشار را به‌همبستگی‌ووحدت‌کلمه و اتحاد و اتفاق بیشتر دریاسداری از اهداف انقلاب اسلامی ایران دعوت کرد.

علیه امپریالیسم امریکا تظاهرات وسیعی انجام شد

سبزوار ــ خبرنگار کیهان ــ بمنظور محکوم کردن سیاستهای تجاوزکارانه امپریالیسم امریکا و تایید امام خمینی و حمایت از دادگاههای انقلابی و بخاطر بزرگداشت شهادت بنیانگذاران و اعضای کادر مرکزی سازمان مجاهدین خلق ایران (سعید محسن ، محمد حنیف‌نژاد، علی‌اصغربدیع‌زادگان، عبدالرسول مشکین‌فام، محمود عسگری‌زاده)روز جمعه‌چهارم خرداد ماه از طرف انجمن اسلامی دانش‌آموزان جنبش ملی مجاهدین و سایر فرهنگیان سبزوار و گروه کثیری از بانوان و طبقات مختلف مردم برنامه راهپیمائی با شرکت هزاران نفر انجام شد و در پایان مسیر راهپیمائی در میدان یاسرعرفات پرچم امریکا و اسرائیل به آتش کشیده شد .

اولین اعدام انقلابی دادگاه اسلامی خمین

خمین ــ خبرنگار کیهان ــ سحرگاه دیروز ۵۸٫۳٫۸ دو نفر از شرورترین افراد شهربانی خمین بنام‌های سرپاسبان حسن شجاعی و سرپاسبان قربانعلی عربی به جوخه اعدام سپرده شدند و تیرباران شدند .

این افراد متهم به ضرب وشتم و تجاوز به مال و ناموس مردم و ارتکاب بقتل بودند که بوسیله دادگاه انقلاب اسلامی خمین مقدمتی‌الارض تشخیص و به سزای اعمال کثیفشان رسیدند.

اخبار کوتاه شهرستانها

پشتیبانی از دادگاه انقلاب

شهسوار ــ خبرنگار کیهان عده‌ای از جوانان و اهالی روستا های کرود ــ شرود ــ سلیمان آباد ــ عباس آباد و کلار آباد پشتیبانی خودرا از دادسرای انقلاب عدل اسلامی شهرستان شهسوار و دادگاه عدل انقلاب اسلامی اعلام و سپاسگزاری نمودند .

همبستگی با امام خمینی و انقلاب

خرم‌آباد ــ خبرنگار کیهان بار دیگر مردم غیور خرم‌آباد لرستان به امام خمینی اعلام همبستگی نمودند و«طوماری» ۲۵ متری ، که هزاران امضاء دارد ، آمده است: حضرت آیت‌الله العظمی امام خمینی اهالی استان لرستان بمنظور پاسداری از اهداف آن رهبر عالیقدر و مبارز با افراد و گروههای ضد انقلاب به‌هرنام و در هرگوشه از کشورایران باپوشیدن کفن ، جان به‌کف آمادگی خود را اعلام‌میداریم و منتظر اوامر زعیم عالیقدر می‌باشیم .

مردم بی‌خانه‌شو رك را تصرف کردند

کرمانشاه ــ خبرنگارکیهان شهرك نصرآباد که برای اسکان کردهای عراقی ساخته شده بود ، بتصرف عده‌ای از مردم بی‌خانه قصر شیرین درآمد . شهرك نصرآباد که در ۳ کیلو متری قصر شیرین قرار دارد، در سال های گذشته برای سکونت کرد های عراقی که به ایران پناهنده شده بودند ساخته شده است ، متصرفین این خانه‌ها۲۵۰ خانوارمیباشند این ساختمانها بعلت نداشتن سیستم اگو باعث آلودگی‌محیط شده و بعلت گرمی هوا دراین منطقه امکان شیوع بیماریهای واگیری میرود . ساکنین این منطقه از مسئولین تقاضاکردند که به این امر حیاتی که‌سلامت مردم ضرر میرساند ، توجه فوری مبذول گردد .

سوءقصد را محکوم کردند

مسجد سلیمان ــ خبرنگارکیهان ــ ساعت ٦ بعد ازظهر دیروز عده‌ای ازمردم مسجد سلیمان در حالیکه چندتن از روحانیون پیشاپیش‌آنها حرکت می‌کردند ، بعنوان اعتراض رفسنجانی از مسجدجامع تا محل باشگاه ایران دست به راهپیمایی زدند.

اعلام موجودیت

اهواز ــ خبرنگار کیهان ــ سازمان مسلمان عرب ایران در دشت‌آزادگان (دشت‌میشان سابق) اعلام موجودیت کرد. درم‌اعلامه این سازمان آمده است که سازمان مسلمانان عرب ایران به هیچ حزب وسازمانی وابستگی نداشته و تنها در چارچوب مقررات جمهوری اسلامی ایران فعالیت می‌کند، و با هرگونه مشی که منجر به تجزیه طلبی باشد مخالفت می‌کند.

براثر برق گرفتگی‌جانسپرد

ملاردشهریار ــ خبرنگارکیهان ــ کارگری بنام حسن همتی ۳۳ ساله هنگام کار دچار برق‌گرفتگی شد و جانسپرد . این حادثه در ساعت ۱۰ صبح روز ۵۸٫۳٫۸ در باغ بهاءالدین کوهبد که زندان‌میباشد بوقوع پیوست.

مبارزه با گرانفروشی در گرگان

گرگان ــ شهرداری گرگان طی دو ماهه گذشته هیجده نفر از پیشه‌وران متخلف و گرانفروش گرگان را به‌دادگاه نظام صنفی این شهر معرفی کرد و از این عده شانزده نفر به پرداخت مبلغ چهل و هشت هزار و ششصد و نود ریال جریمه نقدی محکوم‌گردیدند و یك باب مغازه بعلت احتکار روغن نباتی و گران فروشی بمدت یك هفته تعطیل شد .

مخترانی پیرامون مبانی جمهوری اسلامی

کرمانشاه ــ یك دوره سخنرانی ده شبه پیرامون‌مبانی جمهوری اسلامی از دیشب در مسجد میر عبدالباقی کرمانشاه شروع شد .

سخنران این برنامه‌حجت‌الاسلام آقای فاضل کاشانی‌است که از سوی جامعه روحانیت تهران به کرمانشاه سفر کرده است.

کمك به امر خانه‌سازی

ساری ــ در اجرای امررهبر انقلاب اسلامی ایران در مورد کمك به‌برنامه خانه سازی‌برای نیازمندان ، کارکنان سازمان تعاون امور روستائی بابل و کارکنان دفاتر پست رامسر و سادات محله و نیز کارکنان مدرسه راهنمائی تحصیلی‌رازی شیرگاه کمك های نقدی و یکروز دریافتی خود را به این امر اختصاص داده‌اند .

تعطیل عمومی

زنجان ــ خبرنگار کیهان ــ امروز به‌مناسبت وفات امام‌علی‌النقی (ع)بازار زنجان تعطیل است و مردم برای مخترانی و هزاداری در مساجد مشغول هستند .

رئیس جدید شهربانی بابل

ساری ــ سرهنگ قدرت‌الله خوشکار رئیس جدید شهربانی بابل دیروز فعالیت خود را آغاز کرد . انتصاب سرهنگ خوشکار که‌قبلا رئیس‌شهربانی گنبد بود بنا به‌پیشنهادسرهنگ اشکوری رئیس شهربانی‌استان مازندران صورت گرفت .

عمده‌فروش دارو توقیف شد

شیراز ــ خبرنگار کیهان ــ عمده‌فروش دارو باتهام فروش داروهای قاچاق و غیرمجازازطرف کانونزبان‌دادیارشعبه دوم دادسرای شیراز با قرار ۵ میلیون ریال وثیقه زندانی شد. متهم که موسی‌ریحانی نام دارد از تهران و سایر نقاط داروهای ترکی و غیرمجاز تهیه و با قیمت نازل بداروخانه‌های مختلف میفروخت، اما چون وزارت بهداری داروهای مذکور را غیر مجاز تشخیص داده بود، نامبرده توسط پاسداران انقلاب اسلامی‌ایران دستگیر و زندانی گردید.

جوانی بقتل رسید

قزوین ــ خبرنگار کیهان ــ در نزاعی که بین دونفر از اهالی قریه الولك قزوین روی‌داد،جوانی بقتل رسید. مقتول که‌یعقوبی نام داشت در اثر ضربات کاردقاتل گیلك مجروح شد که در را بیمارستان جان سپرد .

قاسم گیلك‌هم‌اکنون متواری‌است

کارگران بیکار مشغول کار شدند

تبریز ــ ازآغاز تلاش برای از بین بردن مشکل بیکاری در استان آذربایجان ، تاکنون‌به‌چهار هزار و بیست‌و نه نفر ازکارگران بیکار مبلغ ۳۶۹۵۰۰۰ ریال وام پرداخت شده است . وگروه‌دیگری از کارگران بیکار نیز در کارخانه‌ها و کارگاههای تولیدی و صنعتی سرگرم بکار شده‌اند.

اخطار به رباخواران آمل

آمل ــ خبرنگار کیهان ــ طی اعلامیه‌ای که روزگذشته درآمل انتشار یافت ، از رباخواران این شهر خواسته شده تا دست از رباخواری برداارند.

دراین اعلامیه به کلیه نزول‌خواران‌این شهر اخطار شده تا هرچه‌زودتر هرمقدار پول وسفته‌ای که از مردم مستضعف در اختیار دارند ، بارضایت کامل به‌صاحبان آنان پس بدهند ، درغیراینصورت اسامی کلیه نزول‌خواران این‌شهر را دراختیار مردم قرارداده و بدستور رهبرانقلاب امام خمینی طبق مقررات شرعی باآنان رفتار خواهدشد .

کمك برای خانه سازی

همدان ــ در پی دستور رهبر انقلاب امام خمینی دایر برایجاد مسکن برای مستضعفین،فرهنگیان تویسرکان ازاول فروردین‌ماه مجموعا مبلغ یك میلیون وهفتصدو هشتاد و پنجهزار ریال بحساب‌شماره صد در بانك ملی واریز کردند و پرداخت این کمکها از سوی فرهنگیان تویسرکان همه ماهه و بطورمستمر ادامه دارد .

معاون وزارت ارشاد ملی گفت :

مردم درقبال مطبوعات احساس مسئولیت میکنند

* وظیفه این وزارتخانه همکاری با مطبوعات و مردم است

دکتر ممکن معاون وزارت ارشاد ملی در مصاحبه‌ای درباره تغییر نام این وزارتخانه وخط مشی و سیاست آن مطالبی بیان داشت .

دکتر ممکن گفت بمداز اینکه انقلاب اسلامی همه چیز مملکت ما را دگرگون کرد ایشن وزارتخانه هم بایستی خودش را با آن تطبیق میداد بنابراین به هیچوجه نمیتوانست رفتارومشی آن با چیزی که در گذشته ودر دولت‌های سابق بوده هماهنگ باشد بلکه بایستی یك حالتی‌را میداشت که وضع ارشادی و هدایت بخودش میگرفت .

دکتر ممکن راجع بوظائف این وزارتخانه در قبال مطبوعات گفت وظیفه این وزارتخانه همکاری دوجانبه بلکه سه جانبه است که‌دولت و مطبوعات و مردم را بوجود خواهد آورد . ازآن حالتی‌که سابقا مطبوعات وقتی‌که منتشر میشدند مردم از کنارش بشکل بیگانه عبورمیکردند وتشخیص نمیدادند یا لااقل احساس‌نمی‌کردند که این یك چیزی از خودشان باشد . و تشخیص‌آنها البته صحیح بود در این‌جهت که احساس میکردند با این اصلا جدا هستند همچنین مطبوعات از دولت و دولت از مطبوعات بدین جهت رفتار ما با مطبوعات همانطور که مسئله ارشاد مطرح است اینست حالا که ما می‌بینیم مردم درخیابان می‌آیند بخاطر حمایت یا بخاطر مخالفت با یك نشریه‌ای دمونستراسیون راه می‌اندازندو این‌قدر احساس مسئولیت حتی نسبت بمطبوعات میکنند ما هم بایستی مسئولیتهای بیشتری را احساس کنیم و با مطبوعات در آن جهت حرکت کنیم که بدبینیم چه هستیم و چگونه میتوانیم بهتر باشیم .

معاون وزارت ارشاد ملی سپس اشاره به سانسور مطبوعات و کتاب کرد و گفت مابایستی یك تصویر و تعبیری داشته باشیم از آزادی‌که سوءتفاهمی نشود که هرنوع وضع‌بی‌برنامه و وضع باری بهرجهتی بعنوان آزادی مطرح بشود بلکه آن آزادی که موجب رشد و بالا بردن فکر در جهت انقلاب و اندیشه اسلامی یا هرمکتبی که در جهت پیشرفت مردم حرکت کند وزارت ارشاد ملی می‌تواند وضع مثبتی نسبت باینها داشته باشد . ولی یك سری کارهائی که بطور کلی با اندیشه ما و با بافت ونهاد ملت ما ممکن است تطابق نداشته باشد از جمله مسئله نفاق یا اینکه ما بیائیم‌یك‌سری از نهادهای غربی را بعنوان اینکه چون آزادی هست باید هرگونه نشریه سکسی هم‌آزاد باشد نه دراین زمینه ما نمی‌توانیم بپذیریم .

دکتر ممکن در مورد اعمال سانسور گفت این مسئله را خود مردم خوب‌تشخیص دادند. مردم الان‌این‌روزها درخیابانها دیدید که نسبت بمطبوعات احساس مسئولیت کردند و تظاهرات نمودند و ما آن‌چیزی را که دیدیم اینست که در برابر نشریاتی که مخالفی‌نویسند و نشریاتی که صادقانه انتقاد میکنند ولو اصلا ارگان یك مکتب دیگری غیر ازمکتب اسلام بوده مردم کاملا باآنها رفتار خوبی داشتند و دولت هم سعی میکند که دراین‌جهت خودش راهماهنگ‌کند وبدیهی است ضوابطی هم خواهدداشت که باطلاع همه خواهد رسید.

تلگرام جامعه روحانیون شاهرود به هاشمی رفسنجانی

جناب مستطاب حجت‌الاسلام آقای هاشمی رفسنجانی دامت افاضاته از حادثه تاثر آور سوء قصد به جنابعالی‌که‌بدست ایادی استعمار و عمال اجانب واقع شده عموما متاسف و از اینکه بحمدالله رفع خطرشده خوشبختیم امیدواریم خداوند بهبودی کامل اعطاء نماید از دولت و مسئولان امر جدا تعقیب و مجازات عاملین و تروریست‌ها را خواهانیم .

جامعه روحانیت‌شاهرود

امپریالیسم آمریکا منابع سرشاری را در ایران از دست داد

سالیان دراز دیو سیرتان خونخوار زیر نقاب نوع‌دوستی و آزادی خواهی حقوق‌مردمی رنج کشیده وستم دیده راغارت کردند .

شعار بشر دوستی سردادند، دم از شرف و انسانیت زدندو برای فقر و بیچارگی ملی جهان سوم اشك تماسح ریختند با تبلیغات گسترده کنفرانس‌و شورا تشکیل دادند ، و در خفا وپنهان کارخانجات اسلحه سازیشان شب و روز کارکرد و بمب ساخت و برکوش های مردمی که میخواستند از زیر بار ستم رهایی یابند فرو ریخت .

سرانجام ملتی بپا خاست، نهال تنفر از استعمارگر رشد کرد وبالنده شد، ایرانی‌مشتها گره کردەاش را بر سینه امپریالیسم جهانخوار کوبیدو باایمان راستینش بیاری خدای بزرگ پیروزی شگفت آورش را بدست آورد .

جامعه فرهنگیان‌سبزوار

دستگیری‌دو تن از سردسته چماقدارن کرمانشاه

میره و الفت دو تن از سردسته‌های چماق بدستان کرمانشاه امروز توسط مجاهدان پاسدار کمیته مرکزی موقت جمهوری اسلامی کرمانشاه بازداشت شدند.

هشدار به مقامات مسئول

یزد ــ خبرنگار کیهان ــ اهالی و ساکنین اطراف کشتارگاه یزد طی طوماری از مسئولان استانداری درخواست کردند که کشتارگاه را به خارج از شهر انتقال دهند. ساکنین اطراف کشتارگاه به مقامات مسئول هشدار دادند که اگر تا اول تیرماه‌اقدام به انتقال کشتارگاه بخارج شهر نکنند، تمامی اهالی در محل کشتارگاه اجتماع‌کرده و از کشتار جلوگیری بعمل خواهند آورد.

اطلاعیه دادستان دادگاه انقلاب کرمانشاه

کرمانشاه ــ از سوی دادستان دادگاه انقلاب اسلامی کرمانشاه طی اطلاعیه‌ای به سرهنگ نقشبندی رئیس سابق زندان شهربانی کرمانشاه پاسبان سید بابا نقیب‌زاده و خندان کردستانچی اعلام شدکه ظرف مدت ده روز خودرا جهت رسیدگی به اتهاماتشان به دادسرای انقلاب اسلامی کرمانشاه معرفی کنند ، در غیر اینصورت در مورد آنان دادرسی غیابی انجام خواهد گرفت .

در اطلاعیه همچنین از مردم خواسته شده در صورتی که از نقاتی آنها اطلاع داشته باشند. مراتب را حضورا (کتبا) ویا تلفنی بدادستانی انقلاب اسلامی کرمانشاه اعلام کنند.

کیهان و شما

۳۰۵۱۷۲

۳ تا ۷ بعدازظهر

کار برای بیکاران

حالا که به یاری خداوند انقلاب ما به ثمررسیده است لطفابفکر بیکاران هم‌باشید وبا دست‌یابی به‌آمار وسرشماری وصدور نوعی کارت برای همگان روستائیانی راکه ازروستاهایشان بیرون آمده‌اند وسرزمین خودرا به‌امان خدارها کرده‌اند شناسائی کرده و با کمك مالی ومعنوی به‌آنها ترتیبی بدهید که نخست‌درصد بیکاران فصلی وساختمانی که‌همان کشاورزان سابق هستند وحالا کارهای خرده پارا انجام می‌دهند کم‌شود و ز طرف دیگر کشاورزی مارونق‌گیرد.

فرهاد سخاوت

گروههای چپ را محکوم می‌کنم

این گروههای چپ‌که فریاد دفاع ازکارگر وطرفداری از آنها گوش فلك‌راکرکرده وخواستار اداره امورکارخانه‌ها به‌دست‌کارگران می‌باشند پس چراعمل شجاعانه کارگران کیهان را تمام گروههای چپ محکوم کردند .

مجید میرمقتدایی

تقاضای پخش مجدد !

از مسئولین پخش تلویزیون جمهوری اسلامی تقاضا داریم فیلم (من ازنهاوند جنگ زده می‌آیم) ساخته باقر خسروی را مجددا‌پخش کنند وقبل ازپخش به‌اطلاع برسانند.

طاهرپور وعده‌ای از اهالی نهاوند

اجحاف و گرانفروشی

چرا جلو این‌همه اجحاف وگرانفروشی را نمی‌گیرید چون به غیر ازکارمندان دولت‌سایرین هم بایدفداکاری کنند.

محمد پیران

کمك به رونق کشاورزی

مشمولان دیپلمه بجای معاف‌شدن به‌دهات اعزام شوند تادرعمران وآبادانی روستاها کمك‌کنند، زیرا ازخیل بیکاران کم میشودوکمکی به‌رونق کشاورزی است.

مجید تفنگ‌ساز

جنوب شهر و خاموشیهای مکرر !

ازمناطق راه‌آهن بیائین : نازی‌آباد ، یاغی‌آباد ، علی‌آباد ، شهرشاپور ، اسفندیاری ۶روزاست که رویهم ٤ساعت برق نداشتیم ، تمام مواد غذائی والکتریکی ما در خطرنابودی است ازوزارت نیرو تقاضا داریم که عدل‌وانصاف رادرنوبت خاموش رعایت کنند که مثل زمان طاغوت بازهم جنوب‌شهر ...!؟

خیرالله ملك‌نژاد

قیمت عادلانه

ماچند نفر مستاجر یك ساختمان که صاحب آپارتمان با اصرار تقاضای اضافه اجاره میباشد ازدولت میخواهیم آپارتمانهای خالی کمزیاد است بقیمت عادلانه بما اجاره دهد.

از طرف عده‌ای مستاجر : فاطمه خان‌زاده

محافظت ضروری

مقامات مذهبی ومیئت دولت بخاطر ملت هم شده‌باید بیشتر از خودشان محافظت کنند وما بیشتر بوجود آنها احتیاج داریم خدا نکرده نبود آنان خطرناك‌است.

م ـ س ـ تبریز

فارغ‌التحصیلان بیکار امروز دانشجویان مبارز دیروزند که صدمات زیادی رامتحمل شده‌اند وبیکاری هم رنج‌آور است از نیرو وتوان مایتغم استفیض استفاده کنید.

از طرف فارغ‌التحصیلان

وضع مشمولان دیپلمه چه می‌شود

وضع مشمولان دیپلمه‌ایکه مورد معافیت ۱۳۳۱ قرار گرفته یا قبلا درخواست معافیت کفالت کرده ویا از معافیت پزشکی میتوانند استفاده کنند چه میشود ؟

علی لدنیی

تشکر و پیشنهاد

۱ــ از تغییر وضع روزنامه کیهان تشکر میکنیم .

۲ــ از نویسنده مقاله (آزادی آری بی‌بندوباری نه) تشکرمیکنیم

۳ــ از دولت میخواهیم حق‌العبور اتوبان را برقرارکند.

امین‌برادران ــ علی خطائی به نمایندگی از طرف پزشکان و کارمندان و کارگران شعبه ٦ وزارت بهداری

تیراندازی‌های بی‌سبب

از مسئولان کمیته خیابان ایستگاه قند وشکر تقاضا دارم‌که جلو تیراندازی هوائی بی‌سبب افراد کمیته‌رابگیرند زیرا شبها باعث سلب آسایش ما می‌شود .

فرید یوسفی

نوسان برق

در خیابان شکوفه ونزدیك به‌برق میدان شهدا غالبا برق بانوسان همراه است ومرتبا ضعیف وخاموش می‌شود . این نوسان تمام وسایل برقی ما را خراب کرده است، لطفا برای رفع این مسئله اقدامی به‌عمل آورید .

حسین آذری

یادبود

اذا مات العالم ثلم فی‌الاسلام ثلمه

بمناسبت سالروز وفات عالم عالیقدر حجةالاسلام والمسلمین آقای حاج شیخ محمدرضا خاتمی بروجردی مجلس‌یادبودی روز پنجشنبه پنجم رجب ازساعت۵ الی۷ بعدازظهر درمسجد جامع صحن مطهر حضرت صبدالعظیم برقرار شرکت مومنین محصوصا علمای اعلام دامت برکاتهم موجب تعظیم شعائر اسلامی است .

سید محمدعلی سبط ــ حسن سعید ــ مصطفی مسجدجامعی ــ منصور عاصمی ــ سید جعفر شهیدی ــ العبد علی‌اکبرصبوری قمی ــ سید محمدتقی کشفی ــ الاحقر محمد القوانینی البروجردی ــ ناطق نوری ــ محمدتقی العطهری ــ شیخ محمدتقی خاتمی ــ سید کاظم صدرالسادات ــ هادی خاتمی بروجردی .

بسمه تعالی شانه

بمناسبت سالروز وفات عالم بزرگوار آیت‌اله آقای حاج‌شیخ محمدرضا خاتمی بروجردی قدس‌سره مجلس یادبودی روز پنجشنبه ازساعت۵ الی۷ بعدازظهر درمسجد جامع صحن مطهر برگزار میگردد شرکت عموم خاصه علمای اعلام‌موجب تعظیم شعائر اسلامی است.

جامعه روحانیت شهری

پنجشنبه دهم خرداد ماه مصادف بایکمین سالروز رحلت حجةالاسلام والمسلمین مرحوم آیت‌اله حاج شیخ محمدرضا خاتمی بروجردی طاب‌ثراه میباشد به همین مناسبت مجلس ازساعت ۱۷ الی ۱۹ در مسجد جامع صحن مطهر حضرت عبدالعظیم (ع) برپا است . حضور طبقات مردم بویژه علمای اعلام و روحانیون حفظ شعائر مقدس اسلام و ارج برمقام شامخ روحانیت خواهد بود .

بازماندگان

فلك زین ماتم عظمی عجب شوری بپا کردی
تو شمع محفل ما را زجمع ما جدا کردی

بمناسبت سالروزدرگذشت بهمن **جهانگرد** محبوب را ساعت ٤ تا ٦ بعد از ظهر روز پنجشنبه ۵۸٫۳٫۱۰ برمزارش بهشت‌زهرا می‌رویم تاتجدید عهد کنیم

پدرجان : هرگز قیافه ملکوتی و مهربانت فراموشمان نمیشود با سپاس و ستایش از محبتو فداکاریهایت یاد میکنیم .

همسر و فرزندان

بمناسبت وفات علویه والده آقایان پیماندار که در روز شهادت پیشوای دهم علیه‌السلام واقع شده مجلس ترحیمی از ساعت ۱۰ الی ۱۲ صبح پنجشنبه پنجم ماه رجب در چهل ستون مسجد جامع بازار برقرار امید است مومنین با شرکت خود بازماندگان را تسلیت داده وطلب مغفرت نمایند .

حسن سعید

باکمال تاسف درگذشت والده عزیزمان را بااطلاع دوستان و آشنایان میرساند مجلس‌ترحیم آن‌مرحومه ازساعت ۱۰الی۱۲ صبح پنجشنبه پنجم خرداد ماه در چهل ستون مسجد جامع بازار منعقد است .

حسینعلی ــ حسین ــ حسن ــ جمال پیماندار ــ خانواده‌های: هداجی ــ شیشه‌ای ــ فرویلی ــ نوروزی ــ و خانواده‌های وابسته .

بانهایت تاسف فوت همسر عزیزم **بانو اختر ظهیری‌لیموری**را باطلاع فامیل و دوستان میرسانم مجلس ترحیم ازساعت٤ الی ٦ بعدازظهر روز جمعه ۵۸٫۳٫۱۱ در مسجدالجهاد (فخرالدوله سابق) واقع دردروازه شمیران برگزار میشود.

خانواده‌های : روزبه ــ نظری ــ وثوقی ــ زندیه ــ هیربد شفی‌نیا ــ ابوطالب.

یادبود

اذا مات العالم ثلم فی‌الاسلام ثلمه

بمناسبت سالروز وفات عالم عالیقدر حجةالاسلام والمسلمین **آقای حاج شیخ محمدرضا خاتمی بروجردی** مجلس‌یادبودی روز پنجشنبه پنجم رجب ازساعت۵ الی۷ بعدازظهر درمسجد جامع صحن مطهر حضرت عبدالعظیم برقرار شرکت مومنین محصوصا علمای اعلام دامت برکاتهم موجب تعظیم شعائر اسلامی است .

سید محمدعلی سبط ــ حسن سعید ــ مصطفی مسجدجامعی ــ منصور عاصمی ــ سید جعفر شهیدی ــ العبد علی‌اکبرصبوری قمی ــ سید محمدتقی کشفی ــ الاحقر محمد القوانینی البروجردی ــ ناطق نوری ــ محمدتقی العطهری ــ شیخ محمدتقی خاتمی ــ سید کاظم صدرالسادات ــ هادی خاتمی بروجردی .

بسمه تعالی شانه

بمناسبت سالروز وفات عالم بزرگوار آیت‌اله آقای حاج‌شیخ محمدرضا خاتمی بروجردی قدس‌سره مجلس یادبودی روز پنجشنبه ازساعت۵ الی۷ بعدازظهر درمسجد جامع صحن مطهر برگزار میگردد شرکت عموم خاصه علمای اعلام‌موجب تعظیم شعائر اسلامی است.

جامعه روحانیت شهری

پنجشنبه دهم خرداد ماه مصادف بایکمین سالروز رحلت حجةالاسلام والمسلمین مرحوم آیت‌اله حاج شیخ محمدرضا خاتمی بروجردی طاب‌ثراه میباشد به همین مناسبت مجلس ازساعت ۱۷ الی ۱۹ در مسجد جامع صحن مطهر حضرت عبدالعظیم (ع) برپا است . حضور طبقات مردم بویژه علمای اعلام و روحانیون حفظ شعائر مقدس اسلام و ارج برمقام شامخ روحانیت خواهد بود .

بازماندگان

فلك زین ماتم عظمی عجب شوری بپا کردی
تو شمع محفل ما را زجمع ما جدا کردی

بمناسبت سالروزدرگذشت بهمن **جهانگرد** محبوب را ساعت ٤ تا ٦ بعد از ظهر روز پنجشنبه ۵۸٫۳٫۱۰ برمزارش بهشت‌زهرا می‌رویم تاتجدید عهد کنیم

پدرجان : هرگز قیافه ملکوتی و مهربانت فراموشمان نمیشود با سپاس و ستایش از محبتو فداکاریهایت یاد میکنیم .

همسر و فرزندان

تسلیت

همکاران محترم آقایان : مرتضی و مجتبی وثوقی

استادان ، دانشجویان و کارمندان انستیتو تکنولوژی ومرکز تربیت معلم فنی و حرفه‌ای خدمات تهران ، مصیبت وارده‌را تسلیت میگویند .

انستیتو تکنولوژی و مرکز تربیت معلم خدمات تهران

جناب آقای منصور ساعدی‌لیا

مصیبت جانگداز مرگ نابهنگام برادر عزیزتان آقای محمد آقابزرگتر را بشما و خانواده‌آن مرحوم تسلیت میگوئیم.

مونیخ ــ مهین و موسی امیدوار

آقای احمد کرم یزدی

مصیبت وارده را به جنابعالی و خانواده گرامتان تسلیت‌عرض مینمائیم .

حسین ذاکری و جواد دماج

کامروز وکامران ندیمی

باتاسف و تاثر فراوان فوت پدر گرامیتان را تسلیت گفته صبر وشکیبائی برای شما و خانواده محترم آرزومندیم .

کارکنان واحد اندازه‌گیری امواج

باکمال تاسف درگذشت ناگهانی برادرعزیز و ناکام‌مان **کاظم مقیمی** را باطلاع بستگان و دوستان میرساند مجلس ترحیم زنانه و مردانه آنمرحوم ازساعت۵ الی۷ بعدازظهر روز ۵شنبه ۵۸٫۳٫۱۰ درمسجد حضرت امیر (ع) واقع در خیابان امیرآباد شمالی روبروی پمپ بنزین برگزار میشود.

حسین مقیمی ــ علی مقیمی ــ محمودمقیمی ــ فرهادمقیمی ــ قدسی مقیمی ــ زهرامقیمی ــ معصومه‌مقیمی ــ صدیقه مقیمی

باقلبی اندوه‌ناك خبر درگذشت جوان ناکام **کاظم مقیمی** را باطلاع بستگان وآشنایان میرساند مجلس ترحیم زنانه و مردانه آنمرحوم ازساعت۵ الی۷ بعدازظهر روز ۵شنبه ۵۸٫۳٫۱۰ در مسجد حضرت امیر (ع) واقع در خیابان امیرآباد شمالی روبروی پمپ بنزین منعقد میگردد .

خانواده‌های : مقیمی ــ صادقی ــ صادقی ــ حریری ــ محدث ــ شاهرستنی ــ دیزانی ــ مقدم‌نژاد ــ پارسا ــ فرعی ــ حاجی‌صفری ــ حاجی‌صابری ــ رسائی ــ میرزائی ــ مقدم ــ آهنگر ــ قاضی‌زاده وبکتا.

باعرض تسلیت بخانواده مقیمی بانهایت تاسف‌وتاثر نوت ناگهانی جوان ناکام **کاظم مقیمی** برادر ارجمند برادران مقیمی (کارخانه آرد ایران پارس) را باطلاع همکاران و دوستان میرساند مجلس ترحیم زنانه و مردانه فقید سعید درروز ۵شنبه ۵۸٫۳٫۱۰ ازساعت۵ الی۷ بعدازظهر درمسجد حضرت امیر (ع) واقع درخیابان امیرآباد شمالی روبروی پمپ بنزین برگزار میگردد .

هیئت مدیره صندیکای کارخانجات صنعت آرد سازی تهران

بانهایت تاثر و تاسف درگذشت مرحوم حاج عباس بنائی را باطلاع دوستان و آشنایان میرسانیم مجلس ترحیم زنانه و مردانه آن مرحوم ازساعت۲ الی٤ بعدازظهر روز جمعه ۵۸٫۳٫۱۱ درمسجدفخرالدوله (دروازه شمیران) منعقدمیباشد

خانواده بنائی و بستگان

باکمال تاسف و تاثر درگذشت ناگهانی شادروان سیدجواد طریحی را باطلاع بستگان ودوستان آن‌مرحوم میرساند مجلس ختم روز پنجشنبه ۱۰ خردادماه ۵۸ ازساعت٤ الی٦ بعدازظهر درمسجد حسینی واقع درنارمك سفراه سمنگان ٤٦متری غربی خیابان آپادانا میدان۸۸ منعقد میشود .

خانواده‌های : طریحی ــ نفیسی ــ عارفی ــ ذاکری ــ داوری ــ دربانیان ــ چلنگر ــ زرگریان ــ بهروش ــ خطیب‌زاده ــ صفرزاده ــ شهناز ــ ایهریا ــ احمدی ــ بقائی ــ چنگیزی ــ حقیری ــ اسکندری ــ همتی ــ فدوسی ــ بهمنی ــ توکلی ــ خسروی ــ اسفندیاری ــ سعادت‌جو

بانهایت تاسف درگذشت شادروان سید جواد طریحی‌رابا‌طلاع دوستان و آشنایان میرساند . مجلس ترحیم فقید سعید ازساعت٤ الی٦ بعدازظهر پنجشنبه ۱۰ خردادماه۵۸ درمسجد حسینی واقع درنارمك سه‌راه سمنگان ٤٦متری غربی خیابان آپادانا میدان ۸۸ برگزار خواهد شد .

خانواده نفیسی

انالله وانا‌الیه راجعون

بانهایت تاسف درگذشت مرحومه مغفوره خانم **مریم چراغچی** را باطلاع دوستان و آشنایان واقوام میرساند مجلس ختم زنانه و مردانه آن مرحومه از ساعت ۲ الی ٤ بعد از ظهر روز پنجشنبه ۵۸٫۳٫۱۰ در مسجد فخرالدوله واقع دردروازه شمیران برگزار میشود .

**خانواده‌های : چراغچی ــ لولاآور ــ خداداد ــ حداد ــ تمیز ــ نوروزی ــ هراتی ــ بنی‌هاشمیان ــ شابران ــ ایرائی ــ صادقی ــ خمائی ــ یخچالی ــ فیروزی منفرد ــ آذر

کیهان

تکشماره ۱۵ ریال

چهارشنبه ۹ خرداد ماه ۱۳۵۸ـ چهارم رجب ۱۳۹۹ـ شماره ۱۰۷۲۰

امام خمینی در دیدار با پاسداران کمیته و مردم کرج:

حضرت آیة‌الله‌العظمی شریعتمداری در مصاحبه با مطبوعات فرانسه:

موضوع ایران و تمامیت ارضی آن مهمتر از خودمختاری است

حفظ یکپارچگی و وحدت مردم تنها در سایه اسلام امکان پذیر است.

بقیه در صفحه آخر

بازار باید اسلامی باشد نه چپاولگری و قاچاق

* از کار کمیته هائی که خلاف می‌کنند جلوگیری کنید
* ما باید در عالم نمونه باشیم و ایران یك الگوست.

صفحه ۳ـ ستون اول

امام خمینی:

مطبوعات باید مسیر ملت را روشن کنند نه برخلاف مسیر ملت عمل کنند

صفحه ۲ـ ستون اول

پرداخت وام بکشاورزان با بهره ۶ درصد

صفحه ۲ـ ستون سوم

۵۱ تن از بازداشت‌شدگان زندان قصر آزاد شدند

اسامی آزاد شدگان در کیهان امروز

صفحه ۳ـ ستون پنجم

در حمله مسلحانه افراد ناشناس به ادارات خرمشهر

حالت فوق العاده اعلام شد

* مردم در خیابانهای شهر سنگربندی کرده بمقاومت پرداختند
* در حمله مسلحانه به بندر خرمشهر ۴ نفر کشته و زخمی شدند
* چند فروشگاه به آتش کشیده شد.

جمع آوری اسلحه در خوزستان

صفحه ۵ـ ستون اول

بر اساس تصمیم شورای انقلاب

به کلیه محکومین سیاسی محروم از خدمت وظیفه کارت معافیت داده میشود

صفحه ۳ـ سون اول

پس از تصرف خانه برادر القانیان توسط پاسداران انقلاب

۵۰۰ میلیون تومان جواهر کشف شد

* مقدار زیادی وسایل عتیقه نیز بدست آمد که تحویل بنگاه مستضعفین دادند.

صفحه ۳ـ ستون سوم

مصاحبه فرزندان ملامصطفی بارزانی با کیهان

اسرار سازمانهای پنهانی شاه سابق علیه کردها و ملت عراق

صفحه ۲ـ ستون سوم

تیرباران ۴ تن از عاملان کشتار مشهد

متهمین در روز دهم دیماه مردم مشهد را بخون کشیدند

صفحه ۴ـ ستون اول

روز شنبه ۱۲ خرداد

کلیه اتومبیلها در تهران بازرسی میشود

بموجب گزارش خبرگزاری پارس روز شنبه دوازدهم خردادماه جاری کلیه اتومبیلها در سطح استان تهران ازسوی افراد سپاه پاسداران انقلاب اسلامی مورد بازرسی قرار میگیرد.

اینکار با همکاری افراد نیروهای انتظامی و ماموران راهنمائی و رانندگی انجام خواهد گرفت.

فرمانده سپاه پاسداران انقلاب اسلامی استان تهران صبح امروز ضمن انتشار اطلاعیه‌ای در این خصوص یادآور شد که چون تعدادی‌از اتومبیلهای شهروندان درطول ماههای اخیر بسرقت رفته و نیز تعداد قابل‌توجهی ازوسائط نقلیه و اتومبیلهای سازمان‌های دولتی بدون هیچگونه مجوز قانونی در اختیار افراد غیرمسئول قرار گرفته تاکنون از سوی صاحبان اتومبیلها مراجعات مکرری به فرماندهی سپاه پاسداران انقلاب اسلامی صورت گرفته واین فرماندهی طی اطلاعیه‌های متعددی از کسانیکه اینگونه اتومبیلها را دراختیار دارند دعوت کرده است که نسبت به تحویل آنها اقدام کنند.

بهمین منظور از بامداد روز شنبه دوازدهم خردادماه‌جاری تا عصر همان روز پاسداران انقلاب اسلامی استان تهران نیروهای انتظامی‌اعم‌ازشهربانی و ژاندارمری و ماموران راهنمائی و رانندگی کلیه اتومبیلها را مورد بازرسی قرار خواهند داد.

فرمانده سپاه پاسداران انقلاب اسلامی‌ایران دراطلاعیه امروز خود از کلیه شهروندان و صاحبان‌اتومبیلها ورانندگان درخواست کردکه اسناد مربوط به اتومبیل وهمچنین‌گواهینامه خود را بخصوص در روزشنبه آینده همراه داشته باشند.

روزنامه «جمهوری اسلامی» منتشر شد

روزنامه‌صبحگاهی «جمهوری اسلامی» ارگان حزب جمهوری اسلامی از امروز منتشر شد. حزب جمهوری اسلامی دربهمن ماه ۵۷ بوسیله آقایان دکتر بهشتی، هاشمی رفسنجانی، دکتر باهنر، موسوی اردبیلی، خامنه‌ای اعلام موجودیت و فعالیت علنی خودرا رسماشروع کرد. این‌حزب اکنون زیرنظر شورای مرکزی که مرکب از ۳۰ نفر از طبقات مختلف دانشگاهیان، دانشجویان، روحانیون، کارگران، پیشه‌وران، حقوقدانان ومعلمان است رهبری می‌شود.

حزب جمهوری اسلامی بزرگترین ارگان سیاسی کشور است که دارای چندین میلیون عضو بوده وتاکنون توانسته است اقشار وسیع مردم رابخود جذب نماید.

بازداشت مردی که گوسفندان بیمار را در کنار معابر ذبح میکرد

مردی که گوسفندان بیمار را به بهای گوسفند سالم در کنارخیابان ذبح و گوشت آنها را کیلوئی ۳۵۰ ریال بفروش میرساند، از سوی پاسداران گروه ضربت کمیته منطقه ۹ دستگیر شد.

صاحب گوسفندان بیمار که رضا میرزائی نام دارد و اهل ساوه میباشد، همراه با گوسفندانش به کمیته انتظامی منطقه ۹ منتقل شد و در بررسی های اولیه یکی از گوسفندان که مبتلا به بیماری سیاه زخم بود وبیماری او کاملا مشخص بوده از بین گوسفندان دیگر جدا و به داخل کمیته منتقل شد. متهم درمراحل بازجوئی مدعی شد که قصد فروش این گوسفند را نداشته و میخواسته است در یك نقطه خلوت آنرا ذبح و لاشه‌ای را زیر خاك مدفون کند.

گروه بازرسی و تحقیق کمیته منطقه ۹ تحقیق ازاین مرد راآغاز کردند واز متهم خواستند گوسفند بیمار را همانجا ذبح و لاشه آنرا به خاك بسپارد. این امر بلافاصله انجام شد وسپس پاسداران گروه تحقیق این کمیته بررسی پیرامون چگونگی اعمال خلاف شرع او را آغاز کردند.

یکی از مسئولان این کمیته از کلیه کسانیکه در کنار خیابان ها اقدام به خرید گوشت از قصابان غیر حرفه‌ای میکنند خواست تا حتی الامکان از خرید این گونه گوشتها که اکثرا غیر بهداشتی و گاه آلوده به انواع میکرب است خودداری نمایند و بخاطر مصرف مقداری گوشت تازه سلامت خود و خانواده خود را به خطرنیاندازند.

ملاقات گروهی از کارکنان کیهان با حضرت آیت‌الله‌العظمی شریعتمداری

عصر دیروز گروهی ازکارگران و کارکنان کیهان بحضور حضرت آیت‌الله‌العظمی شریعتمداری شرفیاب شدند و درمورد مسائل کیهان گفتگوی کوتاهی با ایشان نمودند. متن کامل سخنان حضرت آیت‌الله شریعتمداری در شماره فردا ازنظرخوانندگان خواهد گذشت.

به پرونده مودیان معترض رسیدگی می‌شود

وزارت امور اقتصادی و دارائی با انتشار اطلاعیه‌ای اعلام کرد به پرونده مودیانی که تا آخر اردیبهشت اعتراض خود را تسلیم داشته‌اند، رسیدگی خواهد کرد.

پرونده مودیانی که تاآخر اردیبهشت‌ماه سال جاری‌کتبا اعتراض کرده و اعتراض خود را در تهران به ادارات کل مالیاتی ودراستانها وشهرستانها به ادارات امور اقتصادی و دارائی تسلیم کرده‌اند در کمیسیون ملی توافق و رفع اختلاف مالیاتی مطرح‌ورسیدگی خواهد شد. ولی چنانکه در موعد مقرر اعتراض خود را به جای تسلیم به ادارات مالیاتی مربوط به وزارت امور اقتصادی و دارائی و یاواحدهای تابعه مالیاتی تسلیم کرده و رسید دریافت داشته باشند، این امر نیز در حکم تسلیم شکایت در مهلت قانونی بوده و پرونده مالیاتی مربوط قابل طرح در کمیسیون ملی‌توافق و رفع اختلاف مالیاتی خواهد بود.

اطلاعیه دفاتر ازدواج بقیه در صفحه ماقبل آخر

کیهان بچه‌ها روزهای یکشنبه منتشر میشود

کشتار ۱۰۰ هزار مسلمان درافغانستان

خبرگزاری یونایتدپرس به نقل از گروههای مبارزدر افغانستان گزارش داد که نیروهای دولتی این کشوردر جنگ علیه مبارزان افغانستان تاکنون حدود ۱۰۰ هزار نفر غیرنظامی مسلمان را کشته است.

درگزارش این خبرگزاری همچنین آمده‌است که‌علیرغم این کشتار وسیع تا بحال سه استان افغانستان به تصرف مسلمانان درآمده است. یونایتدپرس از قول مبارزان مسلمان افزوده‌است جنگ‌میان نیروهای دولتی و قبائل‌مسلمان این کشور اینك سراسر کشور را فرا گرفته است.

به گزارش این خبرگزاری یك گروه بنام جنبش خلق مسلمان افغانستان اعلامیه‌ای در پاکستان انتشار داده است در این اعلامیه گفته شده است‌که حدود یك سوم از این افراد بوسطه‌واپیماهای میگ‌شوروی کشته شده‌اند.

دراین اعلامیه همچنین آمده‌است که دولت کابل سعی میکند از انتشار اینگونه‌اخبار به جهان جلوگیری بعمل‌آورد. بموجب همین اعلامیه مبارزان‌مسلمان افغانستان‌اوایل سال جاری برای مدتی شهر هرات را اشغال کردند.

یونایتدپرس درادامه گزارش خود مینویسد اماگروه‌دیگری نیز که «جماعت اسلامی» نام دارد در بیانیه‌ای اشغال سه استان افغانستان را بوسیله مسلمانان تایید کرده وافزوده است که‌استاندار یکی از استان های اشغال شده ازمرکز استان گریخته است.

هیئت شورای موقت کارگران دست باعتصاب غذا زدند

آبادان ـ خبرنگار کیهان ـ هیات شش نفری شورای‌موقت کارگران پتروشیمی آبادان دست باعتصاب غذا زدند.

هیات شش نفری شورای موقت کارگران کدار روز شنبه جهت رسیدگی به خواسته های رفاهی‌و پاك سازی از عناصر ضد انقلاب در مجتمع دست به تحصن زده بودند، با صدور اعلامیه از دیروز صبح دست به اعتصاب غذا زده‌اند، هیات شورای موقت طی اعلامیه ای اعلام نمودند، همان طوری که به رئیس مجتمع پتروشیمی‌آبادان گفته شد، بخواسته‌های کارگران که توسط کمیته ابلاغ شده واقف هستیدومدت هشتاد روز کتبا و شفاها با کمال صراحت وبدون مشاجره درمیان گذاشته شد، ولی‌جواب قانع‌کننده‌ای به خواسته های ما داده نشد. کمیته جهت رسیدگی دادخواهی کارگران بمدت چهار روز از تاریخ ۵۸/۳/۵ در اطاق کنفرانس تحصن اختیار کرده و باکمال تاسف‌دراین مدت رییس‌مجتمع درتهران و خود رئیس شرکت دست رد به سینه کارگران زده با نظر گرفتن فواصل‌مدت از این لحظه‌کمیته تحصن‌خود را ازساعت ۷ صبح به اعتصاب غذاتبدیل مینماید وازکارگران مجتمع صریحا میخواهد کمافی السابق بکار خود ادامه داده و تااین کمیته بهدف نهائی نائل گردد.

درضمن بگزارش خبرنگارما تمام کارگران پتروشیمی‌آبادان با خلوص نیت و جدیت و پشتکار زیاد بکار مشغولند.

کمك کارکنان پس‌انداز کوروش کبیر

کارکنان پس‌انداز کوروش کبیر مبلغ یك میلیون و ۹۳۸ هزار ریال برای کمك به مستضعفین جهت خانه‌سازی به حساب‌شماره۱۰۰۰ پرداخت کرد.

National

ساعات کارناسیونال

بدینوسیله ساعات کارجدید شرکت تجارتی کوفرد (ناسیونال) را بشرح زیر به آگاهی میرساند:

* دفتر مرکزی ـ فروش ـ لوازم یدکی:

۸ صبح تا ۵ بعدازظهر

پنجشنبه ها تعطیل است

* تعمیرگاه و سرویس:

۸ صبح تا ۶ بعدازظهر

پنجشنبه ها تعطیل است

* نمایشگاه مرکزی ناسیونال

۹ صبح تا ۱ بعدازظهر

۴ تا ۷ ½ بعدازظهر

پنجشنبه ها باز است

روابط عمومی

ولتکن منکم امة یدعون الی الخیر

«حسینیه ارشاد»

برنامه تبلیغات دینی وآموزشی علمی حسینیه ارشاد را در این هفته برای اطلاع عموم باین شرح اعلام میدارد:

۱ـ پنجشنبه و جمعه درس جناب استاد رضا اصفهانی درباره فلسفه مقایسه‌ای و اقتصاد مقایسه‌ای، شروع ساعت ۶ تا ۸ بعد ازظهر. ۲ـ شب‌جمعه سخنرانی جناب آقای دکترعلی غفوری، موضوع سخنرانی معیار های اساسی در نظام اسلام شروع برنامه ۸،۵ بعدازظهر.

موسسه خیریه تعلیماتی وتحقیقاتی علمی ودینی ـ حسینیه‌ارشاد

ش ۶۲۳

بسمه‌تعالی

آگهی

پیرو آگهی شماره ۱۰۱۱۰ر۱۲ر۱۹۷۷۰ در مورد خرید عرصه ملك فروشگاه تعاونی شهر و روستا شعبه دامپزشکی باطلاع میرساند برابر مصوبه شماره ۲۲۵ مورخ ۵۸ر۲ر۲۵ قائم‌مقام وزیر کشور در شهرداری تهران خرید ملك فوق لغو گردیده مراتب جهت اطلاع عموم آگهی میگردد.

شهردار تهران.

ش ۶۲۱

واگذاری مطب دندانپزشکی ۱ـ۹۳۲۲۴۰ـ۸۹۴۶۰۶

اطلاعیه شرکت بلاك‌انددکر

بدینوسیله به‌آگاهی عموم میرساندکه شکرالله ،عضوی دهقی کارمند اسبق این شرکت دارای هیچگونه سمتی دراین شرکت نبوده و هرگونه معامله بااینان تحت نام این شرکت ازنظر این موسسه مردود شناخته میشود.

امام خمینی :

مطبوعات باید مسیر ملت را روشن کنند، نه برخلاف مسیر ملت عمل کنند

عصر دیروز گروهی از خواهران و بانوان کارمندموسسه کیهان بحضور امام خمینی رسیدند، دراین ملاقات امام خطاب به آنان چنین گفت : بسم‌الله‌الرحمن‌الرحیم

من بطور کلی مسائل را مطرح میکنم افراد چطورهستند من اطلاع ندارم بطورکلی در هر کشوری مطبوعات هرکشور تلویزیون رادیو آن کشور باید در مسیر این ملت و درخدمت ملت باشد. مطبوعات باید ببینند که ملت چه میخواهند مسیر ملت چیست روشنگری در آن طریق داشته باشد و مردم را هدایت کنند ، اگر مطبوعاتی پیدا شد که مسیر آنها برخلاف مسیر ملت است راهی که آنها میروند غیر از راهی است که ملت میروند. این برفرض‌که دولت اجازه بدهد آنها بنویسند و بگویند آنها مورد تائید این ملت نیستواند باشند و نباید حساب کرد که رسانه ملی است و یك روزنامه کشوری و ملی است واگر خدای نخواسته در نوشتن مقالات انحرافی ونوشتن مقالاتی که در مسیر ملت است این نحو عمل بکنند بنظرمی‌آید که خدمه در کار باشد. این غیر از آزادی مطبوعات است آقایانی که اسم از آزادی می‌آورند چه آقایانی که داخل در مطبوعات هستند و چه قشرهائی دیگر حرف از آزادی می‌زدند آنها آزادی را درست بیان نمیکنند یا نمی‌دانند آزادی درهر مملکتی در حدود قانون است در حدود قوانین آن مملکت است ، مردم آزاد نیستند که قانون را بشکنند معنی آزادی این نیست که هرکس برخلاف قوانین هم برخلاف قانون اساسی یك مملکت هرچه دلش میخواهد بگوید آزادی در وجود قوانین یك مملکت است، مملکت ایران که یك مملکت اسلامی است قوانین آن هم اسلامی است وقانون اساسی زمان سابق‌هم این معنی که هرچه برخلاف قانون اسلام باشد قانونی است و قانون باید موافق با قوانین اسلام باشد هست و هرقانونی که در ایران بخواهد قانونیت داشته باشد نمیتواند قانونی باشد که برخلاف گفته پیغمبر اسلام و برخلاف گفته قرآن باشد. پس آزادی که گفته میشود که مطبوعات آزادند بیان آزاد است اینها معنی این نیست که آزادند هرکاری دلشان می‌خواهند بکنند، مثلا آزادند دزدی بکنند ، آزادند به فحشا بروند آزادند مراکز فحشا درست کنند. این آزادی، آزادی غربی است، آزادی غربی که هرکس هرکاری دلش میخواهد بکند ولو اینکه فحشا باشد. ولو اینکه یك کارهایی باشد ناشایست اینطور آزادی در ایران نمیتواند باشد، آزادی در حدود قانون باید باشد. قوانین اسلام را باید ملاحظه کرد در چهارچوب قوانین اسلام در چهارچوب قانون اساسی بیان آزاد و اساس هم درست باشد، این اشتباهی است می‌گفتند اینها که فریاد از آزادی میزنند اینها غرب‌زده‌اند و از آزادی‌غربی میخوانند اینها که دم‌ازدمکراتیك میزنند، اینهاهمان دمکراتیك غربی را میخواهند، آزادی غربی را میخواهند، یعنی بی‌بندو باری، بر فرض هرچه شده است ما هم باید تبعه آنها باشیم اینها جزء غرب‌زده‌ها هستند. روزنامه‌ها آزادند مطالب‌بنویسند مسائل بنویسند ، اما آزاد هستند که اهانت به مثلا بمقدسات مردم بکنند ؟ آزادند که فحش به مردم بدهند ؟ آزادند که تهمت به مردم بزنند ؟ که آزادی نمیتواند ، آزادی توطئه نمیتواند باشد ، اگر یك روزنامه‌ای فرضا من نمیخواهم بگویم اینطور است اگر یك روزنامه‌ای توطئه برضد مسیر ملت میخواهد بکند با نوشتن چیزهائی که برخلاف مسیر ملت است ویانوشتن چیزهائی‌که درمسیر ملت است اگر بخواهد توطئه بکند وراهی برود که دشمنان یك ملت آن‌راه را برونند پرهیز بکنند ازکارهای دشمن‌های یك ملتی بنویسد چیزهائی‌که مربوط به دشمنان یك ملت است اگر اینطور باشد اینطور آزادی‌هارا ملت ما نمیتواند بپذیرد ملت ما این همه زحمت‌کشیده‌اند واین همه خون داده‌اند و این همه گرفتاری پیداکردند و این همه فریاد زدند و برای اسلام این‌کارهارا کردند. اسلام را مردم میخواهند اگر چنانچه ما اسلام نداشتیم الان هم همان معانی سابق بود مردم برای جهات دیگری نمیرفتند خون خودشان‌را بریزند مردم شهادت را برای چه میخواهند ؟ شهادت را برای این میخواهند که یك مثلا غیر اسلامی چیز دیگری تحقق پیدا کند یك دمکراسی غربی باشد . یك آزادی مثل شوروی باشد ، یك آزادی مثلا مثل امریکا باشد یااسلام‌را میخواهند اینها اگر اسلام نبود همه اینهایی‌که دارند میگویند‌آزادی، آزادی یا در اروپا زندگی‌کنند یا دربیغوله‌ها اسلام اینهارا از بیغوله‌ها بیرون‌آورد واز خارج‌کشور آورد به داخل حالا که آورده باز حرفهائی میزنندکه مسیر ، مسیر اسلام نیست این‌کاری که اسلام‌کرد این بودکه شاهارا آزاد کرد شاهارا از حبسها بیرون آورد شاهارا ازتبعیدتان برگرداند شاهائی که وفتید درخارج نشستید و تماشاکردید تاخون مردم ریخته شد حالا فرصت بدستتان آمد و آمدید به ایران و چنین وکردید شما آزاد شدید لکن آزادی‌که برضد اسلام صحبت کنید یا آزادی‌که برضد اسلام صحبت بکنید یا آزادی‌که برضد اسلام قلم بزنید و بنویسید و بگویید و بکنید؟ آزادی‌که همه چیز بگویند الی اسلام میه خرتهارا بزنید همه چیز خوب است لکن ازاسلام صحبت نشود واگر کسی از اسلام صحبت میکند باو حمله‌کنید، نیست درکار مطبوعات و کلیه چیزهائی‌که دریك‌کشوری هست بخدمت ملت باید باشد برای یك ملتی باید آموزنده باشد . مسیر ملت را باید روشن‌کند نه اینکه برخلاف مسیر ملت عمل بکند هرجا و هرروزنامه‌ای و هرمطبوعاتی و هرچه ازاین باسطلاح رسانه‌های تبلیغاتی هست همه اینها باید مسیرشان همان مسیر ملت باشد و تخلف ازآن نکنند این هم برصلاح خودشان هست و هم برصلاح‌کشورات و اهم موافق با قوانین موجوده دریك‌کشوری است من ازخدای تبارك وتعالی میخواهم که همه شاها موفق باشید به خدمت ، امروزروزی است‌که همه باید خدمت بکنید ، امروز روزی نیست‌که هرکسی بیك‌طرف میکشد همه این مسیر ملت‌که راه افتاده است ببینیم چه‌کرده‌ملت ، چه میخواست ملت ، همینکه‌ملت میخواهد همه باهم دنبال‌آن برویم همین که این قدرت بزرگ را بهم زد و شکست باید دنبال او رفت تا بتوانیم نجات بدهیم ملت‌را ، اگر این مسیر را ما دست ازش برداریم هرطایفه‌ای بنشیند یك مطلب بگوید اختلاف ایجاد بکنند و هر طایفه‌ای یك مطلب بگویند اسباب این میشودکه نتوانیم این نهضت را بەآخر برسانیم من یك هشداری میدهم به روزنامه‌نویس‌ها و رادیو و تلویزیون و جمعیتهائی‌که هرکدام حالا پیدا شده‌اند به همه جمعیت‌ها این یك هشداریست به این که همه جمعیت‌ها اگر بخواهند خیانت نکنند بەملت اگربخواهند خدمت بکنند به‌کشور مطالعه‌کنند ببینند مسیر این ملت چه بوده چرا این ملت بخیابان‌ها ریخت والله‌اکبر گفت چرا جوانهایش را داد و شب به پشتبام‌ها رفت وفریاد زد مرگ برکه وزنده‌بادکه‌گفته است این برای چه بود برای اسلام بود اینها اسلام میخواستند فقط مسئله این نبودکه ما آزادی میخواهیم آزادی منهای اسلام نمیخواهد. ملت ما، ملت‌ما اسلام را میخواهد آزادی باشد لیکن مثل‌شوروی‌باشد؟ آزادی باشد لیکن مثل مملکت دیگری باشد؟ اجنبی باشد؟ کی همچنین چیزی را ملت ما میخواهد اینها در اشتباه‌اند من نمیگویم خائنند میگویم دراشتباهند باید اشتباه خودرا رفع‌کنند . باید همه باهم باشند همانطوری‌که همه باهم باینجا رسیده‌اند همه باهم ازاینجا تاآخر مسیرکه ما دراولش حالا هستیم همه باهم این مسیر را طی بکنیم انشاءالله خداوند همه را هدایت‌کند و همه ما براهیکه خداوند تبارك و تعالی راضی است قدم برداریم والسلام‌علیکم .

داوطلبان متفرقه نظام قدیم که در شهریور ۵۷ از یکدرس رد شده‌اند، می‌توانند در امتحانات شرکت کنند

اداره روابط عمومی آموزش و پرورش‌اعلام کرد«داوطلبان‌امتحانات متفرقه پنجم نظام قدیم در رشته های : طبیعی ـ ریاضی ـ ادبی ـ خانه‌داری‌که در شهریور ماه ۱۳۵۷ فقط دریك درس بعلت غیبت موجه و شرکت نکردن در امتحانات‌مردود شده‌اند ، می‌توانند در روز های تعیین شده در امتحانات شرکت نمایند.

رشته های طبیعی‌روز ۱۲خرداد، ریاضی ۱۳ خرداد ، ادبی‌وخانه‌داری ۱۴ خرداد ۱۳۵۸ ، می‌توانند جهت برگزاری امتحانات در محل اداره کل آموزش و پرورش تهران‌وامه درخیابان تخت جمشید چهارراه کیوان حضور بهمرسانند. داوطلبان قبل از حضور دراین محل بایستی معرفی نامه عکس‌دار از ناحیه‌ای که از آنجا لتیجه گرفته‌اندریافت و همراه داشته باشند . غیراز روز های تعیین شده بهیچوجه از داوطلبان امتحان بعمل نخواهد آمد.

اعطای وام های اعتباری در استان آذربایجان غربی

ارومیه ـ مبلغ دو میلیارد و ششصدو دهمیلیون ریال اعتبار در سال جاری در اجرای‌طرح‌های عمرانی آذربایجان غربی بمصرف خواهد رسید. این مطلب در جلسه کمیته برنامه و بودجه استان که عصر دیروز با حضور آقای عباسی استاندار آذربایجان غربی‌درارومیه تشکیل یافت اعلام شد.

اطلاعیه

نظر به اینکه در بعضی از جراید کشور به موضوع شرکت آقای دکتر شجاع‌الدین شیخ‌الاسلام‌زاده در بیمارستان پارس اشاره شده است لزوما به منظور روشن شدن اذهان عموم به اطلاع میرساند که از تاریخ ۵۳/۲/۷ ایشان از شرکت سهامی بیمارستان پارس خارج و از آن تاریخ‌هیچگونه سهمی در این‌بیمارستان نـدارد .

روابط عمومی بیمارستان پارس

در خرمشهر حالت فوق‌العاده اعلام شد ارتش و پاسداران در نقاط مختلف شهر مستقر شدند

خرمشهر ـ خبرنگارکیهان : صدای تیراندازی تا ساعت ده صبح درشهر بگوش می رسد. صدها فروشگاه‌بزرگ‌وکوچك را به آتش کشیدند ، دود غلیظی تمام شهررادربر گرفته است . فروشگاه های عمل شیرازی ، مبل حسان ، سوپر مارکت ونك از جمله‌فروشگاه های بزرگی هستند که طعمه حریق شدند. انبار کابل‌شرکت برق ، انبار شرکت نفت ،انبار راه‌آهن به آتش کشیده شده است . به ادارات دولتی‌مانند مخابرات ، دخانیات حمله شده و خسارتی ببار آمده است .

درکنار ساختمان فرمانداری درگیری شدیدی بین دو طرف درگرفت . بازارها و خیابان‌های شهر را مردم سنگربندی کردند. تااین ساعت تعداد کشتدگان و مجروحین‌معوم نیست . بیمارستان دکترمصدق دیگر ظرفیت پذیرش مجروح شدگان را ندارد . بیمارستان های مهر ، شهیدی و پایگاه دریائی پراز مجروحین و تیرخوردگان میباشد قراراست مجروحین را به بیمارستانهای آبادان منتقل نمایند. کلیه راههای ورودی شهر، راه‌هوا ز به خرمشهر ، راه آبادان به خرمشهر بسته شده است . از ورودقطار مسافری که‌ازتهران حرکت کرده و ۹ صبح امروز میبایستی به ایستگاه راه آهن خرمشهر برسد ، اطلاع دادند که‌به اهواز برگردد .هم‌اکنون اطلاع رسید فروشگاه بزرگ شرکت شورلت ایران به آتش کشیده شده و لوازم آن‌را به یغما بردند. شهر به کلی تعطیل است . حتی نانوائی ها تعطیل میباشند . پاسداران انقلاب مشغول گردش درشهر هستند ،ولی در بعضی ازنقاط اعراب با اسلحه راه را مسدود کرده و منطقه را در کنترل خود دارند .

مجروحین حادثه

● ساعت ۱۱ صبح اطلاع‌رسید چند نقطه در اداره بنذر و انبارهای آن به آتش کشیده شده است ، بیاسگاههای ژاندارمری خبر ـ بهمنشیر ـ دوبرند ـ هرپه حمله کردند، تیراندازی متقابل صورت گرفته است ، نتوانسته‌اند پاسگاهها را خلع سلاح کنند، صدای تیراندازی‌هنوز بگوش میرسد ، مراکزی‌که توسط سازمانهای خلق عرب تصرف شده بود ، بدست پاسداران انقلاب و کماندوها افتاد.

قسمتی‌اسامی مجروحان که شناخته شده‌اند: رضانیموچی ـ محمدگله‌داری ـ هادی‌نجارزاده رضا تیموری ـ کمیل‌علیپور ـ جبار حوائجی ـ ماشاءالله بوشهری ـ جبار عساکره ـ عبدالرضا آن‌بوحمید ـ حمید رجب‌پور ـ ناشمیه شفیعی ـ نصرالله عباسی ـ کامل حسن سامی‌پور ـ عبدالله غزلاوی ـ جابر هیچیچی ـ تهران‌تمیمی ـ لفته بفلانی ـ عبدالحسین عجاج ـ احمد نصرت ـ سید علی موسوی ـ طعمه خلیفه ـ محمد فاروقی ـ صادق‌طرفی ـ علی‌اکبر نجار ـ حسین جوادپور ـ احمد وراقی ـ عباس دهی ـ جعفر محمدی ۸ مجروح ناشناس و ۱۰کشته ناشناس اسامی فوق مربوط به دو بیمارستان میباشد که متوانستیم تا ساعت ۱۰ صبح‌با آنها تماس گرفته و شناسائی کنیم . در ساعت ۱۱ صبح تقریبا شهر در کنترل‌پاسداران میباشد ، با سنگربندیها ، نقاط شهر را پاسداران زیر کنترل خود گرفتند .

پرداخت وام بکشاورزان با بهره ۶ درصد

بانك تعاون کشاورزی‌ایران برای تامین احتیاجات اعتباری فوری و ضروری کشاورزان کشور اعتبار لازم در اختیار سرپرستی‌های این بانك درکلیه استانهای کشور قرار داده‌است.

اعتبارات ابلاغی با درنظر گرفتن اولویتها وضروریت‌های کشاورزی منطقه بخصوص‌برای انجام عملیات اساسی‌کشاورزی و وام‌های کوتاه مدت تولیدی شرکتهای تعاونی روستائی بمصرف خواهد رسید، بنابراین کشاورزان‌متقاضی وام میتوانند برای دریافت وام مورد نظر مستقیما به‌شعب بانك تعاون کشاورزی ایران درشهرستانهای مربوطه .مراجعه کنند .

لازم بەیادآوری است که چنین وام‌هائی بکلیه‌کشاورزان عضو تعاونی‌ها با بهره ۶درصد و به‌کشاورزان غیر عضو با بهره ۸ درصد پرداخت میشود و حداکثر مدت بازپرداخت اینگونه وام‌ها ۱۵ سال است .

قطعنامه کنگره وکلای دادگستری :

دادگاههای انقلاب باید به‌جنایات واتهامات قبل‌ازانقلاب رسیدگی کند

قانون اساسی بدون حضور حقوقدانان و کارشناسان قضائی امکان پذیر نیست

چهارمین جلسه کنگره سراسری وکلای دادگستری بعداز ظهر دیروز با صدور قطعنامه‌ای بکار خوددرتهران پایان داد در جلسه امروزدکتر خلیل آذر با اشاره به لزوم استقلال قضائی در دوران انقلاب‌درزمینه توجیه‌آزادی‌ـ آزادی عقیده و بیانو آزادی بوسیله صارم‌الدین صادق‌وزیری رئیس جمعیت کردهای مقیم مرکز و وکیل دادگستری وعضو هیات مدیره کانون‌وکلا قرائت شد . دراین قطعنامه ضمن سپاس فراوان شرکت کنندگان در کنگره از رهبر ملت ایران امام خمینی و پیام صمیمانه‌مهندس مهدی بازرگان نخست‌وزیر مجاهدت رادمرد بزرگ ملت ایران دکتر محمد مصدق مورد تجلیل قرارگرفته است .

همچنین دراین قطعنامه گفته شده‌است که طرح قانون اساسی هرچه بیشتر ودرمعرض افکار عمومی قرار گیردوقبل از رفراندوم بوسیله مجلس ممکن است که سالها‌دراختناق باشیم و قضات و وکلای دادگستری باید قانون اساسی را نجات دهند و قانون‌اساسی بدون حضور حقوق دانان و کارشناسان امور قضائی امکان‌ـ پذیر نخواهد بود پس‌از آن قطعنامه‌کنگره بزرگ سراسری وکلای دادگستری ایران بوسیله صارم‌الدین صادق‌وزیری رئیس جمعیت کردهای مقیم مرکز و وکیل دادگستری و وعضو هیات مدیره کانون‌وکلا قرائت شد . دراین قطعنامه ضمن سپاس فراوان شرکت کنندگان در کنگره از رهبر ملت ایران امام خمینی و پیام صمیمانه‌مهندس مهدی بازرگان نخست‌وزیر مجاهدت رادمرد بزرگ ملت ایران دکتر محمد مصدق مورد تجلیل قرارگرفته است .

همچنین دراین قطعنامه گفته شده‌است که طرح قانون اساسی هرچه بیشتر ودرمعرض افکار عمومی قرار گیردوقبل از رفراندوم بوسیله مجلس موسسان مقرون به مصلحت‌نیست درقطعنامه همچنین خاطرنشان شده‌است‌که مطبوعات‌وانتشارات و احزاب ـ گروه ها و جمعیت ها از آزادی و تساوی حقوق برخوردار باشند .قوای سه‌گانه نیزاز یکدیگر منفك و قوه قضائیه مستقل باشنددر این قطعنامه آمده است که جنس ـ مذهب ـ و عقاید سیاسی‌نباید مانع ازبرخورداری از آزادی شود . همچنین‌حق دفاع مطلق و آزادانه افراد جز با تامین مصونیت وکیل از حق دفاع صورت پذیر نیست . کنگره در پایان کار خود پیامی خطاب به ملت ایران فرستاد و طی آن از مجاهدات و قهرمانی های شهدای انقلاب اسلامی ایران در تحقق آزادیها و آرمان‌های مقدس ملی تجلیل بعمل آورد.

تلگرام استاندار اصفهان بحضور امام خمینی

استاندار اصفهان طی تلگرامی‌که بحضور امام خمینی مخابره نموده از عقیم‌ماندن توطئه سوء قصدبجان حجت‌الاسلام رفسنجانی اظهار خوشوقتی نمود .

متن تلگرام استاندار اصفهان‌ازاین قرارانست .

بسمه تعالی

حضور مبارك حضرت آیت‌الله ـ العظمی امام خمینی رهبر انقلاب اسلامی ایران ، امروز که انقلاب عظیم اسلامی ما به پیروزی های فروزنده و حیرت‌انگیزی رسیده‌و منافع طاقوت های جهانخوار رابه نفع مستضعفین از بین برده مورد حملات خائنانه ضد انقلاب واقع‌شده است سوء قصد بجان افراد انقلابی و صدیقی مانند حجت‌الاسلام آقای رفسنجانی‌که خوشبختانه‌باهوشیاری انقلابی مشارالیه خنثی گردیده نمونه‌هائی از اینگونه‌حملات‌خائنانه بوده است آن رهبر بزرگ بهتراز هرکس میدانند که انقلاب عظیم اسلامی ما نخستین مرحله را که ناظر به انهدام قطعی نظام طاغوتی وابسته به‌امپریالیسم بین‌المللی بود پشت سرنهاد واکنون میرود که مرحله گذر از آن نظام ضد مردمی را به‌نظام عدل اسلامی با موفقیت بپایان‌برساند . همه مستضعفین‌جهان چشم امیدبه‌انقلاب اسلامی‌مستضعفین مسلمان ایران دوخته و امیدشان برآنستکه این انقلاب راهنمای عمل انقلابیشان باشد . بدین لحاظ ضد انقلاب و امپریالیستها یعنی آنان‌که سوگند ضدیت با خلقهای‌مستضعف‌را خورده و با منافشان بسودا گری ناجوانمردانه پرداخته و ریشه‌های فرهنگ و تمدن ملت ما را پی‌ـ خشکانند به توطئه های کثیفی‌دست یازیده‌اند و میکوشند تا شاید بدین طریق از شتاب انقلاب دامن‌گستر ما بکاهند ولی هرتوطئه‌ای که ازناحیه ضد انقلاب انجام گیرد نتیجه‌ای جز اتحاد و همبستگی بیشتر مردم تحت زعامت آن رهبر عالیقدر را نخواهد داشت و باشد تا تاریخ به فضاوت بنشیند و فرومایگان‌به‌ننگ و خجلت ابدی دچار آیند.

پیام کنگره وکلای دادگستری به ملت ایران

درپایان کنگره سراسری وکلای دادگستری‌ایران شرکت‌کنندگان درکنگره پیامی خطاب به ملت ایران فرستادند . دراین پیام آمده است ما برای خنثی کردن تلاشهای امپریالیسم و صهیونیسم و فراماسونری که برای تجدید رخنه نفوذ خود درایران بعمل می‌آید از هیچ اقدامی فروگذار نخواهیم کرد و برای نیل به این مقصود از کلیه رهبران مذهبی ـ ملی ـ احزاب ـ گروهها و جمعیتهاخواستاریم ترتیبی اتخاذکنند که بهانه و عنوانی بدست عوامل ضد انقلاب نیفتد تا وحدت و هماهنگی ملی مصون و محفوظ بماند.

همچنین دراین پیام خاطرنشان شده است قبل از تشکیل مجلس ملی دائمی کنگره‌ای از نمایندگان همه احزاب وگروهها و جمعیتهای سیاسی و غیر سیاسی اقلیتهای مذهبی و قومی برای تعیین خط مشی سیاسی و اقتصادی حکومت تشکیل شود . در پیام مذکور کنگره ضمن محکوم کردن دخالت خارجی از جمله سنای آمریکا در امور داخلی ایران هرنوع تروریسم را نیز تقبیح و محکوم کرده است.

سرنشینان اتومبیلی که بسوی پاسداران تیراندازی مبکرد دستگیر شدند

گروه ضربت محکمه‌وزیری اطلاع دادکه ساعت ۸،۳۰ صبح دیروز اتومبیل بنز مدل ۲۲۰ سفید رنگی‌که بسوی پاسداران‌تیراندازی میکرد توسط این گروه دستگیر شد سرنشینهای این اتومبیل دو مرد مسلح بودند و گروه ضربت نخست‌وزیری پس از سه ساعت درگیری توانست بدون آنکه حادثه ناگواری رخ دهد آنان را دستگیرکند.

مذاکرات ایران و استرالیا درباره خرید گوشت

سازمان گوشت کشور و هیات نمایندگی استرالیا که در تهران بسرمی‌برد سرگرم مذاکراتی برای خرید پنجاه هزار تن گوشت تازه و دو میلیون رأس گوسفند زنده برای دوازده ماه هستند به‌گزارش رسیده هنوز نتیجه مذاکرات قطعی نشده و گفتگو در مورد قیمت چگونگی تحویل و مسائل مربوط به آن بین طرفین ادامه دارد. ازسوی دیگر گفته میشود دولت استرالیا قادر به تامین کمتر از نیمی از مقدار گوشت مورد نیاز یعنی ۲۰۰۰۰ تن گوشت بیخ زده خواهد بود. یکی از مقامات تجارت استرالیا خاطرنشان کرد دولت استرالیا مایل به گسترش مبادلات بازرگانی با ایران است این هیات در مذاکرات خود تاکید کرد که گوسفندهای استرالیائی بطریقه اسلامی ذبح میشوند .

اسرار سازمانهای پنهانی شاه سابق علیه کردها

گروهی ازکردهای بارزانی که پس از توافق الجزیره به ایران پناهنده شدند هنوز در شهرهای ایران بخصوص در منطقه‌غرب کشور پراکنده و رهسپارشان نیز بعلت عدم توافق ایران و عراق همکاری کنند و با روابط هستند .

چندی قبل فرصتی‌پیش‌امدتا با آدریس و مسعود بارزانی گفتگوئی داشته باشیم . کرد های بارزانی که آدریس و مسعود بارزانی را بجای‌مصطفی بارزانی قبول کرده‌اند بدور آنها جمع شده و نظراتشان را می‌پذیرند . قبل از شروع گفتگو ، ادریس بارزانی با اشاره به انقلاب اسلامی ایران گفت : بعض اینکه شاه سابق از ایران رفت ملامصطفی بارزانی تصمیم گرفت بایران برگردد تا از حضرت آیت‌الله خمینی پشتیبانی‌نماید وآمادگی همه‌گونه کمك به انقلاب‌اسلامی ایران را داشته‌باشد وتلگرافاتی هم به حضرت آمام، نخست‌وزیر و سایر رهبران انقلاب ایران فرستاد و نمایندگانی نیز جهت دیدار با امام به پاریس‌فرستاد، متاسفانه مرگ فرصت نداد تا او در خدمت به انقلاب‌اسلامی ایران باشد . وی افزود ما چون میهمان این ملت هستیم بهیچوجه در امور این کشور دخالت نمی‌کنیم و توصیه می‌ـ کنیم که هرنوع مشکل مردم کرد ایران از طریق مذاکره‌و مسالمت و گفتگو حل شود و توصیه‌ای که داریم اینست که کردهای ایران مشکلات خود را برهبری امام خمینی و از طریق مسالمت و برادری می‌ـ توانند حل کنند . تا فرصتی به دشمنان ملت ایران ودشمنان کردهای ایران‌برای‌سوءاستفاده بدست نیاورند و هر توافقی که در این راه بدست آید به وحدت ارضی و ملی ایران‌کمك خواهد کرد .

بارزانی سپس در مورد خودمختاری کردستان گفت : اکنون بیشتر مسائلی که می‌ـ شنویم در چارچوب اسلامی و برابری است و همانطور که در قرآن نیز خداوند تبارك‌و تعالی میفرماید انماالمومنون اخوة « همه مسلمین برادرند» بازهم حقوق برادر بزرگ کوچك باید بوسیله برادر بزرگ چاره جنبه سیاسی و چ اقتصادی و فرهنگی متخلف شود ولی میزان حقیقی این حقوق را نمایندگان‌واقعی‌کردهای ایران و دولت اسلامی ایران تعیین خواهند کرد. وی افزود : شایدبس ازخودمختاری‌مشکلاتی پیش آید ولی ماامیدوارهستیم با هشیاری تمام ملت ایران و علاقه‌ایکه به حفظ وحدت ملی و همکاری بین ملت ایران وجود دارد همه مشکلات رفع شود . بارزانی همچنین گفت در این‌خودمختاری تصورمیکنم اداره امور محلی دست خود کردها باشد ولی‌ازنظر نظامی‌ـ اقتصادی و سیاست خارجی امورشان با دولت مرکزی‌باشد.

روابط بارزانی وجلال‌طالبانی

بارزانی‌ها میگویند این روزها طالبانی و دارودستەاش از فرصتهای پیش‌آمده نهایت استفاده را می‌کنند او از سال ۱۹۶۴ با ما مخالفت میکرد زیرا در این سال قبول کرد که برعلیه ملت کرد بشوشی عراق همکاری کند و با روابط او را با شاه سابق که ازسال ۱۹۶۱ شروع کرد و شروع آن اینطور بود که بارزانی در جریان این همکاری قرار نگیرد و عیسی پژمان یکی از افسران ساواك رابط بین طالبانی و ساواك باشد . طالبانی دراین توافق که در سال ۱۹۶۳ در « ماثوت » به صورت مشترك با دولت های ایران ـ عراق و سوریه نیز بعمل آورده بود و تعهداشت همه نیروهای مسلح کرد را فلج کرده و مانع از اجرای کامل فرمان بارزانی دایر بر مبارزه ملت کرد علیه دولت عراق شد . در سال ۱۹۶۴ که بارزانی ها تصمیم گرفتند با دولت عراق وارد مذاکره شوند چون دولت ایران با توجه به عدم وجود روابط دوستانه با عراق مخالف بود لذا طالبانی سعی کرد کردها را به عصیان وادار کند . بعدا که نیروهای پیش‌مرگه به توطئه های طالبانی پی بردند، طالبانی و افرادش به سردشت ایران‌گریختند و یك تیپ کامل از ارتش ایران از آنها حمایت کرد طالبانی با همکاری‌دولت عراق باعث‌کشتار هشت هزار پیش‌مرگ‌کرد وبه‌آتش کشیده شدن ۴۰۰ دهکده کرد نشین شد و درسال ۱۹۷۰ که توافق ۱۱ مارس بین بارزانی وصدام حسین صورت گرفت دوباره تقاضای بخشش کردند و بارزانی بخاطر وحدت کردها موافقت کرد که طالبانی و اردشیر زاهدی از او خواست که‌بایران برگردد ولی بارزانی به زاهدی گفته بود : وقتی بایران برمیگردم که شاه در ایران نباشد ! و در عوض نمایندگان خود و نمایندگان پارت‌دمکرات کردستان رابرای تماس با امام خمینی همراه نامه‌ای به پاریس فرستاد واین نامه بوسیله‌آقای قطب‌زاده‌تقدیم امام شد .دراین‌نامه‌ملامصطفی بارزانی همه‌گونه آمادگی‌خود را برای کمك به امام اعلام کرده بود . ادریس و مسعود بارزانی در اینجا اضافه کردند که در آنموقع ما هزاران پیش مرگه مسلح در مرز های‌مشترك ایران ـ عراق‌وعراق ـ ترکیه داشتیم و آماده بودیم اگر چنانچه جهاد بر ضد شاه نبود اقدام کنیم‌زیراشاه بزرگترین خیانتها را در مورد ما نیز مرتکب شده بود .

بارزانی‌ها گفتند درجنگ اکتبر ۱۹۷۳ که مصر اسرائیل را مورد حمله قرارداد در روزدوم جنگ شاه به ملامصطفی بارزانی اطلاع داد که فانتوم‌ـ های اسرائیلی به پایگاه‌های عراق ونامیبات نظامی آن‌حمله خواهند کردچون فرصت‌خوبی است حزب آمد تهم درین فرصت به‌پایگاه‌های نظامی‌عراق حمله کنید باید‌هدف‌های خود برسید واگر این فرصت را از دست بدهید [illegible] پشیمان خواهید شد ! وچون ما قلبا با ملتهای مسلمان بستگی‌داشتیم طی نامه‌ای آزما خواسته بودکه بخاطر اسلام و بخاطر وحدت اعراب مدتی عراق را آرام بگذاریم .

پارت دموکرات کردستان

بارزانی در مورد پارت دموکرات کردستان گفت : پارت دموکرات کردستان که تشکیلات آن در عراق است مربوط به‌کردهای بارزانی است وفرماندهی آن در عراق‌میباشد ودر مناطقی در مرز عراق و ترکیه میگردند و شعبه‌هائی هم در اروپا دارد واما حزب‌دمکرات کردستان که در مهاباد فعالیت می‌کند مربوط به‌ایران است ما باآنها وهمه کردها روابط دوستانه داریم ومسئول‌اقدامات حزب دمکرات کردستان ایران نیستیم .

ادریس بارزانی در پایان این گفتگو بخبرنگار ما گفت : ما دوستانی در آمریکا داریم که‌اطلاع‌دقیق‌دارند.در گذزودرس ملامصطفی بارزانی در اثر یك توطئه که باهمکاری سیا و ساواك صورت گرفت ناجام‌شد زیرا شاه سابق ازنفوذ بارزانی دربین بارزانی‌های ایران میترسید وگفته بودکه بازبیی رفتن او راحت‌تر می‌توان گروه‌های کوچك را کنترل‌کرد.

تظاهرات‌دانشجویان ایرانی در آمریکا

خبرگزاری اسوشیتدپرس از واشنگتن گزارش داد که دیروز (سه‌شنبه) حدود ۲۵۰ دانشجوی ایرانی در برابر ساختمان کنگره ایالات متحده امریکا دست به راهپیمائی زدند و با شعارهای «امروز ایران فردا فلسطین»، اسرائیل و صهیونیسم را محکوم کردند. سایان مبارز سخنگوی دانشجویان گفت که این شعارها بدین معنی است که آنان امید دارند پیروزی بعدی انقلاب مسلمانان تشکیل یك کشورفلسطینی خواهد بود.

دانشجویان ایران همچنین‌در برابر کنگره امریکا بعنوان اعتراض به قطعنامه سنای امریکا که در تقبیح اعدامهای دادگاههای انقلابی ایران صادر شده است، تظاهراتی انجام دادند. این دانشجویان در نامه‌ای به روزنامه واشنگتن پست نوشتند که اعدام ۲۰۰ نفر در ایران در مقایسه با اعدام‌های بعد از انقلاب اتحاد شوروی، چین، کامبوج، اندونزی و سایر کشورها بسیار ناچیز است.

گفتگو بادکتر ناصر پاکدامن

طرح پیشنهادی لایحه‌استقلال دانشگاهها توسط سازمان ملی دانشگاهیان دانشگاه تهران پایان یافته و هماکنون این‌طرح برای بررسی در اختیار واحدهای مختلف این دانشگاه قرار گرفته است.دکتر ناصر پاکدامن عضو هیئت دبیران سازمان ملی دانشگاهیان طی گفتگوئی با خبرگزاری پارس‌ضمن اعلام آن مطلب افزود این طرح پس از بررسی و قطعیت یافتن منتشر خواهد شد. وی اضافه کرد دانشگاههای مختلف ایران قرار است در مورد لایحه استقلال دانشگاهها‌پیشنهادات خود را ارائه کنند. دکتر پاکدامن در زمینه سمینار سازمان ملی دانشگاهیان‌که در اواخر همین ماه برگزارمیشود گفت از جمله موضوعاتی که دراین سمینار مطرح میشود استقلال و نحوه مدیریت دانشگاهها است.

کمك به مستضعفین

در پاسخ به ندای رهبرزعیم انقلاب کارگران و کارکنان شرکت تولیدی و صنعتی کارخانجات چیت‌سازی بهشهر مبلغ یك میلیون ریال بحساب شماره ۱۰۰ واریز کردند.

تکذیب

خبری که درروزنامه یکشنبه ۶ خرداد شماره ۱۰۷۱۷ کیهان با عنوان عده‌ای ضد انقلاب آب مشروب اهالی را بسته‌اند، به‌اطلاع میرساند که آن آقایان ضدانقلابی نبوده، بلکه‌نماینده‌حق آبده ساوه بوده‌اند که با نمایندگان آیت‌الله خمینی و هریتعدادی در مورد آب مذاکره نمودند.

اطلاعیه ستاد برگزاری مراسم روز ۱۵ خرداد

از سوی ستاد برگذاری‌مراسم ۱۵ خرداد اطلاعیه‌ای باین شرح انتشار یافت .

باطلاع کلیه گروهها و سازمانها و انجمن‌های اسلامی میرساند که برای‌برگذار کردن هرچه باشکوهتر مراسم بزرگداشت روز خونین و تاریخ‌ساز ۱۵ خرداد مرکزی تحت عنوان ستاد برگزاری مراسم تشکیل‌شده‌است. مستدعی است برای هماهنگی و تشکیل هرچه بیشتر و ایجاد همکاری فعال هر روز از ساعت ۸ الی ۱۱ و ۱۷ الی ۲۱ بعداز ظهر با شماره تلفن ۳۱۹۹۳۴ تماس بگیرید . لازم بتوضیح است که این ستاد از سوی حزب جمهوری اسلامی ـ جامعه زنان انقلاب اسلامی و سازمان مجاهدین انقلاب اسلامی ـ انجمن اسلامی مهندسین ـ انجمن اسلامی معلمان ایرانو انجمن اسلامی پزشکان تشکیل شده است .

کمك‌کارکنان صنایع پتروشیمی به امر خانه سازی

شرکت صنایع پتروشیمی ایران امروزاعلام کرد . در اجرای‌فرمان رهبر انقلاب اسلامی ایران امام خمینی مبنی برکمك مردم به امر خانه سازی برای‌مستضعفین‌کارکنان این شرکت مبلغ یك میلیون و هفتصد و هفت هزار و هفتادو هفت ریال بحساب شماره ۱۰۰ بانك ملی ایران واریز کردند.

تقبیح تروریسم

کارکنان سازمان دفاع غیرنظامی جمهوری اسلامی ایران طی نامه‌ای بروزنامه کیه

درحمله مسلحانه به بندر خرمشهر ۴ نفر کشته و مجروح شدند

خرمشهر ــ خبرنگار کیهان:
ساعت ۱۱٫۳۰ دقیقه صبح دیروز گروهی ضد انقلاب به یکی از درب های ورودی بندر خرمشهر با اسلحه حمله کردند. دراین حمله دو نفر کشته و دو نفر مجروح گردیدند.

کشته شدگان یکی ازاعضای گارد بندر بنام یدالله رحمی اهل خرم‌آباد و دیگری محمد ابراهیم‌طاهری یکی‌ازپاسداران انقلاب میباشند، مشخصات دو تن از مجروحین که همان حمله کنندگان بگارد بندر میباشند، هنوز معلوم نیست. مجروحین تحت مداوامیباشند، تا از آنان بازجوئی وشناسائی قانونی‌بعمل‌آید، حمله‌کنندگان حدود ۱۵ نفر بودند.ازچندی پیش شها گروهی با اسلحه بافراد محافظ گارد بندرحمله کرده و کالا های موجود در بندر را برقت میبردند، بطوریکه در زمانی کوتاه میلیونها ریال کالا و حتی چندین صندوق فشنگ رابسرقت بردند. بدنبال کشته شدن این دو پاسدار، بازار خرمشهر تعطیل شد و گروهی بعنوان اعتراض بفرمانداری آمدند. درساعت ۵ بعداز ظهر تیمار دریابان‌مدنی استاندارخوزستان به خرمشهر وارد و بلافاصله کمیسیون سری امنیت باحضور فرماندهان، نظامی‌درفرمانداری خرمشهر تشکیل گردید. ـ گروهی از اقوام و بستگان شهید رحیمی عضو گاردبندر، از خرم‌آباد به خرمشهر آمده تا جنازه را بخرم‌آبادانتقال دهند.

یك مقام مطلع در اداره بندر گفت حمله کنندگان اطراف محوطه بندر میباشند و سلاح غیرمجازدارند. آنها دراین حمله دو شهید را خطع سلاح کرده با خود بردند، کمیسیون امنیت تاپنه شب دیشب ادامه داشت .دیشب هزاران نفراز مردم خرمشهر درمراسم تشییع جنازه‌دوشهید شرکت کرده و بطرف مسجد امام جعفر صادق رفته فریاد می کشیدند : ما انتقام خون شهیدان خود را از مسببین‌آن خواهیم گرفت . دیروز در یك راه پیمائی صد هزار نفری که بدعوت روحانیون شهر به پشتیبانی از تیمسار دریابان مدنی و فرماندار خرمشهر ترتیب یافته بودشرکت‌کردند و قطعنامه‌ای دراین موردصادر کردند . اعضای کابون‌فرهنگی ونظامی جوانان‌مسلمان خرمشهر امروز وارد پنجمین روزتحصن خود گردیده و از دیروز دست به اعتصاب غذا زدند .

آنان خواستار خلع سلاح‌عمومی و تحویل فوری آمالکنی می‌باشند که به تصرف گروه‌های خلق عرب درآمده است . از ساعت ۳٫۵ بامداد امروزتیر‌اندازی شدیدی درشهر خرمشهر آغاز شد و صدای رگبار یك لحظه‌قطع نمیشود. کماندوهای دولتی ، گروههای ضربت و پاسداران انقلاب اسلامی‌ایران، ساختمان‌های متفرقه رامحاصره نمودند. مدارس و بازار بکلی تعطیل است ، وضع شهر غیرعادی میباشد. امروز صبح گروهی به ساختمان مخابرات حمله کردندو شیشه‌های آنرا خرد نمودند و گروهی دیگر دستگاه های پمپ بنزین شهر را خرد نمودند .تیراندازی همچنان ادامه دارد ، آژیر آمبولانس به گوش میرسد ، تعداد زخمی ها و کشته‌شدگان هنوز مشخص نیست . پاسبان نصرالله عباسی مامورشهربانی خرمشهر به سختی مجروح گردیده که به بیمارستان‌دکتر مصدق منتقل شده‌است و تعداد کلی زخمی ها هنوز معلوم نیست وتااین لحظه کماندوها و پاسداران انیست که خلق عرب را خلع سلاح نمایند و تا ۸ صبح دستور تخریب و شدت عمل‌نگرفته‌اند.

استاندار یزد در مصاحبه باخبرنگار کیهان گفت :

به کمك‌ملت، آتیه‌ای بس درخشان خواهیم داشت

غلامرضا دبیران استاندار یزد

«آقای «دبیران» استاندار یزد پیرامون مسائل مختلف استان در یك‌مصاحبه اختصاصی به خبرنگار کیهان در استان یزد اظهارداشت: فعالیت همه‌جانبه برای پیشرفت امور جاری این استان باهمکاری مجدانه کلیه‌سازمانهای اجرائی استان آغاز شده و کلیه طرحهای عمرانی نیمه‌تمام بوسیله‌پیمانکاران مربوطه در دست اتمام است. در حال‌حاضر با رسیدن فصل تابستان مسئله تامین آب بخصوص برای امور کشاورزی از اولویت خاصی برخوردار است و برای احیاء قنوات برنامه وسیعی تنظیم گردیده و اکنون کمیسیون دائمی با مشارکت مسئولان کشاورزی و آبیاری استان و چند تن از کارشناسان و صاحبنظران ونمایندگان مردم دراستانداری مرتباتشکیل میشود وبرای اینکه هیچگونه‌وقفه‌ای در امور زراعی‌پیش نیاید، برای حفر چاههای عمیق تصمیمات لازم اتخاذ میشود .

استاندار یزد گفت برای احیاء قنوات متروکه و یا کم‌آب ضمن مذاکراتیکه با وزیرکشاورزی‌بعمل آمد ، موافقت‌ایشان جلب شد که نصف هزینه را وزارت کشاورزی پرداز و نصف بقیه را مردم‌محل تامین کنند وخوشبختانه امسال‌با توصیه حضرت آیت‌الله‌امام خمینی سطح کشت در این استان مانند سایر استانها توسعه یافته و امید میرود نتایج پرثمری بدست‌آید‌و باعث تشویق بیشتر کشاورزان یزد بشود.

استاندار‌یزد گفت: اعتبارات عمرانی این‌استان در سال گذشته ۱۲۰ میلیون تومان بوده که‌امسال به ۱۶۳ میلیون‌تومان افزایش یافته وازطرفیر درسالهای قبل متاسفانه اعتبارات بمصرف‌خود نرسیده ولی درسال جاری ازپرتو انقلاب اسیل اسلامی حتی دیناری از اعتبارات بمصرف غیرواقعی نخواهد رسیدو خرابیهای‌گذشته جبران خواهدشد.

برای‌اجرای طرحهای خاص ناحیه‌ای استان وراهسازی روستاها وتامین نیازهای مناطق‌روستائی از طرف‌دولت جمهوری اسلامی مبلغ یك میلیارد و سی و شصت‌میلیون ریال درسال جاری اختصاص داده

استاندار آنگاه گفت بالالهام از نیات بلند حضرت امام خمینی که در دیدار اخیر استانداران به‌مثله امید و امیدوار بودن فوق‌العاده تاکید‌میفرمودند بطور مسلم تمام اقشارملت با روح ایمان مشکلات‌را یکی پس از دیگری مرتفع‌خواهند کرد وآتیه‌ای بس درخشان‌درپیش خواهیم داشت .

استاندار یزد درپایان درباره دیهلمه های بیکار اظهار داشت برائر توصیه شورای موقت‌شهرستان یزد برای‌اینکه تعدادی از دیپلمه های‌بیکار مشغول‌کار شوند، کلاس های پیکار با بیسوادی‌با اهتمام مسئولین مربوطه آغاز یفعالیت نموده و بعلاوه دستور دادیم تعداد ۷۰ نفر از دیپلمه‌های رشته طبیعی دریك‌کلاس‌بهیاری کدر‌بیمارستان فرخیر زیرنظر آقای‌دکتر سالاری دائر شد مشغول آموزش شوند . ضمنا چون تعدادی ازدیپلمه های بیکار درخواست اشتغال بکارهای عمرانی داشتند ، باتوجه باینکه مبلغ چهارصد میلیون‌ریال اعتبار راهسازی روستاها در اختیار استاندار میباشد ، تصمیم گرفته شد با همکاری اداره کل راه و ترابری استان و شرکت«یزدگستر» در وحله اول حدود صد رشته راه فرعیر روستاها ساخته شود و با شروع این طرح‌تعدادی از دیپلمه های بیکارمشغول فعالیت میشوند. ازطرفی برای استخدام افراد لیسانسیه که بامامستانداری مراجعه میکنند و برای حفظ حق تقدم و اولویت آنان ، درجایگزینی‌افرادی که با سپر سال خدمت بازنشسته میشوند ، به ادارات مربوطه از طریق استانداری معرفی میشوندتا بهمراز وصول مجوز استخدامی‌بکار مشغول شوند .

حمله به دانشگاه لرستان

خرم‌آباد ــ آقای دکتر عزیزی رئیس دانشگاه لرستان‌حمله عده‌ای افراد ناشناس به این دانشگاه را به نقل از نگهبان دانشگاه شرح داد.

وی گفت : عده زیادی جوان چهارده و پانزده ساله ظهر جمعه با اتومبیل به دانشگاه آورده‌شدند. این عده پس از حمله به کتابخانه دانشگاه و نابود کردن تمام کتابهای موجود و همچنین یکدستگاه ماشین تحریر، بسوی دفتر دانشگاه هجوم برده کلیه وسایل موجود، جزوه‌های درسی،در و پنجره آن را منهدم میکنند و یکدستگاه تلفن را نیز به سرقت میبرند. بلافاصله مراتب توسط نگهبان به کمیته انقلاب اسلامی گزارش میشود و با رسیدن‌ماموربن کمیته افراد مزبور مشاوری میشوند ولی بکلی ازآنها دستگیر شده و به کمیته برده میشود.

در درگیری مسلحانه ۲ نفر کشته شدند

شیراز ــ خبرنگار کیهان ــ روز گذشته در قریه گندمگ‌خرامه بین هیات مدیره شرکت متحرک داهداران عشایر فارس به علت سهام و نهرداشتن وام اختلافی‌بروز کرد که منجر به نزاع مسلحانه شد و در نتیجه ۲ نفر بنام‌قربانعلی جاودانی و حیدرعلی حاتمی کشته و ۵ نفر دیگر بنام‌های یدالله امیری ــ خرامیری ــ علی‌کبیری زاده و احمد کشاورز مجروح‌شدند. طرفین منازعه اعلام کردند که اسلامی و اسدعلی کبیری‌ورستگار شوکتی سهامی بها فروختند ، اما از پرداخت وام و غیره خودداری میکردند. چندین‌بار به مقامات مسئول شکایت کردیم ،بجایی‌نرسید تااینکه دیروز مسئولین شرکت‌بعمل آمدند وهنگامی که باآنها بحث میکردیم کار به‌دعوا رسید وسپس‌به‌نزاع مسلحانه کشید . تحقیقات توسط مقامات مسئول درباره این حادثه ادامه دارد .

سفر آیت‌الله دستغیب به دو شهرستان شرقی استان فارس

شیراز ــ صبح دیروز حضرت آیت‌اله حاج سید عبدالحسین دستغیب برای رسیدگی به امور جاری شهرستانهای اصطهبانات و (نیریز) عازم این دو شهرستان شد، وی در سر راه بهنی‌ریز در شهرستان اصطهبانات از جانب چند تن از آقایان روحانیون محل و نمایندگان گروههای مختلف‌مردم مورد استقبال قرار گرفت و در جلسه‌ای که در مسجد جامع اصطهبانات با حضور گروه کثیری از اهالی تشکیل‌شد شرکت کرد.

در این جلسه حجت‌الاسلام موحد پیرامون امور جاری کشور انقلاب اسلامی و لزوم همبستگی گروهها در تحقق آرمانهای انقلاب به رهبری زعیم عالیقدرامام‌خمینی سخن گفت. و ضمن اشاره به سوء قصد بجان حجت‌الاسلام هاشمی رفسنجانی مطالب مشروحی در زمینه ابراز انزجار و تنفر ازاین قبیل اعمال مذبوحانه عنوان کرد و تروریسم را بشدت محکوم کرد. دراین جلسه اقشار مردم آمادگی خود را برای جانبازی در راه‌تحقق هدفهای مقدس انقلاب اسلامی‌ایران ابراز داشتند.

سفر آیت‌اله دستغیب به دو شهرستان یاد شده بدنبال بروز مسائلی که چندی قبل در نیریز ایجاد شده بود صورت گرفته است.

در دادگاه انقلاب اسلامی صومعه‌سرا ۵ نفر از عاملین رژیم سابق محکوم شدند

صومعه‌سرا ــ خبرنگار کیهان ــ اولین جلسه دادگاه انقلاب اسلامی صومعه‌سرا جهت‌رسیدگی به‌اتهام مامورین شهربانی صومعه‌سرا که دروقایع قبل ازپیروزی انقلاب که‌به کشته شدن و مجروح شدن عده‌ای منجرشد از روز دوشنبه ۵۸٫۳٫۷ با حضور بیش از ۱۵۰۰ نفر ازاهالی شهر درسالن حسینیه ارشاد تشکیل شد. پس از قرائت‌آیاتی ازقرآن مجید رسمیت جلسه اعلام گردید وکیفرخواست دادستان علیه سیدسجاد تکلیمی متهم به‌قتل شهرام‌طلوعی و سرکوبی تظاهرکنندگان وایجاد فشار واختناق خوانده شد و پس‌ازدفاع متهم وردکیفرخواست دادستان شهود قضایا به‌ادای شهادت پرداختند ورسیدگی به پرونده نامبرده بجلسه بعدموکول گردید، وسپس کیفرخواست علیه پنج نفر ازپاسبانان متهم خوانده شد . وپس‌ازاستماع دفاعیات و شهادت‌شهود جلسه درساعت ۱۰٫۳۰ خاتمه یافت و درساعت ۱۰ صبح دیروز رای دادگاه درمورد ۵متهم به‌شرح زیر اعلام گردید.

۱ــ سرپاسبان دوم سیدرضی حسینی که‌به‌علت رضایت شاکیان خصوصی به ۷ماه حبس محکوم شد ۲ــ سرپاسبان دوم هوشنگ‌شیرین‌لیا به‌چهارماه حبس وهردو محکوم به انتقال درخارج ازاستان گیلان شدند ۳ــ حسین سلیمی سرپاسبان دوم به‌۵ ماه حبس انتقال به خارج‌از استان گیلان ۴ــ سرپاسبان دوم محمدعلی نظری چهارماه حبس‌انتقال از صومعه‌سرا ۵ــ پاسبان عبدالوهاب پوروهابی یکماه حبس انتقال از استان گیلان.

اطلاعیه شماره ۵ حزب جمهوری اسلامی خرم‌آباد

خرم‌آباد ــ خبرنگارکیهان ــ بسم‌الله منتقیم : مردم شریف و مسلمان لرستان ــ دراین هنگام‌که به لطف خداوند سوء قصد ناجوانمردانه‌نسبت به دانشمند و نویسنده عالیقدر و مجاهد عضو شورای مرکزی حزب جمهوری اسلامی ، حجت‌الاسلام جناب آقای هاشمی رفسنجانی عقیم‌وبا شکست مواجه شد ، زنگ خطر بزرگی بوده‌که برای چندمین‌بار به‌صدا درآمد و نقشه‌های شوم اهریمنی دشمنان نیمه‌جان خلق مسلمان ما را برملا ساخت و عوامل پلید وضد خلقی‌امپریالیسم وصهیونیسم‌بین‌المللی که در داخل وخارج مملکت به‌خیال خام وکودکانه خود می‌خواهند، برانقلاب بزرگ اسلامی ایران‌که قائم به فرد فرد مسلمانان متعهد و مسئول است ضربه وارد کنند، ما ضمن تهنیت به‌نجات این مجاهدبزرگ از خطرکه اگر شهید میشد تبریك شهادتش را می‌گفتیم ، زیرا انقلاب بزرگ ما شکوفائیش بیشتر ومبانیش محکمتر میشد به‌همه اقشار مسلمان این استان هشدار می‌دهیم که عوامل پست و رذل وناپاك‌که درخلاف مسیر انقلاب اسلامی‌حرکت می‌کنند ، بی‌شرمانه درصدد برآوردن نیات شوم ضد اسلامی‌خود هستند وهمان طوری‌که باهشت های گره کرده، خود رژیم کثیف پهلوی را بزباله دانی تاریخ انداختیم ، این‌بار نیز باید سرسپردگان آمپریالیسم جهانخوار و صهیونیسم‌بین‌المللی را به زباله‌دانی تاریخ بسپاریم.

اعضای حزب جمهوری اسلامی راه سازی کردند

سبزوار ــ خبرنگار کیهان ــ بدعوت کمیته راه‌سازی حزب جمهوری اسلامی سبزوار داوطلبان گروه ساختمان مرکب از معماران وپیمانکاران و کارگران‌ساختمانی باچندین دستگاه لودر ، کمپرسی و وسائل کار شامل بیل وکلنگ و قرقان در مسیر راه سبزوار نزل آباد باغان ــ دلقندباشارکت‌وسیع روستائیان اقدام به جاده سازی کردند . این اقدام مورد استقبال مردم و روستائیان قرار گرفت .

در نزاع بین پسرعموها یکی از آنها کشته شد

شیراز ــ خبرنگار کیهان ــ بین باباجان نظری ۴۰ ساله‌ازیك طرف و پسر عموهایش بنام‌های قربانعلی حسینی‌نژاد و مصطفی حسینی‌نژاد در قریه حاجی‌آباد دراب بعلت اختلاف خانوادگی‌و تقسیم ارثیه اختلافی بروز کرد‌که منجر به دعوا گردید و در نتیجه باباجان بضرب چسم نوك تیزی کشته شد.

جهت تعیین علت مرگ به شیراز منتقل شد و دکترصادقی پزشك قانونی علت مرگ او را خون‌ریزی شدید در اثر برخورد چاقو و آهن تشخیص داد.

اهالی متحصن شدند

ذهاب ــ خبرنگار کیهان ــ صبح دیروز صدها نفر از اهالی سرپل ذهاب و آبادیهای اطراف در هنگ ژاندارمری قصر شیرین متحصن شده و عدم مراقبت کادر انتظامی هنگ ژاندارمری‌را اعلام وآنان‌را محکوم نمودندودرخواست رسیدگی بوضع منطقه‌را داشتند . با اطلاع از این جریان فرمانده ناحیه کرمانشاه و معاونت استانداری و معاونت ارتش‌ونماینده امام خمینی و عده دیگراز مسئولین به قصر شیرین وارد شدند وبرای معترضین سخنانی ایراد کردند وبه آنها قول دادند که‌امنیت منطقه‌را بنحو احسن کنترل نمایند و بدنبال آن در ساعت ۸ بعداز ظهر تحصن اهالی پایان پذیرفت .

کمك به مستضعفین

یزد ــ خبرنگار کیهان ــ کارکنان شهرداری مهریز مابه‌التفاوت ضریب ۸۰ به ۹۰ ریال حقوق خود را بعدت ۶ماه از تاریخ اول بهمن‌ماه ۵۷ لغایت آخر اسفند ۵۷ برای کمك در امر خانه سازی به حساب شماره ۱۰۰ مستضعفین واریز کردند.

اطلاعیه دادسرای انقلاب اسلامی یزد

یزد ــ از طرف دادسرای‌انقلاب اسلامی استان یزد طی اطلاعیه‌ای به‌منوچهر یزدی ــ حسن صدر ــ عباسعلی نصیری زاده نمایندگان مجلس منحله در استان یزد اخطار شد که ظرف مدت ۱۰ روز خودرا بدادسرا معرفی کنند .

خواسته‌های بازنشستگان

هلکان ــ خبرنگار کیهان ــ کارمندان شاغل و بازنشسته ادارات هلکان با اجتماع در مقابل دفتر نمایندگی روزنامه کیهان خواستار جداشدن دارائی هلکان از دارائی بناب شدند . آنها تقاضا نمودند که دارائی هلکان مانند گذشته ضمیمه دارائی شهرستان مراغه باشد تا حقوق ماهانه آنان مرتبا پرداخت شود .

اجتماع و راهپیمائی در شهرکرد

شهرکرد ــ بعداز ظهر دیروز اجتماع عظیمی از مردم شهرکرد و با حضور دکتر طالقانی استاندار چهارمحال بختیاری درمسجدصاحب الزمان این شهر برگزار شد .

دراین گردهمائی همچنین نمایندگان امام خمینی و وزارت کشور که به‌منظور بررسی مسائل استان چهار محال بختیاری واره شهرکرد شده‌اند، نیزحضور داشتند و در زمینه رسالت انقلاب اسلامی ایران سخنانی ایراد کردند .سپس نمایندگان اصناف ، کارگران ۴ کشاورزان قطعنامه‌هائی‌که مبنی‌بر درخواست کوتاه‌کردن‌دست‌فئودالها رسیدگی بوضع کمیته‌ها و تصفیه سازمان‌های دولتی از عناصر ناپاك بود ، قرائت کردند.

در پایان این گردهمائی اجتماع کنندگان ضمن راهپیمائی درخیابان های شهرکرد ، دخالت های بیجای آمریکا در امور داخلی ایران و سیاستهای جهانی امپریالیسم و صهیونیسم‌را محکوم کردند .

پرداخت وام بیکاری

بوشهر ــ پرداخت وام‌بیکاری‌به کارگران در استان بوشهر ادامه دارد و تاکنون ششصد و چهل و سه نفر کارگر این وام‌را دریافت داشته‌اند .

اسداله ماکوئی رئیس مرکز کاریابی و اشتغال استان بوشهر ضمن اعلام این مطلب گفت‌تاکنون مبلغ شش میلیون و پانصدو نوزده هزار ریال وام به شصتدو چهل و سه‌نفر پرداخت گردیده وسه هزارو هشتصدوشصت و هفت‌تقاضای دیگر در دست بررسی است که بتدریج وام درخواستی در اختیار آنان گذاشته خواهد شد .

اطلاعیه جنبش ملی مجاهدین مرکز شیراز

شیراز ــ جنبش ملی مجاهدین مرکز شیراز دیروز طی اطلاعیه‌ای از جوانان بخصوص دانشجویان‌و دانش آموزان دعوت کرد‌که‌ضمن تابستان یك سلسله برنامه‌های‌عمرانی بهداشتی ، درمانی و آموزشی‌را در سطح روستاها و محلات شهری به مرحله اجرا در آورند .

انتصابات در خرم‌آباد

خرم‌آباد ــ خبرنگار کیهان‌ــ بدستور آقای خشنود مدیرآموزش‌و پرورش استان لرستان انتصابات‌زیر انجام گردید . آقای علی جعفری تهرانی به سمت رئیس پیشاهنگی لرستان و بجای آقای‌لوایی آقای قدرت‌الله بهرامی رئیس‌حسابداری اداره کل آموزش و پرورش منصوب ومشغول‌کارشدند .

دستگیری دو تن از سردسته چماقداران

کرمانشاه ــ میره و الفت‌دوتن از سردسته‌های چماق بدستان کرمانشاه دیروز توسط مجاهدان پاسدار کمیته مرکزی‌موقت‌جمهوری اسلامی کرمانشاه بازداشت شدند .

تظاهرات و راه‌پیمائی

هزاران نفر از اهالی راهپرمز نسبت به دخالت سنای آمریکا در امور ایران اعتراض کردند .

اهالی راهپرمز پس از اجتماع در محل پیش آهنگی در خیابان های این شهر ، دست‌به‌راهپیمایی زدند . آنها ضمن دادن شعار ، از رفتار خصمانه و تبلیغات‌ضدایرانی سنای آمریکا ، و بر‌ورد اعدام های انقلابی ، بار دیگر پشتیبانی‌خودرا از دولت جمهوری اسلامی اعلام کردند و قطعنامه‌ای قرائت شد .

دادستان انقلاب اسلامی سبزوار استعفا داد

سبزوار ــ خبرنگار کیهان ــ آقای محمد فیض دادستان سبزوار که از طرف آقای هادوی دادستان کل انقلاب بمدت دادستان انقلاب اسلامی سبزوارانتخاب شده بود، از سمت خود استعفا داد . استعفای آقای فیض مورد قبول واقع شد.

سرپرست کمیته انقلاب اسلامی ، در تصادف کشته شد

پولادشهر اصفهان ــ خبرنگارکیهان : در تصادفی که در جاده ذوب‌آهن به اصفهان رخ داد ، یك روحانی کشته و ۳ نفر مجروح شدند . حجت‌الاسلام علی شجاعی سرپرست کمیته انقلاب اسلامی سده لنجان که باتفاق برادر و زن‌برادر ودختر برادر خود عازم اصفهان بود،بعلت نامعلومی با اتومبیل دیگری‌تصادف نمود ، که منجر بفوت حجت‌الاسلام شجاعی ومجروح شدن همراهان وی شد .

در نزاع اهالی ، دو نفر بشدت مجروح شدند

خرم‌آباد ــ خبرنگار کیهان ــ در نزاعی که بین طایفه کاکاوند در نورآباد لرستان صورت گرفت، دونفر مورد اصابت گلوله قرار گرفتند . دامنه اختلافات محلی از روز گذشته بصورت جبهه گیری بین دوطرف ادامه داشته و بهمین منظور از امروز صبح تعدادی از مامورین ژاندارمری خرم‌آباد برای جلوگیری ازبیك جنگ‌سلحانه‌عازم این منطقه شدند . در جریان زدو خورد ۲ نفر بنام‌های حسن حسن پور و عباسعلی حاتمی مورد اصابت گلوله قرار گرفتند و به شدت مجروح شدند ، مجروح شدگان‌به بیمارستان دکتر هوشنگ اعظمی خرم‌آباد منتقل شدند .

اعزام پاسداران انقلاب

پلزهاب ــ خبرنگار کیهان ــ نود نفر از پاسداران سپاه انقلاب مرکز با تجهیزات کامل برای حفظ نظم پل ذهاب وارد ومشغول انجام وظیفه شدند .

فروریختن پل

ساری ــ پل رودخانه تالار واقع در ده کیلومتری جاده قائم شهر به بابل شب گذشته فرو ریخت و عبور و مرور دراین جاده‌متوقف شد. وسائط نقلیه این مسیر می‌توانند از جاده کیاکلا عبور کنند.

یك نفر در داراب کشته شد

شیراز ــ در نتیجه نزاعی‌که برسر اختلاف ملکی بین چهار نفر از اهالی داراب درگرفت،باباجان نظری کشته شد و چند وی‌جهت کالبدشکافی به پزشکی قانونی شیراز منتقل گردید. تحقیقات‌توسط مامورین ادامه دارد.

پشتیبانی از انقلاب ایران

رودسر ــ خبرنگار کیهان ــ در روز جمعه گذشته مردم این‌شهر در یك راهپیمائی عظیم دخالت سنای آمریکا و مزدوران خارجی را محکوم کردند واز انقلاب‌اسلامی ایران برهبری امام خمینی‌پشتیبانی کردند .

کمك به امر خانه‌سازی

سمیرم ــ خبرنگار کیهان ــ محضر مقدس حضرت‌آیت‌الله‌العظمی الامام خمینی دراجرای فرمان‌آن امام جهت تامین مسکن مستضعفین فرهنگیان شهرستان سمیرم ضمن تجدید میثاق مقدس دیرین یك الی ۳ روز از حقوق اردیبهشت ماه‌خود به‌این‌امر تخصیص دادند .

زمین های موقوفه ملی و دولتی بنفع مستضعفین مصادره شد

شیراز ــ خبرنگار کیهان ــ به دستور معاون استانداری‌فارس زمینهای موقوفه ملی و دولتی در اختیار سازمانهای مربوطه جهت خانه سازی برای مستضعفین قرار می‌گیرد .

دکتر احمد مقصودی معاون سیاسی و استانداری فارس طی دستورالعملی از اداره کل مسکن و شهرسازی استان فارس خواست هرچه زودتر زمینهای بایر شهری وقفی ، دولتی مصادره شده و ملی واقع در محدوده روستاها و شهرهای استان فارس پس‌از رفع نیازهای آموزشی و تاسیسات عمومی بمنظور خانه‌سازی در اختیار طبقات کم درآمد گذاشته شود .

برای حفظ نظم در غرب کشور ارتش وارد عمل میشود

کرمانشاه ــ خبرنگار کیهان ــ بمنظور حفظ نظم در مناطق غرب کشور ارتش وارد عمل میشود. این تصمیم در جلسه‌ای که روز گذشته با شرکت نماینده امام خمینی ، معاون استانداری کرمانشاه ، فرمانده ناحیه ژاندارمری کرمانشاه ، معاون لشگر هشتاد و یك‌زرهی و فرماندهان شهرهای اسلام‌آباد ، قصرشیرین ، فرمانده هنگ ژاندارمری قصر شیرین و روسای کمیته‌های قصرشیرین ، اسلام‌آباد، ایران‌غرب، ایلام، گیلان غرب و سرپل ذهاب در فرمانداری اسلام‌آباد تشکیل گردید ، اتخاذ شد.

آگهی نوبت دوم مجمع عمومی عادی سالیانه شرکت تعاونی صنف مسافربری و مالکیتی اتوبوس

نظر باینکه در جلسه مجمع عمومی عادی سالیانه شرکت تعاونی فوق که در تاریخ روز سه‌شنبه ۵۸٫۲٫۱۸ در ساعت ۹ صبح تشکیل گردید عده حاضر بحد نصاب قانونی نرسید لذا به تجویز اساسنامه مجددا برای نوبت دوم ازکلیه سهامداران‌شرکت فوق‌الذکر دعوت میشود که در جلسه روز چهارشنبه ۵۸٫۳٫۲۳ در ساعت ۹ صبح‌درمحل دفتر مرکت قطونی مزبور واقع در خیابان سوم اسفند ساختمان خامنه‌ای‌پور شماره ۴۰ طبقه سوم‌تشکیل میگردد حضور بهمرسانند .

دستور جلسه :
۱ ــ استماع گزارش هیئت مدیره و مدیرعامل و بازرسان شرکت نسبت به عملکرد سال مالی ۱۳۵۷
۲ ــ رسیدگی به ترازنامه سال ۱۳۵۷ و تصویب ترازنامه
۳ ــ تصمیم در مورد سود و زیان سال ۱۳۵۷ شرکت
۴ ــ تجدید انتخاب دو نفر بازرسان شرکت

مدیرعامل والی افشار

اطلاعیه

باکمال تاسف مشاهده میشود عده‌ای سودجو و فرصت‌طلب و افراد غیرمسئول با تعبیه ابزارهائی خودسرانه دور از نظرماموران این سازمان در آب مشروب شهر تهران دخل و تصرفاتی غیرمجاز بمنظور سوء استفاده از شبکه عمومی شهر مینمایند . از آنجا که این عملیات ناروا موجب اختلال در امر آبرسانی شهر تهران و اتلاف آب تصفیه شده و احتمالا کمبود فشار و یا قطع آب مشترکان میگردد و عدم ثبت این قبیل اشعابات اختلالاتی درآمار و بالنتیجه عدم وصول آب‌بهاء و ایجاد خسارات مالی مینماید و از همه مهمتر موجبات آلودگی آب مشروب اهالی تهران رافراهم خواهد نمود ، بدینوسیله از عموم اهالی گرامی شهر تهران تقاضا دارد در صورت مشاهده مراتب را فورا بسازمان آب منطقه‌ای تهران کتبا یا تلفنی باشماره ۵۳۱۰۰۰ و ۵۳۴۰۰۰ در تمام شبانه‌روز و شماره ۶۵۷۴۴۴ در ساعات اداری اطلاع دهند تا از عملیات غیرمجاز این قبیل اشخاص سودجو جلوگیری و مورد تعقیب قانونی قرار گیرند .

وزیر نیرو

مبلمان و اتاق خواب قطعی در کاری ژوکوند
چهارراه بهار ، ثریا ــ ساختمان ایرج

آگهی تجدید مناقصه

شرکت سیمان ری حمل شصهزار تن سنگ گچ مورد احتیاج خود را از محل معادن ساران واقع در ایوانکی به محل کارخانه واقع در شهرری را بمناقصه میگذارد پیشنهاددهندگان جهت دریافت شرایط مناقصه و نمونه قرارداد میتوانند در ساعات‌اداری به دفتر کارخانه واقع در شهرری مراجعه نموده و پیشنهادات خود را حداکثر تا آخر وقت اداری روز ۱۳۵۸٫۳٫۲۲ تسلیم و رسید دریافت نمایند .

شرکت سهامی سیمان ری

آگهی تشکیل مجمع عمومی عادی شرکت بیمارستان جم با مسئولیت محدود

جلسه مجمع عمومی عادی شرکت بیمارستان جم در روز دوشنبه ۲۸ خرداد ماه ۱۳۵۸ ساعت ۸ بعدازظهر در محل بیمارستان تشکیل میشود .

بدین وسیله از سهامداران محترم دعوت میشود که در جلسه مزبور حضور بهمرسانند .

دستور جلسه :
رسیدگی به ترازنامه و حساب سود و زیان و تصویب آن

هیئت مدیره بیمارستان جم

آگهی دعوت مجمع عمومی عادی بطور فوق‌العاده پشم شیشه ایران (سهامی عام)

مجمع عمومی عادی بطور فوق‌العاده پشم شیشه‌ایران (شرکت سهامی عام) در ساعت ۳ بعدازظهر روز چهارشنبه ۳۰ خرداد ماه ۱۳۵۸ در محل کارخانه شرکت واقع در جاده قدیم کرج بمنظور تحدید انتخاب اعضای هیئت مدیره تشکیل میگردد . از صاحبان سهام شرکت دعوت میشود که شخصا یاتوسط نمایندگان تام‌الاختیار خود در جلسه مجمع حضور بهم رسانند .

پشم شیشه ایران (شرکت سهامی عام)

جلسه مجمع عمومی عادی شرکت بیمارستان آریا با مسئولیت محدود

روز چهارشنبه ۵۸٫۳٫۲۳ ساعت ۲ بعدازظهر در محل بیمارستان آریا واقع در خیابان کشاورز به‌لوار سابق تقاطع ویال شرقی تشکیل میگردد .

دستور جلسه :
رسیدگی به بیلان و ترازنامه سال ۱۳۵۷ شرکت
از سهامداران ارجمند تقاضا میشود راس ساعت مقرر در بیمارستان حضور بهمرسانند .

آگهی دعوت مجمع عمومی شرکت بیمارستان آبادانا با مسئولیت محدود :

مجمع عمومی سالیانه شرکت در تاریخ ۱۳۵۸٫۳٫۲۰ ساعت ۲۰ در محل شرکت واقع در خیابان سپهبد قرنی نبش خیابان سیند تشکیل میگردد . از عموم سهامداران دعوت میشود که در ساعت مقرر در جلسه حضور بهمرسانند .

دستور جلسه :
۱ ــ انتخاب هیئت مدیره جدید
۲ ــ تصویب بیلان و ترازنامه سال ۱۳۵۷

مدیرعامل بیمارستان آبادانا ــ طباطبائی

ن ۸۰۲۴۷

آگهی دعوت مجمع عمومی عادی و فوق‌العاده شرکت گودیت ایران (سهامی خاص)

از عموم صاحبان سهام بدینوسیله دعوت میشود که برای شرکت در مجمع عمومی عادی و فوق‌العاده در ساعت ۹ صبح روز دوشنبه ۱۳۵۸٫۳٫۲۱ در محل شرکت واقع در تهران اسماعیل‌آباد ایستگاه شاه‌آباد پارك گروه صنعتی ملی خیابان لندن حضور بهمرسانند .

دستور جلسه :
۱ ــ انتخاب هیات مدیره و بازرسان شرکت
۲ ــ تغییر بعضی از مواد اساسنامه در صورت لزوم .

هیات‌مدیره

ن ۸۰۲۴۷

آگهی دعوت مجمع عمومی عادی و فوق‌العاده شرکت کفش صنعتی ایران (سهامی خاص)

از عموم صاحبان سهام بدینوسیله دعوت میشود که برای شرکت در مجمع عمومی عادی و فوق‌العاده در ساعت ۹ صبح روز سه‌شنبه ۱۳۵۸٫۳٫۲۲ در محل شرکت واقع در تهران جاده قدیم کرج اسماعیل‌آباد پارك گروه صنعتی ملی قطعه ۲۴ حضور بهمرسانند .

دستور جلسه :
۱ ــ انتخاب هیات مدیره و بازرسان شرکت
۲ ــ تغییر بعضی از مواد اساسنامه در صورت لزوم .

هیات‌مدیره

ن ۸۰۲۴۸

هرگونه اطلاعی از خوانین طوالش در رابطه با میرزا کوچك‌خان الی رامبد دارید ارسال فرمائید تا به آثار کتاب‌وابل افزوده و منطبق گردد تهران چهارراه حسن‌آباد نبش کوچه نشاط و مرادیان پلاك ۲ **بهمن شکوری**

ن ۸۰۲۳۴

آگهی پرداخت شصت و پنج درصد سرمایه تعهد شرکت سهامی خاص کارخانجات تولیدی وصنعتی پلاستیك‌کاشان

طبق صورتجلسه مورخ ۱۳۵۷٫۲٫۷ هیئت مدیره شرکت فوق‌الذکر ۶۵ درصد سرمایه تعهدی شرکت مزبور بمبلغ شش میلیون و پانصد هزار ریال بموجب نامه‌شماره ۱۶۹۹ــ۵۷٫۲٫۷ بانك سپه شعبه مرکزی کاشان تودیع گردیده بنابراین سرمایه شرکت مبلغ ده میلیون ریال منقسم به یکهزار ریالی بانام تمام پرداخت شده میباشد .

مسئول ثبت شرکتهای ثبت کاشان ــ تمنائی

ن ۸۰۲۲۶

«اطلاعیه شرکت زربال»

اهالی محترم مازندران :

شرکت زربال بخاطر مبارزه با گرانفروشی گوشت مرغ که از ابتدای سال جاری بعلت کمبود این کالا در بازار ایجاد گردیده اقدام به تعیین فرو

صفحه ۸ کیهان
چهارشنبه ۹ خرداد ماه ۱۳۵۸
چهارم رجب ۱۳۹۹
شماره ۱۰۷۲۰

ساعات شرعی :
اذان صبح ٤
ظهر شرعی ۱۳٫۰۲
اذان مغرب ۲۰٫۳۱
طلوع آفتاب ٥٫٤۹
استخراج : دکتر عباس ریاضی کرمانی

ایران و رادیوهای خارج

رادیو مسکو گفت :

زاهدی خاویار و شامپاین به‌روزنامه‌نگاران آمریکائی میداد تا از رژیم ایران تعریف و تمجید کنند

رادیو مسکو ـ هفته‌نامه زارو دژوم نشریه سیاسی شوروی مقاله‌ای درباره ایران به‌نقل از نشریه نیواستیسمن انتشارداده است.

در این مقاله که زیرعنوان یك ستون‌روزنامه دربرابر یك قوطی خاویار ایران چاپ شده گفته می‌شود اردشیر زاهدی سفیر سابق ایران درایالات متحده امریکا ظاهرا کار معمولی داشت ولی با وجود این از بانوی بزرگ پایتخت از روزنامه واشنگتن پست دل برد و قلب اورا در گروعشق‌خود گرفت . این روزنامه در ازاء توجه سفیر مرحمطلبی را باب‌طبع اوچاپ می‌کرد.

در ماه فوریه سال ۱۹۷۹ پس از سقوط رژیم شاه هنگامی‌که اردشیر زاهدی سفارت را ترك‌میکرد عملا تمام اسناد ومدارك مهم و ارزنده را با خود برد ولی چیزهائی را فراموش کرد . صورت اسامی کسانی‌که از سفیر هدیه میگرفتند فراموش کرد و جاگذاشت.

در لیستی نام روزنامه‌نگاران و درلیست‌دیگر نام اشخاص سرشناس امریکا و در لیست سوم نام نمایندگان کنگره ایالات متحده ذکر شده‌است.

در این مقاله سپس گفته‌می‌شود شهرباروحانی سفیر جدید ایران به خبرنگار روزنامه نیویورك تایمز گفته‌است دوستی‌زاهدی وامریکائی ها باهداء خاویار و شامپاین محدود نمیشد بلکه زاهدی هرماه اعتبار محرمانه ۲۵ هزار دلاری در اختیارداشت. سپس سفیر هر کنفرانس مطبوعاتی ۲۱ ماه مارس اعلام داشت‌که اسنادرسواکننده‌بتهران‌فرستاده شده‌است.

سه تن از کارمندان سفارت ایران تائیدکردند که حداقل تا ۸ روزنامه‌نگار معروف واشنگتن جوزف کرافت ـ رولندوانس ـ روبرت لووا ـ خبرنگاران واشنگتن پست ـ لنسی کولیس که اخیرا ریپورتر همین روزنامه بود. جوزف آلسوپ مفسر سابق نیویورك تایمز که بازنشسته شده است شعبه اخبار مربوط بزندگی اعیان واشراف جوی بلیتگتون ریپورتر همین روزنامه در لیست زاهدی بچشم می‌خورد.

ازاین‌گروه‌کسی بتهران سفر نکرده و کسی باندازه جوزف کرافت درباره شاه و سیاست او قلمفرسائی نکرده‌است . سال گذشته که مخالفت با شاه شدت یافت کرافت حداقل ۹ بار مقالاتی درباره رویدادهای ایران چاپ کرد.

وقتی که کلودیا رائیچ از نویسنده مقالات پرسید که از سفیر زاهدی یا ازشاه هدایائی گرفته است کرافت با لحنی حاکی ازآزردگی خاطر جواب داد نخیر هدیه‌ای نگرفته‌ام.

رالندوانس بسردی پاسخ داد و گفت من هرگز از هیچ کمپانی ـ دولت ـ سیاستمدار و یا صندوقی حتی ٥ سنت هم هدیه نگرفته‌ام جز در عید کریسمس.

زاهدی جعبه‌های زیادی پراز خاویار برای عده زیادی میفرستاد ومن هم سال های متمادی ازاین خاویار میگرفتم ولی تصور می‌کنم که‌صدها تن دیگر از روزنامه‌نگاران دیگرازاین‌هدایادریافت میداشتند .

اوانس دردنبال سخنان خود رقم جدیدی بزبان آورد و گفت تقریبا ۳۰۰ روزنامه‌نگار واشنگتن.

در واشنگتن یك‌پوند خاویار بنام‌مروارید‌دریای خزر ۲۱۷٫٥ دلار و جمعه یك کیلوگرمی خاویار ٤٥۰ دلار قیمت دارد.

روزنامه لوبسان تصفیح شده ازجانب زاهدی همواره ازخاه تعریف می‌کردند ومروارید دریای خزر دل از آنها می‌برد و واله وشیفته‌شان‌میساخت . بررسی مندرجات روزنامه‌های آمریکا درباره رویدادهای سال ۱۹۷۸ ایران در شماره فوریه ماهنامه کلمبیا جورنالیسم ری‌ویو بسیار گویا است روزنامه‌ها عملا باتفاق آراء و یکدل و جان ازشاه و ترهات وی درباره رویدادهای ایران پشتیبانی کردند . در بررسی مندرجات گفته شده‌است‌سرویس خبری و رسانه‌های گروهی امریکا در مرقدم وبطور مستمر اختلاف موجوده در ایران را لفه‌کس‌العمل مردم خشمگین از تبلیغات رژیم بلکه نتیجه فعالیت متعصبین دینی شمرده‌اند که با مارکسیست ها متحد شدند.

بدین طریق جراید حقائق را تحریف کرده و خوانندگان خودرا گمراه می‌کردند.

رهبر جبهه نجات ملی افغانستان گفت :

چریکهای مسلمان افغانستان چند شهر را تصرف کردند

رادیولندن ـ صبغت‌الله مجددی رهبر جبهه نجات ملی افغانستان در کنفرانس مطبوعاتی که در لندن ترتیب داده شده بود در باره مبارزات مردم افغانستان گفت جنگ مجاهدین افغانستان بسیار پیش‌رفته است و در اکثر مناطق پیشرفتهای چالبی که تصور آن لمیرفت بوجود آمده است .

دراکثر ولایات مجاهدین مناطق را آزاد ساخته‌اند و فقط برخی از شهرها تحت تصرف نیروهای دولتی است بقیه شهرها در تصرف‌مجاهدین است و دراین پیکارها سلاحهای زیادی از افراد نظامی به غنیمت گرفتند که از جمله توپ وتانکهای سنگین است.

رهبر جبهه نجات ملی افغانستان در باره فعالیت این گروه گفت جبهه‌ای که ما تشکیل‌دادیم تقریبا مدت یکسال است و این جبهه بنام جبهه ملی نجات افغانستان است‌که از گروههای مختلف تشکیل شده است . دراین گروه سازمانهای مختلف شرکت دارند که بنام جبهه ملی افغانستان خوانده میشود ، مهمترین دراین جبهه علماء و وزراء و سفرای سابق نیز عضویت دارند .

رهبر جبهه ملی نجات افغانستان در پاسخ‌باین سئوال که چرا حزب اسلامی باین جبهه ملحق نشده است گفت این سئوالی است‌که باید از خود رهبرای این حزب پرسیده شود .

رهبر جبهه ملی افغانستان در مورد کمك از ایران و پاکستان گفت ما از کشورهای همسایه تاکنون دریافت‌نکرده‌ایم و کوشش داریم کمابیش‌کشورها از ما کمك نمایند. اما حکومت ملاهای پاکستان‌وایران به برادرهای افغانی که در اینکشورها زندگی‌میکنند کمکهائی کرده‌اند .

رهبر جبهه ملی افغانستان در پایان مصاحبه گفت اگر ما دراین مبارزه موفق شویم یك‌حکومت اسلامی برقرار خواهیم ساخت که اسلام بطور صحیح و معقول که با قوانین قرآن و اسلام تطبیق داشته باشد در افغانستان ایجاد کنیم .

اخبار خارجه

کارتر در یك مصاحبه مطبوعاتی هشدار داد
افزایش بهاء نفت بزیان کشور های تولید کننده تمام میشود

واشنگتن ـ خبرگزاری فرانسه ـ روز گذشته جیمی کارتر رئیس‌جمهوری آمریکا کشورهای صادر کننده نفت اوپك خواست تولید خود را بالا ببرند و افزایش قیمت نفت را متوقف سازند. کارتر به آنها هشدار داد که افزایش‌بهای نفت در نهایت به زیان آنها‌خواهد بود.

رئیس جمهوری امریکا طی‌یك مصاحبه مطبوعاتی پذیرفت که از تصمیم کشورهای عضو اوپك در اجلاس آینده‌ای که قرار است در ماه ژوئن تشکیل شود بی‌خبر است.

وی افزود امیدوارم که آنها بار دیگر قیمت‌ها را افزایش نخواهند داد.

قسمت بیشتر مصاحبه‌مطبوعاتی جیمی‌کارتر به مسئله تامین نفت‌و چگونگی تحمل فشار ناشی‌ازکمبود سوخت در بعضی از ایالات مربوط میشد.

رئیس جمهوری امریکا به فرمانداران ایالات این اختیار را داده است که نسبت به جیره‌بندی بنزین اقدام و تعداد قلیلی از پایگاههای فروش بنزین را مجبور به کار در تعطیلات پایان هفته کنند.

جیمی‌کارتر تاکید کرد بحران ایران و توقف طولانی صدور نفت این کشور مشکلات کنونی آمریکارا بیشتر کرده است.

شکنجه زندانیان سیاسی چین

هنگ‌کنگ ـ یونایتدپرس ـ دو روزنامه زیرزمینی که توسط ناراضیان چینی منتشر میشود ، گزارش دادند که زندانیان‌سیاسی در چین اکثر اوقات بوسیله‌آتش‌ـ شوکهای الکتریکی ـ مواد مخدرو دارو شکنجه می‌شوند. یکی از این روزنامه‌ها بنقل از یکی‌اززندانیان سیاسی که در ماه فوریه از زندان آزاد شده می‌نویسد نگهبانان برای سوزاندن بدن وی از شعله‌های آتش استفاده میکردند.

روزنامه دیگری که توسط ناراضیان در هنگ‌کنگ منتشر شده است می‌نویسد: دولت چین برای زندانیان سیاسی عالیمقام از جمله بیوه مائو و دیگر اعضای گروه چهار نفری یك زندان مخفی در نظر گرفته است این روزنامه می‌نویسد زندانیان هنگامی که بیمار می‌شدند مجبور به استفاده از داروهای مخصوص بیماران روانی میگردند.

گفته میشود مصرف مقدار زیادی از این داروها زندانیان‌را وادار به سخن گفتن بدون وقفه می‌نماید، و از این‌روش‌درباز‌جوئی از زندانیان استفاده میشود.

گروه گراپو مسئولیت انفجار بمب‌در مادرید را بعهده گرفت

مادرید ـ خبرگزاری‌فرانسه سازمان‌گروه‌انقلابی ضدفاشیست اول اکتبر (گراپو) مسئولیت انفجار بمب دیروز کافه‌مادرید را که منجر به کشته شدن۸ تن و زخمی شدن ٤۰ نفر شد بعهده گرفت .

این سازمان ضمن ارسال بیانیه‌ای به روزنامه انفورماسیون چاپ مادرید این مسئولیت را بعهده گرفت .

زلاند نو به شاه مخلوع اجازه اقامت نمیدهد

سفیر زلاند نو دیروز در دیدار با وزیر امورخارجه اطمینان داد که دولت متبوع وی به شاه سابق ایران اجازه اقامت در این کشور نمیدهد و موضع دولت زلاند نو دراین مورد تغییری نخواهد کرد .

آقای کریستوفر بی‌بی سفیر دولت زلاند نو در تهران در دیدار با آقای دکتر ابراهیم یزدی وزیر امور خارجه دولت موقت جمهوری اسلامی‌که در کاخ وزارت امور خارجه انجام شد ، تاکید کرد هماهنطورکه قبلا باستحضار رسانیدیم بازهم از طرف دولت متبوع خود خبر مربوط به‌مسافرت واقامت شاه سابق ایران بزلاند نوراکه ماموریت دارم که به جنابعالی مجددا اطمینان دهم‌که ما دراین مورد موضع خودرا تغییر نداده‌ایم .

انفجار بمب درانجمن فرهنگی امریکا

آنکارا ـ خبرگزاری فرانسه ـ شب گذشته بمبی در انجمن فرهنگی امریکا و ترکیه در آنکارا منفجرشد.

این انفجار تلفات جانی به همراه نداشت و فقط به شیشه‌های یك ضلع ساختمان آسیب رساند.

در دو ماه اخیر این سومین بار است‌که به انجمن فرهنگی امریکا و ترکیه در آنکارا حمله میشود .

تصرف آخرین پایگاه سربازان وفادار به‌ایدی امین

اوگاندا ـ آسوشیتدپرس ـ نیروهای دولتی تانزانیا واوگاندا دیروز شهر «اروا» آخرین پایگاه سربازان وفادار به ایدی امین را تصرف کردند و عملا جنگ ۷ ماهه با دیکتاتور مخلوع اوگاندا را پایان بخشیدند .

نیروهای دولت موقت پرزیدنت یوسف لوله در سنگاه بدون برخورد با هیچگونه مقاومتی وارد «اروا» شدند.

یکشنبه شب در نبرد ۹۰ دقیقه‌ای شهر «بوندو» واقع در ۳۰ کیلومتری جنوب «اروا» مقر هنگ مکانیزه کرگدن امین ٦ سرباز تانزانیائی کشته و ۱٤ سرباز دیگر بسختی مجروح شدند.

دانیل والنتر یك ماجراجوی امریکائی‌که در اوگاندا بسر میبرد روز یکشنبه در نایروبی ادعا کرده بودکه کشورهای عربی از طریق یك پل هوائی به پرزیدنت امین کمك می‌رسانند.

مسابقه سبقت در افزایش نفت

لندن ـ خبرگزاری فرانسه ـ در محافل نفتی لندن گفته شد لیبی در حالیکه هنوز یك هفته از افزایش اخیر بهای نفت آن‌کشور که برای هربشکه به میزان ۷۰ سنت از تاریخ شانزدهم ماه مه افزایش یافته بود نمیگذرد ، مجددا بهای هربشکه نفت خام خودرا ۲٫۳۱ دلار از یکشنبه شتم خرداد افزایش داده است .

بنابراین مسابقه سبقت در افزایش قیمت های نفت همچنان ادامه دارد .

پس‌از آنکه لیبی بهای نفت خودرا بشکه‌ای۷۰ سنت‌افزایش‌داد الجزایر نیز در هفته گذشته به پیروی از لیبی افزایش معادل ۲٫٥٤ دلار برای هربشکه نفت خود اعلام داشت. نیجریه هم از روز جمعه بهای نفت خودرا بشکه‌ای ۲٫٥۰ دلار بالابرد .

افریقای جنوبی از بازار آزاد نفت خریداری میکند

بگزارش خبرگزاری فرانسه از روتردام روزنامه سوسیالیستی «هتریجه فولکه» چاپ روتردام درشماره دیروز خوداز قول‌فروشندگان این بندر مینویسد افریقای جنوبی به طور منظم هرهفته نفتی‌راکه در بازار آزاد پیدا میکند خریداری مینمایه

این روزنامه تاکید کرده از موقعی‌که ایران نفت خودرا به روی افریقای جنوبی بست‌کشور مذکور برای تامین نفت خود راه دیگری جزاین در بازارهای آزاد ندارد .

در بازار آزاد روتردام‌که حدود پنج درصد نفت مصرفی اروپا را دربر میگیرد ، نفتی فروخته‌میشودکه شامل قراردادهای کمپانیهای بزرگ نیست و قیمت‌های آن متغیر و حتی بشکه‌ای به ۳۳ دلار نیز رسیده است ، در صورتیکه بهای متوسط نفت سازمان اوپك بشکه‌ای ۱٦ دلار میباشد .

گفته میشود افریقای جنوبی به امید اینکه روزانه ۳۰۰۰۰۰ بشکه نفت خریداری کند قیمتی بالاتر از قیمت‌های بازار آزاد نفت نیز پیشنهاد کرده است .

اما رازداری تجاری‌که در بازار روتردام معمول است و سبب خشم مقامات اروپا نیزگردیده است تاکنون مانع تایید این خبرها شده است.

روزنامه «هتریجه‌فولکه» مینویسد این خبرها در افریقای جنوبی منتشر نشد ، زیرا انتشار این‌گونه خبرها مجازات‌های سنگین و زندان بدنبال دارد.

منع فروش مشروبات الکلی در دوبی

دوبی ـ خبرگزاری فرانسه ـ بموجب فرمانیکه امروز توسط نخست‌وزیر جدید دوبی صادر شد ، فروش مشروبات الکلی ازاول ماه ژوئن ممنوع خواهد شد . و ملتهای درجه یك مجاز خواهندبود که فقط برای مسافران خود مشروب سرو نمایند و اتباع خارجی میتوانند پس‌از کسب اجازه باندازه مصرف شخصی خود مشروبات الکلی وارد نمایند.

تلفات سانحه‌هواپیمائی سنگال به ۱٦ تن رسید

داکار ـ خبرگزاری فرانسه ـ تعداد قربانیان سانحه هواپیمائی که درجریان آن احمدالولدبوسیف نخست‌وزیرموریتانی جان خودرا از دست داد اینك به شانزده نفر رسید . این رقم که ظاهرا رقم نهائی است از جانب سفارت موریتانی دراختیار خبرگزاری سنگال قرار گرفت .

از سوی دیگر تجسس برای یافتن اجساد قربانیان این حادثه و آهن پاره‌های هواپیما در منطقه‌ای واقع در شمال غربی جزیره گور در شمال شبه جزیره کاپور که «داکار» در آنجا واقع است ادامه دارد .

حضرت آیت‌اله شریعتمداری در مصاحبه بامطبوعات فرانسه :

موضوع ایران و تمامیت ارضی آن مهمتر از خود مختاری است

مخبر روزنامه «لیبراسیون» و هفته‌نامه « نوول‌لیترر »چاپ فرانسه با مرجع عالیقدرحضرت آیت‌الله‌العظمی آقای‌شریعتمداری مصاحبه‌ای بعمل آورد که‌متن این مصاحبه بشرح زیر چاپ میشود .

سئوال: آیا مسئولین مذهبی در ایران تمام خطراتی را که با متعهد کردن رژیم سیاسی کشور به اسلام با توجه باینکه اگر جریان امور به خرابی رونماید برآورد کرده‌اند وآیا اسلام میتواند وحدت‌و یك‌پارچگی مردم ایران را حفظ کند ؟

جواب : عقیده ما براینست که‌اگر اسلام خوب فهمیده گردد شود و سپس خوب پیاده گردد و خوب عمل شود ، کار ها باید با مشورت صورت گیرد ، هر فردی از افراد بشر بخاطر اینکه بشر است و انسان است دارای احترام و ارزش است، با بدیها و نادرستی ها باید مبارزه کرد و مردم را به درستی ها و نیکی ها دعوت کرد قوانین رابابد بگونه‌ای وضع کرد که بنفع جامعه‌باشد و بنفع گروه خاصی نباشد بلکه بنفع اکثریت باشد ، علم و دانش چیز خوبیست و عموم باید در تحصیل آن بکوشند ، اسلام اقتدار و نیرومندی مسلمانان را لازم و ضروری میداند ، اسلام زندگی در اجتماع و دفاع از حق‌وعدالت انجام دهد و رشد استعدادهای درونی و نیروهای باطنی و بالاخره کارهائی‌که میکند بدست آزادی بی حد و مرز بسپارد چه بسا ازاین آزادی لطمه خواهد دید و به جامعه نیز لطمه خواهد زد .

فلاسفه میگویند همانگونه که برای رشد و نمود یك درخت آب و هوا و زمین مناسب و مساعدی لازم است ، استعداد های انسان نیز محیط و شرایط مساعد و مناسب‌لازم دارد تا رشد یابد و شکوفا گردد و آن محیط چیزی جز محیط « آزادی » نیست لذا خوف داریم مردمی‌که از نداشتن‌آزادیهای‌فردی‌واجتماعی به داشتن آزادی بی حد ومرز رسیده‌اند و هرکس بخود حق میدهد و مجاز میداند در هر کاری دخالت کند تنها باین عنوان که آزاد است موجب بروز هرج و مرج و بی نظمی و اغتشاش شود و دولت نیز نتواند بوظایف خود قیام‌نماید بنابراین خطر موجود اولیی و بزرگترین خطر داخلی است اینجاست که ضرورت تفسیر آزادی برای مردم کار لازم و اساسیت و این بدان معنا نیست که مانع از آزادی‌مردم شویم نه چنین نیست بلکه بدان معنا است که با تعیین حدود روشن‌آن از بی بند وباری ، خودسری ، دخالت های نادرست افراد که نتیجتا باعث هرج و مرج و پراکندگی و نشت و آشوب و عصیان و خدای ناکرده موجب از هم پاشیدگی مملکت می‌گردد جلوگیری کنیم .

۲ ـ خطر خارجی ـ و آن خطر استعمارگران خارجیست‌و قهرا آنان که‌بنحوی منافعشان درایران از دست رفته و یا بخطر افتاده از وضع موجود راضی نیستند و کوشش‌خواهند کرد که‌ازاوضاع آشفته به نفع خود بهره‌برداری کنند‌آن آشفتگی که زائیده خطر اول است یعنی خطر دوم متفرع درحقیقت هراندازه که خطر اول خفیف باشد و هراندازه که مردم دور از جاروجنجال و آشفتگی در سازمان بخشیدن بکارها و اشتغال بامور و در طریق سازندگی و نیرومندی و حفظ‌یکپارچگی ایران‌بکوشند خطر دوم هم کم میشود وهر اندازه که خطر اول زیادباشد خطر دوم نیز بیشتر خواهد بود . درمحیط آشفته و هرج و مرج بدون شك حتی کسانی که منافعی درایران نداشته‌اند آنها هم درصدد خواهند بود کماز آب گل آلود بنفع خود ماهی بگیرند و بالاخره هردو خطر با هوشیاری و یکپارچگی مردم و بارعایت حدودوموازین انسانی و اسلامی و تقویت‌دولت مرکزی واستفاده مشروع و منطقی از آزادی ازبین رفتنی است .

اصولا حفظ یکپارچگی و وحدت مردم ایران تنهادرسایه اسلام و تعالیم حیاتبخش آن امکان پذیر است زیرا اکثریت قریب باتفاق مردم ایـران مسلمانند و مسلما عموم‌میتوانند خواسته های خودرا در وحدت اسلامی خود و درچهارچوب جمهوری اسلامی بدست‌آورند و متعهد کردن رژیم سیاسی کشور به اسلام چیزی است که بتصویب اکثریت رسیده است .

سئوال : بنظر جنابعالی مشکلاتی که هم‌اکنون درپیاده کردن نظام اسلامی در کشور شما بوجود آمده چیست ؟

جواب : این مشکلات مربوط به اسلام و نظام اسلامی نیست و هنوز سیستم حکومت اسلامی پیاده نشده است . مشکلاتی‌که هم‌اکنون شما در ایران‌مواجهه میکنید‌ازپیدید آمدن انقلاب و بهم‌ خوردگی وضع قبلیم و منتشرگردیدن‌وضع جدیداست. میدانید که وضعی که ساخته نیم قرن استبداد و استعمار بوده خراب شده و وضع جدیدی برروی آن خرابه ها ساخته میشود و اکنون ما دربین این دو وضع یا دو مرحله قرار داریم‌و طبیعی است که مشکلات و نارسائی هائی وجود خواهدداشت اما بهیچوجه‌ٔ مربوط به اسلام و نظام اسلامی نیست . مسلما سازمان دهی ارتش و قوای انتظامی و سروسامان دادن به وضع نابسامان اقتصادی وبهبود وضع‌کشاورزی و صنعتی‌چیزی نیست که مختص انقلاب ایران باشد و این مشکلات‌در هر کجا ممکن است وجود داشته باشدمر هر صورت این مشکلاتیست مربوط به دوره انتقال که امید است که همه آنها حل شود .

سئوال : شنیده‌ایم که‌مردم تبریز و هواداران شما در آذربایجان طی تظاهراتی خواستار شده‌اند که حضرت آیت‌الله به تبریز مسافرت نمائید آیا در نظر دارید که قم را ترك کنید و به تقاضای مردم آذربایجان پاسخ مثبت دهید ؟

جواب : تقاضاهای مکرری جهت مسافرت به آذربایجان شده‌است ولی نه بعنوان اینکه به آنجا منتقل شویم بلکـه یك مسافرت چند روزه البته میدانید که قم مرکز روحانیت است و مسئولیتها و مشغلـه فراوانی که داریم فرصت‌نمی‌دهد که بتوانیم چند روزی فراغت حاصل کنیم و مسافرتی به تبریز بنمائیم مسلما اگـر فرصت ایجاب کند وگرفتاریها تخفیف یابد و کارها بجریان عادی خود بازگردد آنوقت‌باید برای مسافرت یکی دو هفته تصمیم گرفت ولی‌درحال‌حاضر چنین تصمیمی نداریم .

سئوال : حضرت آیت‌الله چگونه موضع حزب جمهوری اسلامی خلق مسلمان ایران را نسبت به جمهوری اسلامـی مشخص میفرمایند ؟

جواب : آنچه که ما میدانیم اینستکه هردو حزب در اصل هدف مشترکند و ما قبلا نظر خود را در جواب سؤالی کـه کرده بودند در تایید و لـزوم احزاب اسلامی اعلام داشته‌ایم. البته بطوری که از اساسنامه‌ها و مرامنامه‌های این دو حـزب معلوم است هردو در تقویت جمهوری اسلامی و پیاده شدن آن بصورت صحیح میکوشند البته تنها موضعی که می‌توان گفت با هم فرق دارند تاکتیك و روش گوناگون آنهاست ولی هدف همان جمهوری اسلامـی است شما می‌توانید مستقیما بهآنها مراجعه کنید و اطلاعات کافی بدست آورید .

سئوال : بنظر جنابعالی آیا معلوم نبودن اعضای‌شورای انقلاب بعنوان بالاترین مرجع سیاسی کشور برا یمردم ایران مسئله مهمی نیست ؟

جواب : قبلا نظر خود رادر این مورد اعلام داشته‌ایم کـه شخص اینجانب هم نمیدانـم اعضا ی‌شورای انقلاب چـه کسانی هستند شایدمخفی بودن اسامی آنان‌بخاطر شرایطا نقلابی موجود ایران است که حتی باید ما هم ندانیم واز اینکه برای مردم این موضوع مسئله مهمی است یا نه بی‌اطلاعم .

سئوال: موضع‌حضرت‌آیت‌الله در مورد خودمختاری خلقهاو گروههائی که در استانها مثلا آذربایجان هستند چیست؟

جواب : عقیده ما اینست‌که در حال‌حاضر موضوع خـود ایران و تمامیت ارضی آن بسیار مهمتر و اساسی‌تر از مسئله خودمختاری است کـه پاره‌ای آنرا مطرح می‌کننـد اگر آنانکه مسئله خودمختاری را مطرح می‌کنندباما مشورت میکردند میگفتیم که ایرانی بودن ایجاب می‌کند که‌چنین مطلبی را فعلا عنوان نکند و بگذارند اوضاع مملکت بحالت سکون وآرامش برگردد وامنیت درکشور برقرار شود ودولت با نیرومندی و قدرت براوضاع مسلط شود آنوقت تقاضای خود را مطرح سازند لذاعنوان کردن این‌مطلب رادرحال‌حاضر صلاح نمیدانیم ولی البته پس از ثبات امنیت و استقرار کامل دولت ـ نوعی از خودمختاری قابل طرح و گفتگوست و آن نوع خودمختاری در درجه‌اول ایرانی بودن همه گروههاست و زندگی‌عموم‌مردم درسرزمینی بنام ایران ولاغیر و درحال حاضر آذربایجان مسئلـه خودمختاری را مطرح نکـرده است ولی چنانچه بخواهند به استانی خودمختاری بدهندقهرا آذربایجان هم سهم خود را خواهدخواست ویکی‌ازاشکالات خودمختاری همین است کـه جنبه سرایتی دارد و مملکت را بشکل فدرال در می‌آورد . البته قانونی وجود دارد بنـام قانون انجمنهای ایالتی‌وولایتی این قانون از سابق بوده است و بیشتر عمل نشده و اگر این قانون در استانها عمل شود بنظر ما تا اندازه‌ای خواسته‌های مردم برآورده می‌شود و بیشتر کارهای استانها درهمان استانها انجام می‌شود ولـی مسئله مهم اینست که دولت اسلامی باید بهمه استانهـای ایران با نظر مساوی بنگردو تبعیضی قائل نشود و بـه محرومیتهائی کـه بعضی از استانها از نظر عمران و آبادی در دوران استبداد داشته‌انـد توجه اساسی نماید .

سئوال : بنظر جنابعالی‌نقش مطبوعات‌در جمهوری اسلامـی باید به‌چه نحوی باشد ؟

جواب : ما بارها نظر خود را درباره مطبوعات بیـان داشته‌ایم و اخیرا نیز درجواب مخبر گاردین و پاسخ تلگراف روزنامه‌نگاران و گروههـای مختلف مجددا موضع خود را درخصوص مطبوعات اعـلام نمودیم . از نظر ما مطبوعات چون‌نقش بسیار خطیری در آگاهی و رشدسیاسی، اجتماعی و فرهنگی‌جامعه دارند لـذا مسئولیت آنان خیلی‌دشوار و سنگین است .

ماتصور می‌کنیم که پنج‌مورد اساسی بایدمورد‌توجه‌مطبوعات مخصوصا در دوران جمهوری اسلامی باشد .

اول : روزنامه ، مجله، و بطور کلی مطبوعات‌بایددارای مسلك و مرام باشند و مانـد اکثر مطبوعات دوران گذشته بدون مبنا و اصول نباشد یعنی روزنامه یا مجله نباید نـان را بنرخ روز بخورد و بهرطرف که بادی وزید متمایل شودیعنی نباید بگونه‌ای باشد که هـم برای امام حسین روضه‌بخواند و هم برای شمر بنظر ما چنین وضعی برای جراید خطرنـاك است .

دوم : مطبوعات باید اخبار جهان را بطور صحیح و دقیق دراختیار مردم بگذارنـد مخصوصا اخبار لازمی کـه مربوط بمنطقه است تا مردم مرتبا موضع و موقعیت خودرا درمنطقه بدانند .

سوم : مطبوعات باید جبه آموزندگی داشته باشند باید حوادث جهانرا باتفاسیرصحیح سیاسی ، فرهنگی و اقتصادی و اجتماعی بمردم بازگو کنند و ارتباط آنها را با مجموع حوادث و رویدادهای جـاری در دنیا نشان دهند و بـرای خوانندگان نتیجه‌گیری کنند و در ترجمه مطالب رعایـت صداقت و امانت‌رامعمول‌دارند.

چهارم : مطبوعات نبایـد برخلاف موازین اسلامی چیزی بنویسند . نوشتجات آنان‌نباید باستقلال مملکت برخورد داشته باشد . از نظر مطالبی کـه موجب فساد اخلاق در جامعه باشد پرهیز کنند .

پنجم : در درج مطالب و نشر مقالات سعی کنند کهروش سهل و آسان‌نویسی را مراعات کنند واز سجع وقافیه پردازی و نامفهوم‌نویسی و مهمل‌گوئی‌و مبهمات بپرهیزند ، بگونه‌ای بگویند و بنویسند که درواقع مدرسه سیاری باشندبرای آگاهی ورشد افکار ودانستنیهای‌مردم. لذا اگرغیر ازاینها باشد میشود دکان‌داری و وسیله کاسبی . شما سئوال از مطبوعات‌کردید ولی مطالبی که بیان ند می‌تواند اصولا خط مشی صحیحی باشد برای تمام وسایل ارتباط جمعی از مطبوعات گرفته تـا رادیو تلویزیون .

اما مسئله اعمال فشار بـه روزنامه ها و مجلات و تهدید و ارعاب آنان و یا پاره‌کردن و سوزاندن و شکستن و تخریب از نظر اسلام محکوم است و اگر روزنامه‌ای خلاف کرد اول باید باو متذکر شوند که خود رفع اشتباه کند واگر فایده‌ای نبخشید به تعقیب قانونی به پردازند یعنی‌ازدولت ومسئولین اجرائی مملکت بخواهند که براساس قانون مطبوعات اقدام نمایند اما تصمیم‌گیری عموم در پاره سرنوشت یك روزنامه یا مجله و یا دخالت درانتشار یا تعطیل مطبوعات کار را به هرج ومرج و ناامنی میکشاند.

سئوال: در مطبوعات‌خواندیم که طرحی مربوط به ملی کردن زمین های پایر شهری در دست اجرا است آیا بنظر حضرت آیا... اینکار بارویحیه اسلامی منافات ندارد ؟

جواب : طرحی که شما از آن صحبت میکنید هنوز در مرحله حرف است ومعلوم‌نیست بترتیبی که دیده یا شنیده‌اید بخواهند عمل کنند ولی مسلما اگر تصمیمی در این مورد در کار باشد باید با قوانین اسلام تطبیق کند. اصولا در مملکت بعضی از زمین‌ها مربوط بـه آبادیها و روستاهاست و آن زمین‌هائیست برای کشاورزی‌و چراگاه گوسفندان وچهارپایان که در اختیار روستائیان است و نمی‌توان آنها را تصرف کرد و نوع دیگری زمین وجود دارد که بهر علتی چندین سال است متروك مانده و شکل زمین‌پایر را بخود گرفته و دارای مالك است و نمی‌توان آنرا تصرف کرد مگر باشرایطی. قسم سوم زمینهای پایری است بنام«موات بالاصل» موات بالاصل بزمینی میگویند که آباد نشده، احیا نشده و سابقا متصدقین مقداری از این نوع زمین‌ها را باخطـ کشی وسیم‌خاردار کرکشی و بدون مجوز در اختیار گرفته‌اند و خود را مالك قلمداد کرده‌اند چنین زمینهائی موانی که‌بدون مجوز افرادی بنصرف خـود درآورده‌اند مربوط به دولـت اسلامی است، نوع دیگری از زمین در داخل یا خارج شهر وجود دارد که مال کارمندان دولت و افراد بی‌بضاعت است که‌پس ازصرف زحمت ومرارت قطعه زمین پایری‌تهیه کرده‌اند تا برای خود و خانواده‌شان خانه‌ای بسازند و از اجارهـ نشینی و سرگردانی نجات‌یابند اما تاکنون یا نساخته‌اند و یا توانائی ساختن ندارند اینگونه زمین‌های پایر را هم نمتها نمی‌توان تصرف کرد بلکه باید بچنین افرادی کمك کرد تا بتوانند در زمین خود خانـه بسازند خلاصه اینکه اگر دولت بخواهد در مورد زمین های پایر تصمیمی بگیرد اولا لازم است که در شرایط موجود و حساس مملکت هر مطلبی که داشته‌ایم و اخیرا نیز درجواب مخبر گاردین و پاسخ تلگراف روزنامه‌نگاران و گروههـای مختلف مجددا موضع خود را درخصوص مطبوعات اعـلام نمودیم . از نظر ما مطبوعات چون‌نقش بسیار خطیری در آگاهی و رشدسیاسی، اجتماعی و فرهنگی‌جامعه دارند لـذا مسئولیت آنان خیلی‌دشوار و سنگین است .

ماتصور می‌کنیم که پنج‌مورد اساسی بایدمورد‌توجه‌مطبوعات مخصوصا در دوران جمهوری اسلامی باشد .

اول : روزنامه ، مجله، و بطور کلی مطبوعات‌بایددارای مسلك و مرام باشند و مانـد اکثر مطبوعات دوران گذشته بدون مبنا و اصول نباشد یعنی روزنامه یا مجله نباید نـان را بنرخ روز بخورد و بهرطرف که بادی وزید متمایل شودیعنی نباید بگونه‌ای باشد که هـم برای امام حسین روضه‌بخواند و هم برای شمر بنظر ما چنین وضعی برای جراید خطرنـاك است .

دوم : مطبوعات باید اخبار جهان را بطور صحیح و دقیق دراختیار مردم بگذارنـد مخصوصا اخبار لازمی کـه مربوط بمنطقه است تا مردم مرتبا موضع و موقعیت خودرا درمنطقه بدانند .

سوم : مطبوعات باید جبه آموزندگی داشته باشند باید حوادث جهانرا باتفاسیرصحیح سیاسی ، فرهنگی و اقتصادی و اجتماعی بمردم بازگو کنند و ارتباط آنها را با مجموع حوادث و رویدادهای جـاری در دنیا نشان دهند و بـرای خوانندگان نتیجه‌گیری کنند و در ترجمه مطالب رعایـت صداقت و امانت‌رامعمول‌دارند.

چهارم : مطبوعات نبایـد برخلاف موازین اسلامی چیزی بنویسند . نوشتجات آنان‌نباید باستقلال مملکت برخورد داشته باشد . از نظر مطالبی کـه موجب فساد اخلاق در جامعه باشد پرهیز کنند .

پنجم : در درج مطالب و نشر مقالات سعی کنند کهروش سهل و آسان‌نویسی را مراعات کنند واز سجع وقافیه پردازی و نامفهوم‌نویسی و مهمل‌گوئی‌و مبهمات بپرهیزند ، بگونه‌ای بگویند و بنویسند که درواقع مدرسه سیاری باشندبرای آگاهی ورشد افکار ودانستنیهای‌مردم. لذا اگرغیر ازاینها باشد میشود دکان‌داری و وسیله کاسبی . شما سئوال از مطبوعات‌کردید

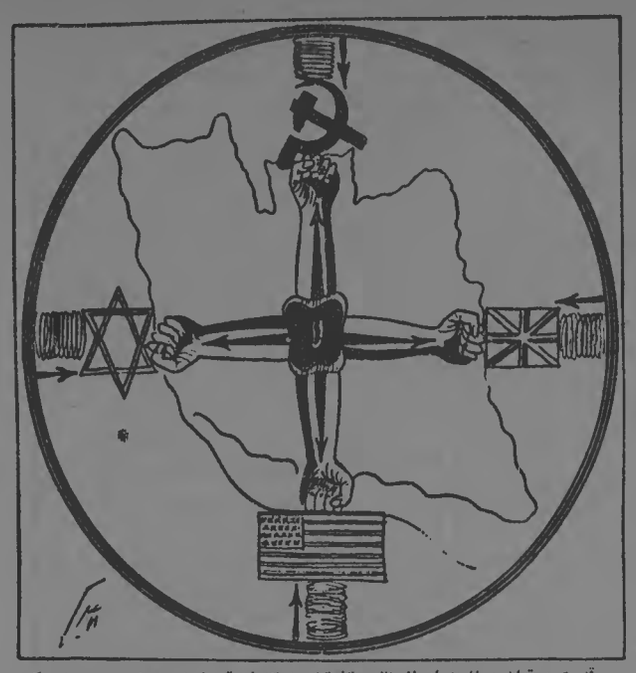

قدرت و توان برخاسته از لا (نفی طاغوتیان) که از قلب ایران جوشید و در حشت گره کرده مسلمین متبلور گشت امپریالیسم ،سوسیال‌امپریالیسم و صهیونیسم رااز ایران‌زدند

اعتراض وکلای مسلمان دادگستری به کنگره حقوقدانان

چهارمین کنگره وکـلای دادگستری پایان یافت درجلسه دیروز دکتر خلیل آذر سخنرانی کرد و ضمن آن به مطبوعات اشاره گردید و اظهار شد که کیهان ارزش خواندن ندارد‌و ضمنا از وکلا خواستند کـه تحت‌ن اختیار کنند این‌خواسته با مخالفت عده‌ای از وکـلا مواجه شد . انجمن اسلامـی کانون وکلای ایران به نحوه برگـزاری کنگـره وکـلای دادگستری و شرکت افـراد

استاندار خوزستان گفت :

درخلع سلاح عمومی هیچگونه تبعیضی نخواهدبود

* به کسانیکه اسلحه خریدند و علیه رژیم مبارزه کردند جواز اسلحه داده میشود

تیمسار مدنی استاندار خوزستان و فرمانده نیروی دریائی ازمردم خوزستان‌خواست تا بعنوان پاسداران انقلاب اسلامی از ورود اسلحه قاچاق جلوگیری کنند .

استاندار خوزستان افزود آنهائی که نغمه جدائی ساز میکنند عوامل امپریالیسم‌هستند ونه بعرب می‌اندیشند و نه بغیر عرب .

تیمسار مدنی در مصاحبه‌ای گفت : گروهی که بامر امام و پیشوای ما قبل‌از آنکه حکومت فاسد سابق سقوط کند اسلحه خریدند و علیه رژیم فاسد مبارزه کردند ، این گروه را چون از مومنان بانقلاب هستند اگربخواهند سلاح‌را نگاهدارند در شعار رزمندگان راه‌حق و راه انقلاب اسلامی ما باشند بهآنها جواز خواهیم داد واگر هم بخواهند اسلحه‌شان را واگذار کنند ازآنها میخریم . گروه دیگر کسانیکه سلاح شکاری ندارند آنهاهم کسانی هستند که‌درمسیر انقلاب‌هستند و جواز خواهند داشت .

گروه سوم گروهی هستند‌که بطور بی‌رویه ازراه قاچاق و غیره صاحب سلاح شدند یا احساس تکلیف ومسئولیت در مسیر انقلاب‌نمیکنند وغیرمسئول و غیرمتعهد هستند و یاداهن انقلاب ، ازهر گروهی که باشند اینهارا خلع سلاح‌میکنیم وشروع‌کردیم ودراین خلع‌سلاح هیچگونه تبعیضی نخواهد بود وتردیدی هم نخواهد شد .

مطلبی که باید یادآوری کنم اینست که از اینطرف که ما مشغول خلع سلاح هستیم باید کاری کنیم که اسلحه قاچاق وارد نشود چون یکی‌از مصائبی که ما دراین منطقه خوزستان بچشم دیدیم وبیش‌تر کهنوز ادامه دارد ورود‌اسلحه قاچاق است .

از ورود اسلحه قاچاق جلوگیری میشود

من‌ازهمه برادران وخواهران و فرزندان خوزستانی بخصوص کسانیکه احساس مسئولیت میکنند ودرراه پاسداری‌ازانقلاب از هیچ دعوت کردم همه پاسداران مرزوبوم ما باشند در راه پیشگیری از ورود اسلحه قاچاق‌وهرکس‌احساس مسئولیت نکند در جوانب خودش نگذارد چنین کیرویهائی پا بگیرد . مسلما همپای این کار بسیج همگانی صورت میگیرد و ما از همه نیروهائی که مقدور است از جمله پاسداران انقلاب ومأموران انتظامی خواسته‌ایم بخصوص نیروی دریائی که سرپرستی آنرا بعهده دارم‌خیلی فعال‌تر راه را از دریا سد کنند و مجالی برای‌قاچاقچیان اسلحه نباشد .

آشوبگران مجازات میشوند

استاندار خوزستان درباره حادثه خرمشهر که عده‌ای‌کشته شدند گفت :

مدتی است که استعمار بین‌الملل وامپریالیسم و سوداگران در خدمت استعمار بین‌الملل و بقایای نظام فاسد سابق بهر چهره‌ای که هستند اینها سعی میکنند بین مردم خوزستان جدائی ایجاد کنند‌و داستان استعمار را زنده‌کردند یعنی جدائی بیاندازو حکومت کن . یا داستان عرب و عجمرا ساز کردند ، ولی مردم‌مسلمان ایران و بخصوص برادران و خواهران و فرزندان عزیز ما در خوزستان خواه عرب خواه فارس واز دیگر نقاط کشور همه ایرانی هستند ، همه‌ایرانی بودن معتقدومومن وهمه‌بانقلاب اسلامی ما وفادار می‌باشند من باهمه اینها تماس گرفتم از نزدیک باهر قشری از آنها واز راههای مختلف همه‌مومن هستندباایرانیت و مومن بانقلاب اسلامی ما ودراین میان‌گروهی که پادوهای استعمارند و بلندگوهای‌سوداگران بین‌المللی هستند اینها جدائی‌طلبی راساز کردند ، نه‌دوستدار عرب‌هستند ونه دوستدار غیرعرب ، بلکه پادوی استعمار و خدمتگزار باستعمار بین‌الملل .

ازطرف این عوامل گاهی‌این چنین‌بدکرداریهائی‌حاصل‌میشود

چنانچه امروز در خرمشهر شد دستور دادم‌شورای امنیت‌تشکیل بشود بشدت به‌بدکاران حمله خواهیم کرد بشدت بدکاران کیفر خواهند دید و متجاوزان مجازات خواهند شد وخودمن هم در شورای امنیت بعدی شرکت خواهم کرد و امروز عصر خواهم رفت و فرصتی بهآشوبگران نخواهیم داد و همانطور که همیشه گفته‌بکسانی که علیه امنیت ملت ایران ، علیه انقلاب اسلامی ما قدم بردارند با مشت کوبنده جواب میدهیم ودراین پاسخ دادن هیچگونه اضطرابی نداریم .

تاسیس مجتمع آموزش عالی در پادگانها

دزفول ــ خبرنگار کیهان ــ مجتمع آموزش عالی در پادگانهای دزفول ایجاد می‌شود . این مطلب را تیمسار دکتر مدنی استاندار خوزستان در بازدید اخیر خود از پادگان دوکوهه و تیپ دو زرهی عنوان کرد . و گفت مجتمع‌آموزش عالی در پادگان دوکوهه و مرکز پزشکی در قسمتی از تیپ دو زرهی زیر نظر دانشگاه جندی‌شاپور در اهواز ایجادخواهد شد و امکانات لازم برای تاسیس چنین مجتمعی از هم‌اکنون در دست مطالعه می‌باشد .

قابل توجه شورای انقلاب اسلامی

جامعه مهندسین و مقاطعه‌کاران سیستان و بلوچستان طی تلگرافی به شورای انقلاب اسلامی ایران خواستار رسیدگی به اوضاع منطقه شدند . در قسمتی ازاین تلگراف آمده است در اثر یلوا و آشوب و عدم امنیت وبی‌نظمی ادامه فعالیت در سیستان و بلوچستان امکان‌پذیر نیست ما از دولت مصرا تقاضا داریم که جلوی این اعمال ضدانقلابی و خلاف‌قانون رابگیرد.

پرداخت وام بیکاری به کارگران بیکار استان فارس

شیراز ــ صبح دیروز حسنعلی غفاری سرپرست صندوق وام بیکاری در استان فارس در شیراز گفت از طرف اداره کار و امور اجتماعی استان فارس در ماه گذشته به ۲ هزار و نهصد و ده نفر درشیراز یکهزار و یکصد وهفت نفر کارگر بیکار در ممسنی وام بیکاری پرداخت شده است. در شهرستان کازرون هم اکنون یکصد و هشتاد نفر تقاضای دریافت وام بیکاری کرده‌اند که بزودی به آنها پرداخت خواهد شد . همچنین بتقاضای هشتاد نفر از کارگران بیکار شهرستان فسا که اکنون لیست آن تهیه شده است بزودی وام بیکاری پرداخت خواهد شد .

مراسم رژه ارمنیان در اصفهان

اصفهان ــ پیش‌ازظهر دیروز پیشاهنگان ، ورزشکاران و دیگر جوانان ارمنی و باشرکت گروه کثیری از ارمنیان از محل باشگاه ورزشی آرارات جلفا تا کلیسای وانك اصفهان رژه رفتند .

این مراسم بمناسبت شصت و یکمین سال قتل عام ارامنه و غصب سرزمین اجدادی آنان توسط عثمانی‌ها انجام‌گرفت. شرکت‌کنندگان در مراسم رژه درکلیسای وانك ، باحضور خلیفه پایان ، خاطره شهدای این روز را گرامی داشتند.

ریشه های ترور وتروریسم

بقیه از صفحه ۶

ــ تحریك و بسیج‌ملت مبارز ومسلمان ایران علیه هر تشکل اسلامی و تجمع فعال و صادق و اصیل و اوج گرفتن اتهامات و افتراها و . . .

ــ پیدا‌کردن احساسات خفته و خلافات فرونشسته قبلی‌وتشدید وتقویت تضادها و درگیریهای سالهای‌گذشته ازطریق مطرح ساختن نام دکتر شریعتی و «پدد‌فاع‌کردن» از او بخاطر «خوب‌کوبیده شدن»ش. در این کاری نیست که‌حاصل شده نباشد. طرح نام ودرج عکس‌کسی‌که اگر حضورمیداشت نامی درحدود «مارقین‌قرن بیستم» برایشان می‌نهاد چگونه می‌توانند بی‌حساب وکتاب باشد . این بهترین شیوه حمله است زیرا بدترین نوع دفاع است ! بریدن کلمه‌ای و جمله‌ای از عبارتی ومقاله‌ای وکتابی که آن‌جمله جز در رابطه با مجموع مقاله بی‌معنی ومبتذل وپادرهوا است و سپس آن‌جمله پیش‌وپس بریده را با رندی یك روزنامه‌چی بشکل‌تیتردرآوردن یك نقشه نیست؟ گیرم که‌آن‌جمله درمتن اصلی‌اش نیز ناقص ونادرست باشد انتخابی چنین جز یك‌نقشه خائنانه‌نیست.

ــ ایجاد زمینه برای خفقان وکاهش دامنه آزادیها و نتیجتا افزایش نارضائی سیاسی‌وایجاد بهانه ومتاویز برای آنهاکه درپس‌هرانتقاد و بهانه‌ای سنگر می‌سازند وببیرقی علم می‌کنند . زیرا طبیعی‌است که تکرار ترورها مقامات مسئول را علیرغم‌خواست باطنی‌شان به‌خلع‌سلاح‌و تفتیش وکنترل وتضییقاتی اجباری وادارسازد.

ــ تجزیه نیروهای ات وانصراف افکار ازمحورهائی نظیر «روز کارگر» و «روز اعتراض علیه آمریکا»و...

ــ اتخاذ موضع انتقامی دربرابر موضع مازفی ناپذیر و ضد استکباری امام‌خمینی وایجاد شائبه ضعف وناتوانی دولت وسازمانهای اجرائی و انتظامیه .

ــ ایجاد خوف و وحشت و باسلاح تزلزل درمبارزه پاسداران دلاور وزحمتکش انقلاب.

ــ روکردن اختلافات درونیم وعلنی‌کردن وتعمیم مسائل ویژه‌ای که درسلامتیه بحث وبررسی افرادو گروههای خاصیر است وایجاد این شائبه که مخالفهای انتقادات ومخالفین فکری دست به انتقام و تلافی زده‌اند و نتیجتا رشد وتقدید اختلاف‌نظرها و نقاط حساس موجود درجریانات فکری ــ سیاسی‌مالهای‌اخیر.

وبسیار بسیار نقطه‌های دیگر. نکته قابل‌توجه اینست که‌گروه یا سازمانی باآنهمه‌ادعای ایدئولوژیك و استراتژیك! درتوجیه ترورهای باصطلاح انقلابی خویش آنچه ارائه‌کرده، چیزی جز «مسندافلاس» نیست ، وعجیب اینکه انگار دهها نسخه ازهمین سند افلاس را فتوکپی کرده‌اند وبعداز هرترور فقط جای خالی اسمرا پرمیکنند!

«همکاری با رژیم قبلی بهاستناد تحقیقات تاریخی ومستدل خدمات متقابل‌اسلام وایران» ، «هنویت دورا ومعاونت‌دولت‌اسلامی»، «سکوت (!) دربرابرهاجرای‌جنگهای داخلی» ، «همکاری غیرمستقیم(!) در بازسازی ارتش» ، «وضع اصطلاح مارتیالیسم منافق» و بالاخره «مفسد فی‌الارض!!» یعنی اصطلاحی‌راکه نتیجه دلائل‌موجود در یك پرونده میباشد و ازمجموع آن باید اثبات شده باشدبعنوان یك دلیل‌مستقل ذکرکردن و اینهمه ادله کودکانه را بشتوانه «ترور» کردن جز سند افلاس چیست؟

ما واقعا امپریالیستها راکمتر از واقعیتشان گرفته‌ایم. آنها بارزترین مصداق وصیت امام علی (ع) می‌باشند که بفرزندش امام مجتبی فرمود : «این‌دون‌فطرتان‌که می‌بینی همچون سگان مردارخوار بهم افتند. توانا ناتوان را نابود سازد و توانگر ازنهیدست لقمه برباید، نعمتهای خدا را در یکجا انبوه کنند و صدجای دیگر را تهی گزارند. چشمانی گشاده دارند ولی بینا نیست .»

و بجاست‌که «سنای سیای آمریکا» ازاعدامهای دادگاه انقلاب چنان وحشت زده شود که بتعبیر قرآن : «چشمها درحدقه بچرخد ساس که به ما این‌توفیق را داده است تا آیاتش را تجربه‌کنیم و از جمله ببینیم که چگونه است مفهوم آیه (و اذا اردنا ان نهلك قریة امرنا مترفیها ففسقوا فیها فحق علیها القول فدمرناها تدمیرا.چون اراده خدا بر نابودی سرزمینی وتمدنی تعلق گیرد «مترفین» آن دیار به فسق و فساد کوشند تا حجت تمام شود ومهلت حیات آن قوم و آن تمدن پایان گیرد ، آنگاه از بنیاد واژگون گردد .) تمدن آمریکا پوسیده است . قدرتهای استکباری مترفین ازهم گسسته است . (و دمرنا ماکان یصنع فرعون وقومه ــ همانجه را فرعون ورزیم‌شتجهیز کرده بودند علیه خودشان واژگون کردیم). هرحیاتی‌که آمریکا از هاء تشانداد فی‌الواقع ضربه‌ای سنگین‌تر برپیکر حکومتش‌کوبید و اینکه هراعتراضی که علیه اعدامهای‌اسلامی دادگاه انقلاب بعمل می‌آورد و تاثیر هرتروری که سازمانهی‌می‌کند بهده و برکت‌کلام گرم امام به‌بسی آنتزا تبدیل شده و آتش برجان خود او می‌افکند. ملت ما دربرابر امپریالیستها همان سخن رامی‌گوید‌که علی (ع)خطاب به‌معاویه گفت : (فلعرالی الاالقتال والکفر ــ هیچ راهی نمی‌بینم جز پیکار خونین یا پیکار یا : کفر) ! والسلام.

معاون سیاسی وزارت کشور درمصاحبه‌ای گفت :

سیاست خارجی ایران براساس تمامیت ارضی استقلال وآزادی است

* مطبوعات غرب ، انقلاب اسلامی ایران را تحریف میکنند .

شکنجه‌گرهای ساواك را اسرائیلی ها تعلیم میدادند

دکتر طباطبائی معاون سیاسی وزارت کشور

دکتر صادق طباطبائی معاون سیاسی‌وزارت کشور که‌اخیرا از ماموریت سفر یکشورهای اروپائی بتهران بازگشته است درمصاحبه‌ای درباره انجام ماموریت خود گفت من هنگامی که در آلمان غربی بودم به رسانه‌های گروهی‌وجراید آنکشور درباره اعدام هائی که اخیرا درایران صورت می‌گیرد توجیه کردم‌این گروه که ازطرف دادگاه انقلاب اسلامی محاکمه و محکوم باعدام میشوند اینها کسانی هستند که در طی سالیان دراز مرتکب جنایات وکشتار مردم کشور ما شده‌اند و حتی بعده‌ای را در اثر شکنجه نفعی عضو کرده‌اند . تنها در سال گذشته ۶۰ هزار نفر از بهترین فرزندان کشور ما بوسیله عوامل رژیم سابق کشته شدند . در طول این ۲۵ سال گذشته هزاران نفررا قتل عام کردند . فرهنگ‌ایران رااز بین برده ــ شیراز ممملکت‌را از هم گسستند . اصلا مملکت را دریك وادی خلاء قرار دادند . از هر نقطه‌نظر .چگونه شما انتظار دارید که پااین افراد این چنین رفتار دادگاههای‌آلمان اجازه ضبط‌چیزهای دادگاه را نمیدهند که در دادگاه های انقلابی ایران‌صورت می‌گیرد. بنابراین ، این شایعات در مورد مسئله احکام اعدام هم شایعاتی است‌که صرفا ایجاد جنگ روانی جمهوری اسلامی‌نمیتوانند‌وکراسی و آزادی بردم بدهد. من با او بحث کردم و حالا قانع‌شد یا نشد آنرا نمیدانم چهار روز بعدهمین خبرنگار بمن تلفن کرد یعنی دو روز بعد از اینکه در روزنامه کیهان مطلبی بعنوان پیش‌نویس قانون اساسی منتشر شده بود. در آنجا آمده بود که احزاب و همه گروهها میتوانند فعالیت کنند و تشکیل اتحادیه‌ها و سندیکاها و اجتماعات‌آزاد ست.

همین شخص بمن‌تلفن کردکه شما خطائی‌دارید انجام میدهید . شما توجه داشته باشید که ملت جهان سوم و بخصوص ملت شما به‌آنچه‌درحه از رشداجتماعی نرسیده که شایستگی آزادی داشته باشدشما خیلی‌آزادمنش‌ودموکرات‌منش‌هستید شما باین‌وسیله‌دارید‌زمینه‌را برای‌ایجاد یك‌حکومت کمونیستی در ایران فراهم می‌کنید . این شخص روز قبل ما را متهم میکند که مخالف روز آزادی و آزادمنش هستیم چهار روز بعد میگوید شما خیلی آزادمنش‌هستید. می‌ترسیم ایران کمونیستی بشود. این امر نشان دهنده نوع تفکر و برداشت و قضاوتی است‌که اینها‌ازمسائل‌ایران میکنند .

مذاکره با مقامات وزارت خارجه

دکترطباطبائی درباره ملاقات و مذاکره با مقامات وزارت خارجه آلمان گفت یك قسمت بحث‌اساسی ما در وزارت خارجه روی‌مطبوعات بودکه بدون هك تاثیرزیادی در روابط ایران با کشورهای خارجه خواهد گذاشت بدلیل این افکار عمومی که در جهان صورت‌میگیرد این در روی‌ایرانیها اثر میگذارد و اینها را دریك جنگ روانی‌بدی قرار میدهد و طبعا‌ایران‌هم‌منتقل میشود .موقعی که ملت ایران می‌بیند جهاد برای‌آزادیخواهی‌کرده منهم میشود بدیکتاتورمنشی هر کسی که‌این اتهام‌را میزند طبیعی است نمیتواند رابطه عاطفی خوبی داشته‌باشد ومسئله ما هم با چهان غرب احترام به کسانی است‌که‌ها احترام میگذارند .

بمقامات وزارت خارجه آلمان بطورصریح گفتیما مداصل داریم. تمامیت‌ارضی ــ استقلال وآزادی. کسانیکه باین‌سه اصل ما احترام بگذارند به‌آنها احترام میگذاریم و احترام ما بمیزانی است‌که آنها باین سه اصل ما احترام میگذارند بنابراین این‌ها هستیدکه تعیین می‌کنید روابط ایران با دولت شما چگونه است . بعبزانی که شما به‌این‌سه اصل چگونه احترام می‌گذارید . این اصل کلی است دقیقا بر مبنای موازنه منفی . ازکسی نمیخواهیم باج بگیریم و باجی بکسی نمی‌خواهیم بدهیم . می‌خواهیم همه جهان آزاد باشند. هرکس باین سه اصل‌ما احترام گذاشت باما رابطه داریم. هرکس بما تجاوزکرد قرآن میفرماید‌هرکه بشما تجاوز کرد همانطور باوتجاوز کنید. این مبنای سیاست خارجی تعریف صلح عادلانه را میکنند .

مسئله خاورمیانه و صلح عادلانه

درمورد خاورمیانه خیلی کشورهای اروپائی اصرار داشتند برایشانه ما در جهت صلح عادلانه قدم‌برمیداریم .همین وزیر خارجه آلمان‌اعتقاد داشت و امیدوار بود که‌دولت ایران در جهت صلح عادلانه‌زمینه مشترك داشته‌باشد‌با جمهوری فدرال آلمان در مسائل خاورمیانه .

درپاسخ بایشان گفتم که طبیعی است ماهم با شما تا این حد وجه‌اشتراك داریم ما هم خواهان صلح عادلانه در مسئله فلسطین هستیم. اختلاف ازآنجا ظاهرمیشود تعریف صلح عادلانه‌را میکنند .

از صلح عادلانه شمابین‌را می‌فهمیم یعنی جهان غرب این را میفهمد که یك‌کشوری را یکعده اروپائی یهودی و امریکائی یهودی بیایند و یهودیهای بومی و مسیحیان و مسلمان بومی را بیرون بریزند و اینها درکشورهای عربی پراکنده بشوند و بعدهم بعنوان یك‌واقعیت توسط آن‌کشورهای عربی پذیرفته بشود . و اصلا گذرنامه وشناسنامه آنکشورها را بگیرند.این واقعیتی است‌که‌باید پذیرفت ومرزهای‌آنجا را هم‌باید کشورهای همجوار مراعات و حفظ کنند و اینکه بهل است ۱۰ــ‌الی‌۱۵ کیلومتر هم قول بدهند که تجاوز به حریم ومرز امنیتی نکنند. و بعدهم اگر کسانی خواستند به‌مملکت خودشان برگردندبعنوان تروریست در جهان معرفی بشوند و محکوم گردند . این زنان و کودکان بدبخت هم شب و روز بمب‌های ناپالم بر رویشان‌ریخته بشود و اینهم‌بعنوان عملیات انتقام‌جویانه در دنیا تلقی بشود ،که ریشه‌مبارزه آزادیخواهی این ملت را نابودکنند واین هم خیلی طبیعی گفته‌میشود دیشب در یك عملیات‌انتقام‌جویانه اسرائیل چهار دهکده رابمباران کرد .

آقایانی که از اعدام چهار نفر جنایتکار ناراحت‌میشوند اینهمه کودك و زن و بچه بدبخت را که از مملکت خودشان رانده شدند و حقوقشان پایمال شده اینها را عملیات تلافی‌جویانه تلقی میکنند. بموزیرخارجه آلمان گفتم که‌این تعریف از صلح عادلانه است ؟ لبته تعریف از صلح‌عادلانه این نیست و اجازه بدهیدکه از این به‌بعد بجای اسرائیل بگوئیم فلسطین اشغال شده‌که البته این تعبیر مسئله‌را برایشان روشن کرد. ما معتقدیم که صهیونیست یك قده سرطانی در خاورمیانه است‌و جز با چاقوی جراحی دفع‌نمیشود. این ملت هم‌سرنوشت است. مبارزات ملت فلسطین مبارزات ملت مسلمان است و مبارزه دو فرهنگ است. مبارزه فرهنگ آزادیبخش اسلام است با فرهنگ ضد آزادی غرب و شرق . بنابراین یك‌مبارزه ایدئولوژیك جزئی از مبارزه فرهنگی است . این از نقطه عقیده‌ام .

اما از نقطه‌نظر سیاسی‌چه‌کارهائی که ایران در اسرائیل نکرد و چه کارهائی که اسرائیل در ایران نکرد . زندانها و شکنجه‌گرهای ایران‌را اسرائیلی‌ها تعلیم میدادند در خود زندانها در حضور آنها شکنجه میدادند. ازاستثمار اقتصادی بگیرید که سردسته آن الفانیان بود‌و سالها سرمردای زیادی‌درباره اعدام آن براافتاده است این اسرائیل هم‌ازنظر سیاسی‌وهم‌ازنظر نظامی‌وهم از نظر اقتصادی ایران را تحت نفوذ وسیادت خود قرار داده بود. از بزرگترین سرمایه گذاران درایران بودند. این‌ملت را استثمار اقتصادی کرد.

اسرائیلی‌ها درترور خفقان و شکنجه‌سیاسی مخالفین رژیم گذشته درایران‌شرکت داشتند . ازنقطه‌نظر سیاسی هم ما نمی‌توانیم هیچوجه مشترکی با اسرائیل داشته‌باشیم . بهرحال سیاست ما در مسئله خاورمیانه و استقرار صلح‌عادلانه درخاورمیانه با جهان غرب وشرق متفاوت است ما صلح عادلانه را صلحیکه میدانیم که مسلمانان ــ یهودیان و مسیحیان و فلسطینی‌ها درکنار هم مانند قبل ازسالهای ۱۹۴۸ زندگی‌کنند ونوع و فرم حکومت‌شان را هم‌خودشان تعیین کنند‌و نوع و فرم حکومت خودشان‌مبارزه خواهند‌کرد و همه‌ازدیدخواهان جهان هواداران هم ازآنها حمایت بکنند و ملت و دولت ایران فلسطین آزادبشود .

ادامه دارد

تاسیس شرکت ، تغییرات ، انحلال **خبرهای تازه از شرکت ها** افزایش سرمایه، تصمیمات، تغییر محل

۲۹۸۵ م‌ـالف
آگهی تصمیمات مجمع عمومی سالیانه سوددکسو- ایران (شرکت سهامی خاص) ثبت شده بشماره ۲۹۱۳۱

بااستناد صورتجلسه مورخ ۶ دسامبر ۱۹۷۸ (۱۳۵۷/۹/۱۵) مجمع عمومی سالیانه شرکت مذکور:

۱- ترازنامه و حساب سودوزیان شرکت در سال مالی منتهی به ۳۱ اوت ۱۹۷۸ بتصویب رسید.

۲- آقایان پیر بلون، برنارد کارتن، آندره لاتگلوآ، رافائل دوبرویل و پل پیدو برای مدت دوسال تا مجمع عمومی سالیانه که درباره حسابهای سال مالی مختوم به ۳۱ اوت ۱۹۸۰ تصمیم میگیرد و تا تعیین جانشین آنان انتخاب گردیدند.

۳- آقای باری گیسون ممثل بعنوان بازرس اصلی و آقای ادوارد استانلی گی‌پیلز بعنوان بازرس علی‌البدل برای سال مالی مختوم به ۳۱ اوت ۱۹۷۹ و تا تعیین جانشین آنان انتخاب گردیدند.

۴- روزنامه کیهان بعنوان روزنامه کثیرالانتشار شرکت تعیین گردید.

برطبق صورتجلسه مورخ ۶ دسامبر ۱۹۷۸ هیئت مدیره:

۱- آقای پیر بلون بعنوان رئیس هیئت مدیره و آقای برنارد کارتن بعنوان نایب رئیس برای مدت تصدی آنان در هیئت مدیره انتخاب گردیدند.

۲- آقای پل پیدو و آقای پیر بلون بعنوان مدیران عامل شرکت برای مدت تصدی آنان در هیئت مدیره انتخاب گردیدند و هیئت مدیره همان اختیارات را که در تاریخ ۱۹ مه ۱۹۷۷ (۱۳۵۶/۲/۲۹) در اولین جلسه هیئت مدیره به آنان تفویض شده بود کماکان به آنها با حق توکیل بغیر اعطاء نمود.

آقایان پیره بلون و پل پیدو هرکدام بطور جداگانه حق امضاء کلیه اسناد از قبیل چکها، سفتجه‌ها و بروات و بطورکلی هرگونه سندی که برای شرکت ایجاد تعهد نماید با حق توکیل بغیر دارا میباشند.

مدیرکل ثبت شرکتها و مالکیت صنعتی
یحیی مدنی

۳۰۶۷م‌ـ الف
آگهی تاسیس شرکت نی میس سهامی خاص

خلاصه اظهارنامه و اساسنامه شرکت نی میس سهامی خاص که در تاریخ ۵۷/۱۲/۱۶ تحت شماره ۳۴۴۳۳ در این اداره به ثبت رسیده و در تاریخ ۵۷/۱۲/۲۱ از لحاظ امضاء ذیل ثبت تکمیل گردیده برای اطلاع عموم در روزنامه رسمی و روزنامه کثیرالانتشار کیهان آگهی میشود:

۱- موضوع شرکت: راهنمائی و کمك به داوطلبان مزبور در داخل و خارج از کشور- استخدام افراد متخصص در زمینه آموزشی- ایجاد مدارس و کلاسهای آموزش زبان در خارج از کشور و سایر مواردیکه در اساسنامه ذکر شده است.

۲- مدت شرکت: ۵۷/۱۲/۱۶ بمدت نامحدود

۳- مرکز اصلی شرکت: تهران خیابان کورش کبیر ایستگاه عوارضی شماره ۴۰۱ طبقه ۲ آپارتمان شماره ۶

۴- سرمایه شرکت: مبلغ دو میلیون ریال منقسم به یکصد سهم بیست هزار ریال با نام میباشد که ۳۵٪ آن بموجب گواهی شماره ۵۲۱ مورخه ۵۷/۱۲/۱۶ بانك بازرگانی ایران شعبه باغ صبا به حساب جاری شماره ۶۸۸ واریز گردیده و بقیه در تعهد صاحبان سهام میباشد.

۵- اولین مدیران و دارندگان حق امضاء: آقایان هرمز انصاری و منصور میثمی و خانم فرح سپما نگهدار مدیران شرکت که آقای منصور میثمی مدیرعامل و آقای هرمز انصاری رئیس هیئت مدیره و خانم فرح سپما نگهدار عضو هیئت مدیره برای مدت دو سال میباشد حق امضاء اوراق و اسناد بهادار و چك و سفته برات با امضاء مدیرعامل باتفاق یکی از اعضاء هیئت مدیره با مهر شرکت اوراق مکاتبات با امضاء مدیرعامل یا یکی از اعضاء هیئت مدیره معتبر میباشد.

۶- اختیارات مدیرعامل: بشرح مندرج در اساسنامه میباشد.

۷- بازرس اصلی و علی‌البدل: آقای عباس سخاوت بازرس اصلی و آقای منوچهر چگینی بازرس علی‌البدل برای مدت یکسال

مدیرکل ثبت شرکتها و مالکیت صنعتی- یحیی مدنی

۳۱۱۶ م الف
آگهی افزایش سرمایه شرکت سهامی خاص کشاورزی ودامپروری ماهدام ثبت شده بشماره ۳۱۱۸۸

طبق صورتجلسه مورخ ۵۷/۱۱/۲۶ مجمع عمومی فوق‌العاده شرکت سهامی خاص کشاورزی ودامپروری ماهدام سرمایه شرکت مذکور از مبلغ پنجاه میلیون ریال بمبلغ یکصدوپنجاه میلیون ریال منقسم به سه هزار سهم پنجاه هزارریالی بانام تمام پرداخت افزایش یافت وصبلغ افزایش سرمایه بموجب گواهی شماره ۱۵۸۴ـ ۵۷/۱۲/۲۱ بانك ملی ایران شعبه خیابان شاه عباس کبیر پرداخت شده است ذیل ثبت افزایش سرمایه از لحاظ اعضاء در تاریخ ۵۸/۱/۱۵ تکمیل اعضاء گردید ضمنا مبلغ ۳۲۵۰۰۰۰۰ ریال سرمایه تعهدی بموجب گواهی مذکور پرداخت شده است.

مدیرکل ثبت شرکتها ومالکیت صنعتی- یحیی مدنی

۳۰۴۸م‌ـ الف
آگهی تغییرات در شرکت سهامی عام مارگارین ثبت شده بشماره ۴۲۰۴

برابر صورتجلسه مجمع عمومی عادی سالیانه مورخ ۵۷/۷/۲۶ شرکت مزبور تصمیمات زیر اتخاذ گردید .

۱- ترازنامه سال مالی منتهی تا ۵۷/۴/۳۱ تصویب گردید ۲- آقایان سید محمد قرشی و مهندس حمید بیگدلو توشیروانی و حاج ابدل محمد بیگدلو و محمد باقر حبیبی و مهندس اصغر پورکاووس بسمت اعضاء اصلی هیئت مدیره و آقایان سعید قرشی و محمد واعظی بسمت عضو علی‌البدل برای مدت دو سال انتخاب شدند ۳- آقایان پرویز افتخار جواهری و شاهرخ بهنام بترتیب بازرسان اصلی و علی‌البدل برای مدت یکسال انتخاب شدند ۴- روزنامه کیهان جهت درج آگهی‌های شرکت تعیین شد و نیز برابر تصمیم مورخ ۵۷/۷/۲۶ هیئت مدیره شرکت مزبور آقایان سید محمد قرشی و مهندس حمید فلاح توشیروانی و محمد باقر حبیبی و سعید قرشی بترتیب رئیس و نایب رئیس و منشی و مدیرعامل هیئت مدیره برای مدت دو سال انتخاب شدند و کلیه اسناد مالی و چکها و اوراق بهادار شرکت با امضاء ۲ نفر از ۳ نفر آقایان سید محمد قرشی مهندس حمید فلاح توشیروانی سعید قرشی و یا یکنفر از سه نفر مذکور باتفاق یکنفر از آقایان محمد واعظی مهندس اصغرپور کاووس، ایل محمد بیگزاده، محمد باقر حبیبی متفقا با مهر شرکت معتبر خواهد بود.

مدیرکل ثبت شرکتها و مالکیت صنعتی- یحیی مدنی

۲۸۴۷ م- الف
آگهی انحلال شرکت سهامی خاص تولیدی بندبافی ۳۱۶۷۷

برابر تصمیم مورخ ۵۷/۷/۳۰ مجمع‌عمومی شرکا، شرکت مذکور منحل گردیده وآقای کیومرث صفائی مقدم بسمت مدیر تصفیه شرکت انتخاب گردیدند و محل تصفیه ونشانی مدیر تصفیه تهران خیابان مزین‌الدوله شماره ۵ تعیین گردید

مدیرکل ثبت شرکتها ومالکیت صنعتی- یحیی مدنی

۳۰۴۱م/ـ الف
آگهی تصمیمات مجمع عمومی سالیانه شرکت سنگدالا(سهامی خاص) ثبت شده بشماره ۲۶۸۱۸

طبق صورتجلسه مجمع عمومی عادی سالیانه مورخ ۲۵۳۷/۴/۲۵ شرکت مزبور ۱- ترازنامه و حساب سود و زیان سال مالی ۲۵۳۶ بتصویب رسید ۲- آقای احمد فاطمی بسمت بازرس اصلی و مؤسسه حسابرسی امین بعنوان حسابرس و بسمت بازرس علی‌البدل برای مدت یکسال انتخاب شدند ۳- روزنامه کثیرالانتشارکیهان جهت درج آگهی‌ها و اطلاعیه‌های شرکت تعیین گردید.

مدیرکل ثبت شرکتها و مالکیت صنعتی - یحیی مدنی

۳۰۱۸ م‌الف
آگهی تغییرات شرکت سهامی خاص ساختمانی سپرج ۱۱۲۶۲

برابر تصمیم مؤرخ ۳۷/۴/۲۷ مجمع عمومی عادی سالیانه، ترازنامه و حساب سود و زیان سال ۳۶ شرکت بتصویب رسید و آقای ابراهیم میرزائی و خانم مهندس زهره دولتشاهی بسمت بازرسان اصلی و علی‌البدل برای سال مالی ۳۷ شرکت انتخاب و روزنامه کیهان جهت نشر آگهی‌ها تعیین گردید.

مدیرکل ثبت شرکتها و مالکیت صنعتی- یحیی مدنی

۲۶۲۶ م‌ـالف
آگهی شرکت سولزر ایران (سهامی خاص) ثبت شده بشماره ۲۲۱۵۳

برابر صورتجلسات مجمع عمومی عادی سالیانه و هیئتمدیره شرکت سولزر ایران (سهامی خاص) مورخ ۱۳۵۸/۲/۸ تغییرات زیر در شرکت صورت گرفته.

۱- ترازنامه و حساب سود و زیان سال مالی ۱۹۷۹ به تصویب رسید.

۲- آقایان مارسل زوبلین- هانس پلوم و دکتر ارنست بودمر با کلیه اختیارات مندرج در اساسنامه برای مدت دو سال بسمت اعضای هیئتمدیره شرکت انتخاب شدند که آقای مارسل زوبلین رئیس هیئت مدیره و آقای هانس پلومر نایب رئیس هیئت مدیره و آقای دکتر ارنست بودمر مدیرعامل شرکت میباشند. مدیرعامل شرکت اداره و سرپرستی کلی امور شرکت را بعهده داشته و حدود اختیارات ایشان گاه بگاه از طرف هیئتمدیره تعیین خواهد شد.

۳- دارندگان حق امضای شرکت بشرح زیر تعیین گردیدند.

الف- کلیه اسناد و مدارک تعهدآور شرکت همچنین کلیه امضاء محضری و قرارداد بامضای تنهای آقای دکتر ارنست بودمر مدیرعامل شرکت خواهد رسید.

ب- کلیه چکها- سفتجه‌ها- بروات و همچنین کلیه برداشتها از حسابهای بانکی شرکت که مبلغ آنها در هر مورد از یک میلیون ریال تجاوز ننماید بامضای تنهای آقای دکتر ارنست بودمر مدیرعامل شرکت خواهد رسید.

ج- کلیه چکها، سفتجه‌ها- بروات و همچنین کلیه برداشتها از حسابهای بانکی شرکت که مبلغ آنها در هر مورد از یک میلیون ریال تجاوز نماید بامضای متفق مدیرعامل و یکی از اعضای هیئتمدیره خواهد رسید.

۳- آقایان دکتر بهمیرزاده و فیروز سلیمی برای مدت یکسال بترتیب بعنوان بازرسان اصلی و علی‌البدل شرکت انتخاب شدند.

۴- کلیه آگهیهای شرکت در روزنامه کیهان منتشر خواهد شد.

مدیرکل اداره ثبت شرکتها و مالکیت صنعتی

۳۱۳۳ م الف
آگهی تغییرات شرکت سهامی خاص تهران شیمی ثبت شده بشماره ۷۹۴۷

برابر تصمیم مورخ ۱۳۵۸/۱/۱۷ مجمع عمومی تغییرات زیر در شرکت بعمل آمد ۱- ترازنامه وحساب سودوزیان سال مالی گذشته (منتهی به ۱۳۵۷/۹/۳۰) تصویب شد

کیهان

مقالات

صفحه ۶
چهارشنبه ۹ خرداد ماه ۱۳۵۸
چهارم رجب ۱۳۹۹ ــ شماره ۱۰۷۳۰

ششمین پیام دادگاههای انقلاب

ریشه‌های ترور و تروریسم

چرا روزگارگر وچرا روز اعتراض بهسنای آمریکا ؟! چرا هرور«ها در این «روز»هاواقع می‌شود ؟ راستی چرا؟ راستی این کیست که خشم انقلابی(!)اش در این روزها گل میکند ؟! این کدام گروه مبارز(!) است‌که درست درپایان هرروزی‌که توده‌های مسلمان بنفع کارگران زحمتکش و برعلیه امریکای غارتگر بسیج می‌شوند و بخیابانها می‌ریزند «خشم انقلابی» ! یا «قهرتوحیدی»؟ او نیز اینچنین رندانه اوج میگیرد ؟ روز کارگر، آیت‌الله‌مطهری و روز اعتراض ضدامپریکائی ، آیت‌الله هاشمی رفسنجانی . هرروز که خلق اسلام را علیه امپریالیسم بسیج می‌کنیم یکی را نیز برای قربانی آماده کن ! این بهائی است که امام برای پیامهای علی‌وار خویش‌میپردازد، وامپریالیسم میخواهد بازبان گلوله حمین التیماتوم‌را به‌ما بفهماند. روزکارگرامام‌خمینی باآن‌تعبیر زیبا وعمیق‌ازکار و فلسفه‌کارواینکه مبنای‌عالم لزیدبه‌کار است‌ومعجزهن‌عظمت‌کار و کارگر سخن گفتند وبدنبال آن انبوه عظیم «عامه‌امت» وتوده‌ملت چون خط خروشان تاریخ به‌اوج آمدند وفریاد زدند : «جمهوری اسلامی دشمن فارتگران ، دولت مستضعفین یاور زحمتکشان » ، «مرگ برمترفین» ، شعار مستضعفین ». بارديگر «وحدتی عظیم بسود اسلام» پدیدآمد، چشمها خیره دستان خشن وپینه‌بسته کارگری شدکه «لبهای وحی» برآن بوسه میزند ومیگوید آتش دوزخ را لبزیارای سوزاندن آن دستها نیست. افکار مردم بیش‌ازپیش روی این مسئله تمرکز یافت که کار وکارگر چه‌نقشی درزندگی اجتماعی شان دارد وامام خمینی بااقتداء به‌پیامبر اسلام چگونه روحا وعمیقا ستایشگر کار وکارگرند و البته که می‌خواهند این دوپدیده عظیم را درمسیر تکامل اسلامی و در «طریق وسطی»ی الهی هدایت‌کنند . این مسئله ساده وپیش‌پا افتاده‌ای نبود . گره‌کور جامعه طاغوتی پیشین بود. گرهی که اگر بتدریج بازشود یا دستها وانگشتها برای بازکردنش متحد شوند بسیار گرههای دیگر و کلافهای سردرگم که پدید آمده یا در مسیر حرکت اجتماعی پدید خواهد آمد نیز بازخواهند شد . این چیزی است‌که امپریالیسم ازآن وحشت دارد. استکبربین‌المللی و مترفین جهانی ازآن می‌ترسند. این احساسات خفته در اذهان و گم‌شده در میاهوی زندگی روزمره نباید بیدار شود . امپریالیسم می‌اندیشید : امروز روز کارگر است . رژیم جلاد شاه آمریکائی سالهای سال آموزش داده است‌که سخن از کار وکارگر زدن یك بیماری مثلاکمونیستی است! تا آنجا که حتی روشنفکر جماعت نیز ناخودآگاه همین احساس در درونش خلجان میکرد . و وقتی دربرابر سخنانی حریصانه ومصرانه ازاینده قرارمیگرفت وسوسه‌اش میشد که نگذد ...!!

اما ناگهان امام ، امام است ، (رابط میان توده‌ها و عامه‌مردم با فضلا و روشنفکرانی که نتوانسته‌اند میان‌خود ومردم پلی بزنند که بتوان باری را از رویش عبور داده و به‌منزل رساند) ؛ صریح وصمیمی از کار و کارگر سخن میگوید . وآنچه امام میگوید دیگر از طوله سخنرانیهای تریبونی نیست که فقط در نوارهای کاست بماند . کلام امام مستقیما توده‌ها را متاثر می‌سازد . واین‌موقعیت را نیز کسی بایشان هدیه نکرده‌است . امام از درون صحنه های پیکار و عقیده و جهاد وازکاملا صداقت وشهامت پانزده ساله به موضعی چنین دست‌یافته است . این تنها «مرجع» وامام‌ی است که ملت مسلمان‌از دوران خون و گلوله وفریاد ، صداقت و صمیمیت و ایثار وبالاخره ازمیان گوشت وپوست و استخوان شهیدانش‌انتخاب کرده است و طبیعی است‌که پیام چنین امامی چه‌می‌کند و چگونه از دل برمی‌آید و بردل می‌نشیند . این امام خطر است. اجزاء پراکنده «اندیشه امت » و «شعور اجتماعی» آنان محوربیدا میکند، حول محور حرکت و جریان می‌گیرد و آنهم چنین محوری ! محور روزهملم» است و این نیز بدبختی مستقیم و غیرمستقیم دیگری ! بازبیم‌آن میرود‌که روز معلم خاطره شهیدی دیگر را زنده کند . «کار» و «شهادت» ، «عمل» و «علم». برای امپریالیسم بدترازاین تصور نمیرود : «تئاتر حسنین»!!

درچنین هنگامه‌ای که هرچه همه روبه‌انسجام و جهت‌گیری و نیرومندی می‌رود درچنین مرکباتی که همه بدنبال «وزنه»ی میدوند چاره چیست؟ چاره جز این‌نیست که‌صدائی ازگوشه‌ای دیگربرخیزد و نیمی (لااقل) از جمعیت بصوبی دیگر روی برگرداننده و سر درپی صدایی دیگر نهند . صدای گلوله خبیثی‌که در پایان روز کارگر خون مطهری را برخاك ریخت نتیجه همین‌چاره‌اندیشی بود. یکباره آنهمه هیجان و انرژی تازه بیدارشده‌که راه عمل وطریق تحقق می‌جست درقالبی دیگر افتاد و دستها وانگشتها برای بازکردنش متحد شوند بسیار گرههای سردرگم که پدید آمده یا در مسیر حرکت اجتماعی پدید خواهد آمد نیز بازخواهند شد . این چیزی است‌که امپریالیسم ازآن وحشت دارد . استکبرجهانی ازاین‌که نتواند براحساسات فائق آیم و با جملاتی ناقص و مبهم باسخنی بدان داده باشم و اگر چه مطمئن نیستم که روزنامه‌ای آنرا درج نمایند.

آقایان هیات مدیره اظهار داشتند حرمت آزادی و منزلت عدل اسلامی دراین است‌که حرفها زده شود واین بزرگترین وجه افتراق است بین آزادی و دیکتاتوری ، البته حرف درستی است حرفها باید زده شود اما چگونه و چه وقت و آیا هرحرفی را بهرشکل وحروقت و بهرنحو احساس مسئولیت و توجه به تالی‌فاسد آن میتوان بیان نمود کما‌اینکه در جمله بعدی شعری آوردید که ناقض حرفتان بود ؛ برای گفتن و دم فروبستن وقتی قائل شدید برادران من ، بیائید همین مطبوعات سه ماه اخیر را باهم ورق بزنیم و دور از تعصب به قضایای مندرج در آنها بنگریم و ببینیم‌که آیا واقعا مطبوعات ما منعکس‌کننده نظرات جامعه ما هستند در اینمورد شمارا بدو مطلب مانسور شده کیهان شماره ۱۰۷۱۰ و ۱۰۷۱۱که همکار شما در زیر یکی از آنها نوشته است طرحی‌که بخاطر مضمون اسلامیش و در رابطه باانقلاب اصیل و اسلامیمان مانسور شده بود ودردیگری نوشته شده است در بهمن ۵۷ توسط شورای سردبیری سانسور شد و ایکاش دو تصویر یاد شده راکه فتوکپی آن ارسال شده است مجددا درج مینمودند تا مردم قضاوت‌کنند‌که‌سانسورچی و کسانیکه جلوی آزادی را میگیرند واززبان همکارتان بیان گردیده است چه‌کسانی هستند و اگر لازم باشد حاضرم مقالات و مطالب متعددی را که توسط بعضی از مطبوعات‌سانسور و یا تحریف میشد ارائه دهم و باز موردی بخاطرم آمد که درج آنرا بی‌مناسبت نیافتم. درروزهای قبل از برگزاری رفراندم امام در قم سخنانی درمورد انتخابات بیان فرمودندکه توسط دورسانه گروهی عصر تهران نسوگونه متفاوت منعکس گردیده بود . در اطلاعات‌آمده است : امام : .کمونیستها اگر بخواهند برای بهجموری اسلامی رای بدهند. در کیهان چنین آمده است : امام : .کمونیستها باید به‌جمهوری اسلامی رای بدهند .

شما قضاوت‌کنید که کدامیك درست‌تر نوشتند و کدامیك خالی از غرض‌تر وآیاحذف جزای شرط هر جمله نفی مفهوم جمله‌نیست. البته منظورم دفاع از روزنامه اطلاعات نیست بلکه بیان میزان احساس مسئولیت اینگونه صاحبان قلم در آین برهه از تاریخ‌کشورمان است و در اینکه فرمودید ما در مطبوعات و یا دست‌کم کثیری از ما دراین جامعه هنوز به‌آن آزادی‌که هردو طالب آن هستیم دست نیافته‌ایم و بالاخره خودرا دلسوز جامعه‌قلمداد فرمودید بنظر من قضاوت درباره دلسوزی کیهان نسبت به انقلاب به افکارعمومی جامعه واگذار کنید ، به کسانیکه باعشق به انقلاب از همه چیز خود گذشتند نه کسانیکه درمدت کوتاهی یك چرخش قلمی ۱۸۰ درجه ازخود بروز دادند و چنان انقلابی شدند که امثال جه‌گوارا‌ها هم باید لزد آنان تلمذ کنند . شما بفرمائید کارنامه چند ماهه شما برای انقلاب چیست ؟ جز بدبینی و وازدگی از انقلاب ، ایجاد بی‌اعتمادی نسبت به دولت و رهبری انقلاب . البته بقول شما در جهت شناسائی ضد انقلاب هم مهم بسزائی داشتند منتهی بهتر است در ترازوی افکار عمومی‌ملت (البته بمفهوم واقعی خودش یعنی توده مردم و نه گروههای خاص) سنجیده شود تاارزش کار شما مشخص‌گردد و خودرا مسئول صیانت آزادی قلمداد فرمودید واقعا هم چنین است اما توصیه میکنم تفسیر شما از آزادی باتفسیر آریامهری فرق داشته باشدکه بردندوباری را قائم‌مقام آزادی‌کرده بود .

در جائی نوشته بودید ما با صداقت و صراحتی که لازمه انجام رسالت در .کسوت‌قلم است بخاطر بیان حقایق بیمی بدل راه نمیدهیم آیا من میتوانم از شما و از همه ملت سئوال کنم شماکه آنقدر آزاده و خالی ازبیم بودید چرا تاآن حد در رژیم قبلی مستهلك شده و به اسطلاح امروز طاغوتی شده بودید و ازاینکه خود مدعی هستید زیر بار هیچ بیمی نمیرود لابد که تعریف و تمجید شما از رژیم گذشته و تحریف حقایق عمدی بوده و منافی داشتید نه جبر و ارعابی و لابد مقاله شما علیه امام خمینی در زمان رژیم گذشته و جمل مطالب علیه معلم شهید ما دکترعلی شریعتی بداختیار خودتان بوده که اگر چنین است وا اسفا برشما .

ودر قسمی از مقاله خطاب به آقای نخست‌وزیر فرمودید تاسف داریم از اینکه دسترسی شما ودولت شما به‌حقایق ضعیف‌است، تنگ‌سینه و سخت‌بخیل در خیر وکمال . آنها ایمان ندارند. خداوند اعمال آنها را سوزاند و بر باد داد و این عقوبت برای خدا مهل ساده است .)

راستی چنین است . آنگاه‌که آتش قهرملت اسلام که چرقه‌ای از قهر خداوندی بیش نیست ، آنگاه که شعله‌های زبان‌کفان‌تفتیده از آتشگیره پیام امام خمینی دامن آلوده امپریالیسم (این کله کفر در حال‌حاضر) را بکام کشید ، قلب‌سیا و سنا «گر» گرفت. مغز کارتر سوخت . ایمان و اسلام در میگه جوشان سینه‌هامیجوشید و خلق از حرارت آن یك توده مذاب شده بود ودراین میان پرچم امپریالیستها در محاصره این لهیب بی‌امان مچاله میشد . راستی زمین در تب تند میسوخت ، وخلق مسلمان انبوه تاولها و حبابهای مذاب زمین را می‌مانست که بیتابانه می‌خروشید : «الله اکبر» ! رضا شاه ؟ شاه ؟ هاهنشاه ؟ سادات ؟ بگین ؟ کارتر ؟ سنای سیا ؟ امپریالیسم؟ صهیونیسم ؟ مستکبرین ؟ مترفین ؟ «توپ، تانگ» مسلسل» ؟... نه ، نه ، نه : «الله‌اکبر» . بزرگترمعجزان خدا است. بزرگتر از هرچه‌هست و هرچه‌می‌بینی ومی‌فنوی.

پرچم فتیح‌وظفر آمریکا ، پرچم ماه (!) ، در حریق حق ذره‌ذره «جز» می‌زد و می‌سوخت. و «صنای‌سیا» ... وای ، تاکجاها که نمی‌سوخت ! اخلاق آیات یا عینیت محض برفرق سناتینهای دلارخوار فرود می‌آمد : «ویل لکل همزة‌لمزة الذی جمع مالا وعدده یحسب ان ماله اخلده ــ وای ، وای بر هرعیبجوی طعنه‌زننده ، همان که ثروت اندوخته می‌کند و دائم به‌شمارش و حسابرسی آنها مشغول است ومی‌پندارد که آن ثروت او را جاودان خواهد داشت ! کلا لینبذن فی‌الحطمة و ماادریك ماالحطمة، نارالله‌الموقدة التی تطلع‌علی‌الافئدة» انها علیهم موصدة فی عمد ممددة ــ نه ، نه ، هرگز جاودان‌نخواهد ماند ، آنهمه در اعماق آتش (حطمة) افکنده خواهدشد و تــو چه میدانی که (حطمه) چیست ؟! «نارالله» است ، آتش برافروخته آتش احاطه‌شان میکند .)

چنین بود که پنجشنبه و جمعه سوم و چهارم خرداد ــ خرداد خونین ــ روزهای عزا و روزهای خوف و وحشت امپریالیستها بود و تا پرچم آمریکا در کام آتش فرو می‌رفت چشمها بودکه درحدقه مرگ می‌چرخید. این آتش مقدس را چگونه باید خاموش کرد ؟ ماه خرداد ، روزها همه خون ، روزها همه شهادت . پانزدهم خرداد درپیش است. و پیش ازآن اینك‌چهارم خرداد ، روز تقارن. تقارن اعتراض علیه امریکا وبادآوری خاطره شهیدان . شهیدانی که خود در همین مسیر قربانی شدند. البته آنروزکه این شهیدان بردار حلاج برآمدند و فریاد «الحق‌زدند میچکدام‌ازاین همه‌موسات دموکراتیك غربی و شرکتهای سهامی حقوق‌بشر لب به‌اعتنائ نگشوده بودند و نگفته بودند که دادگاهها سرجنه است، نگفته بودند کــه دادگاهها زیرزمینی است، نظامی است وصحنه‌های دادگاه جز یك نمایش مسخره هیچ نیست ، زیرا «پرونده امر» جز باکمك طلاق و کابل و برق‌واتکی تنظیم نشده است.

لکنته بودند که آنهمه شکنجه‌های بدیع وسیستم‌های بکسر در بازجوئی که اسرار مبارزه را با زبان الکتریکی از دندانهمه‌مردهای متمن فقرات می‌پرسید و دین حنیف را در شیارهای جاری خون می‌جست‌برخلاف حقوق صریحه در مواد فلان و فلانست. و اکنون دادگاه انقلاب اسلامی و همچنین مالروز روزی‌که دادگاه انقلاب سفید ! حکم واجب ازپیش صادرشده ساواك را درمورده تیرباران فرزندان اسلام امضا کرده است .

اینجا پیام امام ، بسیج خلق و خاطره شهیدان در پیکر امت آتش عشق افکنده است و چنین آتشی است که نیروئی بسیاربسیار عظیمتر از سیلهای خروشان فراهم آورده و میرانیمان این زورق شکسته امپریالیستها و صهیونیستها است که بازبچه چنین جزرومدی شده است .

تجربه ظاهرا موفق‌پیشین را دوباره باید بکار بست ؛ انحراف دید و انصراف ذهن . چگونه ؟ با قرقعه‌ای دیگر ! تا مسیر طوفانیها تغییر کند. تاایتمه باد و طوفان و موج وگردباد‌که مرحوم گرد خورده‌اند و کشتی سورانهمه نفتخواران را در پیچی تند بمرگیجه انداخته‌اند و در پنجه نیرومند و آهنگونه امواج ایمان خلق چنان درهم می‌فشرند که صدای شکستن استخوانی شنیده می‌شود پراکنده گردند و هر رشته طوفان سر در پی سلسله‌ای از امواج‌گزارد و امپریالیستها کشتی بساحل رسانند. اینست‌که هنوز سرما ازشراب طهور و باده روزم (نه‌زم) گرمست و خلق اسلام صحنه‌های دیگر از قهر خدائیش را علیه ابرقدرتها آزموده است وهنوز آستین را به آهنگ فردائی دیگر و تاسوها وهاشورلئی دیگر بالا میزله و کانون های خانواده‌ها از حرارت ضد آمریکائی مشتعل است وبحث‌وجدلها داره محور میگیرد که ناگهان درمی تازه باز می‌شود و حوائنی مسموم بدرون می‌ریزد . مسلم است که محور تجزیه می‌شود، ذهنها درجستجوی مسائلی دیگر سوسو می‌زنند . آیت‌الله هاشمی رفسنجانی موره اصابت گلوله قرار گرفتند. آنهم پس‌از دوسه‌مورد سخنرانی های داغ و انتقادگر. ذهنها درجستجوی مخاطبها برمی‌آید. مخاطب آن انتقادهای تند و کوبنده ؟! مرکبی به‌طرحی والدینهای خاص راه می‌برد و راهها پدید می‌آید وعجیبتر چیزی نگذشت‌که : رجیر راه برخاست هفتاد راه » . فرقان ؟! ترور ؟ آیت‌الله مطهری ؟ آیت‌الله هاشمی‌اکدکتر شریعتی ؟! حنیف و سعید و بدیع ؟! روحانیت؟ امام ؟ تفسیر ؟ برداشت؟ همه اینها به‌ذهن می‌آید.

راستی هرد ه طرح‌حادثه بوده خوب (!) طراحی کرده ! خوب میدانسته که اختلافهای اکثرا طبیعی‌وعادی را که زیر چتر کنترل وهدایت خلاق اکام خمینی ویا کتله توحید» به «وحیه‌که» تبدیل میشود چگونه باید بعرصه ظهور و مخدآرائی‌کشاند.

بالاتراز علی(ع) که نیستیم . در اوج برخوانهای پس ازوفات پیامبر ومیدان یافتن صفها وجبهه‌ها ازمسلمان به‌قصد خیر پیش‌می‌آید و به علی (ع) می‌گوید که : «اگر بخواهی مدینه را برایت از سواره و پیاده لبریز می‌کنم » . درست‌است‌که مسلمین درآنش اختلاف وضدآرائی می‌سوزند و یاران همرزم پدر و خندق اینك با سوءظن بهیکدیگر می‌نگرند ، اما باانیمه علی(ع) میداند که ابوسفیان‌محض رضای کیست که خیرخواه علی شده است. ابوسفیان با خشمگین طرد میکند . و این تازه درموقعیتی‌است‌که بیشتر اختلاف و تزاحم های ناخالص از حقد و حسد وریاست‌طلبی و سلطه‌جوئی ودنیاخواهی پدید آمده بود و علی (ع) را داشت قربانی میکرد. باانیمه ابوسفیان را سرافکنده می‌راند. تاچه‌رسد باختلاف‌نظرها واندیشه هائی که امروزه ناشی از دلسوزی به‌حال عقیده و آرمان و نگرانی بخاطر اسلام بوده و از انگیزه‌های خیرخواهانه و صادقانه ــ ولو اشتباه ــ مایه گرفته باشد. دراینصورت اگر امپریالیستها بخواهند از این میان برای خود خوشه‌ای برچینند بدتر، از آن بزرگوان می‌آموزیم که به روز یزید آمد . با کلمه توحید و توحیدکلمــه دنیاپیکان را از آخرت یزید بدتر می‌کنیم چنانکه درعهد خطروجمعه سرخ و هاخوری انقلاب چنین کردیم.

اینجا است‌که باید به همه هشدارهاد. مستکبرین و مترفین‌جهانی هرگاه در دوران نبرد تهاجمی ملتها نتوانند از جبهه بیرون برآن بتازند صبر می‌کنند ، حوصله می‌کنند تا نبرد پیروز شود ونیروهای گرد خورده دریکدیگر به‌خیال پیروزی‌مشتها را بازکنند و کمربند بگشایند . نبردبیرونی که‌نشد، «جنگ داخلی» را باید راه‌انداخت. برای شعله‌دادن به آتش جنگ داخلی از همه ضعفها واختلافهای درون جنبش باید بهره‌برد . اینجا هیچ‌چیز بهتر از ضعفهای‌داخلی به‌این نقشه کمك نمی‌رساند.

«فرقان» اگر هم‌بعنوان یك‌گروه نظامی شکل گرفته باشد در تحقیق و تعقیب نهائی‌خواهیم دیدکه جز بازیچه و بادبادکی دردست توطئه‌چینان جهانی نیست . فرقان مجهول‌الهویه چگونه است‌که‌برای ترورها روزهائی را انتخاب میکند‌که تاثیر حماسی تظاهرات ملت را خنثی کرده باشد ؟ «فرقان ، برهان آمریکا» ! چگونه است‌که چشم گرامیداشت (بقول خودش :) « شهید ، برهان خداوند » را ندارد و نمیتواند تحمل کند که مردم سالروز « برهان خداوند » را گرامی بدارند ؟!

دراینصورت است‌که تمام نوشته‌ها ونشریاتی که از دوسه‌سال پیش باینطرف توسط این مارك منتشر شده خودبخود مشکوك جلوه میکنند. فراموش نمی‌کنیم که «هلمز» رئیس سابق سازمان سیا این اواخر سفیر آمریکا در ایران بود و ساواك وضداطلاعات با تغذیه میکرد . با رهنمودهای سیا بود که ضعفهای درون جنبش مورد بهره‌کشی قرار گرفت وسازمانهای پیشرو درآن‌ایام بارها زیبر سخت‌ترین ضربات افتادند و حتی درسال ۵۴و ۵۵ اساسا درهم‌شکستند. کم نیست اسناد وادله‌ای که نشان میدهد مغزهای طراح امپریالیسم می‌کوشیدند تا طرح ضد شورشگری‌را این‌بار عمیقتر ازآن بریزندکه بوده است . تمام جزوه‌ها ، دفاعیه‌ها ، تفسیرها ، تحلیلها ، همه را در ستاد مرکزی اطلاعاتی سیا بررسی میکردند. بررسی میکردند که چه رگه‌های فکری در عمق جریانهای مبارزاتی وجود دارد و کدام‌منابع فکری است‌که مغزهاوبازوهای نسل جوان را نیرو میدهد، تغذیه میکند و به‌قویترین شیوه‌های عصیان واعتراض مسلح درعین سنگینترین خفقان و وحشی‌ترین دیکتاتوری واهی‌دارد. منابع فکری که همیقا شناسائی شد «نسخه‌بدل » ساختنش کاری است نه‌چندان دشوار . برای گروههای غیرمذهبی‌کوشیدند تانوعی چپ آمریکائی درست کنند . هرچه هذیان بود بنام باصطلاح تئوریهای‌جامعه‌شناسانه مثلا چپ به بازار ریختند . سفره‌های چهل تکه درست کردند و فضائی آکنده از شهوت ایدئولوژی‌پرستی و جنون چپ‌روی‌خیالبافانه و بیهوده تئوری بافتن . روزگار هذیانگوئی‌های روشنفکرنمایانه آغاز شده بود . تا سالهای ۵۰ و۱ه «سیا» می‌اندیشیدکه قطب نمای جنبش چائی درخود پکن و مسکو را نشان خواهد داد ! تا سال ۵۴ (۵۴) ناشی می‌شد ارضاء خود . وبهرصورت ، جنبش نهایتا اگرچه در کانال عمده و اساسی خود (یعنی کانال غیر مذهبی) خیابان الثناء آما تا تحقق‌چنین مرحله بعیدی می‌توان‌نیاض جریانات را در انطرف بدست‌گرفت.

«فرقان» با تئوریات مداوم تکفیری و بااستفاده از غیبت «سابقون» و خالی بودن میدان مبارزه ، حل‌من‌مبارز می‌زد و نسل صادق مذهبی را تا حدودی داشت جذب میکرد. در عمل معلوم شد که اربابان سیا از فرقان بعنوان یك لکوموتیو استفاده می‌کنند‌که در پس آن واگنهای دنباله‌دار قطاری را در شیارهای جاری خون سیار سیا به‌منزل‌می‌برد . و جای تاسف است‌که از صادقترین و پاکترین جوانان ما نیز بمثابه قدرت موتور، ارابه‌های قطار و حتی «ریل» استفاده میکند . آنهمه نشریات واین نیروهای زنده تاثیر پذیرفته نیز «خطهبور»اند ! آنها می‌خواستند درسالهای خلاء و غیبت « نسخه‌بدل پیشتاز » بسازند و شاید نسلی را دربی‌خویش‌کشند که طلوع انقلاب‌خلق مسلمان ایران این فرصت را ازآنها گرفت و غافلگیر شدند . ولی درعین‌حال هم اکنون آنچه امپریالیسم از این خط عبور می‌طلبد و آنچه در «واگنهای درپس‌این لکوموتیو » نهفته دارد اینها است :

ــ ایجاد موعظن وگسترش شك وتردید بنحوی که افراد و گروهها همه با بدبینی یکدیگر را بدیده کنند . هرسایه‌ای مشکوك جلوه کند و هرتجمعی مظنون. هرواحدی و هرنهادی‌که در مجموعه ارگان حاکم برجامعه دارد شکل میگیرد اگر به‌چنین وسوسه‌ای مبتلا شود خواهیم دید که تیغ انقلاب ، ندانسته فرزندان خود را به مسلخ خواهد کشید .

بقیه در صفحه ۵

رهنمودهائی برادامه انقلاب

● چرا به نیروهای جوان که هم از نظر ضوابط اسلامی برترند و هم لیاقت و دلسوزی بیشتری دارند کم بها داده می‌شود.

● نهضت اسلامی ایران بعثتی پیامبرگونه است در عرصها محکوم نکنید و حرکت نهاجمی‌اش را جهت نجات مستضعفین جهان استمرار بخشید.

● چرا در مقابل قتل‌عام مسلمانان افغانستان و مواضع ضد مردمی رژیم‌دست‌نشانده افغانستان‌موضع تهاجمی نداشته‌باشیم.

● همه نیروهای اسلامی که در خط مشی امام هستند بایستی متحد شوند.

نوشته : عبداله نوری

باتوجه به‌اینکه نهضت ملت‌ایران براساس قرآن واسلام استوار بوده وخواست ملت‌اجرای مقررات اسلام راتسین که در کلمات «جمهوری اسلامی» نهفته است میباشد، وباتوجه به‌ضوابط و معیارهای اسلامی پیشنهاد میکنم:

۱ــ محور اصلی واساسی برنامه‌ها ، انتصابات ، تحلیل‌ها ، بزرگداشت‌ها ، ناهگذاریها ، ارتقاء درجه‌ها تبلیغات و شعارها اسلام باشد نه طیت، خویشاوندی ، دوستی و رفاقت ، گروه‌گرائی . اگر انقلاب ایران ازمعیارهای اسلامی به معیارهائی دیگر تغییر جهت دهد ازپویایی وحرکتش خارج و دراین سرزمین محاصره شده سپس به‌انحراف وانزوا کشانده خواهد شد . بنابراین نباید به شخصیتهای ملی بیش از رزمندگان اسلامی بها داده شود. ازافراد غیر صالح آنهاکه درنظام طاغوتی یارو یاور رژیم‌شاهشاهی بوده و دریست‌های خویش ازهیچ کوششی‌برای حفظ طاغوتیان دریغ نورزیده خون ملت راهمیکیدند درانتصابات استفاده نشود زیرا بهادادن به آنها به زیان نهضت وملت وحتی دولت تمام میگردد. آنها اگر توسط دولت بشکل چائی درحدود پکن و مسکو را نشان خواهد داد ! تا سال ۵۴ (۵۴) ناشی می‌شد ارضاء خود . وبهرصورت ، جنبش نهایتا اگرچه به‌انحراف وانزوا کشانده خواهد شد . بنابراین نباید به شخصیتهای ملی بیش از رزمندگان اسلامی بها داده شود. ازافراد غیر صالح بزرگ شوند درآینده ضربه‌ای جبران ناپذیر به حکومت‌اسلامی واردمیکنند. پیش ازهرچیز ضوابط رادرنظر بگیرید وگرنه حکومتی که‌امروز یك‌قدم انحرافی برداشت دیری نمی‌پاید که‌مبدل به حکومتی نظیر حکومت محمدرضاخانی خواهدشد . اگر آنها که محافظه‌کاری پیشه کرده وبااین انقلاب وخون دادن دروراه این نهضت مخالف بودند آنگه‌متهم به‌همکاری بادستگاههای جاسوسی سابق و یا متهم به‌وابستگی به‌شرق وغرب هستند به‌کار گماردن شوغله به زیان اسلام و امت اسلامی برنامه‌ریزی کرده توطئه میشمارند . درانینجا ازصدور امور سئوال میکنم چرا؟ازنیروهای جوان‌که ازنظر فعالیت ودلسوزی قابل سنجش باافراد نظام‌گذشته نبوده واز جهت پایبندی به اصول اسلامی تاسرحد شهادت ازاسلام دفاع کرده وهیکنند بیشتر استفاده نمیشود باتوجه به‌اینکه میزان ومعیار، لیاقت شناخت تقوی و فعالیت است نه‌رنش سفیدی و گذراندن چندسال بنام کار و تجربه بدون بازدهی . وهگرنه‌اینکه اسلام‌برای تقوی وصداقت وکار ارزش قائل است ومگر نه‌اینکه شهیدان ماخون دادند تاضوابط اسلامی حاکم شودونه همیارهای غیراسلامی وبارواپط . می‌بینیم دراسلام بـا وجود بسیاری از پیرمردان تجربه دیده آزموده آماده‌برنزند به فرماندهی قشون منصوب میشود وهشام‌بن حکم درکنار رهبری امت قرارمیگیرد. به‌انقلابها وجنبش‌های جهانی نظرافکنیم آنهائیز بدست جوانان انجام میگیرد وپس ازپیروزی به‌بهترین صورت معالك خود را اداره میکنند

۲ــ اسلام مرزهای جغرافیائی را برسمیت نمی‌شناسد ، انقلاب ایران نیزبراساس نجات این‌مرز وبوم نمی‌تواند باشد بلکه برمبنای نجات مسلمین از سلطه ستمگران تاریخ استوار است ، انقلاب ایران برمحور اسلام میچرخد هرچه اسلام گوید عمل کرده پاسدارش میباید ووابسته به‌هیچ سرزمینی جز‌ایران نیست، نهضت ایران بعثتی است پیامبر گونه که‌برای نجات مستضعفین سراسر جهان در امور کلیه سرزمین‌های متعلق به‌الله که حاکمان طاغوتی زمان‌غاصبانه برآنها سلطه یافته وهستها را به‌بردگی کشیده‌اند مداخله مینماید .

پس لازم است برمبانی اسلامی تکیه کرده برای‌نجات دیگرخلق های محروم‌جهان به‌تهاجم وحرکت خود ادامه دهیم ، آنانکه امروز خواهان حفظ نظام موجود درایران ومحافظه‌کاری و مصلحت‌اندیشی واهمال نسبت به‌امت اسلام‌هستند، درسال گذشته‌نیز به محدوده قانون اساسی وانتخابات آزاد اکتفا میکردند. درامام مرزگرائی هرگز وجود نداشته بلکه مظلوم وظالم ، مستضعف ومستکبر اسلام‌وکفر مطرح است ومگر نه‌اینکه نهضت مانیز برمبنای اسلام است ؟ و قرآن میگوید:

(ومالکم لاتقاتلون‌فی‌سبیل‌الله و المستضعفین من‌الرجال‌والنساء والولدان‌الذین یقولون ربنا آخرجنامن هذه‌القریه‌الظالم اهلها سوره نساء آیه ۷۵ چرا درراه خدا نمی‌جنگید آنگاه که مستضعفین از ستم جنایتکاران فریاد زده‌کمك میطلبند) وهمانگونه که‌این آیه وآیاتی دیگر سال گذشته امت اسلامی‌ایران راهروای تجات بی‌نوایان درسراسر این‌سرزمین ان. منطقه نوکرانه امپریالیزم کمونیستی وزه خطاب قرارداده وبه‌ضعفهای نیز برای کمك به‌مستضعفین سراسر جهان دست‌دعوت مکشورهای اسلامی مخاطب قرارداده . لحظه‌ای درنگ درتهاجم انقلابی کوتاهی نسبت به‌هشی اسلامی ووظیفه انقلابی محسوب میگردد . با چنین تهاجمی است‌که ملتهای ستمدیده ومسلمان منطقه سریعا حرکت آغاز نموده به‌هبارزه‌ای بی‌امان علیه جهان خواران غرب و شرق دست میزنند . ونیز دشمن کمتر میتواند درانديشه محاصره انقلاب اسلامی ایران وسرکوبی آن فرورود ولی آنزمان که ما ازتاختن بازمانیم و برای منافع خودصلحت اندیشی ومحافظه کاری پیش‌گیریم دشمن برما تاختن‌آغاز خواهدنمود . اینجاست که‌احساس میکنیم رهبران دولت بایدانقلابی‌بوده وهمچون بنیان امام انقلابی بیندیشند تا همیشه حالت تهاجمی داشته وهرگز چهره تدافعی به‌خود نگیرند رهبری دولت انقلابی نمیتواند دارای دیدی تنگ و خط مشی غیر انقلابی باشد، دولت میبایست همانند رهبری انقلاب به اعتراضات جهانی هیجگونه ارجی ننهد زیرا باتوجه به‌اینکه اکثریت قریب به اتفاق حکومتهای جهانی برمبنای باطل استوار بوده و اکثریت وسائل ارتباط جمعی به‌دست صهیونیزم اداره میشود طبیعی است که از فعالیتهای انسانی اسلامی ماناراحت گشته اشگ ریخته وداد وفریاد وجار وجنجال راه‌اندازند ومگر در دوران انقلاب چنین نبود، اگر ملت‌ایران ورهبری تحت‌تاثیر آن تبلیغات سوء واقع میشد هرگز انقلاب مایه لیتحه لمیرسید ، وهم‌اکنون نیز طاغوتیان آنگاه از ما خوشنود میگردند که‌منافع آنها رادرنظر بگیریم و لذا ناراحتی شرق وغرب امپریالیزم ، کمونیسم ، صهیونیزم از حرکت ایران طبیعی است. واین خودامتیاز حکومت ماست ویکی ازمعیارها برای شناخت انقلابی بودن ما آنزمان که‌دشمنان از ماراضی خوشنودگردند از مسیر آن‌خارج شده‌ایم وهرگاه که درمسیر انقلاب بوده از محدوده آن‌خارج نشویم دشمنان ریزو درشت شرق وغرب بما و حکومت اسلامی ما نازا میگویند آنزمان که‌کارتر درایران جای پائی‌داشت وازوجود رژیم شاهشاهی و وابستگانش وهشتی جیره‌خوار مطمع بهره میبرد باتمام قوا ونیرو وتبلیغات وسیعی که درآختیارش بودنتوانست مارا ازمسیر خود بازدارد وامروز که ملت ما تمام نیروهای نظامی تبلیغاتی یکپارچگی مردمی رادراختیار دارد هرگز نبایددرمقابل کارتر بزنف بگین ودیگر قدرتهای پوشالی حالت محافظه‌کاری به خودراه دهد . باهمان حرکت‌انقلابی به‌پیش برای نجات همه مسلمین ومستضعفین جهان . درانینجا باین نکته‌نیز توجه فرمائید که مرزبندیها ومحدودیت‌های مملکتی اصولی‌است‌که جالبان ومتگران برای‌آزادی در ظلم وستم برحرمان و ستمدیدگان تحت سلطه خود تصویب نموده‌اند و واژه‌های‌احترام‌متقابل نسبت به‌دول قانونی وحفظ استقلال کشورها وعدم دخالت دراموردا خلی دیگران ضد انسانی است‌که برای‌سرپوش جنایات خویش وضع نموده‌اند . هیاروميزان برای انقلاب اسلامی‌ایران مستضعفین جهان است اگر دخالت دراموردا خلی‌کشوری به‌زیان مستضعفین آن‌تمام شود تاروا و محکوم است واگر دخالت برای‌نجات بیچارگان تحت ستم صورت‌گیرد ضروری و لازم‌است. وملت ایران‌که باخون خویش نهضت اسلامی را آبیاری کرده به‌چنین جملات و واژه‌های بین‌المللی تن درنخواهد داد . ایدئولوژی امت اسلامی ایران مبتنی برنجات مستضعفین واعلاء کلمه حق درسراسر جهان است ومرحله اجرا درآوردن اراده حــق کــه «ونریدان عن‌علی‌الذین استضعفوافی‌الارض و نجعلهم ائمه و نجعلهم الوارثین سوره قصص آیه ۵ ماراده کرده‌ایم که ستمدیدگان جهان باشوا و وارثین (زمین گردانیم) ومگر نه‌اینکه گروههای وابسته به‌ایدئولوژی چپ وراست سنگربانان خودرا بسینه میزنند ملت اسلامی نیز ازاسلام درسطح جهان دفاع نموده و برای نجات همه ستمدیدگان جهان باخاسته است.

آنگاه که معیارها برای ملت‌ودولت اسلامی شد وضوابط غیر

در برخورد های خونین دیروز خرمشهر:

۲۱ کشته و ۷۶ نفر زخمی شدند

۳۰ تن از مهاجمین و آشوب‌طلبان دستگیر شدند

* نیرو های انتظامی و پاسداران انقلاب کنترل شهر را بدست گرفتند.

دیروز گزارش رسید که شهر خرمشهر دچار ناآرامی‌شده و عده‌ای ناشناس به ادارات حمله کرده و چندین فروشگاه ومغازه را به‌آتش کشیدند.

خبرنگار ما در گزارش خود می‌افزاید پریشب در حالی که تشییع جنازه باشکوهی ازسوی مردم خرمشهر برای یکی از شهدای این شهر بنام یدالله رحمتی برگزار شد مردم این شهرستان با تجلیل از شهدا از مسئولان خواستند تا آرامش را دراین شهربرقرار کنند وبرای مبارزه باهرگونه آشوب‌طلبی اعلام آمادگی کردند. ازسوی دیگر درپی حمله گروهی ناشناس باداره بندر خرمشهر که پریروز صورت گرفت و منجر بکشته شدن یك پاسدار انقلاب ویك‌تن از افراد گارد گمرك و زخمی شدن ۷تن شد اوضاع خرمشهر آرام بود.

تیراندازی از اتومبیل پیکان

خبرنگار ما درگزارش بعدی خود می‌افزاید از بامداد روز گذشته‌اوضاع دراین شهرنا‌آرام شد، مقارن ساعت ٤ بامداد دیروز یك اتومبیل پیکان که چند سرنشین داشت در شهر شهر خرمشهر در حال حاضر آرام است ومامورین انتظامی ونظامی وپاسداران کنترل‌شهر را دردست گرفته‌اند.

وی گفت نیروهای کمکی ازتهران — اهواز و دیگر شهرهای خوزستان واردخرمشهر شدند. فرماندار آبادان افزود مهاجمین بامداددیروز بمنازل، فروشگاهها، انبارهای بزرگ و خیابانهای خرمشهر حمله کردند وپس‌از قتل و غارت تعدادی از اماکن‌را به‌آتش کشیدند.

وی گفت تمامی اماکنی که دراختیار سازمانها،انجمنها و کمیته‌ها وجمعیتها بود ازعناصر مسلح غیرمسئول تخلیه شده و بوسیله پاسداران انقلاب و نیروهای نظامی و انتظامی محافظت میشود.

دیشب خبر رسید که پاسداران انقلاب و نیروهای انتظامی کنترل کامل شهر را بدست دارند لیکن عناصرمخرب در گوشه وکنار شهر بسوی مردم و پاسداران تیراندازی میکنند و صدای تیراندازی‌در نقاط مختلف شهر بگوش‌میرسد.

اظهارات استاندار خوزستان

تیمسار مدنی استاندار خوزستان در مورد حوادث خرمشهر گفت در چند روزه اخیر من شاهد تشنجاتی در گوشه وکنار خوزستان هستم به تاانیکه دیروز عناصر وابسته به استعمار وضدانقلابی رقیبه‌هائی را فراهم‌کرده بودند تابوسوسات و ادارات ومردم خوزستان‌حمله کنند، تاانیکه روز گذشته حملاتی از طرف این گروه وافراد صورت گرفت و یکی‌از افراد پاسدار انقلاب و یك ماءمور گمرك کشته و چند نفر زخمی شدند، من بلافاصله معاون استانداری را فرستادم‌و سپس بررسی کردم بعدازمدتی خودم رفتم تااز نزدیك اوضاع را بررسی کنم. درحدودساعت ۵ونیم نیمه شب باآیات‌اعظام ودیگر مقامات مذاکره کردیم تا راه‌حلی پیدا کنیم تاانشکالی پیش نیاید.

در حدود نزدیك صبح بود که بمن خبر رسیدکه سرنشینان یك اتومبیل پیکان در تهر مشغول شعار دادن هستند و بطرف پاسداران تیراندازی میکنند، ازآن ببعد تیراندازی وحملات در شهر ادامه پیدا کرد وعناصر ضدانقلاب‌خساراتی ازقبیل آتش‌سوزی و تخریب ببار آوردند. تاتردیك ظهر این حالت ادامه داشت و من حالت فوق‌العاده اعلام کردم‌و بعد نیروهای کمکی خواستم‌و پاسداران انقلاب بکمك آمدند واز گوشه وکنار اعلام آمادگی شد. واین اعلام آمادگی تا آنجا بودکه گاهی هزاران نفر بمن تلفن میکردند و خواستار مقابله با عناصر ضد انقلاب بودند.

استاندار خوزستان در ادامه سخنان خود گفت از خرم‌آباد اطلاع دادند که ۷۰۰ نفرآماده شدند برای کمك به پاسداران انقلاب بخرمشهر بیایند و همچنین گروههای زیادی‌ازمومن بانقلاب ایران پیشنهاد کردند که حاضرند وارد جنگ‌باعوامل مخرب وضدانقلابی بشوند و مجبور شدم بهمه آنها جواب منفی بدهم واظهار تشکرکنم.

استاندار خوزستان گفت بحمدالله پس‌از مدت چندساعت آرامش برقرارشد ودراین‌وقایع ۸ نفر کشته ودر حدود ۳۶نفر زخمی داشتیم.

استاندار خوزستان افزود دشمنان ما باید بدانندکه ملت ایران هوشیار وبیدار است و نخواهند گذاشت استعمار و عوامل رژیم گذشته دوباره بر کشور ما حاکم گردند.

فعالیتهای ضدانقلابی در خوزستان

استاندار خوزستان در مورد فعالیت‌های عناصر ضد انقلابی گفت: سیاست دولت انقلابی ایران است که‌ها حتی‌یك سانتیمتر از خاك وطن‌مان را بدیگران نخواهیم داد و اجازه تجاوز نمیدهیم ما سیاستی شدگانه داشت مبتنی براصول انسانی و رعایت حقوق دیگران ودر این سیاست هرکس بخواهد بما تجاوز کند ماباشدت کوبنده‌باو جواب خواهیم داد همانطورکه تا حالا زده‌ایم وهمانطور که در خوزستان زدیم، اینست‌که در خوزستان سیاست قاطع داریم وبطور محکم ایستاده‌ایم وهیچگونه اضطرابی نداریم و هرگونه تجاوزی‌را باشدت‌بسیار قوی پاسخ خواهیم داد.

برادران وخواهران‌ودرندران عرب وایرانی شانه بشانه ما در مبارزه ملی همگام هستند و هیچگونه نغمه جدائی‌فکنی در آنها کوچکترین تاثیری‌نخواهد داشت.

تظاهرات وحشونت در آبادان

بدنبال ناآرامی های دیروز در خرمشهر، آبادان نیز شاهد تظاهراتی بود که در چندین‌مورد منجربه‌خشونت شد. بابگزارش خبرنگار ما از بامداد دیروز تا چهره شهر هنوز غیرعادی است.

دیروز مدارس، بازار و موسسه‌های مختلف شهر بکلی تعطیل بود و ارتباط تلفنی و جریان برق خرمشهر نیز از نخستین باعداد دچار اختلال شد وراههای ارتباطی خرمشهر به‌آبادان واهواز که ازبامداد دیروز بسته شده بود در ساعت ۱۳ باز وعبور و مرور درآن بجریان افتاد.

دربرخوردهای خشونت بار خرمشهر تاکنون ۲۱ کشته و ۷۶ تن مجروح شدند.

ازسوی دیگر حمله بشهربانی خرمشهر با مقابله ماموران انتظامی و پاسداران انقلاب اسلامی این شهر بعقب رانده شد ودر جریان آتشفاش دیروز خرمشهر چند مغازه،سازمانهای دولتی وخصوصی، انبار و خانه‌های مسکونی اهالی شهر دچار آسیب شد وچندین محله به‌آتش کشیده شد.

اوضاع خرمشهر آرام شد

فرماندار آبادان که در خرمشهر اقامت دارد بعدازظهر دیروز اعلام کرد که اوضاع شهر خرمشهر در حال حاضر آرام است ومامورین انتظامی ونظامی وپاسداران کنترل‌شهر را دردست گرفته‌اند.

وی گفت نیروهای کمکی ازتهران — اهواز و دیگر شهرهای خوزستان واردخرمشهر شدند. فرماندار آبادان افزود مهاجمین بامداددیروز بمنازل، فروشگاهها، انبارهای بزرگ و خیابانهای خرمشهر حمله کردند وپس‌از قتل و غارت تعدادی از اماکن‌را به‌آتش کشیدند.

وی گفت تمامی اماکنی که دراختیار سازمانها،انجمنها و کمیته‌ها وجمعیتها بود ازعناصر مسلح غیرمسئول تخلیه شده و بوسیله پاسداران انقلاب و نیروهای نظامی و انتظامی محافظت میشود.

دیشب خبر رسید که پاسداران انقلاب و نیروهای انتظامی کنترل کامل شهر را بدست دارند لیکن عناصرمخرب در گوشه وکنار شهر بسوی مردم و پاسداران تیراندازی میکنند و صدای تیراندازی‌در نقاط مختلف شهر بگوش‌میرسد.

اظهارات استاندار خوزستان

تیمسار مدنی استاندار خوزستان در مورد حوادث خرمشهر گفت در چند روزه اخیر من شاهد تشنجاتی در گوشه وکنار خوزستان هستم به تاانیکه دیروز عناصر وابسته به استعمار وضدانقلابی رقیبه‌هائی را فراهم‌کرده بودند تابوسوسات و ادارات ومردم خوزستان‌حمله کنند، تاانیکه روز گذشته حملاتی از طرف این گروه وافراد صورت گرفت و یکی‌از افراد پاسدار انقلاب و یك ماءمور گمرك کشته و چند نفر زخمی شدند، من بلافاصله معاون استانداری را فرستادم‌و سپس بررسی کردم بعدازمدتی خودم رفتم تااز نزدیك اوضاع را بررسی کنم. درحدودساعت ۵ونیم نیمه شب باآیات‌اعظام ودیگر مقامات مذاکره کردیم تا راه‌حلی پیدا کنیم تاانشکالی پیش نیاید.

در حدود نزدیك صبح بود

سه کشتی تجارتی بوسیله مهاجمین در بندر خرمشهر دچار حریق شد در این عکس کشتیها در حال سوختن‌هستند.

که بمن خبر رسیدکه سرنشینان یك اتومبیل پیکان در تهر مشغول شعار دادن هستند و بطرف پاسداران تیراندازی میکنند، ازآن ببعد تیراندازی وحملات در شهر ادامه پیدا کرد وعناصر ضدانقلاب‌خساراتی ازقبیل آتش‌سوزی و تخریب ببار آوردند. تاتردیك ظهر این حالت ادامه داشت و من حالت فوق‌العاده اعلام کردم‌و بعد نیروهای کمکی خواستم‌و پاسداران انقلاب بکمك آمدند واز گوشه وکنار اعلام آمادگی شد. واین اعلام آمادگی تا آنجا بودکه گاهی هزاران نفر بمن تلفن میکردند و خواستار مقابله با عناصر ضد انقلاب بودند.

استاندار خوزستان در ادامه سخنان خود گفت از خرم‌آباد اطلاع دادند که ۷۰۰ نفرآماده شدند برای کمك به پاسداران انقلاب بخرمشهر بیایند و همچنین گروههای زیادی‌ازمومن بانقلاب ایران پیشنهاد کردند که حاضرند وارد جنگ‌باعوامل مخرب وضدانقلابی بشوند و مجبور شدم بهمه آنها جواب منفی بدهم واظهار تشکرکنم.

استاندار خوزستان گفت بحمدالله پس‌از مدت چندساعت آرامش برقرارشد ودراین‌وقایع ۸ نفر کشته ودر حدود ۳۶نفر زخمی داشتیم.

استاندار خوزستان افزود دشمنان ما باید بدانندکه ملت ایران هوشیار وبیدار است و نخواهند گذاشت استعمار و عوامل رژیم گذشته دوباره بر کشور ما حاکم گردند.

فعالیتهای ضدانقلابی در خوزستان

استاندار خوزستان در مورد فعالیت‌های عناصر ضد انقلابی گفت: سیاست دولت انقلابی ایران است که‌ها حتی‌یك سانتیمتر از خاك وطن‌مان را بدیگران نخواهیم داد و اجازه تجاوز نمیدهیم ما سیاستی شدگانه داشت مبتنی براصول انسانی و رعایت حقوق دیگران ودر این سیاست هرکس بخواهد بما تجاوز کند ماباشدت کوبنده‌باو جواب خواهیم داد همانطورکه تا حالا زده‌ایم وهمانطور که در خوزستان زدیم، اینست‌که در خوزستان سیاست قاطع داریم وبطور محکم ایستاده‌ایم وهیچگونه اضطرابی نداریم و هرگونه تجاوزی‌را باشدت‌بسیار قوی پاسخ خواهیم داد.

برادران وخواهران‌ودرندران عرب وایرانی شانه بشانه ما در مبارزه ملی همگام هستند و هیچگونه نغمه جدائی‌فکنی در آنها کوچکترین تاثیری‌نخواهد داشت.

تظاهرات وحشونت در آبادان

بدنبال ناآرامی های دیروز در خرمشهر، آبادان نیز شاهد تظاهراتی بود که در چندین‌مورد منجربه‌خشونت شد. بابگزارش خبرنگار ما از بامداد دیروز تا چهره شهر هنوز غیرعادی است.

دیروز مدارس، بازار و موسسه‌های مختلف شهر بکلی تعطیل بود و ارتباط تلفنی و جریان برق خرمشهر نیز از نخستین باعداد دچار اختلال شد وراههای ارتباطی خرمشهر به‌آبادان واهواز که ازبامداد دیروز بسته شده بود در ساعت ۱۳ باز وعبور و مرور درآن بجریان افتاد.

دربرخوردهای خشونت بار خرمشهر تاکنون ۲۱ کشته و ۷۶ تن مجروح شدند.

ازسوی دیگر حمله بشهربانی خرمشهر با مقابله ماموران انتظامی و پاسداران انقلاب اسلامی این شهر بعقب رانده شد ودر جریان آتشفاش دیروز خرمشهر چند مغازه،سازمانهای دولتی وخصوصی، انبار و خانه‌های مسکونی اهالی شهر دچار آسیب شد وچندین محله به‌آتش کشیده شد.

اوضاع خرمشهر آرام شد

فرماندار آبادان که در خرمشهر اقامت دارد بعدازظهر دیروز اعلام کرد که اوضاع شهر خرمشهر در حال حاضر آرام است ومامورین انتظامی ونظامی وپاسداران کنترل‌شهر را دردست گرفته‌اند.

وی گفت نیروهای کمکی ازتهران — اهواز و دیگر شهرهای خوزستان واردخرمشهر شدند. فرماندار آبادان افزود مهاجمین بامداددیروز بمنازل، فروشگاهها، انبارهای بزرگ و خیابانهای خرمشهر حمله کردند وپس‌از قتل و غارت تعدادی از اماکن‌را به‌آتش کشیدند.

وی گفت تمامی اماکنی که دراختیار سازمانها،انجمنها و کمیته‌ها وجمعیتها بود ازعناصر مسلح غیرمسئول تخلیه شده و بوسیله پاسداران انقلاب و نیروهای نظامی و انتظامی محافظت میشود.

دیشب خبر رسید که پاسداران انقلاب و نیروهای انتظامی کنترل کامل شهر را بدست دارند لیکن عناصرمخرب در گوشه وکنار شهر بسوی مردم و پاسداران تیراندازی میکنند و صدای تیراندازی‌در نقاط مختلف شهر بگوش‌میرسد.

اظهارات استاندار خوزستان

تیمسار مدنی استاندار خوزستان در مورد حوادث خرمشهر گفت در چند روزه اخیر من شاهد تشنجاتی در گوشه وکنار خوزستان هستم به تاانیکه دیروز عناصر وابسته به استعمار وضدانقلابی رقیبه‌هائی را فراهم‌کرده بودند تابوسوسات و ادارات ومردم خوزستان‌حمله کنند، تاانیکه روز گذشته حملاتی از طرف این گروه وافراد صورت گرفت و یکی‌از افراد پاسدار انقلاب و یك ماءمور گمرك کشته و چند نفر زخمی شدند، من بلافاصله معاون استانداری را فرستادم‌و سپس بررسی کردم بعدازمدتی خودم رفتم تااز نزدیك اوضاع را بررسی کنم. درحدودساعت ۵ونیم نیمه شب باآیات‌اعظام ودیگر مقامات مذاکره کردیم تا راه‌حلی پیدا کنیم تاانشکالی پیش نیاید.

در حدود نزدیك صبح بود

دکتر بهشتی خواستار محاکمه نزیه شد

* امام خمینی نگران مسیر مبارزه است.

* این آقایان پافشاری امام را در نبودن شاه یك آرمان ایده‌آلیستی میدانستند.

دکتر بهشتی در محل کانون توحید در جمع دانشجویان و عده‌ای از طلاب سخنان مبسوطی در رد سخنان حسن نزیه مدیر عامل شرکت نفت و رئیس کانون وکلا ایراد کرد که ضمن آن با اشاره به اینکه اگر اصالت انقلاب و انگیزه های آن حفظ نشود ضامنی برای تداوم آن درمراحل بعدی نخواهد بود، از مردم خواست که اگر به این کلام که «اسلام قادر به ارائه راه حل سیاسی — اقتصادی — قضایی نمی‌باشد» معترفند آنها هم تایید کنند و اگر موافق این کلام نیستند مثل روز های انقلاب به کوچه و خیابان ریخته و با شعار و تظاهرات نشان دهند که این حرفها برایشان قابل قبول نیست. متن سخنان دکتر بهشتی بشرح زیر است:

بسم‌الله‌الرحمن‌الرحیم

جامعه ما و ملت ما در دو سال اخیر موفق شد انقلاب اسلامی اجتماعی خود را شتاب و سرعت و قدرتی تازه ببخشد جهت انقلاب و شعار انقلاب و رهبری کلی انقلاب را دقیق‌تر مشخص کند سویی را انتخاب کند و به آن سو برود و بهیاری خداوند و با فداکاری و جان بازی زنان و مردان با ایمان از جان‌گذشته فداکار و با استفاده از تاکتیك های مبارزاتی بسیار موثر و مطلوب و بجا و به موقعیکه بوسیله رهبری این انقلاب فراراه انقلابیون گذاشته می‌شد توانست با سرعت مرحله اول انقلاب را با پیروزی پشت سر بگذارد در اینجا لازم میدانم چند نکته را بیان کنم: ۱ — انقلاب اسلامی اجتماعی ما یك رویداد دو ساله نیست ریشه های این انقلاب درتاریخ ملت ما ده‌ها سال به جلو میرود و بخصوص در سی وهشت سال اخیر یعنی از شهریور ۱۳۲۰ به این طرف در ملت ما جنب وجوش ها، تحرك‌ها، مبارزه‌ها و درگیریهای فراوان وجود داشته، فعالیت‌ها و کوششهای زیادی از طرف افراد و گروههای مختلف وجود داشته و سابقه دارد و همه این‌کوششها و فعالیت‌ها زمینه اجتماعی ما را برای پیروزی انقلاب در مرحله کنونی فراهم کرده و همه افراد و گروههائی که به صورت مثبت در فراهم کردن‌این زمینه‌های گوناگون پیروزی خدمتی کرده‌اند و سهمی داشته‌اند خواه سهمی معمولی وخواه سهمی برجسته بی‌شك مورد تقدیر هستند ولی تقدیر ما، تجلیل ما، قدردانی ما از نقش موثر افراد و گروههای مختلف درجای خود محفوظ بماند بشرط آنکه ما را از یك نکته اساسی غافل نکند و آن نکته اساسی این است که انقلاب ملت ایران در مرحله سالهای ۴۲—۴۱ به بعد یعنی حوادثی که به رویداد بچند موسمه حمل و نقل وکلیه محوطه‌های اداره بندر از کارگران اعتصابی تخلیه‌گردید و حفاظت آن بپاسداران‌انقلاب سپرده شد طبق‌آمار بیمارستان دکتر مصدق تعداد کشته‌شدگانی که در سردخانه این بیمارستان میباشند تا عصر دیروز ۱۲جسد ولی تعداد کشته شدگان از ۳۰ نفر نیز تجاوز میکند و تعداد زخمیها از یکصد نفر متجاوز است اسامی تعدادی از کشته شدگان هویت آنان مشخص‌شده است.

کشته شدگان خرمشهر

علی ایمن — ژیان پایگاه دریائی خرمشهر — جمعه اسمعیلی — زارع دوچرخه فروش — ساکن خیابان ٤۰ متری — عباس حلالی‌چم — محمد جاجیوند — منصور جابری — عبدالزهرا اسماکره — علیرضا طوطی — جبار سامی‌پور در بعدازظهر دیروز مجددا ۹ نفر زخمی و تیر خورده‌تا ساعت ۷بعدازظهر به بیمارستان دکتر مصدق منتقل شدند.

زخمی شدگان

اسامی آنان عبارتست‌ازشاکر زرگانی — غلامرضا عیسی‌وند — الهام گرائی — عبدالرضا ایرانی — منصور جابری — حسین جوادپور — حسین آسترچی — کمیل سامی‌زاهد صالح‌پور، در ساعت ۹ شب شهر بکلی خلوت شد چراغها در اغلب خیابانها خاموش بود رفت و آمد بکلی قطع گردید جلسه شورای امنیت شهر از صبح بطور مداوم‌درفرمانداری ادامه داشت، تیمسار دریادار مدنی استاندار خوزستان بعداز ظهر دیروز در جلسه شرکت نمود استاندار خوزستان دستور داد باتمام قدرت مهاجمین را سرکوب نمایند.

قوای کمکی به‌خرمشهر رسید

از اهواز و تهران و سایر شهرهای استان مرتب قوای کمکی بخرمشهر میرسید یکی از شرکت کنندگان در شورای امنیت شهر گفت بایستی مردم روحیه‌ای قوی داشته باشندقرار است امروز ۱۰ هزار چریك‌و کماندو به خرمشهر برسد از ساعت ۱۰ شب منع عبور ومرور در خرمشهر اعلام شد هزاران نفر از جوانان و مردم‌خرمشهر آمادگی خود را جهت گرفتن سلاح و مبارزه اعلام نمودندتا ساعت ۹ دیشب جمعا ۲٤ نفر زخمی در بیمارستان خصوصی شهیدی این شهرستان تحت مداوا قرار گرفتند و ٤ جنازه باین بیمارستان منتقل شد که میباشند. در این حمله‌چندین خانه طعمه حریق شد وشخصی بنام جمعه اسمعیلی سربارشمار اداره بندر کشته شد اهالی‌این محله خانه‌های خود را تخلیه کردند در حمله باین محله بچند موسمه حمل و نقل وکلیه محوطه‌های اداره بندر از کارگران اعتصابی تخلیه‌گردید و حفاظت آن بپاسداران‌انقلاب سپرده شد طبق‌آمار بیمارستان دکتر مصدق تعداد کشته‌شدگانی که در سردخانه این بیمارستان میباشند تا عصر دیروز ۱۲جسد ولی تعداد کشته شدگان از ۳۰ نفر نیز تجاوز میکند و تعداد زخمیها از یکصد نفر متجاوز است اسامی تعدادی از کشته شدگان هویت آنان مشخص‌شده است.

کشته شدگان خرمشهر

علی ایمن — ژیان پایگاه دریائی خرمشهر — جمعه اسمعیلی — زارع دوچرخه فروش — ساکن خیابان ٤۰ متری — عباس حلالی‌چم — محمد جاجیوند — منصور جابری — عبدالزهرا اسماکره — علیرضا طوطی — جبار سامی‌پور در بعدازظهر دیروز مجددا ۹ نفر زخمی و تیر خورده‌تا ساعت ۷بعدازظهر به بیمارستان دکتر مصدق منتقل شدند.

زخمی شدگان

اسامی آنان عبارتست‌ازشاکر زرگانی — غلامرضا عیسی‌وند — الهام گرائی — عبدالرضا ایرانی — منصور جابری — حسین جوادپور — حسین آسترچی — کمیل سامی‌زاهد صالح‌پور، در ساعت ۹ شب شهر بکلی خلوت شد چراغها در اغلب خیابانها خاموش بود رفت و آمد بکلی قطع گردید جلسه شورای امنیت شهر از صبح بطور مداوم‌درفرمانداری ادامه داشت، تیمسار دریادار مدنی استاندار خوزستان بعداز ظهر دیروز در جلسه شرکت نمود استاندار خوزستان دستور داد باتمام قدرت مهاجمین را سرکوب نمایند.

قوای کمکی به‌خرمشهر رسید

از اهواز و تهران و سایر شهرهای استان مرتب قوای کمکی بخرمشهر میرسید یکی از شرکت کنندگان در شورای امنیت شهر گفت بایستی مردم روحیه‌ای قوی داشته باشندقرار است امروز ۱۰ هزار چریك‌و کماندو به خرمشهر برسد از ساعت ۱۰ شب منع عبور ومرور در خرمشهر اعلام شد هزاران نفر از جوانان و مردم‌خرمشهر آمادگی خود را جهت گرفتن سلاح و مبارزه اعلام نمودندتا ساعت ۹ دیشب جمعا ۲٤ نفر زخمی در بیمارستان خصوصی شهیدی این شهرستان تحت مداوا قرار گرفتند و ٤ جنازه باین بیمارستان منتقل شد که

بقیه در صفحه آخر

نگرانی بوجود آمده است بدلیل این نگرانی دراین ایام اخیر، مناسبت های گوناگون تاکید می‌کنند قبلا هم این تاکید را داشته‌اند اما در این ایام بصورت مکرر تاکید می‌کنند که ما و ملت ما و انقلاب ما در این مقطع اخیر **انقلابی است صرفا** خواستار تحقق یافتن نظام حق و عدل اسلامی **بصورت خالصی** و اصرار دارند که وقتی در این مقطع نیرو های عمده **انقلاب** نیرو هائی هستند که با انگیزه اسلام و بارهبری اسلامی به میدان مبارزه و شهادت گام نهاده‌اند باید این انگیزه واین خصلت و این ویژه‌گی نگهبانی شود و میگویند آوردن هر تعبیر دیگر جز جمهوری اسلامی این نگرانی را بیشتر میکند که مبادا مبادا دستی در کار باشد که بخواهد جهت قاطع و روشن این انقلاب را و رهبری قاطع و روشن انقلاب راتغییر دهد چون در این تغییر بی‌شك این بیم و نگرانی وجود دارد که اصولا اصل انقلاب به خطر بیفتد. چرا؟ برای اینکه‌تجربه تاریخی ایران به همه شما نشان داده که انقلاب های قبلی مبارزات قبلی به پیروزی قاطع نیامجامید چون شعاری‌که انتخاب کرده بود و آرمانی که انتخاب کرده بود متناسب با شعار و آرمانیکه دردل و جان اکثریت مردم ما ریشه دارد نبود چون رهبری‌های قبل نتوانسته بودند بنحوی درك کنند که اکثریت این ملت براستی خواهان چیست اگر **تشخیص صحیح** رهبری قاطع انقلاب در دوران اخیر و این مقطع اخیر ازسال ٤۱ تا امروز عامل موثری در پیروزی این انقلاب در مرحله نخستین بوده همین تشخیص و همین شعار و **همین رهبری** است که می‌تواند عامل موثر و ضامنی برای تداوم **انقلاب در** مراحل بعدی باشد شما خودتان میدانید که اگر **انقلابی در** مرحله اول پیروز شد ولی در تداوم تغییر جهت داد **خودبخود** چه خطری سرراه اوست؟ شکست.

اگر اصالت انقلاب و انگیزه های انقلابی حفظ نشود چه ضامنی برای این تداوم انقلاب در مراحل بعدی وجود دارد؟ چه ضامنی وجود داردکه در مراحل بعدی دشمن‌ها از راه‌دیگر وارد نشوند و انقلاب را بنابودی نکشانند؟ حساسیت ایشان در مورد اسلامی نگهداشتن انقلاب بصورت کامل و محکم نگهداشتن پیوند انقلاب با روحانیت مومن مبارز متعهد آگاه بدین جهت است. بدین جهت است که به همان دلیل در این مقطع زمانی حضور این دو عامل نقش بنیادی و قاطع وتعیین کننده در پیروزی انقلاب و بثمر رسیدن همه گروهها داشته است در تداوم آن نیز این دو نقش تعیین کننده خواهد داشت نگرانی ایشان این است که یك عده میراث‌خوار انقلاب پا به میدان بگذارند و بگویند انقلابی که تحت تاثیر این دو عامل قاطع تعیین کننده بثمر رسید حالا میراثش را بگذاریم در اختیار ما، ما میخواهیم او را ادامه بدهیم این البته جای نگرانی است و متاسفانه ما سروکله این میراث‌خوارها را دراین ماه های اخیر بمشکلهای گوناگون در کنفرانس‌ها، درسخنرانی ها، در مقالات و نوشته‌ها و در مجامع دیگر مکرر می‌بینیم و روز بروز نگرانی ایشان بیشتر می‌شود و من فکر میکنم‌نگرانی همه شما خواهران و برادران انقلابی هم علی‌القاعده بیشترشده باشد. مطلب اساسی این است انقلاب ملت ما که به بهای رنج‌ها، شکنجه دیدن‌ها، زندان رفتن‌ها، آسیب دیدن‌ها، شهادت‌ها، خون‌دادن‌ها، یتیم‌شدن‌ها، فرزند از دست‌دادن‌ها، پدر ازدست دادن‌ها، مادر ازدست دادن‌ها، برادر و خواهر ازدست‌دادن‌ها، اعتصاب های شکننده خردکننده، تلاش های خستگی ناپذیر افراد و گروههای پیشتاز و پیشگام در مرحله‌نخستین بثمر رسیده است این انقلاب باید همچنان در مجرای اصلیش باقی بماند این‌است مسئله اصلی. حالا ما ازاین تحلیل‌گران میپرسیم آیا شما بالاخره این انقلاب ما را اسلامی میدانید یا نه؟ اگر این انقلاب را اسلامی میدانید که بسیار خوب بفرمائید مثل گذشته در متن این انقلاب قرار بگیرید و در جای خودتان به‌پیش بروید و اگر این انقلاب را اسلامی نمیدانید پس بدانید که جامعه ما، جامعه انقلابی‌ما، انقلابیون ما و رهبران انقلاب ما نمی‌توانند و حق ندارند اجازه بدهند که شما در این انقلاب و میدان انقلاب نفوذ کنید و اگر رهبری قاطع موفق انقلاب را مربوط به امام و روحانیت مبارز و آگاه و همه قشرهای مبارز و آگاه دیگر، تحصیل کرده های مومن و مبارز وآگاه، کارگران و کشاورزان مومن و مبارز و آگاه، پیشوران و بازاریان مبارز و مومن و آگاه، فرهنگیان، دانشگاهیان، دانشجویان و دانش‌آموزان. اگر شما رهبری را مربوط به این خط میدانید که‌درمسیراین‌خط امام خمینی‌قرار دارد وبدنبالش همه این قشرها. روحانی و غیر روحانی ولی همه مومن به انقلاب اسلامی و برهبری متکی برانقلاب اسلامی. اگر رهبری را توی این خط میدانید خوب بفرمائید بیائید اگر مومن به خط انقلاب و مومن بهرهبری انقلاب هستید کسی با شماحرفی و رابطه با انقلاب تو میگوید. «اگر ما فکر کنیم تمام مسائل سیاسی و اقتصادی وقضائی رامی‌توانیم در قالب‌اسلامی‌بسازیم آیات عظام هم میدانند این امر در شرائط حاضر نه مقدوراست نه ممکن و نه‌مفید» آیا تو ای اکثریت قاطع‌ملت انقلابی و ای نسل جوان انقلابی و ای روحانیت انقلابی متعهد مبارز و ای دانشگاهیان انقلابی متعهد مبارز و ای کارگران و کشاورزان و پیشه‌وران وزنان ومردان وفرهنگیان وکارمندان مبارز انقلابی آیا چنین افراد و چنین گروههائی رادررابطه با خط انقلابی‌ات خودی میدانی یا بیگانه (حاضرین سه‌بار میگویند بیگانه — بیگانه — بیگانه) خوب حالا توجه‌بفرمائید میگویند اگر اصالت انقلاب و انگیزه های انقلابی حفظ نشود چه ضامنی برای تداوم انقلاب در مراحل بعدی وجود دارد؟ چه ضامنی وجود داردکه در مراحل بعدی دشمن‌ها از راه‌دیگر وارد نشوند و انقلاب را بنابودی نکشانند؟ حساسیت ایشان در مورد اسلامی نگهداشتن انقلاب بصورت کامل و محکم نگهداشتن پیوند انقلاب با روحانیت مومن مبارز متعهد آگاه بدین جهت است. بدین جهت است که به همان دلیل در این مقطع زمانی حضور این دو عامل نقش بنیادی و قاطع وتعیین کننده در پیروزی انقلاب و بثمر رسیدن همه گروهها داشته است در تداوم آن نیز این دو نقش تعیین کننده خواهد داشت نگرانی ایشان این است که یك عده میراث‌خوار انقلاب پا به میدان بگذارند و بگویند انقلابی که تحت تاثیر این دو عامل قاطع تعیین کننده بثمر رسید حالا میراثش را بگذاریم در اختیار ما، ما میخواهیم او را ادامه بدهیم این البته جای نگرانی است و متاسفانه ما سروکله این میراث‌خوارها را دراین ماه های اخیر بمشکلهای گوناگون در کنفرانس‌ها، درسخنرانی ها، در مقالات و نوشته‌ها و در مجامع دیگر مکرر می‌بینیم و روز بروز نگرانی ایشان بیشتر می‌شود و من فکر میکنم‌نگرانی همه شما خواهران و برادران انقلابی هم علی‌القاعده بیشترشده باشد. مطلب اساسی این است انقلاب ملت ما که به بهای رنج‌ها، شکنجه دیدن‌ها، زندان رفتن‌ها، آسیب دیدن‌ها، شهادت‌ها، خون‌دادن‌ها، یتیم‌شدن‌ها، فرزند از دست‌دادن‌ها، پدر ازدست دادن‌ها، مادر ازدست دادن‌ها، برادر و خواهر ازدست‌دادن‌ها، اعتصاب های شکننده خردکننده، تلاش های خستگی ناپذیر افراد و گروههای پیشتاز و پیشگام در مرحله‌نخستین بثمر رسیده است این انقلاب باید همچنان در مجرای اصلیش باقی بماند این‌است مسئله اصلی. حالا ما ازاین تحلیل‌گران میپرسیم آیا شما بالاخره این انقلاب ما را اسلامی میدانید یا نه؟ اگر این انقلاب را اسلامی میدانید که بسیار خوب بفرمائید مثل گذشته در متن این انقلاب قرار بگیرید و در جای خودتان به‌پیش بروید و اگر این انقلاب را اسلامی نمیدانید پس بدانید که جامعه ما، جامعه انقلابی‌ما، انقلابیون ما و رهبران انقلاب ما نمی‌توانند و حق ندارند اجازه بدهند که شما در این انقلاب و میدان انقلاب نفوذ کنید و اگر رهبری قاطع موفق انقلاب را مربوط به امام و روحانیت مبارز و آگاه و همه قشرهای مبارز و آگاه دیگر، تحصیل کرده های مومن و مبارز وآگاه، کارگران و کشاورزان مومن و مبارز و آگاه، پیشوران و بازاریان مبارز و مومن و آگاه، فرهنگیان، دانشگاهیان، دانشجویان و دانش‌آموزان. اگر شما رهبری را مربوط به این خط میدانید که‌درمسیراین‌خط امام خمینی‌قرار دارد وبدنبالش همه این قشرها. روحانی و غیر روحانی ولی همه مومن به انقلاب اسلامی و برهبری متکی برانقلاب اسلامی. اگر رهبری را توی این خط میدانید خوب بفرمائید بیائید اگر مومن به خط انقلاب و مومن بهرهبری انقلاب هستید کسی با شماحرفی و رابطه با انقلاب تو میگوید. «اگر ما فکر کنیم تمام مسائل سیاسی و اقتصادی وقضائی رامی‌توانیم در قالب‌اسلامی‌بسازیم آیات عظام هم میدانند این امر در شرائط حاضر نه مقدوراست نه ممکن و نه‌مفید» آیا تو ای اکثریت قاطع‌ملت انقلابی و ای نسل جوان انقلابی و ای روحانیت انقلابی متعهد مبارز و ای دانشگاهیان انقلابی متعهد مبارز و ای کارگران و کشاورزان و پیشه‌وران وزنان ومردان وفرهنگیان وکارمندان مبارز انقلابی آیا چنین افراد و چنین گروههائی رادررابطه با خط انقلابی‌ات خودی میدانی یا بیگانه (حاضرین سه‌بار میگویند بیگانه — بیگانه — بیگانه) خوب حالا توجه‌بفرمائید میگویند اگر اصالت انقلاب و انگیزه های انقلابی حفظ نشود چه ضامنی برای این تداوم انقلاب در مراحل بعدی وجود دارد؟ چه ضامنی وجود داردکه در مراحل بعدی دشمن‌ها از راه‌دیگر وارد نشوند و انقلاب را بنابودی نکشانند؟ حساسیت ایشان در مورد اسلامی نگهداشتن انقلاب بصورت کامل و محکم نگهداشتن پیوند انقلاب با روحانیت مومن مبارز متعهد آگاه بدین جهت است. بدین جهت است که به همان دلیل در این مقطع زمانی حضور این دو عامل نقش بنیادی و قاطع وتعیین کننده در پیروزی انقلاب و بثمر رسیدن همه گروهها داشته است در تداوم آن نیز این دو نقش تعیین کننده خواهد داشت نگرانی ایشان این است که یك عده میراث‌خوار انقلاب پا به میدان بگذارند و بگویند انقلابی که تحت تاثیر این دو عامل قاطع تعیین کننده بثمر رسید حالا میراثش را بگذاریم در اختیار ما، ما میخواهیم او را ادامه بدهیم این البته جای نگرانی است و متاسفانه ما سروکله این میراث‌خوارها را دراین ماه های اخیر بمشکلهای گوناگون در کنفرانس‌ها، درسخنرانی ها، در مقالات و

۸۸ سال و ۱۱ ماه زندان برای متهمین کشتار کرمان

کرمان ــ خبرنگار کیهان ــ دادگاه انقلاب اسلامی کرمان سرانجام پس از ۱۷ جلسه و یکصد و نوزده ساعت صرف وقت و چهل ساعت نور حکم قطعی برای یکصد و هفده نفر متهمین حادثه مسجد جامع کرمان را صادر و بشرح زیر اعلام داشت:

ابراهیم اطمینان دو سال حبس تعذیری با احتساب ایام بازداشت قبلی در بندرعباس ــ سرتیپ بازنشسته امیر حسین خانمرادی ۱۰ سال حبس تعذیری با احتساب ایام بازداشت قبلی در تهران بدون قطع حقوق بازنشستگی ــ سرهنگ بازنشسته محمد جلال معتمد ۳ سال حبس تعذیری ۵ رتهران با احتساب ایام بازداشت قبلی بدون قطع حقوق بازنشستگی ــ سرهنگ احمد سروری زاده ۵ سال حبس تعذیری در تهران با احتساب بازداشت قبلی بدون قطع حقوق ــ سرگرد سید علی اصغر طباطبائی ۳ سال حبس تعذیری در تهران با احتساب ایام بازداشت قبلی بدون قطع حقوق فقط در ایام بازداشت و اجرای مجازات ــ سرگرد محمدعلی گنجی صفار ۲ سال حبس تعذیری با احتساب ایام بازداشت قبلی بدون قطع حقوق در ایام بازداشت ــ سروان بهمن ریاضی ۳ سال تبعید به سراوان با حفظ شغل بدون دریافت مزایا و بدی آب و هوا ــ سروان عبدالعلی صالحی حبس تعذیری با احتساب ایام بازداشت قبلی بدون قطع حقوق ایام بازداشت ــ سرتیپ بازنشسته عباس آزادی یکسال تبعید به شهرستان سیرجان بدون قطع حقوق بازنشستگی ــ امان‌الله جهان‌بین معاون سابق استاندارى کرمان یکسال تبعید به شهداد کرمان بدون قطع حقوق بازنشستگی ــ سرپاسبان غلامحسین شیری مباشرت به قتل مجاهد شهید محمد با قدرت‌جوپاری باتوجه به گذشت اولیاء مقتول به ۱۰ سال زندان تعذیری بدون قطع حقوق با احتساب بازداشت قبلی ــ سرپاسبان مصطفی کردستی ۱۰ سال حبس تعذیری و اخراج از خدمت شهربانی و محرومیت از اشتغال به خدمت دولتی با احتساب بازداشت قبلی ــ اصغر ذوالفقات ۲ سال حبس تعذیری با احتساب ایام بازداشت قبلی ــ فتح‌اله گلستانی معروف به «زاغو» یکسال حبس تعذیری با احتساب ایام بازداشت قبلی ــ صفدیلو دستیار ۶ ماه حبس تعذیری با حفظ شغل با احتساب ایام بازداشت قبلی سیدعباس طاهری ۱ سال حبس تعذیری بدون حقوق بازنشستگی با احتساب ایام بازداشت قبلی.

سرگرد عبدالحسین روح‌الهی یکسال حبس تعذیری با حفظ شغل بدون قطع حقوق با احتساب بازداشت قبلی.

سروان فریبرز گوشه ۳ سال حبس تعذیری با احتساب ایام بازداشت قبلی و اخراج از خدمت شهربانی و محرومیت از خدمت دولتی ــ پاسبان حسین ثمره جهانی ۲ ماه حبس تعذیری با حفظ شغل بدون قطع حقوق در ایام بازداشت ــ ماشاالله کریم زاده کارنما ۶ ماه حبس تعذیری با احتساب ایام بازداشت بدون قطع حقوق بازنشستگی.

سید محمدرضا موسوی کورجندی ۳ ماه حبس تعذیری با احتساب ایام بازداشت قبلی بدون قطع حقوق بازنشستگی.

بانو فاطمه شادروان معروف به سلطنت یکسال حبس تعذیری با احتساب بازداشت قبلی.

علی‌اکبر وطنخواه بروجردی ۱۸ ماه حبس تعذیری با احتساب ایام بازداشت قبلی.

سید مرتضی حسینی ده‌سال حبس تعذیری با احتساب ایام بازداشت قبلی و اخراج از خدمت شهربانی و محرومیت از خدمت دولتی.

علی صفری نژاد ۶ ماه حبس تعذیری

حسین آراسته یک سال حبس تعذیری حسین شورآبادی یکسال حبس تعذیری و استرداد عین یا قیمت اموال غارت شده ازمغازه‌ها.

محمدعلی مراد زاده فوسکی ۸ ماه حبس تعیری با حفظ شغل بدون قطع حقوق.

محمد رضا شاکرم زاده و افسر شاکرم زاده و شاپور شاکرمزاده و احمد شاکرم‌زاده ــ سعداله صیادی و هوشمند شاکرم‌زاده و بشارت کرم‌زاده و محمد حیدری و جلال فیوج‌اللهوردی و داود اله‌وردی و رضا اله‌وردی ــ رضاقندی وحسین سیاح زرندی هریک از متهمین به شماه حبس تعذیری با احتساب ایام بازداشت قبلی ناصر وزاوندی به پنجاه ضربه شلاق ــ محمد ملک زادگان معروف به عطاکردعلیو به ۳ سال حبس تعذیری.

ماشاالله خلیل زاده به شش ماه حبس تعذیری با احتساب ایام بازداشت قبلی.

سرپاسبان احمد شجاعی به ٤ ماه حبس تعذیری باحفظ شغل و دریافت حقوق.

پاسبان علی‌نقی صفائی ۱۵ ماه حبس تعذیری با حفظ شغل بدون قطع حقوق و با احتساب ایام بازداشت قبلی.

پاسبان مهدی حاجی بابائی ۳ماه حبس تعذیری با حفظ شغل وبدون قطع حقوق.

پاسبان حسین نیک سرشت ۳ماه حبس تعذیری با احتساب ایام بازداشت قبلی و حفظ شغل بدون قطع حقوق

سرپاسبان عوض آرام ۳ماه حبس تعذیری با حفظ شغل بدون قطع حقوق.

ستوان داود سلیمانی به یک سال حبس تعذیری با حفظ شغل بدون قطع حقوق.

رضا خوشنام ٦ ماه حبس تعذیری بدون قطع حقوق بازنشستگی.

پاسبان احمد ابوطالبی نسب یک ماه حبس تعذیری

پاسبان حمیدرضا علیرضانژادیک سال حبس تعذیری و اخراج از خدمت شهربانی.

ضمنا برای نامبرده بجرم مباشرت در قتل غلامرضا یزدان‌شناس پرونده اعزام سرپاسبان نصیر غلامرضا نصیری‌پور را تبرئه کرد. دوافسر و پاسبان و افراد عادی چون میزان جرم در حد جرائم صغیره و کبائر اغماض بود مورد عفو و بخشش دادگاه قرارگرفتند.

پرونده فاجعه مسجد جامع کرمان برای آن عده از متهمین که تاکنون بازداشت نشده‌اند مفتوح خواهد ماند.

حجت‌الاسلام سید محسن موسوی در بیمارستان بستری شد

تربت جام ــ خبرنگار کیهان ــ آقای حجت‌الاسلام سید محسن موسوی سرپرست کمیته امام تربت جام در اثر تراکم کار و فشار مسئولیت از نظر حساس بودن منطقه شهرستان مرزی تربت جام در بیمارستان شیرو خورشید سرخ بستری شد. نامبرده از بدو ورود به این شهر توانسته خدمات شایانی برای مردم بنماید و در عین حال با قاطعیت تمام با افراد ضد انقلاب و فاچاقچی مبارزه نماید. قاطبه مردم جام بهبودی هرچه زودتر ایشان را از درگاه خداوند متعال مسئلت دارند.

تظاهرات در پیشوا

پیشوا ــ خبرنگار کیهان ــ بنا بدعوت حزب جمهوری اسلامی، از مردم پیشوا برای محکوم کردن یاوه‌سرائی سناتورهای آمریکائی و عمال دست نشانده امپریالیست آمریکا و اسرائیل، تظاهراتی با شرکت کلیه اقشار این شهر برگزار شد و مردم این عمل وحشیانه را محکوم کردند.

قدردانی از رئیس شهربانی

گرمسار ــ خبرنگار کیهان ــ عده زیادی از اهالی این شهرستان بطور مکرر به این نمایندگی مراجعه و از حسن انجام وظیفه سرکارستوان دوم باقر شرفیه ریاست شهربانی، از لحاظ نظم عمومی و سرقت و ترافیک راهنمائی اظهار قدردانی نموده واز خدمات ایشان قدردانی شد.

اعدام شدگان دیروز مشهد

سرهنگ ۲ برهان فریدونی فرمانده عملیات

استوار یکم عوض مادرام

گروهبان یکم محمد اعظمی

گروهبان سوم حسین طرقی

۲۶۵۰ بطری مشروبات الکلی در کرمان معدوم شد

دیروز ۲۶۵۰ بطری از انواع مشروبات الکلی باندرول شده و فاچاق موجود در انبار اداره کل امور اقتصادی و دارائی کرمان با حضور نماینده روحانیون و دبیرکل امور اقتصادی و دارائی و ۲ تن از پاسداران انقلاب کرمان پس از صورتجلسه در ۱۲ کیلومتری شهرکرمان در زمینهای بایر روستای سعیدآباد معدوم شد.

در دادگاه انقلاب اسلامی کاشمر:

۵ متهم به طرفداری از رژیم سابق محکوم شدند

کاشمر ــ خبرنگار کیهان ــ سومین جلسه دادگاه انقلاب اسلامی کاشمر در ساعت چهار بعد از ظهر روز سه‌شنبه تشکیل و به پرونده هفت نفر که متهم به طرفداری از رژیم سابق و همکاری با مامورین شهربانی و سرکوبی تظاهرکنندگان با چاقو و چماق بودند، رسیدگی و نتیجه به شرح زیر اعلام گردید:

۱ــ اکبر صلاحتی محکوم به هشتاد ضربه شلاق و سه‌ماه حبس تادیبی در شهرستان یزد و نیز یکسال تبعید در یزد.

۲ ــ حسین مرادی محکوم به اخراج از شهرداری و ممنوعیت از استخدام در مشاغل دولتی و دوماه حبس تادیبی در یزد و نیز یکسال تبعیدی در یزد.

۳ــ محمبی ترابی محکوم به هشتاد ضربه شلاق و یکماه حبس تادیبی.

٤ــ غلامحسین صحرائی محکوم به اخراج از شهرداری و محرومیت از استخدام مشاغل دولتی بطور دائم و یکماه حبس تادیبی.

۵ــ علی‌اصغر مصطفی‌ئی محکوم به سه‌ماه انفصال از خدمت و آقایان غلامرضا پارسائی واحمد شاه‌مرادی که بسگناه بودن تبرئه شدند.

حکم دادگاه درساعت ٦ بعد از ظهر روز چهارشنبه در مورد ایراد مشتد ضربه شلاق به دو نفر از نامبردگان بالا بمرحله اجرا درآمد.

زدوخورد در دادگستری ساری

ساری ــ خبرنگار کیهان ــ صبح دیروز نمایندگان اصناف شهرستان ساری که تعدادشان بالغ بر ۵ نفر بود برای پی‌گیری شکایات مکرری که قبلا برعلیه آقای مقدس زاده رئیس دادگاه شهرستان و دادگاه صنفی ساری نموده بودند، در دفتر کار آقای ابطحی رئیس کل دادگستری مازندران دست به تحصن زده و اعلام کردند که مقدس‌زاده در زمان تصدی خود در دادگاه صنفی ساری با استفاده از موقعیت شغلی خود سوءاستفاده نموده و نهایت بی‌عدالتی و عمل خلاف نسبت به فرد فرد کسبه ساری در پیش نداشته.

رئیس کل دادگستری مازندران برای رسیدگی به این مسئله تلفنی با مرکز تماس گرفته و تقاضای اعزام بازرسان ویژه از وزارت دادگستری را نموده و به بازاریان گفت، شما باید تا آمدن بازرسان مذکور تامل نمائید.

بازاریان بنا به خواهش مدیرکل دادگستری تا آمدن بازرسان دست از تحصن کشیدند، ولی گروهی از کارکنان دادگستری که ازماجرا باخبر شده بودند به میان بازاریان آمدند و وقتی چند نفر از آنان در اعتراض به بازاریان گفتند چرا شما گران فروشی می‌کنید، همین مسئله موجب خشم بازاریان شد و متاسفانه منجر به درگیری وزدوخورد بین گروهی از بازاریان و کارکنان دادگستری واقع شد که منجر به شکسته شدن چند جام از شیشه‌های دادگستری گردید. این مسئله با وساطت طرفین قطع شد.

وام به کارگران بیکار پرداخت شد

اهواز ــ خبرنگار کیهان ــ فرماندار ماهشهر اعلام داشت تاکنون ٦ میلیون و ٦٤٠ هزار و ٥٤٠ ریال وام بیکاری به ۱۶۷۳ نفر دراین شهر پرداخت شده است، وی افزود خوشبختانه در اینجا بسبب آغاز فعالیت شرکتهای خصوصی اکثریت کارگران بیکار جذب بازار کار شده‌اند و تنها در این شهر ۲۰۰۰ نفر کارگر بیکار هستند. فرماندار اضافه کرد که در مورد برنامه‌های عمرانی باهشهر اخیرا مبلغ ٦۰ میلیون ریال جهت اجرای طرحهای عمرانی اختصاص یافته است که ازاین مبلغ ٤۰ میلیون ریال صرف نوسازی و اسفالت شهرك طالقانی و حدود ۲۰ میلیون ریال به اسفالت خیابانها و معابر اختصاص خواهد داشت.

براثر ضربه سنگ کشته شد

شیراز ــ خبرنگار کیهان ــ در اثر ضربه سنگ جوان ۲۰ ساله زن چهل ساله‌ای کشته شد، روز گذشته در نورآباد ممسنی بین یك جوان بیست ساله و زن چهل ساله‌ای نزاع در گرفت که در اثر پرتاب سنگ که توسط محمد حسین جمشیدی بطرف آمنه جمشیدی پرتاب شد او را بسختی مجروح کرد که چندساعت بعد در بیمارستان درگذشت. محمدحسین توسط مامورین به اتهام ایراد ضرب و جرح منتهی به فوت دستگیر شد.

تسلیم گزارش به امام خمینی

روز گذشته استاندار بوشهر به حضور امام خمینی رسید و ضمن تقدیم گزارش سفر خود به استان ساحلی که برای رسیدگی به اختلافات بین استانداری و کمیته این استان صورت گرفته بود همبستگی و وفاداری مردم این منطقه را بعضور امام اعلام کرد.

آقای مدرس‌زاده استاندار بوشهر در گفت‌وگوئی اظهار داشت در سفر به استان ساحلی اختلافهای موجود بین استاندار و کمیته استان ساحلی که موجب دودستگی و تشکیل گروههای موافق و مخالف شده است در ارتباط با این گروهها بررسی شد و گزارش امر به مراجع ذیصلاح تسلیم گردید.

سرکوبی اشرار مسلح

قصرشیرین ــ خبرنگار کیهان ــ درپی سرقتهای مسلحانه‌ای که در چند روز اخیر در منطقه نوار مرزی و جاده‌های اسلام‌آبادقصر ــ شیرین انجام و با اعتراض اهالی اسلام‌آبادو سرپل ذهاب و قصرشیرین روبرو گردید، روز گذشته هیاتی مرکب از آقایان مهندس کنجور معاونت سیاسی استانداری و نماینده امام خمینی، سرکار سرهنگ سهرابی فرماند، لشکر ۸۱ زرهی، سرهنگ شریفی فرمانده ناحیه ژاندارمری، فرماندار قصر شیرین وکیلی و حجت‌الاسلام شیخ باقر غروی و فرماند، هنگ ژاندارمری قصرشیرین و سایر همراهان در سالن فرمانداری قصرشیرین وارد و عملا وارد عملیات شوند و هرگونه هرج و مرج‌را پاسخ‌دهند مردم منطقه ازاین تصمیم بسیار خوشحال هستند واز تحصن خارج شده‌اند.

نظرخواهی در مورد تغییر محتوای کتب درسی

فرهنگیان جبهه ملی ایران طی اطلاعیه‌ای از تمام فرهنگیان و صاحب‌نظران و سایر طبقات اجتماعی خواست تا هرگونه نظری در موارد آموزشی مانند محتوای کتب درسی مقاطع تحصیلی قصای آموزشی و سایر مسائلی که مربوط به آموزش و پرورش میشود دارند با آنها در میان بگذارند.

در این اطلاعیه آمده است ما برآنیم با همکاری و همدلی همه شما در اواخر و اوایل تیرماه در سمینار بررسی فرهنگ مردمی از نظرهای شما و در صورت تعایل بوسیله خود شما کلیه مشکلات را مطرح و راه‌حل‌های سازنده آنرا بوسیله جزوه‌ای تدوین و به‌مسئولان ارائه نمائیم.

کمك به امر خانه‌سازی

گرج ــ خبرنگار کیهان ــ ۳۶ نفر از کارگران مرکز اصلاح و تهیه نهال و بذر گرج مبلغ ۲۳۴۰۰۰ ریال بابت یك روز حقوق خود و همچنین دانش آموزان و کارکنان دبستان آقاخان شوکهی مبلغ ۲۶۲۶۴۰ ریال به حساب شماره ۱۰۰ جهت امر خانه‌سازی مستضعفین پرداخت کردند.

نظاهرات و پشتیبانی از مدنی

اهواز ــ خبرنگار کیهان ــ هزاران نفر از جوانان و دیگر طبقات مختلف مردم اهواز در ساعت دو شب پنجشنبه به خیابانها ریخته بودند، شعار درود برمدنی استاندار خوزستان، مرگ بر منافقین را تکرار می‌کردند و در خیابانها به راه افتادند، شب پنجشنبه از چند نقطه اهواز صدای شلیك تیر به گوش می‌رسید و خوشبختانه به کسی آسیبی وارد نشد. این تظاهرات که به طرفداری و پشتیبانی از تیمسار احمد مدنی استاندار خوزستان برپا گردیده بود، تا پاسی از شب ادامه داشت.

تلگرام آیت‌الله دستغیب به هاشمی رفسنجانی

شیراز ــ خبرنگار کیهان ــ تلگرام آیت‌الله سیدعبدالحسین دستغیب به حجت‌الاسلام هاشمی رفسنجانی مجاهد عالیمقام حضرت حجت‌الاسلام و المسلمین جناب آقای هاشمی رفسنجانی. با کمال تاسف از خبر سوءقصد نسبت به جان حضرتعالی اطلاع حاصل شد، این بار نیز دست خیانت پیشه‌گان مزدور از آستین تسلطجویانه بیگانه بیرون آمد تا فاجعه آفرینند که بحمدالله توطئه عقیم ماندوخداوند بافضائی براهت اسلام مفت نهاد، این قبیل عناصر شوم ضد اسلام و ضدانقلاب گمان می‌برند که تلاش مذبوحانه آنها ملت بپاخواسته واز جان گذشته مارا از هدف خویش که به ثمر رساندن انقلاب وتحقق کامل جمهوری اسلامی باز میدارد.

ما میدانیم آنچه استعمارگران شرق و غرب خصوصا امپریالیست و صهیونیست‌را به وحشت انداخته اهمیت اسلامی این انقلاب مقدس است و لذا باتمام قوا می‌کوشند که با رهبرانه فکری و ایدئولوژی اسلامی‌را ترور نمودن وبه خیال خام خودشان بین این ملت و اراده آنان جدایی افکنند، غافل‌ازاینکه سرنوشت شوم آوارگی شاه مخلوع نتیجه اتحاد همین شیوه مزبور علیه ملت بوده است از خداوند متعال عاقبت کامل و موفقیت‌بیش ازپیش جنابعالی‌رادر پیشبرد اهداف اسلامی خواستاریم.

شیراز ــ سیدعبدالحسین دستغیب

اعزام مامور به زنجان

زنجان ــ خبرنگار کیهان ــ عده‌ای از مامورین شهربانی از تهران وارد زنجان شدند. بدستور استاندار و امام جمعه زنجان ساختمان کلانتری یك که در اختیار گروه ضربت قرار داشت تخلیه گردید و در اختیار مامورین اعزامی قرار داده شد، نادر آن محل کلانتری یك دوباره شروع بکار نماید. استاندار زنجان گفت از وجود مامورین اعزامی از تهران در امنیت شهر استفاده خواهد شد.

دستگیری دوسارق مسلح

صبح دیروز دو سارق مسلح پس از دستبرد به‌یك مغازه جواهر فروشی توسط یکدستگاه اتومبیل‌بنز مسروقه بشماره ۷۳۴۴۵ تهران ط در مسیر جاده آرامگاه بحرکت درمی‌آید که بوسیله سرگرد زرم‌پوش معاون منطقه راهنمائی ۱۰ با پی‌سیم کنترل‌وتوسط پاسداران انقلاب اسلامی در بازار دوم نازی‌آباد دستگیر و تحویل زندان شدند.

کیهان و شما

۳۰۵۱۷۲

۳ تا ۷ بعدازظهر

تشنج روحی از صدای موتور !

چرا شهربانی و اداره راهنمائی و رانندگی مقرراتی برای این موتورهای چهار سیلندر تعیین نمکنند ؟ بچهام ازصدای مهیب این موتورها تشنج پیدا کرده شمارا بخدا جلوی اینکار را بگیرید.

تهران ــ علی ــ پورداد

چرا رادیوتلویزیون سخنرانیهای مذهبی پخش‌نمیکند؟

طی انقلاب تنها مکان وپایگاه مردمی ما مساجد بوده و میباشد چرا نسبت به سخنرانیهای مساجد اهمیت قائل نیستید ؟ ما احتیاج بهشناخت بیشتر دین مبین اسلام وانقلاب اسلامی داریم پیشنهاد میکنم حداقل هفته‌ای یکبار ازیکی از مساجد در جهت آگاهی بیشتر مردم رادیو تلویزیون برنامه هائی پخش کنند.

محمد قادری

مامور دو جانبه ؟!

بنده از حزب توده ایران سئوال میکنم ساواك ایران خبرگیرنده بوده یا خبردهنده راجع به آقای هوشنگ اسدی نوشته شده از طرف حزب بوده مامور بت داشته‌که در ساواك فعالیت داشته است البته هرکس در ساواك خدمت می‌کرد می‌بایست جلو فعالیت جوانان مبارز را بگیرد و کوچك‌ترین حرکتی و فعالیتی حتی راه رفتن ساده را به کمیته باید اطلاع دهد چه جوانان مبارز این آب و خاك بوسیله این افراد به ساواك معرفی شده‌اند و زیر تازیانه شکنجه‌گران ساواك و زندانهای آنها به خاك و خون کشیده شده‌اند تا بتوانند مقامی در ساواك داشته باشند من فکر نمیکنم ساواك ایران آنقدر ضعیف بوده‌که بخواهد اطلاعاتی در اختیارافرادی مثل اسدی‌ها بگذارد.

خانم خانه‌دار ــ خواننده‌کیهان

یاد جدول کیهان بخیر !؟

ما گروهی از افراد پاگان نیروی هوائی خواهان چاپ مجدد جدول در کیهان هستیم.

سوء استفاده از کارت کمیته !

اینروزها اغلب متخلفین رانندگی با ارائه کارت کمیته خود را مبرا میدانند اگر مفهوم آزادی اینست ؟! شما بگوئید وظیفه ما چیست ؟ افسر راهنمائی و رانندگی ــ تهران

سقوط در رودخانه

ریزش قسمتی از جاده شمال برائر آب بردگی و سقوط یك سواری و مرگ تمامی آنها خبر چند سال پیش روزنامه‌ها بود. اکنون جاده‌های شمال دچار همان وضع است. قبل از اینکه به تعمیرات اساسی نیاز باشد و یا خانواده‌های دیگری بکام مرگ کشاند مسئولین وزارت راه میخواهیم در تعمیر و مرمت این جاده‌ها بکوشند.

حشمت‌اله صحت

کارهای ملانصرالدینی

سازمان سنجش فکرنکرده است‌که دانشجویانی که حالامیخواهند درکنکور ثبت‌نام کنند باید بدانند که کدام‌دانشگاه ودانشکده‌دانشجو میپذیرد ؟ اگرچنین است پس چرا قرار است که دفترچه راهنما بعداز ثبت‌نام منتشرشود ؟

مسعودصمیع

به دولت تذکر دهید

به‌دولت‌ایران تذکر دهید که طرفداری ازمردم مستضعف‌فقط‌تائید و یا محکوم کردن ابرقدرتها نیست وباید که از مبارزات مردم مستضعف افغانستان نام‌برد وآنهارا تائیدکرد.

فرهاد بدیعی

دو سال از موعد تحویل خانه گذشته است

مبلغی‌حدود سیدهزار تومان برای خرید خانه درشهرك‌اکباتان پرداختهام وباوجود آنکه مدت دوسال است که از زمان تحویل آن سپری شده کسی بداد من نمیرسد و این درشرایطی است‌که ماهیانه ۲۷۰۰ تومان اجاره منزل می‌پردازم. ازمسئولان امر تقاضا میکنیم خانه‌های ما را زودتر تحویل دهند وپاپول‌مان‌را.

جواد نراقی

زمین خود را میخواهیم

ما تنهادی از افسران ژاندارمری خواستار زمین خود دراطراف طرشت تهران‌هستیم وحدود ۱۵ سال است‌که مبالغ هنگفتی پول داده‌ایم ولی تاکنون دراین‌مورد هیچ اقدامی نشده است. حال ما خواستار هرچه سریعتر زمین خود می‌باشیم.

جمعی ازافسران ژاندارمری

قابل توجه آقای نزیه

آقای نزیه، آقای متین دفتری را مسلمان متعهدی میدانند و نوه مرحوم مصدق معرفی میکنند. اولا ایشان اگر مسلمان متعهدند چرا رفراندوم را تحریم کردند و ثانیا چرا بازگو نمیکنند که ایشان فرزند کیستند.

کریمی

چرا پشتیبانی‌ها را چاپ نمی‌کنید

جوانان گرمانشاه چندین مرتبه به پشتیبانی از آقایان صادق قطبزاده و دکتر یزدی نامه نوشته و ارسال داشته‌اند، ولی کوچکترین توجهی به آن نشده و اگر برعلیه این‌آقایان باشد، آنرا خیلی مفصل و با آبوتاب به چاپ میرسانند.

محمود فرهادی و گروهی از جوانان گرمانشاه

اخبار کوتاه شهرستانها

یادبود

روز جمعه یازدهم خرداد مراسم اولین سالروز درگذشت جوان ناکام وعزیز از دست‌رفته‌مان جمشید باباجانی میباشد روحش شاد و یادش را گرامی میداریم.

خانواده‌های باباجانی و وابسته

وسیله اباب وذهاب ساعت ۲ بعد ازظهر در خیابان میرنامداد خیابان کازرون پلاك ۱۷ آماده میباشد.

تسلیت

کارکنان آژانس ایران ایتا وهتل تهران تاور درگذشت بانو ماریا سلطانیان همسر گرامی آقای ویلیام سلطانیان‌رابشان و آقای ادعون سلطانیان صمیمانه تسلیت میگویند.

عباس تذروری ــ ایرج تذروری ــ منوچهر خلیلی‌پور ــ ستوده خلیلی‌پور ــ موفق ــ باباخانیان ــ بابائی ــ آبلیان ــ غوکاسیان ــ رسول، کیخسرو، سلگی ــ نژادحمدی ــ عتکر ــ عباس‌زاده ــ بالاگر ــ شیخانی ــ فضیلت ــ گالوستیان صفری ــ مهدی فاضلی ــ اعظم فاضلی ــ محتشمی وایمانی

همکار محترم جناب آقای خلیل عابد سعیدی

مصیبت وارده را بهشما وخانواده گرامیتان تسلیت عرض مینمائیم.

کارکنان ذیحسابی سازمان نوسازی مدارس کشور

آقای محمد دادکان

مصیبت وارده‌را بشما وخانواده‌گرامیتان تسلیت میگوئیم.

باشگاه ورزشی پرسپولیس

جناب آقایان حاجی جلیل وحاجی جلال وحاجی محمد علی درگذشت پدر بزرگوارتان را ازصمیم قلب تسلیت گفته‌بقای عمر آنجنابان وبازماندگان را ازخداوند متعال خواستاریم.

محمد کلانتر ــ منوچهر پورقوامی ــ ماشاءاله ایثارلو

جنابان آقایان حاجی جلیل وحاجی محمدعلی

درگذشت پدر بزرگوارتان را از صمیم قلب تسلیت گفته‌بقای عمر آنجنابان وبازماندگان را ازخداوند متعال خواستاریم.

بهشتی‌پور و بانو

«همکار محترم آقای علی‌اصغر جسور»

بانهایت تاسف واندوه فراوان درگذشت مادر عزیزتان را تسلیت عرض‌نموده وبقاء عمر بازماندگان‌را ازدرگاه‌ایزدیکتا خواهانیم.

کارکنان قسمت فروش

شرکت رنك زیراکس ایران

جناب آقای حسین بیدرنگ

باتاسف فراوان درگذشت شادروان عباس بیدرنگ را بشما و همه بازماندگان آن مرحوم تسلیت عرض نموده و ازخدای بزرگ‌بقای‌عمر برای‌جنابعالی وخاندان‌محترم مسئلت‌مینمائیم.

کارخانجات اتومبیل سازی مزدا

جناب آقای حسین بیدرنگ

درگذشت برادرتان را تسلیت عرض نموده از خدای بزرگ برای شما وبازماندگان آن مرحوم بقای عمر آرزو مینمایم.

منوچهر سرباز

همکار عزیز خانم شیرین حسینی

مصیبت وارده را تسلیت عرض میکنیم.

کارکنان دبستان ترابی دختران

خاندان محترم اختیارزاده و اختیاری

باکمال تاسف وتاثر مصیبت واردەرا تسلیت میگوئیم.

یزد ــ محمد اخوت ــ غلامحسین آژگان

همکار گرامی آقای ماشاله اختیار زاده

درگذشت پدر بزرگوارتان را تسلیت عرض نموده برای شما وخانواده محترم صبر جلیل آرزومند و خود را در غمتان شریك میدانیم.

همکاران اداره کل رسیدگی وزارت راه

بانهایت تاسف بدینوسیله درگذشت مرحوم آیت‌اله حاج شیخ محمد امامی نجفی خوانساری‌را بعموم واستگان تسلیت عرض میگوئیم.

خمین ــ محمد مهدی سبیعی و بانو

بانهایت تاسف وتاثر درگذشت ناگهانی همسر وپدر و شوهر خواهر عزیزمان سرهنگ بازنشسته غلامحسین کامیار را به اطلاع خویشان و آشنایان میرساند. مجلس ترحیم شنبه ۱۲ر۳ر۵۸ ساعت ۳ تا ۵ بعد ازظهر در دارالتبلیغ امیرالمومنین (خانقاه صفی علیشاه) برگزار میگردد.

درخشندهٔ کامیار (نادری) ــ مهندس بهمن ــ مهندس بیژن ــ دکتر ایرج ــ دکتر تورج ــ پرویز ــ دکتر خسرو ــ شهلا و ژیلای کامیار ــ نصرت‌اله نادری ــ عزت‌اله‌نادری ــ ناصر علی نادری ــ فخر ایران ــ مهری وبدری نادری ــ مولر ــ خانواده‌های: سروش ــ عمادی‌پور ــ فروغی‌زاده ــ مراسم شب‌هفت در بهشت زهرا برگزار میگردد.

بانهایت تاسف فوت سرکار سرهنگ غلامحسین کامیار دوست گرامی را باطلاع دوستان و آشنایان میرساند مجلس ترحیم آن فقید روز شنبه ۱۲ر۳ر۵۸ در دارالتبلیغ امیرالمومنین (صفی‌علیشاه سابق) ازساعت۳ تا۵ بعدازظهر برگزار میشود. سرتیپ مسعودی ــ سرتیپ‌فضل‌اللهی ــ سرتیپ اربابیان ــ سرهنگ ضرابی ــ سرهنگ منصوری ــ سرهنگ اقبالی ــ سرهنگ رفیعی ــ سرهنگ حبیبی

باکمال تاسف و تالم درگذشت ناگهانی همسر، پدر وبرادر عزیزمان حاج آقا مصطفی دادگان (بادگان) را باطلاع فامیل ودوستان وآشنایان میرسانیم مجلس ترحیم آن‌مرحوم روز شنبه ۱۲خرداد۵۸ ازساعت٤ تا٦ بعدازظهر درمسجد آذربایجانیها واقع درانتهای بازارکاشها منعقد میباشد ضمنا مجلس ترحیم روز یکشنبه ۱۳ خرداد ماه آغاز دومین سال دوری همسر و مادر عزیزمان است، او همچون فرشتگان پاك خدا بآسمانها پیوست، آری دو سال گذشت، ولی آیا گذشت زمان‌توانست و یا میتواند نقش سیمای پاك ومهربان وفداکار اورا ازخاطر ما بزداید، یاد او واندوه ازدست دادن او در دلهای ما جاودانه است، بیاد فداکاریها ومهربانیهای بی‌پایانش‌مزارش را گلباران خواهیم نمود، شاید بانثار گل واشك تسلی‌بخش داغهای داغدارمان باشیم.

حشمت ــ زهرا ــ انسیه ــ حسن ــ حسین ــ ابوالفضل ــ ابوالرضا (غلامه برقعی)

یکسال درفراق از فوت شادروان دکتر محمد رحمن پرست میگذرد ــ دادش را گرامی میداریم وبشادی روانش مخارج ختم‌سال را صرف امور خیریه خواهیم نمود.

همسر و فرزندان ــ خواهران و برادران و خانواده های وابسته

یادبود

بشکفته گلی بودی اندر چمن عمر
افسوس اجل زود خزان کرد بهارت

بیاد شادروان جوان ناکام محمد حسین احمدزاده نوبری روز شنبه ۱۲ خرداد ماه آغاز سومین سالگرد سوگ جانگداز توست همیشه باحسرت وتاسف بیاد تو هستیم و مزارت را گلباران خواهیم کرد.

تبریز ــ خواهران و مادر داغدیده‌ات سکینه نوبری

دومین سالگرد بانوی نمونه و فداکار

صغری صادقی

روز یکشنبه ۱۳ خرداد ماه آغاز دومین سال دوری همسر و مادر عزیزمان است، او همچون فرشتگان پاك خدا بآسمانها پیوست، آری دو سال گذشت، ولی آیا گذشت زمان‌توانست و یا میتواند نقش سیمای پاك ومهربان وفداکار اورا ازخاطر ما بزداید، یاد او واندوه ازدست دادن او در دلهای ما جاودانه است، بیاد فداکاریها ومهربانیهای بی‌پایانش‌مزارش را گلباران خواهیم نمود، شاید بانثار گل واشك تسلی‌بخش داغهای داغدارمان باشیم.

حشمت ــ زهرا ــ انسیه ــ حسن ــ حسین ــ ابوالفضل ــ ابوالرضا (غلامه برقعی)

برنامه هفتگی مسجد الانبیاء

در برنامه این هفته استاد معظم آقای سید علی خامنه‌ای سخنرانی میفرمایند.

زمان: جمعه ۱۱ خرداد ساعت ۹ صبح

مکان: خیابان پنجم نیروی هوائی فلکه دوم

سید محمد علی شهیدی محلاتی

انصار ابوالفضل (ع)

صبح روز جمعه ۱۱ر۳ر۵۸ در منزل آقای حاج سیدحسین اعرابی تشکیل جلسه میدهد پس از دعای ندبه ازساعت ۸½ الی ۹½ دانشمند محترم جناب آقای حاج سیدمحمدعلی غروی در پیرامون بررسی مکاتب ازدیدگاه اسلام‌سخنرانی میفرمایند.

آغاز برنامه: ٦ پایان: ۱۰ صبح ورود بانوان درجلسه آزاد است.

نشانی: خیابان شهباز ایستگاه ناصری خیابان آشتیانی کوچه بهداد

خانم مهین وآقای هوشنگ دیزانی

فوت پدر گرامیتان را تسلیت عرض میکنیم.

امیرحسین گودرزی و بانو

هوالباقی

مصیبت بزرگی ما مردم سده لنجان را داغدار نمود وگرچه خون سوگ نشسته‌ایم درگذشت نابهنگام روحانی جوان و مجاهد و سرپرست کمیته انقلاب اسلامی حجت‌الاسلام آقای علی شجاعی را بجامعه روحانیت وهمچنین خانواده آن‌فقید شهید تسلیت میگوئیم.

اهالی کمیته انقلاب اسلامی سده‌لنجان

جناب آقای فریدون رستگاری

درگذشت نابهنگام ودردناك برادر ارجمندتان را تسلیت‌عرض مینمایم.

رستم یگانگی

دوست وهمکار ارجمند جناب آقای مهندس فریدون خندان

بانهایت تاسف وتاثر درگذشت پدر ارجمندتان را تسلیت‌عرض نموده سلامت ودوام عمر شما وسایر بازماندگان را ازخداوند متعال خواستاریم.

اسماعیلیان ــ آقابراری ــ دادبین ــ امیری ــ سلامی ــ مطلق ــ مهدوی ــ دولو ــ دانشور ــ مصطفی پور ــ خادمباشی ــ مهید ــ بافی ــ صفوری ــ اسفندیاری ــ ملکی نژاد.

دوست عزیز آقای امیر آسان گشای

مصیبت وارده را به‌آنجناب وخانواده تسلیت میگوئیم.

گروه فنی مرکز سنجش از دور ایران

جناب آقای مهندس ناصر توفیق

بدینوسیله مصیبت وارده را به شما و خانواده محترمان تسلیت عرض نموده بقا عمر و سل

کیهان

۱۲ صفحه

تکشماره- ۱۵ ریال

پنجشنبه ۱۰ خرداد ماه ۱۳۵۸ ـ پنجم رجب ۱۳۹۹ـ شماره ۱۰۷۲۱

امام خمینی در دیدار با علمای سبزوار و بانوان چهارمردان

توطئه‌ها را با وحدت کلمه خنثی کنید

* دشمنان اسلام را بشناسید. اگر اسلام نبود اینها که برای آزادی قلمفرسائی میکنند اینجا نبودند.

* اشخاصی که برضد مسیر ملت قلمفرسائی میکنند بشناسید.

صفحه ۲ـ ستون چهارم

معاون سیاسی وزارت کشور گفت :

قراردادهای منعقده باآلمان غربی لغو شد

* اطاق سفیر و معاون بوسیله تلویزیون مدار بسته کنترل میشد

صفحه ۵ـ ستون اول

سفیر جدید ایران در عراق گفت :

زیارت عتبات آزاد است

* ایران هیچگونه ممانعتی برای زیارت عتبات بعمل نمیآورد

صفحه ۵ـ ستون نهم

مراسم بزرگداشت روز ۱۵ خرداد در سراسر ایران با شکوه تمام برگزار میشود

۱۵ خرداد نقطه آغاز انقلاب اسلامی ایران است

در این مراسم گروههای اسلامی و سازمان مجاهدین انقلاب اسلامی ـ انجمن های اسلامی معلمان و مهندسان و سازمان زنان انقلابی و سایر طبقات مختلف مردم شرکت خواهند کرد.

صفحه ۲ـ ستون سوم

آرامش در خرمشهر برقرار شد

در برخورد های مسلحانه خرمشهر

۲۱ کشته و ۷۶ نفر زخمی شدند

ارتش و پاسداران کنترل شهر را بدست گرفتند

صفحه ۳ـ ستون اول

پاسداران مسلح در نقاط مختلف شهر خرمشهر مستقر شدند در این گراور افراد مسلح که در حال آماده‌باش می‌باشند دیده میشوند

امام در دیدار با اعضای کمیته قزوین :

قلم‌ها بجای سرنیزه‌ها آمده است

صفحه ۲ـ ستون چهارم

تیرباران ۳ تن از عاملان کشتار قزوین

صفحه ۷ـ ستون چهارم

بدنبال سخنان نزیه در کانون وکلا و بالاگرفتن موج اعتراض

دکتر بهشتی خواستار محاکمه نزیه شد

دکتر بهشتی

صفحه ۳ـ ستون هفتم

۲۶۵۰ بطری مشروبات الکلی در کرمان معدوم شد

صفحه ۷ـ ستون چهارم

دادگاه انقلاب اسلامی محاکمه ۶ ساواکی را آغاز کرد

صفحه آخر

روابط پنهانی شاه مخلوع با محافل امپریالیستی و صهیونیستی امریکا

نیم‌میلیون دلار به‌جناح طرفدار شاه در کنگره امریکا پرداخت میشد

روزنامه نیویورک تایمز دیروز گوشه دیگری از روابط پنهانی محمدرضا پهلوی‌را با محافل امپریالیستی وصهیونیستی آمریکا فاش ساخت.

به گزارش روزنامه نیویورک تایمز یادداشتهای‌خصوصی‌محمدرضا پهلوی نشان میدهد کهوی ازهمسر سناتور جاویتس و پیوندهای اوبا یك شرکت کارشناس روابطعمومی بعنوان سرپوشی برای تلاش های خود به منظور تشکیل یك جناح طرفدار خود در کنگره آمریکا استفاده میکرده است.

این روزنامه در گزارش خود اضافه میکند اسناد بدست آمده‌از پرونده‌های خصوصی شاه سابق‌نشان میدهد مشاوران وی یك بودجه نیم میلیون دلاری برای تشکیل این جناح اختصاص داده بودند و هدفشان جلوگیری از انتقادهائی بود که از حکومت ایران بخاطر خریدهای هنگفت تسلیحاتی ـ نقش حقوق بشر ـ و افزایش‌قیمت نفت میشده‌است.

این روزنامه اضافه میکند در نقشه این گروه خانم جاویتس به خاطر موقعیت حساس شوهرش در سنا نقش موثری داشته است.

روزنامه نیویورك‌تایمز مینویسد هویدا نخست وزیر معدوم ایران در یادداشتی به تاریخ ژانویه سال ۱۹۷۵ اظهار عقیده کرده‌است وجود جناح طرفدار ایران‌درکنگره آمریکا بسیار سودمند است‌وخدمات خانم جاویتس و شرکتی که وی‌در آن کارمیکند با توجه به نفوذ زیادسناتور جاویتس در سنا فرصت سیاسی بسیار خوبی برای ایران بشمار میرود.

نیویورك تایمز در ادامه‌گزارش خود به‌نقل از هویدای معدوم مینویسد برای اینکه ماهیت اصلی این نقشه فاش نشود شرکتی که‌خانم جاویتس در آن کار میکند باید زیرنام هواپیمائی ملی ایران ثبت شود.

آخرین خبر از خرمشهر

خرمشهر ـ خبرنگار کیهان ـ در ساعت ۱۲ امروز گزارش رسید که از ساعت ۱۱ ظهر امروز تیراندازی های شدیدی در نقاط مختلف شهر آغاز شد. گروهی قصد حمله به‌کلانتری ۲ خرمشهر را داشتند که حمله‌آنان از طرف پاسداران و کماندوها خنثی شد.

از ساعت ۱۱ تا ۱۲ ـ شش نفر زخمی شدند که آمبولانسها آنان‌را به بیمارستانها منتقل کردند.

اتومبیل هائی با بلندگو بمردم اخطار می‌کنند بخانه های خود برگشته و از خانه خارج نشوند.

تانکهای کوچك‌ارتشی از بامداد امروز که وارد خرمشهر شده‌اند بوسیله چریکها و کماندوها درشهر درحال حرکت هستند و نقاط حساس را زیر نظر دارند.

ملاك تشخیص‌سن

هیات وزیران در جلسه مورخ ۵۸/۳/۷ به پیشنهاد وزارت‌آموزش و پرورش تصویب کردند. چنانچه دانش آموزی فاقد شناسنامه بوده و به‌علت عدم اطلاع یا اشتباه‌اولیاء خود از شناسنامه متعلق بغیر و یا برادر و خواهر متوفای‌خوداستفاده نموده و جهت تحصیل ثبت‌نام‌کرده باشد و بعدا با مراجعه به مراجع صلاحیتدار بنام دانش آموزمذکور شناسنامه دیگری صادرگردد ملاك تشخیص سن او از نظر ادامه‌تحصیل و خدمت وظیفه عمومی تاریخ تولد یافته شده در شناسنامه جدیدخواهد بود.

همکاری بازنشستگان با سازمانهای دولتی

دراجرای نظریه استفاده‌بیشتر از نیروی جوان که به حکم آن مقرر گردید کسانیکه در سازمانهای دولتی بیش از ۳۰ سال خدمت دارند و در شرایط بازنشستگی‌قرار گرفته‌اند بازنشسته شوندعده‌زیادی از مستخدمین به توفیق بازنشستگی نائل گردیده‌اند و چون تجربیات بعضی از آنان بازهم مورد نیاز میباشد، از بین این گروه هستند کسانیکه باوجود بازنشسته شدن‌و دریافت حکم بازنشستگی آمادگی خود را جهت‌همکاری با سازمانهای دولتی بدون چشمداشت مادی اعلام داشته‌اند و امروز تعدادی از این افراد در سازمانهای دولتی مشغول همکاری هستند. یکی ازاین بازنشستگان که در وضع بازنشستگی بدون کمترین توقع بهمکاری خود ادامه میدهد و حاضر نشد نام او نوشته شود، اظهار داشت: انقلاب باید در کلیه سطوح اجتماعی‌کشور اثر بگذارد تا چهره واقعی خود را نشان دهد و هر فرد ایرانی موظف است که دراین شرایط انقلابی فکر کند و انقلابی کار کندوبه همین مناسبت من وظیفه خود میدانم،در این سن که نمیتوانیم مثل سایر برادران پاسدار خود شبها در خیابان، کوی و برزن پاسداری دهم، لااقل خدمتی که از عهده‌ام بر می‌آید بطور رایگان دراختیار سازمانی بگذارم که عمری درآن انجام وظیفه کردم و بدین طریق بکشور خدمت کنم.

یادداشت روز

چه کسی در خوزستان توطئه می کند

امپریالیست های زخم خورده از انقلاب ایران که افق امیدشان پس از پیروزی نهضت اصیل اسلامی ایران تبدیل به سراب یاس و ناامیدی گشته ودر تداوم انقلاب‌ایران‌که بمثابه نقطه عطفی در گسستن روابط امپریالیستی غارتگرانه درجهان میباشد و خود را در احتضار مشرف به مرگ میبابد اکنون برآن شده‌اند که انقلاب اسلامی ایران را در محدوده مسائل داخلی محصور کنند و نگذارند که بنیادهای اصیل‌این‌جنبش جهانگیر شود چرا که خوب میدانند ریشه‌گیری این جنبش به مثابه‌اولین نمایش قدرت خشم‌عظیم توده‌های محروم مستضعف که با دست خالی و قدرت ایمان و تنها قدرت ایمان قادرست بهر قدرت اهریمنی شیطانی امپریالیست‌ها که بر انبوه سلاح‌های جهنمی بناشده بشورد و بنیانش را بسوزد. این تجربه تلخ امپریالیسم را آنچنان در گیجی و سردرگمی عجیبی فرو برده که نابخردانه دست به اقدامات آنارشیستی تباه ساز میزند اینها فراموش کرده‌اند که اصالت اسلامی انقلاب ایران را به پیروزی رساند و نهاد های اصیل اسلامی برتر از آن است که در چارچوب تئوریها و ارزیابی های خشك علمی آنها بگنجد اینها که تا دیروز نمود های مبارزاتی ضد امپریالیستی را فقط در چارچوبه‌ای می‌یافتند که با تئوری ضد شورشگری آنرا تبیین و خنثی کنند و اکنون در برخورد با این پدیده نوین مبارزاتی دست وپایشان در گل مانده است برآنند که نگذارند این نهضت عظیم قبل از آنکه امپریالیسم پادزهر آنرا تدارك ببیند زمینه جهانی پیدا کند و در خط معارض باکل‌هستی‌اش قرار گیرد.

اما اکنون انقلاب اسلامی ایران به یك عنوان یك تجربه اصیل مبارزاتی عینیت یافته و رهنمودی فراراه کلیه نهضت های انقلابی جهان قرار گرفته و خواب راحت و آسایش امپریالیسم را سلب نموده است ومی‌رود تا بنیانش را ویران سازد. در افغانستان، اریتره، فیلیپین، پاکستان، واین‌اواخر تحرك مسلمانان شوروی بخوبی این کفایت و کارآیی رهنمود اسلامی ایران را روشن کرده است.

انقلاب اسلامی ایران که از عمق ایمان مذهبی ملت برخاسته و در مشت گره کرده مسلمانان متبلور گشت وبرهستی امپریالیسم شورید و تباهش گرداند، اکنون نیز توان آنرادارد که دسیسه های شوم و توطئه های خائنانه‌اش را درهم شکند و نگذارد شتاب انقلاب ما به کندی و سستی گراید.

دیروزاتحاد شوم امپریالیسم ـ شرق وغرب ـ صهیونیسم و وابستگان داخلی آنان در گنبد، سنندج، نقده فاجعه آفرید و اکنون شکست‌خورده وناتوان ازتجربه‌های ناموفق‌فوق‌راهی خوزستان شدند، این وسوسه‌گران توطئه آفرین دست به هر اقدام فاشیستی ـ شوونیستی در تدارك اقدامات پلیدشان می‌زنند. سنی ـ شیعه، کرد ـ فارس، عرب و عجم ودیگر زمینه های عقیدتی ونژادی حربه خوبی دردست این اهریمنان ددصفت می‌باشد غافل‌ازاینکه نهضت ایران‌بنیاد وشکل‌گیری‌اش را مدیون اتحاد ایدئولوژیك تمام اقشار ملت مسلمان‌ایران از عرب و عجم و کرد و فارس و غیره می‌باشد و درهم‌شکستن سلطه امپریالیسم در ایران، این بزرگترین و محکمترین حلقه زنجیر امپریالیستی در جهان، تنها و تنها حاصل یکپارچگی و تشکل سراسری ملت مسلمان ایران از هر نژاد و مذهبی است. آنان که تا دیروز جیره‌خوار دست نشانده و شریك غارتگریهایش بودند، اکنون برمنافع از دست رفته خود به حسرت نشسته‌اند. زمینخواران، سرمایه‌داران و عناصر دیگر وابسته رژیم اکنون آلت پست این توطئه امپریالیستی شده‌اند و برآنند حال که هستی خود را برباد رفته می‌بینند برهستی و دست‌آورد ملت ما هم دست‌بردزنند. غافل از اینکه نهضت اسلامی ایران که از ریشه های عمیق عقیدتی‌اش و از عمق وجدان مستضعفین برخاسته نه فقط قدرت بسیج مستضعفین ایران بلکه کلیه ستم‌کشیدگان را در توان دارد و علیرغم دسیسه های شوم طاغوتیان می‌رود تابه‌خواست مستضعفین‌جهان تحقق وعینیت بخشد و به همانگونه که بزرگترین پایگاه امپریالیستی در منطقه را درهم شکست قادر است که کل اقطاب امپریالیستی ـ شرق و غرب ـ و صهیونیستی را به ورطه نابودی کشاند.

توضیح کیهان

در باره خبر امروز روزنامه محترم آیندگان در مورد کناره‌گیری کاظم زرنگار از سردبیری موقت کیهان اعلام میگردد همانطور که زرنگار در نامه‌ایکه روز دوم خرداد ۵۸ درصفحه اول این روزنامه چاپ‌شده تاکید کرده است، ماموریت ایشان جنبه موقت داشته و بهرحال میبایست از این سمت کنار میرفت. کیهان معتقد است هرگونه اقدام بعدی در مورد حل مسئله کیهان بستگی به ملاقات نمایندگان تحریریه اعتصابی باامام‌خمینی که‌بقرار اطلاع صبح‌روزشنبه انجام‌میشوددارد. ما از این ملاقات حسن‌استقبال میکنیم ومعتقدیم‌که رهنمودهای امام تکلیف هیئت تحریریه اعتصابی و تحریریه موقت را روشن خواهد کرد و تا تعیین این تکلیف هیئت تحریریه موقت همچنان تکالیف مطبوعاتی خود را انجام و کماکان خادم جامعه انقلابی اسلامی ایران خواهد بود.

حزب جمهوری اسلامی خلق مسلمان ایران :

تصویب قانون اساسی باید از طریق مجلس مؤسسان باشد

حزب جمهوری خلق مسلمان‌ایران در مورد قانون اساسی و نحوه بررسی و تصویب آن اطلاعیه‌ای انتشار داده و تاکید کرد ضروریست که همه مردم از طریق نمایندگان واقعی منتخب خود در موردقانون اساسی ایران و نحوه بررسی و تصویب آن تصمیم بگیرند. دراین اطلاعیه گفته شده است انتخاب شورای مشورتی با تعدادی محدود امکان بررسی های همه جانبه را در مورد قانون اساسی کشور که زیربنای ساخت آینده کشور است عملا از بین خواهد برد. وازطرفی نظرهای مشورتی در مرحله نهائی میتواند از جانب شورای انقلاب مردود اعلام گردد و این امر با حق حاکمیت مردم مغایراست.

حزب‌جمهوری اسلامی‌خلق‌مسلمان ایران دراین اطلاعیه تاکید میکند اعتقاد راسخ ما اینست که شورای مشورتی باید جای خود راهمانگونه که قبلا نیز بارها وعده داده‌شده بود به‌مجلس موسسان داده و قانون اساسی از طریق این مجلس بررسی و تصویب گردد.

تلگرام حزب جمهوری شعبه کرمان

مجاهد عالیقدر حضرت حجه‌الاسلام والمسلمین جناب آقای هاشمی رفسنجانی سلامت برکاته

حزب جمهوری اسلامی دفتر کرمان‌مراتب تاسف خود را ازواقعه مولمه سوء قصد به آن برادر رزمنده همراه با شکر الهی نسبت برفع خطر از آن وجود ارزنده اعلام داشته معتقد است‌که‌اینگونه عملیات خائنانه گواهی است روشن برشکست دشمنان اسلام، دربرابر نهضت پیروزمند ما عزم ملت مارا برادامه راه انقلاب استوارتر میکند نمیتوان در راه الله گام گذاشت و مورد هجوم نیروهای ضد الله قرار نگرفت اتحاد شوم نیروهای ضد خدائی اینگونه توطئه‌ها را محکوم کرده اعلام میداریم بازوهای پرتوان و با ایمان انقلاب پاسخ این خائنین را خواهد داد.

حزب جمهوری اسلامی‌شعبه‌کرمان

کیهان ورزشی

شنبه منتشر می‌شود

- کیهان ورزشی شنبه با دهها تصویر رنگی و مطالبی به شرح زیر منتشر خواهد شد :
- قربان مهناز : چند میلیون تومان ! بسلامتی فرناز : چندمیلیون تومان !
- برای موفقیت درکار ورزش باید به دانش پزشکی توجه داشت.
- لزوم ایجاد کمیته‌های ورزشی و فرهنگی.
- انگلستان قهرمان فوتبال بریتانیا شد.
- آرژانتین در جنگ انتقامی ایتالیا را متوقف‌کرد.
- حرفهایی در باره یك روز بحرانی امجدیه.
- لیورپول به جام قهرمانی اروپا چنگ انداخت.
- شاه حسینی : من وارث ورزشی ورشکسته هستم
- همه‌کاره‌ها و هیچکاره‌های ورزش چه میگویند ؟
- ناتینگهام فارست قهرمان اروپا شد
- کشتی‌گیران ایران در راه ساندیاگو سرگردانند.

واگذاری مطب دندانپزشکی ۱ـ۹۳۲۲۴۰ـ۸۹۴۶۰۶

حضرت آیت‌الله‌العظمی شریعتمداری درملاقات با کارگران و کارکنان کیهان :

درقضاوت باید شخص ثالثی باشد

گروهی از کارگران و کارکنان کیهان به حضور حضرت آیت‌الله‌العظمی‌شریعتمداری شرفیاب شدند و درمورد مسائل کیهان بطورفشرده گفتگوی کوتاهی انجام دادند، که قسمت هائی از آن بچاپ میرسد :

درابتدا یکی از کارگران کیهان پس‌از بیان مقدمه‌ای کوتاه چنین گفت :

حضرت آیت‌الله از این که ما را بحضور پذیرفته‌اند سپاسگزاریم، ما زودترازاین بایستی بخدمت میرسیدیم تنها بعلت گرفتاریها و نداشتن سعادت موفق بدیدارشمانشدیم.

مادر حدود سه‌ماه پیش با تحریریه‌ای که ۱۴۳ نفربودند. همکاری میکردیم و بعداز اعتصاب ۶۲ روزه که هدف ما از پا انداختن رژیم فاسد و منفور پهلوی بود، وقتی شروع بکار کردیم طبقات مختلف مردم با سبد های گل ما را تشویق‌و پشتیبانی کرده و روزنامه‌مان روزنامه مردمی بود پس‌از چند هفته متاسفانه مشاهده شد خط مشی روزنامه ما آن نیست که باید به انقلاب اسلامی ما کمك بکند و با تذکراتی که همه همکاران کیهانی ما به تحریریه‌میدادند بگواه و شواهد پرونده های موجود متاسفانه ثمری نداشت بارها با آقایان بطور خصوصی و عمومی صحبت کرده‌ونکاتی را که مورد ابهام بود و باعث اشکال و تشتت و تفرقه میشد به دوستان تحریریه تذکر دادیم، ولی از آنجا که آنها حرفهای بودند و ما تخصصی درامر روزنامه نگاری‌نداشتیم با بیاناتی که مخصوص‌خودشان است موضوع اصلاح روزنامه را به روز های بعد موکول میکردند، بعداز سه ماه مشاهده شد که روزنامه در حال فلج شدن و نابود شدن است و مردم با راهپیمائی ها وانتقاد های‌شدیدشان‌اعتراضات خود را نسبت به روزنامه کیهان ابراز میداشتند.

درروز آخر مساله‌ای که منجر به‌انقلاب کارکنان‌کیهان شد درج‌مقاله روزنامه آیندگان درکیهان بود باین نحو همان طورکه مستحضر هستیدآیت‌الله خمینی فرموده بودند که من آیندگان را نمیخوانم ولی متاسفانه روز بعد ما دیدیم کنیشه آیندگان در صفحه دوم کیهان با تیراژ ۴۰۰ هزار در سطح ایران منتشر شد در حالیکه روزنامه مذکور راهیچ وسیله نقلیه هوائی و زمینی به شهرهای اطراف نمیبردولی این عمل روزنامه ما باعث شد که روزنامه فوق‌الذکر بتمام سطح کشور انتشار پیدا کند مساله کلی‌تر و مهمتر از این بود و آن افرادی بودند در تحریریه کیهان میخواستند با کار و عمل و قلمشان لطمه بانقلاب و به جامعه روحانیت مبارز و مترقی بزنند و این برای کارگران و کارکنان کیهان که سالها در آنجازحمت کشیده و باعث آن شده بودند روزنامه‌ای که هیچ بود به همه چیز برسد، واینك‌ملعبه دست افرادی بشود که می‌خواستند روزنامه را وسیله تبلیغ اندیشه خود قراردهند واین بود که با تصمیمی که اکثریت کارگران و کارکنان گرفتند عده‌ای از این افراد را اخراج کردند و باز هم کسانی هستند که در سطح کلی کیهان دست از توطئه و دسیسه برنداشته‌اند و جلوی کار ما را میگیرند در اینجا لازم میدانم اضافه کنم که‌بعد از اخراج آن افراد، بقیه اعضاء تحریریه بعنوان اعتراض به عمل ما دست از کار کشیده‌اند و اینك ۱۵ روز است که روزنامه کیهان به همت‌واراده خواهران‌وبرادران کارگر و کارمندان منتشرمی‌شود و از خداوند میخواهیم مارا در راهی که داریم اگر به صلاح جامعه و ملت مسلمان است یاری کند، و امیدواریم که فرمایشات شمارهنمودی باشد درادامه راهی که درپیش داریم.

در پاسخ حضرت‌آیت‌الله العظمی شریعتمداری چنین فرمودند :

عرض کنم که من راجع به این موضوع اطلاع زیادی نداشتم، همین قدر شنیدم که اختلافاتی‌بوده‌است وعده‌ای را از آنجا بیرون کردند، و مطالبی دربین بوده‌است، البته ما از نظر شرعی و از نظر عاطفی و انسانی باید تمام کارهایمان از جنبه شخصی عاری باشد اگر کسی با کسی واقعا از لحاظ شخصی دشمنی هم داشته باشد، باید در کار های اجتماعی آن مصلحت اجتماع را درنظر گرفت، البته هر کاری که بنفع‌انقلاب اسلامیست بنفع اسلام است به نفع این راهی است که مملکت دارد و میخواهد از آن راه برود آن را باید تایید کردو مخالفین آن راه را اول باید موعظه کرد اگر قبول نکردند چاره‌ای غیراز کنار رفتنشان نیست، فقط‌توصیه‌ای که هست این است که گاهی در این‌قبیل موارد احساسات بر عقل انسان غلبه‌میکند از اون قسمت‌مطمئن باشید از خودتان هیچ احساسات به خرج ندهید مصلحت را در نظر بگیرید، اگر مصلحت ایجاب می کند این کار بشود بسیار کارخوبی کردید، ولی اگر احتمال میدهید با تذکر با مراقبت کاردرست میشود حتی‌المقدور به اصطلاح، صفات خداوند متعال این‌است که هم غضب دارد وهم رحمت ولی رحمتش برغضبش مقدم است مسلمان را توصیه کرده است هم غضب داشته باشد یعنی‌اگر کارهای خلافی در مملکت‌واقع میشود راهی نداشته باشد باید جلوگیری بشود وهم تاجائی‌که امکان محبت ودوستی و اتحاد باشدمیتوانید ازآن راه بروید، حالا اگر خودتان میدانید که آن راه بسته است و دیگر ممکن‌نیست واین‌ها اگر بیایند خرابکاری خواهند کرد، راه همان است که کردید.

یکی دیگر از برادران‌کارگر کیهان اظهار داشت : مساله نهضت است واین مساله را نمی‌توانیم پدیده اغماض نگاه کنیم، اگر مساله شخصی بود همانطورکه فرمودید، ماحل میکردیم، ولی متاسفانه علاوه براینکه اینها دربین کارگران سمپاشی میکنند در بیرون در روزنامه‌های دیگری‌که شناخته شده هستند دست بهافشاگری بنظر خودشان زده‌اند، وما امروز مطلبی در صفحه اول کیهان داریم‌بنام «مساله‌کیهان» که بطورکلی مساله کیهان را دراینجا منعکس کردیم.

آیت‌الله‌العظمی شریعتمداری در دنباله سخنان خود فرمودند:

ـ چطور است که یکی دو نفر از اشخاص وارد وبی‌غرض را طرفین بحکمیت قبول‌کنید وآن بین شما درصورت امکان اتصال و ارتباط بدهد و اگر نشد حجت شما برما تمام شود، حکما نظرشمارا بنویسند.

ممکن است از غیردولت از اشخاصیکه مورد اعتماد است، البته ماهم دولترا همیشه‌تائید میکنیم، برای اینکه بذهن دوطرف چیزی نیاید، دونفر را شما معین کنید و دونفر را آنها که بین شما حاکم باشند وببینند اگر راه‌حلی دارد حل کنند اگر راه‌حلی نداردبروند پی‌کارشان.

من نمیدانم وضع شما باآنها چگونه بود ولی صلاح‌هرکاری شرعی‌وقانونی باید باشد واگر راه قانونی نرویم فردا همین حالت سرخودمان هم می‌آید. من نظر ندارم، کار شما را تخطئه نمی‌کنم ولی نظراصولی من است که امکانا راه‌قانونی است اگر نشد چاره‌اش آنوقت راه دیگریست.

سئوال شد وقتی امام میفرمایند که روزنامه‌ها خودرا اصلاح کنند وقتی روزنامه‌ای پس‌از تذکرات فراوان خود را اصلاح نکرده ویا نمی‌کنند تکلیف چیست ؟!

آیت‌الله شریعتمداری فرمودند :

ـ بله، آنکه ایشان فرمودند روزنامه‌ها باید اصلاح شود، باید اصلاح شود. روزنامه‌اگر برای گمراهی باشد آن‌روزنامه جنایتکار است که بانوشتن، مردم را گمراه میکند، حالا قضیه خاتمه پیدا کرده است هنوز ؟

پاسخ داده‌شد : متاسفانه‌خیر.

فرمودند : در قضاوت باید شخص ثالثی باشد، حتی‌وقتی حاکم شرع قضاوت میکند، حضرت علی علیه‌السلام وقتی مدعی پیدا میکند میرود پیش قاضی. قاعده قضاوت این‌است که مدعی‌به‌ثالث بی‌طرف‌مراجعه میکند، من عرض کردم در کارهای شما وارد نیستم.

روزنامه کیهان وجهه‌ای بخصوص دارد، البته آن ایراد واشکال عمومی‌که تمام‌مطبوعات در آن دوره طاغوتی مجبور بودند کارهایی بکنند، اینها اسباب تاسف بوده و هست اما، درهمان موقع‌هم روزنامه‌کیهان را ترجیح‌میدادند به‌روزنامه‌های دیگر، من نمیدانم دلیلش چه است ولی اینطور می‌گفتند مامیل داریم همان سمت در روزنامه باقی باشد آبرویش‌را حفظ کنید.

سعی کنید در سطح بالا باشد حتی‌الامکان اختلاف خودتان را خودتان حل کنید چون هرچه متحد ومتفق باشید بهتر است منتها آنها راخودتان کنترل بکنید و شرایطی بگذارید که بتوانید آنها را کنترل بکند بهتراز آن است که خودتان رابه گرفتاری بیاندازید و هرروز ناراحت باشید آنها حرفی بزنند شما حرفی بزنید، در این انقلاب امکانا فکر باید به مسائل‌درجه اول داده شود و افکاربایددر مسائل اصولی، امکانابایداین مسائل را حل کنید البته اگر ناچار بودید وراه نداشتید جدا شدید آن حرف دیگریست بنظر شما چطور است ؟ اگر بتوانید این اختلاف را حل کنید بهرطریقی که بتوانید و آن یك راهی بود که من‌گفتم اگر راه دیگری هم بنظرتان میرسد و میدانید همگی واقعا روزنامه را طوری منتشرکنید که هم اسلامی باشد هم نهضت را تایید کند، میدانید ما در دوره سازندگی هستیم مشکلات فعلی خیلی بیشتر از مشکلات زمان طاغوت است آنوقت‌راه معلوم بود فقط تحقیر بود فقط مخالفت بود ولی حالا باید تکه‌تکه بچینید و درست‌کنید واین احتیاج به اتحاد واتفاق دارد مخصوصا روزنامه‌ها آنهم روزنامه‌هائیکه تقریبا در ایران اولند کیهان و اطلاعات دو روزنامه بیشتر نداریم اگر مشغول درگیری داخلی بشود کم‌کم روزنامه تنزل میکند و خدمتش را نمیتواند بکند.

تا جائیکه میتوانید ازراه‌های شرعی معقول ـ عقلائی سعی کنید اختلافات را حل کنید انشاءالله درپایان ازطرف کلیه کارکنان کیهان آزایشان تشکر شد.

حضرت‌آیت‌الله شریعتمداری

درحاشیه کنگره وکلاء دادگستری

چرا به‌دکتر کاشانی اجازه صحبت ندادید

کنگره وکلای دادگستری باتمدید یکروزه آن به‌تقاضای یکی از سخنرانان بنام آقای دکتر خلیل آذرپس از چهارروزباصدورقطعنامه‌ای بکار خود پایان داد. این کنگره که باقتضای عنوان آن وافراد زیبر پوشش آن میبایست نمونه‌ای از برگزاری خوب یك کنگره بدست‌دهد، تعمدا دچار چنان انحرافی گردید که میتواند نمونه ویژه‌ای ازکنگره‌ها ازاین جهت گردد.

تعبیر آنچه دراین جلسات گذشت به «انحراف» حنبه‌خوش‌بینانه قضیه است وازدید واقع‌بینانه‌تری باید گفت آنچه بعنوان موضوع سخنرانی در دستور جلسات کنگره ازپیش‌برای سخنرانان تهیه واعلام گردیده بود، صرفا پوششی بودهاست تا سخنرانان درپس آن ، پیام‌های خود را بفرستند. من آقای نزیه را که ریاست این کنگره‌را‌عهده‌داشت درپیشگاه ملت ایران بمحاکمه میکشانم.

آقای نزیه ، موضوع سخنرانی شما ، رابطه صنعت و حقوق بود. ملت ایران متن کامل سخنرانی شما را جزآنچه مربوط به نمازگزاردن شما بود در مطبوعات خواند ، فهرا آنان هم مانند من که افتخار شنیدن بیانات شمارا داشتم ، نتوانسته‌اند رابطه‌ای بین موضوع سخنرانی و بیانات شما برقرار کنند، آیا بهتر نبوداین رابطه راخودتان بیان میکردید تاسخنرانی شما بهتر قابل استفاده میبود ؟

آقای نزیه ، کنگره ، تریبون دفاع ازافراد فراماسونری نیست تا دربشت آن ازافرادی چون جعفر منصوریان که نماینده‌مجلس‌رستاخیزی وازچاکران دربار کثیف پهلوی بود و برخلاف سوگند وکالتی خود، تجارب حقوقی خود را در اختیار استمارگران قرارداده بود دفاع کنید ؟ سابقه چندین‌ساله‌کار قضائی دکتر نجفی مهر اتهام اورا در هنگریا به دولت خون آشام ازهاری ورابطه فراماسونری اورا باجنبی درخیانت باین آب و خاك پاك نمی‌کند ناشما، بدین درروزهای انقلاب اجازه استفاده ازتالار اجتماعات را ازاو کسب‌کرده‌اید ، ازاو دربشت تریبون کنگره دفاع کنید.

آقای نزیه ، اگرشما انتقادی نسبت به رهبری انقلاب و دولت‌آقای بازرگان دارید ، چنانچه حسن نیت داشتیدمیبایست در حکم یك‌ناصح، درخفا ایرادات خودرا بدانان میگرفتید و با تحطئه همه ارکان انقلاب، دست‌آویزی برای عناصر ضد انقلاب نمی‌ساختید . هرخواننده معمولی میتواند قصد تخطئه شمارا درپس‌عنوان انتقاد ، دریابد . ولی‌واقعیت آنست که بدلیل ترك نقش فعال خود در کابنوت وکلاء ، بدنبال‌تصدی پست مدیریت عامل شرکت نفت ، منصوب عده‌ای از وکلاء شده بودید که خواستید خود را در صف آنها نشان دهید ، زهی زیرکی و بازی روزنامه.

آقای نزیه شما بچه محوری به‌تقاضای یکی ازسخنرانان که در انتخابات رستاخیزی ، خود را نامزد نمایندگی مجلس کرده بودیدکروز بعدت کنگره افزودید وبه خانمی‌که میخواست بگوید چرا دراسلام برای مردان مانند زنان عده وفات تعیین نمی‌شود، بدون نوبت اجازه سخنرانی دادید اما بدکتر کاشانی وکیل دادگستری و استاددانشگاه کمیبخواست ازطرف انجمن اسلامی وکلای دادگستری،انحرافات‌کنگره‌را تذکردهد و آثار سم‌پاشیرا نرود را در اذهان عمومی خنثی کند، اجازه صحبت ندادید ؟

آقای نزیه نظم یا بی‌نظمی هرجلسه، به‌قاطعیت گردانندگان رسمی جلسه ارتباط پیدا می‌کند، و شما باسکوتی که درقبال بی‌حرمتی‌یکی‌از گردانندگان اصلی کنگره به‌آقای دکترکاشانی شد ثابت گردید فاقد چنین قاطعیتی هستید.

آقای نزیه پاسخ آن قسمت از گفتارتان را که به ذخیره ارزی کشور مربوط می‌گردد وماندند سایر قسمت‌های سخنرانی شما با موضوع سخنرانی، اعلام شده تجانس نداشت درکیهان روز سه‌شنبه تحت عنوان آقای نزیه میدانید چه می‌گوئید مطالعه فرمائید . من این پرونده‌را که برای خودتان درتاریخ انقلاب اسلامی ایران مطرح کردید، همچنان مفتوح نگهمیدارم تا درآینده چه بیاناتی ازشما بشنویم. راستی : شاخه را مرغ چه دانست قفس می‌کردد.

خانه ثابتی مهر و موم شد

سیدخندان ـ خبرنگار کیهان ـ خانه پرویز ثابتی مرد شماره ۲ اداره منحله ساواك بعدازظهر ۵۸/۳/۶ توسط پاسداران کمیته مسجد امام جعفر صادق (ع) سیدخندان باتفاق نماینده دادستانی پس از صورت جلسه ازکلیه اشیا و لوازم خانه این دژخیم معروف مهروموم شد .

این خانه در سیدخندان خیابان جلفا کوچه چلچله واقع شده است . در میان لوازم منزل مرد شماره ۲ ساواك منحله وسائل گرانقیمت ومطلای بسیاری وجود داشت .

وزارت خارجه ایران اعلام کرد :

گذرنامه های ایرانی دومهاجم که به فرودگاه بروکسل حمله کردند جعلی بوده است

وزارت امور خارجه دیروز در باره گذرنامه دوتن مهاجم‌بفرودگاه بروکسل که گفته شد آنها گذرنامه های ایرانی دارند بیانیه‌ای به‌شرح زیر انتشار داد :

بدنبال حمله به فرودگاه‌بروکسل در تاریخ ۱۶ آوریل ۱۹۷۹ برابر با ۲۷ فروردین‌ماه ۱۳۵۸ توسط گروه‌های افراطی و غیر متعهدکه خودرا فلسطینی معرفی کرده بودند از طریق‌خبرگزاری‌رویتر و فرانسه خبری منتشر شد که‌دراین حمله دوتن از مهاجمین‌گذرنامه ایرانی داشتند .

لذا از طریق سفارت جمهوری اسلامی ایران در بروکسل پس از تماس با مقامات بلژیکی و تحقیق و بررسی دقیق گذرنامه‌های آنان معلوم شد که گذرنامه‌ها صد درصد تقلبی است .

وزارت امور خارجه دولت موقت جمهوری اسلامی‌ایران‌بمنظور روشن ساختن اذهان عمومی ضمن تقبیح این قبیل اعمال‌تروریستی و ضدانسانی لازم میداند باطلاع عموم برساند که گذرنامه‌های باصطلاح ایرانی که توسط دوتن مهاجم مورد نظر مورد استفاده قرار گرفته است جعلی‌وغیرقانونی بوده است . لازم بیادآوری است‌که سازمان آزادیبخش فلسطین نیز قبلا وابستگی مهاجمان مذکوررا بخود تکذیب اعمال‌آنان‌رانکوهش کرده‌است .

پاسدار منطقه ۵ نارمك شهیدشد

دیشب بهمن کلامی ۱۹ساله‌پاسدار کمیته شیلاتی وابسته به منطقه ۵ واقع در نارمك خیابان میرفخرائی هنگام پاسداری توسط مصطفی‌انوری زاده تائیلی پاسدار دیگرمنطقه که در حال‌کشیدن گلنگدن اسلحه خود بود گلوله‌ای خائن بد به‌وی اصابت کرد و اورا شهید نمود.

سپس جسد بهمن کلامی به‌پزشك قانونی تحویل داده شد ، تحقیق درباره مرگ ـ این پاسدار ازطرف مقامات مربوطه تحت رسیدگی است.

کشف شبکه دختران تلفنی

* چهار پاسدار مجاهد برای نجات زندگی ٤ دخترفریب خورده با آنها ازدواج کردند

باکشف‌شبکه دختران تلفنی‌در کوی گیشا ودستگیری‌عاملین اغفال زنان و دختران جوان ، ٤ دختر تلفنی توسط پاسداران کمیته انقلاب یتی از مناطق تهران دستگیر شدند.

بدنبال دستگیری این ٤ دختر و اظهار ندامت آنان که مدعی شدند اشتباه کرده و اغفال شده‌اند ـ ٤تن از پاسداران مجاهد این کمیته به دختران پیشنهاد ازدواج دادند و با موافقت سرپرست کمیته پس از ادای توبه باپاسداران‌ازدواج‌کردند ازدواج این ٤ دختر فریب‌خورده با این دختران موجی از شادی و شعف بین پاسداران بوجودآوردو دختران فریب خورده در حالی‌که از شدت شوق میگریستند طی‌مراسمی ساده پای سفره عقد نشستند وزندگی تازه‌ای را آغاز کردند.

یکی از پاسداران تازه داماد در خصوص این مجاهدت عظیم خود به خبرنگار کیهان گفت : « این دخترها بعلت جهالت و نادانی به دام صیادان ناموس و شرف مردمی افتاده بودند . پس از این که شبکه آنان را کشف کردیم وعاملین تشکیل این شبکه را دستگیر کردیم به بازسزی اتاقهای محل عیش‌آنان پرداختیم و وسائل و آلات وادوات زیادی که مربوط به اعمال‌خلاف‌شرع و عرف بود وهمچنین‌مقداری‌سوخته تریاك و چندین واغور ـ تجلات مکسی با عکس های فوق‌العاده مستهجن و دیگر وسائل کشف‌کردیم. در کمیته شروع به تحقیق ازدائره کنندگان شبکه دختران تلفنی و دختران فریب خورده کردیم ضمن تحقیق متوجه شدیم که دختران از ته دل نادم و پشیمان هستند و اعتراف کردند که فریب خورده‌اند و گفتند : اگر میتوانستند‌به‌زندگی سالم و به دور ازهرگونه خدعه و ریا و فریبی برگردیم دست به چنین کارهائی نمیزدیم . از سوی دیگر دائرکنندگان شبکه نیز که از افراد سابقه‌دار و معروف‌هستند از اعمال خود اظهار ندامت کردند و اعلام کردند که اگر فقط یکبار به آنان فرصت داده شودبرای‌همیشه دست از اعمال کثیف خودبرخواهند داشت . ماجرا به سرپرست کمیته اطلاع داده شد و سرپرست کمیته اعلام کرد اگر متهمین مبادرت به توبه و استغفار از درگاه خداوند متعال بکنند و به توبه خود مومن باشند وازسوی دیگر شاکی خصوصی نداشته باشند درباره آنان تخفیف درنظر گرفته خواهد شد . وقتی من و ۳ تن از برادران پاسدار این موضوع را شنیدیم و ازسوی دیگر متوجه شدیم که این ٤ دختر از صمیم قلب از اعمال گذشته خود نادم وپشیمان هستند با اجازه سرپرست کمیته و مسئول تحقیق و بازرسی به آنان پیشنهاد ازدواج دادیم و قصد ما این بود که با مجاهدت‌آنان‌را که آماده بازگشت‌از گناهان خود شده‌اند یاری کنیم وزندگی تازه‌ای برای آنان‌بسازیم. چون متقابلا مجاهدت تنها در مقابل گلوله ایستادن نیست بلکه اینهم یکنوع مجاهدت است. این۸ عروس و داماد پس ازانجام خطبه عقد برای گذراندن ماه عسل‌راهی مشهد مقدس شدند در حالی که دعای خیر برادران پاسدار خودرا در پی داشتند . ما ضمن تبریك به‌این پاسداران مجاهد و آرزوی شادکامی برای آنها امیدواریم که مجاهدت این پاسداران عزیز مورد قبول درگاه ایزد متعال قرارگیرد.

باشگاه فرهنگی ایران وفرانسه
شب‌ها از میهمانان پذیرایی می‌نماید
ن ۸۰۴۹۲

آگهی مزایده

شرکت ایران ترانسفو مقدار ٦۵ تن ضایعات ورق هسته ترانسفوماتور ـ (بصورت رول از ٤۰ تا ۲٤۰ میلیمتر) را از طریق مزایده بفروش میرساند . خریداران میتوانند جهت رویت جنس و ارائه پیشنهاد از تاریخ ۵۸/۳/۲ تا ۵۸/۳/۱٦ به آکارخانه شرکت واقع در اول جاده قم ، اولین سه‌راه پالایشگاه مراجعه نمایند .

ایران ترانسفو شرکت سهامی عام

بخشنامه نخست وزیری به وزارتخانه ها و سازمان‌های دولتی

مراجعان را بی‌جهت به نخست وزیری نفرستید

مهدی بازرگان نخست‌وزیردر بخشنامه‌ای خطاب به کلیه وزارتخانه‌ها و سازمانهای دولتی ز آنها خواست که مراجعان خود را بی‌جهت روانه‌ی نخست‌وزیری‌نکنند و در حدود صلاحیت خود به تقاضای ارباب رجوع رسیدگی‌و اقدام کنند.

متن بخشنامه از این قرار است:

نظر به اینکه مشاهده گردیده بعضی از وزارتخانه‌ها و موسات و شرکتهای دولتی ارباب رجوع‌را به نحوی از انحاء سرگردان و یا بطریقی کار آنان را که باید وزارتخانه مربوطه انجام دهد به نخست‌وزیری محول میمایندو چنین پاسخ می‌دهند که با درمانه‌نامه از نخست‌وزیری کار شما انجام خواهد گرفت.

خواهشمند است دستورفرمایند به تقاضای مراجعین در حدود صلاحیت آن وزارت و سازمان مربوطه رسیدگی و پاسخ لازم‌داده شود و از اعزام‌آنان بدون جهت به نخست‌وزیری خودداری فرمایند.

تشکیل انجمن بهیاران ایران

برای رسیدگی به مشکلات و خواسته‌های بهیاران سراسر کشور انجمن بهیاران ایران در تهران تشکیل شد و به‌دنبال آن بیش از هزارتن از بهیاران بیمارستان های دولتی و خصوصی به عضویت این انجمن پیوستند.

این انجمن که تحت شماره ۶۰۳۰۷۳۷ اداره ثبت شرکت ها به ثبت رسیده است به امورمربوط به متحدالشکل کردن‌لباس بهیاران رسیدگی به وضع داخلی بیمارستان های‌خصوصی و دولتی ازحیث‌تامین نیاز های بهیاران ـ مسئله آموزش رشته های بهداشتی و درمانی ـ برابر کردن دیپلم بهیاری بادیپلم آموزشی که تاکنون مورد توجه و رسیدگی مسئولان قرار نگرفته‌است اقدام نموده‌است .

یکی از مسئولان این انجمن طی گفت وگوئی به خبرنگار کیهان گفت : بهیاران ایران که‌تعدادشان درحال حاضر به بیش از۲۶ هزار نفر میرسد هیچ تشکیلات وسازمانی را که در مقام دفاع ازحقوق آنان برآید نداشته‌اند و به همین دلیل اکثرا توجه چندانی به این طبقه از خدمتگذاران واقعی مملکت نشده‌است . در بیمارستان ها بهیاران همواره برای بیماران نقش فزونیی های محترم هم‌مصیبت و هم خرابی فراوان‌درشهرتان واقع شد و پایمردی کردید من وقتی که این جوان‌های‌برومند را می‌بینم خوشحال میشوم‌و افتخار میکنم واز خداوند تبارك و تعالی سلامت همه را خواستارم . البته جمهوری اسلامی هست لکن‌باز خرابی‌های‌اخلاقی که در طول‌سلطنت این پدرو پسر در ایران‌تحقق پیدا کرد و آن فساد هایی که دراین مملکت پیدا شد و بر آن بعنوان ترقی و تعالی و بعنوان‌نمدن‌بزرگ‌دامن زدند و ایران دسته به کار شدمایم و ازهمه بیاست‌ترمیم‌بشود.اینهانیروهای انسانی مارا خراب کردند و نگذاشتند رشد کنند . مراکز فساد در شهرها بخصوص در تهران آنقدر زیاد بودواینقدر تبلیغ در کشاندن جوان های ما باین مراکز فساد شدوآنقدر راههای فساد را برای‌جوانان ما باز کردند و دامن زدند که خرابی هائی بوجود آمد و این خرابی ها از همه خرابی‌ها بدتر بود .

خرابی ها جبران‌کردنی

خرابی های مادی‌جبرانش آسان تر از خرابی های‌معنوی است نفت ما را دادند و از بین بردند و رفتند . اما حالا نفت را دوباره از برای خود ایران گرفتیم . کشاورزی را ازبین بردندولی دوباره قابل جبران است اما رفع وابستگی روحی و انسانی بسیار مشکل است . کودك از آن بجگی‌در دامن مادر تا بدبستان تا به دبیرستان تا دانشگاه هر جا رفته تبلیغات بنحوی بوده است که او را وابسته بار آورده است و اعتقادشان این شده که به غیر از ارتباط با خارج نمیشود کار کرد .

حتی کسانی این است که خودمان ، اخلاقمان هم اخلاق صحیحی نیست . ترمیم این وابستگی مشکل است و باید ایران هم اقتصادش مستقل‌باشد هم فرهنگش ، هم انسانش ، هم فکرش ،الان هم درهرکجا که برورد در هر مجلسی که روشنفکر های ما درست‌میکنند، باز حرفها همان حرف هائی است که غرب میزده است .

فرهنگ ماغربی است

این همان غرب‌زدگی است همان غرب است، همان‌حرفهائی که در زمان طاغوت وقتی جمع میشدند میگفتند . حالا هم باز همان حرفهاست وما ازوابستگی و غرب زدگی هنوز بیرون نیامده‌ایم وباین رودیها هم بیرون نمی‌آئیم. آن‌کویندشان که خدا رحمتش کند حالا قوت شده است گفته بود که ما همه چیزمان باید انگلیسی باشد . اینطور محتوا را ازدست داده بود . و میان تهی شده بود. صورت، صورت یك‌آدم مثل سایر مردم ولی محتوای‌وابسته باین زودیها نمیتوانیم این قشرهای روشنفکر واین‌قشرهای آزادی‌طلب را از آن محتوائی که در آنها پنجاه سال تزریق شده است وآنانرا از خود تهی کرده است واز خویش غافل شده‌اند باین زودی نمیتوان اصلاحشان کرد .

یك فرهنگ تازه و منحول میخواهد که از اول بچه‌های مارا بیك فرهنگ انسانی ـ اسلامی بار بیاورد . استقلال یك فرهنگ مال خودمان باشد بدگوش کودك نخوانند که فرهنگ ـ اروپا ـ امریکا . بارها به‌گوشها خوانده‌اند اینها که برای اسلام و ملت دلشان می تپد . آنهائی که کشور خودشان را میخواهند باید از مسائل خصوصی ، از مطالبی که مربوط به خودشان است از آمال و آرزو هـای شخصی دست بردارند و بفکر ملت باشند و توطئه هارا با وحدت کلمه خنثی کنند . آنهائی که بین کارگران ـ دهقانان ، دانشکده ها و دانشگاه ها میروند و تخم‌فساد میکارند آنها را بشناسند‌ببینند که اینها چه کسانی هستند واز کجا تاییید میشوند و چه‌کسی آنها را تایید میکند . قلمهای مسموم را بشناسند ، اشخاصی را که بر ضد اسلام ، بر ضد روحانیت ، برضد مسیر ملت قلمفرسائی میکنند بشناسندو سوابق اینها را بدست بیاورند. دراحوال و سوابق اینهامطالعه بکنند . ما احتیاج به وحدت کلمه داریم . زحمت ملت ما اسلام است که سعادت همه را تامین میکند واسلام است که ما را به پیروزی رساند و به پیروزی میرساند .

بیدار باشید

اگر اسلام نبود و نباشدملت باز بوضعی که سابق بود برمیگردد . آنهائی که میخواهند حکومت بکنند عمالشان را وادار کرده‌اند بر ضد اسلام و بر ضد روحانیت عمل کنند و قلمفرسائی کنند.

بیدار باشید . ملت بایدبیدار باشد . علمای اعلام و خطبای اعظم دانشگاهی ـ بازاری ـ کارگر ـ دهقان همه بیدار باشید و دشمنان خودتان را بشناسید ، دشمنان اسلام را بشناسید ، اگر اسلام نبود اینها که برای آزادی‌قلمفرسائی میکنند اینجا نبودند و آزادی نداشتند . آزادی را اسلام بمقدار قدر این آزادی و اسلام را بدانید . کسانیکه میخواهند برای کشور خدمت کنندباید باسلام خدمت کنند . باید روحانیت را تقویت کنند . دانشگاه را تقویت کنند . من از خدای تبارك و تعالی بیداری ملت را مسئلت مینمایم و سعادت همه ملت راو سلامت شما آقایان وخانمها را که تشریف دارید مسئلت می نمایم والسلام علیکم‌و رحمت‌اله و برکاته .

امام خمینی دردیدار باعلمای سبزوار وبانوان‌چهارمردان؟

توطئه‌هارا باوحدت کلمه‌خنثی کنید

* اشخاصی که برضد مسیر ملت قلم‌فرسائی میکنند بشناسید

* دشمنان اسلام را بشناسید ، اگر اسلام نبود اینها که برای آزادی قلمفرسائی میکنند اینجا نبودند .

دیروز عده‌ای از علمای سبزوار و گروهی از بانوان خیابان چهار مردان قم به حضور امام خمینی رسیدند و ضمن پشتیبانی از رای‌دادگاه‌های اسلامی سوء قصد بجان حجت‌الاسلام هاشمی‌را محکوم کردند .

امام در پاسخ گفت :

بسم‌الله‌الرحمن‌الرحیم

من باید از آقایان و خانمهائی که‌از راه دور تشریف آوردند و درایو نمنزل کوچك زیر آفتاب گرم تحمل زحمت میکشند تشکر کنم و سعادت همه را از خداوند تبارك و تعالی‌مسئلت مینمایم .

آنچه که زحمت هارا آسان میکند اینست که برای خدا است . کاری که برای خدا باشد تحملش آسان است ولی درگرم و سختی انجام بگیرد . اولیای خدا برای خدا زحمت ها کشیدند . اسلام با خون پیش رفت . با زحمت و فداکاری پیش رفت ومایاید با فداکاری پیشرفت کنیم . اسلام محتاج به فداکاری است . قرآن کریم محتاج به فداکاری قشر های ملت است. پیامبر اکرم باین ملت چشم دوخته است . نامه های اعمال پیش ایمان میرود و ما باید کوشش کنیم که رضایت خدای تبارك و تعالی را بدست‌آوریم.

نهضت ما نارس‌است

شما با زحمت های خودتان، با رنجهای خودتان‌چه آقایان و چه خانمها این پیروزی‌را تحصیل کرده‌اید و باید با زحمت های خودتان و رنجهای خود ، با فداکاری های‌خودتان ادامه‌بدهید ، آلان موقعی است که احتیاج بادامه نهضت است. نهضت ما نارس‌است . بین ۱. است و شیاطین توطئه میکنند. باید همه ملت باهم باشند و

قلم‌ها بجای سر نیزه‌ها آمده است

* مقاله‌ها بجای مسلسل‌هابروی‌اسلام بسته شده است .

* الان ما گرفتار سرنیزه هستیم

دیروز گروهی از اعضای کمیته قزوین بحضور امام خمینی رسیدند . در این‌دیدار امام خمینی خطاب به آنان چنین گفت:

بسم‌الله‌الرحمن‌الرحیم

قزوین ،هم‌از شهر هائی بود که فجایع و مصیبت در آن خیلی زیاد واقع شد شما قزوینی های محترم هم‌مصیبت و هم خرابی فراوان‌درشهرتان واقع شد و پایمردی کردید من وقتی که این جوان‌های‌برومند را می‌بینم خوشحال میشوم‌و افتخار میکنم واز خداوند تبارك و تعالی سلامت همه را خواستارم . البته جمهوری اسلامی هست لکن‌باز خرابی‌های‌اخلاقی که در طول‌سلطنت این پدرو پسر در ایران‌تحقق پیدا کرد و آن فساد هایی که دراین مملکت پیدا شد و بر آن بعنوان ترقی و تعالی و بعنوان‌نمدن‌بزرگ‌دامن زدند و ایران دسته به کار شدمایم و ازهمه بیاست‌ترمیم‌بشود.اینهانیروهای انسانی مارا خراب کردند و نگذاشتند رشد کنند . مراکز فساد در شهرها بخصوص در تهران آنقدر زیاد بودواینقدر تبلیغ در کشاندن جوان های ما باین مراکز فساد شدوآنقدر راههای فساد را برای‌جوانان ما باز کردند و دامن زدند که خرابی هائی بوجود آمد و این خرابی ها از همه خرابی‌ها بدتر بود .

خرابی ها جبران‌کردنی

خرابی های مادی‌جبرانش آسان تر از خرابی های‌معنوی است نفت ما را دادند و از بین بردند و رفتند . اما حالا نفت را دوباره از برای خود ایران گرفتیم . کشاورزی را ازبین بردندولی دوباره قابل جبران است اما رفع وابستگی روحی و انسانی بسیار مشکل است . کودك از آن بجگی‌در دامن مادر تا بدبستان تا به دبیرستان تا دانشگاه هر جا رفته تبلیغات بنحوی بوده است که او را وابسته بار آورده است و اعتقادشان این شده که به غیر از ارتباط با خارج نمیشود کار کرد .

حتی کسانی این است که خودمان ، اخلاقمان هم اخلاق صحیحی نیست . ترمیم این وابستگی مشکل است و باید ایران هم اقتصادش مستقل‌باشد هم فرهنگش ، هم انسانش ، هم فکرش ،الان هم درهرکجا که برورد در هر مجلسی که روشنفکر های ما درست‌میکنند، باز حرفها همان حرف هائی است که غرب میزده است .

فرهنگ ماغربی است

این همان غرب‌زدگی است همان غرب است، همان‌حرفهائی که در زمان طاغوت وقتی جمع میشدند میگفتند . حالا هم باز همان حرفهاست وما ازوابستگی و غرب زدگی هنوز بیرون نیامده‌ایم وباین رودیها هم بیرون نمی‌آئیم. آن‌کویندشان که خدا رحمتش کند حالا قوت شده است گفته بود که ما همه چیزمان باید انگلیسی باشد . اینطور محتوا را ازدست داده بود . و میان تهی شده بود. صورت، صورت یك‌آدم مثل سایر مردم ولی محتوای‌وابسته باین زودیها نمیتوانیم این قشرهای روشنفکر واین‌قشرهای آزادی‌طلب را از آن محتوائی که در آنها پنجاه سال تزریق شده است وآنانرا از خود تهی کرده است واز خویش غافل شده‌اند باین زودی نمیتوان اصلاحشان کرد .

یك فرهنگ تازه و منحول میخواهد که از اول بچه‌های مارا بیك فرهنگ انسانی ـ اسلامی بار بیاورد . استقلال یك فرهنگ مال خودمان باشد بدگوش کودك نخوانند که فرهنگ ـ اروپا ـ امریکا . بارها به‌گوشها خوانده‌اند اینها هستند که همه‌چیز باید ازآنها باشد . همه‌چیز ما وابسته باید باشد . اخلاقمان‌هم بایدوابسته باشد . وقتی هم‌که آزادی می خواهیم . یك آزادی غربی میخواهیم که از سوی غرب باشد . این معنی باین زودی از سوی مغزهائی که پنجاه سال شستشو شده است‌و بجای مغز ایرانی ـ مغز اروپائی آمده است وبجای فکر ایرانی فکر غربی جانشین‌شده است درست نمیشود .

این محتاج بطول مدتی است که فرهنگ ـ فرهنگ مستقل گردد ونه یك‌فرهنگ استعماری که آنها برما میکته کرده‌اند .

آنها فرهنگ ما را دیکته کرده‌اند بطوریکه‌ما همه‌چیزمان الان عوض شده است . الان وقتی حرف میزنیم حرفمان غربی است . وقتی اسم خیابان میگذاریم اسم خیابانهای غرب را میگذاریم ، اسم اشخاص غربی را میگذاریم . خیابان روزولت ـ خیابان کندی ـ خیابان‌فلان ـ اینها غربزدگی است درتمام اروپا بگردید یك خیابان محمدرضا پیدا نمیشود یك خیابان نادر پیدانمیشود . خیابانها‌ما هم خیابان غربی‌است تعارفاتمان هم تعارفات غربی است . آداب ومعاشرتمان هم آداب و معاشرت غربی است .

مایك وابستگی روحی پیدا کردیم . این وابستگی روحی از همه‌چیز برای ما بتراست. اسلام یك وقتی سیطرماش بر همه ممالك بود ، آنوقت رم وایران بود که هردو از همه ممالك دیگر در وحشی‌گری جلو بودندواین ذو مملکت‌مستقل و متمدن آنروز بودند که اسلام برایشها سیطره پیدا کرد و همه را اسلامی نمود ونجات داد .

امام خطاب به قزوینی‌هائی که بدیدارشان‌رفته بودندگفت: درهر صورت من از شما تشکر میکنم که‌آمدید از نزدیك‌باهم ملاقات کنیم و درد دلمان را بگوئیم .

سرقلم برضد ما است

درد ،زیاداست مازسرنیزه‌ها و مسلسل ها فارغ شدیم‌واکنون سرقلم برضد ماست . قلم ها بجای سرنیزه ها آمده‌است . مقاله ها بجای مسلسل‌هابروی اسلام بسته شده است الان ما گرفتار سرنیزه نیستیم بلکه گرفتار قلم هستیم . ما گرفتار باصطلاح روشنفکر ها هستیم ما گرفتار آزادیخواهان هستیم . آنها آزادی را نمیدانند چیست و من امیدوارم که یك وقت همت ما و آزادیخواهان ما بیدار بشوند واز این غربی بودن بیرون بیایند . بخودمان‌توجه بکنند وخود رامستقل‌قرار‌بدهند زمانی از مملکت اسلام به همه جا فرهنگ صادر میشد حالا همه چیزمان باید تبع باشد. خداوند انشاءالله همه شمارا توفیق بدهد و برای مملکتمان و اسلام مفید باشید. ومملکت خودتان را خودتان حفظ‌کنید.

والسلام‌علیکم‌و رحمت‌اله و برکاته

امام در دیدار با اعضای کمیته قزوین :

قلم‌ها بجای سر نیزه‌ها آمده است

* مقاله‌ها بجای مسلسل‌هابروی‌اسلام بسته شده است .

* الان ما گرفتار سرنیزه هستیم

دیروز گروهی از اعضای کمیته قزوین بحضور امام خمینی رسیدند . در این‌دیدار امام خمینی خطاب به آنان چنین گفت:

بسم‌الله‌الرحمن‌الرحیم

قزوین ،هم‌از شهر هائی بود که فجایع و مصیبت در آن خیلی زیاد واقع شد شما قزوینی های محترم هم‌مصیبت و هم خرابی فراوان‌درشهرتان واقع شد و پایمردی کردید من وقتی که این جوان‌های‌برومند را می‌بینم خوشحال میشوم‌و افتخار میکنم واز خداوند تبارك و تعالی سلامت همه را خواستارم . البته جمهوری اسلامی هست لکن‌باز خرابی‌های‌اخلاقی که در طول‌سلطنت این پدرو پسر در ایران‌تحقق پیدا کرد و آن فساد هایی که دراین مملکت پیدا شد و بر آن بعنوان ترقی و تعالی و بعنوان‌نمدن‌بزرگ‌دامن زدند و ایران دسته به کار شدمایم و ازهمه بیاست‌ترمیم‌بشود.اینهانیروهای انسانی مارا خراب کردند و نگذاشتند رشد کنند . مراکز فساد در شهرها بخصوص در تهران آنقدر زیاد بودواینقدر تبلیغ در کشاندن جوان های ما باین مراکز فساد شدوآنقدر راههای فساد را برای‌جوانان ما باز کردند و دامن زدند که خرابی هائی بوجود آمد و این خرابی ها از همه خرابی‌ها بدتر بود .

خرابی ها جبران‌کردنی

خرابی های مادی‌جبرانش آسان تر از خرابی های‌معنوی است نفت ما را دادند و از بین بردند و رفتند . اما حالا نفت را دوباره از برای خود ایران گرفتیم . کشاورزی را ازبین بردندولی دوباره قابل جبران است اما رفع وابستگی روحی و انسانی بسیار مشکل است . کودك از آن بجگی‌در دامن مادر تا بدبستان تا به دبیرستان تا دانشگاه هر جا رفته تبلیغات بنحوی بوده است که او را وابسته بار آورده است و اعتقادشان این شده که به غیر از ارتباط با خارج نمیشود کار کرد .

حتی کسانی این است که خودمان ، اخلاقمان هم اخلاق صحیحی نیست . ترمیم این وابستگی مشکل است و باید ایران هم اقتصادش مستقل‌باشد هم فرهنگش ، هم انسانش ، هم فکرش ،الان هم درهرکجا که برورد در هر مجلسی که روشنفکر های ما درست‌میکنند، باز حرفها همان حرف هائی است که غرب میزده است .

فرهنگ ماغربی است

این همان غرب‌زدگی است همان غرب است، همان‌حرفهائی که در زمان طاغوت وقتی جمع میشدند میگفتند . حالا هم باز همان حرفهاست وما ازوابستگی و غرب زدگی هنوز بیرون نیامده‌ایم وباین رودیها هم بیرون نمی‌آئیم. آن‌کویندشان که خدا رحمتش کند حالا قوت شده است گفته بود که ما همه چیزمان باید انگلیسی باشد . اینطور محتوا را ازدست داده بود . و میان تهی شده بود. صورت، صورت یك‌آدم مثل سایر مردم ولی محتوای‌وابسته باین زودیها نمیتوانیم این قشرهای روشنفکر واین‌قشرهای آزادی‌طلب را از آن محتوائی که در آنها پنجاه سال تزریق شده است وآنانرا از خود تهی کرده است واز خویش غافل شده‌اند باین زودی نمیتوان اصلاحشان کرد .

یك فرهنگ تازه و منحول میخواهد که از اول بچه‌های مارا بیك فرهنگ انسانی ـ اسلامی بار بیاورد . استقلال یك فرهنگ مال خودمان باشد بدگوش کودك نخوانند که فرهنگ ـ اروپا ـ امریکا . بارها به‌گوشها خوانده‌اند اینها هستند که همه‌چیز باید ازآنها باشد . همه‌چیز ما وابسته باید باشد . اخلاقمان‌هم بایدوابسته باشد . وقتی هم‌که آزادی می خواهیم . یك آزادی غربی میخواهیم که از سوی غرب باشد . این معنی باین زودی از سوی مغزهائی که پنجاه سال شستشو شده است‌و بجای مغز ایرانی ـ مغز اروپائی آمده است وبجای فکر ایرانی فکر غربی جانشین‌شده است درست نمیشود .

این محتاج بطول مدتی است که فرهنگ ـ فرهنگ مستقل گردد ونه یك‌فرهنگ استعماری که آنها برما میکته کرده‌اند .

آنها فرهنگ ما را دیکته کرده‌اند بطوریکه‌ما همه‌چیزمان الان عوض شده است . الان وقتی حرف میزنیم حرفمان غربی است . وقتی اسم خیابان میگذاریم اسم خیابانهای غرب را میگذاریم ، اسم اشخاص غربی را میگذاریم . خیابان روزولت ـ خیابان کندی ـ خیابان‌فلان ـ اینها غربزدگی است درتمام اروپا بگردید یك خیابان محمدرضا پیدا نمیشود یك خیابان نادر پیدانمیشود . خیابانها‌ما هم خیابان غربی‌است تعارفاتمان هم تعارفات غربی است . آداب ومعاشرتمان هم آداب و معاشرت غربی است .

مایك وابستگی روحی پیدا کردیم . این وابستگی روحی از همه‌چیز برای ما بتراست. اسلام یك وقتی سیطرماش بر همه ممالك بود ، آنوقت رم وایران بود که هردو از همه ممالك دیگر در وحشی‌گری جلو بودندواین ذو مملکت‌مستقل و متمدن آنروز بودند که اسلام برایشها سیطره پیدا کرد و همه را اسلامی نمود ونجات داد .

امام خطاب به قزوینی‌هائی که بدیدارشان‌رفته بودندگفت: درهر صورت من از شما تشکر میکنم که‌آمدید از نزدیك‌باهم ملاقات کنیم و درد دلمان را بگوئیم .

سرقلم برضد ما است

درد ،زیاداست مازسرنیزه‌ها و مسلسل ها فارغ شدیم‌واکنون سرقلم برضد ماست . قلم ها بجای سرنیزه ها آمده‌است . مقاله ها بجای مسلسل‌هابروی اسلام بسته شده است الان ما گرفتار سرنیزه نیستیم بلکه گرفتار قلم هستیم . ما گرفتار باصطلاح روشنفکر ها هستیم ما گرفتار آزادیخواهان هستیم . آنها آزادی را نمیدانند چیست و من امیدوارم که یك وقت همت ما و آزادیخواهان ما بیدار بشوند واز این غربی بودن بیرون بیایند . بخودمان‌توجه بکنند وخود رامستقل‌قرار‌بدهند زمانی از مملکت اسلام به همه جا فرهنگ صادر میشد حالا همه چیزمان باید تبع باشد. خداوند انشاءالله همه شمارا توفیق بدهد و برای مملکتمان و اسلام مفید باشید. ومملکت خودتان را خودتان حفظ‌کنید.

والسلام‌علیکم‌و رحمت‌اله و برکاته

امام در دیدار با اعضای کمیته قزوین :

قلم‌ها بجای سر نیزه‌ها آمده است

* مقاله‌ها بجای مسلسل‌هابروی‌اسلام بسته شده است .

* الان ما گرفتار سرنیزه هستیم

دیروز گروهی از اعضای کمیته قزوین بحضور امام خمینی رسیدند . در این‌دیدار امام خمینی خطاب به آنان چنین گفت:

بسم‌الله‌الرحم

با ایجاد نیروگاه‌های محلی روستاهای استان ایلام زیر پوشش شبکه برق رسانی قرار خواهند گرفت

ایلام ــ مهندس اسفندیار شیبانی‌سرپرست آب مصرفی و مهندسی و بهداری استان ساختمانی و مدیر پیشین نور مهندسی و بهداری برق منطقه عرب که بدعوت استاندار ایلام جهت بررسی و رفع مشکلات برق استان ایلام به این منطقه آمده بود، گفت که در منطقه عرب جمعا ده هزار و ششصد روستا وجود دارد که با توجه به تراکم و پراکندگی روستاها . لازم است برای برق‌رسانی به تمام این روستاها ، برنامه‌های دقیقی تهیه شود و با ایجاد نیروگاه های محلی آنها را زیرپوشش برق قرار دهیم . مهندس شیبانی در مورد اتصال برق ایلام به شبکه سراسری کشور گفت تا دو سال دیگر تاسیسات برق شهر ایلام برای این منظور نصب میشود و بهره‌برداری از این تاسیسات (پست ۶۳ کیلو ولت) موکول به آمادگی ایستگاه ۲۳۰و۶۳کیلووات اسلام‌آباد غرب می‌باشد و باید اقداماتی معمول شود تا خطوط انتقال پست توزیع بر ۸ ایلام با ایستگاه ۲۳۰ کیلوولتی اسلام‌آباد غرب هم زمان آماده شود و با بررسی‌هائی که در شرکت برق منطقه‌ای غرب بعمل آمده است احتمال امکان ارتباط شبکه ۶۳ کیلوولتی در حال نصب ایلام ازطریق مهران و دهلران به اندیمشک با ولتاژ ۱۳۲ کیلوولت وجود داشته باشد که اجرای این برنامه با توجه به شرایط خاص استان برزی ایلام ضروری بنظر می‌رسد و بدین ترتیب میتوان استان ایلام را از دو جهت یعنی از طریق اسلام‌آباد غرب و تدریجا زیرپوشش شبکه سراسری برق قرارداد .

محاکمه چهار نفر از عوامل رژیم سابق در یزد

یزد ــ خبرنگار کیهان ــ دادگاه انقلاب اسلامی یزد ، محاکمه چهار تن از عوامل رژیم سابق را به اتهامی سرهنگ محمدولی غفاری فرمانده سابق هنگ ژاندارمری یزد ، سرهنگ جهانگیرهاشمی رئیس سابق شهربانی یزد ، سروان منصور شیبانی افسر سابق ژاندارمری یزد و سرباز وظیفه عباس کردبچه مامور خدمت در ژاندارمری یزد را با حضور صدها نفر تماشاچی و اعضای خانواده شهدا در محل تالار شهر یزد آغاز کرد . ابتدا جلسه دادگاه با تلاوت آیاتی از کلام‌الله مجید رسمیت‌یافت و آیگاه دادستان انقلاب‌اسلامی استان یزد در مورد نحوه کار دادگاههای انقلاب مطالب مشروحی بیان کرد .

او در بخشی از سخنان خود اظهار داشت ، دادگاههای انقلاب از دستورات و مکتب حضرت علی (ع) الهام می‌گیرند و در این دادگاهها مجازات کردن هرگز به معنای انتقام و کینه‌توزی نیست . اما قصاص هست ، اما به دنباله‌روی از هوی و هوس و انتقام جوئی، هدف اصلی و اساسی در دادگاههای انقلاب کشف حقیقت و اجرای عدالت است و رسیدگی به جرائم بدون هرگونه تشریفات زائد انجام می‌گیرد . سپس متن کیفرخواست برعلیه متهمین قرائت شد و هریک از متهمین به دفاع از خود پرداختند . این محاکمات همچنان در یزد ادامه دارد .

اولین سمینار بخشداران و فرمانداران

خرم‌آباد ــ خبرنگار کیهان ــ اولین سمینار فرمانداران بخش‌داران ، مدیران کل لرستان بمنظور پیروزی انقلاب، بامحضور دکتر حسین عالی استاندار لرستان درسالن جلب سیاحان خرم‌آباد تشکیل جلسه داد . در این‌سمینار که از دیروز صبح شروع شد ، مسائل کشاورزی و عمران روستایی و مساله بیکاری و وضع کمیته های انقلاب اسلامی و همچنین مسائل آموزشی وبهداشتی موردبحث وگفتگو قرارگرفت و تصمیمات انقلابی دراین مورد صورت خواهد گرفت .

دانشگاه لرستان مستقل می‌شود

خرم‌آباد ــ خبرنگار کیهان ــ طبق اظهار دکتر هوشنگ بیان عضو هیات علمی شاخه لرستان دانشگاه جندی‌شاپور ، باحضوردکتر حسین عالی استاندار لرستان و دکتر درویش و دکتر قوامی‌نمایندگان اعزامی و وزیر علوم و دکتر دوایی رئیس دانشگاه جندی‌شاپور اهواز ودکتر عزیزیان رئیس شاخه لرستان دانشگاه‌جندی‌شاپور و نمایندگان طبقات مختلف‌لرستان ، دراستاندار تریتب جلسه دادندو بعدازمذاکرات تصمیمات زیر اتخاذگردید:

۱ــ طبق اعلام نمایندگان وزیر علوم ، شاخه لرستان دانشگاه جندی‌شاپور ، ازاین دانشگاه جدا شده وبه‌طور مستقل و بنام دانشگاه لرستان ادامه کار خواهد داد . و مرکب از دو دانشکده پزشکی و علوم می‌باشد و درآینده مواقع نیازهای‌منطقه رشته‌هـای جدیدی ایجاد خواهد شد و سازمان برنامه وبودجه مبلغی در حدود ۳ الی ۵ میلیون تومان وردم لرستان نیز معادل همین مبلغ برای پیشرفت دانشگاه لرستان دراختیار آن‌خواهدگذاشت.

دانش‌آموزان خواستار تغییر برنامه امتحانی شدند

شاهرود ــ خبرنگارکیهان ــ بدنبال اعلام برنامه امتحانات نهائی نظام قدیم وجدید ازطرف اداره کل آموزش وپرورش استان سمنان، اداره آموزش وپرورش شاهرود ، که اداره آموزش شاهرود جهت اجرا بدبیرستانهای این استان ابلاغ نموده ، دانش‌آموزان‌دبیرستان های دخترانه وپسرانه شاهرود پس‌ازاطلاع از برنامه وباتوجه به‌برنامه های سایر استان ، نسبت بفشرده بودن برنامه امتحانی ارسالی ازاستان سمنان ، اعتراض نمودند وضمن مراجعه دسته‌جمعی باداره آموزش و پرورش شاهرود ، خواستار تغییربرنامه امتحانی شدند.

زندانیان اهواز شورش کردند

اهواز ، خبرنگار کیهان ــ در زندان منطقه کارون اهواز ، زندانیان بند عادی شورش کرده و با گرفتن یك گروگان از مجاهدین پاسدار ، توانستند از زندان فرار کنند . در ساعت ۳:۵ بعد از ظهر روز چهارشنبه ، زندانبان شعبانی که تعدادشان ۱۸ نفر بود، در داخل سلول شورش کرده و در حالیکه به بهانه رفتن یکی از زندانیان به بهداری، در داخل زندان یك‌مجاهد پاسدار را به گروگان گرفته وبعد از خروج از بند، در درب اصلی زندان خارج شده و سپس بسته وسیله یك وانت پیکان متواری میشوند که تاقاصله پاسداران انقلاب در محوطه کارون شرکت ملت بعد از تیراندازی و پرتاب گاز اشك‌آور، زندانیان فراری را دستگیر و به زندان بازگردانند. در جریان این حادثه، یك پاسدار از ناحیه بازو و یك زندانی از ناحیه‌پا مجروح شده که فورا به بیمارستان رسانده و تحت مداوا قرار گرفتند.

دادیار انقلاب الیگودرز تعیین شد

الیگودرز ــ خبرنگار کیهان ــ با به‌پیشنهاد کمیته انقلاب اسلامی الیگودرز و حجت‌الاسلام محمدرضا یوحدی نماینده اعزامی‌ستادعملیاتی قم وبا طرف جناب آقای مهدی هادوی دادستان کل‌انقلاب‌جمهوری اسلامی آقای سید عباس بلادی به سمت دادیار انقلاب اسلامی تعیین ناریاساس وظایفی که دارندمجرمین را تعقیب نمایند .

تیرباران ۳ تن از عاملان کشتار قزوین

۲ تن از متهمین به‌زندان محکوم‌شدند

* ۶ روحانی نما به خلع لباس و تبعید محکوم گردیدند

دادگاه انقلاب اسلامی شهرستان قزوین ۳ تن از عمال رژیم گذشته را باعدام و ۲ تن را به زندان محکوم کرد.

معدومین عبارتند از سرگرد بصرت‌الله طوافی کامران مافی ــ و سرباز وظیفه فیض علی‌رضیرزاده که باتهام کشتار مردم‌بیگناه‌برابر جوخه آتش قرار گرفتند و اعدام شدند.

سروان ملکشاهی افسر سابق ضد اطلاعات قزوین نیز به ۱۰ سال زندان با کار و محرومیت ازحقوق بازنشستگی و اجتماعی و محمد۱ مراد زاده به‌یکسال زندان باکار محکوم شدند.

براساس گزارش خبرنگار ماز قزوین سید حسین تنکابنی وکیل دادگستری و نماینده سابق مجلس منحله به ۲ سال تبعید و مصادره اموال خود و فرزندان محکوم شد.

۶روحانی‌نما نیز بلحاظ وابستگی به ساواك و سوء استفاده از لباس روحانیت به خلع لباس روحانیت و تبعید محکوم شدند اسامی ونوع محکومیت‌این عده روحانی‌نما بشرح زیر است.

سید باقر محمدی ۲ سال تبعید سید یوسف‌شهنشاهی یکسال تبعید شیخ باقر کرمانی یکسال تبعید ــ سید عباس هاشمی نسب پروین‌چی ۲ سال تبعید ــ محمد نصیری ۶ماه تبعید و غفار احمدی ۶ ماه زندان تادیبی.

دادگاه انقلابی قزوین اسامی ۹ نفر از متهمان این دادگاه راعلام داشت وازمردم خواست چنانچه‌علیه این افراد شکایت و یا مدارکی مبنی بر بدهکاری آنان دارندآنرا ظرف ۵ روز بدادگاه انقلاب‌اسلامی قزوین تسلیم دارند .

اسامی متهمان به‌شرح زیراست: فرهنگ خسرو تهرانی ــ سرگرد نورالله سروری ــ سرگرد رحمت‌اله مهران فر ــ سرگردبلوری‌کاشانی ــ رئیس سابق ضد اطلاعات شهربانی قزوین . ستوان یکم حبیب‌اله‌مقیمی رضا زاده ــ پاسبان‌عزت‌اله‌بوستانه‌ــ محمد صالح آیتی غفاری نماینده سابق انجمن شهر ــ اسماعیل‌حمدی شهردار سابق تاکستان و حاج علی اکبر نصیری روحانی‌نما.

زد و خورد بین اهالی روستای پتك از توابع استان ایلام

ایلام ــ نماینده خبرگزاری پارس پیش‌از ظهردیروز از دهلران تلفنی اطلاع داد در منازعه‌ای که روز گذشته بین اهالی روستای پتك واقع در بخش موسیان از توابع استان ایلام روی داد یك نفر بنام چاسب شاهینی با چماق کشته و یکنفر دیگر نیز مجروح شد و حدود سی راس گاو وگوسفند نیز وسیله کارد و چاقو از بین رفتند . نماینده خبرگزاری پارس از دهلران در گزارش خود تاکید کرده‌است که ورود بموقع رئیس دادگاه دهلران و مامورین انتظامی وپاسداران باعث جلوگیری از گسترش نزاع شد، ولی رقابتیکه نزاع ادامه داشت عده‌ای نیز اقدام به تیراندازی کردند.

آقای رستمیان رئیس دادگاه دهلران در گفت‌وگوئی با نماینده خبرگزاری پارس در دهلران گفت که برای جلوگیری از سوء استفاده افراد فرصت طلب لازم است‌که هرچه زودتر نسبت به خلع سلاح اقدام شود و اسلحه را از دست افراد غیر مسئول خارج کنند . زیراکه این منطقه مرزی است و از قدیم سابقه داشته و افرادی دست به قتل وغارت میزدند از همین مرزها بخارج ازکشور فرار میکردند .

تظاهرات مردم زرین‌شهر برعلیه ترور

زرین شهر ــ خبرنگار کیهان ــ بدعوت جامعه روحانیت حزب جمهوری اسلامی زرین شهر بعداز ظهر روز (۵۸/۳/۸) هزاران نفر از گروههای مختلف مردم زرین شهربمنظور محکوم‌کردن سوء قصد ناجوانمردانه نسبت به جان حجت‌الاسلام هاشمی رفسنجانی ، دست به تظاهرات زدند و این عمل راهحکوم کردند.

تحصن و اعتصاب غذا پایان یافت

آبادان ــ خبرنگار کیهان ــ نمایندگان کارگران پتروشیمی آبادان با مسئولین پتروشیمی جهت خواسته‌هایشان به توافق رسیدند و دست از تحصن واعتصاب غذا کشیدند و به سرکار خود رفتند .

کارگران پتروشیمی در مدت تحصن و اعتصاب نمایندگانشان با خلوص نیت بخوبی بکار خود می‌پرداختند واز نمایندگانشان بخوبی استقبال کردند.

راهپیمائی عظیم در اندیمشك

اندیمشك ــ خبرنگارکیهان ــ روز گذشته بنابه دعوت جامعه روحانیت اندیمشك راهپیمایی عظیمی با بشارکت هزاران نفر از مردماین شهرستان در خیابان‌های شهر انجام‌گرفت‌و توسط سخنرانان مذهبی این‌اجتماع تروروتروریست محکوم گردید.

کمك به مستضعفین

دزفول ــ خبرنگار کیهان ــ کارکنان بهداری و بهزیستی شهرستان دزفول مبلغ ۳۷۲۴ریال معادل پنج روز حقوق خود را در جهت کمك به مستضعفین این شهرستان اختصاص دادند.

تحصن دفتر داران

بوکان ــ خبرنگار کیهان ــ ۳۵ نفر از دفترداران آموزشگاه های بوکان در دفترئیس آموزش و پرورش متحصن شدند . تحصن این عده بخاطر عدم پرداخت‌اضافه کار ماعتی در چهارماه آخر سال گذشته است .متحصنین اعلام‌کردند که این اضافه کار در مرکزاستان و درشهرستان مهاباد‌پرداخت‌میشود ولی نمیدانیم بچه علت بـه مـا پرداخت نمی‌شود .

خواستار تصفیه و اخراج

شیراز ــ خبرنگار کیهان ــ شورای تصفیه دانشگاه شیراز خواستار اخراج ۲۱ نفراز اساتید و کارکنان دانشگاه شیراز شد ، بعداز ظهر دیروز هقداری اتوبوس و وسائط نقلیه دیگر برای بازگشت بقیه خانواده‌ها به‌مهاباد اعزام‌شد.

پشتیبانی از پلیس

زنجان ــ خبرنگار کیهان ــ بنابدعوت استاندار وامام جمعه زنجان کلیه مردم و کارمندان‌و مدیران کل و روسای ادارات در مسجد سید جمع شده از مردم خواستند با کمال قدرت ازادارات وپلیس پشتیبانی کنند وازمدیران کل خواسته شد که با کمال قدرت از کم کاری کارمندان جلوگیری و از کارمندان خواستند پاکسازی کنند و مردم هم یکصدا اعلام‌کردند بنابدستور امام ما پشتیبان پلیس‌و کارمندان هستیم.

خسرو قشقائی به خبرنگار کیهان گفت :

کشاورزی درمرحله اولویت قرار دارد

خسرو قشقائی

سمیرم ــ خبرنگار کیهان ــ خسرو قشقائی در حسینیه سمیرم برای اهالی این شهرستان درباب انقلاب اسامی ایران وپی‌آوردهای آن سخنرانی کردند.

در این مراسم که جمع زیادی از معتمدان محلی ، کارکنان دولت ــ اعضای کمیته‌های‌انقلاب و مردم شهر و اطراف حضور داشتند ، خسرو قشقائی گفت ما مردم باید پایکدیگر زندگانی کنیم ، پس بهتر است‌که رفتارمان در اجتماع خودمان به‌نحوی باشد که‌بتوانیم‌برادرانه به‌روی‌یکدیگر نگاه کنیم .

خسرو قشقائی سپس اضافه‌کرد: انقلاب اسلامی ایران بوجودآمد ، اما همه با اتحاد وبرادری بودکه با دست‌خالی ازقدرتی ازبین‌رفت و دیگر طاغوتی بجای نماند، و اگر ما هم باهم برادروار زندگی کنیم هیچگاه ضدانقلاب نمی‌تواند لطمه‌ای بهاین انقلاب بزند.

قشقایی ضمن‌پرشمردن ثمرات انقلاب و حمایت تمامی مردم‌برای به‌ثمر رسیدن هرچه بیشترانقلاب، دربازه‌وظایف یکایك مردم مطالبی بیان‌داشت.

پس از پایان‌این سخنرانی ، خبرنگار ما در سمیرم مصاحبه‌ای درباره مسائل مملکتی و رهآورد انقلاب بخصوص فارس و سمیرم با ایشان بعمل آورد .

خبرنگار ما مینویسد : بالاخره پس از چند شبانه‌روز که خسرو قشقائی‌در شهر سمیرم ، مشغول‌حل گرفتار یهای اهالی سمیرم وقرء آن بود ، درساعت یازده شب توانستم در ساختمان نیمه‌تمام مهمانسرای جهانگردی ، که محل اقامت و مراجعه مردم به‌ایشان و امنیت‌منطقه‌جنوب‌باشید، واشکالاتی که درجنوب و بخصوص فارس‌پیش می‌آید، فوری حل نمائید و در مورد سمیرم ، این ماموریت را نیز کتبا ارجاع‌فرمودند.

س: شایعاتی درمورد افرادی ، بشدت وجود دارد که باعث‌نگرانی اهالی گردیده ، نظرتان درباره این شایعات که صلفا خودتان این چند روزه در محل شنیده‌اید ، چیست ؟

ج: خودتان میگوئید شایعـه است ، باتوجه به اینکه اینهمه واقعیات در محل وجود دارد ، که نباید دنبال شایعه بود.

س: نظر شما راجع به‌ترورهائی که اخیرا در مملکت‌صورت گرفته چیست ؟

ج: نفس کار ناجوانمردانه است ولی اصولادر انقلاب ، این ترورها وجوددارد و معمولا آدمهای خوب، پاك و مبارز هدف ترور میشوند. دراینگونه مواقع ، آنانکـه انقلاب منافشان رابه‌خطر انداخته، دنبال انتقامند و انتقام‌از کسانی گرفته میشود ، که در انقلاب‌نقش موثرتری داشته باشند.

س: نظرتان راجع به احیای مراتع وکشاورزی چیست ؟

ج: مساله احیای مراتـع و کشاورزی ، اولویت خاص دارد ، زیرا زندگی عشایر از ایـن راه تامین میشود ، پس از آشنا شدن بموضع محل بااشکالات کارخواهیم رسید ، و انشاءالله بکمك دولت درراحیای کشاورزی و دامداری و مراتع اقدام‌خواهیم نمود.

اخبار کوتاه شهرستانها

نماینده امام خمینی در کرج استعفا کرد

کرج ــ خبرنگارکیهان ــ آقای شجونی نماینده کمیته‌انقلاب اسلامی و مسئول اموال خاندان شاه محلوع در کرج طی نامه‌ای کـه برای نمایندگی کیهان ارسال داشته است وعلت استعفای خود راچنین توضیح داده است :

چون امور جاری کمیته کرج با افکار انقلابی من‌مطابقت ندارد و دستورهای متناقض از چپ وراست برای من دست‌وپاگیر شده و با احترام به‌فرمان امام درسخنرانی هنگام ترقیابی شورای کرج، برای‌اهمیت‌دادن دستورات اسلامی و معرفی اسلام وانقلاب راستین آن درایران . لذا به‌دنبال این فرمان باید دوباره به‌تبلیغ‌وسخنرانی های دینی پردازم و اموال خاندان پهلوی رابه‌دیگران بسپارم، زیرا حفظ اصل انقلاب،پراهمیت‌تر از حفظ چند چمدان لباس و کیف و کفش است. من با تشکر ازغاعای کرج واهالی شرافتمند اعلام‌میدارد کلیه کارت‌ها و احکامی‌که به‌اینجانب و در دست اشخاص است از درجه اعتبار ساقط میباشد.

دستگیری یکی از عمال رژیم گذشته

تبریز ــ محمد منگیبی یکی از سرسپردگان فاسد رژیم گذشته که سالها برای پشتیبانی از طـاغـوت برو ی‌مردم بیدفاع تبریز اسلحه و چاقو کشیده و سبب‌جرح و ضرب مجاهدین و ایجاد وحشت و ارعاب مردم شده است واخـیـرا نیـز در برابر مبارزات ملی ومذهبی مـردم تبریز رهبر چماق بدستان رژیـم محسوب پهلوی‌را به عـهـده داشت وسیله پاسداران انقلاب در تبریز دستگیر و تحویل زندان شد .

پاسبان اخراجی خودکشی کرد

شهری ــ خبرنگار کیهان ــ علی‌احمد بخشایی پاسبان اخـراجی رژیم طاغوتی ۳۵ ساله در منزل مسکونی در این بابویه شـهـری با شلیك تیر اسلحه کمری‌خودکشی کرد واز وی نامه‌ای بجای مـانـده که در آن چند بیت شعر در مدح امام خمینی نوشته بود . وی در ماجرای خودکشی خود کسی‌رامقصر ندانست. از منزل او دوقبضه‌اسلحه کمری و بیست تیر فشنگ ژ ــ ۳ نیز بدست آمد . پرونده‌دردکلانتری تحت رسیدگی است .

پل دختر با کمبود نان و برق و آب مواجه شده است

خرم‌آباد ــ خبرنگارکیهان ــ مدتی است‌مردم پل‌دختر باکمبود آب ، برق ، و نان مواجه شده‌اند و دیروز اهالی این منطقه‌به‌دفتر نمایندگی کیهان در پل‌دختر رفته واظهار داشتند پل‌دختر بابیش‌از ۲۰۰۰۰ نفر جمعیت که درمسیر شاهراه تهران ــ خوزستان قرار گرفته وجزء مناطق گرمسیری نیز می‌باشد و باوجودیکه شبکه برق سراسری از فاصله ۸ کیلومتری این منطقه عبورمیکند ازاین نعمت محروم و قطع مداوم برق کلیه مایحتاج زندگی ازقبیل نان وآب و یخ دراین شهر یافت نمی‌شود و به علت قطع برق لوازم برقـی مردم این شهر نیمه‌سوخته و به‌علت قطع برق بعضی ازکارکنـان درمانگاه این‌شهر بسرکار نرفتند وهمین باعث خشم مردم شده است . اهالی از دکتر حسین عالی ، استاندار لرستان خواستاررفع نیازهای ذکر شده هستند.

بازگشت نخستین گروه از گروگان مستقر در مهابادبه‌نقده

ارومیه ــ بدنبال‌توافق اعضای هیات حسن نیت‌برای‌اعاده‌آوارگان حوادث نقده نخستین گـروه از آوارگان مستقر در شهرستان‌مهاباد دیشب به نقده‌بازگشتند ودراین‌شهر استقرار یافتند .

این توافق در جلسه‌ای که‌باحضور آیت‌الله ربانی شیرازی نماینده امام خمینی و آقای عباسی‌استاندار آذربایجان غربی در این شهرستان بست آمد .

از طرف فرمانداری نقـده نیز بعداز ظهر دیروز مقداری اتوبوس و وسائط نقلیه دیگر برای بازگشت بقیه خانواده‌ها به‌مهاباد اعزام‌شد.

کشف تریاك‌ومشروبات‌الکلی

بندرانزلی ــ خبرنگار کیهان ــ پاسداران انقلاب شهرستان انزلـی ازهمل اقامت شخصی بنام کـاس مجیدی سرانبار صیدگاه شیلات ساحل انزلی تعداد ۱۰ بطـر مشروبات الکلی ومرهلول تریـاك با منقل و وافور بدست آوردند که متهم به‌کمیته جلب و به ۲۰ ضربه شلاق محکوم شد . هنگام اجـرای حکم در میدان نخی عده‌ای بـه حمایت از متهم قصدممانعت‌ازاجرای حکم‌را داشتند و شعار میدادند که محکوم باید آزاد گردد . در این میان بین موافقین و مخالفیـن اجرای حکم درگیری و زدوخورد پیش آمد که بالاخره بـا دخالت پاسداران انقلاب حـکم صادره پس از چند ساعت طولخی و درگـیری اجرا گردید .

تحصن در استانداری گیلان

رشت ــ خبرنگارکیهان ــ نماینده دیپلمه‌ها و لیسانسیه هـای بیکار متحصن در استانداری گیلان گفت مسئله‌گروگان‌گیری و ایجادمزاحمت برای استاندار وکارکنان استانداری گیلان به‌میچوجه مطرح نبوده و ضدانقلاب سعی دارد خواسته‌های برحق‌ما را باانتشار اخبارجعلی وارونه جلوه دهد. مسعود حسینی متصدی روابط‌عمومی متحصنین گفت ما ۲۰۰۰ نفر دیپلمه متحصن وبیکار هم‌اکنون در استانداری به‌تحصن‌آرام خودادامه میدهیم وامیدواریم دولت انقلابی به‌وضع بی‌روسامان ما با ایجاد کار خاتمه دهد.

وچرا اینجا از نیروی جوان خلاقه این جوانان استفاده‌نمیشود. وی‌گفت چون بیکار هستیم دراموز جاری‌استانداری رابعهده‌نداریم و تحصن تا خواسته‌نهائی ادامه خواهد داشت.

دیدار با امام خمینی

همدان ــ خبرنگار کیهان ــ حضرت آیت‌الله عالمی بـه همراه عده‌ای از معتمدین محل وپاسداران انقلاب اسلامی همدان چندی قبل‌به حضور امام خمینی‌رسیدندوآیت‌الله عالمی در مورد آبورجـاری‌مملکت با امام گفتگو و تبادل نظر کرد .

تظاهرات در خدابنده

خدابنده ــ خبرنگار کیهان ــ گروه کثیری از طبقات مـختلف روحانی و دانش آموز و کشاورز و کارگر در مسجد جامع این شـهـر اجتماع کرده و در حـالی کـه‌دهها شعار و پلاکارد و تصویر امـام خمینی‌را باخود حمل‌میکردند،دست به تظاهرات ، راهپیمائی در مطـنع شهرزدند .

اعلام موجودیت حزب جمهوری اسلامی زرین‌شهر

زرین‌شهر ــ خبرنگار کیهان ــ طی برامسی که‌با شرکت هزاران نفر از اهالی زرین شهر در محل مدرسه علمیه‌امام خمینی مرکز حزب جمهوری اسلامی و کمیته انقلاب اسلامی زرین شهر تشکیل شد، حزب جمهوری اسلامی زرین شهر به‌سرپرستی روحانیت مـبارز آغاز به‌کار نمود ومـورد استقبال مـردم مسلمان و مبارز زرین شهر قرار گرفت.

خواستار مجازات زمین‌خواران

ازنا ــ خبرنگار کیهان ــ کشاورزان روستای گنجه از توابع ازنا ، برعلیه زمین‌خواران ازنا بنام حاج نبی‌عسگری و شفیع اکبری که به آب و ملك آنهـا تجاوز نموده است در خیابانهای ازنا راه‌پیمائی نمودند . در ضمن پشتیبانی از رهبر انقلاب ایران امام خمینی ، خواستار رسیدگی ومجازات حاج عسگری و اکبری می‌باشند.

پشتیبانی از ملی

دزفول ــ خبرنگار کیهان ــ بمناسبت سالروز شهادت امام علی النقی بنابدعوت روحانیون دزفول راهپیمایی عظیمی با شرکت مردم این شهر برگـزار شد . اجتماع کنندگان دراابتدا در مسجد جامع این شهرگرد هم آمدند وبـسخنرانی واعظ شهیر حجت‌الاسلام حـاج سید مصطفی فارغ گوش‌فرا دادند وسپس مردم در خیابان امام‌خمینی و خیابان آیت‌الله طالقانی بـه راهپیـمایی پرداختند و ضمن محکوم کردن دسائس بیگانگـان وافراد ضد انقلابی پشتیبانی خود را از تیمـسار دکتر مدنی ابراز داشتند .

دانشگاه شیراز ۸۱۵۰ دانشجو می‌پذیرد

شیراز ــ خبرنگار کیهان ــ دکتر خوارزمی رئیس‌اداره‌پذیرش دانشگاه شیراز اظهار داشت‌امسال دانشگاه شیراز ۱۵۰۰ دانشجو به صورت متمرکز واز طریق آزمون سراسری بـرای دوره لیسانس و ۳۵۰ نفر برای دوره فوق دیپلـم در رشته‌های‌پرستاری، رادیولوژی فیزیوتراپی و تکنولوژی پزشکی می‌پذیرد . وی اضافه کرد شرایط معدل و ضریب زبان انگلیسی که سال‌گذشته در احتساب معدل‌نمرات دوره دبیرستان داوطلبان درنظر گرفته شده بود ، امسال حذف‌شده است.

سیمای انقلاب فلسطین

نخستین بررسی مستند که بزبان فارسی منتشر میشود

سرگذشت ملتی بزرگ و پیکاری بزرگ تحلیلی از مساله فلسطین . ریشه‌های تاریخی آن . گروههای پیکارجـوی فلسطینی . نقش کشورهای بزرگ و سیاستهای منطقه‌ای شکنجه مسلمانان بدست اسرائیل و دهها مساله دیگر .

نویسنده : حسام‌الدین آلمـی
انتشارات فروغی و کتابخروشیهای سراسر کشور

ن ۸۰۲۷۴ ۱ــ۲

گروه فرهنگی ایران زمین
کنکور اختصاصی ـ عمومی

فرح‌آباد سابق بین ایستگاه مددستگاه وکوکاکولا تلفن ۳۴۱۶۱۴

سازمان انتشاراتی کامران
با انتشار کتاب
سیستمهای حکومتی جهان
فعالیت خود را آغاز میکند

تلفن ۹۲۳۷۱۰ ــ صندوق پستی ۴۱۸۹۶۳ تهران کتابفروشی های تهران و شهرستان که مایل بهمکاری هستند تماس حاصل فرمایند .

فن‌کویل

ازرادیاتورآلومینیومی‌فولادی

- زیباتراست وبه‌قاب احتیاج ندارد
- دیوار را سیاه نمیکند
- درعین حال ارزانتراست

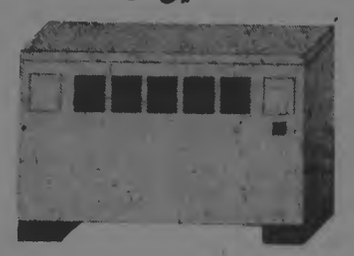

فن‌کویل 400 ـ رادیاتورفولادی ـ رادیاتورآلومینیومی

۱۶۴۰۰ریال ۱۷۵۰۰ریال ۲۷۵۰۰ ریال

شرکت صنایع حرارتی وفروشگاهها

بلوارکشاورز ـ شماره ۱۶۶ تلفن ۶-۶۵۸۱۷۲

تورهای تابستانی پرس توریست

مدت	مسیر	حرکت	مبلغ به تومان
۱۵ روز	رم ـ لندن	۲۵ مرداد ۱۵۸ و ۲۹ سر ۱۲۵ و ۱۹ و ۲۶ مهر ۲۶ و ۲ و ۹ مهر	۷۷۵۰
۱۹ روز	رم ـ پاریس ـ لندن	۵ و ۱۱ و ۱۸ و ۲۵ سپ ۱ و ۸ و ۱۵ و ۲۲ و ۲۹ مرداد ۵ و ۱۲ و ۱۹ و ۲۶ شهریور ۲ و ۹ مهر	۸۹۵۰
۱۵ روز	رم ـ پاریس ـ لندن	۱ و ۸ و ۱۵ و ۲۲ و ۲۹ شهریور ۵ و ۱۲ و ۱۹ و ۲۶ مرداد ۵ و ۹ و ۱۶ و ۲۳ و ۳۰ شهریور ۶ مهر	۷۹۵۰
۲۱ روز	فرانکفورت ـ رم ـ پاریس ـ لندن	۲۸ خرداد ـ ۱۱ و ۲۵ تیر ۸ و ۲۲ مرداد ۱۹ و ۲۵ شهریور ـ ۲ و ۱۶ مهر	۹۵۰۰
۱۶ روز	لندن ـ هامبورگ ـ رم	۳۰ خرداد ـ ۱۳ و ۲۷ تیر ـ ۱۰ و ۲۴ مرداد ـ ۷ و ۲۱ شهریور ۴ و ۱۸ مهر	۸۵۵۰
۲۱ روز	لندن ـ آمستردام ـ فرانکفورت ـ رم	۱۴ و ۲۱ و ۲۸ تیر ۱۶ و ۱۸ و ۲۵ مرداد ۱ و ۸ و ۱۵ شهریور	۹۲۰۰
۲۱ روز	مادرید ـ لندن ـ فرانکفورت ـ وینز ـ رم	۱۲ و ۱۹ و ۲۶ تیر ۲ و ۹ و ۱۶ و ۲۳ مرداد ـ ۳۰ و ۶ و ۱۳ و ۲۰ شهریور	۹۱۰۰
۲۹ روز	لندن ـ پاریس ـ آمستردام ـ وین ـ رم ـ فرانکفورت	۱۱ و ۱۸ و ۲۵ سپر ۱ و ۸ و ۱۵ و ۲۲ و ۲۹ مرداد ـ ۵ و ۱۲ و ۱۹ و ۲۶ شهریور ۲ و ۹ و ۱۶ مهر	۱۱۴۵۰
۲۱ روز	لوس‌آنجلس ـ نیویورک ـ واشنگتن ـ لندن	۲۸ مرداد ـ ۴ و ۱۱ و ۱۸ و ۲۵ شهریور ۱ و ۸ و ۱۵ و ۲۲ و ۲۹ مرداد ۵ و ۱۲ و ۱۹ و ۲۶ شهریور ۲ و ۹ و ۱۶ و ۲۳ مهر	۱۳۹۵۰
۲۱ روز	نیویورک ـ واشنگتن ـ سانفرانسیسکو لاس‌وگاس ـ لوس‌آنجلس ـ لندن	۲۸ مرداد ـ ۴ و ۱۱ و ۱۸ و ۲۵ شهریور ۱ و ۸ و ۱۵ و ۲۲ و ۲۹ مرداد ۵ و ۱۲ و ۱۹ و ۲۶ شهریور ۲ و ۹ و ۱۶ و ۲۳ مهر	۱۴۵۰۰

اقامت درهتلهای درجه یک باسیستم وگردش
برای دریافت جزئیات برنامه خواهشمند است به
آژانس پرس توریست خیابان ایرانشهر چهارراه کریما
تلفن ۸۳۲۶۰۶ ـ ۸۳۲۶۰۵ ـ ۸۲۹۷۷۳ ـ ۸۲۹۷۷۴ ـ ۸۲۴۱۵۷ ـ ۸۲۷۹۱۳
مراجعه فرمائید.

لطفا برای رزرو تور به‌خواهر یکماه قبل ازحرکت ثبت نام نمایید

آگهی دعوت مجمع عمومی عادی (برای بار اول) شرکت تعاونی تهیه و توزیع عکاسان تهران

هیئت مدیره تعاونی از کلیه اعضاء محترم شرکت دعوت مینماید که روز چهارشنبه ۲۳ خرداد ماه سال جاری ساعت سه بعد ازظهر در محل اتحادیه شرکت واقع در خیابان ابوریحان ــ خیابان مشتاق حضور بهمرسانند .

دستور جلسه :
تصویب بیلان و ترازنامه سال ۱۳۵۷ شمسی و تعیین و انتخاب ۳ نفر بازرس .

هیئت مدیره شرکت تعاونی تهیه و توزیع عکاسان تهران

آگهی جلسه مجمع عمومی عادی سالانه گروه فرهنگی سخن شرکت سهامی خاص

بدینوسیله باطلاع سهامداران محترم میرساند جلسه مجمع عمومی عادی گروه در ساعت ۹ صبح پنجشنبه ۳۱ خرداد ۵۸ در محل دبیرستان سخن دختران تشکیل میشود .

دستور جلسه عبارتست از :
۱ ــ گزارش هیات مدیره و بازرسان و تصحیح‌و تصویب ترازنامه
۲ ــ انتخاب بازرسان و تعیین روزنامه برای نشر آگهی های مربوط به شرکت .
۳ ــ بحث در خط مشی گروه برای سال بعد

هیات مدیره گروه فرهنگی سخن

آگهی دعوت مجمع عمومی عادی

مجمع عمومی عادی شرکت گراتس در ساعت ۵ بعدازظهر روز دوشنبه ۱۳۵۸/۳/۲۱ در محل شرکت خیابان ویلا مراغه شماره ۲ طبقه ٤ تشکیل میگردد از صاحبان سهام دعوت میشود در جلسه حضور بهمرسانند .

دستور جلسه :
۱ ــ استماع گزارش هیئت مدیره و بازرس در مورد وضع شرکت .
۲ ــ رسیدگی و تصویب‌ترازنامه و حساب سود و زیان۱۳۵۷
۳ ــ انتخاب بازرس .

شرکت گراتس سهامی خاص

آگهی مناقصه

بانك ایران و انگلیس تعمیرات داخلی یکدستگاه ساختمان شعبه مرکزی خود واقع در خیابان سعدی جنوبی شماره ۶۳۶ را بمناقصه میگذارد . داوطلبان مایل بشرکت در این مناقصه میتوانند از رور شنبه ۱۳۵۸/۳/۱۲ تا چهارشنبه ۱۳۵۸/۳/۱۶ برای‌بازدید ساختمان به محل بانك مراجعه و پیشنهادات خود را در پاکت لاك و مهرشده حداکثر تا ساعت ۱۳ روز شنبه ۱۳۵۸/۳/۲۶ به قسم امور ساختمانی بانك واقع در طبقه سوم ساختمان م

ساعات شرعی :
اذان صبح ٤
ظهر شرعی ۱۳ر۰۲
طلوع آفتاب ۵ر٤۹
اذان مغرب ۲۰ر۳۱
استخراج : دکتر عباس ریاضی کرمانی

محاکمه ٦ ساواکی آغاز شد

متهمین در ردیف جلو ازراست به‌چپ: محمدکریم باصری‌نیا- پرویز حاجی‌فرجی - عبدالله ذوالفقاری - ولی‌اله غیاثی- هوشنگ امیرافشارنیا ناصر رئوفی .

* متهمین در قتل آیت‌الله سعیدی - شیخ عباس تهرانی وشکنجه اعضای‌سازمان مجاهدین خلق دست داشتند .

شعبه اول دادگاه انقلاب اسلامی تهران در ساعت ۹ر۳۰ دقیقه بعدازظهر دیروز برای رسیدگی به‌اتهام٦تن ازمتهمین رژیم گذشته به‌اسامی : محمد کریم باصری‌نیا - پرویز حاجی فرجی - عبدالله ذوالفقاری - ولی‌الله غیاثی- هوشنگ امیر افشارنیا وناصر رئوفی تشکیل جلسه داد .

متن کیفرخواستهای صادره ازطرف دادسرای انقلاب‌اسلامی تهران علیه متهمین بشرح زیر قرائت شد :

کیفرخواست‌صادره علیه‌متهم ردیف اول‌محمد کریم‌باصری‌نیا رئیس سابق ساواک قم :

بسم‌الله ملک‌الجبار متنقم

دادگاه انقلاب اسلامی‌ایران تهران ، دراین پرونده آقای محمد کریم باصری‌نیا فرزند علی‌اکبر صادره از شیرازرئیس سابق ساواک قم ، رئیس‌بخش امنیت داخلی استان مازندران، رئیس ساواک گرگان ، مسئول امنیت داخلی نمایندگی ساواک در عراق ، عضو گروههای تعقیب ومراقبت ، بازجو و شکنجه‌گر ، متهم است به :

۱- محاربه با خدا ورسول خدا ونایب امام زمان.
۲- قتل‌وکشتار مردم آزاده.
۳- فساد در زمین
٤- اعمال فشار و اختناق پلیسی وتحکیم سلطه جابرانه ضد اسلامی شاه وایادی او .
۵- کوشش دربفادکشاندن نسل جوان و فعال مردم‌مسلمان‌ما
٦- سد راه خدا - راه بهروزی مردم ، راه تکامل وراهی که تحقق بخشنده خواستها و نیازهای اصیل‌انسان راستین است .
۷- اعمال شکنجه‌های غیر انسانی قرون وسطائی به‌بهترین فرزندان آدم همچون محمد حنیف‌نژاد وبارانش .
۸- پذیرفتن امامت کفر
۹- دوستی با دشمنان خدا و خلق ودشمنی با دوستان خدا و خلق .

دلائل اتهامات

۱- اقرارهای صریح و ضمنی متهم در مراحل مختلف بازجوئی .
۲- احراز سمتهای ضددخدمی و ضدخدائی و خدمت صادقانه ۲۰ ساله در سازمان منفور اطلاعات وامنیت کشور که هیچ جز نابودی چشم ونسل این مردم نداشته است .
۳- شهادت‌پاك جامعه‌مسلمان و آزاده ما واینکه این عناصر ضد خدا وضد مردمند .
٤- اعلام جرم سازمان مجاهدین خلق‌ایران درصفحات ۲ و ۳ پرونده .
۵- ۸ فقره‌شقیق وقدردانی روسای ساواک و دریافت‌داشتن مدال درباری به‌عنوان پاداشی که علیه خلق مستضعف و مجاهدین و مبارزین مرتکب گردیده است .
٦- شکوائیه مفصل ومستدل دکتر امیر رفیعی رئیس بیمارستان نکوئی قم در مورد نامبرده و اعمال و رفتاری که نسبت به مردم غیور وآزاده شهرستان قم انجام میداده‌است.
۷- سایرمحتویات و شهادتها و اسناد موجود در پرونده . با عنایت به مراتب بالا و با توجه به آیات سم‌براندازقرآن و سایر اصول آزادی‌و عدالت منبعث از روی اسلام‌و قرآن تقاضای مجازات نامبرده‌بالارا دارم .

سپس متن کیفرخواست‌علیه سه تن‌دیگر از متهمین باسامی:

۱- پرویز حاجی فرجی تهران عضو اکیپ کیهان‌مامور خدمت در کمیته آوین
۲- عبدالله ذوالفقاری‌فرزند عزیزالله‌ازتهران عضو اکیپهای شدید -جاوید و عقاب - از اکیپهای گشت و تعقیب و مراقبت کمیته باصطلاح ضد خرابکاری ساواك
۳- ولی‌الله غیاثی فرزند غلامعلی‌از گنبایگان عضواکیپ کیهان مامور خدمت‌درکمیته مشترك ضد خرابکاری

مبنی بر اینکه متهمان مذکور در متن کیفرخواست علیه متهم ردیف اول به‌شرح مندرج در کیفرخواست صادره علیه متهم ردیف اول مرتکب جرائم مندرج در کیفرخواست شده‌اند .

دادستان انقلاب اسلامی تهران ، درخواست صدور حکم مقتضی را نموده است .

متهم ردیف اول در پاسخ به‌سئوالات دادگاه اظهار داشت :

من در ۱۳ سالگی پدرم را از دست دادم و از همان زمان مسئولیت خانواده بعهده من قرار گرفت . در سال ۱۳۳۲ به‌خدمت سربازی رفتم و پس از پایان خدمت سربازی در سال ۱۳۳۵ به‌استخدام شهربانی درآمدم و در سال ۱۳۳۷ به‌دوره آموزشی افسری اعزام شدم و پس از پایان دوره آموزشی به‌درجه ستوان دومی نائل شدم و در سال ۱۳۳۸ به‌درجه ستوان یکمی ارتقاء یافتم و در سال ۱۳۴۱ به‌درجه سرگردی نائل شدم و در سال ۱۳۴۵ به‌درجه سرهنگ دومی نائل شدم و در سال ۱۳۵۳ به‌درجه سرهنگ تمامی نائل شدم و در سال ۱۳۵۵ به‌درجه سرتیپی نائل شدم و در سال ۱۳۵۶ به‌درجه سرلشکری نائل شدم و در سال ۱۳۵۷ بازنشسته شدم .

در این موقع رئیس دادگاه سئوال کرد سال ۴۷ - ۵۰ کجا بودید .

متهم پاسخ داد در اداره مرکزی من جزو چترباز ساواك بودم در آن موقع رئیس من سروان غفاری‌بود که ازهرنوع ماموریتی که داشتیم او باخبر بود .

پس از قرائت کیفرخواست متهم ردیف اول‌بنام باصری‌نیا معروف به اخوان که آخرین سمت نامبرده رئیس ساواك منطقه قم بود ضمن دفاع از خود گفت در مورد مشاغل نوشته شده تعقیب‌و مراقبت، که چنین سمتی را نداشتم و شغل بازجوئی را هم نداشتم موارد اتهام یك مسائل کلی است قتل و کشتار مردم، قتل و کشتار کدام مردم من که پس از پیروزی انقلاب خودم را معرفی کردم . موارد دیگر شکنجه و شهادت شهید محمد حنیف‌نژاد ، این باعث تعجب است ، من در سال ۵۰ حدود ۲ یا ۳ ماه دراین کارهادخالت داشتم، نه بازجو بودم نه شکنجه‌گر فقط امور اقدامی‌را انجام میدادم ، در کدام‌مورد اقرار کردم که شکنجه‌گر بودم .

در مورد تشویق متهم گفت، بله کسیکه ۲۰ سال در یك سازمان کار میکند تشویق می‌گیرد درست است . ۹ سال از تهران بدورنبودم خطورمی‌شود فقط یکنفر بنام امیررفیعی در قم از من شکایت میکند چطور در مازندران و گرگان شکایتی بعمل نیامد من‌خودم، حتما از من شکایت میکرد و جرح‌زدانیان را یاد میکنم که محمد دزیانی راهم شاید بیش‌از یکبار ندیده باشم ، من مسئول کنترل نگهبانان هستم و با زندانیان بدون آزار واذیت رفتارمیکردم واینك چند رضایت‌نامه از زندانیان دارم ، دستم بخون کسی آلوده نیست ، در سال ٤۱ مرا مامور ساواك کردند و درسال ۵٤ بزندان اوین رفتم قبلا در ستاد بودم . در مورد آیت‌الله سعیدی متهم گفت : ازغندی وانوری بازجویان‌آن شهید بودند ، از دادگاه تقاضای برائت دارم .

متهم ردیف ششم پاسبان رئوفی در دفاع ازخود گفت: راجع به‌کیوان مهشید ، ایشان داشتند از داخل پنجره زندان بزبان خارجی صحبت میکردند و من گزارش دادم و دیگر خبری از تنبیه آن‌ندارم. دونفر راهم زده‌ام البته بدستور سرهنگ زمانی ، که یکی عبدالصمدی بود که ۵۰ ضربه باطوم زدم وبیکی دیگر ۳۵ ضربه باطوم پلاستیکی و خلافشان را نمی‌دانستم ، رئیس دستور میداد من یك پاسبان بودم .

رئیس دادگاه گفت : آیا سرهنگ زمانی حق داشت مجاهدین خلق‌رابزند ،چریکهای فدائی خلق را بزند ، روحانیت مبارز را بزند ؟

متهم گفت : من مامور بودم سرهنگ زمانی گفت هرکس‌را دیدید خلاف کرده از پاسور گزارش کنید .

از تیراندازی من از آتومبیل خارج شده بودم ، سروان زعفرانلو پایش تیر خورد و سروان درخشان‌فر به تعقیب راننده فولکس میپرداخت‌سپس ما با ماشین عبوری به میدان تریا رفتیم در آنجا داخل‌یك کوچه دیدیم‌که پاسبان اکیپ پایش تیرخورده و سروان درخشان‌فر توی کوچه افتاده و یك خانم که سرنشین‌فولکس بود تیر خورده است، این درگیری را دیدم ولی دخالتی نداشتم متهم‌اضافه‌کرد همیشه داخل‌اتومبیل‌ماکیف‌اسلحه بودو چند اسلحه کمری و اسلحه توپی‌دار و یکی دوتا مسلسل یوزی همراه داشتیم . درپایان متهم از دادگاه تقاضای‌بخشش کرد .

سپس متهم ردیف چهارم ولی‌الله غیاثی

مسئول قسمت موتوری‌ساواك ضمن دفاع از خود چنین گفت اواخر ۱۳۳۷ استخدام شدم . ازسال ۳۸ تا ٤۰ در اصفهان پاسدار ساواك بودم بعدبه‌تهران منتقل شدم ودر ادارات‌مختلف نگهبانی میدادم درسال ۵۰که کمیته تشکیل شد اتومبیلها را به‌تعمیرگاه‌میبردم ویابادواکیپ به‌گشت میرفتم که یکی ازآنها اکیپ حمزه بود .

یکسال‌ونیم در کمیته بودم بعد به اوین رفتم وپاسدار و نگهبان شدم .

راجع به‌آقا شیخ‌عباس‌تهرانی من درآنجا شاهد بودم ،گویا چند مدتی بود تیمهای تعقیب ومراقبتی که داشتند ایشان را زیرنظر داشتند ، روزیازغندی اعلام کرد کدشیخ عباس‌تهرانی به‌تدام بدنش دینامیت و مواد منفجره وصل کرده و خطرناك شده ، تیمهای تعقیب ومراقبت آمده بودند در پائین میدان ژاله ایستاده بودند ، من‌بودم، هوشنگ امیرشقاقی بود ، یك راننده بنام جلال غفاری بودو آقای حاج فرجی . در داخل یك پیکان بودیم بعداز یکی دوساعت ازغندی با یك‌ماشین بلیزر آمد ، چند اکیپ‌کمکی هم آمده بود ما نشسته بودیم داخل پیکان .

یك آقائی از پیاده‌رو گذر میکرد آقای حاج فرجی گفت: ایشان نیست ؟ وآقای مومن سرپرست تیمهای تعقیب و مراقبت بود گفت : ایشان‌هستند وماشین حرکت کرد حدود ٤۰۰ متر داخل کوچه شدیم و به‌تعقیب پرداختیم و سر یك کوچه آقای شقاقی ازدر راست پیاده شد ورانده از درچپ شقاقی ایستاد وایشان ایستادند ولی مرتب دستهای خود را حرکت میدادند .

شقاقی چند تیر به‌اطراف شلیك کرد ومتهم ردیف دوم حاجی فرجی مسلسل دستشان بود وحاج شیخ عباس تهرانی را بستند به‌گلوله ما جلوی جمعیت ایستاده بودیم که‌هجوم نیاورند .

متهم گفت : در یك‌درگیری که رئیس ما آیرون بود و قرار بود شخصی را دستگیر کنیم سرپرست ما خدایاری بود که تیر خورد وفوت نمود ویك تیر هم به‌شانه‌ام خورد شخصی که تیراندازی کرده بود بنام پناهیان بود ، دستگیری‌دیگری که داشتیم در خیابان قلمستان بود .

متهم در دنباله صحبتهایش گفت : من دفاعی ندارم ما از خودمان هیچ اراده‌ای نداشتیم ۵ بچه دارم ، فقط تحقیق بیشتری بکنیدکه روشن شود .

دفاع هوشنگ امیرافشارنیا:

وی در قسمتی از دفاعیات خود گفت : من قرآن کریم را شاهد می‌گیرم که تاکنون‌هیچ فسادی در زمین انجام نداده‌ام چندماهی بیش نبود که مرا بدزندان قزل‌قلعه فرستادند . وحتی می‌توانم به‌قرآن سوگند بخورم که آیت‌الله سعیدی را ندیده‌ام ، چطور میتوانم در قتل این شهید شرکت داشته باشم . بازجوی ایشان‌ازغندی- سرهنگ هدایتی - سرهنگ نواب بودند . ایشان درسلولش فوت نموده بود ، همه‌کاره زندان ساقی بود . نیمه شب به‌منزل من آمدند و مرا با اتومبیل به‌زندان بردند گفتند چون همه‌کاره زندان سرهنگ هدایتی است وشما معاون‌هستید باید بیائید - نگهبانان زندان بیایند شهادت بدهند که آیا من دراین قتل شرکت داشتم؟ من باکمال میل می‌پذیرم وخدا را یاد میکنم که محمد دزیانی راهم شاید بیش‌از یکبار ندیده باشم ، من مسئول کنترل نگهبانان هستم و با زندانیان بدون آزار واذیت رفتارمیکردم واینك چند رضایت‌نامه از زندانیان دارم ، دستم بخون کسی آلوده نیست ، در سال ٤۱ مرا مامور ساواك کردند و درسال ۵٤ بزندان اوین رفتم قبلا در ستاد بودم . در مورد آیت‌الله سعیدی متهم گفت : ازغندی وانوری بازجویان‌آن شهید بودند ، از دادگاه تقاضای برائت دارم .

متهم ردیف ششم پاسبان رئوفی در دفاع ازخود گفت: راجع به‌کیوان مهشید ، ایشان داشتند از داخل پنجره زندان بزبان خارجی صحبت میکردند و من گزارش دادم و دیگر خبری از تنبیه آن‌ندارم. دونفر راهم زده‌ام البته بدستور سرهنگ زمانی ، که یکی عبدالصمدی بود که ۵۰ ضربه باطوم زدم وبیکی دیگر ۳۵ ضربه باطوم پلاستیکی و خلافشان را نمی‌دانستم ، رئیس دستور میداد من یك پاسبان بودم .

رئیس دادگاه گفت : آیا سرهنگ زمانی حق داشت مجاهدین خلق‌رابزند ،چریکهای فدائی خلق را بزند ، روحانیت مبارز را بزند ؟

متهم گفت : من مامور بودم سرهنگ زمانی گفت هرکس‌را دیدید خلاف کرده از پاسور گزارش کنید .

احزاب وجمعیت های سیاسی

اطلاعیه سازمان مجاهدین انقلاب

سازمان مجاهدین انقلاب اسلامی طی اطلاعیه‌ای چگونگی ایجاد ارتباط با آن سازمان را اعلام نمود متن اطلاعیه بشرح زیر است :

بدینوسیله ، سازمان مجاهدین انقلاب اسلامی، به اطلاع کلیه خواهران و برادرانی که ، از طرق گوناگون ، سعی در ایجاد ارتباط با ما را داشته‌اند، میرساند که :

ازاین پس باکمال افتخار پیشنهادات ، انتقادات و مطالبتان را ، از طریق «تهران ، صندوق پستی ۷۱ر٤۵» دریافت و پاسخ می‌دهد .

امید است‌که با همکاری و همیاری هرچه‌بیشتر شما برای حفظ ، تداوم و گسترش انقلاب اسلامی قدمهائی استوارتر برداریم .

اعلام موجودیت گروه عدالت خواهان

گروه عدالت خواهان اسلامی - مرکز سنندج، اعلام موجودیت نمود در قسمتهائی از بیانیه اعلام موجودیت این گروه آمده است :

« ماگروهی‌از جوانان مسلمان کرد که‌فعالیت ضد طاغوتی خودرا در زمان سلطه اهریمنی نظام شاهنشاهی بصورت زیرزمینی آغاز کرده بودیم ، اکنون که شرایط مبارزه علنی فراهم است ، لازم میدانیم مبارزات خودرا با بقایای رژیم سرنگون‌شده، و آثار طاغوتیش در فرهنگ و در زندگی جامعه تا استقرار نظام بی‌امتیازات اسلامی آشکار سازیم و برای تثبیت ارکان جمهوری اسلامی باقیادت رهبر انقلاب امام خمینی و علامه احمد مفتی‌زاده رهبر کردستان از بذل هستی و حیات دریغ نخواهیم ورزید ..

اعلام موجودیت انجمن اسلامی

انجمن اسلامی وزارت‌امورخارجه بااید‌ئولوژی اسلامی مبتنی برجهان‌بینی توحیدی در جهت تحقق اهداف انقلاب اسلامی ایران اعلام موجودیت‌مینماید. این انجمن در جهت پاسداری از دستاوردهای‌انقلاب اسلامی و تداوم بخشیدن به آن و حفظ روحیه انقلاب بااستمانت از همکاران خود در اهارات‌مرکزی و نمایندگیهای جمهوری اسلامی ایران در خارج از کشور کوشش پی‌گیر خواهد نمود .

اعلام موجودیت جامعه اسلامی وزارت کار

در جهت پیشبرد اهداف انقلاب اسلامی ایران‌و استقرار کامل جمهوری عدل اسلامی جامعه اسلامی وزارت‌کار و امور اجتماعی اعلام موجودیت نمود.

حزب‌اسلامی افغانستان سوءقصدرا تقبیح‌میکند

حزب اسلامی افغانستان تاثرات عمیق خود را نسبت به سوء قصد عمال اجانب علیه آیت‌الله رفسنجانی داشته عالیقدر ، مبارز و متعهد عالم اسلام ابراز داشته و این چنین توطئه‌ها راکه ازطرف گماشتگان استعمار براه انداخته شده ، شدیدا تقبیح مینماید ، خدا را سپاسگزار است‌که دیگر وطنفروشان نمیتوانند نهضت های اسلامی ماراکه اساسا از عقیده و امیال مقدس مسلمانان سرچشمه گرفته با تلاش‌های مذبوحانه علیه روحانیون مبارز به عقب‌بازگردانند، حزب اسلامی افغانستان بدینوسیله‌یکباردیگر پشتیبانی خودرا از انقلاب معجزه‌آسای ایران اعلام میدارد .

ومن‌الله‌التوفیق

ایران ورادیوهای خارج

رادیو صدای امریکا گفت :

هیئتی برای بررسی اوضاع بخوزستان میرود

رادیو صدای امریکا - گزارش مخبر مخصوص صدای امریکا از تهران حاکیست که در حوادث خرمشهر ۹ نفر کشته شدند .

آخرین گزارش رسیده حاکیست که نیروهای دولتی و پاسداران انقلاب اسلامی براوضاع مسلطند. گزارش رسیده حاکیست که تیراندازی هنوز در برخی از نقاط شهر ادامه دارد .

تقویت قوای موجود به خرمشهر اعزام گردیدند .

دریادار مدنی استاندار خوزستان در استان حالت فوق‌العاده اعلام داشته است:

گزارش شده است‌که در حمله عرب زبانان به پاسگاه دریائی و مرکز پلیس‌خرمشهر چندین ساختمان به آتش کشیده شدند .

بنابه گزارش مخبر مخصوص صدای امریکا از تهران ناآرامی در خرمشهر هنگامیر آغاز شد که عده‌ای از طرفداران خودمختاری خوزستان در جریان حمله به گمرك یکی از پاسداران انقلاب و پاسبانی راکه بکمك او شتافته بود بقتل رساندند . بدنبال این حوادث تظاهرات خشونت‌آمیز صورت گرفت .

بقرار اطلاع حضرت آیت‌اله خمینی قصد دارد هیئتی را برای بررسی اوضاع بخوزستان اعزام دارد .

رادیو مسکو گفت :

رژیم شاه مخلوع مانع دوستی روابط شوروی و ایران بود

مسکو - دیشب رادیو مسکو گفتاری در باره روابط دوستانه شوروی و ایران پخش کرد وگفت آیت‌اله شریعتمداری رهبر مذهبی و سیاسی ایران طی مصاحبه‌ای با روزنامه الوطن تاکید کرد که اتحاد شوروی نزدیکترین همسایه ایران است‌ومیان دو کشور مناسبات استوار برقرار است .

آیت‌اله شریعتمداری گفت دو کشور باهم مرز طولانی دارند و ما مانند اتحاد شوروی رضایتمان در محیط صلح و آسایش زندگی کنیم و میل داریم که مناسبات ما دوستانه‌تر و استوارتر شود .

رادیو مسکو گفت رهبران انقلابی بارها برله گسترش مناسبات حسن همجواری و همکاری با اتحاد شوروی اظهار نظر کردند .

مهندس بازرگان نخست‌وزیر ایران ضمن‌گفتگو با خبرنگار رادیو مسکو خاطرنشان ساخت که دیرتو پیروزی انقلاب در ایران امکانات مساعدی درزمینه گسترش مناسبات حسن همجواری و همکاری با اتحاد شوروی فراهم خواهد ساخت .

گسترش بارور مناسبات بین دوکشور بوجود می‌آید.

دکتر مکری سفیر جمهوری اسلامی ایران در اتحاد شوروی در یك کنفرانس مطبوعاتی درمسکو گفت همکاری و حسن همجواری شوروی و ایران میتواند نتایج خوبی ببار آورد .

باید تذکر داده‌که دو کشور تمایل متقابل به حسن همجواری و همکاری نشان میدهند.

دولت شوروی و مردم کشورما از نخستین سالهای پس‌از انقلاب اکتبر صمیمانه میکوشیدند با مردم ایران روابط حسنه و نزدیکی داشته باشند.

رادیو مسکو گفت در دوران زمامداری رژیم شاه در راه روابط حسن همجواری و دوستانه میان دوکشور موانع زیادی وجود داشت و عوامل مانع ایجاد این روابط حسنه بودند ولی اکنون که رژیم شاه مخلوع برانداخته شده ایران و شوروی میتوانند روابط بسیار دوستانه و حسنه‌ای داشته باشند .

دکتر بهشتی خواستار محاکمه نزیه شد

بقیه از صفحه ۳

حساسیت ایشان. منتها ایشان حساسند ملت انقلابی ما حساس است. الان نوشته‌اند که در مورد این مقاله عده زیادی تلگراف نموده و از ایشان تقدیر نموده‌اند این‌ها دیگر بیشتر نشانه این است که یك گروه اقلیت روشنفکر مآب و روشنفکر نمامی- خواهد با این بازیها با دست‌آورد انقلاب خونین اسلامی ما موضع‌گیری تازه داشته باشد که برای ما عواقب آن معلوم است . سئوال کرده‌اند که این سئوال کتبا از این جلسه ارزنده شما آمده است‌که با شناختی که شما از این اشخاص دارید چرا پست های حساس اقتصادی در مملکت را به این اشخاص‌واگذار کرده‌اند ما با این واگذاریها از روز اول هم موافق نبوده‌ایم وامیدانستیم کسانیکه تا پنج ماه قبل میتوانستند انتخابات آزاد بختیار را کلید حل مشکل این مملکت قرار دهند این‌ها اگر ببینند حتی در این پستهای اقتصادی قرار بگیرند آن وقت روزی شروع میکنند برای انقلاب ما دلسوزی های چنینی کردن. امروز روی سخن من با ملت انقلابی ایران است اعلام می‌کنم ملت عزیز انقلابی مسلمان ما هشیارباش افراد و گروه هایی با دید های خودشان که به هر حال قابل قبول من و تو نیست مورد قبول ماها نیست بدلیل اینکه زندان بوده‌اند بدلیل اینکه در مبارزات ده ها سال است شرکت داشته‌اند ، بدلیل اینکه با مرحوم دکتر صدق پیوند و رابطه و دیدار داشته‌اند این‌ها نغمه‌هائی‌را آغاز کرده‌اند که این نغمه ها برای انقلاب ما انقلاب تو و جهت اسلامی انقلاب تو خطرناك است آگاه و هشیار و مصمم باش که میدان را برای گسترش این نغمه‌ها باز نگذاری نظر وتصمیمت را بهر صورت که میتوانی در برابر این نغمه ها نشان بده، تلگراف‌ها شروع شده به من این‌طور نوشته‌اند من هنوز روزنامه امروز را ندیده‌ام تلگراف ها شروع شده تا بخواهند بخورد تو دهند که این رهنمودهای عالیقدر برای پیروزی انقلاب تو گرانبهاست اگر تو براستی این‌گونه سخنان راکه میگوید «اسلام نمیتواند راه‌حل مشکلات سیاسی و اقتصادی و قضائی تو باشد» اگر تو این مطلب رابه عنوان یك رهنمود گرانبها قبول‌داری تو هم تلگراف بفرست

آگهی دعوت مجمع عمومی عادی بطور فوق‌العاده صاحبان سهام شرکت سهامی عام کارخانجات پروفیل نیمه سبك ثبت‌شده بشماره ۱۱٦۰۷

احتراما بدینوسیله ازکلیه صاحبان سهام شرکت سهامی عام کارخانجات پروفیل نیمه سبك دعوت میشود درجلسه مجمع عمومی عادی بطور فوق‌العاده‌که درساعت۱۷ روز شنبه مورخ ۱۳۵۸ر۰۳ر۲٦ در محل اداره مرکزی شرکت واقع در خیابان توانیر - انتهای نئوبان ایوبی پلاك ۳۹ تشکیل خواهد شدحضور بهمرسانند .

دستور جلسه :
۱- انتخاب اعضاء اصلی و علی‌البدل هیئت مدیره
۲- تعیین خط مشی آینده شرکت.
۳- تعیین روزنامه کثیرالانتشاری‌که آگهی‌های شرکت درآن‌درج منتشر خواهد شد .

هیئت مدیره

شن ۸۰۰۳

آگهی تشکیل مجمع عمومی عادی سالانه بانك ایرانیان

بدینوسیله از سهامداران محترم بانك ایرانیان دعوت میشود در مجمع عمومی عادی‌سالانه‌بانك که ساعت ۵ بعدازظهر روز ٤شنبه ۳۰ خرداد ۱۳۵۸ در طبقه یازدهم ساختمان مرکزی بانك واقع در خیابان تخت‌جمشید تشکیل خواهد شد شرکت فرمایند .

دستور جلسه :
۱ - استماع گزارش هیئت‌مدیره ، بازرسان ، حسابدار رسمی در باره عملیات بانك و تصویب ترازنامه و حساب سود و زیان بانك در سال ۱۳۵۷
۲ - اتخاذ تصمیم در باره پیشنهاد هیئت مدیره مبنی‌بر پرداخت سود بصاحبان سهام
۳ - اتخاذ تصمیم در مورد گزارش هیئت مدیره نسبت باجرای ماده ۳۳ اساسنامه بانك
٤ - تعیین حقوق بازرسان قانونی
۵ - تعیین روزنامه انتخابی بانك

هیئت‌مدیره

تظاهرات دانشجویان ایرانی در برابر کاخ سفید

طی بگزارش خبرگزاری تاس عده‌ای از دانشجویان ایرانی که سرگرم دیدن آموزش در امریکا هستند تظاهراتی در برابر کاخ سفید واشنگتن برپا کردند. بگفته این خبرگزاری دانشجویان در جریان تظاهرات خود شعارهائی از قبیل مرگ برامپریالیسم امریکا - مرگ برصهیونیسم - مرگ بر تبعیض نژادی و سنای امریکا از قاتلان حمایت میکند میدادند.

دانشجویان گفتند تظاهراتشان بعنوان پاسخ به یاوه‌گوئی سنای امریکا است که از دشمنان انقلاب ایران حمایت کرده‌است .

دانشجویان ایرانی گفتند این اعمال مداخله آشکار در امور داخلی ایران محسوب میشود و حمایت امریکا از کسانیکه دستشان بخون مردم ایران آلوده است نشان دهنده شباهتی سیاست امریکا در دفاع از حقوق بشراست.

بگفته خبرگزاری تاس عده بشماری پلیس برای مقابله با تظاهرکنندگان در محل گرد آمده بودند.

حزب اسلامی افغانستان قتل عام را محکوم کرد

بدنبال اخبار وحشتناکی که از کشتار وقتل عام مردم مسلمان افغانستان میرسد. دیروزیونایتدپرس و رویتر از قول گروههای مخالف رژیم‌تره‌کی گزارش‌دادکه صدهزار نفر در افغانستان کشته شده‌اند. بیشتر این افراد غیر نظامی بوده و دراثر بمباران هواپیما های میگ کشته شده‌اند .

حزب اسلامی افغانستان طی بیانیه‌ای از یکی ازاین قتل عامها پرده برمیدارد متن اعلامیه بشرح زیراست:

بسم‌الله‌الرحمن‌الرحیم

والذین قتلو فی‌سبیل‌الله فلن‌یضل اعمالهم

بیانیه حزب اسلامی‌افغانستان کمیته فرهنگی در رابطه‌باأوضاع‌افغانستان

از بدووقوع فاجعه خونین ٦ثور « اردیبهشت» که طی آن عمال فرومایه مسکو به کمك مستقیم مستشاران نظامی روس در کشور، قدرت را توسطنامبندگان‌مزدورشان دردست گرفتند یك سلسله کشتار و شکنجه عناصر مومن و وطنخواه شریف آغاز گردیده و در کمال وحشت و بربریت ادامه دارد ، طی گزارش واصله از قریه «کیراره» در استان کنر شرقی افغانستان «۲۵۰» نفر از مسلمانان در یك اجتماع اسلامی بخاطر تجدیدعهد و پیمان‌شان با خدای عزوجل در نماز جمعه اشتراك ورزیده بودند بخاك وخون کشانده شدند ، کمونیست ها این عوامل فرومایه فریب خورده که سال ها از حلقوم کثیفشان نوای دروغین‌آزادی‌بالا می‌آمد منافقانه بمرهم مسلمان قریه «کیراره» ابلاغ کردند که‌حکومت خلقی از شما دعوت می‌کند تادر اجتماعی که بعداز ظهر از طرف ارتشی های دولت دایر می‌گردد شرکت نمایند باشد که مسایل ملت‌و دولت بطور مسالمت‌آمیز حل‌گردد، مردم مسلمان این ناحیه بمنظور آگاهی ازاصل دعوت در محل تعیین شده اجتماع و منتظرجریان بعدی میباشند که ناگهان عمال تخریب و جنایت کار رژیم بدستور انسان‌های پست فطرت‌روسی‌برادر از مسلمان ما را مورد‌حمله‌ناجوانمردانه قرار داده و تمام را قتل عام می‌کنند این است رویه کمونیسزم دربرابر مردم بی دفاع فقیر و بیچاره ملت های مظلوم‌ما بتمام قدرت های استعماری هشدارمیدهیم که‌اگر توسط نوکران خودمیکشی!، بکش ، تمهید میکنی بکن ! ولی بدانید سرانجام غلامان‌حلقه‌بگوش، و شما انسان‌های استعمارگر را به زباله‌دان تاریخ خواهیم سپرد مقاومت ملت مسلمان افغانستان‌شان میدهد که توپ وتانك‌وبمب‌درمقابل ایمان مردم شکست خورده ومقاومت خودرا ازدست داده‌است ، مردم ما این شعار را تکرار می‌کنند ، حریت ، نظام اسلام یا مرگ درراه رضای خدا حزب اسلامی‌افغانستان تسلیت خویش را نسبت به سانحه دردناك به بازماندگان شهدای‌راه آزادی ابراز داشته و به‌برادران مسلمان مژده میدهد که‌نظام‌کودتائی نوکران استعمار روس لحظات آخرین حیات خود را طی‌می‌کند. حزب‌اسلامی افغانستان‌محکوم‌نمودن این نوع‌اعمال ضد بشری را ازتمام کشورهای اسلامی و نیز کشورهای آزاد دنیا را تقاضا دارد وخواهان آن است که توجه خویش رابه‌وضع مردم بیچاره افغانستان معطوف داشته و ندای ملت مظلوم ما به‌گوش همه جهانیان برسانند.

۲۱ کشته و ۷٦ نفر زخمی شدند

بقیه از صفحه ۳

هویت دو تن از آنان به‌اسامی مجید آل‌علی و احمد شرحان رویسی مشخص گردید .

حمله بپاسگاه ژاندارمری

در ساعت ۹ شب‌اطلاع رسید که گروهی بپاسگاههای ژاندارمری در نوار مرزی بسختی حمله کرده ولی‌ماموربن ژاندارم با شدت به آنها پاسخ داده از پاسگاهها نگهداری میکنند با ورود پاسداران و قوای کمکی جدید آنانرابنقاط حساس شهر فرستادند دیشب ۲۰۰ نفر پاسدار جدید به اداره بندر منتقل شدند تا از انبارها و کالاهای موجود مراقبت بیشتری بشود ساعت۱۱ دیشب اطلاع رسید که تعداد ۳۰ نفر زخمی در بیمارستان پایگاه نیروی دریائی خرمشهر بستری میباشد به این‌بیمارستان ۵ جنازه نیز حمل شده است آمار سایر بیمارستانها و بیمارستانهای آبادان که زخمی و کشته شدگان را بدانجانتقل نموده‌اند هنوز مشخص نیست

دیشب ازساعت ۱۹ابعددرگیری شدیدی از قسمت‌پایگاه خیابان روبروی شط آغاز شد بطوریکه تیراندازی و صدای رگبار و اسلحه‌های سنگین بطور ۲۰ دقیقه ادامه داشت بعد ازآن تیراندازی قطع‌گردیدیکه نیمه‌شب درگیری مجددا آغاز شد و تا صبح ادامه داشت در ساعت ۷ صبح امروز دو نفر از خیابان‌شاهرخ هدف گلوله قرارگرفتند که هویت آنان هنوز مشخص‌نیست.

● خرمشهر-خبرنگار کیهان- از ساعت ۵ صبح امروز گروهی قوای کمکی منجمله چندین دستگاه تانك برای برقراری آرامش شهر از دروازه‌خرمشهر وارد شهر شدند . امروز ساعت ۷ صبح دو زخمی تیرخورده را به بیمارستان دکتر مصدق منتقل کردند .

یك مقام مطلع در پایگاه دریائی خرمشهر گفت ، درگیریهای کوچکی در حوالی پایگاه پیش آمده که مسئله مهمی نیست .

نظر وزیر کشور

احمد صدر حاج سیدجوادی وزیر کشور گفت که از چند روز قبل در بیمارستان انقلاب بستری است در مورد وقایع خرمشهر و اقدامات دولت در این زمینه گفت عملیات‌تحریك آمیز عوامل ضدانقلاب‌و ساواك بصورت آتش‌زدن مغازه‌ها و تاسیسات گمرك و دولتی‌واقع شده ناچار دولت بایستی در مقام جلوگیری و پیشگیری برمی‌آمد . بهمین جهت تمام قوای دولتی شهربانی و ژاندارمری بشدت مقاومت کرده‌اند . وزیر کشور افزود: ارتش جمهوری اسلامی نیز وارد عمل شده است وازهرگونه کشتار و آتش‌سوزی در حال حاضر جلوگیری شده است و آرامش‌تقریبا بر این‌شهر برقرار شده است .

وزیر کشور درادامه سخنان خود یادآور شد به ژاندارمری و شهربانی گفتم از هرگونه عمل ضد انقلاب جلوگیری کنند و بهیچوجه تسلیم نشوند وزیر کشورمتذکرشد درادامه ژاندارمری و شهربانی‌خرمشهر متجاوز از سه هزار نفر افراد مسلح‌ضد انقلاب مستقرشده‌اند اینها تحریك شده عوامل شاه سابق هستند .

وزیر کشور اضافه کرد که به تحقیق ، عوامل ضد انقلاب میخواهند دولت را سرنگون کنند و نگذارند آرامش برقرارباشد و ما به کارهای اساسی مملکت برسیم . آنها میخواهند ذهن ما را مغشوش و مشغول این مسائل و حرفها کنند که ما نتوانیم به مردمان‌مردم رسیده و انقلاب را به ثمربرسانیم.

خرمشهر- خبرنگار کیهان-

دیشب گروهی به محله های هرته وخانه‌های مسکونی‌واقع در کوت شیخ حمله کرده و چندین‌خانه را غارت کردند . یکتریلی حامل ۲٤ تن برنج غارت شد . بعلت ازدیاد مجروحین‌وپرشدن بیمارستانها گروهی از مجروحین را بر مسجد جامع‌شهر بستری‌نمودند گروهی آموزش بدرب منازل مراجعه و تقاضای کمك وبنبه و ملحفه می‌نمایند .

اظهارات سخنگوی دولت درباره حوادث خرمشهر

عباس امیرانتظام معاون نخست‌وزیر و سخنگوی دولت در گفتگوئی باخبرگزاری‌پارس با اشاره به حوادث اخیر خرمشهر گفت این وقایع تحریکاتی است از سوی افراد ضد انقلاب و دشمنان استقلال ایران انجام میشود ، ولی د

معاون سیاسی وزارت کشور گفت :

قراردادهای منعقده با آلمان غربی لغو شد

* ساواک در آلمان با امریکا و اسرائیل ارتباط مستقیم داشت

* اطاق سفیر و معاون بوسیله تلویزیون مدار بسته کنترل میشد .

دکتر صادق طباطبائی معاون سیاسی وزارت کشور چندی قبل از طرف دولت ماموریت پیدا کرد تا بکشورهای اروپای غربی مسافرت کند تا وضع قرارداد های رژیم گذشته با مقامات آلمانی رسیدگی و آنها را لغو نماید .

قسمت اول این مصاحبه در شماره دیروز باطلاع خوانندگان رسید اینك قسمت دوم آنرا ملاحظه مینمائید .

دکتر طباطبائی در مورد افراد وابسته بدرژیم سابق که اکنون از ایران فرار کرده و در آلمان غربی اقامت دارند گفت اطلاع پیدا کردیم که عده‌ای که از ایران بآلمان غربی فرار کردند از آنکشور تقاضای پناهندگی سیاسی کردند بمقامات مسئول دولت آلمان گفتم که شما براساس اصول بین‌المللی حق ندارید باینها پناهندگی سیاسی بدهید تا زمانیکه اینها متهم هستند و پرونده جنائی دارند اینها نمیتوانند پناهنده سیاسی شوند البته این بآن معنا نیست که اینها مخالف رژیم فعلی ایران هستند . بهیچوجه مخالفین رژیم فعلی تحت تعقیب نیستند در ایران هم آزادند میتوانند فعالیت کنند تا توطئه و خرابکاری و عقیده خودشان را میتوانند بطور صریح بیان کنند ولی اینها افرادی هستند که در کشتار مردم و در غارت ثروت مردم سهیم و شریك بودند . طبیعی است که اینها مجرم هستند و نمیتوانند از چنگال عدالت و قانون فرار کنند و مقامات مسئول آلمان قول دادند کسانی را که تقاضای پناهندگی سیاسی میکنند بدولت ایران معرفی کنند و اگر دولت ایران پرونده‌ای در مورد این افراد دارد بمقامات آلمان عرضه کند و آنها از پناهندگی این عده ممانعت کنند . حتی ما با مقامات آلمان هم همین مذاکره را انجام دادیم و گفتیم که این گرفتاری وجود دارد و ممکن است عده‌ای از متهمین رژیم سابق در آلمان پناهنده سیاسی بشوند .

لغو قراردادهای ایران و آلمان

معاون سیاسی وزارت کشور در مورد قراردادهای منعقده بین ایران و آلمان غربی گفت مذاکرات اصلی ما در وزارت اقتصاد آلمان درباره قرارداد ۵۰ میلیارد ریالی ناوگانهای زیردریائی بود ، طبیعی است بابرنامه‌ای که ایران دارد این ناوگانها بدرد ما نمیخورد و این سیاست ما دولت جمهوری اسلامی ندارد . بنابراین این ناوگانها مورد احتیاج نیست. مضافا باینکه ماقصد تهاجم بهیچ کشوری را نداریم ، از جبهه‌های آزادیبخش در جهان حمایت می‌کنیم ولی قصد تهاجم بهیچ کشوری نداریم که باین سلاحها نیازمند باشیم . بنابراین لغو این قراردادها در دستور کارما بود .

یکی ازاین قراردادها با آلمان غربی بسته شده بود که حجم معامله ۵۰ میلیارد ریال بود که میبایستی مقدار زیادی ازآن پرداخت میشد و ۱۰ هزار کارگر را بسیج کرده بودند شروع باستخدان ناوگانها کنند وطرحها را هم ریخته بودند باستاکرات مفصلی که صورت گرفت گفتیم ما نمیتوانیم این را قبول کنیم، اگرخسارات زیاد میخواهید بروید نزد شاه مخلوع در باهاما ودرآنجا پول زیادی است و ۲۳ میلیارد دلار هم باخودش برده و ازاو غرامت این قرارداد را بگیرید ما این غرامت را نمی‌توانیم بدهیم ، ولی ما حاضریم برای توسعه کشاورزی و دامپروری، مواد غذائی و محصولات ایران تکنولوژی وارد کنیم یعنی علم و صنعت .

متخصصین ما درایتجا و کشور های دیگر تحصیل کردند و از صنعت پیشرفته شما استفاده کنند البته نه اینکه باز بیائیم ده هزار تراکتور از شما بخریم که بعد دوباره بخواهیم لوازم یدکی آنها را بخریم شما اذیت و ناراحتی ایجاد کنید ، ما کارخانه تراکتور سازی می‌خواهیم بخریم طبیعی است که باوارد کردن کارخانه تراکتور سازی ما باید صنایع فولادمان را گسترش بدهیم .

سیاست ایران گسترش کشاورزی و صنایع است

بهرحال سیاست دراز مدت ما گسترش صنایع مادر است در زمینه های کشاورزی ــ دامپروری ــ مواد غذائی و صنایع فولاد ــ ماشین سازی ــ صنایع پتروشیمی والکترونیك وغیره : و ما حاضریم که بجای آن این معامله را با شما انجام بدهیم . بلافاصله معامله راده قسمت کردیم یك قسمت اول مسئله قرارداد بود که با توافق مقامات وزارت اقتصاد لغو شد در این جلسه دکتر صدری سفیر ایران در آلمان هم حضور داشت. وبدون غرامت و پرداخت خسارتی قرارداد را پذیرفتند و لغو کردند .

ارائه پیشنهاد ها

درمورد قسمت دوم خواستیم که پیشنهادهایشان را در زمینه های صنعتی بدهند . ما با کشور های دیگر هم مذاکره کردیم و آنها هم پیشنهاد ــ هایشان را خواهند داد هرکدام ارزان و مناسبتر بود از آن کشور ها خریداری خواهیم کرد . قرار شد یك هیات اقتصادی بایران بیاید و در این زمینه پیشنهاداتشان را عرضه کنند .

نامه سفیر بامام

معاون سیاسی وزارت کشور سپس اشاره به وضع کنسولگری های ایران در خارج ازکشور کرد و گفت من از کنسولگری های آلمان و اتریش دیدن کردم و در آنجا خطوط اساسی برنامه دولت را تشریح کردم و از نزدیك با کارکنان سفارت و کنسولگری جلسات بحث و گفتگو داشتیم ومسائل را برای آنها بازگو کردم که برای آنها هم خیلی جالب بود .

نکته‌ای که جالب است آن را بگویم اینکه فعالیت بخش ساواك سفارت ایران در بن بود ، در ساختمان سفارت طبقه سوم را برای فعالیت ساواك اختصاص داده بودند و آسانسور درطبقه سوم نمیتوانست توقف کند جز با کلید مخصوصی که آنها داشتند و با در خاصی باز و بسته میشد این سفارتخانه درزمانیکه هنوز بختیار سرکار بود دکتر صدری که سفیر ایران در آلمان بود و دوره ماموریت ایشان طبق بخشنامه وزارت امور خارجه تمام میشد چون مدت ۳۳ سال مشغول انجام خدمت بود و بازنشسته میشد وقتی که ایشان به ایران بازگشته بود اولین و آخرین سفیر ایران در زمان بختیار بود که سفارتخانه را تسلیم امام خینی کرد . البته دانشجویان و اتحادیه انجمن‌های اسلامی بسفارتخانه رفته بودند و سفارت را اشغال کرده بودند و میخواستند اسناد و مدارك ساواك را بدست بیاورند آقای صدری نامه ای بامام نوشت و سفارتخانه را تسلیم امام کرد و گفت که من مدارك را لاك ومهر کردم تا روزیکه نمایندگان دولت بیایند واین اسناد ومدارك رابحویل بگیرند.

نقش فعالیت ساواك

ما وقتی که به سفارتخانه رفتیم تا محل ساختمان ولاك ومهر اسناد و مدارك ساواك را باز کنیم . در آنجا یك هیئتی تشکیل شد برياست آقای سید محمد خاتمی که امام مرکز اسلامی هامبورك هم می‌باشد ایشان و ۲ نفر دیگر با یکی از کارمندان سفارت لاك ومهرها را باز کردند و تاسیسات عجیب و غریبی که در آنجا وجود داشت مشاهده و صورت برداری کردند که این اجناس تکلیفش روشن بشود که چگونه بایران فرستاده شود .

در محل ساواك سفارت یك فرستنده بسیار قوی کارگذاشته بودند که دکتر صدری می‌گفت که از این نوع فرستنده فقط سفارت اسرائیل و سفارت امریکا در بن دارند و یك آنتن بسیار قوی روی ساختمان سفارت نصب کرده بودند .که قطعا این سفارتخانه‌ها با یکدیگر در ارتباط بودند .

آن دفترچه رمز را که باز کردیم نمایندگی اسرائیل یك حرف رمز داشت که مسلما با آنها ارتباط داشتند .ویکی از کارکنان سفارت تعریف میکرد که اینها مستقیما با اسرائیل و تهران آنرا طرق بی‌سیم مرتبا در ارتباط بودند و نقل میکرد که این دستگاه با فرکانس‌های مختلف قادر است باتمام مراکز جاسوسی دنیا ارتباط برقرار کند . یا هرنوع تلکسی که داشتند یا دستگاههای تلفنی که میتوانستند شماره تلفن مشخص را بگیرند و حرفهائی که زده میشود آنرا بشنوند و یا روی خط بیایند . انواع و اقسام دستگاههای جاسوسی ضبط صوت‌های کوچك با گنجایش خیلی کم باندازه یك دکمه یا قلم ویاوسائل دیگر که مورد استفاده قرار میگرفت. یا چراغ قوه مخصوص که از آن گاز بیرون میامد موقعی که می‌خواستند فردی راتعقیب کنند. یا انواع و اقسام وسائل عکسبرداری نامرئی بصورت کیف و وسائل مختلف که بعنوان جاسوسی بکار می‌بردند. بعنوان شوخی بیکی از کارمندان سفارت گفتم اگر آقایانی که در اینجا کار میکردند حقوقی که میگرفتند و اجاره‌ای که این سه طبقه دارد که ۱۵ هزار مارك اجاره آن بود و این تاسیساتی که خریدند برای اینکه یکعده دانشجو را تحت کنترل قرار بدهند اگر همین پولها را باین دانشجویان میدادند که خرج تحصیلشان را دربیاورند و زندگیشان را تامین کنند شاید اینها این نیاز را برای جاسوسی نداشتند . البته نمی‌خواهم بگویم که اگر اینها بدانشجویان پول میدادند آنها مبارزه نمیکردند ولی باین دلیل که اینها در کار خودشان هم توفیق زیادی نداشتند . خوشخانه شبکه نفوذ ساواك در بین دانشجویان ایرانی خیلی زیاد نبود واسنادی که بدست ما افتاد و اسامی که بدست آوردیم مثلا درسازمان دانشجویان مسلمان یکنفر از آن افراد در لیست ساواك نبود که آنها بعنوان جاسوس میفرستادند و باز دلیل عدم موفقیتشان این بود که بهیچوجه نتوانستند مبارزات دانشجویان ایرانی را متوقف کنند البته در گروههائی رخنه کردند ولی برنامه‌های اصلی مبارزین ایرانی رادر خارج از کشور که افشاگری اوضاع ایران بود نتوانستند توفیقی حاصل کنند .

البته این را هم اضافه کنم که کارمندان سفارت هم همیشه تحت تعقیب بودند یعنی در اطاق معاون ساواك بن تلویزیون مدار بسته در تمام اطاقها کار گذاشته شده بود حتی اطاق سفیر را تحت کنترل داشتند و حرفهایش را می‌شنیدند که این دوربین در اطاق سفیر کار گذاشته شده بود که خودسفیرهم نمیدانست.

بهرحال ذکر این نکته جالب است که نصب این قبیل دستگاهها و تاسیسات برای دولت آلمان درآینده گرفتاری هائی خواهد داشت چون این تاسیسات نمیتواند بدون موافقت وزارت کشور آلمان صورت گرفته باشد و بدون موافقت دولت آلمان نمیتواند این دستگاهها نصب شده باشد بنابراین همکاری مستقیم دولت آلمان را بایك سازمان جاسوسی خارجی نشان میدهد البته این خلاف مقررات داخلی دولت آلمان است . البته گروههای سیاسی هستند که از این مسئله استفاده میکنند والان هم روی این مسئله جار وجنجالی راه انداختند .

طبق اطلاعیه دادستان تهران :

کمیته‌ها و پاسداران اجازه ورود بمنازل اشخاص و توقیف و مصادره اموال را ندارند

دیروز از سوی دادستان انقلاب اسلامی تهران اطلاعیه‌ای در باره توقیف و مصادره اموال افرادانتشار یافت:

متن اطلاعیه بشرح زیر است:

پیرو تذکر امام خمینی وامر به حفظ چهره زیبا و مطلوب جمهوری اسلامی دادسرای انقلاب اسلامی تهران به معتمریان‌نهرانی نکات زیر را خاطرنشان میسازد.

۱ــ هیچیك از پاسداران و کمیته‌ها و سپاه پاسداران بدون اجازه کتبی دادستان انقلاب اسلامی تهران و یا نماینده او حق ورود بمنازل اشخاص و توقیف‌ومصادره اموال آنان و یا توقیف و مصادره اموال شرکتها را نخواهند داشت و مردم حق دارند مطالبه ورقه جلب و توقیف و یا مصادره اموال از شخص یا اشخاص را بنمایندوشاره و نام مامورین را یادداشت نمایند و در صورت استکاف صاحب منزل یا شرکت میتوانند مراتب را به دادسرای انقلاب اسلامی تهران اطلاع داده و تقاضای رسیدگی نمایند و در صورت ثبوت جرم مامور متخلف تحت پیگرد قانونی و شرعی قرار خواهد گرفت.

۲ــ در صورت اجازه توقیف مامورین فقط میتوانند اموال را صورت‌برداری کرده و ذیل صورتجلسه را امضا کرده و به محکوم و یا یکی از بستگان بعنوان امانت سپرده و با دست خالی خارج شوند و عطمئن باشند که شخص امین در صورت خیانت در امانت به مجازات رسیده و به پرداخت غرامت محکوم خواهد شد و در صورت تخلف از این دستورالعمل مامور تحت پیگرد قرار خواهد گرفت.

۳ــ در صورتیکه حکم مصادره ولو هم مال متهم صادر شده باشد پاسداران یا مامورین بنیاد مستضعفین حق بیرون کردن زن و فرزند و بستگان را از خانه یا بردن اثاث و لوازم زندگی‌ساکنین را نخواهند داشت و یا اشیائی که متعلق به غیر متهم مگردد‌رصورتیکه در حکم دادگاه بمصادره آنها تصریح شده باشد دولت جمهوری اسلامی و یا بنیاد مستضعفین باید با رعایت عدل و انصاف و شفقت‌با خانواده محکومین رفتار نموده‌و صاحب بستگان از محکومین جدا بدانند و در صورت تصریح‌بمصادره هم اموال و زائد بودن خانه‌مسکونی مکلف است.

در صورت عدم قدرت بستگان بر خرید و تهیه خانه دیگر تا در اختیار گذاشتن خانه مناسب دیگر اجازه ماندن در آن منزل را به‌آنها بدهند.

امام هشتم شیعیان فرمود شما اسلام واقعی و چهره زیبای آنرا بمردم عرضه کنید. مردم خودبخود به اسلام روی خواهند آورد.

مطلب قابل توجه آنکه دشمنان انقلاب به دروغ نسبت‌های ناروا به مجاهدین و پاسداران انقلاب‌وارد میکنند که پس از تحقیق و بررسی خلاف ثابت شده و ضد انقلاب رسوا و مفتضح خواهد شد.

دادستان انقلاب‌اسلامی‌تهران

بازدید استاندار خراسان از شهرستانها

مشهد ــ نخستین دیدار برادر طاهر احمد زاده استاندار خراسان از شهرستان های مرزی تربت جام وباخرز انجام شد و ایشان در این سفر ضمن رسیدگی به نیازمندیهای مردم شهرستان‌های مذکور وشرکت در اجتماع گروه‌های مختلف ، ویژگی های انقلاب اسلامی ایران‌را مورد تجزیه و تحلیل قرار داد و ضمن آن لزوم همبستگی و وحدت بیش از پیش ملی‌را در جهت تحقق آرمان‌های انقلاب اسلامی ایران متذکر شد . استاندار خراسان باتاکید براین نکته که مرحله سازندگی و پاسداری ازدست‌آورد های انقلاب حساس‌تر وپراهمیت‌تر ازمرحله نخست انقلاب‌است ، گفت دشمنان انقلاب ایران که منافعشان بخطر افتاده میکوشند بهر ترتیبی که شده بین اقشار مردم تفرقه ــ افکنی کنند و ازاین رهگذر برای رسیدن به نیات پلید و غیر انسانی خود بهره‌گیری نمایند .

در تربت جام به اطلاع استاندار خراسان رسید که کارخانه قند این شهرستان بسبب عدم امکانات مالی تاکنون به کشتکاران چندین‌فرقند در سال جاری مساعده‌ای پرداخت نکرده است ، که در این زمینه آقای احمد زاده دستور داد ۹۰ میلیون ریال از محل اعتبارات استانداری برای اجرای این منظور دراختیار مسئولان کارخانه گذاشته شود . همچنین بدستور استاندار خراسان مبلغ ۵۰ میلیون ریال برای جبران خسارتهای ناشی از دوران انقلاب در اختیار اتاق بازرگانی و صنایع و معادن خراسان قرار گرفت ، تا به صاحبان واحدهای صنفی و دیگر آسیب‌دیدگان پرداخت شود .

در دیدار روحانیان و برادران اهل تمنن با استاندار خراسان ، چکی به مبلغ ۱۰ میلیون ریال‌برای کمك به خسارت دیدگان تسلیم استاندار خراسان شد ، و یك تن از رهبران مذهبی اهل تمنن طی سخنان کوتاهی یادآور شد هدف از اهدای این مبلغ جبران قسمتی از خسارات وارده به برادران اهل تشیع است که دچار سانحه شده‌اند ومسبب آن مسئولان وقت رژیم طاغوتی بوده‌اند وما به‌منظور همدردی و احساس مسئولیت این مبلغ‌را تقدیم آنان میکنیم .

استاندار خراسان باتفکر‌ازروح همبستگی برادران اهل تمنن‌مقرر داشت یك هیات پنج نفری مرکب از نمایندگان مذهبی اهل تمنن تشیع ومعتمدین محلی‌درتربت جام برای رسیدگی دقیق وبرآورد میزان خارت وارده بهریك از خسارت دیدگان تشکیل ومبلغ مذکوررا بین آنان توزیع نماید .

تلگرام جامعه روحانیت کرمان

مجاهد عالیقدر حضرت حجة‌الاسلام والمسلمین جناب آقای هاشمی رفسنجانی مدامت برکاته .

حادثه سوء قصد بجان حضرتعالی مایه تاثر و تاسف و بی‌تابی ماندن توطئه با نجات معجزه‌آسای آنجناب به عنایت خداوند متعال موجب مسرت جامعه روحانیت ، و کلیه مسلمانان کرمان گردید. حمله ناجوانمردانه گروهها و افرادی که بهرحال با هرگونه ایدئولوژی از الغاء مقدس ملت ایران برهبری امام خمینی زیان دیده و می‌بینند به مجاهدانی‌استوه همچون جنابعالی و معزرمانتان امری طبیعی و از آغاز قابل پیش‌بینی بوده است. پیروزی‌نهائی ملت اسلام و شفای عاجل و کامل و ادامه جهاد آن وجود مقتدم را از درگاه حضرت احدیت درخواست می‌نمائیم .

جامعه روحانیت کرمان

یک مدیر سینما باتهام دایر کردن عشرتکده بازداشت شد

* از محل کار این شخص آلات و ادوات عجیبی کشف شد

مدیر روزنامه شفق و پخش فیلم رنگین‌کمان به اتهام دائر کردن عشرتکده و اخلال و فریب چند تن ازستارگان سابق سینمای ایران توسط پاسداران گروه ضربت منطقه ۹ دستگیر شد و تعدادزیادی عکسهای زننده که باتفاق‌هنرپیشگان فیلمهای فارسی گرفته بود از او کشف شد.

این متهم که منصور باقریان نام دارد همچنین مدیر سینمای رئوف سنندج نیز بوده‌است.

در بررسی‌های ماموران گروه تحقیق و بازرسی کمیته منطقه ۹ از دفتر کار او واقع در خیابان کوهك همچنین چندین حلقه فیلم سکسی ــ ۸ عدد وافور آلوده به تریاك ــ تعداد زیادی عکسهای سکسی هنرپیشه‌های معروف سابق که با وضع زننده‌ای با وعکس گرفته بودند و همچنین یك آلبوم عکسهای مختلف از زنان و دو لول و نیم تریاك کشف شد. ضمن بررسی‌های بعدی شناسنامه و پاسپورت یکی از هنرپیشگان سابق نیز که زمانی از معشوقه‌های او بوده و هواکنون زندگی سالمی برای خود دست‌وپا کرده است از محل کار او کشف شد. پاسداران و ماموران گروه تحقیق و بازرسی کمیته منطقه ۹ پس از جمع‌آوری کلیه وسائل و آلات و ادوات ردیفانه‌منجمله‌چندین آلت تناسلی الکترونیکی متهم را به کمیته اعزام کردند و پس از تحقیقات مقدماتی و تشکیل صورت‌مجلس او را به دادسرای انقلاب اسلامی ایران فرستادند.

سفیر جدید ایران در عراق گفت :

زیارت عتبات آزاد است

* هیچگونه ممانعتی برای زیارت عتبات وجود ندارد .

سیدمحمود دعائی سفیر جدید جمهوری اسلامی ایران در عراق‌در یك مصاحبه تلویزیونی گفت‌درمورد زیارت برادران و خواهران‌به‌عتبات از ناحیه ایران هیچگونه ممانعتی وجود ندارد و به راحتی اجازه بدهند پاسپورت در اختیار علاقمندان به زیارت عتبات‌بگذارند ولی مسئله اجازه عراق است کمین امیدوار هستم بتوانم موافقت مسئولین عراقی‌را جلب کنم که برادران ما بتوانند باین آرزوی دیرین خود نائل بشوند .

سفیر جدید ایران در عراق در باره روابط جمهوری اسلامی‌با آن کشور گفت در حال حاضر روابط حسنه است و امیدواریم ازاین بهتر هم بشود .

سیدمحمود دعائی گفت ازامکانات تبلیغاتی و تحرك آزاد در عراق بیشتر روی این بود که خواستار آن بودیم که بتوانیم با جنبش‌های آزادیبخش منطقه که منبعث‌ازاراده مردم است یعنی خودشان‌هستند نه آنهائی که هویتی ندارند و جز آنچه که دشمن‌ها دلشان میخواهد و اسم آزادیبخش روی‌آن‌میگذارند سعی میکردیم که با آنها درارتباط باشیم وبیشا پیش همه جنبش آزادی بخش فلسطین بود و این افتخاراً داشتیم و با برادران فلسطینی در تماس بودیم .

سفیر جدید ایران در عراق افزود کوشش ما قبل از هرچیز این بود که با گروهها و سازمان های مختلف سیاسی ارتباط داشته باشیم و بمناز این آشنائی طبیعی بود که از تجارب آنها استفاده میکردیم و خوشبختانه دراین‌زمینه موفق بودیم و پشتوانه موفقیت ما رهنمودهای امام بود که بسیار موثر بود .

معاون وزارت بهداری و بهزیستی گفت :

کلیه مناطق روستائی لوله کشی آب میشود

* اقداماتی برای پیشگیری بیماری شبه وبا صورت گرفته است .

از سوی وزارت بهداری و بهزیستی کمیته‌هائی بنام کمیته‌های فنی در سطح استانها تشکیل شده است تا با همکاری سایر سازمانهای مسئول در مورد پیشگیری‌وشناسائی بیمارانی که به بیماریهای‌روده‌ای مبتلا میشوند اقدام کنند.

این مطلب را دکتر منطقی معاون امور بهداشتی وزارت بهداری و بهزیستی اعلام کرد.وی افزود برای پیشگیری از بیماری شبه‌وبا تمام مناطق روستائی‌که‌فاقد آب لوله‌کشی هستند ازسوی‌وزارت بهداری و بهزیستی لوله‌کشی‌خواهد شد.

دکتر منطقی‌در مورد‌پیشگیری از بیماری شبه وبا و ضد عفونی کردن میوه و سبزیجات گفت‌وبای التور آنطوریکه شدت داردو‌بعنوان بیماری خطرناکی تلقی میشود نیست. و در اعتاد بیماریهای روده‌ای مانند بیماری حصبه است و این بیماری از سال ۱۳۴۴ وارد مملکت ما شده و الان بعنوان یکی از بیماریهای بومی است که تمام مناطق کشور را از جمله‌قبلا‌آلوده کرده و هاید احتمالا تعداد مناطق محدود و محدودی باشد که مدت طولانی از آن گذشته و مواردی دیده نشده است ولی بطور کلی وزارت بهداری از آنجائی که آمادگی لازم برای مبارزه با بیماری وبای التور دارد درسال جاری و حتی قبل از آن دستور آماده‌باش بکلیه مناطق کشور داده شده و در ۱۵ فروردین ماه بستور داده شده که کلیه موارد احتمالو استفراغ‌ها را بعنوان موارد‌مشکوك تلقی کند و نمونه‌برداری نماید و اگر موارد مثبت دیده شد نسبت بدرمان اطرافیان آنها اقدام کند.

همچنین دستور داده شده‌که کمیته‌ای بنام کمیته فنی در سطح کلیه استانها تشکیل بشود و کلیه سازمانها و مقاماتی که بنحوی با این‌برنامه ارتباط پیدا میکنند‌نسبت ببرنامه‌ریزی و موازین و پیشگیری در منطقه اقدام کنند و از جمله یکی ازآن واحدها هم واحد شیروخورشید بوده است و ما الان از نظر تحت بیمارستانی هیچگونه اشکالی نداریم و تحت یك‌نظارت و فرماندهی در سطح استان عمل میشود.

معاون وزارت بهداری و بهزیستی در مورد لوله‌کشی آب روستاهای کشور گفت وزارت بهداری در نظر دارد نسبت به لوله‌کشی مناطقی که از نظر اقتصادی مقرون بصرفه است و از نظر بهداشتی هم مفید است نسبت بلوله‌کشی اکثر قراء و قصباتی‌که در یك سطح معینی جمعیت دارند اقدام کند. و این بیماری اکثرا از راه مدفوع و از راه آب منتقل میشود.

مسئله دیگر مسئله آموزش‌و بهداشت است که مرتبا از رادیو تلویزیون این مسئله گفته میشود‌و در سطح استانها این مسئله پیاده میشود و علاوه برآن ما بوسیله واحدهائی که بنام واحد آموزش‌و بهداشت داریم این کارها را در سطح شهرستانها و استانها برحله اجرا در می‌آوریم.

کشف دو اتومبیل دزدی

موسسه‌گاراژ اتومبیل بنز مدل ۳۵۰ متعلق به کامبیز آقابای و دربار سابق دریکی‌ازپارکینگهای خیابان فیروزی موائی توسط پاسداران کمیته مسجد ارباب کشف شد.

راننده یکی از اتومبیل ها که متعلق به دربار شاه سابق بود، بعضی مشاهده پاسداران اتومبیل‌را رها کرده و متواری شد . این اتومبیل ها یکی مدل ۳۵۰ فول اتوماتیك و سیلندر و دیگری بنز ۳۵۰ کوپه و ۶ سیلندر بود ...

پاسداران کمیته مسجد ارباب این هو اتومبیل را ابتدا به محل کمیته منتقل و پس‌از تهیه صورت‌مجلس آنهارا به دادستانی انقلاب تهران تحویل دادند.

اطلاعیه دادسرای انقلاب اسلامی مشهد

کسانیکه از چگونگی شهادت مجاهد حسن فرجودی که در ۵۵٫۱۰٫۱۶ مورد اصابت گلوله‌قرار گرفته و توسط مامورین ساواك دستگیر شده است اطلاعی دارند، خواهشمند است تا آخر وقت‌اداری ۵۸٫۳٫۱۰ به این دفتر مراجعه فرمایند.

دفتر دادسرای انقلاب‌اسلامی‌مشهد

عظمت و شکوه آفریقا را با سویس ایر کشف کنید

تنوع پروازهای سویس ایر به شهرهای مختلف آفریقا آنقدر زیاد است که شما از روی مسیر این پروازها میتوانید قاره زیبای آفریقا را بخوبی شناسائی کنید .
ما ۴۷ بار در هفته به آفریقا پرواز می‌کنیم و شما اگر بخواهید مسیر پروازهای سویس ایر را در سراسر این قاره تماشائی مطالعه کنید کافی است در جهت عقربه‌های ساعت بطوری که در تصویر ملاحظه می‌کنید مقصدهای ما را از شماره ۱ تا ۱۹ دنبال نمائید .
هواپیماهای DC-10, DC-9, DC-8 سویس ایر هر هفته به این شهرهای آفریقائی پرواز می کنند :
۱ ــ کازابلانکا (چهاربار) ۲ ــ اوران (دوبار) ۳ ــ الجزیره (چهاربار) ۴ ــ آنابا (یکبار) ۵ ــ تونس (سه‌بار) ۶ ــ تریپولی (سه‌بار) ۷ ــ قاهره (شش‌بار) ۸ ــ خارتوم (یکبار) ۹ ــ نایروبی (دوبار) ۱۰ ــ دارالسلام (یکبار) ۱۱ ــ ژوهانسبورگ (سه‌بار) ۱۲ ــ کینشاسا (دوبار) ۱۳ ــ لیبرویل (یکبار) ۱۴ ــ دوآلا (یکبار) ۱۵ ــ لاگوس (سه‌بار) ۱۶ ــ اکرا (سه‌بار) ۱۷ ــ ابیجان (دوبار) ۱۹ ــ داکار (سه بار) .
شناخت قاره زیبا و سحرانگیز آفریقا بوسیله پروازهای سویس ایر راه دیگری برای شناختن سویس ایر است .
برای کسب اطلاعات بیشتر درباره پروازهای سویس ایر با آژانس مسافرتی خود و یا دفتر سویس ایر تماس بگیرید .
سویس‌ایر ــ تهران ــ خیابان ویلا ــ شماره ۱۲۶ ــ تلفن: ۸۳۵۰۸۱

swissair

آقای نزیه . مبین اهداف استراتژیک هر جنبش ایدئولوژی حاکم بر آن است

مهندس محمد علی ایزدی

آن زمان که موج خروشان خشم مردم ، قدرت‌اهریمنی طاغوتیان را درهم‌می‌شکست وطنین بانگ الله‌اکبر خلق مسلمان که نشانگر ندای ملکوتی الله بود که ازحلقوم مستضعفین مسلمان پرمی‌خاست وچونان آوایی سهمگین وهولناک پرادام دست‌نشاندگان غارتگر و ددمنشان رژیم سلاله پهلوی‌رعشه می‌انداخت وضربات کوبنده اراده‌آهنین‌خلق که تجلی‌اراده خدا و برخاسته ازهویّ ایمان ملت بود برفرق‌اهریمنان می‌نشست کجا بودید آقای نزیه ؟

شما که اکنون نسبت به‌مواضع فکری ـ ایدئولوژیکی ۳۵میلیون مردم مسلمان ایران‌دهن کجی نموده و برآنا می‌نویسید که بلی ، آجرائیات اسلامی اکنون فلسفه وجودی‌اش را از دست داده و در شرایط فعلی اهداف اسلامی غیرممکن‌الوصول است.

دیروز کشته مردم در مشت‌های گره‌کرده‌شان متبلور شده و درخیابانها و کوچه‌ها پرمواضع طاغوت‌حمله می‌بردند و مرامشان از بزرگترین ادوات وقدرت جهنمی به صدبشری رژیم خائن نبود و با دستور خالق وقلبی سرشار از ایمان چون میل خروشان بر بستر خیابانها جاری می‌شدند و با برچای نهادن آلبوم کشتگان وشهداء قدرت اهریمنی توپ وتانکو مسلسل را به‌تمسخرگرفته و راه انقلاب را هموار می‌کردند کجا بودید شما ؟

اگر شما به‌عنوان یک حقوقدان حتی انتفاع حرکتهای اجتماعی را می‌دانستید و برجگونگی شکل‌گیری و عینیت‌یافتن یک جریان تاریخی اندیشیده بودید بدانچنان‌پاوه‌سرائیهای مبتذل نمی‌افتادید .

مگر نمایش که حرکت اصیل اجتماعی نیروی محرکه‌ای را از محتوای ایدئولوژیک حاکم برآن جریاناً می‌گیرد . مگر نه‌این است که تنها زمینه‌های فکری ـ فرهنگی خاص شکل‌گیری یک نهضت‌اصولا مفهومی ندارد فکر نکنم لازم باشد بعثها گوشه فرد است : مبین اهداف استراتژیک هر جنبش اجتماعی ، ایدئولوژی حاکم برآن‌است.

شما تقاط عطف درشکل‌گیری این‌جنبش اسلامی راحداقل اگر از نوع مقطع ششم بخواهید درمی‌یابید که همواره و درتمام صحنه‌ها آنچه در اوج مقطع ششم بروز مجسمتر تبلور می‌یافت همان آرمانهای طولانی درخشان مردم بود فقط فقط استقلال اسلام بود روزهایی سیاه ۱۵ خرداد ، جمعه سیاه ، ۲۲ بهمن را حداقل بیاد آوریم وقتی که درمیان آتش وخون ، مشت و گلوله و سرخی سنگفرش خیابان وسیاهی روی میدان رژیم‌پرطنین‌تر از هرش رگبارها ، این صدای الله‌اکبر واستقلال ، آزادی حکومت اسلامی بود که در فضا می‌پیچید وبنیان متمرکز و ستمگرانه را به لرزه می‌انداخت آنچه دراین جریان به‌عنوان برترین هدف همواره تجلی کرده است استقلال اسلام و موجودیت یافتن و حاکمیت خواست اسلامی بود و اکنون شما که وارث ثمره خون شهیدان اسلام‌هستید و ملت مسلمان رسالت خانمه راهتان را چنین از هرهم شکستن سد طاغوتیان به شما سپرده چرا ؟ آقای نزیه چرا به‌مردم پشت‌می‌کنید و از آنها فاصله میگیرید ؟ اگر خیلی‌خواسته درخطی مبارزش با آنچه که مردم مسلمان خواستارآنند و برآن معتقد تا به‌آن تحقق بخشیده جامه عمل بپوشانند قدم برمادارید. من نمی‌گویم شما مهندس هستید ولی این خیانت است .

ویژگی خاص نهضت ایران دقیقا و مصدرسته مکتبی بودن آن است و درست درچنین‌رابطه‌ای است که این نهضت عظیم از کلیه مبارزات رهائی‌بخش دیگر فاصله می‌گیرد ودرسه برهمین‌مبناست که ماهیت جنبش وشکل‌گیری و پیروزی آن درخطی موازی تمام‌جنبش حاج میگر و با شتاب آنچنان طلیعی رشد می‌کند که استراتژیست‌های جنبش‌های رهایی‌بخش مقیم می‌کنند اکنون به‌عنوان پدیده‌ای نو در تاریخ مبارزاتی ملل باآن‌برخورد نموده و برآنند تا زوایای آنرا هنگامه تا بتوانند پادزهری برایش تدارک ببینند غافل‌ازاینکه ماهیت و روح حاکم برجنبش که شامن اصلی شکست امپریالیست‌ها بود در بهارچه تحلیل‌های علمی نمی‌گنجید ولی شما اکنون برآنید که این نهضت را از ریشه‌های عقیدتی‌اش جدا سازید.

انقلاب‌عظیم ما چه ازنظر شکل و چه محتوی صددرصد اسلامی بود ملت ایران درپشت سر امام که تبلور عینی اسلام می‌یافت و درمستحکم نخوذناپذیری درمقابل طاغوتیان و مشرکان تا آخرین توانش ایستاد تا به فیروزی رسید رهنمودهای امام که عقیدتاً از مواضع اسلامی‌اش ریشه می‌گرفت‌در تمام طول مبارزه روشنگر راه ما بود امام تجسم عینی اسلام ، آزاده محکم و قاطعیت او نشانه و تبلی قاطعیت و خواست ملط مسلمان بودو اکنون که قدرت شاعیشی جهان فائق‌آمده شما هرمو را به‌استهزاء گرفته‌اید شما به تازه از خواب‌برخاسته‌ای می‌مانید که حتی لحظاتی قبل را هم‌بخاطر ندارد چطورایین سخن شوم را برزبان‌راندی که: « اخیرا عده‌ای میروند نزد امام ومسائل را پیش ایشان مشتبه می‌سازند.»

مگر خیال مبارزطبه با گذشت‌آورد جنبش ایران را در سر دارید امامی‌که به نزدیکترین همرزمانش از پاریس پیام می‌فرستد که مبادا درمسائل مبتلابه جنبش اظهارنظر کنید چون درجریان محیط آنطور که باید نیستید اکنون که را می‌خواهید به‌وسوسه‌چینی و اشتباه‌کاری متهم کنید امامی‌که حتی شما روشنفکران و هوتیه‌انتان برش خورده می‌گرفتید که چرا با بختیار سازش نمی‌کند اگربنابود اندیشه‌هائی این چنین متاثر اگردداکنون ما شاهد این طلیعه پیروزی نوپدیم بلکه نهضتمان را سالیان سال شایدکه به‌عقب‌میبردیم و اکنون دقیقا همان تیپ خرده می‌گیرندکه مسائل برامام عشته‌شده است و مستند کلامتان هم ... چه‌بگویم که عرق‌شرم برجبین‌انقلابیون واقعی نشنید .

چرا آقای نزیه به‌ملت ما و رهبر عالیقدر انقلاب اسلامی اهانت وجسارت میکند ؟

نوشته : : بادام‌چیان

آقای حسن‌نزیه در دومین جلسه کنگره وکلای دادگستری دست خود را روگرد و خویش را بجلت ایران شناساند.

یکی از خصوصیات بارز انقلاب اسلامی ماهیت که در این مدت کوتاه پس ازپیروزی ماهیت بسیاری از اشخاص موجه قبلی رابرهم شناسانده است.

ابتدااایشان از آقای حسین نجفی دادستان زمان شریف امامی و وزیر دادگستری ازهاری و شاپوربختیار دفاع‌کرده‌اند وگفته‌اند که قاضی محترم ! و درستی !است و پاسداران انقلاب بی‌انصافانه ! این عضو محترم فرماسونری ا را بجرم اینکه چند صباحی درکابینه بختیار وزیر بوده به زندان برده‌اند و باعث تاسف خاطرخطیر ایشان گشته‌اند و برای اینکه‌خاطر مبارک مدیرعامل شرکت نفت‌شاد گردد بایدهرچه زودتر این وزیر را که حتی بنابرقوانین گذشته نیز بحکم مسئولیت مشترک وزراء شریک درقتل‌عامها و خیانتهای ازهاری وبختیار است (البته آقای نزیه حقوقدان به‌این نوع مسائل‌حقوقی توجهی نداشته‌اند) آزاد شود وپاسداران انقلاب‌که جان‌برکف هر شب عده‌ای از آنها طعمه گرگان آدمخوار رژیم گذشته میشوند دیگر از این نوع اشتباهات نکنند .

لطفا آقای نزیه بفرمائید چرا جنابعالی وکیل مدافع آقای نجفی شده‌اید ؟ و چرا این اعتراض را در یک مجلس عمومی مطرح می‌نمائید ؟ مگر نمیشد به‌دادستان بفرمائید تا ترتیب آنرا بدهد؟ و سپس چرا وکیل مدافع کدام مصادر صنعت و تجارت این مملکت شده‌اید ؟ آنها چه‌کسانی هستند(نام‌ببرید)؟

شما چگونه بخودتاجازه داده‌اید تمام موسسات امداد و تعاون و طرح مسکن و غیره را کاسه‌گدائی‌بنامید ؟ آیا این اهانت قابل تعقیب نیست ؟

اینها کاسه‌گدائی هستند یا مجتمعی برای ابراز عواطف انسانی‌و همبستگی و فداکاری ؟

شما که معنای لغت مستضعف را نمیدانید وخیال کرده‌اید که‌این لغت‌بمعنای بینوا و محتاج است لطفا به قرآن مراجعه نمائیدوببینید که مستضعفین یارانان زمین واائمه و پیشوایان وکوبندگان فرعونها و هامانها و جنود آنهایند و این چه‌نام پرافتخاری است.

و شما چرا سخنان‌امام را تحریف می‌کنید ؟ مگر امام‌فرموده‌اند که مرحوم صدق مسلمان نبود. ایشان می‌فرمایند که دردرجه اول برای ملت ما احیای اسلام وکوتاه‌کردن‌دست دشمنان دین از ثروت مسلمین مطرح است و ملی‌کردن نفت را نیز برای همین منظور میخواسته و در راهش جان‌فشانی‌کرده است.

آقای نزیه : شما که هدف حکومت اسلامی‌را « اجرای تمام و کمال احکامیه جهانی حقوق بشر» بانآنهمه نواقصش تعبیر میکنید و میزان اطلاعات شما از مکتب اسلام ازآن‌لغت مستضعف واین‌تعبیر براهل فن روشن میگردد چگونه حکم میدهید که : « ساختن تمام مسائل سیاسی و اقتصادی و قضائی درقالب اسلامی درشرایط حاضر نه مقدور است نه‌ممکن و نه مفید . »

وچالبتر اینکه تائید آیات عظام را هم به‌ضمیمه‌ادعا می‌نمائید.

راستی شما ازکجا بر تمام مسائل سیاسی و اقتصادی و قضائی اسلام و ایران و شرائط حاضر تسلط یافته و تحقیق و مقابله نموده‌اید که به این نتیجه حالب دست یافته‌اید ؟ و این آیات عظام‌چه‌کسانی هستند که‌دیده‌اند اسلام برقدرت‌های شرق و غرب ونوکرانشان‌پیروز شد و باز شاید دارند که این اسلام پدرد شرایط روز نمیخورد یا نه؟

و ازهمه بدتر تائیدی براین مطلب است‌که از مذاکره‌ای باامام درپاریس دلیل می‌آورید و بهتر است لطفا به‌یکی‌از حقوقدانان‌مسلط مراجعه نمائید تا به‌شما بگوید که چه اشتباه بزرگی در این‌استدلال کرده‌اید .

و بالاخره معلوم نیست که چرا ایشان از آقای دکتر متین‌دفتری بعنوان‌نوه مرحوم مصدق و یک مسلمان متعهد دفاع میکنند مگر مردم ایشان را چگونه شناخته‌اند ؟ و اصلا آیا ایشان همیشه خودرا یک فردملی دانسته‌اند یا یک مسلمان متعهد به‌مکتب و اگر مسلمان متعهدند که‌متعاقا تابع‌جمهوری‌اسلامی هستند واگر ملی‌هستند به‌رای قاطع ۹۹٪ ملت احترام میگذارندکه یکصدا جمهوری اسلامی‌راخواسته‌اندو این‌دیگر دفاع‌لازم ندارد .

و اما نوه مصدق بودن صحیح اما ایشان‌پسر کسی هستند که چندین‌دوره نخست‌وزیر سلسله منحوس پهلوی بود و از هزار فامیل مبااشند و البته قضاوت مردم براساس پدر وجد نیست بلکه هرکس را با اعمال ونیاتش می‌شناسند.

بالنتیجه آقای نزیه هیئت دولت را هم‌بی‌نصیب نگذاشته‌است و به‌آنها نیز تاخته‌اندکه بلاتکلیفی و بی پدید آورده‌اند وچون خود مطالعه کار کرده‌اند اشتباهاتی نموده‌اند و حالا علت این‌نطق مسیحایی که میخواسته‌اند حیست خواهشمند است اگر ممکن‌باشد صریح وبانهادت کامل بگوئید چون ایشان خودشان از مصادیق بند

انقلاب را دریابیم

از : ح ـ شاه چراغ

هرانقلابی در طلیعه‌ی پیروزیش سرمست و مدهوش از آنچه بدست‌آورده‌است چه‌بسا دچار سرگردانی وچون‌وپا غفلت‌وخوش‌باوری گردد وانقلاب اسلامی مانیز ازاین خاصه جدانیست. انقلابی که‌در مجموع یک استثناء ویک معجزه بود و با سرعتی استثنائی و حرکتی معجزه‌آسا حتی دوراز انتظار انقلابیون اساس بظاهری را درهم ریخت که‌ریشه درعمق ۲۵۰۰ سال تاریخ گذشته دارد ونکته‌گاهش بر امپریالیسم جهان‌است.

رهبری آگاه وقاطع انقلاب باتوجه باین‌غفلت که در عموزمن انقلاب است‌مردم رامتوجه حراست ازدست‌آوردها می‌کند وآماده نبرد بدست آوردن پیروزیهای برتر وگامهای برتر بلندتر .

عناصر شکست‌خورده ونامطلوب هم درکوته و کنار با چهره‌هائی صدردصد انقلابی از همین روزنه نرعم اخلال ونخریب دست بکار می‌شوند،با تحریک‌گروههای مبارز مردم باشعار بهره‌گیری‌ازانقلاب وجبران ،محرومیتهای زمان انقلاب کوشش درانحراف مسیر نهضت را آغاز می‌کنند .

بارحمه درصفوف ناآگاهان پاک وصادق عجولانه خواستار رفاه کامل، زندگی بی‌رنج وجبران مافاتند و زیرکانه درصدد تضعیف روحیه وفداکاری وعشق وشهامت و ایثار مردم که رمزپیروزیهایشان تاامین مرحله بوده‌است.

این حرکات مذبوحانه راهرروز خودشاهدیم وهرجا با طرحی جدید ورسمی تازه درگوشه وکنار خودنمائی می‌کند. انتظار ما هم جزاین نیست.

مایخوبی می‌دانیم که امپریالیسم که بافلسفه‌های زمان‌بندی شده وحسابگرانه می‌رفت تا برتاروپود این‌ملت تسلط یابد هرگز بخواب نمیدید جزیره ثباتش بافدرت ملاحهای اعطائی که‌قلب جهان نیز هست آنچنان سریع درهم‌شکند وحسابها آنگونه غلط ازآب درآید.

وبخوبی واقفیم که‌ایران رابایگاهی محکم وستوار ساخته بودند تاازآن برهمه شریانهای حیاتی منطقه‌سلط یابند وبهمراهی صهیونیسم پشتوانه‌ای پابرجا برای حفاظ اسرائیلیان باشد ولولوئی بری‌آندسته ازصحرا نفت ونفوذ که‌متکی بسلاحهای‌شرق‌برای اسرائیل خط وعی تعیین می‌کنند و گاه وبیگاه وعده آزادسازی فلسطین راسر میدهند.

ونیز می‌دانیم که درهربختکی جامعه ونجام گسیختگی مردم دربرابر نظام حاکم وفشار واختناق وستم که‌انگیزه‌های مهمی برای انقلاب بودند چگونه سوسیال‌امپریالیسم رابوسوسه انداخته بود که وارث سرمایه‌داری وانحصارطلبی جبار گذشته بود و بی‌دغدغه برسر آن سفره رنگین بنشیند و به‌آسانی به‌آبهای گرم خلیج دست‌یابد.

بویژه که سردمداران رژیم گذشته‌همیشه می‌گفتند کشور درآینده پس‌ازانقلاب بدست آنهاخواهد افتاد.

اما چه ساده‌لوحانه و احمقانه اندیشیده بودند و هم‌کون در گوشه وکنار دست‌وپا می‌زنند.

علمد ها با ابزارهائی چون انتظار ، اجتهاد ، امامت، جهاد،علیه بغی وطاغوت ، حاکمیت‌الله ، وراثت مستضعفان ، امامت، تحکیم مبانی قسط ، اختیار، جانشینی خدابرای‌انسان وامربمعروف و نهی از منکر بالاترین تاکتیک‌ها جهاد وشهادت ، راهی میدان نبردگردید وبرمبنای ایدئولوژی بی‌ابهام خویش می‌رودتا بنیاد جامعه‌ای نوین، یکپارچه، آزاد ومستقل نحت‌حکومت الله رابریزد.

بنابراین امت بپاخواسته ایمیخا درمعنونت‌وافعیتهای فریبنده‌اسیر نمیشود و درآرزوی رفاه مادی وحاکمیت بی‌اساس منطقه‌ای‌وزندگی گوسفندوار وپرآسایش بی‌توجه بهمه محرومیتها ومطلوبیتهای انسان تلاش نمی‌کند.

همین استکه وعده‌هائی چون آزادی ،طوعات ، بالابردن سطح حقوق ، تغییر نظام دمکراسی آنچنانی غربی ووو را پشتی ارج نمی‌نهد ودرنجه تغییری بی‌سابقه درهمه بنیادها الله‌اکبرش فضاها رالبریز ودرسنگر محراب ومنبر مسجد راپایگاه و درصفوف منظم و مقدس‌نماز توجهای سربازان جان باخته، شهادت رادر جهادفی‌سبیل‌الله می‌پذیرد وظاهانه چهره غم‌گرفته ومصیبت‌زده کوچه‌ها وخیابانها را بارنگ سرخ‌خون جلامی‌دهد.

ماتاقدرت لایزال مردمان انقلاب راتا بدین مرحله‌رسانده‌ایم وادامه آن نیزهمان روحیه پرصلابت‌گذشته راهی‌خواهد . همان قهر انقلابی ومعان صبر ومقاومت باضافه تدبیر و درایتی فوق‌العاده برای سازندگی .

جدآنکه تاامامت امت، وبرچیده شدن همه‌روابط خانمان‌برانداز وظالمانه ، وحاکمیت بلامنازع الله که بدست صالحان تحقق می‌یابد رنجی عظیم را بایدتحمل‌کرد.

دراین مرحله ازمبارزه مادیگر دربرابر یک نظام سلطه‌گر قدار قرار نگرفته‌ایم ومضمن آن چهره‌کریه ودهشتناک اسلحه دردست را ندارد . دشمن بالباس خودها وچهره‌ای بسیار انقلابی‌تراز مبارزان با حربه‌های ازعلم، فلسفه ونوشتارها وگفتارهای زیبا وفریبا وتحلیل های بظاهر منطقی وسخت‌سطحی ومنبرهای اسلامی ومردمی درهمه جا حضور دارد . دردانشگاه ، کارخانه، روستا ، دولت وحوزه علمیه ووو وشناسائیش کاری بس‌دشوارست.

کمی غفلت وکمی‌خوش باوری کافی استکه او که حاشیه‌ی دقیق توطئه راعمل می‌کند درجایگاهش محکم‌تر نماندوبالاخره‌شکلی تازه بیافریند .

این ما هستیم که‌باید انقلاب رابسازیم و این سرزمان و اندیشمندان هستند که‌بدون غرض‌ومرض وجدا از هرگونه بی‌تفاوتی ویا شتابزدگی باید مردم راآگاه بدافحه نمایند کافی‌است که امت بدانند ونقشه‌ها رابخوانند . دیگرساکت نخواهند ماند و بگفته امید بخش‌ووالای امام، امت قائم‌بالقسط است حتی اگر (بانعلال) خمینی نباشد. ومردم این تعهد رابارها نشان داده‌اند . عکس‌العمل منطقی مردم درحادثه ترور استاد شهید آیت‌الله مطهری و حوادث تصدیق‌و گنبد وو در اجتماعات بزرگ بمثابه همین آگاهی و درایتاست. ونیز برخورد مردم باروزنامه آیندگان و کیهان در کنار کارمندانش.

سطح نوادر پائین می‌آید وبایین کتابهای بی‌ربط فاتحه ریاضیات رابابد خواند وبازاین قبیل‌مسائل. دیبر محترم مدتها نیز بعنوان اعتراض و تحصن در کلاس حاضر نشد تاسالاخره پس از تحقیق بعموم گردیدکه تجربیات حمقی ایشان به خطر افتاده است.

گرچه بساری از باصطلاح آزادگان ، سنه‌چاکی این‌عکس‌العمل رابحساب سانور واختناق سرچوب کرده‌اند و درپناه آن آغراض غیر مردمی خودرا دریثت آن مخفی می‌کنند اما باحق‌طبیعی اکثریت‌و قاطعه ملت نمیتوان مبارزه‌کرد .

اکثریت کارگران وکارمندان کیهان حق‌دارند تا دربرابر اقلیتی ناچیز ازنیستگان غیرمسلمان ابراز عقیده واظهار وجود نمایندو باقتضای همان آزادی‌ای‌که همه فریادش را می‌زنند آلت دست این گروه نباشند.

ناگفته نماند برخورد غیرمنطقی وغیر دمکراتیک ، چیزی نیست که یک مسلمان آزاداندیش نماند لکن این حق طبیعی انسان اسلام است‌که دربرابر توطئه‌های مغرضانه مقاوم باشد . برهرانران فکری ودینی وسیاسی وسردمداران دولت و آگاهان متعهد است که‌مردم راچون رهبر عالیقدر حضرت‌امام‌خمینی بطور صریح وروشن در جریان مسائل وعوامل وانگیزه‌های آن قرار دهند. همین خودکافی است... و بدیگران هم آزادی کامل درابراز عقیده واظهار آنچه باور دارند وبرایش سنگ‌نمینه می‌زنند....

نظری پیرامون ایجاد بانک اسلامی ایران

محمد حسین رشیدی

بس‌ازآنکه انقلاب اسلامی ملت‌ایران رژیم‌منحط سلطنتی را واژگون نمود می‌بایستی نظام توحیدی درکلیه شئونات اقتصادی ، سیاسی واجتماعی جایگزین نظام قبلی شود. در زمینه اقتصادی جانشین نمودن نظام اقتصادی اسلامی‌که از خصائص آن مالکیت الهی، تولید اشتراکی وعمومی، توزیع عادلانه براصل مساوات اسلامی وتبل بیک جامعه توحیدی می‌باشد محتاج به‌برنامه‌ریزی دقیق براساس آن الگو می‌باشد که‌تصور میرود به‌بعد ازتصویب قانون اساسی جمهوری‌اسلامی وبتدریج موکول گردیده است .

یکی از مسائل اساسی در اقتصاد مملکت مساله بانکداری است. بانکداری که میتوان گفت، از زمانی شروع شد که بادوستد ومبادله کالا بین افراد انسانی آغاز گردید در زمان حاضر یکی از ارکان مهم حیات اقتصادی یک کشور بوده وبصورت شریانها وعروق دستگاه گردش وتنظیم‌کننده جریان پولی نظام اقتصادی عمل می‌کند .

در سیستم اقتصاد دلالی سابق بانکداری همانند سایر دستگاههای مملکتی وسیله چپاول طبقه حاکمه وایادی آنها، تصویب واجرای مقررات مالی بنفع اقتصاد امپریالیستی و مسلط دول غربی وامریکا وبضرر اقتصاد ملی بصورتیکه مملکت را ازنظر اقتصادی تابع ووابسته به‌اقتصاد غرب و بالمآل ازنظر سیاسی نیز وابسته به‌آنها میساخت و دیدیم‌که در این رهگذر وجوهاتیکه ازجیب ملت وثروت مملکت به بانکها جذب میشد به‌صاحبهای طبقه حاکمه در بانکهای‌غربی سرازیر میگردید وسود ویژه سالیانه این بانکها غالبا بیش از ۲۰٪ البته جدا ازهزینه‌های جاری بی‌حساب وکتاب و جدا از مبالغ هنگفت که بابت حقوق وپاداش ومزایا و فوق‌العاده که به‌اعضاء هیات موسس ، هیات مدیره، هیات عامل، هیات نظار وسایر هیاتها وگروهها پرداخت میشد ودارائی ملت بی‌توجه به‌ضوابط وازروی روابط تحت اعتبار و وام بعناوین مختلف بی‌هیچ رقت وازقبل این وامها واعتبارات هزاران شرکت وابسته ومتعلق به‌استثمار کنندگان داخلی وچپاولگران بین‌المللی به‌آلاف والوف رسیدند تاجائیکه بنابراظهار بعضی ازمقامات بانکی، امروز بانکهای ما به‌مرحله بدهکارند واین موضوع خود میتواند حتی مشکلی جهت ملی کردن آنها باشد.

دولت موقت انقلاب که باکوهی از مشکلات سیاسی ، اقتصادی واجتماعی روبرو بوده ودست بگریبان هست درمورد بانکها تاکنون نخواسته تصمیم قاطعی اتخاذ نماید و ،صلاح برآن دانست که این کوه عظیم مشکلات‌را به‌حکومت‌جمهوری غیرموقت تقدیم نماید. البته حق هم دارد .

از طرفی مساله ربا بطور قطع ویقین دراسلام مذموم‌و حرام گردیده و در حکومت اسلامی میبایستی منع شود. بر همین اساس عده‌ای مسلمان نیکوکار برآن شدند که اساس بانک اسلامی را پی‌ریزی نمایند .

ایجاد چنین بانکی بدون توجه به‌محاسن آن لااقل‌چند انتقاد برآن وارد بود .

۱ ـ تاسیس بانک اسلامی در جوار بانکها و موسسات مالی موجود که کم هم نیستند هرچند میتواند الگوئی برای آنها باشد معذالک عمل سایر بانکها را نیز نفی نمیکند وهمان جنبه صندوق بس‌انداز خیریه ودرسطح وسیعتر را مجسم میسازد .

۲ ـ عدم ساست وبرنامه‌ریزی دولت در مورد بانکها بوضوح مشخص میشود وحتی ملی شدن بانکها پس ازتصویب قانون اساسی که قطعا یکی از موارد آنها است با بی‌توجهی میمانند .

۳ ـ باتوجه به‌اینکه افراد مسلمان مایلند ذخیره‌های خودرا به‌این بانک منتقل نمایند، کاهش نقدینگی و عملیات سایر بانکها ، عدم امکانات کافی بانک جدیدالتاسیس جهت ارائه خدمات همپا مشکلاتی ایجاد نماید .

۴ ـ چرا بمنظور اسلامی شدن بانکهای خصوصی‌موجود باتوجه به‌دایر بودن آنها وآمادگی جهت انجام خدمات‌بانکی بمشتهای نشده واقدامی صورت نگرفته است :

خوشختانه سخنگوی بانک اسلامی در روزنامه کیهان جهارشنبه مورخ ۵۸/۳/۲ اظهار داشتند که بانکهائی پیشنهاد ادغام در بانک اسلامی نموده‌اند وچنانچه این امر تحقق پذیرد وبتواند عموما نظر ادغام بانکهای خصوصی در بانک اسلامی وخصوصا بانک صادرات ایران‌که شعب لازم درخالب شهرها و روستاهای کشور داشته وازکادر خدماتی آماده و کامل برخوردار است جلب نموده واین موضوع تحقق پذیرد ضمن بیشرد سریع وبهتر اهداف عالیه خود انتقادات‌مشروحه فوق را نیز برطرف خواهد ساخت و در مورد بند ۳ نیزعملا قدمی موثر و در جهت تحقق علی شدن بانکها ویکی از مواد قانون اساسی جمهوری اسلامی برداشته است .

چگونه میتواند ذوب آهن سودبخش باشد

مصطفی رفیع‌زاده کجانی

مطالبی درمورد صنایع ذوب‌آهن درجراید بچشم خورده و یا از افواه عمومی شنیده میشود که‌همه‌وهمه خبر از زیاندهی این صنعت عظیم مادرحکایت دارند لذاهنوز نکفتر که‌اربدو بهره‌برداری در این کارخانه اشتغال دارم مطالبی رانتحت‌عنوان ذوب‌آهن چگونه میتواند سودبخش باشد تعرض خوانندگان محترم روزنامه کیهان و مسئولان امرمیرسانم.

کارخانه ذوب‌آهن را کشورشوروی تنها درایران احداث نکرده بلکه نظیر آنرا درکشورهای آلمان‌شرقی ـ لهستان ـ مجارستان ـ بوگسلاوی ـ رومانی ـ بلغارستان ـ الجزایر ـ مصر ـ ترکیه ـ پاکستان ـ بنگلادش ـ هندوستان ـ سیلان ـ ویتنام‌شمالی ـ کره شمالی وچکسلواکی نیزاجاد نموده که هیچیک از کشورهای فوق ظهار رباندهی نموده‌اند ولی جدی پیش اعلام گردید که ذوب‌آهن اصفهان به‌میلیارد تومان درسال ضرر میدهد که‌البته در رد‌این ادعا نیز مقالاتی در مطبوعات درج‌گردید ولی‌بهر است باتوجه به لزوم صنایع مادر درکشور ومنافع سرشار آن‌مشکلات و مسائل اساسی آن مورد توجه وبررسی قرارگرفته واز طریق کلیدر آگاهان به‌این امور ومعتقد به‌انقلاب اسلامی ایران پیشنهادهای سازنده‌ای در رفع این نواقص مطرح گردیده‌که من پاره‌ای از آنها را بشرح زیر عنوان مینمایم.

۱ـ زمانبندی شروع و پایان مرحله اول بهره‌برداری (تولید ۱۶۰۰۰۰ تن فولاد درسال) و مرحله دوم تولید ۱۹۰۰۰۰۰ تن فولاد درسال) که‌همچنان درحال پیش‌بینی شده‌انجام‌نگرفته ومرحله اول‌توسعه که‌قرار بودسال ۱۹۷۶ شروع بکار کند تاکنون قسمهائی ازآن ناتمام مانده وتولیدات سال فولاد کمتر از ۱۳۰۰۰۰۰ تن‌که برای هرکیلو ۳۰ ریال درنظر گرفته شود رقم ۳۹۰۰۰۰۰۰۰ ریال راد‌رسال تشکل میدهد علت ازمیتوان عدم مدیریت هیات‌مدیره وعدم انجام تعهدات طرف‌قرارداد دانست.

۲ـ درطرح کارخانه جهت بهره‌برداری مرحله اول‌حدود ۸۷۰۰ نفر پرسنل درنظر گرفته شده وچنانچه جهت‌توسعه کارخانه با توجه بحضور وهمکاری شرکتهای مقاطعه‌کار به بیش از ۳۰۰۰۰ نفر دیگر نیازباشد نمایستی مجموع کارکنان این مجتمع صنعتی‌از ۴۰۰۰۰ نفر متجاوز باشد درحالیکه آمار منتشره ۷۵۰۰۰ تا ۸۰۰۰۰ نفر را اعلام میدارند بنابراین تعدادپرسنل دوپرابرنیاز کار انجام شده سه‌سال تاخیر درمرحله‌اول وازطرفی سه‌سال کار انجام نشده در مرحله توسعه بعدی .

۳ـ ایجاد تشکیلات عریض وطویل بدون در نظر گرفتن نیازهای واقعی این مجتمع صنعتی ازجمله اجاره باخرید ساختمانهای گران قیمت متعدد اداره مرکزی تهران‌که هیات مدیره وسایر اعضاء بدون اینکه دربطن کارها قرارگرفته واز مشکلات واقعی واحدهای‌اصفهان ـ زیرآب ـ کرمان ـ نام‌شهر (شاهرود سابق) وغیره کاملا آگاه باشند. مبنودتهران که ذوب‌آهن هیچگونه واحدتولیدی ندارد اتخاذ تصمیم

ماهانه کار بیش از ۴۰۰۰۰ نفر دیگر است.

۴ـ سالانه بیش ازیک میلیارد تومان هزینه خرید کالاهائی‌شده که‌بیش از ۵۰٪ آن‌اضافی ویا قابل ساخت و تهیه درمهندسی کل‌مکانیک کارخانه بوده‌است.

۵ـ غالبا درکارها از تخصص‌استفاده نشده وچه‌بسا کارکنانیکه درزشته‌های بخصوصی با بودجه کارخانه درایران وسایر کشورها دوره‌هائی دیده وپس‌ازاتمام دوره تخصصی درسمتی غیر از رشته مربوطه انجام وظیفه نموده‌اند.

حال باتوجه بمراتب فوق‌پیشنهادهای زیرجهت‌رفع‌نواقص مطرح میگردد.

۱ـ بهره‌برداری ازنیروی انسانی مازاد براحتیاج در راه‌انداز هرچه زودتر مرحله‌اول توسعه (تولید ۱۹۰۰۰۰۰ تن فولاد درسال) .

۲ـ بهره‌برداری ازامکانات مهندسی کل مکانیک وتقویت آنها درساخت قطعات وتجهیزات .

۳ـ هتل ومنل فولادشهر محل استقرار هیات مدیره وسایرکارکنان اداره‌مرکزی تهران شودوچنانچه لازم باشد بلافاصله ساده در تهران باقی بماند وکلیه ادارات باصفهان که قلب ذوب‌آهن میباشدانتقال یابد .

۴ـ مطالعه درایجاد کارخانجات مناسب در نزدیکی کارخانه تا بتواند فولاد تولیدی رابه‌فولاد و کالای صنعتی تبدیل نماید(کالاهای تولید شده ازفولاد الیاژ گاهی ازکیلوئی ۵۰۰۰ ریال نیز متجاوز است) همچنین تبدیل مواد دور ریز کارخانه به‌کالای جدی ومفید.

۵ـ تجزیه وتحلیل افرادیکه سالیان دراز دراین کارخانه کار کرده وبه‌زیر وبم مسائل موجود آگاهی کامل دارند نادیده گرفته نشود وجایگزین افرادی‌که در راس برخی ازکارها قرارگرفته و نه تجربه دارند ونه‌تخصص، گردند.

۶ـ بلافاصله تحقیق وشکوفائی استعدادها جهت اختراعات جدید ودسترسی به‌تکنیک‌پیچیده‌جهان وکاهش هزینه‌های‌تولیددرآموزشگاه متالورژی ایجاد گردد بدیهیست دراین‌هدف‌ازنیروی فکری ۸۰۰ نفر مهندس ومتخصص وهزاران نفر متخصص بهره‌برداری میگردد . بالتعاس با دانشگاهها وانستیتوهای مملکت ومراکز علمی سایر کشورها تازه‌ترین پدیده‌های علمی دراختیار پژوهشگران قراردهند ومراحل تئوریک و عملی راتوأما درفرهنگ‌کشور بسط دهند همچنین این مرکز در بکار انداختن تمام ظرفیت کارخانه‌هائی که بانصف ظرفیت مشغول کار هستند (کارخانه های پارچه بافی اصفهان) وتامین مواد اولیه و استخراج معادن ساخت اتومبیل ایرانی وقطعات یدکی ماشین‌ها و خلاصه باجهاد در راه‌ازمیان بردن فقر صنعتی در کشور بتوانند‌بوثر باشند.

۷ـ از اینجهت که پیشنهادات سازنده بسیاری تاکنون مطرح ولی اکثرآنها شماع عملش ازدایره سخن وقلم فراتر نرفته لذا لازم است‌باکمک وپیگیری همگانی عملی‌گردد.

ساواکی، توده‌ای

۱۵

عذر بدتر از گناه

در صفحه‌اول دیروز روزنامه کیهان مطلبی از روزنامه مردم « ارگان حزب توده » نقل‌شده وطی آن کوشش شده بودگفته وقبول‌شودکه لیستی ازماموران ساواک « سازمان امنیت و اطلاعات کشور » منتشرگردیده است که نام «هوشنگ اسدی» درآن است واین هوشنگ‌اسدی ساواکی نیست بلکه مامور حزب‌توده در ساواک بوده‌است. ازاینکه چنین لیستی وجود دارد حبر نداریم واگر وجود دارد ، نمیدانیم‌که صحت دارد یادروار حقیقت است ولی‌آنچه حقیقت دارد . این است که حزب توده در نشریه مردم « ارگان خود » اعلام میکند که هوشنگ اسدی مامور حزب توده در ساواک بوده‌است .

برای ما این مهم است که بدانیم این‌آقا چندنوع‌ماموریتی در ساواک داشته است ، مامور معامله با ساواک بوده یا قصد داشته است برای حزب توده انقلاب جاسوسی کندکه درهردو حال باید دید ، چه وقتی‌باستخدام ساواک درآمده ویا در آن رفت ، رخنه‌کرده بوده درست باشد به‌عذری‌بدتر ازگناه منوسل گردیده است .

قضاوت درباره آنچه حزب توده میگوید وتو ادعا میکنی بعهده مردم میگذاریم ولی به‌عنوان یک خواننده بی‌طرف کیهان ازتو آقای اسدی و کسانیکه مثل تو هستند استدعا داریم ، دست ازسر کیهان و کارکنان کیهان‌برداریدو بدنبال کار نزد نشریاتی بروید که هم‌سنگ وروش آنها ، بطابق باافکار و سلیقه شماست و هم خوانندگان آنها به‌نوشته‌های شما بیشتر علاقه دارند،نگذارید شما بیشتر ناگواری جلوگیری کرده است وا

بررسی کنفرانس تجارت و توسعه ملل متحد (انکتاد)

صحنه کشاکش مستضعفین و مستکبرین جهان

کشورهای چند ملیتی عامل وابستگی شدید صنعتی ملل در حال توسعه به ملل پیشرفته‌اند.

نوشته‌ی : مرتضی پدرام‌نیا

قرار است نتایج پنجمین کنفرانس تجارت و توسعه ملل متحد (انکتاد) که از دو هفته قبل در مانیل پایتخت فیلیپین مشغول بکار بود بزودی پایان یابد . اهم مسائل مورد بحث اجلاس جاری ، تجارت مواد اولیه و کالاهای ساخته‌شده ، مسئله کمکهای به کشورهای در حال توسعه، بدهیهای سنگین اینکشورها ، انتقال تکنولوژی و فعالیت شرکتهای چندملیتی و توسعه همکاری بین کشورهای درحال توسعه بایکدیگر و سایر گروه‌بندیهای اقتصادی و سیاسی جهان میباشد که بجملگی دنباله بحثهای کنفرانس‌های گذشته‌اند .

اکنکتاد ۱۵ ساله انکتاد ، این ارگان جهان سومی‌سازمان ملل که با هدف کلی اندیشیدن و ارائه راههائی برای کاهش شکاف عظیم بین ملل فقیر و غنی و توسعه تجارت‌بین‌المللی جهت سرعت بخشیدن به توسعه اقتصادی از طریق افزایش مبادلات تجاری بین کشورهائیکه از نظر توسعه اقتصادی در سطوح متفاوتند ، در زمینه‌های گوناگون بطرز زیر میباشد :

انکتاد و تجارت مواد اولیه

با توجه به اتکای شدید اقتصاد ملل در حال توسعه به صادرات مواد اولیه بعنوان مهمترین و در مواردی تنها منبع اصلی درآمد ــ بطوریکه حدود ۴/۳ و با احتساب نفت حدود ۸۰٪ کل صادرات آنها را مواد خام کشاورزی یا معدنی تشکیل میدهد (ملل پیشرفته حدود ۳۰٪) ــ و از سوئی تنزل و نوسانات شدید و ناگهانی قیمت‌این مواد در بازارهای‌بین‌المللی، از دیر باز تجارت این مواد مهمترین فصل تجارت خارجی اینگروه از کشورها بوده ، مضافا اینکه قیمت کالا های ساخته شده وارداتی آنها پیوسته سیر صعودی پیموده است . حاصل کوششهای انکتاد برای سامان بخشی به بازار کالاهای اولیه ، تکامل تدریجی برنامه‌ای میباشد که به برنامه جامع ویکپارچه کالاها موسوم گشته که اساس آنرا ذخیره‌سازی مواد اولیه هتضب در یك مقیاس بین‌المللی و از محمل یك صندوق مالی مشترك (با سرمایه‌ای حدود ۶ میلیارد دلار) تشکیل میدهد که تحت این برنامه از طریق دخالت در بازار ، قیمت مواد اولیه در جهت منافع ملل در حال توسعه کنترل میشود . ۱۸ کالائی که برای ذخیره‌بندی انتخاب شده‌اند ، حدود ۶۰٪ اکل صادرات ــ بدون نفت و کالاهای ساخته شده ملل درحال توسعه را تشکیل میدهد . گو اینکه در انکتاد چهارم ، مفهوم برنامه جامع مذکور مورد توافق قرار گرفت ، ولی منظور اصلی که ایجاد صندوق مالی مذکور بوده هنوز تحقق نیافته و از مهمترین موضوعات مورد بحث انکتاد پنجم میباشد .

انکتاد و تجارت کالاهای ساخته شده

اصولا عمل آوردن و تغییر شکل‌دادن مواد خام و اولیه، اولین مرحله صنعتی شدن ملل روبه‌رشد میباشد لیکن اکثر کشورهای توسعه یافته به تنها ورود برخی مواد کشاورزی و غذائی را جهت حمایت از کشاورزان خود ممنوع یا محدود میسازند بلکه بعنوان حمایت از صنایع داخلی خود ، به‌نسبت تغییر شکل کالاها ، تعرفه های گمرکی روی واردات کالا های مشابه را افزایش میدهند .

ازموانع تعرفه‌ای نیز که بگذریم ، باز موانع بیشمار غیر تعرفه‌ای در سر راه صادرات کالا های ساخته و نیمه‌ساخته ملل روبه‌رشد قرار دارند که از اینرو صنایع نوزاد ملل در حال توسعه خود نیازمند ورود به بازار های خارجی میباشند، دسترسی به بازار را بسیار مشکل و حتی در مواردی ناممکن می‌بینند که این امر موجب یاس آنها و در نتیجه مانعی در راه ایجاد و توسعه صنایع و مآلا صنعتی شدن آنها میگردد.

مهمترین اقدام انکتاد برای مقابله با این مشکل که میتوان گفت از مهمترین دستآوردهای انکتاد درصحنه بازرگانی بین‌المللی است ، مطرح نمودن و قبولاندن مسئله اعطای ترجیحات به کالاهای ساخته و نیمه‌ساخته ملل در حال توسعه براساس یکجانبه ، عمومی و غیرتبعیضی (از حیث تعمیم آن به کلیه ملل در حال توسعه) میباشد که با توجه به اصولگات که‌براساس تعمیم‌وتسری بلاشرط اصل«دولتهای کاملةالوداد» و «عدم تبعیض بین کلیه کشورها » و « رفتار متقابل و برابر» بنا گردیده ، اهمیت موضوع روشن میگردد .

انکتاد فکر ایجاد طرح ترجیحات عمومی را در سطح بین‌المللی مطرح و با توسل به مفهوم اصلا رفتار متقابل و برابر ملل پیشرفته صنعتی و بویژه امریکا (مخالف سرسخت) را قانع نمود که چرا ملل در حال توسعه اقدامات جاری«گات» در جهت آزاد کردن بازرگانی بین‌المللی از طریق برداشتن موانع تجاری بصورت مساوی هم برای ملل پیشرفته و هم در حال توسعه که نابرابری اساسی بین این دوگروه را نادیده می‌انگارد ، رد میکنند و خواهان ترجیحات یکجانبه هستند تا از این راه به شرایط برابر در امر دادن ترجیحات تعرفه‌ای مورد نظر گات و رفع تبعیض در صحنه تجارت بین‌المللی «بزعیك» شوند . حاصل این کوشش انکتاد ، قبول ترجیحات عمومی بنفع ملل در حال توسعه از سوی اکثر کشورهای‌توسعه یافته بوده ، معهذا بهریك از طرحهای ترجیحات این کشورها ایرادائی وارد است و بطور کلی میتوان گفت که کالا های زیر پوشش طرحهای ترجیحات اصولا بیشتر براساس نیاز کشورهای «دهنده» تعیین شده‌اند تا «گیرنده» و بعلاوه با توجه باینکه در خیل کشورهای در حال توسعه ، تنها اقلیتی از آنها امکان صدور کالاهای ساخته و نیمه‌ساخته تحت طرح های ترجیحات و بهره‌مندی از آنها را دارند و هنوز بسیاری از کالاهای مورد علاقه آنها نظیر منسوجات ، کفش و سایر محصولات چرمی و برخی صنایع سبك مستقی از طرحهای ترجیحی هستند .

انکتاد و کمکها به کشورهای در حال توسعه

انکتاد از بدو کار به اهمیت اثرات جریان منابع مالی و سرمایه بسوی کشورهای در حال توسعه و نقش آن درتوسعه اقتصادی و موازنه پرداختهای این کشورها به ناکافی بودن کمکها برای حصول بیك رشد متوسط بویژه از نقطه نظر زیان های ناشی از بدتر شدن رابطه مبادله بازرگانی‌ملل روبه‌رشد، تاکید داشته و از اینرو پی‌گیرنده اهداف استراتژی دهه‌های توسعه سازمان ملل متحد که برای کمکها هدفی معادل ۱٪ تولید ناخالص ملی ملل توسعه یافته تعیین شده (که حداقل ۷٪ آن کمکهای عمرانی باشد) ، بوده است . معهذا نگاهی کوتاه به آمار مربوط بیانگر اینستکه میزان این کمکهـا علیرغم افزایش ارزش اسمی آنها ، نسبت به تولید ناخالص ملی کشورهای توسعه یافته، پیوسته کاهش یافته‌اند بطوری که در مورد کمیته کمك به توسعه «دك» این نسبت از ۰/۸٪ در سال ۱۹۶۱ به ۰/۶۹٪ در سال ۱۹۷۰ و ۰/۳۳٪ (۱۳/۷ میلیارد دلار) در سال ۱۹۷۶ کاهش یافته است . در سال ۱۹۷۶ ، تنها سوئد و هلند هریك با ۰/۸۲٪ و نروژ با ۰/۷۱ درصد توانسته‌اند به هدف ۰/۷٪ برسند (امریکا ۰/۲۵٪ در مقایسه‌با ۰/۵۳٪ در سال ۱۹۶۰) ناچیز بودن میزان کمکها وقتی بیشتر مشهود میگردد که بدانیم میزان این کمکها در سال ۱۹۷۵ ، تنها معادل هزینه نظامی ۱۸ روز کشورهای توسعه یافته شرق و غرب باضافه اوپك بوده و یا اینکه درهمانسال ، کل کمکهای سازمان‌همکاری اقتصادی و توسعه به جهان سوم فقط معادل هزینه دوماه مشروبات الکلی و سیگار اعضاء آن سازمان بوده است .

در زمینه کمکها حقیقت اینستکه اصولا تنها «اجبار»در دادن کمك ، همانا در تمایل و انگیزه (اعم از سیاسی ، اقتصادی و بشردوستانه) آن نهفته و نه در تغییر در ظرفیت کمك‌دهی کشور دهنده و نیازهای اقتصادی و اجتماعی ملـل فقیر و نیازمند و یا توصیه مراجعی نظیر انکتاد و سازمان ملل . با توجه به‌این حقیقت، در سالهای اخیر ، «انکتاد» بجای توصیه در «دادن» کمك ، تاکید را روی «نگرفتن» کمکهای گذشته ملل روبه رشد و یا طولانی‌تر کردن دوره بازپرداخت بدهیهای قبلی گذاشته است. بدهیهائیکه روزبروز کمرشکن‌تر میشوند ، بطوریکه از ۹ میلیارد دلار در سال۱۹۵۷ به ۲۰۰ میلیارد دلار در سال ۱۹۷۶ بالغ گردیده و پیش‌بینی این رقم برای سال ۱۹۷۸ حدود ۲۵۰ میلیارد دلار بوده‌است. معمولا بعنوان نشان دادن شدت سنگینی وامها و بدهیها ، نسبت پرداختهای سالانه هرکشور بابت اصل و بهره وامهای دریافتی را بکل صادرات آنکشور میسنجند و این نسبت آکه در اواسط سالهای دهه ۱۹۵۰ ، ۶ درصد بود ، به ۱۲ درصد در دهه ۱۹۶۰ رسیده و طی دهه ۱۹۷۰ از این‌هم فراتر رفتـه بطوریکه در سال ۱۹۷۶ بازپرداخت اصل و بهره این بدهیها ۱۸ درصد کل دریافتیهای ملل در حال توسعه از محل‌صادرات آنها (بجز اعضاء اوپك) را تشکیل داده که پیش‌بینی برای سال ۱۹۷۸ ، ۲۰٪ بوده است .

انکتاد و انتقال تکنولوژی

گو اینکه «تم» اصلی انکتاد را فاصله بسیار گسترده‌ی سطح زندگی و توسعه بین ملل غنی و فقیر تشکیل میدهد ، لیکن در این ژرفنا ، شکاف عظیم «فنی» بین این دو گروه از سایر جنبه‌ها چشمگیرتر و اساسی‌تر است. بدیهی است در عصر «حکومت خودکامه‌ی تکنولوژی» که میتوان آنـــرا «اکسیر» توسعه‌ی ملل روبه‌رشد دانست، تکنولوژی مدرن برای ساحبش «سروری» به ارمغان می‌آورد . در صحنه‌ی اقتصادی بهترین روشهای تولید و بهره‌وری و در زمینه سیاسی‌مدرنترین سلاحها را در اختیار دارنده‌اش گذاشته و از آن «ابرقدرت» ساخته و برماه می‌نشاندش .

کشور های در حال توسعه در راه کوشش برای توسعه اقتصادی خویش ، روش تولید و مصرف ملل توسعه یافته را الگو قرار داده‌اند که حاصل این تقلید ،اینکه اساسا نه تنها نتوانسته‌اندشرایط زندگی را برای اکثریت مردم خود بهبـود بخشند ، بلکه برعکس اتکاء و وابستگی دائمی فنی آنها بـه اکشورهای صنعتی را موجب شده بطوریکه میتوان گفت در مورد بسیاری از اینگروه کشورها ، صنعتی شدن اثر عکس در ایجاد ظرفیت های فنی ملی داشته است .

یکی از عواملی که منجر به این وابستگی شدید صنعتی و عقب‌نداختن توسعه ظرفیتهای فنی ملی ملل در حال توسعه های چند ملیتی جهت استفاده از تکنولوژی مدرن نسبت به این گروه کشورها میشود که هزینه های ارزی سنگینی نیـز برای آنها در بردارد .

از مشکلات عمده در این رهگذر ، سیستم حق‌الامتیازها و اثرات آن روی نیازهای ملل در حال توسعه و تحصیـل تکنولوژی میباشد که این سیستم ، حق مالکیت و کنتـرل تکنولوژی تحت امتیاز را برای مالك آن (اغلب یك شرکت چند ملیتی) نگاه میدارد .

از اینرو مشاهده‌میکنیم که مشارکت کشورهای روبه‌رشد در شکل دادن به سیستم حق‌الامتیاز های بین‌المللی ، کماکان در حداقل باقیمانده که آمار زیر موید این حقیقتند :

از ۳۵ میلون امتیازنامه‌ایکه در سال ۱۹۷۵ وجود داشته تنها ۶/ (۲۰۰ هزار مورد) توسط کشور های درحال توسعه به ثبت رسیده‌اند که ازاین تعداد نیز پنج‌ششم آنرا ملل‌توسعه یافته مالکند و تنها یك‌ششم و یا ۱٪ کل در دست‌ملل‌روبه‌رشد میماند و نکته دیگر اینکه حدود ۹۵ ــ ۹۰٪ حق‌الاختراع‌هائی که توسط ملل در حال توسعه‌به‌خارجیان داده میشود هیـچ کاربردی در عمل تولید خود این کشورها ندارند .

در این زمینه مهم ، کوششهای انکتاد روی دو موضوع متمرکز بوده‌اند :

اولا تجدید نظر در وضع حقوقی و قضائی بین‌المللی موجود (ایجاد یك ضابطه‌ی بین‌المللی در امر انتقال‌تکنولوژی و سیستم مالکیت صنعتی) و ثانیا تقویت ظرفیت فنی کشور های در حال توسعه و در نتیجه کاهش اتکاء در انکتاد چهارم تاکید زیادی روی متعهد نمودن ملل توسعه یافته به ایجاد و اجرای یك ضابطه بین‌المللی در امر انتقال تکنولوژی صورت گرفت که با توجه به گزارش بین‌الدول انتقال تکنولوژی (که توسط انکتاد ایجاد شده بود) ، مبنی براینکه ایجـاد ضابطه بین‌المللی مذکور امکان‌پذیر میباشد ، قرار شد که یك گروه کار متشکل از کارشناسان ــ پیش‌نویس این ضابطـه بین‌المللی‌راتهیه‌نموده وجنبه‌های‌گوناگون سیستم امتیازنامه‌ها، لیسانسها و اثرات آن روی توسعه‌ی ملل‌روبه‌رشد را در نظر گیرند .

همچنین در قطعنامه۹۷ انکتاد چهارم‌تحت عنوان«شرکت های چند ملیتی و توسعه تجارت کالاهای ساخته و نیمه‌ساخته» گفته شده که بایستی اقداماتی در سطح ملی ، منطقه‌ای و بین‌المللی با هدف تغییر جهت فعالیتهای شرکتهای چندملیتی بطرف ساخت و عمل آوردن هرچه بیشتر کالاها در کشورهای در حال توسعه و عملیات تولیدی بیشتر با مواد اولیه آنهـا بمنظور یافتن بازارهای داخلی و صادراتی صورت گیرد که این اقدامات بایستی باهدف تحکیم مشارکت موسسات ملی ملل روبه‌رشد در فعالیتهای شرکتهای چند ملیتی بویژه‌فعالیتهائی که با صادرات و واردات کالاهای ساخته شده دارد ، انجام پذیـرد .

باتوجه به این حقیقت که نظام کنونی اقتصادی‌بین‌المللی تاحد زیادی روی شاخ این شرکتهای عظیم چند ملیتی (که از سوی دول متبوع خود نیز بیدریغ حمایت میشوند)میچرخد، آیا این خواست انکتاد خیال‌پردازی نیست ؟

انکتاد و کشتیرانی بین‌المللی

با اینکه ۶۰٪ تجارت خارجی کشور های در حال‌توسعه از طریق دریا صورت میگیرد ، لیکن تنها ۶٪ از ظرفیت ناوگان تجاری جهان را صاحبند و انحصار در دست چنـد کشور پیشرفته میباشد که با تعیین نرخهای گزاف حمل و نقل ، صدمه‌ی شدیدی به بازرگانی خارجی جهان سوم‌میزنند. حاصل کوشش انکتاد در این زمینه تهیه پیش‌نویس یـك «کردارنامه بین‌المللی در امور کنفرانسهای کشتیرانی» بوده که باامضاء چند کشور نیز رسیده، ولی تاکنون نتیجه‌ای در برنداشته است ــ دیگر مسائل مطروحه در انکتاد ، همکاری کشورهای در حال توسعه با یکدیگر و نیز با کشور هـای سوسیالیستی ، رسیدگی به وضع رقت‌بار کشور های بسیـار فقیر ، نارسائی نظام پولی بین‌المللی ، لزوم برقراری یـك نظام نوین اقتصادی بین‌المللی و بالاخره تهیه و تصویب منشور حقوق و تکالیف اقتصادی ملل بوده است .

انکتاد و کارنامه‌اش

قبل از هر تحلیلی از انکتاد و کارنامه‌اش ، بایستی ذکر شود از آنجائیکه «گروه ۷۷» از طرفی مشخصه‌ی انکتاد و از سوئی جبهه‌ی مشترك ملل در حال توسعه در زمینه مسائل اقتصادی (وسیاسی) میباشد، از این‌رو جدا از یکدیگر نتوانند بود و نمیتوان حد فاصلی بین این دو کشید. چه ، انکتاد بعنوان یك ارگان (جهان سومی) سازمان ملل متحد ، امکانات، بستر فکری ، صحنه و تریبون لازم برای طرح و اعلام مشکلات ملل در حال توسعه را فراهم ساخته‌است. با این تعبیر،هنگامیکه موضع جهان سوم بهتر باشد، صدای انکتاد رساتر (اجلاس چهارم) و به هنگام ضعف آنها ، خفیفتر میگردد (اجلاس کنونی) و ناکامی انکتاد در اصل شکست جهـان سوم و پیروزی‌اش ، ظفر آنهاست .

از اینرو قبل از هر قضاوتی در باره شکست انکتاد ، بایستی کارآئی‌اش را باتوجه به «حقایق سیاسی ــ اقتصادی جهان» قیاس و سطح انتظار و توقع را تعیین نمود . آیا به انکتاد بصورت یك «ناجی» جهان سوم مینگریم یا یك مصلح بین‌المللی در امور مسائل کشورهای عقب مانده ؟ یا اینکه اصولا همانطور که دبیرکل های انکتاد همواره گفته‌اند و در آسادش نیز مذکور است ، انکتاد یك «صحنه» بین‌المللی است که با این تعریف بازیگران واقعی و اصلی «تماشاگران خارج» این صحنه‌اند ،چونکه زندگی واقعی در خارج از صحنه جریان دارد .

پس کوشش گردانندگان این صحنه نیز همانا تحت‌تاثیر قراردادن تماشائیان و هنرشان در تفهیم و انتقال هرچه‌بیشتر پیامهایشان به نظار تواند بود که بااین تعریف هیچ عوارض «اجرائی» برانکتاد مترتب نبوده و بدیهی خواهد بود یا از صدور قطعنامه و توصیه‌نامه فراتر نهد و همچنین باتوجه به واقعیات زمان و سطح انتظاریکه میتوان از آن داشت‌بایستی گفت که انکتاد نیز نظیر سازمان ملادرش یعنی ملل متحد از زمرهای است که «بود»شان با «نبود»شان قیاس میگردد و نه با «ایده‌آل» و اهدافشان ، زیرا که سازمانهای جانشین نیز کارآئی مشابهی خواهند داشت .

میتوان در باره نقش انکتاد گفت که درگذشته پرچمدار توسعه بوده و اینك «تهییج‌کننده» افکار عمومی جهان در مسائل بازرگانی و توسعه ملل روبه‌رشد میباشد . اینکه گروه ۷۷ از صحنه‌ی انکتاد برخاسته و قوام یافته ، پایگاه و تریبون جهان سوم بوده ، نقشی «بازدارنده» دراتخاذ برخی سیاستها به ضرر ملل روبه‌رشددداشته مفاهیم‌جدیدی را در امور باقتصاد بین‌المللی وارد کرده و اجلاس ویژه ششم مجمع عمومی و اعلامیه نظام نوین اقتصادی بین‌المللی ، نشانگر بلوغ انکتاد و نقش موثری است که میتوانه در صحنه‌ی بین‌المللی ایفـا نماید . انکتاد صدائی بوده که پیوسته رساتر شده و در یك جمله کوتاه و مثبت درباره انکتاد میتوان گفت که :

«انکتاد در افکار و عقاید کمبودی نداشته ، مشکلات را بخوبی شناخته و راه حلهای مناسب را نشان داده و مسئله‌تنها در عدم خواست سیاسی ملل قدرتمند برای به‌فعل درآوردن آنها بوده است .» .

عهدنامه ایران و شوروی ناقض حق حاکمیت ایران است

* عهدنامه ۸ ماه بعداز کودتای۱۲۹۹ امضاء شده (قوس۱۳۰۰ شمسی ــ ۱۹۲۱ میلادی)
* قشون شوروی در شهریـور ۱۳۲۰ باستناد این عهدنامه وارد ایران شد .
* فرقه دموکرات و حکـومت آذربایجان پیشه‌وری در زمان حضور قشون شوروی برپـا گردید .
* نسل انقلابی اسلامی ایـران تحمل خفت نخواهد کرد .

ناصر کیایی

عهد نامه دوستی ایران و جمهـوری شوروی روسیه در ۲۳ قوس ۱۳۰۰ شمسی ۱۹۲۱ میلادی بتصویب رسیده .

این عهدنامه پس از روی کار آمـدن دولت شوروی بجای دولت تزاری درواقع مشخص کننده روابط دو کشور ایـران و شوروی است .

آنچه موجب گفت‌وگوهای زیاد درطول ۵۷ سال که از طول عمر این عهدنامه میگذرد شده است فصل ششم این‌عهدنامه است که برای دولت شوروی بجای دولت تزاری مزایائی قائل شده و بموجب آن ایران حق دارد بخاك کشور دیگر قشون‌کشی کند جمله ایست «دولت شوروی حق خواهد داشت قشون خود را بخاك ایران وارد نماید .»

همه دعوا و اختلاف برسر همین است و ۵۷ سال ملت ایران غرامت این عهدنامه‌را میپردازند . عقد پیمان بغداد ، عقدپیمان سنتو ، و عقد قرارداد دوجانبه ایـران‌و آمریکا همه غرامتی است که ملت ایـران بابت جمله «دولت شوروی حق خـواهد داشت قشون خود را بخاك ایران وارد نماید» میپردازد و اکنون که ملت ایران بپاخاسته و همه آن قراردادهای لعنتی را میخواهد پاره کند و دور بریزد و جـای پائی برای انگلیس و آمریکا در خـاك خود دیگر قائل نیست و همین چند روز پیش بود که ایران ازپیمان مرکزی(سنتو) خارج شد وصحبت از الحاق ایران به‌گروه کشورهای غیر متعهد است دیگر مجالی باقی نمی‌ماند که چنین حقی برای دولت شوروی باقی بماند .

قرارداد دو جانبه ایران و آمریکا که ایران را ازنظر نظامی وتسلیحاتی‌بصورت یك کشور با ارتش مدرن ومجهزخاورمیانه درآورد ومیلیاردها دولار عواید نفت‌ایران که باید صرف آبادانی و رفاه مردم ایران شود یادبود عهدنامه ۱۹۲۱ ایران‌وشوروی است در واقع عهدنامه ایران و شوروی‌علت است و قرارداد دوجانبه ایران و آمریکـا معلول و ما علت و معلول را هم‌زمان از بین میبریم .

باید بخاطر آورد که هجوم ارتش سرخ در شهریور ۱۳۲۰ بایران باستناد همین فصل ششم عهدنامه ایران و شوروی‌مصوب ۱۹۲۱ میلادی است و اگر سالها ملت‌ایران گرفتار ضعف و ناتوانی و سالها اسیر حکومت های نظامی بعد از شهریور ۱۳۲۰ بود همه دنبال همین هجوم قشون شوروی و اقامت آنان در خاك ایران بود .

ونیابد فراموش کردکه واقعه آذربایجان و ایجاد حکومت فرقه دموکرات‌پیشه‌وری در زمانی صورت گرفت که ارتش سرخ در ایران مستقر بود و ایزارتش باستناد‌همین فصل ششم عهدنامه وارد خاك ایران شده بود و مکاتبات وزارت امور خـارجه و مذاکرات ونطقها ومباحثات جلسات‌شورای امنیت سازمان ملل متحد که سرانجام به خروج ارتش شوروی ازایران منجر گردید همه بخوبی نشان میدهد و دلالت می‌کند که تمسك دولت شوروی بهمین فصـل از قرارداد بوده است.

نکته‌ای که برای نسل جوان ما حائز اهمیت است اینکه ببینیم عهدنامه در چه تاریخی در چه زمانی و در چه شرایط تاریخی منعقد گردیده درست دقت کنید در حوت ۱۲۹۹ شمسی کودتا در ایـران صورت گرفت و انگلیسها مطابق اسناد موجود این کودتا را بوجود آوردند سید ضیاءالدین عنصر ظاهری کودتا ورضاخان عنصر اصلی کودتا بود که پنجاه و هفت سال بعد از کودتا و در زمان اعتبار کودتا امضاء شده است و اکنون این نسل جوان که در انقلاب اسلامی نقش عمده را دارد و تاریخ کشورش را مطالعه می‌کند از رهبری انقلاب توقع دارد که هرقراردادو عهدنامه و مقاوله نامه که ساخت حکومت کودتاست باطل‌الاصل اعلام نماید زیرا این طرف قرارداد کسی بوده کـه اختیاری نداشته صاحب اختیار مملکت ملت است و وقتی کودتا صورت گرفته و همه هم‌قبول و اعتراف دارند که کودتا بدست خارجی و برای خارجی انجام یافته ملت دخالتی در امضاء عهدنامه نداشته و جهمین جهت باطل‌الاصل است .

مطالب و مباحث ریزه‌کاریها و اسنادو مدارك درباره عمر ۵۷ ساله عهدنامه‌ایران و شوروی که همسال باعمر سلطنت کودتا میباشد زیاد است و مسلما نسل جوان‌تشنه دانستن این مطالب است و هستند هنـوز کسانی که خاطراتی از این بحث ومباحثات ۵۷ ساله دارند که مسلما با اعلام باطل‌ـ الاصل بودن عهدنامه دیگر مجالی بهورق زدن اوراق تاریخ در آین زمینه نخواهد بود .

درحاشیه کنگره حقوقدانان

اسماعیل حکیم‌الهی خوانساری

آیا این تکلیف مردم و انقلاب است که خودرا با شما تطبیق دهند ؟

اینروزها در سالن‌اجتماعات وزارت دادگستری ، کنگره‌حقوقدانان و وکلای دادگستری برپاست که‌دراین کنگره وکلا و حقوقدانانی‌که بعضا هم چند عنوان و یامقام دیگررا بیمن انقلاب مردم وبرخورداری از نسیم آزادی‌دیدك‌کشیده ، دادسخن میدهند ، هدف از تشکیل این اجتماع هرچه باشد ، ظاهر قضیه اینست که ــ دفاع از حقوق و آزادی مردم و بررسی نقش وکیل دراجتماع موجب این گردهمائی شده است وباتوجه بهمین ظاهر قضیه واظهاراتی‌که ازسخنرانان و مصاحبه شوندگان بعمل می‌آید، طبعا سئوالاتی مطرح میشود که اگر چنانچه این قشر ازاجتماع «روشنفکران متعهدی بوده ودر دل‌مردم جایگاه و پایگاهی داشته باشند، انتظار مردم اینست‌که جوابهای شافی و کافی بشنوند . ابتدا باتوجه بسابقه وگذشته این گروه‌روشنفکران، بایستی میزان اعتماد مردم را نسبت به‌آنان دید درچه‌حد است ، تا ضرب‌المثل «برادریت راثابت‌کن بعد ادعای میراث‌کن» دراین مورد صادق نباشد ، آنچه مسلم است، اینست‌که قوه قضائیه بخصوص در دوران سیاه اختناق هیچگاه رسالت خود را در راه آرمان مردم و اهداف و وظائف خاص خود، انجام نداده است . دلیلش هم خیلـی روشن است، چون دوران دیکتاتوری و استبداد و وجود سازمـان جهنمی ساواك، مجال عرض وجود واعمال قدرت برای این دستگاه ، باقی نگذاشته بود ، ولی علیرغم این محدودیت ومعانعت ازاجرای قانون اساسی، دادگستری باتشکیلات عریض‌و طویل هرروز حجیم‌تر شده وبرتعداد وکلای دادگستری هم بمناسبت همین تشکیلات عریض وطویل‌اضافه شده است. پس ناچاربایدقبول کردکه این تشکیلات موافق‌نظر حکومت ودرجهت اهداف خائنانه وایجاد نارضایتی‌بین‌مردم بوده داده میشد واین تعداد پرسنل قضائی واداری و وکیل‌هم در چارچوب اراده حکومت وقت کار میکرده‌ویاامیحانا با آنان همکاری تام وتمام داشته‌است، ونتیجه‌اش هم معلوم است که شاید بدون‌اغراق ۹۹٪ مردم ازکار دستگاه قضائی وترسیدن بحقوق مسلم خودناراضی اظهارمیدارند گویا نسبت به‌خطمشی وایدئولوژی انقلاب ملت‌ایران ، چندان اعتنائی نداشته‌ومجددامیتواهند درهمان قوالب‌کهنه‌وبی‌خاصیتی که سالهای سال برای مردم ایجاد دردسر و وقت‌کشی وتضییع‌حـق بوجود آورده ، فعالیت کنند وبرای توجیه این هدفها ومسائل بـه تشکیل وبرگزاری کنگره اقدام کرده‌اند، اما سئوال‌اینست که آیا این شماهستید که بایستی خود را باانقلاب راستین وبرحق مردم و خط مشی آن وفق داده وهم‌آهنگی کنید، یااین تکلیف‌مردم‌وانقلاب است‌که خود را با شما تطبیق‌دهند، تا مبادا به‌منافع بیحساب و کلانی که این سالها شغل وکالت بهمراه داشت، واین خود میراث طاغوت است لطمه وارد شود ؟! وبازمانی‌که صدای قهرمان خلق امام‌خمینی فضای‌اختناق وجریانات سیاسی خائنانه‌ای‌که علیه ملت ایران (قانون کاپیتولاسیون) ، درحال انجام بود، شکافت ونطق معروف خود را درقم ایراد کرد وعلنا دولت وشاه رادست‌نشانده استعمارآمریکاخواند، شما حقوقدانان‌کجا بودید و کدام پشتیبانی را ازایشان کردید ؟ بگذریم از اینکه همواره تعدادی ازهمین شما حقوقدانان ، درمجالس فرمایشی تشریف داشتید و حتی برای وضع قوانین ضد مردمی و ضد خلقی هم ، پیشقدم بودید !!

آیا زمانی‌که قیام مردم ایران باوج رسیدو کارگران وبازاریان ماهها در اعتصاب بودند و اجتماع ملت حق‌طلب را رژیم‌به مسلسل می‌بست و منزل واربه‌مساجد پرجمعیت حمله میبرد وامام ومامور و خطیب و مخاطب را به‌بازداشتگاه و شکنجه‌گاهها گسیل میداشت و بیکر نازنین جوانان را بیرحمانه برخاك وخون میکشید ، وتازه‌پس ازاینهمه جنایت خود را درپس‌قانون اساسی مخفی نموده و سنگر میگرفت ، کدام حقوقدان ودادستان در مرکز وشهرستانها ، حداقل وظیفه خودرا که صدور گیرخواست علیه مهاجمین به‌مردم وقانون اساسی کذائی باشد انجام داد ؟! اینها مسائلی است که این مـردم نمیتوانند بهمین زودی فراموش‌کنند وخادم را ازخائن بازنخواهند، حالا باتوجه‌باین که درکنگره وکلا و حقوقدانان مرتبا دم‌از استقلال قوه قضائیه زده میشود ، باید پرسید چه‌کسانی‌باتوجه‌بانقلاب‌اسلامی میتوانند قاضی یا وکیل باشند ؟! زمانی قوه قضائیه واستقلال آن موجه و قابل‌قبول است‌که قاضی وحقوقدان ، واجدتمام صفاتی را که قاضی باید دارا باشد بوده و ثانیا منتخب مردم باشد، و در آنصورت استقلال آنها هم در داوری بایستی محفوظ باشد تا بدون دغدغه وهراس از هرمقام ومنصبی ، آزادانه رای خود را صـادر نمایند . اما درشرایطی که دادگستری اصولا منطبق باموازین انقلاب نیست‌ودرجامعه وکلا هیچگونه تصفیه‌ای بعمل نیامده، وازهمه مهمتر خود قانون اساسی جدیدهنوز بنظر مردم نرسیده وبه‌آنان عرضه نشده است ، آیا برگزاری اینگونه اجتماعات، اگر نقض‌غرض نباشـد عجولانه نیست؟! وبالاخره این‌مهم نیز بعهده ملت ایرانست‌که خود باتوجه‌بزمد اجتماعی، و بینش انقلابیو خودش، دراینباره تصمیـم بگیرد . انشاءالله تعالی

پذیرش ۴۰۰ دانشجو در دانشگاه علوم و فنون

روزنامه محترم کیهان

دانشگاه علوم و فنون ارتش جمهوری اسلامی ایران برای‌نیمسال اول تحصیلی ۵۹ـ۱۳۵۸ تعداد ۴۰۰ دانشجو برای دوره‌های لیسانس‌و فوق‌لیسانس در رشته‌های مهندسی و علوم خواهد پذیرفت .

سرپرست موقت دانشگاه علوم‌وفنون ارتش جمهوری اسلامی‌ایران
حسن رضائی دلفی

نامه‌های رسیده

از خرابی سیل جلوگیری شود

بلوار انقلاب (رضا پهلوی سابق) واقع در انتهـای خیابان نیروی‌هوائی‌ــ داخل رودخانه بلوار‌دراثر سیل‌بردگی حدود ۴ متر گود شده ومرتب هم خرابی ادامه دارد وممکن است دو طرف خیابان بلوار بداخل رودخانه خراب شود و خسارت جبران ناپذیری ببار بیاورد ــ توجه مقامات مسئول و شهرداری منطقه رابه‌این امر مهم جلب مینکنم .

علی‌اکبر محمدزاده

خانه‌های خانه‌دار مواظب باشند

لطفا به‌خانه‌های خانه‌دار اطلاع دهید مواقعی که در منزل تنها هستند بدون ارائه کارت شناسائی کسی را بـه عنوان مامور آب وبرق وتلفن بخانه‌هایشان راه ندهند واگر چنین مواردی دیدند بلافاصله جریان را به‌کمیته و یاافراد کمیته‌ها ویامامورین کلانتری‌ها معرفی کنند .

احمد اندهم خداپرست

نفاق در کارخانه !

هنوز عواملی هستند که درکارخانه‌ها نفاق ایجادمیکنند از مسئولان دولت خواهش میکنیم اقدامی برای ما بکنند .

یك کارگر

ریاست سازمان ورزش تربیت بدنی

محترما چون انتخابات‌ریاست هیات مدیره جهت ورزشکـاران باستانی تهران آنطور که بایـد کلیه ورزشکاران سابقه‌داربوسیله باشگاههای ورزشی (زورخانـه) انجام گیرد و متاسفانه بـدان صورت واقعی نبوده لذ خواهشمند است انتخابات مجدد شود. ایـن نامه از طرف تعـــدادی از ورزشکاران باستانی وورزشکاران‌و مدیریت‌های باشگاههای فـولاد ، جم، نیرو، شادی تائید شد.

تاسیس شرکت ، تغییرات ، انحلال **خبرهای تازه‌ازشرکت‌ها** افزایش سرمایه،تصمیمات،تغییرمحل

۳۰۰۹ م‌ـالف
آگهی اصلاح ماده ۸ اساسنامه شرکت سهامی خاص پاکسان ثبت شده بشماره ۸۴۹۳
طبق صورتجلسه مورخ ۱۳۵۷/۶/۱۹ مجمع عمومی فوق‌العاده شرکت سهامی خاص پاکسان ماده ۸ اساسنامه شرکت مذکور بشرح مسند رج در صورتجلسه اصلاح گردیده است.
مدیرکل ثبت شرکتها و مالکیت صنعتی- یحیی مدنی

۳۱۰۶/م- الف
آگهی تغییر در شرکت ایران ترانسفو سهامی عام ثبت شده بشماره ۱۰۸۲۲
به استناد صورتجلسه هیئت مدیره مورخ ۵۸/۱/۱۴ آقای مهندس غلامرضا اخوان لیل‌آبادی بجای آقای دکتر ناصر بهبودی بسمت رئیس هیئت مدیره انتخاب شدند حق امضاء و اختیارات مربوطه عیناً به ایشان واگذار گردید.
مدیرکل ثبت شرکتها و مالکیت صنعتی یحیی مدنی

۳۰۶۵/ م- الف
آگهی تصمیمات شرکت مهندسی ایران آی- ای- سی- سی ثبت شده بشماره ۶۰۳۲
برابر صورتجلسه مجمع

۱۲ صفحه

کیهان

تکشماره- ۱۵ ریال

شنبه ۱۲ خرداد ماه ۱۳۵۸ ـ هفتم رجب ۱۳۹۹ ـ شماره ۱۰۷۲۲

پیام آیت‌الله طالقانی به‌مردم خوزستان

در نظام اصیل اسلامی حقوق هیچکس نادیده گرفته نخواهدشد

صفحه ۳ـ ستون هفتم

وزیرخارجه در مصاحبه با روزنامه کویتی گفت اگر امریکا درامور داخلی ایران مداخله کند

روابط ایران باامریکا قطع میشود

کشورهای عرب خلیج فارس باید توطئه شرق وغرب را ازبین‌ببرند

صفحه ۲ـ ستون سوم

امام خمینی در دیدار با گروهی از افراد نیرو های دریائی و هوائی بندرعباس :

اگر آزادی برخلاف مسیر ملت و اسلام باشد هرج‌ومرج ایجاد میشود

آزادی برای این نیست که قاچاق فروشی وگرانفروشی بکنند .

ازآزادی نبایدسوءاستفاده‌شود

صفحه ۲ـ ستون سوم

شاه مخلوع ازباهاما به‌مقصد نامعلو می‌رفت

فرزندان شاه سابق به‌کالیفرنیا رفتند

صفحه ۳ـ ستون هشتم

استقرارارتش وپاسداران درخرمشهروآبادان

دکتر یزدی در مصاحبه رادیوئی گفت :

تغییر نام خلیج فارس توطئه است

* خلخالی گزارش خبرگزاریهارادرموردسه جزیره تکذیب کرد

صفحه ۵ـ ستون هفتم

اعلام خطر شهردار تهران

صفحه ۳ـ ستون هفتم

شرکت ملی نفت ایران اعلام کرد :

قیمت نفت ایران افزایش یافت

یك دلار و ۲۰ سنت بر نفت‌خام سبك و یك دلار و ۱۰ سنت بر نفت خام سنگین افزوده شد .

شرکت ملی نفت ایران طی اطلاعیه‌ای بکلیه خریداران نفت خام ایران اعلام کرد از بامداد دیروز بهای نفت خام سبك هر بشکه ۱۸ دلار و۴۷ سنت و نفت خام سنگین هربشکه ۱۷ دلار و۷۴ سنت خواهد بود.

این تصمیم با توجه به وضع بازار جهانی نفت اتخاذ شده و بتصویب دولت موقت جمهوری اسلامی رسیده‌است .

بموجب این تصمیم افزایش بها برابر یك دلار و ۲۰ سنت برای نفت خام سبك ویك دلار و۱۰سنت برای نفت خام سنگین است.

در اجتماع با شکوهی در نماز جمعه ضمن اشاره به‌حوادث خوزستان

آیت‌الله طاهری به‌عراق هشدارداد

* درحوادث خوزستان دست عراقدر کار است .

آیت‌الله سید جلال طاهری دیروز در اجتماع باشکوهی در نماز جمعه اعلام کرد که دروقایع‌خوزستان دست‌ارتجاع، امپریالیسم غرب و شرق و حکومت عراق مشاهده میشود. عراق ازاینکه انقلاب اسلامی ایران به‌مرزهایش سرایت‌کند ، به‌وحشت افتاده و میخواهد باایرپا کردن غائله عرب وعجم مسیر انقلاب را عوض کرده خودرا مدافع دروغین اعراب وانقلاب‌اسلامی ایران رامخالف بااعراب معرفی نماید .

آیت‌الله طاهری در ادامه سخنان خود به عراق هشدار میدهد ومیگوید ملت ایران امتحان خودرا داده وبا ارتشی جان برکف متنظر اوامر امام است تاهمه غائله‌ها رابخواباند. ملت ایران هرگز اجازه‌نخواهد دادکه به یك وجب از خاك جمهوری اسلامی تجاوز شود.

آیت‌الله طاهری در اشاره به‌کانونوتکلگفت : توطئه‌گران و فرصت‌طلبان آنها که خودرا قیم ملت می‌دانند ، بایدبدانند که اگر یك جمله ، حمله به قرآن به‌اسلام به روحانیت متعهد وبه‌رهبری امام بشود ، ملت ما تاسرحد بذل کردن آخرین‌قطرات‌خون خودازعادگی کامل دارد .

دکتر یزدی در مصاحبه با روزنامه المجاهد گفت :

سیاست خارجی ایران براصل بیطرفی و عدم تعهد است

دکتر ابراهیم یزدی وزیر امور خارجه ایران در مصاحبه با روزنامه المجاهد چاپ الجزایر گفت سیاست خارجی ایران علیه امپریالیست ـ استعمار و کشور هائی است که تلاش میکنند تا در امور داخلی ایران مداخله کنند .

دکتر یزدی اضافه کرد سیاست خارجی ایران براساس اصل بیطرفی مثبت و عدم تعهد متکی است .

وزیر امور خارجه ایران گفت از نظر اقتصادی هدف دولت‌ایران ایجادسیستم‌اقتصاد مستقل ملی است .

یزدی درمصاحبه خود با المجاهد آمادگی دولت ایران را برای توسعه و مناسبات اقتصادی با کلیه کشور هائی که انقلاب ایران را به رسمیت شناخته‌و منافع جمهوری‌اسلامی ایران را محترم شمارند مورد تاکید قرار داد .

دکتر یزدی درموردمناسبات ایران با امریکا گفت ماهرگز بامریکا اجازه نخواهیم داد تا درامور داخلی ما مداخله‌کند.

یزدی گفت همانگونه که در برابر قطعنامه سنای امریکا مبنی بر محکوم کردن اعدامهای انقلابی در ایـران واکنش نشان دادیم در مقابل هرگونه مداخله دیگر نیز ایستادگی خواهیم کرد .

بر اساس رای دادگاه انقلاب اسلامی‌اهواز ومسجدسلیمان:

۸تن ازعاملان کشتار و سرکوبی مردم تیرباران شدند

اهواز ـ خبرنگارکیهان ـ دادگاه انقلاب اسلامی اهواز و مسجد سلیمان به ریاست‌حضرت آیت‌الله صادق‌خلخالی وبدادستانی‌انقلاب اسلامی‌اهوازابوالقاسم ستاریان از ساعت ۲ بعدازظهر روز جمعه محاکمات‌خودرا آغاز کرد و در نتیجه ۸تن باعدام محکوم شدند ۸تن متهمان عبارتند از

۱ـ سرلشگر غلامحسین‌شمس تبریزی ۲ـ سرتیپ هاشم هوشمند همدانی ۳ ـ سرهنگ مقدم‌حسینی ٤ـ سرهنگ‌حسین کاوه‌ای ۵ـ سرهنگ داود صارمی ٦ـ استوار یکم تقی افخاری بجرم سرکوبی و تعقیب افراد بیگناه‌و دستور تیراندازی مستقیم منجر بقتل و ضرب و جرح مردم اهـواز و سرکوبی قهرآمیزتظاهرات حق طلبانه مردم مجاهد استان خوزستان و سلب آزادی و حقوق اولیه و طبیعی وشرعی آنان و محاربه با خدا ورسول خدا و امام زمان و ملت مسلمان باعدام محکوم شدند و حکم اعدام درساعت ۵ و ٤۵ دقیقه بامداد امروز شنبه ۵۸/۳/۱۲ درمورد نامبردگان اجرا شد.

همچنین سرتیپ غلامحسین علائی بهمان اتهامات محکوم باعدام شد، ولی چون محل وقوع جرائم مهم اودر مسجد سلیمان بوده‌است جهت اجرای حکم به مسجد سلیمان اعزام تادرآن محل حکم اعدام در مورد مشارالیه اجرا شود .

همچنین استوار دوم الله‌وردی یعقوبی علاوه بر جرائم مذکور مرتکب عمل‌لواط بعنف با پسران صغیر درزمان حکومت نظامی شد که او هم باعدام محکوم و حکم درباره وی نیز اجرا شد .

اطلاعیه دفتر امام خمینی :

ملاقات‌های عمومی‌وخصوصی امام یکهفته لغو شد

ازسوی دفتر امام خمینی اطلاعیه‌ای بشرح زیر انتشاریافت بسمه تعالی

باطلاع‌هم‌میهنان عزیز میرساندکه از تاریخ شنبه ۱۲ خرداد تاشنبه ۱۹ خرداد ۱۳۵۸ بعلت خستگی بیش از حد حضرت آیت‌الله العظمی امام خمینی هیچگونه ملاقات عمومی و خصوصی نخواهند داشت.

از کسانیکه قرار ملاقات آنان باامام درتاریخ مذکور پیش‌بینی شده بود تقاضا می‌شود که قرار خودرا یکهفته بتاخیر بیاندازند.

* مقداری از اسلحه های مهاجمین به تصرف پاسداران درآمد .

* ٥ نفر از مهاجمین کشته و ٥٠نفر زخمی و عده‌ای دستگیر شدند .

* تعدادی از سربازان عراقـی در پاسگاه مرزی‌خرمشهرپیاده شدند

* پادو های استعمار و استبداد و حکومت فاسد و ساواکی های چپ‌نما عامل توطئه هستند ویك‌جبهه‌تشکیل دادند تا مردم را روبروی هم قرار دهند .

صفحه ۳ـ ستون اول

دکتر مفتح گفت :

روحانیت باید درسنگر اسلام مبارزه کند

صفحه‌آخر

من‌هرگز جمهوری اسلامی‌را تخطئه نکردم

صفحه ۵ـ ستون اول

دکتر مفتح

حسن نزیه

حمله مسلحانه به‌منزل آیت‌الله‌منتظری

بموجب گزارش رسیده از قم ساعت ۱۱ شب گذشته پنج نفر افراد مسلح به منـزل آیت‌الله منتظری حمله کردند .

حمله کنندگان از طـریق پشت‌بام سعی داشتند به داخل منزل نفوذ کنند ولی دراثـر هوشیاری پاسداران انقلاب ، حمله کنندگان نتوانستند بـه داخل منزل وارد شوند وحمله آنها خنثی گردید . افرادمسلح که به وسائل آتشزا هم‌مجهز بودند پس‌از شکست‌درتوطئـه خود قصد فرار داشتند . پاسداران انقلاب موفق شدند یکی از این افراد مسلح را دستگیر سازندولی چهار نفر بقیه موفق بفرار شدند .

بقرار اطلاع رسیده از قم بازجوئی از شخص دستگیرشده آغاز شده‌است . گفته میشود دلیل‌همراه‌داشتن وسائل‌آتش‌زا این بوده‌است در صورتیکـه نتوانند وظیفه خود را عملی سازند منزل آیت‌الله منتظری را به آتش بکشند .

بادستگیری یکی‌ازمهاجمین انتظار میرود مسائل مهمی در رابطه با توطئه های تـرور شخصیت های مذهبی بزودی روشن شود .

هنوز اطلاع دقیقـی از مشخصات مهاجمین و شخص دستگیر شده از قم واصل نشده است .

آیت‌الله طالقانی در مصاحبه تلویزیونـی گفت:

روحانیت قصد احراز ریاست جمهوری را ندارد

آیت‌الله طالقانی دیشب دریك گفتگوی تلویزیونی درپاسخ به‌این‌سوال‌که ایا اماده‌بدیرفتن‌ریاست جمهوری است اظهـار داشت که نه‌خود را نامزد این‌مقام کرده‌است ونه چنین‌کاری را صلاح می‌داند .

آیت‌الله طالقانی‌که پیرامون اهمیت چندگانه قرآن ومنزلت انبیاء سخن می‌گفت ، درباره رابطه روحانیـت با حکومت خاطرنشان ساخت که روحانیت اصیل قصد احراز مقام ندارد. آیت‌الله طالقانی تاکید کردکه صلاح نمی‌داند روحانیـت ، مقام ومسئولیت‌های دولتی را دردست بگیرد .

حضرت آیت‌اله ، مسجد را بهرین سنگر روحانیت دانست و وظیفه روحانیان را ارشادو هدایت مردم و دادن بینش به آنها دانست .

حضـرت آیت‌الـله اظهـار امیدواری کرد که با نظم‌یافتن هرچه زودتر ارتش وشهربانی و پاسدارها ، روحانیـان از کمیته‌ها کناره‌گیری کنند وبه ارشاد هرچـه بیشتـر مـردم بپردازند .

ایشان با تقدیر از زحمـات آنها اظهار امیدواری کرد که روحانیان در سنگـر مسجـد بوظیفه اصلی و موثـر خود ادامه دهند و صدای قرآن را بگوش مردم برسانند .

حضرت آیت‌الله گفت اشغال پست‌های مهم بوسیله روحانیت به اعتقاد وی مشکلاتی به‌همراه می‌آورد .

آیت‌الله طالقانی در مـورد اقدام کسانی‌که از روی علاقه، ایشان را نامزد ریاست‌جمهوری کرده‌اند گفت نه خودرا نامزد این مقام کرده است ونه‌چنین کاری راصلاح میداند .

حضرت آیت‌الله تاکید کرد که « مسئله مـا مهـم‌تر از اینهاست » . آیت‌الله طالقانی همچنین به‌تلاش‌های کمیته‌ها‌و پاسدارها برای‌حفظ نظم‌وامنیت اشاره کرد وگفت عده‌ای بدون توجه به نقش سودمنـد آنهـا اشتباه‌های جزئیشان را بزرگ می‌کنند و یك جنگ روانـی علیه کمیته‌ها و پاسدارها راه انداخته‌اند .

چاپ دیگر بخش‌های مهم سخنان آیت‌الله‌طالقانی به‌دلیل طول کشیدن مصاحبه‌تلویزیونی ایشان تاآخرین ساعت دیشب، میسر نشد . گزیده گفته‌هـای ایشان فردا به‌چاپ میرسد .

اعلام همبستگی مجدد ایل بزرگ بختیاری به انقلاب اسلامی ایران

شهرکرد ـ نزدیك به دوهزار تن از قبایل مختلف ایل بـزرگ بختیاری بعد از ظهر دیروزدعوت هیات موسی ایل در سالن ورزشی تختی در شهرکرد طی یـــك گردهمائی بار دیگر همبستگی خود را به انقلاب اسلامی ایران اعـلام کردند.

این عده تمثالهائی از حضرت آیت‌الله امام خمینی و شعارهائی از قبیل: شورای انقلاب اسلامی و خلع سلاح عمومی مورد تایید ما است در دست داشتند. چند تـن‌از نمایندگان آنان طی سخنانی‌درباره مبارزات بحق ملت ایران و علـت این گردهم‌آئی مطالبی ایـــراد کردند و خواستار مجـــازات توطئه‌گران‌شدند.

کنفدراسیون دانشجویان ایرانی در لندن مداخله امپریالیسم رامحکوم کرد

تهران ـ خبرگزاری پارس ـ کنفدراسیون‌دانشجویان ایرانی در لندن طی تلگرامی حمایت خود را از کار دادگاههـای انقلاب اسلامی مورد تاکیـد قراردادواعلام کردکنفدراسیون دانشجویان ایرانی در لنـدن ضمن محکوم ساختن ترور و تروریسم هرنوع مداخله‌درامور داخلی‌ایران ازسوی‌ابرقدرتهای امپریالیست را بشدت محکوم میکنند .

کنفدراسیون دانشجویـــان ایرانی در لندن همچنین در تلگرام دیگری به سفـــارت امریکا در لندن تصویب‌قطعنامه سنای آمریکا در مورد کـار دادگاههای انقلاب اسلامی را تقبیح کرد .

مراسم ویژه سالروز ۱۵ خرداد در دانشگاه

فردا بمناسبت سالروز ۱۵خرداد نقطه آغاز انقلاب اسلامی ایـران به رهبری روحانیت مراسم ویژه‌ای در دانشگاه مهدی‌رضایی (بازرگانی سابق) برپا میشود .

در این مراسم جلال گنجه‌ای استاد دانشگاه سخنانی ایراد‌خواهد کرد .

شهردار جدید منطقه ٦

از سوی شهردار تهران محمدتقی صفوری شهردار منطقه ۷بسمت شهردار منطقه شش منصوب شد .

همچنین از سوی شهردار تهران مهندس محسن صفائی فراهانی‌بسمت سرپرست اداره کل امور امانـی منصوب و مشغول کار شد .

یکی از اعضای گروه‌فرقان در کرج دستگیر شد

کرج ـ خبرنگار کیهـــان ـ محمود متهدی دانشجوی سال سوم مدرسه عالی ریاضیات کرج «عضو گروه فرقان» که از تهران تحـت تعقیب بود، بوسیله پاسداران‌کمیته انقلاب اسلامی کرج دستگیر و به تهران اعزام گردید.

پاسدار براثر اصابت گلوله شهید شد

خرمدره ـ خبرنگار کیهان ـ ساعت سه بعد از نیمه شب‌پنج‌شنبه جوانی به‌نام حمید اسدی بر اثر اصابت گلوله یکی از اعضای‌کمیته شهید شد .علت وقوع این حادثه معلوم نیست و تحقیقات در این‌باره ادامه دارد.

مکزیك به‌شاه مخلوع ویزا داد

مکزیکوسیتی ـ آسوشیتدپرس ـ یك سخنگوی وزارت امور خارجه مکزیك روز گذشته اعلام‌کرد که دولت مکزیك از طریق کنسولگری آنکشور در باهاما به محمدرضا پهلوی شاه مخلوع ایران ویزا داده است .

گزارشهای رسیده از باهاما حاکی‌است‌که شاه مخلوع با قایق از باهاما به آکاپولکو وارد میشود. تاریخ خروج شاه مخلوع از باهاما، هنوز اعلام نشده است .

خواهر شاه مخلوع در آکاپولکو خانه بزرگی داردکه اخیرا به تجدید دکور آن پرداخته است بموجب گزارش منبعی‌که ازاین خانه دیدن کرده است این کاخ باندازه کافی بزرگ است‌که بتواند شاه مخلوع و تمام اطرافیانش را در آن جا بدهد .

بموجب همین گزارش سخنگوی وزارت امور خارجه مکزیك اظهار داشت که ویزای محمدرضا پهلوی ۱۸۰ روز اعتبار دارد و در صورتیکه پس از انقضای آن شاه مخلوع از مکزیك خارج شده و مجددا به آنکشور وارد شود قابل تمدید خواهد بود .

سخنگوی وزارت امور خارجه در مورد اینکه این ویزا چندبار قابل تمدید خواهد بود و یا اینکه محدودیتی برای آن قائل شده‌اند سخنی نگفت .

بموجب همین گزارش وزارت خارجه مکزیك اعلام داشته است ویزائی‌که به شاه سابق ایران داده شده یك ویزای توریستی است.

به شاه مخلوع‌که همراه با همسرش فرح و ۲ نفر از فرزندانش در جزیره بهشت باهاما زندگی میکنند پناهندگی سیاسی داده نخواهد شد .

کلیه اتومبیلها بازرسی میشود

کارت و سند اتومبیل راهمراه داشته باشید

دیروز اطلاعیه‌ای از سوی کمیته مرکزی انقلاب اسلامی ایران درباره کنترل اتومبیلها انتشار یافت . در اطلاعیـه گفته شده است پیرو اطلاعیه دادستانی محترم کل انقـلاب جمهوری اسلامی ایران چون قرار است کلیه اتومبیلها مورد بررسی قرار گیرد لذا لازم است کلیه رانندگان کـارتو با اسناد اتومبیل را همراه‌داشته باشند و در صورتی که‌اتومبیل شخصی نبوده واز طریق‌دولت ویا کمیته‌های اصلی دراختیار راننده گذاشته شده است باید مراتب کتبا‌باتعیین مشخصات خودرو ضمن تائید و شناسائی راننده از طرف کمیته‌هـای اصلی و یا مقامات‌مسئول دولتی بطور قابل قبول و رسمی‌طی کارت و یا نامه‌ای مشخص شده باشد . بـدیهی است مسئولین اتومبیلهای فاقـد پروانه‌های فوق را متوقـف خواهند کرد

ولیان با ۳۵ تن از اطرافیانش درکوههـای فریمان مخفـی شده است

بدنبـــال کشف ردپائی از نهاوندی و مجیدی و تنی چند از سران رژیم مـــنحله پیشین در روستاهای اطراف آمل، از خراسان خبر میرسد که عبدالعظیم ولیـان وزیر اسبق اصلاحات ارضـــی‌و استاندار پیشین خراسان‌درکوههای فریمان دیده شده است منابعی که این خبر را در اختیار پاسداران انقلاب فریمان و مشهدقرارداده‌اند که استاندار پرسروصدا و ناراضی تراش خراسان بهمراه حدود ۳۵ تن از دوستان و اطرافیان خـوددر کوههای منطقه فریمان پناهگـاه اختیار کرده و مترصد است تا از مرز بگریزد و به سران‌فراری‌رژیم سابق در خارج از کشور بپیوندد ولیان که توسط رژیم سابق‌بازداشت شده بود به هنگام پیروزی انقلاب در بیمارستان ۵۰۲ ارتش بستری بود و روز ۲۲ بهمن که تهران در اوج نبرد و جنگ و گریزنیروهای انقلابی بود ولیان که اوضاع را وخیم می‌بیند از غفلت پرستاران‌و آشفتگی بیمارستان نظامی استفاده میکند و با دزدیدن لباس مردی روحانی که در حال نمازگذاردن بود میگریزد . همسر ولیان‌نیز چند روز قبل توسط پاسداران انقلاب‌در تهران در حوالی بوشهر دستگیـر شده است.

واگذاری مطب دندانپزشکی ۱ـ۹۳۲۲۴۰ـ۸۹٤٦۰٦

قابل توجه مهندسین ایران در کلیه رشته‌ها

بقیه در صفحه ۲

پاسداران در کلیه نقاطحساس شهر خرمشهر برای اعاده‌نظم و آرامش مستقر شدند .

اطلاعیه آیت‌الله محمد طاهر آل شبیر خاقانی درباره وقایع خرمشهر

بسمله الرحمن الرحیم

ضمن اظهار تاسف شدید نسبت به وقایع خونین‌روز جاری خرمشهر که ازساعت۴ بامداد آغاز گردیده و منجر به کشته و مجروح شدن ده‌هاتن از فرزندان عزیز گردیده است، دراین موقعیت حساس لازم میداند باطلاع فرزندان عزیز خود برساند : طی مذاکرات مقطعی‌که در تاریخ سه‌شنبه ۱۳۵۸/۳/۲۸ ازساعت۲۲ الی۲ بامداد روز بعد درمحل‌فرمانداری خرمشهر باحضور آقای مدنی استاندار خوزستان و آقای حقانی شهردار خرمشهر و نمایندگان اینجانب آقایان حجج‌الاسلام دیباجی ، الیاسی و شیخ عیسی آل‌شبیر خاقانی درمورد خلع سلاح و تخلیه و تحویل کانون فرهنگی ودفتر سیاسی خلق عرب خوزستان بشرح زیر بعمل‌آمد :

براساس نتیجه حاصله از مذاکراتی‌که روز سه‌شنبه ۱۳۵۸/۳/۲۸ با سران قبایل و عشایر درمورد خلع سلاح و تخلیه و تحویل سازمان سیاسی خلق عرب خوزستان داشتم و طی آن سران قبایل و عشایر انجام خواسته مذکور را تاروز پنجشنبه ۱۳۵۸/۳/۳۰ تقبل و تعهد نمودند ، لذا نمایندگان اینجانب صراحتا اعلام داشتند انجام مورد گفتگو نیاز به حداقل ۷۲ ساعت مهلت دارد‌که درغیر این صورت مسئولیت هرگونه پیش‌آمد واتفاق احتمالی بعهده آقای مدنی خواهد بود و مردم مسئولیتی نخواهند داشت و لذا توافق گردید‌که تا روز پنجشنبه ۱۳۵۸/۳/۳۰ موضوع مورد بحث به نحو مسالمت‌آمیز بانجام رسد ، لیکن و علیرغم توافق فوق‌الذکر حوادث خونین و ناگوار خرمشهر ۲ساعت پس از جلسه مذکور باهجوم مسلحانه به کانون فرهنگی و دفتر سیاسی خلق عرب آغاز گردید .

اینک بااظهار تاسف مجدد و ابراز تسلیت به‌خانواده‌های داغدیده و بمنظور جلوگیری از خونریزی بیشتر از همه شما تقاضا میکنم درطول مدتی‌که بعنوان ساعات منع عبور ومرور اظهار شده رعایت حزم و احتیاط کامل را نموده و از دست زدن به هرگونه اقدامی‌که بهانه‌ای بدست عوامل فرصت‌طلب و نفاق افکن بدهد ، جدا خودداری نمائید . مسلما میبایست بسبب این حوادث وکشتار به مجازات قانونی و شرعی خود برسند .

در خاتمه یکبار دیگر از فرزندان عزیز تقاضا دارد صبر انقلابی خودرا بکار برده تاخدای ناکرده عناصرضدانقلاب فرصت اخلال دراین منطقه حساس را بدست نیاورده و از احساسات پاک و انقلابی شما که در راه به ثمر رساندن انقلاب ایران نقش موثر داشته‌اید ، امکان سوء استفاده را پیدا ننموده و از ادامه خونریزی جلوگیری شود . والسلام وعلیکم ورحمة‌الله وبرکاته.

خرمشهر ۱۳۵۸/۳/۲۸ — محمد طاهر آل شبیر خاقانی

باقر کچل (الکاپن جنوب تهران) و همکار شعبان بی مخ بازداشت شد

شطارف تهران- خبرنگار کیهان- باقر فروتن معروف به باقر کچل که بین طرفدارانش استاد‌ارجنوب تهران نیز نامیده میشد، توسط پاسداران کمیته ده انقلاب اسلامی مسجد ابوالحسن دستگیر و تحویل زندان قصر گردید . باقر کچل که بدآوازگی جنوب‌تهران‌نیزموفقیت دارد ، در کودتای ۲۸ مرداد با همکاری شعبان بی مخ بمنزله‌کتر مصدق با عده زیادی از اراذل و اوباش حمله برد و دراین یورش یکی از دوستانش بنام احمد شاهورتی کشته شد ، که در مقبره خانوادگی باقر کچل بخاک سپرده شد. مقارالیه مانند شعبان بی مخ مهملکی خود ، با تردستی کامل خود را بمقامات ذی‌نفوذ چسبانید وبادعوت شاهپور خلعرضا درجشنی که در میدان خراسان ترتیب‌داده بود میلیونها متر زمین های آن محدوده را غصب نمود . مسئول کمیته ده انقلاب اسلامی مسجد ابوالحسن اظهارداشت اتهامات باقر کچل‌دعوا پرونده ایشان اعدامی و حتف‌الانفی بضف و عمل نواط و همکاری با ساواک و استخدام‌چماق بدستان در سرکوبی انقلابیون و طرفداری از قانون اساسی وتوجین بمقامات روحانی و مباشرت باهژیر یزدانی و ارتقاء لسیری معدوم و توزیع اسلحه بین ضد انقلابیون میباشد.

نامه‌انجمن بهاران برای نخست‌وزیر

انجمن بهاران ایران‌طی نامه‌ای که برای نخست وزیر نوشته و باعنوان کردن چند مورد ازدرخواستهای این انجمن تقاضای رسیدگی بوضع بهاران کرده است، دراین نامه آمده است‌که باتوجه به مسئولیت سنگین و کارفرمانه روزی کادر بهیاری بیمارستانهای کشور وفداکاری وتلاش مجدانه آنها، متاسفانه تا بحال نتوانسته‌اند ، حقوق حقه خویش را در مقایسه بادیگر اقشار جامعه بدست آورند، وازدل وجان درانتظار طلیعه‌ای بوده‌اند که بوی خوش عدالت‌اجتماعی واقتصادی رابرای مستضعفین بارمغان آورده و عامل این طبقه فداکار نیز بشود ولی اینک ملاحظه می‌شود که بدبرخلاف انتظار نه‌تنها وضع مالی بهاران بهتر نشده بلکه روز بروز برمشکلات آنها افزوده میشود و حتی تاکنون نتوانسته‌اند ، مشکلات خود را بطور قانونی و شرعی خود برطرف نمایند.

این اطلاعیه امروز از طرف حجت‌الاسلام هاشمی رفسنجانی دراختیار روزنامه کیهان قرار گرفت

بسمه تعالی

ضمن تشکر و سپاس بی‌پایان از مراحم و الطاف و احساسات برادران و خواهران‌اسلامی از هموم دوستان تقاضا دارم بخاطر مراعات حال بیماران بیمارستان و دادن امکان استراحت و انجام کارهای ضروری به اینجانب تا اطلاع ثانوی زحمت مراجعه برای ملاقات اینجانب را متحمل نشوند .

اکبرهاشمی رفسنجانی — بیمارستان شهدا

گرامی داشت شهیدی از سازمان مجاهدین انقلاب اسلامی

از طرف انجمن اسلامی دانشجویان مدرسه عالی کامپیوتر وابسته به حزب جمهوری اسلامی بمناسبت شهادت نورالدین شاه صفدری عضو سازمان مجاهدین انقلاب اسلامی ، اطلاعیه‌ای منتشرشد که در قسمتی از آن آمده است :

« یاد شهید نورالدین شاه صفدری عضو سازمان مجاهدین‌انقلاب اسلامی‌را گرامی میداریم‌که در درگیری مسلحانه سال پنجاه و شش با مزدوران وحشی ساواک فریادهای بلند خون خویش را با نعره دشمن شکن الله‌اکبر بهم آمیخت و با اینکه از گلوله‌های مزدوران به خون غلتیده بود. مقاومت افشاگرانه و پرده‌درش‌که با خون خدارا می‌خواند جلادان را مضطرب و پریشان کرد و بااینکه هدفشان دستگیری بود بناچار تسلیم خواسته شهید شدند و دیگربار به‌گلوله‌اش بستند .

یادش ونامش رادرروزیکشنبه ۱۳۵۸/۳/۱۳ساعت۵بعدازظهر بامراسمی در مدرسه عالی کامپیوتر گرامی میداریم.

بخاطر توهین به افسران راهنمائی دستگیر شد

زنجان — خبرنگار کیهان — بنابه شکایت‌عده‌ای ازمردم‌زنجان، کسبه خیابان خمینی که مشاهده نموده بودند‌قدرت‌الله‌آرامیده‌وعباس آهنگری بعنوان افسر و دوپاسبان راهنمائی در حین انجام وظیفه توهین نموده بودند ، دکان‌های خودرا تعطیل و میخواستند آنهارا تنبیه کنند که نامبردگان فرار کردند . پس از تشکیل پرونده قدرت‌الله آرامیده به عنوان ضد انقلابی و توهین به مامور در حین انجام وظیفه و همکاری باطاغوتیان درگذشته وسیله دادستان انقلاب بازداشت شد ومامورین در تعقیب عباس آهنگری میباشند .

اهواز با کمبود برق مواجه شد

اهواز — ترانسفور موتور اصلی یکی از ایستگاههای برق اهواز واقع در انتهای خیابان نادری و چهارراه آبادان بعد از ظهر دیروز بعلت کار زیادوگرمای شدید سوخت که بلافاصله ماموران آتش‌نشانی شهرداری و شرکت‌نفت سازمان آب و برق وارد عمل شدند و پس از نیمساعت آتش را خاموش کردند. هم‌اکنون چند گروه از ماموران فنی سازمان آب و برق مشغول ترمیم آن هستند تا بتوانند جریان برق را مجددا برقرارسازند.

این ایستگاه قسمت اعظم برق جنوب شهر اهواز را تامین میکند و در حال حاضر قسمت بزرگی از شهر اهواز بدون برق مانده است. لازم بیادآوری است برای شهری که میزان گرمای‌آن در تابستان‌از ۵۵ درجه نیز تجاوز میکند و در گرمترین ساعت امروز به ۴۲ درجه بالای صفر رسید اهمیت برق‌کاملا حیاتی است.

خبرنگار ما در اهواز ضمن تماس با مقامات وزارت نیرو در این شهر اطلاع داد: درصورتیکه این ترانسفور موتور ترمیم نشود لزوما دستگاه جدیدی نصب خواهد

اجاره ویلا

به تعدادی آپارتمان و ویلا در شمال شهر فورا نیازمندیم

۲۲۱۱۷۶ — ۲۲۳۹۱۵

سازمان مسکن ارمغان

۸۰۴۷۲ ن

امام خمینی در دیدار با افراد نیرو های دریائی و هوائی:

آزادی برای این نیست که قاچاق‌فروشی و گرانفروشی بکنند

پیش از ظهر دیروز گروهی از افراد نیروهای هوائی و دریائی بندرعباس در قم به حضور آمام خمینی رسیدند و در جلوی منزل‌ایشان در مقابل امام رژه رفتند . این عده در حالیکه پلاکاردهائی در دست داشتند همبستگی کامل خود را با انقلاب اسلامی به رهبری امام خمینی اعلام داشتند . امام متقابلا ضمن تشکر از آنان طی سخنانی چنین گفت .

بسمه تعالی

من از اینکه شما آقایان از راه دور آمده‌اید برای‌ملاقات با ما تشکر میکنم‌و خوشوقتم از اینکه با شما مواجه هستم و میتوانیم صحبت‌ها را با هم بکنیم . ما گذشته را پشت‌سر گذاشتیم و بحمدالله موفقیت‌آمیز بود ولی بگذشته نباید خیلی نظر کرد . عمده آینده است و اینکه بدانیم تکلیف فعلی ما چیست و آنچه مسلم است اینست که ماهم مکلف به تکلیف‌های الهی هستیم . تکلیف ما در این حال که اخلالگران می‌خواهند نگذارند این نهضت بثمر برسد اینست که توطئه‌ها را خنثی کنیم . ما تاکنون آزادی را بدست آورده‌ایم و همه شما الان آزادانه از محل خودتان آمده‌اید و با هم ملاقات می‌کنیم که قبل از این چنین آزادی برای شما و برای ما نبود .

ما الان آزادهستیم وآزادی یک نعمت بزرگ الهی است باید به‌بینیم در این موقع‌که آزاد هستیم از این آزادی آیا سوءاستفاده می‌کنیم یا استفاده مشروع . آیا این امانتی را که خدای تبارک و تعالی بما داد و ما را آزاد کرد بااین آزادی چه‌کنیم . آیا آزادی را صرف صلاح مملکت واسلام می‌کنیم یا آزادی را صرف جهادی که‌برخلاف مسیرنهضت و برخلاف رضای خدا است، الان ما همه در بوته آزمایش گذاشته شده‌ایم . قشرهای ملت هم از روحانیون گرفته تا دانشگاهها سازنیروی هوائی گرفته تا نیروی زمینی و نیروی دریائی — بازاریان — کشور اسلامی ، سرحدات‌کشور اسلامی وعشایر ایران همه ما الان آزادیم وخداوند ما را بااین نعمت آزادی امتحان میکند . اگر ما آزادی را در مسیر خودش برای صلاح‌ملت وبرای صلاح اسلام و برای خدمت بکشور بکار بردیم از امتحان درست بیرون آمدیم . واگر خدای نخواسته آزادی‌را برخلاف مسیر ملت و اسلام صرف کنیم وبرخلاف نظامات اسلامی عمل‌نمائیم و هرج‌ومرج بیاکنیم وچون آزاد هستیم تحت هیچ قاعده‌ای نباشیم و تحت هیچیک از قواعد اسلامی وملی نباشیم ، اگر اینطورباشد آزادی را برخلاف مسیر ملت صرف‌کردیم . توجه داشته‌باشید که ازاین آزادی وازاین امتحان آبرومند بیرون بیائیم .

اگر من طلبه وقتی آزادشدم بدوستان خود و بزیر دستهای خودم تعدی کردم و برخلاف مسیر نهضت و برخلاف مسیر ملت عمل کردم من باین‌آزادی که خدای تبارک وتعالی داده است خیانت‌کردم .

اگرشما برادران نظامی هم که حالا آزادی پیدا کرده‌اید بخواهید ازاین آزادی سوء — استفاده کنید وبرخلاف مسیر ملت وکشور عمل بکنید و بخواهید دست از نظامات‌مقرره بردارید شاهم مثل من ازاین امتحان‌بیرون نیامده‌اید وخدای نخواسته خیانت کرده‌اید .

امانت خدارا حفظ کنید و بامانت خدا خیانت نکنید،شما آزادید ، آزادی را در صلاح ملت وکشور صرف کنید،آزادی برای این نیست که هرکس هرکاری میخواهد بکند ،مثلا قاچاق فروشی و گرانفروشی بکند و سرحدات و نظام رابهم بزند . جهات مقررات ملی و دولتی واسلامی را ملاحظه‌کند آزادی در حدود مقررات است ومقررات را باید حفظ کرد، شما آزادید وکسی حق ندارد شمارا محدود کند ، لکن مقررات را باید همه حفظ‌کنند. من‌که در اینجا هستم و شماکه در سرحدات‌هستید بایدمقررات را حفظ کنید . باید نظامات وجهاتی راکه برای ما و شما مقرر شده حفظ بکنید تا انشاءالله اینکشور را بسامان برسانیم . اگر من‌که اینجا هستم برخلاف مقررات عمل کنم ، وآنکه در تهران است برخلاف مقررات عمل کند و آنکه در سرحدات است خلاف مقررات‌عمل کند خدای‌نخواسته این نهضت را که خداوند بما داده است وباید شکر اورا بکنیم کفران کردیم وخدای نخواسته ازما گرفته میشود‌وباز برمیگردیم بسالهای سابق ، بگرفتاریهای سابق .

شما آقایان را آنجا و ما دراینجا و همه ملت درهرجا که هستند باید ازآزادی‌استفاده صحیح بکنند ، همه باید با مقرراتی که شرع و عقل معین میکند زندگی کنیم ، من از شما دوستان عزیز و فرزندان محترم که در سرحدات هستید ودر آنجا زحمتتو می‌کشید ودر این هوای گرم برای اسلام و برای کشور خودتان خدمت می‌کنید کمال تشکر را دارم، وامیدوارم که شما خودتان سرحدات‌را حفظ‌کنید ونگذارید قاچاق وارد شود ، خصوصا اسلحه قاچاق ومواد مخدرمای که برای ملت ما مضر است ، خود شما باید آنجا فعالیت‌کنید وجلوگیری‌ازاین مسائل بنمائید خداوندبهمه شما سلامت‌وسعادت و عزت‌عنایت کند وشما از جزو فداکاران اسلام قرار بدهد . والسلام علیکم ورحمت‌الله و برکاته .

امام‌خمینی در دیدار با قهرمانان و کشتی‌گیران راه آهن :

پهلوان‌ها پشتوانه یک‌ملت هستند

* ورزشکاران در گودهای زورخانه یادخدا هستند .

پرشب قهرمانان و کشتی‌گیران راه‌آهن سراسری ایران به همراه حسین شاه حسینی رئیس تربیت بدنی ایران و نیز اعضای هیات کشتی تهران برای عرض تبریک جمهوری اسلامی ایران بحضور امام خمینی رسیدند .

دراین دیدار ابتدا منصور رحیمی ها رئیس تربیت بدنی راه آهن ضمن عرض تبریک برقراری جمهوری اسلامی گفت : جامعه ورزشکاران و بویژه کشتی‌گیران راه آهن مفتخرند که سعادت دیدار رهبر انقلاب را از نزدیک یافتند . کشتی‌گیران راه آهن درراه اعتقاد و ایمان به‌انقلاب اسلامی ایران با هدایت جامعه روحانیت نخستین‌ورزشکارانی بودند که به هنگام برگزاری مبارزه های کشتی بین‌المللی جام آریامهر از حضور درآن بعنوان اعتراض خودداری کردند‌هم‌اکنون نیزورزشکاران راه‌آهن نقش فعالی‌در شعبات کمیته های تهران بویژه در‌جنوب شهر دارند و دراین راه تاکنون شهدای بسیاری دادند و بدینجا آمده‌اند تا بحضور رهبر محبوب بگویند همواره آماده جانبازی‌وشهادت درراه به ثمر رسیدن این انقلاب اسلامی میباشند .

آنگاه امام خمینی چنین اظهار داشت :

بسم‌الله‌الرحمن‌الرحیم

این چه قدرتی است که شما ورزشکاران را با یک‌طلبه متمع کرده‌است .این چه قدرتی است که دانشگاهی را باسایر اقشار همراه کرده‌است. واین چه قدرتی بود که تمام اقشار ملت ما را بجبه‌وبزرگ درهر کوتاهی که بودند به خیابان ها کشید و بر ضد طاغوت آنها را مجهز کرد .

غیر از اسلام :

این اسلام بود که همه مارا باهم مستمع کرد و این اسلام بود که شما را پیروز کرد و این اسلام است که سعادت‌همه انسانها را تامین میکند .

امام خمینی در قسمت های دیگری از سخنان خود به ورزشکاران راه‌آهن گفت :

قدرت شما توکلی با ایمان باشد . وقتی که زورخانه با ایمان باشد و با قرآن باشد پشتوانه یک ملت است وقتی که پهلوان ها پهلوان های اسلامی باشند پشتوانه یک‌ملت هستند آنها میخواستندقهرمان باشد . لکن قهرمان آریامهری نتوانست باشد آنها همه چیز را برای خودشان می خواستند ولی ما و شما همه چیز را میخواهیم برای خدا . برای اسلام . آنچه که پشتوانه‌ملت و اسلام است آن (مرد) های باایمان هستند . ورزشکار با ایمان . روحانی با ایمان — دانشگاهی باایمان — دهقان و کشاورز باایمان . اینها می‌توانند پشتوانه یک ملت باشند و نگذارند دست های خائنانه کسانی که میخواهند همه چیز مارا ببرند قدرت مادی‌ما را و قدرت معنوی ما را از بین ببرند اینها هستند که نمی‌گذارند ایمانتان را تقویت کنید . به اسلام پناه ببرید — همه ما به اسلام پناه‌ببریم — همه جا یاد خدا باشید . من میدانم که ورزشکاران درگود های‌زورخانه ها یاد خداهستند. یاد امیرالمومنین هستند . تقویت کنید یاد این خدارا — تقویت کنید این یاد مولا را و هم باقدرت و هم با ایمان. انشاءالله به پیش بروید — خداوند همه شما را موفق‌کند و همه سالم و سعادتمند باشید من خدمتگزار همه شماهستم !

امام‌خمینی در دیدار با قهرمانان و کشتی‌گیران راه آهن :

پهلوان‌ها پشتوانه یک‌ملت هستند

* ورزشکاران در گودهای زورخانه یادخدا هستند .

پرشب قهرمانان و کشتی‌گیران راه‌آهن سراسری ایران به همراه حسین شاه حسینی رئیس تربیت بدنی ایران و نیز اعضای هیات کشتی تهران برای عرض تبریک جمهوری اسلامی ایران بحضور امام خمینی رسیدند .

دراین دیدار ابتدا منصور رحیمی ها رئیس تربیت بدنی راه آهن ضمن عرض تبریک برقراری جمهوری اسلامی گفت : جامعه ورزشکاران و بویژه کشتی‌گیران راه آهن مفتخرند که سعادت دیدار رهبر انقلاب را از نزدیک یافتند . کشتی‌گیران راه آهن درراه اعتقاد و ایمان به‌انقلاب اسلامی ایران با هدایت جامعه روحانیت نخستین‌ورزشکارانی بودند که به هنگام برگزاری مبارزه های کشتی بین‌المللی جام آریامهر از حضور درآن بعنوان اعتراض خودداری کردند‌هم‌اکنون نیزورزشکاران راه‌آهن نقش فعالی‌در شعبات کمیته های تهران بویژه در‌جنوب شهر دارند و دراین راه تاکنون شهدای بسیاری دادند و بدینجا آمده‌اند تا بحضور رهبر محبوب بگویند همواره آماده جانبازی‌وشهادت درراه به ثمر رسیدن این انقلاب اسلامی میباشند .

آنگاه امام خمینی چنین اظهار داشت :

بسم‌الله‌الرحمن‌الرحیم

این چه قدرتی است که شما ورزشکاران را با یک‌طلبه متمع کرده‌است .این چه قدرتی است که دانشگاهی را باسایر اقشار همراه کرده‌است. واین چه قدرتی بود که تمام اقشار ملت ما را بجبه‌وبزرگ درهر کوتاهی که بودند به خیابان ها کشید و بر ضد طاغوت آنها را مجهز کرد .

غیر از اسلام :

این اسلام بود که همه مارا باهم مستمع کرد و این اسلام بود که شما را پیروز کرد و این اسلام است که سعادت‌همه انسانها را تامین میکند .

امام خمینی در قسمت های دیگری از سخنان خود به ورزشکاران راه‌آهن گفت :

قدرت شما توکلی با ایمان باشد . وقتی که زورخانه با ایمان باشد و با قرآن باشد پشتوانه یک ملت است وقتی که پهلوان ها پهلوان های اسلامی باشند پشتوانه یک‌ملت هستند آنها میخواستندقهرمان باشد . لکن قهرمان آریامهری نتوانست باشد آنها همه چیز را برای خودشان می خواستند ولی ما و شما همه چیز را میخواهیم برای خدا . برای اسلام . آنچه که پشتوانه‌ملت و اسلام است آن (مرد) های باایمان هستند . ورزشکار با ایمان . روحانی با ایمان — دانشگاهی باایمان — دهقان و کشاورز باایمان . اینها می‌توانند پشتوانه یک ملت باشند و نگذارند دست های خائنانه کسانی که میخواهند همه چیز مارا ببرند قدرت مادی‌ما را و قدرت معنوی ما را از بین ببرند اینها هستند که نمی‌گذارند ایمانتان را تقویت کنید . به اسلام پناه ببرید — همه ما به اسلام پناه‌ببریم — همه جا یاد خدا باشید . من میدانم که ورزشکاران درگود های‌زورخانه ها یاد خداهستند. یاد امیرالمومنین هستند . تقویت کنید یاد این خدارا — تقویت کنید این یاد مولا را و هم باقدرت و هم با ایمان. انشاءالله به پیش بروید — خداوند همه شما را موفق‌کند و همه سالم و سعادتمند باشید من خدمتگزار همه شماهستم !

پیام یاسر عرفات به امام خمینی

خبرگزاری وفا از تهران‌گزارش داد که صبح دیروزتلگرامی‌ازجانب یاسر عرفات رئیس کمیته اجرائی سازمان آزادی بخش فلسطین و فرمانده کل نیروهای‌انقلاب‌فلسطین بحضور امام خمینی در قم تسلیم شد. این تلگرام که گفته میشود درباره تحولات اخیر خاورمیانه و تجاوزات صهیونیسم از ۴٤ روز پیش تاکنون است بوسیله آقای حلیم معاون نماینده سازمان آزادی بخش فلسطین در ایران در شهر قم بامام تقدیم شد .

عباس سپهر منش، عامل رژیم سابق دستگیر شد

بهمت شکایت اهالی خیابان‌شهباز ۳ سالن مرجان — لرگس — سپهرمنش تا اطلاع ثانوی تعطیل میباشد و مدیر آن عباس سپهرمنش‌دستگیر شد.

طی تماسی‌که خبرنگار کیهان با اعضاء کمیته ده انقلاب‌اسلامی‌مسجد ابوالحسن گرفته شد اظهار داشتند که عباس سپهرمنش با رژیم گذشته همکاری داشته و میلیون ها دلار از کشور خارج نموده وکاخ فرانک سیناترا هنرپیشه آمریکائی را خریداری و بادریافت کارت سبز اجازه اقامت دائم از دولت‌امریکا دریافت داشته‌است.

عزیمت هادوی و خلخالی به اهواز

تهران — بمنظور رسیدگی به اوضاع جاری خوزستان و برقراری آرامش ، آقای مهدی هادوی دادستان کل انقلاب جمهوری‌اسلامی ایران باتفاق آیت‌الله‌خلخالی بامداد دیروز به اهواز سفر کردند.

آیت‌الله خلخالی و آقای‌هادوی پس از ورود به اهواز در جمع مردم غیور و مومن این شهر شرکت کردند و پس از آن برای مذاکره با مقامات محلی بدادسرای انقلاب اسلامی اهواز رفتند.

ملت قبرس خواستار برچیدن پایگاههای آمریکائی و امپریالیستی‌شد

فردا در قبرس تظاهرات اعتراض‌آمیزوسیعی علیه‌پایگاههای آمریکائی و انگلیسی‌برگزارمیشود. در این میتینگ‌های اعتراض‌آمیز هیات‌های‌خورای امنیت وسازمان‌ها واحزاب مترقی و دهها هزارازمردم شرکت میکنند.

طبق گزارش تظاهر کنندگان یادداشت شدیداللحنی در باره برچیدن پایگاههای امپریالیستی‌از قبرس تقدیم دولت خواهند کرد.

هیئت اعزامی امام وارد گیلان شد

درپی اوامر امام خمینی پیرامون اعزام نمایندگانی به استان های کشور دیروز هیاتی به سرپرستی حجت‌الاسلام شیخ مهدی ربانی گیلانی برای رسیدگی‌به کارکمیته ها و رفع پاره‌ای ازکمبودها وارد استان گیلان شد .

این هیات در آغاز ورود خود ستاد مرکزی وکمیته های انقلاب شهرستان رشت‌را مورد بازدیدقرار داد و پیرامون اعزام قاضی شرع که کمبود آن در رشت وپاره‌ای از شهرهای این استان‌احساس‌میشود بادفتر امام در قم تماس گرفتند تادر زمینه رفع این مشکل هرچه سریعتر اقدام شود .

این هیات ماموریت دارد‌تاتنگنا های استان و کمیته های انقلاب را بررسی و برای رفع آن نظریه و خواسته‌ها را بااطلاع امام رساند‌و باخود شخصا برای برطرف کردن مشکلات موجود اقدام کند .

این هیات پس ازگیلان به مازندران عزیمت خواهد کرد .

تکذیب دفتر آیت‌الله‌العظمی شیرازی

دفتر روابط عمومی حضرت آیت‌الله‌العظمی شیرازی طی اطلاعیه خبر مندرج در پیغام‌امروز شماره ۶۸ مورخه ۱۳۵۸/۳/۲۸ راتکذیب نمود. متن اطلاعیه باین شرح‌است:

بسم‌الله‌الرحمن‌الرحیم — متن مندرجه در روزنامه پیغام امروز شماره ۶۸ تاریخ ۱۳۵۸/۳/۲۸ بعنوان تائید و تقدیر آیت‌الله شیرازی‌از پیغام امروز مورد تاسف قرارگرفت و اکیدا تکذیب و اینگونه افترات به بیت‌مرجعیت را محکوم‌می‌نمائیم نظر حضرت آیت‌الله‌العظمی‌شیرازی در مورد مطبوعات همان نظر سایر رهبران دینی و مراجع تقلید‌بویژه حضرت آیت‌الله‌العظمی نایب‌الامام خمینی‌می‌باشد لذا انتظار داریم مراتب را مجددا اعلام نمایند.

دفتر روابط عمومی بیت حضرت آیت‌الله‌العظمی‌شیرازی

۲۵ عامل رژیم سابق محکوم شدند

میانه — خبرنگار کیهان — دادگاه انقلاب اسلامی میانه درطول یک هفته محاکمه ۲۵ تن از زندانیان وابسته به رژیم سابق را که متهم به عامل ضد انقلابی و سرکوبی مردم و تظاهرات بودند به پایان رساند و پس از رسیدگی به جرائم رای خود را بشرح زیر صادر کرد :

۱— جلیل امینی فرماندار انفصال دائم از خدمت .

۲— سرگرد محمدعلی خیرزاد رئیس شهربانی انفصال‌دائم‌ازخدمت انتظامی و ۴۲۰ حبس تادیبی .

۳— سروان محمدحسن انیلو رئیس‌کلانتری میانه انفصال دائم‌از خدمت انتظامی و ۴۲۰ حبس‌تادیبی.

٤ — سروان هوشنگ مؤتمنی افسر ارتش بازنشستگی ازخدمت‌و۱۸ ماه حبس تادیبی .

۵ — سروان محمد خالدی افسر ارتش ٦۱ روز حبس تادیبی‌و کسر یک چهارم حقوق تا مدت۶ماه.

٦— سروان محمدعلی نظری فرمانده گروهان ژاندارمری ٦۱ روز حبس تادیبی کسر یک چهارم حقوق تا مدت ٦ ماه .

۷— ستوان‌دوم‌حسینقلی‌فریدنیا افسر شهربانی انفصال دائم‌ازخدمت انتظامی و یک سال حبس تادیبی.

۸— سرپاسبان مهدی وفائیان مامور شهربانی انفصال دائم‌ازخدمت انتظامی و ٦ ماه حبس تادیبی.

۹— محمدصادق رستمی مامور شهربانی و آگاهی انفصال دائم از خدمت انتظامی ، یک سال و نیم حبس تادیبی .

۱۰— اسداله پزشکی مامور شهربانی انفصال دائم از خدمت.

۱۱— سیف‌اله رجبی مامور شهربانی انفصال دائم از خدمت.

۱۲— اسداله بابائی مامور شهربانی انفصال موقت از خدمت‌به مدت ٦ ماه .

۱۳— علی صدرائی مامور شهربانی ٤ ماه انفصال از شهربانی میانه .

۱٤— پاسبان غلامرضا قالیچی انفصال دائم از خدمت انتظامی‌و٦۱ روز حبس تادیبی .

۱۵— اکبر ملکی دو ماه حبس تادیبی .

۱٦— سرپاسبان امیر ملکی مامور شهربانی انفصال دائم‌ازخدمت و ٦۱ روز حبس تادیبی .

۱۷— پاسبان محمود زبردست انفصال دائم از خدمت نظامی‌و یک سال حبس تادیبی .

۱۸— امیرصادق کاظمخانی مامور شهربانی انفصال موقت از خدمت به مدت ٦ ماه و دو ماه‌حبس تادیبی .

۱۹— پاسبان فریدون پیغوری انفصال دائم از خدمت نظامی‌و ٦ ماه حبس تادیبی .

۲۰— روح‌اله امامی مامور شهربانی انفصال دائم از خدمت نظام و ٦ ماه حبس تادیبی .

۲۱— پاسبان محمد کاظم‌حیتی انفصال دائم از خدمت نظامی‌و٦ماه اقامت اجباری .

۲۲— رستم مختاری مامور شهربانی و آگاهی انفصال دائم از خدمت نظامی و ٦ ماه حبس‌تادیبی.

۲۳ — حیدر شیخ‌الاسلامی مامور شهربانی انفصال دائم‌ازخدمت نظامی و ٤ ماه‌حبس تادیبی.

۲٤— محرم بهنام‌راد مامور شهربانی ٦ ماه انفصال موقت از خدمت و ٦۱ روز حبس تادیبی.

۲۵ — کاظم رحیمیان مامور شهربانی انفصال دائم از خدمت نظامی و ٦ ماه حبس تادیبی.

مشمولان لیسانسیه بطریق قرعه‌کشی انتخاب میشوند

اداره نظام وظیفه عمومی امروز طی اطلاعیه‌ای تاریخ قرعه‌کشی مشمولان لیسانسیه را بشرح زیر اعلام کرد :

چون‌تعداد مشمولان‌لیسانسیه وبالاتر بیش‌از نیازمندی‌نیروها میباشد بدین لحاظ درنظر است ازبین‌رشته‌های موردنیاز سهمیه مراکز آموزشی بطریق قرعه‌کشی انتخاب گردد .

ازاین‌رو توجه کلیه‌مشمولان لیسانسیه وبالاتر متولد ۱۳۲٦ تا پایان ۱۳۳۸ فارغ‌التحصیل سال جاری وسالهای قبل و مشمولان لیسانسیه‌ای که تا تاریخ اعزام فارغ‌التحصیل میشوند را بمراتب مشروحه زیر جلب مینماید :

۱— مشمولان لیسانسیه و بالاتر متولد سالهای فوق که دفترچه‌آماده بخدمت وبرگهای اعزامی از حوزه های وظیفه تهران یا حوزه‌های ژاندارمری در شهرستانها دریافت و در روزهای ۱ و۲ و۳ اردیبهشت‌ماه و۸ و۹ اردیبهشت ماه در شهرستانها و در تهران خیابان شاپور ویا بعدا در منطقه که ایشان این ماموریت را قبول و عزیمت فرموده‌اند ما اعضاء کنندگان زیر از طرف مسلمانان سنی مذهب کرمانشاه بدینوسیله اعلام میداریم که پیشنهادات جناب آقای امام جمعه کرمانشاه مورد تائیدما میباشد وازمحضر امام‌موشورای انقلاب انتظار داریم که‌باقبول در خواستهای‌ما ریشه‌اختلافات سنی و شیعه را که از زمان صفویه موجب بدبختی‌مسلمانان جهان گردیده بخشکانند ، و اتحاد و اتفاق و همبستگی مسلمانان را مستحکم سازند

حاج سید حسین مسعودی پیشنماز مسجد جامع —

حاج ملا عبدالحکیم خسروی پیشنمازمسجد زردوئی‌وهزاران امضای دیگر .

تصویب بودجه برای خرید ناوشکنهای سفارش ایران

خبرگزاری رویتر از واشنگتن گزارش داد که دیروز مجلس نمایندگان آمریکا لایحه‌ای تصویب کرد که بموجب آن مبلغ لازم‌برای خرید دو ناوشکن را که سفارش خرید آن از طرف دولت ایران‌لغو شده است ، در اختیاروزارت دفاع بگذارد و باین ترتیب بودجه تهیه یک موشک جدیداستراتژیک راتامین کند.

لایحه مذکور که با ۳۱٤ رای موافق در مقابل ۷۲ رای‌مخالف تصویب شد ، شامل ۱۰٫۹ میلیارد دلار است.

مجلس نمایندگان‌آمریکا باتصویب این لایحه تلاش هائی را که جهت حذف ٦۲۸ میلیون دلاربودجه‌برای خرید ناوشکن‌های ایران‌وجلوگیری از اختصاص بودجه لازم به توسعه موشک باصطلاح ام — ایکس انجام می‌شد ، خنثی کرد . قرار است موشک ام — ایکس چای «وشکهای فعلی مینوت من باسکوی پرتاب ثابته درروی زمین رابگیرد.

جنازه پاسدار شهید خرمشهر بتهران انتقال داده‌شد

دیروز جنازه قاسم محمدی یکی ازافراد مبارز که دوشادوش پاسداران در واقعه شهر خرمشهر می‌جنگید دراثر حمله مهاجمین روزپنجشنبه درخرمشهر شهید شده بود دیروز توسط پاسداران انقلاب به‌تهران منتقل و تحویل پزشك قانونی شد.

دکتر رضاگرمان رئیس تالار پزشکی قانونی پس از معاینه جواز دفن صادرکرد و تحویل بستگانش داد.

نظر آیت‌الله خلخالی درباره خلیج فارس

آیت‌الله‌خلخالی باتفاق دادستان کل انقلاب به‌اهواز رفت

درتماس تلفنی‌که با دادگاه انقلاب اسلامی استان خوزستان گرفته شد ، اعلام شد که آیت‌الله خلخالی حاکم شرع دادگاههای انقلاب ایران‌باتفاق آقای‌هادوی دادستان کل‌انقلاب و آقای کریمی رئیس انتظامات زندان قصرقبلاز ظهر روزجمعه با هواپیمای‌نظامی وارد اهواز شدند . ضمنا گفته شد این ماموریت از طرف رهبرانقلاب اسلامی ایران‌امام خمینی‌صورت گرفته است .

از آیت‌اله خلخالی درباره خلیج فارس وجزایر سه‌گانه سئوال‌شد، ایشان درجواب‌گفتند که جزایرسه‌گانه متعلق به‌ایران است ، ما در رسانه‌های گروهی ودر مصاحبه‌های مطبوعاتی این مطلب را گفته‌ایم ، دشمنان جمهوری اسلامی بهر عنوانی شایعه‌پراکنی‌میکنند ومابحمدالله بیدارتیم وهمه توطئه‌هارا خنثی میکنیم ودرباره خلیج فارس من آنچه گفته‌ام این بوده که خلیج فارس‌قبلاز انقلاب‌اسلامی ایران نه خلیج فارس بوده و نه خ

استقرار ارتش و پاسداران در خرمشهر و آبادان

ناخدا حسنعلی خوشنام مسئول‌قوای انتظامی پایگاه‌دریائی خرمشهر درباره وقایع خرمشهر و آبادان گفت روز چهارشنبه گذشته مهاجمان بچند خانه ، اداره مخابرات ــ پلیس راه و انبارهای عمومی و اداره آتش‌نشانی حمله کردند و زیان‌هائی ببار آوردند. وی افزود این حملات از سوی قوای انتظامی دفع شد.

همچنین از اهواز گزارش رسید که پریشب در چندنقطه این شهر تظاهراتی صورت گرفته ، در این تظاهرات که بدون برخورد انجام شد ، گروههائی براه افتادند و در موافقت و مخالفت باتیمسار مدنی استاندار خوزستان بدادن تعارپرداختند بگزارش این خبرگزاری تظاهرات موافق و مخالف سرانجام بدون خونریزی پایان یافت و گروههای موافق پس از اجتماع در برابر استانداری خوزستان در پشتیبانی از استاندار شعار هائی دادند .

تعداد کشته و زخمی در محله کوت شیخ

گزارش بعدی از خرمشهر حاکیست که روز پنجشنبه رفت و آمد در خرمشهر حالت عادی نداشت ، یك مقام آگاه در خرمشهر گفت که در محله کوت شیخ. این شهر تعدادی زخمی و کشته وجود دارد که بعلت ناامنی راهها موفق بانتقال آنان به شهر نشده‌اند. بنابرهمین گزارش در شرائط فعلی شهر خرمشهر تحت کنترل ماموران و پاسداران مربوطه است وتنها بقایای چند کشتی که روز چهارشنبه به‌آتش کشیده شد هنوز در میان شعله های آتش میسوزد.

حمله به ژاندارمری خرمشهر

پریروز ژاندارمری خرمشهر مورد تهاجم مردان مسلح قرار گرفت که بوسیله پاسداران و کماندوها مهاجمان بعقب رانده شدند و از چندتن از آنان مقداری کوکتل مولوتف‌بدست آمد ضمنا حرکت قطار های باری ومسافربری تا اطلاع ثانوی متوقف شد. مقام های مسئول خرمشهر پریروز از کلیه مردم آبادان و خرمشهر تقاضا کردند که برای اهدای خون به بیمارستانهای شهر مراجعه کنند.

اطلاعیه شورای امنیت خرمشهر و آبادان

پریروز ازسوی شورای تامین خرمشهر و آبادان اطلاعیه انتشار یافته در این اطلاعیه گفته شده است اعمال ضدانسانی عده‌ای از وابستگان رژیم منفور گذشته و استعمار بین‌المللی که بصورت تخریب آتش‌سوزی و غارت اموال برادران و خواهران مسلمان ما و قتل و کشتار و تعرض به جان و امنیت مردم بیگناه وقیام‌مسلحانه علیه‌حکومت منتخب‌امام دیروزبوقوع پیوست ، ماهیت این عناصر را در برابر ملت ایران برملا ساخته است. اکنونکه با هوشیاری و همکاری مردم آرامش نسبی حاصل شده است ، بدینوسیله از کلیه برادران وخواهران خوزستانی متعهد و مومن به جمهوری اسلامی خواستاریم که جهت حفظ نهال انقلاب اسلامی خود که باخون شهیدان‌آبیاری شده است افراد ضد انقلاب را بمقامهای مسئول معرفی کنند تا بخواست خداوند متعال کلیه دسیسه های استعماری با شکست مواجه شود.

ضمنا سنگرهای مهاجمین بوسیله کماندوها وپاسداران انقلاب بتصرف درآمد ومقداری اسلحه نیز بغنیمت گرفته شده است.

اطلاعیه دولت درباره حوادث خرمشهر

دیروز اعلامیه‌ای از طرف دولت درباره حوادث خرمشهر انتشار یافته. متن اعلامیه بشرح زیر است :

در روز سه‌شنبه ۸ نفر که بطور قاچاق وارد مرز شده بودند در نزدیکی انبار گمرك با یکی از پاسداران درگیر شده او را خلع سلاح کرده و بقتل میرسانند. پاسدار دیگرکه برای کمك به محل آمده بود نیز بقتل میرسد. عصر همانروز تشییع جنازه‌ای برای یکی از این پاسداران ترتیب داده‌میشود هزاران نفر از افراد تشییع‌کننده باشعار هائی مبنی براعتراض باین حادثه در شهر راهپیمائی میکنند ، شب سه‌شنبه پاسداران در مسجد جامع بعنوان اعتراض باینکه افرادی مانع انجام کار آنان میگردند متحصن میشوند ودر همان شب شیخ محمد آل شبیر خاقانی با استاندار مذاکراتی داشته که تا ۲ بامداد بطول میانجامد .

در این مذاکرات تصمیم گرفته میشود که دولت تا پنجشنبه بگروههای مختلف مهلت بدهد تا مکان های دولتی را تخلیه کرده و اسلحه های خود را تحویل دهند اما حدود ساعت ۵ بامداد یك اتومبیل پیکان در خیابانها بحرکت‌درآمده و اقدام به تیراندازی هوائی مینماید پس از آن گروههائی بخیابانها ریخته و مسجد جامع را محاصره کرده و درگیری شروع میشود .

سپس افرادی به شهربانی حمله‌ور شده و قسمتی ازآنرا با کوکتل مولوتف بآتش می‌کشند پاسداران شهربانی بمقابله پرداخته و آنها را از محل دور میسازند. از این پس شهرکه از صبح بصورت تعطیل درآمده بود دستخوش صحنه های درگیری و آتش‌سوزی میشود ، سپس مهاجمین مغازه‌ها و اتومبیلها را به آتش کشیده و افراد پلیس را به رگبار می‌بندند همچنین یکی از انبار های بندر را آتش زدند و بعدا بکمك ماموران خاموش شد. پس از آن افراد مسلح درشهر حرکت کرده مغازه‌ها و پمپ بنزین‌ها را یکی پس ازدیگری به آتش می‌کشند.

همچنین یکی از انبار های شرکت نفت و یك انبارگمرك نیز طعمه حریق میشود.

دراین عکس اتومبیلی که از خرمشهر به اهواز آمده مردم اطراف‌آن جمع‌شده‌اند تا ازوقایع خرمشهرمطلع گردند

۵ مهاجم کشته و ۵۰ تن زخمی شدند

بنا بدرخواست استاندار خوزستان نیرو های پاسدار از شهر های اطراف بکمك پاسداران خرمشهر می‌آیند تا قبل از ظهر پنجشنبه ۵ نفر از افراد مهاجم کشته و ۵۰ نفر زخمی و عده زیادی دستگیر میشوند، ساعت ۱۱ صبح به شهربانی‌آبادان اطلاع میدهند از آنسوی مرز به مهاجمین کمك میرسد ورئیس شهربانی آبادان که به خرمشهر رفته در محاصره قرارگرفته است . ضمنا تماس تلفنی آبادان با خرمشهر قطع شده است.

گزارش دیگر حاکیست که در ظهر روز چهارشنبه جاده خرمشهر ــ آبادان توسط افراد مهاجم اشغال شده وعبورومرور قطع گردیده. ضمنا پاسگاه ژاندارمری هوته و پادگان نیروی دریائی در محاصره مهاجمین قرار گرفته که بطرف پاسگاه، تیراندازی میشود.

همچنین در جزیره آبادان و در جنوب آبادان نیروهای ژاندارمری در محاصره افراد مهاجم قرار گرفته و ۵ نفر از ژاندارمها زخمی شدند.

نخلستانها به آتش کشیده شد

در ساعت ۵ بعدازظهر روز چهارشنبه نخلستان وجنگل منطقه خسروآباد به‌آتش کشیده میشود.

در تمام ساعات دیشب اوضاع خرمشهر آرام گزارش شده ولی روز پنجشنبه مجددا درگیریهای شدیدی در خرمشهر و آبادان بین افراد مهاجم و پاسداران پیش آمد که ٤ نفر در آبادان و ۲ نفر در خرمشهر بقتل رسیدند.

سربازان عراقی در مرز خرمشهر پیاده شدند

گزارش دیگر حاکیست که روز چهارشنبه تعداد زیادی سرباز عراقی از طرف دولت عراق در مقابل مرز خرمشهر روبروی پاسگاه مرزی پیاده شدند.

صبح روز چهارشنبه تعداد ٤ فروند هلیکوپتر عراقی پرفراز پاسگاههای مرزی گروهان‌های ژاندارمری خسروآباد پرواز کردند .

تیراندازی قطع شده است

براساس گزارش رسیده از خرمشهر وضع شهر روبه آرامش گذاشته وتیراندازی قطع شده است. پریشب درخرمشهر هیچگونه برخوردی روی نداد.

رئیس شهربانی خرمشهر اظهار داشت گرچه هنوز وضع شهر غیر عادی است ولی پریشب و دیروز شهر آرام بود و وضع روبه آرامش میرود .

شورای تامین امنیت شهردیروز از مردم خرمشهرخواست که نسبت به شناسائی افراد مشکوك با ستاد عملیات مستقر در فرمانداری همکاری کرده و اطلاعات خود را با تلفن ٤٨٤٨ درمیان بگذارند.

مصاحبه استاندار خوزستان

تیمسار احمد مدنی استاندار خوزستان در مصاحبه‌ای درباره ناآرامیهای دوروزاخیر درشهرهای آبادان وخرمشهر گفت وضع آبادان و خرمشهر آرام است نیرو های انقلاب همجا مستقر شدند. پاسداران انقلاب با بینش خاص خودشان همجا هستند و مراکز حساس تحت نظر و پاسداری است و فکر میکنم که چندان نگرانی نداشته باشیم و فقط در اهواز پریروز ناآرامیهائی داشتیم که زود گذر بود.

همه برادران وخواهران عزیز ما در خوزستان از عرب و غیر عرب وهرچه هستند همه در پاسداری انقلاب احساس مسئولیت میکنند.

استاندار خوزستان گفت بنده در چند روز اخیر اخباری از رادیو های خارجی درباره درگیریهای این منطقه شنیدم که خیلی هم تند است واین بی‌لطفی است ، من فکر نمیکنم که حضرات در داوری‌شان انصاف داشته باشند. من فکرمیکنم که پاسداری از انقلاب ملت ایران و از مرز وبوم‌مان وظیفه‌ای که برعهده دارند و وظیفه‌ای که همه ما برعهده داریم ومن با تمام وجود و نیرو و باقاطعیت این وظیفه را انجام خواهم داد بی‌آنکه دیگران خوششان بیاید یا بدشان بیاید گوشم بدهکار نیست .

تیمسار مدنی در مورد ریشه های اصلی درگیریهای آبادان و خرمشهر گفت ریشه‌های این درگیریها معلوم است. ملت ایران علیه استعمار و سوداگری بین‌المللی قیام کرده و نتیجتا همه منافع استعمارگران بخطر افتاده اینست که می‌بینیم همه کسانیکه از این کشور و از ثروت این ملت بناحق سهمی سهمی‌داشتند حالادورهم جمع‌شدند وسعی‌میکنند تفرقه‌واختلاف راه بیاندازند ، اینها پادوهای درخدمت استعمار و استبداد و حکومت فاسد سابق هستند و ساواکی های چپ‌نما هستند و بسیاری عناصر منحط دیگر که یك جبهه تشکیل دادند واصلا داستان عرب و عجم نیست، این یك نیرنگی است که بکار بردند برای اینکه برادران و خواهران و فرزندان عزیز ایرانی عرب ما را مقابل دیگر مردم خوزستان قرار بدهند و بسیج کنند ولی تیرشان بسنگ خواهد خورد و در همه‌شهرها بهترین وفاداران ما و مومن‌ترین پاسداران بانقلاب ملت‌ایران همین برادران و خواهران و فرزندان عزیز عرب ایرانی ما هستند. وهیچگاه این دوبرادر در مقابل هم بسیج نخواهندشد.

اطلاعیه ستاد عشایر مسلمان عرب آبادان

دیروز از سوی ستاد عشایر مسلمان عرب آبادان‌اطلاعیه‌ای درباره حوادث خوزستان انتشار یافت.

در این اطلاعیه گفته شده عشایر مسلمان عرب درآبادان از آنچه در خرمشهر رخ داده است سخت دردمندیم ــ زیرا آنچه رخ داد چیزیست که استعمار می‌خواسته است و برای انجام آن کسانی نقشه می‌کشیدند که می‌خواستند در میهن عزیز ستیزه های ناسیونالیست درگیرد، این میهن که به‌لطف خداوند دولت اسلام و حکومت قرآن برآن سایه افکنده است ما ستادعشایر عرب خوزستان بمناسبت های مختلف آثار ونتایج وخیم وعواقب دردناك این اختلافات و تفرقه‌اندازی های ناسیونالیستی را به‌فرزندان ملت عرب‌گوشزد کردیم وهم‌اکنون نیز مکررا موضوع را پس از حادثه در این چند نکته یادآوری میکنیم :

۱ــ ما به حقوق مشروع ملت مسلمان عرب در این منطقه ایمان داریم ولی معتقدیم که این حقوق در سایه جمهوری اسلامی محفوظ خواهد بود و اینکه مطالبه این حقوق مشروع باید از راه صحیح و اسلامی باشد و بدانید که ما در رابطه با این موضوع با جهات مسئول در ارتباط هستیم ــ مسئولین معترف به این حقوق هستند و البته پس از استقرار وضع‌سیاسی محقق خواهد شد.

۲ــ ما افراد فرصت‌طلب خائن را که می‌خواهند صفوف ما را پاره کنند و یگانگی اسلامی ما را با اظهار تعصب ناسیونالیستی میان عرب و برادران فارس مشوب و بدنام وبد چهره کنند محکوم می‌نمائیم و از مسئولین می‌خواهیم این افراد را دستگیر و محاکمه کنند، چه عرب و چه فارس‌باشند.

۳ــ ما از حکومت اسلامی خود می‌خواهیم سعی وکوشش کند که آرامش و امنیت را به این منطقه برگرداند تا هرچه زودتر مردم به زندگی روزمره خود بازگردند.

٤ــ هم‌چنان از برادران مسلمان عرب وفارس می‌خواهیم خود داری و آرامش داشته باشند و از اختلاف ناسیونالیستی فاسد دوری وپرهیز کنند ، زیرا که ما یك ملت مسلمان‌هستیم که اکنون پرچم اسلام را بدست گرفته و بدین‌وسیله می‌خواهیم اسلام‌را بجهان معرفی کنیم واینك چشم تمام‌مسلمانان جهان بسوی ما متوجه است وامید و آرزوهای خود را برعهده ما می‌دانند و این برما تنگ است که اینك دیگر بحالت‌جاهلیت و تفرقه برگردیم.

حمله به چند اتومبیل و پمپ بنزین دراهواز

پریشب گروهی در اهواز دست به تظاهرات زدند و ناراحتی هائی بوجود آوردند. ضد انقلابیون علاوه بر هجوم به چند اتومبیل و شکستن شیشه های آنها یك پمپ‌بنزین را بطور مسلحانه دورد حمله قرار دادند و تیرهائی بطرف پمپهای آن خالی کردند بطوری که این پمپ‌بنزین که درمانیه و مقابل اداره آموزش و پرورش قرار دارد از کار افتاده است. شب‌گذشته گروه کثیری از جوانان اهواز به کمیته امام مراجعه کرده و آمادگی خود را برای خنثی کردن اعمال ضد انقلابی اعلام داشتند ــ همین جوانان دیشب نیزدر شهر اهواز به پاسداری پرداختند . از خرمشهر نیز گزارش رسید که‌این شهر دیشب آرام بود و تنها صدای تك تیراندازی هائی در چند نقطه بگوش رسید شهر خرمشهر در کنترل ماموران انتظامی و پاسداران انقلاب است.

تکذیب خبرتمرکزنیروهای عراقی‌درمرزایران

تهران ــ خبرگزاری فرانسه از کویت گزارش داد که روزنامه های این کشور از قول محافل رسمی عراق درکویت نوشتند : شایعات مربوط باین که نیروهای عراقی بسوی‌مرز های این کشور یا منطقه خوزستان اعزام شده‌اند کاملابی‌اساس است.

روزنامه‌ها از قول همین محافل اضافه کرده‌اند که‌عراق همواره از دخالت در امور داخلی دیگر کشورها خودداری کرده است.

رادیو تهران پنجشنبه شب گزارش داده بود که نیروهای عراق در یك نقطه مرزی واقع درنزدیکی بندر خرمشهرمتمرکز شده‌اند. و افزوده بود که ضد انقلابیون، نیروی کمك، ازآن سوی مرزها، دریافت کرده‌اند.

یك گروه پزشکی وارد خرمشهر شد

در پی درگیری های دو روز گذشته خرمشهر که چندین کشته و زخمی داشته است پریروز یکی از پاسداران انقلاب مورد اصابت گلوله افراد ضد انقلابی قرار گرفت و کشته شد. درهمین درگیری چند تن نیز زخمی شدند.

تیمسار دریادار مدنی فرمانده نیروی دریائی واستاندار خوزستان بعدازظهر پریروز به خرمشهر رفت و درجلسه‌ای با شرکت مسئولان امر مسائل این شهر را مورد بررسی قرارداد بنا بهمین گزارش علاوه بر آمادگی بیمارستانهای آبادان و خرمشهر از سوی حضرت آیت‌اله طالقانی نیز یك گروه‌پزشکی شامل جراح متخصص بیهوشی و پرستار به خرمشهر وارد شد.

علاوه بر آن دوجراح همراه بااستاندار خوزستان دیروز از اهواز وارد خرمشهر شدند تا در صورت نیاز در ارائه خدمات پزشکی لازم همکاری کنند.

تلگرام به حجت‌الاسلام حاج شیخ محمد طاهر خاقانی

آیت‌اله العظمی شیرازی دیروز طی تلگرامی که‌بعنوان حجت‌الاسلام آقای حاج شیخ محمد طاهر خاقانی به‌خرمشهر مخابره کرد مراتب تاثر خود را از حادثه اخیر در این شهر اعلام داشت متن تلگرام باینشرح است:

بسم‌الله‌الرحمن‌الرحیم

خرمشهر حجت‌الاسلام والمسلمین آقای حاج شیخ محمد طاهر خاقانی دامت برکاته با ابلاغ سلام و تحیت فراوان حوادث اسفبار اخیر خرمشهر که باعث آشوب و وحشت آن منطقه و منجر به ضرب و جرح و قتل عده‌ای از مسلمانان شد موجب تاثر شدید اینجانب گردید بسی جای تاسف است در شرایط حساس فعلی که در آستانه تحول بسیار بزرگ درتاریخ اسلام قرار داریم و اکنون که در طریق دستیابی بثمره‌خون شهیدان و مبارزات اسلامی ملت شریف ایران میکوشیم ودر موقعیتی که نیاز فراوان به اتحاق کلمه ووحدت دربین تمامی اقشار ملت احساس میگردد دستزدن عناصری ناپاك به مسایلی که موجب شکاف و اختلاف وهرج و مرج شود برخلاف مصالح اسلام وسدی درراه پیشرفت اهداف عالیه انقلاب اسلامی ایران خواهد بود که تحمل مسئولیت آن‌بسیار دشوار میباشد برجامعه روحانیت واقشار مختلف ملت لازم است با هوشیاری کامل مراقب توطئه های خائنین ونقشه های سوء دشمنان اسلام‌باشند از خداوند متعال مسئلت مینمایم که در ظل عنایات خاصه ولی عصر ارواحناه‌فدا پرهیزکاری کامل که رمز پیروزی ملت مسلمان ایران بود بیافزاید. وحضرت عالی را در همه احوال یاری نماید.

پیام آیت‌الله طالقانی به مردم خوزستان

حضرت آیت‌الله طالقانی بمناسبت حوادث خرمشهر و آبادان دیشب از تلویزیون پیامی خطاب بمردم خوزستان فرستاد .

آیت‌الله طالقانی دراین پیام چنین گفت : من بارها ببرادران و فرزندان کرد ــ ترکمن ــ بلوچ و عرب‌مان گفته‌ام که حقوق آنان در نظام جمهوری اسلامی تامین خواهد شد واین مسئله‌ای است که همه رهبرهای انقلاب اسلامی بخصوص حضرت آیت‌الله خمینی بارها باین مسئله تاکید کردند وآنها در وضع فعلی آیا چیزی کمتر دارند از مردم تهران ــ یزد ــ کاشان و مشهد آنرا بیان کنند ونسبت بآینده هم‌که ما بارها گفته‌ایم که نظام اسلامی نه بتبعیت از دموکراسی غربی دروغ، نظام اصیل اسلامی حقوق هرفرد وهرگروهی را تامین خواهد کرد . در نظام اصیل اسلامی هیچ‌کسی حقش نادیده گرفته نخواهد شد و اکنون هم‌که همه در تلاشیم برای اینکه این مرحله بعد از سرنگونی نظام سابق را بتوانیم بمراحل بالاتر وبالاتر پیش ببریم وهنوز مراحل مشکلی در پیش است ، دسیسه‌ها است .

من تعجب میکنم‌که برادران خوزستانی ما چه مطلبی دارند، این چندروز تلفن‌هائی شد ، در روزنامه خواندم ، اساسا نفهمیدم جزاینکه بگوئیم توطئه است ومسلما هم‌هست، آنهم در منطقه خوزستان ودرمنطقه نفت وحساس سوق‌الجیشی ومن سفارش وپیامم ببرادران وخواهران وفرزندان فارس وعرب خوزستان اینست‌که خود اینها توطئه را خنثی کنند و عوامل را پی‌جوئی کنند ونشان بدهند . الان مسئله‌ای دربین نیست ، همانطورکه دربحث قرآن گفتم ، این قرآنی است که عرب وعجم وکرد وتمام مسلمین را میتواند جمع کند . این قرآن است‌که زبان عرب را زنده نگهداشته والا جزو زبان باستانی میشد . کدام زبان در دنیا که ۵۰۰ سال قبل آن با حالا یك‌طور باشد ، همه زبانهای دنیای ۵۰۰ سال قبل امروز مفهوم نیست ولی این قرآن است‌که زبان‌ها را بیك‌زبان و بلهجه قریش درآورد ومسلمانها را در دنیا جمع خواهد کرد وهمین نقطه حساس نگرانی دزدها وغارتگرها و دسیسه‌بازهای بین‌المللی شرق وغرب است وهمه ازانقلاب ما نگرانند که مبادا این قرآن پیش برود واز این جهت برادران عرب خوزستانی ما وقتی ماميگوئيم نهضت اسلامی و قرآنی است اینها باید بیشتر مباهی باشند وافتخار کنند، چون قرآن زبان عرب است ، زبانی است که هم عرب را جمع کرده و هم ملل اسلامی را بیاری خدا و بهمت مسلمانهای انقلابی اصیل پیش خواهد برد .

بنابراین باز من تکرار میکنم ببرادران و خواهران خوزستانی ما مطالب حقه‌شان را بدولت ــ بدرهبری و بما اطلاع بدهند ، اگر آنقدرکه در امکان شرائط واوضاع‌فعلی بود کوتاهی کردیم باین مسائل شروع کنند ، ولی چه کوتاهی درباره آنها شده است ودیگران چه مزیت پیدا کردند وامیدواریم باتشکیل شوراهای محلی وارائه قانون اساسی وپیاده کردن قانون اساسی راههای نفوذ بیگانه و دسیسه‌کاری‌ها و شیاطینی که امروز از انقلاب ما فریادشان بلند شده وهمانقدری که روز فتح مکه پیغمبر خدا فرمود ناله شیطان بلند شد ، بسته شود . برای اینکه مرکز بت‌ها کوبیده شد ، امروز هم که مرکز بتتراشی باتوحید قرآن کوبیده میشود وکوبیده شده ناله شیطانهای دنیا بلند است.

اعلام خطر شهردار تهران

متجاوزان زمینها را بدون تفکیك و با قولنامه بمردم میفروشند

شهردار تهران در مورد خرید زمین به مردم تهران اعلام خطر کرد و از افرادی‌که قصد دارند برای ایجاد مسکن زمین خریداری‌کنند درخواست کرد تا از هرگونه معامله خودداری کند .

شهردار تهران که تجاوز و تخلف افراد متنفذ و زمین‌خوار را مورد بررسی قرارداده بود تاکید کرد :

افرادی که به زمینهای شهرداری ومسیل‌تجاوزکرده‌اند و یا زمینهای وسیعی را به تصرف‌درآورده‌اند بدون‌تفکیك یا با تفکیك‌های قدیمی به صورت قولنامه به مردم می‌فروشند که با نقشه جامع شهر و مقررات جدید شهرداری مطابقت ندارد و از مردم می‌خواهیم که مواظب باشند تا فریب اینگونه افراد را نخورند وی افزود : شهرداری درمقابل اینگونه متجاوزین از ماده ۱۰۰ استفاده خواهد کرد و گفت:

در گذشته ماده ۱۰۰ درباره محرومترین طبقه اجتماع و در خارج از محدوده تهران به مرحله اجرا درمی‌آمد ولی‌پس از انقلاب تصمیم داریم ماده ۱۰۰ را درباره‌افراد زمینخوار و متجاوزان بزرگ بمرحله اجرا درآوریم وی یادآورشد.

مردم باید از خرید زمین خودداری کنند زیرابا برنامه‌های در دستاجرا زمین‌های مناسب با قیمت بسیار ارزان‌در اختیار افرادی که برای مسکن نیاز دارند قرار خواهدگرفت.

ایجاد ترمینال

شهردار تهران با تاکید بر اینکه شهرداری با تشکیل گروهی مشغول بررسی ایجاد ترمینال‌های جدید برای شرکت های مسافربری‌است تاکیدکرد که از اتحادیه شرکت های خارج از محدوده تهران به مرحله اجرا درنیامد ولی‌پس از انقلاب تصمیم داریم ماده ۱۰۰ را درباره‌افراد زمینخوار و متجاوزان بزرگ بمرحله اجرا درآوریم وی یادآورشد.

مردم باید از خرید زمین خودداری کنند زیرابا برنامه‌های در دستاجرا زمین‌های مناسب با قیمت بسیار ارزان‌در اختیار افرادی که برای مسکن نیاز دارند قرار خواهدگرفت.

ایجاد ترمینال

شهردار تهران با تاکید بر اینکه شهرداری با تشکیل گروهی مشغول بررسی ایجاد ترمینال‌های جدید برای شرکت های مسافربری‌است تاکیدکرد که از اتحادیه شرکت های خارج از محدوده تهران به مرحله اجرا درنیامد ولی‌پس از انقلاب اجرا درنیامد ولی شهرداری بعداز انقلاب برای قطع دست واسطه‌ها و کنترل و تعدیل قیمت ها مصمم است که این طرح را به‌اجرا بگذارد و امیدواریم که تاچند ماه دیگر این میدان بزرگ ایجاد شود .

شهردار تهران با تاکیدبر اینکه طرح اول مترو که ۶۰٪ درصد از عملیات ساختمانی انجام شده است تکمیل‌خواهد شد درباره مترو تهران گفت در وهله اول باید تکلیف خود را با شرکت فرانسوی که مامور مطالعه این طرح بوده است روشن کنیم زیرا دررژیم گذشته این طرح بدون مناقصه بین‌المللی و با پرداخت‌های زیاد به نفع این شرکت‌منعقد شده است و پس از روشن‌شدن وضع این شرکت مترو تهران را براساس نیاز و شبکه‌حمل و نقل مورد بررسی قرار خواهیم داد .

شاه سابق از باهاما به‌مقصد نامعلومی رفت

* فرزندان شاه‌سابق به‌کالیفرنیا رفتند

خبرگزاری رویتر از باهاما گزارش داد که بگفته یکی از افراد پلیس محافظ شاه‌مخلوع محمدرضا پهلوی که با تهدید ترور روبرو شده است دیروز باهاما را به مقصد نامعلومی ترك کرد . ولی منابع آگاه دیگر میگویند که وی اینکشور را قبلا ترك کرده‌است .

منابع آگاه در فرودگاه ناساو گفتند که شاه و فرح روز دوشنبه به کستاریکا رفتند. درناساو هیچ‌اعلامیه رسمی‌در این مورد منتشر نشده‌ومقامات کستاریکائی نیز حضور شاه را دراین کشور تکذیب کردند.

ترند نیهاوس‌معاون وزارت امور خارجه کستاریکا گفت‌که دولت متبوع وی‌از شاه مخلوع تقاضائی مبنی بر بناهندگی سیاسی دریافت نکرده است . دیروز افراد گارد قوی شاه سابق همچنان خانه موقت اورا درجزیره بهشت محافظت می‌کردند . افراد پلیس محافظ دیروز بخبرنگاران گفتندطبق اطلاعی که به آنها داده شده است شاه سابق که سی مارس وارد باهاما شد امروز باید این کشور را ترك کند زیرا روادید هشت هفته‌ای اوامروز (دیروز) منقضی میشود .

یك سخنگوی وزارت‌خارجه امریکا در واشینگتن اظهار داشت کهاین وزارتخانه‌درمورد محل اقامت شاه هیچ توضیحی ندارد . ماه قبل یکی‌ازرهبراز مذهبی انقلاب ایران گفت : کشور های آزاد جهان بایداز کشته شدن شاه اطمینان‌حاصل کنند ــ آیت‌اللهصادق‌خلخالی گفت من خون شاه رادرمقابل تمامی خونهائی که وی در ایران ریخته است می خواهم.

خبرگزاری یونایتدپرس گزارش داد محمدرضا پهلوی درچند روز آینده با روادید توریستی از مکزیك‌دیدن‌خواهد کرد .

درعین حال وزیر خارجه مکزیك گفت به شاه مخلوع ایران پناهندگی سیاسی داده نشده است .

فرزندان شاه سابق به‌دیسنی‌لند میروند

تهران ــ خبرگزاری‌فرانسه از قول روزنامه نیویورك دیلی نیوز گزارش داد که دیروزسه تن از چهار فرزند شاه در شرایطی بسیار محرمانه‌بمنظور دیدار کوتاهی‌از کالیفرنیامحل اقامت موقت خانواده‌شان رادر باهاما ترك کردند .

دراین گزارش آمده‌است‌که احتمال دارد سه فرزند شاه سابق از دیسنی‌لند واقع در نزدیکی لوس‌آنجلس دیدن کنند . این روزنامه میافزاید شاه که در ۳۰ مارس با یك روادید ۲ ماهه وارد باهاما شد هنوز پدنبال یافتن یك محل اقامت همیشگی است .

(دیلی‌نیوز) نوشت اگرطبق گزارشهائی که رسیده است دولت باهاما روادید شاه‌راتمدید نکند وی مجبوراست که در لحظه آخرمنگنه کنونیش را در جزیره بهشت ترك کند .

سرعت بیش از حد حادثه آفرید

روز پنجشنبه در ساعت ۱۰:۳۰ در جاده تهران ــ تبریز ، بین خرمدره زنجان‌یك‌تریلی‌ترانسپورت پس از برخوردی که بامینی‌بوس شرکت مسافربری اتوسیر موسوی به شماره ۲۲۴۸۸ تهران ب کرد ،پنج کشته و ۱۰ نفر زخمی به‌جای گذاشت که مجروحین‌را به‌بیمارستان شفیعیه زنجان فرستادند . علت حادثه سرعت بیش ازحدهردووسیله نقلیه و انحراف به چپ تریلی‌بوده است .

دستگیری دو واسطه خریدوفروش اسلحه

دونفر که واسطه خریداسلحه‌برای عده‌ای از اهالی‌خرم آباد درتهران بودند ، موردشناسائی پاسداران انقلاب کمیته جوادیه تهران قرار گرفتند و دستگیر شدند .

یکی از متهمین‌پس‌از دستگیری اعتراف کرد که یکی از اهالی خرم‌آباد پول در اختیار او گذاشته تاخریداسلحه بخرد و تاکنون بیش از ۳۰ قبضه اسلحه برای او خریداری و بوی تحویل داده‌است. با اعتراف این مرد پاسداران ، تحقیقات دامنه‌داری‌را آغازکردند و باشخصاتی که از خریداراسلحه بدست آوردند در صدد دستگیری عامل خرید اسلحه برآمدند . هنوز روشن نشده است که این عامل ، اسلحه‌های خریداری شده‌را که هرکدام‌از آنهارا بین ۳۰ تا ۴۰ هزار ریال خریداری شده است به چه‌کسی تحویل داده و منظور از خریداین اسلحه‌هاچیست .تحقیقات ادامه دارد .

فروش شن وماسه
دانه‌بندی شده
۸۵۵۷۰۳-۸۴۹۲۸۲

موتورژنراتوربرق
۲۰۰ تا ۴۰۰ کیلو وات ــ تحویل فوری
شرکت ای.سی.آی
خیابان‌جم کوی‌امدائن ۴۹ تلفن ۸۲۸۵۱-۸۲۷۵۲۴

آگهی استخدام
شرکت باتلر ــ کالورت ایران
جهت کار در دفتر تهران به مهندسین ذیل احتیاج دارد.
۱ ــ CONTRACT ENGINEER
دارای ۸سال سابقه کاردر امور مالی و برآورد پروژه‌ها ، نفت و گاز و تسلط کامل بزبان انگلیسی
۲ ــ COSTCONTROL ENGINEER
دارای ۸ سال سابقه کار در امور مالی و برآورد پروژه‌ها ، بررسی ادعاهای مالی پیمانکارها ، آشنائی به صنایع نفت و گاز و تسلط کامل بزبان انگلیسی
از واجدین شرایط فوق دعوت میشود که شرح تفصیلی سابقه کار خود را به آدرس خیابان مصدق (پهلوی سابق) بالاتر از میدان ونك خیابان کوشیار پلاك ۳ بین ساعات ۸ صبح تا ۲ بعداز ظهر ارسال دارند .
ن ۸۰۴۲۸

آگهی دعوت مجمع عمومی فوق‌العاده صاحبان سهام شرکت سهامی عام نورد و لوله اهواز
از صاحبان سهام شرکت سهامی عام نورد و لوله اهوازدعوت میشود که در مجمع عمومی فوق‌العاده شرکت که ساعت ٤ بعد از ظهر روز چهارشنبه سی‌ام خرداد ماه ۱۳۵۸ در محل شرکت واقع در خیابان حافظ ــ ساختمان بانك کار ــ طبقه پنجم تشکیل میگردد طبق مقررات اساسنامه حضور بهمرسانند .
دستور مجمع عمومی فوق‌العاده عبارتست از :
۱ ــ تغییر و یا اصلاح بعضی از مواد اساسنامه .
هیئت مدیره شرکت سهامی عام نورد و لوله اهواز
ن ۸۰۴۶۸

آگهی دعوت مجمع عمومی عادی سالیانه شرکت سهامی عام نورد ولوله اهواز
بدینوسیله از صاحبان سهام شرکت سهامی عام نورد ولوله اهواز دعوت می‌نماید که در مجمع عمومی عادی سالیانه که روز چهارشنبه سی‌ام خرداد ماه ۱۳۵۸ ساعت ۵ بعدازظهر در محل شرکت واقع در خیابان حافظ ــ ساختمان بانك کار ــ طبقه پنجم تشکیل میگردد ، طبق مقررات اساسنامه حضور بهمرسانند .
دستور جلسه بقرار زیر است :
۱ ــ استماع گزارش هیئت مدیره و بازرس
۲ ــ تصویب ترازنامه و حساب سود و زیان سال مالی منتهی به بیست و نهم اسفندماه ۱۳۵۷ .
۳ ــ اخذ تصمیم نسبت به پیشنهاد هیئت مدیره در باره تقسیم سود
٤ ــ اخذ تصمیم در باره پاداش هیئت مدیره و حق‌الزحمه بازرسان
۵ ــ انتخاب بازرس اصلی و بازرس علی‌البدل برای سال مالی ۱۳۵۸
۶ ــ تعیین روزنامه های کثیرالانتشار جهت درج آگهی های مربوط به شرکت .
هیئت مدیره شرکت سهامی عام نورد و لوله اهواز

بیمه حافظ
(شرکت سهامی عام)
آگهی دعوت
مجمع عمومی عادی سالانه شرکت ساعت پنج بعدازظهر روز دوشنبه بیست و هشتم خرداد ماه ۱۳۵۸ در اداره مرکزی شرکت:
خیابان استاد مطهری، دریای نور، ٤٤ تشکیل میشود
دستور جلسه:
۱ــ استماع گزارش هیئت مدیره و بازرسان درباره امور شرکت در سال ۱۳۵۷.
۲ــ بررسی و تصویب ترازنامه و حساب سود و زیان سال ۱۳۵۷ و اتخاذ تصمیم در مورد سود سال ۱۳۵۷.
۳ــ انتخاب بازرسان اصلی و علی‌البدل.
٤ــ تعیین روزنامه کثیرالانتشار برای درج آگهی‌های شرکت.
از سهامداران محترم خواهشمند است با رعایت مفاد ماده ۲۰ اساسنامه در جلسه مزبور شرکت فرمایند.
هیئت مدیره

آگهی دعوت مجمع عمومی عادی سالیانه
مجمع عمومی عادی سالیانه شرکت سهامی خاص خانه‌سازی سپیدار درساعت۱۰ صبح روزیکشنبه بیست وهفتم خرداد ماه۱۳۵۸ درمحل شرکت تشکیل خواهد شد ازشرکا و یانماینده قانونی آنها خواهشمند است درروز وساعت مقرردرجلسه حضوربهمرسانند.
آدرس خیابان میرداماد خیابان رازان جنوبی نبش کوچه‌نهم پلاك ۲٤
دستور جلسه :
۱ــ استماع گزارش هیئت مدیره وبازرس نسبت به‌عملیات و محاسبات سال ۱۳۵۷
۲ــ رسیدگی و تصویب ترازنامه وحساب سود وزیان‌عملکرد سال ۱۳۵۷
۳ــ انتخاب هیئت مدیره وبازرسان
٤ــ تعیین روزنامه کثیرالانتشار جهت درج دعوت‌نامه و طلاعیه‌های شرکت.
۵ــ شور واخذ رای درسایر امور.
شرکت خانه‌سازی سپیدار سهامی خاص
ن ۸۰۲۶۰

کنیتکس: زیباترین و بادوام‌ترین پوشش برای نمای ساختم

۴ تن ازعاملان رژیم سابق در تبریز تیرباران شدند

تبریز — خبرنگار کیهان — دادگاه انقلاب اسلامی تبریز سه‌تن از عمال رژیم گذشته را به‌اعدام و دو تن دیگر را به‌زندان محکوم نمود .

معدومین عبارتند از :

۱ — استوار دوم حمید خیرخواه‌مامور آگاهی شهربانی تبریز .

۲— سرگرد محمد بندارامیر شهربانی رئیس کلانتری های شش وسه ونو سابق تبریز .

۳— سرهنگ‌معصوم‌نجمی‌نژاد رئیس پلیس سابق شهربانی تبریز .

محکومین به‌زندان :

۱— سرهنگ دوم پیاده سید حسن اسراری فرمانده گردان ۷۰۱ پاسدار تبریز

۲— سرگرد محمد حسین زهسازیان رئیس گارد دانشگاه تبریز در سالهای ۵۱ الی ۵۵ و رئیس کارگزینی شهربانی خرم‌آباد از سال ۵۵ الی ۵۸ محکوم به ٤سال زندان تادیبی وانفصال دائم ازخدمت .

۳— سرگرد محمد بندار رئیس سابق کلانتری دو تبریز متهم است به :

۱— محاربه با خدا ورسول خدا و نایب امام زمان و فساد در زمین .

۲ — قتل و کشتار مردم بیگناه و مبارز تبریز

۳ — ایذاء و اذیت مردم تبریز درطول خدمت چندین ساله‌اش در تبریز بعناوین مختلفه .

٤ — شرکت در تجاوز با باطوم نسبت بدستگیر شدگان در مبارزات مردم تبریز برعلیه

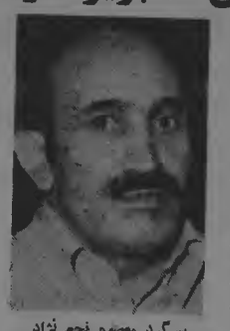

سرگرد محصوم نجمی‌نژاد

جور وستم وبرعلیه طاغوت

سه — سرهنگ معصوم نجمی‌نژاد رئیس پلیس سابق تبریز متهم است به :

۱— محاربه با خدا ورسول خدا و نایب امام زمان وفساد در زمین .

۲ — قتل و کشتار مردم بیگناه تبریز در تظاهرات خیابانی .

۳— شکنجه و ایذاء واذیت مردم تبریز که برای حصول حقشان دست به اعتراض زده بودند .

٤— اعزام فرماندهان پلیس برای سرکوبی وآزار مسلمانان

۵— سد راه خدا راهی که انسان کامل میسازد .

٦— توقیف غیرقانونی‌افراد و پرونده سازی برای افراد بیگناه .

اتهامات‌متهم‌ردیف‌چهارسرهنگ سید حسن اسراری فرمانده ۷۰۱ پاسدار تبریز :

۱— شکنجه و ایذاء واذیت و آزار دستگیر شدگان در مبارزات حق‌طلبانه مردم تبریز.

۲— دستورتیراندازی بسوی مردم بی‌دفاع و جلوگیری و مقابله باآنان در مبارزات آزادی‌خواهان تبریز .

۳— ایجاد رعب و هراس‌و اختناق بطور فعال (متهم حتی بااطفال ده‌ساله هم‌رحم نمیکرد) وآنها را بباد ضرب، جرح بامیله آهنی میگرفت .

اتهامات متهم‌ردیف۵ سرگرد محمد حسین زهسازیان رئیس گارد سابق دانشگاه تبریز :

۱— ایذاء و اذیت و ضرب وجرح و اقدام به سرکوبی دانشجویان از سال ۵۱ الی ۵۵ که‌فرماندهی گارد دانشگاه تبریز را عهده‌دار بود .

۲— گزارش کذب به‌ساواک در مورد دانشجویان که موجب اخراج‌آنها از دانشگاه میشده.

۳— حمله دانشجویان وضرب وجرح آنان در حال مستی و سرکوبی دانشجویان .

دادستان پس از قرائت کیفرخواست متهمان بشرح زیر وسیله دادستان دادگاه قرائت گردید :

۱— حمید خیرخواه معروف به‌آتام حمید مامور آگاهی شهربانی تبریز متهم به محاربه باخدا ورسول خدا ونایب امام زمان وفساد در زمین و قتل وکشتار مردم بیگناه و مبارز تبریز در مبارزات حق‌طلبانه سالهای گذشته بخصوص در وقایع ۲۹ بهمن سال ۵٦ونهم دی‌ماه ۵۷ تبریز و شکنجه و ایذاء و اذیت وحتك ناموس دستگیرشدگان و شرکت در سرکوب .نوددن مردم مسلمان تبریز در مبارزات و تظاهرات که بخاطر حقوق اولیه انسانیشان قیام نمودند وایجاد رعب وهراس بین مردم وسدراه خدا وراهی که انسان کامل میسازد و راه بهروزی سعادت انسانها و حیف‌ومیل اموال مکشوفه ومتروکه .

۲ — سرگرد محمد بندار رئیس سابق کلانتری دو تبریز متهم است به :

۱— محاربه باخدا و رسول خدا ونایب امام زمان وفساد در زمین

۲— قتل‌وکشتار مردم‌بیدفاع و مبارز تبریز

۳ — ایذاء و اذیت مردم تبریز درطول خدمت چندین ساله‌اش در تبریز بعناوین مختلفه .

٤ — شرکت در تجاوز با باطوم نسبت بدستگیر شدگان در مبارزات مردم تبریز برعلیه

ازخود دفاع نمایند . متهمین جملگی منکر شرکت در قتل و کشتار و ایذاء و اذیت مردم شدند و آنگاه رئیس دادگاه از شهود عینی خواست که آنچه را دیده‌اند نهادت‌دهند. دراین موقع ۲۵ نفر برعلیه متهم ردیف یك بنام حمید خیرخواه معروف به‌آتام حمید و۱۳ نفر برعلیه سرگرد بندار وبیش‌از ۱۵ نفر برعلیه‌سرهنگ نجمی‌نژاد و ۸ نفر برعلیه سرگرد محمد حسین زهسازیان و ۹ نفر نیز برعلیه سرهنگ حسن اسراری .شهادت دادند و شرکت آنان در قتل و کشتار وسرکوبی مردم بیگناه و ایذاء و اذیت و آزار مردم روشن گردید و دادگاه وارد شورشد و سرانجام پس از دو روز دادرسی و شور ساعت دوونیم بامداد امروز دادگاه رای‌خود را بشرح زیر اعلام داشت :

۱— حمید خیرخواه معروف به آتام حمید استوار دوم شهربانی مامور آگاهی تبریز محکوم به‌اعدام .

۲— سرگرد محمد بندار اهل بندرعباس ساکن تبریز رئیس سابق کلانتری دو تبریزمحکوم به‌اعدام .

۳— سرهنگ‌معصوم‌نجمی‌نژاد رئیس سابق‌پلیس شهربانی‌تبریز محکوم به‌اعدام .

٤— سرهنگ‌سیدحسن‌اسراری فرمانده گردان ۷۰۱ پاسدار تبریز محکوم به ۱۲ سال‌زندان تادیبی انفصال دائم ازخدمت .

۵ — سرگرد محمد حسین زهسازیان رئیس گارد سابق دانشگاه تبریز در سالهای ۵۱ الی۵۵رئیس کارگزینی‌شهربانی شهرستان خرم‌آباد از سال ۵۵ الی ۵۸ محکوم به ٤سال زندان تادیبی وانفصال دائم ازخدمت. که حکم دادگاه درباره سه‌تن از متهمین که به‌اعدام محکوم شده‌اند بلافاصله در محوطه زندان شهربانی تبریز به موقع اجراء گذاشته شد .

با رای دادگاه انقلاب اسلامی تبریز بامداد امروز سرگرد مقصود حق‌شناس عامل اصلی واقعه‌خونین ۲۹بهمن‌ماه ۱۳۵٦ تبریز تیرباران شد .

سرگرد مقصود حق‌شناس

دستگیر شدگان، بعنوان مفسد فی‌الارض شناخته شد و به اعدام محکوم گردید .

حکم دادگاه در ساعت ٦ بامداد امروز بموردا جرا گذاشته شد .

در مورد جعفر رستگاررئیس دایره تحقیقات ساواك تبریز جهت تحقیق و بررسی مدارك متهم در محل خدمتی اخیر وی در رضائیه وبررسی بیشتر از شهود نتیجه دادگاه به بعد موکول شد .

دادگاه انقلاب اسلامی‌تبریز از ساعت ٦ بعدازظهر دیروز کار رسیدگی به پرونده ۴تن از عمال رژیم سفاك پهلوی بنام‌های سرگرد مقصود حق‌شناس رئیس سابق کلانتری‌های یك و ٦ تبریز جعفر رستگار رئیس دایره تحقیقات ساواك تبریز راآغاز کرد . و پس از ۱۱ ساعت شور و بررسی نتیجه کار خود را باین شرح اعلام‌کرد: سرگرد مقصود حق‌شناس رئیس سابق کلانتریهای یك‌و٦ تبریز که آخرین سمت وی معاون کلانتری یوسف‌آباد تهران بوده بجرم قتل وکشتار مردم بیگناه و مسلمان تبریز در روز ۲۹ بهمن‌ماه ۱۳۵٦ و دستور قتل عمومی‌ومبادرت به تیراندازی بسوی مردم و قتل مردم در بعدازظهر همان‌روز و شکنجه و آزار کیفرخواست متهمان بشرح زیر وسیله دادستان دادگاه قرائت گردید :

۱— حمید خیرخواه معروف به‌آتام حمید مامور آگاهی شهربانی تبریز متهم به محاربه باخدا ورسول خدا و نایب امام زمان وفساد در زمین و قتل وکشتار مردم بیگناه و مبارز تبریز در مبارزات حق‌طلبانه سالهای گذشته بخصوص در وقایع ۲۹ بهمن سال ۵٦ونهم دی‌ماه ۵۷ تبریز و شکنجه و ایذاء و اذیت وحتك ناموس دستگیرشدگان و شرکت در سرکوب .نوددن مردم مسلمان تبریز در مبارزات و تظاهرات که بخاطر حقوق اولیه انسانیشان قیام نمودند وایجاد رعب وهراس بین مردم وسدراه خدا وراهی که انسان کامل میسازد و راه بهروزی سعادت انسانها و حیف‌ومیل اموال مکشوفه ومتروکه .

۲ — سرگرد محمد بندار رئیس سابق کلانتری دو تبریز متهم است به :

۱— محاربه باخدا و رسول خدا ونایب امام زمان وفساد در زمین

۲— قتل‌وکشتار مردم‌بیدفاع و مبارز تبریز

۳ — ایذاء و اذیت مردم تبریز درطول خدمت چندین ساله‌اش در تبریز بعناوین مختلفه .

٤ — شرکت در تجاوز با باطوم نسبت بدستگیر شدگان در مبارزات مردم تبریز برعلیه

دادگاه با تلاوت آیاتی چند از کلام‌اله مجید آغاز شد و

سرگرد مقصود حق‌شناس

دستگیر شدگان، بعنوان مفسد فی‌الارض شناخته شد و به اعدام محکوم گردید .

حکم دادگاه در ساعت ٦ بامداد امروز بموردا جرا گذاشته شد .

در مورد جعفر رستگاررئیس دایره تحقیقات ساواك تبریز جهت تحقیق و بررسی مدارك متهم در محل خدمتی اخیر وی در رضائیه وبررسی بیشتر از شهود نتیجه دادگاه به بعد موکول شد .

اخبارکوتاه شهرستانها

تلگرام جامعه روحانیت همدان

همدان — خبرنگار کیهان — تهران —بیمارستان شهدا —حضرت حجت‌الاسلام و المسلمین آقای هاشمی رفسنجانی دامه‌برکاته ساز سوء قصد خائنانه بشما جامعه روحانیت همدان متاثر و بدیهی است اینگونه تلاشهای مذبوحانه را عموم مسلمانان محکوم نموده تا ادامه نهضت از رهبر عالیقدر حضرت آیت‌الله‌العظمی امام‌خمینی مدظله پشتیبانی کامل خواهند نمود . از خداوند متعال سلامتی و شفای عاجل حضرتعالی‌را خواستاریم.

جامعه روحانیت همدان

پیشنهاد برای کشاورزی مغان

اردبیل — خبرنگار کیهان — درتاریخ ۵۸/۳/۲٤ عده کثیری از کشاورزان منجمله زراعی مغان اظهارداشتند اکنون که آخرین پدیده رژیم طاغوتی با انحلال‌این شرکتها ازبین‌رفته ، جا داردد‌ولت جناب بازرگان جهت ارج نهادن به‌این اقدام انسانی و اصولی‌بجد پیشنهاد منطقه زرخیز مغان توجه فرمایند .

۱— تاسیس بانك کشاورزی در پارس‌آباد مغان جهت توسعه سطح کشت و کمك به زارعان ۲—کنترل ماشین آلات کشاورزی و ادواتو سموم نباتی ۳— تعقیب عاملین فساد دراسپورزی مغان و شرکت صنعت وداموپروری مغان و بدیهی های سهامی زراعی‌منطقه ٤—اعزام بازرس مومن جهت بررسی حساب های هفت ساله شرکتهای منحله

انتصاب

شیراز — خبرنگار کیهان — آقای ابوالقاسم کوشش مستشار دادگاههای استان فارس به سمت قاضی دادگاه انقلاب اسلامی شیراز منصوب و مشغول به کارگردید.

کشف تریاك در آباده

آباده — خبرنگار کیهان— در پی پیگیری پاسداران انقلاب راجع به مواد مخدر در شهرستان آباده و حومه دیروز این پاسداران موفق‌شدند از منزل شخصی بنام رحمان صادقی مقداری تریاك باوسایل تریاك کشی کشف نمایند و نامبرده را دستگیر و تحویل شهربانی نمودند . ضمنا اعضاء کمیته از مردم تقاضا نمودندکه همکاری همه جانبه‌ای راباآنان بعمل آورند .

کمك به مستضعفین

شیراز — خبرنگار کیهان — مردم استان فارس تا پایان ماه گذشته مبلغ ۳۲ میلیون ریال برای کمك به مستضعفین به‌حساب شماره ۱۰۰ واریز کردند و به ندای رهبر انقلاب پاسخ دادند.

انتشار هفته‌نامه در آستارا

رشت — خبرنگار کیهان— هفته نامه همشهری ویژه همشهریان آستارائی‌درشهرستان آستارا منتشر شد و با استقبال عمومی مواجه گردید .

این هفته‌نامه که شامل مطالب ادبی ، اجتماعی و فرهنگی میباشد ، هر پنجشنبه هفته بهمت اکثیرو‌جمعی دست اندرکاران مطبوعاتی در آستارا منتشر میشود ، اولین شماره شهری در ۱٦ صفحه به قیمت ۲۰ ریال ببازار آمد .

یك‌صد میلیون تومان وام برای صنایع

شیراز — خبرنگار کیهان — مدیر کل صنایع ومعادن استان فارس در تماسی به خبرنگارما‌گفت از طرف دولت یکصد میلیون‌تومان در اختیار این‌اداره کل قرارگرفته که به صورت اعتبار ووام دراختیار واحدهای صنعتی فارس که دچار بحران مالی هستند ، برای بکار افتادن کارخانه‌هایشان گذارده میشود . البته این وام باتوجه به تعداد کارگران پرداخت میشود و پیشنهاد منطقه زرخیز مغان توجه مدت بازپرداخت‌آن‌هفت ماه‌تایکسال میباشد .

درس اقتصاد توحیدی در دانشگاه شیراز

شیراز — خبرنگار کیهان — درس اقتصاد توحیدی در دانشگاه شیراز تدریس میشود .دکترارسلان خورازمی رئیس اداره پذیرش دانشگاه شیراز ، گفت از سال‌جاری درس اقتصاد توحیدی دررشته‌های اقتصاد در بخش اقتصاد گنجانده شده مورد تدریس قرار میگیرد . وهمچنین محدودیت درصد دختر و پسر برای تعیین رشته‌ها از بین رفته است و هرکس نمره بیشتری آورد ، فرقی نمی‌کند .

جلسه امتحان را ترك کردند

آمل — خبرنگار کیهان — هشت نفر از دانش آموزان شبانه سال سوم هنرستان صنعتی شریف واقعی آمل بخاطر مشکل بودن سئوالات امتحان ، جلسه امتحانی‌را ترك کردند . این دانش آموزان‌شب گذشته پس از توضیح سئوالات امتحانی که توسط معلم مربوطه به آنان داده شد ، نسبت به مشکل بودن سئوالات اعتراض نموده و جلسه امتحانی‌را ترك کردند . پس از ترك دانش آموزان از جلسه امتحانی و تحصن یکساعته آنان در محوطه هنرستان ، باردیگرمسئولان مربوطه سئوالات دیگری در رشته حساب فنی طرح و برای بار دوم از دانش آموزان امتحان بعمل آوردند .

کمیته برنامه‌ریزی

زنجان — خبرنگار کیهان — کمیته برنامه ریز استان که هر هفته در استانداری تشکیل میگردد ، بنابخواسته استاندار قرار شد این کمیته جلسه خودرا در یك هفته در شهر قزوین با حضور معتمدین و مسئولین قزوین تشکیل دهد و هفته دیگر در استانداری زنجان تشکیل شود.

امنیت جاده بدست سپاه پاسداران

شیراز — خبرنگار کیهان — رانندگان اتوبوس‌ها و مینی‌بوس های خط شیراز — مرودشت — تخت‌جمشید در استانداری فارس درمورد جلوگیری ازمسافرکشهای غیر مجاز جمع شدند و سخت به آنها اعتراضاتی ابراز داشتند . بدستور معاون استانداری فارس ماموربن ژاندارمری وسپاه‌پاسداران انقلاب امنیت این جاده را بعهده گرفتند واز عمل آنها جلوگیری شد .

تاسیس حزب جمهوری پرمس

پرمس‌طوالش— خبرنگارکیهان روز شنبه ۵۸/۲/۲۹ با حضور نمایندگان اعزامی حزب جمهوری اسلامی شعبه این حزب درشهرستان پرمس (طوالش) با حضورعده‌ای از اهالی مجاهدین پرمس(طوالش) گشایش یافت .

کمبود کود در آمل

آمل — خبرنگار کیهان — کمبود کو دشیمیایی و عدم‌دسترسی کشاورزان به‌این مواد مورد احتیاج ، سبب شد تاعمه روزه‌صدها تن از کشاورزان آمل به عنوان اعتراض و شکایت نسبت به کمبود کود شیمیایی روانه فرمانداری وسازمان تعاون روستایی این‌شهر گردند . ازآن جایی که فصل نشاکاری برنج درآمل به پایان رسیده و زمینهای کشاورزی نیز احتیاج مبرم و فوری به کود شیمیایی دارد ، کمبود این مواد سبب شد تا کشاورزان را دچار وحشت ونگرانی نماید.

یکی ازبرنجکاران اظهار داشت دربازار آزاد توسط سودجویان با دو برابر قیمت به فروش می‌رسد، اگر دولت اقدام فوری در رفع کمبود کود به عمل نیاورد ، باید درآینده بسیار نزدیك انتظار عواقب وخیمی باشد .

به علت ضرب و جرح دبیران امتحانات آخر سال متوقف ماند

درود — خبرنگار کیهان — کار عدم اخذ امتحانات آخرسال مدارس راهنمایی ، هنرستان و دبیرستانهای درود بعلت ضرب و جرح دبیران امروز نیز متوقف ماند و آموزگاران و دبیران درود به تحصن خود برای مجازات مسببین ادامه دادند . همچنین دانش آموزان دبیرستان پروین اعتصامی ، هنرستان صنعتی و دبیرستان خدمات ملی انتشار اعلامیه‌هایی پشتیبانی خود را ازجامعه فرهنگیان درود اعلام داشتند.

کمك به مستضعفین

در اجرای‌دستور امام‌خمینی کارکنان صندوق کارآموزی منطقه همدان معادل یکروز حقوق خود را بحساب شماره ۱۰۰ واریز و آمادگی خود را برای شرکت موثر در کلیه مراحل اجرائی ساختمانسازی با استفاده از تخصص وقابلیت های فنی خود اعلام کردند .

اموال سپهبد محققی توقیف‌شد

بادرود نطنز— خبرنگارکیهان— بوسیله پاسداران انقلاب کمیته حجت‌ابن‌الحسن تهران بدستور دادستان انقلاب اسلامی تهران با کمك پاسداران کمیته بادرود ، کلیه اموال سپهبد احمدعلی‌محققی فرمانده اسبق ژاندارمری توقیف شد.

بنابه نظر آقای محمدتقی و پروین‌مهر سرپرست گروه اعزامی از تهران ، شهرزیبای بادرود مواجه با مشکلات زیادی باشد.

راه‌پیمائی درجه‌داران

شیراز — خبرنگار کیهان — درجه‌داران پایگاه هوایی شیراز به‌نشانه اعتراض به‌گفتار اخیر نخست‌وزیر در تلویزیون‌درمحوطه پایگاه به راهپیمایی دست زدندو قطعنامه‌ای قرائت شدکه محتوای آن بدینقرار ست :

الغای دسته‌بندی های شغلی ، تجدیدنظر کلی در آئین‌نامه های پادگانی و انظباتی و قانون استخدام ، الغای (اصل وحدت) فرماندهی وایجاد اصل شورای فرماندهی ، انحلال کامل اداره دوم (اطلاعات وضد اطلاعات) و ایجاد یك سازمان فقط ضد جاسوسی ، بالا بردن هرچه بیشتر سطح معلومات سیاسی واجتماعی و اسلامی پرسنل ، پاکسازی کامل ارتش از پرسنل غیر متعهد به انقلاب اسلامی و جمهوری‌واعطای درجات نظامی مخصوصا درمراتب بالا .

اطلاعیه دادستان انقلاب اسلامی شمال خراسان

قوچان — خبرنگار کیهان— بدستور دادستان‌انقلاب اسلامی‌شمال خراسان گروهی از اعضای ساواك منحله و چماق بدستان شهرستان قوچان بازداشت شدند . کسانی‌که هرگونه شکایتی از آنها دارند به کمیته انقلاب اسلامی قوچان اطلاع دهند . اسامی بازداشت شدگان بشرح زیر است :

۱ — آقای حسن کوردی‌رئیس اداره تعاون و امور روستاها بعلت سوءاستفاده از بیت‌المال و آورنده چماق بدستان ۲ — پاسبان سیدعلی کنج بخش متهم به قتل وحمله به مسجد ۳ — محمود طبسیان عضو ساواك ، فرهنگی ٤ — علی‌اصغر سلطانی عضو ساواك فرهنگی ۵ — سیدرضا واعاب زاده موسوی‌کارمند ساواك ٦ — سید حسین قوامپور گزارشگر ساواك ، عریضه نویس ۷ — سید محمد وکیلی راهنمائی چماقدارها .

پرداخت وام به کارگران بیکار در رفسنجان

رفسنجان — خبرنگار کیهان — کمیته‌ای زیر نظر حجت‌الاسلام آقای حاج شیخ محمدعلی انصاری تشکیل گردید و این کمیته افرادی را که قبلا در شرکت‌های پیمانکار معدن مس سرچشمه و نقاط دیگرکار میکرده و اکنون بیکار شده‌اند شناسائی و باتهیه مدعات لازم به اداره کارپابی رفسنجان معرفی مینماید و اداره مزبور طبق‌مقررات وام بیکاری به آنها میپردازد .

کمیسیون رفاه

اهر — خبرنگار کیهان — جهت تامین هرچه بیشتر رفاه دامداران ایلات شهرستان اهر و منطقه ارسباران کمیسیونی دردفتر فرماندار این شهرستان با حضور فرماندار و نمایندگان محیط زیست اعزامی از مرکز و استان ومعتمدین ایلات دامدار و روسای ادارات‌اهر ونماینده کمیته انقلاب اسلامی این شهرستان تشکیل گردید و تصمیمات مهمی در این‌مورد گرفته شد .

تعیین سرپرست استانداری فارس

شیراز — خبرنگار کیهان — احمد صرحاج سید جوادی وزیر کشور ، آقای احمد مدرس‌زاده استاندار بوشهر را با حفظ سمت به عنوان سرپرست استانداری فارس برگزید.

کیهان و شما

۳۰۵۱۷۲

۳ تا ۷ بعدازظهر

هزینه سرانه مدارس پرداخت نمیشود ؟

من مدیر یکی ازمدارس ناحیه ده‌تهران هستم . میخواستم بگویم که‌چرا وزارت‌آموزش نسبت به پرداخت هزینه سرانه مدارس که تابحال دو،سوم آن باقی مانده است سستی می‌کند و کاررا بدفع‌الوقت می‌گذراند ؟ آنهم پولی‌که حق‌ضروری مدارس بوده وتاکنون دراثر عدم پرداخت آن تلفن وآب وبرق چندمدرسه قطع شده و کارمدارس یکندی وبدانجام میشود واگراینطورادامه یابد مدیران مدارس‌ترجیح خواهند داد خودمعلم باشند تامدیر وبقول معروف عطایش را به لقایش ببخشند.

مدیر یك مدرسه

حساب ۷۵۸ را دو روز دیگر تمدید کنید

ما داوطلبان امتحان ششم متوسطه که بعلت سربازی نتوانستیم ثبت‌نام کنیم اکنون که وضعمان روشن شده ، از وزارت آموزش و پرورش تقاضا داریم که حساب شماره ۷۵۸ بانك ملی را تمدید کند .

گروهی از داوطلبان امتحانات ششم متوسطه

کانال آبی که در زمان انقلاب اسلامی قطع‌شد

بیش از یك هفته است‌که کانال آبرسانی کرج به بخشهای فردیس ، شهریار و قریب ۵۰ تا ٦۰ روستای این ناحیه قطع و هیچ مقامی بداد ما نمیرسد ، آیا رواست‌که ما در زمان طاغوت بخاطر املاك‌اشرف و غلامرضا بکبار بی‌آبی نکشیدیم اکنون که انقلاب‌کرده‌ایم بی‌آب باشیم ؟ از مسئولین تقاضای رسیدگی فوری داریم.

کرج — جعفرکریمی ازطرف ده‌ها هزار نفردیگر

مهندس بازرگان عزیز

همانطوریکه اطلاع دارید سرمایه‌داران اعتصاب‌وانقلاب کارگران را مادی جلوه میدادند و ما کارگران را سرکوب میکردند و هماکنون گروهی از آنها درصدد بوجود آوردن نارضایی در بین مردم خصوصا کارگران هستند چرا به‌حساب اینگونه افراد رسیدگی نمیشود ؟

محمدرضا نفقدی

حفظ جان مردم

چند روز پیش از جاده هراز می‌گذشتم سنگهایی در حال ریزش است از مسئولان خواهش میکنم قبل ازهرگونه حادثه دلخراشی اقدام لازم به‌عمل بیاورید .

محمود بوزرجمهری

شیوه کار غلط در بیمارستان امام خمینی

درگذشته وقتی اسم طاغوت روی‌بیمارستان هزارتخت‌خوابی‌بود رئیس بیمارستان کدفرد وبایسته‌ای بودبه اتفاق مسئول امور پرستاران وبهیاران هرکاری که‌میخواستند انجام می‌دادند وکسی هم زورشان به‌آنها نمی‌رسید، چون خیلی سریع‌برایش پرونده می‌ساختند و کار دستش می‌دادند . حالا از مسئولان دانشگاه تهران خواهش می‌کنم چون انقلاب شده وچون طاغوت و وابستگی‌ها ازبین رفته‌است آن افرادی راکه مسئولیت شکنجه روحی پرستاران و بیماران را بعهده داشتند ودر لباس رئیس ومترون وهدنرس انجام وظیفه می‌کردند ازکار طرد کنید.

مینو شریف

بازنشستگان مجرمند ؟

راستی چرا مسئولان امور اداری وزارت آموزش و پرورش به این‌امر مهم توجه نمی‌کنند که اگرکسی به‌جای ۳۰ سال خدمت ۲۰ سال واقعا باید بازنشسته شود سی وچند سال خدمت کرده‌است این بمعنیه نیازبه شندرغاز فوق‌العاده‌دارد شغلی بوده‌است نه‌بمعنیه مایل دیگر . ازسوی دیگرباتوجه به فرسوده‌شدن زودرس معلمان باید ترتیبی داد تااین گروه ازاجتماع ماکه امرمهم انسان سازی رابعهده دارند پیش ازرسیدن به‌سی‌سال خدمت بازنشسته شوند و حقوق بازنشستگی آنها همطوری باشدکه کفاف زندگیشان را بدهد نه‌چون مجرمان بایستی برسابقه خود بیفزایند تابتوانند امرارمعاش کنند.

طلعت حسام‌نیا

نوعی کلك

گروهی از مالکان واجاره‌بگیران ازهنگامیکه شنیده‌اند که قرارست دادگستری خانه‌های آنهارا به افرادی که‌نیازمند مسکن هستند اجاره بدهد، به‌پنجره‌های خانه‌ها و آپارتمانهایشان پرده کوبیده‌اند و یاتنی‌چند ازافراد فامیلشان رادرآن‌مسکن سکنی داده‌اند به‌این امید که دادگستری به‌اصطلاح به‌مفت خانه را از چنگشان خارج نسازد.

شهین فخری

جا پای طاغوت نگذارید

جناب وزیر نیرو لطفا بابازی باساعت وجلو عقب بردن آن وبه بهانه‌کمبود برق باآسایش مردم‌بازی نکنید واز اینطریق جاپای‌طاغوت نگذارید. زیراشاه مخلوع همه‌کاری دلش میخواست بایك بهانه انجام می‌داد و حالاهمشما دنباله‌رو کارهای این فرخنائل شده‌اید!

محمدتقی اربابیان

ضد انقلاب

دربیمارستان شرکت نفت عده‌ای ضد انقلاب و کسانیکه مفهوم انقلاب رادرك نکرده‌اندنه کارپرستان وبهیارانی میباشند که با جدیت در خدمت بیماران هستند . لطفا مسئولان بیمارستان به این عده بگویند که‌دیگر دست ازاینکارها بشویند.

فریده پرورش

بسمه‌تعالی

بمنظور آشنائی بیشتر بامعیارهای اصیل انقلابی اسلام شبها بمدت ۱۰ شب ازساعت۹ تا۱۰ دانشمند معظم استاد جلالی خراسانی تحت عنوان جهان‌بینی توحیدی سخنرانی میفرمایند شرکت همگان بویژه نسل جوان موجب امتنان است .

مکان : مسجد حجتیه لشگری واقع در خیابان سلسبیل (رودکی) چهارراه وثوق

دفتر تبلیغات مسجد حجتیه

فردا یکشنبه ۵۸/۳/۱۳ مصادف است با نخستین سال روز درگذشت‌فرزند و برادرعزیزمان جوان ناکام امیرفرج‌زاده به همین مناسبت از ساعت ٤ تا ٦ بعدازظهر برمزارش درقطعه ۱٤ بهشت‌زهرا با فامیل و دوستان گردهم می‌آئیم و یادش را گرامی میداریم مخارج شب‌سال صرف امور خیریه میگردد .

خانواده فرج‌زاده

خاطره‌اش را گرامی میداریم

سالروز درگذشت محمدعلی دادور (عمدةالملك)رابرمزارش گردهم می‌آئیم و خاطره‌اش را گرامی میداریم .

معصومه دادور (بدیع‌الزمان)— محسن دادور — ابوالحسن دادور— امیر (جهانگیر)دادور

یکشنبه ۱۳ خرداد ساعت ۱۷ تا ۱۹ — بهشت زهرا مقابر خصوصی — شماره ۱۹۵

تشکر

تشکر

از سروران و دوستان و از تمامی فامیل که در مراسم تشییع، ترحیم شهید جوان ناکام مرتضی حمیدی‌نژاد (پاسدار انقلاب اسلامی) شرکت نموده کمال تشکر را داریم .

خانواده — حمیدی‌نژاد — حمیدی — حمیدزاده — سبحانی — غدیری

ازکلیه بستگان وآشنایان وهمکاران ارجمندکه در مراسم‌تشییع و تدفین و مجالس ترحیم پدر عزیزمان شرکت فرموده ویا بوسیله تلگرام وتلفن وجراید اظهار همدردی نموده‌اند سپاسگزاری مینمائیم و چنانچه بعلت تالمات روحی تشکر حضوری میسر نگردید ، امید عفو و اغماض داریم .

خانواده درخشان

من لم یشکر الخلق لم یشکر الخالق

بدینوسیله ازکلیه خانمها و آقایان که بمناسبت مرگ فرزند دلبندم شکراله‌کیا باتشریف‌فرمائی خود ازراه دور و نزدیك و شرکت درکلیه مراسم واظهار تسلیت در تخفیف مصیبت وارده اظهار محبت نموده‌اند سپاسگزاری مینماید .

علی‌اکبر باشی

بدینوسیله ازکلیه دوستان وآشنایان‌که بمناسبت مرگ همسر دلبندم شکراله‌کیا باتشریف‌فرمائی خود ازراه دور و نزدیك درکلیه مراسم شرکت نموده وباظهار تسلیت در تخفف مصیبت وارده ابراز محبت نموده‌اند سپاسگزاری مینمایم .

همسر شکراله‌کیا (ناطقی)

بانهایت تاسف درگذشت شادروان حاج محسن مشتاق‌راباطلاع بستگان وآشنایان میرساند . مجلس ترحیم زنانه ومردانه ازساعت۵ تا۷ بعدازظهر روز یکشنبه ۵۸/۳/۱۳ در مسجد حاج حسن واقع در میدان شاهپور ابتدای خیابان بوعلی منعقد میباشد .

شمس‌الملوك سمیعی — زهره — عبداله — علیرضا — ناهید — محمدرضا — کیوان و حسن مشتاق وخانواده‌های متناق — مشتاقی — فرخ‌سیر — ساری‌خانی — مصطفوی‌نسب — اطمینان — پرنیانی — لشگری — رضائی — قائم‌مقامی — سالاری — پورزند — حکیمی — خباز — ذوالفقار — تاکاری‌راد — بهفر — عظیمی — امینیان — گیوه‌چی — مهربانی — پورمیلانی — کاظمیان — منعمی — افضلی — سمیعی — اسفندیاری — فمی‌تفرشی — خلج — شوشتری — میرمحمدی — احمدیان — وهبی

بدینوسیله باطلاع میرساند بمناسبت فوت مهندس علی‌اصغر فرین‌پور مجلس ختم مردانه وزنانه درمسجد فخرالدوله (دروازه شمیران) ازساعت۱۰ الی۱۲صبح یکشنبه ۵۸/۳/۱۳ فردا برقرار است.

خانواده‌های : فرین‌پور — نیکرام — نیکراز — عسگرانی — خزائی — مکون — محمودی — کاویانی — چهل‌دختران — سواری — مقوم‌امینی و برادران — کمالی — امیری — حجازی — معین خزائی — احمدنیا .

بدینوسیله فوت شادروان مرحوم نواب زین‌العابدین صدری بزدی را باطلاع اقوام دوستان وآشنایان میرساند مجلس ختم مردانه و زنانه آن‌مرحوم روز یکشنبه سیزدهم خرداد ماه ۱۳۵۸ ازساعت۳ تاه‌بعدازظهر درمحل دارالتبلیغ‌امیرالمومنین (خانقاه صفی‌علیشاه سابق) برگزار میگردد .

خانواده‌های صدری — صدر — نوابی — زرکش — غضنفر — فضلی — نواب — مروستی — مسعودی — عسگری‌کامران — حائری‌زاده — حائری — نواب‌پور — شریفی — جنابزاده — معتمدی — اکرمی.

انالله و انااليه راجعون

بانهایت تاسف و تاثر درگذشت شادروان سید رضا سجادی نیاکی را باطلاع‌کلیه دوستان وآشنایان میرساند مجلس ختم زنانه ومردانه آن‌مرحوم روز یکشنبه ۵۸/۳/۱۳ ازساعت۳ الی٦ بعدازظهر درمسجد حاج شیخ عبدالنبی واقع درخیابان سیروس برگزار میگردد .

خانواده‌های : سجادی نیاکی و خانواده‌های وابسته

بانهایت تاسف فوت مرحوم بابا جوانشیر ارومیه بزرگ فامیل را باطلاع اقوام ودوستان رسانیده بنابوصیت آن مرحوم هزینه مراسم سوم و هفتم و چهلم به مصرف امور خیریه خواهد رسید .

سیروس جوانشیر — جمشید جوانشیر و خانواده‌های وابسته

یادبود

یاد مجاهد از دست رفته

شب چهلم جوان ناکام ومجاهد از دست‌رفته مرتضی‌حمیدی‌نژاد روز دوشنبه مورخه ۵۸/۳/۱٤ میباشد با تشریف‌فرمائی خود روح آن جوان ناکام را شاد نموده — سرویس جهت رفت و برگشت به بهشت‌زهرا صبح‌روز دوشنبه ساعت حرکت ۹ صبح‌در میدان تسلیحات وحیدیه وختم همانروز از ساعت ٤ الی ٦ بعد ازظهر در مسجد فاطمیه واقع در ۱۵ متری تسلیحات برگزار میشود .

خانواده‌های حمیدی‌نژاد — حمیدی — حمیدزاده — سبحانی — قدیری .

بمناسبت سالگرد درگذشت دادر آزاده و فداکارمان بانو ماهرخ مقدم روز یکشنبه ۵۸/۳/۱۳ از ساعت ۵ الی ۷ بعدازظهر در قطعه ۱۷ ردیف ۱۹ بهشت‌زهرا گردهم می‌آئیم و یادش را گرامی میداریم .

بهراد — نیکزاد — شیرزاد و آزاد احمدی

بسمه تعالی

بانهایت تاسف و تاثر درگذشت مرحوم محمدرضا شادمانی‌را باطلاع دوستان و آشنایان میرساند . مجلس ختم مردانه آن مرحوم روز یکشنبه ۵۸/۳/۱۳ ازساعت۵ الی۷ بعدازظهر در مسجد جامع نارمك واقع در سمنگان منعقد میباشد . ضمنا ختم زنانه همان ساعت واقع در ابتدای سم

حسن نزیه در پاسخ به انتقادات مردم گفت :

من هرگز جمهوری اسلامی را تخطئه نکردم

انتقاد از من احتیاج به تهدید و ارعاب و دعوت بمحاکمه نداشت .

۳۷۵۰ هزار خانه برای کارگران و کارکنان هرکت نفت‌ساخته میشود .

حسن نزیه رئیس هیئت مدیره شرکت ملی‌نفت‌ایران درمصاحبه‌ای درباره اوضاع خوزستان و اظهاراتش در کنگره کانون وکلا مطالبی بیان‌داشت.

حسن نزیه دراین مصاحبه در مورد سفر خود به خوزستان گفت مسافرت خوزستان بدنبال مسافرت هفته‌قبل انجام می‌گیرد که ۸روز درآبادان برای رسیدگی باموز و مسائل رفاهی و استخدامی کارکنان‌صنعت نفت بودم‌که در فرصت مناسب‌تری مشروح اقداماتی را که بعمل‌آمده است باطلاع هموطنان عزیز خواهم رساند.

حسن نزیه درمورد اظهارات خود در کنگره وکلاکه‌واکنش‌های زیادی بوجود آورد گفت قبلا از واکنش‌های مساعد تشکر میکنم‌که در سطح خیلی وسیعی بود ولی‌از واکنش‌های نامساعد هم نرنجیده خاطر میشوم ونه گله میکنم ولی هرگز انتظار نداشتم شخصی که هویت سیاسی او ظرف ۳۰ سال گذشته برای‌عموم ملت ایران‌روشن است دریاب سخنرانی‌او به‌کیفیتی قضاوت بشود‌که‌متاسفانه درروزنامه های عصر امروز دیدم .

من هرگز نخواسته بودم خدای نکرده رژیم جمهوری اسلامی را به تمییز بعضی‌ها تخطئه‌کنم یاخدای نکرده جانب حق‌وعدل و قضاوت رادر سخنرانی‌خودم راجع بمسائلی که‌طرح شده‌بود حفظ نکنم بطور کلی آنچه که‌درمورد مطالب مورد انتقاد بعضی از نویسندگان و یا کانیکه در محافل سخنرانی‌کردند مطرح شده اینست که گفته شده است اگر ما فکر کنیم تمام مسائل سیاسی ـ اقتصادی و قضائی را میتوانیم قالب اسلامی بزنیم آقایان آیات عظام هم میدانند که‌این امردرشرایط حاضر نه‌مقدور است ونه ممکن ونه‌مفید .

بعضی ازکسانیکه انتقادکرده‌اند گفته‌اند ممکن بود بگویم نه‌مقدور است ونه‌ممکن ولی بهتر بود نمیگفتم ومفیدهم نیست، از این جهت متشکرم تذکری داده شده‌است ولی آنچا که دعوت شده است به اقداماتی برعلیه چنین اظهاری باید این توضیح را بدهم‌که‌انتقاد کننده محترم دراشتباه عجیبی‌است زیرا هدف من این بود که قوانین اسلامی که‌باید بمدار تصویب‌قانون اساسی جمهوری اسلامی وضع‌بشود باتوجه به شمولش در جمیع‌جهات ومسائل قبلا به‌عموم و با توجه به انعطاف پذیری قابل توجه که‌داشته و دارد همه‌جانبه مطالعه بشود با یک مطالعه تطبیقی از لحاظ حقوق اسلامی و حقوق اروپائی‌و سایر رژیم‌های قضائی که‌مابتوانیم درآینده مبانی اسلامی را تحکیم کنیم و بتوانیم بنحومطلوب‌تری‌از آنچه که در احکام الهی و در قرآن پیش‌بینی شده است بهتر و بیشتر برخوردار شویم .

در اینجا با اغتنام فرصت من میخواهم توجه چند نفر انتقاد کننده را باین بیان عالی و در سطح فوق‌العاده آموزنده امام جلب کنم که درنهایت متانت فرمودند قیافه اسلام رانباید با عملیاتی زشت کنیم و انقلاب خود را مخدوش نمائیم . تاگفته نشود حکومت جمهوری اسلامی هم همان حکومت طاغوتی است.

انتقاد از من هرگز ملازمه با تهدید و ارعاب ودعوت به محاکم نداشت علی‌الخصوص که هویت سیاسی و اجتماعی مرا از زمانیکه درکنار مرحوم مصدق مبارزه‌کردم واز ۲۸مرداد که در کنار آیات عظام آیت‌الله زنجانی و آیت‌الله طالقانی ونظایر ایشان مبارزه را شروع کردم و ادامه دادت تا پیروزی انقلاب نزد مردم ایران کاملا روشن است ومطلقا از انتقاد کننده محترم انتظار نداشتم‌متوسل به‌تبلیغاتی بشود و مطالبی که هرگز نه در شان ایشان است و نه در شان جمهوری اسلامی و عدل‌و حق اسلامی ونه ممکن است که دردی را دوا کند جز اینکه‌گرهی برچندین گره کور مملکت میزند ومشکلاتی را هم بار دولت ومردم میکند.

من یک شبه مسلمان نشده‌ام یک شبه مسلمان نبوده‌ام و یک شبه مجاهد وانقلابی نشده‌ام . سالهاست عمامان بودم وهستم . سالهاست‌در پناه قرآن واسلام مبارزه میکنم و یکی از افتخارات من‌اینست که نتوانسته‌ام در مبارزه برعلیه رژیم منفور پهلوی درکنار آیات‌عظام خصوصا امام خمینی وتائید تمام مبارزه‌های او نقشی را درکانون وکلا ایفا کنم در خطیرترین ایام مبارزه با شاه سابق ، بنابراین‌من انتظار دارم ازتمام کسانیکه علی‌الخصوص در کنوت روحانیت هستند جانب حق ـ عدل وانصاف زارها نکنند ونسبت باشخاصی که عمری جهاد کردند عملی نکنندکه آنان را بفرار از خدمت و بفرار از مملکت تشویق کنند و درچنین کیفیاتی بدانند نه فقط خدمتی بمردم مملکت انجام نمیدهند بلکه خدای نکرده ممکن است به نتایج مطلوبی از گفته‌های خودشان برسند که بالنتیجه بضرر انقلاب‌و بسود کلیه عوامل ضدانقلاب‌خواهد بود.

حسن نزیه در پایان در باره اقدامات رفاهی جهت کارگران و کارکنان صنعت نفت گفت:اقدامات رفاهی که برای کارکنان فداکار وارجمند صنعت نفت انجام‌گرفته دراین فرصت قابل ذکر نیست همینقدر میتوانم از مسافرت به خوزستان عرض کنم‌که در مدت ۸روز اقامت من و هیئتی‌درآبادان توانستیم یک رشته برنامه های رفاهی و استخدامی را برای کارکنان صنعت نفت تنظیم کنیم وانجام بدهیم و یکرشته اقدامات رفاهی دیگر هم در دراز مدت داشت عده‌ای از وطن دوستان باین فکر افتادند پس حزب ایران کجاست حزبی که‌متعلق بمردم ایران باشد آن موقع بود که حزب ملی متکی بملت و با فکر ملت و برای ملت ایران بوجود آمد ، و ما در آن مبارزات شرکت داشتیم و در آن جنبش‌ها شرکت داشتیم ولی هموطنان ، خواهران و برادران بدانید که اگرحزبی ملی در آن موقع بوجودمی‌آمد نه‌تنها مستقیما از طرف عمال

دکتر سنجابی گفت :

درملی‌شدن نفت روسهاباما همکاری نکردند

دیروز بعد از ظهر بدعوت دانشجویان عضو جبهه ملی عده‌ای از دانشجویان و دیگر طبقات‌مردم‌در تشکیلات‌مرکزی جبهه ملی گردهم‌آمدند دراین گردهم آئی‌ابتدا مرتضی‌جمالی از دانشکده علم و صنعت و سپس دکتر موسویان سرپرست دانشجویان عضو جبهه ملی سخنانی ایراد کردند . آنگاه دکتر کریم سنجابی دبیر کل جبهه ملی ایران ضمن‌تشریح تاریخ نهضت های ایران گفت:

انقلاب ما مربوط به ۳سال پیش یا ۱۵ سال پیش ازخرداد ۴۲ نیست از ۲۵ سال پیش مرداد ۳۳ هم نیست از نهضت مشروطیت نیست بلکه این نهضت مستمر و مداوم است‌که لااقل در این اوضاع کنونی کشورمان از یکصد و پنجاه سال پیش سرچشمه گرفته‌است.

سنجابی‌درقسمت‌دیگری‌ازسخنان خود گفت بعد ازجنگ جهانی دوم در ایران احزابی که‌از یک طرف متکی به همسایه شمالی و در پناه او ودرحمایت او و عمال او بود و دولت و مجلس های ما در اختیار این استیلاگران بودند وملت‌ایران رنج میبرد و در این موقع‌که احزاب روسی و انگلیسی‌وجود داشت عده‌ای از وطن دوستان باین فکر افتادند پس حزب ایران کجاست حزبی که‌متعلق بمردم ایران باشد آن موقع بود که حزب ملی متکی بملت و با فکر ملت و برای ملت ایران بوجود آمد ، و ما در آن مبارزات شرکت داشتیم و در آن جنبش‌ها شرکت داشتیم ولی هموطنان ، خواهران و برادران بدانید که اگرحزبی ملی در آن موقع بوجودمی‌آمد نه‌تنها مستقیما از طرف عمال انگلیسی و روسی تحت تعقیب قرار میگرفت بلکه از طرف نمایندگان خودمان هم تحت تعقیب قرار میگرفتند دوستان و رفقای ماکه‌در جنوب‌مبارزه ملی و میهنی میکردند متهم به کمونیست بودن میشدند و آنها را تبعیدمیکردند ودوستان دیگر که در شمال مبارزه‌ملی و میهنی‌داشتند متهم‌به‌فاشیست بودن میشدند.و در همان زمان نماینده انگلیس من، برادران، پسر عموها و تمام خانواده مرا از کرمانشاه تبعید کردند و من میخواهم در جواب آن شخصی‌که میگفت دکترسنجابی کجا بود در آن موقع کداین نهضت صورت میگرفت بایداز او بپرسم در آن موقع که نماینده انگلیس کلنل فلیجر مرا گرفت و زندان کردوتبعید نمود آن آقا کجا بود ؟

در کودتای ۲۸ مرداد دراین خیانت امپریالیسم انگلیس و امپریالیسم امریکا وامپریالیسم دیگری دخالت داشتند ما هیچگونه منتی در این مورد نه از حزب توده که خود را مخالف و دشمن استعمارمعرفی میکند و نه از دولت‌همسایه شمالی که ادعا میکند برعلیه استعمارکوشش میکندهیچگونه منتی از این حزب و نه از این سیاست در دوران مبارزه ملی کردن نفت ایران نداریم‌حتی یک قدم و یک لحظه و یک‌ذره در راه ملی شدن نفت روسها با ما همراهی نکردند و حاضر نشدند یک لیتر نفت از ما بخرند و حتی قاضی آنها در دادگاه لاهه‌شرکت نکردوحاضر نشدند ملاهای ما را که درآن زمان کمال احتیاج را به آن داشتیم بما پس بدهند و بلافاصله حکومت و دیکتاتوری فاشیستی زاهدی که برسرکار آمد ملاها را نثار کردندهمه شما اینها را بخاطر دارید .

حزب توده کودتای ۱۳۳۲ برخلاف ادعای کیانوری که بهتر است او را آیت‌الله کیانوری بنامیم در آن موقع تمام کارشکنی‌هارا برابرمصدق کردند و ما با اطلاع دقیق‌و سنجیده خبردار شدیم که‌اینها دستور داده بودند در آن روز یعنی ۲۸ مرداد از خانه‌ها خارج نشوند و بهیچ وجه با ملیون ایران همراهی نکنند‌این واقعیت انکار ناپذیر تاریخ است من به شما جوانانی که دارای افکار و ایدئولوژی‌چپی هستید میگویم این عقاید شما محترم است و هرکس چنین افکاری داشته باشد وهرنوع فکر سیاسی داشته باشدبعقیده ما باید افکارش محترم باشد ولی آن چیزی که قابل قبول نیست پیوستگی به سیاست بیگانه و عامل سیاست بیگانه بودن است ، عقاید میلکی و فلسفی محترم‌است ولی‌وابستگی به بیگانه و آلت دست بیگانه بودن محکوم و مردود است.

دکتر سنجابی گفت :

در خرداد سال ۴۲ که‌تمام سران و رهبران جبهه ملی و عده‌ای از دانشجویان‌وابسته بجبهه ملی در زندان بودند واقعه عظیم و تاریخی‌برهبری حضرت آیت‌الله خمینی وبنام ایشان صورت گرفت و هزاران نفر مجاهد در تهران و سایر شهرستانها شهیدشدند ودرواقع ایشان سرفصل جدیدی برای مبارزات ملت ایران شناخته شدند و لازم است به حضرت آقای لاهوتی عرض کنم در آن موقع همه ما در زندان بودیم .

از سه سال پیش مبارزات ملت ایران‌صورت دیگری‌بخود گرفت مبارزاتی که این بار محققا و مسلما تحت رهبری داهیانه و قاطعانه رهبر ملی، اسلامی و روحانی عدیم‌النظیر حضرت آیت‌الله خمینی بود این مبارزه تحت همان شعار های آزادی ـ استقلال ـ جمهوری اسلامی بود مبارزات برای استقلال علیه استعمارگر و آزادی برعلیه دیکتاتوری در این مبارزه که به همت و کوشش تمام ملت ایران بود تلاش روحانیون بزرگوار‌بود قدر بدانیم .

باعث این نهضت عظیم که در تاریخ ایران وجهان‌بی‌نظیر است محققا شخص خائن و ستمگر محمد رضا شاه خائن بود اگر ستم و قانون شکنی، فساد و نقض مستمر قوانین اساسی نبود اگر چپاولگری بیت‌المال وتسلیم شدن‌دربرابر بیگانه و بتاراج دادن سرمایه ملت ایران نبود محققا این نهضت‌چنانچه‌باید بثمر نمیرسید و اینها موجب شد که همه ملت همدست و متفق یک‌نهضت عمومی و همگانی بوجودآورند این نهضت نهضت طبقه رنجبر برعلیه سرمایه‌دار یا زارع‌علیه فئودال یا بورژوازی نبودبلکه نهضت همه اقشار ایران بودو هیچ قشر و دسته‌ای نمیتواند این پیروزی را منتصب‌بخودش کند .

ما نمیخواهیم نقش‌روحانیت را نادیده یا کوچک بگیریم بلکه این سعادتی بود برای ایران که رهبری بزرگ مانند آیت‌الله خمینی و روحانیون بزرگ دیگر پیدا شدند، مسجد نقش بزرگی در انقلاب ما داشت و در اینجا لازم است از دکتر شریعتی یاد کنیم‌وی یکی از شخصیت های بزرگی بود که در اسلام شناسی و معرفی اسلام به طبقه جوان و روشنفکر بیش از هرکس خدمت کرد .

وی در دنبال سخنان خود گفت :

دولتی که تشکیل شددولت ضعیفی بود و من خودم یکی از اشخاصی بودم که خدمتو شرکت در این دولت را قبول کردم برای اینکه به‌نفاق‌افکنی و کارشکنی متهم نشوم .

دستور خلع سلاح درالیگودرز

الیگودرز ـ خبرنگار کیهان ـ از طرف کمیته‌انقلاب الیگودرز و بدستور حجت‌الاسلام آقای‌محمدرضا موحدی بمنظور حفظ مصالح ملی و دست‌آوردهای انقلاب اسلامی ، اطلاعیه‌ای جهت جمع‌آوری اسلحه صادر گردید ، در این اطلاعیه‌مدت ۲۰ روز مهلت داده شد .

دستور تودهٔ حزب توده بعد از ۲۸ مرداد ۳۲ و خیانت آشکار به ملت ایران و همکاری با استعمار انگلیس و امریکا و دشمنی با نهضت ملی ایران و ملت ایران و ضربه زدن به نهضت ملی ایران و

مناظره رودرروی دکتر ابوالحسن بنی‌صدر و بابک زهرائی

چهارشنبه گذشته مناظره رودرروی دکتر ابوالحسن بنی‌صدر و بابک زهرائی درمورد مالکیت ، دولت و استقلال باحضور گروهی زیاد ازعلاقمندان این‌گونه بحث‌ها باشور وهیجان وبا‌شعار درود‌برخمینی سلام‌بر بنی‌صدر دردانشکده تربیت‌معلم برگزار شد. ابتدا بوسیله‌ناظر جلسه دکتر اسلامی آیاتی چند از کلام‌الله مجید وسپس تفسیر آن قرائت شد. پس ازآن بابک زهرائی رشته سخن را بدست گرفت.

ـ بابک زهرائی :

برادران و خواهران مبارز . امروز صبح یک اعلامیه دیدم در یکی از خیابانهای تهران می‌گفت که این نوع بحثها و مناظـــرات سودجو نیست ، سود نمی‌آورد . این‌جمعی که این‌جا جمع شدیم و این بحث را میخواهیم انجام بدهیم ، نشان میدهد که تنها طریقی که مسائل کشور تاکنون میتواند بحث بته وروش بشه تا اقـــدام سریع درموردش اعمال بشه ازطریق بحث همه‌جانبه درکشور است . بیش‌از یک‌ماه پیش بودکه مناظره اول درتلویزیون سراسری کشـور برقرار شد . امید ما این است که این مناظره‌ها به‌سطح وسیع‌تر دربرگیرنده کلیه نیروها درتلویزیون سراسری کشور برقرار بشود. موضوع بحث امروز مالکیت، دولت واستقلال است که برای بحث امروز روی استقلال متمرکز می‌کنیم. درواقع‌چیزی‌که من میخواهم اینجاپیشنهاد بکنم این است که موضوع مالکیت ودولت واستقلال ، مسئله مرکزیست که قیام بهمن ماه بدور آن صورت‌گرفته ، مسئلـه مرکزیست که تمام مرتجعین را درسراسر دنیا بقدری ولرز انداخته است. هرنوع جلوگیری ازاینگونه بحث‌ها درسراسر کشور هـــم خدمتی است که به مالکیت ، دولت واستقلال صورت میگیرد که در ایران امروز برای یک‌صد سال شکل منحصی‌دارد و مالکیت سرمایه‌داریست، دولت ، دولت نیرمایه‌داریست . دولتی‌که قادر نسـت بطورقاطع درمقابل منافع امپریالیست درایران مبارزه کنـــد و از منافع وثروت بحق مردم ایران دفاع‌کند. ۷۰ سال ، پیش‌ازانقلاب مشروطه تا بامروز مسئله‌ای که ایران باآن مواجه است ودرپی‌کشمکش ها و خونریزی‌ها داشته آنرا بحث میکرده ، مسئله دولت ، مالکیت واستقلال جنبش مردم ایران بااستقلال ، با مبارزه علیه قـــرارداد تنباکو آغاز شد .

قراردادی که همه چیز را برای امپریالیست‌ها میخواسته. قیام بهمن‌ماه نقطه عطفی جدید درتاریخ ما گشود آغاز سومین انقلاب تاریخ ایران ، این‌قیام یک‌سری مطالب را آشکار کرد که لازم‌نیست دنبالش درکتب‌بگردیم. در دوران قبل ازقیام مردم ایران درمبارزه علیه رژیمی که تا بن‌دندان توسط نیروهای امپریالیست مسلح شده بود، سرسپرده آنها بود و استقلال کشور را در دست‌آنهاسپرده بود. کمیته‌های مبارزاتی خودشان را ساختند . این‌قیام نشان‌داد مقوله استقلال ایران از کشور امپریالیستی فقط ازطریق ایجاد کمیته‌های مردم زحمتکش این‌کشور امکان‌پذیر است . قیام بهمن بما نشان‌داد که کمیته‌ها همه‌کشور را می‌توانند وباید اداره کنند . از حمل‌و نقل مجروحین تا کنترل‌بر ترافیک . قیام بهمن‌ماه نشان‌داد‌که کمیته های کارکنان صنایع هم نه‌فقط استقلال در فرد ، بلکه استقلال‌واقعی کمیته‌هائی هستند که می‌توانند کشور رااداره‌کنند . برای درآوردن استقلال ایران از تبع امپریالیست‌ها ، هیچ احتیاجی به مدیرکل‌ها و هاورین انتصاب شده از بالا نیست. مسئله استقلال در کشور ربط به‌مالکیت پیدا می‌کند . مسئله مالکیت موردش برای بحث‌هـای آینده است ولی اشاره به‌آن لازم است . همه ما‌که اینجا جمـــع شده‌ایم ، مالکیتی نداریم درسته که ممکن‌است لباس داشته باشیم برخی درمیان شما ممکنه یک منزل هم داشته باشند ، برخی هم ممکن است ماشین داشته باشند ، مالکیت ما‌که اینجا جمع‌شده‌ایم مختص بموسایل زندگی‌است ، ولی چنین مسئله کشور ما ، مسئله مالکیت سرمایه ، مالکیت زمین‌های بزرگ زراعی و مالکیـت کارخانه‌های بزرگ است ، تازمانیکه این پایه‌های ثروت که من و شما هیچ نصیبی ازش‌نداریم درکشور باقی است مسئله استقـــلال واقعی، اقتصادی وسیاسی کشور از‌ک امپریالیست‌ها امکان‌پذیر نیست .

دوستان مسئله‌ای که من در سفرهای مختلف‌یکه از چند نقطه‌از ایران کردم و یا آن مواجه شدم ، مسئله‌ای بود که می‌گفتند‌که‌بعضی از مسائل‌را من گفتم‌اما دوشبه میشود حل کرد . این‌جا میخواهـم پیشنهاد کنم که مسئله استقلال‌کشورهست ، هم دوشبه حل شدنی است. مسئله کشاورزی را که قبلا مطرح‌کردیم مسئله رابطه بین دهقان و زمین‌دار ، دوشب کافی است که همه زمین‌ها بدست دهقانان‌سپرده بشه، در رابطه با کارخانجات هم همین‌جور. دوشب زیاده، یک‌شب کافی است که همه کارخانه‌های کشور تحت‌کنترل کارگران درآید. در رابطه باستقلال واقعیت‌کشور من هیچ راهی بجز ملی شدن‌کلیه سرمایه‌های امپریالیستی دراین کشور ، کلیه کارخانه‌های بزرگ. کلیه شاخه‌های بانکهای جهانی‌که بانک‌های ما را کنترل می‌کنند ، هیچ راهی‌هم بجزملی‌شدن این وسایل وجود ندارد . گفتم‌که استقلال و مبارزه برای استقلال ازجنبش تنباکو آغاز شد . مسئله اسـتقـــلال کشور رابطه‌مستقیم قیم پیدا می‌کند باهمه مسایل دیگری‌که در کشور ، ما با آن مواجه هستیم .

ازجنبش تنباکو تاجنبش ملی‌شدن صنایع نفت یک درس‌اساسی باقی‌مانده که نیروئی‌که میتواند ایران را مستقل کندوازامپریالیست تکیه‌گاهی که ما می‌توانیم ازآن استفاده‌کنیم بسیج توده وسیع‌مردم است . این‌ارقام بهمن‌ماه هم ثابت‌کرد . دوما نشان داده‌شـده توسط تاریخ انقلاب‌ایران درعرض یکصد سال گذشته که تنها راه استقلال واقعی‌کشور هم نه‌فقط استقلال در فرد ، بلکه استقلال‌واقعی درجامعه جهانی امروز ، ما دو نوع بحثها و مناظـــرات داریم سرمایه‌داری و دولتهای کارگری . شق سوم ندارد ، اسامی‌مختلف می‌توانیم برایش بگذاریم شق سومی‌نداره . در جهان امروزی کـــه همه دنیا ، سه‌چهارم جمعیت دنیا قربانی کمپانی‌هـــای بزرگ امپریالیستی هستند ، تنها دول کارگران و زحمت‌کشان است کـــه می‌تواند استقلال واقعی را از چنگ این کمپانی‌های غول‌آسا خارج کندوبه‌منافع مردم این مملکت برگرداند . قانون اساسی سرمایه‌داری، قانون واقعی سرمایه‌داری ، سودجوئی است . اگر این‌قانون را بفهمیم بعد مسئله علیه استقلال درکشور ما که ۷۰ ملک‌کشور ما با آن مواجه بوده می‌توانیم بفهمیم ، عدم استقلال در ایران از وجود انسانهای بد و خوب ناشی نشده ، عدم استقلال ازاینکه‌افرادی عملیات بدی انجام نداده‌اند ناشی شده ، از ضوابطی درجامعه‌ناشی شده که اساسا تابع قانون سودجوئی سرمایه‌داریست . قانون‌اساسی سرمایه‌داری که سودجوئی است در ایران در دوران شاه ، همـــه کارگران کشور باآن آشنا هستند ، کارگران ایران‌تاسیونال باوضع فجیع کارخانه‌آشنا هستند ، کارخانجات فولاد نراهوزاد و در شهر های دیگر وضع فجیعی که کارگران باید درآن کار کنند باآن‌آشنا هستند . کارگران کارخانه زیباکه حتی وقت ندارند نهارشان در روز وسط کار غذا بخورند باآبن مسایل آشنا هستند. مسئله عدم وجود استقلال درکشورهم ازهمین پایه‌ها رشد می‌کند. منتها انقلاب کاری که می‌کند پایه‌های تحریف و کذب را که لایه‌هائی‌که ثروت عظیم سرمایه‌داران و کمپانی‌های بزرگ امپریالیستی را می‌پوشاند و بار مسئولیت‌های فقر ، تورم ، بیکاری ، عدم رفاه ، پارگه زندگی هرفه را بدوش مردم می‌اندازد . این لایه‌ها را انقلاب ازهم پاره می‌کند. مسئله‌ای‌که امروز باید درایران طرح بشود ، ازطریق‌همه بحث‌ها این است که همه مردم زحمتکش ایران مسئول عدم استقلال ایران از امپریالیستها نیستند ، مسئول این بحران‌هائیکه امروز روی دوش همه هست نیستند ، مسئول ترافیک درتهران نیستند ، نظامیکه بدور سودجوئی سرمایه‌داران و حفظ منافع امپریالیست در ایران برای ۷۰ سال بوجود آمده مسئول این است‌که قیام بهمن ماه که این نظام را قطعه‌قطعه کرد حتی ضربات فراوانی براو وارد آورد برای همین است‌که تمام مرتجعین را در دنیا بصدا درآورده، مسئله دشمنی‌های شخصی‌درمیان نیست. دراین کشوری که ما زندگی میکنیم و درکلیه کشورهای سرمایه‌داری تولیدی که صورت می‌گیرد تولیدد اجتماعی است ، یعنی‌ما وقتیکه یک‌کالا را می‌خرید هیچ‌وقت نمی‌دانید که محصول کار کدام شخص مشخصی است. تولید اجتماعی است و وسایل تولید اجتماعی شده ، ولی مالکیت این وسایل نزلید در دست عده قلیلی است . مالکیت این‌وسایل تولید اجتماعی شده در دست عده قلیلی است ، این درهمه جوامعی که سرمایه‌داری در آن حاکم است صادق است. درآمریکا کمتر از یک‌درصد از جامعه بیش از ۸۰ درصد از ثروت‌را در دست‌خودش متمرکز کرده ، در فرانسه کمتراز یک‌درصد بیش از ۹۰ درصد ، اگر اسناد بانکهای ایران هم باز بشود ما می‌توانیم به‌بینیم‌که کمتراز یک‌درصدازجامعه ایران کل ثروت این جامعه را درچنگهای خودش دارد. این‌ثروت در بانکها گذاشته میشود . بانکها شبکه جهانی دارند درنتیجه وقتی که شما باین ثروت بتوانید دست‌بیاندازید، موقعی‌که نتوانید این ثروت را از منافع‌شخصی افراد صاحب ثروت جداکنید و دردست منافع اکثریت جامعه قرار بدهید ، پایه‌های استقلال اقتصـادی از امپریالیسم فراهم نمیشود . برای پیشرفت ایران‌که کشوری ثروتمند است ، برای پیشرفت‌ایران درهمه زمینه‌های اقتصادی و فرهنگی لازم است که این ضوابط تعویض بشود، همه مردم ایران اکثریت قاطع مردم ایران خواستار اقدامات سریع برای کسب‌استقلال ازکمپانی‌های غول‌آسای امپریالیست هستند، برای اینکه این‌صورت بگیرد، این روابط اقتصادی بایدتغییر بکند . کارخانه‌هائی‌که همـــه شب و روز دارند تویش کارمی‌کنند نیمی از عرق همه مردم‌ایران دراین کارخانه‌ها دارد صرف میشود ، باید شرایط درش بوجـــود بیاید که کار ، کار نه‌بردگی ، اکثر کارخانه‌های ایران شرایطش بردگی است ، شرایط کار درآن بوجود بیاید ، تحت کنتـــرل کارگران قرار بگیرد و علی بشه و ازکنترل کمپانی‌های‌عظیم‌الجثه امپریالیست خارج بشه . اکثرا و غالبا تمام‌سیاستداران سرمایه‌داری هم میگویند که این کار امکان‌پذیر نیست ، چون امپریالیست ها سلطه امپریالیست که اینکه من روی کلمه امپریالیست که صحیح باشد حرف دارم مطلب درایران‌جا نیست‌که ما مخالف این شعارهـــا هستیم . مطلب این است که این استقلال چیست ، این‌دولت‌چیست ، ه‌الکیت چیست و ربط همان مالکیت واستثمار چیست . استقلال ، حالا من سئوال‌های خودم را اول ازایشان طرح می‌کنم‌که تا در نوبت خودشان بگویند، بعد خودم شروع می‌کنم به‌این‌هائی‌که‌عرض کردم جواب‌دادن. شما میگوئیدکه ماکه اینجا نشسته‌ایم ، مالکیت نداریم ، باید پرسید مالکیت‌چیست که ما نداریم. یکی‌رابطه‌حقوقی است که ما نداریم ، مثلا سند مالکیت زمین‌ها دست ما نیست ، سند مالکیت کارخانه‌ها دست ما‌نیست و اگر این ها نیزاسناد‌منتقل شد بدولت ، مطلب‌حل میشود یا خیر ، ماهم‌اکنون یک کشوری‌داریم که از رژیم سابق به‌ارث‌برده‌ایم ، این‌کشوردرسال گذشته ، آن‌بخش از اقتصاد که ملی بوده ، یعنی دردست دولت بوده است ، به‌سلامتی شما ۱۵میلیارد کسر داشته ، یعنی علاوه بردرآمدهای نفت که ۲۲ میلیارد دلار بوده ، ۱۵ میلیارد دیگر خرج‌کرده ، بدون اطـــلاع شما. این دربخش دولتی انجام گرفته ، این غارت بی‌حساب، مایک اقتصادی داریم که هرکدام از رشته‌های راکه شما نگیرید، صنعـــت، کشاورزی ـ خدمات(یعنی ارتش ـ بانکها) بدهها رشته به‌خارج متصل است به‌قدرت سلط خارجی‌پیوند دارد این‌ها همه ازطرف‌دولت انجام گرفته . ملی‌کردن بانکها ، ملی‌کردن صنایع ، تنها یک برداشت صحیحی از دولت، یک‌برداشت درستی از استقلال ، یعنـی اقتصادکشور را در دست‌یک‌گروه‌هائی قرار داده‌اند، سرنوشت‌کشور را دردست یک گروه‌هائی قرار داده‌اند که اختیارخودآن‌گروهها هم در دست یک قدرت خارجی دیگری است ، ممکن‌است که ایشان بگویند نه درسته ، ما همان دولت را هم می‌خواهیم ملی‌کنیم . مطلب مهم ازاینجا شروع میشود ، بالاخره ازیک‌جائی باید شـــروع کرد . نمیشود که شما دوشبه کشاورزی را حل‌کنید ، یک‌شبه‌استقلال درست کنید،یک‌ساعته هم فلان را درست کنید. ولی درتعریف من الان یک‌شبه هم لازم ندارد، در چند دقیقه میگویم استقلال چیست، این درتعریف . اما اگرما بخواهیم کشاورزی راکه شما دوشبه حل می‌کنید. حل‌کنیم ۱۶ مشکل بزرگ‌کشاورزی ایران را باید حل‌کنیم، شما میتوانید اینها را دوشبه حل‌کنید ؟ بگوئید چگونه . همیـــن زمین‌هائی را که شما میگوئیداختیارش‌رابدهیم به دهقانان ، ما در میان افرادی که ملیس به لباس روحانیت نیستند اشخاصی مـــثل مهندس بازرگان را داریم که‌هم‌ه گرفتاریها این مرد چندوعده‌نمازش هرگزترک نمی‌شود و تصورنمونه‌اند سیاسی ایران آن یکصدهزارزندانی نبودند همه مردم ایران زندان پهلوی را شکسته‌اند و برای کسب خواسته‌های خود بجرئت‌افتاده‌اند. استقلال از امپریالیست یعنی اینکه دولت اعلام کند‌که‌همه‌کارگران کشور قادر باشند سندیکاهای کارگری خودشان راسازند وشرایط نکبت‌بار کارخانه‌ها را بنفع خودشان بسازند و ثروتی را که هر روز می‌سازند چنگ به‌آن بیندازند. این تنها طریق مبارزه علیه استثمار است.

بابک زهرائی

ابوالحسن بنی‌صدر

بنی‌صدر :

۱۶ مشکل کشاورزی ایران را یک‌شبه نمی‌شود حل کرد

بابک زهرائی :

استقلال مملکت را هم دوشبه می‌شود حل کرد

امپریالیست است. مبارزه علیه امپریالیست به کسب استقـــلال از امپریالیست یعنی بسیج همه‌مردم ایران برای چنگ انداختن دسته ثروتهای امپریالیست‌ها استقلال از امپریالیست یعنی بازکردن کلیه اسناد همه‌ی‌های امپریالیست ، یعنی بازکردن کلیه دفاتر دخل و خرج ثروت امپریالیست‌هاکه در بانکهای ایران و در بانکهای‌خارجی خوابیده‌اند . استقلال از امپریالیست که بالاتر از همه ۷۰ سال‌پیش وقتی که امپریالیستها آن‌را تحت نفوذ خودشان آوردند پایگاه خودشان را سفارت قرار دادند ، اختناق‌آفریدند . اوضاع‌فلاکت‌بار روستا را آفریدند . استقلال از امپریالیسم یعنی تقسیم کلیه اراضی و قراردادن آن در دست دهقانان ، در ایران این امکان‌پذیرنیست چرا چون برای ۷۰ سال در ایران زمین خریدوفروش رفته پایـــه بسیاری از ظلم‌هاست ، پایه ثروت بسیاری از بانکهاست ، بانکهائی که به‌بانکهای امپریالیست مربوط هستند ، درنتیجه وقتی‌که شما به زمین زمین‌دار چنگ می‌اندازید ، تمام‌دست‌های سرمایه‌داری ایران و تمام دست‌های سرمایه‌داری جهان را به‌لرزه می‌آورید و امروز اعلامیه دولت صادر شده است که ۱۷ این ماه (خرداد)روزی است که همه زمین‌ها باید پس‌داده شود . استقلال از امپریالیست‌را بالاتر ازهمه یعنی آزادی ، آزادی دیگر وقت نمیخواهد ، یعنی در سراسر ایران باید آزادی حکمفرما باشد ، یعنی تمام موسسات جامعه دانشگاهها، دبیرستانها، کارخانجات به‌محیط کاملا آزاد بایدمبدل بشه ، باید درفاتون اساسی بطور سریع بیاید که درهرکجای این مملکت چه‌درکارخانجات وچه دردانشگاهها و در هر محل دیگر هر نیروئی که جلوی آزادی وسخن کسی را بخواهد بگیرد به اشد مجازات محکوم است. این است‌که امپریالیستها را به‌لرزه‌درآورده، یک هفته پیش سنای آمریکا حملات شدید خودش را علیه ایران‌آغاز کرد . این نشانگر این است‌که درسومین ماه سرنگونی رژیم پلید پهلوی انقلاب ایران دارد گسترش پیدا میکند . پاسخ به‌سنای‌آمریکا وقتی‌که ما امروز داریم درباره استقلال از امپریالیست میدانیم این اقدامات‌رابرداشته‌اندوایران را مبدل کرده‌اند به‌آزادی،امپریالیست‌ها اختناق را آفریدند. ایران‌آزادهمه ستمدیدگان این منطقه و دنیا را بحرکت وامیدارد .

ـ بنی‌صدر :

ازاین‌که جمعیت عظیم از زنان و مردان دراین‌جاجمع‌شده‌اند، معلوم میشود که این نسل ارزش آزادی و هم ارزش مبارزه بـــا ناسور را می‌فهمد ، و این اجتماع درآین‌حال اعتراضی است بـــه روشهای نادرستی که راه بحث آزاد را می‌بندد تا راه‌مقابله از راه زور و مشت را بگشاید من امیدوارم اجتماع بزرگ امروز شما برای همه درس باشد و این را بدانند که وقتی یک انقلابی‌صورت‌گرفت تا جامعه‌ای از خفقان بدرنیاید ، این صحیح نیست که از نو به بهانه‌های بچگانه راه را بر آزادی و گفت‌وشنود ببندد. پس از این تذکر وباامید به‌اینکه شما چنان رشدی راکه انقلاب ما بیانگر آن است ، دارید و تا آخر بحث در منتهای سکوت این بحث را دنبال خواهید کرد . عرایض خودم را شروع می‌کنم.

اینکه آقای زهرائی مطالبی را بگویند که بله ، امپریالیست‌چکار کرده است و ایران را مستعمره کرده ، غارت‌کرده ، چپاول کرده، کارگران ما را، برده کرده . این‌ها مطالبی نیست که کسی باآنها مخالف باشد.بدلیل اینکه انقلاب ما برای این انجام گرفت‌که ما از سلطه امپریالیست که اینکه من روی کلمه امپریالیست که صحیح باشد حرف دارم مطلب دراین‌جا نیست‌که ما مخالف این شعارهـــا هستیم . مطلب این است که این استقلال چیست ، این‌دولت‌چیست ، ه‌الکیت چیست و ربط همان مالکیت واستثمار چیست . استقلال ، حالا من سئوال‌های خودم را اول ازایشان طرح می‌کنم‌که تا در نوبت خودشان بگویند، بعد خودم شروع می‌کنم به‌این‌هائی‌که‌عرض کردم جواب‌دادن. شما میگوئیدکه ماکه اینجا نشسته‌ایم ، مالکیت نداریم ، باید پرسید مالکیت‌چیست که ما نداریم. یکی‌رابطه‌حقوقی است که ما نداریم ، مثلا سند مالکیت زمین‌ها دست ما نیست ، سند مالکیت کارخانه‌ها دست ما‌نیست و اگر این ها نیزاسناد‌منتقل شد بدولت ، مطلب‌حل میشود یا خیر ، ماهم‌اکنون یک کشوری‌داریم که از رژیم سابق به‌ارث‌برده‌ایم ، این‌کشوردرسال گذشته ، آن‌بخش از اقتصاد که ملی بوده ، یعنی دردست دولت بوده است ، به‌سلامتی شما ۱۵میلیارد کسر داشته ، یعنی علاوه بردرآمدهای نفت که ۲۲ میلیارد دلار بوده ، ۱۵ میلیارد دیگر خرج‌کرده ، بدون اطـــلاع شما. این دربخش دولتی انجام گرفته ، این غارت بی‌حساب، مایک اقتصادی داریم که هرکدام از رشته‌هایش راکه شما نگیرید، صنعـــت، کشاورزی ـ خدمات(یعنی ارتش ـ بانکها) بدهها رشته به‌خارج متصل است به‌قدرت سلط خارجی‌پیوند دارد این‌ها همه ازطرف‌دولت انجام گرفته . ملی‌کردن بانکها ، ملی‌کردن صنایع ، تنها یک برداشت صحیحی از دولت، یک‌برداشت درستی از استقلال ، یعنـی اقتصادکشور را در دست‌یک‌گروه‌هائی قرار داده‌اند، سرنوشت‌کشور را دردست یک گروه‌هائی قرار داده‌اند که اختیارخودآن‌گروهها هم در دست یک قدرت خارجی دیگری است ، ممکن‌است که ایشان بگویند نه درسته ، ما همان دولت را هم می‌خواهیم ملی‌کنیم . مطلب مهم ازاینجا شروع میشود ، بالاخره ازیک‌جائی باید شـــروع کرد . نمیشود که شما دوشبه کشاورزی را حل‌کنید ، یک‌شبه‌استقلال درست کنید،یک‌ساعته هم فلان را درست کنید. ولی درتعریف من الان یک‌شبه هم لازم ندارد، در چند دقیقه میگویم استقلال چیست، این درتعریف . اما اگرما بخواهیم کشاورزی راکه شما دوشبه حل می‌کنید. حل‌کنیم ۱۶ مشکل بزرگ‌کشاورزی ایران را باید حل‌کنیم، شما میتوانید اینها را دوشبه حل‌کنید ؟ بگوئید چگونه . همیـــن زمین‌هائی را که شما میگوئیداختیارش‌رابدهیم به دهقانان ، ما در میان افرادی که ملیس به لباس روحانیت نیستند اشخاصی مـــثل مهندس بازرگان را داریم که‌هم‌ه گرفتاریها این مرد چندوعده‌نمازش هرگزترک نمی‌شود و تصورنمونه‌اند سیاسی ایران آن یکصدهزارزندانی نبودند همه مردم ایران زندان پهلوی را شکسته‌اند و برای کسب خواسته‌های خود بجرئت‌افتاده‌اند. استقلال از امپریالیست یعنی اینکه دولت اعلام کند‌که‌همه‌کارگران کشور قادر باشند سندیکاهای کارگری خودشان راسازند وشرایط نکبت‌بار کارخانه‌ها را بنفع خودشان بسازند و ثروتی را که هر روز می‌سازند چنگ به‌آن بیندازند. این تنها طریق مبارزه علیه استثمار است.

ابوالحسن بنی‌صدر

حالا چون من بنابست که درشماره دریک‌صحبت دیگه‌ای این‌ها را شماره کردم ، این یک مسئله ، این را دوشبه‌حل‌می‌کنید ، به‌بینیم تهیه زمین برای کشاورزان ایران . حالا می‌آئیم می‌گوئیم‌ماهمین کشاورزی برای اینکه کشت‌وکارش انجام بگیرد درسال ۳۳ میلیارد تومان اقلا وام احتیاج دارند کشاورزان ما ، غیرازآن بخش کـــه طبق تصویب ایشان من هم هیچ مخالفتی ندارم، فرض‌کنیم آن‌ها را هم به‌دهقانان بدهیم آن وامها هم می‌آید روی اینهامیشود حدود۳۰ میلیارد ، این‌ها را هم دوشبه میشود فراهم کرد، غیرازاین مسئلـه آب است درایران ، تمام آب‌که نزولات بارانی ماست، کافی است برای‌این‌زمین‌ها که ببرد زیرکشت ، اگر همه‌اش را مهارکنند ۱۲ میلیون یا ۱۳ میلیون‌هکتارمیتواند زمین‌کشاورزی قابل‌کشت‌آبیاری تهیه کند، درست. حال شما به‌بینید که کنترل این آبهاکه نزولات بارانی باشد، میزان سرمایه‌ای‌که لازم است وزمانی‌که لازم است‌این جقدره هنوز من برای شما از ۱۶ تا ۳۴تایش را شمرده‌ام، ۱۳تای دیگر بشمارم ، این‌جا فهرست آن‌هم هست . ما باید بامردم بزبان حقیقت حرف بزنیم ، زمان ما زمان شعارهای موقتـــه نیست، باید به‌مردم آنچه راکه میگوئیم راه‌حل را هم بگوئیم . درد واقعـــی را هم بگوئیم . بگوئیم چگونه میشود این‌مسائل راحل کرد . بله استقلال ایران بله تصمیم همین الان . ما تصمیم گرفتیم ، ایران را مستقل کردیم . اما درعالم واقع صنعت ایران ۱۶ وابستگی دارد به صنعت غرب ، کشاورزی ایران ۱۱ وابستگی دارد به‌غرب وبخـــش خدمات یعنی دستگاه اداری نظامی ـ بانکها ـ بیشتر از ده نوع وابستگی دارد به غرب ، این‌ها راما باید یک‌بدیک به‌بریم قطـــع نکنیم تاکشور ما آزاد ومستقل‌بشود. این مسایل را حل‌کردن‌شبه‌نظر من با توجه به‌واقعیت امروز کشور ما من‌آن دفعه گفتم بیست سال و اینجا ازآن زمان تا حالا من روی اقتصاد ایران هنوزکارکرده‌ام آن وقت روی حدس وارقامی‌که دردست بود وقرائن من گمان میکردم که کمر بودجه ایران درسال گذشته از ده میلیارد بیشترنبوده حالا معلوم میشه به‌اینکه نه خیر ، حالا این قدرش معلوم‌شده بعد میرویم جلوتر بیشترازاین هـــم معلوم میشه . ۱۵۰ میلیارد دلار ، می‌دانیدمعنای این‌کسر بودجه یعنی چه ، یعنی تحقیقا زندگـــی روزمره شما تحت سلطه قدرت‌خارجی است. این‌ها را یک شبه‌نمیشود حل کرد شما اگر مراقبتان ازحل‌کردن ، تصمیم به‌اینهاست ، این تصمیم را اراده خلق ما درانقلاب بزرگ خودش اظهارکرده بودحالا ما دراعلام تصمیمات نیستیم دراجرای تصمیمات هستیم باید رأی‌ها های صحیح اجرای این انقلاب را پیدا کنیم . شما درمیان خودتان می‌گوئید که دولت داریم آن‌دفعه هم راجع به‌دولت کوبا حرف زدید عرض‌کنیم حالا هم میگوئید دونوع دولت داریم،دولت سرمایه‌داری ودولت‌کارگری داریم اینها دونوع نیستند دوشکل‌متفاوت تمرکز ـ تراکم و تکاثر قدرت‌درجهان‌اند ـ یک نوع براساس‌تمرکز قدرت ـ گفتم این چیزها یک مبنای راکه مایه‌دعوا شد با روسیـــه مورداستفاده قراردادند همین بلائی بودکه‌سرگاز ما می‌آورند سرضایع لهستان هم می‌آورند یعنی‌چنین آزمایشی‌خرند به‌قیمت میفروختند به چینی‌ها به‌برابر قیمت ، حالا یاکارگران لهستانی یادشان رفته بود یا تعمد کرده بودند سند فروش را گذاشته بودند توی جنس، و آن سندمدت روسها افتاده‌بود ـ دست‌چینی‌ها افتاده بود که تو از لهستانی می‌خری به‌این قیمت ، به من می‌فروشی به‌آن‌قیمت این‌کجایش سوسیالیستی است این دولتهای اروپای شرقی اینها دولتهای کارگری هستند پس چرا زیر سلطه روس‌اند ، دولت چکسلواکی درآغاز جنگ دوم جهانی تولید ناخالص ملی‌اش همطبق (نه قدر مطلقش یکی نبود) همطبق آلمان بود امروز از نصف تولید ناخالص آلمان هم کمتره نصیبه‌اش کجا میرود . این کوبائی که شما می‌گوئید «بتل‌هاین» که یک اقتصادان مارکسیست است و صاحب‌نظر است همه آورا می‌شناسند یعنی آنهائی که باکتاب سرکار دارند آثار آورا می‌شناسند ایشان یک مقاله‌ای نوشته‌است راجع به‌کوبا در لوموند ، نوشته است که روزاول دولت کوبا ازمن دعوت کرد شما بیائید اینجا و برای ما طرح‌اقتصادی بریزید ماهم رفتیم قرارشد به‌اینکه با یکهفته این مساله را‌ـ‌که اگر استقلال نباشه سلطه خارجی باشه طبقات هم خواهد بود ، قرارشدکه ما یک طرحی بنویسیم در چهارچوب استقلال ، ما نوشتیم به اجرامهم درآمد سال اول خوب پیشرفت می‌کرد . ناگهان دولت کوبا بازوسیه رابطه برقرارکرد. ازآن روابطی‌که دیگران می‌دانند و او می‌نویسد که آن خط استقلال بیرون رفت و وابسته بروسیه شد و او می‌نویسد که آن طبقات که بنابود ازبین برود برگشت مسلم این نیست که مالکیت را دولتی بکنیم حالا این درمورد استقلال نبودش تاثرش برایجاد طبقات و دولت هاست حال فرض بکنیم‌که اصلا این دولت خود روسیه است، یعنی تحت سلطه یک کشور دیگرهم نیست این بوروکراسی عظیم این دیوانسالاری عظیم این فن سالاری بی‌مانند ، این ها طبقه حاکم‌نیستند، توده روسیه هست‌که راجع به‌سرنوشت خودش تصمیم میگیرد مرادشما از دولتی‌کردن مالکیت ایجاد این نبودو تلقی‌کردم‌که‌ام آن بشر امروز حاضر بشود انقلاب بکند برای اینکه ازسرمایه‌داری غربی در بیاید بشود دولت روسیه و اسماین را بگذارد دولت کارگری ، یعنی دولت کارگری که ضوابط تمرکز قدرت برای او اصل است ، یک‌دولت کارگری که صنایع خودش‌را براساس استثمار شدید دهقانان و برگرده

مردم میگویند پیاده کردن اسلام، «هم مقدور است هم ممکن و هم مفید»

* مردم به دفاع آقای نزیه از آقـــای نجفی اعتراض دارند و سخنان ایشان‌را اهانتی به ملت و امام تلقی میکنند

در پی انتشار سخنان آقـای نزیه رئیس کانون وکلا ودیرعامل شرکت ملی نفت ایران‌در روزنامه‌کیهان، سیلی از نامـــه‌های اعتراض‌آمیز نسبت به سخنان وی‌به کیهان سرازیر شد.ما بخاطـر احترام به آراء خوانندگانی که‌به سخنان ایشان اعتراض کـــرده و برای ما نامه فرستاده‌اند و بـادرنظر گرفتن حجم روزنامه بـــه چاپ قسمتی از بعضی‌نامه‌ها‌جاردرمیوریم و از خوانندگانیکـــه بخاطر حجم کم صفحات‌اعتراضشان درج نشده پوزش می‌طلبیم.

آقای دکتر علی خمی تحـــت عنوان«آقای نزیه آیا واقعا‌میدانید چه میگوئید»؟

نوشته است : «ما تحـــت عنوان نقش قوه قضائیه در تامین صنعت و تجارت»فرمودید: میدانید تمام مصادر صنعت و تـــجارت احساس خطر میکنند. نمیدانند کجـــا باید پناه ببرند. نمیدانند کجـــا برونند تظلم کنند و سرگردانند و نمیدانند تکلیف چیست.من خدمت امام خمینی‌ام عرض کردم بفرمائید در این مورد اعلان عفو عمومی بکنند.

خوب آقای نزیه عفو عمومی درباین مورد برای صاحبان صنایع‌و تجارت راستی چرا ؟ اگر صاحبان صنایع و تجارت دزد و غارتگر و وابسته به شاه و استعمارگـــران خارجی نبوده‌اند و فرار نکرده‌اند که احتیاجی به عفو عمومی‌ندارند. و اگر در چپاول و غارت مـــردم شریک بوده‌اند چرا نباید مجازات شوند؟ اگر فرار این اقتصـــاد و تجارت این مملکت باز هم بقـــول همان‌شاتئین و غارتگران ثروت‌های ملی باشد و اگر فرار است کـــه زمین بازی و بورس بازی و ربـــا خواری همان باشد که بودیانکها به‌جهاول مردمی که شما میگوئید مستضعف نیستند (و آقای خلیـــل آذر هم در حالیکه هنوز مشغول جویدن تکه‌های مرغ بودند‌درمقابل دوربین تلویزیون در تایید آن داد سخن دادند) ادامه دهند آیا این لوث‌کردن انقلاب نیست؟

ما به این میگوئیم تعویض‌میات حاکمه نه انقلاب جناب نزیه شما چه بخواهید و چه نخواهید دراین کشور پست مردم مبارز مسلمان انقلابی عمیق صورت گرفته است و باید قدم به قدم این انقلاب در سازمان های اداری و شهربانـــی و ژاندارمری و ارتش پیاده شود و برای حفظ دست‌آوردهای انقـــلاب و نگهداری و پاسداری آن‌که‌بدست مافقین به‌سربوشت‌انقلاب‌مشروطیت دچار نشود باید کمیته‌ها بمانند و تصفیه شوند و باید پاسداران‌انقلاب با تشکل و آمادگی بیشتر سنگـــر های خودرا گسترش دهند و برای از بین رفتن دوگانگی باید دولت موقت و ارگان‌های مجری‌خواسته‌های مردم و انقلاب باشند وازشورای انقلاب و رهبری آن اطاعت کنند و در عوض سعی و کوشش‌درابقای نظام موجود تمام هم خـــودرا در دگرگون کردن این نظام پوسیده‌و ایجاد زیربنای نظام اسلام مصروف دارند .

آقای نزیه آیا فراموش کرده‌اید که در فردای انقلاب مشروطیت هم طرفداران نظام سرمایه‌داری غـــرب بنام دلسوزی برای ملت ، مجاهدین را خلع سلاح کردند ستارخـــان‌را کشتند ـ علمای اسلام‌راکه‌رهبری انقلاب‌را برعهده داشتند یاکشتند ویامزوی کردند و سپس ملاکـــین بزرگ و صاحبان صنایع و تجارت رابه مجلس فرستادند‌وآنگاه رضاخان قلدررا برمردم مسلط کردند ، آیا میخواهید کـــه تاریخ تکرار شود ؟

آقای نزیه ماچنان‌مستصفعه‌هستیم که جزاستصفاعریان‌چیزی‌نداریم، به صنایع ما نگاه کنید اگر یک شتری در دوران سرمایه‌داری گفت ، سرمایه‌دار احتیاج به کارگر دارد چون بدون کارگر سرمایه‌اش تراکم پیدا نمیکند ولی کارگر احتیاجی به سرمایه‌دار ندارد بخصوص‌که سرمایه‌داری برایش بیکاری آفریده ، تورم آفریده ، عدم مسکن آفریده ، عدم پارک‌آفریده، زندگی ن

بدستور دادگاه انقلاب اسلامی بندرعباس

۵ نفر از عاملان رژیم سابق محکوم شدند

بندرعباس ــ خبرنگار کیهان ــ دادگاه انقلاب اسلامی بندرعباس در ساعت ۲۳ روز یکشنبه ۵۸/۳/۶ جهت رسیدگی به اتهامات ۶ نفر افراد مشروحه ذیل تشکیل و پس از ٤ساعت رسیدگی و شور نامبردگان را بترتیب زیر محکوم نمود :

۱ ــ علی عطائی‌فینی‌فرزند حسین‌کارمند پست بندرعباس را به اتهام همکاری با ساواک و ارسال پاکتهای مشکوک و گزارش به ساواک در مورد نامه‌های پستی افراد به ۳ ماه حبس تادیبی و بازگشت به‌کار محکوم نمود . ۲ ــ علی‌مراد محرابی درجدعار ژاندارمری را به اتهام ورود به عنف به منازل افراد و شرکت در سرقت موجودی بانک صادرات با همراه داشتن اسلحه سرد ، با عنایت به‌جوانی ، فقر ، ندامت، توبه و اقرار صریح متهم بجرم ، به ۳ ماه حبس‌تادیبی باکار با دریافت حقوق ایام حبس و بازگشت به‌خدمت محکوم‌کرد. ۳ ــ شمس‌الله خسروی فرزند سیف‌الله شغل کارگر ، را با توجه به جوانی ، فقر ، ندامت، توبه ، نداشتن سابقه محکومیت کیفری و اقرار صریح متهم به‌گناه ، به‌اتهام ورود به عنف به منازل افراد و شرکت در سرقت موجودی بانک به ۲ ماه حبس‌تادیبی‌و ۲۰ضربه‌شلاق‌محکوم‌نمود، که حکم ۲۰ضربه‌شلاق در مورد وی به اجرا گذارده شد . ٤ ــ نورمحمد خسروی فرزند عبدالله محصل بدون سابقه محکومیت کیفری باتوجه به جوانی ، فقر ، پشیمانی و اقرار صریح متهم و توبه ، به اتهام ورود به عنف به‌منازل افراد و شرکت در سرقت‌موجودی بانک به ۳ ماه حبس تادیبی باکار محکوم گردید . ۵ ــ دلاور شه‌بخش فرزند نورالله باتهام حمل سلاح بدون پروانه وفروش آن به ۳ ماه حبس تادیبی ، و محمد اسحق شه‌بخش فرزند بازمحمد باتهام حمل اسلحه بدون جواز و فروش آن به ۵ ماه حبس تادیبی با کار محکوم گردیدند .

بحکم دادگاه انقلاب اسلامی شهسوار

عامل کشتار مردم بی‌گناه تیرباران شد

شهسوار ــ خبرنگار کیهان ــ سروان علی حمزه‌نوئیان ۳۲ ساله متهم به کشتار خونین روز ۵۷ر۵ر۲۳ شهسوار که منجر به شهادت سه نفر به اسامی شهید طلاتوری ، شهید بابایی ، شهید سلمی ومجروح‌شدن عده‌ای‌دیگر، پس از دو جلسه دادگاه و٦ روز غور وبررسی اعضاء دادگاه به اتفاق آرا متهم را به اعدام محکوم نمودند که پس از تائید دادستان کل انقلاب اسلامی‌ایران، حکم صادره در ساعت ۳۰ر۵قیقه صبح روز جمعه ۱۱ر۸ر۵۸درمحوطه دادسرای انقلاب اسلامی شهسوار به‌اجرا درآمد و به‌این وسیله‌یکی از مهره‌های متکبرین به زمین کوبیده شد . لازم به توضیح‌است که جلسه دادگاه نامبرده مجموعا ۱۲ ساعت بطول انجامید ودوبار بیش از ۸ هزار نفر در سه محل- که بوسیله سه بلندگو که درمحل نصب شده‌بود - به جریان واقعه دادگاه گوش میدادند .

واقعه‌تاسف‌بار در روستای نظرخانی

بدنبال حادثه روستای نظر خانی در حوزه بخش علی‌آباد گرگان دادستان انقلاب‌اسلامی گنبد کاووس اطلاعیه‌ای‌انتشار داد . متن اطلاعیه بشرح زیر است .

دادستان انقلاب اسلامی گنبد کاووس نسبت به واقعه تاسف‌بار روز چهارشنبه نهم خرداد ماه‌جاری‌که دراثر روستای کوچك نظر خانی اتفاق افتاد بخواهران و برادران مسلمان منطقه یادآور میشود که حل وفصل این مسئله بعهده مراجع فیصلاح بوده و افراد غیر مسئول حق دخالت در واقعه روستای نظرخانی را نداشته‌و باینگونه اتفاقات نباید ابعاد وسیعی داد و آنرا یك حرکت حساب شده معرفی کرد بلکه یك عمل غیر مسئولانه بوده و دادگاه انقلاب اسلامی سریعا با قاطعیت‌تمام به‌آن رسیدگی خواهد کرد .

دادستان انقلاب اسلامی استان گنبد کاووس

راهپیمائی در پرمصر برعلیه امریکا

پرمصرطوالش ــ خبرنگارکیهان روز پنجشنبه ۵۸ر۳ر۵ خرداد ، صدها نفر از اهالی مردم پرمصر (طوالش) در سراسر پرمصر دست به‌راهپیمایی زدند و سنای‌امریکا را محکوم نمودند.

بحکم دادگاه انقلاب اسلامی همدان

فرمانده سابق هنگ ژاندارمری همدان محکوم شد

همدان ــ خبرنگارکیهان ــ دادگاه انقلاب اسلامی همدان ساعت٦ بعدازظهر روز چهارشنبه تشکیل جلسه داد و به اتهامات سرهنگ رحمت موفقی فرمانده سابق هنگ ژاندارمری همدان رسیدگی و پس از ٦ ساعت رسیدگی و شور، وی‌را به‌اتهام معاونت درفرار دادن متهمین‌کشتار مردم بی‌گناه کبوترآهنگ و دادن گزارشات مکرر برعلیه فرهنگیان ، دانش‌آموزان و روحانیون همدان و شرکت در کمیسیونهای به اصطلاح تامین استان به چهارسال حبس و انفصال از خدمت محکوم‌کرد .

متهم درجریان دادرسی اعلام‌کرد ، حاضر است‌دررژیم جمهوری اسلامی ایران مصدر خدمات شایان و از ابتدا بانهضت همبستگی داشته و چنانچه اشتباهی مرتکب‌گردیده‌ام نادم وپشیمانم واغلب اتهامات منتسبه را ردکرد . متن‌دفاعیه متهم بصورت لایحه‌ای تقدیم دادگاه شد .

مشروبات الکلی در شیراز معدوم شد

بیش از ظهر دیروز باحضور نمایندگان کمیته بنیاد مستضعفین شیراز اداره دارائی موسسه استاندارد و جمعی از خبرنگاران حدود ۳ بشکه عرق معادل ۵۹۹ بطر و۱۲۶بشکه ودکا معادل ۲۵٤٤ بطر و۱۹۹۵ بطر شراب درکارخانه مشروب سازی شرکت خلار شیراز بمعدوم گردید . همچنین درمورد ۹ بشکه الکل سفید معادل ۱۸۰۰ بطر چندین بشکه سرکه‌که صورت‌برداری‌گردید تصمیم‌گرفته شد درصورت‌نیازبشکه‌های سرکه به‌کارخانه یك‌ویك جهت تهیه سرکه والکلهای صنعتی تحویل یکی از بیمارستانها شود .

سمینار مشکل مسکن

نوشهر ــ خبرنگارگیهان ــ ازصبح دیروز ازطرف‌کانون مهندسین نوشهر سمیناری تحت عنوان« راه‌یابی به‌حل‌مشکل مسکن» باحضور معاونت استانداری استان مازندران و مدیر کل مسکن و شهرسازی استان و فرماندار نوشهر و جمعی از مهندسین و روحانیون و معماران و روسای ادارات در سالن آمفی‌تاتر سرجنگل‌داری‌کل منطقه نوشهر تشکیل شد. دراولین جلسه این سمینار ازطرحهای عمرانی سال جاری وبهداشت محیط مناطق روستائی و همچنین درزمینه بهبود وضع بهداشت و ترمیم جاده‌ها درسطح روستاهای این منطقه بحث و تبادل‌نظر شد . این سمینار به مدت دو روز ادامه خواهد داشت .

کارمند ساواك اصفهان بـه حبس ابد محکوم شد

دادگاه انقلاب اسلامـی‌اصفهان کرامت‌الله شرف‌الدیـن کارمند ساواك منحله اصفهان را به‌جرم همکاری گسترده با رژیـم محمدرضا پهلوی از جمله دستگیری روحانیون و همکاری با کمیتـه مشترك باصطلاح ضد خرابکاری به‌حبس ابد محکوم کرده. کرامت‌الـه شرف‌الدین همچنین رهبری‌عملیات۳۱۲ علیه روحانیون ومجاهدیـن خلق‌وجبهه‌ملی‌را بعهده داشت.

محکومیت ده قاچاقچی اسلحه و مواد مخدر

کرمان ــ دادگاه انقلاب اسلامی کرمان ساعت شانزده دیروز دریك جلسه فوق‌العاده به پرونده یازده تن متهم حمل قاچاق اسلحه و مواد مخدر در خانه پاسداران انقلاب رسیدگی کرد .

در این جلسه پس ازتلاوت‌آیاتی از کلام‌الله مجید هریك از متهمین بدفاع از خود پرداختند ود ادگاه وارد شور شد و سپس رای خودرا باین شرح صادر کرد :

ماشاالله مهدیان ناصری بجـرم حمل دوقبضه اسلحه کمری و سی تیر فشنگ وهشت کیلو ونهصدگرم حشیش به پنجسال زندان ، رحیم بخش ملك رئیسی بجرم حمل یك قبضه اسلحه وپنج‌تیرفشنگ یکسال زندان ، سید محمد طاهر بجرم‌حمل یك قبضه اسلحه کمری وبیست و پنج تیر فشنگ و اظـهار ندامت از رفتار خـود به سه ماه زندان ، علی‌اصغر بهرامی بجرم‌حمل پانصد گرم سوخته و مقداری تریاك بـه سه‌ماه زندان ، روح‌الله مهاجر بجرم حمل دوکیلو حشیش‌بدوسال‌زندان، جلال سهیل بجرم حمل دو کیلـو حشیش بدوسال زندان ، سیامـك اربابی بجرم حمل چـهار کیلـو گرم حشیش به سه سال زنـدان ، محسن جهانگیری که منزل وی محل فروش هروئین بوده ودوگرم هروئین و شصت گرم سوخته شیره ازوی کشف شد به پنجسال زندان، مختار صادقی بجرم حمل شش کیلو تریاك به شش سال زندان ، اصغـر طبال زاده بجرم حمل دوکیلوتریاك بدوسال زندان و بانو گلو وطنخواه بجرم حمل چهار کیلو و هشتصد گرم تریاك به سه سال‌زندان‌محکوم شدند .

اطلاعیه دادستان جدید دادگاه اهواز

اهواز ــ خبرنگار کیهان ــ ساربن دادستان جدید دادگاه انقلاب اسلامی اهواز صادر شد .

بسمه تعالی

به اخلالگران وضدانقلابیون اخطار میشود چنانچه‌کوچکترین تخلف و تجاوز به‌حقوق مردم مسلمان اهواز نمایند ، فـورا دستگیر و بشدت مجـازات میشوند . بمردم مسلمان اهواز بتکلیف شرعی میشود بامشاهده اخلالگران و ضد انقلابیون ، فورا پاسداران انقلاب اسلامی را مطلع و با آنان در بازداشت ضدانقلابیون‌هماهنگی وهمراهی لازم را بنمایند و به پاسداران انقلاب اسلامی‌دستور داده‌میشود ضد انقلابیون را فورا دستگیر و تحویـل دادسرای انقـلاب اسلامی اهواز نمایند .

اهدا زمین برای استادیوم

بادرود نطنز ــ خبرنگـار کیهان ــ شخصی بنام ذبیح‌الله احمدی معتمد محل بادرود بنا بخواهـش عده‌ای‌ازخیراندیشان و ریش سفیدان و دانشجویان محل قطعه زمینی بـه مساحت ده هزار متر در حضور آقای شادنوش‌رئیس‌آموزش وپرورش نطنز جهت استادیوم ورزشی واگذار نمود .

انتصاب

همدان ــ خبرنگار کیهان ــ از سوی وزارت کشور فریدون موحدی معاون عمرانی سابـق استانداری یزد به سمت معاون عمرانی و ابراهیم نیکی ملکی فرماندار سابق زابل بعنـوان معاون‌سیاسی واداری‌استانداری همدان منصوب و مشغول کـار شدند .

راه‌پیمائی در درچه

درچه ــ خبرنگار کیهان ــ صبح روز جمعه ۵۸ر۳ر۲٤ در شهر درچه یك راهپیمائـی متجاوز از ۲ هزار نفر بعنوان تجلیل از ۵ مجاهد شهیـد سازمـان مجاهدین خلـق و محکومیت سنای آمریکا براء افتادند و در پایان راه‌پیمائی قطعنامه ۸ ماده‌ای قرائت شد.

اطلاعیه دادستان انقلاب اسلامی بوشهر

بوشهر ــ دادستان انقلاب‌اسلامی بوشهر در اطلاعیه‌ای ازمردم ایـن استان خواست چنانچه اطلاعاتی در باره توطئه اخلالگری وبانـد بازی افراد گروه های ضد انقلاب دارند مراتب‌را به دادسرای انقلاب بوشهر اطلاع دهند .

در این اطلاعیه همچنین‌آمده است لازمه پیشبرد انقلاب اسلامی آگاهی دولت و مقام‌ها از مشکلات و موانع است تا بطور صحیح‌اقدام به اولویتها و اوضاع اجتماعی کرده و طرحی برای آینده مملکت تهیه کند .

بسمه‌الله‌العزیز

زنجان ــ خبرنگار کیهان ــ اکنون که بحمدالله دولت انقلاب اسلامی و ادارات علیرغـم کارشکنی‌های منافقان با حسن نیت و برخورداری از پشتیبانی ملـت و ایمان به انقلاب مقدس ملی در امتثال امر امام با کمال جدیت به کارهای مربوط اشتغال دارند و از طرفی لزوم وحدت در رسیدگـی به کارها، یگانه عامل بـرای ریشه‌کنی هرج و مرج است‌شدیدا ایجاب می‌کندکه همشهریان محترم و روستائیان عـزیز به ادارات مربوط مراجعه و اطمینان داشتـه باشند آنچه که مقدور دارنـد مضایقه نخواهند کرد. از قـادر متعال اتحاد و برادری همه اقشار ملت را خواستارم.

عزالدین‌الحسینی‌الموسوی

دستگیری کارمند ساواك الیگودرز

الیگودرز ــ خبرنگار کیهان ــ ناصر نبئی کارمند سابق ساواك الیگودرز که در تظاهرات بـروی مردم اسلحه کشود ،وسیله‌پاسداران انقلاب اسلامی الیگودرز در اراك دستگیر وبه الیگودرزتحویـل‌داده شد و همچنین سیروس فخاری گروهبان ژاندارمری اعزامی‌ازخرم آباد که در تظاهرات‌مردم‌الیگودرز باجوب وچماق حمله‌میکرد،دستگیر و بازداشت شد .

پرداخت وام به کارگران بیکار

رامهرمز ــ خبرنگارکیهان ــ چون در پی تعطیل کارخانجات و شرکت های خصوصی در جریان انقلاب اسلامی در شهرستان رامهرمز، تعدادزیادی از کارگران بیکار شده‌انـد ، لذا صندوق‌وام کارگری‌افتتاح وبمنظور ایجاد تسهیلات جهت بیکاران چهار میلیون اعتبار حواله شده از مرکز بین ۴۰۵ نفر از کارگران بیکار تقسیم شد و تعداد ۱٦٤۸ نفر دیگر برای گرفتن وام فرم دریافت نموده که پس از حوالهاعتبار مجدد بین آنان وام توزیع خواهد شد .

برق دو نفر را کشت

اصفهان ــ خبرنگار کیهان ــ جریان برق شهر در دو نقطه اصفهان باعث مرگ دو جوان ۲۲ و ۲۵ ساله شد .

اولین حادثه در خیابان‌شهناز سابق (آیت‌اله شمس آبادی) اتفاق افتاد وطی آن جوان ۲۵ ساله‌ای بنام نصرالله عزیـزی بهنگام تخریب یك دیوار بملت تماس با دو رشته سیم حامل برق جان خود را از دست‌داد. دومین قربانی برق جوانی ۲۲ ساله بنام علیرضا شاپوری بود که در خیابان جی دچار برق گرفتگی شد و قبل از انتقال به بیمارستان درگذشت .

جریان این دو حادثه‌ازسوی کلانتری یـك و پاسگـاه ژاندارمری اصفهان تحت رسیدگی است .

کمك پاسداران برای تعمیر موتور چاه آب

بادرود نطنز ــ خبرنگار کیهان ــ بوسیله پاسداران انقلاب کمیته حجت ابن‌الحسن تهران بخاطر رفاء کشاورزان ده خیرآباد مربوط به تیمسار سپهبد احمد علی محققی مدت ۵ ماه از چاه عمیق نامبرده بهره‌برداری نمی‌شد ، دستور تعمیر موتور داده شد . ضمنا یکصد جریب باغ مشجر کـه ۱۲۵ هزار متر مربع بمـدت ٦ ماه بدون آب مانده بود، باکمك و همت پاسداران‌انقلاب تهران موتورها تعمیر شدند و بکار افتادند .

اجتماع دیپلمه های بیکار در استانداری فارس

شیراز ــ خبرنگار کیهان ــ جمعی ازدیپلمه‌ها وفارغ‌التحصیلان بیکار شیراز، در استانداری‌فارس متحصن شدند ، و خواستار بـه رسمیت شناختن قانون فـارغ ــ التحصیلان دیپلمه‌های بیکار و خواستار مکانی جهت فعالیتهای خویش شدند.

بدستور دادگاه انقلاب اسلامی مشهد

یك گروهبان تیرباران و ۲ تن دیگر به‌حبس و خلع از لباس محکوم شدند

آغاز مطابق روال گذشته‌آیاتی چند از قرآن‌مجید توسط رئیس دادگاه قرائت و ترجمه و تفسیر گردید ، آنگاه‌متهمین خود را معرفی کرده و ازخود دفاع کردند . دادگاه پس از پایان محاکمه ، جهت تعیین کیفر متهمین بشور نشست و پس‌از چند ساعت بررسی وشور رای نهائی خود رابابن شرح صادر کرد :

۱ــ گروهبان محمد کاظم رضائی باتهام قتل شهیـد مهندس علیرضا مهدی‌زاده (کـه در ماه رمضان سال گذشته در تظاهرات شهید شد) محکوم باعدام ــ دادگاه در موردایـن متهم تا ساعت ٤ بامداد روز جمعه مهلت قائل شد تا در صورت رضایت خانواده مقتول در مجازاتش تخفیف قائـل شود . چون تا مهلت معین ، رضایت حاصل نشد ، حکـم اعدام او اعمال خشونت‌آمیز و ایجاد رعب ووحشت و حمله مسلحانه بمردم به ۵ سال حبس‌محکوم شد .

٤ــ سرهنگ جهانگیرهاشمی رئیس سابق شهربانی یزدبجرم دخالت در سرکوبی مبارزات حق‌طلبانه مردم و رو در رو قرار دادن مامورین زیردست با تظاهرکنندگان و دستگیری عده زیادی ازمبارزین وتشکیل پرونده برای آنـان و دادن گزارش‌های خلاف واقع ضد مردمی ودر عین‌حال باعنایت به‌اینکه نامبرده در تشجیع مامورین بقتل و کشتار اصرار می‌ورزیده و حتی در مواردی در جهت‌جلوگیری ازخونریزی اقدام می‌نموده به ۳سال‌تبعید در شهرستان تربت حیدریـه محکوم گردید . بدیهی است وفق موازین قانونی و شرعی چنانچه ادله‌ای درباره جرائم دیگر محکومین یاد شده بدست آید ، نسبت بمـورد دوباره رسیدگی ودادگاه تصمیم‌مقتضی اتخاذ خواهد کرد .

۲ــ مهندس خلیل جاهـد ترك معاون اداره کـل کشاورزی به ۳ سال کـار اجباری در زابل بدون دریافت مزایا .

۳ــ روحانـی‌نما کاظـم نخجوانپور محکوم به شش ماه حبس و همچنین خلع لبـاس و توقیف زمین‌های نامبرده .

اجرا گردید .

گروهبان محمدکاظم رضائی‌ــ اعدام

براساس رای دادگاه انقلاب اسلامی استان یزد

۱تن تیرباران و ۳تن ازمتهمین دیگر به‌زندان و تبعید محکوم شدند

یزد ــ خبرنگار کیهان ــ دادگاه انقلاب اسلامـی استان یزد ، سرانجام پس‌از ۲ روز شورورسیدگی محاکمه چهارتن ازعوامل رژیم سابق ، وشنیدن دفاعیات هریك از متهمین و اظهارات بیش‌از ۱۵ نفر از شهود ، وارد شور شد ورای خودرا باین شرح صادرکرد :

۱ ــ عباس کردبچه سرباز وظیفـه مامـور خـدمت در ژاندارمری یزد بجرم قتل ۲ مسلمان‌بی‌گناه در روز ۱۳محرم باتوجه به‌اینکه‌در اعتراف‌خودش در دادگاه دستور از مافـوق برای کشتن و تیراندازی‌بسوی مردم نداشته ، باعدام محکوم وحکم درساعت ۲ر۵ بامدادروز جمعه ۱۱ر۸ر۵۸، بمرحله اجراء گذاشته شد .

۲ ــ سرهنگ محمد ولـی غفاری رئیس سابق ژاندارمری یزد باتهام شرکت فعـال در سرکوبی مبارزین ، تیراندازی های مکرر ، ایجاد محیط رعب ووحشت ، ورود به عنف بمنزل اشخاص و ضرب وشتم تظاهرکنندگان و ارتکاب اعمـال خشونت‌آمیز باتوجه به اینکـه برحسب سرباز کردبچه نام‌برده دستور قتل و تیراندازی بسوی مردم باونداده ، بده سال‌حبس محکوم گردید .

۳ــ سروان منصور شیبانـی اجرم سرکوبی‌مردم وتیراندازی بسوی مردم باونداده ، بده سال‌حبس محکوم گردید .

٤ نفر از متهمین در دادگـاه انقلاب اسلامی یزد

در تصادف ، زنده زنده در آتش سوخت

رفسنجان ــ خبرنگار کیهان ــ اتـومبیل پیـکان شماره ۱٦۲۲٦ کرمان ۱۱ مدل به رانندگی مسعود فصیحی کارمند بانك فـرهنگیان رفسنجان که از شهرك مس‌سرچشمه باسـرنشین عازم‌رفسنجان بـوددر ۲کیلومتری‌رفسنجان‌مقابل‌قهوه‌خانه فیض بعلت ترکیدن لاستیك جلـو واژگون گردیده و اتومبیل بلافاصله آتش گرفت . در این بین ۲ نفـر که شاهد صحنه بودند بکمك آنها شتافتند،و راننده ۲ نفرازسرنشینان را از اتومبیل بیرون کشیدند ، ولی بعلت شعله‌ورشدن آتش موفق به بیرون آوردن یکی ازسرنشینان بنام کرامت مهدی‌پور ۲٤ ساله‌اهل رابر بافت کرمان که کـارمند مخابرات تاسیسات مس سرچشمه‌بود نشدند .واو زنده زنده در آتش سوخت . عباس حبیب‌پور و احمـد خیرمند ۲ کارمنددیگر مس سرچشمه و راننده آسیب زیادی ندیدند .

راه پیمائی و تظاهرات

قوچان ــ خبرنگار کیهان ــ بمناسبت اعتراض به سنای آمریکـا کلیه مغازه‌های قوچان تـعطیل و تظاهرات و راه‌پیمائی عظیمی‌انجام شد دراین تظاهرات حدود ۱۵هزار نفر زن و مرد شرکت داشتند .

گوشت تازه ، میوه ومواد خام غذائی سایر مایحتاج منزل و انواع غذاهای پخته تحویل منزل شمامشگل‌گشا
تلفن ۲۳٦٤۵۰ ــ ۲۳۲۰۲۷

گاز استیلن (کاربیت)
گاز اکسیژن- ازت و آرگون
شرکت ایران اکسیژن
دفتر مرکزی تلفن ۸۳٦٤۳٦- ۸۲۷۲٤۸
پخش شماره یک ۳۵٦۳۹۲- ۳۵۱۸۲۳
پخش شماره دوخلج‌آبادکرج تلفن ۲٦۹٤

هتل والدرف
با ارزانترین و بهترین سرویس آماده برگزاری جشنها و عروسیهاست تخت‌جمشید نبش ویلا تلفن رزرو ۸۹۵۸۲۹ ن ۸۰۳۹۰

آگهی دعوت مجمع‌عمومی و فوق‌العاده شرکت جمع

مجمع عمومی و فوق‌العاده شرکت سهامی خاص جمع در ساعت ٤ بعدازظهر روز ۷ر٤ر۵۸ در محل شرکت منعقد خواهدشد.

دستور جلسه :

۱ ــ استماع گزارش هیئت مدیره و بازرسان
۲ ــ تصویب ترازنامه و سود و زیان سال ۱۳۵۷
۳ ــ انتخاب بازرسان و تعیین حقوق آنها
٤ ــ تعیین روزنامه جهت درج آگهی‌های شرکت
۵ ــ تغییر بعضی از اعضاء هیئت مدیره و شرکاء
٦ ــ تعیین خط مشی شرکت در سال آتی
۷ ــ افزایش سرمایه و یا تعیین وضعیت شرکت

از کلیه شرکاء درخواست میشود در جلسه حضور بهمرسانند.

هیئت‌مدیره

آگهی تشکیل مجمع عمومی

مجمع عمومی سالیانه و فوق‌العاده شرکت سهامی خاص تولید فیلتر ایران‌مان روز چهارشنبه ۳۰ خرداد ماه ۱۳۵۸ بـه ترتیب ساعت ۲ بعدازظهر و ٤ بعدازظهر درمحل شرکت واقع در میدان آرژانتین ــ خیابان بیهقی ــ خیابان هشتم شرقی ــ شماره ۳ تشکیل میگردد .

دستور جلسه مجمع عمومی عادی

۱ ــ استماع و اخذ تصمیم در مورد گزارش مالی ۱۳۵۷ هیئت مدیره و بازرس شرکت .
۲ ــ تصویب ترازنامه و حساب سود و زیان عملکرد سال مالی ۱۳۵۷ .
۳ ــ انتخاب اعضاء اصلی و علی‌البدل هیئت مدیره .
٤ ــ انتخاب بازرسان شرکت و تعیین حق‌الزحمه آنها .
۵ ــ تعیین روزنامه کثیرالانتشار برای درج آگهی های شرکت .
٦ ــ بحث و اخذ تصمیم در مورد آنچه که در صلاحیت مجمع عمومی عادی سالیانه است .

دستور جلسه مجمع‌عمومی فوق‌العاده

۱ ــ تغییر بعضی از مواد اساسنامه .
۲ ــ بحث و اخذ تصمیم در مورد آنچه که در صلاحیت مجمع عمومی فوق‌العاده است .

از صاحبان سهام یا نمایندگان قانونی آنهاتقاضا میشود بـا رعایت اساسنامه در روز و ساعت مقرر در جلسات مجمع حضور بهمرسانند .

هیئت‌مدیره

جناب آقای علی اکبر شریف

انتصاب آن جناب را بمدیریت عامل شرکت تعاونی مصرف سپه و هیات‌مدیره منتخب را تبریك عرض نموده و موفقیت آن جناب را در مسابد جمهوری عدل اسلامی از خداوندمتعال مسئلت مینمائیم .

کارمندان تعاونی مصرف سپه امیریه

جناب آقای مهندس نجم‌الدین صدیق اسفندیاری

معاونت محترم وزارت کار و امور اجتماعی

انتصاب جنابعالی نشانه بازر اصالت انقلاب شکوفای ایران است .

کارکنان مرکز تعلیمات حرفه‌ای تبریز

آگهی دعوت مجمع عمومی فوق‌العاده و مجمع عمومی عادی سالیانـه

از سهامداران شرکت سهامی خاص ایرافار دعوت میشود کـه ساعت ۹ر۳۰ روز دوشنبه ۲۱ خرداد ماه ۱۳۵۸ در محل شرکت در خیابان نجف‌آباد، نرسیده به‌تقاطع خیابان اورامان کوچه خانه شماره ۳ در جلسه مجمع عمومی فوق‌العاده به منظور تغییر بعضی از مشاد مسئله حضور بهمرسانند .

بلافاصله پس از جلسه فوق‌العاده در ساعت ۱۱ر۳۰ جلسه‌مجمع عمومی عادی شرکت تشکیل میشود و به موارد زیر رسیدگی و اتخاذ تصمیم خواهد کرد .

۱ ــ استماع گزارش مدیرعامل و رسیدگی به عملیات سال ۱۳۵۷ و ترازنامه و تصویب آن .
۲ ــ تغییر اعضاء و هیئت مدیره .
۳ ــ تعیین بازرس قانونی اصلی و بازرس قانونی علی‌البدل

شرکت سهامی خاص ایرافار

سوپر تورز
سوپر تورز پیشرو توریسم در ایران مجموعه‌ای کامل و متنوع از تورهای اروپا- امریکا و خاور دور را به مشتاقان تقدیم میکند. تابستان امسال هم مثل تابستان گذشته سرآغاز گردش و سفر در گوشه و کنار جهانست. بازدید و گردش از شهرهای مختلف دنیا علاوه بر استفاده بیشتر از طبیعت آشنائی با سنن و فرهنگ و آداب و رسوم و تمدن اقوام مختلف یکی دیگر از مظاهر آن است.برای کسب اطلاع از برنامه‌های سوپرتورز با نشانیهای زیر تماس بگیرید.

سازمان توریستی آپادانا
جاده‌قدیم شمیران- چهارراه حقوقی- اول ثریا
شماره ٤ تلفن۷۵٤۸۳۰- ۷۵٦۲۰۳- ۷۵۷۹۸۹
آژانس توریستی موندیال
خیابان ولیعصر- شماره۱۷۰ تلفن۸۳۸۳۰۲- ۸۲۱۹۹۰
آژانس توریستی والتو
خیابان پهلوی سابق- نرسیده به‌تقاطع پارکوی
شماره۱۳۷٤ تلفن۲۹۰۲۲٤- ۲۹۰۱۷۰- ۲۹٤۳۳۱
آژانس توریستی پارس
مشهد: تلفن ۲٤۹۲٤
آژانس توریستی‌تبریز اکسپرس
تبریز: تلفن ۵٦۰۰٤
آژانس توریستی کنکورد
شیراز تلفن ۳۷۷۱۰ ۳۳۲۵۱

اطلاعیه شرکت سهامی خاص پاکسان

مجمع عمومی عادی سالانه صاحبان سهام شرکت سهامی خاص پاکسان در ساعت ۸ صبح روز چهارشنبه ۲۳ر۳ر۱۳۵۸ در محـل شرکت ، واقع در خیابان سپهبد قرنی شماره ۵٦ تشکیل میگردد. بدین وسیله از کلیه صاحبان سهام این شرکت دعوت میشود تا در روز و ساعت مقرر در جلسه حضور بهمرسانند .

دستور جلسه مجمع عمومی سالانه بقرار زیر است :

۱ ــ استماع و تصویب گزارش هیئت مدیره و بازرس قانونی در باره عملیات سال مالی ۱۳۵۷ .
۲ ــ رسیدگی و تصویب ترازنامه و حساب سود و زیـان و اتخاذ تصمیم نسبت بسود سال مالی ۱۳۵۷ .
۳ ــ انتخاب اعضاء هیئت مدیره و بازرسان .
٤ ــ تعیین‌روزنامه کثیرالانتشار جهت درج هرگونه آگهی مربوط به سهامداران .

هیئت‌مدیره

از خاموشیهای برق نگران نباشید

امر جنسی لایت (چراغ اضطراری)
شرکت لایت‌سیتی تلفن ٦۲٤٦۱۱

آگهی دعوت مجمع عمومی سالیانه شرکت ایران مینتك (سهامی خاص)

بدینوسیله از کلیه سهامداران دعوت میشود که در ساعت ۸ روز شنبه ۲۳ تیرماه ۱۳۵۸ در جلسه مجمع عمومی سالیانه شرکت جهت تصویب ترازنامه و انتخاب هیئت مدیره و بازرس و تعیین خط مشی آتی در محل شرکت واقع در خیابان حافظ کوچه لطیفی شماره ۳٤ حضور بهمرسانند .

رئیس هیئت مدیره و مدیرعامل شرکت ایران‌مینتك (سهامی خاص)

آگهی دعوت مجمع عمومی سالیانه شرکت ایران سوند (سهامی خاص)

بدینوسیله از کلیه سهامداران دعوت میشود که در ساعت ۹ روز شنبه ۲۳ تیرماه ۱۳۵۸ در جلسه مجمع عمومی سالیانه شرکت جهت تصویب ترازنامه و انتخاب هیئت مدیره و بازرس و تعیین خط مشی آتی در محل شرکت واقع در خیابان حافظ کوچه لطیفی شماره ۳٤ حضور بهمرسانند .

رئیس هیئت مدیره شرکت ایران سوند (سهامی خاص)

آگهی دعوت مجمع عمومی عادی و فوق‌العاده شرکت پارسی چاپ (سهامی خاص)

از عموم صاحبان سهام بدینوسیله دعوت میشود که برای شرکت در مجمع عمومی عادی و فوق‌العاده در ساعت ۹ صبح روز پنجشنبه ۲٤ر۳ر۱۳۵۸ در محل شرکت واقع در تهـران اسماعیل‌آباد ــ بلوار شیراز قطعه ۲۸ پارك گروه صنعتی ملی حضور بهمرسانند .

دستور جلسه :

۱ ــ انتخاب هیات مدیره و بازرسان شرکت
۲ ــ تغییر بعضی از مواد اساسنامه در صورت لزوم

هیات‌مدیره

ن ۸۰۳۹٦

آگهی دعوت مجمع عمومی عادی و فوق‌العاده شرکت کفش گابور ایران (سهامی خاص)

از عموم صاحبان سهام بدینوسیله دعوت میشود که برای شرکت در مجمع عمومی عادی و فوق‌العاده در ساعت ۹ صبح روز چهارشنبه ۲۳ر۳ر۱۳۵۸ در محل شرکت واقع در تهران اسماعیل‌آباد ــ پارك صنعتی ملی بلوار شیراز قطعه ۹ حضور بهمرسانند .

دستور جلسه :

۱ ــ انتخاب هیات مدیره و بازرسان شرکت
۲ ــ تغییر بعضی از مواد اساسنامه در صورت لزوم

هیات‌مدیره

ن ۸۰۳۹۸

قدردانی از پزشك جراح

اینجانب سیف‌له عبدی کارگر شرکت ملی نفت ایران قسمت فروش‌ازدکترمعالجم جناب‌آقای دکتررحیم مدیری‌جراح‌بیمارستان شرکت نفت و کلیه کارکنان بخش چهار بیمارستان کمال رضایت و تشکر را دارم .

سیف‌اله عبدی

ن ۴۸۲

آگهی دعوت صاحبان سهام

از کلیه سهامداران شرکت سهامی خاص کبریت تبریز دعوت میشود که در مجمع عمومی عادی سالیانه صاحبان سهام شرکت که در ساعت ده صبح روز سه‌شنبه پنجم تیرماه ۱۳۵۸ در محـل شرکت واقع در تبریز سرای حاج سید حسین میانه تشکیل خواهد شد شرکت فرمایند .

دستور جلسه :

۱ ــ استماع گزارش هیئت مدیره و بازرس شرکت .
۲ ــ رسیدگی و تصویب ترازنامه و حساب سود و زیان سال ۱۳۵۷
۳ ــ تجدید انتخاب هیئت مدیره و بازرسان شرکت
٤ ــ تعیین روزنامه کثیرالانتشار جهت درج آگهی های مربوط به شرکت .

شرکت سهامی کبریت تبریز

ن ۸۰۳۷۵

با تورهای تاپ‌تورز
به امریکا
تلفن ۵۷ ــ ۸۳۱۳۵۵ مسافرت کنید

شوفاژ
گازی ــ گازوئیلی
مشعل‌گازی ــ گازوئیلی
رادیاتور آلومینوی و فولادی
فروش و نصب ۸۲۱۵۲۳
ن ۸۰۵۲٤ ۱ــ۲

بفروش میرسد
بتونیرآی‌دین ــ جـرثقیل ــ بلوك‌زنی ــ زنیت ــ تسمه نقاله ــ پمپ بتون ــ ایستگاه مرکـزی بتون ــ غلطك ــ آبادان ۸ تا ۱ تلفن ۳۲۲۱۱ ش ٤۸۹

پروازهای متعدد وبی‌نظیر ک.ال.ام
به‌تمام‌نقاط اروپا و آمریکا

اگر قصددارید به یک مقصد مشخص مسافرت نمائید و یا خیال گردش به نقاط مختلف دنیا را دارید ، ک.ال.ام امتیازات بی‌نظیری را بشما پیشنهاد میکند .

ک.ال.ام باسه‌پرواز در هفته‌ازتهران شمارا دربهترین ساعات به آستردام میرساندکه‌میتوانید ازفرودگاه‌بین‌المللی‌این شهر باپروازهای متعدد ک.ال.ام بمقاط مختلف اروپاوآمریکا پروازنمائید . و یاچنانچه قصد توقف‌در آستردام را دارید میتوانید از امتیازات ویژه‌ای از جمله خرید مناسب از فروشگاههـای بدون مالیات و بی‌نظیر فرودگاه بین‌المللی این شهر بهره‌مند شوید

صفحه ۸ کیهان
شنبه ۱۲ خرداد ماه ۱۳۵۸
هفتم رجب ۱۳۹۹
شماره ۱۰۷۲۲

ساعات شرعی :
اذان صبح ٤
ظهر شرعی ۱۳ر۰۲
طلوع آفتاب ٥ر٤٩
اذان مغرب ۲۰ر۳۱
استخراج : دکتر عباس ریاضی کرمانی

احزاب وجمعیت های سیاسی

اعلام موجودیت

★ انجمن اسلامی بیمارستان جرجانی با انتشار مرامنامه و اهداف خود اعلام موجودیت نمود. در قسمتی ازاین بیانیه آمده‌است :
انجمن اسلامی بیمارستان جرجانی بااعتقاد به اصل ولایت فقیه و وجوه امامت وامت براساس ایدئولوژی توحیدی عمل می‌کند.

★ انجمن اسلامی بیمارستان بوعلی با اعتقاد به جهان‌بینی توحیدی ، ولایت فقیه و وجود امامت وامت براساس ایدئولوژی اسلامی و با اهدافی‌چون بازشناساندن اسلام مترقی در کلیه ابعاد وانجام خدمات فرهنگی اعلام‌موجودیت‌کرد .

★ انجمن اسلامی کارکنان برق منطقه‌ای تهران اولین بیانیه خودرا که درواقع بیانیه اعلام موجودیتش بوده منتشر ساخت در قسمتی از این بیانیه آمده است:
ما کارکنان شرکت برق‌منطقه‌ای‌تهران‌بفرمان آسمانی قرآن که‌فرموده«واعتصموا بحبل‌الله جمیعا ولاتفرقوا» و با الهام از مستور معصوم که‌فرمود (کلکم راع وکلکم مسئول عن‌رعیته) و به پیروی از دستور امام خمینی که فرمود:
« فرد فرد شما مسلمانان بدون پذیرش‌هیچ عذری در بثمر رساندن انقلاب اسلامی مسئول هستید» برآن شدیم تا تشکلی درجامعه اداریمان تحت عنوان «انجمن اسلامی کارکنان برق‌منطقه‌ای تهران» با ایدئولوژی اسلامی و مبتنی برجهان‌بینی توحیدی ایجاد نمائیم.

اعلام موجودیت انجمن دانشجویان مسلمان دا نشگاه ملی

بنام خدا
با درود به شهیدانمان ، خلقمان وامام خمینی

بدینوسیله انجمن دانشجویان مسلمان دانشگاه ملی موجودیت خود را اعلام می‌نماید . این‌انجمن با اعتقاد به ایدئولوژی اسلام مبتنی برجهان‌بینی توحیدی که در مقطع کنونی با ویژگی های ضد امپریالیستی ، ضد استثماری ، ضد ارتجاعی ـ مشخص می‌گردد ، در مبارزه شرکت خواهد کرد.
انجمن دانشجویان مسلمان دانشگاه‌ملی‌ایران

پراودا نوشت :

شوروی در برابر دریافت گاز امتیازاتی به‌ایران خواهد داد

مسکو.خبرگزاری فرانسه ـ پراودا ارگان حزب کمونیست شوروی درمقاله‌ای که توسط خبرگزاری تاس مخابره شده مینویسد : شوروی در اساس سیاست حسن همجواری بدولت ایران اطمینان میدهد که در نظر دارد در برابر گاز های دریافتی خود امتیازاتی بایران بدهد .

پراودا اتهامات مطبوعات غرب را که نوشتند شوروی باوارد کردن گاز ایران ثروت این کشور را بغارت می‌برد . رد کرده و مینویسد : لوله‌گاز سراسری ایران که بکمک شوروی ساخته شده تنها گاز به شوروی حمل نمیکند بلکه ازآن برای گازرسانی درداخل ایران نیز استفاده میشود .

پراودا میافزاید : تجارت گاز کارسال۱۹۶۵ بدرخواست ایران آغاز شده به ایران امکان تامین تجهیزات‌و ماشین آلات روسی را برای بهبود وضع اقتصادی خود داده‌است.

پراودا درمورد طرح دوم لوله گاز سراسری نیز گفته است چندی پیش درنظر بود که یک طرح چند جانبه‌فروش گاز ایران به‌آلمان فدرال ـ فرانسه ـ اتریش وچکسلواکی با عبور لوله از خاك شوروی اجرا شود که در صورت اجرا این طرح میتوانست با استفاده از بازار ثابتی تا سال ۲۰۰۳ منبع ارزی سرشاری بشمارآید.

درمورد جنبه کلی‌مبادلات ایران‌وشوروی روزنامه پراودا مینویسد: برخلاف کشور های سرمایه‌داری شوروی بهیچ‌وجه در جستجوی سود سرشارنیست.

این روزنامه در پایان تاکید میکند که شوروی ضمن حمایت از انقلاب ایران خواستارتوسعه مناسبات همه جانبه باهمسایه جنوبی خویش است .

هشدار شوروی :

درگیری بین افغانستان و پاکستان درحال شکل گرفتن است

*** شوروی اخطار کرد درمقابل وضعیت بحرانی این منطقه بی تفاوت نمیماند .**
*** پراودا ، پاکستان را بعنوان «بازیچه‌ای در دست محافل امپریالیستی» خواند**

مسکو ـ یونایتدپرس ـ اتحاد جماهیر شوروی دیروز هشدار داد که ظاهرادرگیری بین افغانستان و پاکستان در حال شکل گرفتن است ودراین زمینه این کشور بی تفاوت نخواهد ماند .

این هشدار که درمیان یك سلسله اخطار های مسکو که در ماه های‌اخیر به حمایت از افغانستان متحد مارکسیت آن اعلام شده ، شدیدترین هشدار محسوب میشود .

روزنامه پراودا ارگان‌حزب کمونیست شوروی در تفسیری می نویسد : نقض حاکمیت افغانستان حمله گروه های مسلح بخاك این کشور از پاکستان و تلاش برای ایجاد یك وضعیت بحرانی در این منطقه نمیتواند اتحاد جماهیر شوروی را بی تفاوت بگذارد.

این وقایع بسوی‌یك‌درگیری درهمسایگی نزدیك کشور ما پیش میرود .

پراودا اعلام کرد : این مسئله‌تجاوز عملی علیه‌کشوری است که شوروی باآن مرز مشترك‌دارد. ناظران‌دیپلماتیك غربی اظهار داشتندکه تفسیر پراودا نشانه روشنی ازتندشدن لحنی است که مسکو برای حمایت‌از رژیم نورمحمد ترهکی نخست‌وزیر افغانستان اختیار کرده‌است .

شوروی ۲۰۰۰ الی ۳۰۰۰ مشاور را برای کمك به رژیم ترهکی بمنظور مقابله‌باشورش خونین شیعیان مسلمان مخالف با اصلاحات مارکسیستی وی‌به افغانستان اعزام داشته‌است .

یکی از تحلیل‌گران غربی به امر خبر همکاری و امداد جمعیت مراکزی بنام خانه‌های جوانان ایجاد کرده که در سطح کشور تعداد آن به ۲۴ واحد میرسد .

متاسفانه بعضی از افراد خانه‌های جوانان شیروخورشید سرخ را در شهرستان ها باکاخ جوانان اشتباه گرفتند آنهارا اشغال کرده‌اند که‌خودموجب سرگردانی جوانان عضو و اشکالات عمده‌ای برای ارائه برنامه های مردمی این‌جوانان شده‌است و بدین وسیله‌ازکلیه کسانیکه در نتیجه اشتباه این مراکز آموزشی و همچنین ادارات جمعیت را اشغال کرده‌اند میخواهم که‌بلافاصله آنهارا تخلیه و دراختیار مسئولین شیروخورشید سرخ محل قرار بدهند .

وزیر بهداری و بهزیستی‌در خاتمه وظایف مهم دیگر این جمعیت را که شامل تربیت بهیار ـ پرستار و انتقال‌خون است برشمرد و گفت این جمعیت‌جمعیتی ملی ومردمی است و به هیچ وزارتخانه ای وابسته نمیباشد .

اساسنامه جدیدی برای شیروخورشید سرخ دردست تهیه است

کمکها وخدمات انسانی شیروخورشید سرخ درآینده گسترش خواهد یافت

وزیر بهداری و بهزیستی و سرپرست جمعیت شیروخورشید سرخ ایران در گفتگوئی با خبرگزاری پارس کار های انجام شده در شیروخورشید را تشریح کرد .

دکتر سامی ضمن اشاره به تاریخچه اتحادیه بین‌المللی صلیب سرخ که ۱۱۶ سال قبل برای کمك به مصدومین و اسرای‌جنگی و امدادورسیدگی به حوادث و سوانح بزرگ و پناهندگان تشکیل شده‌گفت: از عمر جمعیت شیرو خورشید سرخ ایران نیز ۷۵سال‌میگذرد و بهیچوجه جزو نهاد های دوران پهلوی نیست هدفهای عمومی جمعیت های عضو اتحادیه بین‌المللی صلیب سرخ که شامل ۱۰۳ کشورزیرعنوان صلیب سرخ و حدود ۲۲ کشور با نام هلال احمر و نیز شیرو خورشید سرخ ایران است‌تقریبا یکسان و در جهت کمك به تسکین‌آلام انسانها وبدردمندان درمواقع بروز سوانح طبیعی‌و جنگ میباشد و مینوان وظایف آنرا امداد و جلب کمك های داوطلبانه‌مردم خیر ـ آموزش جوانان برای تامین خدمات امدادی واجتماعی ـ تربیت پرستار و بهیار وانتقال خون دانست .

متاسفانه درگذشته به علت درگیری جمعیت درفعالیتهای تشریفاتی و خارج از اهداف ذکر شده بعداز انقلاب بدواً به رفع نابسامانی هائی که فوریت داشت همت گماشتیم و سعی برآن شد که تشکیلات جمعیت با وسعت زیادی که دارد باوظایف مهمی که‌بعده آنست از جمله تعداد بسیار شعب و بیمارستان ها و درمانگاه ها حفظ و به طریق ممکن کار های لازم بجریان افتد تا وقفه‌ای در امور‌درمان بیماران و امداد پیش نیاید و امور بیش‌از ۳۳ هزار کارمند جمعیت در سطح کشورمختل نشود . همزمان بااین کار مدیریت جمعیت ضمن اینکه به انتقال بیمارستان ها به وزارت بهداری‌و بهزیستی اشتغال دارد . به تهیه طرح تشکیلات جدید جمعیت منطبق با اصول وظایف اصلی مندرج در قرارداد های بین‌المللی و احتیاجات داخلی همت گماشت و بزودی طرح تشکیلاتی و اساسنامه جدید جمعیت مبتنی بر نیاز های جامعه ایقلابی ایران تدوین خواهد شد .

دکتر سامی ضمن تشریح نحوه تقلیل کارکنان زائد و حذف پستهای تشریفاتی و ادارات زائد و ادغام سازمان‌های این جمعیت گفت :

جمعیت شیرو خورشید سرخ دارای حدود ۲۷۰ شعبه در سراسر ایران است که بعد از انقلاب نابسامانی های زیادی درکادر هیات مدیره شعب بروز کرد که بفوریت بادخالت مقامات خیر و مصلح هیاتهای مدیره را در محل هائی که لازم بود تجدید سازمان و تکمیل کردیم .

وزیر بهداری و بهزیستی اضافه کرد :

درمورد وضع مالی جمعیت باید گفت همه مخارج‌جمعیت بجای خود ماندو با توجه به افزایش ضریب حقوق کارمندان افزایش هم پیداکرد درحالیکه در مقابل درآمدهای عمده جمعیت که عبارتند از حق‌الثبت معاملات‌ـ کارمزد سفارشات ۱۰٪ درصد حق گمرکی ـ حق‌السهم تمبر و عواید املاك و غیره کاهش زیادی پیدا کرد و در سال گذشته این تقلیل تنها در درآمد های سنتی جمعیت حدود یك میلیارد ریال بوده است .

دیگر ممر درآمد جمعیت کمکهائیست که دولت‌از طریق سازمان برنامه و بودجه و وزارت دارائی سالانه به جمعیت پرداخت میکند و با توجه به کاهش درآمد و افزایش هزینه بشرحی‌که گذشت بسیاری از مسئولان تصور کردند که بعلت انتقال مجدد بیمارستان ها ودرمانگاه ها بوزارت بهداری و بهزیستی دیگر وظیفه‌ای برای شیر و خورشید سرخ نمانده‌است درحالیکه جمعیت تنها امور درمانی را که جزء وظایف اصلی آن نبوده به وزارت بهداری منتقل کرده است ولی برای اجرای اهداف اصلی خود که مجهز و آماده بودن جهت امداد در مواقع‌بروزحوادث و سوانح از قبیل سیل‌ـزلزله، امور پناهندگان و نظایر آن است خصوصا در جو مردمی کنونی نه تنها این وظایف محدود نگردیده بلکه باید گسترش هم بیابد تا شیر و خورشید سرخ از این طریق بتواند فعالانه مرهمی بر آلام دردمندان بگذارد .

همچنین برای جلب جوانان به امر خیر همکاری و امداد جمعیت مراکزی بنام خانه‌های جوانان ایجاد کرده که در سطح کشور تعداد آن به ۲۴ واحد میرسد .

متاسفانه بعضی از افراد خانه‌های جوانان شیروخورشید سرخ را در شهرستان ها باکاخ جوانان اشتباه گرفتند آنهارا اشغال کرده‌اند که‌خودموجب سرگردانی جوانان عضو و اشکالات عمده‌ای برای ارائه برنامه های مردمی این‌جوانان شده‌است و بدین وسیله‌ازکلیه کسانیکه در نتیجه اشتباه این مراکز آموزشی و همچنین ادارات جمعیت را اشغال کرده‌اند میخواهم که‌بلافاصله آنهارا تخلیه و دراختیار مسئولین شیروخورشید سرخ محل قرار بدهند .

وزیر بهداری و بهزیستی‌در خاتمه وظایف مهم دیگر این جمعیت را که شامل تربیت بهیار ـ پرستار و انتقال‌خون است برشمرد و گفت این جمعیت‌جمعیتی ملی ومردمی است و به هیچ وزارتخانه ای وابسته نمیباشد .

اخبارخارجه

مذاکرات ایران وکنسرسیوم در لندن آغاز میشود

لندن ـ خبرگزاری فرانسه ـ براساس گزارش منابع موثق مذاکرات جدیدی در تاریخ ۱۰ ژوئن آینده (۲۰ خرداد ۱۳۵۸) بین نمایندگان شرکت ملی نفت ایران و نمایندگان کنسرسیوم که‌استخراج نفت ایران را تا قبل از انقلاب این کشور عهده‌دار بود در لندن آغاز میشود. براساس این گزارش هدف ازاین مذاکرات حل اختلافات موجود بین دو شرکت است. یادآور میشود دولت ایران بهنگام بازگیری مجدد صادرات نفتی خود در تاریخ ۵ مارس گذشته متعاقبا و بدون دخالت کنسرسیوم فروش تولیدات خودرا با بسیاری از شرکتهای نفتی از سرگرفت .

توطئه قتل رؤسای دو یمن خنثی شد

بیروت ـ آسوشیتدپرس ـ روزنامه مستقل «النهار» چاپ بیروت در شماره امروز خود نوشت توطئه ترور رئیس جمهوری یمن جنوبی که طرفدار شوروییت و رئیس جمهور یمن شمالی که طرفدار آمریکاست خنثی شده است.

این روزنامه‌که معمولا از منابع موثق خبر میدهد به نقل از یك منبع عالیرتبه عرب نوشت‌که اوایل این هفته کمی پیش از زمان ملاقات رؤسای جمهوری دو یمن در «دوحه» واقع در مرز مشترك دو کشور «توجه ترور» دستگیر شد.

طبق گزارش «النهار» بدنبال دستگیری تروریستهای احتمالی دو طرف این ملاقات را لغو نمودند و موافقت کردند که برای تعیین تاریخ و محل دیگری برای ملاقات‌شان مذاکره کنند.

روزنامه کویتی النهار در خبر مربوط به خنثی شدن توطئه قتل رؤسای جمهوری دو یمن گزارش داد ، توجه ترور مذکور متعلق به خانواده سلطنتی پیشین یمن شمالی است‌که در سال ۱۹۶۲ برانگیزیك کودتای نظامی سرنگون شد .

افزایش احتمالی بهای نفت ونزوئلا

کاراکاس خبرگزاری فرانسه ـ روز گذشته سخنگوی وزارت انرژی و معادن ونزوئلا اعلام کرد امکان افزایش مجدد بهای نفت ونزوئلا وجود دارد .

ظاهرا این افزایش بدنبال تصمیم امریکا مبنی براعطای کمك دولتی به واردات نفت بازار آزاد اتخاذ خواهد شد.

کشف منابع جدید نفت در مکزیك

مکزیکو ـ خبرگزاری فرانسه ـ منابع موثق در مکزیکو روز گذشته اعلام کردند که شرکت نفتی دولتی پمکس در ماه ژوئیه آینده استخراج منابع جدید نفتی را در شمال این کشور آغاز خواهد کرد براساس این گزارش منابع جدید در نواحی شرق شهر ماتاموروس کشف شده‌اند .

کماندوهای جبهه خلق انقلابی گروگانهای خودرا آزاد کردند

سان سالوادور ـ خبرگزاری فرانسه ـ عصر امروز (جمعه) مقارن ساعت ۱۸٫۱۰ جی‌ـ‌ام‌ـ‌تی میشل دوندن سفیر فرانسه در سان سالوادور و پنج عضو سفارت فرانسه که کماندوهای جبهه خلق انقلابی آنهارا به گروگان گرفته بودند ، آزاد شدند . اندکی قبل یعنی در ساعت ۱۸ به وقت گرینویچ شانزده کماندوی جبهه خلق انقلابی‌که سفارت فرانسه را در سالوادور اشغال کرده بودند و همچنین رفقای آنهاکه‌سفارت ونزوئلا را تحت اشغال خود درآورده بودند ، سفارتخانه‌هارا تخلیه کرده برای عزیمت به فرودگاه سوار اتوبوس شدند . از سوی دیگر دولت مکزیك آمادگی خودرا برای اعطای پناهندگی سیاسی به کماندوهای جبهه خلق انقلابی تائیدکرد. بنا به‌گزارش خبرگزاری فرانسه از کاراکاس پس‌از انصراف دولت پاناما از پناه دادن کماندوهای جبهه خلق انقلابی ، مکزیك به تقاضای فرانسه با پناهندگی آنها موافقت نمیکند . علت انصراف دولت‌پاناما از پناه دادن کماندوهای جبهه خلق انقلابی اعلام نشده است .

مصطفی خلیل : استقرار اسرائیل درمناطق اشغالی مانع مذاکرات صلح است

قاهره ـ آسوشیتدپرس ـ مصطفی خلیل نخست‌وزیر مصر اعلام کرد که استقرار اسرائیل در مناطق اشغالی غیر قانونی و مانع مذاکرات صلح است .

خلیل این سخنان را در بیانیه خود خطاب به کمیته حقیقت‌یابی سازمان ملل‌که اکنون در خاورمیانه بسرمیبرد ، اظهار داشت . این کمیته که درحال بررسی اوضاع است از سوی اسرائیل پذیرفته نشده است .

بنا به گزارش خبرگزاری خاورمیانه خلیل به کمیته سه نفری سازمان ملل گفته است‌که اسرائیل حق ندارد‌که مهاجرنشینان خودرا در مناطق اشغالی مستقر کند و اینکار تلاشهای جاری برای استقرار صلح را متوقف خواهدکرد .

در سقوط اتوبوس بداخل کانال دهها تن کشته شدند

دهلی‌نو ـ آسوشیتدپرس ـ یونایتدپرس‌نیوز ایندیا ـ دیروز گزارش دادکه در اثرسقوط اتوبوسی بداخل یك کانال در ناحیه «گانگاناجار» در شمال هندوستان تصور میرود ۵۰ تن از مسافرین آن به هلاکت رسیده باشند.

بیشتری از چگونگی حادثه بدست نیامده است . محل حادثه ایالت راجستان واقع در ۳۵۰ کیلومتری شمال غربی دهلی‌نو است .

پیشنهاد تحریم ترعه سوئز

بیروت ـ خبرگزاری فرانسه ـ ظهیر محسن رئیس بخش‌نظامی نهضت آزادیبخش فلسطین از کشورهای عربی خواست ترعه سوئزرا تحریم کنند .

ظهیرمحسن طی‌مصاحبه‌ای که روز جمعه بوسیله خبرگزاری لیبانی «الصحوفیه» منتشر شد ، اظهار داشت برای اعراب زمان آن فرا رسیده است‌که در چهارچوب مبارزه خود علیه پرزیدنت سادات قرار بگیرند به استفاده از ترعه‌که هم‌اکنون به خدمت رزمناوهای اسرائیلی درآمده است ، پایان داده شود .

به گفته الصحوفیه رئیس بخش نظامی نهضت آزادیبخش فلسطین همچنین از سازمان‌های نفتی عرب خواست به امریکا که با عدم واگنش خود اسرائیل را به حمله به لیبانی‌ها و فلسطینی‌های لبنان جنوبی تشویق میکنند ، فشاروارد آورند .

حمایت گروهی از فلسطینیها از انور سادات

مصر ـ آسوشیتدپرس ـ خبرگزاری خاورمیانه گزارش داد که چهارهزار تن فلسطینی ساکن العریش که اخیرا زیر تسلط مصر قرار گرفت طی ارسال پیامی برای پرزیدنت انور سادات از تلاشهای وی در راه صلح با اسرائیل‌حمایت کردند .

عبدالرحمن عیسی که خود را رئیس انجمن فلسطینی‌های العریش معرفی کرد گفت هیچیك از فلسطینی‌ها باصلح و بدعت سادات مخالف‌نیستند.

این خبرگزاری همچنین گزارش داد که فلسطینی‌ها حمایت خود را از رهبری سادات و ادامه مذاکرات‌صلح برای خود مختاری ۱۱میلیون فلسطینی در مناطق اشغالی اسرائیل اعلام کردند .

اخطارعربستان بشرکت‌های نفتی ژاپن

توکیو ـ آسوشیتدپرس ـ عربستان سعودی به شرکت های نفتی ژاپن اخطار کرده است که نفت و گاز خریداری شده‌ازعربستان را به مصر نفروشند .

خبرگزاری کیودو به‌نقل‌ازمنابع صنعتی گفت که ازهنگام امضاء پیمان صلح مصر و اسرائیل درماه مارس عربستان سعودی پیام‌های شفاهی‌را به کشورهای اروپای غربی فرستاده است .

کیودو گفت که انتظار نمیرود عربستان سعودی در کنفرانس‌اواخر ماه جاری سازمان کشور های صادر کننده نفت موضع خود علیه فروش نفت به مصررا مورد تاکیدقراردهد

دکتر مفتح گفت :

روحانیت باید درسنگر اسلام مبارزه کند

* نهضت ملی در جهت تامین نیاز های‌مادی و معنوی جامعه است

بعدازظهر چهارشنبه اولین‌اجلاس انجمن اسلامی‌کارکنان صنعت نفت با شرکت کارکنان و کارمندان این شرکت درسالن اجتماعات اداره مرکزی شرکت نفت برگزار شد. در این جلسه پس از قرائت و ترجمه آیاتی از کلام‌الله مجید بیانیه واعلام موجودیت انجمن قرائت شد که در این بیانیه از تلاش درراه وحدت نیرو های ملی و مسلمان و پاسداری از دست‌آوردهای انقلاب برهبری روحانیت مترقی و مبارز و سعی و تلاش در راه رفاه کارکنان شرکت و گسترش عدالت اجتماعی بعنوان اهداف انجمن یاد شد، سپس آقای هاشمی مطالبی دربارمحقوق بشر بیان داشت ، آنگاه آیت‌الله دکتر مفتح در باره ماهیت جنبش و فرق میان نهضت های ملی و مذهبی طی سخنانی گفت : ضرورت بیان این مسئله از اینجاست که ما این‌روزها در کلمات رهبران جنبش وخصوصا سخنان امام رهبر عالیقدر می‌بینیم‌که تکیه برروی اسلامی بودن نهضت دارند، آیا اصرار در اسلامی بودن و مذهبی بودن این انقلاب صرفا بدین دلیل است کـه رهبر انقلاب در لباس روحانیت و یکـی از فقهای اسلام و مراجع تقلید است ؟ یا غیر از این جنبه هدفهای عالیتر و اسراری دیگر در آن نهفته است.

آیا در سعادت ملت ایران ملی بودن این جنبش و یـا مذهبی بودن آن فرقی دارد یا خیر ، برای بررسی این‌مسئله و فرق جنبش های ملی و مذهبی الهی یك مقدمه لازم است و آن‌اینست اصلا جنبش و حرکت چیست و برای چیست، مفهوم حرکت برای ما روشن است، حرکت مکانی را شما ملاحظه‌کنید اگر از یك نقطه دیگر انسان حرکت کند این یك انتقال ویك جنبش است، ممکن است مکانی را که قبلا در آن بوده دارای اشکالاتی بوده در مکان جدیدتر، خانه جدیدتر، اداره، دیگر وزارت‌خانه دیگر منتقلی بشود این یك انتقال است از یك مکان به یك مکان دیگر از یك محل کار به یك محل کار دیگر . و اگر از حرکت‌کننده بپرسیم چرا میگوید در مکان اولا آسایشم تامین نبود و از این جهت به مکان دوم یا اداره‌دیگر، یا خانه دیگر منتقل شدم پس حرکت برای بیرون آمدن از یك وضع نامطلوب و رسیدن به یك وضع مطلوب است. در حرکت های اجتماعی یك جامعه حرکت میکند چرا، رؤیمی غیر اخلاقی، نظامی نادرست برآن حکمفرماست ملتی از این نظام و رژیم به ستوه آمده ، تلاش میکند خود را نجات‌بخشد و به نظام مطلوب و ایده‌آل برسد یعنی نظام بهتر، بعد می‌خواهیم بیان کنیم نظام بهتر را، میگویم آن نظامی که‌خواستها و نیازهای جامعه را تامین میکند پس هدف نهضت رسیدن به نظام ایده‌آل یعنی نظام تامین کننده نیازها و خواستهای افراد ملت است، تامین نیازها و تامین خواستها، اینجا روی کلمه نیاز و کلمه خواست تکیه میکنیم وسئوال کنیم خواست های انسان و نیاز های یك جامعه که برای رسیدن به آن انقلاب میکند چیست . در این بررسی می‌بینیم خواستها و نیازها، خواستهای طبیعی انسان است، نیاز به مسکن، خوراك، امنیت و آسایش اجتماعی دارد در یك حرکت اجتماعی آنست که این قبیل نیازها را تامین کند، در اینجا به یك مرزمیرسیم و یك دیوار مشاهده میکنیم وآن مرز بین دو مکتب، مادی و الهی است.

در مکتب مادی نیازها همین است که گفتیم، مسکن و لباس، خوراك، گردش و آسایش اما در مکتب الهی می‌بینیم با آن انسان شناسی خاص و آن فلسفه‌ای که مکتب الهی‌درباره انسان دارد نیاز های انسان را از این مرز بالاتر بیان میکند و میگوید انسان موجودی برتر و بالاتر از دیگر جاندارانی است که نیاز های آنها همینها است انسان دارای وجدان ، عاطفه، حس برتر و عالیتر ملکوتی انسانی است بنابراین از مکتب الهی یك‌سری نیازها، نیاز های معنوی است پاکی، درستی، شرافت، صداقت، امانت، نیکوکاری خاص روح‌انسان واقعی است بنابراین فرق دو نهضت ملی و نهضت مذهبی بوسیله رهبران مذهبی اینجاست و در نهضت ملی فقط هدف تامین نیازهای مالی است برای همه خانه‌سازیم، برای همه کار ایجاد کنیم، وهمه از پوشاك مساوی ومانند هم برخوردار باشند اما در نهضت مذهبی ومعنوی واسلامی علاوه‌براین‌نیازها هدف آنست کوشش کنیم جامعه‌ای انسانی باشرافت، پاکی و درستی بوجود بیاوریم بنابراین ملاحظه میکنید نهضت معنوی و اسلامی هدفهای عالیتر، گسترده‌تر و شریفتر دارد، یك فرق دیگر در نهضت های ملی رهبر نهضت یك انسانی است دارای حس ملی و بسیار مقدس و خوب، اما در نهضت های معنوی رهبر شخصیتی، است الهی و سوی.

انقلاب ایران اعجاب‌انگیز بود

در نهضت معنوی رهبران مذهبی موفقیت خیلی سریع است، چون توده مردم برهبر عشق میورزند و از صمیم قلب ارادت دارند و فرمان او را فرمان خدا میدانند و اطاعت میکنند. در همین انقلاب ایران ببینید انقلاب ما برای دنیا اعجاب‌انگیز بود نه امپریالیسم غرب و نه امپریالیسم شرق ونه هیچ قدرت خارجی پشتوانه این حرکت نبود، ملت ایران با تکیه بر اراده خودش و با نیرو گرفتن از مذهب و مقدرات معنوی اسلام و پیروی از یك رهبر عالیقدر اسلام بزرگترین امپراطوری منطقه خاورمیانه را درهم شکست.

بقول یاسرعرفات رهبر فلسطین انقلاب ایران باهیچیك از معیار های انقلاب جهان منطبق نمیشود ما این وحدت کلمه را میان دانشجو و روحانیت و بازاری و کارمند کدام نیرو بوجود آورد .

جزرهبری قاطعانه رهبر هیچکس باورنمیکرد واطمینان نداشت، منکه میگویم هیچکس استثنا قایل نمیشوم، چه‌مقامات روحانی و چه مقامات غیر روحانی میگفتند این فکر رهبر دارد قابل پیاده شدن نیست و باید از راه قانون اساسی وقانون انتخابات وارد شویم و غیر از این امکان دارد اما هرکس به خدمت امام در پاریس میرسید امام میفرمود: یك‌راه بیشتر ندارد آنهم رفتن شاه است. عامل فساد و بدبختی، نظام شاهنشاهی است و غیر از این نیست. شاه و نظام شاهنشاهی و شورای سلطنت باید از ایران خارج شوند تا ملت ایران‌آسوده شوند.

بعضی چون اسلام را درك نکرده‌اند وبی بحقیقت اسلام نبرده‌اند و حرکت اسلامی و انقلاب اسلام را درك نکرده‌اند و فکر میکنند اسلام هم مانند مسیحیت نماز روزه و نماز روز یکشنبه خلاصه میشود، لذا یکی از این آقایان که مربوط به همین شرکت شما نیز میشود باکمال بی‌اطلاعی و بی‌اعتنائی به اسلام میگوید: اگرما فکرکنیم تمام مسایل سیاسی واقتصادی را میتوانیم در قالب اسلام بسازیم آیات عظام هم میدانند این امر در شرایط حاضر نه مقدور است و نه ممکن و نه مفید.

اسلام از نظر سیاسی و اجتماعی

مخصوصا این کلمه آخر (نه مفید) را توجه کنید یعنی اگر اسلام را بخواهیم در ایران از نظر سیاسی و اجتماعی و اقتصادی و اداری پیاده کنیم مفید نیست اگر میگفت، مقدور نیست بازهم یك مطلبی، و ما فکر میکردیم قدرتهای‌استعماری جهان دشمن اسلام هستند و نمیگذارند برنامه اسلام پیاده شود اما این کلمه عجیب است که میگوید (نه مقدور است نه‌ممکن است و نه مفید) آقای غریزه و جاعل به روح اسلام تو چه میفهمی اسلام را که میگویی اسلام مفید نیست بعد هم‌میگویی من مسلمانم ونام آیت‌اله طالقانی را درکنار فعالیتهای خود میبری.

عوامفریبی را ببینید در جایی دیگر میگوید ما درمیان افرادیکه ملبس بلباس روحانیت نیستند افرادی مانند مهندس بازرگان را داریم که با همه گرفتاریهایی که دارد چند وعده نمازش ترك نمیشود. اما چون در کسوت روحانی است جای تردید در تدین او به اسلام هست کی اینرا تفهیم کرده مگر غیر از امام کس دیگری آقای مهندس بازرگان را به منصب صدارت انتخاب کرده است ؟

به‌کی گفته است وزیرباید روحانی باشد، امام‌فرموده‌اند: روحانیت باید درسنگر روحانیت مبارزه‌کند، ببینید هیچکدام از وزرا روحانی نیستند اگر چه روحانیت به لباس نیست به فکر، عقیده و مکتب است.

ولی این مرد و امثال اینها باید بدانند دیگر با پخش این قبیل سخنان مسموم راه ملت ایران قابل بازگشت نیست صاحبان طمع به سرمایه های نفت، مس، وموقعیت جغرافیائی ما بدانند که ما از خواب برخاسته‌ایم و نقشه‌های آنها سرراه ما تفرقه بوجود نمی‌آورد همه میدانند این صدا از کجا برمیاید و چه دستهائی از آنطرف مرزهای ایران و در داخل کشور در حال فعالیت است تا این نهضت را به شکست بکشانند.

شما فرصت‌طلبان و میراث‌خواران نهضت‌ها و جاه‌طلبان، در این دوران مبارزه ملت که روحانیت قم و تهران ودیگر قشر های جامعه در مقابل مسلسل فریاد زدند استقلال، آزادی حکومت اسلامی کجا بودید.

جمهوری اسلامی باین دلیل است که جمهوری یعنی رأی همه مردم و اسلامی بمعنای یك ایدئولوژی برای آن‌جمهوری است و شما میخواهید این فکر وایدئولوژی را ازمردم بگیرید شما از اسلام وحمت دارید و ما این را خوبه میدانیم.

استقرار ارتش وپاسداران درخرمشهر وآبادان

بقیه از صفحه ۳

گزارش خبرنگار کیهان از خرمشهر

با پایان یافتن درگیریهای رو در رو حملات چریکی و درگیریهای پراکنده که بیشتر جنبه غارت و آتش‌سوزی‌داشتند درمحلات مختلف آغاز گردید. بخصوص محلاتی که پاسداران کمتر بدانها توجه کرده بودند.

در خیابان مولوی به ۳ پاسدار حدود ساعت ۱۲ حمله شد که یکی از آنان با تیر بسختی مجروح گردید که حاش وخیم است ودر این حمله اسلحه پاسداران را مهاجمین بردند. در این قسمت ازشهر با روشن کردن آتش و سوزاندن لاستیك راه را مسدود نمودند ولی پاسداران کمکی با تیراندازیهوائی آنان را متفرق کرده مجروحین را به بیمارستان رسانیدند. شهر همچنان خلوت و آمد و رفتی بچشم نمیخورد تا ساعت ۷ بعدازظهر فقط گاهی صدای شلیك گلوله بگوش میرسید ، تیراندازی به ساختمان شهربانی قطع شد زیرا کسانیکه تیراندازی میکردند یا عقب‌نشینی کردند و یا کشته ومجروح گردیدند.

طبق آمار بیمارستان آرین ـ تا عصر پنجشنبه ۱۲ جسد تحویل سردخانه این بیمارستان شده است ، تعداد مجروحین در این بیمارستان زیاد است.

بعد ازظهر روز پنجشنبه تیمسار مدنی استاندار خوزستان در جلسه‌ای در پایگاه دریائی خرمشهر شرکت کرد. یکی از شرکت‌کنندگان در جلسه بخبرنگار ما گفت مدنی‌که گزارشاتی مبنی بر یاوه‌گوئی های رادیو های بیگانه را دریافت داشته سخت عصبانی است و دستور داده است هرگونه نغمه شومی‌را در گلو خفه کنند.

پاسگاه ژاندارمری هرتوخین‌که درمحله های عرب‌نشین قرار گرفته‌اند مرتب مورد‌حملات شدیدمهاجمان قرارگرفته‌اند ولی مامورین بشدت به‌آنها پاسخ میدهند، پاسگاه های مذکور روی بیسیم ضمن تقاضای کمك اعلام میکردند که هزاران گلوله از سمت روبرو (خاك عراق) بطرف ما شلیك میشود فرماندهان آنان را از تیراندازی متقابل و پاسخگوئی بازداشته‌اند.

تلویزیون بصره دربخش خبری ساعت ۱۱٫۵ شب پنجشنبه ضمن پخش اعلامیه‌ای از طرف آیت‌الله شیخ محمد طاهر آل شبیر خاقانی دخالت و کمك دولت عراق را به اعراب‌خرمشهر تکذیب نمود.

شورای تامین شهر خرمشهر که از ظهر جلسات خودرا تشکیل داده بود طی اطلاعیه‌ای اعلام نمود. گروهی چپاولگر بمنظور غارت منازل مردم از این فرصت استفاده کرده‌اند و اقدام به تخریب ، آتش سوزی و غارت اموال مردم نموده‌اند که بشدت سرکوب خواهند شد در اعلامیه از مردم خواسته شد که این افراد را معرفی نمایند.

پنجشنبه از ساعت ۹ شب عبور و مرور بکلی در شهرقطع گردید. پاسداران بشدت تمام خیابانها ونقاط شهررا زیرکنترل شدید خود گرفته هر آمد و رفتی را بازرسی میکنند.

نیمه شب دیشب گروهی قصد حمله و تجاوز بپادگان دژ خرمشهر را داشتند در اطراف پادگان تیراندازیهائی صورت گرفت که با مراغبت مامورین و پاسداران حملات خنثی شد.

از صبح جمعه پاسداری و سنگربندی و مراغبت در شهر شدت بیشتری یافت. امروز صبح گروهی از محله کوت‌شیخ بقصد راهپیمائی و اعلام خواسته های خود از پل خرمشهرعبور کرده بطرف مسجد امام جعفر صادق و منزل آیت‌الله شیخ محمد طاهر روان شدند ، راه پیمایان ابتدا تظاهراتی آرام داشتند ولی همینکه بخیابان چهل‌متری رسیدند گروهی دیگر بدانها پیوسته باشعار های تازه‌ئی تشنج بوجود آورده بگروهی حمله شد، دراین واقعه ۱۲ نفر با ضربات داس و چاقومجروح گردیدند و دو نفر با گلوله کشته شدند ، در این لحظه اعلام شد که گروهی به مسجد جامع شهر که محل تجمع گروهی از پاسداران و عده‌ئی مجروح میباشد حمله گردیده است. ولی پاسداران حملات را دفع کرده‌اند.

در محله سرحانیه و صدستگاه که اکنون زیر مراقبت شدید پاس

در اطلاعیه حضرت آیت‌الله العظمی امام خمینی:

۱۵ خرداد عزای عمومی اعلام شد

* در ۱۵ خرداد ۱۵،۴۲ هزار نفر بخاك و خون كشیده شدند

صفحه ۲ـ ستون اول

* ۱۵ خرداد سرآغاز نهضت اسلامی روحانیت است

امام خمینی در دیدار با بانوان اهواز:

ما می‌خواهیم در مملکت احکام اسلام اجرا شود

صفحه ۳ـ ستون هفتم

سرپرست سازمان انرژی اتمی ایران گفت:

قرارداد نیروگاههای اتمی بوشهر لغو میشود

صفحه ۵ـ ستون دوم

۱۲ صفحه

کیهان

تکشماره ـ ۱۵ ریال

یکشنبه ۱۳ خرداد ماه ۱۳۵۸ـ هشتم رجب ۱۳۹۹ ـ شماره ۱۰۷۲۳

براساس اطلاعیه دادستان کل انقلاب جمهوری ایران درباره حوادث خرمشهر

توطئه‌گران تسلیم دادگاههای انقلاب اسلامی میشوند

صفحه ۳ـ ستون اول

آتش‌سوزی در سرای حاج حسن تهران

صفحه ۲ـ ستون سوم

برای رسیدگی فوری به‌پرونده های زندانیان

در کار دادگاههای انقلاب تجدید نظر میشود

صفحه ۲ـستون سوم

از سوی پاسداران گروه ضربت

۲ نفر باتهام شرکت در ترور رفسنجانی بازداشت شدند

صفحه ۲ـ ستون سوم

سربازان اوگاندائی و تانزانیائی

مسلمانان را در حال گذاردن نماز قتل عام کردند

سر ۳ تن از مسلمانان را جدا کرده و زنان باردار را مورد تجاوز قراردادند

صفحه آخر

مناظره بنی صدر و بابک زهرائی

در صفحه ۶ ستون اول

۴۰ کیلو طلا و جواهر مسروقه کشف شد

صفحه ۵ـ ستون چهارم

نامه سرگشاده جبهه دموکراتیک ملی ایران به امام خمینی

صفحه ۲ـ ستون ششم

نقابداران مسلح بمنزل آیة‌الله خلخالی حمله کردند

صفحه ۳ـ ستون هشتم

لایحه مطبوعات در چند روز آینده بنظر خواهی گذارده میشود

دکتر میناچی

* شرایط سنی امتیاز روزنامه به ۲۰ سال تقلیل یافت.
* لایحه زمینهای بایر به تصویب شورای انقلاب خواهد رسید.
* وزارت ارشاد ملی حق جلوگیری از انتشار هیچ روزنامه‌ای را ندارد

صفحه ۵ـ ستون هفتم

تشکیل شوراهای کشاورزی در شهرستانها

* ۷ میلیارد تومان وام به کشاورزان داده میشود

صفحه ۵ـ ستون چهارم

براساس آئین‌نامه جدید:

۳۲ هزار نفر از کارکنان گروه و پایه استخدامی براساس طرح طبقه‌بندی مشاغل پیش‌بینی گردیده آموزش و پرورش رسمی میشوند

صفحه ۲ـ ستون اول

اطلاعیه نخست وزیر درباره روز ۱۵ خرداد

بمناسبت روز پانزدهم خرداد امروز اطلاعیه‌ای ازطرف مهندس بازرگان نخست وزیر انتشار یافت متن اطلاعیه بشرح زیر است :

بسمه تعالی

روز سه‌شنبه پانزدهم خردادماه جاری بنا به تصویب‌هیات وزیران تعطیل عمومی اعلام می‌شود.

پانزده خرداد ۱۳۴۲ نقطه عطفی بود در تاریخ مبارزات هفتاد ساله استیلای خارجی و ضد استبداد ملت ایران با قیام مرجعیت دینی و قبول شهادت مردم شروع گردید و طلیعه انقلاب بزرگی شد که در سالهای ۱۳۵۶ و ۱۳۵۷ برهبری امام خمینی با گسترده‌ترین ابعاد و دربر گرفتن تمام طبقات نظام ۲۵۰۰ ساله شاهنشاهی را واژگون ساخت پیروزی اول انقلاب را بدرگاه خداوند رحمان شکر میگذاریم و برای پیروزی نهایی تااستقرارکامل جمهوری اسلامی آماده وامیدوارهستیم.

نخست‌وزیر مهدی بازرگان

اخطار دادستان کل انقلاب به خریداران و تعمیرگاههای وسائط نقلیه

دیروز از سوی دادستانی کل انقلاب اسلامی ایران اطلاعیه‌ای درباره تعمیرگاههای اتومبیل انتشار یافت . متن اطلاعیه بشرح زیر است :

بدینوسیله باطلاع عموم تعمیرکاران وتعمیرگاهها و خریداران وسائل نقلیه موتوری میرساند که بدون مجوز قانونی اقدام بخرید یا تعویض یا تغییر رنگ یاکیفیت‌قطعات وسائل نقلیه ننمایند . درصورت مشاهده خلاف عاملین تحت پیگرد قانونی قرار خواهند گرفت واز ادامه کار آنها جلوگیری بعمل خواهد آمد .

گروههای حج برای تصدی مدیریت به سازمان اوقاف مراجعه کنند

سازمان اوقاف طی اطلاعیه‌ای از کلیه مدیران گروه ومعاونان آنها درخواست کردکه هرچه زودتر بمنظور تنظیم تسلیم تقاضانامه مربوط بقبول مدیریت تصدی گروه در برنامه حج سال جاری در تهران بسازمان اوقاف ودر شهرستانها بادارمهای اوقاف مرکز استان مراجعه کنند .

دراطلاعیه سازمان اوقاف همچنین گفته شده است صلاحیت مدیران ومعاونان گروهها در شورای امناء ونظارت اوقاف مورد رسیدگی قرار خواهد گرفت ودر صورت احراز صلاحیت و وجود شرائط لازم پروانه مدیریت گروه بنام آنان صادر خواهد شد .

حمله سارقین مسلح به بانکملی تخت جمشید

ساعت یك بعداز ظهر دیروز ۴ نفر سارق مسلح به شعبه بانك ملی تخت‌جمشید حمله‌ورشدندوموجودی بانك‌را كه بیش از یك میلیون و دویست هزار تومان بود بسرقت بردند .

بطوری كه مشتریان و ناظران عینی گفته‌اند ساعت‌یك بعداز ظهر هنگامی كه كاركنان بانك مشغول رسیدگی به حساب روزانه خود بودند و چند نفر مشتری نیزحضور داشتند یك باند ٤ نفری سارق‌وارد بانك شده وهرنفر آنها با اسلحه مشتریان‌را تهدید و وادار كردند تاروی زمین دراز بكشند . یكنفر دیگر از مهاجمین كاركنان بانك‌را بهمین نحو تهدید و دیگری كه كیسه در دست داشت بلافاصله‌آنچه موجودی بانك بود در كیسه ریخته و همگی فرار كردند .

میزان پولی كه سرقت شده و مشخصات سارقین معلوم نیست و تحقیق در این باره ادامه دارد .

قسمتی از قرارداد مترو تهران لغو شد

تهران ـ خبرگزاری فرانسه ـ منابع نزدیك بشركت راه‌آهن زیرزمینی‌تهران اطلاع میدهند كه این شركت تصمیم گرفته ست‌كه وثیقه‌های سه شركت فرانسوی را برای ساختمان مترو تهران به آنهاپس‌دهد وبه‌این ترتیب به قراردادهای خود با این شركت‌ها پایان‌دهد.

این تصمیم بصورت‌دوفاكتو قراردادهایی را كه در سپتامبر ۷۸ برای دومین ، سومین و چهارمین بخش كارهای‌نخستین خطمترو باشركت‌های‌فرانسوی، بسته شده بود لغوكرد . مبلغ این‌قرارداد بالغ بریك میلیارد فرانك فرانسه بوده‌است .

نخستین بخش كارهای این اولین خط به‌پایان خواهدرسید اما ، برای برنامه‌های بعدی واگر حتی لزوم ایجاد یك خط مترو در پایتخت بدعهده‌ی تعویق نیافتاده باشد دولت تصمیم گرفته است پیش‌ازامضا قراردادهای جدید این طرح‌را بمناقصه میگذارد .

ضریب حقوق بازنشستگان آموزش و پرورش پرداخت میشود

روابط عمومی وزارت آموزش و پرورش امروز اعلام كرد چگونگی پرداخت ضریب حقوقی بازنشستگان این وزارتخانه هماكنون دركمیته‌ای در دست تنظیم است كه بلافاصله بعدازپرداخت حقوق خردادماه جاری نسبت‌بپرداخت آن اقدام خواهد شد . بنابراین ازافراد ذینفع خواسته میشود ازمراجعه باداره كل امور مالی خودداری‌كنند .

تونل کندوان شبها بسته است

امروز از طرف اداره راه و ترابری كرج طی اطلاعیه‌ای اعلام شد كه از امروز ازساعت ۲۲ تا ٦ بامداد تونل‌كندوان‌تا اطلاع ثانوی بسته خواهد بود.

رئیس اداره راه و ترابری كرج اعلام كرد به منظور تعمیر (سنداژ) تونل كندوان از تاریخ ۵۸٫۳٫۱۳ تااطلاع ثانوی شها از ساعت ۲۲ تا ٦ بامداد بسته خواهد بود . بدینوسیله باطلاع عموم میرسد از حركت در محور مذكور در ساعات ذكر شده خودداری فرمایند .

چپ‌گرایان اخطار كردند :

از ورود شاه مخلوع به مكزیك جلوگیری میشود

آكاپولكو ـ رویتر ـ چپ‌گرایان مخالف دولت مكزیك امروز به شاه مخلوع ایران اطلاع دادهاند كهاز ورود به این كشور خودداری كند. آنها همچنین اخطار كردهاند در صورتی كه شاه مخلوع قصد ورود به‌مكزیك‌را داشته باشد آنها ازفرود هواپیمای حامل اوجلوگیری‌خواهند نمود .

بموجب اظهارسخنگوی محمدرضا پهلوی ،شاه‌مخلوع‌هنوز دریاهامانست ولی طبق شایعات موجود شاه‌مخلوع در طرف چندروز آینده‌به‌آكاپولكو شهر ساحلی مكزیك وارد خواهدشد.

بموجب گزارش این خبرگزاری حزب كمونیست مكزیك تهدیدكرده است كه به‌منظور جلوگیری‌ازورود شاه مخلوع ایران بخاك مكزیك فرودگاه آكاپولكورا تحت اشغال خود در خواهند آورد .

یك سخنگوی حزب سوسیالیست مكزیك اظهار داشت حزب آنها در كوشش برای جلوگیری‌از ورود شاه تبعیدی ایران به كشور خودبه‌حزب كمونیست ملحق خواهند شد .

بیانیه‌های گروههای چپ‌گرای مكزیك بدنبال اعلام روز جمعه دولت آن كشور مبنی به موافقت‌با صدور ویزای توریستی برای محمدرضا پهلوی انتشار یافته‌است.

اعتبار ویزای ۸ هفته‌ای شاه مخلوع در باهاما بظاهر در روز جمعه گذشته پایان یافته است. شاه مخلوع اواخر ماه مارس به باهاما وارد شده بود.

گروه رادیکال فلسطینی مسئولیت قتل امام غزه را بعهده گرفت

بیروت ـ رویتر ـ یك‌گروه رادیكال فلسطینی روز گذشته مسئولیت قتل رهبر مذهبی نوار غزه اشغالی را بعهده گرفت و هشدار دادكه شهردار غزه نفر بعدی خواهد بودكه بقتل خواهد رسید .

دربیانیه‌ای كه دردمشق پایتخت سوریه توسط این‌گروه انتشار یافت ، گفته شده است «یكی از عوامل ما روزگذشته شیخ هاشم هوسندر امام غزه را ازناحیه پشت باچاقو مورد حمله قرارداده ووی‌را ازپای درآورده است .

دراین بیانیه آمده است‌كه شیخ هاشم متهم شده‌است‌كه بنفع برنامه پیشنهادی مصر و اسرائیل مبنی برایجاد نوعی خودمختاری. درنوار غزه و كرانه غربی رود اردن دست به تحریكات زده است .

پروژه خودمختاری دراین منطقه مخالفت‌های شدید تمام گروههای زیرچترجبهه‌آزادیبخش‌فلسطین‌رابهمراه داشته‌است.

جزئیات قتل شیخ عباس تهرانی تشریح شد

در دومین جلسه محاکمه ٦ عضو سازمان اوك در تهران

متهمین شعبه اول دادگاه انقلاب اسلامی تهران: ازراست به چپ عبارتند از باصری‌نیا ـ حاجی فرجی ـ عبدالله ذوالفقاری ـ ولی‌الله‌غیاثی ـ امیرهوشنگ افشارنیا و ناصر رئوفی

صفحه آخر

یادداشت روز

در این برهه زمانی حساس که انقلاب شکوهمند ملت مسلمان ایران در آستانه شکوفایی قرار گرفته و میرود تا شعاع فراگیرش، تمام خلق مسلمان منطقه را به جوشش آورده و طغیان خشم مردم مسلمان را بر علیه دولتهای طاغوتی دست نشانده برانگیزد، قدرتها وکشورهای دست نشانده بمنظور سد کردن راه رشد انقلاب وگسترش آن در منطقه دست به تحریکات وسیع و مبتذلانه‌ای زده است که هر روز چهره کریه و نامردمی‌اش از پشت وقایع روشنتر و آشکارتر میشود، ورود بیسابقه اسلحه بدست عمال‌این طاغوتیان شکست خورده و نغمه های شومی که از رادیو های آنها در دعوت مردم به شورش پخش می‌شود، نشان دهنده هراس و وحشت اینان از گسترش و نفوذ انقلاب اسلامی ایران است. اما اکنون جوشش جهان عرب در آن‌حدی از توان و شکوفایی قرار گرفته که به اطمینان می‌توان گفت دیر یا زود انقلاب اسلامی سراسر منطقه را زیر پوشش خواهد گرفت و استعمارگران و عمالشان را از منطقه خواهد راند.

یکی از روزنامه های عربی که در لندن منتشر می‌شود ضمن حمله شدیدی به انقلاب ایران اعلام کرده است «زمانی که انقلاب اسلامی ایران محدود بداخل ایران است آنها کاری با انقلاب ایران ندارند و اگر ایران حواست انقلابش راصادر کند، با ان به مقابله برخواهند خواست. کشور های عرب دارای فرهنگ و سنت های مخصوص خود هستند و به هیچ عنوان حاضر نیستند واردکننده انقلاب از ایران باشند». این گفته نشانگر عمق وحشت و بدنبال آن توطئه های قدرتهای استعماری جهان و دست‌نشاندگان آنان در مقابل اوج‌گیری انقلاب اسلامی ایران می‌باشد و اکنون در تلاش خنثی‌کردن رشد منطقه‌ای انقلاب ایران‌که نهایتا بنابودی آنها وعمالشان خواهد انجامید دست به‌وقیحانه‌ترین اعمال غیرانسانی زده‌اند. دولت ایران که شکل‌گیری این توطئه را از ابتدای آن میدید بران شد که این جریان را در شکل‌گیری ابتدایی‌اش خنثی کند و در رابطه با چنین تلاشی بعنوان اولین‌گام مسئله خلع سلاح عمومی را علی‌رغم عناصر ضد انقلابی و نیرو های دست نشانده خارجی مطرح کرد . اما دست‌اندرکاران فاجعه که با شروع این اقدام توطئه‌های خود را خنثی شده می‌یافتند . برآن شدند که با موضعگیری سرسختانه در مقابل این اقدام پیچی دولت اهداف خود را به منصه ظهور برسانند.

انقلاب ایران که از پایگاه مردمی برخاسته و اهدافش را درخواست مردم متجلی می‌بیند بیکسان برآن است که به‌تمام خواستهای بحق و مشروع مردم ایران از هر نژاد، گروه و زبانی بدون هیچ‌نوع تبعیض در حد توانش پاسخ مثبت دهد در چنین رابطه‌ای برادران مسلمان عربمان هم در سلك سایر هم میهنمان ضرورتا از چنین مزایایی برخوردار خواهند بود ، ما ضمن اینکه معترف و معتقدیم که تمام اقشار ملت مسلمان ایران بیکسان از سلطه طاغوتیان آسیب دیده و ستم کشیده‌اند اکنون هم تمایزی بین آنها نمی‌یابیم و بخوبی واقفیم که در شکل‌گیری این توطئه‌ها دست هیچیك ازبرادران عرب ما در کار نیست و آنچه هست همه و همه دست قدرتهای استعماری و عمل دست نشانده‌اشان که از توسعه و گسترش انقلاب اسلامی به هراس افتاده‌اند و بانضمام عمال رژیم سابق از فئودالها، مالکین، سرمایه‌داران و مهره های دیگر رژیم می‌باشد، اینها با اتحاد شوم خود برآنند که انقلاب اصیل مارا در چرچوبه مسائل داخلی محصور کنند و از بسط و نفوذش جلوگیری نمایند ، غافل از اینکه اکنون این نهضت عظیم در شعاع بس گسترده‌ای در جهان اسلام کارآیی خود را نشان داده و تاثیرش را آنچنانکه در حد تصور نیست گذاشته است و ما ضمن اینکه براین اصل اساسی معترفیم که هر انقلابی مایه های اصیل فکری ـ عقیدتی دارد که در محدوده مرز های جغرافیایی نمی‌توان محصورش نمود، و به بندش کشید اکنون شاهد این نفوذ عمیق هستیم و تحرك مسلمانان عراق ـ که دولت فاشیستی‌اش اکنون در خط معارضه با انقلاب ما برآمده و در خوزستان دست به توطئه می‌زند ـ افغانستان و پاکستان و ترکیه و غیره را همه شاهد صادق این مدعا می‌دانیم. ازطرفی ملت عظیم ایران‌که توانست پشت قدرتمندترین نیروی اهریمنی جهان را بخاك بمالد و بزرگترین ضرابخانه منطقه را درهم شکند ، اکنون نیز قدرت درهم کوبیدن‌توطئه های شوم و خائنانه استعمارگران و دست‌نشاندگانشان‌را دارد، همبستگی اقشار وسیع برادران عربمان در اهواز با انقلاب اسلامی و اعلام آمادگی‌اشان بمنظور درهم شکستن توطئه‌ها بهترین دلیل محرز و آشکار بر همبستگی کامل تمام آحاد ملت ما بر علیه توطئه‌گران است و اکنون قدرت خلقمان همانطوری که در این جریان فائق آمد در آتیه نیز به خوبی به خائنین انقلاب اسلامی‌شان خواهد داد که از آنچنان‌توانی برخوردار است که بتواند فرصت را از هر اخلالگری بستاند و صدایش را در نطفه خفه سازد.

ماموری که پیام‌آور بازگشت شاه مخلوع بایران بود در گنبد دستگیر شد

یکی از ماموران گشت کلانتری تهران که در منطقه گنبد کاووس روستائیان‌را تحریك میکرددستگیر شد

دادستان انقلاب اسلامی گنبد کاووس اطلاعیه‌ای در این باره به شرح زیر انتشار داد :

امیربمر مامور گشت کلانتری تهران باکمك پاسداران انقلاب و برادران روستائی ترکمن دستگیر شد . وی از عناصری است که در منطقه دست به تحریکاتی زده و پیام‌آور بازگشت شاه مخلوع بود . و پیام مضحك کودتای شاه سابق و بازگشت وی‌را دربین روستائیان منطقه گنبد و گرگان پخش‌میکرده است و حالب اینکه باکمك همین روستائیان و رزمندگان پاسدار دستگیر و تحویل دادستان انقلاب اسلامی گنبد شد .

فرماندار خرمشهر ده ساعت قبل از بروز حوادث اخیر زیر عمل جراحی قرار گرفت .

بقیه در صفحه ۲

واگذاری مطب دندانپزشکی ۱ـ۹۳۲۲۴۰ـ۸۹۴۶۰۶

آگهی دعوت مجمع عمومی عادی صاحبان سهام شرکت سهامی شیشه قزوین (عام)

بقیه در صفحه ۷

استارلاین ایران

به اطلاع صاحبان کالاهای تخلیه شده در بنادر شارجه و خورفکان میرساند :

اولین کشتی استارلاین حامل قسمتی از کالا های فوق‌الذکر روز ۳شنبه ۱۵ خرداد سال ۵۸ به بندر امام خمینی (شاهپور سابق) میرسد . لطفا برای حمل کالا های خود به دفتر مرکزی ۳۴۱ بولوار میرعماد تهران تلفن ۹ـ۲۹۶۰۵۶ مراجعه فرمائید .

بمناسبت فرارسیدن روز پانزدهم خرداد از سوی حضرت آیت‌الله‌العظمی امام خمینی اطلاعیه‌ای صادر و طی آن پانزدهم خرداد را روز عزای عمومی اعلام‌کردند.

متن اطلاعیه بشرح زیر است:

بسم‌الله‌الرحمن‌الرحیم

با فرارسیدن پانزدهم خرداد خاطره غم‌انگیز و حماسه‌آفرین این روز تاریخی تجدید میشود روزیکه بنابرآنچه که مشهود است قریب به ۱۵ هزار نفر از ملت مظلوم ستم‌کشیده ما بخاک وخون کشیده شدند. روزیکه طلیعه نهضت اسلامی این ملت شجاع وغیور گردید. نهضت عظیمی که بیش‌از ۱۶ سال پیش بدنبال قیام روحانیت مسئول و متعهد در مقابل محمدرضا پهلوی‌که مخالفتش بااسلام عزیز آشکار وآشکارتر شد شکل گرفت.

روحانیت باعتراض برخاست و عصر عاشورا پس از حادثه‌ای ناگوار اعتراض باوج عظیم انسانی اسلامی بالا گرفت وباوج رسید وپس‌از آن دست ناپاک استعمار ازآستین شاه مخلوع بدرآمد وغائله ۱۵ خرداد ۱۲ محرم را هرچه دردناکتر بوجود آورد. محرم چه ماه پرغائله‌ای وچه ماه پرخونی وچه ماه حماسه‌آفرینی، ماهی‌که دستگاه شاهنشاهی بنای‌امید را درهم کوبید وماهی‌که رژیم‌شاهنشاهی ۲۵۰۰ساله جنایتکاران رادرهم پیچید.

ملت ما نه محرم راکه شاهد قتل‌عام‌های وحشیانه‌جباران است فراموش میکند ونه ۱۵خرداد را که سرآغاز نهضت اسلامی روحانیت است. نهضت از حوزه علمیه قم مرکز فقاهت راستین برخاست وبرق‌آسا در سایر حوزه‌های علمیه ودانشگاهها ودر تهران ودر سایر شهرها قشرهای عظیم ملت را فراگرفت وهمه را بمیدان مبارزه کشید ودرسالهای اخیر که‌حوادث‌بدنبال‌حوادث بوجوداًمدوملت‌بزرگ‌باشعاراسلام‌وفریاد الله اکبر و نور ایمان ووحدت کلمه بنیاد پهلوی را ازبن کند وملت ما این روز را عزیز میشمارد ومن روز ۱۵خرداد را برای همیشه عزای عمومی اعلام میکنم وبرای بزرگداشت شهدای خویش در این روز بزرگ در مدرسه فیضیه‌به‌سوگ می‌نشینم. بامید آنکه باخواست خداوند متعال باقیه‌اندنه ریشه‌های گندیده استعمار ازبیخ وبن کنده شود وجمهوری اسلامی مبنی براحکام نورانی قرآن مجید درکشور ما مستقر گردد. والسلام علیکم ورحمت‌الله وبرکاته.

روح‌الله‌الموسوی‌الخمینی

آیت‌الله خلخالی گفت:

باتغییر نام خلیج فارس موافق نیستم

* من برای تصدی پست ریاست جمهوری آماده‌ام

حضرت آیت‌الله‌صادق‌خلخالی که برای‌بررسی‌وضع‌دادگاههای انقلاب به خوزستان سفر کرده است دیروز دراهواز دریک گفتگو با خبرنگاران عمانلی‌را عنوان کردوی در مورد‌هدف سفربه امارات متحده‌عربی واینکه آیادر این‌سفرپیامی را نیز ازجانب امام برای‌سران این کشور برده‌است پاسخ داد‌ه اظهار داشت هدف از سفر این بود که عده‌ای از ایرانیان مقیم دوبی از امام خواسته بودند که بوضع آنان رسیدگی شود و منهم به دستور امام به امارات متحده رفتم و مورد استقبال مردم وایرانیان مقیم دوبی قرارگرفتم و در مجالس‌متعددی کهاز طرف ایرانیان و علماء امارات متحده و دفتر فلسطین تشکیل شده بود سخنرانی‌هائی کردم و اهداف جمهوری اسلامی را تشریح وازجنایات هولناک رژیم شاه خائن پرده برداشتم و در مصاحبه‌های رادیوئی و تلویزیونی‌عمائل مهمی از دادگاه های انقلاب اسلامی را عنوان کردم ضمنا باران سیوخ از جمله شیخ راشد حاکم دوبی و شیخ‌زاید بن‌سلطان آل‌نهیان‌رئیس‌امارات متحده عربی و شیخ راس‌الخیمه گفتگو کردم راجع به اهداف‌جمهوری اسلامی‌و کوتاه کردن دست امریکا از منطقه خلیج فارس و کمک‌بفلسطین گفتگوهائی صورت گرفت ودر همه کنفرانسها اعلام داشتم که مسئله فلسطین در کنفرانسهای دربسته حل و فصل نخواهد شد بلکه در یک جنگ‌بی‌امان رو در رو که درتمام خاک فلسطین برپا خواهد شد‌حل و فصل میگردد. من بعنوان رهبر فدائیان اسلام اعلام‌کردم که همه قدرت رزمی فرزندان اسلام برای آزادی خاک فلسطین از دست‌صهیونیسم بکار خواهد رفت واین پایگاه تجاوزکارانه هرچه زودتر از قلب مت عرب و اسلام برداشته خواهد شد. آقای خلخالی در مورد قانون اساسی اظهارداشت که دردست تدوین است و بهمین زودی منتشر خواهد شد وشما ازآن مطلع خواهید شد. آقای صادق خلخالی در پاسخ خبرنگاران که نظرشان رادرباره جنجال خبرگزاری های خارجی درمورد نام خلیج فارس جویا شدند اظهارداشت قبل از انقلاب ایران‌خلیج نه خلیج فارس بود و نه خلیج عرب، بلکه خلیج امریکا بود چون منافع، آن به جیب‌امریکا میرفت منظور من‌ازخلیج اسلامی آن است که بعد از انقلاب منافع این منطقه بجای آنکه مانند گذشته به جیب امریکا برود به مسلمانان‌تعلق میگیرد نه آنکه نام آن‌ازخلیج فارس به خلیج اسلامی تغییر یابد.

خبرنگار درخصوص اینکه آیا خود را کاندیدای ریاست جمهوری میکنید یا نه سئوال کرد. آیت‌الله خلخالی پاسخ دادند این بستگی به ملت ایران دارد من برای شغل ریاست جمهوری درخود هیچ مانعی مشاهده نمیکنم‌وی درپاسخ به سئوال دیگر که به چه منظور به خوزستان آمده‌اید گفت بدستور امام آمده‌ام و آنهم برای انجام کارها و رسیدگی بوضع دادگاه های انقلاب اسلامی این استان‌وجهت سبک‌کردن کارهای آن اقدام بدین سفر کرده‌ام.

نامه سرگشاده جبهه دموکراتیک ملی ایران به امام خمینی

جبهه دمکراتیک ملی ایران در نامه سرگشاده‌ای به حضرت آیت‌الله‌العظمی امام خمینی رهبری بی چون و چرای‌امام رادرشکوفائی انقلاب اسلامی ایران مورد ستایش قرار داده و ضمن آن نوشته است:

درجریان انقلاب اسلامی ایران هرچه زمان میگذشت و سرسختی و پایداری و سازش‌ناپذیری امام را درمبارزه‌می‌دیدیم اعتقادمان به رهبری انقلاب بیشتر میشد و با توجه به نفوذی که معنویت مذهب درباطن‌مردم ایران و گسترشی که سازمان روحانیت در جامعه ما داشته‌است امیدوار شدیم راهی که همگام با روحانیت درپیش است به پیروزی مردم بر دیو استبداد و سرنگونی نظام استبدادی وابسته به بیگانگان خواهد کشید.

جبهه‌دموکراتیک ایران‌سپس به تفصیل درباره مسائل‌جاری ممکنی مطالبی بیان کرده‌و ضمن آن نوشته است:

اگر قرار است انقلاب ایران به پیروزی کامل برسد اگر قرار است تسلط امپریالیسم و سرمایه‌داری وابسته از میان برداشته شود اگر قرار است ایران کشوری آزاد آباد و مستقل باشد. اگر قرار است حیثیت و آبروی ایرانی در جهان محفوظ بماند اگر قرار است زحمتکشان‌وطن ما از قید ستم رها شوند باید ملت برسرنوشت خود حاکم شود. حکومت ملت بر سرنوشت‌خود جز با رعایت حقوق بنیادی فردی واجتماعی جز با رعایت آزادی عقیده و بیان، آزادی تجمع و تشکل، آزادی عمل احزاب سیاسی، آزادی‌کامل مطبوعات‌و لغو هرگونه‌سانسور، آزادی نظام آموزش‌وپرورش، ویژوهش‌آزادی دین‌و مسلک و کاروشغل‌وحرفه امکان پذیر نیست این آزادیها را بابیطرفی کامل با مشارکت همه مردم و با استفاده از کمک همه‌آقراز و گروهها میتوان برقرارکرد. انحصار طلبی، قشریت و تاخت وتاز عوامل متعصب‌بردیگران‌و جلوگیری از کسب و کار آزادانه واظهار عقیده و بیان افراد و گروههای دیگر با استفاده از بسیج توده های ناآگاه و گروههای فشار بااین آزادیها منافات دارد و میهن مارا به پرتگاه جنگ داخلی و سقوط حتمی میکشاند.

از شناسائی محل سکونت آنان که در میدان شهداء خیابان خورشید قرار دارد با کسب اجازه از دادستان تهران خانه محل‌سکونت متهمین رامحاصره و با رعایت اقدامات احتیاطی نسبت به دستگیری آنان اقدام کردند. پاسداران‌گروه ضربت کمیته انقلاب منطقه ۱۳ سپس به بازرسی محل سکونت این دونفر پرداختند و ضمن باز ـ جوئی مقدار زیادی کتاب و اوراق کمونیستی و همچنین مبلغ ۱۳۰ هزار تومان پول‌نقد و مقداری جواهرات کشف کردند. متهمین در مراحل اولیه تحقیقات منکر داشتن رابطه با ترور حجت‌الاسلام هاشمی رفسنجانی شدند ولی با مدارکی که پاسداران از آنان بدست آوردند روشن شد که آنان در جریان ترور بی ارتباط نبوده‌اند. تحقیقات از متهمین ازسوی قضات دادسرای انقلاب جمهوری اسلامی ادامه دارد.

از منزل بازداشت شدگان مقادیری پول و جواهر و اوراق کمونیستی بدست آمد

بدنبال تحقیقات وسیع پاسداران انقلاب اسلامی ایران در باره شناسائی‌و دستگیری عاملین‌ترور ناقرجام حجت‌الاسلام اکبرهاشمی رفسنجانی۲ نفردر رابطه‌با این‌ماجرااز‌سوی پاسداران گروه ضربت‌کمیته انقلاب جمهوری اسلامی‌منطقه ۱۳ دیشب‌کار ۱۳ دیشب‌کار ۱۳ دیشب‌کار

کیهان

اخبار کشور

صفحه ۳
یکشنبه ۱۳ خرداد ماه ۱۳۵۸
هشتم رجب ۱۳۹۹ ــ شماره ۱۰۷۲۳

براساس اطلاعیه دادستان کل انقلاب جمهوری اسلامی ایران درباره حوادث خرمشهر

توطئه گران تسلیم دادگاههای انقلاب اسلامی میشوند

* استاندار خوزستان : اسلحه قاچاق از عراق میآید و کویت علنا دعوت به طغیان علیه حکومت اسلامی میکند .

* در سه روز گذشته در خرمشهر ۳۷ نفر کشته و ۱۹۱ نفر مجروح شدند .

دادستان کل انقلاب جمهوری اسلامی ایران با انتشار اطلاعیه‌ای درمورد رویدادهای اخیر خوزستان اعلام داشت از سپاه پاسداران و دادسرای انقلاب خوزستان خواسته شده است کسانی‌راکه علیه انقلاب اسلامی ملت ایران توطئه میکنند بجای خود نشانده و تحت پیگرد قانونی قرار دهند .

متن اطلاعیه دادستان کل انقلاب جمهوری اسلامی‌ایران بشرح زیر است :

بسمه تعالی

چون اخبار ناگواری از استان خوزستان میرسد برای آگاهی کامل و همچنین بوضع دادسراها و دادگاههای انقلاب اسلامی باین استان آمدم وپس ازبررسی و تحقیق ازمسئولان و برخی ازکسانیکه در انقلاب اسلامی احساس مسئولیت میکنند و توفیق دیدارشان دست داد دریافتم‌که ایادی استعمار باسیاست فرعونی ان فرعونه علی فی‌الارض وجعل اهلهاشیعها از مسلمانان خواستند وحدت اسلامی‌راکه درسایه دعوت خداوند و مایه عزت است بیکسو نهند و بندای دیگران‌که دعوت به اختلاف دربان و نژاد ودریك‌کلمه دعوت به جاهلیت است پاسخ دهند و پیامبر صل‌الله علیه وآله وسلم در این مورد فرمود **لیس منا من دعا بالعصبیه** باین معنی از ما نیست هرکسی‌که به تعصب جاهل دعوت‌کند و چون این داعیان باطل نمیدانندکه مسلمانان بچه‌چین ندای ضیطانی نمیتوانند پاسخ مثبتی بدهند وآز پرستش خدای واحد قهار به معبودان فرقه‌گرا روی بیاورند و از عمق نفوذ اسلام درافراد این ملت بی‌خبرند پایگاه مردمی بدست نیاورده در انزوا مانندند و برادران خوزستانی ما به ندای‌شان پاسخ ندادند و از آنجاکه ملت مسلمان ایران نمی‌تواند اجازه دهد گروهی اندك آنهم الهام‌گیرنده ازنیروگران آسایش وامنیت جامعه اسلامی را بهم بریزد از سپاه پاسداران و دادسرای انقلاب اسلامی خوزستان خواسته شده است کسانی راکه علیه انقلاب اسلامی ملت ایران توطئه میکنند سرکوب و تعقیب کرده و بدادگاههای انقلاب اسلامی تسلیم نمایند تا حکم خداوند درباره آنان اجرا شود و بدردم اطمینان میدهم‌که این توطئه در نطفه ازبین رفتنی است .

ملتی که بساط ستم خاندان منفور را درهم پیچیده بیش از این غارت وکشتار معدودی عامل استعمار را تحمل ننموده و آسایش ــ آرامش ــ استقلال و آزادی خودرا فدای توقعات بیگانگان نخواهدکرد .

براساس گزارش رسیده روز گذشته از سوی آقای هادوی دادستان کل انقلاب جمهوری اسلامی ایران آقای ابوالقاسم ستاریان علاوه برداستان دادسرای انقلاب اسلامی شهرستانهای اهواز ــ بهبهان ــ مسجد سلیمان ــ گچساران و آغاجاری نمایندگی دادستان کل انقلاب جمهوری اسلامی ایران در استان خوزستان منصوب شد .

۳۷ کشته و ۱۹۱ مجروح

دکتر بهمن مدیر عامل جمعیت شیروخورشید شهرستان خرمشهر در مصاحبه‌ای درباره حوادث خرمشهر گفت از روز چهارشنبه که در خرمشهر این حوادث شروع شد تا امروز شنبه ۱۲ خرداد جمعا ۱۹۱ مجروح داشتیم که در بیمارستانهای دکتر مصدق ــ مهر و بیمارستان شهیدی و آریا و نیروی دریائی بستری شدند و در این بیمارستانها جمعا ۳۷ کشته داشتیم.

دکتر بهمن گفت این عده ۳۷ نفر کسانی هستند که به بیمارستانها انتقال داده شده بودندولی امکان دارد کعده‌ای‌را به بیمارستانها منتقل نکردند و خودشان برده باشند از آنها ما اطلاعی نداریم.

دکتر بهمن گفت حال مجروحین بسیار خوب است وما تابحال مجروحی نداشتیم که وضعشان بد باشد ناچار به شهرستانهای دیگر منتقل کنیم.

اظهارات سرپرست شهربانی خرمشهر

سرپرست شهربانی خرمشهر امروز در گفتگوئی باخبرنگار صدای جمهوری اسلامی ضمن تشریح چگونگی وقوع حادثه تاسف‌بار خرمشهر و همکاری پاسداران انقلاب در سرکوبی توطئه‌گران گفت ما از همان اول درگیری در شهربانی از پاسداران انقلاب و از کماندوهائی که بمنظور حفظ امنیت باین منطقه آمده بودند کمك خواستیم که به شهربانی کمك برسانند زیرا که شهربانی انتظار نداشت و ما توقع نداشتیم که شهربانی باین شکل و با این شدت وحدت مورد تهاجم قرار بگیرد بصورتی که اکثر نقاط شهربانی در اثر تیراندازی‌شکسته شده و متاسفانه با پرتاب مواد آتش‌زا و کوکتل‌مولوتف آتش‌

آستان قدس
قابل توجه کلیه مصرف کنندگان انواع کمپوت و رب گوجه فرنگی
باطلاع میرساند. چون محصولات این شرکت از بهترین و سالمترین میوه‌ها بادستگاههای تمام اتوماتیک بدون دخالت دست تولید و عرضه میشود لذا از مصرف‌کنندگان محترم تقاضا دارد اگر برای یکبار هم شده ضمن مصرف تولیدات این شرکت با ابراز نظر خود مدیریت شرکت را در تشویق و بهبود محصولات استاندارد شده آستان قدس مورد حمایت و یاری قراردهند تا شاید بتوانیم خدمتی بدون تبلیغات ظاهری و مطلوب شما ارائه دهیم.
تلفن پیشنهادات و سفارشات
۵۶۶۷۵۳ - ۵۳۶۹۳۲

بنام خدا

«دعوت‌نامه»

ما اهالی پیشوای ورامین از کلیه کسانیکه میخواهند همان راهی را بروند که شهدای پانزده خرداد ۴۲ رفتند دعوت‌مینمائیم که در راه‌پیمائی روز سه‌شنبه پانزدهم خرداد که از نقطه انفجار (پیشوا) بمقصد باقرآباد ورامین محل انعقاد خون و خاك شروع میشود در ساعت ۶ صبح در صحن مطهر پیشوا اجتماع نمایند . در ضمن از ساکنین این مسیر انتظار داریم بما بپیوندند .

برگزارکنندگان مراسم ۱۵ خرداد

ش ۵۱۸

پارچه پارچه
نمایشگاه شهباز مقدم
حراج فوق‌العاده
پارچه های زنانه و مردانه (ایرانی و خارجی) از ۱۵ خرداد وزراء (پارك) شماره ۹۱ تلفن ۶۴۵۷۰۰
ن ۸۰۳۹۲ ۱ــ۲

اطلاعیه مدرسه عالی ساختمان

آن عده از دانشجویانی که بعلت آموزشی اخراج گردیده و یا ترك تحصیل دائم نموده‌اند میتوانند در صورت تمایل درخواست های خود را جهت بررسی مجدد پرونده‌هایشان به منظور امکان ادامه تحصیل تا ۱۴ خرداد ماه ۱۳۵۸ به‌خدمات آموزشی مدرسه عالی ساختمان ارائه دهند .

بدیهی است درخواست‌هائی که قبلا به مدرسه عالی‌ساختمان رسیده بقوت خود باقی است و به درخواست‌هائی که بعد از انقضای مهلت ذکر شده واصل گردد ترتیب اثر داده نخواهد شد .

* اگر رژیم سلطنتی از بین برود و رژیم دیگری جایش را بگیرد و اسلامی نباشد مقصود ما را حاصل نمیکند

امام خمینی در دیدار با بانوان اهواز :

ما می‌خواهیم در مملکت اسلام و احکام آن اجرا شود

شب گذشته عده‌ای از بانوان اهواز خدمت امام رسیدند و ضمن سخنانی باردیگر همبستگی کامل خود را نسبت به انقلاب اسلامی برهبری امام خمینی اعلام داشتند .

امام در پاسخ گفت :

این نهضت بحمدالله تاکنون بسیار ثمربخش بوده است، این نهضت موجب شد که ما وشما دریك محل اجتماع کنیم و مسائلی را که داریم مطرح سازیم . درحالیکه قبل ازاین چنین امری مقدور نبود ما در کنار شما و درکنار دیگر و سایر اقشار ملت‌هم باشیم . این نهضت الهی موجب شد که آن متفرقات مجتمع بشوند و مطالبی که باید بشنوندوبگویند درمیان بگذارندتا انشاالله‌مسائل حل بشود وما بهآن مقصدی‌که داریم نائل بشویم .

مسائل زیاد است لکن مهم این است که ما در بین راه هستیم وبه‌مقصد نرسیده‌ایم . ما فقط موانع‌را برطرف‌کرده‌ایم والا مقصد ما بالاتر ازاین‌معانی است . مهم این است‌که نهضت محفوظ باشد این نهضتی که چنین قدرت شیطانی را شکست محمدرضا در عین حال که خودش یك قدرت عظیم بودو همه قدرت‌های جهان با او موافق بودند وبا ما مخالف با این حال این نهضت چون‌نهضت الهی واسلامی بود نمیك نهضت مادی‌گرائی از این جهت‌پیروز شد ودر نتیجه تمام قدرت‌ها نتوانستند این شیطان را نگهدارند . او رفت و دیگر برگشت ندارد لکن مسئله این نبود که او برود مسئله این بود که دنبال‌رفتن او قطع‌ایادی‌همه قدرتمندها بشود واین هم شده

البته ریشه هائی دارد که انشاءالله اینها هم ا بین‌خواهند رفت لکن مسئله اساسی این نبود که رژیم سلطنتی برود و قطع ایادی دیگران بشود اینها همه مقدمه بود برای‌مسئله اساسی ما که آن اسلام است.

انبیاء که با مخالفین توحید جنگ میکردند مقصودشان‌این نبود که جنگ بکنند و طرف را ازبین ببرند مقصد اصلی این بود که توحید رادر عالم منتشر کنند دین حق رادر عالم منتشر کنند . ولی چون مخالفین را مانع می دیدند میگفتندباین مانع را باید برداریم تا به مقصد برسیم .

رسول اکرم (ص) مقصدشان این نبود که مشرکین مکه را ازبین ببرد و یا مشرکین جزیرةالعرب را بلکه مقصود این بود که دین اسلام رامنتشر کنند و حکومت، حکومت قرآن و اسلام باشد ومشرکین چون مانع از این بودند که حکومت اسلامی تحقق پیدا کند منتهی به جنگ میشد و در نتیجه با آنها مبارزه میکردند و آنها هم با حکومت اسلامی مقابله میکردند .

جنگهای زیادی که پیغمبر اکرم (ص) کرده‌اند همه برای این معنا بوده‌است که موانع را از سر راه‌این‌مقصد الهی بردارند .

مقصد ما و ملت ایران فقط این نبود که رژیم سلطنتی‌برود بلکه مقصد حکومت اسلامی یعنی حکومت اللهو حکومت قرآن است .

ما میخواهیم که در این مملکت اسلام و احکام اسلام جریان پیدا کند . اگر رژیم سلطنتی از بین برود رژیم دیگری جایش را بگیرد که اسلامی نباشد مقصود ما را حاصل نمیکند .

اگر مقصود این بود که محمدرضا برود و دست اجانب قطع بشود بله اما اگر مقصد اصلی ما این‌است که اسلام و عدل الهی تحقق پیدا کند رفتن اینها همه مقدمه است اشتباه نشود که ماميخواستیم محمدرضا برود و رفت و تمام شد خیر تمام نشده است .

ماراى بەجمهورى اسلامى میدهیم

خیلی بسیارند رژیم های آزادمنشانه و رژیمهائی که استقلال و آزادی هم میدهند. اما آزادی میدهند که بروق اسلام نیست ما چنین چیزی را نمیخواستیم و نمی‌خواهیم . حالاکه‌میگوئیم جمهوری‌اسلامی معنایش این نیست که فقط ما رای‌به‌جمهوری اسلامی میدهیم و دیگر به‌باقی کارها کاری نداریم جمهوری اسلامی‌معنایش این نیست که همه مردم رای بدهند بهاینکه جمهوری باشد لکن احکام، احکام غیراسلامی اگر یك جمهوری باشد که قانونش قانون اسلام نباشدباین آن نیست که ملت مامیخواهند ورای به‌آن داده‌اند همه مردم خون داده‌اند برای اینکه‌اسلام تحقق پیدا کند این قیام‌دنباله کار انبیاء است ، دنباله کار رسول خدا است ، دنباله کار امیرالمومنین علیه‌السلام است، دنباله کار سیدالشهداء علیه‌السلام است ، سیدالشهدا خونش را داده برای اینکه اسلام تحقق پیدا کند ، یزید میخواست‌اسلام را ازبین ببرد. ما دنبال این هستیم که اسلام را پیاده کنیم دنبال اسم‌اسلام نیستیم ، دنبال اسم جمهوری اسلامی نیستیم بلکه میخواهیم تمام شئون مملکت ما در آن احکام اسلامی باشد .

قرآن و قوانین اسلام برما حکومت کند . هیچکس‌دیگر برما حکومت نداشته باشد و الان بین راه هستیم و به مقصد نرسیده‌ایم متاسفانه میگویند که در اطراف اهواز مفسده جویان راه افتاده‌اند و میخواهند نگذارند این کار انجام بگیرد اینها عمال‌خارجی هستند اینها اشخاصی نیستند که برای ملت ما بخواهند دلسوز باشند اینها میخواهند که این جمهوری اسلامی کذائی آن میترسند و اربابانشان هم‌از آن میترسیدند پیاده نشود ، اینها از اسلام می‌ترسند‌عمالشان به دهات میروند و میگویند که‌جمهوری‌لازم‌نیست جمهوری اسلامی باشد بلکه جمهوری ایرانی و جمهوری دموکراتیك باشد . این برای این است که اینها از اسلام میترسند ازاسلام آن چیزهائی را که باید ببینند دیدند ، اسلام تودهنی به‌آنها زد . کوشش میکنند که این کلمه اسلام در کار نباشد هرچه میخواهد جایش باشد، **می‌خواهند روحانی قدرت نداشته باشد**

اینها راضی هستند هرچه میخواهید بجای جمهوری اسلامی بگذارید . فقط اسلام نباشد میخواهند در مملکت‌ما روحانی قدرت نداشته باشد ولی کمونیست قدرت داشته باشد اینها دنبال این هستند از روحانی و اسلام میترسند. چون از اسلام می‌ترسند از کسانی هم که مروج اسلام هستند می‌ترسند از منبری‌می‌ترسند برای اینکه مروج اسلام است . از روحانی و اهل محراب میترسند برای اینکه مروج اسلام هستند . چون از اسلام می‌ترسند از هرچیزی که ترویج از اسلام بکند از او می‌ترسند واو را نمیخواهند. نقمه سردادندکه جمهوری دموکراتیك باشد و لازم‌نیست که کلمه اسلام را بهلویش بگذارید .

عده‌ای دیگر میگویند اسلام باشد اما منهای روحانیت،اگر روحانیت نباشداسلام‌راهیچکس نمیتواند نگهدارد . اینها اصلا نقشه این را دارند که اسلام نباشد برای اینکه اینها ازاسلام سیلی خوردند .

باید بدانید که این اسلام وشهادت است که این پیروزی را حاصل کرده . از اول اسلام با شهادت پیش برده و حالاهم می‌بینید که جوانهای ماشهادت را میخواهند .

همین امروز هم که من‌اینجا ایستاده بودم‌یك‌جوان برومندی فریاد میکرد که شما دعاکنید من شهید بشوم . آن حس شهادت بود که ما را به‌پیروزی رسانید .

آن هم شهادت برای اسلام معنای جمهوری اسلامی این است که محتوایش اسلامی باشد . یعنی وقتی دانشگاه و دادگستری میرویم اسلام باشد در وزارتخانه وادارات که میرویم اسلام باشد .

همه جا باید اسلام باشد

دربازار که میرویم اسلام باشد . در صحرا که میرویم اسلام باشد .

شما کوشش کنید که این معنا حاصل بشود اگر این‌معنا حاصل شد شما تا آخر پیروز هستید همه با هم باشید .

شماهم زیادی دراین‌نهضت دارید . میشود گفت که این نهضت را بانوان‌پیش برده‌اند باشد اینها دنبال این هستند از روحانی و اسلام میترسند. چون از اسلام می‌ترسند از کسانی هم که مروج اسلام هستند می‌ترسند از منبری‌می‌ترسند برای اینکه مروج اسلام است . از روحانی و اهل محراب میترسند برای اینکه مروج اسلام هستند . چون از اسلام می‌ترسند از هرچیزی که ترویج از اسلام بکند از او می‌ترسند واو را نمیخواهند. نقمه سردادندکه جمهوری دموکراتیك باشد و لازم‌نیست که کلمه اسلام را بهلویش بگذارید .

باید بدانید که این اسلام وشهادت است که این پیروزی را حاصل کرده . از اول اسلام با شهادت پیش برده و حالاهم می‌بینید که جوانهای ماشهادت را میخواهند .

همین امروز هم که من‌اینجا ایستاده بودم‌یك‌جوان برومندی فریاد میکرد که شما دعاکنید من شهید بشوم . آن حس شهادت بود که ما را به‌پیروزی رسانید .

آن هم شهادت برای اسلام معنای جمهوری اسلامی این است که محتوایش اسلامی باشد . یعنی وقتی دانشگاه و دادگستری میرویم اسلام باشد در وزارتخانه وادارات که میرویم اسلام باشد .

همه جا باید اسلام باشد

دربازار که میرویم اسلام باشد . در صحرا که میرویم اسلام باشد .

شما کوشش کنید که این معنا حاصل بشود اگر این‌معنا حاصل شد شما تا آخر پیروز هستید همه با هم باشید .

شماهم زیادی دراین‌نهضت دارید . میشود گفت که این نهضت را بانوان‌پیش برده‌اند باشد اینها دنبال این هستند از روحانی و اسلام میترسند. چون از اسلام می‌ترسند از کسانی هم که مروج اسلام هستند می‌ترسند از منبری‌می‌ترسند برای اینکه مروج اسلام است . از روحانی و اهل محراب میترسند برای اینکه مروج اسلام هستند . چون از اسلام می‌ترسند از هرچیزی که ترویج از اسلام بکند از او می‌ترسند واو را نمیخواهند. نقمه سردادندکه جمهوری دموکراتیك باشد و لازم‌نیست که کلمه اسلام را بهلویش بگذارید .

نگاهی کوتاه به اوضاع خرمشهر

سران عشایر در شهربانی ایجاد شدکه خوشبختانه با مقاومت سرسخت برادران همکار من و کمك بجای پاسداران انقلاب وکماندو های عزیز ماکه برای حفظ بمنطقه آمده بودند مشکلات‌برطرف شد و شهر بتدریج آرامش پیدا کرده ، امیدواریم بتوانیم این روزها وضع عادی شهر را اعلام کنیم، من از تمام برادران خرمشهری می‌خواهم از هر نژاد و قومی که هستند بدانند که همه ایرانی و مسلمان هستیم و در مکتب اسلام مسئله وتبعیضی نیست و اجازه ندهیم با این مشکلاتی که استعمارگران وعوامل وابسته به آن برای این منطقه از شهر ما بوجود می‌آورند خون برادران ما بی‌جهت ریخته بشود.

ملاقات سران عشایر با استاندار خوزستان

سران عشایر یکصد هزار نفری طایفه باوی بعد از ظهر دیروزبرای دومین‌بار ظرف یك هفته اخیربا استاندارخوزستان ملاقات کردند.

در این ملاقات سران عشایر با شعار فشرده صف ــ جان برکف بسوی یك هدف اعلام داشتند هدف ما جمهوری اسلامی است و در حفظ آن همه چیز خود حتی جان خویش را فدا خواهیم کرد. این عشایر همچنین اعلام کردند:

ما برای خودنمائی و مدافعه به اینجا نیامده‌ایم آمده‌ایم تا دستور بگیریم و از سرزمین خود دفاع کنیم تا اگر کسی بخواهد کج برود بفرمان دولت او را براه راست آوریم در رژیم سابق از ما خواسته بودند تا برای پشتیبانی از قانون اساسی اقدام کنیم ما این کار را نکردیم و در دوران انقلاب شهید دادیم و عرب ایرانی و عجم ایرانی را یکی میدانیم. دشمنان ما میخواهند با براه اندازی داستان عرب و عجم برای ما بدنامی بوجود آورند و دیگر این برای ما قابل تحمل نیست و صبر ما لبریز شده است.

ورود اسلحه قاچاق از عراق به ایران

تیمسار دریادار مدنی فرمانده نیروی دریائی و استاندار خوزستان در پاسخ به سران عشایر گفت ــ شك نیست که شما سربازان انقلاب هستید وبا جان ومال خود از این آب وخاك همراه با دیگر هموطنان ایرانی‌تان دفاع میکنید. همیشه‌حملات استعمار برای ما وجود داشته حالا هم نوبتی دیگر است اما این ملت بیدار است.

استاندار خوزستان در اینجا به‌مسائل مطرح شده از سوی رادیو های کشور های همسایه اشاره کرد و گفت ما از دو کشور عراق و کویت گله داریم که حقوق ما را حفظ نمیکنند اسلحه قاچاق ازکشور عراق می‌آید وکویت علنا دعوت به‌طغیان علیه حکومت اسلامی ایران میکند استاندار خوزستان باتشکر از همه عشایر اضافه کرد خواهش من ازشما این است‌که اعتقاد وایمان به‌جمهوری اسلامی راکه درقلبتان نهفته است باهشیاری و آگاهی های دشمنان ایران برای دیگر برادرانتان متجلی سازید وسهم خود را با تمام وجود در حفظ امنیت منطقه ایفا نمائید چون ازهم پاشیدگی ما وخلل در یکپارچگی‌مان محال است و بهمه بگوئید به عکس آنچه که استعمارگران میگویند نه قیام عرب علیه عجم است و نه قیام عجم علیه عرب است چون ایندو باهم برادر وایرانی‌اند یك مسئله وجود دارد وآن این است‌که عناصر فاسد وخرابکار وبادوها وجاسوسان استعمار غرب و شرق در این میان آشوب بپا میکنند و کم محبتی های همسایگان باعث برپا شدن این مسائل میباشد.

اجرای برنامه های عمرانی در خوزستان

استاندار خوزستان در ادامه سخنانش به برنامه های عمرانی خوزستان در جمهوری اسلامی ایران اشاره کرد وگفت طی پانزده سال گذشته به سیصد و چهل روستای این‌استان برق داده شده وما یکی ازبرنامه‌هایمان برق‌رسانی به دویست و پنجاه روستای این استان ظرف ششماه خواهد بود این یکی از برنامه‌ها است وخودتان با این مقایسه بهتر میتوانید به عمق برنامه های آینده این استان پی‌ببرید. تیمسار مدنی درپایان اعلام داشت‌که پیرانجام آرامش به منطقه باز خواهد گشت وجای نگرانی نیست فقط هشیاری همه‌افراد این استان‌ضروری است.

اظهارات استاندار خوزستان

تیمسار دریادار مدنی فرمانده نیروی دریائی واستاندار خوزستان مقارن ظهردیروز درگفتگوئی با خبرنگارخبرگزاری پارس و خبرنگاران صدا و سیمای جمهوری اسلامی ایران گفت: براساس آخرین گزارشها سراسر خوزستان آرام است و تنها در خرمشهر و آبادان و اهواز آشوبهای مختصری وجود داشته که آنهم رفع شد و این شهرها هم‌اکنون آرام است و مردم خوزستان که مومن به انقلابند ،همواره مقابل معدود افرادی خواهند بود که ماسك چپ‌گرائی زده و قصد فریب دارند. وی با اشاره به سفر دیروز خود به خرمشهر گفت درآن روز خرمشهر آرامتر از روز قبل بود و دیروز در خرمشهر فقط یك کشته داشته‌ایم.

استاندار خوزستان در مورد رقم صحیح کشته شدگان این شهر گفت جمعا تاکنون ۱۸ کشته و چهل زخمی داشته‌ایم و آمار پراکنده‌ای که منتشر میشود نادرست است. در حال حاضر در خرمشهر گهگاه تك تیرهائی شلیك میشود البته تلاشهائی ازسوی عناصر ضدانقلاب انجام میگیرد که‌خوشبختانه اینگونه تلاشها از سوی رسواهای شناخته شده بوده و بیهوده است .

گزارش خبرگزاریها درباره اوضاع خرمشهر

تیمسار مدنی با اشاره به خبر های پاره‌ای از خبرگزاری های خارجی که درمورد اوضاع خرمشهر مخابره میکند اضافه کرد در خرمشهر مسئله عرب و عجم وجود ندارد و همه باهم برادرانه زندگی میکنند اما من نمیدانم خبرگزاریهای خارجی اطلاعاتی را که مخابره میکنند از کجا بدست می‌آورند و در انعکاس وقایع چقدر صادقند واقعا به‌آنها باید احسنت گفت دراینجا نمیخست عرب است ونه عجم ونه رودررو بودن اینها. فقط عناصر انقلابی هستند که در برابر عناصر ضد انقلابی قرار گرفته‌اند و میخواهند با تمام وجود خود در انقلاب اسلامی افتی بوجود آورند ماسك چپ‌گرائی و یا ماسك جانبداری از اعراب را برخود میزنند. اما آزادگان این سرزمین میدانند که آنها رسوایان و پادو های بین‌المللی هستند ، تیمسار مدنی گفت من به همه رسانه های گروهی اعلام میکنم که نه‌مردمی خرمشهری می‌خواهم از هر نژاد و قومی که هستند بدانند که همه ایرانی و مسلمان هستیم و در مکتب اسلام مسئله وتبعیضی نیست و اجازه ندهیم با این مشکلاتی که استعمارگران وعوامل وابسته به آن برای این منطقه از شهر ما بوجود می‌آورند خون برادران ما بی‌جهت ریخته بشود.

ملاقات سران عشایر با استاندار خوزستان

سران عشایر یکصد هزار نفری طایفه باوی بعد از ظهر دیروزبرای دومین‌بار ظرف یك هفته اخیربا استاندارخوزستان ملاقات کردند.

در این ملاقات سران عشایر با شعار فشرده صف ــ جان برکف بسوی یك هدف اعلام داشتند هدف ما جمهوری اسلامی است و در حفظ آن همه چیز خود حتی جان خویش را فدا خواهیم کرد. این عشایر همچنین اعلام کردند:

ما برای خودنمائی و مدافعه به اینجا نیامده‌ایم آمده‌ایم تا دستور بگیریم و از سرزمین خود دفاع کنیم تا اگر کسی بخواهد کج برود بفرمان دولت او را براه راست آوریم در رژیم سابق از ما خواسته بودند تا برای پشتیبانی از قانون اساسی اقدام کنیم ما این کار را نکردیم و در دوران انقلاب شهید دادیم و عرب ایرانی و عجم ایرانی را یکی میدانیم. دشمنان ما میخواهند با براه اندازی داستان عرب و عجم برای ما بدنامی بوجود آورند و دیگر این برای ما قابل تحمل نیست و صبر ما لبریز شده است.

ورود اسلحه قاچاق از عراق به ایران

تیمسار دریادار مدنی فرمانده نیروی دریائی و استاندار خوزستان در پاسخ به سران عشایر گفت ــ شك نیست که شما سربازان انقلاب هستید وبا جان ومال خود از این آب وخاك همراه با دیگر هموطنان ایرانی‌تان دفاع میکنید. همیشه‌حملات استعمار برای ما وجود داشته حالا هم نوبتی دیگر است اما این ملت بیدار است.

استاندار خوزستان در اینجا به‌مسائل مطرح شده از سوی رادیو های کشور های همسایه اشاره کرد و گفت ما از دو کشور عراق و کویت گله داریم که حقوق ما را حفظ نمیکنند اسلحه قاچاق ازکشور عراق می‌آید وکویت علنا دعوت به‌طغیان علیه حکومت اسلامی ایران میکند استاندار خوزستان باتشکر از همه عشایر اضافه کرد خواهش من ازشما این است‌که اعتقاد وایمان به‌جمهوری اسلامی راکه درقلبتان نهفته است باهشیاری و آگاهی های دشمنان ایران برای دیگر برادرانتان متجلی سازید وسهم خود را با تمام وجود در حفظ امنیت منطقه ایفا نمائید چون ازهم پاشیدگی ما وخلل در یکپارچگی‌مان محال است و بهمه بگوئید به عکس آنچه که استعمارگران میگویند نه قیام عرب علیه عجم است و نه قیام عجم علیه عرب است چون ایندو باهم برادر وایرانی‌اند یك مسئله وجود دارد وآن این است‌که عناصر فاسد وخرابکار وبادوها وجاسوسان استعمار غرب و شرق در این میان آشوب بپا میکنند و کم محبتی های همسایگان باعث برپا شدن این مسائل میباشد.

اجرای برنامه های عمرانی در خوزستان

استاندار خوزستان در ادامه سخنانش به برنامه های عمرانی خوزستان در جمهوری اسلامی ایران اشاره کرد وگفت طی پانزده سال گذشته به سیصد و چهل روستای این‌استان برق داده شده وما یکی ازبرنامه‌هایمان برق‌رسانی به دویست و پنجاه روستای این استان ظرف ششماه خواهد بود این یکی از برنامه‌ها است وخودتان با این مقایسه بهتر میتوانید به عمق برنامه های آینده این استان پی‌ببرید. تیمسار مدنی درپایان اعلام داشت‌که پیرانجام آرامش به منطقه باز خواهد گشت وجای نگرانی نیست فقط هشیاری همه‌افراد این استان‌ضروری است.

اظهارات استاندار خوزستان

تیمسار دریادار مدنی فرمانده نیروی دریائی واستاندار خوزستان مقارن ظهردیروز درگفتگوئی با خبرنگارخبرگزاری پارس و خبرنگاران صدا و سیمای جمهوری اسلامی ایران گفت: براساس آخرین گزارشها سراسر خوزستان آرام است و تنها در خرمشهر و آبادان و اهواز آشوبهای مختصری وجود داشته که آنهم رفع شد و این شهرها هم‌اکنون آرام است و مردم خوزستان که مومن به انقلابند ،همواره مقابل معدود افرادی خواهند بود که ماسك چپ‌گرائی زده و قصد فریب دارند. وی با اشاره به سفر دیروز خود به خرمشهر گفت درآن روز خرمشهر آرامتر از روز قبل بود و دیروز در خرمشهر فقط یك کشته داشته‌ایم.

استاندار خوزستان در مورد رقم صحیح کشته شدگان این شهر گفت جمعا تاکنون ۱۸ کشته و چهل زخمی داشته‌ایم و آمار پراکنده‌ای که منتشر میشود نادرست است. در حال حاضر در خرمشهر گهگاه تك تیرهائی شلیك میشود البته تلاشهائی ازسوی عناصر ضدانقلاب انجام میگیرد که‌خوشبختانه اینگونه تلاشها از سوی رسواهای شناخته شده بوده و بیهوده است .

گزارش خبرگزاریها درباره اوضاع خرمشهر

تیمسار مدنی با اشاره به خبر های پاره‌ای از خبرگزاری های خارجی که درمورد اوضاع خرمشهر مخابره میکند اضافه کرد در خرمشهر مسئله عرب و عجم وجود ندارد و همه باهم برادرانه زندگی میکنند اما من نمیدانم خبرگزاریهای خارجی اطلاعاتی را که مخابره میکنند از کجا بدست می‌آورند و در انعکاس وقایع چقدر صادقند واقعا به‌آنها باید احسنت گفت دراینجا نمیخست عرب است ونه عجم ونه رودررو بودن اینها. فقط عناصر انقلابی هستند که در برابر عناصر ضد انقلابی قرار

گزارش خبرنگار کیهان از خرمشهر

خرمشهر ــ خبرنگار کیهان ــ دیروز در خرمشهر صدای تیر به گوش نرسید ، در چهارروز گذشته شنبه آرامترین روز خرمشهر بود . در شهر با وجود اینکه ادارات ، مدارس وبازار به جز چند مغازه میوه فروشی و نانوایی تعطیل بود ، رفت‌و آمد بیشتری به چشم می‌خورد. با وجود اینکه پاسداران و گروههای ضربت در هوای گرم از سنگرها مراقبت می‌کردند و رفت و آمد را به شدت زیر نظر داشتند ، به بازرسی کمتری می‌پرداختند. دیروز سعی نمیشد چهره شهر به حالت عادی بازگردد . در ۴۸ ساعت گذشته گروه دیگری دستگیر شده که دیروزنماینده دادستان انقلاب از آنان بازجویی میکردند . در ساعت ۱۱ صبح گروهی به قصد راهپیمایی از مسجد امام جعفر صادق حرکت نموده ، به‌سمت فرمانداری روانه شدند ، در این لحظه پاسداران ومحافظین ساختمان فرمانداری یك حالت آماده‌باش به خودگرفته بودند، راهپیمایان قبل از رسیدن به فرمانداری به سمت مسجد مراجعت نمودند . دیروز با وجود آرامش در شهر ، مردم کوچه و بازار از اعلامیه‌شب قبل‌منحصرین‌درمسجدامام جعفر صادق، که ۴۸ ساعت درعوض خواسته‌هایشان به دولت وقت داده‌بودند ، سخن می‌گفتند، و اظهار نگرانی می‌نمودند . بازرسی در مدخل شهر از اتومبیلها و مسافرین ورودی‌و خروجی به شدت ادامه دارد ، پاسداران در این محل موفق شدند در ۲۴ ساعت گذشته نیز تعدادی اسلحه گرم و سرد کشف نمایند . طبق یك اطلاع قرار است ، مقدار قابل‌توجه‌ای اسلحه به خرمشهر وارد شود. پاسداران و عزیزانان درخشکی و عزرهای آبی به شدت‌مراقب اوضاع می‌باشند . دیروز صبح موفق شدم با ناخدا خوشنام نماینده استاندار و فرمانده انتظامی پایگاه دریائی خرمشهر گفتگوئی داشته باشم. ناخدا خوشنام در مورداوضاع چهار روز گذشته خرمشهر اظهار داشت ، مسئله عرب‌وعجم مسئله‌ای است که ضد انقلاب می‌خواهد از عنوان آن بهره‌گیری کند . ما سالهاست در کنار هم زندگی می‌کنیم . بیائید به‌بینید که امروز سخت‌ترین پاسداریها راجوانان و برادران عرب ما در گوشه و کنار شهر به عهده گرفتند ، در حمله و یورش به کانون فرهنگی و نظامی جوانان مسلمان خرمشهر در تاریخ ۵۸ر۲ر۲۳ ، ۱۳ گروگان از پاسداران گرفته شد ، که اکثر آنان عرب بوده‌اند. اگر حمله کنندگان به عنوان خلق عرب به کانون حمله‌ور شدند، چرا پاسداران عرب زبان را گروگان گرفتند ، چرا ما با مذاکرات فراوان و تلاش زیاد می‌بایست گروگانها را آزاد کنیم. ما با ضد انقلاب مروکرده رفتار کنیم، باکسانی که گروهی تحریک کرده‌اند و خود در خانه‌ها پنهان هستند . این افراد کسانی هستند که در زمان انقلاب هم چماق به دست افرادشان دادند ، همان افراد دو روز بعد بشیمان و نادم به دست‌بوسی و پابوسی روحانیون شهر آمدند ، این افراد مسلما در دادگاههای انقلابی محاکمه خواهند شد. یك مقام مطلع و مسئول‌دیروز گفت گروهی تصمیم دارندبه مسئله خرمشهر بعد سیاسی داده ، مردم را به تحصن و راهپیمائیها دعوت نمایند ، ولی مردم روشن‌بین خرمشهر از نزدیك شاهد واقعیات می‌باشند . این مقام اضافه‌کرد در حمله به فروشگاهها وخانه های مردم از روز چهارشنبه بیش از ۵۰۰ میلیون ریال خسارت واردشده است. گروهی از خسارت دیدگان ضمن مراجعه به دفتر کیهان اظهار داشتند ، ما شکایاتی تنظیم کرده و تسلیم استاندارخواهیم نمود . فضل‌الله عوض‌نژاد صاحب نمایشگاه اتومبیل‌فرهاد، گفت در حمله بخریب نمایشگاه من ، بیش از ۲۰ میلیون‌ریال زیان دیده‌ام . دیشب اطلاع رسید که آقای‌زرگر ، دادستان انقلاب اسلامی آبادان‌وخرمشهر جهت بارهای مذاکرات با حضرت آیت‌الله شیخ محمد طاهر آل‌شبیر خاقانی ملاقات نموده و قرار است امروز به خرمشهر بیاید .

اطلاعیه حزب کارگران سوسیالیست

هیئت اجرائیه حزب کارگران سوسیالیست عنوان نمود که در چند روز گذشته نه نفر از اعضای این حزب در اهواز دستگیر و زندانی شده‌اند. در اطلاعیه مربوط به این جریان آمده است :

طی چند روز گذشته حملات شدیدی علیه حزب کارگران سوسیالیست دراهوازآغازشده است. مقامات‌کمیته‌ها، پاسداران و استانداری تاکنون حداقل ۹ نفر از رهبران و اعضای این حزب در اهواز را دستگیر کرده‌اند. جان همگی این مبارزین انقلابی در خطر است و از محل نگهداری و سرنوشت هیچ‌یك از این انقلابیون دربند خبری در دست نیست.

این دستگیری‌ها وحملات بلافا

کیهان

بدستور دادگاه انقلاب اسلامی اردبیل

۷ تن از عاملین رژیم سابق محکوم شدند

اردبیل ــ خبرنگار کیهان ــ دادگاه انقلاب اسلامی اردبیل دیروز برای رسیدگی به جرائم ۷ نفر از متهمین رژیم تشکیل جلسه داد. دادگاه در ساعت ۵ بعد از ظهر با تلاوتی از قرآن مجید آغاز بکار نمود ابتدا حاکم شرع اردبیل و حوزه سخنرانی مفصلی نمودند. سپس دادستان انقلاب اسلامی اردبیل کیفرخواست متهمین را چنین قرائت نمود. متهم ردیف یک حسین زینی حقیقی ــ کارمند اداره سوم سازمان منحله ساواک متهم است به ۱۸ سال عضویت در سازمان ساواک. در تحکم بخشین رژیم نقش موثری داشته. ایفا و ازار حق مسلمان ــ سلب آزادی فردی و اجتماعی و ایجاد حفقان.

متهم ردیف ۲ محمدحسن قاسم‌زاده مامور کلانتری بخش یک متهم به ایراد ضرب و جرح با گلوله به مردم مخصوصا فرید خلیل آذر را با ۸ گلوله مضروب کرده، سرکوبی گلوله مضروب کرده، سرکوبی تظاهرات با تیرهای هوایی، شکنجه واذیت مردم وشکستن شیشه مغازه‌ها با شلیک گلوله و شرکت در کشتار روز ۲۳ بهمن ماه متهم ردیف ۳ منوچهر صمیمی، متهمین ردیف ٤ و ٥ صابر صمیمی و نادر صمیمی فرزندان رسول صمیمی رهبر چماقداران و متهم هستند به نگهداری سلحه غیر مجاز، شرکت در کشتار ۲۲ و ۲۳ بهمن ماه و ایجاد وحشت در بین مردم و شعار دادن علیه رژیم پهلوی و شکستن شیشه‌ها و مغازه ها، متهم ردیف ٦ عزیز پدیه مامور شهربانی، متهم به سرکوبی تظاهرات و شرکت در کشتار ۲۳ بهمن ماه و ایجاد رعب و وحشت در مردم. متهم ردیف ۷ رسول رضایی نمین کارمند ساواک، متهم است به تحکیم بخشیدن در حفظ اداره‌ی محله ساواک، ورود غیر مجاز به منازل مردم و دستگیری آن ها. دادگاه تا ساعت ۱۲ شب ادامه داشت و پس از دو ساعت شور به شرح زیر برای متهمان کیفرخواست صادر کرد:

متهم ردیف ۱ حسین زندگی زندی حقیقی به سه سال زندان، متهم ردیف ۲ محمد حسن قاسم‌زاده ۵ سال زندان، متهم ردیف ۳ منوچهر صمیمی ۵ سال زندان، متهم ردیف ٤ صابر صمیمی ٤ سال زندان، متهم ردیف ۵ نادر صمیمی ۳ سال زندان، متهم ردیف ٦ عزیز پدیه ٦ ماه زندان و متهم ردیف ۷ رسول رضایی نمین یک سال زندان.

اطلاعیه دادستان انقلاب اسلامی استان یزد

یزد ــ خبرنگار کیهان ــ دادستان انقلاب اسلامی استان یزد، طی اطلاعیه‌ای به رضا صراف زاده نماینده اسبق مجلس شورای ملی اخطار کرد ظرف مدت ده روز خود را به دادسرای انقلاب اسلامی استان یزد معرفی نماید. ضمنا از کلیه کسانی که از نامبرده شکایت و یا اطلاعاتی از سوء استفاده‌های نامبرده دارند، شکایت خود را به دادسرای انقلاب استان یزد اعلام دارند.

کشف هزاران بطر مشروب الکلی

رشت ــ خبرنگار کیهان ــ از مغازه مشروب فروشی سابق و نماینده میکده قزوین در استان گیلان تعداد هزاران بطر مشروب ایرانی وخارجی عصردیروز کشف ودر محوطه زندان شهربانی رشت به فاصلات ریخته شد و برای دومین بار بمداز انقلاب اسلامی است که ازاین بنگاه مشروب کشف میشود. سرپرست کمیته‌های انقلاب استان گیلان گفت هرگاه اگربرای سومین بار مشروبی از این بنگاه کشف شود، باتوجه به تذکاریه‌های قبلی و اوسیع گاسپاریان نماینده و صاحب این بنگاه بعنوان مفسد فی‌الارض به دادگاه انقلاب اسلامی رشت تحویل و محاکمه‌شرعی خواهد شد.

قتل یك فغانی در شیراز

شیراز ــ خبرنگار کیهان ــ روز گذشته جسد یك جوان ۲۰ ساله افغانی در ساختمان نوسازی در خیابان زرگری شیراز در حالی که اورا با طناب خفه کرده بودند کشف شد. این مرد احمد افغانی نام داشت و در شیراز مشغول کار بود و به نظر میرسد که توسط خود افغانیها به قتل رسیده باشد.

بوسیله حضرت آیت‌الله صدوقی
نخستین کلنگ ساختمان درمانگاه سیدالشهداء در نعیم‌آباد یزد به زمین زده شد

یزد ــ خبرنگار کیهان ــ بنامنامی حضرت ولی عصر عجل‌الله و تعالی وفرجه نخستین کلنگ ساختمان درمانگاه سیدالشهداء در محله نعیم‌آباد یزد بوسیله حضرت آیت‌الله صدوقی بزمین زده شد، در این مراسم که گروه کثیری از طبقات مختلف مردم و عده‌ای از پزشکان شرکت داشتند حضرت آیت‌الله حاج شیخ محمد صدوقی طی سخنان مشروحی لزوم همکاری مردم را در ایجاد کارهای عام‌المنفعه یادآور شدند و در بخشی از سخنان خود اظهار داشتند:

در پرتو تعالیم مترقی اسلام انسانهای مومن از جان و مال خود میگذرند و من از مردم مومن نعیم‌آباد انتظار دارم که در احداث ساختمان درمانگاه همکاری نمایند، در پی این تقاضا بلافاصله مردم نعیم‌آباد قسمتی از هزینه‌های ساختمانی را تعهد کردند و یکی از اهالی خیر بنام حاج محمدعلی صادقیان ۲ هزار متر مربع زمین برای احداث درمانگاه در اختیار هیئت امناء قرارداد.

دراین مراسم حجت‌الاسلام حاج شیخ ابوالقاسم مناقب اظهار داشت:

بفرموده رهبر مجاهد انقلاب امام خمینی ستمکارها ازکشور ما رفتند اما ۲ چیز بجای گذاشتند که یکی قبرستانی آباد و دیگری مملکتی ویران و خراب در همه شئونات مملکت جز خرابی و تباهی چیز دیگری باقی نمانده است که امیدواریم بلطف خدا و همت وای مردان و زنان غیور مسلمان خرابیها اصلاح و ترمیم گردد.

اطلاعیه دادسرای انقلاب اسلامی بروجرد، درباره ۲٦ تن از عاملین رژیم سابق

بروجرد ــ خبرنگار کیهان ــ دادگاه انقلاب اسلامی بروجرد از ۲٦ نفر عاملین رژیم سابق که پرونده آنان به اتهام، عدیده در دادسرای این شهرستان در مرحله رسیدگی است خواست تا ظرف ۲۰ روز ازاین تاریخ خودرا به‌دادسرای انقلاب اسلامی بروجرد معرفی نمایند، در غیر اینصورت به پرونده آنان غیابا رسیدگی خواهد شد. ضمنا به اطلاع عموم اهالی می‌رساند که هرکس هرگونه شکایت و اطلاعی از رفتار و کردار آنان دارد با دردست داشتن مدارك و اسناد کافی همه روزه از ساعت ۹ الی ۱۱ صبح به دادسرای انقلاب اسلامی بروجرد مراجعه فرمایند.

۱ــ حبیب‌الله رمضانی فرزند علی‌نقی فرماندار سابق بروجرد ۲ــ رضا حافظی فرزند مصطفی رئیس انجمن شهر بروجرد ۳ــ محمد نوری شهردار سابق بروجرد ٤ــ حسن پرتونیا فرزند عبدالقی مدیر عامل سازمان آب سابق بروجرد ۵ــ سرهنگ کاظم نیك‌بخش رئیس شهربانی سابق بروجرد ٦ــ رضا خطیبی (شمس‌الواعظین روحانی‌نما) ۷ــ محمدرضا فاضل‌زاده روحانی‌نما ۸ــ غلام‌عباس چرخستانی پاسبان شهربانی بروجرد ۹ــ روح‌الله الماسی پاسبان شهربانی بروجرد ۱۰ ــ صدرالله امیرسرداری گودرزی پاسبان شهربانی بروجرد ۱۱ــ سیدمحمد شهبازی رهبر عملیات ساواك منحله بروجرد ۱۲ ــ حبیب‌الله جولایی پاسدار ساواك منحله بروجرد ۱۳ــ حسین پورداودی پاسدار ساواك منحله بروجرد ۱٤ــ رمضان محمدی پاسدار ساواك منحله بروجرد ۱۵ــ هادی وسائلی پاسدار ساواك منحله بروجرد ۱٦ــ سرهنگ دوم مهندس نادعلی کریمی فرزند عبدالرحیم فرمانده سابق گردان مهندسی پادگان بروجرد ۱۷ــ علی‌اصغر نیك‌زاد افسر شهربانی بروجرد ۱۸ ــ هوشنگ شفیقی اصفهانی رئیس سازمان امنیت منحله بروجرد ۱۹ــ پرویز جعفری همکاری ساواك ۲۰ــ مهدی یوسفی همکار ساواك ۲۱ــ همردیف ستوان غلامرضا نایب‌زاده کارمند اطلاعات شهربانی بروجرد ۲۲ــ یدالله مرادی پاسدار شهربانی بروجرد ۲۳ــ رحمت‌عالی‌منش پاسدار شهربانی بروجرد ۲٤ــ غلام برخورداری پاسدار شهربانی بروجرد ۲۵ ــ قنبرزاده مامور ساواك منحله بروجرد ۲٦ــ سرگرد نقی کوشش افسر شهربانی بروجرد.

اسامی ۲۱ تن از متهمین دادگاه انقلاب اسلامی بوشهر

دادستان انقلاب اسلامی بوشهر عصر دیروز در اطلاعیه‌ای ازعدم استان بوشهر خواست چون پرونده افراد زیر در دادسرای انقلاب‌این استان تحت بررسی است چنانچه شکایت و یا اطلاعی از رفتار آنها و سایر ماهورین در جریان انقلاب دارند با در دست داشتن اسناد و مدارك لازم همه روزه در ساعات اداری به دادسرای انقلاب بوشهر مراجعه کنند.

اسامی متهمین بشرح زیراست.

۱ــ ابراهیم ماحوزی نماینده شهرستان دشتستان در مجلس منحله شورای ملی.

۲ــ صفری پور نماینده‌شهرستان بوشهر در مجلس منحله شورای‌ملی.

۳ــ تیمسار حسن بدیعی رئیس سابق سازمان اطلاعات و امنیت.

٤ــ سرهنگ هوشنگ‌سلیمی‌رئیس اسبق سازمان اطلاعات وامنیت.

۵ــ سرهنگ حیدر اتحادیه فرمانده سابق هنگ ژاندارمری بوشهر.

٦ــ سرهنگ خسروی نژادرئیس سابق شهربانی بوشهر.

۷ــ فریدون فریدونی معـاون ساواك استان بوشهر.

۸ــ یوسف علی الهیاری مامور ساواك بوشهر.

۹ــ اردشیر شبانکار

۱۰ــ ستوان جواد رضائی افسر ژاندارمری.

۱۱ــ ستوان شاهپورمحمدی‌نوری.

۱۲ ــ ستوان‌عباس‌اکبری‌افسر ژاندارمری بوشهر.

۱۳ــ فرهنگ آکاپویان معـاون ساداره کل کار وامورا جتماعی‌استان بوشهر.

۱٤ــ استوار دهقان رئیس‌پاسگاه ژاندارمری بندر دیر.

۱۵ــ محمد بهتوئی دبیرآموزش و پرورش استان بوشهر.

۱٦ــ علی ابسته دبیر آموزش و پرورش بوشهر و همکار ساواك.

۱۷ــ ابراهیم گشمردی همکار ساواك و ضد اطلاعات ژاندارمری بوشهر.

۱۸ ــ عکدالرحمان کیانی مامور عملیات ساواك دربوشهر.

۱۹ــ استوار علی کیا رستمی مامور ژاندارمری.

۲۰ــ مجید میدان شاهی‌درجه‌دار منقضی خدمت ژاندارمری بوشهر.

۲۱ــ دکتر مهدی بطحائی‌استاندار سابق بوشهر و پاسبان حسین‌اتابك مامور شهربانی استان.

اوراق کنکور درساری تمام شد و بازهم احتیاج‌دارند

ساری ــ خبرنگار کیهان ــ بدنبال‌اعلام تاریخ ثبت‌نام داوطلبان کنکور سراسری که‌ازطریق وزارت آموزش عالی وفرهنگ و هنـرا ۲۰خردادماه تعیین شده‌بود، درساری وحدود یازده شهردیگر از شهرهای مازندران اوراق ثبت‌نام کنکور به‌اتمام رسیده وداوطلبان کنکور سراسری درشهرستانهای مازندران در مضیقه قرار گرفته‌اند. صبح امروز گروههای کثیری ازداوطلبان کنکور که موفق به‌دریافت اوراق ثبت‌نام‌نشده‌اند به‌دفتر سرپرستی کیهان در ساری مراجعـه نموده‌و ضمن‌طرح این‌مشکل اعلام کرده‌اند که به‌خاطر تمـام شدن اوراق ما درحال محرومشدن ازکنکور سراسری هستیم. دراین مورد بارئیس بانك‌ملی شعبه ساری تماس گرفته شد، وی نیز باتائید تمام شدن اوراق گفت حدود ۵هزار نسخه ازاین اوراق درشعبات بانـك ملی‌ساری بفروش رفته ولی این‌ارقام برای جواب‌گوئی به داوطلبان کافی‌نبود. بهمین علت ازطریق‌تلفن وتلگراف ازتهران درخواست ارسال اوراق مذکور رانموده‌ایم که باوعده‌ای‌که بما داده‌اند احتمالا تادو روز آینده درصورت موجود بودن اوراق‌برای ماارسال خواهد شدتادراختیار داوطلبان قرارگیرد.

اطلاعیه دادسرای انقلاب اسلامی بندرعباس

بندرعباس ــ خبرنگار کیهان ــ دادسرای انقلاب اسلامی بندرعباس اعلام می‌نماید کسانی که‌از نامبردگان ذیل شکایت دارند و یامدارکی علیه‌آنان دردست‌دارند، حداکثر تا تاریخ ۲۰ خردادماه جاری، شکایت ومدارك خودرا به‌کمیته انقلاب اسلامی بندرعباس تسلیم نمایند ۱ــ منصور فرهادی ۲ــ ناصر نگهداری راد ۳ــ قاسم شفیعی ٤ــ محمد تقی پارسائی ۵ــ علی اکبر ابراهیمی، رهبر عملیات محل خدمت لاهیجان بندرعباس ٦ــ اصغرکزی ۷ــ حسین باختری ۸ــ مهدی آذرکام ۹ــ سهراب پرتو ۱۰ــ ناصر حصاری ۱۱ــ محمد حسین یوسفی ۱۲ــ بهمن سعید پور ۱۳ــ فریدون آذرمهر، رهبر عملیات، محل هـای خدمت قم و تبریز، تهران، بندرعباس با نام مستعار افشین ۱٤ــ جعفر فریدون نژاد ۱۵ــ هوشنگ‌شیری‌وند، کارمند ساواك منحله بندرعباس ۱٦ــ سرلشگر فرهاد دارابی فرمانده ژاندارمری هرمزگان ۱۷ــ سید مسلم قریشی، نماینده سابق بندرعباس درمجلس شورا ۱۸ــ عباس محبی آموزگار بخش فاریاب، اتهام همکاری با ساواك ۱۹ــ احمد براتی کارمند ساواك بندر لنگه. ضمنا دادسرای انقلاب‌اسلامی‌بندرعباس به‌علی حکیمی آموزگار و غیرنگار کیهان دربندر لنگه‌وقتیر اردشیری کارمند ایستگاه تحقیقات پزشکی بندرعباس اخطار می‌نماید که تاتاریخ ۱۵ر۳ر۵۸ خودرا به‌کمیته انقلاب اسلامی بندرعباس معرفـی نمایند. ضمنا افرادی که ازسایر کارمندان ساواك منحله بندرعباس‌شکایتی‌دارند، شکایات خودرا حداکثر تا تاریخ ۲۰ خردادماه جاری به کمیته انقلاب اسلامی بندرعباس تسلیم نمایند. بدیهی است در صورت عدم معرفی غیابا به پرونده آنان رسیدگی و حکم لازم صادر خواهدشد.

اخبار کوتاه شهرستانها

آتش‌سوزی در زندان شهربانی رشت

رشت ــ خبرنگار کیهان ــ چهارشنبه ۹خردادعده‌ای‌اززندانیان شهربانی، با آتش زدن پتو وتشك اسفنجی ایجاد حریق کـردندوقصد داشتند بعدانه گذشته از زندان‌فرار کنند که با مقاومت پاسداران‌انقلاب روبرو شدند. در این درگیری‌یك پاسدار بوسیله زندانیان مجروح‌شد و براثر حریق که در ضلع غربی زندان و انبار بوجود آمـد، کلیه سیدعباس موسوی دانش آموز اهل قزوین ۲۰ ساله که باتهام سرقت زندانی بود لای پنجره گیر کرد و سوخت. دراین آتش سوزی زندانیان موفق بفرار نشدند و زندانیان به پادگان نیروی دریائی رشت منتقل شدند.

راه پیمائی در قزوین

قزوین ــ خبرنگارکیهان ــ دیروز هزاران نفر از مردم قزوین در یك راه‌پیمائی بزرگ با داشتن پلاکارد کنگره وکلای دادگستری را محکـوم کـرده و به ترور حجت‌الاسلام رفسنجانی اعتراض نمودند. مردم ابتدا در مسجد نبی اجتماع کردند و پس از ایـراد سخنرانی به راه‌پیمائی پرداختند. در راه‌پیمائی دیروز به موضوع چریك‌های فدائی خلق اعتراض شد.

راننده کمپرسی کشته‌شد

اقلید ــ خبرنگار کیهان ــ یك کمپرسی که در حال بارگیری سنگ در کوههای حوزه اقلیدبود، به حرکت درآمد و راننده کـه میخواست کمپرسی‌را متوقف نماید، براثر لغزش وپرخورد باطیر عقب نقش برزمین شد و دردم کشته‌شد. نامبرده سید محمد میرفادری ۲۸ ساله میباشد.

موتورسیکلت سوار یکنفر را کشت

اقلیدفارس ــ خبرنگارکیهان ــ دیروز بعداز ظهر در میدان شهدا موتور سیکلت سواری که باسرعت در حرکت بود، بامردی‌بنام‌مهدی فولادی ٤۵ ساله تصادف کـرد، نامبرده کشته شد و موتور سیکلت سوار هم به سختی مجروح و در بیمارستان بستری میباشد.

بخش رزن خواستار تاسیس شهرداری است

همدان ــ خبرنگار کیهان ــ جمعه گذشته‌دکترورثا تمدن‌استاندار همدان از بخش رزن و روستاهای اطراف این بخش بازدید کردند. در جریان بازدید استاندار ازاین بخش اهالی خواستار تعـریض بلوار محل را نمودند که دستور لازم صادر گردید.

استاندار در بخشداری محل با معتمدین، اعضاء کمیته ونمایندگان گروههای مردم به بحث و تبادل نظر پرداخت. وی سپس به‌قـروه درجزین عزیمت کرد و در مسجد واقع در خیابان دکتر مصدق، را سوراخ نموده و وارد بانك‌میشوند ولی خوشبختانه موفق به بازکردن صندوق بانك نمیگردند و فقط اسنادی راکه در کشو میزها بوده بیرون ریخته و کلید کشوها را نیز باخود برده‌اند.

جوانی بضرب گلوله شهید شد

سوسنگرد ــ خبرنگار کیهان ــ جوانی بنام سیدعلی مـوسوی در بخش هویزه هنگام آزمایش اسلحه کمری که میخواست آن‌راخریداری نماید، با شلیك تیر آزمایشی‌باعث مرگ جوان ۲۵ ساله‌ای بنام فیصل جمعی گردید.

گفته میشود این گلوله که غیر عمد شلیك و باعث مرگ فیصل شده است در ناحیه قلب او اصابت نموده است.

راه پیمائی در دزفول

دزفول ــ خبرنگار کیهان ــ بمنظور پشتیبانی از انقلاب‌اسلامی ایران و محکوم کردن توطئه‌های ضد خلقی گروهی از عـوامـل امپریالیسم، روز جمعه گـذشته اجتماعی در مسجد جامع دزفول تشکیل شد. پس از سخنرانی که بوسیله رهبران مذهبی انجام‌گرفت مردم در خیابانهای مرکزی شهر براهپیمایی پرداختند.

چند تن از عوامل رژیم سابق دستگیر شدند

لنگرود ــ خبرنگار کیهان ــ از طرف دادگستری گیلان و با نظر دادگاه انقلاب اسلامی رشت، شعبانعلی سلیمی بـه دادستانی انقلاب اسلامی لنگرود منصوب و مشغول رسیدگی به پرونده‌هـا می‌باشد و بدستور ایشان شش نفر از گزارشگران و عوامل‌اطلاعاتی بنام‌های حاج جعفر حجت‌روحانی نما و پیش نماز مسجد بـازار و حاجی غلامحسین گلشن‌روحانی‌نما ومداح‌طاغوت، ابوالحسن جوادین مداح ــ علی‌اکبرنیا نامـه رسان مخابرات لنگرود ــ محمد رنجبر کارمند دارایی لنگرود و جمشید قوامی کارمند شهرداری وسیلـه پاسداران انقلاب اسلامی دستگیر وتحویل کمیته گردید. دادستان زعرم خواست کـه‌ی‌که شکایت ازاین عده دارند، مراتب را به این دادگاه اعلام دارند.

قریه نوکنده غسالخانه ندارد

نوکنده ــ خبرنگار کیهان ــ روستای ۷ هزار نفری قـریه نوکنده فاقد غسالخانه استو این‌خودمشکلی‌را برای اهالی نوکنده‌بوجودآورده‌است. چون اهالی مجبورند که مرده های خود را در ملاء عام غسل و کفن کنند و این از نظراسلام و شرعی درست نیست. بنابراین ما از زعیم عالیقدر امام‌خمینی و دولت تقاضا داریم، به این امر حیاتی اسلامی توجه کرده و اقدامات عاجلی بنمایند.

سارقین بانك موفق نشدند

رفسنجان ــ خبرنگار کیهان ــ شب قبل سارقین صندوق‌بانك‌تهران واقع در خیابان دکتر مصدق، را سوراخ نموده و وارد بانك‌میشوند ولی خوشبختانه موفق به بازکردن صندوق بانك نمیگردند و فقط اسنادی راکه در کشو میزها بوده بیرون ریخته و کلید کشوها را نیز باخود برده‌اند.

درگردهمائی اهواز، حوادث خوزستان به‌شدت محکوم شد

اهواز ــ خبرنگار کیهان ــ هزاران تن از طبقات مختلف مردم اهواز در حسینیه اعظم گرد آمده و حوادث اخیر خوزستان را بشدت محکـوم نموده‌اند.

دراین اجتماع حجت‌الاسلام ابوالقاسم خزعلی نماینده امام خمینی در اهـواز پیـرامون وحدت و اتفاق و یگانگی به تفصیل سخن گفتند و همگان را به بیداری و هوشیاری در این عصر انقلاب اسلامی دعوت کردند، و از آنان خواستند که با هرچه متشکل کـردن صفوف خود و داشتن وحدت کلمه نقشه های خائنانه و ضد انقلاب را نقش برآب سازند. وی همچنین اظهار داشت در جمهوری عدل اسلامی هیـچ فرقی میان برادران ایرانی و عرب مسلمان و فارسی زبان نیست و همه تحت لوای پرچم اسلام قرار دارند. در پایان این اجتماع متن پیام عشیره البوحرز توسط حجت‌الاسلام خزعلی قرائت گردید:

متن پیام عشیره البوحرز

بنام خدا و بنام اسلام

ماافرادعشیره‌مسلمان‌البوحرز که تعدادمان ۱۰۰۰ نفر میباشد همبستگی خودرا بدولت‌اسلامی برهبری امام خمینی مجـددا اعلام میداریم و هـر نـوع خرابکاری و ضد انقلابی ازهر مقام و هر حزب را محکـوم میکنیم و آماده دستور امام هستیم.

درخاتمه خواهان‌این‌خواسته ها هستیم:

۱ــ مسببین حوادث‌خرمشهر در هرلباس باید مجـازات شوند.

۲ ــ ما خواهـان حفـظ همبستگی تمام ملت چه عرب و چه فارس هستیم.

۳ ــ حکم های دادگـاه انقلاب را تأیید میکنیم و هر گونه تداخل اجنبی را شدیدا محکوم مینمائیم و آماده هـر نوع فـداکاری در راه اسلام هستیم.

کشف تریاك

رشت ــ خبرنگار کیهان ــ از اتومبیل پیکان شماره ٤۲۵۲۸ تهران ج در جاده رشت ــ اوشان ۷۵ لول تریاك ساتوری دولتی به وزن ۱۵ر۱ کیلو گرم بوسیله‌استوار سوچهر یوسفی فرمانده پاسگاه ژاندارمری اوشان که بسرنشینان اتومبیل مشکوك شد بود، کشف‌شد و صورت مجلس گردید وسه نفر سرنشینان اتومبیل کـه خـودرا فریدون نجد ــ سید محمود دهقان و هوشنگ مقانی معرفی‌کردند، تحویل دادسرای رشت شدند.

کیهان و شما

۳۰۵۱۷۲

۳ تا ۷ بعدازظهر

ازدواج در گنبد ۵۰ هزار تومان آب میخورد!؟

ما جوانان طبقه ضعیف مگر چقدر درآمد داریم که ۳۰ هزار تومان شیربها و ۸ هزار تومان جواهرات و ۱۲ هـزار تومان خرج برگزاری عروسی بپردازیم؟ از معتمدین گنبد میخواهیم که فکری در راه الغای این سنتهای پوچ بکنند.

گنبد ــ جوان مجرد

تقاضای یك کارمند شهرداری

حمید صادقی نژاد کارمند شهرداری‌طی نامه‌ای به کیهان‌مینویسد. تاکنون بوضع شرکت تعاونی شهرداری رسیدگی نشده و حقوق‌اینجانب پرداخت نگردیده است.

نـامبرده خـواسته کـه از مقامات مسئول شهـرداری بوضع او رسیدگی شود تابتواند خود و عائله‌اش را از بی‌سامانی نجات‌دهد.

پول طاغوتی و آنهم حالا!

درزرند ساوه برای اشتراك برق‌درزمان طاغوت ۵۵۰ تومـان می‌گرفتند ولی حالا که فاصله ما با خط اصلی برق‌کم شده‌است بـاید ۱۵۵۰ تومان بدهیم وتازه برق‌هم به‌سرعت وصلت نمی‌دهد!

محمد خدادادی

حالا بازهم مطبوعات حرفی دارند؟

در جائی‌که حضرت آیت‌الله طالقانی صادق قطب‌زاده را تائید می‌کنند، آیا بازهم پاره‌ای از مطبوعات که موضع آن‌ها برای همگان روشن است دیگر حرفی دارند؟ آیا بازهم میگویند که خیر آیت‌الله طالقانی او را تائید نکرده است و آنگاه هم هیاهو راه بیاندازند و بخواهند آب گل‌آلود کنند؟

یکی ازخوانندگان شما

عفو عمومی چه شد؟

راستی مقامات شورای انقلاب ودولت موقت جمهوری اسلامی ایران برای عفو عمومی و دلگرم کردن مردمی که دستشان بخون آلوده نبوده و در سرقتهای بـه اصطلاح شرافتمندانه نقشی نداشته‌اند چه کرده است؟ وچرا گناهان این گونه افراد را که جرمشان کوچك بوده است نمی‌بخشاید وفکر گروه کثیری را راحت نمی‌کند تاباجان ودل و بهره از برکات این انقلاب بزرگ بخدمت بهتر مشغول شوند؟

محسن ــ ج

نتایج آزمون سال گذشته از بین رفت؟

مقامات آموزش عالی فراموش کرده‌اند که سال گذشته عده‌ای در کنکور سراسری قبول شدند وقرار بودکه بتوانند به‌مدارس عالی ویا در نوبت دوم دانشگاهها ازآنها ثبت‌نـام شود ونمرات آنها هم در سابقه وزارت علوم موجود است. پس چرا حالا فکری به‌حال این عده‌که نمراتی بیش از ۵۰۰۰ داشتند نباید بشود و اینعده دوباره تن به‌آزمون بدهند.

یك دیپلمه

بیمه خسارت نمی‌دهد!

اتومبیل سواری بنده در اسفندماه سال گذشته و به‌هنگام تظاهرات دچار خسارت شدید شد ولی بامراجعات مکرر بـه بیمه ملی ایران شرکت علیرغم وجود گزارشات کارشناسان خسارت مرا نمی‌پردازد.

داود خلوصی

برای ما هم فکری بکنید

حدود ۱۵ سال پیش وبعد، ازتعطیل شدن بـارهای از روزنامه‌ها و چاپخانه‌ها عده‌ای از کارگران را باپولی کم بازخرید کردند ولی حالا در بیکاری بسر می‌بریم. از دولـت انقلابی ایران خواهش می‌کنیم فکری هم به‌حال ما بکنید.

غلامرضا صبوری ــ ابراهیم زرنبد ــ سیاوش فریدی وایرج قبادی

این شعارهـا!

سازمان‌ها و گروه‌های سیاسی چه‌که شعارشان پشتیبانی ازکارگر وکشاورز است چرا وقتی که کارگران کیهان دست به‌انقلابی عظیم درکار مطبوعات زدند هیچگونه پشتیبانی و حمایتی ازاین گروه به‌عمل نیاوردند؟ پس معلوم میشود که این شعارهای چپی ازیك طبل توخالی بیرون می‌آید و آنها برای به‌هدف رساندن مقاصد پشت‌پرده خود نام کارگران و کشاورزان شریفرا مورد سوء استفاده قرار می‌دهند.

حسن باقری

نگران وضع کیهان هستیم

بدنبال پاکسازی انقلابی‌که درکیهان صورت گرفت هم‌اکنون نگران بازگشت سانسورچی‌های وابسته به‌کیهان هستیم.

لذا کارگران و کارمندان مسلمان کیهان وسایر مقامات مسئول باید مانع بازگشت‌وضع سابق به‌کیهان شوند. ناصر دانشجو

بااندوه و تاثر فراوان درگذشت پدر عزیز و ارجمندم مرحوم **علی محمودی کاشانی** را باطلاع دوستان وآشنایان میرساند مجلس یادبود روانشاد روز دوشنبه ۱۵ر۳ر۵۸ ازساعت۵ الی۷ بعدازظـهر دردارالتبلیغ امیرالمومنین (خانقاه صفی‌علیشاه) برگزار میگردد.

دکتر غلامرضا محمودی کاشانی

باکمال تاسف و تاثر فوت همسر و پدر بزرگوار و عزیزمان شادروان **علی محمودی کاشانی** را باطلاع دوستان و آشنایان میرساندمجلس یادبودآن مرحوم روز دوشنبه ۱٤ر۳ر۵۸ از ساعت۵ الی۷ بعدازظهر در دارالتبلیغ امیرالمومنین (خانقاه صفی‌علیشاه) منعقد میگردد.

حلیمه غفاری ــ پروین، مهین‌بانو، مهرانگیز، غلامرضا، زهرا و حسین محمودی‌کاشانی.

بااندوه و تاثر فراوان فوت شادروان **علی محمودی کاشانی** بزرگ خانـدان و شاگرد ممتاز و منسوب محمد غفاری (کمال‌الملك) را باطلاع دوستان و آشنایان میرساند مجلس یادبود روانشاد روز دوشنبه ۱٤ر۳ر۵۸ ازساعت۵ الی۷ بعد ازظهر در دارالتبلیغ امیرالمومنین (خانقاه صفی‌علیشاه) منعقد میگردد.

خانواده‌های: محمودی‌کاشانی ــ غـفاری ــ محمودی ــ عرب‌نژاد ــ شیبانی ــ کافی‌زاده ــ پیروزی ــ عدل‌پرور ــ امین‌زاده ــ مکی ــ ونـادی ــ مختار معصومی ــ مجیرشیبانی ــ حماسی ــ مشیرغفاری ــ هومان ــ عسگری ــ روستائیان ــ انصاری ــ عارف ــ کافی ــ عابدی ــ بهنیا ــ تقفی‌خادم ــ رفیع ــ صدری ــ رحیمیان ــ سمیعی.

بسم‌الله تعالی

بمناسبت درگذشت عم بزرگوارم مرحوم مبرور آقای داودخان **ابراهیمی (سمیع‌الدوله)** طاب‌ثراه مجلس ختمی روز دوشنبه نهم شهر رجب‌المرجب ۱۳۹۹ ازساعت۵ الی۷ بعدازظهر در مسجد شیخ واقع درخیابان سیروس‌کوچه سادات اخوی‌منعقد است تشریف‌فرمائی نزدیکان و دوستان موجب تسلی خاطر بازماندگان آن‌مرحوم خواهد بود.

مرتضی ابراهیمی (آقازاده کرمانی)

بمناسبت درگذشت مرحوم مغفور آقای داودخان ابراهیمی **(سمیع‌الدوله)** طاب‌ثراه مجلس ختم مردانه وزنانه آنمرحوم روز دوشنبه ۱٤ خردادماه جاری درمسجد شیخ واقع در خیابان سیروس کوچه سادات اخوی منعقد است‌تشریف‌فرمائی ذوات مقدس باعث تسلی بازماندگان خواهد بود.

محمدکاظم ابراهیمی ــ مهدی ابراهیمی ــ مهندس‌عبدالحسین ابراهیمی ــ محمد قاسم ابراهیمی ــ دکتر هوشنگ ابراهیمی عبدالمهدی ابراهیمی ــ مجتبی ابراهیمی.

باکمال تاسف رحلت مرحوم مغفور خلدآشیان آقای داودخان **ابراهیمی (سمیع‌الدوله)** طاب‌ثراه را باطلاع میرسانیم مجلس ختم زنانه ومردانه آنمرحوم روز دوشنبه ۱٤ خردادماه‌جاری ازساعت۵ تا۶ بعدازظهر درمسجد شیخ واقع در خیابان سیروس کوچه سادات اخوی منعقد است‌تشریف‌فرمائی دوستان و آشنایان موجب تسلی خاطر عموم بازماندگان خواهد بود.

خانواده‌های ابراهیمی ــ امیرابراهیمی ــ ضیاء ابراهیمی ــ وزیرزاده ابراهیمی ــ افخمی ــ افخم ابراهیمی ــ اعتماد مقدم ــ مقدم ــ معترف ــ معزی ــ ثوبان ــ پوروش ــ فرزاد مهاجری ــ شاهرخی ــ اشتری ــ تاجی ــ برزین ــ صقری ــ مهرابی ــ رشیدی ــ افشار ــ محمدزاده ــ صالحی ــ مجرین ــ شاهین و سایر خانواده‌های وابسته.

باتاسف فراوان رحلت مـرحوم خلدآشیان آقای **داودخان ابراهیمی (سمیع‌الدوله)** طاب‌ثراه را باطلاع ذوات عالیمقدار میرسانیم مجلس ختم زنانه و مردانه آن‌مرحوم روزدوشنبه ۱٤ خردادماه جاری ازساعت۵ الی۷ بعدازظهر درمسجد شیخ واقع درخیابان سیروس کوچه سادات اخوی منعقد است تشریف‌فرمائی سروران عظام موجب تسلی خاطر بازماندگان آنمرحوم خواهد بود.

بلقیس (سبا) ابراهیمی ــ لیلی (هژده) ابراهیمی ــ شایسته ابراهیمی ــ دکتر محمد معزی ــ فرامرز نوبان ــ مهندس شهباز بوروش.

بنام خدا

بانهایت تاسف درگذشت پدر عزیزمان **آقای عبدالعلی لطفی** را باطلاع میرسانیم مجلس ختم زنانه ومردانه آنمرحوم روز دوشنبه ۱٤ر۳ر۵۸ ازساعت۱۰ صبح الی ۱۲ در مسجد فخرالدوله برقرار میباشد.

رضا ــ زهرا و محمدجواد لطفی

بااندوه فراوان فوت نابهنگام همسر و پدر عزیزمان مرحوم آقای سید مجتبی امامی خوانساری را باطلاع خویشان و همشهریهای عزیز میرساند. مجلس ختم مردانه و زنانه آن فقید سعید در روز سه‌شنبه ۱۵ر۳ر۵۸ ازساعت٤ الی٦ بعد از ظهر در مسجد فخرالدوله واقع در دروازه شمیران منعقد میباشد.

حاجیه خانم امامی ــ محمدعلی ــ دکترضا ــ دکترحسین ــ سعید ــ حمید ــ شهناز ــ شهرزاد ــ امامی خوانساری ــ خانواده‌های: امامی خوانساری ــ ابهری ــ مـهدوی ــ داودزاده ــ صانعی ــ افتخاری ــ آقائی ــ فرسنداج ــ صائبی ــ فرهی ــ صادقی ــ میرحیدری ــ نجفی‌زاده ــ حسن‌زاده ــ علوی ــ علیشاهی ــ شاکری ــ گلیجانی ــ و خانواده‌های وابسته.

بانهایت تاسف درگذشت **آقای سید حسن هراتی** (بزرگ‌خانواده هراتی) را باطلاع فامیل و دوستان میرساند مجلس ترحیم زنانه ومردانه آنمرحوم درروز دوشنبه ۱٤ خردادماه درمسجد حاج حسن واقع درخیابان ارامنه منعقد میباشد.

**خانواده‌های هراتی ــ صادقی تبار ــ زندشیراز ابوالصدق ــ افشار قاسملو ــ صب

جواب تلگراف آیت‌اله هاشمی به‌یاسر عرفات

رئیس کمیته اجرائی سازمان آزادیبخش فلسطین

برادر ابوعمار، تلگرام حاکی از محبت آنجناب واصل و باتشکر از الطاف شما و برادران مجاهد فلسطینی باید عرض کنم که استعمارگران جهانخوار وصهیونیسم توسعه‌طلب و غارتگر بین‌المللی که با مکیدن خون ملل مستضعف قوام و دوام گرفته است. امروز پایه ایدئولوژیک اسلامی پیروزمندانه ملت مسلمان ایران تحت رهبری وفیادت امام خمینی به یک پارچگی‌ووحدت کلمه ملت مسلمان بیدارو پشتیبانی سایر نهضت‌های انقلابی و مردمی منطقه که حیات خود را در خطر جدی‌می‌بینند وحشت‌زده بزشت‌ترین روش درگیری دست زده است.اما قرن ما قرن آگاهی و بیداری ملت‌های تحت ستم و زوال‌ونابودی مستبدین و مستکبرین است و همچنانکه انقلاب اسلامی شکوهمند ملت مسلمان ایران نشان داد،رهبری قاطع و سازش‌ناپذیر یکپارچگی‌بر وحدت کلمه ملت ضامن پیروزی و تداوم انقلابیها تاقطع کامل ایادی استعمارگران از سرزمینهای علل تحت ستم و ایجاد حکومت مردمی می‌باشد.

و ما امیدواریم در آینده بسیار نزدیک شاهد آزادی‌سرزمین مقدس اشغال شده فلسطین‌وبازگشت ملت مجاهدش بوطن خویش‌باشیم
برادر شما اکبر هاشمی

اطلاعیه اطاق بازرگانی

اتاق بازرگانی و صنایع ومعادن تهران طی اطلاعیه‌ای به آگاهی وارد‌کنندگان می‌رساند که کشتی «بول هاوزن» که حامل کالا های بازرگانان ایرانی بوده بعلت اعتصابات بنادر در ایران به هنگام انقلاب محمولات خود را بجای بندر خرمشهر در بند «آبوزن» واقع در بنزیك تخلیه کرده است. آخرین مهلت تحویل وبارگیری و حمل مجدد کالاها بایران تا دهم خردادماه جاری تعیین شده‌است ، اتاق بازرگانی و صنایع و معادن تهران سعی دارد که با همکاری اتاق بازرگانی آبوزن در صورت امکان این مهلت را که پایان یافته است تمدید نماید ، لذا به کلیه صاحبان کالاها در این کشتی‌توصیه می‌کند هرچه زودتر نسبت به حمل کالاهای خود بایران اقدام نمایند تا مشمول توقیف و حراج کالا نشوند.

مصوبات‌دولت درباره محصولات کشاورزی

به پیشنهاد وزارت کشاورزی و عمران روستائی و تصویب‌هیات وزیران محصولات عمده زراعی‌گندم برنج، پنبه ،سویا ، نباتات علوفه‌ای، جو، ذرت، چغندر قند، حبوبات ، انگور، مرکبات، سیب‌زمینی ، کنف، خرما، پیاز و چای مشمول وام‌بدون بهره و کمك بلاعوض شد.

هشدار به‌وارد کنندگان کالا

اتاق بازرگانی و صنایع‌معادن ایران به واردکنندگان کالا هشدار داد که کشتی هندی ولف به علت اعتصابات در دوره انقلاب‌محمولات خود را بجای خرمشهر در بندر شارجه تخلیه نموده و آخرین‌مهلت تحویل و بارگیری و حمل مجدد کالا به ایران تا دهم خرداد ماه جاری تعیین شده است ضمنا اتاق بازرگانی و صنایع و معادن تهران اهتمام دارد که با همکاری اتاق بازرگانی و صنایع شارجه‌درصورت امکان مهلت را تمدید نماید لذا کلیه صاحبان کالا در کشتی ولف «کیدا توصیه می‌نماید هرچه‌زودتر نسبت به حمل کالاهای خودبایران اقدام نمایند تا مشمول‌توقیف‌وحراج نشوند.

سرپرست سازمان انرژی اتمی ایران گفت :

قرارداد نیروگاههای اتمی بوشهر لغو میشود

کارشناسان فنی معتقدند که تعطیل نیروگاهها بمصلحت کشور و مردم است

* قیمت این نیروگاهها دو برابر قیمت استاندارد بین‌المللی است

قرارداد های ایجادنیروگاه های اتمی احتمالا لغو میشود . امروز اعلام شد موضوع قرارداد نیروگاه اتمی بوشهر درشورای انرژی مورد بررسی قرار خواهد گرفت .

دکتر سحابی سرپرست‌سازمان انرژی اتمی ایران در مورد ادامه واجرای قراردادنیروگاه های اتمی بوشهر و اهواز و همچنین ایمنی ونگهداری‌آنها، و یا احتمالا فسخ این قراردادها درمصاحبه‌ای گفت قرارداد نیروگاه بوشهر که‌ازدو‌واحد بظرفیت کلی ۲۴۰۰ مگاوات درسال ۱۹۷۵ با کارخانه‌سازنده معقد شده‌است و قرار است واحد اول این نیروگاه به ظرفیت۱۱۹۶ مگاوات‌دردسامبر ۱۹۸۰ و واحد دوم در نوامبر ۱۹۸۱ تحویل شود .

وی در دنباله سخنان خود گفت ارزش کل قرارداد نیروگاه بوشهر به تنهائی ۷٫۷۷ میلیارد مارك است که این مبلغ شامل هزینه‌ساختانی‌ــ هزینه زیربنائی ــ محوطه سازی و دیگر کار های ساختانی وهزینه های‌پیش‌بینی شده‌است که علاوه براین‌مبالغ مقدار زیادی بهزینه های دیگر افزوده میشود مانند تعدیل و تورم پولی و بهره‌های متعلق به آن که در مجموع بمبلغ ۱۳٫۲۳ میلیارد مارك میرسد .

وی گفت با محاسبات و مطالعاتی که توسط کارشناسان شناس ماهم‌اکنون تمامی‌جنبه های مثبت و منفی و مفید و عدم کارآئی نیروی انسانی داده شده بیش از دوبرابر قیمت استاندارد بین‌المی‌است.

دکتر سحابی گفت درمرحله اول حفظ و نگهداری این نیروگاههاست که متاسفانه تا بحال نیروی انسانی لازم‌جهت حفظ و نگهداری‌و همچنین کادر متخصص ایرانی که بتوانند از خطرات و حوادث احتمالی جلوگیری‌کنند نداریم و یا چنانچه باشندخیلی ضعیف است . لذا ناچاریم از تخصص و مهارت سازندگان‌نیروگاهها استفاده کنیم که‌این خود وابستگی‌هائی از لحاظ‌صنعتی‌ــ اقتصادی و سیاسی با کشور سازنده ایجاد خواهد کرد .

دکتر سحابی افزود کار ــ انسانی ــ اجتماعی ــ فنی و قرارداد نیروگاه های بوشهر را مورد بررسی قرارداده‌اندو با افراد صاحبنظر و بیطرف چه در داخل سازمان انرژی اتمی ایران و چه در خارج از این سازمان درمورد امکانهای اقتصادی ــ مالی و همچنین حقوقی مشورت و نظرخواهی شده‌است . و پس‌از بررسیها و مطالعات دقیق گزارشی به شورای انرژی که شامل‌هیئت دولت و سرپرست سازمان انرژی اتمی است داده شده است .

سرپرست سازمان انرژی اتمی ایران درباره اظهار نظر کارشناسان گفت نظر آنها بجهات ایمنی ــ اقتصادی ــ انسانی ــ اجتماعی ــ فنی و عدم کارآئی نیروی انسانی ملی ــ تعطیل نیروگاه به مصلحت و خیر مملکت وعرده خواهد بود .

وی گفت هم‌اکنون دولت با کمك کارشناسان راه حلی درمورد برخورد با این مسئله در چگونگی فسخ یا تفویض این قرارداد را مورد بررسی قرار داده‌است.

سرپرست سازمان انرژی اتمی ایران در مورد قرارداد نیروگاه اهواز با شرکت فراماتوم فرانسوی گفت‌نیروگاه اهواز نیز از دو واحد تشکیل شده‌است که هرکدام از آنها دارای۸۹۷مگاوات قدرت‌تولید برق است که هزینه کل آن طبق قراردادنزدیك به۹میلیارد فرانك میشود .

شرایط سنی امتیاز روزنامه به ۲۰ سال تقلیل یافت

* لایحه زمینهای‌بایربتصویب شورای‌انقلاب میرسد

ناصر میناچی وزیر ارشاد ملی گفت : لایحه مطبوعات ظرف چند روز آینده بنظر خواهی عمومی گذارده خواهد شد تا مردم و بویژه رسانه‌های گروهی در مورد مفاد آن‌نظر خود رابیان کنند .

بموجب این‌لایحه روزنامه‌ها بطور کامل از آزادی برخوردارند و وزارت ارشاد ملی حق جلوگیری از انتشار هیچ روزنامه‌ای را نخواهد داشت مگر روزنامه‌هائی که مقررات مربوط به انتشار روزنامه‌ها را رعایت نکرده باشند .

همچنین نشریاتی که متخلف شناخته شوند دستور توقیف‌آن تنها با اجازه دادستان‌شهرستان و دادگاه خواهد بود و به جرائم مطبوعات بحضور هیئت منصفه رسیدگی خواهد شد.

در لایحه مطبوعات شرطنی برای گرفتن امتیاز نشریه از ۳۰ سال به ۲۰ سال تقلیل‌یافته است . تا افراد جوان‌وروشنفکر اعم از زن و مرد علاقمند بتوانند بدون هیچگونه محدودیتی اقدام بانتشار روزنامه نمایند . حتی در این مورد داشتن مدارك تحصیلی ششم دبیرستان هم درصورتی که متقاضی ۵ سال سابقه روزنامه‌نگاری داشته باشد ضرورتی ندارد.

وزیر ارشاد ملی در مورد لایحه زمینهای بایر گفت این لایحه در آینده نزدیك به شورای انقلاب برده خواهدشد و بموجب این لایحه هرکس میتواند زمینهای کشاورزی آباد را با قیمت های عادلانه ومتناسب زمین تجدید اجاره کند و زمینهای بزرگ را برای اینکه‌بزرگ مالکی‌بوجود نیاید با توجه به عرف محل اجاره میدهیم تا کسانیکه شایستگی دارند و داوطلب اعم از زن و مرد علاقمند بتوانند روی زمینها فعالیت کنند . وی اضافه کرد املاك موقوفه که ساختمان‌وتاسیسات دارد آنهم مشمول لایحه‌وزارت ممکن نمیشود و مناقاتی باآن ندارد . و مستاجرین نباید منتظر تصویب این لایحه باشند زیرا املاك دارای ساختمان را شامل نمیشود و موارد بسیاری از اراضی آماده برای ساختمان است که در اطراف یا داخل شهرها قرار دارند . ولی هنوز در آن ساختمانی نشده است البته عده‌ای از مستاجرین تصور کردند چون باعتباراین لایحه ممکن است این اراضی را بعداز مدتی از تصرف‌وقوفه یا شخص متصرف خارج کنند برای تجدید اجاره مراجعه نکردند و حال آنکه اراضی موقوفه عام بهیچوجه مشمول اراضی بایر نمیشود و مستثنی از آنست . بدین لحاظ که موقوفات عام را شرعا وقانونا نمیشود بدیگری انتقال داد و اصل عام همیشه حبس است .

بنابراین‌مستاجرین بهیچوجه نباید نگران‌شوند که درصورت تجدید اجاره با اوقاف احتمالا مشمول لایحه اراضی بایر وزارت مسکن خواهند شد .

ناصر میناچی در مورد ایجاد ساختمان دراراضی موقوفه‌گفت چون برای دولت در یك‌زمان کوتاه رساندن آب و برق و تامین سایر تسهیلات لازم در سطح کشور برای اینگونه اراضی مقدور نیست اجازه ساختمان در این اراضی در مناطق مختلف داده خواهدشد تا از این نظر مشکلی پیش نیاید .

وزیر ارشاد ملی در پایان در مورد علت تغییر نام‌وزارت اطلاعات و تبلیغات به وزارت ارشاد ملی گفت : برداشت‌مردم از کلمه اطلاعات‌باعتبار مسائلی که در رژیم گذشته مطرح‌بود چنین بود که همه تصور می‌کردند که تلقی اطلاعات‌همان اطلاعات امنیتی است در حالی که کار این وزارتخانه بهیچ عنوان جاسوسی نیست و با جمع‌آوری اطلاعات مربوط به مسائل اقتصادی ــ اجتماعی ــ هنری و طبقه‌بندی این‌قبیل اطلاعات منابع تحقیقی موجود را غنی‌تر میسازد و از آنجاکه نقش این وزارتخانه نظارت و راهنمائی است بنابراین نام ارشاد را انتخاب کردیم .

اطلاعیه شماره ٤ دفتر خانه سازی برای مستضعفین

طی اقدامات پیگیر دفترخانه سازی مستضعفین باهمکاری کمیته امداد جهت اسکان دادن خانواده شهدای انقلاب اسلامی که با خون خود درخت انقلاب اسلامی راآبیاری کرده‌اند آپارتمانهائی را تهیه نموده است که باتوجه به‌اولویت نیاز خانواده‌هایشان دراختیار ایشان قرارخواهد گرفت. بنابراین باطلاع کلیه بازماندگان شهدای انقلاب اسلامی که‌ازنظر مسکن دچار اشکال هستند می‌رساند که هر روز غیرازروزهای جمعه ازساعت ۸-۱۲ و۳-۶ بعدازظهر بدفترخانه سازی برای مستضعفین بادردست داشتن مدارك مربوطه به آدرس خیابان پاسداران (سلطنت‌آباد قدیم) بهارستان سوم پلاك ۱۷ شماره تلفن ۲۴۰۳۲۷مراجعه تاهرچه زودتر اقدامات لازم‌برای اسکان‌دادن این خانواده‌ها بعمل آید. دفترخانه‌سازی برای مستضعفین

قطعنامه حزب اتحادالمسلمین

حکومت واقعی مستضعفین جامعه زمانی تحقق میپیدیرد که خودآگاهانه درکارهای اجرائی مشارکت داشته باشند ومسئولان و دست‌اندرکاران دولتی نیزازبین افرادجامعه بانتائید خودآنان و یا درلاوبینش‌کافی انتخاب شونددولت موقت انقلاب اسلامی اولین‌گام رادراین زمینه باانتخاب یك استاندار محلی‌برای‌این استان برداشته است‌که با استقبال عمومی مواجه گردیده اما متاسفانه این شادی دیری نپائید چون‌هرکس درچوقعیت وشرایطی چنین جاس بجز باداشتن اختیارات کافی نمیتواند چنانکه باید کمربخدمت جامعه ببندد و استاندار بهمین علت نمونه بارز این‌امر است که با وجود داشتن حسن‌نیت وشناخت کافی ازمسائل‌ومشکلات منطقه تاکنون کمترتوانسته است ازپس کوه مشکلات وتارسائیهای استان برآید بنابراین با توجه به‌مسائل فوق‌واینکه هیچ‌استاندار انتصابی ازمرکز نخواهد توانست با دراختیار گرفتن کلیه امکانات دولتی دردها و مشکلات واقعی این استان رالمس و حل‌وفصل نماید لذا ما اجتماع کنندگان وجود آقای دکتر دانش‌نارو‌ئی که درمقام‌استانداری این‌استان اساسی‌ترین نیاز منطقه برای‌جلوگیری ازهرگونه نابسامانی میدانیم و دراین راه مصراند از دولت موقت انقلاب‌اسلامی ورهبری آگاه انقلاب تقاضای عاجل داریم .

۱ــ باردیگر استانداری آقای‌دکتر دانش‌نارو‌ئی بعنوان شخصیتی ملی ومستقل وآگاه ونماینده واقعی مردم این‌استان ازسوی وزارت کشورمورد تائید وتاکید قرارگیرد.

۲ــ کلیه اختیارات مالی واجرائی در سطح‌استان بدون قید و شرط دراختیار ایشان قرارگیرد .

۳ــ انتصابات درمراکز دولتی‌استان بمنظور پاکازی ادارات تابعه منحصرا باتائید ایشان صورت گیرد .

۴ــ غیر ازدکتر دانش نارو‌ئی استاندار ، استاندار دیگری‌مورد قبول مردم نیست‌ونخواهدبود.

۵ــ مذهب درقانون اساسی ایران فقط اسلام باشد و ذکر مذهب خاصی درآن گنجانده نشود .

۶ــ این قطعنامه با حضور هزاران‌نفر از اهالی زاهدان بتصویب رهبر حزب اتحادالمسلمین ، مولوی عبدالعزیز رسید.

۹۰۰۰ داوطلب رانندگی در مسجد سلیمان

مسجدسلیمان ــ خبرنگار کیهان ــ درمسجدسلیمان ۹۰۰۰ نفر داوطلب آزمون راهنمایی ورانندگی شدند . بروان مجد رئیس شهربانی مسجدسلیمان گفت مردم درگذشته بعلت پارمای قید وبند های زاید نمی‌توانستند بعهدی خودبرسند که نمونه‌آن داوطلبانی هستند که‌برای امتحان راهنمایی و رانندگی داوطلب شده‌اند. ما با پرسنل محدود راهنمایی ورانندگی به‌سرپرستی ستوان دوم بیژن‌پارسا و۳۵گروهبر ۳ژاندارمری فعال این دایره بهامامی شفیان ــ بختیارونود و صدربان توانستند درمدت ۲۲روز بالاترین شبانه‌روزی به خواسته مردم جامه عمل بپوشانند و بیش از ۹ هزار و دویست پرونده برای متقاضیان تشکیل وتکمیل کنند.

تشکیل شوراهای کشاورزی درشهرستانها

* ۷ میلیارد تومان وام به کشاورزان‌داده میشود .

وزیر کشاورزی و عمران روستائی دستور تشکیل شورای کشاورزی شهرستانهارا صادر کرد آئین‌نامه این شوراها که بتصویب هیات دولت رسیده است برای‌اجرا بکلیه واحدهای کشاورزی وعمران روستائی در سراسر کشور ابلاغ شد.

هدف از تشکیل این شوراها حداکثر استفاده از همکاری‌و نظرات کشاورزان، دامپروران و صاحبان واحدهای تولیدی‌و صنایع کشاورزی و دامی در بهبودو افزایش کمی و کیفی محصولات کشاورزی و دامی و تمدیدو بازاریابی این فرآورده‌ها و کاهش ضایعات است.

از سوی دیگر بمنظور تشریح خطمشی و بررسی‌برنامه‌های‌اعتباری، مالی، پرسنلی و سازمان بانك تعاون کشاورزی ایران سمینار مدیران و سرپرستان این بانك‌در در استانهای کشور بامداد دیروز در تهران گشایش یافت.

در این سمینار که ۲۴ نفر مدیر و سرپرست شعبه‌های‌این‌بانك شرکت دارند رئیس بانك تعاون کشاورزی‌ایران ضمن تشریح‌سیاست کشاورزی بویژه در زمینه تشکیل شوراهای‌کشاورزی ضرورت هماهنگی وظائف و عملیات بانك را با برنامه‌های جدید کشاورزی و توسعه واحدها متذکر شد.

وی بااشاره بتوزیع اعتبارو برنامه‌های اعتباری بانك اظهار داشت در سال جاری این بانك ۷ میلیارد و ۱۵۰ میلیون تومان‌وام بین کشاورزان در سراسر کشور توزیع خواهد کرد.

وی افزود ۳ میلیارد و ۳۵۰ میلیون تومان از این اعتبارات از محل وصولیهای بانك تعاون کشاورزی و بقیه از محل‌اعتبارات عمران کشور و نیز اعتبارات بانك مرکزی ایران تامین میشود.

رئیس بانك کشاورزی سپس بمسئله اولویت کشاورزی در دولت جمهوری اسلامی اشاره کرد وگفت برای اینکه این بانك بتواند پاسخگوی این امر مهم باشد نیاز به ۳۰ میلیارد تومان سرمایه‌دارد.

وی با تاکید پرداخت وام جهت احیای قنوات اظهار داشت مقرارت جدید بانك بانوجه‌به انقلاب اسلامی کنور تعیین‌خواهد شد تا تشریفات زائد حذف و تسهیلات کافی برای پرداخت وام بکشاورزان ایجاد شود.

بازداشت‌بخاطر خرید و فروش اسلحه

دونن از کارگران میدان اسبدوانی بااسدارن به بازرسی محل سکونت آنان پرداختند ، دوقبضه اسلحه با مقدار ۳۸ تیر فشنگ از یکی‌از اتاقهای محل سکونت آنان کشف کردند . پاسداران مسجد حضرت ابوالفضل‌واقع درمنطقه ۸ شناسائی‌و دستگیرشدند.

این‌دونفر که سیزعلی بهرامی و عباس رضاخانی نام دارند پس‌از دستگیری توسط پاسداران به کمیته منتقل و تحقیقات مقدماتی از آنان آغاز شد . متهمین در مراحل‌اولیه تحقیق ابتدا منکر خرید و فروش اسلحه شدند ، ولی هنگامی که پاسداران به بازرسی محل سکونت آنان پرداختند ، دوقبضه اسلحه با مقدار ۳۸ تیر فشنگ از یکی‌از اتاقهای محل سکونت آنان کشف کردند . پاسداران مسجد حضرت ابوالفضل‌واقع درمنطقه ۸ شناسائی‌و دستگیرشدند.

این‌دونفر که سیزعلی بهرامی و عباس رضاخانی نام دارند پس‌از دستگیری توسط پاسداران به کمیته منتقل و تحقیقات مقدماتی از آنان آغاز شد . متهمین در مراحل‌اولیه تحقیق ابتدا منکر خرید و فروش اسلحه شدند ، ولی هنگامی که پاسداران به بازرسی محل سکونت آنان پرداختند ، دوقبضه اسلحه با مقدار ۳۸ تیر فشنگ از یکی‌از اتاقهای محل سکونت آنان کشف کردند . پاسداران مسجد حضرت ابوالفضل‌واقع درمنطقه ۸ شناسائی‌و دستگیرشدند.

انحلال شوراهای آموزش و پرورش

تصویبنامه قانونی انحلال شورا های آموزش و پرورش منطقه‌ای سراسر کشور به تائیدشورای‌انقلاب اسلامی رسید.

براساس تصویبنامه‌هیات وزیران تاتصویب قانون اساسی جدید و تعیین شکل و وظایف شورا های آموزش و پرورش منطقه‌ای امور مربوط به آنها موقتا به شورا های آموزش و پرورش استان که تعداد اعضای آن هفت تن است محول می‌شود این هفت تن عبارتند از : مدیر کل آموزش و پرورش استان ــ مدیرکل امور اقتصادی‌و دارائی استان ــ شهردارمرکز استان یکنفر از روسای دبیرستان ها مدارس حرفه‌ای و صنعتی ومراکز تربیت معلم مرکز استان از هیات مذکور انتخاب خواهند کرد به انتخاب مدیرکل آموزش وپرورش یك نفر از روسای مدارس‌ابتدائی، یك معتمد محل که بانتخاب مدیر کل آموزش و پرورش استان‌تعیین خواهند شد.

٤٠ کیلو طلا و جواهر مسروقه از خانه‌ای کشف شد

با اعلام تلفنی یکی از اهالی فرجك به کمیته منطقه ۱۳ــ راز مردی که مقدار ٤٠ کیلو طلا و جواهر ساخته شده در خانه‌اش پنهان کرده بود فاش شد و متهم توسط پاسداران این کمیته دستگیر شد.

در تحقیقات اولیه پاسداران گروه ضربت کمیته انقلاب منطقه ۱۳ (نازی‌آباد) فاش شد که متهم جواهرات و طلاهای مکشوفه را از یك جواهر فروش در تهرستان گنبد سرقت کرده است.

پاسداران‌انقلاب متهم را همراه با جواهرات و طلاهای مکشوفه به کمیته اعزام کردند و پس‌ازتحقیق و تشکیل پرونده مقدماتی متهم را به کمیته مرکزی اعزام کردند. از سوی پاسداران کمیته مرکزی آغاز شد تا پس از شناسائی صاحب جواهرات نسبت به‌تحویل اشیاء مسروقه به وی اقدام گردد.

اطلاعیه آیت الله خلخالی

بسمه تعالی

ملت مسلمان ایران میدانند کدام سوی استعمار بین‌الملل هر روز نقشه های شوم جدید علیه ملت و علیه تمامیت ارضی ایران‌طرح گردیده و میگردد و بی جهت‌نیست که سوداگران جهان به تلاش های عدیوحانه افتاده‌اند ، زیرا به‌برکت جمهوری اسلام منابع ملت محصوصا نفت در اختیار ایرانی قرارگرفته و دیگر امپریالیسم بین‌الملل و صهیونیسم نمی‌توانند این خوان بغما را به تاراج ببرد و دشمنان ملت را پیروبال دهد زیرا در عین حالی که رحمت‌الهی را بابخشودن گنهکاران نشان داده‌ایم بموقع نیز قهر الهی را به دشمنان انقلاب و توطئه گران و مقدمین علیه امنیت و تمامی ارضی‌ایران نمایانده وبازهم‌نشان خواهیم داد ونوکران سرسپرده وطن فروش را که با ساز بیگانگان می‌رقصند به سزای اعمال شکمیشان خواهیم رسانند.

ما از سرسپردگان‌استعمار باید بدانند که دوران سلطه و اخلال وتجزیه‌طلبی سپری شده و ملت مسلمان و مبارز ایران با وحدت‌کلمه حول منویات رهبر عالیقدر خود امام خمینی می‌باشد ، و این وحدت که با خون شهیدان بدست آمده و در طول تاریخ با قطعیت همچنان‌ادامه خواهد داشت و دژخیمان وخائنان به ملت ایران به جزای اعمال ننگین خواهند رسید.

شاه مخلوع با نادانی و لجاجت طی دوران گذشته در دوران انقلاب تمام نیروهای انتظامی را فلج کرد وبزرگترین لطمه را بافلسفه شکست وارد ساخت . اقتدای ش باخون دل مردم بوجود آمد . کنون که انقلاب بثمر رسیده دشمن درصدد است بسیاری از نیروهای سازه وانقلاب مارا نشانه‌رفته‌اند. دشمن مشغول نفاق‌فکنی و توطئه است . دشمن میخواهد بین ملت نفاق مذهبی ایجاد کند . همه ما پیرو یك دین‌و قرآن هستیم ، آنها نمیتوانند بین ما نفاق افکنند . کشورما دارای سه‌هزار سال تاریخ‌است گاهی در کردستان و گاهی در مناطق‌دیگر دشمن‌نفاق‌افکنی میکند و ملت باید هوشیاربوده و گوشش بدامن حرفهابدهکار نباشد .

وی سپس بمسئله قانون اساسی اشاره کرد وظاهرادراشت در قانون اساسی جدید یقینا رعایت مردم اسانها خواهدشد وامور محلی و فرهنگ و کشاورزی را خود مردم اداره میکنند واین‌مسئله بهیچوجه‌عنوان تجزیه‌طلبی پیدا نخواهد کرد. ملیتها باید باتحاد درمعام سازندگی جمهوری اسلامی بایستیم که با توطئه‌گران مقابله کنیم.

انتخاب هیات مدیره انجمن حمایت زندانیان

رودبار ــ خبرنگار کیهان ــ جلسه‌ای بمنظور انتخاب‌هیات‌مدیره انجمن حمایت از زندانیان در شهربابی رودبار تشکیل شد .دراین جلسه آقایان حاج امیر مجتهدزاده، حاج علینقی عارفی ، حاج منصور یوسفی و هاشم انصاری از طرف آقای دیوسالار رئیس دادگاه‌بخش رودبار انتخاب شدند . همچنین آقای سیدولی‌الله شمیعی ، اکبر بزرگی ، محمد لطیفی به عنوان بازرس و حاج جعفر مسیبی . حاج میر خالق خالقی و حاج اسدالله یوسفی به عنوان عضو علی‌البدل . حاج منصور یوسفی مدیر عامل . هاشم انصاری خزانه‌دار وسیدفاضل مبشائی به عنوان‌دبیر هیات‌انتخاب شدند .

دکتر سنجابی دراجتماع مردم رشت گفت :

انقلاب ما درمقایسه باانقلاب فرانسه و روسیه اگر بزرگتر نباشد کوچکتر نیست

دکتر کریم سنجابی رهبر جبهه ملی دیروز در اجتماع بزرگی که‌در پارك محتشم‌رشت برگزار شد ، شرکت کرد و پیرامون مسائل مختلف مملکتی سخن گفت .

وی طی سخنان خود خطاب بهزاران نفر از مردم رشت اظهار داشت گیلان در تاریخ ایران همیشه بنام بوده است . گیلانی در تاریخ مبارزات قبل وبعد از مشروطیت همیشه‌پیشقدم بوده ومن اکنون بنمایندگی از سوی جبهه ملی اولین سفر خارج از تهران را به‌شهرشت اختصاص دادم . وی افزود انقلاب عظیم وتاریخی درکشور ما صورت گرفت که بی‌نظیر بوده چنانچه گفتم این انقلاب را با انقلاب فرانسه و روسیه مقایسه‌کنیم اگر بزرگتر‌نباشد کوچکتر نیست . در این انقلاب ملت ایران برهبری امام‌خمینی موفق شد رژیم استبدادی را واژگون کرده وبزرگترین‌لطمه را بدشمن وارد سازد .

حاکم شرع و رئیس‌دادگاه‌انقلاب اسلامی ــ صادق خلخالی

مسافران سویس ایر هر روز به بیش از ۲۰۰ شهر در سراسر آمریکا پرواز می‌کنند

swissair

حامبوحت های سویس ایر با سرده پروازهنگی به نیویورك و هواپیماهای DC-10 با پروازهای روزانه به بوستون و شیکاگو وباهمکاری هواپیمائی کانادا هفته روزه به مونترال و ۸ بار در هفته به تورنتو، پرس و سریع ترین وسیله یك سفر آرام ولذت بخش به قاره آمریکا میباشد .

اراس نقاط حامبوحت درهمان روز به مجاور از ۲۰۰ شهر مختلف در سراسر آمریکا پرواز کنید • واس رفه بیس از آن جبری است که " جوك باکس " ما نادر بتماس آنها است .

• برنامه قابل تغییر می باشد .

برای کسب اطلاعات بیشتر درباره پروازهای سویس ایر با آژانس مسافرتی خود و یا دفتر سویس ایر تماس بگیرید .

سویس ایر ــ تهران خیابان ویلا ــ شماره ۱۲۶ ــ تلفن ۸۳۵۰۸۱

بنی‌صدر: هیچ قانون و مقرراتی نمی‌تواند استقلال مملکت یا آزادیهای فردی و اجتماعی مردم را سلب کند

دنباله مناظره رودرروی دکتر ابوالحسن بنی‌صدر و بابک زهرائی

بابک زهرائی: مردم فکر می‌کنند خواستهایی که دارند دولت به آنها می‌دهد. ما می‌گوییم اینطور نیست.

بنی‌صدر :

عرض کنم شما به سئوالهای من جواب ندادید هیچ‌کدام . من سئوال کردم که مالکیت چیست ، دولت چیست . چرا شما می‌گوئید گرما دولتی کردیم مالکیت را ، دهقان آزاد می‌شود اگر حرف کارگر این باشد ، اگر حرف مرا پذیرفته‌اید که کارگر باید حکومت پیدا بکند این غیر حرف شماست. حالا آمده‌اید و می‌گوئید که در واقع این بحث ما ناجور است . ضمنا عیبا نمش اینکه الان با سخنگوی آقای مهندس بازرگان نشسته‌ایم دارید با او بحث می‌کنید و یک شعارانی میدهید ما اینجا آمده‌ایم مسئله را بشکافیم و حل کنیم وضع بوجود آرا حکومت باید بدهد آنجا یک فرزی باهم بگذاریم بیائید پنشینید باهم بحث کنید من آمدم برای اینکه مفاهیم روشن بشود تا معلوم بشه این نیست که شما می‌گوئید در یک ارتشی که‌ساخت گرفته بوده برای یک رژیم شاهنشاهی با صرف به بکله فریادتر او دیگران انتخاب بکنند درست میشه نیست اینکه شما می‌گوئید این ارتش وابستگی‌هایش به سفله آمریکا باید از بین برود اول همه ــ ساختمانش از سرتازیر تغییربکند البته شورای فرماندهی معنا پیدا می‌کند و الا یک دستگاهی عینا مثل این قضیه است که یک عده ۴۰ تا حالا من نمی‌خواهم تشبیه بکنم یکعده بگویند ارتش راتصفیه‌کرد، مثلا می‌آوریم در مثالهم گفته‌اند مافته نیست فرض کنیم که یک عده دزد باهم قرار بگذارند که فرمانده‌شان را خودشان انتخاب بکنند خیلی خوب بچه وسیله ، کمپانی های امپریالیستی راهم ملی می‌کنیم چه جوری مثلا اگر جنس به شما نفروخت شما چکار می‌کنید ــ آقای کمپانی در آمریکا حاضر نیست به شما جنس بفروشد بفرمائید به‌چه وسیله از جنگنده جنس می‌آورید بیرون ــ یک مملکتی که اساس اقتصادش را واردات تشکیل میدهد ۳۰ درصد تولید ناخالص ایران واردات یعنی همه اقتصاد ما چون بقیه‌اش خدمات است و نفت جامعه‌ای‌که اساس زندگی‌اش را واردات تشکیل میدهد شما کل دسارا ملی می‌کنید و آنهارا محکوم می‌کنید که حتما به ما جنس صادر کنند و این هارا هم یکشبه انجام میدهید یک فضاری به واقعیت توجه کنید یک کشور نابود شده‌ای باین شعارهائی که شما خودتان را با آن سرگرم کرده‌اید نابود میشود ما باید این کشوررا از سلطه خارجی اول آزاد کنیم یعنی چه ، یعنی ما صنعت خودمان را ، کشاورزی خودمان را چنان به تدریج آنها یک روزه نمی‌شود به‌تدریج مستقل بکنیم تا بتوانیم‌خودمان ، تصمیم مهم است ، دراین راه‌ما‌توقرن نوزده‌ای‌که شما هنوز که در آن قرن ماندید . آن مال‌سده مالکیت اگر این رابطه حقوقی تمام شد امروز کسی‌که حق تصمیم دارد او تصمیم می‌گیرد اوست‌که مالک واقعی است . نفت ما مثلا مالکیت‌ش مادت از آن به بعد منتقل میشود به کنسرسیوم . برای اینکه بازار انحصارات در دست اوست. این واقعیت‌های دو ، دوتا ۴ تاست شما چرا به این واقعیت ها توجه نمی‌کنید ، به دلیل اینکه به واقعیت را ورای تئوری نگاه می‌کنید و تئوری‌هم غملا ساخته شده از واقعیت نباشده والا شما دیگر این سرگیجه‌ها نمی‌گوئید که خروشچف را وقتی پائین کشیدند مالک سرمایه‌دار نبود بله سرمایه‌دار نبود اما مالک هست و نیست آن مملکت بود ، راجع به تمام امور مملکت‌تصمیم می‌گرفت اگر غیر ازاین بود چطور و در کدام تصمیم عمومی ایشان برکنار شدند. اگر نمازی به قدرت، بود چطوری مردم دنیا شب خوابیدند صبح فهمیدند خروشچف دیگر کاره‌ای نیست. مالک تصمیم داشت بله مالکیت پول سرمایه مستقیم می‌گویند این ملک مال اوست البته ویلا دوتا بله ، اتومبیل ۴ تا در اختیار ایشان بله اینها تمام دیوانه‌بازاری آنها تمام این امکانات را دارند و استفاده می‌کنند . شما این را به من بگوئید این مالکیت تصمیمی‌که آقای خروشچف داشت مالکین از این مملکت چنین گفتند ، این قانون اساسی‌واین‌قانون اساسی انقلاب مشروطه است ولی سلطنت رضاخان را نیز آن داشت. انقلاب خودش را نفی کرد تحت همان اساسی انقلاب بحث همان ست و آداب انقلاب در اتحاد شوروی اتفاقی که درسال ۱۹۱۷ افتاد خیلی ساده کارگران و زحمتکشان برای اولین‌بار در دنیا ثابت کردند که می‌توانند حکومت خودشان را بوجود آورند اما انقلاب روسیه در سراسر دنیا منزوی‌شد، چهارده کشوراامپریالیستی به‌اتحاد شوروی حمله کردند، بعد چه شد . درتمام دنیا انقلاب در دستور کار قرار گرفت ، انقلاب آلمان ، انقلاب فرانسه،انقلاب چین ، انقلاب انگلستان ولی این انقلابها تک‌تک شکست خوردند ، اقشار متوسط جامعه در جامعه آلمان طبقه متوسط بوداخیرا زش‌ها انقلاب از بین رفت در فاشیست مسح شد ــ انحطاط پیدا کرد و درشوروی طبقات متوسط در استالینیسم بوداخیرا جامعه جهانی نتوانست راه‌حلهای انقلابی خودش را پیدا بکند ، انقلاب دوبینی که در اتحاد شوروی بوجود آمده بود تحت آن فشار مسخ شد ، راه پیشروی آن چیست ؟

آزادی‌بیان ــ آزادی تظوعات ، تجمعات ــ تمام این مسائل درقانون اساسی شوروی بوده است راه آن مبارزه ، راه آن‌همه‌جای دنیا یکیست مبارزه ، هیچ راه دیگری ندارد . در رابطه با ایران مبارزه باامپریالیست مسائل اساسی را مطرح میکند، ملی‌کردن کلیه کمپانیهای امپریالیسم و بانکها وبازکردن دفاتر دخل وخرج این کمپانیها ، تنها یك راه برای مبارزه با کمپانیهای امپریالیسم انحصار تجارت خارجی در دست دولت ، انحصار تجارت خارجی تا تمام صادرات وواردات برای رفع نیازهای مملکت باشد ولی هیچ دولت سرمایه‌داری قادر نیست که انحصار تجارت خارجی‌را بپاورد که نیاز مصلحت ایران است ، هیچ دولت سرمایه‌داری‌قادر نیست کمپانیهای امپریالیسم را ملی کند ، هیچ دولت سرمایه‌داری‌قادر نیست که بانکها راملی کندوتمام این موسسات را تحت‌کنترل کارگران بگذارد راه پیشروی انقلاب عمل است. متشکل‌شدن زنان برای کسب حقوق کامل ومتساوی متشکل‌شدن ، ملیت‌های تحت‌ستم ایران سرشدرسرمایه‌داری ، این‌ها دیگر بحثهای تئوریك نیستش‌نفوذ سرمایه‌داری در ایران استقرار حکومت رضاخان یك چیز را بوجود آورد ستم ملی مردم ملیت‌های ستمدیده ایران راه مبارزه با سرمایه‌داری‌وابسته‌ایران راه مبارزه با سرمایه‌داری متشکل شدن چیزی که ما عنوان می‌کنیم این است انقلاب‌سوم ایران درچربان است‌انقلاب‌کارگران و زحمتکشان درنتیجه وقت وقت عمل است می‌دانیم که بسیاری فکر می‌کنند که درابتدا درایران که مسائل که ما آن مواجه هستند ازمسائل روزانه گرفته خواستهایی که بطور روزانه دارند، خواستهایی که برای‌آن‌انقلاب کردند بالاخره دولت فعلی به‌آنها خواهدداد ، ما می‌گوئیم اینطور نیست سرش دعوالازم نیست صورت بگیرد سرش تجربه لازم است صورت‌بگیرد تجربه بیشتر نشان خواهدداد شعارهای اساسی‌که‌این انقلاب برایش صورت گرفته یعنی استقلال واقعی سیاسی‌واقتصادی از امپریالیسم یعنی استقرار آزادی درهمه سطوح جامعه تلویزیون رادیو، روزنامه‌ها ، هیچ نوع حمله به‌مطبوعات جایز نیست‌بوجود آوردن کمیته‌های مردمی کمیته که منتخب و اراده آنها از مردم می‌آید .

مسئله‌ای که امروز باآن مواجه هستیم استقرار مجلس موسان است دوران آزادی برای این‌که مردم ایران وتمام نیروهای‌سیاسی بتوانند مسائل این کشور که باآن مواجه است بحث‌کنند ونمایندگان خودشان رادریك محیط آزاد و دمکراتیك به‌مجلس‌موسان بفرستند ومجلس موسان که براراده مردم استوار است تك‌تك مسائل گوری از قانون اساسی تا چگونگی مبارزه با امپریالیسم چگونگی رفع بیکاری چگونگی تولید بیشتر دراین کشور همه را بحث کندو تصمیم‌گیری لازم برایش بکند.

بحران های امروز جامعه از انقلاب ناشی نشده است

اما چیزی‌که با آن مواجه هستیم پیشنهادهائی در آن میبنود خلاف این جریان است . لغو مجلس موسان؛ لغو آزادی است این انقلاب را به‌ثمرنمی‌رساند راهش عمل است عمل‌بیشتر قانون اساسی سرمایه‌داری همان قانونی است که مارکس گفته مارکس هم یك عالم بود از ثروت حرکت نمیکرد یك عالم بود که این جامعه را تحلیل کرد و خواستها ومسائل آن را یکی‌یکی طرح کرده قانون اساسی سرمایه‌داری خیلی ساده است ــ برانهایی که امروزدرجامعه آن مواجه هستیم برخلاف‌تبلیغات‌رسمی‌که صورت میگیرد ازانقلاب ناشی نشده است بیکاری از انقلاب ناشی نشده و تورم از انقلاب ناشی نشده است از سرمایه‌داری ناشی شده است سرمایه‌داری وقتی میگویدکارووحدتدارد این‌نیست‌که‌کاردرمملکت وجودنداردر مملکت یا سازندگی روبروست وهمه‌جا کار هست سرمایه‌داری وقتی‌که میگوید کار نیست می‌خواهد بگوید نمی‌خواهم بهشا کار بدهم و شما را استثمارکنم چون امروزنمی‌خواهم سرمایه گسترش پیدا کند . چون سرمایه من در بانکهای خارجی‌است ، این مسائل ازانقلاب ناشی‌نشده قانون سرمایه‌داری هم همیشه این بوده درتاریخش تمام بلایایی که بوجود می‌آورد ، تورم، عدم مسکن ، عدم رفاه . بار اینها را می‌اندازد بدوش زحمتکشان به دوش زحمتکشان را همه‌یك اندازه نمی‌اندازد بلکه هرکسی را بهیك چوب میزند زنان میگوید موهایشان تمیزکنند مردم یك اشکال دیگری دارند مردم باید خودشان‌را مبارزه کنند و خواسته‌هایشان را بدست آورند، راهش آزادی دراین مملکت است و آزادی دراین‌مملکت نشان‌خواهدداد که مردمی‌که‌کشور را می‌سازند می‌توانند کشور را هم اداره بکنند در رابطه با بحث‌و مناظره‌ای که اینجا داریم یك مقدار توافقاتی ایجاد شد توافقاتی‌که ایجاد شد که اهمیت‌اساسی دارد. انواع واقسام متینگهای بهاین‌شکل باید بوجود آید تاتمام گروههای سیاسی بتوانند نظریاتشان را بیان کنند مسئله دیگری که مطرح شدش‌که آقای بنی‌صدر فرمودند که بسیاری از بندهای ایران گذشته بندهای کمپانی خارجی دراین مملکت بانکهای خارجی و روابطشان روی بانکها وبسیاری ازآن روابط قدیم برقرار است وچیزی که این مطرح است انقلاب سوم عنوان می‌شود که این روابط باید به‌نفع انقلاب باید تغییر بکند.

یك بینشی است که قدرت را می‌پذیرد ولی می‌گوید دست من باشد

ــ بنی صدر :

عرض به‌حضورشما کنم‌که مطلب اول آن‌مقداری‌که من کوشش‌کردم سئوال بکنم شما هیچ یکی را هم جواب ندادید و ما اگر بخواهیم درافق بوجود بیاید باید سئوال وجواب باهم بکنیم والا بیائیم اینجا جلسه بحث باشد ولی هرکدام شعارهای خودمان را بدهیم فهمگوید این روش را بهتر است رها بکنیم . ببین آقاجون ما با مردم رفتار قیم‌مآب‌که مردم نمی‌فهمند و مابلد ندآنها بفهمانیم ! نه . عملیاتی داریم بوجود آمده این مسایل را طرح بکنیم و باید راه رسیدن به‌راه‌حلها کدام است این زمینه توافق را بتدریج بوجودمی‌آورد . آن سه‌رددی‌هم‌که توافق حاصل شد نتیجه آ قسمت سئوال وجواب شد ولی آن قسمت‌هایی که شما جواب ندادید ، اخره بفهمیدیم که نظر شما چیست .

حالا میگوئید فریب ازطریق رادیو تلویزیون بوده وسانسورکرده که کارگران را فریب میدهند همچونچه مادی ندارد شما اینجا ، کس‌وبرس شده‌اید یعنی میگوئید دیگر کسی را عوض نمی‌کند بدجوری شیفا تبلیغات خشك و خالی بوش واقع نمیته والا انگلس را کسی تبلیغش کرده بودکه درستاش استعمار فرانسه درشمال افریقا پیشبینی کند آنرا همسانسور کرده بود یك بینشی است‌که قدرت را می‌پذیرد ولی میگوید دست من باشد . این بینش است‌که غلطه این‌روسه که به‌نتیجه نمیرسه .

شما میگوئید که انقلاب چطور به‌صدانقلاب تبدیل شد چندتا نقال هم آوردید میگوئید درایران سرمایه‌دارها وتجار بازار اینها نبودند که انقلاب‌کردند ستارخان و باقرخان بودند، این برخلاف نظریه شماست چون ستارخان‌ها وباقرخانها از دید شما خرده‌بورژوا بودند کی‌که ابزار تولید را مالك نبود چگونه آنجا انقلاب‌کردو بعد آن یکی چگونه از دست این درآورد شما احکام صادر میکنید بدون‌اینکه برای آن دلیل بیاورید . بله درهمین انقلاب زمان خودمان این نمیز طبقاتی شما ببینم چگونه انجام‌شد و کدام‌طبقه با کدام طبقه جنگید و آن جریانی‌که میگوییدبه آن جریاناتی که طبقات میانه جذب استالینیسم شده‌اند یا جذب فاشیسم شده‌اند چون مابوس شده‌اند ، حرف این است چرا اینطور شده است نه‌اینکه اون مابوس شده‌اند ، حرف این است چرا اینطور شده بود تحت آن فشار مسخ شد ، راه پیشروی آن چیست ؟

شما احکام صادر میکنید : کارگران چنین کنید . کارگران چنان کنید

آن چرا را ما می‌خواهیم والا شما همه‌اش احکام صادر میکنید کارگران چنین کنید ، کارگران چنان کنید . این کارگران‌دنیا استالینیسم همه این شعارها راداد و پدر کارگر و کشاورزرادرآورد و استثمار شدیدی هم به‌آنها تحمیل‌کرد ، ما باید به‌کارگر راه نشان بدهیم که آقای برادر کارگر من و برادر دهقان من برای اینکه سلطه قهار دولت به‌عنوان یك پدیده جهانی بازنگردده پایدیك برنامه‌ای را اجرا بکنیم که ایران را بطور قطع ازسلطه خارجی آزاد بکند یعنی صنعت ما را تمام بندهایی‌که صنعت ما را به سلطه‌گران خارجی وصل میکنند قطع‌کنیم.

کشاورزی ما را تمام بندها را قطع بکند ، پول و دستگاه بانکی ما را بطور قطع از سیستم بانکی امپریالیستی بین‌المللی سرمایه‌داری و غیرسرمایه‌داری یعنی سرمایه‌داری دولتی روسیه آزاد بکند انقلاب ما یك درس بزرگ به بشرامروز آموخته در تاریخ بشری درتاریخ صدسال اخیر بشر نخستین و تنها انقلابی‌که بدون هیچگونه کمك گرفتن از هیچ قدرت‌خارجی . از هیچ غیر قدرت خارجی تنها به‌تکیه‌گاه خود ومعنای موازنه منفی هم همینه . معنای استقلال هم همینه وتکیه بخود انقلاب را به‌اینجا رسانده. کاری‌که ما باید بکنیم این است که آینده را هم باهمین تکیه بخود طی‌طریق کنیم روش آن‌چیزهای قابل انتقاد درآنچه تابحال شده وممکن است دراین‌روزها بشود این است‌که جهت عمومی‌حرکت باید قطع این پیوندهائی باشه که میان کشور ما و سلطه‌گر خارجی است که از وقتی که چنین کردی یعنی قبل اینکه هرکار رابکنیم باید دولت را ملی‌کنیم نه هیئت‌دولت آقای مهندس بازرگان‌را. ساختمان حکومت را باید فرو بریزیم تا پایه‌های حکومت بایستد فروبریزیم و براین ویرانه رژیم سابق بنای یك رهبری آزادمدایت کنیم‌به یك جامعه را وآزادی وتوحید واستقلال بنابگذاریم این کاری است که ما باید بکنیم واین‌کار را ما نمی‌توانیم بکنیم وقتی‌که از خود حقیقت ، خود واقعیت یعنی زندگی امروز مردم تحت این شرایط امروز کشور ، حرکت بکنیم ما نمیتوانیم یك قالبهای‌نظری که تازه درصحت آنها بسیار حرف است. دریك دوره‌هائی ، دریك جامعه‌هائی این نظریه‌های‌پرپایه یك دیالکتیکی‌که درعین‌حال‌منطقی و مکانیك وتمام واقعیت را میخواهد بیان بکند درسرتاسر جهان و درهمه تاریخ با چنین دیالکتیکی ما نمی‌توانیم واقعیت مشخص امروز را مطالعه کنیم و راه‌حل‌های مشخص برای مسائل کشور پیدا کنیم . این واقعیت‌ها اینهاست . شما یك بودجه‌ای دارید‌که‌چیزی که تازه درصحت آنهها بسیار حرف است. دریك دوره هائی ، دریك بعنوان مالیات از مردم میگیرند منفی است ، همه متکی به نفت و فرصه‌های خارجی است این را شما چه‌چوری این واقعیت‌راهمین بله سرمایه‌دارها نمی‌خواهند بهشاکار بدهند، صحبت سرمایه‌دارها بیستند‌که بخواهند یا نخواهند آن زمین‌های‌گنبد که شما میگوئید مشغولند دارید تقسیم میکنند بین دهقانان ، آن بانکها را که شما میگوئید شما دارید شعارش را میدهید ما طرحش راهم تهیه کرده‌ایم برای اینکه بهاجرا دربیاید . ما درقانون اساسی، شخص‌من یك‌بار اصلی را پیشنهاد کردم‌که استقلال و آزادی دومفهوم انفکاك ناپذیرند و هیچ قانون و مقرراتی نمیتواند استقلال مملکت را سلب کند یا آزادی‌های فردی واجتماعی مردم را سلب کند و آزادی‌های فردی واجتماعی مردم را ازآنها بگیرد این جزء اصول قانون‌اساسی ماست . ما اینجا انقلاب نکرده‌ایم که به‌آزادی‌های مردم صدمه برسانیم ما آن انقلابی‌که می‌گوئیم آن استقلالی که میگوئیم در اسلام تحقق‌پذیرفتنیست آن آزادی که در اسلام تحقق‌پذیرفتنی‌است آن آزادی و آن استقلالی است که بتدریج این آدم آزادی وقتی که مائیم، زیر فشار قدرتها ، زیر فشار استثمار شدید تباه شده شخصیت او . بتواند تمام شخصیتش را بازپس بگیرد البته این کار با مبارزه شدنی است. دین ما جهاد است، اسلام سنوح جهاد دارد و می خیلی متاسفم که جوانان ما نظیر شما بااسلام بسیار کم آشنایید یا اصلا آشنا نیستید ، اسلام سه‌تا جهاد است جهادا کبر جهاد دوم مبارزه باسطلق‌های ذهنی است تا انسان ازاین مطلق‌ها آزاد نشود واقعیت راآن‌چور که هست نبیتواند به‌بیند .

در بسیاری موارد سرمایه داری به زیان تن درمیدهد برای سلطه بیشتر

جهاد دوم مبارزه با نظام طالمانه است (افضل‌الجهاد کلمانه حق عندالسلطان جائر) همان کاری که ما با شاه سابق کردیم ، مبارزه با نظام اجتماعی بدون مبارزه با مطلق‌های ذهنی ساخته‌آن نظام‌ها ظالمانه که‌ا شدنی است و مبارزه سوم ما هنوز ادامه داره ، جهادهنوز ادامه داره یعنی ما باید باعواقب وعاقبت‌ها وپیامدارهای دهنی و عینی نظام شاهنشاهی‌مبارزه راادامه بدهیم‌تا بجامعه‌توحیدی دست پیدا کنیم، شما میگوئید که قانون سرمایه بسیار ساده است آن چیست که ساده است همین سرمایه درجستجوی سودبیشتر است این را میگوئید ساده است . این بسیار پیچیده است به‌آن سادگی که شما گمان میکنید اصلا نبوده است . شما چون این را دریك دیالکتیك مکانیك ساده و دور از واقعیت حلاصه کرده‌اید ، گمان می‌کنید که ساده است اما این بیان‌کننده مجموع روابطی‌است که میان سلطه‌گروزیر سلطه که ما باشیم بوجود می‌آید ومجموع این روابط که قلمرو اخلاق را می‌گیرد ، قلمرو فرهنگ را می‌گیرد ، قلمرو روابط اجتماعی را می‌گیرد. این قشربندی اجتماعی،گروه‌بندی اجتماعی ، طبقه‌بندی اجتماعی نتیجه رابطه زور میان جامعه‌های‌بشری است . وقتی ما موقق میشویم این روابط اجتماعی را ازمیان برداریم یك جامعه آزادی بوجود بیاریم ، آزاد از ستم طبقاتی، آزاد از گروههای زورمدار و قدرت‌دار ، خود رهبریش ، خود رهبرکن ، وقتی ما میتوانیم این‌کار را بکنیم که رابطه سلطه‌گر زیرسلطه از بین رفته باشد و ما از سلطه عجیبی بطور قطع‌آزاد شده باشیم این پیچیدگی را می‌بینید ، روابط اقتصادی ما رادربرمی‌گیرد . روابط اجتماعی ما را دربرمی‌گیره روابط سیاسی مارا دربرمی‌گیره، فرهنگ ما را دربرمیگیره ، مجموعه روابط ماروابطی است که تنها این را کردید یك قانون ساده بود بیشتر ، درسماری از موارد سرمایه‌داری به زیان‌تن درمی‌دهد برای‌اینکه‌سلطه خودش راحفظ کند، همیه قانون او سود بیشتر نیست سلطه بیشتر است . ما باید تا این سلطه بحکم‌کنیم و من امیدوارم که‌لااقل دراین مبارزه بزرگ و بحرانی که که در آینده دور ما آینده نزدیك ما در گرو پیروزی آست همه باهم بتحد بمانیم و ایران حوار علیه سلطه آمریکا متحد مانی بمانند و استقلال ایران را بطور قطع بوجود بیاورد و بسازد و در قلمرو این استقلال کامل آزادی‌های مردم ما بطور روزافزون توسعه پیدا کند . ما سخن را به‌پایان بردیم و امیدواریم که این بحث امروز ما و این رعد نگرفی که شما نشان دادید و سکوت شما در آینده هم تکرار شود .

نوشته : غلام علیرضائی

پاسخ به مصاحبه وزیر نیرو

آقای مهندس تاج وزیرنیرو درمصاحبه‌تلویزیونی ۵۸٫۲٫۳۱ خود نه‌تنها دردی از هزاران درد این ملت محروم و ستم کشیده را حتی وعده درمان ندادند بلکه کلی نمك بروی زخمهای آنان پاشیدند وگویا دیواری کوتاه‌تر از مردم ضعیف بره مانند سراغ‌نداشتند ایشان در بیانات خود عنوان کردند که :

۱ ــ از هم‌اکنون مردم آماده برای خوشرقصانی و اختلال و مزاحمتهای وزارت نیرو که حاصلش قطع آب و برق در اوقاتی از شبانه روز است و تحمل زبان و ضررها و گرمای تابستان باشندنادیگر هوس آب و برق مجانی‌نکنند هرچند که رهبر انسان دوست و مستضعف پرست انقلاب‌دستور داده باشند پس از هزارها سال محرومیت و بحساب بیاعتنائی مردم باشد دمی هم دولت در جهت توده ضعیف گام‌برد ولی مصاحبه ایشان شان داد که خبر شاهعلیشاهانی نحمل جرئی بخشودگی آب و برق مجانی برای عده‌معینی را ندارند .

۲ ــ باز فرمودند این‌همه بخشودگی تاثیری در زندگی مردم ندارد ولی وزارت نیرو از مجموع آن چاقتر خواهد شد .

آقای وزیر نیرو ظاهرا قیاس به خویش فرمودند زیرا ممکن است در زندگی ایشان‌که چشم حسود کور صاحب‌مکنت و درآمد متنوعی هستندتاتیری نداشته باشد ولی بداننده‌معافیت مزبور در حد اعلام ، خاصه‌در زندگی طبقه سوم آنهم دراین موقعیت که بیکاری و قطع درآمدها قشر وسیعی از مردم را امثال بنده که سالها عمرو انرژی خود را صرف بخشهای خصوصی نموده و اکنون دست همه جا کوتاه (نه سرمایه‌دار نه‌کار ده‌لی و نه زمینهای برای اشتغال) و کارفرماها قرار کردند و با وزیر شدنه‌ تاثیر برائی ندارد . انقلاب اوائل سال جاری بود که مردم جنوب شهر نگران قبوض آب و برق بودند که اگر مصرف چند ماه آب و برق بپایدچکار کنند و از کجا بدهند که خوشخانه با معافیت مذکور سیمای نگران و رنجورشان از در حق رهبر انقلاب ودولت دمکاگو بودند حال آقای نتاج با این مصاحبه مردم را بشدت رنجیده کردند . بنابراین اگر تاثیری‌نداشت فه‌آنطورخوشحال و نه‌این چنین بدحال میشدند.

۳ ــ در قسمتی دیگر اظهار داشتند که معافیت آب وبرق تصمیمی عجولانه و بی‌جا بود. در جواب باید گفت خطور تصمیم دولت در ابتدای‌شروع بکیرد .

۴ ــ ایشان مدعی است که معافیت آب وبرق باعث ازدیاد و بی‌پروائی مردم در مصرف میباشد قضاوت ایشان‌نوعی محض به‌مردم و استقلال‌رزحی و انصافی و تعقیب سیاست چکش روسر و نر بندکشیدگی مردم است و تصور اینکه‌مردم به آن درجه کوتاه‌فکر هستند که بین جیب خود و جیب دولت و موسسات وابسته فرقی قائل هستند خیالی خام است بحال آنکه مردم مافوق تصور ایشان خیلی هم باخرد وآگاه و با انصاف و حق‌شناس‌هستند. زیرا مردمی که در طی انقلاب علاوه بر تحمل زیان وضررها و ناملایمات از جیب‌شان هم مایه میگذاشتند حال طریق سهل صرفه‌جوئی‌را برای‌حمایت از دولت و برای اینکه ازحد معافیت تجاوز نکند بطریق اولی و شدیدتر معمول‌خواهند نمود . بهتر است آقای تاج وبطورکلی دولت قبل ازاینکه زورشان به ملت ضعیف برسد میدان فعالیتشان را خارج از مرزها اختصاص دهند و هم خودراصرف استرداد میلیاردها تومان پولی را که از ایران خارج کرده‌اند بنمایند وگرنه از مردم‌غیمت دیدن وازگوشه و کنارمردم معیفزدن ودیوار مردم را کوتاه دیدن که‌خدمت نیست .

ایشان برای توجیه تغییر ساعت باز هم غرب را بسرخ مردم که نفرت دارند میکشند و لابد فراموش کردند که مسئله تغییر ساعت برای ملتی که معتقد بظهر شرعی و اهل طاعت هستند و عوسات حمل و نقل و غیره در رژیم سابق چه انزجار و نارضایتی شدید ایجاد کرد حال ایشان درهمان راهی گام برمیدارند که رژیم طاغوت داشت‌اگر هدف‌صرفه جوئی و سخرخیزی است‌بهتر است راه ساده‌تر را برگزینند یعنی دولت دستور دهد درکل مملکت ساعات‌شروع کارزودتر مثلا از ۸ به ۷ تبدیل شود.

از قم ــ م ــ عراقی

بسوی کمونیسم یا بازگشت به‌سرمایه‌داری ؟!

گفت: آری متاسفانه چنین است . ودلیل آن تصفیه باصطلاح دارودسته ٤ نفری‌است که بعنوان تندرو و افراطی کنار گذاشته شدند.

گفتم : آخر طبقه کارگر چگونه بااین حمایت بزرگتن‌میدهد ؟

گفت : لابد آن خود آگاهی طبقاتی لازم راپیدا نکرده‌اند.

گفتم : احتمال نمیدهید این خبرساخته وپرداخته ماشین تبلیغاتی امپریالیسم غرب باشد.

گفت : خیر زیرا من شخصا نوشته‌هائی را که حزب کمونیست چین‌در توجیه مواضع‌جدید خود منتشر کرده‌است مطالعه کرده‌ام .

گفتم : آیابنظر شما این توجیهات قابل قبول است یااینکه رهبران چین واقعا آگاهانه به‌آرمانهای طبقه کارگر خیانت می‌کنند؟

گفت: بنظرمن این‌نوشته‌هاصرفا توجیهاتی توخالی وغیرقابل قبول است . زیرا مثلابعنوان نمونه ، وقتی دراین نوشته‌ها از انقلاب‌فرهنگی چین سخن گفته شده روشهای کاملا مترقی وانقلابی آن از ریشه مورد انتقاد قرار گرفته نه‌آنکه نسبت به‌کم وکیف وشرائط زمانی آن‌ها بحث شود.

گفتم : چطور ؟

اداهداد : مثلا دردوران انقلاب فرهنگی یکی از متدهای انقلابی که‌باجرا گذاشته شدااین بودکه جوانانی که‌از تحصیلات متوسطه فارغ می‌شدند برای ادامه تحصیل در دوره عالی می‌بایست ابتدا بمدت دوسال در محیطهای کارگری و کشاورزی به‌کار گمارده شوند تا معلوم شود که آیا این‌جوانان درخدمت منافع طبقه‌کارگر هستند و بعداز دوره‌دانشگاه تخصص خود رادر خدمت آنان قرار خواهند دادیا خیر؟ وتشخیص این‌صلاحیت نیزبدست‌کارگران ساده‌دایت که بااین جوانان کار می‌کنند . براساس این قانون جوانان درصورتی میتوانند به‌دانشگاه وتحصیلات عالی راه‌یابندکه صلاحیت آنان مورد تائید کارگران قرار گیرند.

در جزوه‌هایی که اخیرا رهبران چین منتشر کرده‌اند ، این مند از ریشه مورد انتقاد قرار گرفته . درحالیکه این‌طرح بخودی خود یك طرح مترقی وانقلابی است، درست است که براثر این‌قانون گروهی ازجوانان با استعداد ازراه یافتن بدانشگاه محروم شده‌اند و این موضوع در کشورهای عقب مانده‌ای که هنوز صنعتی نشده‌اند ونیاز به‌تخصص دارند مثل‌چین ممکن است برای پیشرفت کشور مضر باشد. ولی این سبب نمی‌شود که‌اصل طرح تخطئه شود . بلکه‌باید گفت درشرائط فعلی هنوز اجرای این طرح زودبوده‌است . کشوری که‌از نظراقتصادی عقب مانده‌است ، موقتا باید ازاستعدادهای‌فردی استفاده کند تا بتواند صنعت و اقتصاد خود را نیرومند سازد، و ضمنا جامعه دراین مدت بحد کافی آموزش ببیند تاافراد ، خودشان از روی اختیار ، ازمنافع خود بخاطر دیگران صرفنظر کنند نه‌آنکه دولت آنها رامجبور کند.

★★★

بحث مابیش ازاین ادامه نیافت و رفیق همصحبت ما عاقبت تحلیل قابل قبولی درمورد بازگشت چین به‌سرمایه‌داری وافتادن از چاله بچاه ارائه نداد. اما من ازسخنان وی چنین برداشت کردم که‌شاید این بازگشت بخاطر این بوده‌است که‌قبلا به‌مردم آموزش کافی داده نشده و افراد جامعه آمادگی نداشته‌اند که از منافع فردی بخاطر جامعه بگذرند و در نتیجه اقتصاد کشور ضربه خورده‌است . از اینجهت چین نیز تصمیم گرفته راه برادر بزرگ را درپیش گرفته فعلا سرمایه‌داری خصوصی را مجاز اعلام کند، ونتیجه سرمایه‌های ملی شده راه صاحبان آنها بازگرداند . بلکه بهره سال های گذشته رانیز دو دستی به آنها تقدیم کند، شاید این نسخه شفا بخش جدید بتواند اقتصاد عقب مانده و بیمار چین را پس از شکست نسخه سوسیالیستی درمان کند !

نوشته : رهدار نوروزی

آیا ضدانقلاب به‌سادگی دست برمیدارد؟

* ۲۲ بهمن طوفانیکه کاخهای آهریمنی را منهدم کرد .

انقلاب اسلامی ایران به رهبری روحانیت مترقی‌وزعیم عالیقدر امام خمینی جهان‌را به حیرت و تحسین واداشت. طبیعتا در این رهگذر منافع امپریالیسم جهانخوار بخطر افتاده و دست ایادی ونوکران شرق و غرب آز بیت‌المال مسلمین (در ایران) کوتاه شد . بنا بر اهمیت حیاتی‌نقش تسلط امپریالیسم و مزدورانش در ایران و بویژه آنچه‌که‌طی دوران‌سیاه‌خفقان ودیکتاتوری پهلوی برمردم مستضعف آیران گذشت واضح است که باطلوع دوباره اسلام‌درقلوب رنجدیده خلق مسلمان و انقلابی ایران بیش از پیش در راه حفظ دست آورد های انقلاب اسلامی و پاسداری از خون شهدایراه آزادی ، ما را هشیارتر و مصمم‌تر خواهد کرد . واعمام هریك از جنایتکاران طاغوتی خود تیشه‌ایست به ریشه‌عوامل و وابستگان امپریالیسم . اما آیا بسادگی ضد انقلاب واین میکروبان ضداسلام دست‌بردار خواهند بود ؟ بنا به‌آنچه که همه میدانند مسلما خیر ! و همینطور بگواه طوفانی که از خشم جوانان میهنمان در ۲۲ بهمن به نتیجه رسید و پایگاههای آهریمنی رژیم پوشالی گذشته را منهدم‌نمود، میدانیم که انقلاب ما یك انقلاب استثنائی است که سیل خروشان و کاخ‌نشین براندازآن فرصت سازماندهی ، تشکل نیروها، شناسایی بعضی‌ازافراد کمیته‌ها و خلاصه آگاهی و تعمق بیشتر استراتژی را در بدوامر به رهبران سیاسی و مذهبی انقلاب نداد .

ازبدو مبارزات برحق ملت مسلمان ایران باشور وحرارت و مجاهدت خارق‌العاده‌ای که در روحیه همه‌اقشار ملت‌وجود داشت و نیز لاله‌های سرخ روئیده از خون شهدایمان که در گوشه وکنار مملکت به رای‌العین برپر شد خوشبختانه همه‌نیروها جدازهرایدئولوژی و عقیده و مذهبی ، درکنارهم چنان دست‌بیك جنگ مسلحانه و تاریخی و شگرف زدند که دنیا در مقابل ایران و ایرانی سرتعظیم فرود آورد (البته بغیر ازجهانخواران‌امپریالیسم امریکا و صنای آنچنانیش که گوئی هنوز در خواب خرگوشند !) اما متاسفانه بعلت عدم آگاهی ورشدسیاسی برخی از اقشار ملت که ناشی از اختناق و سانسور و دیو استبداد پهلوی بوده است ، بتدریج ضد انقلابیون فرصت‌طلب باسوء استفاده از همین نقطه ضعف در مناطق آسیب‌پذیر رسوخ پیدا کرده و با سمپاشی و وعده‌های آنچنانی! اذهان عده‌ای را نسبت به انقلاب اسلامی و رهبری‌قاطع آن منحرف و مایوس نموده‌و همچنان مینمایند .

**بعنوان یك ایرانی متعهد و معتقد به‌انقلاب اسلامی‌ورهبری امام خمینی از امام و دولت مهندس بازرگان تقاضا دارم در گوشه دنیا که هستید دست بعضی‌از محرکین و ایادی رژیم‌توخالی گذشته را ازکمیته‌ها وپستهای حساس دولتی‌در استانهاکوتاه، و نگذارند که مردم خودشان تحت ت

دو مجاهد شهید و یک مجاهد دیگر مجروح شد

سلماس ــ خبرنگار کیهان ــ دیشب ساعت ۱٫۵ بامداد مجاهدین گشت در ۱۵کیلومتری جاده‌خوی ــ سلماس مورد حمله عده‌ای واقع و ناگهان بطرف مجاهدین که سوار بریک اتومبیل بوده آتش گشودند. در نتیجه تیراندازی ۲ نفر مجاهد بنام‌های ابراهیم ورعزیاری ۳۸ساله و حسن رضایی ۵۵ ساله شهید و یک نفر بنام میرحیدر نظری راننده اتومبیل بشدت مجروح . امروزتمام مغازه‌های شهر تعطیل و مردم در جلوی بیمارستان اجتماع کرده و کسانی که تیر اندازی کرده‌اند فرار کرده و جریان در دست تعقیب است .

کمک به مستضعفین

خرمدره ــ خبرنگار کیهان ــ کارگران کارخانه مینو خرمدره در پاسخ اوامر امام خمینی یک روز حقوق خود را به مبلغ ۱۹۶۸۲۳۶ ریال جهت خانه سازی به حساب شماره ۱۰۰ واریز نمودند و ضمنا اقدامات نمایندگان سنای آمریکا را نسبت به دادگاه های انقلابی اسلامی محکوم نمودند .

انتخاب شورای محلی و شوشاد نطنز

نطنز ــ خبرنگار کیهان ــ بدنبال صدور فرمان تشکیل شورای ایالتی و ولایتی ، اهالی محل و شوشاد نطنز در مرکز جنبش ملی مجاهدین و واحد نطنز ، اجتماع و پس از بحث و تبادل نظر آقایان : محمد وثاقی ، سیف‌الله شیرمحمدی محمد وثاقی ، فرهاد گرمپور و رضا معظمیان را به عضویت شورای ایالتی و ولایتی محل و شوشاد نطنز انتخاب نمودند .

مهاجمان ناشناس به گارد اردبیل حمله کردند

اردبیل ــ خبرنگار کیهان ــ دیشب ساعت ۱۲ شب ناشناسان گارد ملی اردبیل از ۲۰متری هدف گلوله افراد ناشناس قرار گرفت. پاسداران و مجاهدین در حال گشت باهوشیاری تمام باشنیدن صدای گلوله به‌حال آماده‌باش درآمده وبه تیراندازی متقابل پرداختند . بعداز چند لحظه‌ای تیراندازی بین طرفین ، مهاجمان از تاریکی شب استفاده نموده و فرار کردند . دراین درگیری یکنفر از افراد گارد اردبیل از ناحیه پا زخمی شدوفورا به وسیله پاسداران بمشیروخورشید اردبیل منتقل و تحت مداوا قرار گرفت .

در حادثه وحشتناک خرمدره ۶ نفر کشته و ۷ نفر مجروح شدند

خرمدره ــ خبرنگار کیهان ــ تریلی شماره ۶۷۸۰۶ــ۲۰۱ به رانندگی کوپلاردانه که از تهران عازم تبریز بود، در ۲۰ کیلومتری خرمدره با مینی‌بوس شماره۷۲۴۸۸ بشدت برخورد نمود. شدت حادثه بحدی بود که ۶ نفر در دم کشته و ۷ نفر مجروح شدند که مجروحان به بیمارستان امدادی منتقل شدند. اسامی ۵ تن از کشته شدگان عبارتند از: پرویز ترکی ــ محسن نظری ــ علی منصوری ــ عطاالله کاظمی ــ و اسامی دو نفر دیگر هنوز معلوم نشده است.
علت حادثه بی‌احتیاطی و انحراف بچپ کامل از طرف راننده اتریلی تشخیص داده شد.

در تصادف ۶ نفر کشته و مجروح شدند

پیشوا ــ خبرنگار کیهان ــ ۲ بعداز ظهر روز چهارشنبه ۵۸٫۳٫۲۹ در نزدیکی پیشوا کامیون شماره ۱۶۹۶۸ ط ــ ل به رانندگی جهانگیر علی‌اف فرزند مختار با پیکان‌سواری شماره ۶۶۹۴۸ ط ــ ل برانندگی منظور کوشکی تصادف و در نتیجه راننده پیکان کشته و سه‌نفر به اسامی ۱ ــ اله‌مراد ۲ ــ عباس ملالی ۳ ــ مرادعلی معروف بعلی مجروح شدند . جریان‌ازطریق ژاندارمری پیشوا تحت رسیدگی میباشد .

اخبار کوتاه شهرستانها

آمادگی برای سرکوبی ضد انقلاب

خرم‌آباد ــ خبرنگار کیهان ــ مردم غیور لرستان برای متلاشی ساختن افراد ضد انقلاب ، دیروز به خرمشهر رفتند . آقای سعیدی سرپرست کمیته فاطمی خرم‌آباد به خبرنگار کیهان اظهار داشت برای کمک به انقلابیون خوزستان و متلاشی‌ساختن افراد ضد انقلاب ، ۲۰۰ نفر از رزمندگان لرستانی به‌خرمشهر رفتند ، تا افرادی که برادران و خواهران ما را درخوزستان به خصوص خرمشهر ناراحت کرده منهدم سازند . وی در پایان افزود مردم خرم‌آباد بامراجعه به کمیته‌ها اعلام آمادگی و جهت مبارزه با افراد کثیف ضد انقلابی ثبت‌نام کرده و در صورت اعلام بازهم به خوزستان اعزام میشوند .

حقوق قانونی ما پرداخت نشده

آمل ــ خبرنگار کیهان ــ طی اعلامیه‌ای که از طرف کارگران کوره‌پزخانه های آجر آمل در این شهر انتشار یافت، ضمن محکوم کردن گرانی آجر از مردم سئوال شد چرا قیمت آجر گران شده است . در این اعلامیه آمده است اخیرا کارفرمایان توطئه‌گر شایعه کرده‌اند ، چون دستمزد کارگران ۴۰ درصد اضافه شده است، قیمت آجر را خودسرانه هزاری دو هزار و پانصد ریال به سه هزار و دویست ریال رسانده‌اند. بدین منظور ما کارگران زحمتکش این شهر به‌همه می‌گوئیم که کارفرمایان کوره‌پزخانه های آمل ، تا این لحظه نه تنها مزد کارگران را دیناری تغییر نداده‌اند ، بلکه از پرداخت حقوق قانونی و طبیعی ما نیز سر باز زده‌اند .

موافقت جهت گسترش زمان امتحانات

شاهرود ــ خبرنگار کیهان ــ به دنبال اعتراض دانش‌آموزان نظام قدیم و جدید دبیرستانهای شاهرود که نسبت به فشرده بودن برنامه امتحانات نهایی ارسالی از اداره کل آموزش و پرورش سمنان انجام گرفته بود، در بازدیدی که آقای شاهورانی مدیرکل آموزش و پرورش استان سمنان از شاهرود کرد، دانش‌آموزان معترض به اتفاق آقای امان‌پور رئیس اداره آموزش و پرورش شاهرود با مدیرکل آموزش و پرورش سمنان به‌گفتگو نشستند و در این گفتگو مدیر کل آموزش و پرورش سمنان به‌اعتراض دانش‌آموزان شاهرود جهت گسترش زمان امتحانات موافقت نمود و قرار شد که در حد امکان برنامه‌های امتحانات نهایی گسترش یابد .

دو خواهر شهید

فاطمه حسینی فرزند سیدمحمد علی ، اهل بروجرد متولد ۱۳۲۶ دانشجوی سال دوم پرستاری انستیتو عالی علوم بیمارستانی که در سال ۵۴ بدست عمال ترور و ساواک در میدان راه‌آهن بشهادت رسید.
افسرالسادات حسینی متولد ۱۳۲۴ دانشجوی سال دوم مدارک پزشکی انستیتو عالی علوم بیمارستانی که در سال ۵۴ بدست عمال ترور و ساواک در حمله بمنزلی واقع در کرج شهیدگردید .
دانشجویان انستیتو عالی علوم بیمارستانی یادشان را گرامی میدارند و برنوشان درود می‌فرستند.

تشکیل اردوی عمران روستائی در استان خراسان

مشهد ــ خبرنگار کیهان ــ اردوی عمران روستایی توسط حزب جمهوری اسلامی تشکیل میگردد و بکمک روستائیان میشتابد .

این مطلب را آقای حجت‌الاسلام هاشمی‌نژاد سرپرست حزب جمهوری اسلامی در خراسان در یك مصاحبه مطبوعاتی اعلام داشت .

وی در این مصاحبه ضمن سرمیح خطوط انقلاب و توطئه‌هایی که در برابر انقلاب اسلامی ملت ایران قرار دارد ،عطالبی اظهار داشت و گفت لازمست در کنار کارهای سیاسی و ایدئولوژیك کارهای عملی هم انجام گیرد و در جهت همین نیاز حزب جمهوری اسلامی برنامه‌های عمران روستایی را به مرحله اجرا میگذارد .

طبق برنامه تنظیمی شرکت در اردوهای عمران روستایی داوطلبانه و در جهت خدمت به روستائیان و رایگان و ۳۰ مرکز و اردوگاه جهت مردان خواهیم داشت و ۵ اردو جهت خواهران بصورت ۴ دوره ۱۰ روزه و هر دوره ۵۰ نفری .

برای مثال دروگری ، برداشت محصول ــ دفع آفات ــ چیدن‌میوه در باغات ــ ساختن مسجد ، پل‌سازی ــ جاده‌سازی ــ لوله‌کشی ، آبیاری و تعمیر موتور آب و برق و تراکتور و غیره از جمله خدمات و برنامه کار ما خواهد بود . اردوی عمران روستایی از اول‌تیرماه شروع بکار وخدمت در روستاها خواهد کرد .

یك پاسدار براثر سانحه اتومبیل کشته شد

اهواز ــ خبرنگار کیهان ــ یکی از جوانان‌مجاهد و پاسدار در فلکه ساعت امانیه اهواز در هنگام اعلام همکاری و همیاری به پاسداران در جهت آرامش و امنیت جنوب شهر اهوازکه مورد هجوم چند تن ازمهاجمین قرار گرفته بود ، براثر یک سانحه اتومبیل در هنگام مأموریت‌شهید شد.

تشییع جنازه شهید جوادافشاری
در روز جمعه از سوی همرزمان نفر از پاسداران و مردم اهواز بطرف گورستان بهشت آباد این شهر برگزار شد . پریروز اهواز درسوگ این جوان شهید به ماتم نشسته بود.

تصادف منجر به مرگ یك نفر شد

صافی‌کلایه ــ خبرنگار کیهان ــ شخصی بنام حسین افشارپورساکن تهران راننده موتور سیکلت که‌از چالوس عازم متلقو بود ، در کلارآباد براثر سرعت زیاد با موتور دیگری به‌رانندگی نجات دیم‌صالحی برخورد کرد که در نتیجه حسین افشارپور دردم جان سپرد و دیگر سرنشینان موتوردر اثر جراحت زیاد به بیمارستان چالوس منتقل شدند .

بازدید استاندار از بخش‌ها و روستاهای همدان

همدان ــ خبرنگار کیهان ــ بعدازظهر روز دوشنبه ۵۸٫۳٫۷ جناب آقای دکترتمدن استاندار همدان باتفاق آقای نقیب‌زاده فرماندار شهرستان از بخش شراه بازدید نمودند . پس از ورود آقای استاندار اهالی اجتماع کرده بودند که شفاها مشکلات رادرمیان گذاشتند و خواسته‌های خود را هم کتبا ارائه دادند . آقای تمدن از قسمت‌های مختلف بخش و ساختمان نیمه تمام ومالن اداره برق وسپس سالن اداره آموزش و پرورش بازدید کردند و بخواسته های که درمورد آب آشامیدنی ــ برق ــ حمام ــ تلفن ــ اصلاحات جاده وگرفتاریهای دیگر بخش بود گوش دادند و آقای تمدن در بازگشت بکلیه سازمانهای مختلف دولتی ، تاکید کردند که سریعا درحد مقدور اقدامات لازم برای رفع خواسته‌های اهالی شراه (قهاوند) بعمل آورند.

تصادف درجاده ورامین

فیروزآبادشهرری ــ خبرنگار کیهان ــ در جاده ورامین‌روبروی روغن‌کشی مارگارین نیسان شماره ۶۷۹۴۷ تهران ــ ل که از تهران به طرف ورامین می‌آمد با تانکر نفت‌کش شماره ۱۸۳۹۲ تهران تصادف کرد و راننده نیسان کشته شد.

مدیر کل کشاورزی شروع بکار کرد

ساری ــ خبرنگار کیهان ــ آقای مهندس باقر یحیی‌زاده که ازسوی وزیر کشاورزی بسمت‌مدیر کل کشاورزی مازندران منصوب شده است ، صبح دیروزوارد‌ساری شد وشروع بکار نمود . وی‌قبلا رئیس اداره‌حفظ نباتات‌آذربایجان شرقی بود.

راه پیمائی درقزوین

قزوین ــ خبرنگار کیهان ــ روز جمعه بنا بدعوت روحانیون قزوین مردم در مسجد نبی گرد آمده و سخنرانان ترور وتروریست را محکوم و پس از سخنرانی مردم از طبقات‌مختلف زن ومردباشرکت صدها هزار نفر به خیابان‌ها آمده وبادر دست داشتن پلاکارد به راهپیمائی در طول تمام خیابانهای قزوین پرداختند .

دادستان انقلاب اسلامی لاهیجان استعفا کرد

لاهیجان ــ خبرنگار کیهان ــ در تعقیب استعفای دادستان‌انقلاب اسلامی لاهیجان ، باکژاد ورضایی بازپرس و دادیار دادسرای‌انقلاب اسلامی لاهیجان از سمت خود استعفا دادند.

براساس رای دادگاه عدل انقلاب اسلامی شهرستان شهسوار

۱ نفر غیاباً محکوم باعدام و ۵ نفر دیگر به‌زندان محکوم شدند

سروان پورعابدینی در جلسه دادگاه

احسان‌اله ساحلی ــ علی‌اعظم جمال‌زاده ــ تقی استبصاری

شهسوار ــ خبرنگار کیهان ــ جلسه دادگاه عدل انقلاب اسلامی شهرستان شهسوار پس از رسمیت جلسه از سوی دادگاه ابتدا با تلاوتی چند از کلام‌الله مجید قرائت گردید و محاکمه ۴ تن ازمتهمین‌وابسته به رژیم سابق شهرستان شهسوار آغاز شد .

وهمچنین سه تن ازسرسپردگان رژیم گذشته که منجر به کشته شدن و مجروح کردن افرادی را که در ۲۳ مرداد در شهسوار اتفاق افتاده بود آغاز شد . در این دادگاه مسعود بالائی در مورداحسان‌اله ساحلی اظهار داشت که محمدقلی طاهری‌رئیس آموزش و پرورش و با دستیاری چند نفر دیگر در آموزش و پرورش به بیت‌المال خیانت کردند.

و دادگاه پس از شور ، رای خود را بشرح زیر اعلام کرد:

۱ــ احسان یوسفی‌نیا فرزند حیدر ۵۰ ساله مدیر عامل شرکت تعاونی عباس آباد شهسوار ، عضو ساواک ، سه ماه حبس تادیبی و سه سال محرومیت از حقوق اجتماعی.

۲ــ علی اعظم جمال‌زاده فرزند علی‌بابا ۳۹ ساله دبیر، اهل شهسوار معروف به شهباز اسم مستعار ساواک مجازات ۱۸ ماه حبس و محرومیت مطلق از خدمات فرهنگی ، با استقرار مستمری در طول مدت زندان .

۳ــ احسان‌الله ساحلی فرزند حسین متولد ۱۳۱۷ معروف به حکمتی (اسم مستعار ساواک) مسئول اداره حفاظت آموزش و پرورش شهسوار ، مجازات ۳۶ ماه زندان ، اخراج از آموزش و پرورش ومحرومیت مطلق از حقوق اجتماعی باقطع حقوق و مزایا در طول مدت زندان.

۴ــ تقی استبصاری فرزند اسماعیل متولد ۱۳۲۱، دبیر و عضو اطلاعات شهربانی . عمل نامبرده به ابراز حسن نیتو پشیمانی در دادگاه انقلاب منطبق به آیه ۱۹۹ سوره‌اعراف مورد عفو دادگاه قرار گرفت.

۵ــ رحیم علی‌پورعابدینی معروف به محمدرضا ــ سروان افسر شهربانی متهم به شرکت و تهاجم مسلحانه و سرکوبی جنبش انقلابی ۲۳ مرداد ۵۷ شهسوار . مصداق‌آیه ۳۳ سوره مائده مجازات : سه سال‌حبس، محرومیت از شغل ــ ۶۰ضربه شلاق در میدان شهر در ۲نوبت بفاصله ۱۰ روز باضافه نصف حقوق طول زندان جهت‌اعاشه اطفال وی .

۶ــ غلامرضا شاهپوری‌فرزند اسفندیار مامور شهربانی شهسوار . بعلت قتل و ضرب و جرح مفسد فی‌الارض. غیابا محکوم به اعدام باضافه ۱۵۰۰ تومان حقوق مستمری جهت تامین مخارج اطفال وی .

۷ــ اسماعیل کاوش فرزند علی‌اکبر مامور آگاهی شهسوار متهم به ضرب و شتم و شرکت در پرونده سازی حادثه ۲۳ مرداد ۵۷ شهسوار . شش‌ماه حبس تادیبی و ۴ سال خدمت اجباری در رودبار گیلان به اضافه ۶۰ ضربه شلاق در دو نوبت .

در دادگاه انقلاب اسلامی اصفهان فاش شد

شکنجه‌گر ساواك اصفهان با اشك شمع بدن مجاهدین را می‌سوزاند

اصفهان ــ خبرنگار کیهان ــ دادگاه انقلاب اسلامی اصفهان شب گذشته رسیدگی بپرونده کرامت شرف‌الدین بازجو و شکنجه‌گر ساواك را آغاز کرد. براساس کیفرخواست دادستان وی متهم است به دستگیری روحانیون مبارز و شکنجه مجاهدین ، سانسور مکاتبات با همکاری مدیر کل وقت‌اداره پست اصفهان ، پرونده سازی برای دستگیر شدگان ، رهبری عملیات ، کنترل منازل واماکن عمومی و ایجاد رعب وخفقان و وحشت .

همچنین در کیفرخواست آمده که نامبرده با فشدك قسمتهائی از بدن یکی از مجاهدین بنام مسیب‌زاده را سوزانده است .

پس از شهادت شهود متهم بدفاع از خود پرداخت وادعا کرد که تبل‌ترین کارمند ساواك اصفهان بوده و دلیلش هم عدم ارتقاء از رتبه ۵ به ۶ میباشد . وی ضمن تائید کیفرخواست واظهارات شهود از محضردادگاه تقاضای‌بخشش نمود.

شرف‌الدین طی دفاعیاتش درباره یکی از اتهاماتش که پاشیدن آب نمك بچشم بعضی از دستگیر شدگان بود گفت من آب بدون نمك بصورت آنها می‌پاشیدم تا خوابشان نبرد .

وی که یکصد روز قبل دستگیر و بازداشت شد به تریاك معتاد بود و طی این مدت ترك اعتیاد نمود و بهمین خاطر از دادگاه انقلاب که موجبات رهائی او را ازچنگال مواد مخدر فراهم ساخت‌تشکر نمود . دادگاه پس ازاستماع اظهارات متهم و دفاع دادستان از کیفرخواست وارد شور شدو وی را محکوم به حبس ابد و ۱۰۰ ضربه شلاق در ۵ نوبت نمود.

شورای تامین خرمشهر : ما یاغیان و مرتجعین را سرکوب خواهیم کرد

خرمشهر ــ خبرنگار کیهان ــ یك مقام مسئول درشورای تامین شهر خرمشهر به خبرنگار ما گفت عرب وعجم مالهاست برادروار در کنار هم زندگی کرده و از این ببعد زندگی خواهند کرد، مشکل ما کسانی هستند که با انقلاب اسلامی ایران مخالف بوده و سعی به غارت، آتش سوزی و جابلو منازل مردم را دارند. درگیری ما با این افراد است. گروهی سعی دارند، درگیری‌های سه روز گذشته را به مساله عرب و عجم ارتباط دهند، در صورتی که این مسئله به هیچوجه صحت‌ندارد. ما با یاغیان و مرتجعین و گروهی بسیار قلیل تجزیه طلب درگیر می‌باشیم و مسلما آنان را نابود وسرکوب خواهیم‌کرد. شهر خرمشهر در ساعت ۱۱ صبح دیروز وضع آرامی داشت و مردم در شهر به رفت‌وآمد پرداختند. دکانها و مغازه‌ها تا اندازه‌ای باز بوده، و مایحتاج مردم را تامین می‌کنند.

در دادگاه انقلاب اسلامی بندر انزلی

دو نفر از عمال رژیم سابق محکوم شدند

بندر انزلی ــ خبرنگار کیهان ــ اولین جلسه دادگاه انقلاب‌اسلامی بندر انزلی به کار رسیدگی به پرونده های اتهامی محمد تفضلی مطیع رئیس سابق ساواك منحله، ارژنگ خطیب کارمند گمرك و نماینده و خبرنگار آیندگان ، محمد علی نامدار رئیس اطلاعات شهربانی و سید کوچك پورمرتضوی بهمراه عده دیگری از افراد ساواك بندر انزلی بجرم قتل عمد و شکنجه و آزار و اذیت مردم و تشکیل دادگاه نظامی و صدور احکام بدون رعایت موازین قضائی و قانونی و اعدام بدون محاکمه عادلانه و تجاوز به حقوق و آزادی

صفحه ۸ کیهان
یکشنبه ۱۳ خرداد ماه ۱۳۵۸
هشتم رجب ۱۳۹۹
شماره ۱۰۷۲۳

ساعات شرعی :
اذان صبح ۳٫۵۹ طلوع آفتاب ۵٫۴۸
ظهر شرعی ۱۳٫۰۲ اذان مغرب ۲۰٫۳۲
استخراج : دکتر عباس ریاضی کرمانی

بزرگداشت خاطره روز ۱۵ خرداد

اعلامیه حضرت آیت‌الله‌العظمی قمی بمناسبت سالروز ۱۵ خرداد

رهبران روحانیت و مراجع تقلید راکه از سال ۱۳۴۱ بمبارزه‌ای بی‌گیر علیه تصویبنامه ضد اسلامی شاه پرداخته و مردم را علیه رژیم بسیج کرده بودند دستگیر و زندانی نمود حضرت آیت‌اله خمینی دامت برکاته را ازقم اینجانب را از مشهد وآیت‌الله محلاتی و سایر علمای بزرگ را از شیراز وشهرستانها به تهران آورد و همراه جمعی از علما و گویندگان تهران زندان افکند و در خیابانهای تهران مسلمانان مجاهد راکه به حمایت از اسلام و روحانیت قیام کرده بودند به رگبار مسلسل بست دراین روز ملت ایران وفاداری خودرا به اسلام و پیوند خویش‌را با روحانیت به ثبوت رسانید، و روحانیت درقیافه واقعی حق‌طلبی و آزادی خواهی خود تجلی کرد، و اولین ضربه کاری را به رژیم وارد آورد وماهیت ضد دینی و ضد مردمی آن را برملا ساخت وبه‌این مبارزه همچنان داده داد و خشم ملت را طی‌پانزده سال علیه رژیم برنگیخت تا درسال گذشته به اوج خود رسید و چون سیلی خروشان آن را ریشه‌کن نمود .

پس روز پانزده خرداد روز اسلام و روحانیت و مردم با روز پیوند مرهم با روحانیت و اسلام است . ولازم است ملت ایران بعنوان آغاز نهضت اسلامی خود و بنیاد فربانیان آنروز هرسال خاطره ۱۵ خرداد را تجدید نماید و با راهپیمائی ها و تعطیل عمومی آنرا گرامی بدارد .

اعلام همبستگی سازمان مذهبی و سیاسی ، گروهها و جمعیتهای مختلف بمناسبت روز ۱۵ خرداد

در اطلاعیه شماره ٤ ستاد برگزاری مراسم ۱۵ خرداد آمده است :

شعار ما در ۱۵ خرداد (۱۲ محرم) وحدت کلمه‌است . به پیروی از امام خمینی اینبار نیزشعار وحدت کلمه را بمرحله عمل کشانیدیم برای‌بزرگداشت مراسم ۱۵ خرداد (۱۲ محرم) که سرآغاز انقلاب اسلامی بود ، گروهها و سازمانهای مسلمان زیراعلام همبستگی نمودند :

حزب جمهوری اسلامی ، سازمان مجاهدین انقلاب اسلامی ، انجمن اسلامی مسلمان ایران ، جامعه زنان انقلاب اسلامی، انجمن اسلامی مهندسین، انجمن اسلامی پزشکان ، پاسداران انقلاب ، انجمن اسلامی دانشجویان دانشگاه تهران ، انجمن اسلامی دانشجویان دانشگاه ملی ،انجمن اسلامی دانشجویان علم و صنعت ، انجمن اسلامی دانشجویان دانشگاه تربیت معلم ، انجمن اسلامی دانشجویان مدرسه عالی فنی ، دانشجویان و هنرجویان انستیتو تکنولوژی شهری ، انجمن اسلامی دانشجویان دانشکده اقتصادی، انجمن اسلامی دانشجویان سازمان تحقیقات آموزش انقلاب اسلامی ، انجمن اسلامی دانشجویان ، انجمن اسلامی فرهنگی آرمان‌انقلاب‌اسلامی ، شوراهای‌اسلامی کارخانجات، انجمن‌اسلامی‌کارکنان‌صنعت نفت تهران انجمن اسلامی کارکنان صدا و سیمای جمهوری اسلامی ایران ، انجمن اسلامی پرستاران ، انجمن اسلامی کارکنان برق منطقه‌ای تهران ، انجمن‌اسلامی کارکنان وزارت علوم و آموزش عالی . انجمن اسلامی کارکنان روزنامه‌کیهان ، انجمن اسلامی کارکنان پتروشیمی ، انجمن اسلامی کارکنان‌سازمان امور اداری و استخدامی ، انجمن اسلامی کارکنان فرهنگ و هنر ، انجمن اسلامی کارکنان شرکت کاترپیلار ، انجمن اسلامی دانش‌آموزان خوارزمی شماره ۲ ، انجمن اسلامی دانش‌آموزان غرب تهران جمعیت عدالت ، مجاهدین راه حق .

اطلاعیه شماره ۵ و ٦ ستاد برگزاری مراسم ۱۵ خرداد

شعار ما در۱۵ خرداد وحدت کلمه‌اش کلیه واحدها ، گروهها و سازمانهای مسلمان که قبلاًبستاد اعلام همبستگی نموده‌اند پیام‌های خویش راحداکثر تا تاریخ ۵۸٫۳٫۱٤ باین ستاد ارسال دارند.

اطلاعیه شماره٦ ستاد برگزاری مراسم۱۵خرداده

بسمه تعالی

قابل توجه دفاتر حزب جمهوری اسلامی در شهرستان ها ساعات و محتوای برنامه روز ۱۵خرداد بشرح زیراست:

۱ـ ساعت شروع راهپیمائی درتهران ۸ الی ۸٫۳۰ صبح میباشد.

۲ـ محتوای برنامه ،

اعلام برنامه قرآن ـ ترجمه ـ فرازهائی از سخنان امام خمینی ـ سخنان یکی از شاهدین واقعه ۱۵ خرداد ۴۲ درتهران ، سرود ـ سخنرانی یکی از شاهدین واقعه ۱۵ خرداد ۴۲ در ورامین ودیگر شهرستان‌ها.

پیام های همبستگی داخلی و خارجی کشور ـ سخنرانی مسیر نهضت وانقلاب ـ اعلام قطعنامه.

ستاد برگزاری مراسم بزرگداشت ۱۵ خرداد

پیام جنبش مسلمانان مبارز

از طرف جنبش مسلمانان مبارز پیام مضمونی بمناسبت برگزاشت قیام قهرمانانه پانزده خرداد ۴۷ انتشار یافت‌که در قسمتهائی از آن آمده است :

پانزدهم خرداد یادآور قیام خونین خلق قهرمان علیه‌تهاجم ، استبداد و امپریالیسم است‌روزی که جنبش ضد استعماری و ضد استبدادی ملت‌ایران با تحویلی کیفی و عظیم بمرحله تازه‌ای گام نهاد قیام ۱۵ خرداد جواب دندان شکن خلق برهبری مرجع مجاهد امام خمینی به انقلاب آمریکائی شاه علیه مردم بود .

در روز ۱۵ خرداد ۴۲ دژخیمان رژیم شاه و نوکران امپریالیسم آمریکا خون هزاران تن از فرزندان قهرمان خلق مسلمان مارا بزمین ریختند با این امید که آتش مبارزه و خمیان مردم را بکلی فرونشانند. ولی غافل از اینکه از هرقطره خون شهیدان لاله سرخ خشم و نفرت و انقلاب سرخ خواهد رویید و چنانکه سنت الهی بود کینه‌ها با عشق و ایمان پاك مردم درهم آمیخت و از پیوند آن دو لانه‌های شهادت و جهاد سربلند کرد و حلق یکدست ، سلاح ایمان و یك دست شهادت جهاد مسلحانه و تاریخی خود را علیه طاغوت آغاز کرد و سرانجام به پیروزی رساند، ما ضمن بزرگداشت این روز تاریخی میثاق خودرا با خلق قهرمان‌ایران و رهبر مجاهد و سازش‌ناپذیر آن امام خمینی‌تجدید کرده همپای همه مبارزان راستین و انقلابیون مسلمان در راه محو همه آثار سلطه امپریالیسم و نظام شرك طبقاتی و استقرار جامعه توحیدی به مبارزه خود ادامه خواهیم داد و در مراسمی که خلق مسلمان ما دراین روز برپا خواهند کرد شرکت خواهیم جست .

اطلاعیه جمعیت زنان ایران

جمعیت زنان ایران بمناسبت پانزدهم خرداد اطلاعیه‌ای منتشر شاخت که در قسمتهائی از آن آمده است :

قیام ۱۵ خرداد ۴۲ یکی از پرافتخارترین جنبشهای میهن ماست‌که درآن خلقهای قهرمان و متعهدیه ما و در پیشاپیش آنان، روحانیت مبارز به رهبری امام خمینی در اوج خشم و نفرت خود از رژیم سفاك و وابسته به‌امپریالیسم پهلوی وسیاستهای امپریالیستی آمریکا باردیگر شجاعانه پا خاستند آنان با گلنگدنترکردن راه آزادی نشان دادند که هرگز در برابر ستم فاشیستی و استعمار از پای نخواهند نشست و توطئه‌های دشمنان را با قهرانقلابی خود پاسخ میگویند .

جمعیت زنان ایران پشتیبانی کامل خودرا از این روز تاریخی اعلام میدارد و از تمام خواهران دعوت میکندکه این روز تاریخی را هرچه با شکوهتر برگزار نمایند.

سازمان فجرامام طی بیانیه‌ای پانزده خرداد را جرقه‌ای در ظلمت نامید در قسمتهائی از این بیام می‌خوانیم :

آنگاه که دست ارتجاع و ظلم حاکم برزمین گلوی مستضعفین‌مسلمان‌را میفشرد ، آنگاه که ظلمت فقر و کفر واختناق ، تمامی وجود انسانهارا درهم پیچیده بود ، ناگاه جرقه‌ای در ظلمت ، نوری در آو ج مشتی مخت فشرده با روحی انعطاف ناپذیر از میان همه این پستی‌ها و ذلت‌ها برخاستن گرفت و بارویائی سرخ‌که از رسالتی خونین مایه داشت ، برهزمهای خفته ضربه کوبید . رسالتش پیامبرگونه بود ، که خود پیامبرزاده بود و مسئولیتش همچون او «برخاستن و بیدار نمودن» که خدایش گفته بود: «قم فانذر» ..

خمینی بزرگ ، با شناخت از اسلام راستین و تشیع سرخ ، در اوج سکوتها. و در قله خفقان و تحقیر ، ناگاه از شهر قیام برمیخیزد و بر تمامی نهادهای حاکم برخلق می‌شورد .

ما ضمن بزرگداشت سالگرد قیام خونین ۱۵ خرداد ٤۲ ، از تمامی برادران و خواهران مبارز، دعوت می‌نمائیم در راهپیمائی‌که بمناسبت این روز از ۸ نقطه تهران به طرف میدان سپه انجام خواهد شد ، شرکت فرمایند.

بیانیه انجمن اسلامی کارکنان برق منطقه‌ای تهران

بیانیه شماره ۲ انجمن اسلامی کارکنان برق منطقه‌ای تهران بدین شرح انتشار یافت :

پانزدهم خرداد اوجی در نهضت ملت‌مبارای پاسداری از اسلام و رهبری امام و مراجع تقلید و روحانیت آگاه بود که به استقرار جمهوری اسلامی مرنگونی طاغوتیان انجامید و اکنون در سالگرد این قیام پرشکوه وگرامیداشت خاطره شهیدانش ، انجمن اسلامی کارکنان برق منطقه‌ای تهران اعلام آمادگی کامل در انجام فرامین امام خمینی و پاسداری از جمهوری اسلامی و محکوم کردن هر توطئه خائنانه امپریالیسم‌های شرق‌وغرب‌و کارگزاران وعوامل‌داخلی آنهادرراهپیمائی ومراسم بزرگداشت قیام ۱۵ خرداد در روز۱۳ـ۵۸٫۳٫۱۵ شرکت می‌نمایند . حرکت : ساعت ۸٫۵ صبح ازمیدان شهداء

شرکت حزب توده در مراسم روز ۱۵ خرداد

حزب توده ایران ، از همه رفقای حزبی ، همه هواداران حزب ، همه افراد مترقی و ضد امپریالیست دعوت کرد درمراسم راهپیمائی بزرگی که بیاد روز تاریخی پانزدهم خرداد انجام‌میگیرد، شرکت جویند.

در اطلاعیه حزب توده آمده‌است :

ارزیابی ما درمورد جنبش ضد استعماری و ضد استبدادی و خلقی ۱۵ خرداد ۱۳٤۲، از همان روز وقوع حادثه ، بثهادت اسناد و مدارك متعدد روشن است . اما دشمنان ومخالفان حزب ما می‌کوشند به حزب ما افترا بزنند و چنین جلوه دهند که گویا حزب توده ایران‌جنبش‌ضد استبدادی و ضد استعماری پانزده خرداد ۱۳٤۲ را ، که تحت رهبری امام خمینی صورت گرفته ، درموقع خود تخطئه کرده و آنرا یك حادثه «ارتجاعی» دانسته است . در حالی‌که مقالاتی که در مالهای ٤۲ و ٤۳ و ٤٤ که بمناسبت ۱۵ خرداد ودرد‌فاع ازاین جنبش چاپ شده‌است .

اسناد کوبنده‌ایست‌که افتراگویان‌را بمثابه عناصر مغرض و بی مسئولیتی که ازهیچ دروغ بزرگ پروا ندارند ، برملا می‌کند.

از آنجا که ضد انقلاب در پرده وبی پرده می‌کشود تا درمقابل رهبری قاطع امام خمینی ضدبندی کند واین رهبری را تضعیف و مفرد نماید ، و ازآنجا که به عقیده رامح حزب ما ، تقویت این رهبری ضد امپریالیستی و خلقی ، در شرایط کنونی ، ضرورتی است انکارناپذیر ، لذا حزب ما تصمیم گرفته‌است‌که بجای دست زدن به راهپیمائی جداگانه ، با شرکت درراهپیمائی‌دعوت شده از جانب گروههای اسلامی ، همبستگی خودرا با پیروان مشی انقلابی امام خمینی متجلی سازد.

مراسم دانشجویان مسلمان برای بزرگداشت پانزده خرداد در پیشگاه امام

انجمن های اسلامی و سازمان های دانشجویان مسلمان دانشگاههای تهران ، برای بزرگداشت‌پانزده خرداد سالروز قیام دلیرانه امت ایران مراسمی‌خاص در مدرسه فیضیه قم برپا میدارند. تا ضمن‌بزرگداشت قیام پیوند عمیق خودرا بااهام خمینی رهبر انقلاب وهمچنین همبستگی خودرا باروحانیت‌مسئول ومتعهد درپیشگاه امام تجدید نمایند.

راه پیمایی ۱۵ خرداد

این اطلاعیه امروز از طرف اصناف وپیشه‌وران وابسته به جمهوری اسلامی صادرشد:

بسمه تعالی ،

خاطره شکوهمند قیام ۱۵ خرداد همه‌ساله همراه با نهضت کوبنده بود واکنون دربهار آزادی اسلامی مفهومی گسترده‌تر و پویاتر یافته‌است . اصناف و پیشه‌وران وبازرگانان که همیشه درهمه قیام ها نقش‌پیش‌گام داشتند دراین قیام که به رهبری امام خمینی و مراجع اسلام طی بیانیه‌ای پانزده خرداد را روز تاریخی اعلام میدارد و از تمام خواهران دعوت میکنند که این روز تاریخی را هرچه با شکوهتر برگزار نمایند.

سازمان فجرامام طی بیانیه‌ای پانزده خرداد را جرقه‌ای در ظلمت نامید در قسمتهائی از این پیام می‌خوانیم :

سربازان اوگاندائی و تانزانیائی

مسلمانان را درحال گذاردن نماز قتل‌عام کردند

* سر ۳ تن از مسلمانان را جدا کرده و بزنان باردار تجاوز نمودند

دیپلمات خبرگزاری سودان‌گزارش داد سربازان اوگاندائی‌وتانزانیائی دهها تن ازمسلمانان‌را در حال گذاردن نماز در یکی ازمساجد اوگاندا قتل عام کردند .

خبرگزاری سودان قتل عام مسلمانان اوگاندائی‌را به تحلل از پیشنماز‌مسجد گزارش‌داد‌و‌آوارگان اوگاندائی در سودان نیز ادعا کردند سربازان به‌عنوان‌پاسخی از تلاشهای خود برای کشتار هزاران مسلمان اوگاندائی به‌مسجدی‌در ۲۲۰ کیلو متری شمال کامپالا پایتخت اوگاندا حمله کردند .

این خبرگزاری از قول یك‌شاهد عینی اعلام کرد مؤذن مسجدنوسط سربازان یقتل رسید وبرای درس عبرت دیگران سر ۳تن دیگر از مسلمانان‌را جدا کردند .

یك زن آواره من به خبرنگار خبرگزاری سودان گفت عده‌ای زن پیش ازآنکه کشته شوند و زنان باردار از ناحیه شکم پاره‌نیزه رخمی شده و مورد تجاوز قرار گرفتند .

آوارگان سودان از جعفرنمیری رئیس جمهوری این کشور ورئیس سازمان وحدت آفریقا درخواست کردند که نخست برای‌متوقف‌کردن کشتار وحشیانه‌ای که‌طی آن‌هرروز هزاران مسلمان اوگاندائی قربانی میشوند مداخله کند .

گزارش خبرگزاری سودان حاکیست آوارگان از دولت های آفریقائی ـ کشورهای اسلامی و سازمان ملل متحد درخواست های مشابهی در این خصوص دریافت کردند .

آوارگان شکایت کردند که سربازان تمام مسلمانان بویژه مسلمانان سودانی‌الاصل‌را شکار میکنند . بنا به گزارش این خبرگزاری هزاران تن ازمسلمانان اوگاندائی برای فرار ازاین قتل عام‌ها بجنوب سودان گریخته‌اند .

اخبارخارجه

توطئه سوء قصد بجان نخست وزیر رودزیا

سالیسبوری ـ رودزیا ـ زیمبابوه ـ یونایتدپرس ـ فرانسیس زیندوگا وزیر قانون ونظم زیمبابوه ـ رودزیا روز شنبه اعلام‌کردکه یك توطئه سوء قصد بجان ابل‌موزوروا نخست وزیراین کشورکشف‌گردیده است .

زیندوگا یکی ازاعضاء شورای ملی افریقای متحد دریك مصاحبه تلفنی به خبرگزاری یونایتدپرس گفت توطئه‌ای‌بمنظور سوء قصد بجان اسقف موزوروا و مشاوران عالی وی وجود داشت وی افزود عده‌ای دستگیر شدند . زیندوگا ازافشای جزئیات خودداری‌کرد .

منابع وابسته به پلیس پیشتر اعلام‌کردندکه بنابه‌تحقیقات آنها امکان ارتباط یازده عضو حزب رقیب به رهبری‌کشیش بداوانینگی درتوطئه سوءقصد وجود دارد .

دستگیری‌قاتلان احتمالی‌آلدومورو

رم ـ خبرگزاری فرانسه ـ پلیس رم امروز اعلام کردکه دوتن از اعضاء بریگارد سرخ که احتمالاً در ربودن و کشتن الدومورو نخست‌وزیر پیشین ایتالیا شرکت داشته‌اند دستگیر شده‌اند این ۲ تن پس‌از دستگیری درداره پلیس تحت بازجوئی قرار گرفته وسلاح‌هائی نیز از آن‌ها کشف شده‌است این دو تن آدریانا فارانده‌والوریوموروچی نام دارندکه نامشان در لیست نه نفری اشخاص مظنون دراین آدم‌ربائی و قتل دیده میشود .

سفر موشه‌دایان به مصر

قاهره ـ خبرگزاری فرانسه ـ موشه‌دایان وزیر امور خارجه اسرائیل در روز دوشنبه مقر چند روزه خودرا بمصر رسما آغاز می‌کند.

روز سه‌شنبه موشه‌دایان به مصر علیا خواهد رفت و از دره نیل ر آثار باستانی دیدن خواهد نمود .

روزنامه الاهرام در شماره صبح امروز خود نوشت که موشه‌دایان در طول اقامت خود در مصر مذاکرات مهمی با مقامات این کشور معل خواهد آورد واین مذاکرات از بعد از ظهر سه‌شنبه در قاهره شروع خواهد شد .

قسمت اعظم این مذاکرات در مورد آماده ساختن‌مقدمات باز شدن مرزهای دوکشور خواهد بود .

زدوخورد درسراسرپاکستان

کراچی ـ پاکستان ـ اسوشیتدپرس ـ روزگذشته از پاکستان گزارش رسید که زد و خوردهائی بین‌دانشجویان رقیب و همچنین بین پلیس وگروه‌های دانشجوئی‌درسراسر این‌کشور روی داده است.

بنابه‌گفته پلیس کراچی مصطفی کاظمی رئیس‌چپ‌گرای اتحادیه دانشجویان دانشگاه کراچی با چاقو مورد حمله قرار گرفت و محی‌الدین احمد رهبر دانشجویان دست‌راستی‌بهنگام درگیری دانشجویان رقیب شدیدا آسیب دید .

در فیصل‌آباد ایالت پنجاب پلیس ٥٤ دانشجو را باتهام درگیری باپلیس ونقض مقررات حکومت نظامی طی تظاهرات بازداشت کرد .

پلیس لاهور در پی همین رویدادها ۱۲ دانشجو را دستگیرکرد .

دراین شهرکه مرکز ایالت پنجاب است پلیس بالاجبار ازگاز اشك‌آور استفاده‌کرد زیرا دانشجویان دست به ویران کردن ادارات دولتی‌زده و اتوبوسهای سرویس دولتی را آتش‌کشیدند . دراین حوادث ٤ پلیس مجروح شدند.

معاون رئیس جمهوری مصر با کارتر ملاقات میکند

قاهره ـ یونایتدپرس ـ مجله هفتگی اکتبر امروزنوشت حسنی‌مبارك معاون ریاست جمهوری مصر درشب دیدار سران اتحاد شوروی و ایالات‌متحده دروین با جیمی‌کارتر رئیس جمهور آمریکاملاقات خواهدکرد .

این مجله می‌افزاید حسنی‌مبارك روزهای دهم تاسیزدهم ماه ژوئن در واشنگتن خواهد بود وطی این مدت نامه انورسادات را به جیمی‌کارتر تسلیم خواهدکرد .

وی متن نامه را فاش نساخت لکن‌گفت انتظارمیرودکه مسئله خاورمیانه درراس دستور مذاکره کارتر و برژنف‌باشد.

مقامات مصری امیدوارندکه‌کارتر بتواند برژنف را ترغیب‌کند تا درمورد پیمان مصر و اسرائیل موضع نرم‌تری داشته باشد و موافقت شوروی‌را باتمدید استقرار نیروی سازمان ملل در صحرای سیناکه در تاریخ ۲٤ ژوئیه منقضی میگردد بدست‌آورد .

طرح وحدت عراق و سوریه

دمشق ـ خبرگزاری فرانسه ـ عبدالحلیم خدام وزیر امور خارجه سوریه وتارك عزیز عضو شورای انقلاب عراق عصر دیروز در دمشق مذاکرات مهمی درباره مراحل‌مختلف طرح وحدت عراق وسوریه انجام دادند . خدام و عزیز از جانب دوکشور ریاست کمیته امور سیاسی فرهنگی واطلاعاتی عراق و سوریه را بعهده دارند . این کمیته پس از امضای معاهده وحدت عراق و سوریه دراکتبر ۱۹۷۸ بعد از بازدید حافظ‌اسدرئیس جمهوری سوریه ازعراق تشکیل شد، مذاکرات دیروز سه ساعت طول‌کشید وامروز نیز ادامه خواهد یافت.

قیمت نفت کشور های عضو اوپك یکسان میشود

ابوظبی ـ رویتر ـ مانع‌العته ، وزیر نفت امارات متحده عربی و دبیرکل اوپك امروز در گفتگوئی با خبرگزاری رسمی امارات متحده گفت ، پنج کشور تولید کننده نفت منطقه خلیج فارس در مورد پیشنهاد وی در زمینه تعیین واحد برای نفت کشورهای تولیدکننده اوپك نظام نشان داده‌اند.

العتبه این موضوع در پس‌از پایان سفرش به پنج کشور خلیج فارس یعنی عربستان سعودی ـ ایران ـ کویت و قطر اظهارداشت: قرار است ماه آینده در زیو کنفرانس وزیران نفت پیرامون قیمت و حد نفت کشورهای تولیدکنندگان تشکیل گردد.

العتبه همچنین گفت در حالیکه کشورهای عضو اوپك سعی خواهند کرد بتوانند قیمت نفت خودرا یکسان نگاهدارند ،کشورهای مصرف‌کننده نیز باید از خرید نفت گرانتر از قیمت درحد اوپك خودداری نمایند.

رفتار غیرانسانی اسرائیلی ها با زنان و کودکان فلسطینی

بیروت ـ خبرگزاری فرانسه ـ یاسر عرفات رهبر و رئیس کمیته اجرائی سازمان آزادی‌بخش فلسطین عصر دیروز با اعضاء کمسیون تحقیق سازمان ملل متحدکه مامور مطالعه در وضع سرزمینهای اشغالی عرب هستند دیدار کرد.

در این ملاقات یاسر عرفات با ارائه مدارك و اسناد قانع‌کننده تجاوزات اخیر اسرائیل را به جنوب لبنان و اردوگاههای فلسطینی محکوم کرد .

یاسرعرفات یادآور شدکه دشمن یعنی اسرائیل تا حملات و تجاوزات خود بی‌رحمانه ترین روشها و عمر انسانی‌ترین مدتها رفتار میکند و زنان و کودکان بیگناه فلسطینی‌را در قراو و دهت سه گروگان گرفته و دراسرائیل بزندان میاندازد.

پای پیاده به زیارت خانه خدا

جاکارتا ـ خبرگزاری فرانسه ـ سه تن از مسلمانان اندونزی تصمیم گرفتند با پای پیاده به زیارت خانه خدا به مکه بروند .

این سه تن که قرار است هزاران کیلومتر راه را پیاده طی کنند ، عبارتند از آقای ژوپری ۳۳ ساله و همسرش که ۲۷ سال دارد، و آقای اگوزوکا ٤۰ ساله . شاید این برای اولین‌بار در تاریخ اسلام تدوینی و حتی جهان است‌که به زائر خانه خدا دست به چنین‌اقدامی میزنند .

کمك‌یك‌یهودی اطریش به‌سازمان آزادیبخش‌فلسطین

وین ـ خبرگزاری وفا ـ «آرمین فرویدمان» مهندس اطریشی در وصیت‌نامه خود بوشته بعداز وفاتش نیمی از حمس توانش به سازمان آزادیبخش فلسطین داده شود . وی مقداری در همین حدود را نیز به حزب پیشتاز در وین اختصاص داده بود .

وی در وصیت‌نامه‌اش گفته این اموال را یك یهودی که از نژادپرستی نازیها رنج کشیده به گروهی که ازنژادپرستی صهیونیستها رنج میکشند اختصاص میدهد. این یهودی طریشی دو سال عمرخودرا در اردوگاههای نازیها گذرانده است وی یهودی مذهب نیست و یکبار اعضاء حزب پیشتاز و از دشمان سرسخت امپریالیسم و ارتجاع میباشد .

استقرار نیرو های سازمان ملل در جولان تمدید شد

سازمان ملل متحد خبرگزاری فرانسه ـ شورای امنیت سازمان ملل متحد در جلسه امروز خود تمدید مدت اقامت نیروی سازمان ملل را برای نظارت در بلندیهای جولان برای شش ماه دیگرتصویب کرد. بدین ترتیب نیروهای‌سازمان ملل تا تاریخ ۳۰ نوامبر ۱۹۷۹ در این منطقه از خاك سوریه باقی خواهد ماند. جلسه شورای امنیت ساعت ۳ صبح بوقت نهران تشکیل شد. نماینده چین در رای‌گیری شرکت نکرد.

در دومین جلسه محاکمه ٦ عضو ساواك در تهران

جزئیات قتل شیخ عباس تهرانی تشریح شد

* یکی از متهمین برنامه های امام را در عراق زیرنظر داشت

* رئیس ساواك قم به مجرمیت خود اعتراف کرد

* متهم ردیف دوم محافظ و اسکورت پرویز ثابتی بود.

دومین جلسه محاکمه ٦عضو ساواك منحله باسامی:باصری‌نیا، حاجی فرجی ذوالفقاری ـ غیاثی ـ امیرهوشنگ افشارنیا و پاسبان ناصر رئوفی درساعت ٦،۳۰ دقیقه بعدازظهر دیروز در شعبه اول دادگاه انقلاب اسلامی تهران تشکیل شد . در آغاز جلسه ابتدا آیاتی از کلام‌الله مجید تلاوت و آنگاه نماینده دادسرای انقلاب اسلامی تهران اظهار داشت :

باستناد پرونده هریك از متهمین حاضر در جلسه و در اثبات اتهام نامبردگان درمورد باصری‌نیا رئیس ساواك قم ورئیس ساواك گرگان باید عرض کنم همان‌طور که قبلا مطرح شد ایشان علاوه براینکه در شکنجه زندانیان دست‌داشته دربازجوئیها چهره منافقی‌داشته است .

مطابق نامه‌ای از اداره‌کل ساواك که در پرونده موجود است گفته شده بفرموده‌تیمسار از ساواك مقرر است که کسی به‌مکه اعزام شود وخواهشمند است دستور فرمائید جهترفتن آقای باصری‌نیا اقدام شود .

صمنا دلائل زیادی موجود است‌کداینان فعالیتهای وسیعی در ساواك‌داشته وتشویق‌نامه‌های زیادی گرفته است نامبرده از افراد وظیفه‌شناس ساواك‌بوده و حتی در روزهای تعطیل هم کار میکرده است .

نماینده دادسرای انقلاب اسلامی اضافه کرد نامه‌ای از طرف سازمان مجاهدین خلق علیه باصری‌نیامعروف بداخوان رسیده که‌نامبرده ازشکنجه‌گران و بخصوص‌متخصصین درشکنجه افراد مذهبی بوده‌است همچنین در قسمتی‌از نامه‌های خلیل‌الله رضائی پدر رضائی‌ها آمده‌است که اخوان شکنجه‌گر معروف شکنجه دهنده حنیف‌نژاد و شکنجه‌گر مذهبی‌ها میباشد . متهم باصری‌نیا مدتی مامور ساواك در عراق بوده‌وجزئیات وبرنامه‌های‌دیدار با امام‌خمینی را زیرنظر داشت ، تیمسارمقدم در یك سمینار که از طرف ساواك برگذار شده بود درخواست تشویق برای نامبرده کرده است . متهم باصری‌نیادر گرگان عامل تبعید عده‌ای از روحانیون بوده « برگهای ٤۰ ـ ٤۷ که خود اقراربه‌آن نموده است » ، متهم با عبا به مسجد جهت دستگیری مبارزین میرفته ودر بازپرسی اقرار کرده ، د ردرگیری‌شهر ولیعهد که دونفر از مزدبگیر و یك ساواکی بنام منوچهر کشته شده بود شرکت داشته است . پس‌از سخنان نماینده دادسرا رئیس دادگاه چنین گفت :

بسم‌الله‌الرحمن‌الرحیم

اتهام آقای باصری‌نیا را بطور خلاصه تفکیك میکنم تا از روی آن آخرین دفاع خود را بنمایند . رئیس دادگاه‌ضمن برشمردن اتهامات نامبرده در دستگیری ، شکنجه ، آمر بر شکنجه واینکه روی پرونده مینوشته‌است : اقرار گرفته‌شود، گفت : هرگاه دختری وارد زندان قصر میشد اول از آنها بازجوئی میکردند .

رئیس دادگاه ادامه داد : همچنین ۲۰ سال خدمت در ساواك ونیز بازجوئی‌ها و شکنجه و شرکت در مرگ عالی ترین فرزندان این ملت و شرکت در تبعید رزمنده‌ترین روحانیون ـ رئیس دادگاه سپس گفت اگر در این موارد دفاعی دارید بعنوان آخرین دفاع بفرمائید.

متهم ردیف اول باصری‌نیا در آخرین دفاع از خود گفت:

آنچه را که میگویم نه برای رفع اتهامات است بلکه برای اینکه چه بسا مسائلی روشن شود در مورد دستگیری احمد رضائی بطور کلی من این موضوع را رد میکنم شاید کسانی باشند که بعدا روشن نمایند .

در مورد مرحوم حنیف‌نژاد و دستگیری آن من شرکت نداشتم و در مورد اینکه نوشته شده من گفته‌ام اقرار گرفته شود ، متهم گفت اصولا من کسی نبودم‌که دستوربدهم، من پست سازمانی نداشتم ، من هنوز پایم به کمیته نرسیده است اقدام من راجع به تکمیل پرونده و آمور اقدامی‌پرونده بود .

رئیس دادگاه گفت فرض کنیم یکی از افراد سازمان دستگیر شده بود توضیح بدهید چگونه اقدامش شروع میشد .

متهم پاسخ داد ، کسیکه از قبل سابقه روی آن پرونده داشت، کارمیکرد.در تحقیقات و مشخصات مقدماتی من‌دخالتی نداشتم ، رئیس دادگاه سئوال کرد بعداز بازجوئی مقدماتی اظهارنظر شما چی بود ؟

متهم گفت من دستور کاری نداشتم من برای کمك ، بازجوئی میکردم ، متهم در مورد قم اضافه کرد که قم باآن همه فعالیت فرستادن و رفتن ساواك به قم نمیتوانست مساله‌ای باشد چون ساواك تقریبا تعطیل بود .

در این موقع حاکم شرع اظهار داشت .

جرم شما روشن است در پرونده و شواهد معلوم میکند ولی جا داشت صادقانه‌بگوئید.

در مورد حمل اسلحه وکلت متهم گفت من اصلا اسلحه نداشتم تحقیق کنید حاکم‌شرع گفت : چه‌چیز را تحقیق‌کنم بی‌نصافها شماحتی قرص‌سیانور هم داشتید . و نر قسمتی‌دیگر اظهار داشت : شمادارید طوری قیافه‌تان را در دادگاه نشان می‌دهید و وانمود میکنید که از کاری که کرده‌ام ابداتوبه هم نمی‌کنید ، شما مهره فساد هستید ، مدرسه‌خان که خونین شد در زمان شما بود ، شما در عراق چشم ساواك بودید، علیه امام و آنهائیکه باامام تماس می‌گرفتند گزارش می‌کردید و آنها را در فرودگاه می‌گرفتند .

و پس از سخنان حاکم شرع متهم گفت‌من درزمان‌دستگیری مجاهد مهدی رضائی درقسمت اداری بودم و ۵ رشهریور ۵۱ منتقل شدم به ساری . رئیس دادگاه از متهم پرسید خودتان را در مقابل ملت چه میدانید متهم گفت مجرم.

درآخرین دفاع متهم حاجی فرجی رئیس دادگاه چنین گفت :

به شهادت یکی‌ازهمکارانتان در قتل مرحوم شیخ عباس تهرانی دست و افراز بحاضر بودن در محل حادثه‌کرده‌اید .

درنامه‌ای کهاز طرف بهمن نادری پور معروف به تهرانی بکجه‌گر معروف دریافت شده است علیه شما مینویسد که شما اسکورت و محافظ ثابتی بوده‌اید همچنین از کمیسه ولی‌عصر بنداگاه انقلاب‌اسلامی نوشته شده که پرویز حاجی فرجی قلا عضو چترباز بوده بعد بعلت وضع خوب بدنی به ساواك رفته‌است و ظاهرا جزو افرادی بود که پرویز فیضخانی و همسرش را تهدید بمرگ کرده‌است و اضافه کرده‌اند که پس‌از دستگیری متهم به فحاشی پرداخته‌وتصفیه با پاسداران را به بعد از آزادی گذاشته است .دردنباله نامه تهرانی آمده‌است که حاجی‌فرجی‌در شهادت‌آلادپوش وپناهیان‌دخالت داشته‌وهمچنین در دستگیری سعید کرد قراچو ـ سعیدی و اعضای فدائیان اسلام نیزکت‌داشته است.

رئیس دادگاه اضافه کرد این عمده اتهاماتی است که از طرف دادگاه انقلاب اسلامی بشما نسبت داده میشود و من تقاضای حکم دادگاه رادرمورد ایشان دارم .

متهم حاجی فرجی در دفاع از خوه چنین گفت :

بسم‌الله‌الرحمن‌الرحیم

حضرت آیت‌الله نماینده امام خمینی که حضوردارید استدعا دارم از شما رئیس دادگاه ونماینده دادسرای اسلامی تمام خانمها ومادرانی که شهید دادند دردشان را متوجه‌میشوم، من میخواهم یك قسم بخورم وقسم میخورم باخدای خودم جوان بودم رفتم دراین دستگاه این مهره ننگ اگر بخواهد روی پرونده‌من بخورد ازخدای خودم میخواهم‌تااین مهر روشن نشود در آن دنیا دامن ائمه را می‌گیرم و میخواهم که این ننگ از روی پرونده من پاك شود واگر قرار باشد روی پرونده‌ام مهر بخورد قبل از رسیدن بجوخه‌آتش خدا مرگم را برساند. من خودکشی‌نمیکنم ولی ازمرگ حقیقی میترسم ! منهم اشاره‌به‌غیاثی کرده‌گفت: این آقای غیاثی که میگوید من تیراندازی کرده‌ام درکمینه به‌چرچیل معروف بودکسی‌است که تمام تلفنهای شیخ عباس‌را کارگردانی میکرد .

این آقا در تمام‌دستگیریهای مجاهدین و کوه رفتن‌هاشرکت داشت .

متهم اضافه کرد دفاع من همین است تا حقیقت برای دادگاه روشن و معلوم نشده حکم اعدام من درآمد من‌سالم بدپای چوبه دار نمی‌رسم .

در مورد جریان اندرزگو معروف به شیخ‌عباس تهرانی چنین گفت : نیم تعقیب‌مراقبت از ۵ ـ ٦ سال پیش روی‌این شخص کار میکرده ، من شیخ عباس تهرانی را نمی‌شناختم روز دستگیری ایشان ما در میدان شهدا بودیم وتیم تعقیب ومواقبت دنبالش بود قرار بودایشان زنده‌دستگیر شوند همان‌طور که ما داخل ماشین نشسته بودیم یك آ

حضرت آیت‌الله شریعتمداری در مصاحبه با خبرگزاری پارس گفت:

شاه مخلوع در ۱۵ خرداد قصد محاکمه امام خمینی و اعدام ایشان را داشت

* روابط من با امام خمینی کاملا صمیمانه است و هیچ نوع سوء تفاهمی وجود ندارد.

صفحه ۲ـ ستون چهارم

۵ تن از عاملان کشتار مردم تیرباران شدند

* یکی از متهمان با کمربند خودکشی کرد
* ۲ تن به ۱۲ و ۳ سال حبس محکوم شدند

صفحه آخر

در حمله مسلحانه به خانه آیت‌الله منتظری

یکی از مهاجمین دستگیر و بقیه فرار کردند

صفحه ٤ـ ستون دوم

سرپرست اداره هنر های ملی فرهنگ و هنر گفت:

آثار هنرمندان بجای نگهداری در موزه ها بعنوان هدیه به‌شخصیتهای خارجی داده میشود

بقیه در صفحه ۲

بزرگداشت حماسه خونین ۱۵ خرداد

میلیونها نفر از مردم در راه پیمائی عظیم شرکت کرده و خاطره این روز را گرامی میدارند

* انجمن ها ـ احزاب ـ جمعیت ها و گروهها و طبقات مختلف با شرکت در مراسم راه پیمایی و برگزاری مجالس سخنرانی، خاطره جانبازی شهدای این روز را گرامی خواهند داشت.

صفحه ۳ـ ستون اول

در این عکس امام خمینی در خرداد ۴۲ لحظه تاریخی‌خویش را در مدرسه فیضیه قم ایراد میکنند

اولین تظاهرات: شهدای از ۱۵ خرداد پیام آورانش

اعلامیه جامعه اسلامی دانشگاهیان ایران

جامعه اسلامی دانشگاهیان ایران بمناسبت قیام ۱۵ خرداد اعلامیه‌ی صادر کرد، درقسمتی ازاعلامیه آمده است: قیام خونین پانزدهم‌خرداد چهل‌ودو در تاریخ مبارزات خلق مسلمان ایران نقطه عطف عظیمی‌بشمار میرود. این قیام خونین در اثرمقابله‌روحانیت مبارز بویژه امام خمینی باطرح توطئه‌آمیز انقلاب سفید شاه، یعنی رفرم دیکته شده آمریکا بمنظورهرچه بیشتر وابسته کردن اقتصاد ایران به‌آمریکا طراحی‌شده‌بود آغاز گردید. فاجعه کشتاردر مدرسه فیضیه قم در همان سال دراثر مبارزات دلیرانه طلاب مترقی با برنامه‌های استعماری شاه دست نشانده اتفاق‌افتاد.

جامعه اسلامی دانشگاهیان ایران ضمن درود بروان پاک شهدای‌راه حق ازهم‌میهنان ارجمند دعوت می‌کند

لایحه قانونی مطبوعات منتشر شد

صفحه ۵ـ

رئیس ستاد ارتش کل جمهوری اسلامی گفت:

ارتش دوش بدوش ملت پیش میرود

صفحه ۲ـ ستون چهارم

شهردار تهران درمصاحبه مطبوعاتی‌ورادیوتلویزیونی

عده‌ای زمین‌خوار شناسائی و دستگیر شدند

صفحه ٤ـ ستون اول

نیروی هوائی جمهوری اسلامی ایران با انتشار اعلامیه‌ای:

مأموریت ما حفظ و حراست ایران است

* ایدئولوژی اسلامی دستورالعمل زندگی ما میباشد.

صفحه ۲ـ ستون اول

اعلامیهٔ جامعه روحانیت تهران

اکنون که انقلاب اسلامی ما با پیروزی چشمگیرش در راه تعرضی و تکوفائی گام نهاده‌است و نخستین جمهوری اسلامی نویدبخش آرمان های ملت مسلمان مبارزمان تجلی کرده است، فرصت آن را یافته‌ایم که در بررسی تاریخ این انقلاب عظیم اسلامی از روز هائی سرنوشت ساز نهضت یادنموده و دین خودرا نسبت به یاران همرزمی که در۱۵ خرداد سال ۴۲ باخونهای پاکشان نهال نهضت روحانیت را رشددادند و وفاداری خودرانسبت به رهبری انقلاب مرجع عالیقدر حضرت آیت‌الله‌العظمی امام خمینی ابراز و زمینه را برای پیروزی انقلاب اسلامی فراهم آورده ایفاء نموده و از آن جانبازان پاك نیت تجلیل نمائیم. جامعه روحانیت‌تهران باتوجه به امور موفقیت های غرورآفرین و تجربیات‌خلاق گذشته یکبار دیگر بمت‌مسلمان و مبارز ایران هشدار میدهد که تنها راه حتمی است توطئه‌های ضد انقلاب سودن [illegible] طاغوت و [illegible] امپریالیست های جهانخوار شرق و غرب بیداری و آگاهی هرچه بیشتر مردم مسلمان، حفظ وحدت کلمه و تعهد هرچه استوارتر بمقام رهبری و ما بیقین‌میدانیم ملت‌قهرمان ایران با هماهنگی کامل به پیروزی رساندن انقلاب نشان داده‌اند در پاسدارش از نیزار هیچ نوع فداکاری و جانبازی دریغ نخواهدکرد.

جامعه روحانیت تهران یاد شهدای پاکباز ۱۵ خرداد بدیع پیروی از دعوت امام خمینی از همه طبقات و اقشار مردم ایران دعوت میکند با شرکت در راه پیمائی عمومی روز سه‌شنبه از مراکز تعیین شده همبستگی خودرا با انقلاب اسلامی و رهبری آن بکبار دیگر اعلام دارند.

عربستان با تحریم نفتی غرب مخالف است

بیروت ـ یونایتدپرس ـ عربستان سعودی امروز قول داد که سطح تولید جاری نفت دراین کشور را حفظ کند و رئیس سازمان کشورهای صادر کننده نفت (اوپك) اعتماد خودرا نسبت به دلار امریکا تشریح کرد.

شیخ زکی یمانی وزیر نفت عربستان سعودی تقاضای اخراجی‌های عرب را که خواستار قطع تولید نفت و تحریم نفتی امریکا برای اعتراض به قرارداد صلح مصر و اسرائیل شده‌اند ردکرد.

یمانی در یك گفتگو با روزنامه الجزیره گفت که کشور شاهنشاهی قصد ندارد تولید نفت خودرا کاهش دهد وباتحریم نفتی امریکا مخالف است.

پیام یاسر عرفات به آیت‌الله منتظری

خیانتکاران و نوکران امپریالیستی و صهیونیستها شما را هدف قرارداده بودند.

پس از انتشار خبرحمله به منزل آیت‌الله منتظری یاسر عرفات رئیس کمیته اجرائی سازمان آزادیبخش فلسطین برای آیت‌الله منتظری پیامی فرستاد. در این پیام یاسرعرفات از شکست خوردن این توطئه اظهار خوشحالی‌کرده و تلاشهای مذبوحانه عده‌ای را برای انحراف نسبر مبارزه محکوم میکند. متن پیام بشرح زیر است:

بسم‌الله‌الرحمن‌الرحیم

حضرت آیت‌الله منتظری دام ظله
ومکروا ومکرالله والله خیرالماکرین

خبرقدام به سوءقصدی راکه‌دیروز از طرف دارودسته‌خیانتکاران و نوکران امپریالیسی و صهیونیستهاشما را هدف قرارداده بودشنیدیم و ما با ابراز خوشوقتی از سلامتی شما باردیگر تاکید میکنیم‌که این دارودسته خیانتکار دراین شرایطی‌که انقلاب میرود تا ریشه‌های ظلم و ستم و طغیان را ازبیخ برکند در صدد هستند به پایه های انقلاب و رهبران آن آسیب برسانند. وبا تلاش مذبوحانه خود مسیر حق و تاریخ راکه شما برهبری امام خمینی سازندگان آن هستید منحرف سازند و متوقف‌کنند.

ولی ما بعزم راسخ شما و قدرت و توانائی این ملت اصیل در قطع ایادی اشرار و کمال بخشیدن به کاروان پیروزی آشکار وحتمی که‌خدا به‌آن وعده داده است اطمینان کامل داریم خدا شما را حفظ کند و برای پاکسازی مقدساتمان از آلودگی و تجاوز و طاغوت با تکمیل انقلاب ایران با پیروزی فلسطین تائیدتان‌نماید.

والسلام علیکم و رحمت‌الله وبرکاته
انقلاب تا پیروزی
برادرتان یاسرعرفات

رئیس‌کمیته اجرائی سازمان آزادیبخش فلسطین و فرمانده‌کل نیروهای انقلاب فلسطین

متن دو اعلامیه‌ای که مربوط به وقایع ۱۵ خرداد ٤۲ است

حضورمبارك حضرت آیت‌الله العظمی آقای سیدشهاب‌الدین مرعشی نجفی منع‌الله‌المسلمین بطول بقائه

با در نظر گرفتن اوضاع فعلی و سلب آزادی از تمام‌طبقات مردم و محدودیت کامل مراجع عظام و زندانی بودن رجال وسایر افراد مملکت وتعطیل مجالس ومحافل تبلیغات مذهبی، شرکت در امر انتخابات جایز است یاخیر؟ مستدعی است‌نظریه خود را در این باره مرقوم فرمائید.

اصناف بازار تهران

بسمه تعالی

این موضوع از حقیر بطرق مختلفه از شهرستانها سئوال شده و جوابیکه نوشته شده بقرار ذیل است:

با توجه بمراتب مذکوره فوق و نبودن آزادی چه درقلم و چه در بیان و محدودیت کامل در اقدامات دینی فقط و کارشکنی ها و حکومت سرنیزه و مقاصد سوئی که اولیاء امور درنظر دارند مانند شرکت نسوان و سایر اموری‌که بارها تصریح شده معاونت وشرکت درامرانتخابات بهر نحو وعنوانی باشد جایز نیست. درخاتمه از حضرت ولی‌عصر روحی‌لهالفداء استمداد کرده، سعادت و توفیق و اصلاح امور مسلمین را از خداوند متعال خواهانم.

والسلام علی من‌اتبع‌الهدی
۲۱ ربیع‌الموئود ۱۳۸۳ طهران
شهاب‌الدین الحسینی‌المرعشی‌النجفی

یادداشت روز

جمهوری اسلامی دست آورد ۱۵ خرداد

۱۵ خرداد ٤۲ روز تجلی اراده قاطع ملت ایران برعلیه دستگاه یزیدی طاغوت زمان، روز نمود کارآیی امامت اصیل اسلامی در استمرار و تداوم بخشیدن به نهضت حسینی درطول تاریخ، روزی که پیام حسین از حلقوم وارث رسالت خون حسین و انقلابی مرد زمان امام خمینی جان تازه‌ای در کالبد بی‌رمق و از حرکت افتاده جامعه مسلمین دمید و ایران خفته در سکون راکه سردی وبی‌حیاتی‌اش محیط فیرستان را تداعی می‌کرد به جوشش و خروش آورد و اکنون در پی ندای «هل من ناصر ینصرنی» امام که از عمق ایمان و وجدان مردم برخاسته و بر قلبشان نشسته بود انبوه یارانش که بحق یادآور امت اصیل اسلامی‌اند بحرکت آمده و در سراسر ایران این مهد شکوفایی اسلام اصیل و تشیع سرخ حسینی انبوه ملت مسلمان چون سیلی خروشان و بنیان‌کن بر طاغوتیان زمان یورش آورده و می‌رود تا هستی‌اش را تباه و بنیادش را برکند.

۱۵ خرداد روز غیبت یافتن و به تحقق پیوستن «کلیوم عاشورا و کل ارض کربلا» است، همه‌جا از کران تا کران ایران خروش خشم انبوه بپاخاسته ملت اسلام که بندای امام و رهبرش پپاخاسته چون طوفانی سهمگین می‌طرفد و اوج می‌گیرد وطنین پیام‌امامش هرلحظه بر توانش می‌افزاید سیل خروشان جمعیت انبوه در سراسر ایران در خیابانها بحرکت آمده و می‌رود تا با اوج‌گیری‌اش طاغوتیان را از هستی ساقط کند.

این جمعیت انبوه در اعتراض به تعرض رژیم سفاك به امام و دستگیری پیشوای بزرگ امت اسلام بحرکت آمده و حالت تهاجمی بخود می‌گرفت.

دژخیمان و نبرد های ضد مردمی شاه خائن جمعیت معترض را به خاك وخون می‌کشد وبا برجای گذاشتن ۱۵هزار کشته فکر می‌کند که جنبش را سرکوب کرده است، گرچه زیر خفقان وسرکوب شدید آرامش را به اصطلاح خودش برمحیط حکمفرما نمود و خیالش راحت شد ولی این ویژگی خاص دشمنان الله است که قدرت تحلیلگری و واقع‌بینی‌اشان کمتر از آن است که برآتیه خود بیندیشند و افق آینده را بخوبی حس کنند، علیرغم حواست آنها این آرامش، آرامش قبل از طوفان بود و رسالت شهید و پیام خونش «که برای دژخیم مفهومی نمی‌تواند داشت» که از فرهنگ اصیل اسلام ازکارآیی بسزایی برخوردار است به جنبش ملتمان توان مضاعف بخشید و پیام همین خون بود که رهنمود عالی حرکت امروزمان گشت ودر چنین رابطه‌ای است که اوج‌گیری جنبش ما اکنون در ادامه خط ۱۵ خرداد ٤۳ قابل تبیین است ودر هفدهمین سالگرد این نهضت خونین، دست‌آورد عالی‌اش را درجمهوری اسلامی تحقق می‌یابیم.

پاکستان ادعای دخالت درافغانستان را تکذیب کرد

اسلام‌آباد ـ پاکستانـ آسوشتدپرس ـ پاکستان امروز ادعای شوروی‌را مبنی براینکه شورشیان افغانستان در پاکستان آموزش می‌بینند تکذیب‌کرد.

یك سخنگوی وزارت‌خارجه این گونه اتهامات را غیر منصفانه خواند و تاسف خودرا ازتکرار این گونه اتهامات علیرغم تکذیب‌های پاکستان ابرازکرد.

همین سخنگو ناشاره به‌نظر خبرگزاری تاس‌درباره‌دخالت پاکستان درامور داخلی افغانستان این نظر را اعلام داشت سخنگوی‌وزارتخارجه گفت که پاکستان هیچ طرح نظامی دربرابر افغانستان ندارد.

محسن ورزیده کار تهرانی

مدیرعامل شرکت لایم و رئیس هیئت مدیره کارخانجات صنعتی ورزیده کار

طی معروضه‌ای به پیشگاه امام خمینی پیشنهادات ونکته نظر های خودرا پیرامون برخی از مشکلات جاری کشور به‌شرح زیرمطرح نمود که مشروح آن ذیلا درج‌شده‌است:

پیشگاه مبارک نایب‌الامام خمینی رهبر عظیم‌الشأن شیعیان جهان

محترما ضمن‌عرض ارادت، معروض میدارد: اینجانب محسن ورزیده کار تهرانی، مقلد فرامین جنابعالی از ۱۵ سال پیش

شغل: مدیرعامل شرکت لایم با مسئولیت محدود و رئیس هیئت مدیره کارخانجات صنعتی ورزیده‌کار با ۶۰۰ نفر کارگر.

سابقه سیاسی: عضو فدائیان اسلام درگذشته‌وشاگرد دکتر علی شریعتی مفتخر بدین مبین اسلام، مذهب‌شیعه و پایبند به استقلال کشور ایران.

طبق دستور واجب‌الاجرای خودتان در سخنرانی چند روز گذشته وظیفه دانستم، برای کمك به‌موفقیت انقلاب در وضع آشفته کنونی کشور و رفع تشنج پیشنهادات زیر را به حضور مبارك تقدیم دارم:

۱ـ دستور صریح و فوری انحلال هرچه زودتر کمیته ها در سراسر کشور تحت نظر مستقیم دولت و همزمان باآن استخدام‌حداقل پنجاه هزارنفر ازپاسداران عوض به انقلاب نامعلومات حداقل دیپلم با احتساب‌حقوق مکفی برای کادر مهندسی و ژاندارمری کشور که پاسدارنده و نگهدار انقلاب بوده و مانع بشمر رسیدن هرگونه توطئه‌ای باشند.

۲ـ خلع ید کلیه افراد غیرمسئول اعم از روحانی‌وعادی از امور اجرائی و قضائی کشور.

۳ـ دادن اختیارات کامل و صددرصد به دولت‌انتصابی خودتان و حمایت مستمر از دولت موقت.

٤ـ طلب خواسته های خودتان بطور تمام و کمال که صلاح میدانید و بنفع‌مردم میباشد از دولت، همچنین کمك و تشویق همواره دولت به ابراز قدرت درمورد اجرای قانون و خشونت شدید درمقابل قانون شکنهاویا ضد انقلابیون و خلاصه اجرای قاطع قوانین مردمی بوسیله دولت.

امیدوارم با پیش گرفتن این رویه تمام ملل‌مسلمان دنیا بتوانند از رهبری و ارشاد جنابعالی بیشتر بهره‌برده و ایرانیان نیز بتوانند موقعیت و وظیفه خودرا درمقابل مقام رهبری، قانون و دولت درك کنند و افراد فرصت طلب و مفسده جو نتوانند با ایجاد هرج و مرج آرامش مردم را مختل نموده و به مقصود شوم خود نایل شوند.

با تقدیم احترام
محسن ورزیده‌کار تهرانی

۱۲ صفحه
کیهان
تکشماره ـ ۱۵ ریال
دوشنبه ۱٤ خرداد ماه ۱۳۵۸ ـ نهم رجب ۱۳۹۹ ـ شماره ۱۰۷۲٤

لایحه لغو مالکیت خصوصی بر زمینهای بایر برای تصویب نهائی بشورای انقلاب فرستاده شد

لایحه لغو مالکیت خصوصی بر اراضی بایر بهرها برای تعیین تکلیف نهائی بار دیگر همه‌آینده در شورای انقلاب اسلامی مورد بررسی قرار میگیرد.

این لایحه حدوددوهفته پیش از تصویب دولت گذشته و برای تصویب نهائی بشورای انقلاب اسلامی فرستاده شده است.

شورای انقلاب که تا پایان این هفته مشغول بررسی قانون اساسی خواهد بود هفته آینده لایحه لغو مالکیت خصوصی بر اراضی بایر بهرها را بررسی خواهد کرد و براساس این لایحه پس از پرداخت وجهی بابت قیمت خود زمین آن دولت درمیافت خواهد کرد.

[illegible] کسانی که به حق [illegible] بحل مشکلات ایجاد تاسیسات عمومی و شهری کمك کرد.

ولکن منکم امة یدعون الی الخیر
«حسینیه ارشاد»

بیاد آنروزکه خون جوشید و آتش برافروخت وچنان‌صاعقه‌ای برسر شجره خبیثه ۲۵۰۰ ساله شاهنشاهی فرودآمد وآغازی نویدبخش برای پیروزی نهضت اسلامی ماگردید، پیروزمندانه به تعزیت می‌نشینیم.

سخنران: جناب آقای دکتر ابوالحسن بنی‌صدر
زمان: سه‌شنبه ۱۳۵۸/۳/۱۵ ساعت ۸/۳۰ بعدازظهر
موسسه خیریه تعلیماتی وتحقیقات علمی ودینی حسینیه‌ارشاد

قابل توجه صاحبان صنایع مستقر در شهر صنعتی البرز

باتوجه باینکه روز سه‌شنبه ۱۵ خرداد عزای ملی و تعطیل عمومی اعلام‌گردیده لذا جلسه صاحبان صنایع‌که قرار بود درتاریخ مذکور درسازمان صنایع‌کوچك ایران تشکیل شود بوقت دیگری موکول‌گردید.

شرکت سهامی شهر صنعتی البرز
ن ۸۰٦۵۸

اطلاعیه

به اطلاع عموم نانوایان غیرمجاز میرساند

رجوع به صفحه ۱۱ نیازمندیها

ن ۸۰٦۵۷

آگهی دعوت مجمع عمومی عادی سالیانه بانك ساختمان

(شرکت سهامی عام)

بقیه در صفحه سوم

نیروی هوائی جمهوری اسلامی ایران با انتشار اعلامیه‌ای :

مأموریت ما حفظ و حراست ایران است

* ایدئولوژی اسلامی دستورالعمل زندگی ما میباشد

* ضد انقلاب از هرراه که بخواهد وارد شود محکوم بشکست است .

نیروز از طرف نیروی هوائی جمهوری اسلامی ایران اعلامیه‌ای انتشار یافت، در این اعلامیه گفته شده آوای شوم ضد انقلاب بسا تاکتیکی جدید به گوش میرسد آوائی خفیف و محکوم به مرگ و زوال

ما آگاهی تمام داریم که مزدوران سرسپرده بیگانه و رژیم سابق از هر راه ناجوانمردانه‌ای که امکان آن باشد تصمیم به منحرف ساختن انقلاب پاک اسلامی ما دارند ولی این آمال واهی را با جسم پلید خود به گور خواهند برد. بازار داغ شایعات و دروغ پردازیهای عجیب و غریب رواج یافته اما جای تعجب نیست چرا که همیشه این گرگ صفتان در لباس دلسوز انقلاب ظاهر شده و ملت ما را به خاک و خون کشیده‌اند ولی دیگر حنایشان رنگی ندارد.

ای ضد انقلاب !اگر دیروز میدیدی شعارهای نقش بسته بر در و دیوار شاه را فریاری داد وباساطش باکلیه افتار وطن‌پرست وآزادیخواه بسیار کهن و ناگسستنی است و همانطوریکه کرارا تا بحال اعلام کرده‌ایم باز هم قاطعانه به ملت شریف و نجیب خود اعلام‌میدریم که ایدئولوژی اسلام رهبر ما امام خمینی دستورالعمل زندگی ما قرآن و ماموریت ما ، حفظ و حراست ایران و ملت ایران در پناه و بیاری دستورات قاطع اسلامی است و تا آخرین قطره‌خون ناقابل خویش را در راه حفظ ثمرات این انقلاب تقدیم خواهیم کرد.

حجاب یانوان مسلمانان‌هم‌نوشتی به نیت پلید خود برسی حال که نو را از سر بیرون رانده‌ایم می‌خواهی از پنجره وارد نوی‌ولی از هر راهی که بیائی ترا طرد خواهیم کرد از ما عکس‌العملی جز دست رد بر سینه‌ات نخواهی دید. دور شو ای دشمن راستین اسلامی. ما متعلق به ایران هستیم ما خدمتگزار مردم وطن خود و حافظ و پاسدار دره دره خاک آن قطره قطره آب دریاهای آن و وجب به وجب آسمان آن هستیم پیوند ما با مردم ، با ملت خود و باکلیه افتار وطن‌پرست‌وآزادیخواه بسیار کهن و ناگسستنی است و همانطوریکه کرارا تا بحال اعلام کرده‌ایم باز هم قاطعانه به ملت شریف و نجیب خود اعلام‌میدریم که ایدئولوژی اسلام رهبر ما امام خمینی دستورالعمل زندگی ما قرآن و ماموریت ما ، حفظ و حراست ایران و ملت ایران در پناه و بیاری دستورات قاطع اسلامی است و تا آخرین قطره‌خون ناقابل خویش را در راه حفظ ثمرات این انقلاب تقدیم خواهیم کرد.

سرپرست اداره هنرهای ملی فرهنگ و هنر گفت :

آثار هنرمندان بجای نگهداری در موزه‌ها بعنوان هدیه به‌شخصیتهای خارجی داده میشد

* منتظر سیاست فرهنگی در دولت انقلابی هستیم

محمود فرشچیان سرپرست اداره هنرهای ملی فرهنگ و هنردیروز ضمن‌اشا ره بلزوم توجه به هنرهای ملی و اسلامی و برنامه ریزی فرهنگ هنری درهنرسانها ودانشگاهها درباره این نوع فعالیت در اداره هنرهای ملی اظهارداشت ما سعی میکنیم آثار ارائه شده سمبل و نمونه هنر خالص ملی و اسلامی‌باشد وهنرمندانی که دراینجا کار میکنند‌بتوانند طرحهائی درمورد هنر ملی ارائه کنند زیرا پیش از این در هنرسانها و دانشگاه هادر باره هنرهای کلی هیچگونه برنامه‌ریزی نشده بود وآنچه تدریس میشد در زمینه‌هنرهای غربی بوده‌است .

توجه به فرهنگ و هنر اسلامی

درحدود دوماه است که‌سعی ما بدست آوردن هویت واقعی محتوای عمیق هنری‌و فرهنگ اسلامی است که در کشورهای مختلف جهان نیز مورد توجه است هنر درایران مدتی‌درحال بلاتکلیفی بود ولی بتدریج در شخصیتی بارز با جلوه و جلای خاصی بنام هنراسلامی درتاریخ هنر جهان تثبت شد .

فرشچیان افزود با توجه به تکنیك و کلیه هنر هائی که درایران زمینه دردنیا مطرحست درنظر داریم بامطالعه اینگونه هنرهادر سطحی وسیع‌تخصیت هنرهای کاربردی هنرمندان کشورمان را اعتلا دهیم .

همچنین‌سعی‌ما برابلا‌ترین فرهنگ‌هنری هنرمندانمان از طریق دایرکردن کلاس هائی برای طراحی ، زیبائی سازی و فرهنگ هنری ایرانی است. هنرمندان ما در هنرکده ملی از نظر تکنیك بسیارخوب هستند ولی از نظر خلاقیت و طراحی باید بیشتر کار کنند . زیرا سابقاهنرمندی‌ما توانست خلاقیت داشته باشد مفارشات تحمیلی از سوی رژیم سابق باعث میشد که هنرمند در کارش خلاق نباشد واز سوی دیگر بهترین آثاری که تهیه میشد بجای‌نگهداری درموزه هنرهای کلی به عنوان هدیه به شخصیت‌های کشور‌های مختلف داده میشد .

توسعه صنعت فرش

سرپرست اداره هنر های ملی با اشاره به کاربردهنرهای ملی دربازار جهانی درباره فرش گفت :

با اینکه صنعت فرش بعد از صنعت نفت بزرگترین رقم صادرات مملکت ما را تشکیل میدهد متاسفانه هنرسانی برای هنر فرش در ایران که طراحی فرش و برنامه ریزی برای بهبود فرش بکند نداریم ولی یکی از برنامه های ما اینست که آموزش اینگونه هنرهای ملی در سطح مملکت بنحو احسن انجام شود

ارائه هنر مینیاتور

فرشچیان درباره نقاشی ایرانی در سبك مینیاتور گفت مسئله مهم در این هنر ارائه محتوای عالی و کاملی ازعمق فرهنگی است و بدلیل تخیلی بودن این هنر باید سعی شود موضوعات و سوژه‌هائی که نقاش در فکر خود دارد به زبان حال و زندگی کنونی خودش باشد زیرا تاکنون مینیاتور بعنوان تصویر گرائی شعرهای حافظ و خیام و غیره نمودار شده است وی سپس با تاکید به لزوم ایجاد یك آکادمی هنر جهت رشته های مختلف هنرهای ملی و توجه به اصالت وخصوصیات فرهنگی هرکشوری در ارائه کارهای بهتر هنرمندان و استفاده از خلاقیت آنها و بکارگیری استعدادهای افراد علاقمند گفت ما مشغول بررسی هستیم تابا ایجاد مراکز تحقیق و تتبع درباره هنرهای ملی و هنرهای اسلامی و مراکز تعلیم‌وپرورش استعدادهای علاقمند و بهره‌گیری از تجربیات هنرمندان برجسته‌برای راهنمائی‌وآموزش دانشجویان رشته‌های مختلف همچنین تاسیس یك دانشکده هنرهای ملی که بتوان همه هنرهای مرتبط با هنرهای ملی را در آن‌برنامه ریزی کرد به‌گسترش هرچه بیشتر آگاهی در اصالتها و عمق وعظمت فرهنگ و هنر ملی و اسلامی از کودکستان تا دانشگاه یاری نمیم .

سیاست صحیح فرهنگی

همچنین دربرنامه ریزی جدید قرار است هنرجویان هنرستانها دعوت شوند تا کارهای عملی را در اداره هنرهای ملی انجام دهند با پی‌گیری نسبت به هنر اسلامی و مطالعه روی اصالت هنر اسلامی منتظر سیاست فرهنگی در دولت انقلابی هستیم وبس از بررسی نظرات کلیه صاحبنظرانی که برای تهیه سیاست صحیح فرهنگی پیشنهاد کردند اداره هنرهای ملی نیز در مسیر سیاست صحیح فرهنگ دولت انقلابی فعالیت جدید خود را آغاز خواهد کرد .

در ادامه این گفتگو عباس قانع معاون امور هنری اداره هنرهای ملی درباره وضعیت کنونی این بخش فرهنگی و هنری گفت ۱۶۰ استادکار در ۹ رشته زری‌بافی قلمزنی‌منبت و معرق روی چوب‌خاتمسازی میناسازی ، نقاشی ایرانی ، مینیاتور ، قالیبافی، گلیم‌بافی و سرامیك مشغول بکارند و نسبت به کارهای انجام‌شده‌در این رشته‌ها آمارهائی تهیه شده است تا کارهای برجسته برای حفظ و نگهداری درموزه انتخاب شود .

توسط پاسداران گروه ضربت منطقه ۹

یک مجتمع خوشگذرانی کشف شد

* در این مجتمع ۶۱ آپارتمان مجهز به وسایل‌لوکس و فیلمهای سکسی و وسایل تریاك‌کشی بود

* گردانندگان این مجتمع دستگیر شدند

۶۱ آپارتمان مدرن که در یك مجتمع ساختمانی مورد استفاده افراد خوشگذران‌قرار گرفته بود از سوی پاسداران گروه ضربت منطقه ۹شناسائی و تصرف شد .

این مجتمع ساختمانی کهنه ساختمان شاخص معروف است و درخیابان امیراتابك قراردارد از دوران طاغوت یکی ازمحفل های معروف و مشهور افسران خوشگذران که‌اکثرا ازسران ارتش داران و بازرگانان و چهره های سرشناس شهر میباشند بود و گروهی از مقامات ممکنی نیز برای خوشگذرانی بطور مخفیانه به آپارتمان های‌این ساختمان میرفتند و به خوش‌گذرانی با زنان ودختران جوان که اغفال شده بودند میپرداختند .

هنگامیکه پاسداران گروه ضربت منطقه ۹ با کسب‌اجازه از دادستانی به این مجتمع وارد شدند در هر یك از آپارتمانهای ۶۱ گانه آن مشاهده کردند که کلیه‌وسائل پذیرائی از جمله نخخواب‌های گران قیمت ، بار های مشروب پرده سینما دستگاه ایارات فیلمهای سکسی ـ وآلور و منقل و وسایل تریاك کشی مهیا می باشد .پاسداران گردانندگان‌این عشرتکده‌بزرگ را توقیف و به تحقیق‌ازآنان پرداختند . درهمین فاصله که پاسداران مشغول تحقیق و بازرسی آپارتمان های این ساختمان بودند چندین زن و مردجوان که‌برای خوشگذرانی آمده بودند نیز توسطپاسداران دستگیر شدند و هوزدوساعت از تصرف این عشرتکده‌نگذشته بود که تعداد دستگیر شدگان بانوجه به مراجعات افراد خوشگذران به حدود ۸۰ نفر رسید . پاسداران منطقه ۹پس از تحقیقات لازم و جمع‌آوری وسائل لهو و لعبو فیلمها و دستگاه های آپارات گروهی از متهمین را به منطقه اعزام کردند .

بررسی پیرامون وضع این ساختمان بزرگ که یك مجتمع فسق و فجور بود در سطح وسیعی آغاز شد .

تکذیب

بدین وسیله‌خبر مربوطبسخنرانی دکتر نصرالله جمشیدی در روز پنجشنبه آینده در مسجد صاحب ـ الزمان واقع در خیابان ری کوچه ۹ خرداد در شماره ۱۰۷۲۰ روز۴شنبه ۹ خرداد در صفحه دوم تکذیب میگردد .

حضرت آیت‌الله شریعتمداری گفت :

شاه‌مخلوع در۱۵خرداد قصدمحاکمه‌امام‌خمینی راداشت

حضرت آیت‌الله‌العظمی سیدکاظم شریعتمداری درگفت‌وگوئی با خبرگزاری پارس به حوادث ۱۵ خرداد‌امسال ۱۳۴۲ و نیزمسائل کلی مملکت اشاره کرده وگفت ماهمان موقع به‌تهران آمدیم و درشاه عبدالعظیم تمام علمای شهرستانها را جمع کردیم واز مرحوم آیت‌الله میلانی‌که درمشهد تشریف داشتند خواهش کردیم که به‌آنجا بیایند وچون درآنموقع طاغوت راجع به مراجع وخصوصا آیت‌الله خمینی‌نظر محاکمه وشدت عمل داشتند که حتی روزنامه‌های آن موقع صحبت از اعدام می‌کردند ازآن نظرلازم دیدیم‌که پیشگیری بشود حضور ما در تهران یکی دوماه طول کشید و تاحدودی آن خیال باطل ازبین رفت ویك اعلامیه یازده ماده‌ای صادر کردیم وتمام ادعاهای دولت را ردکردیم درآنموقع حرکت مراجع قم را یك‌حرکت‌ارتجاعی میناهیدند ومیگفتند که میخواهند همه آزادی‌ها را بگیرند.

دریکی ازآن یازده ماده توضیح دادیم که خواسته وحدانیت چیست و کلمنیم که آزادیهای مشروع را نمیخواهیم اززنان ومردان بگیریم حتی یکی از سیاسیون درآنموقع درسازمان بین‌الملل اعلامیه ما را مدرك قراردادند.

اولین موفقیت قبل از ۱۵خرداد

درباب رداد‌عاهای دولت گفت آیت‌الله شریعتمداری درایین اعلامیه خواستهای خودشان را نوشته‌اند ودراین اعلامیه کلمه‌ای نیست که از بشرسلب‌آزادی بکند و حتی یك سخنرانی داشتم که نوار آن موجود است ودرآن نکاتی وجوددارد که قابل‌توجه است البته پس ازآن تا حدودی موفقیت حاصل شد ودیگر محاکمه انجام نشد و نظر هـ ـوئی که درباره آیت‌الله خمینی و بعضی از علماء داشتند از آن مصرف‌شدند وحتی‌آنموقع که‌درتهران بودیم‌ایشان‌راآزادکردندودرخانه آقای نجاتی‌ایشان‌منزل‌کردند وملاقاتی باایشان‌کردیم که‌البته‌ایشان‌درآنجا تحت‌نظر بودند بعدا هاراچون‌درتهران بودیم یك روز دولت وقت تصمیم گرفت که از تهران برویم وچند ماشین سازمان امنیت ما را تا قم تعقیب کرد و آقای میلانی هم به مشهد تشریف بردند و بقیه علما نیز به شهرستانهای خود رفتند.

حضرت آیت‌الله العظمی گفت پس از این اقدامات دولت نتیجه گرفت که دیگر محاکمه امکان ندارد و آیت‌الله خمینی که آزاد شده بود ، پانزده روز بعد به قم آمدند و مجددا بعداز چند ماه دیگرایشان را گرفتند که البته/بایستی اینها را به‌حساب مبارزات قبل از پانزده خرداد ۴۲ گذاشت . درروز ۱۵ خرداد ۴۲ کشتار زیادی درتهران شد آنموقع دو نفر رابه‌ترکیه فرستادیم تا با حضرت‌آیت‌الله‌خمینی ملاقات کنند وبرای این منظور آقای جلیلی کرمانشاهی و معموزاده ایشان آقای جلیلی به ترکیه رفتند.

حضرت آیت‌الله شریعتمداری گفت با گفتن این مقدمات منظور این است‌که به‌این روزاهمیت داده بشود یعنی همانطوری کـه دراسلام و قرآن و درحدیث است از حوادث انسان بایستی عبرت بگیرد ودر علت حوادث ووظیفه‌ای که درمقابل حوادث هست ملت بایستی همیشه آمادگی داشته باشد و در تشخیص علت و حوادث و دروظیفه‌ای که درمقابل ملت داریم

حضرت آیت‌الله شریعتمداری درقسمت دیگری از این گفت‌وگو درپاسخ به‌این سئوال‌که وظائف ملت دربرابر انقلابی که کرده است چیست گفت فعلا دوره سازندگی است در دوره سازندگی هم مشکلات زیادی درپیش است. با صبر وتحمل و حوصله و عقل و فکر بایدپیش رفت بایستی در حفظ آرامش واعتبت خیلی سعی‌کرد.

بایستی در حفظ مرحدات مملکت کوشید بایستی نقشه‌هائی را که احتمالا ازجانب منابع خارجی صورت می‌گیرد با هوشیاری‌خنثی‌کرد.

نظرآیت‌الله درباره حوادث خرمشهر

حضرت آیت‌الله شریعتمداری سپس نظرشان را درباره حوادث اخیر خوزستان بیان کرد وگفت : قرارات هیاتی فرستاده شود تا زقایع این منطقه را بررسی‌کند خصوصا شیخ محمد آل‌شبیر خاقانی باما در تماس بوده‌است و دراین مورد نیز با آقایان وزرا هم درتماس بودیم و معلوم شد که یك عواملی این اوضاع را ایجاد کرده‌است و خوزستانی‌های اصیل دخالت نداشته‌اند واگر چند نفری هم بوده‌اند تحت تاثیر قرار گرفته‌اند. امیدواریم که این حوادثی که درکردستان ـ خوزستان ـ گنبد ودرجای دیگر بوسیله انجام می‌شود به‌امن، خداوند بزودی هرچه زودتر این مسائل حل شود.

باامام روابط صمیمانه ودوستانه‌است

حضرت آیت‌الله شریعتمداری سپس با تاکید به روابط صمیمانه و نزدیك خود با حضرت‌آیت‌الله العظمی امام خمینی رهبر انقلاب ایران گفت : روابط ما باایشان کاملا صمیمانه و دوستی ما برقراراست و هیچ نوع خدائی نکرده سوء تفاهمی بین ما وجود ندارد .

مقام روحانیت بالاتر از ریاست جمهوری است

ایشان درپاسخ به‌این سئوال که نظرتان درباره قبول مقام دولتی از طرف روحانیون چیست گفت : من صلاح می‌دانم که علما و بزرگان در وظائف مستقیمی‌که‌دارند درآن‌وظائف فعالیت داشته‌باشند. مقامات دولتی مقامات موقتی است‌کسی‌که نخست وزیر است ممکن است مجلس رای اعتماد به‌وی ندهد وکنار گذاشته شود ولی مقامات علمی دائمی است ودرابن پست بیشتر می‌شود به‌وظائف خود عمل‌کرد.

منهم عقیده‌ام این است‌که :اگر روحانیون به‌وظائف مستقیم خودشان عمل کنند بهتراست علما این قدرت را دارند که به‌این بزرگی را به حرکت درآورند اگر عالمی رفت نخست وزیر شد میشود اداری نه روحانی البته‌مانعی هم نیست در سطحهای‌پائین علمای درجه دوم وسوم می‌توانند در بعضی از پست‌ها وارد شوند ولی برای مراجع قبول پست دولتی صلاح نیست.

نزبه نظر سوئی نداشته‌است

حضرت آیت‌الله العظمی سیدکاظم شریعتمداری در پایان این گفت وگو نظر خودشان را درباره سخنان حسن نزیه مدیرعامل شرکت ملی نفت ایران و دولت موقت جمهوری اسلامی اعلام داشت وگفت‌من‌به آقای نزیه حسن نظر دارم و عقیده دارم ایشان بی‌نظر صحبت‌کرده‌اند مقصود ایشان همانطور که خودشان گفته‌اند نظر سوئی نبوده‌است. در مورد دولت موقت جمهوری اسلامی نیز بایدبگویم دولت نمیتواندبعضی ازکارها را با قاطعیت انجام دهد ولی تاجائی‌که میتواند عمل میکند و دولت کاملا مورد تائید ماست.

رئیس ستاد ارتش کل جمهوری اسلامی گفت :

ارتش دوش بدوش ملت پیش خواهد رفت

* اگر امروز ارتش در نقطه‌ای عناصر ضد انقلاب‌را سرکوب نماید این‌خواست‌ملت‌است

* یکان های ارتش در خرمشهر بحال آماده باش‌میباشد

تیمسار سرلشگر فرید رئیس‌ستاد کل ارتش جمهور باسلامی ایران اظهار داشت بعداز انقلاب بزرگ مردم ایران ارتش با الهام گرفتن از ملت وهمراه‌با خواستهای آنها پیش خواهد رفت این هدفی است که در ارتش و در کل مملکت دنبال خواهد شد.

تیمسار فرید که پیش از ظهر دیروز در اجتماع اعضای هیات علمی و کادر اداری وفنی دانشگاه علوم و فنون سخنرانی‌می‌کرد گفت من یك نظامی ساده‌دوستدارد‌دانشگاه و فضای مقدس آن هستم من محیط دانشگاه را فضائی از منطق و عاطفه می‌دانم.

وی سپس با اشاره به ارتش گفت چندی پیش گویا برخی از روزنامه ها و خبرگزاری‌های‌خارجی گفته بودند که ما ارتش نداریم ـ من نیز با اطلاع ازاین موضوع بلافاصله به حضور رهبر انقلاب رسیدم و گفتم حالا که این طور است اجازه بدهید ارتش را رو کنیم و در روز ۲۹ فروردین ماه نه بنام رژه بلکه بعنوان میهنگی ببینید که ارتش و مردم چگونه از یکدیگر استقبال کردند که برای ما غرور آفرین بود و نشان‌دهنده اینکه ملت و ارتش‌در کنار هم و دوش بدوش هم‌همچنان آماده‌اند تا هرنوع خطری رابموقع دفع کنند ارتش ما یعنی ارتش جمهوری اسلامی موجودیت خود را شناخت چون ما از حضور ارتش در مقابل ملت متنفریم بعدازانقلاب می‌خواهیم ارتشمان الهام گیر از ملت باشد وبا خواست های آنهاجلو برود .

ارتش همدوش ملت است

این ارتش سال‌ها از مردم‌جدا بوده و همیشه در یك جهت‌یك‌بعدی پیش رفته بود اما با انقلاب تمام این ریشه‌ها یا گذشته قطع شد و ارتش جمهوری اسلامی در موضعی قرار گرفته که دوش به دوش‌ملت و در یك جهت مشخص پیش‌خواهد رفت زیرا به اعتقاد من توقفیعنی مرگ پس باید آهنگ این حرکت با همکاری و همگامی مردم‌وارتش سریعتر گردد.

تیمسار فرید در دنباله‌سخنان خود گفت انقلاب ما یك عنصر اساسی دارد و آن اراده انقلابی ملت ایران است که با رهبری قاطعانه حضرت آیت‌الله امام خمینی بثمر رسیده است و کمیت ملی و عاطفی ملت ما نیزلوپدیدبخش یك آینده با دو بعد روشن دارد یکی از این بعدها جمهوری‌اسلامی و دیگری ایران بنام یك کشور غیر متعهد است و ارتش‌ما درحال حاضر از نظر کیفیت با هر ارتش دیگری قابل قیاس است.

در این مراسم دکتر حسن رضائی دلقی سرپرست موقت دانشگاه علوم و فنون ضمن دادن اطلاعاتی در باره دانشگاه علوم و فنون گفت : این دانشگاه‌درشهریور ماه ۵۶ تاسیس گردید و در حال حاضر دانشکده مدیریت صنایع و صنایع آن یکصد و بیست دانشجو دارد.

وی گفت از مهر ماه آینده حدود چهار صد دانشجو در سطح لیسانس و حدود پنجاه نفردانشجو نیز برای فوق لیسانس دررشته‌های علمی و فنی برای این دانشگاه‌در نظر گرفته شده است دانشکده‌علوم و فنون وابسته به ارتش جمهوری اسلامی ایران می‌باشد.

تیمسار سرلشکر فریدمفرمانده ستاد کل ارتش جمهوری اسلامی ایران پس از شرکت در جلسه سخنرانی در دانشگاه علوم وفنون در یك مصاحبه به سئوالات گروهی از خبرنگاران در زمینه‌های‌مختلف پاسخ گفت .

به ارتش در خرمشهر آماده باش داده شد

تیمسار فرید در مورد سئوالی که نقش ارتش‌را در جریانات آخیر خرمشهر پرسیده بود گفت سیاست اساسی مملکت نباید بصورتی باشد که ارتش در مقابل‌مردم قرارگیرد زیرا ارتش ما جزئی ازملت وجزئی از کل است ولی اگر انقلاب ما با ضد انقلاب روبرو شود ملت ایران است که از ما میخواهد که آنرا خنثی کنیم وبه همین دلیل اگر امروز ارتش در قطعاتی بـاعناصر نامطلوب روبروشود وآنهارامرکوب نماید این خواست ملت ویك‌وظیفه ملی است . ممهذا چون ضد انقلاب بگونه تمرکزی جلوه نمی‌کند و پدیده‌ای میخواهند بهرمای سیاسی در هدفهای ضد مردمی خود بگیرند و از این‌رو با تفرقه‌اندازی و نفاق‌افکنی شایعاتی پخش میکنند تا مردم در وحشت و اضطراب بسربرند البته استقرار هرگونه نظم و ارتباط همیشه وسرکوب کردن عوامل نفاق‌افکن از وظایف دولت است که با استقرار و تقویت پادگانها و پاسگاهها امنیت را درمنطقه بوجود آورد تا شایعات نتواند اثر غیرمطلوب ببار آورد .

آیت‌الله ربانی شیرازی در پایان گفت : در طول سفرهای خود به آذربایجان غربی اکثریت مردم به جمهوری اسلامی اظهار وفاداری کردند و قول دادند با کوشش‌بسیار جلوی عوامل مخرب‌را بگیرند وعملا هم می‌بینیم که پایبند وعده‌های خود هستند .

آیت‌الله ربانی شیرازی درباره نتایج سفر ۲۰ روزه خود به آذربایجان‌غربی گفت :

مردم خود را آماده مقابله با اخلالگران کرده‌اند

* دادگاه انقلاب ارومیه بزودی آغاز بکار میکند .

ارومیه ـ آیت‌الله ربانی شیرازی نماینده اعزامی امام خمینی به آذربایجان غربی که به اتفاق هیئت نمایندگی دولت سرگرم بازدید از شهرستانها بررسی مشکلات مردم ایـن استان بود روز گذشته نربپایان سفر ۲۰ روزه خود ارومیه‌را بقصد کرمانشاه تـرك گفت آیت‌الله ربانی شیرازی پیش‌از ترك ارومیه طی مصاحبه‌ای اظهار داشت : انشاءالله اوضاع آذربایجان غربی روبه بهبودی میرود و چهره کریه دشمنان اسلام وانقلاب‌اسلامی روزبه‌روز بیشتر آشکار میشود وی‌گفت:

انقلاب در ارومیه در ابتدا مسامحه شده است و لازم بود اینکار از روزهای اول انجام گیرد و علت آن را نداشتن کادر دادستانی تلقی میکردند ولی اخیرا گفتگویی که با دادستان کل انجام شده ظرف این هفته با آمدن دادستان و قاضی شرع دادگاه تشکیـل خواهد شد آیت‌الله ربانی شیرازی در مورد مسائل‌نقده گفت باید بگویم بین مـردم نقده مسئله‌ای وجود ندارد با اینکه طرفین دعوا با مسائلی روبرو شدند با این همـه حاضرند در کناریکدیگرزندگی کنند ولی مشکل وجودکسانی است که مصیبت برای مـردم ببار آورده‌اند و همانها هستند که نمی‌گذارند توافق وبرادری دومرتبه بین گروههای مـردم نقده بوجود آید در منطقـه کسانی هستند کهاز هـر

در طول مسافرتم در اکثر شهرستانها و بخشها دریافتم که مردم جدا خواهان برقراری پاسگاهها و پادگانهـای ژاندارمری وهمچنین برقراری انتظامات و امنیت هستند و مسلما در هرنقطه‌ای چندنفر اخلالگر وبیگانه‌پرست وجـود دارد که میخواهند از آب گل آلود ماهی بگیرند ولی مردم خود را آماده کردند که زیر بار اخلال‌گران نروند آیت‌الله ربانی شیرازی در موردآغاز کار دادگاه انقلاب ارومیـه گفت : در تشکیل دادگـاه

اعتراض ایران به‌فروش آزاد نفت توسط شرکت‌های ژاپنی

توکیو ـ خبرگزاری فرانسه ـ روزنامه یومیوری شیمبون چاپ توکیو امروز نوشت بخاطر فروش نفت ایران در بازار آزاد روزدرام داده است در حالی که‌هربشکه نفت در بازار آزاد ۳۵ دلار خرید و فروش میشود .

بگزارش این روزنامه ایران‌بانك از شرکتهای تجاری و نفتی در توکیو خواسته است تافرم ترخیص کالارا برای اثبات تخلیه شدن‌نفت ایران در ژاپن ارائه کنند ایران همچنین تامین نفت شرکتهایی‌راکه مسئول این اقدام‌بوده‌اند به‌دفتر خواهد کرد .

دونیردام بفروش میرساند .

قیمت نفت خام سبك و سنگین ایران ازاول مارژوئن بقرارشبکه‌ای برتقریب ۳۰و۱۰و۱۱دلار افزایش داده است در حالی که‌هربشکه نفت تجاری بامودهای کلان‌انجام‌میشود دولت ایران مازمانی خودرا برای داشته است .

شرکت ملی نفت ایران‌دربادداشتی که اخیرا برای‌مرخی از شرکتهای ژاپنی فرستاده ادعا کرده بارهای‌از شرکتهای تجاری ژاپنی قسمی از نفتی‌را که ایران ظاهرا برای ژاپن ارسال میدارد در بـازار آزاد

۱۴۰هزار برگ کنکور به‌تهران رسید

۹ شهرستان تقاضای ارسال مجدد برگ ثبت نام کنکور کردند

تاکنون یکصد و چهل هزار برگ درخواست ثبت نام ازسوی دبیرخانه سنجش آموزش کشور رسیده‌است .

بعلوی سازمان سنجش آموزش کشور ضمن اعلام این مطلب گفت درحالی‌که امکان برگ درخواست ثبت نام ۲۰ درصد بیشتر از سال گذشته برای شهرستان های کشور ارسال شده است مع‌الوصف دربساری از شهرها برگ درخواست‌کم آمده است‌که سازمان سنجش آموزش کشور برای تـ ـمین‌ضوابط ارسال کرده ـ ت ـ ی گفت ازهمه شهرستانهائی که از ما برگ ثبت نام خواسته‌اند .

ضمنا اعلام داشت که ـ ـ ـ

بزرگداشت خاطره ۱۵ خرداد

فرداد سراسر ایران مراسم بزرگداشت این روز تاریخی باشکوه تمام برگزار میشود

* انجمن ها ـ جمعیت ها ـ احزاب و طبقات مختلف مردم در مراسم بزرگداشت ۱۵ خرداد شرکت خواهند کرد

بمناسبت فرا رسیدن پانزده خرداد سالگرد قیام خونین ملت ایران در سال ۱۳۴۲ علیه رژیم خودکامه و مستبدپهلوی و کشته شدن ۱۵ هزار نفر در این روز فردا بزرگداشت خاطره این روز تاریخی در سراسر کشور برگزار میشود .

در این روز سازمان ها ـ جمعیتها ـ احزاب و گروههای سیاسی و طبقات مختلف مردم میهن ما که با وحدت کلمه نوانستند حکومت شاه مخلوع را سرنگون ساخته و با انقلاب خود نظام جمهوری اسلامی را برقرار سازند دست بیک رشته راه پیمائی زده و ضمن برگزاری مینیگ و سخنرانی باردیگر پیوند ناگسستی خود را با رهبر انقلاب اسلامی ایران حضرت آیت‌الله‌العظمی امام خمینی تجدید نمایند.

همچنین در شهرستان ها و در دورافتاده‌ترین نقاط کشور از آذربایجان گرفته تا خوزستان و از خراسان گرفته تا گیلان و مازندران مردم مومن و معتقد به انقلاب اسلامی ایران بخصوص عشایر مرزنشین کردو بلوچ و عرب و عجم و فارس و ترک بزرگداشت روز ۱۵ خرداد راکه طلیعه آزادی و آغاز مبارزه جامعه روحانیت علیه رژیم فاسد پهلوی است گرامی داشته واین روزرا هر چه باشکوهتر بیادبود خاطره جانبازی شهدای راه حق و حقیقت برگزار خواهند کرد . ازهم‌اکنون کلیه احزاب و سازمانها و جمعیتها و طبقات مردم مبارز و مومن و معتقد به انقلاب اسلامی ایران خود را برای چنین روزی آماده ساخته‌اند تا بتوانندبا برگزاری چنین مراسمی ایمان و اعتقاد خودرا برهبر انقلاب اسلامی ایران محکمتر سازند .

اطلاعیه وزیر کشور در باره برگزاری روز ۱۵ خرداد

دیروز ازطرف احمد صدر حاج سیدجوادی وزیر کشور اطلاعیه‌ای درباره برگزاری روز ۱۵ خرداد انتشار یافت . متن اطلاعیه بشرح زیر است :

بسمه تعالی

ریاست شهربانی کل کشور، فرماندهی ژاندارمری کل کشور خواهشمند است به کلیه واحد های تابعه در سراسر کشور اطلاع دهید با توجه به اهمیت روز ۱۵ خرداد در تاریخ میهن‌مان ترتیبی اتخاذفرمائید تا مراسم ویژه سالگرد پانزده خرداد هرچه باشکوهتر و شایسته‌تر درجهت بزرگداشت آن و در آرامش کامل‌وبدون دخالت‌عوامل مخل و نیروهای ضدانقلاب برگزار شود تا برادران کادر شهربانی و ژاندارمری نیز بتوانند صمن برقراری انتظامات در این آئین‌ها بفرمان امام خمینی رهبر انقلاب اسلامی ایران با برادران وخواهران هموطن خود دربزرگداشت سوگ شهیدان حماسه آفرین۱۵خرداد سهیم باشند .

محمدصفر حاج سیدجوادی
وزیر کشور

پیام آیت‌اله منتظری

حضرت آیت‌الله منتظری پیامی بمناسبت ۱۵ خرداد فرستادند ، متن پیام بشرح زیر است :

بسم‌الله‌الرحمن‌الرحیم

ولا تقولوا لمن یقتل فی سبیل‌الله اموات کل احیاء ولاکن لاتشعرون

برادران و خواهران مسلمان دراین لحظات پرشکوه که انقلاب اسلامی ایران با رهبریهای قاطع‌ومستمر حضرت امام خمینی مدظله گامهای استواری به پیش به سوی استقرار جمهوری اسلامی برمیدارد و برای ملت مسلمان ایران ارزنده است خاطره شهدای ۱۵ خرداد ۴۲ را که با نثار خون پاک خود سنگ بنای این نهضت عظیم رانهیان نهاده‌اند گرامی داشته و این روز مقدس را چون عید خون و شهادت و بعنوان یکی از تعاثر اسلامی دیگربار تجدید نمایند ۱۵ خرداد نقطه عطفی در مبارزات ملت مسلمان ایران به شمار میرود که روحانیت مترقی و متعهدبویژه حضرت آیت‌اللهالعظمی خمینی پس از ماجرای انجمنهای ایالتی و ولایتی انقلاب را وارد مرحله تازه‌ای ساخته و در بعدیک تشکل ایدئولوژیک سیاسی و نظامی و در گستره همه اقشار مباخاسته ملت‌ایران اهداف شایع اسلام راستین را تعقیب و دنبال کرده‌اند .

۱۵ خرداد سر حقیقت سلور اراده ملتی است که در برابر توطئه‌های صهیونیسم بین‌المللی ، امپریالیسم شرق و غرب ... سرسپردگان داخلی و خارجی و حتی‌گروه روزبه پیشروی را با ...

سال ۴۲ ـ امام خمینی در مدرسه فیضیه قم به‌سوگ شهدا نشسته است

نگارش خبرنگار ما از آبادان گروهی که از ۴۸ساعت قبل بااتشار اعلامیه‌ای درمسجد امام صادق این شهر متحصن شده‌اند بانوجه به امکان بررسی اوضاع از طریق مذاکره و رسیدن هیئت های اعزامی از سوی دولت و جامعه روحانیت روز روز متحصن خود را تمدید کردند.این عده قبلا اعلام‌کرده بودند که پس‌از پایان مهلت ۴۸ ساعته‌درصورت‌عدم‌رسیدگی به مواد مندرج در اعلامیه مسئولیت رخداد ناگوار پس‌از آن بعهده دولت خواهد بود.

راه‌پیمائی عشایر عرب در آبادان

به گزارش خبرنگار ما از آبادان دیروز گروهی ازعشایر عرب متعاقد ۷۰۰ نفر درمسیر جهت مشی شهر خرمشهر به رادیابیدانی پرداخته و سپس روبروی مسجد امام صادق خرمشهر اجتماع کردند .

بنا به همین گزارش شهر خرمشهر هم‌اکنون آرام است و هیچگونه تیراندازی و یا برخورد مسلحانه‌ای رخ نداده است .

پاسداران و نیروهای‌نظامی وانتظامی در مواضع خودمستقر و مراقب اوضاع هستند .

پاسداری مجروح شد

گزارش دیگری حاکیست که بربشب درشهر خرمشهر تیر ـ اندازی های پراکنده‌ای‌صورت گرفت که دراثر آن یك پاسدار زخمی شد .

مرزهادر کنترل ماموران است

فرماندار خرمشهر دیروز در یك تماس تلفنی گفت کنرل شهر خرمشهر کاملا در دست پاسداران انقلاب است و نیاز به کمك دیگر هموطنان نیست.

فرماندار خرمشهرا‌طمینان داد که هیچگونه خطری‌متوجه این منطقه نیست و مرز ها در کنترل ماموران مربوطه است.

آخرین رقم کشته شدگان خرمشهر ۳۷ تن و تعداد مجروحین ۱۹۱ نفر میباشد .

اعضای فرهنگی نظامی سلاح های خودرا تحویل دادند

اعضای‌کانون فرهنگی‌نظامی انقلابیون مسلمان‌و ستاد انتظامات مسجد جامع خرمشهر ضمن تحویل اسلحه های خود پشتیبانی خلع سلاح عمومی‌اعلام کردند .

پایداری ۱۲۰ تن از عشایر در خرمشهر

خبرنگار خبرگزاری پارس از خرم‌آباد گزارش داد کمیته اسلامی شهرستان خرم‌آباددیروز طی اطلاعیه‌ای اعلام کرد برای کمك به برقراری‌آرامش و نظم در مناطق خوزستان تعداد ۱۲۰ نفر از عشایر بیرون‌وند و دیگر طوایف لرستان بشهرستان اهوازعزیمت کردند .

به گزارش خبرنگار خبرگزاری پارس بدستور تیمسار مدنی استاندار خوزستان‌افراد مسلح دراستانداری بخرمشهر اعزام و گروه کمکی استان لرستان در کاخ استانداری مستقر شدند .

دراین اطلاعیه اضافه شده است که‌درحال حاضر اوضاع شهرستان خرمشهر آرام است و جای نگرانی وجود ندارد .

اظهارات آیت‌اله خلخالی

از سوی آیت‌اله صادق خلخالی اطلاعیه‌ای درباره حوادث خوزستان انتشار یافت متن اطلاعیه بشرح زیراست :

ملت مسلمان ایران میداند که از سوی استعمار بین‌المللی هرروز نقشه‌های شوم جدیدی علیه ملت وعلیه تمامیت ارضی ایران طرح گردیده ومیگردد و میپردازد و رسالت تاریخی خویش را در کشاندن مبارزه توده علیه شاه برای سرنگونی نظام شاهنشاهی‌بانجام میرساند.

درپی آن سحرگاهان‌مزدوران بایورش به خانه‌ی آیت‌اله خمینی « فاجعه » را آغاز کردند .

از همان نیمه های شب، قم به عصیان عمومی برخاست و دراین میان شیرزنان ، نقشی حساس ایفا کردند . عده‌ای کشته و بی شماری‌زخمی‌شدند. نهران نیز بااین ضربه‌بخرش آمد . توده‌های مسلمان‌آنچنان به خیابان ها ریختند که در بخستین لحظه ها، عده‌ای‌گمان بردند که توطئه‌ای درکاراست. حتی‌اجساد لهیده‌ی کشاورزان کفن‌پوش وراهمینی که در سر « پل باقرآباد » غلطیدند بر تحلیل آنها اثری نهاد .

همه جا نام خمینی با آگاهی و حرکت و قیام همراه بود ، و در همه نشستها ، این واژه بزرگ جاودانه ، مشعل‌فروزان راههای تازه کشف شده بود . درهمین هنگام تحریم انتخابات و اعتصاب و اعتراض‌بانتخابات غیرقانونی‌وابراز خشم و نفرت از زندانی‌بودن آیت‌اللهخمینی، جنبش را تداوم می‌بخشید وهر حرکتی خود زاینده ، جوشش دیگر و هر جوششی خود منشاء جریانی نو میشد . و بدینسان ۱۵ خرداد ، چونان عاشورا ، خودخورشیدی‌خونین شد که برفراز مبارزات ملت ایران‌حرارت و طپش‌می‌پاشید.

حماسه خونین ۱۵ خرداد و استبداد‌حاکم پس‌از آن،انقلابی مسلحانه را درسطح کل جنبش مطرح کرد .از آن پس با فاصله‌های نزدیك ، گروههای مخفی ، عاشورائی و مصمم ، سربرکشیدند . و حرف خود را از دهان آتشناك تفنگ‌فریاد کردند . شکست هرکدام تجربه‌ای رادر پی داشت‌ودیگر کمتر کسی بی آزار و بدون دردسر به چنگال پلیس‌بیافتد. ولی از آن سوی هم شکجه های خوفناك قرون وسطائی شاه‌ناشناخته‌از فریادهای‌پرصلابت مردان و زنانی سد که اراده توده‌ها را نابود سازند و هر لحظه برای پاسداری، تداوم و گسترش‌انقلاب اسلامی براساس تزکیه و تقوی با تمامی توان ، تلاش کنند .

بااعتماد پایداری و پیروزی
واللام علی من‌اتبع‌الهدی
سازمان‌مجاهدین انقلاب اسلامی
۵۸/۳/۱۵

پیام حزب میهن دوستان بمناسبت ۱۵ خرداد

حزب میهن دوستان ایران بمناسبت روز ۱۵ خرداد اعلام داشت : روز ۱۵ خرداد ۴۲ روزی بودکه ملت قهرمان‌ایران یکی از باشکوهترین مقاومتهای خود در برابر ظلم و بیداد ستمگران را بجهانیان شان‌داد بخاطر تداوم پیروزی انقلاب و جلوگیری از تکرار حضن گذشته بیاری خدا وحدت‌کلمه را حفظ کنیم وانقلاب را پاس داریم .

حزب میهن دوستان ایران از همه نیروهای انقلابی و میهن‌دوست میخواهد که با نهایت متانت ونظم در این راهپیمائی بزرگ شرکت ورضد فکری ملت ایران را بجهانیان ثابت کنند .

پیام سازمان توحیدی مالك اشتر

سازمان توحیدی مالك اشتر بمناسبت ۱۵ خرداد اطلاعیه‌ای انتشار داد که درآن گذشته‌ی ۱۵ خرداد سال ۴۲ که منجر گلوله شد ودر آن انقلاب مقدسمان ریشه گرفت و در طی این همه‌سال آرمان بالنده‌تر وطن آبیاری شد و ثبات توده داده است . جاویدان باد شهدیان ۱۵ خرداد و حال باشکوهی هرچه تمامتر عظمت انقلابیان را پدیدگاه جهانیان

حاج محمدحسین عنبری که در ۱۵ خرداد ۱۳۴۲ تیر خورده و هنوز گلوله در پایش میباشد. وی به‌خبرنگار ما گفت موقعی که به ملاقات امام خودداری رفتم ، حتی از گفتن اینکه تیر خورده‌ام خودداری کردم . چون نخواستم امام را ناراحت و متاثر کنم.

کلمه‌می‌باشد وهم‌چنین محتوای جمهوری اسلامی در موج خون این روز عظیم که به‌حق آنرا می‌توان (یوم عظیم) شمرد شکل گرفته ورهبری بدحق و راستین‌آن‌که بدست روحانیت مترقی و مسئول ومبارز تحقق پذیرفته است بیاوید در مسیر پرخطر الهی گامهای قاطعانه انقلابی بردارد .

طلوع حماسه ۱۵ خرداد

سازمان مجاهدین انقلاب اسلامی در پیامی به مناسبت قیام ۱۵ خرداد میپوید .

فریاد های کوبنده‌ی وارث حسین نرخنه یزید دوران ، خط خونی عاشورای ۶۳ را به عاشورای ۱۳۸۳ پیوست . در بهران فرید « مرگ بر شاه» تاج ومرم را به لرزه درآورد شعار های خمینی حما گذاران ... حوبخوار نو » تحسین پرور های پرسود خویش را در آسمان دم گرفته وبعض انبوه عاشورا ، تروع کرد .

قم ، مشهد و دیگر شهرهاهم به همین‌سان . عاشورائی‌دیگری در تاریخ عمیب می‌یافت که درقصعیه ایخس آغاز کرد ... عصر عصور است ... پس ، نقشه‌ی نقش‌تهمینه‌ی بیرانشهر و اسرائیل را ... ایران افت کرد .

ملت بزرگ دراین نظمن حماسه‌آفرین ، رسما بدینسکی

درابعاد حرکت های اجتماعی توده‌ای ، برهبری روحانیت است . تاریخ انقلاب های‌دوتر ما ، گواه صادق و روشن این مدعاست ، هرگاه اسلام بعنوان نیروی محرك انقلاب واردعمل شده و بسیج توده ها توسط روحانیون آگاه و مبارزانجام گرفته ، آثار شکفت آوری‌در پی داشته‌است . همین هویت انقلابی اسلام‌ودست‌پروردگان آن‌است که‌امپریالیسم شرق و غرب را هراسان نموده‌وهمواره درتلاشند تا بگونه‌ای با اسلام را تحریف کرده ، مردم را از عقاید انقلابی خویش‌دورسازند و یاحداقل ، عوامل به حرکت درآورنده ، متمرکز کننده و بسیج توده ها را که‌روحانیون هستند ، با مردم بیگانه و از سیاست دور نگه دارند .

اینك ، با دورد به روان پاك شهیدان ۱۵ خرداد‌ودیگر شهیدان پاکباز انقلاب اسلامی مستقر دراستانداری بخرمشهر اعزام و گروه کمکی استان لرستان در کاخ استانداری مستقر شدند .

دراین اطلاعیه اضافه شده است که‌درحال حاضر اوضاع شهرستان خرمشهر آرام است و جای نگرانی وجود ندارد .

اظهارات آیت‌اله خلخالی

از سوی آیت‌اله صادق خلخالی اطلاعیه‌ای درباره حوادث خوزستان انتشار یافت متن اطلاعیه بشرح زیراست :

ملت مسلمان ایران میداند که از سوی استعمار بین‌المللی هرروز نقشه‌های شوم جدیدی علیه ملت وعلیه تمامیت ارضی ایران طرح گردیده ومیگردد و

۱۲۰ تن ازعشایر لرستان دراستانداری مستقر شدند

اعضای کانون فرهنگی نظامی و ستاد انتظامات اسلحه های خودرا تحویل دادند

* مدارس خرمشهر تا ۱۹ خرداد تعطیل‌است

نگارش خبرنگار ما از آبادان گروهی که‌از ۴۸ساعت قبل بااتشار اعلامیه‌ای‌درمسجد امام صادق این شهر متحصن شده‌اند بانوجه به امکان بررسی اوضاع از طریق مذاکره و رسیدن هیئت های اعزامی از سوی دولت و جامعه روحانیت روز روز متحصن خود را تمدید کردند.این عده قبلا اعلام‌کرده بودند که پس‌از پایان مهلت ۴۸ ساعته‌درصورت‌عدم‌رسیدگی به مواد مندرج در اعلامیه مسئولیت رخداد ناگوار پس‌از آن بعهده دولت خواهد بود.

راه‌پیمائی عشایر عرب در آبادان

به گزارش خبرنگار ما از آبادان دیروز گروهی ازعشایر عرب متعاقد ۷۰۰ نفر درمسیر جهت مشی شهر خرمشهر به راه‌پیمائی پرداخته و سپس روبروی مسجد امام صادق خرمشهر اجتماع کردند .

بنا به همین گزارش شهر خرمشهر هم‌اکنون آرام است و هیچگونه تیراندازی و یا برخورد مسلحانه‌ای رخ نداده است .

پاسداران و نیروهای‌نظامی وانتظامی در مواضع خودمستقر و مراقب اوضاع هستند .

پاسداری مجروح شد

گزارش دیگری حاکیست که بربشب درشهر خرمشهر تیر ـ اندازی های پراکنده‌ای‌صورت گرفت که دراثر آن یك پاسدار زخمی شد .

مرزهادر کنترل ماموران است

فرماندار خرمشهر دیروز در یك تماس تلفنی گفت کنرل شهر خرمشهر کاملا در دست پاسداران انقلاب است و نیاز به کمك دیگر هموطنان نیست.

فرماندار خرمشهرا‌طمینان داد که هیچگونه خطری‌متوجه این منطقه نیست و مرز ها در کنترل ماموران مربوطه است.

آخرین رقم کشته شدگان خرمشهر ۳۷ تن و تعداد مجروحین ۱۹۱ نفر میباشد .

اعضای فرهنگی نظامی سلاح های خودرا تحویل دادند

اعضای‌کانون فرهنگی‌نظامی انقلابیون مسلمان‌و ستاد انتظامات مسجد جامع خرمشهر ضمن تحویل اسلحه های خود پشتیبانی خلع سلاح عمومی‌اعلام کردند .

پایداری ۱۲۰ تن از عشایر در خرمشهر

خبرنگار خبرگزاری پارس از خرم‌آباد گزارش داد کمیته اسلامی شهرستان خرم‌آباددیروز طی اطلاعیه‌ای اعلام کرد برای کمك به برقراری‌آرامش و نظم در مناطق خوزستان تعداد ۱۲۰ نفر از عشایر بیرون‌وند و دیگر طوایف لرستان بشهرستان اهوازعزیمت کردند .

به گزارش خبرنگار خبرگزاری پارس بدستور تیمسار مدنی استاندار خوزستان‌افراد مسلح دراستانداری بخرمشهر اعزام و گروه کمکی استان لرستان در کاخ استانداری مستقر شدند .

دراین اطلاعیه اضافه شده است که‌درحال حاضر اوضاع شهرستان خرمشهر آرام است و جای نگرانی وجود ندارد .

اظهارات آیت‌اله خلخالی

از سوی آیت‌اله صادق خلخالی اطلاعیه‌ای درباره حوادث خوزستان انتشار یافت متن اطلاعیه بشرح زیراست :

ملت مسلمان ایران میداند که از سوی استعمار بین‌المللی هرروز نقشه‌های شوم جدیدی علیه ملت وعلیه تمامیت ارضی ایران طرح گردیده ومیگردد و بی‌جهت نیست که سودگران به تلاش‌های‌مذبوحانه افتاده‌اند زیرا بدبرکت جمهوری اسلامی منابع ملت مخصوصا نفت در اختیار ایرانی قرار گرفت و دیگر امپریالیسم بین‌المللی و صهیونیسم نمیتواند این حون بغما را بتاراج برد ودشمان ملت را پروبال دهد زیرا ما درعین‌حالی که رحمت الهی را با بخشودن گنهکاران نشان داده‌ایم بموقع نیز قهر الهی‌را بدشمنان انقلاب وتوطئه‌گران و مفسدین علیه امنیت وتمامیت ارضی ایران نمایانده و بازهم نشان خواهیم داد و نوکران سرسپرده و وطن‌فروش را که با ساز بیگانگان میرقصند به سزای اعمال ننگین‌شان خواهیم رسانید این سرسپردگان‌استعمار باید بدانند که دوران سلطه و اخلال ونجزیه‌طلبی سپری شده وملت مسلمان مبارز ایران با وحدت کلمه‌مجری منویات‌رهبر عالیقدر امام خمینی می‌باشد واین وحدت‌که باخون شهیدان بدست آمده در طول تاریخ با قاطعیت همچنان ادامه خواهد داشت و دژخیمان و خائنان به‌ملت‌ایران بسزای اعمال‌ننگین خود خواهند رسید . ما به‌همه پاسداران انقلاب اسلامی ارتش غیور وقهرمان‌خود افتخارکرده ووجود تك‌تك‌آنانرا برای‌وطن عزیز واستقلال ایران‌وجمهوری اسلامی‌ازهر جهت لازم‌میدانیم.

گزارش خبرنگار کیهان از خرمشهر

با اولین دور مذاکرات آیت‌الله شیخ محمد طاهر آل شبیرخاقانی از خود نرمش نشان دادند . پاسداران محلی سلاح‌خودرا تحویل فرمانداری دادند . مدارس‌خرمشهر حداقل تا روز شنبه نوزده خردادماه تعطیل خواهد بود ـ مرزهای خوزستان با کمك ارتش و پاسداران و ژاندارمری شدیدا کنترل میشود . یکشنبه خرمشهر بازهم آرامتر از روز قبل بود. در خیابان رفت وآمد بیشتری به چشم میخورد ، بجز درکنار مسجد امام جعفر صادق که گروهی درآن به تحصن خود ادامه میدهند ، و یك‌راه‌پیمایی کوتاه که دیروز در ساعت ۱۰ صبح انجام شد ، خرمشهر چهره‌ای آرام و ساکت داشت. اولتیماتوم متحصنین و تعیین ۴۸ ساعت وقت برای دولت، التهابی و همچنین برای‌عردم شهر بوجود آورده بود ، ولی در اولین روز ملاقاتی که شب گذشته توسط سرهنك حقیقی فرماندهء لشگر خوزستان و حضرت آیت‌الله شبیر خاقانی بعمل آمد ، قرار شد فرصت بیشتری برای این مذاکرات تعیین شود ، امروز صبح یا سرهنك حقیقی گفتگویی داشتم . نامبرده ضمن اظهار ناراحتی از تیتر روزنامه کیهان مبنی بر استقرار ارتش در خرمشهر و آبادان اظهار داشتند ، هیچ واحد ارتشی‌به خرمشهر نیامده است . ایشان به‌خاطر چاپ این مطلب باآقای هادوی دادستان انقلاب تلفنی گفتگو کردند ، خبرنگار کیهان در خرمشهر اظهار داشت تیتر خبر بوسیله ما از خرمشهر گزارش نشده است.

مهندس ابراهیمی کفیل فرمانداری خرمشهرو فرماندار اهواز که به خرمشهر آمده است گفت ، تاکنون اشتباهاتی رخ داده و می‌بایست کارها به آرامی و ترش پیش روند. بدستور او کلیه اسلحه‌هایی که در دست جوانان مسلمان خرمشهری بود ، از آنها پس گرفته شد و قرار شد بجای آنان پاسداران مسئول که از تهران به خرمشهر اعزام شده‌اند ، انتظامات شهر رابه دست گیرند . بدنبال این‌تصمیم

رئیس دایره امنیت ساواك دستگیر شد

یزد ـ خبرنگار کیهان ـ اسماعیل پیرام‌فر رئیس دایره امنیت داخلی ساواك منطقه یزد دستگیر و برای محاکمه به‌دادسرای انقلاب اسلامی استان یزد تحویل داده شد . منصا بروان احمد دهقانی فیروزآبادی یزد که‌در بازداشت کمیته تهران بود پس از انجام محاکمه به دادسرای انقلاب اسلامی یزد اعزام گردید .

مولد های برق

دیزل ژنراتور های اضطراری از ۲۰ الی ۷۰۰ کیلووات
شرکت باسبار
۲۳۲۵۴۴ ـ ۲۳۱۷۷۰
ن ۸۰۶۱۲ ۲ـ۱

تاریخ : ۱۳۵۸/۲/۲۳
شماره : ۱۷۳۴۳

آگهی مناقصه ۱۴۴۳ ـ ۵۷ ـ ۷۴

شرکت دخانیات ایران تعداد پنج دستگاه کامل ماشینهای رحشوئی دوده نیاز خود را از طریق مناقصه خریداری مینماید داوطلبان شرکت در مناقصه میتوانند با دریافت مشخصات وشرایط و طرح پیمان مربوطه از اداره بازرگانی خارجی شرکت واقع در تهران خیابان ایرانشهر شمالی بیشنهادهای صریح و قطعی خود را بضمیمه ۱۲۵۰۰۰۰ ریال وجه نقد یا ضمانتنامه بانکی بعنوان سپرده شرکت در مناقصه تا ساعت ۹ صبح روز ۱۳۵۸/۵/۱۶ مطابق ۱۹۷۹/۸/۷ ـ باداره دفتر شرکت دخانیات ایران تسلیم نماید. جلسه مناقصه ساعت ۱۰ صبح همانروز در اداره بازرگانی خارجی شرکت تشکیل ، حضور پیشنهاددهندگان یا نماینده آنان در جلسه آزاد ، شرکت در مناقصه و داشتن پیشنهاد به منزله‌تصدق قبول شرائط مناقصه میباشد .

سپرده شرکت‌کنندگان تا تعیین معامله با نفر اول آزاد خواهدشد.

شرکت دخانیات ایران
ش ۸۷۴ ۲ـ۱

آستان قدس

قابل توجه کلیه مصرف کنندگان انواع کمپوت و رب گوجه فرنگی

باطلاع میرساند. چون محصولات این شرکت از بهترین و سالمترین میوه‌ها بادستگاههای تمام اتوماتیک بدون دخالت دست تولید و عرضه میشود لذا از مصرف‌کنندگان محترم تقاضا دارد اگر برای یکبار هم شده ضمن مصرف تولیدات این شرکت با ابراز نظر خود مدیریت شرکت را در تشویق و بهبود محصولات استاندارشده آستان قدس مورد حمایت و یاری قراردهند تا شاید بتوانیم خدمتی بدون تبلیغات ظاهری و مطلوب شما ارائه دهیم.

تلفن پیشنهادات و سفارشات
۵۳۶۹۳۲ -۵۶۶۷۵۳

آگهی مزایده ۴۰۳۶ م الف

این سازمان مقدار دویست (۲۰۰) تن خاکه حلبی را از طریق مزایده بفروش میرساند . داوطلبان میتوانند همه روزه (باستثناء روزهای تعطیل) برای دریافت‌شرایط مزایده‌ومشاهده از محل جای واقع در خیابان وصال سیراری نبش سمسه ۳،۲۰۷ مراجعه و پیشنهاد خود را تا آخر وقت اداری روز سه‌شنبه ۵۸/۴/۴ در مقابل اخذ رسید بادارد مذکور تسلیم نمایند .

سازمان غله و قند و شکر و چای کشور
۸۷۳ ۲ـ۱

دعوت مجمع عمومی عادی سالیانه بانك ساختمان (شرکت سهامی عام)

بدینوسیله از صاحبان سهام بانك ساختمان (شرکت سهامی عام) دعوت میشود در جلسه مجمع عمومی عادی سالیانه بانك که در ساعت ۹ صبح روز پنجشنبه سی و یکم خرداد ماه ۱۳۵۸ در باشگاه بانك ملی ایران (سالن سفره‌خانه) واقع در خیابان فردوسی تشکیل میشود حضور بهمرسانند :

دستور جلسه عبارتست از :

۱ ـ گزارش هیئت مدیره
۲ ـ قرائت گزارش بازرسان
۳ ـ بررسی و تصویب ترازنامه و حساب سود و زیان دوره عملکرد سال ۱۳۵۷
۴ ـ اتخاذ تصمیم نسبت به تقسیم سود و موقع و محل پرداخت آن
۵ ـ تعیین حق حضور و پاداش‌اعضاء هیئت‌مدیره و بازرسان
۶ ـ تعیین روزنامه کثیرالانتشاری که آگهی های بانك در آن منتشر میگردد .
۷ ـ انتخاب بازرس و حسابرسی بانك
۸ ـ اتخاذ تصمیم نسبت به ترمیم و یا تعویض اعضاء هیئت مدیره و حسب مورد انتخاب اعضاء جدید .

گزارش عملیات و ترازنامه و حساب سود زیان از تاریخ شنبه ۱۲ خرداد ماه ۱۳۵۸ در مرکز بانك ساختمان واقع در بلوار کشاورز (بلوار الیزابت سابق) شماره ۱۶۴ جهت ملاحظه صاحبان سهام موجود است .

از آنجا که شرکت در جلسه مجمع عمومی فقط با ارائه کارت ورود به جلسه ممکن میباشد ، لذا ازکلیه صاحبان سهام تقاضا میشود برای دریافت کارت ورود از روز پانزدهم لغایت سی‌ام خرداد ماه ۱۳۵۸ از ساعت ۹ الی ۱۴ به محل بانك و روز سی‌ویکم خرداد ماه تا قبل از تشکیل جلسه مجمع عمومی به محل تشکیل مجمع مراجعه نموده و با ارائه اصل گواهینامه موقت سهام کارت ورودی دریافت دارند .

اشخاصی که به نمایندگی از طرف سهامداران برای دریافت کارت ورود مراجعه مینمایند باید مدارك زیر را ارائه نمایند :

الف ـ در صورتیکه ولایتا حاضر میشوند فتوکپی برگ اول شناسنامه صغار
ب ـ درصورتیکه قیمومتا حاضر میشوند فتوکپی قیم‌نامه
ج ـ درصورتیکه بنمایندگی ازطرف شرکت حاضر میشوند معرفی‌نامه از طرف شرکت با آخرین روزنامه رسمی شرکت که شخص را بسمت نماینده شرکت در مقابل اشخاص ثالث معرفی می‌نماید .
د ـ در صورتیکه بوکالت از طرف شخص حقیقی حاضر میشوند وکالتنامه رسمی با تصدیق امضاء شده و با اینکه امضاء خود گواهی مقامات رسمی دولت جمهوری اسلامی ایران باشد و یا اینکه وکالتنامه در حضور نمایندگان بانك تکمیل و امضاء گردد.
در صورتیکه وکالتنامه بنام یکی از بانکهای ملی ایران ـ توسعه صنعتی و معدنی ایران ـ رهنی ایران ـ رفاه کارگران باشد نیازی بگواهی امضاء موکل نمیباشد .

صاحبان سهام عظیم شهرستانها که نمیتوانند در جلسه شرکت نمایند در صورت تمایل میتوانند به یکی از شعب بانك ملی ایران مراجعه و با ارائه گواهینامه موقت سهام جهت شرکت در جلسه مجمع عمومی و مشارکت درتصمیمات به بانك ملی ایران وکالت دهند .

هیئت مدیره بانك ساختمان
ن ۸۰۵۹۰

پارچه — پارچه

نمایشگاه شهباز مقدم

حراج فوق‌العاده

پارچه های زنانه و مردانه (ایرانی و خارجی) از ۱۵ خرداد وزراء (پارك) شماره ۹۱ تلفن ۶۴۵۷۰۰
ن ۸۰۳۹۲ ۲ـ۱

شهردار تهران در مصاحبه مطبوعاتی و رادیو تلویزیونی گفت :

عده‌ای زمین‌خوار شناسائی و دستگیر شدند

زمین‌خواران با همکاری غلامرضا پهلوی زمینها را تصاحب کرده وبعد از تفکیک بمردم میفروختند .

مهندس محمد توسلی شهردار تهران در یك مصاحبه مطبوعاتی و رادیو تلویزیونی به سئوالات خبرنگاران درمورد مسائل شهری پاسخ داد . در جریان این مصاحبه برای اولین‌بار کلیه خبرنگاران از سرعت ، کمیت و کیفیتی که شهرداری تهران در مورد اسفالت خیابانها و کوچه‌ها معمول داشته تشکر کردند و اظهار امیدواری نمودند که سایر قسمتهای شهرداری نیز به پیروی از اداره اسفالت آن موجب موجب رفاه مردم تهران شود .

مهندس توسلی شهردار تهران نیز در این مورد گفت همکاری و همیاری مردم باعث شد که کارهای اسفالت بخوبی پیشرفت کند و شکی نیست با همکاری مردم انقلابی و مسلمان تهران کلیه امور شهری بسرعت و کیفیتی برتر انجام گیرد .

شهردار تهران درمورد کاهش قیمت زمین و سوءاستفاده زمین‌خواران گفت دارال بزرگ و زمین‌خواران بزرگ گروهی از زمین‌خواران بزرگ از موقعیت آزادی دوران انقلاب سوء استفاده کرده و با تصاحب و تفکیک غیرمجاز زمین های دولتی — وقفی و مجهول‌المالك و با استفاده از نیازهای گروهی که احتیاج به خانه داشتند اقدام کردند که عده‌ای از آنها شناسائی و یا دستگیر شده‌اند که از آنجمله دستگیری هارلور چکاوآریان و دولت‌خواه میباشد

چکاوآریان باهمکاری شهرام رمین‌های شمیران‌نو و دولت‌خواه‌با همکاری غلامرضا پهلوی زمین‌های جنوب شهر را تصاحب کرده و بعد ازتفکیك غیرمجاز بمردم‌فروخته‌اند.

کاهش قیمت‌زمین

در مورد کاهش قیمت زمین شهردار گفت لایحه‌ای باتوجه به دولت رسیده است که به موجب آن زمین‌های موات و بایر متعلق به همه مردم است ودولت باید درباره آن تصمیم بگیرد . این تصمیم‌نامه مراحل بررسی نهائی خود را میگذراند تابصورت‌مطلوبی اجرا شود و از این نظر بودکه ما از مردم تهران خواستیم تا مدتی از خرید زمین اجتناب کنند تا تکلیف زمین‌خواران بزرگ روشن شود و زمین مورد نظر خود را با شرایط مناسب بدست آورند .

متجاوزان زمین

شهردار تهران گفت در گذشته متجاوزان با شعار جاوید شاه اقدام بکارهای غیرقانونی می‌کردند و حال همان عده‌زیرلوای انقلاب و شعارهای اسلامی می — خواهند تصمیم بگیرند خود را عملی سازند و ما اطلاع یافتیم‌که گروهی از این افراد در کمیته ها نفوذ کرده و با بخشی بقدری از زمین بایر خود جهت‌خانه‌سازی برای مستضعفان بقیه زمین های خود را از طریق کمیته‌ها وبدون اطلاع شهرداری تفکیك میکنند و بعدرم میفروشند که شهرداری با شدت جلوی این تجاوزها را خواهد گرفت چون این زمین‌های دایر متعلق به‌کسی نیست که آنرا بخشد و درقبال آن چندین برابر استفاده کند.

ضوابط ومقررات مزاحم حذف میشود

شهردار تهران در مورد ماده ۱۰۰ گفت کمیسیون نهائی تشکیل شده تا ضوابط و مقررات مزاحم را حذف کند و بعد باشدت جلوی متجاوزان به‌حقوق‌مردم تهران را خواهدگرفت.

مهندس توسلی در مورد عمران وبهسازی جنوب تهران گفت حدود یك و نیم میلیون نفر در محور جنوبی خیابان شوش‌زندگی میکنند که این تعداد دو برابر جمعیت شهر اصفهان و یا مشهد میباشد لذا برای عمران این منطقه بودجه‌ای تقریبا دو برابر این شهرها مورد نیاز است تا کلیه مشکلات آن برطرف‌شود ولی درحال‌حاضر سازمان بهسازی و عمران جنوب‌تهران با کادر جدید خود بطور چشمگیری در فعالیت است و دیگر آن جنبه تشریفاتی گذشته را ندارد و همه مردم میتوانند هر هفته یکبار محله های جنوب تهران را مورد بازدید قراردهند و مشاهده خواهند کرد که در عرض یك‌هفته چه‌تغییراتی درآن داده شده‌است .

مسئله مترو

درمورد مترو شهردار تهران گفت شهر ۵ میلیون نفری تهران احتیاج به‌مترو دارد و مادرحال حاضر مشغول بررسی قراردادهای آن هستیم و خط اول مترو که مقاطعه‌کار آن یك شرکت ایرانی است و قرارداد آن نیز باامضاء رسیده است بکار خود ادامه خواهدداد ولی در مورد خط های دوم وسوم و چهارم که قرارداد آن امضاء نشده بود ما ضمانت‌نامه های آن را پس‌دادیم که این‌حق قانونی و بین‌المللی ما است که می‌توانیم قبل از امضای قرارداد و شروع بکار قرارداد آن‌را فسخ کنیم و خیری‌که امروزخیرگزاری فرانسه دایر بر بیکار شدن گروهی فرانسوی و کارگر ایرانی انتشار داده است نمی‌تواند درست باشد زیرا قراردادی امضاء نشده است‌تا با لغو آن گروهی‌بیکار شوند.

فعالیت شرکت واحد

شهردار تهران درمورد شرکت واحد گفت : هیئت مدیره جدید شرکت واحد باهمکاری کادر فنی این شرکت موفق شده‌اند دراین مدت۳۰۰ دستگاه از اتوبوسهای متوقف شرکت را تعمیروبازسازی کنند و سعی دارند با تعمیر اتوبوسها از فرسوده شدن آنها جلوگیری کنند و ازنظر آلودگی هوا نیز کمك موثری به‌شهروندان تهرانی‌نمایند.

روزشمار واقعه ۱۵ خرداد

بقیه از صفحه ٦

● ۱۸ خرداد ۱۳٤۲ — بمناسبت سومین روز فاجعه ۱۵ خرداد در تهران و شهرستانها تظاهرات و درگیریهائی صورت گرفت در این حوادث چند تن کشته و مجروح شدند .

در میدان توپخانه و میدان ارك تانکهای مسلح مستقر شدند و چند نیر و توپ‌هوائی شلیك شد .

● ۱۹ خرداد ۱۳٤۲ — شهرستانها بدنال حوادث‌روزهای اخیر آرام شده و زندگی عادی کم‌کم سرگرفته میشود.

رادیو مسکو شب‌گذشته غرب را متهم بدخالت دراین‌کرد وگفت ملت ایران در مقابل حملات ملاکین و پاره‌ای روحانیون پیروز خواهد شد.

— مقامات‌موثر دولتی‌گفتند: کسانیکه دین را با سیاست مخلوط کنند و مردم را اغوا نمایند شدیداً مجازات‌میشوند.

— نخست‌وزیر وقت در یك نطق رادیوئی گفت : نقشه‌های توطئه اخیر فاش شده است ، قرار بود مقارن اربعین دست به عملیات وحشیانه بزنندولی جاسوسان‌را با پول‌ها دستگیر کردیم .

● ۲۳ خرداد ۱۳٤۲ — نخست‌وزیر وقت دریك کنفرانس مطبوعاتی گفت :

آیت‌ورتورهای بین‌المللی . مالکین بزرگ و چند مرتجع بلوای اخیر را بوجودآورده‌اند که البته بازهم شامل دسیجات سیاسی می‌شود که کمونیزم بین‌المللی هم جزو آن است .

— گاردین نوشت : بلوائی که چندی پیش وسیله کهنه پرستان و مخالفان اصلاحات شاهنشاه ایران دراین کشورخ داد به‌مدد پول، مواد خوراکی و وعده های توخالی انجام گردید. مجریان این‌خرابکاری افراد بیکاره‌ای بودند که در مقابل پرداخت پول حاضرشدند حتی له یا علیه پیغمبر اسلام دست به‌تظاهرات بزنند .

۱۵ تیرماه ٤۳ — سرهنگ جهانگیرقائم‌دادستان‌فرمانداری نظامی تهران دریك مصاحبه مطبوعاتی گفت : طیب حاج رضائی برای حرکت دسته‌ها یك میلیون‌ریال پول‌گرفته‌بود.

— حاج اسماعیل رضائی به طیب پول داده بود ، خود دو میلیون ریال ازشخص ثالثی دریافت کرده بود . بهریك از دسته‌ها از یکصد تا دویست هزار ریال پول داده شده‌بود .

۱۲ مرداد ۱۳٤۲ — سازمان اطلاعات و امنیت وقت کشور اعلام کرد : چون بین مقامات انتظامی و حصرات آقایان خمینی ، قمی ومحلاتی تفاهمی حاصل شدکه در امور سیاسی مداخله نخواهند کرد وازاین تفاهم اطمینان کامل حاصل گردیده است‌که آقایان‌برخلاف مصالح و انتظامات کشور عملی انجام نخواهند داد علیهذا آقایان به منازل خصوصی‌منتقل شدند .

۲۳ مرداد ۱۳٤۲ — دادستان دادگاه متهمان ۱۵ خرداد در پاسخ وکلای مدافع گفت : « بنام دادستان به‌طیب تبریك میگوییم که توانست چنین همکارانی برای ایجاد بلوا و آشوب پیدا کند .

۲۷ مرداد ۱۳٤۳ — حکم اعدام برای طیب و ٤ نفردیگر صادر شد .

— حاج اسماعیل رضائی — غلامرضا قائنی — امیر کریم قائنی — امیرکریم‌خانی همراه با طیب به‌مرگ محکوم شدند.

۱۱ آبان ماه ۱۳٤۲ — سپیده دم طیب وحاج اسمعیل رضائی در میدان تیر عشرت‌آباد تیرباران شدند . چند لحظه قبل از فرمان آتش ، وقتی طیب و حاج اسماعیل را به تیرهای چوبی بسته بودند ، این‌گفتگو بین آنها ردوبدل‌شد:

حاج اسماعیل (خطاب به عکاسها) این‌عکسها رانگهدارید روز قیامت ببرد ما میخورد . (دراین هنگام طیب به‌قهقهه خندید) .

حاج اسماعیل (خطاب به طیب) — چرا میخندی ؟ مگر دروغ میگم ؟

طیب (بازهم باخنده) خیلی خوب ،تیربارانت‌میکنن.. مردن‌که دیگه اینهمه حرف‌زدن نداره ...

۱۲ آبان — خبرنگار ما از شهری گزارش داد : جنازه طیب پس‌از طواف در حرم حضرت عبدالعظیم بمقبره خانوادگی در باغچه علی‌جان کنارقبر مادرش بخاك‌سپرده‌شد.

۱۵ خرداد و تفسیر آفتاب

بقیه از صفحه ٦

این انقلاب ، از عصر عاشورای سال ۸۲ به اوج حماسه گستر خویش رسید ، و سپس خون شهدای وسیع ۱۵ خرداد ٤۲ (۱۲ محرم ۸۲) ، پایه‌های خونین آن را،در وجدان‌بیدار تاریخ شرق و اسلام، مستقر ساخت .

در محیط تشیع واسلام ، تازگی ندارد که در روزعاشورا، انقلابی خونین، به منظورحفظ دین و نشر عدالت وآزادی‌شکل قاطع یابد، و در اعماق جانها شعله افروزد، و همه ددرتهای مردم را به مبارزه بکشاند.

«امام خمینی» ، درطول این سالها (که دهها جنایت بر ملت رفت، ودهها خیانت‌عملی شد،و کسی دم‌نزد، از آن کسان که اکنون خود را میراثخوار انقلاب و متولی حقوق مردم قلمداد می‌کنند. و حالا قلمهای آنان به کار افتاده و قدرت نوشتن یافته است، کسانی‌که از آزادی‌و فضایی که با خون‌این مردم به دست آمده استفاده می‌کنند، وعلیه دین و ایمان این مردم چیز می‌نویسند و اقدام می‌کنند)، لحظه‌ای از حال ملت غفلت نکردند، و همواره در مناسبتهای‌بسیار ،دهها سخنرانی بیدار کننده ایراد کردند، و دهها اعلامیه آگاهی‌آفرین و جهت بخش منتشر نمودند، تا سرانجام ملت، در همه سطوح، بسیج شد، وبا شعارها و شهادتهای بسیار دیگر، با شعار «الله اکبر» ، به پیروزی رسید. این شور بزرگ دوسال اخیر و این خون جوشان، این ایمان به بلوغ حماسه پدیدار گردید. و این حوادث بزرگ آفریده شد.

اکنون ، خاطره روز عظیم و تاریخ‌ساز ۱۵ خرداد، با پیام ابراهیم زمان، و موسی قرن، و حسین عصر، حضرت امام خمینی ، تجدید می‌شود، و مبداء راستین انقلاب ، به نسلهای نو شناسانده می‌گردد.

به مناسبت این‌روز عظیم، روز حرکت‌به سوی کسب‌آزادی و عدالت و حق، قسمتی از کتاب «تفسیر آفتاب» نوشته محمد رضا حکیمی را منتشر می‌کنیم .

این کتاب ، شامل ۱۰ بخش است ، و حاوی بحثها و بررسیهایی چند ، در جهت بهتر شناختن ابعاد انقلاب ، و اهمیت نقش ایمان و شکل رهبری در آن ، ومسائلی که امروز باید در سرلوحه برنامه‌های سازنده ملت ما جای بگیرد .

در قسمتی از این کتاب بمناسبت ۱۵ خرداد آمده است .

عصر عاشورا فجر انقلاب

موضع‌گیری های خائنانه دستگاه ، در برابر اسلام و مقدسات ملت مسلمان ایران ، همچنان خشن‌تر ولادینانه‌ترمیشد، پیشوای آگاه مسئول نیز ، چونان مرزبانی بزرگ ، براوضاع مراقبت داشت با فرارسیدن ماه محرم ۱۳۸۳ هجری قمری ، امام خمینی یکی از بنیانهای مکتب انقلابی خویش را پی‌نهاد و کلاس سیار و سراسر انقلاب راافتتاح‌کرد وی در اعلامیه‌ای، وعاظ و اهل منبر را ، که با همه مردم‌کشور، از دورترین روستاهای مرزی تا مرکز تهران، درتماسند، برای نشرفرهنگ انقلاب آماده ساخت « از آنان خواست تا همراه ذکرمصیبت های قرون گذشته دین و مردان دین ، از مصیبتهای امروز دین و مردان دین نیز سخن گویند،» و موضع حسینی وموضعی یزیدی زمان حاضر را نیز بشناسانند امام خمینی ، در ضمن توجه ژ بهره‌گیری از نیروی عظیم عملی نیز غافل نماند ، بلکه هیئت های حسینی و دسته‌های سینه‌زنی و عزاداری را نیز بسوی میدان انقلاب پیش‌راند :

به عموم حضرات مبلغین محترم و خطباء معظم — کثرالله‌امثالهم — و عموم هیئت محترم عزاداران سیدمظلومان علیه‌الصلاه‌والسلام — محترمتا معروض میدارد : در این ایام که دستگاه جبار از خوف آنکه مبادا در منابر و مجامع‌مسلمین، شرح مظالم و اعمال خلاف انسانی و ضد دینی وطنی آنها داده شود ، دست به رسوائی دیگری زده و درصدد گرفتن التزام و تعهد از مبلغین محترم و سران هیات عزادار است ، که از مظالم دم نزنند ...

حضرات مبلغین عظام هیات محترم و سران دسته های عزادار متذکر شوند که لازم است فریضه دینی خود را ، در این ایام، در اجتماعات مسلمین ادا کنند ... آقایان بدانند که خطر امروز براسلام ، کمتر از خطر بنی‌امیه نیست ...

این مبارزات ، بدین صورت در سراسر کشور گسترش یافت ، مساجد و مجالس حسینی و تکیه‌ها ، همه‌جا ، کانون مبارزات ضد رژیم گشت . هویت ماه محرم زنده شد ، وخون تشیع دوباره در رگهای زمان بجوش آمد ، اینگونه ، شبانروزهایی بس‌حساس و خطرناك میگذشت ، تاعصر عاشورا رسید و سخنرانی تاریخی و معروف و انقلاب‌آفرین امام‌خمینی، از مهد آزادگان مبارز ، قم ، مدرسه فیضیه ، به همه سوی ایران طنین‌افکند ، و هسته‌های مرکزی فساد و مبارزه جهت ویژه و بیسابقه خویش را ، که حمله مستقیم به دیکتاتور بود ، پیدا کرد :

... امروز به من خبر دادند که عده‌ای از وعاظ و خطباء تهران را برده‌اند سازمان امنیت ، و تهدید کرده‌اند که از سه موضوع حرف نزنند :

۱ — از شاه بدگوئی نکنند .

۲ — به اسرائیل حمله نکنند .

۳ — نگویند که اسلام در خطر است .

و دیگر هرچه بگویند آزاد است تمام گرفتاریها و اختلافات ما ، در همین سه موضوع نهفته است ... حقایقی در کار است . مملکت ما ، اسلام ، در معرض خطر است . آن چیزی که در شرف تکوین است سخت ما را نگران وبتاسف ساخته است ...

دستگیری امام ، خونها و شهادت‌ها (۱۵ خرداد)

مبارزات عمیق و حساب شده امام خمینی ، بسیج عمومی مبلغین و هیات های عزاداری ، آفرینش شعور سیاسی و درك سیاست اسلامی در مردم ، تغییر دادن جهت حوزه های علمیه از سکوت چند ساله بفریاد ، و از قعود بجهاد ، اینها همه ، دستگاه جبار را نگران ساخت ، و یزیدیان را به اندیشه درهم کوبیدن جبهه حسینی انداخت ، نخستین اقدام تند و خلاف قانون ، دستگیری امام بود، بدان امید که‌خون رهبر گرفتار شد ، رهروان مایوس میگردند و می‌پراکنند . آری ...

محکم نشود خیمه بی‌ستون

لیکن ندانسته بودند که خیمه دین خدا ، هیچگاه فرو نمی‌افتد . اگر فرد شاخص را ببرند ، همه امت ، جای آنرا پر میکنند ...

متحد جانهای شیران خداست .

و چنین شد . جوانان ، مردان و زنان ، بمیدان‌شهادت بانهادند ، تا رسالت تشیع را پاسدارند ، و تا بدژخیمان حقیر بفهمانند که تندیس آرمان اسلام را ، از میان‌توده دور کنند ، شکوفه فوران خون ، خطوط چهره مقدس و مصمم او را ، دوباره ، ترسیم خواهد کرد ، تاهیچ چیز بدست فراموشی سپرده نشود ، شب پانزدهم خرداد ، به شبگیر نزدیك میگشت فجر می‌آمد تا سینه آفاق دیجور را بشکافد و بامداد روشن را از کرانه های افق شرق پدیدار سازد ، دست جنایت‌پیشگان خورشید روزآفرین روزگار را ، در پس ابرهای زندان فرو برد .

خورشید منظومه شمسی طلوع کرد ، و خورشید منظومه انقلاب ، از نظرها نهان گشت این خبر در همه‌جا پیچید و رسالت فریاد ، جای خود را به رسالت خون داد .

از یکسو انصار حق و یاران دین پا به میدانها نهادند ، و از یکسو شمرها و حرمله‌های پست برای گرفتن یك سیر جرعا ، بجنگ امام حسین (ع) آمده بودند ، برای گرفتن بدش و مزایا .

در این شهادت عظیم زنان نیز شرکت جستند ، از جمله گروهی در قم در سرپل آهنچی ... کشته شدند، و همای شهادت ، همچنان بال می‌گسترد در تهران... در ورامین .. و ...

وای بر آن تندباد بیمه خرداد

کانهمه سرو بلند را ز بن افکند

سنگ به جلاد ، آن پلید که ری را

گرد ز خون سپید سرخ چویاکند

دوبه برآن کشتگان دشت ورامین

سجده برآن مردمان پاك خردمند

کیهان و شما

تلفن ۳۰۵۱۷۲ (۳ خط) ۷ تا ۳ بعدازظهر

جلسه چپی به جای جلسه کردی

حدود سه هفته پیش در خیابان اعلامیه‌ای دیدم مبنی‌بر تشکیل جلسه و رسیدگی به دردها و خواستهای اقشار کرد که از آنها دعوت عام می‌کرد . من نیز یك محصل کرد و ساکن تهران هستم ، نظرم جلب شد و رفتم — قسم‌می‌خورم تنها چیزی که در جلسه ندیدم افراد کرد بود و تنها چیزی که در آنجا وجود داشت گروهی از افراد شناخته شده چپی‌بودند.

یك محصل کرد ساکن تهران

درخواست داوطلبان کنکور از سازمان سنجش

در راهنمای داوطلبان شرکت در کنکور که دیروز از طرف‌سازمان سنجش آموزش کشور منتشر شد دیدیم که داوطلبان رشته زبانهای خارجی بایستی ادبیات فارسی، تاریخ ، جغرافیا ، فلسفه ومنطق و زبان عربی را امتحان بدهند ، ما داوطلبان رشته زبانهای خارجی که اکثرا دیپلمه طبیعی و یاریاضی هستیم‌با رشته ما کاملا مغایراست‌چطور میتوانیم درامتحانات تعیین شده شرکت کنیم ، آیا بهتر نبود مثل سال گذشته از داوطلبان رشته زبان فقط امتحان زبان پیشرفته‌میکردید تا بناچار مجبور نشویم رشته غیردلخواه خودرا انتخاب کنیم پیش‌از انقضای مهلت ثبت نام در مورد این گونه داوطلبان تجدید نظرشود.

هادی کاشانی

تبعیض در خاموشی باعث مسمومیت کودکم شد

جناب وزیر نیرو میدانم کمبود برق ومشکل خاموشی تنها مشکل من‌نیست، ولی چرا خوش‌شرقی ازاول وقت صبح تا ۱۰ شب باید خاموشی داشته باشد ؟ خاموشیهای بی‌رویه باعث فاسد شدن شیرمورد احتیاج کودکم شده و در اثر مسمومیت شدید نزدیك بود او را از دست‌بدهم . خاموشی آری تبعیض نه!

داود رزاقخواه

به بهشت زهرا توجه کنید

چرا مسئولین امر به‌بهشت‌زهرا توجهی نمی‌کنند . درشستن ابوات و کندن قبور باید اصول شرعی رعایت شود وبرای سگهای ولگرد درون بهشت‌زهرا هم فکری بکنید .

محمدتقی هوذنی ازنرکت‌واحد

برنامه از قلم می‌افتد !

اخیرا در رادیو تلویزیون برنامه خودبخود از قلم می‌افتد به این نحوکه گوینده برنامه رااعلام می‌کند ومردم رامنتظر می‌گذارد ولی عاقبت مشاهده میشودکه برنامه تلویزیون تمام‌شده و عده‌ای نشسته‌اند که‌فلان فیلم سینمائی که‌در اول برنامه اعلام شده‌بود پخش شود . تقاضای مااینست که‌به‌این موضوع رسیدگی شود.

تهران — کاظم نوارچی

کاهش هزینه حج !

سفرخانه خدا نزدیك است ومشتاقان آن بسیار ولی هزینه آن خیلی سنگین از امام خمینی ومقامات مسئول تقاضا داریم که هزینه زیارت خانه‌خدا را کاهش دهند ومثل زمان طاغوت رفتار نکنند تا مردم‌بتوانند تاحدی بیشتر ازسابق امکان مشرف شدن به این مکان مقدس راداشته باشند

تبریز— زیبا صالحی

دانشگاه بدون زنگ تفریح

به آقای قطب‌زاده بگوئید، تلویزیون مانند دانشگاه‌بدون زنگ تفریح شده،، رده به برنامه‌های تفریحی و سرگرم‌کننده، مانند برنامه‌های ارشادی علاقه دارند ، لطفا برنامه‌هـای تلویزیون را از یکنواختی خارج کنید .

خانم احمدی

دست واسطه ها را قطع کنید

بازرگانی آبغر در قم با انحصاری کردن فروش کنتور آب با قیمت زیاد ، کمبود مصنوعی نیز بوجود آورده است. ما از دولت میخواهیم که با کوتاه کردن دست واسطه‌ها و از بین بردن انحصار فروش ، قدمی برای رفاه مصرف‌کننده برداشته شود.

فروشندگان لوازم بهداشتی قم

گوینده انقلابی

شنیدیم که‌آقای علی حسنی دراجتماع دانشگاه شریف‌فرموده‌اند که « صدا و سیمای ما آزاد باید گردد. » عنوان چنین مطلبی برای کسی که سالها در رادیو تلویزیون آریامهری نقش علوفی‌شرکت‌کن‌را داشته و هیچ اختناقی را هم احساس‌نکرده ، بسیار عجیب‌می‌نماید.

علی‌یوسف‌زاده — دانشجوی سال‌چهارم‌مدرسه‌عالی‌ترجمه‌مفیدی

پس چگونه یك نظامی باید آگاه گردد ؟

تیمسار فردین بااعلامیه شماداير برعدم شرکت‌نظامیان در احزاب موافق هستم، اما میخواستم بپرسم‌که پس چگونه وقتی یك نظامی در احزاب وجمعیت‌ها شرکت نکند و از سیاستهای مختلف ومرامهای گوناگون آگاه نگردد،واشخاص گوناگون را نشناسد باید در انتخابات شرکت کند و آگاه هم باشد ؟

همافر دوم محمود نیك صفار

برای خانواده های شهدا فکری کنید

چرا مقامات مسئول فکری به‌حال خانواده‌هـای شهدا نمی‌کنند و دست گرم خود را بر سر فضای سرد خانواده آنهائی‌که عزیزشان‌را درراه انقلاب ازدست داده‌اندنمی‌کشند؟ بیائید بخاطر همان اسلامی‌که انقلاب کرده‌ایم فکری به‌حال عزیزان ونیازهای خانواده‌های شهدا بکنید .

خانواده یك شهید

با این اندك میشود امرار معاش کرد ؟

من جوان دیپلمه‌ای هستم که در یك‌کارخانه کار می‌کنم وحقوق روزانه من ۲۷۰ ریال است، حالا شماکه مردم منصفی هستید حساب کنید که با این اندك میشود امرار معاش کرده و صادقانه زیست ؟

دیپلمه — محسن مهدوی

درد و بلای شما بسر دشمنان

از قول من بنویسید که درد و بلای تمام کارگران و کارمندان انقلابی کیهان بسر همه دشمنان امام و تمام‌دشمنان این انقلاب اسلامی بخورد .

یك خائم خانه‌دار

دقت در نظافت !

صندلی اتوبوسهای واحد خیلی کثیف است و لباسهای مسافرین آنرا تمیز میکند. کمی‌هم‌توجه به نظافت اتوبوسها بکنید !؟

مسافرین خط میدان بروجردی

گشایش خیابان

از میدان باغشاه سابق تا سپه غربی که در رژیم طاغوت خیابان‌کشی شده ، چرا افتتاح نمیشود .

محسن کیائی

نه از زمین خبری و نه از پول ما

شش سال پیش دانشگاه صنعتی تصمیم گرفت برای کارمندانش زمین خریداری کند بهمین منظور از هر کارمند به‌تناسب سی یا چهل و یا پنجاه هزار تومان پول گرفتند. بعد از مدتی گفتند که پول شهرسازی نیز بدهید ، بعضی از کارمندان حتی فرش منزل خود را فروختند و پول آنرا جهت شهرسازی به مسئولین دادند . پس از شش سال نه از زمین خبری هست و نه اینکه پول ما را پس میدهند. درجلسه اعتراضیه که داشتیم آقایان مسئول میگویند ما پول نداریم. از دولت محترم تقاضای رسیدگی داریم .

خانم محبی — کارمند دانشگاه صنعتی

اعدام ها را بیشتر کنید

من‌فکر می‌کنم برای آنکه شورای انقلاب مدت محکمی بردهان سناتورهای‌آمریکائی بکوبد بهترین کار این باشد که در روزهای آینده برتعداد اعدام خائنین‌بیفزاید.

میرزه مصباح

کمك غیرنقدی فرزندم را قطع کرده‌اند

کارمند بازنشسته راه‌آهن هستم یك جفت دوقلو دارم که قبل از انقلاب به هر دونفر آنها کمك غیرنقدی پرداخت میشد ، ولی بعد از انقلاب اسلامی کمك غیرنقدی یکی از آنها را قطع کرده‌اند . حال از راه‌آهن جواب درست می‌خواهم.

یك کارمند بازنشسته

چرا بانك فرهنگیان ؟

حالا که صحبت از پاکسازی موسسات است نظری هم به بانك فرهنگیان بیندازید . به بهانه عدم اعتبار وام جـزئی فرهنگیان مستضعف را نمیدهند در عوض ایاب و ذهاب روسا با بیوك آخرین سیستم صورت میگیرد .

از طرف مستضعفین منتظر وام — سیدجواد برقی

فکری به حال ما بکنید

در صورتیکه گفته می‌شود حداقل حقوق ۲۵۰۰ تومان است . ولی‌باکمال تاسف ، ما کارگرهای بازار حقوقمان‌بیشتر از ۱۵۰۰ تومان نیست و از بیمه‌هم خبری‌نیست و ساعت کار ما از همه بیشتر است. فکری به‌حال ما بکنید.

علی حسینی

رانندگان بیکار

از آقای نخست‌وزیر خواهش می‌کنم‌که در کنار توجه مادی به بیکاران و موسسات مختلف فکری هم به‌حال و روز رانندگان بیکار بکنند که از زمان به‌ثمر رسیدن انقلاب نزدیك ظاهرا بیکار هستند

علی باقری

وضع نابسامان بیمارستانی !

از وزارت بهداری تقاضا داریم‌نسبت به‌وضع بیمارستانها ازنظر نظافت وبهداشت توجه بیشتری مبذول دارند .

تهران خانم — شفقی

ظلم به گروه ۱۱ !

در مورضوابطی که برای گروههای۱۱ تعیین‌کرده‌اند تجدیدنظر کنند چون خیلی ظالمانه است چون‌آن همتراز سابق را هم از بین برده‌اند .

یك کارمند بازنشسته آموزش و پرورش

چرا بانك فرهنگیان ؟

حالا که صحبت از پاکسازی موسسات است نظری هم به بانك فرهنگیان بیندازید . به بهانه عدم اعتبار وام جـزئی فرهنگیان مستضعف را نمیدهند در عوض ایاب و ذهاب روسا با بیوك آخرین سیستم صورت میگیرد .

از طرف مستضعفین منتظر وام — سیدجواد برقی

فکری به حال ما بکنید

در صورتیکه گفته می‌شود حداقل حقوق ۲۵۰۰ تومان است . ولی‌باکمال تاسف ، ما کارگرهای بازار حقوقمان‌بیشتر از ۱۵۰۰ تومان نیست و از بیمه‌هم خبری‌نیست و ساعت کار ما از همه بیشتر است. فکری به‌حال ما بکنید.

علی حسینی

رانندگان بیکار

از آقای نخست‌وزیر خواهش می‌کنم‌که در کنار توجه مادی به بیکاران و موسسات مختلف فکری هم به‌حال و روز رانندگان بیکار بکنند که از زمان به‌ثمر رسیدن انقلاب نزدیك ظاهرا بیکار هستند

علی باقری

وضع نابسامان بیمارستانی !

از وزارت بهداری تقاضا داریم‌نسبت به‌وضع بیمارستانها ازنظر نظافت وبهداشت توجه بیشتری مبذول دارند .

تهران خانم — شفقی

ظلم به گروه ۱۱ !

در مورضوابطی که برای گروههای۱۱ تعیین‌کرده‌اند تجدیدنظر کنند چون خیلی ظالمانه است چون‌آن همتراز سابق را هم از بین برده‌اند .

یك کارمند بازنشسته آموزش و پرورش

در حمله مسلحانه به خانه آیت‌الله منتظری

* یکی‌ازمهاجمین دستگیر و بقیه فرار کردند

* تحقیقات از طرف مقامات صالحه آغاز شد

دیروز از سوی حضرت‌آیت‌الله منتظری در پاره‌حمله مهاجمین به خانه ایشان اطلاعیه‌ای صادر شد .

در این اطلاعیه گفته شده است شب شنبه یازدهم خرداد ماه جاری حادثه‌ای در اطراف محل مسکونی اینجانب رخ داد که‌منجر بازداشت یکنفر و فرار بقیه شده این حادثه از هر نظرقابل‌تعقیب بود و بلافاصله توسط مقام‌مای صالحه تحقیقات آغاز شد. بدیهی است که شهادت‌در راه خدا دربشر رساندن انقلاب اسلامی ایران به رهبری حضرت امام خمینی مدعالمعالی آرزو و آرمان‌همیشگی ما بوده و هست . ضمن تشکر و قدردانی از ابراز همدردی کلیه مراجع و شخصیت‌ها از حدوانند ممال نصرت اسلام و استقرار جمهوری اسلامی‌را خواستاریم.

اطلاعیه دادسرای انقلاب اسلامی استان یزد

باطلاع اهالی محترم استان یزد میرساند سروان سیداحمد دهنادی افسر سابق شهربانی و سیداسمعیل پدرام‌فر کارمند سابق منطقه یزد که در بازداشتگاه‌مزدن قصر بسر میبردند، به دادسرای انقلاب اسلامی یزد احضار و در بازداشت بسمانند. خواهشمند است چنانچه کسی از تاخیردگان شکایت و یا اطلاعی از رفتار ضد مردمی آنان دارد ظرف یکهفته در اختیار این دادسرا قرار دهد.

دادستان دادسرای انقلاب اسلامی یزد

از اینکه دچار مشکلات راه‌شود وازبین برود به بازار عرضه برساند و بپول تبدیل سازد . شورا ها ، همیاری در مبارزه با آفات نباتی و همکاری در گسترش مکانیزه کردن کشاورزی‌را باید در جمله‌وظایف خود بداند زیرا در کشوری مثل ایران که برای رسیدن به هدف های انقلابی‌اش‌موظف است ،باحداقل‌خرج بزرگترین برداشت را داشته باشد‌ومردم‌ش از این لحاظ وظیفه سنگینی‌به عهده دارند این همیاری و همکاری لازم‌است تاازهر یك از وسایل کار و نیروی‌انسانی مفید تا آنجا که ممکن‌است استفاده شود .

تشکیل شوراهای کشاورزی

دستور تشکیل شورا های کشاورزی صادر شد. تشکیل دهندگان این شوراها باید بدانندکه‌این دستورباید دستوراتی که سابق در چنین زمینه هائی صادر میشد ، خیلی فرق دا.د و موظف هستند که در اجرای دستور ،این تفاوت را کاملا نشان دهند و برخلاف گذشته شورا روی شورا ، شرکت‌روی شرکت تشکیل ندهند و عده‌ای را به عنوان سرباز در آنها به کمارنبودند ، به‌منظوربرخ کشیدن ، مرتب اعلام کنندکه تعداد شوراها از فلان عددبه فلان رقم رسید .

شورا ها باید توجه داشته باشند که در کجا و برای چه منظوری تشکیل شده‌اندو برای رسیدن به هدف چه طرحهائی را باید پیاده کنند .

این شورا ها باید بدانند که کشورگستردهاست و به‌سبب گستردگی ، آب وهوای‌مختلف دارد و هر نقطه ازآن «خاك» مخصوصی دارد که کلیه این عوامل در کشاورزی منطقه اثر میگذارد . و موظف‌هستند که طرحهای کشاورزی‌وسرمایه گذاری در کشاورزی را بنا توجه باین مسائل اجراءکنند.

شوراهای کشاورزی در تنظیم و اجرای برنامه های آموزشی بویژه آموزش امور کشاورزی باید با برنامه‌ریزان منطقه همکاری و همفکری داشته باشند و آموزش های وقت‌گیر و گمراه کننده‌ای که موجب سرگردانی متعلم میشود جلوگیری نمایند تا « وقت» طلا » در روستا ها به «بلاء» تبدیل نگردد .

این شورا ها بایدباهمدیگر همکاری و همفکری نزدیك داشته باشند و با همدیگر تبادل نظر کنند ، اطلاعات مفید و تجربیات موثر رائـر

از دست‌آوردهای انقلاب اسلامی است که مردم ایران در سراسر کشور در انتخابات شرکت کنند و آگاه هم باشند

ترحیم

هوالباقی

بدین‌وسیله درگذشت مرحوم مغفور خلدآشیان سلیل‌الاطیاب آقای سید مجتبی امامی خوانساری را باطلاع دوستان و آشنایان محترم میرساند . مجلس ترحیم مردانه و زنانه آن‌مرحوم روز سه‌شنبه ۵۸٫۳٫۱۵ ازساعت٤ الی٦ بعدازظهر درمسجد فخرالدوله واقع دردروازه شمیران برگزار میشود.

الاحقر حسین محقق قمی

بااندوه فراوان فوت نابهنگام همسر و پسر و برادرعزیزمان مرحوم سید مجتبی امامی خوانساری فرزند حجت‌الاسلام مرحوم محمدعلی افتخارالعلما نبیره امام جمعه خوانسار و بزرگ خانواده امامی خوانساری را باطلاع خویشان و همشهریهای عزیز میرساند مجلس ختم مردانه و زنانه آن فقید سعید روز سه‌شنبه ۵۸٫۳٫۱۵ ازساعت٤ الی٦ بعدازظهر درمسجد فخرالدوله واقع دردروازه شمیران منعقد میگردد.

**حاجیه‌خانم امامی (ابهری) شهناز — محمدعلی — دکتر مهندس رضا — دکتر حسین — سعید — شهرزاد — مصطفی — حمید — مرتضی — فضل‌اله — ز

لایحه قانونی مطبوعات بنظر خواهی گذاشته شد

نظر به اینکه طرح جدید لایحه مطبوعات قریبا در هیئت دولت موقت جمهوری اسلامی ایران و شورای انقلاب اسلامی ایران مطرح و مورد رسیدگی و تصویب قرار خواهد گرفت لذا جهت استحضار عموم مردم ایران و کلیه صاحبنظران مبادرت به انتشار آن میشود تا هرگونه نظریه و پیشنهاد اصلاحی دارند ظرف ده روز پس از انتشار این طرح به وزارت ارشاد ملی اعلام فرمایند تا پس از بررسی نسبت به تجدید نظر در لایحه مذکور اقدام و با توجه به نظرات اصلاحی طرح نهائی آماده شود.

*** کلیه صاحبنظران هرگونه نظر و پیشنهاد اصلاحی دارند میتوانند ظرف ۱۰ روز پس از انتشار نظریات خودرا به وزارت ارشاد ملی تسلیم نمایند.**

این لایحه پس از بررسی در هیئت دولت‌وشورای انقلاب تصویب خواهد شد

متن لایحه

ماده ۱: مطبوعات ازلحاظ این قانون شامل نشریاتی است که برای بیان‌افکار وعقاید وروشن ساختن افکار وترقی دادن سطح معلومات مردم درزمینه‌های مختلف اجتماعی وسیاسی ودینی وعلمی وفنی وفرهنگی ونظایر آن ونشر اخبار واطلاعات وانتقاد و صلاح اندیشی دراموز عمومی تهیه وبانام ثابت وتاریخ وشماره درمواقع معین وبطور منظم به‌چاپ برسد و درمعرض استفاده عموم گذاشته شود .

ماده ۲ : امتیاز نشریه به‌اشخاص حقیقی دارای تابعیت ایران‌و سرمایه ایرانی داده میشود . شرایطی که درخواست کننده امتیازباید دارا باشد بشرح‌زیر است:

۱ـ تابعیت ایران .
۲ـ داشتن حداقل ۲۰ سال سن.
۳ـ نداشتن محکومیت کیفری که موجب سلب حقوق اجتماعی باشد.
۴ـ مجحور نبودن .
۵ـ معروف بدرستی وامانت‌داری وتقوای سیاسی و حسن‌شهرت وصلاحیت اخلاقی باشد.
۶ـ داشتن حداقل گواهینامه پایان تحصیلات دوره کامل دبیرستان یاداشتن معادل سابقه روزنامه‌نگاری .
ماده ۳: درخواست کننده امتیاز باید اظهارنامه‌ای شامل اطلاعات زیر درتهران به‌وزارت ارشاد ملی ودرشهرستانها به اداره ارشادملی محل‌تسلیم کند.
۱ـ مشخصات کامل‌درخواست کننده .
۲ـ مشخصات کامل مدیر مسئول .
۳ـ نام نشریه وعلامت (آرم)آن.
۴ـ محل اداره نشریه .
۵ـ تعداد نسخه‌هائی که در آغاز انتشار از هرشماره چاپ میشود .
۶ـ نوع نشریه واصول فکری واعتقادی وروش سیاسی .
۷ـ زبان نشریه .

تبصره ۱ : تشخیص صلاحیت و صدور امتیاز بعهده وزارت ارشاد ملی میباشد.

تبصره ۲ : محل‌اداره نشریه مندرج‌دراظهارنامه از لحاظ اجرای مقررات این‌قانون اقامتگاه قانونی صاحب امتیاز یامدیر مسئول‌محسوب میشود ومرگونه اظهار، احضاروابلاغ به محل مذکور قانونی‌است .

ماده ۴ : درخواست کننده امتیاز باید شخصیرا به‌عنوان مدیر مسئول بوزارت ارشاد ملی معرفی کند. مدیر مسئول باید علاوه برداشتن شرایط مندرج درماده ۲حداقل دارای صلاحیت علمی‌وحرفه‌ای به‌تالیه وزارت ارشادملی باشد درخواست کننده امتیاز در صورت دارا بودن شرایط فوق خودنیز میتواند مدیر مسئول باشد.

تبصره : چنانچه نشریه علاوه برمدیر مسئول دارای سردبیر جداگانه باشد سردبیر نفریه نیزباید واجد شرایط مندرج دراین ماده باشد. سردبیر مسئول امور تحریری نشریه است.

ماده ۵ : هرداردنه امتیاز بایله امتیاز میتواند یاهمان نام بیش ازیک‌نشریه انتشار دهد بشرط آنکه‌فاصله زمانی‌انتشار نشریات فرعی بیش ازفاصله زمانی انتشار نشریه‌اصلی باشد ودراین موارد بایدبرای هرنشریه مدیر مسئول جداگانه معرفی نماید.

ماده ۶ : وزارت ارشادملی مکلف است‌ظرف سه‌ماه از تاریخ دریافت تقاضا پس ازرسیدگیهای لازم نسبت به‌صلاحیت صاحب‌امتیاز ومدیر مسئول وسردبیر وسایر شرایط مقرر دراین‌قانون تقاضارا قبول یارد کند. نسبت به‌درخواستهائیکه مورد موافقت واقع میشود وزارت ارشاد ملی ظرف‌یکماه ازتاریخ موافقت امتیاز انتشار روزنامه یا مجله راخواهد داد.

ماده ۷ : هرنوع تغییر وتبدیل درامتیاز نشریه وهمچنین‌انتقال امتیاز آن موکول به‌موافقت وزارت ارشادملی با رعایت مقررات‌این قانون میباشد .

ماده ۸ : درصورتیکه مدیر مسئول نشریه شرایط موضوع بندهای ۱و۳و۴ ماده ۲ این‌قانون رافاقد گرددیا فوت شود ویا استعفاء بدهد صاحب‌امتیاز مکلفات حداکثر ظرف‌یکماه شخص واجد شرایط دیگری را به‌وزارت ارشادملی معرفی نماید درغیراینصورت ازانتشار نشریه وجلوگیری شده و مادام که صلاحیت مدیر مسئول جدید به‌تائید نرسیده باشد صاحب امتیاز دارای مسئولیتهای مدیرمسئول‌نیز خواهدبود .

ماده ۹ : درصورتیکه صاحب امتیاز یکی ازشرایط مقرر در بند های ۱و۳و۴ماده ۲ این‌قانون را فاقد شود به تشخیص وزارت ارشاد ملی‌امتیاز روزنامه یامجله لغو میگردد.

تبصره ۱ : درمورد مواد ۶و۸و۹ دینفع میتواند ازتصمیم وزارت ارشاد ملی به‌دادگاه استان شکایت کندرای دادگاه استان قطعی و غیرقابل فرجام است.

تبصره ۲: هرگاه صاحب امتیاز فوت شود باموافقت کتبی‌اکثریت وراث یاقائم‌مقام قانونی آنان امتیاز به‌نام درخواست کننده‌ای که واجد شرایط قانونی باشدبترتیب مقرر دراین‌قانون صادرمیشود.

ماده ۱۰ : هرصاحب‌امتیاز موظف است‌ظرف ششماه پس از صدور امتیاز نشریه موضوع‌امتیاز رامنتشر کندوگرنه امتیاز او ملغی است، همچنین عدم انتشار منظم نشریه بدون عذرموجه نیزموجب لغوامتیاز خواهد بود.

تبصره ۱ :امتیازاتی‌که تاتاریخ تصویب این قانون برای‌نشریات صادر شده‌است و درحال انتشار میباشند باعتبار خودباقی است‌مشروط به‌اینکه بارعایت مقررات این قانون ظرف سه ماه به تجدید امتیاز مبادرت نمایند.

تبصره ۲: نام ونشانی وسایر مشخصات نشریاتی که برای آنها امتیاز صادر میشود در دفتر مخصوصی کماز طرف وزارت ارشاد ملی تهیه وتنظیم خواهدگردید ثبت‌خواهدشد.

ماده ۱۱ : درهرشماره بایدنام دارنده امتیاز ومدیر مسئول و سردبیر ونام‌نشانی محل اداره وچاپخانه‌ای‌که نشریه درآن به چاپ میرسد ونیز اصول فکری‌واعتقادی وروش نشریه قید ودربالای صفحه اول کلشته شود. چاپخانه‌ها نیز مکلف بارعایت مقادیر ماده‌میباشند.

ماده ۱۲ : دیوران مطبوعات نشریه ، درتهران وشهرستان‌ها مکلفند ازهرشماره نشریه خودیک نسخه به‌کتابخانه ملی ، کتابخانه مجلس شورایملی ، دادستان شهرستان و ۲نسخه به‌وزارت ارشادملی (اداره کل مطبوعات داخلی ومرکز جمع‌آوری اسناد ومدارک) بطور مرتب ارسال دارند.

ماده ۱۳ : هرشخص اعم ازحقیقی یاحقوقی هرگاه در مطبوعات مطالبی مشتمل برتوهین یاافترا یامطلب خلاف واقع نسبت بخودمشاهده کندحق دارد پاسخ‌آنرا ظرفیکماه کتبا برای همان نشریه بفرستد، نشریه مزبور مکلف‌است‌اینگونه توضیحات وپاسخها را حداکثر دریکی ازدوشماره‌ای که‌پس ازوصول پاسخ منتشر میشود مجانی به‌چاپ رساند، بشرط آنکه جواب ازدوبرابر اصل مطلب تجاوز نکند و نیز متضمن توهین وافترا به‌کسی نباشد. اگرنشریه علاوه برپاسخ مذکور مطالب یا توضیحات مجددی چاپ‌نماید، حق پاسخگوئی مجدد به‌طریق مذکور برای معترض‌باقی خواهد بود . درج‌قسمتی ازپاسخ به‌صورتی که‌آنرا ناقص‌یا نامفهوم سازدو همچنین افزودن مطالبی به‌آن درحکم عدم درج است ومتن پاسخ بایددریک شماره درج شودپاسخ نامزدهای انتخاباتی درجریان انتخابات بایددراولین شماره نشریه درج شود بشرط آنکه حداقل شش‌ساعت پیش‌از زیرچاپ‌رفتن نشریه‌بدفتر آن تسلیم ورسید دریافت شده‌باشد.

ماده ۱۴ : درصورتیکه‌نشریه ازدرج پاسخ خودداری کند یا به نحوغیری ازانتظار مطالب قانونی آنان امتیاز به‌نام درخواست کننده‌ای که واجد شرایط قانونی باشدبترتیب مقرر دراین‌قانون صادرمیشود.

ماده ۱۵ : هرگاه صاحب‌امتیاز یا مدیر مسئول یاسردبیر یاخبرنگار معرفی کند ویابدون داشتن امتیازمبادرت به‌انتشار نشریه نماید به‌حبس جنحه‌ای از۶۱ روزتا۶ ماه محکوم خواهد شد.

مقررات این‌ماده شامل دارندگان امتیاز ومدیران مسئول و خبرنگاران وسردبیرانی که‌سمتهای مزبور رافاقدقانون‌ازدست داده‌اند نیز خواهدبود.

ماده ۲۶ : هرکس درانتشار نشریه ازنام یاعلامت نشریه دیگر تقلید نماید به‌مجازات حبس جنحه‌ای از ۶۱روز تا۳ماه ویا به جزای نقدی ازیکصد هزارریال تاسیصد هزار ریال محکوم خواهد شدبعقب جرم مبوط به‌شکایت شاکی خصوصی است.

ماده ۲۷ : به‌جرائم ارتکابی بوسیله مطبوعات در دادگاه جنائی وباحضور هیئت منصفه‌رسیدگی میشود.

ماده ۲۸: انتخاب هیئت‌منصفه بطریق ذیل‌خواهدبود :

هردو سال یکبار دربهمن ماه جهت تعیین اعضای هیئت منصفه درتهران به‌دعوت وزیر ارشادملی‌باحضور رئیس دادگاههای شهرستان ورئیس انجمن شهر ودر مراکز استانها به‌دعوت استاندار هیئتی‌مرکب ازفرماندار ورئیس دادگستری ورئیس انجمن‌شهر (درصورتیکه انجمن شهرنباشد شهردار) ونماینده وزارت ارشادملی تشکیل میشود، هیئت مذکور ازافراد مورد اعتماد عمومی‌مجموعا ۱۱ نفر رابعنوان اعضای اصلی وشش نفررا بعنوان اعضای علی‌البدل ازبین گروههای مختلف اجتماعی (روحانیون ، نویسندگان وروزنامه‌نگاران و وکلای دادگستری ، دبیران وآموزگاران ، اساتید دانشگاه‌ها ، اصناف و پیشه‌وران ، کارگران ، کشاورزان) انتخاب میناید.

ماده ۲۹: اعضای هیئت منصفه باید دارای شرایط زیرباشد:

ـ داشتن لااقل سی‌سال سن .
ـ عدم سابقه‌محکومیت کیفری‌موثر .
ـ معروفیت به‌امانت وصداقت وحسن‌شهرت.

ماده ۳۰ : پس‌ازانتخاب اعضاء اصلی وعلی‌البدل هیئت منصفه درتهران وزیر ارشادملی ودراستانها استاندار صورت اعضاء هیئت اصلی وعلی‌البدل منصفه رابرای رئیس‌کل دادگاههای استان ارسال میدارد .

ماده ۳۱ : درمورد هرمحاکمه مطبوعاتی دادگاه جنائی درجلسه مقدماتی خودبا حضور دادستان یانماینده او از۶ نفراعضاء اصلی و درصورت غیبت اعضاء اصلی به‌تعداد لازم‌ازبین اعضاء علی‌البدل‌دعوت مینماید که درجلسات محاکمات حضور بهمرسانند درهرصورت دادگاه باحضور نصف بعلاوه یک‌اعضای دعوت شده هیئت منصفه رسمیت خواهد داشت.

اعضای هیئت منصفه موظفند که درجلسات دادگاه تاختم جلسات آن حضوریابند.

ماده ۳۲ : هرگاه جلسه رسیدگی خواه درابتدا یاانتای دادرسی بواسطه عدم حصول اکثریت اعضای هیئت منصفه تشکیل نشود رئیس دادگاه جنائی درجلسه‌علنی ازبین قضات حاضر شعب دادگاه استان درتهران وازبین کلیه قضات حاضر درمراکز استان درخارج ازتهران به‌تعداد لازم ازقضات مذکور بطریق قرعه وبعنوان اعضای هیئت منصفه انتخاب وباطرکت آنان بموضوع رسیدگی خواهد کرد.

ماده ۳۳ : هرکدام ازاعضای دیگر هیئت‌منصفه که بحکم قرعه تعیین شده‌اند چنانچه بدون عذر موجه درجلسات محاکم حاضرنشوند ویااز شرکت دراتخاذ تصمیم خودداری کنند به حکم دادگاهی که نسبت به‌موضوع رسیدگی میکند به‌دوسال محرومیت از عضویت هیئت منصفه محکوم خواهند شد.

ماده ۳۴: موارد رد اعضای هیئت منصفه همانست که طبق قانون درمورد رد قضات پیش‌بینی شده‌است.

ماده ۳۵: هرگاه درحین محاکمه اعضای هیئت منصفه‌سئوالاتی داشته باشند سئوال خودرا کتبا به‌دادگاه خواهند داد که بوسیله‌رئیس دادگاه مطرح‌گردد.

ماده ۳۶: برای رسیدگی به‌جرائم مندرج دراین لایحه قانونی دادگاه جنائی باشارکت رئیس ودونفر دادرس ویا حضور هیئت منصفه تشکیل میشود ومطابق مقررات عمومی رسیدگی میناید ویس ازاعلام ختم دادرسی بلافاصله دادرسان دادگاهها یااعضای هیئت منصفه متفقا به‌شور پرداخته درباره دومطلب ذیل :

الف: آیا متهم بزهکار است؟

ب: درصورت تقصیر آیا مستحق تخفیف میباشد یاخیر ؟

تصمیم میگیرد وسپس دادگاه براساس تصمیم مذکور رای صادر میکند . درصورتیکه تصمیم مبنی برزهکاری‌باشد تطبیق عمل انتسابی باقانون وتعیین میزان‌مجازات وتصمیم‌گیری درباره سایر جهات قانونی اتهام بادادگاه میباشد.

هرگاه رای دادگاه برمجرمیت باشد در حدود مقررات قانونی قابل فرجام‌است ودرصورتیکه مبنی بربرائت باشد غیر قابل فرجام میباشد .

ماده ۳۷: هرگاه حکم دادگاه مبنی بربرائت ویا محکومیتی باشد که‌مستلزم سلب حقوق اجتماعی نباشد ازنشریه درصورتیکه قبلا توقیف شده‌باشد بلافاصله رفع‌توقیف‌خواهد شد وانتشار مجدد آن بلامانع است .

ماده ۳۸ : نشریاتی که‌برطبق این لایحه قانونی توقیف میشوند نمیتوانند به‌نامی دیگر ویا همان سبک‌وروش منتشر شوند ودرصورت تخلف ازاین ماده نشریه‌ایکه بجای نشریه توقیف شده انتشاریافته‌است نیزبترتیب فوق توقیف میشود وکسانیکه نشریه خودرا بجای نشریه توقیف شده منتشر نمایند، بحبس جنحه‌ای از۶۱ روز تا چهار ماه و جزای نقدی ازیکصد تاسیصد هزارریال محکوم میشوند وامتیاز آنان نیزلغو میگردد .

تبصره : درصورتیکه دادگاه باتوقیف روزنامه موافقت نکند بلافاصله ازنشریه رفع‌توقیف خواهدشد.

ماده ۳۹ : ازتاریخ تصویب این‌لایحه قانونی کلیه قوانین و مقررات مغایر ملغی است ووزارت ارشادملی مامور اجرای آن‌میباشد.

کیهان بچه‌ها روزهای یکشنبه منتشر میشود

صاحب عکس فوق حمید نظری جوزکی از اوایل اردیبهشت‌از منزل خارج و تاکنون مراجعه نکرده از کسانیکه از نامبرده اطلاعی دارند خواهشمند است به تلفن ۶ـ۸۴۸۳۹۵ اطلاع دهند .

قابل توجه

دو دستگاه اتومبیل کهکی پژو سفید رنگ ۴۱۱۵۷ تهران ط و یك پیکان خاکستری‌رنگ ۲۸۳۲۳ تهران ق مدت ۵ ماه جهت تعمیر به تعمیرگاه اتوسرویس شمیرانی داده و تاکنون صاحبان آنها مراجعه ننموده‌اند صاحبان اتومبیلها با سند مالکیت مراجعه و اتومبیل خود را تحویل گیرند .
آدرس : جاده تهران ساوه کیلومتر ۱۸ اسلامشهر (قاسم آباد شاهی سابق) تعمیرگاه و اتوسرویس شمیرانی

کره
دوچکش
ساخت هلند
شرکت پارت‌کیان
تلفن۲۲۲۰۱۰-۲۲۲۶۰۴

در گزارش وزارت صنایع و معادن گفته شده :

۲۸۵۰ میلیون ریال به یکصدهزار کارگر و کارمند واحد های صنعتی و معدنی پرداخت شده است

وزارت صنایع و معادن دیروز گزارشی در باره فعالیتهای این وزارتخانه از آغاز کاردولت موقت جمهوری اسلامی‌ایران‌تا اول خرداد ماه جاری منتشر کرد .

دراین گزارش ضمن اشاره به مشکلاتی که در کارخانه‌ها ومعادن بعلت اعتصاب کارکنان آنها طی دوره انقلاب بوجود آمد مانند کافی نبودن‌امکانات‌مالی برای‌آغاز فعالیت مجدد متواری بودن‌مدیران واحدهای صنعتی بزرگ و عدم توانائی این واحدها برای فعالیت مجدد یادآور شده است که برای رفع مشکلات مالی واحد های صنایع و معادن اعتباری جهت پرداخت حقوق و دستمزدهای معوقه کارکنان واحد های‌صنعتی ومعدنی تخصص یافت که این اعتبارپس‌از بررسی مشترك وزارت صنایع‌ومعادن و اتاق بازرگانی و صنایع ومعادن ایران در اختیار واحدهای مربوطه قرار داده شد . مبلغ وام پرداخت شده حدود ۲۸۵۰ میلیون ریال‌است که به بیش از ۵۰ واحد تولیدی تعلق گرفته که از بابت حقوق و دستمزد معوقه حدود یکصد هزارنفر کارگر و کارمندپرداخت‌شده است.

همچنین اعتباری برای‌خریدمواد اولیه از داخل و خارج کشور و تکمیل واحدهائی که بیش از ۸۰ درصد آن ساخته شده‌تامین گردیده است بطوری که ازاول خرداد ماه جاری واحدهای صنعتی و معدنی میتوانند ازمحل اعتبارمزبور وام پرداخت و دریافت دارند .

همچنین آمده است که فروشنده های خارجی که قبلا فقط ۱۵ درصد بهای مواد اولیه و قطعات سفارش شده را پیش از ارسال و بقیه‌بهارا بعداز تحویل دریافت میداشتند بعداز انقلاب حملرا به دریافت‌تمام بها موکول کردند و بدین ترتیب مشکل بزرگی درراه‌شروع‌عده فعالیتهای‌تولیدی ایجاد شده.برای حل‌این موضوع با تماس با بانك مرکزی ایران ترتیبی داده شدکه بانك در برابر اخذ‌تعهد‌پرداخت بهای مواد سفارش شده‌را تضمین نماید که این مسئله بعدا‌برقراری اعتبار خرید مواد اولیه که‌قبلا به آن اشاره شد بنحو شایسته‌تری حل شد ولی در باره پرداخت‌حقوق گمرکی و سود بازرگانی که‌کالاز تسهیلاتی که از طرف بانکها‌ایجاد شده است استفاده میشود .

تلگراف آموزگاران عشایری بحضور اهام

از آنجائیکه توجه آنمقام معظم پیوسته آسایش و رفاه حال مردم‌مستضعف ایران‌میباشد واجب دیدیکه ما نمایندگان آموزگاران‌عشایری منطقه‌ممسنی جاوید بکش رسنم دشمن‌زیاری کوهمره ، بویراحمد، بختیاری کهکیلویه که دوسوم کادر اداری و آموزشی اداره کل آموزش عشایریرا تشکیل‌میدهند عرایض خودرا بشرح زیر باستحضار برسانیم در روزنامه اطلاعات مورخه ۵۸/۳/۲ صفحه ده ستون اول مطالب تحت عنوان تقاضا از عبدالله‌خان قشقائی فرزند ناصرخان‌قشقائی از طرف عده‌ای قلیل ازطوایف ترك‌زبان درج گردیده بود باتوجه باینکه عشایر شامل‌طوایف‌ناصری عرب کوهمره ممسنی ، بویراحمد ، بختیاری کهکیلویه و قشقائی میباشد فقط از طرف گروهی اندك از قشقائیها چنین نغمه‌هائی سر داده میشود شکی نیست که اگر راهبران دلسوز وفادارمواطب اوضاع واحوال نباشند بایین طوایف فارس گروهی تفرقه میاندازند و آبرا گل‌آلود و جریاناتی خدای نکرده شبیه شهرستان نقده‌ویا ترکمن‌صحرا بوجود میاورند در حال‌حاضر اداره کل آموزش عشایر یا انتخابات نمایندگان همه‌طوایف آقای سیدحسن موسوی یکی‌از معلمین فداکار و مبارزتعلیمات عشایر را انتخاب نموده و در راس کار قرار داده است که بخوبی بعهده کلیه کارهای آموزش عشایر برمیاید و ما نتوانستیم‌باور‌کنیم‌نمودهایم بلکه جان برکف وی رلتائید مینمائیم .

خواست دیهلمه های سیاه چشمه بسمه تعالی

سیاه چشمه ـ خبرنگار کیهان ـ ما دیپلمه های بخش سیاه چشمه خواست های خود را که در شش ماده اعلام شده به کمیته انقلاب اسلامی سیاه چشمه و فرمانداری ماکو و استانداری مرکز ارسال نموده و اظهار می‌داریم چنانچه تا تاریخ ۵۸/۳/۲۰ به‌خواستهای ما جواب قطعی داده نشود ، متحصن خواهیم شد .

سیمای انقلاب فلسطین

نخستین بررسی مبسوط که بزبان پارسی منتشر میشود
سرگذشت ملتی بزرگ و پیکاری بزرگ تحلیلی از مساله فلسطین . ریشه‌های تاریخی آن . گروههای پیکارجوی فلسطینی . نقش کشورهای بزرگ و سیاستهای منطقه‌ای . کشتبه مسلمانان بدست اسرائیل و دهها مساله دیگر .
نویسنده : حمیدالدین اعلمی
انتشارات فروغی و کتابفروشیهای سراسر کشور

ن ۸۰۲۷۴ ۱ـ۲

گاز استیلن (کاربیت)
گاز اکسیژن- ازت و آرگون
شرکت ایران اکسیژن
دفتر مرکزی تلفن ۸۳۶۴۳۶- ۸۲۷۲۴۸
پخش شماره یک ۳۵۶۳۹۲- ۳۵۱۸۲۳
پخش شماره دوخلیج‌آبادکرج تلفن ۲۶۹۴

آگهی مزایده ژانراتور

یکدستگاه ژانراتور دیزل بقدرت ۲۸۰ کیلووات با مقداری لوازم یدکی مربوطه از طریق مزایده کتبی بفروش میرسدمتقاضیان میتوانند همه روزه باستثناء پنجشنبه و جمعه از ساعت ۷٫۵ تا ۴٫۵ بعدازظهر حداکثر تا پایان روز ۲۳ خرداد ماه ۵۸ جهت بازدید و ارائه پیشنهاد به آدرس تهران خیابان خاوران جنب پمپ بنزین دوم شرکت لامپران یاناست مراجعه فرمائید تلفن ۳۵۲۰۶۵ و ۳۵۲۰۶۹

ن ۸۵۰۶۹

دانشکده علوم دانشگاه صنعتی اصفهان

جهت تکمیل کادر آموزشی خود به افرادی که دارای درجه دکتری در یکی از رشته‌های فیزیك ، ریاضی و شیمی بوده و دارای سوابق تحصیلی ممتاز می‌باشند نیازمند است . از افراد واجد شرایط دعوت می‌گردد تا جهت آگاهی از مزایا و امکانات استخدامی ، همه‌روزه غیر از ایام تعطیل در ساعات اداری به‌محل دانشگاه واقع در خیابان الوشیروان ، ساختمان شماره ۶ مراجعه و یا به‌وسیله تلفن با گروه مربوطه مکاتبه نمایند.

آگهی تشکیل مجمع عمومی عادی

مجمع عمومی عادی سالیانه شرکت سهامی خاص ترافیکو در ساعت ۴ بعدازظهر روز شنبه دوم تیرماه ۱۳۵۸ در محل دفتر شرکت واقع در خیابان سعدی‌جنوبی شماره ۶۷۸ تشکیل‌خواهدشد.
از صاحبان سهام یا نماینده قانونی ایشان دعوت میشود در روز و ساعت مقرر در جلسه حضور بهرسانند .

دستور جلسه :
۱ ـ استماع گزارش هیئت مدیره و بازرسان و تصویب ترازنامه سال ۱۳۵۷
۲ ـ انتخاب اعضاء هیئت مدیره
۳ ـ انتخاب بازرسان
۴ ـ انتخاب روزنامه کثیرالانتشار

هیئت مدیره شرکت سهامی خاص ترافیکو

آگهی

شرکت سهامی جوجه‌کشی نارمك وابسته بوزارت کشاورزی و عمران روستائی باطلاع کلیه مرغداران میرساند که این شرکت آماده است جوجه‌های یکروزه اصیل گوشتی را جهت پرورش‌دهندگان مرغ گوشتی رزرو و تحویل نماید .
علاقمندان میتوانند در ساعات اداری به شرکت سهامی جوجه‌کشی نارمك واقع در نظام‌آباد شمالی جهت عقد قرارداد مراجعه نمایند . مدیرعامل شرکت سهامی جوجه‌کشی نارمك

(آگهی دعوت مجمع عمومی عادی سالیانه)

بدینوسیله از صاحبان سهام شرکت سهامی خاص بیمارستان و زایشگاه میثاقیه دعوت میگردد که در ساعت ۲ بعدازظهر روز شنبه ۱۹ خرداد ماه ۱۳۵۸ در جلسه مجمع عمومی عادی که در محل شرکت واقع در خیابان ایطالیا ـ طهران تشکیل میگردد حضور بهرسانند .

دستور جلسه :
۱ ـ استماع گزارش هیئت مدیره و بازرس شرکت
۲ ـ رسیدگی و تصویب ترازنامه سال مالی ۱۳۵۷
۳ ـ تعیین بازرس اصلی و علی‌البدل

هیئت مدیره بیمارستان

«آگهی پذیرش کمك بهیار»

بیمارستان و زایشگاه میثاقیه تعداد ۳۰ نفر کارآموز جهت طی دوره دوماهه کمك بهیاری و استخدام در صورت قبول شدن در آزمون مربوطه با شرایط ذیل میپذیرد :
۱ ـ سن بین ۱۶ تا ۲۸ سال تمام (فقط داوطلب زن پذیرفته میشوند)
۲ ـ داشتن مدرك پایان تحصیلات ابتدائی
۳ ـ داشتن سلامت جسم و روان با نظر پزشك بیمارستان.
۴ ـ سپردن تعهد یکسال خدمت کتبی .
از داوطلبین واجد شرایط فوق تقاضا میشود جهت‌نامنویسی و کسب اطلاع بیشتر در ایام و ساعات اداری‌شخصا به دفترپرستاری بیمارستان واقع در خیابان تخت‌جمشید غربی ـ خیابان ایتالیا مراجعه نمایند .

بیمارستان و زایشگاه میثاقیه

کارخانه سیمان تهران حمل سنگ گچ مصرفی خود را از معدن سردره تا محل کارخانه واقع در غنی‌آباد شهر ری به مناقصه میگذارد داوطلبان شرکت در مناقصه میتوانند برای کسب‌اطلاعات بیشتر و همچنین اخذ برگ شرایط مناقصه و نمونه قرارداد در ساعات اداری به دفتر کارخانه مراجعه و پیشنهادات خود را حداکثر تا آخر وقت اداری روز ۵۸/۳/۳۱ به دفتر مزبور تسلیم و رسید دریافت نمایند پیشنهادات واصله در ساعت ۱۰ صبح روز ۵۸/۴/۴ با حضور شرکت‌کنندگان باز و قرائت خواهد شدکارخانه در رد یا قبول هریك از پیشنهادات آزاد میباشد .

کارخانه سیمان تهران

ن ۸۰۴۹۹ ۱ـ۲

آگهی دعوت مجمع عمومی

مجمع عمومی عادی شرکت عصرزرین با مسئولیت محدود روز شنبه ۲۶ خرداد ماه ۱۳۵۸ ساعت ۴ بعدازظهر در محل شرکت واقع در خیابان خردمند شمالی کوچه دوم پلاك ۷ تشکیل‌خواهد شد از صاحبان سهام دعوت میشود در روز و ساعت مقرر درجلسه حضور بهرسانند .

دستور جلسه : ۱ـ استماع گزارش هیئت‌مدیره ۲ ـ رسیدگی و تصویب ترازنامه و سود وزیان سال ۱۳۵۷

هیئت مدیره

گوشت تازه ، میوه مواد‌خام غذائی سایر مایحتاج منزل و انواع غذاهای پخته تحویل منزل شمامشگل‌گشا تلفن ۲۳۶۴۵۰ ـ ۲۳۲۰۲۷

شرکت ملی نفت ایران

قابل‌توجه مصرف‌کنندگان روغنهای موتور محصول شرکت ملی‌نفت ایران در اتومبیلهای سواری

بعلت پیشرفت تکنولوژی و در نتیجه بررسیهای علمی و صنعتی که بعمل آمده شرکت ملی نفت ایران بخاطر رفاه و رعایت صرفه مصرف‌کنندگان ، قدرت کارکرد روغنهای موتور محصول خود را با بکار بردن مواد افزودنی مرغوب بمراتب بیش از سابق نموده است و هم‌اکنون حداقل کارکرد روغن موتور البرز در دشوارترین شرایط کارکرد موتور ۳۰۰۰ کیلومتر ـ روغن موتور الوند ۴۰۰۰ کیلومتر و روغن موتور های لار و چهارفصل ۵۰۰۰ کیلومتر است و باین ترتیب مصرف‌کنندگان میتوانند با اطمینان کامل روغن موتور اتومبیل خود را پس از کارکرد در کیلومترهای مذکور تعویض‌فرمایند.
قدرت کارکرد روغنهای موتور البرز ـ الوند ـ لار و چهارفصل برروی بدنه ظروف روغن قید شده است .

ش ۱۲۱ ۱ـ۴

بیمه‌تهران
(شرکت سهامی عام)

جهت گسترش تولیدی شبکه سراسری بیمه‌های اشخاص خود احتیاج فوری بتعداد ده نفر مدیرتولید و فروش که واجد شرایط زیر باشند دارد.

۱ـ سابقه و تجربه فروش شخصی و مدیریت فروش بیمه‌های اشخاص.
۲ـ حداقل سن ۳۰ سال.
۳ـ تحصیلات کافی.

از داوطلبان تقاضا میشود با در دست داشتن شرح حال زندگی و ۴ قطعه عکس ۴×۳ و ۲ فتوکپی شناسنامه در روزهای دوشنبه و چهارشنبه هر هفته از ساعت ۱۱ تا ۱۳ برای آشنائی، مصاحبه و مذاکرات مربوط به نحوه همکاری به نشانی زیر:

ساختمان بیمه تهران خیابان ویلا ـ کوچه خوشبین ـ شماره ۴۳ مراجعه نمایند.

مجمع عمومی فوق‌العاده زگالتش (شرکت سهامی خاص)

باطلاع کلیه صاحبان سهام میرساند جلسه مجمع عمومی فوق‌العاده شرکت در ساعت ۱۱ صبح روز شنبه ۱۳۵۸/۳/۲۶ در محل سازمان گسترش و نوسازی صنایع ایران واقع در تهران خیابان مصدق نبش جام‌جم تشکیل میگردد .

دستور جلسه :
۱ ـ استماع گزارش هیات مدیره و بازرس،
۲ ـ تصویب ترازنامه و حساب شرکت
۳ ـ هر موضوع دیگری که با اجازه ریاست مجمع عمومی مطرح گردد .

مدیرعامل

آگهی دعوت مجمع عمومی عادی سالیانه

بدینوسیله از کلیه صاحبان‌سهام شرکت تولیدی هواکش و پنکه خوزستان (سهامی خاص) دعوت میشود در تاریخ دوشنبه ۱۳۵۸/۳/۲۸ ساعت ده صبح در محل شرکت واقع در خیابان سهبد قرنی ـ چهارراه نیکو ـ ساختمان عاصمی ـ طبقه هفتم حضور بهرسانند . دستور جلسه بشرح زیر است .
۱ ـ استماع گزارش مدیرعامل و بازرس قانونی شرکت
۲ ـ تصویب ترازنامه و حساب سود و زیان سال ۱۳۵۷
۳ ـ انتخاب بازرسان قانونی
۴ ـ انتخاب روزنامه کثیرالانتشار جهت درج آگهی‌های شرکت .
۵ ـ اخذ تصمیم نسبت به سایر مسائلی که در جلسه مطرح خواهد شد .

شرکت تولیدی هواکش و پنکه خوزستان

آگهی‌دعوت مجمع‌عمومی عادی‌صاحبان سهام انبار های عمومی خزر

باطلاع کلیه صاحبان سهام انبارهای عمومی خزر ـ شرکت سهامی عام میرساند جلسه مجمع عمومی عادی سالانه روز چهارشنبه سی‌ام خرداد ماه ۱۳۵۸ ساعت چهار بعدازظهر در گلسار رشت بلوار استاد معین ابتدای بلوار سنبل خیابان ۱۵۷ پلاك ۹ تشکیل خواهد شد .
از کلیه صاحبان محترم دعوت‌بعمل می‌آید درجلسه مذکور حضور بهرسانند و یا نماینده تام‌الاختیار خود را برای شرکت در جلسه تعیین و کتبا معرفی نمایند .

دستور جلسه :

۱ ـ استماع گزارش هیئت‌مدیره و بازرسان راجع به وضع شرکت .
۲ ـ رسیدگی به ترازنامه و حسابهای سال مالی ۱۳۵۷ .
۳ ـ انتخاب بازرس اصلی و بازرس علی‌البدل .
۴ ـ تعیین روزنامه کثیرالانتشار جهت درج‌آگهی های بعدی شرکت
۵ ـ اتخاذ تصمیم نسبت به سایر اموریکه درحدود ماده ۳۰ اساسنامه قابل طرح در مجمع باشد .
۶ ـ تکمیل اعضاء هیئت مدیره و اعضاء علی‌البدل.

انبار های عمومی خزر

آگهی دعوت

بدینوسیله از صاحبان سهام شرکت منطقه‌ای تونگ ایران (در حال تصفیه) دعوت میشود تادرساعت ۱۰ صبح یکشنبه ۲۷ خرداد ۱۳۵۸ جهت شرکت درمجمع عمومی عادی سالانه در محل قانونی شرکت حضور بهرسانند .
دستور جلسه : ۱ ـ استماع گزارش مدیر تصفیه و بررسی صورت های مالی ـ ترازنامه و حساب سود و زیان و اتخاذتصمیم در باره آن ۲ـ تعیین روزنامه کثیرالانتشار جهت درج آگهی های شرکت .

مدیرتصفیه

جامعه‌کارگران رفسنجان طی صدور اعلامیه‌ای سوءقصد به حجةالاسلام هاشمی رفسنجانی را محکوم نمودند

جامعه کارگران رفسنجان طی صدور اعلامیه‌ای حادثه سوء قصد بجان حضرت حجةالاسلام هاشمی رفسنجانی را که از شخصیتهای مجاهد و مبارز انقلاب اسلامی ایران و مایه افتخار رفسنجان میباشند بشدت محکوم

۱۵ خرداد نقطه عطفی در تاریخ انقلاب اسلامی ایران

امام خمینی در ۱۳ خرداد ۴۲ درمدرسه فیضیه خطاب به شاه گفت :

نمیگذاریم دراین مملکت زندگی کنی

اینها نمیخواهند قرآن دراین مملکت حکومت کند چون قرآن سد راه آنها است باید شکسته شود

امام خمینی رهبر انقلاب اسلامی ایران عصر روز ۱۳ خرداد ۴۲ (۱۰ محرم ۱۳۸۳) طی یك سخنرانی آتشین در مدرسه فیضیه به شاه وسیاستهای وی بشدت حمله کرد . در این سخنرانی امام پرده از روی‌حقایق زیادی برداشت . ما امروز خود شاهدیم که چگونه‌پس از ۱۵ سال همه پیش بینی های وی مو به مو به حقیقت پیوسته و سرانجام امام خمینی توانست با اتکاء بخدا و همت مردم مبارز ودلیر ایران، شاه را از کشوربراند. متن سخنرانی امام بشرح زیر است :

بسم‌الله‌الرحمن‌الرحیم

«پس ازکشتن مردان، بچه‌های کوچك اباعبدالله‌الحسین(ع) را اذیت میکردند، زنان را اسیر کرده و آزار میدادند معلوم میشود آنان با بنی‌هاشم مخالف داشتند و اصلا این طایفه را نمی‌خواستند، آنان نمی‌خواستند این اصل و نسب و تبار وجود داشته باشد.

همین فکر هم امروز در سرزمین ایران بنظر میرسد دولت با بچه‌های ۱۶ ــ ۱۷ ساله چه‌کار داشت ؟ سید ۱۶ــ۱۷ ساله به شاه چه‌کرده بود ؟ به دولت و دستگاههای دولتی جبار چه کرده بود ؟ این فکر پیش می‌آید که آنان بااساس دیانت مخالفند نه با بچه‌ها، اینها نمی‌خواهند که احکام اسلام در این مملکت باشد، اینها نمی‌خواهند صغیر وکبیر ما موجود باشد، اینهانمی‌خواهند دانشمند دراین مملکت وجودداشته‌باشد. **اینها نمی‌خواهند قرآن در این مملکت حکومت کند . اینها نمی خواهند علمای دین باشد ، اینها میخواهند اساس اسلام را از ریشه و بن در این مملکت بکنند لذا عمال سیاه اسرائیل بدست ارباب خود مدرسه را کوبید و ما را میکوباند .**

شاملت‌رانیزمیکوباند آنهامیخواهند‌اقتصاداین‌سرزمین رابقبضه‌کنند، تجارت‌وصنایع‌مردم‌راازبین‌ببرند،می‌خواهند در این مملکت صاحب ثروتی در میان شما نباشد، در اینجاء تنها چیزی را که مانع و سد راه هستند از بین برند **چون قرآن سدراه است باید شکسته شود، روحانیت سد راه هستند بایدازمیان برداشته گردد** مدرسه فیضیه سد راه‌است‌بایدویران‌شود، طلاب‌علوم‌دینی‌بعدهاممکن‌است‌سراه شود باید از پشت‌بام بپفند و سرودست آنها شکسته شود تا اسرائیل به‌منافع خودش برسد دولت وقت به تبعیت ازاسرائیل به ما اهانت میکند.

شما آقایان فهم ملاحظه فرمودید: روزی که آن رفراندوم غلط و مفتضح انجام گرفت رفراندومی که چند هزار بیشتر رای همراه نداشت رفراندومی که برخلاف مصالح و منافع‌ملت ایران انجام گرفت در کوچه های قم مرکز روحانیت و در جوار فاطمه معصومه علیها سلام یك عده اراذل و اوباش وچند نفر بچه را در اتومبیل‌ها نشانده و میگرداندند و میگفتند : «عفت‌خوری تمام شد، بلو خوری تمام شد آقایان ! همین فیضیه را ملاحظه بفرمائید اشخاصی که شباب و بهار عمرشان را در این حجرات کذائی میگذرانند با فعالیت هرچه بیشتر درس میخواندند از ۳۰ ــ ٤٠ الی ۱۰۰ تومان در ماه شهریه بیشتر ندارند اینها مفت‌خور هستند ولی اشخاصی که میلیونها تومان یك‌فلم مخارج بیجای آنها است مفتخور نیستند.

مائی که آقای شیخ عبدالکریم حائری‌مان وفی فوت می‌کند آقازاده‌هاشان همان شب شام ندارند.. مامفت‌خوریم ؟ مائی که مرحوم آقای بروجردی‌مان وقتی از دنیامیرود ششصد هزار تومان (از بابت مخارج و شهریه حوزه علمیه) قرض می‌گذارد مفتخور هستیم اما آنهائی که بانکهای دنیا را پر کرده‌اند و کاخهای عظیم ساخته‌اند و بازهم این ملت‌ارها نمی‌کنند و بازهم به‌دنبال آن هستند که منافع این مملکت را به جیب خودشان یا اسرائیل برسانند مفت‌خور نیستند ؟ دنیا باید قضاوت کند ! ملت باید قضاوت کند !

من چه‌قدر به‌این مردگفتم پیغام دادم که رفراندوم نکن بصلاح خودت نیست گوش نکرد.

آقا من به شما نصیحت می‌کنم که دین و قرآن مراموظف میکند قانون این حق را به‌من میدهدکه ترا نصیحت وراهمائی کنم دست‌بردار از این کارها ! آقا دارند ترا اغفال میکنند و من میل ندارم که یك روز اگر بخواهند تو از این مملکت بیرون بروی مردم همه خوشحال شوند.

ایران در اشغال قوای اجنبی :

من قصه‌ای را برایتان نقل می‌کنم که پیرمردهاتان چهل ساله‌هاتان یادشان هست حتی سی‌ساله‌هاتان یادشان هست سه مملکت اجنبی به ما حمله کرد، شوروی، انگلستان، آمریکا مملکت ایران ما را قبضه کردند اموال مردم در معرض تلف‌بود نوامیس مردم در معرض هتك وبی‌احترامی بود لکن خدا میداند که مردم خوشحال شدند برای اینکه پهلوی رفت من نمی‌خواهم توهم مثل او باشی ؛ نکن ! این کارها را می‌میل ندارم‌توهم‌مثل‌پدرت‌باشی‌نکن!! اینقدر‌باملت‌بازی‌نکن!

باروحانیت‌مخالفت‌نکن! اگر‌راست‌میگویندکه‌شما با روحانیت مخالفند بد فکر می‌کنی اگر دیکته می‌دهند بنویس و میگویند «بخوان !» در اطراف آن فکر کن چرا بدون فکر این حرفها را میزنی آیا روحانیت و روحانیون در نظر مردم نجس هستند که تو میگوئی ؟

اگر آنان نجس هستند پس چرا مردم دست آنها را می‌بوسند و از نیم خورده آنان برك می‌جویند آیا ما حیوانی نجس هستیم خدا کند که مقصود و مراد تو این نباشد ؟

خدا کند که مراد تو از جمله اینکه : «مرتجعین سیاه مثل حیوانی نجس هستند و ملت از آنها اجتناب کند» علماء باشند و گرنه تکلیف ما مشکل میشود و تکلیف تو مشکل‌تر نمی‌گذارد تو در این مملکت زندگی کنی، ملت نمی‌گذارد تو زندگی کنی : نکن این کارها را ! نصیحت مرا بشنو ! آقا نکن ! بس‌کن ! بشنو حرف روحانیون را ! قدری تامل کن ! یکقدر عبرت‌بگیر ! عبرت‌بگیر از بدرت ! از من بشنو ! از علمای مذهبی !! اینان صلاح ملت را میخواهند اینها صلاح مملکت را میخواهند.

ما مرتجع هستیم ؟ علمای اسلام ارتجاعی هستند ؟ تو و اطرافیانت ترقی‌خواه !! تو انقلاب سیاه و سفید درست‌کردی؟ چرا اینقدر مردم را اغفال می‌کنی ؟ والله اسرائیل به دردتو نمی خورد ! قرآن بدردت میخورد !

امروز به من اطلاع دادند که بعضی از اهل منبر را برده‌اند و در سازمان امنیت گفته‌اند :

شما با سه موضوع کار نداشته باشید پس از آن هرچه خواستید بگوئید :

یکی اینکه باشاه کاری نداشته باشید وازاو حرف‌نزنید.

یکی‌هم اینکه: با اسرائیل کار نداشته باشید .

و دیگری هم اینکه: شما نگوئید دین درخطر است.

اگر ما این سه مطلب اساسی را کنار بگذاریم دیگر چه بگوئیم ما هرگرفتاری که داریم مربوط به این سه مطلب است تمام گرفتاریهای ما ...

من نمی‌گویم اینان خودشان تمام مطالب را به شاه نسبت میدهند به هر که مراجعه می‌کنی میگویند شاه است شاه گفته است مدرسه را خراب کنید.

شاه گفته است : علما را بکشید .

آن مردك آمد در مدرسه فیضیه (حالا اسمش را نمی‌گویم هروقت دادم گوشش را بریدند اسمش را می‌برم) سوت کشید و به کماندوها فرمان داد زود باشید منتظر چه‌هستید ؟ بریزید تمام حجرات را غارت کنید خراب کنید، ازبین‌ببرید این کارها را کردید ؟ می‌گویند : «اعلیحضرت فرمودند» اینها دشمن اعلیحضرتند اسرائیل دوست اعلیحضرت است ، عمال اسرائیل دارند درایران خرابکاری‌ها می‌کنند وچه اسرار شوم دیگری در کار است ؟ ما اینها را نگوئیم ؟!!

میگویند : «از شاه و اسرائیل حرف نزنید» رابطه بین شاه و اسرائیل چیست ؟ مگر شاه اسرائیلی است؟

شاید به نظر سازمان امنیت شاه یهودی باشد اینکه ادعای اسلام می‌کند و میگوید : من مسلمانم و برحسب ظواهر هم مسلمان است شاید سری در کار باشد ؟!

سازمان امنیت در نظر دارد شاه را از نظر مردم بیندازد و آبرویش را ببرد ما می‌بینیم دین در این مملکت در معرض خطر است اینها میگویند که ما نگوئیم دین در خطر است اگر ما نگفتیم دین در معرض خطر است حقیقتا دین در معرض خطر نیست ؟

اگر ما نگفتیم شاه اینطور است حقیقتا شاه اینچنین نیست ؟

آقا کاری بکنید که اینطور نباشد که میگویند : سازمان امنیت میخواهد شاه را از میان برداند ! آقا احتمال نمیدهی که این حرف درست باشد؟ اگر احتمال میدهی علاجی بکن ! این مطلب را برسانید به این آقا شاید بیدار شود شاید اطلاع پیدا کند و شاید این اوضاع آشفته را برطرف سازد، همه‌چیز را به گردن شاه می‌اندازند .

بیچاره نمیدانی آنروزی که یك صدائی درآیدو یك اتفاق برایت رخ دهد یك نفر از اینها که اطراف ترا گرفته‌اند با تو نمی‌مانند و با تو نیستند اینهانوکر و دلال هستند و اینها دین ندارند ، اینها وفا ندارند، اینها نوکر لیره‌اند ، بسیار متاسفم از خطری که‌برای این ملت در پیش است ! خیلی متاثرم از وضع ایران، بسیار متاثرم از اوضاع خراب مملکت و از وضع این هیئت دولت ...

مطالب خیلی است خیلی بیشتر از آنچه شما تصور می‌کنید من سرم درد گرفت یك نفرا بگوئید بیاید دعا کند...»

میربوسف شریفی

روزشمارواقعه۱۵خرداد

* در روز ۱۵ خرداد پیوند مستحکم روحانیت با مردم تجلی کرد .
* گفتگوی طیب و اسماعیل حاج رضائی در پای چوبه دار .
* حاج‌اسماعیل خطاب به عکاس ها : «این عکس‌هارا نگهدارید روز قیامت بدرد ما می‌خورد» !
* گاردین درباره وقایع ۱۵ خرداد ۴۲ نوشت : مجریان این خرابکاری افراد بیکاره‌ای بودند که درمقابل پرداخت پول حاضرند دست به تظاهرات بزنند!

قیام مقدس ۱۵ خرداد نقطه‌عطفی در تاریخ کشورما محسوب میشود . دراین روز اصل رهبری که در نقش امام خمینی سمبلی پیدا کرد، خود فصل مخصوصی است که باید گفت همه مراحلی که برحرکت یك جامعه مرتب ونسلی رااز محدوده زمانی ومکانی خودش به‌سمت انقلاب تکاملی سوق‌داد نقش رهبری و امامت در آن موثر بود .

دراین روز پیوند مستحکم روحانیت بامردم و طبقات باردیگر تجلی کرد و انقلابی که امروز شاهد پیروزی آن هستیم پایه‌هایش در آنروز با پیوند مردم و روحانیت که در راس آن روحانیون مبارز قرار داشتند ، مستحکم شد .

روز پانزدهم خرداد که مبارزات مردم مسلمان ایران برهبری آیت‌الله خمینی به‌اوج خود رسید،وپایه‌های استبدادی رژیم وقت را بلرزه درآورده بود ، رژیم دست‌نشانده امپریالیزم تلاش کرد جلو این نهضت راکه همانند سیل‌خروشان برای غرق‌کردن سلطنت‌پهلوی به‌غرش درآمده بود ، سدکند، لذا ابتدا رهبری نهضت را زندانی ودرصددتبعید مشارالیه برآمدند . پس‌از انتشار این خبر در تهران وسپس در شهرستانها مردم در گروهها و دسته‌های مختلف به خیابانها ریخته اعتراض و خشم خودرا نسبت به‌این عمل رژیم ابراز داشتند ،که دامنه آن به‌زدو خوردهای خیابانی کشید ، رژیم وحشت‌زده بی‌درنگ ارتش را وارد کارزار نمود و با تانك وتوپ و مسلسل‌بیرحمانه دست به‌کشتار آزادیخواهان و تظاهرکنندگان بی‌سلاح زد که در این واقعه گفته شد ۱۵ هزار نفر درتهران وشهرستانها شهید شدند . این واقعه در حقیقت نقطه عطفی در تاریخ ایران و نقطه آغاز انقلاب اسلامی برهبری روحانیت‌مبارز یا بعبارت دیگر حرکتی است که سرانجام توانست دست امپریالیزم و استعمار را از مملکت ما قطع کند . رهبری این نهضت (امام خمینی) سالهائی که دور از کشور در تبعید بسر میبردند ، یك‌لحظه از تلاش وکوشش برای بثمر رسانیدن‌این انقلاب نیآرمیدند، و بالاخره همچنان که دیدیم در ۱۵ خرداد رژیم در ظاهر نهضت را سرکوب کرد . ولی این نهضت مقدس بوسیله‌رهبر خستگی‌ناپذیر و قاطعش هر روزبتلاش خود برای‌برافکندن کاخهای ظلم وستم افزود ، تاآنجاکه رژیم‌باردیگر بوحشت افتاد ودرصدد کوبیدن رهبری نهضت برآمد ، همانطور که دیدیم با انتشارآن‌مقاله سراسر کذب ودور از منطق در ۱۷ دیماه ۱۳۵٦ تحت عنوان«ایران واستعمار سرخ وسیاه »کوشیده بود مفتضحانه رهبر عالیقدر و محبوب ملت را از چشم بیندازد ، ولی باقیام دلیرانه قم ، سپس تبریز ، اصفهان و بالاخره سراسر ایران روبروشد و سرانجام هم نابودی خود رژیم .

نظری به‌وقایع روز شمار پانزده خرداد می‌تواند بسیاری از حقایق‌قیام مقدس ۱۵خرداد را روشن‌کند .

روزشمار واقعه ۱۵ خرداد

● ۱۰ خرداد ۱۳٤۳ ــ مامورین کشی کلانتری ٤ مسجد برای پراکنده کردن جمعیتی که درحدو مسجد گوهرشاد برای خواندن نطق اعلامیه آیت‌الله خمینی که بردیوار نصب شده بود ، وارد عمل شدند ولی با مقاومت مردم روبرو شدند دراین حادثه یکی از مامورین بوسیله‌ضربات کارد‌شخصی‌بنام محمدحسن‌کت و مامور دیگری مجروح شد.

● ۱٤ خرداد ٤۳ ــ بدنبال تظاهراتی که دیروز درتهران و بعضی شهرستان ها آغاز شد و طی آنها ان تا امروز کشیده شد شهربانی کل کشور نیز آن روز طی اعلامیه‌ای که از رادیو پخش شد تاکید کردکه از تکرار این حوادث‌جلوگیری خواهد کرد .

در اعلامیه شهربانی آمده‌بود: اعتراض‌کنندگان درعده‌ای حدود۵۰۰‌نفر به‌دستگاه اصلاحات ارضی در عده‌معدودی حدود۵۰‌نفر به‌مخالفان قانون‌اساسی انقلاب ملی‌که به‌تصویب اکثریت‌قریب باتفاق رای‌دهندگان ملت‌ایران رسیده‌ بود از ممارسات سوءاستفاده کرده دسته‌جات عزاداری را مبدل به دسته‌جات‌سیاسی مخالف‌اصلاحات ارضی کردند ....»

● ۱۵ خرداد ــ تیمسار سرلشکر پاکروان رئیس‌سازمان امنیت وقت در یك کنفرانس مطبوعاتی ضمن تحطئه کردن انقلاب مقدس اسلامی مردم آن را یك حرکت ارتجاعی خواند . او درپاسخ سؤال‌یکی از خبرنگاران که پرسیده بود: آیا جمال عبدالناصر رئیس جمهوری مصر دراین جریان دخالتی داشته ، گفت : «قرائن بسیاری بدست آمده و برای ما یقین حاصل شده که مقدار زیادی پول از خارج کشور دراختیار خمینی‌گذاشته شده و جمال عبدالناصر در جریانات اخیر نظر داشته است . »

● ۱٦ خرداد ۱۳٤۲ ــ بقررات حکومت نظامی در تهران اعلام میشود، و تیمسار سپهبد صیری رئیس شهربانی وقت‌با حفظسمت به فرمانداری نظامی تهران و حومه انتخاب و بلافاصله اعلامیه شماره یك فرماندار نظامی از رادیو پخش میشود.بدینمال تهران ، شیراز نیز حکومت نظامی اعلام شد.

ــ خبرگزاریها و رادیوهای جهان ضمن گزارش وقایع‌روز ۱۵ خرداد ، تلفات زدوخورد های تهران‌را بیش‌از یکهزار نفر کشته گزارش کردند .ولی مقامات رسمی ضمن تکذیب‌این خبرها تعداد تلفات تهران را فقط ۲۰ نفر اعلام کردند .

ــ یونایتدپرس گزارش داد: تظاهر کنندگان مذهبی در تظاهرات‌دیروز کوشیدندولت ایران را واژگون کنند ولی نیروهای ارتش و انتظامی ایران آنان را بکمك تانك و مسلسل درهم کوبید .

ــ بدنبال انتشار خبرانتقال آیت‌الله خمینی از قم بتهران تقریبا در تمام شهرهای ایران تظاهراتی صورت گرفت و در این تظاهرات عده‌ای کشته و زخمی و بازداشت شدند ، گروهی از روحانیون جزو بازداشت شدگان بودند .

رادیو لندن درباره واقعه ۱۵ خرداد گفت : تظاهرات دیروز علیه طرح اطیعحضرت شاهنشاه برای بیشرفت بانوان و اصلاحات ارضی صورت گرفت .

ــ اسدالله علم نخست‌وزیر وقت به یونایتدپرس گفت : دولت براوضاع مسلط بوده و مصمم است با کلیه قوا آخرین تلاش مرتجعین را درهم‌کوبد.

ــ تاس (خبرگزاری رسمی شوروی) گزارش داد : «عناصر ارتجاعی ایران که از اصلاحات این کشور مخصوصا اصلاحات ارضی ناراضی‌اندر شهرها نمایشات خیابانی برپا کردند».

ــ خبرگزاری پارس اطلاع میدهد یکی از سردسته‌های تظاهر کنندگان با سرتراشیده و ریش و پیراهن بلند وسیاه سینه‌زنی ، در حالیکه عکس آقای خمینی را در دست داشت و شعارهای تندی به مخالفت باصطلاحات ارضی و شرکت زنان در انتخابات میداد ، دیروز دستگیر شد .

ــ روزنامه ها نوشتند : **محاکمه نظامی ۱۵ نفر روحانیون بزودی آغاز میشود.**

ــ روزنامه ایزوستیا ارگان رسمی دولت شوروی نوشت : «بدنسور ارتجاع دیروز در تهران ، در مشهد و قم و ری و مراکز بزرگ مذهبی کشور به تحریك عده‌ای ازروحانیون مرتجع مسلمان آشوب وبلوائی برپاشد».

ــ رادیو لندن گفت : **مخالفت با اصلاحات تا چه اندازه معلول بدگمانیهای‌عمق گروهی از متعصبین مذهبی و تا چه اندازه منبعث از جار و جنجالهای فرقه‌ای علیه اصلاحاتی که شاهنشاه با رضایت اکثریت مردم آغاز کرده‌اند یکی از سئوالاتی‌است که حال در انگلستان مشود.**

ــ نخست‌وزیر وقت‌درمراسم تودیع دانشجویان اعزامی به خارج درباره واقعه ۱۵ خرداد گفت : «.. **دیدید مظاهر وحشیگری در نهایت کراهت منظر خودنمائی کرد ... ما شدیدا برای همیشه این بساط را موقوف میکنیم ...»**

بقیه در صفحه ٤

عبور از گذرگاه بخون آغشته پانزده خرداد ۴۲

علامه سید مهدی هاشمی

در گذرگاهی خاطره حماسه‌آفرین شهدای پانزده خرداد۴۲ ای ملت قهرمان ایران فرا از یك‌وظیفه ملی ، رسالتی است انسانی واسلامی ، جدآنکه پیوندهای سرخ فام خون عزیزتان در دل ما از مرزهای زمیت‌گذشت وسراز قله رفیع زمان بخدا درآورد ، ایمانیکه بگوید‌ای سرنوشت‌ساز درآغاز وبدامه انقلاب نقش اولین را داشته است .

پانزده خرداد را از دو رو نه میتوان دید واز دوسو الهام‌بخش عشق وخلوص وقاست یکی تلازم زمانی آن باعجرم وعاشورا ودیگری ارتباط ایدئولوژیك بابهشتی که درنخستین لحظه ، نگیزه‌های بیدارسازی و آزادسازی و افشاگری را بهمراه داشت .

درگاه اول ، تجسم عاشورای حسینی حسین‌بن علی علیه‌السلام وتبلور همه مفاهیم حق‌پرستی وخلوص و ایمان وخداپرستی وشهادت در بعد عملی وملموس و صفآرائی دوجبهه حق وباطل بادوبینش‌ودو خط مشی متفاوت بچشم میخورد . دراین نگرش اولین تبادر ذهنی از انقلاب‌اسلامی ایران را میتوان تداوم بخشیدن بهراه حسین دانست زیرا تنها خط مشی حاکم برنهضت انقلابی امام و رهروان راه‌او، خط مشی ائمه اهل بیت علیه‌السلام بوده ودر پیچ وخم کلیه حوادث مرگبار وخونین هیجده سال گذشته راز تشیع وبنام امامت ونمودهای مرجعیت مترقی که میراث گرانبهای امامت میباشد چشم‌انداز بوده است . درهمین نگرش مکتبی است که صف‌آرائی تشیع صفوی را در برابر تشیع علوی بانام قدس وطهارت وپاکی‌اش مشاهده کرده وزر وزور و تزویر که به‌نوع سلاح برنده وفعال مرتجعین تاریخ بوده در چهره وکار وجهت‌گیری وهدفها وخط مشی سلسله کثیف پهلوی ، سردمداران نیرنگ و فریب وخشونت واسراف ، بطور عینی مشهود است .

امام خمینی فرزند خلف عاشورا ومولود بحق امامت در اینسوی برد ار دروں قشر مستضعف باایمان طلوع نمود ودر حوزه علمیه قم پایگاه علمی وفرهنگی تشیع رشد یافت ودر راس اقشاری از محروم‌ترین طبقات ملت مسلمان قیام کرد وبا پذیرفتن غیرانسانی‌ترین تهمت‌ها و شدیدترین محرومیت‌ها افشاگری از جنایات نظامی راکه بیست‌وپنج‌قرن در اعماق توده‌های پاپرهنه ورنجدیده رخنه افکنده بود بازبان وقلم وفریاد ادامه میداد وعکر این جز تجسم حسین در سیزدهمین قرن بعثت چیز دیگری است ؟

۱۵ خرداد با خون هزاران شهید تدوین گشت

مکتب انقلابی امام‌که از پیچ وخم‌های صعب‌العبور سکوت وخفقان وناآگاهی مردم وشعارو وخشوت هیئت حاکمه جبار گذر نمود ، در پانزده خرداد باخون هزاران شهید بیگناه تدوین گشت و بدرون خانه‌ها ولانه‌ها و بیغوله‌ها وگروهها ومجامع وحوزه‌ها ودانشگاهها راه یافت وسازندگی نسلی نوخاسته وپرتوان را آغازید که در آینده مسئولیت سرنگون ساختن رژیم قرون وسطائی پهلوی را در یك شب بعهده گیرد .

پانزده خرداد مصادف بادوازدهم محرم ،سمبل عالی‌ترین ارزشهای اسلامی ملتی است که تنها بحرمت ایمان سوگند خورد تا از حریم اسلام دفاع کند اسلامیکه سکوت قرنها ونسلط قدرتهای خلافت وامپراطوریهای سیاست وتزویر آنرا از درون مسخ‌کرده بود وبجای اینکه شمشیر قاطع برضدکفر وشرك والحاد باشد ، بصورت حربه‌ای بدست نفاق درآمده‌بود که در هر زمان عناصر شریف ومخلص وفداکار را بنام اسلام وزیر پوشش آن متهم ساخته یا نابود میکردند .

در پانزده خرداد ملتی‌که باچنین شیوه ناجوانمردانه‌ای درطول قرون واعصار فریب خورده بود سربلندکردتادگربار ارزشهای مسخ‌شده و محتوای شامخ اسلام راستین درتشیع را از پنجه جلادان خون‌آشام قدرت ومزدوران سیاست و عوامفریبان ضد خدا رهائی بخشد واین همان فلسفه محرم وعاشوراست که از هرقطره خون گرمیکه ازگلوی شهدا می‌چکید ، ملموس گشت .

۱۵ خرداد تداوم راستین محرم و شهادت امام حسین (ع)

خروشیکه دیروز در دشت تفتیده وحونین کربلا بخون نشست وخاموش شد وحماسه‌ایکه آنروز دربوته تزویر و ریا بابهام کشانده شد وآن اصول وتعالیم ارزنده‌که محرك و انگیزه رزمندگان عاشورا بود و بگمان دشمن با شهادت حسین‌بن‌علی برای همیشه نابودگشت ، روز پانزده خردادکه تداوم راستین محرم بود همان خروش وحماسه واصول‌تجدید سازمان شد وامام خمینی این زعیم نستوه قرن که روح خدا را درکالبد وبور حق را برچیین وجدیه بعثت را بدل گرفته بود در خطابه‌ایکه عصر عاشورا در مدرسه فیضیه ایرادکرد، سرآغاز چنین تجدید بنا وعظمت دیرینه‌ایرا از اسلام ، بشارت داد .

پانزده خرداد ٤۲ در نگاه به‌محرم ، مبشر حرکتی‌است سازمان یافته وخداگرا از سوی ملتی مظلوم که تصمیم‌گرفت در برابر ظلم درهمه جلوه‌ها وستمگرباهمه چهره‌ها وغارتگران بین‌المللی درتمام ابعاد ، مقاومت وستیز نماید . وآموزشی است مدون از یك حقیقت‌که هرگاه باقلم وزبان گفتن و نوشتن وافشاگری‌نتوان چهرمریاکارانه‌دشمن خدارارسوانمودو هرگاه‌باوسایل‌مسالمت‌آمیزنتوان‌ماهیت‌حکومتی‌که‌زیرلوای‌اسلام و قرآن وتشیع بفرسوانرین شیوه‌ها متوسل شده ، بازشناساند، باید بدامن زیبای شهادت دست انداخت و خون را در راه خدا نثار کرد تا ندای حق‌طلبانه امت بگوش تاریخ برسد زیرا شهید قلب تاریخ است .

رسالتی‌که دیروز حسین‌بن‌علی بهمراه تنی‌چند ازیاران صمیمی وفداکار مکتباش ایفا نمود، امروز روحانیت مترقی وآگاه ، آیات عظام و مراجع ، مرجعیت عظمای شیعه امام خمینی بهمراه میلیونها انسان ازطلاب ودانشجویان و کارگران و کشاورزان وکسبه وتجار ودیگراقشار محروم ایران دنبال کرد. واین حرکت تصاعدی که همان سیرالی‌الله میباشد تا رسیدن بخدا و خدا‌گونه شدن انسان ، تابی‌نهایت، تاابدیت ادامه خواهد یافت والی‌ربك المنتهی .

باگذشت هیجده سال از آغاز پانزده خرداد و باتمام شلاقهائی که بریشت نهضت نواخته شد و باهمه سیاست‌های شیطانی و توطئه‌های پیچیده و نیرنگ‌های جاسوسی شرق و غرب و باتمام آدمکشی‌ها و قلدریها و دژخیم‌صفتی‌های شاه و یارودستانش ، هنوز طراوت خون شهدا و زیبائی حرکتشان برای ما ملموس و زنده است‌که : لاتحسبن‌الذین قتلوا فی‌سبیل‌الله اموانا بل احیاء عند ربهم یرزقون

یقین تداوم حیات انقلاب در این شرایط مرگبار و تصاعد حرکت اسلامی که به بیروزی درخشان برطاغوت‌زمان منتهی گشت ، انقلابیکه برایدئولوژی خالص اسلامی «تشیع راستین» و زعامت قاطع و مستمر امام و خون بناحق ریخته شده شهدا ، بنیاد شده ، یك معجزه است .

اما پاپرده خرداد درنگاه بمارتباط ارگانیك بانهضتی که از بطن قیام خاصی برخاست و در شرایط ویژه سیاسی ــ اجتماعی ــ فرهنگی آغاز شد ، قابل تامل و ارزیابی است .

ارزیابی در ژرفای این فاجعه خونین که پانزده هزار شهید و ده‌ها هزار زخمی و زندانی بجای‌گذاشت ما را به حقیقت‌های چندی رهنمود است نخست اینکه روحانیت شیعه قشری‌که بحسب روایات متواتر شیعی رازدار تشیع و حامل امانت خلافت و نگاهبان اصول و تعالیم اسلام و قرآن است فرمان‌های متوالی بنابعللی از متن جامعه و حکومت وفعالیتهای اجتماعی ــ سیاسی و تلاشهای انقلابی کنار زده شده بود. میبوان باور کرد قبل از تمام علل و عواملی‌که در پیدایش چنین حالتی موثر بوده ، نقش سیاستهای استعمارگران شرق و غرب دخالت داشته که هیچگاه مایل نبوده‌اند این قشر آگاه و موثر و مخلص در متن جامعه‌ها مطرح باشند.

نهضت انقلابی ایران نخستین پدیده قابل تعمق‌اش عبارتست از حرکت سریع روحانیت انقلابی از حاشیه به‌متن و از زاویه وآوزوا به محیط . البته نباید فراموش‌کرد‌که در نهضت‌هائی مانند : نهضت تنباکو برهبری آیت‌الله‌شیرازی و سید جمال‌الدین اسدآبادی ، نهضت جنگل برهبری میرزا کوچك‌خان ــ نهضت مرحوم خیابانی ــ نهضت مرحوم مدرس ، نهضت مشروطیت و نهضت سال ۳۲ ، چهره‌های مبارزی از روحانیت در همه سطوح بچشم می‌خورده و نمیتوان بروز و ظهور قشر روحانی را در انقلاب ، به‌نهضت کنونی منحصر دانست ولی باید به نکته دیگری نیز عمیقا توجه گردد که در گذشته دخالت و نظارت روحانیون دراثر نامساعد بودن شرایط ، هرگز بین تمام اقشار یك جامعه رسوخ نیافت و به قسمی کوچك و یا در مقطع کوتاهی از زمان خلاصه میشد و علاوه براین

نقش روحانیت در این انقلاب

این دخالت در سطح مرجعیت تقلید به صورت کنونی وجود نداشته است، در حالیکه در انقلاب اسلامی ایران از همان‌روز های نخستین، چهره تمام مراجع و آیات و طلاب و وعاظ بین همه طبقات واقشار وگروهها تجلی روشن یافت و بویژه تبلور چهره مرجع آگاه وانقلابی حضرت امام خمینی درسطح کل جامعه ایرانی وآن‌هم بارهبریهای مستمر ومداوم وقاطع و با تحمل زندان و تبعید و محرومیت، از خصایص کم‌نظیر و یابعبارت بهتر ازویژگیهای انحصاری این انقلاب بشمارمیرود.

نقش تاسیس و بنیادگری روحانیت شیعه در این انقلاب حتی بر رژیم طاغوتی شاه و ارگان‌های خیانت‌کارش روشن و هویدا بود بدلیل اینکه لبه تیز حملها و تهمت ها و یورش ها و محرومیت‌ها در مجموع بیشتر متوجه این قشر بوده تا دیگر گروهها.

در اینجا هرگز قصد کتمان حقیقت بر قلم حاکم نمی‌گردد و نقش دیگر گروهها و افراد را در توسعه دادن به انقلاب اسلامی انکار نمیکنیم ولی اینجا سخن از بنیادگری و تداوم بخشیدن براه و رسم مبارزه و حتی یك لحظه غفلت نورزیدن از هدایت مردم در سخت‌ترین شرایط است که باید با خضوع تمام روحانیت ترقی و آگاه شیعه را نام برد.

حقیقت دیگری که از مطالعه تفصیلی مراحل اینانقلاب چشمگیر است اینکه جهان بینی توحید و ایدئولوژی اسلام در نهضت های گذشته بطور صد در صد و همه‌جانبه بر مبارزات حاکم نبوده است در حالیکه مبارزه کنونی که ملت شریف ایران نیمی از راه دشوار آن را طی نموده، بروفق معیار های توحیدی آغاز شد و در طول راه و در حالات گسترش‌یابی و توسعه و در آستانه پیروزی و پس از آن همواره از منبع قرآن و سنت و تعالیم عالیه مذهبی اشراب میشده و بسادگی حتی با کم‌رشدترین افراد ملت میتوان جلوه مذهب و نور توحید را مشاهده کرد.

گویاترین دلیل براین حقیقت همان فداکاریهای معجزه‌آسای ملت قهرمان ایران در پانزده خرداد و ماههای قبل از پیروزی است. فداکاریهایکه با مطالعه و ارزیابی دقیق تمام انقلاب‌ها و جنبش های آزادیبخش جهان بی‌نظیر بوده است.

می‌بینیم خلق مبارز ویتنام و ملت مسلمان الجزائر در نهضت خود قهرمانانه جنگید و فداکاری نمود ولی فداکاری ملتی بی‌سلاح در برابر مدرن‌ترین سلاح‌های خطرناك وقدرت های نظامی که با پیمان ورشو و ناتو پشتیبانی می‌شد ، از شگفت‌انگیزترین پدیده های انقلابی قرن ماست. حالا چه عاملی جز ایمان به خدا و ابدیت انسان و .... قادر به چنین انگیزش و فداکاری است ؟؟

و بجان خریدن محرومیت تلخ گرسنگی و عقب‌ماندگی اقتصادی ناشی از ماهها اعتصاب خیابان و بازار را چه عاملی جز مذهب و اعتقاد عمیق مردم به اسلام و دستور مرجعیت تقلید میتواند، توجیه کند ؟؟

در صورتیکه روحانیت به افتخار دارابودن نقش پایه‌گذاری انقلاب مفتخر است، موظف خواهد بود با درایت‌تمام و هوشیاری کامل با مشکلات و مصائب و تهاجمات و توطئه های پس از پیروزی برخورد نماید. ما یقین داریم اقشار گوناگون ملت مانند دانشجویان مبارز وطبقات بازار وخیابان و صحرا که در سخت‌ترین شرایط دوش بدوش روحانیون فریضه بزرگ انقلاب راعملی می‌ساختند هم‌اکنون نیز درتداوم و بثمر رساندن انقلاب و پیروزی مددکار و همراه آنان خواهند بود.

و در رابطه با نقش بارز روحانیت در انقلاب و مکتبی بودن نهضت است که می‌بینیم اسلام راستین از اسلام موجود بازشناخته شده و حقیقت تلخی‌که امام علی بن‌ابیطالب با این سخن نیروا بیان فرموده «لیس الاسلام لبس‌الفیرو مقلوبا» یعنی اسلام پوستین وارونه به تن کرده دیگر بار به یك نمود امیدوارکننده تبدیل شده و احکام نورانی اسلام که قرنها در پرده اختفا و پوشش قدرتهای حاکم غیر عملی و راکد مانده بود، اکنون از موضع قدرت تبین و اجرا میگردد.

خصلت دیگر انقلاب که در محتوای پانزده خرداد در رابطه با اصل نهضت اسلامی مطرح است، افق باز و جهانی و بین‌المللی آنست.

اگر مشاهده میکنیم ملت ایران پس از تحمل آن همه محرومیت های طاقت‌فرسا و نابخشودنی و پس از آنکه کمرش زیر بار سنگین فشار و قساوت و تبعیض نظام طاغوتی شاه خم شده بود اکنون با شرایط بحرانی باز آرزو دارد فردا در بیت‌المقدس و فلسطین بکمك برادران مسلمان عرب وارد جنگ گردد و از اعماق دل خواستار مددرسانی به حبش های آزادیبخش مستضعفین در افغانستان و اریتره و فیلیپین میباشد، اینها همه بخاطر آنست که انقلاب ایران را فراتر از مرز های محدود جغرافیائی شناخته و باز بخاطر الهام‌گیری نهضت از ایدئولوژی جهانی اسلام بود که درطول قرون و اعصار خصلت انترناسیونالیستی اسلامی داشته است.

بکوشیم تا درسهای پانزده خرداد و آموزشهای سازنده این رخداد خونین را از یاد نبرده و بر قطره قطره خون شهیدان و فریاد های پرخاشگرانه شهدای آن روز و روزهای حماسه آف

پرسنل پایگاه هوائی همدان با انتشار قطعنامه‌ای :

با افشای هرگونه حرکت ضدانقلابی دستورات فرماندهان را اطاعت خواهیم کرد

*** از تصمیم وزارت دفاع ملی مبنی برممنوعیت شرکت نظامیان در احزاب و گروههای سیاسی استقبال می‌کنیم.**

پرسنل پایگاه هوائی حرهدان دیروز در تائید رهبری و پشتیبانی از دولت جمهوری اسلامی مراسمی برپا کردند و در پایان قطعنامه‌ای از سوی این گروه صادر شد .

در این قطعنامه گفته شده با سرافرازی از حرفه افتخار آفرین سربازی اسلام در لحظه جان برکف آماده اجرای فرامین دولت جمهوری اسلامی خواهیم بود و هرگونه منافع کلیه اقشار ارتش خواهد بود ضمن احترام از اطاعت کورکورانه و با هوشیاری در تشخیص و افشای هرگونه حرکت ضد انقلابی دستورات فرماندهان و سربرستان مستقیم خود را با جان و دل اطاعت خواهیم کرد . تا برنامه شدن تمامی مشکلات ناشی از انقلاب هیچگونه خواسته‌ای جز در تلاش برای به‌ثمر رساندن این دست‌آورد شهیدان راه حق نخواهیم داشت و از هرگونه حواسته رفاهی و صنفی قویا دوری خواهیم جست .

از تصمیم تحسین انگیز وزارت دفاع ملی و رئیس ستاد ارتش مبنی بر ممنوعیت شرکت نظامیان در احزاب و گروههای سیاسی به گرمی استقبال می‌کنیم و اجرای آن را خواستاریم. چون در دوران پس از انقلاب شاهد تلاشهای ناجوانمردانه گروه های منافق برای رخنه هرچه بیشتر در صفوف نظامیان از طریق ارائه تئوری خوارهفریبانه و اغوا گرانه بوده‌ایم .

با توجه به لزوم مردمی بودن ارتش جمهوری اسلامی خودرا موظف به‌بحترم شمردن آراء اکثریت قاطع خلق مسلمان خود دانسته و هرگونه گرایش به چپ و راست در داخل پایگاه خودرا به شدت محکوم و با آن مبارزه خواهیم کرد. دخالت بیمورد دایه‌های دلسوزتر از مادر بعضی از گروه‌ها و سازمان های غیر مسئول در امور نظامیان را شدت محکوم می‌کنیم و ضمن ارج نهادن بمنش بارز روحانیت مبارز در اجرای فرمان امام خمینی رهبر انقلاب اسلامی ایران، کارکنان بانک سپه شعبه بوکان یک روز حقوق و مزایای خود را جهت کمک به پیاده شدن طرح خانه سازی جهت مستضعفین به حساب شماره ۱۰۰ بانک ملی واریز نمودند .

آیت‌الله ربانی شیرازی از ارومیه وارد کرمانشاه شد

کرمانشاه ـ حضرت آیت‌اله ربانی شیرازی که به نمایندگی از طرف حضرت آیت‌اله امام خمینی به مناطق غرب و شمال غرب کشور مسافرت کرده بود ، ساعت ۱۱٫۴۵ دیروز با هواپیما از ارومیه وارد کرمانشاه شد و مورد استقبال حضرت آیت‌اله حاج مجتبی حاج‌آخوند، حاج سید محسن خرم شاهی ، معاون کمیته مرکزی جمهوری اسلامی و سرپرست اداره کل ارشاد ملی قرار گرفت.

آیت‌اله شیرازی بلافاصله پس از ورود در منزل حضرت آیت‌اله حاج آخوند طی جلسه‌ای با حضور حضرت آیت‌اله حاج آقا عطاالله اشرفی اصفهانی ، معاونان استاندار ، و مقامات انتظامی به بررسی مسائل سیاسی اجتماعی ، عمرانی و مشکلات استان کرمانشاهان پرداخت.

در این جلسه معاونان استانداری کرمانشاهان گزارش‌هائی از اقداماتی که در جهت رفع مسائل بیکاری ، حزب و استقرار امنیت در راهها و ایجاد حسن تفاهم بین عشایر به اطلاع رسانیدند.

حضرت آیت‌اله ربانی طی سخنانی خطاب به حاضرین درجمله گفت انقلاب ایران بصورت یک معجزه مورد توجه همگان قرار گرفت. انقلابی که بوسیله توده مردم و بویژه جوانهای مومن انجام گرفت. این انقلاب میبایست در ادارات ما ، رسوخ پیدا کند تا افراد مومن با کار بیشتر بتوانند در جهت سازندگی‌های وسیع‌تر و رفع نیازهای مردم بکوشند، شنیده شد که در استان کرمانشاهان بسیاری از جوانان آماده‌اند که تخصصهای خودرا بطور رایگان یا با حقوق کم در اختیار بگذارند ، این نوید بخش آنست که ما میتوانیم با خرج کمتر و بهتر بر ثمردهی برنامه‌های عمرانی اطمینان داشته باشیم . برخلاف گذشته ۲ عامل اصلی که موجب هرز اعتبارات میشد ، یعنی تشریفات و حیف و میل کردن بودجه در برنامه‌های انقلاب اسلامی از بین رفت و همین عدم وجود این ۲ عامل به کارئی برنامه‌ریزی‌ها وسعت میدهد.

حضرت آیت‌اله ربانی شیرازی آنگاه توجه به برنامه‌ریزی در سطح روستاها برای جلب مهاجرین روستاها در شهرها به بازگشت به روستاها را مورد تاکید قرارداد و گفت چنانچه خدمات زیربنائی در سطح روستاها را وسعت دهیم و آب و برق و رفاه برای روستائیان فراهم آوریم و به کشاورزی و دامپروری آنها اولویت دهیم ، روستائیان مهاجر از شهرها به روستاها باز خواهند گشت و بسیاری از مسائل معلکتی دراین طریق حاصل خواهد شد .

اطلاعیه دادستان انقلاب اسلامی قصر شیرین

کرمانشاه ـ دادسرای انقلاب اسلامی قصر شیرین طی اطلاعیه‌ای از سرهنگ موجهر انتظامی فرمانده سابق هنگ ژاندارمری قصرشیرین، سرگرد محمود دهنار ،سرگرد اصلان اسماعیل‌زاده و ستوان یدالله همتی افسران ژاندارمری،سرگرد کامبخش بشیری معاون سابق شهربانی ، سرپرست زندان و کلانتری در قصرشیرین خواست ظرف مدت پانزده روز خودرا به دادسرای انقلاب اسلامی قصرشیرین معرفی کنند و چنانچه این عده در مهلت مقرر خودرا معرفی نکنند غیابا به‌پرونده آنها رسیدگی خواهد شد .

زایشگاه خورو بیابانک گشایش یافت

اصفهان ـ خبرنگار کیهان ـ زایشگاه خور و بیابانک با هشت تخت روز گذشته گشایش یافت و آغاز بکار کرد . دکتر واعظی مدیر عامل سازمان منطقه‌ای بهداری و بهزیستی استان اصفهان امروز ضمن اعلام این خبر گفت کادر این زایشگاه از سه نفر مامای سیاهی تشکیل میشود که بزودی کار خود را آغاز میکنند . وی افزود در جهت دادن خدمات پزشکی و درمانی به منطقه خور و بیابانک دو نفر پزشک خارجی باین منطقه اعزام شدند که یکی از آنها در فرخی و یکی در جندق استقرار خواهند یافت و روستائیان مناطق مذکور را زیر پوشش درمانی قرار خواهند داد .

راهپیمائی و تظاهرات ۱۵ خرداد در آمل

آمل ـ خبرنگار کیهان ـ حزب جمهوری اسلامی و انجمن اسلامی معلمان و بازاریان آمل طی اعلامیه‌ای مردم را برای بزرگداشت ۱۵ خرداد به راهپیمایی و تظاهرات دعوت کردند . ازهم‌اکنون تدارکات وسیعی برای هرچه‌گوهرتر جلوه‌دادن خاطرات رزمندگان ۱۵ خرداد در آمل فراهم گردید .

بدستور دادگاه انقلاب اسلامی قزوین

۱ تن به حبس ابد و ۴ تن دیگر به زندان محکوم شدند

قزوین ـ خبرنگار کیهان ـ دادگاه انقلاب جمهوری اسلامی قزوین در حضور دادستان انقلاب آقای محمد ابراهیم برازنده پی تشکیل جلسه داد و پس از محاکمه وشورا فراد دیل را محکوم نمودند.

۱ـ خلیل‌اله رمضان پور گروهبان دوم ارتش بجرم نیرانداری بسوی مردم منتهی بقتل به حبس ابد محکوم گردید.

۲ـ محمد علی رحمانی معروف به جهانشاه به جرم‌همکاری با رژیم منفور پهلوی وآوردن چماق بدست برای سرکوبی مردم آزادیخواه تاکستان به ۱۰ سال زندان با کار ومصادره اموال به‌استثناء خانه‌واثاثیه.

۳ـ منصور علیرحمانی بعلت همکاری با ساواک در منطقه‌تاکستان وایجاد خفقان به ۵ سال زندان باکار ومصادره اموال بجز خانه‌واثاثیه.

۴ـ گروهبان دوم کول بعلت جاسوسی در بین مردم قزوین و مساجد به‌پنج‌سال زندان باکار.

۵ـ مصطفی کبیری خوزانی ماشین نویس ساواک به‌اتهام اذیت و آزار مردم قزوین به‌سه‌سال حبس باکار محکوم گردید .

۱۵ پارچه آبادی در انتظار احداث جاده

قوچان ـ خبرنگار کیهان ـ نمایندگان ۱۵ پارچه آبادی ازحوزه‌قوچان بدفتر نمایندگی مراجعه واظهارمینمایند از بیست سال قبل در زمان طاغوت تقاضای احداث جاده را از قریه قره‌شاه وردی تا قریه امیرآباد (جزء حوزه قوچان) داشته‌اند . ولی گوش شنوائی نبوده و خواسته مردم‌را اصولا بحساب نمیاوردند .

در این موقع که دولت جناب آقای مهندس بازرگان بدستور آیت‌اله العظمی امام‌خمینی رهبر عالیقدر مردم‌مسلمان ایران مصمم میباشند که عمران وآبادی را جهت رفاه مردم مستضعف وکشاورز زحمت‌کش از دهات شروع نمایند لذا ۲۰ هزار نفر مردم کشاورز و زحمت‌کش آن حوزه تقاضا دارند تصمیمی اتخاذ گردد هرچه زودتر در شروع این جاده اقدام گردد .

اعتراض به‌عدم‌تشکیل دادگاه

آمل ـ خبرنگار کیهان ـ برای اعتراض‌به عدم تشکیل دادگاه انقلاب و استعفاهای پی‌درپی قضات دادسرای انقلاب ، خانواده‌های ۱۲ نفراز شهدای تظاهرات سال گذشته آمل در شهربانی حضور یافتند و باآقایان حجت‌الاسلام حسن زاده و جوادی مسئولین شورای انقلاب گفتگو کردند . این‌عده‌قصد حرکت به دادگستری و تحصن در آنجا را داشتند که آقایان به آنان قول دادند، با مقامات مسئول تماس و مقدمات تشکیل دادگاه انقلاب‌را فراهم نمایند . آنان از نحصن در دادگستری منصرف و شهربانی‌را ترک کردند .

در زندان آمل ۵۰ نفر مسهمین رژیم طاغوتی نزدیک به چهار ماه است زندانهر وذر انتظار محاکمه میباشند .

اطلاعیه دادستان انقلاب اسلامی قصر شیرین

کرمانشاه ـ دادسرای انقلاب اسلامی قصر شیرین طی اطلاعیه‌ای از سرهنگ موجهر انتظامی فرمانده سابق هنگ ژاندارمری قصرشیرین، سرگرد محمود دهنار ،سرگرد اصلان اسماعیل‌زاده و ستوان یدالله همتی افسران ژاندارمری،سرگرد کامبخش بشیری معاون سابق شهربانی ، سرپرست زندان و کلانتری در قصرشیرین خواست ظرف مدت پانزده روز خودرا به دادسرای انقلاب اسلامی قصرشیرین معرفی کنند و چنانچه این عده در مهلت مقرر خودرا معرفی نکنند غیابا به‌پرونده آنها رسیدگی خواهد شد .

اطلاعیه دادستان انقلاب اسلامی کاشان

کاشان ـ خبرنگار کیهان ـ بدین وسیله به افراد ذیل : ۱ ـ حاتم ژاله ضرابی نماینده مجلس محله شورای ملی ۲ ـ عزیزمهرابی (معروف به عزیز نشلدی) ۳ ـ سرپاسبان علی نریمان‌پور ۴ ـ سرپاسبان علی گلزار ۵ ـ سروان حسین قلمبان که تحت تعقیب دادسرای انقلاب اسلامی کاشان میباشند اخطار میشود که ظرف ۱۰ روز خودرا به دادسرای مذکور معرفی و در غیر این صورت غیابا محاکمه خو هند شد .

ضمنا کسانی که از اشخاص فوق و سید محمد وثوقی رئیس حزب منحله رستاخیز شکایتی دارند ، ظرف همان مدت به دفتر دادسرای انقلاب اسلامی کاشان تسلیم نمایند

دادستان انقلاب اسلامی کاشان.

دستگیری نزولخواران توسط پاسداران

اردبیل ـ خبرنگار کیهان ـ مامورین کمیته بدنبال شکایت عده‌ای از اهالی اردبیل واطراف دستگیری دیگر از نزولخواران را دستگیر وتحویل کمیته میدهند. این عده به گناهان خود اعتراف کرده وازکرده خود پشیمان شده و به قرآن قسم خوردند که دیگر دنبال چنین کارهایی نروند. یکی از مسئولین کمیته چنین اظهار داشت که در عرض کمتر از دو هفته متجاوز از ۴ میلیون تومان چک ازنزولخواران اخذ وبس ازتشکیل پرونده معدوم نموده‌ایم ومبالغ زیادی نیز طبق شکایت اهالی چک در دست میرفاضل رضوی پدر وطاهر رضوی وزمان رضوی پسران میرفاضل از نزولخواران بیرحم این شهر میباشند ولی نامبردگان ازوجود چکها بی‌اطلاعی می‌کنند بدینجهت شماره چکهای شکایت کنندگان‌را به‌بانکها داده‌ایم تاموقع مراجعه هرشخصی برای وصول آورنده چک را به‌کمیته معرفی نمایند تامسئله روشن شود. لذا بدینوسیله از اهالی شریف اردبیل خواستند هرکسی ازنامبردگان و یا به سایر رباخواران چک داده‌اند شماره آنرا به‌کمیته اطلاع‌دهند.

کشف بمب دستی و تفنگ و تریاک در اردبیل

اردبیل ـ خبرنگار کیهان ـ تعداد ۷۲ بطری مشروب یک بمب دستی ۱٫۵ لوله تریاک ۲۰ دست ورق یک قبضه‌تفنگ سرنیزه‌دار وسیله پاسداران گروه ضربت اردبیل کشف شد.

پاسداران گروه ضربت بعد از باخبر شدن از محل اشیاء کشف شده به‌دادستانی مراجعه و بعد از کسب اجازه به‌محل رفتند ، ولی یک زن از ورود پاسداران به‌محل ممانعت نمود اما پاسداران بانشان دادن اجازه ورود به‌محل از طرف دادستان به‌سختان زن مذکور بی‌اعتنا و وارد محل شدند. بعد از بررسی وتفتیش در یک انبار دو قوطی چوبی مشروب پراز چندین بطری و در خانه دیگر که داخلش تنور بود ، تعدادی مشروب دیگر و باز در طبقه بالاکه درش قفل شده بود بعداز باز کردن ، درون یک صندوق ۲۰ دست کارت بازی (ورق قمار) و۱٫۵ لوله تریاک ویک‌بمب‌دستی همراه باموادد منفجره و از همان اتاق نیز لای لحاف یک قبضه اسلحه سرنیزه‌دار که سوسوا بودند بدست آمد و صاحبان آنهابه‌گروه‌ضربت‌برده شد و از آنجا به‌دادگاه تحویل و در دادگاه انقلاب اسلامی طبق مقررات شرعی بدکاران رسیدگی میشود .

حسارات به‌زارعین دریولی

بوکان ـ خبرنگار کیهان ـ براثر ریزش نگرگ سنگینی خساراتی فوق‌العاده به زارعین قریه درزیولی از توابع بوکان وارد آمد ، جریان به ضد انقلاب اسلامی این شهرگزارش و بمنظور بررسی خسارات وارده مامور از کمیته محل اعزام وبس ازرسیدگی گزارش کشاورزان آسیب دیده به‌کمیته انقلاب داده شد و از آنجائیکه وضع این کشاورزان از لحاظ مالی رضایت بخش نمی‌باشد، شایسته است از طرف مقامات مسئول کمکهای لازم بزارعین بشود .

کمک به مستضعفین

بوکان ـ خبرنگار کیهان ـ در اجرای فرمان امام خمینی رهبر انقلاب اسلامی ایران، کارکنان بانک سپه شعبه‌بوکان یک روز حقوق و مزایای‌خود را جهت کمک به پیاده شدن طرح خانه سازی جهت مستضعفین به حساب شماره ۱۰۰ بانک ملی واریز نمودند .

اعتباربانک تعاون کشاورزی به کشاورزان

راهدان ـ خبرنگار کیهان ـ بانک تعاون کشاورزی ایران برای تامین نیازهای اعتباری فوری وفوتی کشاورزان‌اعتبار لازم را در اختیار سرپرستی های این بانک در کلیه‌استان های کشورمان قرار داده‌است. سخنگوی بانک کشاورزی‌استان ضمن اعلام این خبر افزود اعتبارات ابلاغی با در نظر گرفتن اولویتها و ضرورتهای کشاورزی منطقه بویژه برای انجام کارهای اساسی کشاورزی بصورت برداخت وام‌های کوتاه مدت باعضاء شرکتهای تعاونی روستائی بمصرف خواهد رسید.

کانون مستقل صنفی فارغ‌التحصیلان بیکار

مرودشت فارس ـ خبرنگار کیهان ـ فارغ التحصیلان بیکار شهرستان مرودشت نمایندگان خود وتشکیل کانون صنفی ، جلسه‌ای در سالن شهرداری تشکیل دادند . در این جلسه که بیش از هشتاد نفر شرکت داشتند ، خواسته های خود را مبنی بر رعایت حق تقدم آنان‌در استخدام‌های محلی وجایگزین ساختن‌فارغ‌التحصیلان بیکار، بجای افراد چند شغلی ، بصورت‌قطعنامه‌ای تصویب نموده و آمادگی خود را در پیشبرد هدفهای‌جمهوری اسلامی اعلام داشتند .

اخبار کوتاه شهرستانها

برای ۱۲ هزار نفر در ورزنه خانه مسکونی ساخته میشود

اصفهان ـ خبرنگار کیهان ـ در دو سوی راه ارتباطی شهر ورزنه اصفهان ۲۵۰۰ واحد مسکونی برای اسکان ۱۲۰۰۰ نفر جمعیت ساخته میشود وپل جدیدی که ارتباط بین ورزنه و مرکز بخش کوهپایه‌را تامین خواهدکرد ساخته خواهدشد.

این مطلب امروزبدنبال بازدید معاون عمرانی‌استانداری که برای بررسی نیازمندیها وخواستهای مردم مناطق سیلزده کوهپایه وبازدید ازنحوه بازسازی این روستاها بعمل آمد عالم شد .

بهمن یوسفان معاون عمرانی استانداری باعلام این‌مطلب گفت شهرهای کوهپایه ـ هرند ـ ورزنه و روستاهای این شهرها تاحاشیه مرداب گوهرخوبی که آب زاینده رود به آن فرومیریزد مورد بازدید قرار گرفت .

در این بازدید ممشدآب آشامیدنی شهر ورزنه ـ روستا های جشوقان و بلان مورد بررسی قرار گرفت و مقرر شد مطالعه برای رساندن آب شیرین از نزدیکترین محل به‌مناطق مذکور آغاز شود . زمین مربوط به‌ساختمان ۲۵۰۰ خانه در دو سوی راه ورزنه در بازدید اخیر واگذار گردید و مقرر شد خانه‌های مذکور براساس موقع جغرافیائی و نیاز مردم منطقه ساخته شود .

شهرساوه فاقد تلفن خودکار است

ساوه ـ خبرنگار کیهان ـ شهرستان ساوه باجمعیتی بیش از یکصد وشصت هزار نفرهنوز فاقد تلفن خودکار است. این شهرستان قبل از انقلاب طبق آگهی اداره مخابرات ساوه مبلغی در حدود ۱۵ میلیون ریال به حساب شرکت‌مخابرات واریز و ضمنا زمینی تهیه که مقاطعه‌کار ، کارهای اولیه ساختمان آنرا انجام ولی مدت چندین ماه است‌که فعالیت‌های ساختمانی آن تعطیل گردیده است .

ما از دولت و وزارت پست و تلگراف و تلفن تقاضاداریم این امر مهم را انجام داده و اهالی شهر ساوه را ازنابسامانی خط تماس باسایر شهرهارهایی بخشند .

تظاهرات و گرد هم‌آئی

چابکسر ـ خبرنگار کیهان ـ بدعوت طرفداران سازمان مجاهدین خلق‌ایران درچابکسر در تاریخ ۵۸٫۳٫۴ گردهم‌آیی در سالن شهرداری چابکسر صورت گرفت و چند تن از طرفداران مجاهدین خلق بمناسبت سالروز شهادت ۵۰تن از بنیانگذاران‌سازمان‌مجاهدین خلق ایران سخنرانی کردندو ضمن محکوم نمودن دخالت دولت امریکا در امور داخلی کشور ایران وردنفوذقطعنامه سنای امریکا گردهم‌آیی پایان پذیرفت .

ضد انقلابیون دستگیر شدند

مشکین شهر ـ خبرنگار کیهان ـ دو نفر ضد انقلابی درشهرستان مشکین‌شهر بوسیله پاسداران انقلاب دستگیر شده‌اند . روز های پنجشنبه و جمعه ۱۰ و ۱۱ خرداد شایعاتی ناراحت کننده در شهرستان مشکین شهربوجود آمده، دایر براینکه شاه مخلوع در ۱۵ خرداد برمیگردد و نفتاهواز به تصرف درخواهد آمد.مردم به شرکت نفت هجوم آوردند جهت نفت ذخیره در مشکین شهر اقدام نمودند. مامورین کمیته انقلاب اسلامی مشکین شهر در جستجوی عاملین‌اصلی شدند و در نتیجه دو نفر بنام حافظ خدمتی رئیس پیشاهنگی و حسین جعفری ساواکی و شکنجه‌گر معروف دستگیر و پس از تنظیم پرونده بدادگاه انقلاب اسلامی شهرستان‌اردبیل اعزام گردیدند و دیگر عوامل فساد و ضد انقلابیون نیز شناخته شده‌اند و بشدت تحت تعقیب هستند .

تدارک بزرگداشت شهدای ۱۵ خرداد در ورامین

ورامین ـ خبرنگار کیهان ـ بمناسبت ۱۵ خرداد سالگرد قیام خونین ورامین که انقلاب امروز ایران از آن برجسته میگیرد تدارک یک راهپیمائی ۱۵۰ هزار نفری از سوی مردم وحزب‌جمهوری اسلامی ورامین فراهم گردیده راهپیمائی از ساعت ۷ صبح‌شنبه ۱۵ خرداد از نقطه آغاز حرکت مبارزان کفن‌پوش ورامین در سال ۴۲ (پیتوا) آغاز میگردد و در ورامین با دیگر مبارزین بخش مرکزی و روستاهای تابع ادغام میشوند و سپس بسوی شهیدگاه صدها شهید سال ۴۲ (باقرآباد ورامین) روانه میگردند طول راهپیمائی در حدود ۳۰ کیلومتر میباشد و پیش‌بینی میشود بیش از صد هزار نفر در این مراسم‌شرکت کنند لذا از کلیه ساکنین طول مسیر تقاضا گردیده همکاری لازم را بعمل آورند و بخاطر‌که پلیس راه اسلامی ورامین تدارک این مراسم را در انجام وظیفه بعمل آورد.

اطلاعیه دادستان انقلاب شهرستان ملایر

ملایر ـ خبرنگار کیهان ـ ازطرف دادستان انقلاب شهرستان ملایر اعلامیه زیر صادر گردید . بدینوسیله به ماموربن متواری‌ذیل اخطار میشود از تاریخ انتشار این اخطار یا انتشار آن از طریق رادیو تلویزیون حداکثر ظرف ۱۰ روز خودرا به دادسرای انقلاب اسلامی ملایر معرفی نموده و الا به اتهام آنها غیابا رسیدگی و اقدام‌قانونی معمول خواهد گردید .

۱ ـ سرهنگ‌امیرموشنگ کاشفی: رئیس سابق شهربانی ملایر

۲ ـ سرهنگ‌محمدحسن بهرامی: سرپرست موقت شهر ملایر

۳ ـ گروهبان رسولی : مامور ژاندارمری اعزامی از تهران‌مامور خدمت در شهربانی ملایر

۴ ـ سرباز وظیفه ژاندارمری دکری اعزامی از تهران مامور خدمت در شهربانی ملایر

۵ ـ گروهبان ترسا اعزامی از تهران مامور خدمت‌درشهربانی‌ملایر

۶ ـ سرباز وظیفه باقری‌اعزامی از تهران مامور خدمت در شهربانی ملایر .

۷ ـ سرهنگ پاشائی رئیس‌سابق نیروی پایداری ملایر

دادسرای انقلاب اسلامی ملایر

نمایندگان و اعضای انجمن شهرستان بروجرد بازداشت شدند

بروجرد ـ خبرنگار کیهان ـ از طرف کمیته انقلاب اسلامی شهرستان بروجرد هفت تن از نمایندگان و اعضای انجمن‌شهر و شهرستان سابق بازداشت شدند، این عده عبارتند ازاکبر روناصی ـ غلامرضا چرخکار علی مطیعی دشتستانی ـ محمد قولادی (رئیس انجمن شهرستان) محمد علی هدایتی ـ (مدیر داروخانه بوعلی) حاج اسد رحیمیان ـ حاج علی‌اکبر صادقی (بازرگان) ـ بهمن خرداد و عباس میرجعفری .

آگهی تشکیل مجمع عمومی عادی سالیانه و فوق‌العاده شرکت دیسار

بدینوسیله از کلیه سهامداران شرکت دیسار تقاضا میشود که در تاریخ ۵ تیرماه ۱۳۵۸ در ساعت ۴ بعدازظهر در محل شرکت حضور بهم‌رسانند .

موضوع جلسه :

۱ ـ استماع گزارش و بیلان سالیانه و سود و زیان شرکت

۲ ـ اتخاذ تصمیم در مورد خط مشی آینده و همچنین ادغام یا انحلال شرکت .

مدیرعامل

آگهی دعوت

مجمع عمومی عادی سالیانه شرکت سهامی ماشینهای صنعتی و آبیاری (سهامی خاص) روز چهارشنبه سی‌ام خرداد ماه ۱۳۵۸ در محل جدید شرکت واقع در خیابان ثریا ـ روبروی برج‌سپهر ـ شماره ۱۶ ساعت ۹ صبح تشکیل میگردد از سهامداران محترم خواهشمند است در روز و ساعت مقرر در جلسه حضور بهم‌رسانند.

دستور جلسه :

۱ ـ گزارش سالیانه هیئت مدیره

۲ ـ رسیدگی به حسابهای عملکرد سال ۱۳۵۷

۳ ـ رسیدگی به حساب سود و زیان عملکرد سال ۱۳۵۷

۴ ـ انتخاب‌بازرس

رئیس هیئت مدیره شرکت
مهندس اسد فتح‌اله‌زاده

آگهی مجمع عمومی عادی سالانه انستیتوی مهندسی و مکانیک خاک (ماخ) شرکت سهامی خاص

مجمع عمومی سالانه انستیتوی مهندسی ومکانیک خاک(ماخ) شرکت سهامی خاص در ساعت ۵ بعدازظهرروز چهارشنبه ۲۴خرداد ۱۳۵۸ در محل شرکت واقع در خیابان دکتر علی شریعتی (کورش‌کبیر سابق) ـ کوچه بوستان ـ پلاک ۳۱ ، تشکیل میگردد ، از صاحبان محترم سهام تقاضا میشود در وقت مقرر حضور بهم‌رسانند .

دستور جلسه :

۱ ـ رسیدگی به ترازنامه و حساب سود و زیان سال ۱۳۵۷

۲ ـ بررسی و اتخاذ تصمیم نسبت به پیشنهادات هیئت‌مدیره

۳ ـ تعیین روزنامه جهت نشر آگهی‌های شرکت

۴ ـ انتخاب بازرسان

انستیتوی مهندسی و مکانیک خاک (ماخ)

سهامداران محترم شرکت پناهنده (سهامی خاص)

بدینوسیله به اطلاع کلیه سهامداران محترم میرساند که مجمع عمومی عادی سالیانه شرکت در روز شنبه ۵۸٫۳٫۱۹ ساعت ۴ بعدازظهر در محل شرکت واقع در خیابان بوذرجمهری سرای امید طبقه دوم شماره ۸۴ تشکیل میگردد و از کلیه سهامداران محترم تقاضا میشود در روز مذکور حضور بهم‌رسانند .

دستور جلسه :

۱ ـ گزارش هیئت مدیره

۲ ـ تصویب ترازنامه

۳ ـ تعیین هیئت مدیره و مدیرعامل

آگهی دعوت مجمع عمومی عادی‌سالیانه

مجمع عمومی عادی سالیانه شرکت مدرن (سهامی خاص) در تاریخ شنبه ۲۶ خرداد ماه ۱۳۵۸ در محل قانونی شرکت‌تشکیل میگردد از کلیه صاحبان سهام دعوت میشود که در تاریخ مقرر حضور بهم‌رسانند .

دستور جلسه :

۱ ـ استماع گزارش هیئت مدیره و بازرس شرکت

۲ ـ رسیدگی بحساب سود و زیان و تصویب ترازنامه سال ۱۳۵۷

۳ ـ انتخاب بازرس شرکت

۴ ـ تعیین روزنامه کثیرالانتشار که آگهی مربوط بشرکت در آن درج میگردد .

شرکت مدرن (سهامی خاص)

آگهی دعوت مجمع عمومی فوق‌العاده شرکت آرمیتاژشنکس ایران سهامی خاص

بدینوسیله از کلیه سهامداران شرکت یا وکلای قانونی‌آنها دعوت میشود در جلسه‌مجمع عمومی‌فوق‌العاده شرکت که در تاریخ۵۸٫۴٫۲ ساعت ۱۰ صبح در محل شرکت واقع در خیابان فرانکوجه شماره ۲ تشکیل خواهد شد شرکت نمایند

دستور جلسه عبارت است از :

انتخاب بازرس قانونی جهت رسیدگی به حسابهای سال مالی منتهی به دی ماه سیصد و هفتاد و هشت

شرکت آرمیتاژشنکس ایران

آگهی دعوت مجمع عمومی شرکت توربو

مجمع عمومی سالیانه شرکت سهامی خاص توربو در ساعت ۴ بعدازظهر روز ۵۸٫۴٫۲۴ در محل شرکت منعقد خواهد شد .

دستور جلسه :

۱ ـ استماع گزارش هیئت مدیره و بازرسان

۲ ـ تصویب ترازنامه و سود و زیان سال ۱۳۵۷

۳ ـ انتخاب بازرسان و تعیین حقوق آنها

۴ ـ تعیین روزنامه جهت درج آگهی‌های شرکت

از کلیه شرکاء درخواست میشود در جلسه حضور بهم‌رسانند.

هیئت‌مدیره

آگهی دعوت مجمع عمومی

مجمع عمومی عادی شرکت تعاونی مسکن حوزه وزارتی آموزش و پرورش (نوبت اول) ساعت۴ بعدازظهر روز ۴شنبه ۳۰ خرداد درمحل باشگاه شماره۳ فرهنگیان واقع در انتهای خیابان فرح‌آباد نرسیده به وثوق تشکیل میگردد .

دستور جلسه :

۱ ـ استماع گزارش هیئت مدیره و بازرسان

۲ ـ بررسی و تصویب ترازنامه و نحوه تقسیم سود

۳ ـ تجدید انتخاب اعضای هیئت مدیره و بازرسان

شرکت تعاونی مسکن حوزه‌وزارتی آموزش‌وپرورش ـ صیادی

پیکان سواری دولوکس مدل ۵۵ رنگ فیروزه‌ای به شماره ۴۹۱۴۷ ـ یزد در تاریخ ۵۸٫۳٫۲ در تهران کوی گیشا مفقود گردیده از کسانیکه اطلاع دارند خواهشمند است به شماره تلفن ۶۵۲۵۰۱ تهران آقای صحتی میرجلالیان و یا در یزد بشماره ۲۴۷۳۶ آقای حسن جوادیان اطلاع دهند .

دفتر کار

چند دستگاه آپارتمان سه‌اتاقه و پنج دستگاه با سند تجارتی دارای آب ـ برق ـ تلفن ـ فن‌کوئل ـ و آسانسور واقع در خیابان دکتر فاطمی (آریامهر سابق) پلاک ۱۵۹ اجاره داده میشود تلفن ۵۳۴۴۱۹ و ۵۳۲۷۲۳ مراجعه فرمائید .

ن ۸۰۴۷۸ ۱ـ۵

دانشگاه صنعتی تهران بذیرش دانشجو برای دوره فوق‌لیسانس ریاضی

دانشگاه صنعتی تهران در سال تحصیلی ۵۹ ـ ۱۳۵۸ حداکثر بیست دانشجوی تمام وقت برای دوره فوق‌لیسانس ریاضی می‌پذیرد .

شرط های ورود به این دوره به شرح زیرند .

۱ ـ دارا بودن درجه لیسانس در یکی از رشته های علوم ریاضی ، فیزیک یا مهندسی .

۲ ـ عدم اشکال نظام وظیفه .

۳ ـ موفقیت در امتحانهای ورودی کتبی و شفاهی . امتحان کتبی در ۲ جلسه صبح و بعدازظهر ، در روز پنجشنبه ۵۸٫۴٫۲۱ در محل دانشگاه صنعتی تهران برگزار خواهد شد . نام گزینندگان در امتحان کتبی و تاریخ امتحان شفاهی و مصاحبه آنان روز یکشنبه ۵۸٫۴٫۲۴ اعلام خواهد گردید .

علاقمندان می‌توانند تا تاریخ ۵۸٫۴٫۱۳ جهت دریافت دفترچه راهنما و فرم نامنویسی برای امتحان ورودی با آدرس دوره فوق‌لیسانس ریاضی ، دانشکده ریاضی و علوم کامپیوتر، دانشگاه صنعتی تهران ، صندوق پستی ۳۴۰۶ ، تهران ، مکاتبه کنند .

ن ۸۰۴۶۳ ۱ـ۳

فروش مواد غذائی خارجی ((قابل توجه تجار محترم بازار ـ ، صاحبان مغازه و سوپرمارکتها))

شرکت اگریران در حال حاضر مقداری از مرغوبترین مواد غذائی وارد شده از خارج (گوشت گاو پخته ، پوره سیب‌زمینی ، آب‌نبات ، روغن‌نباتی، روغن ذرت ، کنسرو ماهی ، قارچ و غیره) را جهت فروش عرضه میدارد .

کسانیکه علاقمند بخرید تمامی یاقسمتی از موجودی این شرکت باشند میتوانند با دفتر مرکزی شرکت اگریران ـ تهران ـ خیابان مصدق ـ مقابل پارک ملت ، خیابان اسفندیار ، شماره ۵۶ ـ تلفن : ۲۲۱۰۲۰ تماس برقرار نمایند .

آگهی تغییر مدیرعامل شرکت سهامی عام ریسندگی وروین اصفهان ثبت‌شده بشماره ۵۳۱

بموجب صورتجلسه هیئت مدیره مورخ ۵۸٫۱٫۳۰ آقای مهدی حقیقی بجای آقای بیژن فراهی بسمت مدیرعامل شرکت نامبرده برای بقیه مدت انتخاب شدند و اختیارات مدیرعامل طبق عصوبات هیئت مدیره خواهد بود .

عبدالحسین فزوه
مسئول ثبت شرکتهای ثبت اصفهان

آگهی دعوت مجمع عمومی فوق‌العاده و مجمع عمومی عادی سالیانه پارس سرام (شرکت سهامی عام)

جلسات مجمع عمومی فوق‌العاده و مجمع عمومی عادی سالیانه پارس‌سرام (شرکت سهامی عام) ساعت ۱۰ صبح روز شنبه ۲۶ خرداد ماه سال ۱۳۵۸ در محل شرکت واقع در خیابان سپهبد قرنی خیابان نیکو شماره ۳۱ تشکیل می‌گردد .

از صاحبان سهام تقاضا میشود که شخصا یا توسط وکیل تام‌الاختیار خود درجلسات مزبور حضور بهم‌رسانند .

دستور جلسه :

۱ ـ اصلاح ماده ۱۴ اساسنامه

۲ ـ انتخاب اعضاء کنری هیئت مدیره

هیئت مدیره پارس‌سرام (شرکت سهامی عام)

آگهی دعوت مجمع عمومی عادی شرکت سهامی خاص پیمانکاری تامین برق و آب ایران (تابیران)

بدینوسیله از کلیه صاحبان سهام دعوت میگردد که در جلسه مجمع عمومی عادی سالیانه شرکت که در روز چهارشنبه ۵۸٫۳٫۳۰ در ساعت ۱۷ در محل شرکت تشکیل خواهد شد، حضور بهم‌رسانند.

دستور جلسه :

۱ ـ استماع گزارش هیئت مدیره و گزارش بازرس

۲ ـ رسیدگی و تصویب ترازنامه سال مالی ۱۳۵۷ و اتخاذ تصمیم نسبت به تقسیم سود

۳ ـ انتخاب بازرسان اصلی و علی‌البدل

۴ ـ تعیین روزنامه کثیرالانتشار

۵ ـ انتخاب اعضاء هیئت مدیره

رئیس هیئت مدیره و مدیرعامل

آگهی دعوت مجمع عمومی عادی

بدینوسیله از صاحبان شرکت سهامی خاص گروه پزشکی و مرکز درمانی فرخنده دعوت میشود که برای شرکت در جلسه مجمع عموم

صفحه ۸ کیهان
دوشنبه ۱۴ خرداد ماه ۱۳۵۸
نهم رجب ۱۳۹۹
شماره ۱۰۷۲۴

بامداد سرعی :
اذان صبح ۳٫۵۹ طلوع آفتاب ۵٫۴۸
ظهر سرعی ۱۳٫۰۲ اذان مغرب ۲۰٫۳۲
استخراج : دکتر عباس ریاضی کرمانی

بزرگداشت ۱۵ خرداد

بنیاد آموزشی و تبلیغات اسلامی نهادی نوین گذشته بپای خود را در روز بزرگداشت ۱۵ خرداد بزمین می‌فشرد در قسمتهائی از بیانیه این بنیاد آمده است:

پانزده سال پیش بود. دود و دم و تاریکی و تباهی آسمان ایران را فراگرفته بود. حکومت جبار حاکم برزمان، همه را زنده زیرده عمجواسب وفرود انار بکم‌الاعلی‌ایش را درسراسرایران همگسترانیده. گوئی که زیر شلاق شوم خان دانون، سرنوشت محتوی بود که خداوندان زمین بر بردم‌ناتحمل کرده بودند. ناگهان موسائی برخاست و ندای بحات قومش را برآورد، نه او موسی، فرزند عمران بود، ناعصائی از پدر برداشت و عشقی ازناس نبردل. برخاست و برفرعون پرخاش برآورد که: «نیرون میکنم.

بیانیه حزب جمهوریخواه بمنا سبت پانزده خرداد :

قیام ۱۵ خرداد نقطه عطفی غرور آفرین و افتخاری همیشگی درتاریخ ملت متدین ایران است حزب جمهوریخواه بااحترام وتکریم به مقام روحانیت وافتخار بدرهبری حضرت آیت‌الله‌العظمی خمینی

شرکت عموم راه‌راین مراسم یک فریضه مذهبی وملی قلمداد می‌کند. شارکت حزب‌جمهوریخواه‌دراین‌مراسم «بزرگداشت یاد این روزفراموشی طبق برنامه‌اعلام شده ستاد برگزاری مراسم ۱۵ خرداد است.

برگزاری بزرگداشت ۱۵خرداد

روابط عمومی فرهنگ و آموزش عالی بمناسبت بزرگداشت ۱۵ خرداد اطلاعیه زیر را صادرکرد.

در سالگرد ۱۵ خرداد روز باروری انقلاب اسلامی برهبری امام خمینی اجتماعی داریم، چنانچه شما مشتاقان اسلام نیز مایلید با ما شاهد تا یاد شهدای این روز را گرامی بداریم. برنامه گردهمآئی :

۱ــ تجلیلی از واقعه ۱۵ خرداد ۱۳۴۲
۲ــ سخنرانی آقای دکتر علی شریعتمداری‌تحت عنوان اسلام و دموکراسی.

این اجتماع روز دوشنبه ۱۴ خرداد ماه۱۳۵۸ ساعت ۲۱٫۴ در نمیدان بهارستان، وزارت فرهنگ و آموزش عالی سالن اجتماعات تشکیل می‌شود.

اطلاعیه شماره ٤ امور دانشجوئی

باطلاع برادران و خواهران شرکت‌کننده در کلاسهای ایدئولوژی حزب میرساند که چون روز سه‌شنبه مقارن سالگرد ۱۵ خرداد سرآغاز انقلاب اسلامی مردم ایران است، کلاسهای :

الف ــ شناخت ایدئولوژی.
ب ــ سیستمهای سیاسی در این روز تشکیل نمینود.

پیام حزب جمهوری اسلامی

حزب جمهوری اسلامی خلق مسلمان به منظور بزرگداشت پانزده خرداد پیامی بشرح زیر فرستاد.

تاریخ مبارزات حق‌طلبانه مردم این آب و خاک که از ابتدا بخون آزادیخواهان و مسلمانان غیور این مرز وبوم آکنده است پنجاه سال مبارزه بی‌امان را نشان میدهد، که گاه بشکل ناحیه‌ای و گاه در قالب ملی و زمانی بصورت قیام همگانی تجلی نموده‌است. پس از هرقیام و نهضت دوباره عوامل استعمار و استبداد با طرفندهای خود آنرا خنثی کرده و یوغ حکومت بلیدخود را سخت‌تر از پیش برگردن این ملت نهاد. شانزده سال پیش در پانزدهم خرداد ۱۳۴۲ روحانیت مبارز ومترقی به رهبری مراجع عظام تقلید پس ازچندین‌سال‌مبارزه‌قاطعانه در آخرین سنگر خود ودرحین کشتاری وحشیانه و نیرنگ ظاهرا از طرف دیو استبداد و استعمار بزانو درآمدولی ابمار چون با توجه به جامعه‌شناسی مذهبی ایران اهرم قوی‌مذهب مردم را بحرکت واداشته بود. برخلاف شکست ظاهری هرروز تعداد مبارزان حق‌اندیش فزونی گرفت. هرروز طرز مبارزه و اشکال رویاروئی با نظام فاسد حاکم قاطعیت و وسعت بیشتری یافت در این مبارزات چون‌همواره روحانیت مورد اعتقاد مردم به رهبری مراجع تقلید پیشاپیش صفوف مبارزین بودند، مردم با اعتقاد و اطمینان و بدون‌توجه به تردیدهائی که هر روزه‌نحم آن از طرف عمال استبداد و استعمار در اجتماع باشیده میشد. بمبارزه خود ادامه دادند. اعتقاد قاطع مردم به رهبری مراجع تقلید و نیروی ایمان مردم بالاخره این‌مبارزه را بنتیجه رساند.

این نقطه عطف در تاریخ مبارزات حق‌طلبانه مردم‌ایران الحق قابل هرگونه بزرگداشت و تکریم است. ما این روزو خاطره شهیدانش را گرامی می‌داریم و همراه با همه طبقات مردم در بزرگداشت آن‌شرکت می‌نمائیم.

اعلامیه سپاه پاسداران انقلاب اسلامی ایران

سپاه پاسداران انقلاب‌اسلامی ایران بمناسبت قیام مقدس ۱۵ خرداد اعلامیه‌ای صادر کرد. در قسمتی ازاعلامیه آمده‌است:

آنروز هزاران شهید بپا خاستند تا تهاجم سخوکوبنده دشمن را که بدتمامی هستیشان یورش آورده بود به عقب نشانند و پرده ریا وتزویر از چهره دژخیم برکشند و اورا در پیش چهان وتاریخ رسوا سازند قیام ۱۵ خرداد در شرائط خاصی از یك جامعه کفرزده ۰ درجامعه‌ای که سنگینی ۲۵۰۰ سال نظام شاهنشاهی پیکر مردم را درهم کوبیده وخرد کرده بود

مسیر راه‌پیمائی ۱۵خرداد

فردا بمناسبت بزرگداشت خاطره فراموش نشدنی قیام مقدس ۱۵ خرداد راه‌پیمائی عظیمی در تهران و شهرستانها برگزار خواهد شد.

ستاد برگزاری مراسم ۱۵ خرداد در تهران مسیر های راه‌پیمائی را بشرح زیر اعلام نمود :

مسیر ۱ میدان شهدا ــ خیابان شهداء (ژاله سابق) ــ خیابان مدرس (مجلس) امیرکبیر ــ میدان سپه ــ ساعت حرکت ۸٫۵ صبح.

مسیر ۲ ــ میدان خراسان ــ خیابان خراسان ــ ری ــ بوذرجمهری نو ــ بوذرجمهری ــ ناصر خسرو ــ میدان سپه ساعت حرکت ۸ صبح.

مسیر ۳ ــ میدان غار ــ خیابان شو ش ــ خیابان‌خیام‌ــ میدان‌ارك ــ باب‌همایون ــ میدان‌سپه ــ ساعت‌حرکت ۸ صبح.

مسیر ٤ ــ میدان‌راه آهن ــ امیریه ــ چهارراه‌مصدق‌ــ خیابان سپه ــ میدان سپه ــ ساعت حرکت ۸ صبح.

مسیر ۵ ــ چهارراه لشگر ــ خیابان کارگر ــ میدان حر ــ خیابان سپه ــ میدان سپه ــ ساعت حرکت ۸ صبح.

مسیر ۶ ــ میدان انقلاب ــ خیابان انقلاب ــ خیابان فردوسی ــ میدان سپه ــ ساعت حرکت ۸ صبح.

مسیر ۷ ــ سه‌راه زندان ــ خیابان شریعتی (جاده‌قدیم شمیران) ــ خیابان (تختجمشید سابق) فرمانی ــ میدان فردوسی ــ خیابان فردوسی ــ میدان سپه ــ ساعت حرکت ۸ صبح.

مسیر ۸ ــ میدان امام حسین (ع) ــ خیابان انقلاب ــ خیابان‌سعدی ــ اکباتان ــ میدان‌سپه ــ ساعت‌حرکت ۸صبح.

شعار هائی که ستاد برگزاری مراسم ۱۵ خرداد تثبیت کرده است

پانزده خرداد ماه

آغاز نهضت ماست
خمینی بشکن رهبر امت ماست

استقلال ــ آزادی

با مفهوم اسلامی

تزکیه ــ تشکل ــ ادامه انقلاب

مرگ بر به مفسدین
کارتر و سادات و بگین

فلسطین پیروز است

صهیونیزم نابود است

خمینی بتشکن

امام امت ماست

انقلاب انقلاب هرگز وقفه ندارد

آمریکا آمریکا راه نفوذ ندارد

جمهوری اسلامی رهبری خمینی تنها ره نجات است
دموکراتیك و ملی هردو فریب خلق است
جمهوری اسلامی تنها شعار حق است

اسلام مکتب ماست خمینی رهبر ماست
آمریکا دشمن ماست الله حامی ماست

اعدام انقلابی تکمیل انقلاب است
خون شهیدان ما منتظر جواب است
توطئه وخیانت دربوشش آزادی توطئه جدید است
تا خون در رگ ماست
خمینی رهبرماست

مجاهدین افغان ــ فلسطین ــ اریتره ولبنان متحدان‌ایران
نه شرقی ــ نه غربی جمهوری اسلامی
ایران ایران ایران ای ایران
ایران را آزاد کردیم

روبرکنیم ریشه آمریکا
درود درود درود درود برخمینی
درود درود درود درود برخمینی
فلسطین فلسطین فلسطین
ما با هم متحد می‌شویم تا برکنیم ریشه اسرائیل
درود درود درود درود برخمینی
خمینی ای رهبر الهی بردین حق تو حامی
در فلیمایی در قلب مایی
ای شهید خونت هنوز می‌جوشد بردشمنان خروشد
جای تو خالی جای تو خالی
ای دشمن استقلال و آزادی جمهوری اسلامی
خصم تو باشد خصم تو باشد
ای ملت اتحادبایمان در راه حفظ قرآن
راه تو باشد راه تو باشد

ایران ورادیوهای خارج

هفته نامه عصر جدید مینویسد :

عناصر ضد انقلابی سعی دارند جنبش ایران را منحرف سازند

رادیو مسکو ــ هفته نامه عصر جدید چاپ مسکو مقاله‌ای در باره دخالت علنی آمریکا درامور داخلی ایران انتشار داده مینویسد ایسن اواخر تظاهرات پرجمعیتی با شعارهای ضد امپریالیستی و ضد امپریالیسی در خیابانهای تهران و شهرهای دیگر ایران برپا شد.

تظاهرکنندگان خواستار مقاومت شدید دربرابر سوء قصد امپریالیسم و عمال محلی آن بحق‌حاکمیت جمهوری ایران و دفع‌قطعی حملات مخالفان استقلال ملی ایران شدند. محافل اجتماعی دمکراتیك کشور درك میکنند که باید هوشیاری بیشتری از خود نشان دهند و بخصوص که نیروهای ارتجاعی‌اکنون خودرا کاملا مخفی کرده‌اند و در بعضی موارد در لفافه شعارهای معروف اسلامی عمل میکنند و حتی از توسل به ترور علنی سیاسی نیز فروگذارنیستند. بدنبال قتل سرلشگر قرنی و آیت‌الله مطهری که از همرزمان نزدیك آیت‌اله خمینی بودند در پایان ماه مه بجان آیت‌اله رفسنجانی یکی دیگر زرهبران بزرگ مذهبی مسلمانان سوء قصد شد.

این عملیات جنایتکارانه بدست سازمان تندرو تروریستی فرقان انجام می‌گیرد‌که اعلام کرده است در آینده نیز بدینوسیله اقدام خواهد کرد.

بگفته آیت‌اله طالقانی رهبر نامدار مذهبی و سیاسی ایران در لفافه گروهبندی فرقان عمال سازمان مرکزی اطلاعات و جاسوسی آمریکا و کارمندان سابق پلیس مخفی شاه محلوع فعالیت میکنند.

هفته‌نامه عصرجدید مینویسد حقایق دیگری‌هم هست‌که نشان میدهد خطر واقعی برای دست‌آوردهای انقلاب ایران که در نتیجه مبارزات بسیار دشوار بدست آمده از کجا سرچشمه می‌گیرد.

این انقلاب اکنون مرحله بسیار پیچیده و پرمسئولیتی را درراه استقرار طی می‌پیماید. از قرار معلوم همان عناصرضد انقلابی‌موادار امپریالیسم از دستگاه رژیم سرنگون شده تلاش میکنند جنبش جنبی ایران را از مسیر ضد امپریالیستی آن‌منحرف سازند و هدفهای جعلی را باین جنبش تحمیل کنند.

رادیو کلن گفت :

استاندار خوزستان خواستارمحافظت از مراکز تولید نفت شده است

رادیوکلن ــ استاندار خوزستان کشور عراق را متهم کرد بایسکه اسلحه دراختیار عربهای طغیانگر ایرانی قرار میدهد.

دولت کویت در این میان اتهامات استاندار خوزستان راکه برطبق آن کویت نیز اعراب استقلال‌طلب ایران را تشویق به طغیان و سرکشی علیه انقلاب ایران میکند مورد تکذیب قرارداد.

منابع موثق کویت اظهار داشتند که اینکشور

برأساس رای دادگاه انقلاب اسلامی تهران

۳تن ازعاملان شکنجه ساواك تیرباران شدند

* یکی ازمتهمان باکمربنددرزندان خودکشی کرد.
* ۲ تن دیگر به ۱۲ و ۲ سال حبس وانفصال از خدمت محکوم شدند.

ولی‌الله غیاثی
اعدام

عبدالله ذوالفقاری
در زندان خودکشی کرد

پرویز حاجی فرجی
اعدام

محمدکریم باصری‌نیا
اعدام

دادگاه انقلاب اسلامی تهران طی سه روز با برگزاری جلسه‌های پی‌درپی پرونده‌های ۶نفر از متهمین به همکاری فعال و گسترده بـا رژیم منفور پهلوی را بررسی‌کرد.

دادگاه انقلاب اسلامی تهران دیروز بعد از ظهر پس از ٤ ساعت شور رای خود را در مورد این۶ متهم بشرح زیر اعلام کرد:

۱ــ محمدکریم باصری‌نیابجرم شرکت در شهادت مجاهد شهید حمد رضائی، دستگیری‌و شکنجه منجر به شهادت چند تن از اعضای سازمان مجاهدین خلق ایران از جمله محمدحنیف‌نژاد ــ سعیدمحسن ــ شرکت در شناسائی و دستگیری یومنین و مجاهدین که در سفر عراق به خدمت امام خمینی میرسیدند یا قصد دیدن ایشان را داشتند ایجاد اختناق" و شرکت در سرکوبی مبارزین و مجاهدین با خدمت صادقانه ۲۰ سال درداره ضد انسانی ساواك محارب با خدا و مفسد فی‌الارض شناخته و به‌اعدام محکوم شد.

۲ ــ پرویز حاجی‌فرجی‌بجرم شرکت در قتل مجاهد شهیدسیدعلی اندرزگو معروف به شیخ‌عباس تهرانی شرکت در دستگیریهای متعدد منجر به شهادت تنی چنداز مبارزین و مجاهدین از جمله‌مجتبی آلادپوش ــ فتحعلی‌پناهیان، محمود وحیدی‌ومهندس‌سعید کردفراچورلو شرکت در تیراندازی و کشتارمردم بیگناه تهران در شب اول ماه‌محرم گذشته، محارب با خدا و قاتـل خلق خدا و مفسدفی‌الارض شناخته شد و به‌اعدام محکوم شد.

۳ــ عبدالله ذوالفقاری نظر بایکه این متهم در نیمه شب شنبه ۱۲٫۳٫۱۳۵۸ در فاصله جلسه دوم و سوم دادگاه در زندان در کنار ۳ نفر از هم‌بندان خود به اسامی حاجی‌فرجی و سرگرد‌امیرافشارنیا و ناصر رئوفی دست به خودکشی زده و با گیردبند خود را خفه‌کرده است رسیدگی نسبت به وی‌متوقف و صدور حکم منتفی شد.

٤ــ ولی‌الله غیاثی به جرم شرکت در قتل مجاهد شهیدسیدعلی اندرزگو معروف به شیخ عبـاس تهرانی و شرکت در دستگیری و محاصره خانه‌های دیبی که منجربه شهادت چگیز قبادی ــ اسدالـه

امیرهوشنك افشارنیا
۱۳ سال

ناصر رئوفی
۳ سال

نیز افراد ساواك مفسدفـی‌الارض شناخته شد و با عنایت به اطلاعیه امام خمینی به ۱۲ سال حبس و انفصال دائم از خدمات نظامی‌و دولتی محکوم گردید.

۶ــ پاسبان ناصر رئوفی بـه جرم شکنجه و ایراد ضرب و جرح نسبت به زندانیان سیاسی و سلب ساده‌ترین حقوق طبیعی آنان به۲ سال حبس تادیبی و انفصال دائم از خدمات نظامی و دولتی‌محکوم گردید.

حکم اعدام محکومین درساعت یك و نیم بامداد امروز بمرحلـه اجرا گذاشته شد.

برأساس رای دادگاه انقلاب عدل اسلامی رفسنجان

۲ نفر تیرباران و۹متهم دیگر به‌حبس تأدیبی محکوم شدند

رفسنجان ــ خبرنگارکیهان‌ــ محاکمه علنی ۱٤نفر از عمال رژیم سابق با حضور صدها نفر تماشاچی و خبرنگاران رسانه‌های گروهی و رادیو تلویزیون، در دادگاه انقلاب عدل اسلامی رفسنجان برپاسـت حجت‌الاسلام حاج شیخ محمـد هاشمیان آغاز شد. ابتدا آیاتی از کلام‌الله مجید در باره قصـاص قرائت شد و سپس دادگاه پس از ۲ جلسه و ۱۵ ساعت بررسی محاکمه متهمان، سرانجام پس از ۲ ساعت وارد شور شد و رای خود را باین شرح اعلام نمود:

۱ــ سرگرد عبدالحسین نیروش رئیس سابق شهربانی به اتهـام دستور تیراندازی و کشتار سه نفر از مجاهدین به اسامی حسیـن انجاری، میرفیضی و اکبر مهینی محکوم باعدام و حکم در ساعتـه بامداد امروز در باره متهم اجـرا شد.

۲ــ سنوان دوم حافظ سربوشت رئیس آگاهی رفسنجان، بـجرم ارتکاب به قتل عمد مجاهد شهید حسین انصاری و اهانت به قرآن و مخالفت با نایب‌الامام محکوم به اعدام و حکم در ساعت ۵ بامداد امروز در باره متهم اجرا شد.

۳ــ سید فرج‌الله حسینـی مسئول اطلاعات شهربانی رفسنجان به ۵ سال حبس تادیبی با دریافت حقوق و انفصال ابد از خـدمات دولتی.

۴ــ پاسبان علی‌محمدشمدیی چهار سال حبس تادیبی با دریافت حقوق و انفصال از خدمات دولتی.

۵ــ پاسبان اسدالله میرزایی کارمند آگاهی شهربانی دو سال حبس با دریافت حقوق و انفصال ابد از خدمات دولتی.

۶ــ پاسبان یدالله‌فارسی‌پور محکوم به چهار سال حبس تادیبی با دریافت حقوق و انفصال ابد از خدمات دولتی.

۷ــ پاسبان محمدعلی فاتحی محکوم به یکسال حبس تادیبی بـا دریافت حقوق و انتقال به شهربانی بافت.

۸ــ استوار یکم یدالـلـه شهیدزاده محکوم به دو ماه حبس تادیبی با دریافت حقوق.

۹ــ استوار محمد جوادجوادی محکوم به سه‌ماه حبس با دریافت حقوق.

۱۰ــ پاسبان احمد احمدی‌پور محکوم به شش ماه حبس با دریافت حقوق.

۱۱ــ محمدرضا احمدی محکوم به چهار ماه حبس با دریافت‌حقوق.

ضمنا اصغر پرویز کلهرودی و محمدعلی دهقان‌زاده و هوشنگ آیرومی چون در دادگاه اظهار ندامت کرده‌و طلب عفو نموده بودند، دادگاه سه نفر مذکور را مورد عفو قرار داد.

آیت‌الله روحانی طی مصاحبه‌ای در قم گفت :

ازشوروی خواسته‌ایم که‌مراجع تقلید ایران بامسلمانان آن کشوردر تماس باشند

* آقای نزیه از اسلام چه میداند که میگوید نمیتوان قوانین‌اسلامی‌را اجرا کرد.

آیت‌الله سید محمد صادق‌حسینی روحانی عضر دیروزدر یك مصاحبه مطبوعاتی درباره امور جاری‌مملکت قانون اساسی و مجلس موسسان ــ مرجعیت و مقام ریاست جمهوری خودمختاری ــ اوضاع‌خوزستان ــ روابط ایران با مسلمانان شوروی و انقلابیون افغانستان ــ اختلافات مراجع‌تقلید ــ گفته‌های نزیه و موضعیت خلخالی باخبرنگاران سحن گفت و طی آن اعلام کرد که‌ایشان همچنان در موضع خود مبنی‌برقرار گرفتن آیت‌الله العظمی خمینی در مقام ریاست جمهوری‌حکومت‌اسلامی قاطعانه پابرجا هستند احراز این مقام از جانب افرادغیر مرجع‌شیعه کشور که در قانون اساسی جدید گنجانده شده توضیح دادند که‌در قانون اساسی جدیدنیز کماکان‌مذهب رسمی کشور شیعه اثنی‌عشری‌خواهد بود واین دلیل آن نخواهد بودکه شمرده نشده باشد. ریزا حقوق‌کلیه ادیان رسمی و اقلیت های مذهبی در قانون جدید بنحو مطلوب‌رعایت شده است.

حمایت آقای نزیه

آیت‌الله روحانی‌درمورداظهارات آقای نزیه گفتند. از آنجاکه‌ایشان در نقطه‌های حوزیه اسلام جارت کرده بودند لازم میدانم به ایشان که گفته بودند احکام اسلام دراین دوره از زمان قابن اجرا نیست‌پاسخ دهم نه شما از اسلام چه میدانید نه میتوانید حکامش فروز قابل اجرا نیست. اگر امروز به نظر شما احکام اسلام قابن اجرا نیست پس چه زمانی باید احکام اسلامی‌را اجرا کرد؟ در حالی که به نظرما بهترین زمان اجرای احکام اسلامی همین زمان است که مردم انقلاب کرده‌ها آمادگی قبول آنرا دارند و اشکالی هم ایجاد نمی‌کند و امیدواریم که با اجرای صحیح احکام اسلامی کاری کنیم که‌دیگر کشورهای اسلامی نیز از ما‌نمیت کنند. سوئی آنچه پذیرفتنی نیست اینست که ایشان گفته‌اند در پاریس به حضرت آیت‌الله خمینی پیشنهاد کرده‌اند که‌قوانین جزائی اسلام مثلا در مورد «قطع‌دست‌دزده» با قوانین جزیدی تطبیق داده‌شود و حضرت آیت‌الله هم قبول‌کرده‌اند و این یك دروغ بزرگ است. زیرا که قوانین اسلام ازنظر مراجع کامل و بی‌عیب و نقص‌است‌ونیازی به دگرگونی ندارد.

اختلافات روحانیون

آیت‌الله روحانی‌درباره‌اختلافات مراجع گفتند که‌این اختلافات‌آن چنان که دامن زده میشود عمیق نیست و مراجع روحانیت تقاما در اصول خط مشترکی‌رادنبال می‌کنند و گذورتی هم در بین نیست. اختلافات تنها در حدودی است که در عقاید و برداشت های افراد وجود دارد ولی در مقصود همه متحد و یکزبان هستیم.

مسلمانان سوری و افغانستان

آیت‌الله روحانی درباره رابطه با مسلمانان شوروی گفتند: ماتابحال روابطی باآنها نداشته‌ایم ولی چون که روابط حسنه‌بین‌دوکشور برقرار شده از طریق سفیر ایران در شوروی ازمقامات این‌کشور خواسته‌ایم که اجازه‌دهند‌تعدادی‌از مبلغین اسلامی از سوی مراجع روحانیت ایران برای‌آموزش‌اسلام واقعی به مسلمانان شوروی به‌این کشور بروند و امیدواریم که‌بااین درخواست موافقت شود. درمورد کمك ایران به مسلمانان انقلابی افغانستان آیت‌الله روحانی گفتند که کمکهای ما به‌این گروه‌ها‌در‌ا درحد ارشاد و کمك معنوی بوده و بیش ازاین هم کمکی‌ازماساخته نبوده و نیست.

هدف رسمی کشور

آیت‌الله روحانی همچنین در پاسخ به‌سئوالی در باره‌هدف‌رسمی کشور که در قانون اساسی جدید گنجانده شده توضیح دادند که‌در قانون اساسی جدیدنیز کماکان‌مذهب رسمی کشور شیعه اثنی‌عشری‌خواهد بود واین دلیل آن نخواهد بودکه شمرده نشده باشد. ریزا حقوق‌کلیه ادیان رسمی و اقلیت های مذهبی در قانون جدید بنحو مطلوب‌رعایت شده است.

حمایت آقای نزیه

آیت‌الله روحانی‌درمورداظهارات آقای نزیه گفتند. از آنجاکه‌ایشان در نقطه‌های حوزیه اسلام جارت کرده بودند لازم میدانم به ایشان که گفته بودند احکام اسلام دراین دوره از زمان قابن اجرا نیست‌پاسخ دهم نه شما از اسلام چه میدانید نه میتوانید حکامش فروز قابل اجرا نیست. اگر امروز به نظر شما احکام اسلام قابن اجرا نیست پس چه زمانی باید احکام اسلامی‌را اجرا کرد؟ در حالی که به نظرما بهترین زمان اجرای احکام اسلامی همین زمان است که مردم انقلاب کرده‌ها آمادگی قبول آنرا دارند و اشکالی هم ایجاد نمی‌کند و امیدواریم که با اجرای صحیح احکام اسلامی کاری کنیم که‌دیگر کشورهای اسلامی نیز از ما‌نمیت کنند. سوئی آنچه پذیرفتنی نیست اینست که ایشان گفته‌اند در پاریس به حضرت آیت‌الله خمینی پیشنهاد کرده‌اند که‌قوانین جزائی اسلام مثلا در مورد «قطع‌دست‌دزده» با قوانین جزیدی تطبیق داده‌شود و حضرت آیت‌الله هم قبول‌کرده‌اند و این یك دروغ بزرگ است. زیرا که قوانین اسلام ازنظر مراجع کامل و بی‌عیب و نقص‌است‌ونیازی به دگرگونی ندارد.

ضمن پشتیبانی ازنزیه برای ادامه فعالیت مدیرعامل وکارکنان صنعت نفت :

هیئت‌مدیره شرکت ملی نفت تائید مجدد امام و دولت را خواستار شدند

* نزیه ازاستعفای دسته جمعی‌اعضای هیئت مدیره جلوگیری کرد.
* مدیرعامل شرکت ملی نفت از کارکنان خواست که از برگزاری اجتماع امروز صرفنظر کنند.

حسن نزیه مدیر عامل و رئیس هیات مدیره شرکت ملی نفت ایران اعلام داشت که صنعت‌نفت باتوجه به‌رویدادهای خوزستان‌که با حداکثر ظرفیت به‌تولید نفت مشغول است و با هوشیاری کارکنان این صنعت روزانه چهار میلیون بشکه‌نفت تولید میشود که ازاین مقدار هشت‌صد هزار بشکه برای‌مصارف داخلی و بقیه بخارج صادر میشود. مدیرعامل شرکت ملی نفت ایران در پاسخ به‌این‌سؤال که‌آیا شایعات مربوط به‌استعفای اعضاء هیات مدیره شرکت ملی نفت ایران صحت دارد یاخیر گفت اسنعـای اعضاء هیات مدیره صحت ندارد آنان طی نامه‌ای خواستاند باتوجه به فعالیت‌های شبانه‌روزی که در این صنعت میشود میبایستی تائید دیگری ازطرف شخص‌امام خمینی رهبر انقلاب ایران‌نسبت به‌اعضاء هیات مدیره و شخص مدیر عامل بشود تا کارکنان صنعت نفت با دلگرمی بیشتری بکار خود ادامه دهند.

وی افزود قرار بود فردا ازطرف کارکنان صنعت نفت تظاهراتی در تائید اینجانب انجام شود ولی امروز طی بخشنامه‌ای نوشم باتوجه به وظائفی که برروی دوش‌ماست وقت ما وقت مردم است‌تقاضا دارم که از هرگونه تظاهراتی خودداری شود.

حسن نزیه در پاسخ‌به‌سؤال دیگری در مورد طلب ٤۰۰ میلیون دلاری ایران از اسرائیل گفت دراین مورد قبلا توضیح داده بودم برای پیگیری ایـن مسئله نیز نامه‌ای به‌نخست‌وزیر نوشتم البته قرار است که یکی از سفارتخانه‌ها در اسرائیـل برای حفظ منافع ایران درنظر گرفته شود که البته بس‌ازانجام این‌کار این مسئله دنبال‌خواهد شد. وی افزود در زمان شاه مخلوع شرکتی به‌نسبت پنجـاه پنجاه تشکیل شده بودکه ایران بابت پنجاه درصد سهم خـود ۳۰۰ میلیون‌دلار پرداخت‌کرده بود هدف از تاسیس این‌شرکت احداث یك خط لوله نفت در داخل اسرائیل بود که البته‌این مسئله حتی از نظر کارکنـان صنعت‌نفت نیز مخفی نگهداشته شده بود این سرمایه‌گذاری با مشارکت ۱۳ شرکت ثبت شده‌در اسرائیل واروپا فعالیتهای خط لوله را بنظارت داشته که فقط یك ایرانی درآن عضویت‌داشته وابسته به‌این موضوع نیزبایـی کاملا رسیدگی شود. مدیرعامل شرکت ملی نفت ایران درپایان طی پیامی خطاب به کارکنان وکارگران صنعت نفت گفت : ازکلیه کارکنان صنعت نفـت که در روزهای اخیر پشتیبانی گسترده خود را از اینجانـب مجددا ابراز داشته‌اند بی‌نهایت سپاسگزارم و تقاضـا دارم با پشتگرمی بیشتر برای حفـظ دستاوردهای انقلاب اسلامی‌بکار خود ادامه دهند.

قسمتی ازنامه اعضاء هیات مدیره شرکت ملی نفت‌ایران به حسن نزیه‌مدیر عامل

تهران ــ خبرگزاری‌پارس�ــ اعضاء عیات مدیره شرکت‌ملی نفت ایران امروز طی نامه‌ای خطاب به مدیر عامل شـرکت ملی نفت ایران خواستـار پشتیبانی قاطع رهبر انقـلاب و دولت جمهوری اسلامی از مدیر عامل و کارکنان شرکت ملی نفت ایران شدند. متن قسمت هائی از این نامه بدین شرح است :

درچند ماهی که شما در راس این صنعت قرارگرفته‌اید با پشتوانه و سابقه طولانـی وطن پرستی و مبارزات‌شجاعانه جناب مهندس بازرگـان و حضرت آیت‌الله طالقانـی و بسیاری دیگر از مبارزین راه آزادی ایران‌هم‌پای آوردهای انقلاب اسلامی‌ایران بهترین و موجه‌ترین وجمیع‌الجهات برای شخصیت برای احرازمقام ریاست جمهوری آینده هستند و چنانچه ایشان محضورپائی داشته باشد ارج آنست که‌ریاست‌جمهوری از بین دیگر مراجع انتخاب شوند. ایشان گفتند : حضرت آیت‌الله خمینی اکنون نیـز عملا متصدی امور حکومت هستند و هرچند که اسمشان رئیس‌جمهوری نیست‌لیکن عملا وظایف ریاست جمهوری‌را شخصا بعهده دارند بنابراین اگـر قبول کنند‌که‌اشتباه‌الله قبول‌خواهند کرد ارجح ایشان هستند.

قانون‌اساسی و مجلس موسسان

آیت‌الله روحانی‌درقسمت‌دیگری از مصاحبه دیروزشان درباره‌مجلس موسسان و قانون اساسی گفتند :

آگهی دعوت مجمع عمومی عادی سالیانه الیاف ــ شرکت سهامی عام

مجمع عمومی عادی سالیانه الیاف ــ شرکت سهامی عام در ساعت ۱۰ صبح روز شنبه ۲۶ خرداد ماه ۱۳۵۸ در محل شرکت واقع در یوسف‌آباد خیابان ابن‌سینا ــ کوچه موج ــ پلاك ۱۰ تشکیل میگردد، از کلیه سهامداران محترم تقاضا میشود در روز و ساعت مقرر در جلسه حضور بهمرسانند.

دستور جلسه :

۱ ــ استماع گزارش هیئت مدیره و بازرس در مورد‌حساب های عملکرد سال مالی منتهی به پایان اسفند ماه ۱۳۵۷
۲ ــ تصویب ترازنامه و سود و زیان سال مالی مذکور
۳ ــ انتخاب بازرس شرکت
٤ ــ تعیین روزنامه کثیرالانتشار جهت درج آگهی‌ها و اطلاعیه‌های شرکت
۵ ــ بررسی و اتخاذ تصمیم نسبت به سایر موضوعاتی کـه در حدود و صلاحیت مجمع عمومی عادی مطرح شود.

الیاف ــ شرکت سهامی عـام

ن ۸۰۶۲۸

پلیس پاکستان ۷۰دانشجورادستگیرکرد

راولپندی ــ پاکستان ــ بونایتدپرس ــ پلیس پاکستان روز گذشته در خلال درگیریهائی‌که درتظاهرات علیه محدودیتهائی که‌حکومت‌نظامی برای اعتراضات سیاسی درآنکشور بوجود آورده است ۷۰ دانشجو را دستگیرکرد.

بموجب گزارش رسیده یکی از رهبران دانشجویان بختی‌مورد ضرب و شتم قرار گرفته‌است. تظاهرات روزهای گذشته در پاکستان قسمتی از موج نارضایتی‌هائیست که در پی اعدام ذوالفقار علی بوتو بخت وزیر پیشین پاکستان در سراسر پاکستان بوجودآمده‌است

دانشجویان تصمیم گرفته‌اند که از رفتن بکلاس های درس در راولپندی درنزدیکی پایتخت آنکشور اسلام‌آباد خودداری کنند. در همین حال دولت پاکستان دستور داده‌است دانشگاه کراچی بمدت ۳روز تعطیل گردد.

۵٤ نفر درفیس آباد پنجاب وبقیه‌درمناطق راولپندی واسلام‌آباد دستگیر شده‌اند.

طرفداران مجاهدین خلق در فرانسه وانگلیس خواستار نامزدی آیت‌الله طالقانی برای ریاست جمهوری شدند

تهران ــ خبرگزاری پارس‌ــ از سوی کمیته‌های‌طرفداران سازمان مجاهدین خلق ایران در فـرانسه و انگلیس نیز طی نامه‌ای کـه به خبرگزاری پارس رسید پشتیبانی خودرا از نامزدی حضرت آیت‌الله طالقانی برای احراز پست ریاست جمهوری اعلام داشتند.

این گروهها نامه‌هائی بعنوان حضرت آیت‌الله‌العظمی امام خمینی قائد بزرگ انقلاب اسلامی ایران ارسال داشته‌اند. در این نامه‌ها ضمن اظهار خشنودی از طـرح نامزدی حضرت آیت‌الله طـالقانی برای احراز مقام ریاست جمهوری گفته شده است بمحض شنیدن این خبر بوجی از نادی در میـان ایرانیان مسلمان مقیم فرانسه و انگلیس برخاست.

این گروهها همچنین یـادآور شده‌اند چون‌فعلا حضرت آیت‌الله طالقانی احراز این مقام‌را مشروط به آن دانسته‌اند که تکلیف شرعی ایشان باشد از رهبری عـالیقـدر انقلاب امام خمینی ماخوذ‌وخضوع تمام میخواهیم که جون سرنوشت اتحاد و یکپارچگی میهن‌ها وابسته بهمین امر خطیر است بـه ایشان تکلیف شرعی نمایند تا آمادگـی خودرا برای نامزدی مقام ریاست جمهوری اسلامی ایران اعلام کنند.

کویت اتهام تحریك اعراب ایرانی را تکذیب کرد

کویت ــ خبرگزاری فرانسه ــ منابع موثق در کویت اظهار داشتند: «این اتهامات‌کلا براساس است.» همین منابع اضافه‌کردند کویت خواستار روابط دوستانه بـا تمام کشورهای همجوار از جملـه ایران است.

اخطار صدام‌حسین به‌امریکا

بغداد ــ خبرگزاری فرانسه‌ــ صدام‌حسین نایب رئیس شورای انقلاب عراق روز گذشته به ایالات متحده آمریکا اخطار کـرد در صورتیکه آنکشور بفکر تهاجم به یك کشور عربی و یا کشورهای صادر کننده نفت باشد آنها تمام چاه‌های نفت را در منطقه به آتش خواهند کشید و با این کار مقدم بر هر چیز دیگر بروپای‌مهاجمین را خواهند سوزانید.

صدام حسین که در مراسم سالروز ملی کردن مناطق نفتـی عراق صحبت‌میکرد‌ضمن‌

کیهان
۱۲ صفحه
تکشماره ۱۵ ریال
چهارشنبه ۱۶ خرداد ۱۳۵۸ ـ یازدهم رجب ۱۳۹۹ ـ شماره ۱۰۷۲

مراسم بزرگداشت ۱۵ خرداد درسراسر کشور — در صفحات ۲ـ۳ـ۷

امام خمینی درسوگ شهیدان ۱۵ خرداد در مدرسه فیضیه قم:

اخطار شدید امام به روشنفکران

بشما اخطار میکنم که به‌اسلام وفادار باشید

خاك برسر من که بخواهم خون شما ریخته شود و من استفاده‌اش‌را ببرم

* آنها که در خارج صف بودند هیچ حقی در این نهضت ندارند
* من شاه را نصیحت کردم و گفتم کاری نکن که ملت تو را بیرون کند، نشنید و کاری کرد که ملت بیرونش کرد

سازمان آزادیبخش فلسطین اعلام کرد:

شاه سابق را ربوده تحویل دادگاههای انقلاب میدهیم

صفحه ۳ـ ستون اول

هواپیماهای عراقی مرز ایران را بمباران کردند

دولت ایران رسماً بدولت عراق اعتراض کرد

صفحه ۳ـ

معاون نخست‌وزیر در امور مثال گفت:

بدهی خاندان پهلوی ببانکها ۲۲ میلیارد ریال است

صفحه ۵ـ ستون اول

۹ تن ازعاملان کشتار مردم در تهران و شهرستانها تیرباران شدند

در صفحات ۲ ـ ۴ ـ ۵

امام در روز شهیدان ۱۵ خرداد در مدرسه فیضیه قم بر بالای منبر رفت تا برای انبوه جمعیت سخنرانی کند.

صفحه ۳ ـ ستون اول

فریدون هویدا به روزنامه فرانسوی گفت:

برادرش سپر بلای شاه و رژیم بود

شاه میتوانست برادرم را با خود ببرد

پاریس ـ رویتر ـ برادر امیرعباس هویدا نخست‌وزیر سابق ایران که تیرباران گردید در مصاحبه‌ای که امروز منتشرشد اظهار داشت شاه ایران با تمام کسانی‌که در زمان حکومت او خدمت میکردند بنحو غیر قابل باوری ناجوانمردانه رفتار نمود.

فریدون هویدا نماینده سابق ایران در سازمان ملل متحد در مصاحبه‌ای که با روزنامه فرانسوی (لوماتن) گفت شاه می‌توانست وقتیکه ایران را ترك میکند همه آنها را باخود ببرد.

از فریدون هویدا در باره این گزارشات کـــه برادر وی پیشنهاد شاه را برای ترك ایران به همراه او رد کرده بود سئوال شد هویدا پاسخ داد من از ایـــن موضوع بخوبی اطلاع دارم زیرا روزی که شاه تهران را ترك کرد من می‌توانستم به برادرم‌در زندان نلتن کم نه تنها به او پیشنهادی نشد بلکه او را تنها گذاردند.

فریدون هویدا گفت علیرغم فول‌های قبلی کارد ویژه‌ای کـه از برادرش در زندان حفاظـت میکردند پیش از خروج شاه‌ازکشور از بین رفت.

هویدا به لوماتن اظهار داشت برادرش سپر بلای شاه و رژیم‌او بود.

هویدا افزود برادرش‌هنگامیکه نخست‌وزیر بود در موارد بسیاری به جانبداری از زندانیان سیاسی دخالتهائی نموده بود.

زیرا نمی‌خواست اختـــاق نامعقولی را که تنها می‌توانست‌به یك فاجعه منجر گردد متوقـف نماید.

فریدون هویدا گفت در حال حاضر وی در نیویورك زندگی می‌کند و مشغول نوشتن کتابـی در مورد ماههای آخر رژیم شاه می‌باشد که در پائیز آینده منتشر خواهد شد.

اطلاعیه هواپیمائی ملی ایران (هما)

هواپیمائی ملی‌ایران «هما» ازمسافران خطوط پروازی خـود خواهشمند است برای همکاری درجهت پیشگیری ازتاخیرات و تامین سلامت پروازها بمنظوربازدیدکامل جامه‌دانها و انجام سایرامورپروازی بترتیب ذیل درفرودگاه حضوریابند.

★ مسافران پروازهای داخلی حداقل یکساعت ونیم قبل از ساعت قید شده دم بلیت‌ها
★ مسافران پروازهای بین‌المللی حداقل دوساعت قبل از ساعت قید شده‌روی بلیت‌ها
★ مسافران پروازهای ارتباطی ازپروازهای داخلی به‌بین‌المللی‌حداقل ۲ ساعت ونیم تاسه ساعت قبل از ساعت قید شده دربلیتها

اطلاعیه اداره وظیفه عمومی در باره مشمولین

اداره وظیفه عمومی به‌اطلاع کلیه مشمولین که خدمت زیر پرچم آنان مورد عفو قرارگرفته وکارت معافیت آنان برابر فرم ومندرجات مسول مرزمان شاه ممنوع با قید عبارت «درا‌جرای فرمان ملوکانه مورخه ۵۷/۲/۱۹» صادر وتحویل‌گردیده‌است میرساند که کارت‌معافیت آنان ازدرجه اعتبار ساقط و لازمست مشمولین ذینفع با مراجعه به حوزه‌ها وگروهانهای صادرکننده نسبت به اصلاح مندرجات کارت معافیت خود اقدام‌نمایند. اداره وظیفه عمومی

ایران توافق خودرا بانتصاب کاتلر به سفیرکبیری امریکا در تهران پس گرفت

★ یزدی گفت: کاتلر نمیتواند در ایران بعنوان نماینده بهبود روابط ما با امریکا باشد.

خبرگزاری فرانسه گزارش داد هودینگ کارتر سخنگوی وزارت خارجه آمریکا اعلام کرد دولت ایران توافق خودرا در مورد انتصاب والتر کاتلر به عنوان سفیر آمریکا در تهران پس گرفته است. کاتلر قرار بود بزودی فعالیت خودرا به عنوان سفیر آمریکا در ایران آغاز کند.

انتصاب وی بـه تصویب سای آمریکا رسیده است. اماچندی‌پیش بدنبال تیره شدن روابط میان‌دو کشور دولت ایران خواستار تعویق ورود کاتلر بایران شد.

سخنگوی وزارت خارجه آمریکا گفت: در صورتی که ایران تصمیم خودرا در این‌باره خیلی دیر اتخاذ نماید باعث تاخیر قابل ملاحظه در انتصاب یك جانشین برای کاتلر خواهد شد.

هودینگ کارتر گفت بـه نظر تهران کاتلر بهترین نماینده آمریکا برای برقرار کردن روابط باردو بین‌دوکشور نیست.

وی افزود آمریکا در حال‌حاضر قصد تعیین جانشین برای کاتلر و یاانتصاب وی در سمت دیگری‌را ندارد.

دکتر ابراهیم یزدی وزیرخارجه ایران که به اصفهان رفته است دیروز در پایان اجتماع‌باشکوه‌مردم اصفهان در مسجد امام‌جمعه‌ی علاقه کرد اگر دولت آمریکاعلاقمند است که روابط خودرا با دولت جمهوری اسلامی ایران بهبود بخشد سایـد معیری بفرستد که دارای سوابق بهتر و کاتلر باشد. این قـرده دکتر یزدی گفت سفیر آمریکا در زئیر [illegible] طرفداران حقوق بشر می‌شود. بود و باتوجه به دخالت‌های دولت آمریکا که در آفریقا بخصوص در کنگوی سابق بازئیر کـرده و هم‌اکنون هم‌میکند تشخیص داده‌شد که سفیر سابق آمریکا در زئیر مصمم‌تر در ایران به عنوان نماینده بهبود روابط ما با این کشور باشد.

دکتر یزدی در باره اوضاع‌کنونی گفت اصولا کاری که در کشور ما انجام میشود پیروزی‌انقلاب‌ومراحل آینده آن است که تماما وعده‌ای که خدا بما داده و علیرغم تمام این نصیحت و تمام‌تحریکات‌وکارشکنی هاکه دشمنان داخلی و خارجی انقلاب میکنندوعده‌خدا بما وعده حق است و این انقلاب و جنبش پیروز خواهد شد.

دکتر یزدی قطعنامه سنای‌آمریکا را دخالت آشکار در امور داخلی ایران دانست و افزود که‌به‌آمریکائی ها و سناتورهای دیگر کشور هیچ ارزشی ندارد که با جانبداری‌کشور خود چگونه مخالفت می‌کنیم.

وزیر خارجه گفت هـم‌کنون ایرانیان با هواپیماهای خود مردم لبنان را برون میکنند. در آفریقای جنوبی نیز نیروهای نژادگرا و دیگر نقاط جهان برای برقراری صلح و دموکراسی می‌کوشند و دنیا هیچ‌ارزشی

وکلای دادگستری چه میگویند

تحقیقی عمیق از اصدالله نوری وکیل دادگستری

صفحه ۶ـ ستون اول

آیت‌الله منتظری:

روح برادری بین ملت مسلمان ایران و ملت فلسطین برمبنای ایدئولوژی توحیدی است

قم ـ پس از تلگرام یاسر عرفات برادر رزمنده فلسطینی مبنی برتفقد و دلجوئی نسبت بوضع قصد احتمالی به حضرت آیت‌الله‌منتظری معظم‌له‌تلگرامی بدین شرح ارسال داشتند.

بسم‌الله‌الرحمن‌الرحیم

برادر رزمنده ابوعمار یاسر عرفات. از تفقد و دلجوئی جنابعالی نسبت به موقعصد احتمالی به اینجانب بی‌نهایت سپاسگزارم مطمئن‌باشید عوامل استعمار بین‌المللی و نوکران صهیونیسم باآین‌گونه تلاشهای مذبوحانه که حاکی ازشکست آنان در سراسر منطقه است سودی نبرده و خیالات خـام آنان هرگز تحقق‌نخواهدیافت. روح برادری بین ملت‌مسلمان ایران و ملت مسلمان فلسطین در طی مراحل مختلف انقلاب اسلامی برهبری امام خمینی همواره شدت یافته‌است ومیرود تا برمبنای ایدئولوژی‌توحیدی دو ملت برادر پیوندهای‌خویش را محکمتر نموده و در راه آزاد کردن سرزمین هـای غصب شده اسلام و رهانیدن دیگر خلقهای ستم دیده شرق واز یوغ اسارت و استعمـار گامهای موثری بردارند. لازم است همه ملتهائی که در راه خنثی کردن توطئه‌های جب و راست‌متحد شده‌اند بهوشیاری انقلابی خود بیافزایند تـا خداوند بزرگ بیش از پیش‌ما و شما را مشمول الطاف خـود گردانده در پاکسازی جامعه اسلامی از مکر توطئه‌گـران‌و ریشه‌های خیانت موفق باشیم.

فان حـزب‌الله هم‌الغالبون

برادر شما حسین‌علی منتظری

نظامیان میتوانند در تظاهرات و راه پیمایی شرکت کنند

تیمسارسرلشکر فرید رئیس ستادکل ارتش جمهوری اسلامی ایران طی تماسی با خبرنگار صدای جمهوری اسلامی اعلام کرد همانگونه که‌قبلااعلام‌شده‌است‌کلیه نظامیان درخارج سربازخانه‌ها مجازند با لباس‌غیرنظامی در کلیه تظاهرات و راه پیمایی ها شرکت کنند.

اطلاعیه فضلا و طلاب حوزه علمیه قم: توهین به مراجع عالیقدر حرام و انحراف از مسیر نهضت است

در اطلاعیه‌ای فضلا و طـلاب حوزه علمیه قم بمنظ شعلمان و مبارز ایران هشدار داد ـ مس اطلاعیه بشرح زیر است:

بسمه‌تعالی

برادران وخواهران عزیزمسلمان نیاز بهنست بـه فردگی صوف و تحاد و همبستگی هرروز بیش از پیش لازم وچشمگیر بنظر میرسد. دشمن تکنت خـورده و سرانو درآمده. درهر لحظه بشه‌تازه‌ی طرح میکند. این‌ماشم که‌در این مـان چه روشی را انتخاب کنیم. روشی آگاهانه وبرهم زننده شوم دشمن یا سیری مبتی براحساسات که‌بهانه بدست دشمن دهد. بدین مظور جامعه مدرسین بهمه برادران و خواهران اعلام میکند که‌چون دشمنهای هرمور و ایادی سمعار این روزها بعاونین‌مختلف کارشکنی وتفرقه‌اندازی میکنـد حضرت آیت‌الله العظمی امام‌خمینی هرگونه شعار وتظاهرات را کـه موجب توهین به آقایان مراجع است تحریم فرموده وتحذر ازاین هر را ازهرکس وبهربهانه حرام وانحراف ازمسیر نهضت میداند.

کمیته مرکزی انقلاب اسلامی اعلام کرد: پاسداران درسرکوب عناصر ضد انقلاب قاطعانه عمل کنند

کمیته مرکزی انقلاب اسلامی ایران با انتشار اطلاعیه‌ای اعلام کرد به کلیه پاسداران انقلاب اسلامی دستور داده شده است که در سرکوب عناصر ضد انقلاب و عاملان توطئه‌گران خائن و عناصر وابسته به رژیم سابق قاطعانه عمل کنند.

بموجب اطلاعیه کمیته مرکزی انقلاب اسلامی ایران همه پاسداران انقلاب اسلامی موظفند در برخورد با عناصر ضد انقلاب و عاملان توطئه‌گران خائن و عناصر وابسته به رژیم سابق قاطعانه عمل کنند.

همچنین در اطلاعیه کمیته مرکزی انقلاب اسلامی ایران آمده است که پاسداران انقلاب اسلامی موظفند در برخورد با عناصر ضد انقلاب و عاملان توطئه‌گران خائن و عناصر وابسته به رژیم سابق قاطعانه عمل کنند.

همچنین در اطلاعیه کمیته مرکزی انقلاب اسلامی ایران آمده است که پاسداران انقلاب اسلامی موظفند در برخورد با عناصر ضد انقلاب و عاملان توطئه‌گران خائن و عناصر وابسته به رژیم سابق قاطعانه عمل کنند.

همچنین در اطلاعیه کمیته مرکزی انقلاب اسلامی ایران آمده است که پاسداران انقلاب اسلامی موظفند در برخورد با عناصر ضد انقلاب و عاملان توطئه‌گران خائن و عناصر وابسته به رژیم سابق قاطعانه عمل کنند.

همچنین در اطلاعیه کمیته مرکزی انقلاب اسلامی ایران آمده است که پاسداران انقلاب اسلامی موظفند در برخورد با عناصر ضد انقلاب و عاملان توطئه‌گران خائن و عناصر وابسته به رژیم سابق قاطعانه عمل کنند.

همچنین در اطلاعیه کمیته مرکزی انقلاب اسلامی ایران آمده است که پاسداران انقلاب اسلامی موظفند در برخورد با عناصر ضد انقلاب و عاملان توطئه‌گران خائن و عناصر وابسته به رژیم سابق قاطعانه عمل کنند.

تعویق مذاکرات ایران و کنسرسیوم نفت

امروز اعلام شد مذاکرات ایران با کنسرسیوم نفت که قرار بود هفته آینده در لندن صورت گیرد به تعویق افتاد.

اموال خانواده پهلوی

بنیاد مسکن انقلاب اسلامی در اطلاعیه‌ای اعلام کرد که‌کلیه‌املاك مصادره شده خاندان پهلـوی و عمال وابسته به‌آن در اختیار این بنیاد قرار میگیرد. دراین اطلاعیه به کلیه افرادی که به‌نحـوی از انحاء جهت سودجوئی به‌این املاك دست درازی نموده اخطار شده‌کـه هرچه زودتر اقدام به حلع‌ید‌نمایند.

سفر وزیر راه به سیستان و بلوچستان و خراسان

مهندس یوسف طاهری‌فرویزی روز گذشته باانتقاد نمودن امور استانها و چند تن از مدیران کل و مسئولان ادارات‌این وزارتخانه عازم سیستان و بلوچستان شد. وی در رهسپار اظهار داشت که دولت جمهوری اسلامی بوجه زیادی بـه طرح راههای روستائی بویژه‌در این استان دارد و هم‌اکنون‌اعتباری بمبلغ ۴۵۰ میلیون ریال برای‌ایجاد راههای روستائی جدید در ایـن استان اختصاص داده شده است. وی اضافه کرد راههای راهدان، بمپرجند، راهدان، زاهدان و راهدان، بم بوسیله شرکت‌پیمانکاری‌خارجی در دست اجرائی است که قسمت عمده کارهای اجرائی راه اسفالته راهدان به‌سوخته‌کر که قسمتی از راه‌هـای به‌به سیستان و بلوچستان را به‌سیستان و بلوچستان متصل می‌کند انجام شده. این راه سیستان را مستقیما به‌مرکز کـه تحفظ بیرزی فارس و پاکستان پاکستان‌مرتبط می‌کند بوجود خواهد آمد و این راه‌ها در زمستان که برف بسیاری در ارتفاعات سیستان و بلوچستان می‌بارد باز خواهد بود و تردد وسایل نقلیه در این مسیر امکان‌پذیر خواهد شد.

چهلمین روز شهادت معلم انقلابی ما

دینی چه بزرگمردی را بر تخته تابوت نهادند و بردند دیدی چگونه شمع فرزان جمع بخاموشی گرائید کوهی‌گران فروریخت، کوهی که اگر در اقیانوس فروریخته بود سرتاسر اقیانوس از گرانی و عظمت آن دستخوش طوفانهای سهمگین میگشت. بیش از اینکه پیکر تو را در زیر خاك بنهان سازند هرگز فکر نمیکردم که خاك را یارای آن باشد که قله‌های افراشته و سربلند را ازدیده‌ها نهان سازد و فرو پوشاند.

. . . . مطهری که در طهارت روح و قدرت ایمان و قدرت بیان کم‌نظیر بود رفت و به ملاء اعلی پیوست لکن بدخواهان بدانند که با رفتن او شخصیت اسلامی علمی و فلسفی‌اش نمیرود. ترورها نمیتواند شخصیت انسانی مردان اسلام را ترور کند . . . . . (امام خمینی)

بمناسبت چهلمین روز شهادت معلم کبیر انقلابمان استاد شهید آیت‌الله مطهری روز شنبه ۱۹ خرداد ساعت ۵ بعدازظهر در زمین چمن دانشگاه تهران یاد جاودانه این بزرگ متفکر مجاهد جهان اسلام را گرامی میداریم.

ستاد برگزارکننده مراسم چهلمین روز شهادت استاد مطهری

پشتیبانی ازریاست جمهوری آیت‌الله طالقانی

دانش آموزان دانشجویان ـ سازمان‌ها و گروه‌های‌مختلف‌صحنان با انتشار اطلاعیه‌هائی پشتیبانی‌خود را از طرح نامزدی حضرت آیت‌الله طالقانی به عنوان اولـین رئیس جمهوری اسلامی ایران اعلام کرده و خواستار پخش سخنان مسعود رجوی در روز چهارده‌مان ازرادیو تلویزیون شدند.

این گروه‌ها عبارتند از جامعه روشنفکران بهوری ایران جمعی از کارکنان سازمان دفاع غیر نظامی کـور انجمن دانشجویان مسلمان دانشکده علوم سیاسی و اجتماعی ـ کارگران ایران‌ناسیونال صـفدار سازمان مجاهدین خلق ایـران ـ دانش آموزان هنرستان وحـدت ـ دانش آموزان دبیرستان واحـد ـ دانش آموزان مدرسه راهنمائـی اردشیر بابکان ـ دانش آموزان مدرسه راهنمائی رفاه گروه ۱۲ آبان

معاون وزارت آموزش و پرورش:

وزارت آموزش‌وپرورش ۱۱۰ هزار معلم استخدام میکند

وزارت آموزش و پـرورش یکصدوده هزارنفرمعلم استخدام میکند. این عده از میـان فارغ‌التحصیلان مراکز تربیـت معلم و سپاهیان دانش منقضی خدمت وداوطلبان آزادانتخاب می‌شوند.

ایرج شگرف نخعی معـاون اداری و مالی وزارت آموزش و پرورش ضمن اعلام این خبر افزود داوطلبان آزاد نخعملی از طریق آگهی در رسانه‌های همگانی دعوت‌میشوند وواجدین شرایط اگر دارای آمادگی‌لازم بودند ناظی دوره‌ای . بـه استخدام وزارت آمـوزش و پرورش درمی‌آیند.

معاون مالی و اداری‌وزارت آموزش و پـرورش در بـاره همطرازی بازنشستگان گفـت حکم صدور ۸۵ درصد ایـن گروه که بالغ بر ۴۵ هـزار نفر هستند صادر شده است در مورد ۱۵ درصد باقی نیز چون تقاضائی در پرونده آنان هست برزودی با برطرف کردن ایـن نقیصه‌ها بـه بحث‌پیرامون تعطیلی آنها نیز اقدام بعمل.

شگرف نخعی درباره تامین فضای آموزش گفت براساس پیشنهادوزارت آموزش‌وپرورش و تصویب هیـات وزیـران صرفه‌جوئی های بدستآمده این وزارتخانه به گسترش فضای آموزش اختصاص داده خواهد شد.

یادداشت روز

روشنفکران و جدائی ازمردم

آغاز بیداری مسلمانان درشرق اسلامی و بخصوص ایران با پیدایش یك قطب دوگانه از روشنفکران همراه است، گروه روشنفکران مسلمان معتقد بهارزش های جاودان وزمان‌ناپذیر و دوباره جان گرفته اسلام، و گروه روشنفکران معتقد و دوسایره ارزش‌ها و دستاورد های انسانی وفرهنگی غرب، لیبرال‌ها، آزادیخواه‌ها، و طرفداران تز جامعه بی‌طبقه، این دو رنگی که بطور آشکار در مشروطیت رخ می‌نماید، پس‌از آن‌آنبوهی ازتضادهات ودرگیری های زیانمندرا ببار آورده است، تاریخ این چند ۵۵ سال کشورمان شاهد است که جدائی روشنفکران بعنوان بخشی متفکر و اندیشند از اندام پرتپش و نیروهند توده چه فجایعی ببار آورده است، و چه دستهای پنهان و پیدائی که آتش بیار این معرکه جدائی و فراق نبوده‌اند. سوگمندانه، بی‌توجهی، ناآشنائی و حتی نفرت و فرار روشنفکران غیر مذهبی ازمنبع فیاض و سرشار اززیبائی ایمان و فرهنگ اسلامی، که گاه به انگیزه های ترفیخواهانه و تجدد مآبانه نیز بوده است، برای تنها کسیکه فایده‌نداشته، نوده ! و برای تنها کسانی که خوشایند و مطلوب بوده است دشمنان غدار و خونخوار، استعمار و بعدها و هم‌اکنون، امپریالیسم جهانخوارشعارکلیشه‌ای «مذهب افیون توده‌هاست» که ناخودآگاه و غفلت زده به نقش زیربنائی و بنیانی مذهب اقرار میکند، در کشور ما برای همیشه در سینه تاریخ‌اندیشه های بشری مدفون گردیده است. امروزه اسلام از اریتره تـا فیلیپین واز آنجا تا افغانستان و ایران و فلسطین، خط آتشی است که به قلب امپریالیست‌ها و جهانخواران نشانه میرود. مخالف‌خوانی، نفاق‌افکنی، ایجادتشتت ذهنی‌وفکری وقلمزنی‌ها واجتنه‌کاتی که بیش ازهمه آب به‌آسیاب دشمن میریزد وجبهه واحد و یکپارچه ضد امپریالیستی ملت ایران را ـ البته فقط در اقلیم روشنفکری آن ـ دچار آلودگی، تزلزل و تردید میکند، عمدتا و بگواهی تاریخ هفتاد ساله پر از فراز ونشیب بعد از مشروطیت، فقط و فقط به بی‌اعتقادی و جدائی وحتی نفرت بیشتر مردم و نسل جوان مسلمان از اینگونه روشنفکران میشود. کارنامه سیاسی و اجتماعی جبهه «چپ» در ایران ـ غیرغم نقشی که در این قرن در برخی کشور های غیر اسلامی داشته است ـ اصلا درخشان نیست، و بلکه درقضائی مهم و لك گرفته از خیانتها و از پشت خنجر زدنها ومردم ناآگهی‌ها و فرهنگ و ایمان نشناسی های روشنفکران بشدت مطرود و مردود است.

چرا؟ برای‌اینکه مناسفانه روشنفکران ما اکثرا وهیچگاه نتوانسته‌اند بلی بین مردم بزنند، همینه دم از مردم میزنند و سینه‌چاك میدهند، اما درجائی که مردم حضور ندارد و یادر جائی که دقیقا و بخاطر ترس از واکنش تند و کوبنده همین مردم پنهان نگاهدانسته شده است، این جمله بسیار زیبای آن متفکر فرانسوی را که میگوید «سخن گفتن از مردم درجائی که حضور ندارند، خیانت است یا دروغ» روشنفکران غیر مذهبی ما براستی در این چند ده سال به اثبات نشانده‌اند. در پانزده خرداد ۴۲ تایمز و پراودا هردو با یك لحن و بایك دید جامعه‌شناسی و تحلیلی ! قیام خونین و حماسه‌آفرین مردم رابه‌باد تمسخر وانتقادگرفتند وانگ ارتجاع وکهنه پرستی‌اش زدند. روشنفکران نظاره‌گر و خاموش ما هم با سکوت بی‌ـ تفاوت خویش، براین جنایت عظیم صحه گذاردند و ازمیان اینهمه قلم بدستان و صاحبان فکر وهنر واندیشه تنها «جلال» بود که هم‌چون «کسی» در «نیمعاد» با فرهنگ و تاریخ برآر حماسه این‌مرزوبوم‌خودست وکیفرخواست «روشنفکران» در بیشگاه تاریخ مبارزاتی این ملت صادر نمود. پس از آن مردم، حتی فریاد از جان گذشتگی فدائیان تامانوس باخودرا نیزوقفی نهادند وکتف بسته به‌تحویل دشمن‌اش دادند. چرا؟ برای اینکه توده سادگی اعتماد نمی‌کند، باید بزبان او، با فرهنگ او و با عمق احساس و اندیشه‌اش آشنا بود و دارای زمینه وحدت و سنخیت.

وبدینگونه است‌که انقلاب‌ایران بربابه «کتاب» و«الهی» و«میران» اسلام و با جانفشانی عزیزترین فرزندان این آب و خاك درهمان آش خوری میرسد. برزنده قطور اشباهات روشنفکران بارهم ورق میخورد و اشتباه و تحریفی

صفحه ۲ـ ستون نهم

سیل کرمانشاه ۸۰ خانواده را زیر گل و لای گرفت

طی گزارش رسیده از پاسگاه سرفیروز ساعت ۱۶ بربرور ماهیدشت براثر بارندگی و جری شدن سیل و طغیان رودخانه گدکانه۸۰خانوار دربانه‌گدره گذارمیر در محل آبادی گذار بلوند طعمه سیل شده‌اند.

بمحض وصول این گزارش گروهی از اهالی منطقه بـه کمك شتافتند و عده‌ای نیـز به استانداری آمده‌اند آقای گیجور معـاون سیاسی و استانداری کرمانشاهان بلافاصله پس از دریافت گـزارش ستاد کمیته امداد در استانداری تشکیل داد و ازنیروهای‌مستقر در کرمانشاهان ژاندارمـری سازمان بهداری و بهزیستی و شیرو خورشید سرخ کشور خواسته شد.

متاسفانه طغیان آب راه‌ارتباط محل حادثه بـا کارشکنی‌هـای مکلافی ایجاد کرده است و با وجود این کوشش مجدد هرچه زودتر ۸۰ خانوار بدنبال که گفته میشود اکثر زیرگل و لای باقی مانده‌اند نجات‌داده

سقوط سه میگ ۲۱ شوروی در افغانستان

خبرگزاری فرانسه ـ بموجب اطلاعیه نیروهای حرکت اسلامی افغانستان که روز سه‌شنبه به تهران رسید سه جنگنده میگ ۲۱ ساخت شوروی توسط جنگجویان و پسه این جنبش در جنوب شرقی افغانستان سرنگون شده است.

پایگاه‌های این جنبش در ایالت قندهار واقع درجنوب شرقی قرار دارد و بموجب این اطلاعیه ناحیه میرداد در شرق افغانستان بدنبال نبرد شدیدی که نیروهای دولتی در گرفت کاملا تحت کنترل مسلمانان درآمده است.

دراین اطلاعیه افزوده شده است‌که در ایالت واقع در جنوب شرقی افغانستان ۳۰ سرباز دولتی کشته و چندین کامیون همراه با تجهیزات و ادوات نظامی ساخت شوروی به دست‌شورشیان افتاده است.

شیخ‌محمد آصف‌محسنی رهبر حرکت شورش اسلامی افغانستان در اطلاعیه مزبور از کلیه مسلمانان شیعه و سنی دیگر خواسته است با قدام خود تا سرنگون ساختن رژیم کمونیست حاکم برکشور ادامه دهند. وی همچنین مردم‌کابل را به قیام علیه نورمحمد ترکه‌ای رئیس جمهوری افغانستان تشویق کرده است.

اعتراض دبیرخانه بین‌المللی اسلامی به آزار مسلمانان هند

لندن ـ آسوشیتدپرس ـ امروز اعلام شد دبیرخانه بین‌المللی اسلامی برای آزادی سرزمینهای اسلامی ضمن ارسال تلگرامی به نخست‌وزیر هند نگرانی عمیق خود را نسبت به آزار و شکنجه بی‌سابقه قبیله مسلمان هند ابراز داشته است.

دبیرخانه بزرگ کنفرانس چهارروزه‌ای را در لندن با حضور بیش از پنجصد و هشت نماینده‌گی از ۲۷ کشور مسلمان که نماینده جنبشهای آزادی بخش مسلمان و جنبشهای اسلامی در سراسر جهان‌اند تشکیل داده است.

بیانیه‌ای‌که امروز در اختیار خبرنگاران قرار گرفت حاکی است که مقام دبیرکلی دبیرخانه بین‌المللی اسلامی با ارسال تلگرافی به نخست‌وزیر هند نگرانی عمیق خود را نسبت به آزار و شکنجه بی‌سابقه قبیله مسلمان هند ابراز داشته است.

توسط سفارت انگلیس در تهران :

شرایط ورود مسافران ایرانی به‌انگلیس اعلام شد

* ماموران انگلیسی از ورود افراد «مشکوک» جلوگیری میکنند .

در فرودگاه لندن از ورود مسافران «مشکوک» به خاک انگلستان جلوگیری میشود.

این مطلب در گودون‌پری دبیر دوم سفارت انگلستان بدنبال شکایت عده‌ای از ایرانیان که‌هنگام ورود به انگلستان از فرودگـــاه لندن به ایران باز گردانده‌شدند، اظهار داشت . وی گفت این‌مسافران شرایط لازم را برای ورود به‌کشور متبوع او حائز نبودند.

دبیر دوم سفارت انگلستان اضافه کرد :

۱ـ گذرنامه معتبر

۲ـ ارائه خواهد کافی دایر برانیکه صرفا قصد دیدار داریدو به ایران مراجعت خواهند کرد.

۳ـ اثبات اینکه در پـــایان تحصیل انگلستان را ترك خواهند کرد.

افرادی که برای معالجـــات پزشکی به انگلستان می‌روند باید مدارکی ارائه دهند که‌نشان دهد ترتیب معالجه آنها در انگلستان از قبل فراهم شده و هزینه‌معالجات را تامین خواهند کرد. براساس مقررات اداره اتباع بیگانـه در انگلستان افرادی که قصد دارند پس از ورود به انگلستان رادید مسافرت به کشورهای دیگررا تهیه کنند و یا ترتیب‌قانونی آنرا بدهند اعم از ایرانی و یا اتباع سایـــر کشورها با مشکل منع ورود بـــه انگلستان مواجه خواهند شد مگر آنکه بطور وضوح سایر شرایـــط ورود ذکر شده در این متن‌را دارا باشند.

اتباع ایرانی که می‌خواهند‌در انگلستان کار کنند، باید اجازه‌کار را قبل از ورود به این‌کشور دریافت کرده باشند.

اجازه کار تنها وسیله‌کارفرما در انگلستان تهیه می‌شود و مستقیما به آدرس اتباع ایـــرانی ارسال می‌شود.

دبیر دوم سفارت انگلستان بدنبال توضیحات خود اضافه کرد: بطور کلی برای ورود ایرانیان به کشور انگلیس روادید مسافرت و یا اجازه‌نامه ورود لازم نیست چنانچه اتباع ایرانی که می‌خواهند برای یك دوره پیشگیری هرگونـــه اتفاق احتمالی خواهدبود که ممکن است برای این دسته از ایرانیان که بدون درنظر گرفتن مقررات به انگلستان سفر می‌کنند پیش‌بیاید. کلیه مسافران در هنگام ورود به انگلستان مستلزم به کسب‌موافقتنامه مامور اتباع بیگانه انگلیس‌هستند. و نیز باید مدارك زیر را ارائه دهند :

۱ـ گذرنامه معتبر

۲ـ ارائه خواهد کافی دایر برانیکه صرفا قصد دیدار دارندو به ایران مراجعت خواهند کرد.

۳ـ اثبات اینکه در پـــایان تحصیل انگلستان را ترك خواهند کرد.

افرادی که برای معالجـــات پزشکی به انگلستان می‌روند باید مدارکی ارائه دهند که‌نشان دهد ترتیب معالجه آنها در انگلستان از قبل فراهم شده و هزینه‌معالجات را تامین خواهند کرد. براساس مقررات اداره اتباع بیگانـه در انگلستان افرادی که قصد دارند پس از ورود به انگلستان رادید مسافرت به کشورهای دیگررا تهیه کنند و یا ترتیب‌قانونی آنرا بدهند اعم از ایرانی و یا اتباع سایـــر کشورها با مشکل منع ورود بـــه انگلستان مواجه خواهند شد مگر آنکه بطور وضوح سایر شرایـــط ورود ذکر شده در این متن‌را دارا باشند.

اتباع ایرانی که می‌خواهند‌در انگلستان کار کنند، باید اجازه‌کار را قبل از ورود به این‌کشور دریافت کرده باشند.

اجازه کار تنها وسیله‌کارفرما در انگلستان تهیه می‌شود و مستقیما به آدرس اتباع ایـــرانی ارسال می‌شود.

دبیر دوم سفارت انگلستان بدنبال توضیحات خود اضافه کرد: بطور کلی برای ورود ایرانیان به کشور انگلیس روادید مسافرت و یا اجازه‌نامه ورود لازم نیست چنانچه اتباع ایرانی که می‌خواهند برای یك دوره پیشگیری هرگونـــه اتفاق احتمالی خواهدبود که ممکن است برای این دسته از ایرانیان که بدون درنظر گرفتن مقررات به انگلستان سفر می‌کنند پیش‌بیاید. کلیه مسافران در هنگام ورود به انگلستان مستلزم به کسب‌موافقتنامه مامور اتباع بیگانه انگلیس‌هستند. و نیز باید مدارك زیر را ارائه دهند :

۱ـ گذرنامه معتبر

۲ـ ارائه خواهد کافی دایر برانیکه صرفا قصد دیدار دارندو به ایران مراجعت خواهند کرد.

۳ـ اثبات اینکه در پـــایان تحصیل انگلستان را ترك خواهند کرد.

دبیر دوم سفارت انگلستان اضافه کرد:

۴ـ مدارك کافی برای اثبات آنکه می‌توانند هزینه اقامت خود را تامین کنند و قصد کار کردن در انگلیس را ندارند.

شرایط سفر برای تحصیل‌درانگلیس

۱ـ ماهانتی نامه‌ای از کالج یا دانشگاه دایر بر پذیرش آنها برای یك دوره تحصیلی که قسمت عمده وقت آنها را دربر خـــواهد گرفت.

۲ـ ارائه مدارکی که نشان دهد وجه کافی جهت هزینه‌وهزینه زندگی در طول مدت تحصیلـــی دریافت خواهند کرد.

۳ ـ اثبات اینکه در پـــایان تحصیل انگلستان را ترك خواهند کرد.

افرادی که برای معالجـــات پزشکی به انگلستان می‌روند باید مدارکی ارائه دهند که‌نشان دهد ترتیب معالجه آنها در انگلستان از قبل فراهم شده و هزینه‌معالجات را تامین خواهند کرد. براساس مقررات اداره اتباع بیگانـه در انگلستان افرادی که قصد دارند پس از ورود به انگلستان رادید مسافرت به کشورهای دیگررا تهیه کنند و یا ترتیب‌قانونی آنرا بدهند اعم از ایرانی و یا اتباع سایـــر کشورها با مشکل منع ورود بـــه انگلستان مواجه خواهند شد مگر آنکه بطور وضوح سایر شرایـــط ورود ذکر شده در این متن‌را دارا باشند.

اتباع ایرانی که می‌خواهند‌در انگلستان کار کنند، باید اجازه‌کار را قبل از ورود به این‌کشور دریافت کرده باشند.

اجازه کار تنها وسیله‌کارفرما در انگلستان تهیه می‌شود و مستقیما به آدرس اتباع ایـــرانی ارسال می‌شود.

دبیر دوم سفارت انگلستان بدنبال توضیحات خود اضافه کرد: بطور کلی برای ورود ایرانیان به کشور انگلیس روادید مسافرت و یا اجازه‌نامه ورود لازم نیست چنانچه اتباع ایرانی که می‌خواهند برای یك دوره پیشگیری هرگونـــه اتفاق احتمالی خواهدبود که ممکن است برای این دسته از ایرانیان که بدون درنظر گرفتن مقررات به انگلستان سفر می‌کنند پیش‌بیاید. کلیه مسافران در هنگام ورود به انگلستان مستلزم به کسب‌موافقتنامه مامور اتباع بیگانه انگلیس‌هستند. و نیز باید مدارك زیر را ارائه دهند :

۱ـ گذرنامه معتبر

۲ـ ارائه خواهد کافی دایر برانیکه صرفا قصد دیدار دارندو به ایران مراجعت خواهند کرد.

۳ـ اثبات اینکه در پـــایان تحصیل انگلستان را ترك خواهند کرد.

دبیر دوم سفارت انگلستان اضافه کرد:

۴ـ مدارك کافی برای اثبات آنکه می‌توانند هزینه اقامت خود را تامین کنند و قصد کار کردن در انگلیس را ندارند.

شرایط سفر برای تحصیل‌درانگلیس

۱ـ ماهانتی نامه‌ای از کالج یا دانشگاه دایر بر پذیرش آنها برای یك دوره تحصیلی که قسمت عمده وقت آنها را دربر خـــواهد گرفت.

۲ـ ارائه مدارکی که نشان دهد وجه کافی جهت هزینه‌وهزینه

هواپیماهای عراقی دهکده‌های مرزی ایران را بمباران کردند

* در این حمله ۶ نفر از ساکنین دهکده سردشت کشته و ٤ نفر مجروح شدند

ساعت ۲۱ دیشب دفتـــر نخست‌وزیری اطلاعیه‌ای در بـاره حمله هواپیماهای عراقی‌بدهکده‌های مرزی ایران انتشار داد.

در این اطلاعیه گفته شده است:

برابر گزارش واصله ساعت چهارده روز چهاردهم ماه جاری چهار فروند هواپیمای عراقی از نوع سی‌خوقرار گوخیر ،کاتین‌زر سالاری و منطقه سردشت را مـــورد حمله قرار دادند و بـــر اثـــر تیراندازی و بمباران این هواپیماها شش تن از جمله چهار تن اعضای یك خانواده کشته شدند.

کشته شدگان عبارتنـــد از: رابیه و گلاویش و فاطمه ،زینت امینه و سروقت به ترتیب همسر و دختران آقای حسن ماهند.

در این عملیات همچنیـــن چهار تن زخمی شدند و تعدادی از اعضام مردم نابـود شد و دو میلیون تومان به خانه‌های‌مسکونی و مزارع مردم آسیب رسید.

حدود ساعت ۲،۵ بعد ازظهر دیروز ٤ هواپیمای عراقی‌واردخاك ایران شده و در منـطقه سردشت آذربایجان غربی روستاهای‌کوشیر، گانی، سالاری و نوکان رابمباران کردند براساس گزارش شاهـدان عینی از داخل هواپیماهای مذکور روستائیان ساکن منطقه بمسلسل‌بسته شدند که در نتیجه ٦ نفـــر از روستائیان کشته شد و ٤ نفردیگر بشدت زخمی گردیدند و در حدود دو میلیون تومان خسارت بـــه روستائیان وارد آمد . عصر دیروز محمدعباسی استاندار آذربایجـان غربی ضمن تائید این خبربخبرنگار ما گفت بدنبال تجاوز هواپیماهای عراقی بخاك ایران و کشته شدن ٦ نفر روستائی میباتی برای‌رسیدگی بمعل اعزام گردید تا از نزدیك خسارات وارده را مورد بـــررسی قرار دهد. همچنین‌موضوع‌بوزارت امور خارجه اطلاع داده شد تاازاین طریق مورد رسیدگی قرار گیرد. استاندار افزود: اطلاعات رسیده حاکی است که خسارات زیادی در نتیجه بمبها بروستاهای مذکـور وارد آمده است. در همین حـال تعداد زیادی از روستائیان‌زیرآوار مانده‌اند.

★ تهران ـ خبرگزاری‌پارس ـ بدنبال انتشار خبر حمله‌هواپیماهای عراقی به خاك ایران احمد صـدر حاج سیدجوادی وزیر کشور ضمن تائید این خبر اظهار داشت که سفیر عراق در ایران احضار شد و رسما نسبت به این عمل عراق از طرف دولت ایران به دولت عراق اعتراض شد.

وزیر کشور اظهار داشت که سفیر عراق گفته است او در این زمینه اطلاعاتی ندارد و وعده‌کرد که ضمن تماس با دولت متبوع‌خود در این مورد تحقیقاتی بـعمل آورد.

★ احمد صدرحاج‌سیدجوادی وزیر کشور ضمن تائید خبـــر حمله هواپیماهای عراقی بـــه روستاهای مرزی ایران گفت‌چهار فروند هواپیما رخش سردشـــت آذربایجان غربی ر مورد حملـــه قرار داده‌اند که براساس آخرین اطلاعات رسیده در نتیجه این‌حمله ٦ نفر کشته و ٤ نفر مجروح‌شده‌اند. وزیر کشور افزود در پی انتشار این خبر دیروز هیاتی زیر نظـر استاندار آذربایجان غربی به مناطق مورد حمله هواپیماهای عراقـی اعزام شدند تا گزارش‌های دقیـق مربوط به حمله هواپیماهای عراقی به خاك ایران را تهیه و گـزارش کنند.

★ تهران ـ خبرگزاری‌پارس ـ عراقی به خاك ایران احمد صـدر بمعل اعزام گردید تا از نزدیك خسارات وارده را مورد بـــررسی قرار دهد. همچنین‌موضوع‌بوزارت امور خارجه اطلاع داده شد تاازاین طریق مورد رسیدگی قرار گیرد. استاندار افزود: اطلاعات رسیده حاکی است که خسارات زیادی در نتیجه بمبها بروستاهای مذکـور وارد آمده است. در همین حـال تعداد زیادی از روستائیان‌زیرآوار مانده‌اند.

★ تهران ـ خبرگزاری پارس ـ عراقی به خاك ایران احمد صـدر بمعل اعزام گردید تا از نزدیك خسارات وارده را مورد بـــررسی قرار دهد. همچنین‌موضوع‌بوزارت امور خارجه اطلاع داده شد تاازاین طریق مورد رسیدگی قرار گیرد. استاندار افزود: اطلاعات رسیده حاکی است که خسارات زیادی در نتیجه بمبها بروستاهای مذکـور وارد آمده است. در همین حـال تعداد زیادی از روستائیان‌زیرآوار مانده‌اند.

★ تهران ـ خبرگزاری پارس ـ بدنبال انتشار خبر حمله‌هواپیماهای

مراسم بزرگداشت ۱۵ خرداد در سراسر کشور

میلیونها نفر خاطره این روز پرشکوه را گرامی داشتند

* نمایندگان جنبش های آزادیبخش فلسطین افغانستان و فیلی پین سخنرانی کردند

بامداد دیروز صدها هزار تن از زن ومرد ، از گوشه و کنار تهران با پلاکاردها و شعارهای متعدد بمنظور بزرگداشت روز ۱۵ خرداد بسمت میدان سپه براه افتادند .

درساعت ۱۰ بامداد میدان سپه و تمامی خیابانهای اطراف این میدان شامل خیابانهای امیرکبیر، باب همایون ـ سپه ـ فردوسی ـ لاله‌زار و کباتان مملو از جمعیت و گروهها بود ، پلاکاردهای متعددی در تائید رهبری قاطع امام خمینی و شعارهائی در پشتیبانی از جنبش های آزادیبخش مسلمان منطقه ونیز تائید تیمسار دکتر مدنی استاندار خوزستان بچشم می‌خورد .

در اجتماع دیروز که بدعوت ستاد برگزارکننده مراسم روز ۱۵ خرداد تشکیل شده بود تمامی جمعیت‌ها و گروههای اسلامی پس از سخنرانی چندتن از شخصیت‌ها اعلام همبستگی کرده و پیام‌هائی فرستاده شد.

دراین مراسم نمایندگانی از جنبش‌های آزادیبخش فلسطین، افغانستان و فیلی‌پین نیز سخنرانی کردند .

درابتدای این برنامه آیاتی چند از کلام‌الله مجید قرائت شد و پس از آن سخنان امام خمینی که در روز ۱۵ خرداد ۴۲ در مدرسه فیضیه ایراد کرده بودند قرائت شد .

سخنان جلال‌الدین فارسی

آنگاه جلال‌الدین فارسی یکی ازمشاهدین واقعه پانزده خرداد ۱۳۴۲ درتهران در مورد اتحاد و همبستگی و خاطراتی از آن روز را بازگو کرد ، وی گفت ۱۵ خرداد روز فرخنده‌ای در تاریخ ملت ایران است و روزی است که در آن توده‌ها به اسلام پیوستند این روز سرآغاز نبرد رهایی‌بخش بود که در ۲۲ بهمن ۵۷ پیروزی نهایی بر امپریالیسم و دربار پهلوی را بارمغان آورد . در ۱۵ خرداد توده‌ها بدمیدان مبارزه آمدند و بطور کلی دراین مبارزه بسیج شدند البته لازم بیادآوری است که تاآن روز این نهضت وجود داشت اما درآن وحدت و ایدئولوژی وجود نداشت که باآمدن اسلام ایدئولوژیها تشخیص شد وهمه با یک شعار بمبارزه علیه امپریالیسم پرداختند و صفها نیز فشرده شد و رهبری انقلاب نیز بدست شایسته‌ترین مردان افتاد . رهبری که از درون توده‌ها برخاست ودر پیشاپیش این مبارزه دربار پهلوی را بمبارزه طلبید . دراین روز مردم ما ثابت کردند که حاضر هستند در راه اسلام صدها کشته بدهند، دراین روز تجلی ملت اراده کرد . امروز باید میراث انقلاب را پاس داریم زیرا این انقلاب حاصل تمام کوششها ـ جانبازیها و مجاهدتهای ملت ما است که از ۵۰ سال پیش تاکنون آغاز شده است ما باید دربرابر توطئه‌های دشمنی هوشیار باشیم و با ضدانقلاب درتمام اشکال آن باید مبارزه کرد .

وی افزود ما ... گروههای جب هشدار میدهم که وحدت خودرا زیر پرچم اسلام ونونده های ملت ایران حفظ کنند و به انقلاب اسلامی درنیافتند و همانگونه که تاکنون عاقلانه عمل کرده‌اند براین بدهند هم عاقلانه رفتار کنند .

سخنان نماینده سازمان آزادیبخش فلسطین

پس از سخنان جلال‌الدین فارسی سرودی که بمناسبت روز ۱۵ خرداد تنظیم شده بود قرائت شد ودرپی آن نماینده سازمان آزادیبخش فلسطین طی سخنانی با یادآوری کشتارهای بیحیی ۱۵ خرداد ۴۲ این جنایات را مبارزه با روح وتمدن و پیشرفت اسلام ومذهب ومحاربه باانسانیت وبشریت دانست .

وی گفت امروز همان جنایات وفجایع علیه مردم مسلمان فلسطین صورت میگیرد وزنها وکودکان بیگناه بدست عمال صهیونیزم و امپریالیزم ودشمنان خدا واسلام قربانی میشوند و انگشتان داش‌آموزان را قطع می‌کنند تا نتوانند اسلحه در دست گرفته از اسلام وکشورهای اسلامی و مقدسات اسلامی دفاع کنند .

نماینده سازمان آزادیبخش فلسطین با تجلیل از مواضع انقلابی وشجاعانه امام خمینی در دفاع از حقوق مردم فلسطین ومبارزه با توطئه صهیونیست‌ها در قرون گذشته وحال محاربه با عقاید اسلام و محاربه با اسلام دانست و گفت آنان تلاش می‌کنند تابر ویرانه‌های تمدن اسلامی امپراطوری جدیدی در خاورمیانه بوجود آورند .

وی تاکید کرد که راه مبارزات ملت‌های مسلمان یکی است وشیوه‌های امپریالیسم و صهیونیسم هم در سرکوبی این مبارزات مشابه است. امپریالیستها درایران از همین‌رو بانقشه‌های شیطانی بتصفیه وترور رهبران ومتفکرین مردم میپردازند واین تشابه شیوه‌ها را در مبارزه امپریالیسم با انقلاب ایران و فلسطین نشان میدهد .

نماینده فلسطین سپس به تشریح توطئه‌هائی که درسرزمین های عربی بویژه در جنوب لبنان تدارک دیده شده است پرداخت و مطامع صهیونیستها دراین مناطق را برشمرد و یادآوری کرد که جهاد برای حفظ کشورهای اسلامی ودفاع از استقلال آنها بر مردان و زنان مسلمان از جانب خدا واجبدانسته شده‌است وهمانطور که امام خمینی گفته‌اند سکوت در مقابل آنچه که میگذرد و جواب ندادن به‌ظلم ظالمین بمثابه همکاری باآنان است .

سخنان سازمان اسلامی افغانستان

آنگاه حیدر محقق ضمن سخنانی از سوی سازمان حرکت اسلامی افغانستان قیام ۱۵ خرداد ۴۲ را تبلور خود راستین خواند که خاطره آن برای

بقیه در صفحه ٤

دراین عکس خواهران مجاهد در روز مراسم ۱۵ خرداد در میدان سپه مشغول باسازی هستند

بیانات تاریخی امام خمینی درباره کاپیتولاسیون درسال ۴۲

حضرت آیت‌الله‌العظمی امام خمینی درسال ۱۳۴۲ نطق تاریخی مهمی درمدرسه فیضیه قم درباره کاپیتولاسیون درایران ایراد کرد . بیانات ایشان در زمان رژیم مستبد شاه مخلوع بعلت وجود سانسور در مطبوعات منتشر نشد .

اینک قسمتی ازبیانات امام خمینی درباره کاپیتولاسیون درایران را که تاکنون در مطبوعات کشور منتشرنشده است بنظر خوانندگان عزیز میرسد .

امام‌خمینی گفت مستشاران ونظامیان امریکائی که درایران وجود دارند برای کشورها چه نفعی دارند اگر این مملکت اشغال امریکا است پس چرا اینقدر عربده‌میکشید پس‌چرا اینقدر دم از ترقی‌میزنید اگر این مستشاران نوکر شما هستند پس چرا از اربابها بالاترشان می‌کنید . اگر نوکرند مثل سایر نوکرها به آنها عمل کنید . اگر کارمند شما هستند مثل سایر ملل که با کارمندانشان عمل میکنند شما هم عمل کنید . اگر مملکت ما اشغال امریکائیر است پس بگوئید. پس ما را بردارید از این‌مملکت بیرون بریزید .

من از گرسنگی خوردن مردم مطلعم

می‌خواهند با ما چه بکنند. این دولت بما چه میکوید . این مجلس چه‌کرد با ما . این مجلس خیرقانونی این مجلسی که به‌قتوا بحکم مراجع تقلید تحریم شده است . این مجلسی که‌بدل وکیل آن از ملت نیست. این مجلسی‌که می ادعا میکند ومیگوید ما از انقلاب سفید آمدیم . پول خرج‌کردند وپدر مردم را درآوردند. آقا من مطلعم و خدا میداند که من رنج می‌برم. من مطلعم از این دهات . من‌مطلعم از این شهرستانهای دورافتاده، از این قم بدبخت. من مطلعم از گرسنگی خوردن مردم . از وضع زراعت مردم ، آقا فکری بکنید برای این مملکت، فکری بکنید برای این ملت. می‌فرمی روی قرض بیاورید و نوکر بشوید.

دلارها را شما میخواهید و نوکریش را ما بکنیم

البته دلار نوکری هم دارد . دلارها را شما می‌خواهیدا ستفاده کنید،و نوکریش راهم باید بکنیم.

و کسی حق ندارد بامریکائی‌ها بگوید بالای سرشان ابرواست آنوقت شما هم استفاده‌اش را بکنید. نباید حالا این‌حرفهارازد.

آن‌آقایانی که میگویند باید خفه شد اینجا هم‌باید خفه شد. اینجا هم خفه بشویم ما را بفرمودند و ما خفه بشویم. قرآن مارا بفرمودند و خفه بشویم .

ای سران اسلام بداد ما برسید

والله گناهکار است کسیکه داد نزند . والله مرتکب گناه است کسی‌که فریاد نکند . ای سران اسلام بداد اسلام برسید . ای مریدان اسلام بداد اسلام برسید . ای علمای قم بداد اسلام برسید .

ای ملل اسلام ، ای سران ملل اسلام ، ای روسای جمهور ملل اسلامی ، ای سلاطین ملل اسلامی ، ای‌شاه ایران بداد خودت برس . بداد همه ما برسید . ما زیر چکمه امریکا برویم چون ملت ضعیفی هستیم و دلار نداریم .

امریکا از انگلیس بدتر ، شوروی از هردوبدتر . همه ازهم بدتر . همه از همه پلیدتر .

آمریکا نزد ملت ما منفور است

اما امروز سروکار ما باآین خبیث‌ها است . با امریکا است رئیس‌جمهور امریکا بداند ، بداند این معنا را که منفورترین‌افراد دنیا پیش ملت ما است . امروز منفورترین افراد بشر نزد ملت ما، یک چنین طلبی بملت اسلامی کرده است. امروز قرآن با او دشمن است . ملت ایران با او دشمن است. دولت امریکا بداند این مطلب را . او را درایران خراب‌کردند. ضایع کردند اورا در ایران . برای مستشاران مصونیت می‌گیرید . مردم فریاد زدند ما را نفروشید . ما را بصورت مستعمره درنیاورید. چه‌کسی گوش‌باین حرفها داد .

در پیمان وین یک ماده است‌که آنرا ذکر نکردند ماده ۳۲ آن ذکر نشده است . من نمیدانم آن ماده چه است . من که نمیدانم رئیس مجلس‌هم نمیداند . وکلا هم نمیدانند . طرحها را قبول کردند تصویب کردند عده‌ای امضاء کردند که ما اصلا نمیدانیم چه است . آنعده دیگر بدتر از اینها بودند.

رجال سیاسی ما یکی بعدازدیگری راکنار میگذارند ، الان در مملکت ما دسته دسته رجال سیاسی که وطنخواه باشند در دست‌آنها چیزی نیست .

یك آشپز آمریکایی برارتشبد ما مقدم است

ارتشی هم‌بداند که دیگر برای شما آبرو گذاشتند برای نظام شما آبرو گذاشتند که یك قراش امریکائی بریك ارتشبد ما مقدم‌است. یك آشپز آمریکائی بریك ارتشبد ما درایران مقدم است. دیگربرای شما آبرو باقی‌ماند. اگر من بودم استعفا میکردم. اگر من نظامی بودم استعفا میدادم. من این ننگ را قبول نمیکردم. اگر من‌وکیل مجلس بودم استعفامیکردم ، باید نفوذ امریکائی‌ها قطع شود . بایدعموم برای آشپزهای امریکائی برای مکانیك‌های امریکائی، برای اداری و حتی و مامورآن وکارمندان امریکائی و برای‌خانواده هاشان مصونیت باشد لکن آقای قاضی درحبس باشد . آقای اسلامی را با دستبند بانظرف وآنطرف ببرند . این خدمتگزاران اسلام ـ علمای اسلام باشد درحبس باشند. وعاظ اسلام در حبس باشند . طرفداران اسلامی باید در حبس باشند. برای اینکه اینها طرفدار روحانیت هستند . طرفداران روحانیت درس بعردم دادند. روحانی هرچه دارد از رسول‌الله است . روحانیت درس رسول‌الله‌باین‌ملت میدهد .

اینها می‌خواهند اسرائیل باکمال راحتی هرکاری‌می‌خواهد در اینجا بکند . تاامریکا باخیال راحت هرکاری‌می‌خواهد انجام‌دهد.

تمام گرفتاری ما از آمریکا و اسرائیل است

آقا تمام گرفتاریهای ما از امریکا است ، تمام گرفتاری ما از این اسرائیل است . اسرائیل هم از امریکا است . این وکلا هم از امریکا هستند . این وزراء هم از امریکا هستند . همه تابع آنها هستند اگر نمستند چرا نمی‌ایستند درمقابل داد بزنند. من الان حافظه‌ام درست نیست نمیتوانم مطلب را خوب بفهمم الان درجلو انقلابیم هستم. در یك‌مجلس از مجالس‌سابق که مرحوم آقاسیدحسن مدرس بود اولتیماتومی از دولت روس بایران آمد که اگر فلان قضیه را انجام ندهید من حالا چیزی ازآن یادم نیست ما ازفلان جا می‌آئیم به‌تهران و تهران را می‌گیریم و اشغال میکنیم. دولت ایران هم فشار آورده به مجلس که بایدآنرا تصویب‌کند.

یکی از مورخین امریکائی مینویسد که یك روحانی با دست لرزان آمد پشت سرآن ایستاد و گفت آقایان حالا که بنا است ما ازبین برویم چرا بدست خودمان از بین‌برویم آنرا ردکرد . مجلس بخاطر اوجرئت پیداکرد وآن پیشنهاد را رد کرد و هیچ غلطی هم نکردند . یك روحانی در مجلس بود ، پیشنهادیکدولت قلدر ، روسیه سابق را ردکرد. آنوقت میگویند باید روحانی‌نباشد خلع ید از روحانی باید بکنند تا به‌آمال و آرزوی‌خودشان‌برسند.

من چه بگویم . اینقدر مطالب انباشته است اینقدر مسائل در این مملکت زیاد است‌که من تا با این حالم و باایـن سینه‌ام و با این وضعم نمی‌توانم مطالب را آن مقداری‌که میدانم عرض برسانم لکن شما موظفیدبه رفقایتان بگوئید . آقایان موظفند دولت راآگاه کنند. علما موظفند ملت را آگاه کنند . ملت موظف است‌که در این امر صدایش دربیاید . از مجلس‌اعتراض کند . بدولت اعتراض کند . که چرا این‌کارها را کرده ، چرا مارا فروختی. مگر ما برده شما هستیم ، شما وکیل ما نیستید . وکیل هم بودید اگر خیانت به‌مملکت کردید خود بخود از وکالت بیرون میرفتید. این خیانت به‌مملکت است. خدایا اینها به‌مملکت ما خیانت کردند . خدایا دولت به مملکت ماخیانت کرد. باسلام خیانت کرد. به قرآن خیانت کرد . وکلای مجلسین خیانت‌کردند آنهائی‌که با این امر موافقت کردند وکلای ما این پیرمردها‌خیانت‌کردند.وکلای مجلس شورا آنهائی که رای‌دادند خیانت کردند باین مملکت.اینها وکیل نیستند . دنیا بدانداینها وکیل ایران نیستند. اگرهم بودند باید حسابشان کرد . از وکالت‌معذورند.

تمام نصوبنامه‌هائی‌که تاکنال گذشته است تمام غلط و باطل است. از اول مبروطه تا حالا برحسب نص قانون و اصل دوم قانون اساسی تا مجتهدین نظارت نکنند برمجلس قانون تمام باطل است . اگر پیدا روحانی درآین مجلس بود یااگر یك‌ملا درایـن مجلس بود قوی دهن اینها میرد نمیگذاشت این کار بشود. باید هماهو گفت ، باید بریزید وسط مجلس و نگذارید این مطلب از تصویب بگذرد . باید نگذارید چنین مجلسی وجود پیداکند. آنها را ازمجلس بیرون بریزید. ما این قانونی راکه گذراندند باصطلاح خودشان قانون نمیدانیم . ما این مجلس را مجلس نمیدانیم. ما این دولت را دولت نمیدانیم . اینها خائن به‌مملکت‌ایران‌هستند .

* آنها که در خارج صف بودند هیچ حقی در این نهضت ندارند .

بمناسبت بزرگداشت روز ۱۵ خرداد، دیروز در مدرسه فیضیه قم با حضور امام‌خمینی و روحانیون مراسم خاصی برای یادبود این روز برگزار شد .

نماینده بانوان مسلمان و نماینده انجمن دانشجویان مسلمان‌دانشگاههای تهران‌راجع به سالگرد قیام ۱۵ خرداد هریك سخنانی بیان داشتند.

حضرت آیت‌الله العظمی گلپایگانی ـ حضرت آیت‌الله العظمی شریعتمداری ـ حضرت آیت‌الله‌العظمی نجفی مرعشی ـ آیت‌الله آملی ـ آیت‌الله روحانی ـ آیت‌الله وحیدی و دیگر علمای بزرگ در این مراسم شرکت داشتند و در کنار رهبر انقلاب امام‌خمینی‌در مدرسه فیضیه قم به سوك نشستند .

امام خمینی سخنانی خطاب باجتماع مردم ایراد کرد و چنین گفت :

پانزدهم خرداد چرا بوجود آمد و مبدا وجود آن چه بود و دنباله آن در سابق‌چه بود و الان چیست و بعداچه خواهد آورد و دنباله آنرا کی‌تعقیب کرد والان کی همان دنباله را تعقیب میکند و پس ازآن امید به کیست . ۱۵ خرداد برای‌چه مقصدی بود و تاکنون برای چه مقصدی است و بعدها برای چه مقصدی خواهد بود. ۱۵ خرداد را بشناسید و مقصد ۱۵ خرداد را بشناسید و کسانیکه ۱۵ خرداد را بوجود آوردند بشناسید وکسانیکه ۱۵ خرداد رادنبال‌کردند بشناسیدو کسانیکه ازاین ببعد امید تعقیب آنها است بشناسید و مخالفین ۱۵ خرداد و مقصد ۱۵ خرداد را بشناسید .

۱۵ خرداد از همین مدرسه شروع شد . عصر عاشورا در همین مدرسه اجتماع عظیم‌بود و بعداز این صحبت‌هائی و افشاگریهائی شد . دنباله آن منتهی به ۱۵ خرداد شد . ۱۵ خرداد برای اسلام بود وباسم اسلام بود و به مقطعیت اسلام و راهنمائی روحانیت و همین جمعیت‌ها که الان اینجا هستند اینها بودند که ۱۵ خرداد را بوجود آوردند . همین‌جمعیت بودند که ۱۵ خرداد را بوجود آوردند و همین سنخ جمعیت بودند که کشته شدند . همین طبقه از افراد اسلامی که برای اسلام قیام کردند و هیچ نظری جز اسلام را نداشتند۱۵ خرداد را بوجود آوردند .

همین‌جا معینی که مقصدی غیر از اسلام ندارند در تعقیب ۱۵ خرداد تا حال دنبال کردند. از همین جمعیت که مقصدی‌غیر از اسلام ندارند امید آنست‌که تعقیب کنند و نهضت ما را به ثمر برسانند . باید دید این جمعیت چه کسانی هستند .

اینها که ۱۵ خرداد را بوجود آوردند و آنها که در ۱۵ خرداد بطوریکه مشهود است ۱۵ هزار فدائی دادند وآنهائی که پس از ۱۵ خـرداد و بانزده‌های خرداد وپس ازقتل عام ۱۵ خرداد و قتل عام‌های دیگر در میدانها آمدند چه قشری از جمعیت بودند .

دیگران هیچ حقی ندارند

آنهائی که ۱۵ خرداد را بوجود آوردند آنهائی کـه دنباله ۱۵ خرداد را باینجا رساندند . آنهائی که بـرای شکستن سد رژیم‌فعالیت‌کردند. آنهائی‌که بخیابانها ریختند و فریـاد الله‌اکبر کردند همین قشر از جمعیت بودند. حق‌مال همین قشر از جمعیت است . دیگران هیچ حقی ندارند .

الان چه‌کسانی دارندمنحرف میکنند مسیر ملت مارا چـه گروههائی هستند که ملت ما را ازاین مسیر میخواهند منحرف کنند چه جمعیت‌هائی هستند که نهضت اسلامی را مـی ـ خواهند از اسلامیت منحـرف کنند . اینها گروههائی هستند که عده‌ای از آنها قضایا را نمیدانند ، جاهلند . و عده‌ای هستند عالما و عامدا بااسلام مخالفند . آنها که جاهلندباید هدایت‌شان کرد . باید به‌آنها گفت ای آقایان که خیـال می‌کنید به‌غیر اسلام در ایران میتواند چیزی پیش ببرد . ای کسانکه گمان می‌کنیـد غیر اسلام رژیم را ساقط کرده است .

۱۵ خرداد را چه کسانی بوجود آوردند

ای کسانیکه احتمال مـی‌دهید که غیرمسلمین وغیراسلام کس‌دیگری‌دخالت داشته است. شما مطالعه کنید . بررسـی کنید . اشخاصی که در ۱۵ خرداد جان دادند سنگهـای قبرهای آنها رابه‌بینید اینهـا چه افرادی بودند . اگر یك سنگ قبر ازآن قشرهای دیگر غیر اسلامی پیدا کردید آنها هم شرکت داشتند .

اگر در قشرهای اسلامی‌یك سنگ قبرازآن درجه‌های بالا پیداکردید آنها هم شـرکت داشتند ، ولی پیدا نمیکنید. هرچه است این قشر پائیـن است . این قشر کشاورزاست. این‌قشرکارگر وتاجرمسلم است. این کاسب مسلم است. ایـن روحانی متعهد است. هرچـه است از این قشر است . پس ۱۵ خرداد را به‌تبع اسلام‌اینها بوجود آوردند و به تبع اسلام اینها حفظ کردند و اینهـا نگهداری مکنند . کسانیکه گمان میکنند غیر قدرت اسلام میتوانست یك چنین سدی را بشکند در خطا هستند . و اما آن قشری که بواسطه مخالفت‌با اسلام با ما مخالفت میکنند. آنها را باید اگر بد هدایت ممکن است علاج کرد والا با همان مشتی که رژیم را ازبین بردیم این وابسته‌ها را از بین خواهیم برد .

آنهائی که خارج صف بودند حقی در این نهضت ندارند

از ۱۵ خرداد تاکنون آنچه شده است و آنچه تحقق پیدا کرده است و با فعالیت همیـن قشر و با جانثاری همیـن جمعیت و با خون دادن همین طبقه بوده است اینها حق‌دارند در همه‌چیزهائی که بایدتحقق پیدا کند برای بدهند . آنهائی که در خارج بودند و حالا آمدند و آنهائی که در خارج صف بودند و حالا وارد صف شدند هیچ حقی در این نهضت ندارند و نظر آنها هیـچ اعتباری ندارد ، نظر آن‌ملتی راکه نهضت را بوجود آورد و قدرتهای بزرگ را شکست‌و بعداز اینهم دنبال همین‌قدرت خواهد بود تمام حق مـال اینهاست .

نظرهای اینها میـزان و درست است . نظرهای دیگران اگر موافق با نظر اینهاست . اگر دنباله اسلام است اگر با حفظ اسلام و احکام اسـلام است اهلا و مرحبا . و اگر انحرافات است آنها بایـد بروند آنجائی که قبلا بودند. انحرافات را از کجا بشناسیم از کجا بدانیم که قشرنهضت بوجود آورد با قشرهای مخالف نهضت کیست از کجا بفهمیم. از نوشته‌ها و گفته‌های آنها. از اجتماعات و میتینگ‌هـای آنها . هراجتماعی که‌براساس اسلام و قوانین اسلام است در مسیر این‌ملت است وهراجتماع وهرنطق وهرخطابه و هـر قلمفرسائی که برخلاف مسیـر اسلام است هرچه باشدخلاف این نهضت است . مخالفین شما می‌خواهند خون ما شما دادید استفاده را آنها ببرند . مخالفین شمـا میخواهنـد زحمت‌ها راشما کشیدید میوه‌ها را آنها به‌چینند .

مخالفین شما ساکت بودند

مخالفین شما ملت ستمدیده هیچ رنجی نبردند در زمـان طاغوت هم هیچ رنجی نبردند برای اینکه تبع بودند وموافق بودند یا ساکت بودند حالا که شما سفره را پهن کردید اینها بدور سفره شما نشستند برای استفاده . کاش میگفتند شما هم شریك باشید لکـن میگویند ما ، و شما نه . ما، و روحانیت نه. ما ، وقشرهای دیگر نه . همه‌چیز را برای خودشان میخواهند . ما ، و اسلام نه .

حقوق بشر حقوق ابرقدرتها را می‌خواهد

ای غرب زدگان ـ ای‌اجنبی زده‌ها ـ ای انسانهای میان تهی ـ ای انسانهای بی‌محتوا بخود آئید . همه‌چیز خودتان را غربی نکنید . ملاحظه‌کنید چیزهائی که در غرب است. ملاحظه کنید جمعیت حقـوق بشر که در غرب است به‌بینید چه اشخاصی هستندوچه‌مقاصدی دارند اینها حقوق بشر را مـی‌خواهند ملاحظه کنند بـحقوق ابرقدرتها را ... اینها دنبـال ابرقدرتها هستند و حقـوق ابرقدرتها رامی‌خواهند تامین کنند . شما ای حقوقدانهای‌ما. ای جمعیت حقوق بشر دنبـال این قبیل حقوقدانها نروید . شما مثل این قشر زحمتکش حقوق را اجرا کنید . اینهـا جمعیت حقوق بشرهستند. اینها برای حقوق بشر زحمت مـی‌کشند . اینها تامین آسایش‌بشر را میکنند و شما صحبـت‌مـی‌کنید . اینها عمل می‌کنند .

این کارگرها و دهقانها ـ اینها جمعیت حقـوق بشـر هستند ، اینها عمل میکنند و شما مینویسید . هیچیك ازشما در راه رسیدن بشر بحقـوق خودش فعالیت ندارد . آنکه فعالیت دارد همین‌جمعیتی‌است که امروز قیام کرده و در۱۵ خرداد قیام کرد . اینها برای بشر دلسوزند . برای اینکـه مسلمند ، اسلام برای بشردلسوز است . شما که مسیرتان غیر اسلام است برای بشر هیـچ کاری نمیکنید . مینویسید و می‌خواهید نهضت رامنحـرف کنید . میگوئید و میخواهید نهضت را منحرف کنید .

ما‌ها هیچ حقی نداریم

از ۱۵ خرداد تاحالا که‌آمدیم خون دادیـد ، یعنی شما خون دادیـد ، من که اینجـا نشسته‌ام . من هم هیچ حقی ندارم . شماها خون دادیدو بمیدان‌رفتید و مبارزه کردید. ماها هیچ حقی نداریم .

ما باید برای شما خدمت‌کنیم. خودمان نباید استفاده کنیم . نه استفاده عنوانی ، خاك برسر من که بخواهم استفاده عنوانی از شما بکنم . خاك برسرمن بخواهم خون شما ریخته شود و من استفاده‌اش را ببرم .

آنهائی که هیچ فعالیت نداشتند ومخالفت هم ندارند حقی ندارند ونباید حقی داشته باشند لکن اگر از حالا خدمت بکنند صاحب حق میشوند . آنهائی که نظـر انحرافی دارند آنهائی کـه نظر خیانت باسلام و این‌ملت دارند . آنهائی که اسـلام ۱۴۰۰ ساله را کافی‌نمیدانند. آنها باید حسابشان را از ملـت جدا کنند . جدا هم هست، ما از این ببعداحتیاج بشما نداریم. احتیاج بهمین طبقه‌و بی‌نیاز ازآن طبقات .

احکام اسلام باید پیاده شود

امروز روزیست که اسـلام باید تحقق پیدا کند . ایـن حرفها که گفته میشود نظیر همان حرفها بود که گفته‌شد. ما اگر اسلام را در این انقلاب ودراین نهضت احکام اسلام را پیاده نکنیم چـه وقت پیاده خواهیم کرد . چه وقت چنین نهضتی تحقق پیدا میکند. اگر این نهضت خدای نخواسته بخوابد و بخاموشی بگرایـد چه کسی میتواند دیگر اسـم اسلام را بیاورد . اگر ماامروز قوانین اسلام را اجرا نکنیم چه وقت اجرا کنیم ، آقایانی که میگوئید نمیشود پس چه وقت میشود . پس بگوئیـد هیچوقت اسلام نه . بگوئید نهضت منهای اسلام. همانطوری که گفتیداسلام منهای‌روحانیت حالا هم بگوئید نهضت منهای اسلام. اگر با ایـن نهضت احکام اسلام را موبمو جاری نکنید مایوس باشید دیگـر نخواهد شد. آنهائی که‌باسلام عقیده ندارند . آنهائی کـه دلشان برای قرآن می‌تپد امروز باید فعالیت کنند .

۱۵ خرداد برای همین بود. قبل از ۱۵خرداد قیام‌روحانیون برای اسلام بود . قیـام ۱۵ خرداد برای همین بود بعداز آنهم دنباله همین بود . ماغیر اسلام نمی‌خواهیم و اسلام در همه وقت و خصوصا حالا قابل اجرا است.

اسلام قلم وبیان شما رآزاد کرد

آقایان توجه کنیدبگفته‌های خودتان، توجه‌کنید به نوشتـه های خودتان ، توجه کنیدکه شما را اسلام از قید وبنـد آزاد کرد . توجه کنید کـه اسلام شما را از خارج بلاد بداخل کشاند . توجه کنید که اسلام شما را از کنیج‌خانه‌هـا بیرون کشید . توجه کنیـد اسلام قلم شما را آزادکرد. توجه کنید که اسلام بیان‌شما را آزاد کرد، اسلام آزاد کرد حالا برضد اسلام باشید .

مسلمین میتوانند تحمل‌کنند که اسلام و خون مسلمین شما را آزاد کرد وحالا برضـد اسلام قیام می‌کنید . جیـز میبوسید . این کفران نعمت است . خداوند این نعمت را بشما داد شکران این نعمت اینست که از اسلام نبعیت کنید. توبه‌کنید از حرفهائی کـه میزنید . توبه کنید ازبوسته‌هائی که میبوسید . گرایش کنید باسلام و طبقات پائینی‌که شما آنها را پائین میدانید در حالیکه از شما بالاترند.

اینها چهره نورانی اسـلام و مسلمیزاند . اینها چهره‌هائی هستند که رسول خدا آنها را می‌پذیرد . اینها چهره‌هائی هستند که :معصوم خداهستند. شما هم وارد اینها بشویدچهره خودتان را با اینها منطبـق کنید . آراء خودتان را بـا اینها منطبق کنید .

چقدر دم از غرب می‌زنید، باید احکام اسلام را با احکام غرب بسنجیم ، چه غلطی .

بشما اخطار میکنم باسلام وفادار باشید

شکر نعمت اینست که باسلام وفادار باشید، من بشما اخطار میکنم که باسلام وفاداربباشید. من شمارا نصیحت میکنم ، من در همین مدرسه شاه رانصیحت کردم ونشنید ، شماکه چیزی نیستید ، عصر عاشورا من‌گفتم کاری نکن‌که ملت تورا بیرون کند نشنید وکاری کرد کـه ملت بیرونش کرد .

برادرهای من از هر قشری که هستید وقت نگذشته است. بیائید بااین ملت برادروار در این راه راه‌پیمائی کنید . یکنفر ازشما درمیان این‌جمعیت نیست ، بیائید باایـن مردم همرای باشید ، همصدا باشید، بیائید ، اسلام‌که همه شما را نجات‌داد بشکرانه نعمت ازاسلام وفاداری کنید . بـرای اسلام باشید ، برادرهای من آنچـه می‌خواهید در اسلام‌است ،آنچه می‌خواهید دراین‌کنج مدرسه‌ها است . زندگی آنهارا ببینیدو مقایسه کنید باآنهائی که برای بشر دلشان می‌تپد یعنی باقلم، یعنی بابیان ، به‌بینید اینهـا درچه حال هستند . به‌بینیـد زندگی روحانیت چه است ، به‌بینید زندگی ایـن طبقـه کارگر چـه است ، زندگـی کشاورز چـه است ، به‌بینید زندگی کاسب‌کار چـه است .

برای اینها فکر کنید . دلسوزی این نیست که قلم بردارید و برضد اسلام چیز بنویسید باسم حقوق بشر وحقوقدان ، بااینها همراهی کنید ، شماها تابحال برای این ملـت از جیـب‌تان چیزی خرج کردید به وجدان خودتان من ارجاع میکنـم ، آنهائی که دلشان برای ایـن مستمندان وایـن بشر میسوزد این زنهای اطراف شهر قم و زنهای جنوب تهران و زنهای جنوب همه شهرستانها ـ جنوب بمعنای اینکه شما میگوئیداینها ازطبقه پائین هستند ، اینهـا حقوق‌بشر را میدانند و عمل میکنند ، اینها طلاهایشان برای تهیه خانه جهت‌مستمندان‌داده‌اند. شماها چه کردید ، بگوئید ، شماهم همراهی کنید با ایـن مستمندان ، شما باایـن طبقـه همراه بشوید ، نمیگویم پول بدهید، قلم‌تان موافق باشد ، رای‌تان موافق باشد ، اسلام را حفظ کنید . اسلام برای شمـا خوب است . بـرای دنیایتان خوب است اگر آخرت را هم قبول ندارید برای دنیایتـان خوب است .

قدرت روحانیت قدرت الهی است

با روحانیون مخالفت‌نکنید. برای دنیایتـان خوب است . اینها هستند ، این قشر روحانی متعهد هستند که در حجره‌های کوچك دو وسه نفر زندگـی میکنند که بیرونشان کردند . این جمعیت زائـه نشینـهای اطراف شهرها که هفت‌هشت‌نفر در یك سوراخی زندگی‌میکنند اینها حقوق بشر را بهتر از ما میدانند . اینها جمعیت دلسوز برای بشرند ، اینها جمعیت حقوق بشرند نه مـن وشما . بیائید برای اینها فکری‌بکنید دولت وملت فکر کنند ، اینها حق دارند ، حق اینها را ادا کنید و همین‌ها حق بشر را دارند ادا میکنند ، من بشما جمعیت‌هائی که هرچنـد روز دور هم می‌نشینید نصیحت میکنم . من علاقه دارم‌که همه سعادتمند باشید ، من نصیحت میکنم که مسیر خودتان را از اسلام جدا نکنید، مسیرخودتان را از روحانیت جدا نکنید .

این قدرت روحانیت را که قدرت الهی‌است از دست‌ندهید، اگر این قدرت از دست برود شما هیچ خواهید بود ، این قدرت روحانی است که مردم را به‌کوچه‌ها میکشد ، قدرت اسلام‌است‌که از حلقوم‌روحانیت بیرون می‌آید، اینها رانشکنید.

خدایا تو میدانی که من برای اینـکه معمـم هستم از روحانیت طرفداری نمیکنم . برای اینکه میدانم این قشرند که میتوانند ملـت را نـجات بدهند . این قشرند که مردم آنها را می‌خواهنـد . ایـن مساجد است که این بساط را درست کرد . این مساجد است که نهضت را درست کرد . در عصر رسول‌الله هم و بعد از آنهم تا مدتها مسجد مرکـز اجتماع سیاسی بود ، محراب یعنی مکان حرف ، مکان‌جنگ، هم جنگ باشیطان و هم جنگ با طاغوت . از محراب‌ها باید جنگ پیدا بشود چنانچه بیشتر از محراب‌ها و ازمسجدها پیدا میشد .

مساجد خودرا حفظ کنید

آی ملت مسجدهای خودتان را حفظ کنید ، ای‌روشنفکران مسجدها را حفظ کنید،روشنفکر غربی‌نباشید، روشنفکر وارداتی نباشید، ای حقوقدان‌هامسجدها را حفظ کنید برودند مسجد ، نمیروید . این مسجدها را حفظ کنید تااین نهضت بثمربرسد . ای‌ملت شما نجات پیداکند . خداوند اشاعاللله روحانیون را حفظ‌کند . خداوند اشاعاله محاصرا همایت کند . خدایا تو اشاعاللله ملت مارا نجات بده . والسلام علیکم و رحمت‌الله وبرکاته

امام خمینی در سوك شهیدان ۱۵ خرداد درمدرسه فیضیه قم :

اخطار شدید امام به‌روشنفکران

مولد های برق

دیزل زنراتور های اضطراری از ۲۰ الی ۷۰۰ کیلووات

شرکت باسبار

۲۳۲۵٤٤ ـ ۲۳۱۷۷۰

ن ۸۰٦۱۲ ۱ـ۲

بهترین چلوکباب

رستوران لوکس بنفشه افتتاح شد

آدرس . پس از خارج شدن از خروجی دوم اتوبان کرج فقط ۲۰۰ متر بطرف جنوب جنب آتش‌نشانی

کوی سنداد تلفن ۵۳٤٤ ـ ۰۲۲۲۱

ن ۸۰٦۹۲ ۱ـ۵

آگهی دعوت مجمع عمومی فوق‌العاده شرکت سهامی عام ریسندگی قرقره زیبا

بدینوسیله از صاحبان سهام شرکت سهامی عام ریسندگی قرقره‌زیبا دعوت میشودکه درروزشنبه بیست وششم‌خرداد‌ماه۱

کیهان

صفحه ٤
چهارشنبه ١٦ خرداد ماه ١٣٥٨
یازدهم رجب ١٣٩٩ ــ شماره ١٠٧٢٥

مراسم بزرگداشت ۱۵ خرداد درسراسر کشور

بقیه از صفحه ۳

تمامی ملل اسلامی ارزنده و گرامی است . وی همچنین از این روز بزرگ بعنوان عید شهادت یاد کرد که شایسته‌است بعنوان یکی از شعائر بزرگ اسلامی همه‌ساله تجدید شود . بعدازآن آقای واعظی از سوی سازمان النصر افغانستان پیامی قرائت کرد که در آن ۱۵ خرداد روز خون‌و شهادت و سرآغاز نهضت اسلامی ایران برهبری امام خمینی قلمداد شده‌است . نهضتی علیه دژخیمان وعمسلان اختناق‌سیاه درایران که‌از دل مردم جوشیده و از ایوان مساجد آغاز شده و کاخ استبداد پهلوی را درهم ریخته است .

سخنان نماینده نهضت اسلامی فیلی‌پین

نماینده نهضت اسلامی‌مردم فیلیپین نیز درمراسم‌بزرگداشت روز ۱۵ خرداد نیز ضمن‌اشاره به وحدت و همبستگی کلیه مردم مسلمان جهان‌گفت ما به این کشور بزرگ اسلامی آمده‌ایم تا تبریکات خود را به رهبر انقلاب اسلامی ایران و شما ملت ایران تقدیم بداریم ما اتحاد خود را با شما و نهضت بزرگ مردم فلسطین اعلام میکنیم . وی در پایان سخنان خود افزود مادر کشور خودمان همیشه باتوطئه های امپریالیست درحال مبارزه هستیم .

دکتر حسن روحانی آخرین سخنران برنامه بزرگداشت روز ۱۵ خرداد بود که وی نیز طی سخنانی افزود اگردشمنان و مزدوران غرب و شرق بخواهند تاریخ انقلاب‌شکوهمند و پرافتخاراسلامی ما راتحریف کنند هرگز قادر نیستند روز های بزرگ و مقدس ما و مکان های مقدس مارا نابود سازند .

روز ۱۵ خرداد از آن‌ایامی است که بعنوان بزرگترین صندو مدرك برای اسلامی‌بودن انقلاب عظیم و بزرگ ماست انقلابی کهاز سال ۱۳٤۱ آغاز شد و اولین‌خون‌آن‌درفروردین ۱۳٤۲ در مدرسه فیضیه ریخته شد و سومین خون آن درروز ۱۵ خرداد ۱۳٤۲ که مصادف با ۱۲ محرم آن سال بود ریخته شد .

وی افزود آنهایی که مترصانه و یا جاهلانه‌میخواهند این انقلاب بزرگ اسلامی ما را به گذشته ها متصل بنمایند کاملا دراشتباه هستند ملت ما هوشیار و بیدار و آگاه است انقلابی که امروز ما ثمراتش را می‌بینیم انقلابی است که سرآغاز آن از سال ۱۳٤۱بوده و بزرگترین قیام خونین آن در ۱۵ خرداد ۱۳٤۲ بوده‌است و راهبری این قیام و نهضت ازهمان آغاز بعهده پیشوا و راهبر بزرگ امام‌خمینی بوده است این انقلاب‌و نهضت پشت امپریالیست های غرب و شرق را لرزاند و ملت بزرگ و بیدار و مسلمان مابارهبری قاطعانه امام در برابر تمام ابرقدرتها ایستادگی کرد .

وی افزود ملت غیور ومسلمان ایران نه تنها تاج و تختشاه بلکه نظام شاهنشاهی‌را درهم شکست و نابود ساخت .

وی دراین هنگام هشدارداد کداگر بیداری این ملت‌محفوظ نماند درآینده‌ای نزدیك بتی دیگر یا ساخت دیگر و بارنگی دیگر بما تحمیل خواهد شد امروز بت سازان و بت‌تراشان از امریکا و چین و شوروی و انگلیس تلاش میکنند بوسیله مزدورانشان دست به‌توطئه‌هائی بزنند تا از راهی که مردم ما انتخاب کرده‌اند باز دارند و میخواهند به عناوین‌مختلف دست به توطئه بزنندومیخواهند انقلاب ما را به‌نفع اربابان خود درهم بشکنند اما تاروزی که‌این ملت غیور و مسلمان درایران باشند آنها کاری‌از پیش نخواهند برد توطئه‌گرانی که هرروز بایك نام‌و با یك قیافه میخواهند با انقلاب ما به جنگ بپردازند . امروز وقتی می بینند که قانون اساسی ما درحال تدوین و تصویب‌شدن است به اصطلاح میخواهند درآن تاخیر اندازند و از تصویب آن جوگیری کنند وی درپایان سخنان‌خود ازدولت موقت اسلامی ایران تقاضا کرد که گام‌درمسیری بردارد که رهبر انقلاب‌اسلامی ما برداشته است و اگر احیانا درمیان افراد دولت کسانی هستند که قادر نیستند و یا نمی توانند راه امام را دنبال کنند مجدانه میخواهیم که‌آن عناصر تصفیه شوند .

درپایان قطعنامه اجتماع‌جمعه صدهزار نفری قرائت شد

نماینده سازمان حرکت اسلامی افغانستان

درایران مراسم اسلامی‌سازمان های داخلی و خارجی که بمناسبت همین روز پیامهایی فرستاده بودند و بعلت کمبود وقت قرائت نشد و فقط بذکر آنها اکتفا گردید .

قطعنامه بزرگداشت روز ۱۵ خرداد

دیروز پس از برگزاری مراسم ۱۵ خرداد قطعنامه‌ای ازسوی ستاد برگزاری مراسم پانزدهم خرداد ٤۲ قرائت شد . متن این قطعنامه بشرح زیر است :

بسم‌الله‌الرحمن‌الرحیم

امروز ملت مسلمان ما پیروز ومصمم هانزده‌مین سالروز قیام به پیشوای امام را گرامی میدارد وحماسه ۱۵ خرداد ٤۲ برابر با۱۲ محرم را در سینه گسترده تاریخ انقلابهای جهان جاودانه‌میسازد.

امپریالیسم جهانخوار ونوکران سرسپرده‌اش که از نفوذمعنوی اسلام و قدرت فوق‌العاده رهبران مذهبی و اراده قاطع وخلل‌ناپذیر مسلمانان درمبارزات ضداستعماری واستبدادی بخوبی آگاه بودند با طرح نقشه‌های خائنانه و ظاهرفریب درصدد اجرای برنامه‌های ضد اسلامی برآمدند . اما رهبری قاطع امام وهوشیاری ملت مسلمان ما که همیشه در مقطع‌های حساس زمان بپاخاسته اینبار نیز همراه روحانیت آگاه و مبارز بی‌پروا و مشتاقانه با سلاح شهادت و فریاد اللهاکبر و با نثار خون خویش نقشه‌های شوم اجانب ونوکرانشان را برهم زد و مبارزه پیگیر وگسترده‌ای را آغاز نمود که ببرقراری جمهوری اسلامی و بی‌اعتباری ایمه‌های وارداتی انجامید .

اکنون باردیگر در این مرحله حساس دشمنان داخلی وخارجی مسلمانان‌که ادامه غارت وچپاول ملت‌را غیرممکن می‌بینندباتوطئه‌های خائنانه و با گامهای زهرآگین‌درپوشش آزادیخواهی و حمایت ازحقوق بشر باسلام و مسلمین حمله میکنندو پایه ادعای حمایت از خلق به‌کشتار و سوزاندن وتخریب می‌پردازند . اما علیرغم این تلاشهای مذبوحانه‌ملت مسلمان ومصمم ما اعم از روحانی ـ دانشجو ـ کارگر و کشاورز ـ بازاری ـ کارمند و سایر اقشار ملت که در بزرگداشت سالگرد این قیام بزرگ‌و شهدای بخون خفته شرکت نموده‌اند نهادهای همه این توطئه‌های خائنانه راکه برضد اسلام و رهبری امام است بخوبی می‌شناسند.

دراین قطعنامه آمده است ما رهبری قاطع ، دقیق‌وهوشیارانه امام خمینی رابعنوان موثرترین عامل پیروزی انقلاب اسلامی سپاس می‌گذاریم و تعالی فرامین و رهنمودهای امام را بعنوان یك‌وظیفه شرعی لازم‌الاجرا میدانیم.

ما جمهوری اسلامی را آغاز استقرار حکومتی برخاسته از اراده توده‌های انقلابی ایران دانسته وتاآخرین قطره خون‌خویش در راه حفظدست‌آوردهای انقلاب وتحکیم هرچه‌بیشتر نظام انسان‌ساز و عادلانه اسلام تلاش‌خواهیم‌کرد.

ما توطئه‌های داخلی اعم از سیاسی ـ نظامی ـ فرهنگی ـ بخصوص توطئه‌های خرمشهر وسایر شهرهای خوزستان‌رابشدت‌محکوم مینمائیم و از دولت موقت جمهوری اسلامی می‌خواهیم که ضمن معرفی صریح و بریح مسببین‌وعاملین این جنایت‌ها وخیانت‌هابشدت هرچه بیشتر توطئه‌ها را درهرنقطه کشور درنطفه خفه‌نماید.

جهانخواران جهانی بخصوص امریکا بدانند که توطئه‌هایشان بیشرمانه آنهاو تبلیغات مغرضانه شان علیه نهادهای انقلابی مارا بیش از پیش در حراست از دست‌آوردهای انقلاب اسلامی خویش استوارتر وگوشاتر خواهد ساخت.

ما تروریهای خائنانه‌شخصیت‌حاج مجاهدو مبارزرا بشدت‌محکوم نموده وازمسئولین امور می‌خواهیم هرچه زودتر نتیجه تحقیقات‌و بررسیهای خویش را به‌آگاهی ملت برسانند.

ما ازدولت موقت جمهوری اسلامی میخواهیم که با قاطعیت بیشتر رهنمودهای امام رابکار بسته وهرچه زودتر ترتیب انتشار متن قانون اساسی و تشکیل مجلس و بررسی آن در رفراندوم را بدهد و پاکسازی و تصفیه ادارات وموسسات دولتی را با جدیت دنبال نماید .

با حمایت از احکام دادگاههای انقلاب‌اسلامی از دادستان انقلاب می‌خواهیم که نسبت بدستگیری وتعقیب خائنان وعوامل ضد انقلاب و دزدان مسلح عاجلا اقدام نماید.

با ارج نهادن بانقلابات شکوهمند برادران مسلمان‌مان در فلسطین ـ اریتره ـ فیلی‌پین ـ افغانستان و سایر مبارزین مسلمان‌و دیگر خلق‌های مستضعف جهان حمایت همه‌جانبه خود را از این قهرمانان که نجات بشر را در سایه تعالیم مترقی اسلام یافته‌اند اعلام میداریم.

ما حمایت همه‌جانبه خود رااز برادران مسلمان لبنان اعلام داشته و تجاوزات مکرر صهیونیست ودیگر عوامل امپریالیسم‌امریکارا بجنوب لبنان بشدت محکوم مینمائیم .

درپایان قطعنامه گفته شده است ملت ماهوشیارانه ارتباط بین توطئه حقوق بشر ـ صنای امریکا و جراید خارجی و هیاهوهای شبه ناسیونالیستی و دمکرات‌مآبانه را شناخته وچهره‌های واقعی را پشت هر نقاب تشخیص میدهد و با آنها بشدت مبارزه مینماید.

نماینده جبهه آزادیبخش (مورو) مسلمانان فیلی‌پین

بزرگداشت روز ۱۵خرداد درقم

تظاهرات و راه‌پیمائی درقم‌صبح دیروز مردم قم برای بزرگداشت خاطره جانبازیها و شهادت هزاران نفر از زنان و مردان مسلمان این مرز و بوم در ۱۵ خردادسال ٤۲ دست به یك راه پیمایی عظیمی زدند در این راه پیمایی صد ها هزار نفر از مردم قم شرکت داشتند.

گوشه های مختلف شهر بدعوت گروههای مختلف برای شرکت در راه پیمایی تعیین شده بود،سازمان مجاهدین انقلاب اسلامی ، حزب جمهوری اسلامی ، جامعه اسلامی دانشجویان مسلمان) که صبح‌دیروز برای شرکت در مراسم مدرسه فیضیه از تهران به قم آمده بودند با شعار : به فرمان خمینی ، این قانون اساسی‌برپایه اسلامی ، تدوین باید گردد.

به همت مسلمین ، به یاری خداوند توطئه مشرکین نابود باید گردد.

در این‌راه‌پیمایی شرکت داشتند. طبق سنت همیشگی چند نفر ازمردم قم برسر و روی جمعیت گلاب می‌پاشیدند.

که میخواستند در مراسم باشکوه ۱۵ خرداد شرکت کنند جمعیت‌ده‌ها هزار نفری از زن و مرد پیر و جوان کارگر ، کشاورز معلم دانش آموز طلبه بازاری و ... همچون رودی میخروشید و فریاد برمی‌آورد تا خون در رگ ماست خمینی رهبر ماست‌مرگ‌برسه‌مفدین کارتر و سادات و یگین.

اسلام پیروزاست کمونیزم نابود است.

همراه با مردم قم هزاران نفر از دانش‌جویان دانشگاه های تهران (انجمن های اسلامی وسازمان های دانشجویان مسلمان) که صبح‌دیروز برای شرکت در مراسم مدرسه فیضیه از تهران به قم آمده بودند با شعار : به فرمان خمینی ، این قانون اساسی‌برپایه اسلامی ، تدوین باید گردد.

بحکم دادگاه انقلاب اسلامی تربت حیدریه
۱ نفر تیرباران و ۱۲ تن دیگر محکوم شدند

تربت حیدریه ــ خبرنگار کیهان ــ دادگاه انقلابی اسلامی تربت حیدریه ، محاکمه‌علنی ۹ نفر از عمال رژیم سابق و ٤ روحانی‌بنا با حضور صدها تماشاچی و شاکیان در ساعت ۹و۵ روز دوشنبه ۱٤ خرداد شروع‌شد ، ابتدا آیاتی از قرآن قرائت و سپس دادگاه‌محاکمه را به این شرح‌شروع نمود :

۱ـ چراغعلی حقیقی فرزند عباس‌علی ــ گروهبان ژاندارمری به‌جرم سرکوبی خلق مسلمان و طرفداری از رژیم فاسد پهلوی دادگاه وی را مفسد فی‌الارض شناخته و محکوم به‌اعدام نمود و حکم صادره بامداد سه‌شنبه اجراگردید .

۲ـ نیاز حقیقی برادر چراغعلی بجرم همکاری با برادر خود و تیراندازی بسوی مردم که موجب مجروح شدن آنها شد از بدانتصاب برائت حاصل کرده است . ۳ ــ حسین‌رجب‌نیا ،بدسه‌ماه‌ونیم حبس تادیبی محکومشد. ۵و٤ گروهبان ژاندارمری اصغرزاده و رضاقلیچ هرکدام به ٤ ماه حبس تادیبی و انتقال از ستان خراسان به مدت ۳ سال محکوم شدند. ٦۰ ــ محمدرضا قاسمی پاسبان شهربانی به شش ماه حبس تادیبی و ٦۰ ضربه شلاق در دو نوبت و ۵ه۱ محرومیت از خدمت در شهرستانهای خراسان محکوم شد.

۷ـ حسن برخوردار استوار ارتش به ۵ ماه حبس تادیبی و ۳۰ ضربه شلاق محکوم شد.

۸ـ حبیب‌الله راهنما پاسبان شهربانی به دو سال حبس تادیبی و ۹۰ ضربه شلاق در سه نوبت و اخراج از شهربانی محکوم و مخارج عائله تحت تکفل تا پایان مدت زندان پرداخت میشود . ۹ـ رسول پاسبان شهربانی بجرم تیراندازی به پای یکی از جوانان به رضایت جوان مجروح و یا تادیه به طریق دیگر محکوم شد . ۱۰ـ در خصوص ارتکاب ٤ روحانی‌نماکه به طرفداری از رژیم فاسد پهلوی مداحی کرده‌اند به خلع لباس روحانیت و منع منبر و مداحی و سایر کارهای مربوط به روحانیت محکوم شدند اسامی آنها عبارتند از احمدپورتقی‌ـ محمد زارعی ــ محمدناصر حبیبی ــ محمدعلی جاویدان .

برگذاشت ۱۵ خرداد کانون الهادی

روز گذشته درساعت ٤ بعدازظهر بدعوت کانون الهادی مراسمی بمناسبت بزرگداشت ۱۵ خرداد برگذارشد، این‌مراسم با تلاوت آیاتی ازقرآن شروع، سپس استاد جلال‌الدین فارسی در باره انقلاب اسلامی ایران سخن گفت در این موقع حجت‌الاسلام‌هادی غفاری فرزند آیت‌الله شهید غفاری‌گزارشی از اقداماتی که در (بنیاد آموزشی وتبلیغات اسلامی الهادی) باید توسط خودیاری مردم انجام شود، دادند، پس از آن‌سرود ۱۵ خرداد توسط گروهی از نوجوانان اجرا و پیام پشتیبانی انجمن اسلامی دبیرستان نوربخش زینبیه توسط یکی از اعضاء قرائت شد، آنگاه دکتر بنی‌صدر طی سخنانی تحلیلی داشت از انگیزه های بوجودن آمدن وقایع ۱۵ خرداد و مسایل اقتصادی ایران در بیست سال اخیر.

در تصادف جاده قم ٤ نفر زخمی شدند

ساعت ۱۱ صبح دیروز یك اتوبوس مسافربری به شماره۷٤۷۲۹ تهران ب از تهران عازم قم‌بود با پیکان که از قم بطرف تهران در حرکت بود نزدیکی‌های پاسگاه ژاندارمری جاده قم برخوردمیکند. شدت این تصادف بحدی بود که اتوبوس با ٤۲ سرنشین از جاده خارج و در کنار جاده واژگون می‌شود و خوشبختانه در این‌تصادف با اینکه بسیار شدید بوده تلفاتی نداشته و فقط ٤ سرنشین سواری و دونفر از مسافران اتوبوس بگفته برادر راننده اتوبوس زخمی و به بیمارستان اعزام شدند.

نامه‌های رسیده

نامه یك دانشجوی ایرانی از امریکا

سلام گرم وتبریکات صمیمانه مرا بمناسبت تحقق انقلاب وآزادی از زنجیر های دو هزار وپانصد ساله بپذیرید. در ضمن آزادی مطبوعات را هم که یکی از دستاوردهای انقلاب است بشما وکارکنان مطبوعات ایران.بلکه سراسر جهان‌تبریك میگویم .

من‌که یکی از دانشجویان ایرانی در امریکا هستم متاسفانه سعادت آنرا نداشتم‌که در روزهای سرنوشت‌سازایران عزیز در میان هموطنان خود باشم ولی این دلیل نمیشود که خود را ازانقلاب ایران برکنار بدانم چون یك انقلاب همانند رود بزرگی است همه‌جا وهمیشه در بستر خود در جریان است. رنج‌وری ازمیهن باعث میشودکه هرلحظه انسان‌بدنبال ردپا ونشانه هائی ازوطن خود در غربت باشد به‌همین دلیل در اینجا اوراق روزنامه‌های ایرانی دهها دست میگردد ودر آخر همانند اوراق کتابهای گرانبهای خطی به‌بهترین وجهی نگهداری میشود. یکی ازهمین روزنامه‌های عزیز بعد از انقلاب که در اینجا بدست ما افتاد در صفحه دوم آن خبری بود از مراسم بزرگداشت گروه بیژن جزنی که درست متن آنرا بخاطر ندارم ولی یکی ازسخنگویان که مادر و یا شاید خواهر یکی از فدائیان راه میهن بود ضمن سخنرانی دانسته و یا ندانسته دست بدتحریف سخنان معلم بزرگ علی شریعتی در کتاب شهادت زده بود وایشان گفته بودند ازقول دکتر شریعتی که اگر بنماز باشی واگر به‌شراب چو شهید شدی هردو یکی است. در صورتیکه این درست نیست ودکتر در کتاب شهادت در صفحه ۹۰ چنین میگوید : «وقتی‌که در صحنه حق وباطل نیستی وقتی‌که شاهد عصر خودت نیستی‌و شهید حق وباطل جامعه‌ات نیستی هرکجاکه میخواهی باش چه بنماز ایستاده باشی وچه بشراب نشسته باشی هردو یکی است» حال قضاوت کنید تفاوت ره ازکجا تابه‌کجا است.

به‌امید فردهای بهتر در سایه انقلاب

عباس چنگیزی آشتیانی ــ امریکا

تعیین دستمزد واقعی کارگران با بینش توحیدی

ما معتقدیم که بستمزد کارگر را در جامعه آزاد باید خود کارگر تعیین کند ولاغیر. چگونه ؟

۱ ــ کلیه کارخانجات وابسته به‌عوامل رژیم مخلوع و یاآنهنده از مفت‌خوارانی که ثابت شده ثروتشان را از طرق غیراصولی اندوخته‌اند باید مصادره گردد .

۲ ــ قیمت این کارخانجات تخمین وسپس از طریق سهام متساوی بین عوامل تولید همان کارخانه تقسیم گردد‌و پول سهام توسط دولت در درازمدت باقساط نازل دریافت گردد .

۳ ــ دولت خود راسا جهت هماهنگ کردن وضع‌تولید کارخانجات در رابطه بایکدیگر و ضروریات دیگر جامعه از قبیل رفع بیکاری اقدام به‌احداث صنایع دیگر نماید و بهمان طریق فوق‌الذکر ازطریق سهام متساوی به‌کارگران مسترد گرداند. هیئت مدیره این قبیل کارخانجات شورای کارگری خواهد بود و دولت باید باقدرت این شوراهای کارگری را مورد حمایت خود قرار دهد. (بارعایت مشی توحیدی) در این قبیل صنایع کارگران دیگر مسئول کامل وضع کارخانه خود خواهند بود و سود وضرر کارخانه بخودشان مربوط است. باین ترتیب کارگرانی‌که در کارخانجات صاحب سهام هستند مسئول خود وکارگران دیگر کارخانجات میگردند، در آخر متذکر می‌شویم که این‌فقط شمای کلی طرح‌پیشنهادی است ومسلما دراجراء قابل بحث وبررسی میباشد .

به‌امید برقراری جامعه قسط و توحیدی

چند تن از دانشجویان پزشکی مسلمان

هشدار به مقامات کرمان !

به‌مقامات استان کرمان هشدار میدهم عده‌ای آزایادی وصاحب‌منصبان رژیم پهلوی که پایگاهی در بین مردم ندارند بازدن ماسك انقلابی درتلاش هستند بار دیگرسرنوشت مردم را در دست بگیرند .

اگرمان مهدی باغینی

یادبود

مسجد حضرت رسول اکرم (ص)
خیابان نواب ــ چهارراه اناری

بمناسبت بزرگداشت ایام چهلم شهادت علامه مجاهد آیت‌الله **اسناد مطهری** مراسم ویژه‌ای درساعت٤ تا٦ بعدازظهر روز جمعه (۱۸ر۳ر۵۸) برگزار خواهد شد ، انتظار میرود عموم طبقات بخصوص جوامع گرانقدر روحانیت که پیشگامان‌انقلاب و آموزگاران تحرك اصیل بوده و میباشند با حضور خود همبستگی انقلابی‌را تحکیم فرمایند .

بدیهی است چنانکه بارها ازبیانات پرمحتوای **رهبرعظیم‌الشان** حضرت امام خمینی دام‌ظله استفاده شده است ، تنها چیزی که طاغوت را از پی درآورد و هنوز هم پشت طاغوتیان را میلرزاند همبستگی تمام اقشار میباشد، ومابایدهمه توطئه‌ها راکه ضد انقلابیها درنفرقه اندازی بین اقشار و بخصوص درجداکردن مردم ازجامعه روحانیت سعی دارند بکار ببرند هشیارانه خنثی‌کرده و باقاطعیت بیشتر و بحفظ اتحاد و اتفاق در تعقیب اهداف عالیه انقلابی بپیشروی نمائیم .

والسلام علی جمیع اهل‌الایمان ــ الاحقر شمس‌الدین نجفی

عزیز نازنینم ــ یگانه‌فرزنده‌ـ کی فراموشت توان کرد . همچو دری تو یگانه ، دل داغدار ما بهانه تورامیگیرد. سکوت و ظلمت برخانه‌ی‌فروغ ما سایه گستر شده است ــ یادت همینه در دل ما آتش بپا میکند ــ آتشی آنچنان‌که با باران اشك هم خاموش نمیشود. باور نداریم گلی را که از ریشه جانمان مایه میگرفت و گوهری‌را که مایه شادی و نشاط واثمار زندگی ما بود از دست داده باشیم ای نوشکفته برای گرامیداشت یادت بار دیگر روز پنجشنبه ۱۷ خرداد ماه جاری ازساعت۵ تا۷ بعدازظهر در مسجد امام قم برگزار خواهد گردید .

خانواده صادقی قمی

اذامات‌العالم ثلم ثلمه فی‌الاسلام لایسدهاشیئی

ارتحال تاسف‌انگیز عالم ربانی و فقیه شریف نورانی اسلام حضرت آیت‌الله آقای حاج میرزا مصطفی صادقی قمی را باطلاع میرساند بدینوسیله مجالس ختم فقید سعید ازسوی‌مراجع عظام تقلید مراسم شب هفت آن بزرگوار عصر پنجشنبه ۱۷ خرداد ماه جاری ازساعت۵ تا۷ بعدازظهر در مسجد امام قم برگزار خواهد گردید .

خانواده صادقی قمی

از عموم سروران گرام که از داخل و خارج کشور حضورا یاوسیله تلگرام وتلفن در عزای همسر وپدر عزیزمان‌شادروان **آقای حاج محسن فریور** بزرگ خاندان فریور ابرازهمدردی فرموده‌اند صمیمانه سپاسگزاریم چنانچه بعلت تالمات‌روحی موفق به‌عرض تشکر حضوری نشده‌ایم تقاضای عفو نموده و ضمنا باطلاع کلیه سروران میرساند که مراسم چهلمین روز فقید سعید در مزار آن مرحوم واقع در جاده قرچك‌آباد ساری باغ شخصی ایشان ساعت ۵ بعد ازظهر پنجشنبه هفدهم‌خرداد ماه برگزار خواهد شد .

فخری فریور ــ محمد فریور ــ فرخ فریور ــ نازان‌فریور‌ــ بهروز فریور ــ فیروز فریور .

بانهایت تاسف وتاثر درگذشت شادروان محمود وثوقی را در شهرستان گلپایگان‌باطلاع میرساند. مجالس ترحیم وشب‌هفت در گلپایگان برگزار گردیده ومجلس یادبودی که بهمین مناسبت قرار بود در تهران برگزار گردد بعلت تالمات‌روحی انجام نخواهد شد ، وهزینه مربوطه صرف امور خیریه‌گردید.

همسر وفرزندان: فاطمه وثوقی (قادری)ـ طوبی‌ـ مرتضی‌ـ مجتبی ــ ناصر ــ سره ــ منصور ــ عباسعلی وثوقی .

خانواده‌های وابسته : وثوقی ــ قادری ــ حاجی محمدی ــ مهران ــ صفائی وسایر بستگان .

انالله و انالیه راجعون

بانهایت تاسف و اندوه فراوان درگذشت مرحومه **اقبال‌الملوك هیرسا** همسر آقای اسمعیل نعیمی را باطلاع دوستان وآشنایان میرساند مجلس ترحیم مردانه و زنانه آن‌مرحومه در روز پنجشنبه ۱۷ر۳ر۵۸ ازساعت٤ تا٦ بعدازظهر درمسجد امیر واقع درخیابان امیرآباد شمالی مقابل پمپ بنزین برگزار میگردد .

خانواده‌های ــ هیرسا (علی‌زاده) ــ نعیمی ــ امیدوار تهرانی : خونساری ــ شریف‌پور ــ علیینی ــ اردکانی‌ـ آیت‌اله تقوی شیرازی ــ کرامتیان ــ کرامتی ــ باور‌ـ صالحی ــ ممتحن ــ تشکری ــ شفیقی ــ تقوی ــ بافقی‌ـ شاعری بزدی

مدیران شرکت سهامی سفالگر

بانهایت تاسف و تالم درگذشت نابهنگام شادروان مرحومه **اقبال‌الملوك هیرسا** صبیه گرامی جناب آقای مهدی هیرسا رئیس هیئت مدیره شرکت را باستحضار میرساند مجلس ترحیم مردانه و زنانه آنمرحومه در روز پنجشنبه ۱۷ر۳ر۵۸ ازساعت٤ تا٦ بعدازظهر درمسجد امیر واقع در خیابان امیرآباد شمالی مقابل پمپ بنزین برگزار میگردد .

حبیب‌اله شاعری یزدی

هوالباقی

بدینوسیله درگذشت مرحوم‌مغفور خلد آشیان **آقای حاج محمدحسن‌کشاورز** را باطلاع دوستان و آشنایان محترم میرساند . مجلس ترحیم مردانه و زنانه آن‌مرحوم روزجمعه ۱۸ر۳ر۵۸ ازساعت۳ الی۵ بعدازظهر درمنزل نخجوانی واقع درنارمك میدان ٤٤ پلاك ٦۷ برقرار میباشد .

خانواده‌های : مستبط ــ معصرالامور ــ ثقائی ــ حسینی‌ـ شربیانی ــ اشرفی ــ نخجوانی ــ دلیل هائی ــ سادات حقیقی ــ شریفی ــ ولوی ــ حشمت‌پور ــ محرابیان ــ موسوی ــ جزائری ــ خزاعی ــ موسوی‌کافی.

بانهایت تاسف درگذشت پدر مزیزمان وبزرگ خاندان طلوعی مرحوم **محمود طلوعی تهرانی** را باطلاع دوستان و آشنایان میرسانیم مجلس ختم فقید سعید روز پنجشنبه ۱۷ر۳ر۵۸ از ساعت ٤الی٦ بعد ازظهر درمسجد الجهاد (فخرالدوله سابق) منعقد میباشد .

مهین ــ مه‌جبین ــ احمد وجواد طلوعی تهرانی

خانواده‌های : طلوعی تهرانی ــ خصوصی ــ میرسپاسی ــ رفیع‌نژاد ــ فرزانه ــ آملی ــ منصوریان ــ کاتوزیان ــ زرندی ــ کاظم‌زادهٔ توتونچی ــ نایب‌کاشی ــ طوسی ــ اصغرزاده ــ هرتضائی .

بانهایت تاسف وتاثر درگذشت نابهنگام شادروان حاج‌محمدباقر جواهریان‌راکه‌درائر حادثه رانندگی بوقوع پیوست باطلاع کلیه فامیل ودوستان وآشنایان میرساند . مجلس ترحیم زنانه ومردانه آن‌شادروان ازساعت۳ الی۵ بعدازظهر روز پنجشنبه ۱۷ر۳ر۵۸ درمسجدالجواد منعقد میباشد .

حاج علیمحمد جواهریان ــ خانواده‌های : جواهریان ــ شرابیانی ــ زهردیان ــ عبدالصمدی‌ـ نقره‌چی‌ـ پارسی‌نژاد‌ـ پورجواهریان ــ جزایری ــ گودرزی ستوده‌ـ خواجه‌نوری‌ـ شیبانی ــ خاورمنش ــ فروتن ــ پورصادقی ــ خاچوئی‌ـ درةالتاج ــ نعمت‌زاده ــ محبوب ــ آل‌آقا ــ شیری ــ نصیری مطلق ــ صدقی ــ ناصر قدسی ــ حدائق و سایر خانواده‌های وابسته

بانهایت تاسف و تاثر درگذشت ناگهانی و جانگداز مرحوم سید غلامرضا خلیل‌نژاد را باطلاع بستگان و دوستان میرساند مجلس ترحیم مردانه وزنانه روز پنجشنبه ۱۷ر۳ر۵۸ ازساعت۲ الی٤ بعدازظهر دردارالتبلیغ امیرالمومنین (خانقاصفی‌علیشاه سابق) برگزار میشود .

خانواده‌های : خلیل‌نژاد ــ شربلـ علوی‌ـ فاطمی‌ـ فرهنگ زهرائی‌ـ هاشمی‌تهای‌ـ طریقی‌ـ رشتی‌ـ صدری ــ قادری هرمزی‌ـ خرم‌نژاد ــ محتشمی ــ سیادت ــ جعفری ــ قریشی ــ گنجی ــ طاهری ــ خطیب‌زاده ــ صعدی‌زاده عطارزاده ــ بهارستانی

ترحیم

بسمه‌تعالی

بمناسبت رحلت حضرت آیت‌اله **آقای حاج سید احمد مستنبط** که ازعلماء بزرگ نجف اشرف ومورد ارادت و علاقه جوامع مذهبی بودمانند مجلس فاتحه‌ای ازساعت۱۰ الی۱۲ روزپنجشنبه دوازدهم رجب (۱۷ر۳ر۵۸) در مسجد آذربایجانیها منعقد است مومنین مخصوصا علماء اعلام دامت برکاته با شرکت خود تعظیم شعائر مذهبی خواهند فرمود .

محمدباقر آشتیانی ــ سید محمدعلی سبط ــ میرزاآقاشیرازی‌ـ علینقی الموسوی التهرانی ــ الائم محمدصادق اللواسانی‌ـ السید احمد الشهرستانی ــ سید رضی شیرازی ــ السیداحمد الگپایگانی ــ محمدمهدی الموسوی الخلخالی ــ میرزایوسف الایروانی ــ سید رضا مصطفوی تفرشی ــ جمال الطایری‌ـ حسن سعید ــ محمدرضا جعفری ــ محمدصادق جعفری ــ سید محمد نوری ــ مصطفی مسجدجامعی ــ سید جواد علم‌الهدی ــ سید محمد برهانی ــ الاحقر محمود الانصاری القمی .

موت العالم ثلمه

بمناسبت رحلت عالم ربانی و فقیه عظیم‌الشان حضرت‌آیت‌اله **العظمی آقای حاج سید احمد مستنبط** قدس‌سره‌که متجاوز از چهل سال در نجف اشرف بودمانند مجلس ختمی درروز پنجشنبه ۱۷ر۳ر۵۸ ازساعت۱۰ الی ۱۲ صبح در مسجد آذربایجانیها منعقد میباشد شرکت عموم طبقات بویژه سلسله جلیله علماء اعلام دامت‌برکاتهم تجلیل از مقام شامخ‌روحانیت و تسکین خاطر بازماندگان خواهد بود ضمنا مجلس ختم زنانه همان روز ازساعت۵ تا۷ بعدازظهر درمنزل نخجوانی واقع درنارمك میدان ٤٤ پلاك ٦۷ برقرار میباشد .

خانواده‌های : مستنبط ــ معصرالامور ــ ثقائی ــ حسینی‌ـ شربیانی ــ اشرفی ــ نخجوانی ــ دلیل هائی ــ سادات حقیقی ــ شریفی ــ ولوی ــ حشمت‌پور ــ محرابیان ــ موسوی ــ جزائری ــ خزاعی ــ موسوی‌کافی.

بانهایت تاسف وتاثر درگذشت ناگهانی **حاج علی اعتماد مظاهری** بزرگ خاندان مظاهری مدیر چاپ تهران را باطلاع اقوام و دوستان میرساند مجلس ترحیم زنانه و مردانه آن‌مرحوم در روز پنجشنبه ۱۷ر۳ر۵۸ ازساعت۳ الی۵ بعدازظهر در مسجد حاج حسن واقع در خیابان حنیف‌نژاد (شاهپورسابق) اول خیابان بوعلی منعقد است.

خانواده‌های : اعتماد مظاهری ــ اعتماد ــ مظاهری ــ نوروززاده ــ اعتمادفر ــ افضلی ــ جوانتاش ــ نوید ــ خواجوی ــ رستمی ــ زرقانی ــ شاهین ــ مجیدی‌ـ مجلسی قوام‌شیرازی ــ بشیری ــ شاه‌آبادی ــ قاسمیان ــ سهام‌ـ امیری‌ـ نوذری‌ـ صدری‌ـ رزاقی‌پور‌ـ جواهری هاشمی

هوالباقی

باکمال تاثر و تالم فوت همسر و پدر ارجمندمان درحوم **شکراله قریب** قاضی بازنشسته وزارت دادگستری و بزرگ خانواده قریب را باطلاع میرساند مجلس ختم آن‌مرحوم روز جمعه ۱۸ر۳ر۵۸ ازساعت٤ تا٦ بعدازظهر درمسجد ابوالفضل واقع درخیابان امیرآباد شمالی مقابل پمپ بنزین برگزار خواهد شد.

فخرالملوك ــ منظرالملوك ــ اکرم‌ـ پرویزعلی‌ـ دکترعلیرضا عبدالرضا ــ رضا ــ کمال قریب

خانواده‌های : قریب زرین‌نهاد ــ توفیقی ــ انواری ــ نوبان ــ جلاء ــ تجلی ــ ملائك ــ حیدری ــ ارجمندی‌ـ فروزانفر ــ توکلی ــ پریسای ــ زندی ــ صابری ــ عظیمی ــ نوروی

مام بزرگوار وگرامی ما نیزکه فرشته‌ای راستین و انسانی کم‌نظیر بود ، بازندگی وزندگان وداع‌کرد .

بدری‌الملوك کتیبه‌ای ــ جلیل کتیبه‌ای

باتاثر بسیار درگذشت اندوهناك و ناگهانی **بانو جهان‌قاجار (کتیبه‌ای)** که نمونه‌ای ارزنده از فضیلت و تقوی وانسانیت و فداکاری بود باستحضار خویشاوندان و دوستان میرسد بجهت اجرای نیات والای آنمرحومه و نیز تالمات روحی هزینه مراسم یادبود صرف خیرات و مبرات خواهد شد.

خانواده‌های : کتیبه‌ای ــ طباطبائی ــ وزیر ــ زیادلو ــ صدری‌ـ شیوا‌ـ سنجری‌ـ آزرمی‌ـ حشمتی‌ـ امیریزدگردی‌ـ عوقیـ هادیخانی‌ـ وحدانی‌ـ نصیری ــ امینی .

بانهای

معاون نخست وزیر درامور انتقال گفت :

بدهی خانواده پهلوی ببانکها ۲۲ میلیارد ریال است

* پرداخت ۵۰ هزار دلار به جری لوئیس برای اجرای ۶۰ دقیقه برنامه
* کاخهای سلطنتی تبدیل به گردشگاههای عمومی میشود

هاشم صباغیان معاون نخست‌وزیر در امور انتقال، پیش از ظهر دیروز در یك مصاحبه مطبوعاتی و رادیو تلویزیونی در مورد کارهای صد روزه دولت درباره کشف اموال پهلوی و انتشارات سوء اقتصادی و هزینه‌های گزافی که این نوع دلخرجیها بر بیت‌المال باقی گذارده اطلاعاتی دراختیار خبرنگاران قرار داد.

معاون نخست‌وزیر در امور انتقال در آغاز این مصاحبه گفت، طبق تصمیم شورای انقلاب و بر مبنای فرمان امام خمینی رهبر انقلاب اسلامی در مورد کاخها تصمیم گرفته شد اموال غیرمنقول این کاخها در اختیار دولت قرار گیرد و برای استفاده عموم گذاشته شود و مقدمات آماده‌ساختن کاخهای نیاوران، سعدآباد، قصر فیروزه برای بهره‌برداری عموم مردم فراهم شده و کمیسیونی مرکب از نمایندگان بنیاد مستضعفان، وزارت دارائی، وزارت فرهنگ و هنر، شهرداری پایتخت و نخست‌وزیری مشغول صورت‌برداری از کلیه اجناس غیر منقول آن هستند.

وی افزود این اجناس به سه دسته تقسیم خواهد شد.

۱ــ آن قسمت از اشیاء که قابل مصرف و فروش در داخل کشور می‌باشد مانند قسمتی‌ازقالی، قالیچه‌ها و لوازم منزل و ماشین و غیره زیرا چنانچه فروخته‌شود استهلاك زیادی شامل آنها میشود ولی در مزایده‌های بین‌المللی بفروش میرسد مانند اسب‌ها، ماشین‌های گرانقیمت و غیره آن قسمت از اشیاء منقول که جزء سرمایه‌های کشور بوده و یا عتیقه‌جات و فرشهای گرانبها و ارزنده و اشیاء که نمونه زندگی خاندان بزرگترین طاغوت زمان و یکی از بزرگترین طاغوتیان تاریخ می‌باشد نگهداری ودرمعرض نمایش برای عموم گذاشته میشود و در این کاخ بصورت موزه به نمایش عموم ملت ایران و بعداً عموم مردم جهان گذاشته خواهد شد.

استفاده‌عموم از کاخهای سلطنتی

وی افزود محوطه کاخ‌های سعدآباد برای استفاده عموم و بعنوان گردشگاهها و تفریح و هواخوری مردم و ساختمانهای آن با لوازم بعنوان موزه وکتابخانه‌و قرائت‌خانه و غیره ازآن استفاده میشود و قسمت کاخ نیاوران فقط بعنوان موزه مورد استفاده قرار میگیرد و بعنوان یك مجموعه زندگی طاغوت بزرگ تاریخ بعمرض نمایش گذاشته خواهد شد.

در قسمت قصر فیروزه هم موزه بسیار بزرگی دارد که قسمت‌های وسیع و آماده برای پیاده‌نیك روزهای تعطیل دارد ویا چنانچه امکان آماده شدن آن را پیدا کنیم برای مسافرت‌های کوتاه تابستانی با نظم خاصی مورداستفاده عموم قرار میگیرد.

امید است بتوانیم خیابان بزرگ بنوان دو نخوشه قصر فیروزه و کاخ سعدآباد را در دیر زده آماده نموده که تابستان امسال مورد استفاده عموم قرار گیرد. همانطوریکه در صحبت‌های قبلی به اطلاع عموم رسید با وجود صرف پولهای گزاف که بار رقم و بدون خارج است بار آنچه هزینه مربوط به دولت بوده و پرداخت آن خودداری می‌نمودند، مثلا جمع بدهی تلفن و تلکس در باره خاندان کثیف روبهم ۳۰۸٫۳۵۵٫۶۶۴ ریال می‌باشد که ارقام اصلی آن مربوط به شهناز ۳٫۲۷۳٫۰۵۲ ریال، فلکسه ۲٫۶۵۷٫۶۷۷ ریال، شمس ۱۳٫۴۲۵٫۰۹۴ ریال بوده است در مسافرت‌های بخارج هم آنچه میخریده‌اند از بودجه سفارتخانه‌ها بوده و بدهی دارند مثلا فریده‌دیبا در یك سفر به دهلی‌نو ۱۰ عدد سفره کوچکتیا فرم و طرح مخصوص بمبلغ ۲۱۰۰۰ روپیه معادل ۲۱ هزار تومان ازمحل سفارت‌خریده است. وی افزود بدهی خاویار دربار به شرکت شیلات ۲٫۰۸۰٫۴۰۰ ریال می‌باشد. از ایرلند خبر میدهند که نه رأس‌اسب خریده شده و توسط شاه را هرچه زودتر تحویل بگیرند که فرار شد ازطرف سفارت ایران در لندن نسبت به تحویل آن فعلا اقدام شود تا بعدا با سایر اسبها فروخته شود.

حیف و میل های فرح

وی در مورد دفتر فرح گفت : دفتر فرح واقعا هرچه بیشتر بررسی میشود به عمق جنایاتوفساد خائنانه و حیف ومیل‌های دستگاه کثیف دفتر فرح پی میبریم . از جمله یك رکورد ۲۰ نفری در تهران بطور تمامی در اختیار خریدلوئیس گذارده بود و علاوه هفته‌ها هزینه اقامت در هر درجه یك برای خریدلوئیس و همراهانش در مدت اجرای برنامه پرداخت شده است. جالب اینکه مدت برنامه خریدلوئیس نها ۶۰ الی ۷۰ دقیقه بود و هزینه‌های آن در حدود پنج میلیون ریال محاسبه شده است که مبالغ در ۵۷٫۳٫۲۳ خریداری گشته درست همان موقعی که عزم هاروبرژینسکی‌پیروزی انقلاب را مصمم‌تر میکردند برداخت شده است .

وی در مورد سفر فرح به‌عراق و هزینه آن سفر افزود وقتم که تمارك مأموریت فرح به عراق درمی توشته‌را قبلا چیده بود‌دراسال گیافر برگسول ایران در عراق که فصل‌الله میر پیشکار فرح‌هزینه های تدارك دیده شده‌را به این شرح پیشنهاد کرد .

هزینه ٤ نفر از خانمهای حماط نخانوادگی بنام‌های‌تاسیس، مرکوری- هورس که ۱۴ مرتبه رفت‌وآمد داشته‌اند فقط هزینه بلیط هواپیما ۲٫۰۱۴٫۲۴۰ ریال آخرین لباس‌در‌فرماه ۵۷ از بزون رم و پاریس به مبلغ ۲۳٫۱۱۰٫۶۲۰ ریال توسط سفارت ایران پرداخت شده است . یکدست لباس ساتن صورتی با بالاتنه و آستین‌های گلدوزی‌دار فرحناز در تاریخ ۵۷٫۹٫۲۰ازمزون ایتالیا خریداری شده به مبلغ ۸٫۹۵۹٫۹۳۲ ریال بوده است . در مقابل این هزینه‌ها دفتر پیشکاری فرح برای کمك درمانی‌مالی‌ای کمك هزینه تحصیلی در طول ۱۰ سال فعالیت طبق ارقام ثبت شده در دفاتر ٤٫۵۴٫۷۱۵ ریال‌بوده است هیچ هزینه خرید لباس برای برای خرداز است داریوش گرفته شده‌است.

بدهی های خاندان پهلوی به بانکها

جمع بدهی‌هائی که تاکنون بانکهای کشور اعلام نموده‌اند توسط خاندان کثیف پهلوی به مبلغ ۲۹۳٫۸۹۱٫۸۰۷ ریال‌این‌قلمبدهی های بانك است ولی‌سایر‌بدهکاری شرکتهائی که دارند خیلی بیش‌تر اینهاست .

در زمینه فعالیت دستگاه‌معاون نخست وزیر گفت : موضوع‌روزنامه رستاخیز و حزب صحنه تقریبا به پایان رسیده اجاره ساختمان‌ها اکثرا فسخ شده ویا مورد استفاده سایر دستگاه‌ها قرار گرفته است . البته در تنظیم اجاره تقلیل‌داده شده و حتی در بعضی ساختمان‌ها به نصف رسیده و اموال آنها بین کمیته های‌مختلف کمیته مکان مستضعفان ــ تهربانی ها که اکثرا لوازم آنها سوخته بود و ادارات آموزش و پرورش و دیگران توزیع شده و لوازم و تاسیسات هم در بین ادارات تقسیم خواهد شد.

وی در مورد تقسیم های پیشنهادی گفت:

کمیته پیش با پیوندی است قسمت های مختلف آن را حذف نموده و افراد بازنشسته را برحسب مرحص نموده و ساختمان های اضافی را تخلیه نموده و برجمع ۱۵٫۵۸۵٫۵۷۸ ریال صرفه‌جویی در بودجه شده‌ها زیرین نفر جا دارد از دفترخبری سرپرست کمیته پیمار به بیمارستان سفر نمائیم.

و امید است درآینده تجاوزعلیه بیهودی را با صریق شیمی و نفی سال شدید و انزاب آن درحور بخرب اسلامی باشد.

پرداخت وام بکشورهای خارجی

صورت وام هائی که از سال ۵۳ تا۵۶ بصورت های خرید پرداخت نشده‌اند مبلغی بالغ بر ۲۹۰٫۴۳۵٫۷۱۷٫۴۰۹ ریال است و بهره آن در مواردی بطور بلاعوض و برخی بواردا با بهره دو ــ دو و نیم ــ چهار ــ شش و هشت‌درصد بوده و باپرداخت آن از ۲ ــ تا و سه سال و ۶ سال بوده‌ست.

وی گفت کشورهای فرانسه ــ پاکستان ــ سنگال ــ سودان ــ تونس ــ اردن هاشمی ــ مصر ــ افغانستان ــ لهستان ــ انگلستان ــ یوگسلاوی از این وام ها استفاده کرده‌اند و بطور کلی مقدار این‌نوع وام‌ها ۳۲ فقره‌است.

مثلا دو نوبت بمارمان‌ملی‌انگلستان ۴٫۵۰۰٫۰۰۰٫۰۰۰ میلیون دلار و۵ سال بعداز پرداخت وام اولین قسط این پرداخت میشده و بقی فرانسه یك میلیارد دلار در سال ۵۳ پرداخت شده ردیف ۱۵ با۱۸ و پنج نوبت جمعا ۱٫۷۵۰٫۰۰۰٫۰۰۰ که بالاعوض ۲ درصد و ۴ درصدبهره داشته است ولی کوتاه مدت بوده است.

آرم جمهوری اسلامی

معاون نخست وزیر در پایان در مورد تهیه آرم جمهوری‌اسلامی ایران گفت چون در نظر است آرم جدیدی برای جمهوری اسلامی ایران براساس مفاهیم و معیار های حکومت اسلامی تهیه شود و در آن بعنوان سمبل و علامت‌رژیم‌نوین استفاده شود. بدینوسیله ازصاحبان و هنرمندان و علاقمندان و متعهد دعوت میشود در این امر ملی شرکت نمایند و دوق و سلیقه خود را در خدمت ملت قرار دهند.

طرحهای تهیه شده توسط یك هیئت داوری بررسی و مورد‌قبول قرار میگیرد و به نفرات اول‌تا سوم هدایای مناسبی تقدیم میگردد. صورتهای خود را به نشانی زیر بفرستند.

در زمینه فعالیت دستگاه‌معاون نخست وزیر گفت : موضوع‌روزنامه رستاخیز و حزب صحنه تقریبا به پایان رسیده اجاره ساختمان‌ها اکثرا فسخ شده ویا مورد استفاده سایر دستگاه‌ها قرار گرفته است . البته در تنظیم اجاره تقلیل‌داده شده و حتی در بعضی ساختمان‌ها به نصف رسیده و اموال آنها بین کمیته های‌مختلف کمیته مکان مستضعفان ــ تهربانی ها که اکثرا لوازم آنها سوخته بود و ادارات آموزش و پرورش و دیگران توزیع شده و لوازم و تاسیسات هم در بین ادارات تقسیم خواهد شد.

وی در مورد تقسیم های پیشنهادی گفت:

کمیته پیش با پیوندی است قسمت های مختلف آن را حذف نموده و افراد بازنشسته را برحسب مرحص نموده و ساختمان های اضافی را تخلیه نموده و برجمع ۱۵٫۵۸۵٫۵۷۸ ریال صرفه‌جویی در بودجه شده‌ها زیرین نفر جا دارد از دفترخبری سرپرست کمیته پیمار به بیمارستان سفر نمائیم.

و امید است درآینده تجاوزعلیه بیهودی را با صریق شیمی و نفی سال شدید و انزاب آن درحور بخرب اسلامی باشد.

پرداخت وام بکشورهای خارجی

صورت وام هائی که از سال ۵۳ تا۵۶ بصورت های خرید پرداخت نشده‌اند مبلغی بالغ بر ۲۹۰٫۴۳۵٫۷۱۷٫۴۰۹ ریال است و بهره آن در مواردی بطور بلاعوض و برخی بواردا با بهره دو ــ دو و نیم ــ چهار ــ شش و هشت‌درصد بوده و باپرداخت آن از ۲ ــ تا و سه سال و ۶ سال بوده‌ست.

وی گفت کشورهای فرانسه ــ پاکستان ــ سنگال ــ سودان ــ تونس ــ اردن هاشمی ــ مصر ــ افغانستان ــ لهستان ــ انگلستان ــ یوگسلاوی از این وام ها استفاده کرده‌اند و بطور کلی مقدار این‌نوع وام‌ها ۳۲ فقره‌است.

مثلا دو نوبت بمارمان‌ملی‌انگلستان ۴٫۵۰۰٫۰۰۰٫۰۰۰ میلیون دلار و۵ سال بعداز پرداخت وام اولین قسط این پرداخت میشده و بقی فرانسه یك میلیارد دلار در سال ۵۳ پرداخت شده ردیف ۱۵ با۱۸ و پنج نوبت جمعا ۱٫۷۵۰٫۰۰۰٫۰۰۰ که بالاعوض ۲ درصد و ۴ درصدبهره داشته است ولی کوتاه مدت بوده است.

آرم جمهوری اسلامی

معاون نخست وزیر در پایان در مورد تهیه آرم جمهوری‌اسلامی ایران گفت چون در نظر است آرم جدیدی برای جمهوری اسلامی ایران براساس مفاهیم و معیار های حکومت اسلامی تهیه شود و در آن بعنوان سمبل و علامت‌رژیم‌نوین استفاده شود. بدینوسیله ازصاحبان و هنرمندان و علاقمندان و متعهد دعوت میشود در این امر ملی شرکت نمایند و دوق و سلیقه خود را در خدمت ملت قرار دهند.

طرحهای تهیه شده توسط یك هیئت داوری بررسی و مورد‌قبول قرار میگیرد و به نفرات اول‌تا سوم هدایای مناسبی تقدیم میگردد. صورتهای خود را به نشانی زیر بفرستند.

بحکم دادگاه انقلاب اسلامی تبریز

۱ تن ازعاملین رژیم فاسد پهلوی تیرباران شد

تبریز ــ خبرنگار کیهان ــ دادگاه عدل‌انقلاب اسلامی تبریز به پرونده یکی دیگر از عمال رژیم سابق رسیدگی کرد و پس از پنج ساعت دادرسی دستور داد که به اعدام محکوم‌گردد. سپس کیفر خواست صادره از دادسرای انقلاب اسلامی تبریز محمدتقی‌نصیر وزعی پاسبان شهربانی ماهسور در ثلاثسری‌بخش سه تبریز متهم‌است بد.

۱ــ محاربه با خدا و رسول‌خدا و نایب امام زمان و فساد در زمین.

۲ــ قتل و کشتار مردم بیگناه تبریز مخصوصا در واقعه ۲۹ بهمن سال ۵۶

۳ــ شکنجه و آزار و اذیت دستگیر شدگان و دستگیری مردم بیگناه و میارز تبریز.

۴ــ ارتکاب اعمال منافی‌عفت.

۵ــ سرکوبی تظاهر کنندگان بوسیله تیراندازی و ایجاد رعب و وحشت.

۶ــ سد راه خدا ، راهی که بهروری انسان ها در آنست.

متهم پس از شنیدن کیفرخواست بدفاع از خود پرداخت و گفت من کلا کیفرخواست را قبول ندارم من در روز ۲۹ بهمن ۵۶ در کلانتری سه کشیك بودم که عده‌ای بطرف کلانتری‌هجوم‌آوردند و رئیس کلانتری دستور داد از کلانتری دفاع نمائیم من و تمام

محمد تقی نصیراوغلی

مامورین که در کلانتری بودند از کلانتری بیرون آمده در جلو آن از هجوم مردم به‌کلانتری‌جلوگیری کردیم و مخالفت نمودیم. مامورین تیراندازی کردند من هم‌تیراندازی هوائی نمودم و سپس شاهدان عینی شهادت خود را نسبت به قتل رسیدن جوان ۱۷ ساله بنام حبیب علیزاده که در کلانتری بودند از متهم دفاع نمائیم من و تمام مامورین که در کلانتری بودند از دادگاه خارج شدیم و پس از آن‌که دادگاه وارد شور شد و پس از۴ ساعت شور متهم (محمد تقی نصیر اوغلی) را به اعدام محکوم کرد. و حکم دادگاه سحرگاه سه شنبه پانزدهم خرداد ماه در محوطه زندان بمورد اجرا گذاشته شد و متهم تیرباران گردید.

پس از آخرین دفاع متهم رئیس دادگاه ختم جلسه را اعلام داشت و دادگاه وارد شور شد و پس از۴ ساعت شور متهم (محمد تقی نصیر اوغلی) را به اعدام محکوم کرد. و حکم دادگاه سحرگاه سه شنبه پانزدهم خرداد ماه در محوطه زندان بمورد اجرا گذاشته شد و متهم تیرباران گردید.

۶ تن ازعاملان کشتار مردم خوزستان تیرباران شدند

امروز از سوی دادگاه انقلاب اسلامی خوزستان اطلاعیه‌ای به‌شرح زیر انتشار یافت.

بسمه تعالی

دادگاه انقلاب اسلامی‌دژفول از دیروز برای رسیدگی بااتهامات و جنایات متهمین ضد انقلابی در خوزستان تشکیل جلسه داد ویس از تلاوت آیاتی چند از کلام‌الله مجید و استماع کیفرخواست های صادره در خصوص متهمین شرح زیر اخذ تصمیم گرفت :

۱ــ خانجان آهنی فرزند داراب حال

۲ــ عبدالرضا عباسی فرزند علامرض.

۳ــ محمد علی‌جوانمردی فرزند میرزا.

۴ــ علی احمد علی حیدری‌فرزند محمد.

۵ــ بهادر افراسیابی فرزند محمود.

۶ــ قاسم مدنی‌فرزند حسن بحرم قتل و جرائم ضد مردمی و ضد انقلابی محکوم بااعدام شدند. حکم اعدام محکومین سحرگاه امروز اجرا شد .

ضمنا مقرر گردید به حانوده محکومین ردیف اول تا پنجم‌ماهانه ۴۰ هزار ریال و خانواده دحکوم ردیف ششم ماهانه ۳۰ هزارریال نوری پرداخت گردد.

حسن نزیه مدیر عامل شرکت ملی نفت‌ایران دیروزدرمصاحبه‌ای درباره اظهارات یکی‌ازنمایندگان دمکرات مجلس آمریکا از ایالت ویسکانسن که ایران درمورد قراردادهای خودش با کمپانیهای نفتی تقلب کرده‌است گفت اتلاق تقلب و کاری که‌انجام گرفته‌مطلقا صحیح نیست کذب محض است به این‌توضیح که چون میزان تولید نفت در سطح پائین قرارداد که الان ۴میلیون بشکه‌است وازمدتها پیش تثبیت شده‌که ۳ میلیون و ۳۰۰ هزار بشکه صادر میشدوبقیه بمصرف داخل میرسد .

بعلت پائین بودن سطح تولید مراجعه مشتریان زیاد مخصوصا مشتریان خوبی از کشورهای‌مختلف ازآسیا ــ اروپا وامریکا مراجعه میکنند بسبب پائین بودن سطح تولید مامعی می‌کنیم با مشتریانی که قرارداد بسته شده برای مدت ۲۰سال مذاکره‌کنیم‌واز آنهابخواهیم حتی‌المقدور سهمیه خودشان‌را تقلیل دهند تاما بتوانیم از محل مابه‌التفاوتی که باین ترتیب‌حاصل میشود به‌مشتریان دیگرمان هم‌نفت بفروشیم

حسن نزیه گفت صرفین‌در زمان خرید پیشنهادهای ما را میپذیرند وبامهرکز بها‌ها تحمین نمی‌کنیم واگر سهمه خریدار و کمپی‌کنیم بوعا براساس توافق و ضابط‌خود نهاست ، عنش هم پرواضحات نان یعنی که دنیا فعلا سقف خریدرا خریدار همه‌مقدار که‌دردسترس‌شان باشد می‌خواهد. محرند و پیرند بنابراین با کمال میل ورغبت پیشنهادها میپذیرند وسهمه خودشان را کم میکنند . بنابراین خود شرکت نفت نیست‌که صحت ندارد و طبیعی است که ما نمی‌توانیم وقتی با رعایت سیاست دولت تولید خودمان را درسطح معینی نگاه داشته‌ایم تعهد خلاق واقع بکنیم‌کار عهده آن‌برنیائیم وبه‌مصلحت‌اقتصادی مملکت‌خودمان هم نمی‌باشد .

حسن‌نزیه گفت بعد از انقلاب ایران‌کشورهای مصرف کننده نفت بخصوص کشورهائی از قبیل‌آمریکا بسبب قطع دستشان از منابع نفتی مایطور کلی جریحه‌دار است. انها درهرفرصتی میخواهند عمل وروش

۱ تن ازعاملین رژیم فاسد پهلوی تیرباران شد

محمد تقی نصیراوغلی

تبریز ــ خبرنگار کیهان ــ دادگاه عدل‌انقلاب اسلامی تبریز به پرونده یکی دیگر از عمال رژیم سابق رسیدگی کرد و پس از پنج ساعت دادرسی دستور داد که به اعدام محکوم‌گردد. سپس کیفر خواست صادره از دادسرای انقلاب اسلامی تبریز محمدتقی‌نصیر وزعی پاسبان شهربانی ماهسور در ثلاثسری‌بخش سه تبریز متهم‌است بد.

۱ــ محاربه با خدا و رسول‌خدا و نایب امام زمان و فساد در زمین.

۲ــ قتل و کشتار مردم بیگناه تبریز مخصوصا در واقعه ۲۹ بهمن سال ۵۶

۳ــ شکنجه و آزار و اذیت دستگیر شدگان و دستگیری مردم بیگناه و میارز تبریز.

۴ــ ارتکاب اعمال منافی‌عفت.

۵ــ سرکوبی تظاهر کنندگان بوسیله تیراندازی و ایجاد رعب و وحشت.

۶ــ سد راه خدا ، راهی که بهروری انسان ها در آنست.

متهم پس از شنیدن کیفرخواست بدفاع از خود پرداخت و گفت من کلا کیفرخواست را قبول ندارم من در روز ۲۹ بهمن ۵۶ در کلانتری سه کشیك بودم که عده‌ای بطرف کلانتری‌هجوم‌آوردند و رئیس کلانتری دستور داد از کلانتری دفاع نمائیم من و تمام مامورین که در کلانتری بودند از دادگاه خارج شدیم و پس از آن‌که دادگاه وارد شور شد و پس از۴ ساعت شور متهم (محمد تقی نصیر اوغلی) را به اعدام محکوم کرد. و حکم دادگاه سحرگاه سه شنبه پانزدهم خرداد ماه در محوطه زندان بمورد اجرا گذاشته شد و متهم تیرباران گردید.

حسن نزیه در رد اظهارات نماینده مجلس امریکا گفت :

قیمت نفت ایران براساس توافقی است که دراوپک بعمل آمده

حسن نزیه مدیر عامل شرکت ملی نفت‌ایران دیروزدرمصاحبه‌ای درباره اظهارات یکی‌ازنمایندگان دمکرات مجلس آمریکا از ایالت ویسکانسن که ایران درمورد قراردادهای خودش با کمپانیهای نفتی تقلب کرده‌است گفت اتلاق تقلب و کاری که‌انجام گرفته‌مطلقا صحیح نیست کذب محض است به این‌توضیح که چون میزان تولید نفت در سطح پائین قرارداد که الان ۴میلیون بشکه‌است وازمدتها پیش تثبیت شده‌که ۳ میلیون و ۳۰۰ هزار بشکه صادر میشدوبقیه بمصرف داخل میرسد .

بعلت پائین بودن سطح تولید مراجعه مشتریان زیاد مخصوصا مشتریان خوبی از کشورهای‌مختلف ازآسیا ــ اروپا وامریکا مراجعه میکنند بسبب پائین بودن سطح تولید مامعی می‌کنیم با مشتریانی که قرارداد بسته شده برای مدت ۲۰سال مذاکره‌کنیم‌واز آنهابخواهیم حتی‌المقدور سهمیه خودشان‌را تقلیل دهند تاما بتوانیم از محل مابه‌التفاوتی که باین ترتیب‌حاصل میشود به‌مشتریان دیگرمان هم‌نفت بفروشیم

حسن نزیه گفت بعد از انقلاب ایران‌کشورهای مصرف کننده نفت بخصوص کشورهائی از قبیل‌آمریکا بسبب قطع دستشان از منابع نفتی مایطور کلی جریحه‌دار است. انها درهرفرصتی میخواهند عمل وروش

تلگرام حجت‌الاسلام رفسنجانی در پاسخ تلگرام آیت‌الله طاهری

اصفهان ــ خبرنگار کیهان ــ این تلگرام ازسوی حجت‌الاسلام هاشمی رفسنجانی در پاسخ به‌تلگرام حضرت آیت‌اله طاهری مخابره‌شد. تلگرام محبت‌آمیز آن حضرت واصل و ضمیمانه سپاسگزارم از خداوند متعال خواستارم‌که ملت مسلمان بپا خاسته ایران تحت‌رهبری قائد اعظم امام خمینی و رهنمودهای شما رهبران دلسوز و مجاهد به پیروزی نهائی نائل گردد.

اکبرهاشمی رفسنجانی

سرکنسول شوروی انقلاب ایران و ایمان مردم را به‌ممبانی اسلام ستود

اصفهان ــ خبرنگار کیهان ــ آقای ایوان‌پکربیوی سرکنسول اتحاد جماهیر شوروی سوسیالیستی دراصفهان در دبیرخانه دانشگاه اصفهان با دکتر غلامعباس توسلی رئیس دانشگاه دیدار و گفتگو کرد .

در این دیدارکه بمنظور آشنائی صورت‌گرفت عوامل اصلی پیروزی انقلاب ایران برهبری امام خمینی و در صدراین عوامل ایمان مستحکم ملت ایران به مبانی عالی اسلام مورد تائید و تحسین سرکنسول شوروی قرار گرفت. همچنین اظهار امیدواری شد که روابط فرهنگی بین مراکز آموزش عالی دو کشور شوروی و ایران توسعه یابد و در آینده دانشگاه اصفهان بتواند با مرکز علمی کشور شوروی تبادل علمی و فرهنگی داشته باشد.

تحصن دیپلمه‌ها دراطاق رئیس آموزش و پرورش

الیگودرز ــ خبرنگار کیهان ــ تحصن دیپلمه‌های بیکار در اداره آموزش و پرورش شهرستان الیگودرز حدود ۲۰۰ نفر از دیپلمه‌های بیکار الیگودرز دراطاق کار آقای رضایی رئیس آموزش و پرورش متحصن و خواستار استخدام شدند. نماینده دیپلمه‌ها ضمن گفتگوی خود با خبرنگارکیهان اظهار داشت مدت ۱۵ روز است‌که برای روشن شدن وضع دیپلمه‌ها بفرمانداری مراجعه می‌نمائیم ، متاسفانه نعمت عدم حضور آقای فرماندار درمحل کار خود سرگردان هستیم . سپس آقای رضایی رئیس آموزش و پرورش ضمن سخنانی مشکلات استخدامی فعلی را برای متحصنین روشن کردند ، و اضافه کردند اصرار شما در تحصن موجب رکود کارهای آموزش وپرورش و خدای ناخواسته ایجاد اختلال و درگیری خواهد شد .

عاملین کشتار و شکنجه اصطهبانات دستگیر شدند

شیراز ــ خبرنگار کیهان ــ سروان غلامرضا نادری دست‌جردی، استواریکم رحمان آقایی‌نیا ، استوار دوم ابراهیم شیوایی ، سرپاسبان یوم ناصر صیادی . سرپاسبان سوم علی‌اصغر جعفرپور و محمدعطاریان که به اتهام آدمت و آزار و شکنجه ناراحتی برای مجاهدین اصطهبانات دستگیر شده بودند همراه پرونده از اصطهبان به شیراز اعزام و به زندان عادل‌آباد تحویل گردیدند.

تلگرام آیت‌الله سید عبدالحسین دستغیب به تیمسار مدنی

شیراز ــ خبرنگار کیهان ــ بسمه تعالی ــ جناب آقای تیمسار مدنی استاندار محترم خوزستان ، باآلغاز سلام از وقایع تاسف‌آور آن سامان مطلع شدم‌که بدیهی است عوامل صهیونیسم و ضد انقلاب ضربه بسیار هولناکی خورده و از انقلاب اسلامی به رهبریت امام خمینی به‌وحشت افتاده‌اند ، اینان مانع استقلال ملت‌ایران بوده والان که این استقلال در پناه اسلام به دست آمده ازنوترس الگو شدن برای ملتهای دیگر به این قبیل اعمال دست زده تا به خیال خام خود بگویند اسلام نمی‌تواند به اجرا درآید. حقیر ضمن پشتیبانی ازقاطعیت حضرت‌عالی به‌اطلاع می‌رسانم دشمنان اسلام بگویند مسلمانان جان بر کف برای خنثی کردن اعمال آنها آماده‌اند.

شیراز ــ سید عبدالحسین دستغیب

دو دستگی در کانون فارغ‌التحصیلان بیکار بابل

بابل خبرنگار کیهان ــ کانون فارغ‌التحصیلان بیکار بابل دچار دودستگی شده است . این کانون که بدستور استانداری بازسازی وسیله هیئت موسس تشکیل شده بود ، دیروز در جلسه انتخاب نماینده خود که بدستور و طبق اعلامیه فرمانداری بابل در استادیوم تختی صورت گرفته ، مورد اعتراض گروهی قرار گرفته و گروه معترض پس‌از قرائت قطعنامه‌ای بعنوان اعتراض از رفتن به جلسه انتخابات نماینده خودداری کردند . اعتراض آنان اولا اصولی نبودن این جلسه و ثانیا عدم قبول ۴۰ ثبت نام ازکانون بهمکام ورود درجلسه توسط مسئولین درب ورودی و ثالثی دیگر ذکر شده است .

علیرغم اعتراض این گروه جلسه تشکیل شد و شرکت‌کنندگان بیم نفر نمانده خودرا انتخاب کردند . یکی از اعضاء هیئت موسس کانون به خبرنگار کیهان در بابل گفت کانون کار خودرا مستقلا طبق دستور کتبی استاندار و بدون وابستگی به گروه و حزبی دنبال خواهد کرد

اثاثیه کاخ شاه سابق ، در بابل حراج شد

بابل ــ خبرنگار کیهان ــ قسمتی از وسایل و اثاثیه موجود در کاخ شاه سابق واقع در بابل به معرض حراج‌گذاشته شد این اجناس که شامل میزها و صندلی‌ها و اثاثیه آشپزخانه وتابلو و دیگر وسایل موجود در کاخ میباشد ، صبح و ظهر دیروز بس‌ازاعلام مسئولین‌نگهداری‌قصردرمعرض‌حراج‌ومورد استقبال عردم قرار گرفت. در کاخ شاه سابق که بشکل فوق‌العاده دلپذیر و زیبائی در قسمت جنوبی شهربابل قرار گرفته، برنده‌های وحشی ناباب نگاهداری می‌شد که پس از پیروزی انقلاب به همراه اجناس و وسایل لوکس‌کاخ صورت‌برداری و به تهران آورده شد.

اعلام پشتیبانی از تیمسار مدنی

نقده ــ خبرنگار کیهان ــ روز سه‌شنبه ۱۵خرداد نمایندگان گروه های مختلف‌مردم‌بویژه فرهنگیان ضمن مراجعه به اداره مخابرات ، مخابره تلگرامهای متعدد مراتب پشتیبانی خود را از مجاهدبزرگ تیمسار مدنی استاندار خوزستان اعلام و آمادگی خود را برای عزیمت به‌خوزستان ودرهم‌کوبیدن هرگونه ضد انقلاب اعلام کردند.

بازدید استاندار اصفهان از بیمارستان عسگریه

اصفهان ــ خبرنگار کیهان ــ محمدکاظم بجوردی استاندار اصفهان طبق برنامه‌ای‌ازبیمارستان عسگریه دیدن کرد.

بهنگام بازدید استاندارازاصفهان از قسمتهای مختلف درمانگاه، بخش زنان و بخش جراحی وسینه رئیس بیمارستان توضیحات لازم داده شد .

بازدید استاندار اصفهان از بیمارستان عسگریه

اصفهان ــ خبرنگار کیهان ــ محمدکاظم بجوردی استاندار اصفهان طبق برنامه‌ای‌ازبیمارستان عسگریه دیدن کرد.

بهنگام بازدید استاندارازاصفهان از قسمتهای مختلف درمانگاه، بخش زنان و بخش جراحی وسینه رئیس بیمارستان توضیحات لازم داده شد .

عده‌ای از عوامل رژیم سابق بقید کفالت آزاد شدند

بابل خبرنگار کیهان ــ دادگاه انقلاب اسلامی شهرستان بابل . عده‌ای از بازداشت شدگان این دادگاه را که اتهام سبکتری‌نسبت به‌بقیه داشتند ، با قرار کفالت توثیق وثیقه و ضامن معتبر موقتا آزاد کرد.

این عده که بیش از۴۰ نفر می‌باشند ، در روزی که دادگاه انقلاب اعلام خواهد کرد ، بایستی درجلسه دادگاه حاضر شوند و در برابر اتهامات موجود در پرونده ازخود دفاع نمایند. ضمنا دادگاه انقلاب مشغول بررسی پرونده گروهی از بازداشت شدگان که در روزهای نخست دستگیری به تهران اعزام واخیرا به بابل بازگردانده شده‌اند ، می‌باشد.

به‌وضع برق آباده رسیدگی شود

آباده ــ خبرنگار کیهان ــ دیروز گروهی از نوبهالان که‌کس آنها بین شش تی هشت ساله بود در یکی از خیابانهای فرعی آباده راهپیمائی نمودند و برعلیه خاموشی‌های برق شعار دادند. مظاهر کنندگان می‌گفتند امشب‌شب ما سحر نداریم،خاموشی برق ادامه دارد. و از مسئولین خواستند تا هرچه زودتر به وضع برق شهر رسیدگی نمایند.

تقاضای یکهزار برگ آزمون دیگر برای خرم‌آباد

خرم‌آباد ــ خبرنگار کیهان ــ برگ آزمون همگانی در خرم‌آباد تمام شد واکثر مردم این شهر ناکون موفق به ثبت نام نشده‌اند موفق به ثبت نام نشوند آقای حیدری رئیس بانك ملی ایران شعبه خرم‌آباد در این مورد به خبرنگار کیهان اظهار داشت تاکنون به هزار برگ آزمون در خرم‌آباد توزیع شده و به‌علت استقبال بیش از حد برگ آزمون خرم‌آباد به اتمام رسید و تقاضای یکهزار برگ در اسرع‌وقت کرد.

کمك به مستضعفین

اهواز ــ خبرنگار کیهان ــ فرهنگیان شهرستان ماهشهر، مبلغ یك میلیون ونوه هزار ریال (۱۹۰۰۰۰۰ ریال) در پاسخ به ندای رهبر انقلاب اسلامی امام خمینی به حساب شماره ۱۰۰ واریز نمودند.

آگهی دعوت مجمع عمومی عادی فوق‌العاده شرکت گفش گوستاوهوفمان (سهامی خاص)

از عموم صاحبان سهام بدینوسیله دعوت میشود که برای شرکت در مجمع عمومی عادی و فوق‌العاده در ساعت ۹ صبح روز یکشنبه ۱۳۵۸٫۴٫۳ در محل شرکت واقع درتهران خیابان اسماعیل‌آباد جنب ایستگاه راه‌آهن شاه‌آباد خیابان بلوار شیراز حضور بهمرسانند .

دستور جلسه :

۱ ــ انتخاب هیات مدیره و بازرسان شرکت

۲ ــ تغییر بعضی از مواد اساسنامه در صورت لزوم

هیات‌مدیره

آگهی دعوت گروه صنعتی مولن‌روژ

شرکت سهامی عام

پیرو آگهی دعوت مورخ ششم خرداد ماه ۱۳۵۸ روزنامه کیهان شماره ۱۰۷۱۷ آگهی مزبور به شرح زیر اصلاح میگردد . مجمع عمومی عادی سالیانه شرکت روز دوشنبه بیست و هشتم خرداد ماه ۱۳۵۸ ساعت ۱۰ صبح در محل شرکت واقع در خیابان دکتر علی شریعتی شماره ۲۶۹ تشکیل خواهد شد .

دستور جلسه بقرار زیر است:

۱ ــ استماع گزارش هیئت‌مدیره و بازرس و تصویب ترازنامه و حساب سود و زیان عملکرد سال ۱۳۵۷

۲ ــ انتخاب اعضاء هیئت مدیره

۳ ــ انتخاب بازرس

۴ ــ تعیین خط مشی آتیه شرکت و بحث و اتخاذ تصمیماتیکه در صلاحیت مجمع عمومی باشد . ازکلیه صاحبان سهام دعوت میش

اسدالله نوری وکیل دادگستری :

وکلای دادگستری چه میگویند

اسدالله نوری

کنگره سراسری وکلای دادگستری برگزار شد و پس از چهار روز قطعنامه و پیامی خطاب بملت ایران صادر نمود. قبل از اینکه بدرزی مفاد پیام کنگره و قطعنامه صادره آن بپردازیم لازم است اندکی توضیحی در خصوص ترکیب طبقاتی و ایدئولوژیک وکلای دادگستری بدهیم. بدیهی است که مسئله وکلای دادگستری نمی‌تواند جدا از چهارچوب اقتصادی سیاسی، اجتماعی و حقوقی حاکم بر کشورمان مورد مطالعه قرار گیرد.

شروع انحراف در تاریخ اسلام

تاریخ ایران از اوان نفوذ اسلام تاکنون عرصه نبردهاو جنگ‌های عدالتخواهانه‌ای بوده است که توسط توده‌های وسیع محروم دهقانی ومردم شهری علیه سیطره حکومت جور وظلم خلفای اموی وعباسی وبعدها هم خاندانهای اشرافی بوبژه‌اجان گرفته، برهبری «آل‌علی» و شیعیان نسوه و جان برکف رهبری میشده است. این توده‌های محروم که از جور ادیان به‌عدل اسلام پناه آورده بودند بمحض اینکه احساس نمودند مسیراسلام‌محمد سرازکاخ سبز دمشق‌درآورده و هزار و یکشب بغداد را ساخته است، باهوشیاری و آگاهی بی‌نظیری که خاص این ملت عزیز وقهرمان است، چهره راستین و اصیل اسلام‌را در شخصیت‌های ائمه شیعه و راه امامت وعدالت آنان متبلور می‌بینند و از این پس همه توان فرهنگی وتاریخی وعلمی وانسانی وانقلابی خویش را برای تحقق آرمان قسط وعدل اسلام علی و ابوذر، در کنوتی خونین وقهرمانانه ایثار میکنند. خلاصه‌کنیم، ملت ماقرنهاست در مسیر تداوم تاریخی نبوت، امامت وغیبت انبیا و اوصیاء اسلام ــ این فرزندان هابیل و برچمداران خون وعدالت ــ بمثابه جامعه و امتی که فرعه تقدیر، وراثت عظیم‌ترین و انسانی‌ترین و برحق‌ترین فرهنگ و ایمانی انسانی را ازآدم تاخاتم وازخاتم تامهدی بردوش پرتوان مجروح و دردمند از قرنها دربدری وآوارگی و محرومیت‌اش گذارده، و مداوم وبی امان خواستار تحقق آنچنان سیستم حقوقی، سیاسی، اقتصادی و اجتماعی بوده است که خالق همه هستی و مدبر تمام کائنات ارکان و عناصر تشکیل دهنده این سیستم‌را برزبان پیامبر «امی» اش محمد جاری‌کرده و بوسیله فرزندان و اصحاب خلف وی یعنی امثال حسین بن علی‌ها وحیدرین عدی‌ها و میثم‌ها و ابوذرها و سربداران و حروفیه و ... و شهدای مشروطیت و کوچک‌خان‌ها و سیدجمال‌ها و اقبال‌ها و شریعتی‌ها و ... و صدها هزار شهید گمنام دیگر، حقانیت تام و تمامش مهر خون خورده است. و اکنون بادمیدن این «روح خدائی درکالبد این امت میرود تاتبیکی بلخد بمآنهمه آرزو و آمال بخاک و خون خفته همه شهدای مظلوم ــ فرزندان هابیل ــ که برجنایت برادر خویدند و حلقه‌ای از حلقه آنهمه تارهای عزیز و ایثارگر تاریخ انسان «خداگونه» افزودند.

بنابراین می‌بینیم آرزوی «حکومت اسلامی» نه‌شعاری است از قماش «جمهوری دمکراتیک خلق» که بتازگی وآنهم پس از پیروزی شگفت‌انگیز و بهت‌آور انقلاب اسلامی وآنهم برزبان بازنده‌های فکری و مکتبی و نیز بدخواهان نظام اسلامی گذارده شده باشد، ونه شعاری است همچون «جمهوری» بی‌رنگ و بوکه مرده ریگ انقلاب فرانسه و لیبرالیسم اروپائی و آزادی وولنگاری بورژوازی کثیف وشکست خورده ضدانسان را درخود دارد، لیبرالیسم وپارلمانتاریسمی‌که مشروطیت‌را به‌جنگ مشروعیت‌کشاند وشیخ شهید «فضل‌اله نوری»را بردار آکبن وانتقام ضدالهی وضدانسانی‌اش بمثابه مظهر مقاومت وسمبل آگاهی وپایداری شرف اسلامی وملی برتارک تاریخ ترقیخواهی‌وخدا پرستی این ملت‌عزیز نشاند. آری نظام اسلامی درهمه‌ابعاد سیاسی، اقتصادی، اجتماعی وحقوقی وجزائی‌اش واسخی است به‌ندای حق‌طلبانه انسان سرخورده و وازده، از افسون ومراب مکاتب رنگ و وارنگ‌که قسمتی همزاد تاریخ ماوده و منحب را هم چون راهی میداند تا ازجویبار روان و زلال تعالی وعروج انسانی عطش تروتی و وجودی انسان را فرونشاند و برزورق پرسطوت تکامل باآهنگ موزون و روحنواز احکام و دستورات الهی بسر منزل مقصود آنوطن مالوف وراستین که همیشه انسان‌را بمبازگشت شورانگیزوموسه میکند و سختی این غربت را تاب میدهد، برسد.

فراموش نمی‌کنیم که این بعثت شورانگیز اسلامی که اکنون بغیرگ وبار می‌نشیند، مدتی نه‌چندان طولانی دچار سستی ورکود بود و بادرخشش ستاره درخشان سیدجمال و پس ازآن اقبال، آسمان عدالت خواهی شرق و کشورهای اسلامی را فروزان کرد.

انحراف درجنبش مشروطه وموضع طبقاتی وکلای فعلی

در همین اثنا، دشمن استعماری که از زخمهای دیرین وکهنه از ششیرهای مجاهدان اسلام برتن داشت، بامهمه توان فرهنگی و اقتصادی وسیاسی واجتماعی و حقوقی‌اش بورشی عظیم وبسیار گسترده را تدارک دید و فراوان سنگر های اصیل و زندگیساز را غاصبانه اشغال نمود و زهرتمدن سوز ومعنویت برباده خویش را در قالب ارکان و نهادهای اقتصادی و سیاسی واجتماعی وحقوقی تحمیلی برجان این ملت ریخت، باشکست مشروطه و انحراف آن ازمسیر اسلام واسلامیت استعمارخارجی ازطریق‌برتریهای تکنیکی‌واقتصادی وسیاسی خویش بلایریزی وتحمیل یک‌نظام اجتماعی‌وحقوقی انتقالی که تقلیدی بود مجولانه و موبه‌مو ازنظام حقوقی‌و جزائی ناپلئونی‌و واشرافیت وسلطنت دیرپای اروپائی‌وعناصری دست ویا شکسته و از ریشه کنده حقوق اسلامی به حضور شوم خویش تداوم‌وتضمین بخشید ودرسایه پرتکتاعلیحضرت قدر قدرتم، ابعاد غارت وتباهی وفساد فرهنگی و اخلاقی و فکری را به‌منتها درجه شقاوت وپستی و درنده‌خوئی‌رساند وجامعه‌ای برجای گذاشت، درهمریخته باانبوهی ازسازمانها، اداراث، گروههای شغلی وروابط اجتماعی و اقتصادی ناسالم وبیمارگونه. وبدینگونه بود که در کنار شعارهای مترقی و انسانی مشروطه تشکیل «عدالت خانه» بظاهر عملی شد اما چون استعمار ودشمن خارجی وخانگی ازطریق سیستم های غلط اجتماعی وحقوقی هنوز حضور داشتند «دادگستری رضا خانی» که از طریق «داور» این عامل سرسپرده و معلوم‌الحال سازمان یافته بود ــ علیرغم عناصر منقی و عدالتخواهی که از همان آغاز در این سازمان بوده ــ خود به‌سازمانی تبدیل شد که منشاء بسیاری از بی‌عدالتی‌ها و حق‌کشی‌ها گردیدو سیستم غلط و نامأنوس بافرهنگ ومکتب اجتماعی مطلوب‌این مردم که برنظام حقوقی مملکت حاکم بوده ومتاسفانه هنوز هم هست! هیچگاه نتوانست موهبت عدالت را برای این‌مردم متعهدبه‌بارمغان آورد وبراستی مگر میشود بدون یک‌زیربنا وسیستم صحیح اقتصادی وسیاسی توقع یک نظام حقوقی عادلانه و روابط اجتماعی سالم را داشت. طبیعی است وقتی که بنیادهای اقتصادی واجتماعی برپایه تامین منافع اربابان استعماری و امپریالیستی وطبقه همدست وهمراه آنان یعنی سرمایه‌داری وابسته وطبقه حاکم فاسد ووطن فروش باشد، نظام حقوقی وجزائی نیز باید آنگونه باشد که با سیستم نادرسی طولانی وپیچیده خود، باقوانین وارداتی و غیر اسلامی و نامأنوس خود مسئله احقاق حق و داوری را نیز هم‌چون سایر مواهب اجتماعی ومادی تنها در اختیار اقلیت مرفه وبرخوردار قرار دهد. و هرکسی‌که توانائی علمی و مادی‌اش بیشترباشد بهتربتواند بااستفاده واستخدام‌متخصصین فن یعنی حقوقدانها بحق! خویش برسد. یعنی با شناسائی کامل از زیر وبم‌های حقوقی واقتصادی راههای چپاول‌ثروت های مملکت را یاد بگیرد و سر قانون و قانونگذار و همه وابستگان آن کلاه بگذارد. وقتی سیستم اجتماعی و حقوقی مملکت غلط و پیچیده بود، وقتی سلطه آمپریالیسم واستعمار خارجی باعث پیدایش شرکتهای چند ملیتی وبانکها و موسسات بزرگ تجارتی در مملکتی شود، وقتی‌که روابط اجتماعی وساخت‌های اقتصادی ازمسیر طبیعی خود منحرف کینه و دگرگونیهای تحمیلی شود طبیعی است‌که پیدایش گروهی از وکلای دادگستری و حقوقدانها (منظور همه‌وکلا و حقوقدانها نیست) بمثابه یک امر ضروری واجتناب ناپذیر، برای تثبیت این وضعیت استعماری طبیعی وعادی شمرده میشود. و می‌بینیم که تعدادی ازاین افراد کارشان فقط وفقط مشاوره‌وکالت شرکت‌های خارجی امریکائی، اسرائیلی، فرانسوی، انگلیسی وژاپنی وغیره وغیره (۱)

وهمه تخصص و آگاهی ومهارت علمی خویش را نیز در خدمت بیگانه قرار میدهند وازهمان روز اول که آقای امریکائی، یااسرائیلی یاانگلیسی وارد ایران میشود اول از وزارت‌کار برایش پروانه اقامت می‌گیرند وسپس پروانه کار و بعد شرکت های آنان بدست میرسانند و بعدهم وکیل مدافع شرکت مربوط در برابر همه کسانی‌که باآن مهمانان ناخوانده اختلاف حقوقی پیدا کرده‌اند. وکیل وکالت در عقبل بمنظور محکومیت خوانده غایب بمبولی که از بالای داربست به‌پائین افتاده ومرده است و وکیل محترم شرکت خارجی پیمانکار این پائین افتادن را ناشی از بی‌مبالاتی و تقصیر خود کارگر میداند!

● اینها بمنظور محکومیت خانواده کارگر بینوائی که از بالای داربست به پائین افتاده و مرده است و برای دفاع از حقوق پیمانکار خارجی، این مرگ را ناشی از بی‌مبالاتی کارگر قلمداد می‌کنند.

● می‌بینیم تعدادی از این وکلا کارشان میشود فقط و فقط وکالت شرکت های خارجی‌آمریکائی، اسرائیلی، انگلیسی، ژاپنی و غیره.

● قسمت قابل توجهی از وکلای ایران به لحاظ موقعیت طبقاتی و ایدئولوژیک خوب نمی‌توانند نسبت به انقلاب ایران معتقد باشند بلکه‌شدیدا با آن مخالفند.

یا وکالت از بازماندگان فقیر و بی‌سرپرست یک‌مقتول که بعلت رانندگی جناب سرهنگ انگلیسی در حین بدمستی و در تاریکی نیمه شب باماشین آخرین سیستم‌اش بقتل‌رسیده وصدها نمونه وکالت از این قبیل که درجهت حمایت ازحقوق نامشروع این اربابان استعماری و چپاولگر بوده است. وقتی که اختلافات طبقاتی و فشار وستم اقتصادی مثل یک سرطان همه عرصه جامعه‌را جولانگاه تاخت وتاز خود قرار دهد و هزیز یزدانیها وعلی رضائیها والقانیان‌ها وثابت پاسال‌ها بازار و اقتصاد مملکت را تیول خویش کنند. خواهند بود وکلائی که شرافت حرفه‌ای و انسانی خویش را زیرپابگذارند و از این اداره به آن اداره به توجیه حقوقی ومعیت ارباب بپردازند و از منافع وی دفاع کنند. وقتی که جامعه بسوی دوقطبی شدن میرود ویک اقلیت روزبروز منمول‌تر ومتورم‌تر میگردد و اکثریت هر روز فقیرتر و نباه‌تر میشود، خواهند بود وکلائی که بنام حق و قانون و در پس عبارت پردازیها واستدلالات مطنطن حقوقی وبا اسناد به‌هواد پر از عدل و داد نظام حقوقی شاهنشاهی حواستار صدور حکم به محکومیت مظلومی شوندکه کسی نیست جزیک کارگر احراجی یاکارمند مریض و از کار افتاده یا مستاجر دربدر و بی‌سرپناه و غیره. (البته بوده و هستند معدود از وکلا که دفاع از ضعفا و مظلومین را همیشه وجهه همت خویش قرار داده‌اند).

اماجان کلام اینجاست که اصولا وقتی جامعه‌ای ازاساس و شالوده برمبنای درست و صحیحی نباشد و استعمارخارجی و استثمار طبقاتی روح گندیده نظام اقتصاد و اجتماعی باشد و وقتی سیستم حقوقی مملکت را از فرانسه و بلژیک وسویس و سایر ممالک بینگه دنیا هم‌چون محصولات فورد وکرایسلر وشارل زوردن وکریسنین دیورارد کنند ووقتی درداد گستری مرحوم داور باشند پرونده هائی که پس از بیست سال هنوز به نتیجه نرسیده‌اند، خواه ناخواه شغل وکالت جدا از نقش حساب شده و محدود ومعینی که می‌تواند در یک سیستم سالم و منظم حقوقی ــ اجتماعی داشته باشد، بطور غیر عادی و خارج از اندازه اهمیت پیدا می‌کند و صعوبت و دشواری احقاق حق وهم‌چنین نیاز طبقات روبه‌رشد وحاکم وچپاولگر ارباب خارجی از یک طرف وستم زدگی و محرومیت اکثریت مردم از طرف دیگر باعث میشود که عده‌ای از بهترین استعداد های مملکت بجای کار در آزمایشگاهها و کارخانه‌ها و رشته های تولیدی جذب شغل وکالت شوند و هرکدام به انگیزه‌ای طبقاتی و ایدئولوژیک خود اکثرا در خدمت طبقه حاکم و معدودی در خدمت طبقه محکوم قرار میگیرند و بنابراین می‌توانیم وکلا را از نظر خاستگاه طبقاتی و ایدئولوژیک به گروههای زیر تقسیم کنیم.

تقسیم‌بندی وکلا براساس خاستگاه طبقاتی ــ ایدئولوژیک

۱ــ وکلائی که‌خود از هندستان و مستخدمین وشرکای اربابان آمپریالیسی و شرکت های بزرگ و کوچک خارجی بوده اند و هستند!.

۲ــ کسانی‌که در خدمت مستقیم خارجیان نبودند اما کارشان وکالت های بزرگ بود و طبعا در خدمت خیانت‌ها و چپاول های طبقه حاکم وثروتمندان این جامعه قرارداشتند.

۳ــ گروه بزرگ وکلای دادگستری که کار دفاع وحل‌و فصل دعاوی بین افراد طبقه متوسط جامعه را بعهده داشته‌اند و دارند و طبیعی است که رونق بازار ایندسته نیز از سرشت و بافت خاص اجتماعی و اقتصادی مملکت وجو حاکم برفضای اجتماعی ایران مخصوصا در سالهای اخیر نشات میگیرد.

٤ــ توده کارآموزان و وکلای جوان که بیشترشان‌هنوز جذب وسوسه های مادی نشده و یا به انگیزه های اعتقادی و ایدئولوژیک روبه زندگی مصرفی نیاورده‌اند و اکثرا درکمال قناعت و عزت نفس بسر میبرند.

از این میان وضع گروه های اول و دوم مشخص است که بهیچ قیمتی نمی‌توانند موافق انقلاب و دگرگونیها وپی‌آمد های عمیق و اصولی آن باشند، هرچند چهره کریه و استثمارگر وضد اسلامی و ضد مردمی خود را در پس شعار های دهن پرکن مد روز بپوشانند. اما گروه سوم و چهارم خود به چند دسته تقسیم میشوند: الف: اکثریت گروه سوم که‌تمام فکر وذکرش را پول تشکیل میدهد واساسا ایدئولوژی برایش مطرح نیست و اگر مطرح باشد آن ایدئولوژی مطرح است که به جیب مبارک لطمه نزند. وهم‌چنین تعدادی قلیل از کار آموزان و وکلای جوان که «اسوءالحسنه» خویش را همین گروه سومی و دوعی و اولی‌ها قرار داده و جیره‌خوار شریک و دستیار این آقایانند، ب: اکثریت گروه چهارم و اندکی از گروه سوم که منافع جمع را بر منافع فردی‌رجحان میدهند وخواستار دگرگونی عمیق در ساخت بنیانهای مملکتی هستند. منتها ازاین میان نیزهستند کسانی‌که هرنوع‌دگرگونی برای توقف یک جامعه (حکومت سپاه پهلوی در دوران اقتدار شکیبش کوشش فراوانی در راه اشاعه این بیماری مهلک در بین کلیه اقشار مردم، خصوصا‌جوانان بکرد و کوشید تا به این ترتیب نیروهای فعال وسازنده این‌بزر و بوم را از مسیر سازندگی دور کند و با دهان‌بند منفور اعتیاد آنان را در منجلاب تباهی وفساد جمع کند. ازاین‌رو سخت دست بکار شد و انواع مواد مخدر را بفراوانی در اختیار آنان گذاشت درشرایطی که نان و آب و پیاز دراین مملکت پیدا میشد وحزب ایدئولوژیک نیافت. حتی درون زندانها و هرجمعه‌ای که صحبت کردیم می‌گفت مخدر در زندانها رخنه کرده و بیرون پیدا می‌شود و دست‌های باندود و پنهانی سیستم پهلوی بفراوانی این سموم خانمانسوز را بدرون زندانهها می‌آورد.

جایتکاران پهلوی ظاهرا ادارات گوناگون و عریض‌وطویلی برای مبارزه باموادمخدر درست کرده بود و ظاهرا پلیس و دادستانی. اما‌فعالیتشان تنها به بازداشت چند مصرف‌کننده جزء خلاصه میشد و هیچگاه بسراغ سازندگان و فروشندگان اصلی و عمده این‌کالاها نمیرفتند و دادگستری و اداره مبارزه باموادمخدر هم جز گرفتن گریبان این مصرف‌کنندگان جزء کار دیگری از دستشان برنمی‌آمد.

آمارهای‌موجود در زمینه‌اعتیاد ایرانیان واقعا هراس‌آور است. تنها بیش ازچهارصدهزار نفر سر معتاد رسمی‌در این مملکت وجود دارند که ازطریق کوپن‌هائی از تیرت بهداری سهمیه تریاک می‌گیرند.

البته میدانیم‌که کوپن تریاک سهم به پیرمردان وافراد مسن داده میشودو ازاین‌رو درمی‌یابیم‌که این آمار شامل جوان‌ها نمیشود. بری‌دریافتن اتعادهراس‌آور معتادان این خاک کافی است سری بمراکز توزیع این مواد بیاندازید تا دریابید که نظام جایتکار پهلوی‌چه‌پیر جوانهای ما آورده اگرچند دقیقه یک‌فروشنده هروئین‌را مثلا در خیابان جمشید رر نظر بگیرید. خواهید دید که ۹۰ درصد مشتری های او‌را جوانان زیر ۳۰ سال تشکیل میدهند.

با چند تن ازایی جوانان آلوده اعتیاد گفتگو کردیم. همگی‌آن از یک گرفتار این آلودگی جهنمی بودند. رنج میبردند و همگی بدون استثناء آرزومند ترک و رهائی ازچنگال اعتیاد بودند. از بوجهی که اغلب جمعیتی موضعف آنان‌کرده بود سپاسگزار بودند و میخواستند که این‌موجه تا درمان کامل آنان و قطع‌کامل داده باشد یکی از آنان می‌گفت:

اعتیاد سوغات خطرناک استعمار و محصول پلیدجامعه‌های نابرابر است. راهی است بهدر، دنی است برای نابودی نیروهای‌سازنده و کوشش رنج و کشیفی است برای توقف یک جامعه (حکومت سپاه پهلوی در دوران اقتدار شکیبش کوشش فراوانی در راه اشاعه این بیماری مهلک در بین کلیه اقشار مردم، خصوصاجوانان کرد و کوشید تا به این ترتیب نیروهای فعال وسازنده این‌بزر و بوم را از مسیر سازندگی دور کند و با دهان‌بند منفور اعتیاد آنان را در منجلاب تباهی وفساد جمع کند. ازاین‌رو سخت دست بکار شد و انواع مواد مخدر را بفراوانی در اختیار آنان گذاشت درشرایطی که نان و آب و پیاز دراین مملکت پیدا میشد وحزب ایدئولوژیک نیافت. حتی درون زندانها و هرجمعه‌ای که صحبت کردیم می‌گفت مخدر در زندانها رخنه کرده و بیرون پیدا می‌شود و دست‌های باندود و پنهانی سیستم پهلوی بفراوانی این سموم خانمانسوز را بدرون زندانهها می‌آورد.

تغییر بود ولی نجات نبود

راه برای آلودگی باز بود، اما هیچ گونه راهی به‌برون کشیده‌نمیشد و چون‌بحث برگشته‌ای که بدام اعتیاد می‌افتاد دیگر روی سلامت و من را نمی‌دید. چرا که همه راههای‌نجات را ناهمواره بر روی او می‌بستند تا درچنبر اعتیاد بماند و بپوسد واز رهگذر باتوانی‌هائی‌که اعتیاد بار نصیبشان می‌کرد، قدرت‌هیچگونه عرض و عقایدی درمقابل حزب حاکمگی‌های‌حکومت نداشت. همه‌جا می‌شد مخدر دست یافت. حتی درون زندانها، هرجمعه‌ای که صحبت کردیم می‌گفت مخدر در زندانها رخنه کرده و بیرون پیدا می‌شود و دست‌های باندود و پنهانی سیستم پهلوی بفراوانی این سموم خانمانسوز را بدرون زندانهها می‌آورد.

مقامات عالیتربه این مملکت از رهگذر این تجارت شیطانی هر لحظه برثروت انگلهایشان می‌افزودند وفردم و جوانان این‌حرف درکوشه پیاده‌روها و برانگوش زباله‌دانی‌ها و لابلای لجن‌جوی‌های کنار خیابان شته شته دسته دسته رها می‌شدند. بدون‌اینکه قطره آبی یا آه و ناله عمی بدرقه‌شان‌بشد.

تغییر بود ولی نجات نبود

راه برای آلودگی باز بود، اما هیچ گونه راهی به‌برون کشیده‌نمیشد و چون‌بحث برگشته‌ای که بدام اعتیاد می‌افتاد دیگر روی سلامت و من را نمی‌دید. چرا که همه راههای‌نجات را ناهمواره بر روی او می‌بستند تا درچنبر اعتیاد بماند و بپوسد واز رهگذر باتوانی‌هائی‌که اعتیاد بار نصیبشان می‌کرد، قدرت‌هیچگونه عرض و عقایدی درمقابل حزب حاکمگی‌های‌حکومت نداشت. همه‌جا می‌شد مخدر دست یافت. حتی درون زندانها، هرجمعه‌ای که صحبت کردیم می‌گفت مخدر در زندانها رخنه کرده و بیرون پیدا می‌شود و دست‌های باندود و پنهانی سیستم پهلوی بفراوانی این سموم خانمانسوز را بدرون زندانهها می‌آورد.

مقامات عالیتربه این مملکت از رهگذر این تجارت شیطانی هر لحظه برثروت انگلهایشان می‌افزودند وفردم و جوانان این‌حرف درکوشه پیاده‌روها و برانگوش زباله‌دانی‌ها و لابلای لجن‌جوی‌های کنار خیابان شته شته دسته دسته رها می‌شدند. بدون‌اینکه قطره آبی یا آه و ناله عمی بدرقه‌شان‌بشد.

تغییر بود ولی نجات نبود

راه برای آلودگی باز بود، اما هیچ گونه راهی به‌برون کشیده‌نمیشد و چون‌بحث برگشته‌ای که بدام اعتیاد می‌افتاد دیگر روی سلامت و من را نمی‌دید. چرا که همه راههای‌نجات را ناهمواره بر روی او می‌بستند تا درچنبر اعتیاد بماند و بپوسد واز رهگذر باتوانی‌هائی‌که اعتیاد بار نصیبشان می‌کرد، قدرت‌هیچگونه عرض و عقایدی درمقابل حزب حاکمگی‌های‌حکومت نداشت. همه‌جا می‌شد مخدر دست یافت. حتی درون زندانها، هرجمعه‌ای که صحبت کردیم می‌گفت مخدر در زندانها رخنه کرده و بیرون پیدا می‌شود و دست‌های باندود و پنهانی سیستم پهلوی بفراوانی این سموم خانمانسوز را بدرون زندانهها می‌آورد.

آقایانی که ما دیروز برای اربابان و موکلین اسرائیلی و انگلیسی و فرانسوی کیف بدست این در و آن در میزدند و در رفراندوم هم شرکت نکردند، امروزه نگران تحمیل سند قانون اساسی و عدم تشکیل مجلس موسسانند. مثل اینکه فراموش کرده‌اند و یا قبول ندارند که انقلاب ایران یک انقلاب مکتبی است وریشه در هزاران سال تاریخ پر از خون و حماسه و ایمان و ایثار اسلام و تشیع علی دارد.

آقایان، همان روزهائی که شما در دارالوکاله های لوکس و پرزرق و برقتان با آن سکرتر های مانوس و خوش بروبالا، بهرنق وفتق امور موکلین خارجی واستثمارگر خویش می‌پرداختید و نظاهرات خیابانی مسلمانها را تخطئه میکردید و از سازماندهی حزبی و تشکیلات سیاسی و حزب فراگیر و غیر فراگیر وسراسری طبقه کارگر دم میزدید ویا بپاسداری از سنگر قانون اساسی مشغول بودید و برای شغل وکالت و وزارت در سایه سیاه و شوم طاغوت قند نودلتان آب میشد و به یمن قاطعیت و صلابت وآشتی‌ناپذیری این «امت» و«امام» بحث‌تان یار نشد و سرار زبالهدان سلطنت در نیاوردید، نوده های میلیونی ماخواستار تلاش و نابودی نظام پلید شاهنشاهی در همه ابعاد اقتصادی، اجتماعی و حقوقی آن وجایگزینی نظام کامل اسلامی بدون هیچ تخفیف ایدئولوژیک و درهمه زمینه ها و ابعاد فوق بودند و هستند. چرا در آنوقت که سنگفرش خیابانها با خون عزیزان ملت گلگون میشد جبهه تشکیل ندادید و نگران آزادی احزاب و مطبوعات نبودید؟ چرا در آنوقت جمهوری دمکراتیک‌تان هیچ رواج و رونقی حسی در محافل شما نداشت؟ اگر آدم های صادق وباکیاکته‌ای بودید همانموقع باید بقه تاتک آن جوانهای پرشور و عاشق را می‌گرفتید و پدرانه و رفیقانه به آنها ناتوانی قالب های اقتصادی، سیاسی، حقوقی اسلام را و غیر مقدور بودن و غیر ممکن بودن و غیر مفید بودن آن را گوشزد میکردید. شما که میدانستید! اسلام دیگر کهنه شده است! پس چرا دم برنیاوردید وگذاشتیدکه نشصت هزار نفر ازبهترین و باکترین جوانهای ما آماج تیر دشمنان امپریالیست و دست‌نشاندگان آنان، شود این خاموشی شما از چه بود؟

بیگمان شما می‌دانستید که هیچ حزب و سازمان مسلح و غیر مسلحی جز با شورش همگانی و قیام سراسری این «امت» و«امامت» نمی‌توانست دیو استبداد را ازپای درآورد، بیگمان شما می‌دانستید و میدانید که انقلاب ایران و اسلام تازه‌تولد یافته هم‌چون پنکی است برسر مار زخمی امپریالیسم و سوئی و بر سر افسون و سراب فریبنده مارکسیسم فلسفی و اجتماعی از سوی دیگر.

هراس از انقلاب ایران

هرکدام از شما از انقلاب اسلام بنوعی وحشت دارید یا منافع مادی خود و اربابانتان را در حال زوال می‌بینید، یا موجودیت مکتبی و عقیدتی خویش را. میخواهید بهرطریق شده با ائتلاف شوم خود و با تبعیت از همان میثاق نامقدس و نانوشته منحوسی که از زمان مشروطیت و کوچک‌خان و ماشدن نفت و غیره بین شما و علیه اسلام بوده جلو تحقق کل نظام اسلامی را ولااقل در محدوده حقوقی جزائی مترقی و انقلابی و فسادکش آن در ارتباط با کار وصنف شماست بگیرید. شما میدانید که با تحقق همه‌جانبه سیستم اسلام و پیاده کردن محتوی بسیار بسیار مترقی و توحیدی وعدالت خواهانه آن و آنهم با قالب های مختص اسلامی که هماهنگی کامل و ارگانیک با آن محتوای خدائی و الهی دارد، جامعه در مسیر سالم وطبیعی خویش دیگر احتیاجی به دستگاه‌عریض و طویل دادگستری نخواهد داشت. سیستم مترقی و انقلابی قضائی اسلام در پناه وسایه عدالت و قسط اجتماعی آن‌بلافاصله و بسیار سریع دست هر دزد و خائن و وطن‌فروش را قطع خواهد کرد. شما می‌دانید که ویژگیهای انقلاب ایران و بلوغ و شکفتگی و پیروزی معجزه‌آسای آن بسیاری از قوانین و ملاکهای جامعه‌شناسی امروزومخصوصا جامعه‌شناسی مارکسیستی را باطل کرده است. شما میدانید که تحقق کامل نظام عدل و قسط اسلام و تشکیل جامعه‌ای که در آن هیچ نقطه ناخرمی و بیعدالتی برجای نباشد و آنهم بدون دیکتاتوری حزبی و استالینی، کاری‌ترین ضربه‌ای است که می‌تواندبر پیکربیماری گرفته مارکسیسم و منحنی رو به افول و زوال آن وارد آید. شما که هرنوع تحول و تکامل اجتماعی را انحصارا و فقط و فقط در سایه تفسیر و تاویل آیات و محکمات لنینیستی و استالینیستی میسر و مقدور میدانید. چه خوب وزیرکانه محدین طبیعی همدیگر را بافتهاید. براستی که دست اعجاز دیالکتیک این بار از آستین این ائتلاف شوم چپ وراست، ائتلاف کارگزاران‌وعمله حرفهای ظنمه وامپریالیسم جهانخوار با ایادی و اصحاب فلسفه علمی! بیرون آمده است. و بازهم با تمسخر رفیقانه بریش منطق ارسطوئی میخندد که میگفت «اجتماع ضدین محال است». اما می‌بینیم‌که در عرصه‌شگفت‌انگیز و پر از پیچیدگی انقلاب ایران که مشت های آسمان‌کوب قوی را هم «وا» و«رسوا» میکند، حامیان طبقه کارگر دست در دست کارگزاران وپاسداران نظام استبداد درملقمه‌ای فریبنده و ریاکارانه از لیبرالیسم و دموکراتیسم بورژوائی که لابد شعار مرحله‌ای و تاکتیکی آقایان است، شعار آزادی مطبوعات و سایر آزادیها را سرداده‌اند.

کانون وکلاء و مصدق

شما پس‌ازسالها نعش مرحوم مصدق را بیرون کشیده‌اید و میخواهید با تکیه انحرافی و مبالغه‌آمیز و نابجا و بیموقع، رهبری فعلی را تضعیف کنید. یعنی از کسی که مطلقا بشما تعلق ندارد و بیش از همه چوب خیانت‌ها و بی‌اعتنادی های شما را خورده است بعنوان یک ماسک و تکیه‌گاه فریبنده سوء استفاده می‌کنید. آقایان چپ نماها مگر شما نبودید که مصدق را دست نشانده امپریالیسم امریکا میدانستید، آقایان وکلای شرکت های بیگانه مگر اربابان شما نبودند که حکومت مصدق را ساقط کردند. پس این تکیه بیمورد و بیش از حد شما روی مصدق چیست؟ شما در مکتب «آن دالس» و «ریا» خوب آموختاید که برای کوبیدن یک حقیقت بزرگتر، بهترین وسیله استفاده از یک حقیقت کوچکتر است. بیگمان مصدق از افتخارات این ملت و این تاریخ است و این ملت و این تاریخ هم میدانند که چگونه و به چه کیفیتی از مردان و خدمتگزارانش تجلیل کند. شمائی که اکثرتان هیچوقت به مصدق اعتقاد نداشته‌اید، حق ندارید در پشت سنگر مصدق چهره کریه‌تان را بزنگ کنید وانقلاب را تخطئه کنید. براستی اگر ریگی در کفش وزخمی برگردن ندارید چرا به این‌آسمان پرستاره و فروزان تاریخ و فرهنگ اسلام و ایران نظر نمی‌افکنید؟ چرا مدرس را نمی‌بینید، او که پدر مصدق در آزادیخواهی و آشتی ناپذیری بود، چرا شریعتی بزرگ نابغه مجاهد متفکر و نستوه را نمی‌بینید که چونان چکادی تسخیر ناپذیر و در اوج همه مدارج ترقیخواهی و انسانیت وداش محروم و محکوم میدرخشد؟ شما در بند ۸ قطعنامه سوپر انقلابی خود می‌فرمائید:

«محاکم اختصاصی نافی‌اصل شمول و صلاحیت و اقتدار محاکم عمومی دادگستری است و تشکیل هرگونه محکمه اختصاصی مردود اعلام میگردد».

بی‌تردید هر مسلمان آگاهی خواستار تشکیل یک عدلیه قوی و کارآمد است، اما انصاف دهید که آیا عدلیه فعلی می‌توانست و می‌تواند بارسنگین و شگرف محاکمات انقلابی را بدوش کشد؟ آنچه که در اسلام موضوعیت دارد احقاق حق سریع و عادلانه است اما نمیدانم منظور شما در این مقطع خاص زمانی ناظر به کدام محکمه اختصاصی غیر از محاکم انقلابی است که شما با لسان فنی و حقوقی بطوری که توده صریحا موجه نشود تشکیل آنرا مردود اعلام کرده‌اید؟ مگر ما الان غیر از محاکم انقلابی که شما آنرا اختصاصی تلقی میفرمائید محاکم دیگری هم داریم؟

راستی چه خوب لو رفته‌اید و دم خروس امپریالیستی از زیر ردای بلند مردم‌خواهی و عدالت مآبی شما پیداست. سنای امریکا هم دادگاههای انقلاب را محکوم کرد و پاسخ ملت را هم دیدیم واینک سردمداران ومدعیان عدالت قضائی و اجتماعی و تامین آزادیهای مطبوعاتی و فردی و حزبی و سیاسی و مشتاقان تشکیل مجلس موسسان، همصدا با آقای جاویدن و در پس عبارت پردازیهای تخصصی تشکیل هرگونه محکمه اختصاصی را مردود اعلام میفرمایند.

و آنهم در موقعی که توطئه ها در سطح جهانی است و همه دشمنان داخلی و خارجی علیه انقلاب بسیج شده‌اند.

فاعتبروا یا اولی الابصار

---

(۱) اکنون یکی از همین آقایان که بقول مرحوم فردوسی ــ نسب از دوکس دارد آین نیاکی ــ بتازگی وپس از تشکیل دولت انقلاب وپس ازاینکه سرش بی‌کلاه مانده و به‌بازیگوش نگرفته‌اند یک شبه انقلابی شده است ودمکراتیک! وبهمین منظور هم حسابی جبهه گرفته است؟؟

(۲) از جمله سخنرانی بدون نوبت بسیار بسیار علمی و روانشناسانه بروجود شناسانه یک خانم وکیل که می‌خواست کلیه قوانین مربوط به زن و مرد یکسان شود و مردان هم پس از فوت زنانشان عده وفات بگیرند!! بهتر بود ایشان دادخواستی علیه خداوند و طبیعت و خلقت مطرح میکردند و میخواستند که مردان هم از نعمت آبستنی و بچه‌شیر عادت ماهانه متمتع گردند ..... وای بحال زن اگر پرچمدارانش شعاها باشید!

باشعار به‌جنگ اعتیاد نروید

معتادان توجه واقعی میخواهند

● در تهران ۵ میلیون نفری تنها دو بیمارستان کوچک به درمان معتادان می‌پردازد.

● انتظار و نوبت های طولانی معتادان را از ترک فراری میدهد.

فقر امکانات درمانی

در روزگار طاعون با وجود کثرت بیش از حد معتادان تنها دو بیمارستان بکار درمان‌معتادان میپرداخت که بهیچوجه تکاپوی مراجعات و نیازهای معتادان را نمی‌کرد. بهمین دلیل هرمعتادی که تصمیم به ترک اعتیاد می‌گرفت باید ماهها در انتظار بسر برد تا نوبت میداشت.

او معتقد بود که هم‌اکنون هم وضع بهمان منوال است و باتوجه به تبلیغی که‌امام‌خمینی‌بترویم‌درمان معتادان کرده‌اند ه

تظاهرات و راهپیمائی عظیم مردم درروز ۱۵ خرداد درشهرستانها

* مراسم بزرگداشت روز ۱۵ خرداد، با شکوه تمام در شهرستانها برگزار گردید.

در گرگان

گرگان ــ خبرنگار کیهان ــ بمناسبت ۱۵ خرداد راهپیمایی بزرگی ازطرف حزب جمهوری اسلامی گرگان در این شهرترتیب یافت که حدود صدهزار نفر از روحانیون و دیگر طبقات زن‌ومرد شهری و روستائی در آن شرکت داشتند. وتظاهر کنندگان برمزار شهدای گرگان درامامزاده عبداله اجتماع کردند. نخست آیاتی از کلام‌الله مجید قرائت شد و سپس سرود آزادی وسیله خردسالان مدرسه اسلامی خوانده شد. آنگاه آقای دکتر باهنر عضو شورای مرکزی حزب جمهوری اسلامی، حوادث ۱۵ خرداد ۴۲ را برشمرد وضمن سخنان خود اعلام کردکه ما آزادی را در لوای اسلام می‌خواهیم وآزادی بشر را در مکتب اسلام می‌جوئیم. سخنان اوکه با فریادهای تائیدآمیز تظاهرکنندگان همراه بود با اعلام یك دقیقه سکوت همراه باقرائت فاتحه پایان گرفت و بعدقطعنامه مینیتگ خوانده شد که در آن امپریالیست امریکا ــ صهیونیست وارتجاع را منکوب و رهبری ملت ایران را به زعامت امام تائید که باتکبیرهای الله‌اکبر پیاپی همراه بود.

در گنبد کاووس

گنبدکاووس ــ خبرنگارکیهان ــ بدعوت حزب جمهوری اسلامی راهپیمایی عظیمی با شرکت‌بیش از ۳۰ هزار نفر مردم مسلمان شهرستان گنبد ازساعت ۹ صبح دیروز ۱۵ خرداد از محل مسجد قائمیه آغاز گردید، راهپیمایان در طول مسیر خود ضمن تائید جمهوری اسلامی به رهبری زعیم عالیقدر امام خمینی توطئه های امپریالیسم شرق وغرب‌وصهیونیسم را محکوم نموده یاد شهدای به خون خفته ۱۵ خرداد سال ۴۲ را گرامی داشتند.

در پایان راهپیمایان مجددا پشتیبانی خود را از جمهوری اسلامی اعلام نمودند و قطعنامه حزب جمهوری اسلامی توسط حجت‌الاسلام صادی قرائت شد.

در شهسوار

شهسوان ــ خبرنگار کیهان ــ هزاران نفرازمردم آزاده‌شهرستان شهسوار بمناسبت مراسم ۱۵ خرداد تظاهرات و راهپیمایی نمودند. تظاهر کنندگان در حالیکه عکسها وپلاکارتهائی از آیت‌الله خمینی در دست داشتند از مسجد جامع شهسوار حرکت وبسوی‌میدان امام خمینی حرکت نمودند. همچنین هزاران تن ازاهالی آزاده‌خرم‌آباد شهسوار به‌این شهر آمده و بهمراه راهپیمایان پیوستند. تظاهر کنندگان شعارهائی علیه آمریکا، اسرائیل وشوروی میدادند. در میدان‌امام خمینی، ابتدا تلاوتی چند از کلام‌الله‌مجید قرائت شدو سپس آقای‌شیخ عیسی‌علامه‌تنکابنی (فاضل) رئیس‌کمیته انقلاب‌اسلامی شهرستان شهسوار نمایندگی از طرف پاسداران و کمیته اسلامی شهسوار سخنرانی نمودند و آنگاه عکسهائی از امام خمینی و دکتر شریعتی حمل مینمودند، به‌خیابان سپیدیه آمدند و با شعار درود برشهیدان ۱۵ خرداد و مرگ برامپریالیسم آمریکا وارد خیابان شیخ علی آقا محمودی‌ارسنجانی پیرامون نهضت مردم در ۱۵خرداد سخنانی ایراد کرد و مردم را بیدگانگی و صمیمیت دعوت نمود. ضمنا نظیر همین تظاهرات در سعادت‌آباد، قادر آباد، دشت مرغاب، پاسارگاد و دیگرشهرهای ارسنجان برگزار شد.

در آستانه‌اشرفیه

آستان اشرفیه ــ خبرنگار کیهان ــ بمناسبت بزرگداشت خاطره غمانگیز و حماسه آفرین قیام مقدس ۱۵ خرداد که قریب بپانزده هزارنفر از ملت ستم‌شده وبه‌خاك وخون غلطیدند، یك راهپیمایی عظیم باشرکت هزاران نفر، در حالی‌که روحانیون‌در پیشاپیش در حرکت بودند، در شهر مذهبی آستانه اشرفیه برگزار شد. در قبرستان این‌شهر حجت‌الاسلام حاج دکتر ضیائی سخنانی ایراد و سپس در صحن آسید جلال‌الدین اشرف‌راهپیمائی‌با سخنان چندتن به پایان رسید.

در آقلید

اقلید فارس ــ خبرنگار کیهان ــ بمناسبت‌شانزدهمین‌سالگرد قیام ۱۵خرداد ازطرف کلیه‌طبقات مردم اقلید وبخش‌های تابعه دست به‌یك راهپیمائی بزرگ زده و با دادن شعارهای مرگ برآمریکا ــ مرگ برا‌سرائیل ــ اسلام پیروز است ــ در خیابانها به حرکت درآمدند وازطرف جامعه‌روحانیت انقلاب تشکیل شده بود، درحالی‌که شعارها و پلاکاردهایی از آیت‌الله خمینی و حجج‌الاسلام و قطعنامه‌ای دراین زمینه صادر کردند.

در رامیان

رامیان ــ خبرنگار کیهان ــ بمناسبت ۱۵ خرداد، مراسم خاصی باشرکت طبقات مختلف مردم‌شامل روحانیون و روسای ادارات، دانش‌آموزان، معلمان‌وکشاورزان اصناف در محل مسجد جامع‌رامیان تشکیل گردید. یکی‌ازسخنرانان درباره وحدت امه و یکپارچگی ونگهداری انقلاب صحبت کرد و مراسم راهپیمائی آغاز شد. راهپیمایان با نمایش هائی‌ازآیت‌الله خمینی و بطرفداری از روحانیون شعارهائی دردست داشتند ــ و شعارهائی برعلیه جنوبیت و صهیونیست و روزنامه‌های وابسته‌و آیندگان می‌دادند. وسیله یکی از راهپیمایان روبروی بخشداری قطعنامه‌ای در ۱۰ ماده، قرائت شد.

در ساری

ساری ــ خبرنگار کیهان ــ هزاران تن از مردم ساری دیروز بمناسبت مراسم ۱۵ خرداد طی یك راهپیمائی عظیم یاد شهدای این روز بزرگ را گرامی داشتند. تظاهر کنندگان در حالیکه تمثال هائی از امام خمینی وسایررهبران مذهبی وملی در دست داشتند، در خیابانهای شهرساری به راهپیمائی پرداختند و طی شعارهائی رهبری امام خمینی و جمهوری اسلامی را یکبار دیگر مورد تائید قرارداد، وعوامل بیگانه ونفاق‌افکن راموردنکوهش قراردادند.

در سراب

سراب ــ خبرنگارکیهان ــ بدعوت حزب‌جمهوری اسلامی وخلق مسلمان بمناسبت سالگرد۱۵ خرداد،اجتماعی درمسجد خلیفه بیگی باحضورکلیه علما و طبقات مختلف مردم وحوبه که شعارها و پلاکاردهایی از آیت‌الله خمینی و حجج‌الاسلام و مجاهدین در دست داشتند، در خیابانهای نقده براه‌پیمائی پرداختند وتوسط یکی‌ازروحانیون و جامعه مسلمانان سولدوز تجلیلی ازرویدادهای ۱۵ خرداد ۴۲بعمل آمد و در پایان قطعنامه‌ای قرائت شد ودرود پشتیبانی مردم قرار گرفت. در قطعنامه از رهبری امام خمینی و جمهوری اسلامی پشتیبانی شده و توطئه‌های داخلی وخارجی محکوم و به چپاولگران جهانی هشدار میدهد و ترورهای خائنانه شخصیتهای مذهبی و ملی رامحکوم وازدولت موقت ودادگاه های انقلاب پشتیبانی و مجازات مسببین کشتار خونین نقده را خواستار شدند.

در گرمی مغان

گرمی‌مغان ــ خبرنگار کیهان ــ در اجرای خواست رهبر انقلاب اسلامی ایران بمناسبت تجلیل از خاطره‌جان‌بازیهای شهدای۱۵خرداد ۴۲، بازار شهر گرمی دیروز یکپارچه تعطیل و راهپیمائی‌ها و تظاهرات باشکوهی باشرکت اقشار مختلف و عشایرین منطقه صورت گرفت. راهپیمایان ضمن تائید رهبری قاطعانه امام خمینی ودولت مهندس بازرگان شعارهایی برضد امپریالیسم آمریکا و اسرائیل میدادند. در خاتمه ضمن اجتماعی درمیدان شهرسخنرانی‌هائی‌پیرامون نهضت ۱۵ خرداد بعمل آمد.

در قائم شهر

قائم‌شهر (شاهی سابق) خبرنگار کیهان ــ بمناسبت ۱۵ خرداد، کلیه منازه‌های شهر تعطیل و ده هزار نفر از مرد و زن طی‌یك‌راهپیمائی باشکوه دیروز را گرامی داشتند. دراین‌مراسم جمعیت‌پس‌ازراهپیمائی بمیدان اصلی شهر وارد شد و در این محل یکی از روحانیون طی گفتاری در مورد حکومت جمهوری اسلامی و وظیفه قردفرد مسلمانان سخن گفت و جمعیت تکبیرگویان سخن وی را تائید کردند. این جمعیت پس از دقایق شعارهای‌الله یاور ماست، خمینی رهبر ماست و مرگ بر امریکا و صهیونیسم‌متفرق شدند.

در قوچان

قوچان ــ خبرنگار کیهان ــ در اجرای خواست رهبرعالیقدرامام خمینی، منازه‌های این شهر کلا تعطیل و مردم این شهر زن‌و مرد راهپیمائی و تظاهرات عظیم برپا نمودند، پس ازراهپیمائی درمسجد جامع شهر اجتماع کردند پس از سخنرانی، چند نفر ازروحانیون قطعنامه ۹ ماده‌یی قرائت گردید.

در ورامین

ورامین ــ خبرنگار کیهان ــ مراسم بزرگداشت شهدای پانزده خرداد ورامین با شرکت ده‌ها هزار نفر از مردم ورامین، پیشوا، فرچك و حومه در کیلومتر پانزده جاده تهران ــ ورامین در محل شهادت صدها شهید بخون خفتهال ۴۲ ورامین در روستای باقرآباد برگزار گردید.

برپائی مراسم با همان سبك حرکت مابرزان ورامین و پیشوابا پای پیاده انجام گردید. در آغاز راهپیمائی اهالی پیشوا پس از۶ کیلومتر راهپیمائی با ورود به ورامین مورد استقبال اهالی وجامعه روحانیت قرار گرفتند و با ادغام همه به یك راهپیمائی ۱۰ کیلو متری بسوی باقرآباد ورامین محل انعقاد خون و خاك صدها شهید مبارز ورامین و پیشوارونه شدند. در طول راهپیمائی عکسهائی از شهدای پانزده خرداد ۴۲ ورامین دیده میشد.

آقای مهندس رحمت‌الله‌فاجار عضو حزب جمهوری اسلامی‌ورامین ضمن برشمردن این انقلاب اعلام برنامه نمودند و بدنبال آن جعفری گیلانی و دکتر زوارهای و مادر حسن‌خانی شهید سال ۴۲ ورامین سخنرانی نمودند، در پایان‌پیامهائی از انجمن مسلمان مسلمان ورامین و دانشگاه آبوریحان ورامین قرائت گردید.

در خدابنده

خدابنده ــ خبرنگار کیهان ــ بمناسبت بزرگداشت حماسه خونین ۱۵ خرداد، سال ۱۳۴۲، شهرستان خدابنده بعمال تعطیل درآمد، و هزاران نفر از طبقات مختلف‌مردم، شعارهایی نظیر اسلام مکتب‌ماست، خمینی رهبر ماست، در چلو مسجد امام زمان باغ فیض گرد آمده و پس ازسخنرانی یکی ازروحانیون درباره وقایع پانزده خرداد، راهپیمایی پایان یافت.

در لنگرود

لنگرود ــ خبرنگار کیهان ــ دیروز حدود ۱۵ هزار نفر زن و مرد ــ کارگران و کشاورزان ــ روحانیون و فرهنگیان ــ دانش آموزان و سایر ادارات دولتی و روستای اطراف لنگرود در مسجد جامع این شهر اجتماع کردند و با داشتن پرچم سیاه و سفید و پلاکاردها و عکسهائی ازامام‌خمینی طالقانی ــمنتظری ــ‌کشکرشریعتی ــ یاسرعرفات و شعارهای مختلف و تکبیرگویان خیابان‌های شهررا پیمودند و در میدان امام خمینی اجتماع کردند. ــ سخنانی از طرف حاجی شمس و دکتر علی انصاری عضو انجمن اسلامی آمریکا و کانادا و سروان عنقری رئیس شهربانی به مناسبت همین روز سخنرانی‌کردند و در پایان قطعنامه ۶ ماده‌ای‌قرائت شد.

در معنی فارس

معنی‌فارس ــ خبرنگار کیهان ــ مردم معنی در مزای عمومی ۱۵ خرداد شرکت کردند. دیروز صبح گروهی از عشایر و طبقات مختلف معنی در مساجد این شهرستان به عزا نشستند و سپس به‌راهپیمائی پرداختند و با دادن شعار مقام شهدای ۱۵ خرداد ۴۲را گرامی داشتند.

در سوغات آباده

آباده ــ خبرنگار کیهان ــ بعداز ظهر دیروز مردم‌سوغات‌آباده به مناسبت واقعه تاریخی ۱۵ خرداد دست به‌یك راهپیمائی زدند، در حالی که پیشا پیش صفوف آنان نماینده امام خمینی‌وسایرروحانیون حرکت میکردند، در این بخش شروع به راهپیمائی کردند ودرحلو مسجد به سخنرانی نماینده امام گوش فرا دادند. کلیه اقشار در این راهپیمائی شرکت داشتند.

در مرودشت فارس

مرودشت‌فارس ــ خبرنگارکیهان ــ بدنبال انتشار اعلامیه‌هایی از سوی روحانیون و حزب‌جمهوری اسلامی وعشایر ساکن این شهر مبنی‌بر بزرگداشت ۱۵ خرداد در این روز اهالی مرودشت و روستاهای‌اطراف، کارگران کارخانجات‌قند وآزمایش و دیگر کارگاهها ــ کشاورزان و عشایر مقیم مرودشت ــ اصناف ــ پیشه‌وران ــ زنان و دانش آموزان ضمن تعطیل عمومی باگردهمایی در مدرسه علمیه امام صادق تظاهراتی برپا داشتند ــ در میدان‌امام‌خمینی و مسجد ولی عصر و مسجد علی حجج اسلام موسوی نژاد و نجفی و خدایی سخنرانی کردند.

در آباده

آباده ــ خبرنگار کیهان ــ راهپیمائی عظیم مردم آباده که به مناسبت واقعه تاریخی ۱۵ خرداد صورت گرفت، تاکنون‌در نوع‌خود کم نظیر بود. هزاران هزار نفر از اهالی صبح دیروز در حالی که شعارهای انقلابی میدادند، به ندای رهبر عالیقدر خویش پاسخ مثبت دادند و تمام اقشار جامعه از زنان‌و غیر نظامیان گرفته تا نظامیان و حتی گروه کودکان استثنایی شرکت داشتند.

نماینده دفتر امام خمینی حجت الاسلام سید احمد حسینی همدانی سخنانی ایراد کردند. در طول مسیر راهپیمایان تمثالهایی از آیت‌الله خمینی و پلاکاردها وشعار های پارچه‌ای به چشم می‌خورد. گروههای عکاسان و خبرنگاران مطبوعات و رادیو وتلویزیون‌شرکت داشتند.

در اسلام شهر

اسلام شهر ــ خبرنگار کیهان ــ بمناسبت ۱۵ خرداد مردم این شهر دست به یك‌راهپیمایی زدند. در این راهپیمایی بیش ازیانزده هزار نفر شرکت داشتند و بادادن شعارهایی نظیر اسلام مکتب‌ماست، خمینی رهبر ماست، در چلو مسجد امام زمان باغ فیض گرد آمده و پس ازسخنرانی یکی ازروحانیون درباره وقایع پانزده خرداد، راهپیمایی پایان یافت.

در ایلام

ایلام ــ خبرنگار کیهان ــ بمناسبت ۱۵ خرداد، ۲۰ هزارنفر از اهالی ایلام به اتفاق مجاهدین صلح و نیرو های شهربانی و ژاندارمری در حالی که آیت‌الله حاج عبدالرحمن حیدری وشیخ محمدتقی هروارید و عده‌ای از روحانیون در پیشاپیش حرکت میکردند، دست به راهپیمائی‌عظیم و پس از عبور از خیابان‌های فردوسی، بلوار خمینی، شهدا و سعدی در مقابل استاندار‌ی توقف نموده، آیت‌الله حیدری مفصلا در باره روز ۱۵ خرداد‌سخنرانی‌کردند. وپس از قرائت قطعنامه مردم‌متفرق شدند.

در خمین

خمین ــ خبرنگار کیهان ــ بمناسبت شانزدهمین سالروز قیام پانزده خرداد مجلس باشکوهی از طرف روحانیون تشکیل شد که‌تمام اقشار و طبقات شرکت کردند و به سخنرانی‌دانشمند محترم‌حجت‌الاسلام اسحاق‌گوش‌دادند، سپس راهپیمائی از مسجد جامع تا میدان۱۵ خرداد و بعدا تا میدان عاشورا با شرکت هزاران نفر برگزار شد و در میدان پانزده خرداد آقای منتخب‌پیرامون وحدت مسلمانان در برابر دسایس تفرقه‌افکنان سخنرانی نمود.

سراب یك راهپیمائی در خیابان

های سراب بعداز سخنرانی یکی از روحانیون محل شروع و درمیدان امام خمینی اجتماع وقطعنامه‌ای ازطرف ستاد برگزاری ۱۵ خرداد صادر شد. در قسمتی از قطعنامه آمده‌ست، عارهیری قاطع دقیق و هشیارانه امام‌خمینی و بعنوان موثرترین عامل پیروزی انقلاب اسلامی سپاس‌می‌گذاریم و تمامی فرامین و رهنمودهای امام را یك وظیفه شرعی لازم لاجرا میدانیم وتوطئه‌های داخلی‌اعم از سیاسی ــ نظامی و فرهنگی ــ بخصوص‌توطئه های خرمشهر و سایر شهرهای خوزستان و ترور شخصیت های مجاهد را بشدت محکوم می‌نمائیم.

سخنرانی حضرت آیت‌الله خامنه‌ای در حسینیه‌اعظم اهواز

تظاهرات مردم ورامین درروز ۱۵ خرداد

آگهی دعوت مجمع عمومی عادی صاحبان سهام بانك فرهنگیان ایران (شرکت سهام عام)

مجمع عمومی عادی سالیانه صاحبان سهام بانك ساعت ۴ بعدازظهر روز جمعه اول تیرماه ۱۳۵۸ در باشگاه فرهنگیان واقع در خیابان کاشان تشکیل میشود.

از صاحبان سهام و یا نمایندگان آنان خواهشمند است حداکثر تاآخر وقت اداری روز سه‌شنبه ۱۳۵۸٫۳٫۲۹ برای اخذ ورقه ورود به جلسه مجمع عمومی به اداره سهام بانك واقع در خیابان سپهبد قرنی (سپهبد زاهدی سابق) نبش ثریا ساختمان بانك فرهنگیان ایران مراجعه و با در دست داشتن ورقه ورود به جلسه راس ساعت مقرر در جلسه مجمع حضور بهمرسانند.

دستور جلسه :

۱ ــ استماع گزارش هیات مدیره راجع به امور بانك و گزارش بازرس نسبت بوضع بانك و ترازنامه و حساب سود و زیان.
۲ ــ رسیدگی به ترازنامه و حساب سود و زیان دوره عملکرد بانك و اتخاذ تصمیم در باره آن.
۳ــ تعیین سودی‌که باید تقسیم شود و نحوه پرداخت‌آن
۴ ــ تعیین حق حضور و پاداش اعضاء هیات‌مدیره‌بانك.
۵ ــ تعیین حق‌الزحمه بازرس بانك.
۶ ــ انتخاب اعضاء اصلی و علی‌البدل هیات مدیره
۷ ــ انتخاب بازرس بانك.
۸ ــ تعیین روزنامه‌های کثیرالانتشار جهت نشر آگهی های بانك.
۹ــ اتخاذ تصمیم درباره هرموضوع دیگری که مورد صلاحیت مجمع عمومی باشد.

هیات‌مدیره بانك فرهنگیان ایران (شرکت سهامی عام)

سان‌شاین اپتیك عینك طبی و آفتابی

۳۰٪ تخفیف

خیابان کاخ قدیم فلسطین بین انقلاب و بزرگمهر کاشی ۱۰۳ تحت نظر بهترین متخصص چشم در ایران

تلفن ۶۶۷۴۷۷

آگهی دعوت بستانکاران شرکت ساختمان تیرسان با مسئولیت محدود (در حال تصفیه)

بیرو آگهی انحلال شرکت ساختمانی تیرسان با مسئولیت محدود از کلیه بستانکاران و اشخاصیکه ادعائی علیه شرکت دارند دعوت میشود مدارك خود را حداکثر ظرف شش ماه از تاریخ انتشار نوبت اول این آگهی به نشانی مدیر تصفیه : تهران ــ خیابان آناتول‌فرانس ــ شماره ۹۹ ارسال دارند. بدیهی است پس از انقضای مدت مزبور هیچگونه ادعائی علیه شرکت پذیرفته نخواهد شد.

مدیر تصفیه

آگهی‌دعوت بستانکاران‌شرکت‌خدمات نگهداری (درهیخ) ایران با مسئولیت محدود (در حال تصفیه)

بیروآگهی انحلال‌شرکت خدمات‌نگهداری(درهیخ) ایران با مسئولیت‌محدود ازکلیه بستانکاران‌و اشخاصیکه ادعائی علیه‌شرکت دارند دعوت‌میشود مدارك‌ادعائی خود را حداکثر ظرف شش‌ماه از تاریخ انتشار نوبت‌اول این‌آگهی به‌نشانی مدیر تصفیه : تهران ــ خیابان آناتول‌فرانس ــ شماره ۹۹ ارسال دارند. بدیهی است پس از انقضای مدت مزبور هیچگونه ادعائی علیه شرکت پذیرفته نخواهد شد.

مدیر تصفیه

آگهی دعوت بستانکاران شرکت مونتالوفسان با مسئولیت محدود (در حال تصفیه)

پیرو آگهی انحلال شرکت مونتالوفسان با مسئولیت محدود از کلیه بستانکاران و اشخاصیکه ادعائی علیه شرکت دارند دعوت میشود مدارك‌ادعائی خودرا حداکثر ظرف شش‌ماه ازتاریخ انتشار نوبت اول این آگهی به نشانی مدیر تصفیه : تهران ــ خیابان آناتول‌فرانس ــ شماره ۹۹ ارسال دارند. بدیهی است پس از انقضای مدت مزبور هیچگونه ادعائی علیه شرکت پذیرفته نخواهد شد.

مدیر تصفیه

آگهی دعوت بستانکاران شرکت ژ.ت.ام.اوفسان با مسئولیت محدود (در حال تصفیه)

پیرو آگهی انحلال شرکت ژ.ت.ام.اوفسان با مسئولیت محدود از کلیه بستانکاران و اشخاصیکه ادعائی علیه شرکت دارند دعوت میشود مدارك‌ادعائی خودرا حداکثر ظرف شش‌ماه ازتاریخ انتشار نوبت اول این آگهی به نشانی مدیر تصفیه : تهران ــ خیابان آناتول‌فرانس ــ شماره ۹۹ ارسال دارند. بدیهی است پس از انقضای مدت مزبور هیچگونه ادعائی علیه شرکت پذیرفته نخواهد شد.

مدیر تصفیه

آگهی تشکیل مجمع عمومی عادی سالیانه شرکت سهامی خاص حسامفیلم

بدین‌وسیله از صاحبان سهام شرکت سهامی خاص‌حسامفیلم دعوت میشود که در روز سه‌شنبه ۱۳۵۸٫۳٫۲۹ ساعت ۱۱ صبح در محل شرکت واقع در خیابان استانبول ساختمان پلاسکو شماره ۱۵۳ حضور بهمرسانند.

دستور جلسه :

۱ ــ استماع گزارش بازرس و هیئت مدیره
۲ ــ رسیدگی و تصویب ترازنامه عملکرد ۱۳۵۷
۳ ــ انتخاب هیئت مدیره
۴ــ انتخاب بازرسان شرکت
۵ ــ تعیین روزنامه کثیرالانتشار
۶ ــ سایر موضوعات

شرکت سهامی خاص حسامفیلم

ن ۸۰۵۸۸

جناب آقای مهندس علوی

شرکت ملی نفت ــ تهران

ما کارگران شرکت بین‌المللی ایران مقیم جزیره لاوان از اینکه بدرخواست ما کارگران ترتیب اثر داده و آقای مهندس باطبی را برپاست ناحیه لاوان انتخاب و باین جزیره اعزام‌نمودید کمال تشکر و سپاسگزاری را داریم.

امید است ما کارگران و کارکنان و مهندسان وطن‌پرست ایرانی در جزیره لاوان بتوانیم وظیفه مهم خود را نسبت به انقلاب اسلامی ایران ادا نمائیم.

رئیس شورای کارگران لاوان ــ علی اکبر لجانی

ن ۸۰۵۹۶

آگهی دعوت مجمع عمومی عادی شرکت همروز (سهامی خاص)

مجمع عمومی عادی شرکت همروز (سهامی خاص) در ساعت ۴ بعدازظهر روز شنبه دوم تیرماه ۱۳۵۸ در محل دفتر شرکت واقع در خیابان سعدی جنوبی پاساژ سلامت شماره ۲۸ تشکیل خواهد شد. از صاحبان سهام و یا نماینده قانونی ایشان دعوت میشود برای شرکت در جلسه در روز و ساعت مقرر در دفتر شرکت حضور بهمرسانند.

دستور جلسه :

۱ ــ استماع گزارش هیئت مدیره و بازرس و تصویب ترازنامه سال ۱۳۵۷
۲ ــ تعیین بازرسان شرکت
۳ ــ تعیین روزنامه کثیرالانتشار جهت درج آگهی های شرکت.

هیئت‌مدیره

ش ۵۲۴

آگهی دعوت از طلبکاران سیمان بلوچستان شرکت سهامی خاص «درحال تصفیه»

دراجرا بتصمیم صاحبان سهام شرکت مبنی برانحلال آن برطبق صورتجلسه مورخ ۱۳۵۷٫۷٫۲۴ ، بدینوسیله از کلیه کسانی که ادعای طلبی از شرکت دارند تقاضا میشود با دردست داشتن اصل مدارك مثبت ادعای خود به نشانی: تهران ــ خیابان مصدق (پهلوی سابق) نبش جام‌جم طبقه اول اتاق ۱۰۵ مراجعه نمایند.

مدیر تصفیه
حسین فریزهندی

آگهی دعوت بستانکاران شرکت منحله ایران نیوماتیك

درتعقیب‌آگهی انحلال شرکت ایران نیوماتیك (باعسئولیت محدود) ازکلیه بستانکاران واشخاصی‌که ادعائی علیه شرکت مذکور دارند بدین‌وسیله دعوت میشودکه ظرف یکسال ازتاریخ انتشار نوبت اول این آگهی بنشانی تهران : خیابان قدیم شمیران امد ازچهارراه قصر شماره ۱۱۳۶ محل مدیر تصفیه مراجعه‌نمایند. بدیهی است پس ازانقضای مدت مذکور هیچگونه ادعائی علیه شرکت پذیرفته نخواهد شد.

مدیر تصفیه

آگهی دعوت مجمع عمومی عادی سالیانه شرکت تعاونی مصرف کارکنان سازمان ثبت اسناد و املاك کشور

بدینوسیله از عموم سهامداران شرکت دعوت میشود که در ساعت ۱۱ روز پنجشنبه ۵۸٫۳٫۳۱ در تالار اجتماعات سازمان‌ثبت اسناد حضور بهمرسانند.

دستور جلسه :

۱ــ استماع‌گزارش هیئت مدیره وبازرسان.
۲ ــ رسیدگی و تصویب ترازنامه سال ۱۳۵۷ شرکت
۳ ــ انتخاب بازرسان
۴ ــ تعیین روزنامه برای آگهی و خط مشی آتی و تصویب بودجه شرکت.
۵ ــ تجدید انتخابات هیئت مدیره و طرح و اتخاذ تصمیم نسبت به سایر امور مربوط بشرکت تعاون مصرف

ژگان
رئیس هیئت مدیره شرکت تعاونی مصرف

دعوت مجمع عمومی عادی سالیانه شرکت تکنوفریگو ــ سهامی خاص

از کلیه صاحبان سهام شرکت تکنوفریگو (سهامی خاص) دعوت میشود که برای شرکت در جلسه مجمع عمومی عادی سالیانه که در ساعت ۴ بعدازظهر روز چهارشنبه ۳۰ خرداد ماه ۱۳۵۸ در محل شرکت واقع در خیابان ایرانشهر شمالی چهارراه آذرشهر شماره ۲۳۸ تشکیل میگردد حضور بهمرسانند.

دستور جلسه ۱ ــ گزارش بازرس و هیئت مدیره و تصویب ترازنامه عملکرد ۱۳۵۷ و حساب سود و زیان
۲ ــ انتخاب بازرس
۳ ــ انتخاب روزنامه کثیرالانتشار برای آگهی های شرکت
۴ ــ تصمیمات در مورد خط مشی آینده شرکت.

هیئت مدیره شرکت تکنوفریگو سهامی خاص

دعوت مجمع عمومی عادی سالیانه شرکت شبل سهامی خاص

از کلیه صاحبان سهام شرکت شبل سهامی خاص دعوت میشود که برای شرکت در جلسه مجمع عمومی عادی سالیانه که درساعت چهار بعدازظهر دوشنبه بیست و هشتم خرداد ماه ۱۳۵۸ در محل شرکت واقع در خیابان ایرانشهر شمالی شماره ۲۳۸ تشکیل میگردد حضور بهمرسانند.

دستور جلسه ۱ ــ گزارش هیئت مدیره و بازرس و تصویب ترازنامه و حساب سود و زیان عملکرد سال ۱۳۵۷
۲ ــ انتخاب بازرس
۳ ــ تصمیمات در مورد خط مشی آینده شرکت
۴ ــ تعیین روزنامه جهت درج آگهی های شرکت.

هیئت مدیره شرکت شبل سهامی خاص

آگهی تغییرات شرکت سهامی خاص (خوش نوش)

بموجب صورتجلسه مجمع عمومی فوق‌العاده مورخ۱۳۵۸٫۲٫۲۵ آقایان دانیل ساهاکیان و خریستافوردانیل ساهاکیانس و ادوارد ساهاکیان سلماسی از عضویت هیئت مدیره استعفاء و بجای آنان آقایان کریم رحیمیان و منوچهر فرزانه شریف و استپان‌بدل باغداساریان برای بقیه دوره تصدی هیئت مدیره تا تاریخ ۱۳۵۹٫۴٫۱۴ انتخاب شدهاند و نیز بموجب صورتجلسه هیئت‌مدیره مورخ ۱۳۵۸٫۲٫۲۵ آقای کریم رحیمیان بسمت رئیس هیئت مدیره و آقای منوچهر فرزانه سمت نایب‌رئیس هیئت مدیره و آقای جعفر شوشتری بوسمت مدیر عامل شرکت (بجای آقای‌ایرج حکیمیان) تا خاتمه دوره تصدی هیئت مدیره انتخاب گردیده‌اند مراتب در تاریخ ۱۳۵۸٫۲٫۲۹ ثبت و جهت اطلاع عموم در روزنامه رسمی کشور و کیهان آگهی میشود.

سرپرست اداره ثبت اسناد همدان ــ وکیلی

آگهی دعوت مجمع عمومی عادی صاحبان سهام شرکت سهامی خاص توسعه هتلهای پارس (در حال تصفیه)

بدینوسیله از کلیه صاحبان سهام دعوت میشود برای‌شرکت درمجمع عمومی عادی‌که درساعت ۱۰ صبح روز یکشنبه ۱۰تیرماه ۱۳۵۸ در محل بانك توسعه صنعتی و معدنی ایران واقع درخیابان حافظ شماره ۵۹۳ تشکیل میگردد حضور بهمرسانند.

دستور جلسه :

۱ ــ استماع گزارش مدیران تصفیه
۲ ــ استماع گزارش بازرس و تصویب آن
۳ ــ مسائل متفرقه

ن ۸۰۶۰۶

بسمه‌تعالی

اطلاعیه شرکت تعاونی تاکسیرانی تهران

کلیه دارندگان تاکسی بموجب تعهدنامه‌ایکه به شرکت‌تعاونی تاکسیرانی تهران سپرده‌اند، حق اشتغال در موسسات دولتی و بخش خصوصی را ندارند. از کلیه اعضاء محترم این شرکت انتظار دارد، در صورتیکه علاوه بر رانندگی تاکسی بکار دیگری‌اشتغال دارند، رشد انقلابی خود را نشان داده نسبت به واگذاری تاکسی خود به سایر برادران فاقد امکانات دیگر اقدام فرمایند، همچنین از کارفرمایان محترمی که این قبیل دارندگان تاکسی را در استخدام دارند تقاضا میشود آنان را کتبا به این شرکت‌تعاونی معرفی فرمایند.

قاسم‌مشیر ــ مدیرعامل

ن ۸۰۶۰۷

قابل توجه موسسات دولتی و ملی

عکسهای رنگی امام خمینی ــ عکاسی و چاپی در همه‌اندازه تهران ــ بازار بین‌الحرمین فروشگاه زرین ۵۳۰۳۹۹

ن ۸۰۴۴۴ ۱ــ۲

قابل توجه

تعداد ۸۰ دستگاه (واحد تهویه مطبوع مستقل) که بدون خرابی در هر محل قابل نصب میباشد بعلت تغییر شغل با قیمت نازل بفروش میرسد تلفن‌های ۳۱۲۱۰۱ ــ ۳۹۱۵۷۱

ن ۸۰۶۲۳

دعوت مجمع عمومی عادی و فوق‌العاده سالیانه شرکت سهامی بیمه بین‌المللی ایران و آمریکا (عام)

مجمع عمومی عادی سالیانه شرکت سهامی بیمه بین‌المللی ایران و آمریکا (عام) ساعت ۵ بعدازظهر روز پنجشنبه ۱۴ تیرماه ۱۳۵۸ در محل شرکت واقع در خیابان تخت‌طاووس، خیابان کوه‌نور، شماره ۵۲، تشکیل میگردد. از کلیه صاحبان سهام دعوت میشود روز مذکور در ساعت مقرر در جلسه حضور یابند.

دستور جلسه :

۱ ــ استماع گزارش هیئت مدیره و گزارش حسابدار رسمی و بازرس شرکت
۲ ــ رسیدگی به ترازنامه و حساب سود و زیان سال مالی منتهی به آخر اسفند ۱۳۵۷ و تصویب آن
۳ ــ انتخاب اعضاء اصلی هیئت مدیره و بازرسان قانونی
۴ ــ تغییر بعضی از مواد اساسنامه.

هیئت مدیره

ن ۸۰۶۰۸

آگهی دعوت مجمع عمومی عادی صاحبان سهام بانك فرهنگیان ایران (شرکت سهام عام)

مجمع عمومی‌عادی سالیانه صاحبان سهام بانك ساعت ۴ بعدازظهر روز جمعه اول تیرماه ۱۳۵۸ در باشگاه فرهنگیان واقع در خیابان کاشان تشکیل میشود.

از صاحبان سهام و یا نمایندگان آنان خواهشمند است حداکثر تاآخر وقت اداری روز سه‌شنبه ۱۳۵۸٫۳٫۲۹ برای اخذ ورقه ورود به جلسه مجمع عمومی به اداره سهام بانك واقع در خیابان سپهبد قرنی (سپهبد زاهدی سابق) نبش ثریا ساختمان بانك فرهنگیان ایران مراجعه و با در دست داشتن ورقه ورود به جلسه راس ساعت مقرر در جلسه مجمع حضور بهمرسانند.

دستور جلسه :

۱ ــ استماع گزارش هیات مدیره راجع به امور بانك و گزارش بازرس نسبت بوضع بانك و ترازنامه و حساب سود و زیان.
۲ ــ رسیدگی به ترازنامه و حساب سود و زیان دوره عملکرد بانك و اتخاذ تصمیم در باره آن.
۳ــ تعیین سودی‌که باید تقسیم شود و نحوه پرداخت‌آن
۴ ــ تعیین حق حضور و پاداش اعضاء هیات‌مدیره‌بانك.
۵ ــ تعیین حق‌الزحمه بازرس بانك.
۶ ــ انتخاب اعضاء اصلی و علی‌البدل هیات مدیره
۷ ــ انتخاب بازرس بانك.
۸ ــ تعیین روزنامه‌های کثیرالانتشار جهت نشر آگهی های بانك.
۹ــ اتخاذ تصمیم درباره هرموضوع دیگری که مورد صلاحیت مجمع عمومی باشد.

هیات‌مدیره بانك فرهنگیان ایران (شرکت سهامی عام)

آگهی دعوت مجمع عمومی عادی شرکت دامینو ایران (سهامی خاص) نوبت دوم

نظر به دعوت مجمع عمومی عادی‌شرکت دامینو ایران(سهامی خاص) برای روز دوشنبه هفتم خرداد ماه جاری و عدم حصول نص

صفحه ۸ کیهان
چهارشنبه ۱۶ خرداد ماه ۱۳۵۸
یازدهم رجب ۱۳۹۹
شماره ۱۰۷۲۵

ساعات شرعی :
اذان صبح ۳٫۵۸ طلوع آفتاب ۵٫۴۸
ظهر شرعی ۱۳٫۰۳ اذان مغرب ۲۰٫۳۴
استخراج : دکتر عباس ریاضی کرمانی

هیئت اعزامی حوادث خرمشهر را مورد بررسی قرار داد

* ۵۰ نفر که در خرمشهر دستگیر شده بودند آزاد شدند

۵۰ نفر از کسانی که در جریان درگیری های چند روز اخیر در خرمشهر دستگیر شده بودند بعدازظهر دیروز آزاد شدند .

استاندار خوزستان با اعلام این خبر گفت حدود پنجاه تن دیگر ... بازپرسی ... بررسی های لازم از طرف مسئولان آن ادامه دارد تا چنانچه بیگناهی آنان ثابت شود آنان نیز آزاد خواهند شد .

استاندار خوزستان افزود هدف اصلی بازگرداندن آرامش کامل بمنطقه است و خوشبختانه این آرامش درحد قابل ملاحظه‌ای باز گشته و خرمشهر آرام است .

استاندار خوزستان افزود تنها کسانیکه بازداشت‌شان ادامه پیدا میکند اینست که مقصر بودنشان ثابت شود .

رسیدگی به درگیری های اخیر خرمشهر و علل بروز حوادث اخیر این شهر روز گذشته دریک جلسه شش ساعته با حضور یک هیئت اعزامی از تهران و مقامات محلی مورد بررسی قرار گرفت به گزارش خبرنگار خبرگزاری پارس اعضای هیئت اعزامی را نمایندگان جبهه ملی ـ جبهه دموکراتیک ـ کانون نویسندگان ـ کانون وکلا ـ حزب جمهوری اسلامی ـ حزب جمهوری خلق مسلمان ایران ـ حقوقدانان ـ دانشگاهیان و خبرنگاران تشکیل میدهند . اعضای این هیئت در جلسه‌ای با مقامات شهرستان خرمشهر و پاسداران انقلاب شرکت کردند و دربارهٔ علل بوجود آمدن حوادث اخیر با مسئولان نقطه‌نظر های خودرا درباره وقایع اخیر خرمشهر بیان داشتند .

اظهارات فرماندار خرمشهر

درآغاز علوی فرماندار خرمشهر با اشاره باین نکته که انقلاب ما به انقلاب آزادی نیود این پرسش را مطرح کرد که چرا مسئله‌عرب و عجم پیش آمد مسئله‌ترک و فارس مطرح شد. وی مرتبط چگونگی حل حوادث خرمشهر گفت بعداز انقلاب درخرمشهر ساختمان‌های زیادی بتصرف درآمد از طرفی این مسئله ما را آزار میداد زیرا تصرف ساختمان های دولتی صحیح نبود در بیست و سوم اردیبهشت ماه واقعه به این صورت رخ داد که برادران انقلابی عضو کانون فرهنگی و نظامی مرا لتلاف باهمه طبقات شهر پیام اعلامیه صادر کرد و نسبت به دخالت‌بیگانگان عناصر ناآگاه اعتراض کرد این اعلامیه به مذاق عده‌ای خوش نیامد و نیز عده‌ای از حزب‌الله فهیم خاتمی دست برادرانه را فشردند و در برابر کانون فرهنگی خبری درگرفت که هفت نفر زخمی و هاوردنفر دستگیر شدند واین مسئله با اعتراض مردم و آیت‌الله روبرو شد که گفته شد اگر مسئله عرب و عجم و جمع ـ آوری اسلحه حل شود ما کوچ میکنیم . شورای تامین بلافاصله تشکیل جلسه داد و مسائل را بررسی کرد .

فرماندار خرمشهر افزود : طی نشست های متعددی‌که اعلامیه صادر کردیم که‌دراین اعلامیه ها از کلیه گروه ها خواسته شد سلاحهای خود را تحویل دهند ساختمان ها را تخلیه کنند و در امورانتظامی هیچ دخالت نکنند لیکن‌سازمان سیاسی کانون فرهنگی‌وکمیته مجاهدین خلق عرب خرمشهر هریک‌از این اعلامیه ها واکنش نشان‌دادند پس‌از تصدیدهفته مقرر شد‌سلاحهائی را که از شهربانی ودیگران انقلاب‌بدست مردم افتاده تحویل دهند سلاحهائی را‌که مردم برای مقابله با طاغوت خریداری کرده‌اند تحویل دهند گفتم خود را بپلیس و سوم شهربانی معرفی کنند و مجوز بگیرند که‌این‌کار صورت گرفت و تعداد زیادی سلاح تحویل داده شد و بعد از ظهر دیروز با تیمسار دریادار مدنی استاندار خوزستان در اهواز ملاقات کردند .

ملاقات کنندگان ضمن اظهار تاسف از وقایع خرمشهر اعلام داشتند عشایر بنی‌کعب علاوه‌بر مستقل بودن و عدم وابستگی بهیچ گروه و دستهای فقط از جمهوری اسلامی و انقلاب اسلامی دفاع و حمایت میکنند ودراین‌راه تاپای جان ایستادگی خواهند کر

نماینده این عده در سخنان خود گفت : ما سربازان و پاسداران خوزستان هستیم ، دشمنان ایران بدانند که ما نخواهیم گذاشت بهدفهای خود دراین سرزمین برسند .

وی باستاندار گفت شما نیز جلوی سوءاستفاده‌کنندگان را دراین منطقه بگیرید . چون آنهائی‌که منافعشان بخطرافتاده با متزلزل شدن موقعیت خود سبب‌بدنامی همه‌ما دراین منطقه شدهاند . ما در زمان طاغوت مظلوم بودیم و حالا باید ذینفع باشیم .

شما بما بگوئید چه کنیم ودر دفاع ازاین مرز وبوم ما درخدمت دولت موقت‌جمهوری اسلامی‌هستیم . ما فدائی‌هستیم و کسانی راکه بخواهند ایجاد بلوا کنند مقابلشان خواهیم ایستاد ، انقلاب، انقلاب اسلامی است . جمهوری ، جمهوری اسلامی ولاغیر .

استاندار خوزستان در پاسخ بعشایر که پشتیبانی خود را از وی اعلام داشتند گفت : من فقط برای برنامه های اقتصادی و بطورکلی برنامه‌های رفاهی بخوزستان آمده‌ومتاسفم ازاینکه درگیریهائی پیش می‌آید که ما را از انجام این خدمات که صرفا جنبه مردمی دارد بازمیدارد . شما بااتحاد واتفاق کلمه وبدون شك با موضعیاری حاطل مراقب اوضاع حدود وامیدوارم‌بهمدیگر دلیران غیور در ایفای مسئولیت‌تان بخوبی برآئید و بدشمن فرصت ندهید .

شما خود باید علاوه بر دولت کسانی را که از قاچاق وارد میکنند فنانسائی ومعرفی نمائید و مطمئن باشید مانیز در این امر ومجازات متخلفین کوتاهی نخواهیم کرد و برای این‌کار همه باهم تلاش‌میکنیم وما مورین افتاد و افراد خاطی بطرف مرز عراق گریختند .

آخرین گزارش از خرمشهر

خرمشهر ـ بموجب گزارش خبرنگار ما از خرمشهر اوضاع دراین شهر کاملا آرام است و پاسداران انقلاب کنترل کامل شهر را دراختیار دارد .

خبرنگار ما می‌افزاید از ابتدای ناآرامیهای خرمشهر پاسداران انقلاب در شهرمستقر هستند و مسئولیت حفظ نظم‌را بعهده گرفته‌اند .

در همین‌گزارش خاطرنشان شده است ، هماهنگونه‌که رئیس ستاد ارتش اعلام کرده است، وظیفه‌ارتش رویاروئی بامردم نیست و بهمین لحاظ قوای نظامی تاکنون در جریان ناآرامیهای خرمشهر دخالت نداشته است . در عین حال قوای نظامی در پادگانها برای جلوگیری از هرگونه اعمال‌نفوذ و ایجاد شورش از خارج در آمادگی کامل بسر میبرد و هرگونه توطئه‌ای را بشدت سرکوب خواهند نمود .

از دست ما خارج شد اما من این‌مسئله رامحکوم می کنم عاملین در هرلباس و از هر ملیت که هستند باید شناسائی و مجازات شوند خواه عجم باشد خواه عرب دراین جا یکی از اعضای هیئت پیرامون‌مقطع اصلی ماجرا و علل آن سئوال کرد و گفت ما صرفا برای بررسی علل حوادث باینجا آمده‌ایم و کار ما جنبه‌اجرائی ندارد .

پس‌ازآن حجت‌الاسلام‌وبیاجی اظهار داشت بدون تردید من مسئله را از بعد مذهبی‌درنظر میگیرم در نظام فقه اسلامی جنایات و حوادث و رخدادها روی دو موضوع تکیه دارد یکی سبب است و سبب‌ولی‌تر از مباشر است بنابراین نتیجه میگیریم که ابتدا باید عوامل را شناسائی کنیم و موضوع را از قتل دو پاسدار دربندر خرمشهر آغاز کنیم‌زیراتنخعات بعدی ناشی از قتل این دو پاسداربود همین گزارش‌حاکی است هیئت اعزامی ازپاسداران انقلاب حاضر در جلسه‌پیرامون وقایع اخیر و انگیزه حوادث و علل بروز آن سئوالاتی کردند .

این‌هیئت سپس‌از بیمارستان دکتر مصدق ، اماکن آسیب دیده منطقه کوت شیخ، کانون های فرهنگی ، سیاسی و شهربانی خرمشهر دیدن کرد و با شهود عینی به گفتگو پرداخت .

بررسی حوادث خوزستان

دکتر سلامتیان سرپرست هیئت و نماینده جبهه ملی که برای بررسی حوادث خوزستان به آن منطقه رفته است در گفتگویی با خبرگزاری پارس نقطه‌نظرهای خود راپیرامون وقایع خرمشهر بیان داشتوی گفت پس ازواقعه اخیر خرمشهر هیئتی مرکب از احزاب ـ سازمان های سیاسی ـ حقوقدانان ـ کانون وکلا ـ دانشگاهیان و خبرنگاران به خوزستان آمد و نماینده هر گروه پس از تحقیق نظرهای خود را به سازمان متبوع‌ارائه خواهد داد و بنابراین چون نظر شخصی است هیئت در مجموع دارای نظر واحدی نیست آنچه که تا بحال کردیم طی ملاقات باستاندار خوزستان گفتگو با متحصنین در مسجد جامع و گفتگو با مسئولان فرمانداری ـ سپاه پاسداران ـ مسئولین انتظامی و بعضیاز افراد کانون فرهنگی ـ نظامی متوجه پیچیده بودن چه ازنقطه‌نظر منطقه‌ای و چه از نظر سطح کلی کشور شدیم . نتایجی که تابحال گرفته شده عبارتنداز: ۱ـ خوزستان با توجه به اهمیت حیاتی که از نظر نفت و گمرکات دارد و درعین حال دهنده خود کشوروکنترل کننده مجاری تغذیه کنونی کشور است. همچنین از جهت ترکیب اجتماعی و قومی و وضع اقتصادی و از نظر موقعیت جغرافیائی که درکنار خلیج فارس قراردارد وهمرز با عراق است بعنوان حساس‌ترین نقطه ایران میتوانند هدف سیاست‌های امپریالیستی برای مقابله با انقلاب اسلامی ایران باشد و بعنوان مرکز و توطئه‌گری علیه انقلاب انتخاب شود ازآن گذشته متاسفانه همان مشکلاتی که‌در سطح مملکتی مطرح استبیشتی میراث نظام استبدادی که یك کشور فقیر در غنی‌ترین مرزهنهایت در خوزستان نیز برای مابقی مانده است یعنی درکشوری که مردم در زیربار فشار اختناق و سرکوب‌بودهاند توطئه خود را خواستند عمل کنند و یا استفاده از فقر و نارضایتی مردم ازیك‌سووفقدان نیروهای مسئول و مشخص انتظامی از سوی دیگردرصدد براکندن تخم نفاق‌برآمدند تا بهاین‌ترتیب با ایجاد اغتشاش وجنگ داخلی در حساس‌ترین نقطه ایران مردم ما را بهزانو درآورند توجه به مسئله خوزستان برای افکار عمومی ضروری است تااز آنچه که امروز در خوزستان می‌گذردو فردا ممکن است در یك گوشه دیگر کشور اتفاق بیفتد .

دکتر سلامتیان در پاسخ این سئوال خبرنگار خبرگزاری پارس که چه نتایجی از این بررسی‌ها حاصل شده گفت تابحال میتوانم بگویم افرادی که از تهران آمده‌اند علیرغم همه عدم همگونی و عدم‌تجانس درنظریات توانسته‌اند اطلاعات قابل توجهی برای تجزیه و تحلیل مسئله بدست آورند و مقامات دولتی خوزستان و متحصنین و نزدیکان آیت‌الله آل‌شبیر خاقانی نیز مهمترین تفاهم وهمکاری‌را نسبت‌به‌هیئت نشان داده‌اند، من امیدوارم که کلیه اعضای گروه بتوانند باتوجه به حساسیت خاص مسئله خوزستان و پیچیدگی مسائل مطروحه درآن وبا سعه صدر وبلندنظری سیاسی و احساس مسئولیت این اقدام درست و شجاعانه استاندار خوزستان را که‌خودپیش‌قدم‌شده وبنمایندگان افکار عمومی را به‌قضاوت در

دشمنان ایران توطئه و تشنج ایجاد میکنند

نخست وزیر بمناسبت ۱۵ خرداد ضمن پیامی گفت :

* بین مذهب و ملیت و آزادی پیوند دائمی وجود دارد .

مهندس مهدی بازرگان نخست وزیر دولت موقت جمهوری اسلامی ایران‌بمناسبت سالروز وقایع پانزده خرداد سرآغاز و طلیعه انقلاب‌اسلامی ایران پیامی فرستادند متن پیام ایشان باین شرح است .

بسم‌الله‌الرحمن‌الرحیم

خدا را شکر میکنیم که‌بعد از ۱۶ سال برای اولین بار دریك محیط آزاد خالی از وحشت بیاد پانزده خرداد ۱۳۴۲میتوانیم خاطره‌هفدهمین پانزده خرداد را زنده بکنیم و درود و رحمت به‌شهدای آن روز بفرستیم و درباره‌پیدایش و پی‌آمدهاونتایج آن‌روز تاملی بحثی و نتیجه‌گیری کنیم واز آن عبرت بگیریم بدیهی است‌وقتی تذکر و تجدید خاطره‌ای شود سئوال هائی هم پیش می آید در ۱۵ خرداد ۱۳۴۲ بود که شهر تهران و بسیاری از دهات تهران و راه هائی که به تهران ختم میشد میرفته و یکی از علل مواجهه ورودروئی و ستیز و مبارزه مابین تشیع و خلفای اموی و عباسی روی همین بوده که در آن دوران وقتی آزادی نبود آن اسلام واقعی، اسلامی که پیغمبر آورده آنهم وجود نداشت . در مقابل وقتی‌آزادی و اختیار است استعدادها و ارزش‌ها نشو ونما می‌کند .

مبارزات ایران در تاریخ بیسابقه بود

نخست‌وزیر درادامه سخنانش گفت اما ۱۵ خرداد از جهات دیگری آن‌چنان خصوصیاتی داشت که کاملا در تاریخ مبارزات ایران و در تاریخ خود ایران بی‌سابقه بود اولا بخاطر اینکه این حرکت دستجمعی به صورت آشکار ـ علنی از انبوه متوسط مردم بود بدون آنکه اختصاص به روشنفکر نداشته باشد یا به دانشگاهی یا به سیاستهای خاص یا به حزب معین بلکه یك حرکت همگانی آنهم به صورت آشکار بدون سلاح و وسائل دفاعی بودکه به استقبال شهادت میرفتند .

دوم این حرکتی که انجام شد به عنوان و بصورت فریضه دینی بود بنا به دعوت وبخاطر یك مرجع دینی و از ناحیه متدینی به دلیل متدین بودن صورت گرفت . خصوصیت سومش را بعد عرض خواهم کرد .

نقش روحانیت در مبارزات

نخست‌وزیر در ادامه سخنانش گفت ببینید قبلا چه در نهضت تنباکو چه درانقلاب مشروطیت چه در جبهه ملی چه در ملی شدن نفت و بعدها اگر حرکت بصورت دستجمعی و بزرگ می‌شده بصورت عمدی مثلا در انقلاب مشروطیت مسلحانه بوده بدون سلاح نبوده و اگر بود سلاح و اسلحه بوده مخفی بوده یا بصورت‌هائی که ظاهرا ایراد نگیرند وحتی‌المقدور خودشان را از زندان و شکنجه و محکومیت حفظ بکنند و ملازم با کشتارهای چند نفری هم نبوده ایمان و عامل دینی همانطور که گفتم‌همیشه وجود داشته هیچوقت خالی نبوده، روحانیت همیشه در مبارزاتو انقلابهای ایران سهم اساسی داشته ولی اینطور خالص از هردوطرف این مساله صورت نگرفته بود . اما خصوصیت سومی که حائز اهمیت است‌و باید توجه داشت و در ۱۵ خرداد ۴۲ بود و عینا همین خصوصیت بلکه‌هرسه خصوصیت ۱۴ سال بعد دومرتبه تکرار شد این است که اولین‌بار در تاریخ ایران روحانیت با صراحت و قاطعیت روبرو و روبرورو با استبداد شد. البته در تشیع و در ایران شیعه به استثنای موارد استثنائی هیچگاه سلطنت و روحانیت یعنی‌سلطنت‌حاکم، سلطنت‌ستمگر سلطنت جور و دولت جور هیچوقت آبشان دریك جوی نمی‌رفتند و همکاری نداشتند ولی ستیزگی و مقابله‌رودررروی شدید قاطعانه هم وجود نداشته و روحانیت یك حالت بی‌نیازی ـ بی‌اعتنائی و حداکثر یك نفرت درونی‌نسبت به سلاطین وحکومت ودولت‌های جور داشته‌اند البته از ناحیه دولتها احترامی به روحانیت بعمل می‌آمده آنهاهم مقابله رودررو خیلی کم داشتند و احترام هم نگه میداشتند اما احترام مصلحتی بود.

انقلاب مشروطیت ماهم باز همینطور انقلابی بود که البته هم رنگ مذهبی داشت هم‌رنگ سیاسی و ملی که آمده بودولی علیه ظلم و ستم و بیدادگری قاجاریه مخصوصا وزیردربارش عین‌الدوله بود ولی به‌هیچوجه همانطور که در قانون اساسی آن زمان آمد سلطنت قاجاریه و سلسله قاجاریه را از بین نمیبرد فقط آن را می خواست محدود و مشروط بکند یعنی قانون اساسی همانطور که ضامن و طرفدار حفظ اسلام‌بود طرفدار آزادی و استقلال‌بود طرفدار قاجاریه هم بودمنتهی بصورت اینکه تحت قانون و مقرراتی بیاد . همچنین‌قیام مصدق برای ملی کردن نفت همانطور که میدانید بر مبنا روی این عقیده و این تجربه بود که مادام که انگلیسی ها دست روی شرکت‌نفت انگلیس و ایران دارندو از طریق‌این شرکت دخالت در تمام شئون مملکت میکنند و مانع شرکت نفت انگلیس و ایران اقتضا میکند کهاز صدر تا ذیل حکومت را در دست داشته باشند ایران روی‌خوش‌نخواهد دید پس باید این نفت ملی بشود دست شرکت انگلیس و ایران و سیاست استعماری انگستان‌از ایران کوتاه بشود. مرحوم دکتر مصدق مخالفت که نداشت بلکه طرفدار هم‌بود که منتهی با این شعار کشناه باید در رژیم مشروطیت‌سلطنت بکند نه حکومت و غرض‌اصلی او کوتاه کردن دست آنها بود وباین ترتیب خواستار استقلال و آبادی ایران از طریق قطع ید استیلای خارجی بود .البته وقتی مصدق همکاری داشتند و حتی وکیل نماینده مجلس بودند وجود داشتند و از موسسین و گردانندگان نهضت مقاومتهم بودند ولی این‌بار بصورت دستجمعی مخصوصا در حوزه قم روحانیت در برابر این تزویر و تجاوز و تسلطی که شاه انجام میداد قیام کردند و بصورت دستجمعی و علنی‌و سرکار وارد معرکه شدند آنوقت در آن میان فردشاخص و مرجع عالیقدم و عالیقدری که با صراحت و با قاطعیت و امید و توکل و اطمینان بیشتر حمله را و اساس حمله را علیه شخص شاه واستبدادو سلطنت کرد همینطور که‌می‌دانید و افتخار میکنیم‌آیت‌الله العظمی خمینی بودند . نمای ایشان مورد اجابت و استقبال همه یا غالب مردم مخصوصا قشرهای متدین قرار گرفت و دستگاه هم بزودی دید که هیچگونه رامسازی وجودندارد بنابراین دست زد به تبعید و زندانی کردن مبارزین .

اوج مبارزات ملت ایران

نخست‌وزیر سپس افزود با تائید این مرجع تقلید سرسخت و توکل مومن مسئله که تمام نشد هیچ بلکه وارد مرحله خیلی جدی‌تر و اساسی‌تر گردید ابتدا بصورت ملایم و تقریبا زیرزمینی و خفیف ولی دیری نگذشت چهارده سال بعد به اوج خودش رسید در ۱۳۵۶ و ۱۳۵۷ پانزده خرداد در صحنه وسیع‌تری از ایران تجدید حیات کرد و ورق تازه‌ای در تاریخ مبارزات‌ملت ایران و در تاریخ ایران و جهان‌بازشد باهمین‌خصوصیات که پانزده خرداد ۴۲ داشت رو در روئی قاطعانه بااستبداد با دست خالی به قیول هیئت و محرومیت با رنگ کاملا اسلامی بصورت انقلابی و به رهبری مرجع دین و این‌انقلاب بپیروزی رسید بشکر خدا و بهمت مردمان ایران در حالیکه تمام دستجات و صفوف‌مبارزین زیر پرچم واحدی خواهان و رای دهنده جمهوری اسلامی شدند .

ازطرف دیگر بازهم راجع باین انقلاب و وسعتش‌بخواهیم صحبت بکنیم این‌که تنها علیه استبداد نبود و عمل نکرد شاه مجبور شد فرار بکند و تخت وتاجش واژگون شد وآن‌نظام ازبین رفت چرا ویکی ازدلایل وموجباتش این بود که قبلاز فرار شاه وقبل از خالی کردن تختوتاج از ایران و ازدست دادن افکار عمومی دنیای غرب وشرق به‌اصطلاح خودشان آنها هم عوض شده بود آنها هم در برابر حقانیت و مظلومیت انقلاب که دو حربه ودو پایه اساسی تشیع است از چیزهائی که تشیع را در ایران حفظ کرده و نضج داده و وسعت و پیروزی جهانی هم خواهد رساند این دوحربه شهادت یا مظلومیت و همچنین حقانیت است افکار عمومی دنیا هم تحت تاثیر این حقانیت و مظلومیت ما بودند و منعکس کردند خبرنگارانی که میامدند اینجا بطور وسیع و عمیق در افکار خودشان اینها را منعکس کردند اول در اروپا و بعدهم درامریکا وروی همین نفوذ و انقلاب که در افکار خارج بوجود آمد سیاست رسمی و دولتی امریکا هم پیش ازآنکه امام خمینی بایران برگردند این انقلاب مارا به حقانیت وبرحسمیت شناخت یعنی آنها تسلیم این مسئله شدند و دست از حمایت شاه برداشتند و به تحسین و تائید انقلاب‌پیروزمند ما وبعدا دولت موقت انقلاب اسلامی پرداختند علاوه براین باز یك مرحله بالاتر و دورتر انقلاب اسلامی ایران نهتنها محدود در مرزهای ما نبود بلکه از طریق انعکاس در مطبوعات دنیا وتوجه دنیای خارج و سیاست‌های مسلط و ابرقدرت‌ها در آنجاها هم‌نفوذ پیدا کرد بلکه در ملل مسلمان خیلی‌بیشتر وبطوریکه‌نمایندگان و گروههای مختلفی که دراین مدت میامدند وتبریك میگفتند خیلی‌هایشان‌این مسئله راتکرار میکردند که این انقلاب شما و پیروزی‌شما‌بهیچ‌وجه من‌الوجوه تعلق بایران ندارد این تعلق بدنیای اسلام و بجهان دارد وما ازاین جهت است که خوشحالیم و بشما تبریك میگوئیم وخودمان را پشتیبان و علاقمند شما میدانیم و میخواهیم این حفظ بشود برای اینکه آزادی شما پیروزی شما پیروزی ما ملت‌های ستم‌زده دنیا و مخصوصا مسلمان است، پیروز هم‌عده‌ای بودند گروهی بودند ، هیئتی از فلیپین آمده بودند همین مطلب را بازتکرار میکردند ودر جوابشان میگفتم که همینطور است که شما میفرمائید ، اسلام اصولاماند همه مذاهب توحیدی ولی‌خوب خیلی وسیع‌تر و صریحتر و بلندتر از آنهااصولا دین‌جهانی است ، دین عمومی است ،بحکم خیلی از آیات و سنت‌ها و عقیده‌ها واز جمله آیه کنتم خیر امه اخرجت للناس تامرون بالمعروف و تنهون عن‌المنکر هرمسلمانی این ماموریت و رسالت را دارد که حق را در تمام دنیا پراکنده بکند شناخته بشناسندو حتی استقرارجمهوری اسلامی هم و نیرومندیش هم بنفع آنها است چرا برای اینکه وقتی دولت جمهوری اسلامی هرقدر مستقرتر قوی‌تر مسلطتر و مستقل‌تر باشد صبح در منطقه و بنابراین در دنیا وامنیت‌خود آنها خودبرقدرتها و سیاست های خارجی خیلی بهتر حفظ میشود و به جای روابط استعماری یا تحمیلی گذشته روابط عادی و عادلانه وقتی بمیان بیاید آنهم بسا به نفع آنها است آن کسی که قبلا از ایران گذشته از ایران شاهنشاهی متمتع تر بود و بعدا بیش از همه‌منضر شد اسرائیل بود بنابراین بسیار طبیعی و منطقی است که در راس دشمنان ماواخلالگران درکار ما اسرائیل باشد این مسلم است . و میدانیم که جناحهای تبلیغاتی و اقتصادی و سیاسی و بین‌المللی‌اش در همه جا کار میکنند غیر از اسرائیل . سیاست ها و گروه هائی هستند چه درداخل و چه در خارج که بعضی از وحشت سرایت این انقلاب‌چون گفتم جنبه عمومی و جهانی و اسلامی دارد از وحشت‌انقلاب بداخل جمعیت یا ملت‌خودشان مضطربند وقهرا باید موضع مخالف ما بگیرند یا به طمع استفاده از یك پیروزی‌انقلابی میدان بازی که برای فعالیتها و عملیات خودشان به نفع برنامه ها و هدفهای خودشان پیدا شده آنها هم در ایران بعداز شاه نظر دارند و روی ایران آوردهاند توطئه وتشنج ایجاد میکنند در حالی که تضعیف این دولت و دولت جمهوری اسلامی به نفع آنها نیست هماز جنبه‌تبلیغاتی و ایدئولوژیك رسواترشان میکند و بیشتر دستشان رابپیش خلق ایران و خلق جهان باز میکند و بعد هم آنچه را که درباره عمل ملت هاشان علیه خودشان فکر میکنند آن‌ملتها را بیشتر مصمم و مخالف و منزجرتان خواهد کرد و ملتی که با روح ایمان استقبال از شهادت و وحدت کلمه و توسل به حق در زیر پرچم لااله‌الا‌الله و الله‌اکبراستبداد ۲۵۰۰ ساله را بزمین انداخته با امید و توکل بخدا حفظ وحدت و ادامه قبول رهبری مرجعیت مطلع متوکل ومومن باز هم جلو خواهد رفت و موفق خواهد شد و بامید خدا پرچم اسلام را وهرچه بلندتر برافراز ایران و برفراز جهان به‌اهتزاز درخواهد آورد .

ایران و رادیوهای خارج

رادیو لندن گفت :

درحمله هواپیما های عراقی‌بدودهکده در ایران ۶ نفر کشته شدند

رادیولندن ـ خبرگزاری‌رویتر در گزارش خود از تهران از قول استاندار آذربایجان غربی میگوید که هواپیماهای جنگی عراق دیروز از مرز ایران گذشته وارد کردستان شدند وبر ۲ دهکده حمله کردند و دست‌کم ۶ نفر را بقتل رساندند .

بنا بگفته محمد عباسی استاندار آذربایجان غربی ۴ هواپیما دهکده نوشه و صلرحه را بمباران کردند و از ارتفاع کم آنهارا بمسلسل بستند .

رویتر بنقل قول از منابع آگاه در سنندج میگوید که عراقیها ظاهرا چریکهای کردرا که از مرز عراق وارد ایران شده بودند تعقیب میکردند.

رادیو مسکو گفت :

نقشه‌های جرج‌بال در ایران با شکست مواجه شد

رادیومسکو ـ هفته گذشته جرج‌بال یکی از شخصیت‌های معروف سیاست خارجی آمریکا که‌برای احراز مقام وزارت‌امور خارجه آمریکا کوشش‌میکند با مخالفان ایران‌نو هم‌آواز شد. درواشنگتن غالبا از ری‌بعنوان سازمان ده‌گروه خود ویژه آتش‌نشانی برای رفع‌اوضاع بیاربحرانی استفاده میکند که گاهگاهی سیاست امریکا دچار آن میشود البته جرج‌بال این‌ماموریت‌های خودرا باموفقیت انجام نمیدهد. وقتیکه سال‌گذشته مردم ایران علیه‌استبداد پاخاستند جرج‌بالوگروه تحت‌سرپرستی‌وی ماموریت یافتند نقشه‌هائی برای نگهداری شاه مخلوع درمسند حکومت و در درجه‌اول برای حفظ مواضع‌غارتگری انحصارهای امریکائی که جرج‌بال از منافع آنها دفاع میکند تنظیم نماید. اما‌این نقشه‌ها با شکست مواجه شد.

تلاش اخیر سنای امریکا که‌قطعنامه ضد ایرانی صادر کرده به‌نتیجه مطلوب واشنگتن نرسید رویداد های هفته گذشته ازجمله تظاهرات ضد امریکائی نشان داد‌که مردم‌ایران عزم‌راسخ دارندزیر امروننهی امریکانرونه .

ابراهیم یزدی وزیر امور خارجه صریحا گفت اگرمداخله ایالات متحده امریکا ادامه یابد ایران که با روح ایمان توطئه وتشنج ایجاد میکنند در حالی که تضعیف این دولت و دولت جمهوری اسلامی به نفع آنها نیست هماز جنبه‌تبلیغاتی و ایدئولوژیك رسواترشان میکند و بیشتر دستشان رابپیش خلق ایران و خلق جهان باز میکند و بعد هم آنچه را که درباره عمل ملت هاشان علیه خودشان فکر میکنند آن‌ملتها را بیشتر مصمم و مخالف و منزجرتان خواهد کرد و ملتی که با روح ایمان استقبال از شهادت و وحدت کلمه و توسل به حق در زیر پرچم لااله‌الا‌الله و الله‌اکبراستبداد ۲۵۰۰ ساله را بزمین انداخته با امید و توکل بخدا حفظ وحدت و ادامه قبول رهبری مرجعیت مطلع متوکل ومومن باز هم جلو خواهد رفت و موفق خواهد شد و بامید خدا پرچم اسلام را وهرچه بلندتر برافراز ایران و برفراز جهان به‌اهتزاز درخواهد آورد .

ایران رسماً خواستار عضویت در جنبش کشورهای غیرمتعهد شد

کلمبو ـ خبرگزاری فرانسه ـ ارنست کورا سخنگوی جلسه دفتر هماهنگی جنبش کشور های غیرمتعهد امروز اعلام کرد که ایران رسما درخواست عضویت خود را تسلیم جنبش کشور های غیر متعهد کرده است. کورا اعلام کرد ابراهیم یزدی وزیر امور خارجه ایران درخواست رسمی عضویت را بعنوان دولت سری‌لانکا رئیس کنونی جنبش غیرمتعهد ارسال داشته است.

در جریان ماههای اخیر دولت مهدی بازرگان چندین بار اعلام کرده بود که خود را غیر متعهد میداند بخصوص بعد از لغو پیمان نظامی سنتو که متمایل بامریکا بود.

درخواست ایران‌در دفتر هماهنگی مورد‌بررسی ومطالعه قرار خواهد گرفت وبعدا بکنفرانس سران غیر متعهد که در هاوانا تشکیل خواهد شد توصیه به رسیدگی خواهد کرد.

سه‌کشور پاکستان موریتانی و گرونادا نیز درخواست عضویت در جنبش کشور های غیر متعهد کرده‌اند درخواست این کشور ها نیز در جلسه دفتر هماهنگی مورد بررسی قرار خواهد گرفت.

احتمال میانجیگری حافظ اسد بین ایران و عراق

کویت ـ خبرگزاری فرانسه ـ روزنامه‌ی‌کویتی الصیاسه در شماره‌ی دیروز خود نوشت حافظ اسد رئیس جمهوری سوریه احتمال دارد در چند روز آینده پیشنهاد کند‌که ضمنا نقش میانجی‌را در روابط میان ایران و عراق بازی‌کند. در حال حاضر میان این دوکشور یك حالت تشنج برقرار است.

به نوشته‌ی این روزنامه ، اسد به علت مناسبات عالی‌اش با آیت‌الله خمینی و روابطش با عراق ، بهترین میانجی‌ای است‌که از سوی هردو طرف مورد قبول واقع می‌شود. پنجشنبه‌ی گذشته‌تهران، استان خوزستان متمرکز کرده است . ایران به عراق هشدار داده است که ازهرگونه مداخله در افتشاشاتی که در منطقه‌ی خوزستان‌که اکثرا از عربهای سنی تشکیل شده‌اند بپرهیزد .

● کویت ـ آموشیندپرس ـ کویت دیروز اعلام‌کرد که طرحی‌برای میانجیگری به خاطر کاهش تشنجات میان ایران و عراق ندارد .

عبدالعزیز حسین وزیر مشاور دولت کویت در بیانیه‌ی‌کتبوط روزنامه‌ی مستقل «القبس» منتشرشده گفت: «پیش بینی نمی‌کنم‌که ابتکاری برای حل مسالمی مرزی میان دو کشور وجود داشته باشد.»

حسین افزود که دولت متبوع او معتقد است «مشکلاتی» مانع از آن میشود که یك قدرت عرب دراین ماجرا میانجیگری‌کند.

طرح کودتا درسوریه خنثی شد

قاهره ـ یونایتدپرس ـ امروز خبرگزاری خاورمیانه ادعاکرد که مقامات امنیتی سوریه اخیرا تلاش برای یك کودتا علیه پرزیدنت حافظ اسد را خنثی کرده‌اند همین خبرگزاری افزود بدنبال ترور سه تن از اعضای برجسته حزب سوسیالیست بعث اوضاع در سوریه روبه وخامت است همفران امور خاورمیانه عربی احتمال می‌دهند که این گزارش‌ها ناشی از جنگ لفظی بین مصر و دمشق بدنبال مخالفت سرسختانه سوریه در قبال قرارداد صلح مصر و اسرائیل باشد.

حزب دموکرات مسیحی در انتخابات پارلمانی پیروز شد

حزب دموکرات مسیحی ایتالیا درانتخابات پارلمانی اینکشور به پیروزی نهائی رسید وبدین ترتیب حزب کمونیست ایتالیا در این انتخابات شکست خورد .

دموکرات مسیحیان که‌بطور مداوم ازپایان جنگ جهانی دوم تاکنون زمام‌امور ایتالیا رادر دست‌دارند ۳۱۵ کرسی سنا را ازدست کمونیستها گرفتند . ویا ۶۴۰ نماینده خود در مجلس نمایندگان اینکشور موفق بتشکیل فراکسیون پارلمانی خود شدند.

هتل سرابان شهرستان نطنز

با داشتن سالن غذاخوری و لذیذترین خوراك ایرانی و اطاق های مجهز در خوش آب‌وهاترین منطقه ایران افتتاح و از خانواده‌های محترم پذیرائی مینماید .

۱ـ۶
ش ۵۱۲

جهت مدیران‌محترم چاپخانه‌های‌تهران

بمنظور تجدید انتخاب هیئت مدیره و بازرسان در روز سه‌شنبه ۵۸٫۳٫۲۹ ساعت ۶ بعدازظهر مجمع عمومی اعضاء اتحادیه چاپخانه‌داران تشکیل میگردد محل تشکیل جلسه توسط اتحادیه متعاقبا اعلام خواهد شد .

وزارت ارشاد ملی

ن ۸۸۱
۳۰۵

کیهان

تکشماره- ۱۵ ریال

پنجشنبه ۱۷ خرداد ۱۳۵۸- دوازدهم رجب ۱۳۹۹ - شماره ۱۰۷۳۶

وزیر خارجه در اصفهان گفت :

امریکا سفیر دیگری بایران بفرستد

صفحه آخر

براساس توافقنامه ۸ ماده‌ای استاندار خوزستان با آیت‌الله شبیر خاقانی

موج خشم و نفرت شهر های نجف - کاظمین و کوفه را فراگرفت

تظاهرات و اعتراض مردم عراق به بمباران روستاهای ایران

صفحه ۳- ستون پنجم

عاملین حوادث خرمشهر در دادگاه انقلاب محاکمه میشوند

تیمسار احمد مدنی استاندار خوزستان

انتظامات باشهربانی وژاندارمری خواهد بود

یك پاسدار انقلاب مورد اصابت گلوله قرار گرفت و مجروح شد

به‌خانواده‌های شهدا ومجروحین رسیدگی میشود

٤٦ نفر از دستگیرشدگان آزاد شدند

صفحه ۳ - ستون پنجم

آیت‌الله شیخ محمدطاهر شبیر خاقانی

محل‌های دریافت کارت ورود امتحان اعزام بخارج

* امتحان اعزام بخارج فردا در تهران و چند شهر دیگر انجام میشود.

صفحه ۲- ستون اول

مناظره بنی‌صدرو بهروز

در صفحه ۸

مصاحبه چندتن از رؤسای دانشگاهها

صفحه ٤- ستون اول

وزیر مشاور در امور طرحهای انقلاب گفت

متن قانون اساسی هفته آینده منتشر میشود

صفحه ۲- ستون سوم

تقویت نیروهای ارتش درمرزهای عراق

صفحه ۳-

رئیس ستاد ارتش گفت :

نظامیان درخارج ازسربازخانه‌ها میتوانندتظاهرات و راه‌پیمائی کنند

صفحه ۲- ستون سوم

مجله الکفاح‌العربی نوشت :

اسرائیل درجنوب لبنان و خوزستان می‌جنگد

نماینده صدا وسیمای جمهوری اسلامی ایران از بیروت گزارش داد :

مجله « الکفاح العربی » چاپ بیروت در سرمقاله‌شماره اخیرخود ضمن محکوم کردن حوادث اخیر خوزستان از کسانی که با ایجاد این حوادث به رویا رویی‌باانقلاب اسلامی ایران برخاسته‌اند به شدت انتقاد کرده است . این روزنامه مینویسد :

کسانی که امروز دم از عربیت می‌زنند چرا در روزگار شاه‌ساکت بودندو در برابر توطئه های شاه و همکاریش با اسرائیل‌برضدآرمان فلسطین صدا به اعتراض بلند نکردند ، اکنون که انقلاب ایران رژیم شاه‌را سرنگون کرده،اسرائیل را بیرون‌رانده ،روابط خودرا با رژیم سادات قطع کرد ، و ایران‌را بصورت خط اول جبهه مبارزه‌برای آزادی فلسطین درآورده‌است‌اکنون به فکر عربیت خود افتاده‌اند ، امروز چنین اعتراضی به انقلاب ایران به منزله اعتراض به قومیت عرب است ، چرا آن‌روز که ملت عرب به فریاد شما نیاز داشت‌ساکت ماندید و اکنون که به صفوف شما نیاز دارد فریاد برآورده‌اید،آنچه که‌شگفتی‌را برمی‌انگیزد دراین‌است که حوادث خرمشهر در زمانی روی میدهد که اسرائیل دیگری در جنوب لبنان‌متولد شده‌است وعجیب اینکه برای خرمشهر کمك و اسلحه می‌فرستند ولی‌جنوب لبنان‌رانادیده می‌گیرند یا فراموش می‌کنند واین امر ثابت میکند که بین جنوب‌لبنان و خرمشهر رابطه‌ای برقرار است‌که چیزی جز زائیده فکر آمریکایی و ساخته دست اسرائیل نیست .

الکفاح‌العربی در پایان سرمقاله خود اضافه میکند دردآور است که ببینیم شعارهای قومیت عرب بجای آنکه راهی از تهران به فلسطین باشد ، راهی برای رخنه امپریالیسم به تهران شده است .

تصویبنامه هیئت وزیران

صفحه ۳

چهل روزازشهادت استاد انقلاب گذشت

استاد شهید مطهری

مطهری که در طهارت روح‌وقدرت ایمان و قدرت بیان کم‌نظیر بود رفت وبه‌ملاء اعلاء پیوست لکن بدخواهان بدانند که با رفتن‌او شخصیت اسلامی، علمی و فلسفی‌اش نمی‌رود . ترورها نمی‌توانند شخصیت انسانی مردان اسلام را ترور کنند ... (امام خمینی) .

٤٠ روز است که جامعه اسلامی ماازشمع وجود اندیشمند بزرگ ، متفکر و فیلسوف عالیقدر و بزرگ پاسدار ایدئولوژی اسلام محروم گشته است استاد مطهری فروغ ایمان و اسلام را به‌تمامی صحنه‌های‌اجتماع برد وباتدریس و تبلیغ‌ووعظ وارشاد درمسجد، مدرسه،دانشگاه ازتمام‌سنگرهای ایدئولوژی‌اسلام پاسداری نمود واکنون‌تمامی صحنه‌ها ازوجود او خالی است . در فقدان او نه‌بحال اوکه برای جامعه‌ای باید گریست که از او محروم مانده است . جامعه‌ای که یك سردار باتجربه و با شهامت جنگ‌های اعتقادی خود را در گرماگرم نبردازدست داده‌است. اما دشمن باکشتن مطهری مشت خودرا بازکرده است ، اکنون همه میدانند که دشمن ازکه و ازچه می‌ترسد . اکنون معلوم شده که دشمن ازکدام جبهه و جناح وحشت دارد . شهادت استاد همچون حیاتش به‌جامعه اسلامی ما حرکت می‌بخشد .

فرارسیدن چهلمین روزشهادتش که یکی از فرازهای حساس پس‌از شهادت اوست مارا برآن داشته تا مراسم اربعین وی را که جلوه‌ای از شعائر اسلامی است هرچه باشکوه‌تر برگزار نموده و حیات‌فکری این‌بزرگ متفکر مجاهد جهان اسلام را به‌اثبات برسانیم این مراسم در روز شنبه ۱۹ر۳ر۵۸ در زمین چمن دانشگاه تهران ساعت ۵ بعدازظهر برگزار میگردد .

« ستاد برگزارکننده مراسم چهلمین روز شهادت استاد مطهری »

کاردار سفارت کویت در تهران :

کویت آماده همه‌گونه همکاری با ایران است

تهران - خبرگزاری پارس - آقای عبدالرزاق‌ال‌کندی کاردار سفارت کویت در تهران روز گذشته ضیافت نهاری به افتخار دکتر علی شمس سفیر دولت جمهوری اسلامی ایران در کویت ترتیب داد- دراین ضیافت که در محل اقامت سفیر کویت در تهران برپا شده‌بود عده‌ای از مقامات وزارت خارجه سفیران و نمایندگان کشور های اسلامی در تهران و تنی چند از نمایندگان مطبوعات حضورداشتند کاردار سفارت کویت درتهران در گفت وگویی با خبرنگار خبرگزاری پارس گفت:

دولت کویت درامور داخلی هیچ کشوری دخالت نخواهد کرد. وی اضافه کرد ما با ایران روابط دوستانه و برادرانه‌ای داریم وآماده همه گونه همکاری نیز هستیم.

اطلاعیه ستاد برگزاری مراسم ۱۵ خرداد

بدنبال برگزاری مراسم‌شکوهمند بزرگداشت ۱۵ خردادماه ۱۳٤۲ از سوی ستاد برگزاری مراسم ۱۵ خرداد اطلاعیه‌ای بشرح زیرانتشار یافت.

سپاس از کلیه گروهها- سازمانها و نهضت‌های اسلامی که دعوت به‌وحدت کلمه را بعمل کشاندند.

درود به کلیه خواهران‌وبرادران راه‌پیما که باعلام امام خویش پاسخ مثبت دادند و علیرغم سختی‌ها و نامساعد بودن وضع هوا مراسم عزاداری این روز راهرچه‌باشکوهتر برگزار نمودند .

ما ازتمامی‌برادران‌وخواهران‌تهرانی و شهرستانی مصرا خواستاریم که کلیه انتقادات و پیشنهادات‌خویش را به‌تهران سرچشمه دفتر مرکزی حزب جمهوری اسلامی ایران اطاق ۱۱۱ ارسال دارند تا باین وسیله مارا جهت برگزاری مراسم آینده یاری دهند.

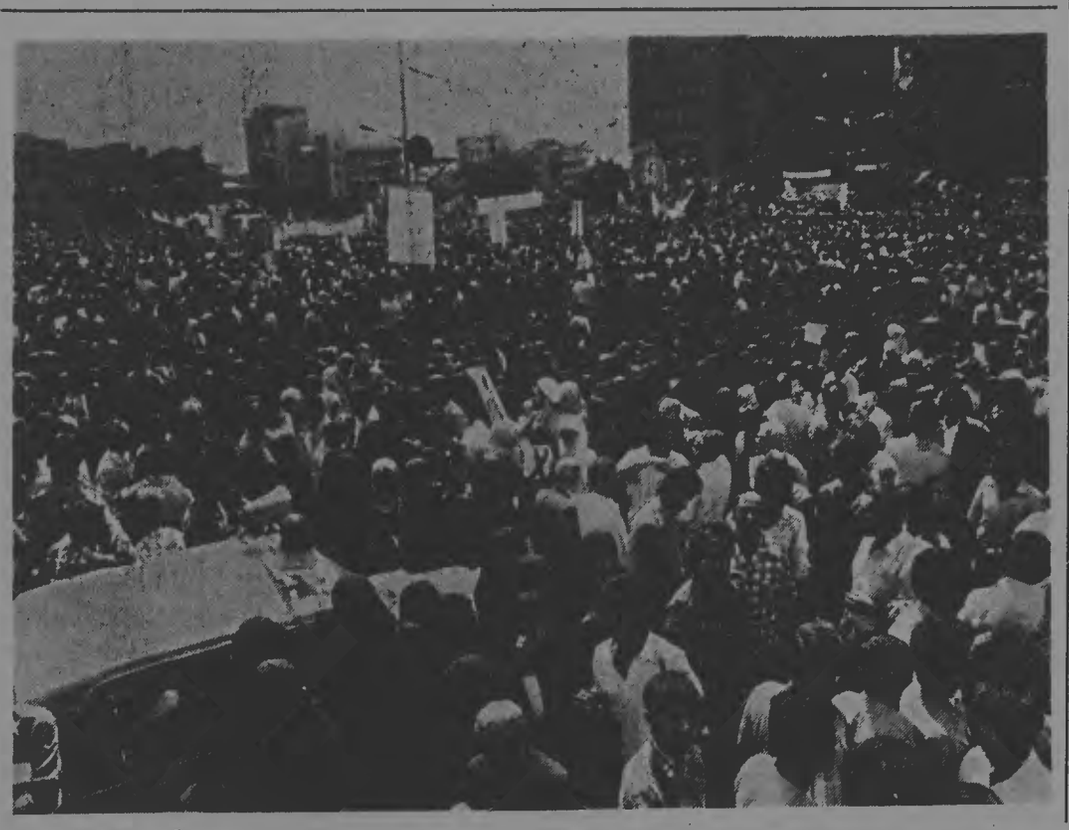

بزرگداشت حماسه خونین ۱۵ خرداد درسراسر ایران باشکوه تمام برگزار شد . این عکس گوشه‌ای از تظاهرات عظیم ۱۵ خرداد مردم تهران را در میدان سپه نشان میدهد .

میلاد علی علیه‌السلام

فردا سیزده رجب ، روز ولادت باسعادت علی‌بن ابیطالب‌علیه‌السلام اولین پیشوای شیعیان‌جهان است. حضرت علی‌علیه‌السلام در خانه‌خدا بدنیا آمد و در خانه خدابه‌شهادت رسیده و در این فاصله کوتاه دو خانه اندیشه‌اش ،گفتارش،کردارش نمازش ، جنگش، سکوتش‌وسرانجام شهادتش هرچه بود ، فقط و فقط برای رضای خدا بود .

علی‌بن ابیطالب هرگز در مقابل غیرخدا سجده نکردوبه غیر ازخدا به‌کسی نیاندیشید ، دردامان‌پیامبر بزرگ اسلام بزرگترین شخصیت تاریخ بشر تربیت شد و بهترین مدافع سنت پیامبر بود . علی (ع) نجسم عینی قرآن ونمونه تمام‌عیار پیامبر بود . از اولین روز بعثت محمدبن عبدالله (ص) تاآخرین روزی که حضرت‌رسول‌به‌پروردگار خود ملحق شد ، علی هرگز ،پیامبر را رها نکرد وعلی‌وار ایمان آورد، علی‌وار ایستاد ، علی‌وار جنگید ، علی‌وار از قرآن وسنت که ثمره جهاد طولانی پیامبر بوددفاع‌نمود.

علی نمونه کامل انسان در روی زمین بود . انسانی در همه ابعاد فضیلت و کمال . وی شجاعترین جنگجو در میدان ، زاهدترین‌مرد در زندگی ، باخشوع‌ترین فرد در دلهای تاریك شب ،مهربان‌ترین‌فرد در مقابل بینوایان و سخت‌ترین مرد در مقابل ستمگران بود . بهنگام سخن گفتن راستگو وفصیح و به‌هنگام عمل کردن قاطع‌وصریح در اجرای عدالت‌خویشی‌نمی‌شناخت و در اجرای عقوبت‌نسبت‌به‌ستمگران هرگز عقده گشائی نمی‌کرد .

کیهان فرخنده سالروز ولادت این انسان بزرگ‌تاریخ‌را که ولادت فضیلت ، تقوی ، علم ، عدالت ، شجاعت ، سخاوت و اخلاص است ، به همه انسان‌ها تبریك میگوید و همگان‌را ازپیروی از راهش که راه خداست دعوت مینماید .

یادداشت روز

۱۷ خرداد ۵۴ جهشی دیگر

هفدهم خردادماه یادآور صحنه‌ای دیگر از تنازع حق وباطل ، وتجلی‌گاهی نوین از نمایش توان جبهه حق‌جویان در مبارزه وتعارض با طاغوتیان و اهریمنان ، وسرفصلی دیگر از مبارزات بحق خلق قهرمانمان بادشمنان غدار قسم‌خورده‌اش - رژیم دیکتاتوری دست نشانده حاکم - می‌باشد .

در تداوم خط سرخ وخونینی‌که ریشه درکربلا و عاشورای حسینی دارد وهمواره در طول تاریخ سراپاخون و شهادت این سرزمین نهضت‌خیز ، که پیوسته کانون گرم وحیات‌بخش مبارزات اصیل اسلامی وتشیع سرخ حسینی بوده ولحظه‌ای از ادامه وپیگیری تلاش رهایی‌بخشش در جهت ایفای رسالت اسلامی‌اش باز نایستاده است اکنون شاهد اوج‌گیری مجددی از خشم طوفنده خلق مسلمانمان برعلیه یزیدیان زمان می‌باشیم (۱۷ خرداد) واکنون پس‌ازگذار از حماسه خونین ۱۵ خرداد ٤۲ (که نقطه شروعی بود بر مبارزات مکتبی ملت مسلمانمان وبحق بازگشای فصل نوینی از مبارزات گسترده تاریخی‌مان، که اعتقادی ومکتبی‌بودنش آشکارا آنرا از دیگر مبارزات حق‌طلبانه مردم جدامیساخت) وپس‌از ۱۲ سال دوباره به‌پاس گرامیداشت چنین روز بزرگ وتاریخی وبمنظور احیای مجدد حیات مبارزاتی و ادامه خط مبارزه خرداد ٤۲ ، شاهد شکل‌گیری مبارزه‌ای مجدد وگسترده برعلیه رژیم دست نشانده محمد رضا شاه خائن می‌باشیم .

پیشاپیش این مبارزه نوین وفراراه این خط اصیل مبارزاتی که ریشه در عمق تاریخ تشیع دارد باز روحانیت مبارز را می‌یابیم که همچون شمع فروزانی روشنگرکورمراه تاریك مبارزه هستند . روحانیت مبارز پیشاپیش خلق قهرمانمان - که با دستی خالی وقلبی سرشار از ایمان که ضمنا تنها سلاحش می‌باشد واکنون به‌عنوان برترین راه بااین تنها سلاحش به‌مقابله توپ وتانك ومسلسل برخاسته است - خط پیش‌آهنگ مبارزه را تشکیل می‌دهد وبرآنست‌که فراراه خلق مسلمان رهگشای موفق‌ترین راه مبارزه باشد .

تاریخ این خطه پاك واین میعادگاه ومهد تشیع علوی انباشته از جاودان حماسه‌های مبارزاتی وخونینی است که به‌رهبری روحانیت اصیل - این وارثان خون حسین - برعلیه ظلم وستم وطغیان شکل گرفته است وبحق ملت بزرگ مسلمانمان در تداوم تاریخ مبارزاتی‌اش به‌این رهنمود حسین بزرگ پیشوای انقلابی‌اش - کل ارض کربلا وکل یوم عاشورا - بخوبی عمل کرده وبه‌آن عینیت بخشیده‌است و رسالت سنگین آن را بردوش کشیده وبخوبی برانجامش ایستادگی نموده است واین جریان حاکم برتاریخ تشیع را که برمحور امامت - این مترقی‌ترین اصل پویای حرکت اسلامی - شکل می‌گیرد وباتشکل امت برمبنای رهنمودهای وارثان اصیل خط امامت به‌جریان حقیقی انداخته است .

درکرانه دوردست تاریخمان شیخ خلیفه ژنده‌پوش مسجدنشین را می‌یابیم که از محراب مسجد - محل جنگ - ندای هل‌من‌ناصر سرداده وپیام الله راکه از خون حسین شهید درصحرای تفتیده کربلا جوشید به‌گوش خلایق آرمیده درسکوت قبرستان می‌رساند وبه‌جوش وخروششان انداخته و زنجیر بردگی مغولان راکه بردست وپایشان سنگینی می‌کند می‌شکنند وبراین نیروی عظیم ضدخلقی ضدخدایی می‌شورند وطولی نمی‌کشدکه قدرت عظیم شیخ نحیف‌جثه وبال گردن بزرگترین قدرت امپریالیستی جهان می‌شود قدرتی‌که برنیمی ازجهان آنروز حاکمیت دارد وبربنیانی آنچنان مستحکم بود که اندیشه تزلزل در مخیله‌اش راه نمی‌یافت واکنون کارآیی خط اصیل امامت اسلامی‌که در چهره شیخ خلیفه متبلورگشته است باتکیه برتوان بزرگ امت متشکل به‌کاخ ستم این‌طاغوت کبیر را به‌لرزه می‌آورد ودر دیروزی نه‌چندان دور کوچك جنگلی را می‌بینیم که از کنج حجره و محراب ومدرسه برخاسته واکنون درسنگر جنگل نشسته است و با توشه و ره‌آوردی که از قرآن ومدرسه فقه دارد می‌رود باتکیه بر قدرت لایزال مردم دست چپاولگران را از سرزمینمان‌کوتاه کند که اگر نبود توطئه خائنانه امپریالیسم انگلیس و سوسیال امپریالیسم نوبنیاد روس - مرعوب از اسلام -که به‌حمایت از فاشیست خون‌آشام رضاخان قلدر برآمدند این

صفحه ۲

ولتکن منکم امة یدعون الی الخیر

« حسینیه ارشاد »

به‌مناسبت میلاد بزرگترین مجسمه تمامی فضیلت‌های انسانی، علی (ع) : «انسانی‌که هست ، از آنگونه‌که باید باشد و نیست» ، علی (ع) : «حقیقتی ، برگونه اساطیر»، علی(ع)، «زندانی بزرگ خاك» ، علی (ع) : «کسیکه تمامی‌ارزشهائی راکه بشریت همواره آرزو میکرده است و هیچگاه نمی‌یافته است و ناچار ، در رب‌النوع‌ها و خدایان خیالی، می‌پرستیده است ، در او ، گوش و پوست و خون یافته‌اند ، علی(ع): «قرآن ناطق» ، «اسلام مجسم» ، علی (ع) : «امام جاودان همه روزگار» ، و علی: «بیش ازهمه وقت» امام‌امروزانسان».

حسینیه ارشاد روز پنجشنبه ۱۷ر۳ر۵۸ ازساعت۸ بعدازظهر برنامه فوق‌العاده‌ای خواهد داشت :

۱- قرآن و ترجمه
۲- برنامه سرود
۳- معارف منظوم
٤- سخنرانی جناب آقای دکتر علی غفوری

ضمنا پنجشنبه و جمعه کلاس درس فلسفه مقایسه‌ای واقتصاد مقایسه‌ای توسط استاد رضا اصفهانی

ازساعت ۵ر۳۰ تا ۷ر۳۰ بعدازظهر ادامه دارد .

موسسه خیریه تعلیماتی و تحقیقات علمی ودینی‌حسینیه ارشاد

کیهان ورزشی

یکشنبه منتشر میشود

درکیهان ورزشی یکشنبه علاوه برگزارشهای داخلی و خارجی و عکسهای سیاه و سفید و رنگی مطالبی بشرح زیر ازنظر خوانندگان گرامی میگذرد :

- امام خمینی : پهلوانهای اسلامی پشتوانه ملت‌اند .
- ورزشکاران ایران درالمپیك مسکو شرکت می‌کنند .
- ورزش سرماخوردگی نیست‌که هرکس مسکنی برای آن تجویز کند
- گزارش مفصل از مسابقه‌های داخلی و فوتبال محلات تهران همراه باعکسهایی ازتیمهای قهرمان.

دکتر قصری دندانپزشك

تلفن ٦٥٠٧٥٦ بعدازظهرها از ٤ به بعد

ن ۸۰۸۰۵

کیهان بچه‌ها روزهای پنجشنبه منتشر می‌شود

همایون میلاد فرح بنیاد خانه زادیزدان، پیشوای جهانیان، امیرمؤمنان وصی خاتم پیمبران، علیهما صلوات الله الملك المنان را تهنیت میگوئیم .

صندوق پس انداز بانك ملی ایران

سالگرد ۱۷ خرداد سال ۵۴

امروز مصادف است با سالگرد قیام ۱۷خرداددرمدرسه‌فیضیه‌قم‌ـ در۱۵ خردادسال ۵۴ بعنوان اعتراض به رژیم وسپاس بزرگداشت‌خاطره شهدای ۱۵ خرداد ۴۲حوزه علمیه قم در مدرسه فیضیه دست‌به‌تظاهرات و تحصن می‌زنند این تحصن‌باشعارهای کوبنده و داغ‌و‌اعتراضات‌عمومی مدت ۳ روز ادامه می‌یابد و درآخر به علت عکس‌العمل بسیارساعدی که در جو مردم ایجاد می‌کند مدرسه بوسیله کماندوهای رژیم‌محاصره شده و آب وبرق به‌روی متحصنین قطع می‌شود و چون این‌تاکتیک جهت درهم شکستن تظاهرات موفق نمی‌شود ۵۰۰ نفر اززورزیده‌ترین کماندوهای رژیم از هوا وزمین به مدرسه حمله‌ور می‌شوند و باباطوم و سرنیزه به جان طلبه های بی‌دفاع می‌افتند بسیاری را از طبقات بالا به پائین پرتاب می‌کنند بطوری که دهها کشته و صدها نفر زخمی و ۵۰۰ نفر دستگیر می‌شوند دریک دادگاه فوری بعدت یك هفته یکملك صدباربّو دستگیر شدگان بازجویی شده و حدود صد نفر از ۶ماه تا ۱۵ سال محکوم و بقیه آزاد می‌شوند وبه‌این ترتیب این نهضت عظیم که بدقول رادیو بی.بی.سی بزرگترین اعتراض علیه رژیم درسال ۱زبور بوده‌است که در سطح مملکت و جهان تاثیر بسزایی داشته است درهم کوبیده می‌شود نکته شایان توجه اینکه از ۱۷ خرداده‌اه ۵۴ تا پیروزی کامل انقلاب در ۵۷ مدرسه فیضیه بحال تعطیل بود و رژیم جنایتکار بهیچوجه اجازه بازگشودن آنرا نمیداد.

محل‌های دریافت‌کارت ورود به امتحان اعزام بخارج

امتحان اعزام دانشجو به‌خارج از کشور با شرکت ۱۴ هزار و۴۲۰ نفر داوطلب روز جمعه هیجدهم خرداد ماه جاری در شهرهای تهران، اصفهان، اهواز، تبریز، شیراز و مشهد برگزار میشود.

سخنگوی سازمان سنجش آموزش کشور در مورد چگونگی برگزاری آزمون و نحوه توزیع کارت ورود به جلسه امتحان‌گفت: داوطلبانی که واجد شرایط مندرج در اطلاعیه رسمی سازمان سنجش آموزش کشور بوده و مدارك کامل خود را به موقع با پست سفارشی ارسال داشته‌اند باید همراه با شناسنامه عکس‌دار و یا مدرك عکس‌دار قابل قبول دیگری‌باتوجه به حرف اول نام خانوادگی خود از الف تا ش از ساعت هشت تا سیزده و ص تا ی از ساعت ۱۴ تا ۱۹ روز پنجشنبه هفده خرداد ماه امروز در تهران و شهرستان‌ها برای دریافت کارت ورودی‌به‌جلسه امتحان به محل‌های تعیین شده زیر مراجعه کنند.

تهران ـ دانشگاه تهران‌واقع در خیابان انقلاب‌ـ اصفهان آداره آموزش دانشگاه اصفهان واقع در میدان آزادی ـ اهواز ـ دانشکده ادبیات ـ دانشگاه جندی‌شاپور واقع در اهانیه ـ تبریز‌ـ دانشکده ادبیات و علوم دانشگاه شیراز‌ـ جنب حافظیه ـ مشهد‌ـ دانشکده علوم دانشگاه فردوسی واقع در خیابان احرار .

سخنگوی سازمان سنجش آموزش کشور افزود : اطلاعات مربوط به حوزه امتحان‌ـ ساعت شروع و امتحان و سایر اطلاعات بهنگام توزیع کارت در اختیار داوطلبان قرار داده خواهد شد.

پشتیبانی کارکنان سازمان دفاع غیرنظامی از ریاست جمهووی آیت‌الله طالقانی

جمعی از کارکنان سازمان دفاع غیر نظامی کشور طی اعلامیه‌ای امروز بار دیگر ازعنوان نامزدی حضرت آیت‌الله طالقانی‌جهت احراز مقام اولین رئیس جمهوری‌اسلامی ایران پشتیبانی کردند .

این جمع در اعلامیه‌ای که بااین مناسبت انتشار دادند یادآورشده‌اند در‌این مرحله از مبارزه خونبار خلقمان که‌امپریالیزم آمریکا آگاهانه تمامی قوای خودرا در جهت‌تشدید تضادهای‌درونی و ایجادجنگ‌روانی چنین بسیج کرده و میرود که‌آتش جنگ و نفاق‌را در وطن ماشعله‌ور سازد . حقیقتا چه کسی‌جزحضرت آیت‌الله طالقانی باچهل سال سابقه فداکاری و مبارزه درخشان ومظهر حق و عدالت که همواره موردوثوق و اعتماد کامل امام خمینی نیزهست میتواند چنین مقامی‌را احراز کند.

این عده از امام خمینی رهبر عظیم‌الشان انقلاب‌درخواست‌کرده‌اند که حکم شرعی خودرا در این امر صادر فرمایند .

بزرگداشت شهیدان

سازمان مجاهدین انقلاب اسلامی بهبانیه‌ای‌را به مناسبت سالروز شهادت برادر مجاهد، مهدی‌امیر شاه‌کرمی بنیانگذار گروه مهدویون چهلم خواهرشهید زهره بنیانیان، نحو سازمان‌مجاهدین‌انقلاب‌اسلامی و همچنین اربعین شهادت استاد مطهری و سالگرد شهادت آیت‌الله بهشتی منتشر نمود .در قسمتهائی از این بیانیه‌ها میخوانیم :

★ سالروز شهادت برادر مجاهد، مهدی امیرشاه‌کرمی بنیانگذار « گروه مهدویون »راگرامی‌میداریم آرمان و عقیده‌اش‌را که از تقوی و یقین ریشه میگرفت . پاس میداریم و چهارمین سالگرد‌شهادتش را ارج نهاده ، به روان بالله و پرشکوهش درود می‌فرستیم .

★ خون خروشان خواهرشهیدمان، زهره بنیانیان ، عضو سازمان مجاهدین انقلاب اسلامی که در برخورد مسلحانه توطئه‌گران در فولادشهر اصفهان ، بخون غلتید و پرده در نقشه‌های شوم ضد انقلابیون شد ، خودشانگر راستین ادامه یابی‌درتنگ انقلاب اسلامی در تمام ابعاد افتخار آفرین آنست . اوبعین این شهیدمان‌را نیز برای باروری فرهنگ پربار و پیروز شهادت طلبی ، پرشکوه و گرامی میداریم .

زمان : جمعه ۱۸ خرداد ساعت۵ بعداز ظهر

مکان : تهران ـ مسجدداشگاه تهران ـ اصفهان ـ تالار مرداویج دانشگاه اصفهان .

★ اربعین شهادت استاد مطهری و سالگرد شهادت آیت‌الله سعیدی را گرامی میداریم .

سالگرد روحانی مجاهدی که بدست دژخیمان نظام شاهنشاهی شهید شد و اربعین استادی که با گلوله‌ی ضد انقلاب ،در خون غلطید ، تلاقی این دو روز خود نشانگر ماهیت انقلابی اسلام‌درهمه زمانها و مکانهاست . مابا‌شرکت‌در مراسمی که بیادبود و بزرگداشت این شهیدان ، در ساعت پنج و نیم بعداز ظهر روز ۲۰ خرداددرزمین چمن دانشگاه تهران برگزارمیشود، نام آن شهید مجاهد واین استاد بزرگوار و اسلام شناس راستین انقلابیون‌را ارج می‌نهیم و ،در شهرستانها در مراسمی که به این مناسبت برگزار خواهد شد ،شرکت فعال خواهیم کرد .

برنامه جدید حرکت قطار های تهران ـ خرمشهر

راه‌آهن دولتی ایران تغییر برنامه حرکت قطار های مسافری تهران خرمشهر را که از تاریخ ۱۶مرداد۵۸جرا شد ، بشرح زیراعلام کرد.

۱ـ قطار عادی تهران خرمشهر همه روزه حرکت از تهران ساعت ۱۱،۳۵ دقیقه ورود‌بخرمشهر ساعت ۷،۰۵ دقیقه صبح روز بعد. حرکت از خرمشهر ساعت ۱۷،۳۰ دقیقه ورود بتهران ساعت ۱۳،۰۵ دقیقه روز بعد.

قطار اکسپرس تهران خرمشهر همه روزه ساعت ۱۴،۵۰ دقیقه از تهران حرکت می‌کند ساعت ۸،۴۵ دقیقه روز بعد بخرمشهروارده‌میشود این قطار در مراجعت ساعت ۱۲ از خرمشهر حرکت می‌کند و ساعت ۷،۱۵ دقیقه صبح روز بعد بتهران وارد می‌شود.

۲ـ قطار سریع‌السیر تهران ـ خرمشهر همه روزه حرکت ازتهران ساعت ۱۷،۳۰ دقیقه ورود‌بخرمشهر ساعت ۱۱،۴۵۰ دقیقه روزبعدمراجعت از خرمشهر ساعت ۱۶،۱۰ دقیقه ورود بتهران ساعت ۱۰،۱۵ دقیقه روز بعد.

قطار فوق‌العاده تهران خرمشهر همه روزه ساعت ۱۶،۲۰ دقیقه از تهران حرکت کرده و ساعت۱۰،۲۰ دقیقه روز بعد وارد خرمشهر می‌شود در مراجعت این قطار ساعت۱۴،۵۰ دقیقه‌ازخرمشهرحرکت می‌کند و در ساعت ۹،۵ دقیقه صبح روز بعد وارد تهران خواهد شد.

سه عدد قالیچه

از خیابان اقبال بسرقت رفته یابنده ۳۴۹۵۰۴ تماس پنج‌هزار تومان مژدگانی دریافت دارد ن ۸۰۶۳۲

آگهی

مجمع عمومی عادی سالیانه شرکت سهامی خاص) در ساعت ۱۱ صبح روز چهارشنبه ۳۰ خرداد ۱۳۵۸ و مجمع‌عمومی فوق‌العاده در ساعت ۱۲ صبح همان‌روز درکیلومتر ۸ جاده‌مخصوص کرج ساختمان مینو تشکیل میشود .

از صاحبان سهام خواهشمند است در موقع مقرر شخصا یا توسط نمایندگان خود در جلسه حضور بهمرسانند .

دستور جلسه مجمع عمومی عادی سالیانه بدینقرار است :

۱ ـ استماع گزارش هیئت‌مدیره و بازرسان درمورد ترازنامه و حساب سود و زیان سال ۱۳۵۷

۲ ـ تصویب ترازنامه و حساب سود و زیان سال ۱۳۵۷

۳ ـ انتخاب هیئت‌مدیره و بازرسان اصلی و علی‌البدل

۴ ـ تعیین روزنامه کثیرالانتشار برای درج آگهیهای‌شرکت

۵ ـ مسائل متفرقه

دستور جلسه مجمع عمومی فوق‌العاده بقرار زیر است :

اصلاح بعضی مواد اساسنامه

هیئت‌مدیره

ن ۸۰۷۳۳

آگهی

مجمع عمومی‌عادی سالیانه شرکت صنعتی‌پرسونیس (سهامی خاص) در ساعت ۹ صبح روز چهارشنبه ۳۰ خرداد ۱۳۵۸ و مجمع عمومی فوق‌العاده در ساعت ۱۰ صبح همانروز در کیلومتر ۸ جاده مخصوص کرج‌ساختمان مینو تشکیل میشود .

از صاحبان سهام خواهشمند است در موقع مقرر شخصا یا توسط‌نمایندگان خود در جلسه‌حضور بهمرسانند.

دستور جلسه مجمع عمومی عادی سالیانه بدینقرار است :

۱ ـ استماع گزارش هیئت مدیره و بازرسان در مورد ترازنامه و حساب سود و زیان سال ۱۳۵۷

۲ ـ تصویب ترازنامه و حساب سود و زیان سال ۱۳۵۷

۳ ـ انتخاب هیئت‌مدیره و بازرسان اصلی و علی‌البدل

۴ ـ تعیین روزنامه کثیرالانتشار برای درج آگهی های شرکت

۵ ـ مسائل متفرقه

دستور جلسه مجمع عمومی فوق‌العاده بقرار زیر است :

اصلاح بعضی مواد اساسنامه

هیئت‌مدیره

ن ۸۰۷۴۴

رئیس ستاد ارتش گفت

نظامیان در خارج سربازخانه‌ها میتوانند تظاهرات و راه‌پیمائی کنند

* تشکیل شورا های نظامی در دست بررسی است .

سرلشکر ناصر فرید رئیس‌ستاد ارتش اعلام کرد که نظامیان میتوانند در خارج از پادگانها در بعضویت احزاب سیاسی درآیندو با لباس شخصی در تظاهرات و راه‌پیمائی‌ها شرکت کنند.

رئیس ستاد ارتش درمصاحبه‌ای گفت نظامیان باید در داخل پادگانها اختلاف عقیدتی را کنار بگذارند و در جهت هدف‌ها یکپارچه باشند.

سرلشکر فرید افزود که تشکیل شورا‌های نظامی در دست بررسی است .

رئیس ستاد ارتش پیرامون این موضوع گفت : پرسنل نظامی آزادند در خارج از پادگانها در تظاهرات و میتینگ‌ها و هرگونه راه‌پیمائی‌ها شرکت کنند مشروط بر این که یونیفورم نظامی به تن نداشته باشند و در تعطیلی بسر برند. پرسنل نظامی حتی‌می‌توانند عضو احزاب شوند و صاحب ایدئولوژی باشند هرانسانی‌می‌تواند صاحب ایدئولوژی باشد و ما دراین باره نظامی‌ها را مستثنی نکرده‌ایم ولی وقتی که در سربازخانه جمع شدند و سرگرم خدمت‌اند، باید در زمینه اهداف ملی و ارتش‌یکپارچه باشند زیرا ارتش در اختیار ملت است و همراه با ملت همبستگی‌خود را حفظ کنند زیرا ارتش هم علی‌الاصول تابع دولتی است که این دولت ممبوث ملت ایران است حالا تصور بفرمائید. اگر تعصب حزبی در داخل سربازخانه محل بروز داشته باشد ممکن است وحدت و یگانگی آنها برای انجام این وظیفه مقدس در خدمت دولت، مخدوش بشود. ارتشی‌ها بیرون از سربازخانه می‌توانند به احزاب بپیوندند و ایدئولوژی‌های خودو نهادشان را حفظ کنند اما درشرایط کنونی تظاهر متعصبانه در داخل سربازخانه احتمالا در وظایف‌فعلی ما خدشه وارد می‌سازند. اما اگر آگاهی ما بحدی برسد که علیرغم داشتن هرگونه تعصب حزبی و ایدئولژیکی توانیتیم وحدت سربازیمان را در سربازخانه به‌خاطر حدف‌های عالی مملکتی حفظ‌کنیم، از سخنان خود به شورای نظامی اشاره کرد و گفت تشکیل شوراهای نظامی هم‌اکنون مورد بحث است .

هم‌آهنگ بانوسازی ارتش‌وابداع بنیادهای نو ، مساله تشکیل شورا های نظامی هم مورد توجه است . هم‌اکنون یك شورای نظامی‌درسطح ستاد کل وجود دارد که زمینی ، دریائی و هوانیروز نمایندگان‌چهار باشند به‌هیچ وجه ولی اگربازنشسته شوند ویا استعفا بدهند مانعی‌ندارد. ارتشی‌هانیز مثل هرانسان آزاد ، آزادند بهرکس که مایلند رای بدهند .

یك سرباز یك انسان آزاد است و باهمت ممزوج ، ولـی وقتی یونیفورم‌تاکیدمی‌کنم‌یونیفورم‌ـ دولت‌ـ ممبوث ملت باشد .»

تیمسار فرید در قسمت دیگری از سخنان خود به شورای نظامی اشاره کرد و گفت تشکیل شوراهای نظامی هم‌اکنون مورد بحث است .

فرید در پاسخ این سئوال‌که نظامیان میتوانند به مجالس قانونگذاری و انجمن‌های ایالتی و ولایتی که در آینده قرار است پا بگیرد ، راه‌یابند، گفت اگرشاغل باشند به‌هیچ وجه ولی اگربازنشسته شوند ویا استعفا بدهند مانعی‌ندارد. ارتشی‌هانیز مثل هرانسان آزاد ، آزادند بهرکس که مایلند رای بدهند .

یك سرباز یك انسان آزاد است و باهمت ممزوج ، ولـی وقتی یونیفورم‌تاکیدمی‌کنم‌یونیفورم‌ـ دولت‌ـ ممبوث ملت باشد .»

تیمسار فرید در قسمت دیگری

تصویبنامه‌های هیئت وزیران

* ۱۰ میلیارد ریال برای هزینه بیمه های درمانی غیرمستمر اختصاص داده شد .

درجلسات اخیر هیئت وزیران پیشنهادات زیر مطرح و به تصویب رسید :

ـ به پیشنهاد وزارت امور اقتصادی و دارائی و تصویب هیئت وزیران حقوق‌وعوارض گمرکی پوشاك هائی که قبلا ترخیص شده قابل استرداد نیست .

ـ به پیشنهاد وزارت کشاورزی و عمران روستائی و تصویب‌هیئت وزیران‌اختیارات مندرج دربند (ب) ماده ۳۶ اساسنامه تشکیل شرکت های سهامی زراعی درمورد موافقت یا عدم موافقت این هیئت‌راجع به انحلال شرکت‌های مزبور به وزیر کشاورزی‌و عمرانی روستائی تفویض میگردد .

ـ به‌پیشنهاد وزارت بهداری وبهزیستی و تصویب هیات وزیران مبلغ ده میلیاردریال بطور علی‌الحساب به تدریج پس‌از تائید سازمان برنامه وبودجه دراختیار وزارت بهداری وبهزیستی قرارخواهد گرفت تاآن را به مصرف کمبود مربوط به هزینه های سالهای گذشته و سال ۱۳۵۸ بیمه های درمانی غیر مستقیم برساند .

نحوه واریز این مبلغ پس از اصلاح‌قانون‌تامین اجتماعی تعیین خواهد شد .

ـ به پیشنهاد وزیر صنایع و معادن و تصویب هیئت وزیران آقایان: دکترسیدحسن بصیر و مهندس جلال‌الدین آشتیانی ورضا آصفی برای مدت پنجسال به عضویت‌شورای عالی شرکت ملی‌صنایع فولاد پذیرفته میشوند .

ـ به پیشنهاد وزارت بهداری و بهزیستی و تصویب هیئت وزیران مدیریت امور مهدهای کودك فرزندان زنان کارمند ، سازمان بنادری‌مرکز آموزش و نیروی انسانی و کلیه مهد های کودك مشترك فرزندان کارمند در سراسر کشور کماز نخست‌وزیری‌تامین اعتبار میشود از تاریخ تصویب با کلیه اعتبار پرسنل و اموال به وزارت‌بهداری‌و بهزیستی منتقل میگردد .

اموال مصادره شده به‌نفع‌مستمندان مصرف میشود

(جواهرات و اشیاء عتیقه بدلی که توسط بنیاد مستضعفین مصادره شده)

روز گذشته یکی ازمسئولین‌بنیاد مستضعفین در مورد اموال مصادره شده عمال رژیم سابق توضیحاتی به خبرنگار کیهان داد .

در حدود ۴۰ خانه و اموال وابستگان به رژیم سابق با حکم دادستانی به‌نفع مردم‌مستند‌مصادره گردیده که به‌بنیاد تحویل داده شده است . در میان این اموال‌ضبط شده اشیاء زینتی و عتیقه بدلی وجود دارد که ا زنظر قیمت هیچ ارزشی ندارند و بطوری که تحقیق شده اصل این اشیاء در بانکهای خارجی به امانت سپرده شده‌وازبدل آن به‌عنوان‌زینت‌استفاده‌میکرده‌اند افرادی که اموال آنها مصادره،ولی ثروتی ندارند بدستور دادستانی حتی‌الامکان سعی میشود که رفاه حال خانواده آنها فراهم شود ویا اگر احیانا کسی از اقوام محکوم شد یا مدرکی در دست داشته باشد پس از تحقیق همین آن اموال به صاحب اصلیش مسترد میگردد که تاکنون چند مورد از آن اتفاق افتاده وکسانی که به هر نحوی با رژیم گذشته وابستگی داشته و فعلا متواری میباشند و اموال آنها بدون سرپرست مانده ، بنیاد این اموالرا توسط پاسداران حفاظت کرده تا در موقع برگشتن این اشخاص و اثبات بی‌گناهی اموال خودرا مسترده دارند .

اموال مصادره شده برای رفع نیاز مستمندان درسرتاسر ایران به مصرف میرسد وتاکنون درچندنقطه که قائم هرگونه وسایل رفاهی از مسجد بوده اقدام‌شده که به‌مرحله اجراء درآمده است .

متن قانون اساسی هفته آینده منتشر میشود

دکتر یدالله سحابی وزیر مشاور در امور طرحهای انقلاب در گفتگوئی‌اعلام کرد: مطالعات مقدماتی شورای انقلاب درباره متن قانون اساسی تکمیل شده است که پس‌از تصویب شورای انقلاب در اوائل هفته آینده منتشر میشود .

دکتر سحابی در مورد نکات مهم این طرح متذکر شد : مواد و موارد این متن بسیار متنوع و متعدد است و کلیه مسائل مملکتی درآن موردتوجه قرار گرفته از جمله در این متن برای رئیس جمهوری که از سوی مردم انتخاب خواهد شد اختیارات وسیعی در نظر گرفته شده است و اشخاصی میتوانند نامزد ریاست جمهوری باشند که از نظر اجتماعی ، سیاسی واخلاقی کامل باشند و حقوقدانان ، وکلای‌دادگستری، اساتید مسائل‌حقوقی‌وروحانیون و گروههای خبره و متخصص شرکت خواهند داشت تاباتوجه به‌نظرخواهی ازمردم وپیشنهادها و نظریات متن قانون اساسی‌را تکمیل وبه‌رفراندوم بگذارند .

متن ازنظریات کامل وگسترده صاحب‌نظران و مردم استفاده بعمل آید ودر ضمن تصویب‌آن بدرازا نکشد زیرا بحث‌طولانی وایجاد وقفه در تصویب این قانون امکان دارد. تالی فاسد ایجاد کند . وی تاکید کرد : من خود یکی از طرفداران تشکیل مجلس موسسان بودم‌ولی در مقابل استدلال معتقدان به رفراندوم و مجلس مشورتی تسلیم شدم زیرا هم درتصویب قانون اساسی از همه مردم نظر ورای خواسته خواهد شد وهم در زمانی معقول و معین به‌تصویب خواهد رسید .

دکتر سحابی افزود : برای جبران کمبود مجلس موسسان تصمیم گرفته شده است مجلس از خبرگان و صاحب نظران تشکیل شود که درآن قضات، حقوقدانان ، وکلای‌دادگستری، اساتید مسائل‌حقوقی‌وروحانیون و گروههای خبره و متخصص شرکت خواهند داشت تاباتوجه به‌نظرخواهی ازمردم وپیشنهادها و نظریات متن قانون اساسی‌را تکمیل وبه‌رفراندوم بگذارند .

دکتر یزدی در مصاحبه با یونایتدپرس گفت :

ایران قصد ندارد همه قرارداد های خودرا با امریکا فسخ کند

بنابرگزارش خبرگزاری پارس دکتر ابراهیم یزدی ، وزیر امور خارجه باخبرگزار خبرگزاری یونایتدپرس در آبادان مصاحبه‌ای انجام داد.

در این مصاحبه ابراهیم‌یزدی وزیر خارجه ایران اعلام‌کرد که ایران قصد ندارد قراردادهایش را باشرکتهای امریکائی که نتوانسته‌اند پروژه‌های خود را کامل کنند لغو کند و بجای آن به آنها اطمینان خواهد داد کـه‌ـ نتوانند کار خود را بپایان برسانند . یزدی در پاسخ خبرنگار یونایتدپرس در این باره که آیا بموجب درخواست گروههای‌اقراطی همه‌قراردادهای ایران و امریکا لغو خواهد شد یا نه ، گفت نه. به همه آنها مثلا جنرال الکتریك قراردادهائی باایران دارد که ۹۰۰،۰۰۰ تلفن را تکنیب کرد و گفت کـه همسرش دختر یکی ازاذربایجانی بنام عالی‌رتبه آذربایجانی بنام میرزا باقر است .

این قرارداد لغو شود؟ بجای آن ما جنرال‌الکتریك راوادار خواهیم کرد که پروژه خودرا برطبق قواعد بین‌المللی کامل کند . وی گفت دولت انقلابی هنوز بدرستی نمی‌داند که چند هزار قرارداد بین ایران‌ودیگر کشورهای خارجی وجود دارد و از دولتهای خارجی خواست تا در این‌باره اطلاعاتی در اختیار دولت ایران قرار دهند. یزدی درباره عدم پذیرش‌سفیر تازه امریکا گفت امریکـا آزاد است که هرسفیری راکه می‌خواهد به ایران بفرستدامادا اگر می‌خواهد که با ایـران روابط بهتری داشته باشد و سیاست خود را نسبت بمانچه که تاکنون بوده تغییر دهـد ضروری است که با یك سفیر تازه تغییر سیاست وحسن‌نیت خود را نشان دهد . یـزدی همچنین گزارش‌های مربوطبه تابعیت‌امریکائی خودهمسرش را تکذیب کرد و گفت کـه همسرش دختر یکی ازاذربایجانی بنـام میرزا باقر است .

اطلاعیه حوزه علمیه قم

به‌مناسبت‌چهلمین روزشهادت آیت‌الله مطهری حوزه علمیه‌قم خودرا برای تجلیل از این‌عالم بزرگ آماده میکند ، همزمانی چهلمین روز شهادت فیلسوف مطهری و آیت‌الله سعیدی بمجالس. یادبود عظمتبیشتری میبخد حوزه علمیه قم به‌همین مناسبت اعلامیه‌ای به‌شرح زیر صادر نمود :

بسم‌الله‌الرحمن‌الرحیم

« ولاتقولوا لمن یقتل فـی سبیل‌الله امـوات بل احیـاء ولکن لاتشعرون » بمناسبت چهلمین روز شهادت دانشمند محترم و فیلسوف معظم عالـی

مجاهد حضرت آیت‌الله مطهری و نهمین سالگرد شهادت عالم مجاهد مرحـوم حجـةالاسلام والمسلمین سعیدی طاب ثراهما.

صبح وعصر روزهای شنبه و یکشنبه ۱۴ و۱۵ رجب مطابق با ۱۹ و۲۰ خردادماه ۵۸ مجلس یادبودی در مدرسه فیضیه قم برقرار است .

از حضرات آیـات عظام و علماء اعلام‌وجمیع طبقات‌محترم دعوت میشود که بمنظورتجلیل از مقامات شامخ علم و شهادت در مجلس نامبرده شرکت فرمایند . ضمنا یادآوری‌میشود که قبل‌از‌مراسم سخنرانی آقـای حجةالاسلام والمسلمین آقای فلسفی سخنرانی مینماید .

ازطرف هیئت‌رجوزه علمیـه قم ـ حسینقلی منتظری سعلی شکینی

تصحیح

در روزنامه ۲۰شنبه ۱۶ خردادماه صفحه ۷ در خبر اطلاعیه دادستان انقلاب کاشان نام متهم ردیف ۲ عزیز بهرامی معروف بـه عـزیز نشادی نوشته شده که صحیح آن عزیز بهرامی معروف بـه عـزیز نشلجی میباشد .

اعلامیه وظیفه عمومی

دیپلمه ها، مازاد باید از ۲۰ خرداد برای دریافت کارت معافیت مراجعه کنند

کلیه مشمولان دیپلمه متولد ۱۳۳۱ تا پایان ۱۳۳۷ ومشمولان فوق دیپلمه متولد ۱۳۲۹ تاپایان ۱۳۳۷فارغ‌التحصیل خردادماه وشهریورماه سال ۱۳۵۷ وسالهای قبل که تاآخر وقت اداری روز ۵۸٫۳٫۱۶ دفترچه آماده بخدمت دریافت داشته وازبیستم فروردین ماه سال جاری تا پایان وقت اداری روز ۵۸٫۳٫۱۶ جهت اعزام بخدمت ثبت‌نام نموده ویا از مراکز آموزشی فرح‌آباد ـ خرم‌آباد ـ هنگ سپاهیان‌انقلاب کرج ویامراکز آموزشی ژاندارمری درروز ۵۸٫۳٫۱۶ بقید قرعه مازاد براحتیاج شناخته میشوند این قبیل مشمولان در اجرای تبصره ماده ٤ قانون خدمت وظیفه عمومی دراین وهله مازاد براحتیاج نیروهای مسلح ملی ایران بوده واز احضار بخدمت درزمان صلح معاف میباشند و بایستی برای دریافت کارت معافیت خود بادفترچه آماده بخدمت وشش برگ اعزام و عین شناسنامه عکسدار و فتوکپی دیپلم یاجواز قبولی ودوقطعه عکس ٦×٤ درساعت ۷۳۰ روزهای۲۰ خرداد ماه الی ۲۷ تیرماه سال جاری در تهران خیابان حنیف‌نژاد پادگان ژاندارمری ناحیه مرکز مراجعه نمایند . در این اطلاعیه ضمنا تاریخ مراجعه مشمولان دیپلمه و فوق دیپلمه فارغ‌التحصیل خردادماه ۵۷ و سنوات قبل تامتولد ۱۳۳۷ به ترتیب نوبت قید شده‌که جدول زمانی آن در پادگـان ژاندارمری موجود است .

اطلاعیه وظیفه عمومی

دیپلمه ها، مازاد باید از ۲۰ خرداد برای دریافت کارت معافیت مراجعه کنند

کلیه مشمولان دیپلمه متولد ۱۳۳۱ تا پایان ۱۳۳۷ ومشمولان فوق دیپلمه متولد ۱۳۲۹ تاپایان ۱۳۳۷فارغ‌التحصیل خردادماه وشهریورماه سال ۱۳۵۷ وسالهای قبل که تاآخر وقت اداری روز ۵۸٫۳٫۱۶ دفترچه آماده بخدمت دریافت داشته وازبیستم فروردین ماه سال جاری تا پایان وقت اداری روز ۵۸٫۳٫۱۶ جهت اعزام بخدمت ثبت‌نام نموده ویا از مراکز آموزشی فرح‌آباد ـ خرم‌آباد ـ هنگ سپاهیان‌انقلاب کرج ویامراکز آموزشی ژاندارمری درروز ۵۸٫۳٫۱۶ بقید قرعه مازاد براحتیاج شناخته میشوند این قبیل مشمولان در اجرای تبصره ماده ٤ قانون خدمت وظیفه عمومی دراین وهله مازاد براحتیاج نیروهای مسلح ملی ایران بوده واز احضار بخدمت درزمان صلح معاف میباشند و بایستی برای دریافت کارت معافیت خود بادفترچه آماده بخدمت وشش برگ اعزام و عین شناسنامه عکسدار و فتوکپی دیپلم یاجواز قبولی ودوقطعه عکس ٦×٤ درساعت ۷۳۰ روزهای۲۰ خرداد ماه الی ۲۷ تیرماه سال جاری در تهران خیابان حنیف‌نژاد پادگان ژاندارمری ناحیه مرکز مراجعه نمایند . در این اطلاعیه ضمنا تاریخ مراجعه مشمولان دیپلمه و فوق دیپلمه فارغ‌التحصیل خردادماه ۵۷ و سنوات قبل تامتولد ۱۳۳۷ به ترتیب نوبت قید شده‌که جدول زمانی آن در پادگـان ژاندارمری موجود است .

۱۷ خرداد ۴۲ جهشی دیگر

بقیه از صفحه اول

نهضت بزرگ به‌موقعیت می‌رسید ودر استمرار همیشگی این خط امامت در تاریخ تشیع چهره‌های پیغمبرگونه زیادی ـ برخاسته از روحانیت ـ یافت می‌شوند که حلقه‌های این زنجیر بهم‌پیوسته مبارزه ریك گرانقدر از عاشورا را همواره تداوم بخشیده وبر رسالت الهی‌شان ایستاده‌اند همچون شهید نوری وجمال‌الدین اسدآبادی وشهید مدرس وسیاسارانی دیگر و هم‌اکنون در سرآغاز وظیفه مبارزات نوین سده اخیر حضرت آیت‌الله امام‌خمینی که چون ستاره درخشانی درآسمان مبارزات اسلامی می‌درخشد وبحق پایه‌گذار عمیق‌ترین مبارزه مکتبی در تاریخمان می‌توان قلمدادش کرد . وخاستگاه این رهبران بزرگ همواره روحانیت مبارز و اصیل اسلامی بوده است .

سرآغاز مبارزات نوین اخیر ـ که شاخصه‌اش مکتبی بودن آن است ـ قیام خرداد ۴۲ می‌باشدکه با فرمان و حرکت امام وبدنبال آن خط اول پیشاهنگان مبارزه یعنی روحانیت مبارز شروع می‌شود وبا جوشش انبوه مردم در سراسر ایران اوج گرفته ومی‌رود تا عرصه بر طاغوتیان تنگ کند وسعت این اوج‌گیری ـ که نمود کارآیی این‌سان مبارزه نیز می‌باشد ـ چنان است‌که در یك روز از کران تاکران واقصای مملکت انبوه جمعیت به‌نشانه همبستگی باامام و حرکت در خط او در بستر کوچه وخیابان به‌جریان می‌افتد و آنچنان وحشتی برانذام رژیم سفاك حاکم می‌شود که بابیرحمانه‌ترین شکل دست به قتل عام مردم می‌زند وبارگبار مداوم چون بزرگ خزان انبوه جمعیت‌را برزمین می‌ریزد و سیل خون جاری می‌کند رژیم حاکم‌که بشدت دچار سراسیمگی ووحشت گردیده بود باگاك سرنیزه و گلوله و ایجاد خفقان شدید آرامش را برمحیط حاکم میکند ولی کوته‌بینی و محدودیت بینش این سفاکان‌که قدرت دید چند قدمی را نیز ازآنها سلب‌کرده است این آرامش موقت را به عنوان ارمغان پیروزی قلمداد نموده و برچنین موفقیتی خود به آرامش می‌نشینند غافل ازاینکه فلسفه شهادت که رهنمود راه هر مسلمانی است از چنان نیروی محرکه‌ای برخوردار است که هر قطره خون شهید نهالی پربار از نیروهای برپاخاسته جدید می‌شود و برطاغوتیان می‌شورد ما به اصالت پیام شهید و رسالت خونش اعتقادی عمیق و ایدئولوژیك داریم وبرکارآیی مکتب شهادت سخت معترفیم.

در خرداد ۴۲: بابرجای ماندن بیش از ۱۵ هزارشهید وباحمام خونی‌که مزدوران رژیم براه انداختند نهال شهادت بربهن دشت تاریخ حماسه‌آفرین ایران نشانده شد وباگذشت سالیان می‌رفت‌که تا به ثمر بنشیند اما این بار جوششی نوین می‌خواست و پیوندی مجددکه این نهال زودتر بپار نشیند و بر ثمراش امت اسلام زودتر دسترسی یابند گو اینکه پذیرفته هم نبودکه به‌انتظار وکم‌کاری بنشینیم تا روزی‌دیگر و فرصتی دوباره که نهال انقلاب خرداد به‌ثمراید .

در چنین برهه‌ای واینسان هنگامه‌ای بود که ضرورت بخوبی ایفاء می‌کردکه مخصوصا پس از به‌بن‌بست کشیدن مبارزات تك ساحتی و یك جهته کـه گویای نیاز های ابعاد گوناگون یك مبارزه اصیل مکتبی نبود گامی مجدد وتلاشی نوین در بحرکت انداختن توده وسیع مردم انجام شود دراین رابطه دوباره چهره معصومان همواره بیشتاز درفراز‌هان مجددا نمایان می‌شود واینبار مدرسه فیضیه و میعادی‌است دوباره بافرزندان پاکباخته خلق‌که ازبطن درد و رنج ملت محروم برخاسته و در عمق فاجعه پرورش یافته‌اند ، اینان براستی وارثان انبیاءاند و اکنون دوباره در پیشاپیش‌سرفصل این خط سرخ شهادت می‌یابیمشان ، که اکنون باحیاتی‌دیگر و ایعادی عمیق‌تر درسرفصل خرداد ۵۴ ظاهر می‌شوند واین‌بار به‌پاس حرمت ۱۵ خرداد ۴۲ و به‌عنوان تجدید میثاقی‌باشهدای آنروز درفیضیه به‌اعتراض عمومی می‌نشیند اعتراضی‌کـه‌روز به‌طول می‌انجامد وبافشار شدید ناشی ازبی‌آبی و بی‌برقی‌که مزدوران رژیم برشان بسته‌اند می‌سازند و سازش نمی‌کنند ودرآخر بایورش شدید کماندوهای چترباز رژیم که‌یادچنگیزیان را در ذهن تداعی می‌کند اعتراضشان درهم شکسته می‌شود وبابرجای ماندن انبوه کشته شـدگان و زخمی شدگان و دستگیرشدگان جمعشان متلاشی میگردد اما این نهضت‌علیرغم درهم کوبیده شدن به اعتراف اربابان رژیم دست‌نشانـده بزرگترین اعتراض برعلیه رژیم ودستگاه رستاخیزی‌اش درآن سال بود و ما نیز بـر این اصل بخوبی معترفیم کـه تسلسل مبارزات مکتبی ـ ایدئولوژیکمان که لازمه و علت وجودی حیات جاودان مکتبمان در طول‌زمان است درهر برهه‌ای از زمان در شکلی منطبق می‌شود که تسلسل منطقی آنرا در دهه‌های اخیر درخرداد ۴۲ وسپس خرداد ۵۴ و متعاقب آن پیروزی، هم‌اکنون که نصب طالقان شد واکنون درآستانه ط

اعتراض مردم عراق به بمباران روستاهای ایران

ـحوادث مرزی ایران‌و عراق و حمله وتجاوز جنگنده‌های ن کشور که منجر به کشته و زخمی شدن گروهی روستائیان ـطقه سردشت شد ، دیروز ابعاد تازه‌ای به‌خود گرفت.

بدنبال اعتراض رسمی‌دولت ایران به عراق و اظهارات بیمار مدنی استاندارخوزستان مبنی بر روش غیردوستانه‌عراق در حوادث اخیر ایران دیروز حوادث مرزی ایران و عراق در جلسه هیات دولت که با شرکت تیمسار فرید تشکیل شده بود مورد بررسی قرار گرفت . در این جلسه‌جزئیات و انگیزه تجاوز تشریح شد و تیمسار سرلشگر فرید رئیس ستاد ارتش جمهوری اسلامی ایران گزارش کامل حوادث۲۴ ساعت اخیر در مرز را به‌اطلاع نخست‌وزیر و اعضای دولت رساند .

در این جلسه موضوع اعتراض وزارت امور خارجه ایران نسبت به حمله‌جنگنده‌های عراق بخاک مرزی ایران مورد بررسی قرار گرفت .

همچنین گفته شد درجلسه مزبور مسئله تقویت نیروهای ستاد ارتش کل جمهوری اسلامی در مناطق موردحمله جنگنده‌های عراقی مورتاکید قرار گرفت .

قرار شد از طریق‌استانداری آذربایجان غربی در مورد حمله جنگنده‌های عراقی تحقیقات وسیعی انجام و به کمیسیون گزارش شود .

گزارش دیگر حاکی است‌که تیمسار فرید در لحظه دریافت خبر تجاوز مرزی عراق‌تاکنون تمام‌وقت خود را در دفتر کار خود در ستاد ارتش گذراند تا در مسیر حوادث عملیات نظامی در مرز باشد .

گفتگو با فرماندار سردشت درباره بمباران هواپیماهای عراقی

آقای‌نقیب فرماندارشهرستان سردشت که دو روز قبل‌تعدادی از روستاهای آن مورد حمله هواپیماهای عراق قرار گرفته است امروز به خبرنگار خبرگزاری پارس در ارومیه گفت : برای درمان زخمی‌های این منطقه دو گروه پزشکی به محل اعزام شده است وی در مورد چگونگی این تجاوز گفت آنچه مسلم است هواپیماهای عراق حدود ۱۰ تا ۱۵ کیلومتر بحریم فضائی ایران تجاوز کرده و تعدادی از روستاها را بمباران و اهالی آنها را به مسلسل بسته‌اند .

آقای نقیب گفت : شش‌نفر کشته و چهارنفر مجروح‌آماری است که فقط از روستای‌گوره شیر به دست ما رسیده است و هنوز از میزان تلفات جانی‌و مالی کانی‌زر ــ تلیشه ، بوژل و نوکان و اینکه دقیقا چند روستا مورد حمله قرار گرفته آماری بدست ما نیامده و شاید تعداد تلفات بیشتر از اینها باشد در روستای‌گورشیر بیست ساختمان مسکونی ویران و تنها محل اقامت سه‌خانوار آسیب ندیده است از نقیب فرماندار سردشت پرسیده شد که این هواپیماها چه کسانی را تعقیب میکردند و گفته‌شده آنها در پی‌افراد :«قیاده‌موقت» بوده‌اند وی گفت چنین‌مطلبی نمیتواند باشد چون اگر توجه کرده باشید محلهای مسکونی و مزارع مورد حمله قرار گرفته است .

خبرنگار خبرگزاری پارس از فرماندار سردشت پرسید آیا پاسگاههای مرزی در این منطقه آسیب دیده‌اند یا نه، وی گفت هم‌اکنون پاسگاههای مرزی بوسیله افراد محلی اداره میشود و نیروهای انتظامی در آنها مستقر شده و بسب کوهستانی بودن‌منطقه ما هنوز گزارش کاملی بدست نیاورده‌ایم ولی این ادعا را که افراد بازرانی در منطقه سردشت مورد هجوم هواپیماهای عراق بوده رد کرد و گفت البته من نمیتوانم وجود این افراد را در منطقه تایید یا تکذیب کنم ولی‌بمباران روستا های مناطق کردنشین درعراق از ۲ سال بیش انجام میشود دامنه آن شاید به روستاهای کردنشین ایران در منطقه مرزی سردشت نیز کشیده‌شده است .

اعتراض مردم عراق

بقرار اطلاع دیروز اوضاع عراق بشدت متشنج شد و تظاهرات دامنه‌داری دراعتراض بروش حصمانه دولت بعثی عراق در مقابل نهضت بالنده‌و رستیابنده اسلام در منطقه و بمباران دهکده‌های ایران‌صورت گرفت و در شهرهای نجف ، کاظمین وکوفه وسایرشهرستانها مردم بخیابانها ریختند و به طرفداری از حکومت قرآن و ارزشهای اسلامی و اعتراض بشیوه رژیم حاکم برعراق‌شعار می‌دادند .

این تظاهرات بعنوان محکوم کردن حمله عراق و اظهار همبستگی با ملت مسلمان ایران صورت گرفت . یک‌منبع‌عراقی اظهار داشت تظاهرکنندگان‌از طبقه دانشجو و روحانی بودند . وپلیس در پاره‌ای از مناطق به‌مقابله با تظاهرکنندگان پرداخت و آنها را بشدت‌متفرق کرد واخبار رسیده از عراق حکایت از شدت یافتن‌اختناق‌و سانسور درعراق دارد .

ناظران‌سیاسی تحولات‌داخلی عراق را شبیه به‌آغاز انقلاب اسلامی در ایران می‌دانند و معتقدند که رژیم عراق مانند آخرین روزهای رژیم شاه در وضع سختی قرار گرفته است وپیشنهاد پیمان امنیت خلیج فارس را هم باوحشت رژیم عراق‌از قیام ملت عراق‌بی‌رابطه نمی‌دانند امروز شخصیت های روحانی نجف در کانون توجه وعلاقه همه نیروهای ملی و مردمی قرار گرفته‌اند واینطور بنظر می‌رسد که عراق آبستن حوادث جدیدی است . روش خصمانه عراق نسبت به مردم انقلابی ایران بی‌شك در آینده بازتابهای گسترده تری خواهد داشت .

دکتر یزدی درملاقات بارئیس روزنامه‌نگاران لبنان گفت :

گرایش بسوی اسلام واقعی پیدا شده

ریاض طه رئیس انجمن روزنامه‌نگاران لبنان دیروز با دکتر ابراهیم یزدی‌وزیرامور خارجه دیدار و مذاکره کرد دراین ملاقات ریاض طه ضمن ستایش از انقلاب اسلامی‌ایران به همکاری ایران و ملت های عرب اشاره کرد و آن راگام بلند وسازنده‌ای درجهت تشکل بیشتر جهان سوم توصیف‌کرد.

وی ضمن یادآوری دسیسه های‌استعماری درگذشته‌درایجاد جدائی میان ایران و اعراب توجه دولت جمهوری اسلامی ایران را به وضع مصیبت‌بارو دردناك جنوب لبنان معطوف داشت .

دکتر ابراهیم یزدی وزیر امور خارجه درپاسخ گفت : استعمار خارجی در آغاز نفوذ بین کشور های اسلامی ناسیونالیزم خاصی را در میان مسلمانان دامن زدکه نتیجه آن تفرقه و پراکندگی مسلمانان در دنیای اسلام شد علاوه براین فرهنگ غربی بدلیل‌جذابیت تکنولوژی‌باعث شد که یك حالت واکنشی‌نسبت به اسلام و تمایل به عقاید غیراسلامی‌بوجود آید درنتیجه مسلمانان برای نجات خودشان دست به حرکت هائی زدند‌که در بسیاری عوارد بویژه‌درمیان گروهی از روشنفکران یا غیر اسلامی بود یا ضد اسلامی‌ـاما هربار که کوشش های ما با شکست برخورد میکرد ما به یك راههای تازه‌ای متوجه میشدیم ــ خصوصا که در ایران و نیز درسایرکشورهای اسلامی زمانی بود که مردم ما نجات خودرا در غربوغربی شدن میدانستند واما پس‌ازآنکه سرشان بسنگ خورد‌و اسیر رسم و راه غربی ها شدند واکنش متقابل آنها گرایش‌به سمت شرق و انتظار معجزه از بلوك های شرق‌و کمونیسم بود ولی تجربه مسلمانها دراین دوره نیز خوب نبود ولاجرم درتمام دنیای اسلام گرایش جدیدی بسوی اسلام واقعی پیدا شده است و اوج این گرایش را در ایران می بینیم و پیروزی انقلاب اسلامی در ایران این ضم را در دیگر کشور های مسلمان تشدید کرده‌است در میان اعراب نیز شکست۱۹۶۷ شکست‌ناسیونالیزم عرب و آغاز دوران تازه‌ای برای بازگشت به اسلام بود درمورد لبنان ما همیشه مسائل لبنان را مسائل خودمان دانسته‌ایم واامروز هم مسائل لبنان مسائل ما است ودرمورد جنوب لبنان و نیز در باره مسئله اعام موسی صدر آنچه از دستمان برآید انجام‌خواهیم داد .

تیراندازی به پادگان اسلام‌آباد

کرمانشاه ــ بدنبال گزارشی‌که به کمیته مرکزی انقلاب اسلامی کرمانشاه رسید دیشب در حوالی پادگان اسلام‌آباد از یك کمپرسی به سوی این پادگان تیراندازی‌شد. در کرمانشاه گروهی از افراد این پادگان به تعقیب کمپرسی مذکور پرداخته و آن‌را متوقف و سرنشینان آن‌را دستگیر کردند . پیگیری در باره چگونگی‌این رویداد وعلل تیراندازی سرنشینان کمپرسی ادامه دارد .

در بزرگداشت ۱۵ خرداد :

مراسم ۱۵ خرداد در میدان سپه تهران با شکوه و عظمت خاصی برگزار شد .

در این عکس افراد معلول نیز با شرکت خود این روز تاریخی را گرامی داشتند .

کارگران خواندنیها اداره امور مجله را بدست گرفتند

کارکنان وکارگران مجله خواندنیها اداره امور مجله را بدست‌گرفتند وخودکانان مجله را منتشر میکنند .

کارکنان وکارگران خواندنیها باانتشار اطلاعیه‌ای اعلام‌کردند دربهار آزادی ، درلحظه‌ای مهم و حساس دست امپرانی صاحب مجله خواندنیهارا کوتاه کردیم و بیاری انقلاب و به پیروی از رهبری عالیقدر امام خمینی وبمدد دادستانی انقلاب جمهوری اسلامی اختیار مجله را دردست گرفته وبنام خدا وبانیروی ملت ایران سعی خواهیم‌کرد نقشی‌کوچك در روشنگری انقلابی ایفاکنیم .

یك گروهبان متهم بقتل وسیله دادرسی انقلاب‌اسلامی اصفهان احضار شد

اصفهان ــ خبرنگار کیهان ــ دادرسی انقلاب اسلامی اصفهان طی اطلاعیه‌ای اعلام‌کرد گروهبان سوم حسن کاشورز فرزند کاسعلی جمعی گروهان ژاندارمری اردستان باتهام شرکت در قتل از سوی این دادرسی تحت تعقیب میباشد.

دادرسی انقلاب اسلامی اصفهان از متهم خواسته است از تاریخ انتشار این اطلاعیه ظرف مدت ده روز خودرا به دادسرای انقلاب اسلامی اصفهان معرفی نماید والا غیابا باتهام وی رسیدگی و حکم صادر خواهد شد .

دعوت از اردبیلی‌های مقیم تهران

از همشهریان عزیز دعوت میشود ساعت ۱۰ صبح جمعه ۵۸/۳/۱۸ جهت تبادل‌نظر در باره امور اردبیل در مسجد اردبیلیها (گلوبندك) حضور بهرسانند .

آخرین فرصت

کلاسهای تکدرس ششم نظام قدیم ۶۸۵۹۹۲ ــ ۹۲۹۷۷۰
ن ۸۰۷۰۵

بهترین چلوکباب
رستوران کوی بنفشه افتتاح شد
آدرس : پس از خارج شدن از خروجی دوم اتوبان کرج فقط ۲۰۰ متر بطرف جنوب جنب آتش‌نشانی
کوی شهراد تلفن ۵۳۴۴ ــ ۰۲۲۲۱
ن ۸۰۶۹۲ ۱ــ۵

بانک بین‌المللی ایران
(شرکت سهامی‌عام)

آگهی دعوت مجمع عمومی عادی سالانه

مجمع عمومی عادی سالانه صاحبان سهام بانک بین‌المللی ایران در ساعت هفده روز یکشنبه هفدهم تیرماه ۱۳۵۸ در محل بانک واقع در خیابان مصدق خیابان دمشق تشکیل خواهد شد. از سهامداران محترم یا نمایندگان آنان دعوت میشود تا ساعت دوازده روز مزبور با در دست داشتن ورقه سهام و برگ هویت، به ادارهٔ حقوقی و امور سهام (طبقهٔ هفتم ساختمان شماره یک) مراجعه و ورقه ورود به جلسه را اخذ فرمایند.

دستور جلسهٔ مجمع:

۱ــ استماع گزارش هیئت مدیره، بازرس قانونی و حسابدار رسمی.
۲ــ تصویب ترازنامه، حساب سود و زیان و اتخاذ تصمیم دربارهٔ تقسیم سود.
۳ــ انتخاب مدیران علی‌البدل، بازرسان اصلی و علی‌البدل و مؤسسهٔ حسابرسی.
۴ــ تعیین روزنامه کثیرالانتشار جهت درج آگهیهای بانک.

هیئت مدیره

بزرگداشت خاطره ۱۷ خرداد ۵۴

پس از ضربه اوایل سال ۵۴ منافقین برجنبش مسلحانه اسلامی مردم ایران و همچنین ایجاد سازمانهای مسلحانه پلیسی برای سرکوبی تمامی نیروهای مبارز ، رژیم تصور میکرد‌که میتواند با فریب‌شعار «تمدن بزرگ» و ایجاد یك جریان واحد سیاسی (حزب رستاخیز) ضد مردمی میتواند پایگاههای از دست داده‌خویش را تحکیم بخشیده وبازهم‌برای سالهای چندی به کشتار، بهره‌کشی ، فشار و اختناق‌مردم مسلمان ما ادامه دهد. تظاهرات گسترده ۱۵ تا ۱۷ خرداد ۵۴ طلاب حوزه علمیه قم و دانشجویان شهرهای مختلف ایران بویژه تهران که بقول روزنامه‌های خارجی ۴۵ تن‌در آن کشته شدند تمامی بافته‌های آنها را پنبه کرده و انقلاب خونین و اسلامی مردم ما را تداوم بخشید .

از آنجا که بیانیه طلاب حوزه‌علمیه قم بیانگرواقعیت‌های بسیاریست بدرج کامل‌آن اقدام می‌کنیم .

بیانیه طلاب حوزه‌علمیه قم بمناسبت قیام و تظاهرات دلیرانه و خونین قم در روزهای ۱۵ ، ۱۶ و ۱۷ خردادسال ۱۳۵۴

بسم‌الله‌الرحمن‌الرحیم

۱۷ خرداد (۵۴) روزحماسه و خون، روز اعتراض و قیام در سالهای سیاه اختناق‌رژیم شاه سابق .

در سالهای سرکوبی و دستگیری بسیاری از افرادو گروههای مبارز و مسلح در سالهای قدرت‌نمائی شاه خونخوار و تحمیل حزب رستاخیز بر مردم‌مسلمان ایران در سالهای سکوت مرگبار ، ناامیدی و سرخوردگی از تئوریهای وارداتی یکباره تاروپودهای عنکبوتی رژیم آمریکائی شاه خونخوار از هم گسیخت و حمایگری‌های کمیته مشترك باسطلاح ضد خرابکاری مبنی بر حکمفرماشدن ثباتو آرامش در ایران و کشور به اصطلاح شاهنشاهی اشتباه از آب درآمد .

در سالهای پس از ۱۵خرداد ۴۲ هر سال بمناسبت‌خاطره ایزوز بزرگداشتی در مدرسه فیضیه برگزار میشود از جمله در سال ۵۴ که سرکوبی و وحشیگری دژخیمان شاه‌مفلك باوج خود رسیده بتازگی‌حزب رستاخیز فراگیر از جانبوی تاسیس گشته بود و امام‌خمینی نیز بیانه مهمی مبنی‌برتحریم آن صادر فرمودند، روحانیون و طلاب مبارز طی تظاهرات گسترده‌ای هرچه باشکوهتر خاطره ۱۵ خرداد را گرامی داشتند .

روز پانزده خرداد چون مصادف با روز پنجشنبه بودو گروههای زیادی ازشهرستانها جهت زیارت بقم آمده و از طرف دیگر طلاب از طریق بلندگو پیوسته شعارهای ضد رژیمی میدادند لذا پلیس گاز اشك‌آورهای زیادی در اطراف و مدرسه فیضیه وحرم پرتاب کرد و خبر آن توسط مسافرین در کلیه شهر منعکس گشت . تظاهرات طلاب روز ۱۶ خرداد همچنان در مدرسه فیضیه ادامه یافت و موجب گشت‌که مدرسه از عصر روز۱۶ تا۱۷ خرداد بمدت ۲۴ ساعت بمحاصره نیروهای پلیس و ساواك‌قرار گیرد و آب، برق و رفت‌وآمدبمدرسه قطع‌گردد. طلاب بازهم مقاومت‌کردمتسلیم نشدندروز ۱۷خرداد خیابانهای اصلی شهر قم توسط نیروهای پلیس‌اشغال ودرحدود۳۰۰ نفر کمانو که از تهران فرستاده شده بودند ازپشت بامهابمدرسه ریخته همانند سیاه مغول طلاب راوحشیانه بزیر باطوم ، چماق و سرنیزه گرفتند . آنان در حدود یکساعت مرتب توانستند اشکستند ، ازبین برند ، غارت نمودند وبخاك و خون‌کشیدند وسرانجام کلیه محاصره شدگان راکه ۳۱۰ نفر بودند دستگیر وبشهربانی قم بردند ودرحدود ۲۰۰ نفر دیگر هم ازخیابانها ودر شهای قبل و بعداز ۱۵ خرداد بازداشت و به آنان افزودند .

کلیه بازداشت‌شدگان‌را پس از ۲۴ ساعت آزار و اذیت به‌زندان اوین منتقل ساختند . بازجوئی کلیه دستگیرشدگان توسط یکصد نفر بازجو همراه باوحشیانه‌ترین شکنجه‌ها پس‌از یکهفته تقریبا خاتمه یافت ودر نتیجه ۲۰۰ نفر را آزاد نمود، ۲۰۰ نفر را بسربازی فرستاده وکمتراز یکصد نفر رااز۶سال تا ۱۵ سال محکوم بزندان کردند .

طلاب و روحانیون مبارزدر مدت محاصره مدرسه از پشت بامها فریاد میزدند مرگ بر حکومت پهلوی، درودبرخمینی بدین طریق صدای خود را بگوش کلیه مردم و زائرین‌در اطراف مدرسه فیرساندند.آنان شعارهائی نیز مبنی بر آزادی زندانیان‌بی‌گناه محکومیت‌حزب رستاخیز ودعوت مردم بمبارزه مسلحانه میدادند ــ خبر دستگیری ۵۰۰ نفر روحانی و طلبه متعهد قم‌را یك‌پارچه در اطراف و مدرسه فیضیه وحرم پرتاب کرد و خبر آن توسط مسافرین در کلیه شهر منعکس گشت . تظاهرات طلاب روز ۱۶ خرداد همچنان در مدرسه فیضیه ادامه یافت و موجب گشت‌که مدرسه از عصر روز۱۶ تا۱۷ خرداد بمدت ۲۴ ساعت بمحاصره نیروهای پلیس و ساواك‌قرار گیرد و آب، برق و رفت‌وآمدبمدرسه قطع‌گردد. طلاب بازهم مقاومت‌کردمتسلیم نشدندروز ۱۷خرداد خیابانهای اصلی شهر قم توسط نیروهای پلیس‌اشغال ودرحدود۳۰۰ نفر کمانو که از تهران فرستاده شده بودند ازپشت بامهابمدرسه ریخته همانند سیاه مغول طلاب راوحشیانه بزیر باطوم ، چماق و سرنیزه گرفتند . آنان در حدود یکساعت مرتب توانستند اشکستند ، ازبین برند ، غارت نمودند وبخاك و خون‌کشیدند وسرانجام کلیه محاصره شدگان راکه ۳۱۰ نفر بودند دستگیر وبشهربانی قم بردند ودرحدود ۲۰۰ نفر دیگر هم ازخیابانها ودر شهای قبل و بعداز ۱۵ خرداد بازداشت و به آنان افزودند .

رادیو لندن درتفسیر سالیانه خودگفت : بزرگترین اعتراض و قیام علیه رژیم و حزب رستاخیز شاه دراین سال ، تظاهراتی بود که در شهر مذهبی قم توسط روحانیون بوقوع پیوست .

ما خاطره این روز عزا و قیام ، روزبزرگداشت وشوریدن برضد ستم را گرامی میداریم و امیدواریم کلیه اقشار بطور فشرده و یکپارچه زیر پرچم اسلام وپیرهبری امام خمینی تا پیروزی نهائی بمبارزه و سازندگی خود ادامه دهند .

طلاب حوزه علمیه قم

دکتر یزدی گفت :

۱۵خرداد نقطه عطفی درمبارزات ملت ایران است

اصفهان ــ خبرنگار کیهان ــ **دکتر ابراهیم یزدی وزیرامور خارجه کشورمان در اجتماع چندهزار نفری مردم اصفهان درسالن ورزشی آزادی عال و انگیزه قیام ۱۵ خرداد ۴۳ را برشمرد و یادآور شد که در آن روز مردم میهن مادرحالی که دستشان خالی بود ولی قلب‌هایشان از ایمان به خدا موج میزد برای پشتیبانی از اسلام و نجات مملکت خود به خیابانها‌ریختند وشدت‌تظاهرات وخشم قیام مردم درآنروزها چنان بود که ترس و وحشت عظیمی رادر تمامی ارکان سلطنت پهلوی وارد آورد بطوریکه شاه سابق مجبور شد فرمان تیراندازی به قصد کشت را صادر کند .**

وزیر امور خارجه کشورمان ۱۵ خرداد ۴۲ را بحق نقطه عطفی درتاریخ مبارزات‌انقلابی میهن مادانست که راه جدیدی درپیش پای ملت ایران قرار داد تاسرانجام بانقراض‌وبنابودی خاندان پهلوی و استقرار جمهوری‌اسلامی ایران منتهی‌شد.

وزیر امور خارجه کشورمان درنطق یکساعت و نیمه خود حوادث تاریخ سیاسی ایران را از کودتای ۱۲۹۹ رضاخان و ماجرای شهریور ۲۰ و سلطنت محمدرضا و حکومت ملی دکتر مصدق و مبارزات ملی شدن صنعت نفت و کودتای‌امریکائی ۱۳۳۲ و استبداد واستعمار ۲۵ ساله اخیر را مورد تجزیه و تحلیل قرار داد و نقش مسلمان ها را در مبارزات۵۸ ساله اخیر برشمرد و یادآورشد ازشهریور ۱۳۲۰ تا ملی شدن صنایع نفت و کودتای سیای امریکا در سال ۳۲ و تعامی حوادثی که طی ۱۲ سال‌پیش از کودتای ۲۸ مرداد ۳۲ روی داد مسلمانها نقش اصلی وفعال را درمبارزات داشتند . دکتر یزدی اضافه کرد کودتای ۲۸ مرداد ۳۲ که بوسیله امریکا و با کمك انگلیس و با سکوت روسها‌انجام‌شد هدفش‌سرنگونی حکومت ملی دکتر مصدق بود زیرا که حکومت دکتر مصدق برای اولین‌بار در تاریخ ملت ما تا آن زمان یك حکومت مردمی‌ارائه کرده بود حکومت مستقل ملی دکتر مصدق هرگز بسود امپریالیسم امریکا و انگلیس ، روسیه نبود بنابراین نهایت کوشش را کردند که این حکومت شکست بخورد تا فکر حکومت ملی را از اذهان سایر مردم در کشور های دیگر بدور کنند .

دکتر یزدی در قسمتی از سخنان خود یادآور شدحکومت دکتر مصدق بوجود آمده بود که قانون ملی شدن صنایع‌نفت را اجرا کند اجرای قانون ملی شدن صنایع نفت و خلع‌ید از شرکت سابق نفت ایران و انگلیس دراهواز باعث شده‌بود جریان نفت بدنیای غرب قطع شود و صنایع‌غرب دچاربحران شود . بنابراین استعمار غربی هرگز حاضر نبود ناظر چنین جریانی باشد و کودتای ۲۸ مرداد هدف کوتاه مدت و زودرس آن این بود که‌جریان نفت مجددا به دنیای غرب برقرار شود .

دکتر یزدی در رابطه با ملی شدن صنایع نفت گفت مارکسیست ها و کمونیست ها که آن موقع زیر پرچم حزب توده سینه میزدند مخالف ملی شدن نفت بودند و می گفتند ما نبایدنفت جنوب را ملی کرده و انگلیس هارا اخراج کنیم آنها معتقد بودند باید نفت شمال را به روسیه و نفت کرمان و بلوچستان را بامریکا بدهیم تا توازن بین سه قدرت برقرار شود واینکار را موازنه مثبت نام داده بودند .

وزیر امور خارجه ایران تمام قدمهای حکومت رضاخان و فرزندش محمدرضا رادرطول ۵۸ سال گذشته گامهای ضد اسلامی خوانده و یادآور شد ماهمه دیدیم که ایدئولوژیهای غیراسلامی نیز درطول این سالها برای ما کاری انجام نداد .

دکتر یزدی سپس به انقلاب اسلامی ایران و عظمت این انقلاب اشاره کرد و افزود انقلاب ما به مرحله پیروزی رسیده ولی به مرحله نهائی آن و وعدهای که خدا در نهایت آن داده نرسیده است ولازم است برای اینکه این مطلوب بدست آید از انقلابمان حراست کنیم .وی با اشاره‌به این مطلب که اقتصادماهنوز وابسته بخارجی است از ضد انقلاب و فعالیت آن درتمامی ابعاد نام برد و افزود وظیفه ماست که در تمامی سطوح باضدانقلاب بجنگیم‌و اجازه ندهیم خون شهیدانمان ازبین برود .

وزیر امور خارجه‌کشورمان درپایان سخنان خود خطاب به برادران و خواهران‌اجتماع کننده اصفهانی درسالن‌ورزشی آزادی گفت ما دراینجا و در سالگرد ۱۵ خرداد ضمن بزرگداشت خون شهیدانمان سوگند یاد میکنیم که به‌مبارزه خود تا پیروزی نهائی ادامه دهیم و تا آنجا این مبارزه را گسترش دهیم که‌وعده خدا درحق هریك از ما تحقق‌پیدا کند .

دکتریزدی سپس‌به سئوالات مختلف‌مردم که بوسیله‌یادداشت های کوتاه برای او فرستاده شده بود پاسخ داد .

در دادگاه انقلاب اسلامی اصفهان

۲۵ نفر چماق بدست محاکمه شدند

اصفهان ــ خبرنگار کیهان ــ دادگاه انقلاب اسلامی اصفهان در تاریخهای ۱۳ و ۱۴ و ۱۵ خرداد طی جلسات علنی به پرونده ۲۵ نفر که به‌اتهام چماق بدستی احضار و یا بازداشت شده بودند، رسیدگی کرد و پس‌از بررسی دقیق هده‌ای تبرئه و عده‌ای محکوم شدند.

اسامی تبرئه‌شدگان بدین شرح میباشد :

اکبر رشیدی ــ حسن سلطانی ــ عبدالرحیم کیانی ــ رمضان حیدری ــ جعفرسلطانی ــ مرتضی عاملی ــ اصغر کیانی ــ محمدعلی ترکان ــ علی ترکان ــ قدیرعلی بهرامیان ــ اکبر حیدریان ــ علی بهرامی و کریم شریفی .

محکومین عبارتند از : مصطفی حیدریان ۶ ماه حبس ــ حسین حیدریان ۳ ماه ــ حسین شریفی ۲ ماه ــ غلامعباس کیانی ۲ ماه ــ حسین ترکان ۲ ماه ــ مرتضی بهرامی ۲ ماه ــ رحیم حیدریان ۲ ماه ناصر بهرامی ۴۵ روز ــ برائعلی کیانی یك ماه و علی رحیمی ۱۵روز. ضمنا نسبت به دو نفر دیگر باسامی لطفعلی بهرامیو و محمد شریفی پس ازصدور رای نتیجه اعلام خواهد شد.

کشف اتومبیل‌های مسروقه

صاحبان اتومبیل ها میتوانند با ارائه مدارك اتومبیل خودرا دریافت کنند

دیروز کسب اطلاع شد که براثر مساعی و پی‌جوئی های اداره آگاهی شهربانی‌وماموران سپاه پاسداران انقلاب اسلامی ظرف پانزده و ۱۶ خرداد ماه جاری تعداد هیجده دستگاه دیگر از اتومبیل‌های مسروقه در محدوده تهران کشف و بوسیله ماموران متوقف‌گردیده است .

مشخصات اتومبیل‌های یافت شده بدین قرار است :

پیکان ۶۳۳۷۸ ط ۲۲ گشت آگاهی ــ شاهین ۶۴۴۸۶ ج گشت‌آگاهی ــ پیکان ۵۶۹۱۶ ب گشت‌آگاهی ــ پیکان ۷۳۲۲۱ س گشت آگاهی ــ پیکان ۸۴۹۳ رمز ۸۴۹۳ عضو ساواك .

۸ــ جلال هاشمی مروخه‌فرزند جمال علی کارمندآموزش‌بیمارستان گلستان ــ شماره رمز ۱۳۸۰۳ عضو ساواك .

۹ــ ملك محمد فرخزاد فرزند رحمان کارمندهنرهای زیبا ــشماره رمز ۱۱۲۵۸ عضو ساواك .

۱۰ــ شمس‌الملوك کیفی طاغونی فرزند عبدالعلی پرستار بیمارستان گلستان ــ شماره رمز ۱۱۵۴۷ عضو ساواك .

۱۱ــ فریده منوچهری‌زاده فرزند محمدعلی پرستار بیمارستان گلستان ــ شماره رمز ۱۲۳۰۴ عضو ساواك .

۱۲ــ پروانه ناصری فرزند میرحاجت پرستار بهیار بیمارستان گلستان ــ شماره رمز ۱۲۸۲۲ عضو ساواك .

۱۳ ــ صدیقه وصولپور فرزند جبرائیل پرستار بیمارستان جندیشاپور ــ شماره رمز ۱۰۴۲۳ عضو ساواك .

۱۴ــ حبیب خنجر ملك‌فرزند ناصر نگهبان ــ شماره رمز۱۱۰۵۶ عضو ساواك محل خدمت فعلی بیمارستان گلستان .

۱۵ ــ گودرز ربیعی فرادبند فرزند غلامعلی خدمتگذار ــ شماره رمز ۱۲۳۸۳ عضو ساواك .

پرونده این افراد جهت اقدامات قانونی بدادگاه انقلاب اسلامی اهواز فرستاده شد.

اهواز : خبرنگار کیهان ــ کمیته مرکزی تصفیه و تزکیه دانشگاه جندیشاپور اهواز به اتفاق آراء نظر خود را مبنی‌بر برکناری و طرد نامبردگان زیر از کلیه مشاغل دانشگاهی که از عناصر نامطلوب و عضو ساواك بوده‌اند صادر و به این شرح در اختیار خبرنگار ما در اهواز قرار داد:

۱ــ دکتر امیر فتحی‌پور فرزند محمدحسن استاد و رئیس دانشکده تکنولوژی پزشکی‌شماره رمز ۴۲۸۱ عضو ساواك .

۲ــ تورج پارسی فرزندعبدالله عضو هیات علمی دانشکده‌ادبیات ــ شماره رمز ۱۱۴۷۸ عضو ساواك .

۳ــ تاج‌الملوك موحدی‌گلزار فرزند فرخ رئیس واحد پرستاری ــ شماره رمز ۴۵۶۵ عضو ساواك .

۴ ــ دکتر علی شریفیان رضوی فرزند جواد عضو هیئت علمی دانشکده ادبیات ــ شماره‌رمز ۱۰۵۷۳ عضو ساواك .

۵ ــ عبدالرضازاده دباغ‌فرزند حسین عضو هیئت علمی دانشکده علوم ــ شماره رمز ۱۱۵۲۴ عضو ساواك .

۶ــ بهمن بهرامی فرزند احمد مسئول تغذیه دانشکده‌پزشکی جندیشاپور ــ شماره رمز ۱۱۴۹۶ عضو ساواك .

۷ــ محمد صفرخکن فرزند جعفر کارمند امورداتشجوئی‌ــشماره ۸۰۶۹۳ ج گشت آگاهی ــ پیکان ۹۶۸۱۳ ع گشت آگاهی ــ پیکان۸۴۹۱۹ ب گشت آگاهی ــ وانت ۱۸۵۴۵د گشت آگاهی بایکنفر سارق ــ پیکان ۸۵۶۷۷ د گشت‌آگاهی ــ پیکان ۸۶۴۲۲ج گشت‌آگاهی ــ پیکان ۵۶۹۱۶ ب گشت‌آگاهی ــ پیکان ۳۳۷۰۱ ب پلیس راه کریم ــ ژیان ۱۱۴۶۷ رضائیه ۱۲ شهرستان رضائیه ــ شورلت ۵۸۱۸۵ آبادان‌بروجرد ــ پیکان ۹۹۱۱۷ تهران ۲۲ پلیس راه قزوین رشت ــ پیکان ۳۲۹۷۹ ساری گشت آگاهی ــ پیکان ۳۲۴۱۴ د گشت آگاهی ــ پیکان ۸۱۱۴۱ج گشت‌آگاهی ــ پیکان ۵۲۵۲۶ج گشت‌آگاهی ــ پیکان ۳۳۱۸۴ آبادان گشت آگاهی ــ پیکان ۱۷۶۸ م گشت آگاهی ــ پیکان ۵۷۲۵۵ س گشت آگاهی ــ پیکان ۹۸۷۹۱ د گشت آگاهی ــ پیکان۵۷۹۵۲ ب گشت آگاهی ــ پیکان ۶۴۲۹۶ س گشت آگاهی ــ پیکان ۵۹۶۳۸د گشت‌آگاهی ــ پیکان ۹۴۱۴۸ تهران ۲۲ گشت آگاهی ــ پیکان ۱۶۳۵۸ س گشت آگاهی ــ پیکان ۹۵۶۸۲ ع گشت آگاهی ــ پیکان ۵۶۳۹۳ ب گشت آگاهی ــ پیکان ۸۵۱۱۷ ل گشت‌آگاهی ــ پیکان ۸۱۵۲ م گشت آگاهی ــ پیکان ۵۳۴۲۷ تهران ۲۲ گشت آگاهی ــ پیکان ۹۶۶۱۲ ب گشت آگاهی ــ پیکان ۷۹۶۹۲ ج گشت آگاهی ــ پیکان‌تاکسی ۱۴۹۵۲تهران۱۱ گشت‌آگاهی ــ وانت پیکان ۱۴۴۶۸ تهران۲۲ گشت آگاهی ــ وانت پیکان ۸۵۵۶۴ الف گشت آگاهی ــ فولکس ۳۴۶۹۴ آبادان گشت آگاهی ــ آریا ۲۹۲۴۸ط گشت آگاهی ــ پیکان ۸۳۵۱۲ الف گشت آگاهی آریا .**

سپاه پاسداران انقلاب‌اسلامی ایران و ماموران راهنمائی و رانندگی شهربانی وژاندارمری کل کشور یااعلام قبلی ازروز شنبه ۱۲ خرداد ماه جاری‌رسما از اتومبیل های مشکوك بازرسی بعمل میاورند .

بهمین لحاظ از کلیه رانندگان و صاحبان اتومبیل‌ها درخواست شد همواره کارت شناسائی و مدارك اتومبیل و گواهینامه خود را حتما همراه داشته باشند .

۱۵ساواکی از دانشگاه جندیشاپور اخراج شدند

بزودی کار ساختمان پل‌دوم خرمشهر آغاز خواهد شد و ما حتی مذاکراتی دراین مورد با سازندگان پل که بصورت پیش ساخته تحویل خواهندداد نبوده‌ایم . خرمشهر با بدست آوردن آرامش خود با سرعت به وضع بقیه نیز رسیدگی فوری بعمل آید .

خرمشهر دیروز و امروز چهره‌ای آرام داشت سنگرها خالی از پاسداران محلی است ۸۰درصد فروشگاهها ومغازه‌ها باز هستند . قرار شد از روز شنبه ۱۹ خرداد مدارس باز ومجددا کار امتحانات راادامه دهند شب گذشته حجت‌الاسلام شیخ‌عیسی خاقانی برادرحضرت آیت‌الله برای مردمی که در مسجد امام جعفر صادق‌اجتماع نموده‌بودند سخنرانی نمودضمن اعلام وفرائت اعلامیه مشترك، مردم را به‌آرامش و برادری دعوت نمود .

پاسداری مجروح شد

خرمشهر ــ خبرنگار کیهان ــ نیمه‌شب دیشب در خیابان میلانیان نزدیك بسیج معطوف یکی از پاسداران انقلاب بنام اکبر ناصری مورد اصابت‌گلوله قرار گرفت که در همان ساعت به بیمارستان دکتر مصدق خرمشهر منتقل گردید گلوله گویا از منازل اطراف محل پاسداری نامبرده شلیك گردید دیشب تنها در چند نقطه‌شهر صدای تیر بگوش میرسید و بطورکلی وضع شهر آرام است وحفاظت شهر بعهده پاسداران انقلاب وجوانان شهر میباشد .

براساس توافقنامه ۸ ماده‌ای استاندار خوزستان و آیت‌الله خاقانی

عاملین حوادث خرمشهر در دادگاه انقلاب محاکمه میشوند

**خرمشهر ــ خبرنگار

مصاحبه باچندتن از روسای دانشگاههای کشور

رئیس دانشگاه کرمان :
ایجاد ارتباط بین دانشگاهها و مردم جزو برنامه هائی‌است که باید اولویت داشته باشد.
رئیس دانشگاه مشهد :
حیثیت برباد رفته دانشگاهها جز از طریق پاکسازی‌واقعی آنها از عناصر وابسته و ارتجاعی میسر نیست .
رئیس دانشگاه اصفهان :
با توجه به نیاز های جامعه امروز سعی میکنیم رشته هائی نظیر پزشکی و کشاورزی را توسعه دهیم .

در جریان گردهم‌آئی روسای دانشگاههای کشور در تهـــران خبرنگار ما گفتگوئی با چند تن از آنان در مورد مشکلات‌وبرنامه‌های آتی دانشگاهها، بعمل آورده است حاصل این گفتگو را در زیر می‌خوانید:

آقای حسینی رئیس دانشگاه کرمان در مورد برنامه‌هائی که به دانشگاه کرمان اولویت قائل‌خواهد شد، اظهار داشت :

ایجاد ارتباط بین دانشگاه و مردم و بسیج دانشگاهیان‌بمنظور شرکت در کارهای بهداشتـــو آموزشی از جمله برنامه‌هائی است که باید حق تقدم به آنها داد.

از برنامه‌های دیگر ارزیابی نیازهای محلی و آمادگی برای تربیت نیروی لازم جهت رفع این نیازمندیها و ادامه فعالیت‌هـای ساختمانی و آماده کردن برخی‌از ساختمانها جهت استفاده هرچـــه زودتر و تجدید نظر در سازمـان اداری .

در مورد مشکلات موجود در دانشگاه کرمان آقای حسینی‌اظهار کرد، عدم امکان خدمت کـادر آموزشی بعلت نبودن جاذبه‌های محلی و در مقابل رفاه و جاذبه‌های فراوان در شهرهای دیگر از جمله تهران ــ نداشتن امکانات لازم و کافی آموزشی چون کتابخانـه و آزمایشگاه و غیره .

در مورد روابط استادودانشجو آقای حسینی عقیده داشت :

مشکل زیادی در این مـورد وجود ندارد بلکه در روزهای‌اخیر بین استاد و دانشجو بحث‌هائـی عنوان می‌شود که به سازندگـی روحیات هردو طرف کمک می‌کند.

آقای سهامی رئیس دانشگاه مشهد اظهار داشت :

بنظر من‌اول باید حیثیـــت برباد رفته دانشگاهها را به آنهـا برگردانید و این کار جزاز طریق پاکسازی واقعی آنها از عناصـــر وابسته و ارتجاعی میسر نیست.

سپس ایجاد رابطه واقعـــی میان دانشگاه و جامعه را بایـــد بوجود آورد. دانشگاهها باید از حالت لوکس در بیایند.

دانشگاهها لازم است نیازهای یک جامعه انقلابی را درک کنند و تمامی امکانات علمی خود را در جهت رفع این نیازها تجهیزکنند.

وی در مورد روابط استادو دانشجو عقیده داشت :

بعد از انقلاب روابط استادو دانشجو بهتر شده است و باید این نزدیکی و این هماهنگی هرطور شده حفظ شود و جو انقلابـــی موجود در دانشگاهها حفظ گردد.

در مورد مشکلات موجود باید بگویم که انطباق شرایط استبدادی و استعمار گذشته با شرایط انقلابی حال لازم است. نظام طاغوتی که در دانشگاهها ریشه دوانیده باید از بین برود برای این کار تمـام عناصر پیشرو دانشگاهها لازم‌است مشترکا در تمام سطوح اقدام‌کنند.

آقای دکتر تـوسلی رئیس دانشگاه اصفهان گفت :

ما باتوجه به دانشگاههـــای دیگر ایران مشکلات کمتری‌داشته‌ایم کلاسها از اواسط اسفند مرتبـــا تشکیل شده است و شوراهای استاد و دانشجو و کارمند در حال تشکیل است. باید بگویم که توقعات بعد از انقلاب زیادتر شده است و بـــا تقلیل بودجه دانشگاه برآوردن‌این توقعات عملی نیست.

ما انقلابی باشیم و انقلابی عمـل کنیم. با نیازهای زیادی کـــه جامعه امروز ایران لازم دارد باید همه کوشش کنیم که به تلاشمان در راه سازندگی ادامه دهیم.

آقای ملکی رئیس دانشگاه تهران اظهار داشت :

بنظر من برنامه‌هائیکـه در دانشگاه به‌آن باید اولویت قـائل شویم این است که دانشگـــاه را بصورت دانشگاه در خدمت مردم دربیاوریم.

برای مشکلاتی که مملکت بـا آنها مواجه میباشد و برای از بین بردن آنها خدمت صادقانـــه دانشگاهیان استاد، دانشجـــو کارکنان و یاری مردم لازم است.

آقای مهرپایر رئیس دانشگاه شیراز گفت :

توسعه برنامه‌های فوق لیسانس و دکترا برای تامین کادر علمی مورد نیاز کشور ایجاد خودکفائی علمی و فنی. همچنین برنامه‌های کوتاه مدت متناسب با نیازهـای عملی جامعه در رشته‌هائی چـون پزشکی و مهندسی و کشاورزی را باید توسعه بدهیم.

به گفته رهبرمان ملت‌ایران‌آگاهست وزیربار هیچگونه استعمار واستثمار داخلی و خارجی نخواهد رفت و ضمنا ما جوانان این روستاهـای نامبرده بالا آمادگی خودرا برای هرگونه پاسداری و جان بازی‌برای حفظ و حراست کشور در مقابل بیگانگان اعلام میداریم .

کمك برای خانه سازی مستضعفین

به پیروی از رهبر عالیقدر انقلاب، حضرت امام خمینی هیئت مدیره شرکت‌سرمایه‌گذاری‌ساختمانی بانک‌های ایران تصویب نمود کـه مبلغ پنج میلیون ریال به حساب شماره ۱۰۰ برای خانـــه سازی مستضعفین واریز گردد.

همچنین کارکنان شرکـــت مزبور یك روز حقوق خود را به حساب شماره ۱۰۰ برای خانه سازی مستضعفین منظور کردند.

اعلام همبستگی روستائیان حومه مندیی بابل

پیشگاه رهبری انقلاب اسلامی ایران امام خمینی

ما روستائیان لزوز و حومه از قراء فیروزکوه و نئل و حومه از قراء مندیی بابل که جمعا بیست روستا می‌باشیم ، همبستگی خودمان را با رهبری انقلاب اسلامی اعـلام داشته و بلندگویی سای‌امپریالیسم آمریکارا محکوم می‌نمائیم و ضمنا اعلام میداریم کـه هیچ کشور امپریالیستی در مقابل ملت غیـور و مسلمان ایران نخواهد توانست ، مانند دوران دیکتاتوری شاه سابق در کارهای سیاسی ــ اقتصادی و اجتماعی و فرهنگی مادخالت‌ورزد.

به گفته رهبرمان ملت‌ایران‌آگاهست وزیربار هیچگونه استعمار واستثمار داخلی و خارجی نخواهد رفت و ضمنا ما جوانان این روستاهـای نامبرده بالا آمادگی خودرا برای هرگونه پاسداری و جان بازی‌برای حفظ و حراست کشور در مقابل بیگانگان اعلام میداریم .

گشایش حزب جمهوری اسلامی در همدان

همدان ــ خبرنگار کیهان ــ روز سه‌شنبه آیت‌الله دکتر بهشتی جهت گشایش حزب جمهوری شاخه همدان وارد این شهر شد و در راهپیمایی مردم که به مناسبت تحلیل از شهدای ۱۵ خرداد ۴۲ وارد امپریالیسم آمریکا ترتیب‌یافته بود ، شرکت کرد . آنگاه‌درمیان راهپیمایان به استادیـوم آزادی همدان رفته و در این محل ابتدا پیام دانش آموزان خوانده شد و آنگاه حاج سید قاضل حسنی یکی از وعاظ همدان از سوی جـامعـه روحانیت این شهر خیر مقدم‌گفت وسپس آیت‌الله بهشتی پیرامـون انقلاب اسلامی ایران از پانـزده خرداد باین طرف صحبت کـرد و گروههای مختلف مردم در حـالی که شعار میدادند درود‌برخمینی ــ سلام بربهشتی در زیرباران شدید سخنان آیشان‌را استماع کردند، در پایان آیت‌الله بهشتی در میـان ابراز احساسات مردم استادیوم را ترك گفت و بعداز ظهر همان روز در محل ستاد انقلاب اسلامی استان نمایندگان گروههای مختلف مردم‌از جمله اعضای حزب جمهوری‌شاخه همدان‌را به حضور پذیرفت .

نورمیشواری :
انقلاب اسلامی ایران نباید خود را زندانی کند

آقای نور میشواری رهبر جبهه آزادی بخش مسلمانان فیلی پین که حدود یك هفته است در ایران بسر میبرد و برای ملاقات با امام و آقای مهندس بازرگان نخست‌وزیر و باز کردن دفتر نمایندگی برای جبهه آزادی بخش مورو به ایران آمده است ،دیروز در مـراسم بزرگداشت ۱۵ خرداد ،متن سخنانی در رابطه با جنبش‌مسلمانان فیلی‌پین و تایلند و فلسطین ایراد نمود . همچنین آقای نورمیشواری پیامی بمناسبت پانزده خرداد‌برای ملت‌ایران فرستاد .متن پیام بشرح زیر است :

برادران و خواهران مجاهد

در این مناسبت به هنگامی که سراسر جمهوری اسلامی ایران ، باحادثه خونین و تاریخی خـود را که قبل از ۱۶ سال رخ داد و منجـر به تبعیـد آیت‌الله امـام خمینی و قتل عام هزاران تـن شد ، باشکـوه هـرچـه تمامتر گـرامی مـی‌دارد ، در وقتی که میلیونها نفر از شما بـه خیابان‌ها آمده تا در مراسم این بزرگداشت شرکت کنند . ۶ میـلیـون از برادران شما در « جـمهوری اسلامی بنگسامورو » همـراه بـا میلیونها نفر از علاقه‌مندان آنهـا اتحـاد و همبستگی خودرا بـا شما اعلام میدارند .

خوشبختانه آن روزی که شاهدر راهپیمایی‌ها وگـردهم‌آئی هـای خویش از برادران مجـاهد خـود در سرزمین موروپشتیبانی میکردیـد و آنها فقط ناظر بی‌طرفی بودند ، گذشت ، زیرا هم‌اکنون وقتی شما مارش عظیم خودرا در خیابان‌ها بابانگ «الله اکبر » آغاز می‌کنید، برادران مجاهدشما‌ازسرزمین‌اسلامی « بنگسامورو » جنوب فیلیپین ، فـعالانه در کنارتـان در ایـن راهپیمائی شرکت می کنند .

اجازه ندهید کـه این موفقیت‌هاو پیروزیها ، شمارا از آن مردمی‌که انقلاب شمارا ازآن خود میدانند، جداکند . انقلاب شما جزء لاینفکی است از انقلاب بیدار کننده اسلامی در سطح همه جهان آری این‌عالمت حرکت جدید است از پانـزده حرکت هرگز بعقب برنمی‌گردد . بنابراین وقتی شما خاطره‌این روز بزرگ‌را گرامی میدارید ، ما از شما میخواهیم کـه برادران‌و خواهران شما در سرزمین موروهنوز هم دریك مبارزه سخت مرگ و زندگی علیه مارکوس دیکتاتورورژیم‌استعمارپشتی که از پشتیبانـی صـهیونیسم ، امپریالیسم آمریکا ، ژاپن وشرکت های رسوای چندملیتی‌برخوردارند دست به گریبانند .

تاکنون بیش از ۹۰ هـزار از برادران و خواهران بی‌گناه شما در این قتل عامها‌به‌شهادت‌رسیده‌اند ۵۳۷ مسجد و۷۰۰ مدرسه دینی و ۳۰۰،۰۰۰ هزار منزل مسکونـی و ۳ دهات مسلمان نشین بی‌شماری یا خاك یکسان شده است .

میلیونها تن از مردم مسلمان ما آواره وبی‌خانمان شده و بیش از صد هزار نفر به کشور همسایه‌مالزی پناهنده شده‌اند .

تجاوز به زنان مسلمان مـا و بازداشتهای غیر قانونی و شکنجـه و اعدام شهروندان بی‌گناه‌ما بـا خونسردی تمام وجنایات ضدانسانی دیگر از کارهای روزانه‌ای است‌که نیروهای استعماری‌فیلیپین مرتکب میشوند .

همه نوع اسلحه از جمله بمب ناپالم و مواد سمی بطور وسیعی در راه این قتل وعام‌وبه نابـود کشیدن ما بکار میبرد .

هم‌اکنون این جنـگ ظالمانـه رژیم استعماری فیلی‌پین بدون‌وقفه ادامـه دارد و مـارکوس بطـور منظم نیرو هـای استعماری خودرا در سرزمین مقدس ما پیاده میکند و همکاران آمریکائی وصهیونیست های جدید ووسائل جنگی ادامـه میدهند .

اکنون در حـالی که شما و مـا امروز به راه‌پیمائی ادامه میدهیم ما‌باید از خود سئوال کـنیم چـه باید کرد ؟ این ملت مسلمان‌قهرمان و شجاع ، این جمهوری بـزرگ اسلامی چه میتوانند بکنند‌تااسلام و مسلمان‌را در سرزمین « موروی » از دستهای جنایتکار و خونین رژیم استعماری مارکوس نجات دهند و جـهان اسلام برای کمك بـه ما چه میتوانند بکنند ؟

ما بـاید بطـور منظم ،تانجـات اسلام و آزادی کـامل سرزمیـن موروی این سئوال‌را ازخود بنمائیم تاجائی که به برادران و خـواهران مجاهد شما در سرزمین موروومربوط است آنها مصممند که بهرقیمتی‌شده هدف مقدس و عادلانه خودرا بـا پیروزی‌کامل و آزادی ادامه دهد.

اکنون جنگ آزادی بخش توسط جبهه ملی آزادی بخش مورو بـه همه مناطق جمهوری بنگسامورو سرایت کرده است ۱۶ استان از ۲۳ استان تاکنون مشغول‌جنگ شده‌اند. ودر مقابل رژیم طاغوتی مارکوس، ما هیچ راهی جز ادامه مبارزه تـا سقوط نهائی این رژیم استعماری ۳۳ ساله و بیرون راندن آن از سرزمین خود نداریم .

ما اتحاد و همبستگی کامل‌خودرا با جمهوری اسلامی ایران اعـلام میداریم و اتحاد و همبستگی‌خودرا باملت فلسطین و انقلاب فلسـطین اعلام میداریم .

ما اتحاد و همبستگی خودرا با مردم اریتره بطانی و دیگر ملـل مستضعف جهان اعلام می‌نمائیم .

رئیس سندیکای مطبوعات لبنان پیشنهاد کرد برای حل مسئله امام موسی صدر

کنفرانسی باشرکت عرفات وقذافی درقم تشکیل شود

*** انقلاب ایران خط بطلان برتمام خدعه ها کشید**

رابطه اعراب با ایران‌قوی‌تر از آن است که بتوان ایـن رابطه محکم را گسیخت اما بیگانگان که از خطر ایـن ارتباط آگاهند سعی میکنندبه عناوین مختلف از ایجاد این اتحاد جلوگیری کنند .

این مطلب را آقای ریاض‌طه رئیس سندیکای مطبوعات‌لبنان که برای بازدید به ایران‌آمده است در یك مصاحبه مطبوعاتی که وزیر ارشاد ملی ، معاونان این وزارتخانه و چند تن از اعضای انجمن اسلامی ایرانیان در نیویورك نیز در آن‌شرکت داشتند عنوان کرد و در ادامه آن گفت در حال حاضر نشانه هائی از کوشش برای ایجاد اختلاف بین‌ایران و اعـراب ظاهر شده زیرا همکاری بین ایران و دیگر کشورهـای اسلامی میتواند موجب بوجود آمدن نیروئی در منطقه .شود که این نیرو هم باعث‌تقویت ایران و هم اعراب است ولـی اجانب که از بخطر افتـادن نفوذ خود در منطقه نگرانند و مخصوصا سلطه نفتی‌شان در این کشورها در معرض یـك خطر جدی می‌بینند از هیچ کوششی برای آزمیان بردن‌این اتحاد و همبستی فروگذار نمی‌کند.

وی افزود انقلاب اسلامـی ایران ثابت کرد که یك‌جریان مستقلی است که هیچ نیرو و تاثیر خارجی برآن موثر نبوده واز همین‌رو نظر همه ملت‌های عرب این چنین متوجـه انقلاب اسلامی ایران شـده است در گذشته روش سیاسی متکی براین بوده که باانعقاد قراردادهائی از قبیل پیمـان سعدآباد یك گروه از کشورها را متعهد کنند و آنها را در مقابل کشورهای اسلامی قرار دهند که انقلاب اسلامی ایران خط بطلان بر تمامی ایـــن خدعه‌ها کشیده است .

نقش مطبوعات

رئیس سندیکای مطبوعـات لبنان سپس در پاسخ به ایـن سئوال که وظیفه مطبوعـات در شرایط خاص کنونی چـه میتواند باشد گفت : بنـظر ما هم‌اکنون در این مورد هیـچ نیروئی موثرتـر از جمهوری اسلامی‌ایران نیست زیرابهترین راه‌حل این است‌که ایران نیز هیاتی را مامور تعقیب اینکار کند و همچنین کنفرانسی بـا شرکت قذافی ویاسر عرفات در قم تشکیل شود تا شاید در این زمینه بهراه‌حل برسند .

اما در مورد احتمال زنده بودن امام‌موسی صدر باید‌بگویم که در لبنان رسم براین است که پس‌از ناپدید شدن یکنفر بعدازیك هفته طبعا امیدبه‌زنده بودنش کم میشود وحالا کـه مدتی طولانی از ناپدید شدن ایشان میگذرد قاعدتا گرایش مردم به‌این سمت است است .

در زمان حکومت محمدرضا دردی و ظلمی که‌به‌خواهران و برادران جنوب لبنان روا میشد باتمام وجود احسـاس میکردیم ولی حق اظهار آنرا نداشتیم ببرکت این انقـلاب حالا که دست به گریـبان مسائل داخلی هستیم قلبـا احساس همدردی میکنیم . زیرا مرزی بین ایران‌واعراب وجود ندارد هرجا که اسلام است آنجا وطن همه ماست و فرد فرد ما نسبت به‌فردفرد برادران و خـواهران مسلمان لبنان احساس مسئولیت‌میکنیم وامیدواریم‌درآینده‌این احساس از قوه به فعل تبدیل شود .

آقای ریاض طه رئیس‌شیعی مذهب سندیکای مطبوعات‌لبنان که ظرف چند روز گـذشته با مقامات ایرانی ملاقات هـائی داشته‌است هفته آینده با امـام خمینی ملاقات خواهد کرد.

کیهان‌وشما
۳۰۵۱۷۲
۳ تا ۷ بعدازظهر

قبوض برق و آب را به اول برج موکول کنید

چه‌خوبست وزارت آب و برق تاریخ مهلت پرداخت قبوض آب و برق را بجای اواخر برج که پولی دربساط نیست به اول برج موکول نماید .

عباس هافی ــ کارمند

سازمان ترافیك تهران جناب معاون شهردار

خواهشمندم به‌یك‌بارهم‌که شده تعدادی از راننده‌های تاکسی و راننده‌های شرکت اتوبوس‌رانی‌راکه سنگین‌ترین فشار ترافیك را تحمل‌میکنند درکمیسیونهای مختلف حل ترافیك تهران شرکت‌دهند.

ناصر رضائی سر راننده تاکسی۳۲۸۱۳

پرسش مخصوص خداست

پیشنهاد میکنم بجای‌مجسمه‌های سابق تابلوهای نئون چندبعدی منقش به‌کلمات بزرگان باآیاتی ازقرآن یا ترجمه فارسی وانگلیسی نصب‌شود این‌تابلوها علاوه برزیبائی بخشیدن بمیدانها دربیداری مردم نیز موثراند.

سیزواری ــ شهسواری

به آقایان کانون وکلا بگوئید :

باهزار خرواز سیرشوم شما به ملت قهرمان ونجیب ایـران نمی‌چسبید که ملت میدانند که یك عمر شماها حق را ناحق و ناحق را حق ساختید ای‌بسا زندهها را بخاطر پول مرده و مرده‌ها را زنده قلمداد کردید و بـآن افتخار نمودید مخصوصا‌آقای میکروب‌دیفتری به مرحوم مصدق نمی‌چسبد همانند پسر نوح از وی جداست وآرزوی ریاست را بگور خواهد برد .

علی‌کرمی ــ آموزگار

حقوق ها را پرداخت کنید !

ما زن و بچه‌های‌افراد ساواکی چه‌گناهی کردیم که باید اکنون بی‌پول مانده و مجبور شویم فرش منزل‌خود را جهت سیرشدن شکم خود بفروشیم از دولت تقاضا داریم فکری جهت پرداختن حقوق ما بکند .

طاهره

خودکشی دکتر مصدق !

به‌فرض‌اینکه اکنون دکتر مصدق‌مصدق زنده بود با مشاهده کار های نوه ناخلفش‌جناب‌نبش‌دفتری‌خودکشی میکرد .لذا ازمتین‌دفتری میخواهیم که بااستفاده از نواب دکتر مصدق بیش‌ازاین بوحدت و یك‌پارچگی نیروها ضربه‌نزنند.

احمد دانشجو

چاپ عکسهای مبتذل !

این روزها شاهد چاپ یك سری عکسهای مبتذل بر روی جلد مجلات هفتگی (مانند زن روز) و پوسترهای دیواری در سطح شهر از طرف افراد سودجو وغیرمسئول هستیم. توجه ملت مسلمان،آگاهو متعهد برای مقابله بااین کارهای خلاف شئون اجتماعی جامعه‌اسلامی ایران جلب میکنم .

حسن‌دانشجوی فوق‌لیسانس

عوامل مشکوك

از چندی پیش عده‌ای عرب زبان و با لباسی مشابه مردم شریف عرب زبان خوزستان وارد عشایر خرمشهر شده‌اند وبنای تحریکات و آموزشهای چریکی نهاده‌اند و عده‌ای از مردم ساده را فریفته‌اندکه حق و حقوق‌خلق عرب ضایع شده است و لازم است‌که خوزستان چنین شود و چنان . حال من توجه مقامات مسئول را به این نکته مهم جلب می‌کنم .

بهره بانکی کم نشده است

بهره بانکهای طاغوتی همچنان پابرجاست و نه اینکه از بهره مرکب ۱۲ درصد آنها وکارمزدش ریالی کم نشده است ، بلکه‌شعب بانکهای مختلف نیز اشاره دارند که هیچ دستوری دراین مورد به آنها داده نشده است ! آیا گرفتن ۴۵۰ میلیارد تومان بهره از ۴۰۰ هزار تومان وام ربا نیست ؟ واصولا اینکار در شرع مقدس اسلام حرام نیست ؟

فرحناز هرندی‌زاده

انجمن اسلامی دکتر نصیری

من به‌نمایندگی انجمن اسلامی دبیرستان دکتر نصیری اعلام می‌کنم که این‌انجمن برای کار در اردوهای کشاورزی در روستاهای کشور از افراد داوطلب ثبت‌نام به عمل می‌آورد .

فرهاد آلمانی

در پارك

در منطقه جوادیه راه‌آهن مدتی است که پارکی درست شده‌است و وسایل لازم نیز برای بازی بچه‌ها درآن تعبیه گردیده است . حال که این پارك آماده بهره‌برداری گردیده است مسئول این‌پارك از بازی کردن بچه‌ها درآن ممانعت به‌عمل می‌آورد . ازمسئولان شهرداری خواهش می‌کنم که فکری دراین مورد بکنند.

کریم محمدزاده

زایل شده

من به‌عنوان یك نیمه‌عرب و نیمه‌عجم خوزستانی ازهمـــه هیولایتی‌های عرب وعجم خود سئوال می‌کنم که چه حقی ازآنهـا ضایع شده است که دست به‌خروش وکشتار زده‌اند ؟ آنهم کشتار مردم بیگناه وخونگرم خود ؟ آیا صلاح نیست که به‌دولت موقت کمی فرصت بدهیم و پس‌از تثبیت اوضاع اگر به‌وضع زندگی و کار و کشاورزی این‌منطقه توجهی نشد آنوقت اعتراض‌کنیم ؟

رسول بجارزاده

ترحیم

بانهایت تاثر و تاسف فوت ناگهانی عزیز ازدست رفته شادروان منوچهر وکیلی را باطلاع اقوام، دوستان وآشنایان میرساند. مجلس ختم مردانه‌آن مرحوم ازساعت۵ تا۶ بعدازظهر روز شنبه ۱۹ر۳ر۵۸ در مسجد حضرت امیر خیابان امیرآباد شمالی مقابل پمپ بنزین برگزار خواهد شد .

خانواده‌های : وکیلی ــ کسمائی ــ حبیب‌زاده ــ حبیبی‌ــ ملکی ــ حسینیان‌ــ واعظی‌ــ وهاب‌زاده رودسری‌ــ فرقانی‌ــ صدیقی ــ کاوه ــ روئین‌فر ــ مقدوری ــ فاضلی ــ رشوند‌ــ ساعتی ــ تاجری ــ روغنی ــ نوذری ــ احمدی ــ وهابی‌ــ حریری ــ مظفرزاده ــ طلوعی ــ مهاجر ــ نجات ــ شیخ‌حسین ــ حشمتی ــ داوری ــ هادی‌کریم‌پور .

کیهان : مصیبت‌واردرا به‌خانواده‌های عزادار تسلیت‌میگوئیم.

با نهایت تاثر وتالم درگذشت همسر وپدرو برادر عزیزمـان شادروان حاج جلال جعفری را دررشت‌باطلاع‌خویشان‌ودوستان میرساند مجلس ترحیم مردانه و زنانه از ساعت ۹ الی۱۱ صبح روز پنجشنبه در مسجد لاکانی منعقد گردید.

همسر ــ طیبه ــ شاهرخ ــ فرهاد ــ شریف‌ــ شاهین ــ کوچك‌ــ ناصر ــ منصور ــ ابوالفضل ــ عظیم ــ پرویز ــ هیژه ومنیره جعفری ــ دکترمحسن شریفی

بانهایت‌تاسف درگذشت‌شادروان مرحومه اختر پهلوان راباطلاع اقـوام و آشنایان میرساند . مجلس ترحیم زنانه و مردانـه آنمرحومه روز جمعه ۱۸ر۳ر۵۸ در مسجدالجهاد (فخرالدوله) از ساعت ٤ الی ٦ بعداز ظهر برگذار میگردد.

خانواده‌های : پهلوان آقابابا ــ خاکسار فرد ــ قاسمی ــ الماسی ــ دربندی ــ طیائی ــ گرامی ــ رستم‌پور ــ عطار ــ روحی ــ مهرانی ــ حماسی‌ــ فخوری‌ــ رحیم‌زاده‌ــ جعفری‌ــ طاهرخانی ــ لواسانی ــ قادری ــ یاوریانفر.

با نهایت تاسف درگذشت مادرگرامی و خواهر عزیزمان بانو فخرالزمان امیرسلیمانی دختر‌مرحوم سردارا‌حتشام‌الدوله‌باطلاع کلیه اقوام و دوستان میرسانیم مجلس ترحیم از ساعت ۳ الی ۵بعد از ظهر شنبه ۱۹ خرداد در خانقاه (صفی‌علیشاه سابق) برگزار میشود

مسعود امیرسلیمانی ــ آقاق‌السلطنه ــ علیمحمد ــ سپهر ــ جهانگیر امیرسلیمانی‌ــ دکتر محموده‌ــ محضرحیم‌احتشام‌پور، خانواده‌های امیرسلیمانی‌ــ آرین‌زاده ــ اردلان‌ــ بلورفروشان‌ــ بهرام ــ وجدانی ــ تاج‌بخش ــ جهانی ــ احتشامی

بمناسبت درگذشت مرحومه مغفوره‌علی محمد اصفهانی مجلس ختم مردانه و زنانه آنمرحوم روز جمعه ۱۸ خرداد ماه جاری در مسجد امیر (ع) واقع در امیرآبادشمالی مقابل پمپ‌بنزین از ساعت ۵ الی ۷ بعداز ظهر منعقد میباشد

خانواده‌های اصفهانی ــ هدنی‌زاده ــ حنیفی ــ طباطبائی ــ محمودیه

گل نوشکفته‌مان پرپر شد

باقلبی اندوهناك ومملو ازغم خبر تاسف‌آور درگذشت ناگهانی غنچه نوشکفته‌مان سوسن خوارزمی را دراثر سانحه اتومبیل درامریکا باطلاع میرساند مجلس ترحیم زنانه و مردانه روز شنبه ۱۹ر۳ر۵۸ ازساعت٤ الی۷ بعدازظهر درمنزل واقع در عباس‌آباد خیابان مهناز خیابان چهارم پلاك۱۵ برگزارمیشود

خانواده‌های : خوارزمی ــ مهاجرانی ــ نوری ثقفی ــ امیررضوانی ــ محاسب ــ زاهدحسن ــ سرفراز ــ فخیمی‌ــ پاکیزه‌کار ــ کمالی ــ افکاری

بانهایت تاسف و تاثر درگذشت شادروان حاج محمود پایدارفر را باطلاع دوستان و آشنایان میرسانیم مجلس ترحیم فقید سعید روز جمعه ۱۸ر۳ر۵۸ ازساعت٤ الی٦ بعدازظهر درمسجد امام حسین واقع درمیدان امام‌حسین (فوزیه سابق) منعقد میباشد .

خانواده‌های : پایدارفر و بستگان آن مرحوم

بانهایت تاسف درگذشت ناگهانی فوت مرحومه بانو صغرا عیوض‌علی مادرگرامی حاج‌حسن مهرانشاد را باطلاع عموم میرساند مجلس ختم روز شنبه ۱۹ر۳ر۵۸ واقع در مسجد فخرالدوله (جهاد) دروازه شمیران اول خیابان فخرآباد ازساعت٤ الی٦ بعدازظهر منعقد میباشد .

حاج حسن مهرانشاد ــ عیوض‌علی ــ محمدیه ــ صحرانورد‌ــ اربابی‌فرد ــ حاج‌سلیم ــ صادقی ــ فراهانی .

اثاثه و اثاثیه راجون

مادر و خواهر باتقوی و پرهیزکارمان بانو مریم پاکزاد (قاسملو) دعوت حق‌را لبیك گفت مجلس ترحیم آن‌مرحومه درروز شنبه ۱۹ر۳ر۵۸ ازساعت۵ تا۷ بعدازظهر در خانقاه صفی‌علیشاه (دارالتبلیغ امیرالمومنین) برگزار میشود شرکت بستگان و آشنایان موجب تسلی خاطر بازماندگان‌خواهدبود.

بانو آفاق پاکزاد ــ دکتر امیر پاکزاد ــ مهندس محمد پاکزاد ــ فریدون پاکزاد ــ حبیب‌اله قاسملو ــ عبداله قاسملو ــ خانواده های : پاکزاد ــ اشفار ــ قاسملو ــ مصطفی‌ــ روفی ــ معینی ــ بوطالب ــ گلستانیان ــ تدین‌فر ــ ایروانیان ــ اویسیان ــ دشتی ــ حمیدی ــ سلحشور ــ آتش‌بنجه ــ سعیدی ــ ندیمی ــ سعادت‌پژوه ــ معظمدولت‌ــ ساعتچی ــ غضنفری ــ مهین‌پور ــ داورپور ــ اوژند ــ وفائی ــ واقف ــ لشگری ــ علامه ــ یاقوت‌فام ــ حائری

بانهایت تاثر و تاسف درگذشت شادروان حاج میرزا مهدی طاهری بزرگ خاندان طاهری و شوهر همشیره جناب آقای دکتر شمس‌الدین جزایری و پدرگرامی بانوان عفت‌ــ اختر‌ــ قدسیه و آقایان احمد ــ محمود ــ مهندس ابوالقاسم ــ دکتر محمد ــ مهندس مصطفی طاهری را باطلاع میرساند مجلس ختم مردانه فقید سعید ساعت۱۰ الی۱۲ صبح روز جمعه سیزدهم ماه رجب مطابق با۱۸ خردادماه جاری درمسجد ارك و مجلس ختم زنانه درهمان روز ساعت۵ الی۷ بعدازظهر در منزل آقای حاج سید حسین آل موسوی واقع درخیابان دکتر علی شریعتی (جاده قدیم شمیران) ایستگاه کلانتری سوار خیابان‌کلات شماره ۶۰۲ منعقد خواهد شد .

حاج سید حسین آل‌موسوی ــ دکتر غیاث‌الدین جزایری‌ــ احمد میزانی ــ مهندس اسداله طاهری ــ مجدالدین کتان‌فروش ــ مهندس عباس سالاری ــ محمد شهیری‌پور‌ــ فریبرز هراتی ــ دکتر ناصر طاهری ــ سرهنگ شهاب‌الدین طاهری ــ جلال‌الدین طاهری ــ مسعود محمدزاده ــ ناصر محمدزاده و خانواده‌های : طاهری ــ جزایری ــ میلانی ــ قاسمیان ــ بروند ــ رضایت ــ قاسم‌زاده ــ معالی ــ منصوری ــ کیمیاگر ــ صدیقی ــ عظیم‌زاده ــ توکلو ــ شاه‌عالمی ــ طرقی ــ خاتمی ــ شبگیر‌ــ ذهبی‌ــ نجفی ــ نوری‌علاء ــ رشتی ــ رفیع‌نژاد ــ رضوی ــ مقدادی ــ مرتضوی ــ جاوید ــ مرعشی

بدینوسیله درگذشت فاجعه‌انگیز جوان ناکام نادر طهماسبی‌نیا را باطلاع دوستان و آشنایان میرساند مجلس ختم زنانه و مردانه نوجوان تازه‌گذشته ازساعت۵ الی۷ روز جمعه ۱۸ر۳ر۵۸ درمسجد قبا واقع درخیابان دکتر شریعتی(کورش کبیر سابق) جنب حسینیه ارشاد خیابان شهرزاد منعقدمیباشد

جهانگیر طهماسبی‌نیا و بانو ــ خانواده‌های : طهماسبی‌نیا‌ــ مالالان ــ ضرابی ــ سپهرپور ــ خلفی ــ سیفت سیف‌نیاشت‌ــ عرشی ــ فروزنده ــ نخعی ــ مدحی ــ اسماعیلی‌خرم‌ــ بشارت صنعتی ــ کارمندان فروشگاه پرده پاریسی .

بانهایت تاسف و تاثر درگذشت برادر عزیزم آقای علی عباس آذرلی را باطلاع دوستان و آشنایان میرساند . مجلس‌ترحیم زنانه و مردانه آن‌مرحوم روز شنبه ۱۹ر۳ر۵۸ ازساعت۱۳ الی۱۵ بعدازظهـر دردارالتبلیغ امیرالمومنین (خـانقاه صفی‌علیشاه) برگزار میشود .

ثریا شریف‌زاده

بانهایت تاسف و تالم درگذشت پدر عزیزم مرحوم علی‌عباس آذرلی را باطلاع دوستان و آشنایان میرساند .

طیبه آذرلی

بانهایت تاسف و تاثر درگذشت دائی عزیزمان شادروان علی‌عباس‌آذرلی را باطلاع میرساند .

عائله شریف‌زاده (انصاری) ــ فریدون شریف‌زاده ــ نادر شریف‌زاده و خانواده‌های : شریف‌زاده ــ ماشینچیان ــ انصاری ــ امامی ــ خداداد ــ مهرشاهی ــ یاوری‌ــ سمیعی‌ــ قوام ــ گیتی‌پور ــ حاجیانی ــ اشتری ــ آغاسی‌پور و خانواده‌های وابسته

باکمال تاسف درگذشت شادروان حسن منزوی بزرگ‌خاندان منزوی را باطلاع میرساند . مجلس ترحیم آن‌مرحوم ازساعت٤ تا٦ بعدازظهر شنبه ۱۹ر۳ر۵۸ در مسجد امامزاده صالح تجریش منعقد خواهد بود .

خانواده‌های منزوی ــ بهروزفر ــ بهروزیان ــ خان‌محمدی‌ــ ریاحی ــ حمزه‌خانی ــ کمالی ــ پرتوی‌زاده .

درآگهی ترحیم محمدباقر جواهریان مندرجه ۱۶ر۳ر۵۸ساعی (حسینی ــ جواهری ــ رحمانی ــ مباشر ــ لسانی‌ــ زمردی) ازقلم افتاده‌که بدین‌وسیله تصحیح میگردد .

یادبود

شهید قلب تاریخ است

بمناسبت شهادت فرزند عزیزمان عابدین جعفری در روز جمعه ۱۸ر۳ر۵۸ ازساعت۳ الی٦ بعدازظهر مراسم شب‌هفت درعلی‌آباد گرمسار برمزار آن شهید برگزار میشود .

مادر دانشدیه و وابستگان

برادر عزیزم علیرضا پارسائی ، دادستان سابق دادگستری‌آباده یکسال از دوری و جدائی توگذشت ولی یاد وخاطرات همواره با عاست هزینه مراسم سالگردت را بخاطر شادی روانت بـه مستمندان هدیه میکنیم.

خواهرت پارسائی

بیادبود یکمین سالگرد پسر از دست رفتمان **عبداله شهرابی** یکسال است در جمع ما نیستی گل پرپر شده‌ام . مایه امیددلم بودی رفتی و مرا تنها گذاشتی همه دوستانت برگشتند ولی تو برنگشتـی منتظـرم گذاشتـی روزشماری‌میکنم که بتوبپیوندم در این عمر کوتاه جز رنـج تحصیل بهرهای نبردی جمعـه ۱۸ خرداد ساعت ۲ بعدازظهر در بهشت زهرا قطعه ۱۷گردهم می‌آئیم و با اشك خود مزارت را شستو میدهیم .

مادر ، برادر و خواهر داغدارت

مراسم شب هفت

حجت‌الاسلام منهاج در مصاحبه‌ای با کیهان گفت:

برای نظارت به‌ذبح و تأمین گوشت هیئتی باسترالیا میرود

گزارش هیئت اعزامی تسلیم امام خمینی شد

* ما از امام انتظار داریم رهبری جهان اسلام را بعهده بگیرند .

* ۲۰۰ هزار مسلمان در استرالیا زندگی میکنند .

بدنبال اعلام نظر امام خمینی درخصوص گوشت یخ‌زده، جهت روشن شدن اذهان عمومی و نیز آگاهی کامل از کیفیت ذبح گوسفند در استرالیا و نیوزلند هیئتی مرکب ازروحانیون وافراد ذیصلاح به‌دعوت دولت استرالیا به‌این کشورها عزیمت کرد که در بازگشت نظرات هیئت نه بطور کامل، بلکه جسته وگریخته در بعضی از نشریات مورد اشاره قرار گرفت. بدین سبب درصدد برآمدیم در این زمینه و نیز دیگر مسائل مربوط به این مسافرت با حجت‌الاسلام محمد منهاج که در مسافرت اخیر از ۴۳ کشتارگاه درکشورهای استرالیا ونیوزلند بازدید نموده گفتگوئی داشته باشیم که در ذیل نکات مهم این‌مصاحبه به نظر خوانندگان عزیز میرسد.

س : آیا کشتارگاه های مورد بازدید در استرالیا اسلامی بودند ؟

ج : در اکثر کشتارگاههای مورد بازدید، کشتار اسلامی بود. البته در بعضی از آنها نقائصی وجود داشت که برخی بلافاصله رفع نقص شد و تعدادی نیز بعداً رفع نقص خواهد شد. لیکن در این میان شش کشتارگاه صد درصد از نظر اسلامی مورد تائید قرار گرفت که فعلا دولت ایران میتواند از این شش کشتارگاه گوشت وارد کند و مصرف گوشت ذبح شده در این کشتارگاهها که مهر مخصوص و شماره آنها به مقامات ایرانی تسلیم شده بلامانع است.

س : در نیوزلند وضع کشتار چگونه بود. آیا از نظر اسلامی ذبح بلافانع است ؟

ج : در نیوزلند ازدو کشتارگاه دیدن کردیم که متاسفانه در هیچ یك ازکشتارگاههای مورد بازدید سلاخ مسلمان‌وجود نداشت. لیکن دولت نیوزلند آمادگی خود را جهت هرگونه تغییر فنی در تاسیسات کشتارگاه و اعزام سلاخ مسلمان از ایران اعلام داشت و اتحادیه سلاخان نیوزلند نیز درنشستی موضوع را بررسی نموده و موافقت خود را با به کار گماردن سلاخ مسلمان در نیوزلند اعلام نمودند.

س ــ آیا شش کشتارگاهی که اشاره کردید میتواند در تمام فصول گوشت مورد نیاز ایران را تامین کند ؟

ج : مسلما خیر، استرالیا جمعا حدود یکصد و شانزده کشتارگاه فعال دارد که به مقتضی نیاز ایران و دیگر کشور های مسلمان در فصول مختلف سال از این کشتارگاهها گوشت صادر میشود. لیکن کشتارگاههائی که‌مورد بازدید قرارگرفت و دارای نواقصی بوده، بزودی رفع نقص خواهد شد و هیئتی که بعنوان ناظر به استرالیا اعزام خواهد شد در جمیع جهات به کار ذبح و صدور گوشت به ایران نظارت دقیق و کامل خواهد داشت.

س : آیا موضوع اعزام هیئت ناظر مورد تائید مقامات ایرانی میباشد ؟

ج : در گزارشی که به عرض امام خمینی رسانیده شد و نیز گزارشی که به وزیر کشاورزی و سازمان گوشت تسلیم شد موضوع اعزام هیئت ناظر تصریح گردیده که امام خمینی موضوع را تایید فرمودند. زیرا برای رفع نگرانی درخصوص گوشت که همیشه وجود داشته این پیشنهاد تنها راه عملی به‌نظر میرسد .

س : در استرالیا چند نفر مسلمان زندگی میکنند و آیا آنها فعالیت هم دارند ؟

ج : حدود دویست هزار نفر مسلمان در استرالیا زندگی میکنند که اکثر آنها مهاجر هستند واز کشور های خاورمیانه، عربی و آسیائی به آنجا مهاجرت کرده‌اند. مسلمانان استرالیا فدراسیون اسلامی تشکیل داده‌اند و با اینکه مرکز تجمع‌دارند ولی متاسفانه فعالیت مثمر و چشمگیر ندارند. در این مسافرت ما در مجامع آنها شرکت کردیم و در مدتی که هیئت در استرالیا بود، فدراسیون اسلامی هم به‌تحرك وفعالیت افتاده بود، زیرا مسلمانان استرالیا شدیدا به کمك و مساعدت معنوی و فکری دنیای اسلام نیاز دارند و در بعضی از شهرها این موضوع را صریحا با ما درمیان گذاشتند و در این خصوص از دولت انقلاب اسلامی ایران تقاضای مساعدت و معاضدت دارند. از جمله در شهر ملبورن یکی ازسخنرانان مذهبی که از برادران اهل سنت بود در نطق خود اظهار داشت : ما از امام خمینی انتظار داریم که رهبری جهان اسلام را به عهده بگیرند، نه اینکه تنها رهبر شیعیان یا ایرانیان باشند. بلکه باید همه مردم مسلمان در سراسر جهان از رهبری و رهنمود های امام خمینی برخوردار شوند.

با این ترتیب لازمست از طرف ایرانیان به این عده از برادران مسلمان کمك فکری بشود و در صورت امکان با برقراری ارتباط نزدیك و مداوم در پیشرفت مقاصد اسلام در این منطقه از جهان اقدام موثر و سودمندی صورت گیرد.

س : انعکاس انقلاب اسلامی ایران دراسترالیا ونیوزلند چگونه بود ؟

ج : انقلاب اسلامی ایران از نظر اهمیت و عظمت در خارج از ایران انعکاس گسترده وسیعی داشته چراکه کشور هائی که از قدرت طاغوتی نظام حاکم بر ایران آگاه بوده و از پشتیبانی ابر قدرتهای جهان از این نظام مطلع بودند، پیروزی ملت ایران آنان را به فکر واداشته و به حیرت فرو برده. زیرا تصور پیروزی را برای ملتی که بادست خالی قیام کرده وتنها باتکاء به‌نیروی ایمان ومدد «الله» درسخت‌ترین شرایط ممکن به نبرد با قدرت طاغوتی و شیطانی شاه پرداخته، محال و یا لااقل بعید و سخت میدانستند. زیرا همانگونه که امام خمینی رهبر انقلاب اسلامی ایران در نطق تاریخی خود در مورد ستاتور های آمریکا اشاره فرمودند (اینها شرف نمی‌فهمند و شرافت انسانی را درك نمی‌کنند) ، بدین معنی که به نظر اینان قدرت از چهارچوب مادیات‌تجاوز نمی‌کند. اینان از نیروی برتر مادی وانسانی بی‌خبرند و هنوز به عظمت و بزرگی نیروی یك انسان با شرف و متکی به‌خدا واقف نیستند. مردم کشور های غربی نیز بدلیل تربیت و پرورش در محیطی که نظام فرهنگ اجتماعی آن به مسائل انسانی هم ازدریچه مادیات توجه دارد، پیروزی انقلاب‌اسلامی ایران به نظرشان بسیار دشوار و سخت مینمود و هنوز هم مردم غرب در حیرت و ناباوری باقی مانده‌اند که چگونه‌ملتی بدون کمك قدرتهای جهانی و بدون اتکاء به حمایت بیگانه بدون اسلحه و تجهیزات یا قوی‌ترین و مدرن‌ترین سلاحهای موجود در دست عوامل شاه روبرو شده و سرانجام به‌پیروزی رسیده‌اند ؟

س : مطبوعات درمعرفی انقلاب اسلامی ایران چه نقشی داشتند ؟

ج : متاسفانه انقلاب اسلامی ایران در مطبوعات ورسانه های خبری دنیا به شکل واقعی منعکس نشده، رسانه های‌خبری در پیام رسانه‌ها غرضورزی کرده‌اند وحقیقت انقلاب‌اسلامی ایران را کتمان کرده و انقلاب ایران را با چهره و سیمائی نامطلوب به مردم معرفی نموده‌اند و این به خاطر آنستکه متاسفانه امپریالیسم و صهیونیسم و همچنین قدرتهای ضد توحیدی در اکثر مطبوعات و رسانه های خبری نفوذ ودخالت دارند و سعی مینمایند به انقلاب اسلامی ایران شکل و رنگ ارتجاعی بدهند و حقیقت را وارونه جلوه دهند .

س : آیا در استرالیا و نیوزلند تبلیغات اسلامی از مطبوعات استرالیا و نیوزلند بهره‌برداری کنید ؟

ج : خوشبختانه در مدتی که در استرالیا و نیوزلند اقامت داشتیم، سعی کردیم در مصاحبه های رادیو تلویزیونی و مطبوعاتی که همراه باحجت‌الاسلام مهدوی شرکت مینمودیم چهره واقعی انقلاب را به مردم این منطقه از جهان معرفی کنیم و تا حدود زیادی هم در این زمینه موفق شدیم وحتی بدلیل مصاحبه تلویزیونی که طی آن درخصوص انقلاب اسلامی ایران صحبت شد، زنان شهر کراست چرچ نیوزلند که قبلا تدارك کافی دیده بودند تا در مقابل هتل محل اقامت ما به طرفداری اززنان ایران تظاهرات کنند، از تظاهرات صرفنظر کردند. چرا که آنان از طریق مطبوعات و رسانه های خبری کشور خود چنین درك نموده بودند که در ایران از زنان سلب آزادی شده و بزور زنان را وادار به گزینش حجاب نموده‌اند. اما پس ازتوضیح این مسئله که اسلام هرگز آزادی هیچ زن یا مردی را سلب نموده و این عمل را شدیدا تقبیح کرده و اصولا حجاب اسلامی که از زنان مسلمان درخواست شده نوعی پوشش استکه مردان مسلمان هم موظف هستند‌آنرا رعایت کنند و در اسلام ظاهر شدن زنان بگونه تحریك‌آمیز و با لباس نامناسب منع شده و این عمل برای حفظ عفت‌عمومی جامعه جایز و یك امر ضروری است.

البته در مورد اعدام جنایتکاران هم سئوالات گوناگونی که همگی یك منشاء داشت مطرح گردید که با ارائه اسناد و عکس های متعدد از جوانان وطنمان که بدست جنایتکاران معدوم بطرق غیر انسانی و وحشیانه شکنجه و شهید شده‌اند، اذهان عمومی را روشن کردیم و واقعیت محاکمات و اعدام های ضد انقلابیون را برای مردم و سئوال کنندگان تشریح نمودیم که حائز اهمیت بود. قبل از روشن شدن موضوع، از نظر اذهان عمومی که توسط بعضی از مطبوعات غرض‌ورز ارتزاق میشوند، اعدام‌های انجام شده درایران محکوم شمرده میشد ولی حالا قضیه فرق می‌کند ومردم به‌چگونگی اعدام‌ها واقف هستند .

س : آیا با مقامات عالیرتبه استرالیا و نیوزلند ملاقات داشتید ؟

ج : با نخست وزیران استرالیا و نیوزلند و همچنین وزرای بازرگانی و کشاورزی و عده دیگر از مقامات رسمی هر دو کشور ملاقات و گفتگو داشتیم که طی آن مسائل مورد علاقه ایران و کشور های استرالیا و نیوزلند مطرح گردید و نخست وزیر استرالیا ضمن گفتن تبریك بمناسبت پیروزی انقلاب اسلامی ایران اضافه کرد: ما از رنج هائی که شما در سالهای اخیر متحمل شده‌اید آگاهیم و امیدواریم در سایه این انقلاب و رهبری امام خمینی ملت ایران به آسایش و رفاه دست‌یابد و در این راه ما حاضر به هرگونه کمك و همکاری هستیم و در صورتیکه دولت ایران مایل باشد با تمام قدرت، امکانات خود را برای کمك و همکاری در اختیار خواهیم گذاشت و در هیچ مورد مضایقه نداریم.

س : بنظر شما استرالیا چه نوع کمك مفیدی میتواند به ایران بنماید ؟

ج : مسلما استرالیا از نظر دامپروری و کشاورزی در جهان مقام شایسته‌ای دارد و اطلاعات گسترده دامپروری متخصصین این کشور و همچنین نیوزلند میتواند در امر دامپروری ما را یاری دهد. بدیهی است ما قصد نداریم که برای همیشه یك خریدار گوشت باقی بمانیم و با استفاده از امکاناتی که در مملکت‌مان وجود دارد و درگذشته نادیده گرفته شده‌میتوانیم گوشت مورد نیاز کشورمان‌را تامین‌کنیم.

م . صبوحی

تبلیغات وسیع ضدانقلاب اسلامی در جهان

تبلیغات دامنه‌داری که درپایتخت های اروپاو امریکا علیه انقلاب اسلامی ایران میشود حائز اهمیت است‌و نمی‌توان نرسری گرفت از آنجهت که همه‌جانبه است.

درفرانسه ، انگلیس ، سویس ، آلمان وسایر کشورهای‌اروپا یك پارچه تبلیغات برضد انقلاب ایران است چه روزنامه‌ها وچه در رادیو و تلویزیونها ، محاکمات متجاوزین به‌حقوق ملت ایران را آنطور که حق است منتشر نکرده و نمی‌کنند و در اروپا اینطور وانمود کردند که محاکمات فرم حقوقی ندارد و به‌محاکمات در اعصار وقرون گذشته و سرزمین‌های بدوی تشبیه می‌کنند و گاه مسخره هم کرده‌اند کوچکترین اظهار عقیده متضاد و حساب نشده‌را اگراندیمان کرده وبعنوان یك موفقیت درایجاد شکاف در رهبری انقلاب اعلام نموده و گاه خبری را درهرنیم ساعت یکبار تکرار می‌کنند مسائل منطقه‌ای و زدوخوردهای نزدیك بمرزها راکه با عنوان کردن مسئله زبان یا مذهب اتفاق افتاده یا زیرکی چنان بازگو ومنتشرکرده‌اند که گوئی این مملکت چند پارچه شده واساسا دیگر کشوری بنام ایران وجود ندارد.

باید ببینیم ریشه ومنبع این تبلیغات وسیع وهمه‌جانبه کجاست و ماخودمان دراین تبلیغات برضد خودمان چه‌نقشی داریم حق این بود که دولت انقلاب پیش از اینها این بررسی را کرده بود و مجال رشد این هیولای خیالی وموهوم راکه دشمن ازانقلاب اسلامی ایران ساخته است نمیداد اما افسوس که ماهمانست درمراکز بزرگ خبری جهان سفیر نداریم واگر داریم نفس نداردو آنهم که نفس دارد عقیده بانقلاب اسلامی ندارد .

حالا بررسی کنیم ببینیم چه نیروهای تبلیغاتی علیه انقلاب اسلامی باهم متحد شدند.

شك نیست‌که نیروی تبلیغاتی اسرائیل دردنیا کم‌نظیر است بیشتر روزنامه‌ها و مجلات معروف و معتبر آمریکا متعلق باسرائیلی‌ها و یهودیهای کمك‌کننده باسرائیل است و اسرائیلی که ما از ایران بیرونش‌کرده‌ایم وفلسطین را بجای او گذاشته‌ایم ، ما ارسال نفت را قطع نموده‌ایم کلی درسال معاملات تجارتی ونظامی با ایران داشته که‌همه بهم خورده ، درصحنه پیکار جهانی علیه اسرائیل بیاری فلسطین شتافته‌ایم و رهبر انقلاب ایران امام‌خمینی حرکت تازه‌ای درنهضت فلسطین بوجودآورده‌اند .حال طبیعی‌است که اسرائیل ساکت نمی‌نشیند وتمام نیروی تبلیغاتی خود را علیه انقلاب اسلامی ما بکار می‌اندازد.

آمریکا که پایگاه مطمئن ودرعین‌حال سودآوری را ازدست‌داده وحیثیت واعتبارش دردنیاریخته شده وهرروز نگران یك‌حادثه تازه‌ای است وقتی که پرچوش در ایران به‌آتش کشیده‌میشود و مستشارانش بامیلیونها دولار حقوق ماهیانه‌اش اخراج می‌شوند و هزار درد بی‌درمان وبال جانش میشود آسوده نمینشیند و تمام نیروی تبلیغاتی‌خودش راعلیه انقلاب اسلامی ایران‌بکارمیبرد.

دولت اتحاد جماهیر شوروی سالها دندان روی جگرگذاشته با شاه مخلوع ایران هرطور بوده ساخته حتی برای اینکه مخالف‌رژیم شاه بحساب نیاید پادگورنی صدراتحاد جماهیر شوروی‌را درچشن ــ های ۲۵۰۰ ساله شاهنشاهی بایران فرستاده وباهایلاسلاسی امپراطور نگون‌بخت اتیوپی مانند دوپیکه‌شاهنشاهی آریامهر در دوطرف ذات ملوکانه نشانده‌باین امید که اگر روزی سلطنت برچیده‌شدمارکسیم جانشین آن شود وهمه‌جا هم قاعده همین بوده.

مگر در اتیوپی جانشین هایلاسلاسی جناب سرهنگ‌هایلامریام رهبر حزب کمونیست رئیس حکومت اتیوپی نشده و در افغانستان جانشین سردار محمدداودخان خلف محمدظاهرشاه آقای نورمحمد ترهکی رهبر حزب کمونیست رئیس‌جمهور نشده و حالا درایران غافلگیر شدند ، محاسبه‌ها درست درنیامد، بجای محمدرضاکه‌پایگاه ملی و مردمی نداشت و باتکاءآدم‌کش‌های ساواك و بذل‌وبخشش های شبانه وکمك اسرائیل وامریکا سلطنت میکرد حالا یك انقلاب اسلامی نیرومند نضج‌گرفته و رهبر انقلاب امام‌خمینی و تحقق‌حکومت الهی ومردم هم بفرمان این رهبر انقلاب جان خود را هم میدهند ورهبری‌انقلاب هم قاطعانه عمل میکند وسازش‌پذیر هم نیست، پس دولت اتحاد جماهیر شوروی هم بهیچوجه مایل نیست چنین جمهوری مقتدری با ماهیت اسلامی درایران پابگیرد .

خوب حالا فکرمی‌کنیددولت انگلستان که‌تانك چیفتن میفروخته و حالا کارگران کارخانه تانك سازی‌اش بیکار شده و هاتم گرفته با دولت انقلاب اسلامی میتواند موافق باشد . همینطور آلمان و فرانسه و سویس ودیگران ودیگران پولهائی که شاه سابق خرج میکرد وعوامل ساواك ودیگر کسانی که فرار کرده و تیغ را روی گردن خود می‌بینند نیز نبایددراین‌گروه تبلیغاتی متحد ، نادیده گرفته شوند.

بله همین مهم است که اسرائیل وشوروی و امریکا در مورد انقلاب‌اسلامی‌ایران‌متحدند وباسایرآسیب‌دیدگان انقلاب‌اسلامی همدست و همصدا هستند‌واین‌یکی‌ازموارداستثنائی‌است که‌این‌نیروهاکه قاعدتا باهم‌در جنگ‌وستیزهستند برای زیاناندختن انقلاب‌اسلامی ایران یکی‌شده‌اند البته باهدف‌گیری‌های مختلف !

اما نکته‌ای که قطعا ازنظر رهبری انقلاب تاکنون پوشیده نمانده اینست که خوراك تبلیغاتی که به‌آمریکا ، انگلیس، اسرائیل وسایر مراکز خبری و تبلیغاتی جهان علیه انقلاب اسلامی ایران داده میشود ازهمین خاك پاك ایران است .

اگر درسنای آمریکا از محاکمات انقلابی ایران انتقاد میشود مایه‌این‌انتقاد ترهمین‌تهران، درهمین‌روزنامه‌های‌خودمان و بدست نویسندگان‌عزیزخودمان!! ودرمصاحبه‌های‌مصاحبه‌کنندگان‌بدون‌مسئولیت خودمان‌فراهم‌میآید. آنروزکه‌این‌ایرادها توسط‌حقوقدانان فرصت‌طلب‌در تهران گرفته میشد هر گروه و دسته و شخصی خودش را مجاز میخواست عرضه کند ، نشان بدهد، شخصیت بسازد و این‌خودساختن‌ها را درخارب کردن دادگاههای عدل اسلامی می‌دید و حالا می‌بینید دشمن ازآن بهره می‌برد اینجاست‌که‌صحبت ازبلندنظری پیش‌میآید وقتی‌که یك ملتی درمقابل تبلیغات امریکا‌واسرائیل وانگلیس و دیگر همدستانشان برای اینکه مشتی‌آدم‌کش خائن مفسدفی‌الارض را اعدام نموده به‌محاکمه افکار عمومی جهان کشیده میشود این ستم است‌که نسخه بدست آنها بدهیم . باید سربسته‌گفت چون واقعا شرم دارد وقتی برای ما یقین شده‌که سازمان سیا ، دولت اسرائیل ، دولت آمریکا ، دولت انگلیس وهمه اعوان و انصارشان دارند کوشش می‌کنند انقلاب اسلامی ایران را بزمین بزنند از داخله کشور هم خوراك این تبلیغ ضدمردمی باعکس و تفصیلات در دست آنها قرار داده شود ، این ستم است، ستم به‌ملتی‌که برابر اسرائیل وانگلیس وابرقدرتها ایستاده است.

تفسیر سیاسی : از : محمود نکوروح

آیا امپریالیسم انگلیس به‌صحنه می‌آید

آشوبهای خوزستان وحرکت‌تند عوامل شناخته‌شده درخلیج فارس و تبلیغات رادیوهای عراق و کویت و سفر یگین در هفته‌ای که‌گذشت به انگلیس و ملاقات با تاچر بیانگر یك واقعیت است و آن اینکه انگلیس بعداز انتخابات اخیر با هدفهای محافظه‌کاران که‌نه‌کار تصمیم به‌فعالیت‌در منطقه گرفته است.

ناگفته نماند عوامل قدیمی انگلیس و کهنه‌کاران سیاست در خلیج فارس همه منتظر قطع‌نمود امریکا ازاین منطقه بوده وهستند هرچند برای آنها فرقی نمیکند که آمریکا باشد یا انگلیس . ذهی وقتی دروغی فرصت‌طلب وزرنگ و سیاست‌پیشه متوجه نفرت مردم منطقه ازامپریالیسم آمریکاشوند بعید نیست ارتباطات قدیمی خود را مجددا با محافظه‌کاران که تازه نفس هم هستند برقرار کرده و راه‌گشای ارباب قدیمی خودشان صحنه سیاست باشند .

پایدتوجه داشت که بکین زودتر از همه این‌مسئله‌را درك کرده و بملاقات تاچر شتافت وتاچر برای توجیه سیاست خود بفرانسه رفت وبا ژیسکاردستن دفتو نمود . انقلابیون ایران که امروزبه‌ازچندی بقدرت رسیده‌اند بهمان‌مقدمات و تفکرات امپریالیستی همستند در هر نقطه بعید نیست وقتی امریت جا را حالیی کند اینان بخواهند آنرا پرکنند .

قراردادهای نفت کشور عراق هنوز با انگلیس است‌که بعد از انقلاب دولت انقلابی حسن‌البکرها نتوانسته هنوز این پیوندها را قطع کند و حتی روابطی هم با آمریکا برقرارنموده و در مورد روابطش با شوروی هم تا انجا پیش‌رفت که وقتی موقعیت غربیها بخطر افتاد فورا عده‌ای‌را تیرباران نمود .

امروز وقتی ما گلایه تیمسار مدنی را از رادیوهای کویت و عراق‌می‌شنویم و یا شایعات‌فراوان از دخالت عراق و پروازهلیکوپتر هایش بر فراز خلیج‌فارس‌وتقویت نیروهایش درآنطرف خلیج می ــ بینیم موقعیت عراق را بهتر درك میکنیم.

هنگامیکه امام خمینی بین‌مرز عراق ونداریم کویت و ایران متوقف شد وناچار بپاریس رفت شاید بسرای عده‌ای تعجب‌آور بود که چگونه دولت انقلابی مطرح‌است‌اینست که‌بالاخره متمکنین وثروتمندان و درراس آنها برادران مسئول و مسلمان بازاری چگونه میخواهند خودرا با انقلاب راستین خلق‌مستضعف تطابق بدهند ؟ آیا بخود اجازه خواهند دادکه درکنار فقر عمومی کمانقلاب راهورد تهدید قرارمیدهد ومنوزهم توده‌انقلابی دربدترین شرایط دربیغوله های دولت‌آبادها و حصیرآبادها و حلبی‌آبادها با فصیح‌ترین وضع ممکن زیست میکنند آنها دربهترین شرایط همچنان بزندگی خود ادامه دهند ؟ وآیا اتخاذاین‌رویه وتداوم این خط فاصله طبقاتی واقعا اسلام‌علی‌است که خلق‌بخاطر آن‌مبارزه کردوخون داد ؟ آیااین اسلام علی وحسین‌است‌که انسانی دارای چندین‌خانه وانومبیل و امکانات فراوان مالی باشد وانسان دیگری حتی به‌نان شب محتاج ؟ مسلما برادران متعهد ومسلمان بازاری باین رضا نخواهند داد که مشتی چپ‌گرای‌بی‌اطلاع بموازین محکوم‌مستدل قرآن واسلام خرده گرفته وفاصله طبقاتی وحشتناك فعلی‌رابپاهنه قرارداده ودرحالیکه عالی‌ترین روابط ومناسبات انسانی واجتماعی قتصادی وسیاسی درقرآن ما وجود دارد نسخه مارکسیسم رابرای توده محروم ما بپیچند ؟

آنها ادعا میکنند که ثروتمندان بمنظور حفظ وحراست خود و ثروتهایشان بزیر پرچم اسلام خزیده وفریاد اسلام اسلام سرداده‌اند ولی خلق‌مسلمان‌ما باصبر انقلابی‌وشکیبائی اسلامی خود منتظرروزبست که برادران مسلمان بازاری بازاد براحتیاج معقول خودرا دراختیار ده‌لت ملی‌ـ‌شی که نماینده خلق‌مسلمان است‌قرارداده تادولت بتواند باشتاه‌ئه بازار به ناسامانیهای اقتصادی عمرانی وووویرداخته‌وچرخ اقتصاد مملکت سریعتر بحرکت درآید وازطرفی دیگر برادران‌مجاهد مسلمان بازاری، بااتحاد شده‌باسلام علی و علی گونه زندگی‌کردن تا هم وجود اسلام معاده‌ه، اکه انطاء فاصله طبقاتی پایه اساسی آنرا تشکیل میدهد وبی‌شك تمامی مفاسد وابتذالات اجتماعی نیز از همین مسئله بوجود می‌آید ازجامعه توحیدی ما رخت بربسته . باشدکه انشاءالله هرچه سریعتر بسوی‌اسلامی راستین برمبنای جامعه بی‌طبقه توحیدی پیش برویم.

سید محمد علی مهدیان

درددلی با بازاریان مسلمان

در بحبوحه انقلاب ودرگرماگرم مبارزه ناهمگون مشت و گنوله‌و کشتارهای اهریمنانه خصم ددمنش بهنگامی‌که خلق مسلمان درخیابانها وکوچه‌ها ومساجد تکبیرگویان سینه‌های برهنه خود را آماج‌تیرهای دشمن خونخوار قراردادند وازخون مطهر خود سنگفرش‌ها ودیوارهای شهرهای کشورمان راآذین می‌بستند وبرای نیل‌بهدف مقدس خود حاضر به همه‌گونه فداکاری ازجمله بی‌نفتی بی‌برقی، گرسنگی و نهایتا شهادت پرافتخار میشدند رهبرانقلاب درحالیکه هزاران فرسنگ‌ازملك وملت دوربود مع‌الوصف قلب مقدسش درتکاپوی نوسالت انقلاب خلق مسلمان می‌طپید وهریورش خصمانه دشمن که‌منجر به‌کشتار مردم حق‌طلب میشد جسموجانش رابدرد می‌آورد وباهرپیروزی‌خلق بشتابنه خوشحالی تبسم برگوشه‌های لبانش نقش میبست همه‌ما خوب بیاددارییم بهنگامی که ژنرالهاپاك‌باخته وستاصل شاه خائن بمنظور خرد کردن نیروی مقاومت ملت دستور احتکار نفت و بنزین راصادر کردیو صف های طویل چند کیلومتری مردم صبورانه تاکتیك احمقانه این ژنرال پیرخرفت راهمچون سایر تاکتیك‌هایش مواجه باشکست نمود امام در پاریس علی‌رغم سرمای وحشتناك دستور داد بمنظور همبستگی با خلق قهرمان شوفاژهای ساختمان راخاموش نمایند. درخلال مبارزات‌آتشین خلق درحالیکه کمبود مواد غذائی نیز چاشنی این مبارزه گردیده‌بود رهبرنستوه انقلاب علی‌گونه به‌نان وماست وپنیر وسیب‌زمینی قناعت میکرد تاهم رسالت‌تاریخی خودرا بعنوان یك‌رهبر واقعی ایفا کرده باشدوهم بجهانیان ثابت‌نمایدکه اسلام راستین با اسلام دروغین ملك‌خالد‌ها وملك‌حسین‌ها وسادات‌ها درمعدل چه‌تفاوت فاحشی‌دارد.

واما اکنون دراین مقطع تاریخی روی سخن به‌تجار و بازاریان مسلمان وآگاه ومسئول است‌که ازدیرباز بعنوان پرچم‌داران استقلال وآزادی ازصدرمشروطیت تاکنون امتحان خودرا بخوبی‌داده و ازهیچ مجاهدت ومعاضدتی دریغ نکرده‌اند ولی‌اکنون بیش از پیش‌خلق مستضعف ودولت ملی وشرعی مانیازمند کمك‌های مادی جهت‌بازسازی وبحرکت درآوردن چرخ‌متصحل اقتصادی‌میباشد لذا درچنین شرایط وانفا بازار مسلمان براثر یك رسالت تاریخی ومذهبی میبایستی با تاسی ازرهبر راستین انقلاب آمسلاوایثار رامرلوحه زندگی خود قرارداده وجدا دامن همت‌بکمر زده وبا مساعدت مالی خود بنیه‌دولت شرعی ومنتخب امام راتقویت نماید تاواقعا هرگونه توهم ناشی از عدم احساس مسئولیت شرعی واعتقاد واقعی بمبانی وموازین اسلام رادر میان مردم ازبین برده وازطرفی نیز بیت‌المال مسلمین کمتالهای‌سال دستخوش تعاوز وغارتگریهای شاه خائن قرار گرفته بود مجددا رونق بگیرد . برادران مسلمان بازارتوجار متمکن محققا باین اصل اعتقاد دارند که کنزوتعرکز ثروت درامسلام حرام ومسلمان واقعی با جهان بینی اسلامی هرگز نمیبایستی بخود اجازه دهد درحالیکه بخش‌عظیمی ازبرادران وخواهران مسلمان مادرفقر وفاقه وبیکاری بسرمیبرند با خیالی آسوده وبدون دغدغه خاطر بکنز ثروت‌واندوختن هرچه بیشتر مال‌هت گمارند . برادر طاهرحمدزاده چه‌خوب گفت‌که یکی از بزرگترین خطراتی که‌آینده انقلاب ما را بورطه نابودی خواهدکشانید همانا فاصله‌طبقاتی واستثمار انسان ازانسان است‌واین اختلاف طبقاتی وقوانین حاکم برآن محققا ساواك جدیدی رادربطن خود بوجود خواهدآورد وازهمه اینها گذشته سئوالی که تاکنون برای اکثریت توده‌های مستضعف ودولت انقلابی مطرح‌است‌اینست که‌بالاخره متمکنین وثروتمندان و درراس آنها برادران مسئول و مسلمان بازاری چگونه میخواهند خودرا با انقلاب راستین خلق‌مستضعف تطابق بدهند ؟ آیا بخود اجازه خواهند دادکه درکنار فقر عمومی کمانقلاب راهورد تهدید قرارمیدهد ومنوزهم توده‌انقلابی دربدترین شرایط دربیغوله های دولت‌آبادها و حصیرآبادها و حلبی‌آبادها با فصیح‌ترین وضع ممکن زیست میکنند آنها دربهترین شرایط همچنان بزندگی خود ادامه دهند ؟ وآیا اتخاذاین‌رویه وتداوم این خط فاصله طبقاتی واقعا اسلام‌علی‌است که خلق‌بخاطر آن‌مبارزه کردوخون داد ؟ آیااین اسلام علی وحسین‌است‌که انسانی دارای چندین‌خانه وانومبیل و امکانات فراوان مالی باشد وانسان دیگری حتی به‌نان شب محتاج ؟ مسلما برادران متعهد ومسلمان بازاری باین رضا نخواهند داد که مشتی چپ‌گرای‌بی‌اطلاع بموازین محکوم‌مستدل قرآن واسلام خرده گرفته وفاصله طبقاتی وحشتناك فعلی‌رابپاهنه قرارداده ودرحالیکه عالی‌ترین روابط ومناسبات انسانی واجتماعی قتصادی وسیاسی درقرآن ما وجود دارد نسخه مارکسیسم رابرای توده محروم ما بپیچند ؟

آنها ادعا میکنند که ثروتمندان بمنظور حفظ وحراست خود و ثروتهایشان بزیر پرچم اسلام خزیده وفریاد اسلام اسلام سرداده‌اند ولی خلق‌مسلمان‌ما باصبر انقلابی‌وشکیبائی اسلامی خود منتظرروزبست که برادران مسلمان بازاری بازاد براحتیاج معقول خودرا دراختیار ده‌لت ملی‌ـ‌شی که نماینده خلق‌مسلمان است‌قرارداده تادولت بتواند باشتاه‌ئه بازار به ناسامانیهای اقتصادی عمرانی وووویرداخته‌وچرخ اقتصاد مملکت سریعتر بحرکت درآید وازطرفی دیگر برادران‌مجاهد مسلمان بازاری، بااتحاد شده‌باسلام علی و علی گونه زندگی‌کردن تا هم وجود اسلام معاده‌ه، اکه انطاء فاصله طبقاتی پایه اساسی آنرا تشکیل میدهد وبی‌شك تمامی مفاسد وابتذالات اجتماعی نیز از همین مسئله بوجود می‌آید ازجامعه توحیدی ما رخت بربسته . باشدکه انشاءالله هرچه سریعتر بسوی‌اسلامی راستین برمبنای جامعه بی‌طبقه توحیدی پیش برویم.

ابوطالب

درددل یک کارگر مسلمان

سلام مستضعفان ملت‌را بدیرید و صدایش‌را به‌گوش دولت،مقامات مهم‌و روحانیت مترقی برسانید . ملتی که درطول دوران ۵۰ سال، شاهنشاهی صبر کرده وعده و وعید های دروغین شنیده اینك‌نمیتواند پای‌صحبت پدر ملت بنشیند و ندای صبر را بشنود آخر فقر و محرومیت تا به کی نداشتن‌مسکن، دارو وتمام امکانات زندگی اورا از پای درآورده فکر نمها بدبختی و نا امیدی می‌کشاند و وادار میسازد این مکان را تبدیل به عرصه مبارزات‌سیاسی نموده‌ویا میخواهند این موضوع‌را بعد سیاسی بدهندو یا گروههای تحقیق بیشماری که به‌این‌جا میایند و باعث میشوند اوضاع آشفته اینجا بیشتر بهم بریزد و یك هرج‌و مرج ایجاد شود لذا ازکلیه گروهها وطبقاتی که چه برای تحقیق و چه برای کمك‌های مالی و مادی ومعنوی به‌این‌منطقه میایند خواهشمندم بخاطر ایجاد یك هماهنگی ونظم بیشتر با ماتماس بگیرندتا بتوانیم همگی دریك مسئله مهم انسانی جامعه‌شریك باشیم و با فکر و عقیده یکدیگر اجتماعی بدور از هرگونه زنگار غرو نکبت بسازیم به‌امید آنروز ...

در شهر است وکارگری که زمین زراعی ندارد‌ازکجا میتواند بده برود کارگران ماکه وابسته به سازمان و یاادارات دولتی نیستند و اگر امروز کار نکنند فردا ندارند بخورند خیلی صبر کردم هشت ماه ، نه‌ماه ، ده ماه ــ ۵۰ سال همانند بردگان‌در زنجیـــر کشیده ذلرکردم ولی‌حیری ندیدیم مقامات دولتی روحانیت عترتی‌و مبارز، علت این‌فقر چیست؟ چرا زمینهای‌بایر اطراف تهران را به مستضعفان بی‌خانه نمیدهید ، ای رهبر صدای‌ملت را بشنو وزمینهای مورد احتیاج را که تعام ملـــت مستضعف‌که دربند اسیرند ونهـان اسلامی وعده ووعید ندهید اگر میگوئید که برق مجانی شده پس چرا عمل نمیکنید اگر میگوئید آب را برای طبقه مستمند مجانی میکنید پس چرا سخنان امام را زیربا گذاشتید . بابازیرگ، ای رهبر ای مجاهد ، ملت فقیر است بداد ملت برس و طلتی که‌امروز خیاطخانه بفرستم، ۲۲ سال است که‌در اینجا کارمیکنم وغیـر از محارج‌زندگی بمقتی قادرم‌کرایه خانه خود را تامین کنم.

یکی دیگر از ساکنین میگفت در خانه‌ای که من زندگی میکنم ۳۲ اطاق دارد و در هر اطاق‌چند مجرد زندگی‌میکند جمعا حـدود ۱۰۰ نفر در اینخانه زندگی می‌کنند ۲۰۰ تومان اجاره میدهم‌در حالیکه درآمدشوهرم درماه فقط ۱۲۰۰ تومان است.

از یکی‌ازآنها پرسیدم اگـر دولت برای شمازمین درنظـر بگیرد‌واوضاع روستا درست‌بشود و هرشدروز بکبار باسطل‌کثافات آنراخالی میکنیم میخواستی آب صابون را کجا خالی‌کنم.

میپرسم با نبودن آب چکـار میکنی ؟ جواب میدهد میبع از اینجا تا فشاری میبریـــم‌و آب خوردن خود را ازآنجا میاوریم.

ازوضع‌ز

براساس رای دادگاه انقلاب اسلامی تبریز

۳ تن از عاملان کشتار و سرکوبی مردم مرند محکوم و ۱ تن آزاد گردید

صحنه‌ای از دادگاه انقلاب اسلامی تبریز

تبریز — خبرنگار کیهان — دادگاه انقلاب اسلامی تبریز ازساعت ۶ بعداز ظهر یکشنبه سیزدهم خردادماه جاری برای رسیدگی به اتهامات چهار تن از درجه داران شهربانی مرند با حضور عده‌کثیری از اهالی این شهر تشکیل گردید.

این چهار تن عبارتند از:

۱— علی داداش زاده ۲— پاشا مشهدی زاده ۳— عظیم بهاروند ۴— عباس امیری درجه داران و مامورین شهربانی مرند. طبق کیفرخواست صادره از دادسرای انقلاب‌اسلامی تبریز علی‌داداش‌زاده متهم است به تیراندازی و کشتار مردم مبارز و ضرب و شتم وتخریب و متهمین ردیف های ۲و۳و۴ نیز عین اتهام به تیراندازی بسوی مردم واقدام به‌سرکوبی نهضت‌مردم مسلمان مرند مصداق دارد.

دادستان دادگاه پس از قرائت کیفرخواست اظهار داشت با توجه به مراتب معروضه اتهام انتسابی محرز گردید و از دادگاه‌عدل‌اسلامی تعیین کیفر طبق موازین شرعی را خواهانم.

آنگاه رئیس دادگاه از شهود خواست که یك‌یك شهادت خود را بدهند، که‌بیش‌از۲۰نفر ازشاهدان عینی حاضردر کریدور وارد جلسه شده و نسبت به تیراندازی وشرکت در قتل و کشتار و اقدام به ضرب و شتم و تخریب و شکنجه وسرکوبی مردم مبارز و مسلمان مرندوسینه متهمین ردیف ۱و۲و۳ شهادت‌دادند. ولی در مورد متهم ردیف۴ اظهار رضایت کردند و اعلام داشتند که این شخص در تمام دوران خدمتش در مرند کوچکترین ناراحتی در حق مردم مرند ایجاد نکرده‌است.

رئیس دادگاه از متهمین‌خواست که از خود دفاع نمایند. متهمین جملگی اعتراف به تیراندازی‌هوائی نمودند و منکر شرکت در قتل شدند، دادگاه پس از ۶ ساعت دادرسی وارد شور شد و پس از ۲۴ ساعت شور رای خود را بشرح‌زیر اعلام داشت:

۱— علی داداش زاده ۱۵ سال زندان — ۲— پاشا مشهدی زاده ۱۵ سال حبس ۳— عظیم بهاروند شش ماه حبس تادیبی ۴— عباس امیدی تبرئه (بیگناه شناخته شد و آزاد گردید.)

براساس رای دادگاه انقلاب اسلامی رفسنجان

۷ تن از عاملین رژیم سابق به‌حبس محکوم شدند

سرگرد عبدالحسین سروش

ستوان دوم سرنوشت

رفسنجان — خبرنگار کیهان — دادگاه انقلاب اسلامی رفسنجان به‌ریاست حجت‌الاسلام آقای حاج شیخ محمد هاشمیان و با حضور جمع کثیری از تماشاچیان وشهود و نمایندگان رسانه‌های عمومی تشکیل گردید وبه پرونده هفت‌تن ازمتهمان رسیدگی نمود. ابتدا آیاتی از کلام‌الله مجید قرائت شد و سپس متن کیفرخواست دادستان دادگاه انقلاب اسلامی توسط منشی دادگاه خوانده شد و متهمان به دفاع از خودپرداختند وسرانجام پس از دو جلسه‌وچهارده ساعت محاکمه دادگاه انقلاب رای خودرا به شرح زیر در باره متهمان صادر نمود:

۱— ستوان یکم شجاعی فرمانده سابق گروهان ژاندارمری‌رفسنجان به جرم صدور دستور تیراندازی وضدیت باانقلاب اسلامی و تنظیم گزارش علیه انقلابیون محکوم به هفت سال حبس با دریافت‌حقوق واخراج ازکار.

۲— محمد اقطایی مامورشهربانی رفسنجان به جرم تنظیم گزارش های متعدد و همکاری باماموربن امنیتی طاغوتی محکوم به یکسال حبس با دریافت حقوق.

۳— محمدرضا موسی‌پور ازجهت کلاهبرداری وهمکاری با ساواك محکوم به‌یکسال حبس و یك سال تبعید در ایرانشهرو پرداخت ۳۶۰ هزار ریال به موحدی قمی و از جهت‌ارتکاب به زنای محصنه‌محکوم به ۱۰۰ ضربه شلاق گردید وحکم صد ضربه شلاق درباره نامبرده اجرا گردید.

۴— استوار یکم شهربانی علی کرمی به‌جرم ضدیت با انقلاب و تنظیم گزارش محکوم به یك سال حبس جنحه‌ای با دریافت حقوق.

۵— حمید بیگی پاسبان‌راهنمائی شهربانی به‌جرم تیراندازی به داخل صفوف‌انقلابیون وتیراندازی به‌دست محمد سلمانی — با توجه به‌گواهی پزشك که دست اوازکار افتاد — محکوم به پرداخت ۱۰۰ هزار تومان به محمد سلمانی وشش ماه حبس جنحه‌ای.

۶— علی راوری کارمند سابق فرمانداری به جرم ضدیت‌باانقلاب وتنظیم گزارش منتهی به تبعید روحانیون و رهبری گروه چماق بدستان محکوم به دو سال حبس تادیبی با برکناری از شغل.

۷— نادر نصرت نظامی‌به‌جرم معاونت در سرقت مسلحانه بانك بازرگانی که تحت حمایت‌پاسداران انقلاب اسلامی بوده و حمل مواد منفجره محکوم به‌دوسال زندان با احتساب مدت زندانی.

در دادگاه انقلاب اسلامی دزفول دو نفر زندان و۸تن‌دیگر تبرئه‌شدند

دزفول — خبرنگار کیهان — بدنبال اجرای حکم اعدام شش تن‌از عاملین رژیم سابق در دزفول واندیمشك‌۸ تن دیگر از آنان‌تبرئه و دونفر به‌زندان محکوم‌شدند.

محکومین‌به زندان عبارتنداز: پاسبان محمداسماعیل وغلی بعلت تیراندازی و شرکت در غارت مردم‌اندیمشك درتاریخ ۲۷ر۱۰ر۵۷ به‌دوسال زندان‌تادیبی و بعلت معیل بودن ماهیانه مبلغ‌سی‌هزار ریال به‌خانواده آنهاداده میشود، سرپاسبان‌علی‌حسین گودرزی بجرم شکنجه و ارعاب و ایراد جرح عمومی به‌یکسال و نیم زندان محکوم شد وآزادشدگان عبارتنداز پاسبان محمود تهادار، پاسبان مرتضی مهرپور، سرپاسبان یکم علی‌قزل‌باش، پاسبان‌عبدالحسین عبابافان، پاسبان نوشیروان‌ساکی اخراج از کار وتبرئه شدند. مهدی‌سرداری رئیس‌سابق شرکت نفت اندیمشك اخراج ازکار و تبعید ازاندیمشك و ناصر مجاهد بسبب خدماتی که در انقلاب و نهضت اسلامی نموده‌اند بااحتساب سه‌ماه‌از زندان آزاد گردیدند.

بدستور دادگاه انقلاب اسلامی اردبیل

عامل رژیم سابق به‌حبس محکوم شد

اردبیل — خبرنگار کیهان — دادگاه انقلاب اسلامی اردبیل‌روز های ۱۳و ۱۴ خرداد برای‌رسیدگی به اتهامات ۳ نفر از متهمین‌رژیم منحوس پهلوی تشکیل جلسه‌داد.

جلسه از ساعت ۵ر۵ بعد از ظهر باقرائت کلام‌الله مجید شروع‌بکار کرد. ابتدا حاکم شرع اردبیل و حومه به‌سخنرانی مفصل پرداخت وبعد کیفرخواست متهمین توسط دادستان انقلاب اسلامی اردبیل و حومه قرائت گردید. متهم ردیف اول سروان مازیار حقوقی اهل تهران متهم‌است به شرکت در سرکوبی تظاهرات وتخریب وسائل نقلیه در جریان حادثه خروج‌شاه مخلوع وتهدید مردم و حفاظت از مجسمه شاه وقتل کریم‌احمدی. متهم ردیف دوم بخشعلی قنبری پاسبان شهربانی اردبیل متهم‌است به‌قتل نصرالله‌زاده بهمن ماه ۲۳ر۱۱ر۵۷ متهم ردیف سوم‌سروان عباس سلطانزاده اهل اردبیل متهم است به‌شرکت درسرکوبی‌تظاهرات، تیراندازی وارعاب و وحشت در مردم وقتل نورالدین جهانجویی (دانشجو) با توجه به اظهارات شهود درپادگان‌اردبیل وصورتجلسه و آزمایش اسلحه شناسی اتهامات ازطرف نامبردگان محرز ودادگاه متهمین را مفسدفی‌الارض شناخته وتقاضای جزای شایسته نمودند.

دفاعیات متهمین در ۲ جلسه ۲۴ ساعت بطول انجامید و در عرض این دو جلسه بخشعلی قنبری پاسبان شهربانی که پدر ومادر شهید نصرالله‌زاده رضایت خود را تقدیم دادگاه نموده و از گناه ایشان درمورد شهید گذشته و شخص نامبرده بعلت نبودن سوء — پیشینه و با گذشت اعدام به یکسال حبس محکوم نمودند و در مورد ۲ متهم دیگر دادگاه به جلسات بعدی موکول شد.

بسمه تعالی

اعلامیه طلاب جوان حوزه علمیه شیراز

شیراز — خبرنگار کیهان — ۱۵خرداد که‌احیا کننده خاطره جانبازیها وفداکاریهای ملت غیورو مسلمان ایران بودکه به رهبری روحانیت آگاه درمقام والای جامعه روحانیت زعیم‌عالیقدر حضرت امام خمینی قرار داشته ودارد، قیام نموده و برای تحقق بخشیدن به‌اهداف مقدس اسلامی ازبذل جان دریغ ننموده، ما طلاب جوان حوزه علمیه شیراز این روز شکوهمند راارج مینهیم.

طلاب جوان حوزه علمیه شیراز

توسط پاسدار انقلاب، پدر و پسر کشته شدند

اسلام شهر — خبرنگار کیهان— شب ۱۵خرداد هنگامی که‌پاسداران انقلاب در جاده تهران ساوه — شهرك میدله اتومبیل‌هارا بازدید می‌کردند، یکسواری بادوسرنشین مورد بازدید پاسدار انقلاب قرار میگیرد. ضمن بازدید گویااتفاقی یابرای امتحان دست پاسدار روی ماشه اسلحه میرود و درپی چند تیر، پدر و پسر سرنشین اتومبیل کشته می‌شوند. چگونگی حادثه بوسیله کمیته انقلاب اسلامی اسلامشهر تحت بررسی می‌باشد.

نشریات صور قبیحه به‌خمیر کاغذ تبدیل شد

کرج — خبرنگار کیهان — یك میلیون‌جلد نشریات صور قبیحه و مستهجن ازطرف دادستان کل‌انقلاب اسلامی و نمایندگان پست و گمرك تهران به کارخانه مقواسازی کرج آورده شد و به خمیرکاغذ تبدیل گردیدوعواید بدست آمده به‌حساب شماره ۱۰۰ برای کمك به امر خانه‌سازی مستضعفین مصرف‌خواهدشد.

بدستور دادگاه انقلاب اسلامی شمال خراسان

۴ تن از چماق بدستان دستگیر شدند

قوچان — خبرنگار کیهان — بدستور دادگاه انقلاب اسلامی شمال خراسان، ۴نفراز اعضای چماق‌بدستان دستگیر و بازداشت گردید. چنانچه هرکس شکایت ویا اطلاعی ازسوء رفتار آنان دارد، به‌کمیته انقلاب اسلامی قوچان مراجعه نماید.

اسامی بازداشت شدگان بشرح زیر است:

۱— کربلایی رسول قولی‌زاده سردسته چماق‌بدستان.
۲— حجی محمدی اهل روستای چرمی سردسته چماق‌بدستان.
۳— صادق کاظمیان (فرهنگی) محرك چماق بدستان.
۴— حبیب شاکری اهل شهرکهنه سردسته چماق‌بدستان این شهر

اطلاعیه دادستان انقلاب اسلامی قزوین

قزوین — خبرنگار کیهان — افراد مشروحه ذیل به‌اتهام‌همکاری باساواك منحله دستگیر شدند، مقرر میگردد کسانیکه از نامبردگان ذیل شکایتی دارند، ظرف مدت ۱۰روز به دادسرای انقلاب شهرستان قزوین اعلام دارند.

کاظم شکوهی — علیرضا موصع—امیرفرامرزی—سیدحسین‌حاج سیدجوادی مسعود نوریزاده — سرهنگ‌بازنشسته عبدالحسین‌غیاثی — احمدچگینی — فتح‌الله فخاری — محمد قبادی — محمدحریری پور

★★★

کسانیکه ازافراد ذیل بلحاظی که رباخواری می‌کنند شکایتی دارند، شکایت خودرا به‌حضور حجت‌الاسلام آقای سیدعلی‌اکبر ابوترابی اعلام دارند، تا مورد رسیدگی قرارگیرند.

۱— حاج سیدحسن بهشتی شیرازی — حاج محمد کارآگاه — حاج محمدباقر آبگوشتی، مصطفی محبانی — ابراهیم خنجری — اسماعیلی بیگدلی خمسه‌ای — محمدتعالی.

دادگاه انقلاب اسلامی قزوین — محمد ابراهیم‌برازنده‌یی

تظاهرات دانشجویان‌مسلمان

شیراز— خبرنگار کیهان — بابدعوت ستاد دانشجویان‌مسلمان دانشگاه شیراز هزاران نفر ازدانشجویان، دانش‌آموزان و طبقات مختلف‌مردم در دانشکده پزشکی اجتماع کردندو سپس به‌راهپیمائی پرداختند ودر صحن مطهر حضرت‌احمدبن موسی به‌اجتماع کنندگان پیوستند.

تلگراف مردم کردستان به امام و بازرگان

بانهایت احترام به‌استحضارمیرساند بیش از ۲۶۰ قراء منطقه اسفندآباد و ییلاق کردستان بطوریکه تاریخ ایران بیاد دارد همیشه اکراد این سامان با نشان دادن اعتراض پی‌درپی در زمان گذشته همیشه و در همه حال با ظلم و استبداد مبارزه نموده با فرزندان رشیدی را بشهادت تاریخ تقدیم انقلاب که امروز بثمررسیده نموده و با اینکه در انقلاب اسلامی ایران سهم بسزائی داشته معهذا برخلاف انصاف و عدالت و خلاف منویات اکراد این سامان مغرضین آنهارا به تجزیه طلبی متهم که با این اتهام ناروا مصمم بایجاد نفاق و دو دستگی در این منطقه بوده با اینکه مردم این سامان رهآوردهای انقلاب و مرزهای ایران عزیز را با گذشت جان و مال حاضر به نگهداری بوده و از هیچگونه فداکاری و جان بازی دریغ نکرده و نخواهد کرد و بارها با اعلام همبستگی باتمام قشرهای این مملکت در راه حفظ این مرزوبوم آماده جان بازی و نثار خون خود میباشیم معهذا در حال حاضر در شهرستان قروه سریش‌آباد از توابع کردستان و در زمان انقلاب با استفاده از احساسات پاك مردم بیش از پنجاه نفراز مردم غیر بومی اکراد بی‌دفاع این منطقه را قتل و کشتار نموده و بالغ برصدها میلیون تومان اموال منقول و غیر منقول آنان را به‌آتش‌کشیده و از هرنظر امنیت و آسایش دراین سامان رخت‌بربسته و امنیت انقلابی را دستخوش عده‌ای غیر صلاح در کمیته گردانیده و ادامه زندگی افراد غیر بومی دراین محیط باقی نمانده است و چنانچه در مورد امنیت این منطقه اقدامی مبذول نگردد امکان اختلاف بیشتر در برخواهد داشت استدعا دارد در مورد آسایش واجرای هدف انقلابی و جبران خسارت بیشتر در حیثیت افراد ستم دیده این قسمت از کشور دستور اقدام لازم مبذول فرمایند.

با تقدیم شایسته ترین احترامات

با امضای اهالی ۲۶۰ قریه

پشتیبانی پرسنل پایگاه هوائی مصدق دزفول از جمهوری اسلامی ایران

دزفول — خبرنگار کیهان— روز گذشته افراد پرسنل پایگاه هوائی مصدق دزفول بهمراه خانواده‌هایشان درحالیکه حضرت‌آیت‌الله قاضی مجاهد بزرگ درپیشاپیش آنها درحرکت‌بود در خیابانهای دزفول براه‌پیمایی پرداختند وپشتیبانی خودرا از جمهوری اسلامی ابراز داشتند. همچنین عشایروروستانشینان واقع درشهرك دکترشریعتی ازتوابع دزفول به‌راه‌پیمائی وتظاهرات پرداختند و پشتیبانی خود را ازدولت موقت جمهوری اسلامی اعلام‌داشتند.

خرمشهر آرام است

خرمشهر — خبرنگار کیهان — در ۴۸ ساعت گذشته‌شهرخرمشهر آرام بود، به‌جز درچند نقطه تیراندازی پراکنده، ولی‌درگیری دیگری وجود نداشت. پاسداران دردونقطه موفق به‌کشف‌سه‌مسلسل روسی شدندکه آنان را ضبط ویکی ازصاحبان مسلسل‌ها را دستگیر کردند. دیشب آقای مدنی استاندار خوزستان به‌خرمشهر آمدند و با گروهی از نمایندگان شیخ‌محمدطاهر آل‌شبیر خاقانی تا ساعت ۳ بامداد امروز گفتگو داشتند. دیروز وضع شهر بسیارعادی‌بود، ادارات تقریبا کارخود را شروع کرده و قرار است از ساعت ۱۰ صبح چند شعبه بانك کارخود را آغاز کنند. از مذاکرات‌آقای‌مدنی با نمایندگان شیخ خبری در دست نیست ولی بطوریکه درفرمانداری شایع است هردوطرف به‌توافق‌نسبی نزدیك شده‌اند.

پشتیبانی از تحصن فارغ‌التحصیلان

بوکان — خبرنگار کیهان — بدنبال تحصن چند روزه فارغ‌التحصیلان‌بیکار این‌شهر درمحل شهرداری، کارکنان بخشداری — شهرداری — دادگاه — آمار — مخابرات و آموزش وپرورش—دارایی وغیره به‌عنوان اعتراض به‌مقامات مسئول وبی‌اعتنایی به‌خواسته‌های فارغ‌التحصیلان متحصن به‌مدت دو روز اعتصاب خود را بنام‌پشتیبانی از آنان اعلام نمودند.

اهالی شهسوار مخالف انتقال دانشگاه ابوریحان‌بیرونی هستند

شهسوار — خبرنگارکیهان — عده‌ای از اهالی شهسوار به دفتر نمایندگی کیهان مراجعه نموده اظهار داشتند که دانشگاه‌ابوریحان بیرونی‌را که دانشکده‌ای مکاتبه‌ای است به‌قرار اطلاع میخواهند از این شهر انتقال دهند. از مسئولان خواستار رسیدگی شدند و خواستند که این دانشکده در شهسوار باشد.

فیروزآباد شهرری آب و برق وتلفن و بهداری ندارد

فیروزآباد— خبرنگارکیهان: فیروزآباد شهرری که دارای ۷ هزار نفر جمعیت است، هیچگونه وسایل رفاهی ندارد، مردم میگویند مدت ۲ سال است‌که منبع آبی را وصل‌کرده‌اند اما هنوز استفاده از آن نشده است! مردم فیروزآباد آب آشامیدنی، برق، تلفن و بهداری و بهداشت ندارندمثل سابق با کاری آب می‌آورند! آنهم با تانکر قراضه‌ایکه بعضی وقتها نیز خراب است و تازه به همه مردم فیروزآباد آب نمیرسد! ویا مدت ۳ سال است‌که فقط صحبت اسفالت رامیکنند!؟

از دولت موقت اسلامی تقاضا داریم که هرچه زودتر به وضع فیروزآباد رسیدگی بکنند چون با فرارسیدن تابستان مردم فیروز آباد و مخصوصا کودکان از گردو خاك کوچه و خیابانها بیمار میشوند.

گشایش کانون فرهنگیان

قزوین — خبرنگارکیهان — کانون فرهنگیان قزوین با شرکت ۹۰۰ نفر جهت پیشبردهدفهای انقلاب وکوشش در برقراری نظام توحیدی، براساس حمایت ازطبقه مستضعف تشکیل یافت. از بین شرکت‌کنندگان بااخذ آراء تعداد ۱۰ نفر بعنوان هیات مدیره انتخاب و پس از تشکیل جلسات اولیه اساسنامه کانون منتشر گردید.

پرداخت وام بیکاری

بوکان — خبرنگارکیهان— تاکنون تعداد ۱۲۰۰ نفرازکارگران بیکار از وام بیکاری دراین‌شهر استفاده نموده‌اند. یکی از اعضاء شورای کارگران طی گفتگوئی به‌خبرنگار کیهان اظهار داشت که مبلغی درحدود یك میلیون ویکصد هزار تومان وام پرداخت‌گردیده وهنوز هم ادامه دارد و به‌کارگران بیکار واجد شرایطبطبق مقررات وام پرداخت خواهد شد.

آتش‌سوزی کتابخانه آمل

آمل — خبرنگارکیهان — دریك آتش‌سوزی کهشب ۱۴ر۳ر۵۸ بوسیله چند نفر از عوامل ناشناس درکتابخانه ۱۱ اردیبهشت‌آمل، واقع درخیابان رضاشاه سابق این‌شهر روی داد، کلیه کتابها و کتابخانه بکلی سوخت.

دراین‌آتش‌سوزی کلیه پوسترها وکتاب‌هایی‌که در داخل‌کتابخانه قرار داشت، بکلی سوخت و درحدود یکصد هزار ریال خسارت ببارآورد.

آماده برای جانبازی هستیم

کمیجان‌شهر — خبرنگارکیهان — باردیگر مردم غیور وانقلابی کمیجانشهر و حومه همبستگی خود رابا امام خمینی اعلام نمودند، تعدادی از اهالی کمیجانشهر وتوابع درحالیکه طوماری سه‌متری با امضاء بیش ازسیصد نفر به‌نمایندگی ازطرف تمام اهالی باخودحمل مینمودند، درمحلهای عمومی اجتماع نموده و اعلام داشتند بمنظور پاسداری از ره‌آوردهای انقلاب واهداف امام‌خمینی رهبر عالیقدرو مبارز آماده‌ایم با پوشیدن کفن و جان‌برکف باافراد و گروههای ضدانقلاب به‌هرنام و در هرگوشه‌ای ازکشور ایران مقابله نمائیم و منتظر اوامر زعیم عالیقدرمیباشیم.

کمك به حساب ۱۰۰

کمیجان‌شهر— خبرنگارکیهان — مدیرعامل‌وکارکنان شرکت ساختمانی مهندسین اراکی‌که اصلا کمیجانی می‌باشند و در سطح استان آذربایجانشرقی فعالیت مینمایند، معادل یکروز حقوق خودرا به‌حسابجاری شماره ۱۰۰ بانکملی شعبه کمیجانشهر واریز نمودند. ضمنا مدیرعامل شرکت مذکور آقای سیدمحسن حسینی به‌کمیته انقلاب اسلامی ونمایندگی کیهان کمیجانشهر تلگرافا اعلام نموده است درصورتیکه خانه‌سازی برای مستضعفین در کمیجانشهر شروع گردد، هزینه ایجاد ساختمان دوباب‌خانه را قبول مینماید.

آگهی

پروانه آقای ویشوانات گیدائو تبعه هندوستان مفقود گردیده از یابنده تقاضا دارد به اداره کاریابی ساری یا کارخانه سیمان نکاء مراجعه نمایند.

کارخانه سیمان گرگان و مازندران

مفقود شده

دفترچه و سند مالکیت بامو مدل ۱۶۰۲ شماره ۹۴۲۱۳ تهران—ع بنام محمد فتحی پاکرو در کرج مفقود یابنده به‌پادگان تیپ ۳ همدان اطلاع و مژدگانی دریافت نماید.

آگهی دعوت مجمع عمومی عادی فوق‌العاده شرکت پوشاك فالکه ایران (سهامی خاص)

از عموم صاحبان سهام بدینوسیله دعوت میشود که برای شرکت در مجمع عمومی عادی و فوق‌العاده در ساعت ۹ صبح روز دوشنبه ۲۸ر۳ر۱۳۵۸ در محل شرکت واقع در تهران جاده قدیم کرج اسماعیل‌آباد پارك صنعتی ملی قطعه ۴۷ حضور بهمرسانند.

دستور جلسه:

۱ — انتخاب هیات مدیره و بازرسان شرکت
۲ — تغییر بعضی از مواد اساسنامه در صورت لزوم

هیات‌مدیره

آگهی دعوت مجمع عمومی عادی فوق‌العاده شرکت ماشین‌سازی و مهندسی ملی (سهامی خاص)

از عموم صاحبان سهام بدینوسیله دعوت میشود که برای شرکت در مجمع عمومی عادی و فوق‌العاده در ساعت ۹ صبح روز سه‌شنبه ۲۹ر۳ر۱۳۵۸ در محل شرکت واقع در تهران جاده قدیم کرج اسماعیل‌آباد پارك صنعتی ملی قطعه ۴۵ حضور بهمرسانند.

دستور جلسه:

۱ — انتخاب هیات مدیره و بازرسان شرکت
۲ — تغییر بعضی از مواد اساسنامه در صورت لزوم

هیات‌مدیره

آگهی دعوت مجمع عمومی عادی سالیانه شرکت سهامی خاص ایران دومولوکس

از کلیه سهامداران شرکت دعوت میشود در ساعت ۳ بعداز ظهر روز شنبه ۲۶ر۳ر۱۳۵۸ در مرکز شرکت واقع در محل شرکت حضور بهمرسانند، دستور جلسه:

۱ — بررسی و تصویب ترازنامه و سود و زیان عملکرد ۱۳۵۷
۲ — انتخاب بازرس اصلی و علی‌البدل
۳ — تعیین روزنامه کثیرالانتشار
۴ — تصمیم در هر امر دیگری که برطبق اساسنامه یاقانون لازم یا مقتضی باشد.

شرکت سهامی خاص ایران دومولوکس

ن ۸۰۶۳۷

قابل‌توجه‌دارندگان‌وسازندگان آپارتمانهای لوکس

زنگهای‌درب بدون برق و باطری بادوربین‌تلسکوپی مخصوص‌که سالهاست درآپارتمانها و هتلهای‌آمریکا مورداستفاده‌میباشدباقیمتی‌نازلتراز زنگهای معمولی برای اطلاع بیشتر باشرکت B.K.A تماس بگیرید

فردوسی‌شمالی-خیابان صادق ساختمان‌پارس ۳۷۷۰۰۰ ۳۷۹۴۹۵

کیهان ورزشی روزهای یکشنبه

آگهی دعوت مجمع عمومی عادی سالیانه شرکت چاپ اصناف (سهامی خاص)

بدینوسیله از صاحبان سهام شرکت دعوت میشود تا در جلسه مجمع عمومی سالیانه شرکت که در ساعت ۱۵ روز سه‌شنبه ۲۹ خرداد ماه ۱۳۵۸ در محل ساختمان ادارات‌مرکزی بانك ایرانشهر واقع در خیابان مصدق شماره ۹۵۵ طبقه دوم اطاق شماره ۲۰۲ تشکیل خواهد شد حضور بهمرسانید:

دستور جلسه:

۱ — استماع گزارش بازرس قانونی و تصویب ترازنامه و حساب سود و زیان عملکرد سال ۱۳۵۷
۲ — اتخاذ تصمیم در مورد پیشنهاد سود سال ۱۳۵۷
۳ — انتخاب بازرس اصلی و علی‌البدل برای سال مالی ۱۳۵۸
۴ — تعیین روزنامه کثیرالانتشار که آگهی های شرکت درج خواهد شد.
۵ — اتخاذ تصمیم راجع به سایر موضوعاتی که در صلاحیت مجمع عمومی عادی میباشد.

هیئت‌مدیره

ن ۸۰۶۴۷

آگهی دعوت مجمع عمومی شرکت تکنیساز (سهامی خاص)

بدینوسیله از کلیه صاحبان سهام شرکت تکنیساز (سهامی خاص) دعوت میشود در روز چهارشنبه ۳۰ خردادماه ۱۳۵۸ ساعت ۹ صبح بمنظور شرکت در جلسه مجمع عمومی سالیانه در محل شرکت واقع درخیابان تخت‌طاوس شماره ۱۱۰ حضوربهمرسانند.

دستور جلسه:

۱ — استماع گزارش هیئت مدیره و بازرسان شرکت
۲ — رسیدگی و تصویب ترازنامه و سود وزیان شرکت‌سال منتهی به ۲۹ر۱۲ر۱۳۵۷
۳ — تبادل نظر درمورد خط مشی آینده شرکت
۴ — انتخاب اعضاء هیئت‌مدیره و مدیرعامل و بازرسان شرکت
۵ — تعیین روزنامه کثیرالانتشار برای درج آگهیهای‌شرکت
۶ — سایر مسائل.

ن ۸۰۶۳۵

آگهی مناقصه

بانك رهنی ایران جهت کارگاههای آپارتمان سازی خود در شهرستانهای تبریز و همدان احتیاج به ۲۵۰ر۰۰۰ یارد جتائی از نوع ۱۱×۴۵ خارجی میباشدکه ازطریق مناقصه خریداری‌نمایدکه مقدار ۱۶۰ر۰۰۰یاردآن تحویل‌کارگاه تبریز و۹۰ر۰۰۰یاردتحویل کارگاه همدان میباشد و داوطلبان شرکت در مناقصه میتوانند همه روزه بجز ایام تعطیل در ساعات اداره باداره مهندسی بانك واقع در خیابان فردوسی‌ساختمان مرکزی بانك رهنی ایران طبقه چهارم اطاق شماره ۴۱۹ تاآخر وقت اداری ۱۹ر۳ر۱۳۵۸ مراجعه وبرگ شرایط مناقصه را دریافت داشته و مدارك مزبور را امضاء نموده و ضمیمه پیشنهاد خود در دو پاکت الف و ب لاك و مهرشده‌گذارده و حداکثر تا ساعت ۹ صبح روز ۲۶ر۳ر۱۳۵۸ بدفتر بانك رهنی ایران (واقع در طبقه اول اداره مرکزی) تسلیم و رسید دریافت دارند.

مدارك تسلیم شده همان روز در ساعت ۱۱ صبح درکمیسیون مناقصه باز و قرائت خواهد شد.

ن ۸۰۶۳۴

دفتر کار

چنددستگاه آپارتمان‌سه‌اتاقه و پنج اتاقه با سند تجارتی دارای آب — برق — تلفن — فن‌کوئل — و آسانسور واقع در خیابان دکتر فاطمی (آریامهر سابق) پلاك ۱۵۹ اجاره داده میشود تلفن ۵۳۴۴۱۹ و ۵۳۲۷۲۳ مراجعه فرمائید.

ن ۸۰۴۷۸ ۱—۵

آگهی

سند و دفترچه مالکیت و کارت شناسائی یکدستگاه وانت نیسان شماره ۵۵۶۵۹ تهران‌ص بنام محمد محمدی و محمود سلطانی گرمابی یکسال است مفقود گردیده از کسانیکه مدارك فوق‌را پیدا نموده‌اند تقاضا میشود به آدرس آمل خیابان طالب آملی ایستگاه محمود آباد خواربار فروشی محمد محمدی اطلاع دهند.

گمشده

عکس فوق محمدامین شریفی یکشوه ساکن بوکان آذربایجان غربی ۵۸ساله ازتاریخ۵ر۳ر۵۸ همراه با آفتاب سلطانی که همسرش نیست از بوکان خارج وبه‌تهران رفته‌اند تقاضا میشود بخاطر همسرش‌منیژه احمدنژاد هرچه زودتر با تلفن ۴۶۳ یا کمیته بوکان تماس بگیرند و خانوداه و ۵ صغیر او را از نگرانی نجات دهند.

کنکور

عمومی — اختصاصی
مصدق — پائین‌تر ازرادیوسیتی
۶۴۹۷۶۹ — ۶۴۳۷۹۷

ن ۸۰۶۱۷ ۱—۳

پیشگاه زعیم عالیقدر ناجی ملت مسلمان ایران حضرت آیت‌الله‌العظمی امام خمینی رهبر انقلاب اسلامی ایران

با عرض احترام باستحضار میرساند ستوان یکم ناصرالدین شهبازی بمدت دوسال فرماندهی پاسگاه ژاندارمری بخش شاهیندژ را عهده‌دار بوده که در طول این مدت خدمات معظم‌له مورد رضایت قاطبه مردم این سامان بوده است. اینك بقرار اطلاع ایشان اخیرا از ژاندارمری مازندران به ناحیه آذربایجان‌شرقی انتقال یافته‌اند. بنابراین طبقات مردم شاهیندژ و حومه، بازاری واداری کشاورز و کارگر، همه و همه — بدینوسیله از آن مقام منیع استدعای عاجزانه دارند بمنظور برخورداری از امنیت در این منطقه حساس مملکت که از نظر سوق‌الجیشی و نظامی نهایت‌درجه مورد توجه میباشد مقرر فرمایند نسبت به انتقال ایشان به بخش شاهیندژ اقدام سریع معمول دارند. حدود پنجاه هزار نفر جمعیت یك عمر دعاگوی خالصانه خواهند بود.

الاحقر شیخ محمد احسنی رئیس کمیته انقلاب اسلامی شاهیندژ و حومه — و هزاران امضای دیگر

بسمه‌تعالی

قم — رهبر انقلاب حضرت امام خمینی دامةبرکاته

امضاء کنندگان زیر اهالی شهرستان گزبرخوار از تعدیات و تجاوزات خلاف اصول اخلاقی و انسانی و سوء رفتار اعضاء کمیته گز بستوه آمده‌ایم زیرا بدون مجوز قانونی هر روز و هر شب به‌خانه‌های مردم ریخته زن و بچه‌های ما شرف عرض‌ما جان و مال ما درمعرض تهاجم کمیته قرارگرفته است آخر گناه ما مردم جز عشق بانقلاب و جز اعتقاد باسلام و انسانیت چیست آنچه که استنباط میگردد هدف این چند عنصر متعدی تنها آلوده کردن انقلاب و دورکردن مردم از رسیدن به هدف انقلاب چیز دیگری نیست تمام شب تا صبح چند نفر بچه را وادار بفریاد و فحاشی باشخاص مینمایند مردم این شهرستان خواب و آرام ندارند و با تهدید و ارعاب مردم ضعیف‌النفس را مجبور به تنظیم‌طومار شکایت علیه اشخاص محترم مینمایند برای خدا و برای حق و عدالت استدعای کمك و تغییر افراد ناصالح کمیته مزبور را داریم.

بهرام یزدانی و ۹۶ امضاء کننده دیگر

« آگهی »

دانشکده مهندسی دانشگاه سیستان و بلوچستان برای تکمیل کادر آموزشی خود افرادی را با تخصص های زیر به همکاری دعوت مینماید.

۱ — دکتری راه و ساختمان	۱۵ نفر
۲ — دکتری مکانیك	۵ نفر
۳ — دکتری برق و الکترونیك	۵ نفر
۴ — دکتری ریاضی	۴ نفر
۵ — دکتری فیزیك	۲ نفر
۶ — دکتری شیمی	۳ نفر
۷ — دکتری و یا فوق‌لیسانس در زبان انگلیسی	۵ نفر

دانشکده مهندسی
دانشگاه سیستان و بلوچستان

مژده

از تولید به‌مصرف

قابل‌توجه مدیران محترم سوپر مارکتها، فروشگاههای مواد غذائی، هتلها، رستوران‌ها و خانواده های گرامی.

موسسه پخش محصولات غذائی آستانه نیازمندیهای شما را در محل‌کسب و منازل شما با مناسبترین قیمت روز تحویل مینماید.

کلیه مواد غذائی تحویلی‌خالص‌و مستقیما از مراکز تولید شهرستان حمل میگردد

آدرس پستی: تهرانپارس-خیابان ۱۶۲ شرقی دهمتری‌جدید پلاك ۳- عباسی

میلاد
باسعادت شاه مردان
سیمای حق و عدالت، مرد راه خدا علی ابن ابیطالب
علیه السلام را به عموم مسلمانان جهان تبریک گفته و از درگاه حضرت احدیت خواستاریم توفیق فرماید تا بتوانیم تعلیمات و دستورات عالیه آنحضرت را بکار بندیم

رضا کاشانی اخوان
کارخانجات کاشی و سرامیک
سعدی

کاشی سعدی
پیشرو صنعت سرامیک ایران

صفحه ۸ کیهان
پنجشنبه ۱۷ خرداد ماه ۱۳۵۸
دوازدهم رجب ۱۳۹۹
شماره ۱۰۷۳۶

ساعات شرعی :
اذان صبح ۳٫۵۷ طلوع آفتاب ۵٫۴۷
ظهر شرعی ۳٫۰۳ اذان مغرب ۲۰٫۳۵
استخراج : دکتر عباس ریاضی کرمانی

احزاب و جمعیت‌های سیاسی

اطلاعیه حزب جمهوری اسلامی

شهید حاج صادق امانی عضو مرکزی جمعیت‌های موتلفه اسلامی به‌همراه‌برادران دیگرمحمد بخارایی، مرتضی نیک نژاد ، رضا صفا هرندی ، بنیان‌گذاران نبرد مسلحانه در نهضت اخیر بودند . آنها همچنان که در آغاز نهضت به فرمان امام خمینی و مراجع تقلید برای حفظ اسلام واستقلال برپا خواسته بودند، به حکم قرآن عامل تبعید امام خمینی و برقراری کاپیتالاسیون امریکایی حسنعلی منصور را به‌سزای خویش رساندند و مشاقانه شربت شهادت را در ۲۶ خرداد ۱۳۴۴ نوشیدند. رژیم آبجنان باایران‌قیرغانان اسلام دشمن بود که نه تنها ازمجلس ترحیم ، بلکه از نام آنها وحتی از سنگ قبرآنها نیز می‌هراسید. دراین بهار آزادی اسلامی همرزمان آن مرحومین ـ الگرد شهادت آنهارا در جمعه ۵۸٫۳٫۲۵ ازساعت ۵ بعداز ظهر در ابن‌بابویه مسجد ماشاء الله گرامی بیدارند.

بیانیه جبهه‌ملی تشکیلات خوزستان

جبهه ملی ایران ـ تشکیلات‌خوزستان‌بیانیه‌ای تحت عنوان:
میهن‌مان را درپادگانهایمان بسازیم. منتشر ساخت.
در قسمتهائی ازاین بیانیه آمده‌است :
در این که ما وارث نظام‌منحوسی هستیم شکی نیست . وجه مشخصه‌این نظام فاسد تبعیض بود و اختلاف شدید طبقاتی. محروم‌ترین‌افرادجامعه‌آنهائی که بیشترین زحمات را در راه سازندگی این سرزمین متحمل می‌شدند . اکنون که بند ها گسسته است ، بطور طبیعی ستمکشان در تلاش‌بدست آوردن حقوق از دست رفته خود هستند. دراینکه می‌بایستی بخواستهای به حق زحمتکشان ایران جواب داده شود ، جای شکی نیست . ولی این مسئله را می‌بایستی بطور جدی و قطعی ازمسئله بهره‌وری کار و انضباط شغلی جدا کرد . انقلاب شکوهمند ما در پادگان های زحمتکشان ـ در کارخانه ها ـ پیروز می‌شود. اگر دشمن بتواند با ایجاد تشتت دربین زحمتکشان با مطرح کردن مسائلی که خود درطی دهها‌سال پدید آورنده آن بوده از حسن نیت همکاران ما سوء استفاده کرده، احساس بیشتر خواهی را گسترش دهد و بهره‌وری کار وانضباط‌اجتناب ناپذیرشغلی‌را منوط بدست‌یابی. به‌آن نماید ، به‌هدف خود که درهم شکستن انقلاب و سلطه مجدد یك نظام منحوس و استعمارگرانه است ، خواهد رسید.
سازندگی میهن‌مان بزرگترین رسالتی‌است که تاریخ بردوش ما نهاده‌است اصالت ما درقبول و اجرای این رسالت‌است .

نامه اعتراض‌آمیز جامعه معلمان ایران

طبق اطلاع از فدراسیون بین‌المللی سندیکاهای تعلیم و تربیت ، گروه عظیمی از دانشمندان و اساتید دانشگاهها و معلمان کشور شیلی که در هنگام کودتای فاشیستی درکشور شیلی برای حفظ جان خود از شیلی خارج شده‌اند ، بنا به تصمیم غیرانسانی رئیس جمهوری شیلی حق ورود مجدد بکشور خود را نداشته و در حال‌حاضر در تبعید بسر میبرند . از آنجا که حق زیستن دروطن‌آبائی و اجدادی از حقوق مسلم و اولیه بشر براساس اعلامیه‌جهانی حقوق بشرست ، اتحادیه های معلمان سراسرجهان از جمله جامعه معلمان ایران طی نامه‌ای برئیس جمهوری شیلی که رونوشت آن برای یونسکو ، سازمان ملل متحد ، سازمان جهانی حقوق بشر ارسال گردیده شدیدا باقدامات‌ضدانسانی‌رئیس جمهور شیلی اعتراض نموده است .
همچنین چون رئیس جمهور شیلی بزرگداشت روزکارگر را ممنوع اعلام نموده وازهرگونه‌تظاهرات کارگری دراین روز ممانعت بعمل آورده ، جامعه معلمان ایران همگام باسایر جوامع‌وسندیکاهای‌معلمان درنامه اعتراض‌آمیز دیگری عمل رئیس جمهورشیلی را در جلوگیری از بزرگداشت روزکارگرتقبیح‌نمود.

بزرگداشت استاد مطهری

اربعین ، استادمان مطهری راگرامی میداریم.
انجمن اسلامی کارکنان برق منطقه‌ای تهران از عموم همکاران دعوت بعمل آورده است تا درمراسم چهلم فیلسوف ومتفکر بزرگ و شهید عالیمقام اسلام که مصادف با سالگرد شهادت آیت‌الله سعیدی وحاج شیخ فضل‌الله نوری‌ست ، ساعت ۵ الی ۷ بعداز ظهر روز شنبه ۵۸٫۳٫۱۹ در مسجد دانشگاه تهران شرکت نمایند.

اعلام موجودیت

انجمن اسلامی فرهنگیان آغاجاری ضمن اعلام موجودیت اهداف خود را مبنی‌برجهان‌بینی توحیدی و ایدئولوژی اسلامی و همکاری با سایر نیرو های انقلابی اسلامی قرارداده است . این برنامه درروز سه‌شنبه ۵۸٫۳٫۸ در محل وزارت فرهنگ برقرار گردید.

ایران و رادیوهای خارج

رادیو لندن گفت :

شاه مقدار زیادی پول دراختیار برادرصدام‌حسین گذاشته‌تاصرف خرید اسلحه شود

رادیو لندن ـ در خوزستان بدنبال وقایع مهم اخیرکه هفته گذشته در خرمشهر روی‌داد مذاکراتی بین نمایندگان و شیخ محمدطاهر آل شبیرخاقانی‌آغاز گردیده است .
هنوز هیچ خبری از پیشرفت این مذاکرات مخابره نگردیده است .
دریادار مدنی استاندار خوزستان دولت عراق را متهم ساخت که با همکاری با شاه سابق ایران مقادیر زیادی اسلحه بطور قاچاق وارد ایران نموده است . باید افزود هفته گذشته در استان خوزستان تظاهراتی صورت گرفت .
دریادار احمدیدنی اظهار داشته است که ماموراتی در عراق و در کویت مقادیری پول که توسط شاه در اختیار آنها قرار داده شده درراختیار برادر صدام‌حسین معاون رئیس جمهوری عراق میگذارند تا برای خرید اسلحه جهت مخالفین‌دولت در ایران بکار رود .
این اتهامات بدنبال اعتراض روز گذشته دولت ایران بدولت عراق ابراز گردیده است .
دولت ایران در مورد حملات هواپیماهای نظامی عراق بچند دهکده مرزی ایران به عراق اعتراض نموده است .
گزارش میشود که حملات مذکور روز دوشنبه گذشته اتفاق افتاده است.
طبق گفته استاندار محل برائر حملات هواپیماهای عراق ۶ نفر در یکه دهکده پلنگ‌رسیدند.
در یکی از گزارشات گفته شده بود که نیروهای عراقی در طی حمله‌ای کرد و دریادار امید دریادار مدنی این خبررا تکذیب کرده است وی میگوید که دهکده‌ها و مزارع معمولی مورد حمله قرار گرفته بودند.
اکنون برای مداوای زخمی‌شدگان اکیپ‌های بهداشتی به محل اعزام گردیدند .

گشایش مسجد

بسمه‌تعالی

شکر خدا را که به برکات میلاد مسعود مولی‌الموحدین امیرالمومنین علی علیه‌السلام پس از پیروزی انقلاب اسلامی ایران مجلس جشنی بمنظور افتتاح مسجد جامع قلهك روز جمعه ۱۳ رجب از ساعت ۵٫۵ الی ۸٫۵ بعدازظهر منعقد و جناب مستطاب حجةالاسلام والمسلمین آقای حاج سید مهدی مهدوی با انتخاب مراجع عالیقدر دامت‌برکاتهم اقامه نمازجماعت میفرمایند .
اهالی قلهك
ن ۸۰۶۸۴ آدرس قلهك ایستگاه شهرداری مسجد جامع قلهك

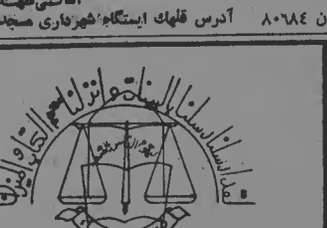

ضمن عرض تبریك‌میلاد باسعادت حضرت علی علیه‌السلام برنامه این هفته مسجد الانبیا را اعلام میداریم .
سخنران : دانشمند محترم جناب آقای صفائی
زمان : روز جمعه ۵۸٫۳٫۱۸ ساعت شروع برنامه ۱۰ صبح
مکان : فلکه دوم نیروی هوائی
سید محمد علی شهیدی محلاتی
ن ۸۰۷۵۴

جمعیت خیریه خامنه

از کلیه معشهریان عزیز دعوت مینماید در مجلس جشنی که بمناسبت‌بزرگداشت روزتولد مولای متقیان علی‌بن‌ابی‌طالب (ع) در روز جمعه ۵۸٫۳٫۱۸ مطابق با ۱۳ رجب ۱۳۹۹ از ساعت ۱۶ الی ۱۹ در حسینیه خامنه‌ایها برگزار خواهد شد شرکت فرمائید .
آدرس : خیابان قصرالدشت بین چهارراه طوس و دامپزشکی پلاك ۴۸۹ حسینیه خامنه‌ایها
جمعیت خیریه خامنه
ن ۸۰۷۶۰

National
ناسیونال بهمکاری دعوت می‌نماید
مدیریت کارخانه
شرکت صنایع الکتریکی ناسیونال دراصفهان به همکاری یکنفر مدیر کارخانه با مشخصات زیر نیازمند است :
* دارای دانشنامه در رشته مکانیک یا مدیریت صنعتی .
* حداقل ۷ سال سابقه کار در سمت مدیریت کارخانه .
* داشتن زبان انگلیسی
ازواجدین‌شرایط خواهشمنداست به دفتر مرکزی خیابان‌قدیم‌شمیران ـ سه‌راه‌نخت‌جمشید شماره ۱۷۷ ساختمان ناسیونال طبقه‌پنجم مراجعه‌فرمایند

آخرین سخن حق تعالی در قرآن مجید
خالق متعال و پاسدار عدالت جهت حفظ بندگان مستضعف خود
سیاس بیکران خداوندی را سزاست که باطلیعه خجسته زمان میلاد سعادت بنیاد ولی‌اش مولای مقتدا سلطان سریر لاهوتی مسندنشین‌اورنگ ملکوتی، وصی حضرت خاتم انبیاء محمدبن عبدالله (ص) علی‌بن ابیطالب خورشیدی‌که در کعبه طلوع کرد درهای رحمت خویش رااز بهروبی بروی جهانیان گشود. مولای متقیان علی راستین در دامان پاکیزه ملکه نادره دنیای خلقت حضرت فاطمه بنت‌اسد الهاشمیه سلام‌الله علیها که افتخار بزرگترین فداکاری را در زمان طفولیت در سعی به محافظت و تربیت وکفالت حضرت محمدبن عبدالله (ص) را داشته و حضرتش از جانب پروردگار برای مادر بزرگی خانداتی بوجود آمد که در عالم بندگان خداوند را مستعد ترقیات وصول به همه کمالات ملکوتی نمایند روز سیزدهم رجب در میان خانه کعبه حضرت علی‌را بدنیا آوردند نور توحید ولایت طلوع کرد و جهان خلقت را منور ساخت .
ای مهربان برادر مسلمان به احترام بستگان و دوستان عزیز ماکه مثل جاویدان ولایت محبت و دوستی حضرت علی و یازده فرزندش علیهما و علیهم‌السلام به ما سپرده‌اند و اکنون روی در نقاب خاك کشیده‌اند امیدوارم یك ساعت از روز سیزده رجب را بشکرانه ۳۶۵ روزکه از توجهات کامل خداوند بخشنده برخوردار بودیم فرصت‌را مغتنم شمرده روز سیزدهم رجب از ساعت ۷ الی ۱۰ بعداز ظهر دراین مجلس شرکت فرموده خاك پایت را توتیای چشمان فرمانی و برما منت‌گذارید یا غایت‌العارفین با مرتضی علی مددی .
جنده کوچك خدای بزرگ خادم‌النبی کلب‌آستان علی ـ نورعلی باصری .
هیئت امنای مسجد (پرویز کمرائی) مهدعلی
آدرس میدان آریاشهر ـ بزرگراه کمال‌آتاورك کوی شاهین ـ رو به شمال خیابان ۴۰ متری پیامبر رسول اکرم (ص) ـ روبروی مدرسه بزرگ بهنام مسجد محمدابن عبدالله (ص)
ش ۱۰۰۶

کانون توحید بافرارسیدن سالروز تولد حضرت‌امیرالمومنین علیه‌السلام برنامه تبلیغی خودرا باسخنرانی استاد غروی تحت عنوان مرثیه‌ای برآزادی شهای جمعه وشنبه ۱۷ و۱۸ خردادماه جاری اعلام مینماید امید است دراین مقطع‌حساس تاریخ ایران‌که‌دوره سازندگی‌شروع‌گردیده خواهران‌وبرادران از برنامه‌های گوناگون که بموقع اطلاع داده میشود استفاده نمایند .
زمان : ۹ بعدازظهر
مکان : میدان توحید (کنندی سابق) خیابان پرچم
ن ۸۰۸۰۴

هتل سرابان شهرستان نطنز
با داشتن سالن غذاخوری و لذیذترین خوراك ایرانی و اطاق های مجهز در خوش آب‌وهواترین منطقه ایران افتتاح و از خانواده‌های محترم پذیرائی مینماید .
ش ۵۱۲ ۱ـ۶

۳۹۳۵ مالف
برای آگاهی علاقمندان به تفریحات سالم
از تاریخ دهم خرداد ماه جاری هتلهای کوهستانی‌شمشك و دیزین با پنجاه درصد تخفیف در قیمت اطاق آماده پذیرائی میباشد .
علاقمندان میتوانند برای ذخیره اطاق و کسب اطلاعات بیشتر در ساعات اداری به خیابان پارك ، خیابان بیست‌وپنجم شماره ۷ مراجعه فرمایند .
ش ۶۵۹ ۱ـ۲

خواندنیها : پای در راهی نو
از این شماره مجله خواندنیها توسط کارگران و کارمندان مجله اداره میشود و نصف قیمت سابق (۵۰ ریال) بفروش میرسد و هیئت تحریریه یك‌نفره سابق در انتشار این مجله از این پس دخالتی ندارد .
کارگران و کارکنان خواندنیها
ن ۸۰۷۵۵

گزارش خبرنگار اعزامی کیهان از مرز ایران و عراق درباره :

جزئیات حمله‌هواپیماهای عراقی به روستاهای ایران

* گروهی از روستائیان دچار حالت روانی و عصبی شده‌اند .
* هواپیما های عراقی در ٤ نوبت ٦ قریه را مورد حمله قراردادند .
* از قریه گوره‌شیر فقط ۲ خانه سالم باقیمانده است .
* ۶۰۰ نفر از ساکنان ٦ قریه به نقاط دور دست پناهنده شدند .

ارومیه ـ گزارش محمدیانی خبرنگار اعزامی کیهان از سردشت ، بمناطق بمباران‌شده سردشت از طرف هواپیماها و هلیکوپترهای عراقی حاکی است که ۱۰ هواپیما دربمباران روستاها شرکت‌داشتندکه ابتدا ساعت چهارده و سی‌دقیقه‌بعد ازظهر ۱۴ خردادماه دوهواپیما برفراز روستاهای ایران پرواز و تا شعاع ۱۵ کیلومتری به فضای ایران تجاوز کرده و سپس بخاك عراق بازگشتند . متعاقب آن دو هواپیمای دیگر عراقی بشعاع ۲۰ کیلومتری به فضای ایران تجاوز کرده تا قریه الواتان «الوطن» پیش آمدند و ٦ قریه گوره‌شیر ، بیدلان ، کانی‌زرد ، توژل ، نوکان ، سالاره را بمباران کرده و پس ازنیم‌ساعت پرواز بخاك عراق بازگشتند و سپس دو هلیکوپتر عراقی وارد خاك ایران شده و ٦ قریه مذکوررا مورد حمله رگبار مسلسل‌قرار دادند . بعراق برگشتند
برای بار چهارم از خاك‌عراق ٤ هواپیما بخاك ایران تجاوز کرده و بمدت ۲۵ دقیقه ٦قریه مذکور را با بمب و راکت بمباران نمودند . دراین‌بمباران درقریه گوره‌شیر خانه‌ها با خاك یکسان شده و فقط دو ساختمان بجا مانده است. در این حمله ٦ نفر کشته و ۵نفر بشدت زخمی و ۱۷ نفر نیز جراحاتی برداشتند که بطور سرپائی مداوا شده‌اند. بمباران آخر موجب گردیده است که کلیه اهالی روستاهای فوق از ناحیه چشم ناراحت‌وحالت روانی و عصبی به آنها دست داده است . براثر بمباران اکثر باغها و مزارع و احشام تلف و از بین رفته است و قراء گوره‌شیر، بیدلان ، نوکان و توژل خالی از سکنه شده است و ساکنان آنها بروستاهای مجاور پناهنده شده‌اند . در روستای گوره‌شیر بوی تعفن که در اثر ماندن لاشه‌های احشام زیر آوار در فضای قریه پیچیده و احتمال بروز امراض خطرناکی دربر دارد. ۱۳۰ نفرساکنان قریه‌گوره‌شیر ۳۰۰ نفر اهالی قریه بیدلان ۱۰۰ نفر ساکنان توژل و ۹۰ نفر ساکنین نوکان در اثر این حادثه بی‌خانمان شده و بقراء دور پناه برده‌اند. تخمین خسارات وارده بقرصت چند روزه نیاز دارد که از طرف فرماندار و فرماندهی هنگ و معتمدان محلی هیاتی در این مورد مامور رسیدگی شدند . در حال‌حاضر برای آوارگان این حادثه خوراك ، پوشاك و وسائل اولیه زندگی و بهداشت ضرورت ، فوری دارد تا با بررسی‌های بعدی نسبت بتامین خسارات و خونبهای مقتولین از طرف مقامات‌مسئول اقداماتی معمول شود .

تحصن و اعتصاب غذای دانشجویان ایرانی در رم

وزارتخارجه اطلاع داد اخیرا مشاهده شده است که عناصری بنام دانشجویان ایرانی مقیم خارج به بهانه‌های‌مختلف سعی در ایجاد آشوب‌وجنجال در محل نمایندگی‌های سیاسی جمهوری اسلامی ایران در خارج را دارند که نمونه‌ای از آن تحصن عده‌ای در سفارت ایران در رم و تحصن عده‌ای دیگر در مرکز پرولتاریا در رم است‌که عده اخیر اعلام اعتصاب غذا نیز کرده‌اند این عده با اینکه ظاهرا مشکلاتی از قبیل امتحان زبان‌ایتالیائی و ارزشیابی مدارك تحصیلی دارند بجای اینکه با توجه به حساسیت اوضاع سیاسی ایران از ایجاد هرگونه نفاق بین گروههای دانشجوئی و جنجال مطبوعاتی بپرهیزند عملا دست به کارهایی میزنند که ثابت شود از طرف‌مراکز سیاسی‌مشکوکی‌تحریك میشوند چنانکه به بهای مطرح‌ساختن مشکلات صنفی دانشجوئی‌توجه عموم را بخود جلب کرده و با شعارهای سیاسی و در اعلامیه‌هائی که انتشار می‌دهند به انتصابهائی که از طرف دولت موقت جمهوری اسلامی ایران در سازمان های دولتی و سفارتخانه‌ها انجام می‌گیرد اعتراض میکند در اطلاعیه وزارت امور خارجه آمده است که چون اینگونه اقدامات به ضرر انقلاب اسلامی ایران و بنفع مخالفین و ضد انقلاب تمام میشود و لذا به مامورین دولت‌دستور داده شده است که با این‌گونه اعمال عناصر آشوب‌طلب در هر نقطه دنیابشدت مقابله کنند .

اعتراض حزب سوسیالیست به بازداشت ۹ تن از اعضای حزب

تهران ـ خبرگزاری پارس ـ اعضای هیئت اجرائیه حزب کارگران سوسیالیست روز گذشته دریك مصاحبه‌مطبوعاتی خواستار آزاد شدن ۹ نفر از اعضای این حزب که اخیرا در اهواز دستگیر شده‌اند شدند، بابك زهرائی و هرمز رحیمیان دراین گفتگوی مطبوعاتی ضمن تشریح چگونگی دستگیری‌این افراد گفتند :
طی چند روز گذشته حملات شدیدی علیه حزب کارگران سوسیالیست در اهواز آغاز شده است .
مقامات کمیته‌ها ، پاسداران و استانداران تاکنون حداقل ۹ نفر از رهبران و اعضای این حزب در اهواز را دستگیر کرده‌اند . جان همه آنها در خطر است و از محل نگهداری و سرنوشت هیچ‌یك‌از آنها خبری در دست نیست .
این دستگیری‌ها و حملات بلافاصله پس از بروز مخاصمات در خرمشهر شروع شده و تاکنون منجر به دستگیری‌و ضرب و شتم تعداد زیادی از اعضای این حزب شده است.
تاکنون دلایل دستگیری این ۹ نفر از طرف کمیته ارائه نشده و اتهامات وارده به‌آنان نیز روشن نیست . بعلاوه این عده تاکنون هیچگونه فعالیت خلاف قانون نداشته‌اند که دلیلی برای دستگیری آنان باشد فعالیت‌ها و برنامه حزب کارگران سوسیالیست کاملا علنی روشن و قانونی است و هیچ‌مجوزی برای دستگیری این عده وجود ندارد .
در مورد موضع حزب کارگران سوسیالیست درباره وقایع اخیر خرمشهر بابك زهرائی اظهار داشت :
حزب ما اعلام کرده است که کشتار خلق عرب بایدخاتمه پیدا کند و حکومت نظامی‌نیز باید لغو شود واین در اعلامیه حزب کارگران سوسیالیست نیز ذکر شده است .
در جواب این سئوال که دولت چه کمکی به شما برای آزادی این افراد بعمل آورده است پاسخ داده شد .
ما وقتی با مقامات دولتی صحبت میکنیم آنها میگویندما ربطی ندارد به دادگاههای انقلاب مربوط است .
و دادگاه‌های انقلاب نیز جواب قانع کننده‌ای بما نمیدهند .
در مورد این سئوال‌که برای آزادی افراد دستگیر شده چه اقداماتی خواهید کرد پاسخ داده شد : میخواهیم حقایق‌را روشن کنیم رهبران حزب سوسیالیست در سراسر ایران یکی از فعالیت های اصلی‌خود را دفاع از حق این ۹ نفر میدانند و با اعتراضی که روز شنبه جلو نخست‌وزیری صورت خواهد گرفت مبارزه پیگیر و دامنه‌داری که میخواهیم هم در سطح ایران و هم در سطح جهانی صورت گیرد آغاز می‌کنیم این‌مبارزه‌برای موجودیت قانونی همه احزاب سیاسی در داخل ایران است .

وزیرخارجه در اصفهان گفت :

امریکا سفیر دیگری بایران بفرستد

اصفهان ـ خبرنگار کیهان: دکترابراهیم یزدی‌وزیر امور خارجه‌دولت موقت جمهوری اسلامی ایران که به اصفهان آمده است درگفتگوئی اعلام کرد ،اگردولت امریکا علاقمند است که‌روابط خودرا بادولت جمهوری اسلامی ایران بهبود بخشد باید سفیری‌بفرستد که دارای سوابق بهتری ازکارتر باشد .
وی افزودما از امریکا خواسته‌ایم کاتلر سفیر امریکا درایران را تغییر دهد . دکتر یزدی اضافه کرد کاتلر قبلا سفیر امریکا در زئیر بودوقبل از آنکه من به وزارت خارجه برومپذیرش وی را داده بودند و موقعی که من‌وزیر امور خارجه شدم پس‌از مطالعه و بررسی کافی باتوجه بدخالت های دولت امریکا که در افریقا و بخصوص در کنگوی سابق با زئیر کرده و هم‌اکنون میکند تشخیص داده شده که سفیر امریکا در زئیر نمیتواند درایران نماینده بهبود روابط ما با این کشور باشد.
دکتر یزدی درباره اوضاع کشور گفت اصولا کاری که در کشور ما انجام می‌شود پیروزی انقلاب‌و مراحل آینده آنست که تماما وعمدتا این است که خدا بما داده و علیرغم تمام این تشنجات و تمام تحریکات وکارشکنی‌ها که دشمنان‌داخلی و خارجی انقلاب می کنند وعده خدا بما وعده به حق است و این انقلاب‌و جنبش پیروز خواهد شد .
وزیر امور خارجه با تاکید این مطلب که اوضاع کشور در حال حاضر بخوبی پیشرفت دارد گفت : که این تشنجات که مشاهده میشود خاص‌دوران انتقال است‌وبسیارطبیعی است زیرا درهم کوبیده شدن یك استبداد ۵۸ ساله دراین کشور و آغاز یك دموکراسی نوین اسلامی این تشنجات‌وتحریکات را نیز دارد .وی یادآور شد که مانباید هیچگونه تزلزلی درخود راه بدهیم و باید با قاطعیت در مقابل تشنجات بایستیم واین دوره انتقال را بگذرانیم .
دکتر یزدی قطعنامه سنای امریکا را دخالت آشکار در امورداخلی ایران دانست‌وافزود به امریکائیها و سناتور های این کشور هیچ ارتباطی ندارد که ما جانبان کشور خودمان را چگونه باید محاکمه کنیم.
وزیر امور خارجه کشورمان بااانتقاد از طرفداران حقوق بشر یادآور شد الان درجنوب لبنان اسرائیل با هواپیما های خود مردم را درو میکند در افریقای جنوبی در اوگاندا و دیگر نقاط جهان زن و مرد مسلمان را از بین میبرند و دنیا هیچ صدائی از طرفداران حقوق بشر نمی‌شنود .

اطلاعیه دادستان انقلاب اسلامی خوزستان

دیروزاطلاعیه‌ای از سوی دادستان انقلاب اسلامی استان خوزستان در باره معرفی افراد ساواکی انتشار یافت. متن اطلاعیه بشرح زیر است :
بسمه تعالی
به کلیه اعضاء و همکاران ساواك منحله استان خوزستان‌اخطار میشود از تاریخ طبع و نشر این آگهی ظرف ۴۸ ساعت با مراجعه به ادارات و سازمانهای مربوطه اقدام استعفا نمایند تا در تعیین مجازات آنان تخفیف داده شود در غیر اینصورت علاوه بر اینکه‌ازکار اخراج میشوند تحت تعقیب قرار گرفته و هیچ ارفاقی نسبت‌به‌آنان منظور نمیشود و شدیدا مجازات خواهند شد.
دادستان انقلاب اسلامی استان خوزستان ـ ابوالقاسم‌ستایان

آیت‌الله منتظری گفت :

عامل پیروزی ایمان و همبستگی همه اقشار بود

سازمان دانشجویان مسلمان مدارس عالی تهران روز ۱۵ خرداد به دیدار آیت‌الله منتظری در قم رفتند. آیت‌الله منتظری در جواب دانشجویان سخنانی بشرح زیر ایراد کرد:
سلام برشهدای ۱۵ خرداد۴۲ که با خون پاك خود این‌نهضت بزرگ را پایه‌گذاری نمودند.
سلام برشما دانشجویان مسلمان که در این نهضت مقدس دوش بدوش روحانیت و سایر اقشار ملت فداکاری کردید و ازخود ، خودگذشتگی نشان دادید . سالهای سال‌بود که دودمان پهلوی‌سعی داشتند بین روحانیت و دانشگاه فاصله ایجاد کنند و ما را به یکدیگر بدبین کنند . ولی بحمدالله هم روحانیت دانشگاه را درك کرد و هم دانشجویان مسلمان نهضت روحانیت را درك کردند . دانشگاه و حوزه‌های علمیه دست بدست یکدیگر دادند و نهضت کردند و این انقلاب مقدس را به پیروزی رساندند . آنچه باعث پیروزی ما شد ایمان شما و همبستگی همه اقشار و طبقات و رهبری قاطع حضرت‌آیت‌اله العظمی خمینی بود .
توجه داشته باشید عزیزان من که در این مجلس تشریف آورده‌اید ، شما انقلاب کردید و رژیم طاغوتی پهلوی را واژگون کردید ، هنوز کار تمام نشده است . الان وقت کار سازندگی است ، تازه وقت کار و فعالیت است امیدواریم با اتحاد و همبستگی و با خلوص و با ایمان بیشتر بکوشش کنیم یك اجتماع صالح ، متدین و مسلمان بسازیم در رفع نواقص اجتماعی همه کوشش کنیم ، میدانید در کشور ما فقر هست ـ گرفتاری هست ، مخصوصا در دهات ، درقصبات در اطراف کشور ما خلقهایی است ، احتیاجاتی است که همین‌ها سوژه می‌شود برای افرادی که می‌خواهند اخلال کنند . در این انقلاب همه‌ما، چه روحانیت ، چه دانشجویان و چه سایر اقشار موظفند به اندازه وسعشان کوشش بکنند، در رفع نواقص و احتیاجات مردم . انشاءالله در تابستان که دانشگاه تعطیل است به دهات تشریف می‌برید ، و هرکدام هراندازه که قدرت دارید به مردم کمك کنید ، بفهمند که شما دوست مردمید ، خیرخواه مردمید ـ در رفع احتیاجات، نواقص اجتماعی باید کوشش کرده با هم همکاری کنید .
در جریان واقعه طبس من در زندان بودم ، وقتی که می‌شنیدم طلاب علوم دینیه و دانشجویان‌نوش‌بلوش یکدیگر زحمت می‌کشند ، فعالیت می‌کنند ، بقدری خوشحال می‌شدم که باآن همه‌تبلیغات سوئی که کردندومی‌خواستند بین ماجدائی بیندازند،نه‌بحمدالله موفق نشدند.
مسئله‌دیگری که‌بایدتوجه‌داشته باشید اینکه این نهضت‌وانقلاب ما نهضت اسلامی بود و در سطح کشور فقط نیست ، نهضت اسلامی یعنی هدف ما این است‌که در همه کشورها اسلامی جوری‌باشددستورات حیاتبخش اسلامی پیاده شود . عدل‌و آزادی براساس دستورات‌مقدسه اسلام .
بنابراین همین اندازه و همینطور که ما در سطح‌کشور خودمان وظیفه داریم ، برای پیشبرد اسلام بر کشورهای دیگر هم وظیفه داریم .
مسلمانها هرجا که گرفتار باشند درفلسطین، درافغانستان، در فیلیپین ، در اریتره ، در تایلند و در جاهای دیگر، در کشورهای دیگر اگر چنانچه زیر بار استبداد و استعمار باشند ، زیر بوغ ظلم و فساد باشند ما همه‌مان موظفیم به اندازه قدرتمان کمك مادی و معنوی بکنیم ، خیال نکنیدما فقط کشور خودمان را اگر چنانچه درست کردیم، اصلاح کردیم ، وظیفه‌مان تمام شده است .
«من سمع الرجل ینادی یا للمسلمین فلم‌یجبه فلیس‌بمسلم»
اگر یك مسلمانی در اقصی نقاط عالم ندا کند و از شما استمداد بطلبد شما به اندازه وسع و قدرت خودتان موظفید به‌آنها کمك کنید ، اقلا صدایشان را به عالم برسانید به زبانتان، اقلا در جرائدتان، بوسیله اعلامیه از آنها حمایت کنید و با ظالمین وطاغوتیان مبارزه کنید به اندازه وسعتان وقدرتتان باین هم‌وظیفه‌ایست. امیدوارم در اثر همبستگی کامل ـ اتحاد کامل و اینکه اختلافات جزئی را کنار بگذاریم و با حفظ دستورات اسلامی و عمل کردن به دستورات اسلامی و با توجه به روحانیت مسئول و متعهد بخصوص آیت‌الله العظمی حضرت امام خمینی مد ظله العالی ، در اثر ایمان‌وهمبستگی و پیروی از رهبر قاطع‌خودمان به پیروزی کامل در سطح جهانی نائل شویم ، به‌امید پیروزی کامل .

اعلامیه جبهه ملی خوزستان درباره حوادث اخیر :

امپریالیسم درصدد است انقلاب را سرکوب کند

جبهه ملی‌ایران ـ تشکیلات خوزستان ، در رابطه با مسائل کنونی این سازمان بیانیه‌ای‌بدین شرح منتشر ساخت :
از بعثار پیروزی انقلاب اغلب‌صاحب‌نظران این موضوع را میدانستند که امپریالیسم بیکار نخواهد نشست و برای ایجاد هرج و مرج در کشور توطئه خواهد چید . تسلیم پادگانهای نظامی در روزهای پیروزی انقلاب و پخش شدن سلاح بین مردم و بعثار آن سیل اسلحه‌ای که مخصوصا از مرزهای زمینی غرب ومرزهای آبی غرب و جنوب کشور وارد میشد تائیدکننده این نظر بود که امپریالیسم در صدد است انقلاب را باضد انقلاب سرکوب کند . بدیهی است برای‌رسیدن باین‌منظور دشمن نهتنها بایجاد شرائط هرج ومرج میکوشد ، بلکه از شرائط موجود که می‌تواند بهرج ومرج بیانجامد خیلی بیشتر استفاده میبرد .
اکنون در خوزستان چند گروه بصورت ابزار امپریالیسم مشغول کارند :
۱ـ ثروتمندان مزدور رژیم گذشته که‌خودبا مردمشان‌دارای تضاد طبقاتی بودند و هستند و تاقبل از پیروزی انقلاب بدلیل ماهیت استثمارگرانه‌خود برژیم فاسد گذشته خدمت میکردند .
۲ـ عناصر تجزیه‌طلبی که در رویا واوهام بسرمیبردند و سرنخ آنها همیشه بدست کهنه نوکران استعمار بوده است و اکنون فرصت بازگشت بکشور و شروع فعالیت مخرب وتفرقه‌افکنانه یافته‌اند (این عناصر مستقیما یا دوکشور خارجی‌در ارتباطند) .
۳ـ عناصر بظاهر روشنفکر که‌مامورین دولتهای بیگانه در بین آنها نفوذ کرده‌اند و احساس گزافه خواهی و افراطی‌گری‌دربین آنها بوجود آورده‌اند .
۴ـ مردم ساده‌لوح و خوش باوری که تنها تحت تاثیر احساس وعاطفه و هم بواسطه کمبود درك و دانش تاریخی فریب تغییر نامها را خورده‌اند و لجام‌خود را بدست‌گروههای بالا سپرده‌اند .
دراین بین متاسفانه غیبت‌یك تصمیم‌گیری قاطعانه که حق مشروع مردم عرب ما (مانند آزادیهای فرهنگی، حق شرکت در شوراهای شهرستان‌ها و آزادیهای دمکراتیکی از این قبیل) را تامین نماید ذکر شده است .
مزید برعلت شده و زمینه‌ای مساعد را برای نفوذ عناصر مخرب و جاسوس فراهم‌نموده و موضوعی را که به راحتی در پشت میز مذاکره‌قابل‌حل درآورده است .
تیراندازیهائی که در چند روز گذشته از طرف عناصر تحریك شده (ولی اغلب‌ساده لوح و آلت فعل) صورت گرفت و باعث زخمی شدن ۱۵ نفر و کشتار دو نفرگردید و بالاخره مقامات محلی را ناچار نمود که برای تامین امنیت تمام مردم اعم از عرب و عجم‌اقدام بخلع سلاح‌نمایند، نتیجه شکیبائی بیجائی بودکه متاسفانه در مرکز وجودداشت. شکیبائی دولت در مقابل این اغتشاشات باعث شد که جاسوسان امپریالیسم واسرائیل آنرا دربین افراطیون بصورت ضعف دولت معرفی نمایند وبه اصطلاح به آنهابگویند :
«چه وقتی بهتر ازحالا؟»:
در اینکه شرائط موجود کشور مورد سوءاستفاده قرار گرفته جای شکی نیست. کار به‌آنجا کشیده که حتی‌جرج حبش رهبر سازمان‌کمونیستی «جبهه خلق برای آزادی فلسطین» بطور محرمانه وارد منطقه شده ودر پارهای از نقاط (که شناسائی شده‌اند) اقداماتی را علیه انقلاب ایران شروع کرده است و لابد این بتلافی همه خوبیهائی است‌که تاکنون ما بنفعت فلسطین عرضه کرده‌ایم .
بهرحال دولت باید وضع خودش را با مردم و مملکت روشن کند. باید بمردم بگوید که ما اکنون در کجای‌تاریخ ایستاده‌ایم ؟ از یکطرف روابطمان را با بخشی از دنیا تیره میسازیم تا در مجموع‌به دنیای عرب و بالاخص بنفعت فلسطین کمك کنیم ـ ازطرف دیگر همینها که میبایستی صمیمانه دست دوستی ما را بفشارند معلم تربیت چریك‌به میهن ما گسیل میکنند و سیل اسلحه بداخل کشورمان روانه میدارند . اکنون هرچه بیشتر میگذرد ، علت استعفای‌تاریخی رهبر ما دکتر سنجابی برای توده‌های‌مردم‌ماروشنتر میشود. اکنون دیگر مردم ما این‌جمله رهبر ما را روی پوست وگوشت و استخوان خود احساس می‌کنند که گفت : «علت‌استعفای من مخالفت با دولت نیست، بلکه مخالفت‌با بی‌دولتی است».

##

باتصویب شورای انقلاب:

کلیه بانکها در سراسر کشور ملی اعلام شد

متن قانون ملی شدن بانکها

متن قانون ملی شدن بانکها که در تاریخ ۵۸/۳/۱۷ بتصویب دولت موقت جمهوری اسلامی رسید بشرح زیر میباشد :

بسمه تعالی

بتاریخ ۱۷ خرداد ماه ۱۳۵۸

قانون ملی شدن بانکها

ماده یك ـ برای حفظ حقوق و سرمایه های ملی و بکار انداختن چرخهای تولیدی کشور وتضمین سپرده‌ها و پس‌انداز های مردم در بانکها ضمن قبول اصل مالکیت مشروع مشروط و با توجه به :

۱ـ نحوه تحصیل درآمد بانکها و انتقال غیرمشروع سرمایه ها به خارج .

۲ـ نقش اساسی بانکها در اقتصاد کشور و ارتباط طبیعی اقتصاد مملکت با موسسات بانکی .

۳ـ مدیون بودن بانکها به دولت و احتیاج آنها بسرپرستی دولت .

٤ـ لزوم هماهنگی فعالیت بانکها با سایر سازمان های کشور .

۵ ـ لزوم سوق دادن فعالیت بانکها درجهت اداری و انتفاعی اسلامی.

ازتاریخ تصویب این قانون کلیه بانکها ملی اعلام میگردد و دولت مکلف است بلافاصله نسبت به تعیین مدیران بانکها اقدام نماید .

ماده ۲ ـ از این تاریخ تنها امضای مدیرانی که از طرف دولت برای بانکها معین میگردند دارای اعتبار قانونی می‌باشد .

روزهای شنبه و یکشنبه بانکها تعطیل است

کیهان فوق العاده

جمعه ۱۸ خرداد ۱۳۵۸ مطابق با ۱۳ ماه رجب ۱۳۹۹ بها : ۱۰ ریال

کلیه بانکها در اختیار دولت و متعلق بملت بوده و سپرده ها و پس اندازها تضمین میشود

از طرف دولت مدیران جدیدی برای بانکها تعیین میگردد .

تظاهرات وسیع سازمان مجاهدین انقلاب اسلامی علیه دولت عراق

امروز بعداز ظهر بدعوت سازمان مجاهدین انقلاب اسلامی تظاهرات وسیعی علیه دولت عراق بجهت اعتراض بحمله هواپیماهای عراقی بدهات مرزی ایران از دانشگاه تهران آغاز شد .

تظاهرکنندگان بطرف سفارت عراق در خیابان مصدق براه افتادند واعتراضات خودرا طی یادداشتی تسلیم سفارت نمودند .

مهندس بازرگان نخست‌وزیر دولت موقت جمهوری اسلامی

پیام مهندس بازرگان نخست وزیر درباره ملی شدن بانکها

امروز مهندس مهدی بازرگان اعلام کرد که کلیه بانکهای کشور ملی اعلام شد .

نخست وزیر دولت موقت جمهوری اسلامی ایران بهمین مناسبت پیامی خطاب به ملت ایران فرستاد و چنین گفت :

بسم الله الرحمن الرحیم

هموطنان عزیز از آنجائی که بانکهای خصوصی وضع نامساعد زیانباری پیدا کرده بودند دولت لازم دانست برای حفظ حقوق وسرمایه های ملی و بمنظور تضمین پس‌انداز های مردم و جلوگیری از اتلاف سپرده ها مدیریت کلیه بانکهای خصوصی را بعهده بگیرد . بدینوسیله باطلاع عموم میرسانم که باتصویب شورای انقلاب اسلامی کلیه بانکهای کشور از تاریخ ۱۷ خرداد ماه ۱۳۵۸ ملی اعلام گردید .

باین ترتیب کلیه بانکها در اختیار دولت و متعلق بملت بوده سپرده ها و پس‌انداز ها تضمین میشود.

دولت موقت جمهوری‌اسلامی انتظار دارد بدهکاران بانکها در ایفای تعهدات خود تسریع کنند و کارکنان بانکها در حکم اجرای قانون همکاری لازم‌را بنمایند.

نظر به اینکه برطبق ماده ۲ قانون ملی شدن بانکها تنها امضاء مدیرانی‌که از طرف دولت معین میگردند دارای اعتبار قانونی خواهد بود روزهای شنبه ۱۹ و یکشنبه ۲۰ خرداد ماه جاری کلیه بانکها تعطیل میشوند و ازروز دوشنبه ۲۱ خرداد فعالیت عادی خود را انشاءالله بعون‌الله تعالی و بهمت وهمکاری مردم از سر می‌گیرند.

امیدوارم به یمن روز با سعادت مبلاد مظهر عدل و رحمت علی علیه‌السلام ابن عمل دولت موقت موجب بسط عدالت و برکت بشود .

۶ افسر و سرباز روسی بدست چریکهای افغانی اعدام شدند

یك راه‌پیمائی ۶۰ هزارنفری علیه حکومت افغانستان برگزار می‌شود

تهران ـ خبرگزاری فرانسه یك حزب وابسته به چریکهای مخالف دولت افغانستان ضمن انتشار بیانیه‌ای اعلام کرد که درروز اول ماه ژوئن ۶ افسر و سرباز شوروی بدست چریکهای مسلمان افغانستان در منطقه مایستان واقع در مرکز آنکشور اعدام شده‌اند.

دراین بیانیه اضافه شده است نیروهای این جنبش موفق شده‌اند در بخش مایستان و نکورفصت هائی از این دو منطقه را آزاد سازند.

علاوه بر این در بخش موتو واقع در جنوب شرقی افغانستان در نزدیکی شهر بزرگ قندهار نیز عده زیادی از سربازان افغانی بدست چریکهای مسلمان پیش رسیده‌اند و بوسیله نقلیه نظامی بیر شهر هم شده است .

خبرنگاری فرانسه گزارش داده که بیانیه این حزب دیروز در اختیار مطبوعات تهران گذارده شده است .

پاکستان اتهامات را مبهم خواند

اسلام‌آباد ـ رویتر ـ فعالیتهای شب گذشته پاکستان را به ارسال نیروهای ارتشی خود از طریق درّه به افغانستان متهم کرد . رادیو کابل شب گذشته اعلام کرد روز چهارشنبه در دو ایالت «ناظهار» و «پکتیا» واقع در شرق افغانستان زدوخورد شدیدی بین نظامیان افغانی و جنگجویان پاکستان رخ داد افغانستان اکثر اوقات پاکستان را متهم میکند که نیروهای نظامی خود را با لباس مبدل از طریق مرز وارد این کشور میکند تا به قبیله‌نشینان افغانی که در جنگ چریکی علیه دولت افغانستان شرکت دارند کمک نمایند . پاکستان تاکنون اتهامات وارده از طرف افغانستان را رد کرده و بالعکس افغانستان را به نقض حریم هوایی پاکستان و بمباران وگلوله‌باران این کشور متهم کرده است .

افغانستان تنها ساعاتی پس از درخواست کتبی پاکستان مبنی بر خاتمه دادن به تبلیغات متخاصمانه دوکشور اتهامات جدید را بر پاکستان وارد ساخت .

بنابگزارش رادیوکابل برخی از این زدوخوردها در قبیله مهمند در شمال شهر مهم جلال‌آباد نزدیك مرز پاکستان صورت گرفته است قبیله با نفوذ و باقدرت مهمند اخیرا به مبارزه‌ای که برای سرنگونی دولت کمونیستی برپا شده توسط نورمحمد تره‌کی انجام میگیرد پیوسته است .

راه‌پیمائی ۶۰ هزار نفری

گزارشهای تائید نشده حاکیست که این قبیله قصد دارد یك راه‌پیمائی ۶۰،۰۰۰ نفری از قبیله نشینان مسلح در جلال‌آباد براه اندازد حمله به شهر جلال‌آباد روحیه جنگجویی را در میان قبیله‌نشینان مسلمان افزایش خواهد داد .این مسلمانان بفاصله کمی پس از آنکه نورمحمد تره‌کی یازده ماه پیش طی یك کودتا قدرت را بدست گرفت شورش علیه وی را آغاز کردند پس از چندین ماه جنگ شدید چریکها اعلام کردند که مناطق وسیعی را درطول مرز پاکستان درکنترل خود دارند گروههای ضد دولتی در افغانستان ادعا کردند که چریکها سرگرم حمله به مناطق دیگر کشور بخصوص مناطق حوالی شهر قندهار در جنوب افغانستان هستند.

استاندار خوزستان در مصاحبه تلویزیونی گفت :

عوامل استعمار و رژیم سابق در خوزستان توطئه میکنند

محاکمه دستگیرشدگان بزودی آغاز میشود

تیمسار دریادار مدنی استاندار خوزستان در یك مصاحبه تلویزیونی در باره توافقنامه ۸ ماده‌ای و دخالت های عراق و محاکمه عاملین حوادث اطلاعاتی در اختیار خبرنگار تلویزیون جمهوری اسلامی ایران قرار داد .

تیمسار مدنی در رابطه با سئوال مربوط به اوضاع خوزستان در حال حاضر و چگونگی حل مشکل خوزستان گفت مسائل خوزستان از مسائل درون مرزی و برون مرزی سرچشمه می‌گیرد بدیهی است ما اینجا آثار استعمار بین‌الملل را خیلی آشکار می‌بینیم و هم آثاری از دخالت هائی که عوامل وابسته به نظامیان در این جاها دارند و هم گاهی تحریکاتی که از گوشه و کنار انقلاب اسلامی ملت ایران نتیجه نرسد. اینست که اینجا و آنجا در درون کشور مسائلی

صفحه ۲ـ

در مسیر خدمت بمستعفین امضاء و یا نظام وسط می‌باشد . اینها تلاش دارند و دست‌اندرکارند تا زمینه را برای ایجاد انقلاب اسلامی ملت ایران از کشور خارج نشده . اینست که اینجا و آنجا در درون کشورمسائلی

وزیر مشاور و سرپرست سازمان برنامه و بودجه گفت :

دولت پس انداز و سپرده‌های مردم را تضمین میکند

کارمندان بانکها، کارمند دولت شناخته شده و موظف بحفظ و حراست سرمایه بانکها هستند

هرگونه دخل و تصرف در سرمایه بانکها و موجودی دفاتر آنها از طرف مدیران سابق بعمل آید دخالت در تصرف اموال دولتی است و بشدت مجازات می‌شوند

بدنبال اعلام ملی شدن کلیه بانکها در سراسر کشور سرپرست سازمان برنامه و بودجه وزیر مشاور درمصاحبه‌ای اطلاعات بیشتری دراین زمینه دراختیار خبرنگار صدای جمهوری اسلامی قرار داد :

آقای معین‌فر سرپرست سازمان برنامه و بودجه گفت بانکها موسساتی می‌باشند که در اقتصاد مملکت بسیار موثر هستند و بعداز جریان انقلاب مشکلاتی برای این بانکها ایجاد شده بود وعدم اطمینان هائی برای پاره‌ای از سهامدارانشان موجود بود وعده‌ای از سهامداران بانکها از مملکت خارج شده بودند متاسفانه مقادیر زیادی ازسرمایه‌ها از کشور خارج شده بود . بانکها رل اساسی خودشان را بازی نمیکردند. بانکها موسساتی بودند که درطول عدت طاغوتی درحقیقت مقادیر زیادی از سرمایه های مردم محروم این مملکت را بخودشان جذب کرده بودند ضمن اینکه منافعی درکار بود از نظر براه انداختن چرخهای اقتصادی کشور ولی موسساتی بودند که بیش از هرموسسه دیگری منافعی برایشان بود و دستگاههای بیضرری بودند ولی متاسفانه در روزهائی که کشور نیاز بفعالیت اینها داشت و لازم بود که سرمایه ها و موجودیهای خودشان را در راه بجریان انداختن چرخ اقتصادی کشور بکار ببرند عملا از این کار طفره میرفتند درانیجا اشاره‌ام بانکهای خصوصی است .

باوجود اینکه بانك مرکزی کمکهای لازم را ازنظر سپرده بانکها و تسهیلات لازم را برای اینها فراهم میکرد بار ما امیدیدیم که پول درجریان عادی خودش در بازار قرار نمی‌گیرد و کمکی از این نظر براه افتادن چرخهای اقتصادی کشور صورت نمی‌گیرد. ناگزیر بنکهو طوری بودند که درحقیقت درانظار بودند که به‌بینند وضع آینده اینها چه خواهد شد دولت و انقلاب درباره آنها چه فکر خواهد کرد یك‌حالت بلاتکلیفی بر بانکها حکومت میکرد .

دولت انقلاب اسلامی ضمن قبول اصل مالکیت مشروع مشروط که مالکیت را دین مبین اسلام قبول کرده البته مشروط براینکه مشروع باشد و شرائط لازم درآن صدق‌کند. علاقه به بخش خصوصی دارد ولی این بخش خصوصی تاچه‌حدی میتواند آزاد باشد و باچه شکل فعالیت کند تا آندوقتی است که ضرری باجتماع وارد نیاید . عملا دیده شدکه وجود بانکها باین شکل درحالیکه مالکیت وحاکمیتش دردست بخش خصوصی قرار گرفته که متاسفانه عده زیادی ازمالکین این بانکها سوابق خوبی در اجتماع ما ندارند مشکلاتی برای مردم موجود است . ما برای براه‌انداختن چرخهای اقتصادی کشور بهرطرف که دست میزنیم و هرجا که شروع می‌کنیم می‌بینیم یك‌سرآن بطرف بانکها ختم‌میشود ومادام‌که وضع بانکهاسروسامانی بخودش نگیرد عملا نخواهیم توانست سایر رشته‌های اقتصادی خودمان رابجریان بیاندازیم .

دولت شق دوم را انتخاب کرد

صفحه ۲ـ

سخنگوی دولت اعلام کرد :

قانون اساسی در چندروز آینده منتشر میشود

یک شورای ۴۰ نفری بجای مجلس موسسان تشکیل میگردد

قانون مجازات گرانفروشان بزودی اعلام خواهد شد

شایعه عدم فروش گندم آمریکا بایران صحت ندارد

طبق اطلاعیه دادسرای انقلاب اسلامی خوزستان :

قاچاقچیان اسلحه ـ مواد مخدر و سیگار بشدت مجازات میشوند

دادسرای انقلاب اسلامی خوزستان در اطلاعیه‌ای به کلیه قاچاقچیان و عاملین مواد مخدر ـ سیگار و قاچاق ـ اسلحه و مهمات ... شیاع قاچاق بمنظور خطر کرد چنانچه درمطبع ایران و عرب بادعوی اسلحه و مهمات و سیگار قاچاق ... شیاع بمنظور خرابکاری بیابند با آنها طبق دستور اسلامی عمل خواهدشد واشیاع بگونه‌ای بنفع دولت اسلامی ضبط ومرتکب بشدت مجازات خواهدشد.

حسن نزیه گفت :

۷ میلیارد ریال در شرکت نفت صرفه جوئی شده است

درآمد نفت روزانه ۶۵ میلیون دلار است

حسن نزیه

حسن نزیه مدیر عامل شرکت ملی نفت ایران پریروز در یك کنفرانس مطبوعاتی و رادیوتلویزیونی سیاست نفتی دولت انقلاب اسلامی را تشریح کرد .

حسن نزیه درآغاز این مصاحبه گفت هم‌اکنون کشورهای زیادی خواستار نفت از ایران هستند که چون درصدد هستیم استخراج نفت بی‌رویه انجام ندهیم بادرخواست آنان موافقت نشده است و کشورهائی که هم‌اکنون نفت ایران را خریداری میکنند عبارتند از ژاپن ـ برزیل ـ هلند ـ فرانسه ـ امریکا ـ اسپانیا ـ پرتغال ـ سوئد ـ نروژ ـ فنلاند ـ لهستان ـ بلغارستان ـ کره ـ بنگلادش ـ ترکیه ـ بلژیك ـ هندوستان ـ نیلی‌پین وایتالیا و ازکلیه کشورهای خریدار تعهدی گرفته میشود تا نفت خریداری شده را بکشورهای اسرائیل و افریقای جنوبی نفروشند. در غیراینصورت از صدور نفت به آنکشورها خودداری میشود .

درمورد صرفه‌جوئیهائی که در هزینه‌های شرکت نفت بعمل آمده است حسن نزیه گفت بخدمت عده زیادی ازکارکنان خارجی که با حقوق گزاف استخدام شده بودند خاتمه داده ودراین‌مورد ۴ میلیارد ریال درسال صرفه‌جوئی شده است .

همچنین از محل حقوق عده‌ای ازکارکنان عالیرتبه که حقوقی بیش از ۲۰ هزار تومان درماه میگرفتند واکنون بازنشسته شده ویا ازخدمت معاف شده‌اند سالانه حدود یك میلیارد ریال صرفه‌جوئی شده است .

صرفه‌جوئی در شرکت نفت

حسن نزیه سپس اشاره به‌صرفه‌جوئیهای شرکت نفت کرد وگفت تعداد کارکنان دفتر لندن از ۵۰ نفر به ۹ نفر تقلیل‌یافته است . همچنین ۵۰هزاردلار کرایه ۳ دستگاه آپارتمان متعلق به‌بنیادپهلوی در نیویورك که با ۴۰ میلیون دلار قرض از بانك ملی ساخته شده و حدود ۵۰ تا ۶۰ هزار دلار هزینه خود نمایندگی که جمعا حدود ۴۰۰ میلیون ریال هزینه برای شرکت نفت داشته صرفه‌جوئی شد و همچنین با تعطیل بعضی ازنمایندگیها ۱۴۰ میلیون ریال صرفه‌جوئی بعمل آمده است .

دومیلیون تومان اجاره ساختمان

مدیرعامل شرکت ملی نفت ایران افزود ۱۴ دستگاه ساختمان که دراختیار شرکت نفت بوده ۹ دستگاه اجاره‌ای است که بابت ۲ دستگاه آن ۸۰۰ هزار تومان درماه پرداخت میشده است وروییهم ماهانه ۲ میلیون تومان اجاره این‌ساختمانها بوده است. مبلغ صرفه‌جوئی که از بابت تخلیه این ساختمانها بعمل آمده حدود ۱۵۰ میلیون ریال درسال‌است .

ضمنا شرکت تعدادی هواپیما و هلیکوپتر خریداری کرده بود که تعداد زائد آن فروخته میشود واز بابت ۲۵۷ میلیارد ریال سرمایه‌گذاری های شرکت که درسالهای قبل‌انجام‌شده است این‌مبلغ به‌نصف تقلیل یافته است .

۷ میلیارد ریال صرفه‌جوئی در سال

بابت‌صرفه‌جوئی که بطریق‌کمکهای نقدی بموسسات خیریه و فرهنگی صورت گرفته است مبلغ یك میلیارد‌ریال درسال‌صرفه‌جوئی شده است .

مجموع اقلام این صرفه‌جوئیها بحدود ۷ میلیارد ریال درسال میرسدکه امیداست بتوانیم مقدار آنرا افزایش‌دهیم.

حسن نزیه درمورد پاکسازی درشرکت ملی نفت گفت درسه ماه گذشته تعداد زیادی دراین شرکت بازنشسته ویا ازکار معاف شدند در ملاقاتی که با نمایندگان کارکنان آبادان در دو هفته پیش داشتیم بیش از ۶۰ نفر بصورت بازنشسته ویا اخراج کنار گذارده شدند .

۴۹۰ خانه بر مستضعفین

مدیر عامل شرکت ملی نفت سپس در مورد مسکن و خدمات شهری‌که ازطرف صنعت نفت برای مردم صورت گرفته است گفت یك قطعه زمین از اراضی شرکت بفرمانداری آبادان واگذار شده است‌که ۴۹۰ دستگاه مسکن برای مستضعفین ساخته شود و تمام کارهای نقشه‌برداری و عکسهای هوائی نیز بعهده خود کارکنان شرکت ملی نفت است وعلی‌الحساب ۱۰ میلیون ریال نیز برای مستضعفین پرداخت شده است ومجموعا ۲ قطعه زمین برای ۳هزار واحد مسکونی نیز واگذار شده است و ۷۵۰ واحد مسکونی برای کارکنان شرکت نفت درنظر گرفته‌شده است.

مسئله آب آشامیدنی آبادان

حسن‌نزیه‌گفت شهر آبادان ازلحاظ آب آشامیدنی درمضیقه‌است که بکمك شرکت ملی نفت ایران شبکه آبرسانی توسعه می‌یابد و بودجه آن حدود ۶۰ میلیون تومان برآورد شده‌است وبرای‌توسعه ظرفیت برق پالایشگاه هم بشرکت برق آبادان کمك میشود که هم مردم آبادان وهم کارکنان آن از آن برخوردار میشوند.

حسن نزیه درمورداموربهداشتی و درمانی شرکت ملت نفت‌در مناطق خوزستان بویژه خارك ، مسجدسلیمان و آغاجاری گفت ما با کمبود طبیب زن روبرو هستیم وشرکت باین فکر است تا از کشورهای فیلی‌پین ـ پاکستان و سایر کشورهائی که میتوانند خدمات ارزنده‌ای ارائه دهند استخدام کند. و درخصوص ایجاد هماهنگی در درمانگاهها و بیمارستانها با وزارت بهداری وبهزیستی مذاکره شده است که درمان و بهداشت با هماهنگی کامل مراکز درمانی حل شود.

مدیر عامل شرکت ملی نفت پیرامون‌رفع‌اختلاف بین کارگران و کارمندان گفت بخش‌های تفریحی و بیمارستانها و باشگاههای کارگری وکارمندی ادغام شده است ودرصدد هستیم تاهمه‌کودکهائی در تمام واحدها ساخته شود .

حسن نزیه درمورد تامین احتیاجات پرسنلی در کارگاههای نفتی گفت هیچ احتیاجی به‌کارشناسان خارجی نداریم و فقط در جهت امور پروژه‌ها تعدادی ازخارجیان را بطور پیمانی استخدام خواهیم‌کرد که موقتی خواهد بود.

وی درمورداشغال خانه‌های شرکت ملی نفت توسط افرادمتجاوز گفت گروهی ازاین متجاوزان بنام مستضعف درآبادان ۴۰۰ خانه شرکت را اشغال کرده‌اند . همچنین درکرمانشاه ـ اهواز و خرمشهر نیز مواردی این‌چنین دیده شده است که این‌کار در شان انقلاب ما نیست و تصرف عدوانی در اسلام نادرست شناخته شده است .

همچنین افرادی بعنوان مشاور وپیگیر انتخاب شده‌اند که مواظب کلیه امور باشند و مستقیما با مدیریت تماس بگیرند و اضافه کرد شرکت ملی گاز بسرعت درحال خاتمه کارلوله‌کشی گاز است ودرنظر است تاکلیه منازل گازداشته باشند همچنین کوره‌های آجرپزی نیز گازی میشود.

قیمت‌گذاری نفت

حسن نزیه درمورد قیمت نفت گفت قیمت‌گذاری نفت بعهده اوپك است که سالانه یك قیمت رسمی دارد ولی هرکشور میتواند جداگانه مقداری به‌آن‌مبلغ اضافه کند بنابراین ما متکی به قیمت اوپك نیستیم و در اوپك هم وضع سابق حکومت نمیکند ، و در حال حاضر ۶۵ میلیون دلار درآمد روزانه نفت ما میباشد.

قراردادهای نفتی همه ۹ ماهه است وقیمت ۳۵دلار برای هر بشکه در زمانی است که کشور خریدار احتیاج مبرمی به نفت ما داشته باشد ولی درحال حاضر قیمت نفت ۱۸ دلار و۳۵ سنت است که ما دارای بالاترین قیمت نفت درخلیج فارس هستیم. وقرارداد های نفتی طوری است‌که ما یکجانبه میتوانیم قیمت نفت‌را افزایش دهیم و درحال‌حاضر مذاکرات ما با کنسرسیوم برای تسویه حسابها است و کنسرسیوم بهیچوجه دخالتی درنفت ما ندارد.

ادغام شرکتهای پتروشیمی گاز و نفت

حسن‌نزیه درپایان گفت درنظر است‌که سه شرکت پتروشیمی ـ گاز و نفت ادغام شوند . همچنین خط لوله دوم گاز قطع شده‌است و گازی که درحال‌حاضر سوخته میشود درصورت‌لزوم به خط اول وصل خواهد شد .

گزارش رادیو لندن

رادیولندن ـ خبرنگار بی.بی.سی در تهران در گزارش‌خود میگوید حسن نزیه مدیر عامل شرکت ملی نفت ایران در مصاحبه مطبوعاتی تصویرحیرت‌آوری از فساد واسراف در شرکت نفت‌درزمان شاه مخلوع ترسیم کرد. درهمین حال حسن نزیه تاکید کرد که ایران قصددارد سطح تولید نفت را برای صدور بالا برد ودرعوض گفت که با کاهش تولید خواهد کوشید از افزایش بهای نفت پشتیبانی کند .

جفرابرتسون در گزارش خود میگوید حسن نزیه در حدود ۲ ساعت درمصاحبه مطبوعاتیش درباره صرفه‌جوئیهای مدیریت جدید در شرکت نفت سخن گفت .

تقلب و اسراف در شرکت نفت

وی گفت امیدوار است درسال جاری این صرفه‌جوئیها بحدود ۷ میلیارد ریال برسد . وی داستانهای عجیبی را از تقلب ها و اجاره‌های سرسام‌آور عمارات واسراف درشرکت نفت بازگوکرد . و ازاستخدام غیرلازم افراد و حقوقهای کلان در زمان شاه سخن گفت و افزود که برخی از روسای قبلی تا ماهی ۲۰ هزار تومان حقوق میگرفتند و ۳ اتومبیل با خدمتکار به خرج شرکت نفت داشته‌اند .

حسن نزیه گفت یکی از شعب شرکت نفت در لندن حدود ۵۰ کارمند داشته و ماهیانه ۵۰ هزار دلار اجاره به‌بنیاد پهلوی میپرداخته است .

حسن نزیه گفت اینك تعداد کارمندان این شعبه از ۵۰ به۹ نفر کاهش پیدا کرده‌است .

در ضمن حسن‌نزیه گفت اینك معلوم شده است که طبق اسناد جعلی هرماه میلیونها ریال بسود انجمن‌های‌خیریه‌ای‌که‌وجود خارجی نداشته‌اند ازحساب شرکت نفت برداشت میشده و بهیچ‌امر خیریه‌ای نمیرسیده است.

سیاست جدید نفتی ایران

جف رابرتسون در دنباله گزارش خود درباره سیاست‌جدیدنفتی ایران چنین میگوید حسن‌نزیه درکنفرانس خبری اظهارداشت که ایران ازمیزان تولید نفت صادراتی‌خود یعنی۳ میلیون و ۲۵۰ هزار بشکه در روز راضی بوده و قصد ندارد میزان تولیدات خود را افزایش دهد .

حسن نزیه این مسئله را که شرکت‌ملی نفت ایران مجبورشده است از تولیدات خود بکاهد وباینکه قادر نیست تولیدات‌خودرا به روزی ۶ میلیون بشکه برساند مورد تکذیب قرارداد . وی گفت که ما فقط یك روز تولید خود را باین میزان رساندیم تا ثابت کنیم میتوانیم اما درحقیقت‌امیدواریم بتوانیم ازمیزان آن‌بکاهیم. ایران نمیتواند برای بقای حیات خود فقط به صنعت نفت وابسته باشد. حسن نزیه پیشنهاد کردکه خود ایرانیان می‌باید بیشتر ازگاز طبیعی بعنوان منبع‌اصلی برق صنایع و مصارف خانگی استفاده‌نمایند. مقامات ایرانی قبلا هم این مسئله را خاطرنشان ساخته‌اند که وقتی مدت قراردادد فروش‌گازطبیعی در سال ۱۹۸۵ تمام شود این قرارداد را فسخ خواهند کرد . عملیات ساختمانی دومین‌خط لوله ارسال گاز از ایران بشوروی هم‌اکنون متوقف مانده و حسن نزیه اظهار داشت که احتمال زیادی میرود این طرح بکلی بکنار گذاشته شود .

پیشنهاد افزایش قیمت نفت

وی این مسئله را روشن ساخت که درکنفرانس کشورهای‌تولید کننده نفت که اواخر ماه جاری قرار است‌در ژنو تشکیل‌گردد،ایران درصدد است قیمت‌های بیشتری برای نفت پیشنهاد نماید.

حسن نزیه اظهار داشت که کشورهای لیبی والجزایر که از ایران درمورد افزایش قیمت نفت حمایت بعمل میاوردند باردیگر نیز چنین خواهند کرد و این‌بار حتی ممکن است عربستان سعودی وامارات متحده نیز ازایران حمایت‌کنند .

وی گفت درهرحال ایران حق دارد هروقت‌که می‌خواهد اضافه بهای سورچارژ نفت خود را افزایش دهد. قیمت نفت ایران‌درحال حاضر از هر تولیدکننده دیگری درخلیج‌فارس بیشتراست.

استاندار خوزستان گفت :

عوامل استعمار و رژیم سابق در خوزستان توطئه میکنند

تیمسار مدنی استاندار خوزستان

تیمسار مدنی در پایان گفت خواهش من اینست که کشور ما و دولت‌های جهان ازهرجا که هستند این محبت را داشته باشند که از جهان قیام کردند برای حق‌شان و در این راه کشته دادند و سالها جنگیدند مثل ملت مبارز ایران و انقلاب می را پدید آوردند اجازه بدهند که انقلاب به نتیجه برسد، این انقلاب به نتیجه خواهد رسید ، برای اینکه ما مصمم هستیم و قطعا انقلاب ملت ایران به نتیجه خواهد رسید ولی این تشکر را از همه دولتهای جهان خواهیم داشت که آفتی فراراه ما وسنگی جلوی راه‌ما نیاندازند اگر این کار را نکردند متشکریم واگرسنگی انداختند آن سنگ را برمیداریم ولی آن تشکر از بین میرود .

سران و نمایندگان عشایر ماهشهر و هندیجان از امام و مدنی پشتیبانی کردند

اهواز ـ خبرنگار کیهان ـ ۴۰ تن از سران و نمایندگان عشایر آل بوقبیش بنی‌کعب ماهشهر و هندیجان در محل فرمانداری این شهر ضمن محکوم کردن و خواستار دستگیری عاملین حوادث اخیر خرمشهر یك‌بار دیگرهمبستگی خود را با جمهوری اسلامی به رهبری امام خمینی اعلام و پشتیبانی خودرا ازتیمسارمدنی استاندار خوزستان ابراز داشتند . سران‌عشایر آل‌بوقبیش ماهشهر و هندیجان قطعنامه‌ای در ۶ ماده تنظیم و قرائت نمودند .

۱ـ ما عشایر مسلمان بنی کعب ماهشهر و حومه در خوزستان خواستار تعقیب مسببان وقایع اخیر خرمشهر و مجازات آنان هستیم . ۲ـ ما عشایر مسلمان بنی‌کعب‌ماهشهر ضمن خواستارشدن حقوق‌شرعی خود با آگاهی از اینکه هیچ حقوق بجز زیر لوای اسلام وجمهوری‌اسلامی برآورد نخواهد شد پشتیبانی کامل خود را از جمهوری‌اسلامی

کیهان

۱۲ صفحه

تکشماره ـ ۱۵ ریال

شنبه ۱۹ خردادماه ۱۳۵۸ ـ چهاردهم رجب ۱۳۹۹ ـ شماره ۱۰۷۳۷

سخنگوی دولت اعلام کرد:

قانون مجازات گرانفروشان اعلام میشود

صفحه ۳ـ

بمناسبت چهلمین روز شهادت استاد مطهری

با متفکری که نه قابل خرید است نه ساکت شدنی چه باید کرد

صفحه ۶ـ

حسن نزیه گفت:

۷ میلیارد ریال در شرکت نفت صرفه‌جوئی شده

صفحه ۲ـ

حضرت آیت‌الله‌العظمی شریعتمداری در مصاحبه با روزنامه کویتی «الانباء»:

خشونت به مسلمانان افغانستان منجر به جنگ جهانی خواهد شد

آیت‌الله‌العظمی شریعتمداری

گفته میشود امام موسی‌صدر در لیبی در زندان انفرادی بسر می‌برد

در حکومت اسلامی هیچ گروهی نمیتواند بر گروه دیگر حکومت کند

صفحه آخر

استاندار خوزستان

توطئه عوامل رژیم در خوزستان

صفحه ۵ـ

طرح امریکا برای:

اشغال نظامی خلیج فارس

با اجرای این طرح امریکا تاسیسات نفتی خلیج فارس را اشغال خواهد کرد

صفحه آخر

بدنبال بحرانی شدن اوضاع افغانستان و سقوط پادگانها:

تره کی از کابل گریخت

صفحه آخر

کشتارکنندگان غیرمجاز گوشت تسلیم دادگاه انقلاب میشوند

صفحه ۲ـ ستون سوم

اخطار شهردار تهران به متصرفین اراضی

بقیه در صفحه ۲

هزینه متقاضیان حج قریباً اعلام میشود

صفحه ۲

باتصویب شورای انقلاب:

بانکها ملی اعلام شد

سرمایه بانکهای ملی شده ۱۶۹ میلیارد ریال است

* انعکاس جهانی ملی شدن بانکها در ایران
* پس‌انداز و سپرده های مردم تضمین میشود.

وزیر مشاور و سرپرست سازمان برنامه و بودجه گفت:

دولت پس‌انداز و سپرده‌های مردم را تضمین میکند

هرگونه دخل و تصرف در سرمایه بانکها و موجودی دفاتر که از طرف مدیران سابق بعمل آید دخالت در تصرف اموال دولتی است و بشدت مجازات می‌شوند

بدنبال اعلام ملی شدن بانکها در سراسر کشور، کیهان که همواره پیشگام در انتشار رویداد های مهم ایران و جهان میباشد، دیروز کارکنان و کارگران کیهان فوق‌العاده اختصاصی منتشر کردند و خبر ملی شدن بانکها را در سطح استان تهران انتشار دادند.

۴۴ هزار کارمند بانکهای خصوصی کارمند دولت شدند

براساس آخرین آماری که مرداد سال گذشته از سوی بانک مرکزی انتشار یافته است بانکهای خصوصی ایران دارای ۴۴ هزار کارمند هستند که با ملی شدن بانکهای کشور کارمند دولت شدند. سرمایه ثبت شده این بانکها ۱۶۹ میلیارد ریال است.

براساس همین آمار ایران دارای ۳۸ بانک ملی و خصوصی و تخصصی است. از این تعداد بانکهای اعتبارات صنعتی، بیمه ایران، تعاون کشاورزی، روس و ایران، رهنی، رفاه کارگران، سپه، ملی و بانک مرکزی دولتی است. و بقیه خصوصی ـ به این ترتیب ۲۶ بانک خصوصی ملی شد.

براساس این آمار سرمایه ثبت شده بانکهای ایران اعم از دولتی و خصوصی ۲۷۲ میلیارد و ۸۵۵ میلیون ریال است که اگر ۱۰۳ میلیارد و ۶۲۵ میلیون ریال سرمایه ثبت شده بانکهای دولتی از آن کم شود، حدود ۱۶۹ میلیارد ریال سرمایه بانکها ملی شده است.

در میان بانکهای خصوصی که از دیروز ملی اعلام شد بانک صادرات با داشتن ۱۸ میلیارد ریال سرمایه ثبت شده ۱۳۲۰۶ نفر کارمند و بالاخره ۲۹۳۴ نمایندگی در تهران و شهرستانهای کشور و خارج از کشور بزرگترین بانک خصوصی ایران بود.

بانکهای توسعه صنعتی و فرهنگیان از نظر سرمایه ثبت شده به ترتیب با ۱۳٫۴ و ۱۲ میلیارد ریال مقام دوم وسوم را داشتند.

نخستین بانک تجاری کشور بانک بازرگانی است که در سال ۱۳۲۸ تاسیس شد و آخرین آن بانک فرهنگیان است که ۱۳۵۶ به خدمت بانکهای کشور درآمد.

صفحه ۳ـ

سفیر ایران در شوروی اعلام کرد:

شوروی قول داده هیچوقت در امور ایران دخالت نکند

* دولت شوروی با چپ‌گراها ارتباطی ندارد.
* ایرانیان مقیم شوروی بوطن باز میگردند.
* ملت شوروی انقلاب ایران را یك حماسه جهانی تلقی میکند

دکتر مکری سفیر جمهوری اسلامی ایران در شوروی در گفتگوی روابط جمهوری اسلامی ایران واتحاد جماهیر شوروی را بسیار خوب توصیف کرد و گفت پس از پیروزی انقلاب همه‌چیز بخوبی پیشرفت کرده است.

دکتر مکری که برای تقدیم گزارش و همچنین تبادل نظرهائی با حضرت آیت‌الله‌العظمی امام خمینی رهبر انقلاب اسلامی ایران ودیگر مقامهای مملکتی درتهران بسرمیبرد در پاسخ پرسشی در مورد دورنمای آینده روابط ایران وشوروی گفت با همسایه شمالی خود هیچ مشکلی نخواهیم داشت و روابط ایران وشوروی روز بروز مستحکم‌تر و بارورتر خواهد شد وی که با مقامهای عالیرتبه سیاسی و فرهنگی و اقتصادی شوروی ملاقاتها و مذاکرات متعددی داشته است یادآور شد که در ملاقات یك‌ساعته خود با آندره گرومیکو وزیر امور خارجه شوروی دریافتم که دولت و مردم شوروی از موفقیت انقلاب ایران بسیار خوشحال هستند و آنرا یك حماسه جهانی تلقی میکنند.

دکتر مکری گفت وزیر خارجه شوروی در این دیدار یك ساعته گفت انقلاب ایران اعجاب دنیارا برانگیخت.

سفیر ایران در شوروی که در دیدار با رئیس جمهوری، وزیر خارجه، وزیر فرهنگ و هنر ودیگر مقامهای آذربایجان شوروی درمورد چگونگی‌ها و نحوه کار و تشکیلات خودمختاریها و موضوع ملیتها بحث و تبادل‌نظر کرده است تاکیدکرد هیچ‌کشوری نمیتواند برای کشور دیگر الگو قرار گیرد.

وی اضافه کرد در ایران بعضی چپ‌گراها و توده‌نفتی‌های عامل امپریالیسم وعواملی که معلوم نیست ازکدام‌مواضع صهیونیستی و امپریالیستی‌الهام میگیرند خودشان را برای تجزیه‌طلبی به‌شوروی میچسبانند وی دراین گفتگو تاکید کرد مقامهای دولت شوروی قول داده‌اند که هیچوقت در امور داخلی ایران مداخله نخواهند کرد وتاکید کرده‌اند باگروه‌های تجزیه‌طلب که خود را به‌چپ وابسته میسازند یا به چپ‌گرائی تظاهر میکنند که احتمالا (ساواکی و عمال اسرائیل هستند) هیچ‌ارتباطی ندارند.

دکتر مکری درادامه سخنان خود گفت دولت شوروی به تمامیت ارضی حاکمیت ملی و استقلال کامل‌ما احترام‌میگذارد و برای جمهوری اسلامی‌ایران آرزوی موفقیت دارد. وی متذکر شد بیش از همه امپریالیستها امریکا و بویژه اسرائیل از انقلاب اسلامی ما زیان دیده‌اند و اگر سنای امریکا رای‌دادگاه انقلاب‌اسلامی مارا محکوم نمیکرد عکس‌العمل ماهم نسبت به‌آن کشور به‌آن ترتیب نبود.

وی در مورد قراردادهای دوجانبه ایران و شوروی گفت به‌گفته مقامهای شوروی در بستن قراردادها باایران صرفا جنبه انتفاعی‌درنظر گرفته‌میشود وی سپس گفت درصورت‌تامین کامل منافع مشترك دو کشور حتی بدخواهان‌نمی‌توانند منکر نقش‌مثبت همکاریهای اقتصادی ایران وشوروی شوند.

مقامهای شوروی به سفیر ایران گفته‌اند روابط اقتصادی و فنی وبازرگانی با منافع سیاسی و بهره‌برداری سیاسی شوروی ارتباط ندارد. دکتر مکری گفت برهمین اساس ما میتوانیم روابط اقتصادی و بازرگانی خود را با همسایه شمالی گسترش داده و آنرا با روح انقلاب اسلامی ایران تطبیق دهیم.

دکتر مکری در ادامه این مصاحبه درباره روابط ایران‌و شوروی گفت دولت جمهوری اسلامی ایران مایل است این نهال دوستی را بپروراند و در تمام زمینه‌ها آنرا گسترش‌دهد.

وی با اشاره به اظهارات لئونید برژنف صدر هیات رئیسه اتحاد شوروی گفت دولت شوروی با اطمینان‌تاکید کرده است هرگونه دخالت خارجی در امور داخلی ایران را محکوم کرده و علیه‌هرگونه دخالت خارجی در امور داخلی ایران بهرشکل و تحت هر عنوان اخطار کرده است.

وی با اشاره به نقل از بیانات برژنف گفت هیچگونه مشکلی که مانع تقویت اعتماد دوجانبه ایجادسوءظن ونگرانی در روابط بین اتحاد شوروی‌و جمهوری اسلامی ایران گردد وجود ندارد.

دکتر مکری بااشاره به قراردادهای بین دو کشور یادآور شدکه‌تمام این‌قراردادها در دست مطالعه است و منافع ایران‌باید بیشتر تامین شود. وی گفت این مسائل عبارتنداز: گاز ـ ذوب‌آهن ـ نیروگاههای برق اصفهان و اهواز ـ لوله دوم گاز ـ کشتیرانی در دریای خزر ـ امور مربوطبه تخلیه کشتی‌ها ـ مسائل حمل ونقل زمینی ـ صادرات و واردات ـ تعویض تدریجی کارشناسهای شوروی با کارشناسهای ایرانی وموضوع بازگشت ایرانیان مقیم‌شوروی که همگی در دست مطالعه‌است.

وی در مورد بازگشت ایرانیان مقیم شوروی یادآور شد که اکنون یك هزار نفر از آنها تقاضای مراجعت به‌کشور خود را کرده‌اند.

سفیر اضافه کرد که ما بابازگشت آنان موافقیم و با توجه به آزادیهای فردی و اجتماعی اولویت‌هائی درنظر گرفته شده تا آن عده از ایرانیانی که مومن به انقلاب بوده و تجاربی در کارهای تولیدی، صنعتی و تجاری دارند بتوانند بوطن بازگردند.

گرامیداشت سالروز ولادت حضرت علی علیه‌السلام

شهر مقدس مشهد سالروز ولادت با سعادت حضرت امیرالمومنین علی علیه‌السلام‌را نخستین پیشوای‌جهان تشیع‌را باشکوه و عظمت بیمانندی گرامی داشت. مردم متدین مشهد و سایر شهرستانهای خراسان با شرکت در مجالس و آئین های ویژه‌ای که بهمین مناسبت ترتیب یافت از مقام والای حضرت علی علیه‌السلام تجلیل شایسته بعمل آوردند. شهر مشهد در نخستین سال پیروزی انقلاب و در سالروز ولادت فرخنده حضرت علی علیه‌السلام با طرز باشکوهی آذین‌بندی شد ودهها هزار نفر ازهموطنانمان برای بزرگداشت این روز و عرض تبریك به پیشگاه حضرت ثامن‌الائمه علی‌بن موسی‌الرضا علیه السلام به مشهد آمده‌اند.

حرم مطهر آن حضرت میعادگاه هزاران هزار از مشتاقان وعتیبه ـ بوسان بودو شب گذشته نیزباحضور حضرت آیت‌الله العظمی شیرازی مراسم‌جشن‌پرشکوه مذهبی درمدرسه علمیه امام امیرالمومنین‌علیه‌السلام برگزار شد.

در این مراسم علاوه‌بر علما و روحانیون طاهراحمدزاده استاندار خراسان و هزاران نفر ازگروههای مختلف مردم شرکت داشتندوازآنان پذیرائی بعمل آمد.

در این مراسم پس از تلاوت و تفسیر آیاتی از کلام‌الله مجید اشعاری در مدح و منقبت مولای متقیان خوانده‌شد ونیز برگزیده‌ای از نهج‌البلاغه قرائت‌گردیدوسپس حجت‌الاسلام سیدمحمدعلی شیرازی پیام والد خود حضرت آیت‌الله‌العظمی شیرازی‌را بمناسبت سالروز ولادت با سعادت حضرت امیرالمومنین باطلاع رسانید و طی آن با اشاره به نقش روحانیت در پیروزی انقلاب وقاطعیت‌ومجاهدت رهبر انقلاب اسلامی ایران امام خمینی در این راه و اینکه اینك چشم امید همه ملل مسلمان و مستضعف باین انقلاب دوخته شده توطئه‌های استعماری‌را علیه انقلاب اسلامی ایران محکوم کرد. وضمن تبریك میلاد فرخنده حضرت علی علیه‌السلام اضافه کرد ملت‌مسلمان ایران اینك در پرتو اتحاد و یگانگی و درکناروحانیت‌مترقی و مسئول خود برای نگاهبانی‌دست آوردهای این انقلاب و رسیدن به پیروزی کامل راه خودرا ادامه خواهد داد.

پیام امام و نخست وزیر در اجتماع بزرگ در دانشگاه قرائت میشود

امروز بمناسبت بزرگداشت چهلمین روز شهادت آیت‌الله مطهری مجلس باشکوهی در زمین چمن دانشگاه تهران برگزار خواهند. این اجتماع که ازطرف سند هماهنگ‌کننده که مرکب از سازمانها، احزاب وگروههای مختلف است اعلام کرد که در اجتماع امروزعصر پیامهای‌ویژه‌ای از امام‌خمینی، نخست‌وزیر، جنبش آزادیبخش فلسطین، جنبش آزادیبخش مسلمانان فیلیپین، افغانستان‌و سایر گروهها، خوانده‌خواهد شد.

در شهر ری شورای محل تشکیل می‌شود

شهرری ـ خبرنگار کیهان ـ بمنظور انجام خواسته های اهالی شهرری از شهرداری دائر برعمران و آبادی محلات، ازطرف‌شهرداری شهرری به اهالی اطلاع داده شدتا ازهرکوچه‌ای یك نفر معتمدمحل انتخاب و در مجمعی ازاین عده تعداد ده نفر انتخاب شوند تا در موارد انجام خواسته‌های مردم‌اقدام و هزینه مربوطه به‌آن‌را ازشهرداری تقاضا و دریافت دارندوشهرداری‌را در جهت رضایت مردم یاری‌دهند.

انستیتو عالی علوم بیمارستانی

آگهی پذیرش دارندگان فوق‌دیپلم مدارك پزشکی و علوم آزمایشگاهی در دوره لیسانس

بقیه در صفحه ۵۸

کیهان ورزشی روزهای یکشنبه منتشر میشود

یادداشت روز

بزرگترین گام انقلابی دولت

شاید بزرگترین گام انقلابی دولت موقت بازرگان ملی کردن بانکها در ایران باشد. این اقدام هرچند متهورانه به‌نظر می‌آید، اجتناب ناپذیر بود. دیگر جای تردید نیست که دولت موقت سرانجام از قدرت بیکران خود که منبعث از مردم انقلابی می‌باشد استفاده معقول و مشروع می‌کند و در جهت رفاه توده مردم وبه‌حرکت آوردن چرخهای اقتصادی‌واعتلا و آبادانی مملکت گام برمی‌دارد.

یکی از مشکلات عمده دولت موقت بلاتکلیفی اقتصادی و عدم تحرك در کار های عمرانی و درجزدن عوامل تولیدی بوده و هرچند دولت و نمایندگان آن حسن نیت در این‌کارها داشته‌اند معهذا رکود و زمزمه‌های «چه خواهد شد؟» هرگونه اقدام سازنده دولت را فلج ساخته بود. در کارخانه‌ها و کارگاهها براثر اقدامات مداخله جویانه برخی از کارگران که رسالت انقلابی خود را هنوز بدرستی درك نکرده‌اند، ونیز عناصر ضد انقلابی و خرابکار و وابسته، واحد های تولیدی را بصورت نیم تعطیل درآورده بودند. اعلامیه دولت بازرگان در مورد حفظ نظم و آرامش در واحد های تولیدی در واقع اخطار شدیدی به عناصر وابسته بود که دولت دیگر در مقابل دسیسه های اقتصادی و سیاسی آنها ساکت نخواهد نشست.

لیکن این اخطار به تنهائی کافی نبود که اقتصاد کشور را احیاء نماید و مملکت و ملت را از بلاتکلیفی و تعطیل اقتصادی نجات دهد. هدف از ملی کردن بانکها پرکردن این خلاء اقتصادی است، دولت با این تصمیم انقلابی مصمم است که تعهدی را که قبلا به بانکداران و سرمایه‌داران خصوصی واگذار شده بود و آنها از انجام این تعهد عاجز مانده بودند خود راسا انجام دهد.

بانکداری در ایران چیزی جز صرافی و رباخواری و برکردن جیب درباریان و سرمایه‌داران وابسته نبود. بانك محل و مرکزی برای جذب سرمایه مردم عادی یا دولت بود ولی در عین حال وسیله‌ای برای استفاده این سرمایه ازطرف عناصر قدرتمند و ذینفوذ که به دستگاه استبداد و استعمار وابستگی داشتند. بنابراین تصادفی نبود که این مراکز ملی که از پول ملت ارتزاق می‌کردند سرمایه‌ها را در اختیار شاه مخلوع و افراد فاسد خانواده‌اش و عناصر وابسته داخلی و خارجی بگذارند. هرگاه دفاتر اعتباری بانکهای خصوصی ویا وابسته بدولت مورد بررسی قرارگیرد معلوم خواهد شد که قسمت عمده سرمایه‌ها و وامها به تعداد قلیل قدرتمند اعطاء می‌گردید و آن نیز بدون اعمال فشار برای استرداد سرمایه‌ها و وامها و فقط قسمت ناچیزی با بهره کمرشکن و تضمینات محضری در اختیار طبقه مستضعف قرار می‌گرفت.

بانکها جولانگاه غلامرضاها، محمود رضاها، اشرف‌ها، رضائی‌ها، یزدانیها بود و اینها بودند که به توصیه شاه‌غارتگر موسسات مالی تاسیس می‌کردند و اعتبارات دولتی وسپرده‌ها و پس‌انداز های مردم را بخود و درباریان تخصیص می‌دادند. متاسفانه حتی بعد از انقلاب، این بانکها در قالب طاغوتی‌خود باقی ماندند. از یکسو دست روی دست گذاشته و نه تنها کوچکترین قدمی برای رهائی مملکت از بحران اقتصادی برنداشتند بلکه دست گدائی بسوی دولت‌دراز نموده وخواستار سرمایه و وام برای رونق بخشیدن به کار سنتی خود شدند. به عبارت دیگر بانکها در واقع تقویت بنیه مالی سهامداران عمده و مستکبر خود و نه بهبود وضع اقتصادی مملکت را می‌خواستند ودر چنین شرایطی بدیهی است تزریق سرمایه‌هائی که متعلق به مردم و دولت منتخب آنها بود به چنین موسسات مالی نتیجه‌ای غیر از ورشکستگی ملی دربر نداشت. مادام‌که بانکها بصورت واحد های مالی گذشته اداره می‌شدند هرگونه کمك مالی به این موسسات مقروض و مدیون به دولت ووابسته به عوامل و سرمایه‌های رژیم گذشته و رابط با بانکهای بزرگ خارجی در واقع خیانت به بیت‌المال بود. دولت نمی‌توانست حامی و ضامن ورشکستگان باشد بلکه می‌بایست با یك قانون انقلابی حافظ سرمایه های ملی و سپرده‌ها و پس‌اندازهای‌مردم عادی باشد.

بنابراین واضح است که اقدام دولت از یکسو دست غارتگران مالی را قطع می کند و ازسوئی دیگر با استقرار کلیه بانکها زیر چتر و حمایت دولت، سرمایه‌های ملی را درجهت تولیدی و عمران و آبادی مملکت بکار می‌اندازد. بعلاوه با اطمینان و اعتمادیکه مردم به دولت انقلابی خود دارند، سرمایه های کوچك بیش از

صفحه ۲ـ ستون نهم

حجت‌الاسلام هاشمی بیمارستان را ترک کرد

به‌دنبال سوء قصد به حضرت آیت‌الله هاشمی رفسنجانی و بستری شدن معظم‌له در بیمارستان شهدا شخصیت ۸ ، گروهها و سازمانهای مختلفی در بیمارستان شهدا ازایشان دیدن کردند .هاشمی رفسنجانی پس از ۱۴ روز که بستری بود . بهبودی کامل خویش را باز یافت و از بیمارستان مرخص شد . بهنگام ترک بیمارستان حضرت حجت‌الاسلام هاشمی از عواطف و احساسات مردم و توجه پزشکان اظهار تشکر کرده و اطلاعیه‌ای بشرح زیر صادر کرد.

بسم‌الله‌الرحمن‌الرحیم — محبتها واحساسات پاك و الطاف روح‌نواز برادران و خواهران مسلمان نرمدت اقامت دربیمارستان اینجانب را مرهون منت و شرمنده در مقابل بزرگواری‌های مردم کرد متاسفانه ادای پاسخ مناسب به این همه‌محبتها برایم مقدور نیست اینك که بفضل خداوند و کوشش و جدیت شبانه روزی اطبا و کارکنان بیمارستان شهدا بهبود یافته و بیمارستان را ترك می‌کنم مراتب امتنان و تشکر خودرا از مراجم مردم علما ، دانشمندان ، گروهها ، سازمان ها وشخصیت های علمی اجتماعی داخل و خارج که با ارسال تلگراف، نامه، پیام تلفن و یا با حضور در بیمارستان اظهار محبت فرمودند و از زحمات و تلاش های موثر پزشکان ، پرستاران وعموم کارکنان بیمارستان اعلام میدارم‌وامیدوارم که درآینده بتوانم ازعهده‌مسئولیت عظیم خود در مقابل اظهار اعتماد مردم و رهبر عظیم الشان برآیم و مصمم‌تر از گذشته در راه‌مبارزه با بدخواهان انقلاب‌اسلامی و سعادت ملت مسلمان و آگاه تحت نظام عادلانه اسلامی کوشش نمایم.

اکبر هاشمی

هزینه متقاضیان حج قریباً اعلام میشود

* سازمان شورای راهنمایان حج جمهوری اسلامی تشکیل شد .
* سازمان اوقاف هیئتی را روانه عربستان سعودی خواهد کرد .

مدیران گروه حج تهران نمایندگان استانها و شهرستانها دیروز در یك گردهم‌آئی در مسجد الجواد با حضور دکتر خواجه‌نوری نماینده سازمان اوقاف شرکت کردند .

در ابتدا شیرخدا بنمایندگی از طرف گروه مدیران حج مولود باسعادت مولای متقیان امیرالمؤمنین (ع) را تبریك گفت واعلام کرد :

طبق تصویب مجمع عمومی ازاین پس‌سازمانی بنام«سازمان شورای راهنمایان‌حج جمهوری اسلامی ایران » عهده‌دار مسئولیتهای مربوط به حج خواهد بود تادرجهت شناساندن انقلاب اسلامی ایران و پیش‌برد آن در کنگره حج اسلامی (کعبه معظمه) در بین ملل مسلمان و با کمك و ارشاد سازمان محترم اوقاف بنحو شایسته اقدام بعمل‌آید .

سپس آقای خواجه‌نوری‌طی سخنانی گفت : سازمان اوقاف اگر برکارها نظارت میکند ، نظارتش برای گرگشائی باید باشد . ودر مواردی‌که سازمان اوقاف میتواند گره‌گشا باشد نظارت خودرا انجام خواهد داد . وی‌گفت : اگر اختناق‌و آشفتگی در یك مساله پیش بیاید بیشتر امکان سوءاستفاده وجود دارد . ما امیدواریم‌این مساله پیش نیاید . نقش‌مدیران گروه نقش خدمت است ، اگر غیرازاین باشد مخل حیثیت‌ما هربرن سایرین خواهد بود و سعی میکنیم نارسائیهای گذشته ازبین‌برود .

آنگاه طبق اساسنامه منتشره دربین مدیران گروه که فقط حق کاندیدا و انتخاب شدن‌را داشتند رای‌گیری بعمل آمد و در پایان ۱۱ نفر باکثریت‌آرا بترتیب زیر انتخاب و معرفی شدند :

سید محمد برهانی — ماشاءالله شیرخدائی — مرتضی آقائی تبریزی — جواد زرگروفا — جواد اطمینان — محمد ابراهیم انشائی — علی مطیعی — علی محرابیان — ابراهیم شیرازی — حسین‌بنکدار شیرازی — منصور علی‌اکبر اصفهانی .

آقای خواجه‌نوری در پاسخ سئوال خبرنگار ما که امسال چه مبلغ از زائران دریافت خواهد شد وآیا در این مورد تغییراتی داده شده است ، نماینده سازمان اوقاف گفت : ما هیئتی را بمکه اعزام‌خواهیم کرد که با مقامات سعودی در موارد مختلف بحث نموده و پس‌از بازگشت این هیئت اطلاعیه‌ای برمبنای بررسی آنها ومیزان مبلغ دریافتی وسهمیه هرامستان و شهرستان صادر خواهد شد .

در پایان این مراسم ازطرف مدیران حج لوحه سپاسی به آقای دکتر خواجه‌نوری‌تقدیم شد .

بزرگداشت روز ۱۵ خرداد در اهر

اهر — خبرنگار کیهان — حدود دوازده هزار نفر از اهالی شهرستان اهر از مناطق این شهر بیرون آمده و برای بزرگداشت خاطره شهدای پانزده خرداد سال ۴۲ در راهپیمائی‌های شهر به‌راهپیمائی و تظاهرات پرداختند . این عده پس از طی مسیرهای مختلف در محل مسجد جامع اجتماع کرده و باپلاکاردهای مخصوص‌ودادن شعار بار دیگر ندای آمریکا را محکوم و رهبریت انقلاب امام خمینی وداع‌های انقلابی‌راتائید نمودند .

اطلاعیه علامه مفتی زاده

صندوق — این اطلاعیه دبیرخانه ازطرف علامه مفتی زاده‌خطاب به کلیه صاحبنظران دینی — سیاسی و عمی به سوی ایدئولوژی و نظر و اندیشه فکری و سیاسی انتشار یافت .

«موطنان عزیز گرفتاری و محرومیت هایی کدمدت کر ازرژیم ستم‌پیشه‌شاهنشاهی از کورش تا اریامهر تحمیل کرده ودرراین‌راه جانبازی ها و فداکاریهائی کرده است که برگوهی زرین تاریخ را باخون شهدای خود به ثبت رسانیده است واکنون که قیام باعظمت ملت های مسلمان ایران بثمر رسیده به جمهوری اسلامی با نظام دادگستر خود جایگزین رژیم‌فاشیست و دیکتاتوری شاهنشاهی شده‌است ملت کرد همانند سایر ملت های آزاده ایران از کلیه حقوق ملی — سیاسی — اجتماعی‌و فرهنگی باید برخوردار باشد و برای تهیه و تنظیم بر خورداری از این حقوق شرعی و انسانی و ناگزیر اقدام بفروش سرمایه میکنیم باید که در برابر آن بشکل عادلانه‌ای به خرید سرمایه بپردازیم یعنی مبادله نوعی سرمایه با نوع دیگر .

وزیر کار و امور اجتماعی در سخنان خود ضمن اشاره به توزیع نامتناسب درآمدحاصل از فروش نفت در رژیم گذشته و مصرف این درآمدنر راه‌های غیرملی تبدیل سرمایه های‌ملی به کالا های مصرفی و تبدیل کشور به بازار مصرف تاکید کرد نخستین وظیفه ماایست که کار را جانشین‌فساد کنیم و فروش بازده کار را جانشین فروش سرمایه .

وزیرکار درجای دیگرگفت درپی مهاجرت روستائیان‌به شهرها تولیدات کشاورزی به میزان غیر قابل توصیفی‌کاهش یافت و کشور همچنان که منظور گردانندگان امور اقتصادی بود بناچار برای تامین مواد غذایی خود ببازار های جهانی روی آورد وضعت کشور ما نیز عطف به مقاصد

دارپوش فروهر در کنفرانس بین‌المللی کار گفت :

جمهوری اسلامی کار را جانشین فساد خواهد کرد

* درآمد بدون کار از نظر ما نامشروع است .

داریوش فروهر وزیر کار و امور اجتماعی ایران تاکید کرد ملت ایران علتی است که اینك باید همه چیز را از نو آغاز کند زیرا نظام وابسته پیشین کشور ما هرگز روس های اقتصادی واجتماعی سازندای در جهت‌منافع کلی و رفاه جامعه اتخاذ نکردبلکه تنها به گسترش فادوانحطاط عمومی دامن زد .

داریوش فروهر سپس بد تاکید گفت دولت جمهوری اسلامی اینك اعتقاد دارد که نفت یك سرمایه ملی است‌آنچه ما مجاز با روش آن هستیم کار ماست نه سرمایه ما واگر ناگزیر اقدام بفروش سرمایه میکنیم باید که در برابر آن بشکل عادلانه‌ای به خرید سرمایه بپردازیم یعنی مبادله نوعی سرمایه با نوع دیگر .

وزیر کار و امور اجتماعی در سخنان خود ضمن اشاره به توزیع نامتناسب درآمدحاصل از فروش نفت در رژیم گذشته و مصرف این درآمدنر راه‌های غیرملی تبدیل سرمایه های‌ملی به کالا های مصرفی و تبدیل کشور به بازار مصرف تاکید کرد نخستین وظیفه ماایست که کار را جانشین‌فساد کنیم و فروش بازده کار را جانشین فروش سرمایه .

وزیرکار درجای دیگرگفت درپی مهاجرت روستائیان‌به شهرها تولیدات کشاورزی به میزان غیر قابل توصیفی‌کاهش یافت و کشور همچنان که منظور گردانندگان امور اقتصادی بود بناچار برای تامین مواد غذایی خود ببازار های جهانی روی آورد وضعت کشور ما نیز عطف به مقاصد آشکار نظام زیر سطح اجانب جنبه موناژ و وابسته یافت چنانکه بدون دخالت نظارت و مبادرت روز افزون کشور های صنعتی حتی قادر بادامه حیات بیمارگونه خود نبود و فقط صورت صنعتی داشت نه ماهیت صنعتی .

وزیر کار و امور اجتماعی افزود دولت جمهوری اسلامی ایران آنقدر صنعتی شدن را که آن کیفیتی که در بعضی از کشور های جهان سوم‌بدون توجه به مسئله ناوابستگی دنبال میشود صحیح و سودمندنمیداند و صنعتی شدن کشور ویا دفاع حقوق کارگران را در رابطه مستقیم با استدلال مبنی مطرح میکند باعتقاد دولت جمهوری اسلامی ایران هیچ نحولی‌بطور بنیادی پدید نمی آید مگر آنکه جامعه از استقلال و حق انتخاب خط مشی های ملی اقتصادی بادرنظر گرفتن ویژگیهای فرهنگی‌وجغرافیائی برخوردار باشد .

وزیر کار و امور اجتماعی درادامه‌سخنان خود گفت‌درآمد بدون کار از نظر ما نامشروع است و واسطگی به معنای خرید به قیمتی و فروش به قیمتی بیشتر بدون تغییر در کار اضافی سودمند عمده ایدئولوژی مخصوص نیست

وزارت بهداری اخطار کرد :

کشتارکنندگان غیرمجاز گوشت تسلیم دادگاه انقلاب میشوند

* مصرف گوشتهای غیرمجاز بسیار خطرناك اعلام شد .

عرضه کنندگان غیر مجاز گوشت گاو و گوسفند تحت تعقیب قرار میگیرند وبدادگاه های انقلاب و مراجع ذیصلاح معرفی میشوند .

سخنگوی وزارت بهداری و بهزیستی تاریخ پخش مطلب گفت عده‌ای سودجو همچنان مبادرت به کشتار و ذبح گاو و گوسفندان مینمایند که‌معمولا بعلت ابتلا به بیماری های مشترك بین انسان و دام مصرف آنها خطرناك است‌وکشتارگاه های کشور از کشتار آنان خودداری میکنند ولی بعضی از افراد این قبیل دامها را در کنار خیابان ها و معابر عمومی بطور غیربهداشتی و به خصوص در آستانه عید قربان که مصرف کنندگان فراوان می‌شود وزارت بهداری و بهزیستی بخاطر حفظ و تامین سلامت هموطنان عزیز باردیگر هشدار میدهد که مصرف این قبیل گوشت های آلوده بسیار خطرناك است و برای حفظ سلامت خود و خانواده حتی‌المقدور از مصرف آنها خودداری کنید .

دراین اطلاعیه باین کشتار کنندگان اخطار شده است که به منظور حفظ بهداشت‌محیط و سلامت جامعه و بخصوص در آستانه عید قربان که مصرف گوشت فراوان می‌شود وزارت بهداری و بهزیستی بخاطر حفظ و تامین سلامت هموطنان عزیز باردیگر هشدار میدهد که مصرف این قبیل گوشت های آلوده بسیار خطرناك است و برای حفظ

مهلت ثبت‌نام کنکور دو روز تمدید شد

سازمان سنجش آموزش کشور امروز طی اطلاعیه‌ای اعلام کرد چون طبق تصمیم دولت‌موقت انقلاب کلیه بانك‌های کشور و از جمله بانك ملی ایران روزهای شنبه ۱۹ و یکشنبه ۲۰ خرداد ماه جاری تعطیل خواهد بود‌بنابراین داوطلبان ورود به آموزش عالی میتوانند بجای این دو روزروزهای دوشنبه ۲۱ و سه‌شنبه ۲۲ خردادماه جاری جهت دریافت مدارك و پرداخت‌وجه ثبت نام به شعب‌تعیین شده بانك ملی ایران مراجعه‌نمایند در این اطلاعیه تاکید شده است چون پایان وقت اداری‌روزسه‌شنبه ۲۲ خرداد ماه جاری آخرین‌مهلت ثبت نام و تحصیل مدارك به پست سفارشی است و این مهلت هرگز تمدید نخواهد شد از داوطلبان خواهشمند است با توجه به تاریخ تعیین شده به نحوی به بانك‌ها مراجعه‌نمایند که فرصت ارسال مدارك را از دست ندهند.

دستگیری ۲ نفر از زمینخواران

روز شنبه ۲ نفر به اسامی احمد جلایر و داود مسعودی که مقداری از زمین های اراضی فرح‌آبادخزانه را با قول‌نامه به مردم‌مستضعف‌داده و پس‌انداز آنهارا به یغما برده‌بودند توسط کمیته پاسگاه کلانتری ۱۶ دستگیر شدند و نفر سوم هنوز دستگیر نشده است این سه تن از ملاکین و واسطه‌های دربار سابق می‌باشند که این زمین ها را به‌بیش از ۱۵۰ خانواده فروخته‌اند وازسال ۴۷ تاکنون هیچکدام ازخریداران موفق ، دریافت قباله و سندرسمی نگردیده‌اند . بهبیشتر از ۲۰ مرجع قانونی از دربار تا اداره ثبت و دادگستری شکایت نموده‌اند ولی هیچ جوابی دریافت نداشته‌اند .

یکی از شاکیان بنام خانم صدف رحمانی می‌گفت یك زن کارگر شهرداری هستم و چهار دختر یتیم را سرپرستی می‌کنم و تاکنون ۲۷ هزار تومان به‌این ها داده‌ام بقدری پول فتوکپی و هکس برای‌شکایتها دادم که خسته شدم و از شکایت منصرف گردیدم . وامیدوارم این دولت اسلامی از ما حمایت کند و حق ما را پس بگیرد.

سرپرست کمیته مستقر در پاسگاه کلانتری ۱۶ در این مورد گفت از طرف دادستان انقلاب اسلامی‌دستور تعقیب و دستگیری احمد نیکخو نفر سوم و اصلی ماجرا صادرشده است و دو نفر دیگر دستگیرشده درباز داشت بسر برده تا ازطریق مراجع قانونی تکلیف آنان مشخص شود.

اهدای آمبولانس به بیمارستان ولی‌عصر نی‌ریز فارس

نی‌ریز فارس : وسیله آقای محمد شوکت نی‌ریزی یکی از بازرگانان خیر آبادان یکدستگاه آمبولانس مجهز خریداری و طی مراسمی به بیمارستان ولی عصر شهرستان نی‌ریز اهداء شد.

تکذیب خبر اطلاعات

محترما خبری در صفحه دوم روزنامه اطلاعات مورخ ۵۸/۳/۱۰ شماره ۱۵۸۶۸ درج گردیده است‌که از طرف دادستانی کل انقلاب جمهوری اسلامی ایران تکذیب می‌کردد.

فتوکپی مطالب درج شده در روزنامه اطلاعات ضمیمه می‌باشد اظهارات آقای عبدالمحمدی‌فلاح دادیار سابق دادسرای انقلاب اسلامی خرمشهر در مورد وقایع اخیر خرمشهر قویاتکذیب‌می‌کردد. روابط عمومی دادستانی کل انقلاب جمهوری اسلامی

اخطار شهردار تهران به متصرفین اراضی مردم

* کسانیکه صاحب ملکی هستند ، مالکیت آنها محترم است .
* امکان بورس بازی روی زمین دیگر به اشخاص داده نمیشود .
* مقررات و ضوابط شهرداری دگرگون خواهد شد .

عصر روز هشته آقای‌توسلی شهردار تهران از منطقه شرق تهرانپارس بازدید و ضمن‌آن ناچندتن از کسانیکه روی زمین های بایر نصرف عدوانی کرده یا بدون داشتن جواز ساختمان اقدام به ساختن خانه کرده‌بودند صحبت کرد .

خبرنگار ما درجریان این بازدید با نماینده چند تن‌از مالکین معترض صحبت کرد و یکی از مالکین به نمایندگی چنین گفت :

ما هرکدام مالك زمین‌هائی به قطعات ۲۵۰ — ۳۰۰ متر هستیم که دارای سند مالکیت است و سالها پیش خریداری شده ، منها چون خارج از محدوده قرار دارد در دولت گذشته جواز ساختمانی به ما ندادند . بعداز پیروزی‌انقلاب پس‌از تلاش فراوان سعی‌کردیم نقشه ساختمانی آن را از طریق شهرسازی بگیریم که تا دیروز آماده شده ولی چند روزپیش وقتی به اینجا آمدیم دیدیم که عده‌ای اینجا را اشغال کرده ومشغول کندن پی برای‌ساختن خانه هستند و ما از کمیته‌محل و شهردار تقاضا کرده‌ایم که به محل بیایند و به مشکلات ما رسیدگی نمایند .

دراین هنگام شهردار تهران بمیان گروه زیادی از زن و مرد که مشغول فعالیت و کندن پی ساختمان‌بودند رفت . یکی از افراد چنین گفت :

ما دو ماه است که چندین هزار نفر دراینجا فعالیت‌می‌کنیم ، این زمین ها مربوط به سازمان مسکن است ، اگر ما خلاف کاریم که میخواهیم‌یك آلونك برای خودمان بسازیم میبایست دراین دوماه جلوی مارا میگرفتند و الان زندگی ما از بین رفته‌است .

شهردار درپاسخ آنان گفت: درچهره همه شما این واقعیت را بخوبی میتوانم ببینم که شماهمه‌تان از قشرهای‌زحمتکش این جامعه هستید . انقلاب و دولت انقلاب نسبت به همه طبقات زحمتکش از مواهب اولیه زندگی محروم بود . این وظیفه را دارد که امکاناتی فراهم کند تاهمه مردم ایران منجمله شما طبقه زحمتکش بتوانید آن نیاز های اولیه زندگیتان را که یکی هم‌مسکن است فراهم نمائید .

شهردار در ادامه سخنانش گفت : آیا امکان دارد که بعداز انقلاب بااین استدلال که بااین بهانه‌که ما مسکن نداریم ما حقوقمان کم است ، مامالها نحت ستم بودیم و امثال‌اینها که حق هم هست ، هرکس هر کاری دلش خواست بکند ؟ هرکسی در هر کجای مملکت بخواهد دراین شرایط ایجاد بی‌نظمی وبرخلاف مقررات‌عمل بکند عملش ضد انقلابی است. و ما بصورت آدمی که عایه انقلاب دارد عمل میکند باآو رفتار خواهیم کرد .

من بعنوان شهردار تهران که نماینده شما هستم‌باید ضامن حافظ‌حقوق شما باشم‌وافتخار میکنم از جنوب شهرم و به جنوب شهر و همه طبقات محروم مدیون هستم ، دارم تلاش میکنم . منتها احتیاج‌به زمان دارد ، امکان ندارد در عرض دو سه ماه مشکلات۲۰— ۲۵ ساله گذشته را حل کنیم ، شما که سالها صبر کردیدمکن نداشتید یکسال دیگر هم تحمل کنید ، ما باید بدولت این فرصت‌را بدهیم تا برنامه‌نیاز— های منطقی مارا بتواند تامین کند .

شهردار تهران در قسمتی دیگر از سخنانش گفت :

رهبری انقلاب دستور داده‌اند تا تغییر ضوابط و مقررات، تمام مقررات باید محترم‌شمرده شود . این مقررات یکی مالکیتهاست ، ودوم ضوابط و مقررات است که‌هر کس‌صاحب و مالك زمینی هست مالکیتش محترم است تا موقعیکه دولت انقلابی بدرسی کند و بگوید این مالکیت لغو و دیگر در مورد ضوابط و مقررات،نمی‌توان درهرگوشه و کنار برخلاف مقررات و ضوابط ساختمان کرد . بدون تردید در مقررات و ضوابط تعیین شده در شهرداری ما،باید تغییراتی داده شود .

شهردار ادامه داد ، شما که سند مالکیت زمین دارید‌مالك آنجا هستید و کسی حق‌ندارد باین مالکیت تجاوز کند،البته همانطور که اطلاع دارید لایحه‌ای در دست بررسی است و مراحل نهائی را میگذراند و آن اینکه دیگر به افراداین فرصت داده نمیشود‌کاز طریق فروش‌زمین و زمین‌بازی برای خودسرمایه جمع کنند ،سرمایه فقط درائر کار بوجود می‌آید.

بنابراین مساله زمین‌در آینده نزدیکی حل میشود ، دیگر برای ساختن خانه نباید پول ریادی پرداخت ،این زمینهای بایر هم اگر دراختیار دولت قرار بگیرد ، دولت با شرایط ساده‌ای دراختیار کسانی‌می‌گذارد که‌احتیاج به مسکن داشته باشند .

شهردار اضافه کرد :

طرحهای تفصیلی این منطقه آماده شده و همه کسانیکه سند مالکیت داشته باشند میتوانند به منطقه ۸ مراجعه و درظرف دو سه روز پروانه ساختمان دریافت دارند .

اماکسانیکه در شرایط‌کنونی مالك زمین نیستند ، توجه دارند که مالکین این منطقه همه مالکین جزء هستندوسند های کوچك دارند ، کسانیکه مسکن ندارند و احتیاج به زمین دارند دولت مشغول برنامه ریزی است تا زمین‌هائی که دراختیار دولت است یعنی دراختیار سازمان مسکن‌میباشد یا زمین هائی که درگذشته افراد بناحق تملك کرده‌اند، دولت از آنها سب مالکیت خواهد کرد .

تا پایان از طرف شهردار تهران پیشنهاد شد که ۵ نفر بعنوان نماینده انتخاب و به دفترشهرداری مراجعه تا رفع مشکل گردد .

بزرگداشت ۱۵ خرداد در ارومیه

ارومیه — خبرنگار کیهان — بمناسبت ۱۵ خرداد حدود۱۳۰ هزار نفر زن و مرد از طبقات مختلف مردم ارومیه به یادبود شهیدان ۱۵ خرداد ۱۳۴۲ در خیابانها به راهپیمایی و دادن شعار پرداختند و در مسجد سردار قطعنامه‌ای در۱۳ ماده قرائت شد . در این قطعنامه آمده است رهبری قاطع ، دقیق و هوشیارانه امام خمینی‌رابه عنوان مؤثرترین عامل پیروزی انقلاب اسلامی تائید کردند و جمهوری اسلامی‌را آغاز استقرار حکومت برخواسته از اراده‌توده‌های انقلابی ایران دانسته و توطئه‌های داخلی اعم از سیاسی — نظامی ،فرهنگی بخصوص ،توطئه‌های خرمشهر وسایر شهرهای خوزستان،رابه شدت‌محکوم کردند .

حسن نزیه در مصاحبه مطبوعاتی گفت :

درآمد نفت روزانه ۶۵ میلیون دلار است

حسن نزیه مدیر عامل شرکت ملی نفت ایران پریروز در یك کنفرانس مطبوعاتی و رادیوتلویزیونی سیاست نفتی دولت انقلاب اسلامی را تشریح‌کرد .

حسن نزیه درآغاز این مصاحبه گفت هم‌اکنون کشورهای زیادی خواستار نفت از ایران هستند که چون درصدد هستیم استخراج‌نفت بپرویه انجام نشود بادرخواست آنان موافقت نشده است‌وکشورهائی که‌هم‌اکنون‌نفت ایران‌را خریداری میکنند عبارتند از ژاپن —برزیل— هلند — فرانسه — آمریکا — اسپانیا — پرتغال — سوئد — نروژ — فنلاند — لهستان — بلغارستان — کره — بنگلادش — ترکیه — بلژیك — هندوستان —فیلیپین وایتالیا و ازکلیه کشورهای‌خریدار تعهدی گرفته میشود تا نفت خریداری شده‌را بکشورهای اسرائیل و افریقای جنوبی نفروشند. در غیراینصورت از صدور نفت‌به‌آنکشورها خودداری میشود .

درمورد صرفه‌جوئیهائی که در هزینه‌های شرکت نفت بعمل آمده است حسن نزیه گفت بغدمت عده زیادی ازکارکنان خارجی‌که با حقوق گزاف استخدام شده بودند خاتمه داده ودراین‌مورد ٤ میلیارد ریال درسال صرفه‌جوئی شده است .

همچنین عده‌ای از کارکنان عالیرتبه که حقوق های زیادی می‌گرفتند واکنون بازنشسته شده و یا ازخدمت معاف شده‌اند سالانه حدود یك میلیارد ریال صرفه‌جوئی شده‌است .

صرفه‌جوئی در شرکت نفت

حسن نزیه سپس اشاره به‌صرفه‌جوئیهای شرکت نفت کرد وگفت تعداد کارکنان دفتر لندن از ۵۰ نفر به ۹ نفر تقلیل‌یافته است . همچنین ۵۰هزاردلار کرایه ۳ دستگاه آپارتمان متعلق به‌بنیادپهلوی در نیویورك که ۴۰۰ میلیون دلار قرض از بانك ملی ساخته شده و حدود ۵۰ تا ۶۰ هزار دلار هزینه خود نمایندگی که جمعا حدود ٤۰۰ میلیون ریال هزینه برای شرکت نفت داشته صرفه‌جوئی شد و همچنین با تعطیل بعضی ازنمایندگیها۱٤۰ میلیون ریال صرفه‌جوئی بعمل آمده است .

دومیلیون تومان اجاره ساختمان

مدیرعامل شرکت ملی نفت ایران افزود ۱٤ دستگاه ساختمان که دراختیار شرکت نفت بوده ۹ دستگاه اجاره‌ای است که بابت ۲ دستگاه آن ۸۰۰ هزار تومان درماه پرداخت میشده است وروبهم ماهانه ۲ میلیون تومان اجاره این‌ساختمانها بوده است. مبلغ صرفه‌جوئی‌که از بابت تخلیه این ساختمانها بعمل آمده حدود ۱۵۰ میلیون ریال درسال‌است .

ضمناشرکت تعدادی هواپیما و هلیکوپتر خریداری کرده بود که تعداد زائد آن فروخته میشود واز بابت ۲۵۷ میلیارد ریال سرمایه‌گذاری های شرکت که درسالهای قبل‌انجام‌شده است‌این‌مبلغ به‌نصف تقلیل یافته است .

۷ میلیارد ریال صرفه‌جوئی در سال

بابت‌صرفه‌جوئی که بطریق‌کمکهای نقدی بموسسات خیریه و فرهنگی صورت گرفته است مبلغ یك میلیارددریال درسال‌صرفه‌جوئی شده است .

مجموع اقلام این صرفه‌جوئیها بحدود ۷ میلیارد ریال درسال میرسدکه امیداست بتوانیم مقدار آنرا افزایش‌دهیم.

حسن نزیه درمورد پاکسازی درشرکت ملی نفت گفت درسه ماه گذشته تعداد زیادی دراین شرکت بازنشسته ویا ازکار معاف شدند در ملاقاتی که با نمایندگان کارکنان آبادان در دو هفته پیش داشتیم بیش از ٦۰ نفر بصورت بازنشسته ویا اخراج کار کرده شدند .

٤۹۰ خانه برای مستضعفین

مدیر عامل شرکت ملی نفت سپس در مورد مسکن و خدمات شهری‌که ازطرف صنعت نفت برای مردم صورت گرفته است گفت یك قطعه زمین از اراضی شرکت بفرمانداری آبادان واگذار شده است‌که ٤۹۰ دستگاه مسکن برای مستضعفین ساخته شود و تمام کارهای نقشه‌برداری و هکمهای مهندسی نیز بعهده خود کارکنان میگیود حسن نزیه مدیر عامل شرکت ملی نفت ایران در مصاحبه مطبوعاتی تصویرحیرت‌آوری از فساد واسراف در شرکت نفت‌درزمان شاه مخلوع ترسیم کرد. درهمین حال حسن نزیه تاکید کرد که ایران قصدندارد سطح تولید نفت را برای صدور بالا برد ودرعوض گفت که با کاهش تولید خواهد کوشید از افزایش بهای نفت‌جلوگیری بشتیبانی کند .

جغرابرتسون در گزارش خود میگوید حسن نزیه در حدود ۲ ساعت درمصاحبه مطبوعاتیش درباره صرفه‌جوئیهای مدیریت جدید در شرکت نفت سخن گفت .

تقلب و اسراف در شرکت نفت

وی گفت امیدوار است درسال جاری این صرفه‌جوئیها بحدود ۷ میلیارد ریال برسد . وی داستانهای هیجیبی را از تقلب ها و اجاره‌های سرسام‌آور عمارات واسراف درشرکت نفت بازگوکرد . و ازاستخدام غیرلازم افراد و حقوقهای کلان در زمان شاه سخن گفت و افزود که برخی از روسای قبلی تا ماهی ۲۰ هزار تومان حقوق میگرفتند و ۳ اتومبیل با خدمتکار به خرج شرکت نفت داشتند .

حسن نزیه گفت یکی از شعب شرکت نفت در لندن حدود ۵۰ کارمند داشته و ماهی ۵۰ هزار دلار اجاره به‌بنیاد پهلوی میپرداخته است .

حسن نزیه گفت اینك تعداد کارمندان این شعبه از ۵۰ به۹ نفر کاهش پیدا کرده‌است .

در ضمن حسن‌نزیه گفت اینك معلوم شده است که طبق اسناد جعلی هرماه میلیونها ریال بسود انجمن‌های‌خیریه‌ای‌که‌وجود خارجی نداشته‌اند ازحساب شرکت نفت برداشت میشده و بجیب‌امر خیریه‌ای نمیرسیده است.

سیاست جدید نفتی ایران

جف رابرتسون در دنباله گزارش خود درباره سیاست‌جدیدنفتی ایران چنین میگوید حسن‌نزیه درکنفرانس خبری اظهارداشت که ایران ازامسال تولید نفت صادراتی‌خود یعنی۳ میلیون و ۲۵۰ هزار بشکه در روز راضی بوده و قصد ندارد میزان تولیدات خود را افزایش دهد .

حسن نزیه این مسئله را که شرکت‌ملی نفت ایران مجبورشده است از تولیدات خود بکاهد وبااینکه قادر نیست تولیدات‌خودرا به روزی ٦ میلیون بشکه برساند مورد تکذیب قرارداد . وی گفت که ما فقط یك روز تولید خود را باین میزان رساندیم تا ثابت کنیم میتوانیم اما درحقیقت‌امیدواریم بتوانیم ازمیزان آن‌بکاهیم. ایران نمیتواند برای بقای حیات خود فقط به صنعت نفت وابسته باشد. حسن نزیه پیشنهاد کردکه خود ایرانیان می‌باید بیشتر ازگاز طبیعی بعنوان منبع‌اصلی برق صنایع و مصارف خانگی استفاده‌نمایند.

مقامات ایرانی قبلا هم این مسئله را خاطرنشان ساخته‌اند که وقتی مدت قرارداد فروش‌گازطبیعی بشوروی در سال۱۹۸۰ تمام شود این قرارداد را فسخ خواهند کرد . عملیات ساختمانی دومین‌خط لوله ارسال گاز از ایران بشوروی هم‌اکنون متوقف مانده و حسن نزیه اظهار داشت که احتمال زیادی میرود این طرح بکلی بکنار گذاشته شود .

پیشنهاد افزایش قیمت نفت

وی این مسئله را روشن ساخت که درکنفرانس کشورهای‌تولید کننده نفت که اواخر ماه جاری قرار است‌در ژنو تشکیل‌گردد‌ایران درصدد است قیمت‌های بیشتری برای نفت پیشنهاد نماید.

حسن نزیه اظهار داشت که کشورهای لیبی والجزایر که از ایران درمورد افزایش قیمت نفت حمایت بعمل میاوردند‌باردیگر نیز چنین خواهند کرد و این‌بار حتی ممکن است عربستان سعودی وامارات متحده نیز ازایران حمایت‌کنند .

وی گفت درهرحال ایران حق دارد هروقت‌که می‌خواهد اضافه بهای سورشارژ نفت خود را افزایش دهد. قیمت نفت ایران‌درحال حاضر از هر تولیدکننده دیگری درخلیج‌فارس پیشتراست.

ادغام شرکتهای پتروشیمی گاز و نفت

حسن‌نزیه درپایان گفت درنظر است‌که سه شرکت پتروشیمی— گاز و نفت ادغام شوند . همچنین خط لوله دوم گاز قطع شده‌است و گازی که درحال‌حاضر سوخته میشود درصورت‌لزوم به خط اول وصل خواهد شد .

گزارش رادیو لندن

رادیولندن — خبرنگار بی.بی.سی در تهران در گزارش‌خود

سرنوشت بانکهای دوگانه

سرمایه‌های بزرگ بیگانه در بانک‌ها ملی شد

کلیه موسسات اعتباری که در ردیف بانك‌ها هستند و یا فعالیتی در زمینه اعور وام و اعتبار دارند ، مشمول قانون ملی‌کردن بانك‌ها میشوند .

این مطلب را آقای مهندس علی‌اکبر معین‌فر وزیر مشاور ورئیس سازمان برنامه وبودجه اظهار داشت : وی‌که درباره این سئوال « بوساتی بودند وهستند که اقدام به‌جمع‌آوری پس‌اندازها کرده و میکنند و ازمحل آن پس‌اندازها وام میپردازند . نسبت به‌آنها چه تصمیمی دارید » اظهارداشت: این‌گونه موسسات هم چون ، موسسات اعتباری هستند ، در ردیف بانك‌ها قرار دارند و مشمول قانون ملی شدن بانکها میشوند واگر بهتر گفته شود، قانون ملی شدن بانك‌ها هر موسسه اعتباری را که به‌نحوی فعالیت بانکی‌داشته دربرخواهد گرفت .

حفظ حقوق سهامداران کوچك

آقای معین‌فر درباره حفظ حقوق سهامداران اظهارداشت: دولت در اجرای این قانون ، رعایت حفظ حقوق حقه خردم‌را خواهدکردوبه‌حقوق سهامداران کوچك توجه میکنند وکوشش خواهد شد که منافع این عده از سهامداران حفظ گردد .

بانك‌های مختلط

در مورد ملی شدن سهام بانك‌های مختلط « ایرانی و خارجی » آقای معین‌فرگفت : در ایران کاپیتولاسیون وجود ندارد وهرکس بدهر شکل از مواهب وشرائط این کشور برخوردار است برطبق قوانین مملکت مشمول مقررات کشور میشود وقوانین ایران درباره او اجرامیگردد به همین‌مناسبت سهامی که سرمایه‌داران بیگانه در بعضی از موسسات اعتباری ایران دارند به‌حکم وبرطبق مقررات قانون ملی شدن‌بانکها ملی میگردد . معین‌فر افزود: ازاین‌پس ، کارکنان بانك‌ها هستند که باید بیش‌از پیش به‌عنوان یك ایرانی متعهد احساس مالکیت کنند وآنچنان فعالیت نمایندکه همه سرافراز گردیم .

بانك‌های دوگانه

در بانك‌های دوگانه که سرمایه‌ای بیگانه در آن سهیم است ، مانند بانك ایران و انگلیس که سرمایه‌ای انگلیس در آن سهیم است ، مانند بانك ایران و فرانسه که سرمایه‌ای فرانسه در آن سهیم است ، مانند بانك ایران و آلمان که سرمایه‌ای آلمان در آن سهیم است ، مانند بانك ایران و امریکا که سرمایه‌ای امریکا در آن سهیم است ، مانند بانك ایران و ژاپن که سرمایه‌ای ژاپن در آن سهیم است ، مانند بانك ایران و اتحاد جماهیر شوروی که سرمایه‌ای شوروی در آن سهیم است ، مانند بانك ایران و چین که سرمایه‌ای چین در آن سهیم است ، مانند بانك ایران و عربستان که سرمایه‌ای عربستان در آن سهیم است ، مانند بانك ایران و کویت که سرمایه‌ای کویت در آن سهیم است ، مانند بانك ایران و عراق که سرمایه‌ای عراق در آن سهیم است ، مانند بانك ایران و لیبی که سرمایه‌ای لیبی در آن سهیم است ، مانند بانك ایران و سوریه که سرمایه‌ای سوریه در آن سهیم است ، مانند بانك ایران و لبنان که سرمایه‌ای لبنان در آن سهیم است ، مانند بانك ایران و اردن که سرمایه‌ای اردن در آن سهیم است ، مانند بانك ایران و مصر که سرمایه‌ای مصر در آن سهیم است ، مانند بانك ایران و سودان که سرمایه‌ای سودان در آن سهیم است ، مانند بانك ایران و تونس که سرمایه‌ای تونس در آن سهیم است ، مانند بانك ایران و مراکش که سرمایه‌ای مراکش در آن سهیم است ، مانند بانك ایران و الجزایر که سرمایه‌

متن قانون ملی شدن بانکها

متن قانون ملی شدن بانکها که در تاریخ ۱۷ر۳ر۵۸ بتصویب دولت موقت جمهوری اسلامی رسید بشرح زیر میباشد :

بسمه تعالی
بتاریخ ۱۷ خرداد ماه ۱۳۵۸
قانون ملی شدن بانکها

ماده یك ــ برای حفظ حقوق و سرمایه های ملی و بکار انداختن چرخهای تولیدی کشور وتضمین سپرده‌ها و پس‌انداز های مردم در بانکها ضمن قبول اصل مالکیت مشروع مشروط و با توجه به :

۱ــ نحوه تحصیل درآمد بانکها و انتقال غیرمشروع سرمایه ها به خارج .

۲ــ نقش اساسی بانکها در اقتصاد کشور و ارتباط طبیعی اقتصاد مملکت با موسسات بانکی .

۳ــ مدیون بودن بانکها به دولت و احتیاج آنها بسرپرستی دولت .

۴ــ لزوم هماهنگی فعالیت بانکها با سایر سازمان های کشور .

۵ ــ لزوم سوق دادن فعالیت بانکها درجهت اداری و انتفاعی اسلامی.

ازتاریخ تصویب این قانون کلیه بانکها ملی اعلام میگردد و دولت مکلف است بلافاصله نسبت به تعیین مدیران بانکها اقدام نماید .

ماده ۲ ــ از این تاریخ تنها امضای مدیرانی که از طرف دولت برای بانکها معین میگردند دارای اعتبار قانونی می‌باشد .

انعکاس جهانی ملی شدن بانکها در ایران

* سرمایه بانکهای ملی شده ۱۶۹ میلیارد ریال است .

بانکها یکشنبه تعطیل است

اعلام تصمیم دولت بازرگان درباره ملی کردن بانکها ــ با واکنش سریع و دامه‌داری در محافل بین‌المللی روبرو شده است و بسیاری از کارشناسان و خبرگزاریهای دنیا این اقدام دولت را مورد تجزیه و تحلیل قرار دادند مفسر خبرگزاری فرانسه با خوشبینی بسیار در باره تصمیم دولت در مورد بانکها اظهارنظر کرده است و نوشته است این اقدام اعتبار بانکی واقتصادی ایران را در محافل بین‌المللی بالا برده است .

مفسر خبرگزاری فرانسه مینویسد : ملی کردن بانکها درایران که مهدی بازرگان نخست‌وزیر دیروزاعلام کردند حقیقت اولین اقدام جمهوری اسلامی بعداز انقلاب‌ماه فوریه گذشته در زمینه ملی کردن بخش های اقتصادی است .

دراموربانکداری در بخش خصوصی ایران گروه بانك صادرات از همه مهمتر وبزرگتر است بانك های خصوصی‌دیگر بدون شك باندازه گروه بانك صادرات اهمیت ندارند در گروههائی که بانك هـای بازرگانی ــ سپه و صادرات را دربر می گیرد قسمت اعظم سرمایه ها از بخش خصوصی است هر گروه بانکی خارجی که بخواهد شعبه‌ای در ایران داشته باشد باید شرکتی بوجود آورد که فقط ۳۵ درصد آن سرمایه‌آن به آن گروه خارجی تعلق خواهد داشت و۶۵ درصد دیگر سرمایه باید بالاجبار ایرانی باشد لاجرم چنین شرکتی یا بانکی دیگر خواهد خارجی قدمداد خواهد بانك ایران و روس

بانك ایران و روس نهاد بانك خارجی درایران است‌که تمامی سرمایه آن بـه دولت شوروی تعلق دارد .

باید یادآور شد که‌بلافاصله بعداز انقلاب بانك مـرکـزی ایران یك سیستم کنترل بـر ارزها را بمرحله اجرا گـذاشته است .

اثر مثبت ملی کردن بانکها

مفسر خبرگزاری فـرانسه می‌افزاید : تصمیم دولت‌ایران مبنی بر ملی کردن تمـام بانکهای خصوصی دو اثـر و نتیجه مثبت خواهد داشت‌ــ نخست بالا رفتن اعتباراقتصادی ایران در محافـل اقتصادی بین‌المللی . دوم آشتی دادن و نزدیك کـــردن « چپ ناسیونالیست» با قدرت دولتی و مرکزی . که اثر و عامل اول بین‌المللی و دومی ملی و داخلی است .

مفسرخبرگزاری فرانسه‌سپس علل این ساولین ملی کردن‌ــ را در ایران از زبان نخست وزیر و سایر مقامات و بنقل از رادیو تلویزیون برمی‌شمرد و میگوید : بهبود وضع نابسامان مالی بانك‌ها ــ جذب بهتر و بیشتر پس‌اندازها ــ کنترل بهتر و موثرتر خروج ارزهاــ تضمین بهره‌وری سپرده‌ها و غیره . این ملی کردن درشرایط خاصی بمرحله عمل در می‌آید و آن در حالی است کـه وضع اقتصادی و مالی ایران دچار اشکالات و مسائلی است. سرمایه گذاری‌ها تقریبا قطع شده‌اند اکثر کارخانه‌ها و صنایع تعطیل هستند ــ تورم از ماه فوریه گذشته به بالاتر از ۳۰ تا ۳۵ درصد رسیده‌است‌ــ تنها بخش نفت است که‌تولید رضایت‌بخش دارد زیرا طبق اظهارات حسن نزیه مدیرعامل و رئیس هیئت مدیره شرکت نفت ایران تولید نفت ایـران به بیش از ۴ میلیون بشکـه رسیده است ــ یعنی درآمدی معادل ۲۰ ملیارد ریال درسال‌ــ معهذا هنوز زود و شاید مشکل باشد که بتوان نتایج‌واثرات این ملی شدن را تشریح کرد و تشاید مشکل بتوان هدف‌اصلی این ملی شدن را روشن ساخت زیرا بانك‌ها از ماه مـارس ۱۹۷۸ تاکنون هیچگونه بیلان یا ترازنامه‌ای منتشر نکرده‌اند.

اسامی بانکهای خصوصی

۱ــ بانك اعتبارات ایران ۲ــ بانك ایران و انگلیس ۳ــ بانك ایران و خاورمیانه ۴ــ بانـك ایرانیان ۵ ــ بانك ایران و عرب ۶ــ بانك بازرگانی ایران ۷ــبانك بین‌المللی‌ایران ۸ــ بانك‌بین‌المللی ایران و ژاپن ۹ــ بانك پارس۱۰ــ بانك تجارت خارجی ایران ۱۱ــ بانك تجارتیر ایران و هلند ۱۲ــ بانك تهران ۱۳ــ بانك شـهریار ۱۴ــ بانك صادرات ایران ۱۵ ــ بانك ایران و روس ۱۶ــ بـانك صنایع ایران ۱۷ــ بانك عمـران ۱۸ــ بانك فرهنگیان ایران ۱۹ــ بانك توسعه و سرمایه‌گذاری ایران ۲۰ــ بانك داریوش ۲۱ــ بانك‌کار.

★ سازمانهائی که فعالیت‌های آنها مشابه بانك‌های خصوصی و ملی است.

۱ــ بانك گسترش آذربایجان ۲ــ بانك گسترش خوزستان ۳ــ بانك گسترش خزر ۴ــ صندوق پس‌انداز و وام مسکن کـورش ۵ــ صندوق پس‌انداز و وام مسکن اکباتان ۶ ــ صندوق پس‌اندازووام مسکن پاسارگاد ۷ــ بانك‌ساختمان‌ــ بانك توسعه صنعتی.

بهرصورت آین نکته روشن است که دولت ایران با ایـن تصمیم اعتبار بانکی واقتصادی خود را در محافل بین‌المللی بالا برده است بعلاوه شایـد این تصمیم با روش غیـر اقتصادی بعضی بانك‌هابی‌رابطه نبوده است و دولت میخواسته به خدمات بانکی‌در ایران‌ارزش بهتر و بیشتری داده شود .

بعضی ازمحافل عقیده دارند که با اعلام ملی شدن بانکهای خصوصی دولت ایران مقدمـه سیاستی رابمرحله‌عمل درآورده است که‌شاید دربرگیرنده ملی کردن بخش‌های دیگر فعالیت های اقتصادی باشد .

گزارش تاس درباره ملی شدن بانکها

خبرگزاری شوروی تـاس بیدرنگ پس‌از انتشار تصمیم نخست‌وزیر ایران خبر مذکور را روی شبکه مخابراتی خود پخش کرد . تاس ازهرگونه اظهار نظری هنگام پخش این خبرخودداری کرد.خبرگزاری یونایتدپرس ضمن گـــزارش آمار مفصلی این خبـر را منعکس کرده‌است .

گزارش یونایتدپرس

تهران ــ یونایتدپرس ــ دولت ایران (دیروز) با ملی کردن بانکها درایران کنترل کلیه دارائی های بانك های خارجی و وابستگان غـایب محمدرضا پهلوی رادراختیـار گرفت .

فرمان ملی شدن بانك هـا توسط مهدی بازرگان نخسـت وزیر اعلام گـردیده است بانکداران خارجی در تهـران از این اقدام تکان خوردند و بازرگانان ایرانی ازاین اقدام استقبال کردند .

به اعتقاد آنها این تصمیم برای بانکهای کوچکی کـه براثر انقلاب ضربه شدیـدی خورده‌اند کمك بـه موقعـی است لکن نسبت به اثرات این اقدام برروی اعتبارهای آینده خارجی ابراز نگرانی‌نمودند.

تصمیم دولت ایران شامل۱۴ بانك دارای کمترسهام خارجی و بانك ایران و روس که‌تنها بانك خارجی در کشور است میشود .

بااین حال فرمان مذکور اشاره‌ای به نامها و تعدادبانك های مورد بحث نکرده است توضیح آنکه سرمایه بانك‌ایران روس تماما به شوروی تعـلق دارد و باین دلیل تنها بـانك خارجی در ایران است .منابع بانکی این‌اقدام را آخریـن کوشش برای نجـات صنعت بانکداری شمردند .

بانکداری بمناسبت اعطای وامهائی به مشاوران شاه‌فراری بشدت آسیب دیده و دست کم چهار بانك عمده در آستانـه ورشکستگی قرار گرفته بود .

از میان این بانکها بانـك عمران که تماما به بنیادپهلوی تعـلق داشت تـوسط دولت انقلابی مصادره شده‌است .

منابع وابسته به صنعت گفتند برخی از صنایع بزرگ درحال حاضر در شرایـط نامساعدی قرار دارند که‌امکان دارد نمی توند .

بازرگان نخست‌وزیر نگفت سیستم بانکی ایران بـروش اسلامی درخواهد آمد . قبل‌از آنکه انقلاب سیستم بانکی ایران را فلج کند این سیستم مشتمل بر ۳۶ بانك بود که ۹ بانك در مالکیت دولت قرار داشت و شش بانك دیگر بعضا دراختیار دولت بود .

فرمان روز جمعه این شش بانك را نیز دربر میگیرد و شامل اعتبارهای توسعه‌منطقه‌ای کشاورزی و ساختمان ووامهای تعاونی هم خواهد بود . منابع بانکی گفته از میان بانکهای مختلط بانك بین‌المللی ایـران بانك ایرانیان و بانك ایران‌و عرب به بیشترین حمایت دولت بمنظور حفظ خود نیازدارند.

بانکهای مزبوربنابرملاحظات خصوصی و شخصی با وثیقـه برداشتن ساختمانهای قابـل فروش بجای زمین، ماشین‌آلات یا مواد خام وامهای هنگفتی پرداخته است . و بدهکاران آنها بدون بازپرداخت وامها از ایران گریخته‌اند .

منابع بانکی گفتند بعلت دشواریهای ناشی از انقـلاب میزان دقیق دارائیهای ملـی شده بانکهای خارجی تنهابرای خود آنها روشن است .

بانك تجارت خارجی ایران

بانك تجارت خارجی ایران که ۴۰ درصدسهام‌آن دراختیار بانکهای خصوصی خارجی از قبیل بانك امریکا ، دویچـه بانك ـسابانك آلمان ــ و بانك تجاری ایتالیا است دارای ۱۴ میلیون دلار سرمایه میباشد که تماما پرداخت شده است .

بانك بین‌المللی ایران که ۳۵ درصد سهام آن متعلق به بانك‌چیس مانهاتـان است ۲۶ میلیون دلار سرمایه پرداخت شده دارد .

بانك تهران

۳۵ درصد سهام بانك تهران در دست بانك عثمان و دیگر بانکهای فرانسوی و ایتالیایست ۳۹ میلیون دلارسرمایه پرداخت شده دارد .

بانك اعتبارات ایران با ۳۵ تا ۴۰ درصد متعلق به بانکهای فرانسوی جمعا ۱۹ میلیون‌دلار سرمایه خود را پرداخته است.

ایران و انگلیس

۳۵ درصد سهام بانك ایران و انگلیس که‌دارای ۳۱ میلیون دلار سرمایه پرداخت شده‌است در دست‌گروه بانکهای‌انگلیسی قرار دارد .

بانك تجارتی ایران و هلند با ۳۶ میلیون دلار سرمایـه پرداختی ۳۵ درصد از سهامش متعلق به بانك ندرلند میباشد.

۱۴ درصد سهام بانك‌توسعه صنایع و معـادن در دست سهامداران خارجی از قبیـل چیس بانك لوید میدلند ، بانك توکیو ، بانك صنایع ژاپن ، سوسیته ژنرال بانك انترناسیونال ، دویچه بانك و بانکهای دیگر جهان است که جمعا ۱۵۷ میلیون دلار سرمایه پرداخته دارند .

ایران و خاورمیانه

بانك ایران و خاورمیانه با ۱۳ میلیون‌دلارسرمایه پرداخت شده ۳۵ درصد از سهام آن در اختیار ۳۱٫۵ درصد ازسهام بانك بین‌المللی ایران و ژاپن در اختیار سهامداران ژاپنی است و سرمایه پرداخت شـده آن ۲۶ میلیون دلار میباشد.

بانك ایرانیان

۳۵درصد سهام بانك‌ایرانیان متعلق به فرست‌نشنال‌سیتی‌بانك میباشد و سرمایه پرداختی ۱۳ میلیون دلار است که اخیـرا ۳۰ درصد سهام‌آن به‌کارمندان بانك فروخته شد .

بانك توسعه و سرمایه‌گذاری

بانك توسعه و سرمایه‌گذاری با ۲۷ میلیون دلار سرمایـه ۲۰٫۶ از سهامش در اختیـار ملون‌بانك پیتسبورگ درلندن، فرست‌بوستون آنترپونان‌میباشد.

بانك داریوش

۳۵ درصد از سهام بانـك داریوش متعلق به بانـك کنتینانتال شیکاگو ، امریکن موتورزنو ، بانك سوائی‌توکیو است .

سرمایه پرداخت شده این بانك ۱۳ میلیون دلار میباشد.

ایران و عرب

بانك ایران و عرب با ۴۳ درصد سهام کـه دراختیار سهامداران خارجی است ۱۳ میلیون دلار سرمایه پرداخت شده دارد .

علاوه‌بر بانکهای فوق‌الذکر قبل از انقلاب بیش از ۶۰ دفتر نمایندگی بانك درتهران به فعالیت مشغول بود بااین حال در فرمان ملی کـردن بانکها نامی از آنها ذکرنشده است .

بنظر نمیرسد این مراکـز دلارهای نقدی احتمالا دیگـر بدلیل صرفه‌جوئیهای عظیم‌در مخارج دولت لغو طرحها و سرانجام‌ملی شدن سهام‌خارجی در بانکهای ایران بمیـزان گذشته به فعالیت خود ادامـه دهند .

پیام جاما

جنبش انقلابی مردم مسلمان ایران و جنبش ملی مجاهدین

پیام مهندس بازرگان درباره ملی‌شدن بانکها

امروز مهندس مهدی بازرگان اعلام کرد کـه کلیه بانکهای کشور ملی اعلام شد .

نخست وزیر دولت موقت جمهوری اسلامی ایران بهمین مناسبت پیامی خطاب به ملت ایران فرستاد و چنین گفت :

بسم‌الله‌الرحمن‌الرحیم

هموطنان عزیز از آنجائی که بانکهای خصوصـی وضع نامساعد زیانباری پیدا کرده بودند دولـت لازم دانست برای حفظ حقوق وسرمایه های ملی و بمنظور تضمین پس‌انداز های مردم و جلوگیری از اتـلاف سپرده ها مدیریت کلیه بانکهای خصوصی را بعهـده بگیرد . بدینوسیله باطلاع عموم میرسانم که باتصویب شورای انقلاب اسلامی کلیه بانکهای کشور از تاریخ ۱۷ خرداد ماه ۱۳۵۸ ملی اعلام گردید .

باین ترتیب کلیه بانکها در اختیار دولت و متعلق بملت بوده سپرده ها و پس‌انداز ها تضمین میشود.

دولت موقت جمهوری‌اسلامی انتظار دارد بدهکاران بانکها در ایفای تعهدات خود تسریع کنند و کارکنان بانکها در حکم اجرای قانون همکاری لازم‌را بنمایند.

نظر به اینکه برطبق ماده ۲ قانون ملی شدن بانکها تنها امضاء مدیرانی‌که از طرف دولت معین میگردند دارای اعتبار قانونی خواهد بود روزهای شنبه ۱۹ و یکشنبه ۲۰ خرداد ماه جاری کـلیه بانکها تعطیـل میشوند و ازروز دوشنبه ۲۱ خرداد فعالیت عادی خود را انشاءالله بعون‌اله تعالی و بهمت وهمکاری مـردم از سر می‌گیرند.

امیدوارم به یمن روز با سعادت میلاد مظهر عدل و رحمت علی علیه‌السلام این عمل دولت موقت موجب بسط عدالت و برکت بشود .

سخنگوی دولت اعلام کرد: قانون اساسی در چندروز آینده منتشر میشود

امیرانتظام معاون نخست‌وزیر و سخنگوی دولت در یك مصاحبه رادیو تلویزیونی مسائل مهم مملکتی از جمله حوادث خوزستان ــ روابط ایران و امریکا و حمله هواپیماهای‌عراقی بخاك ایران و انتشار قانون اساسی و مبارزه با گرانفروشی و تورم و عضویت ایران در کشورهای غیرمتعهد را بیان کرد.

امیرانتظام در باره عضویت ایران درکشورهای غیرمتعهد گفت از ابتدائی که دولت انقلاب اسلامی سرکار آمد ما بـه کرات اظهار علاقه کردیم و گفتیم که علاقمند هستیم باکشور های غیرمتعهد جهان روابط نزدیکی برقرار کنیم و همانطور که اطلاع دارید اصولا اتحادیه‌ای است و جلسه این اتحادیـه در سپتامبر آینده در کوبا تشکیل خواهد شد و وزارت امور خارجه هم نظریات دولت ایران را رسما اعلام کرده است .

حوادث خوزستان

سخنگوی دولت در مورد حوادث خوزستان و تعـداد کشته‌شدگان و مجروحین و بررسی هیئت تحقیق در این استان گفت خوشبختانه آلان در خوزستان آرامش برقرار است و ما امیدواریم که این آرامش حفظ بشود و بلافاصله در همان روزهای اول که افراد ضد انقلاب بتهاجم پرداختند ازتهران و سایر نقاط ایران پاسداران و مجاهدین یکمك آنها فرستاده شدند و هم ارتش مواضع خودش را در آنجا تقویت کرد و مشکلـی که در آنجا پیش آمـده بود پیش از ۲۴ ساعت طول نکشید و آرام شد و خبری هم که من امروز صبح با تیمسار مدنی داشتم و صحبت میکرد خوشبختانه‌خوزستان آرام است و ایشان هم برای دادن گزارش به‌نخست‌وزیر به تهران آمدند. البته از تعداد صحیح کشته‌شدگان یا مجروحین همان‌چیزهائی که در روزنامه‌ها نوشته‌شد من اطلاع بیشتری ندارم پس از مذاکره با تیمسارمدنی بعدا تعداد آنها را میتوانم بگویم .

سیل کرمانشاه

سخنگوی دولت در باره جاری شدن سیل در کرمانشاه و آمار تلفات و خسارات گفت پس از اینکه در کرمانشاه سیل جاری شد بلافاصله لشکر کرمانشاه یکمك شتافتند و آنچه که میتوانستند انجام دادند خوشبختانه خسارات زیادی وارد نشده و شیر وخورشید هم نهایت کمك وفعالیت را انجام داده و تا آنجاکه من میدانم فقط پیرزنی کشته شده و خسارات هم سنگین نیست و سیل‌هم فروکش کرده است .

قانون اساسی

امیرانتظام در مورد قانون اساسی که پیرو دستور امام اخیرا بدولت ابلاغ شده است گفت هم دولت وهم شورای انقلاب پس از دریافت دستور امام نهایت کوشش را بکـار بردند شاید درچند روز آینده خبر بیشتری در مورد تصویب قانون اساسی جدید بتوانیم بدهیم و تاآنجا که من اطلاع دارم هنوز تمام نشده است . ولی بهرصورت درآینده خیلی نزدیك قانون اساسی از طرف دولت و شورای انقلاب تصویب خواهد شد و برای اطلاع عموم منتشر خواهد شد .

شورای ۴۰ نفری

سخنگوی دولت در مورد نحوه انتخاب شورای ۴۰نفری بجای مجلس موسان گفت اصولا در قوانین که ما در ایران داشتیم هیچ قانون بخصوصی برای تعداد افراد مجلس‌موسان پیش‌بینی نشده و بعد از پیروزی انقلاب هم که صحبت از مجلس موسان شد صحبت از تعداد افراد نشد بنابراین همین مجلسی که با ۴۰ نفر تشکیل میشود مجلس موسان خواهـد بود . اما در مورد نحوه تشکیل و انتخاب آن وزارت کشور که مسئول اجرای این کار است مطالعه میکند و احتمالا در جند روز آینده نظریاتش را منتشر خواهد کرد .

قانون مبارزه با گرانفروشی

سخنگوی دولت پیرامون مبارزه با گرانی و تورم گفت مبارزه با گرانی و تورم مسئله‌ای است که ما باآن هرروز مواجه هستیم و دولت هم از ابتدای کار نهایت کوشش را بعمل آورده که قیمت را ثابت نگاهدارد و افرادیکه احتکـار میکنند و قیمت‌ها را بالا میبرند همانطور که امام دستور داده و دولت هم نهایت کوشش را کرده ولی متاسفانه عده‌ای‌هستند بدون توجه بدستورات امام و علاقه‌ای که دولت دارد همان رفتار ناشایست خودشان که یك عمل ضد انقلابی است اجحاف میکنند و به‌گرانفروشی ادامه میدهند .

قانونی در دست تهیه است که بزودی اعلام خواهد شد و برمبنای آن قانون اگر کسی گرانفروشی کند مجازات‌میشود.

بمباران دهکده های ایران

امیرانتظام در مورد بمباران دهکده‌های ایران توسـط هواپیماهای عراقی گفت هنوز دولت عراق توجیه صحیحی نسبت به بمباران دهکده‌های ایران بما نداده وقول دادندکه در چند روز آینده توجیه این اقدام را بدولت ایران اعلام کنند اما بهردلیلی که شده باشد عملی است بسیار ناشایست و تجاوز بایران است و باعث ازبین رفتن عده‌ای از هموطنان ما شده که دولت ایران شدیدا بدولت عراق اعتراض کرده و خواسته است که دولت عراق موضع خودش را نسبت به اجرای این کارها روشن کند و ما منتظر رسیدن جواب از طرف دولت عراق هستیم تا مشخص بشود که آیا اشتباه کردند یـا عمدی بوده ولی بهرصورت و بهردلیل که انجام شده عملی است که از طرف دولت ایران قابل توجیه و قابل‌قبول نیست.

اقدامات دولت در مسئله بیکاری

سخنگوی دولت در مورد اقدامات دولت در مسئله‌بیکاری گفت در مصاحبه‌های چند ماهه گذشته این مسئله را بکرات تکرار کردم که دولت نهایت علاقه را دارد که بیکاران کشور بسرکار بروند و چرخهای اقتصادی مملکت بکار بیفتد متاسفانه مشکلاتی را بوجود آوردند با وجود اینکه دولت نهایت کوشش را کرده و حداکثر مبالغ هزینه‌ای که مورد احتیاج بوده در دسترس کارگران و صاحبان صنایع گذاشته ولـی بدلیـل خرابکاریهائی که افراد خرابکار بین طبقه کارگر هستند از طرفی و از طرف دیگر مشکلاتی از قبیل نبودن مواد اولیـه و عدم اجرای قانون کار متاسفانه این مشکلات هنوز برطرف نشده و هفته‌ای چند جلسه ازطرف وزیران در ساختمـان نخست‌وزیری با سایر سازمانهای‌مملکتی‌است که بتوانیم راه‌حل پیدا کنیم و امیدواریم که بزودی بتوانیم برنامه از بین‌بردن بیکاری را بمرحله اجرا بگذاریم .

روابط ایران و امریکا

سخنگوی دولت در مورد عدم پذیرش کاتلـر بعنوان سفیر امریکا در ایران گفت در باره اعتراضی که دولت ایران نسبت به آمدن کاتلر بایران کرده توضیحات کافی را دکتر یزدی وزیر امور خارجه داده است . اما من امیدوار هستم که این مطالبی که فعلا از طرف دولت ایران مطرح شده و عکس‌العملی که وزارت خارجه امریکا نشان داده بترتیبی نباشد که به روابط دو کشور آنقدر لطمه بزند که باعث توقف این روابط بشود . همانطور که بارها دولت اعلام کرده دولت ایران علاقمند است روابط خودش را باتمام کشور های دنیا بخوبی ادامه بدهد البته تا آنجائی که آنها در امور داخلی ما دخالت نمیکنند و موانع و مشکلاتی برای ملت ما بخصوص پس از پیروزی انقلاب ایجاد نمیکنند وچون بارها هم این را دولت امریکا پس از پیروزی انقلاب لااقل روی کاغذ بیان کرده من امیدوارم هستم نسبت به آنچه که گفته‌اند پابرجـا باشند و کاری نکنند که دولت ایران مجبور باشد تصمیماتی اتخاذ کند . همانطور که دکتر یزدی اعلام کرد اگر دولت امریکا در امور داخلی ایران طبق شرائطی که برای همـه کشورهای دنیا پیش‌بینی شده است از طرف وزارت خارجه ما و سیاست دولت انقلابی دخالت نکند و مشکلاتی برای دولت فراهم نکند دولت ایران علاقمند است که این روابط حسنه‌اش را با امریکا و همه کشورهای دنیا ادامه بدهد .

شایعه عدم فروش غله به ایران

سخنگوی دولت در باره شایعات در مطبوعات امریکـا نسبت به ممانعت امریکا از فروش غله بکشورهای خاورمیانـه بخصوص ایران گفت هنوز رسما در این‌مورد خبری بدولت داده نشده و بنظر من خیلی بعید است آنچه را که روزنامه‌های امریکا در این مورد مینویسند دولت امریکا اجرا کند چون مدعی هستند که علاقمند بدولت انقلاب اسلامی‌ایران میباشند و به روابطشان احترام میگذارند و یکی از این روابط ، روابط تجارتی بوده که در گذشته هم وجود داشته و همانطور کـه در گذشته ما ماشین‌آلات خریداری میکردیم غله و برنج هم خریداری میکردیم و من خیلی بعید میدانم که امریکابخواهد این مسئله را اجرا کند . اگر بهردلیلی دولت امریکا چنیـن تصمیمی را بگیرد متقابلا دولت ایران تصمیماتی را خواهد گرفت .

امیرانتظام سپس اشاره به خرید گندم و برنج از سایر کشورها کرد وگفت کشور ما درگذشته بدلیل سیاست هـای غـلط رژیم گذشته در مورد تولید برنج وگندم خودکفا نبود بلکه سیاستهای غلط باعث میشد که ملت ما برای تامین مواد غذائی محتاج باشه که ازخارج وارد کند البته سیاست دولت انقلاب اینست که انشاءاله در آینده با بالابردن تولیـدات کشاورزی ما بمرز خودکفائی برسیم ولی تا رسیدن به آن مرز هر مقداری که احتیاج داشته باشیم نه تنها از امریکـا بلکه از هر نقطه دنیا که بتوانیم جنس مورد نظر را تهیـه کنیم فراهم خواهیم ساخت .

شرکت افراد نظامی در سازمانهای سیاسی

سخنگوی دولت در مورد شرکت افراد نظامی در احزاب و سازمانهای سیاسی در خارج از پادگانها گفت این خبرصحت ندارد و قبلا هم این مسئله را توضیح دادم و اصولا در هیچ جای دنیا چه‌در کشورهای کمونیستی وچه‌غیرکمونیستی اجازه نمیدهند افراد ارتش مادامی که مشغول خدمت در ارتش‌هستند در احزاب سیاسی شرکت کنند و با ایدئولوژیهای مختلفی سرو کار داشته باشند و دلیل آنهم خیلی روشن است برای اینکه وقتی اختلافاتی بین احزاب پیش می‌آید و ایجاب میکند بـه دلائلی که ارتش دخالت کند آنوقت ارتش بچندین قسمت‌تقسیم خواهد شدچون صاحب ایدئولوژیهای‌مختلفی هستند ونمیتوانند از آن وحدت و یکپارچگی که لازمـه وجـود ارتش است بهره‌برداری کنند بهمین دلیل است که این خبر صحیح‌نیست به آنصورت که چاپ شده و اصولا مخالف‌راه و روش وسیاست دولت انقلاب اسلامی هم است و دولت چنین اجازه‌ای را به افراد ارتش نمیدهد و بنابراین برادران ارتشی ما هم خودشان عملا میدانند و علاقمند هم نیستند که در احزاب سیاسی‌شرکت کنند .

آگهی دعوت

مجمع عمومی عادی سالانه بانك شهریار سابق (ایران‌زمین) در ساعت یك (۱) بعدازظهر روز پنجشنبه سی و یکم خرداد ماه ۱۳۵۸ در خیابان ثریای غربی ساختمان شهریار پلاك ۲۴۸ طبقـه سوم تشکیل خواهد شد از دارندگان محترم سهام و یا نمایندگان قانونی آنان دعوت میشود که با رعایت مقررات اساسنامه‌برای اخذ برگ ورود به مجمع یك‌ساعت قبل از تشکیل جلسه به محل یاد شده مراجعه فرمایند .

دستور جلسه :

۱ ــ استماع گزارش هیئت مدیره و بازرس بانك و حسابرس

۲ ــ طرح و اظهارنظر نسبت به ترازنامه سال ۱۳۵۷ و حساب سود و زیان بانك

۳ ــ انتخاب بازرسان اصلی و علی‌البدل و حسابرس بانك برای سال ۱۳۵۸

۴ ــ تعیین روزنامه کثیرالانتشار که باید آگهی های مربوط به بانك در آن منتشر شود .

۵ ــ طرح و اتخاذ تصمیم در باره هر موضوعی که در صلاحیت مجمع عمومی عادی باشد .

ضمنا ترازنامه و صورت سود و زیان برای مطالعه سهامداران محترم در محل اداره مرکزی بانك موجود است .

هیئت‌مدیره

آگهی دعوت مجمع عمومی عادی سالیانه شرکت صنایع کاشی اصفهان (سهامی عام)

مجمع عمومی عادی سالیانه شرکت صنایع کاشی اصفهان (سهامی عام) در ساعت ۹ صبح روز چهارشنبه ۳۰ر۳ر۱۳۵۸ در دفتر شرکت واقع در تهران ــ خیابان فلسطین شمالی شماره ۷۸ تشکیل میگردد .

از صاحبان سهام شرکت دعوت میگردد که شخصا یـا توسط نمایندگان تام‌الاختیار خود در جلسه مجمع حضـور بهمرسانند .

دستور جلسه :

۱ ــ استماع گزارش هیئت مدیره و بازرسان‌وحسابرس مستقل شرکت در مورد ترازنامه و حساب سود و زیان سال مالی ۱۳۵۷ .

۲ ــ تصویب ترازنامه و حساب سود و زیان سال مالی ۱۳۵۷ .

۳ ــ تجدید انتخاب اعضای هیئت مدیره .

۴ ــ انتخاب بازرسان اصلی و علی‌البدل شرکت .

۵ ــ تعیین روزنامه کثیرالانتشار برای درج آگهیهای شرکت .

۶ ــ مسائل متفرقه

هیئت‌مدیره شرکت صنایع کاشی اصفهان (سهامی عام)

ن ۸۰۶۸۲ ۱ــ۲

میلیان چوبی اداری طرح سوئدی ۷۶۱۷۶۵

آگهی دعوت مجمع عادی شرکت سهامی عام درمن دیزل ایران

مجمع عمومی عادی سالیانه شرکت سهامی عام درمن دیزل ایران در ساعت ۹ صبح روز شنبه ۹ تیرماه ۱۳۵۸ مطابق با ۳۰ ژوئن ۱۹۷۹ در محل بانك توسعه صنعتی و معدنی ایران واقع در تهران خیابان حافظ شماره ۱۳۳ تشکیل خواهد شد . از کلیه سهامداران محترم دعوت میشود که در روز و ساعت مقرر در جلسه مذکور شرکت فرمایند .

دستور جلسه :

۱ ــ استماع گزارش بازرسان رسمی و هیئت مدیره شرکت

۲ ــ تصویب ترازنامه و حساب سود و زیان سال مالی ۱۳۵۷

۳ ــ انتخاب اعضاء هیئت مدیره جدید

۴ ــ انتخاب بازرسان شرکت و تعیین حق‌الزحمه آنها

۵ ــ تعیین روزنامه کثیرالانتشار جهت آگهی‌های شرکت

۶ ــ بحث و تصمیم در مورد هرموضوعی که در صلاحیت مجمع عمومی عادی میباشد .

هیئت‌مدیره

پارچه — پارچه

نمایشگاه شهباز مقدم

حراج فوق‌العاده

پارچه های زنانه و مردانه (ایرانی و خارجی) از ۱۵ خرداد وزراء (پارك) شماره ۹۱ تلفن ۶۲۵۷۰۰

آگهی دعوت مجمع عمومی عادی

مجمع عمومی عادی سالیانه شرکت ترانس‌پیك سهامی عام در ساعت ۱۰ صبح روز ۳۰ر۳ر۱۳۵۸ در بانك توسعه صنعتی ومعدنی ایران واقع درخیابان حافظ شماره ۵۹۳ تشکیل میشود. بدینوسیله از کلیه صاحبان سهام دعوت میشود درساعت مقرر در جلسه حضور بهمرسانند .

دستور جلسه بقرار زیر است :

۱ ــ استماع گزارش هیئت مدیره و بازرسان حساب در خصوص عملکرد شرکت در سال ۱۳۵۷ و تصویب ترازنامه وحساب سود و زیان سال مذکور

۲ ــ انتخاب یك عضو جدید هیئت‌مدیره

۳ ــ انتخاب بازرسان اصلی و علی‌البدل حساب

۴ ــ تعیین روزنامه کثیرالانتشار بمنظور درج آگهی و اطلاعیه‌های شرکت .

رئیس هیئت‌مدیره

سیمکواریکسون شرکت سهامی خاص
آگهی دعوت مجمع عمومی عادی سالیانه و فوق‌العاده

مجمع عمومی عادی سالیانه و فوق‌العاده سیمکواریکسون شرکت سهامی خاص ساعت ۱۰ صبح مورخ شنبه ۹ تیرماه ۱۳۵۸ (۳۰ ژوئن ۱۹۷۹) در مرکز اصلی شرکت واقع در خیابان بهـار شیراز شماره ۱۹ تشکیل میگردد .

دستور جلسه مجامع مذکور بشرح ذیل میباشد :

الف ــ مجمع عمومی سالیانه

۱ ــ بررسی و تصویب گزارش هیئت مدیره در مورد‌فعالیتها و وضع مالی شرکت در سال مالی منتهی به ۲۹ اسفندماه ۱۳۵۷

۲ ــ بررسی و تصویب ترازنامه و حساب سود و زیان وسایر محاسبات مربوط بسال مالی مذکور

۳ ــ تعیین حق‌الزحمه مدیران و بازرسان شرکت

۴ ــ انتخاب بازرس اصلی و علی‌البدل

۵ ــ تعیین روزنامه جهت انتشار آگهی‌های شرکت

۶ ــ هرگونه موضوع دیگری که طبق لایحه قانون اصلاح قسمی از قانون تجارت در صلاحیت رسیدگی مجمع عمومی سالیانه میباشد .

ب ــ مجمع عمومی فوق‌العاده :

اصلاح ماده ۲۷ اساسنامه .

از کلیه سهامداران شرکت درخواست میگردد که در جلسات مذکور حضور بهمرسانند .

رئیس هیئت مدیره

ن ۸۰۸۱۸

آگهی دعوت مجمع عمومی عادی شرکت سهامی عام درمن دیزل ایران

مجمع عمومی عادی سالیانه شرکت سهامی عام درمن دیزل ایران در ساعت ۹ صبح روز شنبه ۹ تیرماه ۱۳۵۸ مطابق با ۳۰ ژوئن ۱۹۷۹ در محل بانك توسعه صنعتی و معدنی ایران واقع در تهران خیابان حافظ شماره ۱۳۳ تشکیل خواهد شد . از کلیه سهامداران محترم دعوت میشود که در روز و ساعت مقرر در جلسه مذکور شرکت فرمایند .

دستور جلسه :

۱ ــ استماع گزارش بازرسان رسمی و هیئت مدیره شرکت

۲ ــ تصویب ترازنامه و حساب سود و زیان سال مالی ۱۳۵۷

۳ ــ انتخاب اعضاء هیئت مدیره جدید

۴ ــ انتخاب بازرسان شرکت و تعیین حق‌الزحمه آنها

۵ ــ تعیین روزنامه کثیرالانتشار جهت آگهی‌های شرکت

۶ ــ بحث و تصمیم در مورد هرموضوعی که در صلاحیت مجمع عمومی عادی میباشد .

هیئت‌مدیره

کنیتکس: زیباترین و بادوام‌ترین پوشش برای نمای ساختمان

اطلاعیه

چون دیده شده که در بعضی موارد عده‌ای سودجو از اسم کنیتکس سو

ورود نمایندگان امام خمینی و وزیر کشور به بندرعباس

بندرعباس ــ خبرنگار کیهان ــ (از تاریخ ۱۶ر۳ر۵۸) از ۲ روزگذشته ۲ هیئت مرکب از روحانیون به نمایندگی ازطرف امام‌خمینی و ناصر نجمی نماینده وزیر کشور برای بررسی پیرامون چگونگی اختلاف جامعه روحانیون بندرعباس با دکتر گرجی استاندار استان ساحلی، در بندر عباس ضمن تماس با اقشار مختلف مردم در مساجد ودر سالن استانداری، قاطبه مردم و نمایندگان کارکنان دولت در چند نشست ضمن تشریح خدمات دکتر گرجی استاندار استان ساحلی که هر ورطه فراموشی افتاده بود ، جامعه عمل بپوشاند.

ناصر نجمی نماینده وزیر کشور در چند نشست با طبقات مختلف مردم و یك مصاحبه به خبرنگار ما گفته دراین چند روزی‌که به آمدم و باتوجه بسابقه قبلی‌که بعلت ماموریتهای زیاد به منطقه‌دارم وهمچنین آشنایی‌کامل با اوضاع اقتصادی و اجتماعی و ضمن تماس با طبقات مختلف به این نتیجه رسیدم که اکثریت طبقات مختلف استان نسبت به استاندار و اقدامات قابل‌توجهی بوده ، سعی و مجاهدت اورا موکدا تاکید دارند نجمی ضمن سخنانی گفت دراین شرایط و با توجه به اوضاع کنونی مملکت خاصه استان هرمزگان که احتیاج شدید به بازسازی دارد ، بعلت نبودن استاندار در منطقه ، کارها رکود پیدا کرده و متاسفانه عوامل غیر مسئول در محل به اختلافات دامن میزنند ، و همین اختلافات موجب دلسردی ماموران دولت را فراهم میکند . اینگونه بی‌تفاوتی در سطح استان که لازمه‌اش ناشی از عدم تمرکز دولت در منطقه است ، نه تنها استان در حال حاضرازاین اختیار بی‌بهره شده بلکه وجود افراد غیر مسئول نیز باعمال قدرت موجب رکود قدرت قانونی استاندار که ناشی از قدرت دولت است ، درمنطقه شده است و من صلاح دراین نمی‌بینم که به این اختلافات دامن بزنند .

مسئله شیعه و سنی برای مردم منطقه و باتوجه به حساسیت‌آن ایجاد ناراحتیهائی میکند ، بایستی بسیار عاقلانه رفتار کرد و سعی خود اختلافات فراموش وقت وبانهایت دقت ونازك‌بینی برطرف شودکه مبادا بوحاکم‌پرشهرهای سنندج ، خرمشهر و کنید دراینجا نیزبوجود بیاید .

حجت‌الاسلام صبحتی نماینده امام خمینی در نشست بعداز ظهر دیروز در استانداری با نمایندگان فرهنگیان ، کارکنان دولت، کارگران ، دانش‌آموزان و کسبه گفت : در این چند روز ضمن‌بررسی به پیش‌آمد حادثه ما سعی میکنیم باکمال دقت اظهارات طرفین را بشنویم و مسائل مورد اختلاف را ریشه‌یابی کنیم واگر لازم باشد به شهرها و جزایر نیز خواهیم رفت تا واقعیت را روشن‌کرده ، گزارش لازم را بعرض امام برسانیم .

از اوائل تیرماه :
تولید کارخانه سیمان آریا اصفهان آغاز میشود

اصفهان ــ خبرنگار کیهان ــ ازاوائل تیرماه سال جاری کارخانه‌سیمان آریا اصفهان با ظرفیت اولیه ۳۳۰۰ تن سیمان در روز مجددا بفعالیت می‌پردازد.

ظرفیت کل این کارخانه ده هزارتن سیمان درروز میباشد که با بکار انداختن کارخانه نوبه آمن و استفاده از «سربار» آن تولید کارخانه به‌ظرفیت نهائی میرسد.

کارخانه سیمان‌آریا ظرف ٦ ماه آینده متدرجا تا ٦٥٠٠ تن‌سیمان درروز تولید می‌کند.

محل تبلیغ ضد اسلام و کانون ضد انقلاب مصادره شد

رفسنجان ــ خبرنگار کیهان ــ ظهر دیروز با حضور حجت‌الاسلام حاج شیخ محمد هاشمیان رئیس ستاد پاسداران انقلاب رفسنجان و دادستان انقلاب اسلامی کرمان وگروهی ازپاسداران انقلاب و جمعیر ازبازاریان حسینیه‌القدس « مرکز تجمع فرقه‌ضاله» واقع در خیابان امیرکبیرکه محل تبلیغ ضد اسلام وکانون ضد انقلاب بود ، مورد بازدید وبازرسی قرار گرفت ، ووسائل موجود آن از قبیل میز و صندلی وآلبوم عکس وامثاله ومدارك و چندین جلد کتاب بفرقه بهائیه موجود درآن وسایر نقاط میگر که وابسته به‌آن کانون بود ، ضبط گردید و تحویل دادگاه بخش هد وساختمان این کانون بنفع مستضعفین مصادره‌گردید.

درخواست کار دیپلمه ها

زاهدان ــ خبرنگار کیهان ــ صبح روز ۵۸ر۳ر۱۰ گروهی‌ازجوانان دیپلمه که تاکنون بکار مشغول نشده‌اند ، در سالن اجتماعات استانداری‌اجتماع کردند و باصدور قطعنامه‌ای درخواست ارجاع کار کردند این عده در یك گفتوگوی حضوری با خبرنگار ما پیرامون خواستهای خودگفتند ما بارها بمرکز کاریابی واشتغال زاهدان مراجعه کردیم و هربار با جواب منفی روبروشدیم . یکی ازنمایندگان این گروه‌اظهارداشت‌دولت به کارگرفتار ولم بیکاری می‌دهد ، اما متاسفانه‌مسئولان دولتی بجوانانیکه سالها تحصیل کرده‌اند وآماده‌اند که حاصل رنج چندین ساله خودرا برای سازندگی مملکت بکار برند توجه نمی‌کنند وی‌اضافه‌کرد دولت میتواند بعاوام بیکاری بدهد.

درخواست کارکنان شرکت های سهامی زراعی منطقه معان

فارس آبادمعان ــ خبرنگار کیهان ــ صدها نفر از کارکنان شرکتهای سهامی زراعی منطقه منطقه معان به نمایندگی از طرف پرسنل این واحدها به‌دنبال تحصن ۵ر۳ر۵۸ که فرمانداری معان جهت رفع‌مشکلات وپرداخت حقوق وعده مساعد داده‌بود ، تحصن این عده پایان گرفت، ولی مراقبر بی‌توجهی باردیگر ازتاریخ ۱۶ر۳ر۵۸ در بخشداری این شهر تا توجه کامل به خواستهایشان به‌تحصن ادامه واظهار می‌دارند که ازتاریخ انحلال شرکتهای مزبور، وضع تابسامان و بلاتکلیفی خودرا با اعزام نماینده به‌تهران وقم مطرح ، ولی متاسفانه مثل اینکه عواملی در راس امارات وجود دارند که می‌خواهند با بی توجهی لطمه‌ای بدانقلاب ، آنهم درحساسترین نقطه مرزی وارد سازند. در دورد کارکنان متحصن آقای کهور اظهارداشتند با پادرمیانی این‌بخشداری با مقامات مسئول موفق شدیم حقوق اسفندماه کلیه کارکنان وکارگران پرداخت گردد و بقیه خواست‌ها را مورد بررسی قراردادهایم. اکنون جا دارد که مقامات مسئول با درنظرگرفتن چهارماه بلاتکلیفی ۱۲۰۰ نفر کارگران و کارکنان وبخصوص حساس بودن منطقه قبل ازآنکه افراد نابابه وفرصت‌طلب ازاین موقعیت استفاده‌کنند، بذل توجه‌نمائید.

اخبار کوتاه شهرستانها

در لاهیجان

لاهیجان ــ خبرنگار کیهان ــ صبح روز سه‌شنبه ۱۵ خرداد چند هزار نفر از زنان و مردان مسلمان لاهیجان در حالی که عده‌ای از روحانیون در پیشا پیش آنها در حرکت بودند و پلاکاردهایی از آیت‌الله خمینی در دست داشتند با نظم و ترتیب خاصی ازخیابان‌های شهر گذشته و شعار میدادند .

راهپیمایان در مقابل‌مسجد جامع شهر به سخنانی که از طرف‌حجت‌الاسلام فیض و حجت‌الاسلام قربانی که به مناسبت روز ۱۵ خردادایراد شد گوش فرادادند .

رئیس جدید شهربانی فارس

سرهنگ عزیز نیك‌سرشت

شیراز ــ خبرنگار کیهان ــ سرهنگ عزیزنیك سرشت بسمت رئیس شهربانی های فارس منصوب وبشغل بکار گردید . نامبرده در اجتماع عظیم مردم شیراز گفت‌من آرزو دارم در شیراز بمیرم و چنانچه‌ام برروی دوش شما عشایرمانم به گورستان حمل شود . لذا برای تحقق آرزویم آماده همه‌گونه خدمتگزاری در شیراز و فارس هستم و اقتدار خود را بکه‌ما یاری کنید و نگذارید‌که‌در مقابل شما شرمنده شوم . مردم شیراز هم با گفتن تکبیر آمادگی خودرا در جهت حفظ امنیت فارس بخصوص شیراز اعلام کردند .

هر قراج ناموسی ، یکنفر کشته شد

لشت‌نشاء ــ خبرنگار کیهان ــ روز چهارشنبه ۱۵ خرداد ، در روستای علی بوزایه از توابع‌لشت‌نشاء در اثر زدوخوردی که‌بین حسن جوادی ومنوچهررفیعی اتفاق افتاد ، حسن جوادی با کارد منوچهر رفیعی‌را کشت . گفته شد دلیل درگیری شناسائی قبل از ازدواج زوجه مقتول با قاتل بوده است . برسر این اختلاف ناموسی منجر به نزاع ، همسر این زن‌جان خودرا از دست داد. قاتل دستگیر وبه دادسرای رشت اعزام شد .

خاموشی های پی‌درپی در آبادان

آبادان ــ خبرنگار کیهان ــ برق رفتگی‌های آبادان ، باعث خراب شدن خیلی از لوازم برقی منازل گردید . ازچندی قبل‌نوسان و اختلال در برق مناطق مسکونی آبادان باعث خرابی دیگر لوازم برقی بخصوص موتور کولرها شده و آنها از کار افتاده است . این موضوع باعث ناراحتی مردم گشته. در طی گفتگویی با یکی ازدست اندرکاران سازمان برق آبادان ، وی اظهار داشت متاسفانه بدلیل اعتصابات و کم‌کاریهایی که‌پیش از انقلاب بعضی از طرحهاناتمام مانده و این موضوع بار زیاد برق نیروی شبکه‌های برق سنگینی میکند و باعث ایجاد نوسان‌میشود.

انتصاب

دماوند ــ خبرنگار کیهان ــ رئیس جدیدآموزش وپرورش‌آقای جواد شریف به‌ریاست اداره‌آموزش و پرورش شهرستان دماوندمنصوب ومشغول کار گردید .

تولد باشکوه مولای متقیان در قم

قم ــ خبرنگار کیهان ــ دیروز به مناسبت تولدمولای‌متقیان سرور آزادگان امیر مومنان علی علیه‌السلام ، سردر حرم مطهر حضرت فاطمه معصومه‌سلام‌الله‌علیها حیابانها ،میادین ، بازار ،اماکن مذهبی و علمی شهر قم به طرز زیبایی با پرچمها وشعارهای اسلامی و چراغهای الوان تزئین گردیده‌و در گوشه وکنار شهر و تکایا و مساجد ، مجالس جشن به همراه سخنرانیهای مذهبی منعقد بود با وجود گرمی هوا ، به همین‌مناسبت مسافران زیادی از تهران وشهرهای اطراف به قم آمدند ، تا این روز خجسته‌را به پیشگاه حضرت فاطمه معصومه سلام‌الله علیها تبریك گویند .

کثرت مسافر بحدی بود که‌از پنجشنبه کلیه هتلها و مسافرخانه‌ها و حتی خانه‌های شخصی مملو از مسافر گردید و مسافرینی که موفق به پیدا کردن جا نشده بودند در حرم مطهر حضرت معصومه ومیدان آستانه و پارك خیابان بهار شبرا گذراندند .

اطلاعیه دادگاه انقلاب اسلامی سنندج

سنندج ــ دادسرای‌انقلاب‌اسلامی سنندج طی اطلاعیه‌ای با انتشار اسامی پنج تن از کارکنان ساواك منحله سنندج که خودرا به این دادسرا معرفی کرده‌اند ، از اهالی این شهر خواست چنانچه شکایتی علیه متهمان دارند حداکثر ظرف ۵ روز از تاریخ انتشار این‌اطلاعیه به دادسرای انقلاب اسلامی سنندج مراجعه کنند .

اسامی متهمان به این شرح است:

۱ ــ سیرس باوری رئیس ضد جاسوسی ساواك منحله سنندج .

۲ ــ عباس احسانی رهبر ضد جاسوسی ساواك منحله سنندج .

۳ ــ نعمت‌الله نصابی کارمند ساواك منحله سنندج .

٤ ــ سیدمحمد تقی بزرگی‌رهبر عملیات ضد جاسوسی شهرستان مریوان .

۵ ــ علی‌جان محمدی کارمند ساواك منحله شهرستان‌سقز .

کمك به حساب ۱۰۰

آبادان ــ خبرنگار کیهان ــ کارکنان مجتمع پتروشیمی آبادان در پاسخ ندای امام خمینی جهت ایجاد خانه برای مستضعفین مبلغ ۱۵۰۲۲۲۰ ریال به حساب شماره ۱۰۰ واریز نموده .

کارت پاسداران کمیته حصارك باطل شد

کرج ــ خبرنگار کیهان ــ رئیس کمیته پاسداران حصارك اعلام کرد کلیه افرادی که کارت این کمیته‌را همراه دارند ،دراسرع وقت کارت خودرا تحویل نمایند و ازاین‌تاریخ کارتها از درجه اعتبار ساقط میباشد .

استعفای دادستان اراك

اراك ــ خبرنگار کیهان ــ سیدزاهد لاجوردی دادستان انقلاب اراك استعفا نمود و استعفای‌نامبرده پذیرفته شد . هادی حیدرزاده بازپرس دادسرای‌اراك طی‌تلگرافی از طرف دادستان کل انقلاب‌بسمت دادستان انقلاب‌اسلامی اراك‌منصوب گردید .

راننده اتوبوس کشته شد

اصفهان ــ خبرنگار کیهان ــ اتوبوس پیکان شماره ۵۵۲۲۱ ــ شیراز به راننده‌گی‌فریدون‌مهدویان از اصفهان بطرف شیراز در حرکت بود در حوالی پاسگاه پلیس راه اصفهان بملت نامعلومی از جاده خارج شد و واژگون گردید . طی این حادثه راننده‌بیکان بملت‌آسیب مغزی کشته شد .

دولت پس‌انداز و سپرده‌های مردم را تضمین میکند

بدنبال اعلام ملی شدن کلیه بانکها در سراسر کشور سرپرست سازمان برنامه و بودجه ووزیر مشاور درمصاحبه‌ای اطلاعات بیشتری دراین زمینه دراختیار خبرنگار صدای جمهوری اسلامی قرار داد :

آقای معین‌فر سرپرست سازمان برنامه و بودجه گفت بانکها موسساتی می‌باشند که در اقتصاد مملکت بسیار موثر هستند و بعداز جریان انقلاب مشکلاتی برای این بانکها ایجاد شده بود وعدم اطمینان هائی برای پاره‌ای از سهامدارانشان موجود بود وعده‌ای از سهامداران بانکها از مملکت خارج شده بودند متاسفانه مقادیر زیادی ازسرمایه‌ها از کشور خارج شده بود . بانکها رل‌اساسی خودشان را بازی نمیکردند. بانکها موساتی بودند که درطول مدت طاغوتی درحقیقت مقادیر زیادی از سرمایه های مردم محروم این مملکت را بخودشان جذب کرده بودند ضمن اینکه منافعی درکار بود از نظر براه انداختن چرخهای اقتصادی کشور ولی موساتی بودند که بیش از هرموسه دیگری منافعی برایشان بود و دستگاههای بی‌ضرری بودند ولی متاسفانه در روزهائی که کشور نیاز بفعالیت اینها داشت و لازم بود که سرمایه ها و موجودیهای خودشان را در راه بجریان انداختن چرخ اقتصادی کشور بکار ببرند عملا از این کار طفره میرفتند دراینجا اشارم بانکهای خصوصی است .

باوجود اینکه بانك مرکزی کمکهای لازم را ازنظر سپرده بانکها و تسهیلات لازم را برای اینها فراهم میکرد باز ما میدیدیم که پول درجریان عادی خودش در بازار قرار نمی‌گیرد و کمکی از این نظر براه افتادن چرخهای اقتصادی‌کشور صورت نمی‌گیرد. ناگزیر بانکها طوری بودند که درحقیقت درانتظار بودند که به‌بینند وضع آینده اینها چه خواهد شد دولت و انقلاب درباره آنها چه فکر خواهد کرد یك‌حالت بلاتکلیفی بر بانکها حکومت میکرد .

دولت انقلاب اسلامی ضمن قبول اصل مالکیت مشروع مشروط که مالکیت را دین مبین اسلام قبول کرده البته مشروط براینکه مشروع باشد و شرائط لازم درآن صدق‌کند. علاقه به بخش خصوصی دارد ولی این بخش خصوصی تاچه‌حدی میتواند آزاد باشد و باچه شکل فعالیت کند تا آنموقعی است که ضرری باجتماع وارد نیاید . عملا دیده شدکه وجود بانکها باین شکل درحالیکه مالکیت وحاکمیتش دردست بخش خصوصی قرار گرفته که متاسفانه عده زیادی ازمالکین این بانکها سوابق خوبی در اجتماع ها ندارند مشکلاتی برای مردم موجود است . ما برای برانداختن چرخهای اقتصادی کشور بهرطرف که دست میزنیم و هرجا که شروع می‌کنیم می‌بینیم یك‌سرآن بطرف بانکها ختم‌میشود ومادام‌که وضع بانکهاسروسامانی بخودش نگیرد مسلمانخواهیم توانست سایر رشته‌های اقتصادی خودمان رابجریان‌بیاندازیم .

دولت شق دوم را انتخاب کرد

دولت میتوانست دراین میان دو کار بکند یا بیاید این بانکها را تخفیه کند و بانکها را تقویت کند و درحقیقت بدبهیاتی که اینها دارند اینها را رفع کند وتسهیلات لازم را برایشان فراهم کند تا اینکه کار عادی خودشان را شروع کنند یا اینکه دولت خودش مستقیما اداره بانکها را بعهده بگیرد شق اول متاسفانه دیده شد که خوب عمل نکرد و باز آن اطمینان و اعتماد کافی برای صاحبان بانکها موجودنبود وباز پولها بصورت نقدینه‌گی بانکها درمیامد بدون اینکه در سیر اقتصادی مملکت قرار بگیرد. از طرفی وقتی که وضع بانکها طوری است که مقادیر زیادی بدولت مقروض هستند و مدیون خارج و داخل هستند و سپرده های زیادی درداخل این بانکها است که این سپرده ها درمعرض خطر است ولازم است که این سپرده ها از طرف دولت تضمین بشود چاره‌ای برای دولت باقی نمیماند که شق دوم را انتخاب کند .

یعنی اگر قرارست بانکها تزریق بشود و تسهیلاتی فراهم بشود بصورت یك موسسه دولتی این‌کار انجام بشود و بصورتی باشد که درحقیقت بازگشت سرمایه باز برای خود مردم بوده باشد و جریان گذشته دومرتبه تکرار نشود . باین علت پیشنهاد شد که اداره امور بانکها بدست دولت قرار بگیرد یعنی درحقیقت این دولت باشد که بانك را اداره میکند . این دولت باشد اگر کمکی از بانك مرکزی و یا از بودجه عمومی مملکت گرفته میشود برای تجدید حیات بانکها مسئول تمام عواقب آن خودش باشد . برگشت سرمایه باز برگردد بدولت یعنی به ملت . یا بعبارت دیگر می کردن بانکها .

بنابراین تصمیم گرفته شد و شورای انقلاب اسلامی تصویب کرد که بانکها بصورت موسساتی که دراختیار مردم هستند مال مردم هستند و مدیرانش را دولت معین میکند و موسسات دولتی خواهند بود که از این به‌بعد اداره بشوند و ازاین‌به‌بعد اجازه بانك خصوصی در اقتصاد اسلامی به بخش خصوصی داده نشود .

تضمین پس‌اندازها و سپرده‌ها

سرپرست سازمان برنامه وبودجه درباره وضع سپرده های مردم و وضع کارکنان بانکها گفت مهمترین مسئله‌ای که برای دولت هم مطرح بود وضع پس‌انداز مردم در بانکهای‌خصوصی و وضع سپرده‌ها بود که لازم بود این سپرده ها و این پس‌اندازها بطریق مطمئنی تضمین بشود یعنی دولت ضامن این پولها باشد و اگر خدای نکرده وضع طوری میشد که بانکها یکی پس از دیگری ورشکست میشدند مقادیر زیادی سپرده مردم و پس‌انداز هائی که مردم دراین بانکها کرده بودند بخطر میافتاد .

درست است که دولت مستقیما تعهدی در بازپرداخت این پس‌انداز ها و سپرده‌ها نداشت ولی بعنوان اینکه حامی منافع فرد فرد مردم ایران است ناگزیر بود که جوابگوی این ضایعه باشد بنابراین ملی کردن بانکها یعنی درحقیقت تضمینی است که دولت برای این سپرده ها قائل شده درست مثل اینکه سپرده ها بیك بانك دولتی و ببانك ملی ایران یا سایر بانکهای دولتی سپرده شده باشد و دولت بهرجهت خود را مدیون کسانی میداند که سپرده‌ای و پس‌اندازی در بانك های خصوصی هم دارند بنابراین ازنقطه‌نظر سپرده ها مشکلی نخواهد بود بلکه تضمین کافی و محکم‌تری از گذشته است وبهیچوجه کسانیکه پس‌انداز هائی در بانکهای‌خصوصی کرده‌اند و حساب هائی در بانك های خصوصی دارند نباید کوچکترین دغدغه‌ای داشته باشند از نظر اطمینانی که لازم است برای پولی که دربانکها دارند داشته باشند. دولت خود را موظف به حفظ و حراست این سرمایه های ملی میداند و پول مردم بجای خودش محفوظ است .

وضع کارمندان بانکها

در مورد کارمندان باید بگویم کارمندان از امروز که بانکها ملی اعلام شدند اینها کارمندان دولت خواهند بود و دولت انتظار دارد همانطوریکه هرکارمند دولتی خودش را موظف میداند که ازمنافع دولت وازسرمایه های دولت‌حفاظت بکند کارمندان بانکهای خصوصی هم حالا باید خودشان را موظف به حفظ و حراست این سرمایه‌ها بدانند وآنها درحقیقت هرکدامشان سربازی از سربازان انقلاب ما هستند که باید برای حفظ و حراست این سرمایه ها کوشش فراوان کنند . درحقیقت هرگونه تصرفی که الان دراین اموالی که موجود است و دراین سرمایه هائی که موجود است از طرف مدیران سابق بعمل بیاید درحقیقت مانند دخالت در تصرف اموال دولتی است و برطبق قانونی که بتصویب شورای انقلاب‌رسیده ازتاریخی که قانون بتصویب‌رسیده تنها مدیرانی که از طرف دولت برای بانکها معین میشوند دارای حق امضا خواهند بود بنابراین دخل و تصرف در نقدینه‌گی بانکها وموجودی ودفاتر بانکها فقط دراختیار این هیئت هائی خواهد بودکه ازطرف دولت معین میشود .

نامه‌های رسیده

یا جلوی معتادین مواد مخدر را بگیرید ! یا جلوی الکلی ها را نگیرید !؟

نامه یك آموزگار ازدهکیه تاچشم‌کارمی‌کند معتاد مواد مخدر اطرافش راگرفته است !!!

جناب وزیر بهداری از ارمغان انقلابی شما به الکلیها ممنون، اما بدون احتیاج به تحقیق و بجس و پلیس، کافیست بمصاحبت در یك نقطه ازهر حیابانی که بخواهید بایستید و بادیدن آنهمه جوانان معتاد بحقایق پی ببرید ! جلوی مواد مخدر که گرفته نشد هیچ ! مشروبخورها نیز نه مواد مخدر معتاد شدند ! شما را بخدا حالا که آبجی اشرف نیست تا چهدان های هروئین را بجوانان ما ارمغان کند ! با طرحی ضربتی جلوی این همه فاجعه را بگیرید.

اگر جلوی مواد مخدر گرفتنی نیست ، پس جلوی مشروبات‌الکلی را هم نگیرید ! چون حداقل جوانان الکلی دیگر تریاکی نخواهندشد!؟

قریه ایوان‌کی : بی‌بی‌گت‌میری ــ آموزگار

ما از هیچگونه امکانات رفاهی برخوردار نیستیم

ما اهالی روستاهای چدرویه و یوسف‌آباد باصری شهرستان جهرم از دولت مهندس بازرگان خواستار رسیدگی به‌موارد زیر هستیم :

۱ ــ لغو کلیه دیون وبدهی‌های ما به‌بانك کشاورزی‌و شرکت تعاونی که ارثیه‌ای از رژیم سابق میباشد و هدفی جز بزنجیر کشیدن ما نداشته است .

۲ ــ فراهم نمودن امکانات احیای کشاورزی (دادن تراکتور ، بذر ، پرداخت وام طویل‌المدت بدون بهره) .

۳ ــ تقسیم زمینهای فئودالهای (خوانین) سابق که از طریق طرح قانون مالیاتی خودداخته (صدی‌سه) عشایر باصری را استثمار نموده‌اند و برکیسه خود افزوده‌اند.

٤ ــ حمایت قالیبافان این دو قریه (باتوجه به‌اینکه درآمد ما صرفا ازطریق قالیبافی تامین میگردد) وبیمه‌نمودن کشاورزان و قالیبافان .

اهالی روستاهای یوسف‌آباد ــ چدرویه ــ باصری جهرم

شعبه ارز در خرم‌آباد دایر کنید

باتوجه به‌اینکه استان لرستان هم یکی از استانهای بزرگ کشور میباشد انتظار ماریم ترتیبی داده شودکه شعبه ارز در بانك ملی خرم‌آباد دائر گردد که ما اهالی لرستان و اولیاء دانشجویان خارج از کشور بتوانیم بموقع هزینه تحصیلی فرزندان خود را بفرستیم .

اولیاء دانشجویان خرم‌آباد

از تلفن خودکار میاندوآب خبری نشد ؟

بیش ازسه‌سال است‌که مردم میاندوآب چشم‌براه‌دوخته تا درقبال پولی‌که باداره تلفن داده‌اند تلفن خودکار برایشان نصب کنند ولی متاسفانه هنوز خبری نیست وهمچنان اززدن هندول تلفن مغناطیسی بسته آمده‌اند! ازمقامات مسئول‌تقاضا میشود به‌کار نیمه‌تمام تلفن میاندوآب خاتمه داده و مردمرا از دست این تلفن‌ها خلاص نمایند .

یکی ازساکنین میاندوآب

مردم قهرمان تبریز پشتیبان انقلابند

شماره ۱۰ مجله هفتگی یولداش در زمینه سخنرانی استاد گرامی آقای بنی‌صدر ، باکمال وقاحت نوشته‌اند که مردم تبریز که در این سخنرانی شرکت کرده بودند هیچ‌چیز نفهمیده‌اند! ازهیات تحریریه یولداش مصرا میخواهیم که ازمردم قهرمان تبریزغدرخواهی نموده وازاین پس ناآگاهانه بدرج اکاذیب نپردازند وباعث تشنج ترك وفارس نشوند . مردم قهرمان تبریز همواره پشتیبان انقلاب اسلامی ایران‌بوده وخود بوجود آورنده این انقلاب میباشند .

تبریز ــ احمد احمدی

تلفن بین شهری رامهرمز را ترمیم کنید

برقراری تماس تلفنی بارامهرمز دیگر از عهده حضرت فیل هم خارج شده است، مسئولین تلفن رامهرمز عدم امکان برقراری ارتباط تلفنی‌را،زمستا نها بارندگی وتابستانها گرمارا مسئول خرابی میدانند، حتما اکنون‌که نه‌زمستان است و نه تابستان حتما برندگان مسئولند! بهتر است مسئولین‌مخابرات خوزستان علل خرابی دائمی خط تلفنی رامهرمز را بررسی ومشکلات ما را حل کنند .

رامهرمز ــ حمید هفتخر

بر اساس رأی دادگاه انقلاب اسلامی تبریز

یکی از مرتکبین اعمال منافی عفت اعدام و ۹ تن به حبس هائی محکوم شدند

دادگاه انقلاب اسلامی‌تبریز پس از چند جلسه رسیدگی‌رای خودرا درمورد۱۰ تن‌ازمرتکبین اعمال منافی عفت بدین شرح اعلام کرد :

۱ــ عزیز مدنژاد معروف به عزیز ژاندارم بجرم ارتکاب عمل تجاوز و با توجه به ۳٤ فقره چاقوکشی ــ تخریب ــ سرقت و ایجاد ارعاب ووحشت مفسدفی‌الارض شناخته شد و محکوم به اعدام گردید .

۲ــ حمید نوروزی به جرم تحریك به اعمال منافی عفت ــ تخریب و ایجاد آشوب به ۵ سال حبس تادیبی و ۱۰۰ ضربه شلاق و پرداخت ۳۰۰ هزار ریال وجه نقد بهرکدام از شاکیان محکوم شد .

۳ــ بایرام عبدی‌ــاردشیر نجفی ــ رحیم نوروزی ــ قوچعلی اکبری و سهراب نوروزی بجرم ارتکاب عمل منافی عفت و ضرب و جرح و تخریب منازل مردم‌هرکدام به ۵ سال حبس تادیبی‌و صد ضربه شلاق و پرداخت۵۰هزار ریال به شاکیانی که‌خانه های آنها خراب شده است .

٤ــ علی علیزاده به جرم ارتکاب اعمال منافی عفت ــ تخریب منازل مسکونی سایجاد آشوب و بلوا ــ ضرب وجرح مردم بیگناه محکوم به ۳ سال حبس تادیبی و تادیه ۳۰ هزار ریال بهرکدام از آنها که خانه‌هایشان خراب شده است.

ضدانقلابیون قصدداشتند اتومبیل های مردم را در نارمك به آتش بکشند

گروهی ضد انقلابی‌که با آتشزدن تعداد زیادی لاستیك قصد داشتند در خیابانهای نارمك تجمعهای مردم را به آتش بکشند تحت تعقیب پاسداران انقلاب قرارگرفتند .

این عده که تاکنون‌هویتشان فاش نشده است دو روز قبل بیش‌از ۵۰ حلقه لاستیك‌بزرگ وکوچك را وسط خیابانهای نارمك قرار داده بودند و هنگامی که مشغول آتش زدن لاستیك‌ها بودند رازشان فاش شد . حجت‌الاسلام جلالی خمینی سرپرست کمیته انقلاب منطقه۵ نارمك ضمن بیان این‌خبر اعلام کرد که پاسداران این منطقه بیدارهستند و ضدانقلاب هرگز نخواهد توانست چنین توطئه‌هائی‌راپیاده‌کند. همچنین تحقیقات برای دستگیری افراد ضد انقلاب از سوی پاسداران گروه ضربت کمیته انقلاب منطقه ۵ ادامه دارد .

راننده مست یك اتومبیل سواری پاسدار جوانی را با اتومبیل شهید کرد

راننده یك اتومبیل سواری نیمه‌شب پریشب پاسدار جوانی راکه با چراغ به‌او علامت‌ایست میداد ، با اتومبیل زیر گرفت وپاسدار جوان را شهیدکرد .

این پاسدار محمد علی‌باقری نام داشت ودارای همسر و دو فرزند خردسال بود .

بدنبال این حادثه راننده اتومبیل که جهانگشت یادگاری نام دارد از سوی پاسداران کمیته انقلاب منطقه ۵دستگیر وبه‌کمیته اعزام شد . دربررسی های اولیه گفته شد که راننده اتومبیل مشروب الکلی مصرف کرده و بعلت مستی باعث‌شهید شدن پاسدار شده‌است . جریان این حادثه به‌حجت‌الاسلام‌جلالی خمینی سرپرست کمیته منطقه۵ اطلاع داده شد وتحقیق از راننده آغاز شد . یکی از مسئولان کمیته منطقه ۵ که فوق‌العاده ازاین حادثه متاثر شده بودبه‌خبرنگار کیهان‌گفت: ماپاسداران‌بدون کمترین‌حقوقی جان برکف آماده خدمت به هموطنان‌مان هستیم و در حالی که اکثر مردم بخواب خوش فرورفته‌اند به پاسداری ازجان ومال وناموس‌مردم میپردازیم، ولی علاوه‌براینکه گمگاه هدف گلوله عوامل ضد انقلاب قرار میگیریم به‌چنین حوادثی نیز دچارمیشویم . وبعضی ازمردم که نیمه‌شبهادرحال عبورومرور هستند بجای اینکه به اخطار پاسدار که قصد خدمت دارد توجه کنند اورا زیر اتومبیل قرار میدهند ونابود میکنند .

مجلس ختم این پاسدار شهید از ساعت ٤ تا٦ بعدازظهر روز یکشنبه (فردا) در مسجد جعفر طیارواقع در خیابان‌اردیبهشت اعلام شده‌است .

بحکم دادگاه انقلاب اسلامی شهرستان کاشمر
۲ نفر از عاملین رژیم سابق محکوم شدند

کاشمر ــ خبرنگار کیهان ــ دادگاه انقلاب اسلامی شهرستان کاشمر پس‌ازتشکیل یك جلسه دادگاهی ماهیت‌پرونده کثیری ازشاکیان و قاطرین تشکیل و به پرونده دو نفر از ماموران شهربانی بنام های رضا اسفندیاری و محمدرضا فخرآبادی رسیدگی و پس‌از دور بشرح زیراعلام گردید:

محمدرضا فخرآبادی: مامور شهربانی کاشمر به ده سال زندان و ۹۰ ضربه شلاق و ممنوعیت از شغل دولتی .

رضا اسفندیاری مامور شهربانی کاشمر محکوم به ده سال زندان و ۹۰ ضربه شلاق و ممنوعیت از شغل دولتی .

ضمنا قرار است حقوق نامبردگان تا پایان مدت زندانی آنها پرداخت گردد . حکم دادگاه انقلاب اسلامی در مورد ۹۰ ضربه شلاق اجراء گردید .

بحکم دادگاه انقلاب اسلامی شهرستان قم
۲ تن از عاملین رژیم سابق محکوم و یکنفر آزاد شد

قم ــ خبرنگارکیهان ــ دادگاه انقلاب اسلامی شهرستان قم رسیدگی به پرونده ۳ تن از متهمین این‌دادگاه‌را بپایان رسانید و حکم درباره آنها صادر نمود .

۱ــ استوار محمد بهرامی مامور فرماندار نظامی بهاتهام ضرب و جرح و تیراندازی نقص عضو و سبب در سقط جنین محکوم به ۵ سال زندان و ۱۵۰ ضربه شلاق و پرداخت مبلغ ۵۰۰ هزار ریال بابت سقط جنین و نقص عضو چشم دختربچه ۱۲ ساله .

۲ــ سرهنگ دوم ناصر رضایی بهاتهام شرکت در سرکوبی تظاهرکنندگان پس از شور و بررسی به علت صغیر بودن گناهان به سه ماه حبس تادیبی و بااحتساب ایام بازداشت آزاد گردید .

۳ــ پاسبان غلامرضا ربیعی که بهاتهام ضرب و جرح دربازداشت بسر می‌برد به‌علت گذشت شاکیان خصوصی‌آزادشد.

اهمیت تشکیل شوراهای هم‌یاری تاکید شد

اصفهان ــ خبرنگار کیهان ــ مهندس علوی شهردار اصفهان روز گذشته در اجتماع کارکنان شهرداری طی سخنانی اهمیت تشکیل شوراهای همیاری را درنقاط مختلف شهرمورد تاکید قرارداد.

شهردار اصفهان شوراها را کانال ارتباطی بین دستگاههای اداری و مردم دانست و از همکاران خود خواست‌که دراین برهه از زمان در جهت جلب رضایت مردم بکوشند .

مهندس علوی در پایان سخنان خود به شایعه سازیهای اخیر در زمینه بازنشسته کردن و پاپرکناری کارکنان شهرداری اشاره‌کرد و افزود کسانی‌که اینگونه شایعات بی‌اساس را تقویت میکنند بگمان خودشان میخواهند مارا از مسیر انقلاب خارج سازند.

واردکنندگان ، سموم نباتی را دوبرابر می‌فروشند

چایخانسرچایکسر ــ خبرنگار کیهان ــ قیمت سموم دفع آفات نباتی در کلاچای بسیار گران شده و کشاورزان قادر به خرید سموم نباتی نیستند با فرا رسیدن فصل سمپاشی ، درختان مرکبات از سوی فروشندگان این مواد به طور دلخواه افزایش یافته است .

این مطلب را یکی از باغداران چایخانسر اظهار داشت و گفت اگر قیمت سموم روز بروز افزایش یابد و از طرف تعاونی سموم را به‌کشاورزان عرضه نکنند و وضع به همین منوال ادامه یابد. آنان نخواهند توانست باغهای مرکبات خودرا سمپاشی‌کنند .

امسال وام به کشاورزان کتالم پرداخت نشده‌است

کتالم ــ خبرنگار کیهان ــ عده زیادی از کشاورزان کتالم و توابع ضمن مراجعه بدفتر نمایندگی کیهان اظهار داشتند ، در سال گذشته از طریق شرکت تعاونی‌روستائی به هریك از ما به‌تناسب مبالغی وام پرتقال برای توسعه کشاورزی می‌دادند ، تا پس از برداشت محصول را به شرکت تحویل داده و بدهی خودمان را در سررسید معینی پرداخت نمائیم ، ولی باپیش‌آمد

استاندار خوزستان گفت :

عوامل استعمار و رژیم سابق در خوزستان توطئه میکنند

تیمسار دریادار مدنی استاندار خوزستان در یک مصاحبه تلویزیونی در باره توافقنامه ۸ ماده‌ای و دخالت های عراق و محاکمه عاملین حوادث اطلاعاتی در اختیار خبرنگار تلویزیون جمهوری اسلامی ایران قرار داد .

تیمسار مدنی در پاسخ سئوال مربوط به اوضاع خوزستان در حال حاضر و چگونگی حل‌مشکل خوزستان گفت‌مسائل خوزستان ازمسائل درون مرزی و برون مرزی سرچشمه می‌گیرد بدیهی است ما اینجا آثار استعمار بین‌المللی راخیلی آشکار می‌بینیم و هم آثاری از دخالت هائی که‌عوامل وابسته به نظام‌سابق درایران جاها دارند وهم‌گاهی تحریکاتی‌که از گوشه وکنار مرزهایمان انجام می‌گیرد.

در درون آن می‌بینیم گاهی عواملی که می‌خواهند در مسیر خدمت باستعاربین الملل و یا نظام فاسد سابق باشند . اینها تلاش دارند و دست‌اندرکارند کاری کنند‌که انقلاب اسلامی ملت ایران به نتیجه نرسد. اینست که اینجا و آنجا در درون کشورمسائلی پیا میشود ، اگر یك قسمت از حل این مسائل را از درون مرز ما بررسی می‌کنیم من فکر میکنم مشکل نیست . مسائلی است که زائیده برون مرزی واستعمار بین‌الملل‌است و حل این مسائل وا باز من مشکل نمی‌بینم برای اینکه ما دیدیم ظرف یکسال گذشته‌ملت ایران با استعمار بین‌الملل و هم استبداد در خدمت استعمار بین‌الملل جنگید وباپشتیبانی خودش و با اتکاء به نیروی رزمنده خودش و نیروی ملی و انقلابی خودش در همه موارد پیروز شد ، به پیروزی رسیدیم‌وحتم‌دارد‌که‌نگاهداری این پیروزی هم برای ملت ایران مشکل نباشد. حل مسائل را که سئوال کردید چگونه در خوزستان فیصله خواهیم داد روشنگری و افشاگری به جامعه‌خوزستان است‌که عوامنی که از آنها یاد کردم درچه سودائی هستند وآگاهی دادن بعردم که امروز جامعه‌ایرانی از هر گروهی که هست خواه برادران و خواهران عرب ایرانی خواه فارس و خواه بلوچ ــ کرد و ترك و هرچه هستند همه همانطور کمکرر گفتم ایرانی هستند و دراین ویژگی هم‌شریك هستند وهمه مومن بانقلاب‌میباشند. انقلابی که متعلق بخود آنهاست و زائیده تلاش‌آنهاست وزائیده اراده و فکر و اندیشه آنها است.

اینست که مسائل خوزستان را من مطمئن هستم همانطور که از تابحال باتکاء ملت ایران فیصله دادیم از این پس هم با اتکاء بمت ایران بخصوص مردم خوزستان حل خواهیم کرد .

اهمیت خوزستان از نظر سوق‌الجیشی

خبرنگار پرسید خوزستان همواره از نقطه نظر های سیاسی و اقتصادی دارای اهمیت ویژه‌ای بوده زیرا منطقه نفت‌خیز است آیاممکن است پاسخ دهید که اهمیت این استان هنوز بخاطر نفت است یا همجواری با کشور های عرب منطقه.

استاندار خوزستان درپاسخ گفت البته این مسئله را باید از هر نظر بررسی کرد این منطقه حساسی است خوزستان تنها به لحاظ منابع زیرزمینی نفت و گاز نیست که امروز اهمیت دارد ، خوزستان مهمترین منطقه کشاورزی و دامداری ایران در سرتا سر طول تاریخ بوده و در روز‌گارانی‌که خلیج فارس شاهراه جهان بازرگانی و سیاسی بود خوزستان اهمیتی فوق‌العاده داشت و امروز هم که بلحاظ اهمیت خلیج فارس و بلحاظ منابع زیرزمینی علی‌الخصوص نفت و گاز و بلحاظ همسایگی با همسایگانی‌که اینها درعرصه بین‌الملل سیاستی موثر دارند وبا ما ارتباطات نزدیك دارند و ما نیز خود را از این‌منطقه حساس خاورمیانه جدا نمی‌بینیم و هم بلحاظ اهمیت گذشته‌ای‌که‌داشت یعنی احیاء مجدد کشاورزی و دامداری وصنعتی اصیل بیگمان‌اهمیت فوق‌العاده داشته و خواهد داشت . ما از دید اقتصادی، سیاسی ــ اجتماعی که هم هستند. بازداشتی ها رادارایم و هم فردا خواهد بود برای خوزستان‌اهمیت فوق‌العاده‌ای قائلیم و بهمین مناسبت هم برای همیشه در کنار ایران و با ایران خواهد بود.

دخالت عراق و حمله هواپیماهای عراقی

تیمسار مدنی‌درباره دخالت عراق و حمله هواپیما های عراقی بعرز های ایران گفت البته این دخالت عراق را من خیلی جدی نمی‌بینم . عراق احتمالا در گیر مسائلی است از درون وعروقت که این مسائل گسترش پیدا میکند توجه را به کرانه‌ها واطراف مرز سیر میدهد تا مسائل دیگری پیش بیاید تا افکار درون تاحدودی منعطف بشود و این نظر و داوری خود من است و احتمال میدهم از این مید باشد و مسائل طوری است که نمیتواند دخالت در امر دیگری را جدی انجام بدهد وهمین اندازه که هست من این کار را برخلاف‌شرائط حسن همجواری و همسایگی میدانم و همانگونه که گفتم کله‌مندیم از همسایگانی که نباید کاری بکنند و میکنند، اما جدی تلقی نمیکنیم.

قاچاق اسلحه

تیمسار مدنی در مورد اسلحه قاچاق گفت قاچاق اسلحه یکی ادامه دارد واین اسلحه قاچاق را عوامل‌وابسته به نظام فاسد انجام میدهند ودست‌اندرکار هستند که‌امروز باز بهرطریق علیه انقلاب‌ملت ایران آفتی پیامیکنند هرچند این آفت بی‌نتیجه باشد و از همکاری این همسایگان هم مدد می‌گیرند که هردوی‌این کار لز لحاظ سیاست بین‌المللی بسیار زشت است. ولی ما نیروی کافی داریم وتوان مقابله کردن با هرچیز که انقلاب ملت ایران و تمامیت ارضی ایران را بخطربیاندازد کاملا می‌توانیم مقابله کنیم، امروز ملت ایران است که پاسدار انقلاب است، نیروی ملت است‌که این‌کشور راحفظ خواهدکرد و فقط یك ارتش تنها نیست بلکه سرتاسر ملت ایران است، ما هیچ واهمه‌ای نداریم .

تعداد کشته شدگان و مجروحین

استاندار خوزستان درمورد تعداد کشته‌شدگان ومجروحین حوادث خوزستان گفت البته بیشتر این مربوط بجریانات اخیر است ، چون یك قسمت مربوط میشود به برنامه‌های وابسته به نظام سابق که بازـ داشت هستند و حساب آنها جدا است که زیاد هم نیستند و تعداد آنها محدود است و هم اینکه جریانات اخیری‌که در خرمشهر افتاد.

در این زمینه باید عرض کنم مجموعا یك رقم تقریبی ۳۷ نفر کشته و در حدود ۷۵ نفر زخمی و۱۰۵ نفربازداشت

فن کویل
از رادیاتور آلومینیومی و فولادی
• زیبا تراست و به قاب احتیاج ندارد
• دیوار را سیاه نمیکند
• در عین حال ارزانتراست

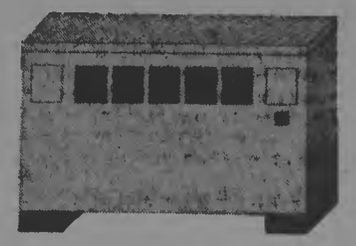

فن کویل 400 • رادیاتور فولادی • رادیاتور آلومینیومی
۱۶۴۰۰ ریال ۱۷۵۰۰ ریال ۲۷۵۰۰ ریال
شرکت صنایع حرارتی و فروشگاهها
بلوار کشاورز ــ شماره ۱۶۶ تلفن ۶۵۸۱۷۲-۶

انستیتو عالی علوم بیمارستانی
آگهی پذیرش دانشجو برای دوره‌های تکمیلی علوم آزمایشگاهی و مدارك پزشکی شرایط اختصاصی پذیرش داوطلبان دوره‌های تکمیلی علوم آزمایشگاهی و مدارك پزشکی از تاریخ نشر آگهی در محل انستیتو اعلام میگردد .
تذکر مهم : ۱ ــ برای دوره تکمیلی علوم‌آزمایشگاهی فقط به دارندگان فوق‌دیپلم دوساله رشته علوم آزمایشگاهی که دارای سمسال سابقه کار در موسسات دولتی و یا وابسته به آن باشند حق شرکت داده میشود .
۲ ــ برای دوره تکمیلی مدارك‌پزشکی : فقط به‌دارندگان فوق‌دیپلم دو ساله رشته مدارك پزشکی که دارای دوسال‌سابقه کار در موسسات دولتی و یا وابسته بآن باشند حق شرکت داده میشود .
آدرس : تهران ــ خیابان‌دوشان‌تپه ــ خیابان اقبال ــ شماره ۳۵

۴۳۹۵ مالف
آگهی استخدام کارآموز قضائی
چون وزارت دادگستری برای تکمیل و توسعه سازمان قضائی در سال ۱۳۵۸ احتیاج بتعدادی کارآموز قضائی دارد که باید طبق قانون ازبین لیسانسیه‌های رشته قضائی و دارندگان درجات بالاتر از آنها از طریق امتحان و مسابقه ورودی انتخاب نماید . بنابراین مراتب را باطلاع آقایان داوطلبان میرساند که با در دست داشتن مدارك زیر :
۱ ــ سمبرگ فتوکپی دانشنامه لیسانسی یا گواهینامه موقت پایان تحصیلات یا کارنامه قبولی
۲ ــ سمبرگ فتوکپی مفترچه پایان خدمت زیر پرچم یا برگ معافیت از خدمت وظیفه
۳ ــ سه برگ فتوکپی شناسنامه
۴ ــ یکبرگ گواهی عدم سوء پیشینه
۵ ــ معرفینامه سازمان هدایت طارغ‌التحصیلان کشور
۶ ــ ۱۰ قطعه عکس ۴×۶
حداکثر تا آخر وقت اداری روز پنجشنبه ۱۳۵۸/۳/۳۰ برای ثبت‌نام باهارد کل کارگزینی واقع در خیابان فیشرآباد کوچه فردوس مراجعه نمایند .
(مواد امتحانات عبارتند از)
۱ ــ حقوق مدنی
۲ ــ آئین دادرسی مدنی
۳ ــ حقوق جزا
۴ ــ آئین دادرسی کیفری
۵ ــ حقوق تجارت
۶ ــ اطلاعات عمومی
وزارت دادگستری

دعوت نامه
از کلیه صاحبان سهام شرکت پریکاست‌بتن دعوت میشود که در جلسه ساعت ۱۶ روز چهارشنبه ۱۳۵۸/۳/۳۰ مجمع عمومی عادی صاحبان سهام که در محل شرکت تشکیل میشود حضور بهمرسانند .
دستور جلسه عبارتست از : ۱ ــ استماع گزارش هیئت‌مدیره و رسیدگی به گزارشهای تقدیمی ۲ ــ تصویب ترازنامه و حساب سود و زیان سال ۱۳۵۷ ۳ ــ انتخاب بازرسان اصلی و علی‌البدل ۴ ــ تعیین روزنامه کثیرالانتشار
هیئت مدیره شرکت پریکاست بتون

آگهی مناقصه
شرکت سهامی کل معادن و ذوب فلزات ایران مقدار یك میلیون عدد چاشنی الکتریکی فوری تحویل می‌نماید.اف بادر امام خمینی (شاهپور سابق) و خرمشهر ــ بندرعباس و یا گمرك جلفا ــ تهران از طریق مناقصه خریداری می‌نماید .
داوطلبان شرکت در مناقصه برای دریافت برگ شرائط و مشخصات در ساعات اداری بامور بازرگانی شرکت . خیابان تخت‌جمشید شماره ۴۶۷ مراجعه و پیشنهادات خود را حداکثر تا آخر وقت اداری روز یکشنبه هفدهم تیرماه ۵۸ بقسمت‌دبیرخانه شرکت تسلیم نمایند .
پیشنهادات رسیده روز دوشنبه هیجدهم تیرماه ۵۸ در کمیسیون مناقصه باز و قرائت خواهد شد .
شرکت سهامی کل معادن و ذوب‌فلزات ایران

دعوت مجمع عمومی عادی صاحبان سهام گروه شرکتهای پی‌ریز ، میکا ، کولار ثبت شده به شماره ۲۳۶۱۸
از کلیه صاحبان سهام (نمایندگان اصلی و علی‌البدل) شرکتهای صاحب سهم در گروه شرکتهای ساختمانی پی‌ریز ، میکا ، کولار (سهامی خاص) ثبت شده بشماره ۲۳۶۱۸ ــ بدینوسیله دعوت میشود در جلسه مورخ ۱۳۵۸/۳/۲۶ ساعت ۱۶ که در محل قانونی شرکت واقع در خیابان استاد مطهری شماره ۹۲ تشکیل میشود حضور بهمرسانند .
دستور جلسه عبارتست از :
۱ ــ استماع گزارش هیئت‌مدیره راجع به امور شرکت و گزارش بازرسان راجع به وضع مالی و ترازنامه و حسابهای تقدیمی و تصویب عملیات هیئت مدیره
۲ ــ تصویب سود قابل تقسیم و تخصیص و تعیین مواقع پرداخت طبق پیشنهاد هیئت مدیره .
۳ ــ تصویب گزارش بازرسان
۴ ــ تعیین حقوق بازرسان
هیئت مدیره پی‌ریز ، میکا ، کولار

دعوت مجمع عمومی عادی شرکت سهامی خاص پاتریکو
مجمع عمومی عادی سالانه شرکت سهامی خاص پاتریکو ساعت ۱ بعدازظهر روز ۱۳۵۸/۴/۲۰ در محل شرکت (تهران ــ خیابان نادری پلاك ۲۴۷) تشکیل خواهد شد از کلیه سهامداران دعوت میشود با دریافت برگ ورودیه از دفتر شرکت در این جلسه شرکت فرمایند .
دستور جلسه عبارت است از :
۱ ــ شنیدن گزارشهای هیات مدیره و بازرسی و رسیدگی و تصویب ترازنامه و صورت سود و زیان سال‌مالی ۱۳۵۷
۲ ــ انتخاب یکنفر بازرس اصلی و یکنفر علی‌البدل برای سال ۱۳۵۸
۳ ــ تعیین روزنامه کثیرالانتشار برای درج آگهیهای شرکت در سال مالی ۱۳۵۸
۴ ــ بررسی موضوعاتیکه ممکن است از طرف هیات‌مدیره مطرح شود .
شرکت‌سهامی خاص پاتریکو

آگهی‌دعوت مجمع‌عمومی عادی شرکت‌سهامی خاص‌پلیکم
مجمع عمومی عادی سالانه شرکت سهامی خاص پلیکم ساعت ۱ بعدازظهر روز ۱۳۵۸/۴/۱۸ در محل شرکت (تهران خیابان نادری پلاك ۲۴۷) تشکیل خواهد شد از کلیه سهامداران دعوت میشود با دریافت برگ ورودیه از دفتر شرکت در این‌جلسه شرکت فرمایند دستور جلسه عبارت است از :
۱ ــ شنیدن گزارشهای هیات مدیره و بازرسی و رسیدگی و تصویب ترازنامه و صورت سود و زیان سال مالی ۱۳۵۷
۲ ــ انتخاب هیئت مدیره.
۳ ــ انتخاب یکنفر بازرس اصلی و یکنفر علی‌البدل برای سال ۱۳۵۸
۴ ــ تعیین‌روزنامه کثیرالانتشار برای درج آگهیهای شرکت در سال مالی ۱۳۵۸
۵ ــ بررسی موضوعاتیکه ممکن است از طرف هیات‌مدیره مطرح شود .
شرکت سهامی خاص پلیکم

انواع پتجالهای فانتزی
وینتیني ــ ایستاده ــ قربز و
سردخانه خیابان جمهوری
پاساژ کاوه‌سرد ک ۳۷۰۸۳۷

آگهی تغییر ورقه مالکیت خودرو
آقای حسن کمال‌زاده دفتر مالکیت اتومبیل شماره ۹۱۹۴۷ تهران ج را مفقود و تقاضای صدور مجدد آنرا دارد مراتب درسه نوبت هرده روز یکبار آگهی میگردد درصورت عدم اعتراض ده روز پس از نشر آخرین آگهی المثنی مربوطه تنظیم و تسلیم نامبرده خواهد شد .
رئیس دایره شماره‌گذاری ، سرهنگ زند ــ تهران

مجمع عمومی فوق‌العاده شرکت هاکیم سهامی خاص در تاریخ شنبه ۲۶ خرداد ماه ۱۳۵۸ در ساعت پنج بعدازظهر در محل شرکت برقرار میشود .
دستور جلسه بشرح زیر است :
۱ ــ تصویب ترازنامه .
۲ ــ تعیین بازرسان .
۳ ــ متفرقه .

آگهی دعوت مجمع عمومی عادی
باطلاع کلیه صاحبان سهام شرکت سهامی خاص گسترش مسکن میرساند که در ساعت ۱۰ صبح روز سه‌شنبه ۲۹ خرداد ۱۳۵۸ در محل شرکت واقع در تهران ــ خیابان مبارزان (روزولت)ــ خیابان جهانشاد ــ پلاك ۲۸ بمنظور شرکت در جلسه مجمع عمومی عادی حضور بهمرسانند .
۱ ــ رسیدگی به حساب‌سود و زیان‌شرکت و تصویب‌ترازنامه
۲ ــ انتخاب هیئت مدیره و بازرسان
رئیس هیئت‌مدیره

قابل توجه پیمانکاران
شرکت تولید و تصفیه روغن (سهامی عام) کار های ساختمانی زیر را به مناقصه میگذارد :
دیوارکشی ــ بتن‌ریزی و مقداری خاکبرداری و خاکریزی در محوطه پالایشگاه .
تلفن : ۹۵۴۰۵۰
شرکت تولید و تصفیه روغن (سهامی عام)

بنام خدا
آگهی دعوت مجمع عمومی سالانه شرکت سهامی خاص بیمارستان و زایشگاه نامداران
مجمع عمومی عادی سالانه صاحبان سهام شرکت بیمارستان و زایشگاه نامداران در ساعت ۲ر۵ بعدازظهر روز یکشنبه ۲۷ خرداد ۱۳۵۸ در محل دفتر بیمارستان خیابان فرصت پلاك ۱۰۵ جهت شور و اتخاذ تصمیم در باره‌موضوعات زیر تشکیل‌خواهدشد.
۱ ــ استماع گزارش هیئت مدیره و گزارش بازرس شرکت برای سال مالی ۱۳۵۷ و تصویب گزارش های فوق
۲ ــ اخذ تصمیم نسبت به ترازنامه و سود وزیان
۳ ــ انتخاب بازرسان قانونی (اصلی و علی‌البدل)
۴ ــ تعیین روزنامه کثیرالانتشار برای درج آگهیهای‌شرکت
هیئت‌مدیره

جناب آقای غلامعلی تقی‌زاده
بدینوسیله از زحمات و مجاهدات آنجناب قدردانی سعادت و پیروزی روزافزون جنابعالی را از خدای بزرگ آرزومندیم .
حیدر علی‌نژاد و اهالی اسلام‌آباد

آگهی دعوت از صاحبان سهام بانك ایران و انگلیس
(شرکت سهامی عام)
بپرو دعوت کتبی مورخه ۱۳۵۸/۳/۸ ازکلیه‌سهامداران بانك ایران و انگلیس (شرکت سهامی عام) بدینوسیله دعوت میشود که در بیست و یکمین جلسه مجمع عمومی سالیانه سهامداران بانك که در ساعت ٤ بعدازظهر روز پنجشنبه ۱۳۵۸/۳/۳۱ درسالن سعدی هتل هیلتون تشکیل خواهد شد شخصا حضور بهمرسانند و یا نماینده خود را ٤٨ ساعت قبل از تشکیل جلسه کتبا بدفتر بانك معرفی فرمایند .
دستور جلسه عبارتست از :
۱ ــ انتخاب رئیس و اعضای هیئت‌رئیسه مجمع عمومی طبق ماده ۱۰۱ اصلاحی قسمتی از قانون تجارت .
۲ ــ انتخاب ٤ نفر مدیر بجای ٤ نفرمدیر مستعفی وبازنشسته و تعیین مقرری آنها .
۳ ــ استماع گزارش مدیران و بازرسان بانك راجع به عملیات و ترازنامه حساب سود و زیان درسال ۱۳۵۷ و صورت دارائی و مطالبات و صورت دوره عملکرد سالیانه و تائید گزارش مدیران و بازرسان و سایر امور مربوط بحسابهای سال مالی .
٤ ــ تصویب ترازنامه و حساب سود و زیان درسال ۱۳۵۷
۵ ــ انتخاب بازرس اصلی وعلی‌البدل برای سال ۱۳۵۸ و تعیین مقرری آنها .
٦ ــ تعیین روزنامه کثیرالانتشاری که آگهی های بانك در سال ۱۳۵۸ در آن‌منتشر خواهد شد.
۷ ــ انتخاب یکنفر نماینده برای انجام تشریفات ثبتی و تصمیمات متخذه و امضاء ذیل دفاتر و اوراق ثبت شرکتها .
هیئت‌مدیره بانك ایران و انگلیس

۴۴۰۴ مالف
مودیان مالیاتی ارجمند
فقط تا پایان خرداد ۱۳۵۸ میتوانید از مزایای بیست درصد تخفیف اصل مالیات تا آخر عملکرد ۱۳۵٦ و بخشودگی های مالیاتهای سهم شهرداری و اطاق بازرگانی و صنایع و معادن و جریمه و زیان دیرکرد متعلقه بهره‌مند شوید بنابراین از این‌فرصت گرانبها و زودگذر استفاده و با مراجعه بحوزه‌مالیاتی مربوطه در این فریضه ملی و اجتماعی بموقع شرکت فرمائید .
وزارت امور اقتصادی و دارائی

شام ــ عمان ــ مشهد مقدس
تهران دفتر حج توکلی تبریزی ــ تلفن ۵۲۹۳۵۵

آگهی دعوت مجمع عمومی فوق‌العاده شرکت تعاونی رانندگان کامیون آذربایجانشرقی
بدینوسیله به اطلاع کلیه اعضاء کامیوندار شرکت میرساند که در ساعت ٤٤ مورخه ۱۳۵۸/۳/۲۹ جهت بررسی کلرهای جاری شرکت و اتخاذ تصمیم در مورد کامیونهای خریداری شده در محل شرکت حضور بهمرسانند .
مدیرعامل شرکت تعاونی رانندگان کامیون آذربایجانشرقی

آگهی دعوت سهامداران شرکت تولیدی پاکوش (سهامی خاص) برای تشکیل مجمع عمومی عادی سالیانه
مجمع عمومی عادی سالیانه شرکت تولیدی پاکوش (سهامی خاص) در ساعت ۵ بعدازظهر روز سه‌شنبه پنجم تیرماه ۱۳۵۸ در مرکز اصلی شرکت واقع در خیابان بهارست خیابان یکم پلاك ۲۳ و ۲۵ تشکیل خواهد شد . از علوم صاحبان سهام یا نمایندگان قانونی آنها تقاضامیشود راس‌ساعت مذکور حضوریابند.
دستور جلسه مجمع عبارت است از :
۱ ــ استماع گزارش هیئت مدیره و بازرس شرکت
۲ ــ تصویب ترازنامه و حساب سود وزیان سال مالی ۱۳۵۷
۳ ــ انتخاب بازرسان اصلی و علی‌البدل شرکت
٤ ــ تعیین روزنامه کثیرالانتشار جهت نشر آگهی‌ها و دعوتنامه های شرکت
۵ ــ اخذ تصمیم درباره پیشنهادات و مسائل دیگری که با رعایت مقررات اساسنامه در مجمع عمومی مطرح گردد .
ضمنا از تاریخ بیست و پنجم خرداد تا روز تشکیل مجمع گزارشات و صورتهای عملکرد جهت ملاحظه سهامداران محترم در مرکز اصلی شرکت در اختیار خواهدبود.
هیئت مدیره شرکت تولیدی پاکوش (سهامی خاص)

شرکت ملی نفت ایران
شرکت ملی نفت ایران
آگهی مزایده شماره ۱۸٦
شرکت ملی نفت ایران حدود ۲۵۰۰ تن آهن‌آلات و بشکه های پوسیده و اسقاط و مستعمل موجود در انبار مازاد ۲ و ۳ آبادان را بوضع موجود و یکجا از طریق مزایده عمومی به فروش میرساند :
علاقمندان بشرکت در مزایده میتوانند در قبال پرداخت مبلغ یکهزار ریال که در تهران به صندوق حسابداری مرکزی شرکت ملی‌نفت واقع در طبقه همکف ساختمان مرکزی تخت‌جمشید و یا در آبادان به حسابداری عملیات غیرصنعتی واقع در عمارت سابق کشتیرانی تادیه مینمایند با در دست داشتن رسید وجه مزبور برای دریافت برگ مشخصات وشرایط شرکت در مزایده در روزهای شنبه ۱۳۵۸/۳/۲۶ و یکشنبه ۱۳۵۸/۳/۲۷ و دوشنبه ۱۳۵۸/۳/۲۸ از ساعت ۸ صبح تا ۱۲ ظهر در تهران به اداره اجناس مازاد مرکزی دوم شرکت ملی نفت خیابان سپهبد قرنی و در خرمشهر باداره اجناس مازاد جنوب مراجعه نمایند .

کنکور
عمومی ــ اختصاصی
مصلق ــ پائین‌تر ازرادیوسیتی
٦٤٩٧٦٩ ــ ٦٤٣٧٩٧
ن ۸۰٦۱۷ ۱ــ۳

۱۱۳۹ ــ ۱۳۵۸/۲/۱۲
آگهی انتخاب مدیر عامل‌شرکت سهامی عام ریسندگی وبافندگی شهرضای‌جدید اصفهان ثبت‌شده بشماره ۸۷۳
برابر صورت جلسه هیئت مدیره مورخ ۱۳۵۸/۲/۱ آقای حسنعلی معماری‌زاده بجای‌آقای ابوالفتح طاهری بسمت مدیر عامل شرکت نامبرده برای بقیه مدت انتخاب شدند .
عبدالحسین فزوه ــ مسئول‌ثبت
شرکتهای ثبت اصفهان
ش ۵۵۲

توضیح آگهی استخدام
در آگهی استخدام شرکت باتلر کالورن ایران مندرجه ۱۳۵۸/۳/۱۲ در صفحه سوم در قسمت اول آگهی استخدام (۱ ــ دارای ۸ سال سابقه کار در امور پیمانها آشنائی به صنایع نفت و گاز و تسلط کامل به زبان انگلیسی صحیح میباشد .
ش ۸۷٦

توضیح
پرویز حاجی فرجی شکنجه‌گر معدومی هیچگونه نسبتی با خانواده حاجی فرجی اهل قزوین نداشت .
سرهنگ محمدصادق‌حاجی‌فرجی
ش ۵۵٦

کره
دوچکش
ساخت هلند
شرکت پارت‌کیان
تلفن ۲۲۲۶۰۴-۲۲۲۰۱۰

سازمان مجاهدین انقلاب اسلامی عراق را محکوم کرد

دیروز بدعوت سازمان مجاهدین انقلاب اسلامی مجلس یادبودی در مسجد دانشگاه تهران جهت بزرگداشت خواهر شهیدزهره بنیانیان برگزار شد. پس از برگزاری مراسم بزرگداشت سازمان مجاهدین انقلاب اسلامی دست به یك راه‌پیمائی علیه دولت عراق و دخالتهای این کشور در امورداخلی ایران، زدلد و دهها هزار تظاهر کننده با شعارهای «برادر عراقی البکر دشمن توست» برادر صلعان خمینی رهبر توست»، «توطئه بعثی‌ها هرگز اثر ندارد» و«امریکا و شوروی راه نفوذ ندارند»،راهی سفارت عراق شدند. درمقابل‌سفارت عراق ضمن محکوم کردن رژیم عراق قطعنامه‌ای بشرح زیرصادر کردند:

گستره تاریخ، پهنه بی‌مانند ارزیابیها و ارزش‌گذاری‌هاست. ماهیت‌ها، خواه، ناخواه در کوره حوادث و زمان، رخ می‌نماید و آشکار می‌شود و در نهایت آنان که پراستی در راه حق گام‌می‌نهند، پیروز و پایدار خواهند بود.

پس از کنترل ناصیونالیسم عرب برهبری عبدالناصر،امپریالیسم غرب، برای نابودی جنبش ضد استعماری که در جهان عربی می‌شکفت و امپریالیسم‌زدو میر ویرانگر و به بند کشنده‌برای‌حفظ منافعش ، پیمان آمدرکشورهائی چون اردن، مراکش و عربستان،با بکار گرفتن عناصر زبون‌ومرتجعان راستگرائی چون ملك‌حسین، ملك حسن و فیصل به اجرای این‌توطئه پرداخت‌وچون ناتوانی آنها واصولا این‌چنین روشی را در مقابله با جنبش مردم دید. نوع انقلابی‌و چپ آنرا در مقابل حرکت‌وخواست مردم، بوجود آورد که براین پایه اخیرا در تظاهر چوتان، یمن جنوبی و عراق مخالفین چپ را بیان، مهرهای بمیان آورد یا تقویت نمود تا از مردو سوی‌این جنبش ضد سلطه‌گری را بزیر ضربه چپ و راست بکوبانند.

حزب بعث هم، از نمونه‌های این هگرد است که به حیله امپریالیسم غرب، پرداخته ضدجنبش خلقی، در سالهای پس از جنگ دوم، در لبنان که نقطه تمرکز جاسوسان بین‌المللی امپریالیسم غرب‌بود،پایه‌گذار حزب‌سوسیالیستی بعث شد.

حزب بعثی که اکنون‌درعراق حکومت می‌کند، همواره در شعار و موضعگیری‌های سخنی،چپ‌ترین و سازش ناپذیرترین‌شعارها را داده ولی در عمل راست‌تـــرین‌و ارتجاعی‌ترین حرکت‌ها را اتخاذ کرده است. راه‌پله‌های پا فلسطین و عدم دخالت مستقیم در عمل مثبت و همواره در کنار گـــود رجزخوانی‌کردن و همچنین سازش رسوا و ضد انقلابی و خائنانه، با محمدرضا پهلوی و اقـــدامات تجاوزکارانه بر علیه انقلاب‌اسلامی ایران، ماهیت او را بیشتر نشان می‌دهد.

باتوجه به حکومت استبدادی و جو خفقانی موجود در عراق، انقلاب اسلامی ایران از نخستین روزهای تعیین کننده‌اش، عامل اساسی و خشت سردمداران‌دیکتاتور عراق شد. پیش از آن، در یک زدوبند و سازش‌امپریالیستی‌جهانی، که لکه ننگ تاریخ عراق و ایران است در مصالحه با شاه، دو طرف، کردها و جنبش ظفار را قربانی کردند. عراق و همچنین یمن جنوبی، حمایت خود را از ظفار قطع کردند و حکومت هست‌نشانده ایران هم کردهای عـــراق را ناجوانمردانه بزانو درآورد. از آن پس عراق، آشکارا حامی رژیم جلاد شاه شد و تمامی امکانـــات انقلابیون ایرانی را در عراق از بین برد. سرانجام نیز بـــا اخراج امام ، آن هم در حساسترین روزهای شکوفائی انقلاب ایران ، خشم و نفرت آزادگـان جهان‌را برعلیه خویش برانگیخت و هویت ارتجاعی و ضد اسلامی ـانقلابی‌اش برهمگان آشکار گشت .

همله‌های سرکش و فروزان‌انقلاب اسلامی ــ چونان میهار راستینی ، حکومتهای جهان‌را به ارزیابی‌ـ مجدد واداشت و آنان را به بازنگری در سیاستهای خود در قبال انقلاب اسلامی ایران و ملت قهرمان ایران وا داشت. بسیاری از دولتها و سازمانهای بین‌المللی و منطقه‌ای، با صدور بیانیه‌ها و اعلامیه‌ها، پشتیبانی خود را از انقلاب اسلامی ایران و مبارزات مردم ایران اعلام داشتند و در این میانه ، رسوائی از عراق ، کمتر دیده شده . آنها ، ستم‌کشیده و محروم عراق لـرزان می‌دیدند . ولذا قلب طپنده انقلاب، امام خمینی،را نتوانستند تاب‌آورد. اکنون نیز از تمامی امکانات‌حیله ها و توطئه‌ها برعلیه این کـانون مشتعل منطقه استفاده می‌کند . در خوزستان مستقیما به پخش اسلحه و تحریك پرداخته و برای بعثـی های دست نشانده امکانات توطئه و تجزیه‌را فراهم مینماید . و از طرفی اینك بامباران کـردن و تجاوز به مرز ایران که بهر دلیل محکوم است پای خونین‌به‌کردستان نهاده است .

عراق گمان‌میکند با این اعمال میتواند از زیر ضربات کـوبنده و تعیین کننده انقلاب توفنده ایران جان‌سالم بدر برد . اما تظـاهرات خشمگین مسلمانان در نجف ،کوفه و کاظمین نخستین طلیعه ظهـور اثرات حیاتبخش انقلاب اسلامی است . دیکتاتورها و فرصت طلبان منطقه باید باور کنند این آتش پرشکوه و مقدس که ازایران آغاز شده خرمن آرزوهای غاصبانه و طاغوتی آنان‌را دود خواهد کرد. وهمچنان که رهبر انقلاب اسلامی در پاسخ قـاطـع و هشدار دهنده خویش به پیام تبریك «البکر» خاطر نشان نمود رژیمهای سفاك و طاغوتی‌از‌این انقلاب اسلامی باید درس عبرت‌بگیرندو گرنه‌بسرنوشت شوم شاه فراری ایران دچارخواهند شد .

اینك ضمن تبریك این رادمرد بزرگ و افتخار آفرین که در آن امام حق و عدالت‌علی (ع) جهان چشم گشود . مواد قطعنامه این راهپیمائی‌را که بدعوت « سازمان مجاهدین انقلاب اسلامی » برای محکوم کردن توطئه‌ها و تجاوزات جنایتکارانه عراق ــ به‌ایران‌برگزار شد اعلام می‌نمائیم و از برادران و خواهران شرکت کننده میخواهیم اگر موافقید با ۳ فریاد بلند و جاودانی اللهاکبر تائید خویش‌را به جهانیان اعلام نمائید .

۱ ــ ما توطئه‌های امپریالیسم‌را برعلیه انقلاب اسلامی ایران ،رسوا کرده و اعلام می‌کنیم ، دست‌های خونین و خائن سلطه‌گران بین ــ المللی‌را در همه این جنایات بهر چهره و بهر نام بروشنی می‌بینیم.

۲ ــ ما توطئه‌ها و تجاوزات پی‌درپی و جنایتکارانه رژیم بعثی عراق‌را ، در خوزستان و کردستان ایران بشدت محکوم می‌کنیم و در این مورد به رژیم دیکتاتورعراق، شدیدا اخطار می‌نمائیم که این حزب بعث نیز ، سرنوشت حـزب مدحوم رستاخیز و رهبرآن‌را در پیش خواهد داشت .

۳ ــ ما حمایت بیدریغ خود‌را از خلق مستضعف و مسلمان عـراق وجنبش اسلامی آن ابراز داشته ، اختناق و فشار و جو استبدادی حزب بعث‌را برمردم برادر عراق شدیدا محکوم می‌نمائیم .

۴ ــ ما ضمن تائید عمل انقلابیون دولت در مورد ملـی کردن کلیه بانکها ، انتظار داریم که‌قاطعانه در مقابل اینگونه اعمال ضدانقلابی و جنایتبار نیز موضعگیری قاطع کرده، هویت پرشکوه انقلاب اسلامی راهمچنان خدشه ناپذیر وسرافراز حفظ نماید .

۵ ــ ما ضمن ابراز انزجارشدید از امپریالیستهای خونخوار وسلطه طلب ، موضع همیشگی عراق‌را در برابر انقلاب اسلامی ایران‌ودیگر انقلابهای منطقه محکوم میکنیم واز مردم مسلمان و برادر عـراق می‌خواهیم باچنگ زدن بـه‌افکار انقلابی اسلام برای رسیدن‌به‌آزادی و رستگاری باهمه توان تلاش‌کنند. تاهمه باهم بتوانیم پرچم پرافتخار قرآن‌را بربام جهان برافرازیم .

نمایندگان مرکز تولید انتشارات دانشگاه‌آزادایران‌درکیهان

نمایندگان کارگران مرکز تولید انتشارات دانشگاه‌

بامتفکری که نه‌قابل خرید است نه ساکت‌شدنی چه‌باید کرد؟

سید حسین نائب

قد مکرالذین من قبلهم فاتی الله بنیانهم من‌القواعد فخر علیهم السقف من‌فوقهم وأتیهم العذاب من حیث‌لایشعرون (نحل ۲۶)

بدرسیکه کافران درگذسته نیز حیله هائی (برای ازبا درآوردن حق) اندیشیدند ولی خداوند ریشه آنان را زد و زیر و ریشان ساخت و عذاب و بلای خود را از جائی برآنها وارد ساخت که در قیمشان نبود.

ترور بزرگ استاد روزگار، علامه شهید، مطهری (قدس سره) ترور تفکر بود، ترور انسانیت بود ونه ترور یك‌شخصیت سیاسی.

قاتلان به حساب خود خواستند آنرا یك‌ترور سیاسی جلوه دهند و بافتل ناجوانمردانه سرلشکر فرنی از یك‌مقوله‌اش بشمار آورند. ولی اگر از چند مورد استثنائی بگذریم تقریبا بطور عام و در همه جا حتة آنان نگرفت و مردم بزودی به نیرنگشان پی‌بردند. وچه دسپاچه و مبتذل شرکت علامه‌مطهری در شورای انقلاب را توجیهگر مساله دانستند، مگر نه اینکه خیلی افراد دیگر هم در شورا بودند ؟ آنها چه بیشرمانه انگیزه ایدئولوژی ترور را حتی دراعلامیه‌شان نیز نتوانسته‌اند پنهان دارند چه به اصطلاح خیانت استاد را صرفنظر از جرم روحانی بودنش ! با جمله «بخصوص از دید ایدئولوژیك» بیان کردند. و چه خوب مردم ما ناگفته نکته را دریافتند و تمامی شعارها در سراسر ایران «پیروزی اسلام و نابودی چپ و راست و انگلهای به ظاهر مترقی اجتماع» بود. اینك برای روشن شدن هرچه بیشتر حقایق، این توضیحات را ضروری دانستیم.

زندگی استاد همه در یك هدف خلاصه می‌شد و آن «عرضه اسلام بنور از هرگونه پیرایش و آرایش» و دفاع از حریم مقدس «حقیقت» بود. بهمین جهت استاد در سراسر زندگی، در معرض انواع اتهامات کوچك و بزرگ و دشمنیها و بی‌مهری ها بود. شاید درك «حقیقت» آنچنان که تصور می‌رود دشوار نباشد، دشواری اصلی داشتن شجاعت و صراحت دربیان آن‌است. استاد برای حفظ اصالت «حقیقت» باهیچکس نساخت و وارد هیچ زدوبندی نشد. همچنانکه در طول‌زندگی پربارش خود را تسلیم هیچ موجی وهیچ مدی ننمود. آنچنان با تقوا بود که تقوایش جز برای معبود کسان آن هم به دشواری، احساس نمیشد. بزرگترین چیزی که استاد برای پاسداری از اصالت «حقیقت» با آن نساخت، مرید بازی بود و مرید پروری که او مربیی برای خود نساخت، چه خشونتش در برخورد با ناراستی‌ها چیزی نیست که از چشمها پنهان مانده باشدبرای کوچکترین انحراف‌گاه با بزرگترین شخصیت های اجتماعی در می‌آویخت و ذره‌ای از این کار هراس نداشت. آنچنانکه خود همیشه می‌گفت گناه اصلی او واستادش علامه طباطبائی (مدظله الشریف) نگارش کتاب «اصول‌فلسفه» بود که خود دریائی است ژرف برای شناوران ساحل حقیقت. و از همین روست که توطئه و دسیسه همیشه از سه جهت متوجه استاد بود.

۱ــ مارکسیستها وعناصر چپ، که‌استادرا همچون‌طوفانی پرخروش وویرانگر کاخ پوسیده اندیشه های وارداتی خویش می‌یافتند و به‌همین جهت همیشه و درهمه‌جا تیغ تیز حمله خود را به سویش داشتند.

۲ــ مسلمانان چه‌زده‌ای که بدلیل‌بی‌بهره‌بودن اززیربنای فکری صحیح و اصولی، در مقابل اندیشه‌های چپ بنوعی خود کم‌بینی وعقده حقارت مبتلا بودند (و هنوز هم هستند). و ازاین جهت افکار استاد، که برخلاف برخی تفکرات رایج، لزوم عقیده صحیح راشرط اول عمل انقلابی می‌شمرد وضرورت تفکیك کامل بین نیرو های مذهبی و غیر مذهبی را اولین شرط بقا و حفظ اصالت انقلاب می‌دانست، به مذاق آنها خوش نمی‌آمد. استاد خود دراین باره همیشه مثالی می‌زد. می‌فرمود: جامعه انقلابی که از نظر فکری تصفیه شده و خالص نباشد نظیر سوارکاری است که عنان و افسار اسب خود را بدست نداشته باشد و عنان به گردن اسب ویا بدست شخص دیگری باشد، اینچنین سوارکاری هرچه بیشتر به اسب شلاق بزند احتمال هلاکت خود را در اولین پرتگاه بیشتر می‌کند.

دریافت صحیح و غیر انحرافی ازاسلام اولین وآخرین شرط یك انقلاب راستین اسلامی است. این‌نقطه نظر ودیدگاهی بود که استاد حتی یك لحظه هم از آن چشم نپوشید و از تلاش در تحقق آن بازنایستاد.

۳ــ سومین جناح مخالف استاد: رژیم فاسد طاغوتی‌بود. رژیمی‌که هدف‌نهائیش ادامه‌تسلط همه‌جانبه برمنافع ومنابع‌این سامان بود. و در این راه می‌بایست بی‌هیچ درنگی سدمخالفین و مبارزین را از پیش پای برمی‌داشت. رژیم نیك دریافته‌بود که خطر واقعی که پایه های تسلط طاغوتیش را تهدید می‌کند اسلام است وبس. چه این مسلمان مومن است که نه قابل خرید است و نه اندکی درجا می‌زند، و بعلاوه دارای پایگاه‌مردمی و پشتوانه ایدئولوژیك و حمایت مادی و معنوی توده‌هاست. و الا نیرو های دیگر اگر در نهایت امر همچون گذشته‌تبدیل به نیروهای خودی★ نشوند خنثی کردن آنها کار چندان دشواری نیست که فقط کافیست که به مردم واگذار شوند. پس چه باکی از آنها. راه حل چیست. ایجاد و تشدید هرچه بیشتر چه‌زه‌گی، انحراف و چند دستگی در نیرو های مسلمان و این کاری‌ترین ضربه‌ای بود که اینبار رژیم بکار گرفت لیکن این کار البته‌که باید در قالبی نو، جوان‌پسند ! ومترقی! صورت‌گیرد و آن قالب زیبا و دلخواه انقلاب است. و مگر نه اینکه انقلابی‌ترین مکاتب مادی جهان سرانجام انگیزه‌قدرت و انتقال قدرت از یك طبقه به طبقه دیگر (و نه مبارزه از روی وظیفه و با معیار حق و باطل) در پیروانشان ایجاد می‌کنند. و قدرت طلب همیشه می‌گفت گناه اصلی او واستادش علامه طباطبائی آنچنان ظریف و دقیق صورت گیرد که سره و ناسره از یکدیگر بازشناخته نشوند. و سر سودائی اسلام را با پنبه انقلاب چه آسان می‌شود برید ؟ این خواست مزدوران ریزیم بود که ایدئولوگهایش به آن تحقق بخشیدند.

اسلام انقلابی بجای انقلاب اسلامی. مغلطه بقدری‌ظریف است‌که به این سادگیها برای مشتی جوان در تب و تاب‌انقلاب و تسنه فیام قابل درك و تفکیك نیست که حتی برای بسیاری از پیران نیز ....

برای بسیاری از ایران نیز ...

انقلاب اسلامی می‌خواهد جامعه‌ای نو بر مبنای اصول و ضابطه های اسلامی بپا کند، جامعه‌ای با معیار های حقگرایانه اسلام، نه چیزی کم و نه اندکی بیش. و اسلام انقلابی می‌خواهد همه اصالتهای اسلام را بامعیار ومفهوم «غربی انقلاب» انقلابی کند ! و اسلام انقلابی مساوی است با اسلام غربی یا شرقی، فرقی نمی‌کند، دیگر اسلام نیست، یك مکتب باصطلاح انقلابی و مبارز است حالا هرچه می‌خواهد باشد، حداکثر می‌شود مارکسیسم. و دوای آن هم که بیش خودمان است، اگر تازه دردی در کار باشد و دعوائی ! به هرحال این‌مقاله را گنجایش تفصیل و توضیح بیشتر نیست. (روشن کردن این بحث یکی از آرزوهای استاد بود که این اواخر هروقت به‌قم تشریف می‌آوردند یادآور می‌شدند و در این باره یادداشتها و سخنرانیهائی دارند که انشاءالله تعالی در تهران جمع‌آوری و توسط شاگردان ایشان تنظیم و منتشر شود) کوتاه سخن اینکه رژیم با وجود چهره ضد مارکسیستی و ضد کمونیستی که به خود گرفته بود و فرزندان مبارز مسلمان را به همین نام به جوخه اعدام و به دست شکنجه‌گران می‌سپرد ولی‌هاهیتا نهایت آرزویش مارکسیستی کردن اسلام و مارکسیستی‌کردن مفاهیم آن بود. و به‌همین لحاظ، بطور مستقیم و غیر مستقیم آنچه در توان داشت در تقویت این جبهه و در تضعیف جبهه اسلام اصیل، بکارمی‌گرفت‌که تا حدودی برهمگان روشن است و بیشتر و مفصلترش بعدا باید با مراجعه به اسناد ساواك و استاد به اعترافات عناصر رژیم فاسد روشن شود. بهرحال این نکته اصلی تضاد رژیم با استاد شهید بود. متفکری که نه قابل خرید است و نه ساکت شدنی، پس باید با او چه کرد. باید زمینه کار را برای او از بین برد. باید در میان قشری که برای آنها کار می‌کند در میان جوانان و انقلابیون خرابش کرد. اینست‌که استاد سرمایه‌دار می‌شود، فئودال می‌شود، استاد فلان می‌شود، بهمان می‌شود و هزاران تهمت و افترائی که حتی یکبارهم درصدد جواب دادن برنیامد که اگر می‌خواست چنین کند اسلام انقلابی آنچنان گوی سبقت را از انقلاب اسلامی ربوده بود که سخن استاد در همهمه انقلابیون بجائی نمی‌رسید... و این وضع تا بدانجا ادامه داشت که حتی پس از پیروزی انقلاب در جمهوری اسلامی نیز برخی انقلابیون موقع‌شناس ! که خود را به هر نحوی در مراکز حساس کشور جا کرده بودند پس از اینکه استاد چند بار در یکی دو بحث تلویزیونی ظاهر شد و بدنبال آن، انبوه استقبال و شگفتی در روشنفکران و طبقه تحصیلکرده که : چه اندیشه های ناب و بکری در تعالیم اسلامی وجود دارد و مردم بی‌خبر. بله پس ازآن، این‌آقایان وکلای تام‌الاختیار انقلاب‌را خوش‌نیامد و گفتند بس است دیگر، تلویزیون و رادیو زیاد جای آخوند نیست. اینها بایددرهمان مساجد منبروروند. تلویزیون‌مخصوص روشنفکر هاست. و یکی دو هفته بعد که ایشان را در تهران ملاقات کردیم فرمودند علت اصلی ناخوشایندی برنامه من به مزاج آنها صرفنظر از تفکر، آخوند بودن من است اینها می‌خواهند روحانیت هرچه کمتر در سطح جامعه مطرح شود و فرهنگ جامعه‌هرچه بیشتر بافرهنگ روحانیت ودرك‌روحانیت از اسلام بیگانه باشد. و چه صائب بود نظر استاد، که می‌بینیم قاتلان بی‌اصالت ایشان سخن از «آخوندیسم تبهکار»! می‌گویند و «امپریالیسم جهانخوار» وطبیعی است که بعد هم درتحلیل خود کمونیسم‌را مترقی می‌دانند وروشنفکرانه وآزادیخواهانه. اگر چه گاهگاهی (و البته نه دیگر این اواخر) یکی دوفحش هم بدهند که یعنی ما با کمونیسم هم مبارزه می‌کنیم ! آری اشاعه براگماتیسم مبتذل و (آن هم عامیانه) مارکسیستی و لباس خفت و عصمت بدان پوشاندن تا بدانجا می‌کشد که «عمل صالح» اسلام را که یك دنیا ایدئولوژی و عمق و معنی درآن خوابیده است و هزاران «آمنوا»ها پیش روی خود دارد، تبدیل به «پراتیك معیار ارزشها»ی غربی می‌کند که شاه‌بیت ترانه مارکسیسم محسوب می‌شود. و بریده باد دستها و زبان هائی که اینچنین تیشه به ریشه تفکر اسلامی می‌زنند. که اگر این اصالت عمل ادامه پیدا کند پس از فاجعه سوگ استاد که هرگز و بهیچ بیانی و قیمتی جبران پذیر نخواهد بود باید منتظر فجایع دیگری بود که هریك بنوبه خود و درجای خود شاید جبران ناشدنی ...

تز اسلام منهای روحانیت

در همین زمینه حربه دیگری که رژیم در اجرای‌مقصود خود (غربی کردن اسلام) بکار گرفته بود و استاد بخوبی به آن واقف بود، مطرح کردن تز «اسلام منهای روحانیت» بود. طرح این بود‌که از سویی توسط یك مشت آخوند نمای‌ساواکی و وابسته زمینه مساعد بدبینی نسبت به روحانیت را فراهم‌کنند و ازسوئی دیگر بااستفاده ازافکار به‌ظاهر مترقی وروشنفکرانه برخی افراد و حتی بعضی روحانیون بی‌بصیرت، هرانداره که ممکن است از روحانیت اصیل بکاهند. دستگاه می‌دانست که تنها روحانیت است که اسلام را با هیچ چیز دیگر عوض‌نمی‌کند و تنها روحانیت است که چون با اسلام از نزدیکترین منابع آن آشناست آنرا عوضی و به اشتباه نخواهد گرفت (که یك روز بهشت و دوزخش را منکر شود و روز دیگر معجزه و وحی را، روزی اصالت اقتصاد و جبر تاریخ را بپذیرد وروز دیگر نفی مالکیت خصوصی و ارث و خمس و زکاة و قوانین فقهی را، و بالاخره اسلام مدرن دیالکتیکی آخرین پدیده این اسلام سازان «بی‌تسلیم» می‌شود). بله، روحانیت شیعه امتحان خود را در طول ۱۴۰۰ سال تاریخ اسلام پس‌داده است، این رنگ وروی ها اول بار درعصر ما به اسلام نچسبیده‌در گذشته هم آن هفتاد و دو فرقه‌ای که می‌گویند همین آنگها وبرچسب های ناجسب به اسلام است، فرقه که شاخ و دم ندارد همینها بودند که مشبهه و مجسمه وخوارج و ... و ... شدند واتفاقا مدرنترین اسلامهای امروزی را می‌بینیم که با گمراه‌ترین فرقه‌ها در تاریخ اسلام شباهت تام و تمام دارند و اینهمه به‌عدد شناخت واقعی واصیل روحانیت شیعه وعلماء ربانی وبا تقوای ما بوده که از میان این همه سنگلاخها و بیراهه ها راه را شناخته وصراط مستقیم‌را بی‌وقفه پیموده‌اند تاالسلام رابدین‌سان ناب به‌اینجا رسانده‌اند و تنها روحانیت است که به علت‌شرائط تعلیم و تربیتی خاص مذهبیش که نه فقط تعلیم و بلکه تزکیه را نیز شرط اصلی راه‌یابی به حقیقت می‌داند، منشاء اشاعه اخلاق مذهبی و جلوگیری از انحراف مسلمانان بوده است. اگر روحانیت نباشد مسخ کردن اسلام و تبدیل آن به یك مکتب غربی کار چندان مشکلی نیست که از دست یکی دونفر روشنفکر غربزده بخوبی برخواهد آمد.

استاد خود بخوبی به‌بعضی کجرویها وبسیاری ازایرادات دردرون سازمان روحانیت معترف بود. ولی می‌گفت روحانیت بیمار است و دچار عارضه شده و طبیعی هم هست که بشود، قرنها تحت سلطه نظام شرك بود ون، نمی‌شود که تاثیری دراین نهاد اجتماعی نداشته باشد. ولی چاره و راه حل چیست ؟ اصلاح بیمار یا کشتن آن ؟ رفع معایب و کمبود های روحانیت و استفاده صحیح از مبانی اصیل و استوار و اثرات مثبت آنان، و یا درهم کوفتن واز بین بردن این نهاد کارساز مذهبی ؟ استاد بدون تردید، راه اول را صحیح می‌دانست و بیشنهاد دوم را یك فکر ویرانگر و پدیده صد در صداستعماری و توطئه‌ای برای نابودی اسلام می‌شمرد. می‌گفت اگر روحانی نباشد، اگر آخوند نباشد این اسلام سر از جاهائی درخواهد آورد که روح پیغمبر هم از آنها خبر نخواهد داشت. اینست که استاد قهرمانانه بااین ایده استعماری می‌جنگید وچه‌استوار و محکم و بیروز هم جنگید.

برخلاف آنچه به ظاهر تصور می‌رود بینش سیاسی و اجتماعی استاد کم‌نظیر بود اوچهره تك‌تك افراد دست‌اندرکار را می‌شناخت و در باره هریك از دهها منبع تحقیق می‌کرد تا از خلوص انگیزه او مطمئن می‌شد. چه بسا سردمداران سیاستهای استعماری را که دارای ظاهری خوش‌آب ورنگ بودند با شم دقیق خود تشخیص داده بود.

سرمایه داران دشمن استاد بودند

سرمایه‌داران عموما دشمن درجه یك استاد بودند چه‌که استاد در جاذبه زر وزور آنها قرار نداشت. روح استاد برخلاف شایعات بدخواهان یك روح انقلابی بود در مقابل نابسامانیها و کجرویها و در مقابل تبعیضها و ظلمها گاه بقدری متاثر می‌شد که علیرغم طمانینه و وقار روحی خاصی که داشت آنماش مرتعش می‌شد گوئی کالبدش را ظرفیت تحمل این روح نیست. هیچگاه دربرابر مسائل سیاسی واجتماعی بی‌تفاوت نبود و هیچگاه نیز موضع مذبذب و محافظه‌کارانه نداشت همیشه دارای قاطعیت انقلابی بود در تمام زندگیش ولوبرای یك لحظه با رژیم کنار نیامد و برای یکبار هم تمکین‌نکرد، تنها عاملی که استاد را از شرکت فعال و علنی در مسائل سیاسی و اجتماعی باز می‌داشت علاوه بر درك ضرورتهای‌عینی زمان‌که اورا بکار مستمر شب و روز درامر تدوین ایدئولوژی اصیل اسلامی وا می‌داشت توصیه ها و سفارش تمام آشنایان بدریای ژرف اندیشه و دانش استاد بود که کار شما و رسالت شما در این مقطع چیز دیگری است، خود استاد البته بخوبی قدر خود رادرحفظ میراثهای ایدئولوژی اسلامی می‌دانست.★ و به حق نیز که این بزرگمرد حتی یك‌لحظه را نیز ازدست نمی‌داد در تمام طول نزدیك به سی سال زندگی در تهران کاری جز مطالعه و تحقیق و نوشتن و یاددادن کردن و در کنار آن شرکت غیر آشکار در مسائل اجتماعی نداشت. به تعبیر خودش خود را زندانی کرده بود. گاه می‌شد که یك هفته از منزل بیرون نمی‌آمد و اگر کاری در پیش نبود و دیگران مانع نمی‌شدند تمام وقت خود را یك ضرب و بی‌وقفه می‌نوشت و تحقیق می‌کرد. می‌گفت که گاهی اوقات از فرط خستگی دیگر گوشم نمی‌شنود و باهایم تحمل وزن بدنم را نمی‌کند. استاد در راه استواری که تشخیص داده بود ــ که این راه بی‌شك راهی جز راه الله نبود ــ به حق که حق‌جهاد را بجا آورد.

شما که آخوند نیستید

دستگاه بوسایل مختلف وتحت عوامل گوناگون و بعنوان دوستی ومصلحت‌اندیشی ! توسط بظاهر دوستان، بارها خواست حساب استاد را همچون برخی متقی نمایان بی‌تقوا برسد. به‌آقا می‌گفتند شمااستثنائی هستید،شما آخوند نیستید، این‌آخوندها را ما می‌گوئیم، منظور ها مبارزه با اینهاست، می‌خواستند با استثنای آقا، با بالابردن استاد، به‌او رشوه بدهند، حق‌السکوت دهند تا حساب بقیه را برسند و استاد که خود عارفی کامل بود وبدور از دنیا و شر و شورش وخالی‌از عقده های‌نفسانی، و فوق همه این حرفها، بیخته تا آخرین لحظه حیات با تز «اسلام منهای آخوند» مبارزه کرد و علاوه بر مقالات متعدد در این باره اوج دفاع و حمله استاد را در یکی از آخرین نوشته های ایشان که قبل از پیروزی انقلاب منتشر شده★ می‌توان دید که چگونه با لفزشهای روشنفکران مسلمان دراین باب برخورد قاطعانه می‌کند.

و اکنون بهتر می‌توانیم موقعیت استاد را درك کنیم و وضعیت‌قاتلان جنایت‌پیشه‌اش‌را وانحراف باصطلاح‌ایدئولوژیك استاد را !

استاد در سال ۱۳۵۰ کتابی نوشت بنام «علل‌گرایش به مادیگری»، که در آن کتاب ارزنده علل ایدئولوژیك ومثبت گرایش بمادیگری را (و نه علل روانی و منفی این گرایش را همچون عقده‌ها، کینه‌ها ... و غیره، و این خود نشانه روح ارشادی استاد بود) در میان نسل جوان برشمرد که سخت هم مطلوب افتاد. در سال ۵۷ پس از فعل و انفعالات خاص اجتماعی و بروز برخی نقطه نظرهای انحرافی در برخی‌اقشار باصطلاح روشنفکر جامعه‌مان، استاد به قصد روشنگری بیشتر مقدمه‌ای حدود ۵۰ صفحه بر این کتاب نوشت. در این مقدمه استاد پرده از روی یك سلسله توطئه های جدید علیه اسلام که توسط عوامل سه‌گانه فوق صورت میگرفت برداشت. توطئه تحریف شخصیتهای اسلامی و ماتریالیست جلوه دادن آنها و ماتریالیستی کردن مفاهیم اسلامی. این قسمت اخیر یعنی ماتریالیستی کردن مفاهیم اسلامی بیش از سایر عوامل دل‌استاد را به درد آورده بود و خطر آن را برای اسلام بس جدی می‌شمرد. در این باره در صفحه ۳۴ همین مقدمه می‌نویسد :

★ و سفارشهای موکد استاد و مرادش که همواره یاد بلند او از خود بیخودش می‌کرد درکار برروی مسائل ایدئولوژیك چه قبل و چه بعد از انقلاب مجموعه عواملی بودند که او را به تلاش بی‌وقفه ــ علیرغم تمامی توطئه‌ها و تهمتها ــ در شناساندن فرهنگ و ایدئولوژی اسلامی واميداشت.

★ بررسی اجمالی نهضت های اسلامی در صد ساله اخیر «ماتریالیسم در ایران، در یکی دو سال اخیر، به نیرنگ تازه‌ای بس خطرناکر «ازتحریف شخصیتها» دست یازیده‌است و آن «تحریف آیات قرآن کریم» و تفسیر مادی محتوای آیات با حفظ پوشش ظاهری الفاظ است. این نیرنگ جدیدی است و از عمر آن در ایران کمتر از دو سال می‌گذرد» در دو صفحه بعد می‌نویسند: «مطالعه نوشته‌های به اصطلاح تفسیری که در یکی دو سال اخیر منتشر شده و می‌شود تردیدی باقی نمی‌گذارد که توطئه در کار است. در اینکه چنین توطئه‌ای از طرف ضد مذهبها برای کوبیدن مذهب در کار است من تردیدی ندارم .... ترجیح می‌دهیم که ماتریالیستی که بصورت آیات قرآن در این یکی دو سال اخیر تبلیغ میشود ماتریالیسم اغفال شده بنامیم واگرنه ازاین تذکرات باز هم راه‌انحرافی خود را تعقیب کردند ناچاریم آن ماتریالیسم را «ماتریالیسم منافق» بنامیم». سپس استاد بی‌مهابا به برخی از اینگونه مفاهیم ماتریالیستی که بعنوان تفسیر قرآن توسط گروه «فرقان» منتشر و به یاری گروههای دیگر تبلیغ و توصیه می‌شد، پرداخته و بنیانشان را برباد داده است . بطوریکه انتشار نوشته استاد همان و قطع انتشار این به اصطلاح تفاسیر قرآن همان. گروه مزبور قبل از انتشار نوشته استاد در مقدمه یکی از به اصطلاح تفاسیر خود اخطار کرده بودند که آنها با کسانی که دست به رد و نقض آثارشان بزنند به شیوه‌نظامی برخورد خواهند کرد. بعضی از شاگردان استاد این تهدید را به ایشان تذکر می‌دهند ولی استاد در جواب می‌فرمایند :

«اگر قرار است من زندگی خود را در راه جلوگیری ازانحراف دراسلام ازدست بدهم بگذار چنین باشد که این بهترین شیوه مردن است.»

بهترین شیوه مردن است

بعد از انتشار کتاب هم اعضاء این گروه بطور شفاهی تهدیداتی نسبت به استاد انجام دادند که البته تاثیری نداشت. البته از نوشته استاد تنها اعضاء گروه مجهول‌الهویه فرقان ناراحت نبودند، دو تیپ یادشده دیگر، مسلمانان چیزنده و زیرا اگر آنها نیز ناگر نه به اسم فرقان و به این حد آشکار ایدئولوگهای ساواك! هم‌سخت دلخورشدند. مسلمانان چیزنده، ولی به اسامی دیگر و نه چندان همینهان، همان معانی ماتریالیستی محتوای تفکراتشان را تشکیل می‌داد. بنابراین سخت از استاد ناراحت شدند، به حدی که در هر مناسبت ناراحتی خود را بروز داده و در بسیاری موارد کتاب ایشان را تحریم کرده وآنرا خلاف مصلحت اسلام! معرفی می‌کردند.

با یك نگاه به خطاب هائی که استاد در این نوشته به نویسندگان فرضی دارد و مقایسه آن با باسخ سربین و خائنانه این به‌اصطلاح انقلابیون پستی که حقیقتا به تعبیر قرآن از جهارپایان کمترند نشانگر نهایت اختلاف و تفاوتی است که میان انسانها در برخورداری از انسانیت با وجود اشتراك در لفظ انسان می‌تواند باشد. استاد می‌فرمایند: «عزیزان من شما درمقدمه تفسیر خود از وضع تفاسیر و مفسرین گذشته مطالبی نوشتید» و «این بود شمه‌ای از تذکراتی که می‌خواستم خیرخواهانه و دوستانه به‌عزیزانی که هنوز فکر می‌کنم اغفال شده خود را تعقیب کردند ناچاریم آن ماتریالیسم را «ماتریالیسم منافق» بنامیم». سپس استاد بی‌مهابا به برخی از اینگونه مفاهیم ماتریالیستی که بعنوان تفسیر قرآن توسط گروه «فرقان» منتشر و به یاری گروههای دیگر تبلیغ و توصیه می‌شد، پرداخته و بنیانشان را برباد داده است . بطوریکه انتشار نوشته استاد همان و قطع انتشار این به اصطلاح تفاسیر قرآن همان. گروه مزبور قبل از انتشار نوشته استاد در مقدمه یکی از به اصطلاح تفاسیر خود اخطار کرده بودند که آنها با کسانی که دست به رد و نقض آثارشان بزنند به شیوه‌نظامی برخورد خواهند کرد. بعضی از شاگردان استاد این تهدید را به ایشان تذکر می‌دهند ولی استاد در جواب می‌فرمایند :

«اگر قرار است من زندگی خود را در راه جلوگیری ازانحراف دراسلام ازدست بدهم بگذار چنین باشد که این بهترین شیوه مردن است.»

بهترین شیوه مردن است

بعد از انتشار کتاب هم اعضاء این گروه بطور شفاهی تهدیداتی نسبت به استاد انجام دادند که البته تاثیری نداشت. البته از نوشته استاد تنها اعضاء گروه مجهول‌الهویه فرقان ناراحت نبودند، دو تیپ یادشده دیگر، مسلمانان چیزنده و زیرا اگر آنها نیز ناگر نه به اسم فرقان و به این حد آشکار ایدئولوگهای ساواك! هم‌سخت دلخورشدند. مسلمانان چیزنده، ولی به اسامی دیگر و نه چندان همینهان، همان معانی ماتریالیستی محتوای تفکراتشان را تشکیل می‌داد. بنابراین سخت از استاد ناراحت شدند، به حدی که در هر مناسبت ناراحتی خود را بروز داده و در بسیاری موارد کتاب ایشان را تحریم کرده وآنرا خلاف مصلحت اسلام! معرفی می‌کردند.

با یك نگاه به خطاب هائی که استاد در این نوشته به نویسندگان فرضی دارد و مقایسه آن با باسخ سربین و خائنانه این به‌اصطلاح انقلابیون پستی که حقیقتا به تعبیر قرآن از جهارپایان کمترند نشانگر نهایت اختلاف و تفاوتی است که میان انسانها در برخورداری از انسانیت با وجود اشتراك در لفظ انسان می‌تواند باشد. استاد می‌فرمایند: «عزیزان من شما درمقدمه تفسیر خود از وضع تفاسیر و مفسرین گذشته مطالبی نوشتید» و «این بود شمه‌ای از تذکراتی که می‌خواستم خیرخواهانه و دوستانه به‌عزیزانی که هنوز فکر می‌کنم اغفال شده بنامیم واگرنه ازاین تذکرات باز هم راه‌انحرافی

براساس رای دادگاههای انقلاب اسلامی شهرستانهای : برو جرد ــ کاشان و رفسنجان

۱۰ تن ازعاملان رژیم سابق محکوم شدند

بروجرد ــ خبرنگار کیهان ــ ششمین جلسه دادگاه انقلاب اسلامی شهرستان بروجرد برای رسیدگی به پرونده ۳ تن دیگر از متهمان رژیم سابق این شهر بنامهای سروان عباس نفیسی ۳۶ ساله رئیس زندان شهربانی بروجرد ، غلامرضا زرندی ۴۰ ساله سرپاسبان مامور اطلاعات شهربانی و سرگرد اسماعیل زند بیگله ۵۰ ساله معاون شهربانی بروجرد در سالن زندان شهربانی تشکیل شد . دادگاه پس از قرائت آیاتی از کلام الله مجید وتفسیر آن کار رسیدگی به پرونده متهمان را آغاز کرد.

ابتدا دادستان دادگاه کیفرخواست متهمان را قرائت کرد و خواستار مجازات متهمین شد .

سپس متهمین بدفاع از خود پرداختند و دادگاه پس از استماع گواهی گواهان و اظهارات متهمان و ۵ ساعت شور و بررسی رای خود را بشرح زیر درمورد متهمان صادر کرد:

۱ــ سروان عباس نفیسی به اتهام سهلانگاری و غفلت درکار و آزار و اذیت زندانیان به دو ماه حبس تادیبی وانتقال بمدت سه سال در استان لرستان.

۲ــ غلامرضا زرندی باتهام گزارشات متعدد افراد باداره اطلاعات شهربانی به ۲ ماه حبس تادیبی و تغییر شغل از اداره اطلاعات شهربانی بکار دفترداری درشهربانی .

۳ــ سرگرد اسماعیل زند بگله باتهام ایجاد رعب و هراس دربین مردم و ضرب و شتم به ۴ ماه حبس تادیبی وانتقال بمدت یك سال از استان لرستان به قید اینکه اگر پرونده ، از ساواك پیداشود که نامبرده گزارش کرده باشد باید مجددا محاکمه شود .

کاشان ــ خبرنگار کیهان ــ دادگاه انقلاب اسلامی کاشان بمنظور محاکمه شش نفر ازعمال رژیم سابق صبح امروز باشرکت گروه زیادی تماشاچی تشکیل شد . دادگاه پس از ۵ ساعت استماع دفاعیات متهمین و شهود وارد شور شد رای دادگاه درباره متهمین بدین شرح صادر و ابلاغ شد :

۱ ــ ستوان نورعلی آرمون افسر سابق شهربانی کاشان یکسال زندان در شهریور ۲۰ ــ سرپاسبان علی محمد لطف نیا ۵ سال زندان در ایرانشهر و ۵۰ ضربه شلاق در دونوبت درشهر کاشان وانفصال از خدمت ۳ ــ سرپاسبان سیدعلی حسینی مامور شهربانی باتهام آزار و اذیت مردم به چهارماه زندان ٤ ــ علی محمد معصومی کارمند شهرداری کاشان به اتهام اخذ رشوه و فحاشی و آزار و اذیت مردم به ٦ماه زندان دریافت نصف حقوق در زمان مدت زندان ۵ ــ عباسعلی جهانی و سرپاسبان شهربانی بجرم تیراندازی هوایی و آزار و اذیت مردم ٤ ماه زندانی ٦ ــ محمد جامی گروهبان ژاندارمری کاشان بجرم شرکت در تیراندازی هوایی و کتك زدن مردم به چهارماه زندان و ۲۰ ضربه شلاق بدون حقوق

رفسنجان ــ خبرنگار کیهان ــ دادگاه انقلاب اسلامی رفسنجان به ریاست حجت‌الاسلام آقای حاج شیخ محمد هاشمیان و با حضور جمع کثیری از تماشاچیان و شهود و نمایندگان جراید و رادیو تلویزیون تشکیل گردید و به پرونده ۳ تن از عوامل رژیم سابق رسیدگی نمود. ابتدا آیاتی از کلام‌الله مجید خوانده شد و سپس دادستان انقلاب اسلامی متن کیفرخواست را قرائت نمود. آنگاه متهمان به دفاع از خودپرداختند و دادگاه پس از ۲ جلسه محاکمه وارد شور گردید و رای خود را به شرح زیر صادر نمود:

۱ــ استوار ژاندارمری محمدعلی کاوه محکوم به ۱۵ سال حبس با دریافت حقوق و انفصال دائم از خدمات دولتی. ۲ــ ستوان دوم ژاندارمری سیدابوالحسن ابوالحسنی محکوم به ده سال حبس با دریافت حقوق و انفصال دائم از خدمات دولتی. ۳ــ پاسبان غلامعباس شریفی محکوم به ٦ ماه حبس جنحه‌ای با دریافت حقوق.

در تصادف راه آباده ٦ نفر کشته شدند

آباده ــ خبرنگار کیهان ــ در اثر تصادف بنز سواری ٨٤٦٨٤ــتهران ــ ع ١کامیون ٣٣٢٣٣ــشیراز درسی‌کیلومتری آباده ، شش نفر کشته شدند و علت تصادف انحراف بهپ بنز سواری‌گزارش گردیده است .

اسامی مقتولین بدین شرح است :
۱ــ اکبر رجائی ٦۵ ساله
۲ــ مرتضی رجائی ۲۵ ساله راننده سواری
۳ــ مجتبی رجائی ۲۲ ساله
٤ــ زهره رجائی ۱۸ ساله
۵ــ نرگس رجائی ۱۰ ساله
٦ــ خانم اکبر رجائی ٤۵ ساله (همسر اکبر)

بطت رفتن مرخصی اردکان پزشك ندارد

اردکان فارس ــ خبرنگار کیهان ــ مدت ٦ روز است درمانگاه بهداری و بهزیستی اردکان تعطیل است ، علت آن این است که پزشك بهداری به مرخصی رفته است . اهالی از اعضای بهداری تقاضا دارند نسبت به اعزام پزشك اقدام نمایند .

دستگیری قمارباز

شیراز ــ خبرنگار کیهان ــ دیروز پاسداران کمیته منطقه یك شیراز به محل تجمع قمارباز ان و مواد مخدر کشان در خیابان جعفرآباد وارم یورش برده وابتدا این افراد قصد فرار داشتند که پاسداران با تیر اندازیهای هوایی خود توانستند ٤۰ تن از آنان را دستگیر و دربازرسی ازآنها مقداری مواد مخدر و وسائل قمار بازی کشف کنند .

کشف حشیش و فرش مسروقه

شیراز ــ خبرنگار کیهان ــ اتومبیل تویوتای شماره ٦۵٨١٦ تهران ۱۵ به رانندگی علیرضا توسط پاسداران کمیته مجدفرشته دستگیر و مقدار ٦٨ بسته حشیش از اتومبیل وی کشف و تحویل کلانتری ۳ تجریش شد .

همچنین شخصی بنام حسن در خیابان دیباتوان با اتومبیل سواری خود دوتخته فرش و یك چمدان پرازعتیقه که ازیکی از خانه‌های اطراف نیاوران سرقت نموده‌بود ، توسط پاسداران کمیته منطقه‌یك شیراز دستگیر شد و تحقیقات از وی ادامه‌دارد.

۱۲درصد اعتبار بیشتر برای عمران سیستان‌وبلوچستان

زاهدان ــ خبرنگار کیهان ــ آقای مسعود فیاض سرپرست دفتر برنامه‌ریزی سیستان و بلوچستان در یك مصاحبه اختصاصی با خبرنگار ما در مورد اعتبارات مربوط به برنامه‌های خاص ناحیه‌ای استان در سال جاری گفت در جلسه کمیته برنامه‌ریزی‌استان که بریاست آقای مبارکی معاون استانداری و با شرکت اینجانب و مدیران کل سازمانهای اجرائی استان تشکیل گردید ، اعتبار مربوط به برنامه‌های خاص ناحیه‌ای استانها جمعا بمبلغ دو میلیارد و شصت و شش‌میلیون ریال بتصویب رسید.

آقای فیاض ضمن مقایسه این مبلغ بااعتبارات مربوط به طرحهای خاص ناحیه‌ای سال گذشته ، خاطرنشان ساخت اعتبارات سال جاری نسبت به سال قبل ۱۲ درصد افزایش نشان میدهد ، وی افزود این اعتبار صرف هزینه‌های اجرایی برنامه‌های مربوط بساختمان بخشداریها ، عمران شهری و روستایی ، احداث خانه‌های سازمانی جهت کارمندان دولت ، برنامه توسعه جامع مناطق عشایری ، ایجاد پارك در اطراف شهرها و توسعه و تکمیل مراکز پستی روستایی‌خواهد شد .

وی همچنین یادآور شد که علاوه براعتبار یاد شده مبلغ‌چهارصد و پنجاه میلیون ریال نیز برای ایجاد راههای روستایی و مبلغ‌دویست میلیون ریال دیگر برای نیازهای ضروری روستاهای استان بطور جداگانه مورد تصویب قرار گرفت .

پشتیبانی از دولت ، استاندار و دادستان زنجان

زنجان ــ خبرنگار کیهان ــ دیروز حجت‌الاسلام نجفی‌میرزائی با آیت‌الله سیدهاشم موسوی و آیت‌الله حاج اسماعیل طی اعلامیه‌ای که در شهر منتشر گردید پشتیبانی خود و کلیه طبقات مختلف را از کارکنان دولت بخصوص استاندار و دادستان انقلاب اعلام نمودند و در این اعلامیه آمده بود هرکارمندی از طرف دولت بازرگان تعیین شود ما پشتیبانی خودرا از وی اعلام میداریم و همچنین طی طومار ۵ متری که در بازار زنجان امضاء شده بود، اصناف کلیه طبقات مختلف پشتیبانی خودرا از کلیه کارکنان دولت مخصوصا استاندار و دادستان زنجان اعلام داشتند .

مشکل متقاضیان در آبادان

آبادان ــ خبرنگار کیهان ــ بسیاری از متقاضیان تلفن از سالهای ٥٤ و ۵۵ هنوز نتوانستند تلفن دریافت کنند ، باتماسی‌که با آقای فاضلی مدیر شرکت مخابرات آبادان داشتیم ایشان گفت مشکل بزرگ ما نبودن کابل و شماره مرکز (۳) می‌باشد و آن هم بخاطر این است‌که شرکت مخابرات ایران بایکی از شرکتهای وابسته به شرکت بل آمریکا قراردادی منعقد کرده بود که قرار بود درتابستان امسال‌کابل کشی آبادان شروع‌شود ولی‌باشروع انقلاب و تعطیل پیمانکاران‌خارجی این پروژه به تاخیر افتاده است .

تشکیل شورای اداری

گناباد ــ خبرنگار کیهان ــ طبق دعوت فرمانداری ، شورای شهرستان باشرکت مسئولین‌ادارات و موسسات فرهنگی در فرمانداری تشکیل گردید .

ابتدا آقای شکیب فرماندار گناباد سخنانی پیرامون انقلاب اسلامی و تسهیلات و سرعت کارها و صرفه‌جوئی در هزینه‌های اداری بیان نمود و آنگاه پیشنهادات در مورد بهداشت عمومی ، تامین آب و برق و تلفن خودکارو غالخانه مطرح و پس از مذاکرات لازم تصمیماتی اتخاذ گردید .

کشف تریاك واسلحه

راور ــ خبرنگار کیهان ــ پاسداران انقلاب اسلامی راور با کسب اجازه از مقامات ذیصلاح ضمن بازرسی از چند منزل مقدار ٤۵ کیلو تریاك سوخته و شیره تریاك ، یك قبضه تفنگ و یك‌قبضه کمرشکن روسی و یك عدد کلت و پنج بسته چاشنی وسه شیشه باروت کشف کردند و جریان تحت پیگرد میباشد .

قدردانی از فرمانده لشگر ٦٤ ارومیه

رضائیه ــ خبرنگار کیهان ــ آیت‌الله محمد فوضی طی نامه‌ای که بدفتر سرپرستی کیهان ارسال داشتند از خدمات سرکار سرهنگ ظهیر نژاد فرماندهی لشکر ٦٤ ارومیه قدردانی نموده و اعلام کرده خدمات ایشان در این منطقه از روزی که به فرماندهی لشکر ٦٤ ارومیه منصوب شده است‌مورد توجه مردم مسلمان ارومیه‌میباشد .

قتل برسر آب

اردکان‌فارس ــ خبرنگار کیهان ــ بین‌دونفر بنام عبدل پولاد پیکر و جلیل عظیمی برسرآب درگیری شد. در این مشاجره عبدل باچوب دستهر جلیل‌را به قتل رساند . پرونده به وسیله‌گروهان‌ژاندارمری تکمیل و جهت به دادگاه اعزام‌شد.

بازگشائی شهربانی ایذه

ایذه ــ خبرنگار کیهان ــ بمنظور بازگشائی شهربانی ایذه که بریاست سروان پرویز ریاحی‌و به معاونت ستوان دوم محمدابراهیم آل‌محمدی ، در روز ۱۳۵۸/۳/۱۰ آقای حاجی سید مصطفی هاشمی نماینده آیت‌الله‌العظمی امام‌خمینی از طبقات مختلف شهر ایذه دعوت بعمل آورد و عده زیادی از این دعوت استقبال کردند و در محل ساختمان شهربانی حضور یافتند . پس از سخنرانیهای وزین آقای حاجی سید مصطفی هاشمی والصاق عکس امام خمینی در شهربانی ، کار خودرا شروع کردند .

تحصن رانندگان

شیراز ــ خبرنگار کیهان ــ جمعی از رانندگان کامیون تریلر ایران در استانداری فارس متحصن شدند و خواستارارجاع کارگردیدند آنها میگویند ما بارها از مسئولان خواستیم که کارمان رسیدگی‌کنند ولی جواب قاطعی بما ندادند و میگویند به کامیونها و تریلرهای‌ما سهمیه یار استان فارس بدهند ویا وام کارگری بما‌پرداخت کنند .

اخبارکوتاه شهرستانها

لغو قرارداد طرح ساختمان دانشکده ادبیات و علوم انسانی دانشگاه اصفهان

اصفهان ــ خبرنگار کیهان ــ قرارداد خدمات مهندسی طرح دانشکده ادبیات و علوم انسانی دانشگاه اصفهان بعلت وابستگی‌پیمانکار با دربار سابق لغو شد .

این تصمیم بدستور دکتر توسلی رئیس دانشگاه اصفهان اتخاذ شد. علت لغو قرارداد مذکور وابستگی شرکت داس پیمانکار طرح مذکور با خاندان فرح همسر شاه سابق اعلام شده است .

در حال حاضر چهل و دو درصد و نیم از سهام شرکت مذکور جزو اموال مصادره شده کامران طباطبائی دیبا به بنیاد مستضعفین انتقال یافته است.

سیاست فعلی دانشگاه اصفهان در مورد طرحهای ساختمانی دانشگاه وطرح دانشکده ادبیات و علوم انسانی دانشگاه اصفهان اعمال نهایت صرفه‌جوئی است و بهمین لحاظ دفتر فنی دانشگاه‌اصفهان ماموریت یافته است طرح مذکور را با هزینه کمتری اجراکند.

دو دانشجوی اصفهانی در مسابقات ریاضی کشور مقام های سوم و پنجم را کسب کردند

اصفهان ــ خبرنگار کیهان ــ علی‌اصغر علی‌جانی کوپائی و علی رجائی فارغ‌التحصیلان گروه ریاضی دانشگاه اصفهان‌درمسابقات ریاضی کشور مقام‌های سوم وپنجم را کسب کردند .

گزارش گروه ریاضی دانشگاه اصفهان حاکی است کیه فارغ ــ التحصیلان مذکور در نومین کنفرانس ریاضی فارغ‌التحصیلان ممتاز دانشگاهها که در تهران برگزار شد ، این مقام‌را احراز کردند .

مجتمع مستقل آموزش مالی قم

قم ــ خبرنگار کیهان ــ در سومین جلسه تشکیل کانون فارغ‌التحصیلان مجتمع مستقل آموزش مالی قم ، مجمع عمومی عادی ضمن خواستار کمك ازمردم مبارز قم ، نامه‌ای به‌رهبر انقلاب امام خمینی نوشتند و تقاضای گسترش و تداوم این مجتمع و تاسیس دانشکده‌ای در هان این شهرستان که پایتخت تشیع جهانی است شدند و پس از تایید اساسنامه هیات مدیره این کانون با اکثریت آراء به مدت یك سال به شرح ذیل تعیین و مشغول کار شدند .

۱ ــ آقای جواد بروجردی ۲ــ خانم زهره سهیلی ۳ ــ آقای ناصر معتمدی ٤ ــ لطف‌الله سلاحورزی ۵ ــ کیومرث تقوی

کشف فشنگ ز ۳

کوهدشت ــ خبرنگار کیهان ــ وسیله مامورین کمیته انقلاب کوهدشت از ماشین نیسان چهاردر ۵۱۲ شیراز به رانندگی امیرقلی روستا ، ساکن شاه شهیدان‌ودونفر به اسامی قاسم غلامی‌ساکن‌احمدآباد شیراز و مراد وفایی ساکن قریه ابولوفار کوهدشت تعداد ٤۶۵ تیر فشنگ ز ۳ که داخل گونی بود ، کشف و ضمن صورتجلسه تحویل مقامات انتظامی گردید .

اطلاعیه دادستان انقلاب اسلامی قزوین

بسمه‌تعالی

از آنجائی که سازمان قضائی از استقلال و حرمت خاصی برخوردار است باعنایت باینکه دادگاه انقلاب اسلامی با حضور حاکم شرع تشکیل جلسه و مبادرت به صدور رای در خصوص مجرمین مینماید گاهی دیده‌میشود که‌افرادی به آراء صادر از محاکم انقلاب خرده میگیرند ویا بعضی اشخاص که‌صلاحیت ندارند دخالتهای‌ناروا در امر قضائی مینمایند اینگونه افراد توجه داشته باشند که‌محاکم اسلامی اول با حضور حاکم شرع ومجتهد جامع‌الشرایط‌تشکیل میشود و ثانیا جز روابط شرعیه علاکی دیگری نمیتواند مورد نظر قرار گیرد و احکام‌صادره مبتنی‌برفرمان رهبر انقلاب و فقها عظام دامت برکاتهم‌میباشد علیهذا این قبیل خرده‌گیریها و دخالتهای ناروا در مورد دادسرا و دادگاه های انقلاب محکوم و بطلان میباشد .

دادستان انقلاب اسلامی قزوین
محمد ابراهیم برازنده‌پی

اعلام موجودیت انجمن اسلامی فرهنگیان زرین شهر و حومه

زرین‌شهر ــ خبرنگار کیهان ــ بنی مراسم با شکوهی که با شرکت عده کثیری از فرهنگیان زرین‌شهر تشکیل گردید انجمن اسلامی فرهنگیان زرین شهر و حومه موجودیت خودرا اعلام و آغازبکار نمود که مورد استقبال فرهنگیان قرار گرفت و اساسنامه آن تهیه گردید .

احسان شریعتی در شیراز

شیراز ــ خبرنگار کیهان ــ احسان شریعتی در دانشکده‌مهندسی شیراز در باره ۱۵خرداد دراجتماع هزاران نفر مردم شیراز صحبت کرد که بسیار مورد توجه قرار گرفت .

شهردار زاهدان در شیراز دستگیر شد

شیراز ــ خبرنگار کیهان ــ مهندس منوچهر کارگر شهردار سابق زاهدان، در شیراز توسط پاسداران انقلاب دستگیر شدوقرار است امروز به زاهدان اعزام گردد. وی در شیراز معاون یکی‌از ادارات بود.

مشکل متقاضیان تلفن در آبادان

آبادان ــ خبرنگار کیهان ــ بسیاری از متقاضیان‌تلفن ازسالهای ٥٤ و ۵۵ هنوز نتوانسته تلفن دریافت کنند . باتماسی‌که با آقای فاضل مدیر شرکت مخابرات آبادان داشتیم ، ایشان گفت مشکل بزرگ ما نبودن‌کابل و شماره‌مرکز (۳) میباشد و آن هم بخاطر این است که شرکت مخابرات ایران بایکی از شرکتهای وابسته به شرکت بل آمریکا قراردادی منعقد کرده بود که قرار بود درتابستان امسال‌کابل کشی آبادان شروع‌شود ولی‌باشروع انقلاب و تعطیل پیمانکاران‌خارجی این پروژه به تاخیر افتاده است .

آگهی تشکیل مجمع عمومی عادی سالانه شرکت سهامی آرد شیراز (خاص)

از کلیه سهامداران شرکت دعوت بعمل می‌آید که در ساعت ۱۲ ظهر روز شنبه ۵۸٫٤٫۱٦ (شانزدهم تیرماه بنجاه و هشت) در محل قانونی شرکت حضور بهمرسانند .

دستور جلسه :
۱ ــ تصویب ترازنامه و حساب سود و زیان شرکت مربوط به عملکرد سال ۱۳۵۷
۲ ــ تعیین و انتخاب بازرسان اصلی و علی‌البدل
۳ ــ تعیین خط مشی شرکت

هیئت‌مدیره

ش ۵۳۹

دفتر کار

چندستگاه آپارتمان‌سه‌اتاقه و پنج اتاقه با سند تجارتی دارای آب ــ برق ــ تلفن ــ فن‌کوئل ــ و آسانسور واقع در خیابان دکتر فاطمی (آریامهر سابق) پلاك ۱۵۹ اجاره داده میشود تلفن ۵۳٤٤۱۹ و ۵۳۲۷۲۳ مراجعه فرمائید .

ن ۸۰٤۷۸ ــ ۱ــ ه

کاشی سعدی با کارگر اسلامی ، درکشور جمهوری اسلامی کارخانه اسلامی ، وباقیمت عدل اسلامی عرضه میگردد

ملاقات پزشکان و دانشجویان دانشگاه شیراز با امام

شیراز ــ خبرنگار کیهان ــ گروهی از دانشجویان، پزشکان‌و اساتید دانشگاه شیراز در قم موفق به دیدار آیت‌الله‌العظمی خمینی، آیت‌الله شریعتمداری و آیت‌الله‌مکارم شیرازی شدند و هنگام بازگشت‌به شیراز به خبرنگار ما گفتند در ملاقات با امام خمینی ایشان‌باتکیه بر نقش دانشگاهها در سازندگی مملکت تاکید کردند، انقلاب ما یك انقلاب در جهت انسان‌شدن‌است، پزشك قبل از پزشك بودن باید انسان باشد، در غیر اینصورت پزشکی حالت تجارت پیدا میکند و در آن دچار سردرگمی خواهد شد.

نمایندگان دانشجویان‌و پزشکان اساتید دانشگاه شیراز ضمن این ملاقات آمادگی خویش را در راه به ثمر رسیدن اهداف مترقی امام‌و جمهوری اسلامی ایران و همچنین تحقق بخشیدن به درمان‌وبهداشت ملی و رایگان براساس موازین توحیدی اعلام داشتند.

اطلاعیه دادگاه انقلاب اسلامی شیراز

شیراز ــ خبرنگار کیهان ــ بدینوسیله به اطلاع میرساند کادر جدید دادسرای انقلاب‌اسلامی شیراز با سرعت مشغول رسیدگی به پرونده‌های موجود می‌باشد، لذا لازم است به منظور جلوگیری‌از اتلاف وقت و ایجاد کندی در کار دادسرای انقلاب از هرنوع مراجعه مکرر و غیر لازم‌به دادسرا به‌منظور سرعت بخشیدن در کار پرونده‌ها خودداری شود، زیرا دادسرای‌انقلاب سرعت عمل‌رادرحد امکان مبذول خواهد داشت و دراین زمینه نیازی به مراجعه شاکیان‌و بستگان زندانیان نیست.

دادستان دادسرا ی‌انقلاب اسلامی شیراز ــ حسام فیض

تیراندازی افراد ناشناس در یکی از خیابانهای شیراز

شیراز ــ خبرنگار کیهان ــ دو شب قبل در حدود ساعت ۲ بعد از نیمه شب چند ماشین سواری که گفته میشود پ.ام.و آریا و تویوتا بودند هنگام عبور از خیابان احمدی از داخل‌اتومبیل چند تیر هوایی شلیك شده و یك بمب پرتاب شد، نوع گلوله‌ها زمین به هوا بوده است. پاسداران شیراز مشغول جستجو در باره سرنشینان این چند اتومبیل هستند و آمیبی به کسی نرسیده است.

شب های شعر شهادت

شیراز ــ خبرنگار کیهان ــ جلسه شبهای شعر شهادت در مرکز فرهنگی ذوالانوار شیراز باشرکت گروههای علاقمند برگزارشد . در این شب شعر عبدالعلی دستغیب ــ سیروس نوذری ــ شهرام‌شمس‌پور ــ منصور اوجی ــ کمال صفائی ــ محمد حجتی ــ حسن کاظم‌پور ــ عطا کاوروز ــ سیروس‌هوشمند ــ دستغیب سروده‌های خودرادرمورد شهادت قرائت کردند .

رهبر عالیقدر حضرت آیت‌الله‌العظمی امام خمینی

بمناسبت بزرگداشت قیام خونین ۱۵ خرداد ما کارکنان برق منطقه‌ای تهران ضمن تجدید عهد با آن رهبر عالیقدر نیاز مبرم جامعه را به داشتن قانون اساسی زنده‌ای براساس قرآن کریم بمنظور کوبیدن استعمارگران شرق و غرب وجیره‌خواران داخلی آنها تائید میکنیم خون شهدا اجازه نخواهد داد که یاوه‌گویان تهی‌مغز به نیات پلید خود دست یابند .

شورای کارکنان برق منطقه‌ای تهران

ن ۸۰٦۵۹

بسمه‌تعالی

مژده مژده مژده

پیرو دستورات سریع امام خمینی در امر مبارزه با فساد و گران‌فروشی به اطلاع اهالی محترم تهران میرسانیم بزودی فروشگاه شماره ۲ زنجیرهای امام خمینی واقع در سهراه فرح‌زاد نسل گیشا که باهمت ریاست محترم و کارکنان کمیته اسلامی منطقه ۲ تهران مهیا گردیده افتتاح میگردد و انواع مواد غذائی مصرفی‌مردم را به قیمت‌تولید شده‌در اختیار عموم‌قرار خواهدداد.

مدیریت و کارکنان فروشگاه های زنجیره‌ای شماره ۲ امام‌خمینی

آگهی دعوت مجمع عمومی عادی سالیانه امنای صنعتی عمید (شرکت سهامی خاص)

بدینوسیله از کلیه سهامداران امنای صنعتی عمید (شرکت سهامی خاص) دعوت میشود که در جلسه مجمع عمومی عادی سالیانه شرکت که در ساعت دو بعدازظهر روز بیست و هشتم‌خرداد ۱۳۵۸ در محل بانك توسعه صنعتی ومعدنی ایران واقع درخیابان حافظ شماره ۵۹۳ تشکیل خواهد شد ، حضور بهمرسانند .

دستور جلسه مجمع عبارت است از :
۱ ــ استماع گزارش هیئت مدیره و بازرسان راجع به حسابها و امور شرکت طی سال مالی ۱۳۵۷ .
۲ ــ رسیدگی و اخذ تصمیم نسبت به ترازنامه و حساب سود و زیان شرکت در سال مالی منتهی بپایان اسفند ماه ۱۳۵۷ .
۳ ــ انتخاب بازرسان شرکت .
٤ ــ تعیین روزنامه کثیرالانتشار برای‌درج آگهی‌های‌شرکت
۵ ــ بررسی و اتخاذ تصمیم در زمینه خط مشی شرکت و سایر موضوعاتی که در حدود صلاحیت مجمع عمومی عادی مطرح شود .

رئیس هیئت مدیره

ن ۸۰۸۰۸

آگهی دعوت بستانکاران شرکت منحله پلاستی‌من

در تعقیب آگهی انحلال شرکت پلاستی‌من (سهامی خاص) از کلیه بستانکاران و اشخاصی که ادعائی علیه شرکت مذکور دارند دعوت میشود که ظرف یکسال از تاریخ انتشار نوبت اول این آگهی به نشانی تهران : ساختمان آلومینیوم شماره ۱۰۱۸ و ۱۰۲۰ محل مدیر تصفیه مراجعه نمایند ، بدیهی است پس از انقضای مدت مذکور هیچگونه ادعائی علیه شرکت پذیرفته نخواهد شد .

مدیر تصفیه

آگهی دعوت بستانکاران شرکت منحله ورس‌مپ

در تعقیب آگهی انحلال شرکت ورس‌مپ (سهامی خاص) از کلیه بستانکاران و اشخاصی که ادعائی علیه شرکت مذکور دارند دعوت میشود که ظرف یکسال از تاریخ انتشار نوبت اول این آگهی به نشانی تهران : ساختمان آلومینیوم شماره ۱۰۱۸ و ۱۰۲۰ محل مدیر تصفیه مراجعه نمایند ، بدیهی است پس از انقضای مدت مذکور هیچگونه ادعائی علیه شرکت پذیرفته نخواهد شد .

مدیر تصفیه

ن ۷۷۳۷٦ ــ ۳ــ۳

جناب آقای بهزاد زمانی

انتخاب شایسته جنابعالی را به قائم‌مقامی سازمان آتش‌نشانی و امداد را تبریك عرض نموده سلامتی‌و سعادت خود و خانواده را از درگاه خداوند متعال خواستاریم .

گل‌محمدی ــ زراعتگر ــ جعفری ــ عباس سمیعی ــ ولی سمیعی ــ حجازی‌فر

مجمع عمومی عادی سالانه صاحبان سهام شرکت تهران سرای «سهامی خاص» در روز یکشنبه ۲۷ خرداد ۱۳۵۸ ساعت پنج بعد ازظهر در محل شرکت تشکیل میشود .

از صاحبان سهام شرکت یانماینده قانونی آنان دعوت میشود، با رعایت مقررات اساسنامه در جلسه مزبور حضور بهمرسانند .

دستور جلسه :
۱ ــ استماع گزارش هیئت مدیره و مدیرعامل و بازرس شرکت راجع به عملیات و محاسبات سال مالی ۱۳۵۷ و تائید و تصویب ترازنامه .
۲ ــ انتخاب اعضاء اصلی هیئت‌مدیره و اعضاء علی‌البدل
۳ ــ انتخاب بازرس اصلی و علی‌البدل
٤ ــ تعیین روزنامه‌ای برای درج آگهی‌های شرکت .

رئیس هیئت‌مدیره
مهدی لاله

آگهی

پروانه آقای ویشوانات گیدائو تبعه هندوستان مفقود گردیده از یابنده تقاضا دارد بداداره کاریابی ساری یا کارخانه سیمان نکاء مراجعه نمایند .

کارخانه سیمان گرگان و مازندران

ش ۵۳۱ ــ ۳ــ۳

آگهی استخدام

شرکت زربال یکنفر مهندس کشاورزی را که حداقل سابقه ۲ سال کار در بخش خصوصی داشته باشد جهت همکاری دعوت مینماید . علاقمندان برای کسب اطلاعات بیشتر میتوانند درساعات اداری با تلفن ۵۰۰۰ و ۵۰۰۱ آمل و یا دفتر مجتمع واقع در کیلومتر ۹ جاده آمل ــ چمستان تماس حاصل نمایند .

شرکت زربال

رهبر عالیقدر حضرت آیت‌الله‌العظمی امام خمینی

بمناسبت بزرگداشت قیام خونین ۱۵ خرداد ما کارکنان برق منطقه‌ای تهران ضمن تجدید عهد با آن رهبر عالیقدر نیاز مبرم جامعه را به داشتن قانون اساسی زنده‌ای براساس قرآن کریم بمنظور کوبیدن استعمارگران شرق و غرب وجیره‌خواران داخلی آنها تائید میکنیم خون شهدا اجازه نخواهد داد که یاوه‌گویان تهی‌مغز به نیات پلید خود دست یابند .

شورای کارکنان برق منطقه‌ای تهران

ن ۸۰٦۵۹

بسمه‌تعالی

مژده مژده مژده

پیرو دستورات سریع امام خمینی در امر مبارزه با فساد و گران‌فروشی به اطلاع اهالی محترم تهران میرسانیم بزودی فروشگاه شماره ۲ زنجیرهای امام خمینی واقع در سهراه فرح‌زاد نسل گیشا که باهمت ریاست محترم و کارکنان کمیته اسلامی منطقه ۲ تهران مهیا گردیده افتتاح میگردد و انواع مواد غذائی مصرفی‌مردم را به قیمت‌تولید شده‌در اختیار عموم‌قرار خواهدداد.

مدیریت و کارکنان فروشگاه های زنجیره‌ای شماره ۲ امام‌خمینی

آگهی دعوت مجمع عمومی عادی سالیانه امنای صنعتی عمید (شرکت سهامی خاص)

بدینوسیله از کلیه سهامداران امنای صنعتی عمید (شرکت سهامی خاص) دعوت میشود که در جلسه مجمع عمومی عادی سالیانه شرکت که در ساعت دو بعدازظهر روز بیست و هشتم‌خرداد ۱۳۵۸ در محل بانك توسعه صنعتی ومعدنی ایران واقع درخیابان حافظ شماره ۵۹۳ تشکیل خواهد شد ، حضور بهمرسانند .

دستور جلسه مجمع عبارت است از :
۱ ــ استماع گزارش هیئت مدیره و بازرسان راجع به حسابها و امور شرکت طی سال مالی ۱۳۵۷ .
۲ ــ رسیدگی و اخذ تصمیم نسبت به ترازنامه و حساب سود و زیان شرکت در سال مالی منتهی بپایان اسفند ماه ۱۳۵۷ .
۳ ــ انتخاب بازرسان شرکت .
٤ ــ تعیین روزنامه کثیرالانتشار برای‌درج آگهی‌های‌شرکت
۵ ــ بررسی و اتخاذ تصمیم در زمینه خط مشی شرکت و سایر موضوعاتی که در حدود صلاحیت مجمع عمومی عادی مطرح شود .

رئیس هیئت مدیره

ن ۸۰۸۰۸

آگهی دعوت بستانکاران شرکت منحله پلاستی‌من

در تعقیب آگهی انحلال شرکت پلاستی‌من (سهامی خاص) از کلیه بستانکاران و اشخاصی که ادعائی علیه شرکت مذکور دارند دعوت میشود که ظرف یکسال از تاریخ انتشار نوبت اول این آگهی به نشانی تهران : ساختمان آلومینیوم شماره ۱۰۱۸ و ۱۰۲۰ محل مدیر تصفیه مراجعه نمایند ، بدیهی است پس از انقضای مدت مذکور هیچگونه ادعائی علیه شرکت پذیرفته نخواهد شد .

مدیر تصفیه

آگهی دعوت بستانکاران شرکت منحله ورس‌مپ

در تعقیب آگهی انحلال شرکت ورس‌مپ (سهامی خاص) از کلیه بستانکاران و اشخاصی که ادعائی علیه شرکت مذکور دارند دعوت میشود که ظرف یکسال از تاریخ انتشار نوبت اول این آگهی به نشانی تهران : ساختمان آلومینیوم شماره ۱۰۱۸ و ۱۰۲۰ محل مدیر تصفیه مراجعه نمایند ، بدیهی است پس از انقضای مدت مذکور هیچگونه ادعائی علیه شرکت پذیرفته نخواهد شد .

مدیر تصفیه

ن ۷۷۳۷٦ ــ ۳ــ۳

انگلستان بیاموزید

انگلیسی را در

آموزش درمدارس رسمی درشهرهای مختلف انگلستان ازسطح مبتدی تاعالی و اخذ گواهینامه‌های معتبر ، با اقامت درخانواده‌های منتخب انگلیسی یا پانسیونهای شبانه روزی‌همراه باغذا وبازدید ازنقاط دیدنی جهت‌کلیه علاقمندان در هرسن وموقعیتی‌جهت‌دریافت بروشور کامل اطلاعات صبحها ۹ تا۱۲ عصرها ۵ تا ۸ باستثنای پنجشنبه‌ها عصر به راهنمائی تحصیلی درانگلستان خیابان دکترشریعتی مقابل‌حسینیه‌ارشاد ساختمان بانك ایران‌وخاورمیانه طبقه‌اول‌مراجعه فرمائید تلفن۲۲۸۱۳۸

مدرسه بین‌المللی آزادی

ترم تابستانی خود را بمدت ٤ هفته از ۹ تیرماه اعلام میدارد تلفنهای ۲٤۲۱۷۰ ــ ۲٤۳۳٦۰

آگهی دعوت مجمع عمومی سالانه صاحبان سهام بانك بازرگانی ایران «شرکت سهامی عام»

مجمع عمومی عادی صاحبان سهام شرکت سهامی عام بانك بازرگانی ایران ساعت ۵ بعدازظهر روز پنجشنبه سی‌ویکم خرداد ماه ۱۳۵۸ در اداره مرکزی بانك واقع در میدان سپه تشکیل خواهد شد . از کلیه صاحبان سهام دعوت میشود با رعایت‌مقررات ماده ۱٤ اساسنامه بانك قبل از تشکیل جلسه برای اخذ ورقه ورودیه اقدام نموده و در جلسه عمومی فوق حضور بهمرسانند .

دستور جلسه :
۱ ــ استماع گزارش هیئت مدیره و بازرس بانك راجع به عملیات و محاسبات سال مالی و ترازنامه بانك منتهی به آخر اسفندماه ۱۳۵۷
۲ ــ تصویب بیلان و ترازنامه مربوط بسال مالی فوق و اتخاذ تصمیم در باره سود و زیان وخط مشی آینده بانك‌وموضوعات دیگری که در حدود صلاحیت مجمع عمومی عادی مطرح میشود.
۳ ــ انتخاب اعضاء اصلی و علی‌البدل هیئت مدیره .
٤ ــ انتخاب بازرس اصلی و علی‌البدل
۵ــ تعیین روزنامه کثیرالانتشاری که هرگونه دعوت و اطلاعیه های بعدی بانك در آن منتشر خواهد شد .

بانك بازرگانی ایران

آگهی تشکیل مجمع عمومی سالانه شرکت صد ستون (سهامی خاص)

از کلیه سهامداران شرکت دعوت بعمل می‌آید که در ساعت ٤ بعدازظهر روز شنبه ۵۸٫٤٫۱٦ (شانزدهم تیرماه پنجاه و هشت)

صفحه ۸ کیهان
شنبه ۱۹ خرداد ماه ۱۳۵۸
چهاردهم رجب ۱۳۹۹
شماره ۱۰۷۳۷

ساعات شرعی :
اذان صبح فردا ۳ر۵۶ | طلوع آفتاب فردا ۵ر۴۷
ظهر شرعی ۱۳ر۰۳ | اذان مغرب ۲۰ر۳۶
استخراج : دکتر عباس ریاضی کرمانی

احزاب وجمعیت های سیاسی

پیام کانون اسلامی قائم (ع) وابسته به‌حزب جمهوری‌اسلامی

چهل روز از شهادت معلمی شهید فیلسوفی بزرگ متفکری آگاه‌و آشنا به اسلام ازدیدگاه‌قرآن و نهج‌البلاغه گذشت .

اهالی و کسبه خیابان خیام که‌سالهای‌متمادی دراین ناحیه از محضرش درك فیض نموده بیاد این شهید بزرگ اربعین شهادتش را که مصادف با سالروز شهادت حجت‌الاسلام سعیدی است گرامی داشته وبدین مناسبت مجلسی را برپا داشته‌اند ازهمه پویندگان راه تقوی و فضیلت بخاطر همبستگی انقلابی مسلمین تقاضای شرکت دارند.

زمان ــ شنبه ۱۴ رجب برابر با ۱۹ خرداد بعداز نماز مغرب و عشاء

مکان ــ خیابان خیام مسجد بزرگ سید ناصرالدین

مجلس ترحیم زنانه یکشنبه ۸تا۱۰ بعدازظهر خیابان دولت کوچه صدرا

مراسم یادبود استاد مطهری

سازمان مجاهدین راه حق ــ بمناسبت چهلمین روز شهادت افتخارآفرین علامه مجاهد استاد مطهری بیانیه‌ای منتشر ساخت‌که در قسمتهائی از آن آمده است :

ترورناجوانمردانه استاد مطهری بدست‌مزدوران امپریالیسم و صهیونیسم و فقدان او مارا در غم و اندوهی بزرگ قرار داد. اما شهادت او باعث اتحاد هرچه بیشتر ما ملت مبارز شد و این اتحاد مشت محکمی است‌بردهان یاوه‌گویان نوکر صفت‌امپریالیسم و صهیونیسم .

در پایان بیانیه از مردم دعوت شده است تا در مراسم ویژه امروز ساعت ۵ بعداز ظهر در زمین چمن دانشگاه تهران شرکت نمایند.

دعوت سازمان فجر اسلام به راهپیمایی

رژیم دست نشانده بعث عراق در رفتارش با ملت برادر و مسلمان عراق سیاست سرکوب و شکنجه میباشد ، و زندانها و شکنجه‌گاههایش مملو از آزادی خواهان مسلمان است ، اینك بدستور ارباب‌غارتگرش دست به توطئه‌ای جدید برای جلوگیری از نفوذ انقلاب اسلامی ایران بکشورش زده است ، حزب‌بعث از موفقیت توطئه‌هایش در خوزستان بعلت‌هوشیاری و آگاهی خلق مسلمان آن دیار مایوس شده است، بیشرمانه و به بهانه‌های مضحك دست به بمباران دهکده‌های غرب‌کشور میزند ، و مرد و زن وکودکان معصوم را وحشیانه به خاك و خون می‌کشد.

ما ضمن ابراز همدردی با برادران ستم دیده و مسلمان عراق بعنوان اعتراض به رژیم سفاك و مزدور آنکشور ، از تمامی اقشار مردم ، گروهها، و سازمانها دعوت می‌نمائیم‌در راهپیمائی به این مناسبت در روز دوشنبه ۲۱ر۳ر۱۳۵۸ ساعت ٤ بعداز ظهر شرکت نمایند .

مسیر راهپیمائی ، میدان صبه (شیخ فضل‌الله نوری) خیابان فردوسی خیابان انقلاب ، خیابان مصدق ، سفارت عراق .

ایران ورادیوهای خارج

فینانشال تایمز گزارش داد :
ساختمان ۶هزار آپارتمان در تهران متوقف شد

رادیو لندن ــ روزنامه فینانشال‌تایمز چاپ لندن به‌نقل قول از یك شرکت‌ساختمانی سوئیسی مینویسد این شرکت قراردادی را به ارزش ۲۲۵ میلیون لیره استرلینگ برای‌ساختن ۶هزار آپارتمان درتهران لغو نموده است .

بنا به گزارش روزنامه فینانشال تایمز چند روز قبل بیشتر بعلت اینکه شرکت مزبور نتوانست برای کارمندان غیرایرانی خوداجازه کار بگیرد و همچنین بعلت عدم پرداخت صورتحساب‌ها از طرف ایران‌کارهای‌ساختمانی متوقف گردید .

اخبارخارجه

طرح امریکا برای :
اشغال نظامی خلیج فارس

مسکو ــ خبرگزاری فرانسه ــ روزنامه سوتیس کاروسیا درشماره دیروز خود از یك طرح مهم دولت آمریکا در خلیج فارس پرده برداشت . برطبق این نقشه که در وزارت جنگ آمریکا طرح ریزی شده قرار است دولت آمریکا در صورتی که وضع در منطقه خلیج فارس بحرانی و بحالت استثنائی درآید مناطق وتاسیسات نفتی‌خلیج فارس‌را در اختیار بگیرد . این روزنامه با قاطعیت می‌نویسدطبق این طرح قرار است اگر وضع بحرانی شود دولت‌آمریکا یك‌واحد عظیم نظامی با یکصد هزار سرباز و افسر به‌منطقه خلیج‌فارس بفرستند و تمامی تاسیسات نفتی‌را اشغال کنند تاازمنافع آمریکا دفاع کنند. سوتیس کاروسیا میں دولت‌آمریکا را به طرح چنین نقشه‌ای تحریك آمیزی متهم کرده و یادآورمیشود بعداز سقوط رژیم شاه مخلوع دولت آمریکا حاضر است برای‌دفاع از منافع خود بهر قیمتی که شده در این منطقه به هر اقدامی دست بزند .

کویت دراموردا خلی ایران دخالت نمیکند

خبرگزاری یونایتدپرس گزارش داد محمدالجاسم سفیر تازه کویت در ایران در مصاحبه‌ای که امروز انتشار یافت گفت کویت در امور داخلی ایران دخالت نکرده و نخواهد کرد.

سفیر تازه کویت در این مصاحبه که بوسیله روزنامه القبس نقل شد انقلاب ایران را یك تجربه بی‌سابقه که بتقویت روابط دو کشور کمك خواهد کرد توصیف نمود .

ترەکی از کابل گریخت؟

هنگ‌کنگ ــ یونایتدپرس ــ مجله «ایشیاویك» امروز گزارش‌داد گسترش شورش قبایل‌مسلمان افغانستان برعلیه دولت‌این کشورنیدی است که پرزیدنت نورمحمد ترەکی را ازپایتخت متواری کرده‌است. این نشریه چاپ هنگ‌کنگ به نقل از منابع چریکی نوشت شورشیان پایتخت افغانستان را تهدید میکنند و ترەکی و وزرای وی بیك پایگاه نظامی در ۱۹ کیلومتری شمال کابل گریخته‌اند.

نشریه «ایشیاویك» هیچ بستگی سیاسی آشکاری ندارد و یك منبع موثق محسوب میشود ، منابع چریکی به مجله «ایشیاویك» گفتند شش هزار مستشار روسی مقیم افغانستان خانواده‌هایشان را به شوروی فرستاده‌اند و ترەکی نیز بهمکارانش دستور داده است افراد خانواده‌شان‌را به مسکو بفرستند . خانواده خود وی نیز از مدتی قبل در مسکو بسر میبرند .

در همین حال روزنامه واشنگتن پست به نقل از سرویسهای اطلاعاتی امریکا در افغانستان در شماره دیروز خود نوشت که خانواده‌های دو مقام مهم دولتی یعنی نورمحمد ترکی رئیس جمهور و حفیظ‌الله امین نخست‌وزیر افغانستان بتازگی از افغانستان خارج شده و به نقطه امنی دراتحاد جماهیر شوروی برده شده‌اند.

در همین حال خبرگزاری پارس گزارش میدهد اخباری که خبرگزاری‌ها امروز از منابع مختلف مخابره کرده‌اند نشانه بحرانی بودن وضع در افغانستان است و ظاهرا براساس خبری‌که خبرگزاری فرانسه از هونگ کنگ فرستاده است نبرد بین قوای دولتی وچریکهای مسلمان وارد مراحل آخرخود شده است .

همین خبرگزاری بنقل از منابع اطلاعاتی امریکا خبر میدهند که اعضای خانواده‌های ترکی رئیس جمهور ، امین نخست‌وزیر افغانستان این کشور را ترك‌کرده‌اند تا بنقطه امنی درخاك شوروی پناه ببرند .

بعلاوه بسیاری از ناظران عینی اوضاع کابل و اطراف آنرا به وضع «ینوم پن» چند روز قبل از سقوط رژیم لون‌نول تشبیه کرده‌اند. بموجب گزارش خبرگزاری فرانسه نورمحمدترکی رئیس جمهوری افغانستان دیروز در اجتماعی‌از افسران ارشدضمن نطقی آزابنکه ارتش افغانستان توانست سرانجام دخالت‌های ایران و پاکستان را در امور داخلی‌کشورش با شکست مواجه سازد اظهار رضایت‌کرد . رادیو کابل که در اسلام‌آباد شنیده میشد ضمن اعلام این خبر خاطرنشان ساخت که ژنرال ترکی شورای عالی دفاع را بهحضور نخست‌وزیر برای بررسی اعتراض پاکستان به دولت افغانستان تشکیل داد پاکستان در یادداشتی بدولت افغانستان اعتراض کرده بودکه هواپیماهای نظامی آنکشور خاك پاکستان را بمباران کرده‌اند کابل نیز عقیده دارد دولت پاکستان به تحریکات و حملات مرزی دست زده است ازطرف دیگر از منابع موثق خبررسیده است که نبرد بین چریکهای مسلمان و دولت ژنرال ترکی هرلحظه ابعاد وسیع تری بخود میگیرد و آخرین خبرحاکی است که سربازخانه سعید خیلان‌که از دو روز قبل در محاصره چریکهای مسلمان بود سرانجام عصر دیروز سقوط کرد و بدست مسلمانان افتاد این سربازخانه در نزدیکی کابل در شهری با ده هزار جمعیت قرار دارد .

قطع کمك امریکا به پاکستان

پاریس ــ خبرگزاری فرانسه ــ امروز جان سولیوان رئیس هیات امریکائی در کنسرسیوم کمك به پاکستان که در پایتخت فرانسه تشکیل جلسه داده تصمیم دولت خودرا نسبت به قطع کمك به پاکستان به منظور اعتراض به برنامه هسته‌ای که به‌این کشور نسبت داده شده است رسما اعلام کرد .

سولیوان گفت : به منظور اعتراض به برنامه هسته‌ای که به پاکستان نسبت داده شده و گفته میشود این کشور قصد ساختن بمب اتمی را دارد ایالات متحده امریکا تصمیم گرفته است کمك خود را به پاکستان قطع کند و فقط به کمك غذائی خود به این کشور که معادل ٤۰ میلیون دلار است ادامه دهد.

شوروی به افزایش حضور نظامی امریکا در اقیانوس هند اعتراض کرد

مسکو ــ خبرگزاری فرانسه ــ امروز خبرگزاری تاس امریکا را متهم به افزایش حضور نظامی خوددراقیانوس هند ساخت وگفت امریکا پس از قطع مذاکرات خود با شوروی پیرامون فعالیت دراین منطقه در فوریه سال ۱۹۷۸ اینك حضور نظامی خودرا در اقیانوس هند افزایش داده است .

خبرگزاری تاس میافزاید بعضی از محافل واشنگتن نه خواستار مذاکره و نه نظرخواستار عقد پیمانهائی هستندکه امکانات آنها را به تهدید امنیت کشورهای ثالث و قبل‌از همه امنیت اتحاد جماهیر شوروی از طریق اقیانوس هند محدود خواهد ساخت.

از سوی دیگر خبرگزاری تاس افسانه‌ای راکه پیرامون تهدید شوروی ساخته شده‌که به‌امریکا امکان میدهد سابقه تسلیحاتی خود را با وسعت گسترده‌ای ادامه دهد محکوم ساخت .

پیشنهاد افزایش قیمت نفت اوپك

هلند ــ یونایتدپرس ــ رفه‌اوریتزدیبرگل سازمان کشورهای صادر کننده نفت اوپك امروز اعلام کردکه قیمت نفت برای قابل رقابت ساختن منابع انرژی باید ۳۷ درصد افزایش یابد وی درگفتگوی باتلویزیون آلمان گفت که قیمت پایه نفت که اکنون بشکه‌ای ۱۴ر۵٤ دلار است باید به ۲۰ دلار افزایش یابد تا بتواند باکاهش ارزش دلار مقابله‌کند ما انتظار داریم که کشورهای صنعتی جهان اجازه ندهند که شرکت‌های نفت از کمبود کنونی نفت سود ببرند فقدان یك سیاست انرژی در کشورهای صنعتی تقاضا را افزایش داده و برکشورهای اوپك فشار وارد میاورد تا افزایش تولید تقاضای افزوده را ارضاء کنند .

نامه هیات مدیره جامعه علمی دانشگاه تهران به آیت‌الله طالقانی

تصمیم دانشگاه تهران

در مورد تزکیه بدون رعایت اصول و ضوابط بوده‌است

در پی تصفیه‌های پیاپی در دانشگاه تهران و اخراج عده‌ای‌از استادان این دانشگاه، هیات مدیره جامعه علمی دانشگاه تهران‌نامه‌ای به حضور حضرت آیت‌الله طالقانی ارسال داشت.

در این نامه آمده است:آقای مهندس بازرگان نخست‌وزیر که مسامانه ابتدایی این دانشگاه را داشته، توصیه‌هایی در جهت‌تعدیل اموریکه با تضییع حقوق افراد مربوط میشد کرده است معذالك این بروکناری‌ها» و بلاتکلیف کردن استادان و اجحاف بخانواده‌وحیثیت آنها ادامه یافت. این نامه بواسطه آنکه حضرت آیت‌الله طالقانی‌برای نخستین بار مساله تزکیه‌راعنوان کردند ولی متاسفانه ازنظرارشادی ایشان سوء تعبیر و برداشت‌نادرست بعمل آمد، به‌حضور ایشان تقدیم شده است.

در آغاز نامه از نقش‌استادان در پاسداری از رەآوردهای‌انقلاب و تلاش در حرکت‌مداوم‌آن‌درجهت طبیعی فریضه‌های عینی یاد شده‌و خطاب به آیت‌الله طالقانی آمده است که :

تزکیه و تطهیر درتمام‌سطوح جامعه باید صورت گیرد و مسلما موسسات آموزشی و دانشگاه‌ها نیز نمی‌توانند از این اصل مستثنی باشند. ولی آنچه درخور دقت و تعمق‌است این‌است که ماهیت وابعادایندتزکیه چیست. کیفیت و اجرای آن باید برأساس چه اصول و موازینی‌باشد.

استحضار دارید که اخیرا بخدمت عده‌ای قابل ملاحظه از اعضای هیات علمی ما بعلت مشاغلی که در رژیم سابق داشته ویا باتهام همکاری و یا وابستگی به آن رژیم خاتمه داده و آنان را در اختیار نخست‌وزیری گذاشته‌اند و ظاهرادر نظر است این برنامه در موردبرخی دیگر از استادان نیز اجرا شود البته، همانطور که گفته شداعضای جامعه هیات علمی دانشگاه تهران، مانند همه مردم بیدار و هشیار خواهان تزکیه‌ی محیط مقدس‌علمی خود هستند و معتقدند که‌اگرخدای نخواسته عناصر و اشخاصی فاسددر میان دانشگاهیان باشند، سلمابایدد ازدانشگاه طرد شوند و بکیفر اعمال خود برسند. ولی حضرت آیت‌الله، موضوع تاسف‌آور، این است که بنظر ما تصمیم اخیر دانشگاه تهران بدون رعایت‌اصول و ضوابط دانشگاهی و دقت لازم صورت گرفته و حتی بدون توجه بموافقت سوء آن بطرزی بوهم‌و زننده در وسایل ارتباط جمعی انتشار یافته و باعث دلسردی و نگرانی و اعتراض بحق بسیاری‌از استادان و دانشگاهیان شده است. در میان این عده کسانی هستند که از لحاظ علمی و تخصصی‌ممتاز و از نظر خدماتی که انجام‌داده‌اند سرآمدانند و در برابر خدمات‌خود هرگز اجر مادی و جز خدمت به وطن هدف دیگری نداشته‌اند.بسیاری از آنان معروفیت جهانی دارند. تنها با حقوق ماهانه خودواحیانا در خانه‌های اجاره‌ای زندگی می‌کنند.

در پایان این نامه گفته شده ما بدون اینکه وارد جزئیات این واقعیات اسف‌بار شویم،استدعاداریم برای اینکه‌عدل اسلامی بمعنای‌واقعی خود در دانشگاه‌ها تجلی یابد اقدامات زیر عملی شود:

۱ــ هیاتی مرکب از جناب مهندس بازرگان و خودحضرتعالی باضافه‌ی چند نفر از اساتید مبرز و پیش‌کسوت و معمر و خوش‌نام دانشگاه (بازنشسته یا شاغل) تشکیل شود تا دانشگاه و نقش آن رابطور جامع‌الاطراف بررسی کندو ضوابط دقیقی برای تطهیر و تزکیه‌ی آن تدوین نماید.

۲ــ گروهی مرکب از قضات‌و روحانیون‌دانشگاهی و سایر اساتید دانشگاه بانتخاب هیئت فوق‌الذکر مامور اجرای ضوابط مدون مذکور شود.

۳ــ پرونده و سوابق علمی‌و سیاسی افراد و موارد اتهام دقیقا بررسی و به شخص مذکور اجازه دفاع داده شود.

٤ــ و بهرحال‌تا انجام‌اقدامات فوق از هرگونه اخراج و داوری پشت درهای بسته در دانشگاه خودداری شود.

در خاتمه آرزو داریم‌همانطور که در نوشتن این نامه ما را انگیزه‌ای جز خیر و صلاح نبوده است نتیجه‌ای هم جز آن نداشته

حضرت آیت‌الله‌العظمی شریعتمداری در مصاحبه با روزنامه کویتی الانباء :

خشونت به‌مسلمانان افغانستان منجر به‌جنگ‌جهانی خواهدشد

آیت‌الله العظمی سید کاظم شریعتمداری در مصاحبه‌ای با روزنامه‌کویتی «الانباء» تاکید کردندحکومت اسلامی یعنی حکومت مردم برمردم ، در این نوع حکومت هیچ گروهی نمیتواند بردیگران حکومت کند ، بلکه مردم خودشان بر خودشان حکومت می‌کنند.

آیت‌الله که به سئوالات گوناگون‌خبرنگار این روزنامه پاسخ میگفتند در زمینه مظالمی که برملت افغانستان‌روا میشود متذکر شدند: اگر جلو تندروی و خشونت حکومت افغانستان گرفته نشودممکن است‌گرفتاری های منطقه خدای نکرده به صورت جنگ جهانی درآید.

متن مصاحبه (الانباء) با آیت‌الله العظمی شریعتمداری به شرح زیر است :

ــ آخرین مذاکرات آیت‌الله آل‌شبیر خاقانی با مراجع‌تقلید در قم چه بود و چه نتایجی دربر داشت ؟

ــ آنچه را که با مامذاکره داشتند دوبار بیشتر نبود و پیرامون دو موضوع مهم گفتگوهایی صورت گرفت . موضوع اول درباره ایران و تمامیت ارضی آن بود که‌باید مردم را توجه داد که فعلا عنوان کردن‌مسئله خودمختاری به صلاح یکپارچگی و وحدت ایران نیست و قبل از طرح اینگونه مسائل بایددربباره تمامیت ایران و اصل مملکت که دارای‌مشکلات ومعضلاتیست اندیشید و برای حفظ مجموع کشور همت کرد زیرااگرخدای نکرده ایرانی‌وجود نداشته‌باشد دیگر مسئله استانها وخود ــ مختاری آنهامطرح نخواهد بود لذا در این زمینه صحبت‌هائی شد که باید برای علاج مشکلات‌موجود اقداماتی‌صورت گیرد و اما موضوع دوم راجع به خوزستان بود در این گفتگو اظهار شد که‌خوزستان منطقه‌ای از ایران است و همواره باید ایرانی باقی بماند البته دولت موظف است که حقوق مردم خوزستان را مانند سایر استانها کاملا مراعات‌کند و در عوض ظلمها ومحرومیت‌هائی که استبدادیان مرگذشته درباره این استان معمول داشته‌اند دولت موجود باید بکمبودها ونیازهای مردم‌استان رسیدگی نماید . اینها مطالبی بود که مورد مذاکره و توافق قرار گرفت .

دستهای خارجی

ــ نظر حضرت آیت‌الله درخصوص حوادث اخیر خوزستان چیست؟

ــ از رویدادهای اخیرآنجا بشدت متاسفیم و هنوز هم نگرانی و اضطراب کامل‌پس از اینکه از درگیریهای خرمشهر مطلع شدیم چندین‌بار با بعضی از وزرا تماس‌گرفتیم و تاکیدکردیم که اولا سعی شود که قضایا با مسالمت‌حل شود و ثانیا ترتیبی دهند که تلفن منزل آیت‌الله شبیرخاقانی را وصل کنند و عواملی که منزل ایشانرا محاصره کرده‌اند کنار بروند و پاسداران منزل ایشان حفاظت و پاسداری‌کنند و نگذارند عوامل ناشناس به حریم روحانیت تجاوز کنند البته عقیده دولت براینست‌که بطور وضوح دستهای خارجی در ایجاد بلوای خرمشهر وجود داشته تحریکات از ناحیه آنان صورت گرفته و میگیرد .

از طرف دیگر اطلاع دادند که آیت‌الله آل شبیر تصمیم گرفته‌اند خرمشهر را ترك کنند بایشان پیغام دادیم‌که در شرایط کنونی مصلحت نیست مسافرت کنند زیرا ممکن است نبودن ایشان و یا مسافرتشان موجب سرددشدن بحران در خرمشهر شود و اینکار را بگذارند پس از آرامش‌منطقه انجام دهندو بعدا مسافرت‌کنند.

خشونت حکومت افغانستان

ــ جنابعالی در موردمشکلات مسلمانان افغانستان و فیلیپین چگونه می‌اندیشید ؟

ــ راجع به افغانستان حتما اطلاع دارید که متاسفانه مسلمانان آن کشور مورد ظلم و تعدی قرار گرفته و هم‌اکنون عده کثیری از علماء دانشمندان، دانشجویان وطبقات دیگر در زندانهابسر میبرند . چندی پیش در مورد حوادث اسفبار آن کشور اعلامیه‌ای دادیم که‌پاره‌ای ازخبرگزاریها و جراید آنرا انتشار دادندو پس ازآن در چند مصاحبه خارجی نسبت به ستمهائی که برمسلمانان افغانستان می‌شود اعتراض کردیم و آخرین‌باراز کنفرانس‌وزرای خارجه‌کشورهای اسلامی در مغرب‌خواستیم که فکر عاجلی برای‌مسلمانان تحت ستم افغان بنمایند . افرادیکه از کشور افغانستان آمده و یا فرار کرده‌اند اخبار دهشتناکی از آنجا میدهندکه در هیچیك از جراید خارجی وخبرگزاریها منعکس نیست در حال‌حاضر اعلام شده‌که‌تاکنون حدود ۵۰ هزار نفر مسلمان افغانی بدست حکومت ضد اسلامی آنکشور نابود شده و ۵۰ هزار نفر دیگر مصدوم و مجروح و ناپدید گردیده‌اند تاثر ما ننها این نیست بلکه از اوضاع‌اسف‌بار آزادیخواهان مسلمان در فیلیپین و اریتره و پاره‌ای نقاط جهان رنج میبریم و امیدواریم که همه آنان در پیشبرد آرمانهای اسلامی خود پیروز و کامیاب باشند .

ــ بنظر حضرت آیت‌الله برای مسلمانان افغانستان چه راه حلی وجود دارد ؟

ــ **راه حل اینست که اولا مسلمانان باید غیرت اسلامی داشته باشند و حداقل، خشونتها و ظلمهائی که در افغانستان می‌شود محکوم کنند . چگونه همه از حقوق از دست رفته مردم فلسطین دفاع می‌کنند و اسرائیل را محکوم میکنندولی در برابر مظالمی که برملت مظلوم افغانستان اعمال میشود سکوت کردهاند . من حتی به رسانه‌های گروهی شوروی گفتم که اتحاد جماهیر شوروی نگذارد که حکومت‌افغانستان خشونت کند ، کشتوکشتار کند و مردم را بیجهت به زندانها نیندازد . لذا بنظر ما مردم مسلمان باید از هرراهی که برایشان ممکن است در همدردی و همفکری و مساعدت مسلمانان افغانستان کوتاهی نکنند و از طریق مراجعه به سازمانهای بین‌المللی و خبرگزاریها و جراید اینهمه مظالم را بجهان منعکس کنند** ما تصور می‌کنیم که اگر جلو تندرویها و خشونتهای افغانستان گرفته نشود ممکن است گرفتاریهای منطقه‌ای و خدای ناکرده بصورت جنگ جهانی درآید . تعجب در این است که در اغلب نقاط جهان خبرنگاران و خبرگزاریها حضور پیدامی‌کنند و رویدادهای جهانرا گزارش میکنند اما در مورد کشور افغانستان این سئوال وجود دارد که آیا مخبرین جراید خارجی و خبرگزاریها نخواسته‌اندتاکنون بافغانستان بروند و وقایع و حوادث خونین آنجا راگزارش کنند و یا اینکه حکومت افغان مانع از ورود آنانست ؟

هذاکرات جلود

ــ آخرین مذاکره جلود در ایران چه بود ؟

ــ جلود در ایران با ما هیچگونه تماس و مذاکره‌ای نداشت و ازاقدامات اودرایران بی‌اطلاعیم ولی این سعی و کوشش از طرف ایشان وجود داشت که لیبی را از ناپدید شدن امام موسی صدر مبری‌کند و تقصیر را بگردن دیگری بیندازد . ایشان‌ا ظهار داشته است که امام موسی لیبی را ترك کرده و به‌ایتالیا رفته است ولی ایتالیا بشدت این مطلب را تکذیب‌نمود. بهرحال جلود در این زمینه نتوانست موفقیتی در ایران کسب کند.

حضرت آیت‌الله العظمی گویند جلود پانزده روز در ایران بوده بنظر جنابعالی جلود در طی این مدت درایران چکار میکرده است؟

ــ این مطلب را باید از خودش پرسید او که باینجا دعوت نشده بود .

ــ در مورد امام موسی‌صدر تصور می‌کنید که ایشان در کجا باشند ؟

ــ اکثر مردم را عقیده برآنست که ایشان هنوز هم‌در لیبی بصورت انفرادی زندانیست .

قدرت اعراب

ــ نظرتان‌راجع به‌موافقتنامه صلح بین مصر و اسرائیل چیست ؟

ــ اینکار باعث شد که وحدت اعراب بهم بخورد و اکنون یك مقدار از قدرت اعراب در ضدیت و مخالفت با خودشان صرف می‌شود و دو دستگی و تشتت و اختلاف که موجب ضعف و زبونی‌وشدنی است ارمغان این موافقتنامه برای پاره‌ای ازکشورهای‌عربی و اسلامیست و آن که در این میان استفاده کرده و بهره میبرد اسرائیل است .

ــ نظرتان راجع به سادات چیست ؟

ــ قبلا در کشورهای عربی به سادات علاقمند بودند و او را اولین‌شخصیت سیاسی دول عربی میدانستند و مردم مصر پس از ناصر باو رای دادند و او را برای ریاست‌جمهوری قبول کردند و براوامیدها بستند اما صلح‌جداگانه‌ای‌با اسرائیل بنظر ما اشتباه بسیار بزرگی بود زیرا بزرگترین ضرر آن شکاف در میان اعراب وضربه سختی بر وحدت دول عربی‌و اسلامی بود . بنظر ما سادات باید با دول عربی ولااقل با کشورهای درگیر با اسرائیل مشورت میکرد و هر مقدار که شخصا اینکار را صلاح میدانست باید بخاطر مصالح کلی‌تر و مهمتر و برای حفظ یکپارچگی و وحدت جهان اسلام زیربار صلح جداگانه نمیرفت .

ما تصور می‌کنیم که اگر سادات با یك تصمیم انقلابی قرارداد صلح جداگانه خود را با اسرائیل برهم زند و هرگونه توافق و صلح‌وسازش را بمصلحت عموم مسلمانان موکول کند و یا لااقل منوطبه تصمیم تمام کشورهای درگیر با اسرائیل بنماید بزودی از طرف مردم در راه خیر و صلاح مردم خرج میکند تمام امروز ایجاب میکند از طریق همین مالیاتها و حقوق گمرکی میلیونها تومان زنان گندم و شکر وارداتی را بپردازند زیرا اگر در حال حاضر اینکار را نکنند قحطی ایجاد می‌شودو با قیمت نان و بارهای از مواد غذائی بالا میرود و آنوقت اگر چنین شد نرخ‌ارزاق و کالا های دیگر نیز ترقی می‌کند و قدرت خرید مردم پائین‌میماند و اقتصاد مملکت بهم میخورد.

گرفتن حقوق گمرکی که جریمه نیست بخاطر مصلحت داخلیست زیرا اگر گمرك نباشد اجناس خارجی ارزان‌در اختیار مردم قرار میگیرد و باعث فلج شدن صنایع داخلی میگردد و اجناس و کالاهای داخل روی دست میماند و بالنتیجه جیب خارجیها پر می‌شود . البته گمرك بایدباشد ولی عادلانه باشد و در اینکار نباید اجحاف شود . اینکه گفته‌اند مردم هرچه میخواهند بخرند بفروشند، بیاورند ببرند این شرطش اینست که به آزادی مردم لطمه نزنند . شما بخواهید مثلا اموال‌لوکس و زاید را باین مملکت وارد کنید و پول کشور را نظیه کنید این آزادی نیست بلکه به ضرر کشور و جامعه است لذا باید دولت جلوگیری‌کند.

حسن همجواری

ــ روابط سیاسی و اقتصادی ایران با کشورهای خارجی چگونه باید باشد ؟

ــ با همسایگان با حسن‌ــ همجواری و در مجموع با تمام کشورها با احترام متقابل وعدم مداخله در امور داخلی‌یکدیگر و با خیلی‌ها بابرادری ودوستی و حفظ پیوندها و علایق دینی‌و اسلامی . عقیده ما اینست‌که ایران می‌تواند حتی با روسها روابط سیاسی و اقتصادی‌داشته باشد ولو اینکه ما مسلمانیم‌و آنان اکثرا غیرمسلمانند و در حقیقت از نظر عقیدتی در دو قطب مخالف اما این نمیتواند مانع از حسن همجواری و رعایت حقوق دو کشور باشد.

پیام برای مسلمانان

ــ ممکن است از حضرت آیت‌الله تقاضا کنم که از طریق روزنامه «الانباء» کویت پیامی برای مسلمانان جهان بفرستند ؟

ــ با کمال میل . امروز وظیفه خطیر و حساس نویسندگان و دانشمندان و علمای اسلام در سراسر دنیای اسلام اینست که بکوشند اسلام بدون پیرایه و واقعی را به مسلمانان بخوبی بفهمانند و ابعاد مختلف دستورات اسلامی را بمردم نشان دهند . بنظر ما تمام احکام و دستورات‌اسلام دارای روح است و واجدپویائی و تحرك . اسلام ، تنها نماز و روزه و حج واین‌چیزها نیست بلکه مجموعه کاملی از وظایف فردی و اجتماعیست‌و در همه آنها روح جنبش و حرکت از سستی به جوشش‌از بدی به نیکی از زیان به‌منفعت از جهالت به دانائی و از ستم و ناهمواری به ترقی و سعادت‌و از ضعف و پراکندگی به‌اقتدار و یکپارچگی است ولی اکثر مسلمانها دستورات اسلام را بگونه‌ای عمل می‌کنند که تحرك ندارد چون نحوه درك و عملشان درست نیست . امت اسلام بایدبدانند که در اسلام سیاست از دیانت جدا نیست اسلام در تمام احکام و مسائل دستورالعمل خاصی‌دارد هروقت انسان مسلمان آن حکم راعمل کرد وارد سیاست می‌شود وعمل و اجرای احکام و تعالیم اسلامی در واقع‌مجموعه سیاست اسلامی است که هرفرد مسلمان عمل می‌کند لذا باید درکویت و دیگر کشورهای اسلامی مسلمانها در زیر پوشش صحیح تعلیم و تربیت اسلامی بصورت زنده و متحرك قرار گیرند و بدانند که یکی از احکام اسلام اینست که باید با ظلم فردی و اجتماعی مبارزه کرد و تازمانی که در میان‌مسلمانان سکوت و بیخبری و رکود چگونه امکانات مادی و معنوی آنان را قرنهاست دراختیار استعمارگران بین‌المللی‌گذارده، است . اگرما مسلمانان جهان باسلام عمل کنند ودر مجموع یك امت واحد اسلامی شوند سومین‌قدرت‌جهان‌خواهند بود اما بنظر ما این قدرت‌می‌تواند بعنوان بالاترین قدرت جهان باسلام عمل کنند و در ممکن است که مسلمانان آنچنان متحد شوند که تعبیر قرآن مجید (کانهم بنیان‌مرصوص) باشند و معتقد شوند که «الاسلام یعلوولایعلی علیه» .

حضرت آیت‌الله العظمی شریعتمداری در مصاحبه با روزنامه کویتی الانباء :

خشونت به‌مسلمانان افغانستان منجر به‌جنگ‌جهانی خواهدشد

آیت‌الله العظمی سید کاظم شریعتمداری در مصاحبه‌ای با روزنامه‌کویتی «الانباء» تاکید کردندحکومت اسلامی یعنی حکومت مردم برمردم ، در این نوع حکومت هیچ گروهی نمیتواند بردیگران حکومت کند ، بلکه مردم خودشان بر خودشان حکومت می‌کنند.

آیت‌الله که به سئوالات گوناگون‌خبرنگار این روزنامه پاسخ میگفتند در زمینه مظالمی که برملت افغانستان‌روا میشود متذکر شدند: اگر جلو تندروی و خشونت حکومت افغانستان گرفته نشودممکن است‌گرفتاری های منطقه خدای نکرده به صورت جنگ جهانی درآید.

متن مصاحبه (الانباء) با آیت‌الله العظمی شریعتمداری به شرح زیر است :

ــ آخرین مذاکرات آیت‌الله آل‌شبیر خاقانی با مراجع‌تقلید در قم چه بود و چه نتایجی دربر داشت ؟

ــ آنچه را که با مامذاکره داشتند دوبار بیشتر نبود و پیرامون دو موضوع مهم گفتگوهایی صورت گرفت . موضوع اول درباره ایران و تمامیت ارضی آن بود که‌باید مردم را توجه داد که فعلا عنوان کردن‌مسئله خودمختاری به صلاح یکپارچگی و وحدت ایران نیست و قبل از طرح اینگونه مسائل بایددربباره تمامیت ایران و اصل مملکت که دارای‌مشکلات ومعضلاتیست اندیشید و برای حفظ مجموع کشور همت کرد زیرااگرخدای نکرده ایرانی‌وجود نداشته‌باشد دیگر مسئله استانها وخود ــ مختاری آنهامطرح نخواهد بود لذا در این زمینه صحبت‌هائی شد که باید برای علاج مشکلات‌موجود اقداماتی‌صورت گیرد و اما موضوع دوم راجع به خوزستان بود در این گفتگو اظهار شد که‌خوزستان منطقه‌ای از ایران است و همواره باید ایرانی باقی بماند البته دولت موظف است که حقوق مردم خوزستان را مانند سایر استانها کاملا مراعات‌کند و در عوض ظلمها ومحرومیت‌هائی که استبدادیان مرگذشته درباره این استان معمول داشته‌اند دولت موجود باید بکمبودها ونیازهای مردم‌استان رسیدگی نماید . اینها مطالبی بود که مورد مذاکره و توافق قرار گرفت .

دستهای خارجی

ــ نظر حضرت آیت‌الله درخصوص حوادث اخیر خوزستان چیست؟

ــ از رویدادهای اخیرآنجا بشدت متاسفیم و هنوز هم نگرانی و اضطراب کامل‌پس از اینکه از درگیریهای خرمشهر مطلع شدیم چندین‌بار با بعضی از وزرا تماس‌گرفتیم و تاکیدکردیم که اولا سعی شود که قضایا با مسالمت‌حل شود و ثانیا ترتیبی دهند که تلفن منزل آیت‌الله شبیرخاقانی را وصل کنند و عواملی که منزل ایشانرا محاصره کرده‌اند کنار بروند و پاسداران منزل ایشان حفاظت و پاسداری‌کنند و نگذارند عوامل ناشناس به حریم روحانیت تجاوز کنند البته عقیده دولت براینست‌که بطور وضوح دستهای خارجی در ایجاد بلوای خرمشهر وجود داشته تحریکات از ناحیه آنان صورت گرفته و میگیرد .

از طرف دیگر اطلاع دادند که آیت‌الله آل شبیر تصمیم گرفته‌اند خرمشهر را ترك کنند بایشان پیغام دادیم‌که در شرایط کنونی مصلحت نیست مسافرت کنند زیرا ممکن است نبودن ایشان و یا مسافرتشان موجب سرددشدن بحران در خرمشهر شود و اینکار را بگذارند پس از آرامش‌منطقه انجام دهندو بعدا مسافرت‌کنند.

خشونت حکومت افغانستان

ــ جنابعالی در موردمشکلات مسلمانان افغانستان و فیلیپین چگونه می‌اندیشید ؟

ــ راجع به افغانستان حتما اطلاع دارید که متاسفانه مسلمانان آن کشور مورد ظلم و تعدی قرار گرفته و هم‌اکنون عده کثیری از علماء دانشمندان، دانشجویان وطبقات دیگر در زندانهابسر میبرند . چندی پیش در مورد حوادث اسفبار آن کشور اعلامیه‌ای دادیم که‌پاره‌ای ازخبرگزاریها و جراید آنرا انتشار دادندو پس ازآن در چند مصاحبه خارجی نسبت به ستمهائی که برمسلمانان افغانستان می‌شود اعتراض کردیم

کیهان
تکشماره- ۱۵ ریال
یکشنبه ۲۰ خردادماه ۱۳۵۸- پانزدهم رجب ۱۳۹۹- شماره ۱۰۷۲۸

حضرت آیت‌الله العظمی شریعتمداری :

عدم تشکیل مجلس مؤسسان اشتباه بزرگی است

* اگر مرجع تقلید خواست رئیس جمهور شود هیچ مانع قانونی- ندارد.

صفحه آخر

ارتش نباید در حاشیه و کنار مردم باشد بلکه باید با مردم و در متن مردم باشد

یک مجله فرانسوی فاش ساخت :

نقشه امریکا برای اشغال منابع نفتی اعراب

سقوط شاه مخلوع موجب نگرانی شدید امریکا شده است

امریکا سعی دارد افکار عمومی را برای تجاوز خود بمنابع نفتی آماده سازد

صفحه آخر

نمایندگان دولت برای اداره امور بانکها تعیین شدند

بانکها از فردا شروع بکار خواهند کرد

صفحه ۲-

امام خمینی در پیامی به شیعیان لبنان:

ما در کنار شما با اسرائیل و امریکا مبارزه میکنیم

صفحه ۲

زندانبان امام دستگیر شد

صفحه ۲-

وزارت کشاورزی و عمران روستائی اعلام کرد :

عناصر ضد انقلابی که قصد نابود کردن محصولات کشاورزی را دارند شناسائی و تحویل پاسداران بدهید

صفحه ٤- ستون پنجم

معاون وزارت بهداری و بهزیستی

پروانه داروخانه شبانه‌روزی داده میشود

صفحه ٤

طبق رای دادگاه انقلاب اسلامی تهران وخرم‌آباد

۴ نفر تیرباران شدند

صفحه ۲-

مراسم چهلمین روز درگذشت آیت‌الله مطهری

امام خمینی در پیامی گفتند :

از هر قطره خون شهیدان انسانهای مبارز دیگری بوجود میآید

ملت ایران تا قطع کامل ریشه های گندیده رژیم سابق از پای نمی‌نشیند

مراسم بزرگداشت چهلمین روز شهادت آیت‌الله مطهری در چمن دانشگاه تهران

صفحه آخر

ساختمان درمجیدیه وشمس‌آباد و تهران پارس آزاد شد

صاحبان اراضی برای دریافت پروانه بمناطق ۳ و ۸ مراجعه کنند

صفحه ٤-

براساس اطلاعیه دادستان کل کشور :

متجاوزین باراضی دولت و مردم تبعید و زندانی میشوند

صفحه ۳

تجاوز مجدد هواپیماهای عراقی به‌حریم فضائی ایران

نمایندگان اعزامی آیت‌الله طالقانی کمکهائی بین ساکنان مرزی توزیع کردند

بموجب گزارش خبرگزاری پارس ساعت ۷ بامداد روز جمعه یك فروند هواپیمای عراقی و شب شنبه نیز یك فروند هواپیمای دیگر به حریم فضائی ایران تجاوز کردند پرواز این دوهواپیمابر فراز شهر پاوه موجب‌نگرانی‌هائی در مردم این شهر شد. فرماندار اورامانات بعدازظهر روز گذشته تجاوز هواپیماهای عراقی را بفضای هوائی‌ایران تائید کرد .

قبلا نیز عده‌ای از «رزنشینان مناطق «باوه‌سی» و «تین‌بانیکان» و هلنا به خبرگزاری پارس گزارشی‌از پرواز هواپیماهای عراقی داده بودند که مورد تائید فرمانده ناحیه ژاندارمری کرمانشاه‌و مرزبانی نوسود واقع در نوار مرزی عراق وایران‌قرار نگرفته بود .

از طرف دیگر رادیو لندن گزارش داد در منطقه مرزی ایران و عراق‌نشانه‌های دیگری که بروجود تشنج دلالت دارد مشاهده شده است .

روزگذشته‌فرماندار خرمشهر اعلام کرده بود، که مرزبانان عراقی برروی پاسداران یك پاسگاه در دهکده مرزی‌شلمچه واقع در ۱۵ کیلومتری‌خرمشهر آتش گشودند فرمانده خرمشهر افزوده است که‌پاسداران‌ایرانی به‌این اقدام پاسخ ندادند در این تیراندازی به کسی آسیب نرسید .

هفته گذشته نیز هواپیماهای عراقی چند دهکده را درمنطقه غربی ایران مورد حمله قرار دادند . در این حملات ۶ نفر کشته شده‌اند . بدنبال این‌حمله دولت ایران به دولت عراق رسما اعتراض کرد وازآندولت خواست موضع خود را درقبال این تجاوز اعلام دارد.

ارومیه ــ خبرنگار کیهان‌ــ سردشت ــ ساکنین‌متواری شده روستاهای سردشت بدهات‌خود بازگشتند فقط ساکنین قریه گورەشیر که خانه‌هایشان‌ویران شده است سرگردان هستند . گروه اعزامی از طرف‌آیت‌اله طالقانی صد دست لباس بین اهالی گورەشیر توزیع کرد و مشغول بررسی هستند تاکمك‌های دیگری هم بکنند . شیرو خورشید ارومیه وسردشت بین اهالی قریه گورەشیر چادر و پتو ، قند و چای و روغن و آرد توزیع کرد .

تا آخر وقت امروز

۳۰۰هزار داوطلب برای کنکور ثبت نام کردند

* ۲۲ خرداد آخرین فرصت برای ثبت نام کنکور است

آقای الیاسی معاون سازمان سنجش امروز به خبرنگار ما گفت : تاکنون سیصد هزار نفر برای شرکت‌در کنکور ثبت نام کرده‌اند. وی افزود برگ کنکور برای استفاده داوطلبان در شهرستانها به اندازه کافی موجود است . فیلا برای بعضی از شهرستانها که‌برگ کنکور بحد کافی نداشتند ، ارسال شده‌است .

الیاسی اضافه کرد داوطلبان کنکور تا آخر وقت روز۲۲ خرداد برای ثبت نام مهلت دارند و این مهلت بهیچوجه تمدید نمی‌شود . وی به داوطلبان توصیه کرد که حتما مدارك خودرا در مهلت مقرر بایست سفارشی ارسال دارند، زیرا بعداز تاریخ ذکر شده مدارك از آنان قبول نخواهد شد .

همچنین دیروز در جلسه‌ای که بمنظور اجرای چگونگی برگزاری آزمون همگانی‌باحضوروزیرفرهنگ و آموزش عالی و تیمسار فرید رئیس ستاد ارتش ــ آیت‌الله محلاتی و نمایندگان نیروهای سه‌گانه جمهوری اسلامی ایران در وزارت فرهنگ و آموزش عالی تشکیل شد ، در باره چگونگی بهره گیری از امکانات نیرو های انتظامی در برگزاری هرچه بهتر آزمون سراسری تبادل نظر بعمل آمد و تصمیماتی اتخاذ گردید .

شاه مخلوع فردا باهاما را ترك میکند

ناسائو ــ رویتر ــ منابع رسمی در ناسائو دیروز اعلام کردند که شاه مخلوع ایران فردا صبح زود باهاما را بمقصد نامعلومی ترك‌خواهد کرد .

یك سخنگوی محمد رضا پهلوی حاضر نشد در مورد این خبر که شاه مخلوع‌بهمراه فرح‌ودوفرزندش قصد دارند با یك هواپیمای دربست بوئینگ ۷۰۷ باهاما را بمقصد آکاپولکو ترك کند اظهار نظر کند

شاه مخلوع برای ورود به‌مکزیك توانسته است یك ویزای ۶ ماهه از دولت آن کشور دریافت کند و خواهر او نیز در آکاپولکو یك قصر بزرگ در اختیار دارد .

دوفرزند کوچك محمدرضاپهلوی در حال حاضر در ایالات متحده نزد سفیر سابق آمریکاوالترآنبرگ در پالم اسپرینگ ، کالیفرنیا اقامت دارند .

شاه مخلوع ایران در تاریخ ۳۰ مارس گذشته وارد باهاما شده بود و در یك ویلای‌اختصاصی درجزیره بهشت اقامت داشت . محل اقامت وی در جزیره بهشت‌بوسیله‌سیمهای خاردار محصور بود وتا ۵۰ نفر محافظ مسلح و افرادپلیس باهاما نگهبانی از وی‌را بعهده داشتند .

تکذیب پاره‌ای شایعات

اهواز ــ بدنبال بروز پاره‌ای شایعات مبنی براینکه پاسداران اعزامی به خرمشهر وجوهی‌بعنوان پاداش دریافت داشته‌اند ، دیروز سرپرست سپاه پاسداران انقلاب در خرمشهر ضمن تکذیب‌این‌شایعات اظهار داشت ، اینگونه شایعات صحیح نبوده و نمیتواند خللی در روحیه انقلابی افراد ایجادکند، چرا که خدمت در سپاه صرفا یك عمل معنوی و یك وظیفه میهنی بشمار میرود و جنبه مادی ندارد . بدیهی است یکی از اهداف سپاه حفظ امنیت شهرها و نگهداری از دست‌آوردهای انقلاب‌میباشد ونباید چنین تصور شود که اعضای سپاه برای تامین مالی به خدمت سپاه درآمده‌اند .

یادداشت روز

بانك، شریان حیات سرمایه‌داری

۱۳ رجب ، روز ولادت علی، روز طلوع خورشید امامت و دمیدن فجر امید در افق تیرهٔ ادامه خط رسالت ، و روز شکوفائی مکتب انقلابی سراپا جهاد و شهادت تشیع واستمرار حقیقی و منطقی و اصیل راه پیامبر می‌باشد. چنین روز شکوهمندی در حقیقت روز تولد امامت بود، امامتی که بحق ضابطه و محور اصلی حرکت اسلامی صحیح واصیل در بستر تاریخ است و فقدانش به منزله پایان خط حرکت و استمرار جریان ایدئولوژیك اسلامی می‌بود و اکنون این روز بزرگ را که حیات ایدئولوژی‌مان را از آن داریم و در تقارنش با مسرت‌بارترین و فرح‌زای‌ترین پیام دولت موقت اسلامی، چون طنینی روح‌افزای برگوشمان نشست و شادیمان را نه دوچندان بلکه چندین برابر نمود بسیار گرامی میداریم و ارج می‌نهیم.

ملی‌شدن بانکها بعنوان اولین دست‌آورد اقتصادی انقلاب بزرگمان بودکه اکنون پس از پیروزی خلقمان تقدیمش می‌گردد وپیام امیدی است بر تمام مستضعفان ایران که پایه‌گذار واقعی این نهضت بودند وبحق بایستی جنبش در خط برآوردن نیاز اینان گام برمیداشت و حال این اولین گام بود وچه‌گام بزرگ و طلیعه شادی افزایی. این قدمی است که به منزله اولین گام حرکت انقلابی دولت منتخب مردم با گرمی به استقبالش رفته و به نیکی آنرا می‌پذیریم و امیدمان ازدولت استمرار اینگونه حرکت انقلابی بنیادین است.

بانکها چیستند و در رابطه با کدامین نیازی موجودیت یافته و درخدمت کدامین طبقه قرار گرفته‌اند ؟ و فلسفه وجودی‌اشان کدام است ؟ بانك شریان اصلی حیات و شیره جان رژیمهای غارتگر و سرمایه‌داری است. بانکها عامل استضعاف مضاعف خلق محروم و مستضعف بنفع استکبار هرچه بیشتر چپاولگران طاغوتی است. این تشکیلات جهنمی حربه‌ای است قوی در دست استثمارگران در غارت هرچه بیشتر امت مستضعف ومحروم، وموجودیتشان دررابطه باهمین مساله وتنها همین‌مساله یعنی بهره‌کشی هرچه بیشترقابل‌تبین است وفلسفه وجودیشان نیز دقیقا چنین است.

رژیمهای طوغاتی‌که دست در غارت وسیع خلق واستثمار واستضعاف هرچه‌بیشتر آنها دارند همواره برآنند که برمیزان بهره‌وری وانتفاع خود بیفزایند واز قوت لایموتی که دست‌آورد محرومان و مستضعفان است ــ و این دقیقا چندین برابر کمتر از آنی است که بحق بایستی به آنها تعلق گیرد ــ با توسل به مکر و حیله های گوناگون و صور مختلف از این بهره اندك نیز هرچه می‌توانند بربایند و به جیب خود ریزند و نگذارند حتی از این اندك سهمیه ناچیز نیز آنها رانصیبی حاصل آید. درست در چنین رابطه‌ای بانك موجودیت می‌یابد.

اما تاکتیك و روش اصلی بانکها در پیاده کردن طرح شومشان چگونه است وآرمان نامقدس خود را چطور جامه‌عمل می‌پوشانند.

۱ــ جمع نمودن و گردآوری سرمایه های ناچیز و پس‌انداز های اندك زحمت‌کشان به منظور ایجاد وانباشتن یك سرمایه عظیم و کلان و بحرکت انداختن چنین اندوخته بزرگی که جز حاصل دست رنج محرومان نمی‌باشد در یك پروسه و جریان اقتصادی ــ انتفاعی استثمارگرانه بنفع‌عده‌ای غارتگر انگشت شمار ، بدین منظور که بتوان هرچه بیشتر برتوان بهره‌کشی خود افزوده و بر سرمایه خود بیفزایند و تکاثر و فزون جویی خود را اقناع نمایند تا هرچه بیشتر حاکمیت جبارانه خود رااستحکام بخشیده وتوان ازمستضعفان بگیرند و چون برده نحیف مطیع و رامشان گردانند.

۲ــ جمع‌آوری یك سرمایه پولی واندوخته ثابت بمنظور کمك به رفع نیازمندیهای افراد و عناصری که به سرمایه‌ثابت پولی نیاز مبرم پیدا می‌کنند که این البته دوجناح را تشکیل می‌دهند اول همان غارتگران و بزرگ سرمایه‌دارانی که دست‌اندرکار شکل‌دهی نظام سرمایه‌داری حاکم می‌باشند و بمنظور توسعه و وسعت بخشیدن به دستگاه عریض و طویل‌خود هرروز احتیاج به سرمایه‌ای بیشتر و اندوخته‌ای کلانتر می‌باشد و این دقیقا پاسخگوی به ندای آنهاست. چه سرمایه‌های اندك محرومان که در بانك انباشته گشته اکنون وارد مرحله کارگشایی بنفع سرمایه‌داری شود و چه خوب است توجه کنیم به‌اینکه بانکها اصولا شرایط بسیار سهل و آسانتری را جهت اعطای وام به بزرگ سرمایه‌داران و صاحبان صنایع در نظر می‌گیرند و تحت این عنوان که چنین عملی گامی است در جهت توسعه صنایع و کشاورزی و غیره سعی برآن دارند که این تاروپود نظام بهره‌کشی را هرچه مستحکمتر و پرتوان‌تر سازند.

صفحه ۲

وزیر مشاور و رئیس سازمان برنامه وبودجه به‌خبرنگار کیهان گفت :

مجمع عمومی بانکها باحضور نمایندگان منتخب دولت برگزار میشود

* در مرحله اول از ریخت و پاش بانکها جلوگیری خواهد شد.

* ادغام بانکها برنامه بعدی خواهدبود

با اینکه بسیاری از بانکها روز برگزاری مجامع عمومی‌و بعضی از آنها متعاقبا تشکیل مجمع عمومی فوق‌العاده خود را اعلام کرده‌اندویرای شرکت در آنها از صاحبان سهام‌دعوت نموده‌اند ، بعضی از این‌مجامع در صورت لزوم بدون حضور صاحبان سهام و با شرکت‌اعضاء هیاتی که بدین منظور دولت تعیین کرده است ، تشکیل خواهد شد .

آقای مهندس علی‌اکبر معین‌فر که در این‌باره‌صحبت میکرد گفت : هرکاری که برای رونق دادن برفعالیتهای تجاری و امور بانکداری‌صحیح لازم باشد ، هیات منتخب و مامور دولت بلافاصله انجام خواهد داد و کوشش خواهد کرد که بانکها هرچه زودتر فعالیت واقعی خود را بانوجه براصول شرعی آغاز کنند .

وی گفت : مجمع صاحبان سهام بانکها از این پس‌هیئت منتخب دولت خواهد بود که عبارتند از : اردلان وزیر دارائی ــ کتیرائی وزیرمسکن و شهرسازی ــ احمدزاده‌وزیر صنایع و معادن ــ صدر وزیر بازرگانی ــ ایزدی وزیر کشاورزی و اینجانب .

رئیس سازمان‌برنامه وبودجه سپس گفت در حال حاضر گروهی سرگرم تهیه لیست از افرادی هستند که بتوانیم از وجود آنان جهت گردش‌اعور مدیریت بانکها استفاده‌نمائیم. معین‌فر دراین مورد توضیح داد که امکان دارد در لیست مذکور نام کسانی هم باشدکه در گذشته با حال مدیریت بانکها را داشته‌اند و سوابق خوبی از این لحاظ دارند.

ادغام بانکها

وزیر مشاور و رئیس‌سازمان برنامه و بودجه درباره شایعه ادغام بانکها اظهار داشت :

در حال حاضر بحث ازادغام نیست ، آنچه مورد توجه است جلوگیری کردن از ولخرجی‌و ریخت‌وپاش زیاد و مخارج بی‌جا می‌باشد واگر دراین‌راه و برای رسیدن باین هدف، کوچك‌کردن یا ادغامی لازم باشد ، ادغام به‌آن شکل که گفته میشود نخواهد بود ، بلکه کوشش‌درجهت جمع‌وجور کردن آنها خواهد بود واگر برای کاهش مخارج دراجرای نظر جمع وجور کردن ، ادغامی لازم باشد در آن‌صورت پس از مطالعه کلیه جوانب تصمیم گرفته خواهدشد

معین‌فر اضافه کرد : دولت بد رقابت‌های معقول بین موسسات مالی و اعتباری که بانکها جزو آن هستند،احتیاج دارد تا از آنها بنفع مردم و کشور استفاده کند به همین مناسبت در شرائط فعلی لازم نمی‌بیند که از ادغام به آن شکل صحبت کند وی تاکید کرد که‌کارکنان بانکها مهمترین و بزرگترین عامل پیشبرد هدفهای دولت‌دراموربانکداری هستند واین نیروی موثر ، از بدو انقلاب مانند سایر گروهها از همکاری با دولت دریغ نکرده است واین اطمینان وجود دارد که‌همکاری آینده آنان نیز موجب گردد که بانکها بلافاصله فعالیت واقعی خود را شروع کنند .

قابل توجه خریداران خرما
همه نوع خرمای ایران موجود است
تلفن ۵۴۳۳۱۹ ــ ۵۴۱۰۴۹ ــ ۵۴۳۹۰۱

امام خمینی در پیامی به شیعیان لبنان :

ما در کنار شما با اسرائیل و امریکا مبارزه می کنیم

آقای رباض طه رئیس سندیکای مطبوعات لبنان‌دیروز بحضور امام خمینی رسید. در این دیدار امام خمینی پیامی بعنوان شیعیان لبنان‌فرستادند. متن پیام امام بشرح زیراست:

برادران ما بعد از سلام و تحیات توجه ما باوضاع‌لبنان‌و مصیبت‌هائی که به برادران‌ما وارد میشود است و با کمال تاسف از این اقدامات ضد انسانی که از جانب‌صهیونیستها بکمک امریکا به بلاد مسلمین و خصوصا مردم لبنان‌وبرادران ما وارد میشود بسیار متاسف هستیم و امیدواریم خداوند تبارك و تعالی که پشتیبان مستضعفین و مظلومین است در این موقع هم به مدد‌های خود بشما و بهمه برادران ما کمك کند .

ما در کنار شما با اسرائیل و امریکا در حال مبارزه‌هستیم و امیدواریم که لشگر حق بر لشگرهای طاغوتی و شیطانی غلبه کند .

مصیبت‌ها و ناراحتی‌های‌شما برای اسلام و مسلمین تازگی ندارد همیشه نیروهای طاغوتی با اسلام مخالف بوده‌اند و با مسلمین مبارزه میکردند . نصرت شما و موفقیت همه مسلمین را خواهانم .

والسلام علیکم و رحمة‌الله و برکاته

زندانبان امام دستگیر شد

استوار کریم خزاعی ازطرف پاسداران کمیته منطقه ۷ دستگیر شد ، وی کسی است که درسال ۱۳۴۲ زندانبان حضرت آیت‌الله خمینی در تهران بوده وضمنا تیر خلاص را روی سر طیب خالی کرده است . وی در کشتار ۱۴خرداد سال ۴۲ شرکت داشته است . نامبرده در زندان سیاسی زنان برای ایجاد وحشت خرس‌داخل زندان زنان کرده است .

مهلت مقرر برای اظهارنظر در لایحه مطبوعات تمدید شد

وزارت ارشاد ملی طی‌اطلاعیه‌ای در مورد مهلت مقرر برای اظهار نظر در لایحه مطبوعات ، اعلام کرد :

نظر به اینکه عده‌ای ازهموطنان ده روز مهلت‌را برای اظهار نظر در مورد لایحه پیشنهادی مطبوعات کامل نمی‌دانند ، بدین وسیله به اطلاع میرساند . مدت مهلت تاروز پانزده نیرماه سال جاری تمدید میشود . انتظار دارد تمام‌علاقمندان ضمن اعلام و ارسال نظرات خود به وزارت ارشاد ملی ، اداره کل مطبوعات داخلی پیشنهادات مفید خودرا نیز بیان دارند تارهنمودی برای داشتن یك لایحه مطبوعاتی مفید باشد .

اعمال جنایتکارانه دولت عراق از نظر خلق قهرمان افغانستان محکوم است

جمعیت اسلامی افغانستان طی بیانیه‌ای تجاوز هواپیماهای عراقی را به محدوده ایران محکوم نمود . در قسمتی از این بیانیه آمده است :

در سالهای اخیر ، رژیم بعث عراق ، بدنبال سازش با رژیم سرنگون شده شاه خائن دست به اخراج امام خمینی و سایر همراهان و جمع کثیری از روحانیون آفغانی و ایرانی از عراق زد و اینك قصد به اخراج حجت‌الاسلام محمدباقر صدر و دستگیری و تعذیب روحانیون و مجاهدین ، توطئه جدیدی برای خاموش کردن حرکتهای اسلامی اخیر در عراق زده است ، زهی خیال باطل !

همکاریهای رژیم بعث با رژیم مارکسیستی و ارتجاعی ترەکی مزدور در افغانستان پس‌از آغاز مبارزه مسلحانه هُروز گسترش بیشتری می‌یابد .

چه برقراری جمهوری اسلامی افغانستان پس‌از انقلاب اسلامی ایران میتواند ضربه مهلکی برپیکر رژیمهای ارتجاعی و وابسته منطقه وارد آورده و جوشش تازه‌ای در خون مسلمانان جنوب شوروی ایجاد نماید . کمکهای اقتصادی ، سیاسی و فرهنگی دولت حاکم برعراق به رژیم ضد اسلامی حاکم برافغانستان که آخرین روزهای حاکمیت پوشالی خودرا میگذراند برکسی پوشیده نیست ، و اینك داردوسته البکر ، صدام حسین بدستور اربابان امپریالیست خود با بمبارانهای وحشیانه‌ای که نمونه‌های آنرا در بمبارانهای اسرائیل برعلیه مردم بیدفاع جنوب لبنان دیده‌ایم ، مذبوحانه تلاش در جلوگیری از رشد روزافزون جنبشهای انقلابی اسلامی در منطقه و به ویژه در میان مستضعفین عراق را دارند . اعمال جنایتکارانه و ضد اسلامی این دولت از جانب ما و خلق قهرمان افغانستان محکوم است و جهت اعتراض به این اعمال در تظاهرات روز دوشنبه ۲۱/۳/۱۳۵۸ شرکت خواهیم نمود

جمعیت اسلامی افغانستان
(بخش خارج از کشور)

جشن فارغ‌التحصیلی

مراسم فارغ‌التحصیلی افسران دوره‌های فرماندهی و ستاد عالی‌و مقدماتی افسران ژاندارمری کل کشور روز چهارشنبه در مرکز آموزش افسری در پادگان ونك برگزار شد. در این مراسم سرتیپ الیاس‌دانشور فرماندهی ژاندارمری کل کشور پس از اهداء جوائز افسران رتبه‌های اول تا سوم هر دوره خطاب به افسران حاضر اظهار داشت در شرایط فعلی قبول‌مسئولیت وخدمت برای دفاع از مرزها،ایجاد نظم و حفظ امنیت در اقصی نقاط کشور جمهوری اسلامی برای هایك فریضه دینی و ملی است که بدون هراس با شجاعت قبول نموده وبا دلاوری در راه انجام آن کوشا و فداکار هستیم.

اطلاعیه دادسرای انقلاب اسلامی تبریز

نظر باینکه اغلب مشاهده می‌شود افرادی بعنوان مامور کمیته انقلاب اشخاص را بدون مجوز دستگیر وبااقدام به تفتیش منازل می‌نمایند ، بدین وسیله‌شدیدا اخطار می‌شود،بدون کسب مجوزونمایندگی دادسرای انقلاب و دیگر مراجع رسمی هیچ گروهی و یا فردی حق دستگیری و سلب آزادی افراد را تحت هیچ عنوانی نداشته و در صورت مشاهده افراد مذکور ضد انقلابی محسوب و طبق موازین شرعی و قانونی در دادگاه انقلاب اسلامی شدیدا به مجازات خواهند رسید.

دادستان انقلاب اسلامی‌تبریز

اعلامیه دادسرای انقلاب اسلامی تبریز

نظر باینکه اغلب مشاهده می‌شود افرادی بعنوان مامور کمیته انقلاب اشخاص را بدون مجوز دستگیر وباقدام به تفتیش منازل می‌نمایند ، بدین وسیله‌شدیدا اخطار می‌شود،بدون کسب مجوزونمایندگی دادسرای انقلاب و دیگر مراجع رسمی هیچ گروهی و یا فردی حق دستگیری و سلب آزادی افراد را تحت هیچ عنوانی نداشته و در صورت مشاهده افراد مذکور ضد انقلابی محسوب و طبق موازین شرعی و قانونی در دادگاه انقلاب اسلامی شدیدا به مجازات خواهند رسید.

دادستان انقلاب اسلامی‌تبریز

بانك شریان حیات سرمایه داری

بقیه از صفحه اول

و اما قشر دوم که طبقات محروم و بی‌بضاعت و فاقد ابتدایی‌ترین امکانات حیات بوده « انبوهی بیشمار وشاید بیش از نیمی از جمعیت را در یك نظام پوشرفته سرمایه‌داری تشکیل می‌دهند» و در رفع بدیهی‌ترین نیاز های روزمره‌خود معمولا احتیاج به سرمایه و پول دارند که خود به علت فقدان امکانات مالی از این بابت شدیدا در تنگنا می‌باشند و این است که همواره دستشان در جهت رفع نیازشان بسوی این موسسات انتفاعی سرمایه‌داری دراز است و به بانك این اصلی‌ترین ارگان بهره‌کشی سرمایه‌داران روی می‌آورند وآن وقت است که بهره های مضاعف و پرداخت های دوچندانی که گاهی حتی تا دو برابر یا بیشتر اصل پول استقراضی‌میشود بایستی مابه‌ازاء پول دریافتی به بانك مسترد گردانند. اینجا بخوبی روشن و آشکار است که چگونه چنگالهای تیز سیستم بانکی حاقوم مستضعفان را می‌فشرد وبار سنگین وطاقت‌فرسای ستم طاغوتی می‌رود تا کمرشان را خرد کند.

واکنون این پدیده شوم سرمایه‌داری واین اصلی‌ترین ارگان بهره‌کشی آن که‌درایران دیروزموجودیتش آنچنان‌آشکار وعینی بودکه‌جزء لاینفك‌ومایه حیاتی رژیم قبل‌میتوان‌دانستش ملی می‌شود. این انتظاری بود که ملت ایران از اوان نهضت از دولت موقت اسلامی داشت و چه بجا بود که بسیار زودتر از این تحقق می‌یافت چرا که بعنوان یکی از اساسی‌ترین ستونهای پایداری رژیم ، اکنون که خود نظام درهم‌ریخته است بایستی چنین پدیده منحوسی نیز دچار تحولی بنیادین می‌گشت وبنفع محرومان اجتماع مصادره می‌گشت وحالا چه اقدام بجا و مثبتی بود که بعنوان پیام تبریك پیشوای بزرگ مکتبمان علی (ع) تقدیم ملت مسلمان ایران شد وحال‌امیدمان این است که حاصل غارتگریهای چندین ساله این ارگانهای طاغوتی در خدمت منافع مستضعفان و اعتلای هرچه بیشتر زندگی آنها قرار گیرد و آنچه که از بهره و غارتگریهای این صاحبان از اکنون در صندوق این ارگانهای بهره‌کشی موجوداست — که‌درحقیقت حقوق تضییع‌شده خود محرومان کشورمان می‌باشد — همه را مختص به این امر ضروری‌سازند، باشد که به اساسی‌ترین هدف بنیادین این جنبش عظیم که بقول قرآن: ونرید ان نمن علی‌الذین استضعفوافی‌الارض .... «برباداشتن و اعتلای محرومان و به پیشوایی رساندن آنها» می‌باشد به عنوان اولین گام باسخ مثبتی داده باشیم.

اکنون بانك‌ها ملی شده است این طلیعه‌ای بسیار نیکو است اما ما‌این را به‌عنوان کل اقدامات مورد انتظار نمی‌پذیریم و به انتظار پی‌آمد های این دست‌آورد هستیم بانکها آنچه دارند شیره جان محرومان این امت است و اندوخته آنها جز حق تضییع شده محرومان نمی‌باشد چه خوب است‌که با حفظ اندوخته های مردم و سپرده های اصلی آنان مابقی مایملك این موسسات که اکنون در اختیار دولت برحق و منتخب‌مردم است و جز حاصل غارتگری چیزی نیست به کار آید و به کارآیی‌اقتد. بهترین کارآیی این اندوخته های سرشار پاسخ‌گویی به ضروری‌ترین نیاز های جامعه است که نبود آشکار آنرا در تامین مسکن و تامین زندگی اقشار وسیع محرومان کشور می‌یابیم که از ابتدای نهضت چشم امیدشان به دست آورد های انقلاب بوده است. ولی سهل‌انگاریها و بی‌توجهی هایی که تاکنون می‌شد، می‌رفت تا افق امیدشان را به سراب یاس تبدیل کند عدم کارآیی ها تحت عناوین مختلف ظاهر‌الصلاح چون بنیاد مستضعفین و یا سایر ارگانهای دیگر خدمات دولتی عامل اصلی این احساس ناموفقی‌ها در قشرهای پایین جامعه بوده است و تا حد بسیاری نیز این انتظار قابل تصور بود چرا ؟ چونکه گذشته از اینکه انتظار عاجل‌نداشتیم ولی حداقل بایستی اقدامی مقدماتی ولو بعنوان نشان‌دادن درب باغ سبزی از دولت منتخب و برگزیده می‌دیدیم ولی تاکنون عملا این خواستهای برحق محرومان بی‌جواب مانده است امید است‌که از این گام انقلابی بزرگ که اکنون‌برداشته شده است به‌بهترین وجه در جهت پاسخگویی به انتظارات به جای امت و مخصوصا پابرهنگانی که همواره امام و رهبر بزرگ انقلاب غمشان را می‌خورد و بر برآورده شدن نیازشان به عنوان بزرگترین قشر شرکت‌کننده و سهیم در دست‌آورد انقلاب، به‌کارآید ودرثانی این را به‌عنوان آخرین اقدام نمی‌پذیریم و ا زدولت مصرا خواستار آنیم که کلیه واحدهای بزرگ صنعتی و اقتصادی را که در استحکام بخشیدن به‌سلطه طاغوتی و بهره‌کشی از مستضعفین دست‌کمی از بانکها ندارند ملی نماید و همچون کارکرد انقلابی در مورد بانکها جهت سایر ارگانها نیز به نحو احسن اقدام گردد ما ضمن استمرار وپافشاری برخواست فوق اقدام بجای دولت‌را سوده ومووفقیت در اقدامات بعدی و مکمل آنرا از او خواستاریم امید است که انتظارانمان بی‌جواب نمانده و امیدمان به یاس نگراید.

دیدار سفیر ایران با امام خمینی

دکتر علی شمس اردکانی نخستین سفیر جمهوری اسلامی ایران در کویت بامداد دیروز بحضور امام خمینی رهبر انقلاب اسلامی ایران رسید.

در این دیدار امام خمینی پیرامون تحکیم مراتب اخوت و اتحاد میان کشورهای اسلامی تذکراتی دادند و اظهار داشتند اشغالگاه دولتهای همجوار دشمنان اسلام را یاری نداده و نخواهند د زیرا که نمیتوان باور کرد که کشورهای اسلامی منافع ومصالحی در تضعیف جمهوری اسلامی ایران داشته باشند.

امام خمینی در دیدار سفیر ایران در کویت که جهت تودیع بحضور رهبر انقلاب اسلامی ایران رسید برای همه امت اسلامی آرزوی موفقیت و پیروزی کردند.

مجلس یادبود چهلم درگذشت استاد مطهری در کاشان

کاشان — خبرنگار کیهان — دیروز بنا بدعوت جامعه روحانیت و جامعه اصناف کاشان مراسمی به مناسبت چهلمین روز درگذشت استاد شهید حضرت‌آیت‌الله مطهری و همچنین نهمین سالگرد شهادت حضرت آیت‌الله سعیدی ، مجلسی در مسجد بالا بازار کاشان برگزار گردید که در این مراسم بیش از دهها هزار نفر از مردم کاشان شرکت داشتند و بازارتا ظهر تعطیل بود و پس از پایان مراسم مردم‌طی راه‌پیمائی و تظاهراتی به سوی شهرداری کاشان حرکت کردند و چون در روز شنبه‌شهردار ورئیس شهر کاشان بعلت عدم همکاری از سوی بعضی کارمندان شهرداری استعفا کرده بودند ،مردم در این تظاهرات خواهان ابقای شهردار و رئیس امور شهر شدند و پس از سخنرانی فرماندار کاشان قطعنامه ۶ ماده‌ای درتایید کارهای‌شهرداری و شهردار کاشان قرائت شد .

اطلاعیه ستاد هماهنگ کننده راهپیمائی

ستادهماهنگ کننده‌نیروهای برگزار کننده راهپیمائی روز ۲۹ خرداد ، سالروز شهادت معلم انقلاب دکتر علی شریعتی و خلع ید از شرکت سابق نفت ، از کلیه نمایندگان احزاب و سازمانهای ملی و مذهبی دعوت می‌نماید تا برای هرگونه ارائه پیشنهاد با شماره تلفنهای ۸۳۹۹۴۹ و ۸۳۹۹۵۰ تماس بگیرند. دفتر «شمع»، تخت طاووس، تقاطع روزولت — پلاك ۲۳۴ طبقه دوم .

حوادث رانندگی ۵۰ درصد کاهش یافته است

طبق گزارش اداره راهنمایی و رانندگی که در نیمه اول خرداد ماه سال جاری در حوزه‌استحفاظی اداره راهنمایی و رانندگی تهران ۲۴۵۷ فقره تصادف روی داده است که در مقایسه با تصادفات‌اردیبهشت ماه حدود پنجاه درصد کاهش‌پیدا کرده است.

آمار تصادفات برحسب نوع تصادف و درصد هریك بشرح زیر بوده است:

نوع تصادف فوت تعداد ۶نفر درصد ۳ — جرح تعداد ۲۲۴ نفر درصد ۹/۱ — خسارت تعداد ۲۰۴ نفر، درصد ۸/۳ — سازش تعداد ۱۹۶۲ نفر، درصد ۸۰ — معاینه‌فنی تعداد ۶۱ نفر، درصد ۲/۳

ضمنا خاطرنشان میسازد که ۷۶۹ فقره یا ۳۱/۳ درصدایـن تصادفات بر اثر عدم رعایت حق تقدم ۱۴۸ فقره یا ۶ درصد بر اثر انحراف و ۱۰۷ فقره یا ۴/۴ درصد آنها براثر عبور از چراغ قرمز عدم توجه به فرمان پلیس اتفاق افتاده است.

اقرار بهشلیك ۷ تیر هوائی باکلت کوتاه کالیبر ۳۷ نموده است . پس‌از صحبت نماینده دادسرا حاکم شرع گفت : قاضی خوب درك میکند آنچه‌را که شما میگوئید و بهتر است صداقت را آنچه که هست و بحرمت خون شهیدان صادقانه صحبت کنید .

متهم در آخرین دفاع خود گفت : من نمیدانم چه جنایتی کردم‌که علیه مـن این همه گزارش و شکایت آمده است . من بطرف اتومبیل کسی تیراندازی نکردم ، مـن روز ۲۸ دیماه پاسگاه را تحویل دادم ، گروه ضربت درپاسگاه بودند والان من باید جورآنها را بکشم . من دفاعـی ندارم هرچه نظر دادگاه است .

پس‌از آن دادگاه وارد شور شد پس‌از بررسی رای صادره‌در مورد متهمین بشرح زیر قرائت گردید :

— پاسبان هادی اکبری محکوم باعدام

— گروهبان غلامحسین داکری محکوم به اعدام

— استوار دوم عباس‌پرتقالی محکوم به اعدام

حکم صادره درباره‌متهمین دیشب بمرحله اجرا گذاشته‌شد.

ضمنا عصر دیروز شعبه اول دادگاه انقلاب اسلامی تهران جهت رسیدگی به کیفرخواست متهم سرگرد کریم قراگوزلو بجرم آزار و اذیت مردم بویر احمد درسال ۱۳۴۱ و انجام اعمال جاسوسی برای امریکا و صهیونیسم درسال ۵۶ — ۵۵ همچنین شرکت در ایجـاد اختناق ، خدمات صادقانه در دستگاه‌منفور رژیم تشکیل‌جلسه داده وپس از دفاع متهم بشور پرداخت و نامبرده را به سه سال حبس تادیبی‌و انفصال از خدمت نظامی محکوم کرد.

صدور رای اعدام

جلسه دادگاه انقلاب اسلامی خرم‌آباد که برای رسیدگی به پرونده ستوان یکم ناصـر جزایری جهت روشن‌شدن اتهام او به قتل موقتا تعطیل شـده بود ، روز گذشته کار خود را از سرگرفت وستوان یکم ناصر جزایری افسر کلانتری فرح‌آباد را به جرم قتل‌وجرح بمردم بیگناه به اعدام محکوم کرد .

وزیر دادگستری گفت :

مدیران و صاحبان صنایع میتوانند بکشور بازگردند

دکتر اسدالله مبشری وزیر دادگستری اعلام کرد«مدیران‌و صاحبان صنایع که در آخرین روزهای حکومت رژیم منحله ازکشورخارج شده‌اند میتوانند بوطن باز گردند و با ادامه مدیریت بر واحدهای تولید خود درسازندگی نوران‌انقلاب سهیم باشند .

وزیر دادگستری گفت کار تدوین لایحه عفو و بخشودگی پایان یافته و در عین آنکه خطوط اصلی و هدف‌های این بخشودگی چندی بیش‌ازسوی رهبر انقلاب ترسیم شده باین ترتیب مشکلی برای بازگشت آندسته از مدیران وصاحبان صنایع که بهرحال خاك وطن را ترك کرده‌اند باقی نمانده است .

وزیر دادگستری در برابر این پرسش کـه عـده‌ای از سرمایه داران و مدیـران از مراجعت بوطن نگرانند گفت: حکومت اسلامی‌مخالف سرمایه داری سالم نیست و علاوه بر آن از سرمایه داران ومدیران سالم نیز حمایت می‌کند بنابر این آنها که رفته‌اند بـایـد برگردند و بدانند که جان و اموالشان در امان است وفقط جنایتکاران که رهبر انقلاب هم اشاره فرمودند بایـد در انتظار مجازات باشند. طبیعی است که در جامعه انقلابـی «ناز» جنایتکاران رانبایدکشید که بیایند و زمینه را بـرای ادامه‌سیاهکاری‌های خودفراهم کنند .

در رژیم گذشته طی سالها «ناز» این جنایتکـاران را کشیده‌اند دیگر نباید چنیـن انتظاری از حکومت و جامعه اسلامی داشته باشند .

وزیر دادگستری افزود آنها که پس از محاکمه تسلیم جوجه اعدام شدند کسانی بودند که نام و سابقه و زندگیشان در حد حکم محکومیت آنها بود، با این حال با هم‌درداد‌گاههای انقلاب محاکمه شدند و آنها که در ردیف سه گروه مورد اشاره و غیر انقلاب هستند جائی برای دفاع ندارند .

دکتر اسدالله مبشری گفت: درست نیست کسی که بولدار است وحشت داشته‌باشد و بارها کردن کار و صنعت احساس مسئولیت در دوران سازندگی پس از انقلاب نکند درحکومت اسلامی سرمایه‌دار محترم است و فقط جائی برای دزدها نیست و دزدی ممنوع است .

وزیر دادگستری با تاکید به این‌مسئله یادآور شد مردم باید مطمئن باشند که دوران‌خشونت روزهای اول انقلاب رفع شده و مدیرانی که در سه گروه تعیین شده نیستند با اطمینان بوطن برگردند و خدمت کنند اگر تخلفاتی جزئی هم داشتـه باشند بشرطی که در غارتگری های بیت‌المال دستی نداشتـه باشند می‌توانند مدیریت خودرا ادامه‌دهند. البته دزدهای‌بزرگ خودتان بهتر میدانند چـه کرده‌اند .

وزیر دادگستری در همین زمینه یادآور شد باید توجه کرد که قاتل یا شکنجه‌گر و غارتگران بزرگ بیت‌المـال مشمول عفو نخواهند شد ولی آنها که در رژیم غلط و تحت تاثیر تربیت ناشی از آن رژیم تخلفاتی کرده باشند بشـرط آنکه زیان‌های‌شخصی متضرران را جبران کنند بخشیده می‌شوند . به عنوان نمونه کسی که در جریان انقلاب تحت تاثیر همان تربیت غلطناراحتی ایجاد کرده بشرط نداشتن‌شاکی خصوصی باجبران زیان‌حاصل‌از طرف ملت بخشیده می‌شود .

وزیر دادگستری دربـاره پرونده های موجود در دیوان کیفر گفت : دیوان کیفر بـا قاطعیت غارتگران بیت‌المال‌را تعقیب می‌کند و با تکمیل‌کادر قضات دادسرای دیوان کیفر این فرصت بوجود خواهد آمد تا غارتگران گذشتـه مندوق بیت‌المال بحکم قانون مجازات شوند .

بدنبال این گفتگو اعلام شد که پرونده غارتگران بـزرگ بیت‌المال از سالها پیش در دستـالمال که تشریفات‌اداری در دیوان کیفر معطل مانده در صورت لزوم برای رسیدگی زمینه یادآور شد باید توجه کرد که قاتل یا شکنجه‌گر و غارتگران بزرگ بیت‌المـال مشمول عفو نخواهند شد ولی آنها که در رژیم غلط و تحت تاثیر تربیت ناشی از آن رژیم تخلفاتی کرده باشند بشـرط آنکه زیان‌های‌شخصی متضرران را جبران کنند بخشیده می‌شوند . به عنوان نمونه کسی که در جریان انقلاب تحت تاثیر همان تربیت غلطناراحتی ایجاد کرده بشرط نداشتن‌شاکی خصوصی باجبران زیان‌حاصل‌از طرف ملت بخشیده می‌شود .

وزیر دادگستری دربـاره پرونده های موجود در دیوان کیفر گفت : دیوان کیفر بـا قاطعیت غارتگران بیت‌المال‌را تعقیب می‌کند و با تکمیل‌کادر قضات دادسرای دیوان کیفر این فرصت بوجود خواهد آمد تا غارتگران گذشتـه مندوق بیت‌المال بحکم قانون مجازات شوند .

بدنبال این گفتگو اعلام شد که پرونده غارتگران بـزرگ بیت‌المال از سالها پیش در دستـالمال که تشریفات‌اداری در دیوان کیفر معطل مانده

۴ نفر تیرباران شدند

شعبه اول دادگاه انقـلاب اسلامی تهران صبح دیروزجهت رسیدگی به‌کیفرخواست سه تن از متهمین‌به‌اساعی هادی اکبری پاسبان کلانـتری مـرکز — گروهبان غلامحسین اکبری — استواردوم عباس‌پرتقالی‌تشکیل جلسه داد .

پس‌از قرائت آیاتی‌ازکلام‌الله مجید رئیس دادگاه ، متـن کیفرخواست متهمین را بشرح زیر قرائت کرد :

هادی اکبری فرزند اسدالله اهل فومنات پاسبان کلانتـری مرکز متهم است به کشتارمردم بیگناه در تاریخ ۹دیماه ۱۳۵۷ در خیابان استخر . متهم در ساعت ۸ شب ۹ دیماه ۵۷ با اتومبیل گشت همراه عده‌ای از مامورین برای برقراری نظـم به‌شعبه نفت فروشی در خیابان استخر مراجعه‌میکند ولی‌ظاهرا قصد از مراجعه ، بردن تفت بوده است که اتومبیل خودرا پر کرده و میبرد — ومامورین که بیهیچ عنوان قصدبردن نفت خارج ازنوبت و یا اعتراض به نفت نیز در شرف اتمام بوده است مبادرت به‌بستن نفت فروشی میکنند و اظهار میدارند که نفت تمام شده‌است. واین مساله موجب اعتراض‌مردم میشود . دراین موقع متهم که مسلح به‌مسلسل یوزی بوده بـه طرف مردم آتش گشوده و با شلیك ۳ تیر ۳نفر را بقتـل رسانیده و ۲ نفر را مجـروح میکند .

دلائـل و مستندات عبـارت است از :

۱ـ شکایت شاکیان

۲ـ اقاریرصریح قاطع متهم در مورد تیراندازی و قتل و جرح مردم بیگناه .

۳ ـ اظهارات و شهـادات گواهان مبنی بربردن نفت‌بطور غیرمجاز وتیراندازی متهم .

۴ـ گزارشهای رسمی پلیس وتحقیقات در مورد عمل‌خلاف متهم‌که برخلاف قانون ودستور بطرف مردم تیراندازی کـرده است .

۵ـ گواهی پزشکی درمورد ۵ نفر که ۳نفر فوت و ۲ نفر زخمی که براثر شلیك گلولـه بوده است .

متهم ردیف سوم عبـاس پرتقالی در دفاع ازخودگفت: در کیفرخواست من آمده‌که کوچکترین تظاهرات حق‌طلبانه مـردم را باگلـوله و گـاز اشك‌آور پاسخ میدادم ، وحال اینکه چنین نیست و من‌نهایت همکاری را با مردم درپیشبرد انقلاب داشتم در مسجد خیازی در خیابان بنی‌آدم یك جلـد کلام‌الله مجید بعنوان همکاری با روحانیت بمن داده شد ،من جلوی صف تظاهرکنندگان در روز عید قربان بودم و بـا بلندگوی دستی کـه در دست داشتم : « گفتم مرگ برشاه ». در مورد دو دختر که در کیفرخواست آمده متهم گفت: در روز تظاهرات که منجـر بقتل دختران نامبرده‌شد، صبح آن روز طبق دستور فرمانـده گروهان بمرکز فرماندهـی گروهان اعزام شدم و فرمانده گروهان چنـدنفر را بـرای سرکوبی مردم اعزام میکند ، من در مرکز بودم واز آنروز اطلاعی ندارم ، در شب هفتم ماه محرم سه‌بار بـه پاسگـاه تلفنی اطلاع میدهند که شهر طعمه حریق شده ، من ازرفتن به‌شهر خودداری کرده ومراتب را به‌آتش‌نشانی بابل وکلاته‌سر اطـلاع دادم . پس‌از سه‌بـار فرمانده گروهان بما دستورداد وما برای‌همکاری بامردم‌رفتیم. در خیابان با چند هـزار تظاهرکننده روبرو شدیم ، و بعداز توقف کوتاه پیاده شدم هنگامی‌که با رهـبران تظاهرکنندگان صحبت می‌کردم برق شهر خاموش‌شد وگاز اشك‌آور پرتاب کردم ،که عمل نشد و تظاهرکنندگان همـان گاز را بطرف ما برتاب کردند که در این لحظه من چیزی نفهمیدم در مورد طالبیان هم اطلاعی ندارم .

نماینده دادسرای انقلاب‌پس از دفـاع متهمیـن در مورد پاسبان هـادی اکبری اظهـار داشت به‌اقرار خودشان دشنان بخون بیگناهان آلوده شده ، ومدارك درپرونده موجوداست، اقرار کردند که اسلحه داشتند و دستشان به‌اسلحـه رفتـه و تیراندازی کرده و یك‌نفرکشته شده است .

دراین موقع هادی اکبری‌در مقابل سئوال حاکم شرع کـه گفت : نجات در صداقت است، واقعه خیابان استخر را درست بیان کن . پس‌از مکث گفت : من تیراندازی هوائی کردم . رئیس دادگاه به‌متهم‌گفت : آقای اکبری من اینطوراحساس می‌کنم که شما آنروز بقصدقتل ازکلانتری بیرون آمدید ، و عکس شهیدی راکه در آنـروز به‌شهادت رسیده بود به حضار نشان داد وگفت شما قاتل سه نفر ومجروح‌کننـده دو نفر هستید ، اگر وجـدان داری خودت مجازات خودت‌را تعیین کن عذاب عظیم خداونـد در انتظار تست ، شما باید جواب خدارا بدهید اگر چیزی‌بعنوان دفاع وتخفـیف در مجـازات دارید ، بیان کنید .

متهم گفت : چیزی ندارم .

سپس‌نماینده دادسرای‌انقلاب اسلامی در مورد کیفرخواست غلامحسین داکری گفت : از نظر دادسرای انقلاب آقـای داکری متهم بقتل علی‌اصغر نبطنیا که راننده یك‌آژانس تاکسی‌بود‌ومورد مسافرخارجی اتومبیل و نشسته بودند ، در دفاع از خودمتهم میباشد . در دفاع از خودمتهم گفت تمام مواردی‌راکه نماینده دادسرا گفتند صحیح است . هیچ اتومبیلی نبوده که بمن بزند بمن گفته بودند دررژیم طاغوتی که این‌طور بگویم . امامن هیچ‌تصمیمی برای‌کشتن کسی نداشتم . اسلحه من پر نبود استواری‌که سرپرست بوه بمن گفت اسلحه‌ات را پرکن ، زمانیکه اتومبیل آمد من داد زدم علامت هم دادم ، وآزادانه تیراندازی کـردم بعـد از تیراندازی تعادل روحی خود را ازدست دادم و این براثـر تشنج و عصبانیتی بودکه داشتم ودستم رفت روی ماشه ، من درپیش وجدانم و عدالـت مقصرم ، ومن در شب هفتم و چهلم آن شهید شرکت داشتم.

دراین موقع برادر علی‌اصغر مطلبنیا که در دادگاه حاضر بود در جایگاه شهود قـرار گرفته‌درضمن گفت : برادرم در آژانس کار میکرد روز حادثه درسه‌راه اقدسیه‌بادو مسافرمورد اصابت گلوله ذاکری قـرار گرفته ودر دم جان میسپارد ، پس‌از دستگیری متهم، اویکبار از زندان فرارکرد که با کمك کمیته دوباره دستگیر میشود. متهم دردفترچه خاطراتش‌نوشته است که در ۱۵ آبان کسی را کشتم‌ام .

در مورد منـهم ردیف سوم عباس‌پرتقالی ، نماینده‌دادسرای انقلاب اسلامی اظهارات شهود را بـسمع دادگاه رساند ، ودر یك نامه استشهادیه‌که درداد‌گاه مطرح شده متهم به‌قتل وجرح ۵ نفر بوده است ، متهم خـود

ستوان یکم ناصر جزایری
اعدام

گروهبان غلامحسین ذاکری
اعدام

استوار دوم عباس پرتقالی
اعدام

پاسبان هادی اکبری
اعدام

مصر و اسرائیل در یك برنامه مشترك و مخفی

گروهی‌ازافسران‌سابق ارتش‌ایران‌را برای عملیات خرابکاری به ایران میفرستند

دیشب صدای جمهوری اسلامی ایران خبری درباره تعلیم گروهی از افسران‌سابق ارتش ایران در اسرائیل‌پخش کرد و گفت :

باربارا‌والکر گوینده‌سرشناس تلویزیون ای — بی — سی در یـك بـرنامه تلویزیونـی سراسری امریکا اعلام کـرد براساس گزارشهای رسیده‌مصر و اسرائیل دریك برنامه‌مشترك و مخفی مشغول تعلیم گروهی از افسران سابق ارتش ایـران هستند تا آنها را به تـدریج برای انجام عملیاتی بـر ضد دولت ایران به این کشـور بفرستند .

تعلیم باقی مانده هائی از عناصر وفادار به شاه مخلوع ایران در مصرو اسرائیـل و اجرای یك برنامه مشترك و مخفی از دو سو قابل تعمـق است . نخست اینکه مصر همپای اسرائیل نه تنها بـه دشمنی آشکار با کشور هـای مسلمان پرداخته‌است بلکه ازاین پس بعنوان یکی از اهرم‌های سیاست امپریالیسم غرب‌درامور سایرکشور ها مداخله خواهـد کرد .

مسئله دیگر هشداری است به ملت ایران که گـروهی از عناصر وفادار بشاه مخلوع در ارتش سابق دقیقا همان نور — چشمی هائی هستند کـه بـا تسهیلات فاحش‌وقتی که دیگر همقطارانشان در اقصی نقـاط ایران مشغول خدمت بودند به خارج رفتند و با خواب های طلائی به بازگشت فکرمیکردند.

اما حالا که این خواب ها دریده شده‌است آنان آمـاده هرگونه خیانت به مردم‌مسلمان ایران هستند ، البته ارتش جمهوری اسلامی ایران بـا شناسائی و معرفی این گروه فرصت طلب امکان هـرگونه فعالیت را از آنها خـواهـد گرفت .

سازمان مسکن روزبه

مرکز اجاره آپارتمان‌های ۱ تا ۵ خوابه — جهت سکونت ودفتر کار تلفن‌های :

ن ۸۰۷۵۹ — ۳۷۱۶۶۱ — ۳۷۶۵۶۲ — ۳۷۷۴۳۳ ۱—۲

فورد کمپینگ مجهز بتمام وسائل ۳۳۱۵۱۰

ن ۸۰۸۵۱

شماره تلفنهای

دکوراسیون موزیك مهرپویا : ۶۶۶۹۹۹ — ۶۶۶۶۶۹
گالری مهرپویا : ۷۶۷۹۹۹ — ۷۶۸۹۹۹

ن ۸۰۸۵۸ ۱—۲

آگهی

تعقیب آگهی مورخه ۱۷ خرداد مبنی بر دعوت مجمع عمومی عادی سالیانه شرکت پرسوئیس (سهامی خاص) برای ۳۰ خرداد ۱۳۵۸ چون در آگهی مذکور نام شرکت اشتباها شرکت صنعتی پرسوئیس ذکر شده بدینوسیله اعلام میشود که نام صحیح همان شرکت پرسوئیس (سهامی خاص) است .

هیئت‌مدیره

خبرهای روز

ملاقات با امام خمینی

روز گذشته جعفر سازش‌پدری که ۵ فرزند خود را در جریان آتش‌سوزی سینمارکس آبادان از دست داده و ضمنا یکی‌ازنزدیکان بازماندگان این فاجعه ست در قم به‌حضور امام خمینی رسید،خواسته بازماندگان این فاجعه بزرگ را بعرض رسانید.

امام خمینی در این دیدار از وضع بازماندگان و همچنین‌مراحلی را که پرونده مزبور طی کـرده استفسار فرمودند . سازش گفت‌این پرونده احتیاج به یك تیم‌مخصوص قضائی دارد تا بتوانند با جدیت آنرا دنبال کنند.

جعفر سازش صبح امروز در کیهان حضور یافت و به خبرنگار ما گفت من دو مسئله را از رهبر تقاضا نمودم اول اینکه عاملین واقعه جانسوز را هرچه زودتر برای التیام خاطر بازماندگـان معرفی کنند و مسئله دوم اینکـه گروهی از بازماندگان این فاجعه نان‌آوران خود را از دست‌داده‌اند که احتیاج مبرم به کمك دارند و امام دراین مورد امیدواریهائـی دادند.

ملاقات سفیر بنگلادش با نخست وزیر

سفیر جدید جمهوری بنگلادش در ایران دیروز با مهندس‌بازرگان نخست‌وزیر ملاقات کرد.

در این دیدار سفیر جدیـد بنگلادش استورنامه خود را بـه نخست

رئیس کل بانک مرکزی ایران گفت :

میزان حقه سهامداران پس از حسابرسی تسویه میشود

* اعتبارات لازم برای توسعه اقتصادی و کشاورزی به بازرگانان داده خواهد شد.

دکتر مولوی

آقای مولوی رئیس کل بانک مرکزی ایران دیروز در یک کنفرانس‌مطبوعاتی و رادیو تلویزیونی پیرامون ملی‌شدن بانکها درسراسر کشور اطلاعاتی دراختیار خبرنگاران قرارداد.

رئیس کل بانک مرکزی ایران درآغاز این مصاحبه گفت بمناسبت تولد مولای متقیان علی‌ابن ابیطالب علیه‌السلام آقای مهندس بازرگان بانکهای خصوصی را ملی اعلام کرد. البته فرق است بین ملی‌کردن و دولتی کردن که در اینجا فرصت کافی نیست. اختلاف اینها را بیان کنم ولی قصد دولت این بود که تصدی و اداره‌بانکها را دراختیارخودش بگیرد البته با شرایط خاص.

بطوریکه استحضار دارید بانکهادر توسعه اقتصادی کشور نقش بخصوصی دارند و ما در گذشته کمکهای شایسته‌ای به بعضی از بانکها کردیم که اینها بتوانند قرضه های خارجی‌شان را بپردازند یااینکه درداخل محتاج نقدینه‌گی بودن — رفع احتیاجات و نقدینه‌گی بانکها را کردیم ولی درعمل با اشکال مصادف شدیم باوجود اینکه میخواستیم این‌بانکها نقش توسعه‌اقتصادی رادراقتصاد مملکت ایفا بکنند متاسفانه‌بحالت تردید نتوانستند اعتبارات لازم را باوجوداینکه نقدینه‌گی اینها خیلی خوب شده بود دراختیار صاحبان صنایع و کشاورزی‌یابازرگانان وغیره قرار بدهند. این بود که دولت تصمیم گرفت‌بجای اینکه باین بانکها بعنوان‌کمک واز نقطه نظر تامین‌نقدینه‌گی اینها و پرداخت قروض خارجی این ها کمک کند صلاح‌دراین دانست‌که خودش مستقیماًاداره امور بانکها را دراختیاربگیرد تا در توسعه اقتصادی کشور بیش ازاین توقف حاصل‌نشود. البته اطلاع دارید که دولت برای توسعه اقتصادی کشور برنامه جدیدی را تهیه کرده است که‌بزودی اعلام خواهد کرد و با اجرای این برنامه درنظر داریم که چرخهای موجوداقتصادی را هرچه‌زودتر بکار اندازیم تا تولید افزایش پیدا کند. اینست که دولت صلاح دراین دید بجای‌اینکه کمکهائی به بعضی از بانکهای اختصاصی‌برای بهبود وضع آنها بکند بهتر اینست که خودش مستقیما تصدی کلید بانکها را دراختیار بگیرد و بتواند توسعه اقتصادی کشور را از راه کمک و اعتباراتی که بصاحبان کشاورزی یا سرمایه یا بازرگانان انجام می دهد بدون اینکه امتیازی بین بانکها وجود داشته باشد.

ازطرف دیگر حق کلیه سهامداران‌بانکها اعم ازداخلی و خارجی برطبق قانون ملی شدن بانک ها مورخ ۱۷ر۳ر۱۳۵۸ محفوظ است، سرمایه ها بمیزان معقول و عادلانه پس‌از رسیدگی های حقوقی و مالی لازم کاملا تسویه خواهد شد.

قیمت سهام

رئیس کل بانک مرکزی ایران درمورد قیمت‌سهام گفت تااین بررسی های حقوقی و مالی انجام نگیرد ما نمی‌توانیم بگوئیم قیمت سهام به چه ترتیب تسویه و حساب خواهد شد باید اول حسابرسی بشود، پس‌از اینکه‌حسابرسی شدند تعیین خواهد شد که میزان حقه سهامداران بچه نحوی تسویه خواهد شد.

نرخ بهره بانکها

دکتر مولوی درمورد بهره بانکها پس‌از ملی شدن آنها گفت ما دراین مورد رده های مختلفی را از نقطه نظرمضاربه و مساوات بررسی میکنیم ولی درحال حاضر تا موقعی که قوانین و مقررات گذشته حکمفرماست نمی توانیم دفعتا نرخ بهره یا کارمزد را از بین ببریم یا تقلیل بدهیم. البته همانطور که می دانید بانک مرکزی در اعتباراتی که به کشاورزی اختصاص داد نرخ بهره را به ۴٫۵ درصد و اعتباراتی که به صاحبان صنایع‌یا صاحبان سایر رشته ها داد نرخ بهره را از ۱۰ و ۱۲ درصد به ۶ درصد کاهش داده‌است.

دکتر مولوی افزود اخیرا برنامه جالبی درمورد توسعه اقتصادی‌کشور فراهم کرده‌ایم که بزودی دراختیار مطبوعات و رسانه های گروهی قرار خواهیم داد. واین برنامه بسیار سهل و ساده است و بایجاد راههای فرعی — بکار انداختن ساختمان های نیمه تمام دولتی و بخش خصوصی و به کار انداختن‌تولید کارخانجات و محصولات کشاورزی مربوط میشود و با اجرای این طرح مسئله‌بیکاری درکشور را سروسامان خواهیم داد.

رئیس کل بانک‌مرکزی‌ایران درمورد وضع سهام و سرمایه های بانکهای ملی شده گفت البته تصدی دولت را باید از دو نقطه نظر مورد توجه‌قرار داد. اولا حفظ و حمایت سرمایه های کوچک یعنی پس‌انداز ها و سپرده‌های‌ثابت است باین ترتیب دولت کاملا اینها را تضمین کرده است‌یعنی ازاین ببعد بین میچیک از بانکها تفاوت عمده‌ای نخواهد بود هرکس میتواند پس‌انداز یا سپرده خودش را بهر بانکی که‌میخواهد بسپارد واین مورد تضمین دولت واقع خواهد شد بدون اینکه امتیازی بین بانکها وجود داشته باشد.

تعیین شدند

درجلسه‌ای که دیروز با حضور مهندس بازرگان در نخست وزیری تشکیل شد نمایندگان دولت در مجمع عمومی صاحبان سهام بانکهای ملی شده تعیین شدند.

این نمایندگان زیر نظر آقای نخست وزیر مجمع‌عمومی بانکها را تشکیل میدهند و طبق مقررات قانون تجارت اقدامات لازم را انجام خواهند داد.

اسامی نمایندگان دولت

نمایندگان دولت در این مجمع عبارتند از نخست وزیر وزیر امور اقتصادی ودارائی — وزیر مشاور و رئیس سازمان برنامه و بودجه — وزیران بازرگانی — صنایع و معادن — مسکن و شهرسازی و کشاورزی.

درجلسه بعداز ظهر دیروز وزیر مشاور و رئیس سازمان برنامه و بودجه — وزیر اقتصادی و دارائی — وزیر مسکن و شهرسازی — وزیر بازرگانی — معاون نخست‌وزیر درامور انتقال — رئیس کل بانک مرکزی و مدیر کل‌بانک ملی ایران شرکت داشتند.

اظهارات معین‌فر

آقای معین‌فر وزیر مشاور و رئیس سازمان برنامه‌وبودجه پس‌از پایان جلسه صبح‌دیروز درمورد تصمیم دولت درزمینه ملی کردن بانکها گفت :

این تصمیم‌ناگهانی‌نبود واجرای یکی ازخواست های مردم مسلمان ایران است ولی اعلام آن بناچار میبایست‌ناگهانی انجام میشد که‌از فرار و جابجائی سرمایه بانکها جلوگیری بعمل آید.

وی گفت یک آئین‌نامه استخدامی واحدی برای بانکها تهیه میشود مادامی‌که این آئین‌نامه تهیه نشده است کیه مقررات استخدامی‌موجود درهریک از بانکها بقوت خود باقی و حقوق کارکنان بانک های خصوصی ملی شده بر مبنای همان مقرراتی که در هربانکی موجوداست از سوی دولت پرداخت خواهد شد.

وزیر مشاور درمورد وضع مسافرانی که در آستانه رفتن به خارج از کشور هستند و احتیاج به خرید ارز دارند گفت از بابت مسافرانی که قرار است سفر آنها روزهای پنجشنبه و جمعه این هفته انجام پذیرد تامینی ولی با توجه باهمیت مطلب ناگزیر بودیم که بانکها را دراین‌دو روز تعطیل کنیم‌ولی البته برای این دسته از مسافران تسهیلات‌لازم را فراهم‌خواهیم کرد.

آقای معین‌فر گفت هدف اصلی اینست که کلیه بانکها بصورت اسلامی و صحیح‌اداره شود.

نظر مسئول کانون بانکها

اسداله کریمی معاون کانون بانکها و مسئول مستقیم این موسسه درتماسی با خبرگزاری پارس در زمینه ملی کردن بانکها گفت : ملی‌کردن بانکها حق قانونی یك دولت حاکم است وجای هیچ‌گونه بحثی نیست بطور مثال در پاکستان در آغازسال ۷۲ بانکها ملی‌شد.

وی افزود در ایران فقط یك بانك بنام بانك ایران و روس است که ۱۰۰ درصدسهام آن مربوط بدوروی است بقیه بانکهائی که مشارکت خارجی دارند بین بیست وپنج تا ۴۰ درصد سهامشان مربوط به سهامدار خارجی است.

کریمی سپس گفت منن‌قانون ملی‌کردن بانکها هنوز برای‌من کاملا روشن نیست و اصلا تضاد دارد ولی‌در آتیه نزدیکی سرنوشت سهامداران داخلی و خارجی بانکها نیز روشن خواهد شد.

وی افزود بعقیده من ملی کردن بانکهایکی‌از خواست‌های کلی جامعه بود واین یکی از کارهای انقلابی دولت، موقت جمهوری اسلامی است که درخور ستایش می‌باشد فقط در مورد عواقب و آثار آن‌باید مطالعه کافی بشود تا درآینده مشکلاتی بوجود نیاید. مثلا باید وضع سهامداران داخلی‌و خارجی، حقوق و مزایای کارمندان بانکها کاملا روشن شود. آقای کریمی سپس‌گفت کارمندان بانکهای خصوصی تاکنون چندین میلیارد تومان بصندوق تامین اجتماعی پول پرداخت کرده‌اند وضع اینگونه کارمندان باید معلوم شود.

وی درادامه سخنان خود گفت در ایران هم‌اکنون سه بانک توسعه‌ای داریم بنام های بانک گسترش خوزستان — بانک گسترش آذربایجان و بانک گسترش خزر که بترتیب در استانهای خوزستان، آذربایجان و مازندران هستند، این‌بانکها بحال اقتصاد کشور بسیارمفید هستند و سهامدار عمده‌اشان بانکهای ملی — توسعه صنعتی ومعدنی — رهنی — وبانک توسعه سرمایه‌گذاری است‌وکمتر از چهار درصد سهامشان در دست مردم‌می‌باشد ولی‌بانکهای تجارتی که از سوی بخش خصوصی تاسیس شده بود تعدادشان خیلی زیاد بود اینها باید بتدریج محدود بشوند و زیر یك پوشش درآیند اگرعمل ملی شدن بانکها خوب اجرا بشود صلاح مملکت و ملت‌است، لازم است دولت در مورد تصمیم خودتوضیحات بیشتری بدهد تا این‌قانون روشن‌ترشود.

نظر بنی‌صدر در مورد ملی کردن بانکها

آقای بنی‌صدر یکی از کارشناسان اقتصادی کشور در تماسی با خبرگزاری پارس در مورد اینکه آیامالکیت بانکها ملی شده است یامدیریت بانکها گفت نه هردو ملی شده‌اند و فعلا با این تصویب‌نامه دولت مستقیما بانکها را در دست خواهد گرفت. وی در مورد بهره دربانکها گفت. درطرحی که ما پیشنهاد کردیم وتصویب هم شد دولت باید بهره راازّ میان بردارد و در مقابل آن مالیات مستقیم بگذارد برای این کار فعالیتهای صنعتی باید با توجه به احتیاجات مملکت دسته‌بندی شوند و باید دید کدام فعالیتها مرجح هستند و به تناسب اهمیت آنها نرخ مالیات راکم وزیادکندچنانچه لازم بود یك رشته‌ای ازصنعت توسعه پیدا کند مالیات‌مستقیم این صنعت را کم کند.

وی در پاسخ این سئوال‌که آیا بانکهائی که با سرمایه مشترك داخل و خارج تاسیس شده‌اند هم اکنون که ملی شده‌اند آیا مشکلی برای ما بوجود نمیاید گفت بانکهای ملی شده و از جمله بانکهائی که با سرمایه خارجی دراریان تاسیس شده است در واقع سرمایه‌ای نداشتند و بیشتر از سرمایه‌اشان به دولت مقروضند همچنین باید گفت : ملی‌کردن بانکها فعلا مسئله مهمی راحل نمیکند بلکه بدولت اجازه میدهد روی سیاستهای مالی و پولی با دقت بیشتری کار کند باید گفت. پولها نباید مثل سابق بطور بی‌رویه خرج شود — دولت که هم‌اکنون خود ناظر مستقیم بربانکها است نباید بگذارد پولهای‌ملت بجیب اشخاص‌ریخته شود ابتدا باید سازمانهای اداری و مالی دولتی — صادق باشند وازبهدر رفتن پولها جلوگیری کنند.

بنی‌صدر سپس در پاسخ‌این سئوال که آیا بااین اقدام ارقدرت‌ها کشور ما را محاصره اقتصادی خواهند کرد گفت‌البته تهدیدهائی خواهند کرد ولی آنقدر قوی نیستندکه تهدیدهایشان طولانی باشد و جنبه جدی به خود بگیرد. مثلا امریکا با مسئله تنزل و تزلزل دلارمواجه است و باید روی کشورهای نفتی حساب کند.

بنی‌صدر سپس گفت منق

مهندس رحمت‌اله مراغه‌ای گفت :

بمردم باید فرصت بحث درقانون اساسی داده شود

* خطر هنوز رفع نشده است

مهندس رحمت‌الله مقدم مراغه‌ای رهبر نهضت رادیکال ایران طی سخنانی در محل دبیرستان خوارزمی گفت :

از حضور حضرت امام‌خمینی رهبر ۳۵ میلیون ایرانی‌استدعا میکنم که هیچ گروه را از خودش نراند همه فرزندان او هستند همه پشتیبان او هستند.

رهبر نهضت رادیکال ایران که در جمع فرهنگیان سدانش آموزان و سایر طبقات سخن میگفت ابتدا با اشاره بدبزرگی و عظمت انقلاب ایران گفت:

ما شاهد یك تغییر بزرگ تاریخی هستیم فکر میکنیم استبداد پایان یافته ویك‌مرحله جدیدی آغاز شده و اغلب از خودمان سئوال میکنیم که چطور شد که این تغییر ایجاد شد و چگونه ایجاد شد و چه کسانی این تغییر را بوجود آوردند ، این کار لازم است چون بهتر و روشنر میتوانیم تصمیم بگیریم . تردیدی نیست که نام امام خمینی رهبرانقلاب ایران در تاریخ باقی خواهد ماند. امام خمینی کسی بودکه توانست آخرین مرحله را به نحو صحیح و به نحو قاطع به انجام برساند و این مرحله تاریخی راپگذراند وهمه امروز نام خمینی را با احترام یاد میکنند و امیدواریم که در تاریخ همیشه ازاین نام بزرگ به نیکی یاد شود .

رهبر نهضت رادیکال ایران در ادامه سخنان خود ضمن تشریح فعالیت گروههای‌مختلف و همچنین روشنفکران و روحانیون روشنفکر و مترقی در به ثمر راندن انقلاب گفت:

مردم قیام کردند سلطنت را برانداختند ، رژیم جمهوری را آوردند بپای صندوقهای رای رفتند و به جمهوری اسلامی رای دادند من میگویم که اگر درایران‌جمهوری باشدجمهوری اسلامی است این را با تمام وجودم میگویم. جامعه اسلامی است اکثریت مسلمان هستند و من در روستاها میدیدم که‌مردم با چه علاقه‌ای به جمهوری اسلامی رای میدادند.

مردم‌چشم بدآسمان دوخته‌اند و از پروردگار خود چیزهائی میخواهند ولی میدانند که پروردگار وسیله برای آنهابرای رسیدن به آنچه میخواهند در اختیار آنها گذاشته است. مردم خانه میخواهند ، مدرسه می‌خواهند ، رفاه میخواهند و بالاتر از همه آزادی می‌خواهند .

مهندس مراغه‌ای سپس در مورد قانون اساسی گفت :

تنظیم قانون اساسی بزرگترین آزمایش تاریخی ما است اگر کوتاه نظری بکنیم پیامد های زیادی در مقابل ما خواهدبود.

ما باید قانون اساسی داشته باشیم ولی در اینجا دو نظر هست یك عده دولتیان هستند و عده مردمیین در صورتیکه امروز دولت و ملت یکی هستند در هر صورت دو نظر وجود دارد یك عده‌ای می‌گویند کدباید عجله کرد مملکت بلاتکلیف است و قانون اساسی را بوسیله یك عده معین و مشخص بتصویب رساند و بعد هم برفراندوم گذاشت .

عده دیگری میگویند هفتاد سال است که ما مشروطیت داشتیم یك انتخابات نشر یك قانون بوسیله ما و نمایندگان منتخب جمعه ما به تصویب نرسید ما میخواهیم از این فرصت تاریخی از اینکه‌سلطنت به جمهوری تبدیل شده‌استفاده بکنیم و در انتخابات شرکت کنیم نمایندگان خودمان را انتخاب کنیم ، مجلس موسسان تشکیل دهیم و در این مجلس قانون اساسی مطرح شود .

ولی صرف باینکه من یك کار عجولانه میخواهم بسرعت انجام بدهم آیا میشود ازحق مردم صرف‌نظر کرد فبول دارم که این مشکل است قبول دارم که دستگاه در نهایت خیرخواهی‌میخواهداین‌مسئله‌رازود تمام‌کند ولی‌مردم هم‌حق‌دارند و میگویند میخواهیم در باره آن بحث کنیم وی در پایان سخنان خود گفت :

من از اینجا میخواهم این پیام را بحضور امام خمینی برسانم ، امام تو بزرگ همه ما هستی تواین انقلاب را رهبری کردی، برای‌تو کوچك وبزرگ نبیل و زرنگ نیست ، همه با تو همکاری کردند ، همه دنبال تو بودند و همه دنبال‌تو هستیم. بمافرصت بده اگرکسی مطلبی گفت او را طرد نکن نگذار او را طرد بکنند.

وی افزود : امروز آمرو میکنم امام به تهران برگردد با همه گروهها در تماس باشد چراحقوقدانان، بزنك‌روشنفکر دانشجو همه مسلمان هستند و همه دنبال امام هستند و همه باید بانیم‌خطر دفع‌نشده است.

پهلوانان و پیش‌کسوتان ورزش باستانی در خدمت امام

هفته گذشته گروهی از پهلوانان وپیش‌کسوتان ورزش باستانی در قم به‌خدمت رهبر انقلاب اسلامی ایران رسیدندو بار دیگر همستگی خود را اعلام داشتند . دراین دیدار ورزشکاران گفتند که این فرصتی است تا بگوئیم ما جان برکف از ایثار جان خود دریغ نداریم .

سپس گزارش خبرنگار کیهان گروه ورزشکاران و پیشکسوتان ورزش را در گذشته تشریح‌کرد و مشکلات موجود را بیان‌داشت که مورد تنقد قرارگرفت .

خبرنگار کیهان در دنباله گزارش خود اضافه نموده است که پهلوانان و ورزشکاران باستانی پیرار دیدار با امام بشهرستانهای محلات و اراك غریمت نموده و ضمن باردیداز زورخانه‌های‌این دوشهر عملیات ورزش باستانی انجام دادندکه درآن اساتیدان اراك وقرادان محلات نیز حضور داشتند .

معاون وزارت بهداری و بهزیستی اعلام کرد :

پروانه‌داروخانه‌شبانه‌روزی داده‌میشود

به متقاضیان تاسیس داروخانه های شبانه روزی پروانه کار داده میشود .

دکتر یزدی معاون امور دارویی و نظارت بر موادغذائی وزارت بهداری و بهزیستی‌ضمن اعلام این خبر گفت چون از ۳۰ داروخانه شبانه روزی در تهران که اجازه کار دارندتنها معدودی بطور شبانه روزی‌کار میکنند باین داروخانه‌هااخطار شده است که کار خود راآغاز کنند .

معاون وزارت بهداری و بهزیستی در این مورد گفت ما از طریق بهداری استانها بر داروخانه‌ها نظارت داریم ودر تهران در حدود ۳۰ داروخانه شبانه‌روزی پروانه دارند که این داروخانه‌ها سابقه پروانه‌هایشان دو نوع می‌باشد ، یکی اینکه داروخانه‌هائی هستند که نارای پروانه روزانه بودند و برحسب نیاز واعلامی که وزارت بهداری در زمان خودش کرد اینها حاضر شدند داروخانه‌هایشان را تبدیل به داروخانه شبانه روزی کنند

در محل‌هائی که کمی‌پیدا نشد داروخانه شبانه‌روزی‌ایجاد نماید به متقاضیان جدیدبشرط تاسیس داروخانه شبانه روزی خارج از ضوابط قبل اجازه داده شد برای رفع نیازمردم. در حال حاضر تعدادی از این داروخانه‌ها به تعهد خود عمل نمیکنند و اغلب دیده میشود که اینها داروخانه‌هایشان را هنگام شب تعطیل میکنند به اینها از طریق بهداری استان اخطار شده که وضع خودشان را روشن کنند و اگردارخانه شبانه‌روزی باشد که برمبنای داروخانه شبانه‌روزی و خارج از ضوابط برای آن پروانه داروخانه صادر شده باشد و شبها تعطیل کنند پروانه داروخانه‌هایشان لغو میشود و اگر داروخانه‌ای بوده که‌سابقه پروانه‌اش روزانه بوده وبنابه تمایل خود صاحب داروخانه آنرا تبدیل به شبانه‌روزی‌کرده والان حاضر نیست کـــه داروخانه‌اش شبانه روزی‌باشد. این‌کار یك داروخانه شود و اگراز داروخانه‌های موجود باز هم داوطلب نباشد به متقاضیان جدید از تاسیس داروخانه شبانه‌روزی داده میشود که نیاز مردم برطرف شود ،

بداروخانه‌ها مهلت دادمیشود

معاون وزارت بهداری و بهزیستی درباره دادن مهلتاین داروخانه‌ها گفت تا آنجا که امکان دارد تسهیلات لازم‌برای داروخانه‌ها فراهم خواهد شد ولی شرط اول آست که این داروخانه‌ها آن ساعاتی راکه تعهد دارند در مدت ۲٤ ساعت باز باشند و ضوابط مربوطه را مراعات کنند . در حال‌حاضر باین داروخانه‌ها اخطار شده و اگر وظائف خود را انجام ندهند ما مهلت چنـد روزه برایشان قائل خواهیم شد وبعد از آن شدت عمل بخرج‌خواهیم داد .

کنترل مواد غذائی

معاون وزارت بهداری و بهزیستی در مورد کنترل‌مواد غذائی در فصل تابستان گفت: مورد کنترل گوشت جلساتی با مسئولین مختلفی که دست اندرکار گوشت هستند داشتیم و نتیجه این‌جلسه همان‌اعلامیه‌ای بود که باطلاع هموطنان‌عزیز رسیده و بدنبال آنهم اقدامات لازم بعمل خواهد آمد . ازنظر کنترل و نظارت بر موادغذائی دراین باره دارند که اکیپ‌هائی‌برای بازرسی‌فروشگاهها ورستورانها میروند و موظف هستند که ازاین مراکز بازرسی کنند.

ساختمان‌درمجیدیه- شمس‌آبادوتهران‌پارس‌آزادشد

* صاحبان این اراضی برای دریافت پروانه به مناطق ۳ و ۸ شهرداری مراجعه نمایند.

طرح تفصیلی اراضی شرق تهران‌بارس‌تهیه‌شد شهرداری تهران در اطلاعیه‌ای ضمن‌اعلام این مطلب از تمامی دارندگان سند مالکیت در این منطقه درخواست کرد برای اخذ پروانه ساختمانی مورد نیاز به شهرداری منطقه ۸ تهران مراجعه کنند .

از سوی دیگر طرح‌تفصیلی مجیدیه و شمس‌آباد تهران‌نیز آماده شد .

شهرداری منطقه ۳ تهران‌در این زمینه اطلاعیه‌ای بشرح‌زیر منتشر کرد :

باطلاع‌همه شهروندان‌گرامی میرساند که طرح تفصیلـی مجیدیه و شمس‌آباد آمـاده‌و کلیه کسانیکه که قصدساختمان در آین نواحی راداردمیتوانند با مدارك مربوطه جهت پروانه ساختمان بشهرداری این منطقه مراجعه کنند .

دراطلاعیه شهرداری‌منطقه۳ گفته شده است از آنجا کـه در قسمت شمالی شمس‌آبـاد و مجیدیه یك اتوبان و درقسمت های دیگر آن یك خیابان ٤۵ متری و یك خیابان ۳۵متری عبور میکند وبزودی بصورت طرح اجرائی پیاده خواهد شد از کلیه‌همشهریان تقاضا میشود قبل از هرگونه اقدام در منطقه یاد شده به شهرداری مراجعه و موقعیت و وضعیت محل‌مورد نظر را مشخص کنند . درغیر این‌صورت شهرداری هیچگونه مسئولیتی را دراین‌باره بعهده نخواهد گرفت و با افـراد سودجو و فرصت‌طلب طبـق قانون عمل خواهد کرد .

وزارت کشاورزی و عمران روستائی اعلام کرد :

عناصر ضد انقلابی که قصد نابودکردن محصولات کشاورزی را دارندشناسائی و تحویل پاسداران بدهید

دیروز از سوی وزارت‌کشاورزی و عمران روستائی اطلاعیه‌ای در باره نابود کردن‌محصولات‌کشاورزی منتشر شد.

متن اطلاعیه بشرح‌زیرمیباشد:

از آنجا که اخیرا مواردی گزارش شده است مبنی بر اینکه گروهی از افراد مشکوك‌وسودجو برای نابودی محصولات کشاورزی کشور روستائیان را بخرید علوفه و فرآورده‌های کشاورزی و حتی ۵۰ درصد بیشتر ازنرخ واقعی تطمیع کرده‌اند به آگاهی عموم کشاورزان و صاحبان مزارع سراسر کشور میرساند که با هوشیاری و مراقبت کامل از نفوذ ایـنگونـه افراد و عناصر مشکوك به محـدوده مزارع‌جلوگیری کرده و از اجرای مقاصدشوم و نیات پلیـد آنان ممانعت کنند.

چون برای وزارت کشاورزی کاملا روشن است که قصد شوم‌این عناصر ضد انقلاب معدوم کـردن محصولات کشاورزی پیش از بثمر رسیدن آن است از فرد فـرد کشاورزان انتظار دارد بمحـض مراجعه و تماس چنین افـرادی فورا موضوع را به نزدیکتریـن پاسگاه‌انتظامی و یا پاسداران‌انقلاب اسلامی گزارش کنند.

تشکیل شورای جهاد سازندگی دراستانها

اولین جلسه سمینار دبیران کمیته‌های ملی و بیکار بامسوولین استانهای کشور امروز دردبیرخانه ملی پیکار جهادی با حضورنماینده نخست وزیر افتتاح شد.

مهندس بنی‌اسدی معاون نخست وزیر طی سخنانی گفت : طبق تصمیم دولت شورایی بنام « شورای جهاد سازندگی» تشکیل‌خواهد شد دراین شورانمایندگان سازمان‌ها ومردم شرکت خواهند داشت ودبیر کمیته استان نیز عضویت این شورا را خواهدداشت .

بنی اسدی از دبیران‌کمیته‌های استانها خواست‌که برای‌ریشه‌کن کردن بیسوادی یك برنامه‌ریزی عملی کنند و طرح لازم را توسط سرپرست کمیته بدولت پیشنهاد نمایند لازم بتذکراست درشورای«جهاد برای سازندگی » تمام ابعاد در نظرگرفته خواهد شد تنها بعدفیزیکی کار مورد نظرنیست ، دراین برنامه بعد فکری ومعنوی و حتی سیاسی مورد نظراست.

انتقاد از طرح طبقه‌بندی مشاغل در صنعت‌نفت

کیومرث شهمی دبیر سندیکای خطوط لوله و مخابرات در نامه‌ای به‌اعضاء هیئت مدیره شرکت ملی نفت ایران از طرح طبقه‌بندی‌مشاغل در صنعت نفت بشدت انتقاد ووجود آن را مانعی بزرگ در پیشرفت کارکنان دانستند در قسمتی از این نامه آمده‌است . شرکت ملی نفت ایران میبایست در امر لزوم ویا کارگران شمال و جنوب و پرداخت فوق‌العاده بدی آب و هـوا بـه کارگران جنوب خواستار شده‌اند.

در این نامه از مدیران شرکت خواسته شده تا ضمن تماس با بانك مرکزی ایران، شاخص‌هزینه زندگی سال ۵۷ را تهیه و طبق پیمان دسته جمعی حقوق کارگران را تعدیل شود . در پایان نامه از بین بردن اختلافات پایه حقوقی برای تمامی کارگران شمال و جنوب و پرداخت فوق‌العاده بدی آب و هوا و رتبه را برای کارکنان پیشنهاد می‌کنیم.

کیهان و شما

۳۰۵۱۷۲

۳ تا ۷ بعدازظهر

تقاضا از مسئولان وزارت کشاورزی

ما جوانان فوق‌دیپلم دامپزشکی و دامپروری ازمقامات مسئول و وزارت علوم تقاضا داریم این امکان نیز برای ما فراهم شود تابتوانیم همانند فوق، دیپلم‌های دیگر رشته‌ها به تحصیل خود درسطح عالی ادامه دهیم .

عباس میراسدی
عباس قاسملو

زودتر بازجویی شوند

من همسر یك زندانی هستم از امام خواهش مـی‌کنم آنهایی‌که بی‌گناه هستند یاآزاد شوند یازودتر بازجویـی شوند .

مهین

از کشور شوراها شروع کنید !

بدآقای بابك زهرائی پیشنهاد میکنم که ازکشور شوراها شروع کند و طرح ضربتی خود را در بهبود وضع کشاورزی را از آنجا شروع کندکه مجبور نباشند گندم خودرا ازآمریکا وارد کنند سپس بهبقیه کشورهای دنیا بپردازد سپس بـه ایران

مهندس کریمی

تحریم کالای ساخت امریکا

ازکلیه تظاهر کنندگان روزهای ۳و٤ خرداد تقاضا میکنم از خرید کالاهای ساخت امریکا خودداری کنند. تـا حداقل بازرگانان امریکایی بدانند که چه مقدار از سودخود را در نتیجه این مبادلات بدست می‌آورند .

تظاهر کننده ضد امریکائی ــ رضوانی

بوضع کمیته ها رسیدگی شود

ازنظر فنی و وسایل لازم وضروری توجه شود . بوضع شخصی پاسداران رسیدگی وعناصر فاسد را اخراج نمائید.

محمود فتحی‌راد

مدت رسیدگی به شکایت را کمتر کنید

من یکی از کارگران اخراجی نریکوبافی هستم وشکایتی هم برای رسیدگی به وزارت کار نوشتادم که وزارت کار رسیدگی به آن را به شش ماه دیگر موکول کرده است . حال میخواستم خواهش کنم که در باره اینگونه موارد فکری بشود تا رسیدگی در مدت زمان کمتری انجام گیرد .

معرف آذرگشت

گناه صغیره یا کبیره ؟

حالا که صحبت از عفو عمومی است میخواستم بپرسم که گناه نویسندگان و گویندگان رادیو تلویزیون و رسانه های همگانی که به شدت در خدمت طاغوت بوده‌اند ، جزو گناهان کبیره است یا صغیره ؟

علی حسینی

رسیدگی به اسناد

اینروزها رسیدگی به اسناد و پرداخت وجه آن به‌نواحی آموزش و پرورش تهران از سوی اداره کل آمـوزش و پرورش تهران به کندی انجام می‌گیرد . لطفا به مقامات‌مسئول بفرمائید که در اینمورد اقدامی مثبت صورت گیرد .

یك ذینفع

اسب‌دوانی چه صیغه‌ایست ؟

از آگهی‌های اسبدوانی فرح‌آباد دیگر دارد دلم بهـم می‌خورد ، چون اینکاریست طاغوتی و شوی اشرافـی و نمایندگان رژیم گذشته هم در اینکار سهمبند و پول مردم را به کیسه اجانب خالی می‌کنند . حال چرا در چنین شرایطی به این مورد رسیدگی نمی‌شود .

مصطفی تقرشی

اتحاد دست‌بهم کوبیدن است ؟

چریکهای فدائی خلق موقع راهپیمائی به عنوان اتحاد دستها را بهم می‌کوبند . حال می‌خواهم از اینها سئوال کنم که اتحاد آنها همان اتحادی است که با شریف واقفی و صدیقه لباف داشتند ؟ اگرا اتحادشان آنست که تجربه نشان داده است همان بهتر که متحد نباشند .

مرتضی شاه محمدی

وضع افسران باشگاه پاس را روشن کنید

از ریاست شهربانی کل کشور تقاضا داریم که به وضع حدود ۳۰ افسری که در باشگاه پاس‌بیکار می‌گردند رسیدگی کرده و آنها را از سرگردانی نجات دهید .

محمد صارمی

ترحیم

بسمه‌تعالی

بمناسبت درگذشت متعلقه مرحوم آیت‌اله آقای حاج سید احمد زنجانی قدس‌سره مجلس ختمی صبح دوشنبه شانزدهم رجب ازساعت۱۰ تا۱۲ صبح درمسجد آذربایجانیها منعقد است شرکت مومنین موجب تجلیل مقام روحانیت است.

محمدباقر آشتیانی ــ احمد الحسینی الشهرستانی ــ سید محمدعلی سبط ــ علینقی الموسوی الطهرانی ــ غلامحسین جعفری همدانی ــ محمدصادق‌رضوی ــ مصطفی‌مسجدجامعی‌ــ حسین‌کنی ــ مرتضی الطهرانی ــ مجتبی الطهرانی ــ منصور عاصمی ــ حسن سعید .

خانواده‌های : شبیری زنجانی ــ فاضلی ــ مصطفوی ــ میرمحمدی ــ حسینی ــ احمدی ــ خادمی ــ خورسندی‌ــ رضوی ــ ولائی ــ شرعی ــ بیگدلی ــ خرمشاهی‌ــ رکنی‌ــ جزمه‌ای ــ یثربی ــ طارمی ــ منتظری ــ سدیدی‌ــ جوادی‌ــ شهیدکلهری ــ مدرسی و سایر خانواده‌های وابسته .

درگذشت متعلقه آیت‌الله العظمی آقای زنجانی قدس‌سره‌را باطلاع میرسانند .مجلس ختم مردانه ازطرف علماء اعلام برگزار و مجلس مردانه و زنانه دیگری در عصر همان‌روز ازساعت۵ تا۷ بعدازظهر به نشانی زیر برقرار است میدان توحید (کندی سابق) خیابان برچم کانون توحید

باتاسف فراوان درگذشت شادروان حاج عبداله جوادیان‌را در قم باطلاع فامیل ودوستان میرساند مجلس ترحیم زنانه روز دوشنبه ۲۱ خرداد ازساعت ۱۰ الی ۱۲ درمنزل آن‌مرحوم در قم ومجلس ختم مردانه همان روز از ساعت ۵تا۷ بعد از ظهر در تهران مسجد امام‌حسن خیابان بوذرجمهری‌نو برگزار خواهد شد .

خانواده‌های : جوادیـان ــ صفائی ــ علاقبند ــ فقیهی ــ یگانگی زاده ــ رضوی ــ نیك‌نژاد ــ شبیری ــ حاج‌اکبری‌ــ دعاگو ــ شمعی ــ اسلامی ــ مقدس‌زاده ــ کمالیان‌ــ رزاز‌ــ زاهدی ــ شمس‌الدینی ــ ساکرت ــ هادی ــ طاهری ــ مجدی وسایر خانواده‌های وابسته

انالله وانا الیه راجعون

بانهایت تاسف فوت مرحومه فردوس معینی مادر گرامی‌مان را باطلاع اقوام وآشنایان میرساند. مجلس ختم‌زنانه ومردانه آن‌مرحومه در مسجد امیر واقع در خیابان کارگر شمالـی (امیرآبـاد سابق) ازساعت ۵تا۷ بعد ازظهـر روز سه‌شنبه ۵۸٫۳٫۲۲ برگزار میشود. ضمنا مراسم هفت نیز در منـزل آن مرحومه واقع در خیابان کارگر شمالی خیابان شانزدهم کوچه بقائی پلاك ۳۸ ــ طبقه چهارم از ساعت۸تا۱۰ بعداز ظهر روز چهارشنبه ۲۳ خرداد برگزار میگردد .

امید است باشرکت در این مراسم روح آن مرحومه را شاد و موجبات تسلی خاطر بازماندگان را فراهم فرمایند .

خانواده‌های : معینی ــ معاونی‌ــ امامیان‌ــ قربانـفراستی‌ــ شیرافکن ــ واحدی ــ یزدی ــ شرافت وزیری‌ــ کلاشیان‌ــ نبی‌پور .

بانهایت تاسف وتاثر فوت نـاگهانی هنرمند ارزنده کشور امیر بازوکی را باطلاع دوستان و آشنایان میرساند مجلس ترحیم آنمرحوم روز دوشنبه ۵۸٫۳٫۲۱ از ساعت ۱۳الی۱۵ در دارالتبلیغ امیرالمومنین (خانقاه صفی علیشاه) منعقد میگردد ــ ضمنا مراسم شب هفت روز سه‌شنبه ۵۸٫۳٫۲۲ از ساعت ۱٤ الی ۱۷ در امامزاده عبداله برگزار میگردد .

بازوکی ــ طهماسبی ــ حاج حسینی ــ شرابلی ــ خلیلیان‌ــ کبیری مقدم ــ هاشمی ــ علی‌اصغربیك ــ مقدم ــ بگام‌ــ سیاحی .

باکمال تاسف فوت پدر عزیزمان آقای مشهدی غلامعلی‌عنایتی را باطلاع‌کلیه اقوام ودوستان میرسانیم ضمنا مجلس ختم‌آن مرحوم دوروز دوشنبه ۵۸٫۳٫۲۱ ازساعت۵ الی ۷ بعدازظهر درمسجد اباعبداله‌الحسین درتهران پارس فلکه دوم و شب هفت آن مرحوم دربهشت زهرا سالن شماره۵ ازساعت ۳و۵ الی ۵و۵ منعقد میباشد .

عطاله ورحمت‌اله ورضا وحسن عنایتی ــ فرزندان آن مرحوم و خانواده‌های : شمس‌کلاهی ــ کاوه ــ شریف‌ــ جواهریان‌ــ عزیزاله عنایتی ــ شیخ ــ جلایری

درنهایت اندوه درگذشت شادروان حاج اسمعیل خورسندی که از علاقمندان به خاندان عصمت و طهارت و از رادمردان بافضیلت وتنوی بود باطلاع‌کلیه دوستان آنمرحوم میرساند لذا بدین مناسبت روز دوشنبه ۵۸٫۳٫۲۱ ازساعت۵ الی۷ بعداز ظهر در مسجد ارك مجلسی بیاد آنمرحوم منعقد میباشد ازکلیه دوستان آن‌فقید سعید دعوت میشودکه بمنظور شادی روح آن‌مرحوم و تسلیت به بازماندگان در مجلس مزبور شرکت فرمایند .

الاحقر سید علینقی‌الموسوی‌الطهرانی ــ الاحقراحمدمجتهدی‌ــ حاج‌طرخانی ــ اشتری ــ وارث ــ ماندگار ــ تحریریان‌ــ حسینیان ــ عندلیبیان ــ قائمی ــ نجومیان ــ صمدی ــ محبی ــ سیداحمدمیرعلی ــ اقجه ــ عزیزی ــ میرهزی وسایر دوستان.

بانهایت تاثر وتاسف درگذشت شادروان آقای حاج اسماعیل خورسندی بزرگ خاندان خورسندی را باطلاع اقوام‌ودوستان میرساند مجلس ترحیم فقید سعید روز دوشنبه ۵۸٫۳٫۲۱ ازساعت۵ الی۷ بعدازظهر درمسجد ارك برگزار میگردد ضمنا مجلس ترحیم زنانه همان تاریخ و ساعت در منزل آن‌مرحوم واقع در خیابان بوذرجمهری‌نو کوچه بهشتی بن بست نـوری برقرار میباشد

خانواده‌های خورسندی ــ مردآزاد ــ میرعلی‌اکبری ــ قهرمانی ــ میری ــ سرداد ــ زنجانی ــ صاحب‌جمع ــ مطلبی ــ مسجی ــ میثمی ــ توتونچی ــ فیاض ــ خاموشی‌ــ گلنراقی ــ بدیعی ــ شفیق ــ خورسند ــ قاسمی ــ گلشن‌ــ حسینی ــ چیت‌ساز و سایر خانواده‌های وابسته .

بمناسبت درگذشت مرحومه علویه حاجیه خانم فخرالسادات سدهی (میرلوحی) و زوجه مرحوم ثقةالمحدثین حاج سید عبدالوهاب میرلوحی و سیه مرحوم حجةالاسلام حاج سید ابوالقاسم واعظ سدهی مجلس یادبودی درروزدوشنبه۲۱٫۳٫۵۸ ازساعت پنج تاهفت بعدازظهر درمسجد آشتیانی‌ها واقع در خیابان ۱۷ شهریور (شهباز سابق) ایستگاه ناصری ومجلس ختم زنانه درهمانروز وساعت درخیابان ۱۷ شهریور مقابل ورزشگاه کوچه روحی پلاك۸ منعقد است . شرکت درمجالس مذکور باعث شادی روح آن مرحومه خواهد بود . ضمنا مراسم شب هفت روز پنجشنبه ۵۸٫۳٫۲٤ در آبن‌بابویه از ساعت٤ تا۷ بعدازظهر درمقبره بهمن برگزار میشود .

حاج سید محمدعلی سدهی ــ خانواده‌های سدهی اصفهانی‌ــ میرلوحی ــ خندق‌آبادی ــ موسویان ــ موسوی ــ صیرفی ــ بهاری (جعفری) ــ ترانه ــ میرفندرسکی ــ ابطحی ــ عزیززاده ــ باقری ــ محمدی ــ طاهباز ــ سمائیان ــ جعفری ــ پرندیان ــ کلاهدوز ــ صباغیان ــ تبریزیان ــ یزدی ــ بهشتی ــ حسینی ــ کاشانی جم ــ موحدی ــ رحیمی ــ افصحی ــ ضیائیان ــ مقدم ــ ماجدـ زنده‌نام‌ــ اشراق ــ احمدی ــ نگاهبان ــ بلوکی.

بانهایت تاسف درگذشت مرحومه علویه بانو مریم سیدی متعلقه مرحوم حاج سید مهدی سیدی (معتمد) را باطلاع اقوام و دوستان میرساند مجلس ترحیم مردانه ازساعت۵ الی۷ روز دوشنبه ۲۱ خرداد درمسجد عمارياسر (پل‌چوبی) ومجلس زنانه درهمان روز در منزل آن مرحومه واقع در دروازه شمیران خیابان فخرآباد کوچه دوم پلاك ۱۱۸ منعقد میباشد امید است ارحام و دوستان به تلاوت آیات قرآن روح آن مرحومرا شاد نمایند .

خانواده‌های : سیدی ــ میرعلوی ــ بدرام رازی‌ــ طباطبائی تناوش ــ حاج سید رضی ــ فروغی ــ سجادی تهرانی‌ــ آقائی ــ بورکیان ــ کریمی ــ دهکردی ــ خسروپناه ــ پسندیده ــ معتمدپور ــ ناصری ــ دوائی شاکری‌ــ محمدی‌ــ مومن ــ خانی ــ غیوران ــ منیعی

بسمه‌تعالی

بانهایت تاسف درگذشت ناگهانی احمد ندیم وکیل دادگستری و بزرگ خاندان ندیم را بآگاهی فامیل و آشنایان‌میرساند. مجلس ترحیم مردانه و زنانه آن مرحوم ازساعت٤ الی٦ بعدازظهر روز دوشنبه ۲۱ خرداد ۱۳۵۸ درمسجدابوالفضل(ع) واقع درخیابان ستارخان (تاج سابق) نبش‌کوچه کـوکب برقرار میباشد .

خانواده‌های : ندیمـ امیرعطائیـ سهرابی ــ معین‌فر ــ عباسی ــ جواهری‌ــ بیراهش ــ ندیم‌فر ــ نجم‌آبادی‌ــ موحدی ــ بازرگان ــ اسماعیل‌بیگی ــ فاخری ــ نعیمی‌ــ ناجی ــ اسدی ــ دادفر ــ کیانی ــ کلیدزاده‌ــ سجادپور‌ــ اسلامیان ــ شایسته ــ درخشان ــ تهرانی ــ دوائی‌ــ جلائی‌فر ــ طباطبائی وسایر خانواده‌های وابسته .

بانهایت تاثر و تاثر درگذشت مرحوم محمدعلی سینا پدر همکار محترم سرکار خانم پروین‌دخت سینارا باطلاع‌میرساند. مجلس ترحیم آن‌مرحوم روز دوشنبه ۵۸٫۳٫۲۱ ازساعت۱۳ الی ۱۵ درمسجد امیر (ع) واقع درخیابان امیرآباد نبش خیابان شیراز برگزار میگردد .

گروه تغذیه جامعه انستیتو و دانشکده علوم تغذیه

بازگشت همه بسوی خداست

باکمال تاسف درگذشت همسر پدر وبرادر عزیزمان محمدعلی سینا را باطلاع فامیل و دوستان میرساند مجلس ترحیم‌زنانه ومردانه آن شادروان در تاریخ دوشنبه ۵۸٫۳٫۲۱ از ساعت ۵ الی ۷ بعدازظهر در مسجد حضرت امیر واقع در خیابان امیرآباد شمالی روبروی پمپ بنزین منعقد خواهد بود .

بانو ربابه سینا ــ دکتر کامبیز سینا ــ دکتر داریوش سینا‌ــ دکتر کورس سینا ــ مهندس خسرو سینا ــ مهندس بهروز سینا ــ شهین سینا ــ پروین‌سینا ــ مهین سینا ــ دکترحسین سینا ــ دکتر باقـر سینا ــ مهندس حسن سینا ــ مهندس هوشنگ سینا ــ دکتر بهرام سینا ــ جعفر سینا

بازگشت همه بسوی خداست

باکمال تاسف درگذشت شادروان محمدعلی سینا بزرگ‌خاندان سینا را باطلاع کلیه فامیل ودوستان میرساند مجلس ختم زنانه ومردانه آن مرحوم در تاریخ دوشنبه ۵۸٫۳٫۲۱ ازساعت ۵ الی ۷ بعد ازظهر در مسجد حضرت امیر واقع در خیابان امیرآباد شمالی روبروی پمپ بنزین منعقد خواهد بـود حضور سروران گرامی در این مجلس وسیله تسلی خاطـر بازماندگان است .

خانواده‌های سینا ــ شفیعی ــ علوی‌ــ ثقفی ــ شیرمحمدی‌ــ میرفصیح ــ میرفصیحی ــ باقری ــ میرشفیع ــ روغنی ــ نادری ــ کلانتری ــ عبدالرحیمی ــ نصیر ــ خلیلی ــ بختیاری‌ــ رایمند‌ــ میهی ــ کریم‌نیا‌ــ اردبیلی‌ــ یگاهی‌ــ طاهری ــ صفوی ــ احمدی‌ــ سیدحسینی ــ نازمهر‌ــ ریاضی کرمانی ــ علیمیرزائی ــ رفاهی ــ امیرحسینی ــ فرخی‌ــ نصرتی ــ میرسیف‌الدین .

همکاران مرحوم سید جلال‌الدین فقیه دربانك ملی ایران ضمن عرض تسلیت به‌بازماندگان آن‌مرحوم به استحضارکلیه دوستان و آشنایان میرساند مجلس ترحیم مردانه ازساعت۲ الی٤ بعدازظهر روز دوشنبه ۵۸٫۳٫۲۱ درمسجدالمصطفی‌واقع درخیابان سپه چهارراه حسن‌آباد کوچه همت‌آباد برگزار خواهد شد .

کارکنان بانك ملی ایران شعبه حافظ

بانهایت تاثر و تاسف فوت جانگداز شادروان سیدجلال‌الدین فقیه فرزند مرحوم آیت‌اله سید خلیل‌اله فقیه کاشانی را باطلاع کلیه دوستان وآشنایان وهمشهریان میرساند . مجلس ترحیم مردانه آن‌فقید سعید ساعت۲ تا٤ بعدازظهر روزدوشنبه ۵۸٫۳٫۲۱ درمسجدالمصطفی واقع در خیابان سپه چهارراه حسن‌آباد کوچه همت‌آباد برگزار میگردد .

خانواده‌های : فقیه ــ فیضی ــ صدری ــ مدرس‌ــ مزینی فهیمی نراقی ــ دائی‌زاده ــ راوندی ــ شریف‌ــ طبیب‌زاده‌ــ آل‌یاسین ــ بحرینی ــ شریعتی ــ گلی‌زاده ــ کازرونی

بانهایت تاسف درگذشت پدر عزیزمان مرحوم محمدعلی‌داروغه را باطلاع دوستان و آشنایان میرسانیم مجلس ترحیم زنانه و مردانه روز سه‌شنبه ۵۸٫۳٫۲۲ ازساعت۳ تا۵ در خـانقاه صفی‌علیشاه واقع درخیابان صفی‌علیشاه منعقد میگردد .

خانواده‌های : داروغه ــ افجه‌ای ــ کلانتری ــ قربانی‌ــ افشارچی ــ شادفر ــ نوازنی

یادبود

طلوع روز دوشنبه ۲۱ خرداد ، یکمین سال غروب زندگـی عزیز از دست رفتـه‌مـا شادروان سرهنگ ستاد خلبان صمد پناهی‌فرد میباشد در ساعت ۳ بعد از ظهر در قطعه ۱٤ ردیف ۱۲۷ شماره ۵۱ برمزارش گردآمده اشکی میافشانیم وفاتحه‌ای نثار میکنیم ، باشدکه آمرزشی برروان پاك او و تسکین‌برآلام بازماندگانش باشد .

دکتر حمید بناهی ــ همسر وفرزندان داغدار

وسیله اباب وذهاب عمومی ازمنزل آن مرحوم ساعت۳حرکت خواهد کرد .

هفتمین روز درگذشت شادروان منوچهر وکیلی را باطلاع اقوام ، دوستان و آشنایان‌میرساند . بیاد عواطف انسانی‌آن عزیز از دست رفته روز سه‌شنبه ۵۸٫۳٫۲۲ مراسم یادبودی ازساعت ۳و۳۰ الی ۵و۳۰ بعدازظهر درسالن شماره‌یك بهشت زهرا برگزار میگردد .

خانواده‌های : وکیلی ــ کسمائی و سایر خانواده‌های وابسته

در آستانه دومین‌سال درگذشت عزیزترین عزیز ما شادروان مهندس داریوش امیرصحی یادش را گرامی داشته وبه‌روان پاکش درود میفرستیم وبپاس احترام افکار انسانی آن عزیز هزینه سالگرد صرف امور خیریه میگردد .

فریده امیرصحی ــ (شیبانی) ــ فری‌ناز ــ کـوروش و فری‌مهر امیرصحی .

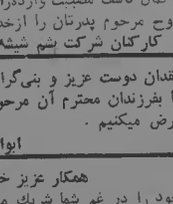

آیة‌الله مکارم شیرازی

سند آزادی است یا زنجیر اسارت؟

هراندازه به‌آزادی وعدالت واستقلال علاقه‌مندیم باید به همان اندازه به‌آزادی مطبوعات علاقمند باشیم چراکه مطبوعات سنگرآزادی و رکن اساسی تداوم انقلابند .

هرزنجیری بردست وپای مطبوعات گذارده شود زنجیری است بردست وپای ملت ازبنده وستمها ، وهرخنجری برپیکر مطبوعات وارد شود خنجری است برخلق مستضعف ما .

ولی مساله‌ای‌راکه باید قبل ازهرچیز بدون تعارف و مجاملة ، رك وراست ، بررسی‌کنیم ، دوواژه «آزادی» و «مطبوعات» است، وارزیابی صحیح لایحه جدید مطبوعات بدون آنهم بررسی امکان‌پذیر نیست.

آیا در تعریف «مطبوعات» همین یکافی است‌که بگوئیم هرورق، یانشریه چاپی‌که مطالبی روی‌آن منعکس گردد داخل در این عنوان مقدس است ــ آنچنان‌که‌گروهی فهمیده‌اند. یا اینکه «مطبوعات» بشریاتی است‌که پرچم رسالتی‌را بردوش می‌کشد ، و مکتب و هدف سازنده‌ای را دنبال‌می‌کند، و هرورقه و نجات جامعه خود ازاسارت و استعمار نقشی دارد؟

به عقیده من حتی‌کافی نیست‌نشریه‌ای مضر وزیانبخش باشد ، بلکه اگر فاقد محتوا و رسالت باشد و یا مجموعه‌ای از تکرار مکررات و مسائل بی‌ارزش عرضه‌کند ، لازم است ازصف مطبوعات خارج‌گردد و به حیاتش خاتمه داده شود، چراکه هم نیروی انسانی و مالی مفیدی را تلف می‌کند وهم وقت وفکر وعصرگرانبهای مردم‌را .

منتها، چه‌کسی باید تشخیص دهدکه فلان نشریه صاحب رسالت است، یانه ؟ و ضابطه‌آن چیست؟ این موضوع دیگری است‌که باید هرگونه محکم‌کاری روی‌آن بشود .

و اما، مساله «آزادی» متاسفانه هنوز در محیط ما تعریف روشنی برای آن نشده وهرکس برداشتی ازآن دارد، و باز باتاسف باید بگویم‌که برداشت گروه زیادی ازاین‌کلمه چیزی است مساوی باهرنوع قید وبند و رفع هرگونه وازع وموانع درمسیر خواسته وامیال افراد وگروهها از هرقبیل! درحالی‌که چنین تفسیری به هیچ منطقی قابل قبول نیست ، تاچه‌رسدکه بخواهیم درراس‌آن هزاران قربانی‌دهیم.

فکر می‌کنم روشن‌ترین و منطقی‌ترین تعریفی‌که می‌توان برای آزادی‌کرد همان برفراهم ساختن همه امکانات و بسیج تمام نیروها و رفع هرگونه مانع برای رشد فرد و جامعه است ، حال اگر «مطبوعات» را آنگونه‌که گفتیم «آزادی» را آنچنانکه عرض شد تفسیر کنیم جائی برای تردید وتامل باقی نمیماند که آزادی مطبوعات یکی ازاساسی‌ترین نیاز یك جامعه مترقی است و هرقانونی برای آن تنظیم شود باید حداکثر این آزادی را تامین و پاسداری‌کند ، و احتیاج به هیچ دلیل دیگری نداریم‌که دلیلش در خودش نهفته است.

هم‌اکنون فریادهای‌گوش‌خراشی از ناحیه بعضی برضد لایحه جدید مطبوعات برخاسته که ای وای بیائید وبنگریدکه چگونه لایحه طاغوتی مرد شکل جدیدی زنده شده، و چگونه غل و زنجیرها از نوبه‌پایان گشته ، و مطبوعات بصورت مرغ سیاهی درآمده‌که هم درعقاب‌شان سرمی‌برند و هم در عروس!

این چه لایحه‌ای است‌که هنوز سخن از جریمه وزندان می‌گوید ؟ اینچه آزادی است‌که درآن‌گفتگو از دادگاه و دادخواه و دادرس است ؟!

★ ★ ★

من بی‌آنکه بخواهم از لایحه جدید دربسته دفاع‌کنم ــ که حتما قابل‌دفاع نیست چنانکه خواهم گفت ــ یقین دارم که این جوش و خروشها بخاطر حملهٔ است‌که عرض شد ، بخاطر اشتباه در تعریف مطبوعات وبااشتباه در تفسیر آزادی و تعیین حدود‌آن.

فکر میکنم این خرده‌گیران بیشتر روی ماده ۱۲ و۱۸ و ۱۹ لایحه مزبور تکیه می‌کنند که نشر هرمطلبی را برضد اساس اسلام و احکام مسلم آن وبابرضد انقلاب ، مصنوع شناخته و توهین به مقام مراجع بزرگ دینی را قابل تعقیب می‌داند ، و نشر مطالب و عکسهای برضد عفت را جرم.

ولی گویا این خرده‌گیران فراموش کرده‌اندکه چند روز قبل ، اکثریت قریب باتفاق ملت ایران به جمهوری اسلامی رای مثبت داد ، مگر جمهوری اسلامی منهای اسلام معنی دارد، وبا انقلاب را، باآنهمه قربانیاتش می‌توان سرسری گرفت؟

چگونه ممکن است رژیمی براساس اسلام باشد ولی مطبوعاتش در نشر فساد و مطالب ویرانگر اخلاق و تباه‌کننده عفت عمومی آزاد باشد؟

شتر سواری دولا دولا که نمی‌شود ، خوب بود‌آنروز به جمهوری اسلامی رای نمی‌دادند، و یا اگر خودشان رای نداده‌اند دیگران را نیز قانع می‌کردند به جمهوری اسلامی رای ندهند . اما اکنون که ملت ایران راه خودرا برگزیده باید ویژگیهای این راه را پذیرفت و خودرا باآن منطبق ساخت ، بخصوص اینکه چیزی از مطبوعات نمی‌کاهد بلکه در یك مسیر تازه سازنده بکارشان وامی‌دارد، و ازاینکه همانند گذشته ، بلندگوی طاغوت باشند و در بیچ و خم زلف واپروی هنرپیشگان دروغین گرفتار شوند نجاتشان‌میدهد.

می‌گویند چه تفاوت می‌کند ، دیروز اهانت به «خاندان جلیل سلطنت» جرم بود و امروز اهانت به مراجع بزرگ روحانی ؟ چه مقایسه عجیبی؟ آن خاندان نه جلیل بود و نه‌اعلی‌حضرت و نه‌والاگهر! بلکه دزدان غارتگری بودند که مملکت را به بیگانگان فروخته بودند ، آما دانشمندان باکدامنی‌که از متن جامعه برخاسته‌اند و بعد ازیك‌عمر امتحان دادن ازظرف افکار عمومی و جوامع علمی بعنوان رهبر شناخته شده‌اند متعلق به جامعه‌اند ، بخصوص اینکه مطمئنا هیچکدام ازآنها هاجه‌ای برای اشغال یك منصب سیاسی رسمی را نداشته و نخواهند داشت بلکه ماقما درکنار مردمند و بصورت ناظر .

آیا در مقابل ایرادهای این خرده‌گیران محق نداریم بگوئیم :

این چه آزادی است‌که تضمین هیچ مسئولیت ورسالتی برای خود قائل نباشد ؟

این چه آزادی است‌که امروز بانوشته‌های مسموم خود خوزستان را به‌هم بریزد و فرداکردستان وگنبد و ترکمن صحرا را ؟

این چه آزادی است که قانون مطبوعات به هرفرد منحرف و خرابکار و تبهکاری چراغ سبز بدهدکه هرچه می‌خواهی بنویس بی‌ترس ازمجازات و دادگاه !

نمی‌دانم مگر آزادی مطبوعات بامایر آزادیهای فردی و اجتماعی فرق دارد ، چگونه آن آزادیها قید و شرط و مسئولیت و تخلفش مجازات دارد ولی این یکی ندارد ؟ این آزادی برقید وشرط آزادی نیست هرج ومرج است و به ویرانی کشیدن یك جامعه ، آیا شما خواهان چنین‌آزادی هستید ؟

★ ★ ★

ولی باهمه اینها لایحه مطبوعات نارسائیهای چشمگیری دارد‌که حتما باید اصلاح گردد :

۱ــ از همه مهمتر این است‌که ضوابط و معیارهای گنگی که در زمینه تخلفهای مطبوعات ذکر شده و ممکن است درآینده از طرف صاحبان حقوق مورد سوء استفاده قرار گیرد و به آزادی مطبوعات یورش ببرند ، به معیارها وضوابط کاملا روشن و مفهوم تبدیل‌گردد ، و نیزکسانی‌که مرجع تشخیص این تخلفها هستند بایدکیفیات مستقل و قوی باشند که تحت نفوذ هیچ مقامی قرار نگیرند و فکر می‌کنم باین‌نوع موضوع اهمیت لازم در لایحه جدید داده نشده است .

۲ــ نمی‌دانم اعضای دولت و وزرا چه تافته جدا بافته‌ای هستند که ماده مخصوصی برای توهین و جسارت به آنها در نظرگرفته شده ، همان ماده‌ای که دست‌مطبوعات را از هرگونه انتقاد از دولت عملا می‌بندد چراکه مولتیان همیشه در معرض انتقادند وباید هم باشند ، حساب آنها نباید از دیگران جدا باشد وباید مشمول همان ماده‌ای باشندکه توهین به هرکس را ممنوع و قابل تعقیب (باشکایت شاکی خصوصی) می‌داند . این ماده حتما باید حذف شود .

۳ــ لحن لایحه بسیار خشك است واهمیت ومقام والای مطبوعات و نقش حساس آنها درآن نادیده گرفته شده است، واازاین نظر لوایح دوران طاغوت و اداری می‌کند .

۴ــ چه مانعی دارد‌که درکنار مجازاتهای متخلفان ، موادی برای تقویت و تحکیم و تشویق مطبوعات صاحب رسالت برآن افزوده شود تاموضع انقلاب ما را در برابر مطبوعاتی سازنده مشخص‌تر کند .

۵ــ حتما منظور از نشر این لایحه پیش از نشر قانون اساسی این نیست‌که فرع‌را قبل ازاصل تصویب‌کنند والا همچون ساختن عمارتی است برروی هوا و فرع زائد براصل.

الف پگاه

محسن ورزیده کارکیست؟!

درصفحه اول روزنامه‌کیهان دوشنبه چهاردهم خرداد نامه‌ای در آگهی‌نامه‌ای با حروفی درشت ضمن عرض ارادت با امضای (محسن ورزیده‌کار تهرانی) پیشنهاداتی به‌حضرت‌مبارك‌رهبری‌انقلاب معروض شده بود .

اولین موضوعی که نظرم را جلب کرد تداعی نام و نام خانوادگی نویسنده درطول ده سال گذشته درهمین روزنامه کیهان‌و در همین صفحه اول و باهمین حروف درشت در ذیل بسیاری تبریك‌نامه‌ها بود . البته با تفاوتی معتنبر !!! درمخاطب و تیتر بالای آن ، که تو خود دانی‌که طی آن‌سالها چه مقامات عالیرتبه طاغوتی بودند یا تاریخ ۲۱ فروردین، ۲۸ مرداد ، چهارم و نهم آبان ، ششم بهمن ــ واکنون چه‌مقامی است و مورخ بشپاریزدم خرداد . یك تفاوت دیگر یا درست‌تر گفته باسم کبری چشم‌گیر آنهم نبودن عکسی از صاحب امضاء دربشت سر طاغوتیا در کنار یکی ازوابستگان فاسد او بود. و اما محرك من درنوشتن این‌مقال، بی‌ارزمی فزون از حدی که نویسنده آن مقاله خرج ملت ایران کرده و وظیفه‌ای که در پاسداری از قطرات خون شهیدان انقلاب بر گردن هرمسئولی بار است .

دربررسی آن‌پیشنهاد مفده‌ای لازم به‌تذکر است. در این برهه حساس از زمان که ویژگیهای انقلاب امت اسلام واستمرار و دوام انقلاب ضرورت رسیدگی به‌حسابهای گذشته‌را ایجاب‌میکند تا روشن گردد از ناحیه چه زالوهائی خون این ملت مستضعف مکیده شده . و بر مردم شریف و صبورما چه گذشته و عوامل و فاعلی‌حضرت و نه‌والاگهر! بلکه دزدان غارتگری بودند که مملکت را به بیگانگان فروخته بودند ، آما دانشمندان باکدامنی‌که از متن جامعه برخاسته‌اند و بعد ازیك‌عمر امتحان دادن ازظرف افکار عمومی و جوامع علمی بعنوان رهبر شناخته شده‌اند متعلق به جامعه‌اند ، بخصوص اینکه مطمئنا هیچکدام ازآنها هاجه‌ای برای اشغال یك منصب سیاسی رسمی را نداشته و نخواهند داشت بلکه ماقما درکنار مردمند و بصورت ناظر .

آیا در مقابل ایرادهای این خرده‌گیران محق نداریم بگوئیم :

این چه آزادی است‌که تضمین هیچ مسئولیت ورسالتی برای خود قائل نباشد ؟

این چه آزادی است‌که امروز بانوشته‌های مسموم خود خوزستان را به‌هم بریزد و فرداکردستان وگنبد و ترکمن صحرا را ؟

این چه آزادی است که قانون مطبوعات به هرفرد منحرف و خرابکار و تبهکاری چراغ سبز بدهدکه هرچه می‌خواهی بنویس بی‌ترس ازمجازات و دادگاه !

نمی‌دانم مگر آزادی مطبوعات بامایر آزادیهای فردی و اجتماعی فرق دارد ، چگونه آن آزادیها قید و شرط و مسئولیت و تخلفش مجازات دارد ولی این یکی ندارد ؟ این آزادی برقید وشرط آزادی نیست هرج ومرج است و به ویرانی کشیدن یك جامعه ، آیا شما خواهان چنین‌آزادی هستید ؟

★ ★ ★

ولی باهمه اینها لایحه مطبوعات نارسائیهای چشمگیری دارد‌که حتما باید اصلاح گردد :

۱ــ از همه مهمتر این است‌که ضوابط و معیارهای گنگی که در زمینه تخلفهای مطبوعات ذکر شده و ممکن است درآینده از طرف صاحبان حقوق مورد سوء استفاده قرار گیرد و به آزادی مطبوعات یورش ببرند ، به معیارها وضوابط کاملا روشن و مفهوم تبدیل‌گردد ، و نیزکسانی‌که مرجع تشخیص این تخلفها هستند بایدکیفیات مستقل و قوی باشند که تحت نفوذ هیچ مقامی قرار نگیرند و فکر می‌کنم باین‌نوع موضوع اهمیت لازم در لایحه جدید داده نشده است .

۲ــ نمی‌دانم اعضای دولت و وزرا چه تافته جدا بافته‌ای هستند که ماده مخصوصی برای توهین و جسارت به آنها در نظرگرفته شده ، همان ماده‌ای که دست‌مطبوعات را از هرگونه انتقاد از دولت عملا می‌بندد چراکه مولتیان همیشه در معرض انتقادند وباید هم باشند ، حساب آنها نباید از دیگران جدا باشد وباید مشمول همان ماده‌ای باشندکه توهین به هرکس را ممنوع و قابل تعقیب (باشکایت شاکی خصوصی) می‌داند . این ماده حتما باید حذف شود .

۳ــ لحن لایحه بسیار خشك است واهمیت ومقام والای مطبوعات و نقش حساس آنها درآن نادیده گرفته شده است، واازاین نظر لوایح دوران طاغوت و اداری می‌کند .

۴ــ چه مانعی دارد‌که درکنار مجازاتهای متخلفان ، موادی برای تقویت و تحکیم و تشویق مطبوعات صاحب رسالت برآن افزوده شود تاموضع انقلاب ما را در برابر مطبوعاتی سازنده مشخص‌تر کند .

۵ــ حتما منظور از نشر این لایحه پیش از نشر قانون اساسی این نیست‌که فرع‌را قبل ازاصل تصویب‌کنند والا همچون ساختن عمارتی است برروی هوا و فرع زائد براصل.

محسن فولادپور

بازهم امپریالیسم

امام خمینی مارا مکلف فرمودند تااشتباهات وانحرافاتی که استبناط میکنیم یامی‌بینیم یادآور شویم، بهمین جهت باعلم به‌مفهوم این‌پیام ودرك‌واقعیت آن‌آنچه رادر وظیفه و درگنجایش فکری خود دارم عرضه میکنم:

این‌بار امپریالیسم نه باچهره آریامهر بلکه از پشت سریکی از مردان خداصرك‌میکند وگاه وبیگاه خودرا نشان میدهد.

همان روحیه سلطه‌طلبی وطرفداری از آزمندان وثروت اندوزان که درصدر اسلام برعلیه اسلام واقعی «مذهب علیه مذهب» زیرعنوان اسلام‌واز گریبان خلیفه مسلمین معاویه ابن‌ابی‌سفیان برعلیه ضعفا و بنفع برده‌داران وغلام‌فروشان وکنیزبازان گردن افراخت، رخ‌مینماید. آقای بازرگان رئیس موقت دولت‌انقلاب اسلامی‌ایران در حد یك موحد معتقد برای من‌شناخته شده‌است وکتاب (راه‌طی شده) ایشان سندی براین مدعاست.

لیکن وقتی طی‌فرمایشاتشان درزمان نخست‌وزیری عصر انقلاب اسلامی ، قرآن راملاك‌گفته‌های خودقرارمیدهند و تاآنجا جلو میروند که‌بااستناد به‌آیه‌شریفه : «اطیعوالله‌واطیع‌الرسول واولی‌الامرمنکم» اطاعت کابل میخواهند آنهم ازنظامیان و درمواردی که فرماندهان ایشان امرمیکنند، بنظر میرسد کسی ازپیشت سرلوله اسلحه‌اش را به طرف‌ایشان نشانه رفته ومیخواهد تااین مردخدا بخلاف میل باطنی خود چنین مطالبی راعنوان کند. زیرا مسلم است‌که هرآیه شریفه مساله اطاعت از «اولی‌الامر» خدا ورسول مطرح است‌نه احیانا «اولی‌الامر» آمریکا وامپریالیسم که‌مالا منجر به‌اسارت وخفت‌وخواری دردست جهانخواران غرب‌خواهدشد.

آیا میدانید روحیه‌ای راکه انقلاب ایران‌را به‌رهبری امام‌خمینی برای‌نظامیان ساخته‌است دارند تابوه میکنند.

روحیه یا حس انتقامجوئی

چه‌کسی دستور داده‌است‌تافیام «کلاه‌سربها» درآمفی‌تئاترهای‌نظامی به معرض‌تماشاگذاشته شود؟ بهانه‌آنستکه‌میخواهند ارتش‌روحیه پیدا‌کند؟ اما چه روحیه‌ای ؟ روحیه‌ای‌که به‌نظامیو حق بدهد تا بومیان مملکتی رابنابرمصالح فرماندهش نابود سازد آین‌عمل چه فرقی دارد باآنچه درشکنجه‌گاههای آریامهری فیلمبرداری کردند و در آمفی تئاترهای نظامی نمایش دادند . «مامووران شکنجه» به‌لباس روحانیت ملبس میشدند وفرزندان مجاهد راستین ایران رالباس نظامی میپوشاندند آنوقت شکنجه‌گران‌پای میلرزان واژه‌میکردند واز صحنه‌فیلمبرداری میشده» اینهمه برای چه بود ؟ برای آنکه ارتش روحیه پیدا کند ، روحیه انتقامجوئی ، آنهم نسبت به‌اسلام ونسبت به‌روحانیت حالا هم که دارد همین اعمال تکرار میشود . آیا واقعا نظامیان آمریکائی یعنی‌همان کاله سربها حق داشتند چنان کشتاری بکنند؟ مگرجزاینکه بومیان وبیت‌کنگ میخواستند درخانه خودشان وباآداب وسنن‌خودشان زندگی کنند؟ گناهشان فقط آزادگی وحق‌طلبی‌بود. این چه‌روحیه‌ای است‌که باین اصرار تقویت‌وتزریق میشود؟

انقلاب مردم بپاخاسته ایران، بخاطرنابود کردن اینچنین‌روحیه‌ها وتربیت‌های وارونه بود. تازه‌نظامیان ایران‌بیدار شده‌اند ولی دوباره دست‌ها درحیله برده شده‌تا قرص مخدر تمارفشان کنند.

اخیرا اطلاع حاصل شده‌است که مامورین ضداطلاعات و ساواك راجابجا کرده‌اند وعده‌ای رابه شهرستانها و ولایات اعزام داشته‌اند وامرخلع‌سلاح رابعهده ایشان گذاشته‌اند . دراینصورت چه کسانی خلع‌سلاح وچه گروههائی مسلح‌خواهند شد؟ وبرسراین مردم واین انقلاب چه‌خواهدآمد.

همین است‌که به آقای متین دفتری حق میدهد تا بگوید غول امپریالیسم از پس به بزودی چهره خواهد نمود. وآنرا بحساب اسلام وانقلاب اسلامی‌بگذارند. ازجانب دیگرمتاسفانه اوامر انقلابی امام خمینی یکی‌پس ازدیگری با ادله‌براهین‌ساخته وپرداخته نفی شدند منجمله تامین مسکن برای مستضعفین وسیله دولت احجال داده ماند و با سد بی‌پولی ودست‌تکدی دولت مواجه شد. مجانی کردن بلیط اتوبوس باعنوان کردن مطالبی «بافات‌بسیار غیرعادی بعنوان دلیل» غیرعلی وعقیم ماند. ودستور مجانی شدن‌آب وبرق در حد مصرف‌یك خانواده کم بصاعت بازبضاعت امری عجولانه‌تلقی شد.

امام پیوسته مبدع‌ومبتکر وخلاق بهترین خط مشی در رامه‌یارزات حق‌طلبانه مردم متعهدیده ایران براساس قسط وعدالت بوده و می‌باشند و من‌بعنوان یك‌مسلمان این‌را باتمام وجود خودو عقل واحساس خود و درمقام انطباق‌باهمه دستورات اسلام‌درك میکنم. چطور شد که‌ازجانب دولت منتخب ایشان مطالبی ازاین قبیل عنوان‌شد ؟ وباچه جرائتی گفته شد، روحانیت سردرهرکاری میکند؟ به‌هرکار کار دارد و کمیته‌ها چنین وچنان میکنند . وازدادگاه‌های انقلاب ناله سردادندو امان‌خواستند . درحالیکه کمیته‌ها توسط مامووران ساواك ومزدوران راهشده ازجانب طرفداران عفو عمومی آلوده شدند والا امم کمیته برای مامووران ساواك ماندنام خدابود در محلی‌که غول باشد این جرات راچه کسانی به‌آنها دادند ؟ آیاهدف این‌نبود تا هم کمیته‌ها را ازدرون منفجر سازند وهم بااعمال بی‌رویه‌ای که‌از جانب‌این‌مامورین سرمیزد چهره کمیته‌ها را وارونه جلوه دهند؟ نکند خدای ناکرده دولت منتخب آلت فعل واقع شد ؟ آقای بازرگان دراولین سخنرانی خود فرمودند دراین قحط‌الرجال آیاواقعا چنین است ؟ آیا این طرز فکر را برای موجه جلوه دادن اعطاء مشاغل بالا به اشخاصی‌که درجریان انقلاب ایران واقع‌نبوده‌اند،دوار خارج «دستی از دوربرآتش داشته‌اند» به‌ایشان القاء نکرده‌اند ؟ یاباصرفنظر ازاین آقایان و انگشت شماری دیگر هدف ، طرد هرلائیکی‌وبه‌کارگرفتن هرمعربی بوده است ؟ اگر غیر ازاین بوده است **چرا وقتی آقای آیت‌الله طالقانی** فرمودند : «اگر درمورد فرماندهی از من بپرسید یك ستوان لایق راصر رس ارتش ویك‌پاسبان لایق رادر راس‌شهربانی بگذاریم آنهم با مراجعه به‌آرأء اکثریت» فورا صدای دولتیان به‌عرض اعلا رفت که نه‌مگر میشود اداره امور آزپائین به‌بالا عملی شود، وپس ازآن‌مندرجا گربه‌های آنچنانی جبهه‌ملی یکی پس ازدیگری مصدر الامور شدند ؟.

قحط‌الرجال یا گروه‌گرایی

جناب آقای بازرگان ، همان کلمه قحط‌الرجال آنروز شما مجوزی بودبرای آنکه امروز مشاغل سرنوشت ساز مملکتی به‌هرجا روکش وابسته جبهه‌ملی ارجاع‌گردد وفرزندان لایق‌این آب‌وخاك همچنانکه درزمان رژیم فاسدپهلوی به‌بازی‌گرفته میشدند درگوشه وکنار بیفتند. مازیاران چشمیاری داشتیم خود غلط بودآنچه می‌پنداشتیم ، شعارقرار بود حامی‌اسلام باشید. حامی واقعیت باشیدنه حامی جبهه ملی و نه سردمدار یك گروه‌خاص . اصلا تصور براین‌بود که‌جبهه ملی پیشرو ملت‌است نه‌جبهه‌ای درمقابل ملت ... شیونی راکه در کانون وکلا براه‌انداختند عملا حمایت ازمنافع ثروتمندان و دولت‌طلبان است و در جهت خلاف انقلاب اسلامی‌ایران . چراکه عده کثیری ازهمین وکلا با همان علمشان و دانستنی‌های حقوقی‌شان فقط میتوانند درخدمت سرمایه ودرخدمت سرمایه‌داری باشند وعلم آنها وتخصص آنها درجامعه توحیدی نمیتواند جائی داشته باشد ، اینان ضرورت نفی‌اسلام رابخوبی درك کرده‌اند وهمین‌است که‌آقای مظفر مقائی میگوید : «برگشتن به صدر اسلام یعنی رجعت به‌عهد بربریت وجاهلیت» موضوع ازیکطرف قضیه صحیح است‌وآن جنبه جاهلیت آنست منتها جهال زمان ما باعقلانی بررسوشمیری برگمر نیامده‌اند بلکه باآن قیافه‌های کریهائی و مکش مرگ‌ها وآن‌سخن سرائی‌ها از معلومات حقوقی، قضائی آمریکائی خالص که‌همانند فندان مصنوعی است‌که برفك کشور استعمار زده عقب‌افتاده‌ای قالب‌گیری‌شده است‌واینك که‌آن انگاره‌ها درهم‌شکسته شده مسلما این‌سیستم قضائی هم خودرا با ایدئولوژی اسلام غریبه احساس میکند. یکی ازاعضای این کانون استضعاف ملت ایران‌را انکار میکند درحالیکه آوخودبك مستکبر است حالافریاد میزند ملت ایران مرگر مستضعف نبوده ونیست ملتایران قهرمان بوده‌اند اصولا ایران حقوقدان نمی‌دانند قهرمان بودن با مستضعف بودن منافاتی ندارد .

ملی آقای وکیل‌ملت‌ایران قهرمان است وایخ خلق قهرمان مرگر اجازه نخواهد داد تاانگاره عظیم اسلامی‌ایران برهبری امام خمینی دستخوش انحراف گردد . ودرزیر لوای اسلام‌ناب‌مظالمین ومستکبرین تامین گردد .

کانون وکلا و ترس از اسلام

بهانه کانون وکلابرای تحصن پیش‌نویس‌انکار شده قانون اساسی است وآنچه راوکلا درذهن‌این پیش‌نویس می‌بینند کلمه‌شاه‌جایش‌را افتاده بود درحالی‌که درقالب‌موارداین‌پیش‌نویس کلمه‌شاه‌جایش‌را برای عنوان رئیس جمهورخالی کرده و درکل قالب قانون ، اصل مصونیت هنوز رعایت شده درحالیکه این‌خود یکی‌ازمبانی نابرابری مردم در مقابل قانون است وآن‌مقام مصون تازمان سلب مصونیت خیلی‌وقت دارد تا بازهم خلاف‌کند، ولی وقتی مصونیتی درمیان نباشد واز رئیس‌جمهور گرفته تاسوپور همه‌دربرابر قانون یکی‌باشند ، خارج از مسند کار همه‌احساس برابری و برادری خواهند داشت و هر فریب‌خوردگی عاقبت کار خودرا سریعتر می‌اندیشد ومتنبه میشود.

بااین احوال ازخداوند مسئلت داریم تاسپردن پیش‌نویس قانون اساسی به‌کانون وکلامشکلی برمشکلات فعلی نیفزاید . زیرا با توجه به‌جمیع‌جهات ، اسلامی که‌کانون ازجانب مستکبرین به‌صمیمیت‌شناخته شده بودهمان اسلامی بودکه درزمان ابی‌سفیان ازمیزر وقایی خود منحرف‌شدوتا حالا که ۱۳۹۹ سال‌ازهجرت پیغمبر میگذرداین کجی راست نشد و حالاکه آمده تاراست‌گردد وداده‌مستضعفین را ازمستکبرین ومستکبرین بگیرد دوباره سررشته زراندوزان و طمعکاران وانگذارند چه‌اینان ازوا‌قعیت اسلام لرزه براندامشان می‌افتد. آنهاکه در لباس چپ‌یبصورت چپ‌نمائی اسلام رابایك . روبنا میدانند بخوبی میدانندکه مبانی اقتصادی اسلام وقوانین مالی مطروحه در فقه اسلامی ودستورات کلی قرآن دراین زمینه حتی‌قبل ازتشکیل جنبش تابعد ازمرگ انسان راکنترل میکند وبه خریدوفروش وخوراك ومسکن و لباس‌انسان نظارت دارد و بهمین دلیل برچسب «روبنائی»و ایدئولوژی عصر جاهلیت و اصل اینرا حاضر کرده‌اند تابجسبانند و دام سیطره‌وسلطه را بگذارند همین‌جاست که‌رهبر عالیقدر عالم اسلام بااحساس و درك عمیق‌این مسائل میفرمایند : «استدیا میکنم‌اسلام رابصورت یك‌حکومت طاغوتی نبینید» ، «استدیا میکنم‌اسلام رابصورت یك‌حکومت عقب‌افتاده نبینید» .

این ندای خدائی است‌که بازدارنده اشتباه‌کاران ومنحرفان و مشتبهان برحرجه ومقام ومال و بیدارکننده آنان است. بطریق اولی بایستی بیدار کننده ومحذر دهنده برای مستضعفان نیز باشد و آن همصدائی ووحدت کلمه را حفظ کنند. وباین ندا بساسه مشت بدهنه.

محمود طلوع مکانیك

سلطان‌قابوس شاه عمان و قرارداد مصر واسرائیل

● سلطان‌قابوس : ما به‌امریکا تاسی‌میکنیم
● ما اعتقاد داریم که شما (امریکائیها) استعداد آنرا دارید که دنیای کنونی را به دنیائی ایده‌آل تبدیل کنید.

قرارداد صلح مصر واسرائیل به‌همه‌چیز شبیه بود جزبه‌قرارداد صلح چون هریك از طرفین در ازاء امضاء این قرارداد مبالغ هنگفتی اصلحه و مهمات تحویل خواهند گرفت ولذا این قرارداد‌راهیچکس باور نکرد وهمه کشورهای اسلامی وعربی جز سلطنت‌نشین عمان ــ که‌داعیه قدرتی و قوی شوکتی دارد ــ ضمن تقبیح آن مصر را هم تحریم اقتصادی و فرهنگی احیانا نظامی کرده‌اند .

ولی چرا فقط عمان واحتمالا سودان باینکار‌میادرت مینمایند؟ گو اینکه بتصریح مقامات بین‌المللی وامریکائی، پای جناب قابوس برپوست خربزه است و سقوطش عنقریب و نیپوستن .جعفر نمیری هم به کشورهای تحریم‌کننده بعلت همپالکی‌بودن باانورالسادات .

پاسخ به قسمت اول سئوال باتوجه بروییدادهای اخیر ایران ساده میشود ، آمریکا پایگاههای نظامی ، سیاسی و اقتصادیش را درایران ازدست داده و حیثیت و پرستیژش را در جهان و روی این اصل‌است‌که بالطائف‌الحیل وپلیتیك‌های مفتضحانه سیاسی بدنبال هم‌پیمانانی جدید در منطقه میگردد و بالاخره سادات خائن را درمصر وقابوس نادان سرسپرده را در عمان میبابد .

پاسخ : من‌صمیمانه معتقدم‌که بهرحال اولین قدم برای ایجاد صلحی دائم میبایستی برداشته میشد ، منتهای مدید هیچکس جرات اقدام باینکار را نداشت تااینکه سادات اینکار را کرد . من‌معتقدم اقدام او قدم لازمی بود ، قدمی متهورانه چونکه بدون برداشتن یك قدم اولیه هیچکس قادر بشروع کاری نیست ، امضا کردن تنها اولین قدم است . دولت مصر دراین مورد بما اطمینان داده ومن بهرآنچه آنها میگویند اعتقاد دارم . ا جزاین هم از سلطان قابوس انتظاری نیست چه که هرآنچه باو دیکته کنند از جان ودل پذیراست .کسی که از کشتن پدر خود برای کسب قدرت وتکیه برتخت سخیف سلطنت ؟! کوتاهی نکند جز این چه‌کند ؟!

سئوال : نظرتان درباره تحریم اقتصادی اعراب علیه مصر چیست ؟

پاسخ : آیا هرگز هیچ تحریمی‌موفق بوده است ؟ من انتظار دارم‌که این‌تحریم کنونی کوتاه مدت باشد . ما برادریم و این ستیزی است برادرانه ولی این ستیز طولانی نخواهد بود .

سئوال : مقاصد شوروی را چگونه می‌بینید ؟

پاسخ : کارهائی راکه شورویها‌انجام میدهند برهیچکس پوشیده نیست . آنها تصمیم دارند که منطقه نفوذ خودرا در خلیج گسترش دهند ، آنها قبلا یمن‌جنوبی را بچنگ آورده‌اند ، کشوری که بهپایگاه زیرآبشان را بزنند ودر عمل خود اینکار را باآمریکا انجام دهند . من طبیعتا آدم زورطلبی نیستم اما موقعیت اینجا نسبتا بخطر افتاده وشما هنوز فرصت انجام یك مانور و ابتکار دیپلماتیکی و حرفهای جدید را از دست نداده‌اید اگر از درك موقعیت عاجز باشید و فرصت را ازدست بدهید یا تساهل کنید میترسم آینده خلیج شدیدا بمخاطره افتد .

سئوال : راجع به خودتان وسلطنت صحبت کنید .

پاسخ : من خیلی دوست دارم که اینطور احساس شودکه تنها من نیستم‌که بار همه مسئولیتها را در ساختن کشورم بعهده دارم اما اینطور معلومست که همه کارها توسط شخص من صورت اجرا بخود میگیرند . دوست دارم که روزی ما را ببینید که یك دموکراسی برای عمان‌بوجود آورده‌ایم و صمیمانه امیدوارم که آنروز خیلی دیر نباشد . من مردم را بسوی آن روز هدایت میکنم (مثل سلفش محمدرضای مخلوع که میخواست مردم را بسوی تمدن بزرگ سوق دهد).

اما سلطان قابوس باید بداند که علیرغم همه حمایتهای آمریکا پای برپلی لغزان دارد ودیر یازود تقدیر گریبان او و سادات را خواهد گرفت چنانکه همین مجله در مقاله‌ای ــ که بازگوکننده‌نظریات منابع دیپلماتیك امریکائی است ــ شرائط بحرانی عمان را برمیشمرد و مینویسد : « عمان هم چندین مشکل ــ نظیر آنچه که به‌سقوط شاه در ایران انجامید ــ دارد مثل سلطنت استبدادی ، رشد اقتصادی سریع ؟! حضور گروههای بزرگی از مستشاران نظامی و فنی . نفت و بتانسیل لازم برای یك‌طغیان عمومی دردسرد‌هنده» اما سلطان قابوس کجا و درك موقعیت کجا . او بیخردانه به‌پیش میتازد و از سرنوشت شاه خائن عبرت نمیگیرد . آیا تاکنون‌هیچ دیکتاتوری ازسرنوشت‌دیکتاتور قبلی عبرت گرفته است ؟

محسن فولادپور

بازهم امپریالیسم

امام خمینی مارا مکلف فرمودند تااشتباهات وانحرافاتی که استبناط میکنیم یامی‌بینیم یادآور شویم، بهمین جهت باعلم به‌مفهوم این‌پیام ودرك‌واقعیت آن‌آنچه رادر وظیفه و درگنجایش فکری خود دارم عرضه میکنم:

این‌بار امپریالیسم نه باچهره آریامهر بلکه از پشت سریکی از مردان خداصرك‌میکند وگاه وبیگاه خودرا نشان میدهد.

همان روحیه سلطه‌طلبی وطرفداری از آزمندان وثروت اندوزان که درصدر اسلام برعلیه اسلام واقعی «مذهب علیه مذهب» زیرعنوان اسلام‌واز گریبان خلیفه مسلمین معاویه ابن‌ابی‌سفیان برعلیه ضعفا و بنفع برده‌داران وغلام‌فروشان وکنیزبازان گردن افراخت، رخ‌مینماید. آقای بازرگان رئیس موقت دولت‌انقلاب اسلامی‌ایران در حد یك موحد معتقد برای من‌شناخته شده‌است وکتاب (راه‌طی شده) ایشان سندی براین مدعاست.

لیکن وقتی طی‌فرمایشاتشان درزمان نخست‌وزیری عصر انقلاب اسلامی ، قرآن راملاك‌گفته‌های خودقرارمیدهند و تاآنجا جلو میروند که‌بااستناد به‌آیه‌شریفه : «اطیعوالله‌واطیع‌الرسول واولی‌الامرمنکم» اطاعت کابل میخواهند آنهم ازنظامیان و درمواردی که فرماندهان ایشان امرمیکنند، بنظر میرسد کسی ازپیشت سرلوله اسلحه‌اش را به طرف‌ایشان نشانه رفته ومیخواهد تااین مردخدا بخلاف میل باطنی خود چنین مطالبی راعنوان کند. زیرا مسلم است‌که هرآیه شریفه مساله اطاعت از «اولی‌الامر» خدا ورسول مطرح است‌نه احیانا «اولی‌الامر» آمریکا وامپریالیسم که‌مالا منجر به‌اسارت وخفت

بحکم رای دادگاه عدل اسلامی اردبیل
۹ نفر از چماقداران رژیم سابق محکوم شدند

مشکین‌شهر ــ خبرنگار کیهان ــ ده نفر اشخاص مشروحه زیر که در تحریک چماقداران وتظاهر کنندگان وایجاد آتش‌سوزی وایراد ضرب و جرح که از چندی قبل وسیله پاسداران انقلاب اسلامی مشکین شهر دستگیر و بدادگاه عدل اسلامی اردبیل تحویل داده شده بودند در محاکمات اولیه به جرم خودشان اعتراف کردند ، دادگاه عدل‌اسلامی اردبیل پس از رسیدگی لازم ، هرکدام را بشرح زیر محکوم کرد:

حاج یوسف امیری ــ صال‌حسن‌دوسال نبعیدبه شهرستان چادیهر ــ پرویز ایمانزاده یکسال حبس و یکسال تبعید بشهرستان بندرعباس، ایاصدر حاج بیکی یکسال حبس ــ بلال دائمی‌ه سال حبس ــ ابوذر منصوری یکسال حبس ــ یدالله نیک‌فر یکسال حبس و علی منصوری و علی قیامی وابراهیم محمد نژاد هرکدام یکسال حبس و صاحب علی زمانزاده تبرئه‌شد.

متهمین از شهرستان‌اردبیل به زندان شهربانی مشکین شهرانتقال گردیدند و فعلا در مشکین شهر زندانی هستند.

حمله مسلحانه به کمیته شماره ۲ شهرستان مراغه

تبریز ــ روزگذشته کمیته شماره ۲ شهرستان مراغه‌که در محل کلانتری این شهر مستقراست، مورد حمله سه مرد مسلح قرار گرفت و پس‌از تیراندازیهای متقابل پاسداران مهاجمان ناگزیر بطرف کوه سنجان در کنارشهر گریختند .

پس از این حمله مجاهدین ستاد عملیاتی‌امام خمینی فراریان‌مسلح را که با یك‌پیکان سرخ رنگ گریخته بودند، دستگیر وبدستوردادستان مراغه بازداشت شدند. این سه تن عبارتند از محمود نصیری ــ جاوید صدق پاش و محمود بطائی.

اخطار دادسرای انقلاب اسلامی شهرستان قم به نمایندگان سابق مجلس شورای ملی

قم ــ خبرنگارکیهان ــ به آقای محمدرضوانی و کیومرث‌وکلای مجلس منحله شورای ملی اخطار میشود که ظرف ۱۵ روز وجوه دریافتی از مجلس منحله شورای ملی رابه حساب‌بیت‌المال واریز وفیش آنرا به دادستانی انقلاب اسلامی شهرستان قم تسلیم نمایند درغیر اینصورت تحت تعقیب قرار خواهند گرفت.

دادسرای انقلاب اسلامی شهرستان قم

آتش جنگلهای ارسنجان هنوز مهار نشده

شیراز ــ قسمتی ازجنگلهای قله کوههای اطراف‌ارسنجان که دچار آتش‌سوزی شده بود، بعد از چندین ساعت تلاش توسط پاسداران و مجاهدین و مامورین ژاندارمری و مردم ارسنجان مهار شد. اما مجددا ساعت ۳۰ر۲۲ دقیقه دیشب‌شعله های آتش درختان و بوته های خشك جنگل را فرا گرفت و هم‌اکنون در این قسمت از جنگل به وسعت یکصد هکتار آتش به آسمان زبانه می‌کشد و مردم ارسنجان و پاسداران مجاهدان مشغول مهار آتش هستند.

طبق آخرین گزارش هنوز نیرو های ارتشی که به این منطقه اعزام شده‌اند، به محل آتش‌سوزی نرسیده‌اند و مردم اعتقاد دارند که تنها راه جلوگیری از پیشروی آتش در این منطقه کوهستانی، استفاده از هلیکوپتر های نیروی هوائی میباشد .

مشکلات دامداری اردبیل و حومه مطرح شد

اردبیل ــ خبرنگار کیهان ــ در تاریخ ۵۸ر۳ر۱۶ جلسه‌ای در دانشکده کشاورزی اردبیل تشکیل شد. در این جلسه آقای مهندس موسوی کارشناس مسئول دفتر فنی سازمان جنگلبانی و مراتع کشور بمنظور بررسی در اطراف رفاه دامداران مراتع علی شده حوزه شهرستان اردبیل با حضور نمایندگان دامداران و آقای دکتر نوری رئیس دانشکده‌و آقای طباطبایی معاون فرمانداری اردبیل و جنگلداری اردبیل گفت‌گویی کردند و بیشتر مشکلات دامداران مساله آب بود مقرر شد . پس از بررسی با احداث حوضچه‌وآبخور وسرگلی و تلویی این مشکل تا اندازه‌ای حل گردد.

قطع ارتباط تلفنی راه دور شهر شهریار

شهریار ــ خبرنگار کیهان ــ بیش از سه ماه است که ارتباط تلفنی شهریار قطع و با هیچ‌نقطه‌ای از کشور نمیتوان ارتباط تلفنی برقرار کرد و در این مدت‌مسئولان امر اقدام قاطعی برای رفع این مشکل به عمل نیاوردند. گروهی‌از اهالی شهریار ضمن شکایت کتبی خواستار بهبود وضع تابسامان‌تلفن را داشتند، آنها اظهار داشتند در حال حاضر شهر شهریار با حومه با جمعیت یکصد و پنجاه هزار نفر تنها یك دستگاه مغناطیسی ۲۰۰ شماره‌ای در این منطقه مشغول‌بکار است (داخلی) با اینکه زمین‌برای دستگاه خودکار خریداری شده و مسئولان گذشته وعده دادند.

اولین قربانی کارون

شوشتر ــ خبرنگار کیهان ــ جوانی بنام صادق نبی‌افزد ۲۲ساله ساکن اهواز که چندی پیش‌ازنظام وظیفه معاف گردیده بود، باتفاق چند تن از دوستان خود راهی شوشتر میشود.و بعلت گرمای‌شدید برای شنا به رودخانه کارون وارد می‌شود ولی براثر عدم آشنائی‌بفن شنا غرق میشود. تاکنون از جسد نامبرده هیچگونه اثری در این رودخانه دیده نشده است.

سرپرست جدید استانداری فارس گفت :

برای جلوگیری از ورود اسلحه قاچاق، نیروهای مرزی را تقویت خواهیم کرد

سیرار ــ خبرنگار کیهان ــ حمد مدرس‌زاده سرپرست جدید استانداری فارس در یك مصاحبه مطبوعاتی به سئوالات خبرنگاران و نویسندگان مطبوعات شیراز و نمایندگان جراید مرکز پاسخ گفت. سرپرست استاندار ی فارس در مورد خلع سلاح عمومی اظهار داشت :

برای خلع سلاح کردن مردم باید ببینیم این اسلحه‌را میخواهیم از دست چه‌کسی‌بگیریم‌ومیخواهیم بدست چه کسی بدهیم ، ما هنوز آن نیروی ارتشی قوی و ملسی با وهنگ‌را نداریم که بتوانیم سنحه هائی که هم‌اکنون در بین عده زیادی از مردم ، مجاهدین و دیگر گروههای مبارز وجوددارد‌دیگریم، چون در صورت جمع‌آوری سلاحها خطر کودتا وجود دارد واگر امام خمینی هم بخواهند خلع سلاح‌را پیشنهاد کنند ، این مشکل وجود دارد که آنهائی بلافاصله خلع سلاح خواهند شد که هیچ ضرری برای انقلاب ندارند ومطیع هستند ، آن وقت افراد ضد انقلاب سوء استفاده خواهند کرد . انشاءالله پروانه‌هائی جهت دارندگان اسلحه‌صادر خواهد شد و هرکس که دارای اسلحه‌است شناسائی کامل خواهد شد و پس از شناسائی‌وصدور پروانه میتوان به خلع سلاح پرداخت و اسلحه‌های دولتی‌را بطور عجانی جمع‌آوری و پول اسلحه‌هائی‌را که بعضی افراد بناحق انقلاب خریداری کرده‌اند به آنان پرداخت خواهد شد .

احمد مدرس زاده ضمن تاکید برمبارزه باقاچاقچیان اسلحه در سواحل جنوب گفت :جهت‌جلوگیری از ورود اسلحه قاچاق به داخل کشور نیروهای مرزی‌خودرا‌تقویت خواهیم کرد و با تلفن‌گرامی که چند روز قبل به‌کلیه‌بنادر وسواحل خلیج فارس مخابره نمودم، دستور دادم که کلیه موتورلنج‌هادرسواحل جنوب (جهت آسایش عده‌ای که زندگی آنها بارفت وآمد درسواحل

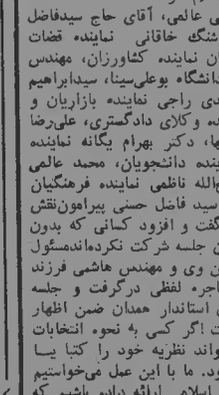

احمد مدرس زاده

بوسیله لنج‌ها تامین میشود) در رفت‌وآمد آزاد خواهند بود واینده باکمك همین نوده مردم خواهیم توانست به‌کشف مقادیر زیادی‌اسلحه های قاچاق موفق شویم ، کما اینکه چند روز قبل چندین هزار قبضه اسلحه‌را بهمین ترتیب کشف‌کردیم

سرپرست جدید استانداری فارس آنگاه در مورد آزادی مطبوعات گفت :

هیچ روزنامه‌ای ممنوع اعلام نشده است و حتی اگر زمانی نشریه‌ای ممنوع اعلام شود،این‌وظیفه دولت است که موضوع‌را ابلاغ کند وبه صراحت اعلام بکند ، گروهی که ناآگاهانه به روزنامه فروشی‌ها ویا‌به آنها توهین مینمایند شدیدا مورد تعقیب قرار خواهند گرفت . اگر کسی با روزنامه‌ای مخالفاست باید روزنامه‌ای منتشر کند که جوابگوی آن باشد نه اینکه بزور درصدد انهدام و تخریب‌و آتش‌زدن دفاتر روزنامه‌هاو محل‌کسب‌روزنامه فروشان برآید . احمد مدرس زاده سپس قول داد که بزودی‌باانتخاب یك نفر قائم‌مقام که امورشهرداری شیرازرا زیر نظر خواهد گرفت ، مشکلات شهرداری از جمله ۳۰۰ میلیون تومان بدهکاری آن حل و مرتفع خواهد شد .

در این جلسه سرپرست‌استانداری فارس اعلام نمود که بزودی کلیه کمیته‌های سراسر کشور بطور کلی تغییر خواهند کردو حتی نام آنها عوض خواهد شد . وی دراین‌مورد گفت خدمات کمیته‌هارا نمی‌شود نادیده گرفت ، اما باتوجه بدروح افرادی نایاب که بزودی تصفیه و پاکسازی سریع آنها بفرمان امام وزیر نظر کمیته مرکزی انجام خواهد شد . کلیه کمیته‌ها زیرنظر دولت و در استانها زیر نظر استاندارن و روسای شهربانی و ژاندارمری هرمنطقه وظائف محوله را انجام خواهند داد .

شورای موقت همدان تشکیل شد

همدان ــ خبرنگار کیهان ــ بعد ازظهر پنج‌شنبه گذشته به دعوت استاندار همدان جلسه افتتاحیه شورای موقت‌استان همدان باشرکت دکتر تمدن استاندار، نیك ملکی معاون‌سیاسی و اداری استانداری و جمعی از مدیران کل و روسای ادارات و نمایندگان گروههای مختلف‌مردم درسالن اجتماعات‌شهرداری تشکیل شد ، در این جلسه معاون استانداری اسامی اعضای شورای موقت را به این شرح اعلام کرد:

حضرت آیت‌الله محمد تقی عالمی، آقای حاج سیدفاضل حسنی نماینده روحانیون، هوشنگ خاقانی نماینده قضات دادگستری، حاج محمد جباریان نماینده کشاورزان، مهندس سپهری نماینده کادر آموزشی دانشگاه بوعلی‌سینا، سیدابراهیم دبستانی نماینده کارگران، مهدی راجی نماینده بازاریان و اصناف، لادعلی رستمی‌جم نماینده وکلای دادگستری، علی‌رضا ذکاوتی نماینده کارکنان بانکها، دکتر بهرام یگانه نماینده پزشکان، خدیجه میرزایی نماینده دانشجویان، محمد عالمی نماینده کارمندان دولت و فتح‌الله ناظمی نماینده فرهنگیان در این جلسه ابتدا آقای حاج سید فاضل حسنی پیرامون‌نقش نورا در انقلاب اسلامی سخن گفت و افزود کسانی که بدون داشتن عذرشرعی ومعقول در این جلسه شرکت نکرده‌اندمسئول هستندکه بخاطر همین مطلب بین وی و مهندس هاشمی فرزند یکی از روحانیون همدان مشاجره لفظی درگرفت و جلسه بشت متشنج شد ، دکتر تمدن استاندار همدان ضمن اظهار تاسف از این برخورد لفظی گفت !اگر کسی به نحوه انتخابات اعضای شورا معترض است می‌تواند نظریه خود را کتبا یا شفاها اعلام دارد تا رسیدگی شود. ما با این عمل می‌خواستیم یك تار نمونه بعنوان دمکراسی اسلامی ارائه داده باشیم که باشرکت نمایندگان همه گروهها مشکلات راحل وفصل‌نمائیم. حضرت آیت‌الله عالمی ضمن تماس تلفنی به خبرنگار کیهان گفت که جلسه شورای موقت استان تجدید خواهد شد.

اخبار کوتاه شهرستانها

بررسی وضعیت شهر خرمشهر

اهواز ــ بمنظور بررسی وضعیت شهر خرمشهر واجتناب از درگیریهای احتمالی بعد از ظهر دیروز جلسه‌ای در محل فرماندار خرمشهر تشکیل‌شد. دراین جلسه‌که معاون استانداری خوزستان ــ فرماندار خرمشهر ــ فرماندهان ژاندارمری و لشگر این استان ــ سرپرست کمیته انقلاب اهواز ومسئولان اجرائی شهرستان خرمشهر شرکت داشتند، پیرامون کنترل شهر، چگونگی اتخاذ تدابیر امنیتی و حفظ و ادامه آرامش فعلی شهر خرمشهر بحث و گفتگو بعمل آمد و تصمیماتی اتخاذ شد.

اطلاعیه دادسرای انقلاب اسلامی شوشتر

شوشتر ــ خبرنگار کیهان ــ هرکس شکایتی از افراد ذیل دارد حداکثر تا ۵۸ر۴ر۱۰ به دفترهای انقلاب اسلامی شوشتر یا کمیته‌عام مراجعه نماید:

۱ــ کاظم پورعباس ، عامل ساواك ۲ــ جواد بهادرمند، عامل ساواك ۳ــ محمدحسین‌محمدشاهی، عامل ساواك ۴ــ علی‌اکبر ریخته‌گر، عامل ساواك ۵ــ علی‌اکبر آرچچی، رباخوار ۶ــ ابراهیم افتخاری ، عامل ساواك ۷ــ مهران مجدم ، همکاری با رژیم سابق ۸ ــ کریم افقی، شکنجه‌گر ۹ــ سیدمحمود حمیدی، عامل ساواك ۱۰ــ مجید عهتاب‌زاده، رباخوار ۱۱ ــ رضا سرحدی،رباخوار ۱۲ــ میری،مامور اطلاعات .

در تصادف راه شیراز ، دو نفر کشته شدند

فسا ــ خبرنگار کیهان ــ اتومبیل نیسان شماره ۱۶۵۵۶شیراز به رانندگی حسین فرهمندی که‌از شیراز بسمت فسا در حرکت بودبا کامیون شماره ۱۶۷۴۷ اهواز به رانندگی ابراهیم فیروزی که از سمت مقابل حرکت می‌کرد، در تقاطع جاده کمربندی فسا ــ شیراز واقع در یك کیلومتری فسابرخورد کرد، شدت تصادف بحدی بودکه‌دو نفر از سرنشینان نیسان بنام حسین فرهمندی راننده و دختر سه‌ساله‌اش لیلا فرهمندی در دم جان‌سپردند. جریان این حادثه وسیله مامورین پاسگاه مرکزی فسا تحت رسیدگی است.

یادبود چهلمین روز درگذشت استاد مطهری

نوشهر ــ خبرنگار کیهان ــ بعد از ظهر دیروز بمناسبت‌چهلمین روز شهادت استاد مطهری طبقات مختلف نوشهر طبق دعوت حزب جمهوری اسلامی در مسجد جامع این شهر به سوك نشستند و دراین مورد از طرف روحانیون سخنرانی ایراد و بار دیگر مردم نوشهر به ندای پاك امام خمینی پاسخ مثبت داده شد و همبستگی خود را با جمهوری اسلامی اعلام نمودند.

در دریا غرق شد

متلقو ــ خبرنگار کیهان ــ بابك ابراهیمی فرزندا‌حمد‌که‌باتفاق دوستان خود از تهران به متلقو آمده بودند ، در دریای متلقو غرق و جسدش بعداز چند ساعت ازآب گرفته شد وبه پزشك قانونی حمل شد . اوضاع از طرف پاسگاه ژاندارمری تحت رسیدگی است .

شهردار زاهدان توسط پاسداران دستگیر شد

مهندس منوچهر کارگر شهردار سابق زاهدان توسط پاسداران انقلاب اسلامی شهرستان شیراز دستگیر و تحویل دادسرای انقلاب اسلامی زاهدان شد .

دادستان شورای انقلاب اسلامی زاهدان از کلیه کسانیکه نسبت بانهاءات و اقدامات نامبرده در زمان تصدی پست شهرداری زاهدان شکایت و یا اطلاعی دارند درخواست کرده است شکایات ویا اطلاعات خودرا به همراه دلائل‌کافی حداکثر تا تاریخ ۲۵ خرداد ماه جاری کتبا بدفتر دادسرای انقلاب اسلامی استان سیستان و بلوچستان واقع در طبقه دوم ساختمان قبلی ساواك منطقه زاهدان تسلیم دارند.

شکنجه‌گر ساواك دستگیر شد

کرج ــ خبرنگار کیهان ــ محمد رحیم شیبی شکنجه‌گر با سابقه ساواك که در شهرستان‌های تبریز ــ خرمشهر ــ کرمانشاهان و خرم‌آباد ماموریتهایی برای‌سرکوب مبارزین داشته‌است ، چند روزپیش در یکی از باغات حوالی کرج بوسیله پاسداران کمیته انقلاب دستگیر و با تنظیم پرونده به دادگاه انقلاب اسلامی تهران‌تحویل داده شد .

به افراد کم‌درآمد خانه داده می‌شود

درفول ــ خبرنگار کیهان ــ ۳۲ دهکده اطراف‌درفول‌دارای آب وبرق میشود و جاده محمدبن‌جعفر اسفالت میگردد .

این مطلب‌را مهندس غلامعلی کیانی فرماندار درفول‌در گفتگوئی با خبرنگار کیهان اظهار داشت :

وی افزود به منظور خانه‌سازی برای مستضعفین مقدار ۶۰ خانه ارزان قیمت برای افراد کم‌درآمد ساخته خواهد شد و با کمك‌سازمان آب و برق و خودیاری مردم و شهرداری علاوه‌برلکه‌گیری‌خیابانها و اسفالت کوچه‌ها جاده ۶ کیلو متری بین درفول تا آرامگاه محمدبن جعفر بزودی‌اسفالت‌خواهد شد .

سرباز مجاهد انقلاب کشته شد

دامغان ــ خبرنگار کیهان ــ حاج عظیم مزینانی یکی‌ازمجاهدین انقلاب اسلامی دامغان دریك‌سانحه رانندگی کشته شد . جنازه متوفی در میان غم و اندوه هزاران نفر متشکل از روحانیون و اعضای‌حزب جمهوری اسلامی ،بانوان‌وفرهنگیان دامغان تشییع و در بهشت رضا کنار شهدای انقلاب بخاك سپرده شد .

یك شبکه ضد انقلابی کشف شد

کرج ــ خبرنگار کیهان ــ یك شبکه ضد انقلابی که رهبری آن‌را یك دکتر زنان به نام‌حاج خانم خوش دوست که با گروهی ضد انقلابی اقداماتی انجام میداده‌اند ، تحت نظر قرارگرفتند و این خانم دکتر دستگیر و پرونده در کمیته انقلاب کرج تحت‌بررسی است .

مجلس یادبود چهلم آیت‌الله مطهری در رفسنجان

رفسنجان ــ خبرنگارکیهان ــ بمناسبت چهلم شهادت آیت‌الله مطهری مجلس یادبودی در مسجد جامع رفسنجان برگزارگردید که‌در آن هزاران نفر از مردم شرکت داشتند .

در این‌مراسم‌چند تن‌ازروحانیون درباره شخصیت علمی و مذهبی استاد مطهری بیاناتی ایرادکردند.

رئیس جدید ثبت جهرم مشغول بکار شد

جهرم ــ خبرنگار کیهان ــ بنا بدرخواست عده‌ای از اهالی جهرم و کارمندان ثبت سنادجهرم و بدستور کمیته انقلاب اسلامی جهرم آقای نصرت‌الله سلیمانیان بسمت رئیس ثبت جهرم انتخاب‌و مشغول‌بکار شد. عده زیادی‌ازاهالی ضمن مراجعه به دفتر نمایندگی روزنامه کیهان و تایید نامبرده اعلام نمودند که از مسئولین ثبت کل می‌خواهیم تا فورا نسبت به صدور حکم نامبرده اقدام لازم بنمایند.

اطلاعیه بازپرس انقلاب اسلامی اهواز

نوشهر ــ خبرنگار کیهان ــ اهالی محترم و مسلمان شوشتر،چون ضد انقلاب در صدد توطئه‌وشورش براساس دین و مملکت میباشد ، به جهت جلوگیری ازاین‌توطئه‌خائنانه به فرمان امام خمینی می‌بایستی مسلحه در دست افراد غیر مسجاز قرار نگیرد ضمنا اشخاصی‌که‌بفرمان امام عبادرت به خریداسلحه‌نموده‌اند مشمول مقررات فوق گردیده که‌در مورد برگشت مبلغ اسلحه‌خریداری شده از سوی بازپرس‌دستورات‌لازم داده خواهد شد . لذا ازاین تاریخ تامورخه ۵۸ر۴ر۱۰ مهلت‌داده‌میشود که هرنوع اسلحه و تفنگی‌دراختیار افراد غیر مسئول قرار دارد ، تحویل بازپرس‌دادسرای شوشتر‌داده و رسید از شخص ایشان دریافت دارند، در غیر این صورت بعداز اتمام موعد فوق ، اشخاص که‌اسلحه نزدشان پیدا شود ، ضد انقلابی محسوب و در دادگاه انقلاب‌محاکمه خواهند شد .

بازپرس انقلاب اسلامی اهواز در شوشتر ــ غلامرضا سنجری

اعتراض دانش‌آموزان دبیرستان های کاشان

کاشان ــ صبح دیروز عده‌ای از دانش آموزان دبیرستان های کاشان به اداره آموزش و پرورش رفتند و مدعی شدند هفت روزاست برگ آزمون به بانك ملی کاشان ارائه نشده است ودر صورت عدم توزیع برگ آزمون به بانکهای این شهر ،دست‌به تظاهرات‌خواهند زد

کشته شدن دو نفر در کرمانشاه

کرمانشاه ــ احمد همتی‌معروف به احمد موش یکی از زندانیان فراری که توسط مجاهدان پاسدار کمیته جمهوری‌اسلامی‌درقصرشیرین دستگیر و تحویل مجاهدان پاسدار کمیته مرکزی کرمانشاه شده بود ، دیروز بهنگام نماز ظهردرزمانی که مجاهدان مشغول ادای نماز بودند ، فرصت‌راغنیمت شمرده ودم صدر فرار برآمده بود ، توسط آنی از پای درآمد و جمعا‌شاه کمر یکی از چاقوکشها نیز که هیرو در جمفرآباد کرمانشاه به ضرب گلوله مجروح‌شده بوددربیمارستان پس از عمل جراحی درگذشت .

پاسدار سپاه انقلاب شهید شد

شمیران ــ خبرنگار کیهان ــ یکی از پاسداران سپاه انقلاب گردان دو سعدآباد که هفته قبل در حین عملیات آموزشی هدف گلوله قرار گرفته بود ، دیروز بعدازظهر بعلت‌شدت جراحات‌وارده معالجات موثر واقع نشدودرگذشت. وی داود زاهد وزیدی نام داشت که امروز طی تشریفات خاصی جنازه وی تشییع میشود .

کمیرسی پسربچه را زیر گرفت و کشت

گراش فارس ــ خبرنگار کیهان ــ روز جمعه ساعت ۷ر۵بعد از ظهر در اثر تصادف یك‌کمیرسی متعلق به شرکت آسفالت سازی کرویی یك پسر بچه ۶ ساله‌ای‌بنام عبداله در خیابان دکترعلی‌شریعتی جان خود را از دست داد و این تصادف توسط افراد کمیته انقلاب اسلامی گراش صورت جلسه شد و راننده کمپرسی علی‌اکبر که فاقد گواهینامه بود، به دادگاه بخش لارستان معرفی گردید.

شورای کمیته انقلاب اسلامی کرج تعیین شد

کرج ــ خبرنگار کیهان ــ شورای ۵ نفری کمیته‌انقلاب‌اسلامی کرج تعیین شد . اعضای این‌شورا که با نظر خواهی از مردم کرج تعیین شده‌اند کار خودرا شروع نمودند .

یادبود چهلم آیت‌الله مطهری در رفسنجان

رفسنجان ــ خبرنگارکیهان ــ بمناسبت چهلم شهادت آیت‌الله مطهری مجلس یادبودی در مسجد جامع رفسنجان برگزارگردید که‌در آن هزاران نفر از مردم شرکت داشتند .

در این‌مراسم‌چند تن‌ازروحانیون درباره شخصیت علمی و مذهبی استاد مطهری بیاناتی ایرادکردند.

درگیری بین اهالی ایوان و گیلانغرب

ایلام ــ یك مقام آگاه دیروز در استانداری ایلام گفت عده‌ای از اهالی ایوان که با اهالی گیلانغرب اختلاف دارند، حدود ۷۵ راس گوسفند از یکی از روستا های گیلانغرب با خود بردند و عده‌ای از اهالی گیلانغرب جهت پس‌گرفتن احشام به تعقیب آنها پرداختند و در نتیجه مختصر درگیری و تیراندازی بین آنان روی داد که با دخالت افرادانتظامی مستقر در مسیر راه اسلام‌آباد به ایلام درگیری پایان یافت.

شوشتر در تصرف پاسداران انقلاب است

شوشتر ــ خبرنگار کیهان ــ بدنبال درگیری مسلحانه بین پاسداران انقلاب اسلامی و عناصر ضد انقلاب در شوشتر که منجر به کشته شدن ۱۰ نفر و زخمی شدن ۲۰ نفر شد، پاسداران انقلاب اسلامی شوشتر با کمك نیروهای ارتش و ژاندارمری و سپاه پاسداران انقلاب اسلامی اهواز و دزفول و اندیمشك و شوشتر توانستند بر اوضاع مسلط شوند و تمام شهر شوشتر را در تصرف خود درآورند.

آگهی دعوت مجمع عمومی عادی و فوق‌العاده شرکت صادراتی ملی (سهامی خاص)

از عموم صاحبان سهام بدینوسیله دعوت میشود که برای شرکت در مجمع عمومی عادی و فوق‌العاده در ساعت ۹ صبح روز شنبه ۵۸ر۴ر۵ در محل شرکت واقع در تهران خیابان خیام شماره ۵۷۹ حضور بهمرسانند .

دستور جلسه :

۱ ــ انتخاب هیات‌مدیره و بازرسان شرکت

۲ ــ تغییر بعضی از مواد اساسنامه در صورت لزوم .

هیات‌مدیره

آگهی دعوت مجمع عمومی عادی و فوق‌العاده شرکت کفش یونایتد (سهامی خاص)

از عموم صاحبان سهام بدینوسیله دعوت میشود که برای شرکت در مجمع عمومی عادی و فوق‌العاده در ساعت ۹ صبح روز شنبه ۵۸ر۴ر۲ در محل شرکت واقع در تهران جاده قدیم کرج اسماعیل‌آباد پارك صنعتی ملی حضور بهمرسانند .

دستور جلسه :

۱ ــ انتخاب هیات‌مدیره و بازرسان شرکت

۲ ــ تغییر بعضی از مواد اساسنامه در صورت لزوم .

هیات‌مدیره

آگهی دعوت مجمع عمومی عادی و فوق‌العاده شرکت اوتافوکو ایران (سهامی خاص)

از عموم صاحبان سهام بدینوسیله دعوت میشود که برای شرکت در مجمع عمومی عادی و فوق‌العاده در ساعت ۹ صبح روز شنبه ۵۸ر۴ر۹ در محل شرکت واقع در جاده قدیم کرج اسماعیل‌آباد پارك صنعتی ملی قطعه ۳۰ حضور بهمرسانند .

دستور جلسه :

۱ ــ انتخاب هیات‌مدیره و بازرسان شرکت

۲ ــ تغییر بعضی از مواد اساسنامه در صورت لزوم .

هیات‌مدیره

آگهی دعوت مجمع عمومی عادی و فوق‌العاده شرکت دسما ایران با مسئولیت محدود

از عموم صاحبان سهام بدینوسیله دعوت میشود که برای شرکت در مجمع عمومی عادی و فوق‌العاده در ساعت ۹ صبح روز دوشنبه ۵۸ر۴ر۲۴ در محل شرکت واقع در تهران جاده قدیم کرج اسماعیل‌آباد پارك صنعتی ملی قطعه شماره ۴۵ر۳ حضور بهمرسانند .

دستور جلسه :

۱ ــ انتخاب هیات‌مدیره و بازرسان شرکت

۲ ــ تغییر بعضی از مواد اساسنامه در صورت لزوم .

هیات‌مدیره

عکس فوق ابوالفضل شاهدی ۹ ساله مدت ۱۰ روز است از منزل خارج وتاکنون مراجعت ننموده است از کسانیکه از نامبرده اطلاع دارند به‌کمیته شفا واقع در خسیابان مصدق تلفن ۶۲۶۲۸۶ اطلاع دهند .

کنکور

عمومی ــ اختصاصی
مصدق ــ پائین‌تر ازرادیوسیتی
۶۴۹۷۶۹ ــ ۶۴۲۷۹۷

عکس‌های فوق بنامهای‌محمد علی هاشمی ۳۸ ساله و سید ابراهیم مهری ۳۵ ساله وسید خلیل مهری ۴۲ ساله ۱۵ ماه پیش درجریان مراسم چهلم کشتار تبریز که در یکی از مساجد کرمانشاه منعقد بوده بعداز پایان‌مراسم بطرف‌اصفهان حرکت کرده‌اند واتومبیل‌پیکان ۲۶۴۶۹ اصفهان‌ــ۱۱ برانندگی سید ابراهیم مهری را نیز در اختیار داشته‌اند از کسانی که از نامبردگان اطلاع دارند خواهشمنداست به‌تلفن ۹۵۶۵۱۰ اطلاع دهند .

ن ۸۰۷۴۳

آگهی

بدینوسیله به گروهبان‌سوم حسن کشاورز فرزند کاسملی جمعی گروهان ژاندارمری اردستان که باتهام شرکت در قتل از طرف این دادسرا تحت تعقیب میباشد اعلام میشود از تاریخ نشر این آگهی ظرفده روز خود را بدادسرای انقلاب اسلامی اصفهان معرفی و الا غیابا رسیدگی و حکم صادر خواهد شد .

دادستان انقلاب اسلامی
اصفهان ــ اشراقی

ص۵۵۹

در شیراز ۱۱۸۰ نفر دختر و پسر در امتحان اعزام به خارج شرکت کردند

شیراز ــ خبرنگار کیهان ــ ۱۱۸۰ نفر دختر و پسر درامتحان اعزام‌به‌خارج که‌در حوزه دانشکده ادبیات و علوم شیراز برگزار شد شرکت کردند از این عده ۱۱۵۸ نفرشان زبان انگلیسی و۷ نفر زبان آلمانی و ده نفر بزبان فرانسه و پنج نفر بزبان ایتالیائی امتحان دادند و تعداد غائبین چهل و هفت نفر بود و نسبت داوطلبان دختر به پسر خیلی کمتر بود بطوریکه بیست درصد دختر و بقیه پسر بودند و باتوجه به اینکه سال گذشته نسبت دخترها به‌پسرها پنجاه تا شصت درصد بود بنظر میرسدکه دختران در جمهوری اسلامی ایران علاقه کمتری به خارج رفتن و تحصیل در آنجا دارند و از همه مهمتر اینکه تعداد کل داوطلبان شیراز هم نسبت به گذشته نصف شده است.

امتحان اعزام به خارج در شیراز زیر نظر دکتر خوارزمی رئیس اداره پذیرش دانشگاه شیراز و نمایندگان اعزامی از مرکزآقایان عرب‌پور و افسرزاده برگزار شد.

گوشه‌ای از برگزاری امتحان اعزام به خارج در شیراز

آخرین فرصت برای کنکوریها!

اختصاصی عمومی

گروه فرهنگی ایران زمین
فرح‌آباد سابق بین ایستگاه صدستگاه وکوکاکولا .تلفن۳۴۱۶۱۴

بدینوسیله از آقای علی یگانه سیویری که کیف محتوی ۱۷ هزار تومان پول اینجانب را پیدا نموده و مسترد داشته است تشکر مینمایم . محمد شفقی

آگهی دعوت

از کلیه سهامداران شرکت سهامی عام پروین اصفهان دعوت میشود که در جلسه مجمع‌عمومی عادی که در ساعت ۱۰ صبح روز سه‌شنبه ۵۸ر۳ر۲۹ در مرکز شرکت ــ اصفهان خیابان جی پروین تشکیل میگردد حضور بهمرسانند .

دستور جلسه :

۱ ــ تصویب ترازنامه سال ۵۷

۲ ــ انتخاب بازرسان

۳ ــ تعیین روزنامه جهت آگهی های شرکت

شرکت سهامی عام پروین اصفهان

آگهی دعوت مجمع عمومی عادی صاحبان سهام شرکت سهامی عام کارخانجات پروفیل نیمه‌سبك ثبت شده بشماره ۱۱۶۰۷

ضمن اصلاح اشتباه آگهی شماره ۸۰۵۰۲ مندرج در صفحه آخر روزنامه کیهان شماره ۱۰۷۲۱ مورخ ۵۸ر۳ر۱۰ بدینوسیله با اطلاع کلیه صاحبان سهام شرکت سهامی عام کارخانجات پروفیل نیمه‌سبك میرساند که جلسه مجمع عمومی عادی سالیانه این شرکت در ساعت ۱۷ روز سه‌شنبه مورخ ۱۳۵۸ر۴ر۲۶ درمحل اداره‌مرکزی شرکت واقع در خیابان توانیر انتهای اتوبان ایوبی پلاك ۳۹ تشکیل خواهد شد از کلیه صاحبان سهام یا نمایندگان قانونی آنها دعوت میشود که در روز و ساعت مقرر بمنظور شرکت در جلسه مذکور حضور بهمرسانند .

دستور جلسه عبارتست از :

۱ ــ استماع گزارش هیات مدیره و گزارشات بازرسی و حسابدار رسمی در مورد حسابهای عملکرد سال مالی‌منتهی به ۱۳۵۷ر۱۲ر۲۹ شرکت .

۲ ــ بررسی و تصویب ترازنامه و حساب سود و زیان‌شرکت مربوط به سال مالی ۱۳۵۷ و اتخاذ تصمیم راجع به نحوه‌تقسیم‌سود

۳ ــ انتخاب اعضاء اصلی و علی‌البدل هیات مدیره شرکت

۴ ــ انتخاب بازرسان اصلی و علی‌البدل شرکت

۵ ــ تعیین روزنامه کثیرالانتشاریکه آگهی های شرکت در آن درج و منتشر خواهد شد

۶ ــ تعیین خط مشی آینده شرکت .

بدیهیست با توجه به مراتب فوق آگهی دعوت قبلی (مورخ ۵۸ر۳ر۱۰) کان‌لم‌یکن خواهد بود .

با تقدیم احترامات

هیات‌مدیره شرکت سهامی عام کارخانجات پروفیل‌نیمه‌سبك

آگهی دعوت مجمع عمومی

برای اطلاع عموم اعضاء صنف تهیه‌کنندگان و فروشندگان آکالای کشاف و جوراب کاموا پتو حوله تهران اعلام میگردد انتخابات اعضاء هیئت معتمد صنف مذکور روز شنبه (۵۸ر۳ر۲۶) ساعت ۴ بعدازظهر در محل دارالتبلیغ امیرالمومنین (خانقاه‌سابق) واقع در خیابان صفی‌علیشاه انجام میگیرد . خواهشمند است با در دست داشتن پروانه کسب یا کارت عضویت راس ساعت مقرر در محل مزبور حضور بهمرسانند . در ضمن باطلاع میرساند با توجه باین آگهی دعوت شفاهی روز شنبه (۵۸ر۳ر۱۹) منتفی‌است.

کمیته موقت امور صنفی نایب‌الامام خمینی

آگهی دعوت مجمع عمومی عادی سالیانه شرکت صنایع هفتولی پارس (سهامی خاص)

بدینوسیله از کلیه سهامداران شرکت دعوت میشود که در روز ۵۸ر۳ر۳۱ در ساعت ۱۱ جهت تشکیل مجمع عمومی عادی سالیانه در محل شرکت حضور بهمرسانند .

دستور جلسه : ــ استماع گزارش مدیرعامل و بازرس در مال مالی گذشته و تصویب سود و زیان و ترازنامه و انتخاب بازرسین و تعیین روزنامه کثیرالانتشار

شرکت صنایع هفتولی پارس (سهامی خاص)

آگهی دعوت

مجمع شرکاء شرکت داربست فلزی توبك با مسئولیت‌محدود در تاریخ ۵۸ر۳ر۳۱ ساعت ۵ بعدازظهر در محل شرکت تشکیل میگردد . از کلیه شرکاء دعوت میشود در روز و ساعت مقرر در جلسه مزبور حضور بهمرسانند .

دستور جلسه : انحلال شرکت و تعیین مد

صفحه ۸ کیهان
یکشنبه ۲۰ خرداد ماه ۱۳۵۸
پانزدهم رجب ۱۳۹۹
شماره ۱۰۷۲۸

ساعات شرعی :
اذان صبح فردا ۳٫۵۵ طلوع آفتاب فردا ۵٫۴۷
ظهر شرعی ۱۳٫۰۴ اذان مغرب امشب ۲۰٫۳۷
استخراج : دکتر عباس ریاضی کرمانی

احزاب وجمعیت‌های سیاسی

دعوت به راهپیمایی علیه رژیم بعث عراق

ضمن اظهار تنفر و انزجار از سیاست ها و دخالتهای ضد انسانی و اسلامی رژیم بعث عراق با ملت مسلمان آن کشور ، همچنین تجاوزات غیر قانونی ارتش عراق به دهکده های بی‌پناه مسلمانان ایران در غرب‌کشور ، و دخالت‌های مستمر و نامشروع عمال بعث درحوادث سنندج ، نقده ، و خوزستان و به پشتیبانی از دعوت (سازمان فجر اسلام) به‌راه‌پیمائی برعلیه رژیم‌بعث عراق و «سازمان امت اسلامی» ازتمامی قشرهای مردم‌وگروههای اسلامی مبارز انتظارداریم که دراین راه‌پیمائی روز‌دوشنبه ۱۳۵۸٫۳٫۲۱ شرکت کنند ، و باردیگر توطئه‌های استعمار وسوسیال امپریالیسم را در منطقه افشا و خنثی نمایند . تا به جهانیان وحدت و هوشیاری سیاسی خودرا ثابت کنند.

زمان : روز دوشنبه ۱۳۵۸٫۳٫۲۱ ساعت چهار بعدازظهر.
تجمع : نوبخانه (نبه)
مسیر : میدان نوبخانه ، خیابان فردوسی ، خیابان انقلاب ، خیابان مصدق سفارت عراق.

دعوت به راه پیمایی

جنبش پیشتازان انقلاب اسلامی‌بعنوان پشتیبانی از دعوت سازمان فجراسلام و سازمان امت اسلامی براه‌پیمائی علیه رژیم بعث عراق بیانیه زیر را منتشر ساخت :

بمنظور اعتراض به سیاستها و تجاوزات غیر انسانی و غیر قانونی رژیم بعث عراق دردهکده‌های مرزی‌ایران و بمنظور پشتیبانی از دعوت سازمان فجراسلام و سازمان امت اسلامی براه‌پیمائی علیه رژیم بعث عراق بیانیه زیر را منتشر ساخت :

(ما روحانیون و دانشجویان مسلمان عراقی خارج از کشور) بارج نهادن اقدام برادران‌مسلمان خود درایران وبویژه (سازمان فجر اسلام) و (سازمان امت اسلامی) و بعنوان اعتراض بدیورشهای

اعتراض به رژیم عراق

روحانیون و دانشجویان عراقی خارج ازکشور طی بیانیه‌ای برای اعتراض به رژیم بعث عراق دعوت به راهپیمائی نمودند در قسمتی ازاین بیانیه آمده است:

(ما روحانیون و دانشجویان مسلمان عراقی خارج از کشور) بارج نهادن اقدام برادران‌مسلمان خود درایران وبویژه (سازمان فجر اسلام) و (سازمان امت اسلامی) و بعنوان اعتراض بدیورشهای ناجوانمردانه رژیم بعث عراق در عرب جمهوری اسلامی ایران در راهپیمائی روز دوشنبه ۵۸٫۳٫۲۱ دربرابع ٤ بعد ازظهر که از میدان نوبخانه شروع می‌شود شرکت می‌کنیم ، امید ملت برادر و غیور ایران دراین راه‌پیمائی ما را یاری دهند.

(دانشجویان مسلمان عراقی خارج ازکشور)
(روحانیون مبارز عراقی خارج ازکشور)
۱۳۵۸٫۳٫۲۰

ستایش از موضع ضد سوداگری

جنبش مبقات طی بیانیه‌ای بمناسبت ملی‌کردن بانکها منتشر ساخت که درقسمتی ازآن آمده است.

ملی کردن بانکها ازین رکن اصلی و استثمار و دلال نظام سرمایه بالادری و واسطه سوداگری وابسته گامی است درجهت تحقق مشروع‌ترین و ابتدایی‌ترین خواسته‌های خلق‌ایران.

عناصر جنبش مبقات ملی‌کردن بانکهارا اقدامی مثبت ازسوی دولت ملی مهندس بازرگان دانسته ضمن تائید وستایش ازاین موضع ضد سوداگری وابسته خواستار اجرای کامل و دقیق مفهوم ملی‌کردن‌بانکها و ... تحت رهنمود های قائد ضد استبداد و ضد امپریالیسم حضرت امام خمینی میباشند.

حضرت آیت‌الله‌العظمی شریعتمداری :

عدم تشکیل مجلس مؤسسان اشتباه بزرگی است

حضرت آیت‌الله العظمی شریعتمداری در مصاحبه‌ای باخبرنگاران درباره قانون اساسی ــ مجلس موسسان ــ احزاز مقام دولتی بوسیله روحانیون ــ ارتش و سیاست ــ هیراتهای ایران ووضع ایشان در رابطه با مصالح مملکت ، نظر خود را ابراز داشت .

درزیرمتن این مصاحبه بنظر خوانندگان گرامی میرسد:

● : حضرت آیت‌الله می‌دانیم که خصیصه شما واصولا خصیصه اسلام صراحت است ، ما هم بی‌تردیدانتظار صراحت ازشمادارییم ، مساله خیلی مهمی‌که امروز برای تمام مملکت بخصوص برای آنهائی که به آینده انقلاب می‌اندیشند مطرح است ، قانون اساسی است ، ازشما سئوال می‌کنیم ازقانون اساسی چه خبر؟

ــ پیش نویس قانون اساسی را ، سه ، چهارماه پیش به اینجا آوردند و ما مطالعه کردیم، و ٦ ، ۷ ماده آنرا حاشیه‌زدیم ، گفتیم‌باید اصلاح شود.

الان هم گویا مشغول هستند و نمی‌دانم که هنوز همان پیش‌نویس قبلی را نگهداشته‌اند یا زیر و روکرده‌اند و البته مشغولند و به من گفته‌اند که بعد ازتنظیم برای‌شما هم می‌فرستیم.

● : موضوع دیگری که مطرح شده مجلس موسسان است ، از طرف گروهی چنین استدلال میشودکه برای‌تصویب قانون اساسی یک‌شورای مشورتی ویک رفراندوم ، با توجه به حساسیتی‌که شکل گرفتن انقلاب ما دارد که باید بدسرعت کارها را انجام دهیم ، کافی است. استدلال مقابل این نظریه هست ، به این ترتیب‌که تصویب قانون اساسی کاری است‌که باید بعهده خبرگان باشد ، چون بخصوص ما درقبال نسل‌آینده مسئولیت داریم ، فلسفه وجودی مجلس موسسان تخصص است.،کسانی‌که از جهات گوناگون ، خواستها و سرنوشت آینده مملکت را دقیق‌تر و دوربینانه‌تر نگاه می‌کنند . پاره‌ای ازاحزاب از جمله حزب‌جمهوری خلق مسلمان هم برتشکیل مجلس موسسان تکیه دارند.

نظر حضرتعالی دراین زمینه چیست ؟

ــ بطور خلاصه می‌گویم، مجلس موسسان‌باید تشکیل بشود، عمده من اینست که قطعا عدم تشکیل مجلس موسسان اشتباه بسیاربزرگی‌است.

● : درلایحه مطبوعات نوشته‌اند مقالات و نوشته‌هایی که مضربه‌انقلاب اسلامی باشد مجازات دارد ، این اصطلاحی بسیار کلی است ، درجامعه روحانیت که بعض سیاسی باری‌کرده و به‌مقدار زیادی هم قدرت حکومتی را دردست دارد ، چه مرجعی این مفهوم را تعسیر خواهدکرد که چه چیز مضر به‌انقلاب اسلامی است وکدام نیست، چون این مایه نگرانیهای زیادی برای نویسندگان شده‌است.

ــ این‌باید توضیح داده شود. باید موارد و مصادقش معین بشود. این لفظ مبهمی است‌که همیشه می‌شود ازآن سوء استفاده کرد.

● بنظر میرسدکه شهرقم مرکز تصمیم‌گیری در باره سرنوشت ملت و مملکت ماست، دراین تصمیم‌گیری‌ها نقش حضرت آیت‌الله چیست ؟

ــ من درکارها هیچ دخالتی ندارم ، گاهی که اظهارنظری می‌کنم اینست‌که در جایی تکلیف می‌بینم که بطور کلی اظهار نظر بکنم و این نه مبنی برمخالفت است ، نه موافقت ، نه برله و نه‌برعلیه هیچ‌کسی نیست ، فقط وظیفه می‌دانم که در بعضی از موارد نظرم را بگویم وفعلا در جریان کارهای مملکت من در هیچ کاری دخالت ندارم. فقط اظهارنظر است در مواردی‌که تکلیفم ایجاب‌کند ، و نظری کلی است .

● فرمودید که «فعلا»اظهارنظری نمی‌کنم ، احتمال دارد‌که درآینده، در دو روزی شما قطعی‌تر نظری بدهید ؟

ــ عرض کردم که من هرکجا تکلیفم ایجاب کند ، بطورکلی نظرم را ابراز می‌کنم . واین هیچ جنبه نه مخالفت دارد ، نه موافقت، فقط جنبه تعلیمی و ارشادی دارد. وظیفه‌ام‌است‌که آدم در یک جایی که تشخیص داد باید نظرش را بگوید .

● در مورد احزاز مقام و پست‌های دولتی‌بوسیله روحانیون بحث‌هائی شده است و چند تن از مراجع ومقام های بلندپایه روحانی دراین مورد اظهار عقیده کرده‌اند ، از جمله حضرتعالی ، در یک گفتگو فرموده بودید که روحانیون درجه دو وسه را صلاح می‌دانید که به مقام‌های دولتی و حکومتی روی بیاورند . لطفا اینرا دقیقتر تشریح بفرمائید .

ــ این به آن شکل نبوده است‌که من بگویم صلاح می‌دانم آنها دخالت کنند ، نه ، من گفتم که برای آنها هم مثل دیگران است، نه ضرور است‌که آنها در دولت باشند و نه ازاین جهت ممانعتی وجود دارد ، آنها و مردم خودشان مختار هستند . برای مراجع هم البته مانع قانونی نیست ولی از شان آنها به دور است‌که بخواهند یک مقامی را قبول‌کنند. این نظر من است ، چون در مذهب شیعه که مبنای این مملکت واین حکومت برآن استوار است مقام مرجعیت حتی از مقام رئیس جمهور و مقام سلطان هم بالاتر است و حتی اعتبار دولت در صورتیست که مراجع به او رای اعتماد بدهند، و سابقا هم شیعه برهمین منوال بوده است ، یعنی هرحکومتی که از مرجع وقت اجازه می‌گرفت ، آن حکومت از لحاظ شرعی رسمی بود ولی هر حکومت‌که چنین اجازه‌ای نداشت ، رسمیت نمی‌یافت و در تاریخ‌هم ثبت است‌که چه حکومت‌هایی چنین اجازه‌ای را ازمراجع وقت‌گرفته‌اند و کدامها نگرفته‌اند . بنابراین اینکه یک مرجع تقلیدی بیاید و رئیس جمهور بشود ، این مانعی ندارد ، اگر خواست بشود هیچ مانع‌قانونی ندارد ولی دون شان او هست ، این برای آن مرجع تقلید تنزل است، ترقی نیست و علاوه براین وظیفه او وظیفه ارشاد و مراقبت است وظیفه بازرسی حتی رئیس جمهوری است . بالاخره با مقام مرجعیت ناجور است‌که او پستی را قبول کند ولی اگر کسی خودش خواسته باشد ، هیچ مانعی ندارد . نه مانع سیاسی دارد و نه مانع شرعی .

ماهم هرچه گفتیم از لحاظ مصلحت گفتیم .

● امروز در باره اداره ارتش نقطه نظرهای متفاوتی پیش آمده است. در خصوص امکان فعالیت سیاسی نظامیان نظرات مختلفی ابراز می‌شود. چندی پیش اعلام شدکه کامیلیت سیاسی نظامیان محدود می‌شود ، نه تنها در داخل پادگان بلکه در خارج پادگان هم حق راه‌پیمائی و فعالیت دراحزاب سیاسی را ممنوع کردند. رئیس ستاد ارتش نقطه نظر متفاوتی دارد و معتقد است‌که ارتش و پادگانهاباید یکپارچگی داشته باشند ، اختلافات عقیدتی نباید در داخل ارتش رسوخ کند ، همه باید در خدمت دولتی باشندکه بمبوت (ملت‌است)، با ایمانه در خارج از پادگان ها و بالباس شخصی چون انسان‌آزادی هستند می‌توانند عقاید سیاسی خاص خودشان راهم داشته باشند و فعالیت سیاسی کنند ، چون ارتش حداقل در آینده نزدیکی برای این مملکت اهمیت حیاتی خواهد داشت و تصمیم گیری در باره ارتش‌هم موضوعی مربوط به تمامی ملت است ، خواستیم نظر حضرتعالی راهم در باره ارتش و نحوه فعالیت‌های سیاسی نظامیان بپرسیم .

ــ عقیده ما اینست‌که ارتشیان هم مثل سایر آحاد و افراد ملت هستند و باید از تمام حقوق ملی برخوردار باشند و آنها را ممنوع کردن ، محصورکردن ، برخلاف قول و قراری است‌که داده شده‌است و علاوه‌براین ارتش اگر حق اظهار عقیده نداشته باشد و مثل سابق باشد ، آن وقت از طرفی از مسایل بی‌خبر و بی‌اطلاع می‌مانند ، در جامعه تربیت نمی‌شوند ، مطلع و باخبر بار نمی‌آیند و از طرف دیگر تفاهمشان با مردم حاصل نمی‌شود . یعنی دیگر مردم را از خود نمی‌دانند و خودشان را از مردم نمی‌دانند ، وبرمی‌گردیم به وضع سابق‌که یک قدرتی در کنار مردم می‌شوند ، در صورتیکه ماميخواهيم ارتش ، یک ارتش ملی باشد نه درکنار مردم . البته ممکن است که در یک وقت بخصوصی یا بایک اموربخصوصی ارتباط ارتش صلاح‌نباشد، که آنرا در موقعش می‌گویند ، اما این بطور کلی که حتی مساجد هم نتوانند بروند در احزاب‌هم نتوانند وارد بشوند . و در کارهای دیگرهم نباشند اینهم بنظرماهم صحیح نیست و هم خودشان برای من نامه نوشته‌اند ، روسای ارتش برای من نامه نوشته‌اند و خیلی شکایت و دادوبیداد کرده‌اند و حتی مطالبه جواب‌هم‌کرده‌اند.

البته خواهند گفت‌که ارتش انضباطی لازم دارد ، البته انضباط باید محفوظ باشد ولی ارتشی محروم هم نباید باشد ، این به معنای محرومیت است خلاصه اینکه ارتش نباید در حاشیه و کنار مردم باشد بلکه باید با مردم و در متن مردم باشد .

● گرایش‌های حزبی دیده می‌شود در باره اینکه گروهی صاحب مرام علاقه پیدا کرده‌اند به زدودن و فراموش کردن آن چیزی که نشانی از فرهنگ ایرانی دارد ، بحث‌هایی در جاهای مختلف هم شده. موارد جریی‌هم با کمال تاسف پیش آمده ، مثلا خبردارییم‌که یکمه‌ای به «تخت جمشید» حمله‌کرده‌اند. نظر حضرتعالی را در باره آنچه که فرهنگ ایرانی نامیده می‌شود و موجودیت مارا از نظر فرهنگی با توجه به عنایی‌که اسلام بما بخشیده ، تشکیل می‌دهد جویا می‌شویم.

مثلا مساله پرچم که این روزها پرچم ایران دیگر کمتر به چشم می‌خورد و در ادارات و مبادین دیگر نشانه ایرانی بودن دیده نمی‌شود . نظر حضرتعالی در این مورد چیست ؟

ــ این یک طول و تفسیری می‌خواهد ولی من بطور خلاصه‌عرض کنم ، یک تعبیری درایران مرسوم بود ، می‌گفتند «وطن‌پرست» ، ما این تعبیررا قبول نداریم . بجای این تعبیر باید گفت «وطن‌دوست» فرق «وطن‌پرست» با«وطن‌دوست»که‌به‌اصطلاح غربیها «ناسیونالیست» می‌گویند ، یعنی یک طبیت گرائی افراطی ، این درست نیست، و اسلام علاقه داشته باشید ، این منافاتی با اسلام ندارد و یک مساله خانوادگی است . مملکت هم مثل یک خانواده است ، البته باید آثار و علایم آن حفظ شود . منتها این نباید در مقابل شان. پس در وجب هم از خاک وطن خودمان را به دیگری نمی‌دهیم برای چیست ؟ برای اینست که وطن هم مثل من خانه است ، شما یک وجب از خانه خودتان را به دیگری می‌دهید ؟

البته اگر یک وقتی تمام سرحدات کشورها لغو بشود ، تمام دولت‌ها یک دولت بشوند ، یا دولت اسلامی بشود ، چون آنهم یکی از عقاید ماست‌که اینکه هرکجا را یک خطی کشیده‌اند و یک مملکتی درست کرده‌اند ،این جای اختلافات می‌شود . تمام دنیا باید بشکل فدرال اداره شود. منتها کوشش اولمان اینست‌که اسلامی‌باشد، اسلامی‌هم نبود فدرال باشد یا این شرق یا غرب همیشه در جنگ نباشد، تادیگر مساله تسلیحات نباشد ، تاکشرکنی و این مخارج دیگر نباشد ، تمام اینها از همین تقسیمات شروع می‌شود . البته از آنطرف می‌گویندکه ملیت و وطن پرستی هم لازمست ، ولی در اسلام قاعده‌ای هست که هم آنرا حفظ کند ، آثار باستانی را حفظ کند ، و هم چیزی نباشد فروزان خود مردگان راحیات میبخشند و به ظلمت‌ها نور می‌افشانند ، به اسلام بزرگ مربی انسانها وبه‌امت اسلامی تبریک می‌گوییم . من اگر چه فرزند عزیزی که پاره تنم بود ازدست دادم لکن مفتخرم که چنین فرزندان فداکاری‌در اسلام وجود داشت و دارد . مطهری که در طهارت روح و قوت ایمان‌وقدرت بیان‌کم‌نظیر بود رفت وبه‌ملاء اعلاء پیوست. لکن بدخواهان بدانند که بخواست خدای توانا ملت ما بارفتن اشخاص بزرگ‌درمبارزه علیه فساد واستبداد و استعمار مصمم‌تر میشوند . ملت ما راه خودرا یافته ودر قطع‌ریشه‌های گندیده رژیم اسبق وطرفداران منحوس آن ازپای نمی‌نشیند . اسلام عزیز بافداکاری وفدائی دادن عزیزان رشد نمود برنامه اسلام از عصر نوحی تاکنون بر شهادت توام باشهامت بوده است . مبارزه در راه خدا و راه مستضعفین در راس برنامه‌های اسلام است « ومالکم لاتقاتلون فی سبیل الله والمستضعفین من‌الرجال‌والنساء والولدان » اینان که شکست .ومرگ خودرا لمس نموده وبا این رفتار غیرانسانی‌میخواهند انتقام بگیرند یابه خیال خام خود مجاهدین در راه اسلام را بترسانند بدگمان کرده‌انداز هرعوی شهیدی ازما واز هر قطره خونی که بزمین‌میریزد انسانهائی مصمم‌تر و مبارزی بوجود میاید . شما مگر تمام افراد ملت شجاع را ترورکنید والا ترور فرد هرچه بزرگ باشد برای اعاده چپاولگری سودی ندارد . ملتی که با اعتماد برخدای بزرگ و برای احیای اسلام بپاخاسته با این تلاشهای مذبوحانه عقب‌گرد نمی‌کند‌ما برای فداکاری حاضر و برای شهادت در راه خدا مهیا هستیم .

دراین مراسم آقای صباغیان معاون نخست‌وزیر پیام آقای مهندس مهدی بازرگان را قرائت کرد . در این پیام‌آمده است .

ولا تحسبن‌الذین قتلو فی سبیل‌الله امواتا بل احیا عند ربهم یرزقون .

چهل‌روز از قتل ناجوانمردانه استاد مرتضی مطهری وشهادت او در راه خدا میگذرد خوشا بسعادتی که‌اگر جنایتکارناپاک فرصت میداد شاید فریاد علی را برمی‌آورد و فزت‌و رب الکعبه می گفت .

اگر مطهری از میان ما رفته است و ما محروم ازفیض وجودش شده‌ایم ولی او در نزد خدا زنده و کامروا است.

مطهری یکی دیگر ازعزیزانی بود که ملت برای نیل بسه پیروزی نهائی انفاق داد و از فقدانش بسیار غمگین‌است.

مطهری‌انقلابی سریع وسطحی نبود. مبارز متفکر عمیقی بود که از ۲۲ سال پیش کـه شرکت انتشار تاسیس میشد پیوسته قلم و قدم درراه انقلاب افکار و همکاری های‌اجتماعی برمیداشت نه روحانی سنتزده ضد تفکر و تحقیق‌بشیوه‌غربی بود و نه روشنفکر خود باخته غمی‌کندما برای فداکاری حاضر و برای شهادت در راه خـدا مهیا هستیم .

سپس نماینده حرکت‌اسلامی افغانستان سخنانی در سوگ از دست دادن این شخصیت بزرگ اسلامی ایراد کرد . در پایان شرکت‌کنندگان در این مراسم با دادن شعارهائی‌چون شهادت مطهری ــ رسوائی منافقین . اسلام پیروز است ، چـپ وراست نابـود است ــ مطهری مطهری شهادتت‌مبارک ابراز احساسات میکردند .

پیام‌حزب جمهوری‌اسلامی بنام خداوند درهم کوبنده ستمگران

چهل روز است که دریائی بیکران از علم و فرهنگ اسلامی در دل خاک نهان شده حوزه علمیه قم فرزندی‌برومند و فقیهی ارجمند را از دست داده که رهبر تزلزل ناپذیر ما در رثایش گفت و تکه‌ای از متن من بود .

آری مطهری‌در پاک‌سازی اسلام از وصله‌های ناجورغرب و شرق وسواس خاص داشتو در این راه از هیچ کوششی فروگذار نمی‌کرد و آنها که دست نایاکشان به خون او آلوده شد نمیدانستندکه حرکت عظیم ملت مسلمان چنان سرعت گرفته است که این خس و خاشاک‌ها نمیتوانند با تـرور این استاد و یا آن افسر و یـا سوءقصد بدان برادر مبارزآنرا متوقف کنند .

جمهوری اسلامی که بنـای آن با خون شهدای فراوانـی پایه‌گذاری شده در ابتدای‌کار خود دست و هنوزهم سازندگی آن محتاج فداکاریهای بیشتر.

حزب جمهوری اسلامی در ضمن بزرگداشت خاطره استاد مطهری و سایر معلمان بزرگی که در راه پیشبرد اسلام قلم زده‌اند و جان خود را درراه اعتلای اسلام فدا کرده‌اند از همه مسلمانان میخواهد که در راه پیشبرد اهداف اسلام کـه برقراری حکومت عدل اسلامی است کوشا باشند .

از خدای توانای دانا‌بودی دشمنان اسلام و ایران‌و اعتلای خدمات و مقامات مرحـوم استاد مرتضی مطهری را درخواست می‌نمائیم .

پس‌از قرائت پیام استـاد علامه طباطبائی و پخش نوار سخنان استاد مطهری‌پیرامـون شهادت و نقش شهید درراسلام حجت‌الاسلام خامنه‌ای ضمن تجلیل از استاد مطهری‌خدمات ارزنده او را برای بـه ثمر رساندن انقلاب اسلامی ایران و احیای اسلام راستین‌برشمرد.

پیام شورای انقلاب

پس‌از پخش نوار سخنـان آیت‌الله منتظری که بمناسبت چهلمـین روز شهـادت استاد مطهری ایراد کرده بودنپیام شورای انقلاب قرائت شد. در این پیام آمـده است شهادت استاد مطهری دست‌پرورده رهبر عظیم‌الشان‌چهره‌کریه بدخواهان انقلاب اسلامی را نشان داد و ملت مسلمان ایران را نسبت به‌خطر و مزاحمت‌هائی که از سوی دشمنان داخلی و خارجی متوجه دست‌آوردهای انقلابشان است مقاومتر ساخت و تـوده مردم باهمه وجود ضرورت‌تداوم تلاشهای انقلابی را تاسرحـد سرکوبی ضدانقلاب که هنـوز اینجا وآنجا چنگ و دنـدان نشان میدهند و سپاشی‌میکنند درک نمود گرچه دشمنان رذل هنوز نمی‌خواهند به‌بی‌اثربودن ویا اثر معکوس داشتن ایـن تلاشهای مذبوحانه اعتراف‌کنند وآثار لجاجت و یکدندگی خود را در اخـلال و تـرور نشان میدهند اما این‌امواج خروشان خشم مردم‌که کوهها رامیلرزاند بدون شك ارکان وجودپشتشان را بلرزه انداخته است .

آنگاه پـیام یاسر عرفـات رئیس سازمان‌آزادیبخش‌فلسطین بوسیله معاون نماینده سازمان آزادیبخش قرائت شد در این پیام آمده است قاتلان استاد مطهری خیال کردند که کار بست آنان در راه انقلاب تر خواهد گذاشت ولی ناگهان این خون پاکی‌که بزمین‌ریخت مبدل بدیك انقلاب جدید شدو در رگهای میلیونـها تن از فرزندان خلق مسلمان ایـران بجریان افتاد وایـن خون همواره عزم راسخ ملت رابرای ادامه راه پیروزمنـد خـویش تجدید میکند .

سپس نماینده حرکت‌اسلامی افغانستان سخنـانی در سوك بزرگ‌داشت این شخصیت پایان شرکت‌کنندگان در این مراسم با دادن شعارهائی‌چون شهادت مطـهری ــ رسوائـی منافقین . اسلام پیروز است ، چـپ وراست نابـود است ــ مطهری مطهری شهادتت‌مبارك ابراز احساسات میکردند .

پیام‌حزب جمهوری‌اسلامی بنام خداوند درهم کوبنده ستمگران

چهل روز است که دریائی بیکران از علم و فرهنگ اسلامی در دل خاك نهان شده حوزه علمیه قم فرزندی‌برومند و فقیهی ارجمند را از دست داده که رهبر تزلزل ناپذیر ما در رثایش گفت و تکه‌ای از متن من بود .

آری مطهری‌در پاك‌سازی اسلام از وصله‌های ناجورغرب و شرق وسواس خاص داشتو در این راه از هیچ کوششی فروگذار نمی‌کرد و آنها که دست نایاکشان به خون او آلوده شد نمیدانستندکه حرکت عظیم ملت مسلمان چنان سرعت گرفته است که این خس و خاشاك‌ها نمیتوانند با تـرور این استاد و یا آن افسر و یـا سوءقصد بدان برادر مبارزآنرا متوقف کنند .

جمهوری اسلامی که بنـای آن با خون شهدای فراوانـی پایه‌گذاری شده در ابتدای‌کار خود دست و هنوزهم سازندگی آن محتاج فداکاریهای بیشتر.

حزب جمهوری اسلامی در ضمن بزرگداشت خاطره استاد مطهری و سایر معلمان بزرگی که در راه پیشبرد اسلام قلم زده‌اند و جان خود را درراه اعتلای اسلام فدا کرده‌اند از همه مسلمانان میخواهد که در راه پیشبرد اهداف اسلام کـه برقراری حکومت عدل اسلامی است کوشا باشند .

پیام آیت‌الله منتظری

آیت‌الله منتظری ضمن پیامی بمناسبت روز شهـادت استاد مرتضی مطهری وشهادت او در راه خدا میگذرد خوشا بسعادتی که‌اگر جنایتکارناپاك فرصت میداد شاید فریاد علی را برمی‌آورد و فزت‌و رب الکعبه می گفت .

اگر مطهری از میـان ما رفته است و ما محروم ازفیض وجودش شده‌ایم ولی او در نزد خدا زنده و کامروا است.

مطهری یکی دیگر ازعزیزانی بود که ملت برای نیل بسه پیروزی نهائی انفاق داد و از فقدانش بسیار غمگین‌است.

مطهری‌انقلابی سریع وسطحی نبود. مبارز متفکر عمیقی بود که از ۲۲ سال پیش کـه شرکت انتشار تاسیس میشد پیوسته قلم و قدم درراه انقلاب افکار و همکاری های‌اجتماعی برمیداشت نه روحانی سنتزده ضد تفکر و تحقیق‌بشیوه‌غربی بود و نه روشنفکر خود باخته غمی‌کندما برای فداکاری حاضر و برای شهادت در راه خـدا مهیا هستیم .

سپس نماینده حرکت‌اسلامی افغانستان سخنـانی در سوك بزرگ‌داشت این شخصیت پایان شرکت‌کنندگان در این مراسم با دادن شعارهائی‌چون شهادت مطـهری ــ رسوائـی منافقین . اسلام پیروز است ، چـپ وراست نابـود است ــ مطهری مطهری شهادتت‌مبارك ابراز احساسات میکردند .

مراسم چهلمین روز درگذشت آیت‌الله مطهری

بمناسبت چهلمین‌روز شهادت استاد مرتضی مطهری عصر دیروز مراسم ویژه‌ای‌باحضور ده‌ها هزارنفر از طبقات‌مختلف در زمین‌چمن دانشگاه تهران برگزارشد در این مراسم‌که صباغیان معاون نخست‌وزیر ــ چندتن از وزیران کابینه ــ روحانیون ــ هزاران نفراز دانشجویان ــ دانش‌آموزان ــ کارگران ــ اصناف ــ زنان ــ وسایر گروه‌ها حضورداشتند ابتدا آیاتی از قرآن‌مجیدقرائت شد و سپس متن‌پیام امام‌خمینی قرائت‌شد . درپیام امام‌خمینی آمده است . .

پیام امام خمینی

ایجانب به اسلام و اولیای عظیم‌الشان و به ملت اسلام و بخصوص ملت مبارز ایران فاجعه‌اسف‌انگیز شهید بزرگوار و متفکر و فیلسوف و فقیـه عالیمقام مرحوم آقای حـاج شیخ مرتضی مطهری قدس‌سره را تسلیت و تبریك عرض میکنم .

تسلیت در شهادت شخصیتی که عمر شریف و ارزنده خود را درراه اهداف مقدس اسلام صرف کرده و با کجرویها و انحرافات مبارزه سرسختانـه کرده تسلیت در شهادت‌مردی که دراسلام‌شناسی‌فنون مختلفه اسلام‌و قرآن کریم کم نظیر بوده ــ من فرزند بسیار عزیزی را از دست داده‌ام و دروسوگ او نشسته‌ام که یکی از شخصیت هایی بوده که حاصل عمـرم محسوب میشه .

دراسلام عزیز به شهادت‌این فرزند برومند و عالم جاودان ثلمه‌ای وارد شد که هیچ چیز جایگزین آن نیست .و تبریك از داشتن این شخصیت هـای فداکار که در زندگی‌و پس‌از آن با جلوه خود نورافشانی کرده و میکنند،من در تربیت چنین فرزندانی که با شعـاع فروزان خود مردگان راحیات میبخشند و به ظلمت‌ها نـور می‌افشانند ، به اسلام بـزرگ مربی انسانها وبه‌امت اسلامـی تبریك می‌گوییم . من اگر چه فرزند عزیزی که پاره تنـم بود ازدست دادم لکن مفتخرم که چنین فرزندان فداکاری‌در اسلام وجـود داشت و دارد . مطهری که در طهارت روح و قوت ایمان‌وقدرت بیان‌کم‌نظیر بود رفت وبه‌ملاء اعلاء پیوست. لکن بدخـواهان بـدانند که بخواست خدای توانا ملت ما بارفتن اشخاص بزرگ‌درمبارزه علیه فساد واستبداد و استعمار مصمم‌تر میشوند . ملت ما راه خودرا یافته ودر قطع‌ریشه‌های گندیده رژیم اسبق وطرفداران منحوس آن ازپای نمی‌نشیند . اسلام عزیز بافداکاری وفدائی دادن عزیزان رشد نمود برنامه اسلام از عصر نوحی تاکنون بر شهادت توام باشهامت بوده است . مبارزه در راه خدا و راه مستضعفین در راس برنامـه‌های اسلام است « ومـالکـم لاتقاتلـون فـی سبیـل الله والمستضعفین من‌الرجال‌والنساء والولدان » اینان که شکست .ومرگ خودرا لمس نموده وبا این رفتار غیرانسانی‌میخواهند انتقام بگیرند یابه خیال خام خود مجاهدین در راه اسلام را بترسانند بدگمان کرده‌انداز هرعوی شهیدی ازما واز هـر قطره خونی که بزمین‌بریزد انسانهائی مصمم‌تـر و مبارزی بوجود میاید . شما مگر تمـام افراد ملت شجاع را ترورکنید والا ترور فرد هرچه بزرگ باشد برای اعاده چپاولگـری سودی ندارد . ملتی که بـا اعتماد برخدای بزرگ و برای احیای اسلام بپاخاسته با این تلاشهای مذبوحـانه عقب‌گرد نمی‌کندما برای فداکاری حاضر و برای شهادت در راه خـدا مهیا هستیم .

دراین مراسم آقای صباغیان معاون نخست‌وزیر پیام آقـای مهنـدس مهدی بازرگـان را قرائت کرد . در این پیام‌آمده است .

ولا تحسبن‌الذین قتلو فـی سبیل‌الله امواتا بل احیا عند ربهم یرزقون .

چهل‌روز از قتل ناجوانمردانه استاد مرتضی مطهری وشهادت او در راه خدا میگذرد خوشا بسعادتی که‌اگر جنایتکارناپاك فرصت میداد شاید فریاد علی را برمی‌آورد و فزت‌و رب الکعبه می گفت .

اگر مطهری از میـان ما رفته است و ما محروم ازفیض وجودش شده‌ایم ولی او در نزد خدا زنده و کامروا است.

مطهری یکی دیگر ازعزیزانی بود که ملت برای نیل بسه پیروزی نهائی انفاق داد و از فقدانش بسیار غمگین‌است.

مطهری‌انقلابی سریع وسطحی نبود. مبارز متفکر عمیقی بود که از ۲۲ سال پیش کـه شرکت انتشار تاسیس میشد پیوسته قلم و قدم درراه انقلاب افکار و همکاری های‌اجتماعی برمیداشت نه روحانی سنتزده ضد تفکر و تحقیق‌بشیوه‌غربی بود و نه روشنفکر خود باخته غمی‌کندما برای فداکاری حاضر و برای شهادت در راه خـدا مهیا هستیم .

سپس نماینده حرکت‌اسلامی افغانستان سخنـانی در سوك بزرگ‌داشت این شخصیت پایان شرکت‌کنندگان در این مراسم با دادن شعارهائی‌چون شهادت مطـهری ــ رسوائـی منافقین . اسلام پیروز است ، چـپ وراست نابـود است ــ مطهری مطهری شهادتت‌مبارك ابراز احساسات میکردند .

یك مجله فرانسوی فاش ساخت :

نقشه امریکا برای اشغال منابع نفتی اعراب

اخبارخارجه

برزیل هم شاه مخلوع را نمی‌پذیرد

برازیلیا ــ خبرگزاری فرانسه ــ سخنگوی وزارت‌امور خارجه برزیل روز گذشته اعلام کردکه دولت متبوع وی با اقامت شاه سابق ایران د راین کشور نظر مساعدی ندارد. وی همچنین افزود که بنظر نمی‌رسد شاه قصد داشته باشد از مقامات برزیلی چنین درخواستی کند . اظهارات سخنگوی وزارت امور خارجه برزیل بدنبال شایعاتی که چندی پیش از سوی یك نشریه مکزیکی در این زمینه عنوان شده بود صورت‌گرفت .

یك روزنامه مکزیکی چند روز پیش نوشت‌که شاه مخلوع ایران قصد دارد درکشور برزیل یا آرژانتین اقامت گزیند .

بموجب نوشته این روزنامه دلیل انصراف شاه مخلوع از رفتن به مکزیك اینستکه اطرافیان وی در نظر دارند مکانی آسوده‌تر ومطمئن‌تر برای وی بیابند و از طرف دیگر نمایندگان محمدرضا پهلوی مدتی قبل بطور خصوصی دراین زمینه بامقامات برزیلی و آرژانتینی مذاکراتی صورت داده‌اند.

عراق بهاء نفت خودرا افزایش میدهد

نیویورك ــ خبرگزاری فرانسه ــ نشریه نیویورك‌تایمز بنقل از محافل نفتی نیویورك روز گذشته اعلام کردکه دولت عراق در نظر دارد بهای نفت خودرا از قرار بشکه‌ای ۳٫۵۰ دلار افزایش دهد بدین ترتیب بهای جدید نفت این کشور برابر با ۲۰ دلار در ازاء هربشکه خواهد شد. این نشریه همچنین میافزاید که تصمیم جدید دولت عراق مبنی بر افزایش بهای نفت راکه طی چند ماه گذشته مشاهده شده است بطور حتم تسریع خواهد کرد . این نشریه در پایان اعلام کرد که برخی از کشورهای تولیدکننده نفت ماننداندیس و الجزایر مقدار تولیدات نفتی خودرا بمیزان ۱۵ الی ۲۵ درصد کاهش داده ودرنظر دارند نفت خودرا در بازار آزاد و به‌بهای بیشتری بفروش برسانند .

حزب انورسادات پیروز شد

قاهره ــ خبرگزاری فرانسه ــ روزنامه‌های مصری‌امروز گزارش دادند که شمارش آراء اولیی دور انتخابات پارلمانی مصر نشان می‌دهد که حزب دمکراتیك ملی انورالسادات به پیروزی دست یافته است به گزارش خبرگزاری فرانسه‌حمایت نیرومند طرفداران انورالسادات از وی نشان دهنده پشتیبانی از معاهده صلح مصر و اسرائیل است که سه ماه قبل در واشنگتن به‌امضا رسید .

روزنامه الاهرام یادآوری کرده است که نخستین‌نتایج شمارش آرا نشان داد نمایندگان قبلی پارلمان که مخالف معاهده صلح بودند درکوشش برای احراز کرسیهای نمایندگی شکست خورده‌اند سادات در ۲۱ آوریل پارلمان مصر را پس از آنکه معاهده را به تصویب رسانید منحل

کیهان

۱۲ صفحه

تکشماره- ۱۵ ریال

دوشنبه ۲۱ خردادماه ۱۳۵۸- شانزدهم رجب ۱۳۹۹- شماره ۱۰۷۲۹

حسن نزیه در مصاحبه باخبرگزاری فرانسه:

اگر دولت تقویت نشود خطر ایران را تهدید میکند

* روحانیون باید به برچیدن کمیته ها کمك کنند.

صفحه ۳- ستون نهم

امام خمینی در دیدار با اعضای شورای مرکز آمار ایران:

غرب استقلال فکری را از ما گرفته است

غرب شخصیت و اخلاق انسانی را از بین می‌برد. قوانین اسلام غنی تر از همه قوانین است.

صفحه ۳

۱۰ هزار تن گوشت از استرالیا خریداری شد

صفحه آخر

حجت‌الاسلام سید مهدی هاشمی

آیت‌الله سعیدی جرقه‌ای که در تاریکی درخشید

صفحه ۶-

وزیر مشاور و رئیس سازمان برنامه و بودجه گفت:

حقوق و مالکیت صاحبان سهام بانکها تضمین میشود

اگر در اکتساب ثروت و مال دو اصل رعایت شود در جامعه نمونه هائی مانند هژبریزدانی بوجود نخواهد آمد.

صفحه ۵-

اظهارنظر دانشگاهیان

کاهش بودجه دانشگاهها به برنامه آموزش لطمه میزند

به کلیه روستاها برق داده میشود

صفحه آخر

نکات تازه‌ای از قانون اساسی

صفحه ۲-

شاه مخلوع در مکزیک سرگردان است

* قبل ازورود شاه، سفیر ایران مکزیك را ترك کرد

صفحه آخر

اسامی مدیران جدید بانکها اعلام شد

صفحه ۲

وزیر ارشاد ملی:

روزنامه‌ها باید موضع سیاسی خود را روشن کنند

* مطبوعات بهیچوجه سانسور نخواهد شد

صفحه ۳-

دهها هزار ماهی بر اثر مسمومیت تلف شدند

صفحه ۲

نخست وزیر در گفتگوئی با شبکه تلویزیون های اروپائی و امریکائی

ملی کردن بانکها منطبق با قوانین اسلامی است

دولت خسارات را طبق دفاتر بانکها پرداخت خواهد کرد

صفحه ۲-

براساس بخشنامه وزارت فرهنگ و آموزش عالی:

استخدام و ارتقاء در دانشگاهها یکنواخت میشود

* اعضای هیئت علمی ۶ ساعت در هفته تدریس خواهند داشت.

استخدام و ارتقاء هیات علمی دانشگاه های کشور از اول تیرماه جاری به شکل یکنواختی درخواهد آمد.

وزارت فرهنگ و آموزش عالی طی بخشنامه‌ای به دانشگاهها و موسات آموزش عالی کشور ضمن تاکید براجرای مورد فوق یادآور شده است از اول تیرماه ۵۸ قانون استخدام هیات علمی دانشگاه های دولتی در شرایط کنونی ملاك عمل خواهد بود و اعضاء هیات علمی از نظر حقوق استخدام و ارتقاء در تمام واحدهای آموزش عالی در یك سطح قرار خواهند گرفت و تنها مناطق مختلف کشور با توجه به شرایط خاص جغرافیایی دارای مزایای متناسب با آن منطقه خواهند بود.

در دستورالعمل وزارت فرهنگ و آموزش عالی به واحد های آموزش عالی کشور گفته شده است موسسات آموزش عالی حتی‌المقدور از نظر استفاده از نیروی انسانی و تربیت نیروی انسانی متخصص از طریق انعقاد قراردادهای دوجانبه و چند جانبه امکانات خود را در اختیار یکدیگر قرار دهند.

در بخشنامه وزارت فرهنگ و آموزش اضافه شده است فرصت مطالعاتی خارج از کشور اعضاء هیات علمی دانشگاهها و موسات آموزش عالی برای سال تحصیلی ۵۹ - ۵۸ متوقف خواهد ماند و اعضاء هیات علمی میتوانند با موافقت دانشگاه یا موسسه آموزش عالی مربوط فرصت مطالعاتی خود را در داخل کشور انجام دهند. ضمنا اعضاء هیات علمی که در سطح مدیریت فعالیت دارند حداقل شش ساعت در هفته تدریس خواهند داشت. موارد عنوان شده در بخشنامه مذکور در سمینارروسای دانشگاهها و موسات آموزش عالی کشور پیشنهاد شده بود و اکنون پس از تائید وزارت فرهنگ و آموزش عالی برای اجرا به واحد های آموزش عالی ابلاغ شده است.

شهرداری تهران:

از خرید زمین در منطقه شمیران نو خودداری کنید

شهرداری تهران ضمن هشدار به شهروندان تهرانی اعلام کرداز خرید زمین در منطقه شمیران نو خودداری کنند. شهرداری تهران اعلام کرد باتوجه به اینکه درحال حاضر شهرداری تهران مشغول تهیه و اجرای طرح تفضیلی منطقه شمیران نو است از هشتهریان تقاضا می‌شود از خرید زمین و ایجاد بنا در این منطقه تا اطلاع بعدی خودداری کنند.

شهرداری تهران همچنین به کسانیکه بدون جواز مبادرت به ساختمان میکنند اخطار کرد واین عمل را غیرقانونی و ضد انقلابی خواند و تاکید کرد که هیچگونه مسئولیتی در قبال چنین افرادی ندارد.

آموزش برنامه های کنکور

گروهی از دبیران برجسته و باتجربه کشور بدعوت سازمان رادیو تلویزیون آموزشی و با همکاری مسئولین تولید و تکنولوژی‌های این سازمان کار جمعی خود را از روز شنبه گذشته آغاز کردند.

این گروه طی برنامه‌هائی در تلویزیون، در زمینه‌های مختلف دروس کلاسی و راهنمائی درمسائل مربوط به کنکور را برای داوطلبان کنکور سراسری استیفائی در اینگونه دعاوی حذف خواهد شد. برای اجرای این طرح ۱۸ شعبه دادگاه استان و ۱۰۳ شعبه دادگاه شهرستان درهم ادغام و به ۶۰ شعبه کاهش میابد.

وزارت دادگستری برای کاهش زمان داوری دعاوی مدنی در دادگاه ها و رسیدگی به کارهای کوچك در محاکم صلحیه طرحی جدید تهیه کرده است که به موجب آن مرحله پژوهش در دعاوی مدنی حذف میشود.

دعاوی کوچك با کدخدامنشی حل وفصل میشود و این پیش‌بینی وجود دارد که ۵۰درآمای داوری منحل شوند. در این دادگاهها یك قاضی شرکت دارد ولی در دعاوی بزرگ مدنی دادگاه‌های عمومی با شرکت سه قاضی تشکیل خواهد شد و باین ترتیب این دادگاهها یك مرحله‌ای خواهد شد و هریك از طرفین دعوا میتوانند فرجامخواهی در ردیف دادگاه محسوب نمی‌شود.

با تصویب طرح تازه‌ای در محاکمه دادگستری:

رسیدگی به دعاوی بجای ۴ سال به ۶ ماه تقلیل میابد

باتصویب و اجرای طرحی که در دادگستری تحت مطالعه است طول زمان رسیدگی دعاوی مدنی از چهار سال به شش ماه کاهش میابد و مرحله رسیدگی استیفائی در اینگونه دعاوی حذف خواهد شد. برای اجرای این طرح ۱۸ شعبه دادگاه استان و ۱۰۳ شعبه دادگاه شهرستان درهم ادغام و به ۶۰ شعبه کاهش میابد.

وزارت دادگستری برای کاهش زمان داوری دعاوی مدنی در دادگاه ها و رسیدگی به کارهای کوچك در محاکم صلحیه طرحی جدید تهیه کرده است که به موجب آن

تظاهرات مردم اهواز برعلیه دولت عراق

اهواز - خبرنگار کیهان- بعدازظهر شنبه ۵۸/۳/۱۹ دراجتماعی که درحسینیه اعظم شهرستان اهواز برپا شده بود، صدها تن از مردم این شهر از زن ومرد دست براهپیمائی زدند.

این راهپیمائی بخاطر محکوم کردن حمله هواپیماهای عراقی و بمباران دهکده‌های مرزی صورت گرفت. راهپیمایان با دادن شعارهائی بزبانهای عربی و فارسی، ضمن پشتیبانی از جمهوری اسلامی ایران، انزجار خود را از احکام جایرانه عراق ابراز داشتند. راهپیمایان پس از گذشتن از خیابان طالقانی وارد خیابان خمینی شدند و با دادن شعارهای مختلفی از جمله صدام حسین تکریتی اعدام باید گردد. غائله خوزستان توطئه عراق و ساواك است. بهراه پیمائی خود خاتمه دادند.

تظاهرات وسیع علیه عراق

امروز ساعت ۶ بعدازظهر بدعوت سازمانها و گروههای مختلف تظاهرات وسیع و گسترده‌ای علیه دخالتهای ناروا و توطئه های دولت بعثی عراق در ایران و بمباران های دهکده های مرزی صورت میگیرد. این راهپیمائی ساعت ۶ بعدازظهر امروز از میدان سپه (شیخ فضل‌الله نوری) آغاز و بطرف سفارت عراق ادامه می‌یابد. در پایان قطعنامه از طرف شرکت‌کنندگان صادر خواهد شد.

مصاحبه کیهان با آیت‌الله خلخالی

پس از بازگشت آیت‌الله شیخ صادق خلخالی از اهواز خبرنگار روزنامه کیهان با ایشان مصاحبه‌ای انجام داد. در این مصاحبه آیت‌الله خلخالی به تفصیل از اهداف مسافرت به اهواز و اوضاع متشنج خوزستان و دخالت ابرقدرتها صحبت کرد. در قسمتی ازاین مصاحبه چنین آمده است:

س- آیا سندی وجود دارد که توطئه خرمشهر از طرف ایادی شاه طرح‌ریزی شده‌است؟ ج- اسنادی وجود دارد که در دست دولت است و آقای مدنی استاندار خوزستان در جریان کامل اوضاع میباشد.

س - آیا برای ملت عراق پیامی دارید.

ج- من پیامی به ملت عراق دارم و آن اینکه اجازه ندهند دولت آنها علیه انقلاب اسلامی ایران دست به توطئه بزند ودر مقابل رژیم خودکامه‌ای که برعلیه مردم عراق قدم برمیدارد و جامعه اسلامی عراق را به انحطاط میکشاند مقاومت کنند.

و پیام من به رهبران عراق این است که توجه داشته باشند که هیچ دولتی برخلاف اراده ملت نمیتواند حکومت کند. آنچه ضامن بقای دولت است، قدرت و همکاری مردم است. با زور سرنیزه و ارعاب نمیتوان برمردم مسلمان عراق حکومت کرد و اگر این روش ادامه پیدا کند رهبران عراق به سرنوشت شاه دچار میشوند.

س - نظر شما راجع به دریادار مدنی چیست؟

ج- آقای تیمسار مدنی از هرنظر وارسته است و با عقل و درایتی که بخرج داده توانسته اعتماد برادران عرب و عشایر راجلب کند و توطئه‌ها را خنثی نماید

س - چه عواملی در توطئه خوزستان شریکند.

ج: عوامل بسیاری همچون گروه سوسیالیست خلق عرب و عده‌ای که طرفدار خلق عرب و کارگرند، ساواکیها و عناصری که اخیرا از آمریکا آمده‌اند و ایادی حکومت‌های مرزی که عده زیادی دستگیر شده و متعاقبا به وضع آنها و ماهیت اخلالگریها رسیدگی می‌شود.

س: انگیزه عراق از دخالت چه بوده است.

ج: وحشت داشتن از رشد اسلام و مخصوصا که اکنون در عراق زمینه نهضت اسلامی به وجود آمده است.

یادداشت روز

حاکمیت فاشیسم در عراق

دولت بعثی عراق، که اکنون در سرزمین عراق تجلی‌گاه اسلام راستین و انقلابی حاکمیت دارد و با تکیه بر ددمنشانه ترین نوع اعمال قدرت و دیکتاتوری علیرغم خواست توده‌های وسیع مردم مسلمان برآن است که براستحکام پایه‌های حاکمیت خود بیفزاید اکنون روز بروز ماهیت فاشیستی‌اش روشنتر و بیشتر برملا می‌گردد، هیئت حاکمه فعلی که با توسل به ناشروع‌ترین روش کسب قدرت (کودتا) وباتکیه به اردوگاه امپریالیستی شرق به حاکمیت رسیده است اکنون در مقام حفظ حاکمیت خود که اخیرا بشدت آسیب‌پذیر گشته است دست به وحشیانه‌ترین اعمال ضد انسانی می‌زند وبرآن است که با ایجاد محیط رعب ووحشت احساسات مذهبی و زمینه شکوفایی یك نهضت اصیل اسلامی در این منطقه را از بین برده و به این بهانه بکشاند نمود عینی این توسل به ارعاب وترور را در کشتنگه زندان واعدام هزاران تن از آزادگان مسلمان واقدامات فاشیستی در زمینه انجام ترورهای مرموز چه در داخل وچه خارج کشور بوسیله عوامل بعثی می‌توان یافت.

هیئت حاکمه بعثی که اکنون در موقعیتی بسیار متزلزل قرار گرفته وبشدت ازطرف اقشار وسیع مسلمان بپاخاسته داخل کشور مورد تعرض قرار گرفته است و می‌رود که بنیادش درهم شکسته و ویران شود اکنون برآن شده است که نه‌تنها موج ترور ووحشت وارعاب را در داخل دوچندان کند بلکه علیه شکل‌گیری و ریشه‌گرفتن انقلاب ایران درمنطقه نیز دست به توطئه‌چینی واقدامات تخریبی بزند.

انقلاب ایران که تنها در محدوده ایران محدود نگشته زمینه رشد جهانی آن که ازماهیت انترناسیونالیستی اسلامی‌اش ناشی می‌شود اکنون به‌عنوان بزرگترین رهنمود مبارزاتی مشعلی است فراراه کلیه مسلمانان جهان - وبر ملت مسلمان ومبارز عراق که همبستگی ایدئولوژیك وسیع و بنیادین باملت مسلمان ایران دارد به‌مراتب اولی وبه‌نحو چشمگیرتری مؤثر واقع گشته وبشدت بروحیه مبارزاتی آنان افزوده‌است بطوریکه در هفته‌های اخیر اعتراضات وسیع و دامنه‌داری برعلیه رژیم فاشیستی حاکم دراکثر شهرهای عراق ومخصوصا مناطق شیعه نشین آن صورت گرفته است. رژیم بعثی دست‌نشانده عراق که این اعتراضات را منتج از تاثیرگذاری نهضت ایران در آن سرزمین می‌داند اکنون برآن است که علیه انقلاب ایران دست به‌توطئه واقدامات خصمانه بزند تابه‌خیال خام خود جلوی صدور این انقلاب را سد کند غافل از اینکه زمینه اصلی حرکت اسلامی ایران اندیشه‌های متعالی اسلام است که اکنون رهنمودی فراراه کلیه مسلمانان جهان قرار گرفته است واندیشه‌هم حصاربذیر نیست وماورای مرزها و محدوده‌های جغرافیایی نفوذ نموده و کارآیی خود را نشان داده است.

در چنین رابطه‌ای است که عمال فاشیستی بعث عراق که از درك مفاهیم انترناسیونالیستی اسلامی عاجزند برآنند با ارسال اسلحه به‌خوزستان ودامن‌زدن به‌احساسات ارتجاعی- ناسیونالیستی در میان برادران عربمان وبمباران مناطق مرزنشین کردستان این انقلاب بزرگ را در چارچوبه مشکلات داخلی گرفتار کرده وبا دامن‌زدن به‌فرقه‌گرایی‌ها مسائل مبتلابه زیادی را برای این نهضت بوجود آورند تا بالمآل از رشد این نهضت عمیق که خصم اصلی حاکمیت فاشیستی حزب بعث است جلوگیری کنند غافل از اینکه ملت قهرمان و مسلمان برادر عراقیمان اکنون بپاخاسته‌اند وبا بعثتی نوین می‌روند تا دست طاغوتیان را قطع نموده و اسلام را جایگزین آن نمایند واین دقیقا به‌دلیل ماهیت انقلابی اسلام وتشیع راستین می‌باشد وآن‌چیزی نیست که صادراتی وارداتی بوده واکنون به‌عراق صادر شده‌باشد که فاشیسم حاکم بر عراق با مشکل‌تراشی برای نهضت ایران آنرا متوقف کند.

بهمان‌سان که ملت ایران پاخاست و دست اهریمنان را از جان ومال مسلمانان واین خطه بزرگ اسلامی کوتاه کرد اکنون نیز ملت مسلمان وبرادر عراقی نیز قادراست که رژیم فاشیستی حزب بعث را ساقط کند چه قدرت ایمان مردم

صفحه ۲

در حمله هواپیماهای عراقی به نقاط مرزی ایران چند روستای ایران با خاك یکسان شد. در این عکس فرماندار و فرمانده هنگ ژاندارمری سردشت از روستای گورمشیر که در آن ۶ تن کشته وعده‌ای زخمی شدند بازدید بعمل آوردند.

افزایش واکسن و سرم در کشور

موسسه سرم‌سازی رازی گزارش داد که توانسته است میزان تولید انواع واکسن دام و طیور را طی یکماه گذشته به ۴۱ میلیون و ۳۰۳ هزار و ۴۱۵ واحد برساند.

براساس همین گزارش تولید واکسنهای سرخك و گزاز دوتایی و سه‌تایی و دیفتری و سیاه سرفه به بیش از ۸۰۳هزار و ۷۰۰ واحد رسیده است.

سرمهای مورد مصرف پزشکی و دامپزشکی که طی یك ماهه مورد گزارش بوسیله همین موسسه تولید و توزیع شده است بترتیب ۳۱ هزار و ۱۵۸ شیشه‌و ۲۰هزار و ۶۸۱ شیشه بوده است. همچنین دیگر تولیدات موسسه سرم و واکسن سازی رازی در همین مدت ۵ هزار و ۹۵۰ سانتیمتر مکعب انواع مواد بیولوژیکی و تعداد ۴ میلیون و ۷۸۰ هزار و ۹۰۰ قرص و کپسول ضد بیماریهای انگلی گزارش شده است.

سخنگوی وزارت کشاورزی اضافه کرد تولیدات موسسه مذکور در ماه ما قبل گزارش ۳۱ میلیون و ۷۷۰ هزار واحد انواع واکسن دام و طیور و حدود ۴۰۴ هزار واحد انواع واکسن مورد مصرف پزشکی تعداد ۴۶ هزار و ۶۲ شیشه سرم دامپزشکی تعداد ۸ هزار و ۵۸۰ شیشه انواع سرم انسانی و تعداد ۳ میلیون و ۶۸۳ هزار و ۹۶۰ قرص و کپسول ضد بیماریهای انگلی بوده است.

نامه سرگشاده

پیشگاه زعیم عالیقدر حضرت آیت‌الله‌العظمی امام خمینی

بقیه در صفحه ۵

تگرگ شدید در ارومیه

ارومیه - خبرنگار کیهان - تگرگ درشتی در اطراف ارومیه درقریه پیرمراد تاتازلو و قریه قوشچی بمدت یکساعت بارید و محصولا سیفی و درختی و انگور را ازبین برد. خسارات وارده در این مناطق بسیار است. ریزش تگرگ بحدی بودکه آنرا آهالی ازبامها پارو میکردند.

آگهی دعوت مجمع عمومی عادی سالیانه شرکت سهامی عام نساجی شاهی

بقیه در صفحه ۷

اطلاعیه قشقائی‌های مقیم خوزستان

بقیه در صفحه ۵

۳۳۰

امام خمینی بهنگام معرفی فرمانده جدید هوانیروز گفت:
تمام نیروها باید از مملکت دفاع کنند

تیمسار سرتیپ ولی‌الله فلاحی فرمانده نیروی زمینی در مقر محضور امام رسید و پس ازادای گزارش های لازم سرهنگ اسکندر عمادی را به عنوان فرمانده جدید هوانیروز به امام معرفی کرد و فه لیت‌های پیشین هوانیروز را مورد بتایش قرارداد . در این ملاقات معاون فرماندهی هوانیروز و فرماندهان این نیرو مستقر در اصفهان و اعضای کمیته مرکزی هوانیروز در تهران نیز شرکت داشتند و پس از گزارش نماینده پرسنل هوانیروز درسراسر کشور امام بیانانی خطاب به آنان ایراد کردند .

امام خمینی در بخاشان در مورد ارزش و روابط آن با مردم رهنمود هائی دادند و همکاری تمام نیروها را در دفاع ازمملکت مورد تاکید قرار دادند . بگزارش رسیده فرمانده پیشین هوانیروز به علت کسالت از کار کناره گیری کرد.

پیام شورای انقلاب بمناسبت چهلمین روز شهادت استاد مطهری :
ما بهمه دشمنان انقلاب اعلام می‌کنیم شهادت و خون نمیتواند مارا از ادامه راه باز دارد

شورای انقلاب اسلامی به مناسبت چهلمین روز شهادت استاد مطهری پیامی فرستاد . متن پیام بشرح زیر است :

بسم‌الله‌الرحمن‌الرحیم

فرا رسیدن چهلمین روز شهادت شکوهمند استاد مطهری باردیگر فضای کشور را مسخر یاد ونام گیرایش کرده ومردم مسلمان و حق شناس ایران همه جا در تدارك برگزاری هرچه باشکوه تر مراسم یادبودش در جوش و خروشند

طبیعی است که همفکران و همکاران استاد شهید درشورای انقلاب اسلامی بیش‌ازدیگران جای خالی‌ایشان را در جبهه رهبری از یکطرف و آثار ارزشمند حیات پرثمر وشهادت پربارش را در سطح جامعه ازطرف دیگر احساس نمایند.

حوادث بعداز شهادت‌استاد گرانمایه نشان داد که مردان حق حیات و موتشان‌درخدمت حق وخلق است و طوفانی‌که از شهادتشان در جهت‌گسترش و تقویت حق برمیخیزد‌دراوج وآثر دست کمی از آثار دوران حیاتشان ندارد .

شهادت این دست پـرورده رهبر عظیم‌الشان چهره کریه بدخواهان انقلاب اسلامی را نشان داد و منت ملمان ایران را نسبت به خطر و مزاحمت‌هائی کهاز سوی دشمنان‌داخلی و خارجی متوجه دست آورد‌ها‌ی انقلابشان است حساس تر و مقاوم‌تر ساخت و توده مردم باهمه وجود ضرورت تـداوم تلاشهای انقلابی را تاسرحد سرکوبی ضد انقلاب که هنوز اینجاو آنجا چنگ و دندان نشان میدهند و سمپاشی‌میکنند درك نمود.

گرچه دشمنان رذل هنـوز نمیخواهند به بی اثر بـودن و یا اثر معکوس داشتن این تلاشهای انقلابی را تاسرحـد سرکوبی ضد انقلاب که هنوز اینجاو آنجا چنگ و دندان نشان میدهند و سمپاشی‌میکنند درك نمود.

ما بهمه دشمنان انقلاب اسلامی ایران اعلام می کنیم کهاین راه مقدس راهی نیست که شهادت وخون بتـوانـد رهروان آن را خسته کند ، و یا از راه باز دارد ، بلکه‌خون و شهادت توشه راه و مـایـه توان و حرکت و جهش درراه خدا است .

اطلاعیه دادسرای انقلاب اسلامی استان تهران

ازکلیه کسانی‌که راجع به‌جرائم وجنایات ارتکابی افراد زیر اطلاعات و اسناد و مدارکی دارند ویااز‌آنها شاکی هستند و نیـز حاضر به ادای شهادت‌اند ، حداکثر تا ۱۰ روز آمادگی خود را برای ادای شهادت اعلام وشکایات و اسناد ومدارك وسایر دلایل واطلاعات کتبی (حتی‌الامکان اصل مدرك ضمیمه شود) خود را تنظیم و باقید مشخصات و نشانی وتلفن خود ومشخصات فرد مورد شکایت در اسرع وقت به‌دادسرای زندان قصر واقع درجاده قدیم شمیران میدان‌زندان ارسال دارند.

۱ـ سرهنگ محمدقلی سالاری فرزند عباسقلی رئیس سابـق سرشکربانی کویر . ۲ـ پاسبان کریم بابرامزاده فرزند حسین مامور پاسگاه کلاتنری ۱۹ ـ ۳ـ محمد بهنیا افسر انتظامات پادگان‌مراغه. ۴ـ حسن کشائی پاسبان مامور زندان قصر . ۵ـ سرپاسبان یحیی قدیری مامور کلانتری ۱۵ . ۶ـ سرگرد احمد ریسمانچیان رئیس ضد اطلاعات و وابسته دانشگاه پلیس . ۷ـ سرتیپ حشمت‌الله‌مهدوی فرمانده پادگان مرند.

معاون دادستان انقلاب اسلامی تهران

نخست‌وزیر در گفتگوئی با شبکه تلویزیونهای اروپائی و امریکائی
ملی کردن بانکها منطبق باقوانین اسلامی است

* دولت خسارات را طبـق دفاتر بانکها پرداخت خواهد کرد

مهندس مهدی‌بازرگان نخست‌وزیر در این گفتگو که با علی کردن بانك ها گفت: هدف اصلی دولت از ملی کـردن بانکها حفظ و دفاع از منافع ملی کشور و رونق بخشیـدن به فعالیت های اقتصـادی و تضمین سپرده های بانکی و احترام و تضمین مـالکیت خصوصی منطبق با اصول و قوانین اسلامی است .

خبرنگار دفتر مبادلات بین ـ المللی صدا و سیمای‌جمهوری اسلامی ایران برای پخش از شبکه تلویزیون های اروپائی و امریکائی انجام شد اعلام‌کرد قانون ملی شدن بانك هـا در ایران‌پیروز با ۱۷ خـرداد ۱۳۵۸ تصویب و دیروز اعلام شد .

نخست وزیر اضافه کرد از آغاز اعتصابها در ایران کـه حدود سه ماه طول کشیـد، بعداز سقوط رژیم وضع‌بانکها و بانك های خصوصی بیش از پیش مهم و بحرانی بود و درنتیجه منافع کلی و خصوصی کشور درمعرض خطر بود و همانطور که همه خواستار آن بودند ناگزیر به‌انجام اینکار شدیم قانون ملی کردن بانك بسیار ساده و منطقی است و درعین حال منطبق با قوانین و قـواعـد مـلی سـدن است دولت پرداخت خسارات

در جاهای دیگـر تاکون انجام گرفته است .

نخست‌وزیر در مورد سهامداران بانك ها گفت حقـوق سهامداران چه ایرانی وخارجی طبق موازین قانونی رعـایت خواهد شد فقط دولت نیاز به فرصت دارد و امیدوارم ایـن زمان طولانی نباشدتا بتوانیم جنبه های قضائی و مـالی قابل قبول خسارات سرمایه‌ها را مورد مطالعه و بررسی‌قرار دهیم .

درمورد تعهدات و بدهـی بانك ها نسبت به افراد ثالث مهندس بازرگان خاطرنشـان کرد همانطوری که در متـن قانون ملی شدن بانك هاآمده دولت پرداخت خسارات را بطور دقیق و صحیح طبق دفاتر بانك ها پرداخت خواهد کرد و سپرده های افـراد خصوصی دربانکها را نیـز تضمین میکند .

درباره عدم موفقیت مـی کردن بانك ها در یك کشور اسلامـی مـانند پاکستان نخست‌وزیر گفت متاسفانه من اطلاع زیادی درباره شرایط و نتیجه ملی شدن بانکها در پاکستان ندارم اما در ایران با ملاحظه استقبال وسیع‌مردم ازاین اقدام انتظار میرود با اقبال و موفقیت مواجه شود کشور ما از ملی کردن خاطره خوبی دارد و نمونه حساس‌تر و وسیع‌تر آن ملی کردن‌صنایع نفت ایران است .

نکات تازه‌ای از قانون اساسی ایران

*** رئیس جمهوری برای مدت ٤ سال انتخاب خواهد شد**

*** امور لشکری زیرنظر هیئت وزیران خواهد بود .**

*** زنان در مجلس و هیئت وزیران شرکت خواهند کرد.**

دیشب یك‌مقام مطلع‌جزئیاتی از قانون اساسی را که تاچند روز دیگر برای نظر خواهی انتشار خواهد یافت اعلام‌کرد.

این مقام مطلع گفت‌رئیس جمهوری برای مدت ٤ سـال انتخاب خواهد شد و امـور کشوری و لشکری زیر نظر هیئت وزیران است و هیئت وزیران مسئولیت توسعه ارتش را نیز بعهده خواهد داشت . همچنین‌برای پاسداری‌قانون اساسی «شورای نگهبان قانون اساسی» تشکیل خواهد شد که حقوقدانان و قضات دیوانعالی کشور و نمایندگان مجلس‌عضو این شورا خواهند بود درقانون اساسی تشکیل مجلس شورایملی پیش‌بینی شده است که شرکت زنان نیز در این مجلس‌بلامانع است همچنین زنان میتوانند در دولت نیز شرکت داشته باشند و منع قانونی برای‌آنان درنظر گرفته نشده است .

در قانون‌اساسی تفکیك‌قوای سه‌گانه بااختیارات کامل‌ومجزا، قوه اجرائیه کدناظربر اداره کشور است با رئیس جمهور و هیات وزیران است در قانون اساسی برای رئیس جمهوری اختیارات وسیعی درنظر گرفته شده است .

این مقام در مورد تشکیـل مجلس شورای مشورتی جهت بررسی بیشنهادهای مردم کداز نظرخواهی عمومی‌درباره قانون اساسی ارائه میشود گفت : آئینnامه این شورا در دست تدوین است و تا یك هفته‌آماده خواهد شد .

تکمیل قانون اساسی

براساس گزارش خبرنگار ما قانون اساسی درمجلس مشورتی یا «مجلس خبرگان» که در آن قضات ، حقوقدانان، وکلای دادگستری ، اساتید مسائـل حقوقی ،روحانیون و نمایندگان خبره و متخصص سایرگروهها از جمله‌اقلیت‌ها شرکت‌خواهند داشت با استفاده از نظریات و پیشنهادهائی که از نظـر خواهی عمومی حاصل میشود متن قانون اساسی را بـرای انجام رفراندوم تکمیل خواهند کرد .

دیدار وزیر خارجه ترکیه با امام

ساعت ۱۱ بامداد امروز وزیر امور خارجه ترکیه به‌همراه دکتر یزدی وزیر امور خارجه ایران‌به حضور امام رسیدند. دراین‌دیدار وزیر امور خارجه ترکیه پیـام بلنداجویت نخست‌وزیر آن کشور را به حضور رهبر انقلاب تقدیـم داشت.

ملاقات وحید پاکستانی با امام خمینی

قم ـ خبرنگار کیهـان ـ حضور امام تبریك گفتند. در این دیدار نماینده این جمعیت در باره مسائل شیعیان پاکستان با امـام گفتگوکرد و ازحضورامام‌درخواست اعزام نماینده به پاکستان نمودند امام برای شیعیان پاکستان‌آرزوی موفقیت نمود.

آغاز کار گردهمائی سنندج

کنفرانس بررسی طرح‌مساله خودمختاری کردستان ازدیروز کار خودرا در سنندج آغـاز کرد. بیش از یك هزار و پانصد نماینده از شهرستان‌های مختلف کردنشین دراستان‌های کردستان ـ کرمانشاهان و آذربایجان غربی و نمایندگـان انجمن های سیاسی‌و اسلامی و احزاب دراین گردهم‌آئـی شرکت داشتند .

علامه مفتی زاده نخسین سخنران کنفرانس با تشـریح هدف گردهمائی در نخسـتین جلسه کنفرانس از ستم هـائی که بر کردها از پادشاهان‌رفته است ، سخن گفت و از عدم شرکت‌گروهی از صاحب‌نظران سیاسی و مذهبی کرد در این اجلاس ابراز تاسف کرد .وی تاکید کرد که هدف گـرد هم‌آئی دفاع از ایدئولـوژی خاصی نیست ، بلکه هـدف آن بررسی مساله خودمختاری درچارچوب جمهوری اسلامـی است .

دومین سخنران آیت‌الله جلیلی از کرمانشاه بود کـه بر لزوم کار بستن هشیاری و بیداری برای اتفاق و اتحاد تاکید کرد و گفت رمـز موفقیت در صدر اسلام اتفاق و اتحادی بوده‌است که بتوصیـه پیامبر (ص) عملی شد،آیت‌الله جلیلی افزود در جمهـوری اسلامی ایران اسلام و دیـن حاکم است و هیچگونه تفرق و تشتتی بعنوان تشیع و تسنن وجود نخواهد داشت و هـر کس باین بهانه ها دست بـه تفرقه و اختلاف بزند، خائن است .

جلسات گرد همائی سنندج دو روز ادامه خواهد داشت .

اعلام پشتیبانی سازمانهو گروههای مختلف مردم از ملی شدن بانکها

حزب جمهوری اسلامی خلق مسلمان ملی‌کردن بانکها را تائید :

حزب جمهوری اسلامی خلق مسلمان ایران طی بیانیه‌ای کنترل و اداره امور بانکها رابوسیله‌دولت موقت گام اولیه در راه ملی‌کردن بانکها تلقی نمود متن بیانیه بدین شرح است:

ملی شدن بانکها بعنوان‌اولین قدم در راه سالم سازی اقتصادبهار ایران و گامی در جهت جلوگیری از استثمار مردم محروم‌ورنجدیده بوده و انجام این امر در جهت از بین بردن نابرابریها وبظالـم اجتماعی و قطع دستهای متعدی امپریالیسم که از طریق ایجـاد وابستگی در سیستم بانکی کشور بمکیدن خون مردم‌ایران‌می‌پرداخت از هدفهای اولیه اقتصاد اسلامـی میباشد.

حزب جمهوری اسلامی خلـق مسلمان ایران کنترل و اداره امور بانکها بوسیله دولت موقت راگام اولیه در راه ملی کردن بانکها تلقی نموده و این عمل رابعنوان یك پیش‌درآمد برای اقـدامات انقلابی در جهت پایان دادن بـه محرومیت‌های مردم رنجدیده‌تائید می‌نماید.

پشتیبانی حضرت‌آیت‌الله طاهری از ملی‌کردن بانکها

جناب آقای مهندس مهدی بازرگان نخست‌وزیر محبوب دولت جمهوری اسلامی ایران :

پس از سلام و آرزوی‌سلامت و موفقیت هرچه بیشتر برای آن جناب اقدام انقلابی و قاطع شما را در راه ملی کردن‌همه‌بانکهـای خصوصی کشور که پس از تصویب شورای انقلاب صورت میـپذیرد نخست بشما و سپس بهمه ملت‌ایران تبریك میگویم و همانگونه کـه ماهیت ضد استثماری اسلام راستین اقتضا میکند امیدوارم دولت‌اسلامی شما در راه خارج کردن کشورعزیز ایران از وابستگی‌های اقتصـادی ظالمانه و استثمارگرانه گامهـای بلندتر و موثرتری بردارد‌ومسلمانان ایران با صبر انقلابی در آینده‌ای نه‌چندان دور شاهد اقتصادی سالم ومستقل و متکی بر موازین‌نظامهای عادلانه اسلامی باشد هم‌اکنون که اینگونه‌بانکها از چنگ‌سرمایه‌داران زالوصفت ووابسته خارج میشود انتظار میرود در سیستم بانکـی تغییراتی بنیادی صورت گیرد‌وهمه بانکها از حالت موجودوغیراسلامی خود خارج گردند.

موفقیت جنابعالی و همکاران محترمتان را در اجرای مقاصـد اسلام و رهنمودهای رهبـران عالیقدر انقلاب حضرت‌امام خمینی مدظله‌العالی از خداوند متعـال خواستارم .

والسلام و علیکم و رحمة... و برکاته ـ اصفهان سیدجلال‌الدین طاهری

پیام تبریك سازمان جوانان انقلابی

سازمان جوانان انقلابی طـی بیانیه‌ای ملی‌کردن بانکها را قدم مهم دیگری در قطع پایه های اقتصادی امپریالیسم نامیده . در قسمتی از **این بیانیه میرخوانیم:** ملی کردن بانکهای خصوصـی توسط دولت موقت جمهوری اسلامی ایران و به تصویب شورای انقلاب اسلامی ، باعث خوشحالی و رشد روحیه انقلابی کلیه مردم قفیر، سازمان ها ، گروهها و شخصیتهای ملی و مترقی و انقلابی شده است. ملی کردن بانکها گامی است در جهت ریشه کن کردن بساط خفقانهای زحمتکش ، ضربه‌ای است به مفتخواران ثروت ملت ما وقدم مهمی دیگر در قطع پایه های اقتصادی امپریالیسم و نوکران آنها است.

خبر ملی کردن بانکهاملت غیور ایران را خوشحال می‌کند زیرا می‌بینند که دولت ملی ، قدم بقدم بخواستهای برحق آنها عمل می‌کند.

ما این حرکت انقلابی‌دولت‌موقت جمهوری اسلامی را به‌امام خمینی، دولت ، شورای انقلاب اسلامی، و ملت ایران تبریك می‌گوئیم.

پیام از دانشجویان مسلمان دانشگاه صنعتی شریف

ملی شدن بانکها بیش از گامی موثر در جهت ریشه کن نمـودن ریشه های استثمار و برکندن سلطه امپریالیسم از کشور ما می‌باشد. مسلما قرار گرفتن اقداماتی ازاین قبیل در کنار هم آرمان هـای انقلاب اسلامی را تحقق خواهد بخشید ، ما ازاین اقدام انقلابـی شورای انقلاب و دولت پشتیبانـی کامل نموده و ادامه چنین تحولاتی را تا محو کامل سلطه خارجـی لازم میدانیم.

اعتراضات‌مردم به‌حمله‌هواپیماهای عراقی به نقاط مرزی ایران

پیام سازمان مدافعین توحید بمناسبت محکوم کردن حملات نیروی هوائی عراق به خاك‌ایران:

با درود فراوان به مـردم مبارز وغیور ایران و شهدای انقلاب اسلامی وبا سلامی گرم بقهربر بزرگ مسلمانان جهان وانـقلاب اسلامـی ایـران ، نایب‌الامام خمینی، ممن‌محکوم کردن حملات نیروی هوائـی عراق‌بخاك ایران که بتحریك بیگانگان صورت گرفته است. درانیجا اعلام میداریم که ما هیچگاه حاضر به‌تحمل چنیـن تجاوزات مزدورانه‌ای نیستیم‌و نخواهیم بود ، لذا ، شدیدا از دولت عراق میخواهیم که دست ازچماولگری خودبرداشته و الا باهمان مشتی‌که به دهان شاه و مزدورانش کوبیدیم ، شما را نیز‌به‌سرجایتان خواهیم نشاند .

ژادپرستان وشوونیست‌های بغداد ، میلیونها شیعیـان آن سرزمین را دچار هول انگیزترین یورشهای ضد انسانی نموده‌اند

حـزب بان ایرانیست طـی بیانیه‌ای‌اعمال حکومت‌خودکامه بغداد را محکوم نمود درقسمتی ازاین بیانیه آمده‌است :

حکومت خودکامه بغداد،که ازبدو تاسیس همیشه آلت‌دست سیاستهای شوم و غارتگری‌بوده که از دویست سال پیش‌تاکنون برای تجزیه میهـن بـزرگ ایرانیان ، برای به بندکشیدن سرزمینهای ایران و تیره‌های ایرانی ، تلاش کرده‌اند،اکنون دراین برهه از زمان نیز که ملت ایران درمسیر انجام تحول عظیم وتاریخی خود میباشد ز از انجـام هیـچ دسیسه‌ای خودداری نمیکنند .

حکومت بغداد که طی‌سالهای متمادی سیاست « سرزمیـن سوخته »رادر مورد سرزمینهای کردستان آن سوی مرز ، بکار بسته است ، نـژادپـرستان و شوونیست‌های بغداد که دهها سال است ، میلیونها شیعیـان آن سرزمین را فقط به گنـاه وابستگی ملت ایران ، دچار هول‌انگیزترین یورشهای ضـد انسانی نموده‌اند ، همگام با دیگر عوامل وابسته به سیاست های استعماری که اکنون از انقلاب عظیم ملت ایران‌نگران و بیمناك گردیده‌اند ، بخیال باطل خود ، در صدد حادثـه آفرینی ،ایجاد نفاق‌های‌تصوری و حتی گلـوله‌باران نـمودن روستاهای میهن ما برآمده‌اند.

دشمنان خودکامه ایران‌باید بدانندکه این ملت ، با جنگ ودندان‌از آزادگی ملی ، تمامیت ارضی وهویت ملی و سیاسی خود دفاع خواهد نمود .

۳ نفر باتهام خرید و فروش اسلحه بازداشت شدند

یك فروشنده و دوواسطه‌که‌اقدام به فروش سلحه به اهالی بـومی خرم‌آباد میکردند،از سوی‌پاسداران کمیته انقلاب منطقه ۱۳ دستگیر شدند .

این ۳ نفر که به ترتیب محمود بالاخانی ـ حسن نهرانی وفریدون حاجی محمدی نام دارند هنگـام تحقیقات اولیه اعتراف کردند که تاکنون ۲۰ قبضه اسلحه به اهالی بومی خرم‌آباد که برای‌خریداسلحه به تهران آمده بودند فروخته‌اند.

پرونده‌ای در مورد این ماجرا تنظیم و مبهمین به دادسرای‌انقلاب اسلامی ایران ارسام شدتابه کیفر اعمال خود برسند . مسئولان‌کمیته انقلاب اسلامی ایران باردیگرتاکید کردند که چنانچه اشخاصی اسلحه غیرمجاز نزد خود دارند به‌کمیته انقلاب اسلامی منطقه ۱۳ تحویل و رسید دریافت نمایند . مسئولان یکی نمایندگان کمیته همچنین ازکلیه‌ساکنین حوزه استحفاظی کمیته منطقه ۱۳ تقاضا کردند چنانچه ازوجود سلحه نزد کسی اطلاع دارند مراتب‌را وسیله تلفن ۵۵۰۱۸۱ ویا مستقیما به کمیته اطلاع دهند .

اطلاعیه دادسرای انقلاب اسلامی مشهد

دادسرای انقلاب اسلامی مشهد طی اطلاعیه‌ای اعلام کرد چـون پرونده های اتهامی افراد مشروحه زیر : ۱ـ جواد هیرمندی‌دادستان سابق مشهد ۲ـ استوار رمضانعلی صمصی ۳ ـ ستوان‌اسدالله امیری کادر رادارنیروی‌هوائی ٤ـ ستوان علی اصغر عرفانیان کادر رادار نیروی هوائی ۵ـ سرگرد احمد ثلاثه آهنی کادر رادار نیـروی هوائی در این دادسرا تحت‌رسیدگی است ، لذا کسانی که ازنامبردگان شکایت یا اطلاعی دارند تا آخـر وقت اداری ۵۸/۳/۲٤ مراتب را به دفتر دادسرای انقلاب اسلامـی مشهد اطلاع دهند.

تجلیل از محیط طباطبائی

عصر دیروز عـ ـ رئیس دانشگاه فرهنگی و سناد تحقیق صـ طباطبـائی ... [illegible] ... در تالار ... [illegible] ... دانشگاه ... [illegible] ... و دانشجویان برگزار گردید .

اخطار رئیس کمیته ارومیه :

حجت‌الاسلام حسی رئیس کمیته شرع ارومیه طی اطلاعیه‌اخطار کردکه به گرانفروشان، مشروب فروشان و مشروب خواران شلاق زده میشود . و طرف این هفته به ۱۶ نفرشلاق زده شد.

نماز جماعت در ارومیه و روستا برگزار میشودکه اولین‌نماز یوسینه ایشان در مسجد جامع برگزار شد.

'یشان زنان را برعایت حجاب دعوت کردند بخصوص خانمهائیکه کارمند دولت هستند و از بیت‌المال حقوق میگیرند.

توقف کار دادسرای انقلاب اسلامی‌همدان

همدان ـ استانداری همدان اطلاع داد چون چند روز است حضرت آیت‌الله عالمی از دادگاه انقلاب اسلامی همدان کناره‌گیری کرده‌اند واعضای دادسرای انقلاب نیز از سمت‌های خود در دادسرای انقلاب استعفا داده‌اند و حاضر به ادامه کار نیستند ، ازطرف استانداری‌همدان مراتب به دادستان کل انقلاب اسلامی ایران اعلام گردید تا نسبت بمشروع محدد کار دادگاه و دادسرای انقلاب‌اسلامی همدان اقدام بعمل آید.

حاکمیت فاشیسم در عراق

بقیه از صفحه اول

برتر است از قدرت سلاح و ارتش حاکمین یعنی‌که به‌مراتب از قدرت وارتش‌بزرگ رژیم‌پهلوی کم‌توان‌تر وضعیف‌تر است.

رژیم عراق‌که تا دیروز خود برعلیه خواستهای برحق اهالی کرد آن کشور با بمباران و قتل و غـارت وسیع پاسخگویی می‌کرد اکنون که نهضت ایران به‌پیروزی رسیده واین پیروزی را حاصل و دست‌آورد جمعی تمامی اقشار و طبقات مختلف از کرد وفارس وعرب وغیره است وحال نیز برآن است که به‌خواست منطقی تمامی آنها پاسخ مثبت‌گفته وبه‌حق تضییع شده همگی به‌یکسان رسیدگی‌کند ، رژیـم فاشیستی عراق با دامن زدن به‌اختلافات نژادی ـ عشیره‌ای ومحلی برآن است‌که تضاد ودرگیری درونی برای ملـت ما بیافریند تاخود آسیب‌پذیر نگردد ، اما این را بداند که آسیب‌پذیری جزء نهادهای اصلی رژیمهای صدمردمی است وخواهی نخواهی رژیم بعث محکوم به‌فناست چرا که منبعث از اراده ملت نبوده ودر تعارض بااقشار وسیع و انقلابی خلق مسلمانی است که نشان داد در توان وقدرتش هسـت بزرگترین قدرت امپریالیسی را درهم شکند .

واین توطئه‌چینی‌های فاشیستی اکنون بی‌کفایتی خودرا نشان داده است و ملت هوشیار کرد وعرب ،آگاهتر ازآنند که آلت این توطئه‌های شوم گردند باشد به‌امید روزی که خلق عرب برادرمان در عراق ریشه‌های پوسیده نظام حاکم را قطع نموده و همسته و پیوسته با ملت ایران رهگشای حکومت جهانی عدل اسلامی شوند .

اطلاعیه دادگاه انقلاب اسلامی تبریز

[illegible] دادگاه انقلاب اسلامی دوشنبه از [illegible] عطاء رژه سابق عیان حمـاتی پاسبان کلانتری چهار طریق‌وشوان عوض محمدیان افسر گارد سابق

زندانیان بدهکار تقاضای اجرای قوانین اسلامی در مورد خود شدند

زندانیان بدهکار کاخ‌دادگستری طی قطعنامه‌ای که رونوشت آن به حضور امام خمینی نخست وزیری، دادستان انقلاب اسلامی وچندتن از مقامات عالی روحانی و کشوری ارسال شده است‌خواسته‌اند بـوضع آنان رسیدگی شود .

بدهکاران زندانی‌خواستار تجدید نظر در مورد قوانین گیفـری و جزائی چك وسایر جرائم‌که‌برخلاف قانون اسلام و قرآن کریم بـوده شده‌اند .

زندانیان بدهکار همچنین ضمن تائید انجمن مبارزه با رباخواری درخواستهای زیررا مطرح‌کرده‌اند: حذف قوانین‌کیفری وجزائی‌چك ـ رسیدگی به وضع بدهکارانی که‌در چنگال رباخواران گرفتارند ـ حذف کامل بهره نامشروع ـ تقسیط‌بدهی آنان بطریقی که برای‌بدهکار قابل پرداخت باشد .

زندانیان در پایان‌تاکید‌کرده‌اند که در صورت عدم رسیدگی بـه تقاضای آنان از تاریخ ۲۲ خرداد دست به اعتصاب غذا خواهند زد.

مذاکرات ایران و کنسرسیوم از فردا آغاز می‌شود

امروز هیاتی بریاست مهندس کاظم حبیبی مشاور عالی شرکت ملی نفت ایران جهت مذاکره بـا مقامات‌کنسرسیوم سابق نفت‌رهسپار لندن شد.

سخنگوی شرکت ملی نفت ایران‌ضمن اعلام این مطلب گفت‌که مذاکرات‌باحتمال قوی از فردا‌آغاز خواهد شد. وی گفت که اعضای هیات نمایندگی ایران در ایـن مذاکرات عبارتند از آقایان مجید طباطبائی ، دکتر محمدعلی‌موحد، دکتر عزت‌الله شهیدان محمدحسین کریمی، مهندس گرانمایه ، مهندس رحیم مهرولیان و دکتر منصور حیدری .

تجلیل از آیت‌الله سعیدی

قم ـ خبرنگار کیهـان ـ به‌مناسبت سالگرد شهادت آیت‌الله سعیدی روز گذشته در مـدرسه فیضیه قم مراسم باشکوهی بـرای بزرگداشت جانبازی این روحانـی شهید برگزار شد. در این مراسم جمع زیادی از روحانیون طـراز اول ، طلاب حوزه علمیه و طبقات مختلف مردم شرکت داشتند. کثرت جمعیت بحدی بود که علاوه بـر صحن مدرسه و دارالشفاعه زیادی در میدان آستانه اجتماع کردند. مراسم از صبح تا غروب ادامه‌داشت و آقایان خزعلی و فلسفی وعـاظ شهیر راجع به مقام شامخ‌روحانیت و تجلیل از آیت‌الله سعیـدی سخنرانی مفصلی ایراد کردند.

شرکتهای بیمه نرخ بیمه اتومبیل را افزایش دادند

بدنبال آزاد شدن نرخ بیمـه بدنه اتومبیل شرکتهای بیمه نرخ آنرا تا دو برابر افزایش دادند. براساس طرحی که تهیه و تعلیم میان دولت شده، قرار است حق بیمه شخص ثالث اتومبیل‌ها،٤۰ درصد افزایش یابد و در قـبال افزایش حق بیمه شخص ثالـث، تعهدات شرکتهای بیمه نیز در قبال مشتری گسترده‌تر خواهد شد. از جمله تعهد مالی شرکتهای‌بیمه در باره تصادفات منجر به فوت،از صد هزار ریال به چهارصد هـزار ریال و خسارات ناشی از نقص عضو به ۲۵۰ هزار ریال افزایش خواهدیافت. ضمنا حداکثر خسارت پرداخت شده به وسیله نقلیه ،از۲۰ هزارریال به ۲۵ هزار ریال افزایش می‌یابد.

کمك به امر خانه سازی

در پاسخ به ندای‌رهبرانقلاب مبنی بر کمك به امر خانه سازی هیات علمی، کارمندان وکارگران دانشگاه علم و صنعت بین یك تـا پانزده روز حقوق خود را جمعا به مبلغ یك میلیون و هشتصد و یك هزار و ششصد و هشتاد و هشت‌ریال به حساب شماره صد واریز کردند همچنین کارگران روزمزد موقت این دانشگاه مبلغ ٤۵ هزار ریال به این امر اختصاص دادند.

قریه چوبرشقت ، جادمـ اسفالت و برق ندارد

اهالی قریه چوبر شقت ۹۰درصد کشاورزند و از نظر بهداشت‌حمام وبیمارستان و تصفیه ارزاق در زحمتند و ازاین موضوع‌سودجویان سوء استفاده کرده و اجناس را بچنـد برابر قیمت به اهالـی میفروشند.

جاده های ده در تابستان‌پر از گرد و خاك و در زمستان باانلاق می‌شود طوری که کامیون در گل فرو می‌رود طول این جاده ۲۵ کیلومتراست از مسئولین امراستدعا می‌گنیم فکری بحال مشکلات این قریه واهالی آن بنمایند.

جمهد رمضانی نایب

دهها هزار ماهی براثر مسمومیت تلف شدند

براثر مسمومیت آب رودخانـه زرجوب رشت ودیگر رودخانه های منشعب از آن دهها هزار ماهـی تلف‌شدند.

دربی این خبر مسئول اداره‌کل حفاظت محیط زیست استان گیلان اعلام کرد احتمالا مواد معدنی و فاضلاب کارخانه های میبرموجب مسمومیت آب این رودخانه ودیگر رودخانه های منشعب از آن شـده است.

وی گفت پس از تحقیقات لازم برودی عاملان این حادثه شناخته شده و تحت پیگرد قانونی قرار خواهند گرفت.

اکثر کارخانه های تولیـدی و صنعتی گیلان فاقد سیستم تصفیـه فاضلاب و دستگاه های زبالـه‌سوز هستند و بعضی از کارخانه ها هم که دارای دستگاه تصفیه فاضلاب هستند بصورت ناقص به تصفیـه آلودگی ها می‌پردازند.

قابل توجه
فروشگاهها و سوپرمارکتها و خواربار فروشیهای معتبر روغن ذرت
السیو فرانسوی
در دو اندازه
گالن ۳ لیتری ۵۹۵ ریال
گالن ۱ لیتری ۲۱۵ ریال
نماینده پخش در ایـران
بونرجمهری‌سرای‌امید ۵۶۷۴۴۵
ب۸۰۸۹۲

شهید شمع تاریخ است
تفسیری برشهادت استاد علامه مطهری
صبح خونین ۱۵ خرداد
در ویژه‌نامه مذهبی ـ سیاسی کوثر شماره ۲
قم پاساژ صاحب الزمان (عج) و در تهران خیابـان ناصرخسرو کوچه حاج‌نایب تلفن ۳۶٤۶۸۰ از شهرستانها نماینده فعال میپذیریم .
ز ۸۰۹۶۳

اسامی مدیران جدید بانکها

بدنبال اعلام ملی شدن‌بانکها ازطرف‌دولت‌دیشب مجمع‌عمومی مشترك بانکها اسامی مدیران منتخب بانکها را باین شرح اعلام کرد :

آقای دکتر غلامرضا معتمد مدیر بانك تـوسعه صنعتی و معدنی ایران .
آقای ابراهیم عزیزاده مدیر بانك اعتبارات صنعتی .
آقای ایرج آزرم مدیربانك توسعه وسرمایه‌گذاری ایران
آقای مهندس حسین‌خدائیان مدیر بانك ساختمان
آقای عادی قاضی عسگـر مدیر بانك گسترش خزر
آقای عباس زارع مدیربانك گسترش آذربایجان
آقای حسن میلانی مدیـر بانك گسترش خوزستان
آقای علی افغانی مدیربانك صادرات ایران
آقای دکتـر حسین سیـد الماسی مدیر بانك تهران
آقای هوشنگ شمس مدیـر بانك ایرانشهر
آقای پرویز گرجستانی‌مدیر بانك بازرگانی ایران
آقای حسن ملکی مدیربانك عمران
آقای دکتر علی رشیدی‌مدیر بانك پارس
آقای بهمن صـدر هاشمـی مدیر بانك ایران وژاپن
آقای دکتر محی‌الدین نبوی مدیر بانك اعتبارات ایران
آقای سید تقی شهرستانـی مدیر بانك تجارت ایرانزوهلند
آقای اسماعیل افجه‌ای مدیر بانك اعتبارات تعاونی توزیع .
آقای سرشوت ساقانلیان‌مدیر بانك تجارت خارجی ایران
آقای ابوالقاسم گلشن بزرگ مدیر بانك صنایع ایران
آقای علی‌اکبر مدنی مدیـر بانك فرهنگیان ایران
آقای پرویز عقیلی مدیـر بانك ایران وخاورمیانه
آقای دکتر منوچهرخسروانی مدیر بانك ایران وانگلیس
آقای علی‌اصغر کرباسی‌مدیر بانك کار
آقای ابراهیـم کریم‌آبادی مدیر بانك ایرانیان
آقای هوشنگ ایازی مدیـر بانك ماربوش
آقای اسداله کریمی مدیـر بانك بین‌المللی ایران
آقای عطاءالله فریدیان‌مدیر بانك بیمه ایران
آقای دکتر علی‌اکبر آموخته مدیر بانك شهریار

ازطرف مجمع عمومی مشترك بانکها اسامی مدیران‌شرکتهای پس‌انداز وام مسکن بدین شرح اعلام شد :

پاسارگاد آقای محمد صفائی
اکباتان آقـای جـلال‌الدین صادقی
کورش بزرگ آقای پرویز پارسا
مدیران شعبه‌های شهرستانها نیز ازاین قرار است :
گیلان آقـای هـدایت‌الـه صدقیانی
مازندران آقـای حسینعلی رسولی
گرگان آقای‌عبداله مداحیان
سمنان آقای .رضا آصفی
مشهد آقای علی ناظمی
اصفهان آقای کاظم عمادی
شیراز آقای احمدعلی عطائی
همـدان آقـای ابوالقاسم قهرمانی
کرمانشاه آقای محمد معظمی
آبادان آقای پرویز دهشتی
ارومیه آقای‌منوچهر سرشته،

آزاد شدن ملاقات با زندانیان بند ٦

سخنگوی زندان قصر اعـلام کرد: بستگان نزدیك زندانیان‌بند٦ میتوانند برای ملاقات بازندانیان خود در روز سه‌شنبه هرهفته ساعت ۱٤ تا ۱۷ بزندان قصر مراجعـه کنند.

همچنین اعلام شد بستگـان زندانیان بند ۹ نیز باید همه‌هفته روزهای سه‌شنبه از ساعت ۸ تا ۱۳ بزندان قصر مراجعه کـنند و خانواده‌های زندانیان عادی نیز باید بعد از ظهر روزهای جمعه از ساعت ۸ تا ۱۶ به زندان قـصر مراجعه کنند، بنا بر گـزارش خبرنگار ما تاکنون زندان

امام خمینی در دیدار با اعضای شورای مرکزی آمار ایران:

غرب استقلال فکری را ازما گرفته است

شب گذشته اعضای هیات شورای مرکز آمار ایران به‌حضور رهبر انقلاب اسلامی ایران رسیدند وباایشان ملاقات کردند در این ملاقات امام خمینی طی سخنانی چنین گفت:

بسم‌الله‌الرحمن‌الرحیم

از خصوصیت نهضت اسلامی این است که همه قشرها خدمت صادقانه را نه‌خدمت بحسب وظیفه ظاهری بلکه یك وظیفه الهی برای خود احراز کردند خدمتی‌که همه جامعه کردندکه شماکارکنان آمار هم از همان جمعیت هستید. این بودکه همه برای اسلام کوشیدند واگر این یك نهضت ملی بود نه شا اینقدر فعالیت میکردید ونه ما ونه‌سایر ملت. ملت اسلام را میخواهد و اگر ملت کشور خودش را هم میخواهد برای اسلام است از بچه‌های کوچك تا پیرمردها همه فریاد اسلام را میزدند ونهضت ما برای همین صیغه اسلامیش پیروز شد قیام برضد طاغوت، قیام برضد کسانیکه اسلام را میخواستند بشکنند وکارهائی کردند که اسلام را بفراموشی بسپارند یك‌قیامی بودکه خدای تبارك وتعالی مدد فرمودند وشما جمعیتی‌که همه متفرق بودید همه ازهم جدا بودید باهم مجتمع شدید ارتشی‌ها که برضد ما بودند بما متصل شدند آنهائی‌که ابدا کاری باین مسائل نداشتند وارد شدند، آنهائی‌که اگر کار داشتند کم کار میکردند پرکار شدند وهمه باهم یك‌مقصد را دنبال کردند یعنی از مرکز آخرین شعاع آنطرف مملکت آخرین شعاع از اینطرف همه باهم یك چیز میگفتند حتی در بیابانها شما اگر میرفتید وازیك چوپان میپرسیدید که چه میخواهی میگفت جمهوری اسلامی میخواهم آن یك مسئله الهی وخدائی بود این خیلی برای شما افتخار است‌که در یك مرحله‌ایکه‌رو به‌نابودی‌بودیم ودر یك مملکتی‌که اسلام روبه‌فراموشی میرفت در یك همچه مرحله‌ای خداوند عنایت کرد ودست رحمتش را بسوی ملت درازکرد. ولذا ملت‌همه‌باهم داده‌یزدکه اسلام آری طاغوت نه رژیم نه؛ این یك مطلبی نبودکه کسی بتواند خودش درست کند اینرا خداوند ایجاد کرد وچون دست خدا درکار بوده باید شما وما همه کاری بکنیم‌که این دست رحمت از سر ما برداشته نشود وآن‌کار این است‌که همانطوری که تا حالا باهم بوده «یداله مع‌الجماعه» وهمه برای خدا بود و خدای تبارك وتعالی عنایت فرمود حالا هم توجه بیك گرفتاریهای شخصی عجالتا نکنیم الان هم توجهمان بهمان مقصد باشدکه این جمهوری اسلامی که حالا لفظش آمده معنا ومحتوایش هنوز نیامده تحقق یابد.

شما می‌بینید که در همه ادارات فرهنگ دادگستری و سایر جاها یك صبغه اسلامی بوجود نیامده است‌که ماامیش را بگذاریم جمهوری اسلامی، ما رای داده بودیم به‌جمهوری اسلامی، شماهم رای دادید بجمهوری اسلامی، الان جمهوری اسلامی در ایران است امامحتوایش تاکنون تحقق پیدا نکرده یعنی در هرادارای که هرویع باز رنگ وبوئی از سابق می‌بینیم وما میخواهیم این رنگ وبو برود وشته بشود و در راس همه چیزها همانطوری که اشاره کردید فرهنگ است فرهنگ ماکه میشود گفت از اولی‌که وجود پیدا کرده این مدارس که بوجود آمده مورد توجه مخالفین بوده‌است برای اینکه آنها میدانستند که هرچه بشود از فرهنگ باید بشود دو جناح است‌که بیشتر از هرچیزی مورد توجه مخالفین اسلام بود یکی جناح روحانیت یکی جناح فرهنگ این دو قوه را میدیدند که میتوانند بیك مملکتی استقلال داده و آزادش بکنند ولهذا برای هردوی اینها کارشکنی کردند از زمانیکه رضاخان آمد جزچند صباحی که میخواست مردم را بازی دهد اظهار دیانت کرد از همان زمان عمده نظرش را روی روحانیت دوخت وآنان را کوبید و حساب کرد اینهمه مجالس پریرکت‌که در تمام دهات وقصبات و شهرها وبیرون شهرها برپا است ازاین مجالس پر برکت ممکن است که اشخاصی یاگروههائی پیدا بشوند که ازاین استفاده‌های غیرمشروع جلوگیری بکنند این مجالس را اگر شما یادتان نیست شاید آقا «اشاره بیك پیرمرد روحانی» یادش باشد این مجالس را در سراسر ایران قدغن کردند وما دیگر مجلس روضه نداشتیم دریك موقعی اینطور بود. هیچ نداشتیم سراسر مملکت‌را ماموربن اینها کنترل میکردند که مبادا یك‌صدائی دریك‌جا بلند بشود واز آنطرف فشار می‌آوردند که عمامه از برداریم وعمامه‌ها را برداشتند و همینطور برنامه‌های فرهنگ را جوری درست کردند که فرهنگی نباشد که بدرد خود ملت بخورد وبالاتر این است که تبلیغات زیادی راه انداختند برای اینکه محتوای ما را از ما بگیرند خودمان را بخودمان بدبین بکنند. دانشگاهی را از روحانی جدا بلکه دشمن بکنند، روحانی را از دانشگاهی جدا بلکه دشمن بکنند، روحانی را با بازاری همینطور ومحتوایشان را بگیرند بطوریکه اطمینان بخودشان نداشته باشند. مثلا ما طیب داریم الی ماشاءالله چه شده‌است که وقتی یکی مریض میشود فورا صحبت ازاین است‌که اروپا برود واین بجهت این است‌که مارا بخودمان بدبین کردند ما مهندس داریم نمیتوانیم بگوئیم ما مهندس نداریم اما این محتوی را ازما گرفته‌اند که اگر بخواهیم یك جاده‌ای را اسفالت کنیم مهندسش باید از خارج بیاید یك‌کارخانه بخواهند مرمت کنند یا بنای بزرگ بخواهند درست کنند باید از خارج بیایند ما یك آدمهائی بودیم‌که توجهمان بغرب بود الان هم که ملاحظه میکنیم همینطور است، الان هم که ملاحظه میکنیم همینطور است، الان هم‌که میگوئیم اسلام اسلام وشما میگوئید اسلام اسلام گروههائی دورهم نشسته‌اند ومیگویند دموکراسی، چرا میگویند برای اینکه اینها چنان غربی و غربزده شده‌اندکه نمیتوانند تصور بکنند که یك کشوری با برنامه اسلامی میتواند اداره بشود، غفلت ازاین میکنند که یا خودشانرا بغفلت میزنند که ۷۰۰ یا ۸۰۰ سال این اسلام برهمه ممالك حکومت کرد حالا میگویند جمهوری دمکراتیك، اینها محتوای ندارند، تبلیغات همه‌جانبه آنقدر بوده است‌که همه را ازباطن خود بیرون آورده‌اند مغزهاشان را باصطلاح شستو داده‌اند وغرب را در مغزها نشانده‌اند استقلال فکری را ازما گرفته‌اند، ما الان استقلال شخصیت نداریم وباید بفکر باشیم‌که شخصیت پیدا کنیم توجه بتاریخ اسلام کنیم‌وببینیم اسلام در دنیا چه‌کرده وافرادیکه میگویند از اسلام کاری برنمیاید یا اینکه دیگر مثلا اسلام قدیمی شده است ازبابت این است‌که اینها نمی‌فهمند بسیارشان ملتفت نیستند، اصلا توجه نکردند به‌آنان غربیت تزریق شده است خوب شما میخواهید یك خیابان را اسفالت کنید اشخاصی راکه خیابانهایتانرا اسفالت کنند ندارید میخواهید سپاهی بکنید اشخاص ندارید میخواهید یك کارخانه را راه‌بیندازید ووو دارید اشخاص، لکن شمارا از اشخاص خودتان جدا کردند واز شخصیت خودتان جدا کردند وما میتوانیم خودمانرا اداره کنیم شما خیال نکنیدکه غرب چیزی هست درآنجا خیری نیست ما نمی‌گوئیم که آنها کارخانجات دارند اما توجه داشته باشید که براساس انسانیت در آنجا نیست اینها بسیاری چیزها را که درست کرده‌اند برضد انسانیت درست کرده‌اند آن غرب است که دارد اساس اخلاق انسانی را ازبین میبرد، این غرب است‌که شخصیت و انسانیت را ازبین میبرد وما خیال میکنیم حالا که غرب اتومبیل درست کرده پس باید غرب همه‌چیز داشته باشد قوانین ما غنی‌تر از همه قوانین عالم است، شما تنها قانون برای بعداز ازدواج وتولد بچه دارید که ثبت کنید دردفتر اما اسلام قبل ازاینکه شا ازدواج کنید تصرف و توجه کرده که این ازدواج که مبدا یك بچه است باید چه باشد و این بچه باید درست بار بیاید کار یك کشاورزی که علاقمند است کشاورزیش خوب بشود باین‌نحو است‌که از اول زمین را یك زمین صالحی درست میکند آبرا یك‌آب صالحی درست میکند و تخم را یك کشت و تخم صالحی قرار میدهد اسلام هم که انسان‌ساز است میخواهد انسان درست‌کند قبل ازاینکه شما ازدواج کنید بزن‌گفته چه مردی را انتخاب کنید و به‌مردگفته چه‌زنی‌را انتخاب کنید چه ادبی داشته باشید برای اینکه اسلام میخواهد انسان درست کند آنچه دنیا ازآن غفلت دارد و هیچ توجهی به‌آن ندارند اسلام میخواهد کاری بکندکه شما درمیان‌صندوقخانه‌ها هم‌کار خلافی نکنید قوانین عالم افراد را نسبت به باطن و میان خانه آزاد قرار داده هرکاری میخواهند بکنند بماچه تو نیا بیرون ونظم را برهم نزن هرکاری میخواهی بکن اسلام اینجور نیست. اسلام میخواهد که انسان درست‌کند این انسان را جوری درست‌کندکه صندوقخانه و پشت سر درهم همان باشد که میان خیابان است نه‌اینکه توی صندوقخانه هرکاری میخواهد بکند توی خیابان نکند در میان‌صندوقخانه این آدم باید همان آدمی باشدکه درمیان خیابان و مجامع است.

اسلام انسانی درست میکندکه در همه حالات انسان باشد غرب اصلا ازاین خبری ندارد غرب دنبال این است‌که طیاره درست‌کند بانسان کار ندارد غرب انسان‌را روبه‌بتهایی میبرد، انسان را وحشی بارمیاورد یعنی آدمکش بالاترین وحش آنست‌که بیشتر آدم میکشد بیشتر حیوان میخورد.

اسلام انسان را بامحبت بارمی‌آورد به‌آدم عطوفت می‌آموزد آنجائی هم‌که اسلام جنگ‌کرده و اشخاص فاسدرا ازبین برده برای عطوفت بجامعه است آنها مفسد بودند فاسد هارا ازبین میبرد برای اینکه این غده سرطانی ازبین برودند و جامعه درست بار بیاید همه‌اش عطوفت است ماکه میگوئیم این چند نفر فاسدرا باید بکشند برای این است‌که غده سرطانی و مفسدند جامعه‌را فاسدکردند حالاکه این فاسدها و مفسدهارا میکشند صدای‌غرب درآمده‌است‌که چرا این فاسدهارا میکشید اینها دوستان‌ما هستند اینها ازماهستند اینها بما خدمت کرده‌اند بله ما برای همین اینهارا میکشیم درغرب هیاهو درآوردندکه چرا خدمتگزارهای ما را. ازبین میبرید ماروی همین زمینه‌که خدمتگزارهای شما هستند و برخلاف ملیت وبرخلاف اسلام عمل‌کردند وآدم‌کشتند روی این موازین است‌که ماجزای آنان را میدهیم آنروزی‌که‌امثال مرحوم مطهری را میکشند یك‌کلمه حرف نیست‌که چرا کشتید ولی وقتی هویدا را میکشند داد میزنند واین مجلس سنای آمریکا اینقدر فریادکرد باید سئوال‌کرد‌که خوب این‌افرادی راکه ماکشتیم بیاورید ببینیم چند نفرند وکیانند سوابقشان را هم بگویید میگویند بله خیرخواه امت هستند خیرخواه مردم هستند حقوق جامعه را میخواهند حفظ کنند طرفدار حقوق بشرند ازاین حرفها و الفاظ یعنی‌که باز یکقدری ازاین الفاظ فاسد درایران هم هست طرفدار حقوق این الان هم درآینجا هستش و ما باینها نصیحت‌کردیم‌که باباشماحسابتان‌را از ما جدا بکنید آنها حقوق بشر را نمیخواهند ملاحظه‌بکنند که آنها طرفدار ابرقدرتها هستند و لهذا میبینیدکه این‌بشری که با دست اینها تقریبا چند هزار نفر ازمارا در۱۵ خرداد کشتند واز۱۵ خرداد تاحالا شاید دویست هزار نفر یابیشتر ازماکشته وزخمی‌هم الی‌ماشاءاله این طرفدارهای حقوق بشر نمیگفتند‌که‌آخر چرادارید میکشید ونمیگفتند‌که‌چرا حالاکه‌ما اینهائیکه‌آدم‌کشتند فسادگردندوملکت‌مارا بتباهی کشاندندچند نفرشانرا در دادگاههای بعد از رسیدگی بعد از شهادت‌شهود بعد از اقرار خودشان بجزایشان میرسانیم حالا فریاد وداد طرفداران حقوق بشر بلند شده این طرفداران حقوق‌بشررا مردم بشناسند که چه مردمی هستند واینها طرفدار کی هستند و این طرفداران حقوق بشر خودشان به‌آن مسائل توجه کنندکه اینها چه اشخاصی هستند و برای چی این‌کارها میکنند درهرصورت ما الان احتیاج بشماها بهمه ملت داریم و احتیاج بیشتر ازسابق است این‌که میگوئیم بیشتر ازسابق برای این است‌که بیشتر همه مردم توجه داشته‌تدکه باید این رژیم برود ومایك حکومت عدل باید داشته باشیم و هیچ توجه باینکه ما امشب وقتی برویم منزل شام چه بخوریم نبود یا حقوق‌من‌کم یازیاد است نبود درآن حال انقلابیکه همه داشتیم جلو میرفتیم نه‌من بفکر این بودم‌که شب چه باید کرد نه شما درفکر آین بودیدکه حقوقتان‌کم است یانه‌اینها اصلا مطرح نبود چون مطرح نبود و همه هم الهی بودیم این سد را شکستیم سدی‌که دنیا شکستنش را ممتنع میدانست شما بادست خالی و با اراده الهی این سدرا شکستید حالاکه باینجا رسیدیم مقداری سستی پیدا شده است توجه باینکه حالا ما حقوقتان چیست خانه نداریم زندگی نداریم این حرفها حالا پیش آمده است ازاین جهت اکنون باید توجه بیشتری به نهضت باشد یعنی فعالیت بکنیدکه مردم‌را متوجه نهضت بکنید و باز محتوای جمهوری اسلامی‌را درایران پیاده نکنیم مقصد ما این بودکه اسلام سرتاسر ایران را فراگیرد حکومت اسلام باشد تاحال نشده البته یك‌مقدار راه را جلو رفتیم لکن راه زیادی مانده است حالا وقت این است‌که همه باهم باشیم و اینقدر بهانه‌گیری نکنیم‌که حقوق‌کم‌است اشغاله زیاد میشود یاخانه ندارم اشغاله خانه پیدا میکنیم زراعتمان چطور است زراعت پیدا میکنیم باید همانطوریکه درآن قدمهای اول همه چیزرا فراموش‌کردید ــ کارگر توجهش این بودکه من مزدم کم است بایزاید است ونه‌کشاورز متوجه این بودکه امسال کشاورزیش چطوره همه مقصدش این بود و عمل شد و خوب هم عمل شد از حالا ببعدهم باید همین معنی‌را ادامه بدهید. همین الهیت‌را حفظ‌کنیم یعنی قصدمان برای خدا و برای جمهوری اسلامی و برای احکام قرآن باشد تاعنایت خدا بما محفوظ باشد و دست لطف الهی بالای سرهمه باشد و انشاءاله اگر این مطلب بشود پیروزید و مملکتمان انشاءاله مال خودتان است و خودتان اداره‌اش میکنید همه دستها هم منقطع خواهد شد ولی عمده همین معنی است‌که باید حفظ بکنیم من ازخدای تبارك و تعالی سلامت همه شمارا میخواهم و سعادت این ملت‌راکه شما همه ازاین ملت هستید و خداوند همه شمارا تایید کند.

آگهی دعوت مجمع عمومی عادی سالانه تصفیه خانه قند ورامین (شرکت سهامی خاص)

بدینوسیله از عموم صاحبان سهام تصفیه‌خانه قندورامین (شرکت سهامی خاص) دعوت میشود در جلسه مجمع عمومی عادی سالانه شرکت که در ساعت ۱۰ صبح دوشنبه ۵۸/۴/۲۴ در سالن کنفرانس سازمان گسترش و نوسازی صنایع ایران واقع در خیابان مصدق نبش جام‌جم طبقه هشتم تشکیل‌میگردد حضور بهمرسانند.

از صاحبان سهام شرکت تقاضا میشود برای اخذ برگ ورود بجلسه مجمع روزهای ۲ و ۳ تیرماه ۵۸ با در دست داشتن برگ سهام خود به سازمان گسترش و نوسازی صنایع ایران طبقه هشتم اداره حقوقی مراجعه فرمایند.

دستور جلسه:

۱ ــ استماع گزارش هیئت مدیره و گزارش بازرس مربوط به عملکرد سال مالی ۱۳۵۷ و رسیدگی به ترازنامه و حساب سود و زیان شرکت.

۲ ــ انتخاب بازرس (حسابرس) و بازرس علی‌البدل.

۳ ــ تعیین خط مشی شرکت در سال‌آتی و تعیین‌روزنامه کثیرالانتشار.

۴ ــ هر موضوع دیگری که با اجازه رئیس مجمع مطرح گردد.

مدیرعامل ــ صادق زرین‌باشه

ن ۸۰۹۰۳

مجمع عمومی

مجمع عمومی‌عادی سالانه شرکت پارك صنعتی کرمانشاه‌سهامی‌خاص در ساعت ۹ صبح روز چهارشنبه ۳۰ خرداد ماه جاری در سازمان صنایع کوچك ایران واقع در تهران خیابان آریامهر سابق مقابل سازمان آب تشکیل میگردد.

دستور جلسه.

۱ ــ استماع گزارش هیئت مدیره

۲ ــ استماع و تصویب گزارش بازرسان و حسابرسان و حساب بیلان سود و زیان شرکت

۳ ــ تعیین و انتخاب بازرس و حسابرسان شرکت

۴ ــ تعیین روزنامه برای چاپ کلیه آگهی‌های شرکت

۵ ــ انتخاب دفتر مرکزی شرکت

۶ ــ اتخاذ تصمیم در کلیه مواردی که جزو اختیارات مجمع عمومی سهامداران میباشد.

حضور سهامداران محترم موجب کمال تشکر میباشد.

هیئت مدیره پارك صنعتی کرمانشاه

ش ۵۷۹

آگهی دعوت مجمع عمومی عادی شرکت سهامی عام تولیدی و صنعتی درخشان تهران

طبق ماده ۵۰ و ۵۸ اساسنامه مجمع عمومی سالیانه شرکت سهامی عام تولیدی و صنعتی درخشان تهران در روز چهارشنبه ۱۳۵۸/۳/۳۰ در ساعت ۱۰ صبح در محل شرکت: واقع در تهران خیابان انقلاب (شاهرضا سابق) نبش خیابان خارك شماره ۱۱۱ طبقه دوم تشکیل میشود از صاحبان سهام شرکت درخواست میگردد که در ساعت مقرر در جلسه حضور بهرسانند.

دستور جلسه:

۱ ــ گزارش عملیات مدیران و بازرس شرکت

۲ ــ رسیدگی و تصویب ترازنامه و حساب سود و زیان سال مالی ۱۳۵۷

۳ــ انتخاب یکنفر عضو هیئت مدیره

۴ ــ انتخاب یکنفر بازرس اصلی و یکنفر بازرس علی‌البدل

۵ ــ مذاکره و تبادل‌نظر در برنامه و خط مشی آتی شرکت

هیئت‌مدیره شرکت سهامی عام تولیدی و صنعتی درخشان‌تهران

ن ۸۰۹۵۶

تحصیل ابتدائی و متوسطه
در آمریکا
زیرنظر موسسه آمریکن- پانسیون
تلفن ۲۲۲۸۰۰

در حمله هواپیماهای عراقی به نقاط مرزی ایران روستای گوره‌شیر ایران مورد هجوم قرار گرفت و خانه‌های‌ساکنین این دهکده با خاك‌یکسان شد. در این عکس فرمانده‌هنگ ژاندارمری سردشت‌ازنقاط‌آسیب دیده بازدید بعمل می‌آورد.

حسن نزیه در مصاحبه با خبرگزاری فرانسه:

اگر دولت تقویت نشود خطر ایران را تهدید میکند

*** روحانیون باید به برچیدن کمیته های انقلابی کمك کنند.**

تهران ــ خبرگزاری‌فرانسه ــ **حسن نزیه رئیس ومدیر عامل شرکت ملی نفت ایران روزشنبه اظهار داشت حکومت ایران ممکنست چنانچه سیاست‌ریاضت اقتصادی را پیش گیرد تصمیم به‌کاهش تولیدنفتی خودبگیرد.** رئیس شرکت ملی نفت‌ایران در مصاحبه‌ای با خبرگزاری فرانسه تصریح کرد حکومت ایران معتقد است عوایدش از نفت ازاین پس می‌تواند از شانزده تا هیجده میلیارد دلار در سال (به‌جای بیست ودو میلیارد دلار درسال گذشته) تجاوز نکند.

نزیه سپس به سیاست داخلی ایران اشاره کرد و تصدیق کرد که دوره پس از انقلاب کنونی با نوعی تحرك، درهم‌پیچیدگی قدرت‌ها و نبودن تمرکز در قوه مجریه مشخص می‌شود. وی درعین پذیرش احتیاج به یك «سیاست‌ضربتی» لازم دربرخی بخش‌ها برای فیصله دادن به پاره‌ای از مشکل‌های «فوری» ازاینکه رهبران کنونی درقبال دسته‌ای از ایرانیان (کادرها، تجار یا کسبه) که هدف سوءظن بی‌اساسی هستند، سیاست معتدل‌تری پیش نمی‌گیرندابراز تاسف کرد. وی افزود روحانیان باید به برچیدن کمیته‌های انقلابی کمك کنند یا ادغام آنها را درواحدهای پلیس منظم تسهیل کنند زیرا ادامه فعالیت آنهاکه درگذشته مثبت بود امروزه حکومت را فلج می‌کنند. ازنظر نزیه در مورد دادگاه‌های اسلامی نیز باید به‌همین‌گونه عمل شود و وزارت دادگستری باید براین دادگاه‌ها نظارت کند.

وی اظهار امیدواری کرد که کمیته هماهنگی متشکل از حزب‌ها و روحانیان برای محافظت انقلاب و ملت ازخطر ازهم‌پاشیدگی تشکیل شود.

حسن‌نزیه‌رئیس هیات مدیره و مدیر عامل شرکت ملی نفت ایران به خبرگزاری فرانسه گفت: اگر دولت ازنظر قدرت تقویت نشود انواع‌خطرها ایران را تهدید خواهد کرد.

نزیه همچنین گفت: امام خمینی در بعضی موارد دچار سوءظن‌هائی میشوند در حالی که عموم طبقات ملت ایران بخصوص حقوق‌دانان نهایت احترام را نسبت به‌ایشان قائل بوده و انقلاب اسلامی خودرا پاس میدارند.

نزیه افزود: امام خمینی فطرتا دارای عطوفت و رافت هستند به همین جهت ازایشان انتظار میرود که بااعلام عفو عمومی یا بقول حضرت آیت‌الله العظمی شریعتمداری «ترك تعقیب» ملت را در مسیری قرار دهند که بدون دغدغه خاطر و در راه انقلاب اسلامی ایران مجاهدت بیشتری بنمایند تا بازرگانان وصاحبان صنایع بدون ترس و وحشت باتوجه به‌یك رژیم اقتصادی مناسب با انقلاب اسلامی ایران به سر کار خود برگردند، و چرخهای اقتصادی بمراه افتد. نزیه در پایان گفت: یکی از مواردی که دولت را یاری و تقویت خواهد کرد وابستگی کمیته‌های انقلابی به نخست‌وزیری یا هردستگاه دیگر وابسته بدولت وسپردن کارآنها بدست ضابطین دولت است چون همانطور که گفتم بدون تقویت دولت پیشرفت کارها امکان‌پذیر نخواهد بود.

هشدار وزارت‌کشاورزی به کشاورزان وصاحبان مزارع

چون اخیرا مواردی‌گزارش شده است که افراد مشکوك‌وسودجو به کشاورزان با تطمیع آنها بعنوان پیش‌خرید محصول، مزارع پیشنهاد حتی ۵۰ درصد بیشتر از نرخ‌واقعی نموده‌اند که خود محصول رابطور سبز جهت علوفه نیز پرداخت نمایند. وزارت کشاورزی و عمران روستائی به آگاهی کشاورزان و صاحبان مزارع سراسر کشورمیرساند که با هوشیاری و مراقبت کامل از نفوذاین‌گونه افراد و عناصرمشکوك به محدوده مزارع جلوگیری نموده و از اجرای مقاصد شوم و نیات پلید آنان ممانعت نمایند چون برای وزارت کشاورزی کاملا روشن است که قصد شوم این عناصر ضد انقلاب معدوم کردن محصولات کشاورزی پیش از به ثمر رسیدن آنست از فردفرد کشاورزان انتظار داریم به محض مراجعه چنین افرادی فورا موضوع را به نزدیکترین پاسگاه انتظامی و یا پاسداران انقلاب گزارش نمایند.

منع رفت وآمد در تونل کندوان

اداره راه و ترابری کرج اعلام کرد چون تعمیر سطح تونل کندوان به مدت زمان بیشتری احتیاج دارد از این تاریخ تا اطلاع ثانوی ساعات رفت و آمد در تونل مذکور از ساعت ۹ صبح تا ۷ صبح اعلام میشود.

کمك به خانه سازی

لکوموتیورانان و کمك لکوموتیورانان و دپوی مرکزی راه‌آهن دولتی ایران مبلغ۲۸۵۳۰۰ ریال بحساب شماره ۱۰۰جهت کمك به امرخانه سازی مستضعفین واریز کردند.

وزیر ارشاد ملی:

روزنامه‌ها باید موضع سیاسی خودرا روشن کنند

* مطبوعات بهیچوجه سانسورنخواهدشد

تهران ــ یونایتدپرس ــ براساس قانون جدید مطبوعات که‌از طرف دولت منتشر شده کلیه روزنامه ها موظفند موضع سیاسی خودرا بالای صفحه اول خود قید کنند.

ناصر میناچی وزیر ارشاد ملی روز گذشته به یونایتدپرس گفت لزوم انجام این کار بخاطر جلوگیری از حیله مطبوعاتی است که بطورغیر واقع خودرا بانقلاب اسلامی منسب میکنند.

وی گفت ۹۹ درصد مردم ایران در همه پرسی ماه مارس به دولت اسلامی رای دادند و بدنبال آن آیت‌الله خمینی در اول ماه آوریل رژیم ایران را جمهوری اسلامی اعلام نمود.

میناچی درعین حال گفت: برخی عوامل احتمالامیخواهند تحت اسلام عقاید خود را تحمیل نمایند واین‌آن‌حیله‌ای است که مامیخواهیم از آن جلوگیری کنیم.

وی گفت بنابراین لازمست موضع نشریات اسلامی و غیراز آن در روی جلد آنها مشخص شود میناچی گفت در این صورت اگر برای مثال یك روزنامه دست چپی مطلبی برخلاف اصول اسلامی درج کند شخص خواننده مقصود از نوشتن این مطلب را درك خواهد نمود.

وزیر ارشاد ملی گفت که این وزارتخانه درنظر ندارد آنچنانکه درگذشته عمل میشد نقش سانسورچی یاکنترل ــ کننده روزنامه‌نگاران را ایفا کند بلکه تنها کاری که وزارتخانه ارشاد ملی انجام خواهد داد اعطای امتیاز روزنامه است این امتیاز به اشخاص واجدشرایط داده‌خواهد شد. البته عوامل شناخته شده شاه سابق که‌احتمالا میخواهند ازاین آزادی در خلاف جهت انقلاب ایران استفاده کنند ازاین قاعده مستثنی هستند.

بگفته رادیو دولتی ایران مهلت بحث و اظهارنظرعمومی درمورد لایحه قانون مطبوعات تا تاریخ ۶ جولای تمدید گردیده‌است.

ازسفر ۵۵۰ایرانی به لیبی جلوگیری شد

قرار بود این عده در جشن استقلال لیبی شرکت کنند

هیاتی مرکب از اعضای حزب جمهوری اسلامی وپاسداران انقلاب اسلامی، صبح روز گذشته به قصد شرکت در جشن استقلال لیبی به فرودگاه مهرآباد رفتند. اما بدلایلی بامخالفت مسئولان فرودگاه‌ودولت روبرو شدند.

چندتن از شخصیتهای مذهبی کشور چون دکتر صادقی، دکتر آیت و حجت‌الاسلام شاه‌آبادی و محمد منتظری‌فرزند آیت‌الله‌منتظری سرپرستی هیات ۵۵۰ نفریرا بعهده دارند.

بمداز اعلام ممانعت ازپروازهیات بسوی لیبی و بوجود آمدن چند برخورد لفظی ــ در دفتر اطلاعات سالن فرودگاه ــ میان مسئولان فرودگاه و چندتن از اعضای هیات محمد منتظری اعلام کرد:

خبر روزنامه‌ی اطلاعات «۵۰ مسلح برای بازگرداندن موسی صدر به‌لیبی میروند» را تکذیب می‌کنیم. غرض از مسافرت ما شرکت درجشن استقلال لیبی و برچیده شدن پایگاه های نظامی آمریکا، از آن کشور است. ما می‌خواستیم فردارا با انقلابیون لیبی جشن بگیریم». او درپایان از همه‌ی اعضای هیات درخواست کرد که آرامش خودرا تازمان پرواز حفظ کنند.

سپس اعضای هیات در گوشه‌ای از سالن فرودگاه متحصن شدند.

یکی از سرپرستان هیات‌گفت: «تمام کسانی که گذرنامه‌شان اشکال دارد در تهران باقی‌میمانند وهیچکدام از پاسداران هم‌با‌اسلحه وارد هواپیما نخواهند شد».

ما طبق قوانین دولتی‌و به‌موازات انقلاب اسلامی حرکت می‌کنیم و تعجب می‌کنیم که چرا مقام‌های دولتی بامسافرت ما مخالفت می‌کنند.

یکی از کارکنان هواپیمائی ملی ایران گفت: قراربود اعضای این هیات با یك پرواز «دربست» هواپیمائی ملی ایران به‌لیبی بروند. اماتاکنون مقدمات لازم برای انجام این‌پرواز فراهم نشده است.

دستگیری یك قاچاقچی

پاسداران‌انقلاب منطقه ۷ روز گذشته پس از درگیری با یك قاچاقچی بنام نبی جلالی مسروقبه نبی عطری را با ۹۳۰ گرم هروئین و ۴۰ گرم حشیش و یك عدد قمه دستگیر کرده و تحویل کمیته دادند.

در این درگیری بر اثر شلیك گلوله حسن جلالی برادر قاچاقچی مزبور از ناحیه پا زخمی شد.

اجرای طرح زنانه ــ مردانه کردن دریا

فرماندار بندر انزلی در یك گفت وگوی تلویزیونی در شبکه گیلان اعلام کرد طرح زنانه و مردانه کردن ساحل بندر امام، ازاین هفته بعورد اجرا درمی‌آید.

در همین برنامه تلویزیونی مصاحبه‌ای که با پلاژداران انجام شد، همه با این طرح‌مخالفت کردند و گفتند چنین طرحی عملی‌نیست.

کشته شدن یك مسلم

یك نفر از فعالان شهرداسمان که مورد احترام قاطبه مردم بود. در یك حادثه رانندگی در جاده آمل کشته شد.

حاج عظیم مزینانی مجاهد خوشنام که تمامی عمرش رادرراه عقیده و آرمانش به ارزش‌های والای اسلامی بود تمام شهر رادر ماتم فرو برد تشییع جنازه باشکوه و شرکت بیش از ۲۰۰ اتوبوس در مراسم ثابت کرد که: مرد خدا هرگز نمی‌میرد و یادش فراموش نمیشود.

انتشار هفته نامه گود

هفته‌نامه گود بکوشش گروهی‌از دانش آموزان مسلمان ناحیه۷ویژه جنوب شهرتهران‌منتشرشد. هفته‌نامه گود در اولین شماره خود در هر سطر خود اصالت و صداقت‌رابهمراه داشت. به این امید که این آغاز، به انجامی نیکو رسد. برادران، خواهران هفتتان بلند و انتشارهفته نامه گود برشما و همه گود نشینان مبارك‌باد. درزیر سرمقاله اولین شماره گود، بهمت کارگران و کارکنان کیهان بچاپ میرسد: (بنام خدا)

ما جوان‌های جنوب شهر دردها ومصائب‌مان‌را دوست میداریم زیرا تنها چیزهائی هستند که‌کاملا تعلق به ما دارند.

ما مصائب ومشکلاتمان‌را گرامی میداریم زیرانگیزه‌انقلابمان‌بودند و دلیل قیامهان ...

ما رنجها و سختی‌های‌زندگی‌مان راهنمای‌راه‌پرفراز ونشیب‌مان درك می‌کنیم و خوب می‌شناسیم و بهتر میتوانیم آنهارا تجسم کنیم بنویسیم ونشان بدهیم. درهرکجاکه باشیم: درنازی‌آباد، یاخچی‌آباد، خانی‌آباد، خزانه، جوادیه و ...و... زیرا ما در درون گود هستیم وکار گود شین‌هائی‌رامی‌بینیم‌که مارا تماشامی‌کنند، برایمان دست تکان میدهند، هورا می‌کشند، اشك می‌ریزند، لبخند میزنند وازهمه دردناك‌تر از دردهای ما میگویند و مینویسند.

کنار گود نشین‌ها همیشه این چنین بوده‌اند. کنار می‌نشینند و همچوقت درون گود نمی‌آیند. از هماتحا گاهی داد می‌زنند (لنگش کن) و گاهی فریاد مسی‌کشند (تسلیم‌شو) و گاهی حریف را تشویق می‌کنند و عاقبت کنارگود را هم ترك می‌کنند ومیروند.

کنار گودنشین‌ها در خانه های مجللشان می‌نشینند واز خانه های محقرماسخن میرانندومقاله‌مینویسند کنار گودنشین‌ها بالتومبیل‌های شیك ازمحله‌های فقیر نشین ما می‌گذرند تا یاد داشت بردارند. کنار گودنشین‌ها در روزنامه‌ها می‌نشینند و باخود نویس نوك‌طلا از بدبختی‌های ماقلم میرانند و هنگامی که ماخود ازبدبختی‌هایمان می‌نویسیم رامنعی‌دهند و اجازه نمی‌فرمایند. زیرا آنهامه چیزرا می‌فهمند اما خود و مسائل خودرا هم نمی‌فهمیم ...

ما درون گود مبارزه‌می‌کنیم آنها بیرون از گود قهرمان میشوند ما تلاش می‌کنیم آنها تماشا می‌کنند، ما پاسداری میدهیم تاایشان شعر بنویسند و قلم‌خسته‌کنند و پول بگیرند.

قبل از اینکه آنهافلم رنجه‌کنند و در کاغذ پاره‌های خود بنویسند ما مصائب خودرابردر و دیوارکوچه ها و خیابانهایمان نوشته بودیم، با فریادهایمان گفته بودیم، باعشق‌هایمان نشان داده بودیم و ... با گلوله به جان پدرفته بودیم.

ما همیشه درون گود هستیم و آرزوی بیرون رفتن از آن‌را هم نمی‌کنیم.

بابا قلم های ته کشیده و کاغذ های پاره‌می‌نویسیم وتصویرمی‌کنیم و مسائلمان‌را مطرح می‌کنیم زیرا تجربه به ما آموخته است که‌مشکلات را فقط صاحبان آنها میتوانند حل کنند.

وقتی دونفر درون گود با هم مبارزه می‌کنند کنار گودنشین‌ها می‌فشارند، محله‌ای است که درآن زندگی می‌کنیم. کوچه‌ای است‌به تنگی کوچه‌هایمان که در ته‌بن‌بست آن می‌نشینیم و حرفهایمان‌را بهم می‌زنیم و دردل می‌کنیم وازسایر بچه‌محل‌ها میخواهیم که با ما همکاری کنند.

قابل توجه صاحبان کالای کشتی لاکاس اکسپرس

متمنی است هرچه سریعتر برای باز گرفتن کالای فروخته شده در بندر شارجه و دوبی با تلفن ۳۷۶۸۱۲ و ۳۷۶۸۳۴ تماس بگیرید.

ن ۸۰۹۵۲

شرکت صنایع چوب سنتاب

لوازم اداری چوبی مدرن ــ کابینت آشپزخانه ــ درهای چوبی و تختخواب نوع اعلا با قیمت مناسب آماده تحویل فوری میباشد.

نشانی ــ خیابان آیزنهاور ۷۷۹ ــ تلفن ۶۳ ــ ۹۷۳۰۱۱

مولد های برق

دیزل ژنراتور های اضطراری از ۲۰ الی۷۰۰ کیلووات

شرکت

اخبار کوتاه شهرستانها

اعلام پشتیبانی کارکنان صنعت نفت آغاجاری

کارکنان صنعت نفت کرنج آغاجاری پشتیبانی خود را از برنامه‌های اعلام شده از طرف رهبر انقلاب اعلام کردند. آنان طی نامه‌ای نوشته‌اند:

ما کارکنان صنعت نفت ناحیه نفت‌خیز کرنج آغاجاری بدین‌وسیله پشتیبانی قاطع خود را از رهنمودهای آن رهبر معظم تحت عنوان برنامه‌های کوتاه مدت و درازمدت اعلام میداریم وضمنا هرگونه دخالت‌های مذبوحانه بیگانه و ببگانه‌پرستان راکه برعلیه استقرار جمهوری عدل اسلامی وایجاد جامعه‌ای پاك و سالم صورت میگیرد بشدت محکوم می‌کنیم.

انتخابات انجمن حمایت زندانیان در شهسوار

شهسوار ــ خبرنگار کیهان ــ بنابدعوت آقای حق‌پرست دادستان شهرستان شهسوار روز پنجشنبه مورخه ۵۸/۳/۱۷ دراتاق کار دادستان درمورد انتخابات انجمن حمایت زندانیان جلسه‌ای با حضورمدعوین تشکیل گردید. ابتدا دکتر خسرو جعفرنژاد مدیرعامل جمعیت حمایت زندانیان بیان کرکرد یکساله را قرائت نمود و آنگاه دادستان شهرستانی درمورد انجمن حمایت زندانیان ایراد کرد و ٤ نفر ازنظر قانون منتخب دادستان را باین شرح معرفی کرد:

۱ــ جمشید جوانشیر ۲ــ علینقی نیکنام ۳ــ مطلب قدسی ٤ــ نصرت‌الله معیدی

و سپس چندنفر را که درجلسه حاضر بودند و عده‌ای‌را هم که حضور نداشتند، شفاها باین شرح انتخاب کردند: آقای حسن توفیقی ــ بیراعظم صمیمی ــ حسین رحیمیان بعنوان اعضای اصلی و عباسعلی کشاورزی و رحیم کاکدان بعنوان عضو علی‌البدل.

تحصن شکسته شد

آباده ــ خبرنگار کیهان ــ گروهی از جوانان سازمان مسلمان آباده و عده‌ای ازطبقات مختلف مردم که خواستار پاکسازی در دادگستری آباده شده بودند، دیروز ظهر و دیشب نمازهای خود را درجلوی دادگستری خواندند وناهار وشام خود را صرف نمودند، سپس تا صبح دیروز درب دادگستری مانندد وباطوع آفتاب درب دادگستری باز و متحصنین درمحوطه دادگاه نشستند. آنگاه اکبیر بازرسین استان فارس که مرکب ازآقایان حجت‌الاسلام محمدخادمی نماینده آیت‌الله محلاتی و فرمانده روانبخش بازرس قضایی کل کشور و کلهور دادستان استان فارس بودند وارد دادگستری شدند وازاعضای کمیته شهر نیز دونفر حضور داشتند. متحصنین خواسته‌های خودرا درمیان گذاشتند و اعضای اعزامی به‌آنها گفتند، پس‌از بررسی و تحقیق نتیجه‌کار را اعلام می‌نمائیم.

مرد ۵۰ ساله‌ای را واکس زدند

شیراز ــ خبرنگار کیهان ــ مردی که اورا واکس زده بودند علیه واکس‌زنش بدادگاه انقلاب شکایت‌کرد. علمدار موهنی ۵۰ساله اهل معمنی در شکایت خود بدادسرای انقلاب اسلامی شیراز عنوان نمود که درتاریخ ۵۷/۲/۲۹ درقریه چاه شریفخانی درمعمنی‌ستوان یکم نعمت‌الله فرامرزی به‌اتفاق استوار داودی و خداخواست مشایخ‌و ژاندارمی بنام منصوری او را درانظار مردم لخت کرده و بدنش را واکس زده‌اند و سپس اورا سوار الاغ کرده و در ده‌گردانده‌اند واتهام او را تماس با دانشجویان مسلمان و تهیه اسلحه برای آنها عنوان‌کرده بودند. این مرد ۵۰ ساله شکایت خود را تسلیم‌دادسرای انقلاب شیراز کرد و تقاضای تعقیب نامبردگان‌کرد.

اطلاعیه دادستان انقلاب اسلامی شیراز

شیراز ــ خبرنگار کیهان ــ برابرگزارشات واصله افراد کلانتر و فرصت‌طلب با مراجعه با تلفن بمحل کار یا منازل افراد، با برچسب های ساواکی و ضدانقلابی و طرفدار رژیم سابق وازاین قبیل‌عناوین و یا با تهیه مدرك وشهود قلابی، موجبات آزار وسلب آسایش مردم را فراهم مینمایند.

اولا ازهمه مردم تقاضا دارد، بمجردمشاهده چنین‌افرادی‌فورا اطلاع دهندوبه کمیته‌مبادرت به‌انجام‌اینگونه‌اعمال غیراسلامی‌وانسانی مینمایند، اخطار میگردد‌که درصورت ثبوت جرم از ناحیه آنها، ضدانقلابی تلقی وبشدت تحت‌تعقیب قرار خواهند گرفت.

دادستان انقلاب اسلامی‌شیراز ــ حسام‌فیض

عده‌ای مانع اجرای حکم دادگاه انقلاب اسلامی شدند

بندرانزلی ــ خبرنگار کیهان ــ پاسداران کمیته انقلاب اسلامی در یك گفتگوی دسته‌جمعی به‌خبرنگار کیهان اظهار داشتند، چون هنگام اجرای حکم دادگاه انقلاب اسلامی درمورد شخصی بنام کاس‌آقا مجیدی که به‌اتهام فروش مشروبات الکلی و دایر نمودن بساط تریاك‌کشی دستگیر و به ۲۰ ضربه شلاق محکوم شده بود، عده‌ای با ازدحام در محل اجرای حکم و با دادن شعارهای مخالف مزاحمت فراهم نموده و به پاسداران کمیته حمله و توهین کرده بودند. لذا ضمن اظهار تاسف از رفتار این عده اعلام می‌داریم چنانچه پاسداران کمیته انقلاب از حمایت همه همشهریان خود برخوردار نباشند، دست به‌تحصن خواهند زد و در کار کمیته هیچگونه مداخله‌ای نخواهیم کرد.

استاندار خراسان در شورای محلی کوی‌طلاب

مشهد ــ بمناسبت ولادت با سعادت حضرت‌امیرالمومنین علی علیه‌السلام و دیدار بزرگ شاریخ شریف ، روز گذشته مراسمی واقع درکوی طلاب‌با حضور آقای طاهر احمد زاده استاندار خراسان ونیز شهردار مشهد ، معاون امورا جتماعی استانداری و جمع زیادی از اهالی محل برگزار شد .

در این مراسم نخست یکی از روحانیون ولادت حضرت علی علیه‌السلام‌را تهنیت گفت و آنگاه آیاتی از کلام‌الله مجید قرائت شد . سپس اساسنامه شورای کوی طلاب قرائت شد . آنگاه استاندار خراسان با اشاره به شخصیت‌حضرت علی علیه‌السلام گفت : علی تجسم عینی قرآن است ، علی‌را بشناسید تا آزادی و عدالت‌را بشناسید .

استاندار خراسان با اشاره بسخنان رهبر انقلاب اسلامی‌ایران‌امام‌خمینی گفت بی‌جهت نبود که امام گفت جشن‌های اعمال ما باید بامحتوا باشد ، زیرا می‌بینیم در دوران طاغوت همراینگونه جشن‌ها بود ، اما محتوا نداشت . نقل و چراغانی بود اما حقیقتی نبود .

آقای احمد زاده ضمن اعلام خبر مرت بخش دولت انقلابی مبنی‌بر ملی شدن بانك‌ها در سراسر کشور، گفت این بانکها مانند سرطان ریشه وخون هلترا می‌کشیدو این اقدام بزرگ دولت انقلاب اسلامی است که راه استقرارا بست و این‌همان قط و عدل اسلامی است .

وی سپس در بخش دیگری از سخنان خود گفت مواد مخدررا دست کم نگیرید این یك توطئه خارجی است ، چیز ساده‌ای نیست برنامه زوایای این منطقه چشمتان کار کند هرکسی‌را دیدید مواد مخدر دارد و خریدو فروش‌میکند اورا فورا معرفی کنید .درکارتان نظارت کنید واین است امربمعروف و نهی ازمنکر یعنی نظارت عمومی ترویج نیکی‌ها و پاکیها وریشه‌کن کردن زشتیها و بیعدالتی‌ها .

پاسدار جوان خرم‌آبادی شهید شد

خرم‌آباد ــ خبرنگار کیهان ــ پاسدارانی که از خرم‌آباد جهت سرکوبی ضد انقلابیون به‌خوزستان رفته بودند یکی از آنها بنام تاج‌الدین فرهادی ۲۲ ساله دیپلمه تازه‌داماد پس از نگهبانی برای استراحت به سوی شهر اهوازحرکت می‌کند که ماشین متکوکی مورد نظر قرار می‌گیرد و پاسداران آنها را تعقیب می‌کنند که افراد ضد انقلابی مانعی جلوی ماشین پاسداران می‌اندازند و ماشین آنها واژگون و به علت فشار لوله‌تفنگ به سینه‌ی تاج‌الدین فرهادی وی شهید میشود و از طرف کمیته انقلابی اهواز شهید نامبرده با هلیکوپتر وارد خرم‌آباد شدوتمام طبقات مختلف خرم‌آباد بخصوص پاسداران که بیش از ۵ هزار نفر بودند با دسته‌های گل از شهید خرم‌آبادی استقبال کردند و سوگند خوردند که ما انتقام برادرشهیدمان را از افراد ضد انقلابی خواهیم گرفت و ریشه ضد انقلابیون را منهدم خواهیم ساخت.

دستگیری یك قاچاقچی

کرمانشاه ــ گروه ضربت مجاهدان کمیته مرکزی موقت جمهوری اسلامی کرمانشاه، دیشب مقدار دویست و هشتاد و پنج لول و نیم تریاك از شخصی بنام فیض‌اله عینی در کرمانشاه کشف به اتهام قاچاق تریاك او را بازداشت کرد.

استاندار خوزستان در بازدید ازمرکز آموزش تکاوران گفت :

ایران ژاندارم خلیج فارس نخواهد بود

تیمسار دکتر مدنی فرمانده ستاد نیروی دریائی جمهوری اسلامی ایران و استاندار خوزستان عصر امروز از مرکز آموزش تکاوران نیروی‌دریائی منجیل بازدید بعمل آورد ودر اجتماع افسران و تکاوران و سربازان که با حضوراستاندار گیلان سرپرست کمیته های انقلاب اسلامی و جمعی از مقامات محلی درسالن‌اجتماعات این مرکز تشکیل یافته بود شرکت کرد .

در این اجتماع تیمسار دکتر مدنی با اشاره به دست‌آوردهای انقلاب اسلامی و دردمی ملت ایران لزوم تشکل هرچه‌بیشتر همچنین حفظ انضباط را در سطوح مختلف ارتش‌یادآور شد و تاکید کرد امروز ببرکت انقلاب اسلامی ایران باید سربازی مسئول و متعهد برای اهداف انقلاب اسلامی ایران باشیم . در قالب این انقلاب‌همه باید منضبط بوده و در برابر توطئه استعمار بین‌الملل آگاه و هوشیار باشیم ما هنوز از آفات درون عرزی وبرون‌مرزی مصون نیستیم پس باید بیش از پیش خود را آماده مقابله با این سوداگران وعزدوران استعمار نمائیم .

تیمسار مدنی همچنین طی مراسمی کلاه‌سبز نوزده تن از فارغ‌التحصیلان‌تکاوران‌دریائی که دوره آموزش مقدماتی سی وشش هفته‌خود رابپایان‌رسانده بودند به آنان اهدا نمود .

تیمسار مدنی در پایان این بازدید طی سخنانی در زمینه فعالیت تکاوران دریائی در ایران گفت ما این نیرو را گسترش خواهیم داد و درنظر است که این هنگ به یك هنگ مجهز تبدیل شود و مرکز آموزش نیز درماهشهر انتخاب‌گردیده بود .

وی در زمینه نقش نیروی دریائی در خلیج فارس و تجاوز هواپیماهای عراقی به خاك ایران گفت ما از این‌پس مثل گذشته دیگر ژاندارم‌خلیج فارس نخواهیم بود و دیگر در خدمت یك‌نفر و یا بیگانگان نخواهیم بود بلکه ما از این‌پس در خدمت مردم و در راه ملت خواهیم بود البته پاسداری‌از مرزهای آبی ما با هوشیاری توسط افراد نیروی دریائی اعمال خواهد شد .

در زمینه تجاوز هواپیماهای عراقی دکتر مدنی گفت‌متاسفانه در چند روز گذشته بدون‌علت خاك ایران مورد‌تجاوز همسایه ما قرار گرفت که چنین فتاری مورد اعتراض و گله ما شد بهر صورت با توجه به پیروزی انقلاب استعمار باهر نقشی دست به توطئه و نفاق‌افکنی درخاك میهن ما میزند که البته امیدواریم تجاوز هواپیماهای عراقی باین علت ناشد زیرا‌گر این تجاوزات ادامه یابد لاجرم متجاوزین با خشم ملت انقلابی ایران روبرو خواهندبود .

سفر هیئت نفتی ایران بلندن

شرکت ملی نفت ایران اعلام کرد مهندس کاظم حسینی مشاور عالی رئیس هیات مدیره در رأس هیاتی از کارشناسان شرکت‌ملی نفت‌ایران و اعضای نیروی به لندن عزیمت کرد تا در دیداری که این‌هیات با اعضای کنسرسیوم سابق نفت‌ایران خواهد داشت مسائل مورد نظر در تحدید حدودی ــ فنی و مالی دوره‌ملحقه را مورد بررسی قرار خواهد گرفت.

۱۵ هزار ورزشکار بیمه می‌شوند

بدنبال مصاحبه خبرگزاری‌پارس با شاه حسینی و اعلام طرح بوستن بیمه برای ورزشکاران از طرف سرپرست سازمان تربیت بدنی کشور صبح دیروز در جلسه‌ای با حضور مدیران این سازمان و نمایندگان بیمه ایران طرح بیمه ورزشکاران مورد بررسی قرار گرفت‌وتصمیمات کلی اتخاذ شد . در این جلسه که چهارمین جلسه بررسی مسائل‌بیمه ورزشکاران بود گفته شد که در شروع کار با توجه به امکانات موجود بیش ده تا پانزده هزار ورزشکار در رشته های مختلف ورزشی با معرفی سازمان تربیت بدنی در سطح کشور زیر پوشش بیمه قرار خواهد گرفت بیمه ورزشکاران شامل فوت ــ نقص‌عضو کلی و جرئی و هزینه‌های پزشکی برائر حوادث ناشی ازورزش‌خواهد بود . امضای قرارداد به‌ورزشکاران که هم اکنون مطالعات پایانی‌آن در جریان است حداکثر در طول دو هفته آینده بین سازمان تربیت بدنی و شرکت بیمه ایران به‌امضاء خواهد رسید.

آیت‌الله صدوقی طی بیانیه‌ای از دولت خواستار شد :

روابط ایران با لیبی قطع شود

حضرت آیت‌اله صدوقی طی بیانیه‌ای که در مورد مسائل‌مربوط به فقدان امام موسی‌صدر بنام‌دولت صادر کرد، ضمن بیان خصائل و ویژگیهای عالی امام موسی صدر گفت :

۹ ماه از واقعه تاسف‌انگیز ناپدید شدن حضرت آیت‌الله مجاهد آقای موسی صدر رهبر شیعیان لبنان میگذرد. این واقعه بدنبال مسافرت معظم‌له به لیبی و در پی یك دعوت رسمی صورت گرفت و دولت لیبی باحالتی غیر مسئول و بی‌توجه مدعی است که آیتان بهرم غریبت نموده‌اند در حالی که مقامات مسئول رم صریحا اعلام کردند که شخصیتی مانند صدر که ورودش به یك کشور قطعا با خبر رسمی خبرگزاریها و سایر توجهات مربوطه همراه است هیچگاه بخاك ایتالیا نیامده است.

بااین وصف و با عنایت‌بقرائن و شواهدی که در دست است این نظر قویا اثبات میگردد که آیت‌الله صدر در خاك لیبی‌دستخوش‌حوادث احتمالی گردیده‌اند و در ایـــن صورت دولت ایران باید مصرا از دولت لیبی بخواهد تا این توطئه سراسرآمیز را بیش از این در بوته تساهل و فراموشی نگذارد.

بدیهی است با در نظرگرفتن اینکه تاکنون هیچ گروهی‌مسئولیت ربوده شدن ایت‌الله صدر را بعهده نگرفته است و همچنین دولت رم با استدلال، عدم ورود ایتانرابخاك خود اعلام میدارد این تنها دولت لیبی است که باید پاسخگـــوی هرسئوال و مسئول هر حادثه دراین خصوص باشد از اینرو ما از دولت موقت انقلاب ایران و وزارت‌امور خارجه خواهانیم تا قبل از روش شدن وضعیت آیت‌الله صدر ضمن اینکه سفر نخست‌وزیر لیـــبی و شخصیتهای لیبیایی به ایران را با احتیاط تلقی میکند از برقراری هرگونه مناسبات دیپلوماتیك بـا دولت لیبی خودداری نماید. تااین مسئله مهم که برای جامعه تشیع چه در لبنان و چه در ایران بوجی از تاثر و حیرت با خود آورده است روشن گردد و دولت لیبی بیش از این احساسات صدمه‌میلیون مسلمان را با بی‌توجهی و عـــدم احساس‌مسئولیت بازی نکنید.

یزد ــ محمدالصدوقی

با هزینه ۲۵۴ میلیون تومان :

عملیات ساختمان و اسفالت راه اصلی اصفهان ــ تهران و راه اصفهان ــ نائین انجام میشود

اصفهان ــ خبرنگار کیهان ــ با هزینه۲۵۴ میلیون‌تومان عملیات بازسازی راه اصفهان ــ تهران و راه اصفهان ــ نائین در دست انجام است .

این مطلب را مهندس منوچهر نفی‌زاده مدیرکل راه و ترابری استان اصفهان در یك‌گفتگو اعلام کرد .

وی گفت : با استفاده از قسمتی از این‌اعتبار روکش اسفالت راه اصفهان ــ نائین در دست اجرا است و تاکنون ٤۵ درصد از عملیات این راه بپایان رسیده و بقیه کار تا بهار سال ۵۹ خاتمه خواهد یافت .

همچنین با اعتبار مذکور راه اصفهان ــ تهران در دو قطعه وسیله پیمانکار در دست ساختمان و اسفالت میباشد . در این راه بعلت ترافیك سنگین روکش اسفالت بضخامت ۱۸ سانتیمتر انجام شده است همچنین بلوار ورودی شهر اصفهان بطول ۱۱ کیلومتر و عرض ۲۷ متر در دست ساختمان است که باند دوم این بلوار مورد بهره‌برداری قرار گرفته است .

مدیرکل راه و ترابری استان اصفهان افزود با استفاده از پرسنل فنی وسائل لازم و با بهره‌گیری از اعتبارات جاری نسبت به تشکیل اکیپهای راهداری اقدام شده و اکیپهای مذکور این اقدامات را در راههای استان انجام داده‌اند .

شانه‌سازی ۵ تعریض ۲۵ کیلومتر از راه شهرکرد درفاصله گردنه رخ ــ باشگاه قایقرانی ذوب‌آهن در ماه گذشته با بهره‌گیری از امکانات موجود و اعتبارات جاری پایان یافته است .

همچنین در سال جاری نسبت به لکه‌گیری و ترمیم قسمتی از راههای اسفالت شده که براثر بارندگی های‌زمستانی خراب شده بود اقدام شده است .

مشکلات اهالی شهر شریعتی

عده‌ای از اهالی شهر شریعتی (شهر شاهپور سابق)

عده‌ای از نمایندگان و اهالی شهر شریعتی (شهر شاهپور سابق) با مراجعه به کیهان گفتند: ما اهالی شهر شریعتی (شهر شاهپور سابق) بار دیگر پشتیبانی خود را از رهبری انقلاب امام خمینی و انتصابات بجایش اعلام و حمایت خود را از حرکت انقلابی‌کارگران کیهان در طرد منافقین اعـــلام میکنیم و اکنون خواستار انعکاس و مشکلات موجود خودمان در آن روزنامه هستیم در این محل آب آشامیدنی سالم وجود نـــدارد، بیمارستان،مدرسه ،خیابان،آسفالت، شرکت واحد و حتی تلفن عمومی وجود ندارد منطقه ما علیرغم‌داشتن پاسداران تامین ندارد و بوسیله عناصرناصالح دزدی و دستبردانجام میشود فاضلاب و کثافات زمینه هرنوع بیماری را فراهم کرده است، این مشکلات را به امام و نخست‌وزیر گزارش کرده‌وخواستار رسیدگی به آن هستیم.

با اعضاء عده‌ای از اهالی شهر تریعتی (شهر شاهپور سابق)

نامه‌های رسیده

قابل توجه زارعین ، دهقانان و دامداران محدوده اراضی شرکت سهامی کشاورزی و دامپروری سفید رود

شرکت سهامی کشاورزی و دامپروری سفیدرود باصرف هزینه‌ای از بیت‌المال مردم و برای ایجاد کار و تولیدشیر، گوشت مرغ ، گوشت ماهی و گوشت قرمز وتامین غـذای مردم ایجادگردیده است. لیکن متاسفانه عده‌ای افرادسودجو و ضد انقلاب اراضی این شرکت و بیت‌المال مردم را مورد تجاوز قرار داده که این عمل یك کار ضد انقلابی و خیانت بمردم و تجاوز به حقوق ملت ایران تلقی میگردد .

بدینوسیله اعلام میدارد از این تاریخ از چرانیدن‌احشام خود در مراتع شرکت جلوگیری و از تجاوز باین اراضی خودداری نموده و بهمین منظور بنا بامر امام خمینی رهبر عظیم‌الشان انقلاب و بخشنامه دولت علاوه برگروه حفاظت شرکت ، کمیته‌ای از پاسداران انقلاب جمهوری اسلامی در شرکت مستقر که هدف آن مبارزه بااینگونه افراد ضدانقلاب وحفاظت وحراست ازبیت‌المال میباشد واین‌کمیته مجازاست اینگونه افراد ضدانقلاب را بدادگاههای انقلاب تحویل و برابر موازین و مقررات این دادگاهها به‌کیفر عمل ضدانقلابی خود برسانند .

لذا بدینوسیله ازکلیه زارعین و دهقانان و همسایگان عزیز که در محدوده این شرکت سکنی دارند تقاضا میشود که نهایت همکاری را در معرفی اینگونه افراد ضد انقلاب باکمیته بنمایند .

روابط عمومی و خدمات شرکت سهامی کشاورزی و دامپروری سفیدرود

بخواسته‌قانونی ما کارمندان وبازنشستگان توجه کنید

براولیاء محترم دولت پوشیده نیست‌که بعد از اجرای مرحله اول قانون استخدام کشوری و بخصوص در رژیم گذشته ازسال ۴۷ تاکنون براساس ماده ۷۸ قانون مذکور از جمع حقوق و تفاوت تطبیق ومزایای مستمر و فوق‌العاده های مستخدمین رسمی و آزمایشی بنام مزایای شغل ، وزارتخانه‌ها و شرکتهای دولتی و موسسات آن از جمله کارمندان رسمی شرکت دخانیات‌ایران هرماه۸٫۵ درصدبابت کسوربازنشستگی کسر و بصندوق مورد بحث پرداخت میگردد. ولی در موقع بازنشستگی بموجب ماده ۷۸ همین قانون کارمندان را با حقوق ثابت بازنشسته مینمایند که این اقدام در نوع خود یك تضییع حق است زیرا اصولا ۸٫۵ درصد که بابت کسور بازنشستگی از جمع حقوق و مزایای شغل در دوران خدمت از کارمندان شاغل کسر میکنند حقا در مراحل بازنشستگی چون حق مسلم کارمند است باید باهمان حقوق و مـزایای کسور پرداخته ، آنان را بازنشسته نمایند نه‌باحقوق ثابت .

توجه اولیاء محترم سازمان امور اداری و استخدامی کشور را باین حقانیت موضوع جلب و به‌پیروی از منویات رهبر عالیقدر و جناب آقای مهندس بازرگان مقام نخست وزیر محبوب دولت موقت جمهوری اسلامی ایران رفع این مشکل استخدامی را خواستاریم .

سیف‌اله پروین

اعتیاد به مواد مخدر اهالی این منطقه را تهدید میکند

اهالی‌فامینین باارسال نامه‌ای باعضای آقایان سبحانی‌ــ بشیری و دهها تن دیگر ازساکنین آنجا نوشته‌اند : بداد ما برسید ، مواد مخدر ، تریاك ، هروئین منطقه ما را بشدت آلوده کرده، اعتیاد فرزندان ما را شدیدا تهدید میکند ، متاسفانه قاچاق فروشان حرفه‌ای در«فامینین» ومناطق‌اطراف آن‌که نقطه مرکزیش را همان تشکیل میدهد ، به‌گسترش این فساد دامن می‌زنند ، این عوامل حتی اخیرا دست به‌تهیه وتوزیع هروئین زده که ناآگاهانه اعتیاد خانمان برانـداز را در منطقه وشاید درسطح کشور توسعه میدهند. امیدواریم باتوجه به‌اهمیت موضوع مسئولین دولتی مبارزه با تهیه و توزیع هروئین بخصوص قاچاق فروشرا در راس برنامه‌های خود قرار دهند .

چرا حقایق و اخبار سیستان و بلوچستان را چاپ نمیکنند ؟

بعلت‌بی‌توجهی نسبت‌به‌اخبار رویدادهای استان سیستان وبلوچستان بخصوص اخبار ورویدادهای حزب اتحادانقلابین و عدم درج‌آن درروزنامه‌ها بخصوص رویه نفاق‌افکنانه‌روزنامه آیندگان را محکوم وچنانچه این روش ازاین به‌بعد ادامه یابد ازبخش آن جلوگیری ودر این استان تحریم خواهدشد.

حزب اتحاد المسلمین

تقاضا از وزارت آموزش و پرورش

مراجعین بهداشت مدارس شاهرود در نامه‌ای‌که بوزیر آموزش وپرورش نوشته‌ورونوشت آنرا بدفتر نمایندگی‌کیهان داده‌اند خواسته‌اند که باگذراندن کلاسهای تابستانی مانند فوق دیپلمهای آموزشی درآموزش وپرورش تدریس نمایند، و در قسمتی از نامه خود نوشته‌اند که مانمیدانیم چراوزارت آموزش وپرورش میخواهد ما را بوزارت بهداری وبهزیستی وابسته نمایند واعلام کرده‌اندکه ما نمیخواهیم وابسته‌بوزارت بهداری وبهزیستی باشیم بلکه میخواهیم بکادر آمـوزشی منتقل ومانند سایر فوق‌دیپلمها انجام وظیفه نمائیم .

پخش اعلامیه را محکوم میکنند

باطلاع کلیه هموطنان عزیز و ملت شریف ایران میرساند که اطلاعیه‌ای از طرف اهالی قراء چدرویه ــ یوسف آباد باصری جهرم در شهرستان شیراز و احتمالا در دانشگاههای این شهر و تهران پخش گردیده و موجبات ناراحتی ملت شریف مسلمان را فراهم آورده باطلاع میرساند که ما اهالی این قراء این اطلاعیه‌را قویا تکذیب ومنافقان وتفرقه‌اندازان و عوامل پخش آن را شدیدا محکوم کرده و در راه بیشبرد اهداف و مقاصدی که مطابق با اصول اسلامی است تابـای جان ایستادگی میکنیم .

اهالی قریه چدرویه باصری ــ جهرم

بسیج عمومی در تابستان

سازمان جوانان مسلمان لامرد آمادگی خود را برای رفع نابسامانیهای بخش خویش اعلام نمود :

ما از تلاشهای خستگی ناپذیر هیئت دولت در جهت سازماندهی کشور تحت رهبری قائد اعظم وبزرگ رهبـر ملت ایران حضرت امام خمینی دام‌ظله سپاسگزاری نموده ، آمادگی خود را برای بسیج عمومی در تابستان سال جـاری برای رفع نابسامانیهای بخش خویش اعلام مینمائیم وتوطئه های خائنانه عوامل ضدانقلاب را محکوم می‌کنیم .

لارستان فارس سازمان جوانان مسلمان لامرد

باکمك خودمان جاده خرم‌آباد ــ اشتر را اسفالت‌کنید

ما اهالی و روستائیان منطقه اشتر ضمن اعلام همبستگی مجدد باجمهوری اسلامی ایران ازدولت و وزارت راه‌وترابری تقاضا داریم که نسبت به‌آسفالت ۳۵کیلومتر جاده خرم‌آباد ــ اشتر باتوجه باینکه اهالی ازنظر مالی و نیروی انسانی حاضر بهرنوع همکاری هستند اقدامات مقتضی را مبذول دارند ، این جاده‌مهمترین عامل‌برگرداندن روستائیان مهاجر درجهت توسعه کشاورزی و اقتصاد منطقه بشمار رفته و در انتقـال بیماران این نواحی به‌شهر نقش حیاتی دارد .

خانه‌های انصاف و انجمنهای ده را منحل کنید

جناب وزیر دادگستری روستائیان را از قید ظلم وستم اعضاء خانه‌های انصاف و انجمن ده آزاد ، ونسبت به‌انحلال این مراکز مزاحم و نفاق‌افکن اقدامات فوری بعمل آورید.

احمدی یکی از روستائیان همدان

در تابستان ، بندرعباس با کمبود چشمگیر تولید برق همراه است

بندرعباس ــ خبرنگار کیهان ــ درحالیکه شدت گرمای بندر عباس‌هر روز بازدیاد میرود وهردم نبار بیشتری بوسائل خنك‌کننده ازقبیل کولر ، یخچال و پنکه وغیره دارند ، کمبود چشمگیـــر تولید برق بندرعباس و نواحی شبکه‌ها اتصالات ترانسفورماتور و سیمکشی‌های هوایی و رمیدی که بدون احتساب شدت جریان‌انتقال و میزان کشش میرو که همواره منجر بسوختن فیوز های‌اتوماتیك و آتش‌گرفتن کابلها میشود ، مردم را کلافه ونگران کرده و دراین میان نیز کارکنان دولت درتمام ادارات تقاضای مرخصی کرده و شهر را اجبارا ترك میکنند و اگر وضع به‌این منوال ادامه پیـدا کند بطور یقین کلیه کارهای مردم درطول ٤ ماهه تابستان دچار رکود عدم ناشی از نبودن نیروی انسانی در منطقه قرار خواهد گرفت .

و می‌بینیم مسئولان برق و ترانسفورماتور دو واحد تولید و توزیع نیز صراحتا اعلام میدارندکه بعلت کم‌بود شدید برق و نداشتن وسائل و قطعات یدکی قادر به‌تامین برق بندرعباس نخواهند بود و باشدت گرمای روزافزون نمیتوان از دستگاههای‌تولید برق‌حداکثر نبرد را کشید .

یادبود

بسمه‌تعالی

بمنظور تجلیل از مقام والای استاد شهید آیت‌الله مطهری مراسمی از ساعت ۵الی۷ بعد ازظهر روز سه‌شنبه ۵۸/۳/۲۲ درحسینیه حصار بوعلی، دفتر کمیته انقلابی اسلامی حصار بوعلی

به‌مناسبت سالروز درگذشت شادروان محمود جهانشاد ویژه مجلس یادبودی از ساعت ۵ الی ۷ بعد از ظهـر روز سه‌شنبه ۵۸/۳/۲۲ در منزل آنمرحوم واقع درشهرآراء خیابان‌گل‌بر پلاك ۵و۶ برگزار میگردد .

خانواده جهانشاد ویژه

تسلیت

جناب آقای دکتر فریدون فروهری
رئیس محترم درمانگاه زارع‌نژاد

مصیبت وارده‌را ازصمیم قلب به‌آن طبیب عالیقدر ونیکوکار و خانواده محترم تسلیت عرض نموده بقای عمر شما وخانواده ارجمندتان را از درگاه خداوند متعال خواستاریم .

کادر پرستاری درمانگاه شماره ۵

دوست عزیز سرکار خانم مریم مرتاض

درگذشت مادر گرامیتان را تسلیت می‌گوئیم . ما را در غم خود شریك بدان .

غفوریان ــ بابائی ــ درویش ــ رفیعی ــ بهار ــ رهبر ــ هیتمی ــ نخعی ــ موذنی ــ صالحی ــ اکبر ــ علی‌اصغری‌ــ محمدیان ــ نقش ــ نادری ــ خوش‌نیت ــ هاشمی ــ کرم دشتی ــ بوشهری

بانهایت تاسف فاجعه اسف‌انگیز تصادف اتومبیل کـه منجر به درگذشت مرحوم اکبر رجالی و اعضاء خانواده ایشان شد به بازماندگان آنمرحوم بویژه آقای عصطفی رجالی تسلیت عرض نموده صبر و بردباری بازماندگان را از خداوند بزرگ آرزومندیم .

بازاریابی وفروش کارخانجات پـارس الکتریك (شرکت سهامی عام)

همکار گرامی جناب آقای مهندس محمد حسین جوادیان

با اندوه فراوان مصیبت وارده را بجنابعالی و خانواده محترم تسلیت عرض نموده ما را در غم خود شریك بدانید.

کارمندان بررسیهای فنی توسعه مهندسی مخابرات

بانهایت تاسف و تاثر درگذشت آقای مهندس احمد مکارچی همکار عزیز را بکلیه بازماندگان آن مرحوم تسلیت عرض مینماید.

مدیران و کارکنان شرکت سهامی شعله خاور

آقای عباس اعتماد دوست عزیز

تسلیت مرا بپذیرید و در سوگ خود شریك بدانید ازخداوند صبر جمیل برای شما ودیگر بازماندگان خواستارم .

قزوین ــ اصغر بخشنده

آقایان مصطفی رجالی و حاج‌آقارضا خرمیان

مصیبت وارده را بشما وخانواده‌گرامی تسلیت میگوئیم.

اصفهان ــ اشرفی ــ آگاهی ــ گلپایگان

جناب آقای دکتر شریعت اسناد محترم

مصیبت وارده را حضور شما و خانواده تسلیت میگوئیم.

ویدا رفیع‌زاده ــ زهرا قربانی

همکار گرامی آقای مصطفی خدائی

باکمال تاسف مصیبت وارده را از صمیم قلب تسلیت عرض مینماید .

گوهری ــ شاه‌بخشی ــ تامنی‌راد ــ جعالی‌پور ــ اشتری‌ــ دائی‌کندی ــ بیگلری ــ طوسی ــ ختائی ــ کفائی‌ــ امیرشریفی ــ ثابت‌قدم

ترحیم

بسمه‌تعالی

بانهایت تاسف‌فوت‌مرحوم‌مغفوره خانم‌شهرستانی(طباطبائی) صبیه مرحوم مبرور خلدآشیان آقای حاج سید محمد علـی شهرستانی حائری عم معظم ایتجانبان را باطلاع میرسانـد مجلس ترحیمی روز سه‌شنبه ۱۷ رجب از ساعت ۱۰ الی ۱۲ صبح در مسجد الجهاد (فخرالدوله) واقع در دروازه‌شمیران منعقد میباشد .

احمد الحسینی الشهرستانی ــ نورالدین الموسوی‌الشهرستانی.

باکمال تاسف درگذشت مرحومـه مغفوره خانم فخرالملوك شهرستانی (طباطبائی) را باطلاع میرساند . مجلس تـرحیم مردانه و زنانه آن مرحومه روز سه‌شنبه ۲۲ خرداد ماه از ساعت ۱۰ الی ۱۲ صبح در مسجد الجهاد (فخرالدوله) واقع در دروازه شمیران منعقد میباشد .

خانواده‌های : طباطبائـی ــ رنگچی ــ مهدی مقدم ــ شهرستانی ــ مستعان ــ میرقوام‌الدین و محجوب ــ نزهت طباطبائی ــ رفیع طباطبائی ــ فریدون طباطبائی ــ فریده طباطبائی .

با اندوه فراوان فوت والده حاجیه خانم اکبر بوشهری کـه از بانوان نیکوکار وخیراندیش بودند باطلاع بستگان‌دوستان همشهریان محترم میرساند مجلس ختم مردانه و زنانه ساعت ٤ تا ٦ بعد ازظهر سه‌شنبه ۵۸/۳/۲۲ در مسجد ابوالفضل‌واقع در خیابان ستارخان (تاج سابق) نبش کوچه کوکب خواهد بود تشریف‌فرمائی دوستان و آشنایان بمجلس ختم موجبات شادی روح مرحومه و سرافرازی اینجانبان خواهد شد .

محمد علی اکبر ــ عبدالرسول اکبر ــ خدیجه اکبر

خانواده‌های : اکبر ــ علوی بهبهانی ــ طبیب ــ قرینه ــ بلادی ــ فرویلی ــ اصغری ــ باباحاجـی ــ دادبخش ــ کارگرزاده ــ حافظ زاده ــ علوی ــ پاسدار ــ نگهبان ــ توکل ــ نمازی ــ بهبهانی ــ امدیان‌ــ صفائی ــ نورزاده‌ــ متین ــ کریزاد ــ سیادت ــ ایرانی ــ فاتحی ــ طاهری ــ فریور ــ سلیمانی ــ دهبان .

بانهایت تالم وتاسف درگذشت پدر عزیزمان فتحعلی بذال‌طبع را بساحتحضار کلیه دوستان و اقوام میرساند مجلس ترحیم زنانه و مردانه فقید سعید روز چهارشنبه ۲۳ خردادماه‌جاری ازساعت ۵تا۶ بعد ازظهر دردارالتبلیغ امیرالمومنین (خانقاه صفی‌علیشاه) برگزار میگردد .

بذال‌طبع ــ صحرائی ــ مساوات ــ طوافچیان ــ برادران‌ــ سعادتمند بحری ــ یگانه‌کاری ــ ضرابی ــ زابلی‌ــ

انفجار یك راکت ضد تانك ۵ نفر را کشته و مجروح کرد

حسین طلائی مقتول

بعد از ظهر دیروز یك راکت ضد تانك در حوالی پشت انبار نفت واقع در انتهای خیابان جمادی‌الحق منفجر و در نتیجه ۲ نفر کشته و ۳ نفر مجروح شدند. مجروحین بلافاصله به بیمارستان رآه‌آهن وسینا منتقل و تحت معالجه قرار گرفتند.

یکی از حاضرین حادثه به خبرنگار کیهان گفت : حدود ساعت ۱۲ر۲۰ دقیقه بعد از ظهر بود که دو جوان بنامهای حسین طلائی ۱۹ ساله دانش‌آموز و اصغر شریعتدار ۱۷ ساله تنگی را در دست داشتند و با آن بازی میکردند و آنرا مرتب به زمین و دیوار می‌کوبیدند که ناگهان صدای وحشتناکی بلند شد و در اثر این انفجار ما متوجه شدیم که سه نفر روی زمین بحالت اغماء افتاده و دو نفر هم ازناحیه شکم و پا مجروح شده‌اند. اهالی محل مجروحین را به بیمارستان منتقل کردند که در بین راه حسین طلائی و یك پیرمرد رهگذر جان سپردند و اصغر شریعتدار که دراثر این حادثه دستش قطع شده بود و دو نفر دیگر از کارکنان انبار نفت تحت معالجه قرار گرفتند. مامورین کمیته منطقه ۱۲ بلافاصله در محل حاضر شدند و به تحقیقات پرداختند. یکی از پاسداران آن منطقه متذکر شد که امکان دارد در این منطقه هنوز تعدادی از راکت‌هائی که در زمان تسخیر پادگانها بدست مردم افتاده وجود داشته باشد که در صورت انفجار خطرات بی‌شماری بدنبال دارد. وی از مردم خواست درصورت مشاهده این‌گونه راکت‌ها بلافاصله مامورین را آگاه سازند.

وزیر مشاور ورئیس سازمان برنامه و بودجه گفت :

دولت حقوق و مالکیت صاحبان سهام بانکها را تضمین میکند

*** اگر در اکتساب ثروت ومال دو اصل رعایت شود در جامعه نمونه هائی مانند هژبر یزدانی بوجود نخواهد آمد**

معین‌فر وزیر مشاور و رئیس سازمان برنامه و بودجه امروز اعلام کرد از آنجا که اسلام بمصداق آیه « الناس مسلطون علی اموالهم وانفسهم » مالکیت را محترم شمرده دولت موقت جمهوری اسلامی ایران هم پاسدار ملی کردن بانك‌های کشور حقوق و مالکیت صاحبان سهام بانکها را تضمین و از قاعده « تسلیط » دراین مورد پیروی خواهد کرد اما علاوه کار در شناخت و بررسی مالکیت دو چیز است یکی مشروعیت و دیگری مشروط بودن آن . اگر در اکتساب ثروت و مال این دو اصل رعایت نشود دیگر در جامعه نمونه هائی مانند هژبریزدانی بوجود نخواهد آمد .

معین‌فر اضافه کرد درقاعده « تسلیط » تسلط بهر نوع مالکیتی که شخص به تصرف و در مالکیت خود درآورده مطرح است و این قاعده صراحت دارد به اینکه راههای افزایش مال و ثروت باید درعین مشروع بودن محروطهم باشد و سرمایه‌هائی از راههای نامشروع اندوخته شود فاقد اعتبار خواهد بود . البته فقط بحوبی بحرئت در پدیدواستثمار فرد از فرد یا یك تمپانی از ملت از میان برود به همین دلیل است دولت بانکها راملی اعلام و خودرا جایگزین صاحبان بانکها کرده است و بزودی محاسبات و حسابرسی های دقیقی بر سرمایه این بانکها بعمل خواهد آمد تا معموم شود که اساسا مایملك آنها چیست .

معین‌فر در پایان سخنانش درمورد بانك اسلامی گفت : قبل از انقلاب و در بحبوحه درگیری های بانك های خصوصی از طرف افراد خیر و نیکوکار صندوق های قرض‌الحسنه ای ایجاد شد که با دادن انواع وام بدون بهره به مردم کمك میکردند وهرگز جنبه بانکی پیدا نکردند دولت موقت جمهوری اسلامی بهیچوجه معرض اینگونه صندوقها نمیشود و چون بانك اسلامی غیر انتفاعی است ومانند صندوقهای مذکور عمل میکند حتی آنست که اساسا نام بانك است که حتما باید رعایت شود. علاوه برآن مناسفانه درگذشته اصل « لاضرر ولا ضرار فی الاسلام » در جامعه ما رعایت نمیشد و بعضیها بدون اینکه متوجه باشند ثروت اندوزی آنان منقلبا به افراد دیگر زیان میرساند دراین راه‌اندام میکردند وبانکها هم درحقیقت برای غارت مردم محروم رکم درامد ایجاد شده ودر خدمت طبقه‌ای خاص و مرفه بودند اما بعداز انقلاب شرایط اجتماعی ایجاب میکرد که چرخ های اقتصادی جامعه بحوبی بحرکت درآید واستثمار فرد از فرد و مالکیت مشروعیت در افزایش ثروت شرط اعتبار و ملاك مالکیت نیست بلکه مشروط به طریقی

حجت‌الاسلام سید مهدی هاشمی

آیت‌الله سعیدی جرقه‌ای که در تاریکی درخشید!

ولاتحسبن الذین قتلوا فی سبیل‌الله امواتا بل احیاء عندربهم یرزقون

نهمین سالروز شهادت غم‌انگیز حضرت آیت‌الله سعیدی خراسانی را که مصادف‌است باچهلمین سالروز شهادت فیلسوف مجاهد حضرت آیت‌الله مطهری بـه‌پیشگاه حضرت ولی‌عصر ارواحنافداه ونایب بزرگوارش حضرت آیت‌الله العظمی امام خمینی وعموم ملت مسلمان ایران وخانواده غم دیده‌اش تسلیت گفته ودوام عزت واعتلای مسلمین را خواستاریم .

شخصیت مبارزاتی و انقلابی شهید ما : سرمایه گذاری آمریکا درایران‌یکی ازپایه‌های خطرناك لایحه‌کابیتولاسیون (مصونیت مستشاران و کارمندان اداری وفنی ایالات متحده آمریکا) بود که به‌سال ۱۳۴۳ به‌ملت ایـران تحمیل شد و حضرت امام‌خمینی دررابطه باآن به‌خارج ازکشور تبعیدگشت مرحوم سعیدی‌که مجسمه‌ای ازفریاد وخروش مومنان بـود نتوانست در میان سکوت مرگبار حاکم در ایران آنـروز سکوتی‌که‌معلول ضعف‌نهادهای مبارزاتی مردم‌وتسلط دژخیمان رژیم پهلوی بود ساکت بماند وهمانگونه که در تمام عمرش و درمامورینهای مختلفی‌که ازسوی مرحوم آیت‌الله‌بروجردی وامام خمینی به‌این سو وآن سوی کشور میرفت در مبارزه بافحشاء ومنکرات و زشتیها برسر هـرمجرم و جنایتکاری فریاد خشم آگین سرمیداد سرمایه‌داران آمریکایی و رژیم وابسته به‌آمریکا وحمایت کنندگان مرتجع او را بـه یکسان به‌رگبار انتقاد وافشاگری بست و در محیطی رعب‌انگیـز بر ضد سرمایه‌گذاری آمریکا درایران این‌پدیده ننگین‌استعماری خطابه‌ای ایراد‌کرد واعلامیه صادرنمود وسدبهم فشرده‌سکوت را شکست و ره‌آوری از تحرك وتلاش سازنده را در رونـد مبارزاتی سال ۴۹ به ارمغان آورد ودر همین رابطه وبدنبال دستگیری های مکرر وخشم دیرینه ساواك ازوی در تاریخ۲۱ خرداد ۴۹ به‌طور اسرار آمیزی در زندان به‌شهادت رسید ارزش این فریاد را تنها کسانی درك می‌کنند که خودمستقیما در جو مبارزات زمان خفقان زیسته و از شرایط عینی آنروز کشور از نزدیك مطلع واگاهند واگر به‌طور ذهنی وانتزاعی نمی‌توان تحرك وتلاش وافشاگری غیورانه آن شهید قهرمان را ارزیابی نمود .

بدیهی است در شرایطی‌که بدون نام زعیم عظیم در مجالس وانتشار رساله‌وعکس واعلامیه معظمله وچاپ وپخش وخواندن جزوه‌ها ونوشته‌های سیاسی انقلابی گاهی بامرگ واعدام مرادف بود قیام واقدام آشکار آن شهید برضد دربار تبهکار شاه خائن و سرمایه گذاری آمریکا را باچه معیاری میتوان ارزش یابی نمود جز معیار تقوی و خلوص وشهامت انقلابی که مرحوم سعیدی سمبل تمام عیار آن بـه شمار میرفت .

یاد ونام وفریاد به‌خاموشی نشسته‌اش بردیوار بلند تاریخ جاودانه باد .

از سوی دیگر مرحوم آیت‌الله سعیدی مظهر کامل‌صبر انقلابی بود که این ویژگی انقلابی در زمان حیاتش و در محاصره فولادین ساواك و دربار به‌اریش شتافت علم رشد سیاسی پاره‌ای اقشار و ناهماهنگی وعدم تعادل موجود در صفوف مردم ودامن زدن بارهای اختلافات جزئی که دسیسه همیشگی استعمار فکری بوده در نبودن شرایط مساعد برای مبارزه وفریادگری روح لطیف وحساس آن انقلابی نستوه‌را همواره رنج میداد و در چنین شرایط فرسایند‌های جز در پناه یك خط مشی عاقلانه توام باصبر انقلابی و پرخاشگـری مثبت که از ویژگیهای به‌نام آن مرحوم بود امکان عمل و فعالیت وجود نداشت رژیم خون‌آشام شاه شاید به‌چند دلیل دست ناپاك خود را به‌خون مرحوم سعیدی آغشته ساخت یکی، خاموش کردن یك شعله همیشه مشتعل وبستن حلقومی‌که بـا زور و زر تزویر نه‌خریده بود و نه‌مرعوب‌گشت وساکت‌نمودن فریادی که می‌رفت تااسرار سیاسی واقتصادی نفوذ آمریکا و زیانهای مالی و اجتماعی سرمایه‌گذاری آمریکا در ایران را برای مردم فاش سازد و دیگر دادن باسخی رعب‌انگیز بـه تلاش وگرایش تازه حوزه‌های علمیه تشیع وملت مسلمـان بعزعامت و مرجعیت امام خمینی پس ازمرگ مرحوم‌آیت‌الله حکیم وسوم این‌که بیکار دلاورانه روحانیت مترقی اسلام را در نطفه خفه سازد وموجی‌که باقیام ورهبری امام ازتبعیدگاه هدایت می‌شد فرونشاند .

گرچه این حلقوم مصمم گویا به‌ظاهر ازفریاد وخروش باز ایستاد ولی هدف آن همه تلاشهای خستگی ناپذیر مرحوم سعیدی ومقصد عالی نهضتی که خون شهید ما درسیاهترین روزها ، نهالش را آبیاری ساخت امروز تحقق یافت و بـا پیروزی انقلاب اسلامی ایران خون قهرمانانی چون سعیدی دوباره جوشیدن گرفت و زندگی راستینش را بازیافت .

یك توصیه و اندرز به‌آنان که چشم از درك واقعیات عینی روزگار خفقان فروبسته ومایل به‌شناخت موضع‌روحانیت متعهد ومسئول شیعه نبوده و از شنیدن این واقعیت مسلم که روحانیون مترقی وانقلابی نخستین معماران بنیاد عظیم‌انقلاب بوده‌اند لرزه براندامشان می‌افتد به‌آنان و به‌همه گویندگان و نویسندگان که از روی بی‌اطلاعی از تـاریخ یا به‌انگیزه غرض‌ورزی نقش بنیادگری روحانیت شیعه‌را درانقلاب‌کنمان می‌کنند توصیه می‌کم از ذهنگرایـی و غربـزدگی دست برداشته و از برج‌عاج تخیلات و توهمات بزیر آمده و بـه زندگی یك‌یك‌شهدای روحانیت و قهرمانان به خون غلطیده حوزه‌های علمیه توجه تازه‌ای مبذول دارند وبنگرند چگونه درعهد تاریك خفقان زمانی‌که نه‌سخن از گروههای زیرزمینی و نه‌انقلاب مسلحانه بود و نه‌حتی تئوریسین‌های جنگهـای خیابانی درانديشه تشکیل جمع وگروه وسازمان نیافتاده‌بودند روحانیون مخلص و انقلابی نه در پی نام ونشان وکسب‌شهرت و پرستیژ بدون توقع مادی و بی‌هیچ حمایتی از چپ وراست و دلگرمی به‌طبقه زحمتکش وخلق و پرولتاریا و.... بلکـه باشنیدن صدها تهمت وافترا و پذیرفتن ضربه‌ها و رنج‌ها و محنتها و محرومیتها به‌اتکاء به‌خدا ودیگر هیچ غافله مبارزه را در دشوارترین لحظات رهبری وارشاد نمودند .

مرحوم آیت‌الله سعیدی یکی از بارزترین چهره‌های این گونه‌ای بودکه در اوج خلوص و نهایت خشم و خروش وعمق سکوت وتاریکی خروشید و فریاد زد تابالاخره در ۲۱ خرداد به‌ابدیت پیوست ما چهره پرفروغ شهید بزرگوارمان را در حوزه علمیه در محافل علمی و جلسات بحث و مناظره در کنار کتابخانه ومدرسه و برفـراز منبر و اوج تبلیغ و پرخاشگری همیشه زنده وحاضر می‌بینیم .

شخصیت خانوادگی شهید ما : او فرزند حجت‌الاسلام سید احمد سعیدی بود که به‌سال ۱۳۰۸ در خانواده‌ای‌روحانی در مشهد دیده به‌جهان گشود دوران طفولیت را در آن‌بامان در کنار مکتب تربیتی پدر و صمیمیت مادر گذراند تـا آن که به‌کسوت مقدس روحانیت درآمد و مجدانه به تحصیل علوم اسلامی پرداخت آن مرحوم کتاب رسائل و مکاتب را نزد مرحوم آیت‌الله دامغانی و حاج شیخ هاشم آموخت ودر این سالها بود که باشخصی متدین و باتقوی به‌نام حاج سید محمد حسین طباطبائی آشنا گشت این آشنایی به‌وصلت باآن خانواده‌انجامید خانواده‌ای‌که نسبش‌به‌مرحوم‌آیت‌الله میرزای شیرازی رهبر نهضت تنباکو میرسید .

مهندس محمدعلی یکتائی

لایحه مطبوعات و بی توجهی به‌مواضع مردمی

مطبوعات بایستی تصویر روشن و انعکاس حقیقی خواست مردم و روشنگر مواضع فکری ــ ایدئولوژیك آنان باشد هرگونه کج‌روی و انحرافی نسبت به‌شاخص مردمی آن ، دهن‌کجی به مردم و پذیرش‌آن خیانت به‌آرمانهای ملت است وغیرقابل پذیرش .

ماهیت لایحه مطبوعات

لایحه پیشنهادی مطبوعات که بحق بایستی آنرا از سنخ لوایح تصویبی رژیم قبلی دانست صرفا با تغییراتی ظاهری و صوری‌وبدون دگرگونی بنیادین و تغییر محتوی ارائه شده است و اصولا‌این‌تغییرات دریك چارچوب خیلی‌سطحی و ابتدایی و بدون‌تغییرات ماهوی‌که‌لازمه انقلاب عظیم ماست می‌باشد که بسیار بی‌حرمتی به‌خواست توده‌های وسیع مردمی است که رژیم طاغوتی ــ فاشیستی قبلی را بعنوان یك کل منجمع که شریان حیات و ضوابط حاکمیتش در کلیه ارگانها و قوانین و معیارهایش ساری وجاری بود نپذیرفتند وبرآن شوریدند‌و درهم‌کوبیدندش بدین منظور که از اساس همه ضابطه‌ها را دگرگون سازند و بنیادی نوین و انقلابی جایگزین آن سازند و مطبوعات به عنوان اصلی‌ترین جریان موجود دراجتماع‌که عامل اساسی موجودیت رژیم و عامل تبیین آن می‌باشد که نهایتا بایستی این قوی‌ترین‌رشته حیاتی رژیم بعنوان اولین گام انقلابی متلاشی گشته و نابود گردد و بجایش نهادهای انقلابی اصیل اسلامی جایگزین آن گردد. ولـی اکنون لایحه مطبوعات که یکی ازاین رشته‌های اساسی تحکیم سلطه طاغوتی بود نه‌تنها دستخوش تحول عمیق و بنیادیش براساس‌موازین اسلامی نگردیده است بلکه برایـن‌خواست وسیع توده‌ها که نشان از لیاقت و کفایت آنها دربازسازی و ارائه طرحهـای انقلابی دارد بی‌حرمتی گشته و ضمن کم‌بهاء دادن به‌آن برآن است که‌این‌شایستگی شایان توجه ملت بزرگمان را انکار نموده و برآن خط بطلان بکشد‌و این هرگز پذیرفتنی نیست .

معیار ارش چیست ؟

اولابه‌عنوان اساسی‌ترین اصل می‌پذیریم ــ چه این‌اصلی‌جهان‌شمول است که بالاتفاق‌می‌پذیرند ــ که معیارها و ارزشها را همـواره از ایدئولوژی می‌گیریم نه‌آنکه‌واقعیت‌های موجود را برایدئولوژی تحمیل نمائیم و ثانیا اساسی‌ترین نهاد دمکراتیك درکلیه مکاتب دمکراسی رای بر حرمت انگیزه‌های ایدئولوژیك غالب یعنی‌خواست اکثریت مردم میدهد وهرگونه موضع‌گیری خصمانه برعلیه مواضـع مردمی به‌عنوان انحراف ازنهادهای دمکراتیك قابل توبیخ‌وسرزنش است .

براساس تلقی فوق می‌پذیریم که اولا انقلاب مردمی ایران انقلاب اصیل اسلامی و متبعث از اراده قاطعیت مردم است ودرتمام شئون و جنبه‌های آن حاکمیت ضوابط اسلامی بخوبی نمودار است سوای اینکه زمینه حرکت و نیروی محرکه این نهضت عظیم را اسلام تدارك دیده و عامل منحصربفرد وجهت حرکت صددرصداسلامی است بدین معنی که هدفها وانگیزه‌های این حرکت اجتماعی‌عمیق همواره اسلامی و محدود درچارچوب اهداف اصیل اسلامی بوده است مخصوصا باتوجه به‌این مساله مهم که جنبش عظیم اسلامی ایران از چارچوبه تحلیل های علمی یکلی بدور بوده و درقالب خشـك فرمولهای آن نمی‌گنجد براین امر واقف‌می‌گردیم که جنبش ایران نه برخاسته از تضاد طبقاتی واوج‌گیری آن وانفجار اجتماع‌متشکل از دوقطب شدیدا متضاد می‌باشد ونه درسرلوحه اهداف آن نمودی از انگیزه‌های مادی تجلی می‌کند وفقط وفقط در یك مفهوم عام و وسیع ، اعتلای اسلام را می‌جسته و می‌یابد .

انقلاب وسیع ایران را اقشار وسیع خرده بورژوازی شهری و انبوه کسبه خرده‌پا و کارگران نیمه‌مرفه پایه‌گذاری نمودند و در تحلیل جامعه‌شناسی ایران براین‌اصل بخوبی مترقیم‌که‌پای‌بندترین اقشار مردمی به‌مبانی فکری ــ عقیدتی مذهبی دقیقا اقشار فوق هستند براین مصداق ، انقلابی وسیع‌شکل‌گرفته است به‌منظور درهم ریختن وشکستن کلیه نهادهای فرسوده وکهنه نظام طاغوتی قبل و جایگزینی نظام نوین وانقلابی اسلامی باتمام ارزشها و نهادهای اصیل آن .

باتوجه به انقلابات گسترده جهانی که به‌شکل های متفاوت بروز نموده و به‌نتیجه رسیده‌اند و یا درآستانه ثمردهی به‌بن‌بست رسیده‌اند همه را براین اصل اساسی متحد ومتفق می‌یابیم‌که: همواره تلاش انقلابی در جایگزینی ارزشها ومعیارهای نوین برخاسته از مواضع ایدئولوژیك حاکم برآن نهضت بجای ارزشهای مطرود قبلی می‌باشد .

حتی‌جنبشهای دمکراتیك که درفرآیند نهضتشان برپایی‌دمکراسی را می‌جویند و برآنند که بنیادهای دمکراسی را عینیت بخشیده و به‌منصه ظهور برسانند هیچ‌وقت به‌این شکل وسیع و گسترده به‌جناح های غیر دینفع در شکل‌دمی‌انقلاب بهاء نداده‌اند که اکنون لایحه مطبوعات برای ملت ما به‌ارمغان‌آورده است سوای اینکه درزمینه نهضت‌هایی که در خط مارکسیسم حرکت کرده و کوچکترین‌بهایی به‌مخالفان و عناصر غیرمتعهد بخط جنبش نداده وهمواره خفقان و دیکتاتوری شدید حاکم هرگونه انحراف ازمواضع دیکتاتـــوری پرولتاریا رابه‌اشد نحو مجازات ودرنطفه خفه می‌سازند.

سوای تمام جریانات فوق بر دو اصل زیر بعنوان کلی‌تریـن اصول مورد اتفاق همه معترفیم :

۱ــ به‌جناح اکثریت همواره بایستی بهای بیشتری داده‌شود.

۲ــ ارزشها همواره ماخوذ از ایدئولوژی حاکم بر جنبش می‌باشد .

اکنون باتوجه به‌این واقعیت که حاکمیت مطلق فکـری بر جنبش اسلامی ایران ایدئولوژی اسلامی بوده وبه‌عنوان اکثریت قریب‌به‌اتفاق آنرا می‌پذیریم و درثانی نهضت ما، نهضت اسلامی که سرلوحه تمام اهدافش انگیزه‌های اسلامی بوده است می‌باشد کـه ارزشها و معیارهای حاکمیت را ازآن بایستی اخذ نمود ولاغیر.

با توجه به‌برداشتهای فوق اکنون بایستی میزان ومحـدوده دمکراسی را از ایدئولوژی اسلامی اخذ نموده و نهادهای‌دمکراتیك را برآن عرضه کنیم تامیزان مقبولیت دمکراسی ونهادهای‌آنـرا ارزیابی‌نموده و بپذیریم .

روحیه بورژوا ــ دمکرات در لایحه

جنبه غالب برلایحه مطبوعات روحیه دمکراسی ــ بورژوایـی ماخوذ از نظامهای سرمایه‌داری غربی است که ما آنرا به عنوان نامطلوبترین و بی‌محتوی‌ترین نظام ارزشی مطرود دانسته‌و جـای پایی برای آن در ایدئولوژی اسلامی نمی‌یابیم به‌این‌معنی که اکثر اصول لایحه حکایت از آزادی اشاعه وارائه فرهنگ‌های مصرفی و لجام‌گسیخته غیرانسانی غرب دارد در اسلام آنچه به‌عنوان‌استراتژی و خط مشی کلی تبیین و تعیین شده است ایجاد یك‌جو مساعد و مناسب جهت باروری و رشد استعدادهای خلاق انسانی به‌منظـور خداگونه ساختن هرچه بیشتر انسان برروی زمین است تااین‌هدف عالیه خلیفه الهی انسان درزمین به‌منصه ظهور برسد در ایـن رابطه هرچه تحدیدکننده و بازدارنده است مطرود وبایستی حذف‌گردد وآنچه غیراسلامی وغیرانسانی است لزوما بایستی حذف گردد . در چنین رابطه‌ای نظام حاکم بر شکل ومحتوای امت ــ امامت (که اصیل‌ترین اصل دینامیك در شکل‌بندی نظام اسلامی است) را داراست که امام سوژه والگوی حرکت وهمه ملزم به‌حرکتبر اینگونه در خط امامت هستند .

می‌بینیم که باچنین تبیینی‌تعرض به‌اصالت‌های اسلامـی غیرقابل تحمل است و نفی‌شدنی. و ضرورتا دمکراسی غربی کـه به‌ناگونه ارزشهای پوچی میدان عمل می‌دهد پذیرفتنی‌نیست.

اما در رابطه با لایحه نامفهوم بودن و گنگی اصولی چون اصل ۱۷ که هیچ به‌تبیین معیارها وضوابط اسلامی نپرداخته قابل توضیح است نشر خبر وياعقاله‌ای که معارض با اسلام باشد چگونه قابل تشخیص وتمیز است آنا نوشته‌ای‌که مواضع فکری خاصی را ارائه کند منافات بااسلام دارد یاخیر و موضعگیـری های خاص معارض با اسلام است یا خیر.

مقالاتی‌که منجر به عصیان وشورش درمنطقه‌ای چون‌کردستان وگنبد میگردد ویا درکل جهت شکل‌گیری توطئه و بلوا ارائه می‌شود چگونه قابل تمیز و تبیین است وقتی ارائه‌کننده نوشته یا مقاله خود را ملزم به‌دفاع از مواضع فکری خود می‌داند آیا این موضع تدافعی که نهایتا منجر به آسیب رسانی به اسلام گردد قابل پذیرش هست یا خیر .

نمود فردپرستی

در اصول ۱۸ و ۲۲ که توهین به‌فردی را به‌تناسب موقعیت اجتماعی مستوجب مجازات میداند چه بد یادآور نظام طاغوتی و مخالف ارزشهای اسلامی است در مکتبی که پیشوایانش علی‌ومحمد بیکسان با دورافتاده‌ترین فرد بیابانگرد امت اسلامی با معیارهای ارزشی و حقوقی انسانی سنجیده می‌شوند اکنون چگونه است‌که در اشاعه فردپرستی این نامبارك ترین میراث فرهنگ طاغوتی دامـن می‌زنید توهین به شخص‌که خود امام حتی آنرا در مورد خودش مستوجب عقاب نمیداند سما چگونه برآنید چنین مرتبدی شومی را انجام دهید نکند به‌انبوه وسیع توده‌ها بی‌اعتقادید ودرمقابل‌برآنید به یاوه‌گویان مبتذلی چون کاخ نشینان کانون وکلا و امثال نزیه و خلیل آذر و متین‌دفتری‌ها پرپهاء داده و مصون از تعرض خشم توده‌هایشان گردانید بیایید به‌اندیشه برخاسته از خواست انبوه توده‌ها ــ اسلام ــ بازگردید و هر تلاشی‌را به‌محك آن زده و بسنجید .

درسرلوحه لایحه مطبوعات مرزبندی موجود گویای نقطه‌های شومی است که همواره استعمارگران دربه‌اثر واکشیدن مذهب‌سازی کرده‌اند و برآن بوده‌اند که از قدرت خلاق مذهب کاسته وآنرا خلع‌ید کنند. مگرنـه این است که دین و ایـدئولوژی مخصوصا مکتب حیات‌بخش اسلام « اکنون بعنوان ایدئولوژی حاکم بر جنبش ما مقبولیت عام یافته‌وکارآیی‌اش راآنچنان نشان داده که میرود‌رهنمود کلیه جنبش‌های رهایی‌بخش جهان قرارگیرد . » مرزی بین دین‌ــ سیاست ــ اجتماعیات نمیداند و بلکه خود مبین تمـام مناسبات سیاسی ــ اقتصادی اجتماعی می‌باشد پس این‌چه‌طبقه‌بندی ناموزونی است که در این بند انجام شده است روشنگری دینی مگر ســوای روشنگریهای سیاسی ــ اجتماعی است چه خوب بود حرمت اسلام را حداقل به‌پاس احترام به‌خلقمان نگه‌می‌داشتید.

درشرایط واگذاری امتیاز به متقاضیان آنچنان اصول عام و غیرمشخصی درنظر گرفته شده است که در حیطه آن اختلافات تا ۱۸۰ درجه نیز قابل تبیین است نداشتن محکومیت کیفری منجـر به‌سلب حقوق اجتماعی وعدم تقوی سیاسی وصلاحیت بر کدامیـن موازینی قابل سنجش است چرا از پذیرش معیارهای اسلامی وحتی دارید چرا بدنبال آن نیستید که اسلام تحقق و عینیت پیدا کند شما برآنید که ضمن برآوردن خواست هرجناح غیردینفع درانقلاب از تعرض آنان درامان باشید ولو به قیمت پشت‌کردن به تمامی مردم تمام شود و برشما ازآن باکی نیست .

عدم توجه به اهداف انقلاب

اصولا لایحه مطبوعات لایحه‌ای است‌تدوین شده براساس‌شکل‌ـ بندی لوایح‌رژیم قبلی که جز اختلافی چند درحد کلمات بیش‌نیست واین را می‌توان از موضع هراسی‌که رژیم نسبت به‌اعتلای اسلام داشت و شما نیز دقیقا ازآن متاثرید ناشی دانست واین است‌که در شکل می‌مانید و محتوی را قلب می‌کنید و اسلام را در یك حصار تنگ طاغوتی به‌بند می‌کشید.

اکنون وارثان این انقلاب عظیم اسلامی برآنند که دست‌آورد آنرا کم‌بهاء دهند و فرصت بدست فرصت‌طلبان از انزوا بیرون جسته که تا دیروز یا درگوشه وکنار شهرهای افسانه‌ای اروپا به تنعم و عشرت مشغول بودند و یا همدستان رژیم و توجیه‌کننده آن و یا نفس‌گرم‌گنان بادنوش قهوه‌خانه‌های جنوب‌شهرکه به‌عشق خلق بالاسرمی‌کشیدند و بیاد ستمی‌که بر خلق میرفت نعره مستانه سر می‌دادند دمند تا به‌امیال خود دسترسی پیدا‌کنند .

اکنون که طغیان خشم خلق جهت اعتلای اسلام بر طاغوتیان شوریده و با بانك الله‌اکبر و لاالهالاالله که تشانگر اهـداف اسلامی‌اش می‌بود به‌کوچه‌ها ریختند و بنیان ستمگری‌را برانداخته است و این بیگانگان نان دریوزگی خور را که برستمی‌که‌برخلقمان می‌رفت سکوت اختیار می‌کردند را اکنون رهایی بخشیده چرا دوباره فرصت به‌آنها دهیم که دست‌آورد انقلابمان را به‌تاراج برند و نگذارند ارزشهای اسلامی حاکمیت یابد بیایید زمینه‌رشد فرهنگ دمکراسی ــ بورژوایی غرب را از بین‌برده و سدنفاییم و در اعتلا و برتری جستن معیارها و ضوابط اسلامی کوشا باشیم.

مناظره : بنی صدر و بهروز (۴)

بنی صدر :

در سلطه امپریالیسم چیزی به‌نام صدورسرمایه وجود ندارد

بهروز :

دولت انقلابی دولتیست که به‌طبقات مرتجع زور بگوید

نفت و رژیم

بنی‌صدر

۶ مطلب که موافقند ، با بحث قبلی تا یسان است ۷ در مورد قطع همه وابستگی‌ها ، تك‌محصولی کردن اقتصاد ایران، هزینه‌های نفت صرف‌مصارف غیرتولیدی می‌شد، متلاشی کردن اقتصاد ایران ، منابع سرمایه را دشمن می‌خواهد در دست بگیرد یعنی. سلطه‌گران و ایجاد تورم ــ یك مسئله‌ای طرح‌کردند تحت عنوان زور که زور یك‌جورش شعشاهی است بد است، یك‌جورش پرولتاریایی اســت که‌اگر شما حق دارید به‌آن بحث‌خواهم کرد، یکی هم مسئله‌ملی‌کردن حال قبل ازاینکه به‌بحث درباره اینها بپردازم، دوتا تناقض در بیان شما هست ــ یك بار می‌گویید که امپریالیست‌ها می‌خواستند منابع برمایه‌ای ما را در دست بگیرند ــ صحیح‌است درهمان حال‌می‌گویید ازطریق صدورسرمایه این یك‌نظریه نادرستیه ، مسئله صدورسرمایه در دید لنین ، اون امپریالیسم را آخرین مرحله سرمایه‌داری یـا مرحله صدور سرمایه می‌دونه به‌دلیل محاسبه غلطی که کرده یعنی یك طرف قضیه را دیده یك‌طرف قضیه را ندیده ، فرض‌کنید که امریکا در نفت سرمایه‌گذاری می‌کند به‌اندازه یك چهلم درآمـد کمپانیهای نفت ، نه به‌اندازه سرمایه‌ای‌که نفت در اقتصاد غـرب ایجاد می‌کند،مثلا فرض‌کنیدکه نفت ایران در برنامه پنجم همه‌چهت چهار میلیارد دلارسرمایه‌گذاری باید بشود درآن، میشوددرواقع‌سالی تقریبا‌یك‌میلیارددلار برای‌استخراج‌وصدورسالی ۳۹۰ تا ۴۰۰ میلیون تن نفت اما ازهمین نفت درآقتصاد غرب ۴۴۰ میلیارد دلار سرمایـه تولید میشودکی صادر میکند ، کی واردمی‌کند ؟ بنابراین درواقع امپریالیسم مرحله ورود سرمایه است نه مرحله خروج سرمایه، وتـا وقتی میتواند منابع‌مختلف جهان را در دست بگیره به‌حیات خود ادامه خواهد داد آنروزی که ما قطع‌بکنیم واجازه بدهیم ثروتهـای ما را آنها جذب بکنند زمان مرگ امپریالیسم فرا میرسد ، از انتقاد نظر لنین میرسیم به‌نقطه‌ای مقابل نظر اوو این نقش تعیین‌کننده‌ای پیدا می‌کند ، جنبشهای‌رهائی‌بخشی‌که واقعا می‌خواهندسلطه‌امپریالیسم را برافکنند .

سیاست و اقتصاد

مطلب دومی که شما می‌گویید در اول می‌گویید که اقتصادپایه و اساس تمام وابستگی‌هاست ، بعد وقتی‌می‌خواهید رفع‌این‌وابستگی را بکنید به‌سیاست می‌پردازید می‌گویید از تغییر قدرت‌سیاسی‌حاکمه وابستگی را باسیاست شروع‌کردند یعنی یك کودتای نظامی کردند که باید ما عمل کنیم و دقیقا اونها هم‌که وقتی‌کودتا کردند ، درسال ۳۲ وازطریق این‌کودتای نظامی قدرت‌سیاسی را در دست گرفتند و ازطریق در دست‌گرفتن قدرت سیاسی وابستگی‌ها را به ما تحمیل‌کردند . اما دربرش که می‌بینی هیچ تقدمی هم ندارد درهر عملی درعین‌حال سیاست در همان حال اقتصادیست درهمان حال متکی است به روابط اجتماعی این مطلب هفتمی که مورد موافقت ما بود یعنی بحث ماروعینا هوایشون تکمیل‌کردند که امپریالیسم تا با گروههای اجتماعی جوش نخورده نمیتواند برما مسلطبشود صحیـح است این ، نتیجتا پس یك مسئله اجتماعی هم هست تا اون گروهها نبودند حالا کدوم یك ازاینها پایه هست درعین‌حال همش پایـه هست باهم هم‌پایه است حالا میرسیم به‌اینکه آیا زور انواع دارمیك نوعش مال زحمتکشان است یك نوعش شاهنشاهیه، مال زحمتکشـان خوبه مال شاهنشاهی بده ، یك همچون چیزی داریم ؟ زورچیه ؟ زور همین نیروییه است‌که شما دارید وقتی تبدیل می‌شه به قدرت تخریبی. نیروی تخریبی‌است که در فارسی زور نامیده میشود،این نیروی تخریبی اگر ازآن زحمتکشان باشد خوبه ازآن‌شاهنشاهی‌باشد خوبه به‌برداشتهای فوق اکنون بایستی میزان ومحـدوده دمکراسی را از ایدئولوژی اسلامی اخذ نموده و نهادهای‌دمکراتیك را برآن عرضه کنیم تامیزان مقبولیت دمکراسی ونهادهای‌آنـرا ارزیابی‌نموده و بپذیریم .

روحیه بورژوا ــ دمکرات در لایحه

جنبه غالب برلایحه مطبوعات روحیه دمکراسی ــ بورژوایـی ماخوذ از نظامهای سرمایه‌داری غربی است که ما آنرا به عنوان نامطلوبترین و بی‌محتوی‌ترین نظام ارزشی مطرود دانسته‌و جـای پایی برای آن در ایدئولوژی اسلامی نمی‌یابیم به‌این‌معنی که اکثر اصول لایحه حکایت از آزادی اشاعه وارائه فرهنگ‌های مصرفی و لجام‌گسیخته غیرانسانی غرب دارد در اسلام آنچه به‌عنوان‌استراتژی و خط مشی کلی تبیین و تعیین شده است ایجاد یك‌جو مساعد و مناسب جهت باروری و رشد استعدادهای خلاق انسانی به‌منظـور خداگونه ساختن هرچه بیشتر انسان برروی زمین است تااین‌هدف عالیه خلیفه الهی انسان درزمین به‌منصه ظهور برسد در ایـن رابطه هرچه تحدیدکننده و بازدارنده است مطرود وبایستی حذف‌گردد وآنچه غیراسلامی وغیرانسانی است لزوما بایستی حذف گردد . در چنین رابطه‌ای نظام حاکم بر شکل ومحتوای امت ــ امامت (که اصیل‌ترین اصل دینامیك در شکل‌بندی نظام اسلامی است) را داراست که امام سوژه والگوی حرکت وهمه ملزم به‌حرکتبر اینگونه در خط امامت هستند .

می‌بینیم که باچنین تبیینی‌تعرض به‌اصالت‌های اسلامـی غیرقابل تحمل است و نفی‌شدنی. و ضرورتا دمکراسی غربی کـه به‌ناگونه ارزشهای پوچی میدان عمل می‌دهد پذیرفتنی‌نیست.

اما در رابطه با لایحه نامفهوم بودن و گنگی اصولی چون اصل ۱۷ که هیچ به‌تبیین معیارها وضوابط اسلامی نپرداخته قابل توضیح است نشر خبر وياعقاله‌ای که معارض با اسلام باشد چگونه قابل تشخیص وتمیز است آنا نوشته‌ای‌که مواضع فکری خاصی را ارائه کند منافات بااسلام دارد یاخیر و موضعگیـری های خاص معارض با اسلام است یا خیر.

مقالاتی‌که منجر به عصیان وشورش درمنطقه‌ای چون‌کردستان وگنبد میگردد ویا درکل جهت شکل‌گیری توطئه و بلوا ارائه می‌شود چگونه قابل تمیز و تبیین است وقتی ارائه‌کننده نوشته یا مقاله خود را ملزم به‌دفاع از مواضع فکری خود می‌داند آیا این موضع تدافعی که نهایتا منجر به آسیب رسانی به اسلام گردد قابل پذیرش هست یا خیر .

سیاست و اقتصاد

مطلب دومی که شما می‌گویید در اول می‌گویید که اقتصادپایه و اساس تمام وابستگی‌هاست ، بعد وقتی‌می‌خواهید رفع‌این‌وابستگی را بکنید به‌سیاست می‌پردازید می‌گویید از تغییر قدرت‌سیاسی‌حاکمه وابستگی را باسیاست شروع‌کردند یعنی یك کودتای نظامی کردند که باید ما عمل کنیم و دقیقا اونها هم‌که وقتی‌کودتا کردند ، درسال ۳۲ وازطریق این‌کودتای نظامی قدرت‌سیاسی را در دست گرفتند و ازطریق در دست‌گرفتن قدرت سیاسی وابستگی‌ها را به ما تحمیل‌کردند . اما دربرش که می‌بینی هیچ تقدمی هم ندارد درهر عملی درعین‌حال سیاست در همان حال اقتصادیست درهمان حال متکی است به روابط اجتماعی این مطلب هفتمی که مورد موافقت ما بود یعنی بحث ماروعینا هوایشون تکمیل‌کردند که امپریالیسم تا با گروههای اجتماعی جوش نخورده نمیتواند برما مسلطبشود صحیـح است این ، نتیجتا پس یك مسئله اجتماعی هم هست تا اون گروهها نبودند حالا کدوم یك ازاینها پایه هست درعین‌حال همش پایـه هست باهم هم‌پایه است حالا میرسیم به‌اینکه آیا زور انواع دارمیك نوعش مال زحمتکشان است یك نوعش شاهنشاهیه، مال زحمتکشـان خوبه مال شاهنشاهی بده ، یك همچون چیزی داریم ؟ زورچیه ؟ زور همین نیروییه است‌که شما دارید وقتی تبدیل می‌شه به قدرت تخریبی. نیروی تخریبی‌است که در فارسی زور نامیده میشود،این نیروی تخریبی اگر ازآن زحمتکشان باشد خوبه ازآن‌شاهنشاهی‌باشد بهترین فرصتی است‌که‌به دست‌آمده درسراسر جهان، مستضعفان جهان حاکم بشوند برسرنوشت‌خود، اقلا درایران، ما‌باید که‌بعد ازبه‌دست گرفتن بودجه و تغییر ساخت بازرگانی خارجی ، تغییر ساخت بانکها و پول و نقش اونها ، بپردازیم به‌خلع‌ید کامل ازآن‌گروه هایی که وابسته بودند به قدرت خارجی ولی قبل از همه اینها ما باید دولت‌رو از سلطه خارجـــی آزاد کنیم ، ازاین‌دولت‌یك هیئت دولتی دارمه‌که از ماست بقید یعنی از بالا تا پائین از ما نیست‌یعنی یك ساختی دارمه‌که با خون پدرآمده هند می‌توانند تامین می‌کند بایاید این ساخت حاکمیت قدرت روبرایران تامین اداری و همانطور آن بوکراسی غیراداری که آن هم یك‌معضیت عظیمی است که حالا بعد در نوبت‌بعد شاید من این‌دو توضیـح بیشتری بدهم.

بهروز :

آگاهی و رشد مردم ، عامل سقوط رژیم

ــ چندین نکته‌بگویم . اول سرمسئله زور، آقای بنی‌صدر می‌فرمیدید که ما می‌خواهیم‌هرگونه زور را ازبین ببریم کی؟ ما داریم الان صحبت می‌کنیم متهم‌معتقدم که‌بایدهرگونه‌جنگ ، هرگونه زورگویی در درون جهان از بین‌بره اما کی؟ امروز که امپریالیست ها به بعضی عظیمی ازمردم جهان زور می‌گویند، مردم جهان‌آیـا ۱۵امپریالیست‌ها نباید زوربگویند ؟ این درسته و دقیقا اینجاست . نیرو و قدرت مردم جهان هست که انقلاب را می‌آفریند و به‌جلو می‌بره این طبقات نیز یك شبه از بین نمی‌روند . همانطوری که فکر کنم خود آقای بنی‌صدر هم به‌این موضوع واقف باشند امروز مثلا از هرگوشه ایران جریانات ارتجاعی مشغول زورگوئی وتوطئـه چینی هستند مثلا در کردستان قیاده موقت ، که تحت‌رهبری اویسی جلاد هست امروز در کردستان می‌خواهد آشوب به‌پا کند آیا این‌رو باید با زور داغون کرد و آیا زور گویی طبقات مرتجع سرنگون شده در درون جامعه ایران نیست که به‌این صورت داره خودش را بیرون می‌زند ؟ زور را زبین‌ببرید ولی الان باید زور گفت تا زوررا از بین برد ، امپریالیست‌ها جنگ به‌پا می‌کنند برای ازبین بردن جنگ‌باید امپریالیست را از بین بردولی باجنگ رهائی‌بخش یعنی با زور وقدرت خلقهای جهان ،

اطلاعیه سپاه پاسداران انقلاب اسلامی ارومیه

ارومیه ــ سپاه‌پاسداران انقلاب اسلامی ارومیه دیروز با صدور اطلاعیه‌ای اعلام کردچون اسماعیل رازی رئیس‌اصلاحات ارضی‌ارومیه در مهلتی که مقرر شده بودخودرا به نماینده دادستان انقلاب معرفی نکرده است ، از عموم اهالی‌ارومیه خواسته میشود که در معرفی و دستگیری وی با سپاه پاسداران انقلاب اسلامی همکاری کنند .

در اطلاعیه دیگر سپاه پاسداران انقلاب اسلامی ارومیه آمده است که ستار سالاری رئیس جنگلبانی سابق ارومیه دستگیر وهم‌اکنون دربازداشت بسر میبرد و برای تکمیل پرونده اتهامی وی‌ازاهالی خواسته میشود که هرگونه شکایتی از نامبرده دارند تاتاریخ۲۵ر۳ر۵۸ به دفتر سپاه پاسداران‌انقلاب‌اسلامی ارومیه تحویل دهند .

عامل کشتار مردم قزوین دستگیر شد

سروان رضا کرمی

قزوین ــ خبرنگار کیهان ــ سروان رضا کرمی رئیس کلانتری ۲ قزوین که متهم به کشتار مردم قزوین در جریان انقلاب است ، وسیله کمیته انقلاب تهران دستگیر و به زندان قزوین انتقال یافت . سروان کرمی متهم به تیراندازی‌و کشتار ۵ نفر از جوانان‌قزوین‌است. مامورین کمیته تهران سروان‌کرمی را در حالی که در زیر تختی در منزل خود پنهان‌شده‌بود ، دستگیر کردند .

اطلاعیه دادسرای انقلاب اسلامی استان یزد

یزد ــ خبرنگار کیهان ــ دادسرای انقلاب اسلامی استان یزد طی‌اطلاعیه‌ای درخواست‌کرد کسانی که از رضا صرافزاده نماینده سابق مجلس شورای ملی و مالک‌زمینهای صفائیه یزد و حاج یدالله پیران رضاخور که در بازداشتگاه‌دادسرای انقلاب اسلام‌ج استان‌یزدمی‌باشند، شکایت و یا ازجریان سوءاستفاده‌های آنان اطلاع دارند، ظرف‌مدت یک هفته شکایات و اطلاعات خود را به دادسرای انقلاب اسلامی یزد تسلیم نمایند.

مرد هزار چهره ساواک منحله مشهد دستگیر شد

مشهد ــ خبرنگار کیهان ــ محمود غضنفری رئیس بخش امنیت داخلی ساواک منحله مشهد بوسیله پاسداران انقلاب اسلامی درزاهدان دستگیر شد و اینک در بازداشت دادسرای انقلاب اسلامی مشهد بسر میبرد .

کسانیرا که از نامبرده شکایت دارند میتوانند بامراجعه به دادسرای مشهد واقع در خیابان جم امضاء اطلاعات خودرادراختیار این دادسرا قرار دهند .

استاندار همدان در یك مصاحبه مطبوعاتی و رادیو تلویزیونی گفت :

اقدامات لازم درجهت گسترش کشاورزی ، انجام خواهد شد

همدان ــ خبرنگار کیهان ــ یك هفته پیش یك جلسه مطبوعاتی و رادیو تلویزیونی‌با شرکت دکتر تمدن استاندار ــ مهندس موحدی معاون جدید عمرانی استانداری ــ نمایندگان و خبرنگاران جراید و رادیو و تلویزیون ومسئول روابط‌عمومی استانداری در محل استانداری همدان تشکیل شد . در این جلسه ابتدا استاندار پیرامون کنفرانس استانداران سخن گفت :

برخلاف گذشته ما تمام‌مسائل را در این کنفرانس مطرح کردیم و ارائه طریق نمودیم مسائل از قبیل‌بیکاری ــ عمران شهری ــ روستاها ــ استقرار نیروهای انتظامی و نظامی ــ کشت وبرداشت خشخاش‌عنوان شد که علاوه براستانداران، فرماندهان نیروهای نظامی و انتظامی شرکت داشتندوتاکید شدامنیت‌درکشور حتما برقرار شود .

یکی از مسائلی که در کنفرانس عنوان شد مسئله پاکسازی ادارات بود که مقرر شد کمیته‌هائی زیر نظر استاندار تشکیل و آنهائی که خوب بودند و خوب کارکردند بمانند و در مورد بقیه تصمیمات دیگری گرفته شود.

استاندار در موردشهرداریها گفت : قبلا عوارضی برای شهرداریها وجود داشته که لغو شده ترتیبی داده شود که بخاطر ترمیم بودجه شهرداری عوارض معقولی گرفته شود.

بودجه‌ای در کنفرانس ، برای استانداران ، برای شهرداریها درنظر گرفته شدکه من شخصاتاکید کردم‌شهرداران حتما خودشان بیایند و پول را تحویل بگیرند که‌همینکار هم شد .

وی در مورد امور عمرانی روستاها گفت :

مقرر گردید یك همکاری نزدیك بین دانشگاه بوعلی‌سینا و معاون عمرانی استانداری صورت گیرد و همینطور از دبیرستانها در تابستان نیروی انسانی لازم بروستاها اعزام شوند که با مسئله اردوهای عمران ملی تفاوت دارد .

استاندار در بخش دیگری‌از سخنان خود در پاسخ خبرنگار کیهان گفت : ما به آن‌صورت برای بخش خصوصی محدودیت قایل نیستیم و آنها می‌توانند ساختمان بسازند و در اختیار مردم بگذارند .

مسئله هروئین و اعتیاد از جمله مسائلی بود که در این جلسه مطرح‌شد واستاندار گفت: در مرحله فحشت بایستی‌مبارزه با مواد مخدر توسط خود مردم انجام شود نه اینکه آنها دنبال اعتیاد بروند و ما برویم جلوگیری کنیم .

دکتر تمدن یکبار دیگر به بخش خصوصی اشاره کرد و افزود : ما در قطعنامه‌ای که درکنفرانس صادر کردیم وخود من در تدوین آن سهیم بودم گفته‌ایم دولت از دخالت در امور بخش خصوصی در جهت خانه سازی خودداری نمایدو فقط با دراختیار گذاشتن‌زمین و مصالح ساختمانی ارزان‌قیمت و امکانات مناسب فقط به سیاست ارشادی اکتفا نماید . ما به چه مناسبت بیائیم بگوئیم کسانیکه خانه ساخته‌اند آنها را بگیریم مطلقا همچون‌چیزی نیست برای بخش خصوصی در مورد ساختمان سازی از لحاظ ما محدودیتی نیست و بدولت پیشنهاد کردیم که تسهیلاتی در این مورد قائل شود که فعلا ابلاغ نشده است .

وی در جای دیگری به موضوع ملی شدن شهربانی و ژاندارمری اشاره کرد وگفت: اینکه چه وقت اینها مسلح شوند بستگی به تصمیم دولت دارد ولی من از هم‌اکنون‌اینرا تجویز میکنم منتهی کسانی که خوب نیستند بیرون‌بگذارند و از محل به محل دیگر منتقل شوند که مقابل چشم مردم نباشند .

در سابق هرکس کار خودش را انجام میداد الان تعاکارها افتاده روی دوش من و اینکه برسم ببینم کمیسیونها چه‌کار کرده‌اند ، ندارم .

امیدوارم با آمدن معاون عمرانی و سیاسی و اداری استانداری‌همدان‌فراغتی حاصل بکنم که بتوانم بامور دیگر برسم .

استاندار در پاسخ یکی از خبرنگاران گفت : سپاه پاسداران انقلاب بموجب مصوبه شورای انقلاب تشکیل شده و اعتبار و اساسنامه در مورد آن تعیین شده است و زیر نظر این شورا انجام وظیفه می‌کند.

استاندار گفت هرکسی در زمینی حتی اگر قصبی باشد می‌تواند محصول خود را بردارد و ما باید طبق دستورامام افزود تا در جهت گسترش کشاورزی اقدام لازم را بکنیم مثلا یک نفر بگوید پدر شما بیخودزمین مراگرفته و محصول بابا را از بین میبرد ولی با تصویب قانون اساسی و تعیین حق مالکیت این مسائل حل‌خواهد شد .

در پایان مهندس موحدی معاون جدید عمرانی استانداری به خبرنگاران گفت :

مبلغ ۱۴۴۶۰۰۰۰۰ (یکصدو چهل و چهار میلیون وششصد هزار) تومان جهت اعتبارات طرح خاص ناحیه‌ای استان اختصاص داده شده است برای سال ۱۳۵۸ و ۱۳ میلیون و ۶۷۰ هزار ریال برای سه ماهه‌ی‌اول سال برای طرحهای منطقه‌ای درنظر گرفته‌شده ــ ۲۱میلیون تومان ، برای ماده ۱۴ منظور گردیده که جنبه مخارج‌عمرانی دارد و ۶۵ میلیون تومان که قبلا در اختیار وکلای مجلسین گذاشته می‌شد و صرف امور عمرانی می‌گردید در اختیار استانداری است . که از این مبلغ برای طرح راهسازی ــ آب آشامیدنی ــ بهداشت ــ آموزش استفاده می‌شود که مبالغ دیگری هم هست و زیاد قابل توجه نیست .

بدستور رای دادگاه انقلاب اسلامی آستارا

۵ نفر از عاملین رژیم سابق محکوم شدند

آستارا ــ خبرنگار کیهان ــ سومین دادگاه انقلاب اسلامی آستارا از بامداد امروز بطور علنی در مرزبانی‌آستارا با حضور هزار و پانصد نفر تماشاچی جهت رسیدگی به‌پرونده ۵ تن از عوامل رژیم سابق تشکیل شدکه دادگاه پس ازاستماع شکایات وآخرین دفاع متهمان وشاهد ثور رای خودرا بشرح زیر صادرکرد : التفات حسین‌زاده به ۱۲ سال ، فریدون سیدی اصل به دوسال ، عیسی نوید پاسدار ساواك منحله به یکسال ، جلیل حسینی شهردار سی‌ساله آستارا به‌سه ماه حبس تادیبی وجابر تعلیمیان به سه ماه حبس محکوم شدند . برابر رای دادگاه نصف حقوق کارمندان بازداشتی به خانواده محکومین پرداخت خواهد شد .

اطلاعیه دادگاه انقلاب اسلامی بندر انزلی

بندر انزلی ــ خبرنگارکیهان ــ دادگاه انقلاب اسلامی بندر انزلی طی اطلاعیه‌ای از مردم خواست چنانچه کسانی از این عده که متهم به همکاری باسازمان منحله ساواك‌هستند شکایت دارند ، شکایت خودرا بوسیله صندوق پستی شماره۹۹ بندر انزلی بدادگاه انقلاب اسلامی تسلیم یاجهت ادای توضیحات شفاهی در جلسه دادگاه حاضر باشند متهمین عبارتند از:

۱ــ حاج مهدی شعبانیان رئیس سابق انجمن شهرستان ۲ــ غلام ایل‌بیگی کارمند شهلات شمال ۳ــ شیخ احمد اکبری سلطانی واعظ روحانی‌لعا ۴ــ صالح آرمان کارمند فرمانداری ۵ــ جلیل امینی طینت کارمند اداره بندر ۶ــ ابراهیم عزیز ثبوتی رئیس سابق آموزش و پرورش‌چالوس ۷ــ محمدرضا پژوهش الموتی کارمند شیلات شمال ۸ــ محمد علی هادیان کپورچالی رئیس سابق خانه اصناف کپورچال ۹ــ رحیم‌خان باباپور کارمند سازمان منحله ساواك انزلی ۱۰ــ ابراهیم کلباسی کارمند سازمان منحله ساواك انزلی ۱۱ــ جلیل امیرخانی پاسبان ۱۲ــ استوار علی‌اکبر یوسفی خویده معاون پاسگاه ژاندارمری آسالم ۱۳ــ محمد محمدنیا سردسته چماقداران قریه سنگاچین.

استاندار کرمان :

بودجه عمرانی استان ۵ر۲ برابر شده و بایستی با کار انقلابی ثابت کنیم که دنبال تبلیغات نیستیم

کرمان ــ خبرنگارکیهان ــ کمیته برنامه‌ریزی استان کرمان باحضور دکتر بهرامی استاندار و مسئولان اجرائی استان فرمانداران و ساحبنظران و کارشناسان امور عمرانی در استانداری تشکیل شد در این جلسه استاندار کرمان ضمن اشاره به اهمیت اجرای طرحهای عمرانی در استان کرمان گفت ما دراین مرحله ازانقلاب اسلامی ایران بایستی باکار انقلابی ثابت‌کنیم که دنبال تبلیغات نیستیم بلکه با عمل انقلابی در جهت رضایت توده مردم گام برمیداریم . وی افزود افراد و مسئولان اجرائی باید انقلابی باشند چون برخلاف رژیم گذشته که مردم در برابر رژیم بودند اکنون مردم پشت سر ما هستند و انتظار کار انقلابی دارند . دکتر بهرامی گفت بودجه عمرانی امسال استان کرمان نه‌تنها کمتر از سال قبل نیست بلکه ۵ر۲ برابر سال قبل میباشد . سپس معاون عمرانی استانداری اعلام کرد سعی شده است که در درجه اول نیازهای روستائی از جمله ایجاد راههای روستائی و برنامه کار آموزشی و رفاهی و بهداشتی انجام شود وعمران شهری دردرجه دوم قرار دارد .

باید باحداقل نیرو ، حداکثر کار انجام شود

بهرام تاج‌گردون مدیرکل جدیدآموزش وپرورش کهکیلویه و بویراحمد درجریان گفتگویی کوتاه به‌خبرنگار کیهان در پاسوج‌اعلام کرد ، تعهد ، مسئولیت وصداقت درانجام وظیفه ، مبنای انتخاب ما- درآینده خواهد بود.

وی درپاسخ این سئوال‌که چه‌برنامه‌هایی دربهبودکیفیت اداری و آموزشی این استان دارید گفت ، درمورد وضع اداری سعی‌خواهم کرد با توجه به‌ضوابط وزارتخانه ، نحوه واگذاری مسئولیت را به افراد واجد شرایط مشخص واجراکنم ، نیروی انسانی که دراین‌اداره کل بصورت خارج از کادر وبدلایل غیرمعقول به‌پشت‌میزها کشانده شده‌اند ، به‌کادر آموزش انتقال یابند ، بطوریکه باحداقل نیرو حداکثر کار انجام شود وباداپرکردن کلاسهای کارآموزی درجهت آشنانمودن مسئولان ، مدیران آموزشگاهها ، مسئولان آزمایشگاهها و آشناکردن صحیح مدیریت اسلامی ، آشنا شدن با کار وسایل آموزشی گام دیگری است که انشاءالله در آینده نزدیك برداشته خواهد شد .

پرویز پیروی فرماندار سابق شهسوار ، در دادگاه انقلاب اسلامی تبرئه شد

بدستور دادگاه عدل اسلامی شهرستان شهسوار عامل رژیم سابق محکوم شد

شهسوار ــ خبرنگار کیهان ــ جلسه دادگاه عدل انقلاب اسلامی شهرستان شهسوار درباره رسیدگی به متهم شماره یك ناصر معتمدی که در سالن شیرو خورشیدشهسوار انجام شده‌بود، پس از شورورررسی ناصر معتمدی متهم به کشتار ۲۳ مرداد شهسواررا به ۳ سال زندان و ۶۰ ضربه شلاق ودوسال خدمت اجباری در شهرستان بابل محکوم کرد .

پرویز پیروی فرماندار سابق شهرستان شهسوار به استناد سوره عائده ۹۵ بحکم دادگاه انقلاب اسلامی شهسوار مورد عفو دادگاه قرار گرفت و تبرئه شد .

در حادثه رانندگی جاده شیراز ــ اصفهان ۲ ۹ نفر سرنشینان یك اتوبوس کشته شدند

اصفهان ــ خبرنگار کیهان ــ طی یك حادثه خونین رانندگی که در جاده اصفهان ــ شیراز و در منطقه‌ای بنام «مرغ و مهیار» اتفاق افتاد ، ۹ نفر از سرنشینان یك اتوبوس مسافربری کشته و ۲۱ نفر از سرنشینان آن مجروح شدند .

اتوبوس شماره ۷۹۸۲۵ تهران الف براندگی‌کرامت ابهر که با ۳۰ سرنشین از شیراز بمقصد زرین‌شهر اصفهان درحرکت بود در چهل کیلومتری اصفهان با کامیون نفتکشی که در حاشیه جاده پارك شده بود ، تصادف نمود . شدت این تصادف بحدی بود که نیمی از اتوبوس متلاشی شد و چهار نفر از سرنشینان آن قبل از رسیدن به بیمارستان جانسپردند .

دو تن از کشته‌شدگان مهدی هاشمی و هادی هاشمی نام دارند وهویت مابقی هنوز روشن نشده است.

راننده اتوبوس که در بیمارستان سپاهان بستری است، در گفتگوئی با خبرنگار ما عنوان کرد که بهنگام عبور از کنار کامیون نفتکش که در کنار جاده بسبب پنچر بودن لاستیکهای جلو متوقف شده بود ، ناگهان پسربچه‌ای از پهلوی آن ظاهر شد تا به آنطرف جاده برود و همین حرکت باعث شد تا کنترل اتوبوس را از دست بدهم وحادثه بوقوع بپیوندد.

در انفجار تانکر بنزین ۵ کشته و زخمی شدند

اصفهان ــ خبرنگار کیهان ــ تانکر شماره ۱۵۹۱۶ ــ تهران ب حامل بنزین سوپر هنگامیکه در حوالی خیابان مصدق اصفهان تحت تعمیر قرار گرفته بود بسبب سهل‌انگاری کارگران جوشکار منفجرشد. طی این حادثه ۵ نفر باسامی محمد رحمانی ــ امید شکرشاد ــ ظهیرگبیریان ــ اصغر تیموری ــ و جعفر شاملو بسختی دچارسوختگی شدند و جعفر شاملو لحظه‌ای پس‌از انتقال به بیمارستان درگذشت.

۵ واگن قطار به دره سقوط کرد

دزفول ــ خبرنگار کیهان ــ در ساعت ۵ بعداز ظهر روز گذشته ۵ واگن باری بین ایستگاه چمسنگر و سفیددشت نرسیده به دزود از خط خارج شده و به دره مجاور پرت شدند .

طبق گفته یکی از مقامات راه‌آهن ناحیه لرستان این قطارکه‌از سوی اندیمشك به دزود در حرکت بود ، بین ایستگاه چمسنگر و سفیددشت ۵ واگن آن از خط خارج شد و به خط آهن آسیب وارد آمد. با مسدود شدن راه قطارهای مسافری و باری با ساعتها تاخیر به حرکت خود ادامه دادند.

خط مزبور باکمك کارگران راه‌آهن و تکنیسین‌ها پس‌ازساعتها تلاش بازشد و جریان به حال عادی برگشت .

میزان خسارت هنوز تعیین نشده است .

مراسم یادبود شهادت آیت‌الله مطهری وسعیدی در آمل

آمل ــ خبرنگار کیهان ــ به‌مناسبت نهمین سال شهادت حجت‌الاسلام سعیدی خراسانی‌و بزرگداشت چهلمین روز شهادت استاد مطهری مراسمی در مسجد سبزمیدان برگزار که جمعیت کثیری در آن شرکت کردند، به‌همین مناسبت دیروز هزاران تراکت در باره موضع سیاسی ، مذهبی و افشاگریهای دلاورانه حجت‌الاسلام سعیدی علیه رژیم طاغوتی شاه مخلوع و نحوه شکنجه که با ظلم الکتریکی و زیر دستگاه جهنمی و مخوف آپلو در سلول کمیته شهربانی علیه مظلومانه انجام گرفته بود، بطور جالبی در آمل پخش گردید و یکی از وعاظ در باره زندگی‌نامه ایشان به تفصیل صحبت‌کردند.

مراسم تجلیل از شهیدان، آیت‌الله مطهری و آیت‌الله سعیدی

خرم‌آباد ــ خبرنگار کیهان ــ مجلس تجلیل از دو شهید عالیقدر اسلام چهلمین روز شهادت فیلسوف استاد بزرگوار آیت‌الله مرتضی مطهری و نهمین سالگرد شهادت آیت‌الله سعیدی مراسمی درمسجد علوی خرم‌آباد برگزار گردید و بهمین مناسبت حاج بنی صادقی و حجت‌الاسلامی سید و آقای سید فخرالدین رحیمی سخنرانی مفصلی ایراد نمودند.

کمك به مستضعفین

کمیجان‌شهر ــ خبرنگار کیهان ــ آقای سید محسن حسینی متولد کمیجان شهر مدیر عامل شرکت مهندسین اراکی یکرور حقوق کارکنان شرکت را جهت مستضعفین بانك ملی کمیجان شهر واریزو یادآوری نموده چنانچه‌درکمیجان خانه سازی جهت مستضعفین‌ضروری باشد، هزینه دو باب خانه راتقبل میکند.

صورت‌برداری از اتومبیل‌های شاه‌سابق

شیراز ــ خبرنگار کیهان ــ بوسیله آقای سید مصطفی نساجی طوس و همراهان که نمایندگان هادوی دادستان کل انقلاب اسلامی ایران میباشند ، اتومبیل های تشریفات شاه خائن در شیراز صورت برداری گردید قابه تهران فرستاده شود .

مجلس یادبود دو شهید راه حق

قزوین ــ خبرنگار کیهان ــ مردم قزوین سالگردآیت‌الله‌سعیدی و چهلمین روزشهادت استادمطهری را گرامی داشتند . در این مراسم طبقات مختلف مردم این شهر و روحانیون ودانشجویان‌وفرهنگیان شرکت داشتند و بازار قزوین بدین مناسبت تعطیل بود .

مصادره املاك ، کشف اسلحه و مواد مخدر

کرمانشاه ــ حجت‌الاسلام شیخ فضل‌الله حیدری مسئول کمیته امور ژاندارمری استان‌کرمانشاهان دیروز در گفتگوئی به خبرنگار خبرگزاری پارس گفت که دیروز در راه پیستون از ۳ نفرکه قصه رفتن به جنگلهای پیستون‌را داشتند تعداد پنج قبضه سلاح از انواع ژ ــ ث ام ــ یك برنو و شورش کمری کشف شد وهرسه نفر بازداشت شدند .

حاج شیخ فضل‌الله حیدری‌افزود ۱۷۰ هکتار کشتزارهای متعلق به علامه‌حیدی سناتورمعدوم‌کرمانشاه مصادره و صورت برداری شد.از سوی کمیته مرکزی‌جمهوری اسلامی کرمانشاه نیز گزارش داده شد که عده‌ای از مجاهدان این کمیته تمام وقت دیشبها در راه کرمانشاه ــ قصرشیرین مشغول پاکسازی جاده بودند وعده‌ای دیگر از آنهادیروز مقداری هروئین کشف کردند و ۲ شیره‌کش‌خانه‌را درگذر تیمچه کرمانشاه نیز توسط آنها کشف و بسته شد .

خواسته های روستائیان رانده شده سلماس و ارومیه از امام خمینی و دولت

ارومیه ــ خبرنگارکیهان ــ روستائیان رانده شده سلماس و ارومیه طی نامه‌ایکه به دفتر امام خمینی و میات دولت و شورای انقلاب اسلامی و استانداری آذربایجان غربی نوشته‌اند، خواسته‌هائی بشرح‌زیردارند :

حدود دوماه است که ما روستائیان اطراف ارومیه و سلماس توسط اربابان متجاوز ، از خانه وزمین خود محروم شده‌ومورد توهین هستیم ، و در این مدت علیرغم شکایات و تحمن ، اعتراض ما اثری نداشته است .

ما از رهبر ملت مسلمان ایران، امام خمینی و دولت جمهوری اسلامی وهموطنان مسلمان خود، مصرانه خواستاریم که هرچه زودتر با قاطعیت به‌خواسته‌های ما رسیدگی نمایند:

۱ــ کنترل مرزهای منطقه ۲ــ ایجاد امنیت با استقرار پاسگاه های ژاندارمری ونیروهای انتظامی و خلع سلاح عمومی ۳ــ جبران خسارات مادی ومعنوی وارده به‌روستائیان ۴ــ دستگیری ومجازات باغیان و متجاوزان به حقوق انسانی واموال‌روستائیان.

نزول‌خواران به کمیته انقلاب اسلامی جلب شدند

بندرانزلی ــ خبرنگارکیهان ــ براثر اقدامات کمیته انقلاب اسلامی انزلی چندین‌نفر از نزولخواران این شهر به‌کمیته احضار و ضمن طرح شکایات رسیده مبالغ قابل‌توجهی از پاخواران اخذ وبه شاکیان مسترد گردید . ضمنا ازطرف پاسداران کمیته بیش از ۵۰ هزار تومان مشروبات الکلی کشف ومعدوم گردید همچنین قریب یکصد تن از افراد معتاد به‌مواد افیونی به‌کمیته جلب وپااخذتعهد آزاد گردیدند .

آخرین فرصت برای کنکوریها

اختصاصی عمومی

گروه فرهنگی ایران زمین
فرح‌آباد سابق بین ایستگاه صددستگاه وکوکاکولا تلفن۳۴۱۶۱۴

بهترین هدیه کتاب است

سری مصور پیامبران در ۱۴ جلد منتشر شده است مطالب آموزنده و تصاویر جالبش برلطف و زیبائی این کتاب می‌افزاید . این کتاب با جلد ۴ رنگ و قیمت مناسب در اختیار علاقمندان گذاشته شده است . برای تهیه آن در تهران و شهرستانها بمراکز زیر مراجعه فرمائید :

مراکز پخش :
تهران ــ خیابان ناصرخسرو ــ کوچه حاج‌نایب ــ پاساژ خاتمی طبقه دوم ــ مطبوعاتی دارالتبلیغ اسلامی تلفن ۵۳۹۱۷۵
قم ــ خیابان صفائیه ــ انتشارات شفق تلفن ۸۵۵۹

ن ۸۰۸۹۳ ۱ــ۳

پشم شیشه

ساروکوش آلمینیوم موجود است
شرکت تهران فایبر تلفن ۶۵۵۵۲۹ و ۶۵۵۹۸۸

آگهی دعوت مجمع عمومی عادی سالیانه شرکت ایران (سهامی عام)

مجمع عمومی عادی سالیانه شرکت ایرانیت (سهامی عام) در ساعت ۱۰ صبح روز دوشنبه ۱۸ تیرماه ۱۳۵۸ در مرکزشرکت واقع در تهران خیابان امیراتابك شماره ۹۱ تشکیل میگردد . از صاحبان سهام شرکت دعوت میشود که در روز و ساعت مقرر شخصا یا توسط نمایندگان تام‌الاختیار خود در جلسه حضور بهم‌رسانند .

دستور جلسه بقرار زیر است :
۱ ــ استماع گزارش هیئت مدیره و بازرسان در مورد ترازنامه و حساب سود وزیان سال مالی ۱۳۵۸
۲ ــ تصویب ترازنامه و حساب سود و زیان سال مالی۱۳۵۸
۳ ــ تجدید انتخاب اعضای هیئت مدیره و بازرسان .
۴ ــ تعیین روزنامه کثیرالانتشار برای درج آگهیهای‌شرکت
۵ ــ مسائل متفرقه .

هیئت مدیره شرکت ایرانیت (سهامی عام)

آگهی دعوت

مجمع عمومی عادی شرکت رویال آبارتمان ایران در تاریخ ۵۸ر۳ر۳۰ ساعت ۱۶ در محل شرکت واقع در تپه امانیه تشکیل میگردد . دستور جلسه : تصویب ترازنامه سال مالی گذشته ــ انتخاب هیئت مدیره و بازرسان طبق مقررات اساسنامه ــ تعیین روزنامه‌ای که دعوت مجامع عمومی در آن منتشر خواهد شد و اتخاذ تصمیمات دیگر که در صلاحیت مجمع عمومی عادی باشد .

هیئت‌مدیره

آگهی دعوت مجمع عمومی عادی

بدینوسیله از صاحبان سهام شرکت سهامی خاص معاملات کاغذ و مقوا دعوت میشود که برای شرکت در جلسه مجمع عمومی عادی شرکت در ساعت ۵ بعدازظهر روز پنجشنبه ۳۱ خرداد ماه ۱۳۵۸ در دفتر شرکت حضور بهم‌رسانند :

دستور جلسه عبارت خواهد بود از :
۱ ــ استماع گزارش هیئت مدیره و بازرسان شرکت .
۲ ــ تصویب ترازنامه سال ۱۳۵۷ .
۳ ــ انتخاب بازرسان شرکت .

شرکت سهامی خاص معاملات کاغذ و مقوا

آگهی دعوت

مجمع عمومی عادی سالانه شرکت ایرفرام سهامی خاص (منحله) ساعت ده صبح روز ۲۰ تیرماه ۱۳۵۸ در خیابان مصدق، خیابان پسیان باغستان سوم ، شماره ۴۷ تشکیل میشود دستور جلسه استماع گزارش هیئت تصفیه ، تعیین روزنامه کثیرالانتشار و طرح هر موضوع دیگر باتوجه به بند ۵ ماده ۱۰ اساسنامه شرکت میباشد .

هیئت تصفیه شرکت ایرفرام (منحله)

گروه ماشین‌سازی تبریز

کارکنان ماشین‌سازی تبریز جهت تکمیل ظرفیت کارگاه های خود کلید کارخانجات تولیدی و صنعتگران را بهمکاری دعوت مینماید . خواهشمند است جهت ارجاع هرگونه سفارشات تولیدی و تبادل‌نظر فنی در موارد ذیل با امور بازاریابی و فروش تماس حاصل فرمایند .

۱ ــ سفارشات تولید هرنوع قطعات ریخته‌گی چدنی ، آلومینیومی و برنجی با روشهای مختلف ریخته‌گری
۲ ــ سفارشات ماشین‌کاری و تراشکاری و سنگزنی قطعات در اندازه‌های مختلف و دقت مورد نظر
۳ ــ طراحی و مشاوره در مورد ساخت ماشینهای افزار و ابزارهای مخصوص جهت پروژه‌های صنعتی
۴ــ قالب سازی صنعتی و تغییر فرم فلزات

گروه ماشین‌سازی تبریز
امور بازاریابی و فروش
تهران : تخت‌جمشید شماره ۲۹۶ تلفن ۸۲۳۷۵۳
تبریز : کارخانجات‌ماشین‌سازی‌تبریز تلفن ۴۲۴۰۳ (۰۴۱)

گازاستیلن

بجای (کاربیت) موجوداست
شرکت ایران اکسیژن
تلفن ۸۲۷۲۴۸-۸۳۶۴۳۶

تشکر و قدردانی

بازرگانان سرای حاج‌زمان بدینوسیله از مامورین آتش‌نشانی ایستگاه‌های ۱ ــ ۲ ــ ۴ و ۷ که در خاموش‌کردن حریق سرای حاج‌حسن با کمال علاقه نهایت سعی و کوشش خود را در مهار و خاموش کردن حریق مبذول داشته‌اند و از سرایت آتش بسایر قسمتهای بازار جلوگیری نموده‌اند تشکر نموده و از روسای اداره آتش‌نشانی تقاضای تشویق مامورین وظیفه‌شناس را خواستاریم .

بازرگانان سرای حاج‌زمان

۴۳۹۹ م‌الف

آگهی مناقصه شماره ۳ر۵۸

شرکت سهامی کشت و صنعت و دامپروری مغان وابسته به وزارت کشاورزی و عمران روستائی تعمیر کامل موتور یك‌دستگاه دیزل ژنراتور ۶۰۰ اسب مدل ۶۵ روسی مورد استفاده در شهرك خود در دشت‌مغان را به‌مناقصه میگذارد . از خواستاران شرکت در مناقصه خواهشمند است برای دریافت برگ شرایط مناقصه و ارائه پیشنهاد همه روزه در اوقات اداری و حداکثر تا ساعت ۱۲ روز چهارشنبه ۵۸ر۳ر۳۰ به دفتر نمایندگی شرکت در تهران (بلوار کشاورز ــ البرزابت سابق ــ خیابان ۱۶ آذر شماره ۱۱۸ ساختمان شماره ۲ وزارت کشاورزی و عمران روستائی) و در مغان حداکثر تا ساعت ۱۲ روز شنبه ۵۸ر۴ر۲ به دفتر شرکت در پارس‌آباد ــ شهرك باختری مراجعه نمایند . کمیسیون مناقصه در ساعت ۱۰ بامداد روز یکشنبه ۵۸ر۴ر۳ در دفتر شرکت درمغان تشکیل خواهد گردید .

شرکت کشت و صنعت و دامپروری مغان

ش ۱۰۳۵ ۱ــ۲

۴۴۰۱ م‌الف

آگهی استخدام

اینشرکت بمنظور تکمیل‌کادر روسای‌حسابداری مرکز و واحدهای تابعه احتیاج به چند نفر لیسانس حسابداری و بازرگانی با حداقل چهار سال سابقه‌کار دارد ، متقاضیان با داشتن فتوکپی مدرك تحصیلی و گواهی سوابق کار حداکثر تا تاریخ۱۰ر۴ر۵۸ به امور اداری اینشرکت واقع در خیابان سپه ، باستیون، سازمان اتکا طبقه پنجم مراجعه فرمایند .

شرکت سهامی کارخانجات اتکا

۴۴۰۸ م‌الف

شرکت ساتکاب وابسته به وزارت نیرو احتیاج فوری به چند قلم مقره‌های مختلف فشارقوی و ضعیف بشرح زیر دارد :

۱ ــ مقره میخی ۲۰ کیلوولت چینی با میله مقره مربوطه
۲ ــ سری مقره کششی شامل سه‌عدد مقره بشقابی چینی با کنیه متعلقات
۳ ــ مقره مهار ۲۰ کیلوولت چینی
۴ ــ مقره مهار فشار ضعیف
۵ ــ مقره چرخی دوشیاره

علاقمندان میتوانند برای دریافت مشخصات فنی و اوراق استعلام بهاء با در دست داشتن رسید بانکی بمبلغ دویست ریال (بحساب ۷۹۰ بانك مرکزی بنام شرکت ساتکاب) به آدرس تخت‌جمشید شماره ۱ر۴۱ مقابل شرکت زیمنس مراجعه نمایند .

وزارت نیرو
شرکت ساتکاب

آگهی تشکیل مجمع عمومی عادی بیمه آسیا (شرکت سهامی عام)

مجمع عمومی عادی بیمه آسیا (شرکت سهامی عام) درساعت ۱۰ صبح‌روز ۵۸ر۴ر۲۵ درمحل شرکت‌واقع‌در خیابان‌تخت‌جمشید نبش فیشرآباد تشکیل میگردد . از کلیه سهامداران محترم دعوت میشود در ساعت مقرر برای شرکت در جلسه حضور بهمرسانند .

دستور جلسه :
۱ ــ رسیدگی به ترازنامه و حساب سود و زیان سال ۱۳۵۷ و تصویب آن .
۲ ــ استماع گزارش هیئت مدیره و بازرس شرکت و اتخاذ تصمیم نسبت به آن .
۳ ــ انتخاب هیئت مدیره
۴ ــ انتخاب بازرس شرکت و بازرس علی‌البدل
۵ ــ انتخاب‌روزنامه کثیرالانتشار جهت‌درج آگهیهای‌شرکت
۶ ــ شور و اخذ تصمیم در مورد خط مشی شرکت و سایر امور و مطالبی که در جلسه مطرح شود .

هیئت مدیره شرکت سهامی بیمه آسیا

اطلاعیه شورای نقشه‌برداران متعهد

دومین جلسه شورا در تاریخ ۵۸ر۳ر۲۴ روز پنجشنبه در محل شورا واقع در خیابان ستارخان (تاج سابق) نبش خیابان سپاس پلاك ۱ شرکت ورتکس جهت انتخابات کلی و بررسی و آشنائی با مسائل و هدف کلی شورا تشکیل از کلیه نقشه‌برداران غیردولتی دعوت میشود جهت تشکل هرچه بیشتر در تاریخ فوق حضور بهمرسانند .

آگهی تشکیل جلسه مجمع عمومی عادی شرکت بریجستون ایران (سهامی خاص)

به اطلاع کلیه صاحبان سهام شرکت بریجستون ایران(سهامی خاص) میرساند جلسه مجمع عمومی عادی شرکت در ساعت ۱۶ روز یکشنبه ۳ تیرماه ۱۳۵۸ در محل اداره مرکزی شرکت واقع در خیابان میرداماد شماره ۳۰۹ تشکیل خواهد شد .

دستور جلسه عبارت خواهد بود از :
انتخاب عضو اصلی هیئت مدیره و اعضاء علی‌البدل .

شرکت بریجستون ایران
(سهامی خاص)

آگهی تشکیل جلسه مجمع عمومی فوق‌العاده شرکت بریجستون ایران (سهامی خاص)

به اطلاع کلیه صاحبان سهام شرکت بریجستون ایران(سهامی خاص) میرساند جلسه مجمع عمومی فوق‌العاده شرکت در ساعت ۱۶ر۳۰ روز یکشنبه ۳ تیرماه ۱۳۵۸ در محل اداره مرکزی‌شرکت واقع در خیابان میرداماد شماره ۳۰۹ تشکیل خواهد شد .

دستور جلسه عبارت خواهد بود از :
اجراء ماده ۵ اساسنامه شرکت راجع به انتقال سهام .

شرکت بریجستون ایران (سهامی خاص)

آگهی دعوت مجمع عمومی عادی صاحبان سهامی عام نساجی شاهی

مجمع عمومی عادی شرکت سهامی عام نساجی شاهی درساعت ۲ر۵ بعدازظهر روز دوشنبه ۱۱ تیرماه ۱۳۵۸ در محل سازمان گسترش و نوسازی صنایع ایران خیابان دکتر مصدق (پهلوی سابق) نبش جام‌جم تشکیل میگردد از صاحبان سهام شرکت دعوت میشود دو روز قبل از تشکیل جلسه با ارائه برگ سهام خود بدفت

صفحه ۸ کیهان
دوشنبه ۲۱ خرداد ماه ۱۳۵۸
شانزدهم رجب ۱۳۹۹
شماره ۱۰۷۳۹

ساعات شرعی :
اذان صبح فردا ۳ر۴
ظهر شرعی ۱۳ر۰۴
طلوع آفتاب فردا ۵ر۴۷
اذان مغرب امشب ۲۰ر۳۷
استخراج : دکتر عباس ریاضی کرمانی

احزاب وجمعیت های سیاسی

دعوت حزب جمهوری اسلامی خلق مسلمان ایران به راهپیمائی

حزب جمهوری اسلامی خلق مسلمان ایران طی بیانیه‌ای از کلیه نیروهای مردمی خواست تا در راهپیمائی روزجمعه ۵۸ر۳ر۲۵ شرکت کند. متن اطلاعیه بشرح زیراست :

چون عوامل تفرقه‌افکن داخلی و خارجی با تلاش مستمر سعی در ایجاد تشتت در جامعه وسوء استفاده از اوضاع مغشوش ناشی ازآن به‌خاطر درهم شکستن وحدت ملی و بخطر انداختن تمامیت ارضی وطن ما ایران را دارد . ودراین راه با استفاده از تشدید تضاد های ناشی از تقسیم‌بندی های کاذب دینی قومی « زبانی » ، «نژادی » عقیدتی سعی دارند افراد ملت مبارز ایران را رو در روی یکدیگر قرار دهند واز طرفی بعضی عوامل ناآگاه نیز ناخواسته به اختلافات دامن زده و باعملیاتی‌که مغایر اصول دموکراسی میباشد زمینه را برای دخالت امپریالیسم وصهیونیسم وارتجاع مهیا می‌نمایند لذا حزب جمهوری اسلامی خلق مسلمان ایران با اعتقاد راسخ به لزوم همکاری وهمدلی کلیه نیروهای مردمی در جهت ساخت ایرانی آباد و مستقل و متحدبدین‌وسیله ازتمامی کسانی‌که میخواهند ازسدچشمه‌لال‌آزادی سیراب گردد.

ازتمامی کسانی که انقلابشان بخاطر دستیابی به اولین حقوق طبیعی انسانها یعنی حق تعیین سرنوشت حق آزادی بیان و عقیده حق انتخاب شغل بوده و خواستار تامین کلیه حقوق فوق میباشند.

از تمام مسلمانانی‌که خواستار دستیابی به واقعیات اسلام بدور ازهرنوع تحجر و تعصب و انحصارطلبی میباشند.

از کلیه کسانی‌که خواستار وجودمطبوعات‌آزاد و رادیو تلویزیون مردمی در جامعه میباشند . دعوت مینماید در گردهم‌آئی در روز جمعه بیست وپنجم خردادماه شرکت نمایند.

مراکز تجمع ساعت حرکت ــ مسیر حرکت درتهران از طریق‌ستادهماهنگی‌تهران اعلام خواهد شد . در شهرستانها ستادهای مربوط عملیات‌را رهبری خواهد نمود.

اعلام موجودیت

انجمن اسلامی ثار درنظر داردطی برنامه‌ای‌تحت عنوان « میثاق با شهید» دربهشت زهرا ضمن‌تجلیل ازشهدا اعلام موجودیت نماید.

بدین منظور از کلیه خانواده های شهدا و کلیه برادران وخواهران جهت شرکت در این میثاق دعوت می‌شود راس ساعت ٤ بعدازظهر روزجمعه ۱۳۵۸ر۳ر۲۵ در قطعه ۱۷ بهشت زهرا حضوریابند.

رئیس دادگاه انقلاب اسلامی مشهد درمصاحبه‌ای گفت :

عفو پس‌از اثبات جرم و تعیین حد قابل اجرا نیست

علی تهرانی رئیس دادگاه انقلاب اسلامی مشهد در یک مصاحبه اختصاصی باخبرگزاری پارس در مشهد پیراعون‌کیفیت صدور احکام در دادگاههای انقلاب اسلامی در رابطه با نوع جرایم منتسب به متهمان براساس موازین اسلامی‌وشرعی از جمله « مفسد فی‌الارض » و « محاربه باخدا ورسول‌خدا» وفلسفه توبه‌در اسلام‌توضیحاتی داد و در زمینه عفو عمومی آنرا مشروط ذکر کرد واظهار داشت عفو بخصوص پس از اثبات جرم در دادگاه وتعیین حد برای مجرم قابل اجرا نیست وفرد متهم را بعد از احراز بزه‌ای منتسب که جنبه مردمی دارد نمیتوان بخشید مگر آنکه رضایت فرد فرد کسانی که مورد تجاوز وتعدی و ظلم او قرارگرفته‌اند حاصل شود ودر مورد قتل نیزاولیای مقتول در سه‌طبقه بترتیب اولویت پدر ومادر و اولاد و برادران و خواهران و بعد سایر بستگان نزدیک و وراث میتوانند در مقابل دیه یاغیردیه قاتل را مورد عفو قرار دهند ولی اگر این مورد جنبه عمومی دربر داشته‌باشد حصول‌رضایت همه امکان‌پذیر نیست و درآیه ۳۲ از سوره مائده « کلام خدا چنین می‌آید که « هرکس‌یکشد کسی را بی‌آنکه او کسی را کشته باشد وبی‌آنکه در زمین فسادی کرده باشدگویاکه‌کشته است همه مردم را » آقای تهرانی سپس اضافه کرد هریک از دادگاههای انقلاب اسلامی دارای استقلال کامل است‌وهیچ فردوعاملی نمیتواند محدودیتی را برای قاضی شرع بوجود آورد .

رئیس دادگاه انقلاب‌اسلامی مشهد دربپاسخ باین پرسش که اکثر قریب باتفاق متهمان و محکومان دادگاهها اینک که در برابر حقایق نهضت اسلامی قرار گرفته‌اند از کرده خود پشیمان شده وبه‌ندامت و توبه روی آورده‌اند آیا این مورد میتواند موجبی برای بخشایش یا تخفیف در مجازات آنها باشد ، پاسخ داد : در قرآن مجید میخوانیم که برای توبه این قبیل افراد جمله « قبل ان تقدروا علیهم » مورد تاکید قرار گرفته است وبه تفسیری این عده باید قبل از پیروزی انقلاب توبه میکردند و اینک که کار برآنها مشکل شده و راهی جز اطاعت وتسلیم نمی‌بینند بتوبه روی‌آورده‌اند که متاسفانه وقت توبه پایان یافته و این مورد نمی‌تواند موجبی برای رهایی آنها از مجرمیت باشدکه‌اینکه درمورد فرعون در کلام خدا آمده‌است که او پس‌از طغیان وسرکشی بسیار و فساد در ارض آنگاه که با عذاب الهی روبرو شد بسوی توبه روی آورد که باو خطاب شد حالا توبه میکنی .

آقای علی تهرانی سپس در باره عبارت‌های « محاربه با خدا و رسول خدا » و مفسد در ارض که اغلب در احکام دادگاههای انقلاب اسلامی در رابطه با اعدام متهمان بکار برده میشود توضیحاتی داد و گفت :

چون دادگاهها احکام خودرا براساس موازین شرعی و حکم الهی صادر میکنند پس می‌توانیم بطور وضوح معانی محاربه با خدا و رسول او را در آیه ۳۶ از سوره مائده دریابیم آنجا که میفرماید کیفر آنانکه با احکام خدا وپیامبرش ستیز میکنند و در زمین به فساد میکوشند این است که کشته شوند یا دار آویخته شوند ویا بریده‌شوددستهاو پاهای‌شان برخلاف یکدیگر یا تبعید شوند از شهری به شهر دیگر .

پس ملاحظه میکنید که براساس این حکم صریح الهی قاضی شرع میتواند متناسب با نوع جرم و شدت وضعیت آن یکی از احکام الهی را صادر و مجازات را عملی سازد البته‌باید توجه داشته باشیم که هم در کلمات فقهاء و هم در روایات متواتر تفسیرهای روشنی شده نشان میدهد محاربه با خدا انواع مختلفی را شامل میشود از جمله کسی که سلاح و حربه خود را بروی مردم بیدفاع بکشاید و مردم را مورد ارعاب قرار دهد و موجبات وحشت و رعب عمومی را فراهم سازد این عمل چه در داخل شهر انجام شود و چه درخارج شهر و یا در بین راه که به آن‌قطاع الطریق هم میگویندچه درسطح وسیع و چه در سطح محدود نوعی محاربه با خداست .

آقای تهرانی در مورد «مفسددرارض» اینطور اظهار داشت :

مفسد در ارض در قرآن و بموجب تفسیرهای محکم معانی وسیع و مصادیق زیادی راشامل میشود و از جمله مفسدین در ارض کسانی هستند که اقتصاد کشور و جامعه را دستخوش سودجویی‌ها وامیال‌شخصی‌خود قرار داده و به مخاطره می ــ افکنند و یا جوانان را به فساد اخلاقی و فرهنگی سوق‌میدهند و یا‌از گرایش افراد بسوی‌حق جلوگیری بعمل می‌آورند .

یا دستور به قتل عمومی‌می‌دهندونیز کسانی‌که فتنه‌انگیزی میکنند جزو مفسدین در ارض هستند و دراین مورد بایدتوجه داشته باشیم که به‌استناد آیه ۱۹۱ از سوره‌بقره فتنه ازکشتار هم بدتر است چنانچه گفته شده «الفتنه اشد من‌القتل» همچنین کسانیکه اموال‌مردم‌را چپاول کرده و انسانها را در مضیقه اقتصادی قرار میدهندیا زراعت‌ها را به نابودی‌میکشانند از مفسدین در ارض هستند .

حراج
بوتیک هوپر
انواع لباسهای زنانه
حراج میشود
تلفن۷۳۶۸۱۲ــ۳۷۶۸۳۴

خرید ۱۰هزارتن گوشت از استرالیا

* گوشت هائی که رژیم گذشته از خارج میخرید مرغوب نبود .

ایران نخستین قرارداد خرید گوشت را بطور مستقیم با استرالیا امضاء کرد .

براساس این‌قرارداد استرالیا دمجزار تن گوشت بمبلغ ۱۸ میلیون و ۶۲۰ هزار دلار در ۵ مرحله بایران تحویل‌خواهد داد .

علی‌اصغر خطیب معاون وزارت کشاورزی و عمران روستائی در مصاحبه‌ای با خبرگزاری پارس ضمن اعلام این خبر گفت نظر دولت‌ایران اینست که همیشه بصورت دست اول وبطورمستقیم باکشورهای خارج معامله کند وسعی براین است که واسطه‌ها در معاملات ما نقشی نداشته باشند .

بهمین منظور از سفیر استرالیا در ایران درخواست شدکه در مورد خرید گوشت مارا همراهی کند ولی چون دولت استرالیا خود فروشنده مستقیم گوشت نیست از سوی سفیر استرالیا اتحادیه گوشت این‌کشور بما معرفی‌شد ورئیس این اتحادیه در سفری که بایران کرد اظهار داشت این نخستین باری است‌که بامقامات ایرانی مذاکره کرده ومستقیما با آنان وارد معامله شدیم . وی افزود بین ایران و سایر کشورهای صادرکننده گوشت بازهم معاملاتی انجام خواهد گرفت .

کشورهای نیوزیلند ــ فرانسه ــ وکشورهای اروپائی شرقی و احتمالا ترکیه ازجمله این کشورها هستند .

همچنین معاملاتی که انجام خواهد گرفت براساس ذبح اسلامی خواهد بود .

برای این منظور در کشورهائی که گوشت ازآنها خواهیم‌خرید یک نفر روحانی درآن کشور بعنوان‌نمایندخواهیم داشت‌که بانظارت دقیق و مستقیم خود گوشت های خریداری شده را کنترل کامل خواهد کرد و ما به مردم قول می‌دهیم گوشتی که مصرف میکنند با نظارت کامل مقامات مذهبی خواهد بود . معاون وزارت کشاورزی و عمران روستائی سپس گفت‌درزمینه خریدگوشت از زلاندنو هنوز به توافق نرسیده‌ایم و هیئتی که از ایران به آن کشور رفته است درچند روز آینده به ایران بازمیگردد، و نتیجه‌مذاکراتش نیز معلوم میگردد.

آقای خطیب با تاکید در این مورد که نمایندگان ایران در هر کشوری که گوشت از آن خریداری خواهیم کرد یک روحانی و یک دامپزشک خواهد بود تا نظارتی کامل و دقیق‌برذبح‌اسلامی و سلامت‌دام داشته‌باشد وی‌گفت‌گوشتی‌که‌ما میخریم از نوع گوسفندان جوان و گوشت بره است و بهترین نوع گوشت است‌بنابر این قیمت های بیشتری می‌پردازیم درگذشته گوشت گوسفند های بالای۵ سال را میخریدند و گوشت ها از نظر مرغوبیت خوب نبود .

گوشت خریداری‌شده‌براساس قیمت های بین‌المللی‌است‌البته قیمت ها در نقاط مختلف‌جهان برحسب دوری و نزدیکی و نوع حمل و نوع گوشت‌متفاوت است از سال گذشته تاکنون بین ۲۵ تا ۳۰ درصدبرقیمت گوشت درجهان اضافه شده است .

وی افزود نخستین محموله گوشت ایران بین ۲۵ تیر تا ۵ مردادوارد کشور خواهدشد.

فروش استثنائی فرش
با تخفیف ۱۰ ــ ۱۵٪ برای همگان
فقط تاپایان خردادماه ۱۳۵۸
شرکت سهامی فرش ایران
فردوسی شماره ۱۶۰ ــ از ۸ صبح تا ۷ عصر

آگهی دعوت مجمع عمومی عادی شرکت سهامی ریسندگی قرقره زیبا

طبق مواد اساسنامه مجمع‌عمومی عادی سالیانه شرکت سهامی عام ریسندگی قرقره زیبا در روز چهارشنبه ۵۸ر۳ر۳۰ در ساعت ۹ صبح در محل شرکت واقع در تهران خیابان انقلاب (شاهرضا سابق) بش خیابان خارک شماره ۱۰۴۶ طبقه دوم تشکیل میگردد. از صاحبان سهام شرکت درخواست میگردد که در ساعت مقرر در جلسه حضور بهمرسانند .

دستور جلسه :
۱ ــ گزارش عملیات مدیران و بازرس شرکت
۲ ــ رسیدگی و تصویب ترازنامه و حساب سود و زیان سال مالی ۱۳۵۷
۳ ــ انتخاب یکنفر بازرس اصلی و یکنفر بازرس علی‌البدل
٤ ــ مذاکره تبادل‌نظر در برنامه و خط مشی آتی شرکت
هیئت‌مدیره شرکت سهامی‌عام ریسندگی قرقره‌زیبا
ن ۸۰۹۶۷

شاه مخلوع درمکزیک سرگردان است

ناسائو باهاما ــ خبرگزاری فرانسه ــ به گفته یك منبع مطلع در ناسائو شاه مخلوع ایران و همسرش فرح جزایر باهاما را روز یکشنبه (دیروز) بابو هواپیمای خصوصی دو موتوره ترك گفتند . مقصدابن دو هواپیما اعلام نشد . به گفته همان منبع شاه مخلوع جزایر باهاما را حدود ساعت ۱۴ و ۳۰ دقیقه بوقت محلی (ساعت ۱۸ و ۳۰ دقیقه به وقت‌گرینویچ) بایك هواپیمای لاکهید ثبت شده در مکزیك ترك گفت .

نیم‌ساعت بعد همسرش فرح نیز سوار یك هواپیمای دو موتوره از نوع «گرومن» شد. این هواپیما نیز شامرمکزیك و پرچم آن کشور را داشت .

تعداد افرادی که سوار این دو هواپیما شدماند هنوزمشخص نشده است . به گفته کسانی که شاهد پرواز دو هواپیما بودماند کوچك‌ترین فرزند زوج سلطنتی مخلوع ایران‌سوار هواپیمای فرح شده است .

زوج سلطنتی مخلوع ایران جزایر باهاما را بدون‌سروصدا ترك گفتند . حدود نیم ساعت پس از پلیس شخصی ایرانی و باهامائی مامور از نزدیك شدن‌خبرنگاران و افراد کنجکاو به محوطه فرودگاه ناسائو شدند . ازسوی دیگر آسوشیتدپرس نیز گزارش داد بنا به گفته شهود عینی فرح پهلوی روز یکشنبه با یك هواپیمای اختصاصی باهاما را به مقصد نامعلومی ترك کرده است.

یك مقام ارشد پلیس قبلا گفته بود که محمد رضا پهلوی نیز قصد دارد روزیکشنبه‌باهاما را ترك‌کند لیکن ظاهرا شاه سابق سوار براین‌هواپیما نبوده است .

راجر کارون سردبیر نشریه ناسائوتریبون اظهار داشت که اگرچه اقدامات امنیتی شدیدی در فرودگاه برقرار بود و خبرنگاران اجازه حضور در کنار پلکان هواپیما را نداشتند معهذا وی فرح پهلوی راهنگام سوار شدن به جت دوموتوره اختصاصی تشخیص داده‌است .

خبرگزاری یونایتدپرس در این مورد بنقل از یك مقام موثق در فرودگاه مکزیك گزارش داده است که شاه مخلوع ایران بهمراه همسرش فرح پهلوی و یکی‌ازفرزندانش با هواپیمای جت اختصاصی سفیدرنگ روز یکشنبه به فرودگاه‌بین‌المللی مکزیکوسیتی وارد شد و بوسیله یك‌اتومبیل به مقصد نامعلومی فرودگاه‌را ترك کرد .

یك مامور برج مراقبت فرودگاه گفت که شامخلوع ایران و خانواده‌اش باهواپیمای چهار موتوره متعلق به یك بانك‌مکزیکی به فرودگاه مکزیکوسیتی وارد شده است.

به گفته همین مامور آنها (شاه مخلوع و خانواده‌اش) کارتهای توریستی خود را که دولت مکزیك برای آنها صادر کرده‌است به مامورین فرودگاه نشان داده و از قسمت اداره مهاجرت و گمرك فرودگاه گذشته و سپس فرودگاه را با اتومبیل ترك کردند .

این مامور اضافه کرد که از مقصد نهائی آنها درمکزیك اطلاعی ندارد .

سئوال شد آیا هواپیمای‌شاه مخلوع‌ازفرودگاه مکزیکوسیتی به مقصد آکاپولکو ، محلی‌که خواهر محمدرضا پهلوی کاخ بزرگی درکنار دریا دراختیار دارد و هم‌اکنون مشغول‌آماده کردن و تغییر دکوراسیون آنست به پرواز خود ادامه خواهد داد مامورین فرودگاه گفتند هواپیمای آنها هنوز درفرودگاه‌است وآنهادستجمعی بایك لیموزین فرودگاه‌راترك کردند درمورد مقصد آنها اطلاعی نداریم .

بموجب شایعاتی که وجود دارد شاه مخلوع ایران‌احتمالا عازم مقصد دیگری در «کوروناوکا» که ساختمانی‌در آنجا دارد خواهد شد.

مکزیکو چهارمین محلی‌است که شاه سابق پس‌از خروج از ایران به آنجا وارد می شود . وی قبلا در مصر، مراکش و باهاما اقامت گزیده بود .

خبرگزاری فرانسه نیزضمن گزارش عزیمت شاه از باهاما اعلام کرده‌است که محمدرضا پهلوی روز یکشنبه در ساعت ۲۱ و ۱۵ دقیقه وقت گرینویچ‌وارد فرودگاه مکزیك شد و چند دقیقه بعد مجددا بوی مقصد نامعلومی پرواز کرد .

بموجب خبرگزاری رویتر درباره عزیمت شاه مخلوع از باهاما محمدرضا پهلوی پس‌از ورود به فرودگاه‌مکزیکوسیتی با اتومبیل فرودگاه را ترك کرد .

رویتر گزارش میدهد شاه مخلوع ایران قبل از سوار شدن به اتومبیل به خبرنگاران مکزیکی‌گفت‌ازاینکه درمکزیك است ، بسیار خوشحال میباشد زیرا مکزیك کشوریست که به میهمان نوازی مشهوراست.

شاه مخلوع اظهار داشت‌که یك ویزای ٦ ماهه از دولت مکزیك دراختیار دارد ولی درمورد اینکه تاچه وقت قصد اقامت دراین کشور را دارد اظهار نظری نکرد .

درگزارش همین خبرگزاری آمده‌است سفیر ایران در مکزیکوسیتی مدتی قبل از فرود هواپیمای حامل خانواده پهلوی این کشور را ترك‌کرد. هیچ دلیل رسمی برای‌خروج سفیر کشور ایران از مکزیك عنوان نشده‌است .

دولت ایران مدتی قبل‌گفته بود درصورتیکه به شاه مخلوع اجازه اقامت در کشور مکزیك داده شود به روابط ایران با آنکشور اثر نامطلوب خواهد گذاشت.

یك‌مقام وزارت امورخارجه مکزیك در موارد اخطارایران ضمن رداین اخطار اظهارداشت « ما به هیچ کشورو یا دولتی اجازه نخواهیم داد که سیاست مارا بما دیکته کند . »

خبرگزاری آسوشیتدپرس‌نیز ضمن تائید ورود شاه مخلوع‌به فرودگاه مکزیکوسیتی گزارش داده است ، بسیار خوشحال میباشد زیرا مکزیك کشوریست که به میهمان نوازی مشهوراست.

شاه مخلوع هنگام ورود محمدرضا پهلوی مصاحبه‌ای با وی انجام داده که در آن شاه مخلوع ایران بزبان انگلیسی درپاسخ خبرنگار تلویزیون گفت : «من نمیدانم تا چه مدت درمکزیك خواهم ماند ، چون هنوز در این مورد برنامه‌ای تنظیم‌نشده است . با این وجود احتمالا چند ماهی اینجا خواهم ماند.»

شاه مخلوع ایران ضمن تشکر از مصاحبه‌گر تلویزیون گفت : «ما از مسافرتهای‌خود به مکزیکوسیتی خاطرات بسیار خوش‌آیندی داریم ماازمناظر زیبای کشور شما و میهمان‌نوازی این ملت لذت میبریم».

در خاتمه مصاحبه‌اش‌محمد رضا پهلوی اضافه کرد: «بروازخوبی داشتیم» . شاه مخلوع ایران از جواب دادن به پرسش‌های‌بیشتر خودداری‌کرد.

این خبرگزاری افزوده است محمدرضا پهلوی در سال ۱۹۷۵ هنگامی که فرمانروای ایران بود بدعوت لوئی‌لچه‌وریا رئیس جمهور وقت مکزیك به این کشور مسافرت کرده بود.

فرمانده کل ارتش گواتمالا بقتل رسید

گواتمالا ــ آسوشیتدپرس ــ دیشب عده‌ای ناشناس با مسلسل به اتومبیل ژنرال خوزه دیویدکانینوس فرمانده کل قوای ارتش گواتمالا حمله کردند و وی را بقتل رساندند .

راننده و محافظ وی نیز دراین حمله کشته شدند. سخنگوی پلیس ملی گواتمالا گفت مهاجمان هنگامیکه ماشین کانینوس از مقابل ساختمان آتش‌نشانی در سمت جنوبی پایتخت گواتمالا عبور می‌کرد به ماشین وی حمله کردند.

بگفته سخنگوی مذکور پرسنل آتش‌نشانی برای کمك به‌قربانیان این حادثه از ساختمان خارج شدند لکن خیلی دیر رسیدند.

نبرد مسلحانه در اطراف کاخ ریاست جمهوری نیکاراگوئه

ماناگوا ــ خبرگزاری فرانسه ــ به گفته یك افسر ارشد بازنشسته، نیروهای ساندینیست به دو کیلومتری کاخ ریاست جمهوری‌رسیده‌اند. زدوخورد ظاهرا به طرف جنوب شهر به داخل دانشگاه کشانده میشود . شدیدترین درگیری در محله پرجمعیت سان‌ژودا (جنوب شرقی پایتخت) و التی‌گراتسیا (غرب شهر) جریان دارد و طبق اطلاعات تائید نشده ظاهرا نیروی هوائی قصد دارد این بخش‌هارا بمباران کند .

یك هواپیما در حالیکه از فراز منطقه غربی ماناگوا پرواز میکرد با بلندگو از مردم خواست خانه‌های خودرا ترك نکنند.

تمدید مدت عفو عمومی افغانستان

اسلام‌آباد ــ خبرگزاری فرانسه ــ رادیوکابل که در اسلام‌آباد شنیده شد امروز اعلام کرد دولت افغانستان عفو عمومی اتباع خود راکه بپاکستان و یا ایران پناهنده شده‌اند تا اول ژوئیه تمدید کرده است آنها میتوانند تا این تاریخ بکشور بازگردند .

عفو عمومی‌که در ششم ماه مه صادر شد نخست تا ۲۸ مه اعتبار داشت این عفو عمومی شامل کلیه اتباع افغانستان میشود که بدنبال کودتای کمونیست گرای آوریل ۱۹۷۸ ژنرال نورمحمد تره‌کی به کشورهای مسلمان همسایه پناهنده شده‌اند.

حدود یکصد هزار نفر از پناهندگان افغانی پیشنهاد عفو عمومی را رد کرده گفته‌اند این دامی برای مخالفان رژیم کمونیست است .

بگفته رادیوکابل تا این تاریخ هزار و پانصد پناهنده به افغانستان بازگشته‌اند.

پیروزی سوسیالیست ها ودموکراتها در پارلمان اروپا

بروکسل ــ رویتر ــ انتظار میرود احزاب دموکرات مسیحی و سوسیالیست‌ها بزرگترین سهم از ٤۱۰ کرسی پارلمان اروپائی را بدست آورد . پیروزی این احزاب تا اوایل بامداد روزگذشته که ۱۵ر۰ میلیون رای اولین انتخابات بین‌المللی شمرده شده قطعی است .

در پیش‌بینی‌های کامپیوتری که انجام شده معلوم نگردیده است‌که کدام یك از دو حزب کرسیهای بیشتری بدست خواهند آورد. دراین انتخابات ٦ گروه احزاب که در مجمع قدیمی عضویت داشتند و بوسیله پارلمانهای ملی کشورهای اروپائی گاندید شده‌اند وجود دارند که تعدادی از آنها امکانا بتوانند شکل اکثریت آراء را در مجمع جدید تغییر دهند .

تاسیس شورای منطقه‌ای در جولان

تراویو ــ خبرگزاری فرانسه ــ شب‌گذشته رادیو اسرائیل اعلام کرد یك شورای منطقه‌ای وابسته به وزارت کشور و نه به سازمان ارتش در جولان سرزمین اشغالی سوریه تاسیس شد.

این شورا ٢٤ نقطه یهودی نشین را دربر میگیرد و به گفته رادیو اسرائیل ساکنان این منطقه میتوانند شناسنامه اسرائیلی و احتمالا تابعیت اسرائیل را بدست آورند .

اطلاع داریم‌که ساکنان یهودی جولان جلیله‌علیا مبارزه‌ای‌راجهت پیوستن جولان به خاك اسرائیل و یا لااقل جهت تصمیم دولت و پارلمان اسرائیل نسبت به حفظ این سرزمین‌ها حتی در صورت انعقاد صلح با سوریه آغاز کرده‌اند.

ناظران معتقدند تصمیمی‌که از رادیو اسرائیل اعلام شد ممکن است نخستین نتیجه این مبارزه باشد .

وزیر نیرو در سمینار تامین برق روستائی گفت :

بکلیه روستاهای کشور برق داده میشود

پریروز در سالن کنفرانس شرکت برق منطقه‌ای تهران سمینار تامین برق روستائی با حضور آقای مهندس ناج وزیر نیرو و مهندس ریاضی معاون امور نظارت وبرنامه‌ریزی برق و نمایندگان وزارتین‌کشاورزی و عمران روستائی ، وزارت کار وامور اجتماعی ، وزارت بهداری و بهزیستی و سازمان برنامه وبودجه و مسئولین‌برق روستائی‌وزارت نیرو شرکتهای برق منطقه‌ای وابسته به‌وزارت نیرو تشکیل گردید .

وزیر نیرو سمینار را بنام خدا افتتاح ومن نطقی اعلام داشت : بعداز انقلاب انتظارات مردم از ما فوق‌العاده است و این انتظارات بحق است زیرا سالها بخواسته‌های مردم‌توجهی نشده وبعداز انقلاب این امید را دارندکه نیازها در درجه اول قرار گیرد ، وبدان توجه شود .

وزیر نیروگفت : درسالهای گذشته برق وآب فقط درمراکز شهرها بوده و روستاها از آن محروم بوده‌اند لکن امروز از یکطرف مقدورات ما کم است واز طرف دیگر انتظارات مردم زیاد ، ماهم از لحاظ سرمایه و هم از لحاظ ابزار ومصالح با کمبودهائی مواجه هستیم بنابر این این دو موضوع هرکدام می‌تواند مشکلاتی ایجادوتناقض بوجود آورد ، مهندس تاج اضافه کرد بایستی نیاز مردم برآورده شود وبکوشیم تا امکانات فراهم و کار متعشی عرضه داریم، وزیر نیروگفت: من امیدوارم در این سمینار اشکالات مختلف مطرح و بررسی وبا همکاری آقایان ، برفع آن اقدام گردد .

مهندس تاج گفت : تاکنون مقررات دراین مملکت بطور فردی بوده هر اداره‌ای به سلیقه خود مقرراتی وضع و انجام میداده است . باید این تبعیض از بین رود و کارها یکنواخت شود فرمول واحدی جایگزین این تبعیض گردد .

وزیر نیرو در پایان سخنان‌خود افزود : آنچه مایه عمران و آبادی است نیروئی است که خداوند دروجود انسانها گذاشته است بنابراین آقایان خواهند توانست مشکلات را حل‌نمایند.

بعد از سخنان وزیر نیرو ، نماینده وزارت کشاورزی و عمران روستائی پیام دکتر ایزدی وزیر کشاورزی وعمران روستائی را باین شرح قرائت کرد :

ابتکار وزارت نیرو در برگزاری این‌سمینار راصمیمانه تبریك میگوید و برای شرکت کنندگان در آن آرزوی‌موفقیت دارد .

همه میدانیم که با تحقق انقلاب و استقرار جمهوری اسلامی ، نظرها بسوی دهات‌و مناطق روستائی معطوف است . همگان بحق انتظار دارند که دهات کشور معمور و آباد و کشاورزان ، روستانشینان که اکثریت مردم میهن ما راتشکیل میدهندضمن استفاده از زندگی بهتر و برخورداری از مظاهر تمدن و در دست داشتن وسائل و تجهیزات لازم بتوانند فعالیتهای مفید و سازنده‌خود را توسعه و گسترش دهند و از این رهگذر بتدریج نیازهای مصرفی و صنعتی داخلی کشور را مرتفع و جامعه ما را بحد خودکفائی برسانند .

تردیدی نیست که‌برای‌وصول باین هدف سازمانهاو موسسات دولتی هریك بسهم‌خود وظایف و مسئولیتی خطیر بعهده دارند که این وظایف لازم وملزوم و مکمل یکدیگرند . کما اینکه موفقیت کشاورزی ، در انجام بهتر و وسیع‌تروظایف‌وزارت‌کشاورزی و عمران و روستا ها تاثیر حتمی خواهد داشت .

توجه باین حقیقت درعین حال ایجاب مینماید که بین سازمان های دولتی که درسطح روستا ها فعالیت دارند هماهنگی و همکاری متقابل بوجود آید و بهمین جهت وزارت کشاورزی و عمران روستائی آمادگی خود را برای همدلی و همفکری و همراهی و همکاری درمورد پیشرفت برنامه های وزارت نیرو در زمینه توسعه شبکه های برق درمناطق‌روستائی اعلام‌میدارد. درپایان باامید باینکه مذاکرات و تصمیمات سمینار به نتایج مطلوب منتهی گردد، یکبار دیگر توفیق همه شما را صمیمانه مسئلت مینماید .

آنگاه مهندس ریاضی‌معاون امور نظارت و برنامه ریزی برق گفت : برای حفظ جامعه دو نظر وجود دارد یکی حالت تمرکز در شهرها (سانترالیزم)و دیگر آنکه قدرت درجامعه پخش شود و ده بعنوان یك نهاد خودکفا برمبنای زندگی شهری قرار گیرد .

مهندس ریاضی اظهارداشت: بایستی بزندگی در دهات‌توجه شود و از گذشته درس عبرت گیریم .

سپس مهندس بختیاری گفت : امیدوارم همکاران ارجمند که بمنظور طرح مسائل و مشکلات‌برق روستائی رنج سفر برخود هموار کرده و قبول زحمت فرموده و در این سمینار که با شعار برق روستائی در خدمت کشاورزی و صنعت روستائی تشریف آورده‌اند ره‌آوردی‌جهت‌ارائه راه حلها و دست یابی به مجهولات و ارزیابی در دهات و نارسائیها همراه‌داشته‌باشند.

آنگاه رئوس برنامه کار سمینار بشرح زیر قرائت و سمینار کار خود را شروع کرد.

۱ــ بررسی و تعیین نحوه انتخاب اولویت تامین برق روستا های مختلف .

۲ــ بررسی طرق مختلف تامین برق روستا ها (شبکه های سه‌فاز و تك فاز ــ کابل عایق‌دار ــ نیروگاه های مجتمع و منفرد) .

۳ــ استاندارد ساختمان و تجهیزات و لوازم شبکه های برق روستائی با توجه به اقتصادی بودن و درنظرگرفتن ضرایب قابل قبول ایمنی و حفاظت .

٤ــ بررسی مسائل تدارکاتی و تهیه مواد اولیه و تجهیزات بخصوص استفاده از انواع مختلف پایه‌ها با توجه به امکانات محلی و مملکتی .

۵ــ بررسی مسائل مربوط به نگهداری و بهره‌برداری از تاسیسات برق داخلی روستا (مسائل مربوط به‌بازفروش ــ نگهداری شبکه ــ توسعه شبکه ــ نگهداری و بهره برداری‌از نیروگاه‌های‌محلی).

۶ــ بررسی مسائل مربوط به تجهیزات نیروی انسانی و آموزش

۷ــ بررسی مسائل مالی و اقتصادی (نرخ انشعاب ــ بخشودگی ــ خودیاری ــ امکانات محلی و مملکتی .

۸ــ بررسی مسائل مربوط به تهیه طرحها و پروژه های برق روستائی

۹ــ بررسی مسائل سازمانی و تشکیلاتی .

این کنفرانس ۵ روز ادامه خواهد داشت .

رئیس بانك مرکزی امروز گفت :

رؤسای جدید بانکها موظف به‌تهیه گزارشی از وضع بانکها شدند

* طرح پاستخدام مشترك بانکها بزودی تهیه میشود

احکام روسای جدید بانکها صبح امروز در بانك مرکزی و توسط آقای دکتر محمدعلی مولوی رئیس کل بانك‌مرکزی به مدیران عامل جدید تسلیم شد .

در مراسم‌تسلیم‌احکام، آقای مولوی اظهار داشت : انتخاب روسای جدید یا جابجا شدن بعضی از آقایان بهیچوجه‌بعلت عدم صلاحیت نبوده است، بلکه چون بعضی از آقایان از سهامداران بانك‌ها و موسسات اعتباری مربوط بوده‌اند به همین مناسبت برای رعایت‌منافع ملت ایران‌صلاح دیده شده است که شاغلان بعضی از پست‌ها عوض شود و شما بخوبی‌می‌توانید از همکاری صادقانه و خوب کارکنان بانك‌ها استفاده کنید .

رئیس کل بانك مرکزی خطاب به روسای جدید بانك‌ها گفت : آقایان نماینده بانك مرکزی هستند به همین جهت هم ناظر بانك مرکزی و هم رئیس بانك به حساب می‌آیند و یادآور شد که بانك مرکزی سعی خواهد کرد ، سیستم نظارت بربانك‌ها را تنها برای رفع مشکلات بانك‌ها تقویت کند تا از همه امکانات استفاده شود و تسهیلاتی جهت اجرای برنامه‌های شما فراهم گردد و از آنان خواست که هرچه زودتر گزارشی از وضع بانك تهیه کنند و برای هیئت‌مدیره مشترك ارسال دارند .

آقای مولوی تاکید کرد: در مورد اعتبارات باید خیلی فعالیت کنید وادارات‌اعتباری را موظف بکاری بیشتر وبهتر بسازید و از مسئولان آنها بخواهید ، بکارها سرعت بیشتری بدهندو وقتی دیدید بصلاح مملکت و مردم است‌که بطرحی اعتبار داده شود ، این اعتبار را فورا بدهید و به تاخیر نیاندازید . زیرا در اجرای برنامه توسعه اقتصادی بهتر است صحیح‌بکمك اعتبارات، بانکها موظف هستند ، اعتبارات لازم را فورا تامین و پرداخت‌کنند و با دولت همکاری نمایند و شما باید از امروز این کاررا شروع کنید زیرا ، نقش‌اساسی بانك‌ها ، بکار انداختن‌چرخ‌های اقتصادی کشور است.این چرخ‌ها چه صنعتی ــ چه کشاورزی و چه بازرگانی‌باشد باید بکار افتد و همه باید به گردش بیافتد . به همین جهت اعتبارات صحیح را شما باید در اختیار افرادی بگذارید‌که میخواهند برای کشور کار کنند . وی درباره سیستم استخدامی بانك‌ها گفت : این سیستم بهمان طریق که بود ، فعلا خواهد بود تا طرح استخدام مشترك بانك‌ها تهیه و برای اجرا تصویب گردد، در مورد کانون بانك‌ها گفت: تصور نمیکنم کانون بانك‌ها را دیگر به آن صورت که وجود داشت، لازم داشته باشیم و با توجه به برنامه‌ملی کردن بانك‌ها ، اکنون این‌جا کانون بانك‌ها تشکیل شده است و گفت : با حکمی که امروز گرفتید ، بلافاصله حق امضاء یا دستوراتی دیگر که لازم است رئیس بدهد ، فورا همین امروز ودرنزدیك‌ترین وقت به روسای شعب بدهید تا کارها را بلافاصله انجام دهند .

دکتر مولوی گفت : دولت از این جهت سپرده‌ها و پس‌اندازها را تضمین کرد که حقوق مردم کاملا حفظ گردد و به کلیه ص

دکتر غلامعلی اخروی

قطران سرطان زاست

میزان قطران سیگار های خارجی که مخصوص جهان سوم تهیه و ارسال‌میشود بمراتب‌بیشتراز میزان‌آن درسیگار هائی است که درخود آن ممالك مصرف میکنند . اینستارمغان‌غرب‌استعمار گروصهیونیسم جهانی !

یکی از دامهای خطرناکی که دنیای غرب در راه ساکنان جهان سوم گسترده است سیگار است‌که نسل انسانها و بخصوص نسل جوان رادرخطر نابودی قرارمیدهد، یك نوجوان درابتدای‌امر فقط برای اینکه وانمود کند که باصطلاح مردی شده است ودیگرنمیتوان باو بچه اطلاق کرد ، درصددکشیدن سیگار برمی‌آید و دودکردن این جسم لعنتی را برای خود موفقیتی می‌پندارد که متاسفانــه درنتیجه ادامه این عمل بصورت یك‌معتاد درمی‌آید ، واگر بعداز اعتیاد متوجه عوارض ناهنجار ومضر این سهم مهلك بشود بدلیل اعتیاد و ضعف اراده دیگر نمیتواند ترك عادت کند. هرچندکه این طرز تفکر مولود بی‌ارادگی و بعبارت دیگر همان ضعف اراده است ولی همین شخص میتواند همانطور که در ابتدای شروع به کشیــدن سیگار ، بتدریج بر تعداد سیگارهای‌مصرفی روزانه اضافه کرده‌است این مرتبه متدرجا درکم‌کردن مصرف روزانه بکوشد تا از شر این سم خطرناك خود را نجات دهد واگر صاحب اراده قوی بوده باشــد میتواند یکمرتبه ترك‌کند ومطمئن باشدکه هیچ عارضه‌ای او را تهدید نخواهد کرد و درمقابل اشتهای او بغذا بطور محسوس بهتر شده و تنفس او بوضع طبیعی برمیگردد وبهبود کلی در وضع مزاجــی و متابولیسم بدن احساس میکند.

مهمترین مواد موجود در سیگار که تولید سرطان در اعضای مختلف میکنند :

ازمهمترین مواد زیان‌آور و خطرناك‌که درتوتون و بهتر بگوئیم درسیگار وجود دارند نیکوتین و قطران است ، نیکوتین نسبتا خالص درکشاورزی بعنوان سم شدید برای ازبین‌بردن آفات گیاهی منتها بصورت محلول رقیق‌شده آن مصرف دارد. ازقدیم‌الایام هم معمول بوده که اگر مقداری از چرم سیگار را که در داخل چوب سیگارروب کرده وبرنگ قهوه‌ای سیر ویا سیاه دیده میشود در داخل دهان یك مار افعی‌که خود سازنده زهر است قرار بدهیم درعرض چند دقیقه‌حیوان میمیرد، همین موضوع قدرت گشنده این سم را نشان میدهد . یك فرد غیرسیگاری نمیتواند گرد نیکوتین نسبتا خالصی راکه در بالا اشاره شد حتی از فاصله ده سانتیمتری بو کند .

اعضائی که در خطر عوارض نیکوتین هستند :

نخستین عضوی که مستقیما تحت تاثیر نیکوتین موجود در سیگار قرار میگیرد دهان ودرنتیجه لب ودندانها و لثه آنهاست ، مخاط دهان وزبان نیز در یك فرد سیگاری رنگ خوش طبیعی خود را از دست داده تیره و تیره‌تر گردیده و جرم سیگارعلاوه‌بر سیاه‌کردن رنگ دندانها و لثه‌ها ولبها بارسوب خود در فاصله‌دندان نقش عمده‌ای داره و پروا‌فسح است کــه نقص و یــا نبــودن دنــدان عوارض وخیمی در عمل گوارش ایجــاد می‌کند ، بعد از دهان به ترتیب، حنجره ، لای وریه‌ها وازطرف دیگر مری ومعده مورد حمله این سم قرار میگیرند. دراینجا بی‌مناسبت نیست گفته شود که علاوه‌برشخص سیگاری‌که با بوی زننده دهان ومنظره غیرطبیعی و تیره آن اسباب ناراحتی دوستان خود میشود دراطرافیان خود سیگاری هم اثر میگذارد بطوریکه آزمایشات بیولوژیکی مقــدار قابل‌توجهی نیکوتین در خون آفرادیکه خود سیگار نمی‌کشند ولی باسیگاریها معاشرت دارند نشان داده است.

قطران موجود درسیگار عوارض فوق را اگر ازمصرف سیگار جلوگیری نشود بصورت مهلك‌تری متوجه مثانه وبالاخره کلیه هــا میکند باید دانست که عوارض اعضاء ذکر شده را نباید کماهمیت تلقی کرد بلکه خطرناکترین عارضه که تاکنون بشر طریق معالجه آنرا نیافته است‌ظهور میکند یعنی سرطان ، بلی سرطان ریه در درجه اول بدلیل اینکه این عضو لطیف و زودرنج بمراتب‌زودتراز سایر اعضا در یك فرد سیگاری متاثر میشود و بعد سرطانهــای حنجره ، نای ، مری ، معده ، لوزالمعده ، مثانه و بالاخره کلیه‌هــا پیش‌خواهد آمد که درتمام مراحل خطر مرگ احساس میشود .

روی سخن بیشتر با جوانهائی است‌که در عنفوان شباب و در راه ساختن آتیه‌ای برای خود و بالتبع برای میهن عزیز میباشند و بدیهی است که دارای اراده قوی هستند و میتوانند اگــر تصمیم‌قاطعی بگیرند خودرا از دام اعتیاد برهانند و اگر معتاد نیستند بمصداق : امر بمعروف ونهی از منکر ، با پند واندرز و منطق ، سایر جوانان معتاد را ازاین ورطه خلاصی بخشند، هرچند که اشخاص‌من هم باکمی همت و در هرسن وسال بااعمال اراده قادر بترك سیگار خواهند بود چطوریکه مرحوم آیت‌الله آقاسید محمد حجت کوه‌کمری رحمت‌الله‌علیه که از مراجع تقلید مقیم‌قم بودند در سنین کهولت و با ضعف شدیدی‌که بروجودش مستولی بود با یك بار تذکر طبیب معالج خود یکمرتبه خود را ازشر اعتیاد ۵۰ عدد سیگار روزانه خلاص کردند.

پس با تصمیم و اراده قوی امکان خلاصی از چنگ سیگــار ودرنتیجه از چنگال سرطان صددرصد وجود دارد . نباید تصور کرد که هرکس سیگار کشید مبتلی بسرطان میشود ، هستنــد اشخاصی که باوجود اعتیاد به سیگار عمر طولانی داشته وبسرطان هم مبتلی نشده‌اند ولی باید دانست‌که اینقبیل افراد استثنائی بوده و درصد اشخاص مبتلا بسرطان و بویژه سرطان های دستگاه تنفسی (حنجره ــ نای ، ریه) دراشخاص سیگاری خیلی بیشتر از غیر سیگاریهاست که گاهی این نسبت ومرگ و میر ۱۲۰ درصد و بیشتر است.

بین اشخاصیکه در روز ۵ الی ۱۰ سیگار میکشند نسبت‌ابتلاء آنها بسرطان ۲۰ درصد است وبعبارت دیگر از هر پنجنفر، یکنفر مبتلی بسرطان میشوند.

بدبختی اینست که وسیله مصرف سیگار همه‌جا فراهم است : درحرکت ، در توقف ، حین رانندگی ، ضمن کار و ... درحالی‌که وسیله استفاده از سایر مواد مخدر باین سادگی فراهم نیست و همین سهولت وسیله خود سبب ازدیاد مصرف سیگار وسیرصعودی منحنی خطرات آن میشود .

علت اصلی عدم موفقیت معتادان بسیگار در ترك این آفت ، ضعف اراده و اثر روانی آنست بدینصورت که فرد سیگاری بارتك آن و حتی کم‌کردن مصرف تدوراتی از هجوم ناراحتیها برخود میکند ، درحالیکه اگر همین شخص مشغولیاتی داشته باشد این توجهات به آو روی نخواهند آورد ، او فکر میکند که درصورت ترك سیگار مریض میشود که ابدا حقیقت ندارد.

ماه مبارك رمضان ما مسلمین محك خوبی برای افراد معتقد و حتی غیر معتقد ، روزه‌گیر و روزه‌خوار است چه طی این یکماه صرفنظر از سایر منافعی که برای بدن‌دارد در ترك سیگار هم‌موثر است مثلا اشخاصیکه روزانه ۱۵ سیگار میکشند در یکروز معین‌که روز اول ماه رمضان باشد یکمرتبه بمدت ۱۲ الی ۱۶ ساعت ابدا سیگار نمیکشند وطوری هم نمیشود ، پس رسیدن ماه رمضان‌برای آنهائیکه از خود ضعف‌نشان میدهند وسیله خوبی برای ترك‌اعتیاد است وجالب اینجاست‌که عموم مبتلایان بسیگار همان روز اول ترك

آن و حتی کم‌کردن تعداد مصرفی بطور کاملا محسوس پی‌به‌بهتر شدن اشتها و راحتی تنفس وغیره میشوند ومتاسفانه بعضی از آنان باصطلاح از رونغیروند ومجددا شروع به‌مصرف سیگار میکنند. بعضی با ترك سیگار چاق شدن را بهانه‌ای قلمداد می‌کنند، واضح است‌که اشتهای انسان بغذا پس از ترك سیگاری‌که بی‌اشتهائی را بارمغان می‌آورد بهتر و بیشتر خواهد شد ولی با تعادل در غذا خوردن و اعمال از پرخوری وورزش‌کردن میتوان برچاقی ناخواسته‌پیروزشد.

بعلت‌تدریجی بودن اثر سم موجود در سیگار ، معتادان خطررا آنچنانکه شاید و باید درك نمی‌کنند و فقط موقعی متوجه میشوند که کار از کار گذشته و سرطان بمراحل خطرناکی رسیده اســت بخصوص سرطان ریه که بیشترین نوع سرطانها دراین‌مورد است در مدت کمی مریض را ازپادرمی‌آورد.

برخی از معتادان به‌سیگار همانطور که در اول بحث ذکر شد از نظر روانی اسیر شده از ترك اعتیاد بیم دارند درحالیکه کار هائی انجام میدهند که بمراتب مشکلتر از ترك سیگار است ، اتفاق جالب زیر را که برایم پیش آمده فقط بامید کمك به‌تصمیم‌گیری دوستان سیگاری نقل میکنم.

بنابعادت سنواتی که نیمه‌های شب برای فرار ازهوای آلوده تهران (مانند اکثر افرادیکه ایام تعطیل هفته را به دامن پرلطف طبیعت کوهستان پناه میبرند) بعنوان هواخوری ودرضمن کوه‌ نوردی بارتفاعات البرز میرفتم دریکی ازاین شبها درحوالی‌پناهگاه شیرپلا حدود ساعت ۲٫۵ صبح باجوانی برخورد کردم‌که باهمتــی قابل تمجید این موقع شب خود را بدانجا رسانید، بود و برخلاف انتظار سیگاری بلب داشت ،از راه نوعدوستی دعوت بترك سیگارش کردم ، متعذر شدکه شکل و یلکه محال است، باو گفتم : شما که اینموقع شب رختخواب گرم و راحت را ترك‌کرده وبه‌آغوش سرد و یخبندان کوهستان صعود کرده‌اید باید بدانید که این همت شمــا مشکلتر از ترك سیگار است ، جوان باامین یادآوری و اندکی‌تفکر پاسخ مثبت داد و قولی‌که از او برای ترك اعتیادش گرفتم ازهم جدا شدیم باین‌امید که یك جوان ایرانی میرفت که خودرا ازچنگال سرطان خلاص کند.

درطول نیم‌قرن اخیر غرب‌زدگی و غرب‌گرائی را دربیــن همولطنان ما بخصوص جوانان رواج دادند بطوریکه درنظر یك جوان ساده‌دل و زودباور ! هرچه از غرب میرسد نیکوست ، حال این تحفه مغرب زمین میخواهد هروئین باشد یا سیگار ویا اعراضی که نسل انسانها را تهدید میکند وانواع مشروبات الکلی که‌روی‌آوردن به‌آنها خسران اندر خسران است مانعی نخواهد داشت و فقط بصرف اینکه ارمغان غرب است با آغوش باز و بقلط بعنوان تجدد و تمدن می‌پذیرند ، بدیهی است که اینقبیل ارمغانها جاذبه‌های ظاهری هم ازنظر بسته‌بندی و زیبائی شیشه و ظرف درمشروبات الکلی و در هر قلم حرام دارند و بالطبع اگر این جاذبه‌های ظاهری ودلفریب نبود که کسی بطرف آنها کشیده نمیشد و همین ظواهر فریبنده‌است که جوان بی‌بضاعت ساده لوح را هم وامیدارد که چند عدد سیگار ارزان وطنی را در جلد خالی سیگار خارجی قرارداده و در جیب سینه بلوزش بگذارد .

زنگ خطر :

کشورهای استعمارگر غرب درهرمورد که توانسته‌اندار مفانهای استعماری برای ساکنین جهان موم و ملل ضعیف آورده‌اند ، حال که سیگار مورد بحث ماست همین محصول هم از کید خائنانه و ضد انسانی آنها مصون نمانده واین بشر دوستان جنگ‌طلب ! مقدار قطران که در سرطان زائی آن شکی نیست درسیگارهای صادراتی (برخلاف سیگارهای مصرفی کشورهای خودشان) بطور خطرناکی و تعمدا بالا برده‌اند بطوریکه این مساله حدود دوسال قبل‌ازطرف نمایندگان مجلس انگلستان دوبار درآمجلس مطرح شد و بقــول معروف : آنقدر شور بوده که آشپزباشی هم فهمیده است. در مرتبه اول سئوال نماینده مجلس بلاجواب ماند و در باردوم نماینــده صادرکنندگان‌اینقبیل تحفه‌ها فقط باین‌جمله که: « ساکنان این‌نواحی (یعنی جهان سوم) باینصورت دوست‌دارند » اکتفا شد ، تو ای خواننده عزیزخوب توجه‌کن یعنی ساکنان جهان سوم‌که شاخوانندده عزیز و من نویسنده مطلب هم جزء آنها هستیم دوست داریم که‌هرچه زودتر مبتلی به‌سرطان بشویم.

البته نباید ازنظر دورداشت که مصرف‌کنندگان مواد مخدر از جمله سیگار ناخودآگاه و یا آگاهانه سعی دارند که مقدار مصرف‌را روز بروز بالا ببرند ، دلیل اینمطلب واضح است که هرمعتاد به سیگار روز اول شروع به‌مصرف سیگار ، آن تعداد سیگار دودنمیکرده که در روزهای بعد و بالاخره درسالهای بعد ، واگر روزهای اول‌از توتون سبکی استفاده میکرده است اینك به‌توتونهای سنگین‌تر و بعبارت‌بهتر دارای نیکوتین و بالنتیجه قطران بیشتر روی آورده است و یکچنین شخصی امروزه اگر از سیگار خارجی با نیکوتین وقطران بیشتر ، بسیگار داخلی با نیکوتین کمتر که برای اوهطوع طبع نخواهد بود نزول‌کند زیاد راضی نخواهد بود، مانند یك‌تریاکی که هرروز بخواهد ازمقدار مصرف روز قبل خود بکاهد.

با توجه به‌نکات بالاست که اهریمن غرب، جوان جهان سومی ما را بانواع سیگارهای پرقطران باظاهری فریبنده عادت داده و سیگار کم‌ضرر زر ، اشتو ویژه و همای داخلی برایش جالب نیست (باید دانست‌که طبق‌نظر متخصصان‌امر سیگار هما و حتی اشتو ویژه بمراتب کم‌ضررتر از سیگارهای خارجی و حتی سیگارهای ۲۵ریالی داخلی ازقبیل زرین و آسیا است‌که متاسفانه با تبلیغ اهریمن‌صفتان غرب و غرب‌زده‌های خودی ، این‌سیگارهای کم‌ضرر ملی بین آنها به‌گازوئیلی و دیزلی تعبیر میشوند ، زهی بیخبری) . ضمنا این حضرات درکشور ما و برای ما مسابقه آسکی روی آب از طرف‌کمپانی وینستون و مالبرو و غیره ترتیب میدهند و کلاه‌ها وبلوزهائی بــا مارك این سیگارها و فندکهای دان‌هیل برسم اهانتبون مجانی در اختیار شما میگذارند ماکه فندك و کلاه مخصوص اشتو ویژه و هما نداریم که سر آنها بگذاریم و یاآتش‌طان بزنیم.

در زمان مرحوم مصدق و در اوج مبارزه با استعمار ، کمتــر روزی بود که گونیهای پر از تریاك را درکرانه‌های خلیج فارس کشف نکنند وامروز هم کمتر موتورلنجی است‌که بساحل ایران‌برسد یا کارتونها سیگار خارجی وصندوقها مشروب الکلی همراه نباورد ، آفرین به‌این غرب انساندوست استعمارگر !

حاصل کشت بذراستعمار درجوانان معتاد ما اینست که بیشتراز سایر مایحتاج اصلی زندگی بفکر سیگار خارجی ویا مشروب خارجی است، دراین رهگذر استعمارگران غرب با صهیونیسم‌جهانی‌همکاری نزدیکی دارند ، چطوریکه ٤ سال قبل روزنامه‌های عصر نوشتند‌که « صهیونیسم جهانی نقش عمده پخش مواد مخدر و فیلمهای سکسی را در دنیا بعهده دارد . »

درباره سیگار وسایر مواد مخدر هرچه گفته ونوشته شود مشتی از خروار خواهد بود ، من بنوبه خود امیدوارم که اینقبیــل هشدارها بوسیله نویسندگان و گویندگان خدمتی در راه ترك‌اعتیاد همیهنان بوده و جامعه‌ای سالم متشکل از افرادیکه دور ازاعتیادات ناسالم باشند داشته باشیم. باامیدآنروز .

پیام و تبریك گروههای مختلف به مناسبت ملی شدن بانکها

پیام جنبش مسلمانان مبارز

جنبش مسلمانان مبارز بیانیه‌ای درمورد ملی‌کردن بانکها بــدینشرح صادر نمود :

اولین گام بزرگ انقلاب رادر زمینه ملی‌کردن بانکها بدولت موقت ، شورای انقلاب ، بدولت ایران ورهبر انقلاب امام خمینــی تهنیت میگوئیم .

مااین اقدام را طلیعه آغاز مرحله تازه‌ای درحرکت انقلابی حق مسلمان ایران تلقی میکنیم مرحله‌ای که اعمال حق‌حاکمیت‌برموسسات پولی وتولیدی و اقتصادی-اصل توحیدی حاکمیت ومالکیت واقعی تدریجا تحقق میبابد.

پیام دانشجویان مسلمان

دانشجویان دانشگاه توانبخشی : درود برامـام خمینی رهبـر سازش‌ناپذیر وقاطع وشورای انقلاب ودولت مهندس بازرگان .

اینك که‌میرویم بانفی تمام مظاهر استعمار واستثمار ، در راه جامعه بی‌طبقه توحیدی گام‌های استوار خود را هرچــه مستحکمتر برداریم درآین راه اصولی‌ترین اقدامها نفی وابستگی مایه کشورهای سلطه‌گر است ویکی ازروابط شرك‌آلود بانکهای مابود که ملی شدن کلیه‌بانکها یکی‌ازمهمترین حرکت‌انقلابی توحیدی دولت مهنــدس بازرگان است مااین اقدام بموقع رابحضــور امام واعضای دولــت صمیمانه تبریك عرض‌نموده وحمایت خودرا ازاجرای احکام اسلامــی اعلام میداریم .

دانشگاه علم و صنعت

بنام خدا

اقدام دولت موقت آقای مهندس بازرگان را مبنی‌برملی نمودن بانکها که‌خود گامی است درراه قطع‌نفــوذ استثمارگران داخلی و سرمایه‌داران خارجی ، تایید نموده وضمن‌استقبال واظهار خوشوقتی ازاین امر، خواستار تحقق کامل‌آن وقاطعیت دولت دربرخورد باحل ریشه‌ای‌تر مسائل اقتصادی جامعه در رابطه باصنایع وابسته، شرکتهای چندملیتی وکشاورزی غیر خودکفا سدکردن هرگونه راه عوامــل ارتجاعی واعیرپالیستی دراین مرز وبوم هستیم.

پلی‌تکنیك

بسم‌الله‌الرحمن‌الرحیم

اقدام دولت آقای مهندس بازرگان را درمورد ملی‌کردن بانك های خصوصی بعنوان یك‌عمل‌انقلابی تایید میکنیم.

ملی‌کردن بانکهای خصوصی که‌عموما مهندسان آنها هیئت حاکمه پیشین وسرمایه‌داران وابسته‌ای چون رضائی بودند، اقــدام مهمی درجهت نفی‌ریشه های نفوذخارجی وبازگرداندن حاکمیت خلق بردرآمدها ودستاوردهای خویش‌است.

تبریك نهضت آزادی

جمهوری اسلامی‌ایران ، آنچنانکه آرزو داشتیم وانقلاب کردیم، به‌الگوی حکومت پیامبر بزرگ وشیوه عمل علی‌علیه‌السلام ، بنیــاد گذاشته‌شده‌است ، اما با مشکلات وموانع فراوانی روبه‌روست‌که روند تکاملی این جامعه رابه‌سوی کمال کند می‌سازد ، و بیم‌آن‌میرود با ماندن درچنین وضعی منحرف‌گردد، ولی مکتب انسانی و والای‌اسلام سرچشمه‌ای است جوشان وخشك ناشدنی برای آموزش وعمل در جهت رفع ودفع‌این مشکلات وحرکت درجهت مقصد تعالی وتکامل یــك انسان قائم‌به‌قسط وخواستار عدل.

بانکها ، این سرچشمه‌های فساد ورباخواری که ازپرآوردهای تعدن غربی برای جامعه مابود، لکه ناپاکی بردامن جامعه وجمهوری اسلامی ما بشمار می‌رفت وملی‌کردن آنها از اهمیت ویژه‌ای‌برخوردار است.

ما این قدم مبارك انقلابی خطیر رابپیشگاه رهبر ارجمند انقلاب اسلامی ایران امام خمینی وبه‌دولت موقت انقلابی صمیمانه تبریــك گفته آمیدواریم بابرداشتن گامهای انقلابی بعدی درهمین مسیر بهال انقلابمان بروبمندتر گردد وبارهای آن انسانهای مبارز حــق‌طلب و انقلاب‌کرده ما را درجهت رشد وکمال انسانی سرعت به حرکت درآورد .

حزب جمهوریخواه

ممی‌کردن سرمایه‌ها اصطلاحی است که برخلاف نظر آ عمــلا اختیار را از ملت سلب وبدولت می‌سپارد وبدین ترتیب نم کرد. بانکها در عمل دولتی بودن آن است حزب جمهوریخواه براساس‌نفای مراعات‌به خود نهفته‌ها بادولتی بودن سرمایه‌ها،منجمله بانکها که بعضــا خارج نمودن اختیار سرمایه‌ها از دست مردم باشد مخالف نیست و معتقد است‌که سرمایه‌های سود ده بایستی بصوت سهام قابل خرید و فروش درصت عموم مردم‌باشد ودولت به‌عنوان شریك جزء نظارت عمل کند.

پیام کارکنان بانك صادرات منطقه یکم مازندران

کارکنان بانك صادرات منطقه یکم مازندران اقدام دولت درملی‌کردن بانکها پشتیبانی کردند. آنان طی تلگرافی نوشتند :

ما کارکنان بانك صادرات ایران منطقه یکم‌مازندران حوزه ۱۴ بابن ضمن‌تایید وپشتیبانی‌ازملی‌کردن بانکهای خصوصی کشورخواستار تعقیب وعجازات هیئت مدیره بانکهای صادرات هستیم.

یك خبرنگار دانمارکی ضمن تشریح اوضاع چند ماهه اخیر ایران گفت :

پیروزی انقلاب ایران همه خبرنگاران خارجی را مبهوت ساخت

*** مخالفان انقلاب کسانی هستند که منافع خودرا از دست داده‌اند .**

انقلاب ایران یکی ازنادر ترین انقلابهای جهان است‌که تا کنون نظیرآن‌درهیچ‌کشوری سابقه نداشته است‌و کسانیکه امروز از انقلاب ایران‌اعراض کرده‌اند چشم انتظار مــافع بزرگی بوده‌اند که چــون انتظارات آنان برآورد نشــده است بنای مخالفت باآن را گذاشته‌اند

خبرنگار روزنامه پولیتکن یکی از روزنامه های پر تیراژ کشور دانمارك که در بحــران انقلاب شاهد پیروزی هــای ملت ایران بوده‌است و روز گذشته مجددا باتفاق همسرش به ایران آمده‌است ضمن بیان مطلب فوق گفت من درزمانی که مت انقلابی ایــران بــه رهبری امام خمینی بطور یك پارچه علیه ظلم و جور قیــام کرده بودند درایران بــودم. با چشمان خود میدیدیم کــه چگونه مردم سینه های خــود را سپر گلوله ها میکردند و با فریاد پی‌درپی رهبری امام خمینی و جمهوری اسلامی را طلب میکردند . این خبرنگار که جان استاد نام دارد و بــا همسرش آنه ، که او نیــز خبرنگار میباشد برای بررسی وضع ایران پس از انقلاب به ایران باز گشته است ضمــن گردش در خیابان های تهران بعداز ظهر دیروز به کمیتــه مهدیه تهران آمد و با«حسین یزدان » یکی از مسئولان این کمیته به گفتگو پرداخت .

خبرنگار کیهان نیز که دراین گفتگو حصور داشت سئوالاتی مطرح کرد که جان استــاد خبرنگار دانمارکی نقطه نظر های خود را به عنوان یــك خبرنگار جهاندیده بیان کرد.

جان استاد درجواب ایــن سؤال که نظرش دربــاره انقلاب اسلامی ایران چیست ؟ گفت چون نظیر انقلاب ایران درهیچ کشوری سابقه نداشته است بنابراین نمیتوان نظــر خاصی را بهر انقلابی بسهم خود اشکالاتی را بوجود می‌آورد که باید برای منتفع‌شدن از مواهب آن ، مشکــلات رودگدر را تحمل کرد تنهــا موضوعی که بنظر من به چشم میخورد موضوع بیکاری در ایران است که این موضــوع ناپذیر است . خوشبختانه در ایران موضوع گرسنگی‌وهرج و مرج که ره‌آوردهر انقلابی تاکنون دردنیا بوده است‌مطرح نیست و من و همسرم که از طریق مرز بازرگان واردایران شده‌ایم چنین‌مواردی‌راتاکنون ندیده‌ایم .

سئوال شد سابقا روزنامه‌های خارجی برای وارونه جلــوه دادن مسائل ایران از رویــم سابق روبه میگرفتند وبخاطر همین خیاناتی که به ملت مــا میکردند مردم دنیا کمتر با واقعیت کنور ما آشنامیشدند. امروز هم می‌بینیم که بعضی از نشریات خارجی با توجــه باینکه میدانند ملت ایران یك پارچه فریاد جمهوری اسلامی از دل میکشد علــیه ملت و انقلاب ایران قلم فرسائی‌می‌کنند نقش روزنامه شما درباره انقلاب چه بوده و چه تعبیــر هائی دارید آیا شما هم‌گرفتار دیو سانسور واخذ رشوه‌هستید؟

وی درجواب گفت :

ما خوشبختانه گرفتارسانسور نیستیم و آنچه که تــاکنون ازانقلاب ایران نوشته‌ایم‌مطالبی بوده که در جهت انقــلاب و رویداد های کشور شما بوده. درمورد مسائل دیگر البته‌چند درصدی از روزنامه نویس‌های خارجی بودند که از شاه‌سابق رشوه میگرفتند تا دست بــه افشاگری نزننــد ولی‌درشروع انقلاب و همچنین در زمانیکه امام خمینی وارد ایران شدند شما دیدید که دهها خبــرنگار خارجی همراه با امام به ایران آمدند و آنچه که در جریان ورود امام بایران و در مسیر راه تابهشت زهرا گذشته همه را با آب و تاب به کشورهای خود مخابره کردندوچگونگی این انقلاب عظیم را که مــن هنوز هم نمیتوانم باور کنم و فکر میکنم درخواب دیده‌ام به دنیا اعلام کردند حتی بــاید بگویم که پیروزی انقــلاب ایران اکثر خبرنگاران خارجی را مبهوت ساخته بود . وی سپس به یکی از خاطرات‌خود در زمان ورود امام به ایران اشاره کرد و افزود وقتی‌وارد بهشت‌زهرا شدم ناگهان وحشت کردم ناگهان خود را بیــن صدهاهزار نفر مردم مسلمــان دیــدم کــه با شادی‌و شعف زائدالوصفی فریاد می زدند اللهاکبر ــ خمینی رهبــر ــ نــه شــرقی ــ نه غربی ــ جمهوری اسلامی . از فکراینکه من درمیان این دریای‌خروشان مسیحی هستم بدنم بــه لرزه درآمد فکر کردم که اگرآنها بفهمندمسیحی هستم مرا تکه‌تکه خواهند کرد ولی خیلی زود باین فکر خود خندیدیم چــون وقتی عده‌ای فهمیدند من یك خبرنگار خارجی هستم بدون توجه به دین و مرام ومذهبم مرا درآغوش گرفتند و برای اینکه بتوانم به پیشروی خود ادامه دهم برایم راه بازکردند.

سئوال شد چطور شد کــه‌ها دوباره به ایران بازگشته‌اید ؟ باخنده گفت خبرنگاران ودر اصل زورنالیست ها آدم های فضولی هستند یك ژورنالیست باید سمج باشد اگر از در بیرونش کردند از پنجره‌داخل شود و حالا من برای اینکــه ببینم پس‌از ٤ ماه درایران چه گذشته این بار از پنجــره داخل شده‌ام. تصمیم دارم‌فردا باتفاق همسرم آنه بــه خدمت امام برسم .

سئوال شد شما که هم در کوران انقلاب و هم هنگــام وروود امام بایران در کشورما بوده‌اید و حال برای سومین بار به کشور ما آمده‌اید طبعا با اشخــاص مختلــف صحبت کرده‌اید فکر میکنیدمخالفین انقلاب ما از چه قشر هائــی ترکیب میشوندو اکثریت باچه کسانی میباشد ؟ جان استاد گفت : تاآنجا که من تحقیق کرده‌ام مخالفین انقلاب در اقلیت‌هستند و دلائل‌مخالفتشان هم چندان منطقی نیست مثلا دیروزوقتی با تاکسی به محل اقامتم میرفتم بایك افسر آشنا شدم وقتی او فهمیدمن خبرنگار روزنامه پولیتکن دانمــارك هستم شروع به مخالف گــوئی کرد وقتی علت را پرسیدم گفت رژیم جدید مشروبات الکلی‌را قدغن کرده است در حالی که تعداد کسانیکه معتاد به‌مشروب هستند کم نیستند .وی سپس به سیاست دولت اشاره کرد و گفت بیکاری در کشور مازیاد است‌و دولت نمیتواند سیاست خارجی را بگرداند و مسائلی نظیر این موضوع که بنظــر من بهیچوجه منطقی و قــابل توجه نبود .

جان‌استادخبرنگار دانمارکی سپس سئوالاتی درباره وضــع کمیته‌ها و اینکه‌برای‌دستگیری عوامل ضد انقلاب از چه‌کسی دستور میگیرند و اینکه آیــا پاسداران انقلاب از بین‌احزاب مختلف انتخاب شده‌اند یاخیر سئوالاتی کرد که جواب های مناسب از سوی مسئولان کمیته مهدیه تهران به او داده شد .

گمگشتگان

ای رهروان سرگردان در ظلمت شب
و ای خفتگان بی‌نصیب از آفتاب
طناب ممتد شب را پاره کنید
و چشمها را برای دیدن روشنائیها بگشائید
ای گمگشتگان راههای کور
با اینهمه آشنا در پیرامون خویش
راه خانه را از بیگانه نپرسید
سرمنزل مقصود در صراط‌المستقیم است
و کعبهٔ مقدس در انتظار ماست
در اینجا و این هنگام ، در نیمه راه
چهرههاتان ناآشنا
و نگاههاتان بیگانه‌اند
علی در محراب با شمشیر منافق شهید شد
سردار ملی در ارك به تیر شما مرد
و پیر صدیق ما با دست شما به بند عفریت رفت
اما این بار
اگر از خواب برنخیزید
و اگر با بیگانه بیامیزید
تا قیامت در ظلمات خواهید بود
و تا ابد راه بروشنائی نخواهید برد
ستاره‌ها از آسمان شما محو میشوند
و خورشید تابناك زمان ما
در ظلمات شما روی در نقاب خواهد داشت .

بندهٔ خدا ــ نیویورك
۱۵ر۳ر۱۳۵۸

اعتراض عده‌ای از کارکنان گروه پژوهش مهندسی رادیو تلویزیون

عطف به‌مقاله بدون امضاء «چرا شورای‌موسی‌فعلی را قبول‌ندارید» که در صفحه ۵ روزنامه کیهان شماره ۱۰۷۱۹ درتاریخ سه‌شنبه ۸ خرداد ۱۳۵۸ بچــاپ رسید مقاله فوق دارای دو جنبه میباشد: یکی حمله به‌شورای موسس‌اتحادیه کارکنان رادیو تلویزیون است و دیگری جنبه اتهام ، تهمت وافترا به گروه پژوهش مهندسی همین سازمان‌رادارد. اعضاءکنندگان زیر با اعتقاد به «امربه‌معروف و نهی‌از منکر » و سازندگی در جهت حفظ و پیشبرد اهداف انقلاب اسلامی ایران خود را موظف به پاسخ‌دادن درباره گروه پژوهش مهندسی میدانند :

۱ــ گروه پژوهش مهندسی واحدی در امور مهندسی سازمان رادیو تلویزیون است و نقش آن عرضه خدمات مطالعات و تحقیقات فنی به سایر واحدهای فنی‌میباشد تا تصمیم‌گیری های فنی اعم از طرح سیستم ، پیشگیری یا رفــع اشکالات فنی برمبنای آگاهــی بیشترو با استقلال روزافزون از مشاور خارجی صورت گیرد . بعبارت دیگر ، فعالیتهای‌حرفه‌ای گروه پژوهش مهندسی محدود به مسائل فنی و تکنولوژی بوده و میباشد وهیچگونه نقش سیاســی نداشته و نخواهد داشت . بعلاوه در چند ماهیر که از پشررسیدن مرحله اول‌انقلاب‌میگذرد، کارکنان متعهد و وطن‌دوست این گــروه با انگیزه‌های سازنده و برخوردی مثبت همکاری فعال داشته و در چهارچوب امور مهندسی‌این‌سازمان سعی کرده‌اند بهترین خدمــات تخصصی خود را ارائه دهند.

۲ــ آنچه‌درمقاله ۵ر۳ر۵۸مزبور حیرت‌آور میباشد اینست که‌چطور حمله به شورای موسس باید فقط از طریق نوعی لجن پراکنی بــه گروه پژوهش مهندسی پشــد ؟ جالب اینست که تعداد کارکنان پژوهش مهندسی حدود ۲۵ نفر از ۹۰۰۰ نفر کارکنان این سازمــان میباشد . نکته نویسنده واقعی‌ان معاله میخواهد با یك تیر دوشان بزند ؟ نکته یك هدف پنهانی از بین‌بردن پژوهش مهندسی باشد ؟ مطالعه مجدد و تجزیه و تحلیــل معاله کذائی این نکته‌را نشان میدهد.

۳ــ چرا باید فردی یا عده‌ای بدون ذکر نام و نشان خواستار معدوم کردن پژوهش مهندسی باشند ؟ مگر پژوهش مهندسی چه‌کرده است؟ به گفته‌روشنفکر اسلامی تاداران دکتر علی‌شریعتی، هرنسی حاصل اعمال خود است و باید دید در گذشته چه گذشته و حال چه‌میگذرد . درمورد گروه پژوهش مهندسی انچه گذشته است و ثابت شده است اینست که در عصر توتاه جود رژیم وابسته بوسیله است میزوی موثری در تصمیم نیزی فنی واستعدان از تخصص خارجی را تامین کند . نتیجه دارش منجر بصرصدجوئی های عظیم درمرارداد شده است یا باعث ازدیاد استفاده‌ازتخصص ایرانی بجای متاور خارجی‌بعدروه فراموش شود که این سازمان‌یکی از بزرگترین مصرف کننده هــای تکنولوژی الکترونیك در ایــران است . از پیش رفتن پروژه مهندسی به چه نسی سودمیرساند؛ به‌استعمار خارجی که داش فنی ایرانی سطح تحمیل نظر و سوء استفاده‌اش میبرد . تولید ب و تردید درباره پژوهش‌مهندسی به چه نسی نعطه میزند : به ایرانی معتمد به‌تدریج نمیتوانند استقلال اقتصادی میشود، که بیچهمد،استقلال‌اقتصادی بدون خود تقانی تکنولوژی دار صنعت و کشاورزی) نمکن پذیر نیست ، که میچهمد خودکفائی تکنولوژی از استقلال فکری و تصمیم نیری سروع‌میشود وبیچهمد تعقیب وبمجازات هیئت مدیره بانکهای صادرات هستم.

درخواست کارکنان دولت از آقای نخست‌وزیر

جناب آقای مهندس مهــدی بازرگان نخست‌وزیر دولت انقلاب جمهوری اسلامی ایران

باتوجه به بیانات آقای معین‌فر وزیر مشاور و سرپرست سازمان امور اداری و استخدامــی در روزنامــه کیهان شماره ۱۰۶۹۹ یکشنبه ۱۶ اردیبهشت ۵۸ درمورد براساس طرح جدیــد مطالعات گسترده‌ای درآن سازمان آغازشده وادامــه دارد . همچنین حقــوق بــازنشستگی براساس دریافتــی متفاوتی که درطی خدمت سالهای اشتغال ازان کشور بازنشستگی‌کسر شده‌است تعیین میشود .

مسلم داشته‌اند پرداخت آخرین حقوق ومزایای زمان اشتغال در آن سازمان قرار میدهدپایینصورت هزینه سرسام‌آور و کمرشکن‌زندگی عجی

کیهان

تکشماره ـ ۱۵ ریال

سه‌شنبه ۲۲ خردادماه ۱۳۵۸ ـ هفدهم رجب ۱۳۹۹ ـ شماره ۱۰۷۳۰

در حمله ۲۰۰ نفر از مأمورین عراقی در نجف:

رهبر شیعیان عراق دستگیر شد

* آیت‌الله صدر به نشانه اعتراض در خانه خود متحصن شده بود.

* درسراسر عراق هزاران تن اززن و مرد به‌نشانه اعتراض دست به راه پیمایی زدند.

صفحه ۲ـ

مذاکرات مهم امام باسفیر شوروی

صفحه ۲ـ

در یك راه پیمایی عظیم

دهها هزار نفر جنایات عراق را محکوم کردند

* در این تظاهرات سازمان فجر اسلام ـ امت واحده ـ جنبش پیشتازان مسلمان و گروههای دیگر شرکت داشتند.

شرح در صفحه ۳ـ

دیروز مردم تهران در تظاهرات پرشکوه خود یکبار دیگر رژیم بعثی عراق را محکوم کردند.

شرائط سنی دانش آموزان برای دوره راهنمائی اعلام شد

* ثبت نام متولدین ۱۳۴۰ برای دوره راهنمائی منع قانونی دارد

صفحه آخر

مشاور امنیتی رئیس جمهور امریکا:

۲۰ سال آینده از سالهای پرماجرای تاریخ خواهد بود

صفحه آخر

مدیرکل بانکملی ایران گفت:

خرید سهام بانکها در اولویت خواهد بود

صفحه ۳

حذف فاصله طبقاتی، هدف اقتصاد اسلامی است

صفحه ۶ـ

امام خمینی در دیدار با گروهی از دانشجویان دانشگاه پلیس:

در غرب تربیت انسانی نیست تربیت حیوانی است

جنایات بین‌المللی بادخالت امریکا و شوروی صورت می‌گیرد

صفحه ۳

فعالیت سپاه پاسداران گسترش می‌یابد

صفحه ۲

امور زندانها و بازداشتگاههای تهران به‌دادگستری و شهربانی سپرده شد

صفحه ۲ـ

راه‌پیمائی حزب جمهوری خلق مسلمان لغو شد

صفحه ۳

متین دفتری دررم بسرمیبرد

صفحه آخر

به تقاضای شاه مخلوع

در کشتار جمعه سیاه کماندوهای اسرائیلی شرکت داشتند

صفحه آخر

وزیر ارشاد ملی:

هر کس باهر عقیده‌ای میتواند روزنامه منتشر کند

صفحه ۴

دکتر یزدی در ضیافت وزیرخارجه ترکیه گفت:

ما باید خود را از غرب زدگی نجات بخشیم

دیشب از طرف وزیرخارجه ترکیه میهمانی شامی در محل پذیرائی سفارت ترکیه‌درتهران بافتخار دکتر یزدی وزیرامور خارجه ترتیب داده شد که‌درآن آقای نزیه رئیس‌هیات مدیره و مدیر عامل شرکت‌ملی‌نفت ایران وجمعی از شخصیت های ایرانی و ترك حضور داشتند.

درسرمیز شام وزیر خارجه ترکیه ضمن اظهار قدردانی از میهمان نوازی ملت‌و دولت ایران و ابراز خشنودی‌از دیدار با حضرت آیت‌الله‌العظمی امام خمینی‌و حضرت آیت‌الله‌العظمی شریعتمداری مطالبی درباب توسعه روابط سیاسی ،اقتصادی و فرهنگی بین دو کشور ایراد نمود و با تاکید لزوم پیشرفت های‌اجتماعی اظهار امیدواری‌کرد که با گسترش همکاری های همه جانبه دو کشور بتوانند در رفع‌مشکلات و نیاز های متقابل همدیگر را یاری نمایند و بهدفهای‌خود برسند. وزیر خارجه ترکیه با ارج گذاردن بر برادری دو ملت ایران و ترك آرزو نمود که دو ملت روز بروز به پیشرفت های جدید نائل گردند.

دکتر یزدی وزیر امور خارجه پس‌از تشکر از وزیر خارجه ترکیه گفت انقلاب ما یك انقلاب اسلامی است باین معنی که این انقلاب مارایاری کرده‌است کهاز نو به تعریف فلسفه و هدف وجود انسان بپردازیم وبادیدی جدید به زندگی بنگریم. ما می خواهیم بخود بازگردیم و خود را از پیرایه هائی که سیستم های بیگانه بما بسته‌اند رها سازیم. بخاطر همین‌است که میگوئیم نه شرقی نه غربی بلکه‌اسلامی.

دکتر یزدی سپس بسابقه فعالیت های مذهبی یاران‌خود اشاره کرد و گفت سی سال پیش وقتی ما انجمن اسلامی دانشجویان را تشکیل دادیم و به‌آینده نفوذ روح سازنده اسلام در تحولات کشور می‌اندیشیدیم فقط ۲۰ نفر بودیم و امروز صدها هزار نفر در خیابان ها با شعار های‌اسلامی فریاد میکشند. وزیرامور خارجه اضافه کرد که اکنون چندتن از وزراء ایران همان اشخاصی هستند که آن روزدر انجمن اسلامی دانش‌جویان فعالیت میکردند.

دکتر یزدی مرز بین‌کشور های اسلامی را از قول یکی از دوستان خود خط شیطان نامید و گفت ما ترك وایرانی نیستیم بلکه مسلمان و برادر هستیم. همه مسلمانان برادر هستند. ما باید خود را از بیماری غرب زدگی نجات بخشیم و بخود باز گردیم و با خود آگاهی و هوشیاری بفضل خداوند مشکلات را از پیش پای برداریم.

البته با ماست و ما انشاءالله موفق خواهیم شد. دکتریزدی آرزو کرد که روابط ایران و ترکیه در همه ابعادآن‌گسترش یابد و مردم دو کشور روز بروز و هرچه بیشتر به هم نزدیکتر گردند.

وزیر امور خارجه اضافه کرد که‌ایران بسهم خودآماده برای‌همه‌گونه همکاری‌میباشد.

پیوستن ایران به گروه غیر متعهدها گامی بسوی استقلال است

جنبش ملی مجاهدین‌وجنبش انقلابی مردم مسلمان ایران (جاما) با انتشار اطلاعیه‌ای پیوستن ایران به گروه کشورهای غیر متعهد را تبریك گفتند و آنرا گامی دیگر بسوی استقلال خواندند.

در این اطلاعیه آمده است: مردم ایران با عضویت خود در جنبش ملل غیر متعهد به‌خانواده اصلی جهانی خود پیوسته‌اند و با اندیشه انقلابی و انسانی خویش که ملهم از اندیشه توحیدی و اسلامی مترقی است میتواند در صحنه جهانی بمبارزات خود علیه چپاولگری‌ها، دسیسه‌ها و توطئه‌های امپریالیسم ابعادی‌وسیع داده و اندیشه توحیدی خود را با بانگی رسا در پهن دشت گیتی بگوش جهانیان برساند.

در زد و خورد مسلحانه ۲ نفر کشته و ۱۰ نفر مجروح شدند

خرم‌آباد ـ خبرنگارکیهان ـ روز گذشته اهالی روستای سالی مسلح، روستای ده‌کله‌را محاصره‌و به زدوخورد مسلحانه پرداختند.دراین درگیری ۲ نفر بنامهای علی‌مروت دریکساوند و محمدرضا شاه‌کرمی مورد اصابت گلوله قرار گرفتند و جان سپردند و ۱۰ نفر دیگر نیز در این درگیری مسلحانه به شدت مجروح شدند و به بیمارستان‌دکتر هوشنگ اعظمی لرستانی منتقل‌و تحت درمان‌قرار گرفتند.ولی حال رجب‌رشیدی‌و محمدحسین‌شاه‌کرمی بعلت خونریزی مغزی وخیم و در حال‌اغما بسر می‌برند. مسببین‌اصلی این وقایع تلخ مسلحانه به‌کوههای لرستان متواری شدند و بلافاصله پاسداران شجاع کمیته‌ها ومامورین ژاندارمری به محل حادثه رفتند وجلوی زدوخورد خونین‌راگرفتند وهمچنین چند تن از روحانیون خرم‌آباد به روستاهای‌نامبرده‌رفتند و اختلافات آنها را مورد بررسی قرار دادند. و اقدامات لازم را بعمل آوردند. علت زدو خورد اختلافات محلی بوده و تا شب گذشته پاسداران و مامورین ژاندارمری برای جلوگیری از زدو خورد مجدد احتمالی در روستاهای سالی و ده‌کله مستقر شدند و هم‌اکنون نیز آرامش در روستاهای مذکور برقرار است.

قابل توجه خریداران خرما

همه نوع خرمای ایران موجود است

تلفن ۵۴۳۳۱۹ ـ ۵۴۱۰۴۹ ـ ۵۴۳۹۰۱

اطلاعیه فارغ‌التحصیلان تکنیکوم

بقیه در صفحه ماقبل آخر

بسمه تعالی

اطلاعیه اعضای محترم شرکت تعاونی مصرف و مسکن کارکنان مرکزی راه‌آهن

در اجرای فرمان حضرت آیت‌الله امام خمینی رهبر عالیقدر انقلاب اسلامی ایران مبنی بر تسریع در امر خانه‌سازی در اراضی شرکت تعاونی مصرف ومسکن کارکنان مرکزی راه‌آهن در غرب تهران (لتمال‌کن) باعث نهایت افتخار و مباهات است‌که شروع اولین پروژه عظیم خانه‌سازی‌را در دوران بثمر رسیدن انقلاب اسلامی ایران باطلاع کلیه اعضای محترم شرکت میرساند.

وبدینوسیله دعوت مینماید جهت بازدید فعالیتهای خانه سازی و کارگاه و تاسیسات و اطلاع از چگونگی و نتیجه اقدامات انجام‌شده دربرنامه‌های آینده درساعت ۶ بعدازظهر روز جمعه ۲۵ خرداد ۱۳۵۸ در محل شهرك حضور بهمرسانیده تا کارکنان این شرکت را قرین امتنان فرمایند.

مدیر عامل و رئیس هیات

مدیره شرکت بین‌المللی پی. دی. ام.

مسعود خاقانی

در ضمن بخاطر تسهیلات بیشتر در ایاب و ذهاب شرکت بین‌المللی پی. دی. ام. تعدادی اتوبوس بترتیب در محلهای:

۱ ـ تعداد ۲ دستگاه اتوبوس از میدان راه‌آهن

۲ ـ تعداد ۲دستگاه اتوبوس از میدان انقلاب (میدان ۲۴ اسفند سابق)

۳ ـ تعداد ۲ دستگاه اتوبوس از میدان امام حسین (میدان فوزیه سابق)

در نظر گرفته که از ساعت ۳ بعدازظهر در دفعات مختلف (۳و۴و۵ بعدازظهر) شما را جهت شرکت به محل شهرك هدایت مینماید.

معین‌فر گفت:

وضع گردانندگان اصلی بانکها بررسی خواهد شد

باید معلوم شود که سهامداران بزرگ چه داشته‌اند و اکنون چه دارند و چگونه بدست آورده‌اند

آقای معین‌فر وزیر مشاور و رئیس سازمان برنامه و بودجه امروز اظهار داشت:

اگر به حقیقت امر بنگریم عملا، ما در کشور بانك خصوصی شخصی با ضوابطی که بتوان به آنها چنین عنوانی داد نداشتیم. بلکه بانك های ما که‌اسما خصوصی بودند از بانکهای عمومی تغذیه میکردند و سرمایه گذاران آنطور که گفته میشد و تصور میرفت‌در آنها سرمایه نداشتند و به‌همین مناسبت بامنی شدن بانك ها مسئله‌ای پیش نیامده که تصور رود پشیمان شوند، بلکه بامنی شدن آنها ما به این تضمین میرسیم، که مردم با علاقه و اطمینان بیشترسپرده‌ها و پس‌انداز های خود را نزد بانکها بگذارند. وی‌یادآورشد سیستم‌بانکی که درکشورصحیح جریان داشت، سیستم بانکهای دولتی بود که کار های آنها بخوبی‌جریان داشت وگفت منظور از ملی کردن بانك‌ها، این بوده‌است که حداقل همه بانك ها مثل بانك ملی کار کنند.

درمورد بازگشت پول مردم و سهام آقای معین‌فر اظهار داشت اولا این امر تحت‌مطالعه قضائی و حسابرسی دقیق صورت خواهد گرفت تا معلوم شود گردانندگان اصلی، چه داشته‌اند، چه دارند و چگونه بدست‌آورده‌اند، زیرامالکیت «مشروع مشروط» مورد قبول است و هرچه به‌سرمایه‌ها از راه نامشروع اضافه شده باشد مورد تائید نیست و قابل پرداخت نخواهد بود.

وی تاکید کرد، هیچکس نباید از پرداخت‌غرامت«مشروع مشروط» نگران و ناراضی‌باشد خاصه اگر پرداخت این‌غرامت استقلال اقتصادی کشور را تامین کند که ملی کردن‌بانکها باستقلال اقتصادی کشورشدیدا کمك میکند.

ادوارد کندی کاندید احتمالی ریاست جمهوری امریکا

بوستون ـ آسوشیتدپرس ـ روزنامه بوستون گولب امروز به نقل از سناتور ادوارد کندی گزارش داد‌که نامبرده در صورتیکه جیمی کارتر رئیس جمهوری فعلی امریکا از نامزدی ریاست‌جمهوری آینده کنار برود مایل است در انتخابات ریاست جمهوری امریکا نامزد این مقام گردد.

دریك مصاحبه مطبوعاتی در پاسخ این سئوال که آیا نامزد ریاست جمهوری امریکا خواهد شد در صورتیکه جیمی‌کارتر از نامزدی حزب دموکرات کناره‌گیری کند کندی گفت «احتمالا» و ادامه داد «دراین مورد باید بسیار جدی فکر کنم».

بموجب گزارش سردبیر این روزنامه که خود یکی از نزدیکان و آشنایان خانواده کندی است، ادوارد کندی قبلا اعلام کرده بود که نامزد ریاست جمهوری آینده امریکا نیست و قصد دارد در انتخابات آینده درسال آینده به نفع کارتر فعالیت‌کند.

در ادامه این مصاحبه آمده است‌که کندی مسئله «ترور یکی دیگر از کندیها»را عامل اصلی بازدارنده در نامزدی ریاست جمهوری نمیداند.

نزیه اعلام کرد:

ایران نفت تك محموله‌ای خودرا گرانتر از قیمت اوپك میفروشد

س نزیه رئیس شرکت‌ملی نفت امروز گفت هنوز تصمیمی در مورد اجلاس آینده اوپك اتخاذ نشده است وفقط باید بادولت بحث و مذاکره کرد ودیدکه نظردولت درگفتگوهای آینده اوپك چه خواهد بود. نزیه سپس گفت آنچه مسلم‌است گفتگوهای ایران در اجلاس اوپك در جهت ایجاد هماهنگی بیشتر بین اعضاء خواهد بود وسعی خواهد شد تابین اعضاء خدای نخواسته شکافی ایجاد نشود ـ نزیه آنگاه گفت: آنچه‌که در جلسات آینده اوپك مدنظر ما است حفظ منافع مملکت می‌باشد بطوری که نگذاریم ذره‌ای ازنفت ما بهدر برود در اروپا یك بطری آب حدود دو دلار است ولی آیا یك بطری نفت این قیمت را دارد، وقتی‌که در جلسه‌گذشته ما صحبت از احقاق حق و حفظ منافع خود کردیم بما لقب تندرو دادند.

وی در پایان گفت ما فروش‌های یك محموله‌ای خود را به‌قیمت‌های بیشتر از قیمت اوپك میفروشیم ودر حقیقت اختیار چنین کاری را داریم‌و مشتریان نفت تك محموله‌ای‌هم دراین مورد کاملا مجاز هستند که با ما وارد معامله بشوند یا نشوند و هیچگونه تحمیلی از طرف ما به‌آنها نمیشود.

سمینار دبیران کمیته های ملی پیکار با بیسوادی

در دومین روز نخستین سمینار ایران کمیته‌های ملی پیکار با بیسوادی استان های کشورموضوع سوادآموزی در مناطقی که دارای گویش‌های محلی هستندموردبررسی وتبادل‌نظر قرار گرفت‌بنابرگزارش خبرنگار ما در جلسه امروز بعداز ظهر سمینار در زمینه بسیج‌مردم اعم از گروههای با سواد وبیسواد برای مشارکت در برنامه های سواد آموزی بحث و گفت وگو خواهد شد.

تظاهرات راهپیمائی مجدد برعلیه روحانی‌نما

چندی پیش خبری داشتیم مربوط به تظاهرات و راهپیمائی مردم شبستر که بخاطر اعتراض به آزادی صادق شریعتی‌ملانمای‌خامنه ترتیب یافته بود. بدنبال چاپ این خبر آقای صادق شریعتی ضمن مراجعه به کیهان خبر مربوط را تکذیب نمودند. بدنبال چاپ این تکذیب خبرنگار کیهان‌از شبستر عکس مشارالیه را همراه با شاه مخلوع، و همچنین عکسی از تظاهرات مردم غیور شبستر را به کیهان‌فرستاد تا بطلان ادعای‌آقای صادق شریعتی و همچنین صحت خبر اعتراض به آزادی این روحانی‌نما ثابت گردد. توضیح اینکه هردو عکس در کیهان‌موجود است.

رای دادگاه انقلاب‌اصفهان

دادگاه انقلاب اسلامی‌اصفهان شب گذشته محاکمه سه تن ازچماق بدستان‌پشت کشتارگاه سابق‌اصفهان را آغاز کرد و رای خود را در موردمتهمین مذکور باین شرح‌اعلام داشت: اسماعیل هادیان فرزند رجبعلی و اصغر حقشناس فرزند حسین هرکدام بیك ماه حبس تادیبی و استقرار ذبیح‌الله باقری به سه ماه حبس تادیبی‌محکوم‌شدند.

بخشنامه وزیر دادگستری درباره مجازات متصرفین اراضی

بخشنامه زیر از طرف وزیر دادگستری خطاب بکلیه روسای دادگستری و دادسراهاودادگاههای بخش مستقل صادر شده است:

چون طبق شکایات زیادی‌که میرسد اشخاصی در محدوده‌وخارج از محدوده شهرها به اراضی‌متعلق دولت یا شهرداریها یا مردم تجاوز نموده و باحداث بنا یا سایرتصرفات مبادرت میکنند این اعمال علاوه از اینکه مشمول لایحه قانونی جلوگیری‌از هرگونه تجاوز وغصب و تصرف عدوانی مصوب شورای انقلاب اسلامی است که بموجب‌آن متجاوزین محکوم بخلع ید شده‌و در صورت تکرار جرم به تبعید محکوم خواهند شد. طبق ماده ۲۶۴ اصلاحی قانون مجازات عمومی نیز کسانیکه‌بوسیله صحنه سازی‌ازقبیل پی‌کنی ـ دیوارکشی‌ـ غرس اشجار ـ زراعت و امثال آن به تهیه آثار تصرف در اراضی دولت یا شهرداریها یا بانکها یا اوقاف، یا اشخاص مبادرت نمایند تحت تعقیب کیفری قرار گرفته‌و از ۶۱ روز تا شش‌ماه حبس جنحه‌ای و قلع بنا و اشجار و رفع آثار تجاوز محکوم میشوند. علیهذا مقتضی است ضمن تشریك مساعی در اجرای مقررات لایحه قانونی فوق طبق ماده ۲۶۴ قانون‌مجازات عمومی نیز متجاوزین باراضی را مورد تعقیب قرار دهند تا ازتجاوز و تعدی جلوگیری بعمل آید.

اطلاعیه دادسرای انقلاب اسلامی تهران

از سوی دادسرای انقلاب اسلامی استان مرکز اطلاعیه‌ای بشرح زیر منتشر شد:

از کلیه کسانیکه راجع به جرائم و جنایات ارتکابی افرادی که نام برده میشود اطلاعات و اسناد و مدارکی دارند و یاازآنها شاکی هستند و نیز حاضر بادای شهادت‌اند درخواست حداکثر تا ۵ روز آمادگی خود رابرای ادای شهادت اعلام کنند و شکایات و اسناد و مدارك و دیگر دلائل‌و اطلاعات کتبی خود را تنظیم و با قید مشخصات، نشانی و تلفن خود و همچنین مشخصات‌فردمورد نظر در اسرع وقت بانتظامات‌زندان قصر واقع در جاده قدیم‌شمیران، میدان زندان تحویل دهند.

سرهنگ محمد قلی سالاری رئیس سابق سرشکاربانی کویر.

پاسبان کریم بایرام‌زاده مامور پاسگاه کلانتری ۱۹.

محمد بهنیاء افسر انتظامات سابق پادگان مراغه.

حسن کشائی پاسبان مامور سابق زندان قصر.

سرپاسبان یحیی غدیری‌مامور کلانتری ۱۵.

سرگرد احمد ریسمانچیان رئیس ضد اطلاعات و وابسته دانشکده پلیس.

سرتیپ حشمت‌الله مهدوی فرمانده پادگان مرند.

نرخ آهن کیلوئی ۵ ریال افزایش یافت

شرکت ملی ذوب‌آهن ایران امروز اعلام کرد: برای‌جبران قسمتی از زیانهای حاصله در اثر اعتصابات و سایر عوامل ناشی از انقلاب و همچنین بالا رفتن هزینه‌های جاری تولید مقامات ذی‌صلاح تصویب‌کردند که ۵ ریال به‌بهای هرکیلوگرم از انواع آهن تولیدی این شرکت اضافه شود.

بااینکه این قیمت جدید از نرخ‌های کنونی که وابسته به نرخهای جهانی است ارزانتر است مع‌الوصف با تماسی که با فروشندگان محصولات‌بعمل آمد قرار شد از احتکار و سودجویی غیرمنطقی که‌مخالف شرع وعرف است جلوگیری شود. واین شرکت هم بخاطر رفاه مصرف‌کنندگان با تحمل زیانهای‌فراوان عجالتا تولیدات خودرا به‌نرخ فعلی که اعلام کرد در اختیار مشتریان قرار میدهد.

اشرف دهقانی و محمد حرمتی‌پور از چریکهای فدائی خلق جدا شدند

بدنبال اعتراض اشرف دهقانی چریك فدائی خلق به بازداشت حماد شیبانی دیروز خبرنگار ما کسب اطلاع کرد که‌اشرف‌دهقانی حدود یك ماه است که از سازمان چریکهای فدائی خلق جدا شده‌و با همکاری و همفکری یك عضو قدیمی دیگر این سازمان بنیاد تشکیلات چریکی تازه‌ای را طرح ریزی میکند. خبرنگار ما براساس گزارش‌های تایید شده‌ای که [illegible] دریافت کرده می‌نویسد:

اشرف دهقانی نویسنده کتاب «حماسه مقاومت» و عضو با سابقه سازمان‌چریکهای فدائی خلق که از ابتدای بنیانگذاری این سازمان در کادر رهبری سازمان فعالیت داشت،اخیرا با انتخاب خط فکری مسعود احمدزاده یکی از بنیانگذاران سازمان چریکهای فدائی خلق، از این سازمان جدا شده و محمد حرمتی‌پور دیگرعضو سازمان نیز با تائید راه اشرف دهقانی برای تشکیل یك سازمان جدید چریکی به او پیوسته استو باین ترتیب از حدود یکماه پیش چریکهای فدائی خلق علنی شده، ولی هیچ اعلامیه یا اطلاع رسمی دراین‌باره ازسوی سازمان‌چریکهای فدائی و یا خود اشرف‌و طرفداران او صادر نشده و تنها در تظاهرات گوناگونی که در طول‌یکماه‌گذشته از سوی سازمان برگزار شده این موضوع نیز تلویحا مطرح‌شده‌است.

حفظ قدرت سازمان چریکها

اعضای تشکیلات فعلی‌سازمان چریکهای فدائی خلق پیرو راه «بیژن جزنی» چریك شهید فدائی هستند و با وجود جدا شدن۲ عضو قدیمی، این سازمان همچنان «اکثریت» و قدرت تشکیلاتی خود را حفظ کرده است. حماد شیبانی از جمله اعضای موثر این سازمان محسوب میشود که حدود یکماه و نیم پیش در مراسم‌بدرقه اسقف کاپوچی دستگیر و روانه زندان شد و از آنروز سازمان چریکهای فدائی و هواداران آن اقدامات گسترده‌ای را برای‌آزادی «حماد» از زندان آغاز کردند که تحصن مستمر در دادگستری بخشی از این اقدامات را شامل میشود.

اعلامیه اشرف دهقانی

در این حال این نکته جالب است که اشرف‌دهقانی‌طی‌اعلامیه‌ای که در مطبوعات انتشار یافت ضمن اعتراض به بازداشت غیر قانونی حماد شیبانی و مشخص نبودن اتهامات او و شرح حملاتی که‌متوجه آزادیهای فردی و اجتماعی‌صورت گرفته، خواستار آزادی حماد شیبانی از زندان شده‌است.

مقررات استخدامی یکنواخت برای اعضای هیئت علمی

استخدام و ارتقاء هیات‌علمی دانشگاههای کشور از اول تیرماه جاری بشکل یکنواختی درخواهد آمد. وزارت فرهنگ و آموزش عالی طی بخشنامه‌ای به دانشگاهها و موسسات آموزش عالی کشورضمن تاکید بر اجرای مورد فوق‌یادآور شده است از اول تیر ماه ۵۸قانون استخدام هیات علمی دانشگاههای دولتی در شرایط کنونی ملاك عمل خواهد بود، و اعضاء هیئت علمی از نظر حقوق استخدام و ارتقاء در تمام واحدهای آموزش عالی‌در یك سطح قرار خواهند گرفت. و تنها مناطق مختلف کشورباتوجه به شرایط خاص هر ناحیه دارای مزایای متناسب با آن منطقه خواهند بود.

اطلاعیه دادستان دادسرای انقلاب اسلامی خوزستان

اهواز ـ خبرنگارکیهان ـ باطلاع اهالی محترم‌خوزستان میرساند، کلیه کسانیکه از نامبردگان زیر هرگونه شکایتی دارند کتبا، همراه با مدارك ظرف مدت ۱۰ روز به دادسرای انقلاب اسلامی اهواز تحویل دهند: حاج محمود عامری و منصور لیاقت دو تن از سرمایه‌داران‌معروف و همکاران نزدیك رژیم منفور پهلوی، نجف باقلائی رئیس سابق اطاق اصناف سرمایه‌دار و رشوه‌گیر معروف سابق عضو انجمن شهر در ارتباط بارژیم پهلوی ودربار، صادق دلامی متهم به سوء استفاده از اموال و موقوفات علی بن مهزیار و در ارتباط بارژیم سابق.

متین‌دفتری ایران را ترک کرد

متین دفتری در رم بسر می‌برد

تهران ــ خبرنگار کیهان: هدایت‌الله متین دفتری رهبر جبهه دموکراتیک ملی روز گذشته تهران را ترک کرد. خبرنگار کیهان از فرودگاه مهرآباد گزارش داد دیروز هدایت‌الله متین‌دفتری بقصد خروج از کشور وارد فرودگاه مهرآباد شد. بموجب اظهار مامورین فرودگاه نامبرده بعلت اشکالاتی که در امر گذرنامه و بازرسی وسائلش داشت نتوانست با پرواز خود به لندن پرواز کند

هدایت‌الله متین‌دفتری سپس با پرواز دیگری به مقصد رم فرودگاه مهرآباد را ترک کرد.

دیشب شایع شده بود که متین دفتری در فرودگاه مهرآباد توقیف شده و ازخروج وی از ایران ممانعت بعمل آمده است. بدنبال تماس خبرنگار ما با مقامات مسئول در این زمینه اخبر توقیف و ایجاد مزاحمت برای متین دفتری تکذیب شد. مقامات مسئول تائید کردند که وی بمقصدرم ایران را ترک کرده است.

در مورد اشکالاتی که در بازرسی وسائل و چمدانهای متین دفتری بوجودآمدچندتن از ماموربن پاسدار اظهار داشتند بخاطر بازرسی وسائل نامبرده‌وی نتوانست بموقع به برنامه پرواز برسد واین‌مسئله باعث اعتراض وی شد.

هدایت‌الله متین دفتری با پرواز بعدی تهران راترک‌گفت.

پاسداران مستقر در فرودگاه مهرآباد اظهار داشتند کلیه اخباریکه‌درمورد‌توقیف وایجاد مزاحمت برای‌آقای متین‌دفتری انتشار یافته خالی از حقیقت است و مامورین صرفا بوظائف رسمی خود عمل کردند وانجام این وظایف و تشریفات درمورد تمام مسافرین بدون استثناء اعمال‌میشود. لازم‌به‌یادآوریست که پاسداران فرودگاه در انجام وظائف محوله‌بازرسی خودحتی وسائل آقای سید محمودداعائی سفیر ایران در عراق که دیپلمات است و بموجب عرفو مقررات نباید مورد بازرسی‌قرار گیرد هنگام‌یکه عازم محل ماموریت خود بود موردبازرسی قرار گرفته است.

تهران ــ خبرگزاری پارس ــ بدنبال انتشار خبر مربوط به ناپدید شدن آقای هدایت‌الله متین دفتری دبیر کل جبهه دموکراتیک ملی یا نرسیدن ایشان به رم در تماس که خبرگزاری پارس با کانون وکلای دادگستری‌داشت مشخص شد که آقای متین دفتری بعلت ادای توضیحات بپاسداران که مانع خروج وی شده بودند نتوانسته است با هواپیمای مربوط در وقت معین عازم رم شود و درنتیجه با پروازبعدی عازم لندن و سپس از آنجا وارد رم میشود یکی‌ازروزنامه‌های بامداد تهران خبرداد که عضو هیئت اجرائی جبهه دموکراتیک ملی ایران دیروز به قصد عزیمت به رم وارد فرودگاه مهرآباد شد ولی تا نیمه شب گذشته اطلاعی ازوی بدست نیامد.

راه پیمایی حزب جمهوری خلق مسلمان لغو شد

حزب جمهوری خلق مسلمان پیرو طی اطلاعیه‌ای‌خواستار برگزاری تظاهراتی در روز جمعه ۳و۲۵ شد وطی این بیانیه ازتمامی‌گروهها و کسانی که انقلابشان بخاطر دست‌یابی به اولین حقوق طبیعی‌انسانها یعنی حق تعیین سرنوشت، آزادی بیان و عقیده و کلیه شئون و حقوق فوق میباشد خواستارشرکت وسیع و همه جانبه دراین تظاهرات گشت‌و طی اطلاعیه فوق مسیر حرکت مشخص و انگیزه تظاهرات خواستن روزنامه مطبوعات و رادیوتلویزیون اعلام شده است.

متعاقب خواست فوق واعلام حزب جمهوری خلق دستمان گروهها و احزاب زیادی باین جریان پیوستند و از آن ضمن استقبال شایان اعلام آمادگی و شرکت وسیع دراین‌تظاهرات نمودند مهمترین گروه های پیوسته به این جریان جبهه دموکراتیک ملی، حزب کارگران سوسیالیست، فرقه آزادیخواه آذربایجان و گروه های‌دیگر، میباشد کهضمن‌اعلام همبستگی بااین جریان وتاکید به موارد اشاره شده در اطلاعیه حزب جمهوری خلق اعلام کردند که دراین تظاهرات شرکت خواهند کرد.

اما دیروز از طرف حضرت آیت‌الله‌العظمی شریعتمداری‌این راهپیمائی ملغی گردید ایشان اعلام نمودند بلحاظ احتیاط در مسائل مملکتی و مساعد نبودن شرایط فعلی این تظاهرات برگزار نخواهد شد.

نامه ایرانیان مقیم قطر به حضور امام خمینی

ایرانیان مسلمان مقیم قطر شرحی به حضور امام خمینی رهبر انقلاب اسلامی ایران فرستاده‌و طی آن انزجار شدید خود را از اقدام ننگی‌آمریکا ابراز داشته و ننگی‌ آمریکا را محکوم کردند. متن نامه بشرح زیر است:

مظهر مقدس رهبر انقلاب اسلامی ایران حضرت آیت‌الله العظمی امام خمینی

با شکوفا شدن انقلاب اسلامی ایران به رهبری آن قاعدعظیم‌الشان خلق مبارز ایران‌روزانه شاهد درهم پیچیده شدن‌طومار زندگی خائنان و جنایتکاران منفور بوده و بدینوسیله قاطعیت انقلاب را بدجهانیان ثابت نمودند در آین میان امپریالیسم امریکا که قاطعیت انقلاب منافع او را به خطر انداخته و عمال آنها را به سوی نیستی ونابودی‌میکشاند به ناچار در تکاپو افتاده و به امور داخلی کشورمان به مداخله پرداخته است به خیال اینکه میتواند بایک‌سری عملیات ضد انسانی و سخنرانی های ضد مردمی از نابودی‌عمال خود جلوگیری کند و دوباره ذخایر مملکت ما را به یغما برند، به وسیله مجلس سنای آمریکا به اعدام خیانتکاران‌در کشورمان اعتراض نموده غافل از اینکه ملت ایران با نیروی ایمان و با اراده قوی هرگونه عملیات ضد مردمی را خنثی می‌نماید و با هوشیاری کامل دهان یاوه‌گویان سنای آمریکا را با مشت گره‌کرده‌پر میکند. مردم دنیا هنوزجنایات و وحشیگری های‌دولت امریکا را در ویتنام که سالهای‌متمادی در آن کشور اعمال نمود. فراموش نکرده‌اند. تعجب‌آور است که جنایتکارترین دول ستمگر دنیا اکنون حامی‌حقوق بشر آنهم در بعضی از کشورها که منافعش را از دست داده می‌باشد.

ما ایرانیان مقیم قطرانزجار شدید خود را از این اقدام ننگین آمریکا ابراز داشته و آزادی‌دولت انقلابی میخواهیم که اجازه ندهد اینگونه‌یاوه‌گوئیها از حقلوم جیره‌خواران صهیونیسم اسرائیل غاصب‌بنام سناتور در سنای آمریکا خارج شود. به امضای دهها تن از ایرانیان مقیم قطر.

در حمله ۲۰۰ نفر از مامورین عراقی در نجف

رهبر شیعیان عراق دستگیر شد

آیت‌الله صدر به نشانه اعتراض درخانه خود متحصن شدند

*** در سراسر عراق هزاران تن زن و مرد به‌نشانه‌اعتراض دست به راه پیمائی زدند.**

خبرگزاری پارس اعلام کرد بنابه اخبار رسیده از منابع موثق دربی تائید حضرت آیت‌الله العظمی سیدمحمدباقر صدر ازجمهوری اسلامی ایران به رهبری امام‌خمینی حکومت بعث عراق تضییقات‌وفشارهائی برایشان وارد کرد.

ایشان قصد خروج ازکشورنبود و ازاین جهت رهبر انقلاب اسلامی ایران امام خمینی تلگرامی مبنی‌بر بقا و حفاظت از حوزه علمیه نجف اشرف بایشان ارسال داشتند.

وازسوی دیگر هزاران زن و مرد مسلمان عراقی جهت اعلام‌پشتیبانی از ایشان راهی نجف اشرف شده و دست به راه‌پیمائی زدند.

نکته قابل توجه دراین‌راهپیمائی شرکت زنان در این تظاهرات بود که در تاریخ مبارزات عراق‌بیسابقه است. راه‌پیمایان پس از حرکت در خیابانها عازم منزلرهبرشیعیان عراق شده و پس ازشنیدن‌سخنرانی ایشان و استیضاح حکومت بعث متفرق میشوند. دردوروز اخیر۱۹ و۲۰ خردادماه سازمان امنیت‌عراق منزل حضرت آیت‌الله سیدمحمدباقر صدررا درمحاصره‌خود قرارمیدهد و ماموران مستقر در اطراف منزل آیت‌الله صدر افرادی‌را که‌ازمنزل ایشان خارج میشدند‌دستگیر میکنند

در پی این حادثه از صبح‌دیروز حضرت آیت‌الله صدر به نشانه اعتراض علیه حکومت بغداددرخانه خود دست به تحصن زده است.

آیت‌الله صدر دستگیر شد

پیرو خفقان در عراق و ظاهرات شیعیان اینکشورعلیه دخالت‌های نظامی عراق در ایران واعتراض حضرت‌آیت‌اله سیدمحمد باقر صدر بدولت عراق‌صبح امروز رئیس‌سازمان امنیت عراق با ۲۰۰ نفر مسلح بمنزل معظم‌له حمله برده و ایشان را دستگیر نمودند.

در دو سه روز گذشته تظاهرات مردم علیه رژیم‌یعنی آنکشور ابعاد تازه‌ای پیدا کرد.

متن اعلامیه حضرت آیت‌الله محمدباقر صدر

این اعلامیه ازطرف حضرت آیت‌الله العظمی آقای سیدمحمد باقرصدر به دفتر خبرگزاری پارس رسید: متن اعلامیه به این شرح است:

مردم عرب مسلمان ایران درود برشما، من بنام اسلام عزیز از شما و همه ملیتهای دیگر از برادران اسلامی ماکه در ایران هستند دعوت میکنم که در راه بعثهر رساندن‌روح بزرگ برادری و برابری‌اسلامی که در تاریخ بشریت بالاترین و والاترین سمبل همبستگی و (یگانگی است‌کوشا بوده جامعه متقین را بپاده کنید جامعه‌ای که در آن هیچ امتیازی برای مسلمانی بردیگر مسلمانان نیست به جزامتیازتقوی وپرهیزگاری جامعه‌ای که عمار یاسرها و سلمان‌فارسی‌ها و صهیب‌رومی‌ها و بلال‌حبشی‌ها در آن جامعه دوشادوش هم برابر و برادروار میزیستند جامعه‌ای که در آن قلبهای مسلمانان همه در یک مسیر و یک هدف وبا یک‌ایده و یک‌شیوه می‌تپید و هرگونه محدودیتهای‌نژادی‌وجغرافیائی را محکوم مینمود و ازهرگونه اختلافات گذشته و درگالبدی آسمانی‌و داشتن رسالتی‌آسمانی متحد شده بود.

من از شما برادران مسلمان عرب ایران میخواهم که از هشیاری کامل برخوردار بوده تحت تاثیرتوطئه‌های استعماری تفرقه طلبی وفتنه‌انگیزی و نژادپرستی واقع‌نشوید وحدت کلمه و یکپارچگی تمام اقشار اسلام را حفظ کنید و با همه نیرو در زیر لوای رهبری رشیدانه و حکیمانه امام‌خمینی در راه بعثمر رساندن جامعه عظیم اسلامی که حامل مشعل فروزان قرآن کریم است و اصالتش همه جهانیان را فرا خواهد گرفت کوشا باشید.

نجف اشرف محمدباقر صدر

بدنبال جلوگیری از سفر۵۵۰ نفر جهت شرکت در استقلال لیبی این عده در سالن‌فرودگاه مهرآباد تحصن اختیار کردند و معترض باین اقدام شدند.

۳ نفر باتهام فروش مواد مخدر دستگیر شدند

دیشب ماموربن مبارزه بامواد مخدر و پاسداران کمیته درمنطقه حسین‌آباد در مقیره بی‌بی‌زبیده ۲ نفر افراد مشکوک و معتاد بمواد مخدر را دستگیر کردند.

در بازرسی بدنی که از نامبردگان بعمل آمد حدود ۱۰بسته ۵ سانتی از عباس کاشانی وحسین مهدیزاده کشف شد.

دستگیر شدگان تحویل مقامات انتظامی شدند.

همچنین‌افراد پاسدار وماموربن کمیته در بازرسی بدنی که از عباس پروری معتاد بعمل آوردند مقدار ۳۲ بسته هروئین ۵ سانتی که در داخل فوطی کبریت مخفی کرده بود بدست آمد.

آتش سوزی در سه نقطه از ارتفاعات شیراز

شیراز ــ خبرنگار کیهان ــ از عصر روز گذشته تا دیشب در سه نقطه از کوه‌های اطراف‌شیراز آتش‌سوزیهایی بوقوع‌پیوست که‌در این آتش سوزیها خواروخاشاك و چند درخت طعمه حریق‌قرارگرفت. اولین در منطقه معالی‌آباد بود و دومی در منطقه کوه‌های بابا کوهی و سومین کوه‌های [illegible] قهداری شیراز به خبرنگار ما گفت درتحقیقاتی که‌بعمل‌آورده‌ایم به نظر میرسد که اغلب‌این آتش‌سوزیها در اثر بی‌احتیاطی صورت گرفته زیرا در حال حاضر در اثر گرمای زیاد علفها و خوار و خاشاك کوهها خشك شده وبامختصر آتش و مواد آتش‌زائی طعمه حریق قرار میگیرند و چون این روزها مردم و چوپانها در آن کوهها آمدوشد دارند و برای فصل چرای آتش‌میافروزند‌دراثر بقایای‌آن آتش ها وبیاغبیکاران که‌دورمیاندازند اینجا آتش سوزی رخ میدهد.

خانه‌های گلسار رشت واگذارمیشود

رشتر نماینده استانداری به دادستان انقلاب اسلامی رشت در طرح شهرسازی گلسار این شهر گفت در شهرك گلسار یك میلیون و هشتصد هزار مترمربع زمین [illegible] قرارمی‌دهد که [illegible] واگذار گردد ونامبرده باتشکیل گروهی بنام‌سهامداران ازخانواده خود و خانواده بنکدار همین زمینها را تامتری دوازده هزار ریال به‌مردم فروخت.

نماینده استاندار و دادستان انقلاب درمورد واگذاری‌ساختمانهای موجود در گلسار به‌مردم گفت ده دستگاه خانه ویلائی و دوطبقه که به اتمام رسیده و شصت واحد آپارتمان که رو به‌اتمام است برای واگذاری به عردم آماده شده که فقط قیمت ساختمان آن دریافت‌خواهد شد. نود دستگاه تلفن نیز که بدون استفاده مانده بود آن را بانظیر شورای محلی بین صاحبان خانه ها تقسیم خواهیم کرد دویست وبیست و چهار واحد ساختمان آپارتمانی نیز که نقشه آن آماده شده است بزودی در زمین های گلسار احداث میشود و قسمتی از هزینه آن نیز از محل موجودی حساب آقای رشیدیان صاحب اصلی گلسار تامین شده‌است.

تیراندازی بسوی پاسداران در شمیران

شمیران ــ خبرنگار کیهان ــ در تاریخ ۵۸/۳/۲۱ چند اتومبیل سواری در چند نقطه شمیرانات به سوی پاسداران انقلاب‌تیراندازی کرده و گریختند. از جمله در حوالی بیمارستان سعادت آباد شمیران، رنوی قرمز رنگی که‌ابتدا در آن حوالی ایستاده بود، باتذکر پاسداران ازمحل دور شد ولی‌پس از دوردن از محل، به سوی پاسداران تیراندازی و از طرف فرحزاد گریخت. همچنین ۶ تن حوالی هتل اوین و جاده پارك‌وی، بسوی پاسداران شلیك کردند که گلوله‌های آنان از فاصله چندمتانی پاسداران گذشت. ولی پاسداران موفق به دستگیری مهاجمین‌نشدند.

آیت‌الله طالقانی برای ریاست جمهوری

سازمانهای مختلف، دانش‌آموزان، دانشجویان‌و گروه‌های اجتماعی همچنان با انتشار اعلامیه هائی ازانتخاب حضرت آیت‌الله طالقانی به عنوان کاندیدای ریاست جمهوری پشتیبانی می کنند. دراین اعلامیه ها آمده است: بعداز پیروزی توصیف ــ ناپذیر مبارزات خونبار خلق‌ما علیه دیکتاتوری وارد مرحله جدیدی از مبارزه شده‌ایم. مرحله ضد امپریالیستی بر علیه سرکرده جهانخوار ها و طاغوت بزرگ زمان امریکا، مرحله‌ای که ضرورت حفظ وحدت رادر بین تمامی اقشار و نیرو های مردمی ایجاب میکند وحدت کلمه و کلمه مقدس‌وحدتی که بارها وبارها از طرف امام شاهد بر تاکید آن بودیم. وحدتی که اگر نتوانیم چون گذشته آن را ایجاد کنیم بی شك موجب‌شقه شدن نیروها و رو در روی آنها خواهد بود. و تمام‌رشته‌ها پنبه شده و مجددا با شکلی دیگر از حاکمیت دوباره امپریالیستها مواجه خواهیم بود.

ولی از آنجائی که وحدت مساله‌ای ذهنی و صوری‌نمی‌تواند باشد و برای بوجود آمدن آن نیاز به زمینه های عینی دارد، ما انتخاب به حق و تحسین برانگیز آیت‌الله طالقانی را بمنظور کاندیدای ریاست جمهوری ازطرف‌سازمان مجاهدین خلق ایران که بر اساس سوابق درخشان مبارزات ایشان و معیار های اصیل و مترقی اسلامی است تاییدمی‌کنیم و با تمام وجود از این انتخاب پشتیبانی میکنیم.

ادغام دانشگاهها آغاز شد

نام ۸ دانشگاه و موسسه آموزش عالی تغییر کرد

شورای گسترش آموزش‌عالی کشور در اولین قدم برای ادغام دانشگاه‌ها و موسسات آموزش‌عالی کوچك تصمیم گرفت تمام مراکز آموزش عالی در استان مازندران را در دانشگاه رضا شاه سابق ــ دانشگاه مازندران ــ ادغام‌کند.

همچنین این شورا تصویب کرد که دوره‌های فوق لیسانس رشته‌های علوم اجتماعی، شیمی، فیزیك و ریاضی در این دانشگاه تاسیس شود.

شورا در این نشست‌اساسی دانشگاه‌های زیر را تغییر داد: دانشگاه صنعتی آریامهر تهران به نام دانشگاه صنعتی تهران، دانشگاه صنعتی‌آریامهر اصفهان به نام دانشگاه صنعتی اصفهان، دانشگاه پهلوی‌به‌دانشگاه شیراز، دانشگاه رضائیه به‌دانشگاه ارومیه، دانشگاه آذرآبادگان به دانشگاه تبریز، تکنیکوم نفیس‌به تکنیکوم تهران، موسسه آموزش عالی امیر شوکت‌الملك علم به مجتمع آموزش عالی‌بیرجند،انستیتو عالی علوم بیمارستانی به مجتمع علوم پیراپزشکی.

شورای‌گسترش آموزش عالی کشور همچنین تصمیم گرفت‌مبانی را برای بررسی نیازهای حرفه‌ای کشور و پیشنهاد تغییر برنامه‌های آموزشی ماموربن کند، این هیات همچنین ماموریت خواهد داشت قوانین استخدامی کشور را به منظور تثبیت وضع دیپلمه‌های فنی تغییر دهد تا امتیاز لازم به آنها تعلق گیرد.

میهمانی وزیر خارجه ترکیه

شب گذشته میهمانی شام‌ازطرف وزیر امور خارجه ترکیه باافتخار ابراهیم یزدی وزیر امور خارجه دولت موقت جمهوری اسلامی‌ایران در منزل سفیر ترکیه در ایران ترتیب یافت.

در این ضیافت جمعی‌ازشخصیت های مختلف مملکتی سفرای کشور های اسلامی و نمی چند از مقامات وزارت امور خارجه ایران حضور داشتند.

رهبر اکیپ کمیته ضد خرابکاری ساواك دستگیر شد

محمد مصدقی سراکیپ گروه ضد خرابکاری

رهبر اکیپ گشت کمیته مشترك ضد خرابکاری و عضو اداره سوم ساواك تهران و قهرمان سابق‌سنگین وزن باشگاه پاس روز گذشته‌توسط پاسداران گروه ضربت کمیته میثم دستگیر شد.

او که محمد صدقی نام دارد وبه محمدصفائی معروف میباشد هنگامی که متوجه شد پاسداران انقلاب‌برای دستگیریش آمده‌اند از پشت بام خانه همسایه منزلش فعد فرار داشت که پاسداران رودمنوجه‌شدند ومانع از فرار او شدند.

پاسداران متهم‌را به محل کمیته منتقل وبه تحقیق ازاو پرداختند. او در تحقیقات گفت من نمیدانستم که به‌ملت و مملکت خیانت میکنم بلکه فکر میکردم که خدمت میکنم اگر درگذشته کمی بود که مرا ارشاد میکرد شاید حال با چنین وضعی روبرو نمی‌شدم در تحقیقات بعدی فاش شد که اوقهرمان‌سنگین وزن‌وزنه‌برداری و عضو تیم پاس بوده است. پاسداران کمیته میثم پس از تحقیقات مقدماتی‌پرونده‌ای تشکیل دادند و این متهم‌را بزندان فصر اعزام کردند.

پنجمین شماره ماهنامه رگبار منتشر شد

در این شماره شرح مفصلی درباره عقاید و آراء ونظرات سیاسی دکتر ابراهیم یزدی وزیر امور خارجه بقلم ایشان بچاپ رسیده است.

علاوه برآن مقالاتی درباره رئیس جمهور و نخست‌وزیر ورئیس مجلس شورای جمهوری آینده وهمچنین تفسیری درباره کنفرانس رهبران اتحاد شوروی وآمریکا و لیستی ازخانواده‌های طاغوتی بطرز می‌رسد.

اتومبیلهای پیدا شده

روز گذشته تعداد هفت اتومبیل سواری پیکان ویکدستگاه‌تویوتای سازمانی مسروقه بوسیله سپاه پاسداران انقلاب اسلامی و ماموران آگاهی شهربانی جمهوری اسلامی ایران پیدا ومتوقف شد.

این اتومبیل ها هم اکنون در اداره آگاهی شهربانی متوقف است و صاحبان آنها میتوانند بارائه مدارك مربوط، اتومبیل خودرا تحویل بگیرند.

فهرست اتومبیلهای مسروقه که پیدا شده ازاین قرارست:

۱ــ پیکان کار سبزرنگ بدون نمره ۲ــ پیکان کار بنفش بدون نمره ۳ــ پیکان جوانان زرد بدون نمره ۴ــ پیکان کارسفید ۲۶۵۸۵ شهر ۵ــ پیکان کار قهوه‌ای ۴۴۴۱۱ همدان ۶ــ پیکان کارزرد ۵۱۶۳۸ کرمان ۷ــ پیکان کارسیاه ۹۴۲۴۵ تهران ــ س ۸ــ تویوتا وانت کاری ۵۲۴۸۲ تهران ۲۲.

پاسداران مسجد آدینه سه سارق را دستگیر کردند

چهار زن و یك پسر جوان ۱۸ ساله که در خیابان بیکم به یك مغازه جواهر فروشی دستبرد زده وحدود ۵۰ هزار تومان جواهرات را سرقت برده بودند توسط صاحب مغازه و یاری پاسداران کمیته مشترك محله هرندی دستگیر شدند.

بررسیهای اولیه حاکی است که سارقین سابقه زیادی از جواهرات کشف و سه هزار سارقین دیگر حداقل ۱۸ ساله راتشکیل میدهند که فقط خریدار مسروقات بوده‌اند.

فرماندهی کلانتری ۱۰ اظهار داشت شخصی همراه با پرونده به آگاهی فرستاده خواهند شد.

رئیس دادگستری ورامین و ۲ تن از دادیاران شهرستان ترور شدند

ورامین ــ خبرنگار کیهان ــ ساعت ۲ بعدازظهر ۵۸/۳/۲۰ صدای انفجار شدیدی در خیابان آهنگران بالاتر از بار، اهالی را بوحشت انداخت که متاسفانه این انفجارها کشته و ۲ مجروح برجای‌گذاشت. حادثه زمانی اتفاق افتاد که چند بچه در موقع بازی متوجه یك نارنجك تقنگی ۴۰ میلی‌متری میشوند که در زمان جنگ گنبد بعلت عمل‌نکردن، بدورانداخته‌اند، بچه‌ها بعلت فقدان آگاهی شروع به بازی با نارنجك میکنند که نارنجك منفجر شده ویکی ازبچه‌ها بنام علی‌محمد بهلکه ۶ ساله دردم کشته و۲ تن دیگر به شدت مجروح میشوند.

اطلاعیه دفترخانه سازی برای مستضعفین

هموطن عزیز، برادر مسلمان، دفترخانه سازی برای مستضعفین درتاریخ ۵۸/۳/۱۲ نخستین قدم را جهت اسکان بازماندگان شهدای انقلاب اسلامی‌ایران‌برداشت ودرست از همان ابتدای تاسیس شهرك‌شهدا تاکنون درگیر یك سری کارشکنی هایی از طرف عناصر ارتجاع وضد انقلاب از تیراندازی به پاسداران آپارتمان ها گرفته تا اعمال نفوذ بصورتهای مختلف ...

اینان بخیال خام خود می‌توانند با این اعمال ما را از عهدی که با خدا و خون شهیدان بسته‌ایم و پیمان محکمی که با توده های ستمکش داریم، بازدارند. دررابطه با این موضوع این دفتر از کلیه خواهران و برادران با ایمان وبا احساس که این اقدامات را یك اقدام مثبت و مفید می‌دانند‌استمداد می‌طلبد و برای یاری در امر حفاظت از بازماندگان‌شهدای‌انقلاب اسلامی با ما همکاری نمایند.

دفترخانه سازی برای مستضعفین

آدرس ــ خیابان پاسداران (سلطنت آباد قدیم) بهارستان سوم پلاك ۱۷ شماره تلفن ۲۴۰۳۲۷

تامین یکصد هزار متر مکعب چوب

پروانه قطع هشتاد هزار مترمکعب چوب از سرچنگلداری کل منطقه رشت.

رشت ــ خبرگزاری پارس ــ سرپرست واحد صنایع چوب اسالم اعلام داشت بمنظور تامین نیاز صنایع چوب و کاغذ ایران، چوکا پروانه قطع هشتاد هزار مترمکعب چوب از سرچنگلداری کل منطقه رشت اخذ شد که با موجودی چوب تا پایان سال ۵۷ درعرصه جنگل که حدود بیست هزار متر مکعب می‌باشد بهره‌برداری ازچوب به یکصد هزار متر مکعب خواهد رسید البته اگر در شش ماهه اول سال جاری مشاهده شود که‌احتیاج به افزایش این مقدار داریم مجددا پروانه اخذ خواهیم کرد تا از هرجهت نیاز کشور تامین شود وی افزود هم اکنون ۱۳۰۰ کارگر در این کارخانه مشغول بکار هستند.

تصحیح اشتباه

در مطلبی که‌دیروز از قول‌آقای معین‌فر وزیر مشاور ورئیس‌سازمان برنامه و بودجه درصفحه ۵ روزنامه تحت عنوان «دولت حقوق ومالکیت صاحبان‌سهام‌را تضمین می‌کند» چاپ شده بود، چند اشتباه رخ داده که اصلاح میگردد:

۱ ــ به‌مصداق قاعده .به مصداق آید آمده.

۲ــ الناس‌مسلطون علی‌اموالهم‌و انفسهم » الناس مسلمون ــ چاپ شده است که بدین وسیله پوزش میخواهیم.

دیدار سفرای جدید با امام خمینی

دکتر ابراهیم یزدی وزیر امور خارجه دولت موقت‌جمهوری اسلامی ایران بامداد دیروز بهمراه گروهی از سفیران جدید ایران‌در کشورهای مختلف جهان بحضور امام خمینی رهبر انقلاب اسلامی ایران رسید.

بگزارش رسیده از قم‌پیش از ظهر دیروز وزیر امور خارجه ترکیه نیز که در ایران اقامت دارد بحضور امام خمینی رسیدو با ایشان دیدار کرد.

پیام جامعه اسلامی کارکنان دارایی بمناسبت ملی کردن بانکها:

بدینوسیله از اقدام انقلابی دولت آقای مهندس مهدی‌بازرگان در خصوص ملی کردن بانکها که خود گام موثری در برقراری جامعه بی‌طبقه توحیدی میباشد پشتیبانی و حمایت نموده، باشدکه دولت انقلابی هرچه قاطع‌تر قدمهای موثرتری در پیشبرد اهداف انقلابی اسلامی در جهت ریشه‌کن کردن تمامی مظاهر استعماری وابسته به امپریالیسم بردارد.

پشتیبانی از آیت‌الله طالقانی برای نامزدی ریاست جمهوری

سازمانهای مختلف، دانش‌آموزان، دانشجویان‌و گروه‌های اجتماعی همچنان با انتشار اعلامیه هائی ازانتخاب حضرت آیت‌الله طالقانی به عنوان کاندیدای ریاست جمهوری پشتیبانی می کنند. دراین اعلامیه ها آمده است: بعداز پیروزی توصیف ــ ناپذیر مبارزات خونبار خلق‌ما علیه دیکتاتوری وارد مرحله جدیدی از مبارزه شده‌ایم. مرحله ضد امپریالیستی بر علیه سرکرده جهانخوار ها و طاغوت بزرگ زمان امریکا، مرحله‌ای که ضرورت حفظ وحدت رادر بین تمامی اقشار و نیرو های مردمی ایجاب میکند وحدت کلمه و کلمه مقدس‌وحدتی که بارها وبارها از طرف امام شاهد بر تاکید آن بودیم. وحدتی که اگر نتوانیم چون گذشته آن را ایجاد کنیم بی شك موجب‌شقه شدن نیروها و رو در روی آنها خواهد بود. و تمام‌رشته‌ها پنبه شده و مجددا با شکلی دیگر از حاکمیت دوباره امپریالیستها مواجه خواهیم بود.

ولی از آنجائی که وحدت مساله‌ای ذهنی و صوری‌نمی‌تواند باشد و برای بوجود آمدن آن نیاز به زمینه های عینی دارد، ما انتخاب به حق و تحسین برانگیز آیت‌الله طالقانی را بمنظور کاندیدای ریاست جمهوری ازطرف‌سازمان مجاهدین خلق ایران که بر اساس سوابق درخشان مبارزات ایشان و معیار های اصیل و مترقی اسلامی است تاییدمی‌کنیم و با تمام وجود از این انتخاب پشتیبانی میکنیم.

انفجار نارنجك در گنبد

گنبدکاووس ــ خبرنگار کیهان ــ ساعت ۲ بعدازظهر ۵۸/۳/۲۰ صدای انفجار شدیدی در خیابان آهنگران بالاتر از بار، اهالی را بوحشت انداخت که متاسفانه این انفجارها کشته و ۲ مجروح برجای‌گذاشت. حادثه زمانی اتفاق افتاد که چند بچه در موقع بازی متوجه یك نارنجك تفنگی ۴۰ میلی‌متری میشوند که در زمان جنگ گنبد بعلت عمل‌نکردن، بدورانداخته‌اند، بچه‌ها بعلت فقدان آگاهی شروع به بازی با نارنجك میکنند که نارنجك منفجر شده ویکی ازبچه‌ها بنام علی‌محمد بهلکه ۶ ساله دردم کشته و۲ تن دیگر به شدت مجروح میشوند.

اطلاعیه دفترخانه سازی برای مستضعفین

هموطن عزیز، برادر مسلمان، دفترخانه سازی برای مستضعفین درتاریخ ۵۸/۳/۱۲ نخستین قدم را جهت اسکان بازماندگان شهدای انقلاب اسلامی‌ایران‌برداشت ودرست از همان ابتدای تاسیس شهرك‌شهدا تاکنون درگیر یك سری کارشکنی هایی از طرف عناصر ارتجاع وضد انقلاب از تیراندازی به پاسداران آپارتمان ها گرفته تا اعمال نفوذ بصورتهای مختلف ...

اینان بخیال خام خود می‌توانند با این اعمال ما را از عهدی که با خدا و خون شهیدان بسته‌ایم و پیمان محکمی که با توده های ستمکش داریم، بازدارند. دررابطه با این موضوع این دفتر از کلیه خواهران و برادران با ایمان وبا احساس که این اقدامات را یك اقدام مثبت و مفید می‌دانند‌استمداد می‌طلبد و برای یاری در امر حفاظت از بازماندگان‌شهدای‌انقلاب اسلامی با ما همکاری نمایند.

دفترخانه سازی برای مستضعفین

آدرس ــ خیابان پاسداران (سلطنت آباد قدیم) بهارستان سوم پلاك ۱۷ شماره تلفن ۲۴۰۳۲۷

ملی شدن بانکها چراغ امید را در دل مردم روشنتر نمود

جناب آقای مهندس بازرگان

اقدام فوق‌العاده و انقلابی جنابعالی در مورد مسئله اصل‌ملی کردن بانکهای کشور مورد ستایش و قدردانی جامعه بازرگانان لوازم الکتریك میباشد و با بینش‌وایمان راسخ جنابعالی در راه سازندگی و رفع مشکلات اقتصادی مملکت‌و همچنین در راه از بین‌بردن‌تمرکز اقتصادی و حمایتی دولت‌های گذشته چراغ امید را در دل‌کلیه قاطبه مردم روشنتر نموده‌اید.

ملاقات باوزیر بهداری

معاون کمیسرعیدجدیدبنگلادش در ایران با دکتر کاظم سامی وزیر بهداری و بهزیستی ملاقات و درباره همکاریهای‌بهداشتی‌ودرمانی میان دوکشور مذاکره و تبادل نظر کرد. وزیر بهداری و بهزیستی و سفیر بنگلادش در این‌ملاقات‌اظهار امیدواری کردند باتوجه به‌انقلاب جمهوری اسلامی‌ایران ومبانی‌پیوند عمیق مذهبی و فرهنگی دوملت ایران و بنگلادش روابطدوکشور توسعه یابد.

اطلاعیه شرکت مخابرات برای واگذاری تلکس

شرکت مخابرات ایران‌بمنظور نیازمودست و شرکتهای خصوصی و دولتی امکان واگذاری ۳۰۰ شماره تلکس را به متقاضیانی که تقاضای خود را تا قبل ازآبانماه سال ۱۳۵۵ تسلیم کرده‌اند فراهم آورده است.

نظر باینکه نشانی برخی از متقاضیان مربوط تغییر یافته‌و نمیتوان جهت تکمیل پرونده و رعایت نوبت با آنان تماس گرفت بکلیه متقاضیان در حال انتظار اعلام میشود حداکثر تا پایان‌آبان ماه سال جاری جهت رسیدگی و تکمیل‌پرونده به امور تلگرافخانه‌داره کل تلکس مراجعه کنند در غیر اینصورت هیچگونه اعتراضی در خصوص عدم رعایت نوبت ازسوی آنان پذیرفته نخواهدبود.

مذاکرات سفرای فرانسه و شوروی با نخست‌وزیر

روز گذشته رائول دولای‌سفیر فرانسه در تهران صبح امروز با مهندس بازرگان نخست‌وزیر ملاقات کرد.

در این ملاقات در باره پروژه‌های مشترك بین ایران و فرانسه و مسائلی مانند گرفتن اجازه کار برای کارشناسان فرانسوی که در ایران کارمیکردند و طلب آنان و بطور کلی‌مشکلاتی که در حال حاضر با آن سروکار دارند گفتگوهائی بعمل آمد.

همچنین در مورد طرحهائی که از سالهای قبل شروع شده و ناتمام مانده است تبادل نظر شد و مقرر گردید که دولت در تمام موارد کمکهای لازم را بعمل آورد تااین طرحها هرچه‌زودتر پایان یابد.

بدنبال این ملاقات، سفیر شوروی در ایران‌نیز با نخست‌وزیر ملاقات کرد و طی آن در باره گسترش روابط بین دو کشوربحث و گفتگو بعمل آمد.

اطلاعیه دفتر ابوالحسن بنی‌صدر

مناظره ابوالحسن بنی‌صدر روز چهارشنبه ۲۳ خرداد بعلت اینکه تاکنون کسی اعلام آمادگی‌نکرده است برگزار نمیشود.

انتصاب

تهران ــ خبرگزاری پارس ــ از سوی وزیر پست، تلگراف و تلفن آقای هادی سمیعی‌زندبریاست اداره کل اطلاعات، انتشارات و روابط‌عمومی شرکت مخابرات‌ایران منصوب شد. و حسین نحوی که قبلا در این سمت انجام وظیفه میکرد از طرف وزیرپست‌وتلگراف و تلفن به عنوان مشاورمطوعاتی شرکت مخابرات منصوب شد.

تظاهرات مخالف وموافق، طرح زنانه و مردانه کردن دریا

انزلی ــ خبرنگار کیهان ــ شب گذشته عده‌ای از زنان‌ومردان این شهر در یك راه‌پیمایی بادادن شعار دریا « دریا باید پاکسازی شود »موافقت خودرا در طرح‌زنانه و مردانه کردن دریا اعلام کرده و ازاین برنامه پشتیبانی کردند.

دوشب قبل نیز عده‌ای از طبقات مختلف شهر ضمن راه‌پیمایی‌بادادن شعار « دریا باید آزاد گردد » مخالفت خودرا در مورد جداسازی مردان وزنان هنگام شنا درساحل دریا اعلام و دست به تظاهرات‌زدند طرح جداسازی زن ومر

امام خمینی در دیدار با وزیرخارجه ترکیه :

امیدوارم دولتها بقیام جهانی اسلامی به پیوندند

گندوز زاکچون وزیرخارجه ترکیه که به ایران آمده است پیش‌از ظهر دیروز از تهران رهسپار شهر مذهبی قم شد و با آیت‌الله‌العظمی‌خمینی‌رهبر انقلاب و آیت‌الله شریعتمداری ملاقات‌و گفتگو کرد .

وزیر خارجه ترکیه هنگام ورود به قم ازطرف دکتربزدی وزیر امور خارجه مورد استقبال قرار گرفت .

وزیر خارجه ترکیه در ملاقات با آیت‌الله‌خمینی‌اظهار داشت من حامل پیام هائی از طرف خود ، ملت ترکیه و اجویت نخست‌وزیر هستم خیلی مفتخرم که من را پذیرفتید انقلاب شما بخاطر حق و برای حق بوده و پیروز شده است.

هدف ما از این‌سفر اینست که پشتیبانی خود ملت و دولت ترکیه را از دولت و مردم ایران اعلام کنیم ماميل‌داريم روابط خود را براساس اعتماد متقابل با ایران توسعه دهیم ایران و ترکیه دو کشور و دارای حال توسعه بوده و دارای منابع طبیعی فراوانی هستند.

دوکشور به نیروی انسانی و تکنولوژی احتیاج دارند و بنظر ما اکنون بهترین وقتی است که برای نزدیکتر شدن و تحقق اهداف خود برای توسعه عمرانی و اقتصادی و همکاری های فنی و فرهنگی اقدام کنیم مرز های ما برای ۵۰۰ سال مرز های صلح بوده است وباوجود فرهنگ مشترك همه زمینه های مساعد برای همکاری های لازم‌موجوداست. ما خوشحالیم که می بینیم دولت ایران از این همکاری استقبال‌میکند بنظرمن این‌بنفع مردم‌هردوکشوراست .من‌مجددا از اینکه آیت‌الله من را پذیرفته‌اند تشکر میکنم .

سخنان امام

آیت‌الله‌العظمی خمینی‌رهبر انقلاب نیز درپاسخ به سخنان وزیر خارجه ترکیه گفت من متقابلا به ملت ترکیه و شما و نخست‌وزیر سلام میفرستم‌ولازم میدانم که بطور خلاصه اساس نهضت را برای شما بیان کنم اساس این نهضت از دو جا سرچشمه گرفته است یکی از شدت فشار داخلی و خارجی و چپاولگری داخلی و خارجی و اختناق های فوق‌العاده که درظرف پنجاه سال ایران را فرا گرفته بود و ما یکروز خوش نداشتیم اخیرا هم کشتار های فوق‌العاده دسته جمعی درایران مردم را بجان‌آورد. دوم تمایل به تشکیل یك‌دولت اسلامی که عدالت را حکمفرما کند دوستی که بر اساس‌مفهوم اسلام باشد. ما امیدواریم که بدولت هایه این قیام جهانی ناسلامی بپیوندند .

امام در دنباله سخنان خود یادآور شد که درگذشته‌دولت و ملت از هم جدا بودند آنها سیادت خود را فراموش‌کردند کهاین یك شکست اخلاقی‌بود درمحیط برادری ملت‌پشتیبان دولت‌است و دولت سقوطنمی‌کند اگر شاه سابق به مسائل مردم توجه کرده بود وبمردم خدمت میکرد و مرتکب‌خیانت نمیشد پشتیبانی مردم را از دست نمیداد . حکومت ها باید از وضعی که درایران پیش آمد عبرت بگیرند . محیط اختناق طوری بود که ملت مجبور شد قیام کند ملت باید احساس کند که دولت ازخود او است ارتش از خود او است با دولت سابق موافق نبودند و بهمین منظور در برنامه ها کارشکنی میکردند ولی‌اکنون اگر دولت بخواهد برنامه‌ای اجرا کند همه مردم داوطلب میشوند واین اعجاب‌آور است. باوجودیکه ماهنوزنتوانسته‌ایم اسلام را پیاده کنیم ولی نسبی که میوزد نشان‌میدهد که‌دولت ملی است .نخست‌وزیر ما وحشت ندارد بین مردم برود واز نزدیك با آنهاروبرو شود. اگر دولت ها به اسلام و روح اسلام توجه کنند این بسلاح خودشان خواهد بود . قدرت اسلامی قدرت عظیمی است که‌اگر بین دولت های ما وجود داشته باشد باعث موفقیت خواهد شد و دولتهای خارجی نمیتوانند درما نفوذ کنند همه چیز باید مطابق اسلام باشد. اگر ارتش‌وظایف اسلامی خود را انجام دهد وحشتی که وجود دارد از بین خواهد رفت . دولتهای‌متعددی چنین فضائی را بوجودآوردند و هرصدائی از طرف مردم بلند میشد میخواستند خفه کنند چون با مردم خود تماس نداشتند. درون اسلام وضع بطور دیگری است و دولت میخواهد بمردم خدمت کند . تحت چنین شرایطی است که روابط دوستانه بین مردم‌ودولت بوجود می‌آید و دیگر وحشتی برای سرنگونی دولت موجود نیست . اگر شاه به نصایح روحانیت گوش میداد سرنگون نمیشد . در غرب درباره دموکراسی صحبت میکنند ولی در عمل دموکراسی وجود ندارد . آنها از دموکراسی‌فقط میخواهند ما را تحت فشار قرار دهند .

آقای اکچون وزیر خارجه ترکیه سپس باتفاق همراهان رهسپار منزل حضرت‌آیت‌الله شریعتمداری شد و با وی دیدار و گفتگو کرد . وزیر خارجه ترکیه در این دیدار گفت‌حامل پیام محبت‌آمیز ملت ترك به ملت برادر ومسلمان ایران‌هستم ما میل داریم با ملت ایران در زمینه‌های مختلف همکاری نزدیك داشته باشیم تا بین دو ملت اعتماد حاصل شود

هردو ملت ایران و ترکیه در حال رشد هستند و بایدهرچه بیشتر بهم نزدیك شوند ما از اینکه دولت ایران نیز مایل بد بك همکاری صمیمانه باملت از طرف دولت و ملت ترك سپاسگزاریم .

سخنان آیت‌الله شریعتمداری

آیت‌الله شریعتمداری در باسخ گفت : ما از نظر اسلامی و سیاسی خیلی میل داریم با همسایه‌ها بخصوص ترکیه‌روابط بهتری داشته‌باشیم. من‌اطمینان میدهم که مسائلی مانند‌تشیع و تسنن در بیشتر کشورها به خاطر ایجاد اختلاف مطرح میشود . نظرمراجع‌شیعه براین است که درمذهب مذاکره است ونه اجبار ، و شیعه و سنی‌باید هردو زیریك پرچم جمع‌شوند. درکشورهای عربی هم ما با وجود این مسائل با هم برادریم واین نباید مورد اختلاف باشد وی گفت اگر مسلمانان شیعه از ما نمایندگان میخواهند نباید باعث نگرانی شود زیرا ما مداخله‌ای نمی‌کنیم ، دولت و ملت ترکیه باید بدانند ما چه هستیم و به آنچه میگوئیم‌عمل میکنیم. دستور دولت اسلامی اینست که صریح باشد . اگربا ملتی دوست است باید صریح باشد و اگر نیست باید بگوید من نیستم . این برنامه اسلامی است . در قسمت ایده‌ئولوژی اگر موانعی وجود دارد باید آنرا از بین ببریم .

وزیر خارجه ترکیه از آیت‌الله شریعتمداری بخاطر مطالبی که برای از بین بردن نفرقه بین مسلمانان ایراد کرد تشکر کرد . و گفت ازبین رفتن بحث شیعه و سنی برای رفع اختلاف و رفع تفرقه و دو دستگی بسیار ضروری‌است ولی در کشورما سیاست از مذهب جداست .

آقای شریعتمداری با اشاره به‌یکی از مصاحبه‌هایش گفت بحث وطن‌پرستی بمیان آمد . ما وطن‌دوست هستیم و وطن مثل خانه انسان است ما بوطن های دوم هم علاقه داریم .

ومیل داریم که همسایه ما هم از آرامش برخوردار باشند. ایتالیا واقع در خیابان شاه عباس سابق شماره ۱۴۵ برسانند در پایان‌به‌کسانیکه بدون‌رعایت مسائل مذکور به ایتالیا مسافرت میکنند اخطارشده است که‌نه وزارت امور خارجه ونه‌سفارت جمهوری اسلامی ایران در رم مسئولیتی در رفع اشکالات‌این قبیل افراد نخواهد داشت .

حضرت آیت‌الله‌العظمی شریعتمداری در دیدار با وزیرخارجه ترکیه :

شیعه و سنی باید درزیر یك پرچم جمع شوند

هشدار وزارت امور خارجه به داوطلبان تحصیل در ایتالیا

وزارت امور خارجه اعلام کرد داوطلبان تحصیل درکشور ایتالیا ، در صورتیکه بدون پذیرش وتائیدگذرنامه ومدارك تحصیلی بوسیله بخش کنسولی سفارت ایتالیا در ایران به‌آن کشور عزیمت کنند سفارت جمهوری اسلامی ایران در رم مسئولیتی در رفع اشکالات‌این قبیل افراد نخواهد داشت .

وزارت امور خارجه طی اطلاعیه اعلام کرد : با توجه باینکه اخیرا ثبت‌نام‌درموسات آموزش عالی و دانشگاههای ایتالیا برای‌ایرانیان بامشکلاتی روبرو شده و با وجود اقدامات مقامات مربوط دولت جمهوری اسلامی و تسهیلاتی که از طرف دولت ایتالیا بعمل آمده وهنوز این مشکلات مرتفع نشده است از داوطلبان تحصیل در این کشور تقاضا می‌شود که قبلاز عزیمت به کشور یاد شده حتما پذیرش‌تحصیلی یکی‌ازموسسات معتبر این کشور را کسب کرده و گذرنامه و مدارك تحصیلی خود را به تائید کنسول‌سفارت ایتالیا واقع در خیابان شاه عباس سابق شماره ۱۴۵ برسانند در پایان‌به‌کسانیکه بدون‌رعایت مسائل مذکور به ایتالیا مسافرت میکنند اخطارشده است که‌نه وزارت امور خارجه ونه‌سفارت جمهوری اسلامی ایران در رم مسئولیتی در رفع اشکالاتی که‌برای‌دانشجویان پیش‌خواهد آمد نداشته و قادر بانجام هیچگونه کمکی نیستند .

امام خمینی دردیدار باگروهی از دانشجویان دانشگاه پلیس :

درغرب تربیت انسانی نیست. تربیت حیوانی است

با دخالت همین امریکا و شوروی در جهان آدمکشی است

دیروز گروهی ازدانشجویان دانشگاه پلیس بحضور امام خمینی رسیدند . امام طی سخنانی خطاب بدانشجویان چنین گفت :

بسم‌الله‌الرحمن‌الرحیم

نقش دانشگاه درهر کشوری ساختن انسان است ممکن است از دانشگاه انسانی خارج شود که یك کشور را نجات بدهد و ممکن است یك انسان درست بشود که کشور را بهلاکت بکشاند ، این نقش مهم از دانشگاه میباشد مقدرات هر کشوری‌بدست دانشگاه وآنهائی که از دانشگاه بیرون‌می‌آیند هست بنابراین دانشگاه‌بزرگترین موسسه موثر درکشور بوده و بزرگترین مسئولیت‌ها را هم دانشگاه دارد . اجانب بوسیله عمالشان دانشگاههای ما راعقب نگهداشتند و باصطلاح‌استعماری درست کردند برنامه‌ها ، برنامه‌های استعماری بود واین برای ترس از دانشگاه بود و همین مطلب در روحانیت هم هست روحانیت هم نقش دارد وممکن است کشور را نجات بدهد وباز ممکن است یك روحانی یك کشور را بهلاکت برساند .

نقش دانشگاه و روحانیون

این دو قطب که عبارت از قطب دانشگاه و بمعنای تمام کلمه دانشگاه وروحانیین اینو قطب تمام سرنوشت یك ملت‌را در دست دارند ولهذا این‌کار ازهمه‌چیز بالاتر وشریفتر است چون این کار همان کار انبیاء است ، همه انبیاء و قرآن‌کریم برنامه آدمسازی دارند . اینو قطب که هردو ماموراًدمسازی هستند و مسئولیت آنان بالاتر همه مسئولیت‌هاست برای اینکه دراینجا همه‌چیز درست میشود تمام نظر اینجانب به‌اینوقطب دوخته شده است وهرجایکجور اینو را کوبیدند، رضاخان که آمد ابتدائا بصورت یك‌مسلمان ویك آدم مثلا ملی بود وقتی که پایه‌های حکومتی محکم‌شد حمله اولش بروحانیین بود و ازهر طرفی کوبید ، بطوری‌که من در مدرسه فیضیه یك جلسه درس داشتم یکروز که رفتم دیدم یکنفر است ، گفتم چطور ، گفت قبلاز آفتاب محبور شدند از مدرسه و از حجره‌ها بروند و آخرشب برمیگشتند برای اینکه پلیس آنانرا میگرفت لباسشانرا میکند یا حبسشان میکرد .

راجع بدانشگاه چون‌دانشگاه در دنیا منعکس بود که دانشگاه را نمیشود بست لذا دانشگاه را بازگذاشتند لکن نه دانشگاهی‌که بدرد یك‌ملتی بخورد‌دردی را ازملت بردارد دانشگاه را بصورتی‌درآوردند که اشخاصیکه از آنجا خارج میشوند بدرد همان خارجیها بخورند ، آنقدر از غرب و پیشرفت آن تبلیغات کردندکه جوانهای ما رادر دانشگاه‌غربی بار آوردند و مغزهای جوانان مارا شستشو کردند و بجای مغزهای انسانی و ایرانی‌غربی گذاشتند بطوریکه اعتقاد اکثر بچه‌ها و جوانان ما این شدکه باید همه‌چیز ما غربی باشد ما خودرا ازدست دادیم ،استقلال فکری را ازدست دادیم همه‌اش دنبال این هستیم که غرب چه کار کرده است ، الان هم که جمهوری اسلامی را میخواهیم انشاءالله مستقر کنیم و حسابهانرا از غرب جدانمائیم تااستقلال همه‌جانبه ایجادشود.

می‌خواهند جمهوری دمکراتیك باشد

الان هم یکدسته‌ای غریزده هستند که در فکرند که یك جمهوری بوجود آید ولی اسلامیش نباشد جمهوری دمکراتیك باشد اینها را اگر نگوئیم خیانتکارند اشتباه دارند. ازبس‌باینها درمدارس درهرجا رفتند از غرب بهآنها تزریق شده که آزادی درغرب است هرجا رفتند صحبت‌حقوق بشر و جمعیت حقوق بشر و طرفدار حقوق بشر در غرب بوده آنچنانکه باورشان‌آمده.

غرب حیوان‌بار می‌آورد

آری غرب پیشرفتهای‌مادی دارد و دنیا را بصورت یك جنگنده و بصورت یك وحشی بارآورده تربیت غرب انسانرا از انسانیت خودش خلع کرده بجای او یك حیوان آدمکش گذاشته است الان هم که یك آرامشی فرضی در دنیا هست و جنگهای عمومی نیست در هر مملکتی میبینید با دخالت‌همین امریکا و با دخالت همین شوروی آدمکشی هست در افغانستان الان بدخالت‌شوروی آدمکشی است در بسیاری از جاها مثل لبنان بدخالت امریکا آدمکشی است ، غرب حیوان بار می‌آورد آنهم نه حیوان آرام ، یك‌حیوان‌وحشی آدمکش و آدمخور بپیشرفت ، پیشرفت انسانی نیست پیشرفت حیوانی است در غرب تربیت انسانی نیست در غرب تربیت حیوانی است من حکومتها را نمیگویم ملتها را نمیگویم حکومت‌ها و پرورشهائی که‌در حکومتها هست انسانی نیست.

در روزنامه دیشب یاپریشب بود که چیزی درست کرده‌اند که پنج‌مرتبه قویتر از آنیست که درآن جنگ روی ژاپن ریختند‌کار غرب یك همچون چیزی است یك بمب روی یك شهر انداختند و سکنه‌اش را کشته این پیشرفت غربیاست حیوان درنده درست میکنند آنچه هست جنگ ، دندان حیوان درنده است آنکه انسان درست میکند آن مکتبهای‌الهی و توحیدی است اگر «آدم» توی یك مملکتی باشد آزادی، استقلال فکری، استقلال‌روحی، استقلال انسانی همه را درست میکند اگر یك مملکتی روی تعلیمات توحیدی روی تعلیمات اسلامی‌اسلامی افرادش‌بارآمدند طوری میشود که خودشان با هم دوست میشوند .

اما اگر کسی بخواهد به آنها تعدی و حمله بکند نسبت به آنها سخت هستند باید یك دملکتی که عهده‌دارتربیتش دانشگاه است چه دانشگاه روحانی و چه دانشگاه شما عهده‌دار انسان سازی باشد که وقتی جوانها از دانشگاه‌بیرون آمدند انسان بیرون آمده‌باشند غربی باشند نباشند اسلامی باشند ملازم با همان معانی‌که گفتم‌میباشد آزادی‌که‌غرب‌می‌خواهد یك آزادی بی بند و بار است آزادی ایست که مخالف با اخلاق است مخالف با سنن اسلامی است نه یك آزادی محدودی که‌روی‌قواعد و روی چارچوب قوانین باشد آنها یك همچه آزادی رامی‌خواهند . جمهوری دمکراتیك که این آقایان میخواهندهمان جمهوری غرب است مملکت ما اینقدر خون داده‌است که‌حالا بشود یك مملکت غربی.مردم بیشتر از ۱۵ سال‌است زحمت کشیده‌اندکه یك مملکت‌اسلامی درست بشود قوانین‌اسلامی‌در کار باشد قوانین غربی راکنار بزنند تربیت غربی را از بین ببرند و تربیت انسانی‌را جای‌گزین آن کنند بطوریکه همه باهم دوست باشند همه با هم برادر باشند نه من از شما بترسم ، نه شما از من بترسید محیط ، محیط رحمت باشد نه محیط رعب و وحشت‌این‌خدمت که‌به انسانیت و اسلام است بر عهده ماو شماست بر عهده‌شما هست در جهت دانشگاه‌هایتان و مسئولیت دانشگاه پلیس‌بیشتر از سایر قسمت‌هاست برای اینکه اینها کارشان حساس‌تر است اگر از دانشگاه پلیس آدمهای اسلامی بیرون بیایند آدم هائی که نسبت‌بمردم محبت داشته باشند بیرون بیایدمملکت را اصلاح میکند بخلاف اینکه اگر آدمهائی باشند که‌بخواهند برمردم مطالبش را تحکیم و مردم را اذیت کنند ایجاد وحشت و رعب کنند مملکت بفساد کشیده میشود بنابراین شغل شریف و مسئولیتش بزرگترین مسئولیت هاست ما درطرف روحانیت و شما در طرف دانشگاه ها مسئول این جوانها هستیم تا اشخاصی که به درد مملکت بخورندمو خدمتگزار باسلام و به کشور خودشان باشند امین باشند و خیانتکار نباشند بار بیایند. خداوند همه شمارا حفظ کند سعادتمند کند و همه شما را برای مملکت خودتان‌مفیدقرار بدهد .

راهپیمائی و اعتراض بدولت عراق

دیروز تظاهرات عظیمی در تهران بعلامت اعتراض به‌حمله هواپیماهای عراقی صورت گرفت در این عکس تظاهرکنندگان، رژیم بعثی عراق را محکوم کردند

دیروز هزاران نفر زن و مرد از گروههای مختلف سیاسی‌واحزاب و دانشجویان در خیابانهای تهران علیه دولت بعث عراق به راهپیمائی پرداختند .

تظاهرکنندگان در حالی که پلاکاردهائی از امام خمینی وامام موسی‌صدر و دیگر آیات عظام و دکتر علی شریعتی در دست‌داشتند در مسیر خود با شعارهای اسلام پیروز است البکر نابود است مرگ برصدام حسین‌اعتراض وتنفرخود‌را از عمل ننگین دولت بعث عراق‌در مورد بمباران شهرهای مرزی‌ایران اعلام نمودند و تجاوز عراق‌را به حریم هوائی ایران محکوم کردند. راهپیمایان در جلوی سفارت عراق اجتماع عظیمی تشکیل داده و با دادن شعار مرگ برصدام ... نه شرقی نه غربی ــ جمهوری اسلامی چپ‌وراست نابود است اسلام پیروز است عکس خمینی‌البکررا به نشانه اعتراض به عمل دولت بعث عراق در جلوی سفارت آتش زدند .

در پایان قطعنامه‌ای ۷ ماده‌ای برعلیه رژیم بعث عراق از طرف سازمان فجر اسلام که دعوت‌کننده مردم وگروههای‌مختلف‌به‌راهپیمایی بود خوانده شد..

سازمان فجر اسلام همراه‌باگروه های دیگر شرکت کننده در این راهپیمائی ، قطعنامه زیررا صادر می‌نماید .

۱ ــ ملت مسلمان ایران‌پشتیبانی کامل خودرا از جنبش اسلامی‌مردم عراق و زوحانیت مترقی و مبارز آن کشور که خواهان جمهوری اسلامی هستند اعلام مینماید .

۲ ــ ما ضمن ابرازتنفر و انزجار از حکومت بعث عراق حالت خصمانه آن رژیم‌را دربرابرانقلاب اسلامی ایران‌محکوم می‌نمائیم .

۳ ــ توطئه ها و تحریکات‌دولت عراق در حوادث خوزستان بویژه خرمشهر که‌آشکارا ردپای آن‌کشور را نشان میدهد و حمله‌های‌وحشیانه به دهکده‌های مرزی ایران‌راقدامی خصمانه و ضدانسانی‌دانسته‌وقاطعانه محکوم می‌کنیم .

۴ ــ ما ملت مسلمان ایران از دولت موقت انقلاب اسلامی‌ایران ، میخواهیم که از دخالت‌های‌بیجا و حملات وحشیانه دولت بعث عراق شدیدا جلوگیری نماید .

۵ ــ ما بمنظور همدردی با برادران‌مسلمان ومبارزعراق‌هرگونه ظلم و فشار و اختناق که حاکم برجو سیاسی آن کشور است‌محکوم نموده و خواهان رفع خفقان و محدودیت در آن کشور از عموم مردم بخصوص علمای متعهد و آزاد درآن کشور میباشیم .

۶ ــ مردم مسلمان ایران حامی وبدافع تمامی ملت‌های اسیر و فلسطین ــ افغانستان ــ اریتره ــ فیلیپین و بویژه مردم تحت ستم عراق بوده و پشتیبانی خودرا از حقوق حقه آنها اعلام میدارد .

۷ ــ سازمان فجر اسلام و سایر گروه‌های شرکت کننده همگام با کلیه اقشار مردم پشتیبانی خودرا ازدولت موقت جمهوری اسلامی ایران اعلام نموده و درجهت خنثی کردن تمامی توطئه‌های دشمنان و امپریالیستهای شرق و غرب بطور مصمم گوش بفرمان امام بوده و اوامر ایشان‌را قاطعانه عمل خواهند کرد .

سازمان فجر اسلام
۲۱ر۳ر۱۳۵۸

قطعنامه شورای اسلامی دهقانان بروجرد

بروجرد ــ خبرنگارکیهان ــ شورای اسلامی دهقانان بروجرد ، دریك‌گردهم‌آیی ، ضمن بررسی مسائل کشاورزی با صدور قطعنامه‌ای در ۵ ماده بکار خود پایان داد . موارد قطعنامه عبارت است از:

۱ــ پشتیبانی کامل ازرهبری امام خمینی در راه‌نجات مستضعفین و برنامه خانه‌سازی وباتمام وجودمان در راه تحقق این اصول انسانی می‌کوشیم . ۲ــ پشتیبانی از دادگاه‌اسلامی در به‌کیفر رساندن خائنین بیت‌المال و مفسدین. ۳ــ خواستار اجرای کلیه قوانین اسلامی از جمله قوانین اقتصادی در مسائل کشاورزی و بازرگانی ٤ــ نقض نظام ظالمانه ارباب و رعیتی و خواستار کوتاه شدن دست مالکین و سپردن زمینهای زراعتی به کشاورزان. ۵ــ اصلاح وضع‌کشاورزی و پرداخت وام بدون بهره وکمکهای ارشادی دولت.

کشف وسیله مشروب‌سازی

کلیبر ــ خبرنگارکیهان ــ طبق گزارش رسیده به کمیته انقلاب اسلامی کلیبر از طرف کمیته مذکور مجاهدین کلیبر بادردست داشتن نمایندگی دادگاه به قریه آمش‌احمد از توابع کلیبر اعزام و از خانه مسکونی شخصی بنام بختیار نکهبانی یکدستگاه وسیله مشروب سازی کشف گردید که در نتیجه سازنده آن که ٤۵ سال و معتاد به تریاك بود باوسایل کشف شده به کمیته انقلاب اسلامی کلیبر معرفی و چون نامبرده اظهار ندامت کرده وتوبه کردکه بعد ازاین مرتکب چنین اعمالی شود . لذا کمیته مشارالیه را که معتادبه‌تریاك بود به بهداری استان آذربایجان شرقی معرفی کردندکه‌نسبت بترك اعتیاد آن اقدام‌گردد .

دادگاه همدان بیکاره مانده است

همدان ــ خبرنگارکیهان ــ براساس اعلام دفتر روابط عمومی استانداری همدان چون چندیست حضرت آیت‌الله عالمی از سمت خود در دادگاه انقلاب اسلامی همدان کناره‌گیری کرده و نیز اعضای دادسرای انقلاب رسما از سمتهای خود استعفا کرده‌اند و حاضر به ادامه‌کار نیستند، دکتر تمدن استاندار همدان به دادستان کل انقلاب اسلامی ایران اعلام کردند تاسست به شروع مجدد کار دادگاه و دادسرای انقلاب اسلامی همدان اقدام فوری معمول‌گردد

گمشده

عکس فوق متعلق به آقای اسحق شاه‌حسینی ٤۰ ساله اهل اردبیل. بی‌سوادو مبتلا به اختلالات روانی است که چندی پیش از آسایشگاه دکتر سلامی شیراز خارج وتاکنون مراجعت نکرده بطوریکه موجب نگرانی شدید خانواده‌اش گردیده است نقاها دارد کسانیکه از نامبرده اطلاعی دارند مراتب را با تلفن ۸۵۸۳۰۷ آقای ریاحی وبا ۶۱۱۲۸۵۲ دانشگاه تهران آقای زاهدی اطلاع دهند

خلاصه آگهی مزایده

آستانقدس رضوی مقدار ۲۷۵۵۶ کیلو بنه تصفیه شده مقدار ۹۷۸ کیلو لنتر و مقدار ۴۷۹۷۰ کیلو پنبه تخم محصول املاك کاشمر را از حریق مزایده بفروش میرساند خریداران میتوانند با توجه به مفاد آگهی تفصیلی شماره ۸۰۸۰ ــ ۱۳ر۳ر۵۸ که ازطریق بدارکات دراختیار گذارده میشود پیشنهادات خود را تا ساعت ۹ صبح روز ۵۸ر۳ر۲۳ بدفتر امور مالی آستانقدس واقع در مشهد خیابان شاهرضا قبلی تسلیم نموده رسید اخذ نمایند .

آستان قدس رضوی

مدیر کل بانکملی ایران گفت :

خرید سهام بانکها دراولویت خواهد بود

کلیه بانکها درهم ادغام خواهند شد

جلیل شرکاء مدیرکل‌بانك ملی ایران درمصاحبه‌ای‌درمورد ملی شدن بانکها گفت : این اقدام انقلابی دولت اسلامی اثرات بسیار خوبی در جهت توسعه اقتصادی ــ کشاورزی و امور بانکداری خواهد داشت و مهمترین اقدام دولت‌درآینده باید درجهت توسعه اقتصادی کشور در بخشهای صنعت ــ ساختمان ــ کشاورزی باشد و بااین اقدام انقلابی که شده‌است بانکها با راهنمائی و ارائه طریقی که دولت خواهد کرد درسیاست بانکی کشوردرجهت توسعه دادن باین بخشهای اقتصادی کشور عمل خواهد کرد .

توزیع اعتبارات

جلیل شرکاء درمورد کیفیت توزیع اعتبارات گفت اعتبارات درجهت توسعه آن بخش هائی خواهد بود که‌اقتصاد کشور درحال حاضر ایجاب می کند بنابراین با سیاست هائی که دولت تعیین خواهد کرد و با برنامه ای که بانك مرکزی تنظیم خواهد کرد و دراختیار سیستم بانکی خواهد گذاشت منابع بانکها در آن بخشهائی از اقتصاد کشور به مصرف خواهد رسید که مطابقت با سیاست دولت داشته باشد .

پرداخت غرامت

مدیر کل بانك ملی ایران درباره پرداخت غرامت گفت: منظور از غرامت پرداخت ارزش‌سهام بانکها به‌سهامداران است واز اینکه دولت‌توانائی پرداخت غرامت داشته باشد این ارزش در بانکها وجود دارد بنابراین پرداخت ارزش سهام مطرح است تا بیشتر که دولت اعلام کرد دولت درنظر دارد که ارزش مقبول و منطقی بعداز بررسی های حقوقی به سهامداران گذشته پرداخت کند و سهامداران بسیاری‌از بانکها هم‌سهامداران کوچك هستند مثلا دربانك فرهنگیان یا بانك توسعه صنعتی و معدنی ــ بانك ساختمان و بانکهای دیگری‌که سهام آنهادر بورس سهام‌کشور معامله میشده است و مردم این سهام را در بورس خریداری کردند . طبیعی است که‌باید انتظار داشته باشند که ارزش سهام به آنها پرداخت شود که دولت هم اعلام نموده است که قیمت و ارزش معقول‌آنرا بعداز رسیدگی پرداخت‌خواهد کرد و آنچه که مربوط به سهامداران خارجی است‌باید توجه داشت همانطور که بانکهای خارجی در ایران در بانك ها سرمایه‌گذاری کرده‌اند که شاید هم مبالغ آنها نسبت بکلی سرمایه بانك های کشور مبلغ زیادی نباشد متقابلا هم ایران دارائی ها و سرمایه گذاری هائی درخارج انجام داده‌است وبنابراین‌می‌بایستی توجه داشت که ما عملی که انجام میدهیم با توجه به موازین و مقررات بین‌المللی نیز باشد .

جلیل شرکاء در مورد نگرانی مردم که سهام بانکها را در دست دارند گفت : هیچگونه تصمیمی راجع به ارزش و نحوه خرید سهام هنوز اتخاذ نشده است‌و‌آنچه که دولت درنظر دارد اینست که در فرصت خیلی کوتاه‌که داده میشود این موضوع همان طور که اعلام شد موردبررسی قرار خواهد گرفت و نسبت به پرداخت ارزش حقه سهامداران اقدام بعمل آید بدون شك دولت توجه زیادی بسهامداران کوچك دارد و برای آنها اولویت هم قائل خواهد شد .

ادغام بانکها

مدیر کل بانك ملی ایران درمورد ادغام بانکها گفت با داشتن یك هیئت مدیره‌مشترك برای تمام بانکهای ملی شده کشور بدون شك هیئت مدیره کوشش خواهد کرد که‌خدمات بانکی را با کمترین هزینه ای دراختیار مردم بگذارد ویکی از هدفها تخصصی کردن بانکها خواهد بود که برنامه هائی است که درآینده مورد بررسی و مطالعه قرار خواهد گرفت و بموقع اعلام خواهد شد .

ورود استاندار خراسان به اسفراین

اسفراین ــ خبرنگارکیهان ــ برادر طاهر احمدزاده استاندار خراسان و همراهان دیروز به اسفراین وارد وپس از بازدید از فرمانداری و شهرداری در مسجد جامع شهر دراجتماع اهالی شرکت‌کردند . ابتدا آقای فرماندار خواسته های اهالی را به شرح زیر بیان نمودند :

۱ــ اسفالت جاده اسفراین بجنورد ۲ــ احداث راههای روستائی ۳ــ تبدیل تلفن مغناطیسی به خودکار ٤ــ توسعه آب آشامیدنی شهر ۵ــ تامین مسکن جهت کارمندان و مستضعفین ٦ــ تکمیل کادر پزشکی اسفراین و اعزام پزشك متخصص جراح و دندان‌پزشك .

سپس استاندار خراسان درمورد انقلاب اسلامی ملت ایران به رهبری امام خمینی و مقایسه رژیم منحوس پهلوی بانهضت اسلامی بیاناتی ایراد ودرمورد انجام خواسته‌های مردم اظهار داشتند که در آینده نزدیکی شورای‌های محلی انتخاب و نیازهارا مرتفع خواهند کرد وپس از سخنرانی از محل کتابخانه کانون پرورش فکری کودکان وساختمانهای احداثی پارك شهرداری بازدید بعمل آوردند . استاندار و همراهان ناهار را در هتل شهرداری صرف کردند و سپس اسفراین را به سوی سبزوار ترك‌گفتند .

تحصن در فرمانداری

بانه ــ خبرنگارکیهان ــ حدود یکصدنفرازفارغ‌التحصیلان بیکار بانه بعنوان اعتراض به بیکاریشان از صبح۲۱ر۳ر۵۸ در محوطه اداره مخابرات بانه متحصن شدند . در اعلامیه‌ای که منتشر نمودند ذکر شده است‌که ما فارغ‌التحصیلان بیکار شهرستان بانه بعنوان اعتراض به بیکاریمان که مدت‌مدیدی مارا درفشار گذاشته و بخاطر پشتیبانی از متحصنین بیکار سایر نقاط میهنمان از تاریخ ۲۱ر۳ر۵۸ در اداره مخابرات متحصن میشویم ، چون تحصن فارغ‌التحصیلان بیکار در مخابرات موجب اختلال در مخابرات گردیده بود، ازساعت ۶،۵ بعدازظهر امروز متحصنین به فرمانداری رفته و در فرمانداری متحصن شدند .

مردم بابل ، با کمبود سیمان مواجه هستند

بابل ــ خبرنگارکیهان ــ بافرارسیدن فصل تابستان مردم می‌کوشند که ساختمان نیمه‌کاره خودرا تمام و یا کار ساختمانی خودرا آغاز کنند وباتوجه به بالا رفتن موج ساختمان سازی در بابل ، این احتیاج شدت یافته است . از طرفی بعلت عدم نظارت مراجع مسئول سیمان وسیله عده‌ای سودجو خریداری و دربازار سیاه به دو برابر قیمت‌فروخته میشود . یکی از فروشندگان سیمان دربابل به خبرنگارکیهان گفت از دلایل مربوط به کمبود سیمان یکی این است‌که درحال حاضر سیمان بما داده نمیشود و مقدار موجود مربوط به‌چهار ماه قبل است‌که خریده‌ایم واین روزها یك یادوکامیون نه بیشتر برای ما فرستاده میشود که مجبوریم در برابر خیل متقاضیان آنرا جیره‌بندی نمائیم و گاه به هرنفر سه ویا چهار سیمان داده میشود . وی افزود باید فرمانداری و یا شهرداری بانظارت وتشخیص اینکه آیا متقاضی سیمان واقعا به‌آن احتیاج دارد و مشغول احداث بناست یاخیر به‌این اوضاع آشفته بازار سیاه پایان دهد .

شرکت ملی نفت ایران

شرکت ملی نفت ایران
آگهی مزایده شماره ۱۸۶

شرکت ملی نفت ایران حدود ۲۵۰۰ تن آهن‌آلات و بشکه های پوسیده و اسقاط و مستعمل موجود در انبار مازاد ۲ و ۳ آبادان را بوضع موجود و یکجا از طریق مزایده عمومی به فروش میرساند :

علاقمندان بشرکت در مزایده میتوانند در قبال پرداخت مبلغ یکهزار ریال که در تهران به صندوق حسابداری مرکزی شرکت ملی‌نفت واقع در طبقه همکف ساختمان مرکزی تخت‌جمشید و یا در آبادان به حسابداری عملیات غیرصنعتی واقع در عمارت سابق کشتیرانی تادیه مینمایند با در دست داشتن رسید وجه مزبور برای دریافت برگ مشخصات وشرایط شرکت در مزایده در روزهای شنبه ۲۶ر۳ر۱۳۵۸ و یکشنبه ۲۷ر۳ر۱۳۵۸ و دوشنبه ۲۸ر۳ر۱۳۵۸ از ساعت ۸ صبح تا ۱۲ ظهر در تهران به اداره اجناس مازاد مرکزی دوم شرکت ملی نفت خیابان سپهبد قرنی و در خرمشهر باداره اجناس مازاد جنوب مراجعه نمایند .

ن ۸۰۶۹۲ ۴ــ۵

شرکت ملی نفت ایران

قابل‌توجه مصرف‌کنندگان روغنهای موتور محصول شرکت ملی‌نفت ایران در اتومبیلهای سواری

بعلت پیشرفت تکنولوژی و در نتیجه بررسیهای علمی و صنعتی که بعمل آمده شرکت ملی نفت ایران بخاطر رفاه و رعایت صرفه مصرف‌کنندگان ، قدرت کارکرد روغنهای موتور محصول خود را با بکار بردن مواد افزودنی مرغوب بمراتب بیش از سابق نموده است و هم‌اکنون حداقل‌کارکرد روغن موتور البرز در دشوارترین شرایط کارکرد موتور ۳۰۰۰ کیلومتر ــ روغن موتور الوند ۴۰۰۰ کیلومتر و روغن موتور های لار و چهارفصل ۵۰۰۰ کیلومتر است و باین ترتیب مصرف‌کنندگان میتوانند با اطمینان کامل روغن موتور اتومبیل خود را پس از کارکرد در کیلومترهای مذکور تعویض‌فرمایند.

قدرت کارکرد روغنهای موتور البرز ــ الوند ــ لار و چهارفصل برروی بدنه ظروف روغن قید شده است .

ن ۱۲۱ ۱ــ۴

**

نام دانشگاهها و مراکز آموزش عالی تغییر کرد

یکصدو چهاردهمین نشست شورای گسترش آموزش عالی در ساعت ۹ بامداد بریروز با حضور دکتر علی شریعتمداری وزیر فرهنگ و آموزش عالی و آقای کاظم سامی وزیر بهداری وبهزیستی وسایراعضاء در محل وزارت فرهنگ و آموزش عالی تشکیل شد .

دراین شورا تصمیماتی گرفته شد که اهم آنها باین شرح است :

۱ــ با توجه به افزایش‌عده داوطلبان ورود به آموزش عالی که در سال جاری‌نزدیک به ۵۰۰ هزار نفر خواهند بود و نیز با توجه به فلسفه‌کنونی دبیرستانها که در اصل آماده کردن دانش آموزان برای دانشگاه است و نظر باینکه تغییر برنامه‌های دبیرستانی مستلزم بررسی دقیق نیازهای حرفه‌ای مملکت در زمینه‌های مختلف میباشد و انجام این امر در سایه مدکاری وزارتخانه های فرهنگ و آموزش عالی ــ آموزش و پرورش ــ صنایع و معادن ــ کار و امور اجتماعی ــ کشاورزی عمران روستائی ــ بهداری و بهزیستی و نیز سازمان برنامه و بودجه است شورا تصویب کرد که لایحه‌ای بمنظور تشکیل هیئتی برای بررسی نیازهای حرفه‌ای کشور و پیشنهاد تغییرآموزش متوسطه براساس این بررسی تقدیم هیئت دولت گردد.

با توجه باین تصمیم امید میرود که در آینده اکثریتی ازدانش‌آموختگان دوره‌متوسطه بتوانند جذب بازارکار شده و بقیه به غایت به ظرفیت دانشگاهها برای تربیت یافتن بعنوان متخصص‌وارد دانشگاهها شوند . ضمنا قوانین استخدامی کشور بمنظور تثبیت دیپلمه‌های فنی تغییر یابد تا امتیاز های لازم به آنان تعلق گیرد

طرحی که بوسیله‌نمایندگان وزارتخانه‌های یاد شده تهیه میشود از سوی وزارت‌آموزش و پرورش سازمان امور اداری‌و استخدامی و سازمانهای مربوط دیگر لازم‌الاجرا خواهد بود.

۲ــ تصمیم دیگر این‌شورا ادغام مراکزآموزش عالی‌استان مازندران در دانشگاه‌مازندران (رضاشاه سابق) و تصویب تاسیس دوره‌های فوق لیسانس در رشته‌های علوم اجتماعی ــ شیمی ــ فیزیک و ریاضی .

۳ــ همچنین درزمینه تغییر عناوین برخی مراکز آموزش عالی قرار شد :

الف ــ مرکز پزشکی شاهنشاهی سابق بعنوان مرکز پزشکی ایران .

ب ــ دانشگاه صنعتی آریامهر سابق در تهران و اصفهان به‌دانشگاه صنعتی‌تهران و دانشگاه صنعتی آریامهر سابق اصفهان به دانشگاه صنعتی اصفهان .

ج ــ دانشگاه پهلوی سابق به دانشگاه شیراز .

د ــ دانشگاه رضائیه به دانشگاه ارومیه .

ه ــ دانشگاه آذرآبادگان به دانشگاه تبریز .

و ــ موسسه تکنیکوم نفیسی به تکنیکوم تهران .

ز ــ موسسه آموزش عالی امیرشوکت‌الملک‌علم به مجمع آموزشی عالی بیرجند.

ح ــ انستیتو عالی علوم بیمارستانی به مجتمع علوم پیراپزشکی تغییر نام یافتند.

همچنین مقرر شد از سال تحصیلی آینده‌رشته رادیولوژی در مراکز آموزش فقط برای فوق دیپلم دانشجو بپذیرد .

وزیر ارشاد ملی :

هر کس باهر عقیده‌ای میتواند روزنامه منتشر کند

این مردم هستند که اگر عقیده‌شان با آن روزنامه موافق نبود از خریدن آن خودداری کنند .

ناصر میناچی وزیر ارشاد ملی‌دریك گفتگوی اختصاصی با خبرنگار صدای جمهوری اسلامی پیرامون ضرورت لایحه جدید مطبوعات گفت تمام کشور های آزاد جهان و حتی کشور های سوسیالیستی در قوانین اساسی خود ماده‌ای درباره مطبوعات دارند و در آن لزوم تعیین جرائم مطبوعاتی را صراحتا تجویز کرده‌اند. بنابراین نمینوان‌در هیچیك ازکشور های جهان قبول کرد که مطبوعات بی‌نهایت و بدون‌هیچگونه مرزی داشته باشند.

حتی رسیدن بمرز خیانت ــ جاسوسی ــ سوءاستفاده و ناتوانائی ــ اهانت و توهین و افترا بمردم را جایز بدانند و برای این قبیل جرائم مجازاتی تعیین نکرده باشند. و شاکی متجاوز بحقوقشان شکایت و اعتراض کنند.

تضمین آزادی مطبوعات

وزیر ارشاد ملی گفت اگر کسی کشوری را سراغ دارد که حد آزادی تا مرز خیانت هم قابل توسعه است معرفی‌کند بنابراین طبق قانون اساسی موجود و قانون اساسی جمهوری اسلامی ایران که در دست تهیه و آماده نشر است آزادی مطبوعات بطور مطلق تضمین شده و عقیده و حیثیت و شرف اشخاص محترم و مصون از هرگونه تعرض است و احتمالا این تعرض ممکن است از طریق مطبوعات صورت گیرد، لذا تعیین جرائم مطبوعاتی بعهده مجلس نمایندگان ملت ومراجع قانون‌گذاری محول شده است. اینست که در یك کشور آزاد برای تعیین حد و مرز آزادی که به آنارشیسم ــ فاشیسم و همچنین خیانت و تباهی و فساد در جامعه منجر نشود ناگزیر قانون‌گذار برای رعایت حقوق افراد و جامعه بایستی مقرراتی وضع و مورد اجرا بگذارد. لذا بهیچوجه قابل قبول نیست که برای حفظ و صیانت آزادی و دست‌آورد های انقلاب قانونی که جلوگیری از هرگونه تضییع حق و فساد ناشی از تجاوز از آزادی را معین کند تصویب و بموقع اجرا گذارده نشود.

حملات شدید یکنفر

وی گفت در بین تمام منتقدین در این چند روزه فقط یکنفر ضمن حملات شدید اظهار نظر کرده است که مطبوعات قانون لازم ندارد و این یکنفر نمیتواند نماینده ۳۵ میلیون نفر مردم ایران باشد.

وزیر ارشاد ملی در ادامه سخنان خود گفت تهیه وتنظیم قانون مطبوعات براساس مقررات واصول قانونی بعهده‌دولت است نه افراد دیگر منتها مطبوعات حق دارند که از دولت بخواهند باتشکیل شورائی در تهیه وتدوین قانون نظرمشورتی بدهند و یا درباره مسائل سیاسی خود اظهار نظر کنند.

این وزارتخانه بهدارپیروزی انقلاب مکرر ازنویسندگان و صاحبان قلم درخواست کرد که با تشکیل شورائی مقررات و ضوابطی برای نشریات و مطبوعات کشور تهیه کنند تا بصورت لایحه قانونی به هیئت دولت جهت تصویب و تائید شورای انقلاب تقدیم شود. متاسفانه نویسندگان ما کوچکترین توجه و یا پاسخی بدرخواست این وزارتخانه ندادند.

کوتاهی صاحبان جراید

وی افزود کاری که میتوانست با دقت و ملاحظه تمام امور و ضوابط آزادی بصورت یك قانون دربیاید خود آقایان نویسندگان و صاحبان جراید کوتاهی کردند و در همین حال اکنون نیز این وزارتخانه آماده است تا در تهیه و تدوین قانون مطبوعاتی که صد در صد آزادیهای مطلوب را تامین کند با نویسندگان همکاری کند واینکه دولت حق ندارد در امر مطبوعات و یا تهیه و تدوین قانون آن دخالت‌کند وجه شرعی و عقلانی ندارد زیرا براساس اصول قانونی و حقوقی دولت ملزم باعمال حق حاکمیت و مسئول حفظ و صیانت جامعه و تامین حقوق افراد است و از آنجا که ممکن است از ناحیه مطبوعات نیز به افراد و جامعه زیانی وارد شود تنها دولت است که برای جلوگیری از هرنوع زیان بافراد وجامعه جلوی هرگونه تجاوز و تعدی را بگیرد.

ماده ۲۲ لایحه جدید

وزیر ارشاد ملی درباره ماده ۲۲ لایحه جدید مطبوعات بخبرنگار ما گفت انتقاد و افشاگری با افترا و توهین فرق کلی دارد. در حکومت جمهوری اسلامی براساس موازین شرعی وقانونی هرکس حق دارد نسبت به روش و رویه دولت و حکومت انتقاد و یا افشاگری کند زیرا دولت اسلامی و اعضای آن ویا نمایندگان مردم بهیچوجه حق ندارند علیه منافع و بمصالح مملکت قیام و اقدام کنند بنابراین هرگاه مطبوعات متوجه شوند که چنین اعمالی انجام میشود حق دارند انتقاد و اعتراض خود را با ذکر دلائل و ارائه مدارك اعلام کنند و هیچ مقامی نمیتواند وحق ندارد ازاین انتقاد و افشاگری جلوگیری کند. ولی اگر انتقاد و یا افشاگری ادعائی فاقد دلیل و مدرك باشد حقا بایستی بطرف، طرف هرکس که باشد اجازه داد که اعتراض کند و چنانچه مربوط بحقوق جامعه بشد مانند موارد یاد شده در ماده ۲۲ مبنی‌بر العموم که نماینده جامعه است حق دارد برای حفظ حیثیت نمایندگان مردم از فرد یا افراد در برابر تعدی و تجاوز مطبوعات پشتیبانی و دفع کند و متهم را که ادعایش فاقد هرگونه دلیلی و مدرك است مورد تعقیب قانونی قرار دهد. بنابراین اگر روزنامه‌ای در مورد انتقاد یا افشاگریش دلیل و مدرك داشته باشد نبایستی ازترس تعقیب تحت عنوان توهین و افترا وحشت داشته باشد زیرا با بیان دلائل وارائه مدارکش میتواند ادعای خود را ثابت کند و در چنین صورتی احدی حق تعقیب او را ندارد. بلکه آن وزیر یا نماینده خاطی‌مورد تعقیب قانونی قرار خواهد گرفت واینکه‌گفته شده است چرا در چنین صورتی قبل از رسیدگی و تحقیق روزنامه توقیف میشود در این ماده و مواد بعدی ذکری ازاین موضوع بمیان نیامده وبهیچوجه روزنامه توقیف نمیشود بلکه پس از تحقیق و ثبوت تخلف و جرم مجرم در دادگاه استان با حضور هیئت منصفه محاکمه و در صورت تایید بزهکاری او محکوم به مجازات مقرر میشود.

۸۹ روزنامه و مجله منتشر میشود

خبرنگار پرسید چه اصراری است در تمام نشریات در صفحه اول وبالای صفحه نام ونشانی و محل خط مشی بصورت کلیشه چاپ شود و اگر نشریه باوجود چاپ این مطلب بازهم تخلف کند چه مجازاتی دارد.

وزیر ارشاد ملی گفت تا این تاریخ طبق آماری که‌بدست آمده است حدود ۸۹ روزنامه و مجله روزانه منتشر میشود و تصدیق می‌کنید که هریك از آنها دارای طرز تفکر وعقیده خاصی هستند وحتی درجهت‌گیری فکری ــ سیاسی واجتماعی با یکدیگر متفاوت‌اند و این یکی از پدیده های بسیار جالب و مفید آزادی در جمهوری اسلامی است که هرروزنامه حق دارد با هر عقیده و روش و جهت‌گیری سیاسی و فکری‌منتشر شود، و آزادانه بیان عقیده نماید ولی نمیتوان قبول کرد که مردم مکلف باشند اجبارا طرز تفکر وجهت‌گیری وروش‌سیاسی و اجتماعی هر روزنامه را بپذیرند. زیرا همانطور که آنها در ابراز عقیده و بیان افکار خود آزاد هستند مردم هم بایستی در پذیرش آنها آزاد باشند و از آنجا که در جامعه ما اقلیت یك درصدی وجود دارد که پیرو ایدئولوژی اسلامی ومکتب قرآن نیستند و اکثریت ۹۹ درصد دیگر مسلمان و پیرومکتب حیات‌بخش اسلام و رهبری امام خمینی هستند و حق دارند بهر روزنامه و مجله‌ای که دلخواه خودشان بود و راه و روش فکری مورد نظرشان رادر آن بیابند مراجعه و از مطالب آن استفاده کنند. اینست که در این لایحه برای جلوگیری از هرگونه گمراهی و سرگردانی افراد در قبال این تعداد کثیر مجله و روزنامه که شاید با آزادی که داده شده است بعدها تعداد دیگری نیز افزایش یابد در ماده ۱۱ لایحه از جرائد خواسته شده است که اصول فکری و اعتقادی و روش نشریه را در بالای صفحه اول کلیشه کنند وهرخواننده بتواند نشریه مورد دلخواهش را از میان صدها نشریه دیگر انتخاب ومورد انتقاد قرار دهد. و از طرفی چون میدانم هستند نشریاتی که در مقابل مردم روش و جهت‌گیری فکری ــ اعتقادی‌وسیاسی خود را روشن نمیکنند و مبهم میگذارند تا بدینوسیله در لابلای مطالبی بظاهر اسلامی علیه فکر وعقیده اکثریت جامعه که مسلمان هستند قیم و اقدام کنند و این از نظر شرعی و قانونی یکنوع فریب است ، صاحبان جراید لازم است بدانندکه در اکثر کشور های آزاد جهان این رویه معمول است واگر بصورت نوشتن در بالای صفحه هم نباشد ولی معروف ومشهور است که مثلا فلان روزنامه وابسته بکدام فکر و یا عقیده سیاسی و اجتماعی است و مردم کاملا مطلع هستند از اینکه نشریات و روزنامه‌ها در مسائل سیاسی ــ اقتصادی و اجتماعی دارای چه طرز تفکر و ایدئولوژی خاصی هستند. بر این اساس هر صاحب اندیشه و فکری بدنبال روزنامه و مجله مورد دلخواه خود میرود و بی‌جهت وقت و سرگردان مطالب مختلف مغایر با یکدیگر نمیشود. حتی در خارج کتابهائی‌که منتشر میشود نیز دارای چنین فضائی هستند و مولفین سعی میکنند علاوه بر نشان دادن طرز تفکر و جهت‌گیریهای‌سیاسی و اجتماعی برای جلوگیری از هرنوع گمراهی و سرگردانی مردم روی جلد و پشت جلد کتابها را با آرم و رنگ‌مخصوص مشخص کنند تا خواننده از دور که در قفسه کتابخانه آن کتاب را مشاهده کرد ویا اثرجدیدی ازمولف مورد دلخواهش منسر شد براحتی ازبین هزاران کتاب انتخاب کند وهیچیك از متفکران دنیا و نویسندگان وصاحبان جراید این عمل را تفتیش عقاید تلقی نمیکنند.

نمونه بارز آن در کشور خودمان از سال ۱۳۴۹ به اینطرف در مورد نشریات موسسه حسینیه ارشاد ظاهر شدکه با یك آرم لا یعنی کلمه نه که علی علیه‌السلام در شورای عبدالرحمن ابن عوف که آغاز شعار تشیع و انقلاب شیعه بود اعلام کرد. بر روی جلد کتابهای خود کلیشه و حتی از سال گذشته رنگ و ترکیب سلسله انتشارات حسینه ارشاد را نیز بطور مشخص بچاپ رساند تا هر خواننده‌ای که بطرز تفکر موسسه و مولف آشنا است بداند دنبال چه فکر و عقیده‌ای میرود و آنرا آزادانه انتخاب کنند.

جنجال روزنامه آیندگان

وزیر ارشاد گفت علت تمام این گرفتاریها و جنجالی که ایجاد شده است مثلا در مورد روزنامه آیندگان این‌بود که این روزنامه موضع و مرام خود را اعلام نکرده بود و افزود که گنجاندن این مورد در لایحه مطبوعات تنها بدلیل اینست که مردم گمراه نشوند و بدانند که هر روزنامه یا مجله‌ای که منتشر میشود با چه ایدئولوژی انتشار می‌یابد و اگر روزنامه‌ای ادعا میکند که مبلغ مرام اسلامی است نباید دیگر مطالب غیر اسلامی و ضد اسلامی منتشر کند چرا که وقتی کسی میخواهد روزنامه‌ای بخرد که مبلغ مرام اسلامی است نمیتواند تصور کند در آن روزنامه مطالب غیراسلامی و احتمالا ضد اسلامی نیز باشد و این هرگز بمعنای تفتیش عقاید نیست بلکه بمعنای آزادی کامل است و هرکس با هر عقیده و مرامی میتواند روزنامه و یا مجله‌ای را منتشر کند و این مردم هستند که اگر عقیده آنها با عقیده آن روزنامه موافق نبود از خریدن آن خودداری خواهند کرد وموافقان آن عقیده بخرید روزنامه مورد علاقه خود مبادرت میکنند. اما در حال حاضر هیچیك از روزنامه و مجلات ما مرام خود را مشخص نکرده‌اند و در آنها همچو مطلب بچشم میخورد و کسانیکه صاحب عقیده خاصی هستند نمیتوانند روزنامه دلخواه خود را انتخاب کنند.

ممیزی مطبوعات ممنوع است

وزیر ارشاد ملی گفت براساس اصل بیستم متمم قانون اساسی قدیم که مربوط بمطبوعات است ممیزی در مطبوعات ممنوع است و نه درخواست امتیاز و صدور آن برای‌مطبوعات وی افزود که ایراد و اعتراض در مورد اعمال محدودیت تحت عنوان گرفتن امتیاز یادآور میشوم در هیچ‌کجای دنیا سابقه ندارد که مطبوعات راسا خودشان بدون رعایت مقرراتی واخذ اجازه‌ای اقدام به نشر روزنامه کنند بدون آنکه ناشر ومدیر و مسئول آن معین و مشخص باشد و روزنامه‌ای را بچاپ برسانند .

علت تجویز صدور اجازه و یا کسب امتیاز اینست که صاحب جریده یا مجله بمحض اینکه اعلام به تهیه و تدارك انتشار روزنامه کند و با یك سلسله مسائل حقوقی واجتماعی مواجه میشود، باین ترتیب کارگر و کارمند استخدام میکند بنابراین از نظر قانون کار و بیمه‌های اجتماعی مسئولیت قانونی پیدا میکند و باید محل و مکان و موسسه او و نیز صاحب آن مشخص و معلوم باشد یا اینکه‌با مسائل چاپ وخرید و معاملات کاغذ ارتباط پیدا میکند که بایستی حقوق مردم در این ارتباط مشخص شود. براین اساس دولت که حافظ منافع مردم و تنظیم‌کننده ارتباط افراد جامعه با یکدیگراست درکار مطبوعاتی نیز مکلف بر اجرای وظیفه و اعلام مقررات قانونی است زیرا صاحب روزنامه یا مجله بعنوان عضوی از اعضای یك صنف بحساب می‌آید که طبعا باید مقررات جاریه را رعایت کند. حالا چگونه میشود که کسی متصدی و مسئول اینهمه وظائف شغلی و اجتماعی باشد ولی مخفی و مکتوم و هیچ اثری از نام و نشان و مشخصات خود در جامعه‌ای که مردم با او مرتبط خواهند شد باقی نگذارند واسم این کاررا آزادی قلمداد کنند.

این شیوه عمل و طرز تفکر و پیشنهاد انتقادکنندگان منحصرا مربوط بکسانی میشود که بخواهند برخلاف مصالح مملکت و طریق انقلاب اسلامی اقدام و قیام کرده و ازحد و آزادی تا سرحد خیانت و نادرستی تجاوز کنند والا فردی که بخواهد برطبق موازین اخلاقی ــ انسانی وقانونی درجامعه عمل کند چه وحشتی دارد‌که نام ونشان ومشخصاتش را مردم بدانند.

وی گفت همیشه ترس و وحشت از تجاوز بحقوق‌مردم است که چنین افرادی را متوحش و ترسناك میسازد.

کیهان و شما

۳۰۵۱۷۲

۳ تا ۷ بعدازظهر

با زور اطاعت ، بی‌زور قلدری !

امروزها عده‌ای از رانندگان اتوبوسهای مسافربری و کامیونها به‌هیچ صراطی مستقیم نیستند ، در زمان طاغوت چون زور بود اطاعت مقررات هم بود ! اما حالا پس از له کردن سواریت میگویند برو بیمه ، آنهم چه بیمه‌ای ؟! از مسئولین مربوطه تقاضا دارم بخاطر خدا راه چاره‌ای بیابند.

نعیم آئینی ــ تهران

نان سنگك کیلوئی ۳۱ ریال !؟

در خیابان بهار تهران‌نو یك عدد نان سنگك (۳۲۵ گرمی) بمبلغ ۱۰ ریال میفروشند ! چرا کسی باین گرانیها توجه نمیکند ؟

پیام صفری

به این جاده هم توجه شود

ازسه‌راه تقی‌آباد و امین‌آباد تا کارخانه سیمان سعید هرکس ازاین راه‌برای ملاقات به‌بیمارستان‌روانی امین‌آباد میرود از بس این‌راه خراب‌است که دیگر اصلا بفکر رفتن عیادت‌بیماران نمی‌افتد . از مسئولین امر تقاضا میشود که در اسفالت این راه کوشش‌جدی‌وفوری بعمل بیاورند .

امضاء علاقات کننده

سخنرانان گودها را هم بحساب بیارید

شما تهاسخنرانانی را که در تالارها و دانشگاهاسخنرانی می‌کنند بعنوان یك سخنران میدانید یاکسی‌که در گودها بازندگی گودنشینان آشنا و آنهارا به‌بازسازی انقلاب تشویق می‌کند سخنران‌میدانید چرا مکان و زمان سخنرانی آقای قطب زاده در ستون سخنرانی‌ها درج نمی‌گردد ؟

امر به معروف

از مسئولان محترم هواپیمائی ملی ایران خواهش می‌کنند از دادن گوشت زامبون به‌مسافرین‌اما کن متبرکه خودداری و بجای آن‌ازخوراکی های اسلامی به مسافرین داده شود باشد که خداوند به همه اجرعظیم عطا فرماید.

جعفرسخنگو

تقاضا از مسئولان حزب جمهوری اسلامی

از روسای ارجمند حزب جمهوری اسلامی درخواست می‌نماید تا برای آگاهی همگان حد و مرز اختیارات و فعالیتهای حزب را برای تمامی ملت ایران روشن نمایند.

با سپاس فراوان ــ یك ایرانی معتقد به انقلاب اسلامی

میگویند پشت سر قانون راه‌برو تاجلوی قاضی‌نایستی

ولی متاسفانه عده‌ای فروشنده مواد مخدر آزادانه در جلوی قانون این سم خانمان برانداز را پخش می‌کنند وقانون در اینباره شدت عمل بیشتری بخرج نمی‌دهد ؟! **آبادان : سیف‌الله‌زارعی**

جهت تحصیل در امر شناسائی خیابانها

حال که تمام خیابان‌ها درتمام شهرها درحال تغییر نام از طاغوت به یاغوت میباشد چه خوباست شهرداری دفترچه‌ای بصورت فرهنگ‌لغت جهت تحصیل درامر شناسائی با دکرنام جدید و قدیم دردسترس عموم قراردهد.

یك کارمند

حال که بانکها ملی شده دست دزدان را کوتاه‌کنید

چه خوب است حال که بانکها ملی شده است و متعلق بهتمام افراد ایران است دست چند نفر از دزدان متحص شده که مورد شناسائی کلیه در بانك میباشند کوتاه نمایند.

امضاء محفوظ ــ کارمند بانك عمران شعبه مرکز

جان عابران خیابان آزادی در خطر است

خیابان آزادی (آیزنهاور) نزدیك میدان آزادی در حالیکه دوطرفه و انوبیلها بسرعت سرسام‌آوری درحرکتند فاقد چراغ عابر بوده وبعضی مواقع عابران بیش از ۱۰دقیقه برای عبور از عرض خیابان منتظر میمانند! چرا پلهای‌هوائی بی‌مصرف مراکز شهر را در این محلها نصب نمیکنند ؟

فخرالدین

انتقاد از معلمین

آقا بنویسید که تعدادی از معلمین امروزی ما صلاحیت تدریس را ندارند یا با پارتی جا خوش‌کرده‌اند ویاباقلدری! برخی نیز که بعنوان معلم ورزش مشغول بکار هستند بوئی از ورزش نبرده‌اند که نمونه‌های آنان در شهرستان لنگرود بسیار هستند .

گذشته ازاین مگر دیپلمه‌های دیگر، چه گناهی کرده‌اند که در استخدام آموزش وپرورش همیشه حق تقدم باسپاهیان دانش است ؟ آیا این عدالت است ؟ ؛

تهران ــ شاهپور رجب‌زاده

یك عمر انتظار و لغو رشته مهندسی شبانه !؟

ریاست محترم دانشکده علم وصنعت ، یك عمر بود که ما در اختناق بودیم، یك عمر بودکه ما چشم انتظار بودیم‌که به‌دانشگاه برویم ، واکنون‌که بسیاری از دانش آموزان دیپلم گرفتند دانشکده علم وصنعت رشته مهندسی شبانه را ازامسال لغو کرد! لطفا بفرمائید تکلیف ما چیست ؟

یدالله قاسمی

چرا فکری برای اتوبان کرج ــ قزوین نمیشود ؟

مسئولین گذشته چندی قبل وعده داده بودند که این اتوبان را برای استفاده مسافران عزیز نوروزی افتتاح کنند اما هنوز از افتتاح آن خبری نیست !؟

پیمانکار باخاك ورودی اتوبان را مسدود کرده ، اما مردم آنرا باز کرده و یا از نقاط دیگر باکندن نرده‌ها و تسطیح کنار آن به‌داخل اتوبان نفوذ میکنند ! بهتر است مرچه زودتر بهرترتیبی‌که مقتضی است اتوبان را باز کنند .

محمدحسین سدهی‌نیا

خواننده ۲۰ ساله کیهان !

من مدت بیست سال است بی‌وقفه روزنامه دلخواهم را یعنی کیهان میخوانم زیرا آنرا یك روزنامه مردمی صرفنظر از هرمسلك ومرام میدانم ، اما اخیرا وضع روزنامه بحدی مشمئز کننده است‌که تحمل آن واقعا مشکل است ! پیشنهاد میکنم که نام روزنامه را عوض کنید و بنویسید (خبرنامه مذهبی) و خیالمان را راحت کنید .

ج ــ الف

چپ‌گراها در لباس عرب

مردم بومی خوزستان به‌خوبی می‌دانند که عوامل مزدور بیگانه و اردوی شرق در لباس اعراب خوزستان دست به پارمای از تظاهرات و تحریکات زده‌اند ما مردم اینها را شناخته‌ایم و می‌دانیم که عوامل بیگانه مشغول چه تلاش مذبوحانه‌ای هستند .

اهواز ــ رضا سبحانی

تلویزیون در قبل و بعد از انقلاب !

قبل ازانقلاب تلویزیون نداشتیم وحالا هم‌که تلویزیون خریده‌ایم اصلا برنامه بدرد خوری ندارد ، چرا مسئولین مربوطه بخواست ملت توجه نمیکنند !

آهل ــ ن ــ احمدی

تقاضای مستخدمین جزء از وزیر آموزش و پرورش

ما تعداد زیادی از خدمتگذاران جزء که باششم‌ابتدائی استخدام شده‌ایم اکنون زیر دیپلم و به‌کارهای بایگانی و دفترداری مشغولیم و رتبه حقوقمان تغییری نکرده است ، تقاضا داریم ضمن رسیدگی به‌این مسئله ما را بجای آندسته از معلمانیکه بمنظور استخدام در نظر گرفته‌اید استخدام کنید .

گروهی از مستخدمین آموزش وپرورش مرکز

ملانصرالدین در جوانی هم هیچی نبود !

آقای متین دفتری : قضات و حقوقدانان در گذشته‌بجز سرگردانی مردم خاصیت دیگری نداشتند ما که در عمرمان ندیدیم که این وکلا حقی در دادگستری بحقداری برسانند، فرشته عدالت دزد بود واگر در واگذاری کار حقوقدانها بخودشان بخواهدگذشته تکرارشود آرزوداریم لغت‌دادگستری از قاموس فرهنگ ما محو شود که عدمش بهزوجود !

احمد نیك‌جو

اختلاف را دامن نزنید

من نمی‌دانم چرا بعضی‌ها وقتی مسئله‌ای اتفاق می‌افتد، جمعی هیزم بیار معرکه می‌شوند و آتش ماجرا را روشنتر می‌کنند !؟ به‌نظر من اینها ایرانی و خداشناس ومسلمان‌نیستند وفقط می‌توان به‌آنها آشوب‌طلب گفت وبس !

احمد جوادی

خلق بی‌خالق !؟

آنهائی که دم از خلق می‌زنند بهتر است اسم خالق را عوض نکنند چون هیچ خلق بی‌خالقی وجود ندارد ! اگر اعتقادی به‌خالق ندارند بهتر است‌که اسم خلق را هم نبرند!

مسعود فرهادی

مرگ برای همسایه خوب است ؟

اگر رژیمهای کمونیستی توفیقی داشت که سال ۱۹۵۶ مردم مجارستان علیه رژیم خود قیام نمی‌کردند و شوروی‌هم کشتاری آنچنانی در بودایست براه نمی‌انداخت ! این عوامل بیگانه‌ایکه روزی در لباس چپ سنگ آمریکا و انگلیس را و روز دیگر در لباس غرب سنگ شرق را به‌سینه می‌زنندباید بدانند که دیگر حنایشان رنگی ندارد .

رضا نجات

۱۵ خرداد را روز روحانیت نامگذاری کنید

پیشنهاد می‌کنم که روز ۱۵ خرداد را که نهضت اسلامی ایران باسخنان تاریخی امام خمینی آغاز گشت روزروحانیت بنامید .

حسین دهقانفر

ترحیم

باکمال تاثر درگذشت ناگهانی شادروان آقای **محمد حسین مومن‌زاده** بزرگ خاندان مومن‌زاده را به استحضار بستگان **و آشنایان میرساند مجلس‌ترحیم زنانه ومردانه روزچهارشنبه ۲۳ر۳ر۵۸** ازساعت ۱۰ الی ۱۲ صبح در مسجد انصار الحسین فلکه دوم نیروی هوائی برگزار میگردد .

محمود ــ مرتضی ــ محمد ــ مهدی مومن‌زاده ــ ابوالقاسم‌ــ مومن دوست ــ حاجی علی آجلو ــ ابراهیم مومن زاده ــ رحمت‌اله رضائی ــ خانواده‌های : مومن‌دوست ــ ناجی ــ اسلامی ــ شرقی ــ روستائی واسحاقی

باکمال تاثر وتاثر درگذشت **بانو منصورالملوك قوام رسول** مادر گرامی آقای حسین قوام‌رسول عضو هیئت مدیره‌انجمن **فیزیوتراپی ایران را باطلاع همکاران میرساند.** مجلس‌ترحیم مردانه و زنانه روز چهارشنبه ۲۳ خرداد ازساعت ۶تا۸ بعد از ظهر در منزل شخصی خیابان پاسداران (سلطنت آباد سابق) خیابان بهستان اول شماره ۲۱ منعقد خواهد بود .

انجمن فیزیوتراپی ایران

بدینوسیله باکمال تاسف درگذشت **بانو منصورالملوك قوام رسول (شریف)** را باستحضار **اقوام ودوستان میرساند** مجلس ختم مردانه و زنانه آن مرحومه ازساعت۶تا۸ بعد از ظهرروز چهارشنبه بیست وسوم خرداد ماه جاری در منزل ایشان‌واقع در خیابان پاسداران (سلطنت آباد سابق) خیابان بهستان‌اول شماره ۲۱ منعقد خواهد بود .

خانواده‌های : قوام رسول و شریف و سایر خانواده های وابسته .

پزشکان گروه بیمارستان آریا درگذشت **بانومنصورالملوك قوام رسول (شریف)** را از صمیم قلب به همکار ارجمندآقای هرمز قوام رسول تسلیت عرض مینمایند . مجلس ترحیم آن مرحومه ازساعت۶تا۸ بعدازظهر روز چهارشنبه بیست وسوم خردادماه جاری درمنزل ایشان واقع در خیابان پاسداران (سلطنت‌آباد سابق) خیابان بهستان اول شماره ۲۱ منعقد خواهد بود .

بانهایت تاسف وتاثر فوت مرحومه بانو ربابه جلایر صبیه مرحوم مجاهدالدوله صبا همسر مرحوم ترجمان السلطان‌جلایر را باطلاع میرساند . بهمین مناسبت مجلس ترحیمی از ساعت ۵تا۷ بعد ازظهر روز شنبه ۲۶ خرداد واقع در جاده قدیم شمیران نرسیده به‌دوراهی قلهك کوچه لادن پلاك ۳۹ برگزار میشود .

فرنگیس جلایر (جاویدپور) ــ منیژه جلایر (رعدی) ــ منوچهر جلایر ــ فریدون جلایر ــ بهیجه جلایر (صدر) ــ مینا جلایر (درخشش) .

باکمال تاسف بدینوسیله فوت مرحوم **بانو اشرف مکرمی** را باطلاع اقوام و دوستان و آشنایان میرساند مجلس ختم زنانه و مردانه آن مرحومه ازساعت۱۸ روز چهارشنبه ۲۳ر۳ر۵۸ درمنزل آن‌مرحومه واقع درخیابان رسالت (۴۵متری سید خندان سابق) مجیدیه شمالی ، میدان سرباز ــ شمس‌آباد گلستان۲ پلاك۴۵ منزل مکرمی منعقد میگردد .

خانواده‌های : مکرمی ــ مقدم ــ مرائه‌ای ــ جوانشیر‌ــ فرتاج ــ عبدی ــ زاهد ــ صنیع‌فر ــ هرزاد و خانواده‌های وابسته .

بدینوسیله فوت مرحوم **سید میرجلیل لنگرودی** بازنشسته وزارت دارائی را باطلاع بستگان و آشنایان‌میرساند. مجلس ختم زنانه و مردانه آن فقید سعید روز چهارشنبه ۲۳ر۳ر۵۸ ازساعت۵ الی۷ بعدازظهر در مسجد گیلانیها (واقع درمقابل بازار تکیه‌دولت) منعقد است . شرکت دراین مجلس سبب شادی روح آنمرحوم وتسلی خاطر بازماندگان خواهد بود . ضمنا بهمین مناسبت صبح جمعه ۲۵ خرداد ازساعت ۱۰ الی۱۲ مجلس ترحیمی درمسجد جامع کاسه‌فروشان رشت و بعدازظهر همان روز ازساعت۵ الی۷ درمسجد سردار جنگل همان شهر برقرار خواهد بود .

خانواده‌های : لنگرودی ــ سمیع‌دولت‌شاهی ــ فرقانی ــ رسالت‌پناهی ــ کوروش‌نیا ــ حریریان ــ بحری‌گیلانی‌ــ فره‌گوزلو ــ نورمرجی ــ سمیع‌یوسفی.

باکمال تاسف فوت ناگهانی مرحوم **سید عباس سیادت** کارمند بازنشسته شهرداری را باطلاع کلیه فامیل ودوستان وآشنایان آنمرحوم میرسانند . مجلس ختم آنمرحوم روز پنجشنبه ۲۴ر۳ر۱۳۵۸ در دارالتبلیغ حضرت امیرالمومنین علیه‌السلام (خانقاه) ازساعت ۱۲ تا ۱۴ برقرار خواهد بود .

خانواده‌های : سیادت ــ حجازی ــ میرهادی ــ یاحقی ــ بنرصالحیان ــ واحدی ــ کاردار ــ دولو ــ طباطبائی ــ خاکباز ــ امیرتیمور کلالی ــ بهرامی ــ محسنی .

اناالله و انالیه راجعون

بانهایت تاثر و تاسف فوت ناگهانی مرحوم مغفور مهندس حاج احمد مکارچی را دراثر سانحه اتومبیل باطلاع عموم آشنایان و بستگان میرساند مجلس ختم مردانه و زنانه آن مرحوم ازساعت۱۳ الی۱۵ روز ٤شنبه ۲۳ر۳ر۵۸ دردارالتبلیغ امیرالمومنین (خانقاه صفی‌علیشاه سابق) و عراسم شب‌هفت درساعت ۳ر۵ الی ۵ر۵ بعدازظهر روز جمعه ۲۵ر۳ر۵۸ در شبستان شماره‌یك بهشت‌زهرا برگزار میگردد .

خانواده‌های : مکارچی ــ ریاض صدری ــ فرهنگ‌وصالی‌ــ رهسپار ــ حسام‌فر ــ روستا ــ فارسی ــ مجرب ــ کرهانی‌ــ تجیری ــ کاردان ــ بلورچیان ــ سبحانی ــ نیری ــ اشرفی ــ دکتر رازقی ــ عسگری ــ صائب ــ افشار ــ احمد سرتیپ ــ هنرور ــ جزائی ــ دکتر شریفی‌نژاد ــ طاهری غضبان ــ پارسامنش

تسلیت

آقای طه نورانی

مرگ نابهنگام مهندس مصطفی نورانی (مدیر کل صنایع و معادن کردستان) و خانواده‌اش را به‌شما و خانواده‌خصوصا و به‌خلق کرد عموما تسلیت میگوئیم .

دانشجویان کرد پلی‌تکنیك تهران

همکار گرامی جناب آقای مسعود محققیان

درگذشت ناگهانی ابوی گرامت موجب کمال تاسف و تاثر گردید ضمن عرض تسلیت این حادثه مولمه بجنابعالی وسایر بازماندگان محترم امید است ما را در غم خود شریك بدانید.

کارمندان کامپیوتر شرکت پنها

جناب آقای عباس عسکری

آیت‌الله منتظری :

حذف فاصله طبقاتی، هدف اقتصاد اسلامی است

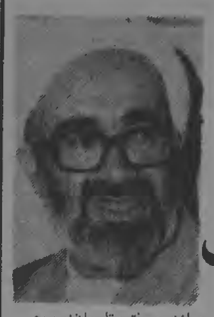

هفته گذشته هیئت فرانسوی «آیسکرا» که یك موسسه تبلیغاتی ــ فرهنگی جهانی است در قم به‌حضور مجاهد نستوه حضرت آیة‌الله منتظری رسیدند و دریك مصاحبه مطبوعاتی که باحضرت آیة‌الله منتظری ترتیب یافت نقطه نظرهای ایشان را در مورد اصول و ضوابط اقتصاد اسلامی جویا شدند و ایشان به‌مسائل مطروحه در زمینه مالکیت در اسلام و روشهای اسلامی درتعدیل سرمایه و حذف فاصله طبقاتی پاسخ گفتند که مشروح آن بدین قرار است :

مصاحبه آیت‌الله منتظری باهیئت فرانسوی «ایس‌کرا» در تاریخ ۵۸/۳/۱۵ در حوزه علمیه قم .

س ــ حضرت آیت‌الله ، تعریف شما از مالکیت چیست؟ آیا این اصرکه مالك اصلی‌زمین خداست موافق اصول اسلامی است ؟ در ضمن نظر خود را در مورد مالکیت برکار توضیح دهید .

ج ــ اساس و زیربنای مالکیت در اسلام کار است چرا که هرفردی تکوینا مالك نیروی خویش و کار انسان بازده نیروی اوست پس همه آنچه در اثر کار شخص ایجاد میشود ملك اوست ولی آنچه را که از قبیل زمین، جنگل و معادن دست بشر دخالتی در احداث آن نداشته، و (انفال) نامیده میشود، مالك خصوصی نداشته ملك خدا و در اختیارحکومت اسلام است ولی چنانچه زمینی بدست من احیاء گردد تا زمانی‌که در آبادانی آن بکوشم بانظارت دولت اسلام و با رعایت حدود مقرره مجاز به‌تصرف بوده نسبت به دیگران احق میباشم و اگر روزی از آن زمین صرفنظر کردم زمین از تصرف من خارج و در اختیار حاکم اسلامی قرارمیگیرد ــ الارض لله یورثها من یشاء و این را هم بگوئیم کسی مالك چیزی نیست برخلاف قانون تکوین است چون هر فردی مالك بازده کار خود میباشد وبعکس این‌که کسی بیاید زمین های زیادی را گرفته و بهاسم خود ثبت دهد و خود را مالك بداند نیز از نظر اسلام مطرود است .

س ــ چنانچه ثمره کار فردی به‌نابسامانی شدن ثروت در دست او بیانجامد ، چه تصمیمی برای تعدیل آن اتخاذ میگردد ؟

ج ــ هرچند محصول کار ازآن صاحب کار است ولی چون مالك اصلی خداست طبق قوانین الهی توسط نماینده خدا (حاکم اسلام) بااخذ مالیات‌های اسلامی از تمرکزثروت دریك‌جا جلوگیری کرده، حتی‌الامکان درمسیر جامعه‌بی‌طبقه گام برمیدارد که البته مالیات مقرره درقوانین اسلام‌یك‌پنجم درآمد مازاد براحتیاج شخص منظور گشته که در مواقع ضروری سیر صعودی می‌پیماید مثلا ۸۰ درصد و حتی در صورت اقتضاء همه ثروت گرفته خواهد شد .

س ــ در این رابطه هزینه‌ای که از طرف شخص صرف تولید ووسائل تولید شده چه میشود ؟

ج ــ واضح است که هزینه مذکور از اصل درآمد به‌نفع صاحب کار و صاحب وسائل و ابزار تولید برداشته میشود.

س ــ پس به اینصورت میتوان جلوی افزایش بی‌رویه سرمایه را گرفت .

ج ــ بلی ، احتیاجات جامعه باید برطرف شود . در جامعه عدل اسلامی نباید یك نفر فقیر و دیگری ثروتمند باشد و حکومت اسلام در صورت مشاهده باگرفتن مالیات از ثروتمند وکمك به‌فقرا سعی میکند محرومین‌را بمقابله اجتماع رسانده تاتساوی نسبی برقرار گردد. درباب زکوة در این باره تغییری دارد که: به‌فقیران باید کمك شود حتی تلحقهم بالغنی ــ که گویای همین منظور استرقی .

س ــ در صورت امتناع شخص از پرداخت مالیات چه تصمیمی اعمال میگردد ؟

ج ــ حکومت اسلام اورا جلب و بازور از او میگیرد .

س ــ به‌نظر می‌آید انقلاب اسلامی ایران تنها برای‌طرد استبداد نبوده ، بلکه بیشتر به‌خاطر مبارزه با سیاستهای غلط تحمیلی توسط شاه سابق و کشورهای استعمارگر مسلط بر ایران بوده به‌عقیده شما کدام جنبه‌ها بیشتر تحمیلی بوده ، فرهنگی یا اقتصادی ؟

ج ــ در واقع به‌اسم تمدن بزرگ و به‌اسم آبادانی و عمران کشور هم از جهت فرهنگی وهم‌اقتصادی ضربه‌سنگینی برما وارد ساختند که بـه‌راحتی قابل جبران نیست و معنای استعمار هم همین است که البته در مقام مقایسه شاید قائل بـاین امر باشیم که ازنظر فرهنگی لطمه بیشتری برما وارد شده چراکه فرهنگ اصیل اسلامی همانند صدر اسلام قـادر بود ازاین همه مسلمان ورشکسته مفلوك افرادی قاطع ودارای همه اصالتهای انسانی واسلامی بسازد و نتیجتا مانند سدی استوار در مقابل آن همه نامردمی‌ها و حق‌کشی‌ها ایستادگی کرده سرنوشت خویش‌را بدست گرفته کشوری آباد و مستقل باشرایط فرهنگی، اقتصادی وسیاسی خوب بسازد ولی‌می‌بینیم که همه چیز ما را وابسته به‌غرب و خودباخته در مقابل آن قرار داده به‌اسم اصلاحات ارضی و ترویج کشاورزی و رونق دادن به صنایع کشور ، کشاورزی و دامداری و صنعت ما را نابود ساختند .

باآنکه در غرب خبری نبود ما رابه‌غرب ومظاهر تمدنش می‌خواندند البته نمی‌گوئیم خبری نبود آنها از نظـر صنعتی بیشرفته بودند ولی آنها تکنیك پیشرفته غـرب را به‌کشور ما صادر نمی‌کردند چرا. صنایع مونتاژ را باسم‌صنعتی کردن کشور ولی بااین هدف که مجبور باشیم وابسته به‌آنها باشیم در عوض فحشاء و منکرات که ملتی‌را از هستی ساقط میکند از سوغاتهائی بودکه توسط امپریالیسم غرب بر مـا عرضه می‌شد. چراکه در جامعه‌ای‌که فساد اخلاقی و فحشاء رایج شد دیگر بفیعما بردن معادن، نفت و همه هستی‌اش کار مشکلی نیست ما بایستی ، تلویزیون مخالف نیستیم بلکه بـا فیلم‌های محرك سکسی‌که مروج فساد و نابسامانیهای منجر بفنابهای است مخالفیم ما میگوئیم که سینما و تلویزیون‌باید در خدمت آموختن ، مفاهیم عالیه اسلامی و انسانی ، ترویج علم و صنعت و رونق بخشیدن به‌امر کشاورزی باشد. ولـی باتسلط فرهنگ غرب و نابودی فرهنگ اصیل اسلامی، رادیو تلویزیون ، سینما ، مطبوعات و دیگر رسانه‌های گروهی در خدمت دزدان بین‌المللی وعوامل سرسپرده و بیگانه‌پـرست آنان قرار گرفت و به‌جای آنکه جامعه‌ای مترقی در جهت رهنمودهای سعادت‌بخش و انقلابی اسلام و قرآن بسازد ، همه ملل اسلامی را غرب‌زده ، زبون و عاری از خصایص و صفات عالیه انسانی بارآورد و دراین رابطه اعتماد به‌نفس ، توکل وایثار وتعاون که گویای شخصیت واقعی یك مسلمان متکامل است، ازمیان‌اجتماع مسلمانان رخت‌بربست، درحالیکه مسلمانان در صدر اسلام دارای همه این خصوصیات بودند. ذکر مثالی ازباب نمونه دراین زمینه به‌شتاخت یك جـامعه ایده‌آل اسلامی کمك قابل ملاحظه‌ای خواهد نمود : در صدر اسلام مسلمانان طبق فرموده قرآن (ویوثرون علی انفسهم‌ولو کان بهم خصاصته) دارای گذشت و ایثار به‌نفع دیگران بوده منافع ومصالح دیگر افراد را برمنافع شخصی مقدم میداشتند که آنطوری که بیاد دارم ظاهرا در جنگ تبوك وقتی چندنفر از جنگجویان مسلمان مجروح شده وتشنگی برآنها غلبه‌کرده بود شخصی برای آنها آب می‌برد بدومی و اوهم بـه سومی ارجاع داده وچون به‌مجروح آخری میرسد او را شهیدمی‌یابد که در بازگشت و با تصمیم به‌آب رساندن به‌دیگر دوستـان مجروح قبلی، مشاهده میکند که آنان نیز نارفانی را وداع گفته‌اند. این نمونه‌ای است ازایثار وفداکاری مسلمانان صدر اسلام در مقدم داشتن دیگران برخود که در مقام مقایسه بـا مسلمانان امروزی حقایق تلخی از خودباختگی و از دست‌دادن اخلاق اسلامی را برما آشکار می‌سازد .

س ــ غرب مدعی است‌که باتحمیل مدل رشد خویش ، موجب ترقی کشور شده است، بینش وتفکر شما در مـورد ترقی در چه چیز متفاوت است باعینش وتفکر کشورهـای مسلط ، در مورد آن ؟

ج ــ بانگاهی سطحی به‌جامعه ازهم‌پاشیده ، عقب‌افتاده و از هستی ساقط شده ایران میتوان به‌حقیقت این مدعـی پی‌برد . غرب باتحمیل سیاستهای استعماری خود موجب‌ترقی شاه‌و دارودسته مزدورش شدکه بادست باز به‌چپاول ثروتهای مادی ومعنوی ملت محروم‌ایران پرداخته و در جهت امیال حیوانیشان ترقی نمودند که درحالیکه اسلام هم دستور و هم به‌آخرت نظر دارد غرب ملت مارا از آخرت منصرف و به مادیات گرایش داد. که البته مادیات هم بیشتر اسمش بـود چون همه هستی مارا به‌اسم‌آباد کردن کشور به‌یغما می‌بردند. اسلام به‌شر هم ترقی مادی و هم معنوی داده است و این را کشورهای اسلامی باید متوجه باشندکه همه چیز از قبیـل معادن ، نفت ودیگر امکانات را در اختیار دارند و به‌جای آنکه کاری کنندکه غرب به‌آنها نیاز داشته باشد به‌عکس با سیاست‌های غلطی مانند تقویت اسرائیل درکنار کشورهـای اسلامی با دادن نفت به‌آمریکا واسرائیل خودرا ازهمه جهت به‌غرب نیازمند ساخته‌اند به‌جاست باسلام‌که درهمه‌شئون‌قانون دارد، گرایش پیدا کنند چون در فقه اسلام ۵۰ ــ ۶۰ کتاب فقهی داریم که ۷ــ۸ کتاب مربوط به‌مسائل عبادی وبقیه به معاملات ، مسائل اجتماعی ، جزائی ، سیاسی و اقتصـادی مربوط میگردد .

اینهمه حمله علیه انقلاب اسلامی ایران برای چیست؟

بقلم : سعد جمعه — ترجمه از مجله الحوادث

اخیرا خانم هدی‌الحسینی نماینده مجله الحوادث جهت ارزیابی انقلاب اسلامی روانه ایران گشت وی در ایران بیشتر با جناحهای چپ و مخصوصا جریکهای فدائی خلق در تماس بوده است و در بازگشت گزارش بسیار مغرضانه و مجعولی ازانقلاب ایران‌درالحوادث منعکس می‌کند که احساسات مسلمانان پاك انقـلابی را جریحه‌دار می‌نماید .

متن زیر پاسخ آقای سعد جمعه نخست وزیر اسبق اردن به‌مقاله هدی‌الحسینی‌است‌که روشنگر حقایق بسیاری از انقلاب اصیل اسلامی ایران و نقش نفاق‌افکنانه مخالفین و مرتجعین زخم‌خورده ازانقلاب ایران می‌باشد .

★★★

روزنامه ساندی‌تلگراف در فرمای پیروزی انقلاب‌ایران‌مقاله‌ای منتشر ساخت که درآن آمده است :

غرب تصور میکرد که شکست دولت عثمانی درجنگ‌جهانی اول شکست نهائی اسلام است ولذا بریتانیاباتمام وسائل کوشید روحیـه اسلامی را درکشور های عربی نابود سازد . بریتانیا همراه‌استعمار سیاسی کشورهای عربی و تحت‌الحمایه قراردادن آنها به‌یك حمـله فکری و فرهنگی در جوامع عربی دست‌زد و کادرهای رهبری‌جدیدی از بین خود اعراب پرورش‌داد که تمدن غرب و لزوم جانشیـــن کردن فرهنگ وتمدن غربی بجای فرهنگ و تمدن اسلامی ایمان داشتند ، این کادرهای رهبری فعالانه در دگرگون جلوه دادن حقایق اسلام مشارکت میکرد و هدف این بودکه اسلام رااز‌گرفتن زمام رهبری در امور دنیوی دورسازد .

انگلستان و آمریکا بیاری یکدیگر دولت غاصب یهودی را بناحق درسرزمین فلسطین بنیاد نهادند بدین گمان که‌بااین اقدام آخرین میخ را برتابوت اسلام میزنند... وناگهان خمینی سربرآورد وتمام همیارها را دگرگون ساخت ، توطئه‌ها را علیه توطئـه‌گـران برگرداندند و جادو وجادوگر را درهم کوبید، بیکباره روح‌اسلامی با عزمی راسخ وتصمیمی قاطعانه‌تر چون غولی که در شیشه‌خفته ناگهان برون آید ، حصارهای اطراف خود را ویران ساخت و با قدرت مهیب خود دلهای ضعیف رابلرزه درآورد.»

روزنامه صهیونیسم گرای ، ساندی تلگراف که شگفتی همراه باوحشت خود را دراین مقاله منعکس میکرد پیرانه نصیحت کردکه با شدت هرچه‌تمامتر باید این انقلاب قبل ازاینکه رشد کندسرکوب گردد .

بررسی دقیق این مقاله که توسط لانه‌های صهیونیسم ، که تمام رسانه‌های گروهی غرب را درچنگال خود دارند، منتشر شده ، بطور آشکار برای ما نمایان مبارزه که شعارخمینی «اسلام درخطر است » صادقانه‌ترین شعاری است که تمام منطقه عربی از آغاز قرن حاضر تاکنون شنیده است. قصد من دراین سطور این نیست که این خطر راتشریح یا معرفی کنم و یا هدفهای آنرا جنگهای صلیبی گرفته تا شیعون صهیونیستها ، بازگو کنم ، زیرا این بر کسی پوشیده نیست ، بلکه قصد من فقط این‌بود که بااشاره به این مطلب مقدمه‌ای‌برای سخن خود پیرامون ، تهدیدات وتحریکات‌پیاپی و بزرگی که انقلاب ایران باآنها مواجه است، بیابم. تهدیداتی که فقط بخاطر اسلامی بودن این انقلاب برای آن فراهم‌آمده است.

وحشت امپریالیسم ــ صهیونیسم از انقلاب ایران

ترس و وحشت محافل صهیونیستی و امپریالیستی از پیروزی این انقلاب میبمون برای‌من قابل درك است ولی‌آنچه که برای من قابل درك نیست اینست که چرا محافل اسلامی و عربی که‌باپیروزی انقلاب اسلامی ایران،یگانه روزنه امید به‌روی آنان گشـوده شده است‌وخنثره وبیمناکند ؟ این رستاخیز عظیم اسلامی که با طلوع آن امید احیای اسلام راستین در قلبها مستحکم گشته پویژه‌که‌این انقلاب چهره تابان اسلامی خود را در دفاع از حقوق حقه اسلام و رفع اهانت از مقدسات مدلل شده اسلامی نمایانـد ، انقلابی کـه خواهان سازش دادن بین علم و ایمان و بین اصالت‌فرهنگی و پیشرفت زمان است .

پیروزی‌انقلاب اسلامی ایران که همزمان با عقد معاهده‌ننگین صلح بین مصر واسرائیل بوقوع پیوست آنچنان ضربه‌ای به‌معادل صهیونیستی‌واردساخت که قدرت تفکر را ازآنان سلب نمود وآنانرا به هذیان‌گوئی واداشت . لذا با نشر اکاذیب وتحریف حقایق در مورد انقلاب شکوهمند اسلامی ایران و بسیج‌کردن تمام وسائـل تبلیغاتی غرب که تحت نفوذ آنان است صهیونیست ها شرق و غرب را علیه ایران شورانیده و اسلام را به «عقب‌ماندگی» و مخالفت با هرگونه پیشرفت متهم میسازند و باسخنان ابلهانه‌ای از این‌قبیل‌که طی سالیان متمادی ازبس آنها را شنیده‌ایم برای ما چندش‌آور شده‌اند سعی دارند چهره درخشان انقلاب اسلامی ایران را بگمان خود تیره سازند و جای تاسف اینست که بعضی‌از فرزندان ما کـه اصولا برای بازگو کردن یاوه‌سرائیهای غرب و صهیونیسم پرورش داده شده‌اند نیز طوطی‌وار ترجمان این اتهامات علیه انقلاب‌ایران شده‌اند .

اباایان میگوید : « غرب باید بداند برخلاف مذاهب غربی‌که در رهبری امور جامعه خود نقشی ایفا نمیکنند اسلام دینی است که اگر فرصت‌رهبری را درجامعه‌ای بیابد تمام معیار های ما را بهم خواهد زد و زندگی ما را متحول خواهد ساخت.این خطری است که پیوسته ما درباره آن به‌غرب هشدار دادیم. »

مناحیم بگین میگوید : « انقلاب ایران تهدیدمستقیمی برای تمدن غرب بشمار می‌آید وبایدتمدن اسلامی باشدت هرچه‌تمامتر محو و تمدن یهودی جایگزین آن گردد. »

روزنامه «جویش‌کرونیکل» مینویسد : « زیانی‌که بازدست‌دادن شاه به‌اسرائیل وارد آمد جبران‌ناپذیر است وامروز دیگر نه‌شرق و نه‌غرب نمیتوانند رستاخیز اسلامی را نادیده بگیرند. »

یکی از خاخامان اسرائیل گفته است : « آنقلاب خمینی‌اعتقاد ما رابه‌اینکه سرزمین اسرائیل باید تحت تسلط مذهب یهودی اداره شود مستحکمتر گردانید . »

همچنین‌بعدازپیروزی انقلاب اسلامی ایران یك‌حزب مذهبـی جدیدی در اسرائیل تشکیل گردید که‌خواهان وفق‌دادن کهنه و نو میباشد و شعار آن چنین است «قدیم همچون وصیت‌های دهگانه و جدید همچون «بی‌کردن صنایع آهن . »

پرفسور موشی‌شارون گفت : « بعدز انقلاب‌خمینی مساجد دز های مستحکمی برای برانگیختن مردم سرزمینهای اشغالی و وادار ساختن آنان به‌مقاومت وشورش شده‌اند ».

اینها فقط نمونه‌هائی بود از آنچه هر بامداد وهرشامگاه گفته شده و گفته می‌شود ، آنقدر گفتنـد و می‌گویند که دیگر شعارش بین‌نسل‌ها آبکان پذیر نیست

انقلاب ایران همچنین افکاراندیشمندان و فلاسفه عرب را بمنوع معطوف داشت و آنرا برانگیخت که این پدیده را دقیقا مورد بررسی قراردهند و پیشه‌های تاریخی و فرهنگی آنرا بازشناسند . در این زمینه اخیرا مقالاتی که نتیجه تحقیقات اولیه این‌محققین است انتشار یافته که غالبا ناحدود زیادی باحقیقت وفق‌دارد.

خمینی همچون طغیان

روزنامه آیتالیایی، «ایوکا» نوشت: « خمینی همچون طوفانی از قلب جامعه‌ای مومن بر دنیا وزیدن گرفت ، این انسان پارسا در تلاش‌است تاپه‌ایران شخصیت اسلامی آنرا بازگرداند . وی‌کسی است که سخن ساده حق موفق گردید ستمگرترین رژیمهای عصـر حاضر را درهم‌کوبد و خشنترین ارتشها را بدزانو دربیاورد.»

روزنامه‌فرانسوی،«فیگارو» نوشت «مفهوم شهادت در راه‌عقیده اسلامی ، دراین قرن که تمدنهای مادی‌گرا تمام معنویات انسان را در کام خود فرو برده‌اند ، هنوز درایران پیروانی دارد چه کسی باور می‌کرد فریاد های « الله‌اکبر» این معجزه را بوجود آورد که تمام معیارها وپیش‌بینی‌ها و نظریات سیاسی‌ونظامی‌را باطل‌ساخت وتابت کردکه باایمان صادق و رهبری مومن میتوان تمام کاخهای‌سنم و بیداد را فرو ریخت ؟

روزنامه «فایننشال‌تایمز »نوشت : « حالا دیگر نمیتوان وجود یك رستاخیز اسلامی را عمکرشد.»

پرفسور پیپرروسی درمجله الحوادث نوشت : « ازنتایج‌بدیهی و قطعی انقلاب ایران ازبین بردن مرزهای ساختگی بین ایران و ملل عرب است که استعمار برای استحکام‌آنها همت گماشته بود . زیرا دو ملت ایران و عرب با تمدن و فرهنگ و مذهب مشترك‌وبرادری اسلامی ملتی واحدبنیمار می‌آیند و اسلام تنها دینی است که‌راه‌حلهای منطقی برای مشکلات انسانی ارائه میدهد. وحدت شرق در پرتو همان انگیزه‌هائی که‌سابقا آنرابوجود آورده بودند مجددارو‌بتحقیق میرود درحالیکه غرب روز بروز روبه‌زوال وازهم‌گسیختگی است.

خمینی و ماهیت انقلاب ایران

انقلاب خمینی نخستین انقلاب‌درتاریخ است‌که‌برپایه‌برگرداندین دین بمقام رهبری دولت و نه دور ساختن دین از دولت بوقوع می‌پیوندد .

مجله «تایم» نوشت: « انقلاب خمینی ، جنبش اسلامی‌قرون وسطائی را که تاکنون میرخین درتفسیر انگیزه‌های آن عاجـز مانده‌اند،باتمام تحرك نشاخته‌آن ،مجددا بصرصه گیتی بازگردانیده است . قدرت روحانی عجیبی است‌که‌با دیدی جهان‌شمول معجزه آفرید و ثابت نمودکه ایمان مذهبی بزرگترین انگیزه حمله‌مجاهدین اسلام درآن تاریخ بود . »

مجله‌نیوزویك‌نوشت : « انقلاب خمینی ثابت‌کردکه اسلام‌بعنوان یك ایدئولوژی نیرومندترین قدرت معنوی است و از تمام ادیان دیگر اخلاقی‌تر میباشد.»

یك جوان ایرانی‌که امال دکترای خود را در رشته روزنامه نگاری از دانشگاههای آمریکا گرفت بمن گفت، در شش‌ماه‌گذشته درس‌جدیدی به دروس دانشکده روزنامه‌نگاری در آمریکاافزوده‌اند بنام Caset Revolution یا انقلاب نوارهای پرشده زیرا بکمك این نوارها ایران از بت‌پرستی به‌ایمان ــ از ناسیونالیسم سلطنتی به ناسیونالیسم اسلامی ــ از یار پشتیبان اسرائیل بـه دشمن سرسخت اسرائیل ــ از کینه‌توز نسبت به‌اعراب به پشتیبـان اعراب ــ از پایگاه امپریالیسم و صهیونیسم به سرچشمه دمکراسی‌و آزادی ــ از کشوری دنباله‌رو وخوار به کشوری پیشرو و با عزت، منتقل شد .

اعراب تاکنون ، با باریاکاری و محافظه‌کاری پیرامون‌انقلاب ایران اظهارنظر کرده‌اند و بااظهار خوشنودی برای پیروزی انقلاب فقط بخاطر انقلاب بودنش و بدون درنظرگرفتن هویت اسلامی‌آن خود رامویداًن‌جازدند و یا بطور احمقانه و با خبث‌طینت‌وکینه‌توزانه به‌آن تاختند تا شعارهای زهرآگین خودرا که ربح قرن است‌افکار ما را مسموم کرده و ملت ها را از هرگونه تحرك بازداشته است پوشیده نگهدارند .

منافقین در مقابل انقلاب ایران

اینك قسمتی از سخنان این منافقین را که از وسائل تبلیغاتی آنها‌پخش‌شده است عینا نقل‌میکنیم :

۱ــ جنگ آزادیبخش آکثیر بوجود آورنده انقلاب ایران است !

۲ــ علت پیروزی انقلاب شکست شاه دربرپاسازی رستاخیز ملی ایرانی است !

۳ــ انقلاب محمد ، همانند انقلاب مارکسیستی اکتبر و انقلاب چین و انقلاب ویتنام ... و انقلاب عبدالناصر است!

۴ــ این انقلاب ایران را به‌کروان روشنفکران عرب ملحق میسازد !!!

۵ــ این‌انقلابی است ملی و مبتنی بر دموکراسی واقعی‌که از مهمترین ویژگی‌های آن برخورداری از پشتیبانی عمومی است و ثابت کرد که با ایمان ملت‌هامیتوان با نیرومندترین قدرتها ستیز نمود و بعبارت دیگر عصر ما عصر ملت‌ها است !

۶ــ انقلاب ایران تائیدی است بر حقانیت سیاستهای‌مرکزی فلان حزب !

و بدیهی است که بازگوکردن چنین سخنان ابلهانه‌ای صرفا بمنظور انتزاع صفت اسلامی ازانقلاب ایران انجام میگیرد .

موضع دشمنان انقلاب ایران

واکنون سخنان گینه‌توزان رابشنوید :

۱ــ یکی از اینان نوشت‌که « انقلاب خمینی‌از کتب باستانی سربرون آورده است »!

۲ــ پشتیبانی مارکسیتهای عرب ازانقلاب ایران نه‌بمنظور اظهار وجود است و نه برای‌مخفی‌کردن ضعف‌خود !!

۳ــ انقلاب خمینی یك انقلاب ارتجاعی است‌که با آزادی زن مخالف است (مثل اینکه آزادی زن فقط با لخت کردن سینه و پروپا و تن خود را در معرض دیددیگران‌گذاشتن تامین می‌شود . البته در این مورد سخنی داریم که انشاء اله درمقاله دیگری بطور مفصل با شما درمیان خواهیم گذاشت).

۴ــ محمد حسنین هیکل درسخنرانی اخیر خود در دانشگاه کمبریج گفت : «بدون شك از « بدبیاری‌هائی» که پیش آمد اینست که بعداز اقدام سادات آشوب درایران آغاز شدو در نتیجه نفوذآمریکا درآنجا قطع گردید !» عجب ، آقای هیکل‌ترا به خدا پیروزی انقلاب اسلامی ایران بدبیاری است وقطع نفوذ آمریکا درایران مایه تاسف است ؟؟

۵ــ یکی ازاندیشمندان عرب (یااگرراستش‌رابخواهی از مدعیان اندیشمندی) مینویسد : « ای اعراب هشیار وبیدار باشید ، باپیروزی آیت‌الله سرنوشت ناسیونالیسم عرب و همچنین آزادیخواهان ومعتقدین

بقیه از کیهان علمی چه خواهد بود ؟»

۶ــ یکی دیگر ازاین مدعیان‌اندیشمندی مینویسد: « ازپدیده‌های جالب نظر درجهان عرب فروریختن وگوشه عزلت‌گزیدن بسیاری از مارکسیستها ، تروتسکی‌های قدیم وجدید دربرابر پیروزی‌انقلاب‌خمینی است‌که ناگهان در آسمان شرق هویدا شد ؟ » .

۷ــ یکی دیگر نوشت «ناسیونالیسم عرب هرگز با چنین مصیبتی مواجه نشده بود (منظورش از مصیبت اسلام‌است).ولی‌ناسیونالیستهای عرب پایداری خواهند نمود و پیروز خواهند شد!!»

۸ــ یکی‌دیگر ازنویسندگان این‌زمانه‌کثیف مینویسد:«نمیتوانیم پیروز شویم جز باقیامی نظیر قیام اروپائیان در قرون وسطی‌که علیه روحانیت و کلیسا بپا خاسته وانقلاب علمی بوجود آوردند !!»

۹ــ روزیکه برای برقراری جمهوری‌اسلامی درایران رای‌گیری شد اغلب رسانه‌های گروهی اعراب بطور احمقانه‌ای صفت اسلامی این جمهوری را ازقلم انداختند و فقط به برقراری رژیم جمهوری کـه پیشرفت و ترقی رابرای ملت ایران‌به‌ارمغان خواهدآورد اشاره‌کردند،

۱۰ــ اغلب نویسندگان عرب با اصرار برشیعه بودن انقلاب‌ایران یافشاری می‌کنند تا چهره تابان اسلامی آنرا از نظرها دور سازند و اختلافاتی ساختگی بین شیعه وسنی بوجود آورند ... درحالی‌کـه شیعه اثنی عشری یکی از مذاهب اسلامی است همانطور که مذهب مالکی و مذهب حنفی دراسلام وجوددارد . واگر اختلافی ظاهری وجوددارد این اختلاف‌نظر در استقلال امامان شیعه است‌که از نظر مسلکی بر پیشوایان مذهبی سنی‌ها تقدم دارند واگر چنین نبود خمینی قادر نمی‌بود چنین انقلابی را رهبری‌کند ، واگر چنین نبود سادات هرگز نمیتوانست عنمای الازهررا بامضای اعلامیه ننگین تایید معاهـده سازش شرم آگین با اسرائیل وادارد ، سازش‌که نه خدا ازآن‌خوشنود می‌گردد و نه اسلام آنرا میپذیرد واین حقیقتی است‌که امام خمینی (رضی‌اله عنه) آنرا تاکید فرموده‌اند.

پاسخ گوئی به‌این یاوه سرائی‌ها نیاز به شرح و تفصیل دارد که از حوصله گنجیدن این مقاله خارج است وانشاء الله پاسخ این «خوارج» را با دلیل وبرهان درکتابی که هم اکنون آماده چاپ‌است (تحت عنوان «جامعه ارتش‌ها») خواهیم داد وانصافا باید از کوششهای مجله الحوادث که پرتیراژترین وبیطرفترین نشریه جهان عرب چه درسطح کشورهای عربی وچه درسطح بین‌المللی است قدردانی‌کنیم که ازآغاز انقلاب ایران تاکنون با مقالات تحقیقاتی خود پیرامون آن ما را مستفیض کرده است. لذا بسیار شگفت زده و متحیر شده‌ایم که مقالات اخیر آنرا بقلم خانم هدی‌الحسینی مطالعه کردیم.

ماهیت قضاوت خانم هدی‌الحسینی

از حملات مغرضانه این خانم به‌اسلام وانقلاب اسلامی ایران‌چنین برمی‌آید که ایشان با حکم قبلی‌که علیه انقلاب ایران صادرکرده‌اند بتهران رفته‌اند واساسا هدفشان تحقیق وکشف حقیقت نبوده است. این خانم حتی بخود زحمت نداده‌اند که پیرامون آنچه ملت رنجدیده ایران درزیروغ استعمار و استثمار وتسلط بهائی سامونی ــ شاهنشاهی با آن مواجه بوده اطلاعاتی کسب کنند . خانم حسینی با اندیشه‌های متعفن روشنفکر نمایان عرب که برای مبارزه با مفاهیم اسلامی و هرآنچه اسلامی است به سوی ایران براه افتاده‌اند . در شگفتم که چگونه اینهمه کینه توزی و حملات ضد اسلامی توانست به صفحات مجله وزینی چون الحوادث راه یابد ، جمله‌ای که «سلیم‌اللوزی» با قلم شیوای خود مقاله های « عرب الدیاسپورا» را در آن مینویسدو «جلال‌الکشك» تحلیل های سیاسی ارزنده خود را بجاپ میرساند و زبده‌ترین نویسندگان واندیشمندان عرب در آن قلم میزنند، من خود شما را بعنوان داور انتخاب می‌کنم چون به‌انصاف شما ایمان دارم و مخواهم منصفانه درباره این تناقض گوئی‌ها قضاوت کنید :

۱ــ درنتیجه تماس های زیادی‌که ایشان گرفته‌اند به این‌نتیجه رسیده‌اند که یك کودتای نظامی درشرف وقوع است‌که به جمهوری اسلامی خاتمه خواهدداد.

۲ــ بعضی‌ها درایران جمهوری آسلامی را «جمهوری خمینی» میخانند.

۳ــ ملت ایران وقتی دریافت که در رفراندم برای تغییر رژیم فقط به سئوال آری یا نه باید جواب دهد شوکه شد (خانم حسینی این کدام ملت است که شوکه شده در حالیکه ۹۷ درصد آراء بنفع جمهوری اسلامی بوده است یا شاید تصور کرده‌اید که اینهم از نمونه انتخابات کشورهای عربی است‌که فرمانروایان با ۹۹٫۹۹ آراء پیروز میشوند ؟ آیا اخلاق اسلامی بشما اجازه میدهد چنین غیرمنصفانه قضاوت کنید)

۴ــ بعضی از احزاب (منظور خانم حسینی چریکهای فدائی و دمکراتها) بعنوان اعتراض در رفراندم شرکت نکرد زیرا آنها میگویند باید ببینند مفهوم جمهوری اسلامی چیست و آیا آزادی را برای آنها تامین میکند ؟

خانم نویسنده سپس اضافه میکند : در ملاقاتی‌که با مسئولین سازمان فدائیان خلق داشتم (یك سازمان دست چپی است که ظاهرا خانم حسینی اکثر اطلاعات خودرا از آن دریافت میکند) یکی از رهبران این سازمان گفت : «کسی نمی‌داند جمهوری اسلامی یعنی‌چه و شاید ایران به یك انقلاب دیگر نیازمند باشد تا فرصت طلبان را برکنار کند .»

۵ــ تمام اقلیت‌های مذهبی نسبت به سازمان فدائیان خلق‌سپاتی دارند ــ آیا این عجیب است ؟

۶ــ جبهه ملی‌که روشنفکران و افراد تحصیلکرده و چپگرایان‌را دربر میگیرد در رای‌گیری شرکت نکرد و به‌این مسئله اعتراض داشت که کسی حق ندارد سرنوشت ملت را محدود به انتخاب جمهوری اسلامی بکند.

۷ــ بعضی از مخالفین میگویند انقلاب خمینی بدستور آمریکا صورت گرفته است !!!

۸ــ مردم از جمهوری اسلامی بیمناکند زیرا رژیم شاه سابق بعضی از طبقات مردم را با تمدن قرن بیستم آشنا ساخت و مشکل است این مردم به عقب برگردند.

۹ــ اوضاع در حال حاضر نیازمند تجزیه و تحلیل ایدئولوژیکی سیاسی و اجتماعی است و با توجه به گرایشهای سیاسی ومذهبی مختلف بعید نیست‌که رژیم شاهنشاهی بصورت یك کودتای نظامی باز گردد

۱۰ــ اختلاف بین روحانیون شدید است ، خمینی نه دموکراسی را میفهمد و نه آنرا قبول دارد و سرسختی خمینی ایران را برسر دوراهی قرار داده است که یا دیکتاتوری را بپذیرد یا تجزیه شود.

۱۱ــ گفته میشود تیمسار نصیری رئیس سابق ساواك را قبل از محاکمه خفه کرده‌اند .

۱۲ــ نیروی هوائی با «چپگرایان مذهبی» همدست است و یك جنگ داخلی در پایتخت بین طبقات مختلف در شرف وقوع است ، علاوه برجنگها و زدوخوردهائی‌که در استانهای مختلف فروزان است .

۱۳ــ چپگرایان پشتیبان انقلاب را به فاشیسم متهم میکنند.

۱۴ــ فلسطینی‌ها سعی میکنند خمینی را متقاعد کنند به‌خوزستان استقلال داخلی بدهد .

۱۵ــ خانم حسینی به استناد مندرجات جراید معروف‌الحال فرانسوی متهم کرده‌اندکه در فرانسه برای خودکاخی خریداری کرده است .

۱۶ــ از قطب‌زاده سئوال میکند، عقیده شما در باره ایرانیانی که به جمهوری اسلامی رای دادند بدون اینکه از مفهوم آن آگاهی داشته باشند چیست و خود شما اسلام و انقلاب ایران را چگونـه میفهمی ؟

این مرد مومن به وی پاسخ داده است : مفاهیم اسلام برای مردم شناخته شده هستند و آنها این مفاهیم را پذیرفته‌اند ....

این قسمتی از نوشته‌های خانم حسینی بودکه ذکرتمام مطالب مقالات آن احتیاج به یك کتاب دارد نه یك مقاله .

باز میگردم به منابعی‌که خانم‌نویسنده اطلاعات خودرا از آنها کسب‌کرده‌اند و ظاهرا تصور کرده‌اند که موضوع صرفا یك سرگرمی است و نه اینکه سرنوشت یك ملت و یك سرزمین و از همه مهمتر یك دین و مقدسات آن است !؟

خانم حسینی تمام اتهاماتی راکه به رهبران انقلاب ایران‌نسبت داده‌اند از تعاملهای شخصی خود که طبعا عقیده شخصی و بدون مدرك و سند گردآوری کرده‌اند .

و اکنون از شما جناب سلیم‌اللوزی ، بعنوان یك مسلمان مومن و یك عرب‌که از دروغ‌پردازیهای رهبران و روشنفکران این ملت با چه تلخکامیها‌که مواجه نشده است از شما آقای‌اللوزی‌سئوال‌میکنم آیا روا است‌که در مجله وزین شما اینچنین سبه‌دلانی مقدسات اسلامی را مورد تهاجم ناروا قرار دهند و از قول گروههای مطرودی مانند فدائیان خلق و عناصر ساواك و جیره‌خواران کمونیسم بین‌الملل ، خمینی و انقلاب شکوهمند اوراکه حتی دشمنان غربی و مصفانه به حقانیت و عظمت آن اعتراف کردند مورد حمله ق

استاندار خراسان درمصاحبه با خبرنگار کیهان گفت :

باقاطعیت، درجهت خدمت به‌مردم و انقلاب، عمل خواهیم کرد

طاهر احمدزاده استاندار خراسان‌در یك‌مصاحبه‌اختصاصی با خبرنگار ما پیرامون مسائل روز مملکتی به‌گفتگو نشست و به‌سئوالات وی پاسخ داد .

سئوال ــ آیا در چه‌تاریخی بودجه های عمرانی بشهرستانها ارسال میگردد ؟

ج ــ بودجه‌های عمرانی‌اعم ازطرح خاص ناحیه‌ای و منطقه‌ای به‌استانداری و دفتر سازمان برنامه خراسان ابلاغ شده‌که هم‌اکنون مشغول توزیع این اعتبارات باتعیین اولویتها هستیم و باتماسی که با وزیر دارائی تلفنی داشتم گفتم که پول از خزانه و ذیحسابی دارائی فورا حواله‌کنند تا در اجرای پروژه‌های عمرانی‌تاخیر رخ ندهد واعتقاد من براین است که هرچه بیشتر ازبودجه به‌عمران روستاها اختصاص‌داده شود امام نیز براین نکته تاکید فرمودند که علاوه بر جبران‌محرومیت‌های روستائیان عزیز وضعی پیش آیدکه دیگر روستائیان به شهرها روی نیاورند و مشکلات شهری بصورتی که اطلاع دارید افزایش پیدا نکند و ایجاد راههای روستائی در برنامه عمرانی از اولویت خاصی برخوردار است .

س ــ نظرتان نسبت به خواست مردم در مورد انتخاب فرماندار محلی چیست ؟

ج ــ اگر بخواهیم قبل از تشکیل شورای شهر و استان درهر شهری انتخاباتی انجام بدهیم کار غیر ضروری وغیر مفیدی است .

س ــ بنظر جنابعالی برای بهتر شدن رابطه برادران اهل تسنن واهل تشیع که کارهائی باید انجام شود ؟

ج ــ روی وحدت برادران اهل تسنن واهل تشیع که هردو پیرو یك کتاب ، یك قبله و اشتراك هستیم وبا صداقت و محبتی که هردو طرف در این زمینه احساس میکنند که مصلحت کشور وانقلاب و خود آنها دراین اتحاداست این بود که اختلافات خودشان را که در واقع ریشه و مبنای درستی نداشت با مذاکره با طرفین برطرف شده وبصورت آن‌صحنه پراحساسی‌در آمدکه درتلویزیون بین برادران اهل تشیع و اهل تسنن در تربت جام درآمدکه در تلویزیون مشاهده کردید و وزیر کشور طی تلگرافی به بنده ابراز داشته بودند که باتدیدن آن صحنه بی‌اختیار اشك از چشمانم سرازیر شد و طبعا هرایرانی که باستقلال و حاکمیت کشور خود علاقمند است وهر مسلمانی که به سرنوشت اسلام و مملکت عشق می‌ورزداز یك چنین رویدادی خوشحال می‌شود .

س ــ اخیرا مباحثاتی بین رهبران انقلاب مانند مناظره دکتربهشتی ودکتر نزیه بوجود آمده آیا این مباحثات را شما بصلاح انقلاب میدانید یاخیر؟

ج ــ من نسبت به هردو برادرم دکتر بهشتی و دکترنزیه از سالهای طولانی ارادت و آشنائی داشتم هردو را صدیق و علاقمند بسرنوشت اسلام و مملکت‌می‌شناسم و میدانم‌مقالات آنها را درروزنامه خواندم و اگر فرصت پیدا کنم قصددارم درآن مورد مقاله‌ای به‌جرائد بدهم بنظر بنده طرح‌این‌مسائل موجب می‌شود که از هدف اصلی انقلاب بویژه در مرحله سازندگی که احتیاج مبرم‌بیك اجتهاد انقلابی درزمینه مسائل اقتصادی و اجتماعی داریم باز میدارد من تصور میکنم هردو برادر عزیز دچار نوعی سوءتفاهم و برداشت بخصوصی از نوشته‌های یکدیگر شده‌اند. درهرحال مصلحت انقلاب و ملت ما همواره باید فوق‌اینگونه بحثها قرار گیرد .

س ــ درملاقات استانداران با امام خمینی مهمترین‌دستوری که باستانداران دادند چه بود؟

ج ــ امام تاکید فرمودندکه کاغذبازی و تشریفات دست‌و پاگیر اداری را کنارگذارید وبا قاطعیت در جهت خدمت به‌مردم‌و تحقق آرمانهای‌انقلاب عمل کنید .

س ــ چندیار و چند سال بازداشت شده‌اید و آیا ناظر شکنجه مجاهدین بوده‌اید ؟

ج ــ بنده ۵بار زندان رفتم که بار آخر سال ۵۰بود که بمدت ۱۰ سال محکوم شدم البته‌مامورین ساواك مراشکنجه داده‌اند اما این در مقابل شکنجه‌های برادران وفرزندانم که میدیدم و می‌شنیدم چیز قابل ذکری نیست من درزندان شاهد مقاومت استواری و ایمان فرزندان‌غیور این‌مملکت درمقابل دژخیمان بودم آنان حماسه‌هائی از شرف وانسانیت وایمان آفریدند و نهتنها باعث افتخار و غرور ملت هست بلکه باعث افتخار و غرور واانسانیت است .

طاهر احمدزاده
استاندار خراسان

فرماندار سابق برازجان خود را معرفی کرد

برازجان ــ خبرنگار کیهان ــ مجتبی سرائی فرماندارسابق‌برازجان که باتهام همکاری با رژیم سابق و اذیت و آزار مردم تحت تعقیب پاسداران انقلاب اسلامی بود ،روز گذشته خودرا معرفی کرد وازطرف آقای معزنی بازپرس دادگاه برازجان باقرار قانونی زندانی‌شد. همچنین غلامرضامرادی رئیس‌اطاق اصناف برازجان از طرف پاسداران انقلاب اسلامی دستگیروزندانی‌شد.

سرگرد مفخم به زندان برگشت

شیراز ــ خبرنگار کیهان ــ سرگرد ناصر مفخم رئیس اطلاعات شهربانیو های فارس که دوروزقبل از طرف دادیار دادسرای انقلاب با سپردن یك میلیون تومان‌باقرار کفیل یابامعرفی ضامن دربرابر یك میلیون تومان‌کفیل اززندان آزاد شده بود ، چون آزادی نامبرده مورد تائید دادستان‌دادسرای‌انقلاب و رئیس دادگاه انقلاب اسلامی شیراز قرار نگرفته بود ، دوباره دستگیر و به زندان بازگشت .

بجرم لواط، ۲ نفر دستگیر شدند

برازجان ــ خبرنگار کیهان ــ ۲ نفر بنام‌های ابوالقاسمی و رشید که مبادرت به ربودن‌نوجوانی‌کرده و در خارج شهر برازجان باتهدید اسلحه نسبت به‌او تجاوز کرده بودند ، بوسیله پاسداران انقلاب اسلامی برازجان بازداشت وتحویل بازپرس گردیدند . نامبردگان‌هریك به ۸۰ ضربه شلاق محکوم و مورد آدم‌ربائی به‌دادسرای انقلاب‌اسلامی بوشهر احرا شدند .

اطلاعیه دادستان انقلاب اسلامی لنگرود و لاهیجان

لنگرود ــ خبرنگارکیهان : ازطرف دادستان انقلاب اسلامی لنگرود ولاهیجان دستوربازداشت ناصرحمیدی رئیس‌مخابرات لاهیجان‌را بلحاظ همکاری باساواك داده‌شد وبعد ازدستگیری، گروهی ازکارمندان آن‌اداره اظهارداشتند، بابازداشت وی امور مالی اداره‌مخابرات انجام نمیگیرد ونامبرده باقرارلازم بطور موقت آزاد گردید .

همچنین دادستان گفت پاسبان غلامرضا سیدین حسینی فرزند تراب رودسری ازگروه ضربت بفرماندهی ستوان‌یکم علی معتمدی ازرشت جهت سرکوب و خنثی نمودن مردم لنگرود درجریان تظاهرات متهم بقتل محمدعلی شعبانی میباشد وفعلا متواری است.

دادستان سپس گفت پرونده‌ها تکمیل است ، چون‌پاسبان اسماعیل مهمان‌نوازکه دربازداشت بسر میبرد ، اظهار میکند متهم بقتل محمودرضا بابایی‌پور ، محمد صالحی سرباز وظیفه میباشدکه بااکیپ امدادی ازرشت برای سرکوب و خنثی نمودن تظاهرات به لنگرود آمده بود و فعلا متواری میباشد. و افزود کسانی‌که از نامبردگان بالا شکایت دارند ، میتوانند به دادگاه انقلاب اسلامی لنگرود ولاهیجان مراجعه نمایند.

تشکیل سازمان رفاه در اهواز

اهواز ــ دراهواز سازمان رفاه تشکیل شد و هدف از تشکیل این سازمان‌که زیرنظر شهرداری این شهر انجام وظیفه میکند ، بررسی و نظارت برکار اصناف در زمینه جلوگیری ازگران‌فروشی ، تعیین نرخ و دادن جوازکسب به‌کسبه خواهد بود . علاوه برآن در این سازمان‌کمیسیونی مرکب ازکارشناسان اداره‌کل بازرگانی وهیئت نظارت بر سازمان که از معتمدین شهر و تجار مورد اعتماد تشکیل شده است انجام وظیفه خواهد کرد. درمورد مبارزه با گران‌فروشی کار این سازمان دو مرحله‌ای خواهد بود. در مرحله اول گرانفروشان توجیه خواهند شد و برای باردوم درصورت مشاهده گران‌فروشی بحکم حاکم شرع خرید ازآن مغازه برای مدت کوتاهی تحریم میشود .

احداث ۶۷۰ واحد مسکونی در آبادان

مقدمات احداث ۶۷۰ واحد مسکونی ــ جهت مستضعفین‌در آبادان ــ فراهم‌شد. این‌مجتمع مسکونی که در زمینی‌بمساحت یکصد و هشتاد هزار مترمربع بصورت شهرك ایجاد میشود دارای کلیه تاسیسات رفاهی‌ــ فرهنگی و اسلامی خواهد بود.

برای اجرای برنامه های عمرانی در همین شهرستان همچنین مبلغ یکصد و هفتاد میلیون ریال اختصاص یافت. علاوه بر آن مقدمات احداث یك تصفیه خانه باظرفیت‌شصت هزار متر مکعب آب آشامیدنی در آبادان فراهم شد و بگفته فرمانداران شهرستان پیمانکار مربوطه نیز برای اجرای این طرح تعیین شد .

زمینخواران، حریم‌رودخانه کرج را متصرف شدند

کرج ــ خبرنگار کیهان ــ پس از به ثمر رسیدن انقلاب عده‌ای فرصت طلب هرروزدر حریم رودخانه کرج ، واقع‌در جاده چالوس اقدام به تصرف حاشیه رودخانه کرده وبسرعت در آن بنا ایجاد می‌کنند. اگر مسئولین به این امر توجه نکنند ، بزودی حریم رودخانه کرج ، بوسیله زمینخواران بلعیده خواهد شد و هزاران مشتاق تهرانی که همه هفته‌روز های تعطیل خود را در بستر رودخانه کرج می‌گذرانند ، محلی پیدا نخواهند کرد .

جلسه شورای هماهنگی استان یزد

یزد ــ پیش ازظهر دیروز شورای هماهنگی استان یزدبه ریاست آقای دبیران استاندار یزد و مدیران کل و مسئولان سازمانهای اداری و اجرائی استان در سالن اجتماعات استانداری تشکیل شد . دراین جلسه مسائل‌مختلف امورجاری استان از جمله فعالیت های عمرانی‌وکشاورزی مورد بحث‌و تبادل‌نظر قرارگرفت واستاندار برای پیشرفت کارو اتمام‌طرح های در دست اجرا دستورات لازم را صادر کرد .

جوانی در کوه کشته شد

شیران ــ خبرنگارکیهان جوانی که برای چیدن ریواس به ارتفاعات قشم رفته بود سقوط کرد و کشته شد. وی مجید سالدین نام داشت که با ۳ تن از دوستان خودبرای ریواس چینی به کوههای‌قشم رفته بود که از کوه سقوط و قبل از رسیدن به بیمارستان جان سپرد . جریان مرگ به پاسگاه ژاندارمری قشم اطلاع داده شد و جسد به پزشك قانونی تهران انتقال یافت .

اخبارکوتاه‌شهرستانها

اعتراض خانواده شهدا به عدم تشکیل دادگاه انقلاب

آمل ــ خبرنگارکیهان ــ کلیه خانواده‌های ۱۲ تن از شهدای آمل‌که عزیزان خودرا در دوران انقلاب ازدست داده بودند ، بخاطر عدم تشکیل دادگاه انقلاب اسلامی و رسیدگی به پرونده متهمین برای سومین‌بار در دادگستری این شهر تحصن اختیار کردند . متحصنین شهدای آمل و تعداد زیادی از اهالی این‌شهر نیز که بعنوان همبستگی باآنان در دادگستری تحصن کرده بودند ، همگی اظهار داشتند باآنکه دراکثر شهرهای ایران به پرونده متهمین رسیدگی و گناهکاران بمجازات عدل الهی رسیده‌اند ولی متاسفانه درآمل بخاطر عدم تشکیل دادگاه و محاکمه متهمین گناهکاران و قاتلان واقعی جگرگوشه‌هایمان هنوز درزندان بسر میبرند . یکی از خانواده شهدای آمل دراین‌مورد‌گفت آیا رسیدگی به پرونده متهمین و بمجازات رساندن‌گناهکاران واقعی احتیاج بزمان زیادی دارد .

یوسف یزدانی رئیس دادگستری آمل ضمن حضور در میان متحصنین شهدای آمل‌گفت چرا شما همه این‌مسئولیت‌ها را متوجه قضات دادگستری آمل میکنید درحالیکه این مسئولیت را همه مردم این شهر اعم ازروحانی ، قضات ، حقوقدانان ، بازاری ، کارمند و دانشجو میتواند انجام دهد . یزدانی در دنباله سخنانش‌گفت درمورد رسیدگی به پرونده افرادیکه در حال حاضر بعنوان متهم در زندان شهربانی آمل بسر میبرند ، ازطرف دادگستری کنونفر ازقضات را بعنوان دادستانی انقلاب انتخاب کردیم که متاسفانه‌هیچیك از آنان این حکم را نپذیرفتند . درحال حاضر نیز ضمن تماس تلفنی که باتهران بعمل آمده هم دادستان و هم بازپرس برای تشکیل دادگاه انقلاب اسلامی آمل انتخاب و راس ۴۸ ساعت آینده برای رسیدگی به پرونده متهمین وارد آمل میشوند . متحصنین شهدای آمل باقول مساعدی‌که از رئیس دادگستری این شهر گرفته‌اند ، بتحصن ۳ساعته خود پایان دادند .

توصیه گشایش اعتبار و ترخیص برای واحدهای صنعتی اصفهان

اصفهان ــ خبرنگارکیهان ــ ۵۷ فقره توصیه گشایش اعتبار طی اسفند ۵۷ وفروردین ۵۸ بمبلغ ۴۷۵۴۲۹۷۹۳ ریال بمنظور خرید و ورود ماشین‌آلات و لوازم یدکی‌کارخانه‌ها و موسسات صنعتی اصفهان صادر شده و۱۵ فقره توصیه ترخیص بارزش کل ۶۰۰۷۸۶۱۴ ریال ماشین‌آلات ولوازم یدکی کارخانجات و موسسات صنعتی اصفهان بگمرکات کشور بعمل آمده است . یك مقام مسئول در اداره کل صنایع و معادن استان اصفهان گفت طی اسفندماه ۵۷ و فروردین۵۸ باتاسیس ۴واحد صنعتی دررشته‌های ساخت ــ تجهیزات انبار ــ تهیه نوار نخی ــ بخاری وآبگرمکن و تهیه الکل صنعتی (الکل اتیلیك) دراصفهان موافقت شده است .دراین مدت همچنین باایجاد ۱۵ واحد تهیه وسائل‌گازسوز ونفتسوز با تجهیزات انبار ــ گلدوزی روی پارچه ــ سنگبری ــ پنبه هیدروفیل وآجرفشاری موافقت اصولی شده است . کل جمع سرمایه‌گذاری این واحدها بالغ بر۴۵۲۷۰۰۰۰۰ریال میباشد .

دردوماه اسفند و فروردین ازسوی اداره‌کل صنایع و معادن اصفهان سه فقره کارت تاسیس واحدهای تولیدی آجر درشهرضا باظرفیت ۱۸ میلیون قالب‌آجر درسال وسرمایه بمبلغ ۹۰۷۵۰۰۰ ریال ــ یك واحد سنگبری با ظرفیت۴۵هزار مترمربع سنگ ساختمانی درسال و سرمایه ۹۲۵۰۰۰۰ ریال شرکت اصفهان پوشا باظرفیت ۱۲۰۰ دست لباس زنانه درسال و سرمایه‌گذاری ۱۰۰۰۰۰۰ ریال صادر شده است . این واحدها ۱۱۱ کارگر را جذب خواهد کرد .

شلاق در ملاء عام

درچه اصفهان ــ خبرنگار کیهان ــ در تاریخ ۵۸٫۳٫۲۱ به حکم‌دادگاه انقلاب اسلامی درچه و زیر نظر داوری انقلاب اسلامی اصفهان ، محمد عابدی تبرئه و ابراهیم ابراهیمی به ۳۵ ضربه شلاق درملاء عام محکوم شد و حکم در میدان طالقانی درچه اجرا گردید .

دیپلمه های بیکار به دفتر فنی استان مراجعه کنند

استانداری چهار محال و بختیاری طی اطلاعیه‌ای اعلام داشت یکصد و هیجده نفر از دیپلمه‌ها و فوق دیپلمه های بیکار شامل ۳۰ نفر دیپلمه هنرستان رشته راه و ساختمان و فوق دیپلم راه و ساختمان در اداره راه و ترابری سی‌و دو نفر دیپلمه کشاورزی فوق دیپلم کشاورزی‌دراداره‌مهندسی بهداشت و سی و دو نفر در نوسازی مدارس چهارده نفر در مسکن و شهر سازی ده نفر در دفتر فنی استان از طریق مصاحبه انتخاب میشوند .

در ضمن درموقع انتخاب افراد سعی میشود افراد بومی هرمحل برای همان منطقه انتخاب شوند در اطلاعیه‌آمده است که‌افرادواجد شرایط بومی با در دست داشتن معرفی نامه از اداره کاریابی و اشتغال شهر کرد به ادارات موردنظر مراجعه نمایند .

راه پیمائی و تظاهرات در راز بجنورد

دهقانان ــ کارگران ــ دانش آموزان و آموزگاران (راز) سنای آمریکارا محکوم کردند . صدهانفر از اهالی (راز) بجنورد طی تظاهراتی سنای آمریکارا محکوم داشته و اجرای قوانین عدل‌اسلامی در دادگاه‌های انقلاب‌را تائید و پشتیبانی خودرا از زدوات انقلابی اعلام و طی قطعنامه‌ای‌بهراهپیمائی خود خاتمه دادند .

جشن میلاد امام زمان ، / در حصیرالقدس

شیراز ــ خبرنگار کیهان ــ امسال جشن میلاد مسعود امام‌زمان (۱۵ شعبان) در حصیرالقدس بهائی در شیراز برگزار میشود ، زیرا این محفل بهائیها چند روز قبل توسط پاسداران مهدیه شیراز اشغال‌شد.

در راه خنثی کردن ضد انقلاب

بندرگز ــ خبرنگار کیهان ــ حزب جمهوری اسلامی‌منطقه بندرگز بمنظور جلب همکاری عمومی درراه باروشن‌نگاه انقلاب و خنثی نمودن همه دسیسه‌ها ، جلسه‌ای در حضور حجت‌الاسلام غلامحسین مهدوی نماینده دفتر مرکزی حزب‌جمهوری اسلامی در دفتر حزب تشکیل‌داد. در این جلسه‌ضمن بررسی‌فعالیتهای انجام شده برنامه‌های آموزشی و عمرانی این حزب در فصل‌تابستان مورد بحث و گفتگو قرار گرفت .

اربعین شهید آیت‌اله مطهری

شیراز ــ خبرنگار کیهان ــ بمناسبت اربعین‌استادبزرگ‌آیت‌الله مرتضی مطهری و همچنین سالگرد شهادت آیت‌الله سعیدی وآیت‌الله نوری به دعوت جامعه‌معلمین‌شیراز وسایرطبقات مراسمی‌درمسجدشهدا وشاهچراغ برگزار و چند نفر از روحانیون درباره شخصیت استاد مطهری سخنانی ایراد کردند.

بازدید استاندار خراسان از سبزوار

سبزوار ــ خبرنگارکیهان ــ آقای طاهر احمدزاده استاندار خراسان درمیان استقبال مردم سبزوار بداین شهر وارد شد و مستقیما در مسجد جامع سبزوار ، که هزاران نفر برای استماع سخنان ایشان اجتماع کرده بودند، ذرکت کرد . پس ازتلاوت آیاتی چند ازکلام‌الله مجید ، آقای محمد رحیمی رئیس آموزش و پرورش از طرف مردم سبزوار ، ضمن ایراد سخنانی خیرمقدم گفت وآنگاه برادر طاهر احمدزاده پیرامون مسایل جاری روز ، وحدت و یگانگی ، ریاخواری و ملی کردن بانکها و صبر انقلابی به تفصیل سخن گفت . سپس گروهی از مردم درفرمانداری بااستاندار ملاقات کرده و در زمینه ابقاء دانشگاه کار ، پاکسازی ادارات و مجتمع کشت و صنعت جوین و ایجاد واحد کارگری در سبزوار برای اشتغال بکار کارگران بیکار و مدرسه کشاورزی خواسته‌های خودرا مطرح‌کردند .

دیروز استاندار خراسان سبزوار را بقصد بازدید از اسفراین ترك‌کرد و مجددا در سبزوار خواهد آمد و فردا ازمزینان ، زادگاه دکتر شریعتی بازدید خواهدکرد .

دستگیری روحانی نما در تبریز

شیخ‌کریم رحیمزاده‌روحانی نمای تبریز در شهرستان مراغه وسیله پاسداران کمیته شماره یك ستاد عملیات امام خمینی در مراغه دستگیر شد وبوسیله مجاهدین این کمیته به‌کمیته مرکزی امام خمینی تبریز تحویل داده شد . بگزارش خبرنگار خبرگزاری پارس‌این روحانی نما که با رژیم فاسد پهلوی همکاری داشته بمنظور سرکوب کردن‌تظاهرات مقدس مردم مسلمان شهرستان قم در تاریخ ۲۵ فروردین سال ۵۷ هنگام‌سخنرانی جمشیدآموزگار نخست وزیر رژیم منحوس پهلوی در باره محکوم کردن تظاهرات مذهبی مردم آن شهرستان از جانب روحانیت شاه مخلوع‌را خدای ملتایران قلمداد کرده بود .

کشف فشنگ

بندرعباس ــ خبرنگارکیهان ــ ماموربن پاسگاه‌ملیس راه عباسی زمانی هنگ ژاندارمری بندرعباس در روز ۵۸٫۳٫۱۹ تعداد ۴۹۴۰ تیر فشنگ جنگی خفیفا از دو موتورسوار به نامهای عباس احمدی و حسن رئیسی کشف نمودند.

کشف سیگار قاچاق

بندرعباس ــ خبرنگارکیهان ــ ماموربن پاسگاه ایسین جمعی‌هنگ ژاندارمری عباسی بندرعباس ازیك دستگاه کامیون تریلی مالك به رانندگی نوروزکرد در روز ۵۸٫۳٫۲۰ تعداد ۲۷۵۰۰ پاکت بیست نخی سیگار وینستون‌خارجی کشف نمودند.

بازدید از آتش‌سوزی

شیراز ــ خبرنگار کیهان ــ احمد مدرس‌زاده استاندار بوشهر و سرپرست استانداری فارس عصر روز گذشته باتفاق تیمار هادی فرمانده پایگاه شیراز باهلی‌کوپتر بمنطقه ارسنجان رفت و از محل آتش‌سوزی و جنگلهائی که طعمه حریق قرار گرفته بود، بازدید بعمل آورد و دستوراتی صادرکرد.

مبارزه با ربا خواری

قم ــ خبرنگار کیهان ــ بدستور رهبر عالیقدر امام خمینی، تعداد زیادی از رباخواران این شهر وسیله پاسداران انقلاب بطور دوستانه احضار و با تشکیل هیاتی متشکل از روحانیون ، معتمدین محل ، در مقر پاسداران انقلاب تشکیل گردید و در این جلسه پس ازمذاکرات‌مفصل ،ازرباخواران مبلغ هنگفتی که بالغ‌بر یك‌میلیون تومان میباشد ، پس‌گرفته‌وبصاحبان مسترد شده است .

اعلامیه سپاه پاسداران انقلاب در نقده

سپاه پاسداران انقلاب‌اسلامی اعزامی از تهران به‌شهرستان نقده طی انتشار اعلامیه‌ای ازاهالی شهرستان نقده وحومه خواست که برای بازگرداندن امنیت و آسایش کامل این شهرستان از حمل هرگونه اسلحه گرم در معابر عمومی خودداری کنند .

دراین اعلامیه همچنین‌گفته شده است که برای جلوگیری از توطئه های ضد انقلابی با مراجع مسئول همکاری کرده و از خرید و فروش اسلحه و فشنگ خودداری کنند و حداکثر تا تاریخ سه‌ویکم ماه جاری جهت نگهداری اسلحه خود از سپاه پاسداران انقلاب اعزامی ازتهران جوازنگهداری ازاسلحه دریافت دارند. بدیهی است چنانچه موارد خلافی دیده شود متخلف تحت تعقیب قانونی قرار خواهد گرفت.

سمینار بررسی مسائل طب

شیراز ــ خبرنگار کیهان ــ نخستین سمینار بررسی مسائل طب ملی ومردم که بنا بدعوت جامعه اسلامی پزشکان دانشگاه شیراز از تاریخ ۲۵ تا ۲۷ در تالار دانشکده پزشکی مصدق با شرکت دکترکاظم سامی وزیر بهداری ، دکتر شریعتمداری وزیر علوم ، دکتر ابوالحسن بنی‌صدر ــ دکترعلی‌اصغر حاج سیدجوادی ، دکتر ابوتراب نفیسی و دکتر محمدی و دکتر بختیار تشکیل میشود ، از کلیه پزشکان دعوت شده که در این سمینار شرکت بعمل آورند .

اربعین شهادت آیت‌اله‌مطهری

تفرش ــ خبرنگار کیهان ــ بمناسبت چهلمین روز شهادت استاد بزرگ آیت‌الله مطهری و همچنین نهمین سالگرد شهادت حجت‌الاسلام سعیدی مجالس یادبودی درمساجد و حسینیه تفرش منعقد گردید و طبقات مختلف مردم با شرکت‌دراین مراسم یاداین دوعالم شهید وکلیه شهدای انقلاب وطن‌را گرامی داشته وپیوستگی مجدد‌خودرا‌به‌روحانیت مبارز اعلام نمودند .

مرکز تولید مایوهای لی (خسرو)

در انواع مختلف زنانه و مردانه
ساختمان پلاسکو طبقه ۹شماره۹۱۳ تلفن۳۱۰۶۹۰

آگهی تغییر روز مجمع عمومی فوق‌العاده شرکت سرمایه‌گذاری و هتلسازی ایران و فرانسه (سهامی خاص)

پیرو آگهی مورخ ۸ خرداد ۱۳۵۸ روزنامه کیهان بعلت درخواست عده‌ای از سهامداران جلسه مجمع در ساعت ۱۰ صبح روز دوشنبه ۱۸ تیر ۱۳۵۸ در محل شرکت واقع در خیابان جردن ــ بلوار صبا ــ شماره ۱۸ برگزار خواهد شد .
هیئت‌مدیره

ثبت‌نام ترم تابستانی

انستیتو علمی شهاب برای ترم تابستانی از بین داوطلبان دیپلمه و دانش‌آموزان برجسته سوم و چهارم نظری برای جی‌سی‌ای پیشرفته G.C.E.A.Level و از بین سایر دانش‌آموزان دبیرستان برای دوره عادی O.Level پس از امتحان ورودی ثبت‌نام میکند . دروس ریاضی ــ فیزیك ــ شیمی ــ مکانیك ــ رسم فنی ــ اقتصاد ــ زبانهای انگلیسی و فرانسه تماما بزبان انگلیسی برنامه‌های جی‌سی‌ای دانشگاه لندن توسط استادان و معلمین دانشگاهها تدریس و امتحانات نهائی سالدوبار توسط نمایندگان دانشگاه لندن همزمان با امتحانات انگلستان در شورای فرهنگی بریتانیا در تهران انجام و اوراق برای تصحیح به لندن ارسال میگردد . برای داوطلبانیکه در زبان ضعیف‌هستند کلاس تقویت زبان تشکیل است . دفتر انستیتو شماره ۱۰۹ خیابان رشت (خیابان حافظ زیر تخت‌جمشید) تلفن های ۶۴۱۱۲۱ ــ ۶۴۶۳۷۳ میباشد .

جام جم

باتورهای
به‌شرق و غرب جهان سفر کنید

تورهای ایده‌آل

۲۱ روز	رم ــ پاریس ــ لندن	قسط به تومان ۹۴۵۰
۲۱ روز	رم ــ فرانکفورت ــ لندن	۹۴۵۰
۲۱ روز	نیویورك یا واشنگتن	۱۱۹۵۰
۲۱ روز	لوس‌آنجلس یا سانفرانسیسکو	۱۳۴۵۰
۲۱ روز	نیویورك ــ واشنگتن لوس‌آنجلس ــ سانفرانسیسکو	۱۴۴۵۰

قیمت تورها شامل بلیط هواپیما، هتل و سرویسهای توریستی است
برای کسب اطلاعات بیشتر با تلفنهای :
۹ــ۸۲۴۸۵۸ یا شعبه آژانس اینترا
شماره ۱۸ خیابان ویلا مراجعه فرمائید

سفری خوش و دلپذیر به آمریکا و اروپا

باتورهای پرس‌توریست
۲۴ روز آمریکا ــ نیویورك ــ لندن
۲۴ روز لوس‌آنجلس ــ لندن
اقامت در هتلهای بسیار خوب همراه با راهنمایان مجرب و پرواز با هواپیماهای مدرن با قیمتهای مناسب
لطفا برای ثبت‌نام و رزرو یکماه قبل اقدام فرمائید.
خیابان ایرانشهر چهارراه ثریا
تلفن ۸۳۲۶۰۶ ــ ۸۳۲۶۰۵ ــ ۸۲۹۷۷۳
۸۲۴۱۵۷ ــ ۸۲۷۹۱۳
لوس‌آنجلس خیابان ویلشر بلوار ۶۵۲۷۳۳۶

بهترین هدیه کتاب است

سری صور بیامبران در ۱۴ جلد منتشر شده است مطالب آموزنده و تصاویر جالبش برلطف و زیبائی این کتاب می‌افزاید . این کتاب با جلد ۴ رنگ و قیمت مناسب در اختیار علاقمندان گذاشته شده است . برای تهیه آن در تهران و شهرستانها بمراکز زیر مراجعه فرمائید :
مراکز پخش :
تهران ــ خیابان ناصرخسرو ــ کوچه حاج‌نایب ــ باساز خاتمی طبقه دوم ــ مطبوعاتی دارالتبلیغ اسلامی تلفن ۵۳۹۱۷۵
قم ــ خیابان صفائیه ــ انتشارات شفق تلفن ۸۵۵۹

ناهار و شام را در محیط آرام و باصفای باغ و استخر جوجه‌کبابی قصر موج

داودیه میرداماد تلفن ۲۲۲۸۵۰
ن ۸۰۹۷۰ ۱ــ۳

سرگار سرهنگ مهدی اشتری

ارتقاء درجه شما را تبریك‌گفته و آرزوی موفقیت‌شما را در مسیر انقلاب اسلامی از درگاه حضرت احدیت مسئلت مینمائیم.
علی اشتری ــ حسین اشتری ــ حسن اشتری ــ رضا اشتری
ن ۸۰۹۲۸

آگهی دعوت از بستانکاران شرکت سهامی خاص نصب زمینه (در حال تصفیه)

پیرو آگهی انحلال شرکت سهامی‌خاص نصب زمینه‌بدینوسیله باطلاع کلیه طلبکاران و اشخاصی که ادعائی برعلیه شرکت مزبور دارند میرساند که با در دست داشتن مدارك طلب و ادعای خود طبق ماده ۲۲۵ لایحه اصلاحی قسمتی از قانون تجارت حداکثر ظرف شش ماه از تاریخ انتشار نوبت اول آگهی به نشانی مدیر تصفیه واقع در تهران خیابان قرنی (خیابان سپهبد زاهدی‌سابق) شماره ۱۷۹ مراجعه نمایند . بدیهی است پس از انقضای مدت مزبور هیچگونه ادعائی علیه شرکت پذیرفته نخواهد شد .
مدیر تصفیه شرکت سهامی خاص نصب زمینه (درحال تصفیه)

اطلاعیه فارغ‌التحصیلان تکنیکوم

بدینوسیله از کلیه مهندسین فارغ‌التحصیل دانشکده‌تکنیکوم دعوت میشود که در ساعت ۳ بعدازظهر روز پنجشنبه ۳۱ خرداد ماه جاری جهت بررسی و تصویب اساسنامه و انتخابات در محل دانشکده حضور بهمرسانید .
هیئت منتخب موقت
ن ۸۰۹۱۹ ۱ــ۲

بدینوسیله به آگاهی کلیه سهامداران شرکت سهامی خاص چاپ آپادانا میرساند

چون جلسه مجمع عمومی سالیانه شرکت درساعت ۵بعدازظهر روز شنبه ۲۶ خرداد ۱۳۵۸ تشکیل میگردد ، لذا خواهشمند است درساعت مقرر درمحل شرکت حضور بهمرسانند .
دستور جلسه :
۱ ــ رسیدگی به ترازنامه و سود و زیان مختلرد سال ۱۳۵۷
۲ ــ استماع گزارش مدیرعامل
۳ ــ استماع گزارش بازرسان
۴ ــ تعیین روزنامه جهت درج آگهی‌ها
شرکت چاپ آپادانا (سهامی خاص)

آگهی

مجمع عمومی عادی سالیانه شرکت استیلن‌گاز در ساعت ۱۰ صبح روز پنجشنبه ۵۸٫۴٫۷ در محل شرکت واقع در کیلومتر ۶ جاده قدیم تهران ــ کرج خیابان کارتن‌سازی بمنظور استماع گزارش هیئت مدیره و بازرس ــ رسیدگی و تصویب ترازنامه عملکرد ۱۳۵۷ انتخاب بازرس اصلی و علی‌البدل و تعیین روزنامه جهت درج آگهی‌های شرکت تشکیل خواهد شد . از کلیه صاحبان سهام و یا قائم‌مقام آنها دعوت میشود که در روز و ساعت مذکور حضور بهمرسانند .
هیئت‌مدیره

قابل‌توجه محققان و پژوهشگران و کتابخانه‌ها

اکنون با نشر این کتاب
نهج‌البلاغه موضوعی
یکی از اولین گامها در شناخت تعالیم و موضوعات اسلامی برداشته شده کتاب حاوی هفت فصل که عبارتند از :
۱ ــ توحید و طبیعت ۲۵ موضوع ــ ۲ــ نبوت و پیغمبران ۱۱ موضوع ــ ۳ــ عقاید و احکام ۲۳ موضوع ــ ۴ــ امامت و خلافت ۸ موضوع ــ ۵ــ تاریخ ۱۸ موضوع ــ ۶ــ اجتماع و سیاست و اقتصاد ۱۵ موضوع ــ ۷ــ اخلاق ۳۲ موضوع ــ و مجموعا ۱۳۲ موضوع مهم و ما در متن کتاب بعلت فنی بودن‌کار متن نهج‌البلاغه یعنی عربی است ولی دارای راهنما برای ترجمه فارسی در تمام صفحات میباشد .
مرکز پخش : تهران انتشارات جهان خیابان بوذرجمهری مقابل پامنار تلفن ۵۳۳۰۱۸ خیابان ناصرخسرو کوچه حاج‌نایب باساز خاتمی انتشارات مفید .

آگهی مناقصه

شرکت دخانیات‌ایران‌درنظر دارد مقدار ۳۲ سانتیمتر بالا مورد نیاز کارخانجات خود را از طریق مناقصه خریداری مینمایند داوطلبان و شرکت کنندگان‌در مناقصه بایستی‌مشخصات‌وشرایط مناقصه مذکوررا از اداره‌خرید داخلی اینشرکت واقع‌درخیابان ایرانشهر شمالی دریافت نموده و براساس آن پیشنهاد خود را تهیه و حداکثر تا ساعت ۹ صبح روز ۵۸٫۴٫۱۷ در مقابل اخذ رسید به اداره دبیرخانه شرکت دخانیات‌ایران تسلیم نماید پیشنهادهای‌رسیده در ساعت ۱۰ صبح همانروز در شرکت دخانیات ایران باز و قرائت خواهد شد .
شرکت دخانیات ایران
ش ۱۰۴۰

آگهی مناقصه شماره ۲ــ۲ ۱۳۵۸

۴۵۲۲ م ــ الف
شهربانی کل کشور درنظر دارد گاز مورد مصرف‌سالیانه دستگاههای گازسوز ادارات تابعه درمرکز و یکنمای‌مستقر در قزلحصار کرج را ازطریق مناقصه خریداری نماید .
داوطلبین شرکت در مناقصه میتوانند از تاریخ نشر اینز آگهی همه روزه در ساعات اداری تا تاریخ روز شنبه ۵۸٫۳٫۲۶ بدایره آماد این اداره واقع درکاخ‌شهربانی کل کشور مراجعه و برگ شرایط مناقصه را دریافت‌دارند و پیشنهادات خود را تاساعت ۱۲۰۰ صبح روز یکشنبه ۵

صفحه ۸ کیهان
سه‌شنبه ۲۲ خرداد ماه ۱۳۵۸
هفدهم رجب ۱۳۹۹
شماره ۱۰۷۳۰

ساعات شرعی :
اذان صبح فردا ۳ر۴
ظهر شرعی ۱۳ر۰۴
طلوع آفتاب فردا ۵ر۴۷
اذان مغرب امشب ۲۰ر۳۷
استخراج : دکتر عباس ریاضی کرمانی

احزاب وجمعیت های سیاسی

بیانیه حزب جمهوری اسلامی
بمناسبت‌شهادت‌امانی، بخارائی، نیک‌نژاد و هرندی

حماسه خونینی‌که با گذشت سالیان دراز پیروزی درخشان ملت ایران را رقم زد «ریکی‌ازبرجسته‌ترین فرازهایش نام چهار شهید فداکار عزیز را درتاریخ مبارزات اسلامی ما جاودانه ساخت . گلوله‌ای‌که از سلاح این فداکاران برقلب منصور خورد شهاب سوزنده‌ای بود که‌درتاریکترین‌دوران‌اختناق‌واستبداد خرمن میاستهای ضد اسلامی و ضد خلقی امپریالیسم آمریکا را به‌آتش‌کشید. شهیدان عزیز حاج صادق امانی محمد بخارائی ، مرتضی نیک‌نژاد ، رضاصطار هرندی با اقدام بزرگ خود نه تنها قرارداد ننگین کاپیتولاسیون و نه تنها رژیم استبداد پهلوی را که هرگونه سلطه قدرتمندان جهانخوار را نفی می‌کردند اکنون پس از پانزده سال ملت ماازین فرصت راهی‌یابد که برای نخستین‌بار سالروزشهادت این شهیدان در خون غلطیده را گرامی بدارد ووفاداری خودرا بخط شهادت باردیگر اعلام کند ، ازهمه دعوت می‌کنیم که درمراسم این بزرگداشت در روز جمعه ۲۵ر۳ر۵۸ در مسجد ماشاء الله ابن‌بابویه ازساعت ۵ بعداز ظهر شرکت نمایند.

اعلام موجودیت

بنیاد اسلامی نصر وفتح با انتشار مرامنامه خود اعلام موجودیت نمود در قسمتی از متن‌اعلام‌موجودیت آمده است.

درشرایط حساس کنونی ، در این مقطع زمانی با نام خدا و تائیدات و توجهات ولی عصر ارواحنا فداه و رهبری مراجع عظام خصوصا رهبری قاطعانه حضرت آیت‌الله‌العظمی نائب‌الامام خمینی وظیفه‌خود دانستیم در یك سازمان متشکل به مصداق (ان‌الله یحب‌الذین یقاتلون فی‌سبیله صفا کانهم بنیان مرصوص) مبتنی براصول جهانبینی توحیدی اسلام، درخدمت جامعه مستضعف مسلمان جهان و دراین برهه زمانی خصوصا (فلسطین ، اریتره ، فیلیپین ، افغانستان ، مصر) کمرهمت بسته و فعالیتهای بطور پراکنده خود را بصورت متشکل درآورده و برای احیای حقوق حقه‌همه‌ستمدیدگان تاریخ فریاد. خون خفته شهیدانمان را برگلو بنشانیم و تا مرز شهادت، برق‌آسا بگوش جهانخواران فرق وغرب برسانیم.

اجتماع اعضاء کانون فرهنگی نهضت اسلامی

اعضاء کانون فرهنگی نهضت اسلامی جهت بررسی فعالیت های گروههای هنری کانون ساعت ٤ بعداز ظهر روزپنجشنبه ۲۴ر۳ر۵۸ در محل کانون حضور بهم میرسانند.
نشانی : خیابان مصدق بالاتر از چهارراه امیراکرم کوچه اتفاق شماره ۱۹

اظهارات برژنف درآستانه دیدار با کارتر

مسکو ـ یونایتدپرس ـ لئونیدبرژنف رئیس جمهوری دوروز گذشته گفت اتحاد شوروی هرکاری که بتواند انجام خواهد دادتا مذاکرات‌جاری‌آمریکا و هوروی‌را بصورت گام مهمی در راه تحقق تشنج زدائی درآورد .
این نخستین سخنرانی علنی برژنف در آستانه آغاز مذاکراتش با کارتر در وین است .
وی در مراسمی که بافتخارورود موراجی‌دسای نخست وزیر هندبرپا شده بود. گفت من میخواهم‌اهمیت سیاسی کنفرانس وین‌را یادآوری کنم .
چند سال قبل اتحاد شوروی و ایالات متحده کوششهای مشترکی‌را آغاز کردند که روابط فیمابین‌را براساس همزیستی مسالمت آمیز پایه گذاری کرده واز هیچ‌کوششی برای جلوگیری از آغاز جنگ‌اتمی فروگزار ننمایند .
برژنف گفت ما امیدواریم این کنفرانس که نخستین کنفرانس از نوع خود در پنج سال گذشته است گام مهمی در توسعه روابط‌آمریکا و شوروی‌باشد . ما ازجانب‌خودمان هرکاری‌را که بتوانیم برای‌حصول این هدف انجام خواهیم داد .

اخبارخارجه

مشاور امنیتی رئیس جمهور امریکا :
۲۰ سال آینده یکی از سالهای پرماجرای تاریخ خواهد بود
* در مذاکرات رهبران شوروی و امریکا مسائل امنیت منطقه‌ای مطرح میشود .

رادیوصدای امریکا ـ بزودی مذاکرات میان جیمی کارتر و لئونیدبرژنف رهبران امریکا و شوروی در وین آغاز خواهد شد .

خبرنگار صدای امریکا در گزارشی در این زمینه می‌نویسد نظر مشاور امنیتی پرزیدنت کارتر اینست کهیکی از هدفهای عمده کنفرانس وین ایجاد تفاهم بیشتر امریکا و شوروی از موقعیت یکدیگر است .
برژینسکی مشاور امنیتی کارتر گفت اگر طرفین با یکدیگر تبادل نظر نکنند این احتمال همیشه بیشتر خواهد بود که محیطی بوجود آید که‌هیچیك از دو کشورخواهان آن‌نمیباشند و دربارهاننتظاراتی که‌امریکا از ملاقات قریب ـ الوقوع سران دوابر قدرت دارد برژینسکی گفت که‌امریکا امیدوار است امضای پیمان سالت ۲ یا محدود ساختن سلاحهای استراتژیکی میان امریکا و روسیه شوروی به عقد پیمان های مشابه‌دیگری نظیر پیمان سالت ۳ منجر گردد .
همچنین مسائل مختلف دیگری از جمله مسائل بین‌المللی و منطقه‌ای‌و مسائل مشترك میان دو کشور مطرح ومورد مذاکره قرار گیرد .
مشاور امنیتی رئیس‌جمهور امریکا در مصاحبه‌دیروزخود تاکید کرد که امریکا باتوجه به روابط دوجانبه موجودمیان امریکاو شوروی در ملاقات وین شرکت میکند و تکرار کرد که وی‌و رئیس جمهوری امریکا بکرات باین موضوع اشاره کردند که‌این روابط درعین حالی که رقابت‌آمیز است با همکاری و تشریك مساعی نیز توام میباشد .
وی گفت هدف مذاکرات وین علاوه بر موضوع کنترل تسلیحات استقرار ارتباطبیشتر و وسیعتر میان دو کشور و افزایش میزان همکاری میان دو ملت میباشد .
درمورد مسائل بین‌المللی برژینسکی معتقد است که ۲۰ سال آینده یکی از سال های پرماجرای تاریخ خواهد بود . وی گفت این دوران پرماجرا و پرتلاطم کشور های بزرگ جهان دوراه درپیش دارندیکی همکاری توام با خودداری و دیگری درگیری دراختلافات محلی است که ممکن است «الا از کنترل آنها خارج‌شود، که‌این موضوع مسلما نه بنفع امریکاست و نه بنفع اتحاد شوروی .
برژینسکی گفت دنیای‌آینده یا دنیائی خواهد بود پرازصلح و صفا و یا دنیائی پرآشوب‌و پراکنده .

شاه مخلوع به آکاپولکو نمیرود

مکزیکو ـ خبرگزاری فرانسه ـ سرانجام شاه مخلوع ایران تصمیم گرفت به آکاپولکو نرود بلکه در شهر ساحلی (چراناواکا) اقامت کند «کورونامرانس» مدیر کل اداره اطیت ملی ایالت چراناواکا صبح امروز ضمن تائید این خبر یادآور هدکه های مخلوع قصد دارد تا زمانی‌که ویزای توریستی مکزیکی او اجازه میدهد در همین شهر بماند چراناواکا شهر بندری زیبائی است‌که به‌علیده بسیاری هوای بهاری مائیی آن زوان‌زده طلم است . . .
شاه مخلوع در ویلای بیوه یك مهندس بنام رولاندریوللنون سکنی خواهد گزید.
ویلائی که برای محل زندگی شاه سابق و همراهانش در نظر گرفته شده است از بسیاری جهات شبیه کاخ رویائی در فرانسه است با فضای مشجر و استخری بزرگ جمعا به وسعت ۱۲ هزار مترمربع.
کاخ را با آخرین تجهیزات الکترونیکی اعلام خطر مجهز ساخته‌اندکه در هرگوشه آن دوربین‌های نامرئی تعبیه شده است.
برخلاف اظهارات قبلی مقامات مکزیکی دفاع و حفاظت از شاه مخلوع و خانواده‌اش بعهده یك واحد گارد از نیروی امنیت ملی مکزیك واگذار شده است .

پیروزی چریکهای مسلمان در افغانستان

دهلی‌نو ـ خبرگزاری فرانسه ـ پیشروی چریکهای مسلمان افغانی در شرق این کشور همچنان ادامه دارد و ظاهرا چنین بنظر میرسدکه چریکها تا ۲۰ کیلومتری جلال‌آباد پیش آمده‌اند .
طبق اظهار مقامات مذهبی چریکها اداره امور چندین شهر در مرز افغانستان و پاکستان را درددست دارند ورقبا درمبارزه وپیکارخود علیه حکومت مرکزی از همکاری قبایل و ایلها بهره میبرند گفته میشود که نبرد بین قوای دولتی و مسلمانان در روزهای آینده شدت بیشتری خواهد گرفت .

خبرگزاری تاس
پاکستان و امریکا را متهم به دخالت در افغانستان کرد

مسکو ـ یونایتدپرس ـ خبرگزاری تاس‌روز گذشته متهم کرد که‌استادان امریکائی در اردوگاههای ویژه‌ای چگونگی استفاده از اسلحه را علیه رژیم طرفدارشوروی افغانستان بمشورشیان افغانی تعلیم میدهند.
خبرگزاری تاس به نقل از گزارش خبرگزار خود براولپندومین در کابل گفت استادان چینی و پاکستانی نیز در تعلیم نیروهای شورشی برای جنگ با دولت طرفدار مسکو افغانستان دست دارند.
بنا به گزارش تاس گروههای ضد انقلابی با دلار و لیره استرلینگ در پشاور و تعداد دیگری از شهر های پاکستان تشکیل شده‌است.
خبرگزار تاس گفت خود ده ها نوع تفنگ مسلسل نیمه خودکار هفت تیر و نارنجك دستی را که توسط شوروی مورد استفاده قرار گرفته بررسی کرده و دریافته است که آنها ساخت کشور های امریکا چین، پاکستان و انگلستان میباشد.
بنا براین گزارش نیرو های شورشی متشکل از جنایتکاران و افغانیهائیست که پس از برقراری رژیم طرفدار شوروی از این‌کشور گریخته‌اند.
بنا به گفته خبرگزاری تاس مقامات پاکستانی از فعالیت این گروهها جلوگیری نمی‌کنند و در گسیل ساختن آنها به داخل مرزهای افغانستان نیز مساعدت مینمایند.

اعتراض پارلمان سوریه به کانادا

دمشق ـ یونایتدپرس ـ شورای خلق سوریه پارلمان روز گذشته دولت کانادا را بخاطر تصمیم اینکشور مبنی برانتقال سفارت خود ازتل‌آویو به اورشلیم مورد نکوهش قرارداد در نشست امروز این شورا تصمیم گرفت که پارلمان کانادارا از مخالفت خود مطلع سازد دولت سوریه روزپنجشنبه به کانادا اخطار کرد که تصمیم فوق برمنافع مردم کانادا و نیز روابط اعراب وکانادا بازتاب نامطلوبی خواهد داشت .

شکایت لبنان به سازمان ملل متحد

سازمان‌ملل متحد ـ خبرگزاری فرانسه ـ قسان توئن نماینده لبنان در سازمان ملل متحد در نامه‌ای‌که دیروز تسلیم دبیر کل سازمان ملل‌متحد نمود علیه پرواز هواپیماهای اسرائیلی برفراز لبنان وبمباران خاك این کشور شدت اعتراض‌کرد.
در این یادداشت اعتراض‌آمیز نماینده لبنان جزئیات بمباران‌های روزانه در جنوب لبنان را برشمرد و یادآور شد که از تاریخ ٦ ژوئن تاکنون هواپیماهای اسرائیلی تقریبا بطور لاینقطع به فضای هوائی لبنان تجاوز کرده و مرتبا جنوب لبنان را زیرآتش خود گرفته‌اند در یادداشت همچنین آمده است‌که هواپیماهای اسرائیلی حتی در آسمان بیروت پرواز می‌کنند.

دیدار روسای جمهوری عراق و سوریه

دمشق ـ رویتر ـ انتظار میرود حافظ اسد رئیس جمهور سوریه واحمد حسن‌البکر رئیس جمهوری عراق روز شنبه بمنظور مذاکره پیرامون تصویب فریول قانون اساسی برای طرح اتحاد دو کشور در بغداد ملاقات نمایند.
کمیته عالی متشکل از رهبران دو کشور و مشاوران آنها در پی آشتی دو کشور که توسط احزاب رقیب بعث سوسیالیست اداره می‌شود اواخر سال گذشته بوجود آمد.
آشتی بین دو کشور تقریبا یك هفته قبل از تشکیل کنفرانس سران عرب در نوامبر گذشته در بغداد و نیز در پی اقدامات صلح خاورمیانه توسط انورسادات پیش‌آمد.
بنا بر شایعات پس از مذاکرات روزشنبه که عبدالحلیم خدام معاون نخست وزیر سوریه و صدام حسین معاون شورای فرماندهی انقلاب عراق نیز حضور دارند اعلامیه‌ای مبنی برگام مهم در جهت اتحاد دو کشور انتشار خواهدیافت.
روزنامه الرای درامان نوشت‌که پس از دیدار روز شنبه احتمالا تشکیل یك دولت کوچك مرکزی متشکل از وزرای دفاع و خارجه و اطلاعات اعلام خواهدشد.

امام در ملاقات با سفیر شوروی گفت :

درصورت ادامه وضع موجود درافغانستان تره کی بسر نوشت شاه مخلوع دچار خواهد شد

امام خمینی امروزضمن‌مذاکراتی با سفیر شوروی راجع به مداخلات کشورهای بزرگ در امور داخلی سایر کشورها بعمل آوردند .
سفیر شوروی درباین‌مذاکرات گفت در مورد عدم مداخله‌نظر شما ومایکی است ومانمیگوئیم که برای شوروی امتیازی باشد. در مورد افغانستان ماميخواهیم بدانیم که آیا هیچ جنبش ضد انقلابی وجود ندارد ؟
امام فرمودند: درآنجانبش اسلامی وجود دارد .
سفیر درجواب گفت : بطور کلی من متخصص در امور افغانستان نیستم ، دولت افغانستان دست به یك‌اصلاحات زده است که به‌نفع مردم و مستضعفین بوده البته من علت بروز اغتشاشات در افغانستان‌را نمی‌دانم چیست .
امام فرمودند : معلوم میشود که شما از افغانستان اطلاعاتی ندارید بطورکلی کسانیکه در ایران‌وافغانستان بماسم‌کمونیست اعمالی را انجام میدهند هیچ به‌نفع شوروی نیست ، گرچه من اعتقادم اینست که‌کمونیستها بیشتر است . در افغانستان حکومت بنام کمونیست فشار زیادی به‌مردم‌می‌آورد وبطوری به‌ما اطلاع داده‌اند حدود ۵۰ هزار نفر را کشته‌اند وعلما را دستگیر نموده‌اند . اگر تره‌کی همچنان بمراه خوداداسه دهد ، سرنوشتش همان‌سرنوشت محمدرضا خواهد بود .
ومن میل‌نداریم که‌کشورهای اسلامی روابطشان با شوروی غیرحسنه شود .
سفیر شوروی در خاتمه‌گفت من بسیار تشکر می‌کنم و اظهارات شما برای ما ارزنده می‌باشد ومن تاکید می‌کنم که ایران برهبری حضرتتان با ما روابط خوبی داشته باشد چون انقلاب‌ایران انعکاس عزم‌راسخ ملت است وما احترام زیادی برای آن قائلیم .

جیمی کارتر :

امریکا احتیاجات دفاعی مصر را برآورده میکند

واشنگتن ـ خبرگزاری‌فرانسه ـ جیمی کارتر رئیس‌جمهوری‌آمریکا دیشب بمدت پنجاه دقیقه با حسنی مبارك معاون رئیس جمهوری‌مصر که از آمریکا دیدن میکند‌ملاقات و مذاکره کرد و قول داد که آمریکا برای تقویت نیروی دفاعی مصر در حال حاضر و در آینده آنقدر که لازم باشد کمك کند . کارتر در این ملاقات گفت کمکهای آمریکا آنقدر خواهد بود که مصر بتواند احتیاجات خودرادر زمینه تقویت نیروی‌دفاعی برآورده سازد وی افزود بهتر است مقامات مسئول دوکشور مشورتهائی بطور منظم واز روی برنامه داشته باشند تا احتیاجات قوای دفاعی مصررا برای دوسال و برای دراز مدت مورد مطالعه قرار دهند . دولت آمریکا قبلا تعهد کرده بود که برای سال آینده کمك نظامی معادل یك ونیم میلیارد دلار در اختیار مصر بگذارد . حسنی‌مبارك در این دیدار پیام شخصی انور سادات‌را به کارتر تسلیم کرد اعلامیه‌ای که کاخ سفید درمورد این ملاقات انتشار داد حاکی از احترام و ارزش خاصی است که رئیس جمهوری آمریکابرای انور سادات قائل است . جیمی کارتر همچنین یادآور شد که‌دولت‌آمریکا مصمم است آنقدر به مصر واسرائیل کمك کند تااین دوکشور بتوانند تمامی مسائلی‌را که اکنون مانعی برای رسیدن به صلح‌کلی‌درخاور میانه به حساب می‌آیند حل کنند .

همبردی آلمان شرقی با اعراب

برلن ـ خبرگزاری فرانسه ـ یك هفته همبردی با ملل اعراب در مبارزه علیه امپریالیسم از دیروز در آلمان شرقی اعلام گردید و باین مناسبت قرار است مراسمی دراین کشور برگزار شود.
در اعلامیه‌که دیروز بمناسبت آغاز این هفته انتشار یافت‌آلمان شرقی انعقاد قرارداد جداگانه صلح بین مصر و اسرائیل را محکوم کرد و از خواسته‌های ملت فلسطین حمایت و پشتیبانی‌کرد .

محکومیت وزیر جنگ اسبق مصر

قاهره ـ یونایتدپرس ـ یك دادگاه مصری شمس‌بدران وزیر جنگ اسبق این کشور را غیابا به ده سال زندان با اعمال شاقه محکوم کرد مقامات رسمی دراین مورد افزوده‌اند اتهام وی اعمال شکنجه بوده است .
حسن خلیل یکی از دستیاران بدران نیز به مجازات مشابهی محکوم شد این دو تن که در رژیم جمال عبدالناصر خدمت‌کرده‌اند به جرم شکنجه کردن فیلدماوشال عبدالحکیم عامر محکوم شدند.
بنابر گزارشات رسیده بدران اکنون درلندن بسرمیبرد .

واشنگتن پست نوشت :

افغانستان، ویتنام شوروی خواهد شد

واشنگتن ـ آسوشیتدپرس ـ روزنامه واشنگتن پست در شماره دیروز خود مینویسد شاید هنوز زود باشدکه افغانستان را ویتنام اتحاد شوروی بخوانیم اما با توجه به مشکلاتی‌که کرملین در استقرار حکومت این کشور پیدا کرده چنین اطلاقی کاملا مناسب است.
یك سال پیش این سرزمین آرام و عقب مانده پس‌از سالها سیاست بیطرفی باکودتائی که از جانب مسکو پشتیبانی میشد به یك کشور کمونیست تبدیل شد.
این مسئله که آیا این کودتا عکس‌العمل کوششهای شاه مخلوع برای تبدیل افغانستان به یکی از اقمار ایران بود و یا نتیجه تصمیمات کرملین قابل بحث است .
بهرحال آنچه مسلم است مسکو پس‌از بقدرت رسیدن تره‌کی در کابل سعی در تحکیم قدرت وی دارد ولی هنوز دراین امر موفق نشده است .

هواپیمای امریکائی ربوده شد

واشنگتن ـ خبرگزاری فرانسه ـ یك هواپیمای مسافربری امریکائی متعلق بمشرکت دلتاراﻻینزکه از نیویورك عازم فورلوردردال در فلوریدا بود صبح امروز ۶ر۲ بوقت تهران در آسمان ربوده شد.
یك سخنگوی هواپیمائی فدرال امریکا ضمن تائید این خبر گفت که هواپیمای ربوده شده هماکنون بطرف کوبا در حرکت است.
هواپیمای ربوده شده امریکائی یك تری‌استار جت است که ۲۰۶ سرنشین دارد و ۱۲ نفر آن خدمه هواپیما هستند .
این هواپیما دوشنبه شب بوقت امریکا نیویورك را ترك کرده بود .
سخنگوی مزبور جزئیات دیگری دراین مورد فاش نساخت .
در ساعت ۵ صبح بوقت تهران هواپیما هنوز بطرف کوبا در حرکت بود .
خبرگزاری فرانسه در گزارش دیگری اعلام کرد هواپیمای تری‌استار امریکائی متعلق به شرکت دلتا ایرلاین‌که در آسمان ربوده شده بود در ساعت ۳۳ دقیقه صبح بوقت گرینویچ پنج و سه دقیقه صبح به وقت تهران در فرودگاه هاوانا پایتخت کوبا به زمین نشست .
سخنگوی وزارت خارجه امریکا در یك پیام رادیوئی این خبررا بمردم امریکا رسانید .

تظاهرات خشونت آمیز در نابلس

تهران ـ خبرگزاری پارس ـ بنا به گزارش‌خبرگزاری فلسطینی وفا روز گذشته در شهر نابلس تظاهرات عظیمی در محکوم ساختن سیاست مستعمره‌نشین صهیونیستهای ژاندپرست در این شهر ترتیب یافت. هزاران نفر از تظاهرکنندگان با سربازان صهیونیست درگیر شدند و بهنگام آتش برای متفرق کردن تظاهرکنندگان سربازان را زیر باران سنگ و بطری های خالی گرفتند بنا به همین گزارش نیرو های اشغالگر صهیونیستی دست به تجاوز به عده زیادی از پیر مردان وپیر زنان و زنان و کودکان که در تظاهرات شرکت کرده بودند زدند و همچنین عده زیادی را نیز دستگیر کردند و شهر در حالت فلج تمام عیارغم التیماتوم های مکرر فرماندهنظامی صهیونیستها به‌تجارفلسطینی برای بازکردن مغازه های‌تجارتی خود بسر می‌برد همچنین فرماندهنظامی صهیونیستها اعلام کرده است که شهر بیك منطقه نظامی منع عبور و مرورتبدیل شده است و خبرنگاران مطبوعات و نمایندگان خبرگزاری‌ها حق ورود به شهر را ندارند.

٤ نفر از عاملین رژیم سابق محکوم شدند

مسجدسلیمان ـ خبرنگار کیهان ـ پس از چند جلسه متوالی محاکمه رای خودرا در باره افراد زیربدین شرح اعلام نمود .
۱ ـ ابراهیم شهنیانی ـ شش‌اه زندان و دوسال تبعید به کاشان و پرداخت کلیه دیون خود .
۲ ـ سلطان‌مرادعالی‌پور دوسال تبعید به رودبار
۳ ـ رحیم سلطانی یکسال‌تبعید به‌خوی
٤ ـ ستوان محمد ابراهیم‌اسکندری دوسال زندان و اخراج از شغل دولتی .
دادگاه انقلاب اسلامی مسجد سلیمان هم‌اکنون مشغول تحقیق و بازجویی از سایر عوامل‌سرسپرده رژیم سابق و متجاوزان به‌حقوق و آزادی مردم هستند .

بازرسی موتورهای جت های غول‌پیکر ژاپن و انگلیس

توکیو ـ رویتر ـ دولت ژاپن دیروز اعلام کردکه در صورت درخواست سازمان هوانوردی فدرال امریکا دستور خواهد داد که موتورهای ۵۲ جت غول پیکر ژاپن بازدید شود. وزارت هوانوردی ژاپن گفت پیش‌از آنکه سازمان فضانوردی امریکا به خطوط هوائی آن کشور دستور بازرسی قطعات موتورهارا بدهد آن وزارتخانه دستور مشابهی صادر کرده بود .
شرکت هواپیمائی ژاپن «جال» تنها شرکت استفاده کننده از هواپیماهای دی‌سی ـ۱۰ ژاپن است‌که نه هواپیمای خودرا از نوع دی‌سی ـ۱۰ خواباننده است . شرکت جال ۲۸ بوئینگ ۷۴۷ وشرکت هواپیمائی نیپون «انا» سه بوئینگ ۷۴۷ و ۲۱ هواپیمای لاکهید تری‌استار ۱۰۱۱ـ۱ برای پروازهای داخلی دارند .

ترکیه اجاره پرواز هواپیما های یو ـ۲ را نمیدهد

روزنامه نیویورك تایمز دیروز گزارش داد که بولنت‌آجویت نخست‌وزیر ترکیه اجازه پرواز هواپیماهای یو ۲ امریکا برفراز خاك ترکیه را در برابر یك کمك دراز مدت اقتصادی به این کشور رد کرد .
مامور یت هواپیماهای جاسوسی «یو ـ۲» امریکا اجراء مفاد قرارداد سالت ۲ مبنی برتحدید سلاحهای استراتژیك وسیله شوروی است از سوی دیگر ترکیه در پی‌یافتن راهی برای دریافت کمك‌های اقتصادی از امریکا است.
وی درپایان از اینکه ایالات متحده در صدد است برای تاسیسات نظامی خود در ترکیه بدون موافقت‌ها یك کمك اقتصادی مجوز این تاسیسات را بگیرد این کشور را مورد سرزنش قرار داد .

جان‌وین هنرپیشه معروف‌درگذشت

لوس‌آنجلس ـ خبرگزاری فرانسه ـ شامگاه روزگذشته جان‌وین هنرپیشه معروف امریکائی درسن ۷۲ سالگی درگذشت.
سخنگوی مرکز پزشکی دانشگاه لوس‌آنجلس ضمن اعلام این خبر اضافه کرد که جان‌وین ازاول ماه مه بدنبال ابتلابه سرطان دراین‌مرکز بستری شده‌بود.
این سخنگو علت مرگ جان‌وین را روشن نساخته است لیکن اضافه‌کرد که جان‌وین دردروز دوم‌ماه مه تحت یك عمل جراحی سرطان روده قرار گرفته بود .
وی همچنین در ژانویه گذشته نیز تحت عمل جراحی معده که آنهم سرطانی بود قرار گرفته‌بود.
با مرگ جان‌وین سینمای هالیوود یکی از هنرپیشگان معروف خود را ازدست داد.

عیدی امین در لیبی است

هامبورگ ـ آلمان غربی ـ رویتر ـ مجله خبری اشپیگل‌امروز گزارش دادکه عیدی‌امین دیکتاتور مخلوع اوگاندا در یك‌میهمانسرای دولتی در نزدیکی تیرمپلی ، پایتخت لیبی مشاهده شده است.
در گزارش این مجله آمده است‌که عیدی امین هرچند وقت یکبار به ملاقات ۲ تن از همسرانش‌که در آپارتمان شماره ۱۴ هتل «شاتی‌اندولس» با یکدیگر و بهمراه ۲۰ نفر از فرزندان‌امین‌زندگی میکنند میرود .
در ادامه این گزارش آمده است که میهمانسرای محل اقامت امین بختی توسط مامورین مسلح محافظت میشود با این وجود عیدی امین اترزس سوء قصد بجانش کمتر محل زندگی خودرا ترك می‌کند.

افشای توطئه های صهیونیستی

سخنگوی سازمان آزادیبخش فلسطین توطئه‌های وحشیانه‌صهیونیستی را برملا می‌سازد.
ژنو ـ فاو ـ برادر عبدالمحسن ابوميزر عضو کمیته اجرائی سازمان آزادیبخش فلسطین و سخنگوی رسمی کمیته اجرائی توطئه ها و عملکردهای غیر انسانی و روشهای شکنجه وحشیانه که علیه‌کارگران فلسطینی در سرزمین های اشغالی اعمال میشود برملاساخت. برادر ابومیزر در سخنرانی‌که در شصت و پنجمین اجلاسیه کنفرانس کارگران جهانی‌که بعد ظهر روزپنجشنبه در ژنو برگزار بودسخنانی ایراد کرده وگفت:
کارگران فلسطینی مورد سخت‌ترین شکنجه های نژادپرستان قرار میگیرند و رژیم اشغالگر صهیونیستی دارد اقتصاد فلسطینی را نابود میسازد وهماکنون روشهای جنگ فرسایشی را علیه خلق فلسطین و لبنانی در جنوب لبنان را باتحاد کرده است . برادر ابومیزر وضعگیری انقلاب فلسطین را درمقابل قرارداد خیانت‌آمیز که سادات خائن با دشمن صهیونیستی و بسرپرستی آمریکا امضا شده تشریح کرد و توطئه خودمختاری را که اساسی‌ترین حقوق و قانون خلق فلسطین را برای بازگشت به سرزمین‌های خود برهبری تنها نماینده قانونی سازمان آزادیبخش فلسطین تعیین شده‌نادیده‌گرفته‌و زیرپا گذاشته‌است.
همان قانونی‌که در قراردادهای سازمان ملل ۳۳۲۶ و ۳۲۳۷ دوبین گردیده است برادر ابومیزر از طرف خلق فلسطین و سازمان‌آزادیبخش ازکشورها و ملتهائی که از نبرد عادلانه و قانونی آنها پشتیبانی می‌کند تشکر کرد . سپس برادر ابومیزر سخنرانی خود درود گرمی خالصانه انقلاب فلسطین را به‌انقلاب اسلامی درایران برهبری امام و تمامی مسلمانان به‌حضرت آیت‌الله‌العظمی امام روح‌الله موسوی خمینی فرستاد وازتمامی جنبشهای رهائی بخش جهان خواست تا پیوندخودرا حفظ کنند در خاتمه سخنرانی تاکید کرد که انقلاب فلسطین اصرار دارد نبرد و مقاومت خودرا برای خنثی کردن تمامی توطئه و رسیدن به پیروزی کامل ادامه دهد.

احداث مسجد در پرتغال

لیسبون ـ خبرگزاری فرانسه ـ در لیسبون گفته شد دولت پرتغال تصمیم گرفته است مسجدی برای جامعه اسلامی پایتخت احداث کند.
احداث مسجد حدود دو سال طول خواهد کشید و در طول این مدت مسلمانان لیسبون همچنان در محلی‌که سفارت مصر برای ادای مراسم مذهبی در اختیار آنان قرار داده است گردهم‌خواهندآمد.
رئیس جامعه مسلمانان پرتغال به خبرگزاری این کشور گفت تصمیم دولت لیسبون نسبت به احداث مسجد نشانه‌ای از حسن نیتی است‌که تصویر پرتغال را در جهان عرب بهبود خواهد بخشید. این تصمیم نشان میدهد پرتغال مایل است‌روابط دوستانه واقعی باکشورهای عرب برقرار سازد که روی اصل روابط متقابل استوار خواهد بود و نه تلاش برای بدست آوردن دلارهای نفتی .

ایتالیا یك واحد هلیکوپتر به جنوب لبنان می‌فرستد

رم خبرگزاری فرانسه ـ وزیرامورخه ایتالیا امروز اعلام کرد که دولت این کشور بزودی یك واحد هلیکوپتر به جنوب لبنان‌اعزام خواهدکرد تا این هلیکوپتر در اختیار نیروهای سازمان ملل متحد قرار گیرد .
وی گفت این هلیکوپترها در چند روز آینده به لبنان می‌رسد و جایگزین واحدهای نروژی‌که ماموریتشان روز ۱۹ ژوئن ۲۹ خرداد پایان می‌گیرد می‌شوند.
ماموریت این هلیکوپترها برقراری ارتباط مناطق صعب‌العبور با مراکز شهری برای حمل مجروحان و رساندن آذوقه است .

به تقاضای شاه مخلوع :

کشتار جمعه‌سیاه باتفنگهای گازی اسرائیل صورت گرفت

* سربازان اسرائیل یك کادر ضد شورش دربندرعباس تشکیل داده بودند .

مطبوعات اسرائیل فاش ساختند که اسرائیل و مقامات دفاعی این کشور در اوج تظاهرات ملت ایران برای سرکوبی‌مینینگ‌ها وراه‌پیمائیها اسلحه و تفنگ‌های گازی در اختیار شاه گذارده بودند تا به‌مقابله بامردم قیام‌کند .
روزنامه « هاآرتص » در شماره ۲۳ اکتبر و روزنامه « داوارد » درشماره‌های ۱۰ و ۲۳ اکتبر و مجله نظامی « سیکراهودشیت » در شماره ۳ نوامبر مجله « هحولام‌هزیه» در شماره ۲۲ و روزنامه « معاریو» در شماره ۱۷دسامبر ۱۹۷۸ دست بافشاگری‌زده‌اند ونوشته‌اند که چگونه به‌تقاضای شاه مخلوع ارتش اسرائیل با مقابله در تظاهرات مردم‌ایران فاجعه‌ای بنام « جمعه سیاه » را بوجود آوردند .
براساس نوشته این مطبوعات اسرائیل بس‌از افزایش موج تظاهرات مردم ایران یك پل هوائی از فرودگاه «لود» و فرودگاه‌نظامی « رامات‌داوید» از نزدیکی حیفا برای رساندن وسائل سرکوبی بدون‌خونریزی تظاهرکنندگان برپا کرد .
از جمله این وسائل‌تفنگهای پخش‌کننده گاز بود که افرادرا دچار نوعی سستی و رخوت مینمود وهرگونه قدرت حرکت و واکنش عصبی را دچار فلج میکرد .
دولت اسرائیل همچنین یك گروهان کماندوی ورزیده و عامل سابوتاژ و عملیات شهری بوسیله هواپیماهای شرکت‌ال.ال بته‌ران اعزام داشت که تابع اداره اطلاعات ارتش اسرائیل است . فرمانده این گروهان رهبعام زیبکی بود که در دهه ۱۹۶۰ فرمانده بخش میانه اسرائیل و سپس‌مشاور نخست‌وزیر در مسائل مبارزه با تروریسم و کاربرد مهمات مخصوص و تکنیکهای مربوط به‌آن گردید .
دراین گروهان تعداد زیادی از یهودیان ایرانی که زبان فارسی را خوب میدانستندبچشم میخورد و کلیه افراد واحد ملبس به‌اونیفورم نظامی ارتش ایران بودند و مقامات ایرانی برای کتمان این موضوع شایع کردند که افراد این‌گروهان‌از بلوچستان به‌تهران آمده‌اند .
کارشناسان نظامی اسرائیل‌و افرادی از تشکیلات پنهانی یهودیان ایران که بعنوان‌دفاع نظامی از اقلیت یهود تشکیل شده بود درتهران به گروهان اعزامی از اسرائیل ملحق‌شدند واسرائیل نیزگروهی ازیهودیان ایران را علیه تظاهرات مردم بسیج کرد . همچنین پایگاه کوچك نظامی نزدیك آبادان‌و بندرعباس که توسط اسرائیل اداره میشدبرای تمرین‌کادرهای ضد شورش شهری مورداستفاده قرار گرفت . اسرائیل همچنین بااستفاده ازوسائل ارتباط جمعی جنگ روانی شدیدی علیه‌مردم ایران براه انداخت و یك‌شته به‌دفاع از رژیم شاه برخاست وبدنبال آن افرادی را که دراین جنایات دست داشتند فراری‌داد وآنها را ازپناهندگی اسرائیل برخوردار کرد .

محکومین دادگاه انقلاب اسلامی رشت

دادگاه انقلاب اسلامی شهر رشت پس از سه روزبررسی‌مدافعات ۳ تن از متهمین، شب گذشته رای خود را در مورد سه تن‌از متهمین باین شرح اعلام کرد:
۱ـ سرهنگ حسن درخشی رئیس‌اطلاعات شهربانی گیلان‌بعنوان مفسد فی‌الارض و محاربه با خدا و رسول خدا شناخته شد ولی باتوجه به دستور امام با یك درجه تخفیف محکوم به حبس ابد شد و همچنین دادگاه تصمیم گرفت نصف حقوق بازنشستگی رابه خانواده وی پرداخت کند.
۲ـ سرهنگ نعمت‌الله مسیحا معاون ... شهربانی گیلان‌به ۵ سال حبس ر ... نصف‌حقوق بازنشستگی.
۳ـ سرگرد هاشم نهاوندچی افسر شهربانی به ۱۱ ماه حبس محکوم شد.

مهندس کاظم احمدنیا

پاسخ به پیشنهاد آقای محسن ورزیده کار تهرانی

فدائی اسلام ! مقلد آقای خمینی و شاگرد دکتر علی شریعتی

آقای محسن ورزیده کار تهرانی . خصوصیاتی که‌برای خود قائل شده‌اید بحدی‌مرا بشگفتی انداخته که بی اختیار بفکر مصرع شاعر افتادم که میگوید :
«که زنگی به شستن‌نگردد سفید » عجبا هنوز این فکر درمیان ما از بین نرفته که باید چاپلوسی ، دوروئی و هیچ‌الرعائی را از اندیشه و مغز خودمان بزدائیم . من در سالیان متمادی که با شما نزدیك بوده و بروحیاتتان آشنائی کامل دارم میدانم که شما نه تنها فدائی اسلام نبوده بلکه تاحال حتی یك جزوه از صد ها جلد کتاب دکترعلی شریعتی را هم مطالعه ننموده واگر

کیهان

۱۲ صفحه

تکشماره- ۱۵ ریال

چهارشنبه ۲۳ خرداد ۱۳۵۸- هجدهم رجب ۱۳۹۹- شماره ۱۰۷۳۱

امام خمینی در دیدار با سفیر شوروی :

ما از شوروی میخواهیم در افغانستان دخالت نکند

میل داریم افغانستان یك کشور اسلامی و مسائلش اسلامی حل شود

صفحه ۳ - ستون اول

نکات تازه‌ای از قانون اساسی

صفحه ۲ - ستون ششم

در درگیریهای بین تظاهر کنندگان و مأمورین عراقی

عده زیادی از طلاب و مردم بازداشت شدند

آیت‌الله سید محمدباقر صدر رهبر شیعیان عراق

آیت‌الله خوئی نجف را ترك کرد

آیت‌الله شیرازی در تلگرافی به آیت‌الله خوئی :

ما وظیفه شرعی خود را بمرحله اجرا خواهیم گذاشت

* عراق رسماً از دولت ایران عذرخواهی کرد .

* آیت‌الله سید محمد شیرازی مردم عراق را به قیام علیه رژیم بعثی دعوت کرد .

صفحه ۳ - ستون سوم

معاون سیاسی وزارت کشور :

قانون اساسی با تصویب امام و شورای انقلاب بآراء عمومی گذاشته میشود

صفحه ۳ - ستون ششم

۸ افسر ایرانی از شاه مخلوع در مکزیک محافظت میکنند

شرح در همین صفحه

با اصلاحاتی در قانون استخدام

ارزش مدالها و نشانها از بین میرود

طرح ارتقاء گروه محققان و متخصصان اصلاح میشود

صفحه ۲ - ستون سوم

آهن گران نشده است

صفحه ۲ - ستون سوم

دادسرای انقلاب اعلام کرد :

شاکیان از یاسینی و خوش کیش مدارك خود را ارائه دهند

صفحه ۲ - ستون سوم

سرپرست سازمان ملی سوادآموزی گفت :

لحظه‌ای از پیکار با جهل و بیسوادی غافل نخواهیم شد

صفحه ۲ - ستون اول

حزب بعث عراق به مقامات ایران هشدار داد

صفحه ۳ - ستون نهم

به پیشنهاد وزارت کار و امور اجتماعی

نیروی ویژه تنظیم روابط کار تشکیل میشود

* وظایف این نیرو مراقبت در نظم کارگاهها و کارخانه ها است .

صفحه ۵ - ستون ششم

جدول جدید مالیات حقوق کارکنان دولت و بخش خصوصی

براساس بخشنامه جدید وزارت امور اقتصادی و دارائی جدول جدید مالیات حقوق کارکنان سازمان‌های دولتی و بخش خصوصی در اردیبهشت ماه سال جاری تعیین و به سازمان های مزبور ابلاغ شد . دراین جدول آمده است که ۳۰ هزار ریال اول از کسر مالیات معاف میباشد و درآمد از ۳۵ هزار ریال تا ۴۰ هزار ریال مالیات در بخش دولتی بین ۲۵۰ تا ۵۰۰ ریال و در بخش خصوصی بین ۵۰۰ تا ۶۰ هزار ریال ، درآمد از ۴۰ هزار تا ۶۰ هزار ریال میزان مالیات در بخش دولتی ۶ درصد و در بخش خصوصی ۱۲ درصد میباشد ضمنا مازاد رقم ۶۰ هزار ریال معافیت حقوق کارکنان دولت لغو و بادیگر کارکنان بخش خصوصی یکسان خواهد بود و تا مبلغ ۸۳ هزار و ۳۳۳ ریال به ماخذ ۳۰ درصد و از ۸۳۴۰۰ ریال تا ۲۰۰ هزار ریال به ماخذ ۲۴ درصد و بیشتر از ۲۰۰ هزار ریال طبق ماده ۱۳۴ قانون مالیاتهای مستقیم ۱۰ درصد مالیات اضافی دارد (۳۶ درصد)

مالیاتهای تعیین‌شده برای حقوق و مزایای مستمر است و از دریافتی‌های غیر مستمر به کارمندان ۱۰ درصد مالیات دریافت میشود باتوجه باین نکته که وزارت امور اقتصادی و دارائی جدول مزبور را فقط برای اردیبهشت ماه انتشار داده است بنظر میرسد ازاین پس تا تعیین تکلیف قطعی مالیات حقوق‌بگیران وزارت خانه‌ها و سازمان‌های بخش خصوصی همه‌ماهه جدول مالیاتی جدیدی به سازمانها ابلاغ شود .

به فارغ التحصیلان و کارمندان بیکار وام داده میشود

صفحه ۲ - ستون ششم

نیرو های سازمان ملل در جنوب لبنان بحال آماده باش درآمدند

بیروت - خبرگزاری فرانسه - براساس گزارش نمایندگان مطبوعات مستقر در جنوب لبنان سربازان کلاه آبی سازمان ملل‌متحد در این کشور روز گذشته بدنبال رخنه نیروهای اسرائیلی ومبارزین محافظه‌کار دراین منطقه بحال آماده باش درآمدند.

براساس این گزارش ژنرال وست فرمانده نیروهای سازمان‌ملل در لبنان بعداز ظهر روز گذشته با افسران توپخانه ارتش لبنان در منطقه (انوزین) دیدار وگفتگو کرده‌است.

درگیری مسلحانه در ظفار

بیروت - یونایتدپرس- یك گروه چریکی عمان که برای‌سرنگون کردن سلطان عمان تلاش می‌کند اعلام کرد در یکی از مناطق تمرکز سنگین نیروهای دولتی در ایالات « ظفار » درگیری پیش آمده‌است.

در بیانیه‌یی که در بیروت انتشار یافت جبهه خلق برای‌آزادی عمان که یك گروه چپ‌گراست و روابط نزدیکی با سازمان آزادیبخش فلسطین دارد اعلام کرده است جنگ بین این جبهه و نیروهای دولتی از روز شنبه آغاز شده است .

این بیانیه همچنین نشان میدهدکه نیروهای دولتی بهمراهی مشاوران انگلیسی در جنگ یازده ساعته خود با چریکها از هلی‌کوپتر و سلاحهای سنگین استفاده کرده‌اند.

به سهامداران جزء بانکها نباید ضرری وارد شود

* ارزش سهام بانکها باید براساس وضع کلی آنها تعیین گردد .

یکی از کارشناسان مسائل بورس در تماسی با خبرگزاری پارس اظهار داشت برای پرداخت پول سهام سهامداران داخلی که تعداد محدودی سهام بانکهای ملی شده را در دست دارند دولت باید ابتدا مبلغ سهام این عده رابادرنظر گرفتن دارائی ها و بدهیهای بانك ها ارزیابی کند ولی باتوجه باینکه در سال های اخیر تعداد زیادی از سرمایه‌گذاران کوچك که‌امروز جزء مستضعفین بشمار می‌آیند به خرید سهام اقدام کرده‌اند بهتر است این ارزیابی پس‌از روشن شدن قیمت سهام سهامداران بزرگ انجام شود این مقام افزود درگذشته سهامداران بزرگ مدیریت بانکهارا نیز بعهده داشتند و چنانچه بانکی بدهیهای زیادی داشته باشد باید این عیب رادراختلاط مالکیت و مدیریت جستجو کرد و در هر صورت باید سعی‌شود که‌به سرمایه گذار کوچك تحمیل و ضرری وارد نشود این کارشناس در ادامه سخنان خود درمورد فعالیت بازار بورس درآینده با توجه به ملی شدن بانکها گفت :

درصفحه یك سوم

های‌صنعتی و تولیدی‌وخدماتی کماکان دروضع سابق بماند معاملات بورس متوجه سهام اینگونه موسسات خواهد شد همچنین اوراق قرضه دولتی و اوراق‌قرضه گسترش مالکیت نیز دربورس مورد معامله‌قرار خواهد گرفت .

این مقام درپاسخ این‌سئوال که اصولا چرا بورس درایران بوجود آمد گفت : برای تجهیز پس‌انداز ها و شرکت عموم مردم در توسعه اقتصاد کشور - بورس بوجود آمد تا عموم مردم بتوانند بطور عادلانه از سرمایه های کوچك خود درامر سرمایه گذاران استفاده کنند .

وی درپایان گفت :باتوجه باینکه میزان سپرده مردم‌نزد بانکها خیلی بیشتر از سهم سهامداران دراین موسسات است ملی کردن بانکها کار فوق‌العاده و بسیار قابل ستایش است . دولت میبایستی بهر صورت منافع این عده را حفظ واز سوی دیگر مستقیما برکار بانکها نظارت میکرد تا پولها حیف و میل نشود .

امریکا اتباع خودرا از نیکاراگوئه خارج میکند

ماناگوا - یونایتدپرس - در نخستین مرحله تخلیه امریکائیان مقیم نیکاراگوئه روز سه‌شنبه ۶۱ امریکائی از ماناگوا خارج شدند.

تخلیه امریکائی‌ها زمانی صورت میگیردکه برای چهارمین روز متوالی جنگی سنگین بین نیروهای گارد ملی و چریکهای ساندنیست در ماناگوا جریان دارد

رکورد تازه در پرواز برفراز دریای مانش

رادیو لندن - در پروازی‌که تنها با نیروی انسان انجام میگیرد رکورد تازه‌ای بدست آمده است. برایان آلن دوچرخه‌سوار مشهور امریکائی ۳۵ کیلومتر برفراز دریای مانش رابا اختراعی‌که خودش درست کرده بود اما بال‌های بزرگ داشت طی کرد.

پرواز از جنوب انگلستان بساحل فرانسه ۳ ساعت بطول انجامید و در نتیجه برایان آلن ۲۰۰ هزار دلار جایزه گرفت .

رباینده هواپیمای امریکائی یك خلبان فراری نیروی هوائی کوبا است

هاوانا - رویتر - سرنوشت زندگی یك خلبان پیشین نیروی هوائی کوبا که با جنگنده میگ خود ۱۰ سال قبل از کوبا به‌ایالات متحده فرار کرده بود با ربودن یك هواپیمای مسافربری امریکاو فرود آن در فرودگاه هاوانادرروز دوشنبه شکل تازه‌ای بخودگرفت.

ادواردو گوورا جیمی‌فر ۳۷ ساله اکنون در انتظار محکومیت بسیار شدید خود باتهام ربودن هواپیمای امریکائی در روز دوشنبه گذشته و هم بجرم فرار خائنانه خود بعنوان ستوان نیروی هوائی کوبا در سال ۱۹۶۹، بسر میبرد.

این شخص روز دوشنبه گذشته در حالیکه مواد ووسائل منفجره بدلی در اختیار داشت توانست یك هواپیمای تری‌ساستار شرکت هواپیمائی ولتاایرلاین امریکا را همراه با ۲۰۶ سرنشین در یك پرواز داخلی از امریکا برباید وبه فرودگاه هاوانا بیاورد.

رباینده هواپیما پس ازفرود در فرودگاه خود را به مقامات امنیتی تسلیم کرد و پس از ورود فیدل‌کاسترو که شخصا برای‌بررسی اوضاع هواپیماربائی فوق به فرودگاه آمده‌بود دستگیر شد.

مسافرین و خدمه هواپیمای ربوده شده بدون هیچ ناراحتی به امریکا بازگردانیده شدند.

دولت کوبا بدنبال افزایش هواپیماربائی و سیل فرود هواپیماهای ربوده شده به کوبادر آخر دهه ۱۹۶۰ و اوایل دهه۱۹۷۰ جرائم بسیار سنگینی برای هواپیماربائی در نظر گرفته است.

در طول شش سال تا ۱۹۷۲ بیش از ۱۴۵ هواپیمای ربوده شده به کوبا برده شده است.

دولت عراق ازایران عذرخواهی کرد

سفیر دولت عراق‌درملاقات‌دیروز خود بامهندس بازرگان‌نخست وزیر و دکتر یزدی وزیر امور خارجه جمهوری اسلامی ایران رسما از بمباران های مرزی جنگنده های عراقی که در روز های اخیرصورت گرفت ، عذرخواهی کرد و آنرا خطا تلقی کرده و آمادگی‌دولت عراق‌را برای جبران‌هرنوع‌خساراتی اظهار کرد .

سفیر دولت عراق در ایران پذیرفت که بطور رسمی در این مورد نظر دولت عراق‌را کتبا بدولت موقت جمهوری‌اسلامی‌ایران اطلاع دهد

جنگهای خیابانی در نیکاراگوئه ادامه دارد

رادیولندن - باحملات‌چریکهای ساندنیست‌ها به ماناگوئا پایتخت نیکاراگوئه که در نتیجه‌آن‌زندگی عادی در این شهر بکلی مختل‌شده است جنگ برای تحت کنترل در آوردن نیکاراگوئه شدت می‌یابد . زدوخورد از خیابانی به خیابان دیگر به شب کشیده شد وشهرخالی مانده است و تنها صدائی که شنیده میشود صدای شلیك گلوله است .

چریکها به نزدیکی محل دفتر پرزیدنت سوموزا نفوذ کرده‌اند اگرچه طبق گزارش‌هنوز نیروهای دولتی کنترل مرکز شهررادردست دارند .

هواپیماها حومه شهررا بمباران میکنند تا شاید بتوانند حملات چریکهارا بعقب برانند .

یکی از گزارشهای رسیده حاکی از کشته شدن چندصد نفر است .

۱۲ هزار زن و کودك و افراد سالخورده در مراکز مخصوص‌حالت فوق‌العاده تجمع کردند . چریکها راه فرودگاه ماناگوئارا بسته‌اند و انتقال کارمندان سفارت آمریکا و سایر اتباع آمریکا متوقف‌شده‌است.

خبرنگار بی. بی.سی‌درآمریکای لاتین که در ماناگوئا است میگوید که وزارتخانه‌ها تعطیل شده‌وجریان داد وستد متوقف گشته است و کشت دانه‌کتان که برای نیکاراگوئه اهمیت حیاتی دارد و ۳۰ درصد از درآمد خارجی کشوررا تامین میکند ممکن نیست .

وزیر مشاور و رئیس سازمان برنامه و بودجه :

سرمایه های نامشروع در بانکها پرداخت نخواهد شد

* هیچکس نباید از پرداخت غرامت مشروع مشروط نگران باشد .

معین‌فر وزیر مشاور در امور سازمان برنامه و بودجه در مورد ملی شدن بانکها گفت اگربه‌حقیقت امر بنگریم عملا در کشور بانك خصوصی و شخصی با ضوابطی که بتوان به آنها چنین‌عنوانی‌را داد نداشتیم بلکه بانکهای ما که رسما خصوصی بودند از بانکهای عمومی تغذیه می‌کردند و سرمایه گذاران آنطور که گفته می‌شد و تصور میرفت در آنها سرمایه نداشتند.

با ملی شدن بانکها باین‌یقین میرسیم که مردم با علاقه واطمینان بیشتر سپرده ها و پس‌انداز های خود را نزد بانکها بگذارند . وی یادآور شد سیستم بانکی که در کشور صحیح جریان داشت سیستم بانکهای دولتی بود که کار های آنها بخوبی پیش میرفت .

وی اضافه کرد منظور از ملی کردن بانکها این‌بوده‌است که حداقل همه بانکها مثل بانك ملی کار کنند.

در مورد بازگشت پول مردم و سهام معین‌فر اظهار داشت اولا این امر تحت مطالعه قضائی وحسابرسی دقیق صورت خواهدگرفت تا معلوم شود چه داشته‌اند چه دارندوچگونه بدست آوردند زیرا مالکیت‌مشروع مشروط مورد قبول است و هرچه سرمایه از راه نامشروع اضافه شده باشد مورد تائید نیست و قابل پرداخت نخواهد بود . وی تاکید کرد هیچکس نباید از پرداخت غرامت مشروع مشروط نگران و ناراضی باشد خاصه اگر پرداخت این غرامت استقلال اقتصادی‌کشور را تامین کند که ملی کردن‌بانکها باستقلال اقتصادی کشورشدیداکمك می‌کند.

۸ افسر ایرانی از شاه مخلوع در مکزیک محافظت میکنند

* محمد رضا ٤ خانه با هزینه ۲۵۰ هزار دلار اجاره کرده است

کورناواکا- مکزیک - اسوشیتدپرس - بگفته مقامات رسمی بدنبال ترغیب دولت مکزیک از جانب هنری کیسینجر وزیر خارجه پیشین ایالات متحده معتمدرضا پهلوی بصورت سرمزین تبعیدی سیاسی مکزیک درآمده است. و این در حالی است که خبرنگاران تاکنون موفق بدیدن وی نشده‌اند شاه مخلوع روز یکشنبه به مکزیك‌پرواز کرد و در آنجا به یك خانه‌سه‌طبقه متعلق به خانواده ریورول رفت. گفته میشود هنری کیسینجر ازوی در کورناواکا استقبال کرده است. لکن کیسینجر این خبر را که‌توسط پلیس این شهر انتشار یافته تکذیب کرد.

کیسینجر روز دوشنبه در کلمبیا واقع در کارولینای جنوبی به خبرنگاران گفت از آنجا که متاسفانه دولت آمریکا اقدامی صورت نداده من شخصا از رئیس جمهوری مکزیك در مورد سفرشاه تقاضا کردم. من احساس میکنم ایالات متحده در قبال مردی که دولت‌این کشور بوده است بالاجبار وظیفه اخلاقی دارد خانه‌ایکه شاه مخلوع در آن اقامت کرده و بنام ویلای دوس‌ریوی معروف است در انتهای یك جاده خصوصی سنگ فرش در بخش‌جنوبی شهر قرار دارد در مقامی که یك افسر پلیس داشتم با اشاره دست خانه محل اقامت شاه را نشان میدهد اما سرپرست یك گروه ٤٦ نفری‌عوامل مخفی مکزیك گفت شاه سابق چهار خانه با هزینه ۲۵۰،۰۰۰ دلار اجاره کرده اما ذکر نکرد که‌وی کدامیك از آنها را انتخاب نموده است.شاه مخلوع را که در ماه ژانویه ایران را ترك کرد همسرش فرح و یکی از سه فرزندش همراهی میکند.

تئودورولاوین سخنگوی دولت ایالت مورلوس گفت هیچ‌اطلاعی رسمی از حضور شاه مخلوع در کولاناواکا داده نشده است لکن بعدا اعلام کرد حضور وی‌مشکلات فراوانی را باعث گردیده است.وی افزود کلیه اطلاعات در موردشاه تبعیدی دور از دسترس ما است. ما مجاز نیستیم هیچگونه اظهار نظری در این مورد بنمائیم لکن سعی میکنیم شاه را متقاعد سازیم برای کاهش فشارهائیکه از جانب مطبوعات داخلی و بین‌المللی برما وارد میشود یك کنفرانس‌مطبوعاتی ترتیب دهد.

توماس مورلت یکی‌ازکارکنان اداره امنیت فدرال که برای محافظت از جان شاه مخلوع ماموریت یافته گفت برای خوش‌رفتاری با مطبوعات مقرراتی دارد لکن از ایجاد ناراحتی برای شاه مخلوع جلوگیری خواهد کرد.

سرگرد جورج گارسیاگونزالس از اداره پلیس اظهار داشت دولت ایالتی بوی دستور داده است که از هرگونه رفتار ناشایست نسبت‌به شاه جلوگیری شود. البته خود شاه نیز شخصا تدابیر امنیتی اتخاذ کرده است.

نگهبانان امنیتی گفتند هشت‌تن از افسران ارتش ایران از شاه و همراهانش مراقبت بعمل می‌آورند. جورج کاستاندا وزیر خارجه مکزیك هفته گذشته اعلام کردبری شاه و اشخاص همراه وی که گذرنامه خود را گم کرده و یا اساسا گذرنامه ندارند روادیدصادر گردید که ششماه اعتبار دارد.وی در مورد تمدید روادیدسخنی‌نگفت.

۱۰۰۰ سرباز و کارشناس شوروی در افغانستان کشته شدند

پاکستان - یونایتدپرس - شورشیان مسلمان افغانستان‌دیروز اعلام کردند که هزار سرباز و کارشناس شوروی را که نقش آنها در حمایت از دولت مارکسیست افغانستان مانند نقش پیشین‌امریکا در ویتنام است از بین برده‌اند.

شورشیان مسلمان که قصد دارند رژیم طرفدار مسکوی پرزیدنت‌نورمحمدتره‌کی راواژگون کنند. همچنین اعلام کردند که [illegible] از [illegible] حزب [illegible] [illegible] را کشته و خانه‌های بسیاری از کمونیستهای ساخته شده را به آتش کشیده‌اند.

بیانیه شورشیان مسلمان‌رمانی در مطبوعات پاکستان انتشاریافت که شوروی اعلام کردکه‌کارشناسان امریکائی شورشیان مسلمان رابرای کارکرد سلاح‌های جنگی علیه حکومت کابل تعلیم میدهند.

برنامه تبلیغی کانون توحید

سخنرانی دانشمند عالیقدر استاد سید علی خامنه‌ای پیرامون نقش امامت درتحول تاریخی ایران

زمان : پنجشنبه ۲٤ خرداد ساعت۹ بعدازظهر

مکان : میدان توحید (کندی سابق) خیابان پرچم مسجد وکانون توحید

ش ۱۱۰۲

ولتکن منکم امة یدعون الی الخیر

« حسینیه ارشاد »

برنامه تبلیغات دینی و آموزشی علمی حسینیه ارشاد را دراین هفته برای اطلاع عموم بهاین شرح اعلام میدارد :

۱- پنجشنبه وجمعه درس جناب استاد رضا اصفهانی درباره فلسفه مقایسه‌ای و اقتصاد مقایسه‌ای ، شروع ساعت ۵ر۵ تا ۷ر۵ بعدازظهر

۲- شب جمعه سخنرانی جناب آقای دکتر مصطفی چمران شروع برنامه ۸ر۵ بعدازظهر

موسسه خیریه تعلیماتی و تحقیقاتی علمی ودینی‌حسینیه‌ارشاد

سالن های پذیرائی نرگس ، مرجان سپهرمنش

آماده پذیرائی مشروع برای جشنها و مهمانی های شما میباشد تلفن رزرو ۳۵۶۰۵۰ - ۳۵۵۹۸۹ - ۳۵۲۹٤۸

ن۸۱۰۹۳

اطلاعیه فارغ‌التحصیلان تکنیکوم

بقیه در صفحه ماقبل آخر

قابل توجه خریداران خرما

همه نوع خرمای ایران موجود است

تلفن ۵٤۳۳۱۹ - ۵٤۱۰٤۹ - ۵٤۳۹۰۱

ن۸۰۹۱۳ ۳-۳

آگهی

از عموم سهامداران شرکت صنعتی آما « سهامی عام» دعوت میشود برای حضور در جلسه مجمع عمومی عادی سالیانه که در روز چهارشنبه بیستم تیرماه ۱۳۵۸ ساعت ۹ صبح در محل شرکت تشکیل میشود حضور بهمرسانند .

دستور جلسه :

استماع گزارش هیئت مدیره و بازرس و اتخاذ تصمیم در باره آن

تصویب ترازنامه و بیلان سال ۱۳۵۷

اتخاذ تصمیم در مورد تقسیم سود

انتخاب اعضاء هیئت مدیره و بازرسان اصلی و علی‌البدل و تعیین روزنامه جهت نشر آگهی‌های شرکت

تعیین حق‌الزحمه اعضاء هیئت مدیره و بازرسان

هیئت مدیره شرکت صنعتی آما «سهامی عام»

یادداشت روز

چه کسی با آتش بازی می کند؟

رژیم ضد اسلامی - ضد مردمی بعث عراق که با تکیه برقدرت توپ وتانك وتوسل به‌ترور وشکنجه و ارعاب برآن است تا بنیاد متزلزل حاکمیت خودرا حفظ کند در مقابل شکل‌گیری نهضت اسلامی ایران وگسترش آن در سراسر منطقه که اکنون ره‌آوردش وبال جان بعثی‌ها شده است دچار آنچنان هراسی شده است که نابخردانه به‌یاوه‌سرایی و هرزه‌درایی افتاده است وتوهمات پوچ درسر می‌پروراند .

اینان گویا شناخت ودرك صحیحی از نهضت بزرگ اسلامی ما ندارند که به‌این خام‌اندیشی‌ها گرفتار آمده‌اند ، نهضت اسلامی ما که از عمق ایمان و وجدان مردم ریشه گرفته وبزرگترین دژ امپریالیسم در منطقه را اکنون تسخیر نموده است ومی‌رود تاکلیه آثار شوم ستم امپریالیستی را از خلقهای منطقه بزداید آنچنان عظیم وبزرگ است که در توان دارد کلیه دست‌نشاندگان امپریالیسم همچون رژیم‌بعثی عراق را به‌وحشت اندازد .

دولت بعثی عراق ایران را متهم می‌کند که در خط رژیم سابق حرکت کرده وماهیتا تغییری نیافته جزشعارهای سطحی ضد صهیونیستی وبودن نماینده فلسطینی در ایران که این هم ظاهری بیش نیست . گویا بعثی‌ها خفاشان‌کوری بیش نیستند که قدرت دید تحولات ایران ونقش انقلابی جهانی آنرا ندارند . ایران اکنون قطب امید تمام نهضت‌های رهایی‌بخش جهان است وهرروز پذیرای هیئتی از انقلابیون جهانی و می‌رود که محور هم‌آهنگی تمامی نیروهای مبارز مسلمان همچون فیلیپین ، اریتره ، صحرا ، فلسطین ، افغانستان وغیره گردد و دیدیم که چه سان صهیونیست‌ها و امپریالیست‌ها را دچار هراس واضطراب کرد و سازهای ناموزونشان را بخوبی شنیدم واین دقیقا حاصل خطراتی است که این نهضت بزرگ برای آنها درجهان ایجاد کرده است ومانیز بالندگی انقلابمان را در این می‌یابیم که از طرفی سنانشینان آمریکایی ولیکودیان اسرائیلی واز دیگر طرف دست‌نشاندگان ضدخلقی چون تره‌کی‌ها وبعثی‌ها را دچار اضطراب و تشتت خاطر کرده است چه ماهیت انقلابی نهضت‌مان با سرسپردگی ودر خط امپریالیسم حرکت کردن بشدت منافات دارد .

واکنون که رژیم بعثی عراق بشدت دچار آسیب‌پذیری ناشی از تاثیرگذاری نهضت ایران در عراق گشته است مارا متهم می‌کنند ، بعثی‌ها سخنگوی چه کسانی هستند و اینها که خلق مسلمان ایران را همطراز و هم‌آواز صهیونیسم‌قلمداد می‌کنند کیانند ؟

اینها دیروز علمای بزرگ اسلام را بازداشت می‌کنند و امروز با ددمنشانه‌ترین روش تظاهرات وسیع مردم را درهم می‌شکنند ، رژیمی که با توسل به‌اعدام ، ترور ، قتل و سرکوبی وحشیانه برآن است‌که حاکمیت خودرا حفظ کند خوب است سری به‌همسنگر خود رژیم دست‌نشانده پهلوی‌بزنند وآن وقت بگوید چه‌کسی باآتش‌بازی می‌کند .

رژیم بعثی تا دیروز با شاه ایران می‌لاسید وهم‌آهنگ بودند وحرفی نداشتند اکنون چه مفتضحانه به‌دست‌آویزهای نامشروع چنگ می‌اندازد و نغمه ناموزون بازگرداندن جزایر به‌اعراب را ساز می‌کندکه گویا تشنج ایجاد کرده وبرای رشد انقلاب عظیم ما سد راهی ایجاد کند . مادولت عراق را هشدار می‌دهیم که سری به‌تاریخ نهضت ایران زده و ماهیت ملت مسلمان وبزرگ ایران را مجددا ارزیابی کند ملتی‌که یکپارچه خشم وطوفان است وایران کانون بزرگ آتشی که آماده است تاهر خصم اهریمنی را در خودبسوزاند. واین دقیقا دولت عراق است که باید حساب کار خودش را بکند تا مبادا این خشم عظیم گریبانش را بگیرد .

ملت ما بزرگترین قدرت طاغوتی را درهم شکسته و ویران کرد واکنون چه‌گونه است‌که نتواند این مترسك امپریالیسم حاکم در عراق را از پای درآورد . دولت عراق چه خیال خامی در سر پرورانده است اگر فکر مقابله باانقلاب ایران را درسر دارد .

صفحه ۲

لایحه مطبوعات در شورائی از صاحبنظران بررسی میشود

*** در این شورا نمایندگان مطبوعات ، سندیکای نویسندگان وکلا، و حقوقدانان دادگستری و حقوق بشر شرکت خواهند کرد .**

گروهی از نمایندگان مطبوعات طی جلسه‌ای با ناصر میناچی وزیر ارشاد ملی که عصردیروز برگزار شد در زمینه پیش‌نویس لایحه قانونی مطبوعات به بحث و تبادل نظر پرداختند .

در پایان این جلسه ناصرمیناچی وزیر ارشاد ملی در گفت‌وگویی اظهار داشت : چون نمایندگان مطبوعات به وجود لایحه قانونی برای مطبوعات معتقد و متفق‌القول بودند تصمیم گرفته شد برای رفع نقائص درپیش‌نویس‌لایحه‌مطبوعات و نیز بررسی پیشنهادات و نظرات شورایی مرکب از نمایندگان مطبوعات سندیکای نویسندگان ، کانون وکلا – حقوقدانان ،جمعیت حقوق بشر و دادگستری در وزارت پایمالی شکیل شود تاپیش‌نویس لایحه مطبوعات‌را بدقت‌موردبررسی قرار دهند و پس از اصلاح بهمان نحو برای تصویب به دولت ارائه شود و بصورت یك لایحه قانونی درآید .

اندرکاران در مطبوعات و نیزسایر طبقات مردم انتظاردارند که انتقادات خودرا همراه با نظریه اصلاحی در اختیار ما قرار دهند .

ناصر میناچی افزود : ما پیش نویس لایحه مطبوعات‌را بمنظور تظاهر در معرض عموم قرار نداده‌ایم بلکه قصد ما نظرخواهی و تهیه یك لایحه کامل ومتضبط برای مطبوعات بوده است تا آنچه که صلاح و صواب است نه برای خودمان بلکه برای حفظ شرافت مردم این مملکت بوجود آوریم. زیرا اگر از فردی از افراد این آبو خاك در جریاد هتك حیثیت شود و قانونی در این خصوص وجود نداشته باشد چه کسی از آن فرد در مقابل، افترا دفاع خواهد کرد وباچه قیمتی میتوان حیثیت پایمالی شده‌را به آن شخص باز گرداند . دراین شرایط است که لایحه قانونی مطبوعات میتواند در برابر این تجاوز و ظلم‌ازحقوق شخصی یا دستگاهی که ازآن هتك حیثیت و حرمت شده است بدفاع بپردازد .

تقاضای گروه امداد آیت‌الله طالقانی

گروه امداد آیت‌الله طالقانی بمناسبت در پیش بردن هفته اهداء خون « از شنبه ۲۶ خرداد بمدت یکهفته » با صدور اطلاعیه‌ای از مردم خواست برای کمك‌به‌بیمارانی که به خون احتیاج دارند باهداء خون خود در نجات جان آنان پیشقدم شوند . در این اطلاعیه چنین آمده‌است :

خواهر و برادر عزیز تو که از جان خود برای‌بشرمی‌رانند انقلابت که تامین حقوق همه هموطنانت‌را ضامن است گذشت ، اینك که با بررسی های این گروه احتیاج شدید هم میهنان بیمار به خون مشاهده گردیده دست کمك بسوی تودوراز نموده امید است که‌باابتداء خون خود در نجات جان بیماری پیش قدم شوی . گروه‌امدادآیت‌الله طالقانی.

آهن گران نشده

آقای اکبر استاد عضوشورای فروشندگان آهن طی تماس تلفنی با کیهان خبر مندرج در روزنامه های دیروز را درمورد افزایش‌بهای آهن بشدت‌تکذیب کرد.

آقای استاد افزود عطسه به جلسه شورای آهن که در وزارت بازرگانی برپروز منعقد شد . تصمیم گرفته شد کمفیت آهن کمافی‌السابق باقی بماند. و خبر افزایش ۵ ریال دربهای آهن تکذیب میشود .

کنفرانس سنندج باصدور قطعنامه‌ای پایان یافت

در جلسه اولین کنفرانس سمینار دیروز طرح خودمختاری آماده و به تصویب رسید. دراخرین جلسه که دیروز برگزار شدبوسیله سخنرانان جلسه خواسته شد که مذهب رسمی در قانون اساسی آیده پایتی اسلام باشد و نه تشیع یا تسنن و در تدوین آن نماینده هر استان شرکت بجوید .

در این کنفرانس خواسته‌شد که اختلافات عزالدین حسینی‌و آقای مفتی‌زاده برطرف شودوکلیه تشتت‌ها و دو دستگی‌های‌کردستان از بین برود. یکی از سخنرانان دیروز علامه مفتی‌زاده بود که‌طی سخنانی حزب دمکرات را بعنوان حزبی ملی و مردمی یاد کرده و جدای از اجزاب کوچك و تلاش‌و قلمداد کرد و بر علت عدم شرکت انجمن شهر اشاره کرد. وی گفت ما برای آنها دعوتنامه فرستاده بودیم.

دکتر سید اشهدایی‌درسخنان خود طالبانی را همچون بارزانی دانست و یادآور گشت‌که این‌بسیار قبیح است که آن رهبری شکست خورد و پیروانش او را طردکنند. سخنرانان دیگر دیروز دکتر سردوشی ، دکتر رسول‌آبادی،محمد سعید پیرخضران بودند. درآخرین جلسه دیروز قبل از تصویب طرح خودمختاری نمایندگان کنفرانس آقایان ملامحمد ربیعی و شیخ ابراهیمی‌که جهت ایجاد حسن‌تفاهم نزد عزالدین حسینی‌رفته بودنـد گزارش کار خود را داده‌ویادآور شدند که سوء تفاهمات‌زایل‌گردیده و در جلسه آینده آقای عزالدین حسینی نیز شرکت می‌جوید طرح تصویبی اولین کنفرانس‌هم‌آهنگی کردستان بشرح‌زیراست‌که قرار شد پس از تصویب دراختیار گروههایی که در جلسه حضور نداشتند قرار داده شود.

قطعنامه کنفرانس

ماده یك – باتوجه به اینکه ملت بزرگ ایران از چند ملت کوچك تشکیل یافته و به اقتضای موازین اجتماعی اسلام هیچ ملتی‌حق‌برتری برملت دیگرندارد. جمهوری‌اسلامی ایران باید برای هریك ازاین ملتها حق خودمختاری‌را بطور قانونی و متساوی بشناسد و قانون اساسی و دیگر قوانین عمومی مملکتی‌براین مبنا تدوین و وضع گردد‌واین‌راهی بسوی برطرف‌شدن‌اختلافات‌وتجدید حیات است .

ماده دو – مالقیت‌مذهبی‌برابر قوانین اسلام برای دیانت های غیر اسلامی اطلاق‌میشود، اما تسنن وتشیع دو شاخه ازاسلام‌مذکه‌درمیان‌آن‌دوتعبیر اقلیت و اکثریت ما صدق یاد کرده و جدای از اجزاب کوچك و تلاش‌و قلمداد کرد و بر علت عدم شرکت انجمن شهر اشاره کرد. وی گفت ما برای آنها دعوتنامه فرستاده بودیم.

ماده ۳ – جامعه ایران‌به‌اقتضای طبیعت نظام طاغوتی گذشته ، جامعه‌ایست طبقاتی لذا جمهوری اسلامی برای تبدیل این جامعه به جامعه‌ای اسلامی باید سیاست اجتماعی و اقتصادی کشوربطوری تنظیم و اجراشود که‌فواصل‌طبقاتی یعنی اطراف و استکبار ازیکطرف‌و استضعاف از طرف دیگر در میان برداشته شود .

ماده ۴ – درگذشته کردستان‌از نظر صنعت وعمران و کمکهای اقتصادی مورد ستم فراوان بوده است‌لذا باید حکومت جمهوری اسلامی برای این منطقه اولویتی قایل‌باشد تابامناطق پیشرفته هم‌سطح‌بشود وآنگاه‌درآمد عمومی مملکت‌را به نسبت جمعیت و نیازها بین مناطق‌خودمختار تقسیم خواهد کرد .

ماده۵ – چون حکومت‌در اسلام عبارتست ازشورایاقوه مقننه،طریقه تعمول تمامین خودمختاری برای ملت‌های مسلمان ایرانی‌بوجود آمدن شوراهای خودمختار است که‌هریك‌از این شوراها درهرمنطقه قوه مجریه یعنی دولت قوه قضائیه‌وقوه‌مقننه‌را جدا از هم تاسیس‌خواهدکردوسپس نمایندگان این‌شوراهابه‌سبتی‌معقول به نسبت اهلیت یا جمعیت شورای خودمختاری‌را بطور قانونی و متساوی بشناسد و قانون اساسی و دیگر قوانین عمومی مملکتی‌براین مبنا تدوین و وضع گردد‌واین‌راهی بسوی برطرف‌شدن‌اختلافات‌وتجدید حیات است .

ماده‌دو – مالقیت‌مذهبی‌برابر قوانین اسلام برای دیانت های غیر اسلامی اطلاق‌میشود، اما تسنن وتشیع دو شاخه ازاسلامند که‌درمیان‌آن‌دوتعبیر اقلیت و اکثریت ما صدق یاد کرده و جدای از اجزاب کوچك و تلاش‌و قلمداد کرد و بر علت عدم شرکت انجمن شهر اشاره کرد. وی گفت ما برای آنها دعوتنامه فرستاده بودیم.

ماده ۶ – حکومتهای خودمختاردر عین محکوم کردن مرگونه‌حرکت تجزیه طلبانه در امور فرهنگی و اجتماعی ، سیاسی واقتصادی‌داخلی درحد قوانین عمومی دارای آزادی کامل هستند ، چون‌حدود آزادی برای‌عموم‌روشن نیست ، وغالبا با بی‌بندوباری وسلب آزادی دیگران اشتباه میشود ، حدود آن بایددقیقا در قوانین معین شود .

ماده۷ – حکومتهای خودمختاراز رسمیت زبان ملی‌خود در همه‌سطوح و شئون برخوردارند منتهی زبان اسلامی درهمه‌جا درکنار زبانهای فارسی رسمیت دارد و قدرت این حودمختاریها درچارچوب‌جمهوری اسلامی بوسیله وحدت آئین‌اسلام و زبان فارسی روز افزون میگردد و بخاطراین‌وحدت‌باید در تبلیغات‌ملی، جلوگیری شود .

ماده ۸ – پلیس خودمختاریها به خاطر حفظ امنیت‌داخلی دراختیار قوه‌قضائیه است ولی ارتش برای مقابله‌با خارجیان ودر امور داخلی حق مداخله ندارد .

ماده ۹ – همه‌مناطق‌خودمختار از مزایای روابط بین‌المللی‌مانندروابط فرهنگی باید به نسبت جمعیت و احتیاج بهره گیرند .

ماده ۱۰ – حدود خودمختاری کردستان و سایر مناطق به مقتضای خاك و تمایل مردم بدون کمترین تحمیلی معین خواهد شد .

ماده ۱۱ – دولت‌جمهوری اسلامی ایران باید همه قراردادهای‌مخالف مصالح ایران وبرضد ملت‌کرد‌را‌ملغی اعلام نماید .

ماده ۱۲ – تمام اقلیتهای مذهبی‌و ملی درهریك‌ازخودمختاریها‌دارای حق اختیار کامل در امورفرهنگی‌و سیاسی و اجتماعی و مذهبی میباشد واین حق برای آنهاتضمین میشود.

ماده ۱۳ – پس از پایان کار این کنفرانس بخاطر جلوگیری‌ازتفرقه تلاش خواهد شد که زمینه برای برگزاری یك‌کنفرانس‌دیگربا‌شرکت برادرانی که دراین اجتماعات‌شرکت نکرده‌اند فراهم کردد .

ماده ۱۴ – نمایندگانی‌که در این کنفرانس انتخاب میشوند کوشش خواهند نمود تابامشورت اشخاص متخصص طرحی دقیق ومفصل‌برای خودمختاری‌کردستان تهیه نمایندو پس از کنفرانس دیگرکه‌امیدواریم بزودی تشکیل گردد تا ملت از سرگردانی‌وتفرق‌نجات‌یابدنمایندگان دیگری نیز به نیت معقول‌انتخاب خواهند شد تا عموما کاملترین‌طرح را برای تصویب آماده سازند .

ماده ۱۵ – این قطعنامه در پایان کنفرانس خودمختاری سنندج در روزسه‌شنبه ۸،۳،۲۲ساعت۸ در ۱۵ ماده تنظیم شده و گامی‌موثر است در راه رفع ستمهائی که‌در طول قرون برملت کرد تحمیل شده است توفیق انقلاب اسلامی ایران دررفع همه‌گونه استثمار فردی گروهی و طبقاتی‌را از خدای متعال‌خواستاریم به‌امید پیروزی و به‌روزی‌همه‌جانبه الحمدالله ۵۸،۳،۲۲

تیمسار دکتر احمد مدنی استاندار خوزستان

فداکاریهای آن جناب که در حکومت گذشته خار چشم دشمنان وطن و اسلام بود و اکنون موجب یاس استعمار در خوزستان شده و اخبار مسرت انگیز موفقیت های آن جناب در راه به ثمررساندن انقلاب اسلامی برهریك زعیم عالیقدر امام خمینی از طریق خاموش کـردن نغمه‌های شوم بقایای رژیم‌واستعمار شرق و غرب موجب نهایت افتخار و غرور دوستان همرزمان گردیده لذا ضمن ابراز پشتیبانی ازاقدامات وطن خواهانه‌و اسلامی آن جناب در منطقه خوزستان آمادگی خودرا برای هر نوع خدمت و فداکاری هر جهت انقلاب اسلامی اعلام‌داشته موفقیت روزافزون آن‌سرباز‌اسلامی را از خداوند خواستاریم .

کادر اداری بنیاد مستضعفین استان کرمان

تظاهرات و راه‌پیمائی بطرفداری از دادستان انقلاب اسلامی

اهواز – خبرنگار کیهان – هزاران نفر از جوانان عرب‌مسلمان و فارسی زبان زنان و مردان‌وطبقات مختلف شهر اهواز بطرفداری از دادستان انقلاب اسلامی خوزستان بالقائم ستاریان و نیز پشتیبانی از اعدام های انقلابی ونیزدرتائید آیت‌الله صادق خلخالی حاکم شرع در دادگاه انقلاب دست به‌تظاهرات و راه‌پیمائی عظیمی در خیابان‌های مختلف شهر زدند راهپیمایان در حالی که تمثال‌هائی از امام‌خمینی و دیگر آیات عظام و همچنین پلاکاردها و شعارهای پارچه‌ای باخود حمل میکردند شعارهای دادگاه های انقلاب مظهر عدل و همه‌گونه استثمار فردی گروهی و طبقاتی‌را از خدای متعال‌خواستاریم به‌امید پیروزی و به‌روزی‌همه‌جانبه الحمدالله

نکات تازه‌ای از قانون اساسی

بزودی متن قانون اساسی به نظرخواهی عمومی گذاشته‌خواهدشد. قانون اساسی متجاوز از ۶۰ ماده میباشد .

نکات مهم قانون اساسی ازاین قرار است :

- مالکیت در ابزار تولید و صنایع مادر، در تملك فرد یا گروه نمی‌تواند قرار بگیرد .
- حقوق اقلیت‌های مذهبی کاملا به‌رسمیت شناخته شده : فرهنگ، زبان ، سنتشان .
- اداره‌ی مملکت به صورت شوراها در قانون اساسی به فرمی‌مقتضی تحت چارچوب حاکمیت ملی مورد توجه قرار گرفته است.
- هیچ فردی – زن و مرد – ازلحاظ تساوی در حقوق اجتماعی، درمقابل قانون کمترین فرقی باهم ندارند.
- زنان می‌توانند با داشتن حداقل ۴۰ سال سن رئیس جمهور بشوند.
- زنان می‌توانند رای بدهند و رای بگیرند. برای وکالت هم می‌توانند منصوب بشوند و هم می‌توانند منصوب بکنند. یعنی زن می‌تواند اگر نخست‌وزیر باشد وزیر انتخاب‌کند. وهم می‌تواندوزیر بشود اگر نخست‌وزیری داشته باشد.
- اختیارات رئیس جمهور در مورد انحلال مجلس محدود است.یعنی اگر مجلس را منحل‌کرد، خودش هم معزول می‌شود و باید انتخابات مجددی برای هردو صورت بگیرد. این شیوه ریاست جمهوری ، شیوه چهارمی است‌که در دنیا وجود دارد، یعنی اول : نوع فرانسه . دوم: نوع فدرال آلمان.. سوم : نوع امریکا. چهارم : نوع ایران. به این وسیله زمینه‌ی هرگونه استبداد ودیکتاتوری از میان می‌رود .
- قوای سه‌گانه ، مقننه ، قضائیه ، مجریه به‌کلی از هم منفک‌هستند.
- قوه‌ی قضائیه حتی در اختیار وزیر دادگستری هم نیست. وزیر در عزل و نصب دخالتی نمی‌تواند داشته باشد.
- وزراء و رئیس جمهور دادگاه فوق‌العاده ندارند ، مثل همه مردم باید به دادگاه‌های دادگستری محاکمه می‌شوند .
- در دادگاه‌های دادگستری محاکمه علنی‌است.
- دولت نمی‌تواند هیچ وقت از حکومت نظامی به عنوان ابزاراستفاده بکند .
- مطبوعات در آزادی بیان ، گفتار ، هیچ حدوحصری هم ندارند، تا مادامیکه بیان و نشر عقیده‌ای دارند، به مجرد اینکه توطئه و توهین باشد دولت جلوی توطئه را میگیرد.
- افراد حتی می‌توانند فعالیت‌های ضد مذهبی‌هم داشته باشند ولی حق غارتگری مالی‌طبق مذهبی ندارند.
- همه‌شهروندان خارج از کشوربه‌تحصیل اشتغال دارند، این امر از مراجعه، غیر ضروری آنان باین سازمان جلوگیری نموده و موجب تسهیل کار مراجعین خواهد بود .

تبریك و حمایت از ملی شدن بانکها

هیات مدیره جامعه علمی دانشگاه علم و صنعت ایران ملی شدن بانکها را به ملت مسلمان، رهبر انقلاب، شورای‌انقلاب‌ودولت جمهوری اسلامی ایران تبریـك گفته، پشتیبانی خود را از کلیه طرحهائی که در جهت دافع خلق میباشد اعلام نمودند.

انجمن دانشجویان مسلمـان دانشگاه صنعتی طریف طی‌بیانیه‌ای اعلام نمودند باتوجه به اینکـه سیستم بانکی در گذشته عاملی‌در جهت‌استثمار هرچه بیشترتوده‌های محروم بود، ما اقدام شجاعانـه دولت آقای بازرگان را مبنی بر ملی کردن بانکهای کشورمی‌ستائیم

سازمان دانش‌آموزان مسلمان ازاقدام انقلابی‌ملی‌کردن بانکهای کشور پشتیبانی نمودند و اظهـار امیدواری کردند که در دومین گام انقلابی این خط مشی یعنی‌ملی کردن کارخانه‌های کشور نیـز دولت با قاطعیت هرچه تمام‌ترتنها متکی بر توده‌های مستضعف راه خود را بسوی نظام قسط توحیدی بگشاید.

از طریق صندوق وام شرافتی: به فارغ‌التحصیلان و کارمندان بیکار وام داده میشود

صندوق وام شرافتی‌امروزاطلاعیه‌ای باین شرح صادر کرد :

بسم‌الله‌الرحمن الرحیم – پیرو بیانات آقای مهندس بازرگان‌نخست وزیر مبنی برمشارکت کلیه افراد شاغل در امر کمك به فارغ – التحصیلان و کارمندان بیکار ، بدین وسیله به اطلاع هموطنان میرساند که به‌تصویب‌هیئت دولت صندوق وام شرافتی بدون بهره به فارغ‌التحصیلان آماده بکارمیباشد، بودجه این صندوق از محل کمك‌ها و وامهایی است که شما خواهران و برادران شاغل به یمن شاغل بودن خود پرداخت مینمائید بدین منظور حسابی بشماره ۷۷۷ در بانك ملی ایران شعبه مرکز افتتاح شده است افراد شاغلی که مایل به شرکت در این امرانسانی هستند میتوانند به مسئولین حسابداری سازمان‌خود مراجعه کنند و یك در صدحقوق خود را باین حساب منظور دارند حسابی بشماره ۷۷۷ در بانك ملی ایران شعبه مرکز افتتاح شده است افراد شاغلی که مایل به شرکت در این امرانسانی هستند میتوانند به مسئولین حسابداری سازمان‌خود مراجعه کنند و یك در صدحقوق خود را باین حساب منظور دارند

سرایدار درمانگاه بوسیله افراد مسلح مجروح شد

شمیران – خبرنگار کیهان – در تاریخ ۵۸،۳،۲۲ ساعت ۱۳ ضمن مراجعه به درمانگاه آهارشم اظهار میدارند، ما از طرف کمیته مجدداامام‌حسین آمده‌ایم و دارو میخواهیم ،مرتضی میرمحمدحسینی سرایدار درمانگاه به آنان اظهار میدارد ،صبح‌مراجعه کنید تا مسئولین درمانگاه دارورا در اختیارتان قرار دهد . بلافاصله آنهانیز با شلیك یك تیر وی‌را از ناحیه دست بشدت مجروح و با صدای شلیك گلوله بلافاصله افراد محلی مجروح‌را به‌بیمارستان‌شهدای تجریش انتقال و جریان این حادثه از سوی مأموران ژاندارمری فشم تحت بررسی است .

شکایت از خواهر ارتشبد خاتمی

شهری – خبرنگار کیهان– از پوران‌دخت میر خاتمی، خواهر ارتشبد امیرخاتمی فرمانده نیروی هوائی سابق ستاد فرمانده نیروی هوائی سابق فرمانده نیروی دروس اسلامی از جمله‌تاریخ اسلام، قضاوت و اسلام ، اصول عقـائدی، تفسیر ، فلسفه اسلام شناسی و هدا... اسلامی بوسیله افرادآگاه تـدریس میشود و تاکنون بیش از ۳۰۰ نفر از معلمین در این انجمن شرکت کرده‌اند .

قاتل دستگیر شد

الیگودرز – خبرنگارکیهان– بوسیله پاسداران انقلاب اسلامی الیگودرز و پاسداران عزیز فرمو ژاندارمری الیگودرز مرتضی‌سن که در تاریخ ۵۸،۳،۲۲ باعث قتل غیرعمدی یکنفر شده بود دستگیر شد .

پرداخت وام فصلی به کشاورزان

کتالم – خبرنگار کیهان – جهت پیشبرد امورکارهای‌کشاورزی کشاورزان این منطقه ، مبلغ چهار ملیون و چهارصد هزار تومان‌وام فصلی بین ۱۸ گروه از اعضای شرکت توسط‌شرکت تعاونی‌روستایی کتالم پرداخت شد که تااین تاریخ پرداخت چنین مبلغ وامی در این شرکت سابقه نداشت ، ولی با این تفاصیل بعلت ازدیاد عضو ، وام پرداختی فوق باندازه کافی بافراد عضو این شرکت نرسیده است .

کلاس دروس اسلام‌شناسی و تفسیر قرآن

اهواز – خبرنگار کیهان – انجمن اسلامی معلمان اهواز برای بالابردن سطح آگاهی معلمان ، خصوصا معلمین علـوم دینی و در نتیجه کمك سطح آگاهی دانش‌آموزان ، در دومرکز بزرگ شهر اهواز با نامهای مکتب قـرآن و مرکز انجمن اسلامی معلمان ، در خیابان خمینی ، برای تدریس‌زبان عربی و قرآن برای افراد علاقمند، دروس اسلامی از جمله‌تاریخ اسلام، اقتصاد و اسلام ، اصول عقـائدی، تفسیر ، فلسفه اسلام شناسی و هدا... اسلامی بوسیله افرادآگاه تـدریس میشود و تاکنون بیش از ۳۰۰ نفر از معلمین در این انجمن شرکت کرده‌اند .

۱۶ نفر کشته ومجروح شدند در حادثه رانندگی ،

مسجد سلیمان – خبرنگار کیهان – در تاریخ ۵۸،۳،۲۰ ، در حالی که وانت‌بار شماره ۱۱۲۱۱ – اهواز به راننـدگی سیدمحمد حسنی باگروهی مسافر از روستای جنجان عازم‌شهر نورآباد بود ، در ۱۴ کیلومتری این شهر واژگون گردیدکه‌درنتیجه یك دختر ۱۶ ساله بنام عذرا‌حسینی بر اثر و ادیت زارعان، ایـراد ضرب کشاورزان به کمیته انقلاب اظهار میدارند که زمین‌هایشان‌را بزور گرفته‌اند و حق ریشه بـه آنان نداده‌اند و ژاندارمری محـل از خواهر اظهار بی‌اطلاعی کردند و سپس در مقابل دلائل محکمی که ارائه شد دعضن شمع خود اعتراف کردند .

قضات دادسرای انقلاب اسلامی ملایر استعفا دادند

ملایر – خبرنگار کیهان – قضات دادسرای انقلاب اسلامـی شهرستان ملایر بلافاصله دادستان استعفا دادند .بنام مشیع وزیر است .

مقام منیع وزیر محترم‌دادگستری جناب آقای میگری: درا جرای‌ابلاغ صادره نسبت به ۳۲ فقـره پرونده ضد انقلابی رسیدگی‌وتصمیم‌مقتضی اتخاذ گردیده است . ضمن سپاس از الطاف مستطاب عالی نظربانکه ادامه این وظیفه مهم بـه لحاظ کمبود قاضی و کثرت مشغله اداری و مداخلات افراد غیر مسئول در امور قضائی واستعفای آقای‌بازرس و دادیار انقلاب اسلامی بعمل فوق برای اینجانب امکان پذیرنمیباشد لهذا بدین وسیله استعفای خـودرا تقدیم میدارد .

دادستان انقلاب اسلامی شهرستان ملایر : علی‌نقی صباغیان

اخراج ده استاد دانشگاه

شیراز – خبرنگار کیهان– شورای تزکیه دانشگاه شیراز در هشتمین اطلاعیه خود اسامی‌ده‌نفر از استادان و دانشجویان کـه همکاری با ساواك و رژیم منفور پهلوی داشتند، اعلام و اخراج‌آنها را از دانشگاه اعلام کرد.

۱۶ نفر کشته ومجروح شدند در حادثه رانندگی ،

مسجد سلیمان – خبرنگار کیهان – در تاریخ ۵۸،۳،۲۰ ، در حالی که وانت‌بار شماره ۱۱۲۱۱ – اهواز به راننـدگی سیدمحمد حسنی باگروهی مسافر از روستای جنجان عازم‌شهر نورآباد بود ، در ۱۴ کیلومتری این شهر واژگون گردیدکه‌درنتیجه یك دختر ۱۶ ساله بنام عذراحسینی بر اثر و ادیت زارعان، ایـراد ضرب کشاورزان به کمیته انقلاب اظهار میدارند که زمین‌هایشان‌را بزور گرفته‌اند و حق ریشه بـه آنان نداده‌اند و ژاندارمری محـل از خواهر پس از پنج سال به‌کلیه موطنانی که بیاری برادران و خواهران خود شتافته‌اند،بازگرداند. خواهد شد.

با اصلاحاتی در قانون استخدام

ارزش مدالها و نشانها از بین میرود

طرح ارتقاء گروه محققانو متخصصان اصلاح میشودوکلیه شرائط «طاغوتی» آن حـذف میگردد و امتیازاتی که بابت آن شرایط در طرح منظورشده بود از مجموع امتیازات کسر میشود .

شرائطی که از این طـرح حذف میشود ، عبارتست از: شرط داشتن نشان و مدال و دکترای افتخاری که به سبب همکاری با طاغوت کسب شده باشـد همچنین امتیازات مربوط به‌تالیفو ترجمه‌نشریاتی که درآن‌از کارهای‌عصرطاغوت بنادرستی تعریف شده باشدویا صرفا باب طبع آن عصرمنتشر گردیده باشدازمجموع‌امتیازات طرح ارتقاء گروه محققان و متخصصان حذف میگردد .

با حذف شرائط فوق عـده بیشتری از کارمندان دولت‌که در امر تحقیق دست داشتند و یا تخصص ارزنده‌ای داشتند به گروههای بالای جـدول قانون استخدام راه مییابند . به کمك طرح مذکورکارمندان دولت درصورتیکه‌سابقه تحقیق وتعلیم و یا در رشته‌ای‌تخصص داشتند ، براساس شرائطـی خاص به گروههای بالای ده در جدول قانون استخدام می‌رفتند و از مزایای آن‌استفاده میکردند .

با اصلاح طرح مذکور ، ارزش نشانها و مدالهائی که در عصر طاغوت به مستحقدین دولت داده شده است ازلحاظ مقررات قانون استخـدام و آئیننامه‌های مربوط به آن از بین میرود .

اطلاعیه دادستان انقلاب اسلامی آبادان و خرمشهر

آبادان و خرمشهر صادر شد .

متن اولین اطلاعیه ازاین قرارات .

قابل توجه هموطنان عرب ساکن خرمشهر ، آبادان ، ماهشهر، خسروآباد خارك ، شادگان و قراء و تابعه با توجه به مذاکراتی که بعمل آمده تصمیم گرفته شد بدارندگان سلاح (اعم از جنگی و شکاری)که مومن و معتقد به جمهوری اسلامی ایران میباشند پروانه حمل سلاح داده شود ، بدین وسیله به اطلاع عموم میرساند ازتاریخ ۵۸،۳،۲۵ الی مرکز مدت ده روز مهلت داده میشود که با دردست داشتن عین شناسنامه و ۶ قطعه عکس ۴×۶ به شهربانی یا کلانتری یا گروهان ژاندارمری و یا پاسگاه ژاندارمری محل سکونت خود مراجعه و مشخصات سلاح خودرا اعلام دارند تا اقدامات مقدماتی پروانه حمل سلاح انجام‌شود. افشاعی که دارای سلاح بوده و برای اخذ پروانه اقدام نمایند سلاح آنان غیرمجاز تشخیص و تعقیب قرار خواهند گرفت .

متن دومین اطلاعیه از این قرار است : اخیرا مشاهده شده‌است که عده‌ای از افراد سودجو و فرصت‌طلب شب هنگام در نوار مرزی و خطوط مناصلاتی مرزی مبادرت به اعمال ضد انقلابی مینمایند برای شناسائی آنان و تفکیك از برادران و خواهران مرزنشین که معتقد و مومن به انقلاب اسلامی ایران میباشند به اطلاع عموم عشایر غیور مرزنشین میرساندکه از ساعت ۲۱ الی ۶ صبح عبور ومرور درکلیه جاده‌هائی که به مرز منتهی میشود ممنوع الت بدیهی است چنانچه اشخاصی در ساعت ممنوعه دستگیر شوند به دادگاه های انقلابی معرفی خواهند شد .

به ماموربن مسئول و پاسداران انقلاب ابلاغ گردید که ازتاریخ جمعه ۲۵ خرداد ماه جاری این دستور را اجرا نمایند بمنظورپاسداری انقلاب و تحکیم جمهوری اسلامی ایران انتظار دارد مرزنشینان‌عرب موضوع را مدنظر قرارداده و همکاری لازم را با ماموربن مربوط بعمل دارند و در صورت برخورد با اشخاصی که برخلاف این اطلاعیه رفتار نمایند مراتب را بلافاصله به نزدیکترین پاسگاه انتظامی اطلاع دهند .

دادستان انقلاب اسلامی آبادان و خرمشهر

دادسرای انقلاب اعلام کرد :

شاکیان از منصور یاسینی و یوسف خوش‌کیش میتوانند مدارك خودرا ارائه دهند

منصوریاسینی نماینده‌سابق‌مجلس منطقه شوراپلی و یکی از تولیـد کنندگان شیشه خود را به‌دادسرای انقلاب اسلامی معرفی کرد. فاجره تمام حق و حقوق دوره نمایندگی مجلس شورای ملی خود را پرداخت و چند دستگاه مسکن و چند قواره زمین در اختیار بنیاد مستضعفین قرارداد.

همچنین عباس اخباری یکی از نمایندگان سابق مردم کرج در مجلس منطقه شورایعلی تمام حقوق دریافتی دوره نمایندگی خود را پرداخت کرده‌است .

امروز اعلام شد کسانی کـه از منصوریاسینی ، عباس اخباری و یوسف خوش کیش رئیس سابـق بانك ملی و مرکزی شکایتی دارند برای تعقیب و رسیدگی به‌دادسرای انقلاب اسلامی تهران ارائه کنند . در ضمن اعلام شد رسیدگـی بـه پرونده سناتورها و نمایندگـان مجلس منحله که در بازداشت بسر میبرند ادامه دارد . و متعاقب دستور امام سناتور ها ونمایندگان در یك مرحله بازجویی‌بابازپرداخت حقوق دریافتی دوران وکالت آزاد میشوند ، به شرط اینکه دست آنها به خون و جنایات آغشته نشـده باشد.

دستور دادستان کل انقلاب جمهوری اسلامی

دادستان کل انقلاب جمهـوری اسلامی به ابوالقاسم ستاریان‌نمایـنده کل دادستان انقلاب در خوزستان دستور داد با همکاری نیـروی دریائی و مزربانیو و ژاندارمری جمهوری اسلامی ایران ودادستانهای محل برای حفظ و حراست سراسر مرز های خلیج فارس وجلوگیری از ورود اخلالگران و قاچاقچیان اسلحه و اجناس اقدامات لازم را بعمل آورند.

چهار سارق توسط پاسداران دستگیر شدند

شمیران – خبرنگار کیهان– ۳ سارق توسطپاسداران کمیته‌انقلاب اسلامی مسجد فرشته دستگیرشدند. ۲ تن از آنان مصطفی پور نصیری و صادق‌صفری نیمه‌شب‌واردخانه‌ای واقع در محدوده شدند .صاحبخانه موجه وارد شدن سارقـین شد و بلافاصله جریان‌را تلفنی‌بـه کمیته مسجد فرشته اطلاع داد و پاسداران باتاکتاس سیار آنهارا در زیر زمین خانه دستگیر کردند . همچنین سارقی بنام اصغر چابك ضمن‌مراجعه به‌منزلی واقع در محمودیه‌بسراپدار این خانه اظهار میدارد کـه این ۳ هزار تومان‌راصاحب‌خانه‌پرداخت نموده وگفت خانه‌را تحویل داده و محضرا ترك کنید . سرایدار پس از گرفتن پول جریان‌را بصاحبخانه اطلاع میدهد و صاحبخانه‌که متوجه عدم‌ای قصد سرقت از خانه دیرا دارند بلافاصله جریان‌را بـه کمیته مسجد فرشته اطلاع میدهد .

توسط پاسداران انقلاب

۴ نفر بجرم تجاوز به پسربچه خردسالی دستگیر شدند

۴ نفر پسربچه ۱۴ ساله‌ای‌راکـه قصد فرار داشتند توسطپاسداران گروه ضربت کمیته انقلاب منطقه ۱۳، تهران دستگیر شدند . طـفل مجروح از سوی پاسداران بـه بیمارستان فاطمی (رضاشاه سابق) منتقل و تحت درمان قرار گرفت و متهمینی پس از انجام تحقیقـات مقدماتی بزندان قصر منتقل شدند.

مدتی طول نکشید که پاسداران گشت کمیته انقلاب منطقه ۱۳ هنگام گشت در محدوده خیابان آزادی متوجه شدند که چند نفر در یك خـانه مشکوك معمول بیرون آمدن هستند – پاسداران به آنها که ۴ نفر بودند مشکوك شدند و پس ازمتوقف کردن اتومبیل خود و ورود به خانه‌ای که گزارش رسیده بود ، مشاهده کردند که پسربچه ۱۴ ساله‌ای که مدتی است مفقود شده بود ، در یك اتاق خانه فرق‌خون‌درداخل خانه افتاده است . پاسداران بلافاصله پسربچه را بـه بیمارستان منتقل کردندو تحقیق‌از متهمین‌را آغاز کردند . آنان ابتدا از علت این حادثه اظهار بی‌اطلاعی کردند ولی در مقابل دلائل محکمی که ارائه شد دعضن شمع خود اعتراف کردند .

اطلاعیه سپاه پاسداران انقلاب اسلامی قم

قم – ستاد پاسداران انقـلاب اسلامی قم طی اطلاعیه‌ای از اهالی محترم شهرستان قم خواست چنانچه از نزول‌خواران این شهر شکایت و یادداركی دارند به ستادپاسداران انقلاب اسلامی قم شهرستان قم‌واقع در میدان راه‌آهن مراجعه کنند تا دراسرع وقت رسیدگی شود .

اطلاعیه دادستان کل انقلاب اسلامی آبادان و خرمشهر

اهواز – دو اطلاعیه از سوی دادستان دادگاه انقلاب اسلامی

قابل توجه هموطنان عرب ساکن خرمشهر ، آبادان ، ماهشهر، خسروآباد خارك ، شادگان و قراء و تابعه با توجه به مذاکراتی که بعمل آمده تصمیم گرفته شد بدارندگان سلاح (اعم از جنگی و شکاری)که مومن و معتقد به جمهوری اسلامی ایران میباشند پروانه حمل سلاح داده شود ، بدین وسیله به اطلاع عموم میرساند ازتاریخ ۵۸،۳،۲۵ الی مرکز مدت ده روز مهلت داده میشود که با دردست داشتن عین شناسنامه و ۶ قطعه عکس ۴×۶ به شهربانی یا کلانتری یا گروهان ژاندارمری و یا پاسگاه ژاندارمری محل سکونت خود مراجعه و مشخصات سلاح خودرا اعلام دارند تا اقدامات مقدماتی پروانه حمل سلاح انجام‌شود. افشاعی که دارای سلاح بوده و برای اخذ پروانه اقدام نمایند سلاح آنان غیرمجاز تشخیص و تعقیب قرار خواهند گرفت .

متن دومین اطلاعیه از این قرار است : اخیرا مشاهده شده‌است که عده‌ای از افراد سودجو و فرصت‌طلب شب هنگام در نوار مرزی و خطوط مناصلاتی مرزی مبادرت به اعمال ضد انقلابی مینمایند برای شناسائی آنان و تفکیك از برادران و خواهران مرزنشین که معتقد و مومن به انقلاب اسلامی ایران میباشند به اطلاع عموم عشایر غیور مرزنشین میرساندکه از ساعت ۲۱ الی ۶ صبح عبور

امام خمینی در دیدار با سفیر شوروی :

ما ازشوروی میخواهیم درافغانستان دخالت نکند

*** میل داریم افغانستان یك کشور اسلامی است مسائلش اسلامی حل شود .**

سفیر شوروی در ایران صبح دیروز دردیداری با امام خمینی در قم ضمن تقدیم پیام سران اتحاد جمهیر شوروی بحضور امام تاکید کرد که شوروی میکوشد روابط خودرا باایران مستحکم سازد. وی خطاب به امام گفت: به حضرتعالی بعنوان یك قائد و پیشوای عالی گزارش میدهم که مردم شوروی می‌خواهند روابط ما با شما بهتر شود ما همچنین خواهان آنیم که در اجرای پروژه های مشترك با ایران ضرری متوجه کشور شما نباشد. سفیر شوروی افزود ما میدانیم که وضع اقتصادی ایران فعلا خوب نیست ولی در هر تغییر حکومتی این امور طبیعی است.

امام در پاسخ گفت :

بسم الله الرحمن الرحیم ـ احکام اسلام احکامی است مسالمت‌آمیز و میخواهم همه قشر ها مسالمت‌آمیز باشند ، همانطور که قبلا تذکر داده‌ام ما میخواهیم با کسانیکه می‌خواهند با ما روابط دوستانه داشته ، روابط دوستانه داشته باشیم وامیدواریم که کشورشما احترام متقابل را حفظ کند و طوری عمل کند که در ایران منعکس نشود که شما در امور کشور ما دخالت دارید . من میل ندارم که وانمود شود در اهواز دخالت داشته‌اید رفتار شما باید طوری باشد که رفع سوء تفاهم شود . نباید کاری انجام شود تا وانمود گردد از شوروی اسلحه وارد میشود و اگر این مسئله درست باشد من از شما گله دارم . ایران در سابق بیشتر تجارتش بازوسیه شوروی فعلی بود . سابق که تمام این مشکلات کوچك را هرچه زودتر حل کنیم سفیر شوروی اضافه کرد ما تشکر کلی من تخصصی در امـور افغانستان نداریم ولی دولت آنجا دست به اصلاحاتی زده که بنفع مردم و بنفع مستضعفین میباشد البته من بروز علت اغتشاشات را در آنجا نمیدانم جیست .

امام گفت معلوم میشود که شما از اوضاع افغانستان خیلی اطلاع ندارید من بطور کلی بگویم کسانیکه در ایران و افغانستان عالی باسم کمونیست انجام میدهند بنفع شوروی نیست گرچه اعتقاد من اینست که کمونیست‌هائی که درایران هستند روابطشان با امریکا بیشتر است . در افغانستان حکومت فعلی فشار زیادی به نام کمونیست به مردم وارد می‌آورد و به اطلاع ما رسیده که حدود پنجاه هزار نفر از مردم در افغانستان کشته شده‌اند و علمای اسلام را در آنجا دستگیر کرده‌اند اگر تره‌کی همچنان براه خـود ادامه دهد سرنوشتش سرنوشت محمدرضا خواهد بود و من میل ندارم که کشورهـای اسلامی روابطشان با شـوروی غیر حسنه شود .

سفیر شوروی در پایان این دیدار و مذاکره با امام گفت از اظهارات شما که برای مـا بسیار ارزنده است تشکرمیکنم میخواستم تائید کنم که ایران به رهبری حضرت عالی با ما روابط خوبی داشته است چون انقلاب ایران انعکاس عـزم راسخ ملت است و ما برای آن احترام زیادی قائلیم .

اصلا آمریکائی در کار نبود و ما هم مایلیم با شما روابط حسنه و روابط اقتصادی و سیاسی داشته باشیم واین موکول است به احترام متقابل ، رعایت شود ما از شما میخواهیم مسائلی که باعث شود عده‌ای بعضی چیزها را بگویند پیش نیاید و مهمش همین قضیه رساندن اسلحه است. چنانکه ما میل داریم افغانستان که یك مملکت اسلامی است مسائلش اسلامی حل شود ـ دخالت شوروی در آنجا در ایران هم اثر خواهد گذاشت و ما از شوروی میخواهیم در افغانستان دخالت نکند باز تکرار میکنم که ما خواستار روابط دوستانه هستیم.

سفیر شوروی اظهار کردمن بسیار خوشوقتم که حضرتعالی خط مشی ایران را در مورد روابط ایران وشوروی مشخص کردید این خط مشی باخواسته های رهبران شوروی مطابقت دارد بطوریکه در پیام رهبران شوروی بحضرتعالی ذکر شد ، دولت ما همیشه انقلاب ایران را با حسن نظر تلقی میکرد مردم شوروی نمی‌فهمند چرا اتحاد شوروی را با کشور های غربی در یك سطح قرار میدهند البته می‌فهمیم بعضی مردم در مورد کشور ما دخالت دارید . من میل ندارم که وانمود شود در اهواز دخالت داشته‌اید رفتار شما باید طوری باشد که رفع سوء تفاهم شود . نباید کاری انجام شود تا وانمود گردد از شوروی اسلحه وارد میشود و اگر این مسئله درست باشد من از شما گله دارم . ایران در سابق بیشتر تجارتش بازوسیه شوروی فعلی بود . سابق که تمام این مشکلات کوچك را هرچه زودتر حل کنیم سفیر شوروی اضافه کرد ما تشکر کلی من تخصصی در امـور افغانستان ندارم ولی دولت آنجا دست به اصلاحاتی زده که بنفع مردم و بنفع مستضعفین میباشد البته من بروز علت اغتشاشات را در آنجا نمیدانم جیست .

امام گفت معلوم میشود که شما از اوضاع افغانستان خیلی اطلاع ندارید من بطور کلی بگویم کسانیکه در ایران و افغانستان عالی باسم کمونیست انجام میدهند بنفع شوروی نیست گرچه اعتقاد من اینست که کمونیست‌هائی که درایران هستند روابطشان با امریکا بیشتر است . در افغانستان حکومت فعلی فشار زیادی به نام کمونیست به مردم وارد می‌آورد و به اطلاع ما رسیده که حدود پنجاه هزار نفر از مردم در افغانستان کشته شده‌اند و علمای اسلام را در آنجا دستگیر کرده‌اند اگر تره‌کی همچنان براه خـود ادامه دهد سرنوشتش سرنوشت محمدرضا خواهد بود و من میل ندارم که کشورهـای اسلامی روابطشان با شـوروی غیر حسنه شود .

سفیر شوروی در پایان این دیدار و مذاکره با امام گفت از اظهارات شما که برای مـا بسیار ارزنده است تشکرمیکنم میخواستم تائید کنم که ایران به رهبری حضرت عالی با ما روابط خوبی داشته است چون انقلاب ایران انعکاس عـزم راسخ ملت است و ما برای آن احترام زیادی قائلیم .

اقدامات پست تهران برای بهبود توزیع نامه‌ها

بعلت حجم زیاد مبادلات پستی که روزانه حدود ۲ میلیون مرسوله پستی است تاکنون امکان رعایت استاندارد های تحویل و تـوزیع بطور کامل ممکن نبوده است و وزارت پست و تلگراف و تلفن با توجه به اهمیت مبادلات پستی در داخل و خارج کشور در برنامه های کوتاه مدت خود قراردادن عملیات پستی را در قالب صحیح آن مورد توجه قرارداده‌است .

مهندس مختاری درخشان معاون پستی وزارت پست و تلگراف وتلفن ضمن اظهار مطلب فوق و باتجلیل از زحمات و فعالیت های کارکنان پست گفت . اقداماتی که تاکنون صورت گرفته در وهله اول در زمینه مبادله مرسولات در مرزهای کشور بود خصوصا مرز پست هوائی مهرآباد و دیگر مرز های زمینی که حتی‌الامکان آنها را با شئونات کشور منطبق کرده‌ایم.

معاون پستی وزارت پست و تلگراف همچنین به ارتقاء سطح حقوق کارکنان پست اشاره کردو گفت برای بهبود وضع نامه‌رسانی موتورسیکلتی که مورد استفاده نامه رسانها قرار میگیرد تحت شرایط مناسبی بخود آنها فروخته خواهد شد واین برنامه بوسیله نامه‌رسانان کـه در سطح تهـران فعالیـت دارند پیاده خواهد شد . ازدیگر برنامه هائی که شروع شده برنامه های آموزشی ضمن خدمت پستچی‌ها است که قرارداست بموازات آموزش امور پستی اسلام شناسی اخلاق‌نیز به‌آنها تعلیم داده شود.

شکایت از رباخواران

شهری ـ خبرنگار کیهان ـ از سه نفر رباخوار معروف شهری شکایتهای متعددی شده که ایـن افراد در مدت سی سال چندین برابر اصل مبلغ نزول از آنـان گرفته‌اند و املاك بدهکاران دربی پرداخت نزول بتصرف نزول‌خواران درآمده و هنوز بدهی آنان تمام نشده‌است. متهمان بنام صدیقـه اصفهانی ـ حسن محمدی و صادقی میباشند که کمیته انقلاب بازجوئی از متهمان را آغاز کرده‌اندوچند تن از شاکیان موفق به دریافـت پول خود از متهمان شده و رضایت داده‌اند.

معاون سیاسی وزارت کشور :

قانون اساسی باتصویب امام و شورای انقلاب بآراء عمومی گذاشته میشود

*** درحال حاضر این صحیح‌ترین شیوه‌ای است کـه با شرایط مملکت میتواند اجرا شود .**

دکتر صادق طباطبائی معاون سیـاسی وزارت کشور در مصاحبه‌ای نقطه‌نظر های خود را پیرامون تشکیـل مجلس خبرگان ونیز مواد قانـون اساسی بیان داشت .

معاون سیاسی وزارت کشور گفت :

در مورد شیوه طرح قانون اساسی و تصویبش من معتقدم این شورای خبرگان که افراد خبره منتخب مردم دور هم‌جمع شوند و طرح‌نهایی قانـون اساسی را از نظر بگذرانند ودر اختیار شورای انقلاب قرار داده و شورای انقلاب هم بـا نظر امام به رای مردم بگذارد صحیح‌ترین شیوه‌ایست که در حال حاضر و متناسب بـا شرایط داخل مملکت ما می‌تواند اجرا شود شکی نیست‌که اگر عوسان تشکیل می‌شد فرصت زیادتری برای طرح و بحث و رسیدگی به قانـون اساسی بود ولی دقت بفرمائید با این اوضاع و احوالی کـه مملکت ما دارد ادعاهایی در مورد مجلس عوسان وجـود دارد برخی گروهها معتقدند که هرگروهی باید یك‌نماینده آنجا داشته باشد یعنی بهاین هم قناعت نمی‌کنند که مردم یك شهر نماینده خودشان را تعیین بکنند ، اگر گروهی‌پیدا شد که مجموعا ۵ نفر بودنـد اینها هم می‌گویند چون مایك گروه هستیم باید یك نماینده در مجلس عوسان داشته باشیم این یك عمل غیر منطقی است و در هیچ‌گوشه دنیا هم‌نمی‌توانید نمونه‌اش را پیدا کنید هفته پیش یکی از مدیـران روزنامه‌ها اینجا پهلوی من‌بود صحبت از اختناق و آزادی‌می‌کرد که «ما را سرکوب‌میکنند اختناق است . آزادی نداریم و فشار زیاد است» اتفاقـا سرمقاله خودشان را جلـویش گذاشتم و گفتم تو در ایـن سرمقالات‌نوشتی‌که اختناق‌پدر ما را درآورده است و سانسور بر ماحکومت می‌کند و آزادی مطبوعات از ما گرفته شده‌است گفتم تو اگر راست می‌گفتی این حرفی راکه‌در سرمقالات نوشتی‌می‌بایستی بصورت‌اعلامیه شب توی خانه من می‌انداختی توی همین حرفت هم آزادی وجود دارد و هم بیان، و سانسور نیز وجود ندارد بـا وجود این ، موقعیکه میبینیم مسائل اینگونه تحریف میشود و با این گروه‌بندیها وتشکیلات سیاسی که در نقاط مختلف مملکت بخصوص در مناطـق مرزی وجود دارد چگونه‌شما می‌خواهیدامکان انتخابات‌آزاد را داشته باشید‌که افرادبتوانند واقعا منتخب مردم باشند .

مجلس موسسان

ثانیا به فرض اینکه‌اینکار می‌توانست صورت بگیرد ۲تا۳ ماه دیگر تازه مجلس موسسان تشکیل می‌شد که در آن‌شرایط احیانا ممکن است وضع بدتر ازاین بشود تازه پس از آن‌هم ۸ماه الی یکسال طـول می‌کشد که قانون اساسی از تصویب مجلس بگذرد . پس‌در این دوره انتقالی نـه دوره سازندگی ، دولتی‌که وظیفه‌اش دوره انتقالی است می‌بایستی تا یکسال دیگر باایـن مشکلات دست و پنجه نرم کند کاری هم نتواند انجام دهد به‌نظر من منطقی‌ترین ، بهـترین و روشنترین فکری که به ذهن کسی می‌توانست برسد بهذهـن امام رسید و آن تشکیل مجلس خبرگان منتخب مردم بود که دستور داد زودتر این کـار بشود و مردم خودشان خبرگان خود را انتخاب بکنند تا دریك شورای کوچکتر قانون اساسی را بررسی کنند و بعد به‌رای مردم بگذارند .

چرا می‌ترسیم که مردم تك تك روی قانون اساسی نظـر بدهند ؟

شیوه دمکراسی

اتفاقا ازنظرشیوه‌دموکراسی مراجعه مستقیم به آرای‌مردم از مراجعه غیرمستقیم‌ازطریق برگزیدگانی که معلوم نیست چند درصد آرای اکثریت را داشته باشند بهتر است ، امـا اگر می‌گویند (در بعضی جاها می‌نویسند) که چنین چیزی‌در کجای دنیا سابقه داشته؟ باید بگویم دراسپانیا که هماهپیش انجام شد در فرانسه که‌مهد دموکراسی غربی است قانون اساسی را به‌فرادوم گذاشتند. این نمونه از کشورهای غربی.

آنها هم که اردوگاههای‌شرق برایشان الگو و سمبل است‌یك نمونه از ایـن کشورها از شوروی در چین تا آلبانی و کوبا بیاورند که حداقل‌یکبار به مردم برای رای‌گیری‌مراجعه کرده باشند چه درشیوه‌حکومت و چه در قانون اساسی .

بنابراین در کشورهـای سوسیالیستی چیزی که مطرح نیست مردمند .

بنابراین‌کاری که ما انجام می‌دهیم کار غیرعادی نیست صرف‌نظر از اینکه ما اصلاهیچ تعهدی نکردیم که جهان‌برایمان الگو باشد. همان‌طور که‌انقلاب ما انقلابی براساس الگـوی خارجی نبود .

اما در مورد قانون اساسی (البته بازگو کردن ۱۹۶۳ماده یا بیشتر کار آسانی نیست و حافظه قوی می‌خواهد) نکات اساسی که وجود دارد یکـی مسئله مالکیت کارخانجات‌است که در قانون اساسی جدیـد صنایع مادرنمی‌تواند به‌مالکیت فرد یاگروه دربیاید بـرای جلوگیری از تمرکز ثروت .

بعد زمینها وجنگلها که ملی عنوان شده و بانکها هم که‌اعلام شـد .

قراردادهای سری

یك بند دیگر در مـورد قراردادهای سری است کـه دولت با خارج می‌بندد که در گذشته وجود داشت که قانون اساسی جدید جلوی اینکـار گرفته شده و تمام قراردادها باید با رای و تصویب مجلس شورای ملی باشد .

سرنوشت اقلیتها

در مورد اقلیتها ، حقوق ، فرهنگ، زبان، سنتودخالتشان درسرنوشت خودشان به رسمیت شناخته شده است. زن درقانون اساسی جدید ، با مرد مساویست هم می‌تواندرای بدهد وهم‌رای بگیرد ، هم می‌تواند منصوب بشود و هم منصوب بکند و هم اینکه می‌تواند نخست‌وزیر و رئیس جمهور بشود .

حداقل سن برای کاندیـدا شدن ۴۰ سال است .

دیگر اینکه در نظام آینده مجلس سنا نخواهیم داشت .

تفکیك و استقلال قـوای سه‌گانه از هم وجود داردقوه قضائیه از قوه مجریه تفکیك شده و تحت‌ریاست وزیرنیست.

وزیر دادگستری حق اعمال نفوذ در قوه قضائیه راندارد.

از نظر دادگاهی هیـچ دادگاه‌فوق‌العاده‌ای برای‌وزرا، وکلا و رئیس جمهور نداریم. در مـورد اختیارات رئیس جمهور ، در قانون اساسـی جدید چون‌پارلمان منتخب‌مردم هستند .

ریاست جمهوری

بنابراین بعنـوان یـك واحد مقننه‌قوه‌ای مساوی‌رئیس جمهور دارد ، درست است‌که در قانون‌اساسی جدید رئیس جمهور می‌تواند پارلمـان را منحل بکند ولی‌برای جلوگیری از سوءاستفاده و اعمال قدرت اگر پارلمان را منحل کـرد خودش هم معزول‌است . وباید انتخابات مجدد برای پارلمان و ریاست‌جمهوری انجام‌بگیرد. و هم‌چنین رئیس جمهور و قوه مجریه‌نمی‌تواند ازحکومت نظامی استفاده بکند . حکومت نظامی با تصویب مجلس‌شورای ملی برقرار می‌شود وفرماندهی حکومت نظامی را هیئتی از پارلمان به‌عهده می‌گیرد نـه قوه مجریه .

آزادی مطبوعات تضمین‌شده ولی از توطئه و توهیـن جلوگیری می‌شود . هرکسی‌حق دارد هرنظر دارد بدهد و هر نظری می‌خواهد بگوید وتبلیغ کند تمام اتحادیه، گروههـا مشروط براینکه حـق حاکمیت ملی ، استقلال ، آزادی وعدم وابستگی به خارج را بپذیرند می‌توانند در جامعه جمهوری اسلامی فعالیت داشته باشند .

درمورد شورای پاسدارقانون اساسی ، شورایی مرکب از۱۵ نفر از منتخب مجلس ، منتخب هیئت قضات و منتخبین مراجع هستند و وظیفه‌شان پاسداری از قانون اساسی وتمام قوانینی که از تصویب مجلس می‌گذرد می‌باشد و حال اگر کسی آمد و گفت که فلان قانون درفلان بند مغایر با قانون اساسی‌است بلافاصله به‌این شورا ارجاع داده می‌شود و نظر این شورا صائب است . البته‌قوه اجرائیه ندارد وظیفه‌اش فقط داوری است و اگردیدیدکه مثلا قانونی که ازتصویب مجلس شورایملی گذشته مخالف قانون اساسی است و یا مرجعی گفت‌که‌این قانون خلاف مقررات شرع است شورا تشکیل جلسه می‌دهد و نظر می‌دهد که این قانـون مخالف با قانون اساسی یـا شرع هست یا نیست .

آیت‌الله مرعشی از حوادث عراق اظهار تاسف کرد

متن‌تلگراف حضرت‌آیت‌الـه العظمی آقای سید شهاب‌الدین نجفی مرعشی بـه حضرت آیت‌الله‌العظمی خوئی دامت‌ظله نجف اشرف .

خبرناگهانی و غیر منتظره تجاوز ناجوانمردانه به حریم منزل آیت‌الله صدر ودستگیری معظم‌له را از طرف رژیم‌بعث عراق با قلبی آکنده از تاثر و اندوه دریافتم ما این رژیم استبدادی را از عذاب خـداو خشم ملت مسلمان برحـذر داشته و ازجهان‌اسلام‌خواستاریم که اقدام لازم بعمل آورده و تبهکاران را در جای خـود بـه‌نشانند و خداوند یارویاور مومنین است ، موید باشید.

قم ـ شهاب‌الدین الحسینی‌ـ المرعشی النجفی

اعلامیه آیت‌الله سید محمد شیرازی

حضرت آیت‌الله سید محمد شیرازی مرجع تبعیدی شیعیان عراق دیروز با صدوراعلامیه‌ای در شهر قم ، ضمن محکـوم کردن عمل دستگیری آیت‌الله سیدمحمد صدر در عراق، از ملت عراق و دیگر مسلمانان کشورهای اسلامی دعوت‌کردند که با قیام‌علیه‌رژیم بعث‌عراق، حکومت اینکشور را ساقط‌کنند.

آیت‌الله سید محمد شیرازی که از یك هفته قبل ازکویت به قم عزیمت کرده‌اند در این اعلامیه باسلام و درود به ملت مسلمان‌عراق‌خاطرنشان‌کرده‌اند که دستگیری‌آیت‌الله سیده‌محمد باقر صدر نگرانی عمیقی در حوزه‌های علمیه و مردم‌مسلمان کشورهای اسلامی ایجاد کرده است .

آیت‌الله سید محمد شیرازی در جای دیگری از این اعلامیه اعلام کرده‌اند که از بین‌بردن حرمت رهبران مذهبی درزمانی که ملت نیاز شدیدی به‌رهبریت دارد اقدامی است خطرناك و برملت مسلمان عراق و تمام‌امت اسلامی است که به این مسئله اهمیت داده و هرچه زودتـر جهت نجات آیت‌الله سیدباقـر صدر اقدام کنند و مبارزه را تا برقراری حکومت الله که براساس عدل و شورا استوار است ادامه دهند . این اعلامیه با امضای محمد ابرالهـدی‌ـ الحسینی شیرازی به تاریخ۱۷ رجب ۱۳۹۹ ـ قم صادر شده است .

در درگیریهائی بین تظاهرکنندگان و مامورین عراقی :

عده‌ای از طلاب و مردم دستگیر و بازداشت شدند

آیت‌الله شیرازی در تلگرامی به آیت‌الله خوئی :

ما وظیفه شرعی خود را بمرحله اجرا خواهیم گذاشت

یك مقام آگاه دولتی اعلام کرد گروهی از طلاب علوم‌دینی ومردم نجف‌دیروز صبح درحرم مطهر حضرت علـی علیه‌السلام نخستین پیشوای شیعیان جهان بطرفداری از حضرت آیت‌الله سیدمحمد باقر صدر تظاهراتی برپا کردند وطی‌آن اقدام رژیم عراق را در بوجـود آوردن محدودیت و تضییـقاتی برای ایشان بشدت محکوم کردند .

تظاهرکـنندگـان سپس در خیابانهای اطراف صحن مطهر برامپیمائی پرداختند ومامورا ن دولت عراق که برای متفرق کردن‌تظاهرکنندگان‌وجلوگیری از راه‌پیمائی آنان بمحل آمده بودند برای پراکنده ساختـن طرفداران حضرت آیت‌الله سید محمدباقر صدر دست به‌خشونت زدنـد و در نتیجـه بـیـن تظاهرکـنندگان و مـامـوران درگیری روی داد و در ایـن درگیری عـده‌ای ازتظاهـرکنندگان‌مجروح شدند وگروهی از آنان بدست مامورا ن عراقی دستگیر وبازداشت شدند .

از سوی دیـگر در تاریـخ چهاردهم رجب برابر بانوزدهم خردادماه در پایان جشن میلاد مسعود حضرت علی علیه‌السلام بدستور توفیـق‌الاعانی عضـو شورای مرکزی حزب بعث عراق و سمیرالشیخلی مسئول ایـن حزب در محله الثوره در پایان جشن میلادی مامورا ن امنیتـی چند تن از روحانیون جوان را دستگیر وبه بازداشت بردند . همین مقام اعلام کرد ساعـت یك بامداد چهاردهـم رجـب مامورا ن دولت بعث بغداد شیخ عنیف‌النابلسی امام جماعت‌مسجد الهادی درشهرك الهادی‌کاظمین و نماینده حضرت آیت‌الله سید محمد باقر صدر را دستگیر و وی را به‌محل نامعلومی منتقل کردند .

تلگرام آیت‌الله شیرازی

بگزارش خبرنگار خبرگزاری پارس دیروز تلگرامی از سوی حضرت آیت‌الله‌العظمی شیرازی به نجف اشرف مخابره شد . متن تلگرام بشرح زیر است :

بسم‌الله‌الرحمن‌الرحیم

نجـف اشرف ـ حضـرت مستطاب آیت‌الله خوئی دامـت برکاته عالیه ـ ضمن ابـلاغ و تحیت اخبار واصله در این روزها مبنی براقـدام هیئـت حاکمه عراق به‌تضییق و فشار مجدد برمسلمانان آنجا وحوزه علمیه نجـف اشرف بالخصوص خبر امروز دایر بر دستگیری حضرت آیت‌الله آقای سیدمحمد باقر صدر موجب تاثر و تالـم شدید گردید . اینجانب‌اینگونه رفتار وحشیانـه و اعمـال غاصبانه‌ایکه بدست عمال خائن استعمار در عراق صورت‌میگیرد شدیدا محکوم می‌نمائیم و به اولیاء امورعراق هشدارمیدهیم که دست ازاینگونه اعمال‌خلاف شرع وقانون برداشته و ملـت شهردند واضافه کردند علما و رهبران دینی در راه الله و کلمه اسلام و آزادی مستضعفان همیشه از شدائد و ناراحتیهـا انتقبال کرده و می‌کنند و افزودند انشاءالله اقدامات‌لازمه براین‌امور انجام خواهد‌داد.

● **تظاهرات وتعطیل بازار**

درپی این حادثه، بازارهای اکثر شهرهای عراق ، بـحال تعطیل درآمد و درنجف اشرف، کربلا، بصره ، شامیه ، شطره ودیگر نقاط عراق ، تظاهرات خشونت آمیزی بوقوع پیوست که صدها هزار مسلمان عراقی درآنها شرکت داشتند .

پلیس عراق ، دراین‌تظاهرات بسوی مردم تیراندازی کرد . وتعداد زیادی از مردم کشته و زخمی شدند . رقم دقیق شهدا و مجروحین‌معلوم نیست. بگفته همین منابع ، احتمال اعـلام حکومت نظامی در شهرهـای عراق ، بسیار زیاد است .

از هم‌اکنون ، پلیس ، بـا همکاری نیروهای انتظامی‌ارتش و مامورا ن سازمان امنیـت ، نقاط حساس شهرها را تحـت کنترل گرفته و درهای صحن‌و حرم نجف اشرف و کربـلا را بسته است .

● **تحصن در نجف**

از سوی دیگر ، طـلاب و فضلای حوزه علمیه نجف‌اشرف، بعنوان اعتراض به دستگیری آیت‌الله صدر، کشتار مسلمانان بیگناه عراق و حمله عراق‌بـه روستاهای مرزی ایران ، دست بـه تظاهرات زدند که توسط پلیس متفرق شدند و پس‌از این تظاهرات ، در کوفه و نجف ، مقررات‌منع رفت‌وآمد اجرا گردید .

خبر رسیده عصر دیروز از نجف حاکی است که پس از دستگیری آیت‌الله العظمی سید محمد باقر صدر رهبر شیعیان عراق مردم مسلمان درشهرهای نجف اشرف و کوفه و بغـداد بعنوان اعتراض به این عمـل پشیبانی ازمعظم‌له به راه‌پیمائی پرداختند دراین راهپیمائی شمار شدید خود اقدام نادرست‌دولت عراق را بشدت محکوم کردند.

دعوت بمراهپیمائی :

مدتهاست حکومت بعث عراق که مستقیما از امپریالیسم شرق و غرب دستور میگیرد برادران مسلمان شما را در فشار واختناق قرار داده است هزاران تـن از جوانان مبارز مسلمـان در زندانها بسرمیبرند بدنبال همه ستمگریها امروز (۲۲ر۳ر۵۸) بمنزل حضرت آیت‌الله‌العظمـی سید محمد باقر صـدر رهـبر شیعیان عراق تجمع کرده و ایشان‌را بجای‌نامعلومی‌برده‌اند.

باکسب اجازه‌از رهبرعالیقدر انقلاب امام خمینی و مراجع عظام از مسلمانان مبارز وغیور قم بعنوان اعتراض به حکام بعث عراق دعوت میشودکه در راهپیمائی عصر روز چهارشنبه ۲۴ر۳ر۵۸ شرکت فرمایندمسیر حرکت از مسجد چهارمردان‌قم بطرف منزل امـام میباشد . ساعت شروع راهپیمائی ۵بعداز ظهرحرکت انقلاب اسلامی‌عراق.

ابراز تاسف از دستگیری آیت‌اله صدر

بدنبال انتشار خبر دستگیری آیت‌اله سید محمد باقر صدر مرجع شیعیان عراق گروهی‌از علما و طلاب ایرانی و لبنانی وعراقی وسایر کشورهای‌اسلامی مقیم حوزه علمیه قم در منزل مرجع عالیقدر حضرت‌آیت‌الـه العظمی گلپایگانی اجتماع‌کردند دراین اجتماع سخنرانان نسبت به‌فجایعی که بدست عمال بعثی عراق انجام شده اعتراض‌کردند

حضرت آیت‌الـه العظمـی شریعتمداری در قسمت دیگری از سخنان خود فرمودند :« در خصوص اینکه چه باید کرد تا جائی که در امکان ما هست مضایقه نخواهد شد ، حکومـت عراق باید متوجه باشد کـه نمیتواند باایشان معاملاتی را که با دیگر مظلومین میکننـد انجام دهد مقـام شامخ ایشان ایجاب میکند عراق متوجه‌باشد برای مصلحت خود آو هم کـه شده است نباید شیعیان رابیش از این ناراحت کند ازخداوند متـعال خلاصی ایشان را خواهانیم » .

حضرت آیت‌الـه العظمـی نجفی مرعشی نیز با ابرازتاسف که مستقیما از امپریالیسم شرق و غرب دستور میگیرد برادران مسلمان شما را در فشار واختناق قرار داده است هزاران تـن از جوانان مبارز مسلمـان در زندانها بسرمیبرند بدنبال همه ستمگریها امروز (۲۲ر۳ر۵۸) بمنزل حضرت آیت‌الله‌العظمـی سید محمد باقر صـدر رهـبر شیعیان عراق تجمع کرده و ایشان‌را بجای‌نامعلومی‌برده‌اند.

باکسب اجازه‌از رهبرعالیقدر انقلاب امام خمینی و مراجع عظام از مسلمانان مبارز وغیور قم بعنوان اعتراض به حکام بعث عراق دعوت میشودکه در راهپیمائی عصر روز چهارشنبه ۲۴ر۳ر۵۸ شرکت فرمایندمسیر حرکت از مسجد چهارمردان‌قم بطرف منزل امـام میباشد . ساعت شروع راهپیمائی ۵بعداز ظهرحرکت انقلاب اسلامی‌عراق.

ابراز تاسف از دستگیری آیت‌اله صدر

بدنبال انتشار خبر دستگیری آیت‌اله سید محمد باقر صدر مرجع شیعیان عراق گروهی‌از علما و طلاب ایرانی و لبنانی وعراقی وسایر کشورهای‌اسلامی مقیم حوزه علمیه قم در منزل مرجع عالیقدر حضرت‌آیت‌الـه العظمـی گلپایگانی اجتماع‌کردند دراین اجتماع سخنرانان نسبت به‌فجایعی که بدست عمال بعثی عراق انجام شده اعتراض‌کردند

زیادی از زنان مجاهد نجـف رفتاروحشیانه بعثیان رامحکوم نموده و مردم را بمقاومت و ایستادگی در برابـر ظالمیـن فراخواندند .

درهزل امام

قم ـ در پـی انتشار خبر حمله وحشیانه بمنزل آیت‌الله محمدباقر صدر و دستگیری و انتقال ایشان به‌بغداد گروهی از طلاب عراقی و حوزه علمیه به‌منزل رهبر امام خمینی‌رفتند تاازایشان بمنظور برپائی یك راهپیمائی بمنظور اعتراض به رفتار عمال بعثی عراق کـب اجازه نمایند سپس از آنجا به حضور مراجع عظام قم حضرات آیـات عظـام گلپایـگانی ، شریعتمداری و نجفی مرعشی رفتند و گوشه‌ای از تاریخ‌سیاه حزب بعث و مبارزات آنها را برعلیه انلام و شقاوتهائی کـه برمسلمانان و علما، و طلاب‌علوم دینی وارد می‌آورنـد بعرض رسانیدند وبویژه حرکت اسلامی اخیر را در برابر این‌ستمگریها که بدستگیری آیت‌الله‌العظمـی صدر از هنگام تحصن معظم‌له منجر گردید شرح دادندحضرت آیت‌الله‌العظمی گلپایگانی همراه با اظهار ناراحتی شدیـد خود این عمل خلاف انسانی دولت بعث را استکار و امت اسلامی را به‌پایداری در برابر ایـن انحرافات دعـوت فرمودنـد .

حضرت آیـت‌الله العظمـی شریعتمداری ضمن ابرازهم‌دردی چنین فرمودند :

«از این خبر ناگوار ما هم امروز مطلـع شدیـم . بسیار مصیبت بزرگی است که برملت مسلمان وشیعه وارد شده‌است .

جناب آیت‌اله صدرشخصیتی بسیار ممتاز و دارای کتابهائی بسیار مفید میباشند که دلالت برمقام علمی وشامخ ایشان دارد و واقعا مایه امید شیعیان‌عراق میباشند، گرفتاری ایشان‌مصیبت بزرگی است و وظیفه ما است تاآنجا که ممکن است اقـدام کنیم » .

● **تظاهرات محله « الثوره » دربغداد .**

عصر امروز (دیروز) در محله فقیرنشین «الثوره» در بغداد تظاهراتی برپا شد . این تظاهرات در پی بازداشت«شیخ عنیف نابلسی » امام جماعت محله فوق انجام شد وعده‌ای کشته وزخمی شدند .

مردم در این تظاهـرات ، همچنین یکباز مامورا ن‌سازمان امنیت را بقتل رساند .

● **تظاهرات مسجد کوفه**

امروز ، در پی یك دعـوت قبلی ، زنان مبارز مسلمـان کوفه ، پس از تجمع دراین مسجد ، دست بـه تظاهرات زدند که توسط پلیس متفرق شدند و پس‌از این تظاهرات ، در کوفه و نجف ، مقررات‌منع رفت‌وآمد اجرا گردید .

خبر رسیده عصر دیروز از نجف حاکی است که پس از دستگیری آیت‌الله العظمی سید محمد باقر صدر رهبر شیعیان عراق مردم مسلمان درشهرهای نجف اشرف و کوفه و بغـداد بعنوان اعتراض به این عمـل پشیبانی ازمعظم‌له به راه‌پیمائی پرداختند دراین راهپیمائی شمار شدید خود اقدام نادرست‌دولت عراق را بشدت محکوم کردند.

دعوت براهپیمائی :

مدتهاست حکومت بعث عراق که مستقیما از امپریالیسم شرق و غرب دستور میگیرد برادران مسلمان شما را در فشار واختناق قرار داده است هزاران تـن از جوانان مبارز مسلمـان در زندانها بسرمیبرند بدنبال همه ستمگریها امروز (۲۲ر۳ر۵۸) بمنزل حضرت آیت‌الله‌العظمـی سید محمد باقر صـدر رهـبر شیعیان عراق تجمع کرده و ایشان‌را بجای‌نامعلومی‌برده‌اند.

باکسب اجازه‌از رهبرعالیقدر انقلاب امام خمینی و مراجع عظام از مسلمانان مبارز وغیور قم بعنوان اعتراض به حکام بعث عراق دعوت میشودکه در راهپیمائی عصر روز چهارشنبه ۲۴ر۳ر۵۸ شرکت فرمایندمسیر حرکت از مسجد چهارمردان‌قم بطرف منزل امـام میباشد . ساعت شروع راهپیمائی ۵بعداز ظهرحرکت انقلاب اسلامی‌عراق.

ابراز تاسف از دستگیری آیت‌اله صدر

بدنبال انتشار خبر دستگیری آیت‌اله سید محمد باقر صدر مرجع شیعیان عراق گروهی‌از علما و طلاب ایرانی و لبنانی وعراقی وسایر کشورهای‌اسلامی مقیم حوزه علمیه قم در منزل مرجع عالیقدر حضرت‌آیت‌الـه العظمـی گلپایگانی اجتماع‌کردند دراین اجتماع سخنرانان نسبت به‌فجایعی که بدست عمال بعثی عراق انجام شده اعتراض‌کردند

زیادی از زنان مجاهد نجـف رفتاروحشیانه بعثیان رامحکوم نموده و مردم را بمقاومت و ایستادگی در برابـر ظالمیـن فراخواندند .

درهزل امام

قم ـ در پـی انتشار خبر حمله وحشیانه بمنزل آیت‌الله محمدباقر صدر و دستگیری و انتقال ایشان به‌بغداد گروهی از طلاب عراقی و حوزه علمیه به‌منزل رهبر امام خمینی‌رفتند تاازایشان بمنظور برپائی یك راهپیمائی بمنظور اعتراض به رفتار عمال بعثی عراق کـب اجازه نمایند سپس از آنجا به حضور مراجع عظام قم حضرات آیـات عظـام گلپایـگانی ، شریعتمداری و نجفی مرعشی رفتند و گوشه‌ای از تاریخ‌سیاه حزب بعث و مبارزات آنها را برعلیه انلام و حملات وحشیانه‌ای که برمسلمانان و علما، و طلاب‌علوم دینی وارد می‌آورنـد بعرض رسانیدند وبویژه حرکت اسلامی اخیر را در برابر این‌ستمگریها که بدستگیری آیت‌الله‌العظمـی صدر از هنگام تحصن معظم‌له منجر گردید شرح دادندحضرت آیت‌الله‌العظمی گلپایگانی همراه با اظهار ناراحتی شدیـد خود این عمل خلاف انسانی دولت بعث را استکار و امت اسلامی را به‌پایداری در برابر ایـن انحرافات دعـوت فرمودنـد .

حضرت آیـت‌الله العظمـی شریعتمداری ضمن ابرازهم‌دردی چنین فرمودند :

«از این خبر ناگوار ما هم امروز مطلـع شدیـم . بسیار مصیبت بزرگی است که برملت مسلمان وشیعه وارد شده‌است .

جناب آیت‌اله صدرشخصیتی بسیار ممتاز و دارای کتابهائی بسیار مفید میباشند که دلالت برمقام علمی وشامخ ایشان دارد و واقعا مایه امید شیعیان‌عراق میباشند، گرفتاری ایشان‌مصیبت بزرگی است و وظیفه ما است تاآنجا که ممکن است ا

امام ضرورت تشکیل سپاه پاسداران انقلاب را تشخیص دادند

دیروز ازطرف سپاه‌پاسداران انقلاب اسلامی ، یك کنفرانس مطبوعاتی با حضور حضرت حجةالاسلام لاهوتی و برادر فروتن رئیس روابط عمومی و برادر شریف مسئول عطیاتی سپاه تشکیل شد . کنفرانس با سخنان آقای لاهوتی بدین‌شرح آغاز گردید :

بیش از هرکس و پیش از هرکس ضرورت تشکیل سپاه پاسدار انقلاب را شخص رهبر (امام خمینی) تشخیص داده‌اند و امر به تشکیل سپاه پاسدار فرموده‌اند . ضرورت تشکیل سپاه پاسدار برای افرادی که دست‌اندرکار مبارزات ایران بوده و هستند و اطلاعاتی از مبارزه دارند بدیهی است، چرا که هر نهضتی و انقلابی که به ثمررسید قطعا عده‌ای ازداخل یا خارج مملکت که در آنجا انقلاب میشود نمی‌توانندزندگی خودشان را با انقلاب هماهنگ کنند.

براساس‌نفع‌طلبی‌های شخصی و وابستگی ها ، دست‌اندرکار خلافکاری ها و بهم زدن‌اساس انقلاب میشوند و تاریخ هم نشان داده ، انقلاب هرچه صحیح باشد و رهبر هرچه‌آگاه باشد در بطن انقلاب ، درداخل یا خارج افرادی برای ساقط کردن انقلاب فعالیت می‌کنند در مملکت ما که مطمح نظر استعمارگران و ابرقدرتها بوده و هست ، طبیعی است که ابرقدرت‌ها بدگی حالت‌طاعی خودشان را از دست نمی‌دهند و در اندیشه و انتظار روزی هستند که بار دیگر نیروهای خودشان و وابستگان خودشان را در این مملکت در مسند بنشانند تا بتوانند از ذخائر مادی و معنوی ما بهره‌برداری کنند . انقلاب اصیل اسلامی آنطوریکه همه مردمی که در این مملکت زندگی می‌کنند یا می‌دانند که این انقلاب حسنته اصیل اسلامی است ، توده‌مردم این‌مملکت بارها نشان داده‌اند براساس دعوتی که امام خمینی از مردم کرده برای برانداختن رژیم طاغوتی و سلطنتی ونظام ۲۵۰۰ ساله شاهنشاهی وبرقرار کردن جمهوری اسلامی که به فضل خداوند هم تحقق پیدا کرد ، ۹۵ درصد جمعیت در راهپیمائی ها شرکت کردند و ۹۹ درصد مردم این آب وخاك هم در رفراندوم شرکت کرده و به جمهوری اسلامی رای داده‌اند و فقط یك درصدبودند که طرفدار حکومت های دیگر بودند و به غیر از حکومت جمهوری اسلامی رای داده‌اند ، براین اساس بود که امام‌ضرورت تشکیل سپاه پاسدار را تشخیص دادند و امر به تشکیل آن کردند ومردم ما هم‌فهمیده‌اند که سپاه پاسداران یکی از ضروریاتی است که انقلاب بآن احتیاج دارد و با کمال‌حسرت باید عرض‌کنم که سپاه‌پاسداران در تهران و اغلب‌شهرستانها با فرماندهانشان تعیین و مشغول کارشده‌اند وکارشان هم‌بخوبی پیش میرود .

شرایط شرکت افراد در سپاه پاسدار

کسی که در سپاه پاسدار استخدام میشود در مرحله اول ثمرمیرسد قطعا عده‌ای ازداخل یا خارج مملکت که در آنجا انقلاب میشود نمی‌توانندزندگی خودشان را با انقلاب هماهنگ کنند.

براساس‌نفع‌طلبی‌های شخصی و وابستگی ها ، دست‌اندرکار خلافکاری ها و بهم زدن‌اساس انقلاب میشوند و تاریخ هم نشان داده ، انقلاب هرچه صحیح باشد و رهبر هرچه‌آگاه باشد در بطن انقلاب ، درداخل یا خارج افرادی برای ساقط کردن انقلاب فعالیت می‌کنند در مملکت ما که مطمح نظر استعمارگران و ابرقدرتها بوده و هست ، طبیعی است که ابرقدرت‌ها بدگی حالت‌طاعی خودشان را از دست نمی‌دهند و در اندیشه و انتظار روزی هستند که بار دیگر نیروهای خودشان و وابستگان خودشان را در این مملکت در مسند بنشانند تا بتوانند از ذخائر مادی و معنوی ما بهره‌برداری کنند . انقلاب اصیل اسلامی آنطوریکه همه مردمی که در این مملکت زندگی می‌کنند یا می‌دانند که این انقلاب حسنته اصیل اسلامی است ، توده‌مردم این‌مملکت بارها نشان داده‌اند براساس دعوتی که امام خمینی از مردم کرده برای برانداختن رژیم طاغوتی و سلطنتی ونظام ۲۵۰۰ ساله شاهنشاهی وبرقرار کردن جمهوری اسلامی که به فضل خداوند هم تحقق پیدا کرد ، ۹۵ درصد جمعیت در راهپیمائی ها شرکت کردند و ۹۹ درصد مردم این آب وخاك هم در رفراندوم شرکت کرده و به جمهوری اسلامی رای داده‌اند و فقط یك درصدبودند که طرفدار حکومت های دیگر بودند و به غیر از حکومت جمهوری اسلامی رای داده‌اند ، براین اساس بود که امام‌ضرورت تشکیل سپاه پاسدار را تشخیص دادند و امر به تشکیل آن کردند ومردم ما هم‌فهمیده‌اند که سپاه پاسداران یکی از ضروریاتی است که انقلاب بآن احتیاج دارد و با کمال‌حسرت باید عرض‌کنم که سپاه‌پاسداران در تهران و اغلب‌شهرستانها با فرماندهانشان تعیین و مشغول کارشده‌اند وکارشان هم‌بخوبی پیش میرود .

شرایط شرکت افراد در سپاه پاسدار

کسی که در سپاه پاسدار استخدام میشود در مرحله اول باید دارای ایمان و ایدئولوژی صحیح و سالم اسلامی باشد و پاسداری انقلاب بالاتر ازمسائل مادی و زندگی شخصی برایش ارزش داشته باشد و بگفته امام (افرادی که بعنوان سپاهی در سپاه پاسداران انقلاب اسلامی ایران فعالیت می‌کنند ۹۰درصد از فعالیتشان باید از طریق عمل ، اخلاق و ایمان اسلامی باشد و فقط ۱۰ درصد بانیروی بازو و اسلحه به پاسداری از انقلاب بپردازند .)

آنچه که انقلاب راپاسداری می‌کند اصالت عقیده و ایمان به خداوند است که بامید خدا تاحدودی موفق شده‌ایم‌افرادی مومن بانقلاب و سالم دعوت کنیم. اولویتی‌برای افراد کمیته ها در نظر گرفته شده ، برای افرادی که مایلند در سپاه استخدام شوند . مرسوم‌کمیته ها آنها را به ما معرفی‌میکنند و ما گروه تحقیقی داریم که وظیفه آنها پرس‌وجو وتحقیق کنند ، انقلاب اصیل اسلامی آنطوریکه همه مردمی می‌باشد که در مورد افراد سپاه می‌باشد که این تحقیق برای شناسائی بسیار دقیق وحساب شده است. وقتی افراد سالم معرفی شدند آنها رادعوت بکارمی‌کنیم وبرایشان یك دوره شبانه روزی دوروزه تعلیم ابتدائی نظامی و ایدئولوژیکی قرار میدهیم که از مردم کرده برای برانداختن رژیم طاغوتی و سلطنتی ونظام ۲۵۰۰ ساله شاهنشاهی وبرقرار کردن جمهوری اسلامی که به فضل خداوند هم تحقق پیدا کرد ، ۹۵ درصد جمعیت در راهپیمائی ها شرکت کردند و ۹۹ درصد مردم این آب وخاك هم در رفراندوم شرکت کرده و به جمهوری اسلامی رای داده‌اند ،

دراثر ریزش آوار، دونفر کشته وچندنفر مجروح شدند

ساختمان کلنگی که دو کشته و چند مجروح بهجا گذاشت

در یك حادثهٔآوار که‌صبح‌دیروز در یك ساختمان کلنگی واقع در خیابان ابوسعید رخ داد ،دونفر کشته و چند نفر مجروح شدند که از سوی پاسداران انقلاب کمیته مطقه ۹ مجروحین به بیمارستان متقل شدند .

دیروز صبح مالك ساختمان از معمار خواست‌به محل بیایدوخودش در تخریب ساختمان نظارت کند ، با اصرار مالك ساختمان معمار به محل آمده و تخریب آغاز شد.بعلت شکستگی‌های بیش از حد خانه کلنگی ناگهان دیوارها ریزش‌کرده و این حادثه بوجود آمد تحقیق‌در این مورد ادامه دارد .

شهردار ناحیه که درمحل‌حضور داشت به‌کلیه مهشهریان پیام‌فرستاد که‌برای ساختن ساختمان‌به‌شهرداری ناحیه مراجعه کنند و مطمئن باشند که در اسرع وقت جواز و نقشه ساختمان در اختیارشان قرارخواهد گرفت و میخواهیم که همشهریان عزیز با پاسداران شهرداری‌همکاری نمایند .

انتقاد شدید واعلام جرم کانون فیلم دانشجویان مسلمان

بقیه از صفحه ۶

آنان که دوست می دارند که در میان اهل ایمان ،کار فحشاء اشاعه دهند در دنیا و آخرت بعذاب دردناك گرفتار خواهند شد .

مگر اینها به جنگ خداو رسول نیامده بودند ؟ مگر ایها فساد را رواج‌نمیدادند ؟ پس

انما جزاءالذین یحاربون الله و رسوله و یسعون فی الارض فسادان یقتلوا مائده۳۳ همانا جزاء کسانیکه به جنگ خدا و رسول آمده اند و در زمین فساد را رواج‌می‌دهند این است که کشته‌شوند

مجله ستاره سینما معتواز این همه جنایت است به آن رجوع کنید .

واما در رابطه با دربار و فرهنگ و هنر

قسمتی ازاین جنایتها در ارتباط با جشن فرهنگ و هنر تیراژ است . از پول‌این‌ملت رنجدیده از فاحشه های کشور های خارجی دعوت میشد که درایران دراین جشنوارهشرکت کنند . مجری این برنامه همین کارگردانان بودند ودر راسشان جناب آشتیانی .

و قسمت دیگر شب نشینی‌ها های دربار است که چه ها میگذشت کلیه پرونده ها در وزارت دربار موجود است . به آرشیو فرهنگ وهنرمراجعه کنید . فیلم عروسی پهلبد ، شب‌نشینی فلان و بهمان و .. و همه‌از این مطالب . عامل اجرایی این برنامه ها بازهمین قوم هستند چون اکثرشان کارمند مستقری بگیر وزارت فرهنگ و هنر بودند .

۷۰۰ میلیون تومان پول دراختیار این گروه گذاشتندتا فیلم ملی و میهنی بسازند و چه چیز تحویل دادند . جناب فردین که خیلی ازاین خوان نعمت بهره‌مندبود از نیروی هوائی ارتش شاهنشاهی فیلم ساخت که خوشبختانه با اتمام فیلم،انقلاب هم به ثمر رسید. حالا ایشان این فیلم را به نام برفراز آسمانها در سینما های شخصی خود به نمایش گذاشته است . اینها چه فرهنگی را به مردم منتقل میکنند و پول چه کسانی را به جیب میزنند ؟

ما از شما میخواهیم‌رسیدگی کنید . تك تك پرونده های این قوم در وزارت فرهنگ و هنر موجود است که بایـد رسیدگی شود تا به حیف ومیل های این قوم آگاه شد .

و اما اینك بایك مراجعه‌به سینما ها می‌بینیم که هنوز این گروه فاسد برای این‌ملت قهرمان دارند فیلم می سازند و هنر به نمایش میگذارند .

«ان اخاف ان یبدل دینکم او ان یظهر فی‌الارض الفساد ». غافر ۲۶

بیم آن دارم که دین شما عوض کنند و باز در زمین فساد رواج پیدا کند

ربانصرنا علی‌القوم‌المفسدین

بدینوسیله‌برعلیه رضا حسین زاده ــ امان‌اله منطقی ــ گنجی زاده ــ آشتیانی ــ محمـود کوشان ــ محمدعلی فردین ــ نصرت‌اله وحدت ــ ایـرج قادری ــ بهروز وثوقی ــ یسائی ــ دهش ــ جمشیـد شیبانی ــ حسامیان ــ سعید یافه ــ موربس ــ پرویز صیاد و فریدون زورك و ..... کنیه کسانی که در دربار و فرهنگ و هنر پرونده دارند بعنوان کسانیکه فساد و فحشاء رادر مملکت رواج دادنـد ، بیت‌المال مسلمین را تـاراج کردند و به جنگ‌خدا و رسول خدا آمدند اعلام جرم میکنیم.

واز دادگاه انقلاب اسلامـی میخواهیم به حکم آیه « لم تعطون قوما قوماالله مهلکهم و معذبهم عذابا شدیدا

کوچکترین شك و دو دلی بخود راه ندهد و کلیه اموال این قوم مصادره ، فیلمهای زننده از دسترس آنها خارج و محو شود وبا جان آنهامطابق حکم شرع عمل گردد . تامگر اشخاصی صالح بـرای تـروج فرهنگ و هنر متعهد اسلامی پیشقدم شوندو امید مـلت به سازندگی افزون گردد .

خیلی متشکریم

کانون فیلم دانشجویان مسلمان کشور

افتتاح صندوق ملی ترمیم خسارات دوران انقلاب

بدنبال پیشنهاد جناب آقـای مهندس بازرگان نخستوزیـر امروز از طرف دفتر معاونت نخستوزیر در امور همکاری اطلاع حاصل شد که از طرف عده‌ای از افراد خیر و فعال و بانظارت و راهنمائی دولت صندوقی بنام صندوق ملی‌ترمیم خسارات دوران انقلاب تشکیل شده است هدف از تاسیس‌این صندوق اعطاء کمکهای لازم‌به اشخاصی است که طی دوران انقلاب در اثر حمله و هجوم عوامل وابسته به رژیم سابـق دچار زیانها و خسارات مالـی گشته‌اند .

این صندوق بصورت غیـر متمرکز و با همکاری وشرکت داوطلبانه مردم اداره خواهـد شد و در کلیه شهرستانها نیـز با انتخاب مردم شعبی دائـر خواهد کرد در برنامه کار این صندوق اعطاء کمك بـه شهرهائی که خسارات بیشتری دیده‌اند از اولویت خاصـی برخوردار است برای آنکـه هموطنان در همه نقاط کشـور بتوانند با پرداخت وجـوه و کمکهای نقدی به پیشبرد اهداف این صندوق کمك‌نمایند

حسابی به شماره ۲۰۰ بنـام صندوق ملی ترمیـم خسارات دوران انقلاب در کلیه شعب بانك ملی ایران افتتاح شده است به‌این ترتیب هموطنان میتوانند برای کمك بهخسارت دیدگان دوران انقلاب معادل یکهزارم دارائی خود را بحساب شماره ۲۰۰ بانك ملی ایران واریز نمایند .

وزیرخارجه گفت :

ایران آماده همکاری با ترکیه است

کوندوزاوکچون وزیرخارجه ترکیه درضیافت شامی کـه شب گذشته دکتر یزدی وزیر امور خارجه ترتیب داد بـا تشکر از میهمان نوازی ملت و دولت ایران و ابراز خوشنودی از دیدار با حضرت آیت‌الله‌ـ العظمی امام خمینی و حضرت آیت‌الله شـریعتمـداری مطالبی درباب توسعه روابـط سیاسی ، اقتصادی و فرهنگی بین دو کشور ایراد کرد وبا تاکید بر لزوم پیشرفتهـای اجتماعی اظهار امـیدواری کرد که با گسترش همکاری های همه جانبه دو کشـور بتوانند در رفع مشکـلات و نیازمندی های متقابل همدیگر را یاری کنند تا به هدفهای خود برسند .

وزیر خارجه ترکیه ،ا ارج گذاشتن بر برادری دو ملت ایران و ترك آرزو کرد کـه دوملت روزبروز به پیشرفتـه‌های جدید نائل گردند.

دکتر یزدی وزیر امـور خارجه پس‌از تشکر از وزیر خارجه ترکیه گفت : انقـلاب ما یك انقلاب اسلامی است‌باین معنی کهاین انقلاب مارابایاری فلسفه و هدف‌وجود انسـان بپردازیم و با دیدی جـدیـد به زندگی بنگریم ماميخواهیم بخود بازگردیم و خود را : پیرایه هائی که سیستم های بیگانه بما بسته‌اند رها سازیم بخاطر همین است کهمیکوئیم نه شرقی ، نه غربی ، بـکه اسلامی .

دکتر یزدی سپس به سابقه فعالیت های مذهبی یاران‌خود اشاره کرد و گفت : ۳۰ سال پیش وقتی ما انجمن اسلامـی دانشجویان را تشکیل دادیم و بد آینده نفوذ اسلام‌درتحولات کشور میاندیشیدیم فقط بیست نفر بودیم و امروز صد هـا هزار نفر در خیابان ما بـا شعار های اسلامی فریاد مـی‌کشند . وزیر امور خـارجـه اضافه کرد که اکنون چند تن ازوزرای ایران همان اشخاصی هستند که آن روز درانجمن اسلامی دانشجویان‌فعالیت مـی‌کردند .

دکتر یزدی مرز بین‌کشور های اسلامی را از قول یکـی از دوستان خود خط شیطان نامید و گفت ما ترك‌و ایرانی نیستیم بلکه مسلمان وبرادریم همه مسلمانان برادر هستند و مابابد خود را از بیماری غرب زدگی نجات بخشیم و بخـود برگردیم و باخودآگاهی و هشیاری به فضل خداونـد مشکلات را از پیش پابرداریم.

دکتر یزدی آرزو کرد که روابط ایران و ترکیه‌در همه ابعاد آن گسترش یابد و مردم دو کشور روز بروز و هرچه بیشتر به هم نزدیکتر گردند.

وزیر امور خارجه اضافـه کرد که ایران به سهم خـود آماده برای همه‌گونه همکاری با ترکیه است .

جلو گرانفروشی را بگیرید

ملاردشهریار ــ خبرنگار کیهان: گران‌فروشان مردم کارگر مسلمان شهرستان ملاردشهریاررا فلج‌کردند از مسئولانی که دم از طـرفداری مستضعفین میزنند ، تقاضا داریـم که هرچه زودتر بوضع کاسب های ملارد رسیدگی کنند وآنان که در لباس راهب مردم‌را میچاپند به سزای‌عمل خود برسند .

در زد و خورد های سـ بان عده‌ای زخمی و دستگیر شدند

روزگذشته به‌تحریك عده‌ای ضد انقلابی بین دو گروه‌عشایر بوچاقچی، انکرلوولك وخضری ها و عده‌ای ازافراد باوردی سیرجان که در این شهر مقیم هستند بر سر مسائل جزئـی اختلافی روی میدهد که پس‌از بحث و مشاجره به درگیری مسلحانه منجر میشود .

در این درگیری شخصی‌بنام اسحق مهیاپور بشدت ازناحیه سینه آسیب می‌بیند و هفت‌نفر دیگر مجروح میشوند که تحت درمان قرار گرفتند وحال آنها رو به بهبودی است و نفر اول حالش وخیم است . بمحض این درگیری اهالی سیرجان از استاندار تقاضای تشکیـل دادگاه کردند که عصر دیروز دکتر بهرامی استاندار کرمان‌به اتفاق حجت‌الاسلام شیخ محمد هاشمی رفسنجانی و دادستان انقلاب اسلامی راهی سیرجان شدند و پس از تشکیل دادگاه گروهی از افراد طرفین که‌به کمك پاسداران انقلاب نیرو های انتظامی و پایگاه پشتیبانی نیروی دریائی‌سیرجان دستگیر شده بودند به دادگاه تسلیـم شدند. در حال حاضر اوضاع شهر سیرجان آرام ونحت‌کنترل

پاسداران انقلاب و نیرو های کمکی پایگاه دریائی این شهر است بگزارش رسیده در جلسه رسیدگی بهاین حادثه استاندار کرمان اعلام کرد باید قاطعانه جلوی افرادضد انقلاب راگرفت و آنان را سر جایشان نشاند زیرا دستهائی در کار است که به انقلاب لطمه میزنند و ما با شدت‌هرچه تمامترجلوی اینگونه اعمال ضد انقلابی را خواهیم گرفت .

رئیس پاسداران انقـلاب سیرجان در استان کرمان‌گفت: بیست و دو تن از طرفیـن درگیری دستگیر شده‌اند وشب گذشته پس از بازجوئی سه تن از آنان که جرمی را مرتکب نشده بودند آزاد شدند و بقیه محاکمه خواهند شد وی گفت اوضاع شهر سیرجان کاملاآرام است و تشنج از بین رفته‌است و افزود این بیست و دو تن متعهد شده‌اند که سلاحهای‌خود را به کمیته تحویل دهند به گزارش خبرنگار خبرگزاری پارس استاندار کرمان بامداد امروز پس از بررسی اوضاع شهر سیرجان به اتفاق‌فرماندار این شهر ازروستا های زیدآباد دیدن کرد.

جامعهٔروحانیت تهران خاطرهٔپیشتازان انقلاب راگرامی‌میدارد

۲۵ خرداد مصادف است با سالگرد شهادت چهارتن از پیشتازان جنبش اسلامی ایران، حاج صادق امانی ، محمـد بخارائی ، رضا صفار هرندی و مرتضی نیك‌نژاد . بدنبـال تصویب قـانون ننگیـن کاپیتولاسیون از طرف دولت غیر قانونی حسنعلی منصور،و اعتراض و تبعید امام خمینی، این پاك باختگان در آن دوران اختناق دست به بزرگترین عمل انقلابی زده و حسنعلی‌منصور را که ملت مسلمان ایران را فروخته بود ، درمحکمه انقلابی محکوم و حکم را در مقابل مجلس اجرا نمودند . پس از مدتی این افراد بازداشت ودر یك دادگاه فرمایشی به اعدام محکوم شدند. با وجود خفقان و فشار موجود ، فضـلا و علمرسین حوزه علمیه قم‌برای نجات جان‌آنان منزل‌مراجع تقلید متحصن شده والغاءحکم دادگاه را خواستار شدند.ولی دولت باکمال وقاحت وعلی‌رغم خواست مردم و مراجع‌عالیقدر و مدرسین ، ین‌فدائیان ازجان گذشته اسلام را در سحرگـاه روز ۲۵ خرداد به جوخه‌اعدام سپرد . جامعه روحانیت‌تهران جهت بزرگداشت شانزدهمیـن سالگرد شهادت این برادران بیشتاز طی اعلامیه‌ای مردم‌را به شرکت در مراسم بزرگداشت جمعه ۲۵ خرداد دعوت کـرده است . متن اعلامیه بشرح زیر است :

بسمه‌تعالی

در سالروز شهادت‌پیشتازان نهضت آزادی ایـران : حاج صادق امانی ، محمد بخارائی ، رضا صفار هرندی و مرتضی نیك‌نژاد انسانهای پاك‌باخته و فداکاریکه در راه تحقق هدفهای عالی رهبـر انقلاب ایران امام خمینی از جان خود گذشتند و عنصر بلید رژیم پهلوی و نوکرحلقه بگوش‌استعمار منصورالسلطنه‌را نابود کردند و بدنبال آن در بیدادگاه شاه جلاد بمـرگ محکوم و شربت شهـادت نوشیدند ملت قهرمان ایـران بپاس قدردانی و حق‌شناسی از این پیشروان شهادت روزجمعه ۲۵ خرداد از ساعت ۱۰ تا۱۱ صبح در ابن‌بابویه مسجدحاج ماشاءالله (مزار شهداء)حضور بهمرسانیده و یاد این عزیزان را گرامی میدارند .

جامعه روحانیت تهران

اسلام شهر سه ماه است شهردار ندارد

اسلام‌شهر (قاسم‌آباد شاهی‌سابق) خبرنگار کیهان ــ اسلام شهر بـا داشتن بیش ازصدهزار نفرجمعیت، مدت ۳ ماه است بدون شهردار میباشد ، بعلت نبودن شهردار ، امور عمرانی و آبادانی‌شهر متوقف شده و مردم از هرحیث در مضیقه میباشند و بعلت نبودن کـنترل قیمت کلیه اجناس بشدت روبترقی گذارده است .

هدیر بانك صادرات گفت :

قانون ملی شدن بانکها اجتناب ناپذیر بود.

یکی از کارشناسان بورس گفت :

ملی کردن بانکها کار فوق‌العاده‌وقابل ستایش است .

یکی از کارشناسان مسائل بورس اظهار داشت : برای پرداخت پول سهام سهامداران داخلی که تعداد محدودی‌سهام بانکهای ملی شده را در دست دارند دولت باید ابتـدا مبلغ سهام این عده را بادرنظر گرفتن دارائی هاو بدهی‌های بانکها ارزیابی کند .

ولی باتوجه به اینکه‌درسال های‌اخیر تعداد زیـادی از سرمایه گذاران‌کوچك که‌امروز جزء مستضعفین بشمار می آیند به خرید سهام اقدام کرده‌اند بهتراست این ارزیابی پس‌از روشـن شـدن قیمت سهـام سهامداران بزرگ انجام شود این مقام افزود درگـذشته سهامداران بزرگ مـدیریت بانکها را نیز بعهده داشتند و چنانچه بانکی بدهی های‌زیادی داشته باشد باید این عیب را دراختلاط مالکیت و مـدیریت جستجو کرد و در هر صـورت باید سعی شود که‌به سرمایـه گذار کوچك تحمیل و ضرری وارد نشود .

این کارشناس در ادامـه سخنان خود در مورد فعالیت بازار بورس درآینده با توجه به افراد چاق چاق‌تر و افراد مستضعف را مستضعف‌تر میکرد.

وی گفت قانون و نظام‌پولی گذشته بهرحال برای نظـام گذشته که دارای بخش‌خصوصی هم بود تدوین شده بود بنـا برابن ضرورت ایجاب میکـرد که این قانون تغییر پیدا کند و واجد شرایط با وضـع فعلی مملکت باشد .وی در مـورد وضع بانك صادرات گفت : بانك صادرات با شبکه بسیار گسترده‌ای که دارد و هنوزهم بزرگترین بانك درایران‌است بخوبی میتواند توسعـه اقتصاد کشور ــ بورس بوجود آمد تا عموم مردم بتوانـنـد بطور عادلانه از سرمایه هـای کوچك خود در امر سرمایـه گذاری استفاده کنند .

وی درپایان گفت : با توجه باینکه میزان سپرده مـردم‌نزد بانکها خیلی بیشتر از سهـم سهامداران دراین موسسات‌است ملی کردن بانکها کار فوق ــ العاده و بسیار قابل ستـایش است . دولت میبایستی بهـر صورت منافع این عده راحفظ واز سوی دیگر مستقیما بر کار بانکها نظارت میکرد تا پولها حیف و میل نشود .

ملی شدن بانکها اجتناب ناپذیر بود

علی افغانی کمازطرف‌دولت بعنوان ملی کردن بانکها بسمت مدیر بانك صادرات انتخاب شد در گفتگویی با خبرگـزاری پارس درباره ملی شدن بانك‌ها قانون پولی وضع سهامداران بانك‌صادرات و توزیع‌اعتبارات توضیحاتی داد . وی در مورد ملی شدن بانکها گفت قانون ملی شدن بانکها اجتناب ناپذیر بود و اگر غیر ازآن عمـل میشد بانکهای خصوصی قادر به ادامه‌کار نبودند زیـرا در گذشته توزیع اعتبارات‌وسیستم بانکی نارسا و بشکلی بود که افراد چاق چاق‌تر و افراد مستضعف را مستضعف‌تر میکرد.

وی گفت قانون و نظام‌پولی

عباس میرخانی

ملی‌گرایی غیراصولی، سدراه انقلاب

یکی دو برنامه از تلویزیون دیدم که در آن صاحب‌نظران به‌شیوه‌های حماسی و تحریک‌آمیز خبر در روزنامه‌ها و مجلات خارجی درباره انقلاب ایران اشاره می‌کردند. راستی که انسان وقتی در برابر این بحران آبکی به‌حقوق انسانی و اجتماعی قرار می‌گیرد قلبش می‌خواهد از کار بماند. چه‌کنیم که تمامی جهان کینه ارتزاق دهنی‌مان از طریق همین خبرگزاری‌هاست نمی‌توانند باشیم و از نزدیک ببینند که نه هیچ یک از آن‌ها که خوانده‌اند و شنیده‌اند حقیقت ندارد. از امپریالیست‌ها و عمال بیگانگان و دلالان جهانخوار نمی‌شود انتظار داشت که بیایند به‌معیارهای اخلاقی و انسانی باشند راه ما جداست. ما راه خودرا ادامه خواهیم‌داد هرچند که این رسانه‌های گروهی، جهانی را برعلیه ما بشورانند. فارا چه‌باک که به‌مخالفت و موافقت جهانخواران اعتنائی داشته باشیم. ازآن‌ها درمی‌گذریم ولی آیا چگونه می‌توان در برابر همان شیوه‌های تحریف و جعل تفسیرگونه مسائل درداخل کشور ساکت نشست و هیچ نگفت.

اگر آنجا قلب انسان یک لحظه فشرده میشود وارنیش بار می‌ایستد تمامی وجود انسان آتش می‌گیرد. از آنها انتظار نداریم که ایرانی نیستند و دشمن انقلاب ما هستند آنها نفت ما را می‌خواهند و بس اما ازایها که مدعیند ایرانیند و معتقد و طرفدار ملت و خلق چه انتظاری می‌توان داشت. در ایران بعد از انقلاب نگاه کنیم ببینیم چه مسائلی از سوی همین رسانه‌های گروهی در داخل کشور مطرح می‌شود وبدون آنکه به‌تمامی ابعاد قضیه توجه شود فقط یک بعد آن را مطرح می‌کند و روی آن جنجال راه می‌اندازند.

در ایران سخن از سانسور می‌رود و روی آن جنجال‌بپامیکنند. می‌گویند حقوق انسان‌ها وآزادی درخطر است و اختناق گلوی همه را می‌فشارد. میگویند حکومت انحصارطلبی می‌کند ونیروهای به‌اصطلاح ترقی‌خواه را به‌بازی نمی‌گیرد، می‌گویند دولت سرایا عوامفریبی می‌کند(کار شماره ۱۳) می‌گویند حکومت حقوق به‌اصطلاح خلق‌های ایران را ندیده می‌گیرد ومنافع زحمتکشان، کارگران و دهقانان را زیرپا می‌گذارد و جانب سرمایه‌داران را می‌گیرد. می‌گویند ارتش صدحقی است وده‌ها وصدها تهمت وافترا نظیرایها آخرین مسئله‌ای‌که دست‌مایه جنجال‌آفرینی وبوق‌وکرنا شده‌است‌این است‌که قهرمان ملی ایران دکتر مصدق مورد بی‌مهری قرار گرفته است واساسا ملیت خواهی دارد در شکم اسلام فرو میرود. شما اگر مثل خیلی‌ها حوصله داشته باشید و فیلتان یاری کند واز کارنایستد کافی است‌که نگاهی گذرا داشته باشید به‌روزنامه‌های ارگان‌سازمان های مخالف یا چپ نما و به روزنامه‌ها ومجله‌های به‌اصطلاح آزاد تا ببینید که این تهمت‌خوران و بلندگوهای استعماری نیستند که برعلیه انقلاب ایران قیام کرده‌اند بلکه این ملت طالع برگشته، فریاد میزنند که آزادی نیست واختناق است و قلم را یارای نوشتن نیست و این نکته را آنچنان تحریف می‌کنند که گوئی این‌سازمان اطلاعات و امنیت کشور است یا وزارت اطلاعات که نمی‌گذارد مانند گذشته اینها حرفشان را بزنند.

آنچنان از سانسور فریاد برمی‌آورند که تمامی ذهن‌ها متوجه عوارض سوء سانسور در رژیم گذشته گردد وهمه آن‌ها را به‌ترزیم کنونی نسبت دهند تا بلکه ازاعتبار جمهوری اسلامی و دولت موقت بکاهند. آیا تمامی این روزنامه‌ها و مجلات به‌اصطلاح طرفدو آزادی هیچ‌گاه آمدند تعریف درستی از آزادی وسانسور بدهند و بگویند این آزادی است وابن سانسور. آیا هرگز به این نکته اشاره کردند که وظیفه مطبوعات و قلم بعدازخروج ازیک دیکتاتوری پنجاه سنت ساله برای حفظ یک جامعه آزاد چیست. آیا اینها هرگز به‌این فکر افتادند که موضع روشنفکربازی درمی‌گذریم ولی آیا چگونه می‌توان در برابر همان شیوه های تحریف و جعل تفسیرگونه مسائل درداخل کشور ساکت نشست‌وهیچ نگفت.

اگر آنجا قلب انسان‌یک لحظه فشرده میشود وارنیش بار می‌ایستد تمامی وجود انسان آتش می‌گیرد. از آنها انتظار نداریم که ایرانی نیستند و دشمن انقلاب ما هستند آنها نفت ما را می‌خواهند و بس اما ازآنها که مدعیند ایرانیند و معتقد و طرفدار ملت و خلق چه انتظاری می‌توان داشت. در ایران بعد از انقلاب نگاه کنیم ببینیم چه مسائلی از سوی همین رسانه های گروهی در داخل کشور مطرح می‌شود وبدون آنکه به‌تمامی ابعاد قضیه توجه شود فقط یک بعد آن را مطرح می‌کنند و روی آن جنجال راه می‌اندازند.

در ایران سخن از سانسور می‌رود و روی آن جنجال‌بپامیکنند. می‌گویند حقوق انسان‌ها وآزادی درخطر است و اختناق گلوی همه را می‌فشارد. میگویند حکومت انحصارطلبی می‌کند ونیروهای به‌اصطلاح ترقی‌خواه را به‌بازی نمی‌گیرد، می‌گویند دولت سرایا عوامفریبی می‌کند(کار شماره ۱۳) می‌گویند حکومت حقوق به‌اصطلاح خلق‌های ایران را ندیده می‌گیرد ومنافع زحمتکشان، کارگران و دهقانان را زیرپا می‌گذارد و جانب سرمایه‌داران را می‌گیرد. می‌گویند ارتش صدحقی است وده‌ها وصدها تهمت وافترا نظیرایها آخرین مسئله‌ای‌که دست‌مایه جنجال‌آفرینی وبوق‌وکرنا شده‌است‌این است‌که قهرمان ملی ایران دکتر مصدق مورد بی‌مهری قرار گرفته است واساسا ملیت خواهی دارد در شکم اسلام فرو میرود. شما اگر مثل خیلی‌ها حوصله داشته باشید و فیلتان یاری کند واز کارنایستد کافی است‌که نگاهی گذرا داشته باشید به‌روزنامه‌های ارگان‌سازمان های مخالف یا چپ نما و به روزنامه‌ها ومجله‌های به‌اصطلاح آزاد تا ببینید که این تهمت‌خوران و بلندگوهای استعماری نیستند که برعلیه انقلاب ایران قیام کرده‌اند بلکه این ملت طالع برگشته، فریاد میزنند که آزادی نیست واختناق است و قلم را یارای نوشتن نیست و این نکته را آنچنان تحریف می‌کنند که گوئی این‌سازمان اطلاعات و امنیت کشور است یا وزارت اطلاعات که نمی‌گذارد مانند گذشته اینها حرفشان را بزنند.

آنچنان از سانسور فریاد برمی‌آورند که تمامی ذهن‌ها متوجه عوارض سوء سانسور در رژیم گذشته گردد وهمه آن‌ها را به‌ترزیم کنونی نسبت دهند تا بلکه ازاعتبار جمهوری اسلامی و دولت موقت بکاهند. آیا تمامی این روزنامه‌ها و مجلات به‌اصطلاح طرفدو آزادی هیچ‌گاه آمدند تعریف درستی از آزادی وسانسور بدهند و بگویند این آزادی است وابن سانسور. آیا هرگز به این نکته اشاره کردند که وظیفه مطبوعات و قلم بعدازخروج ازیک دیکتاتوری پنجاه سنت ساله برای حفظ یک جامعه آزاد چیست. آیا اینها هرگز به‌این فکر افتادند که موضع روشنفکربازی درمی‌گذریم ولی آیا چگونه می‌توان در برابر همان شیوه های تحریف و جعل تفسیرگونه مسائل درداخل کشور ساکت نشست‌وهیچ نگفت.

اگر آنجا قلب انسان‌یک لحظه فشرده میشود وارنیش بار می‌ایستد تمامی وجود انسان آتش می‌گیرد. از آنها انتظار نداریم که ایرانی نیستند و دشمن انقلاب ما هستند آنها نفت ما را می‌خواهند و بس اما ازآنها که مدعیند ایرانیند و معتقد و طرفدار ملت و خلق چه انتظاری می‌توان داشت. در ایران بعد از انقلاب نگاه کنیم ببینیم چه مسائلی از سوی همین رسانه های گروهی در داخل کشور مطرح می‌شود وبدون آنکه به‌تمامی ابعاد قضیه توجه شود فقط یک بعد آن را مطرح می‌کنند و روی آن جنجال راه می‌اندازند.

در ایران سخن از سانسور می‌رود و روی آن جنجال‌بپامیکنند. می‌گویند حقوق انسان‌ها وآزادی درخطر است و اختناق گلوی همه را می‌فشارد. میگویند حکومت انحصارطلبی می‌کند ونیروهای به‌اصطلاح ترقی‌خواه را به‌بازی نمی‌گیرد، می‌گویند دولت سرایا عوامفریبی می‌کند(کار شماره ۱۳) می‌گویند حکومت حقوق به‌اصطلاح خلق‌های ایران را ناد

کمیته بهسازی شورای انقلاب صنعت‌نفت

اهواز ـ خبرنگار کیهان ـ کمیته بهسازی شورای انقلاب سهامی صنعت نفت اهواز مدتی است کار خود را بطور مداوم و پی‌گیر دنبال کرده و تاکنون افراد زیادی را در جهت بهسازی و پاکسازی در محیط صنعت نفت اهواز توانسته است از کار برکنار، معرفی دادسرای انقلاب اسلامی‌خوزستان و نیز تنزل مقام وپست اداری کند. این کمیته ازطریق‌شورای ۵۰ نفری منتخب صنعت نفت اهواز انتخاب گردیده که تعداد اعضای این کمیته ۷ نفر میباشد و وظایف این کمیته‌رسیدگی بموارد زیر است :

۱ ـ افرادی که ضد مردمی، ضد اعتصاب ویاضدانقلاب بوده باشند وبوسیله کارکنان و کمیته‌های ادارات صنعت‌نفت به‌این کمیته معرفی شده باشند، در این کمیته بوضع‌اینگونه افراد رسیدگی میشود ، وبصورت هماهنگ شده تاسطح‌اخراج از شرکت نفت برای اجرا به‌مقام ذیصلاح شرکت نفت‌بصورت پیشنهاد ارائه داده میشود .

۲ ـ افرادی که به‌نحوی بارژیم سابق و یا ساواك همکاری داشته و یا وابسته به‌آنها بودند و اشخاصی که به طریقی اختلاس ، رشوه‌خواری ، سوء استفاده از مقام وبطور کلی جرائم آنها کیفری باشد ، مدارك و شواهد وشهودکافی توسط این کمیته گردآوری شده و آنها را به دادسرای انقلاب اسلامی خوزستان جهت تصمیم‌گیری تسلیم میکنند .

مردم با تجلیل بی‌نظیر ، پاسداران شهید را بخاك سپردند

مسجد سلیمان ـ خبرنگار کیهان ـ دو تن از پاسداران مسجد سلیمان به‌اسامی علی عسگر کریمی و شکرالله حاجی سرداری که برای انجام ماموریتی عازم قم بودند و درنزدیکی این شهر بایك اتومبیل بنز خاور تصادف کرده و به شهادت رسیده بودند ، جنازه آنها وسیله یك فروند هواپیمای ارتشی به‌فرودگاه مسجد سلیمان آورده شد ومسئولان اجرایی‌کمیته انقلاب اسلامی و پاسداران انقلاب در حالی‌که شدیدا متاثر و بعضی از آنها سیاهپوش بودند، جنازه‌ها را با احترام‌خاص از درون هواپیما تامحل توقف اتومبیلها برروی دوش حمل نمودند . جنازه شهید علی عسگر کریمی در گورستان چهار بیشه در میان ازدهام شدید مردم به‌خاك سپرده شد و شهید دیگر شکرالله حاجی سرداری را برای دفن به گورستان خانوادگی روانه شهرستان شوشتر کردند. محمدحسن‌سرداری برادر شکرالله که در این تصادف به‌شدت مجروح شده بود، هم‌اکنون در یکی از بیمارستانهای تهران بستری می‌باشد .

۵، ن‌ذم‌مش ن‌آم‌ه

تقاضای دیپلمه‌های بیکار

قریه‌چایخانه ـ خبرنگار کیهان ـ عده‌ای از دیپلمه‌های‌بیکار کلاچای و حومه به دفتر نمایندگی روزنامه کیهان مراجعه ، اظهار داشتند ما در حدود ۲۰۰۰ نفر دیپلمه بیکار در رودسر و عضوکانون دیپلمه‌های بیکار هستیم . ما با تعیین ۹ نماینده درشهرستان‌رودسر ،کانونی تشکیل داده‌ایم تابه نیازمندیهای‌ما بررسی کنند.نمایندگان ما درحدود ۲۰ روز در استانداری شهرستان رشت متحصن هستند و تاکنون‌کسی نیازمندیهای مارا بررسی نکرده. این مطلب‌را یکی از نمایندگان دیپلمه‌های بیکار عنوان کرده .از مقامات مسئول استانداری رشت خواهشمندیم تابا همکاری آنها به نیازمندیهای ما دیپلمه‌های بیکار رسیدگی شود .

تنفر و انزجار از دولت عراق

آباده ـ خبرنگار کیهان ـ مردم آباده ضمن اعلام همبستگی مجدد با انقلاب اسلامی به رهبری امام خمینی ، مراتب جانبازی‌خویش را در دفاع از حدود و ثغور کشور اعلام داشتند و روش دولت عراق را در مورد بمباران روستاهای مرزی کشور بشدت مورد نکوهش قرار دادند . اهالی آباده به‌دولت عراق اخطار نمودند که دست از خصومت برعلیه ایران بردارد .

امتحان نهایی پنجم ابتدائی

کوهدشت لرستان ـ خبرنگار کیهان ـ امتحانات آخرسال‌کلاس پنجم ابتدایی منطقه کوهدشت در روز ۱۶ر۳ر۵۸ به مدت دو روز با شرکت ۱۲۰۰ نفر دختر و پسر در ۸ حوزه برگزار شد وامسال امتحانات نهایی پنجم از سالهای قبل با آرامی و بدون ایجاد ناراحتی و اعتراضی انجام شد.

دادگاه انقلاب اسلامی تبریز رسیدگی به‌پرونده چهار تن از عاملین رژیم سابق را آغاز کرد

سعداله بالائی ـ سروان فیروز جودی آذر ـ حسین بشارت‌و بهمن محمودپور در دادگاه

تبریز ـ خبرنگار کیهان ـ دادرسان دادگاه انقلاب‌اسلامی تبریز رسیدگی به پرونده چهار تن از عاملان رژیم سابق در عجبشیر را آغاز کردند . طبق کیفرخواست صادره ازدادسرای انقلاب اسلامی تبریز این چهار تن :

۱ ـ سروان فیروز جودی آذر رئیس رکن ٤ گردان عجبشیر، ۲ ـ بهمن محمودپور درجه‌دار ارتش ، ۳ ـ حسین بشارت استوار ارتش ، ٤ ـ سعیداله بالائی درجه‌دار ارتش متهمند در تظاهرات روز نهم دیماه ۱۳۵۷ عجبشیر تظاهرکنندگان را سرکوب و چندتن از آنان را بقتل رسانده‌اند.

دراین پرونده فیروز جودی آذر متهم است: به ۱ ـ محاربه با خدا و رسول خدا و نایب امام زمان و فساد در زمین ، شرکت مستقیم در قتل وکشتار مردم بیگناه عجبشیر ، آزار و اذیت مردم حق‌طلب ، اعزام و تجهیز نیرو جهت سرکوب آزادیخواهان و مسلمانان‌مبارز، وکمك به تحکیم رژیم‌طاغوتی شاه با حمله به معترضین و مبارزین به رژیم پهلوی .

همچنین متهمین ردیف‌های دوم و سوم و چهارم متهمندکه در روز مذکور به مردم بیگناه ومسلمان و مبارز مردم عجبشیر حمله‌ور شده و با تیراندازی بسوی آنان چندین نفر رابقتل رسانده وعده‌ای را نیزمجروح کرده‌اند.

پس از قرائت کیفرخواست متهمین بدفاع ازخود پرداختند ومتهم ردیف اول سروان‌فیروز جودی آذر در دفاع از خود گفت :

من افسر رکن سوم هستم و در آن روز نیز بعنوان ناظر به عملیات رفته بودم و مبادرت به تیراندازی نیز نکرده‌ام‌بلکه با بلندگوئی که در دستم بود تظاهرکنندگان را نصیحت‌کردم وبخاطر همین‌امر خواستم‌جلوی تظاهرات وخدای‌نکرده قتل و کشتار را بگیرم .

پس از دفاع متهم ردیف‌اول سه متهم دیگر از خود دفاع کردند، دو تن از آنها بهاتفاق با دلایلی که آوردند گفتند که در روز حادثه اصلا در محل نبودند واز پادگان حتی‌بیرون هم نیامده‌اند . حسین بشارت متهم‌ردیف‌سوم‌نیز گفت‌ماموریت من در جلو شهرداری بود که تقریبا با محل حادثه چند صد متر فاصله دارد . گروهی از اهالی عجبشیر گفته های این سه متهم را تائید کردند و دادگاه وارد شور شد .

در دانشگاه اصفهان ۳۱ نفر مشمول تصفیه شده‌اند

اصفهان ـ خبرنگارکیهان ـ دانشگاه اصفهان طی بیانیه‌ای‌که امروز انتشاریافت ، ۳۱ نفرازکادر هیئت علمی ـ کارکنان دانشگاه و دانشجویان را مشمول تصفیه قرارداد واعلام کرد که بررسی در مورد افراد دیگر ادامه دارد وبه محض روشن شدن وضع آنان نتایج حاصله باطلاع عموم عامه خواهد رسید. افراد تصفیه شده ۱۵ نفر از کادر هیئت علمی دانشگاه اصفهان ازکادر کارکنان دانشگاه ۷ نفر از دانشجویان ۹ نفر میباشندکه احکام پایان خدمت آنها بزودی ابلاغ خواهد شد.

در بیانیه دانشگاه اصفهان این تصمیم بنابدرخواست دانشجویان و کادرهیئت علمی و کادر اداری و نیز براساس ضوابطی که طی ماده واحده پیشنهادی روسای دانشگاهها در وزارت فرهنگ وآموزش عالی تصویب شده عنوان گردیده وآمده‌است‌که تصمیم مذکور در کمیسیون ۵ نفر متشکل ازاستادان ـ دانشجویان ـ کارمندان ونماینده دادگستری طی جلسات وبررسی سوابق‌کار ومواردا‌تهام افراد باتوجه به اسناد ومدارك موجود اتخاذ شده است.

تلفن دماوند ، پس کی خودکار میشود

دماوند ـ خبرنگار کیهان ـ حدود ٤ سال است‌که مسئولین مخابرات دماوند به مردم این شهرستان قول میدهند که تلفن دماوند اتومات میشود و دراین چهار سال اتومات شدن تلفن دماوند از محدوده حرف فراتر نرفته و روزبروز وضع آن بدتر میشود. چند روز اخیر عده کثیری از ساکنین دماوند ضمن مراجعه به دفتر خبرنگاری کیهان در دماوند اظهار میدارند ، سالی‌که ۱۲ ماه است ۱۳ ماه آن خط تلفن بین دماوند و تهران بند است که کوچکترین وزش باد و یا بارندگی و برف سیمهای تلفن دماوند تهران قطع میشود بسیاری از مردم دماوند پولی‌هم برای اتومات کردن تلفن ، به حساب مخابرات دماوند واریز نموده و هنوز هیچگونه اثری از ماکرویو دماوند خبری نیست .

در حال حاضر نیز بیش از ۶۰۰ شماره تلفن مغناطیسی قدیمی در دماوند کار میکند . آنها نیز تبدیل به خودکارخواهد شد و در نتیجه حدود ۳۰۰۰ هزار مشترك در دماوند انتظار تلفن خودکار میکشند .

از مقامات محترم و مسئولین مخابرات مرکز استدعای عجولانه و عاجزانه داریم ، حال‌که تقاضای تلفن خودکار دماوند به ۳ هزار نفر رسیده و زمین و مقدمات ساختمانی آن در مرکز شهر دماوندفراهم گشته اقدام فرمایند ، و مردم این منطقه را ازاین ذلت و ناراحتی نجات بخشند .

زد و خورد بین دو گروه کارگر

آمل ـ خبرنگار کیهان ـ در زد وخوردی‌که بین دو گروه از کارگران در بازار رامسر درگرفت،عده‌ای زخمی و مجروح شدند . شدت درگیری بحدی بود که پاسداراز کمیته انقلاب اجبارا مبادرت به تیراندازی هوائی و موفق شدند ، دو گروه درگیر شده را متفرق نمایند.

عاملین این زدوخورد دستگیر و تحویل کمیته انقلاب‌رامسر گردیدند.

قبول یك کار کنتراتی از طرف گروهی کارگر محلی‌که بامبلغی کمتر قرارداد بسته بودند و گروه دیگر که اکثریت آنهارا افراد ترك زبان تشکیل می‌دادند ، به علت اینکه کار مربوط به آنهااست‌علت اصلی این زدوخورد عنوان شده است.

اولین استانداری که حاضر شد به ساربان محله برود

استاندار خراسان درحال‌بازدید از ساربان محله بجنورد

بجنورد ـ خبرنگار کیهان ـ بنا به‌پیشنهادمعتمدین شهراستاندار خراسان طاهر احمد زاده‌ازساربان محله بجنورد که دارای صدها خانه که از آلونك نشینان تهران نیز وضعی اسفناکتر دارند وهیچگونه وسایل رفاهی در آن وجود ندارد بازدید کرده وبه تك تك خانه‌ها سرکشی نموده و در حالی‌که سخت ازاین مسئله متاثر شده‌بود خطاب به حجت‌الاسلام مهمان‌نواز گفت رسیدگی به وضع ساکنین این‌محل از زمین‌الان شروع گردد ودرمورد خانه‌سازی جهت آنان هرگونه کمکی‌را تقبل میکنم . دراین‌بازدید دکتر هاشمیان رئیس بهداری ، حاج‌بابا مرتضوی عضو کمیته‌وحاج احمد یاهوئیان ضمن تشریح وضع ساکنین ساربان محله تعهد نمودند که هرچه زودتردر این مورداقدام نمایند .

اخبارکوتاه شهرستانها

گوشه‌ای از فعالیت های کمیته انقلاب اسلامی همدان

همدان ـ خبرنگار کیهان ـ در واپسین روز های انقلاب اصیل اسلامی همدان گروهی از جوانان همدان‌مانند سایر جوانان معتقد به‌اصول واساس انقلاب اسلامی خلق‌ایران گردهم آمدند و در کمیته عضویت یافتند و علیرغم اینکه در میان این گروه تعداد معدود افرادی بودند که به‌جهات مختلف موجب عدم رضایت مردم ازرفتار افراد کمیته‌میشدند، اکثریت قریب باتفاق این جوانان باحداقل امکانات بدون داشتن وسایل ارتباطی و اخذ حقوق سعی کردند تداوم انقلاب را در همدان متضمن شوند و در مدت نزدیك به نیم سال همواره در سنگر مبارزه و دفاع از مردم درمقابل حملات ضد انقلابیون جنگیدند .

از جمله اقداماتی که توسط افراد کمیته انقلاب‌اسلامی همدان صورت گرفته است ، کشف ٤۸ بسته هروئین، ۱۳۶۰ لیتر مشروب قاچاق از بهار همدان ، ۳۵۱ لول تریاك و۵٤۵۰ گرم شیره تریاك از روستای ترك‌تپه‌رزن ، برچیدن ۲۱مرکز شیره‌کش‌خانه و قمار و محل فساد ـ ۱۳ قبضه اسلحه‌شکاری بدون جواز ـ ۷ قبضه کلت کمری ، یك قبضه ژ ـ۳ و یك قبضه ام ـ۱ با ۲۶۶٤۰ عدد فشنگ.

در دادگاه انقلاب اسلامی مشهد ، ۳ تن از عاملین چماقدار محکوم شدند

مشهد ـ خبرنگار کیهان ـ دادگاه انقلاب اسلامی مشهد ساعت ۱۰٫٤۵دقیقه بامداد دیروز بمنظور رسیدگی به پرونده اتهامی‌سه‌نفر از عمال رژیم سابق به نامهای سروان‌پورعلی رئیس سابق گارد دانشگاه و پاسبان‌ها رضا ولی‌پور و علی‌محمدابراهیمی معروف به‌علی بربر رهبر چماقداران تشکیل‌جلسه داد و درطی‌چندساعت‌محاکمه طولانی رای قاطع خود را بشرح زیر اعلام داشت :

۱ـ سروان علی‌اکبر پورعلی رئیس سابق گارد دانشگاه به ٦ سال حبس تادیبی در زندان بندرعباس و اخراج از شهربانی و ممنوع بودن ازاستخدام‌درادارات دولتی و ۱٤۰ ضربه شلاق در چهار نوبت در مدت محکومیت‌هیچ‌گونه وجهی بخانواده وی پرداخت نمی‌شود ۲ـ علی محمد ابراهیمی رستگار معروف به علی بربر چماق بدست به ٦ ماه حبس تادیبی و استرداد حقوق مردم و ۹۰ ضربه شلاق در سه نوبت ۳ـ پاسبان رضا ولی‌پور به پنج سال حبس‌درزندان زابل و اخراج از شهربانی و ۲۰۰ ضربه شلاق در پنج نوبت محکوم شد.

افرادی که از ناحیه سروان علی‌اکبر پورعلی و رضا ولی‌پور مورد ضرب و جرح قرار گرفته‌اند میتوانند قصاص نموده یا رضایت دهند.

بازدید استاندار

شیراز ـ خبرنگار کیهان ـ احمد مدرسی‌زاده سرپرست استانداری فارس به اتفاق سرهنگ عزیزنیك‌سرشت رئیس شهربانیهای فارس و فرمانده ژاندارمری صبح دیروز با هلی‌کوپتر جهت بازدید از شهرهای لار، جهرم وفسا عازم آن منطقه شدند.

شهردار جدید مرزن‌آباد

مرزن‌آباد ـ خبرنگار کیهان ـ کمیته انقلاب اسلامی مرزن آباد بانظر و تمایل اهالی شهر ، آقای علی‌اصغر زهتابچی‌را که یکی از مجاهدین بنام میباشد ، باستانداری ساری معرفی و آقای استاندار مازندران ایشان‌را تایید وشهرداری مرزن‌آبادرا به آقای نصیر کیانی سرپرست قبلی تحویل دادند وآقای زهتابچی بنا بدعوت قبلی ساکنین شهررا در مسجد جامع دعوت و پس از سخنرانی برنامه کار خودرا برای مردم تشریح کرد .

کشف اسلحه درالیگودرز

الیگودرز ـ خبرنگار کیهان ـ بوسیله پاسداران انقلاب اسلامی الیگودرز و پاسداران اعزامی‌قم مقدار ۲٫۵۷۵ گرم تریاك از حسین درویش و پناهی و محمدحسن امینیان و محمد عزیزی کشفو متهمین بازداشت شدند.

همچنین بوسیله پاسداران انقلاب شهرستان الیگودرز تعداد ۱۸ عدد ژ ـ ث ـ یك نارنجك جنگی ـ تفنگ دولول یك عدد تفنگ سرپر ۲ عدد ـ ۱۳۰ عدد فشنگ چهارپاره ـ ۲هزار چاشنی ـ ۵۰ کیلو ساچمه ـ یك قبضه برنو ـ ۵۹ کیلو باروت کشف و به ستاد پاسداران تحویل شد.

استمداد مدیر کل آموزش و پرورش فارس

شیراز ـ خبرنگار کیهان ـ اهالی محترم شهرستان شیراز ،شما که پیوسته در انجام اعمال خیر و امور عام‌المنفعه پیشقدم بوده‌اید، اکنون نیز بهمکاریهایتان نیازاست، تراکم دانش آموزان در کلاسهای درس ونامناسب بودن محل مدارس از جمله مشکلات آموزش‌وپرورش فارس میباشد .اداره کل جهت رفع این مشکل ، راههای مختلفی را خواهد پیمود . راه حل فوری و موقت اجاره ساختمان‌های مناسب است ، در صورتی که محل مناسبی جهت دایر ساختن مدرسه دراختیار دارد ، مشخصات کامل آنهارا ذکربا آدرس جهت اجاره به اداره آموزش و پرورش فارس ارائه فرمایند .

محمدرضا ابوالاحراری مدیر کل آموزش و پرورش انقلاب اسلامی استان فارس

مجلس یادبود استاد مطهری

رودسر ـ خبرنگار کیهان ـ بمناسبت مجلس یادبوداستادمطهری در روز ۲شنبه ۲۱ر۳ر۵۸ ازساعت ۵ تا ۷ بعداز ظهر در مسجد امام حسن (ع) (حیدرپور سابق) به پاس خدمات این مجاهد بزرگ مردم این شهرستان در این مجلس یادبود شرکت کردند .

دو نفر توسط دزدان غارتگر کشته شدند

سرپل‌ذهاب ـ خبرنگار کیهان ـ بخاطر ناامن بودن راه قصرشیرین به کرمانشاه پاسداران انقلاب‌اسلامی و ژاندارمری و گروه ضربت قول دادند که جاده مزبوررا کنترل نمایند و چند روزی عبور و مرور به راحتی انجام گرفت ولی بار دیگر دزدان غارتگر به قریه بابانی حمله‌ور شده ۱۵۰۰ رأس گوسفندان قریه‌را به سرقت بردند .پاسداران و گروهان ژاندارمری قصر شیرین و سرپل ذهاب و اسلام‌آباد به‌کمك مردم قریه شتافتند و درگیری‌شدید دزدان متواری و۲جوان ازصاحبان گوسفندان بنام‌های علی‌شیر کریمی و عبدالعزیز محمدی کشته شدند .

کشف ۱۲ قبضه اسلحه

دماوند ـ خبرنگار کیهان ـ نیمه‌شب دیشب مامورین ژاندارمری دماوند بسرپرستی‌ستوان‌ابوالقاسمی هنگام گشت در رودهن ، ۱۲قبضه اسلحه کمری‌ویوزی ومقدارفراوانی فشنگ از جاسازی‌یك اتومبیل کشف کردند . سرنشینان‌اتومبیل دستگیر و در گروهان ژاندارمری دماوند بازداشت میباشند .

گازاستیلن
بجای (کاربیت) موجوداست
شرکت ایران اکسیژن
تلفن ۸۲۷۲٤۸-۸۳۶٤۳۶

بهترین هدیه کتاب است

سری مصور پیامبران در ۱٤ جلد منتشر شده است مطالب آموزنده و تصاویر جالبش برلطف و زیبائی این کتاب می‌افزاید . این کتاب با جلد ٤ رنگ و قیمت مناسب در اختیار علاقمندان گذاشته شده است . برای تهیه آن در تهران و شهرستانها بمراکز زیر مراجعه فرمائید :

مراکز پخش :

تهران ـ خیابان ناصرخسرو ـ کوچه حاج‌نایب ـ پاساژ خاتمی طبقه دوم ـ مطبوعاتی دارالتبلیغ اسلامی تلفن ۵۳۹۱۷۵
قم ـ خیابان صفائیه ـ انتشارات شفق تلفن ۸۵۵۹

اطلاعیه فارغ‌التحصیلان تکنیکوم

بدینوسیله از کلیه مهندسین فارغ‌التحصیل دانشکده‌تکنیکوم دعوت میشود که در ساعت ۳ بعدازظهر روز پنجشنبه ۳۱ خرداد ماه جاری جهت بررسی و تصویب اساسنامه و انتخابات در محل دانشکده حضور بهمرسانید .

هیئت منتخب موقت

ن ۸۰۹۱۹ ۱ـ۲

فروش سهام پلی‌کلینیك

فروش یك سهم از سه‌سهم پلی‌کلینیك بفروش میرسد ضمنا یك پزشك متخصص با پروانه دائم مورد نیاز است . داوطلبین با شماره ۸۲۵۶۱۹ تماس حاصل فرمایند .

آگهی مناقصه

گروه صنایع کاغذ پارس حمل تدریجی حدود هشتادهزارتن تولیدات سالیانه کاغذ خود را از محل کارخانه واقع در هفت‌تپه خوزستان به تهران و سایر شهرستان‌ها و همچنین حمل ماشین‌آلات ولوازم یدکی و سایر محمولات خود را از تهران‌به هفت‌تپه به مناقصه میگذارد . علاقمندان می‌توانند با مراجعه به دفتر شرکت واقع در بولوار کشاورز (الیزابت سابق) شماره ۱۱٤ از شرائط شرکت آگاه شده و نرخ و سایر شرایط حمل راحداکثرتا تاریخ دهم تیرماه ۱۳۵۸ در پاکت سربسته به دفتر مذکور به عنوان مدیریت بازرگانی تحویل نمایند.

شرکت در قبول یا رد کلیه پیشنهادات مختار است .

گروه صنایع کاغذ پارس (سهامی عام)
تلفن : ۶۵۵۱۲۱ و ۶۵۵۱۳۶

انواع یخچالهای فانتزی ـ ویترینی ـ ایستاده ـ فریزر و سردخانه خیابان جمهوری پاساژ کاوه‌سردک ۳۷۰۸۳۷

جناب آقای مهندس مهدی بازرگان
نخست‌وزیر محترم دولت موقت جمهوری اسلامی

ما کارکنان کارخانه ماشین‌سازی اراك تصمیم انقلابی‌دولت را در مورد ملی کردن بانکها تائید نموده و مجددا حمایت کامل خود را از دولت انقلابی اسلامی اعلام میداریم .

شورای کارکنان کارخانه ماشین‌سازی اراك

آگهی استخدام

سازمان آب دزفول جهت تکمیل کادر پرسنلی خود با توجه به مشاغل زیر از طریق امتحان ومصاحبه کارمندمیپذیرد.

شرایط :

۱ ـ دارابودن دیپلم کامل متوسطه
۲ ـ دارابودن برگ پایان خدمت یا معافیت دائم بدون پزشکی
۳ ـ نداشتن کمتر از ۱۸ سال تمام و بیشتر از ٤۰ سال تمام سن

پستهای مورد نیاز :

۱ ـ مسئول انشعابات یك نفر دارای حداقل دو سال و حداکثر سه‌سال سابقه توام با آشنائی کامل به کار
۲ ـ مسئول کارپردازی یك‌نفر دارای حداقل دوسال و حداکثر سه سال سابقه توام با آشنائی کامل بکار
۳ ـ متصدی دفتر روزنامه کل یك‌نفر دارای حداقل دوسال و حداکثر سه‌سال سابقه توام با آشنائی‌کار
٤ ـ مسئول امور مشترکین یك‌نفر حداقل دو سال و حداکثر سه سال سابقه توام با آشنائی کامل بکار .
۵ ـ حسابدار مشترکین دو نفر دارای حداقل دو سال و حداکثر سه‌سال توام با آشنائی‌کامل بکار

اشخاص واجد شرایط می‌بایست از تاریخ درج این آگهی بمدت ۵ روز کلیه مدارك خود را به کارگزینی سازمان آب دزفول واقع در خیابان مصدق(وفا) تحویل فرمایند . ضمنا تاریخ برگزاری امتحان و مصاحبه بعدا اعلام میشود .

آقائی ـ مدیرعامل موقت سازمان آب دزفول

ملی شدن بانکها را که اقدامی مردمی و انقلابی است به دولت و ملت قهرمان ایران و پرسنل بانکها تبریك میگوئیم .

شورا و سندیکای بانك صادرات ایران ـ اصفهان و حومه

جلسه مجمع عمومی عادی شرکت سهامی خاص گلبند

به اطلاع سهامداران شرکت سهامی خاص گلبند میرساندچون جلسه مجمع عمومی عادی این شرکت در ساعت ۵ بعدازظهر روز پنجشنبه ۳۱ر۳ر۵۸ تشکیل میگردد خواهشمند است در موعد مقرر در محل شرکت حضور بهمرسانند .

دستور جلسه :

۱ ـ استماع گزارش مدیرعامل و بازرس شرکت
۲ ـ بررسی ترازنامه و سود و زیان سال مالی عملکرد ۱۳۵۷ شرکت
۳ ـ اتخاذ تصمیم در مورد تقسیم سود

مدیرعامل ـ محمدتقی صرافان چهارسوقی

آگهی دعوت مجمع عمومی عادی و فوق‌العاده شرکت دستکش صنعتی (سهامی خاص)

از عموم صاحبان سهام بدینوسیله دعوت میشود که برای شرکت در مجمع عمومی عادی و فوق‌العاده در ساعت ۹ صبح روز یکشنبه ۱۰ر٤ر۵۸ در محل شرکت واقع در تهران جاده قدیم کرج اسماعیل‌آباد پارك صنعتی ملی حضور بهمرسانند .

دستور جلسه :

۱ ـ انتخاب هیات‌مدیره و بازرسان شرکت
۲ ـ تغییر بعضی از مواد اساسنامه در صورت لزوم

هیات‌مدیره

آگهی دعوت مجمع عمومی عادی و فوق‌العاده شرکت سرمایه‌گذاری وعمران مهرآباد(سهامی خاص)

از عموم صاحبان سهام بدینوسیله دعوت میشود که برای شرکت در مجمع عمومی عادی و فوق‌العاده در ساعت ۹ صبح روز سه‌شنبه ۱۲ر٤ر۵۸ در محل شرکت واقع در تهران‌مهرآباد جنوبی ـ سرآسیاب مهرآباد حضور بهمرسانند .

دستور جلسه :

۱ ـ انتخاب هیات‌مدیره و بازرسان شرکت
۲ ـ تغییر بعضی از مواد اساسنامه در صورت لزوم

هیات‌مدیره

اعلام موجودیت انجمن اسلامی حسابداران
ان‌الله سریع‌الحساب

بیاری خداوند ، بمنظور همگامی با هدفهای انقلاب وایفای نقش در مرحله سازندگی کشور جمهوری اسلامی ایران گروهی از حسابداران ، حسابرسان ، متخصصین و برنامه‌ریزان کامپیوتر به تشکیل «انجمن اسلامی حسابداران» اقدام کرده‌اند .

فشرده هدفهای انجمن :

مراعات احکام مالی و اقتصادی اسلام در قوانین وآئیننامه‌ها، حفظ حقوق حرفه‌ای ، آموزش و گسترش موازین مالی اسلام در اقتصاد و بازرگانی کشور و همکاری با سایر انجمن های اسلامی در ارائه خدمات اجتماعی .

مبل خواب قسطی در چهارراه بهار،ثریا،ساختمان ایرج
گالری ژوکوند

بسمه‌تعالی

قابل‌توجه اهالی محترم بخش نوبران و توابع مقیم تهران

از مدتی قبل عده‌ای از اهالی محترم بخش نوبران و توابع مقیم تهران بمنظور توفیق خدمات هرچه صادقانه‌تر در به ثمر رساندن اهداف مقدس انقلاب اسلامی که خدمت بعمران و آبادی منطقه مزبور جزء کوچکی از آن خواهد بود ، تصمیم به تشکیل جمعیتی از اهالی بخش نوبران مقیم تهران اتخاذ نموده‌اند لذا بدینوسیله از کلیه همشهریان عزیز دعوت مینماید بمنظور شرکت در این امر حیاتی ضمن حضور در جلسات عمومی که در مسجد حضرت امام حسن مجتبی (ع) واقع در خیابان مرتضوی ازساعت ۹ تا ۱۱ روزهای جمعه ۲۵ر۳ر۵۸ و جمعه ۱ر٤ر۵۸ و جمعه ۸ر٤ر۵۸ دائر است با ثبت‌نام در دفتر مخصوص در این امر حیاتی شرکت فرمایند .

اهالی بخش نوبرانها و توابع مقیم تهران

از فردا صبح فقط در سینما کریستال
لاله‌زار نو چهارراه منوچهری تلفن ۳۱۷۶۷۵ با پارکینگ وسیع جنب سینما
(فستیوال فیلمهای ۷۰ میلیمتری با صدای استریوفونیک ٦ باندی)

۷ فیلم بزرگ از ۷ کشور بزرگ جهان- پنجشنبه ۲٤ و جمعه ۲۵ خرداد (اسپارتاکوس) از امریکا- شنبه ۲۶ و یکشنبه ۲۷ خرداد (آزادی) از شوروی- دوشنبه ۲۸ و سه‌شنبه ۲۹ خرداد (شرق جاوه) از انگلستان- پنجشنبه ۳۱ خرداد و جمعه اول تیر (کوژپشت نتردام) از ایتالیا- شنبه ۲ و یکشنبه ۳ تیر (زاپاتا) از مکزیک- دوشنبه ٤ و سه‌شنبه ۵ تیر (بلوچ) از ایران بطریقه وایداسکرین- چهارشنبه ٦ و پنجشنبه ۷ تیر (بینوایان) از فرانسه

آگهی مناقصه

شرکت دخانیات‌ایران‌دویست هزار مترکرباس نظافت‌بعرض ۳۲ سانتیمتر ببالا مورد نیاز کارخانجات خود را از طریق مناقصه خریداری مینماید داوطلبان و شرکت کنندگان‌در مناقصه بایستی‌مشخصات‌وشرایط مناقصه مذکوررا از اداره‌خرید داخلی اینشرکت واقع‌درخیابان ایرانشهر شمالی دریافت نموده و براساس آن پیشنهاد خود را تهیه و حداکثر تا ساعت ۹ صبح روز ۱۷ر٤ر۱۳۵۸ در مقابل اخذ رسید باداره دبیرخانه شرکت دخانیات‌ایران تسلیم نماید پیشنهادهای‌رسیده در ساعت ۱۰ صبح همانروز در شرکت دخانیات ایران باز و قرائت خواهد شد .

شرکت دخانیات ایران

ش ۱۰٤۰

کیهان ورزشی روزهای یکشنبه منتشر میشود

ره‌آورد ریگال
سماور مدرن ایرانی
برقی تمام اتوماتیك
بدون آب نمی‌سوزد
(معرفی کامل در شماره فردا)
Regal
نماینده انحصاری در ایران : شرکت صنعتی کالری با مسئولیت محدود
تهران ـ خیابان عباس‌آباد ـ شماره ۲۵۷ «ساختمان کالری» تلفن : ۶۲۴۶۲۷ ـ ۶۲۱۳۰۷ ـ ۶۲۶۵۴۲
مرکز پخش : بازرگانی گلزار ـ خیابان شهباز ـ خیابان آبشار ـ تلفن : ۳۵۱۶۴۷
CASPIAN 175

صفحه ۸ کیهان
چهارشنبه ۲۳ خرداد ماه ۱۳۵۸
هیجدهم رجب ۱۳۹۹
شماره ۱۰۷۳۱

ساعات شرعی :
اذان صبح فردا ۳ر۵۳
ظهر شرعی ۱۳ر۰۵
اذان مغرب امشب ۲۰ر۳۸
طلوع آفتاب فردا ۵ر۴۶
استخراج : دکتر عباس ریاضی کرمانی

احزاب وجمعیت های سیاسی

لغو راهپیمایی

حزب جمهوری اسلامی خلق مسلمان که قبلا روزجمعه ۵۸ر۳ر۲۵ را دعوت به راهپیمائی کرده بود طی اطلاعیه‌ای اعلام کرد:

ضمن تشکر از همه گروهها واحزاب ملی اسلامی که آمادگی خودرا برای‌شرکت‌درراهپیمائی روز جمعه ۲۵ خرداد اعلام داشته بودند « باطلاع عموم میرساند که علت عمده لغو راهپیمائی مزبور آن بود که به ضد انقلاب امکان داده نشود که با سوء استفاده از فرصت» به وحدت کلمه نیروهای مبارز ملی واسلامی لطمه وارد سازد.

برای استمرار انقلاب اسلامی ایران‌باید‌فداکاری و از خود گذشتگی نشان دهیم و همه باهم درراه پیروزی کامل و برقراری و تحکیم پایه های‌نظام جمهوری اسلامی پیش‌برویم.

راهپیمایی در دانشگاه حنیف نژاد

ظهریکشنبه ۲۰ خردادانجمن دانشجویان مسلمان دانشگاه حنیف‌نژاد تبریز طی راهپیمائی پرشور در محوطه دانشگاه از اقدام انقلابی شورای انقلاب اسلامی و دولت بازرگان مبنی برملی‌کردن بانکهای سراسر کشور پشتیبانی بعمل آوردند. در انتهای راهپیمایی قطعنامه‌ای را قرائت کردند.

شهدای فدائیان اسلام

به مناسبت سالروز شهادت چهار تن از رزمندگان فدائیان اسلام بیانیه زیر انتشاریافت.

روز جمعه ۵۸ر۳ر۲۵ مصادف با سالروزشهادت برادران فدائیان اسلام ، صادق امانپور ، محمد بخارائی ، رضا صفار هرندی و مرتضی نیک نژاد می‌باشد . بدین مناسبت در جلسه هفتگی فدائیان اسلام مجلس ختم و سخنرانی از ساعت ۶بعدازظهر الی ۹ برقرارست . از خانواده‌های محترم شهدا و همرزمان و روحانیون و دانشگاهیان دعوت میشود که در مجلس فوق‌شرکت نمایند.

آمرس : خیابان فردوسی باشگاه‌افسران

اعلام موجودیت

جامعه اسلامی کارکنان وزارت امور اقتصادی و دارائی طی اطلاعیه‌ایی اعلام نمود : برای عضویت در این جامعه میتوانند همه روز ، ازساعت ۱۰صبح الی ۱۲ به دفتر موقت جامعه اسلامی‌درمحل بال‌سوم طبقه سوم جنب سالن اویک مراجعه فرمایند.

ایران ورادیوهای خارج

فعالیتهای خرابکارانه ساواک و سازمان مخفی اسرائیل درایران

رادیومسکو- اکنون قریب ۱۰۰ تن از عمال ساواک‌که در فعالیت های مخالف رژیم های ترقیخواه تجربه فراوان دارند درایران مشغول فعالیت هستند وجمع کل عمال امریکائی درایران حدود ۲ هزار نفراست.

سرویس مخفی و جاسوسی اسرائیل بنام‌سازمان موساد دراین کار مجدانه بواشنگتن کمکمی‌کند.

پرویز ثابتی معاون سابق ساواک اکنون در اسرائیل است وباکمک سازمان سیاسی امریکا و سازمان موساد اسرائیل گروههای خرابکاروتروریست بایران میفرستد تاشخصیت‌های ترقیخواه را بکشند و محیط ترور و وحشت و تشنج در کشور ایجاد کنند و بدروغ شایعه سازی کنند و مردم را بعدم اعتماد از مقامات انقلابی تحریک نمایند.

تفسیر رادیومسکودرباره بزرگداشت ۱۵ خرداد

رادیو مسکو - هفته‌گذشته مردم ایران برای نخستین‌بار بیاد شهیدان بیدادگری خونین در حق تظاهرکنندگان مسالمت جوی ۱۵ خرداد سال ۱۳۴۲ عزای ملی برگزار کردند . در آنروز هزاران‌تن‌از میهن‌پرستان هدف گلوله ماموران سفاکشاه‌قرارگرفته وبشهادت رسیدند.

مفسر ما دراین زمینه مینویسد بررسی‌جریان سوگواری آنروز تهران وتوضیحات مبسوط تلویزیون شوروی مرا بیاد پائیز سال ۱۹۶۳ و گفت وگو با روح‌الله خالقی موزیسین مبرزهنرشناس‌معروف‌انداخت که یکی از فرهنگیان عالیقدر ایران بود . در آنروز باهم از خیابان سپه می‌گذشتیم و یکدفعه خالقی توقف کرد و محل بیدادگری خونین را نشان داد و گفت زمانی خواهد رسید که نام شهیدان ترور و بیدادگری شاه را روی خیابانها و میدانها خواهیم گذاشت.

خالقی گفت یقین دارم که عدالت در ایران پیروز خواهد شد و زورگویان به کیفر اعمال خود خواهند رسید . البته برای این کار سالها وقت لازم است و خونهای زیادی ریخته خواهد شد ولی درهرحال عدالت حکمفرما خواهد گشت .

روح‌الله خالقی هماننت هزاران میهن‌پرست ایرانی پیروزی انقلاب مردم ایران را ندید.

کارنامه سیاه ۱۵ ساله حزب بعث عراق

اعلامیه‌ای از طرف سازمان امت اسلامی جهت افشاگیری پیرامون جنایات حکومت عراق منتشر شده است :

دراین‌اعلامیه گفته‌شده‌است:

بار دیگر رژیم منفور بعث دست نشانده اسعمار انگلیس چهره کثیف خود را در حمله های وحشیانه به دهکده های بی پناه مردم مسلمان کرد کشورمان نشان داد .

حزب بعث عراق بادخالتهای نامشروع در حوادث‌سنندج، نقده ، و خوزستان چهره مزدوری خودرا، که با ماسك می و وطن پرستی پوشانده‌بود نمایان کرد ، و برای همگان ثابت کرد که چگونه در حساسترین لحظات‌مجری‌سیاست های امپریالیست واستعمار خارجی است .

سلسله خیانت های رژیم بعث عراق به مردم مسلمان عرب ، انقلاب فلسطین،انقلاب اسلامی ایران .. و سیاست‌های ضد انسانی او نسبت به امام خمینی و همکاری دوستانه و صمیمانه‌اش با شاه و ساواك ایران ، دیگر برکسی پوشیده نیست .

وضع داخلی عراق پس از پیروزی انقلاب اسلامی ایران بحالت انفجار درآمده و پایه های رژیم منفور بعث درحال فروریختن است ، و در همین نزدیکیهاست که‌قدرت توخالی بعث حاکم فرو خواهد ریخت.

رژیم بعث عراق ، با حمله های هوائی به دهکده های ایران ،ارسال اسلحه ، فتنه انگیزی ، مشارکت مستقیم عمال بعث درایجاد آشوب در ایران ، میخواهد از یك سو نقش ضد انقلابی خود را ایفا کند ، و از سوی دیگر انظار عمومی را از وضع داخلی‌کشور خود به خارج منتقل کند .

لیکن .. ملت مسلمان‌ایران و عراق، هیچگاه فریب این نقشه های مذبوحانه رانخورده و باآگاهی و رشد سیاسی‌خود جلو این توطئه ها را خواهند گرفت .

سازمان امت اسلامی ..جهت شناساندن رژیم بعث عراق به مردم مسلمان ایران ، کارنامه سیاه این حزب را بطورخلاصه منتشر کرده ، تا چهره های مزدوران استعمار در منطقه و رژیم هائی که هنوزاز شاه پشتیبانی میکنند شناخته شود.

سال ۱۹۶۳ – ۱۳۴۲

۱– شرکت در کودتای‌نظامی عبیه عبدالکریم قاسم ، که طرح آن را دستگاه های جاسوسی غرب پی‌ریزی کرده بودند . تا مزدوری بهتر بر عراق حکومت کند .

۲– نیروهای‌مسلح بعث‌بنام (پاسداران ملی) ،(الحرس القومی) دست به یك سلسله کشتار های وحشیانه درتمامی شهرهای عراق زده و در این یورش‌ها آزادی های‌خلق‌مسلمان عراق مورد تجاوز قرار گرفت، و بهزندان مسلمان تجاوزکردند.

سال ۱۹۶۸ – ۱۳۴۷

۳– رژیم بعث مزدوردرماه مه دست به کودتای نظامی خونین زده که با این کودتا دوران اختناق و شب سیاه خلق مسلمان عراق شروع گردید.

۱۹۶۹ – ۱۳۴۸

۴– رژیم بعث ۴۱ شخصیت سیاسی – مذهبی و ملی را به بهمت جاسوسی دستگیر و پس ازچهل و هشت ساعت‌درداگاه های فرمایشی محکوم و اعدام کرد .

۵– رژیم بعث به‌حجت‌الاسلام سید مهدی حکیم فرزند مرجع تقلید ایت‌الله سید محسن‌حکیم و سید حسن شیرازی فرزند ایت‌الله سید مهدی شیرازی نهمت جاسوسی نسبت داد و در نتیجه سید مهدی حکیم از عراق فرار کرده وسیدحسن شیرازی دستگیر در زیر شدیدترین شکنجه ها قرار می‌گیرد .

۶– رژیم بعث حکم اعدام غیابی را بحق حجت‌الاسلام سیدمهدی حکیم را صادرکرد.

۷– حزب بعث به مرجع تقلید آیت‌الله سید محسن حکیم نهمت جاسوسی نسبت داده و او را تحت فشار های شدید روحی قرار میدهد و منزل وی را بوسیله نیرو های نظامی محاصره میکند و با این کار حیثیت مرجعیت را زیرپا میگذارد .

۱۹۷۰ – ۱۳۴۹

۸– رژیم عراق بیش از۷۰ هزار نفر شیعیین ایرانی مقیم عراق را بزیرون مرز ، وتمام اموال و ثروت‌های آن را مصادره میکند .

۹– تبعید بیش از چهل تن از رجال سیاسی و مذهبی مخالف رژیم ایران از عراق به محض ورود به خاك ایران بوسیله ساواك دستگیر میشوند .

۱۰– سردبیر پنج‌تن‌از مجاهدین عراقی به دست ساواکیان ایران

۱۱– پس‌از بروز اختلافات شدید در رهبری بعث ، در دوران رژیم‌در دوران (حزب‌بعث) را دوستان دفاع سابق عراق بود سرور میکنند .

۱۹۷۱ – ۱۳۵۰

۱۲ – دادگاه ضد انقلابی بعث عراق حکم اعدام غیبی را بحق مرجع تقلید آیت‌الله سید محمد شیرازی و۹شخصیت دیگر از اشرافیون‌وروحانیون مبارز را صادر کرد .

۱۹۷۳ – ۱۳۵۲

۱۳ – حزب بعث [illegible] اخیرا با کردها بقض [illegible] خود [illegible] کردند .

۱۴– حزب بعث شهرهای کردنشین را اشغال کرده ، و دهکده های کردها را بمباران نمود ، و صد ها نفررا کشت.

۱۹۷۴ – ۱۳۵۳

۱۵– آواره کردن پانصد خانوار که اطراف کاخ‌ریاست جمهوری عراق سکونت‌داشتند، چون صدام مزدور میخواست که درآن مکان کاخ خود را بسازد واز طرف خلق مسلمان درامان باشد .

۱۶– آواره کردن بیش از هزار خانوار از منطقه ۵۲برای ساختن شهرك سازمان امنیت .

۱۷– نقرپیمان‌ملی (کابین گروههای سیاسی امضاء شده بود) و زیرپا گذاشتن مفاد آن

۱۸ – اعدام ۵ شخصیت از روحانیون مبارز و مجاهد : ۱–شیخ عارف بصری ۲– سید عزالدین القبانی ۳– سیدنوری آل طعمه ۴– سید حسین جلوخان ۵– سید عمادالدین تبریزی .

۱۹ – اعدام ۱۱ تن از مجاهدین مسلمان شهر بصره .

۱۹۷۵ – ۱۳۵۴

۲۰ – امضای قرارداد صلح باشاه مخلوع و چشم پوشیدن از تمام شعار های باصطلاح‌ملی خود که آنهارا خط مشی خود میخواند .

۲۱ – کشتن عبدالرحمن البزاز – نخست وزیر اسبق عراق – زیر شکنجه .

۱۹۷۶ – ۱۳۵۵

۲۲– سرکوبی تظاهرات مردم درقیام ۲۰ صفربمناسبت اربعین امام حسین (ع) که درطی آن دهها نفر کشته و مجروح شدند .

۲۳– اعدام ۴۰ شخصیت‌از رهبران قیام ۲۰ صفر . در همان حال رژیم به اعدام‌هشت نفر اعتراف نمود .

۲۴– درجریان جنگ‌داخلی لبنان مزدوران بعث‌سعی‌داشتند امام موسی صدر را ترور کنند ولی توطئه های آنها خنثی گردید .

۲۵ – درجریان جنگ سرد میان عراق و سوریه سی‌وشش شخصیت سیاسی سوری راترور نمود .

۲۶– ترور یکی از اعضای شورای فرماندهی انقلاب الجزایربه نام (عبدالکریم عاشور)

۲۷ – شروع همکاری صمیمانه با ساواك در مسائل امنیت داخلی و سرکوبی‌جنبش های اسلامی وانقلابی‌درکشور، و تعقیب رهبران فلسطینی‌در جهان .

۲۸– محکوم کردن سید باقر حکیم فرزند آیت‌الله سید محسن حکیم به ۱۰سال‌زندان و محکوم نمودن ۱۰ نفر از رهبران مذهبی داخلی عراق .

۱۹۷۷ – ۱۳۵۶

۲۹ – ترور سه نفراز رهبران فلسطینی : ۱– سعید حمامی‌درلندن ۲– علی یاسین درکویت ۳– عزالدین قلق در پاریس .

۳۰– کشتن‌صالح‌مهدی‌عماش براثر اختلافات وسیع در میان کادر رهبری حزب.

۳۱– ترورعبدالرزاق‌النایف اولین نخست‌وزیر رژیم‌بعث‌ـ درلندن.

۱۹۷۸ – ۱۳۵۷

۳۲ – شرکت فعالانه در ترور حجت‌الاسلام آقای سید مصطفی خمینی در نجف‌اشرف.

۳۳– کوششهای مذبوحانه برای ترور شخصیت های کرد عراق ،برای خنثی کردن مبارزات آنها .

۳۴– کوشش مذبوحانه برای ترور نماینده سازمان آزادیبخش فلسطین می‌داشتند

۳۵– صدور حکم اعدام بطور سری برای امام خمینی و طرح ترور ایشان‌و سپس نسبت دادن آن به دستگاه‌های جاسوسی خارجی .

۳۶– مشارکت فعال درتوطئه مخفی شدن امام موسی صدر که هدفش ادامه دادن توطئه های صهیونیستی در منطقه و خصوصا در جنوب لبنان .

۳۷– مشارکت فعال با ساواك ایران در توطئه آتش سوزی سینمارکس آبادان که قربانی آن حدود ۷۰۰ نفر بود ، تا جنبش انقلابی‌اسلامی را لکه‌دار کند ، و نام‌بردن از شخصی بنام (عبدالرضا عاشور) .

۳۸ – همکاری با رژیم شاه و ایجاد محدودیت هائی برای امام خمینی درنجف و سپس تبعید ایشان از عراق .

۱۹۷۹ – ۱۳۵۸

۳۹ – اعدام دوازده افسر عالیرتبه نیروی هوائی بعداز پیروزی انقلاب اسلامی ایران.

۴۰ – در پرونده های سفارت اسرائیل در تهران‌کشف شد که ۱۶۰ نفر از مامورین عراقی با موساد اسرائیل همکاری میکنند .

۴۱– طرح توطئه و جنگ داخلی و آشوب در سنندج ، نقده ،بنفع‌استعمار‌وامپریالیسم.

۴۲– دخالت مستقیم دربر انگیختن آشوب های خونین درخوزستان و بویژه‌درخرمشهر.

سازمان امت اسلامی ،ازهمه ملت مسلمان ایران و همه‌گروه های سیاسی میخواهد که رژیم بعث عراق را بهتر شناسائی کرده و از ملت مسلمان بپا خواسته عراق حمایت کند، تا رژیم پوشالی او هرچه زودتر سرنگون شود .

ملك‌حسین پادشاه اردن بدعوت رسمی ژیسکاردستن رئیس جمهوری فرانسه به آنکشورسفر کرد دراین‌عکس پادشاه اردن‌و ژیسکاردستن مشغول مذاکره هستند .

اخبارخارجه

اخطاز وزیرخارجه آمریکا به‌اسرائیل

واشنگتن – آسوشیتدپرس – سایروس‌ونس وزیر خارجه‌آمریکا دیروز به اسرائیل اخطار کردکه تصمیم آن کشور در مورد ایجاد آبادیهای یهودی‌نشین در سرزمینهای اشغالی « ماضی در برقراری صلح» بشمار میرود.

وی که پس از ملاقات با حسنی مبارك معاون رئیس جمهوری مصر با خبرنگاران سخن میگفت اضافه کرد برای اسرائیل مناسب نیست در شرایطی که سرگرم مذاکرات صلح با مصر است د رساختن این آبادیها پیشروی نماید.

هیاتهای نمایندگی مصر و اسرائیل روز دوشنبه در اسکندریه با یکدیگر ملاقات کردند و درباره راههای اعطای خودمختاری به فلسطینیهای ساکن کرانه غربی رود اردن و نوار غزه به بحث پرداختند.

وزیر خارجه سوریه تدابیر امنیتی اسرائیل‌را درجولان مفتضحانه‌خواند

دمشق – خبرگزاری فرانسه – وزیر امور خارجه سوریه شب گذشته تدابیری راکه دولت‌اسرائیل در نظر دارد در منطقه جولان بکار برد نقض فاحش اصول و منشور سازمان ملل متحد خواند وی که در مقابل روسای هیات های سیاسی‌کشورهای عضو ثابت شورای امنیت صحبت میکرد ضمن جلب توجه افکار عمومی نسبت به‌خطرات کار برد قوانین اسرائیل درجولان اظهار داشت که تدابیر اتخاذ شده از سوی دولت اسرائیل نقض پیمان چهارم ژنو است .براساس این پیمان هیچ نیروئی حق اشغال سرزمین دیگری را از طریق زور ندارد و اشغال یك وضعیت موقتی است .

سفینه جدید شوروی در فضا

مسکو – خبرگزاری فرانسه – بنا به گزارش خبرگزاری تاس شوروی روز گذشته یك سفینه فضائی از نوع کاسموس به فضا پرتاب کرد .

تاس دراین گزارش افزود که دستگاه های سفینه اکنون بطور عادی کار می‌کنند

سقوط هواپیما های دی‌ـ‌سی‌ـ۱۰

نیویورك – آسوشیتدپرس – دو هواپیمای دو موتوره دی‌ـ‌سی‌ـ۱۰ در آیداهو و فلوریدا سقوط کردند سقوط ایندو هواپیما به فاصله ۲۴ ساعت پس‌از یکدیگر صورت گرفته است روز گذشته در سقوط یك هواپیمای دی‌ـ‌سی‌ـ۱۰ در جنگلهای آیداهو دست کم یك نفر کشته و ۹ نفر مفقود شدند و امروز یك هواپیمای دیگر در فلوریدا درزمین چمن کاری شده بین خانه‌های مسکونی سقوط‌کرد .

سفیر عراق از یمن جنوبی فراخوانده شد

بغداد – رویتر – عراق امروز اعلام کرد که سفیر خودرا از یمن جنوبی فرا خوانده است .

خبرگزاری عراق یمن‌اعلام این خبر گزارش داد که این تصمیم برای اعتراض به سیاست خشونت‌آمیز دولت عدن در برابر مقامات عراقی در یمن جنوبی اتخاذ شده است .

همین خبرگزاری به نقل از یك سخنگوی دولتی گزارش داد که سفارت عراق در عدن مورد حمله واقع شده و تعدادی از عراقی‌ها دستگیر شده‌اند .

امریکا خواستار بهبود روابط با عربستان است

واشنگتن – آسوشیتدپرس – دیروز سخنگوی وزارت خارجه امریکا اعلام کرد که امریکا و عربستان سعودی در مورد مذاکرات صلح خاورمیانه اختلافاتی دارند اما روابط استوار و دوجانبه خودرا حفظ خواهند کرد .

هودینگ کارتر به خبرنگاران گفت : ما به‌کار مشترك خود با عربستان برای ساختن یك پایگاه استوار و قوی ادامه خواهیم داد. این چیزی که ما می‌خواهیم و عربستان نیز همین رامی‌خواهد.»

در بیانیه که در واشنگتن پست انتشار یافت آمده است که امریکا فشار خودرا برعربستان برای حمایت از پیمان صلح مصر و اسرائیل متوقف ساخته و بجای آن به تلاش برای بهبود روابط خود با عربستان پرداخته است .

اطلاعیه شهردار اهواز

اهواز – خبرنگار کیهان – از سوی سید نجف طباطبائی‌شهردار اهوز طی اطلاعیه‌ای به‌مالکان این شهر اخطار شد که ظرف یکماه آینده نسبت به واگذاری خانه یا خانه‌های خالی اقدام نمایند .

در این‌اطلاعیه بااشاره‌به‌انقلاب اسلامی و جمهوری اسلامی ایران که رهآورد آزادگی ، عدالت‌وفاه به عموم مردم نوید میدهد ونیز با تاکید براینکه همه باهم در این‌راه مسئول و متعهد هستیم آمده است ، آنان که با ایثار خون پاك و جان عزیز خود ارمغانی بما ارزانی داشتند جامعه نوین و آزاده مارا در مقابل آینده و تاریخ مسئول قرار داده‌اند ، تابهوش باشیم انجام ندهیم ، یکی از این موارد نگهداری خانه‌های خالی است‌بامید اجاره‌های سنگین یعنی سودجوئی‌و منفعت طلبی خاص دوران طاغوتی که در مسیر انقلاب عملی ضد مردم و ضد انقلابی تعبیر و توجیه میشود .

ملاقات با استاندارفارس

شیراز – خبرنگار کیهان– عصر روز گذشته نمایندگان چهل وچهارنفر از مهندسان،تکنیسین‌ها و مدیران قسمت‌های‌مختلف‌اجرائی و صنایع الکترونیك شیراز، با احمد مدرس‌زاده استاندار فارس‌ملاقات کردند و اظهار داشتند‌چند روز است که مارا بدون جهت اخراج کردند و حتی در حکم‌اخراجمان هم نوشته شده است شما جرمی نکرده‌اید و ضد انقلاب نبوده‌اید.

استاندار فارس گفت من رسیدگی میکنم و ظرف یك‌هفته آینده نتیجه قطعی عاید خواهد شد.

از دیدن برنامه های تلویزیون محروم هستیم

خبرنگار کیهان – برنامه‌های تلویزیونی در قلعه شاهین سرپل ذهاب،بوسیله رله‌ای که درکیلومتر ۱۳ سرپل ذهاب قلعه شاهین نصب گردیده، تقویت و پخش می‌گردد که رله نصب شده بعلت نقص فنی اغلب قادر به تقویت برنامه‌ها نیست یا اصلا برنامه‌ای ندارد و یا تصویر بدون صدا پخش می‌نماید و در بعضی مواقع نیز برنامه‌های تلویزیونی کشور عراق یا برنامه تلویزیون ایران تداخل می‌نماید. جا دارد مسئولین برای آگاهی ساکنین این منطقه از رهآوردهای انقلاب اسلامی نسبت به رفع عیب اساسی و تنظیم رله مذکور اقدام نمایند.

دستگیری معاون ساواك

الیگودرز خبرنگار کیهان – اهالی الیگودرز با شنیدن خبر دستگیری حسام‌الدین یوسفی جلاد ساواك که مدت ۴ سال تعاون‌ساواك الیگودرز بود و همچنین پس از انتقال از الیگودرز در شیرازهم رهبر گروه عملیات ساواك شیراز بود، خوشحال و خندان بودند و خواهان آن هستند که به‌الیگودرز آورده شود و در دادگاه انقلاب اسلامی الیگودرز محاکمه و به مجازات اعمال جنایت‌کارانه‌اش برسد.

مقامات اندونزی : امکان انقلاب اسلامی در آن کشور را رد کردند

جاکارتا – خبرگزاری فرانسه – یك ژنرال‌عالی‌رتبه اندونزی‌پیش‌بینی‌های مبنی برایکه اوضاع اندونزی این کشورراً به ایرانی ثانی خواهد کشاند رد کرد .

ژنرال التجارانو ، وزیر امورمذهبی ومشاور پیشین پرزیدنت سوهارتو که در یك اجتماع مسلمانان در پاکانیورو در جنوب سوماترا سخن میگفت اظهار داشت : این چنین پیش بینی‌هائی بی‌اساس است .

به نقل ازاین ژنرال گفته‌شده است که تاکنون تعدادی جاسوس که به اندونزی آمده و شایعاتی در این مورد پراکنده‌میکنند مبنی‌بر اینکه اندونزی هم بدلیل اینکه دارای اکثریت مسلمان است بزودی دچار سرنوشتی شبیه سرنوشت‌ایران خواهد شد، دستگیر شده‌اند .

این ژنرال گفت اوضاع‌در‌اندونزی با اوضاع ایران قبل از انقلاب بسیار تفاوت‌دارد .اشتباه شاه‌ایران این بود که درما،رنیزه کردن‌ایران رهبران مذهبی‌را نادیده گرفت و این چیزی است که هرگز در اندونزی اتفاق نخواهد افتاد .

سخنان وزیرامورمذهبی اندونزی اولین عکس‌العمل رسمی در مقابل شایعات موجود در بین روشنفکران اندونزی است مبنی برایکه انقلاب اسلامی ایران میتواند دراین کشور نیز بوقوع بپیوندد .

رسیدگی استاندار کرمان به حادثه روز گذشته سیرجان

کرمان– دکتر بهرامی استاندار کرمان که باتفاق حجت‌الاسلام محمد هاشمی رفسنجانی و دادستان انقلاب جهت رسیدگی به حادثه روزگذشته سیرجان به‌این منطقه رفته بود بامداد دیروز ضمن بازدید از طرحهای عمرانی چند روستا وشهر سیرجان نیازها وخواستهای مردم را مورد بررسی قرارداد . استاندار کرمان ضمن درمجد جامع این شهر پیرامون همبستگی اقشار مردم و پیش‌برد نهضت اسلامی سخنرانی ایراد کرد و آنگاه در دادگاه‌انقلاب‌اسلامی سیرجان که بمنظور رسیدگی به حادثه روز گذشته سیرجان تشکیل شده بود شرکت‌کرد.

در حال حاضر اوضاع شهر سیرجان آرام و در کنترل پاسداران انقلاب است. یادآوری می‌شود. درحادثه شهر سیرجان یکنفر کشته و هشت‌تن زخمی شده‌اند که مجروحین تحت معالجه ودرمان‌قراردارند.

اعتصاب بخاطر استعفای شهردار

کرمان – در پی‌استعفای شهردار کرمان دیروز کارکنان و کارگران شهرداری دست به اعتصاب زدند .

دیروز گروهی از مردم کرمان به منزل حجت‌الاسلام محمدجواد حجتی کرمانی نماینده امام مراجعه کردند و ضمن اعلام پشتیبانی از شهردار سابق‌خواستار انتخاب شهردار شدند. در این‌جلسه حجت‌الاسلام حجتی کرمانی‌درباره نهضت اسلامی و همبستگی گروههای مردم سخن گفت وافزود ما نباید با اینگونه اعمال و رفتار بدست دشمنان بهانه دهیم بلکه‌باید با صبر و بردباری از هرگونه تظاهرات ، راهپیمایی و تحصن جدا جلوگیری کنیم. گزارش خبرنگار ما حاکیست طی جلسه‌ای طولانی که با حضور حجت‌الاسلام حجتی کرمانی نماینده امام و دکتر بهرامی استاندار کرمان و جمعی از معتمدان محل تشکیل شد در باره خواستهای مردم و استعفای حسین جلال کمالی شهردار سابق بررسیهائی بعمل آمد و استعفای نامبرده مورد تصویب قرارگرفت و مقرر شد شخص واجد شرایط دیگری بسمت شهردار کرمان انتخاب شود از سوی دیگرجامعه روحانیت کرمان در اطلاعیه‌شماره ۴ ضمن تشکر از احساسات پاك اقشار مردم کرمان تاکید کرده است که دراین مرحله حساس‌کنونی بایستی آگاهی و هشیاری انقلابی خود را حفظ کرده و اجازه‌ندهند عوامل تفرقه‌افکن‌بمحیط‌سالم‌عادی را که بحداله‌ال در جهت حل‌مسائل شهری پیش آمده است آشفته کنند.

اطلاعیه استاندار استانهای فارس و بوشهر

شیراز – خبرنگار کیهان – به اطلاع عموم اهالی محترم‌فارس خاصه روستائیان میرساند عوامل ضد انقلاب که درصدد فلج کردن چرخهای اقتصادی کشور بوده و هستند در روستاها دهقانیان‌به‌طغیان و عصب اراضی دیگران و جلوگیری از عملیات عمرانی وجلوگیری از جمع‌آوری محصول وادار میمایند باینکه کرارا از طرف رهبر انقلاب امام خمینی و دولت منتخب امام تذکر داده شده است که هیچکس حق تجاوز به اراضی و محصول دیگران را ندارد متاسفانه مشاهده میشود که عده‌ای از فرمان امام سرپیچی نموده به غصب اراضی و غصب‌محصول باتفریط آن ادامه میدهند . لذا ازبرادران مسئول با حضور اینجانب و مقامات قضائی و مسئولین انتظامی و مهندسان سپاه پاسداران انقلاب اسلامی تشکیل و مقرر شد مامورین انتظامی دولت با همکاری پاسداران انقلاب به شدت و قاطعیت از تجاوز متجاوزین جلوگیری و متخلفین را دستگیر و طبق قوانین دولت جمهوری اسلامی منتخب امام که منطبق باقوانین شرع مقدس است (در دادگاه انقلاب اسلامی) به‌کیفر میرساند.

احمدهدرس‌زاده استاندار استانهای بوشهر و فارس

حضرت آیت‌الله‌العظمی شریعتمداری گفت اگر قانون اساسی از طریق رفراندوم تصویب شود

من دررأی گیری شرکت نخواهم کرد

*** ریاست جمهوری یك روحانی ارتقاء مقام نیست**

حضرت آیت‌الله سیدکاظم شریعتمداری دوشنبه شب‌درقم درمصاحبه بانماینده خبرگزاری فرانسه اعلام کرد که اگر قانون اساسی تازه‌ی ایران‌از طریق رفراندوم تصویب شود من دراین رای گیری شرکت نخواهم کرد زیرا مخالف این شیوه هستم .

خبرگزاری فرانسه‌درگزارش خود پیرامون این مصاحبه اضافه میکند :

آیت‌الله شریعتمداری که تعداد زیادی از آزادی خواهان از او تبعیت میکنند و او که الهام‌بخش حزب جمهوری‌خلق مسلمان ایران است در یك مصاحبه‌ی مطبوعاتی توضیح داد که بااینحال خیال ندارد یك مبارزه‌ی علنی علیه این رفراندوم براه اندازد .

او توضیح داد که مخالف این نیست که قانون اساسی از سوی مردم مورد تایید قرار گیرد اما معتقد است که چنین مسئله اساسی ، به علت محتوی فنی و خاصش باید از طریق یك مجلس موسسان بررسی شود .

خبرگزاری فرانسه اضافه میکند : یادآوری میکنیم که دولت ، پس‌از یك فرمان‌صریح امام خمینی تصمیم‌گرفت طرح قانون اساسی را به رفراندوم بگذارد‌البته پس‌از اینکه یك مجلس ۴۰ نفری‌از «خبرگان» غیرانتخابی آن را‌بررسی‌کرده باشد.

آیت‌الله شریعتمداری ازسوی دیگر از « حزب جمهوری خلق مسلمان ایران » و همچنین بقیه‌ی احزاب چپ که تصمیم داشتندجمعه آینده یك‌تظاهرات عظیم در سراسر ایران برگزار کنند خواست که‌این تظاهرات را لغو کنند . برپا کنندگان این تظاهرات ، امیدوار بودند این روز را به عنوان روز دفاع از آزادی های بنیانی بنامند و برای تشکیل یك مجلس موسسان برای بررسی قانون اساسی تظاهرات کنند .

آیت‌الله شریعتمداری معتقد است که چنین تظاهراتی ممکن است منشاء « تحریکاتی » شود و به این ترتیب اغتشاش به بار آورد .

خبرگزاری فرانسه‌سپس‌اشاره کرده‌است از سوی دیگر ایشان گفته‌است که به نظر او فرصت طلبانه نیست که مقامهای روحانی برای احراز مقام های بالای دولتی‌باجدیت به تکاپو بیافتند .

او اضافه میکند ، وظایفی که یك مرجع مذهبی به عهده دارد بسیار والا هستند و قبول مقام ریاست جمهوری یك ارتقاء مقام نیست بلکه یك تنزل است .

ازسوی دیگر تائید کردکه مسئله‌ی خودمختاری اقلیتهای بومی مسئله‌ای‌نیست که به فوریت به آن پرداخته شود کشور باید اول نیرو های مسلح خود را سازمان دهد . امنیت اجتماعی را تامین کند و مراقب پیشرفت موقعیت اقتصادی باشد .

حجت‌الاسلام خاقانی گفت :

ما حکم اعدام تجزیه طلبان را صادر خواهیم کرد

*** مدنی شریف و مومن و مورد تایید همه است .**

خرمشهر – خبرنگار کیهان دیروز بعدازظهر حجت‌الاسلام شیخ عیسی خاقانی صاحبامتیاز با خبرنگاران و رادیو‌تلویزیون انجام دادند . حجت‌الاسلام‌شیخ عیسی خاقانی از واقعه اخیر خرمشهر ابراز تاسف کرده و مسئولیت واقعه خرمشهر را به گردن افرادی گذاشتند که ایران را دوست ندارد . ناگفته نماند که حجت‌الاسلام خاقانی درقطر زندگی می‌کنند و رهبر شیعیان قطر می‌باشند. وهمچنین موسس حزب‌جمهوری اسلامی در آنجا وجزایر اطراف می‌باشند . حجت‌الاسلام خاقانی که شدیدی از رادیو تلویزیون و همچنین مطبوعات داشتند و گفتند کهاینها (رادیو تلویزیون و مطبوعات) رسالت خود را خوب انجام نمیدهند. زیرا این مسئله دیگر نباید تکرار شود، چون ما کلیه انقلابمان بیشتر برای آزادی بیان است . اگر بنا باشد رادیو تلویزیون یا مطبوعات مطالب را طوری‌دیگر عنوان نمایند ، حس می‌کنیم کاری انجام نشده است .

من بعد ازیکماه که ازانقلاب گذشته‌بود، همراه‌گروهی جهت دیدار امام خمینی و نخست وزیر به ایران آمدم. من بارها به امام گفتم که در منطقه خوزستان خطری وجود داردو افرادی هستند که دسیسه‌کاری می‌نمایند.

من نمی‌دانم‌چه افرادی‌هستند که می‌خواهند بین عرب و عجم فاصله بگذارند، گرچه تاکنون با مسائلی که بوجود آورده‌اند، نتوانستند بین عرب و عجم فاصله‌ای ایجاد کنند، زیرا آنها سالیان سال است که ، درکنار هم هستند و با هم زندگی می‌کنند و بطور قطع، سالهای دیگر هم زندگی خواهند کرد. از زمانی که آمده‌ام به ایران، در حدود ۳۸ سخنرانی کردم و آنها را بوحدت کلمه ورفع سوء تفاهم عرب و عجم کمدر اسلام هیچگاه مطرح نبوده‌آنشا کردم، زیرا همانطور که‌پیامبر اسلام ابولهب را که یکی از نزدیکان خود بود طرد کرد و سلمان فارسی را پذیرفت ، من خود خادم اسلام هستم و همه سربازان اینجامعه ووظیفه همه است که برای این مرزو بوم خون بدهیم و جان خودرا فدا نمائیم. اگر کسی در فکر تجزیه باشد، بداند که چه‌عرب و چه عجم باشد او را محکوم می‌نمائیم و حکم اعدام اورا صادر خواهیم کرد. بار هاشده بود که من بعضی از شعارها را که وضعیت منطقه را به خطر می‌انداخت ممنوع کردم و همچنین بعضی از نشریات که درب مسجد فروخته میشد ، به آنها گفتم کسی آنها را نخرد، بیشتر گله من از مطبوعات و رادیو تلویزیون است، زیرا در بعضی از مطبوعات دروغهائی نسبت به خانواده آیت‌الله شیخ محمد طاهر آل شبیر خاقانی گفته‌اند ، من کلیه خبر هارا تك تك تکذیب می‌کنم، درنیکی از روزنامه ها از قول آقای مدنی استاندار گفته‌اند که آیت‌الله خاقانی انقلابی نیست و ما با آنها موافق نیستیم ، و باز در روزنامه دیگر از قول آقای مدنی نوشته بودند که یکی از برادران آیت‌الله خاقانی قاضی بوده و درگذشته مبلغی دزدی کرده و محکوم به‌تبعید شده بود که من واسطه شدم‌او برگردد . در صورتیکه آیت‌الله خاقانی برادر قاضی ندارد. یا بعضی از روزنامه ها می‌نویسند که اکثریت مردم خوزستان‌سنی می‌باشند، بطور کلی این‌موضوع صحت ندارد. همه می‌دانند که اکثریت مردم اینجا مسلمان و شیعه هستند و همچنین گفته هائی که نقل از آقای‌استاندار در روزنامه ها گفته بودنده از نظر ما هیچ مورد قبول نیست، زیرا آقای مدنی یك‌مرد شریف و مومن می‌باشند و موردتایید همه ماست. یا بعضی ها می‌گوی

کیهان

تکشماره ـ ۱۵ ریال

پنجشنبه ۲۴ خردادماه ۱۳۵۸ ـ نوزدهم رجب ۱۳۹۹ ـ شماره ۱۰۷۳۲

حسین مهدیان مدیر جدید کیهان گفت:

نحوه مالکیت کیهان مانند حسینیه ارشاد خواهد بود

صفحه ۲ ـ ستون سوم

رئیس کل بانک مرکزی:

سیستم پولی و بانکی کشور تغییر میکند

صفحه آخر

امام خمینی در ملاقات با پاسداران و بازاریان تهران:

هشدار شدید امام به بازاریان

* آزادی این نیست که قلم را بردارید و هرچه دلتان میخواهد بنویسید.
* جوانهای ما را فاسد بار آوردند. نیروی انسانی را از ما گرفته‌اند.

صفحه ۲ ـ ستون سوم

ظرف دو ماه آینده

طرح طب ملی اجرا میشود

صفحه ۳ ـ ستون اول

فدائیان اسلام پیشتازان مبارزه مسلحانه

صفحه ۶

محاکمه خوش کیش ـ تقی روحانی ـ لطفی ـ سرلشکر روحانی و عده‌ای از عوامل رژیم هفته آینده آغاز میشود

صفحه ۳ ـ ستون پنجم

برای نخستین بار مشاهده شد:

هواپیمای افغانی با محافظین روسی در فرودگاه مهرآباد

صفحه ۲ ـ ستون هشتم

وزیر کشور اعلام کرد:

انتخابات مجلس اواسط تیر انجام میشود

صفحه ۲ ـ ستون اول

از امروز در دادگاه انقلاب اسلامی

محاکمه مخوف ترین عوامل ساواک آغاز شد

مرجعیت، زعامت است نه فقاهت

اکنون در برابر این سپاه عظیم «حزب الله» باید دیگران را شناساند.

صفحه ۶

فرمانده دژبان مرکز:

ارتشیانی که در احزاب شرکت کنند بازداشت می‌شوند

صفحه ۲ ـ ستون سوم

بهمن تهرانی — آرش

سخنگوی دادگاه انقلاب اسلامی ایران اعلام داشت محاکمه دوتن از شکنجه‌گران معروف ساواک به اسامی تهرانی و آرش در ساعت ۱۰ صبح امروز در شعبه اول دادگاه انقلاب اسلامی تهران آغاز شد.

کلیه کسانی که شکایت و یا شهادتی نسبت باین ۲ نفر دارند میتوانند برای اعلام شکایت و یا ادای شهادت بدفتر این دادگاه واقع در درب شرقی زندان قصر خیابان مرودشت مراجعه نمایند.

بهمن تهرانی یکی از شکنجه‌گران ساواک میباشد که در کشتار گروه ۹ نفری سازمان مجاهدین خلق ایران و چریک های فدائی خلق در تپه‌های اوین نقش موثری داشت.

او چندی قبل اعتراف کرد که هنگام کشتن گروه ۹ نفری نفر چهارم بوده که آنان را به رگبار مسلسل بسته است.

محاکمه این دو عامل ساواک یکی از بزرگترین محاکمات در دادگاه انقلاب اسلامی ایران خواهد بود.

مسئول حزب جمهوری اسلامی خلق مسلمان ایران در تبریز در مصاحبه مطبوعاتی گفت:

اگر بخاطر اینکه نباید سر و صدائی در مملکت باشد سکوت کنیم نسل اندر نسل شرمنده خواهیم شد

* درصورت عدم تحقق خواسته های ما تظاهرات و راه پیمایی های وسیع و گسترده‌تر انجام خواهیم داد.

حزب جمهوری اسلامی خلق مسلمان ایران تشکیلات آذربایجان در یك مصاحبه مطبوعاتی علل انصراف از راهپیمائی روز جمعه را تشریح کرد، مسئول حزب ضمن اشاره به این موضوع که در اسلام جواب منطق با منطق داده میشود نه بازور و تهدید، گفت:

در اوایل نهضت اسلامی نیز شعار انقلاب این بوده است که تمام گروههای سیاسی صاحب ایدئولوژیهای خاص در بیان عقیده آزاد هستند، اسلام میگوید مومنین افرادی هستند که به سخنان طرف مقابل گوش میدهند و از بهترین آنها پیروی مینمایند.

بطوریکه امام صادق (ع) در مکه با منکرین خدا به بحث و گفتگو می‌نشستند و درحالی که به امام علیه‌السلام تعبیر های ناشایست نسبت داده میشد بدون اینکه امام علیه‌السلام ناراحت شوند به آنها پاسخ میگفتند.

پس ما یا باید بگوئیم در اسلام آزادی نیست و یا اینکه وجود آزادی را در اسلام عملا نشان ندهیم بعبارت دیگر بوجود آزادی در اسلام معترف هستیم همه باید حرفهای خودشان را بزنند؛ این مباحثات چه بهتر که از طریق مطبوعات و دیگر وسایل ارتباط جمعی صورت گیرد. منظور این است که هرگز نمیشود با شمشیر تکفیر و چماق به جنگ قلم رفت.

حجت‌الاسلام محمدی رئیس حزب در تبریز گفت: ما با داشتن چنین تشکیلات حزبی عظیم وجود سانسور را در وسایل ارتباط جمعی حس می کنیم تا چه رسد به گروه های سیاسی کوچك که شدت سانسور واختناق درحق آنها بمراتب سنگینتر اعمال میشود.

پرواضح است اگر انتقاد بموقع انجام نگیرد دست اندرکاران و گردانندگان مملکت تصور میکنند که به ملت آزادی داده شده است و این خطرناك ترین کار در شرایط انقلاب است. ازاین رو بود که ما وظیفه داشتیم بوجود این فشار و اختناق در مملکت با انجام راه پیمائی بزرگ اعتراض کنیم و حتی عمق و بعد اختناق را هم عملا نشان دهیم بدانجهت از همه گروه ها و آزادیخواهان* برای شرکت در این راه پیمائی دعوت شد و طرفداران راستین آزادی با ما اعلام همبستگی کردند که فقط گوشه‌ای از این اعلام همبستگی ها در جراید منعکس شد درحالی که اگر روز جمعه راه پیمائی صورت می گرفت ابهت و عظمت کار ما عملا مشخص میشد. رئیس حزب گفت، هرچند راه پیمائی انجام نمیگیرد ولی همبستگی گروه های سیاسی با حزب جمهوری اسلامی خلق مسلمان ایران جلوه‌گر شد. ناطق در توجیه علل لغو راه پیمائی گفت برای ما گزارشاتی رسیده بود که عده معدودی قصد برهم زدن نظم را دارند و کافی بود که یك تیر شلیك شود و غوغائی برپا گردد مخصوصا در شهری مانند تبریز. بهمین جهت حزب ما با تشکر از گروه های سیاسی دیگر این راه پیمائی را به بعد موکول کرد و انتظار ما براین است که بیانیه ها واعلامیه ها و پیامها و همبستگی گروههای سیاسی با یکدیگر برای مسئولین امر هشداری باشد که خواسته‌های اکثریت مردم را برآورد سازند با این حال اگر چنانچه خواسته‌های حزب که اعلام شده تمام و کمال برآورد نشود و مردم به حق طبیعی و شرعی خودشان نائل نیایند علیرغم همه تهدیدات، تظاهرات و راه پیمائی حزب ما در ابعاد گسترده‌تر انجام خواهد گرفت. زیرا اگر ما فقط بخاطر اینکه سر و صدائی درمملکت نشود سکوت کنیم نسل اندر نسل شرمنده خواهیم بود و بطور کلی برای انجام خواسته های خود مصرانه پافشاری خواهیم کرد. مسئول حزب در تبریز درباره این سئوال که حزب جمهوری خلق مسلمان ایران تا چه حدی میتواند به تشکیل جبهه واحدی با گروههای سیاسی دیگر تن دردهد گفت: در شرایط مبارزه اگر تاکتیك گروههای سالم سیاسی باما یکسان باشد برای رسیدن به هدفهای جمهوری اسلامی مانعی در اتحاد نیست.

امام خمینی در تلگرافی به حضرت آیت‌الله محمدباقر صدر:

به دولت عراق نصیحت میکنم

حضرت آیت‌الله العظمی امام خمینی امروز تلگرافی به آیت‌الله محمدباقر صدر رهبر شیعیان عراق که روز گذشته از بازداشت مامورین عراقی آزاد شدند ارسال داشتند. در این تلگراف امام خمینی مراتب تاسف خودرا از رفتاری که با آیت‌الله صدر شده است ابراز داشتند و ابراز کردند انتظار نبود که مامورین دولت عراق درمناطق مرزی دست به اقدامات مخالف حسن همجواری بزنند. امام خمینی همچنین با اشاره به موضع حوزه علمیه نجف اشرف و نقش آن در تامین استقلال عراق در طول تاریخ آن کشور به دولت عراق نصیحت کردند که این دژ محکم را حفظ کنند.

متن تلگراف امام باین شرح است:

بسم‌الله‌الرحمن‌الرحیم

حضرت آیت‌الله آقای حاج سیدمحمد باقر صدر دامت برکاته ـ نجف اشرف.

پیش‌آمدهای اخیر یکی پس از دیگری موجب تاسف است انتظار آن نبود که به جناب عالی شخصیت علمی و اسلامی چنین رفتار شود. چنانچه انتظار نبود و نیست که مامورین دولت عراق در سرحدات رفتاری کنند که مخالف حسن همجواریست. ملت ایران که با نهضت اسلامی خود امید دارد دست اجانب را از جمیع ممالك اسلامی کوتاه کند و استقلال را به آنها برگرداند همچنین انتظار دارد که همان نحوکه ملتها با نهضت عظیم اسلامی ایران موافق و پشتیبان آن هستند دولتها نیز پشتیبان آن باشند.

حوزه علمیه نجف اشرف که در خدمت اسلام و مسلمین است در طول تاریخ حافظ استقلال عراق بلکه سایر کشورهای اسلامی بوده است انتظار ندارد که مورد اهانت واقع شود و یکی از شاخص‌ترین بزرگان آن مورد تهاجم واقع شود. من به دولت عراق نصیحت می‌کنم که این دژ محکم را که حافظ کیان مصالح کشور است حفظ کند. این نصیحتی بود که من در دوران گذشته به شاه مخلوع و دولت ایران کردم. از خداوند تعالی عظمت اسلام و استقلال کشورهای اسلامی را خواهانم والسلام علیکم برحمت‌الله و برکاته.

روح‌الله‌الموسوی‌الاخمینی

رئیس سازمان امنیت اسرائیل به عملیات چریکی اعتراف کرد

فلسطین اشغالی ۱۴ ژوئن خبرگزاری وفا ـ کمیته وزارت خارجه و امنیت صهیونیستی در اجتماعی به گزارش رئیس سازمان امنیت اسرائیل در باره جنوب لبنان استماع کرد.

رادیو اسرائیل به نقل از رئیس سازمان امنیت اسرائیل گفت: چریکهای فلسطینی عملیات خود را از امضاء معاهده صلح بین مصر و اسرائیل گسترش داده‌اند و میخواهند باتمام قوا به اهداف امنیت اسرائیل لطمه بزنند. رئیس سازمان امنیت اسرائیل گفت: تدابیر احتیاط آمیزی برای مقابله باعملیات چریکی اتخاذ شده است.

عده‌ای ناشناس یکی از وکلای دادگستری را بشدت مجروح کردند

هوشنگ عیسی بیگلو

هوشنگ عیسی بیگلو وکیل دادگستری که عصر دیروز توسط عده‌ای ناشناس به نقطه نامعلومی برده شد وبه شدت مجروح گردید واواخر شب بیهوش در جلوی خانه‌اش پیدا شد در گفتگوئی با خبرگزاری پارس اظهار داشت من دیروز ساعت ۱۱ صبح از تبریز به تهران رسیدم.

بعداز ظهر در منزل بمن تلفن شد که به متین دفتری دردفترشان حمله شده هرچه سعی کردم باایشان تماس بگیرم موفق نشدم لذا به دفترشان که در خیابان کاخ است رفتم ولی در آنجا بمن گفتند که چنین چیزی نبوده و ایشان در رم هستند. بهنگام بازگشت درتقاطع بلوار و کاخ در حالی که منتظر تاکسی بودم یك ماشین توقف کرد و منهم به تصور اینکه مسیرش بامن یکی است سوار شدم و دیگر هیچ چیز نفهمیدم تا نیمه‌های دیشب که بهوش آمدم.

عیسی بیگلو که به گفته چندتن از اعضای کانون وکلا در زندانهای ساواك مورد شکنجه و آزار قرار گرفته و در حال حاضر هم از فعالان کانون وکلا میباشد. در پاسخ باینکه علت این ماجرا را چگونه می‌بینید گفت من کاملا گیج هستم و بهیچوجه نمی‌توانم نظری بدهم.

گروهی از وکلا که در منزل عیسی بیگلو حضور داشتند علائم ضرب و جرح روی بدن وی را کار عده‌ای حرفه‌ای دانستند که میتوانند معنای ارعاب و تهدید داشته باشند. به اظهار این گروه چندی پیش نیز عده‌ای ناشناس مسلح به منزل اسماعیل زاده یکی دیگر از وکلای دادگستری حمله کردند وقصد داشتند که کتابخانه منزل وی را به آتش بکشند.

براساس اطلاعیه دادستان انقلاب اسلامی آبادان و خرمشهر:

عبور و مرور شبانه در جاده های خوزستان ممنوع شد

* افراد متخلف تسلیم دادگاههای انقلاب میشوند.

دیروز اطلاعیه‌ای از سوی دادستان انقلاب اسلامی آبادان و خرمشهر در مورد محدودیت عبور و مرور عشایر از جاده‌های مرزی منتشر شد.

متن اطلاعیه بشرح زیرمیباشد.

اخیرا مشاهده شده‌است که عده‌ای از افراد سودجو و فرصت طلب شب هنگام در نوار مرزی وخطوط مواصلاتی مرزی مبادرت به اعمال ضد انقلابی میکنند. برای شناسائی آنان وتفکیك ازبرادران وخواهران مرزنشین که معتقد و مومن بانقلاب اسلامی ایران هستند باطلاع عموم عشایر غیور مرزنشین میرساند که از ساعت ۲۱ الی ۶ صبح عبور و مرور در کلیه جاده‌هائی که بمرز منتهی میشود ممنوع است.

بدیهی است چنانچه اشخاصی در ساعات ممنوع دستگیر شوند به دادگاههای انقلاب معرفی خواهند شد.

براساس دستوری که به مامورین مسئول و پاسداران انقلاب اسلامی ابلاغ شده است از تاریخ جمعه ۲۵ خردادماه جاری این حکم به اجرا درمی‌آید.

بمنظور پاسداری انقلاب وتحکیم جمهوری اسلامی ایران انتظار دارد مرزنشینان عزیز موضوع را مد نظر قرارداده و همکاری لازم را با مامورین مربوطه معمول دارند ودر صورت برخورد با اشخاصی که برخلاف این اطلاعیه رفتار کنند مراتب را بیدرنگ به نزدیکترین پاسگاه انتظامی اطلاع دهند.

ملاقات تاریخی دو ابرقدرت فردا در وین انجام میشود

برژنف و کارتر برای اولین بار با هم دیدار میکنند

مسکو ـ واشنگتن ـ اسوشیتدپرس ـ رویتر ـ جیمی کارتر رئیس جمهوری امریکا و لئونید برژنف رهبر شوروی بزودی در وین بایکدیگر ملاقات میکنند تاضمن امضای پیمان سالت ۲ مسائل مهم جهانی را بررسی کنند.

مقامات امریکائی امروز اظهار امیدواری کردند که لئونید برژنف رهبر اتحاد شوروی در دیدار قریب‌الوقوع خود با پرزیدنت کارتر در وین کوشش جدی برای تعمیم تشنج زدائی بعمل خواهد آورد.

برژنف و کارتر برای امضای پیمان محدود کردن سلاحهای استراتژیك سالت ۲ روزهای آخر هفته جاری با یکدیگر در وین ملاقات خواهند کرد.

کارتر و برژنف همچنین امکان کنترل بیشتر بر روی سلاحها و راههای رفع اختلاف های جهانی را مورد بحث و گفتگو قرار خواهند داد.

در یك جلسه توجیهی که امروز پیش از کنفرانس سالت در واشنگتن تشکیل شد مقامات امریکائی اظهار داشتند که برژنف عده‌ای از مقامات عالیرتبه شوروی را برای شرکت در کنفرانس سالت به همراه خواهد آورد.

همین مقامات افزودند تقویت هیئت نمایندگی شوروی نشان دهنده آن است که برژنف قصد دارد گفتگوهای سازنده‌ای با امریکا انجام دهد ابتدا قرار بود پرزیدنت کارتر بهمراه سایروس‌ونس وزیر امورخارجه و برژینسکی مشاور امنیتی کارتر در این اجلاس شرکت کند لکن وی تصمیم گرفت که هارولد براون وزیر دفاع و ژنرال «دیوید جونز» رئیس ستاد مشترك نیروهای مسلح امریکا را نیز در این اجلاس شرکت دهد.

مقامات امریکائی گفتند احتمالا هیئت نمایندگی شوروی در کنفرانس سالت ۲ شامل وزیر دفاع، رئیس کل ستاد شوروی یك عضو دفتر سیاسی و آندرو گرومیکو وزیر امور خارجه این کشور خواهد بود.

خبرگزاری اسوشیتدپرس از مسکو گزارش داد که لئونید برژنف رئیس جمهور شوروی از ملاقات خود با جیمی کارتر رئیس جمهوری ایالات متحده که اواخر هفته جاری در وین صورت خواهد گرفت امیدهای فراوانی دارد ولی بنظر میرسد که انتظارات او برآورده نشود.

منابع موثق غربی گفته‌اند جدا از امضای پیمان جدید محدود ساختن سلاحهای استراتژیك که تا ۱۹۸۵ لازم‌الاجرا خواهد بود و همچنین بهبود کلی در روابط ایالات متحده و اتحاد شوروی انتظار میرود درسایر مسائل توافق مهمی بین دو ابرقدرت صورت گیرد.

نتیجه اصلی این مذاکرات در پائیز یا اوایل سال آینده بهنگامیکه سنای امریکا درمورد تصویب یا ردموافقتنامه سالت ۲ تصمیم میگیرد آشکار خواهد شد. نتایج گفتگوهای سنای امریکا مشخص خواهد کرد که آیا در مورد مسائلی مانند خاورمیانه کنترل تسلیحات و خلع سلاح که در کنفرانس رهبران دو کشور لاینحل باقی خواهدماند پیشرفتی حاصل خواهد شد یا نه بموجب تحلیل کارشناسان اتحاد شوروی گفتگوهای وین را فرصتی برای اعتلای پرستیژ جهانی خود بعنوان یك ابرقدرت تلقی میکند.

علاوه‌بر این شوروی‌ها امیدوارند بتوانند در کنفرانس وین به جهانیان ثابت کنند که علیرغم برگ برنده چین که امریکا در دست دارد تنها در صورت توافق ایالات متحده و شوروی در جهت کاهش تشنجات بین‌المللی گامهای جدی برداشته خواهدشد.

برژنف در جریان ضیافت شامی که برای موراجی دسای نخست‌وزیر هند ترتیب یافته بود گفت اتحاد شوروی به کنفرانس وین اهمیت خاصی قایل است وبرای موفقیت این کنفرانس ازهیچ کوششی کوتاهی نخواهد کرد.

یك منبع موثق پیش‌بینی کرد که رهبران دو کشور حداکثر در روزهای شنبه و یکشنبه هشت ساعت گفتگو خواهند داشت.

وی گفتگوهای غیر رسمی رهبران مذکور را در این محاسبه نگنجاند.

هنوز برنامه‌ای برای گفتگوهای خصوصی رهبران ایالات متحده و اتحاد شوروی اعلام نشده است.

شاه مخلوع در اولین کنفرانس مطبوعاتی خود گفت:

من عمیقاً مذهبی هستم!!

کروناواکا ـ مکزیکو ـ خبرگزاری فرانسه ـ شاه مخلوع ایران روز گذشته دراولین مصاحبه مطبوعاتی خود از هنگام ورودش به مکزیك شرکت کرد.

دراین مصاحبه شاه مخلوع اظهار داشت که کشورش! ایران اکنون دارای هیچ حکومتی نیست. وی همچنین اظهار داشت از آنجائی که من یك انسان مذهبی و معتقد!! هستم از مرگ هراسی ندارم.

شاه مخلوع که در مقابل گروه بزرگی از خبرنگاران قرار داشت اظهار امیدواری کرده‌است که بتواند بایران باز گردد!

وی دراین مصاحبه افزود که ۳۷ سال گذشته را کوشش بسیار کرده‌است که ایران را کشوری بزرگ درخور مردم ایران بسازد ولی اکنون از اینکه می بیند ایران دارای حکومتی نیست بسیار متاسف است.

بموجب گزارش این خبرگزاری، دادگاه های انقلابی ایران، کشتن شاه مخلوع را درهر کجای جهان آزاد اعلام کرده‌اند. دراین مورد محمد رضا پهلوی اظهار داشت در صورتیکه نسبت بجان وی سوء قصد شود و این سوءقصد موفق شود او مرگ را باطیب خاطر میپذیرد. دراین زمینه شاه مخلوع گفت: «من از مرگ هراسی ندارم» ولی همچنین افزود «من عمیقا شخص معتقد و مذهبی هستم!!»

درمورد اقامت خود در مکزیك شاه مخلوع گفت: فعلا مدتی را در این شهر «کروناواکا» خواهم ماند و سپس به خانه‌خود در آکاپولکو خواهم رفت که اکنون درحال آماده شدن و تغییر دکوراسیون است.

خبرگزاری فرانسه گزارش میدهد این خانه با آخرین و مدرن ترین وسائل و امکانات ایمنی الکترونیکی مجهز شده است.

اطلاعیه روحانیت تهران

بسمه تعالی

در سالروز شهادت پیشتازان نهضت آزادی ایران: حاج صادق امانی، محمد بخارائی، رضا صفار هرندی و مرتضی نیك نژاد انسانهای پاك باخته و فداکاریکه درراه تحقق هدفهای عالی رهبر انقلاب ایران امام خمینی از جان خود گذشتند و عنصر پلید رژیم پهلوی ونوکر حلقه بگوش استعمار منصورالسلطنه را نابودکردند وبدنبال آن در بیدادگاه شاه جلاد به مرگ محکوم و شربت شهادت نوشیدند ملت قهرمان ایران بپاس قدردانی و حق شناسی از این پیشروان شهادت روزجمعه ۲۵ خرداد (فردا) ازساعت ۵ تا ۷ بعدازظهر در این بابویه مسجد حاج ماشاءالله (مزار شهداء) حضور بهمرسانیده و یاد این عزیزان را گرامی میدارند.

باکمال تاثر درگذشت دکتر سید جمال‌الدین نوربخش همسر و پدر و برادر ارجمند و مهربان خودرا باطلاع میرسانیم. مجلس ختم مردانه آن‌مرحوم روز شنبه ۲۶ خردادماه ازساعت پنج تاهفت بعدازظهر درمسجدالجواد واقع درمیدان ۱۷ شهریور (۲۵ شهریور سابق) منعقد است.

مجلس‌ختم برای بانوان محترمه درهمان ساعت درمنزل آن‌مرحوم واقع درخیابان میرداماد ـ کوی نفت ـ کوی چهارم ـ کوچه نرگس ـ بلوار مینا پلاك ۲۷ منعقد خواهد بود.

عالم نوربخش ـ نسرین نوربخش ـ لیلی نوربخش ـ شیدا نوربخش ـ فیروزه نوربخش ـ سید علی نوربخش ـ حاج سیدکمال‌الدین نوربخش ـ سید مهدی نوربخش

ش ۱۱۰۹

از مصیبت وارده بربرادر مجاهدم آقای دکتر کارگشا بی‌اندازه متاثر بوده سلامت و توفیق ایشان و بازماندگان مرحوم کارگشا را از خداوند بزرگ مسئلت دارم.

احمد صدر حاج‌سیدجوادی

ش ۱۱۱۱

اطلاعیه بانك توسعه صنعتی و معدنی ایران

درصفحه ۲

امام در دیدار با نمایندگان عشایر خوزستان :

می‌خواهند بین عرب وعجم اختلاف بیاندازند

دست بیگانگان باید کوتاه شود.

نمایندگان عشایر خوزستان به اتفاق حجت‌الاسلام شیخ عیسی طرفی و همچنین هیئت ترکمن صحرا به حضور امام رسیدند و ضمن اعلام مجدد همبستگی و محکوم کردن اعمال ضد انقلابی مشتی فریب خورده و گروهی مزدور را در خوزستان و سایر نقاط کشور محکوم کرده و آمادگی خودرا جهت سرکوبی آنان ابراز داشتند و امام در پاسخ گفتند :

بسم‌الله‌الرحمن‌الرحیم

خوب است که دریك مکان برادرهای اهل سنت وبرادران اهل تشیع ما حاضرند و هردو دسته از وضع ساچی نگرانند و ظلم هایی که بر همه شده است ذکر می‌کنند مسئله این نیست که شما فقط تحت فشار و ظلم بودید و یا آقایان اعراب تحت فشار و ظلم بوده‌اند این یك امر عمومی بود که تمام کشور و همه تحت فشار بودند .

من اگر نگویم مراکز و خصوصا مرکز علمیه قم بیشتر در فشار بود لاکن نمیتوانم تصدیق کنم که دیگران بیشتر در فشار بودند شما در محل خودتان عینا دیدید که ظلم شده است آقایان دیگر هم در مناطق خود همین معنی را احساس کرده‌اند ما هم‌در قم‌احساس کردیم اهالی تهران هم درتهران و اهالی هر محلی در همان محل. لهذا چون هرکدام از ما شاهد همان وضعی بودیم که خود در آن قرار داشتیم وسایر چیزها را تنها میشنیدیم از این جهت آن را که به عیان دیده‌اند بیشتر در نظرشان جلوه کرده است. آنوقت که پدر شاه ، ماسم کشف حجاب و برای کشاندن ملت به تباهی اقدام کرد در همین قم و تهران و همه جاها فشارآوردند و آن‌موقع که پسر او چپاولگری و جنایات را به عرش برده در همه‌جا این فساد و تباهی ها بود شاید در تهران بیشتر از جاههای دیگر و مردم دیدند که یا ملت جمعا کردند. الان هم ما تاکنون نتوانستیم جمهوری اسلام رادر محتوائی که باید داشته باشد متحقق کنیم و ریشه های رژیم سابق را از میان ملت براندازیم و همین ریشه‌ها در بین آقایان اعراب میروند وبه آنها تزریق میکنند که اینها میخواهند بین عرب و عجم فرق بگذارند و در بین شما می‌آیند و میگویند بین برادران سنی و شیعه فرق میگذارند در هرجا یك نفه‌ای را سر میدهند در کارخانه‌ها میروند و آنها را از کار باز میدارند درمیان کشاورزان میروند و بطور دیگری اخلالگری میکنند.

شما برادران اهل سنت و این برادران اهل تشیع همه افراد این ملت تکلیف دارند که متوجه باشند دستهائی درکار است که نگذارند اسلام تحقق پیدا کند اگر اسلام متحقق شود و مملکت یك مملکت اسلامی باشد دست بیگانگان دیگر تا آخر کوتاه خواهد شد. همه به جمهوری اسلامی رای‌دادید و همه باهم میکنید و این وفاداری طبیعی است‌که یك امر اسلامی میخواهد تحقق پیدا کند برهمه ماست که دست از اختلافات جزئی و شخصی برداریم. باید فکر کرد که جمهوری اسلامی آمده است برای اینکه اصلاح امور کند. و آن خرابی‌ها را ترمیم کند و باید همه به این جمهوری اسلامی کمك کنیم ونگذاریم اینهایی که می‌خواهند اخلال کنند بنتیجه برسند اگرخدای نخواسته این اخلالگری‌ها بتوانند یك کاری انجام بدهند و ما نتوانیم جلوی آنها را بگیریم آنها را پیدا کنند خوف این است که دوباره مسایلی شبیه به مسائل سابق پیش بیاید ، بنابراین باید از آن چیز هایی‌که مربوط بشخصیت خودمان است قدرت صرف‌نظربکنیم قدری صبر کنیم شایدی‌که پنجاه و چند سال زیر بار ظلم صبر کردید یعنی نتوانستید حرف بزنید. یکی دو سال دیگر هم باید صبر کنید . تحمل کنید و به این نهضت کمك کنید و نگذارید که این اشخاص مفسد بیایند فساد کنند.

همه باهم برادر باشیم وهمه دوست هم باشیم ما همه اهل یك ملت هستیم و همه باید دست به دست هم بدهیم تاانشاءالله این آشفتگی‌ها رارفع کنیم اگر اسلام پیاده شود همان برادری و همان برابری که در صدر اسلام بود و همان قطع ایادی ظلمه که درآنوقت بود انشاءالله برقرار می‌شود. من از خدای تبارك و تعالی توفیق همه آقایان را می‌خواهم و امیدوارم که این ملت به سعادت و بسلامت و میتواند این راه را طی کند انشاءالله موفق هم‌می‌شود والسلام‌علیکم ورحمة‌الله‌وبرکاته

وزیر کشور اعلام کرد :

انتخابات اواسط تیر ماه انجام میشود

*** برای هر ۵۰۰ هزار نفر یك نماینده انتخاب خواهدشد**

احمد صدر حاج سیدجوادی وزیر کشور دربارهٔ چگونگی تشکیل مجلس برگزیدگان مردم و تصویب قانون اساسی‌باتأکید بر این که انتخابات در اواسط تیرماه جاری انجام خواهدشد اظهار امیدواری کرد کوشش میشود تا بتوانیم نمایندگان بیشتری را در مجلس‌خبرگان شرکت دهیم .

وزیر کشور اظهار داشت: تا تصویب قانون اساسی، چهار مرحله طی خواهد شد .

مرحله نخست ، نوشتن قانون اساسی ، توسط جمعی از حقوقدانان است .

در مرحله بعد ، این طرح بدنظر خواهی مردم گذاشته خواهد شد . همه‌ی افراد، می‌توانند نقطه نظرهای‌خود را دربارهی طرح قانون‌اساسی یا به روزنامه‌ها ارسال دارند. یا به محلی که اعلام خواهدشد بسپارند .

مرحله‌ی سوم ، انتخاب نمایندگان مردم برای تدوین قانون اساسی ــ با توجه به پیشنهادات واصله ــ خواهد بود. چنانکه گفته میشود این مجلس، مجلس مشورتی نخواهد بود . وحق هیچگونه حك و اصلاح ــ در جهت خواست های مردم ــ برای نمایندگان محفوظ خواهد بود.

در مرحله چهارم ، قانون اساسی تدوین شده، بفرآندوم گذاشته خواهد شد . اگرمردم «نه» گفتند . آنگاه ترتیب دیگری- اتخاذ خواهیم کرد.

وزیر کشور ، در کی اعلام چهار مرحله افزود : امیدواریم بتوانیم ، برای هر ۵۰۰ هزار نفریك نفر نماینده داشته‌باشیم وی تاکید کرد که این مجلس با توجه به این که منتخبان مردم در آن حضور دارند ، نوعی مجلس موسسان است.

وزیر کشور . انتظار طرح قانون اساسی را در اواسط هفته‌ی آینده ، حتمی دانست. و متذکر شد انتخابات در نیمه‌ی تیرماه جاری انجام خواهد گرفت .

سمینار سازمان هواپیمائی کشوری

باتوجه به تغییرات بنیادی‌که درسازمان هواپیمائی کشوری‌انجام گرفته و بمنظور توجیه کلیه روسای فرودگاه‌های کشور و آشنا نمودن آنان‌به هدف‌های نظام انقلابی ایران سمیناری بمدت سه روز در سازمان هواپیمائی‌کشوری تشکیل گردید که درآن مدیران سازمان مسائل مختلف اداری،مالی، فنی، عملیاتی، حقوقی و امور بین‌المللی و انتظامی را موردبحث و بررسی قرار دادند.

انواع پاکت جاروی برقی

الکترولوکس ــ آ ــ گ ــ بوش ــ زیمنس ــ هوور ــ ناسیونال

هربسته ۲۰ عددی ۵۰۰ ریال

مرکز پخش خیابان جمهوری تلفن‌های ۶۶۱۱۵۶ـ۶۴۵۱۲۹ـ ۶۴۱۷۸۰

نمایندگان فروش :
نارمك چهارراه سرسبز فروشگاه نوین
میدان کندی فروشگاه دیده‌بان
دوراهی قپهك فروشگاه الکترو گاز
اول آذربایجان فروشگاه الوند
ن ۸۱۱۵۰

چلوکبابی و تالار پذیرائی مشعل

افتتاح شد

سالن جهت جشنهای عروسی در اختیار شما میباشد
آدرس: لاله زارنوپائین‌تر از چهارراه‌کت نرسیده به سینما کریستال تلفن ۳۰۵۲۲۲
ضمنا برای رفاه حال خانواده ها جمعه ها بازاست.

اطلاعیه بانك توسعه صنعتی و معدنی ایران

باطلاع میرساند که تشکیل مجامع عمومی فوق‌العاده وعادی بانك‌که برای روز پنجشنبه ۳۱ خردادماه جاری دعوت‌گردیده تااطلاع ثانوی به تعویق افتاده است .

بانك توسعه صنعتی و معدنی ایران

ن ۸۱۱۶۳

هشدار شدید امام به بازاریان

* آزادی این نیست که قلم را بردارید و هرچه دلتان میخواهد بنویسید .

دیروز عده‌ای از پاسداران و بازاریان تهران در قم به حضور امام رسیدند و با ایشان دیدار و گفتگو کردند در این دیدار رهبر انقلاب اسلامی ایران چنین گفتند :

بسم‌الله‌الرحمن‌الرحیم

من امیدوارم که همه ما پاسدار و نگهبانان دین مبین اسلام باشیم . خدای تبارك و تعالی نام شما را جزءپاسداران اسلام و دوستان اهل‌بیت علیه‌السلام فرض کند البته‌همه اقشار ملت ــ پاسداران ــ جوانان ما همه در این نهضت شریك بودند و امیدوارم ازاین ببعد هم این مشارکت ادامه‌یابد مهم اینست که ما تکلیف حال و آینده را بدانیم آنچه‌گذشته بحمدالله خوب بوده استلیکن مهم این است که تکلیف ما در حال وآینده چیست. مقصود ما این نبود که فقط رای به جمهوری اسلامی بدهیم وکنار برویم ما جمهوری اسلامی را تحقق پیدا کند میخواهیم نه تنها در ایران بلکه در سایر کشورها هم . الان ملت ما آزاد شده لیکن ما باین‌آزادی باید چه بکنیم . آیا حالا که آزاد هستیم تمام قید وبندهارا کنار بگذاریم‌هرچه میخواهیم بگوئیم و هرچه میخواهیم بنویسیم . هرکاری بکنیم ولو برضد ملت و اسلام وبرخلاف قرآن مجید باشد. آیااین‌معنای آزادی‌درجمهوری اسلامی‌است. اینست آزادی‌که اسلام بما داده است آزادی در حدود قانون است همه جای دنیا اینطور است که در حدود قانون آزادی وجود دارد به اسم آزادی نمیشود قانون‌شکنی بکنند . آزادی باین نیست‌که شما در کوچه بایستید وهرکسی رد شد ناسزا بگوئید و یاخدای ناخواسته با چوب او را بزنید که من آزادم . آزادی این‌نیست که قلم را بردارید و هرچه دلتان می‌خواهد بنویسید ولو بضرر اسلام و قانون باشد خداوند ما را برای این‌آزادی امتحان میکند . نعمت های خدا برای بندگان خدا امتحان است که آیا با این نعمتی که خدا عنایت کرده است این نعمت را کفران میکنیم یاشکر نعمت را میکنیم کفران این است که آزادی ما برپایه‌کارهای زشت قرار بدهیم شکر نعمت این است که این آزادی را در آنچه خدای تبارك و تعالی امرفرموده است صرف بکنیم اگر ما خیانت به آزادی و این هدیه خدا بکنیم ممکن است خدای تبارك و تعالی‌هدیه خودش را پس بگیرد و ما باز بهمان حالی‌که بودیم برگردیم. گران‌فروشی یکی از سوء ــ استفاده‌ها است که کسی‌بگوید من آزادم و هرچه دلش بخواهد باین مستندان‌اجحاف بکند اجحاف و بی‌انصافی در معاملات امری نیست که عقل انسان بپذیرد و خدای تبارك و تعالی راضی باشد . باید بازارها را بازارهای اسلامی بکنیم همه‌چیزجمهوری اسلامی باید اسلامی باشد اداراتش باید اسلامی باشد . دادگستری باید اسلامی باشد . قضات باید قضاتی که اسلام تأئید کرده است باشند که تاکنون نشده‌اند ، فرهنگ باید فرهنگ اسلامی باشد واز این فرهنگی که وابسته باستعمار استبیرون بیاید با حاکم وقت است که جلوی اجحافات را بگیرد وما ممکن است اجازه بدهیم ازاین اجحافاتی که در بازار میشود جلوگیری کنند . آیا ماآزادیم هروئین بفروشیم ، آزادیم تریاك بفروشیم ، آزادیم قمارخانه بازکنیم ، آزادیم شرابخانه بازکنیم ، این‌آزادی نیست ، این آزادیها یك‌آزادی غربی است . آزادی در اسلام در حدود قوانین اسلام است ، اینها جمهوری دمکراتیك را میگویند ، این را میخواهند . باید مراکز فحشا بسته بشود جوانهای ما بمراکز فحشا وازد شوند . جوانهای مارا فاسد بار آورده‌اند ، هروئین و تریاکی بار آورده‌اند قمارباز و شرابخوار بار آورده‌اند و صدمه بزرگی‌به‌کشور مازده‌اند. نیروهای انسان را هدر داده‌اند نیروهای انسانی را ازما گرفته‌اند. نیروهای انسان را هدر داده‌اند باید در جمهوری اسلامی نیروهای انسان محفوظ بماند ودر جهت صحیح بیافتد تا کشور ما نجات پیداکند . ما الان یك‌کشور داریم که‌سالهای طولانی که خصوصا در این پنجاه وچند سال که این پدرو پسر جنایتکار دراین مملکت حکومت کرده‌اند نیروی‌انسانی ما را از بین برده‌اند الان‌شما باید چراغ بردارید و بگردید یك انسان پیدا کنید نگذاشتند دانشگاه ما اسلامی و انسانی باشد مراکز فحشا در ایران بیشتر از کتابخانه‌ها بود . انشاالله امیدوارم که از آن جلوگیری‌شده‌باشد درهرصورت این صدمه‌ای که از حیث نیروی انسانی‌به‌ایران‌خورده‌بیشتر ازآن خدماتی‌است‌که از حیث اقتصاد و از حیث جهات دیگر بریبکر ایران وارد شد اقتصاد قابل جبران است اما نیروی انسان سالهای طولانی لازم دارد تایك انسان برشد برسد من امیدوارم سمانطوریکه شما پاسدار اسلام هستید پاسداری ازخود ونفس‌خودتان هم‌بکنید.

نگذارید نفستان‌سرکشی‌بکند نفس خودتان را مهار کنید که تابع اسلام باشد. آنچه خدا بخواهد عمل کند. خداوند بهمه شما توفیق عنایت بکند انشاالله این مملکت به‌سروسامانی برسد وهمه سعادتمند باشید .

والسلام علیکم ورحمة‌الله

حسین‌مهدیان مدیر جد ید کیهان گفت :

نحوه‌مالکیت کیهان مانندحسینیه‌ارشاد خواهد بود

آقای حسین مهدیان مدیرجدید روزنامه و موسسه کیهان

دیروز آقای حسین‌مهدیان، مدیر جدید روزنامه کیهان‌در اجتماعی با کارکنان این‌موسسه شرکت کرد و ضمن تشریح نحوه انتقال موسسه و خط مشی آینده این موسسه مطبوعاتی بزرگ و اقدامات رفاهی در مورد کارکنان کیهان به سئوالات کارکنان پاسخ گفت.

این‌جلسه به‌منظور آشنائی و معارفه با مدیر جدید کیهان بدنبال اعلام قبلی آقای‌مهدیان برگزار شده بود از ساعت ۳تا ۵ بعداز ظهر دیروز ادامه‌یافت آقای مهدیان در مقدمه سخنان خود به انگیزه دراختیارگرفتن کیهان اشاره کردوگفت هدف اصلی از در اختیارگرفتن این موسسه نجات این واحد بزرگ مطبوعاتی از توقف و سقوط بود .

وی اضافه کرد این موسسه بدلیل دیون بسیار زیادش به بانکها و همچنین اشخاص در آینده نزدیکی متوقف میشد. برای جلوگیری از این توقف و بکارگیری این موسسه در جهت خدمت به انقلاب و جامعه اسلامی ایران تصمیم گرفتم‌که دیون و بدهیهای این موسسه‌را تقبل کرده بطوریکه این‌موسسه بتواند به‌خدمات خوداداممدهد.

در مورد نحوه انتقال مدیریت موسسه و طریق اداره آن آقای مهدیان گفت : انتقال مدیریت طبق مقررات و قوانین موجود بطور رسمی انجام گرفته و توسط نماینده تام‌الاختیار صاحب قبلی‌موسسه اقدامات لازم بعمل آمده است آقای مهدیان اضافه کرد چون دیون و بدهی های کیهان به مراتب بیشتر از دارائی های آنست از این جهت در این نقل و انتقال وجهی به صاحب قبلی پرداخت نشده . و این قبول مسئولیت صرفا در جهت پرداخت دیون موسسه بخاطر ادامه حیات آن که میتواند نقش بسیار ارزنده‌ای در پاسداری از انقلاب بعهده داشته باشد انجام شد.

مالکیت موسسه

در مورد نحوه اداره‌موسسه و کیفیت مالکیت آن ، مدیر جدید کیهان اظهار داشت : مالکیت این موسسه پس از پرداخت دیون آن بصورت یك موسسه غیر انتفاعی ومتعلق به ملت مسلمان ایران خواهد بود.

در تشریح این مسئله‌مهدیان به نحوه مالکیت و اداره‌حسینیه ارشاد اشاره‌کرد و گفت‌مالکیت کیهان از این به‌بعد درست مانند حسینیه ارشاد خواهدبود بدین معنی که هیچکس مالك کیهان نخواهد بود و مالکیت آن نیز بارث منتقل نخواهد شد .

عواید موسسه

وی همچنین افزود عواید این موسسه در آینده به مصرف رفاه بیشتر کارکنان خسود موسسه خواهد رسید و پس‌از آن در زمینه فعالیتهای اسلامی و اقدامات عام‌المنفعه خرج خواهد شد و بعبارت دیگرمدیر یا مدیران کیهان دیناری بعنوان استفاده ازموسسه‌دریافت و برداشت نخواهند داشت.

درمورد نشریات دیگرموسسه آقای مهدیان گفت که کلیه نشریاتی که درکیهان چاپ و منتشر میشد از این پس نیز با تغییرات بنیادی از نظر کیفیت و محتوی همچنان انتشار خواهد یافت .

کیهان انگلیسی منتشر میشود

وی درمورد کیهان انگلیسی نیز اظهار امیدواری کرد که به انتشار مجدد این‌روزنامه در آینده بسیار نزدیك مبادرت خواهد شد ودراین زمینه گفت ویژه‌گیهای انقلاب ما باید به همه زبانها منتشر شود و از آنجائیکه داشتن یك روزنامه رسمی بزبان انگلیسی از این نظر در خدمت به انقلاب می‌تواند مثمر ثمر باشد لذا انتشار مجدد کیهان‌انگلیسی ازاقدامات اولیه ما خواهد بود.

آقای حسین مهدیان سپس به یکایك سئوالهائی که از طرف کارکنان مطرح شد پاسخ گفت .

سئوالات کارکنان بیشتردر مورد نحوه انتقال مدیریت ، اقدامات رفاهی برای کارکنان موسسه و مسئله هیئت تحریریه کیهان و مطالب روزنامه های دیگر در مورد فروش و انتقال کیهان دور میزد، که آقای مهدیان مفصلا بهرکدام پاسخ گفت .

تشریح کامل مسائل مربوطبه موسسه کیهان در یك فرصت دیگر از نظر خوانندگان گرامی خواهد گذشت .

دفتر امام خاطره بزرگداشت پیشتازان مبارزه مسلحانه را گرامی میدارد

دفتر امام امروز بمناسبت هفدهمین سالگرد شهادت فدائیان اسلام اطلاعیه‌ای بدین شرح صادر کرد :

سالگرد شهادت آزادمردان مجاهد و آغازگران مبارزات مسلحانه در ایران استادبزرگوار مومن شهید آقای صادق امانی و رزمندگان دلیر و مسلمانان شهید محمد بخارایی و رضا صفار هرندی، و مرتضی‌نیك‌نژاد که در ۲۵ خرداد ۱۳۴۴ در رابطه با اعدام انقلابی حسنعلی منصور نخست‌وزیر وقت و سرنگونی دولت خودکامه او دستگیر و بدست جلادان‌سفاك پهلوی شربت شهادت نوشیدند وخون پاکشان بزمین ریخت یادآور جوشش خون مردانی است‌که در سالهای سیاه‌اختناق بدست مزدوران رژیم بخاك‌و خون غلتیدند امید است در بزرگداشتی‌که برای این‌شهیدان در سراسر کشور تشکیل‌میشود کلیه مردم شرکت فرمایند .

فرمانده دژبان مرکز : ارتشیانی که در احزاب شرکت کنند بازداشت میشوند

تیمسار سرتیپ امیرحسین فرمانده دژبان مرکز اعلام کردکه من با شرکت پرسنل ارتش با لباس و بدون لباس، در هرنوع حزب‌و دسته‌ای معانطور که سخنگوی‌دولت اعلام کرد شدیدا مخالف هستم و معتقدم که لباس مسئله‌ای‌راتغییر نمی‌دهد و هیچ رابطه‌ای نمی‌توان بین فکر و لباس اشخاص جستجو کردزیرا در صورت وابستگی‌افراد به احزاب و ایجاد رقابت‌های حزبی و کشاندن این رقابت‌ها به محیط ارتش با قوانین ارتش در هیچ‌جای دنیا وفق نمی‌دهد.

تیمسار سرتیپ امیر رحیمی

اضافه کرد: به این ترتیب‌وبراساس آنچه که به دادستانی ارتش‌وسایر مقامات ارتش نیز اعلام کرده‌ام‌اگر پرسنل ارتش به هر شکل و لباس در احزاب شرکت کنند سلطه‌توسط پرسنل دژبان بازداشت و تسلیم مقامات قضائی ارتش خواهند شد.

تیمسار امیر رحیمی اضافه کرد :

زیرا من بعنوان یك مجاهد معتقد به حفظ اصول در ارتش‌هستم وشرکت پرسنل ارتشی را دراحزاب مغایر این اصول میدانم و این مراتب را قویا به مقامات ارتشی نیز اطلاع داده‌ام.

بحکم دادگاه انقلاب عدل اسلامی گرگان عامل رژیم سابق، تیرباران شد

گرگان ــ خبرنگار کیهان ــ دادگاه عدل انقلاب اسلامی گرگان برای رسیدگی به پرونده پاسبان محمدقلی علی‌دوست متهم به‌قتل در واقعه قبل از پیروزی انقلاب تشکیل شد .

نخست دادستان گرگان کیفر خواست مربوطرا قرائت کرد و بعد رئیس دادگاه از متهم خواست تا دفاعیات خودرا شروع کند . متهم به تفصیل از خود دفاع کرد وبعد شهود عینی شهادتهای خودرا بیان داشتند . پس ازآن متهم آخرین دفاعیات خودرا عنوان کرد و از دادگاه طلب بخشش کرد . دادگاه بکار خود پایان داد و اعضای دادگاه به شور نشستند ودرنتیجه محمدقلی علی‌دوست مفسدفی‌الارض و قاتل رجب سلیمانی‌براتآبودری دانشتند و در مساجد و تکایاچه در تهران وچه در شهرستانها صندوقی دائر کرده بودند و هرچه که میخواهد غیر ازبانك برای خود نام انتخاب کند: جبهه ملی‌متعددی وجود دارد کهاز لحاظ طرح‌تشکیلاتی حتی طرح مصدق را قبول ندارند وگاه چنین استنباط میشود که دربرابر انقلاب ایستاده‌اند و درصددآنند که در برابر رهبری انقلاب جبهه تازه‌ای تشکیل دهند .

درحال حاضر جبهه ملی نه حزب است و نه جبهه است جزمه قلیست زیرا در اینصورت عنوان جبهه کلمه زائدخواهد بود جبهه هم نیست زیرا افرادی که درون آن خود رادنباله‌رو مصدق مینامند باهم بتوافق نرسیده‌اند افزون براین نام مصدق و ملی کردن صنعت‌نفت نمیتواند معارض انقلاب‌اسلامی باشد . آنان اگر خود را از عناصر فرصت‌طلب پاك سازند و ترکیب مجلس موسسان‌فعلی را که برای تصویب قانون اساسی مورد نظر است قبول کرده و خود را باروحانیت تطبیق دهند میتوانند بانقلاب اسلامی‌هماهنگ و منطبق گردند.

وی اضافه کرد بعضی از هموطنان و مبارزان نیمه راه ما از عظمت و بعد وسیع انقلاب‌اسلامی ایران غافلند انقلاب ایران پدیده‌ایست که میرود تاریخ مبارزات ملل را تغییر دهد وباحتمال قوی درموضع جغرافیای سیاسی خاورمیانه تغییرات گسترده‌ای بوجود آورد .

سفیر ایران در مسکو با اشاره به تحولات افغانستان اظهار داشت دفاع از اسلام و مسلمانان بمعنی مداخله در امور دیگران نیست و دولت دوروی دراین مورد نمیتواند گلهای از ما داشته باشد .

بعلاوه دیر یازود همسایه‌شمالی ما درخواهد یافت که جمهوری اسلامی ایران از لحاظ کمی و کیفی و موقعیت جهانی از اهمیت خاصی برخوردارست و احتمالا به تبعیت از خواست اکثریت مردم افغانستان در سیاست خود تجدیدنظرخواهد کرد .

دکتر مکری سپس با اشاره به خلیج فارس یادآور شد که نام خلیج فارس ابدی است بعلاوه ترکیب عبارت خلیج فارس ترکیبی است اسلامی زیرا ایران کشوریست اسلامی آنچه ما را به سایر مسلمانان خلیج فارس می‌پیوندد اسلامیت است نه عربیت .

دکتر مکری اضافه کرد امروز درایران بعنوان مثال ازهمان روزهای اول انقلاب رهبری روحانیت عملا مورد قبول اکثر مردم ایران‌واکثر مبارزان ضد ستم قرار گرفت امروز نه تنها ملت ایران بلکه کلیه ملت های مسلمان خاورمیانه راه خود رایافته‌اند. وی گفت باآنکه از ابتدای تشکیل جبهه ملی از یاران و معتقدان دکتر مصدق بوده است در شگفت است که‌چگونه بعضی از مخالفان انقلاب ما نام مصدق را دژ ضد انقلابی خود قرار داده‌اند مکری‌اضافه کرد اینکه در میان کسانی‌که امروز خودرا طرفداران راه مصدق نشان میدهند مردمان شرافتمند وطن پرستی وجود دارند بااین وصف از پانزده خرداد ۴۲ انقلاب ایران راه خود را یافته و مبارزان برحق دکتر مصدق را نباید سدی یا عامل تضعیف و تردیدی در برابر انقلاب اسلامی دانست .

و ی‌افزودملی کردن صنعت نفت و مبارزه با عوامل‌استعمار قطعا منزلتی عظیم در تاریخ ایران دارد ولی طوفان‌انقلاب ما داتا اسلامی است و عامل مذهب درکلیه مبارزات‌مردمی ایران نقش تعیین کننده سرنوشت مارا داشته است .

بهمین جهت حمله مراکز استعماری و انجمن های‌سری ویرانگر وابسته به غرب در درجه اول متوجه‌اسلام و مظاهر شاخص آن بوده‌است.

و استبداد نیز مخالف روح اسلام و مخالف فطرت انسانی است .

دکتر مکری اضافه کرد

امام خمینی در دیدار با سفیران جدید :

هیچکس در ایران نمیتواند دخالت کند

* شما اکنون نماینده مملکتی مستقل هستید.

پریروز دکتر ابراهیم یزدی وزیر امور خارجه جمهوری اسلامی ایران بهمراهی تنی‌چند از سفیران جدید ایران در کشورهای مختلف جهان بحضور امام خمینی رسید. دراین دیدار امام خمینی طی سخنانی خطاب به سفیران جدید ایران چنین اظهار داشت:

بسم‌الله الرحمن الرحیم

آنچه مهم بنظر میرسد اینکه شما زمان‌آن پدر وپسررا درنظر بگیریدکه درایران چه واقع شد. آنان باتبلیغات بی‌اساس دیگران کاری‌کردندکه محتوای مارا ازما گرفتند بطوریکه حاضر نیستیم غیر ازمطالب قبل چیزی‌را قبول کنیم . چنانکه بسیاری ازما تصورشان اینست‌که از یکنفر ایرانی بیک غربی متحول شده‌اند واین معناکه انسانی خودش را دیگر قبول نداشته باشد وتنها اجنبی‌را قبول داشته باشد و جای خود اوکس دیگر نشسته باشد خطر بزرگی است و باصطلاح شماآنهارا شستشوی مغزی داده‌اند و روحانیت و انسانیت‌شان‌را شسته بجای‌آن‌غرب‌را نشانده‌اند، درصورتیکه می‌بینیم این پیشرفتها رو به تمدن نمیرود بلکه رو به‌توحش است .

انسانها را به حیوان تبدیل کردند

تعبیر من اینست که این امریکا و سایر دول غربی و شرقی باین معنا ترقیاتی‌کردندکه انسانهارا بحیوان درنده تبدیل نمودند . تمام کارهائی‌که‌کرده‌اند برای درندگی‌است. ملت‌هارا نمیگویم دولتهارا میگویم . تمام افکار متوجه این شده است‌که یک‌آلت قتاله درست‌کنند‌که‌کوبندگیش بیشتر ازگذشته باشد یعنی دنبال این هستیدکه افرادی بسازند مثل حیوانات درنده باشند . بلکه بدتر از حیوانات درنده . اینها تمدن‌را به توحش میکشند .

رهبر انقلاب اسلامی ایران دردنباله سخنان خودگفت این تمدن است‌که یک مردمی‌را بجان هم بریزند تاباچنگ و دندان همدیگررا پاره پاره‌کنند برخلاف این تمدن‌مکتبهای الهی هستندکه آدم‌درست میکنند تاهمه درکنار هم باآرامش زندگی‌کنند . ماباید دنبال این باشیم‌که استقلال فکری‌را حفظ‌کنیم . آقایان‌که به‌ممالک خارج تشریف می‌برند وبیشتر شما بممالک غرب خواهید رفت این جهت درنظرتان باشدکه آن‌خودباختگی‌هائی‌راکه دولتهای سابق داشته‌اند وچشم‌وگوش بودند وهرچه آنها میگفتند عمل میکردند دیگر نداشته‌باشید.

همانطورکه وزیر امور خارجه ایران سفیر امریکا را ردکرد هیچ کاری هم نمیتوانند بکنند و نتوانستند هم بکنند .

انسان متحول باشید

امام خمینی خطاب بسفرای جدید گفت شما هم وقتیکه میروید در سفارتخانه‌هایتان دربست و محل کارتان باید یک انسان متحول بشت بگذشته باشید . شاه سابق بله قربان بود ومن‌این‌را مکررگفتم واز بس متاثرم بازهم پیش شما عرض میکنم‌که من وقتی عکس محمدرضا پهلوی را پهلوی جاسون دیدم‌که جانسون عینکش‌را برداشته وگردن کشیده. و پشت باوکرده وبدآنطرف نگاه میکند وشاه درطرف دیگر جانسون سرجای خود ایستاده بود مثل یک بچه مکتبی‌که پیش معلمش ایستاده باشد و اظهار تواضع میکند من بسیار متاثر شدم‌که ما درچه‌حالی هستیم‌که این‌باصطلاح‌این شخص اول مملکت ما در مقابل او اینطوری است و جانسون هم آنچنان بی‌اعتنا چشمهایش را برگردانده و عینک‌را بدست گرفته ونگاه بسمت دیگر میکند وگمان میکنم‌که بایران تحمیل کرده بودند که این عکس را منتشر کنند و ما الان مملکتی مستقل هستیم .

شما نماینده مملکت مستقل هستید

کسی در ایران نمیتواند دخالت بکند شما هم‌اکنون نماینده مملکتی مستقل هستید . آنجاکه میروید درکمال استقلال باشید . آنقدر نباشدکه وقتی پیش‌آنها رفتید باز همان حرفهای سابق باشدکه شاه باصراحت بیان گفت می‌آمدند و لیست وکالارا میفرستادند پیش دولتها وآنها لازم بودکه طبق لیست وکالارا تعیین‌کنند . او می‌خواست بااین حرفها تاییدخودرا به اربابش ثابت‌کند و در ضمن میگوید‌که نخیر حالا دیگر آنطور نیست . درحالیکه‌هانوقت هم آنطور بود لکن دستور بودکه اینطور بگوید . شما باید مستقل وشجاع باشید . کار مردم مملکت شما دنیارا متحیر کرد . شما وقتی‌که آنجا میروید خواهید دیدکه چگونه بشما وملت شما احترام خواهند گذاشت . لکن دولتها ممکن است بخواهند بازهم سوء استفاده بکنند . محکم درمقابلشان بایستید . مسائل را بطور جدی بگونه‌ای‌که یک ابرقدرت درمقابل ابرقدرت دیگر قرار میگیرد ثه‌یک‌ضعیف درمقابل ابرقدرت حل وفصل‌کنید .

ما الان نباید هیچ ضعفی ازخودمان نشان بدهیم ما ابرقدرتهارا کنار زدیم وخود مستقل هستیم .

ماکار خودمان را انجام میدهیم . شما نمایندہ دولتی هستید که ابرقدرتهارا کنار گذاشته وخودش در موضع حکومت نشسته و یک حکومت اسلامی تشکیل داده است.

از اسلام پاسداری کنید

اما دراینجا تاکیدکردند اسلام مستقل است ، اسلامی که ۷۰۰ سال تقریبا تمام قاره آسیا و بیشتر افریقارا تحت سیطرماش گرفته بود درهرصورت مهمترین مسئولیت‌اسلامیت است که باید پاسداری‌کرد . چون این قدرت اسلام بودکه نهضت‌را پیش‌برد نه ما بودیم ونه‌شما ، نه دولت، نه احزاب و نه‌بازار بود . هیچکس نبود . وقتی‌که آن روح اسلامی در مردم دمیده شد آن روحی‌که یکقدری الان هم است بطوریکه جوانها مرا قسم میدادندکه شما دعاکنید ما شهید بشویم حالاکه دیگر جنگی نیست باز می‌آیند و بمن میگویند شما دعاکنیدکه ماشهید شویم. این تحول سبب شدکه مابپیش برویم و پیروز شویم . شما باید این جنبه ایمان و اسلام‌را درسفارتخانه‌ها حفظ‌کنید و سفارتخانه را رنگ اسلامی‌بدهید. از اینکه بگویند این‌ها عقب مانده‌اند نترسید خودآنها عقب مانده‌اند . آنهاکه مردم را به‌عصر حجر میکشانند عقب افتاده‌اند نه ماکه می‌خواهیم مردم را به تمدن بمعنای واقعیش برسانیم . نترسید از حرفهائی‌که اینها میزنند . هیچ‌قدرتی درمقابل قدرت اسلام نیست . این قدرت است‌که عده‌کمی ازانسانها بریک قدرت عظیمی غلبه‌کردند .

امام خمینی باردیگر تاکیدکردند سفارتخانه‌ها وادارات و موسسه‌هائی راکه مسئولیت آنها باشا است باید اسلامی نموده و جهات غربیش را اصلاح‌کنید . هرقدرت جهت اسلامی را تقویت‌کنید آنها بیشتر از شما بهره‌برداری میکنند . شما این مطلب‌راکه ازیک مملکت‌اسلامی بایک‌کار اسلامی رفتاید ومسائل را می‌خواهید اسلامی حل کنید درهرجاکه قرارگرفتید درنظر داشته باشید بعد ازچند مدت خواهید دیدکه ازاحترام بیشتری برخوردارید . وقتی آنان دیدند شما ایده‌ای دارید ودرآن ایده پافشاری میکنید و استوار هستید ازشما حساب می‌برند ولی اگر شما یکقدم عقب بروید مطمئن باشید آنها جلو می‌آیند .

مجلسی‌راکه درزمان طاغوت برپا میشد آن مهمانیهای کذائی راکه آنها بپا میکردند شما برگزار نکنید . اینگونه مراسم باید بسیار ساده برگزار شود و در برابر مراسم دینی و جهات سیاسی و اسلامیش محفوظ باشد . من هم شمارا دعا میکنم انشاءالله خداوند شمارا حفظ‌کند و همه مارا به وظایف خود آشنا سازد تا مملکتی‌راکه اکنون بدست ما وشما آقایان افتاده است بتوانیم درست اداره‌کنیم تابعد نگویند اینها نتوانستند وحال‌که آنان نتوانستند احتیاج به‌قیم دارد ومابابد قیم آنان باشیم.

امام خمینی در دیدار با درجه داران ارتش تبریز :

ارتش باید در کنار ملت باشد

* وقتی مستضعفین آمدند صاحب منصب ها ۳ ساعت بیشتر مقاومت نکردند .

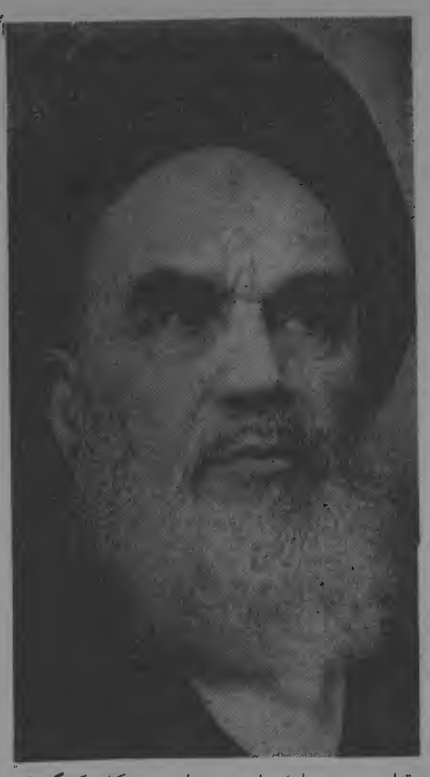

دیروز فرمانده و درجه‌داران ارتش تبریز بحضور امام خمینی رسیدند و با ایشان گفتگو کردند .

امام خمینی در این دیدار بیاناتی خطاب به فرمانده و درجه داران ارتش تبریزبه‌این شرح ایراد کردند .

بسم‌الله‌الرحمن‌الرحیم

من از شما آقایانی که‌برای ملاقات من تشریف آوردیدو مطالبی را با هم برادرانه‌در میان میگذاریم متفکرم . آنطوری‌که بنظرم میرسدا کنون موقع حساسی برای همه خصوصا پادگانهای آذربایجان است. اگر نشنیدیم رفته است و برگشت هم ندارد اگر که دست اجانب کوتاه شده استو انشاءالله دیگر هم برنمی‌گردد لکن قشرها و اشخاصی که استفاده و بهره‌های نامشروع میبردند چه در ادارات چه در ارتش چه در جاهای دیگر باز در فکر این هستند کداگر بتوانند همان نمونه رژیم را برگردانند که نمی‌توانند و اگر نتوانند تضعیف کنندچون این نهضت اسلامی استفاده غیرمشروع به کسی نمیدهد و آنها استفاده غیر مشروع می‌خواهند از این جهت الان در همه اقشار از این ریشه های گندیده هست باید هوشیارباشیم واین توطئه را که از داخل و خارج می‌شود خنثی کنیم نگذاریم که اینها رشد پیدا کنند واین ریشه‌ها را از همین حالا از بین بریم آن ایمانی که مقدم بر همه چیز است و بدنبال آن وحدت کلمه راحفظ کنیم همانطور که شما ملاحظه کردید ملت با ایمان بخدا و وحدت کلمه ابرقدرتها را کنار زد . دولتهای اسلامی مگر تعدادی کمی از آنان و چه ابرقدرتها که تمامشان بشتیبان محمدرضا بودند همه به من پیغام‌ها میدادندخصوصا امریکا و میخواستند که او باشدچنانچه‌خودش هم‌وسائلی ایجاد کرد که باشد و هرچه قدرت است بدست ما باشد و ایشان سلطنت کنند و من می‌دانستم دروغ میگوید معذلک آن قدرتها نتوانستند نگهش دارند برای اینکه در مردم ایمانی پیدا شده بود که‌شهادت را برای خودشان‌فوز میدانستند یک ملتی که شهادت را برای خود فوز میدانند بدنبالش میرود این را با توپ وتانک نمی‌شود جوابش را داد چنانچه نشد الان مشاهده می‌شود که مقداری سستی پیدا شده استو این سستی در اثر این است‌که مردم خودشان را بیروز دانسته‌اند و چون خود رابیروز دانسته‌اند ازاین جهت یک مقداری سستی می‌کنند و توجه به جهات شخصی دارند که مثلا خانه ندارم . حقوقم کم است . درجه میخواهم و ازاین حرفهائی که در موقع انقلاب وجود نداشت حالا که از طرفی بیک نقطه رسیدیم و طرف را شکست دادیم ازطرفی دیگر در هرانقلابی ازطغیراست پس‌از پیروزی باز برمیگردند بحالات اولیه خودشان و به چیزهائی که فکر می‌کنند ولی باید دانست که پس‌از گذشت زمان احتیاجات برطرف‌میشود.

الان برای جمهوری اسلامی‌است

الان وصف جمهوری اسلامی است وتنها رای به جمهوری اسلامی داده شده‌است و خود جمهوری اسلامی هنوز در کار نیست ما باید اسلام را طوری که درصدر اسلام بود پیاده‌اش کنیم واین محتاج به جدیت‌تام در همه اقشار است . الان مسئولیت بزرگی بدوش ماست من‌که طلبه هستم و در قم میباشم وشائی که در مراکز حساس‌میباشید مسئولیت داریم. اگر چنانچه سستی کنیم ممکن است آن ریشه‌ها تقویت شوند وبهم متصل گردند و غائله بار بیاورند وبرای مملکت وما زحمت ایجاد کنند من باید وظیفه‌طلبه‌گی خودم را وشماها که در ارتش هستید وظیفه ارتشی خود را انجام دهیم . درصدر اسلام مردم این چنین بودند که رئیس ارتش امام جماعت آنها بود وقتی مالک اشتر را میفرستادند مالک اشتر رئیس ارتش بود و استاندار فلان‌جا هم بود وامام جماعت وجمعه هم بوده است برای اینکه وضع ارتش در اسلام باوضع ارتش در سایر رژیم‌ها فرق داشته است این محیط ، محیط صحبت است ، این بهتر است بایک محیط رعب‌که وقتی یکی ازشما وارد می‌شدید همه میترسیدند در روح خود شما محیط دوستی و محبت بیشتر آرامش ایجاد می‌کند یا اینکه وقتی وارد بشوید و مردم از شما فرار کنند . وقتی ارتش اسلامی شد باید رئیس ارتش جوری باشد که دیگران بهاو اقتدا کنند که وقتی واردشدند گل بسرشان بریزند چنانچه در این اواخر این مطلب واقع شد این طاغوتها که محیط رعب ایجاد میکردند برای این بود که خائن بودند و میترسیدند‌که مبادا مردم بخواهند احقاق حق کنند لکن ارتش اسلامی ازباب اینکه خیانت بهردم نکرده و خدمت کرده است هیچ خوفی از مردم ندارند ومردم هم از آنها خوف ندارند و آنان از هم پشتیبانی می‌کنند . حس است اگر چنانچه ملت پشتیبان شما باشد بهتر است یا اینکه ملت بشما پشت کند اگر این آدم‌که سی‌وچند سال حکومت کرد اگر قبل‌از اینکه وقت گذشته باشد بطرف مردم دست دراز کرده بود و نصیحت روحانیون را پذیرفته بود و توجه بملت کرده و خدمت میکرد آیا سقوط میکرد .

محبت درمردم ایجاد کنید

شما باید کاری بکنید که محبت‌مردم را ایجادکنید ارتش باید خدمت بملت وبه کشور بکند همانطوریکه در صدراسلام چنین بود وماهم همه باهم برادر و در کنار یکدیگرهستیم وارتش باید در کنار ملت باشد و با آنها معاشرت کند. پیغمبر اکرم که رئیس اسلام بود در مسجد می‌آمدند و می‌نشستند واصحابشان هم‌دورشان می‌نشستند و با هم بودندوجلسه طوری بود که کسی از خارج می‌آمد نمی‌شناخت که کدامیک پیغمبر است اینطور با جامعه رفتار میکردند طوری نبود که وقتی بشوند هزار تاپرده جلو باشد و بعد هم او کجابنشیند. وقتی مسلمانان آن امپراطوری بزرگ را شکست دادند بین خودشان بدستور قرآن رحمت بودند و بردیگران شدت‌لشکر ما هم باید اینطور باشد یعنی شما ملت را عائله خود حساب بکنید همانطور که با فرزند خود با برادر خود رفتار نمی‌کنید با مردم هم اینجور باشید در مقابل وقتی که اجنبی بشما حمله کرد یا خواست حمله بکند آنجا شدید و محکم باشید اینطور نباشد که وقتی ضعفا را گیربیاورید اذیت کنید .

سه‌ساعت بیشتر مقاومت نکردند

ماديديم که وقتی که مستضعفین آمدند صاحب‌منصبها سه ساعت‌بیشتر مقاومت‌نکردند و همه فرار کردند من‌فراری‌ها یشان را در خود تهران‌دیدم تمام صاحب منصبها از تهران فرار کردند و به اصفهان‌رفتند برای چه برای اینکه اینها نه پایگاه ملی داشتند و نه قدرت نظامی وقتی رضاخان سئوال کرده بود آخر چرا بایک ژنرال‌ستاد‌ور شد گفته بودند که اینرا هم تعارف‌می‌کنید والا در همان حمله اول بود و سه ساعت طول‌نکشید آنها از آنطرف آمدند هاهم ازاینطرف فرار کردیم برای اینکه قدرت نظامی نبود ترس بود. نظامی‌اسلام شهادت‌رابرای خودش زندگی می‌داند کسی که شهادت را زندگی میداند در مقابل غیر میایستد و به شهادت میرسد اما آن‌کسی‌که نظرش بهمین زرق و برق و مادیات است و اصلا ایمانی در قلبش نیست .البته اگراز تبریز صدا بلند بشود در تهران فرار می‌کند . شهادت رابرای خودتان فوز بدانید شما حالا سرباز اسلام هستید و من امیدوارم کلاسماء شما در دفتر امام زمان سلام‌الله علیه ثبت شود خداوند همه شما را حفظ کند موفق باشید و من امیدوارم که آن حرفهائی که اشخاص مفسدی در تبریز و آذربایجان میزنند امیدوارم این چنین نباشد من خدمتگزار همه هستم خدمتگزار روحانیت هستم و من امیدوارم که در این خدمت بتوانیم به آخر برسیم ، همه ما خدمتگزار اسلام هستیم .

والسلام علیکم و رحمت‌الله و برکاته .

اعتراض به دستگیری کارکنان صنعت نفت

در پی تحصن خانواده‌های سه تن از کارکنان دستگیر شده صنعت نفت اهواز در اداره مرکزی این شهر در روز سه‌شنبه تا ساعت ۳بعد از ظهر روز چهارشنبه ۳ر۲۳ گروهی از سازمانهای مختلف به متحصنین پیوسته و با آنان اعلام همبستگی کردند. متحصنین خواستار رسیدگی بوضع سه تن دستگیر شده و نیز محاکمه علنی‌آنان‌شدند.

در پایان تحصن قطع‌نامه‌ای به عنوان کارکنان صنعت نفت‌صادر شد.

طرف دو ماه آینده :

طرح طب‌ملی اجرا میشود

* طرح اجرائی آن پس ازتکمیل بتصویب هیئت‌وزیران خواهد رسید .

دکتر کاظم سامی وزیر بهداری و بهزیستی دیروز در یک گفتگوئی با خبرنگار خبرگزاری پارس ضمن اعلام این مطلب که در قانون اساسی جزو حقوق مساوی افراد مسئله سلامت بعنوان یک اصل باید مورد توجه قرار گیرد گفت درحال تهیه مقدمات قانونی کردن طرح طب ملی که تامین کننده حق مردم برای داشتن تندرستی است هستیم .

وی درزمینه اقداماتی که برای یافتن طرحهای اجرائی بخش درمان و طب خصوصی ـ کمیته چگونگی اجرای طب ملی از نظر سازمانی و شبکه های تندرستی در سطح کشور ـ کمیته استاندارد های پزشکی از جهت دارو ـ بهداشت و درمان ـ و سرانجام کمیته آموزش پزشکی در زمینه تجدید نظر درآموزش پزشکی هماز‌جهت محتوا و هم ازجهت کوتاه کردن دوران پزشکی واستفاده از خدمات‌دانشجویان پزشکی در دوران تحصیل تشکیل شده‌است .

درهریک از کمیته های چهارگانه فوق کارشناسان و معاونان وزارت بهداری و بهزیستی و همچنین صاحب نظران امور پزشکی‌دانشگاهها و پزشکان آزاد نظرات خود را در زمینه های فوق به ما خواهند داد این طرحها در شورای عالی برنامه ریزی مجددا مورد بحث و تبادل‌نظر قرار خواهد گرفت و پس‌از کامل شدن طرح اجرائی که درآن نظرات سمینارو‌کنفرانس های جنبی که تشکیل شده و خواهد شد نیز مورد توجه قرار خواهد گرفت و درپک فاصله زمانی معین در وسائل ارتباط جمعی مطرح و به قضاوت‌صاحب نظران گذاشته خواهد شد .

وی اضافه کرد طرح‌اجرائی طب ملی که ظرف دو ماهه آینده مراحل فوق را طی خواهد کرد پس‌از تکمیل ، به‌تصویب هیئت وزیران خواهد رسید .

دکتر کاظم سامی وزیر بهداری و بهزیستی دیروز در یک گفتگوئی با خبرنگار خبرگزاری پارس ضمن اعلام این مطلب که در قانون اساسی جزو حقوق مساوی افراد مسئله سلامت بعنوان یک اصل باید مورد توجه قرار گیرد گفت درحال تهیه مقدمات قانونی کردن طرح طب ملی که تامین کننده حق مردم برای داشتن تندرستی است هستیم .

وی بااشاره به اهمیت تجدیدنظر تعرفه های خدمات درمانی گفت بااین کار و همچنین پائین آوردن هزینه های درمانی‌از سوی بخش خصوصی که با جو حساکم برجامعه باید رسالت بیشتری را احساس کنند امکان‌استفاده مردم را از کلیه امکانات درمانی بیشتر خواهد کرد .

دکتر سامی اضافه کرد ما میکوشیم برای رفتن به سوی طب ملی بیمه غیر مستقیم‌را به بیمه مستقیم تبدیل کنیم و برای پیمودن این راه احتیاج بهمکاری همه مردم‌و پزشکان داریم .

۵ میلیون نفر خدمات درمانی

درحال حاضر ظاهرا ما برای ۵ میلیون نفر درمان غیرمستقیم رااز طریق بیمه خدمات درمانی تامین میکنیم اما مراجعه مکرر به پزشکان مختلف بوسیله یک دفترچه بیمه که در هیچ کجای دنیا باینصورت مرسوم‌نیست‌وهمچنین استفاده چندنفر از یک دفترو نوشتن داروهای زیاد و غیر ضروری ازسوی پزشکان بیمه غیر مستقیم را بصورت آفتی برای وزارت بهداری‌وبهزیستی درآورده‌است و ما امیدواریم باتوجه و همکاری‌بیمه‌شدگان و پزشکان باین امرتا رسیدن به بیمه مستقیم و همچنین طرح طب ملی که مطلوب ما است بتوانیم استاندارد های درمانی را باتوجه به تعداد طرح و کادر بالا ببریم.

دکتر سامی با توجه به اهمیت بیماران روانی‌واینکه روانپزشکی نیز یکی از رشته های پزشکی است و بیماران روانی باید از شرایط مساوی درمان و پزشک مثل سایر بیماران برخوردار باشند گفت طرحی دردست تهیه است که طبقه آن بزودی بیماران‌عصبی و روانی مانند سایر بیماران بتوانند درموقع‌واقع لزوم به روان پزشکان و بیمارستان‌های مختلف مراجعه کنند و از خدمات بیمه بهره بگیرند . البته بیماران روانی مزمن میتوانند از خدمات توانبخشیه شاخه بهزیستی وزارت بهداری و بهزیستی استفاده کنند .

سمینار بررسی طب ملی

فردا از طرف انجمن اسلامی پزشکان‌شیراز سمینارسه‌روزه‌ای برای بررسی مسائل مختلف طب ملی و آموزش پزشکی دراین شهر برگزار میشود .

دکتر سامی وزیر بهداری‌و بهزیستی و دکتر شریعتمداری وزیر علوم و فرهنگ برای شرکت دراین سمینار و بهره‌گیری از نقطه نظرهای‌پزشکان شرکت کننده در سمینار در زمینه نحوه پیاده کردن طب ملی و نحوه آموزش پزشکی به شیراز سفر میکنند .

رئیس بانک تعاون کشاورزی ایران گفت :

تمام مطالبات بانک از خانواده شاه مخلوع دریافت شده است

۲ هزار قنات در سراسر کشور بازسازی میشود

وام پرداختی بانک با ٤ درصد بهره در مدت ٦ تا ١٠ سال خواهد بود .

بانک‌تعاون کشاورزی‌ایران تنها بانکی است که کلیه طلبهای خود را از خاندان‌شاه مخلوع وصول کرده است از بدو روی کار آمدن دولت جمهوری اسلامی تاکنون‌مبلغ یک میلیارد و چهارصدمیلیون تومان از محل اعتبارات‌سازمان برنامه و بودجه در اختیاربانک تعاون کشاورزی ایران‌گذاشته شده است برای احیای قنوات از محل ٤٠٠ میلیون تومان اعتبار خاصی که در اختیاراین بانک قرار خواهد گرفت‌حدود ۲۰۰۰ قنات باز سازی خواهد شد .

نصرت‌الله‌خازنی‌رئیس بانک تعاون کشاورزی ایران امروز در مصاحبه‌ای ضمن اعلام این مطالب اظهار داشت بدنبال تحولات اجتماعی ودگرگونی‌های ناشی از انقلاب سمینار مدیران و سرپرستان بانک در استانهای کشور به منظور بررسی وشناخت موانع‌ومشکلات و ارائه راه حل‌های عملی‌هفته گذشته تشکیل شد تا بدین‌وسیله واحدهای اجرائی‌بانک در شهرها و بخش‌ها بتوانند طرحها و برنامه‌های خود را هم‌آهنگ با هدفهای دولت‌در بخش کشاورزی با قاطعیت به مورد اجرا بگذارند .

وی سپس به اعتبارات‌امسال بانک تعاون اشاره کردو گفت برنامه اعتباری مورد پیش‌بینی برای اجرا در سال جاری با توجه به برآورد وصولی‌ها وبه شرط دریافت ۲۵۰۰ میلیون تومان کمک عمرانی که باید از طریق دولت در اختیاربانک قرار گیرد کلا بمبلغ هفت میلیارد و ۱۵۰ میلیون تومان بالغ میشود .

اعتبارات عمرانی

آقای خازنی افزود بابت مانده اعتبار عمرانی سال‌قبل و قسمتی از اعتبار سال‌جاری این بانک تاکنون مبلغ یک میلیارد و ۴۰۰ میلیون تومان از سازمان برنامه و بودجه دریافت کرده است و ازاعتبار بانک مرکزی نیز به میزان دویست میلیون تومان استفاده شده که همراه با سایر منابع دراختیار کشاورزان گذاشته خواهد شد علاوه براین درسال جاری مبلغ ۲۲۰۰ میلیون تومان دیگر باید توسط‌سازمان برنامه و بودجه دراختیاربانک قرار گیرد ولی باید گفت‌این بانک برای پیشبرد اهداف خود به اعتبارات بیشتری ازسوی دولت نیاز دارد .

افزایش سرمایه بانک کشاورزی

رئیس کل بانک تعاون کشاورزی ایران آنگاه به سرمایه بانک اشاره‌کرد وگفت: سرمایه این بانک در حال‌حاضر هفت میلیارد و شصت هزار تومان بالغ میشود ولی برای اینکه پاسخگوی احتیاجات اعتباری کشاورزان باشیم و برای اینکه بتوانیم به‌تامین نیازهای مالی و فنی طبقه مولد کشاورز کمک کنیم واز توسل آنان به بازار غیرمتشکل پول و سلفخران و رباخواران حرفهای بکاهیم سرمایه بانک لااقل باید تا سی میلیاردتومان افزایش پیدا کند .

وی سپس گفت بررسی های انجام شده نشان می‌دهد که بعلت وجود مراکز مختلف اعتباری بسیاری ازکشاورزان‌ها بطور متوسط به بیش از هفت منبع اعتباری دولتی و غیر دولتی بدهی دارند و درچنین وضعی وجودمیزافتی‌کشاورزان به مصرف واقعی نخواهدرسید بنابراین برای رهائی از نابسامانی موجود و بمنظور کنترل و نظارت بر مصرف اعتبارات کشاورزی وجلوگیری از تشتت ونرخ وامهای‌پرداختی برقراری یک‌نظام اعتباری‌واحد و یکپارچه در بخش کشاورزی ضروری و اجتناب ناپذیر است و خوشبختانه وزارت کشاورزی نیز کاملا به این ضرورت وقوف دارد .

آقای خازنی سپس افزوده این بانک هم‌اکنون‌در راه‌حذف تشریفات زاید و غیر ضروری کوشش بسیار دارد و خواهان آنست که زمان رسیدگی به تقاضاها و پرداخت وامها را به حداقل زمان ممکن برساند ودر این راه قدمهای موثری نیز برداشته است برخی طرحها مانند وامهای زنجیره‌ای و طرحهای تضمینی وام مورد تقاضا حداکثر ظرف ۲۴ساعت پرداخت میشود . ولی مشکل بیشتر متوجه‌طرحهای وثیقه‌ای است ولی باید گفت که حدود ۹۰ درصد از طرحهای این بانک خوشبختانه بصورت تضمینی پرداخت میشود .

آقای خازنی سپس به انواع وام اشاره کرد و گفت : انواع وامهائی که‌این بانک دراختیار کشاورزان میگذارد باین شرح است :

۱ـ وام به شرکت ها و اتحادیه های تعاونی روستائی برای تامین نیازمندی های فصلی و کوتاه مدت‌کشاورزان عضو شرکت ها .

۲ـ وام انفرادی کشاورزی به کشاورزان عضو شرکت های تعاونی و غیر عضو .

۳ـ وام نظارت شده به کشاورزان عضو غیرعضوشرکت و شرکتهای سهامی زراعی و تعاونی های تولید روستائی .

۴ـ طرحهای طرح افزایش تولیدات کشاورزی به شرکت های تعاونی و کشاورزی عضو تعاونیها .

رئیس بانک تعاون‌کشاورزی آنگاه گفت : چون توسعه منابع آب و شبکه های آبرسانی به منظور افزایش تولیدات کشاورزی از اولویت خاصی برخوردار است این‌بانک برای ایجاد و مرمت انواع منابع آب شامل چاه های عمیق‌ـ نیمه عمیق و قنوات وام خواهد پرداخت برای باز سازی قنوات طرحی به وزارت کشاورزی‌و عمران روستائی تسلیم شده‌است که قریبا بتصویب خواهد رسید براساس این طرح درسال جاری علاوه از پرداخت های‌چهارصد میلیون تومان اعتبار خاصی که دراختیار بانک قرار خواهد گرفت حدود ۲۰۰۰ قنات با رعایت اولویت در سراسر کشور بازسازی خواهد شد نرخ این وام چهاردرصد و زمان آن تا ۱۰ سال خواهد بود و بازپرداخت وام از سال دوم تا چهارم و در صورت اجرای کامل طرح معادل ۵۰درصد از وام بعنوان کمک بلاعوض مشمول بخشودگی خواهد شد .

آقای خازنی در پایان‌گفت این بانک تنها بانکی است که تمام طلب های خود را از خاندان شاه مخلوع دریافت داشته است و فقط حدود یک میلیون تومان از طلب باقی مانده‌است که در مقابل آن وثیقه معتبری به ارزش سه میلیون تومان در دست دارد.

در یک درگیری بخاطر عدم کشتار گوشت در معابر

یک پاسدار کشته و پاسدار دیگر مجروح گردید

* شهردار تهران از مردم خواست که از خرید گوشتهای غیربهداشتی پرهیز کنند .

شهرداری تهران‌عصر دیروز طی اطلاعیه‌ای بار دیگرهرگونه ذبح غیر اصولی وغیربهداشتی را منع کرد و آن را خلاف قانون خواند و مردم را از خرید اینگونه گوشت ها که غیربهداشتی است برحذرداشت. متن اطلاعیه شهرداری تهران که‌درآن بیک حادثه منجر به مرگ نیز اشاره شده باین‌شرح است :

بسمه تعالی

با کمال تاسف و تاثر اطلاع حاصل شد که درامر جلوگیری از کشتار احشام در معابر عمومی و عدم رعایت اصول بهداشتی در شهر پاسداری که درمعیت ماموران شهرداری مشغول جلوگیری از متخلفین بود و حین‌انجام وظیفه‌مجروح و به بیمارستان منتقل‌شده‌است.

همچنین دراین درگیری‌یکنفر نیز جان خودرا از دست داده است لذا از کلیه همشهریان عزیز تقاضا داریم در امر جلوگیری از اینگونه تخلفات و به منظور حفظ بهداشت عمومی و رعایت قوانین شهری که متعلق به همگان است‌نهایت همکاری را مبذول داشته و درجلوگیری‌از اینگونه حوادث مارا یاری دهند .

شهرداری تهران

خبرنگار ، پس‌از دریافت خبربا بیمارستان جرجانی‌تماس گرفت و یکی از پزشکان این بیمارستان اعلام کرد که حال مجروح رضایتبخش است‌ومحل جراحات وی با موفقیت مورد عمل جراحی قرار گرفته‌است.

وی رمضانعلی احمدی نام دارد و خود پاسدار مسجد حضرت علی (ع) است.اندکی پس‌از دریافت این خبر یک شخص آگاه و مسئول به خبرگزاری پارس توضیح داد بدنبال اعلام شهرداری مبنی بر غیربهداشتی بودن گوشت‌هائی که درکنار خیابان فروخته میشود امروز پاسداران‌کمیته منطقه ۷ و ماموران شهرداری ناحیه ۳ درجهت جمع آوری این گوشت هاو جلب افراد مختلف به خیابان سیلان‌رفتند ودرآنجاشخصی بنام رمضانعلی احمدی که خود نیز پاسدار مسجد حضرت علی (ع) است درجواب ماموران کمیته و شهرداری که‌از قصابهای خیابانی خواستند گوشت هارا جمع کرده و دیگر مبادرت‌به این کار نکنند توضیح‌میدهد که‌این افراد کشتار را درخانه کرده‌اند ولی در کنار خیابان اقدام بفروش آن میکنند .

دراین حال میازرمضانعلی‌و یکی از ماموران کمیته به نام امیری مشاجره لفظی‌درمیگیرد وباهم گلاویز میشوند در این هنگام پاسدار دیگری به نام حسین‌جلیلی با اسلحه(اچ-۳) کالیبر ۴۵که یک سلاح خودکار و متعلق به‌رمضانعلی احمدی بوده به روی این دو نفر آتش گشوده و در نتیجه رمضان علی احمدی دوست و درجا کشته و امیری‌بشدت مجروح میشود .

این شخص آگاه افزود : ماموران کمیته بلافاصله‌امیری را که مجروح شده بود به بیمارستان جرجانی انتقال دادند . یکی از پزشکان‌معالج وی درپاسخ خبرنگار ما گفت گلوله به ریه سمت چپ پاسدار امیری اصابت کرده ولی خوشبختانه عمل با موفقیت انجام‌شده و حال‌وی‌رضایتبخش است .

حسین‌جلیلی عامل‌تیراندازی دستگیر و تحت بازجوئی‌قرار گرفت . ضمنا جسدرمضانعلی احمدی به پزشکی قانونی‌منتقل شد .

محاکمه خوش‌کیش ـ تقی روحانی ـ لطفی ـ سرلشکر روحانی و عده‌ای از عوامل رژیم هفته آینده آغاز میشود

دادسرای انقلاب اسلامی امروز اطلاعیه‌ای به شرح زیر انتشار داد:

بسمه‌تعالی

آز کلیه کسانی که راجع‌بجرائم و جنایات ارتکابی افراد مشروح زیر اطلاعات ـ اسناد و مدارکی دارند ویا از آنها شاکی هستند و نیز حاضر به ادای شهادت هستند خواهشمند است حداکثر ازاین‌تاریخ تا پنج روز دیگر آمادگی خودرا برای ادای شهادت اعلام و شکایات و اسناد و مدارک و سایر دلائل و اطلاعات کتبی خوداتنظیم وباقید مشخصات و نشانی و تلفن‌ومشخصات افراد مورد نظر دراسرع وقت به انتظامات زندان قصر واقع‌درجاده قدیم شمیران میدان زندان تحویل نمایند .

دادستان دادگاه انقلاب

۱ ـ حسن عنوانی فرزند حسین رئیس کلانتری هفت ـ هشت ـ یازده و چهارده .

۲ ـ سرلشکر روحانی مقدم

۳ ـ مری لیلا قراگوزلو مربی انجمن سلطنتی اسب .

۴ ـ عباس بازوکی فرزند جعفر فرمانده گروهان فرمانداری نظامی در تجریش .

۵ ـ محمدتقی معتمدالسادات شیرازی و فرزند حسین معاون مستقل دربار عضو ساواک .

۶ ـ حسین خطیبی فرزند محمدعلی نماینده مجلس ـ مدیر عامل شیرو خورشید سرخ .

۷ ـ یوسف خوش کیش‌رئیس کل بانک مرکزی .

۸ ـ سرتیپ مصطفی مکری .

۹ ـ حسن صائبی فرزندابوتراب نماینده مجلس .

۱۰ ـ سرلشکر حسن بهزادی فرزند مقیم .

۱۱ ـ سرتیپ ناصر نعمان‌رئیس ساواک مازندران .

۱۲ ـ سرلشکر عباس صدوقی

۱۳ ـ حسنعلی نعمتی فرزند قنبر که در ماموریت‌های‌فرمانداری نظامی شرکت داشته است .

۱۴ ـ پاسبان عبدالله منظوری فرزند میکائیل محل ماموریت بازار

۱۵ ـ پاسبان عادل عزیز زاده فرزندعلی .

۱۶ ـ پاسبان علی‌حسین حیدری فرزند کوثر مامور کمیته کشت به اصطلاح ضدخرابکاری

۱۷ـ تقی روحانی گوینده سابق رادیو و تلویزیون

۱۸ـ جمشید اعلم‌سناتور انتصابی م

وزیر فرهنگ و آموزش عالی در سمینار دانشگاهیان :

رسالت اساسی ما پرورش قدرت فکری دراستاد ودانشجواست

در این سمینار به یاد استاد شهید کامران نجات‌الهی یکدقیقه سکوت اعلام شد

سمینار سازمان ملی دانشگاهیان دیروز با یادی‌از استاد شهید کامران نجات‌الهی و اعلام یکدقیقه سکوت به احترام وی آغاز بکار کرد .

درابتدای جلسه پیام‌سازمان ملی دانشگاهیان توسط یکی‌از اعضای هیئت دبیران سازمان خوانده شد . در این پیام با اشاره به فعالیت یکساله متشکل و رسمی سازمان حرکت های انقلابی استادان علیه حکومت‌خودکامه و قدرت سرنیزه عنوان شد از جمله این حرکت ها اعتراض به مسئله انحلال دانشگاه صنعتی مردود شمردن طرح استقلال‌دانشگاه‌ها در زمان طاغوت، انتشار روزنامه همبستگی باکمک‌کانون نویسندگان و جمعیت دفاع از آزادی زندانیان و تحصن در وزارت علوم بود که‌باپشتیبانی اقشار مردم روبرو شد .

دراین پیام گفته شد که سازمان پرباز پیروزی‌انقلاب شمار همیشگی خود را که عبارت بود از دانشگاهیان‌برای مردم ــ کنار مردم ودرخدمت مردم حفظ کرد و بیش از دو ماه سیاست صبر را در پیش گرفت و دم فرو بست و اعتراضات همکاران خود رابه صورت شفاهی و یا کتبی به اطلاع مقامات مسئول رساند .

از جمله اعتراض ها که در این پیام عنوان شد انتصاب روسای دانشگاه ها و تدریس ۱۲ ساعت تئوری که‌به ٤٠ تا ٥٠ ساعت‌وقت در هفته احتیاج دارد و حذف بودجه‌تحقیقاتی است .

درخاتمه این پیام با ذکر این نکته که امروز بداستقلال دانشگاه ها تجاوز شده آمده است : هدف از این‌گردهمائی آنست که ابتدا رسالت ونقش دانشگاه در جامعه معلوم شود و ثانیا اصول ضروری که‌برای استقلال و مدیریت دانشگاه ها باید محترم شمرده شود تعیین گردد .

سخنان دکتر شریعتمداری

آنگاه دکتر شریعتمداری وزیر فرهنگ و آموزش عالی بعنوان اولین سخنران سمینار پشت تریبون قرار گرفت‌وطی سخنانی تحت عنوان جامعه و دانشگاه گفت : یکی از رسالت های اساسی دانشگاه حفظ سنت های علمی است و یکی ازاین سنن اندیشیدن است .

وی‌با اشاره باهمیت تفکر گفت : رسالت‌اساسی ماپرورش قدرت فکری دراستادودانشجو است .

خوشختانه ما در فرهنگی هستیم که از آزاد اندیشی استقبال میکند در فرهنگی که پذیرش دین جز ازطریق‌تعقل امکان ندارد . بنابراین راه بروی آزاد اندیشی بازاست . پس اشکال کار در کجاست.. آیا ما آزاد اندیش نیستیم.. یامانعی در جلوی راه ماست.

گاهی تجربیات ما اندیشه ما را محدود میکند ولی جهل و خودخواهی ما باعث میشود که نتوانیم‌محدود بودن اندیشه را قبول کنیم . هدف اساسی در آموزش دانشگاهی پرورش فکری است یعنی افراد باید درست بیاندیشند و این درست اندیشیدن باید همراه با دلیل باشد .

رسالت جامعه

وی در زمینه تحقیق در دانشگاه گفت : رسالت جامعه در برابر دانشگاه معین است و آن حفظ و تکمیل و تامین وضع مالی این موسسه است ولی دانشگاه نیز در قبال جامعه رسالتی دارد و آن‌حل مشکلات و مسائل جامعه است اما نه از طریق کلی‌و سطحی بلکه از طریق تجزیه و تحلیل موقعیت وبیرون‌کشیدن مسائل و ارائه راه حل و آنوقت‌است که باید از دولت بخواهیم به آن عمل کند ولی آیا تاکنون راه حلی ارائه داده‌ایم .

انتصابات در دانشگاه

وی با اشاره به این نکته‌که انتصابات با نظر دانشگاه‌ها صورت گرفته گفت : برنامه‌های آموزش باید متناسب با نیازهای جامعه باشد .

دانشگاه‌ها باید میراث فرهنگی جامعه را بشناسند و درگسترش و شناساندن آن بکوشند .

وزیر فرهنگ وآموزش‌عالی باشاره به طرح استقلال دانشگاهها و اینکه باید تمام جوانب امر را درنظرگیرد گفت: من با آغوش بازهرنوع فکری را که در حل مشکلات دانشگاهی موثر باشدمی‌پذیرم. باید سعی کنیم دانشگاه را بصورت مستقل درآوریم ونشان دهیم که میتوانیم خودمان، خودمان را اداره کنیم .

وزیر فرهنگ و آموزش عالی سپس به مدت نیم‌ساعت به سئوالات حاضران درسمینار پاسخ گفت : بنابر گزارش خبرنگار خبرگزاری پارس اکثر سئوالات در زمینه‌اعتراض به انتصاب روسای دانشگاه‌ها بود که دکتر علی شریعتمداری در این مورد پاسخ داد :

من خود قبول دارم که دانشگاه‌ها وضع عادی ندارند ولی اکثر روسای دانشگاه‌ها طی صورت‌جلسه‌هائی که تهیه شده و نزد منست با نظر شوراهای دانشگاهها منصوب شده‌اند البته این را بایددرنظر داشته باشیم که دسته‌بندی و تحریکات در بین دانشگاهیان نیز یکی از عوامل غیرعادی بودن وضع دانشگاه‌ها است‌وی هم‌چنین در پاسخ مربوط به حدود وظایف شوراهای دانشگاهها و مساله قانون اساسی گفت :

برای ایجاد راههای روستایی سیستان و بلوچستان ، ٤٥٠ میلیون ریال اعتبار اختصاص داده شده است

زاهدان ــ خبرنگار کیهان ــ آقای دانش ناروئی استاندار سیستان و بلوچستان که بعداز ظهر روز شنبه بمنظور بازدید از فعالیتهای عمرانی و آبادانی سیستان‌وبلوچ رفته بود، بزاهدان بازگشت.

آقای استاندار بدنبال بازدید از بخش زهک و بررسی امکانات تاسیس دانشکده کشاورزی در این بخش ، از عملیات لایروبی‌کانالهای آبرسانی بخش میانکنگی ، که هم‌اکنون با خودیاری روستانشینان و استفاده از امکانات موجود همه سازمانهای دولتی و صرف حداقل هزینه در دست اجراست ، بازدید کرد. دراین بازدید که فرماندار زابل و مدیر عامل سازمان آب منطقه جنوب شرقی نیز حضور داشتند، اعلام شد عملیات لایروبی کانالها حداکثر تا یکماه دیگر بپایان میرسد و باجاری شدن آب بسیاری از روستاها احیاء خواهد شد.

گزارش خبرنگار ما همچنین حاکی است‌که برای تاسیس دانشکده کشاورزی در سیستان مطالعات لازم انجام شده است آقای دکتر گمنازهی رئیس دانشگاه بلوچستان که همراه آقای دانش‌ناروئی به سیستان رفته بود ، بهنگام بازدید از بخش زهک به خبرنگار ماگفت دانشکده کشاورزی وابسته بدانشگاه بلوچستان از اول مهرماه سال جاری با پذیرفتن ٤٠ نفر دانشجو در زاهدان شروع بکار خواهد کرد و از سال ١٣٥٩ با آماده شدن تاسیسات لازم به سیستان منتقل میشود.

رئیس دانشگاه بلوچستان افزود سهمیه استان از مجموع ٧٠ درصد است و ٣٠ درصد بقیه ازبین دیپلمه‌های استانهای ساحلی کرمان و سایر نقاط محجور پذیرفته خواهند شد.

استاندار سیستان و بلوچستان در زابل با جوانان دیپلم بیکار و کارگران شهرداری زابل ملاقات و گفتگو کرد و خواسته‌های آنان را مورد رسیدگی قرارداد ، آقای دانش ناروئی و مدیرکل راه و ترابری استان هر جلسه دیگری چگونگی احداث راههای روستایی سیستان را مورد بررسی قراردادند. لازم بیادآوری است‌که برای ایجاد راههای روستایی استان جمعا مبلغ ٤٥٠ میلیون ریال اعتبار اختصاص یافته است. پس از بازدید از عملیات جلوگیری از جریان شن روان در قسمتی از اراضی سیستان که توسط سرجنگلداری استان با اجرای طرح مالچپاشی صورت میگیرد ، سیستان را ترک‌کردند.

استفاده فرهنگیان از تاسیسات شرکت نفت

اهواز ــ خبرنگار کیهان ــ شرکت ملی نفت ایران درخارک آمادگی خودرا جهت فراهم ساختن زمینه برای فعالیت‌های آموزشی و ایجاد تسهیلات رفاهی در رفع مشکلات فرهنگیان خارک اعلام‌کرد. همچنین پنجاه دستگاه از منازل شرکت ملی نفت و نیز سفارش تهیه سی دستگاه منازل کاروانی برای استفاده فرهنگیان منطقه خارک داده شد فرهنگیان جزیره خارک همچنین میتوانند از بیمارستان و دیگر مراکز درمانی شرکت ملی نفت در آن جزیره استفاده‌کنند از دیگر زمینه‌های همکاری شرکت ملی نفت درخارک سالیانه ده میلیون ریال برای تعمیرات و تجهیزات مدارس و مبلغ سه میلیون ریال برای ایجاد تسهیلات ایاب و ذهاب فرهنگیان این جزیره میباشد.

نامه اتحادیه زنان قاضی به وزیر دادگستری

اتحادیه زنان قاضی ایران طی نامه‌ای که تسلیم آقای اسدالله هبتری وزیر دادگستری شد ،نسبت به عدم ثبت نام زنان در دوره کارآموز قضائی تفاوت سوگندنامه زنان و مردان قاضی پس از طی دوره کارآموز قضائی و حذف زنان قاضی از کادر شهرستان‌ها اعتراض کرد

در این نامه‌آمده‌است :اختصاص شغل قضا به مردان و محروم‌نمودن زنان حقوقدان از احراز مشاغل قضائی با وجودی که وعده‌رعایت تساوی حقوق زن و مرد در قانون اساسی جمهوری اسلامی ایران‌بارها مورد تاکید قرار گرفته است‌وزعیم عالیقدر و رهبر عظیم‌الشان انقلاب راستین ملت ایران حضرت آیت‌الله امام خمینی‌نیزبارها اعلام‌فرموده‌اند زنان حتی میتوانند رئیس جمهور گردند ، جزنادیده‌انگاشتن‌شخصیت انسانی و پایمال نمودن آزادیهای فردی و اجتماعی که خون های بسیاری در بهای آن ریخته شده چیز دیگر نیست . عدم ثبت نام زنان در دوره کارآموزی قضائی‌ـ تفاوت گذاردن بین سوگند نامه قضائی برای زنان و مردان.وکنار گذاردن قضات زن از کادر دادگاه های شهرستان از جمله اعمالی‌است که جز ایجاد نارضایتی واز بین بردن دستاوردهای انقلاب ثمره دیگری نخواهد داشت .

یادبود چهلمین روز شهادت استاد مطهری

شیراز ــ خبرنگار کیهان ــ

دیروز وامروز بمناسبت چهلمین‌روز درگذشت استاد مطهری مراسم یادبودی در نقاط مختلف شیراز برپا شد که از مقام علمی وروحانی ایشان تجلیل بعمل آمد ، ازجمله مراسم یادبود در حسینیه حصار بوعلی نیاوران ازسوی‌حجت‌الاسلام حکیم برپا شد ، که در آن‌طبقات مختلف مردم و روحانیون شیراز شرکت کردند.

پدر آقای حسین جمشیدی معروف به رضا (١٨ ساله) ضمن مراجعه به‌کیهان درحالی که به‌شدت نگران بود از ما خواست تاباچاپ عکس‌فرزندش که بمدت ٩ ماه است از خانه خارج شده است در بازگشتوی به‌آغوش خانواده‌اش از ملت ایران کمک بخواهیم

شماره‌تلفن:٩٣٨٧٦ یا ٩٣٧١٠٦

استاندارخوزستان درملاقات با نمایندگان ایل بختیاری گفت:

عوامل رژیم سابق افراد را باماهی ٣ تا ٤ هزار تومان استخدام کرده‌اند

اهواز ، خبرنگار کیهان ــ طی ملاقاتی که نمایندگان ایل بختیاری با استاندار خوزستان داشتند ،نماینده گروه ملاقات‌ـ کننده ایل‌بختیاری با استاندار ضمن اعلام مجدد همبستگی با جمهوری‌اسلامی ایران بررهبری امام خمینی گفت همبستگی و حفظ منافع اتحاد و هماهنگی در رفع‌مشکلات و مسائل‌سیاسی اقتصادی ، اجتماعی وفرهنگی مبادرت بتشکیل جامعه‌بختیاری نمودهایم ودر راه حفظ آزادی استقلال ملی تمامیت ارضی ایران و وحدت ملی کوشش خواهیم کرد ونیز در جهت شناسائی نیازها ، نارسائیها و امکانات منطقه‌ای و همکاری با دولت در رفع کمبودها و استفاده از امکانات تا سرحد ممکن‌این جامعه فعالیت خواهد نمود .

نماینده جامعه بختیاریها با اشاره به‌گذشته و رژیم مستبد پهلوی ونیز ظلم وستمهائی که براین قوم روا داشته شده‌افزود فرد بختیاری از زندگی‌محقر و حقارت‌آمیزخود زجرمیکشید واز حق یك زندگی ساده و اولیه محروم بود نمایندگان ایل بختیاری در ملاقات با تیمسارمدنی استاندار خوزستان از وجود اسلحه قاچاق درساتان سخن گفتند وبا سوگند بخدا و به‌امام خمینی اعلام داشتند که تا پای جان ومال و فرزندان خود در راه استقلال ایران و دین مبین اسلام ازهیچ کوششی مضایقه نخواهند کرد همچنین دراین‌ملاقات ضمن محکوم‌کردن رفتار غیرانسانی دولت بعث عراق‌در موردمهاجران روستاهای مرزی گفتند ما ایل بختیاری از سوی برادران عرب ایرانی خود قول میدهیم که تاآخرین قطره خون خود در حراست و حفاظت ازایران و مرزهای ایران یك لحظه درنگ نکنیم چون ما در خوزستان باهم و درکنار هم سالها برادروار زندگی کرده‌ایم ما بختیاریها ازکسی پول و اسلحه دریافت نمی‌کنیم چون کشور ایران‌را مادرخود میدانیم پس‌ماهیچگاه بعادر خود خیانت نخواهیم کرد در پایان تیمسار مدنی ضمن تشکر از وطن‌پرستی همه عشایر بخصوص ایل بختیاری بااشاره به‌نقش ایمان در راه شکل‌دادن به‌انقلاب اسلامی ایران گفت این انقلاب ازملت ایران نشات گرفت وبا نیروی ایرانی به‌ثمر رسید وبا کوشش ایرانی به‌بار خواهد نشست .

استاندار افزود تضمین این خلاقیت اعتقاد و نیروی بالقوه ما است که باید درهمه‌زمینه‌ها بالفعل شود یعنی دورانی که همه باید وارد گود شوند . تیمسار مدنی استاندار خوزستان با اشاره به‌موقعیت حساس خوزستان گفت دراین استان وظیفه ما از همه سنگین‌تراست چون آثار استبداد در خدمت استعمار دراین استان شدیدتر است ومن خبر دارم که عوامل رژیم سابق کسانی را باماهی ٣ تا ٤ هزار تومان اجیر کرده‌اند برای خرابکاری در داخل کشور و اسلحه قاچاق هم وارد کشورمان می‌کنند اما من وشما راهمان مشخص است واین‌راه مبارزه با ضدانقلاب‌و حفاظت از جمهوری اسلامی ایران است وباتوجه به‌اقداماتی که از سوی همسایگان مامیشود من میگویم امروز من وشما دراین‌استان رسالتی دیگربعهده داریم و بهمین مناسبت از شما این انتظار هست که نیروی‌شما در راه انقلاب بکار رود در این ملاقات جامعه بختیاریهای خوزستان در شهرستانهای‌دزفول انسدیمشك ، شوشتر و بخش صنعتی هفت‌تپه نیز اعلام موجودیت کرد .

با شرکت جمعیتها و سازمانهای مختلف

سمینار بررسی قانون‌اساسی ازشنبه‌شروع بکارمیکند

محمد رضا روحانی‌طی‌مصاحبه‌ای بنمایندگی از سوی جمعیت ها و گروههای حقوقدان درباره برنامه های سمینار خواستهای طبت از قانون اساسی که قرارست از صبح روز شنبه بیست و ششم خرداد ماه جاری در دانشگاه تهران‌اغاز بکار کند اطلاعاتی در اختیار نمایندگان رسانه های گروهی‌داخلی وخارجی قرارداد.

وی اینجا در مورد فعالیت های بیست ماهه جمعیت‌حقوقدانان‌ایران را تشریح کرد و گفت این جمعیت متشکل از وکلای دادگستری قضات و سایر حقوقدانان است‌که بروعی در فعالیت هایی حقوقی شرکت دارند.

محمد رضا روحانی سپس بانگیزه برگزاری این سمینار اشاره کردو گفت دعوت جمعیت حقوقدانان یك دعوت عام بوده که در روزنامه‌ها منتشر گردیده و توضیح داد که از هیچ گروهی دعوت خصوصی بعمل نیامده است .

وی سپس ضمن ارائه‌فنترچه‌ای حاوی موضوعهائی که در سمینار روز شنبه حقوقدانان مطرح‌میشود وفهرست‌اسامی سخنرانان بنمایندگان رسانه های گروهی از احزاب گروههائی که در این گردهمائی شرکت میجویند باین شرح نامبرده: جمعیت دفاع از آزادی و حقوق بشر

انجمن دفاع از آزادی مطبوعات
اتحاد دموکراتیك مردم ایران
گروه پژوهش و طرح مسائل زنان
حزب اتحاد برای آزادی
سازمان ملی دانشگاهیان
کانون نویسندگان
سازمان چریکهای فدائی خلق
جبهه دموکراتیك کلیه
اتحاد ملی زنان
هوراى مرسی اتحادیه کارگران
رادیو و تلویزیون
انجمن کتابداران ایران
حزب آزادیخواه ایران
جمعیت راه آینده
کانون وکلاء دادگستری مرکز
انجمن اقتصاد دانان ایران
حزب جمهوریخواه ایران
شورای هماهنگی زنان
کارگران نمیرگاه های‌شرکت‌واحد و سندیکای فلزکاران
اتحادیه زنان حقوقدان
انجمن ملی مدارس هماهنگ
نهضت رادیکال ایران
جمعیت کردهای مقیم مرکز
سازمان زنان قاضی
سازمان فرهنگی و سیاسی خلق قرکمن
انجمن زرتشتیان ایران
انجمن آشوریهای تهران
جامعه روشنفکران یهود
شورای خلیفه‌گری ارامنه
انجمن کهیاران ایران
کارمندان سازمان برنامه
سازمان زنان کهیه ملیر
انجمن ایرانی مهندسین محاسب ساختمان
جامعه متاوران ایران
شورای رابط اصناف و کارمندان شرکتهای خصوصی
حزب دمکرات کردستان و یك‌گروه دیگر

بدیهی است که چون گروههای شرکت کننده بنمایندگی از طرف احزاب جمعیت ها و گروههای‌مختلف با آراء و عقاید متفاوت بیان‌مطلب میشود مطالب عنوان شده نظرخود آن سازمان ها است واین نظریات قسمتی از خواستهای ملت ایران در قانون‌اساسی جدیدتلقی خواهد شد نه نظریات جمعیت.

این سمینار از روزشنبه بیست و ششم خردادماه تشکیل میشود تا روز ششم تیرماه بطول خواهد انجامید.

کیهان و شما
٣٠٥١٧٢
٧ تا ٣ بعدازظهر

استفاده بهتر از ساختمانها

در حال حاضر ساختمانهای زیادی دراختیار کمیته‌های گوناگون انقلاب قرار گرفته است‌که به‌همه آنها نیازی نیست، واگر ترتیبی داده شودکه این کمیته‌ها جمع وجور شود، از ساختمانهای اضافی می‌توان باااجاره‌های کم،به‌طبقه کم‌درآمد داد .

خانم تقوی ــ دانشجو

بیکاران چه کنند ؟

به‌یاری خدا انقلاب شد و انقلاب ما میرود تابه‌پیروزی های درخور توجه برسد، اما دراین رهگذر بیکاران و از کار اخراج شده‌ها چه‌باید بکنند؟ وچگونه‌جواب شکم‌گرسنه، اجاره خانه، قسط مسکن بانك وبیماری افراد تحت تکفل خانواده را بدهند ؟ آیا اصولا این انقلاب وآنهم از نوع اسلامی فکری دراین باره کرده است ؟

یك بیکار

بهره‌های طاغوتی !

ترا بخدا بیائید واین بهره وام مسکن طاغوتی بانکها بویژه بانك ملی را ازبین ببرید زیرا افرادی چون من که خواستمایم باهزار مکافات وفروش فرش واثاثیه منزل خود صاحب آلونکی بشویم واز اجاره نشینی رهائی یابیم، حالاکه اجاره مسکن کمتر شده است ما ماهیانه باید بابت قسط مبلغ سنگینی بپردازیم .

رسول حسام نیا

یکسال بخاطر چند روز !

در رژیم گذشته اگر دانش‌آموزی یك ماه یاچند روز از شش سال کمتر داشت نمی‌توانست در مدرسه ثبت‌نام کند و در نتیجه یکسال ازعمرش بی‌سبب به‌هدر میرفت. حالا که رژیم عوض شده است این قانون را هم عوض کنید و تادوسه ماه به‌محصلانی که کمتر ازشش سال دارند فرجه بدهید تا عمرشان بی‌سبب تلف نشود .

فروزان

جلوی بازار سیاه را بگیرید

این روزها بازار ارز عجیب رونق دارد و دولت‌هم هر روز کلکی تازه را کشف می‌کند . اما دراین میان مسافرانی که بخواهند چند ماه در اروپا و یاایکی ازکشورهای‌آمریکائی به‌سبب کاری زندگی کنند چه باید بکنند ؟ آیا باید اسیراین بازار سیاه ارز شوند ؟

دکتر ناصر جلیلی

به برق و آب نیاز داریم

حدود ٢٠٠ خانوار در حصارك كرج و در خیابان صاحب‌الزمان (ع) زندگی می‌کنیم که فاقد آب و برق هستیم. لطفا مسئولان فکری به‌حال ما بکنند .

غلامرضا رفیعی

میوه گران است

تابحال می‌گفتند میوه را شسته بخورید تابیمار نشوید ولی حالا قیمت میوه‌ها انسان را مریض می‌کند لطفا فکری برای شستشوی قیمت گران میوه‌ها هم بکنید .

اکرم حجتی

با دو ابرقدرت ، بی دو ابرقدرت

من به‌همه آنهائی‌که سیاستی را عنوان می‌کنند می‌گویم که ما باید باهردو ابرقدرت هم روابط سیمپانه داشته باشیم و هم نداشته باشیم و در حقیقت از وابستگی به‌یك قطب بپرهیزیم تادچار کودتاها وناآرامی‌ها نگردیم و رژیم گذشته هم بشکلی دیگر ظاهر نگردد .

سید حسن دواچی

چرا از آیت‌الله شریعتمداری حرفی نیست؟

راستی از مطبوعات و رادیو تلویزیون می‌پرسم که چرا از حضرت آیت‌الله العظمی شریعتمداری کمتر صحبت می‌شود؟

ستوان ناصر نوردانش

توجه به شهردار تهران

شهرداری تهران مدتی است‌که سرگرم تعویض نام خیابانهاست ، من بااتجلیل ازاینکار ازآقای شهردار خواهش می‌کنم که فقط از اسامی انحصاری اسلام استفاده کنند .

اگیوان شایستهرام

برنامه این هفته مسجد الانبیا استاد محترم جناب آقای دکتر محمد جواد باهنر سخنرانی میفرمایند .
زمان : روز جمعه ٥٨٫٣٫٢٥ ساعت شروع ١٠ صبح
مکان : خیابان پنجم نیروی هوائی فلکه دوم
سید محمد علی شهیدی محلاتی

انصار ابوالفضل (ع)

صبح‌جمعه مورخ ٥٨٫٣٫٢٥ درمنزل جناب سروان‌محمدرضا بالار تشکیل جلسه میدهد . پس از دعای ندبه ازساعت٩ الی ١٠ دانشمند محترم جناب آقای سید محمدعلی غروی در پیرامون بررسی مکاتب از دیدگاه اسلام سخنرانی میفرمایند .
آغاز برنامه : ٦ الی١٠ صبح ــ ورود بانوان درجلسه آزاد است .
نشانی : پیروزی (تهران‌نو سابق) سی‌متری نیروی‌هوائی کوچه لاله‌قام

بانهایت تاسف وتاثر درگذشت آقای مهندس حاج احمد مکاره‌چی همکار عزیزرا به‌کلیه بازماندگان‌آن‌مرحوم تسلیت عرض می‌نماید .

مدیران و کارکنان شرکت شعله شارق

همکار محترم آقای دکتر مرتضی مومن‌زاده

درگذشت پدر گرامیتان را از صمیم قلب تسلیت‌گفته ماهم درغم شما شریك می‌باشیم.

عیسی‌خانیان ــ صدرزاده ــ سجادی ــ اکرمی ــ ملاکپور ــ طاهباز ــ شریفی ــ نبیبیان ــ خلیقی ــ تدین ــ مباشر ــ جعفرکیمیاقلم ــ پارسا ــ کیوانفر ــ اسلامی ــ لنکرانی ــ ایرانمنش ــ نیکلاس ــ آزرم ــ معدلت ــ حقایق ــ ثابت‌قدم ــ توکلی ــ رضوانی ــ مفتی ــ بابائی ــ اشکان ــ حسینی ــ راوندی ــ سلیمانیفر ــ صبحی ــ رمضان ترك ــ نیك‌زاده ــ فریودی ــ میرزائی

سرکار خانم مکارچی

مصیبت وارده را از صمیم قلب تسلیت عرض مینمائیم .
خانواده بدل

سرکار خانم صادقی و مهران عزیز

بانهایت تاسف مصیبت وارده را تسلیت عرض نموده بقای بازماندگان را آرزومندیم .
خانواده‌های آبری و عسگرزاده

استاد محترم جناب آقای دکتر کاظم لهی

مصیبت وارده را به‌شما و خانواده محترمتان تسلیت میگوئیم و بقای عمر و سعادت شمارا ازخداوند متعال خواهانیم.
گروه ریاضی و فیزیك دانشگاه ابوریحان بیرونی

تشکر

عزیزانم ، پیامها و تلگرافات وشرکت در مجالس سوگواری بوسیله شما تسلی دل داغدارمان گردید و راهگشای تحمل و بردباریمان زبان ازادای تشکر عاجز است و این قلب است‌که در دل گواه سپاس بی‌حدمان میباشد .

کرمانشاه ــ شواربی و بستگان

بدینوسیله ازکلیه دوستان ، همکاران و خویشان‌که بعلت‌فوت پدرمان شادروان حاج جواد صدیقی تلفنا ، تلگرافا وحضورا ابراز همدردی نموده‌اند سپاسگزاریم .

مهین صدیقی ــ سیروس باوادی

کل من علیها فان

بانهایت تاسف وتاثر درگذشت مرحوم حاج محمدعلی نیکخو صاحب‌منصب بازنشسته و صندیق وزارت امور اقتصاد ودارائی را باستحضار فامیل و دوستان ارجمند میرساند. مجلس‌ترحیم مردانه وزنانه آنمرحوم درروز شنبه ٥٨٫٣٫٢٦ از ساعت ١٧ الی ١٩ درمسجد ولی‌عصر (ع) واقع درخیابان حشمت‌الدوله غربی چهارراه کیوان برگزار خواهد شد .

خانواده‌های: نیکخو ــ فروتن ــ فروتن ــ کریمی‌ــ سویه‌ــ ویسه تهرانی ــ احمدی ــ کوچکی ــ نبیلی ــ امیرحسینی‌ــ ضیائی غفوری ــ طباطبائی ــ فیاض ــ مهندس حمیدی ــ فرخنده‌کیش ــ حمیدی آذربایجانی ــ انهاری ــ فرهنگ میرسیاب ــ مهرمند ــ صحافی ــ یوسفیان ــ سپهری ــ حجازی ــ شهلاوی ــ شیرشکار ــ تقی‌زاده ــ مهندس وجدانی ــ کیانی ــ انیسی ــ درمیشیان ــ سلیمی‌ــ حسن زاده ــ حکیم هاشمی ــ گیوچی ــ فاضلی ــ نوشیروان‌ــ دکتر مسگرا ــ سعیدپور ــ دکترعلیزاده منصوری‌ــ پیروزفر‌ــ سیار ــ مهندس هاشمی ــ دکتر خسروشاهی‌ــ دکترشهیدی‌ــ یوسف‌پور سرخابی ــ آرائی آذر ــ شکوئی ــ سلحشور ــ گلشن خواص ــ اسماعیلی‌ــ خجسته ــ خطیبی ــ زرجو‌ــ نفیسی‌ــ شهاب‌پور‌ــ حاتم‌خانی‌ــ ایزدیار‌ــ حقیقت‌کاغذچی‌ــ کریمی اصفهانی ــ فرجزاده ــ سیروس ــ آذرپیرا ــ مسعودی ــ فهادی

با کمال تاسف فوت مرحومه مغفوره (بانو شیپری) متعلقه خلدآشیان آیت٠٠٠٠ العظمی حاجی سید احمد شیپری‌زنجانی و والدهٔ ماجدهٔ اخوان حضرت آیت٠٠٠ حاجی سید موسی و حجت‌الاسلام حاجی سیدجعفر وثقةالاسلام حاجی سیدابراهیم شیپری زنجانی را باطلاع میرساند. مجلس ختم برای شادی روح آنمرحومه روز جمعه ٥٨٫٣٫٢٥ ازساعت ٥الی٧ بعد از ظهر در خیابان ابوسعید واقع در مسجد دارالسلام منعقد میباشد ازعموم علماء اعلام وحجج اسلام و همشهریهای گرام تقاضا میشود بانشریف‌فرمائی خود در مجلس مذکور تسلی خاطر بازماندگان را فراهم آورند .

زنجانیهای مقیم مرکز

باکمال تاسف فوت مرحومه بانو فاطمه جمشیدی بزرگ خانواده جمشیدی را باستحضار اقوام ودوستان میرساند . مجلس ترحیم آن‌مرحومه ازساعت٥ الی٧ پنجشنبه ٢٤خرداد و مجلس شب هفت ازساعت٥ الی٧ یکشنبه ٢٧ خرداد درمسجد صاحب‌الامر واقع در خیابان نیاوران ، خیابان مژده، خیابان نخجوان برگزار میشود .

خانواده‌های جمشیدی ــ الماسیان ــ جبلی ــ عطاریان

با نهایت تاثرو تاسف درگذشت مادر عزیزمان بانوی پرهیزکار حاجیه خانم تهرابیگم خباز (فخرالحاجیه) راباطلاع اقوام و آشنایان میرساند. مجلس ترحیم زنانه و مردانه روز جمعه ٥٨٫٣٫٢٥ ازساعت ١١ الی ١٣ در دارالتبلیغ امیرالمومنین (صفی علیشاه سابق) برگزار خواهد شد.

صدیقه ــ ملیحه ــ رضا واعظم جعفری ــ خانواده‌های‌حمیدی حمیدی‌کیوان ــ سرشارزاده ــ ملاجعفری ــ ضرابی ــ سروش ــ پریور ــ روانبخش ــ الوند ــ نیکزاد ــ اخباری‌ــ امیرشاهی‌ــ نعمیان ــ هروی‌ــ سیاح‌ــ میرمقدم ــ مطیعا

باکمال تاسف درگذشت مرحوم منوچهر خوئی دینبلی را باطلاع بستگان ودوستان آن‌مرحوم میرساند مجلس ترحیم زنانه ومردانه ازساعت٥ تا٧ بعدازظهر روزجمعه ٥٨٫٣٫٢٥ درمنزل آن‌مرحوم واقع درکرج گوهردشت خیابان یازدهم‌شرقی پلاك٩٧ منعقد میباشد .

خانواده‌های خوئی ــ دینبلی ــ اعتمادی ــ کاشف ساعدی‌ــ مداح ــ بزشکی ــ بینا ــ بهمنی ــ چنگیزی ــ کلانترنیا‌ــ مهدی‌فر ــ معتمدی ــ عقیلی ــ مهدیزاده .

باکمال تاسف درگذشت مرحومه مغفوره بانو مرضیه کاویانی (قاسمیان) را باطلاع دوستان و آشنایان میرساند مجلس ترحیم آن‌مرحومه ازساعت٢ الی٤ روز شنبه ٥٨٫٣٫٢٦ در دارالتبلیغ امیرالمومنین (خانقاه صفی‌علیشاه) برگزارمیگردد.

احمد قاسمیان ــ اختر ــ افسر و زیبا قاسمیان‌ــ محمدابراهیم کاویانی ــ فاطمه کاویانی ــ یعقوب آل‌بویه ــ سید رضا سماواتی ــ مصطفی منصوریان ــ خانواده‌های : کاویانی‌ــ قاسمیان ــ سجادی ــ زریابی ــ نوری ــ فخرمحمد‌ــ کلباسی‌ــ رصدی ــ مسیحا ــ زیاری ــ مظفری‌ــ منجمی‌ــ نیکوکار ــ حائری ــ طاهری ــ کلباسی ــ شریعت‌زاده‌ــ طوائی.

بانهایت تاثر وتاسف درگذشت ناگهانی مرحوم محمدحسین ضیائی‌را باطلاع آشنایان و بستگان میرساند مجلس ختم‌هرداله آنمرحوم روز جمعه ٢٥ خرداد ازساعت٥ الی٧ بعدازظهر درمسجد زعیم درخیابان منیریه وختم زنانه همان‌روز وهمان ساعت درخیابان ابوسعید کوچه‌گلدان پلاك١٢ برگزارمیشود

خانواده‌های : ضیائی ــ زینلی تهرانی ــ شایسته ــ عبدالحمیدی ــ خانواده‌های وابسته

یادبود

بمناسبت چهلمین روز درگذشت والد محترم حضرت‌حجت‌ـ الاسلام محمدباقر دشتیانی سرپرست کمیته انقلاب اسلامی منطقه ١٣ مراسم یادبود در مسجد الرسول واقع در نازی‌آباد بازار دوم برگزار میشود . زمان : روز جمعه از ساعت ١٠ تا ١٢ نیمروز .

پاسداران انقلاب اسلامی منطقه١٣

شهید قلب تاریخ است

چهلمین روز مرگذشت مجاهد شهید محمد خلیل خرازی را به اطلاع میرساند روز یکشنبه ٥٨٫٣٫٢٧ جهت تسلی خاطر بازماندگانش مراسم یادبودی از ساعت ٥ الی ٧ بعد ازظهر در مسجد توکلی خیابان تختی (شهناز) در شیراز برگزار میشود .

خانواده های : خرازی ــ رزمخواه ــ رحمانی‌ــ رهائی‌ــ صالحی‌ــ طالبی‌ــ پاکفطرت‌ــ توکلی

برای گرامیداشت یکمین‌سالگرد درگذشت عزیز ازدسترفته‌مان علیرضا یزدانپرست . بهمین مناسبت مجلس یادبودی در٣١ خرداد از ساعت ٥تا٧ بعد از ظهر برمزارش در بهشت آباد برگزار میشود یادش گرامی‌و روانش شاد .

اهواز ــ خانواده یزدانپرست

روز شنبه ٢٦ خرداد مصادف بادومین سالگرد عزیز ازدست رفته فتح‌اله بصیر میباشد هزینه مراسم صرف امور خیریه خواهد شد .

همسر و فرزندان

بمناسبت چهلمین روز درگذشت ناگهانی شادروان آقای آذرانیك مارکاریانس همسر و پدر عزیزمان مجلس یادبودی از ساعت ١٧ تا ١٩ بعد از ظهر جمعه ٥٨٫٣٫٢٥ درکلیسای ارامنه واقع در خیابان استالین سابق میرزا کوچك خان فعلی برگزار میشود .

وارطان مارکاریانس و دوستان و آشنایان

بانهایت تاسف درگذشت شادروان نجات‌اله سعدیا که عمری را در خدمت سازمانهای خیریه وفرهنگی کلیمیان طی کرد باطلاع دوستان وآشنایان میرساندمراسم هفتمین روزدرگذشت آن مرحوم از ساعت ١٠ صبح الی ١ بعد ازظهر جمعه ٢٥ خرداد در کنیساکترداود اصفهان (فلکه شاه عباس سابق) برپا میباشد .

خانواده سعدیا و فامیلهای وابسته

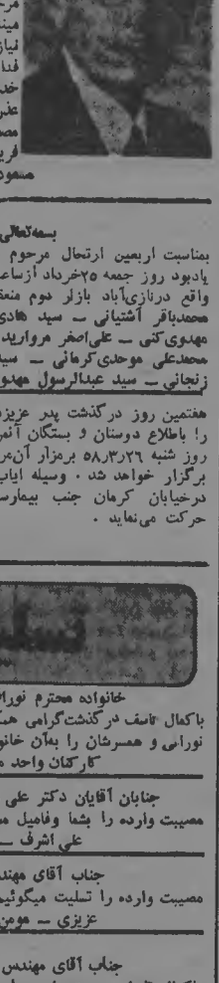

از دل فرود اگر چه از دیده برفت

بازماندگان شادروان عباس هوشمند لنگرودی درروزجمعه ٥٨٫٣٫٢٥ برای برگزاری هفتمین سالگرد درگذشت آن مرحوم برمزارش به سوك مینشینند هزینه مراسم صرف نیازمندان آلونك‌نشین خیابان فدائیان اسلام میشود .

خدیجه نباتچی ــ آفاق ــ عذرا ــ نازنین ــ مرجان ــ مصطفی جاهد ــ پروین ــ فریدون ــ بهمن ــ داود ــ مسعود ــ خسروهوشمند لنگرودی

بسمه‌تعالی

بمناسبت اربعین ارتحال

فدائیان اسلام پیشتازان مبارزه مسلحانه

نوشته م ــ ع

فدائیان اسلام پیشتازان مبارزه مسلحانه

تاریکی بود، سیاهی بود، استبدادبود خودکامگی‌بود سال ۱۳۴۳ پس از کودتای ننگین ۳۲ امپریالیزم ازتفرق نیروها که در ۲۸ ماهه حکومت مرحوم دکتر مصدق بوجود آمده بود بخوبی بهره‌وری کرده بود وحدت ملی که در ابتدای حکومت مرحوم دکتر مصدق بااعدام انقلابی حاج علی رزم‌آراء بوجود آمده بود در اثر ندانم‌کاری رهبران اجتماعی درهم‌ریخته بود اشتباهات و مواضع طبقاتی افراد و عدم اعتقاد بکارآئی مذهب که ازخصوصیات فرهنگ غربی بود در رهبران‌اجتماعی در طول ۲۸ ماهه حکومت دکتر مصدق بقدری زیاد شده بود که تمام نیروهائیکه در روی کارآمدن مرحوم دکتر مصدق نقش اساسی را ایفا کرده بودند رو در روی هم ایستادند.

ضعف مبارزات ناسیونالیستی

فقدان یك رهبری صحیح که بتواند از تمام اقشارجامعه و کلیه نیرو های رزمنده در جهت بثمر رساندن حرکت ملت استفاده نماید یکی از عوامل موثر پیروزی امپریالیزم بر نیرو های مردم بود.

ناسیونالیزم و تکیه بر نهاد های قومی که در دوره حکومت مرحوم دکتر مصدق که مروج آن دولت بود با اعمال مزورانه شاه و تکیه شاه بر میراثهای کهن مسخ و از گردونه استقبال ملت خارج شده بود.

استبداد استعمار متحدا بغارت تمام میراثها و ذخایر ملت مشغول بودند ، ملی‌گرایان که مبارزه قانونی در چهارچوب قانون را تجویز میکردند منتظر فرصت و سیاست صبر وانتظار را پیش کشیده بودند.

حتی مرحوم دکتر مصدق مایوس و بدون حمایت از نیرو های در خط مقدم مبارزه در احمدآباد بزندگی مرتاضانه و انزواگونه خود مشغول بود.

چمچیز میتوانست ملت را متحدسازد ناسیونالیزم مذهب یا مبارزات مکتبی در قالب اعتقادات مذهبی.

چه چیز میتوانست موجب وحدت ملت و نتیجتا ولایت ملت و حاکمیت ملی باشد ؟ آیا مکاتب وارداتی وایسم های خلق‌الساعه غربی و شرقی توان ایجاد وحدت را داشتند ؟؟ آیا تکیه بر مواریث ملی وزنده نگهداشتن سنتهای قومی که قبل ازاسلام ساری وجاری‌بود میتوانست (که اغلب ملی‌گرایان ساختار حفظ آنرا داشتند) برای ملت وحدت کلمه بوجود آورد ؟! متاسفانه آنها که در قالب مبارزات ملی، ملت را رهبری میکردند بمبارزه علیه استبداد و استعمار فقط از یك بعد مینگریستند آنهم بعد سیاسی بود در حالیکه درجمع‌بندی مبارزات مردم بدون‌توجه بابعاد ایدئولوژی ونظامی وقهرآمیز مبارزه کامل نبوده شکست آن محرز و حتمی است، رهبران ملی‌گرا بعلت عدم آگاهیشان از بافت جامعه و نهادهای فکری مردم گمان میکردند که در مبارزه حتما میبایست توافق کنی ازابرقدرتها را جلب و بطور خلاصه با حفظ منافع ملی باکسی ازابرقدرتها مقازله نمود لذادرسال ۳۸میراث‌داران ناسیونالیزم از دکترین ایزنهاور حمایت کرده اعلام نمودند در صورت پیروزی کلیه قراردادهائی را که تا آنروز توسط کودتاچیان منعقد شده بود محترم خواهند شمرد البته آنچه در آنمدت از قراردادها مهم بود قرارداد کنسرسیوم و پیمان نظامی بغداد بود.

عدم اعتقاد بمبارزه مکتبی و باز اعتقاد بمبارزه قانونی در چهارچوب قانون و بطور خلاصه مبارزات سیاسی در فرم مسائل پارلمانی و سندیکائی و احتراز از نبرد مسلحانه و سرنوشتساز و باز پذیرش قرارداد های امپریالیستی ازجانب ملی‌گرایان موجب شد که ملت نه تنها در آنشرائط وحدت نیابد بلکه آگاهی نیروهای امپریالیست وجهان‌خواران نفت توانست مدعیان رسالت ولایت ملت را از گردونه مبارزات خارج نموده خانه‌نشین نماید ، بقول دوستی با چنین اعتقادی انتحار مبارزاتی چنین رهبرانی قبلا انجام شده بود.

در چنین گیرودارى که امپریالیزم سرشار از پیروزی بود و میتوانست هرنوع قراردادی را بدولت برگزیده خودش تحمیل نماید و حتی در تعیین نخست وزیر باصطلاح قانونی نقش عمده را داشته باشد بطوریکه شاه مخلوع [illegible] باو تحمیل شده بود درحقیقت این ملت ایران نبودکه حاکمیت داشت بلکه ابرقدرتها بودند که حاکم بر مقدرات ملت مابودند و ملی‌گرایان میخواستند بدون سوءنیت حاکمیت ملی را با توافق ابرقدرتها بوجود آورند.

تحول کیفی مبارزات در سال ۴۲

تا سال ۴۲ بدین‌منوال گذشت همه‌خاموش همه شکست خورده، و همه مایوس بودند تا اینکه رهبری بزرگ وقائدی عظیم‌الشان با اعتقاد بمبارزه از تمام ابعاد و درك تمام علل شکست ومومن بخدا ومردم از میان توده های محروم‌برخاست خمینی این ابرمرد تاریخ معاصر ما با قرآن مجید و نوالفقار علی و فرهنگ و تاریخ تشیع مسئولیت رهبری و رسالت‌مبارزه علیه استبداد اسکتبار و استعمار و استثمار را بعهده گرفت.

با نطق ۱۲ خرداد ۴۲ درقم وحمایت ملت از او وکشتار دسته جمعی توده انقلابگر شکل مبارزه و ابعاد مبارزه تغییر کـرد .

عدم اعتقاد خمینی بمغازله با غرب وشرق وبهره‌گیری او از بنیانهای وحدت در ملت و بالاخره شناخت ملت بدون وابستگیهای غربی و ایمان بمبانی اصیل تشیع و تاریخ تشیع دیری نپائید که این مرد صادق تاریخ را بصورت تبلوری از کلیه خواستهای تمام اقشار جامعه درآورد بطوریکه در ۱۵ خرداد ۴۲ بقول رادیو مسکو حتی اقلیتهای مذهبی شعار «درود بر خمینی» میدادند .

امام بمبارزات سیاسی شکل مکتبی که ملهم از اسلام بود بخشید و همین امر موجب استقبال بیدریغ توده های بزتجیر کشیده شد و باز همین امر موجب خشم استبداد و استعمار گردید بطوریکه در ۱۵ خرداد ۴۲ ، ۱۵ هزار نفر از همان پابرهنه ها قربانی هوسهای جهانخواران غربی و مستبدان وطنی گردیدند .

دستگیری امام و متعاقب آن خشم توده ها از چنین زشتی و پلیدی موجب یك حرکت تازه منهای شعار های ناسیونالیسی قبل از سال ۴۲ گردید.

امتیاز رهبری جامعه را فقط از زاویه مبارزات سیاسی نمینگریست ، اینبار برهبری مبارزه با شخصی بود که محور فرهنگ غربی نبود و با نظر بدبینانه بفرهنگ و میراثهای بعد از مشروطیت مینگریست و غرب را محکوم میکرد .

در قالب مبارزه سیاسی ومکتبی حرکت قهرآمیز ومبارزه مسلحانه خودبخود بوجود می‌آمد و بعرور اعتقاد بمبارزه پارلمانی و سندیکائی با حرکت امام بکلی مردود و مطرود شناخته شد.

پس از آزادی امام در سال ۴۳ امپریالیزم خویشتن را از هرجهت پیروز می‌انگاشت لذا برای اجرای هدفهای موذیانه و پست خود مهره‌های جدیدیکه سوابق ننگینی از جهت خانوادگی و شخصی داشتند برای نگهداری استبداد شاه توسط مجالس مقننه فرمایشی بملت تحمیل گردید.

نخست‌وزیری منصور

حسن علی منصور فرزند علی منصور قاچاقچی باسابقه کسیکه میتوانست این رسالت را برای امپریالیزم و شاه انجام دهد انتخاب شد.

اگر بخواهیم پرونده های شخصی این مرد را ورق‌بزنیم و نکات سیاه وکثیف این خانواده رادر طول تاریخ‌مشروطیت بنگاریم از جنایات علی منصور پدرش در آذربایجان وخراسان بنویسیم از فساد و تباهی شخصی و خانوادگیش بنویسیم مثنوی هفتادمن کاغذ شود.

در آن مقطع حسنعلی منصور دو ماموریت داشت :

۱ــ تحکیم بیشتر قدرت استبداد با تهمت برهبرمبارزه و خفقان توده ها .

۲ــ تحمیل قرارداد های خارجی و تاراج ذخایر کشور.

حسنعلی منصور با پیشنهاد قرارداد ننگین مصونیت‌نظامی کارشناسان امریکائی و نوعی کاپیتولاسیون توانست منافع امپریالیزم را بخوبی نگهداری نماید.

ازطرفی برای اینکه بتواند مردم رادرمورد این قرارداد که تجاوز مستقیم بحریم اعتقادات مردم بود . ناآگاه نگهدارد یکمرتبه با گران کردن بنزین بمیزان ۱۵۰ درصد اذهان را بجهت این مسئله که مابه‌الابتلاء جامعه بود معطوف داشت.

اما رهبری بیدار مردم ماه، امام خمینی که با درایت خاص روحانی تمام مسائل را تعقیب مینمود با شعارهای علیه کاپیتالاسیون در سال ۴۳ پرده فریب و تزویر عمال «سیا» پاره کرد.

دوباره توده‌ها بخروش آمدند وحدت کلمه که ناشی از وحدت مکتب بود دوباره اقشار ملت را در مبارزه فشرده‌تر کـرد .

امپریالیزم با دست استبداد امام را دستگیر و به ترکیه تبعید کرد در این برهه میبایست بعد سوم مبارزه که بصورت نظامی بود بکار گرفته شود دیگر میبایست مفسدین و عمال اجانب بعنوان مفسد فی‌الارض محاکمه و حکم با دست‌فرزندان رشید اجراء گردد.

محمد رضا پهلوی در یکی از سخنرانیها در آنروز ها گفته بود «مگر منصور چه کرده بود که کشته شد» . منصور آنروز درداد‌گاه انقلابی فدائیان اسلام‌محکوم باعدام شده‌بود.

فدائیان اسلام که طی ۳۵ ساله اخیر بنیان‌گذار مبارزات قهرآمیز و مسلحانه بشکلی خاص علیه استبداد و استثماربودند این بار با محکوم کردن منصور بجرم مجری دستگاه شیطانی امریکا و مهره پست استبداد (میبایست بحکم دادگاهی که بعدها هویدا ها و سایر مفسدین فی‌الارض محکوم شدند) دوباره رسالت خود را آغاز کردند و این حکم میبایست بهر شکلی شده اجراء شود زیرا اجرای حکم خدا و دفاع ازشئون و حیثیت جامعه مرور نیست متاسفانه مستفرنگها سخن ترور را شنیده‌اند اما نتوانسته‌اند مابین ترور و اعدام انقلابی فاصله بگذارند و ما چون فعلا در مقام پاسخگوئی نیستیم از درج استدلال خودداری میکنیم.

اعدام منصور

اعدام منصور توسط پاکترین و بهترین فرزندان اسلام و ایران بنام امانی ، هرندی ، نیك‌نژاد و بهارائی انجام‌گرفت این اعدام انقلابی تداوم مبارزات شهید بزرگوار سیدمجتبی نواب صفوی بوده و آغازگر مبارزات مسلحانه بعد از خرداد ۴۲ گردید. مردم دیگر این اصل را پذیرفتند مبارزه قانونی در چهارچوب قانون سخنی میان تهی است که اشرافیت ملی و قومی از آن حمایت میکند و این شکل مبارزه نمیتواند نیروهای رزمنده به پیروزی برساند.

پس از اعدام منصور این آنگازگران نبرد قهرآمیز در برهه بعد از خرداد ۴۲ در دادگاههای فرمایشی محکوم بمرگ شدند.

یکبار امپریالیزم در سال ۳۴ با شهادت ۵ فدائی اسلام بنام نواب صفوی، اخوان، واحدی، خلیل طهماسبی و مظفر نوالقدر دندانهای تیز وکشتارگر خود را بمردم نشانداده بود حتی پس از شهادت این اسطورهای تاریخ معاصر مستشاران امریکا بگفته های کارگزاران ایرانی خود اعتماد نداشتند بطوریکه پس از شهادت عکسهای شهداء را با اجساد تطبیق نمودند که نکند مهره‌ها دروغ گفته باشند.

این بارهم بعد از ۴۲ امپریالیزم دانست غلامان حلقه بگوش دردادگاه انقلابی فدائیان اسلام‌محاکمه شده ومحکوم بمرگ شده‌اند. باتوجه باینکه طبق اسراریکه منتشر و معلوم شد گلوله از هفت‌تیری شلیك گردید که متعلق بشهید نواب صفوی بوده است و خبرگزاریها مخابره کردند ، نواب صفوی از گورستان فرمان قتل منصور را صادر کرد.

اینان با کمال شرف وشجاعت اعلام نمودند: منصور خائن و مهاجم بشرف ملت مسلمان است ، لذا ما بنام دفاع ازحریم تشیع بدفع این پلید قرون پرداختیم.

بیدادگاه نظامی شاه نگذاشت این فرزندان غیور آزادانه از خود دفاع نمایند.

شکنجه های قرون وسطائی و ضربه ها و شلاقهای‌عمال شاه این آغازگران نبرد های مسلحانه را از ایمان بمکتب و نیل بشهادت باز نداشت.

از آنجا که افشای دفاعیات اینان بتزلزل رژیم کمك میکرد، رژیم بیشرمانه از بازگوئی حقایق خودداری کرد.

اما اینان در بیدادگاه ها مردانه از شرف ملی و مکتب در صحنه سیاسی مبارزه دفاع کردند و طبل رسوائی رژیم را نواختند .

امروز پنجشنبه مصادف با پانزدهمین سال شهادت این مردان خدا و حق میباشد.

امروز تمام عقاید و نظریات آن رزمندگان تاریخ تشیع [illegible] و انقلاب راستین خلق ما برهبری امام خمینی طومار حیات استبداد و استعمار را طی کرده است.

یادشان گرامی جایشان در این دوره انقلاب خالی

بقلم : الصادق‌المهدی (نخست‌وزیر اسبق سودان)

ترجمه از مجله الحوادث

ای ازهریها: دین نصیحت است؟

چهارتن از علمای دانشگاه الازهر بنمایندگی ازطرف تمام هیات های آن دانشگاه بیانیه‌ای انتشار داده‌اند که خلاصه آن چنین است:

۱ــ دانشگاه الازهر پیوسته خواهان وحدت مسلمانان بوده و هست .

۲ــ بر پی امضای معاهده‌ای که اخیرا بین مصر واسرائیل منعقد گردید شایعاتی رواج یافت‌که علمای الازهر برخود واجب‌دیدند عقیده خود را دراین‌باره اعلام‌نمایند.

۳ــ مصر کشوری است اسلامی و فرمانروای آن موظف است موجودیت‌آنرا از هر خطری مصون دارد وتنها اوست‌که مقرر میدارد جنگ یا صلح بهتر میتواند حافظ منافع کشور باشد.

۴ــ عقدمعاهدات بین مسلمین ودشمنان اسلام شمول‌نظام‌اسلامی

بشرح زیر میباشد:

الف ــ قرآن بما دستورداده است‌که اگرامام تشخیص دهـد مصلحت مسلمین اقتضاءمیکند که با دشمنان خود ازدرصلح درآیند، معاهده صلح با دشمن ببندیم .

ب ــ معاهده صلح «الحدیبیه» که پیامبر اسلام (ص) در ماه فارس سال ۶۲۸ میلادی با دشمنان نیرومند خود منعقد کرد یك سابقه تاریخی است‌که میتوان درمورد معاهده کنونی مصرواسرائیل به آن استناد کرد و اقدام انورسادات را درمورد صلح با اسرائیل در ماه فارس ۱۹۷۹ میلادی میتوان باآن منطبق دانست بویژه که در هردومورد مسلمین از موضع قدرت مبادرت به‌این‌کارکرده‌اند.

ج ــ معاهده صلح مصر واسرائیل نتایج زیررا دربرداشت:

★ تسلط مصر را برصحرای سینا بازگردانید .

★ این مطلب را روش ساخت‌که مصر شهر بیت‌المقدس را یك شهر عربی و اسلامی میشناسد .

★ برای اولین‌بار اسرائیل حق تعیین سرنوشت را برای ملت فلسطین برسمیت شناخت.

و بنا برآنچه گذشت علمای الازهر از مسلمین میخواهند که باهم متحد شده و وظیفه خود را دربرابر خدا فراموش نکنند.

دلائل ایلهانه بودن این بیانیه :

۱ــ رهبران عرب بنمایندگی از تمام ملل عرب در کنفرانس الرباط که خود انورسادات ازشرکت‌کنندگان و تشکیل دهندگان آن بود بااتفاق‌آراء طرحی برای صلح ترسیم و تصویب نمودندولـی سادات به پیروی از تصورات واهی خود ناگهان وحدت اعراب را نقض کرد و رهسپار پایتخت غصبی دشمن اعراب شد وبدین‌ترتیب برای اولین بار درتاریخ شناسائی ضمنی برای موجودیت اسرائیـل از نظر اعراب بوجود آورد . وازآن تاریخ ببعد قدم به‌قدم حقوق حقه اعراب را نادیده گرفته در برابر اسرائیل سرتعظیم‌فرودآورد.

سادات چه هنگام عقد معاهده صلح بااسرائیل وچه قبل یـا بعد از آن بارها و بارها اراده ملی ، اراده قومی اعراب و حتی اراده ملل اسلامی را مورد تمسخر قرار داد و اعلام‌کرد که ۹۹٪ کلیدهای راه حـل مسئله اعـراب و اسرائیل بدست آمریکا که همپیمان اسرائیل است قراردارد . بنابراین اگر این علماء آنطورکه فرموده‌انـد خواهان وحدت مسلمانان هستند نخستین وظیفه آنها اینست‌که این رفتار اهانت‌آمیز و این تك‌روی رهبر خود را محکوم نمایند، زیرا طبق مثل معروف عربی «آنکه از قافله جدا شد هرگز بمنزل مقصود نمیرسد . »

۲ــ این درست است که مصر کشوری اسلامی است و همچنین قبول داریم که فرمانروای آن وظیفه حفظ حقوق ملی را دارد ولی کشورهای مسلمان دیگری وجود دارند که موضوع اداره معاهده صلح به‌آنها صدمه‌میرساند . تجاوز اسرائیل علیه تمام مسلمانان بود و موافقت‌کردند که نخستین روزنه‌ای‌که باید دربرابر روی اسرائیل همچنان بسته بماند روزنه صلح جداگانه است. پس چگونه میتوان به‌یکی ازآنها چنین اجازه‌ای داد که توافق همگانی را نادیـده گرفته ، بحساب دیگران صلح جداگانه‌ای با دشمن آنها منعقـد نماید ؟ آیا این درست همان کاری نیست که امرای دولتهای کوچك و از هم پراکنده اسلامی پس‌از تجزیه جهان اسلام کردند و در نتیجه آن «اندلس» را از دست دادیم ؟ آیا این همان‌سیاست تشتت وتفرقه نیست که موجب دوام وبقای دولت صلیبی درجهان اسلام شد تا اینکه صلاح‌الدین ایوبی قیام کرد وباردیگر با توحیدصفوف مسلمین دولت غاصب را ازسرزمین اسلام راند ؟

۳ــ بین معاهده صلح «الحدیبیه» که درمارس ۶۲۸ پیامبـر اسلام (ص) آنرا با دشمنان خود منعقد نمود و معاهده، تسلیم‌شدن سادات دربرابر اسرائیل فرق از زمین تا آسمان است . زیرا درنتیجه معاهده صلح «الحدیبیه» صفوف لشکریان اسلام یکدل ویکجان وبا رهبری واحدبطورمسالمت‌آمیز سرتاسر شبه‌جزیرةالعرب رادرنوردیدند. درحالیکه معاهده کمپ‌دیوید که سادات با دشمن اسرائیلی منعقـد ساخت یکجانبه و بحساب تمام کشورهای اسلامی است ونتیجه آن‌این شد که اسرائیل درتمام شئون سیاسی ، فرهنگی واجتماعی مصـر رخنه کرده ارتباط طبیعی این‌کشور را با کشورهای عربی واسلامی و آفریقائی قطع کرد . بعلاوه نمیتوان اقدام سادات را ازموضع قدرت‌تلقی نمود زیرا خود اعلام نمود که مصر بعدازجنگ‌رمضان سلاحهائی که‌در این جنگ‌ازدست‌داد نتوانست مجددا بدست بیاوردو این دلیل ضعف نظامی است. همچنین اقتصـاد مصرخود با ژیان خویشتن ورشکستگی‌اش را اعلام داشت زیرا هیات‌هائی از طرف کشورهای خلیج‌فارس و همچنین هیات‌های بین‌المـللی امروزه بعنوان قیم کنترل جریانات اقتصادی مصر را بدست دارند واین خود میرساند که وضع اقتصادی این‌کشور بچه درجه‌ای ازانحطاط رسیده است . همچنین سادات وقتی وارد تالارمذاکره شد قبـلا ارتباطات خود را با برادران وهمکیشان خود قطع کرده بود واین دلیل ضعف سیاسی ودیپلماسی اوست .

البته خداوند فرموده است « هرگاه دشمنان شما خواهان‌صلح شدند یا آنان از درمسالمت وارد شوید» همچنین خداوند فرموده است « شما را از صلح‌کردن باآنانکه با دین‌شما مبارزه نکرده‌اند و شما را از سرزمینهایتان خارج نساختند منع نمیکند و میتوانید با آنها به نیکی و عدل رفتار نمائید .»

ولی حضرات علماء الازهر ، اگر به‌بیانات نخست‌وزیر اسرائیل چه هنگام عقد معاهده صلح و چه قبل وبعدازآن گوش‌فرامیدادید درمی‌یافتید که اسرائیل هرگز خواهان صلح نبوده است و فقط از شکافی که سادات برای آن در صفوف اعراب ومسلمین بوجود آورد به قلب جهان عرب رخنه کرد و با از دست‌دادن فقط قسمتی از تسلط خود بـر صحـرای سینـا پایـه هـای تسلط خـود را بربیت‌المقـدس و بلـنـدی هـای جـولان و تمام سرزمیـن فلسطین از رودخـانه اردن تـا دریای مدیترانه مستحکمتر گردانید . با کمال تاسف نه حرمت الازهر و نه وقار لباس علم کـه بتـن کرده‌اند علمای‌الازهر‌راز تعلق وتاییدباطل وپشتیبانی ازفرمانروائی خودکامه و خیره‌سر بازنداشته است . پیامبر اسلام(ص) فرمود « اللهم انی اعوذ بك من علم لاینفع» (پروردگارا به تو پناه‌میبرم از دانشی که سودی نمی‌بخشد).

در مصر امـروزه اختلاف عقیده‌ای بوجود آمده است دراین‌باره که گروهی معتقدند مصر یك کشور عربی ــ اسلامی است و گروه دیگر را عقیده برآنست که مصر دارای تمدنی‌کهن وابسته به‌پیش‌از اسلام است و قطعه‌ای از اروپا میباشد که این سوی دریای مدیترانه قرار گرفته است . این گروه که سردمداران آن طه‌حسین وتوفیق الحکیم و تنی چندازنویسندگان مصری هستند مدعی است که‌باحیای تمدن فرعونی میتوان شکوه دیرینه مصررا بازگردانید.

بدیهی است استعمار غرب نیز باوسرسپاگیهای این مزدوران را مستمـلك قرارداده برای آن تبلیغ میکند زیرا این منطقه باموقعیت جغرافیائی حساسی که دارد و کلید منطقه جنوب آسیای باختری و شمال آفریقا شمار می‌آید درنظر امپریالیسم بین‌الملل از اهمیت ویژه‌ای برخوردار است .

امپریالیست‌ها بخوبی میدانند که فقط روح‌اسلامی و تعلق‌ملت مصر به ناسیونالیسم عرب مانع از اجرای نقشه جداسازی مصر و دست‌یازی به‌آن کشور هستند و لذا برای ازبین‌بردن این روح و قطع این وابستگی ملی‌کمر همت بسته‌اند، و با برانگیختن تعصبات تاریخی و نژادی واهی ازقبیل احساسات طورانی ، فرعونی، فنیقی، فارسی و غیره که همه تمدنهای مرده وازبین رفته‌ای میباشندمعی دارند درصفوف ملل مسلمان ایجاد تفرقه وتشتت نمایند وخصوصت های قبیله‌ای براه‌اندازند .

جنبش صهیونیستی جنبشی‌سیاسی و دنیوی است‌که فقط درحد بسیار محدودی به دیانت یهودی در ارتباط است واگرچه تـاسیس اسرائیل در قلب جهان عرب بظاهر بمنظور ایجاد میهنی برای یهودیان جهان است ولی درواقع هدف بزرگتر از تشکیل این‌دولت ساختگی نگهبانی ازمنافع امپریالیسم بین‌الملل دراین منطقـه ثروتمند است . واکنون اقدام آینده امپریالیسم اینست‌که‌با جدا ساختن مصر از جهان عرب و جهان اسلام و احیای تمدن پوسیده ودرواقعای تاریخ فراموش شده فرعونی درآن کشور و سپس ایجاد همبستگی بین دوتمدن باصطلاح دیرینه شرق ــ مصر واسرائیل ــ جبهه‌ای علیه اسلام و ناسیونالیسم‌عرب بوجود آوردکه چه‌بسا ممکن است راس سوم این مثلث شوم سفیدپوستان آفریقای جنوبی‌باشند .

اینست نتیجه درخشانی‌که‌معاهده سادات با اسرائیل بارمغان آورد . آیا علمای‌الازهر واقعا این جنایت را درحق اسلام می‌پذیرند . ما از کلیه استادان آزاده الازهر میخواهیم فریاد خود را علیه روسای دست‌نشانده دانشکده‌هاکه بنام آنان این بیانیـه ننگین را صادر کرده و حفظ مقام اداری را برحرمت دین و مسئولیت تاریخی خود مقدم داشته‌اند ، باصدای رسا بگوش‌همگان برسانند . ما اطمینان داریم که آزادیخواهان مصر نه‌جدائی مصر را از اسلام واعراب تحمل می‌کنند و نه قبول می‌کنند ارتش مصر برای حفظ منافع امپریالیسم درآفریقا وحتی جهان عرب با برادران آفریقائی و عرب خود وارد جنگ‌شود .

تفسیر سیاسی ــ محمود نکوروح

اجتماع عولها در اروپا

آیا اروپا جان میگیرد؟

آیا چین بپا می‌خیزد؟

ایجاد نفاق در منطقه برای توجیه دخالت امپریالیستها .

روزنامه های جهان خبر دادند که آمریکا در صدد پیاده کـردن نیرو طبق یك طرح اضطراری در خلیج میباشد. وسائل تبلیغاتی در آمریکا سعی دارند گناه گران شدن نفت و بنزین را بگردن اوپـك بیندازند .کارتر برای‌دیدار‌بزرگ بنام سالت ۲ به اروپا میرود و آلمان غربی اوپك‌را تهدیدمیکند. بعد میخوانیم که انتخابات برای اروپای متحد که یکی‌از آرزوهای اروپائیان بود درحین انجام‌شدن است در این میان هوا کوفتگ بسرعت خود را بپاریس میرساند تا شاید در کنار اروپا خود را وارد معرکه کند.

آمریکا میراث خوار اروپا که موقعیتش سخت بخطر افتاده است و حتی با عنوان کردن حقوق بشر نتوانست سکان کشتی طوفانزده خود را محکم نگاهدارد ، بدست و پا افتاده و از ملاقات بابرژنف بفکر بهره برداری های دیگری است که عنوان شده است.

اینجاست که اروپا که سالها آرزوی ضعیف شدن آمریکا را داشت برای اتحاد خود بسرعت دست بکار شده و هـواکوفتگ زیرکانه خود را بفرآیند رسانده چون از انگلیس و آلمان کـه همیشه شریك آمریکا بوده‌انـد انتظاری نمیتوان داشت ، پـس ممکن است از طریق پاریس سهمی برای خوددست و پا کند.

در آمریکای لاتین نیکاراگوئه در حال سقوط است و چریك های مسلح که تعدادی هم از چتربازان مدتهاست به آنها پیوسته‌اند روز بروز موقعیت بهتری می‌یابـند و آفتاب عمر دیکتاتـور وابسته به آمریکا بسرعت رو بافول میرود . کوبا اعلام میکند علت گرانی نفت و بنزین کارتلها و تراستها هستند که این ماده را احتکار میکنند .

در آسیا انقلاب اسلامی‌ایـران فاتحه آمریکا را خوانده است و جنبش مقاومت فلسطین روزبروز قدرت عمل بیشتری می‌یابد چون اسرائیل یکی از پشتیبانان مقتدر خود را که ایران بود از دست داده است.

انتقال سفارت کانادا از تل‌آویو به‌بیت‌المقدس اولین آزمایش‌است که غرب بخاطر متاهده عکـس ــ العمل اعراب و مردم منطقه‌انجام میدهد. تحریکات در خلیج‌فارس از یکطرف و مرزهای ایـران و عراق از طرف دیگر و موقعیت محمد ترهکی در افـغانستان و حوادث مرزی پاکستان و افغانستان از یکسو و درگیری های عراق و عدن بوسیله دیپلماتهایشان همـه بیانگر آن است‌که دست هـائی در کار است که وضع خلیج را آشفته‌تر کرده و آرامش منطقه را بهم زنند و تحریکاتی که درداخل ایران عوامل ارتجاع و راست‌ـ های چپ‌نما انجام میدهند مربوط بیکدیگر میباشند و اینها همـه برای توجیه دخالت امپریالیستهـا در این منطقه از جهان است‌هرچند از مدتها قبل پیش‌بینی میشد که آمریکا یکبار هم شده بالاخره چنگ و دندان نشان خواهد داد ولی با عقـیم شدن توطئـه در خوزستان عراق طاقت نیاورده ویا عده‌ای در مرزها ایـن بهانه را بدست او میدهند که حـوادث مرزی بیافزایند .

این حوادث زنجیره‌ای‌آگاهانه دست بدست هم داده است تا شاید آمریکا بعداز نبردهای هندوچین امـروز قسمت دیگـری از جهان را از دست میدهد دست‌به اقدامات تازه‌ای بزند و اگر رد از قبل آنرا موجه جلوه دهند ناگفته نماند که همه اینها منتزم ایـن است که آمریکا بتواند مـوافقت برژنف را بگونه‌ای جلب کـند ولی ظهور اروپای متحد و چـین که موقعیت امروزی آمریـکا را خوب درك کرده‌اند .

و مدتها انتظار چنین روزی راهیکشیدند‌زیدبرعلت شده کـه اگر کارتر بتواند نظر برژنف را جلب کند نظر این‌دورا مخصوصـا اروپا که به‌آسانی رضایت نخواهد داد چگونه میتوان جلب کرد.

در مورد جلب‌نظر شوروی بعید نیست برژنف بخاطر وضع مغشوش افغانستان قدری بکارتر نزدیـك شده مشروط بر اینکه در مقـابـل شدت عمـل آمریکا پـاکستـان هـم مرز های خود را بـروی مسلمانان انقلابی افغانستان ببندد و اما اروپای امروزی کـه با این انتخابات و وحدت حدوسهم‌عده‌ای میخواهد و آلمان غربی‌بدین‌منظور باتهدید اوپك از قبل اعـلام موجودیت کرده ممکن است موافق آندو را بهم زند ویا افلا شکل کند درخاتمه معلوم نیست چین را بیازی بگیرند و اجازه دهند او خود را وارد معرکه‌کند ؟ واگر کرد همیشه همین انتظار را دارد و اگر اجازه دادند چگونه اورا راضی‌کنند ؟

پس بر سر راه کارترمشکلات فراوان است و تا موافقت آنها جلب نشود دست بکاری نخواهد زد چون عکس‌العمل آنها وضع‌رابدتر خواهد کرد .

درمورد توطئه‌های داخلی سعی عوامل استعمار آنستکه زمینه را برای دخالت آنها آماده کنند ، وتابحال کلیه تلاشهای مذبوحانـه آنها بی‌نتیجه مانده‌است چـون بیداری مردم ایران و آگاهی امام خمینی همه را نقش برآب کرده است و اینبار هم همانند قبـل نتیجه‌ای نخواهند گرفت.

وظیفه ماست‌که با آگاهی از تشتت آراء و عقاید حتی‌الامکان جلوگیری کرده و ازگستـرش اختلاف سلیقه‌های کوچك بوسیله عوامل استثمار ممانعت کنیم و در تقویت مقام رهبری و وحدت‌کلام که سر موفقیت جنبش مـردم مسلمان ایران تابحال همین بوده است‌کوشاتر از قبل باشیم‌وهیچگاه آمادگی خود را درمقابل‌توطئه‌ها برای خنثی کردن آنها از دست ندهیم .

از کتاب «تفسیر آفتاب» محمد رضا حکیمی

مرجعیت، زعامت است نه فقاهت

واقع دردناکی که وجود دارد این است که هنوز گروه کثیری از مردم ما، حتی عالمان و واعظان، از مرجع، مفهوم درستی و شناخت مناسبی ندارند(۱). فکر می‌کنند هر فقیه صاحب رساله‌ای، که ــ به نظر آنان ــ مقدس و عادل هم‌باشد، می‌تواند مرجع باشد. مانند اینکه فکر کنیم‌که هر پزشکی ــ که دارای تحصیلات عالیه و گواهینامه پزشکی است ــ می‌تواند وزیر بهداری باشد، و امور بهداری یك کشور را فیصله دهد و راه ببرد. با اینکه اینطور نیست.

مرجعیت، درحقیقت، زعامت وریاست عامه است ورهبری سیاسی و نظامی و فرهنگی و اقتصادی و بین‌المللی تشیع. بدین‌گونه معلوم است که این کار، شرایط و خصوصیاتی می‌خواهد که در هرکسی به هم‌نرسد. ائمه طاهرین«ع» نیز به‌اهمیت امر توجه داشته وتوجه داده‌اند، ازاین‌رو فرموده‌اند، عالمی که بتواند مورد رجوع شیعه باشد، تك تکی از عالمان است نه همه آنان. این روایت خواهد آمد.

زعامت ، نیابت است از امام

درواقع، مرجعیت، نوعی زمامداری دینی و حاکمیت الاهی‌است ــ چنانکه یاد شد ــ و این مقام برای عالم، به عنوان نیابت از امام ثابت می‌شود. و دور از خرد و دین‌است که هر عالمی فکر کند نایب امام است، و دور از خرد ودین است که مردم هر تحصیلکرده معمم صاحب رساله را نایب امام بدانند. جای تعجب است که ما شیعه، در باره امام و مقام امام آنهمه سخن داریم، و آنهمه مرتبه و مقام قائلیم، ولی در نایب امام دانستن کسی و تقلید از او و رجوع به او، کار را این اندازه ساده می‌گیریم، تا به اینجا که‌امروز می‌نگریم کسانی خود را درصدد اشغال این مقام برمی‌آورند، که نایب عالمان عادی گذشته مانمی‌توانند باشند، تاچه رسد به‌نایب‌امام.

اگر چه، امروز، این انقلاب عظیم اسلامی، و حرکت کلی شیعی، و فداکاری مات یکپارچه مسلمان، و هویت شهامت و ریخت، لیکن بااینهمه باید مردم را آگاه کرد، تا طبق دستور خود ائمه طاهرین، دنبال هر عالمی نروند. مردم مکلفند کـه تحقیق کنند، و فرق بگذارند میان صاحب رساله و صاحب رساله، عالم و عالم، واعظ و واعظ، پشتماز و پیشنماز، و....

مردم باید بدانند که عالم نمی‌تواند یك عمر، از طریق سهم امام (ــ یعنی وجوهی که بازحمتکشی مردم تهیه می‌شود و به نام دین و خدا پرداخت می‌گردد)، خود و خانواده‌اش، زندگی کند، وحاصل عمرش، گفتن یك درس باشد، و یك **پیشنمازی** (یعنی نماز خود را در مسجد بخواند)، و رفتن به مجلس ختم و ... و ۱۵ سال مسلمانان در مبارزه باشند، و خون جوانان امام جعفرصادق «ع» در کوچه‌ها و خیابانها و میدانها، جاری باشد، و آقا دم برنیاورد، و کسکش هم نگزد، به نام اینکه من تشخیص نمی‌دهم، من درس می‌گویم تا حوزه را حفظ کنم ! چه حوزه‌ای ؟ و چه حفظی ؟

من این هشدار را، در نوشته‌هایم، حتی در خلال سالهای اختناق داده‌ام، اما امروز کمی صریحتر می‌گویم. چرا ؟ چون امروز، پشت اسلام به وجود امام خمینی گرم است، زیرا هم‌ـ اکنون، این مرد خدا، وفدیس اکبر، و مجاهد اعظم، و ربانی امثل، همانند ستونی محکم، خیمه دین‌خدا را برپاداشته است. اوست که حوزه‌ها را حفظ کرد نه شما، اگر او نبود امروز ، در ایران و در عراق، نه حوزه‌ای بود ونه شما بودید، که‌برسر استحکام و اصل مثبت مرافعه کنید، یا بر سر مسئله شکارآهو و [illegible]

روز ۱۴ خرداد امسال، در حوالی نشتارود، دربدر، دنبال کسانی می‌گشت از عالمان محلی و ائمه جماعت، تا برای تظاهرات روز ۱۵ خرداد تدارك ببینند ؟ این هردو رده، در یك کموت، و با یك عنوان،

آیت‌الله ربانی شیرازی طی یك مصاحبه مطبوعاتی گفت :

انقلاب مامربوط به‌مستضعفین است

شیراز ــ خبرنگار کیهان ــ آیت‌الله ربانی شیرازی نماینده امام خمینی درفارس که به‌امر امام مدت ۲۷ روز به منطقه ارومیه برای رسیدگی به‌کارها وبخصوص مسئله نقده رفته‌بود به‌شیراز بازگشت‌و دریك‌مصاحبه مطبوعاتی گفت قانون اساسی‌را درقم مطالعه کردم اشکالاتی که به‌نظرم میرسید یادداشت‌کردم.

به‌نظر من حکومت باید به‌وسیله شورای انقلاب اداره شود ودر راس شورای انقلاب رئیس جمهور باشد . ولی در مورد اظهارنظر درباره قانون اساسی همه اظهارنظر نمی‌کنند بلکه این متخصصان و خبره‌ها در امور حقوقی و قضایی‌هستند که اظهارنظر می‌نمایند .

وی افزود : در آذربایجان غربی مردم را روشن کردیم‌که این انقلاب مربوط به‌مستضعفین است وآنها دریافتند که عده‌ای چپ‌گرا و پیروان مکتبهای مادی و ساواکی‌ها همه دست بدست هم داده براین امیدکه بتوانند برنقده تسلط پیداکرده و سپس سایر جاها را بگیرند ویا بتوانند کردستانی جدا از ایران تشکیل دهند اما خوشبختانه در نقده دستشان‌رو شد ودنبال کار خودشان رفتند ومردم آنجا و خصوصا عشایر اظهار وفاداری به جمهوری اسلامی نموده و اعلام کردند با آشوبگران بشدت مبارزه می‌کنیم .

قرار شدهرچه زودترشورای تامین امنیت منطقه فراهم‌شود وامنیت را به‌منطقه بازگرداند، که این عمل تا حدودی انجام شده . آیت‌الله ربانی شیرازی اضافه کرد :

در جلسه‌ایکه در مورد آمار کشته‌شدگان نقده داشتیم ، کردها تعداد کشته‌شدگان خود را ۱۲۰ نفر وترك‌ها ۴۵ نفر عنوان کردند و حتی قبرشان‌را هم نشان دادند ، ولی آقای حسینی در مصاحبه‌ای عنوان کرده بود که ۱۰ تا ۱۲ هزار نفر کشته شدند این کار برای اینکه اذهان مردم را نسبت به پاسداران‌و نظامیان بدکنند، این موضوع را عنوان میکنند.

وی اضافه کرد : در ابتدا که وارد شیراز شدیم مشاهده کردیم که با ساختن خانه در شیراز مشکلی رفع نمیشود‌بلکه تولید اشکالات جدید می‌کند، زیرا روستائیان به‌شهر میریزند لذا تصمیم گرفتیم ، اول اصلاحاتی در مناطق عشایری‌و روستایی بوجود آوریم وبرای رفع مشکل آنها بکوشیم وسپس مسئله مسکن را در شهر مورد توجه قرار میدهیم . به همین منظور حسابی به‌شماره ۴۶۰۰۰ در بانك ملی بنام بنیادعمران ومسکن انقلاب اسلامی فارس بازکردیم وتاکنون موفق‌شده‌ایم ده مدرسه و ده‌ها کیلومتر راه بسازیم ومهندسین ترافیك در شیراز برای اولین‌بار بامبلغ حدود ۸۰ هزار تومان دارند خیابانها را بطور فنی درشیراز وحتی در ایران سابقه نداشته، خط‌کشی می‌کنند و این۸۰هزار تومان پول رنگ می‌باشد و مهندسین و تکنیسین‌ها و طراح‌ها و مامورین معمگی افتخاری کار می‌کنند .

در شیراز کمیته امداد برای کاریابی و ایجاد کار جهت بیکاران‌تشکیل شده امامتاسفانه چندروزیست که آشوبگران‌دست به‌کارهای‌تازه‌ای زده وجنگلها و مراتع را آتش میزنند آنها ترور را رها کرده وبه جنبه اقتصادی‌رو آورده‌اندخوشبختانه مردم فارس وبخصوص عشایر غیور بهاین دسیسه جدید توجه داشته ونخواهند گذاشت‌که این آشوب‌طلبان‌از خدا بی‌خبرانقلاب مارا جریحه‌دار کنند .

جوانان فارس و بخصوص شیراز وظیفه دارند که جلوی ضد انقلابی را بگیرند و آنها را بخود راه ندهند .

آیت‌الله ربانی شیرازی در قسمت دیگری از سخنانش‌اضافه کرد دین از سیاست جدا نیست دین دراصطلاح ما یك مکتب است که‌دارای عناصر جهان‌بینی ایدئولوژی و سیاسی و اسلام دینی است که رهبر سیاسی و مذهبی آن فرد واحدی خواهد بود مثل محمد وعلی .

علی فریاد میزد که چرا حکومت را ازمن گرفته‌اید معنایش اینست که دین یعنی حکومت دین یعنی سیاست ، آن دینی که از سیاست جدا است دین مسیح است نه‌اسلام زیرا دریافتی که از انجیل میشود .

آیت‌اله ربانی شیرازی در خاتمه اظهار داشت طی نامه‌ای که به‌استاندار فارس نوشته‌ام یادآور شدم شهرداری شیراز که ۳۰۰ میلیون تومان بدهکاری دارد چرا باید باغ ستایش را که در رژیم قبلی میلیون‌ها تومان برآورد شده خریداری کرده وبه‌پارك تبدیل نماید .

در دستور دادگاه انقلاب عدل اسلامی تبریز

۴ عامل رژیم سابق محکوم شدند

تبریز ــ خبرنگار کیهان ــ دادرسان دادگاه انقلاب‌عدل‌اسلامی تبریز سرانجام پس ازدوشبانه روز دادرسی و شور رای خودرا درباره عاملان کشت وکشتار حادثه نهم دیماه ۱۳۵۷ عجیشیر صادر واعلام داشت . طبق رأی صادره دادگاه مذکور افراد زیر محکوم شدند :

سروان فیروز جودی آذر بخش سال زندان‌و اخراج‌ازمشاغل‌دولتی، حیدرپورفرج درجه‌دار ارتش به سال زندان‌واخراج ازمشاغل اداری، اسماعیل آقاخانیان درجه‌دار شهربانی دوسال زندان و اخراج از ارتش ، قربان علیپور درجه‌دار ارتش یکسال زندان و اخراج از شغل اداری ، بهمن محمودپور ، سه‌ساله بالاتی و حسین بشارت درجه‌داران ارتش هرسه بیگناه تشخیص داده شدند وآزادگردیدند

طبق کیفرخواست صادره از دادسرای انقلاب‌اسلامی‌تبریز،متهمین بالا به اتفاق گروه دیگری در روز نهم دیماه ۱۳۵۷ به تظاهرکنندگان مردم مسلمان و مبارز عجیشیر حمله‌ور شده ضمن سرکوبی‌تظاهرکنندگان و آبپاشی و استعمال گاز اشك‌آور باتیراندازی چندتن‌ازاین مبارزین‌را بقتل میرسانند و عده‌ای نیز مجروح میشوند .

سارقین ، حقوق کارکنان شرکت نفت را بسرقت بردند

شیراز ــ خبرنگار کیهان ــ دیروز صبح اتومبیل جیپ آموی بیابان شماره ۹۴۷۸۶ ــ ایران‌ــ‌م ــ با یك راننده و یك کارمندبانك که مبلغ یك میلیون و دویست هزار تومان حقوق کارمندان وکارکنان شرکت نفت قسمت شمالغرب تهران را حمل میکرد ، ناگهان بوسیله اتومبیل پیکانی‌که چندین سرنشین نقابدار و مجهز به اسلحه‌کلت‌بود محاصره شد و مهاجمین آنهارا به بیابانهای اطراف بردند و دست‌و دهان راننده و کارمند را بستند و پول هارا بسرقت بردند.

جریان حادثه به مامورین آگاهی اطلاع داده. ضد و مامورین مشغول تحقیقات دامنه‌داری راجع به این سرقت مسلحانه می‌باشند.

اطلاعیه‌دادستان انقلاب‌اسلامی خوزستان

اهواز ــ خبرنگار کیهان ــ به کلیه واردکنندگان و کسانیکه در امر ورود و خرید و فروش اسلحه و مهمات و اجناس قاچاق مبادرت میورزند و یاکلیه کسانیکه بدون اجازه از مرز خارج ویا به کشور وارد میشوند اعلام میگردد تحت تعقیب قرار گرفته و بشدت مجازات خواهند شد .

برادران و خواهران شریف خوزستانی که به محض مشاهده این گونه افراد فورا آنان را به پاسداران انقلاب اسلامی معرفی نمایند و به پاسداران انقلاب اسلامی دستور داده میشود فورا آنان را دستگیر و به نزدیکترین کمیته تحویل نمایند. و برکمیته‌های انقلاب اسلامی‌که بلادرنگ آنان را تحویل دادسرای انقلابی خوزستان در اهواز بنمایند.

دادستان انقلاب اسلامی خوزستان

دستگیری مراد صالح رشیدی و سی و هفت نفر همدستانش

کرمانشاه ــ به نقل از گروه ضربت کمیته مرکزی موقت جمهوری اسلامی این شهر گزارش داده‌که گروه ضربت مستقر درپادگان ابوذر (قلعه شاهین سابق) در سرپل ذهاب یك گروه سی و هفت نفری راکه توسط مراد صالح رشیدی رهبری میشدند دستگیرکردند.

مراد صالح رشیدی در نخستین بازجوئی به چند فقره سرقت قتل عام و تجاوز به دو زن روستائی اعتراف‌کرد.

توسط مجاهدان گروه ابوذر از دستگیر شدگان چهار قبضه تفنگ ژ ــ سه ــ یك قبضه تفنگ برنو ــ یك قبضه تفنگ ام سیك و چهار قبضه اسلحه کمری کشف شد.

ربودن یك زن شوهردار

کرج ــ خبرنگار کیهان ــ یك مرد افغانی زن ۲۵ ساله‌ای را بنام ماه بی‌بی که دارای شوهروفرزند میباشد، روز گذشته در عرب‌آباد کرج از منزل مسکونی اوبزور با خود برد و تاکنون هیچ اطلاعی از او در دست نیست.بدراین زن از کسانی که ازاواطلاعی دارند خواست تا به کمیته اسلامی‌حصارك اطلاع دهند و خواستار اجرای سنگسار شدن مرد افغانی‌طبق قانون شرع شد.

ادیب انوری فرمانده حکومت نظامی همایونشهر محکوم شد

اصفهان ــ خبرنگار کیهان ــ دادگاه انقلاب اسلامی اصفهان کار رسیدگی به پرونده ادیب انوری فرمانده حکومت نظامی‌همایونشهر را آغاز کرد.

وی متهم است‌که در زمان حکومت نظامی نسبت به تهدید ــ ارعاب ایذاء مردم مبارز همایونشهر اقدام نموده است.

دادگاه پس‌از استماع شهادت ۲۰ تن شهود بمنظور بررسی بیشتر و مطالعه پرونده اجرای حکم را به تعویق انداخت .

راههای ارتباطی ۲۱ روستای سیل‌زده استان اصفهان مرمت شده است

اصفهان ــ خبرنگار کیهان ــ مهندس .نقی‌زاده مدیرکل راه و ترابری استان اصفهان در گفتگوئی در مورد اقدامات این اداره‌کل در زمینه مرمت راههای ارتباطی ۲۱ روستای‌استان اصفهان که چندی پیش دچار سیل شده است توضیحاتی داده.

وی در این زمینه گفت : راههای روستاهای سیل‌زده هرند ــ ورزنه ــ کبریت ــ جزه ــ میرجعفر ــ حسین‌آباد ــ عباس‌آباد ــ مزرعه بالا ــ سومشگان ــ قائم‌آباد ــ امین‌آباد ــ امامزاده قاسم ــ امامزاده حمزه ــ محمدآباد ــ نصرآباد ــ امامزاده آقاعلی عباس نطنز ــ خور ــ هرویان ــ کوره‌گز ــ مصر و چندق با استفاده از ماشین‌آلات اداره کل راه و ترابری استان اصفهان مرمت و بازسازی شده است .

مدیرکل راه و ترابری یادآور شد در جهت جلوگیری ازجاری شدن سیل به ۵روستای نصرآباد جرقویه یك سیل‌بند بطول ۲ کیلومتر برای این روستا ساخته شد .

مدیرکل راه و ترابری استان اصفهان در پایان گفتگو افزود احداث سدهای خاکی حفاظتی روستاهائی‌که در معرض سیل قرار دارند از سوی این اداره کل وبا بهره‌گیری از اعتبارات إستانداری اصفهان همچنان ادامه دارد .

کمیته ۱۴ شهر ری به متقاضیان سیمان میدهد

شهری ــ خبرنگار کیهان ــ مدتی است که کمیته شهری به متقاضیان سیمان و کسانی که قصد ساختمان‌را دارند با مشاهده سند مالکیت و پروانه ساختمان مقدار موارد مصرفی و احتیاج‌را حواله میدهد در مقابل پروانه ساختمان‌تا ۳۰۰ کیسه و در مقابل سند مالکیت برای تعمیر و مرمت تا ۳۰ کیسه حواله صادر میکند و دریافت کنندگان حواله با مراجعه به مرکز پخش سیمان و عامل فروش‌سیمان مورد نیازرا باپرداخت کیسه‌ای۱۵۰ ریال تحویل میگیرند .

جمع‌آوری معتادان

شهری ــ خبرنگار کیهان ــ افراد پاسداران انقلاب شهر ری روزانه دهها معتاد هروئین تریاك و سایر مواد مخدر را از شهر جمع‌آوری و برای ترك اعتیاد به بیمارستانهای معتادین اعزام میدارند و تاکنون بالغ بر ۳۰ نفر را بستری نموده‌اند.

بحکم دادگاه انقلاب اسلامی آبادان

۶ نفر از عوامل رژیم سابق محکوم شدند

آبادان ــ خبرنگار کیهان ــ رسیدگی بااتهامات ۷ تن از عوامل رژیم گذشته در دادگاه انقلاب اسلامی آبادان آغازشد وپس از قرائت کیفرخواست دادستان، دفاع‌متهمان واظهارات شهود عینی دادگاه واردشورشد ورای خودرا در مورد متهمین بدین شرح صادرکرد :

۱ ــ استوار محمد علی اسماعیلی فرزند عباس مامور فرمانداری نظامی آبادان بایراد ضرب شتم و جرح ، شکنجه بافرادانقلابی در مدت برقراری حکومت و اقدام به توقیف غیرقانونی افراد بیگناه محکوم به ۴ سال حبس تادیبی ویکصد ضربه شلاق در ۴ نوبت‌که حکم درمحوطه دبیرستان ۲۵شهریور که محل ضرب و شکنجه افراد بدست او بود انجام گردیدضمنا درتمام مدت بازداشت نصف حقوق او بافراد خانواده‌اش پرداخت خواهد شد .

۲ــ حمیدمطرودزاده فرزند عبداله بعلت عدم وجود مدرك کافی برای همکاری با ساواك تبرئه گردید واز جهت شکایت راجع بقتل دوشنبه ۴۶ باتوجه بتناقض‌گوئی شهود بعلت‌مربوط نبودن با دادگاه انقلاب ،برای به‌عدم صلاحیت‌داده شدوپرونده بدادسرا ارجاع شد .

۳ــ بهروز فرازمند فرزند نجات ۲۳ ساله دیپلمه بیکار بعلت شرکت در حمله و سرقت از بانك ملی شعبه فلکه بریم محکوم به دوسال حبس تادیبی گردید .

۴ــ منصور فرامرزیان‌فرزند حسینقلی ۲۸ ساله محصل بعلت شرکت در سرقت ازبانك ملی فلکه بریم ، باتوجه به‌جهالت‌و اینکه ازنفر قبلی اغوا شده‌بود، محکوم به ۶ ماه حبس تادیبی گردید .

۵ــ قدرت‌اله گودرزیان‌فرزند حبیب‌اله متهم به همکاری با ساواك منحله بعنظور حفظ رژیم طاغوتی باتوجه بدلائل موجود در پرونده محکوم به ۳ ماه حبس تادیبی گردید .

۶ ــ بیژن کمالی فرزند عبدالرضا بی‌سیمچی ساواك‌منحله خارك متهم بهمکاری باساواك محکوم به ۶ ماه حبس تادیبی گردید .

۷ــ شیخ علاءالدین شریعت جعفری ــ معروف بعشوشتری متهم به همکاری با ساواك و سوءاستفاده از لباس روحانیت نامبرده محکوم به ۵ماه حبس تادیبی و خلع از لباس شامخ روحانیت گردید .

آیت‌اله خواجه‌ای درگذشت

تبریز ــ خبرنگار کیهان ــ ساعت ۱۲ دیروز آیت‌الله حاج میرزاعلی خواجه‌ای پس از سه‌سال بیماری و ناراحتی قلبی دارفانی‌را وداع گفت . مرحوم آیت‌الله خواجه‌ای هنگام فوت ۸۰سال‌داشت که از ۱۴ سالگی در نجف اشرف مشغول فراگرفتن علوم دینی از اساتید بنام وقت شدند و سپس به قم و تبریز عزیمت نمودند وسالها بود که پیش نمازی مسجد آکالار سرخاب تبریزرا عهده‌دار بود و همچنین برای گروهی از طلاب دینی تدریس میکرد درمراسم‌تشییع آیت‌اله خواجه‌ای گروهی‌ازاصناف و اهالی خیابان‌های شمس تبریزی و ۱۷بهمن‌الاسلام مازرهای خودرابسته بودند شرکت داشتند و همچنین آیت‌اله حاج میرزاکاظم قبوری نیز شرکت نمودند .جنازه‌آن‌مرحوم به قم انتقال یافت .

ناهار و شام را در محیط‌آرام و باصفای باغ و استخر جوجه‌کبابی قصر موج

داودیه میرداماد تلفن ۲۲۲۸۵۰

ن ۸۰۹۷۰ ۱-۳

آگهی دعوت

بدینوسیله از کلیه سهامداران شرکت جانسون‌اندجانسون ایران دعوت میشود که در جلسه مجمع عمومی سالیانه شرکت که در ساعت ۱۰ صبح روز چهارشنبه ۱۳ تیر ۱۳۵۸ درمرکز اصلی شرکت تشکیل میگردد ، حضور بهمرسانند .

دستور جلسه :
تصویب ترازنامه و حساب سود و زیان شرکت
تعیین بازرسان و روزنامه تغییرالاعضاء.
سایر موضوعات مربوطه

هیئت‌مدیره

---

۴ نفر از عاملین رژیم سابق محکوم شدند

فومن ــ خبرنگار کیهان ــ اولین دادگاه انقلاب اسلامی‌فومن بعداز ظهر روز دوشنبه ۲۱ر۵۸ر۴ بطور علنی در سالن پیشاهنگی فومن با حضور بیش‌از ۲ هزار نفر تماشاچی جهت‌رسیدگی به پرونده ۴ تن از عوامل رژیم سابق تشکیل شدکه دادگاه پس‌از استماع شکایات و آخرین دفاع متهمان و بیش‌از ۵ ساعت شور و بررسی رای خودرا به شرح زیر صادر کرد .

۱ــ سرپاسبان دوم فرامرز ایادی محکوم به ۸ ماه حبس وخلع لباس ۲ــ پاسبان دوم حسن زلجانی به ۶ ماه حبس تادیبی ۳ــ پاسبان سوم غلامحسین فردی به ۶ ماه حبس تادیبی ۴ــ پاسبان حسین صدوری به ۶ ماه حبس تادیبی محکوم شدند.

شهردار جدید بن گفت : در زمینهای محدوده شهری برای افراد بی‌بضاعت خانه ساخته میشود

اصفهان ــ خبرنگار کیهان ــ ازطرف عبدالوهاب طالقانی استاندار چهارمحال و بختیاری آقای رحمتی بسمت شهردار بن منصوب گردید.

شهردار جدید در یك سخنرانی‌که با حضور فرماندار در مسجد جامع ایراد کرد گفت : در زمینهای محدوده‌شهر برای افرادیی‌بضاعت خانه ساخته می‌شود . شهردار اضافه کرد این برنامه ازاولویت خاصی برخوردار است تا بتوانیم بن رالزصورت یك روستا خارج نموده و بسان یك شهر زیبادرآوریم.

پشتیبانی از روحانیت و استاندار کرمان

کرمان ــ خبرنگارکیهان ــ هده‌ای از سران اصناف و کارمندان ادارات کرمان در منزل حجت‌الاسلام حجتی کرمانی نماینده امام خمینی در استان کرمان گرد آمده و درخواست اعلام موافقت جهت برپا داشتن میتینگ در پشتیبانی از جامعه روحانیت واستاندار کرمان‌داشتند.

سخنگوی این جمع گفت درحالی‌که مسلم است جهاد قاطع مردم مسلمان ایران در همه ادوار تحت رهبری مراجع و جامعه روحانیت اداره میشده و پیروزی انقلاب وتحقق جمهوری اسلامی تاسی از وجود امام و پیش‌گامی مراجع وکویندگان مذهبی‌میباشد ، معدودی این‌الوقت و هلوش سعی دارند بتدریج وتحت عناوین مختلف به یکی یکی از روحانیون مرحوم یا در قید حیات جسارت کرده و بالاخره منکر واقعیت ها و احترام قاطع مردم مسلمان ایران به جامعه روحانیت درگذشته و حال می‌شوند . وی‌افزود چون برپا داشتن مرنوع اجتماع و راه‌پیمائی مستلزم موافقت روحانیت ومسئولین اداری میباشد، برای کسب اجازه بدانیجا آمده‌ایم.

حجت‌الاسلام حجتی کرمانی در پاسخ مراجعه کنندگان گفتند خوشبختانه در کرمان مشکلی که ایجاب کند ، چنین اجتماعی بوجود آید نیست و چنارت به بعضی آقایان که اشاره شد تاثیری در اراده مردان حق و راستین ندارد و از راهی‌که انتخاب کرده‌اند ، عدول نخواهند کرد.

آقای حجتی افزودند اعلام پشتیبانی مردم مسلمان از روحانیت امری است بدیهی‌که احتیاج به اثبات ندارد و خدمات آقای دکتر بهرامی استاندار کرمان برکسی پوشیده نیست و ایشان مورد تائید مردم و روحانیت هستند و لذا برقراری میتینگ و راه‌پیمائی باین منظور را لازم نمیدانم.

بازدید وزیر راه از راهها و پلها و نیازهای منطقه سیستان‌و بلوچستان

زاهدان ــ خبرنگار کیهان ــ آقای یوسف طاهری قزوینی وزیرراه و ترابری کشورمان رأس هیاتی مرکب از آقایان محمدرضا انصاری معاون امور استانها ، دکتر صالح هدایتی مدیرکل دفتر راهسازی منطقه شرق و جنوب شرق و دادرس مدیر کل روابط عمومی وزارت راه و ترابری با هواپیما وارد زاهدان شدند و در فرودگاه با آقای دانش نارویی استاندار سیستان و بلوچستان و گروهی از مقامهای اداری و معتمدان محلی دیدار کردند.

آقای طاهری قزوینی درمحل فرودگاه به خبرنگار ما گفت قصد من از مسافرت به استان سیستان و بلوچستان مساقرت به نقاط مختلف و شهرستان زابل و بازدید از راهها و پلهای دردست ساختمان و بررسی نیازهای منطقه در زمینه راهسازی است. وزیرراه و ترابری و همراهان سپس به اتفاق استاندار سیستان و بلوچستان مسئولان اداره کل راه و ترابری استان برای بازدید از راه دردست ساختمان شوره‌گز عازم این منطقه شدند ، جاده شوره‌گز بصورت راه اصلی درجه یك بااسفالت گرم دردست ساختمان است‌که تاکنون مقدارقابل‌توجهی از عملیات راهسازی آن انجام شده است و بقیه‌کارهای اجرایی این طرح بسرعت ادامه دارد .

وزیرراه و ترابری پس‌از بازدید ازراه شوره‌گز و دیدار با مقامهای محلی و گروهی از مردم بخش نصرت‌آباد شهرستان زاهدان بزاهدان بازگشت و در اداره کل راه و ترابری در جلسه‌ای‌که باحضور کارکنان این اداره کل تشکیل شده بود خواسته‌های آنهارا مورد بررسی قرارداد. آنگاه باتفاق دانش نارویی استاندار سیستان و بلوچستان برای بازدید از دورهای بیرجند زاهدان ــ بزابل رهسپار منطقه سیستان شد.

تورهای تابستانی پرس توریست

مدت	مسیر	حرکت	مبلغ به‌تومان
۱۵ روز	رم ـ لندن	۸و۱۵و۲۹ سر ۱۲و۱۵و۲۶ مرداد ۵و۱۲و۱۹ و ۲۶ شهریور	۷۷۵۰
۱۹ روز	رم ـ پاریس ـ لندن	۹و۱۶و۲۳ سر ۲و۹و۱۵ مرداد ۵و۱۲و۱۹ و ۲۶ شهریور	۸۹۵۰
۱۵ روز	رم ـ پاریس ـ لندن	۸و۱۵و۲۲ سر ۱و۸و۱۵ مرداد ۵و۱۲و۱۹ و ۲۶ شهریور	۷۹۵۰
۲۱ روز	فرانکفورت ـ رم ـ پاریس ـ لندن	۱۱و۲۵ سر ۴و۱۸ مرداد ۲ شهریور	۹۵۰۰
۱۶ روز	لندن ـ هامبورگ ـ رم	۱۳و۲۷ سر ۱۰و۲۴ مرداد ۷و۲۱ شهریور	۸۵۵۰
۲۱ روز	لندن ـ آمستردام ـ فرانکفورت ـ رم	۱۴و۲۸ سر ۱۰و۱۷ مرداد ۱و۸ شهریور	۹۲۰۰
۲۱ روز	مادرید ـ لندن ـ فرانکفورت ـ وینز ـ رم	۴۰۱۶ سر ۱۳و۲۶ مرداد ۲و۹ شهریور	۹۱۰۰
۲۹ روز	لسندن ـ پاریس ـ آمستردام ـ وین ـ رم ـ فرانکفورت	۱۱و۱۸و۲۵ سر ۲و۹و۱۶ مرداد ۲۶ شهریور	۱۱۴۵۰
۲۱ روز	لوس‌آنجلس ـ نیویورک ـ واشنگتن ـ لندن	۴و۱۱ ۱۸و۲۵ سر ۱و۸ ۱۵و۲۲ مرداد ۲۵و۲۹ شهریور	۱۴۵۵۰
۲۱ روز	نیویورک ـ واشنگتن ـ سانفرانسیسکو لاس‌وگاس ـ لوس‌آنجلس ـ لندن	۴و۱۱ ۱۸و۲۵ سر ۱و۸ ۲۵و۲۹ مرداد ۱و۲۶ شهریور	۱۵۵۰۰

اقامت درهتلهای درجه یك باصبحانه وگردش
برای دریافت جزئیات برنامه خواهشمند است به
آژانس پرس توریست خیابان ایرانشهر چهارراه کریما
تلفن ۸۳۲۶۰۶-۸۳۲۶۰۵-۸۲۹۷۷۳-۸۲۴۱۵۳-۸۲۷۹۱۳
مراجعه فرمائید.
لطفاً برای رزرو وتوردلخواه یکماه قبل ازحرکت ثبت نام نمائید

دانشگاه صنعتی تهران

پذیرش دانشجو برای دوره فوق‌لیسانس ریاضی

دانشگاه صنعتی تهران در سال تحصیلی ۵۹ ــ ۱۳۵۸ حداکثر بیست دانشجوی تمام وقت برای دوره فوق‌لیسانس ریاضی می‌پذیرد .

شرط های ورود به این دوره به شرح زیرند :

۱ ــ دارا بودن درجه لیسانس در یکی از رشته های علوم ریاضی ، فیزیك یا مهندسی .

۲ ــ عدم اشکال نظام وظیفه .

۳ ــ موفقیت در امتحانهای ورودی کتبی و شفاهی . امتحان کتبی در ۲ جلسه صبح و بعدازظهر ، در روز پنجشنبه ۲۱ر۴ر۱۳۵۸ در محل دانشگاه صنعتی تهران برگزار خواهد شد . نام گزیده‌شدگان در امتحان کتبی و تاریخ امتحان شفاهی و مصاحبه آنان روز یکشنبه ۲۴ر۴ر۵۸ اعلام خواهد گردید .

علاقمندان می‌توانند تا تاریخ ۱۳ر۴ر۵۸ جهت دریافت دفترچه راهنما و فرم نامنویسی برای امتحان ورودی با آدرس دوره فوق‌لیسانس ریاضی ، دانشکده ریاضی و علوم کامپیوتر، دانشگاه صنعتی تهران ، صندوق پستی ۳۴۰۶ ، تهران ، مکاتبه کنند .

مرکز آموزش زبان
گروه فرهنگی خوارزمی
KHARAZMI LANGUAGE CENTER

دردوره تابستانی برای کلاس‌های مبتدی ترمی F.C.E پروفیشینسی، توفل، تقویتی و مکالمه صبح و بعدازظهر ثبت نام میکند.
شروع کلاسها ۹ تیرماه ۵۸
۱- خیابان آناتول فرانس- ضلع شرقی دانشگاه تهران شماره ۲۵
تلفن ۶۴۶۶۰۷ - ۶۴۶۸۶۴ - ۶۴۳۴۰۶
۲- میدان امام حسین ایستگاه کلانتری شماره ۲۵۹ تلفن ۷۶۲۹۵۲
۳- خیابان رودکی (سلسبیل) چهارراه وثوق
تلفن‌های: ۹۵۱۶۴۴ - ۹۵۲۱۹۴

۴۷۶۴ م‌الف

آگهی مزایده

شرکت سهامی پرورش و تولید گوشت بوقلمون زیاران وابسته به‌وزارت کشاورزی و عمران روستائی حدود ۵۰ تن مرغ گوشتی زنده را ازطریق مزایده بفروش میرساند . داوطلبان میتوانند جهت‌دریافت برگ شرایط مزایده حداکثر تا پایان‌ساعت‌اداره روز ۲۸ر۴ر۱۳۵۸ بدبیرخانه شرکت واقع در بلوار کشاورز خیابان ۱۶ آذر ساختمان شماره ۲ وزارت کشاورزی و عمران روستائی طبقه اول مراجعه فرمایند .

مجتمع صنعتی گوشت بوقلمون زیاران

خانه‌های ارزان قیمت

دفتر ساختمانی سید رحیم حسینی واقع در شهرری خانه‌های ارزان‌قیمت را باشرایط نقد و اقساط واگذار مینماید همه مردم کم درآمد میتوانند با تسهیلات عادلانه صاحب خانه شوند .

تلفن دفتر ۵۹۵۱۶۱

آگهی حراج

بانك ملی ایران ۱۱ دستگاه اتومبیل بشرح زیر :

۱ ــ	اتومبیل جیپ استیشن	شماره شهربانی ۵۹۵۸۶ مدل ۱۳۵۲
۲ ــ	" "	شماره شهربانی ۷۳۵۹۶ مدل ۱۳۵۴
۳ ــ	" "	شماره شهربانی ۱۲۲۹۱ مدل ۱۳۵۰
۴ ــ	"	شماره شهربانی ۴۷۲۴۱ مدل ۱۳۴۹
۵ ــ	"	شماره شهربانی ۵۱۷۷۲ مدل ۱۳۴۹
۶ ــ	وانت	شماره شهربانی ۲۷۱۹۶ مدل ۱۳۴۷
۷ ــ	لندرور	شماره شهربانی ۸۵۲۹۱ مدل ۱۳۵۲
۸ ــ	پیکان وانت	شماره شهربانی ۵۶۸۸۲ مدل ۱۳۵۰
۹ ــ	ژیان سواری	شماره شهربانی ۷۴۳۶۳ مدل ۱۳۵۴
۱۰ ــ	جیپ لندور	شماره شهربانی ۸۹۴۱۹ مدل ۱۳۵۳
۱۱ ــ	جیپ استیشن	شماره شهربانی ۲۷۱۹۸ مدل ۱۳۴۷

از طریق حراج عمومی در ساعت ۴ بعد ازظهر شنبه ۲ تیرماه ۱۳۵۸ در ساختمان مرکزی بانك ملی ایران واقع در خیابان فردوسی، محوطه جلوی دایره فنی در مقابل وجه نقد بفروش میرساند .

طالبین شرکت در حراج میتوانند تا قبل‌از رسیدن تاریخ حراج همه روزه باستثناءایام تعطیل در ساعات اداری در محل تعیین شده‌از نزدیك اتومبیلهای مشروحه را مشاهده و بازدید نمایند ، ضمنا کلیه هزینه های متعلقه و همچنین ضبط و حراست اجناس فروخته شده پس از هفت روز از تاریخ خریدبعهده خریدار میباشد و پس از هدت مزبور برابر مقررات مبلغ برداختی و اتومبیل فروخته شده بنفع بانك ضبط خواهد شد .

حضور در جلسه حراج برای عموم آزاد میباشد ،

بانك ملی ایران

آگهی دعوت مجمع عمومی فوق‌العاده

مجمع عمومی فوق‌العاده صاحبان سهام شرکت‌سهامی عام لوله‌و پروفیل‌سازی‌پارس بر تاریخ‌یکشنبه‌سوم تیرماه ۱۳۵۸درساعت ۱۶ در محل شرکت واقع درخیابان آزادی نبش کوی کاروان تشکیل میگردد. از کلیه صاحبان سهام دعوت میشود در جلسه حضور بهم‌رسانند.

دستور جلسه :
تغییرات در سرمایه

هیئت مدیره

انگلیسی را در

انگلستان بیاموزید

آموزش درمدارس رسمی درشهرهای مختلف انگلستان ازسطح مبتدی تاعالی و اخذ گواهینامه‌های معتبر ، با اقامت درخانواده‌های منتخب انگلیسی یا پانسیونهای شبانه روزی‌همراه باغذا وبازدید ازنقاط دیدنی جهت‌کلیه علاقمندان در هرسن وموقعیتی‌جهت‌دریافت بروشور کامل اطلاعات صبحها ۹ تا ۱۲ عصرها ۵ تا ۸ باستثنای پنجشنبه‌ها عصر به راهنمائی تحصیلی درانگلستان خیابان دکترشریعتی مقابل‌حسینیه‌ارشاد ساختمان بانك ایران‌وخاورمیانه طبقه‌اول‌مراجعه فرمائید تلفن۲۲۸۱۳۸

آگهی

به اطلاع کلیه اعضاء شرکت تعاونی مسکن صاحبان‌زمینهای پلاك ۱۳۸ مسگرآباد که زمین آنان در طرح کارخانه سیمان ری قرار گرفته میرساند . بطوریکه اطلاع دارید جهت بازپرداخت یکهزار ریالی که بابت مخارج شرکت پرداخت نموده بودیدآقای تقی منفرد از دو ماه پیش مشغول به پرداخت میباشد لذا کسانیکه تاکنون وجه فوق را دریافت ننموده‌اند میتوانند همه روزه از ساعت ۹ صبح الی ۱۲ تا پایان روز ۱۵ر۴ر۱۳۵۸ با در دست‌داشتن اصل فیش بانکی بدفتر بازرسی کارخانه سیمان ری مراجعه‌نمایند چنانچه تا تاریخ یاد شده تصفیه حساب صورت نگیرد این شرکت هیچگونه مسئولیتی نخواهد داشت .

رئیس هیئت‌مدیره

قصه‌ای از نسل جوان در زمانی که فریادها بگوش نمیرسید...یاران که بودند و چه کردند؟..

یاران

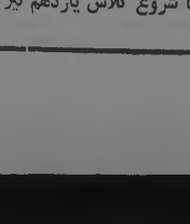

داریوش

فرزان دلجو- آیلین ویگن

برنامه امروز سینمای مدرن و خانوادگی شهر قشنگ

تلفن ۶۴۷۷۷۷

گروه فرهنگی خوارزمی

ثبت نام کلاسهای کنکور عمومی‌واختصاصی درتمام شنبه‌ها بشرح زیراعلام‌میدارد دیپلمه های سالهای قبل بعدازظهرها .

شروع کلاس اول تیر ، دیپلمه های سال‌جاری صبح ها شروع کلاس یازدهم تیر

تلفن ۶۴۶۶۰۵

شاهکار ریگال سماور مدرن ایرانی

گارخانجات معظم ریگال که با برخورداری از پیشرفته‌ترین تکنولوژی زمان یکی ازبزرگترین سازندگان لوازم آشپزخانه و وسائل برقی خانگی می باشد این بار پدیده‌ئی جدید مطابق با سنت اصیل ایرانی به شما تقدیم می کند :

سماور برقی ریگال

- با پیشرفته ترین پدیده های تکنولوژی ، برای تهیه بهترین چای اصیل ایرانی .
- با دربوش مخصوصی که‌چای راکاملا" دم‌کرده‌وهرگزنمیجوشاند
- مجهزبه‌سیستم حرارتی دلخواه برای‌جوش آوردن سریع آب .
- با دستگاه کنترل اتوماتیك که بمحردتمام شدن آب جاموش‌شده و از سوختن سماور جلوگیری می کند .
- با پوشش داخلی مخصوص که هرگز جرم نمیگیرد .
- باسیستم تمام اتوماتیك که در مصرف برق صرفه‌جوئی‌میکند .

بساط چای شما با سماور ریگال با صفا تراست

Regal

نماینده انحصاری درایران : شرکت صنعتی کالری بامسئولیت محدود
تهران ــ خیابان عباس‌آباد ــ شماره ۲۵۷ ــ ساختمان کالری ــ تلفن : ۶۲۲۶۲۷ ــ ۶۲۱۳۰۷ ــ

صفحه ۸ کیهان
پنجشنبه ۲۴ خرداد ماه ۱۳۵۸
نوزدهم رجب ۱۳۹۹
شماره ۱۰۷۳۲

ساعات شرعی :
اذان صبح فردا ۳ر۵۳ طلوع آفتاب فردا ۵ر۴۶
ظهر شرعی ۱۳ر۰۵ اذان مغرب امشب ۲۰ر۳۹
استخراج : دکتر عباس ریاضی کرمانی

بدستور امام خمینی :

بانک اسلامی مشمول ملی شدن بانکها نمیباشد

* ۴۰ میلیون تومان سهام بانک فروخته شده است

دیروز اعلام شد بدستورامام خمینی بانک اسلامی ایـران از شمول ملی شدن بانکهـا مستثنی شده است .

رحیم خانیان عضو هیئت مدیره بانک اسلامی ایران در اینباره گفت : قبل از هرچیز این اقدام انقلابی دولت موقت اسلامی ایران را که باتاییـد و تاکید شورای انقلاب اسلامی صورت گرفته در وهلـه اول به پیشگاه زعیم عالیقدرورهبر انقلاب اسلامی ایران حضـرت آیتالله امام خمینی وهمچنین شورای انقلاب اسلامی ـ دولت و ملت مسلمان ایران تبریـک عـرض کنم ودر این بـاره باید بگویم بااین اقدام انقلابی میتوان گفت بانک اسلامی ایران تا حدی باهداف خودش نائل گشته است چون همانطور که بدفعات گفته شد هدف ازتاسیس بانک اسلامی ایران احیاء و ایجاد اقتصاد سالم در سراسر کشور و همچنین جلوگیری از استعمار طبقه محروم پوده و اگر این ملی کردن بانکها در نهایت این مفهـوم را داشته باشد که بانکهای ایران عموما طبق قوانین اقتصادی اسلام،دایر میشوند این همان خواسته‌بانک اسلامی است و هدف اصلـی اینست که از استثمار هـلت جلوگیری بعمل بیاید .

واما آنچه که از تصویب نامه پیشنهادی دولت تصویب شده در شورای انقلاب‌بدست می‌آید منظور اینست که بانک

اطلاعیه بانک اسلامی ایران

در پی ملی شدن بانکهای کشور دیروز :سوی بانک اسلامی‌ایران اطلاعیه‌ای منتشر شد .

متن اطلاعیه بشرح زیراست :

بسمه تعالی

با توجه باینکه تاسیس بانک اسلامی ایران با کسب اجازه از مقام رهبری بوده بدنبال ملی شدن بانکها چه امروز دوتن ازاعضای هیئت موسس بانک اسلامی ایران بحضور امام خمینی رهبر انقلاب اسلامی ایران رسیدند و در مورد ادامه کار این‌بانک کسب تکلیف کردند.

در این جلسه که آقایان‌حجت‌الاسلام‌موسوی خمینی ـ حجت‌الاسلام اشراقی و صادق قطب زاده نیز حضور داشتند امام فرمودند چون بانک اسلامی ایران براساس قوانین ومقررات اسلامی‌تاسیس شده‌است ازقانون ملی شدن بانکها مستثنی است و دستور دادند هرچه زودتر این موضوع باطلاع عموم برسد.

های دایر کشور است که سال های متمادی ملت مارا استعداز کردند . و این ظاهرا شامل بانک اسلامی ایران نخواهدبود ولی بهرحال ما تسلیم‌مصلحت و خواسته ملت هستیم.

آقای خانیان در مـورد تمدید پذیره نویسی گفـت ما تصمیم داشتیم تحت هیچ عنوان پذیره نویسی را تمدید نکنیم ولی قبل از اینکه این تصمیم را بگیریم وآن‌را اعلام کنیم و قبلا هم گفته شدکـه بانک اسلامی ایران همیشه به خواسته های مردم توجه دارد و سعی میکند آنچه که مورد نظر و خواسته مردم استحمان را پیاده کند .

در روز پایان پذیره‌نویسی که روز نهم خرداد ماه بود مراجعات وتلفن های متعـدد از تهران و شهرستانها شد که ضمن آن درخواست میشد اگر برای مدت محدودی هم باشد پذیره نویسی تمدید بشود. لذا چون ما بخواسته های‌مردم احترام میگذاریم و ضمنانمی‌خواهیم بانک اسلامی ایـران مطابق سایر بانکها باوجـود اینکه شرکت مهامی عام است از نظر فرمول فقط سهامی‌عام باشد و سهامش در دست عده خاصی باشد لذا مصلحت را در آن دیدیم که پذیره نویسی‌را تمدید کنیم واین‌کار انجام‌شد و تادیروزپذیره نویسی‌تمدیدشد

آقای خانیان درباره‌میزان فروش سهام بانک اسلامی‌گفت جمعا پراگنده بودن شعبات‌بانک ملی در سراسر کشور تاایـن ساعت آمار دقیقی بدست مـا نرسیده ولی در روز نهم‌خرداد ازچند شعبه شهر تهران خبری داریم که قریب ۵۰ درصد رقم پیشنهادی‌ها که ۸۰میلیون‌تومان بود یعنی ۴۰ میلیون تومان‌در ۶ شعبه بانک ملی بفروش رفته است .

تهیه آرم جمهوری اسلامی

هاشم صباغیان معاون نخست وزیر درامور انتقال گفت چـون درنظر است آرم جدیدی برای جمهوری اسلامی‌ایران براساس‌مفاهیم و معیارهای حکومت اسلامی تهیه شود وازآن بعنوان سمبل و علامت رژیم نوین استفاده شود . از طراحان و هنرمندان علاقمند و متعهد دعوت می‌شود دراین امر ملی شرکت نمایند و ذوق و سلیقه خود را درخدمت ملت قراردهند طرحهای تهیه شده توسط یك هیئت داوری بررسی و قضاوت میشود وبه نفرات اول تاسوم جدایای مناسبی تقدیم می‌گردد.

شرکت کنندگان دراین مسابقه باید طرحهای خود را بصورت سیاه و سفید در کادر ۱۰ در۱۰ سانتی‌متر تهیه کرده و حداکثر تـا تاریخ ۱۵ تیرماه به نخست وزیری در خیابان فلسطین طبقه اول‌اتاق شماره ۱۱۷ ارسال دارند .

طبق اطلاعیه دادستان انقلاب اسلامی آبادان و خرمشهر:

بدارندگان سلاح پروانه داده میشود

* مهلت صدور پروانه ۱۰ روز است .

دیروز اطلاعیه‌ای از سوی دادستان انقلاب اسلامی آبادان و خرمشهر در مورد حـدود پروانه حمل سلاح در منطقـه صادر شد .

متن اطلاعیه بشرح زیراست:

بسمه‌تعالی

قابل توجه هم‌میهنان عزیـز ساکن خرمشهر ـ آبادان ـ ماه‌شهر ـ خارك ـ خسروآباد شادگان و قراء و قصبات تابعه.

با توجه بمذاکراتی که بعمل آمـده تصمیم گرفته شد بـه دارندگان سلاح اعم از جنگی و شکاری که مومن و معتقد به انقلاب اسلامی ایـران هستند پروانه حمل سلاح داده شود

بدینوسیله باطلاع عمـوم میرساند از تاریخ ۲۵ خرداد ماه الی پنجم تیر ماه سـال جاری بدارندگان انواع‌سلاحها مهلت داده میشود که با در دست داشتن عین شناسنامه و۶ قطعه عکس ۴×۶ بشهربانی یا کلانتری یا گروهان ژاندارمری یا پاسگاه ژاندارمری محـل خدمت خود مراجعه ومشخصات سلاح خودرا اعلام دارند تـا اقدامات مقدماتی صدور پروانه حمل سلاح انجام شود .

در این اطلاعیه تاکید شده است اشخاصی که دارای‌سلاح بوده و برای اخذ پروانه در مهلت مقرر مراجعه نکنند سلاح آنان غیر مجاز تشخیص وبنفع دولت جمهوری اسلامی ایـران ضبط و صاحبان سلاح تحـت تعقیب قرار خواهند گرفت.

در اطلاعیه دادستان انقلاب اسلامی آبادان و خرمشهـر همچنین آمده است که هنگام مراجعه اولیه نیاز به همـراه آوردن سـلاح نیست فقـط مشخصات سلاح کافی است تاریخ دقیق مراجعه برای‌اخذ پروانه حمل سلاح پس ازخاتمه مهلت تعیین شده و چاپ فرم آن متعاقبا‌اعلام خواهد شد.

یك میلیون تن کالا در بنادر ایران

رادیو لندن ـ مقامات بنادر ایران میگویند بیش ازیك میلیون تن کالا در بنادر ایران جمع شده که باید ترخیص شود ، این بنادر در دریای خزر و خلیج فارس‌قرار دارند .

مقامات بنادر به وارد کنندگان کالا گفته‌اند هرچه زودترکالاهای خودرا ترخیص کنند .

بنابراطلاعات رسیده صبح دیروز حضرت آیت‌الله‌العظمی سید محمد باقر صدر آزاد شد و به منزل خویش بازگشت . پس از اینکه مردم از آزادی آیت‌الله‌العظمی صدرمطلع شدند از تمام نقاط عراق به سوی نجف سرازیر گشتند و درمحله مسکونی ایشان‌دست به‌تظاهرات زده در جلوی منـزل ایشان اجتماع نمودند . آیت‌الله صدر در جواب به احساسات پـاك مردم سخنانی ایراد کرد و دولت عراق را شدیدا استیضاح نمود . در خاتمه از مردم تقاضا شد که به آرامی متفرق‌شوند.

از سوی دیگر منابع مطلع گزارش دادندکه‌دربی تظاهرات عظیم چندروز اخیر مسلمانان عراق از نیمه شب سه‌شنبـه ۵۸٫۳٫۲۳ ، سازمـان امنیت عراق (الامن‌العامه) به‌یك‌سری حمله به خانه‌های مردم دست زده و عده‌زیادی ازدانشجویان و طلاب علوم دینی را درکربلا و نجف و بغداد دستگیرکرده است .

منابع موثق در بغداد گزارش دادند که حزب بعث دریـك بیانیه داخلی (داخل حـزب) انقلاب اسلامی ایران را شدیدا مورد حمله قرار داده است و آنرا ارتجاعی نامیده‌است. طبق گزارش همین منبع طی ایـن بیانیه دولت بعث سعی کرده است که انقلاب ایران را یـك انقلاب ناسیونالیستی و ضـد عرب نشان بدهد . این منبع همچنین گفت که تعدادی از این بیانیه بدست دانشجویان مسلمان افتاده و ایشان اضافه کردن جمله (اعرق عـدوك اخیرالمسلم) برادر مسلمـان دشمنت را بشناس در بالای این بیانیه آنرا تکثیر کرده وبین مردم پخش کرده‌اند .

بنا برگزارشات رسیدحدود بعث اعلامیه‌ای بر علیه انقلاب ایران صادر کـرده و در دانشگاهها دانشجویان را بـه امضا و تصدیق آن مجبـور می‌کنند .

تلگرام آیت‌اله شریعتمداری

دیروز از سوی حضـرت آیت‌اللهالعظمی سید کاظم شریعتمداری به‌آیت‌الله خوئی به نجف اشرف مخابره شـد .

در این تلگرام آمده است حضرت مستطاب آیت‌الله آقای حاج سید ابوالقاسم خوئی‌دامت برکاته با ابلاغ سلام وتحیات گرفتاری حضرت آیت‌الله سید محمد باقر صدر و تشنج و نگرانی در نجف اشرف موجب تاسف گردید . حوزه علمیه‌قم و اهالی مردم مسلمان ایران در نگرانی و تشویش بسـر می‌برند و امینواریم که در نتیجه اقدامات‌حضرتعالی غائله خاتمه پیدا کرده و معظم‌له بسلامت به‌نجف مراجعت‌فرمایند.

والسلام علیکم و رحمت‌الله.

سید کاظم شریعتداری

تلگرام حزب جمهوری خلق

دبیر کل حزب جمهـوری خلق مسلمان تلگرامی باین شرح بعنوان حضرت آیت‌الله‌العظمی آقای‌حاج سیدابوالقاسم خوئی به نجف اشرف مخابره کرد :

با عرض سلام و تحیـات مراتب تاثرات عمیق اعضـای حزب را به مناسبت حـوادث ناگوار نجف و ایجاد تضییقات و اهانت به مقام شامخ‌روحانیت بخصوص به حضرت آیت‌الله صدر تقدیم و از آن مقـام استمداد دارد برای رفـع گرفتاریها دستورات لازم‌صادر فرمایید.

تظاهرات وسیع در قم

قم ـ خبرنگار کیهان ـ

بدعوت حرکت انقلاب اسلامی عراق و به منظور اعتراض بـه دستگیری حضرت آیت‌الله سید محمد باقر صدر و تجاوزدولت بعث عراق به خاك ایران و بمباران دهکده‌های مرزی ، امروز تظاهرات عظیمی درشهر مقدس قم صورت گرفت . در این تظاهرات هزاران نفـر شرکت داشتندو در میان تظاهر کنندگان عده زیادی ازبزادران مسلمان عراقی به چشم می‌خوردند . تظاهر کنندگـان پلاکاتهایی به زبانهای عربی و فارسی حمل می‌کردند . درمیان آنها پلاکاتهایی چون: «اتحاد ننگین بعث و صهیونیسم و امپریالیسم رامحکوم می‌کنیم.» بچشم می‌خوردند . تظاهر ـ کنندگان با دادن شعارهـای شدیداللحنی چون : «بعثیان، کافران، نقش شما برآب‌است». «دین‌ما ، دین‌ما ، مکتب‌انقلاب است» . «ای آیت‌الله صدر، خدا نگهدارتو ، بمیرد، بمیرد، دشمن خونخوارتو». در نجف و کربلا غرش انقلاب است، خون شهیدان ما منتظر جواب است» و«تخریب درخوزستان، توطئه صدام است ، وحدت ملت ما ، فرموده امام است» راهپیمائی خود را از خیابان چهارمردان بسوی منزل امام، شروع کردند .

امام از تظاهر کنندگان بـه گرمی استقبال کرد و درپیشگاه امام قطعنامه راهپیمائی قرائت شد . متن این قطعنامه بهشرح زیر است .

ما پس ازمحکوم کردن‌رفتار ناپسند حکومت بغداد ، نفرت و انزجار خودرا ازآن‌مزدوران بیگانه اظهار میداریم . در حال حاضر که دولت بعث‌عراق مصمم‌انه انجام امور زیرراسریعا خواستاریم:

۱ـ عدم تعرض به آیت‌الله سیدمحمد باقر صدر و آزادی بدون قید و شرطهمه زندانیان سیاسی .

۲ـ رفع هرگونه فشار و تضییق از مسلمانان عـراق و آزاد گذاشتن همه فعالیتهای اسلامی و واگذاری همه‌آزادی های مشروع سیاسی واجتماعی.

۳ـ اجرای کامل احکام و حدود اسلامی در عراق .

و نیز اعلام میداریم :

الف ـ ما همه انقلابهـای اسلامی را در همه سرزمینهای اسلامی‌بویژه‌فلسطین،افغانستان، فیلیپین و اریتره تائید کرده و از آنها پشتیبانـی می‌کنیم.

ب ـ نهضت اسلامی عراق از انقلاب مقدس اسلامی ایـران نیرو گرفته و تارسیدن بـه پیروزی کامل چشم امید بـه یاری ملت قهرمان ایران و رهنمودهای قاطع و بیدادگـر رهبرمسلمانان جهان و مرجع بزرگ امام خمینی (دام‌ظله) دارد و در پایان از ملـت بپاخاسته عراق خواستاریم تـا قطع ریشه‌های استعمار از آن سرزمین مقدس ، به نهضت خود ادامه داده و تا پیروزی کامل از پای ننشینند .

ولا تهنوا ولاتحزنوا و انتم الاعلون ، ان‌کنتم مومنین

والسلام علیکم و رحمت‌الله وبرکاته

حرکت انقلاب اسلامی عراق تلگرام به نجف‌اشرف

از سـوی حجت‌الاسـلام والمسلمین آقای حاج سیدعلی نقی طبسی حـائری بمناسبت تضییقاتی که در مورد‌حضرت آیت‌اله صدر و شیعیان عراق بوجود آمده تلگرامی بعنوان حضرت آیت‌اله خوئی به نجف اشرف مخابره شد . در ایـن تلگرام آمده است اخباروحاله از عراق نشان دهنده ایـن واقعیت است که دولت بعث عراق یکبار دیگر دست بـه اقدامات شدید علیه شیعیان خاصه جامعه روحانیت‌آن‌سامان زده و تضییقاتی برای ایران بوجود آورده است . امروز هنگامی که خبر دستگیـری حضرت آیت‌الله آقای حاج‌سید محمد باقر صدر که از مفاخـر جامعه روحانیت است منتشر شد موج تظاهرات ضد بعثـی در ایران فزونی گرفت .

در قسمت دیگری ازتلگرام آمده است ملت ستم دیده‌عراق بایدبداند که آنچه را کهمردم ایران به آن رسیده‌اند یعنی سرنگونی نظام منحطشاهنشاهی و رسیدن به جمهوری اسلامـی همه‌اش براثـر مبـارزات بی‌امانشان علیه ظلم وستم و زورگوئی بوده و اینکه رهبری روحانیت رادر تمام طـول مبارزات از جان و دل‌پذیرفتند ودر پایان این تلگرام آمـده است که حضرت مستطاب عالی باموقعیت حساسی که درعراق دارند مسلما در این مسیر ملت عراق را رهبری خواهیـد فرمود و نسبت به استخلاص زندانیان مسلمان خاصه‌شیعیان و بویژه روحانیون اقدامـات عاجل خواهید نمود .

بتاریخ ۱۷رجب ۱۳۹۹مشهد مقدس

سیدعلی‌نقی طبسی حائری

رهبر شیعیان عراق آزاد شد

آیت‌الله صدر دولت عراق‌را استیضاح‌کرد

* آیت‌الله شریعتمداری تلگرافی به آیت‌الله خوئـی مخابره نمود .

آیت‌الله آخوندی عراق را محکوم کرد

دربی‌حمله هواپیماهای‌عراقی بخاك ایران ودخالتهای دولت عراق در خـوزستان ، ملـت مسلمان عراق به این اعمـال اعتراض کـرده و دست بـه تظاهرات و راه‌پیمائی زدند . این تظاهرات‌با بازداشت‌حضرت آیت‌الله صدر به‌اوج خودرسید وبدنبال این بازداشت تظاهرات وسیعی در داخل و خارج عراق بعنوان اعتراض برگزار شد .

حضرت آیت‌الله آخوندی طی تلگرامی به‌حـضرت آیـت‌الله العظمی خوئی ، جنایات رژیم عراق را محکوم نمود . متن تلگراف بشرح زیراست :

محضر مقدس حضرت آیت‌الله العظمی آقای‌خوئی مدظله‌العالی

حادثه اسفانگیز حمله‌قوای حکومت عـراق بمـرز کشور جمهوری اسلامی ایران ، کـه مورد اعتراض شدید آنحضرت و سایر مقامات روحانی جامعه نجف گردیده ، موجب تاثـر فراوان و نگرانی عمیق ملـت مسلمان جهان وجامعه روحانیت ایران است .

امانه ادب مقامات عراقـی نسبت بساحت مقدس مرجعیت وروحانیت وآیت‌الله صدر مورد استنکار عـمومی مسلمانان و بالاخص روحانیون‌گردیده‌است.

از درگـاه خداوند متـعال پایداری آنحضرت را درحمایت اسلام ومسلمین خواستاریم .

از طرف جامعه روحانیت تهران

آیت‌الله خوئی نجف را ترك کرد

گزارش رسیده حاکیست‌که آیت‌الله خوئی بعنوان اعتراض باقدامات خصمانه دولت بعثـی عراق نجف را ترك کرده وبـه کوفه رفتند .

تلگراف حزب جمهوری خلق به آیت‌الله خوئی

حضور مبارك حضرت‌آیت‌الله العظمی‌آقای‌حاج سیدابوالقاسم خوئی ـ نجف اشرف

باعرض سلام و تحیـات مراتب تاثرات‌عمیق افرادحزب را بمناسبت‌حوادث ناگوارنجف و ایجاد تضیقات واهانتبه مقام شامخ روحانیت بخصوص بحضرت آیت‌الله صدر تقدیم از آنمقام استمدا دارد برای رفع گرفتاریها دستورات‌لازم صادر فرمایند. در اجرای اوامر مرجع عالیقدر آماده میباشد.

دبیرکل حزب جمهوری اسلامی خلق مسلمان ایران

مشروبات هتل انترکنتینانتال معدوم شد

رادیولندن ـ هتل انترکنتینانتال تهران که بسیاری از روزنامه ـ نگاران و توریستها در آن اقـامت میکنند تمام مشروبات الکلی خودرا که ۳۰۰ هزار دلار ارزش داشته ازبین برده است .

افراد مسلح بقصد اعمال مقررات کامل موجود منع مشروبات الکلی در ایران به صاحبان هتل دستـور دادند تامرجه شامپاین و شراب و ویسکی دارند معدوم کنند .

مدیر هتل میگوید قبلا بـوی اجازه داده شده بود تا در اطاق خصوصی میهمانان بآنها مشروبات الکلی بفروشد.

یاسر عرفات بدیدارش از لیبی ادامه میدهد

طرابلس ـ خبرگزاری فرانسه ـ برادر ابوعمار رئیس کمیته اجرائی سازمان آزادی بـخش فـلسطین و فرمانده‌کل نیروهای‌انقلاب‌فلسطین به دیدار خود از لیبی ادامه داده و مذاکراتی‌بامسئولین‌لیبیائی ،ودر رأس آنها سرهنگ قذافی بعمل آورد . در مذاکراتی که دیروز صورت گرفت رویدادهای منطقه و راههای رویاروئی باتجاوزات دشمن و نقشه اشغال جنوب و سرکوبی مقاومت فلسطین که در‌راسته بـا نقشه‌های امپریالیستی برای تسلطبر کشورهای عربی است مورد بحث ولقع شد .

وهمچنین دربارہ ضرورت‌تشکیل جلسه جبهه مقاومت و پـایـداری برای بررسی اوضاع جنوب لبنان و روابط رژیمهای شرکت کننده در کنفرانس بغداد تبادل نظر شد . در این دیدارها تصمیم گرفتند روابط کشورهای جبهه مـقاومت‌را تحکیم‌کرده و در وحدت مـواضع اعراب بکوشند .

برادر ابوعمار و هیات فلسطینی همراه وی در افتتاح دانشکـده نیروی هوائی و در ضیافت‌هیاتهای شرکت کننده در مراسم جشن های بیرون راندن‌نیروهای آمریکـائی شرکت کرد .

اخبار خارجه

اقدامات امنیتی برای حفظ جان شاه بسیار شدید است

مکزیکو ـ خبرگزاری فرانسه ـ اقدامات امنیتی جهت محافظت شاه مخلوع ایران که بمکزیك پناهنده شده است بسیار شدید است و میچ‌کس حتی خود شاه مخلوع نمیتواند از شدت آن بکاهد.

نه تن از محافظان شاه سابق یك زن خبرنگار مکزیکی راکه شاه مخلوع موافقت کرده بود با او مصاحبه کند با عنوت عقب‌راندند و محمدرضا فقط توانست بگوید من از مکزیك خیلی سپاسگزارم.

شاه مخلوع که هماکنون در کوئرناواکا در ۷۵ کیلومتری جنوب مکزیکو به سر میبرد قرار بود روز سه‌شنبه گذشته دربك مصاحبه مطبوعاتی شرکت کند ولی این مصاحبه مطبوعاتی در آخرین لحظات لغو شد .

دادگاههای انقلابی ایران شاه مخلوع را محکوم بمرگ کرده و قبلا اعلام داشته‌اند مخلوع دراختیارآنها میگذارد و برای جنگ درکنار چریکهای مسلمان آنها را از راه مرز به‌افغانستان میفرستند .

انگلستان همچنان دولت ایران را برسمیت می‌شناسد

لندن ـ خبرگزاری فرانسه ـ دیروز داگلاس هرد معاون‌وزارت امور خارجه بریتانیا اعلام کرد دولت جدید بریتانیا در تصمیم دولت قبلی نسبت به رسمیت شناختن دولت مهدی بازرگان تجدیدنظر نخواهد کرد .

داگلاس هرد در پاسخ یك نماینده محافظه‌کار مجلس نمایندگان گفت علیرغم اعدام‌های ایران که دولت بریتانیا آنهارا محکوم ساخته نسبت به رسمیت شناختن رژیم تهران که در فوریه گذشته از جانب دولت جیمز‌کالاهان به رسمیت شناخته شد تجدید نظر بعمل نخواهد آورد .

افغانستان مجدداً پاکستان را متهم به دخالت درامور آنکشور کرد

اسلام‌آباد ـ یونایتدپرس ـ رادیو کابل امروز پاکستان را متهم‌کرد که جنگجویان آن کشور را در جنگ داخلی افغانستان دخالت داده است. درهمین حال چریکهای مسلمان ادعا کرده‌اند پیروزیهای‌مهمی درمقابل نیروهای رژیم مارکسیست افغانستان بدست آورده است .

رادیو کابل گفت. جنگجویان پاکستانی در نبرد های داخلی افغانستان شرکت دارند ولی جزئیات این موضوع را روشن نساخته .

مقامات پاکستانی بلافاصله این اتهام را رد کردند واعلام‌داشتند این موضوع کاملا بی‌اساس وزائیده تخیل آنهاست .

اتحاد شوروی‌که در حدود چهار تا پنج هزار مشاور در افغانستان دارد اعلام داشته‌است مشاوران امریکائی در پاکستان برای استفاده از اسلحه علیه دولت کابل بمشورشیان افغانی تعلیم میدهند.

مقامات امریکائی ازاظهار نظر در مورد این اتهام خودداری کردند.

مسکو وکابل همچنین پاکستان را متهم کردند که پناهندگان افغانی را تعلیم داده واسلحه دراختیارآنها میگذارد و برای جنگ درکنار چریکهای مسلمان آنها را از راه مرز به‌افغانستان میفرستد .

هتل سرابان شهرستان نطنز

با داشتن سالن غذاخوری و لذیذترین خورك ایرانی و اطاق های مجهز در خوش آب‌وهوانرین منطقه ایران افتتـاح و از خانواده‌های محترم پذیرائی مینماید .

ش ۵۱۲ ۱ـ۶

رئیس کل بانك مرکزی :

سیستم پولی و بانکی کشور تغییر میکند

دکترمحمد مولوی رئیس‌کل بانك مرکزی‌ایران‌در گفتگوئی باخبرگزاری پارس‌اعلام‌کرد‌که سیستم بانکی وقوانین‌ومقررات پولی و بانکی کشور تغییـر میکند. سیستم بانکی‌درحقیقت با اعلام ملی شدن بانکها از طرف دولت عملا تغییر یافته امابررسیها و مطالعات همـه جانبه و دقیقی برای تهیه و تدوین قانون پولی و بانکـی کشور آغاز شده است .

زیرا آنچه که فعلا بنـام قانون پولی وبانکی مطرحاست مربوط به زمان گذشته و قبل از پیروزی انقلاب اسلامی‌ایران میباشد و باید قانون جدیدی متناسب بانیازهای توسعـه مملکت تهیه و اجرا شود .

رئیس کل بانك مرکـزی ایران در مورد توزیع‌اعتبارات پس از ملی کردن بانکها گفت در گذشته بانکهای خصوصی اعتباراتی که در اختیارشان‌بود بهرنحوی که میخواستند آنرا هزینه میکردند .

اما اکنون اعتبارات ازطریق بانك مرکزی در کنترل دولت درآمده و هدایت می‌شود ودر این مورد باید گفت که در حقیقت اعتبارات ملی شده‌اندو وظایف بانك مرکزی ایران‌پس از ملی کردن بانکها افـزایش یافته و سنگین‌تر شده است.

دکتر مولوی در پایان گفت حقوق‌کلیه سهامداران‌وصاحبان پس‌اندازها و سپرده‌هـای کوچك از طرف دولت تضمین شده و پس از حسابرسی دقیق اقتصادی و قضائی حقوق حقه آنان پرداخت خواهد شد اما هنوز روشی‌مشخص تعیین‌نشده و این امر منوط به حسابرسی دقیق اقتصادی و قضائی است.

وی سپس گفت : در حـال حاضر باید هدف هر توسعـه اقتصادی استفاده ازپیشرفتهای فنی برای بهره‌برداری از کلیه منابع طبیعی نیروی انسانـی و سرمایه موجود کشور بـاشد تا تامین حداکثر رفاه‌اجتماعی وافزایش سطح زندگی عمومی میسر گردد وبرای رسیدن‌باین هدف باید نقشه اقتصادی ملی که جامع ، متمرکز ومتعادل و هم‌آهنگ بوده و رابطه آن با برنامه‌های منطقه‌ای دقیقا حفظ شده‌باشد بوجود آید .

همچنین برنامه ملی بایـد قابل تغییر باشد تا تغـییرات زمانی و مکانی اقتصادی کشور درآن انعکاس پیدا نماید زیرا هر برنامه‌ای برای زمان معین وبا شرایط خاص میتواند مفید واقع شود . در گذشته درنتیجه عدم تعادل بین توسعه صنعتی و کشاورزی و عدم هم‌آهنگی بین سایر رشتـه‌ها مشکلاتـی بوجود آمده است که بعقیـده اینجانب باید بـرای رفع آن برنامه کوتاه مدت و درازمدتی تهیه‌شود تا بتواند عـدم‌تعادل های زیر را بتدریج ازبیـن ببرد ...

ـ اختلاف سطح زندگـی شهرها و دهات

ـ مهاجرت از دهات بشهرها

ـ تمرکز امور در مراکـز و نبودن راههای کافی بیـن دهات و شهرها

ـ عدم تامین بهداشت‌مسکن وفرهنگ در سطح عمومی‌کشور

ـ عدم هم‌آهنگی توسعـه اقتصادی در بین رشته‌هـای مختلف توسعه

ـ نبودن سازمانهای اداری متناسب با بسط وتوسعه اقتصادی وتورم کارمند .

دکترمولوی افزود اعتصابات همـگانی و گسترده طبـقات مختلف مردم ایران در اواخر سال گذشته همانطور کـه در بهثمر رساندن انقلاب نقش‌موثر و تعیین‌کننده‌ای داشت فعالیت های اقتصادی را نیز فلج‌کرد بعداز پیروزی انقلاب واستقرار دولت موقت انقلابی هنوز در بسیاری از واحدهای تولیـدی

رئیس کل بانك مرکزی :

سیستم پولی و بانکی کشور تغییر میکند

ارزان قیمت استفاده گردد و کلیه قوانین و مقرراتی‌راکه برای ساختمان ممکن مشکلاتی ایجاد کرده لغو نمود .

در سیاست شهرسازی حق اولویت با شهرهای کوچك و نوبنیاد خواهد بود و طبـق ضوابط و نقشه های مشخص و نمونه و متناسب با وضـع جغرافیائی و اقتصادی هـر منطقه عمل خواهد شد .

در انتظار اجرای برنامـه های فوق باید هرچه زود تـر ساختمانهای نیمه تمام دولتی و بخش خصوصی تکمیل گردد و با تغییراتی در آنها سعی شود که ساختمانهای مذکـور قسمت اعظم احتیاجات پولی مرتفع ساخته وبیکار از لحـاظ قیمت متناسب با درآمـد خریداران گردد .

مسئله صنایع

رئیس کل بانك مرکـزی ایران در مورد صنایع گفت: ایجاد صنعت همانا تقویـت مبانی اقتصاد ملی وتحکیم‌یکی از پایه های استقلال اقتصادی است . در صنعتی کردن کشور این مسئله مورد توجه قـرار میگیرد‌که همه سالسهم‌بیشتری از تولیدات داخلی در نتیجه استفـاده از تکنولـوژی پیشرفتـه نصیب تولیـد کالاهای صنعتی بشود زیرا از طریق صنعتی کردن کشوراست که اشتغال دائمی و کامل‌عوامل تولید فراهم میشود و سطح زندگی افراد با سرعت بیشتری افزایش می‌یابد و راه توسعه‌و ماشینی شدن کشاورزی‌وجذب محصولات کشاورزی از طریق اشتغال کارگران اضافـی کشاورزی به صنعت فراهـم میشود .

در توسعه صنعت هدف‌دولت توجه به تشخیص مرزفعالیتـ های بخش خصوصی است به ترتیبی که سرمایه‌گذاری‌دولت در رشته صنایعی بعمل خواهد آمد که در وهله اول منافـع اجتماعی را تامین نماید و در وهله دوم از امکانات سرمایـه گذاری بخش خصوصی خارج باشد .

دولت در حال حاضربرای رفع مشکلات وضع بحـرانی توجه خاص باید به صنایـع مبذول دارد تا چرخـهای اقتصادی بکار افتد . صاحبان صنایع بایدتوجه کامل باین مسئله بنمایند که حفظ وحمایت صنایع حدی دارد که اگراز آن تجاوز شود به قدرت‌رقابت داخلی و خارجی لطمه وارد می‌آورد دولت آزادی رقابت‌را در صنایع کاملا مراعات‌خواهد نمود و در موزد انحصاراتی که در حال حاضر برخـلاف سلامت اقتصادی بوجودآمده‌اند باید سعی شود که بتدریـج آزادی رقابت را در بین‌صنایع تامین نماید و اولویت رانیز در صنایع بخش خصوصی بـه صنعتی خواهد داد که ا لحاظ مواد اولیه و نیروی کـار امکانات کافی‌تولید رادرداخل کشور داشته باشند.

با اطلاع باینکه اکثرصنایع ما مریض هستند و اصـول اقتصادی در ایجاد آنهامراعات نشده است لهذا باید در حال حاضر جون امکان ایجادصنایع جدید وجود ندارد کمك‌لازم را بصنایع بنمائیم تا تولیـد بکار افتد در حال‌حاضر ۸۵۰۰ میلیون تومان اعتبار بـرای بکار انداختن صنایع پیش‌بینی شده است و بازهم اگر ضرورت ایجاب نماید بایداعتبارات لازم را برای رفع مشکلات صنایـع فراهم کرد .

دکترمولوی در مورد توسعه راههای فرعی روستائی گفت:

اهمیت راههای فرعـی روستاها و اتصال آنها بمراکز استانی از نظر اتصال محـل تولید به نقاط مصرف وهمچنین اشتغال نیروی انسانی وهمچنین ایجاد تعادل فرهنگ ملـی میان مردم نقاط مختلف دورو نزدیك کشور برکسی پوشیده نیست و ضایعاتی که درنتیجه عدم‌آنها به‌محصولات‌کشاورزی وارد میشود روشن است .

در موقعیت فعلی کشـور وجود بیکاری توسعه راههای روستائی و اتصال آنها به شبکه اصلی قسمت اعظم بیکاران را بخود جذب خواهدنمود وموانع مهاجرت روستائیان بمراکـز شهری خواهد گردید .

اگر دولت بطور متوسط۲۰ میلیون تومان برای ساختمان راههای فرعی روستاها در استانی اختصاص دهد که جمع اعتبارات درحدود۲۰۰میلیون تومان باشد خواهد توانست‌اولا یکی از مشکلات زیربنائی کشور را که عدم وجود راههـای روستائی است مرتفع ساخته و ثانیا جلوی‌مهاجرت روستائیان به شهرها را بگیرد .

دکتر مولوی در پایان‌گفت: موازی راه سازی باید مراکزی هم در مراکز چند ده ـ مثلا هربیست ده ـ برای مرکزیت امور اداری از قبیل‌بخشداری ـ بهداری ـ دادگاه بخش ـ آمار ـ ژاندارمری ـ شهربانی و سایر سازمانهای دولتی‌ساخته شود و کلیه این سازمانها در یك ساختمان واحد مثل اغلب کشورهای راقیه برای رفـع احتیاجات مراجعین تمرکـز پیدا نمایند .

بسمه تعالی

آگهی پذیرش دانشجو

دانشکده الهیات و معارف اسلامی برای آنکه پیوند رسالت خودرا درارائه معارف راستین بخصوص در دوران شکوفائی انقلاب اسلامی ایران‌اداکند. بعنوان یک ضرورت زمان لازم دید که دربرنامه تحصیلی دوره لیسانس خود تشویرات وتلفیقی بین معارف اسلامی و دانشگاهی و اصالت کامل به مفترف انسانی و آیندنولوژی اسلامی بعنوانه وسیله شایسته‌ای برای نشر حقایق اسلام باشند.

بهمین منظور دانشکده الهیات و معارف اسلامی دانشگاه تهران بـرای دوره لیسانس ازطـریق مسابقه ورودی اختصاصی و مصاحبه دانشجو میپذیرد

شرایط ثبت نام:

۱ـ دارابودن دیپلم کامل متوسطه (نظام قدیم) ادبی، طبیعی، ریاضی یادیپلم رشته‌های مختلف (نظام جدید) و یاهرنوع دیپلم کامل دیگر

۲ـ نداشتن شغل موظف (عدم اشتغال)

۳ـ دانش آموزان سال ششم (نظام قدیم) و سال چهارم دبیرستان (نظام جدید) میتوانند جهت شرکت درمسابقه ورودی ثبت نام نمایند. ولی دریافت کارت ورود به جلسه امتحان موکول به ارائه مدرك قبولی خواهد بود.

مواد امتحانی و ضرایب آن

۱ـ زبان وادبیات فارسی درحدود ششم ادبی (نظام قدیم) و چهارم رشته فرهنگ وادب (نظام جدید) ضریب (۱)

۲ـ زبان عربی درحدود ششم ادبی (نظام قدیم) و چهارم رشته فرهنگ و ادب (نظام جدید) ضریب (۲)

۳ـ زبان خارجه درحدود ششم ادبی (نظام قدیم) وچهارم رشته فرهنگ و ادب (نظام جدید) ضریب (۱)

۴ـ اطلاعات عمومی درمعارف اسلامی ضریب (۲)

مدارک لازم برای ثبت نام

۱ـ درخواست کتبی طبق نمونه ارائه شده

۲ـ قبض رسید دائر به پرداخت پانصد ریال به حساب شماره۱۵۹۵ بانک ملی ایران شعبه زهره، واقع درتهران خیابان مبارزان (روزولت سابق) که ازطریق کلیه شعب بانک ملی درتهران و شهرستانها قابل پرداخت است

۳ـ مدارک فوق حداکثر تاتاریخ ۵۸/۴/۱۵ به آدرس دانشکده الهی

کیهان

چاپ دوم

تکشماره- ۱۵ ریال

پنجشنبه ۲۴ خردادماه ۱۳۵۸- نوزدهم رجب ۱۳۹۹- شماره ۱۰۷۳۲

حسین مهدیان مدیر جدید کیهان گفت:

نحوه مالکیت کیهان مانند حسینیه ارشاد خواهد بود

صفحه ۲ - ستون سوم

امام خمینی در ملاقات با پاسداران و بازاریان تهران:

هشدار امام به بازاریان

* آزادی این نیست که قلم را بردارید و هرچه دلتان میخواهد بنویسید

صفحه ۲ - ستون سوم

برای اولین بار در «کیهان» بطور اختصاصی

متن کامل قانون اساسی جمهوری اسلامی ایران

صفحه آخر - ستون اول

ظرف دو ماه آینده

طرح طب ملی اجرا میشود

صفحه ۳ - ستون اول

فدائیان اسلام پیشتازان مبارزه مسلحانه

صفحه ۶

محاکمه خوش کیش - تقی روحانی - لطفی - سرلشکر روحانی و عده‌ای از عوامل رژیم هفته آینده آغاز میشود

صفحه ۳ - ستون پنجم

برای نخستین بار مشاهده شد:

هواپیمای افغانی با محافظین روسی در فرودگاه مهرآباد

صفحه ۲ - ستون هشتم

مرجعیت، زعامت است نه فقاهت

اکنون در برابر این سپاه عظیم «حزب الله» باید دیگران را شناساند.

صفحه ۶

فرمانده دژبان مرکز:

ارتشیانی که در احزاب شرکت کنند بازداشت می‌شوند

صفحه ۳ - ستون سوم

وزیر کشور اعلام کرد:

انتخابات مجلس اواسط تیر انجام میشود

صفحه ۲ - ستون اول

از امروز در دادگاه انقلاب اسلامی

محاکمه مخوف ترین عوامل ساواک آغاز شد

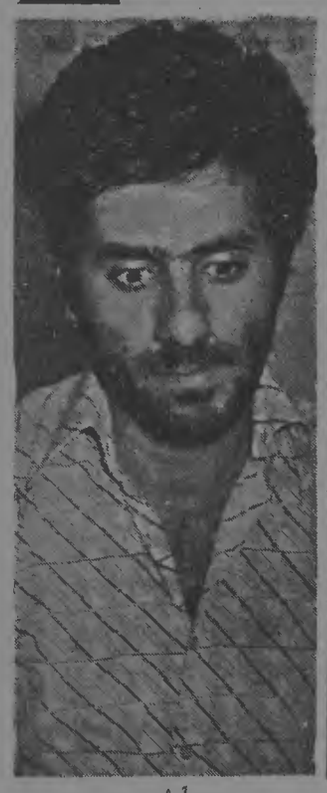

بهمن تهرانی

آرش

سخنگوی دادگاه انقلاب اسلامی ایران اعلام داشت محاکمه دوتن از شکنجه‌گران معروف ساواک به اسامی تهرانی و آرش در ساعت ۱۰ صبح امروز در شعبه اول دادگاه انقلاب اسلامی تهران آغاز شد. کلیه کسانی که شکایت و یا شهادتی نسبت باین ۲ نفر دارند میتوانند برای اعلام شکایت و یا ادای شهادت بدفتر این دادگاه واقع در درب شرقی زندان قصر خیابان مرودشت مراجعه نمایند.

بهمن تهرانی یکی از شکنجه‌گران ساواک میباشد که در کشتار گروه ۹ نفری سازمان مجاهدین خلق ایران و چریک های فدائی خلق در تپه‌های اوین نقش موثری داشت. او چندی قبل اعتراف کرد که هنگام کشتن گروه ۹ نفری نفر چهارم بوده که آنان را به رگبار مسلسل بسته است.

محاکمه این دو عامل ساواک یکی از بزرگترین محاکمات در دادگاه انقلاب اسلامی ایران خواهد بود.

مسئول حزب جمهوری اسلامی خلق مسلمان ایران در تبریز در مصاحبه مطبوعاتی گفت:

اگر بخاطر اینکه نباید سر و صدائی در مملکت باشد سکوت کنیم نسل اندر نسل شرمنده خواهیم شد

* درصورت عدم تحقق خواسته های ما تظاهرات و راه پیمایی های وسیع و گسترده‌تر انجام خواهیم داد.

حزب جمهوری اسلامی خلق مسلمان ایران تشکیلات آذربایجان در یك مصاحبه مطبوعاتی علل انصراف از راهپیمائی روز جمعه را تشریح کرد، مسئول حزب ضمن اشاره به این موضوع که در اسلام جواب منطق با منطق داده میشود نه بازور وتهدید، گفت: در اوایل نهضت اسلامی نیز شعار انقلاب این بوده است که تمام گروههای سیاسی صاحب ایدئولوژیهای خاص در بیان عقیده آزاد هستند، اسلام میگوید مومنین افرادی هستند که به سخن طرف مقابل گوش میدهند و از بهترین آنها پیروی مینمایند

بطوریکه امام صادق (ع) در مکه با منکرین خدا به بحث و گفتگو می‌نشستند ودرحالی که به امام علیه‌السلام تعبیر های ناشایست داده میشد بدون اینکه امام علیه‌السلام ناراحت شوند به آنها پاسخ میگفتند.

پس ما باید بگوئیم در اسلام آزادی نیست و یا اینکه وجود آزادی را در اسلام عملا نشان ندهیم بعبارت دیگر بوجود آزادی در اسلام معترف هستیم همه باید حرفهای خودشان را بزنند، این مباحثات چه بهتر که از طریق مطبوعات و دیگر وسایل ارتباط جمعی صورت گیرد. منظور این است که هرگز نمیشود با شمشیر تکفیر و چماق به جنگ قلم رفت.

حجت‌الاسلام محمدی رئیس حزب در تبریز گفت: ما با داشتن چنین تشکیلات حزبی عظیم وجود سانسور را در وسایل ارتباط جمعی حس می کنیم تا چه رسد به گروه های سیاسی کوچك که شدت سانسور واختناق درحق آنها بمراتب سنگینتر اعمال میشود.

پرواضح است اگر انتقاد بموقع انجام نگیرد دست - اندرکاران و گردانندگان مملکت تصور میکنند که به ملت آزادی داده شده است و این خطرناك ترین کار در شرایط انقلاب است. ازاین رو بود که ماوظیفه داشتیم بوجودآین فشار و اختنق در مملکت با انجام راه پیمائی بزرگ اعتراض کنیم و حتی عمق و بعد اختناق را هم عملا نشان دهیم بدانجهت از همه گروه ها و آزادیخواهان برای شرکت دراین راه پیمائی دعوت شد و طرفداران راستین آزادی با ما اعلام همبستگی کردند که فقط گوشه‌ای از این اعلام همبستگی ها در جریانمنعکس شد درحالی که اگر روزجمعه راه پیمائی صورت می گرفت ابهت و عظمت کار ما عملا مشخص میشد. رئیس حزب گفت، هرچند راه پیمائی انجام نمیگیرد ولی همبستگی گروه های سیاسی با حزب جمهوری اسلامی خلق مسلمان ایران جنوه‌گر شد. ناطق در توجیه علل لغو راه پیمائی گفت برای ما گزارشاتی رسیده بود که عده معدودی قصد برهم زدن نظم را دارند و کافی بود که یك تیر شلیك شود و غوغائی برپا گردد مخصوصا در شهری مانند تبریز. بهمین جهت حزب ما با تشکر از گروه های سیاسی دیگر این راه پیمائی را به بعد موکول کرد و انتظار ما براین است که بیانیه ها واعلامیه ها و پیامها وهمبستگی گروههای سیاسی با یکدیگر برای مسئولین امر هشداری باشد که خواسته‌های اکثریت مردم را برآورد سازند با این حال اگر چنانچه خواسته‌های حزب که اعلام شده تمام وکمال برآورد نشود و مردم به حق طبیعی و شرعی خودشان نائل نیایند علیرغم همه تهدیدات، تظاهرات و راه پیمائی حزب ما در ابعاد گسترده‌تر انجام خواهد گرفت. زیرا اگر ما فقط بخاطر اینکه سر و صدائی درمملکت نشود سکوت کنیم نسل اندر نسل شرمنده‌خواهیم بود و بطور کلی برای انجام خواسته های خود مصرانه پافشاری خواهیم کرد. مسئول حزب درتبریز درباره این سئوال که حزب جمهوری‌خلق مسلمان ایران تا چه حدی میتواند به تشکیل جبهه‌واحدی با گروههای سیاسی دیگر تن دردهد گفت: در شرایطمبارزه اگر تاکتیك گروههای سالم سیاسی باما یکسان باشد برای رسیدن به هدفهای جمهوری اسلامی مانعی دراتحادنیست.

امام خمینی در تلگرافی به حضرت آیت‌الله محمدباقر صدر:

به دولت عراق نصیحت میکنم

حضرت آیت‌الله العظمی امام خمینی امروز تلگرافی به آیت‌الله محمدباقر صدر رهبر شیعیان عراق که روز گذشته از بازداشت ماموربن عراقی آزاد شدند ارسال داشتند. در این تلگراف امام خمینی مراتب تاسف خودرا از رفتاری که با آیت‌الله صدر شده است ابرازداشتند و ابراز کردند انتظار نبود که ماموربن دولت عراق درمناطق‌مرزی دست به اقدامات مخالف حسن همجواری بزنند. امام خمینی همچنین با اشاره به موضع حوزه‌علمیه نجف اشرف و نقش آن در تامین استقلال عراق در طول تاریخ آن کشور به دولت عراق نصیحت کردند که این دژ محکم را حفظ کنند. متن تلگراف امام باین شرح است:

بسم‌الله‌الرحمن‌الرحیم

حضرت آیت‌الله آقای حاج سیدمحمد باقر صدر دامت برکاته- نجف اشرف.

پیش‌آمدهای اخیر یکی پس از دیگری موجب تاسف است انتظار آن نبود که به جناب عالی شخصیت علمی و اسلامی چنین رفتار شود. چنانچه انتظار نبود و نیست که ماموربن دولت عراق در سرحدات رفتاری کنند که مخالف حسن همجواریست. ملت ایران که با نهضت اسلامی خود امید داردبدست اجانب را از جمیع ممالك اسلامی کوتاه کند و استقلال را به آنها برگرداند همچنین انتظار دارد که همان نحوکه ملتها با نهضت عظیم اسلامی ایران موافق و پشتیبان آن هستند دولتها نیز پشتیبان آن باشند.

حوزه علمیه نجف اشرف که در خدمت اسلام و مسلمین است در طول تاریخ حافظ استقلال عراق بلکه سایر کشورهای اسلامی بوده است انتظار ندارد که مورد اهانت واقع شود و یکی از شاخص‌ترین بزرگان آن مورد تهاجم واقع‌شود. من به دولت عراق نصیحت می‌کنم که این دژ محکم را که حافظ کیان مصالح کشور است حفظ کند. این نصیحتی بود که من در دوران گذشته به شاه مخلوع و دولت‌ایران کردم. از خداوند تعالی عظمت اسلام و استقلال کشورهای اسلامی را خواهانم والسلام علیکم برحمت‌الله و برکاته.

روح‌الله‌الموسوی‌الاخمینی

رئیس سازمان امنیت اسرائیل به عملیات چریکی اعتراف کرد

فلسطین اشغالی ۱۴ژوئن‌خبرگزاری وفا - کمیته وزارت‌خارجه‌وامنیت صهیونیستی در اجتماعی به گزارش رئیس سازمان امنیت اسرائیل در باره جنوب لبنان استماع کرد.

رادیو اسرائیل به نقل از رئیس سازمان امنیت اسرائیل گفت: چریکهای فلسطینی‌عملیات‌خودرا بعداز امضاء معاهده صلح‌بین‌مصر و اسرائیل گسترش داده‌اند. و میخواهند باتمام قوا به اهداف امنیت اسرائیل لطمه بزنند. رئیس سازمان امنیت اسرائیل گفت: تدابیر احتیاط آمیزی برای مقابله باعملیات چریکی اتخاذشده است.

عده‌ای ناشناس یکی از وکلای دادگستری را بشدت مجروح کردند

هوشنگ عیسی بیگلو وکیل دادگستری که عصر دیروز توسط عده‌ای ناشناس به نقطه نامعلومی برده شد وبه شدت مجروح گردید، وأواخر شب بیهوش در جلوی خانه‌اش پیدا شد در گفتگوئی با خبرگزاری پارس اظهار داشت من دیروز ساعت ۱۱ صبح از تبریز به تهران رسیدم.

بعداز ظهر در منزل بمن تلفن شد که به متین دفتری دردفترشان حمله شده هرچه سعی کردم باایشان تماس بگیرم موفق نشدم لذا به دفترشان که در خیابان کاخ است رفتم ولی در آنجا بمن گفتند که چنین چیزی نبوده و ایشان در رم هستند. بهنگام بازگشت در تقاطع بلوار و کاخ در حالی که منتظر تاکسی بودم یك ماشین توقف کرد و منهم به تصور اینکه مسیرش بامن یکی است سوار شدم و دیگر هیچ چیز نفهمیدم تا نیمه‌های دیشب که بهوش آمدم.

هوشنگ عیسی بیگلو

عیسی بیگلو که به گفته چندتن از اعضای کانون وکلادر زندانهای ساواك مورد شکنجه و آزار قرار گرفته و در حال حاضر هم از فعالان کانون وکلا میباشد. در پاسخ باینکه علت این ماجرا را چگونه می‌بینید گفت من کاملا گیج هستم و بهیچوجه نمی‌توانم نظری بدهم.

گروهی از وکلا که در منزل عیسی بیگلو حضور داشتند علائم ضرب و جرح روی بدن وی‌راکار عده‌ای حرفه‌ای دانستند که‌میتوانند معنای ارعاب و تهدید داشته باشند. به اظهار این گروه‌چندی پیش نیز عده‌ای ناشناس مسلح به منزل اسماعیل زاده یکی دیگر ازوکلای دادگستری حمله‌کردند وقصدداشتند که کتابخانه منزل وی‌را به‌آتش بکشند.

براساس اطلاعیه دادستان انقلاب اسلامی آبادان و خرمشهر:

عبور و مرور شبانه در جاده های خوزستان ممنوع شد

* افراد متخلف تسلیم دادگاههای انقلاب میشوند.

دیروز اطلاعیه‌ای از سوی دادستان انقلاب اسلامی آبادان و خرمشهر در مورد محدودیت عبور و مرور عشایر از جاده‌های مرزی منتشر شد.

متن اطلاعیه بشرح زیرمیباشد. اخیرا مشاهده شده‌است که‌عده‌ای از افراد سودجو و فرصت طلب شب هنگام در نوار مرزی وخطوط مواصلاتی مرزی مبادرت به اعمال ضد انقلابی میکنند. برای شناسائی آنان وتفکیك ازبرادران‌وخواهران مرزنشین که معتقد و مومن بانقلاب اسلامی ایران هستند باطلاع عموم عشایر غیور مرزنشین میرساند که از ساعت ۲۱ الی ۶ صبح عبور و مرور در کلیه جاده‌هائی که بمرز منتهی میشود ممنوع است.

بدیهی است چنانچه اشخاصی در ساعات ممنوع دستگیر شوند به دادگاه‌های انقلاب معرفی خواهند شد.

براساس دستوری که به‌ماموربن مسئول و پاسداران انقلاب اسلامی ابلاغ شده است از تاریخ جمعه ۲۵ خردادماه جاری این حکم‌به اجرا درمی‌آید.

بمنظور پاسداری‌انقلاب وتحکیم جمهوری اسلامی ایران انتظار دارد مرزنشینان عزیز موضوع‌را مد نظر قرارداده و همکاری لازم‌را با ماموربن مربوطه معمول دارند ودر صورت برخورد با اشخاصی که برخلاف این اطلاعیه رفتار کنند مراتب‌را بیدرنگ به نزدیکترین پاسگاه انتظامی اطلاع دهند.

باکمال تاثر درگذشت دکتر سید جمال‌الدین نوربخش همسر و پدر و برادر ارجمند و مهربان خودرا باطلاع میرسانیم. مجلس ختم مردانه آنمرحوم روز شنبه ۲۶ خردادماه‌ازساعت پنج تاهفت بعدازظهر درمسجدالجواد واقع درمی. ان۱۷شهریور (۲۵ شهریور سابق) منعقد است.

مجلس‌ختم‌برای بانوان محترمه درهمان ساعت درمنزل آنمرحوم واقع درخیابان میرداماد - کوی نفت - کوی چهارم - کوچه نرگس - بلوار مینا پلاك۲۷ منعقد خواهد بود.

عالم نوربخش - نسرین نوربخش - لیلی نوربخش - شیدا نوربخش - فیروزه نوربخش - سید علی نوربخش - حاج سیدکمال‌الدین نوربخش - سید مهدی نوربخش

ش ۱۱۰۹

از مصیبت وارده بربرادر مجاهدم آقای دکتر کارگشایی‌اندازه متاثر بوده سلامت و توفیق ایشان و بازماندگان مرحوم کارگشا را از خداوند بزرگ مسئلت دارم.

احمد صفر حاج‌سیدجوادی

ش ۱۱۱۱

اطلاعیه بانك توسعه صنعتی و معدنی ایران

درصفحه۳

ملاقات تاریخی دوابرقدرت فردا درویین انجام میشود

برژنف و کارتر برای اولین بار با هم دیدار میکنند

مسکو - واشنگتن - اسوشیتدپرس - رویتر - جیمی‌کارتر رئیس جمهوری‌امریکا و لئونیدبرژنف رهبر شوروی بزودی در وین بایکدیگر ملاقات میکنند تاضمن امضای پیمان سالت ۲ مسائل‌مهم جهانی را بررسی‌کنند.

مقامات امریکائی امروز اظهار امیدواری کردند که لئونید برژنف رهبر اتحاد شوروی در دیدار قریب‌الوقوع خود با پرزیدنت‌کارتر در وین کوشش جدی برای تعمیم تشنج زدائی بعمل خواهد آورد.

برژنف و کارتر برای امضای پیمان محدود کردن سلاحهای استراتژیك سالت ۲ روزهای آخر هفته جاری با یکدیگر در وین ملاقات خواهندکرد.

کارتر و برژنف همچنین امکان کنترل بیشتر بر روی سلاحها و راههای رفع اختلاف های جهانی را مورد بحث و گفتگو قرار خواهند داد.

در یك جلسه توجیهی که امروز پیش‌از کنفرانس سالت در واشنگتن تشکیل شدمقامات امریکائی اظهار داشتند که برژنف عده‌ای از مقامات عالیرتبه شوروی‌را برای‌شرکت در کنفرانس سالت به همراه خواهد آورد.

همین مقامات افزودندتقویت هیئت نمایندگی شوروی نشان دهنده آن است‌که برژنف قصد دارد گفتگوهای سازنده‌ای با امریکا انجام دهد ابتدا قرار بود پرزیدنت کارتر بهمراه سایروس‌ونس وزیر امورخارجه و برژینسکی مشاور امنیتی کارتر دراین اجلاس شرکت‌کند لکن وی تصمیم گرفت که هارولد براون وزیر دفاع و ژنرال «دیوید جونز» رئیس ستاد مشترك نیروهای مسلح امریکا را نیز در این اجلاس شرکت دهد.

مقامات امریکائی گفتند احتمالا هیئت نمایندگی شوروی در کنفرانس سالت ۲ شامل وزیر دفاع، رئیس کل ستاد شوروی یك عضو دفتر سیاسی و آندروگرومیکو وزیر امور خارجه این کشور خواهد بود.

خبرگزاری اسوشیتدپرس از مسکو گزارش داد که لئونید برژنف رئیس افزودندتقویت بعنوان یك ابرقدرت تلقی میکند.

علاوه‌بر این شوروی‌ها امیدوارند بتوانند درکنفرانس وین به جهانیان ثابت کنندکه علیرغم برگ برنده چین که امریکا در دست دارد تنها در صورت توافق ایالات متحده و شوروی در جهت کاهش تشنجات بین‌المللی گامهای جدی برداشته خواهدشد.

برژنف در جریان ضیافت شامی که برای موراجی دسای نخست‌وزیر هند ترتیب یافته بود گفت اتحاد شوروی به کنفرانس وین اهمیت خاصی قایل است وبرای موفقیت این کنفرانس‌ازهیچ کوششی کوتاهی نخواهد کرد.

یك منبع موثق پیش‌بینی کرد که رهبران دو کشور حداکثر در روزهای شنبه و یکشنبه هشت ساعت گفتگو خواهند داشت.

وی گفتگوهای غیر رسمی رهبران مذکور را در این محاسبه نگنجاند.

هنوزبرنامه‌ای برای گفتگوهای خصوصی رهبران ایالات متحده و اتحاد شوروی اعلام نشده است.

ملاقات خود با جیمی‌کارتر رئیس جمهوری ایالات متحده که اواخر هفته جاری در وین صورت خواهد گرفت امیدهای فراوانی دارد ولی بنظر میرسد که انتظارات او برآورده نشود. منابع موثق غربی گفته‌اندجدا از امضای پیمان جدیدمحدود ساختن سلاحهای استراتژیك که تا ۱۹۸۵ لازم‌الاجرا خواهد بود و همچنین بهبود کلی در روابط ایالات متحده و اتحاد شوروی انتظار میرود درسایر مسائل توافق مهمی بین دو ابرقدرت صورت گیرد.

نتیجه اصلی این مذاکرات در بائیز یا اوایل سال آینده بهنگامیکه سناتورامریکا درمورد تصویب یا ردموافقتنامه سالت۲ تصمیم میگیرد آشکار خواهد شد. نتایج گفتگوهای سناتورامریکا مشخص خواهد کرد که آیا در مورد مسائلی مانند خاورمیانه کنترل تسلیحات و خلع سلاح که در کنفرانس رهبران دو کشور لاینحل باقی خواهدماند پیشرفتی حاصل خواهد شد یا نه بموجب‌تحلیل کارشناسان اتحاد شوروی گفتگوهای وین را فرصتی‌برای اعتلای پرستیژ جهانی خود

شاه مخلوع در اولین کنفرانس مطبوعاتی خود گفت:

من عمیقا مذهبی هستم!!

کروناواکا - مکزیکو- خبرگزاری فرانسه - شاه مخلوع ایران روز گذشته دراولین‌مصاحبه مطبوعاتی خود از هنگام ورودش به مکزیك شرکت کرد.

دراین مصاحبه شاه مخلوع اظهار داشت که کشورش! ایران اکنون دارای هیچ حکومتی نیست. وی همچنین اظهار داشت از آنجائی که من یك انسان مذهبی و معتقد!! هستم از مرگ هراسی ندارم.

شاه مخلوع که در مقابل گروه بزرگی از خبرنگاران قرار داشت اظهار امیدواری کرده‌است که بتواند بایران‌باز گردد!

وی دراین مصاحبه افزودکه ۳۷ سال گذشته را کوشش بسیار کرده‌است که ایران را کشوری بزرگ درخور مردم ایران بسازد ولی اکنون از اینکه می بیند ایران دارای حکومتی نیست بسیار متاسف است.

بموجب گزارش این خبرگزاری، دادگاه های انقلابی ایران، کنون شاه مخلوع را درهر کجای جهان آزاد اعلام کرده‌اند. دراین مورد محمد رضا پهلوی اظهار داشت در صورتیکه نسبت بجان وی سوء قصد شود و این سوءقصد موفق شود او مرگ را باطیب خاطر میپذیرد. دراین زمینه شاه مخلوع گفت: «من از مرگ هراسی ندارم» ولی همچنین افزود «من عمیقا شخص‌معتقد و مذهبی‌هستم!!»

درمورد اقامت خود در مکزیك شاه مخلوع گفت: فعلا مدتی را در این شهر «کروناواکا» خواهم ماند و سپس به خانه‌خود در آکاپولکو خواهم رفت که‌اکنون درحال آماده شدن و تغییردکوراسیون است.

خبرگزاری‌فرانسه گزارش میدهد این خانه با آخرین و مدرن ترین وسائل و امکانات ایمنی الکترونیکی مجهز شده است.

اطلاعیه روحانیت تهران

بسمه تعالی

در سالروز شهادت پیشتازان نهضت آزادی ایران: حاج صادق امانی، محمد بخارائی، رضا صفار هرندی و هرتضی نیك نژاد انسانهای پاك باخته و فداکریکه درراه تحقق هدفهای عالی رهبر انقلاب ایران امام خمینی از جان خود گذشتند و عناصر پلید رژیم پهلوی ونوکر حلقه بگوش استعمار منصورالسلطنه را نابودکردند وبدنبال آن در بیدادگاه شاه جلاد به مرگ محکوم و شربت شهادت نوشیدند ملت قهرمان ایران بپاس قدردانی و حق شناسی از این پیشروان شهادت روزجمعه ۲۵ خرداد (فردا) ازساعت ۵ تا ۷ بعدازظهر در این بابویه مسجد حاج ماشاءالله (مزار شهداء) حضور بهرسانیده و یاد این عزیزان را گرامی میدارند.

صفحه ۸ کیهان
پنجشنبه ۲۴ خرداد ماه ۱۳۵۸
نوزدهم رجب ۱۳۹۹
شماره ۱۰۷۳۳

ساعات شرعی :
اذان صبح فردا ۳ر۵۳ طلوع آفتاب فردا ۵ر۴۶
ظهر شرعی ۱۳ر۰۵ اذان مغرب امشب ۳۰ر۳۹
استخراج : دکتر عباس ریاضی کرمانی

بسم‌الله‌الرحمن‌الرحیم

متن کامل قانون اساسی جمهوری اسلامی ایران

بعد از ظهر امروز متن کامل قانون اساسی جمهوری اسلامی ایران به کیهان رسید .
کیهان لازم دیدهرچه زودتر این متن رابطوراختصاصی در اختیار خوانندگان خود قرار دهد
متن قانون اساسی بشرح زیر است :

فصل اول : اصول کلی

اصل ۱ ــ نوع حکومت ایران «جمهوری اسلامی» است که مت ایران در پی انقلاب اسلامی پیروزمندش در همه پرسی دهمو یازدهم فروردین سال یکهزار و سیصدو پنجاه و هشت هجری شمسی با اکثریت ۹۸٫۲٪ به آن رای مثبت داده است .

اصل ۲ــ نظام جمهوری اسلامی نظامی است‌توحیدی‌برپایه فرهنگ اصیل و پویا و انقلابی اسلام ، با تکیه برارزش وکرامت انسان ، مسئولیت او دربارهخویش نقش بنیادی تقوا در رشد او ، نفی هر گونهتمایش وسلطهجوئی فرهنگی ، سیاسی و اقتصادی،و ضرورت استفاده از دستاوردهای سودمند علوم و فرهنگ بشری در جهت التزام کامل به همه تعالیم الهی اسلام .

اصل ۳ ــ آراء عمومی مبنای حکومت است و برطبق دستور قرآن که : «وشاورهم‌فی‌الامر» و « امرهم شوری بینهم» امور کشور باید از طریق شوراهای منتخب مردم در حدود صلاحیت آنان و به ترتیبی که در این قانون و قوانین ناشی از آن مشخص میشود حل و فصل گردد .

اصل ٤ــ جمهوری اسلامی‌ایران در استقرار جامعه‌توحیدی‌معنویت و اخلاق اسلامی را مبنای روابط سیاسی ، اجتماعی‌و اقتصادی قرار میدهد.

اصل۵ ــ برمبنای آیه کریمه : یاایهاالناس اناخلقناکم‌من‌ذکر وانثی‌وجعلناکم شعوبا و قبائل لتعارفوا ان اکرمکم عنداللهاتقیکم

در جمهوری اسلامی ایران همه اقوام از قبیل فار س، ترک ، کرد ، عرب ، بلوچ ، ترکمن و نظائر اینها از حقوق کاملا مساوی برخوردارند و هیچ‌کس را بر دیگری امتیازی نیست ، مگر براساس تقوا .

اصل ٦ــ در جمهوری اسلامی ایران آزادی و استقلال از یکدیگر تفکیک ناپذیرند . هیچ فرد یا گروه و هیچ مقام و مرجعی حق ندارد به نام استفاده از آزادی ، براستقلال و تمامیت ارضی ایران کمترین خدشه‌ئی وارد کند یا به نام حفظ استقلال و تمامیت ارضی کشور ، آزادی عقیده ، بیان، قلم و آزادیهای مشروع دیگر را ازکسی سلب‌کند یاقوانین‌ومقرراتی بدین منظور وضع کند مگر در حالت جنگ .

اصل ۷ ــ جمهوری اسلامی ایران سعادت انسان در کل جامعه بشری را آرمان خود میداند و رسیدن به استقلال‌و آزادی و حکومت حق وعدل را حق همه‌مردم جهان‌میشناسد وبنابراین در عین خودداری کامل از هرگونه دخالت‌سلطه جویانه در امور داخلی ملت های دیگر ، از مبارزه حق‌طلبانه‌مستضعفین علیه‌مستکبرین در هرنقطه از جهان حمایت میکند .

اصل ۸ ــ جمهوری‌اسلامی ایران با رعایت کامل موازین اقتصادی اسلام ، صنعت و کشاورزی بومی را ترویج میکند ، ودر عین حال ازهمه علوم و فنون پیشرفته جهان درآمر صنعت و کشاورزی نیز استفاده مینماید ، البته‌بارعایت کامل استقلال سیاسی‌واقتصادی کشور و جلوگیری از هرگونه وابستگی جامعه بدیگران و بدون التزام به پذیرش نظام اجتماعی حاکم برآنان .

اصل ۹ــ سعی و کار حاصل آن حق هرکس می‌باشد . هیچ کس نمی‌تواند بعنوان مالکیت رسمی و کار خود ، امکان‌سعی و کار رااز دیگری سلب کند. امکان کار و کوشش برای همه باید چنان فراهم گردد که هیچ‌کس مورد بهره‌کشی و استثمار دیگران قرار نگیرد

اصل۱۰ ــ جمهوری اسلامی ایران باید امکانات آموزش و پرورش را برای همه مردم کشور به طور یکسان فراهم کند تا هرکسی بتواند فراخور استعدادش از آموزش‌وپرورش و رشد و شکوفایی برخوردار گردد و محدودیت امکانات سد راه پیشرفت او نشود .

اصل ۱۱ ــ خانواده واحد بنیادی جامعه انقلابی ایران محسوب میگردد. قوانین باید اسباب استواری ازدواج را بر پایه توافق در عقیده و علاقه فراهم آورد ودر تنظیم آنها حقوق خانواده برحقوق فردی زوجین مقدم شمرده شود و روابط زن ومرد باید بر مبنای طهارت و تقوی و ارزشهای والای انسانی قرار گیرد ، نه بر تفاخر ظاهری و مادی و هوسرانی.

اصل ۱۲ ــ از آنجا که تربیت فرزندان با پدر ومادر و در دوران کودکی بیشتربا مادر است تعلیم و تربیت دختران وظیفه مقدم بنیادهای فرهنگی تلقی میشود و قوانین راجع به خانواده باید برای مادر امکانات مادی و معنوی درنظر بگیرد تا بتواندبفراغت بال بوظیفه پر ارج مادری و مسئولیت هائی بپردازد که در جامعه انقلابی اسلامی برعهده دارد .

فصل دوم: دین رسمی کشور

اصل ۱۳ ــ دین رسمی ایران اسلام و مذهب جعفری است که مذهب اکثریت مسلمانان ایران‌است و مذاهب دیگر اسلامی، اعم از زیدی، حنفی، مالکی، شافعی و حنبلی معتبر و محترم است ودر مناطقی که مسلمانان پیرو این مذاهب اکثریت دارند مقررات محلی در حدود اختیارات شوراها بر طبق این مذاهب خواهند بود، ولی در موارد ضروری میتواند اختیار وضع بعضی از قوانین را به کمیسیون های داخلی خود تفویض کند . در این صورت این قوانین در مدتی‌که مجلس تعیین مینماید بصورت آزمایشی اجرا میشود و تصویب نهائی آنها با مجلس خواهد بود .

اصل۱۴ ــ تفسیر قوانین عادی درصلاحیت مجلس‌شورایملی است. بعقاد این ماده مانع از تفسیری نیست که دادرسان در مقام تمیز حق ازقوانین میکنند .

اصل ۱۵ ــ بناهای دولتی و اموالی که جنبه نفایس ملی‌دارد، قابل انتقال بغیر نیست مگر با تصویب مجلس شورایملی .

اصل ۱۶ ــ تغییر در خطوط مرزی کشور درصورتی ممکنست که بتصویب سه چهارم مجموع نمایندگان مجلس شورایملی برسد.

اصل ۱۷ ــ اعمال قوه‌مقننه‌از طریق مجلس شورای ملی است‌که از نمایندگان منتخب مردم تشکیل میشود و مصوبات آن پس‌ازتوشیح رئیس جمهوری برای اجرا به‌قوه قضائیه و قوه مجریه ابلاغ میگردد . در امور مهم که به سرنوشت کشور ومسائل بسیار مهم اقتصادی، سیاسی و اجتماعی مربوط باشد ممکن است اعمال قوه مقننه از راه همه‌پرسی و مراجعه مستقیم به آراء مردم صورت گیرد .

اصل ۱۸ ــ اعمال قوه قضائیه به وسیله دادگاههای دادگستری است که باید بر طبق موازین اسلام تشکیل شود و به رسیدگی به دعاوی و حل و فصل آنها و حفظ حقوق عمومی و اجرای‌عدالت اسلامی بپردازد.

اصل ۱۹ ــ اعمال قوه مجریه‌از طریق رئیس جمهور وهیات‌وزیران است.

فصل‌چهارم: پرچم ، زبان و خط رسمی کشور

اصل ۲۰ ــ پرچم رسمی ایران به رنگهای سبز و سفید و سرخ با علامت مخصوص جمهوری اسلامی است.

اصل ۲۱ ــ زبان و خط مشترک مردم ایران فارسی است و متون و مکاتبات رسمی باید با این‌زبان و خط باشد ، ولی استفاده از زبانهای محلی در مدارس و مطبوعات محلی آزاد است.

فصل پنجم : حقوق ملت

اصل ۲۲ ــ همه افراد ملت ، اعم از زن و مرد، در برابر قانون مساوی‌اند.

اصل ۲۳ ــ عقیده و حیثیت و جان ومسکن وشغل اشخاص محترم و از تعرض مصون است مگر به حکم قانون .

اصل ۲٤ ــ نامه های پستی و مکالمات تلفنی از بازرسی و ضبط مصون است . افشای‌مخابرات تلگرافی و تلکس ، عدم مخابره آنها و تجسس از طریق استماع مکالمه های تلفنی ممنوع است مگر به‌حکم قانون .

اصل ۲۵ ــ مطبوعات در نشر مطالب و بیان عقاید آزادند، مگر در نشر مطالب مخالف عفت عمومی یا توهین به شعائر دینی، اتهام و افترا و تعرض به شرف و حیثیت و آبروی اشخاص یا نشر اکاذیب جرائم مطبوعاتی و کیفیت مجازات و رسیدگی به آنها را قانون معین میکند.

اصل ۲٦ ــ تشکیل احزاب ، جمعیتها وانجمنهای دینی، سیاسی و صنفی آزاد است مشروط به این که اصول استقلال، آزادی،حاکمیت و وحدت ملی و اساس جمهوری اسلامی را نقض نکنند ، شرکت افراد در اینگونه گروهها آزاد است و هیچکس را نمیتوان از شرکت در گروه دینی ، سیاسی و اجتماعی دلخواهش منع کرد یا به شرکت در یکی از این گروهها مجبور ساخت .

اصل ۲۷ ــ تشکیل اجتماعات مسالمت آمیز آزاد است ومقررات مربوط به اجتماع و راه پیمائی در خیابان‌ها و میدانهای عمومی به موجب قانون معین خواهد شد.

اصل ۲۸ ــ هر کس حق دارد شغلی را که بدان مایل است و مخالف اسلام و مصالح عمومی نیست برگزیند .

اصل ۲۹ ــ حق استفاده ازبیمه بهداشت ، درمان ، بیکاری ، پیری و از کار افتادگی، حقی است همگانی و دولت مکلف است بر طبق قوانین با استفاده از درآمد های ملی این بیمه‌ها را برای یک یک افراد کشور تامین کند و در این زمینه، کشاورزان، کارگران و گروههای کم درآمد حق تقدم دارند.

اصل ۳۰ ــ سلب تابعیت اشخاص فقط در صورتی ممکن است که دولت دیگری تابعیت آنها را بپذیرد . اتباع خارجه نیزمیتوانند در حدود قوانین به تابعیت ایران درآیند .

اصل ۳۱ ــ هر کس حق دارد به منظور دادخواهی به دادگاه صالح رجوع کند و هیچ کس را نمیتوان از دادگاهی که بموجب قانون باید در باره او حکم کند منصرف کرد و به دادگاه دیگری فرستاد .

اصل ۳۲ ــ اصل برائت است و هیچکس مجرم شناخته نمیشودمگر اینکه جرم او در دادگاه صالح ثابت گردد .

اصل ۳۳ ــ حکم به مجازات و اجراء آن باید به موجب قانون باشد .

اصل ۳٤ ــ هیچ فعل یا ترک وعلی جرم محسوب نمیشود ، مگر به استناد قانونی که پیش از وقوع آن وضع شده باشد .

اصل ۳۵ ــ هیچ‌کس رانمیتوان دستگیر کرد ، مگر به حکم‌و ترتیبی که قانون معین می‌کند . در صورت بازداشت ، موضوع‌اتهام باید با ذکر دلائل حداکثر در مدت بیست و چهار ساعت به متهم ابلاغ شود.

اصل ۳٦ ــ شکنجه بدنی یا روانی جهت اقرار گرفتن ممنوع است. اجبار اشخاص به شهادت‌یا مجاز نیست و چنین شهادت یا اقرار یاسوگند فاقد ارزش‌واعتبار است. مجازات تخلف از این اصل را قانون معین میکند.

اصل ۳۷ ــ لطمه به حرمت و حیثیت انسانی‌که به حکم قانون بازداشت ، زندانی یا تبعیدشده، بهر صورت که باشدممنوع وموجب مجازات است.

اصل ۳۸ ــ هیچ یك ازایرانیان را نمیتوان از محل اقامت خود تبعید کرد یا از اقامت در محل دلخواهش ممنوع یا باقامت‌درمحلی مجبور ساخت ، مگر در مواردی که قانون مقرر می‌دارد.

اصل ۳۹ ــ هیچ حقی‌رانمیتوان برخلاف مبانی و هدفهائی که‌موجب آن شده مورد استفاده قرارداد.

اصل ٤۰ ــ مالکیت شخصی که از راه مشروع بدست آید محترم است و حدود آن را قانون معین میکند.

اصل ٤۱ ــ هیچ‌ملکی‌رانمیتوان به‌عنوان نیاز عمومی از صاحبش گرفت ، مگر با تصویب قانون و پرداخت قیمت عادله آن.

اصل ٤۲ ــ هرکس حق دارد در حدود قانون از حمایت مادی‌و معنوی آثار علمی ، ادبی، هنری و صنعتی خود برخوردار باشد.

اصل ٤۳ ــ هیچکس نمیتواند اعمال حق خویش را وسیله اضرار به‌غیر یا تجاوز بمنافع عمومی قرار دهد.

اصل ٤٤ ــ زمینهای قابل کشت را بدون عذر موجه نمیتوان معطل گذاشت. ضوابط مربوط به اجرای این اصل را قانون معین میکند.

اصل ٤۵ ــ تبدیل اراضی قابل کشت به غیرکشاورزی ممنوعست مگر در موارد ضرورت به حکم قانون.

اصل ٤٦ ــ منابع زیرزمینی و دریائی و معادن و جنگلها وبیشه‌ها و رودخانه‌ها و آبهای عمومی‌دیگر و اراضی موات و مراتع ازاموال عمومی است و نحوه اداره و بهره‌برداری از آنها بوسیله‌قوانین معین میشود.

اصل ٤۷ ــ مالکیت خصوصی‌در صنایع ، کشاورزی یا بازرگانی، در صورتیکه وسیله اضرار یاتجاوز به منافع عمومی شود با تصویب مجلس‌شورای ملی، ملی اعلام میگردد .

فصل ششم : قوه مقننه ــ مبحث اول : مجلس شورای ملی

اصل ٤۸ ــ مجلس شورای ملی از نمایندگان ملت که‌بطور مستقیم وبا رای مخفی انتخاب میشوند تشکیل میگردد . مصوبات‌اکثریت این نمایندگان برای همه ملت لازم‌الاجراست. شرایط انتخاب شوندگان و انتخاب کنندگان را قانون‌معین خواهد کرد .

اصل ٤۹ ــ دوره نمایندگی در مجلس شورای ملی چهار سال است . انتخابات هر دوره باید پیش‌از پایان دوره قبل بعمل آید بطوریکه جمهوری اسلامی در هیچ صورت بدون مجلس نباشد .

اصل ۵۰ ــ عده نمایندگان مجلس شورای ملی دویست و هفتاد نفر است وپس‌از هر دهسال در صورت زیاد شدن جمعیت کشور ، در هر حوزه انتخابی به نسبت هر صدوپنجاه هزار نفر یك نماینده اضافه میشود . زرتشتیان و یهودیان کشور هر کدام یك نماینده و مسیحیان دو نماینده جداگانه انتخاب میکنند و در صورت افزایش جمعیت هریك از این اقلیتها بازای هر یکصد وپنجاه هزار نفر اضافی یك نماینده اضافی خواهند داشت . مقررات مربوط به‌انتخابات مطابق قانون معین می‌شود .

اصل ۵۱ ــ نمایندگان باید پیش از رسمیت یافتن مجلس بترتیب زیر سوگند یاد کنند و متن قسم‌نامه را امضاءنمایند:
« من امضاءکننده این‌ورقه،»
« به خداوند قادر متعال و »
« قرآن کریم وشرف انسانی»
« خود سوگند میخورم که »
« نگاهبان دست‌آورد های »
« انقلاب اسلامی ملت ایران»
« و مبانی جمهوری اسلامی »
« باشم و ودیعه‌ای راکه ملت»
« بما سپرده است بسان‌امینی»
« عادل پاسداری کنم . در »
« انجام وظایف وکالت تقوی»
« پیشه‌کنم و همواره باستقلال»
« واعتلای کشور و حفظ »
« حقوق ملت پای‌بند باشم .»
« از حریم قانون اساسی‌دفاع»
« کنم ودر گفته‌ها و نوشته‌ها»
« وبیان عقاید خویش جز »
« به استقلال کشور و آزادی »
« مردم نیندیشم » .
(اقلیتهای مذهبی این‌سوگند را با ذکر کتاب آسمانی خود یاد خواهند کرد).

اصل ۵۲ ــ ترتیب انتخاب رئیس و هیات خویش رئیسه را مجلس وتعداد کمیسیونها و دوره تصدی آنها وامور مربوط به مذاکرات و انتظامات مجلس بوسیله آئین‌نامه داخلی مجلس معین میگردد .

اصل ۵۳ ــ مذاکرات‌مجلس شورای ملی باید علنی باشد و گزارش کامل آن در روزنامه رسمی منتشر شود . بتقاضای رئیس جمهور یا نخست‌وزیریا یکی از وزراء یا رئیس مجلس یا ده‌نفر از نمایندگان‌ممکن‌است جلسه محرمانه با حضور همه نمایندگان یابا‌حضور عده خاص از آنهاتشکیل شود . درصورت اخیر مصوبات این گروه خاص از نمایندگان‌وقتی معتبر است که به تصویب مجلس برسد .

اصل ۵٤ ــ وزیران باجتماع یا به انفراد حق شرکت در جلسات مجلس را دارند و درصورتیکه مجلس‌لازم بداندمکلف به‌حضورند و هرگاه تقاضا کنند مطالبشان استماع میشود . وزیران میتوانند مشاوران خود را نیز همراه داشته باشند .

مبحث دوم ــ اختیارات و صلاحیت

اصل ۵۵ ــ مجلس شورای ملی در عموم مسائل و در حدود صلاحیت مقرر در قانون اساسی میتواند قانون وضع کند .

اصل ۵٦ ــ سمت نمایندگی‌قائم بشخص است و قابل تفویض به دیگری نیست و هر نماینده در برابر تمام ملت مسئولیت دارد. مجلس‌نمیتواند‌اختیار قانونگذاری را بشخص‌یاهیاتی واگذار کند ، وظایف او را انجام میدهد ، مشروط بر اینکه عذر رئیس جمهور برای مدتی پیش از دو ماه نباشد .

اصل ۵۸ ــ در صورت‌فوت یا کناره‌گیری رئیس جمهوریا بیماری طولانی و یا سایر موجباتیکه‌مانع‌ازاجرای وظایف وی شود وظایف و اختیارات رئیس جمهور باستثنای اختیار مربوط بدرخواست تجدید نظر نسبت به مصوبات مجلس واقدام به همه‌پرسی موقت با شورای موقت ریاست جمهوری است و این‌شورا حداقل‌یکماه وحداکثر پنجاه روز پس از احراز آن موجبات نسبت به انتخاب‌رئیس جمهور جدید اقدام میکند .

اصل ۵۹ ــ در مدتی که وظایف رئیس جمهور بعهده شورای موقت ریاست جمهوری است، نمیتوان‌دولت‌را استیضاح کرد یا به آن رای عدم اعتماد داد و یا تجدید نظر در قانون اساسی را عنوان کرد.

اصل ۶۰ ــ هرگاه رئیس جمهور یا کسانی که بموجب قانون اساسی عهده‌دار وظایف رئیس جمهور میشوند ، از انجام وظایف خود عاجز باشند ، یا از سمت خود استعفا دهند ، یا فوت کنند، مجلس شورای ملی با اکثریت کل اعضاء خود یکی را برای مدت حداکثر یک ماه به ریاست جمهوری انتخاب میکند . در این مدت شورای نگهبان قانون‌اساسی را اجرا میکند .

اصل ۶۱ ــ در صورت فوت یا کناره‌گیری رئیس جمهوری در مدت شش ماه اول ریاست جمهوری ، انتخابات ظرف مدت پنج روز برگزار میشود .

اصل ۶۲ ــ استخدام کارمندان و مستشاران خارجی از طرف دولت درحد احتیاج و ضرورت باید بتصویب مجلس شورایملی برسد.

اصل ۶۳ ــ گرفتن و دادن وام و کمکهای بدون عوض از طرف دولت اعم از داخله و خارجه باید با تصویب مجلس شورای ملی باشد .

اصل ۶٤ ــ لوایح قانونی پس از تصویب هیات وزیران به مجلس شورای ملی تقدیم میشود . طرح های قانونی به پیشنهاد حداقل ۱۵ نفر از نمایندگان در مجلس شورای ملی قابل طرح است .

اصل ۶۵ ــ طرحهای قانونی و پیشنهادها واصلاحاتی‌که نمایندگان در خصوص لوایح قانونی شان میکنند و به تقلیل درآمد عمومی یا افزایش هزینه های عمومی می‌انجامد ، در صورتی قابل‌طرح در مجلس خواهد بود که در آن طریق جبران کاهش درآمد یا تامین هزینه جدید نیز معلوم شده باشد.

اصل ۶۶ ــ مجلس شورای ملی نمیتواند قوانینی وضع کند که با اصول مسلم اسلام و قانون اساسی مغایرت داشته باشد . تشخیص این امر طبق اصل ۱٤٤ به عهده شورای نگهبان قانون اساسی است.

اصل ۶۷ ــ مجلس شورای‌ملی حق تحقیق و تفحص در هر یك از امور کشور را دارد .

اصل ۶۸ ــ برقراری حکومت نظامی ممنوع است، مگر هنگام جنگ به حکم قانون .

اصل ۶۹ ــ در هر مورد که نماینده‌ای از وزیر مسئول در باره موضوعی از وظائف اوسئوال کند، آن وزیر موظف به جواب است و جواب نباید بیش از ده روز به تاخیر بیفتد مگر با عذر موجه .

اصل ۷۰ ــ نمایندگان میتوانند دولت را استیضاح کنند. استیضاح در صورتی قابل طرح است که بامضاء ده (۱۰) نفر ازنمایندگان ده روز از تاریخ تقدیم آن، از طرف دولت یا وزیر مسئول داده شود . مجلس پس از استماع پاسخ دولت به دولت رای اعتماد یا رای عدم اعتماد می‌دهد. درصورت اخیر دولت معزول است و نخست وزیر یا وزیر مورد استیضاح نمی‌تواند در هیئت دولتی که بلافاصله تشکیل میشود شرکت کند و هرگاه ریاست جمهوری آن‌را بازهم متعارض با قانون اساسی یا اصول مسلم و احکام شرعی بداند ، مراتب را به شورای نگهبان اعلام میکند.

اصل ۷۱ ــ در امور مالی نیز، هرگاه ریاست جمهوری اجرای قانون‌را به‌مصلحت نبیند ، میتواند تجدیدنظر در آنرا باذکر دلایل‌از مجلس بخواهد ولی پس ازتصویب مجدد باید آنرا توشیح کند. درخواست تجدید نظر نیز باید تا پایان مهلت توشیح انجام شود.

اصل ۷۲ ــ هیات وزیران پس از تشکیل و معرفی و پیش ازهر اقدام دیگر باید از مجلس رای اعتماد بگیرد . در دوران تصدی نیز در مورد مسائل مهم و مورد اختلاف ، دولت میتواند از مجلس تقاضای رای اعتماد کند .

اصل ۷۳ ــ هرکس شکایتی از چگونگی اداره کشور یا شیوه قانونگذاری یا سیاست قضائی‌داشته باشد ، میتواند به مجلس شورای ملی اعلام کند . هرگاه شکایت‌در باره مجلس باشد ، باید به اوپاسخ کافی داده شود و اگر راجع به دولت یا سیاست قضائی باشد به وزارت مسئول فرستاده میشود تا مورد رسیدگی قرار گیرد .

مبحث سوم : شورای‌های منطقه‌ای

اصل ۷٤ ــ برای تامین هرچه سریعتر رفاه عمومی و پیشبرد اصلاحات بهداشتی ، آموزشی ، فرهنگی واقتصادی، باتوجه به‌مقتضیات بومی‌وجلب همکاری مردم دراین مقاصد ، اداره امور هرروستا ، بخش شهر ، شهرستان یا استان با نظارت شورائی به‌نام شورای ده، بخش، شهر ، شهرستان ، یا استان که اعضای آنرا مردم همان محل انتخاب میکنند ، صورت میگیرد . حدود اختیارات ، وعمل و نحوه نظارت شوراهای مذکور و سلسله مراتب آنها را که باید رعایت اصول وحدت ملی و تمامیت ارضی وتابعیت حکومت مرکزی باشد ، قانون تعیین میکند .

فصل هفتم : قوه مجریه ــ مبحث اول : رئیس جمهوری

اصل ۷۵ ــ رئیس جمهوری بالاترین مقام رسمی کشور در امور داخلی و روابط بین‌المللی واجرای قانون اساسی است و تنظیم روابط قوای سه‌گانه‌و ریاست قوه مجریه را بعهده دارد .

اصل ۷٦ ــ رئیس جمهوری باید مسلمان و ایرانی‌الاصل و تابع ایران باشد .

اصل ۷۷ ــ رئیس جمهوری برای مدت چهار سال از راه مراجعه مستقیم به‌آراء عمومی انتخاب میشود وانتخاب متوالی او تنها برای یك دوره دیگر امکان دارد .

اصل ۷۸ ــ داوطلبان‌احراز مقام ریاست جمهوری باید مقام رسمی دیگری را ندارند و درصورتیکه مجلس‌لازم بداندمکلف به‌حضورند و هرگاه تقاضا کنند مطالبشان استماع میشود . وزیران میتوانند مشاوران خود را نیز همراه داشته باشند .

مبحث دوم ــ اختیارات و صلاحیت

اصل ۷۹ ــ رئیس جمهوری بداکثریت مطلق آراء شرکت‌کنندگان انتخاب میشود ، ولی هرگاه در دور نخست هیچیك از داوطلبان نتواند چنین اکثریتی بدست آورد ، روز جمعه هفته بعد برای بار دوم رای گرفته میشود در دور دوم تنها دونفر از داوطلبانی که دور نخست آراء بیشتری بدست آورده‌اند شرکت میکنند، لیکن اگر بعضی از داوطلبان برنده آن دوره ، از شرکت در انتخابات‌منصرف شوند ،انتخاب از میان دو داوطلبی صورت میگیرد که بیش‌از دیگران‌رای داشته باشند .

شورای نگهبان قانون‌اساسی براانتخابات نظارت و نتیجه را اعلام میکند . در نخستین‌دوره انتخاب رئیس جمهوری انجمن عالی نظار که طبق آئین‌نامه تشکیل میشود ، نظارت بر انتخاب رئیس جمهوری را برعهده دارد .

اصل ۸۰ ــ انتخاب رئیس جمهوری جدید باید حداقل یکماه پیش‌از پایان دوره‌ریاست جمهوری‌انتخاب شود ودرفاصله انتخاب رئیس جمهوری جدید وپایان دوره ریاست جمهوری سابق ، رئیس جمهوری‌پیشین وسایف ریاست جمهوری را انجام دهند .

اصل ۸۱ ــ هرگاه ده روز پیش از روز رای‌گیری یکی‌از داوطلبان فوت کند ، انتخابات به مدت دو هفته بتاخیر میافتد،اگر در فاصله دور نخست و دور دوم نیز یکی از دو نفر حائز اکثریت دور نخست فوت‌کند‌مهلت‌انتخابات تجدید میشود.

اصل ۸۲ ــ رئیس جمهوری‌در مجلس‌شورای ملی در جلسه‌ای که با حضور رئیس دیوانعالی کشورو اعضای‌شورای نگهبان فوت کند ، انتخابات به مدت دو هفته بتاخیر میافتد،اگر در فاصله دور نخست و دور دوم نیز یکی از دو نفر حائز اکثریت دور نخست فوت‌کند‌مهلت‌انتخابات تجدید میشود.

اصل ۸۳ ــ رئیس جمهوری‌در مجلس‌شورای ملی در جلسه‌ای که با حضور رئیس دیوانعالی کشورو اعضای‌شورای نگهبان فوت کند ، انتخابات به مدت دو هفته بتاخیر میافتد،اگر در فاصله دور نخست و دور دوم نیز یکی از دو نفر حائز اکثریت دور نخست فوت‌کند‌مهلت‌انتخابات تجدید میشود.

اصل ۸٤ ــ رئیس جمهور حق دارد در مهلت توشیح ، مصوبات مجلس شورای ملی را که برخلاف قانون اساسی یا اصول مسلم‌واحکام شرعی می‌بیند ، باذکر دلایل خود، برای اصلاح و بررسی مجدد آن به‌مجلس بازگرداند ، در اینصورت قانونی که پس از شور دوباره بتصویب مجلس شورای ملی میرسد، باید ظرف مهلت مقرربتوشیح‌برسد و هرگاه ریاست جمهوری آن‌را بازهم متعارض با قانون اساسی یا اصول مسلم و احکام شرعی بداند ، مراتب را به شورای نگهبان اعلام میکند.

اصل ۸۵ ــ در امور مالی نیز، هرگاه ریاست جمهوری اجرای قانون‌را به‌مصلحت نبیند ، میتواند تجدیدنظر در آنرا باذکر دلایل‌از مجلس بخواهد ولی پس ازتصویب مجدد باید آنرا توشیح کند. درخواست تجدید نظر نیز باید تا پایان مهلت توشیح انجام شود.

اصل ۸٦ ــ در مواردیکه به پیشنهاد رئیس جمهور ، تصویب عهدنامه یا لایحه‌ای به همه‌پرسی گذارده میشود، مهلت توشیح‌قانون از تاریخی آغاز میشود که نتیجه همه‌پرسی بوسیله شورای نگهبان اعلام گردد.

اصل ۸۷ ــ رئیس جمهور در انتخاب وزیر یا انتخاب میکند.

اصل ۸۸ ــ رئیس جمهور در حدود اختیارات خویش در برابر ملت مسئول است .

اصل ۸۹ ــ هرگاه بین قوه مجریه و مجلس شورای ملی اختلاف نظربوجود آید وتوافق ممکن نگردد ، رئیس جمهور می‌تواند از راه همه‌پرسی ، انحلال مجلس شورارا به‌تصویب ملت‌برساند و در صورت‌انحلال باید بلافاصله انتخابات جدید مجلس اعلام‌وترتیبی داده شود که مجلس جدید حداکثر طی شش هفته از تاریخ انحلال ، کار خود را آغاز کند. رئیس جمهور در هر دوره‌ی ریاست جمهوری فقط یکبار می‌تواند از این حق استفاده کند.

اصل ۹۰ــ اعلام عفو عمومی پس از تصویب مجلس شورای ملی با رئیس جمهور است ، همچنین رئیس جمهور حق‌دارد در حدود قوانین مجازات محکومان را تخفیف دهد.

اصل ۹۱ ــ اعطای نشانها و عناوین افتخاری دولت بارئیس جمهور است.

اصل ۹۲ ــ رئیس جمهور استوارنامه سفیران اعزامی به کشور های بیگانه را امضاء میکند و استوارنامه سفیران کشور های بیگانه را میپذیرد.

اصل ۹۳ــ فرماندهی کل نیرو های نظامی با رئیس جمهور است . رئیس کل ستاد ارتش‌جمهوری‌اسلامی به‌پیشنهاد هیات وزیران و تصویب رئیس جمهور تعیین میشود .

اصل ۹٤ــ امضای عهدنامه های دولت ایران با سایردولت ها و همچنین امضای پیمانهای مربوط به اتحادیه های بین‌المللی با رئیس جمهور یا نماینده قانونی او است که پس از تصویب مجلس شورای ملی انجام میشود .

اصل ۹۵ ــ اعلان جنگ و متارکه آن وپیمان صلح پس از تصویب مجلس شورای ملی با رئیس جمهور است مگر در موارد فوری و اضطراری که رئیس جمهور با مشورت هیات وزیران تصمیم میگیرد .

اصل ۹٦ ــ رئیس جمهور درصورت لزوم‌میتواند ازطریق پیامی که توسط نخست وزیر در مجلس قرائت میشود نظرهای خود را باطلاع نمایندگان برساند ، این پیام مورد بحث قرار نمیگیرد.

اصل ۹۷ ــ در مورد غیبت یابیماری‌رئیس‌جمهور، شورائی بنام شورای موقت ریاست جمهوری مرکب از : نخست وزیر، رئیس مجلس شورای‌ملی و رئیس دیوانعالی کشور ، عالی قضائی ممکن است .

اصل ۹۸ ــ دادگاه باید حکم هردعوی‌را باتوجه بقوانین وسایر منابع حقوق اعلام کند ونمیتواند بطور عموم رای دهد و قاعده بوجود بیاورد.

اصل ۹۹ ــ احکام دادگاهها باید مستدل و حاوی مواد قانونی و اصولی باشد که برطبق آنها حکم صادر شده است. تخلف ازاین اصل موجب نقض حکم در دیوان کشور میشود.

اصل ۱۰۰ ــ محاکمات علنی انجام میشود مگر آنکه به‌تشخیص دادگاه علنی بودن مخالف نظم‌یا منافی عفت عمومی باشد.

اصل ۱۰۱ ــ رسیدگی به‌جرائم سیاسی و مطبوعاتی در محاکم دادگستری و با حضور هیات‌منصفه صورت میگیرد.

اصل ۱۰۲ ــ قاضی موظف‌است حکم هر دعوی را در قوانین بیابد و نمیتواند بهانه سکوت یا نقص یا اجمال و یا تعارض قوانین ازصدور حکم‌امتناع ورزد.

اصل ۱۰۳ ــ در مواردی که قاضی نتواند حکم دعاوی حقوق یا الهام از قواعد شرع ، عرف، عادت مسلم و آنچه عدالت ومصالح عمومی اقتضا دارد، حکم قضیه را صادر کند.

اصل ۱۰۴ ــ قضات دادگاهها مکلفند از اجرای تصویبنامه‌ها و آئین‌نامه‌ها و نظامنامه‌های دولتی که مخالف با قوانین یا خارج‌از حدود وظائف قوه مجریه است خودداری کنند و هرذینفعی حق دارد ابطال اینگونه مقررات را از شورای دولتی بخواهد.

اصل ۱۰۵ ــ برای رسیدگی به جرائم مربوط به وظایف خاص نظامی ، محاکم نظامی مطابق قانون تشکیل میشود ، به جرائم عمومی نظامیان و به کلیه جرائم افسران و درجه‌داران و افراد و کارمندان شهربانی و ژاندارمری در محاکم عمومی رسیدگی میشود.

اصل ۱۰۶ ــ دیوان محاسبات کلیه حسابهای وزارتخانه ها و موسسات و شرکتهای دولتی وسایر دستگاههائی که به نحوی ازانحاء از بودجه کل کشور استفاده می‌کنند به ترتیبی که قانون مقرر میدارد رسیدگی و یا حسابرسی مینماید و مرافعت خواهد کردکه هیچ هزینه‌ای از اعتبارات مصوب تجاوز نکرده و هر وجهی درمحل خود بمصرف رسیده باشد حسابها و اسناد و مدارک مربوط را برابر قانون جمع آوری و لایحه تفریغ بودجه هر سال را بانضمام نظرات خود بمجلس شورایملی تسلیم می‌نماید.

مبحث چهارم : ارتش

اصل ۱۲۱ ــ ارتش جمهوری اسلامی ایران پاسداری از استقلال و تمامیت ارضی کشور را بعهده دارد .

اصل ۱۲۲ ــ هیچ افسر وسرباز خارجی به خدمت نظام ایران قبول نمیشود ، عبور یا اقامت نیروی نظامی خارجی از کشور تنها با رعایت مصالح کشور، آنهم با تشخیص و تصویب سه چهارم کل نمایندگان مجلس شورای ملی ممکن است .

اصل ۱۲۳ ــ هزینه های نظامی سالانه از طرف مجلس شورای ملی تصویب میشود که در آن هزینه خرید اسلحه باید به صراحت‌ذکر و ضرورت تهیه انواع آن توجیه شود .

اصل ۱۲٤ ــ استقرار هرگونه پایگاه نظامی خارجی ، هر چند بعنوان استفاده های صلح آمیز در ایران ممنوع است .

اصل ۱۲۵ ــ ترفیع درجه نظامیان و سلب آن بموجب قانون است.

فصل هشتم : قوه قضائیه

اصل ۱۲٦ ــ محاکم دادگستری مرجع رسمی تظلمات عمومی است. تشکیل محاکم و تعیین صلاحیت محاکم منوط به حکم قانون است و کسی نمیتواند به هیچ عنوان دادگاهی تشکیل دهد .

اصل ۱۲۷ ــ قوه قضائیه مستقل و رئیس جمهور ضامن استقلال آن است. شورایعالی قضائی در حدود اصل ۱۳۸ این قانون لوازم و مقتضیات این استقلال را فراهم می‌آورد و در حفظ آن با رئیس جمهور همکاری میکند .

اصل ۱۲۸ ــ تشکیل محاکم اختصاصی جز در موارد مصرح در این قانون ممنوعست ، ولی ممکنست برخی از شعب محاکم عمومی بنوع خاصی از دعاوی رسیدگی کنند .

اصل ۱۲۹ ــ دیوانعالی کشور بمنظور نظارت بر اجرای درست قوانین در محاکم و ایجاد وحدت رویه قضائی تشکیل میشود .

اصل ۱۳۰ ــ قضات محاکم را نمیتوان از مقامی که

کیهان

۱۲ صفحه

تکشماره- ۱۵ ریال

شنبه ۲۶ خرداد ماه ۱۳۵۸ ـ بیست و یکم رجب ۱۳۹۹ ـ شماره ۱۰۷۳۳

آنهائی که نمی‌خواهند جمهوری اسلامی تحقق پیدا کند بشناسید

اعلام خطر امام درباره

بدستور امام :

خانه‌سازی برای مستضعفین از روستاها آغاز میشود

صفحه ۳ ـ ستون هفتم

توطئه در تصویب قانون اساسی

* من هر وقت احساس خطر بکنم برای اسلام لازم میدانم تکلیف خودم را ادا کنم و مسلمین را آگاه نمایم.
* اشخاصی هستند که حسن نیت دارند لکن توجه به عمق مسائل ندارند.
* آن شیاطینی که میخواهند توطئه بکنند ملت ما بیدار است و این توطئه‌ها را خنثی خواهد کرد.

صفحه ۲ ـ ستون سوم

آیت‌الله خلخالی :

برای ترور شاه و فرح گروهی از فدائیان به مکزیک اعزام شده‌اند

صفحه ۲ ـ ستون هفتم

سخنگوی دولت :

قانون مجازات قاچاق اسلحه تصویب میشود

صفحه ۵ـ ستون اول

دکتر یزدی :

خطوط اصلی سیاست خارجی ایران اعلام شد

صفحه آخر ـ ستون هشتم

متن کامل قانون اساسی جمهوری اسلامی ایران

صفحه ۶

* از همان متن برای نقد و بررسی استفاده گردد.
* درچند ماده ازقانون نظرات امام ملحوظ خواهدشد.
* تعداد نمایندگان مجلس بررسیهای قانون اساسی ۷۵ نفر است.

وزیر مشاور در طرحهای انقلاب :

متن قانون اساسی که در کیهان انتشار یافت همان پیش‌نویس قانون اساسی است

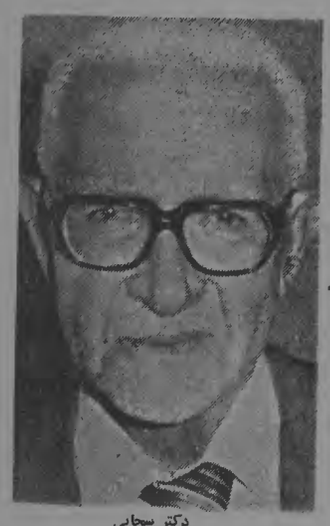

دکتر سحابی

* جمهوری اسلامی نظامی است توحیدی برپایه فرهنگ اصیل‌وپویا و انقلابی اسلام است.
* در جمهوری اسلامی همه اقوام از حقوق کاملا مساوی برخوردارند.
* تشکیل احزاب ـ جمعیتها و انجمن های دینی ـ سیاسی و صنفی آزاد است.
* شکنجه بدنی یا روانی جهت اقرار گرفتن ممنوع است.
* رئیس جمهوری باید مسلمان‌وایرانی‌ـ الاصل و تابع ایران باشد.
* رئیس‌جمهوری نخست‌وزیر راانتخاب میکند.

صفحه ۲ ـ ستون سوم

اظهارات رئیس جمهوری فرانسه درباره ایران

پاریس ـ خبرگزاری فرانسه ـ والری ژیسکار دستن‌رئیس‌جمهوری فرانسه دیروز در کاخ الیزه شمس‌الدین امیرعلائی سفیر جدید دولت جمهوری اسلامی ایران‌را به حضور پذیرفت. در این ملاقات اولین سفیر رژیم جدید ایران استوار نامه‌های خودرا به رئیس جمهوری فرانسه تسلیم کرد.

والری ژیسکار دستن‌باین‌مناسبت در نطقی که ایراد کرد یادآورشد هنگامی که یك ملت بخواهد سرنوشت خویش‌را شخصا در دست گیرد هیچ دولتی حق نداردمانع یاسدی برای چنین ملتی بشودحتی اگر مقاصد این دولت ثالث خوب و صحیح باشد. رئیس جمهوری فرانسه افزود فرانسه مانند ایران عقیده دارد که این حق هرملتی است که شخصا و بدون کوچکترین دخالتی یا اعمال نفوذی از طرف یك دولت خارجی آینده خودرا مشخص کند و راه رسیدن به آینده خودرا دنبال کند. این همان راه و روشی است که کشور و دولت فرانسه در قبال حوادث‌اخیرایران اتخاذ نموده است والری ژیسکار دستن سپس خاطر نشان ساخت فرانسه برای خود و برای همه کشورهای دیگر جهان پای‌بنداصل استقلال ملت‌هاست.

اطلاعیه درباره متن قانون اساسی

تهران ـ خبرگزاری پارس ـ امروز دفتر وزیر مشاور درامور طرحهای انقلاب به خبرگزاری پارس و جراید کشور اعلام کرد چون در مصاحبه خبری روزجمعه ۵۸/۳/۲۵ موکدا اعلام گردید که متن قانون اساسی منتشره در چاپ دوم روزنامه کیهان‌مورخ۵۸/۳/۲۴ مطلقا از طرف این‌وزارت‌دراختیار روزنامه مذکور گذاشته نشده‌است و این موضوع در خبر منتشر شده روزنامه‌های مورخ امروز منعکس نبوده خواهشمند است منباب‌تصحیح دستور فرمایند موضوع مذکور در روزنامه منعکس و تصریح نمایند.

نخستین ملاقات برژنف و کارتر انجام شد

وین ـ خبرگزاری فرانسه ـ جیمی‌کارتر رئیس جمهورامریکاو لئونیدبرژنف صدر هیئت رئیسه شوروی بعداز ظهر روز گذشته برای اولین‌بار باهم ملاقات کردند این دیدار هنگامی صورت گرفت که جیمی‌کارتر و برژنف برای انجام یك دیدار دوستانه با رودلف ایرشلایر رئیس جمهور اطریش در کاخ ریاست جمهوری این کشور حضور یافتند دراین دیدار که نیمساعت بطول انجامید برونوکرایسکی نیز حضور داشت.

اسامی ۳۶۷۹ نفر قبول‌شدگان امتحان اعزام دانشجو به خارج از کشور فردا منتشر میشود

دو هواپیمای عراقی به پاسگاههای مرزی ایران حمله کردند

عراق به‌حریم هوائی ایران تجاوز کرد

صفحه ۲ ـ ستون هفتم

اعترافات تکان دهنده و وحشتناك تهرانی در دادگاه انقلاب

مصاحبه اختصاصی با خبرنگار کیهان

صفحه‌آخر ستون‌اول

من جلاد خوبی برای ساواک بودم

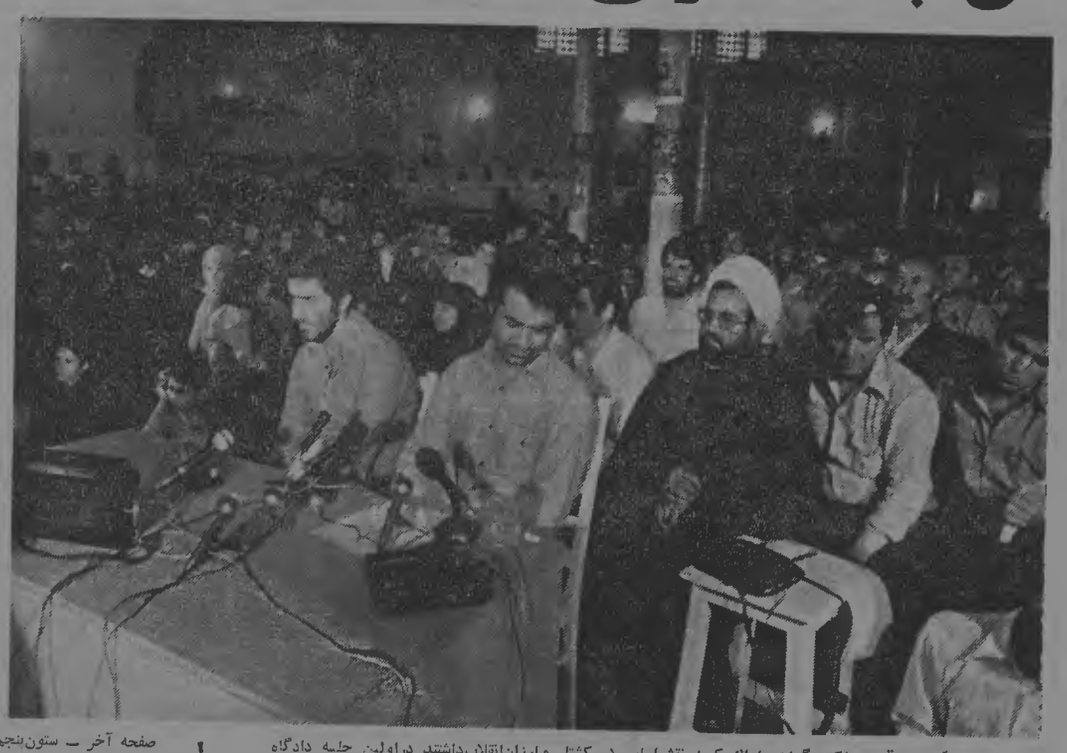

بهمن تهرانی و آرش دوتن از شکنجه‌گران ساواك که نقش‌اساسی در کشتار مبارزان‌انقلاب‌داشتند دراولین جلسه دادگاه

صفحه آخر ـ ستون‌پنجم

توسط سازمان مجاهدین انقلاب اسلامی

مدارك جاسوسی بنفع شوروی منتشر شد

روز پنجشنبه گذشته طی اطلاعیه‌ای که توسط سازمان مجاهدین انقلاب‌اسلامی منتشر شده است چگونگی ماجرای بازداشت‌شدن دو نفر به‌اسامی حماد شیبانی (ابوالعباس) و محمدرضا سعادتی شیرازی معروف به سیکو بطورمشروح درج گردیده است در قسمت اول حمادشیبانی عضو سازمان چریکهای فدایی‌خلق در رابطه با ماجرای وارد کردن دو صندوق اسلحه و مهمات از خارج به ایران پس از انقلاب و ارتباط با جریان خروج دو نفرکمونیست‌عراقی درفرودگاه مهرآباد تشریح گشته است.

در رابطه با شخص دوم چنین آمده‌است : که شخصی بنام مهندس محمدرضا سعادتی شیرازی معروف به سیکو عضو کادر مرکزی سازمان مجاهدین خلق ایران در ارتباط با دبیر اول سفارت شوروی بازداشت می‌گردد شکل‌عملیات بدینگونه بوده است که : ضمن مراقبت از اتومبیل سیاسی سفارت شوروی شخصی بنام ولادیمیر فنسیکو که دبیر اول سفارت شوروی در ایران است درمحل شرکت نولکوبا آقای‌محمدرضا سعادتی تماس برقرار می‌نماید بدنبال مراقبت‌های شدیدتر از طریق سپاه پاسداران انقلاب اسلامی ۵ دقیقه قبل از یکی از ملاقاتهای حضوری، آقای سعادتی بازداشت نشده ومدارك همراه نامبرده در محل شرکت ضبط می‌گردد در بازجوئی های ابتدائی از نامبرده مشخص‌می‌گردد که وی از سال ۴۷ به عضویت سازمان مجاهدین خلق درآمده وزیرنظر خسرونظامی رئیس انتظامات سازمان انجام وظیفه می‌کرده است نامبرده اعتراف نموده است که در تظاهراتی که‌در اسفندماه ۵۷ در دانشگاه تهران برپا شده بود با دبیر اول سفارت که به‌عنوان خبرنگار در مراسم شرکت جسته‌بود تماس برقرار می‌نماید و ملاقاتهای بعدی به دنبال این تماس بوجود آمده است.

در تحقیقات بعدی از نامبرده مدارکی دال برمبادلات اطلاعاتی وسیع و تقاضاهای زیادی درمورد رفع نیازمندی های سازمان مجاهدین خلق‌از شوروی کشف گردیده است در پایان این‌بازجویی نظربازپرس بدین شکل آمده است : « با توجه به شگرد کار سرویس اطلاعاتی شوروی و اظهارات متهم که‌عموما درآن تناقض‌گوییهای فراوان وجود داردو پاسخهای سئوالات که به طرق گوناگون طرح شده است و بصورت مشخص‌جواب داده‌شده بنظر میرسد باتوجه به اینکه نامبرده در سال‌های ۴۷ ـ ۴۸ در نوب‌آهن اصفهان کار میکرده وبا کارشناسان‌شوروی در تماس بوده است از همان تاریخ توسط سرویس اطلاعاتی شوروی به‌استخدام آنهادرآمده و خسرو نظامی که هدایت‌کننده ارتباطات وی با مقامات روسی می‌باشد باید از عوامل آنها درایران باشد و ضرورت ایجاب می‌کندکه خسرونظامی سریعا تحت پیگرد قرار گرفته و بازداشت گردد ».

متهم که‌به‌عنوان فنسیکو نوشته کلیشه چهار نامه مکاتباتی شده و روی میز کارش در محل شرکت نولکو بدست‌آمده است بشرح زیر است :

صفحه ۵ـ ستون نهم

دست نویسهای محمدرضاسعادتی درچهار قسمت

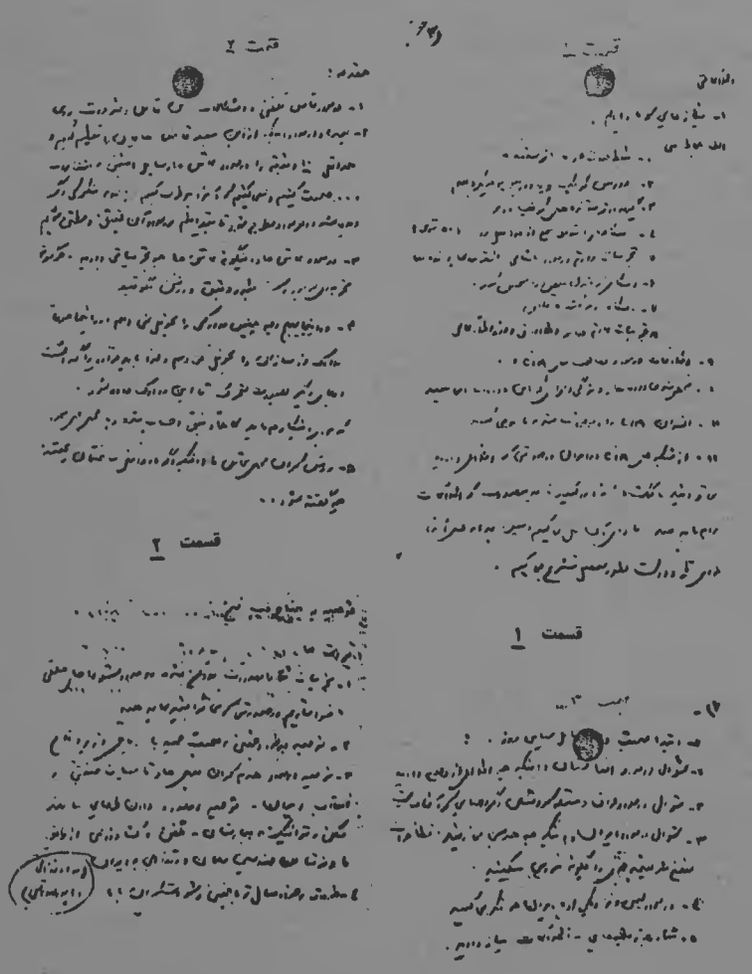

قسمت ۱

قسمت ۲

قسمت ۳

قسمت ۴

متن دستخط متهم برای مذاکره با «فنسینکو» که روی‌میزکار متهم ضبط شده است.

تحویل گواهینامه رانندگی

اداره راهنمایی و رانندگی‌تهران باطلاع کلیه قبول شدگان‌درآزمایش رانندگی که مدارك خود را برای صدور گواهینامه تحویل داده‌اند میرساند گواهینامه های رانندگی‌تا شماره ۴۴۲۰۰۰ صادر و آماده‌تحویل است لذا اشخاصی که‌شماره گواهینامه آنها تاشماره فوق میباشد، میتوانند جهت اخذ گواهینامه خود بقسمت صدور پروانه های رانندگی این اداره مراجعه فرمایند.

تدابیر امنیتی در پالایشگاه آبادان

* سرنشینان اتومبیل دو بمب در آبادان منفجر کردند.

نیمه‌شب‌پریشب بفاصله کوتاهی دو بمب در دو نقطه آبادان منفجر شد که‌خوشبختانه خسارت‌جانی‌نداشت ـ بگزارش خبرنگار خبرگزاری‌پارس نخستین انفجار که در ناحیه سه گوش بریم روی داد شیشه های فروشگاه خوشه شکست‌صدای‌دومین انفجار از مدخل پالایشگاه بگوش رسید اما در جستجوی بعدی اثری از بمب در پالایشگاه مشاهده نشد.

یك مقام آگاه در شهربانی آبادان بخبرنگار خبر گزاری‌پارس گفت باحتمال زیادی سرنشینان یك اتومبیل که قصد ایجاد وحشت داشته‌اند و ضمن عبور در مسیر خود از بمب هائی که فقط‌صدا‌توقید می‌کنند پرتاب کرده‌اند. به‌گزارش خبرنگار ما در پالایشگاه آبادان‌از صبح امروز تدابیر امنیتی شدیدی درپالایشگاه آبادان اتخاذ‌شدوراههای فرعی پالایشگاه مسدودگردید.

از سوی دیگر ساعت هشت وسی دقیقه بامداد پریروز نیز بمبی با قدرت تخریبی کم در دستشوئی طبقه اول ساختمان اداره کل بندر و کشتیرانی خرمشهر منفجر شد به دفعه مدیر کل بندر و کشتیرانی خرمشهر این انفجار تلفات جانی نداشت اما شیشه های دستشوئی شکسته شد.

امیر انتظام سخنگوی دولت در پاسخ خبرنگارخبرگزاری پارس ـ درباره انفجار بمب در اهواز و خرمشهر گفت این کار ازسوی‌افراد ضد انقلاب وابستگان عوامل‌خارجی انجام شده است. امیر انتظام افزود این انفجار ها زیان های مالی نیز داشته است و دولت با تمام قوا از تکرار این نوع وقایع جلوگیری خواهد کرد و عاملان آن نیز سرکوب خواهند شد.

در حمله مسلحانه به ساختمان رادیو ایرانشهر یك سرباز کشته و ۲ تن مجروح شدند

بنابه‌گزارش رسیده از ایرانشهر پیش‌از ظهر پریروز گروهی به نگهبانی ساختمان رادیوی ایرانشهر حمله کردند و پس‌از قتل یك سرباز وظیفه بنام عباس ایزدی و مجروح کردن دو تن سرباز دیگر بنامهای رستم رضائی والله نفس تیموری نگهبانان محافظ رادیوی ایرانشهر را خلع سلاح کرده و متواری شدند.

در گفتگوی تلفنی که خبرنگار خبرگزاری پارس در زاهدان با فرمانده هنگ ژاندارمری ایرانشهر انجام داد وی ضمن تائید این خبر گفت مهاجمان بین ۷تا۱۰ نفر بودندکه پس از سرقت اسلحه‌های مامورین ژاندارمری مستقر در محل ساختمان رادیو این محل را ترك کردند هم‌اکنون مامورین ژاندارمری در تعقیب‌مهاجمین هستند.

انتشار سند افشا کننده

جمشید آموزگار موسسات ایرانی را مجبور میساخت به مجلات تایم و نیوزویك آگهی بدهند

معاون مطبوعاتی‌وزارت ارشادملی پریروز در گفتگوئی باخبرگزاری پارس به ارتباط حکومت سابق با نشریات و جرایدامریکائی‌اشاره‌کرد و ضمن ارائه مدارکی در این‌مورد توضیح داد که چگونه به دستور جمشید آموزگار سفارت شاهنشاهی در واشنگتن درباره چاپ‌آگهی‌های تجارتی موسسات ایرانی درمجلات تایم و نیوزویك موسسه‌های‌تجارتی ایرانی مقیم امریکا را تحت فشار قرار میداده است.

وی اضافه کرد این سئوال‌برای ما مطرح است که دولت آموزگار چه رابطه‌ای ملزم به دادن کمك به مجله های پرتیراژی نظیر تایم و نیوزویك میکرده است.

معاون مطبوعاتی وزارت ارشاد ملی همچنین با اشاره به کمك های بی دلیلی که در دولت آموزگار به بعضی از روزنامه نویسان‌خارجی جهت درج مطالبی در جهت تائید حکومت ایران میشده است گفت نامه‌ای که با قید خیلی محرمانه از طرف هادی هدایتی وزیر مشاور و معاون اجرائی آموزگار به وزیر اطلاعات و جهانگردی نوشته شده دراختیار ما است که متن آن به‌این قراراست.

سفارت‌شاهنشاهی ایران‌دربیروت در مورد تقاضای ابراهیم مخلوف به پیوست ایفاء می‌گردد. برحسب دستور جناب آقای نخست وزیر خواهشمند است دستور فرمائید در سال هفت هزار دلار به نامبرده پرداخت فرمائید ضمنا باستحضار میرساند معظم‌له فرمودند این‌شخص مکرر تقاضای مطلب برای درج‌در روزنامه نموده و همه مطالب را منتشر می‌کند ولی ظاهرا مطلب بمقدارکافی از طرف‌وزارت‌اطلاعات در اختیار او قرار نمی‌گیرد.

جریان بازدید و مصاحبه اختصاصی کیهان با سفیر جمهوری اسلامی ایران در مسکو، آقای محمد مکری در کیهان‌فردا چاپ‌خواهد شد.

مذاکرات شرکت ملی نفت و کنسرسیوم آغاز شد

لندن ۱۴ ژوئن ـ خبرگزاری فرانسه ـ دیروز کسب اطلاع شدکه سرانجام مذاکرات میان شرکت‌ملی نفت ایران و شرکتهای عضو کنسرسیوم نفت بمنظور پایان‌دادن ارتباطهای باقیمانده میان‌دوسازمان در لندن آغاز شد.

کنسرسیوم نفت که‌سرپرستی‌آن‌را بریتیش پترولیوم بعهده داشته و شرکت نفتی هلند بنام ـ شل ـ نیز عضو آنست تا پیش از انقلاب مسئولیت عمده تولید نفت خام ایران‌را برعهده داشت و بدنبال روی کار آمدن رژیم تازه ایران نقش‌اصلی‌شرکت‌های‌عضو کنسرسیوم بعنوان مشتری عمده نفت ایران از میان رفت.

منابع نزدیك به گفتگوها اظهار داشتند موضوعات عمده‌ای که‌دراین گفتگوها مطرح خواهد شد عبارتند ازمیزان موجودی در ماه دسامبر بهره حاصله باتوجه به سرمایه گذاریهای دوطرف در دست‌گرفتن خدمات شرکتهای عضو کنسرسیوم و موجودی تصفیه خام.

کیهان ورزشی

فردا منتشر میشود

درکیهان ورزشی فردا گزارشهای جالبی از مسابقات داخلی و خارجی و عکسهای سیاه و سفید و چهاررنگ چاپ شده است.

- جنجال پنالتی درمسابقه پرسپولیس ـ دارایی
- به وزنه‌برداری جوانان ما خیانت شده است
- آقای فکری ! قانون مطبوعات قانون جنگل نیست !
- مهندس بازرگان : درورزشهای اجتماعی توان پیشرفت داریم.
- کار تیم استقلال (تاج سابق) تمام شد!
- در محلات تهران فوتبال غوغا میکند.
- آقای شاه‌حسینی، دزدها را همه میشناسند، شاهکار شما میتواند این باشدکه بگردید و افراد سالم را بیابید وبه‌رهبری انسانها بگمارید.
- ملت ما آنقدر شهید داده‌که دیگر تحمل کشتارورزشگاهی را ندارد.
- پوستر دوصفحه‌یی تیم استراسبورگ قهرمان باشگاههای فرانسه.

امام خمینی در دیدار با پزشکان و مجروحان بیمارستان شفا یحیائیان :

شما سلامتی خودتان را برای اسلام از دست دادید

پریشب گروهی از کمیته امداد بهمراهی عده‌ای از پزشکان فداکار بیمارستان شفا یحیائیان که در مداوا و معالجه برادران صدمه دیده و نیر خورده با کمال اخلاص انجام وظیفه نموده‌اند بهمراه جمعی از مجروحین و زخمی‌ها که دردست معالجه بوده‌اند بحضور امام رسیدند. امام در این دیدار به آنها چنین فرموده‌اند .

بسم‌الله الرحمن الرحیم

من نمیدانم چطور اظهار تاثر کنم از اینهمه مصیبت ها که به ما وارد شده است نمیدانم با شما برادران و فرزندان خودم چطور مواجه باشم و چطور ببینم که من سالم نشسته‌ام و شما مجروح ورنجور هستید ! نمیکه مایه دلخوشی است اینست که این مصیبت ها برای اسلام و برای خدا واقع شده‌است آنچه که برای خدا است پیش‌خدا محفوظ است شما سلامتی خودتان را برای اسلام از دست دادید چنانچه اولیاءخدا جان خودرا برای اسلام دادند اسلام عزیزتر از آنست که ما تصور می‌کنیم اسلام آنست که رسول خدا (ص) برای‌آنچه زحمت ها و چه مصیبت‌ها کشیدند و چه جوانها دادند و چه‌اشخاص بزرگوارشان را فدا کردند اسلام انسان عزیزتر از این مصیبت ها که به ما وارد شده است نمیدانم با شما برادران و فرزندان خودم چطور مواجه باشم و چطور ببینم که من سالم نشسته‌ام و شما مجروح ورنجور هستید ! نمیکه مایه دلخوشی است اینست که این مصیبت ها برای اسلام و برای خدا واقع شده‌است آنچه که برای خدا است پیش‌خدا محفوظ است شما سلامتی خودتان را برای اسلام از دست دادید چنانچه اولیاءخدا جان خودرا برای اسلام دادند اسلام عزیزتر از آنست که ما تصور می‌کنیم اسلام آنست که رسول خدا (ص) برای‌آنچه زحمت ها و چه مصیبت‌ها کشیدند و چه جوانها دادند و چه‌اشخاص بزرگوارشان را فدا کردند اسلام

وزیر مشاور در طرحهای انقلاب :

قانون اساسی در مجلس بررسیها مورد تصویب و همه‌پرسی گذاشته خواهد شد

*** صاحبنظران میتوانند در مدت یکماه نظرات خودرا به شورای طرحهای انقلاب بدهند .**
*** در پائیز آینده قانون اساسی بتصویب عمومی خواهد رسید .**

دکتر سحابی وزیر مشاور در طرحهای انقلاب در مصاحبه‌ای درباره انتشار متن کامل قانون اساسی جمهوری اسلامی گفت : متن کامل قانون اساسی‌که از دوماه‌ونیم قبل درداختیار شورای طرحهای انقلاب و سپس شورای انقلاب قرار گرفت بحمدالله خاتمه پیداکرد و به‌نظرخواهی عموم گذاشته شد .

دکتر سحابی گفت در مصاحبه‌های قبلی باطلاع عموم رسانده‌ام‌که بعد ازانتشار متن قانون اساسی نظرخواهی عموم خواهد شد ودرنظرگرفته شده‌است تامدت یکماه از هموطنان تقاضا میشودکه هرنظری درباره مواد این قانون دارند اظهار کنند و به‌شورای طرحهای انقلاب بفرستند. در همین مدت مقدمات تشکیل مجلس بنام مجلس بررسی قانون اساسی خواهد شدکه آنهم امیدوار هستیم درطول یکماه مقدمات این امر فراهم بشود بطوریکه از اواسط یا اواخر تیرماه چنین مجلسی آماده بحث و تفحص بشود . وقتی نظرهای عموم رسید وازطرف شورای طرحهای انقلاب باز تدوین خواهد شد وبه‌آن مجلس فرستاده خواهد شد و انشاءالله پس از بررسی آن مجلس‌که آنهم امیدواریم بیش ازیکماه طول نکشد متن مدون تااواخر شهریورماه تکمیل خواهدشد آنوقت به‌نظر خواهی عمومی‌که همه‌پرسی عمومی‌گذاشته‌خواهد شد خواهد رسید وانشاءالله تا اوائل پائیز امال قانون‌اساسی بتصویب عمومی خواهد رسید و حکومت قطعی جمهوری برقرار خواهدگردید .

انجمن های ایالتی و ولایتی

وزیر مشاور درمورد انتخاب انجمنهای ایالتی وولایتی گفت درمتن قانون اساسی اساس اختیارات استانها پیش‌بینی شده و شوراهای استان وشهرستان وتاحدی بخش ودهستان درنظرگرفته شده است . ماکوشش داریم ومعتقد هستیم براینکه باید تااندازه‌ای اختیارات شهرستانها را در اداره امور خودشان فراهم‌کنیم و موجبات دخالت عموم هموطنان را درامور زندگی خودشان ودرمحل‌هائی‌که ساکن هستند بیشتر فراهم‌کنیم تااینکه موجبات رفاه و ترقی مملکت‌زودتر و بیشتر فراهم بشود . برای تسریع در این امر حتی چنین پیش‌بینی شده است‌که اگر این توفیق هم حاصل شود متن چنین قانونی‌را زودتر ازتشکیل مجلس شورایملی جمهوری تنظیم و بتصویب شورای انقلاب و بتصویب عالی برسانیم و بعورد اجرا دربیاوریم وکوشش دراین‌مورد را داریم و انشاءالله تا قبل ازتکمیل قانون اساسی از مجاری‌که بایستی بتصویب برسد درهمین ضمن هم شاید اساس قانون شوراهای استانها و شهرستانهارا هم شاید موفق به‌گذراندنش بشویم .

چگونه قانون اساسی تهیه شد

دکتر سحابی در پاسخ باین سئوال که‌آیا متن قانون اساسی جدید بتازگی تهیه شده یااینکه درگذشته متنی وجود داشته وشما ازآن اقتباس کردید گفت همانطوریکه درمصاحبه های گذشته باطلاع رساندم مقدمه قانون اساسی وقتی‌که امام درفرانسه بودند درآنموقع تهیه شده بود باآمدن ایشان بتهران این متن هم بتهران رسید ومورد بررسی ازطرف عده‌ای حقوقدانان قرارگرفت و حتی بعضی از مراجع و مقامات روحانیت هم درباره‌آن اظهارنظرهائی کردند واین متن دراختیار شورای طرحهای انقلاب برای بررسی بیشتر واحیانا تطبیق باموارد شبیه قرارگرفت و روی این متن بودکه طی دوماه ونیم مطالعه وسپس بررسی شورای انقلاب هم انجام شد وباین صورتی‌که امروزآماده توزیع و انتشار شد .

چرا مجلس موسسان تشکیل نمیشود

دکتر سحابی درمورد تفاوت شورای بررسی قانون‌اساسی و مجلس موسسان چه هست و چرا مجلس موسسان تشکیل نمیشودگفت این دو اسمی‌راکه ذکرکردید ظاهرا قضاوت است اما منظور و مفهومش یکی است . قبلا بایستی‌که باستحضار برسانم منظور از مجلس موسسان بخصوص درمورد تصویب قانون اساسی جمهوری اسلامی چیست . بنظر بنده سه موضوع است یکی اینکه هرچه بیشتر مطالعه بشود درچه موارد و موضوعها و مطالبی‌که خصوصا درحکومت جمهوری اسلامی باید درنظرگرفته بشود .

ثانیا این موضوعها بوسیله افراد ذیصلاح وخبره مطالعه بشود تااینکه ازهمه جهات مطالعه درآن موارد کامل شده باشد مخصوصا ازجهات تطبیقی بامقایسه با قوانین اساسی ممالک دیگر و رعایت مقتضیات محلی و بسیاری از مسائل دیگرکه افراد ذی‌فن بیشتر میتوانند دراین‌باره اظهارنظر کنند . موضوع سوم اینکه هرچه بیشتر بوسیله افراد باطلاع و اظهارنظر هموطنان رسیده باشد . همه هموطنان‌که نمیتوانند قانون را بررسی‌کنند بناچار آنان افرادی‌را انتخاب کنند و آن افراد بیایند بنشینند و این موضوعهارا مورد بحث قرار بدهند وبعثی است به موضوع مسائل اساسی وجودمجلس موسسان باشد ماچون‌را درشورای بررسیهای قانون اساسی‌تامین کردیم . دراین‌جا باید متذکر شوم خود بنده از ابتدامعتقد بهمین بودم کهاینکه هیئت دولت و بسیاری ازافرادی‌که علاقمند و مسئول تهیه همین قانون اساسی هستند همه ازابتدا اعتقاد بوجود مجلس‌موسسان برای تصویب قانون اساسی‌بودیم اما مسائل اختصاصی پیش‌آمدکه ناچار شدیم این طریق‌را پیش بگیریم . آن مسائل همانطورکه درگذشته متذکر شدم مجلس موسسان لازم می‌آمدکه به روالی‌که برای مجلس موسسان معمولا درنظر می‌گیرند باتعداد نمایندگان زیادتری ازحد معمول نمایندگانی‌که برای مجالس شورایملی انتخاب میشوند بایستی‌که تعیین بشوند . درانتخاب چنین افرادمسلم است‌که نمیشود قیدکردکه میزان تحصیلات معین باشد خودبخود افراد متعددی‌که احیانا ذی‌فن درامر نیستنداانتخاب خواهند شد . وقتی موضوع در بحث باچنین افرادی قرار بگیرد هیچ تضمینی نیست‌که دریک زمان محدودی بشود به نتیجه رسید و ممکن است بحث بدرازا بکشد ، کماینکه هنوز ممالکی وجود داردکه مجلس موسسان آنها هنوز ادامه دارد مثل اسپانیاکه شنیدم بیش ازیکسال است مجلس‌موسسان آنجا نتوانستند درباره قانون اساسی تصمیم بگیرند . اما ما چنین عملی را میکردیم و بنابودکه چنین افراد باینطریق انتخاب بشوند و بمجلس موسسان بروند معلوم نیست‌که تضمین داشته باشیم به نتیجه غائی که تصویب قانون است باین زودی برسیم ووضع متشنج مملکت بخصوص‌که مادروضع موقت هستیم‌که باید هرچه زودتر بوضع ثابت حکومت‌برسیم ایجاب میکردکه ما اینقدر نسبت باین موضوع بی‌اعتنا نباشیم و این موضوع را بحال عادی رها نکنیم . برای اجتناب این موضوع و رعایت همان اصولی‌که قبلا عرض‌کردم باین نتیجه رسیدیم‌که بیائیم باین طریق اولا سعی‌کنیم‌که مطالعات قبلی را هرچه ممکن است بوسیله افراد ذی‌فن انجام بدهیم بهمین جهت بودکه درطول مدت دوماه‌ونیم گذشته بادقت وکوششی‌که شورای انقلاب دراین قسمت بکار بردند تاآن اندازه‌که مقدور بود مقدمات مطالعه را در این مورد انجام داده‌ایم . باز بنظرخواهی عمومی هم خواهیم گذاشت ونظرها را جمع‌آوری خواهیم کرد . بعد میرسیم به مرحله مجلس مربوط . این مجلس مربوط هم بوسیله انتخابات مجلس بررسیها یك مجلس انتصابی نیست‌که یکعده افراد منصوب بشوند و انتخاب گردند تابه‌بحث قانون اساسی بپردازند . اینهارا هم بانتخابات عمومی خواهیم‌گذاشت .

همانطورکه امروز وزیر کشور هم اشاره کرده است انشاءالله بزودی انتخابات عمومی برای انتخاب افراد شورای بررسی قانون اساسی تنظیم و منتشر خواهد شد . بنابراین نظرهای عمومی هم دراین قسمت جذب خواهد شد و تازه بعد ازاینکه این شوراهم بررسیهای لازم‌راکرد مابه‌همه‌پرسی عمومی خواهیم‌گذاشت‌که تمام هموطنان وهمه افراد ملت درآن اظهارنظرکنند تامعلوم شود نظر اکثریت ملت ما نسبت به متن قانون اساسی‌که تهیه شده است واظهارنظر آنهاراهم درنظر خواهیم‌گرفت بنابراین هم نظرهای عمومی جذب شده است دراین متن وهم‌کوشش شده تاآن اندازه‌که مطالعه شده است وآنچه‌راکه توانستیم درباره‌آن مطالعه کنیم باینوسیله دریك زمان محدودتری موفق شویم اساس حکومت جمهوری اسلامی را بتوانیم برقرارکنیم .

دکتر سحابی درپایان درمورد شرائط انتخاب‌شوندگان گفت درانتخابات مجلس موسسان ما نمیتوانستیم‌قیدتحصیلات و اینهارا قرار بدهیم . اما درشورای بررسیهای قانون اساسی یکی ازآن مسائل اینست‌که حداقل میزان تحصیلات راهم پیش‌بینی کرده‌ایم‌که حداقل دیپلم متوسطه را داشته باشند واضح است‌که باچنین پایه معلوماتی بینش دیگری برای بحث و فحص درمورد قانون خواهد بودکه بسیار صرفه‌جوئی خواهد شد هم از نظر مدت و هم ازنظر متانت بحث وهم اجتناب ازاینکه چون خودبخود افراد تحصیلکرده‌ای هستند و واقفند که استفاده کنند واتلاف وقت نداشته باشند وزودتر به نتیجه مطلوب و منظور برسند .

دکتر سحابی اضافه‌کرد درقانون اساسی از جمله قانون اساسی ایران مسائل مختلف و متنوعی مطرح شده و میشود و در آن تصریح شده است . بی‌مناسبت نیست‌که بطور اجمال عرض‌کنم قانون اساسی جمهوری اسلامی ایران براساس فکر توحیدی اسلامی و جهان‌بینی اسلام و تأمین آزادی‌واستقلال سیاسی ــ اقتصادی و فرهنگی‌کشور و حفظ منافع ملی وقومی و آزادی فردی و تربیت افراد در مسیر وصول به کمال انسانیت همانطورکه خداوند متعال بالقوه انسان را آفریده است میباشد .

مراسم سالگرد ۴ مجاهد شهید در ابن بابویه

بعد از ظهر دیروز بمناسبت پانزدهمین سالگرد مجاهدین‌شهید محمد بخارائی ، صادق امانی،رضا صفار هرندی، مرتضی نیك‌نژادکه آغازگر نبرد مسلحانه بودند ودر تاریخ ۲۶ خرداد ۱۳۴۴ توسط‌عمال رژیم منفور پهلوی بدرجه شهادت رسیدند مراسمی با حضور چند هزار نفر در حیاط ابن‌بابویه که آرامگاه شهیدان است، برگزارشد. در این مراسم برادر مجاهد شهید رضا صفار طاهری طی سخنانی خلاصه تاریخچه چهار شهیدرابیان کرد و گفت مرحوم حاج صادق امانی شخصیت عالم بزرگواری‌بود که سالهای طولانی در مسیرتبلیغ و شناساندن اسلام حقیقی به‌طبقه جوان و نوجوان خدمت کردو شاگردان زیادی در مکتبش تربیت شدند.

وی سپس گفت برادرم‌در‌محیط مسجد از همان ابتدای بلوغ عشق و علاقه‌ای به تحصیل علوم‌دینی داشت و در مدت کمی مقدمات اولیه علمی را آموخت . او علاقه شدید به تبلیغ برای جوانان‌و نوجوانان داشت و در سوق دادن جوانان بمسجد از جمله برادر شهیدمان محمد بخارائی بسیار موثر بود.

واقعه ۱۵ خرداد که پیش‌آمد و همراه آن نهضت صورت دیگری بخود گرفت و بالاخره بازگشت امام به قم و برنامه خیانت‌بار کاپیتالاسیون که در روز میلاد صدیقه‌کبری (ع)، امام‌آن‌سخنرانی مهم را فرمودند که نتیجه‌اش حمله دژخیمان به منزل امام خمینی و تبعید ایشان شد، برادران ما را سخت اندوهگین و بسیار خشمگین کرد. و از آن تاریخ بودکه‌تصمیم نابودی رژیم را گرفتند و اولین گلوله به قلب یکی از خائنین‌و یکی از دشمنان ملت‌و اسلام یعنی نخست‌وزیر خائن وقت شلیك شد. در آن موقع برای این‌شهدا نگذاشتند مراسم ومجلس ختم برگزار کنیم و ما بر گور آنها نماز خواندیم، ولی اینك بعد از چهارده سال آنها زنده‌اند ویادشان گرامی باد .

سپس چند نفر دیگر در این زمینه اشعاری خواندند و سخنانی ایزاد کردند و یاد شهدا را گرامی داشتند.

اطلاعیه دفتر امام

پریروز اطلاعیه‌ای دربارهٔ‌سالگرد شهادت آزادمردان‌ازطرف دفترامام خمینی انتشار یافت . متن اطلاعیه بشرح زیر است :

بسمه‌تعالی

سالگرد شهادت آزاد مردان مجاهد و آغازگران مبارزات مسلحانه در ایران استاد بزرگ و مومن شهید صادق امانی‌ورزندگان دلیر ومسلمانان شهیدمحمدبخارائی رضا صفارهرندی و مرتضی‌نیك‌نژاد که در ۲۵ خرداد چهل و چهار در رابطه با اعدام انقلاب حسنعلی منصور نخست وزیرموقت‌وسرنگونی دولت خودکامه او دستگیروبدست جلادان سفاك پهلوی شربت شهادت نوشیدند و خون پاکشان به زمین ریخت یادآور جوشش خون مردانی است که در سال‌های سیاه اختناق بدست مزدوران رژیم به خاك و خون غلطیدند امید است در بزرگداشتی که برای این شهیدان در سراسر کشورتشکیل میشودکلیه مردم شرکت فرمایند .

اطلاعیه آیت‌الله منتظری

دیروز اطلاعیه‌ای از طرف‌آیت‌الله حسینعلی منتظری در قم انتشار یافت .

بسم‌الله‌الرحمن‌الرحیم

بارسیدن سالگردشهادت‌چهارتن از مبارزین راه حق و چهره های تابناك به خون خفته چون مرحوم حاج‌صادق امانی‌ـمحمد بخارائی‌ـ رضا صفار هرندی ومرتضی‌نیك‌نژاد که رسالت تاریخی خویش‌را در بدترین شرایط دربدو انقلاب‌اسلامی ایران به بهترین وجه انجام داده و درخت آزادی‌را با خون پاك خویش آبیاری نمودند نمودارییکی دیگر از جنایات رژیم سفاك سابق است ما یاد این شهدای راستین‌و پرچمداران جنگ مسلحانه آزادی‌ـ بخش ملت ایران‌را صبح روز جمعه ۲۰ رجب ۱۳۹۹ مطابق بابیست و پنج خرداد ۵۸ در مدرسه فیضیه قم گرامی میداریم .

امام خمینی در دیدار با هیئت موسس بانك اسلامی ایران :

باسم تمدن بزرگ مملکت را خراب کردند

*** خرابیهای بانك را مطلع هستید آنرا اصلاح کنید**

آقای خانیان و چندتن از اعضای هیات موسس بانك اسلامی ایران دیروز در قم به حضور امام خمینی رسیدند و با ایشان ملاقات و گفتگو کردند . امام دراین دیدار طی بیاناتی خطاب به اعضای هیات موسس بانك اسلامی ایران چنین گفت :

بسم‌الله‌الرحمن‌الرحیم

آقایانی که در بانکهاهستید بهتر میدانید که این رژیم سابق با بانك چه کرده‌است و بانکها نسبت به این ملت چه کرده‌اند و همینطور میدانید که با کارخانه‌ها و کشاورزان چه کرده‌اند .

شما ببینید اینها با دانشگاه چه کرده‌اند ما بطور اجمال این را میدانیم که این مملکت در این پنجاه و چند سال رو به تباهی رفته است به اسم تمدن بزرگ این مملکت را خراب کرده‌اند لکن هرقشرما آنچه را که لمس‌کرده است فقط به محل‌کار خودش مربوط میشود .

الان‌هم‌واجه‌هستیم‌بادستجات مختلفی که از اطراف طهران پیش‌من میایند هردسته‌ای که میاید میگوید که هیچجا خرابتر از جای ما نیست مثلا از بختیاری می‌آیند و میگویند که هیچجا بدتر از بختیاری نیست و بختیاریها هیچ ندارند .

از جاهای دیگر همین حرف را میزنند و آنها هم می‌گویند هیچجا بدتر ازجای ما نیست از کردستان می‌آیند همین مطلب را میگویند و از هرجای دیگر همین حرف است و من میبینم‌که همه‌صحیح میگویند لکن اینکه میگویند هیچجا بدتر از ما نیست این برای این است که آنها را دیده‌اند و جاهای دیگر را نشنیده‌اندآنکس‌که دربختیاری مانده دیده است که دربختیار چه گذشته اما شنیده که در جاهای دیگر هم ظلم و ستم بوده .

اما آنجاها را ندیده . از این جهت محل خودش را از همه‌جا بدتر میداند . اینهمه درست میگویند برای اینکه همه‌جا خراب است اصلا برنامه این بوده است که خرابی بکنند .

کشاورزی را بااسم‌اصلاحات ارضی بکلی از بین ببرند و بازار درست کنند برای امریکائی . برای امریکائی‌که گندمهایش زیاد است .

امریکا می‌خواهد که ایران باسایر کشورهائی که تحت نفوذ اوست کشاورزی‌اش بهم بخورد تا محتاج به او شوند . چنانچه ما الان محتاج هستیم همه چیزمان از خارج باید بیاید . دامداری را از بین بردند تا اینکه در گوشت محتاج به‌خارج‌باشیم وهمینطور در این پنجاه سال همه‌چیزمان را با اسمهای بسیار فریبندو اغفال کننده خراب کرده‌اند و از بین بردند .

شما خرابیهای بانك را بهتر مطلع هستید کشاورز خرابی کشاورزی را بهتراز شامیداند وهرقشری خرابی محل‌خودشان را بهتر احساس میکنند . لکن بحث این است که حالا باید چه‌کرد اگر بنا باشد که حالا ما باز بنشینیم و کلیات بگوئیم که باید چه بشودکاری از پیش نمیبریم .

الان شما کارمندان بانك هستید مشغول شوید بدرست کردن بانکها . تکلیف این‌است که شمائی که کارمند بانك هستید کوشش کنیدکه آن را اصلاح‌کنید . شمااینجا را اصلاح کنید آنکس هم که میگوید فلان اداره خراب است مشغول درست کردن آن اداره باشد .

الان شهردارتهران باعده‌ای از کارمندانشان اینجا بودند و آنها هم همین شکایت‌ها را داشتند لکن آنهاهم بایدمشغول بشوند به‌درست کردن شهرداری وخدمت بشهر .

نه‌اینکه همه‌مان بنشینیم و کلیات را بگوئیم و دردها را بگوئیم ودرمانش را از خدا بطلبیم . نه‌باید همه‌مان کار بکنیم . از حالا باید این‌طبقه جوان وبچه کوچك را کم‌کم تربیت کنیم . بزرگها راطوری تربیت کردند که کمترمیتوان اصلاحش کرد .

الان شما در بانك هستید نباید بگوئیددر شهربانی‌خرابی است وباید چه‌کرد . شما باید ببینید در بانك چه خبر است وعمل بکنید .

بانك را ببینید و مفاسدش چه بوده اشکالاتش چه بوده و چه‌جور باید بانکی درست‌بکنیم که مفید برای کشورمان باشد شماها خودتان همه باهم تفاهم کنید ومشکلات بانك را ازمیان بردارید .

این تکلیف شما است . اگر اینطور بشود که هرکس در محلی‌که هست همان محل را وجهه نظر خودش قراربدهد وبنا بگذارد که آن محل را درست بکند بعد از یك مدتی انشاالله می‌بینیم که همه‌جا درست شده .

شهرداری‌مان درست شده بانکهامان درست شده و کشاورزی‌مان هم درست شده. امیدوارم خداوند بهشا توفیق بدهد و این مسائلی‌هم که شما گفتید مورد نظراست .

امام خمینی در دیدار با علمای خراسان :

رمز پیروزی در وحدت کلمه است

آنهائی را که نمیخواهند جمهوری اسلامی تحقق‌پیدا کند بشناسید .

دیروز جمعی از علمای خراسان و پاسداران این منطقه با امام خمینی در قم دیدار کردند.

امام در این ملاقات گفت :

بسم‌الله‌الرحمن‌الرحیم

ولا تهونوا تحزنوا وانتم الاعلاون ان کنتم مومنین

نه سستی کنید و نه محزون باشید اگر مومن هستید علوتبه دارید و از همه بالاتربد آنچه مهم است ایمان است و اینکه چطور ایمان را تحصیل کنیم اسلام شهادتین است وایمان ضد قلب‌است ایمان آن چیزی است که زبان بگوید و به قلبتلقین کند بطوریکه انسان خدا را باور کند اگر باور کردید که خدای تبارك و تعالی قادر مطلق وحی‌مطلق است و وجود مطلق میباشد آنوقت است که دیگر نه خون هست و نه‌سستی یك جلوه‌یی از ایمان در شما پیدا شد و به واسطه‌ی همین جلوه‌ی ایمان این بند عظیم را شکستید سدی‌که تمام ابرقدرتها و حکومت‌ها پشتیبان او بودند . تمام حکومت های کشورهای اسلامی بجز یکی دوتای از آن پشتیبان او بودند. امریکا که گرارا پشتیبانی خودش را اظهار کرد انگلستان هم گرارا اظهار کرد که نوکر خوبی است برای ما ، لذا بعد از رفتنش اظهار تاسف کردند بدیهی است کسی که در طول عمرش وطنش را برای آنها داد چرا برایش اظهار تاسف نکنند چرا سنای امریکا از اینکه ایران چند نفر قاتل را میکشد اظهار تاسف نکند ، اظهار تاسف آنها برای اینست که این نوکرها را از دست دادند حق دارند اظهار تاسف کنند چون آنها نزدشان انسان مطرح نیست ایمان مطرح نیست منافع مطرح است و نفت اینها چون فقط به جنبه های مادی میاندیشند محال میدانستند که یك مشت اشخاصی که هیچ ندارند بریك قدرت شیطانی غلبه کنند آنهم با داشتن تمام ابزار جنگ و پشتیبانی تمام قدرتهای بزرگ آری آنها حساب مادیت را کرده بودند ولی حساب ایمان را نکرده بودند بنابراین تا قدرت ایمان هست شما بالاترین موجودات هستید کوشش‌کنید ایمان را تحصیل کنید و ایمان را نگه دارید این جلوه‌ی ایمان بود که سد بزرگ را شکست و دست اجانب را کوتاه کرد این ایمان بود که در صدر اسلام دو امپراتوری بزرگ را درهم کوبید در جنگ رم جنگجویان آنده ابتدا شصت هزار نفر بود که بوسیله هفتصد هزار نفر پشتیبانی میشدند درصورتیکه مسلمین سی هزار نفر بودند یکی از سرداران اسلام گفت سی نفر با من بیاید تا من شبانه بروم و باین شصت هزار جمعیت جنگ کنم بعد از اصرار بر حسب تاریخ شصت نفر مسلم‌رفتند و با شصت هزار نفر جنگجوی رومی که تا دندان مسلح‌بودند روبرو شدند و آنها راشکست دادند و هفتصد هزار نفرجمعیت رومی بدنبال آنها شکست خورد و قدرت ایمان بود کماینکار را انجام داد و دیدید که قدرت ایمان در ایران هم اینکار را کرد وقتی در ملت ایران تحول روحی پیدا شد بالاتر از شکستن سد بود این را من کرارا گفته‌ام که یك نفر پاسبان میامد در بازار تهران بزرگترین بازار های ایران و میگفت چهارم آبان است و باید پرچم بزنید واحدی بخودش اجازه نمیداد که تخلف کند و دیدیم که چگونه همین مردم در ظرف قریب به دو سال که نهضت نضج گرفت در کوچه وخیابان ریختند وبا مشت خالی گفتند مرگ بر رژیم ما رژیم را نمی‌خواهیم. ما اسلام را میخواهیم این عنایت الهی را که‌بوسیله آن آزاد شدید و استقلال پیدا کردید حفظ کنید هیچیك از ممالك در مملکت شما نمی‌تواند تصرف کند این ودیعه الهی را حفظ کنید اگر این ودیعه را ما از دست بدهیم دنبال آن سستی است و حزن و اندوه و شکست است. اگر بخواهید پیروز شوید باید رمز پیروزی راحفظ کنید رمز پیروزی‌آیمان بود. آن وحدت کلمه را ایمان آورد مردم شهادت را برای خودشان فوز دانستند آنهائیکه فرار میکردند از همه‌جا به تانکها و توپها حمله کردند و برلشکر شیطان و طاغوت غلبه کردند این را حفظ کنید این نهضت را حفظ کنید این وحدت کلمه را حفظ کنید روحانی با دانشگاهی باشد و دانشگاهی با روحانی همه با بازاری باشند وهمه با دهقان و همه باادارای باشند همه باکارمندان باشند همه باهم ازحالا به‌بعد احتیاجمان به وحدت کلمه بیشتر است. من می‌بینم که ها رو به سستی میرویم وقتی عقیده‌ی شخصی این شد که پیروزی رسیده است سست میشود لکن ما پیروز نشده‌ایم سست نشوید ریشه های گندیده رژیم و اجانب در مملکت ما هست و در گوشه وکنار میباشند اگر سستی کنید این ریشه باهم جمع میشوند و وقتی جمع بشوند خطر دارند هروقت شما پیروز بشوید همه‌چیز دارید لکن پیروز نشدیم، شما ایزرشته‌ها را بشناسید اینهائی که در هر امری اشکال تراشی میکنند بشناسید اینهائیکه نمی‌خواهند جمهوری اسلامی تحقق پیدا کند بشناسید ، اینها همانها بودند که تا شاه بود شاه را میخواستند و حالا هم آرزوی او را دارند و این آرزو را به گورمیبرند. من ازشما علما و فضلا و مومنین که از راه دور آمده‌اید و با ماملاقات میکنید و درد دلمان را میشنوید متشکرم من از آقای مرعشی که تشریف آورده‌اند تشکر میکنم من این سورتهای نورانی را که می‌بینم مسرور میشوم خداوند همه شما را سعادتمند کند خداوند همه شما را از لشگر امام زمان سلام‌اله علیه قراردهد. والسلام علیکم و رحمت‌اله وبرکاته.

فروش آجر
حمل به تمام نقاط ایران
تیغه ۱۰×۲۰×۲۵ آجر فشاری
نمای ۱۰×۵٫۲۲×۵٫۵ سفید و قرمز
تلفن ۸۴۹۲۸۲ ــ ۸۵۳۴۹۵ ــ ۸۵۵۷۰۳

دکتر بهشتی گفت :

مجلس خبرگان همان مجلس مؤسسان است

مردم در یك همه پرسی آری یا نه نظر نهائی خودرا به قانون اساسی خواهند داد .

دکتر بهشتی در یك مصاحبه تلویزیونی پیرامون انتشار متن پیشنهادی قانون اساسی و تشکیل مجلس خبرگان و گذاشتن آن به نظرخواهی عموم گفت :

در آغاز کار نظر این بود که برای تصویب قانون‌اساسی مجلس موسسان تشکیل شود حتی خود من شخصا طرفدار این نظر بودم ولی در قرن اخیر در دنیا نسبت بتشکیل مجالس موسسان برای تصویب قانون اساسی مسائل و مشکلاتی پیش آمده که در برخی از کشورها برای تصویب قانون اساسی‌جدید نتوانسته از طریقه معروف و سابقه‌دار مجلس موسسان‌استفاده کنند و آن اینکه مجلس موسسان درصورتیکه واقعا مجلس بسیار جالب و ارزنده‌ای است که مجموعه متشکلی از خبرگان مختلف باشد چون قانون اساسی یك بعدی نیست چند بعدی است. بعد های مختلفی در زمینه های گوناگون دارد بنابراین گاهی میشود که افراد منتخب مردم می‌بینید اینها همه دریك یا دو زمینه صاحبنظرند و می‌بینید که در یك جلسه وسیعی که از نمایندگان مردم تشکیل میشود در یك یا دو بعد دیگر متخصصان زیادی نیستند. بطوریکه نمیشود گفت که در آن زمینه عده‌ای از خبرگان با اکثریت اظهار نظر کردند.

مشکل دوم اینکه قانون اساسی یك مجموعه بزرگی‌است و ممکن است بین ۱۰۰ تا ۲۰۰ ماده داشته باشد.

در یك مجلس موسسانی که از ۳۰۰ الی ۵۰۰ نفرتشکیل میشود وقتی بخواهند تك‌تك این مواد را به بحث بگذارند و این افراد کم وبیش درباره آن اظهار نظر ملاحظه می‌کنید که خیلی طول خواهد کشید و گاهی بررسی و اظهار نظر در باره یك اصل یکهفته طول میکشد آنوقت ما برای ۱۵۰ تا ۲۰۰ اصل فکر می‌کنید چقدر باید فرصت در نظر بگیریم گاهی یك یا دو سال یا بیشتر و چون در تغییر های بنیادی که در نظام های اجتماعی کشورها و جامعه‌ها پیش می‌آمده فرصت نبوده که یك جامعه بدون قانون اساسی بماند این‌بوده که بفکر انتخاب راه دیگری افتادند.

تهیه متن قانون اساسی

دکتر بهشتی گفت در قرن اخیر در بعضی از جامعه‌ها که سابقه تهیه و تصویب قانون اساسی داشتند می‌بینیم که قانون اساسی را قبلا عده‌ای از صاحبنظران منوع که هرفرد و یا گروهشان در یکی از زمینه های قانون اساسی تخصص و مطالعه داشته دورهم نشستند با هماهنگی و همفکری آنرا تنظیم کردند و بهآن جهت و شکل و انجام دادند آنوقت‌بعدا این مجموعه را زمامداران و رهبران آمدند به رای مردم گذاشتند ، بصورت یك رفراندوم و بصورت یك همه پرسی، و درحقیقت معنی این رفراندوم اینست که ای مردم ایران و ای مردم فرانسه شما که می‌خواهید درباره قانون اساسی آینده‌تان رای بدهید و اظهار نظر کنید این مجموعه را این عده از صاحبنظران این مجموعه را فراهم کردند. شما اگر بجامعیت و صلاحیت وقابلیت اعتماد این مجموعه نظر موافق دارید و می‌توانید رای مثبت بدهید ، رای مثبتتان را بدهید وگرنه رای‌منفی بدهید. درحقیقت اینجا مردم بیش ازآنچه‌که باصل متن رای بدهند رای به صلاحیت و قابل اعتماد بودن آن مجموعه و آن گروهی که توانستند این متن را تهیه کرده باشند و اینهم یك راه معقول و منطقی بنظر میرسد.

سئوالاتی که برای ما مطرح بود

دکتر بهشتی گفت ما در مورد قانون اساسی ایران اول فکر می‌کنیم با همه مشکلاتی که قبلا خبر داشتیم از همان‌راه سابقه‌دار برویم. همچنانکه می‌بینیم در ایران هم گروههای سیاسی زیاد ــ یا برخی از رهبران اجتماعی و رهبران و گروههای مذهبی طرفدار همین رویه هستند و میگویند که قانون اساسی باید از طریق مجلس موسسان بتصویب برسد. ولی با توجه باین مشکلاتی که عرض شد با توجه باین‌نارسائی هائی که گفته شد که ما اعلام کنیم انتخاب مجلس موسسان را و بگوئیم هر ۱۰۰ هزار نفر از مردم یك نماینده انتخاب کنند. باین ترتیب تقریبا در مجلس آینده موسسان حداقل ۳۵۰ تا ۳۶۰ نفر نماینده منتخب بیاید که هریك فردی را حدود ۱۰۰ هزار نفر از مردم انتخاب کردند.

این سئوالات برای ما مطرح بود.

۱ــ آیا واقعا هر۱۰۰ هزار نفر یك خبره انتخاب میکند یانه. یا یك چهره محبوب مورد علاقه قابل اعتماد .

۲ــ در بین این ۳۵۰ یا ۳۶۰ نفر آیا واقعا افراد ازنظر خبرویت درهم سطح هم هستند یااصولا اختلاف سطح خیلی زیاد است .

۳ــ آیا این عده گروههای مختلفی هستند که هرگروه در یکی از این زمینه‌ها صاحب‌نظر است یا نه. ممکن است در بعضی از زمینه‌ها حتی یکنفر یا دو نفر صاحب نظر هم‌بیاید و در بعضی از زمینه‌ها دهها صاحب نظر باشد.

۴ــ آیا هریك اصل را در یك چنین مجلس ۳۵۰ نفری مطرح می‌کنیم ، چگونه بتصویب برسانیم. آیا واقعا بهمه کسانیکه می‌خواهند درباره این اصل صحبت کنند و اظهار نظر نمایند فرصت صحبت بدهیم یا محدود کنیم ، اگر محدود کنیم همانجا فریاد برخواهد آوردکه عجب این چه‌دموکراسی و آزادی شد. قانون اساسی را هم داریم سانسور می‌کنید.

اگر بخواهیم فرصت بدهیم ما تجربه داریم که وقتی فرصت میدهیم و واقعا هم می‌خواهیم هر فردی اظهار نظر کند باید گاهی چندین روز برای تصویب یك اصل معطل بشود. من نمیدانم آیا ملت انقلابی‌ما معتقد است که ما دراین مرحله حساس از انقلاب‌مان فرصت داریم یکسال دو یا سه‌سال وقت برای تصویب قانون اساسی وقت صرف کنیم.

مسئله دیگری‌که ما در این مرحله جالب از انقلاب باآن روبرو هستیم اینست که هرقدر نمایندگان مومن‌تر برسالت‌شان باشند اصرار و تاکید و بافشاری‌شان برای اینکه به آنها وقت بدهیم تا اظهار نظر کنند بیشتر است و وقتی که ما بخواهیم بگوئیم وقت کم است دلخوریشان هم‌بیشتر است و شایدرنجش انتخاب شدگان هم بیشتر است. اینست که رهبری باین فکر افتاد که با تبادل نظر فراوان راه دیگری را انتخاب کند. و آن راه دیگر اینست که بر مردم عرضه شده است.

چگونه قانون اساسی تهیه شد

قرار براین شد که از چند ماه پیش صاحبنظرانی محدود در یك گروه بسیار محدود از کسانیکه در رشته های حقوق و علوم اسلامی در داخل و خارج تحصیلات داشتند اینها زمینه و متن فشرده منسجمی را برای قانون اساسی آماده کنند. این کار انجام گرفت. این متن در اختیار مراجع تقلید ــ گروهی از زمبرسین عالیمقام حوزه علمیه ــ عده‌ای از صاحبنظران در علوم اسلامی و عده‌ای از صاحبنظران در رشته های دیگر گذاشته شد، اینها هم هرکدام مطالعه کردند و نظراتشان را دادند. بعد یك مجموعه در وزارت تهیه طرحها و برنامه ها در دولت آمد و این طرح را باضافه نظر های رسیده باردیگر رسیدگی کرد و از آن طرح جدیدی تهیه کرد تا این طرح را بشورای انقلاب عرضه کنند.

شورای انقلاب که باز مجموعه‌ای است از صاحبنظران در علوم اسلامی ــ اقتصاد ــ حقوق و حتی رشته های فنی واجتماعی اینها هم این طرح را باردیگر در آن مجموعه فشرده مورد بررسی دقیق قرار دادند و این طرح نهائی با اظهار نظر نهائی که از طرف رهبری در باره آن میشود این برای اطلاع عموم منتشر میشود، بعدرد گفته میشود چنین طرحی قرار است بتصویب برسد و کیفیت بتصویب رسیدن اینست که شما فرصت میدهیم برای حدود هر ۵۰۰ هزار نفر ازمردم ایران یك‌فرد صاحبنظر رابگزینید انتخاب‌کنید بطوری که مردم بتوانند حدود ۶۰ تا ۷۰ نفر صاحبنظر را انتخاب کنند. و در این فرصت مردم ، گروههای سیاسی ــ گروههای حقوقی ــ علمی ــ مذهبی ــ مراجع فکری و دینی درتهران ــ قم ــ نجف وشهر های دیگر اینها هم بتوانند نظرات خودشان را کتبا برای یك ستاد عملیاتی بفرستند. در همین مدت هم مردم صاحبنظران منتخب خودشان را انتخاب میکنند که اینها بیایند در یك مجموعه فشرده‌تر ۶۰ تا ۷۰ نفر این طرح تهیه شده را مورد بحث قرار بد

استاندار آذربایجان شرقی در یك مصاحبه اختصاصی بـا خبرنگار ما گفت :

مأموریت من ، یک تکلیف شرعی است و به تمام مسائل گوناگون کارگران رسیدگی خواهم کرد

* آذربایجان ، سر ایران است .
* آذربایجان در به ثمر رساندن انقلاب ، نقش اساسی داشته است .
* از کارهای مهم، احیای کشاورزی است.
* واقعه ٢٩ بهمن تبریز ، یك واقعه تاریخی بود .

پنجشنبه هفته گذشته فرصت پیش‌آمد تا با مهندس نورالدین غروی استاندار جدید آذربایجان شرقی مصاحبه‌ای داشته باشیم.

غروی متولد تبریز و مهندس مکانیك است تا قبل از انقلاب در بخش خصوصی مشغول کار بوده و بعداز انقلاب مدتی بارادیو تلویزیون همکاری داشته است و میگوید این اولین کار دولتی من است .

استاندار آذربایجان شرقی گفت: خط من این است که کمتر حرف بزنم و بیشتر کار کنم. وعده و وعید هم به کسی ندهم و روزی که کاری انجام شد ، آنرا اطلاع مردم برسانم و بدلیل ایمان قاطعی که به‌مردم دارم ، آنها بهترین قاضی برای اعمال و رفتار من خواهند بود .

استاندار جدید آذربایجان شرقی در پاسخ خبرنگار ما که پرسید: چه برنامه‌هائی برای استان آذربایجان شرقی دارید گفت: با توجه به‌اینکه من معتقدم آذربایجان تقریبا سر ایران است، و اهمیت بسیار فراوان دارد ، و دارای فرهنگ بسیار والایی است ، به خاطر همین فرهنگ است که من نگرانی از برخورد عناصل و مشکلات دراین منطقه ندارم. و فکر میکنم این یك اشکال عمده‌بعد از انقلاب است .

با توجه به‌اینکه آذربایجان یك نقش عمده و بسیار مهم در به ثمر رسانیدن انقلاب داشته،وواقعه ٢٩ بهمن یك واقعه تاریخی و مهمی بوده که در حرکت‌انقلاب ما ، در داخل مملکت و حتـی سطح بین‌المللی تاثیرات آن منعکس شده ، ولی متاسفانه بعداز انقلاب موثر بودن آذربایجان در انقلاب چندان به‌چشم نمی‌خورد ، یعنی انقلاب اگر فقط در مفهوم بی‌نظمی باشد و قبول بکنیم که هست ، اینطور که اکنون دیده میشود ، انقلاب به‌تمام گوشه و زوایای این استان نرفته است ومشاهده نمیشود.

بانیروی مردم برمشکلات غلبه خواهیم کرد

وی‌افزود : از اولین‌کارهای من این خواهد بود که این‌انقلاب را واقعا تا دورترین نقاط ایـن استان ببریم و نشان بدهیم،اینهمه خونی که آذربایجانیها به انقلاب اهداء کرده‌اند، بی‌ثمر نبـوده است . ولی در برنامه‌ای که ازجمله خواهیم داد ، عامل بسیار مهم و اساسی که به آن تکیه خواهیم کرد ، مردم هستند . چون با تمام وجود به‌این ایمان داریم و آنکس که کار کرده مردم بوده وحالا هم مردم می‌توانند ، انقلاب‌را به‌ثمر برسانند. من به نیروی مردم‌معتقد هستم که بتوانیم برتمام مشکلات غلبه کنیم ، تمام نارسائیها را برطرف کرده ، فضا و آتمسفر

صددرصد انقلابی به‌وجودبیاوریم.

استاندار جدید در پاسخ ایـن سئوال که‌ازمشکلات استان‌اطلاعات کافی دارید، درجواب گفت : به دلیل اینکه قبل از انقلاب هم در سطح مملکت و درگوشه وکنـار مشغول مطالعه بودم و فعالیتهائی میکردم ، بویژه در منطقـه آذربایجان ، تا آنجا که برای شروع به‌کار لازم باشد ، اطلاعات و شناخت کافی دارم وباز به‌دلیل بومی بودن فکر میکنم که اطلاعات کافی داشته باشم و ابعاد انقلاب هم روز به‌روز درجریان تمـام مسائل و گرفتاری‌های کار بوده‌ام وفکر میکنم باشناخت و آگاهی که از مسائل و مشکلات منطقه دارم بتوانم هماهنگی لازم را بوجـود بیاورم .

به‌مسائل کارگران توجه میشود

آقای غروی در مورد مشکلات آن منطقه گفت :

یك سری مسئله‌است که بطور عموم در سطح‌کشور مطرح‌میباشد، از جمله مسئله کشاورزی ، که درگذشته همیشه سعـی در نابود کردن آن میشده ، آذربایجان‌هم از بقیه جدا نبوده است. یکی از کارهای مهمی که‌باید انجام بگیرد فعال کردن و احیای کشاورزی و کمك به‌کشاورزان و کوتاه کردن دست ایادی رژیم گذشته ، در این مسیر است‌که بتوانیم به‌میزان قابل توجه کشاورزی را به‌پیش ببریم و هر آشوب سوء استفاده بکنند ، و مشکلاتی هم در منطقه بوجـود آوردمانند . زمینه‌ای باید فراهم شود که کشاورزان به‌آسیب‌بسیار نتوانند ، به این رسالت‌انقلابی خود عمل بکنند . باتوجه به‌اینکه استان یکی از قطبهای صنعتـی کشور محسوب میشود ، باداشتن کارخانجات بزرگ و متعدد جـه وابسته به‌دولت وآنهایی که وابسته به بخش خصوصی بوده و صنایع محلی هم از اولویت برخوردار است ، و بدنبال سیاست عمومـی مملکت سعی خواهد شد که مسئله کارگران به‌نفع آنها تمام شود، به‌مسائل رفاهی ، حقوقی‌فرهنگی وبهداشتی کارگران در تمام‌زمینه ها توجه خواهیم کرد. تا حتی‌از آنها ضایع نشود ، ولی بخاطر اعتقادی که شخص من دارم ، همانطور که اول گفتم، آذربایجان سر ایران است و به‌هیچوجه‌معتقد به‌هیچ نوع‌جدایی آن منطقه‌ازکل تمامیت ایران نیستم ، آذربایجان همیشه ایران بوده و ایران‌خواهد بود و هیچ مرزی این وسط نمـی‌کشم به‌نهادهای فرهنگی و سنـی موجود در منطقه کاملا‌ایمان دارم، و اینها به جای خودش محترم است.

باآنها که ایمان به انقلاب اسلامی دارند کار میکنیم

در مورد اینکه آیا قبل ازرفتن به منطقه مشورتهائی با رهبران و کسانیکه درباره استان آذربایجان شرقی اطلاعاتی دارند ، داشته‌اید گفت :

من این ماموریت را یك تکلیف شرعی تلقی میکنم . درست است که فرار شد ، در فضایی کـه آزموده‌ها و شفقت‌ها بوده‌اند من بنشینم ، ولی تفاوت اساسی بین ایندو است و این را یك ماموریت انقلابی تلقی می‌کنم. طبیعی‌است چیزیکه این وسط نمیتواند باشد مسئله تشریفات و پست ، مقام‌است و چیزیکه خیلی اهمیت دارد ، انجام وظیفه وبه‌ثمررساندن‌تعهدات انقلابی میباشد. من احسـاس میکنم این یك ماموریت بسیـار مهم و انقلابی است طبیعتا بدون تفکر و بررسی و مشورت به‌هیچ وجه صلاح نیست ، و طبیعی است که این کار را کرده‌ام. از جملـه خدمـت امام خمینی و آیت‌الله شریعتمداری رسیدم و صحبتهای مفصلی کردم ، و باتمام افرادیکه به‌نحوی می‌توانند درنظرخواهی‌و درعمل موثر باشند ، مشورت‌کردم واین کار را ادامه خواهم‌داد.ضمنا مسئله‌ایکه برای من مطرح است، اینستکه به هیچ دسته و جماعت‌و حزبی‌وابستگی‌ندارم‌وبازهم تاکید می‌کنم برای من آنچه که‌اهمیت دارد مردم هستند ، بدون اینکـه تبعیضی قائل بشوم و خطی بین مردم بکشم باهمه مردم و آنها که ایمان به‌انقلاب اسلامی دارند،کار خواهم کرد .

اتحاد یك امر ضروری است

درمورد ملاقات با امام خمینی و حضـــرت آیت‌الله‌العظمـــی شریعتمداری از مهمدس‌غروی‌سئوال شد،اینان گفتند :

بیشتر تاکید بر حفظ وحدت‌بود واینکه بایستی اختلافها را در مسیر انقلاب و در جهت مثبت‌حل بکنیم و باز تاکید کامل درزمینه رفع مشکلات و بهبود وضع مردم منطقه داشتند ، و حضرت آیت‌الله شریعتمداری با آگاهی از مسائل تاکید در حفظ وحدت و لـزوم اقدام درسازندگی کردند .

استاندار جدید درمورد‌چگونگی برطرف کردن اختلاف بین گروهها وایجاد اتحاد که یك‌امرضروری است ، چنین گفت :

این مسئله بسیار جالب است و من شخصا معتقد هستم کـه‌یکـه‌تازی به‌هیچوجه نمی‌تواند مقابل‌یکدیگر قرار بگیرند ولی اعتراف میکنم که سروصدائی هست و باز اعتراف می‌کنم که حرکتها و فعالیتهائی به‌منظور رودررو قرار دادن‌گروه ها و دسته‌ها انجام میشود. یکی از مسائلی که برای‌من اهمیـت دارد ، که در اولویت های برنامه من است ، ایجاد وحدت که بدان اشاره کردید و اینکه وقتی قرار است همه ما چشمهان به قلـه‌ای باشد ، که میخواهیم به‌آن‌برسیم ، طبیعتا و علی‌الحساب ازپرداختن به‌خودهای و توی سریکدیگر زدن خودداری خواهیم کرد تا بدانجـا برسیم و با اعتقاد به‌اینکه تنهـا قدم اول‌راه انقلاب برداشته‌ایم، و قدمهای بعدی را هنوز درپیش داریم و این مرحله استبدادزدایی مرحله اول ما بوده برقراری رژیم جمهوری اسلامی‌قدم اول وقدمهای بعدی هنوز درپیش است ، واینکه همه ما درون خودمان اثـرات رژیم ۲۵۰۰ ساله را از بین‌ببریم، نشان بدهیم که دقیقا خودمـان هستیم . دراین مسیر پرداختن به خود اشتباه است . اگر آگاهانه انجام شود ،خیانت است .پس‌اساس باید وحدت باشد .

از استاندار جدید آذربایجـان شرقی سئوال‌شد ، جهت ازبین‌بردن بقایای رژیم سابق و رسیدگی به وضع دادگاهها در منطقه چـه برنامه‌ای دارید ؟

وی گفت : باید به منطقه‌رفت ودید کار دادگاهها به‌چه‌صورت است ، آنچه مسلم ست در چندروز گذشته شاهد فعال بودن دادگاه انقلاب تبریز بودیم ، و همچنان به‌فعالیت خود ادامه خواهدداد ، اگرچه‌درگذشته نسبتا دور فعـال نبوده ، و چندروزی‌است کـه فعالیتش را حوب شروع کرده. و ماهم سعی خواهیم کرد، دراین مسیر هرکمکی بتوانیم انجام‌دهیم تاانیکه دادگاهها به‌خوبی منطبق با حقیقت و عدل اسلامی به وظیفه خود عمل کنند ، و بقایای رژیم وانهائی که دستشان بخون ملـت آلوده است ، با قاطعیت هرچه تمامتر به‌مکافات برسانند .

خبرنگار ما ازغروی سئوال کرد درحال‌حاضر مهمترین مشکـلات موجود درمنطقه چیست ؟

وی گفت: یك بلاتکلیفی در تمام شئون استان احساس میشود، که چطور میشود ؟ چرا اینطـور شده ؟ و این شامل همه چیزاست، برای مثال وقتی که پای‌مالك ، کشاورز یا بیرون میکند که کرده است ، اینها فکر میکنند کـه داشتن به‌چاپلوسی نمیرسد ، نمی‌دانند به کی باید مراجعه کنند . فکر میکنند کسی نیست‌به‌فریادخان برسد ، کارگری که درکارخانه کار میکند احساس میکند حقش ضایع شده . اداراتی‌که فیلافعالیت می‌کردند ، آنها هم احساس‌می‌کنند تحولی انجام نشده ، در قسمت‌اقتصادی باز این بلاتکلیفی وجود دارد ، در مسئله امنیت‌این مشکل هست . وظیفه ما بطور کلی روشن کردن تکلیف همه مـردم منطقه است . که احساس نکننـد همه چیز مجهول و مشخص است اگرچه نارسا باشد، علت نارسائی را صریح‌به‌مردم، به توده‌ای کـه خون داده‌اند بگوئیم . و اعلام کنیم نقص این است . وقدرت و توان خود را برای حل مشکل با آنها درمیان بگذاریم . این‌روش شدن تکلیف باعث آرامش خاطر میشود . ماهم وقتی دانستیم عیب ونقص کجاست سعی و کوشش در برطرف کردن آن خواهیم کرد.

مهندس غروی در چواب خلـع سلاح عمومی منطقه گفت:

برنامه‌ایکه پیش‌بینی شده است فعال کردن شهربانی و ژاندارمری ها و سپاه پاسداران به شکل کامل فعال که به کمك یکدیگر ازانقلاب پاسداری کنند ، و ایـنکار منجر به‌این میشود کـه‌تیکه حافظ انقلاب وامنیت هستند ، طی ضوابطـی اسلحه را داشته باشند. در خارج ازاین حد هیچکس حق حمـل اسلحه و نگهداری آنرا ندارد.

مهندس‌نورالدین غروی‌استاندار آذربایجان شرقی در مصاحبه با خبرنگار کیهان

دیدار استاندار خوزستان با آیت‌الله شبیر خاقانی

خرمشهر ــ خبرنگار کیهان ــ دیشب مدنی استاندار خوزستان ، سپدرضا علوی فرماندار خرمشهر ، فرماندار آبادان ، سرهنگ گهربار فرمانده بندرماهشهر ،ناخدا نوایی فرمانده پایگاه نیروی دریایی خرمشهر ، سرهنگ حقیقی فرمانده لشگر خوزستان ،سرهنگ حسـاجزی رئیس شهربانی خرمشهر ، سروان حسینی فرمانده ژاندارمری خرمشهر قائم‌مقام استاندار ، آقای فـهیمی رابط استان وبانداری‌انقلاب‌تهران، آقای زرگر دادستان‌انقلاب آبادان و خرمشهر ، دکتر غیاویان رئیس دانشگاه جندی‌شاپور شاخه خلیج فارس خرمشهر ، آقای‌شاعری‌مسئول امور سیاسی و انتظامی فرمانداری خرمشهر ، آقای رضایی گـارد استاندار ، میرزا سبغی مسئول عشایر به منزل آیت‌الله شیخ محمد طاهر آل شبیر خاقانی رفتند که‌در این جمع حجت‌الاسلام شیخ عیسی خاقانی و حجت‌الاسلام الیاسی حضور داشتند .

آقای مدنی استاندار وهمراهان جهت تسلیت‌گویی به‌آیت‌الله‌خاقانی بخاطر درگذشت مرحوم خواهرشان به‌منزل آیت‌الله رفته بودند ،آقای مدنی شام‌را با همراهان در منزل آیت‌الله صرف کردند . و همچنین پیرامون مسائل موجود کشور با آیت‌الله آلشبیر خاقانی گفتگو هایی داشتند .

بازدید استاندار از محلات همدان

همدان ــ خبرنگار کیهان ــ در هفته‌ای کـه گذشت دکتر رضا تمدن استاندار همدان از بخش‌های مختلف این‌شهر دیدن‌کرد. وی دربازدید ازمحله جولان در مورد خواسته‌های اهالی این محل‌که خواستار امتداد گلچهره تـا دانشسرای راهنمائی بودند و همچنین نصب تعدادی شیر فشاری آب آشامیدنی دستورات لازم بمسئولین امر صادر کرد. استاندار طی نامه‌ای از شهردار همدان خواست که بخاطر تـامین ابتدائی‌ترین نیازهای مستضعفین اعتبارات مصوب منحصـرا بایستی صرف رفاه وتامین حوایج این قشر از جامعه گردد و تاکید کرد ازبودجه و اعتبارات شهرداری نباید دینـاری‌صرف مناطق اشراف‌نشین شهر گردد مگر در موارد استثنائی‌وفوری. شب سه‌شنبه گذشته کودکی بخاطر نبودن وسائل لازم پزشکی و کم توجهی مسئولین در راه بیمارستانهای همدان جان‌سپرد بهمین جهت ساعت یك بامداد سه‌شنبه استاندار در معیت‌افراد کمیته انقلاب اسلامی همدان ضمن بازدید از بیمارستانها و مراکز پزشکی همدان از پزشکی قانونی و مسئولین مربوطه خواست نسبت به‌بررسی وتعقیب موضوع فوت‌این کودك‌اقدام لازم معمول گردد. دکتر تمدن ازمحل پلهوائی واقع درجاده تهران ــ ملایر نیز بازدید کرد و دستور داد تاتامین بودجه لازم آحداث پل‌هوائی معوق بماند . همچنین ازصوی‌ابراهیم نیکی ملکی معاون سیاسی واداری استانداری همدان ازاداره کل مخابرات این شهر خواسته شد بمنظور صرفه‌جوئی بیشتر در ادارات وموسسات دولتی لازم است صفر مکالمات‌بین‌المللی کلیه ادارات وسازمانهای استان مسدود شده و از تلفن های زائد ادارات درچهت رفع نیاز سازمانهای جدیدالتاسیس استفاده گردد .

شهردار جدید بندرگز

بندرگز ــ خبرنگار کیهان ــ درپی استعفای شهردار بندرگز از طرف‌استاندار مازندران‌آقای‌علینقی رجبی‌زرگرآبادی یکی‌ازفرهنگیان خوشنام بسمت شهردار این شهر منصوب و آغاز بکار کرد . شهردار جدید در گفتگوئی برنامه کارخود راتوجه برفع همه‌کمبودها ونارسائی های موجود اعلام داشت و دراین راه ازهمه گروهها خواستارهمکاری لازم گردید .

انتصاب

استهبان ــ خبرنگار کیهان ــ از طرف سرپرست مدیریت انقـلاب اسلامی کل پست فارس آقای بهمن مختاری بسمت رئیس اداره پست شهرستان استهبان منصوب و مشغول گردید .

تریلی دو پسرچه را زیرگرفت و کشت

ملایر ــ خبرنگار کیهان ــ زنی بنام فاطمه که برای وضع‌حمل از قریه زنگنه‌عازم ملایربود ،بعلت ناراحتی شدید با یك تریلی کـه بطرف ملایر در حرکت‌بود ، عـازم شهر شد . دوپسر فاطمه ، بنامهای علی سه‌ساله و حسن ۸ ساله‌که‌همراه مادرشان بودند و در جلوی تریلی قرار داشتند در اثر عدم تـوجه راننده ، در زیر چرخهای تریلـی له‌شدند و راننده توسط مقـامـات قضایی بازداشت شد .

خواستار دستگیری عوامل رژیم سابق

شیراز ــ خبرنگار کیهان ــ اهالی لار طی طوماری که بـه دادسرای انقلاب اسلامـی شیراز تقدیم کردند ،خواستار دستگیری‌و تحویل ستوان دوم خداداد قاسمی فرمانده پیشین گروهان لامرد و گروهبان ابراهیم پروین و حسین ایزدی شدند .

دو مرد و یك زن شلاق خوردند

شیراز ــ خبرنگار کیهان ــ دومرد و یك زن به نامهای محمد ملکپور وسیف‌الله رضایی و معصومه زارع به حکم حاکم شرع به اتهام عمل منافی عفت در شیراز حد زده شدند و مردها هرکدام ۳۰ ضربـه و زن ۱۵ ضربه شلاق زده شد .دومرد که از داخل اتومبیلی در جـاده فرودگاه شیراز مشغول عمل منافی عفت بودند،توسط پاسداران شیراز دستگیر و به حکم حاکم‌شرع‌محکوم و حکم درباره آنها اجرا شد .

تشکیل کمیته در عشایر الیگودرز

الیگودرز ــ خبرنگار کیهان ــ بوسیله حجت‌الاسلام آقـای شیخ عباس ناصر بربروی در اپل ذلقی پیشکوه و پیکوه در عباس برفی و گردنه‌آب‌سفید کمیته‌انقلاب‌اسلامی تشکیل و مشغول بکار شدند .

محاکمه یك روحانی‌نما در شیراز

شیراز ــ خبرنگار کیهان ــ شورای روحانیت شیراز محـاکمه سیدمعین‌الدین عالی روحانی‌نمای شیرازیرا به اتهام همکاری بسیـار نزدیك با رژیم شروع کرد .

خواستار ابقای رئیس آموزش و پرورش

خدابنده ــ خبرنگار کیهان ــ دیروز اهالی خدابنده طی تلگرافی به وزیر آموزش و پرورش و مدیر کل استان زنجان ، خواستارابقای آقای اسدالله احمد زاده رئیس آموزش و پرورش‌خدابنده‌را شدند.

اقلید فارس ، تلفن خودکار ندارد

اقلیدفارس ــ خبرنگار کیهان ــ عده‌ای از اهالی اقلید بـا نوشتن طوماری با بیش ازیکهزار امضـاء آقای دکتر اسلامی وزیر پست و تلگراف بدکتر کیهان مراجعه کرده و اظهار داشتند ما مردم ستمدیـده این‌منطقه که دسال زجر مـدام طاغوت زمان‌را بجان خریده‌ایم و ازهرطریق که ممکن بود حـفمان ضایع‌شده ، تلفن خودکارهان کـه هدتهاست وعده‌شروع وبهره‌برداری را داده‌اند ، در بوته فـراموشی طاغوتشان دوب شده و بزمین‌فرو رفته است . زمین خریداری شده ساختمان کاریر بلااستفاده مـانده است ، در حالی که‌میچگونه‌اشکال فنی و اداری در جهت ساختمانش وجود ندارد ، دولت غیر مردمی پیشین متعهد بود که در سال ۵۸ (۳۸) خودشان‌تلفن‌خودکار اقلیدرا برای بهره‌برداری آمـاده نمایند ، همچون همه وعده‌هـای نامردمیشان باز هم دردی از مـا دوانشد ، باآرزوی توفیقات درراه خدمت بانقلاب مستضعفین راستین عزیز وبا امید به اجابت خواسته حقه‌ا و استدعای همگانی عمیق‌به پـرونده فراموش شده مخابرات اقلید تلفن خودکار میباشد

قطع مداوم تلفن کلاردشت

حسن‌کیفت کلاردشت ــ خبرنگار کیهان ــ مخابرات که تنها راه ارتباط کلاردشت بدیگر نقاط کشور میباشد ، در هفته پنج روز بعلت نقص فنی ارتباط تلفنی بسایر شهرستانها قطع است . مسئولین مخابرات با چسباندن قطعه کاغذی به شیشه درب ورودی و جمله «خط بکلی خراب است» خیال خود را از مراجعین راحت میکنند . برای همه مردم کلاردشت درمواقع ضروری باطی کردن پنجاه کیلومتر راه برای مکالمات‌تلفنی امکان‌پذیر نیست . رئیس مخابرات کلاردشت علت خرابی را لخت‌بودن سیم جدای چالوس بکلاردشت میداند .

شرکت مخابرات حدود دوسال پیش مبلغ‌کلانی از اهالی کلاردشت جهت نصب تلفن خودکار دریافت نمود و خیلی‌سریع کار کابل‌کشی را هم انجام داده‌اند ولی ضمن اینکه بعلت نامعلومی دستگاه تلفن را نصب نکردند چاله چوله‌های زیادی در پیاده‌رو شهر بوجود آوردند که معلوم نیست چه کسی باید آن را مرمت کند .

انتظار مردم کلاردشت از مسئولین مخابرات نصب تلفن خودکار اینست که دوسال پیش می‌بایست از طرف مقامـات مسئول تحویل گردد .

باتهام فروش مشروبات الکلی ، شلاق خوردند

کوهدشت لرستان ــ خبرنگار کیهان ــ باتهام فـروش مشروبات الکلی ، دو نفر هرکدام به هشتاد ضربه شلاق‌محکوم شدند . برابر اطلاع واصله از پاسگاه بلوران ، در یکـی از قهوه‌خانه‌های بین جاده اسلام‌آباد و پلدختر در قریه بلوران از توابع کوهدشت ، مشروبات الکلی وجود دارد و خرید و فروش میشود و از مسافرین به‌صرف مواد الکلی پذیرایی میگردد .

لذا عده‌ای از مامورین ژاندارمری کوهدشت باتفـاق حجت‌الاسلام حاج شیخ محمد محمدی نماینده اعزامی از قـم به محل عزیمت و ضمن بررسی مشاهده شد ، مقداری مـواد الکلی در قهوه‌خانه وجود دارد و دو نفر به اسامی محمد و محمدحسین قلندری دستگیر و به پاسگاه ژاندارمری بلوران آورده شدند و همانجا طبق قانون شرع‌اسلام و به دستورنماینده امام هرکدام به ۸۰ ضربه شلاق محکوم شدند و حکم به‌مرحله اجرا درآمد .

خواست های فارغ‌التحصیلان لیسانس و دیپلمه های بیکار

بانه کردستان ــ خبرنگار کیهان ــ در جلسه‌ای کـه بمنظور رسیدگی به‌خواست‌های فارغ‌التحصیلان بیکار لیسانس و دیپلمه شهرستان بانه، که ٤ روز است در فرمانداری تحصن گزیده‌اند ، وباحضور کلیه روسای ادارات و نماینده کمیته انقلاب اسلامی ومتحصنین تشکیل شده بود، ابتدا قطعنامـه فارغ‌التحصیلان بیکار بشرح زیر قرائت شد :

۱ ــ بکار گماردن فارغ‌التحصیلان بیکار، ۲ــ پرداخت حقوق ایام بیکاری و ایجاد بیمه بیکاری تاتحقق خواستها ، ۳ــ حق‌تقدم داشتن افراد بومی، ٤ــ تصفیه ادارات ازعناصر مرتجع و ضدخلقی ، ۵ــ ایجاد کارخانه درهمه نقاط کشور مخصوصا ، کردستان وبکار گماردن کارگران ، ٦ــ ایجـاد مدارس ، بهداشت، جاده ، لوله‌کشی، برق در سرتاسرروستاها و فراهم نمودن امکانات رفاهی ازقبیل ماشین‌آلات و بذر و غیره، ۷ــ تشکیل هرچه سریعتر شورای شهرستان بعنوان‌تنها مرجع تصمیم‌گیری در امور شهر، ۸ــ لغو کامل سانسور از رادیو وتلویزیون ، مطبوعات وآزادی فعالیت برای تمـام سازمان‌ها وگروه‌ها .

باتوجه به‌اینکه‌فارغ‌التحصیلان جهت‌رسیدگی بخواست‌ــ هایشان حداکثر تاروز شنبه ۵۸/۳/۲٦ مهلت تعیین کرده‌اند و در جلسه مقرر گردید :

۱ ــ مسئولین ادارات کمبود پرسنلی اداره خـود را بفرمانداری اعلام دارند، ۲ــ ازآقای استاندار مصرا خواسته شدکه برای رسیدگی باین امر تأمهلت داده شده منقضی‌نشده اقدام نمایند تاراکودی درکار ادارات پیش نیاید و وضـع شهر مختل نگردد. وازطریق استانداری نسبت به‌تصفیه ادارات ازعناصر مرتجع وضد خلقی اقدام عاجل بعمل آید .

در این چند روز بازاریان وکسبه بانه، گروه هـای سیاسی، رئیس شورای انقلاب اسلامی بانه وسندیکاهای‌مختلف از فارغ‌التحصیلان پشتیبانی نموده واعلام آمادگی هرنوع کمك مادی ومعنوی درحدود امکانات خودشان کرده‌اند .

یادبود

بمناسبت چهلمین روز درگذشت فـرزندی عزیز ، همسری شایسته ، خواهری مهـربان و مادری دلسوز مرحومه سهیلا شریف‌زاده همسر آقای ابراهیم هاشم‌الحسینی مجلس‌یادبودی ازساعت ۳ر۵ الی ۵ر۵ بعد ازظهر روز یکشنبه ۲۷ خرداد در شبستان شماره یك بهشت زهرا منعقد میباشد شرکت دوستان موجب تسلای بازماندگان است .

خانواده‌های هاشم‌الحسینی وشریف‌زاده

امیر عزیز : باگذشت یکسال‌از واقعه دلخراش‌مرگت هیچ‌چیز قادر نشد دل سوخته مـا را مرهمی باشدوهرروزکه‌میگذرد اندوه نبودنت‌را بیشتر احساس میکنیم و باخاطره مهربانیهایت زنده‌ایم بهمین مناسبت ساعت ۵ بعد از ظهر روز دوشنبه۲۸ خرداد درمزارت‌خون‌می‌گریم.

پدر و مادر داغدار سلطان پناه

تسلیت

جناب آقای محمدعلی پورنکی

همکاران شما مصیبت وارده را بجنابعالی وخانواده‌محترمتان تسلیت عرض مینمایند .

آزمایشگاه بهداری استان مرکزی

جمعیت شیر وخورشید سرخ ایران باکمال تاسف درگـذشت حاج محمدعلی نیکخو رئیس اداره درآمد جمعیت‌را که‌سالهای متمادی باکمال صداقت وصمیمیت همکاری‌ناشت به‌بازماندگان آنمرحوم تسلیت میگوید .

جناب آقای محمدعلی نیکروان وخانواده محترم

فرزند شما الگوی نیکوکاری ومردم دوستی بود در چندسالی که ریاست انجمن همکاری ایـن دبیرستان را بعهده داشت کمکهای با ارزشی به‌آموزش نمود بدینوسیله شهادت ایشان را صمیمانه تسلیت گفته بقای عمر بازماندگان را از خداوند خواستاریم .

کارکنان‌ــ دانش‌آموزان‌واعضای انجمن‌خانه ومدرسه‌دبیرستان خدمات سرور آلادیوش خرمشهر

سرکار خانم مهندس فیض نوروزی

مصیبت وارده را تسلیت عرض مینمائیم .

رحیمزاده ــ مهین‌گستران ــ لنگرانی ــ نیکنام ــ بهجو ــ اسبقی ــ یکانی ــ جان‌نواز ــ پوروطن ــ صحراگرد ــ قمصری ــ بنیادی ــ گلشن ــ حقی ــ پیرایش ــ عندلیب ــ بصاری ــ شاهبان ــ فرهمند پویا ــ کریمی ــ جهان‌آرا ــ بهارمند ــ حاج‌صالح ــ جنوبی

ترحیم

باکمال تاسف وتاثر فوت نابهنگام آقای اسحق قزلباش‌زنجانی مدیر شرکت سینما ایران را باطلاع دوستان و آشنایان‌میرساند طبق وصیت فقید سعید مخارج برگزاری ختم و شب هفت صرف امور خیریه میگردد .

سید مهدی حقگو

خانواده‌های : زنجانی ــ بیگلربیگی قاجار ــ امیرحسینی ــ شمس‌آوری ــ رهبری ــ آموخته ــ سهیلی ــ تاج‌بخش ــ امدادی ــ منشوری

بانهایت تاثر و تاسف درگذشت ناگهانی آقای اسحق قزلباش زنجانی (شوهر خانم تاج‌الملوك بیگلربیگی قاجار)رابامتحضار کلیه خویشاوندان و دوستان میرسانند . بنابوصیت‌آنمرحوم مزینه ترحیم صرف امور خیریه خواهد شد .

مدیران و کارکنان شرکت اتوسرد بـا مسئولیت محدود بانهایت تاسف وتالم درگذشت شادروان سیده لعبت توکلیان (آرین) والده محترم جناب آقای خسرو آرین همکارگرامی خودرا درشیراز باطلاع میرسانند مجلس ختم مردانه درروز دوشنبه ۲۸ خردادماه ساعت٦ الی ۷ر۵ بعدازظهر در شیراز مسجد امام حسین (ع) و مجلس ختم زنانه در همان‌روز و همان ساعت در منزل واقع درشیراز خیابان خلیلی ،کوچه فرهمندفرکاشی ۲٦ برگزار میگردد .

خانواده‌های : صراف ــ آرین ــ شیبانی ــ حکیم‌بنان ــ بنان‌مترجم ــ آذری ــ عرب شیبانی ــ مریله ــ کرمانی ــ زند ــ عامری ــ روحی ــ گوازه .

بانهایت تاسف و تالم درگذشت شادروان سیده لعبت‌توکلیان (آرین) را درشیراز باطلاع دوستان و آشنایان میرسانند . مجلس ختم مردانه درروز دوشنبه ۲۸ خردادماه ازساعت٦ الی۷ر۵ بعدازظهر درشیراز مسجد امام حسین و مجلس ختم زنانه درهمان روز وهمان ساعت درمنزل واقع در شیراز خیابان خلیلی کوچه فرهمندفر کاشی ۲٦ برگزار میگردد.

محمدباقر صراف ــ احمد صراف ــ زهره آرین ــ خسرو آرین ــ فریده آرین ــ فریدون آرین.

مدیران وکارکنان شرکت تهران خرمشهر اکسپرس بامسئولیت محدود بانهایت تاسف وتالم درگذشت شادروان سیده لعبت توکلیان (آرین) والده محترم جناب آقای خسرو آرین عضو هیئت مدیره شرکت‌را درشیراز باطلاع میرسانند . مجلس ختم مردانه درروز دوشنبه ۲۸ خرداد ماه ساعت٦ الی۷ر۵ بعدازظهر در شیراز مسجد امام حسین (ع) و مجلس ختم زنانه درهمان روز وهمان ساعت درمنزل واقع در شیراز ــ خیابان خلیلی کوچه فرهمندفر کاشی ۲٦ برگزارمیگردد.

بانهایت تاثر و تاسف فوت ناگهانی آقای فریدون مخبر را باطلاع خویشاوندان و دوستان میرساند مجلس ترحیم زنانه و مردانه آن مرحوم ازساعت۳ الی۵ بعدازظهر روز دوشنبه ۲۸ خردادماه جاری در دارالتبلیغ امیرالمومنین (خانقاه صفی‌علیشاه) منعقد میباشد .

خانواده‌های : مخبر ــ تحریری وثیقی ــ کمالی ــ کباری ــ جوادی ــ گل‌هریمی ــ رستگار ــ علی‌پور ــ قاسم‌زاده ــ رفیع ــ شجاعی ــ فاتح محصل ــ نمازی ــ صداقت ــ هاشمی

بانهایت تاسف درگذشت مرحومه فاطمه فرخ‌رو را باطلاع کلیه اقوام وآشنایان میرسانیم . ختم آنمرحومه روز ۵۸/۳/۲۷ ازساعت۵ تا۶ بعدازظهر درمسجد حضرت محمد (ص) واقع درچهارصددستگاه منعقد میباشد .

منصور ــ ناصر ــ مصطفی ــ حمید احمدی

بانهایت تاثر و تاسف درگذشت شادروان حاج علی خلیلی بزرگ خاندان خلیلی را باطلاع خویشان و آشنایان میرساند مجلس ختم مردانه روز یکشنبه ۵۸/۳/۲۷ ازساعت۳ر۵ الی ۷ر۳۰ در مسجد فاطمیه واقع درخیابان ۱۷ شهریور(شهباز) خیابان ناصری منعقد میشود . محل ختم زنانه درهمان‌ساعت درمنزل آنمرحوم واقع درخیابان جابری دوازده متری‌جدید برقرار است.

خانواده‌های : خلیلی ــ نمحخواری ــ طاهری ــ فراخوری ــ زمانی فراهانی ــ وزمانی نجف‌آبادی ــ شکوهی ــ سلیمی ــ شهبازی ــ ایازی ــ علی‌فر ــ محسنی ــ کیهان‌نوری ــ شیخی ــ قریب ــ فرجی ــ آذری ــ خلجی ــ حبیبی ــ مهدیان ــ وظیفه‌شناس ــ معبی ــ رستمی ــ کیان‌پور ــ عاطفی

منوچهر پروشانی دارفانی را بدرود گفت

مجلس ترحیم زنانه و مردانه آن‌مرحوم ازساعت۱ الی۳ بعد ازظهر روز یکشنبه ۲۷ خرداد ۱۳۵۸ در خانقاه صفی‌علیشاه (دارالتبلیغ امیرالمومنین) برگزار میشود .

خانواده‌های : پروشانی ــ طیبی ــ سعدی ــ تجندبور ــ مشیری ــ اتابکی ــ حکمت ــ لشگری

درگذشت جانگداز پسر و برادر ارجمندمان منوچهر پروشانی را باطلاع آشنایان وبستگان میرسانیم . روز یکشنبه ۲۷خرداد ۱۳۵۸ ازساعت۱ تا۳ بعدازظهر درمجلس ترحیم آن‌مرحوم درخانقاه صفی‌علیشاه (دارالتبلیغ امیرالمومنین) به عزای او نشسته‌ایم .

طلعت پروشانی ــ محمود پروشانی ــ هوشنگ پروشانی ــ ایرج پروشانی ــ داریوش پروشانی ــ میروس پروشانی ــ منیژه پروشانی ــ جمشید پروشانی

بانهایت تاثر و تاسف درگذشت همکار بازنشسته آقای جواد جواهری‌زاده را باطلاع میرساند مجلس ترحیم آن‌مرحوم ازساعت۱۷ تا۱۹ روز دوشنبه بیست وهشتم خردادماه در دارالتبلیغ امیرالمومنین (خانقاه صفی‌علیشاه سابق) برگزار خواهد شد .

وزیر آموزش و پرورش

بانهایت تاثر وتاسف درگذشت همسر وپدر ارجمندمان آقای جواد جواهری‌زاده را باطلاع بستگان و آشنایان میرساند. مجلس ترحیم زنانه و مردانه آن شادروان ازساعت۵ تا۶ بعدازظهر روز دوشنبه ۲۸ خرداد ماه جاری در دارالتبلیغ امیرالمومنین (خانقاه صفی‌علیشاه سابق) منعقد خواهد بود.

پری جواهری‌

سخنگوی دولت :

بزودی قانون مجازات قاچاق اسلحه تصویب و اعلام میشود

*** قراردادهائی بین ایران و شوروی باعضاء خواهدرسید**

عباس امیرانتظام معاون نخست‌وزیر و سخنگوی دولت در گفتگوئی با خبرنگاران رادیو و تلویزیون وخبرگزاری پارس به سوالات متعدد آنها پاسخ داد .

معاون نخست‌وزیر در آغاز این مصاحبه در مورد موضع ایران در مقابل کشور عراق گفت : اطلاع دارید که‌دیروز سفیر عراق در ایران نامه‌ای‌به وزارت امور خارجه نوشت و از اتفاقاتی که رخ داده‌معذرت خواست و اظهار داشت این‌کار به دلیل اشتباهاتی بوده که انجام شده است بهرحال این اتفاقاتی که افتاده برخلاف حسن‌همجواری‌وروابط صمیمانه و برادرانه است که بین دو ملت وجود دارد و ما امیدوار هستیم که این روابط روزبروز تحکیم پیدا بکند و سست‌نشود اما بهرصورت چنین اعمال تجاوزکارانه‌ای را محکوم میکنیم و انتظار نداریم که تکرار بشودوامیدوار هستیم که تکرار نشود .و اگر خدای نکرده تکرار بشود آن وقت دولت ایران‌تصمیمات جدی‌تری در این مساله خواهد گرفت.

در موردماده ایران‌وشوروی در تدارک انعقاد قراردادهایی هستند سخنگوی دولت گفت : ایران و شوروی از چندین سال قبل دارای‌قراردادهای‌مشترکی بودند در کارهای عمرانی مملکت و ما در مدت چندماه گذشته که دولت موقت انقلاب و دولت جمهوری اسلامی روی کارآمده دائما با سفیرشوروی و هیات‌های اقتصادی که به ایران میفرستند در تماس بودیم و امیدوار هستیم به نتایجی برسیم تا این همکاری ادامه داشته باشد و اصولا دولت جمهوری اسلامی علاقمند است که با کلیه کشورهاروابط اقتصادی خودش را توسعه‌بدهد و پروژه‌های مشترک را که از قبل وجود داشته و یا مورد احتیاج است درآینده بتوانیم اجرا بکنیم .

مبارزه با قاچاق اسلحه

در مورد مبارزه با قاچاق اسلحه و سایر اقلام قاچاق‌که بطور مداوم از مرزهای کشور وارد میشود معاون نخست‌وزیر گفت از مدتی پیش این‌مشکل مطرح بود و دولت بفکر پیدا کردن راه حل برای این مشکل بوده و من فکر میکنم تا دو هفته آینده بتوانیم قوانینی را که وجود دارد یا در دست مطالعه است پس از تصویب هیات وزیران وشورای انقلاب بمرحله اجرا درآوریم با اجرای این قوانین بشدت جلوی قاچاق اسلحه و ورود غیرمجاز به کشور و کارهای قاچاق و غیرقانونی راخواهیم گرفت .

حقوق کارمندان دولت

در زمینه تصمیماتی که دولت در مورد حقوق‌کارمندان داشته معاون نخست وزیر گفت بکرات وزیر مشاور و سرپرست سازمان برنامه و نخست‌وزیر در این‌باره توضیح داده‌اند هدف دولت در درجه اول این است که اختلاف حقوق را که بین حداقل و حداکثر در گذشته حتی به صدبرابر میرسید به حداقل برساند و این تفاوتی که بین افراد اجتماع از نظر درصد وجود دارد از بین‌برود. هدف دولت این است که بخصوص برای طبقات کم‌درآمد که حقوقهای آنها کم است و در حال‌حاضر بحدود هزار تومان رسیده مطالعه شود تا اگر کفاف زندگی را نمی‌دهد بنحوی تامین بشود اما این امر در مورد کارکنان با حقوق بالا صورت نخواهد گرفت .

درمورد مقاله‌ای که الثوره در زمینه پس‌گرفتن تنب‌بزرگ وکوچك و جزیره ابوموسی انتشار داده سخنگوی دولت گفت این جزایر متعلق بدولت وملت‌ایران است و به‌هیچ‌وجه دولت ایران تصمیمی ندارد که تجدیدنظر در مالکیت خودش بکند .

سرنوشت سفیر امریکا

در مورد اینکه سرنوشت‌سفیر امریکا برای‌ایران بکجاانجامید معاون‌نخست‌وزیر گفت‌اعتراضات شدیدی که در کنگره امریکا نسبت به‌انقلاب و نتایج انقلاب شده بود مقداری روابط را تیره کرد ولی من امیدوار هستم که گردانندگان سیاست دولت امریکا نه‌اعضای کنگره امریکا باین مسایل توجه داشته باشند واجازه ندهند که روابط بین ملت ایران وملت امریکا بیش‌ازاین تیره بشود واحساس خود من این است که درچند ماه آینده این مسائل حل خواهد شد .

عباس امیر انتظام در مورد انتشاراتی بمقام سفارت ایران در سوئد و کشورهای اسکاندیناوی گفت در گذشته دولت بیشتر با کشور امریکا وکشورهای متعهد دنیا روابطی داشت واحتیاجات خودش را ازگروه آنها تامین میکرد ولی از پیروزی انقلاب وروی کار آمدن دولت انقلاب هدف این دولت این است که روابط خودش‌را باکشورهای غیرمتعهد جهان توسعه بدهد ونیازهای صنعتی و تکنولوژیکی را ازاین کشورهاتامین‌بکنیم وکشورهای نیم قرن گذشته در دنیابعنوان کشورهای بیطرف دنیا چه از نظر دخالت در امور سیاسی مشهور بودند و همچنین ازنظر صنعتی همه نوع‌العاده پیشرفته هستند بنابراین وظیفه‌ای که بمن محول شده عبارتست از تماس بااین کشورها و تامین احتیاجات صنعتی کشورمان از طریق‌این کشورهاکه کشورهای غیرمتعهد هستند البته من‌بعنوان یك سرباز هرجایی که دولت انقلاب احساس بکند بوجودمن احتیاج هست در آنجا انجام وظیفه میکنم .

امیر انتظام در پایان این مصاحبه در مورد ملاقات امروز نخست‌وزیر با سفیر شوروی در ایران گفت بدلیل داشتن پروژه‌های مشترك و علائق مشترك نسبت به‌مسائلی که در منطقه و بین دوکشور وجود دارد وما با سفیر شوروی ملاقاتهای متعددی داشته‌ایم ودر جلسه امروز هم بحث درمورد مسائل اقتصادی بود که مورد توجه هردوکشور است وجلسه مفیدی هم بود .

بقیه از صفحه آخر

نبود و منهم پایم به قزل‌قلعه باز نشده بود تعداد زیادی‌از اعضاء تشکیلات تهران ــ تشکیلات جنوب ــ تشکیلات آذربایجان دستگیر شدند شاید در سراسر ایران ۳۰ نفر ازکل مجموع تشکیلات بعلت فعالیت دراین سازمانها رویدرجه‌بندی که شده بودند دستگیر شدند .

تهرانی گفت در کیفر ــ خواست نوشته شده که من آقایان دکتر سلیمانی ــ علی سلیمانی و سایرین را شکنجه کردم . ممکن است ، من یادم نمی‌آید ولی فکر نمی‌کنم شکنجه به آن صورتی بوده باشد که بعدها اعمال میشدشاید بیك یا دو نفرشان چندضربه‌ای شلاق زده باشم . اگر آقایان هستند یا صدای مرا می‌شنوند خودشان واقعیت را بگویند چون من معتقدم ملت ایران را شکنجه کردم برای من یك یا دو نفر مطرح نیست . اینجاکه نوشته من یوسف زرکاری ویا سپهری را شکنجه کردم تائید میکنم ، خیلی از کسانیکه وارد تشکیلات تهران شده بودند بخاطر محروم بودن بود مثلا در کودکی شاهد فرقه دموکرات آذربایجان بودند یا پدرانشان فعالیت داشتند یا تحت تاثیر جو خانوادگی بهرحال افکاری پیدا کردند.

نفوذ در هسته مرکزی

همافرادی که‌در تشکیلات تهران و جنوب دستگیر شده بودند آزاد شدند ، روش دستگیری کار ساواك در آن موقع این بود که خودش به وسیله یك یا چند نفر یك گروه را بوجود می‌آورد ویك تعدادی را وارد این گروهها میکرد و بعدا ضربه میزدروش خنده‌داری که من فکر می‌کنم از سال ۴۷ ببعد تقریبا دیگر تمام شده بود مبتکر این اعمال علی‌اصغر زمانی بود که اکنون فوت کرده همان علی‌اصغر زمانی که درجریان خرورورزیه و پرونده های نظامی سال ۳۲ فعالیت داشت.

در طی این مدت یك‌تعدادی از اعضاء سازمان انقلابی‌حزب توده نیز به تهران آمده‌بودند و بعنوان‌کادرهای حزبی‌فعالیت میکردند هسته‌ای وجود داشت بنام‌هسته ۵نفری‌سازمان‌انقلابی که ساواك توانسته بود دراین هسته هم نفوذ کند در همان ۵ نفر .

این افراد اصولا کادرهای سازمانهای انقلابی یك دوره‌ هائی را دیده بودند در چین کمونیست در کوبا و بعضی در آلبانی ــ و در این دوره‌ها مسائل چریکی و در کوهستانها مسائل پارتیزانی را به آنها آموزش داده بودند . که البته خود سازمان انقلابی‌تحت تاثیرمسائلی که در کوبا وجود داشت یا اختلافی که بین چین‌وشوروی در آن زمان بود خودبخود‌دچار یك انشعاباتی شده بود مثلا اول به چین رفتند بعد به‌کوبا عده‌ای راه چین را می ــ

من جلاد خوبی برای ساواك بودم

کشور رابطه داشتند یك یا دو نفرشان در خارج دوره دیده بودند واقعا کار رژیم در آن موقع قابل تائید بود که اینها قبول کرده بودند رژیم راست می‌گوید ؟ یا اینکه ساواك نقش خودش را خوب بازی کرده بود ، آنهائی که داخل اجتماع بودند آنهائی‌که درد مردم را خیلی‌بهتراز این و امثال من ممکن بود بفهمند، اینها هم مصاحبه کردندوآزاد شدند .

بازهم افراد دیگر مثل ابراهیم نوشوان‌پور ــ بهرحال اسامی مطرح نیست گفتند ، تعریف و تمجید کردند من و امثال مرا به ادامه کارمان سمپتر کر دند . من در تمام زندگیم آدم صادقی بودم .

در کیفر خواست گفته‌شده که من از جان و دل فعالیت خستگی ناپذیر و صادقانه‌در ساواك علیه مردم‌داشتم ، این حقیقتی است من برای‌دوستان بهترین دوست بودم برای همه اعضاء خانواده‌ام خوب بودم و متاسفانه برای ساواك هم‌چه‌لاد خوبی بودم واین برای من باعث تاسف است .

صداقت من باعث شد که همه‌چیز را عریان بگویم‌برای اینکه تحمل زندگی و دیدن هرکس برای من مشکل بود ، انسان یا می‌فهمد یا نمی‌فهمد، اگر نمی‌فهمد چیزی براووارد نیست ولی وقتی فهمید اگر بخواهد نگوید خیانت عمدی‌و آگاهانه کرده و هیچکس‌نباید به‌بخشد .

سازمانهای دیگری در ایران بوجود آمد ، مثلا سازمان انقلابی که‌گردانندهآن‌سیروس نهاوندی بود فردی که قبلا در یك سازمان مارکسیستی وابسته سازمان انقلابی‌درخارج از کشور در ایران فعالیت‌می‌کرد سازمانی که در مصادره کردن بانك ایران و انگلیس شعبه تخت جمشید دخالت داشت ، سازمانی که در حمله نافرجام به سفیرامریکا دخالت‌داشت ، سازمانی که معتقد به مبارزه مسلحانه بود سازمانی که معتقد بود باید بااایجاد پایگاه ها در روستا ها مبارزه را از روستا ها شروع بکند ، سازمانی که با بدست آوردن سلاح مجاز یا غیرمجاز از طریق کانال هائی که‌داشت خودش را آماده میساخت .

سیروس نهاوندی و اعضاء سازمان او دستگیر شدند اما سیروس معامله کرد اما من معامله نمیکنم .

من شمارا بقرآن مجید قسم میدهم درمورد من ، حرفهای من ، فقط نسبت به خود من قضاوت کنید و اگر مقصربودم مرگ را بمن ارزانی دارید .

سیروس نهاوندی از داخل زندان بخود من پیغام داد و گفت : من حرفی دارم ومی‌خواهم صحبت کنم ، بدیدنش رفتم گفت مطالب‌و اطلاعاتی دارم که با گفتن‌آن اطلاعات تغطیفاتی میخوام ، زندانیانی که مرا می شناسند میدانند من اگر بکسی قول دادم سر قول خودم بودم حداقل خدا شاهد است که سرقول خودم بودم من بخیلی ها قول دادم،همین آقای جمشید سپهری را قول دادم گفتم فرشاد سپهری را نمیگیرم و نگرفتم ، دستگیری بعدی فرشاد سپهری باین علت بود که یك‌واحد دیگر گزارش به او رسیده بود.

اداره دادرسی چیزی نبود که خودش تصمیم بگیرد همه چیز به او تزریق میشدفلانی ۱۰ سال فلانی ۵ سال یا ابد ، ازبازجو نظر میخواستند اما بازجوها اغلب‌زیربارنظرنمیرفتند ولی اگر هم برفرض یك سالی را میگفتند ناصری بلافاصله دو برابر میکرد ، هیچ کدام حرف همدیگر را قبول‌نداشتند بهرحال به سیروس گفته‌درحد من نیست که بتو قول بدهم تو حرفهات را میزنی من میروم واین مساله را بیان میکنم آنوقت اگر آنها عمل نکنند خارج از کارم دور از شرافتم میدانم بتو قول بدم و عمل نکنم .

گزارش کردم وقتی با گزارشم موافقت شد دیگر نگذاشتند سیروس را ببینم ، سیروس رابه یك محل خاصی بردند و گفتند غیراز ناصری کس دیگری نمیتواند با او تماس‌بگیرد ، نتیجه معامله‌ای که سیروس نهاوندی کرد این بود که هیچکدام از اعضاء سازمانشان با توجه به آن فعالیتی که کرده بودندعدام نشدند .

بهرحال سیروس نهاوندی طی یك طرح بچه‌گانه از بیمارستان ۵۰۱ خودشان‌فراری دادندو برای اینکه ظاهرسازی کرده‌باشند چند روزی‌نگهبانان را هم زندانی‌کردند و سیروس بعدا با سازمان انقلاب تماس گرفت و مجددا سازمانی را بوجود آورد که باز هم همان سازمان به اصلاح ساختگی که دستگاه اطلاعاتی برای کسب خبر از آن استفاده میکرد و این سازمان در سال ۵۵ ضربت خوردو افرادش دستگیرشدند

درساعت ۱۰۵۲ دقیقه‌دادگاه اعلام تنفس نمود و جلسه بعد به بعداز ظهر امروزموکول‌شد.

صاحب عکس فوق عباس شهبازیان ۳۰ ساله از ۳۵ ماه‌داد ۱۶ خرداد از منزل خارج و تاکنون مراجعت ننموده و اتومبیل نامبرده روبروی پمپ بنزین خیابان خاوران پیدا شده است مطلعین از نامبرده‌به‌تلفن ۳۵۸۶۷۵ اطلاع دهند .

رئیس بانك ایران وانگلیس

بانك‌ها میتوانند بصورت یك مجتمع عمل کنند

سرمایه‌های ثابت در صنایع باید بکارافتد

از سوء استفاده های اعتباری توسط چند نفر جلوگیری‌میشود .

بانك‌های کشور همه باید بدیك‌سو نگاه کنند ودرشرایط فعلی دریك جهت عمل نمایند و اعتماد عمومی را به سیستم صحیح بانکی جلب‌کنند .

این مطلب را دکتر منوچهر خسروانی رئیس جدید بانك ایران وانگلیس و مدیر عامل قبل بانك صنایع ایران اظهار داشت ، وی‌که درباره قانون انقلابی ملی کردن بانك‌ها سخنرانی میکرد ، یادآور شد :

قانون انقلابی ملی کردن بانك‌ها ، اقدام فوق‌العاده اساسی و مهمی در جهت احیاء اقتصاد وبازسازی صنایع ــ کشاورزی و فعالیتهای عمرانی در چهارچوب هدفهای دولت میباشد وبهمین مناسبت وظیفه کلیه بانك‌هاست که به جای رقابت‌های متداول گذشته ، همه بدیك‌سو نظر داشته باشند ودریك جهت عمل کنند وهدف اساسی آنها این باشدکه اعتماد عمومی را به‌سیستم بانکی برگردانند وبا ایجاد عوامل تشویق‌کننده جدیدی که شرع اجازه دهد، صاحبان صنایع را به‌گردش چرخهای صنعتی تشویق نمایند تا بحران‌بیکاری ازبین برود و به‌تولید مواد موردنیاز عمومی کمك شود و سرمایه‌هائی که به بصورت ماشین آلات صنعتی وبا خروج ارز سنگینی به‌کشور وارد شده ودر حال رکود یا تهدید به رکود است ، مجددا به صورت‌سرمایه فعال درآید .

خسروانی اضافه‌کرد : خوب است‌که بانك‌ها بصورت یك مجتمع بانکی عمل کنند و در این زمینه ازهرگونه اشتراك مساعی وتبادل اطلاعات مفیدو سالم بیکدیگرخودداری ننمایند تا از سوءاستفاده های اعتباری در بانك‌های متعدد و متوسط یك ، یا چندنفر جلوگیری‌شود وگفت : حتی بانك‌ها میتوانند برای تکمیل سازمان خود از کمك‌های فنی و نیروی انسانی شایسته یکدیگر استفاده نمایند زیرا همه آنها یك‌هدف مشترك دارندکه‌آن هدف احیاء اقتصاد کشور بعداز انقلاب اسلامی است .

پیشگاه رهبر عالیقدر امام خمینی
دولت موقت جمهوری اسلامی ایران

با قلبی مملو از امید و شادی و شادمانی ضمن تایید عمل انقلابی ملی کردن بانکهای خصوصی صمیمانه‌ترین تبریکات‌قلبی خود را تقدیم داشته و موفقیت و پیروزی هرچه بیشتر دولت موقت جمهوری اسلامی و ملت عزیز ایران را در راه آرمانهای مقدس انقلاب اسلامی برهبری امام خمینی آرزومندیم .

کورای کارکنان بانك صادرات ایران
ن ۸۱۱۶۰

آگهی دعوت مجمع عمومی عادی

نظر باینکه جلسه نوبت دوم مجمع عمومی عادی شرکت تعاونی و تهیه و توزیع فروشندگان آهن‌آلات استان مرکزی به مناسبت اعلام تعطیل و عزای عمومی از سوی نایب‌الامام حضرت آیت‌الله‌العظمی خمینی در تاریخ ۵۸۰۳٫۱۵ تشکیل نگردید لذا جهت تشکیل مجدد مجمع عمومی از عموم آقایان سهامداران‌دعوت مینماید در ساعت سه بعدازظهر روز دوشنبه مورخ ۵۸٫۴٫۱۱ با در دست داشتن برگ موقت سهام یا فیش بانکی پرداخت بهای یك سهم نقدی و کارت شناسائی عکس‌دار در محل اتحادیه واقع در خیابان هدایت پلاك ۴۸۴ حضور بهمرسانند .

دستور جلسه :
۱ ــ بررسی و تصویب ترازنامه و حساب سود و زیان شرکت در سال ۱۳۵۷
۲ ــ تجدید انتخاب بازرسان
۳ ــ تعیین خط مشی و برنامه‌های شرکت و بحث و تبادل‌نظر در این باره

هیات‌مدیره شرکت تعاونی تهیه و توزیع آهن‌آلات استان‌مرکزی

آگهی دعوت از صاحبان سهام شرکت بوتیران «سهامی خاص»

با توجه به ماده ۳۵ اساسنامه مصوب از کلیه دارندگان‌سهام شرکت بوتیران «سهامی خاص» و یا نمایندگان قانونی آنان دعوت میشود که جهت شرکت در جلسه مجمع عمومی عادی‌سالیانه در ساعت ۱۰ صبح روز چهارشنبه سیزدهم تیرماه سال ۱۳۵۸ در مرکز اصلی شرکت واقع در تهران‌خیابان میرزای شمالی(روزولت سابق) خیابان‌چهاردهم شماره(۱۶) طبقه چهارم حضوربهمرسانند.

دستور جلسه عبارتست از :
۱ ــ تصویب ترازنامه عملکرد سال ۱۳۵۷ شرکت .
۲ ــ انتخاب بازرس اصلی و علی‌البدل .

شرکت بوتیران «سهامی خاص»
ن ۸۱۱۰۹

۴۸۹۴ م‌الف

آگهی مناقصه شماره ۵ر۵۸

شرکت مخابرات ایران تعداد ۱۲٫۰۰۰٫۰۰۰ عدد سیگارت مفصلبندی پلاستیکی به اندازه‌های ۸۰۶ــ۸۰۰۴ (هر یك ۴۰۰۰۰۰۰ عدد) مورد نیاز خود را طبق طرح قرارداد و شرایط معامله و نمونه موجود در اداره کل خرید تحویل در انبار خانی‌آباد واقع در سربل راه‌آهن اول جاده آرامگاه از طریق مناقصه خریداری مینماید .

داوطلبان شرکت در مناقصه میتوانند همه روزه بجز ایام تعطیل در ساعات اداری به دبیرخانه اداره کل خرید واقع در خیابان دکتر علی شریعتی (جاده قدیم شمیران) ساختمان شماره ۵ شرکت مخابرات ایران مراجعه و با ارائه رسید مبلغ ۵۰۰ ریال (به حساب شماره ۹۰۰۱۸ شرکت مخابرات ایران‌نزد بانك‌ملی‌ایران شعبه‌فرح) اسنادمناقصه را که‌عبارتست از شرایط معامله‌و طرح‌قرارداد میباشد دریافت و باتوجه کامل بمندرجات‌آنها را امضاء نموده وبه ضمیمه پیشنهاد خود در دو پاکت الف و ب بوصف مشروحه در شرایط معامله تا آخر وقت اداری روز شنبه ۵۸٫۴٫۲ به دبیرخانه اداره کل خرید شرکت بنشانی فوق‌الذکر تسلیم و رسید دریافت دارنـد .

پیشنهاد های رسیده تا موعد مقرر در ساعت ۱۰ صبح روز یکشنبه ۵۸٫۴٫۳ در اطاق کمیسیون مناقصه واقع در ساختمان شماره ۵ شرکت مخابرات ایران طبقه چهارم اطاق ۴۰۵ باز و خوانده خواهد شد .

مدت تحویل تمام کالا سه‌ماه میباشد .

حضور پیشنهاددهندگان یا نماینده مجاز آنها با ارائـه معرفینامه در کمیسیون آزاد و شرکت مخابرات ایران در رد یك یا تمام پیشنهادهای رسیده مختار است .

شرکت مخابرات ایران
ف ۸۱۱۰۰

آگهی دعوت مجمع عمومی عادی شرکت تعاونی مسکن سندیکای کارکنان اداری وسایل ارتباط جمعی

بدینوسیله از کلیه سهامداران شرکت تعاونی مسکن سندیکای کارکنان اداری وسایل ارتباط جمعی دعوت میشود که در ساعت ۲ بعدازظهر روز شنبه ۵۸٫۴٫۹ در جلسه مجمع عمومی عادی شرکت که در سالن سخنرانی موسسه کیهان واقع در خیابان فردوسی روبروی بانك رهنی کوچه اتابك برگزار میگردد شرکت فرمایند .

دستور جلسه :
۱ ــ استماع گزارش هیئت مدیره و بازرسان
۲ ــ استماع گزارش سال مالی و اخذ تصمیم و تصویب ترازنامه بوسیله بازرسان
۳ ــ اخذ تصمیم در مورد ادامه کار شرکت یا انحلال
ش ۱۱۰۴ ۱ــ۲

National

آگهی دعوت مجمع عمومی عادی سالیانه صاحبان سهام شرکت صنایع الکتریکی ناسیونال (ایران) سهامی خاص

مجمع عمومی عادی سالیانه شرکت در ساعت ۴ بعدازظهر روز دوشنبه ۲۵ تیرماه ۱۳۵۸ درمحل شرکت واقع درتهران خیابان دکترعلی‌شریعتی سه راه تخت جمشید شماره ۱۷۷ ساختمان ناسیونال تشکیل میگردد .

از صاحبان محترم سهام و یا نمایندگان قانونی آنان دعوت میشود در ساعت تعیین شده در مجمع حضور بهمرسانند .

دستور جلسه :
۱ ــ استماع گزارش هیئت‌مدیره وبازرسان شرکت .
۲ ــ اتخاذ تصمیم در مورد ترازنامه و حساب سود و زیان شرکت مربوط به سال ۱۳۵۷
۳ ــ انتخاب هیئت مدیره و بازرسان شرکت .
۴ ــ بررسی و تبادل نظر در مورد افزایش سرمایه شرکت .
۵ ــ تعیین روزنامه کثیرالانتشار .

هئیت مدیره شرکت صنایع الکتریکی ناسیونال
(ایران) سهامی خاص

آگهی مناقصه

شبکه بهداری و بهزیستی شماره ۲ درنظر دارد جهت سرویسهای بیمارستان‌شماره ۲ و درمانگاههای‌تابعه خود ازتعدادی اتوبوس و مینی‌بوس شرکتهای معتبر از طریق مناقصه استفاده نماید.

از پیشنهاد دهندگان تقاضا میشود جهت دریافت شرایط به محل شبکه واقع در جاده قدیم کرج، جنب کارخانه ویتاتا حضور بهم رسانند.

ضمنا مهلت ارائه پیشنهادات تا پایان روز اداری ۵۸٫۴٫۹ میباشد .
ن ۸۱۱۲۶

آگهی دعوت مجامع عمومی

بدینوسیله از کلیه‌اعضاء محترم سندیکای صاحبان‌ونمایندگان کشتیرانی دعوت میشود که برای تشکیل جلسات مجامع عمومی فوق‌العاده و عادی سندیکا در ساعت ۴ بعدازظهر روز یکشنبه ۱۰ تیرماه ۱۳۵۸ در محل سندیکا واقع در تهران خیابان کریمخان‌زند خیابان پانزده ساختمان افتخار طبقه چهارم حضور بهمرسانند .

دستور جلسه مجامع فوق‌الذکر بقرار زیر است :

مجمع عمومی فوق‌العاده

بررسی و اتخاذ تصمیم در باره ماده ۳ اساسنامه نسبت به انتقال سندیکا از تهران به خرمشهر بنا بخواسته تعدادی از اعضاء

مجمع عمومی عادی

الف ــ استماع گزارش هیئت مدیره
ب ــ استماع گزارش خزانه‌دار
ج ــ استماع گزارش بازرس
د ــ رسیدگی و تصویب گزارش مالی و بودجه
ه ــ رسیدگی بامور جاری و پیشنهادات واصله

هیئت‌مدیره سندیکای صاحبان و نمایندگان کشتیرانی

مقام استانداری استان مازندران ــ ریاست محترم کل راه‌آهن ایران

ما اهالی روستاهای کلیچ‌خیل و شیرخکلا از توابع شیرگاه مازندران از آقای مهندس داود سروش‌نسب‌که در راس‌کارخانجات اشباع تراورس میباشند و در احداث راه روستائی فوق کمال مساعدت و همکاری را نموده‌اند صمیمانه تشکر نموده تقاضای تشویق مشارالیه را داریم .

از طرف ساکنین دو روستای نامبرده ــ معتمد خلیلی ــ سیدعلی اسماعیل‌نژاد
ش ۶۱۱

آگهی مزایده

مزرعه نمونه طرق میوه سردرختی باغات خود را که حدود ۲۰۰ هکتار است از طریق مزایده بفروش میرساند پیشنهادات خود را میتوانید بدفتر مزرعه نمونه یا دبیرخانه کل آستان قدس در دارالتولیه تسلیم نمایند شرح تفصیلی در مزرعه نمونه دفتر آستان قدس دارالتولیه موجود است مهلت تا روز ۲۷ خرداد ماه ۱۳۵۸

آستان قدس رضوی

آگهی مزایده

آستان قدس رضوی تعداد ۷۷ صندوق محتوی ماشین‌آلات وسائل لوازم مربوط بیك واحد کامل کارخانه تهیه خوراك دام را از طریق مزایده حضوری بفروش میرساند :

۱ ــ داوطلبین میتوانند با مراجعه بادار ه صنایع و معادن آستان قدس واقع در اداره مرکزی آستان قدس در خیابان شاهرضا سوابق خرید و نقشه‌های کارخانه و صورت ریز ماشین آلات را بررسی و با مراجعه بباغ امام‌رضا (شاه‌آباد سابق) واقع درجنب کارخانه قند آبکوه از نزدیك‌ماشین آلات‌و لوازم مربوطه را بازدید نمایند.

۲ ــ جلسه مزایده حضوری درساعت ۱۸ روزشنبه ۵۸٫۴٫۹ در ساختمان شماره یك آستان قدس در حضور هیات امناءتشکیل خواهد شدو پیشنهاددهندگان میتوانند باحضور درجلسه، پیشنهادات خود را ارائه نمایند تا مورد بررسی قرار گیرد.

۳ ــ شرکت کنندگان در مزایده باید مبلغیك میلیون ریال بحساب جاری شماره یك بانك‌عمران ــ شعبه شاهرضا بعنوان سپرده پرداخت نموده و فیش رسیدآنرا ضمیمه‌پیشنهاد خودنمایند.

هیئت امناء آستان قدس رضوی
ش ۶۰۶ ۱ ــ ۳

آگهی دعوت مجمع عمومی عادی سالیانه

بدینوسیله از کلیه صاحبان سهام شرکت کوتیکو(سهامی خاص دعوت میشود در جلسه مجمع عمومی عادی سالیانه‌شرکت که در ساعت ۱۰ صبح روز سه‌شنبه ۵ تیرماه ۱۳۵۸ در محل شرکت واقع در خیابان بوذرجمهری سرای جواهری تشکیل میشود حضور بهمرسانند.

دستور جلسه بشرح ذیل است :
۱ ــ استماع گزارش مدیرعامل و بازرس قانونی شرکت
۲ ــ تصویب ترازنامه و حساب سود و زیان سال ۱۳۵۷
۳ ــ انتخاب بازرس قانونی
۴ ــ انتخاب روزنامه کثیرالانتشار جهت درج آگهی‌های شرکت و اخذ تصمیم به سایر مسائلی‌که در جلسه مطرح‌خواهد شد .

شرکت بازرگانی کوتیکو (سهامی خاص)

آگهی مجمع عمومی عادی و فوق‌العاده صاحبان سهام شرکت سهامی خاص ایران اسپان

ساعت ۲ بعدازظهر روز شنبه ۵۸٫۴٫۲۳ در محل شرکت تشکیل میگردد . از صاحبان سهام یا نمایندگان قانونی آنان‌دعوت میشود ، در ساعت مقرر در محل شرکت حضور بهمرسانند .

دستور جلسه :
۱ ــ استماع گزارش مدیرعامل در باره اقدامات انجام شده پیرو مجمع عمومی عادی مورخ ۵۸٫۱٫۲۰
۲ ــ بررسی و تصویب ترازنامه و حساب سود و زیان مربوط به سال ۱۳۵۷
۳ ــ استماع گزارش در باره نقل و انتقالات سهام به تعیین اعضاء هیئت مدیره با توجه به موارد فوق
۴ ــ تعیین روزنامه برای درج آگهی های شرکت
۵ ــ سایر موضوعات که در جلسه مطرح شود .

هیئت مدیره شرکت سهامی خاص ایران اسپان

قابل توجه مهندسان مشاور

جلسه عمومی جامعه مشاوران ایران در ساعت ۴ بعدازظهر روز دوشنبه چهارم تیرماه ۱۳۵۸ در کانون مرکزی جوانان ، خیابان دکتر علی شریعتی ، بالاتر از سه‌راه ضرابخانه تشکیل میگردد .

دستور جلسه عبارتست از :
۱ ــ استماع گزارش فعالیتهای هیئت مدیره و کمیته‌ها
۲ ــ بررسی مشی آتـی

هیئت مدیره جامعه مشاوران ایران
ن ۸۱۱۸۷

از صاحبان شرکت سهامی باندفیکس ایران

دعوت میشود برای ساعت ۸ صبح الی ۱۱ صبح روز ۲۰ تیر ماه ۱۳۵۸ برای تشکیل جلسه مجمع عمومی عادی سالیانه در محل شرکت واقع در خیابان کورش‌کبیر سابق (دکتر شریعتی) پلاك ۲۳۴ طبقه سوم حضور بهمرسانند .

دستور جلسه مجمع عادی سالیانه :
۱ ــ استماع گزارش هیئت مدیره و بازرس و رسیدگی به بیلان سال مالی ۱۳۵۷ شرکت و تصویب آن
۲ ــ انتخاب بازرس اصلی و علی‌البدل
۳ ــ بحث و شور در باره پیشنهادهای‌هیئت مدیره ومدیرعامل در باره خط مشی شرکت و سایر کارهائی که در صلاحیت مجمع باشد .
۴ ــ تعیین روزنامه کثیرالانتشار جهت نشر آگهی‌های‌شرکت

هیئت مدیره شرکت باندفیکس ایران (سهامی خاص)
ن ۸۱۱۸۷

آگهی استخدام

شهرداری کرج در نظر دارد بمنظور انجام امور عمرانی خود نسبت به استخدام ۳ نفر که دارای مدارك تحصیلی‌فوق دیپلم و گواهی رشته تحصیلی راه و ساختمان و نقشه‌برداری باشند برابر مقررات آئین‌نامـه استخدامی موقت شهرداریهـا برای‌مدت ۶ماه باتنظیم‌قرارداد و با حقوق و مزایای مکفی اقدام نماید بنابراین داوطلبینی که مایل به انجام خدمت‌باشند تقاضای کتبی خود را به دفتر شهرداری تسلیم‌دارند .

شهردار کرج
مهندس کلیبانی
ش ۶۱۰

آگهی دعوت مجمع عمومی عادی (برای بار دوم) شرکت تعاونی تهیه و توزیع عکاسان تهران

نظر باینکه در مجمع عمومی عادی (برای بار اول) مورخ ۵۸٫۳٫۲۳ متاسفانه تعداد شرکت کننده بحد نصاب قانونی نرسید . لذا هیئت مدیره مجددا از کلیه اعضاء محترم دعوت مینماید که روز پنجشنبـه ۵۸٫۴٫۱۴ شمسی ساعت ۳ بعدازظهر در محل اتحادیه عکاسان واقع در خیابان ابوریحان خیابان مشتاق حضور بهمرسانند .

دستور جلسه :
تصویب بیلان و ترازنامه سال ۱۳۵۷ شمسی و انتخاب ۳ نفر بازرس

هیئت‌مدیره شرکت تعاونی تهیه وتوزیع عکاسان‌تهران
ن ۸۱۱۸۲

تشرف به اسلام

من فرانسیس‌بلانشه دارای‌تحصیلات‌دکترای برق‌الکترونیك‌تبعه کانادا به برکت گفت‌و شنود و تحقیق اعتقادی که‌با حضرت‌آیت‌اله‌علامه نوری داشتم به عظمت آئین یکتا دین الهی موجود ایمان آوردم و اینك مسلمان و فرشته نام دارم.
ن ۸۱۱۳۲

اطلاعیه

تعداد ۱۵ برگ سهام بانك صادرات ایران به نام حسین خورشیدی بیدگلی کارمند در اثر آتش‌سوزی معدوم‌گردیده مراتب به اداره سهام بانك صادرات اعلام شده و از درجه اعتبار ساقط میباشد .

مشخصات کامل سهام مذکور بشرح ذیل است .

شماره مخصوص	شماره متن	تعداد
۹۵۴۳۳	۱۳۲۶۰۲۷ الی ۱۳۲۶۰۳۳	۷ سهم
۱۰۸۸۲۶	۱۴۹۸۷۲	۱ سهم
۱۱۸۴۵۷	۱۷۰۸۵۹۴ و ۱۷۰۸۶۰۰	۷ سهم

خمین ــ بانك صادرات ایران ــ حسین خورشیدی

آگهی دعوت مجمع عمومی عادی سالیانه صاحبان سهام شرکت صنایع الکتریکی ناسیونال (ایران) سهامی خاص

مجمع عمومی عادی سالیانه شرکت در ساعت ۴ بعدازظهر روز دوشنبه ۲۵ تیرماه ۱۳۵۸ درمحل شرکت واقع درتهران خیابان دکترعلی‌شریعتی سه راه تخت جمشید شماره ۱۷۷ ساختمان ناسیونال تشکیل میگردد .

از صاحبان محترم سهام و یا نمایندگان قانونی آنان دعوت میشود در ساعت تعیین شده در مجمع حضور بهمرسانند .

دستور جلسه :
۱ ــ استماع گزارش هیئت‌مدیره وبازرسان شرکت .
۲ ــ اتخاذ تصمیم در مورد ترازنامه و حساب سود و زیان شرکت مربوط به سال ۱۳۵۷
۳ ــ انتخاب هیئت مدیره و بازرسان شرکت .
۴ ــ بررسی و تبادل نظر در مورد افزایش سرمایه شرکت .
۵ ــ تعیین روزنامه کثیرالانتشار .

هئیت مدیره شرکت صنایع الکتریکی ناسیونال
(ایران) سهامی خاص

۴۹۲۳ م‌ــالف

«آگهی حراج»

گمرک نوشهر ــ مازندران کالای متروکه زیر را:

ردیف	نوع کالا	تعداد	وزن(کیلو)	قبض‌انبار	محل‌نگهداری	نام صاحب کالا

بسم‌الله‌الرحمن‌الرحیم

متن قانون اساسی جمهوری اسلامی ایران

متن کامل قانون اساسی جمهوری‌اسلامی روز پنجشنبه بطور اختصاصی در کیهان انتشار یافت .

انتشار این متن انعکاس و بازتاب‌وسیعی در میان مردم علاقمند به قانون اساسی داشت . بطوریکه دکتر سحابی‌وزیرمشاور دراموردطرحهای انقلاب در مصاحبه دیروز با خبرنگاران داخلی و خارجی گفت متن قانون همان است‌که دیروز در کیهان انتشار یافت وازامروزبمدت یکماه به نظرخواهی عمومی‌گذاشته شد .

متن‌کامل‌قانون اساسی‌جمهوری‌اسلامی ایران به این شرح میباشد :

فصل اول :

اصول کلی

اصل ۱ ـ نوع حکومت ایران «جمهوری اسلامی» است که ملت ایران در پی انقلاب اسلامی پیروزمندش در همه پرسی دهم و یازدهم فروردین سال یکهزار و سیصدو پنجاه و هشت هجری شمسی با اکثریت ۹۸/۲٪ به آن رای مثبت داده است .

اصل ۲ـ نظام جمهوری اسلامی نظامی است‌توحیدی‌برپایه فرهنگ اصیل و پویا و انقلابی اسلام ، با تکیه برارزش وکرامت انسان ، مسئولیت او درباره‌خویش نقش بنیادی تقوا در رشد او ، نفی هرگونه‌تبعیض وسلطه‌جوئی فرهنگی ، سیاسی و اقتصادی، ضرورت استفاده از دستاوردهای سودمند علوم و فرهنگ بشری در جهت التزام کامل به همه تعالیم الهی اسلام .

اصل ۳ ـ آراء عمومی مبنای حکومت است و برطبق دستور قرآن که : «وشاورهم‌فی‌الامر» و «امرهم شوری بینهم» امور کشور باید از طریق شوراهای منتخب مردم در حدود صلاحیت آنان و به ترتیبی که در این قانون و قوانین ناشی از آن مشخص میشود حل و فصل گردد .

اصل ٤ـ جمهوری اسلامی‌ایران در استقرار جامعه‌توحیدی‌معنویت و اخلاق اسلامی را مبنای روابط سیاسی ، اجتماعی‌و اقتصادی قرار میدهد.

اصل۵ ـ برمبنای آیه کریمه : یاایهاالناس اناخلقناکم‌من‌ذکر وانثی‌و جعلناکم شعوبا و قبائل لتعارفوا ان اکرمکم عندالله اتقیکم

در جمهوری اسلامی ایران همه اقوام از قبیل فار س، ترک، کرد ، عرب ، بلوچ ، ترکمن و نظائر اینها از حقوق کاملا مساوی برخوردارند و هیچ‌کس را بر دیگری امتیازی نیست ، مگر براساس تقوا .

اصل ٦ـ در جمهوری اسلامی ایران آزادی و استقلال از یکدیگر تفکیک ناپذیرند . هیچ فرد یا گروه و هیچ مقام و مرجعی حق ندارد به نام استفاده از آزادی ، براستقلال و تمامیت ارضی ایران کمترین خدشه‌یی وارد کند یا به نام حفظ استقلال و تمامیت ارضی کشور ، آزادی عقیده ، بیان، قلم و آزادیهای مشروع دیگر را ازکسی سلب‌کند یاقوانین‌ومقرراتی بدین منظور وضع کند مگر در حالت جنگ .

اصل ۷ ـ جمهوری اسلامی ایران سعادت انسان در کنار جامعه بشری را آرمان خود میداند و رسیدن به استقلال و آزادی و حکومت حق وعدل را حق همه‌مردم جهان‌میشناسد وبنابراین در عین خودداری کامل از هرگونه دخالت‌سلطه جویانه در امور داخلی ملت های دیگر ، از مبارزه حق‌طلبانه‌مستضعفین علیه‌مستکبرین در هرنقطه از جهان حمایت میکند .

اصل ۸ ـ جمهوری‌اسلامی ایران با رعایت کامل موازین اقتصادی اسلام ، صنعت و کشاورزی بومی را ترویج میکند ، ودر عین حال ازهمه علوم و فنون پیشرفته جهان درامر صنعت و کشاورزی نیز استفاده میناید ، البته‌بارعایت کامل استقلال سیاسی‌واقتصادی کشور و جلوگیری از هرگونه وابستگی جامعه بدیگران و بدون التزام به پذیرش نظام اجتماعی حاکم برآنان .

اصل ۹ـ سعی و کار حاصل آن حق هرکس می‌باشد . هیچ کس نمی‌تواند بعنوان مالکیت رسمی و کار خود ، امکان‌سعی و کار رااز دیگری سلب کند. امکان کار و کوشش بسرای همه باید چنان فراهم گردد که هیچ‌کس مورد بهره‌کشی و استثمار دیگران قرار نگیرد

اصل۱۰ ـ جمهوری اسلامی ایران باید امکانات آموزش و پرورش را برای همه مردم کشور به طور یکسان فراهم کند تا هرکسی بتواند فراخور استعدادش از آموزش‌وپرورش و رشد و شکوفایی برخوردار گردد و محدودیت امکانات سد راه پیشرفت او نشود .

اصل ۱۱ ـ خانواده واحد بنیادی جامعه اسلامی ایران محسوب میگردد. قوانین باید اسباب استواری ازدواج را بر پایه توافق در عقیده و علاقه فراهم آورد ودر تنظیم آنها حقوق خانواده برحقوق فردی زوجین مقدم شمرده شود و روابط زن ومرد باید بر مبنای طهارت و تقوی و ارزشهای والای انسانی قرار گیرد ، نه بر تفاخر ظاهری و مادی و هوسرانی.

اصل ۱۲ ـ از آنجا که تربیت فرزندان با پدر ومادر و در دوران کودکی بیشتربا مادر است تعلیم و تربیت دختران وظیفه مقدم بنیادهای فرهنگی تلقی میشود و قوانین راجع به خانواده باید برای مادر امکانات مادی و معنوی درنظر بگیرد تا بتواندبفراغت بال وظیفه پر ارج مادری و مسئولیت هائی بپردازد که در جامعه انقلابی اسلامی برعهده دارد .

فصل دوم: دین رسمی کشور

اصل ۱۳ ـ دین رسمی ایران اسلام و مذهب جعفری است که مذهب اکثریت مسلمانان ایران‌است و مذاهب دیگر اسلامی، اعم از زیدی، حنفی، مالکی، شافعی و حنبلی معتبر و محترم است ودر مناطقی که مسلمانان پیرو این مذاهب اکثریت دارند مقررات محلی در حدود اختیارات شوراها بر طبق این مذاهب خواهند بود، ولی در احوال شخصیه و در تعلیم و تربیت دینی هرمسلمان در هر نقطه از ایران بر طبق مذهب اسلامی خود عمل میکند.

اصل ۱٤ ـ زرتشتیان ، یهودیان و مسیحیان در امور اقلیتهای رسمی دینی شناخته می‌شوند و در انجام مراسم دینی خود آزادند و در احوال شخصیه و تعلیمات دینی بر طبق آئین‌خود عمل میکنند.

فصل سوم : حق حاکمیت ملی و قوای ناشی ازآن

اصل ۱۵ ـ حق حاکمیت ملی از آن همه مردم است و باید در نفع عموم بکار رود و هیچ فرد یا گروهی نمیتواند این حق الهی همگانی را به خود اختصاص دهد یا در جهت منافع اختصاصی خود یا گروه معینی بکار برد.

اصل ۱٦ ـ قوای ناشی از اعمال حق حاکمیت ملی عبارتند از : قوه مقننه، قوه قضائیه وقوه مجریه که باید همیشه مستقل از یکدیگر باشند و ارتباط میان آنها بر طبق این قانون به وسیله‌رئیس جمهور برقرار گردد.

اصل ۱۷ ـ اعمال قوه‌مقننه از طریق مجلس شورای ملی است‌که از نمایندگان منتخب مردم تشکیل میشود و مصوبات آن پس‌ازتوشیح رئیس جمهوری برای اجرا به‌قوه قضائیه و قوه مجریه ابلاغ میگردد . در امور مهم که به سرنوشت کشور وسائل بسیار مهم اقتصادی، سیاسی و اجتماعی مربوط باشد ممکن است اعمال قوه مقننه از راه همه‌پرسی و مراجعه مستقیم به آراء مردم صورت گیرد .

اصل ۱۸ ـ اعمال قوه قضائیه به وسیله دادگاههای دادگستری است که باید بر طبق موازین اسلام تشکیل شود و به رسیدگی به دعاوی و حل و فصل آنها و حفظ حقوق عمومی و اجرای‌عدالت اسلامی بپردازد.

اصل ۱۹ ـ اعمال قوه مجریه‌از طریق رئیس جمهور وهیات‌وزیران است.

فصل‌چهارم: پرچم ، زبان و خط رسمی کشور

اصل ۲۰ ـ پرچم رسمی ایران به رنگهای سبز و سفید و سرخ با علامت مخصوص جمهوری اسلامی است .

اصل ۲۱ ـ زبان و خط مشترک مردم ایران فارسی است و متون و مکاتبات رسمی باید با این‌زبان و خط باشد ، ولی استفاده از زبانهای محلی در مدارس و مطبوعات محلی آزاد است.

فصل پنجم : حقوق ملت

اصل ۲۲ ـ همه افراد ملت ، اعم از زن و مرد، در برابر قانون مساوی‌اند.

اصل ۲۳ ـ عقیده و حیثیت و جان ومسکن وشغل اشخاص محترم و از تعرض مصون است مگر به حکم قانون .

اصل ۲٤ ـ نامه های پستی و مکالمات تلفنی از بازرسی و ضبط مصون است . افشای‌مخابرات تلگرافی و تلکس ، عدم مخابره آنها و تجسس از طریق استماع مکالمه های تلفنی ممنوع است مگر به‌حکم قانون .

اصل ۲۵ ـ مطبوعات در نشر مطالب و بیان عقاید آزادند، مگر در نشر مطالب مخالف عفت عمومی یا توهین به شعائر دینی، اتهام و افترا و تعرض به شرف و حیثیت و آبروی اشخاص یا نشر اکاذیب جرائم موضوعاتی و کیفیت مطبوعات و رسیدگی به آنها را قانون معین میکند.

اصل ۲٦ ـ تشکیل احزاب ، جمعیتها وانجمنهای دینی، سیاسی و صنفی آزاد است مشروط به این که اصول استقلال، آزادی،حاکمیت و وحدت ملی و اساس جمهوری اسلامی را نقض نکنند ، شرکت افراد در اینگونه گروهها آزاد است و هیچکس را نمیتوان از شرکت در گروه دینی ، سیاسی و اجتماعی دلخواهش منع کرد یا به شرکت در یکی از این گروهها مجبور ساخت .

اصل ۲۷ ـ تشکیل اجتماعات مسالمت آمیز آزاد است ومقررات مربوط به اجتماع و راه پیمائی در خیابانها و میدانهای عمومی به موجب قانون معین خواهد شد.

اصل ۲۸ ـ هر کس حق دارد شغلی را که بدان مایل است و مخالف اسلام و مصالح عمومی نیست برگزیند .

اصل ۲۹ ـ حق استفاده ازبیمه بهداشت ، درمان ، بیکاری ، پیری و از کار افتادگی، حقی است همگانی و دولت مکلف است بر طبق قوانین با استفاده از درآمد های ملی این بیمه‌ها را برای یک یک افراد کشور تامین کند و در این زمینه، کشاورزان، کارگران و گروههای کم درآمد حق تقدم دارند.

اصل ۳۰ ـ سلب تابعیت اشخاص فقط در صورتی ممکن است که دولت دیگری تابعیت آنها را بپذیرد . اتباع خارجه نیزمیتوانند در حدود قوانین به تابعیت ایران درآیند .

اصل ۳۱ ـ هر کس حق دارد به منظور دادخواهی به دادگاه صالح رجوع کند و هیچ کس را نمیتوان از دادگاهی که بموجب قانون باید در باره او حکم کند منصرف کرد و به دادگاه دیگری فرستاد .

اصل ۳۲ ـ اصل برائت است و هیچکس مجرم شناخته نمیشودمگر اینکه جرم او در دادگاه صالح ثابت گردد .

اصل ۳۳ ـ حکم به مجازات و اجراء آن باید به موجب قانون باشد .

اصل ۳٤ ـ هیچ فعل یا ترک فعلی جرم محسوب نمی‌شود . مگر به استناد قانونی که پیش از وقوع آن وضع شده باشد .

اصل ۳۵ ـ هیچ‌کس رانمیتوان دستگیر کرد ، مگر به حکم و ترتیبی که قانون معین می‌کند . در صورت بازداشت ، موضوع‌اتهام باید با ذکر دلائل حداکثر در مدت بیست و چهار ساعت به متهم ابلاغ شود.

اصل ۳٦ ـ شکنجه بدنی یا روانی جهت اقرار گرفتن ممنوع است. اجبار اشخاص به شهادت‌یا اقرار یاسوگند نیزهیچ صورت مجاز نیست و چنین شهادت یا اقرار یاسوگند فاقد ارزش‌واعتبار است. مجازات تخلف از این اصل را قانون معین میکند.

اصل ۳۷ ـ لطمه به حرمت و حیثیت انسانی‌که به حکم قانون بازداشت ، زندانی یا تبعیدشده، به‌هر صورت که باشدممنوع وموجب مجازات است.

اصل ۳۸ ـ هیچ یك ازایرانیان را نمیتوان از محل اقامت خود تبعید کرد یا از اقامت در محل دلخواهش ممنوع یا باقامت‌درمحلی مجبور ساخت ، مگر در مواردی که قانون مقرر می‌دارد.

اصل ۳۹ ـ هیچ حق‌رانمیتوان برخلاف مبانی و هدفهائی که‌موجب آن شده مورد استفاده قرارداد.

اصل ٤۰ ـ مالکیت شخصی که از راه مشروع به‌دست آید محترم است و حدود آن را قانون معین میکند.

اصل ٤۱ ـ هیچ‌ملکی‌رانمیتوان به‌عنوان نیاز عمومی از صاحبش گرفت ، مگر با تصویب قانون و پرداخت قیمت عادله آن.

اصل ٤۲ ـ هرکس حق دارد در حدود قانون از حمایت مادی‌و معنوی آثار علمی ، ادبی، هنری‌و صنعتی خود برخوردار باشد.

اصل ٤۳ ـ هیچکس نمیتواند اعمال حق خویش را وسیله اضرار به‌غیر یا تجاوز بمنافع عمومی قرار دهد.

اصل ٤٤ ـ زمینهای قابل کشت بهودیان و مسیحیان در اثر ان اقلیتهای رسمی دینی شناخته می‌شوند و در انجام مراسم دینی خود آزادند و در احوال شخصیه و تعلیمات دینی بر طبق آئین‌خود عمل میکنند.

فصل سوم : حق حاکمیت ملی و قوای ناشی ازآن

اصل ۱۵ ـ حق حاکمیت ملی از آن همه مردم است و باید در نفع عموم بکار رود و هیچ فرد یا گروهی نمیتواند این حق الهی همگانی را به خود اختصاص دهد یا در جهت منافع اختصاصی خود یا گروه معینی بکار برد.

اصل ۱٦ ـ قوای ناشی از اعمال حق حاکمیت ملی عبارتند از : قوه مقننه، قوه قضائیه وقوه مجریه که باید همیشه مستقل از یکدیگر باشند و ارتباط میان آنها بر طبق این قانون به وسیله‌رئیس جمهور برقرار گردد.

اصل ۱۷ ـ اعمال قوه‌مقننه از طریق مجلس شورای ملی است‌که از نمایندگان منتخب مردم تشکیل میشود و مصوبات آن پس‌ازتوشیح رئیس جمهوری برای اجرا به‌قوه قضائیه و قوه مجریه ابلاغ میگردد . در امور مهم که به سرنوشت کشور وسائل بسیار مهم اقتصادی، سیاسی و اجتماعی مربوط باشد ممکن است اعمال قوه مقننه از راه همه‌پرسی و مراجعه مستقیم به آراء مردم صورت گیرد .

اصل ۱۸ ـ اعمال قوه قضائیه به وسیله دادگاههای دادگستری است که باید بر طبق موازین اسلام تشکیل شود و به رسیدگی به دعاوی و حل و فصل آنها و حفظ حقوق عمومی و اجرای‌عدالت اسلامی بپردازد.

اصل ۱۹ ـ اعمال قوه مجریه‌از طریق رئیس جمهور وهیات‌وزیران است.

فصل‌چهارم: پرچم ، زبان و خط رسمی کشور

اصل ۲۰ ـ پرچم رسمی ایران به رنگهای سبز و سفید و سرخ با علامت مخصوص جمهوری اسلامی است .

اصل ۲۱ ـ زبان و خط مشترک مردم ایران فارسی است و متون و مکاتبات رسمی باید با این‌زبان و خط باشد ، ولی استفاده از زبانهای محلی در مدارس و مطبوعات محلی آزاد است.

فصل پنجم : حقوق ملت

اصل ۲۲ ـ همه افراد ملت ، اعم از زن و مرد، در برابر قانون مساوی‌اند.

اصل ۲۳ ـ عقیده و حیثیت و جان ومسکن وشغل اشخاص محترم و از تعرض مصون است مگر به حکم قانون .

اصل ۲٤ ـ نامه های پستی و مکالمات تلفنی از بازرسی و ضبط مصون است . افشای‌مخابرات تلگرافی و تلکس ، عدم مخابره آنها و تجسس از طریق استماع مکالمه های تلفنی ممنوع است مگر به‌حکم قانون .

اصل ۲۵ ـ مطبوعات در نشر مطالب و بیان عقاید آزادند، مگر در نشر مطالب مخالف عفت عمومی یا توهین به شعائر دینی، اتهام و افترا و تعرض به شرف و حیثیت و آبروی اشخاص یا نشر اکاذیب جرائم موضوعاتی و کیفیت مطبوعات و رسیدگی به آنها را قانون معین میکند.

اصل ۲٦ ـ تشکیل احزاب ، جمعیتها وانجمنهای دینی، سیاسی و صنفی آزاد است مشروط به این که اصول استقلال، آزادی،حاکمیت و وحدت ملی و اساس جمهوری اسلامی را نقض نکنند ، شرکت افراد در اینگونه گروهها آزاد است و هیچکس را نمیتوان از شرکت در گروه دینی ، سیاسی و اجتماعی دلخواهش منع کرد یا به شرکت در یکی از این گروهها مجبور ساخت .

اصل ۲۷ ـ تشکیل اجتماعات مسالمت آمیز آزاد است ومقررات مربوط به اجتماع و راه پیمائی در خیابانها و میدانهای عمومی به موجب قانون معین خواهد شد.

اصل ۲۸ ـ هر کس حق دارد شغلی را که بدان مایل است و مخالف اسلام و مصالح عمومی نیست برگزیند .

اصل ۲۹ ـ حق استفاده ازبیمه بهداشت ، درمان ، بیکاری ، پیری و از کار افتادگی، حقی است همگانی و دولت مکلف است بر طبق قوانین با استفاده از درآمد های ملی این بیمه‌ها را برای یک یک افراد کشور تامین کند و در این زمینه، کشاورزان، کارگران و گروههای کم درآمد حق تقدم دارند.

اصل ۳۰ ـ سلب تابعیت اشخاص فقط در صورتی ممکن است که دولت دیگری تابعیت آنها را بپذیرد . اتباع خارجه نیزمیتوانند در حدود قوانین به تابعیت ایران درآیند .

اصل ۳۱ ـ هر کس حق دارد به منظور دادخواهی به دادگاه صالح رجوع کند و هیچ کس را نمیتوان از دادگاهی که بموجب قانون باید در باره او حکم کند منصرف کرد و به دادگاه دیگری فرستاد .

اصل ۳۲ ـ اصل برائت است و هیچکس مجرم شناخته نمیشودمگر اینکه جرم او در دادگاه صالح ثابت گردد .

اصل ۳۳ ـ حکم به مجازات و اجراء آن باید به موجب قانون باشد .

اصل ۳٤ ـ هیچ فعل یا ترک فعلی جرم محسوب نمی‌شود . مگر به استناد قانونی که پیش از وقوع آن وضع شده باشد .

اصل ۳۵ ـ هیچ‌کس رانمیتوان دستگیر کرد ، مگر به حکم و ترتیبی که قانون معین می‌کند . در صورت بازداشت ، موضوع‌اتهام باید با ذکر دلائل حداکثر در مدت بیست و چهار ساعت به متهم ابلاغ شود.

اصل ۳٦ ـ شکنجه بدنی یا روانی جهت اقرار گرفتن ممنوع است. اجبار اشخاص به شهادت‌یا اقرار یاسوگند نیزهیچ صورت مجاز نیست و چنین شهادت یا اقرار یاسوگند فاقد ارزش‌واعتبار است. مجازات تخلف از این اصل را قانون معین میکند.

اصل ۳۷ ـ لطمه به حرمت و حیثیت انسانی‌که به حکم قانون بازداشت ، زندانی یا تبعیدشده، به‌هر صورت که باشدممنوع وموجب مجازات است.

اصل ۳۸ ـ هیچ یك ازایرانیان را نمیتوان از محل اقامت خود تبعید کرد یا از اقامت در محل دلخواهش ممنوع یا باقامت‌درمحلی مجبور ساخت ، مگر در مواردی که قانون مقرر می‌دارد.

اصل ۳۹ ـ هیچ حق‌رانمیتوان برخلاف مبانی و هدفهائی که‌موجب آن شده مورد استفاده قرارداد.

اصل ٤۰ ـ مالکیت شخصی که از راه مشروع به‌دست آید محترم است و حدود آن را قانون معین میکند.

اصل ٤۱ ـ هیچ‌ملکی‌رانمیتوان به‌عنوان نیاز عمومی از صاحبش گرفت ، مگر با تصویب قانون و پرداخت قیمت عادله آن.

اصل ٤۲ ـ هرکس حق دارد در حدود قانون از حمایت مادی‌و معنوی آثار علمی ، ادبی، هنری‌و صنعتی خود برخوردار باشد.

اصل ٤۳ ـ هیچکس نمیتواند اعمال حق خویش را وسیله اضرار به‌غیر یا تجاوز بمنافع عمومی قرار دهد.

اصل ٤٤ ـ زمینهای قابل کشت یا بدون عذر موجه نمیتوان معطل گذاشت. ضوابط مربوط به اجرای این اصل را قانون معین میکند.

اصل ٤۵ ـ تبدیل اراضی قابل کشت به غیرکشاورزی ممنوعست مگر در موارد ضرورت به حکم قانون.

اصل ٤٦ ـ منابع زیرزمینی و دریائی و معادن و جنگلها وبیشه‌ها و رودخانه‌ها و آبهای عمومی‌دیگر و اراضی موات و مراتع ازاموال عمومی است و نحوه اداره و بهره‌برداری از آنها بموجب‌قوانین معین میشود.

اصل ٤۷ ـ مالکیت خصوصی‌در صنایع ، کشاورزی یا بازرگانی در صورتیکه وسیله اضرار باتجاوز به منافع عمومی شود بسا تصویب مجلس‌شورای ملی، ملی اعلام میگردد .

فصل ششم : قوه مقننه ـ مبحث اول : مجلس شورای ملی

اصل ٤۸ ـ مجلس شورای ملی از نمایندگان ملت که‌بطور مستقیم وبا رای مخفی انتخاب میشوند تشکیل میگردد . مصوبات‌اکثریت این نمایندگان برای همه ملت لازم‌الاجراست. شرایط انتخاب شوندگان و انتخاب کنندگان را قانون‌معین خواهد کرد .

اصل ٤۹ ـ دوره نمایندگی در مجلس شورای ملی چهار سال است . انتخابات هر دوره باید پیش‌از پایان دوره قبل بعمل آید بطوریکه جمهوری اسلامی در هیچ صورت بدون مجلس نباشد .

اصل ۵۰ ـ عده نمایندگان مجلس شورای ملی دویست و هفتاد نفر است وپس‌از هر دهسال در صورت زیاد شدن جمعیت کشور ، در هر حوزه انتخابی به نسبت هر صدوپنجاه هزار نفر یك نماینده اضافه میشود . زرتشتیان و یهودیان کشور هر کدام یك نماینده مسیحیان دو نماینده جداگانه انتخاب میکنند و در صورت افزایش جمعیت هریك از این اقلیتها بازای هر یکصد وپنجاه هزار نفر اضافی یك نماینده اضافی خواهند داشت . مقررات مربوط به‌انتخابات مطابق قانون معین می‌شود .

اصل ۵۱ ـ نمایندگان باید پیش از رسمیت یافتن مجلس بترتیب زیر سوگند یاد کنند و متن قسم‌نامه را امضاءکنند: «من امضاءکننده این‌ورقه،» « به خداوند قادر متعال و » « قرآن کریم وشرف انسانی» « خود سوگند میخورم که » « نگاهبان دست‌آورد های » « انقلاب اسلامی ملت ایران» « و مبانی جمهوری اسلامی » « باشم و ودیعه‌ای راکه ملت» « بما سپرده است بسان‌امینی» « عادل باسداری کنم . در » « انجام وظایف وکالت تقوی» « پیشه‌کنم و همواره باستقلال» « واعتلای کشور و حفظ » « حقوق ملت پای‌بند باشم .» « از حریم قانون اساسی‌دفاع» « کنم ودر گفتها و نوشته‌ها» « وبیان عقاید خویش جز » « به استقلال کشور و آزادی » « عردم نیندیشم » . (اقلیتهای مذهبی این‌سوگند را با ذکر کتاب آسمانی خود یاد خواهند کرد).

اصل ۵۲ ـ ترتیب انتخاب رئیس و مجلس رئیسه را مجلس وتعداد کمیسیونها و دوره تصدی آنها وامور مربوط به مذاکرات و انتظامات مجلس بوسیله آئین‌نامه داخلی مجلس معین میگردد .

اصل ۵۳ ـ مذاکرات‌مجلس شورای ملی باید علنی باشد و گزارش کامل آن در روزنامه رسمی منتشر شود . بهتقاضای رئیس جمهور یا نخست‌وزیرها یکی از وزراء یا رئیس مجلس یا ده‌نفر از نمایندگان‌ممکن‌است جلسه محرمانه با حضور همه نمایندگان یاباحضور عده خاص از آنهاتشکیل شود . درصورت اخیر مصوبات این گروه خاص از نمایندگان‌وقتی معتبر است که به تصویب مجلس برسد .

اصل ۵۴ ـ وزیران باجتماع یا به انفراد حق شرکت در جلسات مجلس‌لازم بداندمکلف به‌حضورند وهرگاه تقاضا کنند مجلسیان استماع میشود . وزیران میتوانند مشاوران خود را نیز همراه داشته باشند .

مبحث دوم ـ اختیارات ؛ صلاحیت

اصل ۵۵ ـ مجلس شورای ملی در عموم مسائل و در حدود صلاحیت مقرر در قانون اساسی میتواند قانون وضع کند .

اصل ۵٦ ـ سمت نمایندگی‌قائم بشخص است و قابل تفویض به دیگری نیست و هر نماینده در برابر تمام ملت مسئولیت دارد. مجلس‌نمیتواندا‌ختیار قانونگذاری را بشخص‌یاهیاتی واگذار کند . ولی در موارد ضروری میتواند اختیار وضع بعضی از قوانین را به کمیسیون های داخلی خود تفویض کند . در این صورت این قوانین در مدتی‌که مجلس تعیین میکند بصورت آزمایشی اجرا میشود و تصویب نهائی آنها با مجلس خواهد بود .

اصل۵۷ ـ تفسیر قوانین عادی درصلاحیت مجلس‌شورایملی است. مفاد این ماده مانع از نظیری نیست که دادرسان در مقام تمیز حق ازقوانین میکنند .

اصل ۵۸ ـ شاهای دولتی و ایالتی که جنبه نقابی علی‌دارد، قابل انتقال بغیر نیست مگر با تصویب مجلس شورایملی .

اصل ۵۹ ـ تغییر در خطوط مرزی کشور درصورتی ممکنست که بتصویب سه چهارم مجموع نمایندگان مجلس شورایملی برسد.

اصل ٦۰ ـ دادن امتیازتشکیل شرکتها و موسسات عمومی واعطای امتیاز انحصار دراموز تجارتی و صنعتی و کشاورزی و معادن از طرف دولت بدون تصویب مجلس شورای ملی ممنوعست.

اصل٦۱ ـ عهدنامه‌ها و معاونه نامه‌های بین‌المللی و قراردادهای دیگر از این قبیل باید بتصویب مجلس شورایملی برسد.

اصل ٦۲ ـ استخدام کارشناسان ومستشاران خارجی از طرف دولت درحد احتیاج و ضرورت باید بتصویب مجلس شورایملی برسد.

اصل ٦۳ ـ گرفتن و دادن وام و کمکهای بدون عوض از طرف دولت اعم از داخله و خارجه باید با تصویب مجلس شورای ملی باشد .

اصل ٦٤ ـ لوایح قانونی پس از تصویب هیات وزیران به مجلس شورای ملی تقدیم میشود . طرح های قانونی به پیشنهاد حداقل ۱۵ نفر از نمایندگان در مجلس شورای ملی قابل طرح است .

اصل ٦۵ ـ طرحهای قانونی و پیشنهادها واصلاحاتی‌که نمایندگان در خصوص لوایح قانونی عنوان میکنند و به تقلیل درآمد عمومی یا افزایش هزینه های عمومی می‌انجامد ، در صورتی قابل‌طرح در مجلس خواهد بود که در آن طریق جبران کاهش درآمد یا تامین هزینه جدید نیز معلوم شده باشد.

اصل ٦٦ ـ مجلس شورای ملی نمیتواند قوانینی وضع کند که با اصول مسلم اسلام و قانون اساسی مغایرت داشته باشد . تشخیص این امر طبق اصل ۱٤٤ به عهده شورای نگهبان قانون اساسی است.

اصل ٦۷ ـ مجلس شورایملی حق تحقیق و تفحص در هر یك از امور کشور را دارد .

اصل ٦۸ ـ برقراری حکومت نظامی ممنوع است، مگر هنگام جنگ به حکم قانون .

اصل ٦۹ ـ در هر مورد که نماینده‌ای از وزیر مسئول در باره موضوعی از وظائف وسئوال کند، آن وزیر موظف به جواب و متن جواب نباید بیش از ده روز به تاخیر بیفتد مگر با عذر موجه .

اصل ۷۰ ـ نمایندگان میتوانند دولت را استیضاح کنند. استیضاح در صورتی قابل طرح است که بامضاء ده (۱۰) نفر ازنمایندگان برسد . پاسخ باستیضاح باید ظرف ده روز از تاریخ تقدیم آن، از طرف دولت یا وزیر مسئول داده شود . مجلس پس از استماع پاسخ دولت به دولت رای اعتماد یا رای عدم اعتماد می‌دهد. درصورت اخیر دولت معزول است و نخست وزیر یا وزیر مورد استیضاح نمی‌تواند در هیئت دولتی که بلافاصله تشکیل میشود شرکت کند

اصل ۷۱ ـ نمایندگان مجلس را نمیتوان به مناسبت عقایدی که در مجلس اظهار کرده یا با رائی که در مقام ایفای وظایف‌نمایندگی خود داده‌اند تعقیب یا توقیف‌کرد، ولی اگر نماینده‌ای مرتکب جنحه یا جنایتی مشهود شود بلافاصله مورد تعقیب قرار میگیرد جریان تعقیب باید به‌آگاهی مجلس‌برسد. در صورتیکه نماینده متهم به ارتکاب جرم غیر مشهود باشد ، به شرط سلب مصونیت تحت تعقیب قرار میگیرد .

اصل ۷۲ ـ هیات وزیران پس از تشکیل و معرفی و پیش ازهر اقدام دیگر باید از مجلس رای اعتماد بگیرد . در دوران تصدی نیز در مورد مسائل مهم و مورد اختلاف ، دولت میتواند از مجلس تقاضای رای اعتماد کند .

اصل ۷۳ ـ هرکس شکایتی از چگونگی اداره کشور یا شیوه قانونگذاری یا سیاست قضائی‌داشته باشد ، میتواند به مجلس شورای ملی اعلام کند . هرگاه شکایت‌در باره مجلس باشد ، باید به اوپاسخ کافی داده شود و اگر راجع به دولت یا سیاست قضائی باشد به وزارت مسئول فرستاده میشود تا مورد رسیدگی قرار گیرد .

مبحث سوم : شوراهای منطقه‌ای

اصل ۷٤ ـ برای تامین هرچه سریعتر رفاه عمومی و پیشبرد اصلاحات بهداشتی ، آموزشی ، فرهنگی واقتصادی، باتوجه به‌مقتضیات بومی‌وجلب همکاری عزیم دراین مقاصد ، اداره امور هرروستا ، بخش شهر ، شهرستان یا استان با نظارت شورائی به‌نام شورای ده، بخش، شهر ، شهرستان ، یا استان که اعضای آنرا مردم یا اصول مسلم و احکام شرعی بدانند ، مراتب را به شورای همان محل انتخاب میکنند ، صورت میگیرد . حدود اختیارات ، وعمل و نحوه نظارت شوراهای مذکور و سلسله مراتب آنها را که باید رعایت اصول وحدت ملی و تمامیت ارضی وتابعیت حکومت مرکزی باشد ، قانون تعیین میکند .

فصل هفتم : قوه مجریه

مبحث اول : رئیس جمهوری

اصل ۷۵ ـ رئیس جمهوری بالاترین مقام رسمی کشور در امور داخلی و روابط بین‌المللی و اجرای قانون اساسی است و تنظیم روابط قوای سه‌گانه‌و ریاست قوه مجریه را بعهده دارد .

اصل ۷٦ ـ رئیس جمهوری باید مسلمان و ایرانی‌الاصل و تابع ایران باشد .

اصل ۷۷ ـ رئیس جمهوری برای مدت چهار سال از راه مراجعه مستقیم به‌آراء عمومی انتخاب میشود وانتخاب متوالی او تنها برای یك دوره دیگر امکان دارد .

اصل ۷۸ ـ داوطلبان‌احراز مقام ریاست جمهوری باید بلافاصله انتخابات جدید مجلس اعلام‌وترتیبی داده شود که مجلس جدید حداکثر طی شش هفته از تاریخ انحلال ، کار خود را آغاز کند. رئیس جمهور در هر دوره‌ی ریاست جمهوری فقط یکبار می‌تواند از این حق استفاده کند.

اصل ۷۹ ـ اعلام عفو عمومی پس از تصویب مجلس شورای ملی با رئیس جمهور است ، همچنین رئیس جمهور حق‌دارد در حدود قوانین مجازات محکومان را تخفیف دهد.

اصل ۸۰ ـ اعطای نشانها و عناوین افتخاری دولت بارئیس جمهور است.

اصل ۸۱ ـ رئیس جمهور استوارنامه سفیران اعزامی به کشور های بیگانه را امضاء میکند و استوارنامه سفیران کشور های بیگانه را میپذیرد.

اصل ۸۲ ـ رئیس جمهوری‌در مجلس‌شورای ملی در جلسه‌ای که با حضور رئیس دیوانعالی کشور اعضای‌شورای نگهبان قانون‌اساسی تشکیل میشود ، سوگندنامه زیر را قرائت وامضاء میکند:

«من ، بعنوان رئیس جمهوری‌در پیشگاه ملت ایران ، به خداوند قادر، متعال و قرآن کریم سوگند یاد میکنم که پاسدار قانون اساسی و نگاهبان دین رسمی کشورباشم و همه وجود واستعداد و صلاحیت خویش را وقف خدمت بهردم و اعتلای کشور و ترویج اخلاق و پشتیبانی از حق و عدالت سازم، از آزادی و حرمت اشخاص و حقوقی که قانون اساسی برای‌ملت شناخته شده است حمایت کنم و حراست از مرزها و استقلال سیاسی و اقتصادی و فرهنگی‌کشور از هیچ اقدامی دریغ نورزم وبا استعانت از خداوند و پیروی از پیامبر و ائمه اطهار علیهم‌السلام قدرتی را که ملت بعنوان امانتی مقدس بمن سپرده است، همچون امینی پارسا و فداکارنگاهدارباشم و آنرا به‌منتخب ملت پس از خود بسپارم و از هرگونه خودکامگی بپرهیزم».

اصل ۸۳ ـ توشیح قوانین با رئیس جمهور است ولی خودداری او از توشیح قانون درمهلت‌مقرر، جز در موارد مصرح در قانون اساسی ، نمیتواند اجرای قوانین متوقف سازد ، یا بتاخیر اندازد. مهلت توشیح قانون ده روز از تاریخ ابلاغ قانون به نخست‌وزیر است.

اصل ۸٤ ـ رئیس جمهور حق دارد در مهلت توشیح ، مصوبات مجلس شورای ملی را که برخلاف قانون اساسی یا اصول مسلم‌احکام شرعی می‌بیند ، باذکر دلایل خود، برای اصلاح و بررسی مجدد آن به‌مجلس بازگرداند ، در اینصورت قانونی که پس از شور دوباره بتصویب مجلس شورای ملی میرسد، باید طرف مهلت مقررتوشیح‌شود و هرگاه ریاست جمهوری آنرا بازهم متعارض با قانون اساسی یا اصول مسلم و احکام شرعی بداند ، مراتب را به شورای نگهبان اعلام میکند.

اصل ۸۵ ـ در امور مالی نیز، هرگاه ریاست جمهوری اجرای قانون‌را به‌مصلحت نبیند ، میتواند تجدیدنظر در آنرا باذکر دلایل‌از مجلس بخواهد ولی پس ازتصویب مجدد باید آنرا توشیح کند. درخواست تجدید نظر نیز باید تا پایان مهلت توشیح انجام شود.

اصل ۸٦ ـ در مواردیکه به پیشنهاد رئیس جمهور ، تصویب عهدنامه یا لایحه‌ای به همه‌پرسی گذارده میشود، مهلت توشیح‌قانون از تاریخی آغاز میشود که نتیجه همه‌پرسی بوسیله شورای نگهبان اعلام گردد.

اصل ۸۷ ـ رئیس جمهور پس نخست وزیر را انتخاب میکند.

اصل ۸۸ ـ رئیس جمهور در حدود اختیارات خویش در برابر ملت مسئول است .

اصل ۸۹ ـ ه

رئیس باندعقرب‌زرد درهمدان، تیرباران شد

همدان ــ خبرنگارکیهان ــ ساعت ۱۳،۳۰ دقیقه روزشنبه حسین‌امیری معروف به‌حسین‌کر رئیس باندعقرب زرد درهمدان دچار خشم انقلابی پاسداران کمیته‌انقلاب شد وبه‌جوخه‌آتش سپرده شد .

حسین امیری عضو یك‌گروه ۸ نفره از افراد منحرف بود که بسیاری از جوانان خصوصا دانش‌آموزان مدارس را به انحراف کشیده بود و در پرونده‌ای که از طرف کمیته

حسین امیری معروف به حسین کر رئیس باند عقرب زرد

انقلاب اسلامی همدان وی ودیگر اعضای باند عقرب پس‌از اغفال جوانان به‌فساد کشیدن آنها طبق نقشه بوده بود دهها نفر از کسانیکه مورد عمل منافی عفت (لواط) اعضای این باند وخود متهم قرار گرفته بودند ، برعلیه او شکایت کرده بودند واز طرف دکتر شادمانی‌پزشك قانونی ، صحت گفته آنهاتایید گردیده است .

براساس اظهارات چند تن از اعضای کمیته انقلاب‌

صفحه ۸ کیهان
شنبه ۲۶ خرداد ماه ۱۳۵۸
بیست‌ویکم رجب ۱۳۹۹
شماره ۱۰۷۳۳

ساعات شرعی :
اذان صبح فردا ۳ر۵۳ طلوع آفتاب فردا ۴۶ر۵
ظهرشرعی ۱۳ر۰۵ اذان مغرب ۲۰ر۴۰
استخراج : دکتر عباس ریاضی کرمانی

گفتگوی اختصاصی خبرنگار کیهان با :

بهمن نادری‌پور معروف به‌تهرانی و آرش قبل‌از محاکمه

چند ساعت قبل از شروع محاکمه متهمین روز ۵شنبه ۵۸ر۳ر۲۴ وقتی به‌سلول‌تهرانی رفتیم ، مشغول نوشتن بود ، چهره‌اش خسته و چشمانش حالت کسانی را داشت که روزها نخوابیده‌اند ، با دیدن ما گفت دادگاهم شروع شده؟ گفتم بزودی شروع میشود .

باهم در اطاق مجاورسلولش نشستیم ، گرچه صحبت کوتاه بود ، اما در حقیقت بازگو کننده و منعکس کننده افکار یك انسان بود . انسانی که سالهای سال شکنجه میداد و شکنجه میکرد ، و صادقانه‌در خدمت رژیم منفور جان‌فشانی میکرد . البته ندجان خویش‌را بلکه ، جان عزیزانی را که برای دفاع از حق و عدالت و عقیده خویش با رژیم سرسختانه می‌جنگیدند ، اما این افراد و از همین نوع انسانها ، آنها را خرابکار و ضد ملت میدانستند خرابکاری که فقط شاه مخلوع تشخیص میداد .

سخنان تهرانی را میخوانیم:

س ــ آقای تهرانی‌بزودی دادگاهتان شروع میشود ؟

از آنچه که کرده‌اید چه برداشتی دارید ؟

ج ــ مسلما پشیمانم ، چه کسی میتواند مسلمان باشد، اما به اعمال جنایت و خیانت خودش معتقد باقی بماند ، پشیمانی شدید ، هیچکس نمیتواند مرا به اندازه آنچه را که خودم میخواهم خودم را مجازات بکنم ، مجازات بکند .

س ــ خلاصه‌ای از ابتدای شروع کارتان و چگونگی دعوتتان بهمکاری با ساواك و اعمالی را که از طرف شما انجام گرفته شرح دهید ؟

ج ــ من در طول بازجوئیم شاید ۶۰۰ ــ ۷۰۰ صفحه‌مطلب نوشته‌ام ، بعنوان واقعیتها ، نه خاطرات ــ خاطراتی‌وجود ندارد جز شوم و نحس، ۲۲ ساله بودم که وارد این کار شدم ، بعد از خدمت‌سپاهیم، بوسیله نامه‌ای که نه مارك داشت و نه امضاء دعوت شدم به ساختمانی واقع درآبرانشهر شمالی ، به آنجا رفتم البته از هرکس می‌پرسیدم اینجا کجاست ، کسی اطلاعی‌نداشت. **وقتی** وارد ساختمان شدم‌آقائی خوش صحبت ، با زبان شیرین و مهربانش با من صحبت کرد و گفت اینجا سازمان اطلاعات و امنیت کشور است ، ماشما را برای امور استخدام دفتری در نظر گرفتیم .

صحبت هائی کردند که این سازمان هدفش خدمت بمردم است من قبل از آن ساواك را نمی‌شناختم و ارتباطی نداشتم و این شروع کار من بود که مدت ۱۲سال با ساواك‌همکاری کردم .

س ــ چند نفر از آفرادی را که زیر دست شما شکنجه شدند نام ببرید ؟

ج ــ **اگر بخواهم اسم کسی را ببرم ، فکر میکنم حالت قهرمان پروری پیدا می‌کند .** تمام افرادیکه در جریان‌مبارزه با رژیم طاغوتی شهید شدند، شکنجه شدند. در شکنجه‌گاهها شهید شدند ، از نظر من آدم های وطن پرستی بودند که دنبال مبارزه بودند ، بردن اسم مساله‌ای نیست همه‌شون البته من بازجوئی زیادنکردم. علاوه برآنچه که شایعه است من زیاد بازجوئی نکردم، من بیشتر در مورد کارجمع‌آوری بودم ، بیشتر در مورد مسائل کمونیستی مبارزه میکردم ، البته اینرا که میگویم، نمی‌خواهم دلیلی باشد بر برائت من ، نه ، از اینکه در مقابل انسانها ایستادم ، و از اینکه در مقابل مردم ایستادم ناراحتم .

س ــ شما ضمن صحبتتان گفتید، من ۶۰۰ ــ ۷۰۰صفحه واقعیت‌ها نوشته‌ام ، شما اگر واقعیتها را شناخته بودید ، چطور ۱۲ سال در ساواك ماندید ؟

ج ــ ببینید‌هیچکس‌نمیتواند محیط ساواك را بیشتر از آن کسانیکه در آن محیط بودند بررسی بکند ــ من‌در دفاعیاتم مشروح بیان میکنم .

من خواهش میکنم همه‌مردم بدانند ، من بفکر آینده خودم نیستم ، من خودم ، خودم را محکوم کردم ، آینده‌ای برای من وجود ندارد .

من مایل هستم مردم، جوان هائی که احتمال دارد ، بعلت تغذیه یك طرفه وضعیتی مثل من پیدا بکنند حرفهای مرا بشنوند ، شاید که یك زنگ خطری باشد برای آنها. ساواك بطور یکطرفه عمل می‌کرد ، وقتی ما استخدام شدیم هیچ برداشت سیاسی نداشتیم ، فکر سیاسی نداشتیم ، اصولا ساواك می‌گشت دنبال‌چنین افرادی‌که فعال باشند ، ولی بشود خیلی راحت اغفالشان کرد ، خوب من یك جوان ۲۲ ساله بودم ، در دوران دبیرستانم ، یکی دو ماه در جبهه ملی بودم ، البته نه‌اینکه تز جبهه ملی‌را بدانم و یا آگاهم کنند‌که‌جبهه ملی چه است ، گاهی جلسه تشکیل میدادند ، من بوسیله‌چند تن از دوستانم رفتیم وتوزیع کردم ، این مساله باعث شدکه مرا از دبیرستان بطور موقت اخراج کنند ، همانسال مردود شدم ، و این اولین شکست‌من در اولین کار سیاسی‌ام بودو باعث شد که بطور کلی دور مسائل سیاسی را خط بکشم ، رفتم دنبال ورزش ، جزو سه تیم بسکتبال دبیرستان بودم ، ورزش را فقط بخاطر ورزش انجام میدادم ، نه بخاطر معروف شدنش .

بعد از اینکه بخدمت‌وظیفه رفتم، بعنوان یك جوان‌وطن‌پرست که میخواست روستایش را در حد کشش روستا آباد بکند ، تاحد قدرتم کار کردم و بعنوان سپاهی ترویج‌خدمت میکردم ، و آن کاری‌که میشد در یك روستا انجام داد، انجام دادم . و در آن روستا، بعنوان یك فرد فعال ، کسی که معتقد بکارش بود بین‌مردم محبوبیت داشتم .

وقتی از سپاهی برگشتم ، بیکاربودم وپسربزرگ‌خانواده، یك خانواده کارگری ازهمین طبقه اجتماع . من باید کار میکردم ، تمام زندگی ما با قرض بود . در سال ۱۳۴۵ وضعیت کار به این صورت نبود ، وقتی این نامه برایم‌آمد رفتم ، دنبال کار .

من در یك خانواده مذهبی بودم ، برای رفتن در این‌کار، دو بار استخاره کردم که استخاره‌ام خوب درآمد .

شما نمیتوانید قبول کنید ، شما وضع مرا نداشتید ، شما الان دارید به جنایت ساواك فکر می‌کنید ، ولی آن موقع چیزی‌نبود، خبری‌نبود، مساله‌ای وجود نداشت . و آنهم برای کسی مثل من که خالی ازذهن بود ، وارد ساواك شدم ، در آنجا بمن‌چی‌میگفتند؟ کودتای ۲۸ مرداد را ، قیام ملی ۲۸ مرداد میگفتند .

همین روزنامه های کیهان و اطلاعات و اکثر روزنامه‌ها، این قیام را چی میگفتند؟ مگر غیر از اینکه روزنامه‌ها بمدح وثنا و تعریف وتمجیدازدستگاه می‌پرداختند؟! مگر تمام‌سازمان و ادارات چی میگفتند ، غیر از طاغوت بزرگ ، مگر اسم دیگری هم می‌گفتند ؟ شخص فرد اینجا مطرح بود ، اصولا مساله‌ای بود ؟ نه ، بدبختی‌ما در این بود که ما کارمندان ساواك، از خودمان‌میترسیدیم، و شما هم از ساواك، درنتیجه همه دچار خود سانسوری شده بودیم . هیچکس حرف‌خودش را برای دیگری نمی‌زد .

گروهها ، سازمان های سیاسی که وجود داشتند چه کردند ، مثلا جبهه ملی ازسال ۴۲ چه فعالیتی کرد ، هیچی، سایر سازمان و گروه های مسلحی که بوجود آمدند عملا چه کار کردند ، من نمیخواهم بگویم ، ولی آدم های پاك باختنی بودند خیلی شهید دادند ، شهید در راه این‌وطن دادند ، ولی عملا هیچ کس هیچ کاری نکرد دستگاه هم کوبید همه را در بوشش‌مذهب کوبید .

س ــ نظر شما در مورد انقلاب چیست ؟

ج ــ مسلما امپریالیسم زخم خورده است ، تمام ابرقدرت‌ها ئی که روزی ثروت ملی مملکت را می‌بردند آن مرتیکه خائن گاز مارا به‌یك ابرقدرت میداد . نفت ما را به‌ابرقدرتی دیگر تقسیم کرده بود، برای اینکه خودش باقی بماند، ولی اکنون مساله ملت مساله ملی مساله اسلام ، چیزی که من فکر میکنم نجات دهنده‌مابوده و نجات دهنده من و افرادی مثل من که غرق در گناه‌بودیم خود بخود خطراتی برای ما ایجاد کرده ــ مطمئن هستم این انقلاب ثمرات میمونی را در مملکتمان ببار می‌آورد و صرف نظر از آن در منطقه ، تاثیر میگذارد ، اسلام به‌هیچ کجا وابستگی ندارد اسلام دین خود شناسی است ، دین انسان شناسی وانسان پروری است‌دین کمال باتمام معناست درحالیکه سایر ایدئولوژیها ممکن است بخواهند یك سیستم اجتماعی‌را برپا کنندکه حداقل شایدمنافع یك یا دو طبقه اجتماع را در بر داشته باشد .

س ــ آقای تهرانی موقعی که وارد شدم دیدم یادداشت می‌نوشتید آیا این نوشته‌ها را منتشرمی‌کنیدیافقط یك‌یادداشت است ؟

ج ــ نمیدونم ، من دلم میخواهد بمن فرصت بدهند ، من حالاکه آگاه شدم نمیگویم مرگ ما نمی‌پذیریم ، مرگ‌را می‌پذیرم ، مرگ حق من است این ملت ، این ملت رنج‌دیده، نمیگویم بخاطر اعمالی که انجام داده بمن باید جایزه بدهد نه ، اما من دلم‌میخواهد در رابطه باوضعی که من‌دارم، من آگاهانه اعتراف کردم واین نشان میدهدکه من ازقبل‌تردید داشتم ، آگاهانه مسائلی را گفتم که به هیچ وجه حتی هم‌اکنون هم هیچ مدرکی‌در ساواك وجود ندارد ، من نمیتوانستم فشار و عذاب‌وجدانم رافتحمل‌کنم، من‌دیگر نمیتوانستم حتی بروی زن و بچه‌ام نگاه کنم برای من خیلی مشکل‌شده بود .

دونا بچه دارم یکی ۶ساله یکی دو ساله ، شما اوج‌جنبش را ببینید بچه ۲ ساله من توی خانه میدوید و میگفت‌خمینی ای امام و من که پدرش بودم بعنوان کارمند ساواك هنوز تردید داشتم ، ای‌کاش زودتر می‌آمدم ، ای‌کاش زودتر می‌آمدم ــ شما دردما را نمی‌توانید حس کنید ، دادگاهها و مردم فقط میتوانند جان‌مارا بگیرند اما روحمان فقط مال خودمان است .

(تهرانی زمانی که این سخنان را می‌گفت بشدت متاثر بود و اشك میریخت)

من بخشش‌خدا را میخواهم، من قسم خوردم که به ا ین‌ملت خیانت نکنم من در مقابل هیچ گروهی نمی‌ایستم من‌اگر می‌گویم کمونیست یافلان‌گروه منظور من‌سازمان خاصی‌نیست، من ۱۲ سال با گروه های کمونیستی دراین مملکت‌نمی‌خواهم بگویم مقابله کردم‌ولی از کارهایشان اطلاع دارم، از خدمتها و خیانتهایشان اطلاع دارم ، بهرحال نقشی داشته آنها شهید دادند ، هرسازمانی را که در رابطه با این رژیم طاغوتی ، این رژیم منفور، این رژیم سراپا فساد ، آن بزرگ فاسد احمقی که حتی بخودش رحم نکرد وقتی کسی بخودش رحم نکند ، دیگر بقیه‌برایش مطرح نیستند ــ چه کردند هیچ کس نمیتواند درد شکنجه را بفهمد فقط یك حرف از شکنجه میشنوند ولی ما ازشعر بدتر کردیم ، شعر در مقابله با امام‌حسین یك نیروی‌نابرابر بودند ولی ایستادند روبروی هم ، اما در ساواك چه کار کردند ؟! دست وپا رابستند، چشم را بستند بعدا کشتندشما نمیتوانید درك کنید هیچ‌کس نمیتواند درك کند مگر اینکه کسی آنجا بوده باشد ببیند و بفهمد چه‌کرده من دلم‌میخواد مردم بمن و امثال من نه‌اینکه فرصت بدهند ، فرصتی بدهند که حقایق را بگویم من‌خودم را نفروختم من در حدی‌نیستم که خودم را بفروشم، من‌باکسی قرار و مدار نگذاشتم با هیچ کس .

ولی واقعیت‌ها را گفتم واقعیت ها را ، باید بگویم وظیفه من است .

این برادرها این خواهرها، مادرها ، زن‌ها و بچه‌ها از جگر گوشه‌شون خبر نداشتند چگونه شهید شدند چه جوری ، این ملت‌را فقط اسلام نجات داده .

تمام گروهها را شما درنظر بگیرید از سال ۴۹ که اوج مبارزه‌مسلحانه‌شروع شدسازمان های مختلفی که در این راه فعالیت کردند شهید زیاد دادند ولی ساواك و رژیم آنها را کوبید و با آنها مبارزه کرد .

ولی رژیم در مقابل‌الله‌اکبر ناکام ماند در جواب الله‌اکبر چه میتوانست بگوید ، جوابش فقط الله‌اکبر و لااله‌الله بود یا جملاتی شبیه به این با خدا نمی‌شود جنگید بانیروی‌ایمان مردم نمیشود جنگید با چیزی که اکثریت خواسته جامعه‌است نمی‌شود جنگید ، عده‌ای ممکن است بگویندآن ژنرال‌امریکائی آمده مقدمات کار را فراهم کرده ممکن است عده‌ای‌بگویند در کنفرانس های خارجی‌ولی اگر همه این کارها شده باشد بخاطر وحشتی است که تمام این دستگاهها و ابرقدرتها و کارتلهای خون‌آشام بعلت‌همین مساله داشتند آنها میترسیدند که ارتباط منطقی را از دست بدهند ــ بهمین علت است که مردم مابابد آماده‌باش‌همیشگی خودشان را حفظ بکنند بهمین علت است که ایرانی بایدباقی بمانیم من‌فکرمیکنم‌ایدئولوژی های مختلف در ایران تجربه شده ، سال ۳۲ را بیادبیاوریم باید بیادمان‌بیادکه رهبرانشان چه کردند و آن موقع چگونه به نیروی ملی بشت کردند بیك دولت و حکومت ملی، ما باید بدانیم این ایدئولوژی که در سایر کشورها بوجود آمده عملا نتوانسته آنچه راکه تئوریشان گفته در عمل پیاده بکند ، ما باید هرآنچه را که روشنفکران آن سازمان و آن کشورها دارند به‌بینیم، منتهاش آنها هم بعلت وجود همین حکومت‌های یك حزبی خفقان، عدم آزادی‌ها و عدم احترام به انسان وانسانیت همین‌وضعی را دارند که خودمان داشتیم.

من تصور میکنم جوان‌های ما که بهاین ایدئولوژی‌گ ایش پیدا کرده‌اند فقط بعلت‌خفقان و استبدادی بوده که در این مملکت وجود داشته نا امیدی بود که از سایر کارها بدست آورده بودند و به این علت تنها راه چاره را در مبارزه مسلحانه و گرایش به این ایدئولوژی بیدا کردند وضع گذشته را باید کنار بگذاریم، الان باید بخود بیائیم‌اکنون که ملت خودش را بیداکرده و خواست خودش را بدست آورده ــ بیائیم تمام گروهها تمام سازمانها باهرایدئولوژی بنشینند فکر کنند اگر واقعا هدفشان این مردم و این ملت است‌بنشینندبررسی واقعی‌بکنند که این مردم چه میخواهند ، مردم نشان دادند که ایمانشان فقط به فقط خداشناسی است مردم نشان دادند که اسلام را میخواهند جمهوری اسلامی را میخواهند ــ رهبری‌امام‌خمینی را میخواهند ، من اطاعت محض را به هیچ وجه قبول ندارم بیایند به‌بینند خواسته های واقعی مردم چیست و براساس آن خواسته‌ها فعالیت بکنند و هدفشان خدمت به‌این مردم باشدنه‌تزها ومسائل‌دیگر، تهرانی در پایان گفت .

پیامی دارم و آن اینکه من خیانت کردم به‌این ملت ولی شجاعت آنرا داشتم بگویم من به تمام آنهائیکه زمانی غرق گناه بودند و خیانت کردند بنام انسانیت بنام انسانیتی که پیدا کردنداخطارمیکنم‌خواهش میکنم تقاضا میکنم بیایند و خودشان را در اختیار ملت بگذارند ، اینقدر مرد باشندکه بگویند ما اشتباه کردیم ما خیانت کردیم حال این افراد میخواهد از ساواك باشند یاآز همسر و فرزند ــ دارای‌مدرك لیسانس که موقع اشتغال در ساواك گرفته‌اند تخصص خاصی ندارم اما متاسفانه در طول مدت کارم در ساواك دست به جنایاتی زدم به اسم‌شکنجه قتل ــ گناهان کبیره و این چیزهائی است که‌برای تك‌تك آنها در این شرایط متاسفم .

وآنگاه متن کیفرخواست تهرانی توسط رئیس دادگاه خوانده شد .

بسم‌الله‌المنتقم الجبارین

ریاست محترم‌دادگاه انقلاب اسلامی در پرونده حاضر بهمن نادری‌پور معروف به تهرانی فرزند عباس متهم است به:

۱ــ شرکت مستقیم درچندین فقره قتل

۲ــ شرکت‌مستقیم درشکنجه کردن عده‌ای از مبارزان و مجاهدان راه حق وآزادی

۳ــ معاونت درچندین فقره قتل

۴ــ صدور دستور به‌شکنجه کردن مبارزان راه حق و آزادی

۵ــ فعالیت خستگی ناپذیر در ساواك منفور علیه مردم بیدفاع با آگاهی کامل

۶ــ سرسپردگی بی‌شائبه به رژیم منفور سابق با قبول اعمال هرنوع جنایت علیه‌مردم

۷ــ تحت تعقیب قراردادن و تشکیل پرونده و جمع‌آوری اطلاعات علیه مردم

۸ــ محاربه با خدا و رسول خدا و امام و نایب‌امام‌وقصاص در امر .

دلائل اتهام

۱ــ اقرار صریح متهم به داشتن سمت بازجوئی از سال ۱۳۴۹ تا ۱۳۵۳ که متهم بطور مثال بازجوئی‌یوسف زرکاری‌ــ جمشید سپهری بوده است.

۲ــ اقرار متهم به شرکت‌در به شهادت‌رساندن ناجوانمردانه ۹ نفر از مجاهدین ومبارزین راه حق وآزادی بنامهای : بیژن جزنی‌ــ عباس سورکی‌ــ محمد چوپان‌زاده ــ عزیز سرمدی ــ مشعف کلانتری ــ حسن ضیاظریفی ــ مصطفی جوان‌خوشدل‌ــ کاظم‌ذوالانوار احمد جلیل افشار .

۳ــ اقرار متهم به‌دستگیری و شرکت در به شهادت‌رساندن مبارز حق‌شناس سیدعلی اندرزگو معروف به شیخ‌عباس تهرانی .

۴ــ شرکت در شکنجه وقتل سه‌تن از مجاهدان بنامهای: مهندس سعید قراجورلو ــ محمود وحیدی ــ محمد رضا کلانتری .

۵ــ شرکت در کمیته‌های باصطلاح انتقال و ماهان در لحظات اوج‌گیری انقلاب

۶ــ شرکت در دستگیری و منجر به شهادت‌ابراهیم‌پوررضا خلیل

۷ــ اقرار در اوراق‌مختلف پرونده دایر بر اعمال شکنجه پیگفاهان بوسیله کابل ــ قفس آهنین ــ آبولو ــ بی‌خوابی دادن ــ شوك الکتریکی وغیره

۸ــ شرکت در شکنجه منجر به شهادت شهید بهمن روحی آهنگران

۹ــ تلاش و کوشش برای جلب جوانان جهت خدمت‌در ساواك

۱۰ــ بازجوئی توام با شکنجه ازدکتر مهدی‌سلیمانی‌ــ علی سلیمانی ــ سید حمید حسینی ــ داداش غفاری ــ دکتر ایرج واحدی‌پور ــ سیفاله حیدری و دیگران

۱۱ــ شرکت در سرکوبی جنبش سیاهکل که منجر به دستگیری و شهادت عده‌ای‌از مبارزان گردید

۱۲ــ معاونت در قتل محمد باوریان

۱۳ــ اقاریر صریح متهم‌در پرونده ۱۸۹ ــ ۱۹۲ بعنوان معاونت در شهادت حمید اشرف

۱۴ــ شکایت شکات و اولیاء شهدا که ضمیمه پرونده است.

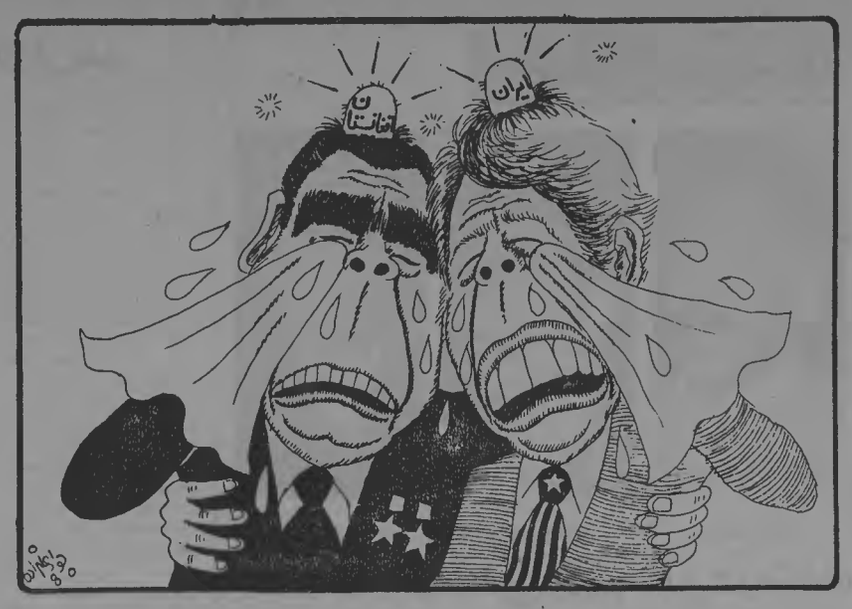

من جلاد خوبی برای ساواك بودم

شعبه‌اول‌دادگاه انقلاب‌اسلامی تهران جهت رسیدگی به محتوی کیفرخواست دو تن از متهمین وعوامل رژ یم ساواك معروف به تهرانی و آرش برای اولین‌بار در مسجد زندان‌قصر صبح روز ۵شنبه تشکیل جلسه داد .

قبل از اعلام رسمیت جلسه آیاتی از کلام‌الله مجید تلاوت و ترجمه شد و آنگاه متهم ردیف اول خود را چنین معرفی کرد .

متهم اول

بهمن نادری‌پور معروف به تهرانی متولد ۱۳۲۴ فرزند عباس کارمند سازمان منحله اطلاعات و امنیت کشور دارای همسر و فرزند ــ دارای‌مدرك لیسانس که موقع اشتغال در ساواك گرفته‌ام تخصص خاصی ندارم اما متاسفانه در طول مدت کارم در ساواك دست به جنایاتی زدم به اسم‌شکنجه قتل ــ گناهان کبیره و این چیزهائی است که‌برای تك‌تك آنها در این شرایط متاسفم .

وآنگاه متن کیفرخواست تهرانی توسط رئیس دادگاه خوانده شد .

بسم‌الله‌المنتقم الجبارین

ریاست محترم‌دادگاه انقلاب اسلامی در پرونده حاضر بهمن نادری‌پور معروف به تهرانی فرزند عباس متهم است به:

۱ــ شرکت مستقیم درچندین فقره قتل

۲ــ شرکت‌مستقیم درشکنجه کردن عده‌ای از مبارزان و مجاهدان راه حق وآزادی

۳ــ معاونت درچندین فقره قتل

۴ــ صدور دستور به‌شکنجه کردن مبارزان راه حق و آزادی

۵ــ فعالیت خستگی ناپذیر در ساواك منفور علیه مردم بیدفاع با آگاهی کامل

۶ــ سرسپردگی بی‌شائبه به رژیم منفور سابق با قبول اعمال هرنوع جنایت علیه‌مردم

۷ــ تحت تعقیب قراردادن و تشکیل پرونده و جمع‌آوری اطلاعات علیه مردم

۸ــ محاربه با خدا و رسول خدا و امام و نایب‌امام‌وقصاص در امر .

دلائل اتهام

۱ــ اقرار صریح متهم به داشتن سمت بازجوئی از سال ۱۳۴۹ تا ۱۳۵۳ که متهم بطور مثال بازجوئی‌یوسف زرکاری‌ــ جمشید سپهری بوده است.

۲ــ اقرار متهم به شرکت‌در به شهادت‌رساندن ناجوانمردانه ۹ نفر از مجاهدین ومبارزین راه حق وآزادی بنامهای : بیژن جزنی‌ــ عباس سورکی‌ــ محمد چوپان‌زاده ــ عزیز سرمدی ــ مشعف کلانتری ــ حسن ضیاظریفی ــ مصطفی جوان‌خوشدل‌ــ کاظم‌ذوالانوار احمد جلیل افشار .

۳ــ اقرار متهم به‌دستگیری و شرکت در به شهادت‌رساندن مبارز حق‌شناس سیدعلی اندرزگو معروف به شیخ‌عباس تهرانی .

۴ــ شرکت در شکنجه وقتل سه‌تن از مجاهدان بنامهای: مهندس سعید قراجورلو ــ محمود وحیدی ــ محمد رضا کلانتری .

۵ــ شرکت در کمیته‌های باصطلاح انتقال و ماهان در لحظات اوج‌گیری انقلاب

۶ــ شرکت در دستگیری و منجر به شهادت‌ابراهیم‌پوررضا خلیل

۷ــ اقرار در اوراق‌مختلف پرونده دایر بر اعمال شکنجه پیگفاهان بوسیله کابل ــ قفس آهنین ــ آبولو ــ بی‌خوابی دادن ــ شوك الکتریکی وغیره

۸ــ شرکت در شکنجه منجر به شهادت شهید بهمن روحی آهنگران

۹ــ تلاش و کوشش برای جلب جوانان جهت خدمت‌در ساواك

۱۰ــ بازجوئی توام با شکنجه ازدکتر مهدی‌سلیمانی‌ــ علی سلیمانی ــ سید حمید حسینی ــ داداش غفاری ــ دکتر ایرج واحدی‌پور ــ سیفاله حیدری و دیگران

۱۱ــ شرکت در سرکوبی جنبش سیاهکل که منجر به دستگیری و شهادت عده‌ای‌از مبارزان گردید

۱۲ــ معاونت در قتل محمد باوریان

۱۳ــ اقاریر صریح متهم‌در پرونده ۱۸۹ ــ ۱۹۲ بعنوان معاونت در شهادت حمید اشرف

۱۴ــ شکایت شکات و اولیاء شهدا که ضمیمه پرونده است.

توضیح‌اینکه جنایات مندرج در کیفرخواست بعنوان‌نمونه‌ای از جنایات متهم ذکر گردیده است . براساس آیات صریحه قرآن از پیشگاه دادگاه عدل اسلامی درخواست اشد کیفر می‌شود .

قسمت اول از متن دفاعیه بهمن نادری‌پور معروف به تهرانی

بسم‌الله‌الرحمن‌الرحیم

همان‌طور که ریاست‌محترم دادگاه استحضار دارند من شخصا به اعمال و جنایات و خیانتهائی که به ملت ستمدیده ایران کرده بودم اعتراف‌کردم و تمام مسائلی را که از طرف دادسرا بمن گفته شده قبول دارم .

احتیاجی به‌این نیست که مادران داغدیده ، خواهران داغدیده ــ برادران داغدیده، همسران و فرزندان داغدیده خودشان را اذیت نکنند و با خاطره مرگ و شهادت‌جانگداز این افراد مجددا تالمات‌روحی ما را بیشتر کنند . من‌بلندگوی افشاگری جنایات ساواك‌هستم. من هیچ‌وقت خودم را بخاطر جنایاتی که انجام داده‌ام چه آگاهانه و چه ناآگاهانه نمی‌بخشم ، من وصله تن این‌مردم بودم ولی مرا جداکردند، حالا که تصمیم قاطع گرفته‌ام‌وبسوی هموطنان رنج دیده‌ام‌آمده‌ام فقط فرصت میخواهم اجازه بدهند تمام مسائل را بازگو کنم.

من‌از سال ۱۳۴۶ به‌سازمان ضد مردمی و منحله ساواك‌رفتم قبل از آن روحم از سوابق و کارهائی که ساواك انجام میداد اطلاع نداشت .

من از اعمال خودم دفاع نمی‌کنم چون جنایت قابل دفاع نیست من خودم‌را بعنوان یك انسان که دستش بخون بهترین برادران این مملکت آلوده شده نمی‌بخشم من نمی‌توانستم روی همسر، پدر، مادر، خواهرو برادرم نگاه کنم وباد آن‌شهدا نیافتم .من وظیفه خودم میدانستم که حداقل گوشه‌ای ازاین تاریخ ننگین رژیم منحوس‌شاهنشاهی رابرای ملت روشن کنم .

اعمالی که خودم در آن دخالت داشتم و اعمالی که همکارانم در آن دخالت‌داشتند فقط فرصت میخواهم بمن ۲۴ ساعت فرصت بدهند همه‌حقیقت را خواهم گفت ، جز حقیقت و صداقت چیزی ازمن‌نخواهید شنید من با هیچ گروهی دشمن نیستم تنها چیزی که‌میدانم‌و میتوانم بگویم حقیقت است.

رئیس دادگاه در این‌موقع گفت دادگاه بشما فرصت کافی خواهد داد تا در طی جلساتی که تشکیل میشود از خودتان دفاع و حقیقت را بازگو کنید.

و آنگاه متهم سخنانش را چنین ادامه داد ،حتما این‌کار را خواهم کرد ، من‌شرح وقایع و زندگی خودم را میگویم شرح مسائلی را که از یك انسان دیو ساخت و این ملت را که باید تصمیم بگیرد ، من میتوانم تمام این‌مسائل‌را بهمان صورت که اتفاق افتاده بازگو کنم ،من در بازجوئی همه جنایات را گفتم ، من هیچ دفاعی ندارم من بعنوان انسان حق نداشتم این‌کارها رابکنم.

ورود به ساواك

درسال۱۳۴۵ پس از اینکه خدمت سپاهیم را در یکی از دهات مشهد انجام دادم به تهران آمدم روزی نامه‌ای به منزلمان آمد که در آن ازمن خواسته بودند جهت مذاکره و استخدام در یك سازمان‌دولتی بهتریون

دکتر پرویز ورجاوند استاد دانشگاه تهران و قائم‌مقام پیشین وزارت‌فرهنگ و هنر

سخنی چند درباره فرهنگ و هنر در دوران بعد از انقلاب، با ملت ایران

یکی ازویژگیهای رژیم‌های استبدادی متکی و درخدمت استعمار را میتوان تلاش آنها در مسخ ساختن ارزش‌ها وبهاد های جامعه و بی‌اعتبار ساختن مفاهیمی دانست‌که ادامه حیات یك جامعه آزاد و پویا بدانها بستگی دارد. ازجمله در طول بیش از نیم قرن حکومت پهلوی ، هم دستگاه حکومت براین بود تا باطرح شعارهای برآب وتاب و طرفداری از برقراری فرهنگ ایرانی، فرهنگی‌فرمایشی وتهی ازارزش‌های فرهنگ ملی‌را بجامعه تحمیل سازد. برای آنکه بتواند به‌خواست‌های استعمارگران جامه عمل بپوشاند وملت را بصورت یك‌مصرف کننده بی‌اراده وبازیچه دست استعمارگران تبدیل سازد ، کوشش بسیار بکار برد تافرهنگی دولتی وقالبی را در جامعه وبخصوص در میان کودکان ، نوجوانان وجوانان رواج‌دهد. فرهنگی گسسته از تاریخ و فرهنگ واقعی این سرزمین و ایده‌آلهای ملت .

به‌بیان دیگر کوشش رژیم برآن بود تابا‌آنچه که بعنوان فرهنگ به‌جامعه عرضه میداشت روحیه تسلیم محض ، تهی شدن از سازندگی و خلاقیت و سرسپردگی به‌نمود های فرهنگ مصرفی غرب را در جامعه مستقر سازد .

کارگردانان رژیم و مستشاران خارجی آنها با آگاهی براین امر که وجود یك حرکت فرهنگی قوی وآزاد ، متکی برمیراثها و ارزش‌های فرهنگ دیرپای ملی جامعه ، رژیم استبدادی و منافع استعمارگران را بشدت تهدید خواهد کرد، بیش از هرچیز سعی برآن داشتند تاسازمانها و نهادهای فرهنگی جامعه را زیر نفوذ وکنترل خود درآورند و با گماردن افراد مورد اعتماد و سرسپرده به‌رژیم در راس آنها وانجام یك رشته برنامه ریزیهای حساب شده و گسترش واحدها و بخدمت گرفتن بی‌حساب کارمندان بسیار وواژده ساختن چهره‌های آگاه وصاحب‌نظر واهل درد وشناخت مسائل فرهنگی وهنری وتارانـدن آنها، بیش ازپیش یك رشته فعالیت‌های تشریفاتی وتجملی وتهی از اندیشه میدان بدهند و در طول سال هم خویش را مصروف تشکیل جشنواره‌های گسسته از فرهنگ ملی و بدور از ارزش و اعتبار بسازند .

بااین حال باید گفت که مردم ما باوجود تمامی فشارها و شرایط اختناق حاکم برجامعه، تسلیم نگشتند و بخواست رژیم گردن ننهادند و کوشیدند تا از فرهنگ خویش در حدامکان پاسداری کنند وتن به‌قبول فرهنگ ارتجاعی و قالبی رژیم ندهند .

سرانجام ملت توفیق یافت تایکی از استثنائی‌ترین انقلابهای جهان را که بی‌شك عامل اصلی واهرم موثر آن‌عنصر فرهنگ بود، پدیدار سازد. ازیاد نبریم که **اصولا نهضت‌ها وانقلابهای راستینی‌که درطول تاریخ باآن برخورد میکنیم همه وهمه زاده سرکشی وعصیان فرهنگ‌ها بمنظور برقرار ساختن نظمی نوین وپاسخگو به نیازهای جامعه و ملت‌هـای وابسته میباشند و انقلاب ملت ایران نیز برکنار ازاین ویژگی** نبوده است .

در پی این رویداد بزرگ تاریخ جهان که بدون شك تاثیری وسیع در بخش عمده‌ای ازدنیا گذارده است، حق‌این بود وهست که دولت موقت انقلاب ، اگر نه‌برتر از همه‌چیز که دست‌کم در ردیف مهمترین وحیاتی‌ترین مسائل نظر خود رابه‌سازمانها ونهادهای وابسته به‌فعالیت‌های فرهنگی وهنری جامعه معطوف دارد. زیرا اکنون‌که بصیرت این انقلاب‌ملی واسلامی، ملت ما زندگی نوینی را آغاز میکند، باید بدوراز فضای فساد وفشارکه مشخصه دوران استبداد بود، سرنوشت خویش‌را بدست گیرد و در راه بازشناسی هویت ملی ، خط مشی تازه‌ئی را در طریق استمرار وتعالی فرهنگ ملی و ایرانی پایه‌گذاری کند .

استعمار و استبداد فرهنگ ما را نابود کرد

فرهنگ ایران‌که پیش ازاین براثر سیطره زیان‌بار استبداد واستعمار، تاحدقابل ملاحظه‌ای پویندگی و بالندگی خود را از دست داده بود، بافروریختن بنای استبدادواستعمار اینك میکوشد تا در مسیر ضروری تاریخی جامعه انقلابی رشد شتاب آهنگ خود را بازیابد و باحفظ استقلال و آزادی فرهنگی ، در ارتباط سالم و پویا با فرهنگهای جهان قرار گیرد .

بنابراین ملاحظه میگردد که تاچه‌حد ضروری مینماید که دولت موقت انقلاب اسلامی ایران، توجه به‌مسائل اساسی فرهنگ جامعه و سازمانهای وابسته به آن را در سرلوحه فعالیت‌های خود قرار دهد .

هیچ انقلابی را در جهان نمی‌یابید که پس از پیروزی رهبران آن بیشترین توجه خود را به‌مسائل فرهنگی و توان بخشیدن به سازمانهای مربوط به‌آن معطوف ندارند. باینکه قصد براین نیست تا در این مختصر بانقل قول از محققان و متفکران بتوجیه اهمیت‌امر فرهنگ پرداخته شود، بی‌مناسبت نمیداند تا به‌دو نظریه کوتاه اشاره نماید. «ژرژ بالاندیه» محقق و مردم‌شناس فرانسوی میگوید : «**فرهنگ انگیزه و واسطه بقاست ، رمز جان بدر بردن هرملت از مهلکه‌هاست**». روانشاد دکتر علی شریعتی درباره فرهنگ چنین اظهار نظر میکند: «فرهنگ صفت ذاتی جامعه است نه‌یکی ازمواد یـا سرمایه‌هائی که در کنار .... یادر میان جامعه باشد» (چگونه بودن) جامعه است» .

اینك‌باتوجه به‌همه آنچه بیان‌گردید، ملاحظه میفرمائید که حق این بود وحق اینست‌که پدیده ژرف و پربار فرهنگ جامعه از اهمیت و اعتباری خاص برخوردار گردد و کوشش شود تا بدور از تعصب وتنگ نظری‌ها جایگاه والای ایـن پدیده‌که به‌اعتباری مشخص کننده آرمان‌های یك ملت است مورد احترام و توجه خاص قرار گیرد وبدرجم امکان آن‌داده شود تادرفضائی آزاد درتعیین هدفها وخطوط کلـی سیاست فرهنگی میهن خود مشارکت کنند .

انقلاب ایران خواستار گسترش فرهنگ است

از یاد نبریم که انقلاب ایران خواستار گسترش فرهنگ در قلمروئی آزاد وانسانی باطیف‌های گوناگون اندیشه‌هـای سازنده مکتی برپیشینه دیرپای فرهنگی این سرزمین است.

باچنین دیدی بودکه ازنخستین روز منصوب شدن بـه سرپرستی وزارت فرهنگ وهنر باوجود کوهی از مشکلات همه هم خود را متوجه این امر گردانیدم تابیاری چهره‌های معتبر ومتعهد فرهنگ وهنر این سرزمین‌که هریك سالیـان دراز در راه پژوهش وآموزش مسائل مختلف فرهنگ و هنر این ملك تلاش قابل‌تحسینی داشته‌اند، کار بررسی وشناسائی نارسائی‌ها و لطمه‌های وارد برپیکر فرهنگی جامعه را به‌نیت روشن ساختن هدفها وخطوط کلی سیاست فرهنگـی کشور بمنظور تهیه برنامه‌های دراز مدت وکوتاه مدت و ایجـاد سازمانهائی کارساز و متناسب بانیازها و امکانات کشور ، به‌انجام رسانم .

بیاری خدای توانا و به‌همت دانشمندان آزاده وآگاه ومعتقد به‌فرهنگ پربار ایران، بانشکیل «شورای تعیین‌هدفها وخط مشی فرهنگ ملی» و ۲۵ کمیته تخصصی وابسته کـه در جمع بیش از ۱۶۰ نفر شخصیت روحانی ، فرهنگی و متخصص وهنرمند را در بر میگیرد از بیستم آسفند ماه انجام این مهم آغاز و باپشتکار قابل تحسین همکاران عزیز ادامه یافت. همچنانکه تشکیل این شورا وکمیته‌های وابسته‌موجبات امیدواری گروهی عظیم ازفرهنگ دوستان این سرزمین را فراهم ساخت، نرغم‌ایت تاسف موجبات ناراحتی و نگرانـی گروهی‌که بادیدی بسته وقشری به‌مسائل مینگرند را نیـز فراهم آورد. این گروه که در تجزیه وتحلیل چگونگی‌انقلاب ملت ایران تنها ازیك بعد خاص به‌مسئله مینگرند وباتعصب بسیار، چنین میپندارند که میان این انقلاب و نهضت هـای آزادیخواهانه واستقلال طلبانه ملت‌ایران پیوندهای ناگسستنی وجود ندارد، برآن شدند تاهمه پیشینه فرهنگی بسیار کهن وعظیم این ملت‌را نادیده انگارند و باعتباری بانسبت دادن همه آن به‌دوران طاغوت، آنرا باطل وبی‌اعتبار بشمارند. در حالیکه باعتقاد بسیاری از اندیشمندان این مرز وبوم ، **فرهنگ دیرپای ایران، استمرار، تنوع، وحدت وتعالی خود را مدیون متفکران ، پژوهندگان وآفرینشگرانی میداند که در ارتباطی تنگاتنگ بامردم، بازتابی ازگرایش‌ها وباورهای اقوام ایرانی‌را بدست داده، وتجلیات معنوی این ملت‌باستانی را ازآسیب ضد ارزش‌ها وفرهنگهای مهاجم حفظ کرده‌اند. براین اساس است‌که ما معتقد بوده و هستیم که برای ایجاد هماوباز برای فعالیت‌های فرهنگی وجلوگیری ازسلطه یـك نهاد خاص برفرهنگ کشور باید باتمام قوا تلاش کرد و در برابر مطلق اندیشان مقاومت نمود .**

ازآنجاکه تمامی دانشمندان وصاحبنظران وهنرمندان شرکت کننده در شورا وکمیته‌ها در اصول کلی مورد اشاره اتفاق نظر داشتند امید فراوان میرودکه حاصل کار سه ماهه آنهاکه تاپایان خردادماه پس ازطرح ونظرخواهی در یـك سمینار بزرگ به‌پیشگاه ملت ایران عرضه خواهد شد، بعنوان یك سند مهم و منشوری معتبر راهگشای فعالیت‌های فرهنگی وهنری جامعه ایران بعد ازانقلاب پرشکوه ملت ما بـاشد . **بهمین دلیل است‌که مخالفان ایجاد یك فضای آزاد و بدور از تعصب همه کوشش خودرا براین متکی ساختند تاقبل از عرضه گفتن نتیجه کار شوراکه بعد از انقلاب، استثنائی‌ترین اقدام سازنده انقلابی ومردمی در این سرزمین بشمار میرود، باقطعی ساختن مسئله ادغام وزارت فرهنگ وهنر و محدود ساختن دائره فعالیتهای آن باحذف بخش‌عظیم از اعتبارات و بودجه‌های مربوط ، جامعه را در برابر امری انجام شده قرار دهند وهمه تلاشهائی راکه تاکنون‌اعضاء شورا وکمیته‌ها باصبیمیت بعمل آورده‌اند باین بهانه‌که باضوابط مورد نظر آنها انطباق کامل ندارد و در قالبهای پیش ساخته آنهـا نمیگنجد نقش برآب سازند .** ازاین‌رو بودکه من ناگزیربرآن شدم تابرای هشدار دادن به‌ملت ایران وامکان انجام فعالیت در راه تامین حفظ آزادیهای فرهنگی جامعه از سرپـرسـتی وزارت فرهنگ وهنر استعفا دهم و در کنار دیگر دوستداران وپاسداران فرهنگ ملی ایران بتلاش وکوشش خویش‌ادامه دهم. اینك باتوجه به‌آنچه‌که بدان اشاره رفت برای آگاهی بیشتر به‌چند مورد از آنجملـه مسئله ادغام اشارائی چند خواهیم داشت .

۱ ــ چرا میخواهند فرهنگ وهنر را ادغام کنند :

بنظر میرسد آنچه سبب این تصمیم‌گیری شایزده شده است برپایه‌ای دو امر تکیه داشته است:

الف ــ ناراحتی عموم از نمودهای فعالیتهای به ظاهر فرهنگی وهنری در رژیم سابق‌که عمده آنها بنور ازخواست واعتقاد مردم وفرهنگ اصیل ملی و در جهت یك فـرهنگ شاهانه واشرافی سیر میکرده است. دلخوری ونفر بحق از این روال چنان بودکه حتی بسیاری از فعالیتهای پررزق و برق چون جشن هنر شیراز وخیلی ازجشنواره‌ها و غیره راکه هیچ ربطی بافرهنگ وهنر نداشت نیز بحساب آن میگذارند.

در این زمینه عامل مهم دیگر حضور یکی از اعضاء خاندان سلطنت در راس این واحد بودکه درنتیجه تنفر و دلخوری بیشتری را نسبت بهاین دستگاه برانگیخت .

ب ــ ولی امر دوم مربوط است به‌آن گروه معدودی‌که از دیدگاه بسته وقشری به‌مسائل مینگرند واصولا باهرگونه حرکت وفعالیت فرهنگی وهنری‌که در چهارچوبه اعتقادات ونظرگاههای فکری آنها نگنجد مخالف هستند و بـا طرح شعارهای خاص و زیر نام حمایت ازهردم و اصلاح اخلاق جامعه، باهرگونه تلاش وکوشش سازنده وخلاق مخـالفت میکنند. این دسته بااستفاده از فرصت، باآگاهی براین امرکه اگر درنگ ننمایند، امکان آن خواهد بود تاسازمان فرهنگ وهنر بدست افرادی‌که به‌فرهنگ آین سرزمین واین ملت‌معتقد هستند وآنرا اساسی‌ترین عامل حفظ بقاء واستقرار حاکمیت ملی واستقلال کشور بشمار میاورند، هرچه زودتر در جهت خدمت به‌مردم‌وحفظ دستاوردهای انقلاب شکوهمند ملت‌ایران سامان پذیرد و جنبه‌های منفی آن حذف و حرکتی سازنـده را آغاز کند، به‌یك اقدام سریع در زمینه انحلال سازمانـی تشکیلات فرهنگ و هنر دست زدند و باین منظور طرح‌ادغام را پیش کشیدند .

سواین درست امری بود در خلاف جهت اصول کار ، چرا که اگر موضوع منطقی ادغام مطرح بود میبایست، تعداد قابل ملاحظه‌ای از بنیادهای فرهنگی ــ فرهنگسراهـا ــ موزه‌ها و واحدهای مختلفی‌که هریك به‌گونه‌ای در رژیـم سابق در خارج وزارت فرهنگ وهنر باگرفته بودند واعتبار‌هـای فراوانی را در اختیار دارند، در فرهنگ وهنر ادغام میشدند تازیر یك چتر و باپیك برنامه‌ریزی اصولی ضمـن سرفه‌جوئی های لازم ، امکان یك حرکت سالم فرهنگی در جامعه فراهم می‌آمد. ولی از آغاز چنین نشد و بدور از هرگونه ضابطه منطقی واحدهای فرهنگی مربوط زیر سلطه کمیته‌ها وتحت سرپرستی افرادی قرار گرفتند که کوچکترین شناختی به‌مسائل فرهنگی نداشتند ، در حالیکه صالح‌ترین واحد باتوجه به‌کادر فنی و فرهنگی آن، وزارت فرهنگ و هنر بودکه بدون نیاز به‌افراد غیرفرهنگی به‌راحتی میتوانست سرپرستی واحدهای مزبور را در جهت بررسی آنها و تهیه طرح ادغام آنها برعهده بگیرد. ولی از آنجاکه انجام این‌امر بادید آن گروه معدودکه درجهت محدود ساختن هرچه‌بیشتر فعالیت‌های فرهنگی سیر میکند مغایر بود، نفتها چنین اقدامی انجام نگرفت بلکه در برابر نامه‌های متعددی کـه درباره واگذاری برخی از این واحدها نوشته شد همچنـان سرسختانه مقاومت کردند .

ــ سپردن مسئولیت این واحدهـای فرهنگی و هنری بدست افراد غیر فرهنگی، باتوجه به‌گمینه‌های معتبری‌که در آنها گرد آمده است، موجبات نگرانی بسیاری از فرهنگ دوستان وعموم کارکنان و محققان فرهنگی این واحدها را فراهم آورد .

ــ همزمان باسپردن مسئولیت این واحدها به‌افراد غیر فرهنگی ، موضوع سپردن مسئولیت بررسی اشیاء کـاخهای سلطنتی وحراج آنها توسط کمیته‌ها ، نگرانیهائی را مطرح ساخت .

اولین‌بارکه موضوع حراج آثار واشیاءاین کاخهامطرح گردید، اینجانب طی نامه‌ای به‌جناب نخست وزیر انجام این کار را برخلاف مصالح ملی دانسته وپیادآور شدم‌که باتوجه به‌کمبود وحشتناك مرکزهای فعالیت فرهنگی و هنری درسطح شهر ۵ میلیونی تهران ، ایجاب میکند تاهرچه زودتر تعداد قابل‌ملاحظه‌ای ازاین قصرها بمجتمع‌های فرهنگی وخانه‌های فرهنگ شهری مرکب از موزه ــ کتابخانه ــ سالن نمایش‌فیلم وتئاتر ــ نمایشگاه ــ سالن شطرنج ودیگر فعالیت‌های جنبی تبدیل گردد. درنامه مزبورکه بعد درمصاحبه رادیوتلویزیونی و مطبوعاتی نیز بتفصیل درباره آن توضیح داده شد، عنوان ساختم‌که عمده این اشیاء برای عرضه در مراکز مزبور و برخی از موزه‌های کشور مورد استفاده خواهند داشت. در طرح تبدیل این کاخها به‌خانه‌های فرهنگ شهری در نظربود تا در برخی ازآنها ضمن عرضه زندگی پرتجمل تشریفاتـی ساکنان آنها ، سیمای زندگی جمعی کثیر ازمردم آین مرز وبوم‌که در بدترین شرایط بسر میبرند، جهت مقایسه ومعرفی هرچه روشنتر چهره ضد مردمی رژیم سابق عرضه گردد . امری‌که نه‌تنها از نظر آگاهی دادن به‌مردم ایران ضـرورت دارد ، از نظر عرضه واقعیتها به‌جهانگردان نیز از اهمیت خاصی برخوردار است .

در این نامه ذکر گردید در مورد اشیائی‌که نتوان از آنها در موزه‌ها و مراکز مزبور استفاده کرد ، برای آنکـه به‌بیت‌المال ملت زیانی وارد نگردد، جادارد تا دریك حراج بین‌المللی فروخته شوند. زیرا بعید بنظر میرسد که در یك حراج داخلی قیمت اصلی آنها مورد توجه قرار بگیرد واصولا این معقول نیست‌که آثار واشیاء تجملی ازکاخها به خانه‌ها انتقال یابد، آنهم باقیمت‌های بسیار نازل. در همان نامـه یادآوری گردید که کارشناسان فرهنگ وهنر آماده‌اند تـا اشیاء مزبور را از نزدیك بررسی و ارزشیابی کنند ، ولـی افسوس‌که پاسخی باین پیشنهاد داده نشد و در عوض زمزمـه هائی در بین مردم دائر برفروش برخی از این اشیاء و آثار هنری پربها به‌قیمت‌های ناچیز وحتی به‌یغما رفتن برخی از آنها شایع گردیده که امید است بزودی مسئولان امر ناروا بودن آنها را اعلام دارند .

ــ در پایان این مبحث بی‌مناسبت نخواهد بود ما به‌این نکته اشاره کنیم‌که بااد‌غام وزارت فرهنگ وهنر در علوم و آموزش عالی‌برخلاف تصورهیچگونه صرفه‌جوئی دربرداشتها و مخارج از نظر کادر صورت نمی‌پذیرد . تنها صرفه‌جوئـی انجام شده مربوط است به‌حذف اعتباراتی که برای انجـام هرگونه فعالیتهای فرهنگی وهنری باید بمصرف برسد. به‌بیان دیگر اینکه بودجه هنگفتی صرف پرداخت حقوق ، مزایا ، دستمزدها و کرایه محل خواهد شد بدون اینکه کوچکترین کار و فعالیتی در زمینه‌های تحقیقات باستانشناسی ــ مردم شناسی ــ مرمت آثار وبناهای تاریخی ، کتابخانه‌ها ، سینماها ، تئاتر ، موسیقی ودیگر امور صورت بپذیرد .

بنابراین نتیجه ادغام فقط متوقف‌گشتن فعالیتها خواهد بود، نه‌صرفه‌جوئی در مخارج زائد .

تجاوز به میراثهای فرهنگی و آثار باستانی

از نخستین روزهای پس از پیروزی انقلاب ، جمعی از قاچاقچیان آثار واشیاء عتیقه که سالیان دراز در نواحـی مختلف کشور به‌گونه پنهانی و در پناه قدرت اشرف وشهرام وتعداد دیگری ازاعضاء خاندان‌سلطنت وجمعی ازصهیونیستها به‌کار تجاوز باین محل‌ها و غارت آثار مشغول بودند ، از شرایط و اوضاع و احوال آشفته بهره جستند و با بخـدمت گرفتن تعدادی از دهقانان درچند محل‌بکار کاوش‌پرداختند. مسئولان فرهنگ‌وهنر درشهرستانها باوجود مشکلات فراوانی که داشتند به سرعت موضوع را گزارش کردند ، با اینکـه کوچکترین امیدی به‌یاری نیروهای انتظامی نمیرفت، دستور داده شد تاهرچه زودتر مامورانی به‌محل‌های مزبور عزیمت و از کار حفاران قاچاق جلوگیری بعمل آورند. دراین زمینه تلاشهای وسیعی صورت گرفت‌که منجر به‌توقیف ده بسته از اشیاء گردید. برای این‌کار همکاران باستانشناسی و حتی خود اینجانب به‌نواحی پرخطری چون رونبار گیلان برای جلوگیری از ادامه کار قاچاقچیان عزیمت و ازطریق نخست وزیری موضوع دنبال گردید. در جریان این اقدامات در نهایت تاسف برخی ازکمیته‌ها دخالت ناروا نمودند که حاصر آن بازپس دادن بخش عمده‌ای از اشیاء توقیف شده بـه قاچاقچیان بود . باانجام بررسی های وسیع اطلاعاتی دائر برهمکاری برخی ازافراد انقلابی‌نما باقاچاقچیان بدست‌آمد که موضوع برای بررسی و روشن شدن صحت امر بـه جناب نخست وزیر گزارش گردید .

پیرو این اقدامات دریکی دومورد قاچاقچیان باصحـدسازی و اعزام تعدادی از روستائیان به‌حضور رهبر انقلاب حضرت آیت‌الله العظمی امام خمینی کوشیدند تااقدام غیر قانونی و ضد ملی خود را تحت عنوان یافتن تصادفی دفینه مطرح سازند و ازدفتر امام دستخطی دریافت دارند تابا‌گرفتن خمس قیمت آثار ازآنها ، اشیاء را تحویل بگیرند. از آنجا که گرین نهادن براین امر مساوی بود بادادن جواز تجـاوز به‌تمامی محل‌های باستانی وگنجینه‌های میراث فرهنگی‌ملت، لابحای ناشر برمنع انجام حفاری‌های قـاچاق و تعیین مجازات برای حفاران قاچاق وخرید وفروش کنندگان اشیاء عتیقه توسط وزارت فرهنگ وهنر تهیه و بتصویب هیـات دولت وشورای انقلاب رسانیده شد باانحلال متجاوزان و غارتگران دست از تلاش برنداشتند ، اما همچنان با مقاومت شدید من و همکارانم مواجه گردیدند و در نتیجه ازهرراهی که بود فشار آوردند و سرانجام دو روز پس از استعفـای استجاب نر نهایت تاسف گویا گروهی بانریافت نامه ازیکی از شخصیت‌های معتبر بار دیگر در نزدیکی بهشهر بکـار تجاوز به‌یکی از محل‌های باستانی کـه از ادامه کـارشان جلوگیری بعمل آمده بود پرداخته‌اند .

ــ این خبر ناگواری است که اگر صحت آن تاییدگردد باید بعنوان یك فاجعه بمآن توجه گردد زیرا درآینده‌نزدیك اگر دست متجاوزان و قاچاقچیان کوتاه نگردد بیم آن‌میرود که اکثر محل‌های باستانی در سطح کشور مورد تجاوز قرار گیرد ولطمه جبران ناپذیری برپیکر میراثهای فرهنگی این ملت وارد آید و مدارك روشن کننده گذشته کهن تاریخـی این سرزمین و بخش عمده‌ای از پیشینه فرهنگ و تمـدن بشریت توسط مشتی ازعمال سرسپرده رژیم سابق وصهیونیستها وافراد سودجو به‌نابودی کشانیده شود، وهمچنان سیل این آثار ارزشمند وگرانقدر بسوی موزه‌ها و مجموعه‌های‌خصوصی مجموعه‌داران غرب واسرائیل سرازیر گردد. آمری‌که یادآور تجاوزهای دوران قاجار وپهلوی است وچنان که گفته شد باید به‌آن بعنوان یك فاجعه ملی وفرهنگی نگریست .

تجاوز بمحلهای باستانی و بنا های تاریخی :

مشکل دیگری که در دنبال اوضاع آشفته بعد از انقلاب به‌آن برخورد گردید ، عبارت بود ازاقدامات ضد فـرهنگی برخی از مردم سودجو که نه نهایت تاسف باحمایت برخی‌از کمیته‌ها صورت پذیرفت. از آنجمله است ویران ساختن یکی از ارزشمندترین بناهای تاریخی شهر کاشان مربوط به‌دوران صفویه . چنانکه جمعی ازاهالی نفع‌پرست کاشان برای آنکه ارزش زمین‌ها و خانه‌های خودرا بالا ببرند باحمایت کمیته شهر ، بنای دارالحکومه را بابولدوزر از میان برداشتند و لکه ننگی برداهان شهر کاشان باقی گذاردند. باوجود همه تلاشهائی که شده هنوز مسئولان شهر در مورد تعقیب ایـن متجاوزان اقدامی نکرده‌اند .

در برخی دیگر از نقاط نیز افراد سودجو به‌حریم‌بناهای تاریخی تجاوز کرده‌اند و در بافت‌های قدیمی و از جملـه بازارهای تاریخی وثبت شده چون تبریز به‌دخل و تصـرف پرداخته‌اند .

ــ طبق آخرین اطلاع از مسئولان تخت جمشیده برخی از جوانان ناآگاه تحت تاثیر برخی تبلیغات وگفتها وقلمداد ساختن آثار باستانی جزء نمودهای طاغوتی ، بی‌خردانه نسبت به‌تخریب نقش‌های برجسته تخت جمشید اقدام کرده‌اند .

ــ از سوی دیگر باحذف اعتبارات مربوط به مرمت و نگهداری بناهای تاریخی از جانب سازمان برنامه ، عملاکار حفاظت ازاین آثار ونشانه‌های تاریخ وفرهنگ دورانهـای مختلف این سرزمین بامشکل اساسی مواجه گردیده و بیم‌آن میرودکه لطمه‌های جبران ناپذیری به‌نمونه‌های پرارزش‌هنر معماری این سرزمین وارد آید. از یاد نبریم‌که عمده ایـن بناها را مسجدها ــ مدرسه‌های طوم قدیمه ــ خانقاهها ــ مقابر بزرگان مذهب وعلم وفرهنگ، مشاهد متبرکه‌وامامزاده‌ها و نظایر آن تشکیل میدهند که هم ازنظر حفظ نمونه‌هـای هنر معماری و هم ازنظر حفظ نام این بزرگان واحترام بـه معتقدات منحیی مردم وبالاخره مدارك مربوط به جنبه های فرهنگی واجتماعی دورانهای مختلف حیات آین‌ملت، ضرورت دارد تا نسبت به‌حفظ و نگهداریشان هرچه سریعتر اقـدام گردد .

بخاطر داشته باشیم که حفظ مجموعه این آثار از نظر اقتصادی نیز برای صنعت جهانگردی این سرزمین ، نهایت اهمیت را دارد. اگر باآگاهی بتوانیم در زمینه برنامه‌ریزی گسترش فعالیت‌های جهانگردی اقدام‌کنیم قادر بدآن‌خواهیم بود تارقم بسیار چشم‌گیری از راه صنعت جهانگردی کسب درآمد کنیم و این میسر نخواهد بود مگر آنکه بادقت‌نسبت به‌حفظ میراثهای فرهنگی باستانی و بناهای تاریخی کوشش نمائیم .

فعالیت های هنری :

شاید یکی از مهم‌ترین عواملی‌که سبب‌طرح فکر محدود ساختن وکوچك کردن تشکیلات وزارت فرهنگ وهنر و به حداقل رسانیدن فعالیت‌های فرهنگی و هنری آن گردید را بتوان جلوگیری ازشروع وگسترش‌فعالیت‌های هنری‌بخصوص در زمینه سینما تئاتر وموسیقی دانست. میدانیم که در رژیم گذشته به‌عمده فعالیت‌های هنری فقط از دید برنامه هـای سرگرم کننده و بدون محتوی و در برخی زمینه‌ها چـون سینما باتاکید برجنبه‌های ضداخلاقی وانحرافی توجه‌میگشت. سالیان دراز بازار سینمای ایران محل عرضه مبتذل‌تـرین فیلم‌ها بود و از اینرو اکثریت عظیم مردم وطن ما بشدت با ادامه نمایش اینگونه فیلم‌ها و عرضه کردن عمده‌ای از برنامه‌های موسیقی بازاری و کاباره‌ای باحال وهوا هـای آلچنانی به‌حق مخالف بودند. واعتقاد داشتند که باید یـك دگرگونی بنیادی و تجدید نظر اصولی در زمینه عرضه این هنرها صورت پذیرد . در برابر این **خواست منطقی، گروهی** نیز که از دیدگاه بسته وقشری به‌مسئله مینگرند ، بـرآن هستند تا براینگونه فعالیت‌ها نقطه پایان گذارده شود . این گروه همانهائی بودند که ندانسته در جریان انقلاب باعوامل رژیم همگامی کردند و تعداد قابل توجهی از سینماها را به آتش کشیدند . از آنجا که بسته بودن سینماها برای مدت زمانی طولانی تاتهیه فیلم‌های کاملا موجه، آمر بازگشائی آنها را در آینده باخطر مواجه میساخت کوشش مزاوزنخستین روز براین امر معطوف گردید تابا‌حذف برخی از فیلم های بسیار مبتذل موجبات بازگشائی سینماها را فراهم سازیم . در کنار این امر اقداماتی برای ورود وساختن فیلم‌های با ارزش و بررسی در زمینه چگونگی براه انداختن کارتولید فیلم در ایران باتعیین ضوابط معقول از طرف آگاهان وفیلم سازان بافرهنگ و معتقد به‌انقلاب ملت ایران انجام گرفت کـه میرفت در آینده نزدیك صفحه جدیدی آز هنر سینمای ایران گشوده شود .

ــ در زمینه تئاتر نیز کوشش‌های وسیعی صورت‌گرفت تا در مدتی هرچه کوتاهتر گروههای مختلف نمایشی کشور بتوانند در فضائی آزاد به‌خلق وعرضه ساختن آثار پرارزش نمایشی در جهت بالا بردن سطح بینش وفرهنگ جامعـه و طرح مسائل سیاسی ــ اجتماعی و فرهنگی در رابطه باانقلاب شکوهمند ملت ایران بپردازند. باتبدیل تالار رودکی به‌یك مرکز فرهنگی متعلق به‌مردم نه‌جامعه اشراف و تلاش برای آماده ساختن چند سالن جدید ، میرفت تاهنر نمـایش در ایران جایگاهی والا بیابد و هنرمندان، نویسندگان ومشتاقان تئاتر در فضائی آزاد و سرشار از آفرینش بمتبادل اندیشه و فکر بپردازند .

ــ درباره موسیقی و فلکلور نیز اقداماتی آغاز گردید تا با توجه به‌پیشینه این هنرها در جامعه و عمق و نفوذ آن در بین مردم و پالایش آن از جنبه‌های مبتذل و بازاری ، موجبات شروع فعالیت گروههای باارزش مرکب ازاستادان وهنرمندان برجسته در سطح موسیقی ملی و سنتی و موسیقی فلکلوریك نواحی مختلف این سرزمین فراهم آید. کوشش برآن بود تا از نیمه دوم خرداد ماه برنامه‌های سحنهای آغاز گردد و همزمان برنامه‌هائی در زمینه سرودها و ترانه‌های میهنی وموسیقی ایرانی برای پخش از رادیو و تلویزیـون آماده گردد . کوشش براین بود تاهرچه زودتر برخلاف چند ماه گذشته هنرمندان صاحب نام کشور حرکت انقلابی جامعه ایران و تلاشها و قهرمانیهای حماسی مردم این مرز وبوم وسقوط رژیم استبدادی و قطع نفوذ امپریالیسم و آزادی‌ملت و استقلال کشور را در آهنگ‌هائی بجا ماندنی ثبت و عرضه ندارند . امری‌که بعد از هرانقلاب در هرسرزمین وهرزمان در تاریخ ملتها شاهد آنیم. **افسوس کـه** جای چنین آثار گرانقدری در دوران بعد از انقلاب در میهن ما خالی است.

ــ گفتنی بسیار است و شرح آنچه که در طی این مدت کوتاه صورت گرفت و میرفت تادر ماههای آینده درزمینـه های مختلف مربوط به فرهنگ وهنر صـورت پذیرد بدرازا میانجامد . باشد تا در فرصتی دیگر در آن زمینه‌ها با ملت هوشیار وفرهنگ دوست خود بسخن بنشینیم .

باامید آنکه باطرح آنچه‌که گذشت همه باهم بـرای پاسداری از میراثها و هویت فرهنگی سرزمین وملت خویش وایجاد فضائی آزاد و بالنده برای شروع یك چرکت خظیم در زمینه‌های فرهنگی و هنری در پی انقلاب شکوهمند ملی واسلامی میهن خود باتمام وجودواحساس واخلاص بپاخیزیم.

گزارشی از بیمارستان معتادین

در ایران یک میلیون معتاد وجود دارد

معتادین در هرشرایط وزمانی مشغول کشیدن تریاك هستند . در این عکس چندتن ازمعتادین را مشاهده می‌کنید که ببرنامه روزانه خود همچنان ادامـه میدهند .

بدنبال اعتراضی که‌مسئولین بیمارستان درمان و توانبخشی معتادین وتك نسبت به‌اظهارات یکی از بیماران که در ستـون «کیهان و شما» شده بود ، روز یکشنبه دیداری از ایـن بیمارستان داشتیم .

ساختمان بیمارستان یـك عمارت قدیمی دو طبقه است از کلیه فضای اطاقها بـرای استفاده هرچه بیشتر تخت‌های بیماران ردیف شده بود . طرز چیدن تختها بی‌شباهت بـه آسایشگاههای نظامی نبود . عده‌ای از بیماران با لباسهای نه‌چندان مناسب در اطاقها و راهروها به آمان خدا رهاشده بودند .

گنجایش این بیمارستـان حداکثر هشتاد تخت است ولی در حال‌حاضر نزدیك به ۱۲۰ نفر در این بیمارستان بستـری هستند . علاوه‌براین روزانـه حضور ۸۰ تا ۹۰ مریض معتاد مراجعه می‌کنند و بطور سرپایی درمان‌می‌شوند. درتمام محوطه داخلـی ساختمـان بیمارستان کوچکترین اثری از تابش‌آفتاب بچشم نمیخورد .

با دکتر علی رحیمـی‌زاده معاونت بیمارستان بگفتگو می‌نشینیم ، معاون بیمارستـان‌در مورد تعداد بیماران معتادمی‌گوید : در ایران بیش از یك میلیون نفر معتاد وجود دارد درحالیکه در تهران فقط دو بیمارستان برای درمان معتادان هست که یکی همین بیمارستان و دیگری بیمارستان یافت‌آباد با گنجایش ۲۷۰ نفر است .

اهمیت معالجه معتادان

دراین‌بیمارستان فقطبیماران مرد و دربیمارستان یافت‌آبادبر دو قسمت جداگانه بیماران‌زن و مرد تحت درمان قـرار می‌گیرند . و ما از اینکـه امکانات پذیرش بیماران زنرا نداریم دچار مشکلاتی هستیم.

وی درباره نوع درمـان گفت : ما فقط مدت ۲۱ روز بیمار را در اینجانگهداری‌می‌کنیم و با دادن شربت یاقرص های مسکن بدن او راجهت‌ترك اعتیاد آماده می‌سازیم ، ولـی نکته مهمتر این است که بیمار باید خارج از اینجا و حداقـل مدت شش ماه تحت درمان و پیگیری باشد و از لحاظروانی، جسمی و عاطفی تحت نظـر باشد ، درحالیکه بعداز مرخص شدن بیمار از بیمارستان هیچ کنترلی برروی مریض نیست‌و اکثریت نزدیك به اتفاق‌آنان مجددا در همین‌دوره به‌اعتیاد رومی‌آورند ، ودیگر اینکه‌حتما با روانکاوی باید علت روانی و عاطفـی اعتیـاد را کشف و برطرف کرد زیرا در اکثر معتادین علت فقط از این دو جهت ناشی میشود .

وی افزود : این روزهـا متاسفانه بع

۱۲ صفحه
کیهان
تکشماره ۱۵ ریال
یکشنبه ۲۷ خرداد ماه ۱۳۵۸ ــ بیست‌ودوم رجب ۱۳۹۹ ــ شماره ۱۰۷۳٤

امام اعلام جهاد کرد

برای خدمت و سازندگی کشور

اسامی قبول شدگان امتحان اعزام به خارج از کشور

صفحات ۵ــ۶ــ۷ــ۸

حسابهای بانکی مقامات رژیم سابق مسدود شد

صفحه ۱۰ ــ ستون پنجم

امام خمینی در دیدار با گروهی از افراد ارتش :

من دست ملت ایران را می بوسم

آن هائی که در کانون وکلا فضولی میکنند کنار بگذارید و از کانون بیرون کنید .

صفحه ۳ ــ ستون اول

مدیرعامل صنایع پتروشیمی گفت :

خارجیها مایل نیستند بآسانی از پتروشیمی ایران دست بردارند

پاکسازی در پتروشیمی ادامه دارد .

صنایع نفت و گاز و پتروشیمی باید در جوارهم باشند

صفحه آخر ــ ستون دوم

پایتخت عراق زیر کنترل نظامی قرار گرفت

صفحه ۲ ــ ستون سوم

روزنامه السفیر فاش ساخت :

۹ هزار ساواکی باهواپیماهای نظامی امریکا وارد قاهره شدند

صفحه ۲ ــ ستون سوم

یک ایرانی ثروتمند در لوس آنجلس کشته شد

صفحه ۲ ــ ستون پنجم

توطئه امریکا در خلیج فارس

* امریکا میخواهد میان ایران و عراق برخورد ایجاد کرده و خلیج فارس را به آتش بکشد .
* حریقی که محدود به چاههای نفت ایران نخواهد بود بلکه باعث بسته شدن راه نفتکشها از تنگه هرمز خواهد شد .

صفحه آخر ــ ستون اول

نماینده حزب سوسیال دموکرات آلمان :

کسانیکه در ایران اعدام میشوند مسئول کشتار مردم هستند

صفحه ۳ ــ ستون دوم

صادق طباطبائی :

انتخابات مجلس خبرگان اواسط تیر انجام میشود

دولت برای جلوگیری از توطئه های احتمالی در انتخابات پیش بینی های لازم را خواهد کرد

صفحه ۳ ــ ستون هفتم

نیروهای امنیتی برای مقابله با ترور شاه مخلوع آماده‌اند

کروناوا کامکزیکو ــ آسوشیتدپرس ــ منابع مربوط به نیروهای امنیتی برای حفظ جان شاه مخلوع در مکزیک امروز اعلام داشتند که گزارشهای روزنامه‌های ایران مبنی بر اعزام یک گروه از طرف فدائیان اسلام برای ترور محمدرضا پهلوی هیچگونه تاثیری در اقدامات امنیتی که در نظر گرفته شده است نخواهد داشت

شاه مخلوع ایران یکشنبه گذشته باین شهر که یک شهر ییلاقی در ۵۰ کیلومتری جنوب مکزیکوسیتی واقع شده است وارد شد .

بموجب گزارش این خبرگزاری روزنامه‌های تهران روز شنبه گذشته خبر از اعزام یک گروه برای ترور شاه مخلوع به مکزیک از طرف فدائیان اسلام داده‌اند . فدائیان اسلام اعلام کرده‌اند که آنها یک گروه را قبلا به اینجا اعزام داشته‌اند و همان گروه برای « تمام کردن کار » به مکزیک خواهند رفت .

این منبع امنیتی که نخواست نام وی فاش گردد به خبرنگار آسوشیتدپرس گفت ما به این تهدیدات واقف هستیم . بااین وجود در اقدامات امنیتی برای حفظ جان محمدرضا پهلوی هیچگونه تغییری داده نخواهد شد .

خواهر و مادر شاه مخلوع که روز گذشته از لوس آنجلس باین شهر آمده‌اند در ویلائی نزدیک محل اقامت محمدرضا پهلوی اقامت گزیده‌اند . آنها نیز مانند شاه مخلوع غیبا از طرف مقامات دادگاه‌های انقلابی محکوم باعدام شده‌اند .

این خبرگزاری در ادامه گزارش خود مینویسد : مکزیک با دولت جدید ایران روابط دیپلماتیک دارد

و همچنین سازمان آزادی بخش فلسطین را برسمیت می‌شناسد . سازمان مزبور نیز شاه مخلوع ایران را محکوم بمرگ کرده است . لازم به یادآوریست که سازمان آزادی بخش فلسطین در مکزیک دفتر نمایندگی دارد .

شاه مخلوع با وساطت هنری کی سینجر وزیر امور خارجه پیشین آمریکا توانسته است از دولت مکزیک یک ویزای ٦ ماهه دریافت دارد . دولت مکزیک ٤٦ مامور امنیتی را برای حفاظت از جان محمدرضا پهلوی بخدمت گرفته است .

من می خواهم تقاضا کنم کسانیکه بزیارت حج میروند بهترین ثواب آنست که پول آنرا صرف سازندگی و نجات برادران خود نمایند

صفحه ۲ ــ ستون هفتم

باتهام همکاری با رژیم منفور و عضویت در ساواک :

۷۴ استاد و دانشجو از دانشگاه تبریز اخراج شدند

صفحه ۲ ــ ستون سوم

دنباله اعترافات تکان دهنده تهرانی در دادگاه انقلاب

تهرانی اسرار جنایات ساواک را فاش ساخت

بهمن تهرانی

* جزئیات اعدام گروه ۹ نفری تشریح شد
* چگونه ۳ دانشجوی دانشگاه صنعتی دستگیر و بلافاصله در زندان بشهادت رسیدند
* یکروز در زندان اوین دستور آمد که هرکس باید زندانی خود را بکشد

صفحه آخر ــ ستون چهارم

مذاکرات سمینار خواستهای ملت ایران از قانون اساسی

قانون اساسی باید آزادیهای واقعی و فرصتهای مساوی را برای همه افراد تأمین کند

سمینار خواست های ملت از قانون اساسی پیش از ظهر دیروز در سالن اجتماعات دانشگاه تهران گشایش یافت .

دراین سمینار که به مدت هشت روز صبح و عصر جلسات خود را ادامه خواهد داد، نمایندگان احزاب ــ اقلیتهای مذهبی ــ دانشگاهیان ــ قضات وکلای دادگستری ــ حقوق دانان ــ فرهنگیان ــ نمایندگان اتحادیه های مختلف کارگری و صنفی ــ زنان شرکت دارند ودرباره چگونگی اصول تدوین و تنظیم قانون اساسی ومفاهیم آن بحث و بررسی خواهند شد.

دراولین جلسه این سمینار آقای مصطفی رحیمی به نمایندگی از طرف جمعیت حقوقدانان ایران تحت عنوان سیر دموکراسی درایران سخن گفت و دراشاره به قانون اساسی درگذشته گفت :متاسفانه حکومت های خودکامه برای پیشبرد مقاصد خودشان دخل و تصرف هائی در قانون اساسی کردند که موافق با موازین و حقوق واقعی مردم نبود .

پس از آن رحیم صفاری از سوی حزب اتحاد برای آزادی تحت عنوان روح و هدف قانون اساسی گفت :

قانون اساسی درحقیقت پی و پایه ساختمانی است که مردم باید در آن زندگی کنند.

اصولا آزادی فردی واجتماعی حق هرجامعه است . وی سپس درمورد صلاحیت اخلاقی نمایندگان برگزیده مردم گفت بایستی کسانی که مورد اعتماد هستند و شاید اسم و رسمی هم ندارند برای رهائی خلق از طرف مردم انتخاب شوند .

وی همچنین اشاره کرد که همه ملت ایران رهبری خمینی را قبول دارند ولی هیچ دلیلی ندارد که آراء و عقاید اطرافیان ایشان را نیز قبول داشته باشند .

سپس خانم نهیمه محفوظ از گروه پژوهش و طرح مسائل زنان تحت عنوان دمکراسی ترجیحی سخن گفت و افزود باید هر انقلاب سیاسی با انقلاب فرهنگی و اجتماعی بنیان گیرد .

دموکراسی ایران باید بر پایه نظریات اکثریت همه مردم بنیان یابد واین حاکمیت از اصل ارجحیت زحمتکشان باید بنیان بگیرد و رنجبران چه بالفعل و چه بالقوه باید در حاکمیت نقش داشته باشند .

وی گفت انقلاب ما باید انقلابی دموکراتیک و بر پایه نیروهای زحمتکش جامعه بنیان گیرد و طبقه زحمتکش باید از تمام مواهب زندگی برخوردار باشد حقوق زنان و زحمتکشان را نمیتوان نادیده گرفت .

آقای کاظم معتمدنژاد استاد دانشگاه در دومین جلسه سمینار به نمایندگی از سوی انجمن دفاع از آزادی مطبوعات زیر عنوان انتخابات عمومی و نمایندگی ملی سخن گفت و با اشاره به اصول ملی که در قوانین اساسی کشورهای مختلف در مورد تامین آزادی و انتخابات در نظر گرفته شده است اظهار داشت چهار اصل مسلم اساسی در قوانین مدنی کشورهای مترقی از جمله کشور اسلامی الجزایر و نیز اسپانیا که هردو از زیربوغ دیکتاتوری و استعمار رهائی یافته‌اند مورد توجه است که عبارتند ازعمومی بودن یا مخفی بودن انتخابات و برقراری مساوات درانتخابات اگر جامعه ایرانی باتوجه به خصوصیات قومی و اخلاقی خود از قانون اساسی هندالهام بگیرد میتواند یکی ازمعیارهای پیشرفته دمکراسی را در کشور ارائه کند .

وی گفت از وسائل ارتباط جمعی خود باید بخواهیم که از یکنواختی بیشتر روزنامه و یا شعارهای تکراری پرهیز کنند کما اینکه در گذشته دیدیم که با تبلیغات یک جانبه وتکراری نتیجه معکوس داشت .

سخنران بعدی فرهاد بهبهانی از حزب جمهوری خواه اسلامی دراسلام سخن گفت . وی با اشاره به منابع اسلامی لزوم آزادی انتخابات در اسلام را یادآور شد وگفت : باید از اسلام راستین الهام بگیریم و آراء اکثریت مردم را که خوشبختانه براصول مذهب شیعه استوار است فراموش نکنیم .

خانم ویدا سمیعیان سخنران دیگر سمینار بودکه از طرف انجمن رهائی زن صحبت کرد . وی درارتباط جوامع دموکراسی با حقوق زن گفت حرکت زنان ایران در انقلاب برعلیه رژیم سابق نشان‌دهنده سهم بزرگ آنان بوده است . وزنان ایرانی درایجاد تحولات اجتماعی و فرهنگی سهمی ارزنده داشته‌اند و نباید این نیروی عظیم را فراموش کرد .

سپس محمد بابکی ازجمعیت حقوقدانان در باره نظام انتخاباتی و سیستم‌های مختلف انتخابات در کشورهای آزاد سخن گفت واظهار امیدواری کردکه در قانون اساسی جدید باتوجه به موارد پیشرفته ومترقی ازاین قوانین استفاده شود .

آنگاه دکتر فاطمی ازجمعیت راه آینده در مورد سیستم‌های مختلف اقتصادی و دمکراسی صحبت کرد . ناطق گفت در یک اجتماع تا شرایط و امکانات مادی برابر (فرصت مساوی) وجودنداشته باشد بحث از حقوق دمکراتیک وآزادی بی‌معنی است .

در قانون اساسی ما باید کلیاتی که مبنای آزادیهای واقعی که مبین تامین فرصتهای مساوی برای افراد ممکن است درنظر گرفته شود و جزئیات آنها رابقوانین عادی واگذارند.

زلزله خفیف در ارومیه

ارومیه ــ حدود ساعت پنج و چهل و پنج دقیقه بامداد دیروز زلزله‌ای شهر ارومیه را تکان داد .

زلزله بطور محسوس ساختمان‌ها را به لرزه درآورد . در برخی خانه های مسکونی در پنجره‌ها را بلرزش خفیف واداشت . تاکنون گزارش و خبری از احتمال خسارت نرسیده است .

مادر و خواهر شاه مخلوع با ۱۶ سگ وارد مکزیکو شدند

مادر و خواهر شاه مخلوع ایران دیروز با یک هواپیمای خصوصی وارد مکزیکو سیتی شدند . آنها ۱۶ سگ و ۲ طوطی و یک دامپزشک خصوصی نیز به همراه داشتند.

یکی از مقامهای امنیتی شاه مخلوع گفت مادر محمد رضا پهلوی و خواهرش شمس وارد خانه‌یی در کوئرناوکا شدند.

شاه مخلوع اکنون با یک ویزای توریستی در مکزیک زندگی می‌کند.

تیراندازی هوائی در مرز ایران و عراق

اهواز ــ خبرگزاری پارس ــ نیمه شب پریشب با هلیک چند تیر هوائی آرامش خبانه در ناحیه بوارده جنوبی شهر آبادان برهم خورد .

یک مقام آگاه درشهربانی آبادان به خبرنگار خبرگزاری پارس گفت این تیراندازی در حوالی بارورده جنوبی و در مقابل مرز ایران و عراق صورت گرفته .

وی افزود درحال حاضر نمی‌توان اظهار نظر کرد که چه عواملی مبادرت به تیراندازی کرده‌اند .

لیکن جریان تحت بررسی است .

همچنین در خرمشهر بمداز ظهر پریروز صدای ناشناس یک شیشه محتوی بنزین را در سینما اتحاد واقع درخیابان بهارستان پرتاب کردند که بعلت خالی بودن سینما خوشبختانه به کسی آسیبی نرسید لیکن آسیب‌هائی وارد آمد .

در انبار ضد عفونی خرمشهر نیز صبر دیروز شیشه مشابهی پرتاب شد و آتش پس از ۲۵ دقیقه خاموش شد .

پذیرش از دانشگاه های خارجی به پست تهران رسید

روابط عمومی پست و تلگراف و تلفن طی اطلاعیه‌ای اعلام داشت برای عده‌ای از هم میهنان گرامی تعدادی پذیرش از دانشگاههای کشورهای مختلف به پست تهران رسیده که بعلت نداشتن آدرس کافی تاکنون توزیع آنها مقدور نشده است . از متقاضیان این قبیل نامه‌ها درخواست میشود که برای دریافت پذیرش خود به اداره کل پست تهران وحومه واقع درخیابان سپه مراجعه کنند.

فهرست اسامی صاحبان پذیرش در تابلو پست تهران الصاق گردیده است.

اطلاعیه بانک ایران و انگلیس

بقیه در صفحه دوم

BANQUE DE TEHERAN

اطلاعیه

بدینوسیله باستحضار کلیه سهامداران محترم بانک تهران میرساند که مجمع عمومی عادی و فوق‌العاده سالیانه این بانک که قرار بود درتاریخ ۲۸ خرداد ۱۳۵۸ منعقد گردد باتوجه به تصمیم اخیر دولت درجهت ملی کردن بانکهای خصوصی کشور تشکیل نخواهد شد

بانک تهران

ولتکن منکم امة یدعون الی الخیر

«حسینیه ارشاد»

بسمه تعالی

مردم زنده‌دل ، این‌چنینند ، مرده وزندگی آفرینند ، پایان زندگی هرکس روز مرگ اوست، وهمه زندگان دراین‌وضع هم سرنوشتند وچون ازروزگار مرگشان سالی برآمد برای آنان دیگر عمر یادآوری چنین روزی بسرآمده است . گروهی دیگرند .. بس اندك «ازچندین هزاریك» که پس از مرگ زندگی از سرگیرند وهرچه زمان ازروز مرگشان بگذرد، نامشان زنده‌تر ویادشان ارزنده‌تر است واستاد روانشاد، معلم شهید دکتر علی شریعتی بزرگ خطیب زنده‌یاد، ازاین قبیل است که همه ساله یادش را عاشقانه گرامی میداریم که او بروزگاری که دهان‌ها را بامشت می‌بستند وقلم‌ها را بازنجیره می‌شکستند «بسخن وقلم خود» جامعه سرگردان را درس آزادگی و ایمان داد و بابیان نیرومندش نیروی زندگی جاودانه را درکالبد نسل جوان ودیعه نهاد که اینك برنامه سالگرد شهادتش را بشرح زیر اعلام میداریم ، روز دوشنبه ۲۸ر۳ر۵۸ ازساعت ۸ بعدازظهر حسینیه ارشاد برنامه فوق‌العاده خودرا اعلام میدارد :

۱ــ قرآن ۲ــ آجرای سرود حسینیه ۳ــ معارف منظوم ٤ــ سخنرانی جناب حجت‌الاسلام لاهوتی پیرامون بزرگداشت معلم شهید

ضمنا هفت جلد از مجموعه آثار معلم شهید دکتر علی شریعتی که تاکنون به چاپ رسیده است در حسینیه ارشاد موجوداست.

موسسه خیریه تعلیماتی و تحقیقات علمی ودینی حسینیه ارشاد

برادر ، مهندس مسعود صدری شهادتت مبارك

باقلبی مملو ازاندوه بخاطر نبودنت و بایکدنیا شادی بخاطر پیوستن روحت به ملکوت ، چراکه پاك بودی و پاك‌زیستی و عاقبت نیز درراه ماموریتی برای مستضعفین به شهادت رسیدی . اینك این نبودن و این همیشه بودنترا بخانواده بزرگت و به همه مستضعفین ایران که درنبیاد مسکنشان می‌میرانه تلاش میکردی تسلیت و تبریك میگوئیم .

انجمن اسلامی کارکنان روزنامه کیهان

یادداشت روز

جهاد برای سازندگی

انقلاب ایران که به مفهوم دقیق ریشه های عمیق توده‌ای داشته وبرخاسته از عمق خواست ووجدان مردم می‌باشد اکنون نیز جهت استمرار و تداوم یافتن متکی به نیرو های لایزال مردم وانبوه وسیع توده های مسلمان خواهد بود ونه‌غیر، این موضوع را دیروز در سخنان امام ، تبلور عینی خواست مردم، بخوبی دریافتیم آنگاه که گفت بایستی به‌ملت متوسل شد.

چرا امام این‌سان سخن می‌گوید و همواره از مردم سخن گفته و همیشه رو بسوی آنها دارد ؟ چونکه این را بخوبی یافته است که حساب انبوه خلق مستضعف مسلمان ــ این نیرو های اصیل انقلابی ــ از اندك ناچیز قشرهی تزئن حرفه‌ای کاملا جداست . آنهایی که تا دیروز جهت پیروزی انقلاب و اعتلای اسلام ازهمه‌چیز خود مایه گذاشتند وآنهایی که مرگ را در سایه شوم سلطه طاغوت نپذیرفتند و بسوی شهادت این برترین سعادت شتافتند و باز همانهایی که سازش ناپذیرترین عناصری بودند که در حسابگریهای پست و پلید فرصت‌طلبانه داخل نمی‌شدند و حفظ خود را بر حفظ مکتب و ره‌آوردهایش ترجیح نمی‌دادند و در یك کلام آنهایی که انگیزه قوی و بنیادین حرکتشان ، مکتبشان بود و در این راه هیچ سرسازش نداشتند چه این را خیانت به آرمان می‌دانستند اینها کاملا جدای از آن تك مهره های نسازگاری می‌باشند که همواره برآن بوده‌اندکه در جهت تحمیل موجودیت خود راهی بیابند و دقیقا در این رابطه تا دیروز در خط رژیم قرار داشتنویا با آن هماهنگی می‌نمودند و هماکنون هم براین مبنی برای خود در جو انقلابی‌ای که بنیاد های اسلامی حاکمیت باید برای‌خود جای پایی نمی‌یابند برآن شده‌اند تا با سنگ‌اندازیهای نابخردانه این حرکت انقلابی اصیل را به کندی بکشانند وچه خام اندیشیده‌اند. چه دیروز امام حساب همگی اینها را ازملت جدا ساخت و ضمن رجوع به مردم و توسل به انبوه توده های مسلمان جهت ادامه انقلاب در خط سازندگی عملا نشان داد که برای این اندك نابخردان حراف حرفه‌ای که جز نشستن و تق زدن و میخ لای چرخ انقلاب کردن کارآیی دیگری ندارند کم‌ترین بهائی قائل نیست و چه خوب ارزیابی و ارزشیابی دقیقی !

امام به منظور خدمت وسازندگی با توسل به توده های میلیونی خلق مسلمان اعلام جهاد عمومی کرد مخاطب امام دقیقا همن اقشار وسیعی بودند که تا دیروز نیروی محرك انقلاب بودند و اکنون نیز پایه و عامل سازندگی، دانشجویان محروم و طلاب مستضعف و دیگر اقشار مبارز که تاکنون لحظه‌ای از تلاش مستمر و سازنده نایستاده‌اند و همواره از آنچه در توان داشته‌اند برای انقلاب مایه گذاشته‌اند.

اکنون زمان زمان سازندگی است آنچه میراث ما از حاکمیت ۵۰ ساله رژیم سفاك پهلوی می‌باشد به قول امام «جز خرابه‌ای بیش نیست» آنها تا دیروز آنچه در توان داشتند غارت و چپاول کرده و به یغما بردند و در تخریب بنیاد های اقتصادی مملکت تلاش نمودند همه را در هم ریخته و متلاشی کردند واکنون این ما هستیم واین انبوه ویرانی‌ها.

بازسازی کشور، بوجود آوردن زمینه یك اقتصاد مستقل و سالم، و بریدگی از زنجیر های اسارت و بردگی امپریالیسم انتظار اولیه مردم و ضمنا هدف اصولی این انقلاب است. انبوه نابسامانیها، فقر و فلاکتها و بند از بند گسستگی‌ها دست آورد چپاولگریهای بی‌حسابی است که در طول سالیان دراز حاکمیت سرمایه‌داری وابسته برای محرومین این‌مملکت به ارمغان آمده است و اکنون جبران این ستم بزرگی که برانبوه ملت مستضعفان رفته است بردوشمان می‌باشد.

زمان ، زمان سازندگی است این اولین گامی است که پس از پیروزی انقلاب بایستی برمی‌داشتیم و اکنون زمان آن است. این خواست اکثریت دانشجویان مسلمان ــ این فرزندان راستین خلق محروم ــ بودکه دراین بازسازی سهمی عهده‌دار شوند و از قدرت و توان خود در این راه مایه‌گذارند وضمن رهسپار شدن به روستاها و مناطقی که تا دیروز به‌دست فراموشی سپرده شده بود سهم خود را در این راه ولو به‌اندك ایفا نمایند.

روستاها، این کانونهای اصیل و پاك انسانی اولین طعمه طاغوتیان و استثمارگران بوده و همواره بزرگترین ستم براین پرکارترین اقشار پاك انسانی می‌رفت، حاصل تلاش اینان ، شیره جان اقتصاد هرمملکتی است چه ، کشاورزی و دامداری نقش تعیین کننده و اساسی در رشد یابندگی یك اقتصاد سالم را دارا می‌باشد که این هم جز حاصل تلاش انبوه روستائیان

صفحه ۲ ــ ستون نهم

براساس ذبح اسلامی :

قرارداد خرید ۵۰ هزار تن گوشت از نیوزیلند بزودی امضاء میشود

هیاتی از مقامهای گوشتی نیوزلندی به ایران خواهند آمد تا در زمینه فروش گوشت بامقامهای مسئول وزارت کشاورزی گفتگوهائی انجام دهند.

علی‌اصغر خطیب معاون وزارت کشاورزی ضمن اعلام این مطلب گفت این هیات نمایندگان اتحادیه فروشندگان گوشت هستند و در صورتیکه قراردادی در زمینه خرید گوشت با آنان منعقد شود برای نظارت دقیق بر ذبح نماینده‌ای در کشتارگاه‌های آنها خواهیم داشت از سوی دیگر گوشتهای خریداری شده قبلا از طرف یک دامپزشك بسته شد. این گوشتها باتوجه به موازین اسلامی ذبح و به ایران حمل خواهد شد.

ضمنا این هیات پیشنهاد فروش ۵۰ هزار تن گوشت رابرای سه سال آینده به ایران داده است ولی هنوز هیچگونه مذاکراتی از سوی مقامهای مسئول ایرانی با آنها نشده است چون باید در مورد مدت تحویل مبلغ خرید و ترتیب حمل و نقل گوشت با آنها گفتگوهائی انجام گیرد بعد قراردادی منعقد شود.

آقای خطیب در پایان گفت قبلا قراردادی برای خرید ۱۰ هزار تن گوشت بمبلغ ۱۸ میلیون و ۶۲۰ هزار ریال از طرف یک دامپزشك بسته شد. این گوشتها باتوجه به موازین اسلامی ذبح و به ایران حمل خواهد شد.

سفیر جدید ایران در سوئیس گفت :

برای ادامه تحصیل دانشجویان در سوئیس هرگونه تسهیلات فراهم خواهیم کرد

تهران ــ خبرگزاری پارس ــ مهندس غلامعلی فریور تهرانی سفیر جدید جمهوری اسلامی ایران در سوئیس در مصاحبه‌ای گفت دمکراسی بمفهومی که اینك درغرب است برای کشور های عقب‌افتاده با در حال توسعه کارساز نیست و باید بپذیریم که با وصایت و ولایت فقیه میتوانیم اسلام واقعی را پیاده کنیم .

سفیر جدید ایران در سوئیس که فارغ‌التحصیل دانشکده حقوق پاریس است فعالیت‌های سیاسی‌اش را از دوره چهاردهم مجلس شورایملی با عنوان نمایندگی تهران آغاز کرد و سپس باهمکاری چندتن از دانشگاهیان و بازاریان به فعالیت های حزب ایران شکل داد. در زمان نخست وزیری دکتر محمد مصدق نماینده اقتصادی و تجاری ایران در آلمان شد و در کابینه امینی نیز پست وزارت صنایع و معادن را برعهده گرفت .

سفیر جدید ایران درباره وظایف نمایندگان سیاسی ایران در خارج گفت نخستین اقدام آنها باید شناساندن هر چه بیشتر انقلاب اسلامی ایران و پی‌آمد های آن باشد وی با اشاره به مناسبات ایران و سوئیس گفت : سوئیس از نقطه نظر تجارت کشوری سالم و حجم مبادلات بین ایران و آنکشور قابل قبول است و ما میتوانیم مناسبات تجاری و اقتصادی خود را بیش از پیش گسترش بدهیم .

وزیر آموزش و پرورش در سمینار ملی دانشگاهیان :

روشها طوری باشد که تجلی استعدادها را امکان‌پذیر سازد

آقایو دکترغلامحسین‌شکوهی وزیر آموزش و پرورش امروزضمن اعلام این‌مطلب در سمینار ملی دانشگاهیان گفت:

امیدواریم که در جمهوری اسلامی تفاوت نهادن بین افراد براساس استعدادها و میزان تحقق آنها جای خود را به تساوی‌واقعی بدهد .

وی از اشاره به کاهش بیست درصد بودجه دانشگاهی درسراسر کشور گفت سازمان برنامه بدون بررسی کلیه امکانات واحتیاجات دانشگاه علم و صنعت ایران که اساسش بر تحقیق و آزمایش‌قرار دارد این دانشگاه را نیز مشمول کم بودجه کرده است که امیدواریم درجلسه نهائی توجهیز به‌این‌امر بشود چون ما خود در زمینه تجهیزات ــ آزمایشگاه ــ چاپخانه و تعمیرات باکمبود روبرو بودیم و باتوجه به‌تعداد زیاد دانشجویان این دانشگاه ــ کمبود بودجه مشکلات بیشتری برای ما فراهم میآورد .

وی در زمینه حذف دوره‌شبانه مهندسی در این دانشگاه گفت با توجه به اینکه دوره تحصیلی شبانه شش سال و دوره روزانه چهار سال است. ما با پذیرش هشتاد در صد ظرفیت سال گذشته دانشگاه بازده بیشتری‌خواهیم داشت.

وی اظهار داشت دانشگاه علم و صنعت ایران سالیانه هفتصد تا هفتصد و پنجاه فارغ‌التحصیل‌دارد که تاکنون همیشه جذب بازار کار میشده اصولا ۴۷ درصدکلیه‌فارغ التحصیلان رشته مهندسی را این دانشگاه تربیت میکند .

رئیس دانشگاه علم و صنعت‌ایران با اشاره‌بشروع کارهای عمرانی در چند نقطه تهران توسط دانشجویان و کارمندان انجمن های اسلامی این دانشگاه گفت طی برنامه‌ای که جزئیات آن بعدا اعلام میشود دورنظر است در این دانشگاه دوره‌های کوتاه مدت وفشرده افرادی در زمینه کارهای فنی چون برق ــ تاسیسات ــ وساختمانی تربیت شوند که‌درکار های عمرانی کشور شرکت کنند .

وی درمورد دانشجویان اخراجی دکتر شهریان تحت عنوان‌استقلال دانشگاهی سخن گفت . وی در توجیه مفهوم آزادی توضیح داد آزادی بمعنی مفهوم ست که‌نیرو های مولد را از چنگال امپریالیسم وجامعه را از افکار خرافاتی خارج کنیم .

وی آنگاه با اشاره به فرهنگ ملی گفت : برای اینکه ماصاحب یک‌دانش ملی و فرهنگ ملی‌بشویم باید مبارزه را به مرحله اجرا درآوریم مبارزه ملی ــ مبارزه تولیدی و آزمونهای علمی .

سپس چند تن دیگر از استادان دانشگاهها و موسسات آموزش‌عالیه کشور درخصوص استقلال ومدیریت دانشگاهها صحبت کردند ونماینده دانشگاه کردستان طرح و ایجادچند دانشگاه را با خودیاری‌مردم ارائه کرد .

رئیس دانشگاه علم و صنعت ایران :

دوره‌های کوتاه مدت در زمینه برق تاسیسات و ساختمانی تشکیل خواهد شد

دکتر جلیل شاهی رئیس‌دانشگاه علوم صنعت ایران در نشستی با خبرنگار خبرگزاری پارس طی سخنانی در زمینه فعالیت های این دانشگاه گفت بودجه این دانشگاه همیشه در سال های قبل از بودجه سایر دانشگاه های فنی کمتر بوده و با توجه به‌تعداد شش هزار دانشجوی فنی در این دانشگاه ، مخارج سرانه دانشجو از هر دانشگاهی کمتر است.

وی با اشاره به کاهش بیست درصد بودجه دانشگاهی درسراسر کشور گفت سازمان برنامه بدون بررسی کلیه امکانات واحتیاجات دانشگاه علم و صنعت ایران که اساسش بر تحقیق و آزمایش‌قرار دارد این دانشگاه را نیز مشمول کم بودجه کرده است که امیدواریم درجلسه نهائی توجهیز به‌این‌امر بشود چون ما خود در زمینه تجهیزات ــ آزمایشگاه ــ چاپخانه و تعمیرات باکمبود روبرو بودیم و باتوجه به‌تعداد زیاد دانشجویان این دانشگاه ــ کمبود بودجه مشکلات بیشتری برای ما فراهم میآورد .

وی در زمینه حذف دوره‌شبانه مهندسی در این دانشگاه گفت با توجه به اینکه دوره تحصیلی شبانه شش سال و دوره روزانه چهار سال است. ما با پذیرش هشتاد در صد ظرفیت سال گذشته دانشگاه بازده بیشتری‌خواهیم داشت.

وی اظهار داشت دانشگاه علم و صنعت ایران سالیانه هفتصد تا هفتصد و پنجاه فارغ‌التحصیل‌دارد که تاکنون همیشه جذب بازار کار میشده اصولا ۴۷ درصدکلیه‌فارغ التحصیلان رشته مهندسی را این دانشگاه تربیت میکند .

سرپرست سازمان سنجش گفت :

اکثریت شرکت‌کنندگان در رشته‌علوم تجربی می‌باشد

دیروز دریک مصاحبه مطبوعاتی‌که در سازمان‌سنجش برگزار شد آقای دکتر پاکدامن سرپرست سازمان سنجش ضمن اعلام اسامی قبول شدگان امتحان اعزام دانشجو مطالبی پیرامون امتحانات‌انجام شده بیان داشت .

دکتر پاکدامن گفت در امتحانات اعزام امسال جمعا ۱۴٬۴۲۰ نفر شرکت کردند که‌تعداد ۱۳۴۹۳ نفرشان موفق به شرکت در جلسه شدند و ۹۲۷ نفر غایب بودند .شرکت کنندگان در پنج حوزه تهران، مشهد ، اهواز ، تبریز ،شیراز و به زبان های انگلیسی و فرانسه و آلمانی و ایتالیائی امتحان دادند .

از تعداد شرکت کنندگان ۱۲۸۴۴ نفر داوطلب زبان انگلیسی بودند که ۳۴۴۳ نفرشان قبول شده زبان‌فرانسه

۴۲۲ شرکت کننده و ۱۸۶ نفر قبولی آلمانی ۱۸۴ نفرداوطلب ۳۷نفر قبولی زبان ایتالیائی‌از ۴۳شرکت کننده فقط ۱۳ نفر موفق‌به قبولی گردیدند که جمعا تعداد قبول شدگان۳۶۷۹ نفر میباشد .

دکتر پاکدامن سپس‌بامتحان کنکور اشاره کرد و گفت روز شنبه تعداد ۵۲۵ هزار کارت درخواست به سازمان رسیده و بیش از ۱۵۸۰ نفر شبانه‌روز در سه شیفت مشغول فعالیت جهت رسیدگی به این کار هستند تا بتوانند به موقع‌کارت های ورودی را آماده نمایند. دراین جلسه همچنین حدود نسبی شرکت کنندگان درهر رشته اعلام شد که دراین میان رشته علوم تجربی با ۴۲٫۵٪ اکثریت و گروه ریاضی و فنی ۲۲٪ علوم اجتماعی ۱۸ درصد و علوم انسانی و زبان های خارجه ۱۷٫۵ درصد به ترتیب قرار گرفته‌اند .

وی همچنین گفت که سئوالات امتحانی ازکلیه قسمت های چهارم و پنجم و قسمتهای حذف نشده سال ششم میباشد.

نمایندگی واستوک
کالای تجارتی شما راخریداریم
سرای امید ۵۶۷۴۴۵
ش۸۰۹۸۱

اجاره ویلا
به تعدادی آپارتمان و ویلادر شمال شهر فورا نیازمندیم
۲۲۱۱۷۶ ــ ۲۳۹۱۵ سازمان مسکن ارمغان
ن ۸۱۲۲۹

آپارتمان در اسپانیا
مبله با اتومبیل مقابل دریا جنگل فروشی یا معاوضه تلفن ۲۳۲۵۲۰
ن۸۱۱۲۲۴ ۱ــ۳

ویلا همکف نیازمندیم
۲۲۹۳۲۲ ۲۲۹۱۵۸
ن ۸۱۱۲۰ ۱ ــ ۳

تظاهرات سراسر عراق رافراگرفت

۸ مامور سازمان امنیت کشته و ۳۲ تن مجروح شدند

انقلاب اسلامی عراق،همچنان به پیش می‌تازد. می‌کشد .وشهید میدهد. و مسلمانان مجاهد آن‌خطه اسلام، یکی پس از دیگری‌دژهای دشمن را تسخیر میکنند و میروند تا حاکمیت اسلام را در آن‌سرزمین پاك و مقدس، برگزار نمایند.و گامی دیگر، در راه ایجاد حکومت جهانی اسلامی برداشتند.گزارشهای رسیده از عراق حاکیست که پریروز، تظاهرات عظیمی دراکثر شهرهای این کشور از جمله‌درنجف اشرف، بغداد، موصل، کربلا،بصره، کاظمین، کوت صورت گرفت.پلیس در تمام شهرها، مردم بیگناه حق‌طلب شرکت کننده در تظاهرات را به رگبار بست و چندین شهید و مجروح برجای گذاشته بنا بگزارش منابع موثق درتظاهرات نجف، دخالت مسلحانه پلیس توسط تظاهر کنندگان مسلح، پاسخ داده شد و منجر به درگیری مسلحانه گردید. در این درگیری، هشت‌تن از ماموران سازمان امنیت عراق کشته و حدود ۳۲ تن از مردم مجروح شدند که توسط مردم بـه بیمارستان منتقل شدند.

در نجف، اکثر افرادی راکه در رابطه با آیت‌الله صدر بوده‌اند، بویژه طلاب ایرانی ونیزنمایندگان ایشان در سایر شهرهای عراق را بازداشت نموده‌اند. و منزل ایشان تحت محاصره ماموران‌سازمان‌امنیت عراق گرفته و ارتباط با آن قطع شده است. در ضمن چند روزپیش همزمان با دستگیری شیخ‌عفیف نابلسی، امام جماعت شهرك الثوره، تظاهرات عظیمی در آن شهرك‌برپا شده‌بود که در آن، یکنفر مجاهد مسلمان شهید شد و مردم، قاتل‌وی را در همانجا کشتند. در پی‌واقعه چندین‌روز متوالی تظاهراتی دراین شهرك روی می‌داد که تـوسـط ماموران حزب بعث و سازمان‌امنیت سرکوب میشد . بدنبال این وقایع، پریروز، مسئول حزب بعث درشهرك الثوره، توسط یك زن‌مجاهد‌مسلمان، کشته شد. همچنین در تظاهرات بصره، هزاران تن از مردم، بویژه دانشجویان و زنان رزمنده مسلمان شرکت داشتند. و پشتیبانی خودرا از رهبر انقلاب اسلامـی عراق «حضرت آیت‌الله سید محمد باقر صدر» اعلام داشتند و به دخالتهای نامشروع دولت عراق در منطقه خوزستان و تجاوز عراق به حریم هوائی ایران اعتراض کردند.

حرکت انقلاب اسلامی عراق

انتشار خبر پیروزی انقلاب اسلامی ایران به رهبری امام‌خمینی حکام بعثی عراق‌راسخت پریشان خاطر ساخت .نمی‌توانستند بپذیرند انقلاب اسلامی است و بدست‌توانای یك روحانی انجام شده اسلامی‌بودن انقلاب ایران جا داشت آنهـا را نگران کند زیرا غالب ویژگی‌های ایران از ستمگاری و طاغوت مردمی بودن حکومت به مبارزه با اسلام و مردم در حکومت عراق نیزموجود است . هراس ازاین معنی صدام‌را برآن داشت که چهره‌انقلاب‌اسلامی ایران‌را بگونه‌دیگری‌برای‌کادرهای حزب بعث ترسیم نماید. بدین‌منظور ترین روش پیروی میکند . آقای صدام حسین ایرانیان که قانونی‌را غیر از قانون « الله »وحکومتی را غیر از حکومت خدا نمی‌پذیرند آثارشیست وهـرج و مـرج طلب هستند؟و توای برسردر جنایات‌کار چون که از اربابان خود ماموریت برای نابودی اسلام و حفظ منافع استعمارگران داری .

۳ ــ رفتار جوانان اسلامـی و فعالیت آنهارا در مساجد و تکایا کاملا زیر نظر بگیرید و مرتبا به مقامات امنیتی گزارش دهید .

۴ ــ بدانید ملت ایران مردمـی وحشی و هرج ومرج طلب و مخالف هرگونه نظم و قانون میباشند .

۵ ــ مردم ایران ارتجاعی‌وپایبند بخدا و دین و اسلام بشکل‌ارتجاعی آن هستند .

با اسلام ندارد . این انقلاب بخاطر انتقام‌جوئی از خون فـرزنـدش مصطفی خمینی که بـدسـت عـمـال ساواك بطرزرموزی‌کشته شدصورت گرفته است به حزب وفادار باشید و هرگز فریب این انقلاب‌راانخورید

۲ ــ باید جوانان مسلمان و دانشجویان‌را از علماء و رهبران دینی دور کنید واز هرگونه تماس بین آنها جلوگیری نمائید .

آیا حزب بعث نمیداند که اینك سیاستمداران‌جهان در برابرهمتوجه انقلاب اسلامی ایران‌سرتعظیم‌فرود آورده و به ملت ایران بادیده‌عظمت و احترام مینگرند « لـهم قلوب لایفقهون بها » رژیم تـکـریتی هیندارد با تجهیز یك تشکیلات استعماری قدرت مبارزه بـا اسلام دارد کاری که هیچ قدرتی بلـکـه همه قدرتهای طاغوتی از عـهـده آن برنیامدند . پیشرفت اسلام به نیروی الهی و ایمان مردم مبارز و مسلمانی است که شهادت‌را افتخار میدانند . چگونه جمعی چاه طلب و فاسد ابلهانی قرورفته در حیوانیت توان مبارزه‌با نورالهی‌را دارنـد « یریدون لیطفئوا‌نورالله‌بافواههم والله متم نوره » آیا نمی‌دانند که باآین خوابهای آشفته مردم دست از مسجد و حسینیه و عالم‌نمی‌کشند این جاذبه الهی است کـه مردم‌را جذب میکند مطالعه در تلاش های مذبوحانه حزب بعث میرساند کـه این گروه حتی در سیاست طاغوتی خود نیز عقب افتاده وازاحمقانه ــ حزب بعث ترسیم نماید. بدین‌منظور ترین روش پیروی میکند . آقای صدام حسین ایرانیان که قانونی‌را غیر از قانون « الله »وحکومتی را غیر از حکومت خدا نمی‌پذیرند آثارشیست وهـرج و مـرج طلب هستند و توای برسردر جنایات‌کار چون که از اربابان خود ماموریت برای نابودی اسلام و حفظ منافع استعمارگران داری .

۳ ــ رفتار جوانان اسلامـی و فعالیت آنهارا در مساجد و تکایا کاملا زیر نظر بگیرید و مرتبا به مقامات امنیتی گزارش دهید .

۴ ــ بدانید ملت ایران مردمـی وحشی و هرج ومرج طلب و مخالف هرگونه نظم و قانون میباشند .

۵ ــ مردم ایران ارتجاعی‌وپایبند بخدا و دین و اسلام بشکل‌ارتجاعی آن هستند .

نثر اینگونه مطالب ازکهنه‌ترین و فرسوده‌ترین شیوه‌های مبارزه با حق و عدالت است . آیا صدام نمیداند که مردم آگاهتر از آنند که فریب دروغهای‌شاخدار‌راخورده و تحت تاثیر چنین دستواراتی‌واقع شوند آیا حزب بعث نمیداند کـه چهره کثیف بعثی هورد نفرت مسلمان عراقی و هرفدر کسی‌ایمان خراب است مثل روستاها جاهائی که ساکنین عشایر است ــ دهات دور افتاده که تقریبا هرکدام و هر گروه که می‌آیند شکایت از وضعشان دارند می‌گویند برق نداریم ــ خانه نداریم آب نداریم ــ اسفالت نداریم ــ بهداری نداریم و همه هم صحیح میگویند بیشتر برسیم. بنابراین بوده است که ایران را خراب کنند والان که بحمدالله آن سرشکسته شد برای مرحله ثانی که مرحله سازندگی است ما دستمان را نزد تمام ملت‌دراز می‌کنیم و از ملت می‌خواهیم که در این نهضت شرکت‌کنند و همه دست برادری ودوستی بهم بدهند واین جهادسازندگی مردم تشریك مساعی کنند و ماموربن دولت تحت نظر اشخاص کارشناس این کارها را انجام بدهند و روحانیونی که در همه جای بلاد بحمدالله هستند در این امر نیز تشریك مساعی و نظارت کنند...

و من به همه ملت پس ازدعا و عرض ارادت تمام‌اشخاص که در روستاها و دهات بسر میبرند یك سفارش دارم و آن اینکه توجه کنند کسانیکه برای ساختن و برای سازندگی و برای جهاد سازندگی در دهات میایند در روستاها میزنند مبادا خدای ناخواسته در بین آنها اشخاصی باشند که برخلاف رویه ملت و برخلاف اسلام مسائلی را پیش آورند اگر یك همچون اشخاصی را دیدند فورا آنها را کنار بگذارند و نگذارند در بین جوانهای ما در بین روستائی های ما تبلیغات سوئی بکنند . انشاالله خداوند بهمه ملت و بهمه کسانیکه در این راه تشریك مساعی میکنند و این وظیفه اخلاقی شرعی را ادا میکنند توفیق عنایت کند همه موفق باشند که در این جهاد شرکت کنند و این خرابه را بسازند و برادران خودشان را کمك نمایند .که شاید هیچ عبادتی بالاتر از این عبادت‌نباشد و من از اشخاصی که برای زیارت ها مثل زیارت مکه معظمو مدینه منوره میخواهند بطور استجاب بروند میخواهم وتقاضا میکنم که شما برای ثواب میخواهید مکه مشرف بشوید و یـا میخواهید مدینه منوره و یا به عتبات مشرف شوید امروز ثوابی بالاتر از این نیست که به برادران خودتان کمك کنید و این سازندگی را همه با هم شروع کنید که ایران خودتان درست ساخته بشود و برادران شما نجات یابند ، خداوند بهمه شما اجر عنایت میکند و همان ثوابی را که شما از زیارت هـا میخواهید خداوند به شما در این جهاد خواهد داد.

والسلام علیکم و رحمةالله وبرکاته

پیام امام خمینی خطاب به ملت ایران

قم ــ خبرگزاری پارس ــ امام خمینی دیشب طی یك پیام مهم ملت شرافتمند وقهرمان ایران را به جهاد وسازندگی و عمران و آبادی دعوت نمودند. متن پیام باین شرح است:

بسم‌الله‌الرحمن‌الرحیم

باید بملت متوسل شویم ملتی که بحمدالله مهیای خدمت و فداکاری بوده وهستند. ملت ما با فداکاری بحمدالله مراحل بسیار با اهمیتی را پشت‌سر گذاشت وموانع مرتفع شد. خائنین رفتند و اگر تتمه‌ای هم باشد با همت ملت خواهند رفت لکن این دیوار شیطانی بزرگ که شکست پشت آن دیوار خرابی های زیادی است ما باید به همت ملت این خرابی‌ها را ترمیم کنیم و لذا ناچاریم که برای سازندگی به ملت متوجه بشویم برای اینکه خرابی‌هائی را که در طول مدت حکومت جابر پهلوی می‌شویم و بحمدالله ملت ما راجع به سازندگی مهیا بودن خود را اعلام کرده است. دانشجو های عزیز متخصصین مهندسین ــ بازاریان ــ کشاورزان همه‌قشر های ملت‌داوطلبند که ایرانی که بطور مخروبه بدست ما آمده است بسازند ازاین جهت باید ما این جهاد را بسازندگی موسوم نمائیم. در این جهاد که (جهاد سازندگی) است همه قشر های ملت زن ومرد پیر و جوان ــ دانشگاهی ودانشجو ــ مهندسین ومتخصصین، شهری و دهاتی همه با هم باید تشریك‌مساعی کنند و ایران را که خراب شده است بسازند و البته به خانه هائی که بیشتر خراب است مثل روستاها جاهائی که ساکنین عشایر است ــ دهات دور افتاده که تقریبا هرکدام و هر گروه که می‌آیند شکایت از وضعشان دارند می‌گویند برق نداریم ــ خانه نداریم آب نداریم ــ اسفالت نداریم ــ بهداری نداریم و همه هم صحیح میگویند بیشتر برسیم. بنابراین بوده است که ایران را خراب کنند والان که بحمدالله آن سرشکسته شد برای مرحله ثانی که مرحله سازندگی است ما دستمان را نزد تمام ملت‌دراز می‌کنیم و از ملت می‌خواهیم که در این نهضت شرکت‌کنند و همه دست برادری ودوستی بهم بدهند واین جهادسازندگی مردم تشریك مساعی کنند و ماموربن دولت تحت نظر اشخاص کارشناس این کارها را انجام بدهند و روحانیونی که در همه جای بلاد بحمدالله هستند در این امر نیز تشریك مساعی و نظارت کنند...

و من به همه ملت پس ازدعا و عرض ارادت تمام‌اشخاص که در روستاها و دهات بسر میبرند یك سفارش دارم و آن اینکه توجه کنند کسانیکه برای ساختن و برای سازندگی و برای جهاد سازندگی در دهات میایند در روستاها میزنند مبادا خدای ناخواسته در بین آنها اشخاصی باشند که برخلاف رویه ملت و برخلاف اسلام مسائلی را پیش آورند اگر یك همچون اشخاصی را دیدند فورا آنها را کنار بگذارند و نگذارند در بین جوانهای ما در بین روستائی های ما تبلیغات سوئی بکنند . انشاالله خداوند بهمه ملت و بهمه کسانیکه در این راه تشریك مساعی میکنند و این وظیفه اخلاقی شرعی را ادا میکنند توفیق عنایت کند همه موفق باشند که در این جهاد شرکت کنند و این خرابه را بسازند و برادران خودشان را کمك نمایند .که شاید هیچ عبادتی بالاتر از این عبادت‌نباشد و من از اشخاصی که برای زیارت ها مثل زیارت مکه معظمو مدینه منوره میخواهند بطور استجاب بروند میخواهم وتقاضا میکنم که شما برای ثواب میخواهید مکه مشرف بشوید و یـا میخواهید مدینه منوره و یا به عتبات مشرف شوید امروز ثوابی بالاتر از این نیست که به برادران خودتان کمك کنید و این سازندگی را همه با هم شروع کنید که ایران خودتان درست ساخته بشود و برادران شما نجات یابند ، خداوند بهمه شما اجر عنایت میکند و همان ثوابی را که شما از زیارت هـا میخواهید خداوند به شما در این جهاد خواهد داد.

والسلام علیکم و رحمةالله وبرکاته

روزنامه السفیر فاش ساخت :

۹ هزار ساواکی با هواپیما های نظامی امریکا وارد قاهره شدند

* اعضای ساواك ایران در جزیره مسیره آموزشهای‌ویژه خرابکاری می‌بینند .

روزنامه السفیر چاپ بیروت با استناد به اعلامیه دانشجویـان مسلمان امریکا فاش کرد که۹هزار نفر از اعضای ساواك ایـران بـا هواپیماهای نظامـی امریکا وارد قاهره شدند. این اعلامیه به روزنامه السفیر فـرسـتاده شده است. سازمان جوانـان مسلمان آمریکا در اعلامیه‌ای که به نقل از منابع آگاه مصـری انورسادات را متهم کرده است که وی‌تخطا تعهد کرده تمامی‌تسهیلات لازم را برای انجام این توطئـه فراهم سازد.

سازمان جوانان ، مسلمان آمریکا در این اعلامیه شاه سابق، شاپور بختیار و انـورسادات را دست‌اندرکار رهبری عملیات سرکوبی انقلاب ایران و بازگشت به رژیم شاهی دانسته و اضافـه میکند ساواکی‌ها هم‌اکنون در جزیره «مسیره» واقع در خلیج فارس سرگرم دیدن آموزشهـای ویژه خرابکاری هستند و در این زمینه‌سازمان‌سیا و سازمان‌جاسوسی اسرائیل «موساد» طرحی برای از میان بردن شخصیتهای برجسته انقلاب اسلامی ایران تهیه‌کرده‌اند.

در پایان این مقاله‌آمده‌است سیا در توطئه‌ها علاوه بر سازمان جاسوسی اسرائیـل (موساد) از انگلیس هم استفاده میکند.

در این مقاله که در شماره چهاردهم ژوئن برابر با۲۴ خرداد ماه خود طی مقاله‌ای در بـاره فعالیتهای اعضای فراری ساواك نوشته است: سازمان جوانـان مسلمان آمریکا در اعلامیه‌ای که به روزنامه السفیر فـرسـتاده خاطرنشان ساخته‌اند که صدها تن از کارگزاران ساواك منعطه ایران اکنون در مصر بسر میبرند وبرای برنامه‌ریزی فعالیتهای خرابکارانه علیه انقلاب اسلامی ایران آمـاده میشوند و در این زمینه امریکـا تعلیمات ویژه عناصر ساواك رابعهده گرفته است.

این عناصر هم‌اکنون‌درسرکوبی مخالفان سادات با سازمان امنیـت مصر همکاری دارند.

به نوشته السفیر حدود ۹هزار تن از عمال ساواك اواخر ژانویـه توسط هواپیماهای نظامی امریکـا وارد قاهره شدند. این اعلامیـه به نقل از منابع آگاه مصـری انورسادات را متهم کرده است که وی‌تخطا تعهد کرده تمامی‌تسهیلات لازم را برای انجام این توطئـه فراهم سازد.

سازمان جوانان ، مسلمان آمریکا در این اعلامیه شاه سابق، شاپور بختیار و انـورسادات را دست‌اندرکار رهبری عملیات سرکوبی انقلاب ایران و بازگشت به رژیم شاهی دانسته و اضافـه میکند ساواکی‌ها هم‌اکنون در جزیره «مسیره» واقع در خلیج فارس سرگرم دیدن آموزشهـای ویژه خرابکاری هستند و در این زمینه‌سازمان‌سیا و سازمان‌جاسوسی اسرائیل «موساد» طرحی برای از میان بردن شخصیتهای برجسته انقلاب اسلامی ایران تهیه‌کرده‌اند.

در پایان این مقاله‌آمده‌است سیا در توطئه‌ها علاوه بر سازمان جاسوسی اسرائیـل (موساد) از انگلیس هم استفاده میکند.

باتهام همکاری با رژیم منفور و ساواك

۷۴ استاد و دانشجو از دانشگاه تبریز اخراج شدند

- پس از بررسی و تحقیق اسامی ۷۴ تن از عناصر رژیم کثیف پهلوی و اعضاساواك کـه مامور انحام توکری در دانشگاه تبریز بـودند، تـوسط شورای انقلابی ترکیه دانشگاه برای اطلاع عموم فاش شد.

شورای انقلابی ترکیه دانشگاه تبریز در اولین قدم انقلابی خود پس از بررسی تعدادی از پرونده‌های عناصر نابابه اتفاق آرا،نظر خود را مبنی بر اخراج، قطع حقوق و سلب عنوان استادی(هیئت علمی) نامبردگان ریر از کلیه مشاغل دانشگاهی که از عناصر فرهنگ ربا و عضو ساواك بودهاند صادر و بـاین شرح در اختیار عموم و دانشگاهیان قرار میدهد و اسامی بـقیه مجرمین پـس از بررسی پروندهها و تصمیمگیری نهائی بـه اطـلاع دانشگـاهیان و عموم مردم خواهد رسید.

۱- دکتر شفیع امین- استاد و سرپرست اسبق دانشگاه- نماینده مجلس شورای ملی و فراماسونر.

۲- دکتر مجید مولوی- استاد و سناتور انتخابی و رئیس اسبق دانشگاه پس از ۱۸ اردیبهشت ۵۷.

۳- دکتر حسنعلیزاده - استاد و قـائم مـقام دانشگـاه و مشاور وزارت علوم در زمان اختناق

۴- دکتر قباد فتحی- استاد و سرپرست سابق دانشگاه.

۵- دکتر احمد طباطبائی- استاد و معاون اسبق دانشگاه

۶- دکتر مرتضی السنتی- استاد و معاون اسبق دانشگـاه و آخرین رئیس حزب محلله رستاخیر در تبریز

۷- دکتر حسین آسایش- دانشیار و رئیس اسناد و مـدارک شاهنشاهی

۸- دکتر بهروز ثروتیان- دانشیار و عضو فعال ساواك شماره رمز ساواك ۸۷۴۱

۹- دکتر کیکاووس نیرومند- دانشیار و عـضو فعـال ساواك شماره رمز ساواك ۲۳۱۶

۱۰- فحطای الدهان معروف به فیس مربی و عضو فعال ساواك

اسامی کارمندان ساواکی دانشگاه

۱۱- مرتضی شهابی- سرپرست اداره حفاظت دانشگاه

۱۲- حسین رضائی خلیق- کارمند و عـضو فعـال ساواك شماره رمز ساواك ۵۲۷۵- ۹۰۹۱

۱۳- جعفر تمکینی- کارمند امور دانشجویان و عضو فعال ساواك شماره رمز ۱۰۹۸۷

۱۴- ایرج جوادیان (داریوش)- سرپرست خـوابگاههای دانشجویی شماره رمز ۴۲۴۶

۱۵- حبیب‌پور نیك (میدانی)- کارمند پلیکپی علوم تربیتی شماره رمز ۱۴۹۶۷

۱۶- محمد حسین اکرمی- بایگان دانشکده فنی شماره رمز ۱۲۱۶۳

۱۷- محمد یاقوتی- کارمند ساواکی شماره رمز ۱۰۷۱۵

۱۸- کمال‌الدین عابدی- کارمند اداره کارگزینی دانشگاه و نماینده محلس شماره رمز ۱۱۰۶۳

۱۹- سید امین‌زاده قمرپزی- کارمند ساواکی شماره رمز ۲۵۱۶

۲۰- میرعباس موسوی‌شنگل‌آبادی- کارمند ساواکی شماره رمز ۲۰۴۷

۲۱- میرجواد دواچی- کارمند بیمارستان و عـضو فعـال ساواك شماره رمز ۲۴۴۹

۲۲- ثریا بیت‌الله- فساد اخلاق

اسامی دانشجویان ساواکی

۳۳	عبدالهادی رئیسیان	پزشکی	۸۸۱۹
۳۴	سیدضیاءالدین عظیمی	،،	۱۲۹۲۰
۳۵	حسن افراد	،،	۱۳۵۷۴
۳۶	هوشنگ علوی‌فرد	،،	۱۱۸۹۹
۳۷	سیدجعفر کریمی	،،	۱۰۹۷۵
۳۸	محمدعلی همیلی	،،	۱۱۲۷۴
۳۹	مهین نوری	پرستاری	۱۳۶ ۷۵
۴۰	محمد اقبال‌بهمانی	داروسازی	۲۲۰۱۰
۴۱	حسین صادقی پورمروی	،،	۱۰۹۹۰
۴۲	سیاوش محبوبی	،،	۵۶۹۷قدیم ۹۰۳۰ جدید
۴۳	صفر اکبری‌ابوالبو	،،	۱۳۸۰۰
۴۴	مهدی احراری	مرکز تربیت‌دبیر	۱۲۱۶۰
۴۵	حسن حیاریان	مرکز تربیت‌دبیر	۱۲۷۵۸
۴۶	فریدون باوفا	کشاورزی	ــــ
۴۷	محمد بانی‌الاصل	،،	۱۱۳۲۰
۴۸	احمد رضاحاجی	،،	۱۴۱۶۹
۴۹	موسی صدیور چشمه‌چنار	،،	۱۲۸۵۱
۵۰	قاسم امارشی	،،	۶۳۸۲قدیم ۸۰۹۲۸جدید
۴۱	سیدفتاح فریشی	،،	۱۰۴۵۸
۴۲	حمیدباکرم کندلجی	،،	۱۰۹۸۰
۴۳	حسین موری‌حیاوی	علوم تربیتی	۱۳۶۱۹
۴۴	مهصر معراجی	،،	۱۳۶۰۴
۴۵	[illegible]	،،	۱۱۳۷۱
۴۶	حسین قدمی‌سیمرود	،،	۱۲۷۱۲
۴۷	[illegible]	،،	۱۴ ۳۴
۴۸	[illegible]		۱۲۱۷

یك ایرانی ثروتمند در لوس آنجلس کشته شد

* سارقین انگشتر الماس ۷۰ هزار دلاری او را بسرقت بردند .

لوس‌آنجلس‌ــ آسوشیتدپرس‌ــ پلیس لس‌آنجلس‌روز گذشته گفت که در جریان یك‌سرقت از منزل یك ایرانی ثروتمنـد واقع در غـرب لس‌آنجلس سارقین این ایرانی را بـا شلیك گلوله بقتل رساندند و انگشتری الماس ۷۰۰۰۰ دلاری وی را بسرقت بردند .

گروهبان بیل انی مامـور پلیس اظهار داشت سارقین‌دو نفر بودند و روز جمعه بعداز ظهر واردمنزل فریدون‌زولیزاده افشار ۳۹ ساله شدند و درزمانی که درگرفت سارقین افشار را هدف گلوله قرار دادند .

۳ عضو خانواده افشار در زمان سرقت در منزل بودند و ظاهرا سارقین از درب جلوی منزل وارد شده‌بودند. سارقین پس از ارتکـاب جنایت‌با اتومبیلی که توسط یکی از همدستانشان‌هدایت میشدجلوی منزل پارك‌شده بود فرار کردند.

سمینار هم‌آهنگی مدیران صنایع

پریروز دومین سمینار یك روزه هم‌آهنگی مدیر صنایع کشوربا‌حضور حدود دویست‌تن ازفارغ‌التحصیلان فنی سراسر کشور و مدیران صنایع باحضور رئیس ومعاون پـژوهشی دانشگاه علم و صنعت ایران درمحل این دانشگاه گشایش یافت . ایـن سمینار در جهت هماهنگ کـردن فعالیت و واحدهای تولیدی‌ومشابه سازی درصنایع از طریق‌جمع‌آوری آمار و اطلاعات و حذف‌و وابستگی های صنعتی به خارج تشکیل شده است .

دراین سمینار گفته شد که طی یك ماهه گذشته پس از بازدید و بررسی مشکلات چند کارخانه ، دانشگاه علم و صنعت ایران‌دریافت. کهاکثر قطعات و لـوازم ایـن کارخانجات در آزمایشگاه های‌این دانشگاه قابل تهیه و تعمیر است و بانوجه به اینکه موسسه استانـدارد صنعتی ایران بـا ۹۳ آزمایشگـاه تخصصی خود در کرج قول‌همکاری از این دانشگاه‌را داده بسیار جای امیدواری است که بزودی صنایـع داخلی ما در مورد تهیه و تعمیر لوازم یدکی‌و قطعات‌بعلت خودکفا در آیند .

در این سمینار تصمیم گرفته‌شد به‌منظور دست یافتن هرچه سریعتر به هدف سمینار شرکت کنندگان از آن پس در پنج کمیته بنام های مدیریت و سازمانی‌صنایع ،آرشیوها و کتابهای قطعات آلیاژ وسنجش و هم‌آهنگ‌کننده گـ[illegible] تشکیل خواهند داد .

انتصاب

از سوی حمیدصدرحاج‌سیدجوادی وزیر کشور آقای جواد طبیبیان معاون برنامه‌ریزی و خـدمات مدیریت وزارت کشور بسمت معاون امور اداری و مالی آن‌وزارتخانه منصوب گردید.

قطعنامه سمینار کارکنان دیوان محاسبات

اولین سمینار کارکنـان دیوان محاسبات هفته گذشته بمدت ۲ روز در محل اداره مرکزی‌تشکیل شد و صاحبنظران در امورحسابرسی و ممیزی حسابها نقش حساس دیوان محاسبات را بمنزله یـك محکمه حساب در سراسر کشورو حفظ و حراست بیت‌المال وخطمشی آن در حکومت جمهوری اسلامـی مورد بررسی قرار دادند و درپایان با صدور قطعنامه‌ای به اولیـن گردهمائی خود خاتمه دادند. در این قطعنامه آمده است: ضمن‌تایید رهبری امام خمینی و پشتیبانی کامل از آقای بازرگان نخست‌وزیـر، خواستاریم بجای ریاست‌کل دیوان محاسبات فعلی شخص دیگری را معرفی و انتصاب نمایند.

ــ دیوان محاسبات وابستگی خود را از وزارت اقتصـادی‌و دارائی قطع و زیر نظر مجلس شورایملی انجام وظیفه نماید.

ــ انتخاب مستشاران باید از کادر دیوان محاسبات صورت‌پذیرد.

ــ اجرای کامل قـرارهای صادره از طرف دادگاههای دیوان محاسبات و اینکه هیچیـك از دستگاههای دولتی حق مداخله و اعمال نظر در امور دیوان‌محاسبات را نداشته باشند.

ــ تشکیل یك گروه ضربت از ورزیده‌ترین و مجرب‌تریـن ممیزین بمنظور رسیدگی سریع به حسابهای موقه وزارتخانه‌ها و نیز دگرگونی انقلابی قوانین محاسبات.

۵۳۰ هزار برگ درخواست کنکور به سازمان سنجش رسید

حدود ۵۳۰ هزار بـرگ درخواست‌شرکت در آزمون‌سراسری به سازمان سنجش آموزش کشور رسیده است. این مطلب‌درجلسه‌ای با حضور مسئولان سازمان امـور دانشجویان کشور گفته شد واعلام گردید تاکنون ۴۰۰ هزار بـر

امام خمینی در دیدار با گروهی از افراد ارتش:

من دست ملت ایران را می بوسم

امام خمینی رهبر انقلاب اسلامی ایران در دیدار با گروهی از افراد ارتش جمهوری اسلامی ایران پیرامون مسائل مختلف مطکتی سخنان مشروحی ایراد کردند ؛

امام خمینی درآغاز سخنان خودگفت بعضی مسائل، مسائل اصلی است ، مسائلی است‌که بنیاد مسائل دیگر است. مسائلی است‌که حفظ اسلام و حفظ استقلال کشور به‌آنها بستگی دارد. وبعدازاینکه این مسائل اصلی تحقق پیداکرد مسائل دیگری است‌که‌آن مسائل باید دنبال بشود. ما الان مبتلا هستیم بیك رشته ازمسائل اصلی‌که اسلام به‌آن بسته است واستقلال کشور ، باید همه ما تمام هم‌مان را وتمام قدرت‌مان‌را صرف دراین مسائل اصلی بکنیم وبعدازآنکه ایران مستقلی واسلام پیاده شدمای داشتیم دنبال مسائل فرعی برویم وانشاءالله‌آن مسائل را هم متحقق‌کنیم .

مسئله قانون اساسی

الان مسئله‌ای‌که درپیش است یکی مسئله قانون اساسی است ویکی تشکیل مجلس شورا. این‌دو مسئله برسایر مسائل مقدم است . بکوشند آست برای اینکه نگذارند این قدم‌ثانی‌را ما برداریم .

چنانچه کوششها نکردند‌که نگذارند رفراندوم حاصل بشود . راجع بداصل جمهوری، قشرهای مختلف ، ریشه‌های فاسد رژیم سابق ، عمال فاسد اجانب جدیت‌کردند پس ازآنکه شکست خوردند و رژیم منحوس شاهنشاهی مدفون شدنگذارند جمهوری اسلامی تحقق پیداکند. طرحها ریختند وکارشکنی‌ها آکردند طراحان توکر اجانب طرح ریختند وریشه‌های فاسد رژیم سابق‌کارشکنی‌هاکردند . رفراندوم را تحریم‌کردند . آتش زدند صندوقهای بعضی ازبلادرا . مانع شدند ازاینکه رای بدهند در بعضی ازبلاد . لکن شکست خوردند آنهم شکستی‌که درتاریخ نظیر نداشت.

دوشکست خوردند

اینها تاکنون دوشکست خوردندکه هردوی این‌شکست‌ها درتاریخ بی‌نظیر یاکم‌نظیر است، یکی شکست درمبارزه بین ملت ورژیم . باهمه قدرت‌که داشت وباهمه پشتوانه‌هاکه از قدرتهای بزرگ داشت این شکست شکستی بودکه در دنیا سابقه نداشت‌که یك ملتی بادست خالی ــ یك ملتی‌که هیچ نداشت بریك رژیمی‌که همه‌چیز داشت غلبه‌کند . البته نیروی ایمان ــ نیروی اسلام موجب این غلبه شد . وقتی نیروی اسلامی بود تمام قشرها بهم متصل شدند وهمه باهم این‌صد بزرگ‌را شکستند واین نیروی ایمان بود. قدم بعدرفراندوم بود . مخالفین مابارفراندوم مخالفت‌کردند وکارشکنی‌کردند لکن ملت ما به نیروی ایمان پیش برد ورفراندومی‌که درایران واقع شد نه‌درایران ونه درسایر جاها سابقه نداشت. بااین عشق وعلاقه وبااین محبت وحمبستگی‌که ۹۹ درصد وبیشتر شما پیرون شدید . دراین دوقدم پیروزی مال‌شما ورسوائی مال مخالفین شماست . حالا بقدم سوم رسیده است‌که باز مخالفت‌ها شروع شده است . بابهانه‌های مختلف جنودشیاطین دور هم جمع میشوند . بهانه‌های مختلفی‌که سابقا هم این بهانه‌ها را داشتند . حالاکه بناست قانون اساسی بدسترس ملت‌گذاشته شود تاهرکس هرمطلبی دارد پیشنهادکند وبعد نمایندگان مردم ــ نمایندگان منتخب ازطرف خود ملت قانون اساسی را بررسی‌کنند باهمه مطالبی‌که قشرهای مختلف و باصلاح حقوقدانها بررسی‌کنند وهمه مطالب‌را رویهم بریزند وقانونی‌که نوشته شده است اگر نقص دارد آن نقص را رفع‌کنند واگر اشکالی دارد اشکال‌را مرتفع‌کنند حالا هم بهانه‌گیرها آنهائی‌که درآن مراحل شکست خوردند میخواهند دراین مرحله خرابکاری کنند .

دشمنان خودتان‌را بشناسید

برادران بیدار باشید . دشمنان خودتان را بشناسید، می‌خواهند نگذارند قانون اساسی برطبق آنطوریکه اسلام‌حکم میکند تصویب شود. باید حقوقدانهای غربی نظر بدهند . ما می‌خواهیم قانون اسلامی بنویسیم از غرب بیایند نظر بدهند . یا غربی‌ها بیایند نظر بدهند یاغرب‌زده‌ها بیایند نظر بدهند . ما حقوقدان اسلامی می‌خواهیم واین‌حقوقدانها اسلام را نمیدانند یعنی چه . البته بعضی ازآنها، من وقتی آکه بطورکلی میگویم ازباب آنهائی‌که درقشر اسلامی هستند و مطالعات اسلامی دارند خارج هستند من بآن غرب‌زده‌ها صحبت دارم . باآنهائی‌که تحت تاثیر غرب‌زده‌ها واقع میشوند صحبت دارم . باید قانون اسلامی مارا ازغرب‌زده بگیریم . باید دیدکی صلاحیت دارد. چه حقوقدانی صلاحیت داردکه درقانون اساسی ما نظر بدهد، ماکه میخواهیم‌جمهوری اسلامی تحقق پیداکند وقانون اساسی جمهوری اسلامی می‌خواهیم تدوین کنیم ما باید دنبال آنهائی‌که حقوقدان غربی هستند اگر باشند برویم ، روشنفکرانی‌که از اسلام بی‌اطلاع هستند و نمیدانند اسلام چیست . هروقت‌خواستیم قانون اساسی جمهوری ــ یا جمهوری دمکراتیك را تدوین کنیم شما آقایانی‌که حقوقدان هستید . شما آقایان روشنفکر غربی صلاحیت داریدکه نظر بدهید . لکن ما هروقت‌خواستیم قانون اسلامی بنویسیم ومسائل اسلام‌راطرح‌کنیم شماصلاحیت ندارید . شما ازاسلام اطلاعی ندارید . شما اسلام رامی‌گویید برای این زمان نیست برای اینکه اسلام را نمیدانید . برای اینکه اعتقاد نداریدکه اینکه قانون اسلام را آورده است خدا است . خدا است‌که محیط برهمه چیزها است برهمه اعصار است . قرآن است‌که‌کتاب همه اعصار است . دستورات رسول‌الله است‌که برای همه اعصار است.

اجازه نمیدهیم دخالت در معقولات کنید

شما نه از قرآن اطلاعی دارید و نه از سنت دارید ونه از اسلام و ما بشما اجازه نمیدهیم که دخالت در معقولات کنید. بله در بعضی مسائل اداری و مسائل اجرائی شما هم حق نظر دارید لکن عمده اینست که شما نمی‌خواهید یك قانون اساسی اسلامی باشد. شماها از اسلام وحشت دارید. حق هم دارید. برای اینکه در استفاده های شما را بست. اسلام دوستان شما را از ایران بیرون کرد. اسلام جنایتکارها که رفقای بعضی از شماها بودند به درك فرستاد. شما از اسلام وحشت دارید و حق دارید وحشت داشته باشید ، ولی ملت ایران نمیتواند تابع هوای نفس شما باشد. نمیتواند قرآن را کنار بگذارد و قانون اساسی غربی‌را قبول کند. بشما اجازه نمیدهند که در امری که بی‌اطلاع هستید و جاهل هستید دخالت‌کنید.

شما اطلاعات‌تان در حدود مسائل غربی است قوانین غرب را میدانید. شما تاکنون قرآن را مطالعه نکردید.

من بهمه اقشار نمیگویم. در بین اینها اشخاص اسلامی، اشخاص مطلعدار است. من آنهائی را میگویم که میگویند اسلام دیگر فایده ندارد. من آنهائی را میگویم که میگویند اسلام مربوط به ۱٤ قرن پیش است. ما به اشخاصی که اطلاع ندارند از قوانین اسلام. از روح اسلام اطلاع ندارند نمیدانند که اگر اسلام تحقق پیدا کند چه خواهد شد.

ما به آنها اجازه نمیدهیم که در این امور دخالت کنند. بله حق رای دارند. رای بدهند که اسلام نه. چنانچه دادند. مختارند که رای بدهند. لکن نگوئید ما مجلس موسسان کوچك نمی‌خواهیم یك مجلس موسسان ۵۰۰ ــ ٦۰۰ نفری می‌خواهیم. بهانه نگیرند. مگر مجلس موسسان چه است. جز اینست که اشخاصی که مردم آنها را انتخاب میکنند باید بنشینند و قانون را ملاحظه کنند باید حتما ٦۰۰ ــ ۷۰۰ نفر باشند تا نوبت بشما هم برسد. اگر تمام ملت ۵۰ نفر را تعیین کنند اینها وکیل ملت. نیستند. این مجلس، مجلس موسسان نیست.

قانون اساسی بافکار عمومی گذاشته میشود

ما بعد از اینکه قانون اساسی بررسی شد و بنظر خبرگان اسلامی رسید و بنظر روحانی اسلامی رسید بنظر علمای متعهد رسید. بنظر نمایندگان مردم رسید بازهم در افکار عمومی میگذاریم.

مجلس موسسان اگر اعتبار دارد برای اینست که مجلس مبعوث ازملت است. خودملت حق ندارد رای بدهد لکن وکیل ملت حق دارد، این چه غلطی است. خود من حق ندارم‌تصرف بکنم در مالم ولی وکیلم حق دارد. خود شما حق ندارید رای بدهید وکیل شما حق دارد. وکلای برای این حق دارند که وکیل شما هستند والا چه حقی دارند. یکنفر چه حقی دارد برای ۳۵ میلیون جمعیت رای بدهد. ۵۰ نفر یا ٦۰۰ نفر چه حقی دارد برای یك ملت ۳۵ میلیونی رای بدهد. این حق برای اینست که شما میخواهید رای بدهید، برای شما است. میزان رای ملت است. ملت یکوقت خودش رای میدهد این اساس است. یکوقت یکعده‌ای را تعیین میکند که آنها رای بدهند آن‌درمرتبه دوم صحیح است والا مرتبه اول حق مال خود ملت است.

افرادمحروم باید رای بدهند

شما خون دادید حقوقدانان برای شما تکلیف معین کنند. خودتان باید تکلیف معین کنید. شمائید. همین ملت و همین مردم محروم دانشگاه ــ جوانهای محروم مدرسه فیضیه ــ همین جوانهای محروم در ارتش ودر بازار ــ همین جوانهای محروم در کارخانه‌ها و در کشاورزی اینها باید رای بدهند. بهانه ها را کنار بگذارید. از خدا بترسید. با ملت شوخی نکنید. رای مردم را هیچ حساب نکنید. مردم را بحساب بیاورید. ما حتما باید طرحهای غربی باشیم اسلام را کنار نداریم غرب هرچه بگوید تابع او هستیم. غرب تا حالا همین بساط بود که بود. ما تاحالا مبتلا به غرب بودیم و بیش از ۵۰ سال که اکثر شما و یا بعضی از شما یادتان است و بیست و چند سال که اکثر شما یادتان است طرحهای ما غربی بود گرفتاریهای ما از غرب بود. باز همان گرفتاریها پیش بیاید و قانون اساسی را هم آنها بنویسند و غرب‌زده‌ها رای بدهند. میزان شما هستید. آن کسی را که اینها خودشان قبول دارند بعضی هایشان دروغ میگویند. دکتر مصدق هم وقتی که یك مطلبی پیش آمد که من حالا یادم نیست آمد در بالا ایستاد و گفت من با خود مردم صحبت میکنم به وکلا کاری ندارم. ما از خودتان رای می‌خواهیم، ما اگر چنانچه هیچ‌هم وکیل نگیریم شما میزان هستید. ما برای خاطر اینکه این تق تقها کم بشود گفتیم یك مجلس هم درست بشود. شما اسمش را مجلس موسسان بگذارید. اگر خیلی دلتان میخواهد غربی باشید، اگر خیلی دلتان می‌خواهد مردم را متوجه خودتان بکنید ، اسمش را بگذارید مجلس موسسان. والا ما با مردم کار داریم. قاعده این بود که ما قانون را بنویسیم و منتشر کنیم.

در همه بلاد و همه مردم به‌بینند بعد بگوئیم این را می‌خواهید یا نه. رفراندوم کنیم.

ما برای اینکه اینها خیلی دم از روشنفکری میزنید یکقدری هم با شما مسالمت بکنیم. با اینکه هرچه مسالمت کنیم شما بدتر خواهید کرد ما میگوئیم که مردم خودشان افرادی را تعیین کنندکه این قانون اساسی‌که نوشته شده‌است بیایند به‌بینند هر رای و هر طرحی دارند بدهند. میخواهد این رای‌ها آراء مخالف با قرآن باشد و می‌خواهد موافق . منتها ما مخالفهایش را قبول نمی‌کنیم و شما هم دنبال آن هستید که این کار را بکنید. شما اسم این مجلس را مجلس موسسان بگذارید. ما بعد از این مجلس موسسان هم بخود موکلها مراجعه می‌کنیم ما به وکلا چه‌کار داریم ، ما شما را می‌شناسیم. ما نوکر شمائیم.

من میگویم شما هم بی‌اطلاع هستید، اگر ملت بی‌اطلاع است شما بی‌اطلاع‌تر هستید. برای اینکه در اینجا اطلاعات اسلامی میخواهد و بعضی از شما اصلا اطلاع ندارید، بعضی از شماها نمیداند نماز چند رکعت است. چرا ملت ما اطلاع ندارد. چرا اینقدر ملت ما را ضعیف قرار میدهید . چرا بملت اهانت می‌کنید. چه حقی دارید. در ملت ما همه چیز است. اگر اسلام فقط عیب است بله شما حق دارید ملت ما مسلم است شما هم اسلام را قبول ندارید پس ملت ما چیزی نمیداند برای اینکه اسلامی است و اسلام چیزی است که مخالف با همه دانش‌ها است. حرف شما اینست. یکقدری درحرفهایتان تفکر کنید. یکقدری در مطالب‌تان تعقل کنید. نگذارید‌که ملت یکوقت به تنگ بیاید. رژیم سابق ملت را به تنگ آورد. نگذارید. یکقدری برای اسلام حق قائل بشوید. یکقدری برای مسلمین و برادران اسلامی حق قائل بشوید، مسئله اصلی که حالا باید شمای ارتشی ــ من طلبه ــ مراجع اعظام ــ علمای اعلام ــ دانشگاهی ــ بازاری ــ دهقان ــ اداری ــ کارمندها کارخانه‌ها راه بیفتد اگر کارخانه‌ها راه بیفتد احتیاجشان از بیرون کم میشود. از غرب کم میشود و اینها عمال‌اند برای اینکه ما را محتاج آنها بکنند.

بشناسید دوستان ودشمنان خودتان را، قشر های‌روشنفکر دشمنان اسلام را ازمراکز خودشان بیرون کنند. کانون وکلا، وکلای دشمن با اسلام را یا نفهم را کنار بگذارند.

من از خدای تبارك و تعالی سلامت همه شما را می‌خواهم.

کردید باز نگفتند شما حق دارید ماغربی ها باید رئیس‌جمهور را برایتان تعیین کنیم. خود شما تعیین کردید آنوقت‌می‌آئیم سراغ اینکه این مسائل دوم را باید پیش بیاوریم. و من هم میدانم. شما مشکلات دارید ما هم مشکلات داریم. شما ارتش را میدانید که یك اشکالاتی در آن هست ما هم ارتش را میدانیم که اشکالات دارد و هم ادارات را و هم وزارتخانه‌ها را. هم بازار و هم محله‌ها و مدارس خودمان را. اما حالا نباید آن چیزی که ما باید در آن مسیر همه باهم برویم و هرکدام مسیرش را رها کند و شما بروید بگوئید که درارتش حالا چه اشکالی است.

الان تشتت مخالف با مسیر ما است. ملتفت باشید الان اختلاف سلیقه‌ها را پیش نیاورید، الان همه مان باید برویم سراغ اینها .

اگر یکوقت خدای نخواسته زلزله بیاید و یك شهر را خراب کند و من بنشینم در مدرسه درس بخوانم و شما هم بروید در نظام رژه بروید صحیح است. نه . باید همه بیایند برویم این زلزله زده‌ها را نجات بدهیم.

امروز مملکت ما غرب زده است که از زلزله زده بدتر است. امروز بعضی از اشخاص در این مملکت می‌خواهند نگذارند اسلام تحقق پیدا کند. بعضی از مقامات را آقتل میکنند و می‌خواهند نگذارند اسلام تحقق پیدا کند.

امروز وقت این نیست که تق بزنند که من فلان‌قسش را می‌خواهم و فلان قسش را نمی‌خواهم. امروز وقت‌اینست که همه دست بهم بدهیم بگوئید ما اسلام را می‌خواهیم چنانچه همه گفتید. بااسلام پیش رفتید. شما اشکالات خودتان راحالا پیش نیاورید بگذارید برای بعد. بگذارید اسلام تحقق پیدا کند. بگذارید مملکت، مملکت بشود بعد بیائیم سراغ اینکه نظام مملکت چجور باید باشد و طلبه‌اش چجور باشد و کاسبش چجور باید باشد. من هم میدانم همه‌جا اشکال است. لکن الان ما در زلزله هستیم. غرب زده هستیم. همه‌باید دست بهم بدهیم و این راه را تا اینجا که آمدیم بقیه‌اش را هم برویم .

وقت اشکالتراشی نیست

ما بین راه هستیم باز گردنه‌ها داریم که دزدها درآن گردنه‌ها است. ما یك یا دو گردنه را گذشتیم. باز دزدها در گردنه های دیگر است. در کمین نشسته‌اند با هر صورت. ما باید همه دست بهم بدهیم از این گردنه‌ها بگذریم بعد که گذشتیم و رسیدیم بمنزل بنشینیم بگوئیم حالا اشکالات‌مان چه است. الان وقت اشکالتراشی نیست. الان وقت جلوگرفتن است.

من از همه می‌خواهم. من بملت ایران التماس میکنم. من دست ملت ایران را می‌بوسم ، اسلام را می‌خواهند ببرند. این قشر های دانشگاهی وداشجو و کلا و روشنفکرها حساب خودشان را از آن چندین نفری که عمال غرب‌اند و عمال محمدرضا هستند جدا کنند.

کانون وکلا که همه‌اش غرب‌زده نیست. این غرب‌زده‌ها را کنار بگذارند. یکی‌شان رفت بقیه هم بروند. روشنفکرهای اسلامی، روشنفکر های وارداتی را کنار بزنند. غرب زده‌ها را کنار بگذارید عده‌شان خیلی زیادهم نیست. اما فضولیشان زیاداست. ادعایشان زیاداست. خود قشرروشنفکر متعهد اسلامی برای خاطر خدا ــ برای خاطر اسلام ــ برای خاطر استقلال کشور ــ برای خاطر حفظ آزادی این روشنفکر متعهد اسلامی آنهائی راکه دربین‌شان پیدا میشود که تق میزنند ومیخواهند نگذارند کارها پیش برود اینها را کنار بزنند. توی گوشتان دعا بخوانند بروند باروپا بعیاشی‌که میکردند وحالاآمده‌اند.

آن کانون وکلا آنهائی را که برضد اسلام‌اند کنار بگذارند همه که نیستند. بعضی از وکلا بسیار مردم سالم و صحیحی هستند. ولی آنهائی که فضولی میکنند آنها را کنار بگذارند از کانون بیرون کنند.

دانشگاهی بیدار باشد

دانشگاه ما که مرکز آدم سازی باید باشد قشر دانشجو که متعهد برای اسلام است و خونش را برای اسلام داد و فعالیت برای اسلام کرد حالا بیدار باشد که یکعده معدودی در این دانشگاهها میروند و نمی‌خواهند اسلام پیدا بشود. نه اینکه می‌خواهند دانشگاه درست بشود خیر، آنها از درست شدن دانشگاه می‌ترسند.

خدا رحمت کند مرحوم قیض قمی رضوان‌الله‌علیه را در همین مدرسه فیضیه نزدیك جائی‌که حوض‌بود زمان رضاخان. بمن فرمودند که چه عیبی دارد که اینها می‌خواهند صالح‌را از غیر صالح جدا کنند . می‌خواستند امتحان کنند و آن امتحاناتی که می‌خواستند بکنند و روحانیت را از بین ببرند. ایشان باورش آمده بود میفرمود که اینها می‌خواهند صالح‌ها را بگذارند باشد بدها را بفرستند .

من عرض کردم اینها از صالح می‌ترسند. اینها ازروحانی صالح می‌ترسند از بد آن چه‌ترسی دارند بدش که همراه است با اینها، اینها از صالح می‌ترسند.

دانشگاه هم باید خودش را اصلاح کند. خود دانشگاهی صالح اینهائی که حالا آمدند و می‌خواهند بقول خودشان اصلاح بکنند اینها از اصلاح دانشگاه می‌ترسند. اینها می‌ترسند که در دانشگاه یك آدمی پیدا بشود که یکوقت مشت بدهانشان بزند. آنها هم می‌ترسیدند که از روحانیت یك کسی پیدا بشود و مشت بزند. همه از آدم می‌ترسند و از آدمك‌که کسی نمی‌ترسد. اینها می‌خواهند دانشگاه را نگذارند آدم در آن پیدا بشود و شما جدیت کنید که آدم پیدا بشود.

شما جدیت کنید این اشخاصی که حالا در دانشگاهها افتادند و دارند فساد میکنند خودتان بیرونشان کنید. نیائید شکایت کنید که در دانشگاه یك کسی آمده حرف میزند. بروید مقابلش بایستید بگوئید تو چه میگوئی. تو برای ملت دلت میسوزد. اگر برای ملت دلت میسوزد چرا رفراندوم را نمیگذاشتید بشود. چرا نمیگذارید الان کشاورزها زراعتشان را بردارند جز اینست که می‌خواهند برای امریکا بازار درست کنید. قبلا شاه درست میکرد حالا شاهك. چرا نمیگذارید کارخانه‌ها راه بیفتد اگر کارخانه‌ها راه بیفتد احتیاجشان از بیرون کم میشود. از غرب کم میشود و اینها عمال‌اند برای اینکه ما را محتاج آنها بکنند.

دشمنان اسلام را ازمراکز خودشان بیرون کنند. کانون وکلا، وکلای دشمن با اسلام را یا نفهم را کنار بگذارند.

من از خدای تبارك و تعالی سلامت همه شما را می‌خواهم.

معاون سیاسی وزارت کشور در گفتگو با خبرنگار کیهان :

انتخابات مجلس خبرگان اواسط تیرماه انجام میشود

دولت برای جلوگیری از توطئه‌های احتمالی پیش‌بینی‌های لازم را خواهد کرد

دیروز خبرنگار کیهان با آقای دکتر صادق طباطبائی معاون سیاسی وزارت کشور یك مصاحبه اختصاصی انجام داد . در این مصاحبه آقای طباطبائی به تفصیل ازکیفیت انتخابات مجلس خبرگان و متخصصان و همچنین ضرورت سرعت در انجام‌رفراندوم سخن گفت . متن مصاحبه بشرح‌زیر است.

سئوال : چطورشدکه تشکیل مجلس موسسان بصورتی‌که قبلا اعلام شده بود منتفی گردید و تشکیل مجلس بصورت سابق چه مشکلاتی ایجاد میکرد ؟

جواب : البته مجلس‌موسسان با آن فرمی که درنظر و یا در واقع در اذهان مردم هست ، یکمرتبه منتفی نشده ، اگر بخاطر بیاورید سئوال‌از مردم در رفراندوم گذشته به اینصورت مطرح شده بود. که: «تغییر رژیم سابق به جمهوری اسلامی که قانون اساسی آن از تصویب ملت خواهد گذشت، آری‌یا نه» آنجا گفته نشد که از تصویب مجلس موسسان خواهد گذشت یانه ، تصور میکنم امام در آنموقع هم احیانا در ذهنشان این بوده که ممکن است مجلس موسسان به آن صورتی که متداول بوده مانند صدر مشروطیت، شرایط مملکت ایجاب نکند که مجلس موسسان تشکیل شود . و اگر براین اساس از مردم سئوال میکردیم که قانون اساسی از تصویب مجلس موسسان خواهد گذشت آری یا نه آنوقت می‌بایست حتما مجلس موسسان تشکیل میدادیم حالا هیچراهی وجود نداشت بجز اینکه مجلس موسسان تشکیل شود بنابراین دستوپا بسته میشد ولی فکر میکنم امام همان موقع باین نکته توجه داشته‌اند که ممکن است شرایط مملکت طوری‌شود که ما نتوانیم ٦۰۰ـ۷۰۰ نفر نماینده دور هم جمع کنیم و انتخابات را خیلی راحت و بدون اصطکاك بااین‌درگیری‌هایی که امروز در سراسرایران وجود دارد برگزار کنیم و کار تصویب قانون اساسی به درازا بکشد . و فکر ایشان کاملا هم درست بود . فکرملغی‌کردن مجلس موسسان به آن فرمی که قبلا گفته شده بود از قبل هم مورد توجه بود اما چطور شد که یکمرتبه عوض شد . آن چیزی که الان بجای آن خواهد آمد زیاد با مجلس موسسان تفاوتی ندارد با یك تفاوت که مقدار اختیارات آن کمتر شده ، اولا این مجلس نهایی تصمیم‌گیری نیست، در حالیکه مجلس موسسان مجلس تصمیم‌گیری نهایی بود . یعنی نمایندگانی که می‌آمدند و قانون اساسی را مورد مطالعه قرار میدادند و تصویب می‌کردند دیگر تمام شده‌بود. اینجا این عده که می‌آیند ، اولا منتخب مردم‌هستند، مثل مجلس موسسان که نمایندگانش را مردم تعیین میکنند ، با حقوقی کمتر که تصمیم نهایی را بازتلك‌تلك‌افرادملت خواهند گرفت با تعداد کمتر که هم انتخابات آسان‌تر است و هم بحث و بررسی پیرامون قانون اساسی سریعتر جلو میرود و سریعتر به پایان میرسد .

بنابراین هدف در این پیشنهاد ، تغییر آن روش به روش جدید ، علیرغم محدود کردن اختیارات این‌مجلس ، سرعت و تصویب قانون اساسی بود حال‌که‌میخواهیم درتصویب قانون اساسی سرعت بخرج دهیم چگونه عمل کنیم، که اصول دموکراسی خدشه‌دارنشود و این روش توام با هم ازطرف امام پیشنهاد شد: ملت خبرگان و صاحبنظران را خودشان انتخاب کنند ، و افرادی که مردم به شایستگی و صلاحیتو به لیاقت آنها اعتماد دارندمی‌توانند بیایند و نظرات مردم‌را مورد تبادل‌نظر قرار داده ، با متن پیشنهاد شده تلفیق دهند، و بصورت نهایی‌درآورند و بعد آنرا دوباره از تك‌تك مردم نظرخواهی کنند کما‌آنرا میخواهند یا نمیخواهند . بنظر من که خیلی آزادمنش‌تر و دموکراسی‌تر از مجلس موسسان سابق است باین ترتیب که فرض کنید ، مجلس موسسان سابق با ٦۰۰ نماینده و هر نماینده‌ای را که اکثریت‌حوزه انتخابی به او رای داده‌باشند این نماینده در بعضی مواردکه ٦۰ درصد موافق داشته ، ٤۰ درصد نیز مخالف خواهند داشت در حقیقت ، این فردی که بعنوان نماینده آن حوزه انتخاباتی خواهد آمد ، ٤۰ درصد آراء رانداردولی بعنوان نماینده صددرصد صحبت می‌کند . با این فرم جدید، به آن ٤۰ درصد مخالف هم امکان داده میشود که نظر خودشان را در موردقانون اساسی‌بدهند، این امرخیلی‌سریعتر وانتخابات هم آسانتر است و هم ازنظر دموکراسی منطقی‌تر و هم‌مردم در تصمیم‌گیری نهایی دخالت مستقیم دارند . این راه بذهن امام رسیده است ، و هم به تصویب شورای انقلاب رسیده و دولت هم پذیرفته است .

طباطبایی افزود : بقول دکتر صحابی ، من اول خودم هم‌به مجلس موسسان معتقد بودم‌ولی موقعی که دلایل را شنیدم برای این فرم مجلس خبره‌گان یا مجلس برگزیدگان ، یا هر اسم دیگر که زیاد با مجلس موسسان فرق ندارند، این راه منطقی‌تر بنظر میرسد . بنابراین بنظر من این خود یك شیوه جدید در تصویب قانون اساسی است که در هیچ جای دنیا سابقه ندارد چون‌در کشور های غربی که قانون اساسی تصویب شده یا مجلس موسسان‌بوده‌یا رفراندوم‌برگزار شده است تصویب قانون اساسی در فرانسه و آمریکا (بعد از سقوط‌هیتلر) بصورت‌رفراندوم برگزار شد برای غرب زده‌های ما یا برخی از حقوقدان های ما که غرب برای آنها الگوی دموکراسی است آنها این کار را کردند و آنهائیکه به‌اردو های شرق چشم دوخته‌اند باید بدانند کشور هایی نظیر روسیه شوروی ، کوبا، یوگسلاوی ، آلمان شرقی ، مجارستان وچین اصلا قانون اساسی را به رای مردم نگذاشته و رفراندوم هم نکردند که بخواهیم آنها را مورد ملاك و الگو قراردهیم. شیوه‌ای که ما بکار بردیم و انتخاب و تعیین افراد صاحب صلاحیت رابعهده آنها گذاردیم یعنی برگزیدگان خودشان را براساس صلاحیت و خبره‌گی و توانایی ولیاقت علمی‌انتخاب میکنند و رای نهایی خودشان رانسبت به‌قانون اساسی و پیش‌نویس آن ، عنوان میکنند و هم مورد توجه بود اما چطور شد که یکمرتبه عوض شد . آن چیزی است که هرکس با آن مخالفت کند ، بنظر من واقعا عناد دارد و یا میخواهد مخالف باشد ، خیلی‌ها هستند که میخواهند مخالف باشند ، یا اینکه فکر میکنند که می‌خواهند مسئله‌ای را بزور به‌او تحمیل نمایند واین دقیقا بآن محتوائی‌که عنوان شده و نیتی که هست ، مغایر است .

سئوال : قانون اساسی، قبل از تصویب‌امام و شورای‌انقلاب، به‌آراء عمومی گذاشته میشود‌یا پس‌از تصویب ؟

جواب : پس‌از اینکه مجلس خبرگان تصویب نمود ، امام وشورای انقلاب نظر نهائی را خواهند داد و سپس به‌آراء عمومی گذاشته میشود .

سئوال : تشکیل مجلس خبرگان چه مدت طول خواهد کشید واز چه تاریخی شروع میشود ؟

جواب : البته لایحه انتخاباتی آن هنوز تهیه نشده، این‌لایحه باید از تصویب‌شورای انقلاب گذشته و به وزارت کشور برسد ، ولی این مشخص است که از هر ۵۰۰ هزارنفر، یکنفر بعنوان نماینده انتخاب خواهد شد واینکه شرائط سنی، شرائط انتخاب شونده و شرایط انتخاب‌کننده ، هنوز ازشورای انقلاب بما نرسیده ، من تصور میکنم تا اواسط تیرماه یا ۲۰ تیرماه بتوانیم انتخابات این مجلس مبعوثان را برگزارکرده باشیم .

سئوال : دولت چه‌اقداماتی برای برگزاری انتخابات این مجلس انجام داده وآیا برای توطئه‌های احتمالی که ممکن است ، صورت بگیرد ، فکری کرده است ؟

جواب : اقداماتی که دولت برای برگزاری انجام میدهد ، در حقیقت اقدامات وزارت کشور است . یعنی ما ازطریق استانداریها ، فرمانداریها و بخشداریها ، مقدمات انتخابات را وهیئت نظار برانتخابات را ، ترتیب میدهیم . خلاصه نماینده‌ای را که اکثریت‌حوزه انتخابی به او رای داده‌باشند در مورد خنثی کردن‌توطئه‌ها، که احتمالا درپیش خواهدبود، همان نوعی که در مورد رفراندوم عمل شد ، یعنی دستگاههای اطلاعاتی کمیته‌ها پاسداران انقلاب و مردم‌بدقت، مراقب اوضاع خواهند بود و هرزمان که نابسامانی یاناامنی ویا توطئه ویا خطری احساس کردند ، به‌نیروهای انتظامی اطلاع میدهند و دولت باتمام قدرت مقدمات خنثی کردن‌این توطئه‌ها را فراهم خواهدکرد.

سئوال : اقلیت های مذهبی به چه‌صورت نماینده‌هایشان را به‌این مجلس خواهند فرستاد ، درصورتیکه تعداد آنها کمتر از ۵۰۰ هزار نفر باشد ، بازهم یك‌نماینده خواهند داشت ؟

جواب : قاعدتا همان‌طوریکه عنوان میشود ، اقلیتها باید نمایندگان خودشانرا بفرستند ، طبیعی است که بنظر من‌بتعداد افرادشان باید نماینده داشته باشند ، وحتی اگراین‌اقلیتها، تعدادشان‌کمتر از ۵۰۰ هزار نفر باشد ، باز یك نماینده خواهند داشت .

سئوال : راجع به‌مقدمه‌قانون اساسی که هنوز منتشر نشده ، ممکن است توضیحاتی بدهید؟

جواب : شاید آن چیزی‌که منتشر خواهد شد ، باآن‌چیزی که من میگویم مطابقت نداشته باشد ، ولی آنچه در ذهن‌دارم این است‌که ملت مبارزه کرده، رژیم استبدادی را سرنگون کرده ، براساس جهان‌بینی اسلامی انقلاب کرده‌ومیخواهد جامعه را بطرف عدل و قسط سوق دهد ، وبلاك برتریهای دیگر امتیازات طبقاتی ، امتیازات نژادی نیست ملاك پارسائی و تقوی است که ملاك برتریهاست . مصداق آیه شریفه « ان‌اکرمکم‌عندالله اتقاکم » ــ گرامی‌ترین‌انسانها، باتقوی‌ترین هستند ــ این بعنوان ملاك برتری انسانها از انسانها نزد خدا قرار گرفته ، یعنی نفی زمینه‌های طبقاتی و ارزشهای طبقاتی .

سئوال : دردو اصل ، از پیش‌نویس قانون اساسی اشاره به‌شرایط ویژه وجنگ شده‌است ازجمله در مورد اعلام حکومت نظامی‌که توضیحی داده نشده وبسیار کلی است در صورتیکه اعلام حکومت نظامی در رژیم گذشته به‌بهانه جنگ با وطن‌فروشها، شورشیها، وخرابکاران عنوان میشد ، منظور در این قانون چه نوع جنگی است داخلی یاخارجی ؟

جواب : منظور فقط جنگ خارجی است یعنی سرباز با سرباز خارجی .

سئوال : باتوجه به اعلام خطر امام خمینی مبنی برامکان توطئه در تصویب قانون اساسی ممکن است توضیح بدهید چه خطراتی تصویب قانون اساسی را تهدید میکند :

جواب : خطر اینجاست که ملت ما نتواندمخالفین حرفهای را باکسانیکه واقعا نظراتی دارند تفکیك کند بخاطر آن نظرات خواص که حتی از راه دلسوزی باانقلاب اسلامی که دارند ایجاب می‌کند که با این راه‌که انتخاب می‌کنیم‌باید دموکراسی را رعایت کنیم واتفاقا در فرمی‌که امام‌پیشنهاد کرده اصل دموکراسی بیش‌از گذشته رعایت میشود .

اگر مجلس موسسان تشکیل میشد بابحثهای جمعی وفردی مسائل حاشیه‌ای تصویب قانون اساسی حدود یکی دو سال بطول میکشید ، طبعا بایستی صورت است که دولت موقت انقلاب که باید هرچه زودتر کار خودش را تمام کند وبه دولت‌منتخب مردم واگذار بکند باید چهاریاسه سال دیگربدون ضابطه‌های قانونی که منبعث‌از مردم است حکومت بکند واین دولت فلج میشود و عملا نمی‌تواند کار بکند . کما‌اینکه هم‌اکنون دست دولت درخیلی از موارد بسته است و قرار نبود دولت موقت این مدت‌عمر بکند وفقط انتقال قدرت بدولت منتخب حال قدرت را گرفته ولی نتوانسته منتقل بکندوبقول مهندس بازرگان کار ما فقط انتقال قدرت وتشکیل مجلس منتخب مردم بود .

آغاز کار کلانتری نارمك

پیش از ظهر پریروز کلانتری نارمك تهران با حضور تیمسار مجلی رئیس شهربانی کل کشور گشایش یافت .

در مراسم افتتاح پس از تلاوت آیاتی چند از قرآن مجید سرهنگ صدرالحفاظی رئیس کلانتری‌سخنانیم ایراد کرد و ضمن ابراز خوشحالی از شروع بکار مجدد این کلانتری از کسانی که در بازسازی کلانتری نارمك کمك و یاری کرده‌اند سپاسگزاری کرد .

سپس حجت‌الاسلام جلالی‌خمینی رئیس کمیته شماره ۵ تهران واقع در منطقه شرق ونیز سرهنگ یکی از اعضای کمیته در مورد همکاری های ماموربن کمیته و پاسداران انقلاب با کلانتری نارمك مطالبی بیان داشت .

پایان سمینار سازمان ملی دانشگاهیان

سمینار سازمان ملی‌دانشگاهیان ایران‌پس از دو روز بحث وتبادل نظر درباره مسایل دانشگاهی و موضوع استقلال دانشگاهها بعداز ظهر پریروز بکار خود خاتمه‌داد. در جلسه بعدازظهر این سمینار دکتر ناصر پاکدامن عضو هیئت دبیران سازمان ملی دانشگاهیان ایران طی سخنانی گفت : در سخنرانیهای دو روزه ا

وزیر بهداری و بهزیستی ضمن مصاحبه‌ای در شیراز گفت :

طرح‌های طب ملی و مردمی، بزودی تهیه و به دولت تقدیم خواهد شد

شیراز ــ خبرنگار کیهان ــ دکتر کاظم سامی وزیر بهداری و بهزیستی در مصاحبه‌ای در شیراز بخبرنگار ما گفت هم‌اکنون مشغول طرحهای اجرایی طب ملی و مردمی هستیم و با تلفیق نظریات کلیه اساسی گروههای مختلف مردم بزودی تهیه و تنظیم و لایحه آن برای تصویب به هیات دولت تقدیم میکنیم. نامبرده افزود سپاه بهداشت با آنکه در بعضی جهات موثر بود ، اما جوابگوی نیازمندیهای ما در سیاست فعلی طب ملی نمیباشد ، ممکن است که ما مجبور باشیم از همان طرح سپاه بهداشت استفاده نمائیم ولی نه فقط از دیپلمه و کسانی که درخدمت نظام هستند استفاده خواهیم کرد ، بلکه از همه گروههایی که میتوانند این چنین خدمت و سرویس را در امر بهداشت و درمان ارائه دهند ، استفاده نمائیم .

دکتر سامی اضافه کرد، باید اعتبارات بهداری و بهزیستی هر استان براساس نیازهای آن استان باشد. استان فارس درمقایسه با امکانات درمانی وبهداشتی ارسایر استانها جلوتر است و بسرعت بیمارستانی که نیمه‌تمام مانده تکمیل میکنیم و دراختیار مردم قرار میدهیم . وزیر بهداری افزود مساله آموزش پزشکی در گذشته مورد توجه قرار نگرفته و پزشکانی تربیت شده‌اند که برای خدمت دربخش‌ها و روستاها و یا اینکه آمادگی نداشته و عده‌ای از آنها بلافاصله بخارج رفته‌اند ، حذف غیرضروری و زائد است، حذف شود و دوره دانشکده پزشکی هم کوتاه شود و دانشجویان پزشکی بعوض اینکه ٦تا٧ سال در دانشکده بمانند ، بدون ارتباط با سرویس‌های خدماتی بتوانند از سالهای اول با تعلیماتی که می‌بینند خدمت ضمن آموزش را شروع کنند .

برای خدمت کردند ، درنظر میگرفته آشنایی نداشته ، بنابراین با توجه به نیاز فعلی ما تجدیدنظر در برنامه آموزش پزشکی بر مبنای نیازهای جامعه انقلابی لازم است و چه بسا که باید بعضی از واحد های درسی در سیستم فعلی که غیرضروری و زائد است، حذف شود و دوره دانشکده پزشکی هم کوتاه شود و دانشجویان پزشکی بعوض اینکه ٦تا٧ سال در دانشکده بمانند ، بدون ارتباط با سرویس‌های خدماتی بتوانند از سالهای اول با تعلیماتی که می‌بینند خدمت ضمن آموزش را شروع کنند .

مرد هزار چهره ساواک خراسان دستگیر شد

مشهد ــ خبرنگار کیهان ــ محمود غضنفری رئیس امنیت داخلی ساواک خراسان که بمرد هزار چهره معروف است دستگیر و تحویل کمیته انقلاب مشهد گردید. محمود غضنفری از عناصر خطرناک ساواک و عوامل رژیم منفور پهلوی در زاهدان بوسیله پاسداران انقلاب دستگیر وبمشهد اعزام شد.

دادسرای انقلاب اسلامی مشهد از کسانیکه از این شخص شکایتی دارند باطلاع دادسرا برسانند.

چهره‌های گوناگون غضنفری در عکسهای زیر دیده میشود.

کمیته امداد جوانان با شهرداری

المده ــ خبرنگار کیهان ــ اولین کمیته امداد جوانان با شهرداری در سطح استان مازندران در شهر المده تشکیل شد . به حسب دعوت کمیته انقلاب اسلامی المده بمنظور تشکیل کمیته امداد جوانان بشهرداری در روز ۲۲ر۳ر۵۸ عموم جوانان شهر در سالن شهرداری حضور و پس از سخنرانی شهردار آقای ربیع باهائی عضو کمیته انقلابی المده حاضرین در جلسه ۲۳ نفر از جوانان متدین شهر را که داوطلب خدمت افتخاری و همکاری باشهرداری بودند، از بین خودانتخاب، مراتب‌صورت مجلس به فرمانداری‌شهرستان نوشهر گزارش گردید . ضمنا آقای شهردار از تشریک‌مساعی جوانان در پاکسازی شهر که چند روز پیش انجام گرفته ، تشکر کردند و جوانان نیز بمنظور قدردانی از آقای‌رئیس فیروز شهردار یك دسته گل بایشان تقدیم داشتند .

دبیر آموزش و پرورش مورد اصابت گلوله پاسدار قرار گرفت

بابردیلم ــ خبرنگار کیهان ــ شب‌گذشته وقتی مرتضی خدایاریان فرزندش را در بغل داشت و در کنار خانه‌های سازمانی قدم میزد، ناخودآگاه مورد اصابت گلوله پاسداری قرار گرفت. وی را برای مداوا و معالجه به امیدیه‌آغاجاری انتقال دادند. این چندین مرتبه‌است که بعلت عدم آشنائی پاسداران حوادث مشابه بوجود آمده. مردم خواستار آنند افراد نظامی و ژاندارمری مهده‌دار امورپاسداری شهر شوند.

عامل کشتار رژیم سابق تیرباران شد

سرگرد ضرغامی رئیس کلانتری پنج کرمانشاه (نفر وسط) که تیرباران شد

کرمانشاه ــ خبرنگار کیهان ــ دادگاه انقلاب اسلامی کرمانشاه دیشب به اتهامات سرگرد شهربانی بنام مظفر ضرغام رئیس‌سابق کلانتری ٥ کرمانشاه رسیدگی نمود.

دادگاه با تلاوت آیاتی از کلام‌الله مجید شروع شد و پس‌از آن کیفرخواست بوسیله دادستان انقلاب اسلامی کرمانشاه درمورد سرگردمظفر ضرغام بشرح زیر قرائت شد.

۱ــ ایراد ضرب و جرح درچندین فقر

۲ــ حمله بخانه های مردم بطور مسلحانه

۳ــ سرکوبی انقلابیون از طریق تیراندازی با گلوله‌های جنگی و مشقی و حمله باباتوم و گاز اشك‌آور به تظاهر ــ کنندگان

٤ــ ایجاد رعب و وحشت بین مردم‌و انقلابیون‌با حملات مکرر .

٥ــ دستگیری و اذیت و آزار مجاهدین راسا و یا با دستور به مأموران‌تحت امر .

بعداز قرائت کیفرخواست سرگرد مظفر ضرغام از خود دفاع نمود و آنگاه شاکیان خصوصی و شاهدان عینی مشاهدات خود رادرمورد چگونگی سرکوبی و کشتار مردم بیگناه کرمانشاه بوسیله سرگرد مظفر ضرغام‌و مامورین تحت فرماندهی او تشریح کردند .

مجموعا حدود صد تن از مردم کرمانشاه برعلیه اقدامات ضدمردمی و غیرانسانی‌نامبرده شهادت دادند با شهادت این عده معلوم شد که دو تن با نامهای سیدرحیم شانعم فروش و جوانی بنام جعفری دانش‌آموز دبیرستان اعظم زنگنه کرمانشاه توسط مظفر ضرغام و مامورین وی بقتل رسیده‌اند. پس‌از شهادت مردم‌ودفاعیات متهم دادگاه وارد شور شد و پس‌از یکساعت شور و بررسی رای خود را باین شرح اعلام کرد :

مظفر ضرغام فرزند علی سرگرد سابق شهربانی رئیس سابق کلانتری بخش ٥ کرمانشاه مامورخدمت درزندان به جهت تیراندازی و سرکوبی انقلابیون مسلمان اهانت به مقدسات مذهبی و دستورکشتار و تیراندازی و سرکوبی مجاهدین مفسدفی‌الارض و محارب با خدا و رسول خدا، شناخته شد و براساس حکم الهی محکوم باعدام شدو حکم اعدام بلافاصله درساعت ٢٤ درمورد وی به مرحله اجرا درآمد .

اهالی سمیرم ، خواستار اقدامات فوری هستند

سمیرم ــ خبرنگار کیهان ــ سرهنگ افشین فرمانده ستاد ژاندارمری اصفهان و سرهنگ انصاری همراه آقای سامعی معاون دادستان انقلاب برای رسیدگی به مسائل شهرستان سمیرم به این‌شهر آمدند و پس از ملاقات بافرماندار سمیرم باتفاق آقای عمادی نماینده حضرت آیت‌الله طاهری و آقای طبائی رئیس بخش دادگاه سمیرم ازمنطقه بازدیدهائی بعمل آورده‌و اقداماتی بشرح‌زیر اتخاذنمودند :

۱ــ تکمیل پل رودخانه ماربر، ۲ــ تثبیت و استقلال ادارات‌دولتی شهرستان سمیرم ، ۳ــ رسیدگی‌به اختلافات کشاورزان و باغداران، ٤ــ تسریع درأجرای برنامه‌های عمرانی باتوجه به فرصت‌های کوتاه فصلی ، ٥ــ ایجاد هرچه زودتر شبکه تلفنی خودکار .

باتهام همکاری با رژیم دستگیر شد

شیراز ــ خبرنگار کیهان ــ شبانکاره یکی از خوانین شبانکاره باتهام همکاری با رژیم در شیراز توسط پاسداران بوشهر و شیراز دستگیر شد و به بوشهر فرستاده شد .

در دادگاه انقلاب اسلامی لنگرود ۳ نفر محکوم شدند

لنگرود ــ خبرنگار کیهان ــ اولین دادگاه انقلاب اسلامی‌لنگرود بمداز ظهر پنجشنبه و جمعه گذشته بطور علنی در سالن پیشاهنگی‌این شهر با حضور هزاران نفر زن و مرد شاهچی داخل سالن برگزار شد . دادگاه کار خودرا جهت رسیدگی به پرونده ٥ تن ازعوامل رژیم سابق تشکیل داد . پس از استماع شکایات و آخرین دفاع متهمان وارد شور شد و رای‌خودرا باین شرح اعلام کرد :

۱ ــ استوار یکم‌احمدعلی‌سحرخیز استوار پیشین شهربانی اهل رشت ساکن لنگرودو محارب با خدا و رسول و نایب امام که باتهام‌مبارزه علیه جوانان و پرونده سازی نسبت به آن و ۱۷با هورد شکایات‌محکوم شد و نامبرده‌را مفسدفی‌الارض شناختند وبه لحاظ سن با یك‌درجه تخفیف به حبس ابد تعزیری و ۱۵۰ ضربه شلاق محکوم شد و مقرر شد حقوق بازنشستگی وی به خانواده ایشان پرداخت شود . حکم در ملاء عام اجرا شد .

۲ ــ اسماعیل ذوقی اهل شلمان رهبر چماق بدستان و تفنگ بدستان در میان تظاهرات مبارزین شلمان با تفنگ شکاری مبارزین‌را متفرق میکرد و مبادرت به شلیك گلوله در بین مبارزین میکرده که یك نفر در این تیراندازی‌ها مجروح شده بود، وی به یك سال و نیم حبس و ٨٠ ضربه شلاق محکوم شد و حکم در ملاء عام اجرا شد .

۳ ــ حاجی غلامحسین گلشنی شیرازی روحانی‌نما و متولی مسجد آقاسید حسینی لنگرود عضویت حمایت زندانیان و مداح طاغوت و همکاری با ساواك و شهربانی که در ضمن از شهرداری‌ماهانه‌مستمری میگرفت ، خلع‌یدان لباس‌روحانیت وممنوع ازمنبر .

٤ ــ حاج جعفرحجت روحانی‌نما و پیشنماز مسجد بازار و عضو حمایت‌زندانیان ٨٠ ساله با داشتن شماره رمز و همکاری با ساواك و شهربانی که از شهربانی مستمری میگرفت محکوم به خلع یدازلباس وممنوع ازپیش‌نمازی شد .

وزیر نیرو در پایان عملیات حفاری تونل شماره ۲ اصفهان گفت :

طی نیم‌قرن گذشته از پرورش استعدادها در ایران جلوگیری شده است

اصفهان ــ خبرنگار کیهان ــ عباس تاج وزیر نیرو در مراسم پایان عملیات حفاری تونل شماره ۲ اصفهان واقع در ۳کیلومتری زرین شهر شرکت کرد. در این مراسم که محمد کاظم بجنوردی استاندار اصفهان وچندتن ازاقایان علماء و روحانیان سمعاونان‌وزارت نیرو و گروهی از طبقات مختلف مردم شرکت داشتند ، حسن‌عبودیت مدیر عامل سازمان آب و فاضلاب اصفهان طی گزارشی یادآور شد، تونل تحت فشار آب‌شماره ۲اصفهان ۸۷٤۷ متر طول دارد که وسیله یك شرکت ژاپنی با هزینه ۱۳۳۰۰۰۰ ریال ایجاد شده‌است .

وی اضافه کرد ، تونل مذکور به قطر ۳ر۵ متر که قطر مفید آن ۲ر٦٠ میباشد حفاری شده و ازنوع تحت فشار بتون ــ بتون آرمه و عایق با ورقهای مخصوص پی ــ سوی ــ سی به دوشیرخانه اصلی ورودی و خروجی مجهز میباشد.

ظرفیت آب برای این تونل ۱۰ متر مکعب آب در ثانیه است و عملیات حفاری آن ٤٠ ماه بطول انجامیده‌است .

این طرح در پنجم‌فروردین۱۳٥٦ آغاز شده و با اجرای آن آب تصفیه شده اصفهان بزرگ طرف مدت ۲۵ سال آینده برای جمعیتی در حدود سه میلیون نفرتامین خواهد شد.

آنگاه وزیر نیرو ضمن اشاره به اهمیت آب و زندگی بشر نقش طرح آبرسانی‌اصفهان بزرگ را در عمران و آبادانی این شهریادآورشد و طی سخنانی گفت :

با توجه به پیشرفت چشمگیری که طی ٥٠ سال گذشته‌درزمینه‌علمی نصیب کشور های صنعتی جهان‌شده است من غبطه میخورم که مردم ممالك دیگر طی نیم قرن گذشته نردبان ترقی را طی کرده‌اند ولی ما متاسفانه در ظرف این مدت آن پرورش مغز را نداشته‌ایم که زیرا محیط بنحوی نبود که انسانها در آن جو پرورش فکری پیدا کنند و استعداد هایشان شکوفا بگردد.

وزیر نیرو افزود : رژیم گذشته چیز هائی ظاهرا صنعتی واردکشور کرد که این مهم نیست ، آنچه مهم‌است انسان هائی هستند که خودشان چرخ صنعت را بگردانند وابزار صنعتی تولید کنند و آنچه مهم است آدم هائی هستند که بدرجه کمال رسیده باشد اما دریغا که در آن زمان هر موجودی میبخواست اظهار وجودکندبلافاصله استعداد اورا خفه می‌کردند . عباس تاج در ادامه‌سخنانش گفت: اکنون محیط رشد برای مغز ها بوجود آمده واین امکان هست که‌استعدادها در فضائی بازپرورش یابند وشکوفا گردند ، در پایان قسمت های مختلف تونل مورد بازدید قرار گرفت.

بازماندگان روزنامه فروش از دادگستری استمداد می‌کنند

همسر و فرزندان روزنامه فروش

شهری ــ خبرنگار کیهان ــ سال قبل خانه ۳۰ متری‌سید موسی طباطبائی در قلعه گیری‌مورد‌هجوم ماموران رژیم سابق قرار گرفت‌و با بولدوزر تخریب شد. سید موسی به شنیدن خبر این واقعه سکته‌کرد و درگذشت . همسر و سه فرزند خردسال وی بنام علی ۸ ساله، محمد ٦ ساله و گوهر ۲ ساله‌بدون سرپرست ماندند. اهالی خیرشهری قطعه زمینی فراهم کرده‌وساختمان نمودند و زن و سه کودك‌آن‌مرحوم را در آن مکنی دادند. خبر این واقعه بعلت سانسور بطور خلاصه چاپ شد از طرف بازماندگان شکایتی تسلیم دادگستری شهری گردید و پرونده پس ازطی‌مراحل به دادگستری تهران ارجاع و هم‌اکنون در دیوانعالی کشور تحت رسیدگی است. شهرداری‌که هنگام تخریب خانه سید موسی حضور داشت و دستور خرابی‌آنرا داده بود، هم‌اکنون آزادانه‌حقوق خود را از شهرداری‌پایتخت‌دریافت میدارد. بازماندگان تقاضای‌احقاق حق را دارند.

تدریس قرآن و بحث دینی

بازار جمعه ــ خبرنگار کیهان ــ هر هفته روزهای شنبه وپنجشنبه کلاس قرآن در مسجد جامع بازار جمعه دائر گردیده و عده‌ای از جوانان علاقمند به قرآن در آن عضویت دارند . و آقای یوسف ابرخاك در آن تدریس مینماید .

و همچنین روزهای سه‌شنبه هر هفته آقای حاجی صدیق عربالتی واعظ شهیر صومعه‌سرا در باره مسایل دینی و اجتماعی در مسجد جامع بازار جمعه برای جوانان سخنرانی ایراد مینمایند.

شماره رمز و همکاری با ساواك و شهربانی که از شهربانی مستمری میگرفت محکوم به خلع یدازلباس ومنوع ازپیش‌نمازی شد .

۵ ــ میرابوالحسن سید جوادین مداح با داشتن شماره رمزوهمکاری با ساواك و شهربانی و مستمری‌بگیر بیك ماه زندان محکوم شد .

نامه‌های رسیده

نامه‌ای از یك خواننده

گویا این فرموده امام علی‌بن حسین علیه‌السلام می‌باشد که میفرماید «خدای بزرگ را شکر می‌گویم که دشمنان مارا آدمهای سبك مغزی قرار داد». چند روز پیش که در یك‌دکه روزنامه فروشی روزنامه‌ها را ورانداز میکردم در صفحه‌اول یکی از روزنامه‌های چپ‌گرا یاچپ‌نما نوشته شده بود که کیهان دیگر ارزش خواندن را ندارد وامروز (۲۰ خرداد) که صفحه مقالات کیهان‌را مطالعه میکردم وقتی به‌انبوه نوشته‌های انتقادی ، سازنده وافشاء گرانه در خدمت انقلاب که همگی گویای صداقت و علاقه نویسندگان محترم و متعهد مقالات و نیز علاقه وآگاهی برگزینندگان این نوشته‌هامیباشد برخوردم باورم شد که چرا کیهان دودی است برچشم افراد شناخته شده آنچنانی ؟

اینها باید هم از مطبوعاتی که چنین راهی را میروند خوششان نیاید! زیرا در اینجا دردها صادقانه و بدون غرض ورزی گفته می‌شود و راه‌حل‌ها نیز ارائه میگردد و این به مذاق آنها سازگار نیست آنها مطبوعات متعهد را نفی‌می‌کنند وهمین نفی آنهاست که شما را تایید می‌کند و مردمی بودن‌و در خدمت انقلاب اسلامی بودنتان را میرساند . چون آنها خود شناخته شده هستند .

آنها نوشته‌هایی را دوست دارند که جامعه را به‌اغتشاش بکشاند و هنگامی که آب گل‌آلود شد اینها ماهی بگیرند و تقدیم اربابانشان کنند ، که زهی تصور باطل! اینهامیخواهند شما بلندگوی آن دوره‌گردهای شناخته شده باشید که‌سراسیمه شهرها را زیرپا میگذارند و تخم نفاق می‌پاشند ولی عشق رهروان انقلاب وبیداری مردم کاشته‌های آنها را سرازخاك برنیاورده می‌خشکانند .

همانطورکه صاحب‌نظران آگاه ومسئول‌ما اعلام‌کرده‌اند امروز حفظ وحراست انقلاب احتیاج بهیك بسیج عمومی دارد . بسیجی افشاء گرانه وسازنده وامیدوارم در راهی‌که پیش گرفته‌اید بسوی تعالی قدم بردارید ودر کنار مطبوعات متعهد وصادق سهم عمده‌ای در این بسیج عمومی داشته‌باشید، بهامید اینکه دولت نیز مرجع مستقلی برای دریافت اطلاعات وپیشنهادات مردم ایجاد و معرفی نماید .

بادرود وسلام‌فراوان بهمه شاهزیزان ــ محمدساوجی ــ دبیر آموزش و پرورش ورامین

صنف فروشندگان لوازم یدکی اتومبیل طی نامه‌ای به وزیر بازرگانی ضمن اعتراض به عمل گروهی سرمایه دار سودجو خواستهای خودرا بشرح زیر اعلام کردند :

احتراما به استحضار میرساند ، در حکومت نظام طاغوتی ساقط شده گروهی سرمایه‌دار و انحصار طلب با وابستگی خاص خود به دستگاههای حاکمه ورود قطعات یدکی اتومبیل را به انحصار خود در آورده و با سودهای کلانی که ازاین طریق تحصیل میکرده‌اند همواره باعث احتکار و گرانی فوق‌العاده وسائل یدکی و افزایش بی‌رویه نرخها در سطح مملکت میشده‌اند و ضمن پایمال کردن حقوق حقه فعازه‌دار و خرده فروش و بالاخره مصرف کننده با اکثریتی که در هیئت مدیره صنف داشته‌اند تصمیمات لازم را در جهت منافع خود اتخاذ مینمودند که هم‌اکنون نیز با همان روش استثماری و بهرکشی اعمال و امیال خودرا تحمیل مغازه‌دار و خرده فروش مستضعف مینمایند.

در قسمت دیگر نامه آمده است : در زمان سلطه نظام طاغوتی به اصطلاح اتحادیه صنف فروشندگان لوازم یدکی اتومبیل تاسیس شدکه حتی اساسنامه آن تابحال منتشر نگردیده که از نظر کلیه فروشندگان و مغازه‌داران مردود و غیرقانونی است مضافا به اینکه در زمان اطاق اصناف کذائی بزرگترین خیانتها و وقیح‌ترین تجاوزها را به ما صنف مغازه‌دار و خرده فروش روا داشته‌اند علیهذا با توجه به مراتب فوق خواسته‌های مشروع و قانونی صنف فروشندگان قطعات یدکی اتومبیل از آن مقام محترم بشرح زیر است :

۱ــ بررسی و اتخاذ تصمیم قاطع و تجدیدنظرکلی از طریق دولت انقلابی جمهوری اسلامی درکلیه امور کمپانیهای بزرگ و سرمایه‌داران انحصارطلب .

۲ــ قطعیدن از تمام دلالان و واسطه‌ها و سوداگران.

۳ــ ممنوعیت خرید اجناس واردی کمپانیهای وارد کننده از طرف واردکنندگان دیگرکه این امرشامل واردکنندگان متفرقه نیز میباشد .

٤ــ ایجادکمیته نظارت برسفارش اجناس وارداتی و همچنین اجناس موجود در انبارهای کمپانیها و شرکتهای بزرگ و نیزنظارت و بررسی نرخها و چگونگی قیمت‌گذاری براجناس که در چهارچوب مقررات اساسنامه اتحادیه فعالیت خواهدکرد.

٥ــ اتخاذ تصمیم قاطع و منطقی درامر عرضه اجناس‌به مغازه‌دار و خرده فروش .

٦ــ تعیین ضوابط مشروع و انسانی در وضع برات‌کشی و مطالبه وجوه فاکتورهای کمپانیها و شرکتهای بزرگ از مغازه‌داران و خرده‌فروشان .

۷ــ از بین بردن هرگونه تعیین تکلیف استثمارکننده از سوی کمپانیها و شرکتهای انحصاری به مغازه‌داران و مصرف‌کنندگان.

۸ــ تهیه و تصویب امور انضباطی برای مدیران و کارکنان کمپانیها و شرکتهای بزرگ به منظور جلوگیری ازهرگونه‌رشوه‌گیری و رشوه‌خواری و ازبین بردن هرگونه تبعیض غیر انسانی در عرضه اجناس به مغازه‌دار و خرده فروش . در پایان از مقام محترم وزارت بازرگانی استدعا میشود تا مقرر فرمایندکه نسبت به خواسته‌های ما مغازه‌داران و خرده فروشان که درامر انقلاب بزرگترین ضربه‌هارا به رژیم کثیف سرنگون شده و استعمارگران بین‌المللی وارده کرده‌ایم و همیشه گوش بفرمان رهبر عظیم‌الشان و عالیقدرمان حضرت امام خمینی بوده و هستیم اقدام عاجل معمول دارند بدیهی است درغیر این صورت باغرض مغذرت قبلی از آن مقام و علیرغم میل باطنی‌مان که از دامن زدن به اغتشاشات و از هرگونه اعتصاب و تحصن‌بیزاریم ناچارا به این قبیل اقدامات متوسل خواهیم شدکه البته امیدواریم انشاءالله با حسن نیتی که آن مقام محترم درامر بازسازی کشور عزیزمان در دوران سازندگی انقلاب دارند با اقدام انقلابی خود ما صنف فروشندگان لوازم یدکی.اتومبیل را در راه احقاق حقوق حقه خودیاری و مساعدت فرموده و به تظلم و دادخواهی ما رسیدگی واز هرگونه اقدامات عاجل دریغ نخواهند فرمود .

با احضاء مدیران بیش‌از ٤٠ فروشگاه

تقاضای اهالی قرچك ورامین از مسئولین مملکتی

قرچك ورامین دارای ۱۴۰ر۰ نفر جمعیت میباشد که ازهرگونه وسایل رفاهی مانند اسفالت ، آب آشامیدنی ، تلفن ، برق فشار قوی فاقد است ضمنا باینکه تمام اطراف قرچك را کوره‌های آجرپزی گرفته و هوای آنجا را نیز آلوده نموده است . از مسئولین و مقامات ذیصلاح تقاضای رسیدگی واقدام داریم.

عباس‌محمدی

تقاضای مستاجرین از زعیم عالیقدر امام خمینی ، نخست وزیر ، وزرای متدین جمهوری اسلامی و دست اندرکاران و برنامه ریزان برای رفاه حال مستضعفین

لغو قانون ظالمانه زمان طاغوتی روابط موجر و مستاجرمصوب ۲۵ر۵ر۵٦ که افزایش کرایه را برمبنای شاخص بانك روی ترقی کالای مصرفی و ترقی مصنوعی بهای املاك‌وزمین قراردادهاند وعده قلیلی از مالکین بی‌ایمان و از خدا بی‌خبر را (مالکین بااانصاف‌و متدین شرط افزایش را رضایت طرفین دانسته و عمل نموده‌اند) برای بهره‌گیری از این قانون تحریك جائی‌که مشتی مستاجرین بی خانمان و پیشه‌ور نیمه ورشکسته را با صدور احکام افزایش کرایه حتی تاسه برابر درگیر وبجنگ و دعوا واداشته‌اند، تمنای مستاجرین این است‌که دولت عدل جمهوری اسلامی نسبت به لغو قانون مذکور واحکام صادره از طریق دادگاه های بخش آنهم بعد ازانقلاب بمنظور رفاه حال مستاجرین که حتی قادر به پرداخت کرایه های قبلی نیستند مورد توجه فوری قراردهند.

مستاجرین بی‌خانه ــ پیشه‌ور نیمه‌ورشکسته

فضای سنگ به جای فضای سبز !

من مخالف ساختمان سازی و مسکن سازی نیستم ، اما راستی چراکسی به فکر فضای سبز دراین شهر بلادبده تهران نیست ؟ چرا دائما فضای سنگ‌جایگزین فضای سبز می‌شود ؟ و چرااصولا شهرداری اجازه می‌دهد که ساختمانهای بیشتر از دووسه طبقه ساخته شود ، آنهم بدون کمترین گل و گیاهی !؟

احمد سلیمانزاد

تقاضای ساکنین شهرك اکباتان (بلوکهای ۱ و ۲)

مدتی است‌که بیش از ۲۰۰۰ خانوار ساکنین این منطقه خصوصا آپارتمان های مشرف به جاده مخصوص‌کرج‌براراسروصدای‌گوشخراش و سرسام دهنده موتور هواپیماهائی‌که از اوائل شب تا سحر در کنار تعمیرگاه واقع در نقطه مقابل شهرك بدتنظیم موتور ویا تارتر باطری آنها می‌پردازند علاوه براینکه خواب و آرامش شبانه را از ساکنین سلب کرده ناراحتی اعصاب شدیدی هم برای خانواده‌ها فراهم نموده است بطوری که ارات سوء این صداهای ناهنجار شبانه روزی برای بیماران قلبی و اعصاب بمراتب بیشتر و بدتر خواهد بود علیهذا توجه مسئولین امر را باین نکته مهم حیاتی جلب نموده انتظار دارد هرچه زودتر باین موضوع‌رسیدگی و چنانچه برای مسئولین فرودگاه مهرآباد مقدور نیست که فعلا این عملیات را به نقطه دیگری انتقال دهند لااقل دراوقات روز صورت گیرد تادردم شب را در ناراحتی وبیخوابی برنبرند.

ساکنین شهرك اکباتان

موثر در مبارزه با گرانفروشی

فروشگاه شهر و روستای آمل در مبارزه با گرانفروشی عامل مهمی بود که در جریان انقلاب دچار آتش‌سوزی شد ، لطفا در مورد بازگشایی آن فکری بشود .

آمل ــ فضل‌الله زاهدی

خسارت مردم چه میشود ؟

در جریان حوادث خرمشهر چه در طول انقلاب و چه در جریانات اخیر بسیاری از فروشگاهها ، مغازه‌ها و خانه‌ها دچار آتش‌سوزی و خسارتهای شدید شدند بطوریکه افراد زیادی از هستی تقریبا ساقط شده‌اند . از مسولان امور شورای انقلاب جمهوری اسلامی وبویژه تیمسار مدنی‌استاندار خرمشهر تقاضای رسیدگی بهاین امر را دارم. هرچند می‌دانم که کار به‌سرعت امکان تحقق‌ندارد ولی پرداختن خسارتهای وارده اگر باسوخت وسوزی توام نباشد خانواده‌های بسیاری از ما از نگرانی خارج خواهد کرد .

یك خرمشهری

ترحیم

خانواده‌های : امینیان ــ متینی ــ کاشانی ــ فروتن ــ لاجوردیان ــ نقوی ــ بلورفروشان ــ سلیمانیه ــ نامی ــ حسینی ــ توسلی ــ قندچی ــ آزاده ــ راوندی ــ کوچك‌زاده ــ شریفیان ــ رضوانی ــ انصاری ــ کوروس ــ سلیمی ــ مسیح ــ عطارا ــ چایچی

درگذشت تاسف‌آور حاجیه ربابه چایچی را باطلاع فامیل و دوستان میرساند مجلس ترحیم مردانه و زنانه دوشنبه ۲۸ خرداد درخانقاه صفی‌علیشاه سابق ازساعت۱۱ الی ۱۳ برگزار است.

بانوده فراوان درگذشت اسفیار بانوی متقی و پرهیزکار ربابه محزونی مادر ومادر بزرگ عزیزمان را باطلاع‌میرسانیم. مجلس ختم آنمرحومه روز دوشنبه ۲۸ر۳ر۵۸ ازساعت٦ الی۸ بعدازظهر درمسجد حضرت ابوالفضل (ع) واقع درخیابان ستارخان (تاج سابق) نبش‌کوچ منعقد میباشد .

مریم بهرامی (منتظمی) ــ فرهاد ، فرزین ، فرزاد ، فریبرز بهرامی ــ سرهنگ علیرضا بهرامی ــ سرهنگ عبدالحسین بهرامی ــ شمس‌الملوك جواهرکلام ــ دکتر احمد نظام ــ خانواده‌های : بهرامی ــ منتظمی ــ نظام ــ منوچهری ــ سرلك ــ دفتری ــ سالاری ــ خاتمیری ــ اعزازی ــ فلسفی وسایر خانواده‌های وابسته.

بنام خدا

بانهایت تاسف و تاثر فوت ناگهانی مرحومه مغفوره بانوبنفیس حاجی‌سیفی (اشتری) را باطلاع منسوبین ودوستان میرساند. مجلس ترحیم آن‌مرحومه روز سه‌شنبه ۲۹ خرداد ازساعت۳ تاه بعدازظهر در دارالتبلیغ امیرالمومنین (خانقاه‌صفی‌علیشاه سابق) منعقد است.

دکتر حمید اشتری ــ دکتر سعید اشتری ــ مسعود اشتری ــ ناهید اشتری وخانواده‌های :

حاجی سیفی ــ آذربی ــ مجدری ــ منشی‌زاده ــ احساسی ــ شابان‌زاد ــ رجب‌پور ــ بهبهت ــ بهرامی اقدم ــ نادربان ــ هرور ــ خطیبی ــ حیدریه تبریزی ــ عقیلی

مدیران و کارکنان شرکت اتوسرد با مسئولیت محدود بانهایت تاسف وتالم درگذشت شادروان سیده لعبت توکلیان (آرین) والده محترم جناب آقای خسرو آرین همکارگرامی خودرا درشیراز باطلاع میرسانند مجلس ختم مردانه درروز دوشنبه ۲۸ خردادماه ساعت٦ الی ۷ر۵ بعدازظهر در شیراز مسجد امام حسین (ع) و مجلس ختم زنانه در همان‌روز و همان ساعت در منزل واقع درشیراز خیابان خلیلی کوچه فرهمندفر کاشی ۲٦ برگزار میگردد .

خانواده‌های : صراف ــ آرین ــ شیبانی ــ حکیم‌بنان ــ بنان‌مترجم ــ آذری ــ عرب شیبانی ــ سربله ــ کسرائی ــ زند ــ عامری ــ روحی ــ گوازه .

بانهایت تاسف و تالم درگذشت شادروان سیده لعبت‌توکلیان (آرین) را درشیراز باطلاع دوستان و آشنایان میرسانند . مجلس ختم مردانه درروز دوشنبه ۲۸ خردادماه ازساعت٦ الی۷ر۵ بعدازظهر درشیراز مسجد امام حسین و مجلس ختم زنانه درهمان روز وهمان ساعت درمنزل واقع در شیراز خیابان خلیلی‌کوچه فرهمندفر کاشی ۲٦ برگزار میگردد.

محمدباقر صراف ــ احمد صراف ــ زهره آرین ــ خسرو آرین ــ فریده آرین ــ فریدون آرین.

مدیران وکارکنان شرکت تهران خرمشهر اکسپرس باهسئولیت محدود بانهایت تاسف وتالم درگذشت شادروان سیده لعبت توکلیان (آرین) والده محترم جناب آقای خسرو آرین عضو هیئت مدیره شرکت‌را درشیراز باطلاع میرسانند . مجلس ختم مردانه درروز دوشنبه ۲۸ خرداد ماه ساعت٦ الی۷ر۵ بعدازظهر در شیراز مسجد امام حسین (ع) و مجلس ختم زنانه درهمان‌روز وهمان ساعت درمنزل واقع در شیراز ــ خیابان خلیلی کوچه فرهمندفر کاشی ۲٦ برگزارمیگردد.

بانهایت تاثر و تاسف درگذشت همکار بازنشسته آقای جواد جواهری‌زاده را باطلاع میرساند مجلس ترحیم آن‌مرحوم ازساعت۱۷ تا۱۹ روز دوشنبه بیست وهشتم خردادماه در دارالتبلیغ امیرالمومنین (خانقاه صفی‌علیشاه سابق) برگزار خواهد شد .

وزیر آموزش و پرورش

بانهایت تاثر وتاسف درگذشت همسر وپدر ارجمندمان آقای جواد جواهری‌زاده را باطلاع بستگان و آشنایان میرساند. مجلس ترحیم زنانه و مردانه آن شادروان ازساعت٥ تا٧ بعدازظهر روز دوشنبه ۲۸ خرداد ماه جاری در دارالتبلیغ امیرالمومنین (خانقاه صفی‌علیشاه سابق) منعقد خواهد بود.

پری جواهری‌زاده (سره) ــ پرویز جواهری‌زاده ــ دکترشهلا جواهری‌زاده ــ غزاله جواهری‌زاده

باتاثر و اندوه فراوان درگذشت آقای جواد جواهری‌زاده بزرگ خاندان جواهری‌زاده را باطلاع خویشان و آشنایان میرساند مجلس ترحیم زنانه و مردانه آن شادروان روز دوشنبه ۲۸ خردادماه جاری ازساعت٥ تا٧ بعدازظهر در دارالتبلیغ امیرالمومنین (خانقاه صفی‌علیشاه سابق) منعقد خواهد بود.

خانواده‌های : جواهری‌زاده ــ سره ــ صدر هاشمی ــ زرسازکار ــ رئوفی ــ جواهری ــ ملك‌الکلامی ــ شکوهی ــ تاجبخش ــ نواب ــ محافظ ــ باشته‌طالائیان ــ مهراز ــ شریف ــ لاری ــ شهرام ــ نیستانی .

بدینوسیله فوت ناگهانی همکارمان آقای آصف ایران نژاد را باطلاع میرساند . مجلس ختم آن مرحوم ازساعت ٤ الی ٦ بعد ازظهر روز یکشنبه ۲۷ر۳ر۱۳۵۸ در مسجد مهدوی واقع در خیابان شیر خورشید چهارراه استخر منعقد میشود. ضمنا مراسم شب هفت آن مرحوم روز سه‌شنبه ۲۹ر۳ر۱۳۵۸ در بهشت زهرا برسر مزارش برگزار میگردد . وسیله ایاب‌وذهاب ساعت دو بعد ازظهر خیابان رباط کریم ، نبش فیروز آباد پلاك ۱٦ آماده حرکت است .

هیئت مدیره و کارکنان شرکت سهامی خاص گواه

بدینوسیله فوت مرحومه مغفوره بانو افتاده همسر جناب‌آقای حاج‌آقارضا فرشچی‌را باطلاع اقوام ودوستان‌وآشنایان‌میرساند مجلس ترحیم آنمرحومه روز دوشنبه ۲۸ر۳ر۵۸ ازساعت٥ الی۷ بعداز

لیست اسامی قبولشدگان امتحان اعزام دانشجو به خارج از کشور

به‌شرح زیر اعلام می‌شود:

این افراد می‌بایستی با در دست داشتن پذیرش از یکی از دانشگاههای معتبر خارج از کشور جهت اخذ گذرنامه تحصیلی به سازمان امور دانشجویان کشور واقع در خیابان کریم خان زند مراجعه نمایند.
مدت اعتبار قبولی این امتحان یکسال خواهد بود.

سازمان سنجش آموزش کشور، اسامی قبولشدگان امتحان اعزام دانشجو بخارج رابشرح زیراعلام کرد:

شماره داوطلب نام خانوادگی ونام

۵۰۰۶۶۳ اباب مستانه
۴۹۸۷۳۷ آبادانی شریف آبادی سام
۴۸۹۲۳۳ آباد فومنی نقی
۴۹۶۸۹۷ اباذری سوها یوسف
۴۹۶۶۵۴ ابدی بهروز
۴۹۵۱۷۹ ابراری شهره
۴۹۰۵۷۰ ابراهیم پور آزیتا
۴۹۵۶۵۱ ابراهیم حیم صلی
۴۹۹۸۴۱ ابراهیم زاده سعید
۵۰۲۸۱۸ ابراهیم زاده موریس
۵۰۳۳۶۷ ابراهیمی ابوذر
۴۹۱۰۱۵ ابراهیمی رامین
۴۹۰۱۶۴ ابراهیمی کامران
۴۹۷۸۰۰ ابراهیمی ماندانا
۴۹۱۵۳۵ ابراهیمی محمد
۵۰۰۳۳۲ ابراهیمی منوچهر
۴۹۳۷۵۷ ابراهیمی دلیکانی امیر حسین
۴۹۸۷۰۶ ابراهیمی دهکردی مسیح
۴۹۳۵۸۴ ابراهیمی صابر احمد
۴۹۶۲۴۲ ابراهیمی نیا فرزانه
۴۹۶۷۲۰ ابراهیمی یگانه محمدعلی
۴۹۲۹۲۵ ابراهیمیان زهرا
۴۹۵۴۹۹ ابطحی آقانور
۴۸۹۱۴۹ ابطحی رضا
۴۹۱۲۳۶ ابطحی سید علی
۴۹۳۶۳۸ ابطحی علی
۴۹۰۳۳۸ ابنر پرتو
۵۰۱۴۹۵ ابوالفتحی سیما
۴۹۰۶۹۶ ابوالقاسمی محسن
۵۰۱۵۲۶ ابوالمکارم بنایی علیرضا
۴۹۷۰۲۳ ابولزاده اسکوئی روزبه
۴۸۹۸۵۶ ابویان والود
۴۹۷۶۴۹ ابیوتقاب طباطبائی ماهنوش
۴۹۷۸۳۳ ابیو تقاب طباطبائی مهتاب
۴۸۹۶۰۹ اتابائی محمد فلح
۴۹۱۹۹۴ اثنا عشری فرح
۴۹۴۹۸۳ اثنی عشری محمد باقر
۴۹۱۲۰۷ اجلالی ترانه
۴۹۶۰۰۸ احد زادگان آهنی رویا
۴۹۲۸۹۰ احدوت مهناز
۴۹۵۶۳۰ احدی مصطفی
۴۹۲۲۲۶ احساسی افسون
۴۹۰۹۲۲ احسانی غزاله
۴۹۶۳۰۶ احسانی کامران
۴۹۰۳۲۱ احسنی ماندانا
۵۰۱۱۱۳ احمد پور علی
۵۰۲۱۰۶ احمد خانی نیره
۴۹۴۴۱۶ احمد زاده فریبرز
۴۹۶۸۱۱ احمد شاهی فاطمه
۴۹۰۲۶۱ احمدنیا گیتی
۴۹۴۷۱۸ احمدی بهرام
۵۰۳۰۰۸ احمدی سپیدرخا
۵۰۰۵۲۴ احمدی فرهاد
۴۹۵۹۲۵ احمدی کامران
۴۹۲۳۸۰ احمدی محمد تقی
۵۰۲۳۷۸ احمدی مهدی
۴۹۳۳۱۴ احمدی امیری علی
۴۹۲۳۹۱ احمدی پرتوی عباسی
۴۸۹۱۰۷ احمدی پنجکی سیمین
۴۹۰۰۲۵ احمدی‌پور شهریار
۴۸۹۰۸۶ احمدی‌حداد محمود
۴۹۵۸۲۴ احمدی‌حداد گیلانی سیامک
۵۰۱۶۰۲ احمدی‌زال جعفر
۴۹۳۵۸۹ احمدی‌سطری پویاندخت
۴۸۹۶۷۴ احمدی قروه هژیر
۴۹۰۴۶۵ احمدی همدانی همایون
۵۰۳۲۸۶ احمدیان حمید
۴۹۸۰۳۲ احمدیان رضا
۴۹۵۹۸۶ احمدیان اردستانی فریده
۴۹۷۹۶۲ احمدیخواه نصراله
۴۹۶۶۶۴ احمدیه بندار پارسوا
۵۰۲۵۷۶ احمری حسین
۴۹۳۱۲ احیایی‌قدرتی نادر
۴۹۸۰۶۰ اخباری احسان
۴۹۶۸۵۱ اخگرعراقی اریا
۵۰۲۷۶۴ اخگرنیا بیژن
۴۹۷۰۵۴ اخلاقی سیدعلی‌اکبر
۴۹۷۴۰۲ اخلاقی مهرداد
۴۹۱۶۹۵ اخوان امیرحسین
۴۹۴۶۰۰ اخوان سوسن
۴۹۱۵۹۷ اخوان‌الصفا راز
۴۹۲۰۹۷ اخوان تفتی ابوحسین
۴۹۷۵۱۵ اخوان‌رضایت فرهاد
۴۹۶۵۳۸ اخوان‌صداقت ریتا
۴۹۶۳۸ اخوان‌لیل‌آبادی آناهیتا
۴۹۱۴۱۵ اخوان مفرد محمدرضا
۴۸۹۳۰۷ اخوان‌مقدم مهدی
۴۹۱۲۸۱ اخوان‌ملایری حمید
۴۹۷۸۱۴ اخوان‌نیاکی هاله
۴۹۰۷۵۲ اخوندزاده بهمن
۴۹۱۴۰۱ ادخ سیدعباس
۵۰۲۱۹۶ ادراکی منصور
۵۰۲۸۵۴ ادیب‌وحید رضا
۴۹۶۱۵۵ ادیب‌مرادی لنگرودی مهدی
۴۹۱۴۹۸ ادیبی امیرحسین
۴۹۴۹۲۶ ادیبی علی
۴۹۶۲۹۵ ادیبی محمدحسین
۴۹۶۲۳۳ آذرپی آذرمیدخت
۴۹۷۱۴۸ آذرنیا نادر
۴۸۹۱۷۹ آذربر شیرین
۴۸۹۷۴۱ آذرین رامین
۴۹۷۰۱۹ آذرین سیدحمید
۵۰۳۴۱۰ اراسته محمود
۴۹۷۳۱۹ ارباب مهرداد
۴۹۲۵۳۰ ارباب قزوینی فریناز
۴۸۹۹۰۰ اربابی علیرضا
۴۹۴۲۱۲ ارجمند سیده حمیرا
۵۰۲۴۷۶ ارجمند داورانی فرزانه
۴۸۹۱۵۰ اردیلی مهدی
۴۹۱۸۸۰ اردشیر لاریجانی باقر
۴۹۶۲۱۱ اردشیری محمدرضا
۴۸۹۹۵۶ اردکانی آزیتا
۴۹۱۶۱۲ اردوخانیان ادوارد
۵۰۲۸۸۱ ارزاقی سیاوش
۴۹۷۲۴۵ ارسلانلو علیرضا
۴۹۷۰۶۰ ارشادی محمدسعید
۵۰۰۶۹۵ ارفع ناهید
۴۸۹۴۹۷ ارگانی حسن
۴۸۹۵۹۰ ارمجی همایون
۴۹۷۰۳۶ ارمین جمشید
۵۰۲۴۵۷ اریا بهزن
۴۹۳۳۷۴ اریان یحیی
۴۹۳۶۴۱ اریانپور فریبرز
۴۹۴۳۱۷ اریانی فرامرز
۴۹۴۷۴۲ ارین‌نژاد سعید
۵۰۲۰۵۳ ازاد رضا
۴۹۱۸۹۱ ازاد فرهاد
۵۰۳۴۳۲ ازادفروز مسعود
۵۰۲۶۳۴ ازاده پروانه
۵۰۲۰۰۳ ازاده نصراله
۴۹۹۰۶۴ ازاده جونقانی حمید
۴۹۵۱۶۹ ازادی کیومرث
۴۹۸۵۷۷ ازرم کیانوش
۵۰۰۶۳۶ ازرمسا داریوش
۴۹۳۷۴۱ ازلی ضیاله
۴۹۰۹۰۶ ازدری فرشته
۵۰۳۴۶۶ ازیر ازاده
۴۹۸۱۰۸ اسان فریبرز
۴۹۰۳۵۴ اسیری محسن
۴۹۹۱۳۳ استادی عطاآبادی غلامحسین
۴۹۷۱۳۹ استوانیان اوروشن آرمان
۴۹۴۱۱۵ استواری خدابخش
۴۹۴۸۲۸ استواری سهراب
۴۹۵۵۴۱ اسحق‌پور نجف‌آبادی نسرین
۵۰۰۹۳۸ اسحقی‌بیات طاهر
۴۹۹۵۸۷ اسدالهی حمید
۴۹۲۰۳۶ اسدالهی صدیقه
۴۹۵۶۹۲ اسدالهی فریال
۴۸۹۷۱۱ اسدی‌باقری محمدآقا
۴۹۴۸۶۷ اسدیان علیرضا
۵۰۱۸۲۴ اسرافیلی عباسی
۴۹۶۶۳۳ اسرائیلیان کنارکی زارمن
۵۰۰۱۸۰ اسعدی مسعود
۴۹۱۲۱۱ اسفندیاری شهره
۴۸۹۹۹۲ اسکانیان ارتم
۴۹۷۸۹ اسکندانیان کتایون
۴۹۲۳۶۷ اسکندرزاده کامران
۴۹۶۹۳۰ اسکندرزاده نصیبی فرحناز
۴۹۴۵۹۲ اسکندری ادیک
۴۹۷۷۷۷ اسکندری بابک
۴۹۷۱۹۳ اسکندری مصطفی
۴۹۱۳۰۲ اسکندری ناصر
۴۹۵۸۸۲ اسکندری تفرشی امیر حسین
۴۹۱۷۸۹ اسکندری دیزج تکیه ادی
۵۰۱۷۶۲ اسکندری‌نیا علیرضا
۴۸۹۶۳۷ اسکویی‌فرد پیما
۴۹۷۷۴۲ اسکوئی مهناز
۴۸۹۰۹۳ اسکوئی فردیپروا
۴۹۱۲۵۳ اسکوئیلو امیر مسعود
۵۰۲۳۹۳ اسلاملوئیان کریم
۴۹۳۶۳۰ اسلامی حمید
۵۰۳۲۴۷ اسلامی زهره
۵۰۰۷۱۷ اسلامی فرزاد
۴۹۷۱۷۲ اسلامی کامبیز
۴۹۲۲۰۵ اسلامی مجید
۴۹۶۸۷۶ اسلامی مسعود
۴۹۸۹۳۳ اسلامی منوچهری افسانه
۴۹۶۰۱۰ اسلامیان ازاده
۵۰۱۶۷۳ اسمخانی میترا
۴۹۶۰۳۷ اسماعیل زادگان ممتاز
۴۹۴۲۵۲ اسماعیل‌زاده حسین
۴۹۹۹۴۲ اسماعیلی زاده فریدون
۴۹۰۶۷۷ اسماعیلی محمد جعفر
۵۰۲۱۹۷ اسماعیلی فتح‌آبادی مسعود
۵۰۱۱۹۹ اسمعیل‌زاده فرید یونس
۵۰۳۷۶۸ اسمعیلی علی محمد
۵۰۲۹۶۱ اسودی پریسا
۴۹۷۲۵۲ اسودی گیلانی سیاوش
۴۹۲۷۹۵ اشتری شهره
۴۸۹۸۷۲ اشراقی کاخکی محمد
۴۹۹۷۵۰ اشراقی نجف آبادی سپیده
۵۰۱۸۲۵ اشرف گندمی کریم
۴۹۰۰۹۴ اشرفی بهزاد
۴۹۷۶۵۱ اشرفی فرانک
۴۹۴۸۵۴ اشقلی فراهانی بهزاد
۴۹۰۸۰۰ اصفرزاده مریم رقیه
۴۹۰۲۹۷ اصفرزاده خباز امیر محمد
۴۹۹۵۱۰ اصغری محمد رضا
۴۹۷۰۴۰ اصغری هما
۴۹۴۹۵۳ اصیل‌زاده سوسن
۴۹۳۲۹۲ اطاعت سعید
۴۹۵۸۲۵ اطعامی مهران
۴۹۵۹۸۰ اظهرالدوامی نادر
۴۹۹۱۸۳ اعتماد مهرداد
۴۹۸۸۴۲ اعتمادی محمد رضا
۴۹۹۴۴۱ اعتمادی فر منصور
۴۹۴۴۴۹ اعتمادیه فرناز
۵۰۲۰۸۷ اعرابی محسن
۵۰۳۴۵۵ اعظم قاسمزاده ماندانا
۵۰۱۳۶۴ اعظمی علی
۴۹۲۵۲۸ اعظمی قدیم سهراب
۴۹۶۱۷۲ اعلم طاهره
۴۹۲۹۴۹ آغازاریان سنگبارانی مروژ
۵۰۱۵۸۷ عفوای عزیز
۴۹۰۰۶۰ آفتاب جهانی عباس
۴۹۴۰۸۱ افتاده مهدی
۴۹۳۱۴۲ افجه سادات هما
۴۹۶۱۲۷ افخمی خداداد دانیل

۵۰۱۸۱۲ افصحی فریبرز
۴۹۴۸۳۲ افصحی مقدم تبریزی شهرام
۵۰۰۲۲۱ افراز شهرام
۴۹۶۲۲۴ افراسیابی فریبرز
۴۹۰۴۵۹ افراشته فرهاد
۴۹۴۲۰۰ افروخته رضا
۵۰۰۳۳۸ آفرین الین
۴۹۲۸۰۵ افسرده آزیتا
۴۹۴۳۶۶ افشار رضوان
۵۰۰۹۲۶ افشار فاخره
۴۹۶۷۳۷ افشار اعلم امیر حسین
۴۹۶۷۶۶ افشارپور تیرداد
۴۹۴۷۴۰ افشار خرقان حمید
۴۸۹۸۰۰ افشاری بابک
۴۹۳۰۵۰ افشاری پور شاهرخ
۵۰۲۵۰۶ افشاری چمک سید محمد رضا
۴۹۳۰۹۹ افشاری گاوگانی خلیل
۴۹۲۷۳۹ افشاری نژاد عیسی
۴۹۹۰۵۵ افشنگ محبوبه
۵۰۰۹۲۸ افشین حسن
۴۹۶۶۷۲ افضلی شهریار
۵۰۲۶۱۶ افضلی شمس آباد کلوه
۴۹۴۴۳۸ افقه سوسن
۴۹۲۱۶۰ افقلاکی حسن
۴۹۷۹۸۴ آقا ابراهیم اندریاس
۴۹۷۴۹۲ آقا بگیان آرموند
۴۹۸۷۵۰ آقا جانی رسول
۴۹۱۱۸۷ آقا جانی عباس
۴۹۷۸۹۷ آقا جانیان النوش
۴۸۹۷۳۲ آقا حکمی همایون
۵۰۰۹۰۸ آقا زاده افسانه
۴۹۰۴۳۷ آقازاده گیتی
۴۹۹۹۵۸ اقا صادقی پرویز
۴۹۷۷۴۰ اقا ضیا شاهرخ
۴۹۴۷۶۹ اقایی ابیانه ناهید
۴۹۲۱۱۹ اقایی خوزانی محمدرضا
۴۹۱۸۴۲ اقایی مظاهری محمد کاظم
۴۹۳۳۵۱ اقایی پور دهکانی محمد رضا
۴۹۶۶۷۰ اقائی تقلید آباد جعفر صادق
۴۹۵۲۶۴ اقائی تقلید اباد زیتال
۴۹۹۹۰۵ اقائی تقلید اباد محمد
۴۹۸۸۱۳ اقائی شمس ابادی محمد کریم
۴۹۲۹۷۰ اقبال راما
۴۹۰۰۵۹ اقبال‌زاد خسرو
۴۹۳۳۸۱ اقبالی فخرپه
۵۰۲۲۰۱ اقبالی فرح ناز
۵۰۰۷۰۸ اقتصاد سیما
۴۹۰۹۰۱ اقتصاد مسعود
۴۹۴۵۷۳ اکبر کبری
۴۹۲۰۹۳ اکبر پور امیر هوشنگ
۴۹۰۷۵۸ اکبرزاده افشین
۴۹۱۰۴۲ اکبرزاده برایی مهناز
۴۹۷۷۹۹ اکبرزاده هیلمقانی ازیتا
۴۹۶۵۵۹ اکبریان مراد
۴۹۴۷۴۴ اکوبیانس سلماسی ارمن
۴۹۸۹۱۱ اگاهی نجف‌آبادی بهزاد
۴۹۸۹۴۸ اگاهی نجف آبادی سعید
۴۹۹۳۳۳ اگاهی نجف آبادی فرید
۴۹۰۱۲۱ ال‌بویه معصومه پروانه
۴۹۳۷۳۱ ال داود سید منصور
۵۰۰۹۷۴ ال‌طه امیر
۴۹۴۲۵۶ ال علی سید ابوطالب
۵۰۰۳۰۹ البرز فرد مانداتا
۴۹۱۲۵۵ البرزی کامران
۴۹۲۶۱۲ البرزی محمود
۴۸۹۷۰۶ الفت بهار فروغ
۴۹۷۷۱۷ الماسی افشان
۴۹۱۲۰۳ الماسی نوکیانی فریبا
۴۹۱۹۹۵ النجری جوزمی عزیزاله
۴۸۹۳۰۶ اله هادی واهان
۴۸۹۷۶۹ الهی تابان
۴۹۲۴۳۲ الهی فتانه
۵۰۳۶۱۷ الهیاری منوچهر
۴۹۴۷۶۸ امام ثریا
۵۰۲۲۸۶ امام قریشی فاطمه
۴۹۷۶۹۹ امامی الهام
۴۹۷۹۱۰ امامی الهام
۴۹۹۱۳۴ امامی سعید
۵۰۲۹۰۱ امامی فرزاد
۵۰۳۰۷۳ امامی فرشید
۵۰۳۰۵۵ امامی محمد علی
۵۰۲۳۱۵ امامی فرد بهیره
۴۹۱۷۱۶ امامی یگانه بهزاد
۴۹۳۳۴۴ امانی علی
۵۰۰۲۳۷ امتیازی محمد
۴۹۳۹۵۶ امجدی منیر اعظم
۴۹۳۳۱۱ امراللهی مسجدآبادی محمدحسین
۴۹۶۹۷۰ امراهیان ناهید
۴۹۲۸۵۰ امرایی همدانی مهران
۴۹۲۱۹۰ امرائی فرزاد
۴۹۱۶۱۶ امری مقدم مهرداد
۵۰۱۲۶۸ امنایی علیرضا
۴۹۴۰۰۹ امیدبخش اسفندیار
۴۸۹۷۹۴ امیدوار اسفندیار
۴۹۸۵۷۴ امیدی محمدجواد
۵۰۰۶۴۰ امیدی‌پور فاطمه
۴۹۲۲۷۷ امیدی طالخونچه ابراهیم
۴۹۲۳۶۹ امیراحسانی شهین
۴۹۳۱۰۳ امیراصلانی محمد
۴۹۶۷۱۴ امیرحسینی سیدمحمد
۴۸۹۶۹۲ امیرحسینی سیدمملک ابراهیم
۴۹۷۵۶۶ امیرخانیان‌آرا
۴۹۶۹۹۵ امیردستمالچی صمد
۵۰۰۰۳۴ امیرزاده مهران
۴۹۹۰۹۰ امیر سلیمانی شهباز
۴۸۹۶۶۷ امیرصادقی ساسان
۴۹۴۵۷۸ امیر صحی کورش
۴۹۴۶۱۴ امیر صدری ناتهنی سعید
۴۹۳۹۷۷ امیرعرفانی معصومه
۴۹۱۳۲۱ امیرعزیزی روشنک
۴۹۸۰۵۶ امیرفلاح ناهید ژاکلین
۵۰۰۹۴۲ امیرقاسمی نادر
۴۹۱۸۸۹ امیری فرامرز
۴۹۷۸۳۸ امیری هماشانتال
۴۹۵۷۳۱ امیری هوشنگ
۴۹۵۶۴۱ امیری بجستانی فرامرز
۵۰۳۷۵۲ امیری دشتبیاض بهرام
۴۹۶۳۶۴ امیری فیروزکوهی بهرام
۴۹۵۳۰۷ امیری‌نیا محمدرضا
۴۹۴۴۵۵ امین شمله
۴۹۲۱۲۰ امین شیرین
۴۹۲۲۲۱ امین‌بیدختی محمدعلی
۴۸۹۵۱۴ امین صالحی فیروزه
۴۸۹۰۴۸ امین‌نژاد محمدعلی
۴۹۷۰۸۱ امینی بهنام
۴۹۷۵۰۲ امینی سوسن
۴۹۶۵۰۸ امینی عباس
۴۹۷۴۰۴ امینی محمد مهدی
۴۹۷۸۱۱ امینی راد فرزانه
۵۰۱۳۲۳ امینی قشلاقی هوشنگ
۴۹۸۶۹۴ امینی لارگانی زهرا
۴۹۲۲۲۵ امینیان حسام‌الدین
۵۰۲۲۵۲ امینیان رضوی کامبیز
۵۰۲۲۵۳ امینیان رضوی کاوس
۴۹۷۶۶۵ بانکی‌پور شراره
۴۹۹۴۱۵ بانبانی شاهین
۴۹۰۹۳۱ باوفا حمیدرضا
۴۹۷۷۱۱ باوندی نوشین
۵۰۰۹۵۹ بابپوردی علیرضا
۵۰۱۴۶۰ بابپوردی غلامرضا
۵۰۱۳۱۹ بابزیدی اسماعیل
۴۹۰۱۴۵ بابندوریان لیو اسگانی ارام
۴۹۰۴۴۲ بتخود و البرت
۵۰۳۳۸۶ بحرآبادی حسین
۵۰۲۱۳۰ بحرانی عطارد
۴۹۷۷۶۳ بحری افسانه لولا
۴۹۵۳۶۱ بحری اسفندیار
۴۹۷۱۰۴ بحری حسین
۴۹۶۳۹۲ بحری فرزاد
۴۹۹۴۳۸ بحرینی نژاد اردشیر
۴۹۳۱۳۱ بختیاری پوران
۴۹۶۸۳۵ بختیاری حمید
۴۹۷۷۷۲ بختیاری حوا
۵۰۱۳۵۵ بختیاری اسکویی نسرین
۵۰۳۶۸۹ بسختیاری رزق آبادی حسن
۵۰۲۳۱۶ بخشایش کرم عبدالکریم مهرداد
۴۸۹۴۴۹ بدال داود اودیشو
۴۹۵۰۷۲ بدخشان محمد رضا
۴۹۸۷۶۹ بدری احمد
۴۹۶۱۶۷ بدری‌پور حمیدرضا
۴۹۳۸۱۳ بدری نوده ضیاله
۴۹۱۱۸۴ بدلیان هنری
۵۰۳۵۱۴ بدیع فاطمه
۵۰۳۷۰۴ بدیع هنگامه
۴۹۵۶۹۰ بدیعی برنا
۴۹۸۷۵۹ بدیعی بهنام
۴۹۵۵۹۶ بدیعی سید عیسی
۴۹۶۰۱۱ براتی ناصر
۴۹۲۶۷۷ براتی مارنانی محمود
۴۹۷۰۳۰ برادران عبداله
۴۹۹۱۵۷ برادران علیرضا
۴۹۸۰۴۳ برادران انارکی ایرنه
۴۹۷۷۳۵ برادران جمیلی محمد
۵۰۰۹۲۳ برادران سرخابی رسول
۴۹۷۷۸۴ برادران شکوهی گلناز
۴۹۷۷۰۳ برادران عظیمی مژگان
۵۰۱۳۷۴ برادران علیزاده انور
۴۹۵۰۹۰ برادی محمد رضا
۴۹۲۷۷۰ اهری مهدی
۴۹۱۳۹۸ برازش جواد
۴۹۸۷۵۶ براهیمی محمد رضا
۴۹۵۵۳۳ برتد زیبا
۴۹۱۸۹۹ برجی‌پور خسرو
۴۹۷۴۳۷ برجیان رویا
۴۹۵۵۵۹ برجیس افسانه
۴۹۹۱۳۶ برجیس قهفرخی پرویز
۵۰۰۳۹۲ بردبار حسین
۴۹۵۴۶۹ برزآبادی فراهانی بهمن
۵۰۲۵۱۹ برزگر حسن
۴۹۲۸۴۸ برزگرصدا
۴۹۲۸۸۸ بزرگر نغمه
۴۹۱۲۷۰ بزرگر قربانی ولی
۴۹۵۲۴۴ برزویی رامین
۴۹۳۱۹۶ برزین پرویز
۴۹۲۶۸۵ برزیبی شهرام
۴۹۲۰۰۷ برزیبی میرمنصور
۴۸۹۸۵۴ برون پرویز
۵۰۰۰۸۷ پریشانی فروشانی احمدرضا
۴۹۱۷۷۹ پزشپور مینا
۴۹۱۱۹۰ پزشکنیا شهرناز
۴۹۰۴۰۱ پزشکیان فرزین
۴۹۷۸۱۲ پزشکیان جمشید
۴۹۱۳۵۶ پزند آزیتا
۴۹۸۵۶۹ پسران بهبهانی محمد
۴۹۰۵۸۱ پسیان حقیقی ترانه
۴۹۶۱۱۵ پطروسیان آنیتا
۴۹۹۰۷۹ پناهی سعید
۴۹۷۶۱۲ پناهی تبریزی لالهماری
۵۰۳۰۷۹ پناهی مقدم مهرداد
۴۹۹۰۳۰ پنجه‌باشی اقدم غلامحسین
۴۹۵۶۵۵ پوراحمدی ترانه
۴۹۴۹۲۵ پوراسد عبدالحمید
۴۹۷۸۳۰ پورایلیاقی سودابه
۴۹۲۰۲۵ پوربابائی ریما
۴۹۱۸۳۲ پوربهادر رضا
۴۹۶۳۲۵ پوربیک سعید
۴۹۱۴۷۷ پورتراب مهرداد
۵۰۳۰۴۲ پورجعفر بهمن‌رضا
۵۰۲۸۳۰ پورجم اصطبهاناتی محبوبه
۴۹۶۳۲۱ پورحیدری سیدامین
۴۹۴۷۱۶ پورمرداداش مهری ماهدخت
۴۹۷۶۷۲ پوررستگار کتایون
۴۹۹۱۱۸ پورزینلی حمیدرضا
۴۹۴۹۹۲ پورسرتیپ طاهر
۴۹۷۶۰۴ پورسردار مریم
۴۹۹۴۹۹ پورسیانا فرخنده
۵۰۰۵۶۲ پورصباحیان دزفولی پریوش
۴۹۱۳۹۳ پورضیا فریبرز
۴۹۱۴۶۳ پورعلی بهرام
۴۸۹۹۰۸ پورعلی شهرام
۵۰۰۲۲۰ پورغلام غلامرضا
۴۹۶۱۰۴ پورکافی فرانک
۴۹۶۲۵۲ پورکرمی محمود
۴۹۶۶۶۸ پورکعل میترا
۴۹۰۰۱۶ پورکی فروهر
۴۹۹۸۹۳ پورکی مهدی
۵۰۳۰۷۸ پورکیا مریم
۴۸۹۱۰۴ پورمحمدی هرزند علی
۴۸۹۳۷۲ پورمعماری محمدرضا
۴۸۹۸۵۹ پورمقیم آزاده
۴۸۹۶۳۴ پورمند آذرمیدخت
۴۹۷۷۹۴ پورمهدی سهیل
۴۹۶۶۷۷ پورمهدی طالعی حمیدرضا
۴۹۶۲۲۰ پورمهر خطیرا اسداله
۴۸۹۱۴۸ پورهمایون جهانگیر
۴۹۴۹۷۹ پورهادگاریان خانشان رامبو
۴۹۶۷۶۵ پورهادگاریان خانشان والتر
۴۹۷۱۲۳ پورین محمد حلیمه‌خاتون
۴۹۳۹۰۶ پوستی گنابادی حسین
۴۹۴۸۵۶ پولادوند امیر
۴۹۷۷۲۳ پویا علی‌اصغر
۴۹۱۴۷۰ پویا محمدسعید
۴۹۵۵۶۰ پویافر فواد
۵۰۳۲۷۱ پویان لادن
۵۰۲۸۹۸ پویان گهر عزیزاله
۴۹۸۸۶۸ پهلوان حسین
۴۹۹۲۰۶ پیاسهر مهدی
۴۹۴۳۲۷ پیامی شبستر محمود
۴۹۱۰۸۷ پیرآهنچی‌فرد علی
۴۹۳۴۷۰ پیرحسینی بیژن
۴۹۵۵۳۶ پیرغیبی فریبا
۴۹۱۹۸۴ پیرقاسمی سعید
۴۹۷۳۲۶ پیرو منوچهر
۴۹۷۱۶۹ پیرو مهرزاد
۴۹۲۲۴۹ پیروان سهیلا
۴۹۴۰۳۹ پیروان فروغ‌السادات
۴۹۷۷۰۹ پیروز وفا
۴۸۹۱۹۴ پیروز جهان نوشین
۴۹۴۴۲۶ پیروزمندی نجف‌آبادی ژیلا
۴۹۱۹۶۱ پیروزی محمدحسین
۴۹۳۸۳۸ پیروی محمدحسن
۴۹۸۷۷۰ پیش‌بین اسماعیل
۴۹۳۷۱۵ پیشگاهی علیرضا
۴۹۰۸۹۶ پیشوایی وحید
۴۹۴۱۶۶ تاج‌الدینی بهروز
۴۸۹۵۰۹ تاج‌بخش ابراهیم
۴۹۵۰۳۳ تاج‌بخش شهرام
۴۹۱۶۰۱ تاج‌بخش کامران
۴۸۹۵۷۰ تاج‌بخش کتایون
۵۰۲۸۶۰ تاجر افسانه
۴۹۴۷۳۶ تاجی جلال
۴۹۵۷۷۹ تاجیک فهیمه
۴۹۳۸۱۷ تاجیک مسعود
۵۰۳۹۲۱ تازه‌بهار فرهیده
۴۸۹۴۴۵ تامرازیان رازمیک
۴۸۹۵۱۶ تامرازیان کارن
۴۹۱۰۳۰ تائبی محسن
۴۹۰۱۶۷ تبرا امیرحسین
۴۹۴۵۵۳ تبریزی سلمه
۴۹۸۱۰۲ تبریزی‌نژادی خسرو
۴۹۵۵۹۳ تبهائی محمدرضا
۴۸۹۰۹۶ تجدد تبریزی جمشید
۴۹۰۹۶۴ تجردی آزاده
۴۹۱۸۵۰ تجردی شهره
۵۰۰۱۲۷ تجلی بهروز
۴۹۵۸۶۷ تجلی علیرضا
۵۰۱۳۳۳ تجلیل تبریزی محمدحسن
۴۹۳۶۲۲ تجملی خاطره
۴۸۹۱۲۵ تحویلدارزاده عبدالرضا
۴۹۳۶۷۲ تحویلداری امیرعلی
۴۹۴۳۴۷ تدینی‌اهواب مینو
۴۹۴۷۴۱ تراب ابطحی میروحید
۴۹۷۳۳۰ تراهبور شیراز علیرضا
۵۰۲۴۷۴ تراب جهرمی فاطمه
۴۹۳۰۷۰ ترابی اکباتانی محمدعلی
۵۰۰۰۶۷ تراکمزاده سیروس
۴۹۴۴۹۷ تربیت میترا
۴۸۹۹۰۰ تربیت میترا
۴۹۰۳۹۳ ترکاشوند مصطفی
۴۹۲۳۹۹ ترکمان جهانگیری کامبیز
۴۹۱۴۷۹ تسبیح‌گو مجید
۴۹۲۲۵۷ تسلیمی علی
۴۹۱۲۴۹ تسلیمی محمد
۵۰۰۹۱۰ تسوجی مهرانگیز
۴۹۱۰۹۹ تصور عبدالعزیز
۴۹۷۳۲۸ تصوری اشرف
۵۰۲۴۵۵ تفضلی بندری علی
۴۹۱۴۵۳ تقدیسیان جمال
۴۹۰۹۳۹ تقوی مهران
۴۹۲۹۶۲ تقوی حمید
۴۹۶۸۵۱ تقوی کامران
۴۹۷۶۵۹ تقوی دینانی درعالصدف
۴۹۹۷۷۳ تقویان طوبی
۴۸۹۵۰۲ تقی‌پور زیکساری علی
۵۰۳۷۱۶ تقی‌زاده فرشید رضا
۵۰۳۶۱۱ تقی‌زاده جیمه عباس
۵۰۳۲۳۵ تقی‌زاده کاخکی مهدی
۵۰۳۵۸۳ تقی‌زاده میراب گل‌ختمی مجید
۴۹۳۴۰۹ تقی‌نژاد غلامعلی
۴۹۶۹۶۰ تکلیف طاهره
۵۰۲۸۶۲ تکمیل علیرضا
۵۰۲۴۷۰ تکمیل مسعودرضا
۴۸۹۳۱۰ تمجیدی محمدحسین
۵۰۱۶۴۱ تمدن‌فرد اسماعیل
۴۹۳۴۱۱ تندکار حبیباله
۴۹۳۰۸۶ تنکابنی سیده صدیقه نفیه
۵۰۲۲۲۴ تنکس محمد مهدی
۴۹۲۵۱۱ توانا حمید
۴۹۵۷۰۰ توانا مریم
۵۰۱۳۷۷ توبه احمد
۴۹۶۸۴۰ توبیان موسی
۴۹۶۲۴۰ توتونچی دلال عبدالرضا
۴۹۸۱۰۷ توتونچیان نادیا
۴۹۲۲۷۷ توتونچیلر مهدی
۴۹۷۶۶۳ توحیدی علوی لاله
۴۹۶۵۸۵ توراني‌راد علیرضا
۴۹۶۰۳۲ توسلی فائزه
۴۹۶۸۲۷ توسلی فرهاد
۴۹۰۸۰۲ توسلی‌کیلانی مهدی
۴۹۱۱۴۷ توفیقی علیرضا
۴۹۶۰۱۴ توفیقی هوشنگ
۴۹۴۸۴۷ توکلی علیرضا
۴۸۹۳۰۲ توکلی کوروش
۴۹۸۸۷۶ توکلی محمدرضا
۴۹۹۷۴۰ توکلی محمدرضا
۴۹۱۰۳۴ توکلی‌انارکی حمیدرضا
۴۹۳۶۲۷ توکلی‌پارسان ساعد
۴۹۲۱۹۷ توکلی تهرانی پیکر
۴۹۸۵۱۳ توکلی‌مقدم آزیتا
۴۹۱۱۹۸ توکلی‌نوری محمد کامران
۴۹۳۹۴۵ تولایی‌نوین
۵۰۲۱۷۲ تولی نادیا
۴۹۵۸۳۴ تهرانی‌طریقت محمود
۴۸۹۸۳۳ تیرگان محمدحسن
۴۹۲۳۲۲ تیمورازی بنیامین
۴۹۱۱۹۹ تیموری امیرمنصور
۵۰۳۴۸۴ ثابت‌قدم شیروانی زهرا محمدجواد
۴۹۷۱۹۴ ثابتیان فرزین
۴۹۲۲۱۳ ثقةالاسلام طاهره بیگم
۴۹۷۱۱۲ ثقفی کامبیز
۴۹۷۸۳۴ ثلاث امیتیس
۴۹۶۶۷۳ ثمره غفار بیژن
۴۹۵۰۰۰ ثنائی امیر
۴۹۰۰۹۲ جابر ابو انصاری ارمین
۵۰۱۰۶۷ جابری بهرام
۵۰۲۶۲۲ جابری جهرمی خدیجه
۵۰۳۳۳۳ جابری مفرد مجید
۴۹۹۳۳۵ جام بخش شهرضا محمد علی
۴۹۲۰۹۱ جاماسبی گشتاسب
۴۹۰۲۰۹ جاماسبی جهرمی سوسن
۴۹۴۶۹۲ جان بخش محسن
۴۹۷۳۳۲ جانان ادموند
۴۹۸۵۲۷ جانقربانی جلیل
۴۹۰۰۶۳ جاودان آرمان
۵۰۲۰۳۳ جاوید خلیل
۴۸۹۳۵۹ جاوید ناصر
۴۹۷۵۲۸ جاوید تجریشی بیژن
۴۹۸۰۶۷ جاوید تجریشی بیژن
۵۰۲۰۵۵ جاوید ممسنی شهره
۴۹۱۷۲۸ جاویدیان سیما
۵۰۲۴۴۲ جبارپور سوسن
۴۹۳۳۲۹ جباری حسین
۴۹۲۸۸۴ جباری منصوره
۵۰۱۶۹۱ جباری تهرانی سید مهدی
۴۹۲۷۵۶ جبرئیل حمید رضا
۴۹۶۲۹۷ جبل عاملی محمد
۴۹۶۸۲۴ جبلی شادان
۴۹۶۱۰۶ جبلی سینکی رضا
۴۹۹۷۶۷ جراح غلامرضا
۴۸۹۹۰۱ جراح لایق مهران
۴۹۶۶۹۷ جرجانی عباس
۴۹۹۲۲۳ جرتقوی شیرازی آزیتا
۴۸۹۶۹۸ جزئی سیامک
۴۹۴۶۲۹ جعفر بای جمیله
۴۹۳۸۳۴ جعفرزاده حسین
۴۹۶۲۰۲ جعفرزاده هورفر
۵۰۳۲۷۹ جعفر نژاد فرح
۴۹۵۲۱۱ ج

کیهان

صفحه ۶
یکشنبه۲۷ خردادماه ۱۳۵۸ -
۲۲رجب۱۳۹۹ - شماره۱۰۷۳۴

لیست اسامی قبولشدگان امتحان اعزام دانشجو به خارج از کشور به شرح زیر اعلام می‌شود:

بقیه از صفحه۵

۴۹۴۲۹۳ خیرابی شبستری هوشنگ
۵۰۲۲۲۶ خیراندیش محمدجعفر
۴۹۱۴۹۲ خیرخواه رحیم آبادی مجید
۴۹۹۲۲۴ خیرمند شهرضا غلامحسین
۴۹۳۸۶۹ خیوه خلیل
۵۰۱۳۵۳ دادش‌زاده خیاط سیمین
۴۹۴۵۵۲ داداش‌زاده کوچصفهانی سعید
۴۹۱۸۲۱ دادش نژاد کلخوران محسن
۵۰۲۰۹۷ دادور سیدمحمد
۴۸۹۴۸۳ دارایی شعوان صفا
۵۰۱۲۱۴ دارایان شهریار
۴۹۴۳۸۰ دارائی نادر
۴۹۹۹۴۵ دارمی ویس ناصر
۴۹۶۳۵۱ داعی قزوینی روشنک
۴۸۹۳۸۴ داغیدان الهیار
۵۰۲۶۶۵ داکی فاطمه
۵۰۲۹۷۳ داوند مجتبی
۵۰۳۷۰۳ دانشی علی اکبریان جمیله
۴۹۷۱۶۷ دانشی فرد غلامرضا
۴۹۶۲۳۵ دانشور ملیحه
۵۰۱۷۹۸ دانشفر سهراب
۴۹۳۰۶۰ دانشگر فرهاد
۵۰۲۵۰۹ دانشور هله
۴۹۶۲۴۷ دانشی حمیدرضا
۴۷۹۹۴۲ دانیال ثریا
۴۸۹۸۷۶ دانیالی چمکی سرگن
۴۸۹۸۹۲ دانیالی نیا دونا
۴۷۳۴۲۷ دانیالیان ارمن
۵۰۰۴۵۵ دانیالیان لینت
۴۸۹۲۴۹ داودزاده مقدم کیهان
۴۹۳۵۹۹ داود زیوری سلیمان
۴۸۹۳۴۹ داودی شیرین
۴۸۹۲۴۱ داودی نوشین
۴۹۶۰۹۵ داودی صوفی نشاط
۴۹۹۰۳۴ داودی مبارک داریوش
۴۹۱۳۱۶ داودیان زارائی ارمن
۴۹۰۹۲۸ داودیان ژرفی میثا
۵۰۰۹۷۸ داوران سودابه
۴۸۹۹۲۷ داورپناه کورش
۴۹۵۶۴ داورپناه ورنوسفادرانی سیامک
۴۹۷۱۱۴ داوری محمد
۴۹۳۶۷۵ داوری مصطفی
۵۰۰۴۵۲ داوودی انا
۴۹۰۸۹۴ داوید خانیان کارن
۴۹۱۲۲۰ داوید یانس
پورفرجعذافی سرژیک
۴۹۸۷۱۶ داهی سیما
۴۸۹۵۹۵ دائمی ماهرخ
۵۰۱۵۲۰ دائی اوغلی لیل‌آباد اکبر
۴۹۸۶۱۸ دائی جواد شاهرخ
۴۹۴۴۱۲ دباغیان حسین
۴۹۴۱۲۱ دبیر ابراهیمی نادر
۴۹۴۸۱۳ دبیری فرهاد
۴۹۳۰۵۴ دراگاهی شهرام
۴۹۵۳۶۲ درانطونیان هانری
۴۸۹۱۶۸ درباباپان سلوانا
۴۹۲۳۵۷ درخشان محمدحمید
۴۹۵۹۳۷ درگاهی افسانه
۴۹۷۱۵۹ درگاهی حسین
۵۰۳۹۲۳ دروگر محمدمهدی
۴۹۳۵۱۸ دروی مازیار
۴۹۴۰۰۰ درویش مهرداد
۴۹۰۶۴۱ درویشی ابراهیم
۵۰۰۷۵۴ درفولی مسعود
۵۰۰۷۹۷ درفولی مسعود
۴۹۷۷۶۵ دژکتا مریم
۵۰۲۶۲۸ دستغیب پارسا زهرا
۴۹۰۶۴۹ دستگیریان حدادی رضا
۵۰۲۴۸۶ دشت کیان فرشته
۵۰۰۰۳۶ دشمن زار محمود
۵۰۰۴۷۶ دعائی محمدعلی
۴۸۹۷۸۰ دعوتی سهیل
۴۸۹۱۶۰ دقیق حسین
۴۹۶۲۹۰ دقیقی مژده
۵۰۲۷۵۰ دلجوئی فلامرز
۴۹۴۶۳۰ دلسوزی فرهاد
۴۸۹۲۳۲ دلفروش لیلا
۴۹۴۷۵۸ دلفی ابوالقاسم
۴۹۸۵۰۱ دلیران نجف‌آبادی فلور
۴۹۰۸۳۷ دلیل سودابه
۴۸۹۸۲۳ دمهری پروین
۵۰۲۵۴۹ دوران علیرضا
۴۹۴۸۲۴ دوست حقی محمدباقر
۵۰۲۶۰۷ دوست فاطمه حسام
۵۰۱۰۹۲ دوست کامی محمد
۴۸۹۰۷۶ دوستدار خوش قلب سیما
۴۹۵۶۱۲ دوستدار خوشقلب مژگان
۵۰۲۲۳۹ دوکوهکی محسن
۴۹۶۱۴۶ دولوقاجار حسن
۵۰۰۶۵۷ دوبرز اویان کریم
۵۰۲۰۵۰ ده بزرگی عبداله
۴۹۷۱۷۱ دهباشی محسن
۴۹۶۲۹۷ دهنه علی
۴۹۲۶۴۹ دهخدا ژیلا
۵۰۰۰۹۸ دهداری احمد
۴۹۲۵۸۹ دهشیار حسین
۵۰۳۹۲۳ دهقان سفید سنگی مسعود
۴۹۰۴۹۹ دهقان طرز جانی امیر هوشنگ
۴۹۷۱۵۸ دهقان نصر آبادی محمد
۴۹۸۵۷۵ دهقانی شهلا
۴۹۳۱۱۲ دهقانی محمد جواد
۵۰۳۳۳۵ دهقانی یعقوب علی
۴۹۷۲۶۸ دهقانی سامانی عبدالباقی
۴۸۹۰۷۴ دهگان مهستی
۵۰۱۳۶۱ دیانتی ثمرین حسینعلی
۴۹۷۹۴۰ دیدمیان افشین
۴۹۷۷۷۴ دیلمقانی عباس
۵۰۱۸۴۷ دین خواه مجید
۴۸۹۹۶۹ دین محمد قفقازی شهره
۴۹۳۸۱۵ دیبی بهرام
۵۰۰۰۵۸ دیبی کلیمی موریس
۴۹۱۱۵۶ دیباری مروارید
۴۹۱۲۰۴ دیهیس مادلن
۴۹۶۵۲۱ دیهیم شهره
۴۹۴۱۷۶ دیهیمی شبنم
۴۹۶۶۹ دیهیمی میترا
۴۹۱۴۰۳ داکر ساسان
۴۹۳۶۳۶ داکر ششکلانی سعید
۵۰۰۲۳۶ ذاکری کرامتاله
۴۹۹۴۰۵ ذاکری حسیس آبسادی یداله
۴۹۲۴۲۷ ذبیحی یگانه حمید رضا
۴۹۳۰۰۵ دریچه ایرج
۴۹۰۹۴۰ ذکائی ولی
۵۰۳۰۸۲ ذوالقدری حمید رضا
۴۹۰۸۲۸ ذوقی شاهرخ
۴۹۴۴۴۸ رائی محلص سیما
۴۹۳۹۱۸ راحمی علی رضا
۴۹۱۲۶۶ راد مهر ناز
۴۹۵۹۵۶ راد هلن
۵۰۲۲۰۶ راد پرور بهناز
۵۰۲۳۳۷ راپرور کورش
۴۹۱۴۵۵ راد سعید فروغ
۵۰۰۳۴۹ رادفر محمود
۴۹۶۱۴۹ رادمر افشین
۴۹۱۲۴۸ رازانی نظام‌السلمایی فرانک
۴۸۹۲۵۹ رازق پناه جهرمی نریمان
۴۹۲۸۵۴ رازی علی
۴۹۲۰۸۶ راستکار احمد رضا
۵۰۲۴۶۲ راستیان محمد علی
۴۹۵۷۷۲ راسی امیر
۴۹۴۸۷۴ راعی شهرضائی مظفر
۴۹۱۲۵۷ راغبی حمید
۴۹۱۱۰۶ راکد فرامرز
۴۹۲۷۱۹ رامانی گیتی خانم
۴۹۴۸۲۷ رامانیان سلیم منصور
۵۰۰۷۷۲ رامجزاده ستاره
۴۹۰۶۰۹ رامجایی تبار مرضیه
۵۰۲۷۲۵ رامجائی رضا
۴۹۰۶۰۲ رامجائی زهرا شعله
۵۰۲۴۳۵ رامجائی عباسی
۴۹۶۷۳۱ رامجائی رضوی ازیتا
۴۹۶۶۴۱ رامجائی فیروز آبادی محمد مهدی
۴۹۳۶۱۴ رامجائی موسوی سید مرتضی
۵۰۳۹۶۴ رامجبی علی اکبر
۴۹۶۵۹۳ رامجیان مصطفی
۴۹۵۳۶۹ رامجیانی افسانه
۵۰۳۰۰۷ رامحمان ستایش اصغر
۵۰۲۱۹۲ رامحمان مظار مهرزاد
۴۹۴۸۹۷ رامحمانی آزیتا
۴۹۷۱۶۸ رامحمانی بیژن
۴۸۹۲۴۴ رامحمانی شروین
۴۹۰۱۷۷ رامحمانی طاهر
۴۹۷۷۷۴ رامحمانی مژگان
۴۸۹۲۶۴ رامحمانی پور مرتضی
۴۹۴۵۰۲ رامحمانی فرد شهلا
۴۹۷۳۴۵ رامحمانی قرانقیه منصور
۵۰۳۶۰۶ رامحمانیان امیر
۴۹۸۶۳۱ رامحمت پناه محمد رضا
۴۹۱۳۳۵ رامحمت سمیعی حسین
۴۹۱۶۰۷ رامحمتی محمد رضا
۴۹۰۰۱۱ رامحمتی کلخوران بهناز
۴۹۹۵۲۱ رامحیلی شاپور
۵۰۳۱۲۳ رامحیمور شاپور
۴۹۴۶۲۷ رامحیمی سنبل
۴۹۵۱۵۲ رامحیمی فرهنگ
۴۹۲۷۰۰ رامحیمی علاالدین
۴۹۲۷۴۹ رامحیمی علی
۴۹۶۳۷۷ رامحیمی فائزه
۴۹۱۵۷۸ رامحیمی فرزانه
۴۹۳۱۲۳ رامحیمی فریبرز
۴۹۵۶۷۵ رامحیمی مژگان
۴۹۳۲۴۱ رامحیمی منصور
۴۹۶۹۵۸ رامحیمی ایمن محمد رضا
۵۰۱۰۳۴ رامحیمی مهقانی گیتی
۵۰۲۱۲۹ رامحیمیان جلال
۴۹۳۳۳۹ رامحیمیان شاد ماهرخ
۴۹۶۲۵۴ رامزالی ابوالحسن
۴۹۳۳۹۶ رامزالی محمد
۴۹۴۲۹۹ رامزالی کاشانی عمران محمد
۵۰۲۵۷۵ رامزمور بهرام
۵۰۲۵۴۰ رامزم زن محمد هادی
۵۰۱۷۰۸ رامسائی نادر
۴۹۴۸۳۳ رامستگار مسعود
۵۰۲۹۷۰ رامستهور احمد
۴۹۷۱۵۹ رامگاهی حسین
۴۹۷۳۴۴ رامستم خانی مسعود
۴۹۷۳۳۵ رامستمو ژوزف
۴۹۷۶۲۲ رامستمی خاطره
۴۹۱۴۳۰ رامستمی قلزم کامران
۴۹۴۵۴۳ رامسولی حمید سعید
۴۸۹۰۶۴ رامسولیان حمید
۴۸۹۸۱۹ رامسولیان گیتا
۴۸۹۳۵۴ رامشتیمی مژگان
۴۹۳۹۷۵ رامشدی سیما
۴۹۲۷۱۷ رامشدیه نازان
۴۹۴۹۸۷ رامشدی ناصر
۴۸۹۸۷۰ رامشدی محمدعلی
۴۸۹۷۴۰ رامشیر دینیار
۴۹۹۸۰۳ رامشیدیان بهژن
۴۹۹۰۲۳ رامشیقی فیروز آبادی شهلا
۴۹۱۷۹۷ رامضا بیک کاظم
۴۹۲۰۵۰ رامضای ندیمی هاله
۴۹۰۶۴۶ رامضیان سوسن
۵۰۰۵۴۲ رامضیی عبدالرضا
۴۹۲۹۲۲ رامضیی فرد پروین
۴۹۵۰۸۲ رامضیی قوام آبادی نادر
۴۹۶۱۶۳ رامضائی احمد
۴۹۳۴۲۴ رامضائی اردشیر
۴۹۷۷۸۳ رامضائی پرمحز
۵۰۰۵۳۳ رامضائی شیرین
۴۹۶۹۵۰ رامضائی محمد
۴۹۷۲۷۷ رامضائی اصلی روزا
۴۹۶۸۳۳ رامضائی اول حمید رضا
۵۰۲۴۱۴ رامضاپور لنگر خورشید علی محمد
۴۹۷۲۰۰ رامضائی جور ابی حسین
۴۹۸۹۵۳ رامضائی جوزدانی مسعود
۴۹۲۱۷۱ رامضائی خرده فروش میر ابراهیم
۴۹۶۳۵۰ رامضائی‌زاده فیروز آبادی علی
۴۹۰۹۲۰ رامضوانی فریبا
۴۹۰۱۹۷ رامضوانی مسعود
۴۹۷۱۶۰ رامضوانی اشکذری سید اکبر
۴۹۹۰۰۱ رامضوانی سنجانی رضا
۴۸۹۷۶۱ رامضوانی بدرالدین
۴۹۵۷۳۴ رامضوی میمو
۴۹۴۰۳۸ رامضوی ارمغانی آزاده
۴۹۰۰۹۸ رامضوی ارمغانی نوشین
۴۹۱۴۴۶ رامضویان نظام‌الدین
۴۹۲۱۱۶ رامضی‌فرد پیمان
۴۹۴۱۷۲ رامفتاری عباس
۴۹۱۲۷۳ رامفتی داود
۴۹۵۵۹۷ رامفتی مسعود
۴۹۴۴۷۱ رامفوازان
۴۹۱۶۹۶ رامفوگران اصفهانی محمد رضا
۴۸۹۴۵۳ رامفیع فرزانه
۴۹۴۲۸۶ رامفیع سمیعی محمود
۴۹۷۷۲۲ رامفیائی مسعود
۴۹۷۶۱۰ رامفیعی احمد
۵۰۲۸۰۷ رامفیعی حمید
۴۹۴۲۴۴ رامفیعی شهرام
۴۹۴۰۹۸ رامفیعی شهره
۴۹۰۲۸۶ رامفیعی مهدی
۴۹۷۴۶۲ رامفیعی طاری فرامرز
۴۹۲۰۷۴ رامفیعی‌فر مهرداد
۵۰۲۱۱۸ رامکوعی پرویز
۴۹۴۶۱۷ رامضانی شراره
۴۹۴۶۳۴ رامضانی افجدی رضا
۴۹۵۱۸۲ رامضانی‌مقدم حسین
۵۰۰۵۷۰ رامجبر شیدا
۴۹۲۰۰۳ رامجبران علی
۴۸۹۸۱۰ رامجبران فررام
۴۹۱۸۸۶ رانگچی خسرو
۴۸۹۵۳۳ رانبد مهرداد
۴۹۷۴۸۳ رانارین
۴۹۷۸۹۴ رانارین
۴۹۱۵۷۲ رانفه موریس
۵۰۰۰۰۸ رانکی‌قربانپور جهانشاه
۴۹۱۷۸۱ رانمانی‌پورانداخت
۴۹۱۱۴۶ رانمانی حمیدرضا
۵۰۲۱۵۳ رانمانی زیبا
۵۰۳۱۱۲ رانمانی‌یزوه حسین
۴۹۶۳۴۰ رانمانی در منی هوشنگ
۴۹۱۸۴۹ رانمردی اردیبلی کامران
۴۹۶۷۸۳ رانمینی رضا
۴۹۵۷۰۵ رانندی عباس
۴۹۴۰۳۸ رانندی مقدم بهرام
۴۹۶۳۶۳ رانگنه سعید
۴۹۶۱۸۳ رانگنه روانبخشی محمد حسین
۵۰۰۵۱۳ رانگنه کمالی نریمان
۴۹۰۰۳۰ رانوزی ازاده
۵۰۳۲۰۸ رانوزار مریم
۵۰۱۰۷۴ رانولیان هارمیک
۴۹۸۶۷۳ رانهتابان فرزین
۵۰۰۳۸۱ رانودین زیدانی سیروس
۴۹۷۷۶۹ رانیرک بابک
۴۹۹۳۲۲ رانیرک باشی احمد رضا
۴۹۸۰۱۹ رانیالی قلعه فیروز
۴۹۱۹۱۶ رانیفر فرهاد
۴۹۳۶۹۰ راسجدی سید حسن
۴۹۸۹۶۱ رسادات حسینی خواجوئی مسعود
۴۹۶۷۰۸ رسادات گوشه سهراب
۴۹۵۰۳۱ رسادات ناصری بهرام
۴۸۹۲۵۱ رسارکیسیان ویگن
۵۰۱۴۰۷ رساعت کاری لعیا
۴۸۹۸۹۹ راسعدی داریان محبوبه
۴۸۹۸۲۰ راسعی اسکوئی رامین
۴۹۵۲۶۵ راسعدی سیامک
۵۰۳۹۳۲ راساکت رکسانا
۵۰۳۴۶۵ راساکت کیوان
۴۸۹۹۱۸ راساکت مجید
۴۹۵۸۵۵ راسالخورده حقیقی غلامحسین
۴۹۷۳۶۸ راسامانی سمیده
۴۹۷۵۰۷ راسامت تهرانی مهرداد
۴۹۵۰۵۸ راساولیان پلت
۴۹۵۹۶۹ راسامی صولت
۴۹۰۷۷۹ راسامی کلانتری پروانه
۵۰۲۹۱۱ راسالس کامیار
۴۹۷۶۸۷ راسبحانی علیرضا
۴۹۲۷۰۴ راسبز پوشان حجت
۵۰۲۷۸۵ راسبزواری سعید حسین
۴۹۰۹۱۷ راسبکتکیی هوشنگ
۴۹۳۳۲۸ راسپاس پور موجهر
۴۹۳۲۸۴ راسپاسی محسن
۴۹۳۵۷۳ راسپانلو کیوان
۴۹۷۲۸۱ راسپهر مسعود
۴۹۵۲۹۹ راستارزاده جهگیر
۴۹۵۵۱۳ راستاری کاوه
۵۰۲۵۷۷ راستاری محمد جواد
۴۹۴۳۳۱ راستاورز احمد رضا
۵۰۲۹۳۱ راستوده رحیم
۴۹۶۱۵۱ راستوده نیا احمد
۴۸۹۵۷۳ راستودنیا رکسانا
۴۹۳۰۲۷ راسجادپور سیدحمیدرضا
۴۹۷۰۹۴ راسجادی سیدحسین
۴۸۹۶۲۳ راسجادیان احمد
۴۹۱۹۲۹ راسجادیان فرناد
۵۰۳۷۷۳ راسحابی سهراب
۵۰۲۲۸۴ راسحائی فرح
۴۹۱۰۰۲ راسدهی اصفهانی محمود
۴۹۰۷۶۹ راسرگزاده مسعود
۵۰۲۳۱۳ راسرگزی نویدرضا
۴۹۲۱۹۵ راسرگزی اصل فرزاد
۴۹۶۶۰۱ راسرگزیان آرام
۴۹۶۸۷۰ راسرنج‌چی موسی
۴۹۷۷۳۴ راسرین‌آذرپاییجانی نازیا
۴۹۷۴۱۹ راسرین‌طراز سعید
۴۹۶۳۶۲ راسرین نگار محمد
۴۹۴۱۵۸ راسعرفانی سیدمحسن
۴۹۵۸۸۵ راسعزیزی‌نوبری شهریار
۴۸۹۸۹۴ راسکی‌غانی سعید
۴۹۱۵۷۲ راسلخه موریس
۴۹۷۲۷۰ راسلگی‌فرجانپور جهانشاه
۴۹۱۷۸۱ راسمانی‌پورانداخت
۴۹۱۱۴۶ راسمانی حمیدرضا
۵۰۲۱۵۳ راسمانی زیبا
۵۰۳۱۱۲ راسمانی‌یزوه حسین
۴۹۶۳۴۰ راسمانی در منی هوشنگ
۴۹۱۸۴۹ راسمردی اردیبلی کامران
۴۹۶۷۸۳ راسمینی رضا
۴۹۵۷۰۵ راسندی عباس
۴۹۴۰۳۸ راسندی مقدم بهرام
۴۹۶۳۶۳ راسنگه سعید
۴۹۶۱۸۳ راسنگه روانبخشی محمد حسین
۵۰۰۵۱۳ راسنگه کمالی نریمان
۴۹۰۰۳۰ راسنوزی ازاده
۵۰۳۲۰۸ راسوار مریم
۵۰۱۰۷۴ راسولیان هارمیک
۴۹۸۶۷۳ راسهشور پداله
۵۰۱۴۰۶ راسلطان بهزاد
۴۹۳۳۰۸ راسلطان‌محمدی مهدی
۴۹۷۷۵۵ راسلطانپور افسانه
۴۹۶۱۰۸ راسلطانپوردهکردی زهرا
۴۹۵۸۹۸ راسلطانمرادی پرنیان
۴۹۰۸۱۲ راسلطانی‌اکبر
۴۹۲۸۱۰ راسلطانی فریدون
۴۹۷۷۹۳ راسلطانی مروارید
۴۹۴۹۱۹ راسلطانی میترا
۵۰۳۸۳۰ راسلطانی هادی
۴۹۳۱۲۸ راسلطانی تیرانی فریال
۴۹۹۴۲۶ راسلطانی جونقانی خسرو
۴۸۹۷۷۳ راسلطانی‌حسینی مظفر
۴۹۲۹۰۱ راسلطانی‌نسبمپورس‌رضا
۴۹۲۶۸۲ راسلطانیه شهلا
۴۹۵۸۱۸ راسلیقه‌دار خسرو
۴۹۵۶۰۸ راسلیمان‌زاده شهره
۴۹۹۳۷۵ راسلیمان‌قهبایه مرتضی
۴۹۳۴۵۵ راسلیمانپور چاری عاطفه
۴۹۶۸۷۷ راسلیمانی البرت
۴۹۷۶۸۹ راسلیمانی پروش
۴۹۳۸۱۸ راسلیمانی فهیمه
۴۹۴۹۶۹ راسلیمانی معصومه
۴۹۲۱۸۶ راسلیمانی شایسته پداله
۴۹۶۱۹۲ راسلیمانیان مهرداد
۴۹۳۵۷۱ راسلیمی سیاوش
۴۹۵۵۳۳ راسلیمی مرتضی
۴۹۶۶۳۱ راسلیمی نصرت‌اله
۵۰۲۹۵۲ راسلیمی اردبیلی جعفر
۴۹۷۹۴۸ راسلیمی‌طاری محسن
۴۹۵۹۶۲ راسلیمی‌فر ابراهیم
۴۹۵۴۸۸ راسلیمی‌مقدم شاهرخ
۴۹۶۴۳۷ راسمیانی اصغر
۴۹۰۲۴۸ راسمیانی‌رهبر مجتبی
۴۸۹۰۷۳ راسمیعی انوشیروان
۴۹۶۹۳۰ راسمیعی‌دشت ارژنه احمد
۴۹۲۷۰۹ راسنجری سوسن
۴۹۶۸۲۳ راسنجری ناصر
۵۰۳۳۱۷ راسنگری سیامک
۴۹۸۷۳۱ راسنمار حسن
۴۹۳۰۹۰ راسندجی ندا
۴۹۲۹۹۷ راسنهی‌پور بهژن
۴۹۰۳۶۷ راسوادی غلامحسین
۴۹۵۶۰۰ راسوادیانس زاریک
۴۹۱۵۳۱ راسولقانی مجید
۴۸۹۹۲۸ راسهرابزاده منوچهر
۴۹۴۵۷۰ راسهرابی ابوالقاسم
۴۹۰۷۴۹ راسهیلی جمشید
۴۸۹۵۷۴ راسیاح مفضلی‌نوین
۴۹۴۶۸۶ راسیاح‌نیا سیاوش
۵۰۳۴۵۴ راسیادت محمود
۴۹۷۱۴۵ راسیامکی مسعود
۵۰۲۴۳۳ راسیاوشی‌نژاد حمیدرضا
۴۹۷۴۹۳ راسیاوشیان سهیلا
۴۹۲۰۵۷ راسید محمد
۴۹۴۰۲۴ راسید آقا محمدرضا
۴۹۷۷۲۰ راسیدالماسی رویا
۴۹۹۲۰۵ راسیدبرنجی محمد
۴۹۵۳۸۵ راسیدحسین سیدشرف‌الدین
۴۹۰۹۶۲ راسیدخلیل الهی سهیلا
۴۹۳۷۶۶ راسید رنجبری منیرالسادات
۴۹۳۷۶۰ راسیدرنجبری مینو سادات
۴۹۱۰۸۴ راسید شریفی محسن
۴۹۳۵۲۶ راسید غفوری علیرضا
۴۹۱۴۸۲ راسید قاسمی پور سیدجلال
۵۰۱۵۲۵ راسیدگوانی منیره
۴۹۵۳۴۱ راسیدمحمود برهانی سیدکمال
۴۹۴۳۸۲ راسیدناصری علی
۵۰۳۹۵۴ راسیدی سید جعفر
۵۰۳۵۱۲ راسیدی سید جواد
۵۰۱۷۷۷ راسیدی سید صلاح الدین
۴۸۹۷۰۵ راسیروس شادرح
۴۹۴۴۳۵ راسیف الهی کلاشی عارف
۴۹۶۰۶۸ راسیف الهی مقدم وحید
۴۸۹۷۲۱ راسیف الهی سنه کران سیداله
۵۰۳۷۹۹ راسیفی علیرضا
۴۹۷۰۱۷ راسیفی همایون
۴۸۹۶۰۷ راسیل سپهر داود
۴۹۷۶۳۱ راسیمون اقلی کلودت
۴۸۹۹۲۶ راسیمونی ربرپاس فلیکس
۴۹۷۶۱۸ راشهابی قریب لادن
۵۰۲۱۶۱ راشهامتدار علی
۴۹۶۴۸۰ راشهانقی کامران
۴۹۳۸۵۰ راشهانقی مسعود
۴۹۷۲۱۰ راشهباز داود
۴۹۷۹۹۳ راشهبازفر حمیدرضا
۴۹۰۴۴۵ راشهبازفر محمدرضا
۴۹۶۹۵۷ راشهبازی اقدم کریم
۴۹۵۴۷۸ راشهبازیان رویس
۴۹۵۴۸۰ راشهبازیان مارگارید
۴۹۰۳۲۸ راشهبازیان مهدی‌بهمن
۴۹۷۷۷۳ راشاطریان محمدی محسن
۴۹۰۱۲۴ راشاکوبانی فلورا
۴۹۰۱۸۵ راشاکر طاهری سیدرضا
۴۹۶۶۰۴ راشاکری شهروز
۴۹۶۸۹۴ راشاکرین مهدی
۴۹۵۷۸۴ راشالفوش محمد رضا
۴۹۴۳۳۳ راشاملو فرد محمود
۴۹۰۸۰۳ راشاملو قره داغ بهرام
۴۹۷۷۴۸ راشاه حسینی پیمان
۴۹۱۳۱۹ راشاه حسینی طاهره
۴۹۲۳۷۸ راشاه حسینی فرشید
۴۹۳۰۷۲ راشاه حسینی بختیار مهرداد
۵۰۳۰۳۸ راشاه لویی پور شهرام
۴۹۴۰۰۸ راشاه محمدی مهدی
۴۸۹۰۶۳ راشاه نظری فریبا
۴۹۱۴۱۴ راشاه نظریان هنر یک
۴۹۴۱۸۱ راشاهرضا شهرام
۴۸۹۴۲۳ راشاهرضا محمود
۴۹۰۲۱۶ راشاهر کنی فاروق
۵۰۳۹۲۴ راشاهرودی داریوش
۴۹۱۲۲۳ راشاهمرادیان البرت
۴۹۹۲۰۹ راشاهمنصوری علی
۴۹۱۱۵۴ راشاهمیرزائیان سرژیک
۴۹۲۳۷۶ راشهیم امین سعید
۴۹۰۴۶۱ راشهاری بهروز
۴۹۲۶۶۴ راشهابی علی
۴۹۸۸۰۳ راشهابی همایون
۴۹۸۷۹۰ راشهابی فر مهناز
۵۰۱۷۱۴ راشیخ‌الاسلامزاده سیدرضا
۴۹۲۹۴۰ راشیخ بهائی احمدرضا
۴۹۷۱۵۰ راشیخ‌زاده علی‌اکبر
۴۸۹۰۹۴ راشیخان رضا
۴۹۷۲۶۳ راشیخیان غلامحسن
۴۸۹۵۲۸ راشیخوش علی
۴۹۷۱۰۱ راشیرازی احسان‌اله
۴۹۶۸۳۴ راشیرازی شهرین
۴۹۶۵۴۴ راشیرازی فریبا
۴۹۴۴۰۲ راشیرازیان حمید
۴۹۴۸۱۹ راشیراسب شاهرخ
۴۸۹۱۳۱ راشیرانی شاهین
۵۰۰۳۹۳ راشیرازی فرزاد
۵۰۲۲۰۷ راشیرازی فشنوی امیرعباس
۴۹۱۰۶۱ راشیرکوبیان میرعبداله
۴۹۳۲۰۵ راشیرمالی فروش زهرا
۴۹۳۷۶۲ راشیروانی محمدرضا
۴۹۴۵۰۴ راشیروانی هما
۴۹۳۲۷۱ راشهنازی شاهرخ
۴۹۸۸۶۰ راصفوی‌پور پروین‌خانم
۴۹۹۸۱۰ راصفوی‌ناائینی فریبا
۵۰۳۸۷ راصفی‌زاده شیرازی محمد سعید
۴۹۱۰۲۸ راصفیعی رضا
۴۹۸۷۶۲ راصلح‌جویی نصرت‌اله
۵۰۲۶۱۵ راصلحی محمود
۴۹۷۴۹۸ راصلحی‌زاده مهتاب
۴۹۷۹۰۹ راصلحی‌زاده مهتاب
۴۹۵۱۱۲ راصلواتی اسداله
۴۹۴۱۰۹ راصمد اوید فرشته
۴۹۴۲۸۰ راصمدزاده کامران
۴۹۴۸۲ راصمدزاده تبریزی بهزاد
۴۹۷۸۹۳ راصمدزاده تبریزی بهزاد
۴۹۲۶۶۹ راصمدی داریوش
۵۰۱۷۸۶ راصمدی‌احدی نیر
۴۹۸۶۸۰ راصمیمی فرانک
۴۹۴۴۰۸ راصمیمی فرید
۴۹۱۸۳۹ راصمیمی کورش
۴۹۵۶۸۷ راصمیمی ابهانه رضا
۵۰۳۰۹۵ راصمیمی‌مهندی‌غلامرضا
۴۹۹۵۹۶ راصنایعی سوسن
۴۹۳۸۴۷ راصنعتی محمود
۴۹۷۷۳۵ راصنیعی مژده
۴۹۷۷۰۵ راصنیعی تهرانی هدیه
۴۹۰۹۰۴ راصوتی وحید
۵۰۰۹۹۷ راصورتگر عباس
۴۹۴۰۱۵ راصولتی‌گورانلوسعید
۴۹۸۹۹۳ راصولتی هشتجین مهران
۴۹۳۸۸۵ راصهبا سورینا
۵۰۰۰۴۷ راصیاد پوران
۴۹۶۰۷ راصیاد پور احمد
۴۹۵۶۴۲ راصیرقیان پور تورج
۵۰۰۹۱۶ راصیفی ممقانی فرهود
۴۹۲۱۶۲ راضابطی جهرمی احمد
۴۹۷۷۲۵ راضرابی حمید
۵۰۳۶۱۹ راضرابی نیا منوچهر
۴۹۶۳۲۲ راضراهیان محسن
۴۹۴۹۵۹ راضرغام کورانلو کامران
۴۹۸۷۱۸ راضریوح الحسینی اکبر
۵۰۰۴۱۹ راضمیرپور پیمان
۴۹۲۶۸۵ راضیائی آریانا
۴۹۰۱۱۹ راضیائی ایرج
۴۸۹۷۶۰ راضیائی مسعود
۴۸۹۴۹۶ راضیائی فرد امیر منصور
۴۹۱۶۹۲ راضیغم شمله
۴۹۳۷۷۲ راطارمی راد ابوالقاسم
۴۸۹۷۶۱ راطارمیان فرامرز
۵۰۳۷۴۸ راطاطاوسیان رازمیک
۴۹۸۶۶۷ راطالب پور اتارکی منوچهر
۵۰۲۱۷ راطالبی سهیلا
۴۹۷۴۶۹ راطالبی شهریار
۴۹۳۳۸۲ راطالبی فاطمه
۵۰۳۲۹۵ راطالبیان یزدی سعید
۴۹۳۹۲۵ راطاهایی مصطاله
۴۹۳۰۹۱ راطاهرپور حسین
۴۸۹۸۷۹ راطاهرپور رویا
۴۹۶۶۴۰ راطاهرپور شهناز
۴۹۱۹۸۰ راطاهرزاده هنایتاله
۴۹۷۰۴۸ راطاهری خسرو
۴۹۱۹۳۲ راطاهری زهرا
۴۹۷۴۷۳ راطاهری شهرزاد
۴۹۷۸۸۴ راطاهری شهرزاد
۴۹۱۰۵۲ راطاهری عبدالرضا
۴۹۳۹۲۶ راطاهری علی
۵۰۳۷۱۲ راطاهری غلامرضا
۴۹۷۱۴۳ راطاهری منصور
۴۹۱۰۱۱ راطاهری مهران
۵۰۲۹۴۲ راطاهری منش محسن
۴۹۷۵۲۶ راطاهریان محمد مسعود
۵۰۱۱۳۰ راطایفه حسینلو محمد
۵۰۱۴۹۲ راطباطبا وکیلی فرین
۴۹۲۳۷۵ راطباطبائی سعید
۴۹۳۰۰۱ راطباطبائی مجید
۴۹۳۳۶۸ راطباطبائی رئیسی مینا
۴۹۵۷۳۳ راطباطبائی‌مقدم صدیقه‌مریم
۴۹۵۷۱۲ راطبرسی لادن
۴۸۹۷۶۴ راطحان‌پور غلامحسن
۵۰۰۱۱۱ راطرف هبدالکریم
۴۹۳۰۸۲ راطرقی طاهرضا
۴۹۵۵۴۰ راطریقی‌وطن صدیقه
۴۹۸۶۳۰ راطغیانی علیرضا
۴۹۴۳۲۵ راطلاکوبی غلامرضا
۴۹۶۳۰۲ راطلایی افشار
۴۹۶۸۸۰ راطلاکیان عراقی محمد
۵۰۰۵۰۳ راطوروسیان درخنکی ارا
۴۹۲۷۷۱ راطوسی بهرام
۵۰۳۵۱۰ راطوسی بهرام
۴۹۲۸۳۱ راطوفانی‌وحید فرزان
۴۸۹۵۸۲ راطوماری پیمان
۴۸۹۵۵۷ راطوماریان فرزاد
۴۷۹۷۴۷ راطهرانی مهناز
۴۹۳۹۹۶ راطهرانی‌زاده حقیقی‌فرد مجید
۴۹۲۲۷۸ راطهرانیان نصراله
۴۹۶۲۹۳ راطهماسبی حمیدرضا
۴۹۹۲۶۶ راطهماسبی سعید
۵۰۲۵۳۴ راطهماسبی مرادی بابک
۴۹۷۶۴۱ راطهماسبی حوریه
۴۸۹۶۵۳ راطیبی رورپه
۴۸۹۶۶۹ راطیبی شهریار
۴۹۴۰۲ راطیرانی‌بیم حسن
۴۹۰۵۵۱ راظروفخروشی علیرضا
۴۹۵۰۷۴ راظفری‌بابک سمیرل
۴۹۷۲۸۶ راظهوری واقعی محمدرضا
۵۰۳۸۳۶ راعابدزادمرویان علی
۴۹۴۲۳۴ راعابدی اصل محمدرضا
۴۹۴۵۳۸ راعابدی‌امین عقیل
۴۹۵۷۱۳ راعابدیان کنادی حمیدرضا
۴۹۷۹۷۹ راعادل انوشیروان
۵۰۳۰۹۹ راعادل رحمت‌اله
۴۹۰۱۷۱ راعادل مشی فرهاد
۵۰۳۸۶۰ راعادلی خسرو
۵۰۳۳۳۲ راعارف‌فر امنه
۴۸۹۵۹۱ راعارفی شیوا
۵۰۳۵۳۹ راعارفی‌عبرانی غلامرضا
۴۹۲۶۸۸ راعارفیان پرویز
۴۹۱۳۰۳ راعاقلی سیامک
۴۹۳۲۵۶ راعالمی محمد
۴۹۶۱۳۵ راعالی‌فر عزیزه
۴۹۷۵۳۸ راعامری افشین
۴۹۸۰۷۷ راعامری افشین
۴۹۸۹۷۳ راعامری محمدرضا
۴۹۲۰۳۹ راعاملی رضوان
۴۹۷۴۵۵ راعاملی فرهاد
۴۹۶۱۳۶ راعبادی‌فرد آذر گلرخ
۴۹۶۴۸۴ راعباس‌زاده توسلی ملاحت
۴۹۳۷۶۱ راعماری شیدا
۴۹۵۰۲۳ راعماری کورش
۵۰۲۷۹۰ راعماری گیسو
۴۹۵۷۰۹ راعماری اصل علیر

لیست اسامی قبولشدگان امتحان اعزام دانشجو به خارج از کشور به شرح زیر اعلام می‌شود:

بقیه از صفحه۶

٤۹۰٤۸۰ کاظمی گرجی علی
٤۹۲۰۳۲ کاظمی گوهری میترا
٤۹۷۰۹۲ کاظمی مشتاقی حمید
٤۹۸۹۱۷ کاظمیان رضا
٤۹۸۹۱۵ کاظمیان محسن
٤۹٤۲۲۵ کاظمیان میرمسعود
٤۹۷۱۹۷ کاظمیان بیدهندی فرید
٤۹٤٦۵۷ کـــاظمیان صـــنعتی عبدالرضا
٤۹۹٦۰۹ کامروز آراسته
٤۹۱٦۱۳ کامکاری کامسیر
٤۸۹۵٤۸ کامیاب عباس
۵۰۲۰۲۳ کامیار امین
٤۹۱۷۹۱ کانتراکتر کاملیا
٤۹۳۲٦۷ کانتراکتر ماندانا
٤۹۹۸۷٦ کاوسیان آریا
٤۹۷۹٤٤ کاوه بابک
٤۹۱٦۰۸ کاوهپور کاوه
٤۹۹۳۸٦ کـــاویانپور اصفهـــانی محمدرضا
٤۸۹۸۸۲ کاویانی محمد علی
۵۰۲۳۸۳ کاوئی ابراهیم
٤۹٦۵۵۷ کاوئی امیر مسعود
۵۰۳٤۸٦ کبیری میترا
٤۹۱۷۵۲ کتابچی فرید
٤۹۳۹۰۵ کتابی ابوالفضل
٤۹۷۵۰۳ کتانه مایکل
٤۹۷۹۱٤ کتانه مایکل
٤۹۵۷۵۷ کتیرائی مجتبی
٤۹۱۱۷۵ کدخدا محمدمنصور
٤۹۰۹۰۸ کـــدخدائی الـــهادرانی مسعود
۵۰۳۱۱۱ کدیور ملیحه
٤۹۷۱۲۰ کرامت پناه کریم
۵۰۳٦۱۰ کرامتی ژیلا
٤۹۳۸۸٤ کرامتی طاهره
٤۹۲۳۸۵ کرامتی مرتضی
٤۹۱۷٦۹ کرباسیان مهدی
٤۸۹۲۸۳ کرد محله علیرضا
۵۰۱۰۷۸ کرکوتی اسکوئی حمید
٤۹٤٤۵۰ کرم پیشه شعله
٤۹۷۰۰۹ کرمانشاه وحید
۵۰۳۲۲۲ کرمانی عباس
٤۹۲۷٦۱ کرمانی مرجان
٤۹۳۳۲۳ کرمانی مینا
٤۹۱۱۱۵ کرمانیها علی
٤۹٤۱۹٦ کرمیار حسین
٤۹۵٦۲٦ کریم آقایی بهمود
٤۸۹۲۰۹ کریمزاده تبریزی علیرضا
٤۹۲۷٤۸ کـــریمزاده تـــرابی محمدرضا
٤۹۳۳۰۰ کریمی اشرف
۵۰۰۱٤۸ کریمی شاهرخ
٤۹۷٦۰٦ کریمی صوفی
٤۸۹۵۰٦ کریمی عباس
٤۹۹۵۹۲ کریمی فریده
٤۸۹۱۹۱ کریمی مجید
٤۸۹٦۸۷ کریمی مصطفی
٤۹٦٦۰۵ کریمی موجهر
۵۰۱۰۹۹ کریمی نقدعلی
٤۹٤٦۷۲ کریمی پایدار سیدمسعود
٤۹٤٤۵٦ کریمی پریدری مسعود
٤۹۵۹٤۵ کریمی تمیجانی علی
٤۹٦۸۹۱ کریمی دامشه علی‌اکبر
٤۹۰٤٤۷ کریمی طاهری علی
٤۹۸٦۳۷ کریمی فولادی مهدی
٤۹۷۳۹٤ کریمی نسب بیژن
٤۹٦۵۵۲ کریمیان نیا شهرام
٤۹۳۳۸٦ کریمیان سید فرامرز
٤۸۹۵۰۳ کریمیان اقبال حمید
٤۹۳۳٦٦ کسائیان میبو
٤۹۳۲۳۸ کسرایی ابوشهروان
٤۹۰۱۹۱ کسائی مر فریرز
٤۹۳۷۸۰ کشاورز سهیلا
٤۹۳۷٦۸ کشاورز طاهره
٤۹٤۹۰۵ کشاورز ارشدی فرهناز
٤۸۹٤۹۰ کشاورز محمدیان باقر
٤۹٤۰۲۷ کشاورزیان احمد
٤۹۵٦۱۸ کشاورزیان محمدحسن مهران
٤۹۳۲۱۳ کشاورزیان مهران
۵۰۲۰۳۳ کشتگری میزه
۵۰۲٦۳۷ کشکولی فشقائی شعله
٤۸۹۸۲۰ کشوادیان افشین
٤۹۰۳۹٤ کشیش اوانسیان زاده
٤۹۵۰۸۱ کشیش مانوس هاسمیک
٤۹۱۹۷٦ کشیشیان سیرکی ارمینه
٤۹۱۱۷۹ کفاش سیروس
٤۹۷۸۳۷ کفایی الحراسانی مهران
٤۹۰۰۹۳ کلاردشتی فریبا
٤۹۳٦۱۱ کلانترنیستانکی حمید
٤۹٦۹۳٦ کلانتری حشایار
٤۹۵۰۷۳ کلانتری شاهین
٤۹۵۳۵٤ کلانتری علیرضا
٤۹۳۹٦۵ کلانتری کیاندخت
٤۹۰۱۵۰ کلانکی بهجت
٤۹۲۵٦۱ کلانی جلال
٤۸۹٤٤٤ کلاهدوز محمدی اسد
٤۹۰۱٤۷ کلاهی اول حمید
٤۹٦۸۸ کلاهی زهزی احمد
٤۹۰۰۳۵ کلهر عباسه
٤۹۷۷۳۰ کلیمی ابگینه‌ساز هرصل
٤۹۲۲٤۲ کلیمی اردستانی بهامین
٤۹۱۰۵۸ کمال‌آبادی فـــراهانی حمیدرضا
٤۹۷۱۹٦ کمال وندی بهروز
٤۹۲۱٦۷ کمالی سهامک
٤۹۷۷۱۸ کمالیان فاطمه
٤۹۰٧٤٤ کـــمالی مـــقدم سهـــید مصطفی
٤۹۳۸۵۲ کمهانی فرداد
٤۹۷۲۰۲ کمهانی زارع احمدرضا
٤۸۹٤۹۹ کمیلی اصفهانی علیرضا
۵۰۱۸۱۸ کواشیمه نادر
٤۹۵۷٤۲ کوثری رویازرین تاج
٤۹۹۳۰۱ کوثری محمد
٤۸۹۸۸۹ کوچ مانیان لئون
٤۹۳۹٦۳ کوشا زهره
٤۹۷۷۷۰ کوشا نیلوفر
٤۸۹۷٤٦ کوکو ابراهیم
٤۹٤۷۳۲ کوه بر بهار
٤۹۹۸٦۲ کوه گیوی کیهان
٤۹٤۰۰۱ کوه نوری چمنی گلنار
٤۹٤۷٦۳ کوهی ناهید
٤۹۸۷٦۸ کوهی حبیبی دهـکردی حبیب
٤۹۷۲۰۱ کهکشانی سعید
٤۹۱٤٦٦ کهن سعید
٤۹۱۱۳۲ کهنموئی محسن
٤۸۹۱۵۸ کیارم سیاوش
۵۰۲۸۰٦ کیاست امامینا
۵۰۰۱٦۷ کیانپور موجهر
٤۹۷۷۱٦ کیانپور راد کتانه
٤۹٤۱۸۵ کیانوری نیکرور
٤۹۷۲۰۳ کیانی پرویر
٤۹۳٤۳۵ کیخسرو ارهما
۵۰۲۲۳۵ کیفادی مهدی
۵۰۳۵٦٤ کیکاوسی محمد علی
٤۹٤۱۳۸ کیمیائی اسدی بهمن
۵۰۳۱۰۳ کیوان پور علی
٤۹٤۸٤۸ کیوانی بهرام
٤۹۰۷۹۰ کیوانی سوسن

٤۹۷۲۰٦ محمداسماعیل ماماتاج
٤۹۵۳۱۳ کیهان محمد رضا
٤۹۳۷۷٤ محمد پور تـــوپسرکانی محمد رضا
٤۹۲۳۳۸ محمد تراب هما
٤۹۳٤۲۵ محمد حسغری سعید
٤۹٦۸۱٤ محمد زاده اق قلعه حسن
٤۹۸۰۱۲ مـحمد زاده خـراسانی مریم
۵۰۰٤۲۷ محمد عسگری میترا
٤۹۲٦۵۲ محمدی ازیتا
٤۹٦۸۷ محمدی جواد
٤۸۹۸٦۷ محمدی حسن
٤۹۷۱۳۸ محمدی حمید رضا
۵۰۲۳۰۳٦ محمدی عباسی
۵۰۰۵۲۷ محمدی کتایون
٤۹۱۰۳۲ محمدی محمد رضا
٤۹۱۷۹۹ مـحمدی اصل مـحمد حسین
٤۹۵٦۳۹ محمدی پور داود
٤۹۱۱٤۹ مـــحمدی خـــامان عبدالمهدی
٤۹۱۵۷۱ محمدی سخا مهرداد
٤۹٦۷۰۱ محمدی فر علیرضا
٤۹۸۹۰٤ محمدی فر مهدی
٤۹٤۸۱٦ محمدی محولاتی اکبر
٤۹۹۹۳۷ محمدیان حلال
۵۰۳٤۰۰ محمدیان فرزانه
۵۰۲۹٤۱ محمدیان محمد
۵۰۳۳۳٦ محمدیان یزدی ر حیم
٤۹٤۹۹۱ محمود اف محمد رضا
٤۹۲۵۳۸ محمود ان حبیبالله
٤۹۱۷٤۱ محمود جعفری مهنوش
۵۰۳۲٤۱ محمود زاده اخضرت سید مرتضی
۵۰۱۱٤۰ محمودزاده ایرانی حمید رضا
٤۹۳۳۷۲ محمود زاده کنی ایرج
٤۸۹۳۰۹ محمود هاشمی حمید
۵۰۲٤۹۳ محمودی مرتضی
٤۹۳٤۱٤ محمودی مرتضی
۵۰۳۸۱۰ محمودی مقدم مرتضی
٤۹۵۹۱۱ محمودیان مجتبی
٤۹۲۹۰۳ محوری نیکچه اسماعیل
٤۹۲۷۲۱ مختار عزیز
٤۹۷۳۸٤ مختارزاد شهناز
٤۹۲۲۸۳ محتاری احسان
٤۹۱۹٤٦ محتاری حسین
٤۹٤۳٤۱ محتاری منصوره
۵۰۲۸۱۵ مداحی محمد رضا
٤۹۲۱۰۸ مداوی شهره
٤۹۲۵۰۰ مدرس لطفعلی
٤۹۳۷۵۵ مدرسی صادقی فریبا
٤۹۲۳۳۲ مدرس کمالی مهدی
٤۹۲۲۲۳ مدرس کهنکی امیرحسین
٤۹٦۹۵۹ مدقم سعیده
٤۸٤۹۵۱ مدنی سید احمد
٤۸۹۱٤۲ مدنی سید محمود
۵۰۳۸٤٦ مدنی سید مسعود
٤۹٦۷۲۰ مدنی علیرضا
۵۰۳۷٤۹ مدنی ماریا
٤۹۸۷۳٤ مـدنی پـور اصفهـانی مهرداد
۵۰۰۹۵٤ مدیر روستا یوسف
٤۹۷۳۰۳ مدیر زاده یحیی مسعود
٤۹۵۹٤۳ مراتی نیا کیانوش
٤۹۹٤۱٤ مراتیان اصفهانی اکبر
٤۹٤٤٤۳ مراد پور مهران
٤۹۹۷۱۳ مرادپور انجیرکی رضا
٤۸۹۰۵۹ مراد حسرتعلی گیلانی فرانک
٤۹۸۷۲۵ مرادی فارسانی تورج
٤۸۹۵۲۳ مرادی نظری محمود
٤۹٤۱۳۷ مرادیان فریبرز
۵۰۳٦۷۲ مرادیان محمد
۵۰۱۵۳۷ مرادیان اکوب نژاد انوس
۵۰۰۱۲۹ مرادیان بزچلو زهره
٤۹۷۳۳۵ مرادیانس استپان
٤۹۰۳۷۲ مرتضوی هایده
٤۸۹۰۳۲ مرتضوی ایـزدی مـیر باقر
٤۹٤۸۱٤ مرتضوی سایینچی مرتضی
۵۰۱۷۳۲ مرتضی وندکهجوق رحیم
۵۰۲۵۸۸ مرجانی فرزاد
٤۸۹۱٤۱ مرد آزاد مهرداد
٤۹۳۷۷٦ مرادانپور سعید
۵۰۱۱٦۷ مرز ابادی حسین
۵۰۲٤۳۷ مرزبان سعید
۵۰۲۱٦۹ مرزبان فرهاد
٤۹۷۷٤۹ مرزبان لعیا
٤۹۳٤۲۲ مرزی محمد مهدی
٤۹٤٤۱۰ مرشد علی
٤۹۲۵۳۱ مرعشی نیلوفر
٤۹۹۹۷۹ مرعشی شوشتری فرزانه
٤۹۵۰۳۲ مرفازی داود
۵۰۳۳۹۲ مرکبی مهین
٤۹۸۵۵۵ مرکزی امیر حسین
٤۹۸٦۲۹ مرنهب احمد
٤۹٦۱٦٦ مروت اصفهانی علیرضا
٤۹٤۹۳۱ مروتی تورج
٤۹۳۹۹۱ مروتی خراسانی اصغر
۵۰۲۲۹۳ مارعی کیاوش
۵۰۳٦٦٤ مزارعی مهدی
٤۹۸۷٦۳ مزدک وحید
۵۰۲٤۰٦ مزدیسنا فرشته
٤۹۹٤۰۲ مساح بوانی حشمتاله
٤۹۷۸٦۱ مساوات مینو
٤۹٦۳۳۵ مساواتی آذر
٤۹۹۵۸۹ مستمند صدیقه
٤۹۹۵۷۹ مسجدی اصفهانی اصغر
٤۹۱۵۲۳ مسطور ناصر
٤۹۳۱۲۷ مسعود سینکی حسن
٤۹۲٤۳۸ مسلح سکینه
٤۹۳۷۷۵ مسلکی محمدی بهمن
٤۹۲۵۵۷ مسلمی زنجناب محمد رضا
۵۰۲۳۳٤ مسندی شیرازی نژاد کورش
۵۰۱۳٤۲ مسن امینی رضا
٤۹۷۳۷۳ مشایخی بهرام
٤۹۵٦٦٦ مشایخی فرزاد
۵۰۲٦۷۰ مشایخی نادر
٤۹۳۵٤۲ مشایخی نظام آبادی کاوه
٤۹٤۵۱۳ مشرف دهکردی همایون
٤۹۰۵۰۷ مشرف رضوی مجید
٤۹۷۹۳۹ مشرفی رویا
٤۹۳۱۲۱ مشرفیان دهکردی رویا
٤۹۷٦۹۲ مشطوف کلودمیز
٤۹۵۰۵٤ مشمشچی محمد حسین
٤۹۲۰۱۳ مشمشی ژیلا
۵۰۲۲۳۳ مشکسار فرانک
٤۹۷٦٤٤ مشکور مشکان
٤۹۵٤۱۰ مشکی احمد
۵۰۳۰۱٤ مشکین مهناز
٤۸۹۸۸۷ مشکین فام سهیلا
٤۹۰۹۷۳ مشکین مژه مسعود
٤۹۳۱۵۹ مشگی سمیعی تورج
٤۹۹۵۵۷ مشگین کلک مهرداد
٤۹۰٦٦٦ مشمولی اسبوئی علی
٤۹۳۷۲۰ مشهودی مصطفی
٤۹۷۰۷۳ مشیری محمد حسین
٤۹٤۱۳٦ مشیری مهرداد
٤۹۳۱۸۲ مصاحب رحیم
٤۹۵۵۷۹ مصباح زاده ناصر
٤۹۷٤٤۲ مصدق فریبا
٤۹۰۸٤۱ مصدقی نیک عباس
٤۸۹۰۳۹ مصر حانی سروژ
٤۹۰۰٤۳ مصری خسرو
۵۰۱۳۱٦ مصری محمد حسین
٤۸۹۱۱۱ مصری یوسف
٤۹۱۵٤۱ مصطفائی سید امیر حسین
٤۹٤٦٦۳ مصطفوی نوائی فریبا
٤۸۹۵٦۸ مصفا میترا
٤۸۹٦۸۳ مصفی علی رضا
٤۹٦۳٦۰ مصلایی حیدر
٤۹۰۷۵۰ مصلائی محمد جواد
٤۸۹۸٦۷ محمدی حسن
٤۹۷۱۳۸ محمدی حمید رضا
۵۰۲۳۰۳٦ محمدی عباسی
٤۹۷۱٤۱ مصلحی راد علیرضا
٤۹۸۵٦۱ مطبوع ریاحی علیرضا
٤۹۷٤۲۱ مطلب نژاد مهدی
٤۹۰۰۸۸ مطلبی شاهین
۵۰۲۸۱۹ مطویریان پور حسین
٤۹۲۸۹۳ مطهری حمیدرضا
۵۰۲۵٤۳ مظاهر محمد
٤۹۷۸٤۵ مظاهری مژگان
٤۹۲٦۱۱ مظاهری منوچهر
٤۹۸۰٦۱ مظاهری کلهرودی کاظم
٤۹۷۲۳٤ مظفری اسماعیل
٤۹۲۲۳۱ مظفریان فرامرز
۵۰۳۷۹۸ مظلومی نصـرآباد همامخانم
٤۹۳۲۸۲ مـظلومی نصـرآباد همامخانم
۵۰۳۰۵۹ مـظهری کـاشانی محمدحسین
٤۹۸٦۲۸ مـعادی اصفهـانی محمدتقی .
٤۹۱۸۹۵ معاصر علیرضا
٤۹۷۱۰۳ معاف رودپیشی افشین
۵۰۲۲۷۳ معاونپور غلامرضا
٤۹۷٦۵۸ معاون نصری رضا
٤۹۲٤۷۹ معتادی جواد
٤۹۱٦٤۰ معتدل شهرام
٤۹۵۵۵۰ معتضدی سیدمجید
٤۸۹۰۵۱ معتضدیان مختار
٤۹۰۱٤۷ معتقد افسانه
٤۹۸۱۲۱ معتکف شهپر
٤۹۵۰٤٤ معتمد شهرام
٤۸۹۱۱۲ معتمد فرزانه
٤۹۷٦۹۳ معتمد وزیری شنیم
٤۸۹۰٤۱ معتمدی تورج
٤۹۷۵۵۵ معتمدی شاهرخ
٤۹۸۱۲۳ معتمدی شاهرخ
٤۹۷۰٦۸ مـعتمدی بـروجنی احسان‌اله
٤۹۳۹۸٦ مـعتمدی کـردستانی مژگان
٤۹۵٤٤۳ معتمدی‌نیا امیرمحسن
٤۹۱۷۹۳ معدنی رویا
۵۰۳۷٦۵ معدنیان اعظم
٤۸۹۷۱۵ معرفت ماندانا
۵۰۰۲٦۸ معزی فرهاد
٤۸۹۹٤۳ معصومی صفورا
٤۹٤۸۷۵ معصومی الموتی سیاوش
٤۹۰۸۳٦ معصومی راد فرزین
٤۹۸۷٤۷ معظم محمد
٤۹۷٤۹۵ معظمی علی
٤۹۷۹۰٦ معظمی علی
۵۰۲۵٦۰ معلم مهرداد
۵۰۳۲۳۳ معلم شهری محمدرضا
٤۹۰۰۹٦ معمار باشی بهمن
٤۹٤۵۸٤ معمار زاده مسعود
٤۹۵۷۳ معمار زاده اصفهانی مزده
٤۹٦۰۹۳ معنوی آذین
٤۹۰۰۳٦ معنوی مهداد
٤۸۹۱۰۳ مـــعنوی رودسری محمدعلی
٤۹۲۷۸۹ معیر نوید
۵۰۱۳٤۰ معیری فرناز
٤۹۱۰۰۳ معین لیلی
٤۹۷۲۰۷ معین‌پور منصور
۵۰۳۳۵۸ معین‌جهرمی فریدون
٤۹۷۹۹۹ معینی علی‌اصغر
۵۰۲۳٤۵ معینی غلامرضا
٤۹٦۵۳۹ معینی‌آزاد زهرا
٤۹۸٦۱٦ مغارهعابد علی
٤۹۷۳۰۱ مغنی‌پیشه علیرضا
۵۰۳۸۷۹ مفتاخری مؤلا یعقوب صمد
٤۸۹۰٦۸ مفتخری عناصر موحد کورش
٤۹۰۹۰ مفتون‌کبریائی میرشمس‌الدین
٤۹۰۳۵۹ مفتونی شهرام
٤۹۷۰۹۰ مفضلی تقی
٤۹۲۵۸٤ مفید کورش
٤۹٤٤۱۰ مفید مجید
٤۹۱٦٤٤ مفیدی‌ذاتی رضا
٤۹۰۳٤۱ مفیدی نیستانک احمد
٤۹۹۸۰۹ مقبل فرخ
٤۹٦٦۱۳ مقدسی قراجلو ولادیمیر
٤۹۱۱٤۲ مقدسی قراجلو ولادیمیر
٤۸۹۲۰۳ مقدم بابک
٤۹۰۳٤٦ مقدمپویا حمید
٤۹٤۵۵۰ مقدمسمنانی طاهره
٤۹۲٤۰۰ مقربحمدی حبیب
٤۹۲۱٤۷ مقصودلو خلیل
٤۹۳۹۱۳ مقصودلو سیما
٤۹۳۸۹۳ مقیمی سیده فاطمه
۵۰۲۸۳۵ مقیمی محمدحسن
٤۹۳۰٦۹ مقیمی محمدحسین
٤۹۸۹۸۹ مقیمی فیروزآباد رضا
٤۹۳۸۱۲ مقیمی هنجنی رضوان
۵۰۳۸۰۹ مقیمیان‌کاسب مهدی
٤۹۱٦۱۸ مکاریها حمید
٤۹۹۹۱۲ مکعول لاله
٤۹۸۰۹۲ مکری‌موید بابک
٤۹۱۸۲۰ مکری‌والا امیر
٤۸۹۵۲۵ مکی‌نژاد ستاره
٤۹۸۸۱۹ مگردیچیان قلعه‌ممکایی وانوهی
٤۹٦۳٤۸ ملاسمعیل مهدی
٤۸۹٤۱۳ ملاعباسی محمدرضا
٤۸۹٦۱٤ ملک آراریان روبینا
٤۹٤٤۵۷ ملک‌افضلی محمد حسن
٤۹۸۵۰۵ ملک‌تجار شهریار
٤۹۵۵٦٦ ملک‌زاده کتایون
٤۹۰۸۳۵ ملک‌زاده تبریزی امیر
٤۹۰۳۸۱ ملک‌زمتاب رامین
٤۹٦۰۰۱ ملک‌سعیدی رویا
٤۹۱۷۰۲ ملک‌نژاد اسداله
٤۸۹٦۱۱ ملکان حسین
۵۰۲۸۹۸ ملکزاده علامرضا
٤۹۷٤۵۹ ملکومی گریگوریانس بتی
٤۹۲۳٤۵ مسلکومیان‌حسن کـیاده واروژان
۵۰۰۰٦۸ ملکی شاهرخ
٤۸۹۰۸٤ ملکی عرتاله
٤۹۰۳۸۳ ملیک‌تزمهاسی‌ادموند
۵۰۲۵۷۱ ملیکیان آرمن
٤۹۷۷۹۲ ملیکیان قلعـمـمـکائی کارلنتا
٤۹۸٦۵۵ ممتازپور محمد
٤۹٤۸۸۹ ممدوحی علیرضا
۵۰۰۱۰٤ من‌آقا شهمته
٤۹۳۸۲۳ منابریان مارگریت
٤۹٦۱۲٤ مناصریان ماگدالن
٤۹۵۸۷۰ منافی‌خالص محسن
٤۹٤۹۲۱ منصراسدی محبوبه
٤۹۳۱۳٤ منصراسدی نسرین
٤۹۵۱۸۸ میر فخرائی فائزه
٤۹۲۳٦۰ میرقدرسکی مصطفی
۵۰۲۹۷۵ میرکمالی مستانه
٤۹۰۰۱۷ میرمحمد صادقی ثریا
۵۰۲۲۳۵ میرمحمد صادقی مهرداد
٤۹۱٤۵٤ میرمحمد مکی فتح اله
٤۹۷۸۰۳ میر میران سیامک
٤۹۱۹۲۰ میر نجفی زاده سید محمد علی
٤۹۳٤۵۲ میرنظامی محمد علی
٤۸۹۱۲۱ میرهادی زاده سید هادی
٤۸۹۸۷۸ میرهاشم زاده پاطریس
٤۹۱۸۱۳ میربان فریبرز
٤۹٤۲۰٦ میسکبی تورج
٤۹۵۵٦٤ میسکبی شهناز
٤۹٦۹۵۳ میلانی میترا
٤۹٤٤۷۲ میلانی سبزوار محمد حسین
۵۰۱۰۸۰ میلانی قاسم زاده ابوالقاسم
۵۰۳۸۵۰ میلانیان نسرین
٤۹۱۰۵۹ مینا بهرام
٤۹۵٦۱٦ مینا تساقانیان ارمن
٤۹٦۰۱۵ میناگر جعفر
٤۹٦۰۹۸ میناگیان امیر حسن
٤۹۳۵٤۳ میناگیان سپیده
٤۹۰٦۵۸ مینطقیان مازیار
٤۹۲۱٤٦ مینوئی آذیتا
٤۹۷٦۱۳ مینوئی آناهیتا
٤۹۵۱٦۵ ناجی مهناز
۵۰۳۳۳۳ ناجی طیبی علیرضا
٤۹۷٤۸۵ نادرپور پویک
٤۹۷۸۹٦ نادرپور پویک
٤۹۹۰٦۳ نادری غلامرضا
۵۰۰٦۵۵ ناز گوئی مسعود
۵۰۳۵۲۳ ناصح میترا
۵۰۰۹٦۰ ناصحی سینا
٤۹٤٦۷۲ ناصر شهیار
٤۹۹۷۱۹ ناصر عباس
٤۹۰۰۲٤ ناصر آبادی مطلق سید جعفر
٤۹۷۳۰٦ ناصر شریف حمید
٤۹٤۲۹۲ ناصری فاطمه
٤۹۷٤۰۰ ناصری گیتا
٤۹۹۳٤۲ ناصری همایون
٤۹٦۰۸۷ ناصری پور بی‌تا
٤۹٦۸۵۲ ناطور عبدالرحمن
٤۹۰۹۱۲ ناظر عدل فرهاد
٤۸۹۲٤۷ ناظر عدل نینا
٤۸۹٦٤۹ ناظری نیکتا
٤۹٦٦۸۵ ناظم پور سعید
٤۹۸۵۵٦ ناظمی آریا
٤۹۹۱۱٤ نامجو حسین
٤۹۵۱٤۵ نامدار علی آبادی خورشید دخت
٤۹۰۵۷۲ نامدار مهدی-آبادی اردشیر
٤۸۹٥٦٤ نامداری داود
٤۸۹۵۲۲ نامنی حمید رضا
٤۹۰۹۸٦ ناوران اسماعیل
٤۹۰۵۸ ناهید شهرزاد
۵۰۳٦٦ نایب زاده محسن
٤۹۹٤۱۹ نایبی هوشنگ
٤۹۱۱۳۸ نبوی شهرام
٤۹۹٦۰۲ نبوی نژاد شهرزن
٤۹۷۸۱٦ نبوی نوری هینو قدسیه
٤۹٦۰۱٦ نتتالی الیاهو
۵۰۳٤۰۷ نجاتی طرقی محمود
٤۹۷٦٤۵ نجاحی کیانا
٤۹٦۱٤٤ نجارپور یوسف
٤۹۷۲٤٤ نجارپور جباری محمود
۵۲۰۱۱ نجف پناه ممد علی
٤۹۰۲۸۳ نجف پور حوری
٤۹۸٦۲۲ نجفی ابن الرضا اصغر
٤۹۷۸٤۰ نجفی آزیتا
٤۹٦۱٤۵ نجفی جواد
٤۹۲۲۱۰ نجفی سعید
٤۹۵۵۸۸ نجفی فرح بخش
٤۹۰۵۷۹ نجفی نادر
٤۹۳۳۵۷ نجفی ابرنـه آبادی هما
۵۰۲۰۹۵ نجیبی سید حسام
٤۹۹٤۳۵ نحوی عبدالحسین
٤۹٤۷۵٤ نخجو انپور علیرضا
۵۰۰۱۰۵ نداف درفولی سعید رضا
٤۹۷۸۱۵ نراقی شهلا
٤۹۷۸۳۱ نراقی شهناز
٤۹۷۵۲۵ نراقی نهاله
٤۹٦۱۵۹ نراقی بـاقر پـور مـظفر محمد هادی
٤۹۷۷۰۱ نرسیسی اناهید
٤۹۳۱۹٤ نرسیسیان ادرینه
٤۹٤۹٤۲ نژاد امیریان بهنوش
۵۰۲٦۳۵ نژاد شمسی عفت
۵۰۲۳٤۹ نژاد منصوری محسن
٤۹۲۹۰٦ نساج سعید
٤۹۷۱۰۰ نسوادرانی مهدی
۵۰۳۳۷۰ نشاط طاهرزاده حبیبه‌اله
٤۹۲۲۹۳ نصراله تبار میری حسین
٤۹۰۱۲۳ نصراللهی چیمه فرهاد
٤۹۵٦۰٤ نصرت ماکوئی پروش
٤۹۵۳۸۰ نصرت ماکوئی نادر
٤۹۷۱۸۱ نصرتی فریبرز
٤۹۲۷۲٤ نصری قهری تورج
٤۹۵۳۰۸ نصیر فلورا
٤۹۷۳۵۷ نصیری اسداله
٤۸۹۲۹۹ نصیری نادر
٤۹۰٦۹۲ نصیری نجف‌آبادی محمد حسن
٤۹۱۷۲۹ نصیری‌نیا نصیرالدین
۵۰۱۱۹٦ نظافتی محمد امین
۵۰۳٦۸٤ نظافتی محمد حسن
٤۹۸۰۲٦ نظام‌آبادی سعید
٤۹٦۲۹۸ نظر محسن
٤۹۰۸۸۰ نظری غلامرضا
٤۹۱۱۸۹ نظری ناهید
٤۹۱۹٤۲ نظریان سهیل
٤۹۵۲۳۷ نظریان لیلی
٤۹٤۲۷۷ نظر یانس ارماویل ویگن
٤۹۳۲۹۸ نظریها مهرداد
٤۸۹۲۸۵ نعلبندی حقیقی مهدی
۵۰۲٤٤٦ نعمت‌الهی احمد رضا
٤۹۰٤۳۲ نعمت‌الهی مهرداد
٤۹۹٤٦۳ نعمت‌الهی بین‌آباد اصغر
٤۹۵۱۲٦ نعمت صابری مرضیه
٤۹۷۹۰۲ نعمتی فریبا
٤۹۵۸۵۱ نعمتی مریم
۵۰۱۵٦۹ نعمتی بیرون سر اصلان
۵۰۳۷۸۵ نعمتی کریمی حبیبه‌اله
٤۸۹٦۸۵ نعیم سهیل
٤۹۸٦۱۲ نعیمی سید مهدی
٤۹۷۸۱۸ نعیمی ارفع بهمن
٤۹۵۳۷۹ نعیمی شهرزی کامران
٤۹۱۵۱۵ نقاش حقیقی علامرضا
۵۰۰۳۲۹ نقشین رودبه
٤۹۸۷۳٦ نقشبه محمود
٤۹۲۲۳۳ نقشبه نادر
٤۹۲۷۰۲ نقوی حمید رضا
٤۹٤۵۸۵ نقوی علیرضا
٤۹۳٤۷٦ نقوی هوشنگ
۵۰۱۰٦۹ نقی‌زاده صابر
٤۹٦۰۸۰ نمی گنجی حجت‌اله
٤۹۸۵۵۲ نکوئی مهری
٤۹۳٤٦۰ نکوئی یزدی محمد علی
٤۹۹۵۵٦ نیکخو مراد
۵۰۰٦۹٤ نیکزاد چالشتری بیژن
٤۹۲۱۵۰ نیکقدم نوذر
٤۸۹۹۹۳ نیکنامیان ورزان ازاده
۵۰۱٤۷٤ نیکورای فلور
٤۹۳۲۷۲ نیکوکار گلفام
٤۹٦۹۱٦ نیکوکار همایون
۵۰۲۷۵۹ نیکوکلام مظفرنوشین
٤۹۹٤۲۰ نیـلـی‌پـور طباطبائی امیرهمایون
٤۹۲۱۵۵ نیمرنگی اسماعیل
۵۰۲۵۵۷ نیمروزی رسول
٤۹۸۸۵۹ واثقی اردشیر
٤۹٦۹۱۲ واثقی شاهرخ
٤۹٦۸٤۷ واثقی شهرام
۵۰۲٤٦۷ واثقی جهرمی منصوره
٤۹۰٦۷۰ واحدی اکبر
٤۹۲۲۳۷ واحدی سعید
٤۹٤۹۰۸ واحدی محمد
٤۹۹۵۵۸ واحدی محمد
۵۰۲۸۹۹ واحدی مهدی
٤۹۰٤۳۹ واحدی تفرشی افشینه
٤۹۵۰٤۲ وارستهفر سعیده
٤۹٦۵٦۵ وارگان آدمیان سرژ
٤۹٦۰۰۰ وازگن آدمیان سرژ
۵۰۰۷٤۸ واصفی طناز
٤۸۹٦۹۳ واعظی محمدحسین
٤۹۳۳٦٦ واله بیژن
٤۹۳٤۱۹ واله ژیلا
٤۸۹۳٤۰ وثوق شهرام
٤۹۵۹۳۰ وثوق فریبا
٤۹۷۷۲٤ وثوق زمانی ترانه
٤۹۵۱۹۸ وثوقی حسین‌علی
٤۹۵۲۰٤ وثوقی شهریار
٤۹۵٦۱۳ وثوقی محمود
٤۹۱۹۷۱ وثوقیان مسعود
٤۹۸۷۷٦ وثیق‌زاده انصاری هادی
۵۰۲۵۹۱ وجدانی فخریه
٤۸۹۰۰۳ وجدانی فرهنگ
٤۹۲۳۸٤ وحدانی حسین
۵۰۲۲٦۷ وحدت شهره
٤۹۰۹۵۵ وحدت کیهان
٤۹۰۳۳۰ وحدتی مهرداد
٤۹۳٤۵٤ وحیدانصاری ویدا
٤۹٦۱۵۳ وحیدی نوید
٤۹۳۷٦۹ ودودسیدی رعنا
٤۹٤۹۹۰ وردی حمیدرضا
٤۹۳۱۷۸ ورزی رویا
۵۰۰٦٦۰ ورمحمودی حمید
٤۹۵۳۷۲ وزیرزاده فرشید
٤۹۰٤۷۵ وزیرزاده منصور
۵۰۰۵۲۹ وزیرزاده یوسف
۵۰۳۵٤۷ وزیرنژاد محمدمهدی
٤۹۳۳٤۹ وزیری حمیدرضا
٤۹۲۲۷۲ وزیری شاهین
٤۹۷٤٦۱ وزیری زند فرهاد
٤۹۵۰٤۲ وزیری کاشان ژاله
۵۰۳۵۰۰ وصال افسون
۵۰۱۵٦۸ وطن‌خواه قدیم فرج
٤۹۰۰٤۷ وطنخواه علیرضا
۵۰۲۰٦۵ وفا عبدالرضا
٤۹٤۰۵٦ وفا نظام‌الدین
٤۸۹۹٤۲ وفاداری روشن
٤۹۱۸۹۲ وفایی هاله
٤۹۹۷٤۲ وکیل‌الرعایایی حسام
٤۸۹۰۱۸ وکیلی شهریار
٤۹۰٤٤۱ وکیلی محمدرضا
٤۹۲۱۹۲ وکیلی محمد صادق
٤۹٤۸۲۹ وکیلیان مهدی
٤۹۳٦۸٦ ولائی سینا
٤۹٦۳۵٤ ولائی شاهرخ
٤۹۷٦۲٦ ولیزاده علی
٤۹۰۰۲۲ ویـــجه و اردیـــبن لئوناردجمیس
۵۰۲٤۰۳ هادوی سیدمحمد هادی
۵۰۲۵۱۲ هادیپور بابک
٤۹۰۲۳۹ هادیزاده مقدم مسعود
٤۹۷۲۳۲ هادیان شهریار
٤۹۱۹۱۹ هارتونیان رازمیک
۵۰۲۱٦۷ هارونی شیرازی بهروز
٤۸۹۳٤۱ هاشمپور غلامرضا
٤۹۳۸۸۱ هاشمزاده جعفر
٤۹۰۳۱۸ هاشمی امیرهوشنگ
٤۹۳۵٤٤ هاشمی سیدعطاله
٤۸۹٦٦۱ هاشمی سیدمحمد
٤۹۳٤٦۸ هـــاشمی سیـــدمحمود هومن
٤۹۱۲۹۲ هاشمی محمود
٤۹۷۷۷٦ هاشمی مرجانه
٤۹۷۸۳۵ هاشمی مریم
٤۹۹۵٤۰ هـــاشمی نژاد اردستانی سعید
٤۹۱۸۳۵ هاشمی نیک مهین
۵۰۳۱۰۷ هامبارسومزاده برج
٤۹۵۲۲۹ هـنـابرسوم سرکـیسیان علی‌بلاغی اندرا
۵۰۰۲۳۱ هایراپتیان فردریک
٤۸۹۸٤۹ هایراپتیان سرداب دینا
٤۹۹٤۰۸ هایکوپیان رابرت
٤۹۷۹۹۸ هداوند قاسم‌علی
۵۰۲۵٤۵ هدایت‌زاده سیدمهرداد
٤۹۳۳۷

دیدار سفیر ایران در شوروی، از کیهان

- ما کوچکترین عقب‌نشینی از موضع انقلابی خود نخواهیم نمود .
- آینده خاورمیانه را باید بامعیار انقلاب ایران سنجید .
- حجم مبادلات بازرگانی ما از غروش گاز بیش از یك میلیارد دلار است .

روز ۵شنبه ۲٤ر۳ر۵۸ آقای دکتر محمد مکری اولین سفیر دولت‌جمهوری اسلامی‌ایران در اتحاد جماهیر شوروی بنابردعوت مدیر روزنامه کیهان ضمن شرکت در یك مصاحبه اختصاصی از قسمت‌های مختلف این موسسه بازدید بعمل آورد . دکتر مکری در این دیدار بایکی از کارگران که از اقلیت های مذهبی میباشد صحبت نمود و پشتکار ایشان را در این نهضت اسلامی ستود . سفیر ایران در شوروی از تجهیزات ، وسعت و قدرت چاپ و انتشار روزنامه تمجید نمود و آرزو کرد این موسسه بتواند هرچه بیشتر در راه نشر حقایق‌اسلامی بپردازد .

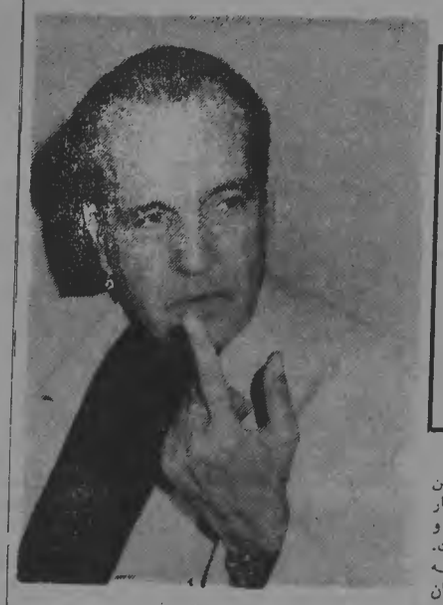

دکتر محمد مکری‌سفیر جمهوری‌اسلامی ایران درشوروی در مصاحبه اختصاصی با کیهان

در مصاحبه باآقای مکری‌در مورد روابط جدید ایـران و شوروی ، وی چنین گفت :

در روابط جدید سه موضوع را اهمیت خواهیم داد : اولا همیشه به همسایه شمالی بـا صراحت و قاطعیت مشی‌انقلابی جمهوری اسلامی را توضیـح می‌دهیم ، بطوریکه بایدبدانند ما کوچکترین عقب نشینی از موضع انقلابی خود نخواهیم نمود .

روابط ما با اتحاد جماهیر شوروی همانطور که بارهـا گفتـه‌ام مبتنی برحسن‌همجواری احترام متقابل ، حفظ منـافع مشترك دولتین ، عدم مداخله در امور یکدیگر به پیـروی از اصل همزیستی مسالمت‌آمیز، وجود نظام های گوناگونی‌که در کشور های مامورد است. و داشتن روابط دوستانه‌نسازند. امروز دولت اتحاد جمـاهیر شوروی درك می‌کند که طرف معامله او در موافقت نامه‌ها ملت ایران است نـه شخص بخصوصی . ما به هیچیك از دول کوچك و بزرگ جهـان باج نخواهیم داد و تاحداعلا در حفظمنافع کشورمان کوشش خواهیم کرد .

دولت اتحاد جماهیرشوروی از انقلاب ایران زیانی ندیده است و طبق اظهار رهبـران شوروی با علاقه انقلاب مارا تعقیب میکردند و آنرا یـك حماسه جهانی تلقی می‌کنند. و هیچگاه روش دادگاههـای انقلاب ما را که بنظر خود من حمله و اعتراض قرار نداشت. یك اقدام قهرمانی است مورد توجه همه مردان و زنان و مردان مسلمان‌وطن پرست ما زیر شکنجه یارگبار گلوله به شهادت میرسیدند و حقوق بشری وجود نـداشت. آقای کارتر در مسافرت بـه ایران شاه مخلوع را قهرمـان حقوق بشرمعرفی کرد وخواهر آنچنانی شاه‌جنایتکارنیز رئیس دفاع از آزادی حقوق بشر در سازمان ملل بود و با پخش و فروش مواد مخدر به بشریت آنان خدمت میکرد .

ما با انقلاب عظیم سیاسی و اخلاقی خود به جهان نشان دادیم که برای همیشه از یوغ جهانخواران و زورگویـان رها شده‌ایم واجازه نمیدهیم کشـور ما پایگاه نـظامی و جاسوسی بر ضد هیچ کشوری باشد ما در راه صلح گـام بر میداریم و امیدواریم باهمه همسایگـان دارای روابـط دوستانه تری باشیم .

آقای مکری درمورد ارتباط شوروی با ماجرای افغانستان گفت :

ــ باید اذعان کرد ایـن مطلب بر کسی پوشیده نیست که اداره کنندگان جـدیـد کشور افـغانستان دارای تمایلات کمونیستی هستند که البته قسمتی از مردم آن‌کشور با این موافقت ندارند . مـا نمیخواهیم در امور داخلـی هیچ مملکتی دخالت کنیم‌ولی به مقتضای اسلامی بودنمان از اسلام و مسلمانان تمام جهان دفـاع می‌کنیم نـه دولـت افغانستان و نه اتحاد جماهیر شوروی که خود را حامـی ایـن کشور نشـان میدهد . امیدواریم مارامتهم بدخالت در امور افغـانستان نکننـد زیرا علاقه ما با مسلمانان افغانستان علاقـه‌ای است اسلامی، معنوی، تاریـخی و فرهنگی .

معلوم نیست که انقـلاب عظیم ایران برای شـوروی کـم اهمیـت تر از مسئلـه افغـانستان باشد چـرا که مـوقعیت کمـی و کیفی و ژئـو پلوتیکی ما در خـاور میانه منحصر به فرد است و آینده خاورمیانه را باید بـا معیار انقلاب ایران سنجید . دیر یا زود ملت مسلمان شرق بما می‌پیوندند بدون آن کـه احتـیاج باشد ما خودمـان انقلابمان را به این کشورها صادر کنیم و یا در امـور داخـلی آنها مداخله کنیم . زیرا هر ملتی خود تصمیـم نهایی در باره کشور خود را می‌گیرد.

از سفیر ایران در شوروی سئوال شد لوله های گـاز ایران به چه وضعیتی قـرار دارند ؟

وی پاسخ داد : در مورد لوله اول‌گاز باید بگویم قطعا بکار خود ادامه خواهد داد، اگر چه ناگزیر شویم در بهای آن تجدید نظر کنیم وبعضی از مواد قرار داد آن بـا انقلاب ما تطبیق نمی‌کند .ما از فروش گاز موفق به کسب مقداری ارز میشویم که چون غیر قابل تبدیل است با آن کالای مورد نیاز خود را از شوروی فراهم‌می‌کنیم وامروز حجم مبادلات بازرگانی ما از فروش گاز بیش از یـــك میلیارد دلار است .

در مورد لوله دوم گازکه هنوز در دست مطالعه قـرار دارد وعده‌ای از مسئولین بـا اجرای آن مخالفت دارند ولی بنظر شخص من اجرای آن بسیار سودمند و در جـهت اقتصادی و سیاسی مفید است و از راه افزایش قیمت گـاز میتوانیم درجهت تامین‌وسایل مورد نیاز کشاورزی وتولیدی برای مکانیزه کردن‌کشاورزی وصنعتی نمودن‌کشور بکوشیم.

آقای دکتر مکری درباره روابط فرهنگی‌ایران وشوروی گفت :

بر طبق موافقت نامه های قبلی که اکـنون در حـال تکمیل و تصحیح آن میباشیم سعی داریم با تماس های‌مفید بین دانشمندان دو کشور در مبادلات فرهنگی قـابل قبول طرفین زمینه‌ای مساعد بوجود آوریم.

در مـورد برنـامه هـای تلویزیونی و سخن پـراکنی یکدیگر اطلاع پیدا کرده و در جهت توسعه آن میکوشیم. و هم چـنین فیلم هائـی از برگزاری جشن های ملی و مذهبی ایران و کشور های مسلمان شوروی تـهیه کنیم. و فیلم های هنری را براساس خریـد و فروش و یاپایای مبادله می‌کنیم . و در صـدد هستیم انجمن های تحقیـق و مطالعه با مشارکت ایرانیان فاضل و ساکن شوروی تشکیل دهیم تا آنرا به تدریج برای انقلاب جمهوری اسلامی ایران آماده کنیم .

وفعلا در مبادلات فرهنگی به استفاده از بورس هائی که از طرف شوروی در اختیـار ما قرار دارد جهت اعـزام محصلین برای‌کارهای تولیدی صنعتی، طبی و احتـیاجـات آینده ما استفاده می‌کنیم تا با این ترتیب باجایگزین نمودن این افراد بجـای کارشناسان شوروی بتوانیم کارخانه ذوب آهن و سایر تاسیسات را خود اداره کنیم.

سید محمد اصغری ــ وکیل دادگستری

آقای نخست‌وزیر گوئی امام باشما سخن میگوید

- مال‌الاجاره های کلان ساختمانهای دولتی
- پیشنهاد به دولت
- دولتمردان ناسیونالیست

چند روز قبل مصاحبه‌ای از رادیو پخش گردید این‌بار برخلاف گذشته مصاحبه با یك کارگر انجام گرفته بود ! جوابها بی‌شائبه و ساده بود و یك‌واقعیت عینی و عریان را حکایت میکرد کهاز اعماق دل کارگر سرچشمه میگرفت و دلاجرم بردل می‌نشست» گفتـارش حاصل بارگرانی از رنجها بود . گوئی کوله‌بار سالها ستم‌وتبعیض‌و بهره‌کشی و استثمار را بهمراه داشت. او درجواب یکی از سئوالات مصاحبه‌گر چنین گفت :

« دیروز برای اولین‌بار به کیلو خیارخریدیم و بخانه‌ام بردیم بچه‌هایم بادیدن آن از شوق بگریه افتادند » آری از شوق! راستی که جوابی تکان‌دهنده و جانگزا بود « ولکن‌لایشعرون!» ناگهـان سخنان کوبنده «امیرالمومنین» بخاطرم آمد. آنگاه که براستاندار خود مالك دستور میدهند :

« اللهالله فی‌الطبقه‌السفلی من‌الذین لاحیله لهم من‌المساکین و المحتاجین ... واجعل لهم قسما من بیت مالك... و لایشغلنك عنهم بطرفانك لاتعذر بتضییع‌التافه لاحکامك‌الکثیر المهم و لاتشخیص همك عنهم و لاتصعرخدلك‌لهم وتغفد امور من لایصل لیك منهم ممن تقتحمه‌العیون وتحقره‌الرجال...»

ای مالك ! خدارا ، همواره پاسبان ، یار ومدافع طبقه‌مستضعف وغارت‌شده جامعه باش آنان‌که ستم رمق ازجان ناتوانشان برگرفته است... قسمتی ازبیت‌المال وعلات وبهره‌هائی‌که‌از زمین‌های‌غنیمت اسلام بدست‌آمده به‌آنان اختصاص ده ... نکند غرور ونخوت ونشاط شادی بطغیانت کشد وآنها را فراموش کنی بعوش باش که انجام کار بزرگ بهانه گریز ازمسئولیت های کوچکتر نیست همت خودازآنان دریغ مدار وبگردن‌کشی ازآنان روی برمتاب بدرد آنانکه از تو دورند ودسترسی بتو ندارند رسیدگی‌کن همانها که چشم‌بخواری نگاشان می‌کنند و رجال و اشراف قوم پستشان می‌انگارند بگفتـه استاد شهید دکتر شریعتی توجه کنیم که بایکدنیااندوه‌میگفت:

« آه خدایا این علی جعفر بزرگ است ؟» وبی‌گمان سخن فیلسوف اقبال لاهوری نیز فرایادمان می‌آید. که : « این کتابی نیست چیز دیگراست » راستی‌که نهج‌البلاغه نه یك‌کتاب که‌جهانی است.

آنها که با خطوط واصول حکومت اسلامی بیگانه‌اند ایکاش نهج‌البلاغه علی (ع) را مروری میکردند در همین کتاب «امیـر بزرگ سخن » بالحن قاطع و باخشمی‌که از اعماق جانش می‌جوشد فریاد برمی‌آورد . می‌خروشد ، واین بگاهی است‌که مثمان در یك یورش انقلابی کشته شده و امام خلافت را عهده‌دار گردیده است. علی درمورد اقطاع و اراضی اهدائی خلیفه سوم‌میفرمایند:

« والله لو وجدته قد تزوج به‌النساء و ملك‌به‌الاماءلرددته....»

سوگند به خدا اگر بخشیده عثمان را ببینم به‌بیت‌المال برگردانم اگرچه ازآنها زنها شوهر داده وکنیزکان خریده‌باشند .

درمورد صرفه‌جوئی دراموال دولت وخزانه عمومی سخن علی اوج تاکید و دقت را نشان میدهد آنجاکه میگوید :

« ادقوا اقلامکم و قاربوا بین‌سطورکم »

در قلمهای خود دقت کنید . قلمهای خود را بدقت بکار گیرید آنها را تیز و دقیق نمائید (ببینید از قلم شما چه‌میتراود) و بین سطور فاصله زیاد مگیرید.

آری جناب‌آقای مهندس بازرگان گوئی علی بزرگ با شما سخن میگوید شما که افتخار اولین نخست‌وزیری دولت انقلاب را دارید شما که منتخب امام ورهبر انقلاب اسلامی ایران هستید ملت قهرمان ایران شما را بپاس سالها مبارزه بی‌امان وبامرفی امام انقلابتان با جان ودل به‌نخست‌وزیری برگزیده است امتی‌که نه شرقی است و نه غربی (لا شرقیه ولاغربیه) و میرودکه «شهید» الگو و «امام» «ناس» وملت‌های دیگر باشد .

امام علی (ع) تنها به‌مالك نمی‌خرودش روی سخن امام با هر انسان‌وهر مسلمان متعهدی است‌که درمجتمع اسلامی مسئولیتی را بعهده میگیرد.

آقای نخست‌وزیر گرچه با نفاقها، ازپشت خنجرزدنها ، نامردی‌ها، اختلافهای ساختگی ، کم‌کاریها ، تضعیف‌ها و تیرنگهـا و... روبرو هستید ولی ملت انقلابی و جان‌باخته و شهید داده‌ایران شما را بیهانه داشتن درگیریها ومسئولیتهای بزرگتر نمی‌بخشد توقع دارد درکنار همه درگیریها به‌کارهای کم‌اهمیت‌تر بیندیشید .

ــ ۱ ــ

آیا میدانید در مملکتی که فرزندان چشم براه یك کارگـر بخاطر «یك‌کیلو خیار» از شوق بگریه می‌افتند چه مال‌الاجاره‌های کلان هنوز هم پرداخت میشود ؟ آیا میدانید شرکتهائی امثـال « شرکت ملی صنایع‌پتروشیمی » وشرکتهای فرعیش ماهیانه مبلغـی حدود ۱۲ر۰۰۰ر۰۰۰ ریال اجاره بهاء میپردازد آیا خبر دارید این قبیل قراردادها درچه‌جوی وباچه افرادی وبهمراه چه تعهیداتـی امضاء شده است .

آیا اطلاع دارید این مبالغ هنگفت ازگلوی چه افرادی بریده وسالهاست بجیب چه‌کسانی سرازیر میشود ؟ آیا گرفتاریهای‌مختلف اجازه میدهد به‌اینگونه مسائل نیز بیندیشید آری فرصت‌طلبان و زرانـدوزان از گرفتاریهای دولت سود می‌جویند و همچنان «بشمارش اسکناس‌هایشان دلخوش‌اند» .

آیا میدانیددرهمین تهران و دروضعی‌که دولت شما قادرنیست به‌کارگر نیازمند و محروم ماهانه بیش از ۱۰۰۰ تومان وام بدهد هرماه چه مبالغ هنگفتی (شاید ماهانه ده‌ها میلیون تومان)بعنوان مال‌الاجاره پرداخت میشود اگر این مقدمات را قبول دارید و می‌پذیرید که در نظام شیطانی گذشته روابط بجای ضوابط نشسته بود چرا بابخشنامه و دستورالعملی قاطع جلوی اینگونه‌سوءاستفاده‌ها و روابط ظالمانه‌را نمیگیرید؟

شما که بهتر از همه بوضع بحرانی این دولت آگاهی دارید چرا بخشنامه «صرفه‌جوئی» را قاطع‌تر و مشخص‌تر نمی‌نویسید . آیا برای کاهش این قیمت ها و تعدیل مال‌الاجاره‌های ورم‌کرده بازباید راه پرپیچ‌وخم دادگستری وهفت‌خان آئین‌دادرسی مدنی طی شودو همچنان پرونده‌ها در گروه‌های نوبت ماهها در انتظار بمانند آیا صحیح است دروضع فلج اقتصادی‌که بفرموده رهبر بزرگ انقـلاب پیرزنان پس‌انداز آندك سالها عمر خود را بخاطر کمك به‌مستضعفین سخاوتمندانه درطبق اخلاص نهاده و در اوج ایثار تقدیم امام خود مینمایند و صحنه‌ای میافرینند که دشمنان انقلاب را درناراحتی و تحیر بمرز دیوانگی می‌کشاند ودرحالی‌که دست تمنای دولت‌غارت شده شما بسوی این ملت ستمدیده دراز است، درموقعیتی‌که مادر پیر بهشهادت تنها پسر خود قهرمانانه همراه تبسمی غرورآمیز فخر می‌ورزد و پدر دهقان برای فرزندانش اسلحه میخرد تا از انقلاب اسلامی پاسداری کنند و همواره آماده شهادت باشند چرا از مبلغ مال‌الاجاره فلان سرمایه‌دار اندکی کاسته نشود ؟ وچراشرکتها اسیر همان روابط منحوس گذشته و غلام حلقه‌بگوش‌همان قراردادهای کذائی باشند ؟ و باز چراحقوقهای سی‌هزار تومانی در صنعت نفت و گاز و پتروشیمی و... همچنان پرداخت شود ؟ درحالی‌که شما قدرت پرداخت وام بیش از ۱۰۰۰ تومان به‌کارگر بیکار و عائله‌مندی که تنها برای خوردن وزنده‌ماندنش میگیرد ندارید !؟

شما را بخدا درمورد اینگونه مسائل وموضوعات جزئی !؟ که شاید تنها یك بخشنامه علاج درد باشد ومرحمی برزخمهای بیشمار دولت و ملت سریعتر تصمیم‌بگیرید.

ــ ۲ ــ

گاهی دیده میشود که در همین شرکتهای دولتی با عجله تمام به‌تمدید قراردادها بامعان مناسبات وقیمت‌های کاذب قبلی‌اقدام نموده و حتی مال‌الاجاره یکساله را نقدا پرداخت‌کرده‌اند توگوئی بر سر سفره غارت نشسته وبدون هرگونه دلسوزی و تعدیل وکاهش قیمت ودربعضی موارد بدون آنکه نیازی مثلا به یك ساختمان ده طبقه باشد مجددا قرارداد را به‌امضاء رسانیده‌اند.

دربعضی موارد نیز دست نماینده دولت یا مدیرعامل فـلان شرکت کاملابسته، بلاتکلیف وسرگردان است چرا که از یك طـرف اسیر مقررات استعماری قوانین گذشته و ازطرف دیگر دستورالعمل جدیدی درپیش‌رو ندارند تا بعلاج بنشینند بعنوان مثال « شرکت ملی صنایع پتروشیمی » تنها برای اداره مرکزی خود ماهیانه مبلغی بیش از ۲ر۲۰۰ر۰۰۰ ریال مال‌الاجاره میپردازد، البته این مبلغ بعداز تعدیل سال قبل صورت گرفت که شرح نیرنگهائی که در همین مورد بکار رفته خود به‌مقاله‌ای جداگانه نیازمند اسـت . همینقدر میگویم که حتی مدیرعامل فراری قبلی (باقر مستوفی‌که با یاری‌گران جلاء وطن کرد) نیز به‌برخی ازاین حیله‌ها در پرونده مربوطه اشاره واعتراف‌میکند.

با توجه به توضیحات بالا و وضع اسفبار و بلاتکلیفی که‌روابط موجر و مستاجر حکمفرماست ، وبادرنظر گرفتن این واقعیت کـه نماینده بعضی از مالکین حاضر به‌تخفیف وکاهش قابل‌توجهی در مبلغ مال‌الاجاره‌ها ــ که براساس همان روابط کذائی گذشته شکل گرفته ــ نیستند ، و همچنین باعطف‌نظربه‌اینکه دولت انقلابـی مقرراتی قاطع دراین‌خصوص ارائه نداده ، ومهمتر ازهمه باعنایت به این‌حقیقت تلخ که سنگینی تمامی این بارهای گران اقتصادی‌بدوش دولت تازه‌پای انقلاب ونهایتا برعهده ملت است، پیشنهاد میشود :

۱ــ حداقل‌درمورد ساختمانهائی‌که در اجاره دولت است (و نه تمامی قراردادهای اجاره) با بخشنامه‌ای تعیین تکلیف نمائید. بخشنامه‌ای که بمسئولان اختیار کسر درصد معینی را تفویض‌نماید. بدیهی است اگر دربعضی موارد که روابط سخت ظالمانه بوده است مقررات بخشنامه عطف بماسبق شود و فرضا کاهش قیمت را از ده ماه قبل بهاجرا گذارد نتیجه‌مطلوبی خواهدداشت.

۲ــ درصورت امکان تعدادی ازشرکتهای دولتی را که‌اجاره بهاء سنگینی را میپردازند به‌ساختمانهای خالی‌که دردست بنیـاد مستضعفین یا ارگانهای دولتی دیگر است منتقل نمائید. بدینطریق هم در هزینه‌های دولت صرفه‌جوئی میشود و هم مال‌الاجاره کمتری به‌بنیاد مستضعفین پرداخت میگردد.

۳ــ درمورد بعضی از ساختمانهای استیجاری دولتی‌که مالك آن با کوله‌باری از «ارز» فرار رابرقرار ترجیح داده دستوری صادر نمائید مبنی‌براینکه اصولا هیچگونه مبلغی پرداخت نشود باشد که بدینطریق مجازاتی نیز معمول گردد !

۴ــ بشرکتهای دولتی دستور دهید بدمیهای موقه را که در اکثر موارد کاملا برروابط ظالمانه واستثماری استوار بوده و است حداقل در وضع فعلی نپردازند . راستی چگونه میشود باور کرددریك چنین اوضاع‌واحوالی ازبحران،بحرانی اقتصادی‌میلیونهاریال‌طلب‌فلان سرمایه‌دار را بی‌کم وکاست بپردازند . حداکثر اورا بعنوان طلبکاری تلقی نمائید تا درموقعیت مناسب ودرصورت توانائی دولت طلبـش پرداخت گردد .

۵ ــ درصورتی که اقدام بهپیشنهادهای بالا مصلحت نیست ! حداقل بخشنامه‌ای دایر به حکومت و نفوذ مقررات وروابط گذشته‌صادر فرمائید تا شاید تکلیف نهائی روشن گردد .

ــ ۳ ــ

بهر منوال قبلا نیز به این مطلب اشاره‌ای کردیم که بعضی‌از دولتمردان ناسیونالیست اصولا به‌عمل انقلابی معتقد نیستند باصطلاح خیلی روشنفکرانه بمسائل مینگرند ! چرا که اساسا انقلابی‌نکرده‌اند ، بخصوص در امر پاکسازی که شاید مهمترین وحیاتی‌ترین اقـدام انقلابی است دستروی دست‌گذاشته و به‌نظاره نشسته‌اند . برخی‌دیگر دچار بلاتکلیفی وغرق دربحر تفکرند ! و استنادشان اینکه فعالیتهای مقررات و قوانین قبلی حاکم است. اشارات و «امارات» بخشنامه‌ها اینان را کفایت نمیکند بدنبال مدرك قطعی و صریح وروشن‌میگردند؟ و بالاخره دراین‌میان هستند «حضراتی» که بمیز تروتمیزوپرمطراق خود چسبیده باهمان منشی‌سابق ترگل‌ورگل آهسته‌آهسته‌مشغول‌رتق‌وفتق امورند ! بااقدام حاد وانقلابی میانه خوشی ندارند، باهمه‌سرسازش دارند و دریغ‌آنند که مسلمانان بزمزم شوید و هندو بسوزانند !؟ اینان در دولت جمهوری اسلامی قوانین اسلام را نمفهید میدانند و نه ممکن ، اگر بااستناد به‌قرآن ونهج‌البلاغه امیرالمومنین سخـن بگوئی براکشته میشوند که : « مگر ما علی هستیم علی برای‌زمان خود بوده است » این تیپ ملیون روشنفکر ! اگر ازقرآن بگوئی «شاهنامه» را علم میکنند و اگر از «امام» دم‌زنی مرحوم«صدق» را بصحنه میکشند آنهم در مقطعی ازتاریخ که تو بوحدت‌نیازمندی اما افسوس که او نه شاهنامه را می‌فهمد و نه مصدق را پیرو است. اینان گاهی‌باظهار لحیه‌ای‌نیز دلخوشند ومثلا بدفاع از کنگره وکلای دادگستری برمی‌خیزند و انتقاد مردانی مبارز وصادق‌وصدیق را که جز حق نگفته‌اند و جز بملت واسلام و قرآن نیندیشیده‌اند « هجوم تعصب‌آمیز» می‌نامند وحمله به‌مقررات و قوانین انسان‌ساز اسلام را «دفاع دلیرانه از آزادی»لقب میدهند ، این قبیل روسا شگریزاند که صبر ایوب دارند ، بدون هرگونه اقدام جدی‌وسریع و بدون طرح مسائل ومشکلاتی ازآنگونه‌که ذکرشد بالنتظارنشسته‌اند باشد که دستی از غیب برون‌آید وکاری بکند.

بهرحال آنچه دراین مختصر مطرح شد خود مشتی از خروار است . و عمق درد را وقتی حس می‌کنیم که بدانیم صدها نمونه ازاین قبیل وجود دارد که نتیجتا میلیونها تومان از سرمایه ملی ما را بطرق گوناگون هرز میبرد . وشگفت‌انگیز اینکه تاهش نمودزدی است که اجراء حد لازم آرد و نه‌غیلت‌که کسی را بفریادوادارد ونه‌فساد و نه حتی اسراف ونه...

بدین لحاظ است که از دولت جمهوری اسلامی ایران قویا خواستاریم هرچه سریعتر تصمیم لازم ومقتضی اتخاذ و دستور اکید صادر نمایند باشد که آن کارگر خسته ورنج‌دیده بیش‌ازاین دربرابر خود و خانواده‌اش شرمسار نباشد والسلام

ترجمه : دکتر کمال موسوی
استاد دانشگاه اصفهان

شهادت، هویت راستین مسلمان انقلابی

ستایش پروردگار جهانیان راست و مروه و سلام بـر محمد بهترین خلق خدا وبرعترت پاك او .

ما در نجف اشرف بادل وجان درکنار ملت ایران‌هستیم و در رنجها و آرمانهای این ملت عزیز سهیم، ما معتقدیم که تاریخ این ملت بزرگ همواره ثابت کرده است‌که مردم ایران مردمی دلاور بوده و در راه آرمانی‌که به‌آن ایمان دارند و تعیین کننده هدف وشخصیت آنهاست بفداکاری برخاسته و مقاومت ازخود نشان میدهند. هرگاه سیر مبارزه این‌ملت را در طی قرن حاضر در نظر بگیریم می‌بینیم که ملت‌ایران باقهرمانی تمام وایمان کامل در راه حفظ حرمت خویش و تحقق بخشیدن به‌اهداف عالیه و آرمانهای پسندیده‌اش به مبارزاتی دلیرانه دست یازیده است، در قضیه تنباکو ملت بزرگ ایران توانست بندهای اسارت را که هیئت حاکمه و اربابان استعمارگر او بردست وپای ملت بسته بودند ازهم فروگسلد ، در قضیه مشروطه بزرگان و آزادگان این کشور عزیز در برابر انواع زورگوئی و استبداد ایستادگی کردند واین در حالی بودکه جهان اسلام در زیر ستم استبداد دست وپا میزد، امروز هم این ملت مبارز بافداکاریهای عظیم‌خود، ایمان ومقاومت روز افزون خویش را باروحیه مبارزه‌جویانه باثبات میرساند ، ازمجموع این حماسه‌های مبارزه‌گرانه ، ژرفای شخصیت مذهبی فرد مسلمان ایرانی نمایان میگردد و در این پیکار شرافتمندانه نقش عظیمی را که مفهوم دین و گرایش عمیق عقیدتی رسالت و مرجعیت ایفا میکند بوضوح دیده میشود. درتمام این حماسه‌ها می‌بینیم آین روحیه‌مذهبی است‌که برای نهضت همچون چشمه‌ای زاینده بشمار می‌آید و این شعارهای بزرگ اسلامی است‌که درصحنه مبارزه‌خودنمائی میکند واین مرجعیت ورهبری خردمندانه مذهبی است که توده‌های مومن خلق بدور آن جمع گشته و در پایداری و پیکار خویش ازآن الهام میگیرند . هویت راستین وآرمانی قلبی یك ملت تنها بهنگام شهادت و دادن خون در میـدان نبرد متجلی میگردد ، هیچ ملتی هویت مبارزه طلبانه خودرا همچون ملت مسلمان ایران‌که هویت اسلامی خود را در تمام مبارزات شرافتمندانه خویش تثبیت کرد جلوه‌گر نساخته‌است، بسیج یکایك این پیکارها بنام‌اسلام صورت پذیرفته‌واحساسات مبارزه‌جویان در این نبردها براساس اسلام پی‌ریزی شده است. نیروی روحانیت ورهبری‌صالح مذهبی بود که دراین مبارزات شرافتمندانه پیشاپیش صفوف مبارزین در حـرکت آمد، گرچه ملت ایران همواره درطول تاریخ ، هویت اصیل مبارزه‌جوئی را بمنصه ظهور رسانده است لکن نهضت برپا شده کنونی ملت ایران ازنظر گسترش روزافزون و وسعت فداکاریها و ایستادگی مردم، خود، جالبترین جلوه‌ازهویت مبارزه‌گرانه است. ما می‌بینیم این هویت مبارزه‌جویانه کـه مبتنی‌بر ایمان است وملت‌ایران آنرا از خود بروز داده و میدهد خود یکی از بزرگترین ذخائر و نیروهائی است کـه اسلام در تاریخ معاصر بدان دست یافته است. از میان همه آزمایشهای نبرد و مبارزه‌که ملت مسلمان ایران باآنها دست

حضرت‌آیت‌الله سید محمدباقر صدر رهبر شیعیان عراق چند مـاه پیش در گـرماگرم پیروزی انقلاب ایران پیام زیر را برای ملت ایران فرستاده و در آن ، نقش رهبری آگاه و مرجعیت دینی و مذهبی این نهضت را مورد تحلیل و تجزیه قرار داده‌اند .

و گریبان بوده وهست، این هویت مبارزه جویانه روشنگـر بارهای از حقایق است‌که ضرورت دارد خود بعنوان یك چهارچوب اصلی وثابت برای راهنمائی ملت بحساب آید. از جمله این حقایق مسلمه اینست‌که ملت ایران همیشه پیروزی خودرا در مبارزه بهاندازه همبستگی خود بارهبری روحانیت ومرجعیت خردمندانه مذهبی و بهنسبت این همبستگی تحقق بخشیده است بدینمعنی که هروقت براین حقیقت آگاه بوده و کاملا بارهبری مذهبی و مرجعیت آگاه دینی همراهی وهمدلی داشته توانسته است حرف خود را بکرسی بنشاند وبعکس ، هروقت این ملت مجاهد از این حقیقت غفلت نموده یاازوا بغفلت انداخته‌اند باشکست وتوطئه مواجه گشته است، بنابراین باید گفت رهبری مذهبی ومرجعیت آگاه دینی خـود دژ مستحکمی است‌که ملتی را از شکستها وانحرافهـا مصون و محفوظ میدارد. ازجمله آن حقایق یکی دیگر اینست کـه رهبران مذهبی نیز تاجائیکه همبستگی و پشتیبانی‌وطرفداری مردم را داشته‌اند نقش خودرا ایفا کرده وبخوبی ازعهده کار برآمده‌اند ، خلاصه موقعی‌که ملت مسلمان ایران توانسته‌است به‌یك پیروزی دست یابد آنوقتی بوده است‌که این همبستگی و پشتیبانی یاد شده نقش عظیمی در امکان تحقق این‌پیروزی بازی کرده است. باز از جمله آن حقایق یکی اینست کـه مبارزه‌جوئی را بمنصه ظهور رسانده است لکن نهضت برپا شده کنونی ملت ایران ازنظر گسترش روزافزون و وسعت فداکاریها و ایستادگی مردم، خود، جالبترین جلوه‌ازهویت مبارزه‌گرانه است. ما می‌بینیم این هویت مبارزه‌جویانه کـه مبتنی‌بر ایمان است وملت‌ایران آنرا از خود بروز داده و میدهد خود یکی از بزرگترین ذخائر و نیروهائی است کـه اسلام در تاریخ معاصر بدان دست یافته است. از میان همه آزمایشهای نبرد و مبارزه‌که ملت مسلمان ایران باآنها دست

این مبارزه شرافتمندانه برای آنکه رسیدن بهدف اسلامـی خود را تضمین کند ناگزیر باید نظریات هوشیارانه مفصل همه جانبه در مورد پیام اسلام ومحتوا و مسئولیتهای آن بر تمام زمینه‌های گوناگون زندگی اجتماعی در نظرش همگان قرار دهد و هرانداره که این نظرگاههای مفصل که بجزئیات مسائل می‌پردازد و در نتیجه ، خطوط فکـری هویت مبارزه جویانه را از دیگر اصول فکری متمایز میسازد فراوان‌تر باشد واساس فکر و موجودی ایدئولوژیکی مبارزه را غنا بخشد اینچنین مبارزه بیش ازپیش برانجام تحـول بنیادی وتحقق بخشیدن بهاهداف اسلامی خود قدرتمندخواهند گشت و در نتیجه ، شخصیت ایدئولوژیکی مبارزه کمتر آسیب پذیر خواهد بود و از تحریف ایدئولوژیهای دیگر در امان ، بدین ترتیب می‌بینیم که مبارزه افتخار آمیزی کـه ملت مسلمان ایران را در پیکار خویش بدنبال خود می‌کشد امروز بیشتر از هر زمان دیگر ــ حال‌که باین مرحله حساس از سیر خود رسیده و پشتیبانی همه آحاد ملت را بدست آورده‌است ــ بهبحث و گفتگو دعوت میشود. من میگویم این مبارزه‌امروز بیشتر از هر زمان دیگر دعوت میشود که با یك چشم بـه نیازهای کنونی خط سیر خود بنگرد و باچشمی دیگـر نیازهای آینده را ملحوظ دارد از اینرو باید از هم‌اکنون تمام خطوط نظرگاههای تفصیلی در رابطه با ایدئولوژی‌وپیام اسلامی این مبارزه معلوم و معین گردد و همانگونه که‌این مبارزه در وهله اول بنیازهای کنونی و ارزیابی آنهاوتعیین اقداماتی که میبایست توسط رهبر مذهبی انجام گیرد ارتباط دارد همچنین در وهله ثانـوی بتعیین خطـوط اصلـی ایدئولوژی اسلامـی توسط رهبری مذهبی و مرجعیت دیـن نیازمند است ، همان مرجعیت و ولایت مذهبی ودینی‌کـه بیکار این ملت را هدایت میکند زیرا مقام رهبری تنها منبع قانونی و طبیعی شناخت اسلام و احکام و مفاهیم عالیه آن میباشد ، مطلب دیگری که بازهم بدان برخورد مـی‌کنیم اینست که این مبارزه افتخارانگیز دستاوردهای عظیم را برای ما بوجود آورد وبدنیا فهماند این اشتباه است کـه کسانی تصور کنند اسلام خود را نشان نمیدهد مگر بعنوان مبارزی با مارکسیسم و از این امرکه بگذریم دیگر با قطب مخالف آن سر مبارزه ندارد البته کسانی ازاین آیده پیروی و بهرمبرداری میکنند که میخواهند به‌مبارزه اسلامی صیقه عقب افتادگی و دنباله‌رو بودن بزنند ولی این طرز تفکر در اثر مبارزه ایران که بنام اسلام و بانیروی اسلام و بفرهبری یك مرجع بزرگ مذهبی خودنمائی کرد کاملا مطرود شناخته شد زیرا اینچنین مبارزه ، در بعدی والاتر از مارکسیسم و مارکسیستها بفعالیت ادامه خواهد داد چون این امر مسلم است‌که اسلام خود دارای پیام واصالت در مبارزه است وآن اسلام آن در برابر مارکسیسم ایستادگی میکند همان اسلامی است‌که در برابر همه نوع ستم وبیداد مقاومت از خود نشان میدهد .

اکنون مبارزه بهجائی رسیده است‌که باید آین دستاورد را عمیقا مورد توجه قرار دهد و بابیشتر و بیشتر مطرح‌ساختن خطوط اصلی نظریات تفصیلی و باتبیین وتوجیه ایدئولوژی ممتاز آن ، اذهان عمومی را روشنتر سازد .

این مبارزه شرافتمندانه که ملت بزرگ ایران بهرهبری اسلامی آن ، ایمان و اعتقاد دارد ایجاب می‌نماید که تا این مرحله به‌پیش رود و عمق مشکلات عظیمی را که برای تحقق بخشیدن به‌اهداف بزرگ خود برای تحول بنیادی در جامعه ایران باآنها روبروست بخوبی درك نمایدیزیرا بازسازی ایران اسلامی ، تنها تغییر شکل و نام نیست بلکه علاوه براینها ، ایران باید از همه عناصر و ریشه‌های فاسد پاکسازی شود و حیاتی تازه توام باارزشهای قرآنی و اسلامی در زمینه‌هـای گونه‌گون زندگی در آن بکار افتد . شك نیست که قهرمانی و درایت منحصر بفردی که این مبارزه در پیکار علیه فساد ز آنها برخوردار است به‌شناخت و درك این مسئولیتها و شناخت عمق روحی و اجتماعی و تاریخی آنها صلاحیت اکید می‌بخشد .

ما از خدای بزرگ می‌خواهیم که فداکاریهای عظیم ملت مجاهد ایران بهرهبری علمای اعلام را مورد عنایت‌قرار دهد و خونهای پاك شهدا را که بیدادگران برزمین ریختند مشعلهائی سازد که ایران را از تاریکیهای استبداد وانحراف به‌برقراری همه جانبه اسلام در تمام شئون زندگی رهنمون گردد .

کشت وکشتار اخیر در مشهد مقدس یکـی دیگر از حماسهای خونی است که تجاوزگران براه انداختند، خداوند این قربانیان را رحمت فرماید و روح آنان را به شهدا و صدیقان و صلی که نیکو رفیقانند ملحق گـرداند ، آری سرانجام نیك از آن پرهیزگارانست آنانکه ستم کرده‌انـد خواهند دانست که چ

آقای محمد آصف محسنی قندهاری رهبر شیعه حرکت اسلامی افغانستان دریك مصاحبه اختصاصی با خبرگزاری پارس گفتند :

پیروزی انقلاب اسلامی ایران ، برای ملت افغانستان ، تقویت روحی وبرای رژیم تره‌کی ضعف روانی بدنبال داشت

مشهد- خبرگزاری پارس - آقای محمد آصف محسنی قندهاری رهبر شیعه حرکت اسلامی افغانستان که برای اقامت کوتاهی به مشهد آمده است در یك گفتگوی اختصاصی با خبرگزاری پارس در مشهد پیرامون جنبش اسلامی خلق افغانستان و مشکلاتی که ملت مسلمان افغانستان طی یکسال گذشته تحمل کرده‌اند اطلاعاتی داد و گفت در یکسال گذشته هشتاد هزار نفر از مردم‌مسلمان افغانستان بوسیله عمال حکومت قتل عام شده‌اند و حدودشصت هزار نفر زندانی‌هستند. حتی در زندانها نیز در گودالهائی که بوسیله تراکتور حفر شده عده‌ای زنده بگور شده‌اند.

وی گفت : در حال حاضر هفتاد درصد از جمعیت هفده میلیونی افغانستان سرگرم مبارزه علیه رژیم کنونی‌هستند و جنگهای داخلی به صورت جبهه‌ای اداره میشود که در کنار این مبارزات جنگ های چریکی شهری و چریکی صحرائی ادامه دارد ودر حال حاضر این نبرد در شهر های هرات - کابل و قندهار بطور فعال و گسترده‌تر جریان دارد .

رهبر حرکت اسلامی‌افغانستان افزود از روزی که‌این رژیم بسرکار آمد معلوم بود که مارکسیستی است و می خواهد که مارکسیستی را جایگزین دین اسلام کند . آنهم‌درفرصت بسیار کوتاه و دیگر اینکه در همین مدت زیر سایه شوم فشار اقتصادی و اختناق حدود هشتاد هزار نفر را بقتل رساند و با کوچکترین بهانه‌ای اقدام به بمباران شهرها ومناطق روستائی‌میکند ، کمااینکه در شهر هرات بوسیله بمباران ۲۰ هزار نفر مسلمان را به هلاکت رسانده‌است . هم‌اکنون در افغانستان علاوه بربیکاری و کمبود ارزاق ، اختناق شدیدی وجود دارد که همه اینها موجب‌پیدایش جنبش مسلمانان علیه رژیم تره‌کی است .

وی‌درپاسخ سئوال‌خبرگزاری پارس که آیا رژیم کنونی راسا علیه مردم اقدام میکند یا متکی به قدرت دیگری است گفت:

درجریان این سرکوبی رژیم تره‌کی از کمکهای شوروی برخوردار است .

و بعضی از منابع حدس‌میزنند که در حال حاضر حدود ده هزار مستشار شوروی در افغانستان سرگرم خدمت در وزارتخانه‌ها هستند و بنابراین باتوجه‌بعقب افتادگی‌افغانستان از نظر سیاسی نظامی فرهنگی وتاکتیکی کارهای اصلی در اختیار شوروی است و نقشه‌ها را آنها طراحی میکنند .

وی اضافه کرد درحال‌حاضر مدارس دینی در افغانستان تعطیل است ، در بیشتر مساجد نماز خوانده نمیشود حسینیه‌ها بکلی تعطیل است و حتی در بسیاری ازشهرها و مناطق‌کشور غسل پیدا نمیشود زیرا اگر کسی‌چنین کاری را انجام‌بدهد باید به‌زندان برود . بزرگترین جرم در افغانستان داشتن لباس روحانیت‌است وشاید چنین امر موجب شده که کسی نمیتواند بگوید من عالم دینی هستم ویا شهامت به‌منبر رفتن داشته باشد وطی مدت اخیر در ولایت مرکزی گروهی از علمای‌دینی وآنها که‌لباس روحانیت برتن داشته‌اند‌بیرون چاهها افکنده شده وبا پرکردن چاهها آنهارا زنده بگور کرده‌اند و حتی فشار علیه شیعه تاآنجا است‌که پیرمرد ۹۰ ساله نابینائی رادر قندهار به‌جرم اذان گفتن زندانی کرده‌اند .

رهبرحرکت اسلامی‌افغانستان سپس یادآور شد که هم‌اکنون یکصد هزار نفر از مسلمانان افغانستان بعنوان پناهنده در پاکستان بسرمی‌برند و درحدود شصت هزار نفر از آنان روزانه ازاین دولت‌غذا دریافت‌میکنند. وی خاطرنشان ساخت باتوجه به‌وحدت مشترکی که وجود دارد برادران شیعه و سنی در کنار یکدیگر با توافق کامل مبارزه میکنند ولی مساله مهم این است که دولت افغانستان سعی دارد بین شیعه و سنی اختلاف بوجود بیاورد و از اختلاف نژادی و مذهبی سوء استفاده کند .

رهبرحرکت اسلامی‌افغانستان افزود انقلاب اسلامی ایران برای مردم افغانستان تقویت روانی و برای دولت‌افغانستان ضعف روانی به‌همراه داشت .

وی افزودتاکنون دولت جمهوری اسلامی ایران هیچگونه کمکی به ملت مسلمان افغانستان که درحال مبارزه علیه رژیم‌تره‌کی هستند نکرده است که البته مایه‌دولت ایران انتقادی دراین مورد نداریم چراکه می‌دانیم دولت در حال ادامه انقلاب و سازندگی است ولی از بیانات رهبر انقلاب اسلامی ایران و برادران مسلمان ایرانی که در راس آن روحانیت قرار دارد واعلامیه‌هائی که در پشتیبانی از مبارزات ملت افغانستان علیه رژیم کنونی انتشار یافته‌تشکر میکنیم . آقای محمد آصف محسنی قندهاری در دنباله سخنان خود یادآور شدازجائی که رژیم کنونی افغانستان ظلم بسیاری بمردم کرده هیچگونه محبوبیت و پایگاه ملی ندارد ولذا سقوط آن طی چند ماه آینده پیش‌بینی میشود مگر آنکه شوروی مداخله نظامی کند .

وی افزود انتظار ما ازملت مسلمان ایران‌انتظار یك‌مسلمان از مسلمان دیگر و یك برادر از برادر خودش می‌باشد .

وی‌گفت درحال حاضرشرایط سیاسی واجتماعی و اقتصادی افغانستان نه‌به‌نظام سرمایه‌داری غرب شباهت دارد ونه به سوسیالیستی ونه به‌اسلام‌تطبیق دارد وبنحوی است که تقریبا میتوان آنرا حکومت جنگی نامید .

وی در بخش دیگری‌ازسخنان خود از مبارزات ملت ایران‌در راه محو استعمار و استبداد تجلیل‌کرد ودر مقایسه باجنبش مردم مسلمان افغانستان گفت مبارزات ملت مسلمان ایران وافغانستان ازنظر اینکه هدف اصلی علیه مداخلات خارجی است‌بایکدیگر وجه مشترک‌دارد ولی موضوعی که به جنبش ایران ویژگی میدهد اینکه حرکت این مبارزه براساس برنامه منظم بود و تحت یك رهبری واحد درظرف ۱۵ ، ۱۶ سال اخیر تجربیاتی را پدید آورد و آهسته آهسته پیش‌رفت تابه پیروزی رسید .

رهبر شیعه حرکت اسلامی افغانستان افزود در شمال افغانستان نفت وجود دارد،ولی شوروی هنوز اجازه نداده‌است اینکار انجام گیرد ما فقط مقداری گاز داریم تا آنرا به‌قیمت خیلی ناچیز وشرم‌آور وبراساس یك قراردادی که برای افغانی هم موجب خجلت وذلت است میبرند . در مورد کشاورزی هم باوجود آنکه کشور ما دارای اراضی مستعد و آب زیادی است ، تاکنون اقدامی‌نشده‌است و حالت قرون وسطی را دارد . رهبر اسلامی افغانستان باردیگر از نظام رژیم کنونی افغانستان لب به شکوه گشود وگفت درافغانستان فاجعه بزرگ است ، درخیلی جاها خانه‌ها را آتش میزنند و گفته شده در شهر هرات حتی داخل‌بینی بچه‌های کوچك قلم فرو بردند وجلوی چشم پدر و مادرشان آنهارا به فجیع‌ترین وضعی کشتند ، اعضاء حزب خلق کمونیستی شب‌ها به خانه مردم میروند مال مردم رابزور میگیرند و چیزهای عجیبی‌نقل میکنند که آنان ازگفتن آنها شرم دارند . توجیه این اعمال یك‌کلمه است و کمونیست‌ها میگویند برای رسیدن به هدف به‌هروسیله‌ای باید متوسل شد وآنرا جایز میدانیم و لذا کرارا از زمامداران افغانستان شنیده شده که خاك افغانستان را بخواهیم نه مردم آنرا ، شوروی هم خاك افغانستان را میخواهد و هرچقدر بکشد باکشان نیست مگر در شوروی نبود وقتی که میخواستند سوسیالیستی را به کمونیستی تبدیل کنند شش میلیون نفررا کشتند و بعدهم متوجه شدند که کمونیستی قابل تطبیق نیست .

رهبرحرکت‌اسلامی افغانستان با اشاره به‌توانی که برای خروج سربازان ازسربازخانه‌های افغانستان صادر شده و خدمت در ارتش برای‌سربازان حرام شمرده شده گفت مردم مسلمان افغانستان اکنون خودجوشی دارند و خودشان درك میکنند که خدمت در ارتش کنونی مخالف روح‌اسلام است و روی این تشخیص‌است که فرار میکنند . وی افزود درحال حاضر بیشتر از نزدیك یك چهارم از جمعیت مسلمان افغانستان را شیعیان تشکیل میدهند واین گروه همکاری امروز خودرا با برادران سنی علیه رژیم واجب میدانند ■

اوجگیری مبارزات در کردستان عراق

بدنبال اوجگیری مبارزات اکراد عراقی و کشته شدن عده زیادی از سربازان و افسران ارتش عراق، حزب دمکرات کردستان عراق اطلاعیه‌ای بدین شرح منتشر کرد :

★ شکست خوردن یورش بهاری رژیم عراق بر ضد چریکهای کرد در کردستان عراق

★ سقوط دو هلیکوپتر و کشته شدن بیشتر از ۱۰۰ سرباز در یك درگیری که در منطقه «زاخو» روی داد.

یك سخنگو بنام قیاده موقت حزب دمکرات کردستان عراق اعلام کرد که یورش بهاری که حکومت عراق از آغاز بهار تدارکش را دیده بود تماما شکست خورد، و به نیروهای رژیم نژادپرست تلفات مالی و جانی زیادی وارد شد.

همین سخنگو اضافه کرد که برای این یورش بین نیرو های دو رژیم عراق و ترکیه هماهنگی کامل وجود دارد. و از آغاز حمله بهاری نیروهای تجاوزکارانه، چریکهای ملی (پیشمرگان) چندین حملات متقابل را برعلیه مواضع دشمن اجرا کردند، اینك مهمترین آن حملات :

در ساعت نه‌شب ۲۱ر٤ر۱۹۷۹ سازمان‌ستاره سرخ‌کردستان یك نارنجك را فوق جسر (السعدون) در شهرستان (زاخو) منفجر کرد و یك پولیس را مجروح ساخت.

در تاریخ ۲۷ر٤ر۱۹۷۹ یك نیروی نظامی که شامل یك ماشین زیل نظامی، یك جیپ وماشین تویوتا که حامل افسران حزب بعث و چندین سرباز بودند ، به طرف روستای (کرپت) بالا در بخشداری (باطوفه) ــ فرمانداری زاخو ــ میرفت همانجا یکی از واحد های چریکی ما (پیشمرگان) کمین مستحکمی را تدارك دیدند، و در عصر همان روز نیروی نظامی تجاوزکار را، محاصره کرده، زیر آتش گرفته وتقریبا همه افراد دشمن را (زبین برد، یك سروان، چهار افسر دیگر، دو کادر حزب بعث و (۲۷) سرباز از جمله کشته شدگان بودند.

در (۱۱ ــ ۲۰ر٥ر۱۹۷۹) واحد های چریکی ما چندین فعالیت چریکی رادر مناطق (سدرگت)، (هاندن)، (طویله)، و (بیاره) در استان سلیمانیه اجراء کردند. در این فعالیت تلفات جانی و مالی به نیرو های رژیم عیراق وارد شد.

در ۱۸ر٥ر۱۹۷۹ چریکهای ما یك هلیکوپتر نظامی را در روستای (گوره تو) نزدیك فرمانداری (میرگه‌سور) ــ استان اربیل ــ اسقاط کردند. از افراد دوشمن (۲) نفر کشته و (۲) نفر دیگر مجروح شدند.

درتاریخ ۱۹ر٥ر۱۹۷۹ یکی از چریکهای ما (٥) مهندس را دوتا مصری ، یك اردنی، دو عراقی که در پروژه های راههای نظامی منطقه میرگسور (استان اردبیل) کار می‌کردند، ربودند. مهندسان مذکور زیر حراست شدید ارتش و مزدوران محلی رژیم عراق بودند.

در روز دوم (۲۰ر٥ر۱۹۷۹) نیرو های دولتی به‌تعقیب چریکها و مهندسان پرداختند، و نتیجتا با یك دیگر مواجه شدند، درگیری شدیدی بین طرفین روی داد در وهله اول (٤) چهار مهندس و یك مستخدم محلی به گلوله نیرو های رژیم کشته شدند، ولی چریکهای ما نیرو های دوشمن را محاصره و بیشتر از (۱۳۱) کشته و زخمی به دوشمن وارد کردند.

در عصر۲٦ر٥ر۱۹۷۹ یکی ازواحدهای چریکی ما پاسگاه (توتمان) را، در فرمانداری پینجوین استان سلیمانیه مورد حمله قرار داد. نیرو های دولتی از اردوگاه نظامی (کانی مانگا) بسوی پاسگاه مزبوربحرکت درآمدند، نتیجتا درگیری سختی روی داد و بیشتر از (٥۰) کشته و زخمی در صفوف نیرو های متجاوز بجا ماندند.

اما جنگ‌قاطع‌درروزهای (۲۵ و۲۹ر٥ر۱۹۷۹) درمنطقه زاخو روی داد. رژیم عراق با همکاری رژیم ترکیا حمله بزرگی بر علیه مواضع چریکهای ما در منطقه (زاخو) تدارك دید. دور نیرو های ترکیا این بود که در طول مرز های مشترك ترکیا و عراق ،مقابل منطقه زاخو، متمرکز شوند و بنفع نیروهای عراقی استطلاع کند.

رژیم عراق یك لشکر کامل (لشکر یازده که از ناصریه در جنوب عراق) را آورده، قله کوههای (نزور، هرور، پیلم بیره، اسوس) و امتدادات آنان را اشغال نموده و از ساعت شش صبح ۲۵ر٥ر۱۹۷۹ اولین حمله خود را آغاز کرد. حمله نیرو های پیاده نظام عراق از جانب هلیکوپتر نظامی و توپ پشتیبانی می‌شد. ولی این حمله در وهله اول شکست خورد. بعدا حمله دیگری کرد به همین سرنوشت دچار شد. حمله سوم همینطور، در این میان جنگ خیلی شدیدی تا ساعت هشت عصر همان روز ادامه داشت. در هر حمله نیروهای رژیم عراق با اینکه هواپیما و توپ و تجهیزات بسیار سنگین داشت، مواجه مقاومت دلیرانه چریکها می‌شدند و تلفات جانی‌زیادی به جا می‌گذاشتند، تا اینکه صحنه جنگ پر از لاشه سربازان و درجه‌داران کشته شده شد. در طول شب نیز غرش توپ متوقف نشد. درصبح روز دوم (۲٦ر٥ر۱۹۷۹) بار دیگر جنگ شروع و تا ساعت هفت عصر همان روز ادامه داشت. ولی از شدت هجمات دوشمن تدریجا کاسته شد بعلت اینکه از تحقیق هدفش (از بین بردن قاطع چریکهای ما) مایوس شد. در روز های (۲۷ ــ ۲۹ر٥ر۱۹۷۹) درگیریهای کوچکی ادامه داشت، بعدا نیرو های رژیم عراق خودش را برای انسحاب آماده کرد و چریکهای ما به تعقیبشان پرداختند.

نتیجه درگیریهای روزهای (۲۵ــ۲۹ر٥ر۱۹۷۹) باین شکل است.

★ سقوط دو هلیکوپتر نظامی عراقی، یکی در (خواردین) مقابل (سلیفانیك) درمنطقه‌گیر، فرمانداری (زاخو) ودیگری در ده وشین در بخشداری (باطوفه)، به آتش چریکها سقوط کردند.

★ شماره کشته شدگان نیرو های دوشمن مجموعا بیشتر از (۱۰۰) نفر می‌باشد. ولی اطلاعات آولیه می‌گوید که شماره واقعی تلفات جانی دشمن خیلی از این رقم بیشتر است .

★ چریکهای ما مقداری مهمات نظامی ... به غنیمت گرفتند از جمله (۳) موشك ار. پی. جی، (۸) گلوله توپ ٦۰ ملم، چادر و مهمات نظامی دیگر.

★ یك ماشین نظامی (ایفا) با سرنشینانش منقلب شد و در رودخانه (خابور) افتاد و همه سرنشینان از بین رفتند.

★ در روز ۲۹ر٥ر۱۹۷۹ نیرو های متجاوز به‌کلی شکست خورد. و اما ارتش ترکیا که مقابل مرز های ترکیا ــ عراق در منطقه زاخو، متمرکز بودند، در اثنای درگیری های آن روزها، چترباز به روستا های مرزی ترکیا منتقل‌می‌کرده، و بعضی از واحد های ارتش ترکیا برای توپ ارتش عراق بمثابه (رصد) بودند، بهمین علت نیروی نظامی ترکیه هم نشانهای سرخ و هم پرچمهای سفید حمل می‌کردند و پس از اینکه ارتش ترکیه شکست شرم‌آور ارتش عراق را دید، آن‌هم از مرز های مشترك دور شد.

★ رادیوی (آنکارا) اخبار این درگیری ها از جمله سقوط هلیکوپتر و تلفات جانی ارتش عراق را پخش کرد.

حزب دموکرات کردستان عراق قیادهٔ موقت

تظاهرات کارگران دردانشگاه‌ملی

بنی‌صدر در سمینار طب ملی گفت :
در جامعه توحیدی پزشك دیگر مطب‌دار نمیشود

برای اجرای لایحه قانونی طب ملی وزارت بهداری و بهزیستی برنامه‌ریزی خواهد کرد . دکتر کاظم سامی وزیر بهداری و بهزیستی ضمن اعلام این خبر گفت بعداز تصویب لایحه قانونی طب ملی درهیئت دولت آئین‌نامه‌های خاصی‌برای اجرای این طرح تصویب خواهد شد که مشخص میکند اجرای این طرح بچند برنامه نیاز دارد .

وزیر بهداری افزود در دوماه آینده لایحه قانونی طب ملی بتصویب خواهد رسید . درباره پیش‌نویس قانون اساسی که بیمه و درمان همگانی از اصول آن پیش‌بینی شده است وزیر بهداری گفت اصولا تندرستی و سلامت از حقوق مردم در یك سیستم آزاد است وتامین این حق هم ازوظائف دولت است‌بنابراین برای‌اجرای این وظیفه تامین بهداشت و درمان در اصول قانون اساسی منظور شده‌است .

اظهارات بنی‌صدر

دیروز در ادامه کار سمینار طب ملی وحردمی که از روز گذشته در شیراز آغازبکارکرد ابوالحسن بنی‌صدر پیرامون رابطه طب واقتصاد سخن‌گفت. وی در سخنان خود با اشاره بمقام پزشك گفت : طبیب‌وقتی میتواند بیمار را معالجه کند که روح بیمار را بشناسد و افزود که قلمرو اصلی کار پزشك روح و معنویت است . درنظامی که برمبنای مصرف ومادیات استوار باشد طبیب نیز تبدیل بماشین نسخه‌نویسی میشود .

بنی‌صدر در ادامه سخنان

زیر آوار ماند و کشته شد

خمابنده ــ خبرنگار کیهان دریك روستائی بنام زرجوشان که از توابع شهرستان خدابنده است ، یکنفر بنام میرزاعلی جعفری ساکن روستای نامبرده براثر شکستگی دیوار در زیر دیوار مانده و جان خود را از دست داده است .

حجت‌الاسلام صادقی :

رژیم تره‌کی قبل‌از زمستان آینده سقوط خواهد کرد

تهران ــ خبرگزاری فرانسه- حجت‌اله میرحسین صادقی یکی از روحانیون افغانستان روز گذشته درتهران اعلام کرد که چریکهای افغانی درصدد هستند طی ٦ ماه آینده و قبل از رسیدن فصل زمستان رژیم نورمحمد تره‌کی را سرنگون‌سازند .

وی طی گفتگوئی با خبرگزاری فرانسه اظهار عقیده کرد که بدون کمك مستقیم اتحاد شوروی رژیم تره‌کی نمیتواند مدت زیادی بر سرکار بماند زیرا درحال حاضر نیروهای تحت فرمان او با خشم انقلاب عمومی روبروست.

حجت‌اله صادقی سه از لحاظ مقام برابر با مقام آیت‌اله‌درایران است اضافه کرد که بیش از ده هزار مشاور و کارشناس نظامی شوروی از جمله سه ژنرال طیار سال‌جاری در افغانستان کشته شده‌و در اثر بمباران هـای هوائی نیز هزاران افغانی بشکل رسیده‌اند .

وی تصریح کرد که هواپیماهای نیروهای هوائی افغانستان بویژه میگ‌های ۲۱ و ۲۳ این کشور توسط خلبان‌های روسی هدایت میشوند .

صادقی اضافه کرد که تاکنون بیش از ۲۰ هواپیمای افغانی‌توسط چریکها سرنگون‌شده که پنج فروند آن در جنگهای بزرگ‌هرات سه فروند درغزنین و ۹ فروند دیگر در جنوب و شرق‌افغانستان سقوط کرده‌اند .

وی سپس تاکید کرد که شهر هرات براثر بمباران این‌هواپیماها تقریبا با خاك یکسان شده است.

حجت‌اله صادقی سپس‌خاطرنشان ساخت که شش سازمان سیاسی مسلمانان سنی و مسلمانان شیعه درحال حاضر دریك جنگ‌بیرحمانه درگیر شده‌اند که بیشتر علیه شوروی است تا رژیم تره‌کی که نوکر مسکو است .

درمیان سازمانها و احـزاب اسلامی مهم وی بترتیب حـزب اسلامی ــ حزب جمعیت اسلامی وجبهه آزادیبخش افغان را کـه جزو مسلمانان سنی هستند و از سازمانهای اسلامی شیعه‌سازمان رعد ــ نصر و حرکت اسلامی‌را نام‌برد .

حجت‌اله صادقی سپس تصریح کرد که در حال‌حاضر بین ٦۰ تا ۸۰ درصدخاك افغانستان تحت کنترل نیروهای اسلامی است و درحالیکه درشهرهای بزرگی مثل هرات ــ کابل و قندهار دولت تنها در روز به کنترل این شهرها میپردازد وشب‌ها این شهرها زیر عملیات چریکهای مسلمان قرار دارد . رهبر مسلمانان افغانستان سپس اظهار عقیده کرد که بیش از یکصد هزار چریك مسلمان‌به سلاحهای سبك ساخت شوروی و آلمان مسلح هستند و چند سلاح سنگین نیز که از سربازخانه ها بغنیمت گرفته‌اند دراختیار دارند. این چریکها در برابر ارتش‌منظم افغانستان که بیش از پنجاه‌هزار سرباز دارد و از حمایت نیروی هوائی که حقیقتا بر علیه ملت افغانستان میجنگند برخوردارنـد نبرد میکنند .

وی سپس فاش ساخت که اتحاد شوروی اخیرا واحدهائی‌ازسربازان تاجیك شوروی را به‌افغانستـان منتقل کرده زیرا از لحاظ قیافه ظاهری‌نه‌تنها شبیه افغانها هستنـد بلکه فارسی‌را نیز خوب صحبت میکنند .

حجت‌اله همچنین مسکو را منهم کرد که بطور سیستماتیك منابع افغانستان از جمله گاز طبیعی ــ پنبه و سیمان این کشور را بدیغما میبرد .

وی اضافه میکند که ملـت افغانستان نسبت به اتحاد شوروی وعرام کمونیسم که مذهـب را سرکوب میکند حساس شده‌اند.این ملت هیچ رژیم مارکسیستی و یا چپ‌گرا را نخواهد پذیرفت. وی میافزاید همانطورکه ایران پـر امریکا پیروز شد ما نیز براین ابرقدرت یعنی شوروی پیـروز خواهیم شد . وی درپایان ابران را بخاطر عدم هرگونه کمك مادی ومعنوی به‌مبارزه اسلامی ملـت افغان علیه رژیمش مورد سرزنش قراردادو سپس از دیگر کشورهای اسلامی بخاطر ندیده گرفتن‌وظیفه خود نسبت به‌برادران مسلمان‌افغان انتقاد کرد .

رفتار دولت امریکا ، دانشجویان ایرانی را نگران کرده است

خرم‌آباد ــ خبرنگار کیهان ــ رسانه‌های‌گروهی آمریکادانشجویان ایرانی مقیم‌این کشورراسخت‌نگران کرده‌اند . از آنجائی که عوامل‌ضد انقلاب میکوشند که انقلاب اسلامی اصیل مارا به جلوه دهند اخیـرا روزنامه‌ها و رادیو تلویزیـون و بخصوص سنای آمریکاخبرهای‌خالی از حقیقت انتشار داده کـه نمونه آشکار آن امروز روشن شد . وبهتر است در این مورد از زبان اهالی خرم‌آباد مطلبرا دنبال کنیم.آنها افزودند : فرزندان و اقوام ماکه در کشور آمریکا تحصیل می‌کنند امروز صبح با تاثر فراوان تلـفن زدند واظهار داشتند رسانه هـای گروهی آمریکا که همیشه بخصوص در هفته گذشته به انقلاب اسلامی ایران به شدت حمله کرده و مـا دانشجویان مقیم این کشورا سخت ناراحت و افسرده کرده‌اند . ازچ اویسی دبیردبیرستان‌های خرم‌آباد ضمن تائید اظهار نمود برادرم در ایالت تکزاس شهربوستون‌مشغول تحصیل و قصد خدمت در وطـن خودرا نیز دارد و امروز صبح‌تلفن زد وباناراحتی گفت اخیرا شایـع شده وضع اقتصادی ایران صفـر و قحطی‌کشورمان‌را فراگـرفته وحتی نان برای خوردن نیست ، پـولی هم برای خریدمایحتاج‌روزانه وجود ندارد . درجواب پاسخ‌دادم‌افسوس که همین لحظه نان و برنج و دیگر مایحتاج‌را نشان دهم که بحمدالله وفور نعمت در این‌کشور جنگ‌زده از نیروهای مترقی در ارومیه را فراهم آورند .

جبهه متحد

ارومیه ــ خبرنگار کیهان ــ هیات تدارك جبهه دمکراتیك ملی ایران در ارومیه ، از مـردم خواست که در ایجاد جبهه‌متحد از نیروهای مترقی در ارومیه را فراهم آورند .

حسابهای بانکی مقامات‌وابسته به‌رژیم سابق مسدود شد

اسامی ۳۳۵ نفر از مقامات- روزنامه‌نگاران- وکلای دادگستری و وابستگان رژیم منفور پهلوی که حسابهای جاری- سپرده ثابت- پس‌انداز- و دیگر حسابها و موجودیها اعم از اوراق بهادار و اوراق امانات آنها مسدود و نقل و انتقال آنها ممنوع شده است اعلام شد:

این لیست شامل کسانی است که در مرحله اول برنامه انقلابی دولت- مصادره اموال- قرار گرفته‌اند و صورت اسامی آنان به بانکهای سراسر کشور ابلاغ شده است.

اسامی اعلام شده به شرح زیراست:

۱- آقای آزموده و جیه الله سرلشکر بازنشسته
۲- آقای آزمون منوچهر وزیر
۳- آقای آستانه‌ای مهدی شغل آزاد
٤- آقای آشوریان هومر کارمند موزه‌ها
۵- آقای آصف کریم فرهنگی شاغل
٦- آقای عبدالهادی سر دکتر اسناد رسمی شغل آزاد
۷- بانو اعایان عما مشاغل آزاد
۸- آلتی جعفرهای قوشان شغل آزاد کشاورزی
۹- آموزگار محمد علی وکالت دادگستری
۱۰- بانو اباسلتی پری شغل آزاد روزنامه نگاری و سردبیر مجله‌ی اطلاعات بانوان
۱۱- بانو ابتهاج سمیعی نیره فرهنگی شاغل
۱۲- ابطحی فیلیانی ضیاء کارمند وزارت کشاورزی
۱۳- ابوالهدی لنگرودی دکتر شمس‌الدین کارمند وزارت بهداری
۱٤- اجاق محسن وکیل دادگستری
۱۵- اخباری عباس کارمند نخست وزیری
۱٦- اخلاق پور غلامرضا قاضی دادگستری
۱۷- ادیب مجلسی محمد علی شغل آزاد
۱۸- ارباب اناری پرویز استاد تمام وقت دانشگاه
۱۹- اردلان حجت‌اله وزارت کار
۲۰- اسحقی کاهکش محمد کارگر شرکت نفت
۲۱- اسحقی نژاد محمد حسین بازبین شرکت نفت
۲۲- بانو اسدی (خزیمه) طلعت عضویت در انجمن‌های اجتماعی
۲۳- اسدی محمد کارمند وزارت بهداری
۲٤- اسفندیاری ملک منصور قاضی دادگستری
۲۵- اسکندری حسین قاضی دادگستری
۲٦- آقای اسکوئی- کاظم روزنامه‌نگار
۲۷- اشرفی- موسی کارمند وزارت کشور
۲۸- اعتمادی- دکترمحمدحسین کارمند وزارت بهداری
۲۹- اعظمی باوندپور- غلامرضا کشاورزی
۳۰- افتخار- محمدصادق فرهنگی
۳۱- افتخاری- جواد قاضی دادگستری
۳۲- افشار- جهانشاه شغل دولتی ندارد
۳۳- افشار- سیفاله شغل آزاد
۳٤- بانوافشارجعفری (سهامی) مهین شغل آزاد
۳۵- الدافی- خلیل کارمند وزارت ژ آ
۳٦- الموتی- مصطفی کارمند وزارت دارائی
۳۷- امیرعشایری- علی شغل آزاد
۳۸- اوحدی- حسن کارمند شرکت فرش
۳۹- اهری سیف‌الدین کارمند وزارت دارائی
٤۰- ایلخانی اسداله سرلشکر بازنشسته
٤۱- بانوبابان- فرخ‌لقا فرهنگی
٤۲- بارکزهی- بهمن کارمند وزارت کشور
٤۳- باقرزاده- محمدعلی شغل آزاد
٤٤- باقری- ناصرالدین فرهنگی
٤۵- برومند- دکترحیدرقلی وزارت بهداری
٤٦- بانوبرومند- ملک تاج شغل آزاد
٤۷- بزرگزاده- نظام‌الدین فرهنگی
٤۸- بسیج خلخالی- محمدعلی وزارت بهداری
٤۹- بقائی یزدی- دکترمحمد عضو نخست‌وزیری
۵۰- بنکدارپور- علی محمد استاد دانشگاه
۵۱- بنی‌احمد- احمد وکیل دادگستری
۵۲- بهادری- دکتراکبر سرهنگ بازنشسته
۵۳- بهار- حبیب وکیل دادگستری
۵٤- بهارلو- منوچهر کارمند وزارت کشاورزی
۵۵- بهبهانی- عنایت بازرگان
۵٦- بهرمند- ابراهیم تکنیسین برق
۵۷- بهنیاعلی فرهنگی
۵۸- بیات- حسینعلی افسربازنشسته
۵۹- پارسا- محمد فرهنگی
٦۰- پردلی- ابراهیم شغل آزاد
٦۱- پزشکپور- محسن وکیل دادگستری
٦۲- آقای پزشکی- منوچهر قاضی دادگستری
٦۳- پوربرداری- رحیم شغل آزاد
٦٤- پیر- ولی‌اله قاضی دادگستری
٦۵- پیرزاده جعفرقلی شاغل وزارت دادگستری
٦٦- پیشوائی- هرمز فرهنگی
٦۷- تجدد- حسین وزارت بهداری
٦۸- تدین- عیسی شغل آزاد
٦۹- تربتی- هادی
۷۰- تژده- عبدالحسین افسربازنشسته
۷۱- تقوی لاریجانی- سیدجلال کارمند بانک مرکزی
۷۲- تقیزاده مظفری- محمود فرهنگی
۷۳- تونونچی اهشلا- یداله صنایع و معادن
۷٤- تونونچیان علی اکبر اراده
۷۵- توکلی- عبداله اراده
۷٦- تولائی‌زاده- فتاح قاضی دادگستری
۷۷- جاف- سالار کارمند شهرداری
۷۸- جباری- عباس سرلشکر بازنشسته ژاندارمری
۷۹- جزایری- سیدمحمد کارمند وزارت دارائی
۸۰- جزایری- محمد کاظم- وزارت بازرگانی
۸۱- جعفری- مجتبی قاضی دادگستری
۸۲- جلالیان- احمد فرهنگی
۸۳- جندقی- مظفر شغل آزاد
۸٤- جوادی- جعفر مدیرعامل شهروخورشید
۸۵- جوادی- سعید شغل آزاد
۸٦- جوکار- طاهر فرهنگی
۸۷- جهانشاهی- قدس منیر خانه‌داری
۸۸- جهانشاهی- نوازاله سرهنگ بازنشسته
۸۹- چلاجور- رضی فرهنگی
۹۰- چهرازی- دکترسیدابراهیم استاد دانشگاه تهران
۹۱- حاتمی- فتح‌اله کارگر
۹۲- حجتی- رضا فرهنگی
۹۳- حریری- اشرف فرهنگی
۹٤- حیدری- جعفرکارمند بازنشسته مجلس شورایملی
۹۵- خزیمه- امیرعلم شیروخورشید سرخ
۹٦- خسروی دارائی- محمدحسین سرهنگ بازنشسته ارتش
۹۷- خطیبی- حسین استاد دانشگاه تهران
۹۸- آقای خلیل زاده شیرازی- حسن آزاد
۹۹- حیدر زاده امین- ابراهیم خلیل کارمند شیر و خورشید سرخ
۱۰۰- خورشید- علی احمد قاضی دادگستری
۱۰۱- دادفر- حبیب وکیل دادگستری
۱۰۲- دانشمند- احمد تجارت آزاد
۱۰۳- دانشی- غلامحسین فرهنگی
۱۰٤- بانو داودی(گروسیان) ویدا کارمند تلویزیون ملی
۱۰۵- درودی- موسی کارمند وزارت آب و برق
۱۰٦- دلخوش فومنی- محمد حسین فرهنگی
۱۰۷- دولتی- احمد فرهنگی
۱۰۸- دهقان- منوچهر فرهنگی
۱۰۹- دهقان نژاد- محمد شغل دولتی ندارد
۱۱۰- ذوالفقاری- رضا
۱۱۱- راشدی- عبدالعزیز کشاورز آزاد
۱۱۲- رامبد- هلاکو آزاد
۱۱۳- رئیسی- دکتر لطف الله وزارت بهداری
۱۱٤- رئیسی اردکانی- صدرالله کشاورزی آزاد
۱۱۵- رحمانی- دکتر کاظم بازنشسته ارتش
۱۱٦- رحیم زادخوئی- مصطفی آزاد
۱۱۷- رحیمی لاریجانی- اسمعیل وزارت کشور
۱۱۸- رشید یاسمی- دکتر هوشنگ استاد دانشکده پزشکی
۱۱۹- رضوانی- محمد شغل آزاد
۱۲۰- رضوی نژاد صومعه سرائی- میرابوطالب قاضی دادگستری
۱۲۱- رفعتی- دکتر عبدالصمد- استاد دانشکده پزشکی
۱۲۲- رفعتی- رستم کشاورز آزاد
۱۲۳- رهبر- محمد حسین
۱۲٤- مهندس ریاضی- عبدالله معدوم
۱۲۵- ریگی- خداداد افسر بازنشسته
۱۲٦- زاهدی- هما شغل آزاد اجتماعی
۱۲۷- زرگر زاده‌حاج باغلو- حسنعلی کارمند شیر خورشید سرخ
۱۲۸- ساری اصلانی- محمد اسمعیل کشاورزی آزاد
۱۲۸- ساگینیان- ساواک وکیل دادگستری
۱۳۰- ستاری- دکتر محمد استاد دانشگاه
۱۳۱- سترک دره شوری- امیرا امان الله کشاورزی آزاد
۱۳۲- ستوده- دکتر سید نورالله وزارت بهداری
۱۳۳- سرهنگ زاده- منوچهر پست و تلگراف
۱۳٤- سعادت فرد- محمد رضا آزاد
۱۳۵- سعادت قدس نیا- فریدون- آزاد کشاورزی
۱۳٦- سعید- دکتر جواد- وزارت راه
۱۳۷- سعیدی- کریم بخش
۱۳۸- سعیدی- محمد باقر- وزارت کشور
۱۳۹- بانو سلیلی- پرویددوخت فرهنگی شاغل
۱٤۰- سلیمانی حسینعلی- فرهنگی شاغل
۱٤۱- سلیمانی سواد کوهی- فتح الله وزارت راه و ترابری
۱٤۲- سلیمی- منوچهر استاد دانشگاه شاغل
۱٤۳- سید کلال- میر محمد حسینی وکیل دادگستری
۱٤٤- سیدی رحمان قلی فرهنگی
۱٤۵- سیفی- امیرعلی شغل آزاد
۱٤٦- شادلو- هوشنگ کارمند وزارت دارائی
۱٤۷- شادمان لولوی- سید باقر
۱٤۸- شریعت- محمد تقی- بانک عمران
۱٤۹- شریفی- محمد تقی- بانک عمران
۱٤۹- شریفی- محمود شرکت نفت
۱۵۰- شهابی- نورعلی وزارت کشاورزی
۱۵۱- شهبازی- شهبازکشاورزی آزاد

اهالی کوهدشت لرستان پزشک و بیمارستان مجهز می‌خواهند

کوهدشت لرستان ــ خبرنگار کیهان ــ مسئله‌ای‌که مردم کوهدشت لرستان سالهای سال باآن مواجه هستند ، تاسیس بیمارستان بخش های لرستان بشمار میرود که متاسفانه فاقد پزشك قانونی و ازهمه مهمتر بیمارستان میباشد . ضمن نشستی که با آقای دکتر حیدر میرزائی ، دکتر آزاد کوهدشت که مطب خصوصی دارد گفتگو کردیم و ایشان در حال‌حاضر به جای پزشك قانونی این شهر انجام وظیفه میکنند ، چند سئوالی راجع به اینکه چرا از کادر دولتی استعفا کرده و بطور آزاد کار میکند و حال چرا مجددا بصورت کارمندی استخدام شده گفتند من مدت وظیفه خدمت ، در کوهدشت بودم و پس از پایان سربازی مجددا استخدام شدم و حدود ٥ ماهی بعنوان رئیس بهداری کوهدشت خدمت میکردم و در این مدت بارها بمشکلاتی برخورد کردم و چون مسئولین وقت به خواسته‌ما توجهی نکردند و بعلت عدم همکاری شبکه بهداری خرم‌آباد با این بهداری و باتوجه به اینکه بهداری در زمان تصدی من ماهانه مبلغ بیش از یکصد هزار ریال درآمد داشت و همین وجه بمصدوق شبکه بهداری خرم‌آباد واریز می‌شد دولت آن وقت همیشه بفکر خود بود و بفکر مردم ستمدیده نبود وجواب منفی می‌داد و روی این اصل دلگرمی نداشتم و من بجای پزشك قانونی‌بدون هیچگونه‌وجهی انجام وظیفه مینمایم . سئوال شد آقای دکتر حالا که انقلاب پیروز شده و طاغوت از بین رفت حاضرید مجددا در وزارت بهداری و بهزیستی استخدام شوید . پاسخ دادند بشرطی که دولت انقلابی اسلامی ایران بتواند مشکلات این شهر بخصوص ایجاد یك بیمارستان را فراهم نماید و من‌حاضرم حتی بدون حقوق و بطور رایگان در بیمارستان انجام‌وظیفه کنم.

اینك اهالی کوهدشت از دولت انقلابی ایران انتظار دارند ، نسبت به فراهم کردن یك بیمارستان و همچنین پزشك تمام‌وقت مهمترین خواسته این منطقه را برطرف نماید .

لزوم توسعه آبرسانی در آستانه اشرفیه

آستانه اشرفیه ــ خبرنگار کیهان ــ مشکل کمبود آب و نارسائیهای موجود در شبکه آبرسانی ، سالهاست که مردم آستانه‌اشرفیه باآن دست‌به‌گریبانند . در رژیم گذشته شهردار وقت بارها قول حفر چند حلقه چاه داد، ولی بقول خودعمل نکرد و بودجه‌هایی که بهمین منظور دریافت میشد . معلوم نبود که در چه راهی حیف و میل میشد و نتیجه آن شد، تا روزبه‌روز برتعداد متقاضیان افزوده گردد . مردم شهر طی نامه‌ای که به استانداری گیلان ارسال داشتند ، لزوم توسعه آبرسانی را متذکر شدند .

اطلاعیه دادستان انقلاب اسلامی گنبدکاووس

گنبدکاووس ــ خبرنگار کیهان ــ ۱ــ نظر باینکه در رابطه با احقاق حق مستضعفین و اپیشنهاد دادستان انقلاب گنبدکاووس مالکان با رغبت و میل حاضر شوند میزان ۲۰٪ محصول گندم بهاره خود را بطور امانی در اختیار دادستانی انقلابی گنبد قرار دهند، لذا چون این ۲۰٪ امانت و مربوط به بیت‌المال است هرگونه تادی و تجاوز و حیف‌ومیل آن خلاف قانون و شرع بوده و مرتکبین تحت تعقیب قرار خواهند گرفت .

۲ ــ چنانچه شخصی در مورد زمین کشت شده دیگری ادعایی داشته باشد و مستقیما و خودسرانه ایجاد مزاحمت در امر و در برداشت محصول نماید ، اقدام وی مردود بوده و این قبیل اشخاص قبلا باید با دادستانی انقلاب تماس حاصل نموده و کسب تکلیف نمایند .

دادستان انقلاب اسلامی گنبد کاووس

سالروز شهادت فدائیان اسلام

شیراز ــ خبرنگار کیهان ــ بمناسبت سالروز شهادت آغاز‌گران مبارزه مسلحانه برعلیه غارتگران خلق مسلمان (حاج صادق امانی، مرتضی‌نیك‌نژاد، رضا صفا هرندی و محمد بخارائی) که در رابطه با اعدام انقلابی منصور عنصر کثیف خود فروخته به فیض شهادت نائل شده بودند در تاریخ ۲۵ر۳ر۵۸ مراسم باشکوهی درمسجدشهدای‌شیراز با حضور روحانیون و بیش‌از ٥۰ هزار نفر مردم شیراز برگزار شد و حجت‌الاسلام سید احمد پیشوا مطالبی بیان‌داشت.

بازدید استاندار فارس از فسا

فسا ــ خبرنگار کیهان ــ دکتر احمد مدرس زاده استاندار فارس جهت بازدید از این‌شهرستان وارد فسا شد . در فرودگاه‌حجت‌الاسلام سیدمحمد حسین ارسنجانی وعده‌ای از روسای ادارات و جمعی از مردم از ایشان‌استقبال بعمل آوردند ، نامبرده پس از بازدید از شهرداری، فرمانداری و هنگ ژاندارمری ، درجلسه‌ایکه در مسجد زهرا ترتیب یافته بود شرکت کرد و حجت‌الاسلام سید محمدحسین ارسنجانی نماینده امام خمینی در فسا ، نارسائیها و خواسته‌های مردم‌فسا را در جهت جلب کمك ایشان باین منطقه از فارس به‌اطلاع ایشان رسانید ، استاندار ضمن بیاناتی گفت خواسته‌ها و نارسائیها به ترتیب اولویت در سطح استان انجام خواهد شد .

قماربازان را جمع‌آوری کنید

شیران ــ خبرنگار کیهان چندروز قبل٦۰تن ازقماربازان و اشخاصی که در باغی واقع در الهیه مشغول کشیدن مواد مخدر و خوردن مشروب‌بودند، توسط پاسداران شیران‌دستگیر و سپس آنها تعهد سپردند که دیگر دست از این‌کاربردارند و آزاد شدند . ولی دوباره باغ را تبدیل به اجتماع خود کرده و اهالی را نیز تهدید نمودند ، چنانچه اقدامی‌کنند، آنان نیز دست بعمل خشونت خواهند زد . بنابراین عده‌ای از ساکنان منطقه چهارراه حسابی و الهیه ضمن مراجعه‌به روزنامه کیهان اظهار داشتند، هنوز این‌باغ‌وسیع محل‌اجتماع افراد ناباب است وهمین مسئله باعث نگرانی ومشکلات‌فراوانی برای خانواده های این منطقه شده . در صورتی که آنها از این محل جمع‌آوری نشوند و باغ را ترك نکنند، مجبوریم در سریل تجریش اجتماع‌کرده و تحصن کنیم .

پرونده عامل رژیم سابق به جریان افتاد

شیراز ــ خبرنگار کیهان ــ پرونده عبدالله خان قوامی به‌اتهام همکاری نزدیك با رژیم‌ووابستگی با خانواده اعلم و غیره، با صدور کیفرخواست از طرف خلیلی اعلم دادیار دادسرای انقلاب به دادگاه انقلاب ارجاع شد.

استاندار سمنان در شاهرود گفت :

مردم‌خواستار تقسیم‌عادلانه بودجه‌های عمرانی درسطح استان شدند

شاهرود ــ خبر نگارکیهان ــ آقای دکتر اقتصادستاندارسمنان روز پنجشنبه ۱۷ر۳ر۵۸ برای رفع مشکلات و رسیدگی به شکایتهای عده‌ای از اهالی شاهرود به‌این‌شهر آمدند و دراجتماعی که‌دراستادیوم ورزشی تختی تشکیل شده بود شرکت کردند . در این اجتماع‌که حدود چهار هزار نفر شرکت‌کرده بودند ، آقای استاندار ضمن سخنانی گفت چون بعضی‌ازآقایان شکایتهائی در بعضی‌مواردداشته‌اند، من برای رسیدگی به‌آنها و حل مشکلات باینجا آمده‌ام و اعلام کرد اشخاصی که شکایت دارند بیایند و حرفشان را بیان کنند. در این موقع یکی از اهالی بنام احمد داودی پس ازخواندن‌مقاله‌ای از وضع انتخابات شورای شهرستان انتقاد کرد که ضمن سخنانش جلسه متشنج شد ، سپس آقای اردیانی که خود را از گروه تاتر شاهرود معرفی‌نمودگفت مدتی‌است که خانه جوانان این شهربه‌تصرف مجاهدین خلق درآمده و اعلام‌کرد که‌جوانان این شهر درحال حاضر محلی برای تفریحات سالم ندارند و گفت‌که اکثر آنها به راه اعتیاد کشیده شده‌اند و چنانچه فکری بحال آنها نشود خطر بزرگی‌آنها را تهدید میکند و اضافه کرد‌که اگر چاپی در اختیار جوانان‌قرار ندهند ناچارا برنامه خود را در کاروانسراهادنبال خواهیم‌کرد.

آقای اردیانی دریایان سخنانش نامه‌ای را که جوانان نوشته بودند تسلیم آقای استاندار نمودو‌بدنبال آن اعلام کرد که چنانچه‌روز ۲٦ خرداد ماه ساختمان خانه جوانان در اختیار جوانان این شهر قرار نگیرد ، آنها دسته‌جمعی‌درمقابل خانه‌جوانان ضمن تشکیل‌اجتماعی تحصن اختیار خواهند نمود.

آنگاه آقای رادمنش در مورد انتقال دادشرای مقدماتی صحبت کرد و گفت: گفته میشود که میخواهند این‌دانشرا را بدگرمسار انتقال دهند و از آقای استاندار خواستار شدند که این نقل وانتقال انجام نگیرد و دادشرای مقدماتی دختران همچنان در شاهرودبماند. و سپس عده‌ای درمورد اعتبار های خواستار آن شدند که بودجه‌های عمرانی نسبت به‌جمعیت هر شهر تقسیم شود و گفتند که ما ازآقای استاندار میخواهیم که نگذارند حق شهر ما مانند گذشته از بین برود.

آقای استاندار پس از استماع مطالب اهالی گفت در مورد دادشرا به مدیر کل آموزش و پرورش استان‌سمنان دستور خواهم داد که از انتقال دادشرااز‌شاهرود بدگرمسار خودداری نمایند. و قول دادند که بودجه عمرانی استان نیز بطور عادلانه تقسیم گردد و درمورد انتخابات شورای شهرستان نیز آقای استاندار گفتند یکنفر نماینده از استانداری ویا ازوزارت کشور به شاهرود می‌فرستم که در کار انتخابات شورای موقت این شهرستان نظارت کنند ، همچنین آقای استاندار ضمن‌نوشتن نامه‌ای از شاخه جنبش مجاهدین خلق در شاهرود خواستند که ساختمان‌خانه جوانان را تخلیه و در اختیار جمعیت شیروخورشید سرخ شاهرود قرار دهند تا جوانان شهر بتوانند ازآن استفاده نمایند.

شهرداری تنها مرکز تفریحی مردم را بسته است

خرم‌آباد ــ خبرنگار کیهان ــ خرم‌آباد مرکز استان لرستان با بیش از ۲۰۰ هزار خرجمعیت ، فقط یك مرکز تفریحی دارد، که آنهم لونا‌پارك مربوط بشهرداری است و تاکنون اقدامی برای بازکردن آن بعمل نیامده است . در روز چندین نفر از اهالی این‌شهر بدفتر نمایندگی کیهان در خرم‌آباد مراجعه و اظهار میدارند ، همگی ما بخصوص فرزندانمان در پیروزی انقلاب اسلامی کشورمان برهبری زعیم عالیقدر امام خمینی نقش بسزائی داشته‌ایم و هم‌اکنون نیز انتظار داریم که مراکز تفریحات سالمی داشته باشیم که این شهر فاقد آن است .

و حتی تنها لونا‌پارك آن تعطیل شده و معلوم نیست شهرداری خرم‌آباد چرا آنرا باز نمیکند و امکانات آنرا توسعه نمیدهد . سرپرست شهرداری خرم‌آباد ، چرا مراکز تفریحی مانند لونا‌پارك ، استخر و سراب‌کیو که با بیت‌المال مردم ساخته شده است ، توجهی نمیکند از سرپرست شهرداری میخواهیم هرچه زودتر لونا‌پارك ، استخر و قایق‌های سراب و همچنین لوازم تفریحی بچه‌های سراب کیو را ترمیم و براه اندازد و نسبت به نظافت و روشنائی بیشتر آن اقدام‌لازم بعمل آید . البته نه‌چندماه دیگر که آب‌سرا خشك شود . بلکه در همین روزها اقدام نمایند .

در دادگاه انقلاب اسلامی فومن

۳ نفر از عاملین رژیم سابق محکوم شدند

فومن ــ خبرنگارکیهان ــ دومین دادگاه انقلاب اسلامی فومن بعد از ظهر روزسه‌شنبه ۲۲ر۳ر۵۸ بطور علنی درسالن پیشاهنگی فومن با حضور بیش از ۲ هزار نفر تماشاچی جهت رسیدگی به پرونده۳متن از عوامل رژیم سابق تشکیل شد که دادگاه پس از استماع شکایات و آخرین دفاع‌متهمان و پس از ٤ساعت شور رای‌خود را بشرح زیر صادر کرد :

۱ ــ سرپاسبان دوم‌رجبعلی باعساری محکوم به۱۸ ماه‌حبس وخلع لباس و ۲۵ ضربه شلاق در میدان شهربانی .

۲ــ پاسبان رمضان‌ژامحکوم به سه ماه حبس تادیبی .

۳ ــ پاسبان جعفر سرداری محکوم به ۳ ماه حبس تأدیبی.

شهرداری تنها مرکز تفریحی مردم را بسته است

خرم‌آباد ــ خبرنگار کیهان ــ خرم‌آباد مرکز استان لرستان با بیش از ۲۰۰ هزار خرجمعیت ، فقط یك مرکز تفریحی دارد، که آنهم لونا‌پارك مربوط بشهرداری است و تاکنون اقدامی برای بازکردن آن بعمل نیامده است . در روز چندین نفر از اهالی این‌شهر بدفتر نمایندگی کیهان در خرم‌آباد مراجعه و اظهار میدارند ، همگی ما بخصوص فرزندانمان در پیروزی انقلاب اسلامی کشورمان برهبری زعیم عالیقدر امام خمینی نقش بسزائی داشته‌ایم و هم‌اکنون نیز انتظار داریم که مراکز تفریحات سالمی داشته باشیم که این شهر فاقد آن است .

و حتی تنها لونا‌پارك آن تعطیل شده و معلوم نیست شهرداری خرم‌آباد چرا آنرا باز نمیکند و امکانات آنرا توسعه نمیدهد . سرپرست شهرداری خرم‌آباد ، چرا مراکز تفریحی مانند لونا‌پارك ، استخر و سراب‌کیو که با بیت‌المال مردم ساخته شده است ، توجهی نمیکند از سرپرست شهرداری میخواهیم هرچه زودتر لونا‌پارك ، استخر و قایق‌های سراب و همچنین لوازم تفریحی بچه‌های سراب کیو را ترمیم و براه اندازد و نسبت به نظافت و روشنائی بیشتر آن اقدام‌لازم بعمل آید . البته نه‌چندماه دیگر که آب‌سرا خشك شود . بلکه در همین روزها اقدام نمایند .

پرداخت وام به کشاورزان

اصفهان ــ خبرنگار کیهان ــ از سوی بانك تعاون کشاورزی اصفهان طی دو ماه اول سال جاری سیصد و شصت و شش میلیون ریال وام بچهار هزار و پانصد نفر کشاورز پرداخت شده است. بانك تعاون کشاورزی ضمن اعلام این‌خبر افزود از وامهای پرداختی هفتاد و دومیلیون و پانصد هزار ریال در قالب طرحهای نظارت شده به کشاورزان پرداخت شده و هشتصد و شصت و پنج‌نفر کشاورز بمنظور اجرای سی و نه طرح نظارت شده ازآن استفاده کرده‌اند . از وامهای پرداختی طی مدت مذکور دویست‌وچهارده میلیون ریال برای مصارف جاری کشاورزی ــ بیست و هشت میلیون ریال برای امور آبیاری ــ بیست وسه میلیون ریال جهت امورباغداری ــ پنجاه میلیون ریال برای امور دامداری و دامپروری ــ چهار میلیون ریال برای پرورش طیور ــ دو میلیون ریال جهت ایجاد و تکمیل تاسیسات و ساختمانهای روستائی و پنجاه‌وپنج میلیون ریال برای خرید ماشین‌آلات کشاورزی و ایجاد و توسعه صنایع روستائی وخدمات حرفه‌ای وفنی وسایر فعالیت های اساسی و زیربنائی کشاورزی پرداخت شده است .

در این مدت وصولی بانك از محل سررسید وامهای پرداختی سیصد و پنجاه میلیون ریال بوده است .

شیخ عزالدین حسینی

کنفرانس سنندج را رد و پشتیبانی خود را از آیت‌الله خمینی اعلام کرد

ارومیه ــ مهاباد ــ خبرنگار کیهان ــ شیخ عزالدین‌حسینی امام جمعه مهاباد درگفتگوئی به خبرنگار کیهان در مهاباد اظهار داشت‌من‌باکلیه نیروهای مترقی و جوانان کرد پشتیبانی خود را از آرمان وخواسته‌های حزب جمهوری خلق مسلمان ایران اعلام میداریم . وی افزود من در اجتماعی که با حضور روحانیان پیرانشهر و پسوه و روساء عشایر در پسوه تشکیل شده بود ، با صراحت گفتم نباید خرده مالکین به کشاورزان کارگران زراعتی فشار و ظلم و ستم روادارند، و همچنین زارعین نیز به‌خرده مالکین نباید دست بکار هائی بزنند که موجب نفاق شود . وی افزود من قانون اصلاحات ارضی را که انجام شده است محترم میشمارم و نباید ازآن سرپیچی شود .

امام جمعه مهاباد کنفرانس سنندج رارد کرد وگفت‌موقعی این کنفرانس مورد قبول بود که کلیه نیروهای مترقی و روحانیان اکراد درآن شرکت می‌جستند . وی حمله‌هواپیما های عراقی را بخاك ایران محکوم کرد و پشتیبانی خودو اکراد را از آیت‌اله العظمی خمینی اعلام کرد .

تظاهرات موافق و مخالف طرح مردانه ــ زنانه کردن دریا

بندرانزلی ــ خبرنگارکیهان پلاژداران عده‌ای ازجوانان پسر ودختر این شهر درحالیکه پلاکارد های متعدد باخودحمل میکردند ، بعنوان اعتراض به زنانه و مردانه شدن دریا ، در خیابانهای‌شهر به‌راهپیمائی پرداختند . این عده با دادن شعار دریا باید آزاد گردد ، مخالفت خود را با جدا سازی زن و مرد در دریا اعلام کردند .

و گروهی از طبقات مختلف مردم انزلی بعنوان حمایت از طرح جدا سازی زن و مرددر دریا به راهپیمائی وتظاهرات برداختند .

طرح زنانه و مردانه شدن دریا که اولین بار از طرف فرماندار انزلی پیشنهاد شد ، این روزها مساله مهمی در شهر شده و همه روزه‌دستجات مختلف سیاسی بعنوان موافق و مخالف این‌طرح به‌راه‌پیمائی میپردازند .

کشف ۸ کیلو هروئین

تبریز ــ خبرنگار کیهان ــ پاسداران انقلاب در تبریز در بازرسی از یك اتومبیل‌سواری پیکان درحدود ۸کیلوهروئین و یك قبضه اسلحه کمری‌کشف کردند . راننده پیکان بنام بیوك امیرکانی در بازجوئی گفت این هروئین متعلق بدو نفر تبعه کشور های ترکیه‌و افغانستان بوده است و فعلا‌آن دو نفر تحت تعقیب هستند .

اطلاعیه آیت‌الله دستغیب

شیراز ــ خبرنگار کیهان ــ با حمد و سپاس به درگاه لایزال الهی که آرزوی دیرینه ملت مسلمان ایران ، حکومت مردم بر مردم، پس از ۲۵ قرن تحقق یافته است، لازم است تذکرات‌ذیل را به اطلاع اهالی محترم شیراز برساند :

۱ــ اوضاع حساس شهر پس از انقلاب ایجاب می‌کرد ، شهردار قاطعی زمام‌امور شهر را بعهده بگیرد، و از هر جهت بر رفاه و آبادانی شهر بیافزاید و در حفظ اموال عمومی کوشا باشد، اکنون که از طرف دولت جمهوری‌اسلامی شهردار تعیین شده است از مردم غیور و محترم تقاضا دارم از هیچگونه همکاری با شهرداری دریغ نفرمایند.

۲ــ چنانچه اقدامات اسلامی از طرف شهرداری انجام گیرد، مردم باید استقبال کرده مشکلی بر سرراه ایجاد ننمایند.

۳ــ شهرداری نیاز به‌کمکهای مادی داره اگر در گذشته این ادارات درآمدهایشان دربست در اختیار سرمایه‌داران بوده، اکنون در خدمت مردم و مسلمانان است. مردم باید حقوق شهرداری را پرداخت نموده و سهل‌انگاری ننمایند . خداوند به مسلمین‌متعهد اجر جوین و توفیق عنایت‌فرماید.

سیدعبدالحسین دستغیب

کمبود سیمان در آمل

آمل ــ خبرنگار کیهان ــ درآمل مدت مدیدی است که‌مردم این شهر دچار کمبود مصالح ساختمانی بخصوص سیمان شده‌و ناگزیرند این مواد را در بازار آزاد به دو برابر قیمت اصلی خریداری نمایند. عده‌ای ازاهالی آمل از وضع کمبود سیمان گله داشته و اظهار میداشتند درحدود یکماه است که شهرها با کمبود سیمان روبرو است و از آنروز تاکنون نیز تقریبا روزانه یك یادو کامیون سیمان توسط عاملین‌فروش وارد آمل میشود که آنها نیزاین مقدار را بصورت جیره‌بندی بین متقاضی تقسیم میکنند.

چه خوب است مسئولان امر که تاکنون در رفع کمبود سیمان اقدام مثبتی انجام داده‌اند،درموقع توزیع سیمان به افرادی سیمان بدهند که یا دارای‌پروانه‌اختصاصی باشند و یا احتیاج فوری‌به‌سیمان داشته باشند.

حسابهای بانکی مقامات وابسته به رژیم سابق مسدود شد

بقیه از صفحه ۱۰

۳۱۳- گنجی نیشابوری- جمال
۳۱٤- فاضل‌سرجوئی- وجیه‌اله
۳۱۵- لاجوردی- قاسم
۳۱٦- مرشد- دکتر محمدحسن وزیر بهداری و نماینده سابق مجلس منحله
۳۱۷- مسعودی- محمدعلی سناتور
۳۱۸- مصاحب- بانو شمس‌الملوك وکیل
۳۱۹- مصباح‌زاده- مصطفی صاحب روزنامه کیهان
۳۲۰- مطبوعی- سرلشگر ارج
۳۲۱- مقتدر مژدهی- نصرالله
۳۲۲- موسوی- سیداسدالله
۳۲۳- موسوی- محمدحسین
۳۲٤- مجیر مولوی- دکتر حبیب‌اله
۳۲۵- مهدوی- محمدعلی
۳۲٦- میرمطهری- سید عمادالدین
۳۲۷- ناتل خانلری- پرویز نویسنده
۳۲۸- نصیری- عنایت‌اله
۳۲۹- نمازی- مهدی
۳۳۰- نواب- عبدالباقی
۳۳۱- نیکپور- محمدابراهیم
۳۳۲- نیک‌پی- غلامرضا شهردار معدوم
۳۳۳- ورهرام- سیهبد کریم
۳۳٤- یارحشار- پرویز
۳۳۵- یزدان‌پناه- عزت‌اله

خانه‌های ارزان قیمت

دفتر ساختمانی سید رحیم حسینی واقع در شهرری خانه‌های ارزان‌قیمت را باشرایط نقد و اقساط واگذار مینماید همه مردم کم درآمد میتوانند با تسهیلات عادلانه صاحب خانه شوند .

تلفن دفتر ۵۹۵۱٦۱

ناهار و شام را در محیط آرام و باصفای باغ و استخر جوجه‌کبابی قصر موج

داودیه میرداماد تلفن ۲۲۲۸۵۰

ن ۸۰۹۷۰ ۱ــ۳

یخ سازی سردخانه
یخچالهای ویترینی و آبسته
فریزر بازرگانی سپاس ٦٤۳۵۵٤

تاسیس کتابخانه در بازار جمعه

بازار جمعه ــ خبرنگار کیهان ــ با فعالیت اعضای دفتر حزب جمهوری اسلامی بازار جمعه ، یك کتابخانه در محوطه مسجد جامع بازار جمعه باخودیاری اهالی و اعضای حزب جمهوری آغازگردیده که تاکنون ٤۰ درصد کار آن‌پایان یافته است .

نیمه شعبان : فجر امید مستضعفان

در سالیانی نه چندان دور امت قهرمان ما با برخورداری از رهنمودهای ارزنده اسلام فراز وفرودها را یکی پس‌از دیگری پشت سرنهاده و اینك فاتحانه بر بلند پیروزی ایستاده است . در اینحال هنگامی که به پشت سرمی‌نگرد، آن دوردستها حکومت سراسر عدل و داد امام علی علیه السلام را می‌بیند و آنگاه کدیده برافق آینده میدوزد برق چشمگیر دولت حضرت مهدی علیه‌السلام چشمانش را خیره می‌کند و خود در این میانه با الهام از آن‌گذشته و در راه تحقق این آینده جمهوری اسلامی را گزیده است، باشد که تابشی، فروزان از این گذشته و آینده تابناك برپهنه زندگی خویش بگستراند.

نیمه شعبان زادروز امام زمان حضرت حجةبن‌الحسن عجل‌الله تعالی فرجه‌الشریف در پیش است، و در تاریخ معاصرمان‌این اولین بار است که می‌توانیم به دور از هرگونه فشار و اختناق وبا چهره‌ای شاداب و خندان ،همراه با قلبهائی‌به واقع شادمان و گامهائی مصمم و کارساز خاطره این بزرگمرد تاریخ اسلام وجهان را گرامی بداریم .

این انجمن که همواره کوشیده است تا تمامی قدرت خود را در راه اعتلای نام مقدس امام زمان علیه‌السلام به کار گیرد ، امسال با نزدیك شدن نیمه‌شعبان اقدام به تاسیس دفتر ویژه‌ای در تهران نموده است تا در حدود امکانات خدمات خود را بدیگر گروههای مذهبی علاقمند نیز ارائه دهد و با همکاری همه‌جانبه آنان موجبات برگزاری هرچه مفیدتر این مراسم را فراهم آورد . از اینرو مسئولین جمعیتهای مذهبی که در صدد برنامه‌هائی در ایام نیمه شعبان می‌باشند در صورت تمایل می‌توانند از طریق صندوق پستی ۲۲۲۳ تهران و یا همه‌روزه بین‌ساعات ٤ تا۸ بعداز ظهر با تلفن ۸۲۲٦۸۵ جهت آگاهی دقیقتر از چگونگی این همکاری تماس حاصل نمایند.

امید آنکه از این رهگذر بتوانیم موجبات بزرگداشت هرچه بیشتر نام مقدس حضرت بقیةالله ارواحنافداه را فراهم نموده ، گامی موثر در راه آمادگی همه جانبه انسانها برای تحقق ظهور حیاتبخش آنحضرت به پیش برداریم.

انجمن حجتیه مهدویه

جناب آقای حاج عدل‌پرور

ریاست کمیته انقلاب اسلامی نوشهر

سپاس از کمکهای بیدریغ آن‌بزرگوار مرد و تمامی‌پاسداران راستین انقلاب

مودب‌پور

آگهی دعوت مجمع عمومی عادی سالیانه و مجمع عمومی فوق‌العاده شرکت ریسندگی و بافندگی‌فرنخ (سهامی‌عام)

مجمع عمومی عادی سالیانه شرکت ریسندگی و بافندگی فرنخ (سهامی‌عام) درساعت ۳ بعدازظهر روز سه‌شنبه ۱۹ر٤ر۱۳۵۸ و جلسه مجمع عمومی فوق‌العاده متعاقب جلسه مجمع عمومی عادی در همان روز در محل شرکت تشکیل میگردد . از صاحبان‌سهام شرکت دعوت میشود که در روز و ساعت مقرر در جلسات‌مجامع عمومی حضور بهمرسانند .

دستور جلسه بقرار زیر است .

الف) مجمع عمومی عادی سالیانه

۱ ــ استماع گزارش هیئت مدیره و بازرس در مورد ترازنامه و حساب سود و زیان سال مالی ۱۳۵۷
۲ ــ تصویب ترازنامه و حساب سود وزیان سال مالی ۱۳۵۷
۳ ــ تجدید انتخاب تمام یا بعضی از اعضای هیئت‌مدیره
٤ ــ انتخاب بازرسان اصلی و علی‌البدل
۵ ــ تعیین روزنامه کثیرالانتشار برای‌درج آگهیهای‌شرکت

ب) مجمع عمومی فوق‌العاده

۱ ــ اتخاذ تصمیم در مورد افزایش سرمایه شرکت
۲ ــ اصلاح ماده ۵ اساسنامه

شرکت ریسندگی و بافندگی فرنخ (سهامی عام)

آگهی دعوت مجمع عمومی سالیانه شرکت چاپاك (سهامی خاص)

از سهامداران دعوت میشود که در نشست مجمع سالیانه شرکت در ساعت ۱۷ پنجشنبه ۱٤ر٤ر۵۸ در محل شرکت خیابان خواجه نصیر شماره ۳۸ برپا خواهشمند حاضر باشند دستور نشست:

۱ ــ تصویب ترازنامه سال ۱۳۵۷
۲ ــ انتخاب بازرسان
۳ ــ تعیین پاداش مدیرعامل

هیئت مدیره شرکت سهامی چاپاك

آگهی دعوت مجمع عمومی عادی شرکت تعاونی مسکن سندیکای کارکنان اداری وسایل ارتباط جمعی

بدینوسیله از کلیه سهامداران شرکت تعاونی مسکن سندیکای کارکنان اداری وسایل ارتباط جمعی دعوت میشود که در ساعت ۲ بعدازظهر روز شنبه ۹ر٤ر۱۳۵۸ در جلسه مجمع عمومی عادی شرکت که در سالن سخنرانی موسسه کیهان واقع در خیابان فردوسی روبروی بانك رهنی کوچه اتابك برگزار میگردد شرکت فرمایند .

دستور جلسه :

۱ ــ استماع گزارش هیئت مدیره و بازرسان
۲ ــ استماع گزارش سال مالی و اخذ تصمیم و تصویب ترازنامه پوسیله بازرسان
۳ ــ اخذ تصمیم در مورد ادامه کار شرکت یا انحلال

ش ۱۱۰٤ ۱ــ۲

از کلیه سهامداران شرکت سهامی خاص ونك‌پارك تقاضا میشود به بجای جلسه مورخ ۲٦ر۳ر۱۳۵۸ (که بعلت عدم کفایت فاصله قانونی باطل شده) روز پنجشنبه ۱٤ تیرماه ۱۳۵۸ ساعت ٦ بعدازظهر در جلسه مجمع عمومی عادی بطور فوق‌العاده به نشانی خیابان وصال شیرازی شماره ۲٤۹ شرکت فرمایند .

دستور جلسه :

۱) انتخاب اعضای هیئت مدیره و بازرسان اصلی و علی‌البدل.
۲) تصویب ترازنامه سال مالی ۱۳۵۷ و انتخاب روزنامه ناشر اخبار شرکت.

شرکت ونك پارك

آگهی دعوت مجمع عمومی عادی سالیانه

بدینوسیله‌از کلیه صاحبان سهام‌شرکت سهامی آمولو(خاص) دعوت میشود که روز سه‌شنبه ۱۲ تیرماه ۱۳۵۸ ساعت ۱۱صبح در محل شرکت حضور بهمرسانند.

دستور جلسه :

۱ ــ استماع گزارش هیئت مدیره و تصویب ترازنامه ۱۳۵۷
۲ ــ انتخاب هیئت مدیره و بازرسان
۳ ــ انتخاب روزنامه کثیرالانتشار
٤ ــ تعیین خط مشی آتی شرکت

هیئت مدیره

آگهی حراج

بانك ملی ایران مقداری اثاثیه فرسوده از قبیل قفسه و میز چوبی و کولر و ماشین تحریر ــ قالی و قالیچه ــ ماشین حساب و غیره را بطور نقد حراج مینماید . طالبین از ساعت ۳½ بعدازظهر روز سه‌شنبه ۱۳۵۸ر٤ر۵ در انبار کل اداره کارپردازی واقع در خیابان سپهبد رزم‌آرا سابق حضور بهمرسانند.

حضور در جلسه حراج برای عموم آزاد خواهد بود .

بانك ملی ایران

آگهی دعوت مجمع عمومی عادی سالیانه

بدینوسیله از کلیه صاحبان سهام شرکت کارخانجات پیله‌تکس (سهامی عام) دعوت میشود برای شرکت درمجمع عمومی سالیانه شرکت که در روز چهارشنبه ۲۰ر٤ر۵۸ ساعت ۵ بعدازظهر در محل اداره مرکزی شرکت واقع در خیابان سوم اسفند شماره ٤۰ طبقه چهارم تشکیل میگردد حضور بهمرسانند .

دستور جلسه .

۱ ــ استماع گزارش هیئت مدیره و بازرسی و خط مشی آینده شرکت .
۲ ــ تصویب ترازنامه و عملیات مالی سالانه شرکت .
۳ ــ انتخاب اعضاء اصلی و علی‌البدل هیئت مدیره وبازرس و تعیین حق‌الزحمه آنان .

شرکت کارخانجات پیله‌تکس (سهامی عام)

قابل‌توجه فروشندگان کتاب

با توجه به نقش مهمی که" کتاب "درتحقق بخشیدن به انقلاب فرهنگی و هدایت نسل جوان بسوی آرمانهای مترقی‌انقلاب اسلامی دارد ، انتشارات شفق اولین گام خود را درراه گسترش فرهنگ اسلامی برداشته و از

۵۸ر۳ر۲۵ تا ۵۸ر٤ر۲۵

انتشارات خودرا با تخفیف ٤۰٪ در اختیارنمایندگان‌فروش و کتابفروشی‌ها می‌گذارد .

انتشارات شفق ــ قم (صفائیه ، تلفن ۸۵۵۹)

آگهی دعوت مجمع عمومی عادی و فوق‌العاده

از کلیه صاحبان سهام شرکت فنیکس تراید‌ینگ بهامی خاص دعوت میشود برای حضور در جلسه مجمع عمومی که در روز چهارشنبه ششم تیر ماه ۱۳۵۸ در ساعت شانزده در محل شرکت تشکیل میشود حضور بهمرسانند .

دستور جلسه : استماع گزارش هیئت‌مدیره و بازرسان‌شرکت و اتخاذ تصمیم در باره آن تصویب ترازنامه سال ۱۳۵۷ ــ انتخاب اعضاء هیئت مدیره و بازرسان و روزنامه جهت نشر آگهیهای شرکت ــ اتخاذ تصمیم در مورد سود و زیان ، تغییر محل‌شرکت، ابقاء و یا انحلال و یا کاهش سرمایه‌شرکت و تعیین مدیران‌تسویه.

هیئت مدیره شرکت فنیکس تراید‌ینگ سهامی خاص

آگهی دعوت مجمع عمومی عادی و فوق‌العاده

از کلیه صاحبان سهام شرکت اینترمتالز ایران سهامی خاص دعوت میشود برای حضور در جلسه مجمع عمومی که در روز چهارشنبه ششم تیر ماه ۱۳۵۸ در ساعت شانزده در محل شرکت تشکیل میشود حضور بهمرسانند .

دستور جلسه : استماع گزارش هیئت‌مدیره و بازرسان شرکت و اتخاذ تصمیم در باره آن تصویب ترازنامه سال ۱۳۵۷ ــ انتخاب اعضاء هیئت مدیره و بازرسان و روزنامه جهت نشر آگهیهای شرکت ــ اتخاذ تصمیم در مورد سود و زیان ، تغییر محل‌شرکت، ابقاء و یا انحلال و یا کاهش سرمایه‌شرکت و تعیین مدیران‌تسویه.

هیئت مدیره شرکت اینترمتالز ایران سهامی خاص

آگهی

مجامع عمومی فوق‌العاده و عادی سالیانه شرکت بلتك (سهامی خاص) در روز نهم تیرماه ۱۳۵۸ ساعت ۱۵ در محل شرکت واقع در تهران ــ خیابان تخت‌جمشید ، ساختمان بلس تشکیل خواهد شد ، از صاحبان سهام دعوت میشود در روز و ساعت مقرر شخصا یا بوسیله وکیل خود در مجامع مذکور حضور بهمرسانند .

دستور جلسه :

۱ ــ تغییر ماده (۲٤) اساسنامه .
۲ ــ استماع گزارش هیئت مدیره و بازرس در باب امور جاری شرکت و ترازنامه وحساب سود و زیان و دارائی‌و بدهی.
۳ ــ تصویب ترازنامه و حساب سود و زیان .
٤ ــ انتخاب اعضاء هیئت مدیره و بازرسان .
۵ ــ تعیین روزنامه کثیرالانتشار .

شرکت بلتك (سهامی خاص)

شام ــ عمان ــ مشهد مقدس

تهران دفتر حج توکلی تبریزی ــ تلفن ۵۲۹۲۵۵

ن ۷۰۷۷۸ ۲ــ۲

آگهی

مجامع عمومی فوق‌العاده

صفحه ۱۲ کیهان
یکشنبه ۲۷ خرداد ماه ۱۳۵۸
بیست‌ودوم رجب ۱۳۹۹
شماره ۱۰۷۳۴

ساعات شرعی :
اذان صبح فردا ۳ر۵۳ — طلوع آفتاب فردا ۵ر۴۶
ظهرشرعی ۱۳ر۰۵ — اذان مغرب ۲۰ر۴۰
استخراج : دکتر عباس ریاضی کرمانی

اجزاب وجمعیت های سیاسی

سالگرد شهادت دکتر علی شریعتی پس فردا در تهران برگزار میشود

ستاد هماهنگی ۲۹ خرداد بمناسبت سالگرد شهادت معلم انقلاب دکتر علی شریعتی از کلیه نیروهای ملی واسلامی جهت شرکت درمراسم روز سه‌شنبه که ازساعت ۶ بعدازظهر در زمین چمن دانشگاه تهران برگزارمی‌شود دعوت کرد. ضمنا چون گروههای متعدد درخواست انجام راهپیمائی کرده بودند، بعلت گرمی هوا مراسم راه‌پیمائی منتفی خواهد بود. ازاحزاب و سازمان هـای شرکت کننده تقاضا دارد پس از رسیدن به در ورودی دانشگاه ازحمل آرم ونام خود خودداری فرمایند.

ضمنا دانشکده علوم سیاسی واجتماعی اعلام کرد به روز ۲۹ خرداد یادآوردوجریان تاریخی مهم در کشورمان است‌که همواره آنرا گرامی میداریم این دو جریان مهم تاریخی عبارتند از سالروز شهادت متفکر مجاهد ومعلم کبیر دکتر علی شریعتی و نیز سالروز خلع‌ید بدست توانای دکتر محمد مصدق و تبلور مبارزات ضد استعماری و ضد استبدادی وی.

بهمین مناسبت دانشکـده علـوم سیاسی و اجتماعی از عموم برای شرکت دراین‌برنامه‌سخنرانی دعوت کرده است‌که راس ساعت ۱۶ در محل‌سالن دانشکده پدافند ملی حضور بهمرسانند.

برادر صدری شهادتت مبارك

مسعود صدری برادر مجاهد صدیق تلاشگری که همه همتش را وقف خدمت به مستضعفین کرده بود در راه اجرای ماموریتی در طرح مسکن امام خمینی دچار حادثه گردید. شربت شهادت نوشید و قبل از آنکه برنامه‌اش درصاحب خانه کردن بی‌خانگان به پایان رسد خود درخانه‌ای در بهشت مسکن گرفت . روحش شاد باد که برادران و خواهرانش راهش را دنبال خواهند کرد و یادش را درروز دوشنبه ۲۸خرداد ساعت۹الی ۷بعدازظهر درمسجد الجواد گرامی میداریم‌تاهرچه‌پـربرکت‌تر درودمان را بدرقه راهش کرده باشیم.

واحد مهندسین حزب جمهوری اسلامی

سازمان مجاهدین الله

دربیانیه شماره یك این سازمان که همزمـان با اعلام موجودیت آن انتشاریافته آمده است :

«سازمان مجاهدین‌الله» با اعتقاد به رهبـری آیةالله مجاهد خمینی ارواحنا فداه و با دراختیار داشتن ایدئولوژی اصیل اسلامی بمنظور حفظ و تداوم حرکت توحیدی و محو شرك بوجودآمده‌وبدین‌ترتیب اعلام‌موجودیت‌می‌کند (البته اهداف و مواضع ایـن سازمان درآینده در اختیار مومنین ومومنات قرار خواهد گرفت.)

والسلام علیکم ایهاالمومنون «سازمان مجاهدین الله»

اعلام موجودیت

«جامعه اسلامی حامیداران وحمایرسان ایران با اعتقاد به ایدئولوژی انقلاب اسلامی ایران وبخاطر حفظ دستاوردهای انقلاب از طریق بکارگرفتن‌تخصص اعضاء و بالا بردن سطح دانش و تقوی حرفـه‌ای حامیداران وحمایرسان کشور موجودیت خود را اعلام داشت. هدفهای جامعه بشرح زیر میباشد:

۱ـ همکاری با دولت جمهوری اسلامی ایران بمنظور تحقق اهداف راستین انقلاب وکمك‌باستقرار نظام مالی واقتصادی منطبق با ایدئولوژی اسلام

۲ـ تجهیز و تامین گروههای حمایرسی ملی

۳ـ تمیین ، ترویج وتحکیم‌اصول حرفه‌ای و ایجاد ضوابط تخصصی واخلاقی

۴ـ سعی دراحراز و تحصیل قدرت اجرائی جهت کنترل امور مالی موسات و شرکتها بمنظور حفظ حقوق ملت و دولت ومعرفی حمایداران معتمد جهت نیل باهداف فوق

۵ـ حمایت از حقوق قانونی و حرفه‌ای اعضاء جامعه

۶ـ همکاری موثر با دانشگاهها و موسات آموزش عالی بمنظور تامین نیروی انسانی لازم

۷ـ ارائه طرحها وپیشنهادات‌بمنظور مشارکت در تدوین قوانین مالی و مالیاتی.

جامعه اسلامی حامیداران و حمایرسان ایران از کلیه همکاران همفکر انتظار دارد با پیوستن خود این جامعه را متشکل و پرتوان‌تر نمایند.

اعلام موجودیت انجمن اسلامی شرکت ملی صنایع پتروشیمی

انجمن اسلامی این شرکت براساس جهان بینی توحیدی وایدئولوژی اسلامی و برطبق رهنمودهای رهبر بزرگ انقلاب امام خمینی موجودیت خود را اعلام کرد.

اعترافات تکان دهنده تهرانی در دادگاه انقلاب

جزئیات اعدام گروه ۹ نفری تشریح شد

دومین جلسه دادگاه‌انقلاب اسلامی تهران جهت رسیدگی به کیفرخواست‌دونفر ازمتهمین ساواك بنامهای تهرانی و آرش درساعت ٦ بعداز ظهر دیروز درمسجد زندان قصر تشکیـل گردید . ابتدا رئیس دادگـاه قبل از رسمیت جلسه دادگاه طی سخنانی درمورد مسجـد گفت :

در نظام های ضد مـردمی اموی ــ سنجوقی و پهلـوی منفور حتی در سلطه‌قدرتهای ضداسلامی برای ریشه کن‌کردن اسلام یورش آورده بـودنـد نتوانستند چهره مسجد را مسخ کنند ، چرا ؟ چرا؟ که‌مسجد خانه خداست . نه خانه مردم. و ما اکنون مسجد را که روح اولیه‌اسلام رابمثابه استدوباره زنده میکنیم واین مردمی‌ترین پایگاه یعنی خانه خدا و خـلق را مرکز امور اجتماعی خویش قرار میدهیم و بعنوان نمونه درآن بمسند قضاوت‌می‌نشینیم.

سپس رسمیت جلسه دادگاه با تلاوت آیاتی از کلام‌الله مجید اعلام شدو آنگاه‌متهمین یکبار دیگر به معرفی خـود پرداختند .

سخنان تهرانی

پس‌از آن تهرانی به دنبال سخنان جلسه اول شروع بـه صحبت کرده چنین گفت: من به شرح یك سلسله وقـایع میپردازم و قضاوتش باشماست اعمال من قابل دفاع نیست و چیزی را که میکوبم دفاع نیست !

بسم‌الله‌الرحمن‌الرحیم

ماجرای کشف گروه یـا سازمان آزادی‌بخش خلق‌ایران که‌بعدها به گروه سیاهکـل معروف و در حـال حاضر بنام سازمان چریکهای فدائی خلق مورد شناسائی میباشد و نقش من در آن به این‌شرح‌است :

تشکیل کمیته چند نفـری اوایل در مهر ماه سال۴۹ در ابتدا بخاطر شناخت دانش ــ جویانی بود که محیط هـای آموزشی بمناسبت رسیدن ۱۶ آذر دست به تظاهرات میزنند وچون درسال های ۴۷ ــ ۴۸ اعتصابات‌و تظاهرات‌گسترده‌ای دردانشگاه ها و آموزشگاه‌ هـای سراسر کشور بوقـوع پیوسته بود سپهبد ناصر مقدم مدیر کل وقت اداره‌کل‌سوم برای پیشگیری دستور تشکیل آن کمیته را داده ولی مـن عنـوز جـزو اعضاء آن نبودم ، کمیته موصوف تعدادی از دانش ــ جویان و فارغ‌ التحصیـلان دانشگاه ها را که مورد سوظن‌بودند دستگیر و در بازرسی از منزل چندنفر از آنها تعدادی نشریـات مارکسیستی کتب مختلف، چند نسخه نشریه طوفان ارگـان سازمان مارکسیستی لنینیستی طوفان که از زندان به بیرون داده شده بود کشف نموده بودند.

در جریان بازجوئی ازمتهمی که نشریه طوفان و آن نوشته ریز مربوط به وی بود یادشده ابتدا روابط خود را با فردی که نشریه طوفان را ازاوگرفته بود عنوان و همین امـر و دستگیری‌های بعدی منجر بـه کشف یك شاخه از سازمـان مارکسیستی لنینیستی طوفان‌که در تهران ، مشهد ، بجنـورد فعالیت داشتند ، شدو من از همین‌جا و بعلت اطلاعاتی که از سازمانهای مارکسیستی در خارج از کشور داشتم براثـر گزارش رضا عطارپور معروف به دکتر حسین‌زاده و دستور پرویز ثابتی معروف به مقـام امنیتی بهاین کمیته مامورشدم و حسین‌زاده درآن موقع‌رئیس بخش ۳۱۲ بود و بخش ۳۱۲ مربوط به مسائل مذهبی وجبهه ملی می‌شد .

بعداز چندی همان متهمی که اعترافش منجر به دستگیری و افراد سازمان فوق‌الذکـر شده بود از داخل زندان‌پیغـام داده بود که میخواهد بقیـه اطلاعات خود را بدهد رضا عطارپور و محمدحسن ناصری معروف به دکتر عضدی یـك روز جمعه بهاوین رفته و آن متهم نیز در مورد سازمـان آزادی‌بخش یا رهائی بخش‌خلق ایران کهادامه دهندگان‌واعضاء گروه شهید بیژن جزنی بودند بطور مفصل اطلاعات خود را داده بود .

او گفته بود که این سازمان از تیمهای مختلفی مثل تیـم شهر ، تیم کوه ، تیم علمی، تیم رابطین و تیم اسلحه‌تشکیل شده بود و هریك از ایـن تیمها وظایف مشخصی رادنبال میکرد مثلا تیم شهر اماکـن و محلات‌حساس را شناسائی و چند بانك‌رابرای مصادره‌کردن درنظر گرفته و بانك وزراء و وثك را نیزبفرماندهی علی‌اکبر صفائی فراهانی مصادره کرده بود .

تیم کوه به شناسائی مناطق کوهستانی اطراف تهران‌مبادرت و از شهریور ۴۹ آماده برای یك سلسله عملیات پارتیـزانی، از دره درکه حرکت‌و کوهها وجنگلهای مازندران راشناسائی و بطرف کوههای استان گیلان در حرکت بودند .

تیم رابطین وظیفه ارتباطی با سایرین بویژه تیم کـوه‌و تیم شهر راعهده‌داربود واعضاء این تیم در مناطق مختلف که از قبل تعیین میکردند باتیم کوه رابطه و نیازمندیهـای غذائی و پوشاکی و سایرموارد مورد لزوم آنها را برای‌تعبیه انبارهای مختلف در جنگلهـا تدارك می‌دیدند .

تیم علمی موفق به ساختن ماده منفجره فول‌مینات جیـوه شده و دست‌اندرکار ساختن‌ماده منفجره تی‌ان‌تی بود ، تیـم اسلحه تعدادی سلاح و مهمات از طریق قاچاقچیان محلی در ارومیه‌و کردستان تهیه و در تجهیز سازمان به سلاح گـرم فعالیت میکردند ضمنا مقداری اسلحه و مهمات ونارنجك‌جنگی نیز بوسیله علی‌اکبر صفائـی فراهانی ــ و محمد صفاری آشتیانی از خارج از کشورکه توسط جبهه خلق برای آزادی فلسطین جناح، جـرج حبش که معتقدات مارکسیستی دارد ومورد حمایت شوروی است،از راه عراق بکشور وارد و در اختیار سازمان قرار داده شده بود واعضاء تیم کوه نیزمسلح بودند . براساس اعتراف متهم مورد بحث بلافاصله گـزارشی بوسیله عطارپور معروف‌بدکتر حسین‌زاده تهیه و ثابتی‌ومقدم نیز دستور دستگیری اعضاء شناخته شده را دادند که اعضاء تیم شهر در تهـران بوسیلـه قسمت اجرائی که از چندنفر کارمند ساواك تهران و گارد تشکیل میشد ، آن افـراد و منجمله محمد هادی فاضلی ، ماشاءالله مشیدی ، اسماعیـل معینی عراقی و دیگران را دستگیر وچون من در آن‌زمان مجرد و جوان‌ترین عضوکمیته بودم بمن وناصری ماموریت دادند تحت‌نظر محمد حسن ناصری معروف بدکتر عضدی که در آن زمـان بازجـوی متخصص و یکی‌از اعضاءکمیته بود برای دستگیری چند نفـر برثت برویم‌واسامی رادراختیار ساواك رشت بگذاریم ، نتیجه این ماموریت دستگیری ایرج نیری یکی از اعضاء تیم رابط در قریه شب حسن‌کلا یکی از توابع بخش سیاهکل وهمچنین دستگیری محمود رحیمی‌مسجی آموزگار از قراء اطراف فومن ویکی‌دیگر از اعضاءتیم رابطین بود ، البته وظیفه رابطین این بودکه‌غذا و پوشاك رامیگرفتند قریه دستگیر و بـه پاسگاه ژاندارمری تحویل و فعلا در اختیار ساواك رشت است .

عطاپور دستور داد بلافاصله هادی بنده خدا لنگرودی را به تهران منتقل کنند درساعت حدود ۲ بعداز نیمه شب بـه محض رسیدن هادی بازجوئی از او شروع و وی معتـرف گردید اعضاء تیم کوه واسامی نفر معلوم شد اعضاء تیم کوه در مناطق وجنگلهای سیاهکل در جاده‌سیاهکل ، دیلمان‌بوده و در نظر دارنـد بـپاسگاه ژاندارمری سیاهکـل و گارد جنگل حمله‌وضعا پاسگاه‌دیگری بنام شویل را نیز برای حملـه بعدی درنظر گرفته بودند، از آنجائیکه مساله اهمیت داشت خود رضا عطارپور برثت آمد وجریان حمله به پاسگاه مورد نظر رابـرای ژاندارمری کهاپاسگاه سیاهکل تحت نظر گروهـان مذکور اداره مـی‌شد توسط عطارپور باحضور من وباحضور رئیس‌ساواك وقت رشت‌سرهنگ شیخ‌الاسلامی اطلاع داده شد، ماهمه بتهران آمدیم و ۳ یا۴ روز بعد درساعت ۷ر۵ یا ۸ شب تلفنی از رشت خبر دادند که پاسگاه ژاندارمری سیاهکل مورد حمله واقع وممانوین ویا رئیس پاسگاه ورئیس خانـه انصاف قریه شب حسن بلا بنام وحـدتی کشته شده‌انـد و مهاجمیـن بداخل‌جنگل عقـب نشینی‌کرده، ولـی شخصی بنام هادی بنده خدا لنگرودی که قبل از حمله به پـاسگـاه ژاندارمری برای کمك گرفتن از ایرج نیری برای بـردن او به قریه ، رفته بوده بادو قبضه اسلحه گرم بوسیله مردم قریه دستگیر و بـه پاسگاه ژاندارمری تحویل و فعلا در اختیار ساواك رشت است .

دراختیار کمیسیون موصوف بگذارم و بطور کلی متهـم هادی بنده خدا لنگرودی را به مامورین ژاندارمری تحویل دهم که متهم این کار را کردم چندروز بعد علی اکبر صفائی فراهانی فرمانده تیم کوه ــ جلیل انفرادی‌و نیری که به قریه‌ای بنام بیستـون وارد شده و قصد داشتند علی نیری را برای معالجه به شهر ببرند بوسیله مردم روستای مذکور دستگیر و به مامورین ژاندارمری تحویل دادند ، در جریان دستگیری این سه نفر چشم علی‌اکبر صفائی به شدت مجروح و یك میله آهنی بـه شش جلیل انفرادی فرو کرده بودند .

واینها را با طنابهای پشمی بسته بودند ، پازجوئـی از علی‌اکبر صفائی شروع و آن دو نفر به بهداری منتقل شدند در موقع بازجوئی که در طبقه دوم بهداری انجام شد دیواری گوشتی از افسران بوجود‌آمد و صفائی سه محل موردملاقات با اعضاء تیم کوه را روی‌نقشه مشخص کرد محمدحسن ناصری معروف به دکتر عضدی بدرثت آمد و بازجوئی از آنها را بـا کمك منوچهر وظیفه‌خـواه، معروف به منوچهری که در آن موقع در ساواك رشت خدمت میکرد و بعد به کمیته آمد و رئیس بازجوئی به اصطـلاح فعالیتهای مذهبی و سازمـان مجاهدین وغیره شدآغاز کردند بعداز دو یا سه روز خبـر دادند که درگیری بین تیـم کوه و مامورین ژاندارمری‌به وقوع پیوسته و درنتیجه منجر به شهادت مهدی اسحاقی و محمد رحیم سماعی شده و سایرین دستگیر شده‌اند قضاوت در مورد سیاهکل بعهده‌تاریخ است ولی برای اینکه آیندگان بتوانند تجسمی از این حماسـه داشته باشند وظیفه این نسل است که همه اطلاعات آنرا بـا امانتداری تجزیه و تحلیـل نماید .

شکنجه‌گروه سیاهکل

تهرانی در دنباله صحبتهایش در مورد شکنجه‌گروه سیاهکل گفت فقط آنموقع با شلاق بود و در این پرونده هم بازجـو بودم و هم شکنجه‌گر و امور اجرائی کمیته بدستورعطارپور بود که دستور از ثابتی‌میگرفت و خود سپهبد ناصر مقدم که باعث وبانی شکنجه‌ها بود.

در مورد ماه۷پرونده‌اتهامی تهرانی گفت در خرداد ۵۱ به کمیته مشترك ضد خرابکـاری انتقال داده شدم و دستـور میدادند که فلان‌جا بازرسی‌وپا فلان‌کس بازداشت شـود ، گزارش بازجویان که براساس اعتراف متهمان دستگیر شده‌بود گزارشی به اداره میدادیم .

تهرانی در مورد بازجوئـی از ابراهیم پوررضاخلیل‌گفت: بدستور عطارپور به مشهد رفتم تا با ساواك مشهد در بازجوئی از متهم فوق همکاری نمایم .

روز بعد به مشهد رفته و خود را به ساواك معرفـی کردم و یکی دو ساعت بعـد رضا خلیل را آوردند او قبلا به شدت شکنجه شده بود و علاوه‌برمن حسین ناهیدی‌وچند نفر دیگر در اطاق بودند دست و پای او را بسته و با کابل او را زدیم و بعد من وناهیدی بیرون آمده تا در مورد ادامه کار صحبت کنیم .

دراین موقع افراد گـارد ساواك شاید برای‌خوش‌خدمتی دستهای رضا خلیل را بادستبند به پنجره اطاق بسته وآویزان کرده بودند وقتی وارد اطاق شدم وضع را بحرانی دیدم‌وقتی دستبندها را باز کردم بیهوش شده بود و تلاشهای بعدی‌بی‌اثر ماند و او شهید شد چون سگی روسیاه به زیارت امام‌مرضارفتم، من همیشه به زیارت امام‌مرضا میرفتم و میخواستم که مرا به راه‌راست هدایت کند، تهرانی در بیان این جملات متاثر و اشك می‌ریخت ، تلفنی جریان را به عطارپور خبر دادم و او گفت از شرش راحت شدیم.

س ــ شما میزان عمـل خودتان را در شهادت ایشان‌چه اندازه می‌دانید بیان کنید.

تهرانی در پاسخ به سئوال رئیس دادگاه گفت :

چه‌کسی میتواند شاهد اعمال مرگ کسی باشد و متاثرنشود، این مساله شهید پوررضاخلیل حتی در پروندهاش در ساواك هیچ چیز وجود نداشت‌ناهیدی را هم اعضاء سازمان چریکهای فدائی خلق ترور کرده بودند، من چرا بایدبین‌مساله رابگویم، گفتم که مادر داغدیـده‌اش بداند که حداقل چگونه شهید شده است .

وقتی آدم داخل مـرداب و لجزار است نمیتواند هوای چند قدم آنطرفتر را حس‌بکند من اگر زودتر بسوی جنبش می‌آمدم شاید اینك جایم اینجا نبود من ذاتا یك آدم مذهبی بودم ولی ترس ودلیلهائی که آدم برای خود می‌تراشد مجبور است ادامه بدهد من شاهدجقدر جنایت بودم همه را گفتم .

دانشگاه صنعتی

تهرانی در مورد یکی دیگر از جنایات ساواك گفت : در اوایل سال ۵۳یکی ازدانشجویان دانشگاه صنعتی بنام محمـود نعازی بطوراتفاقی‌موردشناسائی واقع شد و در ادامه‌پیگیری ماموربن یکباب‌خانه آمن آنها در خیابان نواب و یکباب خانه در شهرستان قزوین مـورد شناسائی قرار گرفت در جریان عملیات بتدریج انـوشیروان لطفی ــ محمود نعازی، منصور فرشیدی دستگیر ولی هنگامی که نفر چهارم خشایار سنجری از منزل خارج بـا مامورین درگیر وبه برخورد و پس از کشیدن سلاح کمریش با مامورین درگیر وبه شهادت میرسد .

حدود ساعت ۱۱ صبح سه‌نفر دستگیر شده را به‌کمیته‌آوردند و عطارپور مستور داد کـه اسامی آنها را در دفتر زندان بنویسند و یا بامشخصات جعلی بنویسند .

وچون قبلا از انوشیروان لطفی بازجوئی کرده بـودم بازجوئی از او بمن محـول شد و عطارپور طی نوشته‌ای که به روزنامه‌ها داد اعلام‌کرد که در برخورد ماموربن با سه نفر دو نفر به اسامی‌انوشیروان لطفی و منصور فرشیدی بـه قتل رسیده و حال سومین‌نفر که در بیمارستان‌است رضایت‌ـ بخش نیست ، درحالیکه‌محمود نعازی در زندان بودو عطارپور خواست که فرشید نعازی تمام مطالب را بگوید .

بعداز دو سه روز عطارپور گفت هرسه بایدبمیرند وهرکس باید متهم خود را بکشد محمود نعازی و منصور فرشیدی بـه درجه شهادت رسیدند و یك روز صبح که آمدم حسینی‌بمن گفت کار طرف تمام شد من فکر میکنم برائر شکنجه و یا خوردن ضربه شهید شدند و وقتی به پزشك قانونی میبردند میگفت خودکشی کرده سیستم طوری بوده که همه اداراتدر خدمت ساواك بودند ، حرفی‌را که اینجا میزنم علیه هیـچ سازمان و گروه ودسته‌ای‌نیست و هیچ خصومتی با هیچ‌کس ندارم .

تهرانی در دنباله سخنانش در مورد تعیین قرار بازداشت‌و دادرسی ارتش گفت قـرار بازداشت باید ظرف ۲۴ ساعت اخذ و به متهم ابلاغ میشد و طریقه آن به این صورت بود که از متهم راجع بمشخصاتش سئوالاتی میکردند و طبق فـرم مخصوصی که داشت نامه‌ای تهیه میکردند که این شخص بدلیل اقدام علیـه مملکت بازداشت میشود و بعدبه دایره جمع‌آوری که من سرپرست آن دایره بودم صادر میشد و بـه اداره دادرسی میرفت . معمولا تمام کارهای مربوط به اداره دادرسی را دو شعبه ۱۲ و یك اداره دادرسی انجام میدادکه یکی سرهنگ کویر و دیگری سرگرد علی بهداد بود که‌بعدا کویر دادستان ارتش شد.

دو راه وجود داشت یاقبول میکرد یا اعتراض . درمواقعی که اعتراض داشت بعرای‌صادره بازجوها میگفتند اعتـراض بیفایده است که همینطور هم بود و طرف ممکن بود امضاء کند یا امضاءش را جعـل میکردند و یا نامه‌ای بدادرسی میدادند و کمیسیونی تشکیـل میدادند و آنهـا میگفتند اعتراضش بی‌خود است که به متهم گفته میشد . در مورد انوشیروان لطفی گفت : در بیدادگاه اول به اعدام و با یك درجه تخفیف به حبس ابد که اکنون بوسیله مردم ایران از زندان آزاد شده است .

وامیدوارم انوش مرابه‌بخشد و سعی میکردم که با اودوستی ایجاد کنم ، من فکر میکنم انوش مدتها نمی‌توانست راه برود و با تهی‌گاه روی زمین راه میرفت ، مرا بطور شخصی به‌بخشد .

مردم درد شکنجه را نمی‌فهمند و نمی‌دانند چگونه بوده وکسی‌که آنجا بوده می‌داند . تهرانی در بیان این جملات اشك می‌ریخت .

تهرانی درمورد شهادت‌گروه ۹ نفری بیژن جزنی چنیـن گفت :

جنایات گروه ۹نفری‌کابوس وحشتناك است حقیقت بایـد گفته شود حتی اگر بسوزاند. بعداز ترور رضا زندی‌پـور رئیس کمیته مرکزی شهربانی و راننده‌اش در اواخر سال ۵۳ و پایان یافتن مراسم عزاداری یك روز در ۷ فروردین ۵۴ محمد حسین ناصری معروف به عضدی مرا بداطاق خودخواست و گفت قرار است عملیاتی‌انجام شود که آقای ثابتی گفته شما هم باید در عملیات باشیـد پرسیدم چیست گفت فضولـی نکنید من به اطاق خود رفتم و موضوع را فراموش کردم .

در روز ۵شنبه ۲۹ فروردین رضا عطارپور تلفنی بمن اطلاع داد که کاظم ذوالانوار را بـه بازداشتگاه اوین منتقـل‌نمایم در آن موقع سرهنگ وزیـری رئیس زندان اوین بود وتاکید کرد که این کار باید فـوری انجام شود و قرار گذاشت‌که ناهار را در رستوران هتـل امریکا واقع در خیابان‌تخت‌ـ جمشید خاضر شوم کـاظم ذوالانوار به بازداشتگاه بابك نامه فرستاده شد ، ساعت ۲ر۵ به رستوران رسیدم ــ رضـا عطارپور ــ محمدحسن ناصری‌ـ پرویز بهن‌فرنژاد معروف بـه دکترجوان ــ سعدی جـوان اصفهانی معروف به بابك ـ ناصر نوذری معروف به رسولی و محمدعلی شیبانی معروف‌به حسینی هم تقریبا همزمان با من آمده بودند ترکیب افراد برای صرف غذا با هم جور درنمی‌آمد مشغول کوفت‌کردن ناهار بودیم که عطارپور گفت آن عطیائی را که قرار بود الان موقع آن است و جزئیات کار را ثابتی بررسی کرده و تصویب شده و سرهنگ وزیری در جریان قرار گرفته و باید همانطور که‌آنها دردادگاههای انقلابی خود وقت و بروقت تصمیم به‌ترور میگیرند ماهم چند نفر از اعضاء این سازمانها را بکشیم و من ماتم برده بود.

عطارپور ادامه داد که‌حسینی و رسولی زندانیان را از زندان اوین تحویل می‌گیرند و ماهم در قهوه‌خانه اکبر اوینی در نزدیکی بازداشگاه اوین‌منتظر میشویم و با سرهنگ وزیری‌به محل میرویم .

رسولی و حسینی زودتـر حرکت کردند و بعدازنیمساعت بسوی قهوه‌خانه راه افتادیم و به قهوه‌خانه رسیدیم رسولی و حسینی زندانیان‌را تحویـل گرفته و سرهنگ وزیری در حالیکه لباس نظامی بتن‌داشت خود را آماده کارزار باعده‌ای کرده بود که هم دستشان‌بسته بود و هم چشمشان .

با راهنمائی او و بدنبـال مینی‌بوس حامل زندانیان بـه بالای ارتفاعات بازداشتگـاه اوین رفتیم و سرهنگ وزیری با بی‌سیم گفت هیچ‌کس‌اجازه ندارد تا دستورندادم بالابیاید.

زندانیان را پیاده کـرده بـه ردیف روی زمیـن نشاندند در حالی که دستهـا و چشمانشان بسته بود سپس رضا عطارپور فاتحانه با پیش گذاشته و گفت همان طور که شماو رفقای شما در دادگـاه های انقلابی خود رهبـران و همکاران مارا محکوم کرده و حکم را اجرا میکنید ماهم‌شما را محکوم کرده و میخواهیم حکم را اجراء کنیم . بیژن جزنی وچندنفر دیگر بـه‌این عمل اعتراض کردند .

اولین کسی که رگبارمسلسل را بسوی آنها بست سـرهنگ وزیری بود و از آنجائی که گفتند همه باید شلیك کنندهمه شلیك کردند من نفر چهـارم یا پنجم بودم که شلیك کردم سئوالاتی میکردند و طبق فـرم مخصوصی که داشت نامـه‌ای تهیه میکردند که این شخص بدلیل اقدام علیـه مملکت بازداشت میشود و بعدبه دایره جمع‌آوری که من سرپرست آن دایره بودم صادر میشد و بـه اداره دادرسی میرفت . معمولا تمام کارهای مربوط به اداره دادرسی را دو شعبه ۱۲ و یك اداره دادرسی انجام میدادکه یکی سرهنگ کویر و دیگری سرگرد علی بهداد بود که‌بعدا کویر دادستان ارتش شد.

دو راه وجود داشت یاقبول میکرد یا اعتراض . درمواقعی که اعتراض داشت بعرای‌صادره بازجوها میگفتند اعتـراض بیفایده است که همینطور هم بود و طرف ممکن بود امضاء کند یا امضاءش را جعـل میکردند و یا نامه‌ای بدادرسی میدادند و کمیسیونی تشکیـل میدادند و آنهـا میگفتند اعتراضش بی‌خود است که به متهم گفته میشد . در مورد انوشیروان لطفی گفت : در بیدادگاه اول به اعدام و با یك درجه تخفیف به حبس ابد که اکنون بوسیله مردم ایران از زندان آزاد شده است .

وامیدوارم انوش مرابه‌بخشد و سعی میکردم که با اودوستی ایجاد کنم ، من فکر میکنم انوش مدتها نمی‌توانست راه برود و با تهی‌گاه روی زمین راه میرفت ، مرا بطور شخصی به‌بخشد .

مردم درد شکنجه را نمی‌فهمند و نمی‌دانند چگونه بوده وکسی‌که آنجا بوده می‌داند . تهرانی در بیان این جملات اشك می‌ریخت .

تهرانی درمورد شهادت‌گروه ۹ نفری بیژن جزنی چنیـن گفت :

جنایات گروه ۹نفری‌کابوس وحشتناك است حقیقت بایـد گفته شود حتی اگر بسوزاند. بعداز ترور رضا زندی‌پـور رئیس کمیته مرکزی شهربانی و راننده‌اش در اواخر سال ۵۳ و پایان یافتن مراسم عزاداری یك روز در ۷ فروردین ۵۴ محمد حسین ناصری معروف به عضدی مرا بداطاق خودخواست و گفت قرار است عملیاتی‌انجام شود که آقای ثابتی گفته شما هم باید در عملیات باشیـد پرسیدم چیست گفت فضولـی نکنید من به اطاق خود رفتم و موضوع را فراموش کردم .

رضا عطارپور تلفنی بمن اطلاع داد که کاظم ذوالانوار را بـه بازداشتگاه اوین منتقـل‌نمایم در آن موقع سرهنگ وزیـری رئیس زندان اوین بود وتاکید کرد که این کار باید فـوری انجام شود و قرار گذاشت‌که ناهار را در رستوران هتـل امریکا واقع در خیابان‌تخت‌ـ جمشید حاضر شوم کـاظم ذوالانوار به بازداشتگاه بابك نامه فرستاده شد ، ساعت ۲ر۵ به رستوران رسیدم ــ رضـا عطارپور ــ محمدحسن ناصری‌ـ پرویز بهن‌فرنژاد معروف بـه دکترجوان ــ سعدی جـوان اصفهانی معروف به بابك ـ ناصر نوذری معروف به رسولی و محمدعلی شیبانی معروف‌به حسینی هم تقریبا همزمان با من آمده بودند ترکیب افراد برای صرف غذا با هم جور درنمی‌آمد مشغول کوفت‌کردن ناهار بودیم که عطارپور گفت آن عطیائی را که قرار بود الان موقع آن است و جزئیات کار را ثابتی بررسی کرده و تصویب شده و سرهنگ وزیری در جریان قرار گرفته و باید همانطور که‌آنها دردادگاههای انقلابی خود وقت و بروقت تصمیم به‌ترور میگیرند ماهم چند نفر از اعضاء این سازمانها را بکشیم و من ماتم برده بود.

عطارپور ادامه داد که‌حسینی و رسولی زندانیان را از زندان اوین تحویل می‌گیرند و ماهم در قهوه‌خانه اکبر اوینی در نزدیکی بازداشگاه اوین‌منتظر میشویم و با سرهنگ وزیری‌به محل میرویم .

رسولی و حسینی زودتـر حرکت کردند و بعدازنیمساعت بسوی قهوه‌خانه راه افتادیم و به قهوه‌خانه رسیدیم رسولی و حسینی زندانیان‌را تحویـل گرفته و سرهنگ وزیری در حالیکه لباس نظامی بتن‌داشت خود را آماده کارزار باعده‌ای کرده بود که هم دستشان‌بسته بود و هم چشمشان .

با راهنمائی او و بدنبـال مینی‌بوس حامل زندانیان بـه بالای ارتفاعات بازداشتگـاه اوین رفتیم و سرهنگ وزیری با بی‌سیم گفت هیچ‌کس‌اجازه ندارد تا دستورندادم بالابیاید.

زندانیان را پیاده کـرده بـه ردیف روی زمیـن نشاندند در حالی که دستهـا و چشمانشان بسته بود سپس رضا عطارپور فاتحانه با پیش گذاشته و گفت همان طور که شماو رفقای شما در دادگـاه های انقلابی خود رهبـران و همکاران مارا محکوم کرده و حکم را اجرا میکنید ماهم‌شما را محکوم کرده و میخواهیم حکم را اجراء کنیم . بیژن جزنی وچندنفر دیگر بـه‌این عمل اعتراض کردند .

اولین کسی که رگبارمسلسل را بسوی آنها بست سـرهنگ وزیری بود و از آنجائی که گفتند همه باید شلیك کنندهمه شلیك کردند من نفر چهـارم یا پنجم بودم که شلیك کردم

امریکا به نتیجه مذاکرات اظهار خوشبینی کرد

لئونید برژنف صدر هیئت‌رئیسه شورایعالی اتحاد شوروی و برزیدنت کارتر رئیس جمهوری امریکا قبل از آغاز مذاکرات در وین دیده میشوند .

با پایان گرفتن دوراول مذاکرات سالت ۲

وین ــ خبرگزاری فرانسه ــ نخستین دور مذاکرات‌سران امریکا و شوروی که صبح شنبه در وین برگزار شد و نیم ساعت زودتراز وقت پیش بینی شده پایان گرفت باخوش‌بینی رئیس جمهوری‌امریکا توام بود.

پرزیدنت کارتر پس از گفتگوئی که حدود ۱ ساعت و بیست دقیقه بطول‌انجامید با شادابی‌بخبرنگاران دربرابر سفارت امریکا گفت‌مذاکرات خوبی بود، علت کوتاه بودن این مذاکرات هنوز اعلام نشده است.

طبق اعلام جودی پاول‌سخنگوی کاخ سفید دورنخست‌مـذاکـرات همانگونه که پیش‌بینی شده بود روابط بین‌المللی مورد گفت وگو و بررسی قرار گرفت وهیچگونه مطلب غیر منتظره‌ای مطرح نشد.

در این دور مذاکرات علاوه بر کارتر و برژنف سایروس ونس وزیر امور خارجه برژینسکی‌مشاور رئیس جمهوری در امور امنیتی و هارلد براون وزیر دفاع ازجانب امریکا و اندره گرومیکو وزیرامور خارجه دیمتری اوستینف وزیردفاع و کنتانتین چرنیکو عضو دفتـر سیاسی و دبیر کمیته مرکزی از جانب اتحاد جماهیرشوروی شرکت داشتند مذاکرات قرار بود درساعت ۱۷ بوقت محلی در سفارت امریکا در وین ادامه یابد.

درحاشیه اولین دیدار

وین ــ خبرگـزاری‌آسوشیتدپرس‌ـ لئونید برژنف هنگام صحبت از برقراری صلح نام خدارا بزبان آورد . رئیس‌هائی که صحبت های اورا می‌شنیدند در این مورداظهار داشتند فقط آنموقع با شلاق بود و در این پرونده هم بازجـو بودم و هم شکنجه‌گر و امور اجرائی کمیته بدستورعطارپور بود که دستور از ثابتی‌میگرفت و خود سپهبد ناصر مقدم که باعث وبانی شکنجه‌ها بود.

در مورد ماه۷پرونده‌اتهامی تهرانی گفت در خرداد ۵۱ به کمیته مشترك ضد خرابکـاری انتقال داده شدم و دستـور میدادند که فلان‌جا بازرسی‌وپا فلان‌کس بازداشت شـود ، گزارش بازجویان که براساس اعتراف متهمان دستگیر شده‌بود گزارشی به اداره میدادیم .

تهرانی در مورد بازجوئـی از ابراهیم پوررضاخلیل‌گفت: بدستور عطارپور به مشهد رفتم تا با ساواك مشهد در بازجوئی از متهم فوق همکاری نمایم .

روز بعد به مشهد رفته و خود را به ساواك معرفـی کردم و یکی دو ساعت بعـد رضا خلیل را آوردند او قبلا به شدت شکنجه شده بود و علاوه‌برمن حسین ناهیدی‌وچند نفر دیگر در اطاق بودند دست و پای او را بسته و با کابل او را زدیم و بعد من وناهیدی بیرون آمده تا در مورد ادامه کار صحبت کنیم .

دراین موقع افراد گـارد ساواك شاید برای‌خوش‌خدمتی دستهای رضا خلیل را بادستبند به پنجره اطاق بسته وآویزان کرده بودند وقتی وارد اطاق شدم وضع را بحرانی دیدم‌وقتی د

کیهان
۱۲ صفحه
تکشماره ۱۵ ریال
دوشنبه ۲۸ خرداد ماه ۱۳۵۸ ـ بیست‌وسوم رجب ۱۳۹۹ ـ شماره ۱۰۷۳۵

قیمت خانه و آپارتمان ۵۰ درصد کاهش یافت

اجاره‌بها نسبت بسال قبل نصف قیمت کاهش پیدا کرده

صفحه ۵ ـ ستون نهم

تصویب لایحه قانونی اصلاح مواد مقررات استخدامی شرکتهای دولتی

مستخدمین قراردادی و روزمزد با حفظ سابقه خدمت باستخدام ثابت درمی‌آیند

صفحه ۵ ـ ستون پنجم

دکتر حاج سید جوادی:

من با نظر امام در مورد همه‌پرسی موافقم

صفحه ۲ ـ ستون چهارم

شرائط انتقال ارز اعلام شد

صفحه ۲ ـ ستون اول

امام خمینی در دیدار با وعاظ تهران:

نمیخواهیم قانون اساسی مسکو یا امریکا را درست کنیم

* همه وعاظ در منابر بگویند ما مجلس مؤسسان را به آن معنی نمی‌خواهیم.
* آنکه میگوید اگر مجلس مؤسسان نباشد تحریم می‌کنیم همین کمونیستها هستند.
* ما میخواهیم یك کشور اسلامی درست کنیم، ما کشور غربی نمی‌خواهیم.

صفحه ۳ ـ ستون اول

اموال ۳۳۵ نفر از عوامل رژیم سابق مصادره شد

صفحه ۳ ـ ستون پنجم

مصاحبه اختصاصی کیهان با سفیر جدید ایران در ژاپن:

با تکمیل پروژه پتروشیمی از فروش نفت خام جلوگیری میشود

افرادی را که در جهت انقلاب نیستند تغییر خواهیم داد

صفحه ۵ ـ ستون اول

شناسائی یکی از مهره‌های خطرناک گروه فرقان

وی با یکی از سازمانهای سیاسی مشهور همکاری نزدیك دارد

صفحه ۲ ـ ستون ششم

فروهر همکاری خود را با جبهه ملی قطع کرد

* باین اعتقاد دست یافتم که زمان تصمیم‌گیری فرا رسیده است.

صفحه آخر ـ ستون هشتم

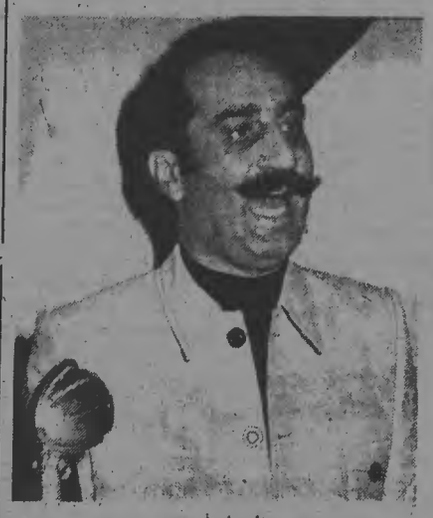

داریوش فروهر

اسناد تازه‌ای از خیانت های رژیم سابق

* رژیم گذشته برای سرپوش گذاردن روی جنایات خود به اغلب روزنامه های خارجی باج میداد.

تمس دیگر از خیانت های رژیم گذشته توسط وزارت‌ارشاد ملی از آرشیو مخفی برملاشد. بموجب اسناد و مدارکی‌که از شده روزنامه الجمهوریه چاپ بیروت سالانه مبلغ ۱۰ هزار دلار از ایران کمك مالی دریافت میکرده‌است.

درنامه محرمانه‌ای که سفیر ایران در لبنان ارسال داشته عنوان گردیده است که بعلت افزایش هزینه هادر لبنان روزنامه الجمهوریه تقاضای ۲ برابر شدن این مبلغ را نموده‌است ضمنا سفیر ایران دربیروت پیشنهاد کرده که کمك های مالی که درگذشته از طرف ایران‌بدیگر روزنامه های لبنان می شد مجددا برقرار شود. متن این نامه که درتاریخ ۵۶/۹/۱۰ نوشته شده باین شرح است:

جناب آقای منصور قدر سفیر شاهنشاه آریامهر درلبنان ضمن ارسال یك برگ رونوشت نامه وزارت دربار شاهنشاهی به آن جناب در مورد کمك به آقای هانری اسعد مدیر روزنامه الجمهوریه بیروت درخواست کرده‌اند بنامبرده کمك شود آقای هانری اسعد هم اکنون به توصیه وزارت امور خارجه از سوی وزارت اطلاعات و جهانگردی بتهران دعوت شده است و در ایران بسر میبرد در ملاقاتی که با نامبرده بعمل آمد اظهارداشت که در گذشته هر سال معادل حدود ۱۰ هزار دلار (۳۰هزار لیره لبنانی) به روزنامه اوار سوی ایران کمك‌مالی میشود اکنون بمناسبت افزایش‌هزینه‌ها در لبنان درخواست حدود ۲۰ هزار دلار درسال دارد ری تاکید کرد که بهر حال دوست ایران خواهد بود ضمنا آقای قدر درنامه دیگری به این وزارت خواسته‌اند کمك های مالی که درگذشته به بعضی از مجلات و روزنامه های لبنان میشد و اکنون قطع شده‌است ازسر گرفته شود همچنین درنامه دیگری که هادی هدایتی وزیر مشاور معاون نخست‌وزیر به عنوان کیانپور وزیر اطلاعات زمت نوشت اظهار داشته که درمورد افزایش کمك سالانه به مجله فرانسوی‌زبان بیروت به سالانه ده هزار دلار نخست وزیر موافقت کرده و دستور داده است که نسبت به حواله مابه‌التفاوت نیز اقدام شود.

معاون مطبوعاتی وزارت ارشاد ملی سپس اظهار داشت کیانی که سنگ امثال‌خلعتبری را به سینه میزنند و ازاعدام این افراد اظهار تاسف میکنند باید بدانند کهاینها چه جنایت هایی بملت کرده‌اند نامه محرمانه‌ای که‌از خلعتبری‌ارائه میشود نمونه بسیار کوچکی از خاصه خرجی های وی از بیت‌المال است در این نامه که خلعتبری به شاه مخلوع‌نوشته آمده‌است درمورد قرارداد منعقده فیمابین جناب آقای نیکوخواه و نمایندگان‌روزنامه الاهرام بمبلغ هیجده هزار دلار درمورد انتشار شماره مخصوص روزنامه الاهرام‌طبق دستور صادره مبلغ مورد قرارداد به موسسه الاهرام پرداخت‌گردید مراتب وصول نیز با ارسال رسید وجه دریافتی بوسیله وزارت امور خارجه تائید گردیده‌است.

سقوط یک هلیکوپتر در اصفهان

نجف‌آباد ـ خبرنگار کیهان ـ بامداد امروز هلیکوپتر شماره ۴۵۱۰ متعلق به هوانیروزاصفهان در حین پرواز دچار نقص فنی شدودربیابان شهرك امام خمینی از روستاهای نجف‌آباد سقوط کرد که خوشبختانه بدون زخمی شدن آن هیچگونه آسیبی نرسید. لازم به تذکر است که جهت همکاری بادوبرادرهوا ـ نیروی مادوبرین ژاندارمری‌کمیته انقلاب و آتش نشانی نجف‌آباد و همچنین اکیپ کارشناس هوانیروز و کمیته انقلاب شهرك امام فورا به محل اعزام شدند.

مصاحبه اختصاصی کیهان با هانی‌الحسن سفیر انقلاب فلسطین در ایران فردا چاپ میشود

برنامه تابستانی تله کابین توچال

از شنبه تا چهارشنبه ۱ تا ۷ بعدازظهر.
پنجشنبه وجمعه ازساعت۷ تا۶ بعدازظهر

اطلاعیه قشقائی های مقیم خوزستان

در صفحه ۵

اطلاعیه بانك ساختمان

بقیه در صفحه سوم

سالروز شهادت معلم شهید دکتر علی شریعتی

یکشنبه ۲۹ خرداد صادق باسالگرد شهادت معلم بزرگ شهادت متفکر و اسلام‌شناس‌کبیر شهید دکتر علی شریعتی می‌باشد بدین مناسبت و بمنظور تجلیل ازخدمات ارزنده و گامهای هوئری که نامبرده در راه شناساندن اسلام اصیل ۱۰۰انقلابی برداشته مراسم بزرگداشت ویژه‌ای در محوطه جمن دانشگاه برگزار می‌شود این مراسم در پی دعوت ستاد هماهنگ‌کننده جهت برگزاری مراسم ویژه ۲۹ خرداد برقرار می‌شود تاکنون سازمانها و گروهها و احزاب بسیاری جهت شرکت در مراسم یادبود فوق اعلام آمادگی کرده‌اند. نهضت آزادی ایران ـ جامعه روحانیت قم ـ حزب جمهوری اسلامی ـ سازمان مجاهدین انقلاب اسلامی ـ جنبش مسلمانان مبارز ـ سازمان نصرافغانستان و بسیاری گروههای دیگر داخلی و مبارزین خارج از کشور از جمله شرکت‌کنندگان دراین مراسم خواهند بود.

آتش‌سوزی در آسایشگاه نیروی دریائی حسن‌رود

رشت ـ شب گذشته در اثر بی‌مبالاتی، آسایشگاه ناویان در پادگان حسن‌رود واقع در بندر ـ انزلی دچار حریق شد. این‌حریق با کوشش ماموران آتش نشانی نیروی دریائی و شهرداری بندر انزلی خاموش شد. در این آتش سوزی مقداری از وسایل آسایشگاه سوخت.

تهرانی اسرار تازه‌ای از فعالیت سازمان های‌چریکی و گروههای سیاسی را فاش کرد:

سازمانهای چریکی بعنوان تصفیه اعضای خود را نابود میکردند

مجید شریف واقفی وصمدیه لباف چگونه‌بشهادت رسیدند

در سومین جلسه دادگاه انقلاب اسلامی تهران بهمن تهرانی اعتراف به جنایات وحشتناك ساواك کرد صفحه آخر ـ ستون چهارم

بدنبال تظاهرات وسیع در سراسر عراق

۳ هزار نفر بازداشت شدند

* اکثر علمای عراق در زندان بسر می‌برند.

از منابع موثق داخل کشور عراق کسب‌خبر شد که تعداد بازداشت شدگان توسط دولت بعثی عراق روبه‌ازدیاد استو تاکنون ۳هزار نفر است‌که در میان آنان زنان مبارز نیزبچشم می‌خورد، همچنین اکثر علمای مناطق و شهرستانهای عراق در زندانها بسر می‌برند.

اسامی کسانیکه طبق این گزارش بدست ما رسیده بشرح زیر است:

بغداد ۸ تن از علمای طراز اول‌ازجمله حضرت حجت‌الاسلام والمسلمین سیدحسن صدر ـ آقای شیخ ناظم بصری ـ حجت‌الاسلام شیخ عبدالجبار بصری ـ حجت‌الاسلام شیخ عفیف نابلسی ـ حجت‌الاسلام سیدحسن‌نوری ـ حجت‌الاسلام آقا شیخ عبدالعظیم وسیدجاسم مرقع وسید قاسم مرقع.

دراین‌باره مجله الثوره چاپ بغداد ۶ نفر دیگر را نیز نام برده است.

همچنین در شهرستان دیاله عراق ۵ نفر از علما دستگیر شدند.

اسامی آنان بشرح زیراست: سید محسن مرقع ـ شیخ هادی حمیدالمامر ـ سید عبدالرحیم یاسری ـ سیدحسین شامی ـ شیخ عبدالجبارشاه‌الله، و... شهر کرکوك علم جلیل‌القدر حجت‌الاسلام بشیری در شهر نهار شیخ محمدطلب سعدی وبرادرش که ازعلمای اهل تسنن می‌باشند و همچنین از شهر موصل یکی‌از عمای ممبز آن در زندان بسر میبرد. در نجف شرف نیز جمعی کثیری از طلاب حوزه علمیه دربازداشت بسرمیبرند.

گزارش رسیده حاکی است اوضاع در شهرهای نجف و... بسیار وخیم است.

تلگرام آیت‌الله بروجردی به آیت‌الله صدر

تلگرام زیر ازطرف حضرت آیت‌الله‌سیدمحمد رضابروجردی برای آیت‌الله سید محمد باقر صدر بانجف اشرف مخابره‌شد.

مجاهدات ارزنده جنابعالی در جلوگیری از تجاوزظالمین به‌حریم مقدس اسلام و حفظ حوزه علمیه و استقلال کشور مسلمان عراق سبب خرسندی و رضاست، حضرت بقیةالله‌الاعظم ارواحنا فداه است که بحمدالله درایران نجات مسلمین ازسقوط حتمی با مشیت الهی و اراده ملت غیور نمونه بزرگ‌وبارزی است در حفظ استقلال وتمامیت مذهبی و ملی‌که بدست باکفایت رهبرعظیم‌الشان انقلاب حضرت آیت‌الله‌العظمی امام خمینی دامه‌ظله تحقق یافت.

مشهد مقدس‌محمدرضا بروجردی تلگرام آیت‌الله گلپایگانی به آیت‌الله خوئی

از سوی حضرت آیت‌الله العظمی حاج سید محمد رضا گلپایگانی تلگرافی به حضرت آیت‌الله خوئی مخابره شد:

بسمه تعالی

ریاست محترم سازمان ملل متحد، محترما نظرشما رابوضع دردناك‌وغیرانسانی مردم عراق که زیرفشار حکومت بعث بسر می‌برند جلب می‌کنیم همه آزادیهای طبیعی و مشروع از این ملت سلب شده و کسی جرئت ولو زنقصر سدرت و فعالیت‌های دینی و شعائر مذهبی را ندارد. شروع بحدودی... چنانکه خبر حضرت... ای سید محمدباقر صدر و ترورعی از طلاب علوم دینی و ... واجرای قوانین مشروع ... سلب را بهرطریق ملل خواستاریم.

حرکت انقلاب اسلامی عراق اسلامی تشویق فرمائید، باشد که در روش خود تجدیدنظر کرده وبه‌اصالت نهضتی که در جهان اسلام را براساس مبانی توحیدی اسلام فرا گرفته است متوجه گردند ادام‌الله بقاءکم، والسلام‌علیکم‌ورحمته‌الله وبرکاته

بیست رجب ۹۹ محمد رضا الموسوی‌الگلپایگانی

تلگرام حرکت انقلاب اسلامی عراق به والدهایم

بگزارش‌خبرنگار خبرگزاری پارس حرکت انقلاب اسلامی عراق تلگرامی بعنوان بورت... والدهایم دبیرکل سازمان ... متحد فرستاد که متن آن ... شرح است:

بسمه تعالی

ریاست محترم سازمان ملل متحد، محترما نظرشما رابوضع دردناك‌وغیرانسانی مردم عراق که زیرفشار حکومت بعث بسر می‌برند جلب می‌کنیم همه آزادیهای طبیعی و مشروع از این ملت سلب شده و کسی جرئت ولو زنقصر سدرت و فعالیت‌های دینی و شعائر مذهبی را ندارد. شروع بحدودی... چنانکه خبر حضرت... ای سید محمدباقر صدر و ترورعی از طلاب علوم دینی و ... واجرای قوانین مشروع ... سلب را بهرطریق ملل خواستاریم.

حرکت انقلاب اسلامی عراق

مجمع عمومی بانکها تشکیل نمیشود

مجمع عمومی بانکهائی‌که براساس قانون ملی شدن بانکهاتحت‌مدیریت دولت اداره خواهد شد پس ازاین تشکیل نمی‌شود.

بروز اعلام‌شد مجامع عمومی بانکهای خصوصی که هرسال در چنین روزهایی‌برای‌تصویب‌ترازنامه و اعلام گزارش‌عملکردونحوه‌تقسیم سود ویژه بین سهامداران و تعیین خط مشی معمی بانك های مذکور تشکیل میشد برگزار نخواهد شد.

یك مقام آگاه دراین‌زمینه‌اظهار داشت چون نحوه خرید سهام‌بانك های‌ملی شده از سوی دولت هنوز

شرکت نفت‌کشی کویت ملی شد

کویت ـ آسوشیتدپرس ـ عبدالعزیز حسین وزیر کشور کویت اعلام‌کرد دولت کویت روز یکشنبه تصمیم گرفت سهام شرکت کشتی‌های نفتکش این کشوررا تصاحب‌کند. حسین در پایان جلسه کابینه به خبرنگاران گفت «این ملی‌کردن که بلافاصله اجرا میشود قسمتی از طرح کلی کویت برای هماهنگ ساختن سیاستهای نفتی است.» ۴۹ درصد از سرمایه ۳۰۰ میلیون دلاری این شرکت متعلق به دولت و ۵۱ درصد دیگر متعلق به بخشی خصوصی است. حسین افزود به صاحبان سهام ۵۰ درصد بیش‌از قیمت بازار پرداخت خواهد شد. این شرکت که قسمت اعظم نفت خام کویت را صادر میکند دارای ۱۰ فروند نفتکش و دو فروند کشتی حمل‌گاز مایع است دو فروند کشتی حمل گاز نیز به سفارش این شرکت در فرانسه در دست ساختمان است.

مکزیك ازورود فدائیان اسلام برای کشتن شاه مخلوع بی‌اطلاع است

مکزیکو ـ خبرگزاری فرانسه ـ امروز مطبوعات مکزیك از قول رائول‌مندیتلا رئیس پلیس قضائی مکزیك اعلام کردند وی‌هیچ‌گونه اطلاعی در باره حضور یك کماندوی فدائیان‌اسلام‌جهت کشتن شاه سابق ایران در دست ندارد.

مسئولان پلیس فدرال قضائی اطلاعاتی و نظامی نیز اظهار داشتند هیچگونه دستوری در مورد این کماندو به آنها نرسیده‌است.

شاه سابق ایران هم‌اکنون در ویلای مجللی در کوئرناواکا در ۸۰ کیلومتری مکزیکو اقامت دارد و بیش از پنجاه مامور امنیتی از او محافظت میکنند.

طبق اطلاعاتی که چند روز پیش از ایران واصل شد تعدادی از فدائیان اسلام برای کشتن شاه سابق، فرح دیبا و مادرش بـه مکزیك آمده‌اند.

از سوی دیگر بموجب گزارش خبرگزاری رویتر رئیس دفتر نمایندگی جبهه آزادیبخش فلسطین در مکزیکوسیتی شب گذشته اعلام کرد که سازمان آزادیبخش‌فلسطین قصد ندارد حکم اعدام محمدرضا پهلوی شاه مخلوع ایران را که از طرف دادگاههای انقلابی ایـران صادر شده است بمرحله اجـرا درآورد.

زوان‌تاهاب رئیس هیـات نمایندگی فلسطین در مکزیك که در یك مصاحبه با روزنامـه «اکسلسیور» سخن میگفت اظهـار داشت «ما اعتقاد داریم که تحت هیچ شرایطی وظیفه ما نیست که این حکم را باجرا درآوریم.»

وی در این گفتگو همچنیـن گفت: «در حالیکه در مـورد محکومیت شاه مخلوع ایران بحثی نداریم باین وجود قصد نداریم‌که پدرخوانده تمام نهضت‌های انقلابی در جهان باشیم و از آن بیشتر وظائف آنها را هم بعهده‌بگیریم.»

متن قانون اساسی رسماً انتشار یافت

امروز متن قانون اساسی بطور رسمی ازطریق دفتر وزیرمشاور در طرحهای انقلاب درختیر ... مطبوعات قرار گرفت. دکتر ... صحبتی وزیرمشاور در طرحهای انقلاب به‌مناسبت برگشتنی کوتاهی شرب ... زیر پاسخ گفت: ... رسیده شد امتداد قـوه ... شده چگونه است و ایشان ... بعد می‌شود این قوه ... جزایی نیشد ولی این طبیعی ... که وزیر مربوطه عضویت دولت می‌باشد.

در مورد منابع زیرزمینی و دریایی متذکر شد که اینها جزو اموال عمومی می‌باشد. در مورد ملی شدن زمین ایشان گفت که این جزو متن قانون نبود، وبعدا بررسی خواهدشد پیشنهاداتی هم شده است که بررسی می‌شودولی اکنون ملی شدن مطرح نیست و زمینهای بایر را اکنون دولت بـررسی می‌کند که هرچه زودتر آباد شود.

در مورد امکانات رفاهی‌برای ... کارمندان دراصل ۱۲ ایشان‌اشاره کردکه ما بر اساس موازیـن اسلامی برآن هستیم که مقام زن اعتلاء یابد وبدآن شکـل کذاکنون بود نباید وبشایعاتی که ناشی از عدم حسن‌نیت بوده و می‌خواهند وانمود کنند که زن دراسلام مقامی کمتراز مرد داراست خاتمه دهیم وبه زن حقوقی همـان مـرد دهیم. امیدواریم‌جنبه کالایی زن‌ازبین رفته واصالت اسلامی خود را بازیابد. درمورد چگونگی نظر اعلام گفت: اتمام جهت احترام گذاشتن بدرای مردم در جریان یك ماهه بررسی قانون اساسی قرار خواهند گرفت.

سفیر آینده امریکا درمسکو

وین ـ یونایتدپرس ـ پرزیدنت کارتر در نظر دارد توماس واتسون بازرگان و عضو هیئت مشاوره کنترل تسلیحاتی دولت امریکا را بعنوان سفیر آینده ایالات متحده در مسکو معرفی نماید.

مقامات امریکائی از تائید این خبر که واتسون در بالاترلیست کاندیداهای سفارت مسکو قرار دارد خودداری کردند لیکن منابع مطلع عقیده دارند سفارت واتسون تحت بررسی است.

واتسون که ۶۵ سال دارد در کارخانجات ای‌بی‌ام مدارج ترقی‌را ... کرده و به مقام رئیس هیئت مدیره شرکت رسیده است.

واتسون هم‌اکنون بدلیل وظائفش در کمیته مشاوره کنترل تسلیحات در وین بسر میبرد.

نهنگی یك قایق بادی را واژگون کرد

یونایتدپرس از هالیفاکس گزارش داد یك مرد ۳۰ ساله کسی کرده بود با یك‌قایق بادی لاستیکی ۶ متری اقیانوس اطلس را طی کند تا واژگون شدن قایقش بوسیله یك نهنگ از ادامه سفر بازماند. این شخص که‌پاترسون‌نام‌داردبوسیله‌یك قایق ماهیگیری از مرگ نجات یافت در فرودگاه هیترو‌ی لندن گفته است که می‌خواهد با طی ۴۸۰۰ کیلومتر دراقیانوس اطلس رکورد جدیدی در جهان بجای بگذارد.

در گذشت یک همکار

بگذار تابگرئیم چون ابر در بهاران کز سنگ ناله خیزد روز وداع یاران

با تاسف وتاثر ، فقدان ودرگذشت همکار و برادر عزیزمان ناصر عبادی فرد رابااطلاع میرساند . مرحوم ناصر عبادی‌فرد، روز شنبه ۳۶خرداددر معیت همسر و فرزندانش‌در مراجعت به تهران ، در ۲۰کیلومتری آمل دچار حادثه تصادف شده که منجر به‌فوت‌آن مرحوم و زخمی شدن همراهانش گردید، که متاسفانه‌حال فرزند کوچکش بنام هاله رضایت‌بخش نیست و اکنون‌دربیمارستان ایران‌مهر تحریش زیرنظر پزشکان بستری میباشد.

مرحوم عبادی فرد گرچه‌جوان بود ، ولی کار وزحمت پیکر اورا درنوردیده و او راهردی سالخورده نشان‌میداد . دوستی را دیگربار ازدست‌دادیم‌ودر فقدانش اشك حسرت می‌ریزیم . ناصر قلبی رئوف‌ومهربان داشت ودرخانواده‌ای متدین واصیل بدنیا آمده ودردامان مادری باتقوا ومذهبی پرورش یافت و در زندگی‌کارگری خود شرافتمندانه‌زیست و پاك وبی‌لغزش به ابدیت‌پیوست .

درگذشت این همکار صمیمی‌را به مادر داغدارش و برادر و خواهرانش و دیگربازماندگان تسلیت‌گفته وخود را در غم آنها شریك میدانیم.

کارگران وکارمندان
روزنامه کیهان

بودجه سال جاری بزودی تسلیم شورای انقلاب خواهدشد

* کلیه مخارج زائد و تجملی از بودجه کشور حذف شده است.

جلسات بررسی وتنظیم‌بودجه عادی و عمرانی سال جاری بطور مرتب در سازمان برنامه وبودجه‌وبا حضور آقای‌معین‌فر وزیر مشاور و رئیس سازمان برنامه وبودجه تشکیل میشود. دراین جلسات که هرروز تا پاسی ازشب ادامه دارد ،یکبار دیگر به بودجه های جاری سازمانهای دولتی رسیدگی میشود و اعتبارات عمرانی‌مورد بررسی مجدد قرار میگیرد تا هرگاه‌امکان حذف رقمی‌بدقصد صرفه‌جوئی محقول وجود دارد، ازاسراف و خرج زائدجلوگیری شود . در تنظیم بودجه سال جاری از هرگونه دوبارکاری جلوگیری شده است . لایحه این بودجه بزودی جهت‌بررسی وتصویب بدشورای انقلاب‌تقدیم خواهد شد .

اعتبارات عمرانی

درتنظیم بودجه عمرانی‌سال جاری اصل براین است که بداصل « الاهم فی‌الاهم » با توجه به‌برنامه‌های انقلابی‌کشور توجه شود واین توجه تاآنجا که ممکن بوده است رعایت گردیده ست وطی آن کوشش شده است که برنامه‌ریزی ازیك اطاق دربسته و در گوشه‌ای‌از زوایای مرکز (تهران) خارج گردد وتا آنجاکه ممکن است ومیشود ، این وظیفه بعهده دفاتر برنامه‌ریزی هر استان و فرمانداریکل گذاشته شود و این‌دفاتر با همکاری وهمفکری مردم ، بدتهیه طرحهائی بپردازندکه اجرای آنهاباقتصاد منطقه کمك کند ودر وضع اجتماعی آن نواحی موثرباشد.

در تنظیم طرحهای مذکور ، این توجه وجود خواهد داشت که طرحهای عمرانی هراستان اگر ضرورتداشت با طرحهای آبادانی نواحی و استانهای مجاور هم‌آهنگ باشد .

برای اجرای طرحهای خاص ناحیه‌ای اعتبارات لازم در اختیار دفاتر برنامه‌ریزی قرار میگیرد تا با رعایت مقررات مربوط بدآن صرف اجرای طرحهای تصویب شده‌گردد .

تلگرام اهالی لرستان به امام خمینی و نخست وزیر

پیروزی انقلاب اسلامی ایران و برانداختن عوامل امپریالیسم جهانی‌استثمارگران را بر آن داشته که برای جلوگیری از تداوم‌انقلاب اسلامی ایران بهر توطئه‌ای توسط عمال خود در داخل و خارج از کشور دست بزنند غافل از اینکه ملت ایران با الهام از تعالیم قرآن مجید و رهبری امام تصمیم گرفته بحکومت استبداد خاتمه‌دهد و برای مقابله با آنها و حفظ انقلابی که از اعتقاد به خدا الهام گرفته تا سرحد جان ایستادگی خواهد کرد. اکنون‌دست‌امپریالیسم از آستین بعثیهای حاکم برمردم مظلوم عراق علیه انقلاب اسلامی ما بدر آمده اهالی لرستان آمادگی خود را برای دفاع از خاك وطن وحراست از انقلاب الهی خوداعلام و حاضریم از هر وجب خاك ایران با نثار خون خود پاسداری نمائیم‌و دشمنان انقلاب باید بدانند غلبه ازآن حزب الله و خسران نصیب حزب‌الشیطان خواهد بود.

با چند هزار امضا

فرهنگ اسلامی در دانشگاه تربیت معلم تدریس میشود

رشته فرهنگ اسلامی دردانشگاه تربیت معلم ایجاد میشودواز‌مهرماه آینده دانشجو می‌پذیرد .سخنگوی دانشگاه تربیت معلم ضمن‌اعلام این خبر افزود باتصویب‌شورای‌دانشگاه تربیت معلم بمنظور تربیت دبیر تعلیمات اسلامی برای دبیرستانهای کشور رشته‌فرهنگ اسلامی‌باموافقت وزارت فرهنگ و آموزش عالی از مهرماه‌آینده در دانشگاه‌تربیت‌معلم تاسیس خواهد شد . براساس همین گزارش شورای مدیریت دانشگاه تربیت معلم بمنظور صرفه‌جوئی‌و رهائی از وابستگی به‌غرب‌قرارداد ماشین‌های کامپیوتررا که باهزینه ماهانه دومیلیون ریال ازسال ۱۳۴۹ بدانشگاه تربیت معلم‌تحمیل‌شده‌بود ازتاریخ۵۸/۳/۲۷ لغوکرد.همچنین میزان حق‌التدریس استادانی که در شعب دانشگاه در شهرستانها (مدرسه عالی علوم ارائه دانشرای عالی یزد) تدریس می کنند بنابه تصویب‌شورای دانشگاه تربیت معلم از اردیبهشت ماه ۵۸ ازدوبرابرحق‌التدریس‌معمول در مرکز به ۱٫۵ برابر تقلیل داد.

پیام وزیر آموزش و پرورش به‌معلمان کشور

معلمان گرامی وهمکاران ارجمند استحضار دارند سال تحصیلی‌جاری که هم‌اکنون به پایان آن نزدیك میشویم از دوجهت استثنائی است نخست آنکه در اوائل سال بود که مبارزات پیگیر وبی‌امان‌ملت‌مسلمان ایران، به نتیجه نزدیك میشد ،معلم و دانش آموزدر راه‌به ثمررسانیدن انقلاب اسلامی ایران پایهای دیگر قشرهای اجتماع وظیفه خودرابنحو احسن انجام میدادند دیگر آنکه در شرایط اجتماعی بیسابقه و بعلت شرکت فعالانه شما معلمان شرافتمند در فعالیتهای‌انقلابی و رهبری‌دانش آموزان در این جنبش مقدار زیادی از وقت تحصیل و دانش — اندوزی صرف انقلاب شدوما لا به بینش‌اجتماعی عمیق‌تردانش‌آموزان منتهی گردید حال که‌به پایان‌سال تحصیلی چیزی باقی نمانده‌وقریبا امتحانات نهائی آغاز میشود وهمه خانواده‌ها از طبقه معلم بیش از گذشته چشم‌دراه شما فداکاری وازخود گذشتگی دارند جادارد هرچند که سال تحصیلی جاری براثراعتصابات و تعطیل مدارس بدتی به درازا میرسد معلمان و همکاران گرامی خودرا برای برگزاری هرچه‌بهتر و دقیق‌تر امتحانات آماده سازند و ازاین طریق دین خودرا به‌انقلاب جمهوری اسلامی ادا نمایند .

صدور قطعنامه علیه روزنامه آیندگان دراهواز

اهواز — خبرنگار کیهان — در پی اعتراض کارکنان مسلمان کارخانه‌های نولدسازی شرکت ملی نفت ایران بدو اهواز میشود،واز‌مهرماه آینده دانشجو می‌پذیرد .سخنگوی دانشگاه تربیت معلم ضمن‌اعلام این خبر افزود باتصویب‌شورای‌دانشگاه

پیام وزیر آموزش و پرورش به‌معلمان کشور

معلمان گرامی وهمکاران ارجمند استحضار دارند سال تحصیلی‌جاری که هم‌اکنون به پایان آن نزدیك میشویم از دوجهت استثنائی است نخست آنکه در اوائل سال بود که مبارزات پیگیر وبی‌امان‌ملت‌مسلمان ایران، به نتیجه نزدیك میشد ،معلم و دانش آموزدر راه‌به ثمررسانیدن انقلاب اسلامی ایران پایهای دیگر قشرهای اجتماع وظیفه خودرابنحو احسن انجام میدادند دیگر آنکه در شرایط اجتماعی بیسابقه و بعلت شرکت فعالانه شما معلمان شرافتمند در فعالیتهای‌انقلابی و رهبری‌دانش آموزان در این جنبش مقدار زیادی از وقت تحصیل و دانش — اندوزی صرف انقلاب شدوما لا به بینش‌اجتماعی عمیق‌تردانش‌آموزان منتهی گردید حال که‌به پایان‌سال تحصیلی چیزی باقی نمانده‌وقریبا امتحانات نهائی آغاز میشود وهمه خانواده‌ها از طبقه معلم بیش از گذشته چشم‌دراه شما فداکاری وازخود گذشتگی دارند جادارد هرچند که سال تحصیلی جاری براثراعتصابات و تعطیل مدارس بدتی به درازا میرسد معلمان و همکاران گرامی خودرا برای برگزاری هرچه‌بهتر و دقیق‌تر امتحانات آماده سازند و ازاین طریق دین خودرا به‌انقلاب جمهوری اسلامی ادا نمایند .

بیانیه وزارت امور خارجه درباره اظهارنظر آیت‌الله روحانی

بدنبال اظهار نظر آیت‌الله روحانی پیرامون احتمال ازسرگرفتن دعاوی ارضی ایران دربحرین وعراق این بیانیه بعد از ظهر دیروز از طرف وزارت امور خارجه دولت موقت جمهوری اسلامی ایران انتشار یافت .

وزارت امور خارجه دولت موقت‌جمهوری اسلامی ایران دررابطه با اظهاراتی که بنام حضرت آیت‌الله روحانی ناظر براحتمال از سرگرفتن دعاوی ارضی ایران دربحرین و عراق درمطبوعات بچاپ رسیده لازم به توضیح میداند که آیت‌الله روحانی دارای سمتی رسمی در دولت موقت جمهوری اسلامی نمیباشند وازاین رواگر انتساب بیانات مذکور بنحوی‌که عنوان شده‌است درست باشددرحکم اظهار عقیده آزاد وخصوصی مرفرد است که در پرتو آزادی عقیده و بیان موجود دراین عنوان گردیده‌است.

بدیهی است‌که باتوجه بتحولات آتی وهرگاه که اعلام موضع رسمی دولت موقت جمهوری اسلامی ایران دراین باب یا موضوعی مشابه و مبتلابه‌سیاست خارجی ایران لازم تشخیص داده شود این مهم از طریق سخنگوی رسمی دولت ویا سخنگوی این وزارت انجام خواهد گرفت .

قلم های مسموم را درهم بشکنید

دیروز عده‌ای از نمایندگان کسبه و اهالی خیابان خیام به موسسه کیهان آمده و طوماری راکه برعلیه کسانی بود که از قلمدر جهت ضد انقلاب استفاده می‌کنند ارائه نمودند. این طومار حاوی ۱۰ هزار امضاء و به طول ده متر می‌باشد متن طومار بدین شرح است:

مقام محترم وزارت ارشاد ملی جمهوری اسلامی ایران پس از تقدیم عرض سلام .

اینجانبان امضاءکنندگان ذیل هرگونه قلم‌فرسائی و یاوه‌گوئی و شبهت از طرف نویسندگان بی‌اطلاع راجع به فلسفه جمهوری‌اسلامی و اصالت آن را عمل ضد انقلابی و خیانت به اسلام و قرآن و ملت می‌دانیم و تاکید می‌کنیم برادران مجاهد ما میتوانند هرگونه کارشکنی و خدعه را از بیخ و بن نابود کنند. ما با توجه باین‌موضوع و به پیروی ازعیم و قائد عظیم‌الشان امام خمینی در تائید هیئت محترم دولت و نخست‌وزیری جناب آقای بازرگان از مقامات مسئول مملکتی و وزارت ارشاد ملی تقاضا داریم هرچه زودتر از قلمهای مسموم و خائن جلوگیری واقدام فرمایند.

توقیف هواپیما های ایران در فرانسه تکذیب شد

سخنگوی سازمان هواپیمائی کشوری دیروز توقیف هواپیماهای دو حوتوره ایران در فرانسه‌تکذیب شد.

سخنگوی سازمان هواپیمائی کشوری‌اعلام کرد کلیه‌هواپیماهای ساخت فرانسه جهت تعمیرات‌و بازرسیهای سالانه از طریق شوکت ارتاکسی که مسئولیت نگهداری هواپیماها را بعهده داردبکارخانه سازنده فرستاده میشود.در حال حاضر نیز در دو فروند هواپیما متعلق به نخست‌وزیری و جمعیت شیروخورشیم سرخ ایران برای انجام برروس سالیانه در کشور فرانسه است و بهیچ عنوان‌موضوع گروگان‌گیری در بین نیست و تابحال صورتحیی در موردهزینه تعمیرات و برروس سالیانه ازسوی کارخانه سازنده دریافت نشده‌است.

یك میلیون و ۳۰۰ هزار ریال از بانك تهران سرقت شد

دیروز یك سارق مسلح‌به‌بانك تهران شعبه بروجرد حمله کرد.وی که در سالن دستی خود مقداری مواد منفجره داشت و صلحبه‌تفنگ خودکار بود در ساعت یازده وسی دقیقه وارد بانك شد و پس‌ازارعاب کارکنان مبلغ یك میلیون‌و ۳۰۰ هزار ریال موجودی بانك‌رابرداشته و متواری شد.

در این دستبرد تحویلدار بانك توانست ۱۰ میلیون ریال موجودی بانك را مخفی نگهداشته ومانع سرقت آن شود.

جریان این سرقت هم‌اکنون از طریق شهربانی بروجرد تحت بررسی است.

شرایط انتقال ارز اعلام شد

سخنگوی بانك مرکزی ایران امروز اعلام داشت که بمنظور رفع احتیاجات ضروری ایرانیان در خارج از کشور بانکها مجازند تا اطلاع بعدی فقط در مواقع زیر نسبت به انتقال حداکثر معادل پانصد دلار ارز با نرخ غیر رسمی‌بصورت کتبی و یا تلگرافی اقدام نمایند.

در مورد آبونمان مجلات و نشریات خارجی ، حق عضویت در مجامع علمی و فرهنگی و مجامع بین‌المللی مشابه خرید کتب‌ومجلات با مدارك کامل (صورتحساب‌مربوط در مورد هزینه تحصیلی پائین‌تر از دبیرستان) در هر ماه مدارك اصل گواهی اشتغال به تحصیل در مورد هزینه دریافت پذیرش از دانشگاههای خارج یا ارائه اصل گواهی مربوط و بالاخره هزینه مسافرت ایرانیانی که با گذرنامه معتبر مسافرت مینمایند گذرنامه معتبر و بلیت مسافرت باید ارائه کردد.

سالروز بزرگداشت دکتر شریعتی

از طرف ستاد هم‌آهنگی به منظور بزرگداشت سالروز شهادت معلم بزرگ انقلاب دکتر علی شریعتی که مصادف با ۲۹ خرداد می‌باشد مراسمی از ساعت ۶ بعد از ظهر روز سه‌شنبه در زمین چمن دانشگاه برقرار می‌شود این ستاد ضمن دعوت عام‌ازتمام اقشارخواستار شرکت در این مراسم شده‌است ضمنا چون امکان ناساعدبودن هوا می‌باشد و بخواست گروه های متعدد ، منع راه پیمائی اعلام می‌شود و تقاضا میشود که احزاب و گروههای شرکت کننده پس از رسیدن بدرب دانشگاه از حمل نام و آرم خود خودداری کنند .

ایران درمسابقات وزنه برداری شرکت‌میکند

دبیرکل کنفدراسیون وزنه‌برداری آسیا اعلام کرد که مجمع عمومی و جلسات هیات‌رئیسه وکمیته‌های فنی و پزشکی کنفدراسیون وزنه‌برداری آسیاروز بیست و سوم مرداد آینده در شهر توکیو تشکیل خواهد شد.

همزمان با تشکیل این جلسات یازدهمین دوره مسابقه‌های قهرمانی وزنه‌برداری آسیا نیز در همین شهر برگزار خواهد شد.تیم ملی وزنه‌برداری ایران و قهرمان آسیا در این دوره از مسابقات را عنوان قهرمانی‌اش در منطقه‌دفاع خواهد کرد . در مسابقه قبل ایران و چین از لحاظ امتیاز برابربودند ولی این بخاطر تعداد مدالهای‌نقره بیشتر در بغداد قهرمان آسیاشد.

پرواز های «هما» بین آبادان و مشهد

هواپیمائی ملی ایران «هما» بخاطر آسایش زائرانی که از منطقه خوزستان و فارس عازم زیارت‌مشهد مقدس هستند،پروازهای رفت و برگشت خود را بین آبادان و مشهد از طریق شیراز دایرکرده است. برنامه این‌پروازها بقرار زیر است:

حرکت از آبادان،پنجشنبه‌ها ساعت ۱۴٫۱۵ ورود به شیراز ساعت ۱۳٫۱۰، حرکت از شیراز ۱۴٫۴۵ ورود به مشهد ساعت ۱۶٫۳۰ .

حرکت از مشهد، یکشنبه‌ها ساعت ۱۲ ورود به شیراز ساعت ۱۳٫۵۰، حرکت از شیراز ساعت ۱۴٫۲۵ ورود به آبادان ساعت ۱۵٫۲۰ .

ویلا همکف نیازمندیم
۲۲۹۳۲۲ ۲۲۹۱۵۸
ن ۸۱۱۲۰

آپارتمان در اسپانیا
مبله با اتومبیل مقابل دریا جنگل فروشی یا معاوضه تلفن ۲۳۴۵۲۰
ن۸۱۱۲۲ ۱—۳

بسمه‌تعالی

مرتضی وصالی شناسنامه شماره ۴۳۰۴۲ حوزه ۵ تهران که در شهر بستن آمریکا میباشد از نظر پدر معظم شناخته شده و او را عاق‌نموده وهیچگونه رابطه‌ای باخانواده‌اش ندارد هرکس از فامیل و آشنایان و برادرانش در صورت تمایل رابطه با پدر نامبرده بایستی روابط خود را با او و دائی‌او و خانواده همسرش قطع نمایند .

پدر علی وصالی
ن ۸۱۱۹۴ ۱—۲

دکتر حاج سید جوادی در دانشگاه شیراز گفت :

من با نظر امام در همه پرسی موافقم

* طبقه روشنفکر و دانشگاهی باید به یاری انقلاب ادامه دهد .

شیراز — خبرنگارکیهان — دیروز صبح آقای حاج سید جوادی در دانشگاه شیراز درباره طب ملی و اجتماع‌سخنرانی کرد . درپایان حاضرین سئوالاتی از وی نمودند و پاسخهای ایشان چنین بود :

اگر مدرسه و دانشگاه یعنی طبقه روشنفکر ، بیاری انقلاب نیاید ، ممکن است خمیرمایه انقلاب ما آلوده بانواع میکربهای خطرناك‌گردد و از دانشگاهیان خواست تابمیان مردم روند ودردل جامعه نفوذکنند و مردم را روشن نمایند.

در اینموقع یکی از دانشگاهیان گفت آقای دکترعلی‌اصغر حاج‌سیدجوادی شما مگر نمیدانید دانشگاه ما غرب‌زده و امریکائی‌زده است و دیروزهای آخر مبارزه ملت ایران بانقلاب پیوسته است، از یك‌چنین دانشگاهی آیا میتوان آن انتظار شمارا داشت ، آیا نظر امام را تایید نمیکنیدکه دراین مورد میفرمایند همه مردم ایران نقش تعیین‌کننده در رهبری انقلاب دارند . همه اقشار ملت باید درحل مسائل کوشش کنند ، آیا نظر امام بهتر نیست‌که میفرمایند همه مردم باید انقلاب را رهبری کنند و روشنفکران غرب‌زده نمیتوانند و نباید در انقلاب ما افکار غربی واردکنند . وی در پاسخ گفت همین‌سئوال را هم روشنفکر دانشگاهی ازمن‌کردند ، بنابراین عقیده‌ام این است که وظیفه روشنفکران دانشگاهی دررهبری جامعه انقلابی ایران ضروری است . حاج‌سیدجوادی در پاسخ سئوال دیگری که از وی شد گفت رهبری انقلاب ایران در دو مرحله بوده است . مرحله نخست سرنگونی رژیم و کار تخریب داشته است . این رهبری خیلی آسان‌تر است تا رهبری بعد پیروزی . زیرا حالا ما رهبری سیاسی ، رهبری اقتصادی ، رهبری فرهنگی و اجتماعی و غیره را می‌خواهیم . رهبری اول تحت نظر امام با موفقیت انجام گرفت، همه مردم و طبقات کمك کردند، ولی رهبری در حالا خیلی دشوارتر است و از عهده یك فرد خارج است. وی در باره رهبری سیاسی فرب و شرق گفت در کشور های غربی، میستم تشکیلاتی رهبری میکنند و در کشور های شرقی احساسات، یك رهبر را با قانونمی از مقررباتی و علاقه و حرفشنوی همراهی وپشتیبانی میکنند، در اینجا اشاره برهبری امام خمینی کرد و گفت در این نوع رهبری اگر خلائی‌پیدا شود، مملکت دچار هرج و مرج میشود.

حاج سید جوادی در پاسخ سئوال دیگر گفت برای ما هنوز نوع حکومت اسلامی نامعلوم است. زیرا با اینکه ۱۴۰۰ سال از تاریخ اسلام میگذرد، ولی ما هنوز یك کشور اسلامی سراغ نداریم که حکومتش با سابقه درخشان و حسن شهرت باشد و اگر بنامت حکومت اسلامی در ایران بوجود آید، باید یك چیزی باشد غیر از آنچه تابحال در دنیا معرفی شده بوجود آید. ما باید الگوی خاصی برای ایران درست کنیم، زیرا الگو های حکومتی که در دنیا وجود دارد، بدردجامعه ما نمیخورد. وی گفت بااینکه در دنیا بیش ازسه نوع حکومت وجود ندارد، ولی در ایران بیش از شصت گروه سیاسی‌داریم که همه راه حل‌های مسائل سیاسی را ارائه داده‌اند، وهمچنین در حال حاضر بیش از شصت تا هشتاد نشریه داریم که من اینها را نشانه آزادی نمیدانم.

از حاج سید جوادی سئوال شد نظرتان دربارء مجلس موسان چیست. وی گفت اگر قانون اساسی خوب تهیه شود، من با نظر امام موافقم که پس از بررسی آگاهان برقراردادن گذارده شود، ولی اگر غیر از این باشد، باید کارشناسان منتخب مردم در موسان قانون اساسی را تصویب کنند. وقتی از حاج سید جوادی سئوال شد چه باعث شد که انقلاب ایران زودرس شود، گفت دو عامل : فساد و فشار در بدشر رسیدن هرچه زودتر انقلاب‌موثر بودند، درآمد های بادآورده دستگاه سابق را بفساد وحشت‌آور کشانده بود و برای حفظ آن هرروز فشار را بیشتر میکردند، در نتیجه همین فساد و فشار سرعت پیشرفت انقلاب را سریع‌تر کرد.

کشف سلاح ودستگیری

ساعت ده بامداد دیروز درپی درگیری دو طایفه ساکن کوی جعفرآباد کرمانشاه با مداخله مجاهدین دوازده نفر از طرفین بازداشت شدند و تعداد دو قبضه کلت کمری، یك قبضه تفنگ برنو و سلاحهای سرد از آنها کشف‌شد و یك نفر که مسلح بود فرار کرد.

بدنبال اعلام جهاد سازندگی

دفتر مرکزی طرح جهاد سازندگی تشکیل شد

* معلمان آمادگی خودرا در راه سازندگی کشور اعلام داشتند .

ازسوی آقای بنی اسدی معاون نخست‌وزیر در امور همکاریها اطلاعیه‌ای به شرح زیر انتشار یافت :

بسمه‌تعالی

درجهت اجرای پیام رهبر سازندگی تشکیل گردید . این دفتر بمنظور هماهنگی امور انقلاب‌اسلامی ایران‌امام خمینی طرح جهاد و پیشنهادات کلیه خواهران و برادران می باشد . برای پذیرش داوطلبانی که تمایل به همکاری با این‌طرح‌هستند مراکزی‌برای ثبت نام درتهران و شهرستان ها پیش‌بینی شده ، بزودی اعلام میشود .

تلفن های دفتر مرکزی طرح جهاد سازندگی‌درتهران ۸ — ۶۴۵۱۷۵ از ۸ صبح تا۸ شب آماده پاسخگوئی میباشد.

اعلام آمادگی معلمان سراسر کشور

انجمن اسلامی معلمان ایران دراطلاعیه‌ای اعلام کرد پیرو فرمان رهبر انقلاب اسلامی ایران امام خمینی و برای استوار بخشیدن و تحقق هر چه بیشتر اصل ولایت فقیه و تحکیم انقلاب اسلامی‌مان ، معلمان مسلمان آمادگی خودرا دربیوستن به نهضت جهادبرای سازندگی اعلام میداریم .

این انجمن از همکاران متعهد و از تمامی دانش‌آموزان عزیز که در صحنه پیکار با طاغوت از خون خود دریغ نورزیدند دعوت مینماید تا در بسیج همگانی متحداندارس را پایگاه جهاد برای سازندگی بنمائیم و در خدمت به خلق مستضعف‌مان بوی دهات و قصبات بشتابیم .

پاسخ به ندای رهبر انقلاب اسلامی ایران

درپاسخ به ندای رهبر عالیقدر انقلاب اسلامی ایران، درجهت سازندگی ایران،دیروز تلگرام زیر از طرق مقتلف ارشاد نوسازی اسلامی استان سیستان و بلوچستان که به حضور حضرت آیت‌الله‌العظمی خمینی مخابره شد دراختیار خبرنگار خبرگزاری پارس در زاهدان قرار گرفت .

لبیك یا خمینی لبیك بنیاد ارشاد و نوسازی اسلامی بنا کوشش هرچه بیشتر در راه به ثمر رسیدن آرمان‌های انقلاب اسلامی ایران گام بر میدارد نوسازی ایران ویران شده‌هدف نهایی این بنیاددراستان سیستان وبلوچستان است .

خرید برگ‌سبز چای ادامه دارد

سخنگوی سازمان غله و قندو شکر و چای کشور غلام کردخرید برگ سبز چای کهاز ۲۵ فروردین ماه سال جاری در ۲۳ کارخانه چای‌سازی بخش خصوصی طرف قرارداد با دولت و ۷ کارخانه دولتی و ۱۳ شعبه خرید برگ سبز چای در سراسر مناطق چایکاری شمال آغاز گردید.

تا ۱۵ خرداد ماه سال جاری بالغ بر ۴۸ هزار تن بوده‌که‌بعلت شرایط جوی مساعد نسبت بسال گذشته که یکی از پربارترین‌سالها در تاریخ چای بوده حدود۲۱درصد افزایش داشته است و بهای برگ سبز پرداخت شده به کشاورزان چایکار در این‌مدت بالغ بردو میلیارد و پانصد یازده میلیون و هفتصد سی و نه هزارو هشتصد وپنجاه ریال بوده است و تولید چای خشك نیز دراین مدت بالغ بر ۱۱ هزار تن بوده است.

سخنرانی برای والدین‌بچه‌های عقب مانده فکری و ذهنی

انجمن حمایت از کودکان عقب‌مانده فکری و ذهنی طی اطلاعیه‌ای از پدران و مادران کودکان عقب مانده دعوت‌مینماید که روز دوشنبه ۲۸ خرداد ماه‌ساعت ۱۴۳۰ دقیقه در سالن‌بیمارستان امیراعلم واقع در خیابان سعدی پائین‌تر از دروازه دولت برای استماع سخنرانی آقایان دکتر کریمی و دکتر بروومند در زمینه لزوم توجه به کودکان عقب مانده ذهنی و فکری حضور بهمرسانند.

رفع‌مسائل ومشکلات مربوط به‌ماشین‌آلات کشاورزی

دیروز سمیناری با شرکت مسئولان نمایندگی‌های بنگاه‌توسعه ماشین‌های کشاورزی سراسر کشور با حضور آقای مهدوی مسئول وزارت کشاورزی و عمران‌روستائی در این وزارتخانه تشکیل گردید. این سمینار که بمدت دوروز ادامه خواهدیافت مسائل و مشکلات‌مربوط بماشین‌های کشاورزی و لوازم یدکی آنها را برای یافتن راه‌حل های مناسك و رفع نیازمندیهای کشاورزی در این مورد بررسی خواهد کرد.

مسابقات ورزشی کارگران

تهران — خبرگزاری پارس— اداره کل امور ورزشی و تفریحات سالم کارگران وزارت کار‌وامور اجتماعی اعلام داشت بمناسبت سال روز خلع ید استعمارگران از نفت ایران یك دوره مسابقات کشتی و فوتبال برای ورزشکاران عضو استادیوم ورزشی کارگران تهران روز سه‌شنبه ۳۰٫۲۹ سال جاری در محل استادیوم ورزشی کارگران خیابان عزالله پارك مختارالسلطنه برگزار میگردد و به برندگان رتبه‌های اول تا سوم جوائزی داده خواهد شد.

اداره کل امور ورزشی و تفریحات سالم همچنین اعلام کرد روز ۲۹٫۳٫۵۸ مسابقات کشتی کارگران شرکت واحداتوبوسرانی تهران نیز در محل باشگاه این شرکت برگزار میشود.

ضد انقلابیون ، پاسداران انقلاب اسلامی را مجروح کردند

ساوه — خبرنگار کیهان — ماجراجویان ضد انقلاب بهپاسداران انقلاب اسلامی ساوه‌را در پاه‌زدو خورد مجروح ساختند . گروهی از شاهدوناهای طایفه قراقیونلو که قبلا دامداری میکرده‌اند و شغل خودرا رها و در اطراف قلعه‌مرغی و نعمت‌آباد تهران سکونت‌داشتند، از فرصت استفاده کرده پس از انقلاب به محل قدیمی خود آمده و زمین‌های زارعین‌را متصرف‌ومانع رسیدن آب به زارعین ده طراز نامید شدند ، که براثر شکایت زارعین طرازنامید ، کمیسیون مخبره حل اختلاف تشکیل دستور خلع‌ید و رفع‌مزاحمت صادرگردید. ولی مهددا عدمای ازآنهابه‌پرستی بهرام ایمانی که از عمال قدیم ساواك بوده و شخص دیگری‌بنام معراج‌علی ایمانی که خودرارئیس کمیته نعمت آباد تهران معرفی مینمود- و باعده دیگری در حدود ۱۰۰ نفر باعث مزاحمت روستائیان میشوند ، زارعین به کمیته انقلاب اسلامی ایران و ایجاد نفاق‌وافتراق درسطح جنبش بین نیروهای‌مترقی اسلامی ایجاد شده‌است.

در زیر خصوصیات گودرزی را برای اطلاع خوانندگان محترم درج می‌کنیم.

نام و نام خانوادگی : اکبر گودرزی — نام پدر حسن— شماره شناسنامه ۲۴ صادره از الیگودرز از طلاب حوزه علمیه قم.

بهره‌برداری لوله‌کشی آب آشاهیدنی

هشتگین‌شهر — خبرنگار کیهان — عصر دیروز طی مراسمی لوله‌کشی آب آشامیدنی روستای آلنی‌درشش کیلومتری هشتگین شهر مورد‌بهره‌برداری قرار گرفت . روستای‌آلنی آب آشامیدنی سالم نداشت . از چندی قبل در اثر فعالیت حضرت آیت‌الله هشتگینی با خودیاری‌اهالی روستای مزبور چشمه‌ای درآبیدلاقات دامنه سیلان به روستای آلنی لوله‌کشی کرده‌اند که دیروز توسط حجت‌الاسلام حاج شیخ احمدهمتی مجاهد بزرگ هشتگین‌شهر با حضور جمع کثیری از روحانیون و اهالی روستا و عده‌ای از عشایر پس از سخنرانی لازم در حالی که حاضرین به رهبر انقلاب،امام خمینی و حضرت‌آیت‌الله شریعتمداری‌ابراز احساسات میکردند ، مورد بهره — برداری قرار گرفت .

بازدید استاندار خوزستان از هفتگل

هفتگل — خبرنگار کیهان — تیمسار مدنی استاندار خوزستان روز جمعه به هفتگل عزیمت کرد و مورد استقبال مردم آن شهرقرار گرفت . مردم هفتگل از کوچك و بزرگ در اطراف استاندار حلقه‌زده و ایشان‌را مورد تائید قرار دادند. تیمسار مدنی استاندار خوزستان، طی سخنانی مشکلات مردم‌را بازگو نموده وگفتند درتمامی نقاطمملکت، مشکلات فراوان است و این‌مشکلات مستلزم زمان است ، تاتوان‌آنهارا رفع نمود ، پس از سخنان‌استاندار، مردم سئوالاتی چند راجع به‌وضع شهر نمودند و تیمسار مدنی جواب آنهارا با گرمی بسیار داد، آنگاه تا پادگان هفتگل ، مردم‌استاندررا با شعار درود برمدنی استاندار، از پادگان بوسیله هلیکوپترارتشی هفتگل‌را به قصد نقده‌سفید ترك گردند .

ملاقات با امام

هادوی دادستان دل کشورامروز در مم بعدست امام رسید.از سوی دیگر صادق طباطبایی معاون وزیر کشور امروز صبح با امام خمینی ملاقات کرد . ازجزئیات مذاکرات اطلاعی در دست نیست .

کاردار جدید سفارت آمریکا در ایران

سخنگوی وزارت امور خارجه اطلاع داد ناس، کاردار سفارت امریکا به واشینگتن فرا خوانده‌شد و بجای وی بروس‌لاینگن بعنوان کاردار موقت به تهران آمـــزام گردیده است. آخرین سمت‌لاینگن سفارت امریکا در مالت بوده وی‌از سالهای ۱۹۵۴، ۱۹۵۳ در قسمت‌امور اقتصادی سفارت امریکا در تهران اشتغال داشته و همچنین درآلمان، کراچی و کابل خدمت کرده‌است.

فوتبالیستهای ایران بشوروی میروند

اولین تیم ورزشی ایران بعد ازدوران انقلاب عازم مسکومیشود. خبرنگار خبرگزاری پارس کتب اطلاع کرد که ۲۵ تن از جوانان فوتبالیست تحت عنوان تیم‌منتخب تهران با تیم سپاه شوروی‌دیدار خواهد شد.

تیم فوتبال جوانان ایران به سرپرستی علی شکوئی، دبیرکل کمیته ملی المپیك ایران همراه با مربی و داور روز چهارم تیر ماه آینده‌رهسپار اتحاد جماهیرشوروی خواهند شد و دو روز بعد ششمتیر نخستین دیدار دو تیم درطهرمسکو برگزار خواهد شد.

تودیع سفیر عمان

تهران — ماللاله علی حبیب سفیر عمان در ایران پیش ازظهر دیروز با مهندس مهدی بازرگان معاون نخست وزیر و داور روز چهارم تیر ماه آینده‌رهسپار اتحاد جماهیرشوروی خواهند شد و دو روز بعد ششمتیر نخستین دیدار دو تیم درطهرمسکو برگزار خواهد شد.

گردهمائی دست اندر- کاران مطبوعات

دکتر مهدی ممکن معاون وزارت ارشاد ملی دیروز به خبرگزاری پارس گفت قبل‌ازپایان نیمه اول تیرماه طی یك‌گردهمائی با دست‌اندرکاران مطبوعات پیش‌نویس لایحه مطبوعات را با توجه به نظریات و پیشنهادات اصلاحی مورد بررسی‌قرارخواهیم داد که نتیجه نیز متعاقبا به‌اطلاع همگان خواهد رسید.

اجرای مجدد نمایشنامه تدبیر

نمایشنامه تدبیر نوشته برتولدبرشت و بکارگردانی فرهاد مجدآبادی بار دیگر از روز چهارشنبه سی‌ام خرداد ماه‌درخانه نمایش شماره ۲ اداره برنامه‌های تئاتر و فرهنگ و هنر به‌روی‌صحنه خواهد رفت.

نمایشنامه تدبیر همه روزه‌به استثنای جمعه‌ها از ساعت ۱۹ به یاری گروه نمایش اداره برنامه‌های تئاتر و فرهنگ و هنر اجرامی‌شود.

بازدید وزیر راه

مهندس یوسف طاهرقزوینی‌وزیر راه وترابری روز گذشته‌ازعملیات ساختمانی ایستگاه راه‌آهن اصفهان دیدن کرد .

طبق گزارش کارشناسان این ساختمان در سه ماهه اول‌سال‌آینده آماده‌بهره‌برداری خواهدشد . وزیر راه عصر دیروز به تهران بازگشت.

دیدار باوزیر خارجه

هانی‌الحسن نماینده‌انقلاب‌فلسطین در ایران دیروز باوزیر امورخارجه ایران ملاقات کرد .

در این دیدار که پیامدتونیم بطول انجامید مسائل مشترك مورد بحث واقع شد و آخرین رویداد های منطقه باطلاع دکتر یزدی رسید .

هانی‌الحسن در باره این‌ملاقات گفت : لازم‌بود پ

امام در دیدار با وعاظ تهران:

نمی‌خواهیم قانون اساسی مسکو یا امریکا را درست کنیم

اعضای جامعه وعاظ تهران دیروز با امام خمینی رهبر انقلاب اسلامی ایران ملاقاتی داشتند. امام خمینی در این ملاقات خطاب به اعضای جامعه وعاظ تهران بیاناتی باین‌شرح ایراد کردند:

بسم‌الله‌الرحمن‌الرحیم

در صدر اسلام مسجد و منبر مرکز فعالیتهای سیاسی بوده است طرح بسیاری از جنگهای اسلامی از مسجد ریخته میشد. حضرت امیر سلام‌الله علیه به حسب خطبه هائی که در نهج‌البلاغه جمع‌آوری شده است خطیب بزرگ و فخر خطبا است و با آن خطبه های بزرگ مردم را برای دفاع ازاسلام تجهیز میکردند و همین‌طور دستور های اخلاقی دستور های عقیدتی و همه چیز در این کتاب مقدس هست مسجد جائی بوده است که از آنجا فعالیت های سیاسی شروع میشد منبر هم جائی بوده است که خطبه های سازنده سیاسی در آنجا مطرح شده‌است مع‌الاوسف تبلیغات زیادی که شاید ازسیصد سال پیش شده است بعضی از آن وقتی که غرب به اینجا راه پیدا کرده و در حالات مردم مشرق زمین عموما مطلعاتی کرده است به اوضاع و احوال سیاسی و اجتماعی و اخلاقی مردم رسیدگی کرده‌اند.

در آنوقتیکه وسائل رفت و آمد مثل حالا نبوده است در تاریخ می‌بینید که با شتر حرکت میکردند و تمام مخازن مارا بررسی مینمودند و از ما بهتر مطلعند و تمام کشور را چه مرزنشین‌ها وعشایر وچه‌مرکزنشین‌ها وروشنفکرها همه‌اینهارا مطالعه کرده‌اندو به‌این‌نتیجه‌رسیده‌اندکه مسجدومحراب‌ودانشگاه رابوضعی‌درست کنندکه‌نتیجه‌نداشته باشدیعنی آن‌نتیجه‌ای‌که‌از مسجد و محراب و از منبر و دانشگاه باید حاصل بشود خنثی کنند.

منابر ومساجد تعطیل شد.

راجع به مسجد ومنبر وروحانیت مامورشان که رضاخان بود آمد و تمام منابر را تعطیل کرد مساجد نیمه تعطیل شد، تمام مجالس روضه‌خوانی ازبین رفت. تمام روحانیت‌دستخوش مفسده هائی که آنها داشتند گردید، عمامه‌ها را برداشتند لباس های روحانیت را تغییر دادند منبری محرابی کوچك و بزرگ همه تحت فشار واقع شدند و مطلب مهمی که هم در دانشگاه عمل شد وهم در منبر و محراب نسبت به روحانیت این بودکه تبلیغات دامنه‌داری کردند که برای خود روحانیون هم مطلب را مشتبه کنند که شما به سیاست چکار دارید شما عبا را بسر بکشید و بروید نماز را بخوانید وبعدازنماز هم‌اگر میتوانید چند کلمه‌ای مسئله بگوئید و برگردید خودتان به مملکت چکار دارید به احتیاجات ملت چه‌کار دارید این کارها بما مربوط است نه بشما ما وقتی که بنابود ازآن حبس بیرون بیائیم یاکروان (مثل‌اینکه مقتول هم‌شد) آنوقت رئیس‌سازمان امنیت بود آنجا آمد من وآقای قمی با هم نشسته بودیم آمد وگفت سیاست کاریست که دروغگوئی درآنهم هست بدجنسی دارد آخر کلمه‌اش این بود که پدرسوخته‌ای است اینرا شما بگذارید برای ما. من گفتم سیاست به این معنی است که شما میگوئید مال شما است اینها اینچنین تبلیغات کرده بودندکه اگر یك ملائی در امر سیاسی وارد میشد راجع به حکومت درباره مجلس می‌خواست صحبت بکند یا راجع به‌گرفتاریهای سیاسی مردم میخواست صحبت بکند درخود جامعه روحانیت میگفتند که این آدم سیاسی است دیگر بدرد نمیخورد همان خاصیتی که در علی ابن‌ابیطالب بود او یك رجل سیاسی بود و از خطبه‌هایش معلوم است که مرد سیاست بوده و از نامه هائی که بمالك اشتر نوشته و دستورهائی که داده همه‌اش دستور های سیاسی است ما از مبادی امروز از صدر اسلام و ازکیفیت سیاست‌رسول اکرم وسیاست امیرالمومنین‌سلام‌الله‌علیه و از سیاست ائمه علیهم‌السلام که بصورت تقیه سیاستها رااجرا میکردند غفلت کردیم. اینها بما تزریق کردند و حتی به خود کتاب تحرك است ــ جنبش است ــ آنها هم بشما متصل شدند کارگرها هم متصل شدند ــ کارمندان هم متصل گشتند و در آخرهم ارتش متصل شد و همه باهم متحد گشتند و این یك مطلب الهی بود این را نمی‌شود پای کسی حساب کرد ما اینرا پای خدا حساب میکنیم خدا این کار را اراده کرده بود تا برهمه منت‌گذارد وهمه اقشار را باهم متحدکنند ــ بگونه‌ای ارتش ــ ژاندارمری و همه بهم متصل شدند و یك مطلب می‌خواستند وآن اینکه ما این رژیم رانمی‌خواهیم بلکه جمهوری اسلامی می‌خواهیم این یك تحولی بود که بشر نمی‌توانست درست کند این تحول الهی بود یعنی مقلب‌القلوب این کاررا کرد قلبها را ازآن وحشت بیرون آورد از آن وحشتی که‌همه از این رژیمها داشتند بیرون آورد و بجای آن تصمیم و شجاعت به ایشان داد ــ بصورتی که زنها ــ بچه‌ها ــ ومردها همه بمبارزه برخاستند ــ کی سابقه داشته است که زن درمبارزه بیاید و مقابل توپ و تانك بایستد ــ شما آقایان که وظیفه‌تان سنگین تر از سایر طبقات است شغلتان شریف‌تر و مسئولیت‌تان زیادتر است جدیت کنید و بمردم آگاهی ــ فهم دهید که چند قدم دیگر دارید تا به نتیجه نهائی برسیم و همانطورکه گفتید رئیس جمهور و مجلس شورا باید درست شود قانون اساسی باید تصویب شود شما و من و همه اهل منبر ومحراب و روحانیون و طبقات دیگر و همه دانشگاهی‌ها و دانشمندان موظفیم که همه با هم‌کوشش‌کنیم این مطلب زودتر انجام‌شود.

چگونه رفراندوم را تحریم کردند

شما به‌ببینید ما می‌خواستیم رفراندوم بکنیم و همه‌همراه بودند کسی مخالف نبود ــ آنهائی‌که به اسلام اعتقاد نداشتند و می‌خواستند اسلام در کار نباشد آنرا تحریم کردند بعضی ازآنها در کردستان تحریم نمودند و اشخاصی که کمونیست بودند در تهران و دیگر جاها شرکت نکردند ــ چند طبقه و چند حزب در بعضی از شهرستانها هم صندوق‌ها را سوزاندند و در بعضی مناطق هم با تفنگ مانع شدند از اینکه مردم رای حقی قائل نبود تا در امور سیاسی داخل گردد در متن سیاست وارد شد دانشگاهها منحول شدند.

همه تحرك‌ها از اسلام است

آنهائی که خیال میکردند با اسلام نمی‌شود مردم را به حرکت درآورد فهمیدند که همه تحرکها از اسلام است قرآن کتاب تحرك است ــ جنبش است ــ آنها هم بشما متصل شدند کارگرها هم متصل شدند ــ کارمندان هم متصل گشتند و در آخرهم ارتش متصل شد و همه باهم متحد گشتند و این یك مطلب الهی بود این را نمی‌شود پای کسی حساب کرد ما اینرا پای خدا حساب میکنیم خدا این کار را اراده کرده بود تا برهمه منت‌گذارد وهمه اقشار را باهم متحدکنند ــ بگونه‌ای ارتش ــ ژاندارمری و همه بهم متصل شدند و یك مطلب می‌خواستند وآن اینکه ما این رژیم رانمی‌خواهیم بلکه جمهوری اسلامی می‌خواهیم این یك تحولی بود که بشر نمی‌توانست درست کند این تحول الهی بود یعنی مقلب‌القلوب این کاررا کرد قلبها را ازآن وحشت بیرون آورد از آن وحشتی که‌همه از این رژیمها داشتند بیرون آورد و بجای آن تصمیم و شجاعت به ایشان داد ــ بصورتی که زنها ــ بچه‌ها ــ ومردها همه بمبارزه برخاستند ــ کی سابقه داشته است که زن درمبارزه بیاید و مقابل توپ و تانك بایستد ــ شما آقایان که وظیفه‌تان سنگین تر از سایر طبقات است شغلتان شریف‌تر و مسئولیت‌تان زیادتر است جدیت کنید و بمردم آگاهی ــ فهم دهید که چند قدم دیگر دارید تا به نتیجه نهائی برسیم و همانطورکه گفتید رئیس جمهور و مجلس شورا باید درست شود قانون اساسی باید تصویب شود شما و من و همه اهل منبر ومحراب و روحانیون و طبقات دیگر و همه دانشگاهی‌ها و دانشمندان موظفیم که همه با هم‌کوشش‌کنیم این مطلب زودتر انجام‌شود.

چگونه رفراندوم را تحریم کردند

شما به‌ببینید ما می‌خواستیم رفراندوم بکنیم و همه‌همراه بودند کسی مخالف نبود ــ آنهائی‌که به اسلام اعتقاد نداشتند و می‌خواستند اسلام در کار نباشد آنرا تحریم کردند بعضی ازآنها در کردستان تحریم نمودند و اشخاصی که کمونیست بودند در تهران و دیگر جاها شرکت نکردند ــ چند طبقه و چند حزب در بعضی از شهرستانها هم صندوق‌ها را سوزاندند و در بعضی مناطق هم با تفنگ مانع شدند از اینکه مردم رای بدهند ازاین حرفی نداشتند کلمه اسلامی‌را بردارند **وجمهوری** بجای آن بگذارند، همه ما باهم رفتیم یعنی ما اسلام را کنار گذاریم ــ تا آنها هم که اسلام را کنار گذاشتند با ما رفیق شوند حالا همان جمعیت را ملاحظه کنید ــ میگویند ما رامه بیعائی میکنیم تامجلس موسسان درست‌شود ببینید چه‌اشخاصی هستند و یا چه کسی گردهم آمده‌اند ــ از این کار چه نظری دارند نظر این است که مجلس موسسان مثلا تا ششاه طول بکشد تا اشخاصش تعیین شوند دو ماه دیگر طول بکشد تا یکی یکی پانصد ششصدنفر را تعرفه هایشان را ببینند وبررسی کنند و تقریبا حدود یکسال یا دو سه سال طول بکشد و به مناقات وقت بگذرد.

و بعضی از این شیاطین ببینید یکی دو ماه سر یك ماده وقت بگذرانند آنوقت چه بشود این ریشه هائی که الان زود قابل کندن و دور ریختن هستند جان بگیرند وبهم متصل شوند این اشخاص مختلف بهم متصل گردند و با اتصال با هم ازاینکه به جمهوری اسلامی رای داده شود مانع شوند و کاری کنند که مسائل سابق دوباره برگردد اصل مقصد این است.

اینها بعضی ها در اشتباهند و سوء نیت ندارند اطلاعشان ناقص است و تحت تاثیر آنانکه سوء نیت دارند واقع میشوند و بعضی ازآنها سوء نیت داشته روی نقشه‌کار میکنند اینهائی که با هم دارند جمع میشوند مطالعه کنید چه جمعیت هائی بودند آیا بازاری‌ها هستند یا منبری های و یا یك دسته هائی میباشند که هیچکدام به اسلام کاری ندارند و برخی از آنها جدا مخالف با اسلام هستند اینان میگویند ما از دیکتاتوری پهلوی خارج و به دیکتاتوری عمامه و نعلین رسیدیم از دیکتاتوری نمیترسند، حاضرند که یك کمونیست بر مردم دیکتاتوری کند از آخوند می‌ترسند از عمامه و نعلین‌میترسند از اسلام می‌ترسند نه از دیکتاتوری. بدترین دیکتاتوری‌ها آن است‌که کمونیست‌ها دارند حتی غرب آنطور دیکتاتوری‌ندارد اینها از اسلام سیلی خوردند ازآنکه سیلی خورده‌اند میترسند و شما و همه برادرانتان که تقریبا شاید بیشتر از هزار نفر باشید در اینجا هستید الحمدالله خدا بیشتر‌تان خواهد کرد.

ما مجلس موسسان نمی‌خواهیم

شما به‌تمام اینها ابلاغ‌کنید ازقول من ابلاغ فرمائیدکه یك نفر فقیه دستش را دراز میکند تاهمه واعظ درمنابر بگویند ما مجلس موسسان را به‌آن معنی نمی‌خواهیم مطلب‌را به مردم حالی کنید مسئله اقتصاد مطرح نیست مسئله خانه نیست که من بتوانم از خانه بگذرم یاازاقتصاد چشم‌پوشم مسئله قرآن است آیا میتوانید ازقرآن بگذریم ما نمیتوانیم بگذریم آنکه میگوید اگر مجلس موسسان نباشد تحریم میکنیم همین کمونیست‌ها هستند حالاهم بایك‌کسی‌که اشتباه دارد وباید اشتباهش رفع شود وبکلیه اشخاصی‌که حسن‌نیت دارند وتوجه به‌این ندارند نظرشان به‌اینست‌که به تعویق بیاندازند همینطور تعویق تعویق تعویق و مجلس موسسان به‌آنطوریکه درغرب هست بوجودآید.

ما میخواهیم یك‌کشور اسلامی درست کنیم ما کشور غربی نمیخواهیم درست کنیم ما حقوقدان غربی لازم‌نداریم اصلا حقوقدان غربی و غرب‌زده صلاحیت ندارد که درقانون اسلامی ما دخالت نماید ما نمیخواهیم قانون اساسی مسکورا ویاقانون اساسی امریکارا درست‌کنیم ما قانون اساسی اسلام میخواهیم دراینجا اسلام باید دخالت داشته باشد اسلام شناسی روحانی اصیل وبعضی ازاشخاصی‌که به‌اسلام آشنا هستند. اگرچه ازصنف دیگر میباشند هستند ولی اطلاعات سیاسی هم دارند وما میخواهیم همین‌هارا تعیین‌کنیم.

طرح فعلی دولت صحیح است

ملت ما همین اشخاص را میخواهد ما تبلیغ میکنیم شماهم تبلیغ کنیدکه یك‌چنین اشخاصی انتخاب‌گردند حالا وظیفه شما آقایان برادرانتان ما و دوستانمان باید توجه به این داشته باشیم که طرح فعلی دولت صحیح است و همه تایید میکنند دیشب بودکه در روزنامه دیدم که سفیر ایران در سوئیس گفت‌که قانون اساسی در این کشور به رفراندوم گذاشته میشود و درجاهای دیگر هم این رسم بوده است ما حالا میخواهیم آنطور باشدکه رئیس ستاد به‌آنگونه‌ای باشدکه بتوانیم به‌آن اقتداکنیم نخست‌وزیرمان هم چنین باشد هرجای مملکت‌که برویم اسلام را ببینیم مقصد این نبودکه لفظ جمهوری اسلامی درست شود و بقیه‌اش دیگر هیچ حالا باید این‌کارها را انجام بدهیم واکنون چیز مهمی‌که درنظر همه‌تان باید باشد این طرحی است‌که دولت داده تا عده‌ای درحدود ۷۵ نفر تعیین گردند و پس ازآن تعیین آنها اشکالات را بررسی نمایند و بعد ازآن قانون اساسی به رفراندوم‌گذاشته شود.

این طرح‌را به مردم تبلیغ‌کنیدکه صحیح همین است و بقیه‌اش برای معطل‌کردن است وبرای توطئه و تفرقه وجمع شدن شیاطین باهم.

من متشکرم از شماکه آمدید وباما از نزدیك ملاقات نمودید و دردل‌هایمان را باهم‌گفتیم خداوند انشاءالله همه شمارا تاییدکند. سلام من برهمه شما.

امام خمینی در ملاقات با نمایندگان کشتارگاه اصفهان و عشایر کرد:

طرح دولت برای بررسی قانون اساسی صحیح است

*** ما میخواهیم هرچه زودتر مملکت ما اسلامی شود**

آیت‌الله‌العظمی امام خمینی رهبر انقلاب‌اسلامی ایران‌دیروز با گروهی از مردم تهران‌نو نمایندگان کشتارگاه اصفهان‌و عشایر کرد در قم ملاقـــات داشتند.

در این ملاقات امام سخنانی باین شرح ایراد کردند.

بسم‌الله‌الرحمن‌الرحیم

از برکات این انقلاب است که برادرها همه دور هم جمع شده‌اند.

شما آقایان از کردستان از اصفهان و از جاهای دیگر همه با هم جمع شدید تا مطالبی‌را که داریم در میان بگذاریم‌شما همه میدانید که در این پنجاه چند سال در مملکت ما به بدبختیهای تا چه گذشت وخزائن این مملکت چطور بباد رفت و نیروهای این مملکت چطور عقب‌ماند حال که بحمدالله‌قشر خائن یا کشته شد و یا فرار کرد ما باید در این فکرباشیم که الان تکلیفمان چیست همانهائی که رفراندوم راتحریم کردند همانها میخواهند که نگذارند قانون اساسی را به تصویب برسانیم‌چون این قانون اساسی قانون اساسی اسلام و جمهوری اسلام است واینها از اسلام میترسند و لذا میخواهند نگذارند جمهوری اسلامی در ایران مستقر بشود. قبلا می‌گفتند که ما جمهوری می‌خواهیم و به اسلام هیچ‌کاری نداریم ما جمهوری‌دمکراتیك یا جمهوری غربی میخواهیم ولی ما مسلمان هستیم و مسلمان نمیتواند از اسلام بگذرد.

از همه‌چیز میتواند بگذرد اما از اسلام نمیتواند بگذرد. و این عده قلیلی که میگفتند که ما جمهوری و یا جمهـــوری دمکراتیك میخواهیم آنها در اقلیت بسیار ضعیف واقع‌شدند. ما که میخواهیم قانون اساسی جمهوری اسلام رابگذرانیم اینها بفکر افتادند که این را هـم نگذارند تحقق پیدا کند. ولذا میگویند باید مجلس‌موسسانی نظیر مجلسهای غرب در اینجا باشد و ۶۰۰ یا ۷۰۰ نفر عضو داشته باشد.

اولا چندماه طول بکشد تـا عضوها تعیین بشوند و ثانیا چند سال طول بکشد تا تصویب بشود.

جمع شدن ریشه‌های گندیده

این تاخیر بدان جهت‌است که شاید بتوانند ریشه‌هـای گندیده دور هم جمع بشوند و یك مفسده‌ای بار بیاورند شما آقایان باید توجه داشته‌باشید که طرحی دولت داده است طرح صحیحی است و بایـد زودتر مطلب را تمام کرد تـا مبادا اینها دوباره اجتماعـی بکنند و همان مفاسد سابق را پیش‌بیاورند بعضی از ایـن افراد در کردستان بازهمین‌معنا را تحریم کرده‌اندکه ما مجلس موسسان میخواهیم و الا تحریم میکنیم آنوقت هم رفراندوم‌را تحریم کرده‌بودند و الآن هم همانها هستند آنهائی هستندکه با اسلام مخالفند ما بمردم‌می‌گوئیم شما نماینده‌های خـود را تعیین کنید و حدود ۷۵ نفر بنا شده است تعیین شوندتا بیایند این قانون را بررسـی کنند تمام مردم نماینده هـای خود را بفرستند بعد از اینکه این نماینده‌ها قانون را قبول کردند آنوقت‌برای مردم‌گذارده میشود. و یك‌روز مطلب تمام میشود و تمام جریان دو ماه بیشتر طول نمیکشد نه سه‌سال و چهارسال طول بکشد تا از آن طرف مرزها باین طرف و از داخل هم ایادی آمـریکا و انگلستان و جاهای دیگر دست بهم بدهند و عائله‌ای بپاکنند.

مملکت باید اسلامی شود.

ما میخواهیم هرچه زودتر مملکت‌ما‌مملکت‌اسلامی‌بشودوهمه شما همین‌معنی‌رامیخواهید شما هم که بکردستان میروید سلام مرا بهمه دوستان برسانید. و بگوئید اساس اینست کـه میخواهند همان رژیم سابق یا نظیر آنرا پیش بیاورند وآنها را باید در بین خود راه‌ندهید از آنها اعراض بکنید یـا هدایتشان بکنید شما هم برای ملت میخواهید کار بکنیـد بیائید کمك‌کنید چرا کارشکنی می‌کنید رفراندوم میخواهیـم بکنیم شما کارشکنی میکنید، خرابکاری‌میکنید، قانون‌اساسی اسلامی‌میخواهیم‌درست‌کنیم باز هم‌شماخرابکاری میکنید پس‌شما یك‌دسته خرابکار هستید نـه یك‌دسته ملی شما میخواهیـد همان مسائل را دوباره‌برگردانید و ماهم انشاءاله نمیگذاریم.

یکی از عشایر گفت ما با مشت دهانشان را میکوبیم.

امام فرمودند انشاالله انشاالله همه شما سالم باشید همه موفق باشید همه موید باشید و سلام من را بهمه دوستان بر همه‌جا برسانید خداوند همه را حفظ کند.

امتحانات نهائی متفرقه از امروز آغاز شد

*** ۷۰ هزار داوطلب در امتحانات شرکت کرده‌اند**

با شرکت متجاوز از ۷۰ هزار دانش‌آموز داوطلب متفرقه‌امتحانات سال آخر دبیرستان و هنرستان نواحی نوزده‌گانه تهران، کرج، طالقان،ساوجبلاغ، شهریار،ورامین، دماوند و فیروزکوه از امروزآغاز شد. در امتحانات ٤٤ هزار نفـر شرکت دارند که سال آخر نظـام جدید دبیرستان و هنرستان امتحان میدهند در نظام کهنه آموزش پیش از ۲۵ هزار نفر دانش‌آموزداوطلب متفرقه شرکت دارند کـه از ۱۱ خرداد ماه امتحان می‌دهند ایـن امتحانات‌صبح‌ها از ساعت ۹وعصرها از ساعت ٤ بعد از ظهرآغازخواهد شد.

یك مقام آگاه در آموزش‌و پرورش تهران ضمن‌اعلام این خبر یادآور شد که درنظام‌جدیدآموزش ۳۷۲۰۰ نفر در رشته‌های عمومـی نظام مذکور و ۱۲۹۳ نفر بـطور متفرقه شرکت دارند که‌درمجموع از دانش‌آموزان این نظام۱۹۷۲۸ نفر پسر و ۱۷٤۷۲ نفر دختر هستند و به ترتیب شرکت کنندگان علوم تجربه ۱۸۰۹ نفر، ریاضی فیزیك ۱۰۸۷۵ نفر فرهنگ وادب، ۲۲۷۵ نفر و اقتصاد اجتماعی ۵۹۶ نفـر است که تفاوت فاحش داوطلب دختردر رشته فرهنگ وادب‌وپسران در ریاضی فیزیك است.

ولی در رشته‌های مختلـف هنرستان نزدیك به ۲۵۰۰ تن‌امتحان میدهند اکثریت با پسران است و شرکت کنندگان رشته‌های عمومی نظام کهنه آموزشی عبارتـند از طبیعی ٤۳۲ ،ریاضی ۸۶۰۱،ادبی ۵۳۹۹ تن و رشته خانه‌داری ٤۵۵۷ تن‌است. در این نظام زنان دررشته خانه‌داری و مردان در رشته‌ریاضی بیشترین درصد را ازآن خـود کرده‌اند این رشته کلا ۱۸۹۹۹ تن داوطلب دارد.

این امتحانات در حدود ٤۰۰ حوزه امتحانی برگزار می‌شود.

یك عضو انجمن روابط فرهنگی شوروی و ایران گفت:

شوروی تعدادی بورس رایگان دراختیار ایرانیان علاقمند بتحصیل می‌گذارد

دکتر آلمان حمید اوغلی اراسلی عضو هیئت مـدیره انجمن روابط فرهنگی شوروی و ایران و رئیس اداره کشور های خاور نزدیك و میانه در اتحادیه انجمن های دوستـی روابط‌فرهنگی شوروی باکشور های خارجی که مدت ده روز است به کشور ما آمده است امروز طی نشستی با خبرنگار خبرگزاری پارس تحـولات اخیر ایران را در روابط بین شوروی و ایران بسیار موثـر خواند و گفت ما خـواهـان همکاری‌وسیع بین جوامـع فرهنگی دو کشور هستیم.

وی اضافه کرد ما حاضریم ایرانیانی را که بخواهند دوروی تحصیل بکنند بپذیریم و تعدادی بورس رایگان در دسترس آنها قرار دهیم.

بطور مثال در حال حاضر تعداد ۲۵ بورس در اختیـار انجمن فرهنگی ایران‌وشوروی قرار دارد که‌برای امسال‌این تعداد با انتخاب انجمن‌فرهنگی ایران و شوروی می تـوانند درشوروی به تحصیل‌بپردازند.

وی با اشاره به علاقه زیاد مردم شوروی به فرهنگ‌ایران و انتشار آثار روسی به زبان فارسی و آثار نویسندگان و هنرمندان فارسی به زبـان روسی گفت در دانشگاه هـای ما تاریخ و تاریخ ادبیـات ایران ــ زبان فارسی تدریس میشود. و تحقیقات‌ومطالعات مربوط به ایران با تیـراژ های زیاد چاپ میشود.

بنای ساختمان‌بخش درایی در دهلز

ایـذه ــ خبرنگار کیهان ــ آقایان سیدحسین هاشمی فرماندار باتفاق آقای حاجی مصطفی هاشمی نماینده‌رهبر عظیم‌الشان امام‌خمینی درایـذه به بخش دهدزرفتند تـا قطعه زمینی‌را که برای ساختمان بخش درایی دهدز اهدا کـرده بودند، کلنگش‌را بزمین زدند.

اطلاعیه بانك‌توسعه وسرمایه‌گذاری ایـــران

جلسه مجمع عمومی عادی سالانه بانك‌که برای‌چهارشنبه ۳۰ خرداد ماه جاری دعوت شده بود در تاریخ مذکور تشکیل نخواهد شد.

بانك توسعه و سرمایه‌گذاری ایران

ن ۸۱۳۳۲ ۱ــ۲

اطلاعیه بانك ساختمان

بدین‌وسیله به اطلاع سهامداران بانك ساختمان میرساند، مجمع عمومی سالیانه این بانك که قرار بود در تاریخ ۳۱ خرداد ماه ۱۳۵۸ تشکیل گردد بعلت تصمیم اخیر دولت، مبنی برملی‌شدن بانکهای خصوصی تشکیل نخواهد شد.

بانك ساختمان

ن ۸۱۲۷۸

فروش آجر

حمل به تمام نقاط ایران

تیغه ۱۰×۲۰×۲۵ آجر فشاری

نمای ۱۰×۲۲×۵ر۵ سفید و قرمز

تلفن ۸۴۹۲۸۲ ــ ۸۵۳۴۹۵ ــ ۸۵۵۷۰۳

تاسیسات کامل شن وماسه

(فدر ــ سرند ــ ماسه شور ــ اسکرابر ــ تسمه نقاله)

۳۰ الی ۳۰۰ مترمکعب درساعت

دمپر ۲/۵ تن هیدرولیکی و مکانیکی باموتور دیزل لیستر یا پیتر

بتونیره ۲۵۰ ــ ۳۵۰ ــ ۵۵۰ ــ ۷۵۰ لیتر هیدرولیکی باموتور لیستر یا پیتر

ورك ماشین:

تولیدکننده ماشین آلات راه‌وساختمان

آدرس جدید: خیابان آزادی (آبنهاور)، نرسیده به چهارراه اسکندری، شماره ۲۱۳، تلفن ۹۳۲۳۰۰ ــ ۹۳۰۷۳۰

آدرس کارخانه کیلومتر ۱۱ جاده ساوه، بعداز بی اف گودریچ، خیابان کورس

ورك ماشین به چند نفر و پز بورباسامه با حقوق مکفی نیازمنداست

اموال ۳۳۵ نفر ازعوامل رژیم سابق بنفع محرومین و مستضعفین مصادره شد

*** این عده شامل مقامات عالیرتبه ــ روزنامه نگاران ــ وکلای دادگستری و وابستگان رژیم منفور پهلوی‌میشود**

*** هرگونه نقل و انتقال اموال آنان ممنوع است**

اطـــلاعیه بـــنیاد مستضعفین

اولین گام دادگاه انقلابی در جهت مصادره اموال خائنین باطلاع ملت ایران رسید و اینـک یـکبار دیـگر اسامی این تاراجگران ذکر میشود. بنیاد مستضعفین از هـــموطنان غیور و ملت شرافتمند ایـران در هـر نقطه از کشور کـه هـستند در شناسائی و اعطاء اطلاعات مربوط باین عده یاری میطلبد و میخواهد که در اجرای این حرکت انقلابی شرکت نمایند. و هرگونه اطلاعی که در باره اموال مصادره شده این گروه دارند در اسرع وقت بقسمت شناسائی بنیاد مستضعفین به نشانی شمـاره ۱۴۵ خیـــابان مـــیرداماد و تلفنهای۸-۲۲۲۰۵۶ اعلام نمایند.

اسامی ۳۳۵ نفر از مقامات- روزنامه‌نگاران- وکلای دادگستری و وابستگان رژیم منفور پهلوی که حسابهای جاری- سپرده ثابت- پس‌انداز- و دیـگر حسابـهـا و موجودیها اعم از اوراق بهادار و اوراق امانات آنها مسدود و نقل و انتقال آنهـا ممنوع شده است اعلام شد:

این لیست شامل کسانی است که در مرحله اول برنامه انقلابی دولت- مـصادره اموال- قرار گرفته‌اند و صورت‌اسامی آنان به بانکهای سراسر کشور ابلاغ شده است.

اسامی اعلام شده به شرح زیراست:

۱- آقای آزموده و جیه الله سرلشگر بازنشسته
۲- آقای آزمون منوچهر وزیر
۳- آقای آستانه‌ای مهدی شغل آزاد
٤- آقای آشوریان هومر کارمند موزهها
۵- آقای آصف کریم فرهنگی شاغل
۶- آقای عبدالهادی سر دفتر اسناد رسمی شغل آزاد
۷- بانو آقایان عما مشاغل آزاد
۸- آقای جعفریان‌قوشان شغل آزاد کشاورزی
۹- آموزگار محمد علی وکالت دادگستری
۱۰- بانو اباصلتی پری شغل آزاد روزنامه نگاری و سردبیر مجله‌ی اطلاعات بانوان
۱۱- بانو ابتهاج سمیعی نیره فرهنگی شاغل
۱۲- ابطحی فهلیانی ضیاء کارمند وزارت کشاورزی
۱۳- ابوالهدی لنگرودی دکتر شمس‌الدین کارمند وزارت بهداری
۱٤- اجاق محسن وکیل دادگستری
۱۵- اخباری عباس کارمند نخست وزیری
۱۶- اخلاق پور غلامرضا قاضی دادگستری
۱۷- ادیب مجلسی محمد علی شغل آزاد
۱۸- اربابی انازی پرویز استاد تمام وقت دانشگاه
۱۹- اردلان حجت‌اله وزارت کار
۲۰- اسحقی کاهکش محمد کارگر شرکت نفت
۲۱- اسحقی نژاد محمد حسین بازبین شرکت نفت
۲۲- بانو اسدی (خزیمه) طلعت عضویت در انجمن‌های اجتماعی
۲۳- اسدی محمد کارمند وزارت بهداری
۲٤- اسفندیاری ملک منصور قاضی دادگستری
۲۵- اسکندری حسین قاضی دادگستری
۲۶- آقای اسکوئی- کاظم روزنامه‌نگار
۲۷- اشرفی- موسی کارمند وزارت کشور
۲۸- اعتمادی- دکترمحمدحسین کارمند وزارت بهداری
۲۹- اعظمی باوندپور- غلامرضا کشاورزی
۳۰- افتخار- محمدصادق فرهنگی
۳۱- افتخاری- جواد قاضی دادگستری
۳۲- افشار- جهانشاه شغل دولتی ندارد
۳۳- افشار- سیفاله شغل آزاد
۳٤- بانوافشارجعفری (سهامی) مهین شغل آزاد
۳۵- الداغی- خلیل کارمند وزارت ژ آ
۳۶- الموتی- مصطفی کارمند وزارت دارائی
۳۷- امیرعشایری- علی شغل آزاد
۳۸- اوحدی- حسن کارمند شرکت فرش
۳۹- اهری سیف‌الدین کارمند وزارت دارائی
٤۰- ایلخانی اسدالله سرلشگر بازنشسته
٤۱- بانوبابان- فرخ‌لقا فرهنگی
٤۲- بارگزهی- بهمن کارمند وزارت کشور
٤۳- باقرزاده- محمدعلی شغل آزاد
٤٤- باقری- ناصرالدین فرهنگی
٤۵- برومند- دکترحیدرقلی وزارت بهداری
٤۶- بانوبرومند- ملك تاج شغل آزاد
٤۷- بزرگزاده- نظام‌الدین فرهنگی
٤۸- بسیج خلخالی- محمدعلی وزارت بهداری
٤۹- بقائی یزدی- دکترمحمد عضو نخست‌وزیری
۵۰- بنکدارپور- علی محمد استاد دانشگاه
۵۱- بنی‌احمد- احمد وکیل دادگستری
۵۲- بهادری- دکتراکبر سرهنگ بازنشسته
۵۳- بهار- حبیب وکیل دادگستری
۵٤- بهارلو- منوچهر کارمند وزارت کشاورزی
۵۵- بهبهانی- عنایت بازرگان
۵۶- بهرمند- ابراهیم تکنیسین برق
۵۷- بهنیاعلی فرهنگی
۵۸- بیات- حسینعلی افسربازنشسته
۵۹- پارسا- محمد فرهنگی
۶۰- پردلی- ابراهیم شغل آزاد
۶۱- پزشکپور- محسن وکیل دادگستری
۶۲- آقای پزشکی- منوچهر قاضی دادگستری
۶۳- پوربرد‌باری- رحیم شغل آزاد
۶٤- پیر- ولی‌اله قاضی دادگستری
۶۵- پیرزاده جعفرقلی شاغل وزارت دادگستری
۶۶- پیشوائی- هرمز فرهنگی
۶۷- تجدد- حسین وزارت بهداری
۶۸- تدین- عیسی شغل آزاد
۶۹- تربتی- هادی
۷۰- تژده- عبدالحسین افسربازنشسته
۷۱- تقوی لاریجانی- سیدجلال کارمند بانك مرکزی
۷۲- تقی‌زاده منظری- محمود فرهنگی
۷۳- توتونچی افشار- یداله صنایع و معادن
۷٤- توتونچیان- علی اکبر آزاد
۷۵- توکلی- عبداله آزاد
۷۶- تولائی‌زاده- فتاح قاضی دادگستری
۷۷- جاف- سالار کارمند شهرداری
۷۸- جباری- عباس سرلشگر بازنشسته ژاندارمری
۷۹- جزایری- سیدمحمد کارمند وزارت دارائی
۸۰- جزایری- محمدکاظم- وزارت بازرگانی
۸۱- جعفری- مجتبی قاضی دادگستری
۸۲- جلالیان- احمد فرهنگی
۸۳- چندقی- مظفر شغل آزاد
۸٤- جوادی- جعفر- مدیرعامل شیروخورشید
۸۵- جوادی- سجید شغل آزاد
۸۶- جوکار- طاهر فرهنگی
۸۷- بانوجهانبانی- قدس منیر خانه‌داری
۸۸- جهانشاهی- نوازاله سرهنگ بازنشسته
۸۹- چلاجور- رضی فرهنگی
۹۰- چهرازی- دکترسیدابراهیم استاد دانشگاه تهران
۹۱- حاتمی- فتح‌اله کارگر
۹۲- حجتی- رضا فرهنگی
۹۳- حریری- اشرف فرهنگی
۹٤- حیدری- جعفرکارمند بازنشسته مجلس شورایملی
۹۵- خزیمه- امیرعلم شیروخورشید سرخ
۹۶- خسروی دارائی- محمدحسین سرهنگ بازنشسته ارتش
۹۷- خطیبی- حسین استاد دانشگاه تهران
۹۸- آقای خلیل زاده شیرازی- حسن آزاد
۹۹- حیدر زاده‌امین- ابراهیم خلیل کارمند شیر و خورشید سرخ
۱۰۰- خورشید- علی احمد قاضی دادگستری
۱۰۱- دادفر- حبیب وکیل دادگستری
۱۰۲- دانشمند- احمد تجارت آزاد
۱۰۳- دانشی- غلامحسین فرهنگی
۱۰٤- بانو داودی(گروسیان) ویدا کارمند تلویزیون ملی
۱۰۵- دردودی- موسی کارمند وزارت آب و برق
۱۰۶- دلخوش فوضی- محمد حسین فرهنگی
۱۰۷- دولتی- احمد فرهنگی
۱۰۸- دهقان- منوچهر فرهنگی
۱۰۹- دهقان نژاد- محمد شغل دولتی ندارد
۱۱۰- ذوالفقاری- رضا
۱۱۱- راشدی- عبدالعزیز کشاورز آزاد
۱۱۲- رامبد- هلاکو آزاد
۱۱۳- رئیسی- دکتر لطف الله وزارت بهداری
۱۱٤- رئیسی اردکانی- صدرالله کشاورزی آزاد
۱۱۵- رحمانی- دکتر کاظم بازنشسته ارتش
۱۱۶- رحیم زادخوئی- مصطفی آزاد
۱۱۷- رحیمی لاریجانی- اسمعیل وزارت کشور
۱۱۸- رشید یاسمی- دکتر هوشنگ استاد دانشکده پزشکی
۱۱۹- رضوانی- محمد شغل آزاد
۱۲۰- رضوی نژاد صومعه سرائی- میرابوطالب قاضی دادگستری
۱۲۱- رفعتی- دکتر عبدالصمد- استاد دانشکده پزشکی
۱۲۲- رفعتی- رستم کشا

آیت‌اله لاهوتی :

سپاه پاسداران، نمونه کامل سرباز اسلام

شهسوار ــ خبرنگار کیهان ــ آیت‌الله لاهوتی در مصاحبه‌ای اظهار داشتند که برای تشکیل سپاه‌پاسداران انقلاب به‌شهسوار آمده‌ام وچون توقفم در این شهر کوتاه هست ، بهمراه‌خود تعدادی از افراد مومن ومعتقد به‌انقلاب در گروه تحقیق را باخود به شهسوار آورده‌ام که بعداز رفتن من ، این عده در شهسوار خواهند ماند و با بررسی وتحقیق وفرماندهان ، سپاه پاسدار را معرفی و حکم ازستاد فرماندهی مرکزبنامشان صادرمیشود که گروه موردنیاز برای حفاظت ، شهر و منطقه پاسداران ، تعالیمی را که می‌بینند وبا اعتباری که‌بمذهب و ایدئولوژی اسلامی دارند ، ۹۰ درصد انقلاب را با اخلاق و عمل اسلامی پاس میدارند و ۱۰ درصد باتفنگ و تیرزن‌بدین (در انتظار روزی هستیم که پاسداران ما نمونه کامل سرباز اسلام باشند ودر دنیا الگوی‌و نمونه باشند که به گفته امام زهدالیل ورسوالنار یعنی پارسایان شب و شیران روز باشند) اینست دستور امام و رهبر انقلاب ، اینست دستورو انتظار امام خمینی در مورد سپاه پاسداران انقلاب .

تظاهرات به حمایت از افغانستان برپاشد

همدان ــ خبرنگار کیهان ــ بعداز ظهر روز ۵ شنبه بدعوت گروه توحیدی جدید و مردم‌همدان برادر عبدالقیوم یکی از چریکهای مسلمان مبارز افغانستان و نماینده جمعیت اسلامی‌افغانستان وسرپرست نشریه پیام افغانستان که در تهران منتشر می‌شود وارد همدان شد و ابتدا در مسجدجامع پیرامون‌محتوا و کیفیت جنبش اخیر درافغانستان و اینکه آیا عوامل و محرکهای نهضت ریشه مذهبی دارد یا بعادهای برخی از افراد به تحریک فئودالها صورت می‌گیرد به تفصیل صحبت کرد وافزودجنبش مذهبی‌افغانستان در دوران تره‌کی آغاز نشده است بلکه از جنگ جهانی دوم آغاز و در دوران سلطان داود اوج گرفت که هم‌اکنون درحال پیروزی‌است.

پس‌ازسخنرانی عبدالقیوم حدود ۱۵،۰۰۰ نفر از مردم خصوصا جوانان همدان بخاطر اعتراض به حکومت مارکسیستی تره‌کی و پشتیبانی از انقلابیون افغانستان‌در یک راه‌پیمائی شرکت کرد و پس‌از گذشتن از خیابان بوعلی میدان آرامگاه بوعلی سینا قطعنامه‌ای در ۷ ماده صادر کردند.

عبدالقیوم در یک گفتگوی تلفنی به محسن نظری خبرنگار کیهان در همدان گفت منظورم از هزیمت به همدان افشای جنایات تره‌کی و دخالت بی‌مورد روسهادر افغانستان برای مردم این شهر بود و خوشبختانه مشاهده کردم که مردم این شهر با تظاهرات و حمایت خود روح انقلابی خودرا نشان دادند .

وی افزود : من بدعوت گروه توحیدی جدید و مردم همدان‌باین شهر آمدم و به دیگر شهرها نیز مسافرت خواهم کرد اما چون مجبورم در انتشار نشریه پیام افغانستان در تهران حضور داشته باشم ناچار به عزیمت هستم .

حکم تعزیر اجرا شد

فسا ــ خبرنگار کیهان ــ زن شوهرداری که متهم به عمل زنا شده بود ، بوسیله پاسداران انقلاب این شهر دستگیر وحجت‌الاسلام حاج سید محمدحسینی ارسنجانی نماینده امام در فسا ، درمحکمه شرع‌ازامبرده بازجوئی بعمل آورد و حکم تعزیر یعنی۲۵ ضربه شلاق درباره ایشان صادر نمود ، و بلافاصله باحضور عده زیادی از مردم فسا در محل پاسداران حکم به مرحله اجرا درآمد .

اعتراض شدید به چاپ خبر کذب

اهواز ــ خبرنگار کیهان ــ بدنبال چاپ خبر روز پنجشنبه روزنامه آیندگان درتاریخ ۵۸/۳/۲۴ مبنی براعلام همبستگی کارکنان لوله‌سازی وابسته به‌شرکت نفت، با۳ تن از خانواده دستگیر شده و متحصنین ، در اداره مرکزی‌صنعت نفت اهواز موج خشم و انزجار این کارکنان را برانگیخت، بطوری که بدفتر سرپرستی روزنامه آیندگان در خیابان آیت‌الله منتظری (ششم بهمن سابق) مراجعه وضمن محکوم نمودن اینگونه اعمال نادرست و خبرهای ناصحیح ، و ابراز تنفر ازضد مردمی بودن خط مشی روزنامه آیندگان واعتراض شدید به‌خبر منتشر روزنامه پنجشنبه وپاره‌کردن مقادیرزیادی از روزنامه‌های شماره قبل وآتش زدن آن درجلوی‌ساختمان سرپرستی آیندگان ، بعد ازچند ساعت در حالیکه شعار : مرگ برآیندگی ، این مزدور بیگانگان ، را تکرار میکردند، ساختمان وجلوی دفتر سرپرستی را ترک نمودند .

اطلاعیه فرماندار خرمشهر

خرمشهر ــ خبرنگار کیهان ــ بعد از تخلیه کانونها اولین نامه توسط فرماندار جهت تشکیل کانون منزل آیت‌الله شیخ محمد طاهر آل‌شبیر خاقانی فرستاده شد. متن آن چنین است :

استانداری ، فرمانداری خرمشهر ــ حضرت حجت‌الاسلام شیخ عیسی خاقانی دامته برکات ، جناب آقای استاندار فرمودند در اجرای نظریات حضرت مستطاب عالی فورا کانون نشر فرهنگی اسلامی در خرمشهر زیر نظر یکی از آیات‌عظام تشکیل شود ، به شرط تائید آیت‌آلله شیخ محمد طاهر آل‌شبیر خاقانی فورا کار خود را شروع نمایند و بعنوان میمنت‌وتبرک بعد از چاپ یك‌قرآن‌مجید و یك دوره‌از کتابهایی که تاکنون از طرف آیت‌الله‌شیخ محمد طاهرآل شبیر خاقانی چاپ ومنتشر شده مجددا چاپ و منتشر شود و به تعدادکافی در اختیار علاقمندان قرار گیرد و دوره کامل از کتابهای منتشره فوق بطور رایگان برای کتابخانه‌های بزرگ ایران و جهان‌ارسال گردد، هزینه و بودجه تامین است فرصت مغتنم میداند شخصا حضورتان ادای احترام کنم .

سید محمد رضا علوی فرماندار خرمشهر

قدردانی از کار شایسته دادگاه انقلاب

کنرا ــ خبرنگار کیهان ــ بعرض میرساند عده‌ای از کشاورزان این منطقه که در سنوات گذشته از اشخاص، پول نزول کرده‌اند، دراین مدت‌که دادگاه انقلاب اسلامی‌شهرستان شهسوار بشکایت نزول دهندگان رسیدگی میکند، بدفتر نمایندگی و خبرنگاری روزنامه کیهان کرارا مراجعه‌واظهار رضایت وخرسندی نمودند وبیان داشتند، تاکنون چند نفر ازآنها مبالغی از وجوه پرداختی را پس گرفته‌اند و آنچه مدارکی که در دست نزول خواران بود، بآنان مسترد‌گردید و عده دیگر نیز شکایت‌شان در دست اقدام است. اهالی این منطقه که سالها گرفتار چنگال زولخواران بوده‌اند و از مزایای دادگاه انقلاب اسلامی برخوردار شدند ، ابراز تشکر و قدردانی مینمایند .

تصادف در جاده هراز

آمل ــ خبرنگار کیهان ــ در یك حادثه رانندگی که عصر دیروز در۲۵کیلومتری جاده‌هراز ــ آمل اتفاق افتاد ، چهارتن کشته و زخمی شدند . اتومبیل پیکان‌شماره ۷۸۲۱۶ تهران س به رانندگی ناصر عبادی‌فر (ازهمکاران کیهانی ما) که از آمل عازم تهران بود ، با تانکر نفتکش شماره۵۱۶۶۶تهران ط به رانندگی رحمت ترابی که از آمل عازم تهران بود ، بشدت تصادف کرد که در نتیجه راننده پیکان بنام ناصر عبادی‌فر پس از انتقال به بیمارستان آمل‌جان‌سپرد و سه سرنشین دیگر پیکان بنام‌های حسین و هاله عبادی‌فر به خاطر جراحات زیاد با ماشین اوروژانس عازم تهران شدند و خانم مهری عبادی‌فر در بیمارستان ۱۷ شهریور آمل بستری میباشد . پلیس راه‌علت تصادف‌را انحراف بچپ پیکان تشخیص داد .

اختصاص استخر به دانش‌آموزان

شیراز ــ خبرنگار کیهان ــ بدستور استاندار فارس استخر های شیراز همه روزه صبح برای دانش‌آموزان اختصاص داده شده است . احمد مدرس زاده استاندار فارس طی نامه‌ای از مدیر تربیت بدنی و صاحبان استخر های عمومی و خصوصی و حتی استخر هتل‌ها خواست که صبحها استخر خود را با ۵۰٪ ازنرخ تعیین شده ، در اختیار دانش آموزان شیراز بگذارند و دانش آموزان با ارائه کارت شناسائی میتوانند صبحها به نزدیکترین‌استخر شیرازمراجعه وبشنا بپردازند .

از شهیدان مبارز انقلاب ایران تجلیل شد

داهان ــ خبرنگار کیهان ــ بمناسبت بزرگداشت ۴ شهید ، مجلس یادبودی با شرکت هزاران نفر از جامعه روحانیت ، بانوان، فرهنگیان ، اعضای جمهوری اسلامی و طبقات مختلف مردم در مسجد جامع داهان تشکیل گردید. در این مراسم باشکوه ازمجاهدان شهید و مبارزان انقلاب اسلامی ایران و راه‌های پاسداران انقلاب تجلیل وستایشی ایراد شد.

مسمومیت ۱۹ نفر در شازند

شازند ــ خبرنگار کیهان ــ براثر خوردن شیر فاسد، ۱۹ نفر از اهالی قریه غیزانزند بشدت مسموم شدند که فورا به اراك‌اعزام گردیده و توسط دکتر محسن صدیقی معاون بهداری و بهزیستی اراك تحت معالجه و مداوا قرار گرفتند و مرخص شدند. با مسموم شدن این عده، ناگهان شایع شد که بیماری وبا شیوع پیدا کرده است. با تماسی که با دکترصدیقی بعمل آمد، شیوع وبا را تکذیب کرد، ولی اظهار داشت بمنظور اطمینان کامل با اعزام اکیپی از محل بازدید خواهد شد ودرصورت کوچکترین علائمی پیشگیری لازم بعمل خواهد آمد.

به رای دادگاه انقلاب اسلامی اصفهان

معاون ناجی معدوم، به‌حبس ابدمحکوم‌شد

اصفهان ــ خبرنگار کیهان ــ محاکمه سرتیب احمد شعیبی معاون ناجی معدوم و فرمانده گروه ٤٤ در روز پنجشنبه ۵۸/۳/۲٤ از ساعت ٦ تا ۱۰ شب ادامه داشت وسپس دادگاه ختم دادرسی را اعلام ونامبرده را باتهام :

۱ــ نقش موثر در بسیج و اعزام نیروجهت سرکوبی‌مردم، حتی خارج از محدوده حکومت نظامی .

۲ــ دستور تیراندازی به ناحیه پا که ماموربن اقدام به کشتن و مجروح کردن‌مردم نمودند .

۳ــ دستور تخریب وشکستن شیشه‌های اتومبیل در روز ۱۱ محرم باتصریح باینکه مامورین هرکاری دلتان میخواهدبکنید.

٤ــ اعزام نیرو به شهرستان گلپایگان ــ یزد وشهرضا .

۵ــ ایجاد رعب و ترس در دل پرسنل جهت تهیه ایفاکردن نقش خود درسرکوبی مردم .

دادگاه انقلاب اسلامی اصفهان‌باتوجه باتهامات نامبرده پس‌از چند روز رسیدگی‌وشور، رای خودرا باین شرح صادر کرد : نامبرده محاربه باخدا و رسول و مفسد فی‌الارض شناخته شد ، ولی چون جرایم یاد شده باموارداری که ازطرف مقام لازم‌الاتباع رهبر عالیقدر انقلاب تعیین شده ، بطور صریح تطبیق نمیکرد ، محکوم به‌حبس ابد ومحرومیت ازتمام مزایای شغلی محکوم گردید . رای باتفاق آراء صادر شده .

حبیبی: خودکشی تختی، بی‌اساس و عاری ازحقیقت است

بابل ــ خبرنگار کیهان ــ ازآنجاکه اینروزها شایعاتی در مورد امامعلی حبیبی قهرمان کشتی ایران وجهان در یکی‌از مجلات منتشر شده ، تماسی با ایشان داشتیم که در مورد برای دانش‌آموزان اختصاص داده شده است . احمد مدرس زاده استاندار فارس طی نامه‌ای از مدیر تربیت بدنی و صاحبان استخر های عمومی و خصوصی و حتی استخر هتل‌ها خواست که صبحها استخر خود را با ۵۰٪ ازنرخ تعیین شده ، در اختیار دانش آموزان شیراز بگذارند و دانش آموزان با ارائه کارت شناسائی میتوانند صبحها به نزدیکترین‌استخر شیرازمراجعه وبشنا بپردازند .

از شهیدان مبارز انقلاب ایران تجلیل شد

داهان ــ خبرنگار کیهان ــ بمناسبت بزرگداشت ۴ شهید ، مجلس یادبودی با شرکت هزاران نفر از جامعه روحانیت ، بانوان، فرهنگیان ، اعضای جمهوری اسلامی و طبقات مختلف مردم در مسجد جامع داهان تشکیل گردید. در این مراسم باشکوه ازمجاهدان شهید و مبارزان انقلاب اسلامی ایران و راه‌های پاسداران انقلاب تجلیل وستایشی ایراد شد.

مسمومیت ۱۹ نفر در شازند

شازند ــ خبرنگار کیهان ــ براثر خوردن شیر فاسد، ۱۹ نفر از اهالی قریه غیزانزند بشدت مسموم شدند که فورا به اراك‌اعزام گردیده و توسط دکتر محسن صدیقی معاون بهداری و بهزیستی اراك تحت معالجه و مداوا قرار گرفتند و مرخص شدند. با مسموم شدن این عده، ناگهان شایع شد که بیماری وبا شیوع پیدا کرده است. با تماسی که با دکترصدیقی بعمل آمد، شیوع وبا را تکذیب کرد، ولی اظهار داشت بمنظور اطمینان کامل با اعزام اکیپی از محل بازدید خواهد شد ودرصورت کوچکترین علائمی پیشگیری لازم بعمل خواهد آمد.

که در مجلات چاپ می‌شود برخلاف موازین روزنامه‌نگاری و انسانی است‌که کلیه خدمات و افتخاراتی راکه من برای اهالی شهرم و کشورم بوجود آورده‌ام حدشعار می‌سازد . وی در مورد مرگ تختی‌گفت: باروحیات و خصوصیاتی که‌من درتختی سراغ داشتم وهمواره اوقات خودرا در اردوها و مسابقات وحتی غیراز آن‌باهم میگذرانیدیم ، امکان اینکه وی خودکشی کرده باشد ، بسیار بی‌اساس و عاری‌ازحقیقت است وهیچگاه نمی‌توانم قبول کنم که وی دراوج افتخار وخدمت به چنین کاری دست بزند .

وی در پاسخ این سئوال‌که الان به‌چه‌کاری مشغول هستید واگرچنانچه بشماشغل مربیگری کشتی پیشنهاد شود ، قبول خواهیدکرد یاخیر ؟ پاسخ‌داد: الان در حال حاضر به‌کاری مشغول هستم که مورد احتیاج مبرم مردم و هموطنانم میباشد وآن‌کشاورزی است . تولیداتی که دراین زمینه دارم برنج ، نخود، مرکبات ، خیار وسایر حبوبات می‌باشد ، من همواره پاك زیستن وبا مردم مهربان بودن را ازمکتب علی (ع) آموخته‌ام و مکتب علی همواره در زندگی و مسابقاتم رهگشای من بوده است و حتی در مسابقات جهانی نیز «یامرتضی علی» گفتن من مدتی مورد بحث محافل ورزشی بوده‌است.

وی سپس گفت : اگر در حوزه مازندران وسیله سازمان تربیت بدنی به‌من پیشنهاد مربیگری‌بشود باکمال میل‌قبول خواهم کرد و آنچنان فعالیتی خواهم کرد که سرانجام به موفقیت بزرگی نائل شویم . برای بالا بردن کیفیت ورزش ابتدا باید از روستاها و از نوجوانان آغاز کرد و سپس‌آنرا باهمین امکانات تعمیم داد .

گزارش از بابل ــ بیژن‌جعفائی

پاسداران شهر ری مجری قانون اسلامی

شهری ــ خبرنگار کیهان ــ پاسداران و کارکنان و اعضاء دادگاه کمیته انقلاب اسلامی شهری بطور شبانه‌روز مشغول رسیدگی به شکایات و تعقیب مجرمان و عوامل ضد انقلاب میباشند و روزانه چندین نفراز مشروب‌خواران و لواط کنندگان بحکم دادگاه انقلابی به‌طلاق‌محکوم میشوند و حکم نیز در محوطه کمیته بمرحله اجرا درمی‌آید.

در دادگاه انقلاب اسلامی

۵ نفر محکوم شدند

بندر امام (بندر انزلی) ــ خبرنگار کیهان ــ در دومین جلسه دادگاه انقلاب اسلامی ٦ تن دیگر از متهمان بازداشتی باحضورعده‌ای کثیری‌تماشاچی بوسیله دادرسان دادگاه‌محاکمه و رای صادره باین شرح‌اعلام شد :

۱ ــ سرهنگ غلامرضا توانا رئیس سابق شهربانی باتهام سرکوبی تظاهرات حق طلبانه مردم در جهت تحکیم رژیم منفور پهلوی و ایجاد ارعاب و اضطراب وکند کردن‌حرکت انقلابی و ممانعت از تبلیغ اسلام راستین باتوجه بماظهار ندامت و طلب عفو از مردم‌و تحمل زیان مالی به شش ماه حبس محکوم شد ۲ ــ اکبر فرمانبر کارمند آموزش و پرورش باتهام‌همکاری‌باساواك با توجه به ندامت و اینکه گزارشات موثری به ساواك تهران به ۵ ماه حبس محکوم شد ۳ــ بهمن شریف‌نیا کارگر شهرداری متهم همکاری با ساواك با توجه به اینکه چند سال است که همکاری خود را رد کرده به ۶ماه حبس‌محکوم شد ٤ ــ رجب گلفام کارمند شهرداری متهم همکاری با ساواك باتوجه بماظهار ندامت به ۹ ماه حبس و استفاده از نصف حقوق درمدت‌محکومیت محکوم شد ۵ ــ محمد رضا پژوهی علموتی کارمند شیلات متهم به همکاری با ساواك با توجه به ندامت و طلب‌عفو از مردم و اینکه گزارش موثری به ساواك تهران به۴ماه حبس محکوم شد .

رسیدگی به اتهام پاسبان رجب علی پور جمشیدیان‌مامور شهربانی بعلت کثرت شکایات به جلسه بعد موکول شد .

پیشنهاد راهپیمائی عمومی علیه گرانفروشی

با توجه با اینکه امام در زمینه گرانی و گرانفروشی موکدا به کلیه اقشار ملت اوامری صادر و مردم را از هر نوع اجحافی بر حذر داشته‌اند ، متاسفانه مثل اینکه گوش شنوائی وجود ندارد ! بی توجهی به این‌اصل مهم وحیاتی روزبروز باعث افزایش قیمتها بویژه میوه و خواربار ولوازم اولیه زندگی شده‌است که این امر نه تنها جان بعضی از خانواده‌ها را بلب آورده ، بلکه بسیاری از عائله‌مندان را ، بخصوص از خوردن میوه محروم کرده است ! بنظر من وقت آن رسیده است که حزب جمهوری اسلامی و دیگر احزاب از مردم دعوت نمایند تا با یك حرکت انقلابی دیگر همه‌اقشار همتی بخرج داده و علیه گرانفروشی دست بیك راهپیمائی عمومی بزنند و ثابت کنند که بخواست خدا و اراده خلل ناپذیر ملت مسلمان ایران ، هرنوع مشکلی‌را میتوان از سر راه انقلاب اسلامی بر داشت .

شهین‌دخت حجازی

تقاضای اهالی بیله‌سوار مغان از مقامات مملکتی

منطقه بیله‌سوار ازنظر موقعیت جغرافیائی، سیاسی، اجتماعی فرهنگی وسوابق تاریخی حائز اهمیت است و این‌منطقه در زمان احمد وناصرالدین شاه تنها محلی بودکه بآنجا ارتباط مخابراتی داشت . درزمان رضاخان وسایل مخابرات در آن محل مجهز بوده‌و هنوز هم یکدستگاه مخابراتی از آن زمان تابحال مانده است‌که یك روزکار میکند، ۱۰ روز میخوابد! تا بحال مسئولین امر نسبت به‌نصب دستگاه جدید یا ماکروویو هیچگونه اقدامی نکرده‌اند و این منطقه‌که براحساس‌ترین نقطه ایران واقع شده‌است اگر خدای نکرده یك حادثه سیاسی روی بدهد مردم دلسوز و غیور بیله‌سوار عاجز هستند تا مراتب را گزارش کنند، مردم این منطقه ازنظر آب وبرق خیلی زجر میکشند و اخیرا که برق منطقه‌ای شده است بموقع ازآن استفاده نمیشود و درازای یك هفته داشتن برق یك‌ماه قطع است! چون دستگاه موتوری آن در پارس‌آباد نصب شده است از اینرو مردم درتاریکی بسر میبرند و آنهم درکجا؟ درمقابل یك دولت بیگانه مرزی! لذا باز اهالی مرزنشین آن منطقه خواستار تامین هرچه زودتر آب وبرق شبانه‌روزی هستند. از نظر آموزش و پرورش این منطقه پس از تصویب هیات وزیران که فرمانداری شد یك دانشرای مقدماتی در نظر گرفته بودند واین‌کار پس از انتقال‌دادن فرمانداری مغان بمرکزیت بیله‌سوار در این شهرستان ساخته شد، آن‌هم با سوء استفاده و رشوه و با کمك محمد اسدی نماینده سابق دشت مغان که چشم راست شاه‌بود دانشسرا را ازدست روشنفکران این منطقه خارج کردند! بیله‌سوار از تاسیسات آموزشی از قبیل‌دبستان، راهنمائی ودبیرستان کم‌بود فراوانی نیز دارد. با توجه باینکه در نظام طاغوتی ازطریق اعضای انجمن شهر وشهرستان بودجه های کلانی اختصاص به‌چنین مراکز فرهنگی داده شده بود ولی تابحال هیچگونه اقدامی بعمل نیامده است در خاتمه تقاضا داریم که مسئولین امر در اینمورد اقدام لازم را بعمل آورده و به‌دردل ما رسیدگی فوری مبذول دارند.

اهالی بیله‌سوار مغان

تکلیف ما آموزشیاران پیکار با بیسوادی شهرستان آمل را روشن کنید

گروهی ازآموزشیاران پیکار با بیسوادی آمل طی نامه‌ای به کیهان نوشتند : بعلت عدم شغل ۴ماه است‌که بیکار و سرگردانیم (با دارا بودن ۳ سال سابقه خدمت وپرداخت حق‌بیمه) ما تقاضای استخدام رسمی در اداره مربوطه، یا دیگر ادارات یا آموزش وپرورش را داریم یا حتی‌حاضریم ضمن تدریس درکلاس روزانه وشبانه پیکار، مجانا کلاسهای پیکار دایرکنیم، درخاتمه از دولت ودیگر مقامات مسئول مملکتی انتظار داریم‌که تکلیف ما را روشن کنند.

نامه‌ای به سازمان اوقاف

در رژیم طاغوتی گذشته مسافرین حج وعتبات عالیه مجبور بودند که از طریق خط هوایی به‌فیض زیارت پیشوایان دینی خود و سایر اماکن متبرکه نائل آیند. ضمن هزینه‌های زیادی که برای آنها داشت سودکلانی هم بشرکتهای هوایی میرسید. جا دارد که مسئولین سازمان اوقاف و دیگر مقامات مربوطه مانند سایرکشورهای اسلامی تسهیلاتی پیش‌بینی کنند که مسافرین بتوانند از هرطریقی که امکاناتشان اقتضا میکند به‌فریضه دینی خود (حج) و عتبات عالیه ،مفر کنند.

خرم‌آباد لرستان ــ فضل‌الله عالی

تقاضای دانشجویان دانشسرای راهنمائی تحصیلی از دادستان انقلاب بروجرد

گروهی ازدانشجویان دانشسرای راهنمائی تحصیلی بروجردضمن مراجعه بدفتر نمایندگی روزنامه کیهان اظهار داشتند در مبارزات اخیرمردم‌ایران‌علیه حکومت طاغوتی دانشجویان این واحد آموزشی نقش موثر وکوبنده‌ای داشته‌اند. اکنون دور ازانصاف است‌که این مبارزات نه تنها نادیده گرفته‌شد بلکه در جلسات علنی دادگاههای اسلامی آنها را اخراج نمائید !

دانشجویان تقاضا داشتند دراین گونه موارد ترتیبی داده شود تا لااقل یکی دو نفر از نمایندگان آنان بتوانند دراین جلسات شرکت و ناظر به ثمر رسیدن حکومت جمهوری اسلامی باشند.

از مسئولان وزارت راه سئوال میکنم که چرا فکری بحال جاده ساوه نمی‌کنند !؟

این جاده‌که ازخطرناکترین جاده‌های ایران است ، ازسه‌راه آذری تا خود ساوه ازکنار شهرهای کوچك و بزرگ عبور میکند، اما هنوز ناتمام مانده‌است گاهی بخاطر ترافیك سنگین و بد بودن جاده تصادفات زیادی می‌شود چون اکثر کامیونهای سنگین و تریلرها ازاین جاده عبور می‌کنند و بیشترشان مقررات را هم رعایت نمی‌کنند و همین کار باعث تصادف می‌شود چون جاده ناصاف و باریك است‌جان رانندگان سواری وعابران درخطر مرگ قرارگرفته است . جا دارد مسئولان محترم وزارت راه هرچه زودتر ،قدامی به عمل آورده وجاده مزبور را ترمیم کنند واگر واقعا قرارداست اتوبان درست شود زودتر اقدام کنند و نگذارند تعداد کشته شدگان افزایش یابد. همینطور جا دارد که مامورا ن محترم پلیس راه هم رفت وآمد رانندگان را کنترل و نگذارند کامیونها وتریلرها جان مردم بی گناه را بگیرند.

علی شعبانپور ــ دندانپزشك

تجدید تقاضای کارکنان اداره راه قزوین از نخست‌وزیر

یکصد تن ازکارکنان خانه بدوش اداره راه قزوین طی نامه‌ای که ازطریق (روزنامه آذرباختر) به کیهان رسیده خواستار احقاق حق واجازه خانه‌سازی در زمین‌های خریداری شده (قطعات کوچك) با سند مالکیت یا واگذاری زمین های دیگری بجای آن شده‌اند .

پیام‌جمعیت دفاع ازحقوق وآزادیهای‌مردم آذربایجان

استاندار آذربایجان باید بینش سیاسی واقع بینانه داشته باشد

تبریز ــ خبرنگارکیهان ــ سابقه تاریخی و موقعیت سیاسی و اجتماعی آذربایجان ایجاب میکند که همیشه استانداری وارد و مطلع و آشنا به اصول و موازین اجتماعی که مورد قبول باشد در راس امور اجرایی این سرزمین قرار گیرد این خواست مردم بقدری قوی است‌که حتی مسائل اداری و عمرانی را در استان تحت‌الشعاع قرار میدهد. پس‌از مهندس رحمت‌اله مقدم مراغه‌ای‌که یکی از رجال مطلع و شناخته شده سیاسی بود ایجاب مینماید شخصیت‌هایی‌که در راس امور اجرایی این استان قرار میگیرند دست‌کم به روحیات مردم، نیازمندیهای مادی و معنوی و خواسته‌های فکری مردم سرزمین آذربایجان آشنایی کامل داشته باشند، گواینکه استاندار جدید از نظر سیاسی و اجتماعی تقریبا چهره ناشناسی است ولی بملت شناسائی‌کمی که از منطقه دارد و با توجه به اهمیت ماموریتی که دراین شرایط حساس و تاریخی از طرف دولت برعهده ایشان محول شده لازم میدانیم اصولی‌ترین مسائلی راکه آذربایجان باآنها مواجه است اعلام داریم :

۱ــ استقرار حاکمیت و قدرت دولت براموز و مسائل استان ۲ــ جلوگیری از مداخلات عناصر غیر مسئول و غیر صالح اداری، قضائی و اجتماعی استان ۳ــ حفظ تعادل‌سیاسی بین گروه‌های اجتماعی و سیاسی در استان ٤ــ کوشش در رفع ستمهای فراوان اقتصادی رفته براستان .

در مرودشت ماهانه ٦ میلیون ریال سیگار قاچاق مصرف می‌شود

مرودشت ــ خبرنگار کیهان ــ کارکنان دخانیات‌مرودشت د راطلاعیه‌ای متذکر گردیده‌اند که در وضع حاضر ماهانه بالغ برشش میلیون ریال سیگار قاچاق در مرودشت مصرف میگردد، کارکنان دخانیات از مردم تقاضا کرده‌اند از عرضه و مصرف‌سیگار قاچاق که باعث‌خارج شدن ارز از کشور وزیان ملت و دولت است خودداری نمایند . زیرا خرید و مصرف سیگار قاچاق کمك به آمپریالیسم آمریکا وصهیونیسم‌اسرائیل است و نباید به اندازه یك نخ سیگار سود آنها عمل کنیم . آن هم در حالیکه‌کمبود سیگاربر طرف گردیده است.خبرنگار کیهان در پایان این گزارش می‌افزاید عرضه قاچاق منحصر به سیگار نیست و کالای‌های دیگر از جمله پوشاك و چای‌قاچاق نیز فراوان به چشم میخورد.

احضار مدیر کل سابق مسکن و نیرو و٤٩ پیمانکار

یزد ــ خبرنگارکیهان ــ دادستان انقلاب اسلامی استان یزد طی اطلاعیه‌ای مهندس نهال مدیرکل سابق مسکن و شهرسازی یزد و چهار نفر دیگر را احضار کرد. دراطلاعیه دادسرای انقلاب اسلامی یزد آمده است با توجه به اعلام استانداری یزد و لزوم حضور افراد مشروحه زیر برای تعیین تکلیف و ادای توضیح بدین وسیله به آقایان :

۱ــ خزاعی مدیر عامل شرکت ایران انستال ۲ــ خیرودرزاد مدیر عامل شرکت فیلتر ۳ــ شامیاتی مدیر عامل شرکت آبکاو ٤ــ گنجعلی و رئیس دفتر شرکت آبکاو ۵ــ مهندس نهال مدیر کل سابق مسکن و شهرسازی یزد ، اخطار میشود که حداکثر ظرف مدت یکهفته خودرا به دادسرای انقلاب یزد معرفی نمایند ، در غیر اینصورت تصمیم مقتضی اتخاذ خواهد شد.

تلگرام به نجف اشرف

کاشان ــ خبرنگارکیهان ــ نجف‌اشرف ، محضر مبارك حضرت آیت‌الله‌العظمی خوئی مد ظله‌العالی ــ با ابلاغ سلام و تحیات حمله وحشیانه حزب بعث عراق بمزارهای ایران و قتل عام مردم بیگناه و حوادث اخیرعراق و هتك حریم روحانیت شیعه و دستگیری عالم مجاهد حضرت آیت‌الله صدر موجب تاسف و تاثر عموم مردم کاهان بخصوص جامعه روحانیت گردیده از جنابعالی مستدعی در رفع‌مشکلات اقدام مقتضی معمول فرمایند.

الاحقر رضاالعدنی ، الاحقر شیخ جعفر صبوری ــ سید مهدی یثربی ــ الاحقر حاج سید عباس اعتمادی کاشانی ــ مصطفی کاشانی ــ سید مهدی مکی ــ علی نجفی ــ سیداسدالله خراسانی ــ سید رضا علم‌الهدا ــ شیخ احمد اسلامی ــ الاحقر مناقب کاشانی.

خواست های کودکان پرورش فکری بندرعباس

بندرعباس ــ خبرنگارکیهان ــ حدود چهل نفر کودکان‌پرورش فکری کتابخانه بندرعباس و مسئولین این کتابخانه ، بخاطر عدم خواسته‌های بحق و ضروری خودکه از چندی قبل در محیط‌کتابخانه متحصن شده بودند ، از امروز دست باعتصاب غذا زده و خواسته‌های خودرا در ۱۳ مورد به شرح زیراست .

۱ ــ داشتن چند دستگاه کولر برای خنك کردن هوا ۲ ــ رفع نواقص کتابخانه ازقبیل وسایل نقاشی، تئاتر و تلفن ۳ــ روشن شدن علت استعفای خانم مدنی کتابدار کتابخانه ٤ــ استخدام کتابدار‌بومی ۵ــ عدم دخالت افراد غیر مسئول و غیر متعهد درامور کتابخانه ۶ــ پاکسازی محیط کتابخانه از افراد ناصالح ۷ــ محیط کتابخانه بلندگوی عده‌ای نباشد ۸ــ ایجاد چند کتابخانه در بندرعباس در شهرهای عینیاب ، بندر لنگه و قشم ۹ــ کتابخانه از حالت فرح‌منشی در بیاید و حالت مردمی گرفته و به میان مردم و برای استفاده آنها بکار گرفته شود ۱۰ــ دراختیار گذاردن اختیارات کلیه کتابخانه ۱۱ــ استقلال دادن به کتابخانه و قطع وابستگی به کرمان ۱۲ــ عدم سانسور کتاب و در اختیار گذاشتن هرنوع کتابی که مورد نیاز جوانان است ۱۳ــ ارسال فوری کتابهای مورد نیاز برای‌کتابخانه .

مدارك توطئه در اهواز بنمایش گذاشته شد

اهواز ــ صدای جمهوری اسلامی ایران ــ دیروز در مرکزفرهنگ اسلامی اهواز نمایشی برگزارشد.

در این نمایش مدارکی ارائه داده شد مبنی‌براینکه عناصر رژیم بعثی عراق درحوادث خوزستان دخالت مستقیم داشته‌اند.

این مدارك ثابت میکند که فاجعه خرمشهر توسط عناصر چپ، ساواکیها و عوامل رژیم عراق طرح ریزی شده بود . در مرکز فرهنگ اسلامی اهواز همچنین مهمات‌های ساخت عراق با مارك مخصوص این کشور به معرض نمایش گذاشته شد.

اطلاعیه شماره ۲ سپاه پاسداران انقلاب اسلامی مشهد ــ خراسان

مشهد ــ خبرنگار کیهان ــ گزارشهای رسیده ازمنابع موثق حاکی است‌که در منطقه تربت‌جام عده‌ای فرصت‌طلب و ضدانقلاب اقدام بحمل اسلحه ومواد مخدر نموده و از این راه سرمایه‌های مملکت عزیزمان را بتباهی میکشند .

بدینوسیله به‌کلیه قاچاقچیان اسلحه و مواد مخدر اخطار میشود‌که اگردست ازکارهای‌ضدانقلابی خودبرندارند، بدستور امام ویاری خداوند وهمکاری برادران و خواهران مسلمان باقاطعیت هرچه تمامتر باآنان رفتار و بدادگاه‌عدل اسلامی معرفی خواهند شد .

والسلام علی من اتبع الهدی
سپاه پاسداران انقلاب اسلامی مشهد

مشکل کمبود آب آشامیدنی در بندرعباس

بندرعباس ــ خبرنگار کیهان ــ مدت ٦ روز است که قسمت اعظم شهر بندرعباس فاقد آب آشامیدنی است و مردم هرروز برای تهیه آب باانواع وسایل مخصوصی حمل آب بدیگر نقاط شهر می‌روند وچون در آنجا نیز آبی وجود ندارد ، ناگزیر دست خالی بخانه‌های خود برمیگردند . خبرنگار ما در پی‌چگونگی این جریان ضمن تماسهائی که بعمل آورد، باین نتیجه رسیدکه آقای شریعتمداری مدیرعامل سازمان آب وبرق منطقه مدتی است‌بتهران رفته‌اند و شیبانی رئیس آب بندرعباس نیز مدت ۲۰ روز است‌که بکرمانشاه عزیمت نموده و برای استفاده از مرخصی ، پژمان معاون سازمان آب بعلت عمل جراحی چشم مدت یکماه تمام است‌که در بیمارستان ومنزل بستری است، حسین‌زاده سرپرست فنی کار سازمان آب نیز بسرپرستی مسافرت کرده ومردم باهمه اعتراضات و مراجعات باچند نفرکارگر فنی ودو نفرپاسخگوی تلفنی سازمان آب مواجه میشوند ، که آنان نیز ضمن رفع مسئولیت از وجود بی‌آبی در شهر بندرعباس ، هیچگونه اطلاعی ندارند و باتوجه باینکه استاندار نیز حدود یکماه در تهران بسر میبرد ، مردم نمیدانند باید برای رفع‌گرفتاری های خود بچه‌مرجع ومقام مسئولی مراجعه نمایند. مردم بندرعباس شدیدا ازدولت ومسئولان مملکتی در تهران انتظار دارند هرچه‌زودتر نسبت برفع این‌نقیصه که جنبه حیاتی‌برای آنها دارد، اقدام لازم بعمل آید .

دک

مصاحبه اختصاصی کیهان با سفیر جدید ایران در ژاپن :

باتکمیل پروژه پتروشیمی از فروش نفت خام جلوگیری خواهد شد

*** افرادی‌را که درجهت انقلاب نیستند تغییرخواهیم‌داد**

در جلسه بحث و گفتگویی که از طرف موسسه کیهان با آقای دکتر قاسم صالح‌خو سفیر جمهوری اسلامی ایران درژاپن ترتیب یافته بودروابط دوکشور و چگونگی آن در آینده‌مورد بررسی قرار گرفت .

آقای دکتر صالح‌خو ۳۸ساله و از یك خانواده مذهبی می‌باشند که پس از اخذلیسانس زمانی در سازمان برنامه‌اشتغال داشته‌اند و سپس جهت‌دریافت فوق لیسانس به آمریکاعزیمت نمودند . در زمان تحصیل ضمنا در همان دانشگاه‌به‌تدریس نیز اشتغال داشته‌اند و پس از اخذ دکترا در اقتصادبین‌الملل بایران بازگشته واکنون ٤ سال است که در دانشگاه‌تهران ودانشگاه‌صنعتی مشغول‌تدریس می‌باشند نامبرده در اوج نهضت اخیر همگام با روحانیت‌مبارز در تحصن دانشگاه. شرکت‌جسته و سرپرستی کمیته مطبوعات خارجی را بعهده داشت .

سئوال : اولین برنامه شما بعنوان نخستین سفیر جمهوری اسلامی ایران در ژاپن چیست؟

جواب : بسم‌الله‌الرحمن الرحیم ، اولین برنامه‌ای که بنده فکر میکردم برای‌روبه ژاپن اولویت خواهد داشت شناساندن چهره واقعی انقلاب ایران به مردم کشور محیل خدمتم باشد و بخاطر تجربه تلخی که از مطبوعات خارجی داریم باید کوشش کنیم رسالت حقیقی انقلاب اسلامی‌ملت کشورمان‌را در اذهان خارجیها روشن کنیم و قسمت دوم فعالیت‌های من به بررسی فعالیت‌های انجام شده قبلی و برنامه‌های آینده خواهد بود تا بتوانیم در یك روال صحیح‌تر به روابطبین دوکشور ادامه دهیم .

سئوال : سرنوشت برنامه‌ها و پروژه‌های اقتصادی عظیم ایران با ژاپن که در رژیم گذشته منعقد شده و هنوز هم ادامه دارد چه میشود ؟

جواب : روابط گذشته ما با ژاپن خوشخانه روابطی اقتصادی بوده و تجدید نظر درآنها موجبات و مشکلات سیاسی را به همراه نخواهد داشت . بیشتر طرحها مثل پتروشیمی بخاطر اقتصادی بودنش مذاکراتی درباره آن شروع شده و اگر هم نواقصی داشته ما امیدواریم بتوانیم‌این پروژه‌را تکمیل و آماده‌بهره‌برداری گردانیم واز فروش نفت به صورت خام جلوگیری کنیم و محصولات نفتی بدنیا عرضه کنیم . مضافا به اینکه برای‌اجرای این‌طرحها سرمایه‌گذاریهای کلان چهاز نظرمالی و چه‌از نظرتئوری آنهائی‌صورت گرفته است .

سئوال : عکس‌العمل ایران در موردفروش نفت ایران در بازارهای آزاد توسط شرکت‌های ژاپنی چیست و برای جلوگیری از آن چه اقدامی خواهدشد ؟

جواب : این موضوع قبلادر جرائد مطرح شد و منهم با مدیر عامل شرکت نفت تماسی گرفتم و گویا این عمل یکبار بیشتر صورت نگرفته و اگر بیشتر بوده به‌ندرت انجام شده است و در صورت تکرار مسلما ما هم خوشحال‌نخواهیم شد .

دکتر قاسم صالح‌خو

ما ضمن اینکه میخواهیم از اتکاء اقتصاد خود به‌نفت‌کاهش دهیم رعایت عدل را هم می‌کنیم وبه‌غیراز کشورهائی که تحریم شده‌اند به بقیه کشورها برطبق اساس نیاز مصرفی و خریدهای گذشته‌شان نفت‌می‌فروشیم وبرای‌جلوگیری از وقوع مجدد چنین اعمالی نمیتوانیم دستگاههای جاسوسی داشته باشیم ولی خوشبختانه بعلت آگاهی‌و عرق‌ملی‌موجود در کارگران زحمتکش شرکت نفت کنترلی جالب از نفت‌این طلای سیاه‌مملکتانجام میگیرد البته تصمیم‌گیری در اینمورد بامدیر عامل شرکت نفتمی‌باشد ولی بعلت حسن‌نیت‌و همکاری میان اعضای دولت یقینا هرکمکی از دست‌هرکسی بربیاید چه شخص خود من یا آقای نزیه و یا دیگر برادران در دولت‌انجام‌خواهیم داد .بطور مثال در گذشته‌در هرکشوری یك نمایندگی داشتیم و مقداری از بودجه این مملکت را مصرف می‌کردند که بعمدالله با فکر جالب از طرف آقای نزیه این‌نمایندگی در توکیو تعطیل و مسئولیت آن به عهده سفارت ایران در ژاپن سپرده خواهد شد .

سئوال : آینده صنایع‌مشترك پتروشیمی ایران و ژاپن چه خواهد بود ؟

جواب : صنایع پتروشیمی‌در ایران که قبلا قرارداد آن بسته شده و هنوز هم ادامه داردیکی از بزرگترین پروژه‌های پتروشیمی در دنیااست و حتی خود ژاپنی‌ها هم‌روی آن‌تعصب خاصی دارند . من خودم چندی پیش ازاین مجتمع دربندر ماهشهر بازدیدی داشتم و دریافتم که این مجتمع ازنوداد اولیه‌ای تغذیه می‌کند که در ایران بصورت فراوانی داریم‌و حتی گاهی بدون مصرف به هدر میرفته ولی اکنون‌موجب گردش چرخ این‌مجتمع خواهد شد . حدود ۷٪ از این طرح پیاده شد و کارهای اصلی آن به پایان رسیده و ماامیدواریم که هرچه زودتر و سریعتر آن دسته از مهندسین ومتخصصین که تامین آنها از افراد کشور خودمان امکان پذیرنیست به ایران برگردانیم و با توجه‌به بودجه سنگین مصرف شده تاکنون این پروژه قادر به بهره‌برداری بگردیم .

سئوال : برنامه دولت در ورود تکنولوژی اززاپن‌چیست و این برنامه در چه رشته‌هایی از صنایع انجام خواهد شد ؟

جواب: ژاپن بخاطرسیاست عدم استعمار طلبی یکی از پیشرفته‌ترین کشورهای صنعتی دنیاست به همان اندازه که ما به تکنولوژی ژاپن نیازمندیم آنها هم به منابع وذخایرطبیعی ما احتیاج دارند و چون هردو در یك جهت‌پیشرفت اقتصادی قصد حرکت داریم با مشکل زیادی روبرو نمی‌باشیم. آنچه تاکنون به عنوان تکنولوژی وارد ایران شده و بصورت مونتاژ بوده واین را هرکسی میتواند تشخیص بدهد . چون صنایع ژاپن خیلی متنوع است و ما حق انتخاب از انواع تکنولوژی آنها داریم و چون این کشور ضمن تکنولوژی پیشرفته دارای صنایعی نیز می‌باشد که در کشورهائی‌مانند ایران قابل استفاده است وما هم با توجه به شرایط اقتصادی و اجتماعی کشور و با نظر متخصصان ایرانی از آن رشته از تکنولوژی برای کشور استفاده خواهیم نمود .

سئوال : روابط فرهنگی ایران و ژاپن از این به بعد چگونه خواهد بود ؟

جواب : ژاپن کشوری است که ما در خیلی‌جهات بخصوصی ازنظر روابط فرهنگی نقاط اشتراك زیادی با ما دارد وبه همین دلیل عقیده دارم باید روابط فرهنگی خود را بااین کشور توسعه بدهیم و مشورت های هم بامسئولین ومتخصصین انجام دادم که‌همگی موردتایید قرار داده‌اند لذا اگر مشکلاتی مانند زبان و غیره مانع انجام کار ما نشود دست به مبادلات فرهنگی بزنیم و هم‌چنین به ژاپن بفرستیم و هم‌چنین دانشجویان‌ژاپنی رادرکشورمان پذیریم چنانکه هم اکنون تعدادی از دانشجویان ژاپنی در ایران مشغول تحصیلات و تحقیقات مذهبی هستند و امیدواریم ما نیز از آن مقدار سنت و فرهنگ آنها که جنبه استعماری و غربی ندارد را در ایران رواج دهیم و با کوشش متقابلا زمینه‌های مساعد برای شناخت فرهنگ ملی و مذهبی خودمان در ژاپن بوجود بیاوریم .

سئوال : علت انتصاب یا انتخاب خودتان‌را برای سفیری بفرمائید :

جواب : اولا از اینکه‌سعادتی نصیبم شده تا افتخار انجام وظیفه نسبت به کشور و ملت کنم‌خوشحالم وخداوند را سپاس می‌گویم . ثانیاچون کشور یك کشور اقتصادی و بیشتر رابطه ما با ژاپن براین پایه قراردارد و منهم تحصیلات و تخصص خود را در این‌زمینه تکمیل کرده‌ام و امیدوارم‌دین من محول شد . و امیدوارم‌دین خود را نسبت به اجتماع و وطنم ادا نمایم .

سئوال : آیا در ساختمان پرسنلی سفارت ایران در ژاپن یك تغییر کلی ایجاد خواهد شد با این تغییر فقط در سطح تعویض سفیر خواهد بود ؟

جواب: انتخابات و انتصابات رژیم گذشته بیشتر براساس روابط بود ، تا ضوابط ولی ما نمیتوانیم همه را به‌یك‌دید بنگریم و همه راخطاکار بنامیم. لذا فعلامشغول بررسی وتحقیق در مورد افراد سفارت هستم و اکنون نمیتوانم پیش داوری کنم و تصمیم هم ندارم تا شناخت کامل آنان اقدامی‌بکنم و امیدوارم بتوانیم ازهمکاری بیشتر آنان بهره‌مند شویم ولی اگر واقعا افرادی باشند که در جهت انقلاب ما نباشند طبق وظیفه مجبوریم جای‌آنان را به عده‌ای دیگر که مومن به انقلاب مستقل باشند تغییر در سطح کوچك و یاکلی باشد .

لایحه قانونی اصلاح مواد مقررات استخدامی شرکتهای دولتی تصویب شد

*** مستخدمین قراردادی و روزمزد با حفظ سابقه خدمت دولتی باستخدام ثابت در میآیند .**

لایحه قانونی اصلاح بعضی از مواد مقررات استخدامی شرکتهای دولتی بتصویب شورای انقلاب رسیده بشرح زیر وبه سازمانهای مربوطه ابلاغ گردید.

۱ــ ماده ۱۵ بشرح زیر اصلاح می‌شود :

کسانیکه به استخدام شرکت در میایند باستناد شغلی‌که برای آن استخدام می‌شوند درپایه یك‌گروه مربوط واردخدمت می‌گردند و در صورتی که این قبیل مستخدمین دارای سابقه خدمت دولتی باشند بازاء هردو سال سابقه خدمت دولتی آنان یك پایه در گروه شغل مورد تصدی به آنان اعطا می‌شود مدت خدمت زیر پرچم و خدمات اجتماعی زنان جزو سابقه خدمت دولتی محسوب می‌شود.

حکم‌این ماده شامل کلیه مستخدمینی که‌طبق‌این مقررات به‌استخدام شرکت درآمده‌اند نیز می‌باشد.

تبصره ــ مدت خدمت مستخدمین شرکت در مدارس‌غیر دولتی مشمول فرمان آموزش رایگان بارعایت ضوابطی که در آئین‌نامه اجرائی قانون تعیین‌تکلیف وضع استخدامی کارکنان مدارس مذکور مصوب ۱۹ مرداد ماه ۱۳۵۶ پیش‌بینی شده‌است از لحاظ پایه بازنشستگی جزو سابقه خدمت آنان محسوب می‌شود.

۲ــ تبصره ماده ۱۷ بشرح زیر اصلاح گردد.

مستخدمینی که ارتقاء گروه یافته یا می‌یابند در پایه‌ای از گروه جدید قرار خواهند گرفت که در گروه قبلی دارا بوده‌اند.

در مواردیکه پایه قبلی مستخدم در گروه جدید وجود نداشته باشد. آخرین پایه گروه جدید به آنان اعطاء میشود.

۳ــ تبصره‌ای بشرح زیر بعنوان تبصره ۲ به ماده ۲۶ الحاق می‌شود.

تبصره ــ مدت مرخصی بدون حقوق مستخدم برای ادامه تحصیلات عالی و تخصصی .

در رشته های مورد نیاز شرکت مربوط مشروط بماینکه منجر باخذ مدرك تحصیلی شود از لحاظ بازنشستگی و وظیفه با پرداخت کسور مربوط جزو سابقه خدمت مستخدم محسوب می‌شود.

٤ــ تبصره‌ای بشرح زیر به ماده ۲۳ الحاق گردد.

تبصره مستخدمین فعلی شرکتهای دولتی که مشمول مقررات قانونی تامین اجتماعی هستند ودر تاریخ ۱۳٤٥/۳/۳۱ در خدمت شرکت بوده و خدمت آنها تا تاریخ ۱۳٥۳/۳/۳۰ ویا بعد از آن ادامه داشته است می‌توانند ظرف شش‌ماه از تاریخ تصویب این اصلاحیه تقاضا نمایند ازلحاظ بازنشستگی ووظیفه مشمول حکم این ماده قرار گیرند که در این صورت حق بیمه سهم آنان که به صندوق تامین اجتماعی پرداخت شده است به صندوق بازنشستگی کشوری منتقل می‌شود.

در صورتیکه ظرف مدت مذکور چنین تقاضائی نکنند همچنان مشمول قانون تامین اجتماعی خواهند بود.

٥ــ بند زیر بعنوان بند ۲ به ماده ۳۳ اضافه وشماره بند های ۲ و۳ به ۳ و٤ تبدیل گردد.

مستخدمین غیر رسمی که در تاریخ ۱۳٤٥/۳/۳۱ تاریخ تصویب قانون استخدام کشوری در موسسات مشمول قانون استخدام کشوری خدمت می‌کرده و قبل از تبدیل وضع رسمی موسسه متبوع آنان از شمول قانون مذکور خارج و بصورت شرکت دولتی درآمده‌اند از تاریخ ۱۳٤۷/۱/۱ براساس قانون مذکور و اصلاحات بعدی آن تبدیل یافته و کسور بازنشستگی سهم آنان که به صندوق تامین اجتماعی پرداخت شده است محاسبه و بطور یکجا توسط صندوق تامین اجتماعی باصندوق های مربوط به حساب صندوق بازنشستگی کشوری واریز و مابه‌التفاوت کسور سهم مستخدم طبق مقررات مربوط در مدت مزبور محاسبه و به اقساط مساوی حداکثر در شصت قسط از مستخدم کسر و بحساب مربوط پرداخت میگردد.

٦ــ ماده ۷۷ بشرح زیر اصلاح شده و بند های الف وب آن حذف می‌گردد.

شرکت مکلف است گروه و پایه مستخدمین خود را که درتاریخ تصویب مقررات استخدامی شرکتهای دولتی درخدمت داشته است پس از اجرای ماده ۱۱ این مقررات باستناد شغل مورد تصدی با احتساب کلیه سنوات خدمت دولتی آنان بازاء هردو سال یك پایه تعیین کند.

۷ــ تبصره ۱ ماده ۷۷ بشرح زیر اصلاح می‌شود.

تبصره ۱ــ در صورتیکه جمع دریافتی ماهانه مستخدم شرکت بابت حقوق و تاهل و مدد معاش اولاد و مزایای‌مستمر بیش ازحقوق گروه و پایه موضوع این ماده باشد مابه‌التفاوت بعنوان مزایای موقت شغل‌به او پرداخت می‌شود وپس ازتعیین مزایای شغل موضوع ماده ۱٤ در صورتیکه مزایای موقت شغل مستخدم از مبلغ مزایای شغل که باو تعلق می‌گیرد بیشترباشد مابه‌التفاوت بعنوان تفاوت تطبیق مزایا پرداخت خواهد شد.

۸ــ تبصره ذیل تحت عنوان تبصره ٦ به ماده ۷۷ الحاق گردد.

تبصره ــ سوابق خدمت مستخدمین شرکتها.و موسسات خصوصی که با اجازه قانون به شرکت دولتی تبدیل شده یا می‌شوند در اجرای این ماده وسایر مواد این مقررات قابل احتساب می‌باشد.

۹ــ شرح زیر بعنوان ماده ۷۹ مقررات استخدامی‌شرکتها دولتی الحاق می‌شود.

ماده ۷۹ ــ شرکتهای دولتی مشمول این مقررات‌مکلفند براساس مشاغل مصوب خود مستخدمین قراردادی و همچنین کارکنانی راکه برای انجام خدمت تمام وقت در مقابل‌دریافت دستمزد بکار گمارده‌اند و درتاریخ تصویب این اصلاحیه در خدمت دارند بنا به درخواست آنان‌با حفظ سابقه خدمت دولتی به استخدام ثابت درآورند.

گروه شغلی آنان براساس طرح طبقه‌بندی مشاغل وپایه آنان بازاء هر دو سال سابقه خدمت دولتی یك پایه تعیین خواهد شد.

۱۰ ــ آثارمالی مرتبط بر این اصلاحیه از ۱٤/۷/۱۳۵۷ قابل پرداخت می‌باشد.

قیمت‌خانه و آپارتمان ۵۰درصد کاهش یافت

*** اجاره‌بها نسبت‌بسال قبل نصف قیمت کاهش پیداکرده**

ادامه داد عزیمت عده زیادی از سرمایه‌داران بخارج و همچنین خارج شدن گروه کثیری از اتباع خارجی از یکسو و اعلام موجودیت سازمان مسکن انقلاب اسلامی برای تامین مسکن مناسب جهت گروه‌های کم‌درآمد از سوی دیگرموجب شده است تا تعداد بیشماری خانه و آپارتمان در بخش مسکن عرضه شود وقیمتهارا کاهش دهد بعلاوه درگذشته سازمان‌مالی که از کارشناسان خارجی استفاده میکردند با اجاره‌های گران محل سکونت کارشناسان خودرا تامین میکردند ولی‌درحال‌حاضر بارفتن کارشناسان خارجی دیگر کسی حاضربه‌پرداخت اجاره‌های سنگین گذشته‌نیست‌وطبعا کاهش درآمد کارکنان‌دولت‌وبخش خصوصی نیز همراه باسیاست شدتورمی دولت‌دراین امر تاثیرداشته است .

بگفته مطلعین اینك‌تعدادزیادی آپارتمان‌های لوکس‌خالی‌درمجموعه های سامان ونك ، پارك‌پرنس ، مجتمع اسکان ، ك. اس . نیوسایر مجموعه‌ها وجود دارد کسانگذشته برای آنها بازار سیاه‌مصنوعی‌ایجاد شده و یك آپارتمان دواطاقی‌خوابه دراین مجموعه‌ها باماست ۱۷۰متر تادومیلیون تومان نیز خریدو فروش میشد . اما در حال حاضر تقتنها بازارسیاه از بین رفته است بلکه خریداران کمتر به سکونت در چنین واحدهای مسکونی پر هزینه‌ای تمایل نشان میدهند ولی درمقام مقایسه با واحدهای‌لوکس، قیمت آپارتمان و خانه‌های ارزان قیمت یاقدیمی خصوصا در مناطق مرکزی وپا شرق تهران‌کمتر‌تزلزل کرده و کاهش قیمت آنها چندان محسوس نیست .

بهای واحدهای مسکونی نسبت به سال گذشته تا ۵۰درصد کاهش‌یافته و پیش‌بینی میشودباگسترش‌فعالیت های خانه‌سازی‌قیمت‌خانه‌وآپارتمان بازهم کاهش یابد .

معاملات مسکن که در جریان انقلاب در سال گذشته دچاررکودو وقفه شد با اعلام‌تصمیم‌اخیر دولت مبنی‌برآزادی فعالیتهای خانه‌سازی درچهارچوب‌ضوابط‌جدیدوملی‌کردن اراضی بزرگ شهری در پایان‌مهلت مقرر بار دیگر حالت‌انتظار بخود گرفته است .

قربان نظری مدیر یکی‌ازآژانس های املاك در خیابان‌یوسف آباددر این مورد گفت عوامل مذکور در فعالیت‌های ساختمانی‌تاثیر جدی داشته وخصوصا خانه‌های‌گرانقیمت و آپارتمان‌های لوکس در برخی هواردتا ۵۰درصدوبیشتر تنزل‌قیمت داشته است فی‌المثل خانه‌ای که‌با کلیه تاسیسات مدرن ازقبیل‌استخر، حمام‌سونا ، تلفن وفن‌کوئل درسال گذشته تادومیلیون تومان خریداری میشد اینك حتی به قیمت پنج میلیون‌تومان مشتری‌ندارد‌وهمچنین یکدستگاه خانه ویلائی در خیابان جردن حوالی ظفر با۴۰۰مترمساحت وسرویس کامل سال قبل ٤ میلیون تومان خرید و فروش میشد امادر حال حاضر که صاحب‌خانه آن‌را به دومیلیون تومان عرضه میکند باز از خریدار خبری نیست .

مدیر آژانس دراین زمینه افزود علاوه‌بر قیمت‌خانه ، اجاره‌ها نیزبه همین نسبت کاهش‌یافته ویکدستگاه آپارتمان دواتاق خوابه‌در خیابان نفت‌سال گذشته‌حدود۶۰هزارتومان‌اجاره داده میشد که در حال حاضر اجاره آن بین سه‌هزارو پانصد تا چهارهزارتومان است . مدیرمذکور

پراودا نوشت :

پیروزی انقلاب ایران امکانات جدیدی در گسترش مناسبات شوروی و ایران بوجود آورده

رادیو مسکو ــ روزنامه پراودا درشماره دیروز خود مقاله‌ای زیر عنوان مناسبات حسن همجواری باید تحکیم یابد ــ انتشار داده می نویسد اتحاد شوروی کوشش هائی را که رهبران ایران‌نو بخاطر تثبیت دست‌آورد های انقلاب مردم بعمل می‌آورند و کارهائی را که برای رفع‌مشکلات داخلی و بازسازی اقتصاد و نوسازی نظام اداره امور دولتی انجام میگیرد با علاقه و بانظر تایید دنبال میکند .

پراودا می‌افزاید کشور ما درمناسبات خود باایران‌همواره و بلانحراف از اصول احترام بحق حاکمیت و استقلال و تمامیت ارضی و عدم مداخله دراموز داخلی پیروی کرده و میکند.

اقدام های مستمرومجدانه اتحاد شوروی علیه مداخله محافل امپریالیستی در امور داخلی ایران هنگام رویدادهای انقلابی تا حدوزیادی موجب شد نقشه های مربوط به‌مداخله مسلحانه بیگانگان در اینکشور که چنانکه میدانیم فقط روی کار آمدن [illegible] عقیم بماند.

پیروزی انقلاب ایران امکان های جدید و گسترده‌ای برای گسترش مناسبات حسن همجواری و توسعه بیش از پیش همکاری بودمند متقابل دو کشور در تمام شئون‌بوجود آمده‌است.

رهبران‌ایران منجمله‌آیت‌الله خمینی پیشوای مورد قبول عموم انقلاب طی اظهارات‌اخیر خود باین حقیقت مثبت عطف توجه کردند .

هردو طرف عزم راسخ خود را برای تحکیم همکاری شوروی و ایران بیك همکاری ثمربخش اعلام کرده گام های عملی دراین راه رابرمیدارند.

ولی از قرار معلوم‌برخیها هم درخود ایران و هم در خارج ازآن با چنین‌دورنمائی سازگار نیستند . نیرو هائی هستند که نه دوستی و توافق بلکه اختلاف‌نظرو سوء ظن‌و بدگمانی میان ایران و اتحاد شوروی بیشتر بمذاقشان جور میاید . منظور ما مقدم برهمه عناصر هوادار امپریالیستی و هوادار شاه مخلوع‌ومرتجعینی هستند که‌به آنها لطمه شدیدی به منافعشان وارد آورده‌است.

آنها به توطئه چینی‌مشغولند ، با دامن زدن آتش اختلاف میان دسته های گوناگون جنبش انقلابی وبین‌گروه‌های مختلف ملی و اجتماعی جامعه ایران آنها را در راه اقدام علیه یکدیگر سوق میدهند . این نیرو ها بی میل نیستند که در اقتصاد ایران هرج و مرج ایجاد کنند واوضاع‌کشور رادر صحنه بین‌المللی پیچیده و وخیم سازند و تخم نفاق ونزاع میان ایران‌وهمسایگانش بپفشانند .

روزنامه پراودا می نویسد :

ما شاهد چنین تلاش هائی هستیم باید گفت که چنین تلاشهائی اکنون نیز مانند سابق محکوم به شکست‌است زیرا سیر حوادث هرروز‌بطلان آن را به ثبوت میرساند .فقط کسی میتواند در این مورد فریب بخورد که خودش می‌خواهد گول بخورد و پا می‌کوشد بهانه‌ای جهت‌حیله‌گری خود بدست آورد .

پراودا در خاتمه‌مینویسد تحکیم رشته حسن همجواری و دوستی میان دو کشور مستلزم تلاشهای متقابل صمیمانه در راه حفظ محیط حسن نیت‌و احترام متقابل است . اتحاد شوروی میکوشد مناسبات آن باایران‌در چنین مسیری سیر کند زیرا این جریان پاسخگوی مصالح ملت های دو کشور است‌وبامر تقویت مبانی صلح و امنیت جهانی کمك میکند .

قطع احتمالی برق در شمال خوزستان

اهواز ــ واحد برق سازمان آب وبرق خوزستان دیروز به کلیه مشترکین برق در ناحیه شمال خوزستان در خصوص خاموشی های احتمالی هشدار داد . در اطلاعیه صادر شده در این زمینه با ذکر زمان قطع احتمالی برق‌در ساعاتی از روز‌دوشنبه ــ سه‌شنبه ــ چهارشنبه ــ پنجشنبه ــ مجدداسلیمان و عبدالخان آمده است ، نظربااینکه ظرفیت ترانسفور موتور ایستگاه اصلی برق اندیمشك‌تکمیل میباشد ، کلیه مشترکین در مناطق یاد شده و دیگر نقاط استان بایستی‌درمصرف برق صرفه‌جوئی نمایند .

براساس جدول پیوست این اطلاعیه احتمال قطع برق علاوه‌بر منازل مسکونی و واحدهای‌صنعتی‌را نیز شامل میشود .

از طرف وزارت کشاورزی و عمران روستائی ،

ضمانت خرید ۸ محصول اعلام شد

وزارت کشاورزی و عمران روستائی خرید محصولات برنج ، سیب زمینی ، پیاز ، سیب درختی ، پرتقال، خرما، پنبه و حبوبات را تضمین کرد این اقلام‌غیراز اقلام چهارگانه‌ای است که خرید آنها قبلا‌از طرف وزارت کشاورزی تضمین شده است .

نرخ تضمین خرید برنج صدری بطور میانگین که آن را باصطلاح دهسیاه دانه بلند میگویند درمراکز خریدتعاونی های روستائی صدریال اعلام شده‌است که بایستی بدون‌مواد خارجی و رطوبت بوده در شکستگی آن از هشت درصد تجاوز نکند نرخ خرید دیگر انواع برنج در مناطق شمال از طرف کمیسیون های خرید تعیین میشود همچنین نرخ خرید برنج از نوع آمل یك، بدون‌مواد خارجی و رطوبت و باچهاکاکثر ده درصد شکستگی درمراکز خرید ٦۰ ریال‌تعیین شده‌است قیمت تضمینی‌خرید برای سیب زمینی کیلوئی۱۳ ریال ، پیاز کیلوئی ۹ ریال، سیب درختی‌از انواع درجه‌یك و دو و سه به ترتیب ٤٤ ، ٤۱ ، ۳۳ ریال خواهد بود .

سخنگوی وزارت کشاورزی نرخ‌خرید تضمینی انواع‌پرتقال درجه‌یك تاچهار را به ترتیب ۱۷،۳۱،۳٤،٥۳ ریال اعلام کردو گفت نرخ خریدتضمینی محصولات خرما ، پنبه و حبوبات بعلت وجود تلوع و تفاوت وسیله کمیسیون های خاصی در مناطق مختلف در شرایط محلی تعیین و اعلام میشود ، سخنگوی مذکور در تشریح چگونگی نرخ خرید ، مدت خرید، قیمت‌تمام شده ، نحوه کمکها و نرخ فروش گفت مدت خرید برای برنج از اول مهر ماه تا اول‌اسفند ماه ،برای سیب‌درختی از اول شهریور ماه تا پایان آبان‌ماه، برای خرید پرتقال‌از ۱۵ آبان ماه درمناطق جنوبی ، و از اوائل آذرماه در مناطق‌شمالی تا خاتمه بهمن ماه ، مدت‌خرید محصول خرما از اواسط‌شهریور ماه تا آخر آذرماه برای پنبه از اوائل شهریور ماه تا پایان آذرماه‌ودرمورد سایرمحصولات درهر منطقه وسیله سازمان مرکزی تعاون روستائی برای آن منطقه تعیین میشود که باطلاع کشاورزان میرسد در مورد کمکهای دولتی این سخنگو گفت به ازاء هرکیلو برنج ۲۰ ریال مساعده ، سیب زمینی و پیاز به میزان ٤۰ درصد بهای محصول، و پنبه، پرتقال و سیب درختی هر کیلو ۱۰ ریال خرما، هرکیلو ٥ ریال و حبوبات هر کیلو۱٥ ریال مساعده بایك درصدکار مزد به‌کاورزان و باغداران پرداخت میگردد .

سخنگوی مذکور درمورد قیمت تمام شده محصولات کشاورزی فوق‌الذکر گفت : قیمت خرید از سطح ده به اضافه هزینه های تبعی خرید ، هزینه های درجه‌بندی، کیسه گیری و همچنین هزینه‌حمل و نقل باضافه هرتن ۱٥۰ ریال و دو درصد کارمزددبرای شرکت های واحدیه تعاونی روستائی مجموعاقیمت تمام شده خواهد بود کوزارت بازرگانی با توجه به نرخ تمام شده و ضوابط نرخ‌گذاری و نرخ فروش را تعیین و اعلام مینماید این سخنگو همچنین درمورد منابع مالی‌و خدماتی برای خرید محصولات کشاورزی گفت که پرداخت مساعده خرید محصولات‌ازمحل اعتبارات تنخواه گردانیکه نزد سازمان‌مرکزی تعاون روستائی میباشد

سارقین ماشین دستگیر شدند

قزوین ــ خبرنگار کیهان ــ ٤ سارق در قزوین بنامهای سیدعبدالرستمی ــ ناصر بهرامی ــ اکبر ثقفی و عباس پژکرندی دستگیرو دونفر دیگرموفق به فرار میشوند. این عده ماشین بنز ۲۳۰ مدل ۷۷ را از تهران سرقت کرده و بشمال می‌بردند که در منجیل به یك ساعت‌سازی دستبرد میزنند و در مراجعت بقزوین در خیابان‌امام خمینی که‌میخواستند به‌یك مغازه دیگر دستبرد بزنند ، بوسیله پاسداران کمیته دستگیر و به‌کمیته تحویل داده می‌شوند.

اطلاعیه

بدینوسیله باطلاع میرساند مجمع عمومی عادی سالیانه بانك ایرانیان که برای روز چهارشنبه ۳۰ خرداد ماه جاری دعوت گردیده بعلت جریان ملی شدن بانکها به‌بعد موکول میگردد .

بانك ایرانیان

ن ۸۱۲٦۳

دعوت از سهامداران شرکت سهامی خاص چاپ پارس

مجمع عمومی عادی سالانه صاحبان سهام شرکت سهامی چاپ پارس ساعت ۱۲ روز شنبه نهم تیرماه ۱۳۵۸ در مرکز شرکت واقع در خیابان ۳۰ تیر (قوام‌السلطنه سابق) شماره ۱٫۱۲٤ تشکیل میشود .

بدین وسیله از کلیه صاحبان سهام یا نمایندگان‌قانونی آنان دعوت میشود در روز و ساعت مقرر با رعایت مفاد اساسنامه در جلسه مزبور حضور بهمرسانند .

۱ ــ شنیدن گزارش هیئت مدیره و مدیرعامل وبازرس راجع به عملیات و محاسبات مالی عملکرد سال ۱۳۵۷ و تصویب و تائید صورتحساب‌ها و ترازنامه .

۲ ــ اتخاذ تصمیم نسبت به حساب سود و زیان شرکت و دادن مفاصا حساب به هیئت مدیره برای سال ۱۳۵۷ .

۳ ــ تعیین حقوق و پاداش هیئت مدیره و بازرسان .

٤ ــ انتخاب بازرس اصلی و علی‌البدل .

٥ ــ تعیین روزنامه کثیرالانتشاری که باید آگهیهای شرکت در آن منتشر شود .

هیئت‌مدیره شرکت سهامی خاص چاپ پارس

ن ۸۱۲۸۷

آگهی مزایده

آستان قدس رضوی تعداد ۷۷ صندوق محتوی ماشین‌آلات وسائل لوازم مربوط بیك واحد کامل کارخانه تهیه خوراك دام را از طریق مزایده حضوری بفروش میرساند :

۱ ــ داوطلبین میتوانند با مراجعه بادار ه صنایع و معادن آستان قدس واقع در اداره مرکزی آستان قدس در خیابان شاهرضا سوابق خرید و نقشه‌های کارخانه و صورت ریز ماشین آلات را بررسی و با مراجعه بباغ امام‌رضا (شاه‌آباد سابق) واقع درجنب کارخانه قند آبکوه از نزدیك‌ماشین آلات‌و لوازم مربوطه را بازدید نمایند.

۲ ــ جلسه مزایده حضوری درساعت ۱۸ روزشنبه ۱۳۵۸/٤/۹ در ساختمان شماره یك آستان قدس در حضور هیات امناءتشکیل خواهد شدو پیشنهاددهندگان میتوانند باحضور درجلسه، پیشنهادات خود را ارائه نمایند تا مورد بررسی قرار گیرد.

۳ ــ شرکت کنندگان در مزایده باید مبلغ‌یك میلیون ریال بحساب جاری شماره یك بانك‌عمران ــ شعبه شاهرضا بعنوان سپرده پرداخت نموده و فیش رسیدآنرا ضمیمه‌پیشنهاد خودنمایند.

هیئت امناء آستان قدس رضوی

ش ٦۰٦ ۲ــ۳

دعوت مجمع عمومی سالانه شرکت سهامی عام کارخانجات سیمان صوفیان

بدینوسیله از صاحبان سهام شرکت سهامی عام کارخانجات سیمان صوفیان دعوت میشود که در جلسه مجمع عمومی عادی سالانه که در ساعت ۱۰ صبح روز پنجشنبه مورخ ۱٤ تیرماه سال ۱۳۵۸ در محل شرکت واقع در خیابان تخت‌جمشید شماره ٤۲۸ طبقه اول حضور بهمرسانند .

دستور جلسه مجمع عمومی سالانه بشرح زیر است .

۱ ــ استماع گزارش هیئت مدیره و بازرسان. ۲ ــ رسیدگی به ترازنامه و حساب سود وزیان سال مالی قبل و صورت دارائی و بطالبات و دیون شرکت و صورتحساب دوره عملکرد سالیانه شرکت و رسیدگی به گزارش مدیران و بازرسان و سایر امور مربوطه به حسابهای مالی قبل و اتخاذ تصمیم نسبت به تقسیم سود و سایر امور مربوط به آن ۳۰ــ انتخاب اعضاء اصلی و علی‌البدل هیئت مدیره ٤ــ انتخاب بازرسان شرکت .

٥ ــ تعیین روزنامه کثیرالانتشار مربوط به اعلامیه‌ها و آگهی‌های شرکت

هیئت‌مدیره

شرکت سهامی عام کارخانجات سیمان صوفیان

ن ۸۱۲۸۳

آگهی برای اطلاع صاحبان سهام بانك بازرگانی ایران

پیرو آگهی دعوت مجمع عمومی عادی مندرج در روزنامه‌های اطلاعات و کیهان بدینوسیله باطلاع میرساند که مجمع مزبور در تاریخ سی‌ویکم خرداد ماه ۱۳۵۸ تشکیل نمی‌گردد تاریخ تشکیل مجدد مجمع بعدا اعلام خواهد گردید .

بانك بازرگانی ایران

بسمه تعالی
آگهی مزایده

بنیاد مستضعفان درسال جاری باغات مرکبات خودرا درشمال ازطریق مزایده اجاره میدهد. متقاضیان برای اطلاع ازمحل باغات ودادن پیشنهادات همه روزه ازتاریخ ۱۳۵۸/۳/۲٥الی۱۳۵۸/٤/٥ بدفتر بنیاد مستضعفان واقع درشهسوار اداره املاك سابق مراجعه نمایند .

نماینده بنیاد مستضعفان

ش ٥۹۷ ۲ــ۳

آگهی فقدان پروانه مالکیت خودرو

آقای حسن‌کمال‌زاده دفتر مالکیت اتومبیل شماره ۹۱۹٤۷ تهران ج را مفقود و تقاضای صدور مجدد آنرا دارد مراتب در سه نوبت هرنه روز یکبار آگهی میگردد در صورت عدم اعتراض ده روز پس از نشرآخرین آگهی المثنی مربوطه تنظیم و تسلیم نامبرده خواهد شد .

رئیس دایره شماره‌گذاری ، سرهنگ زند ــ تهران

ش ٤۸۰ ۳ــ۳

آگهی دعوت مجمع عمومی عادی (نوبت اول)

مجمع عمومی عادی شرکت تعاونی تهیه و توزیع صنف درودگران و مبل‌سازان تهران روز سه‌شنبه ۱۲٫٤/۵۸ ساعت ٥ بعدازظهر در سالن آمفی‌تئاتر سازمان پیش‌آهنگی واقع‌درخیابان جنوبی پارك‌شهر تشکیل میشود

صادق زیباکلام عضو سازمان ملی دانشگاهیان (دانشکده فنی)

نگاهی به‌سازمان ملی دانشگاهیان ومبارزات آن

سرانجام گردهمائی سازمان ملی دانشگاهیان پس از ماهها تاخیر روز چهارشنبه ۲۳ خرداد گشایش یافت مثل دیگر گردهمائی هائیکه این روزها مد شده ست محفلی شد برای حمله به دولت و تصفیه حسابهای شخصی و شکوه و شکایت ، من دراینجا این قصدرا ندارم که به‌کم‌وکیف شکایت‌همکارانم بپردازم شکی نیست که‌بسیاری از انتقادها از وزارت علوم ویاشخص وزیر علوم برحق میباشد . خوشبختانه‌وزیر حاضر و شخصا پاسخگو بوده است، وبنده بهیچوجه این‌قصد را ندارم که دراینجا پاسخگو یا وکیل مدافع‌وزیر باشم، بلکه علت اصلی نوشتن این متن ازآنجا ناشی شد که دیدم مطالب عجیبی ازطرف بعضی ازنمایندگان وبعضی ازاعضاء هیئت دبیران موقت سازمان در گردهمائی مطرح شده است ، مثلا اینکه‌سازمان در یکسال گذشته حرکتی متشکل وانقلابی توسط استادان داشته است و یااینکه سازمان‌پیرو پیروزی انقلاب شارهمیشگی خود را که‌عبارت بوده از دانشگاهیان برای مردم کنار مردم ودرخدمت‌مردم حفظ کرده . وشواهدی نیز (که البته تمام شواهد موجود سازمان ازبدو پیدایشش میباشد) بعنوان مثال ذکر شده بود . اینها باعث‌شد که لااقل برای روشن‌تر شدن ذهن همان مردمیکه سازمان افتخار میکند که درکنارشان و خدمتشان وبرایشان میباشد مطالبی را بطورکلی عنوان نمایم .

تاریخچه سازمان

حدود یکسال قبل بدنبال خودداری استادان دانشگاه صنعتی شریف ازرفتن به اصفهان یک موج اعتراض درآن دانشگاه پیش‌آمد و توام با آن مسئله استقلال دانشگاهها مطرح گردید حرکت‌انقلابی مردم که از ماهها قبل ازاین درخارج از دانشگاهها شروع‌شده بود زمینه مساعدی را درچندد‌انشگاه بالاخص صنعتی شریف بوجودآورد. تا منشوری نوشته شود که درآن بطور خیلی کلی اشاره شده بود که دانشگاه‌ها بایستی مستقل باشند ومطالبی ازاین قبیل و عده‌ای که حدود۵۰۰،۶۰۰نفری میشدند زیر این منشور را امضاء نمودند.

رشد تکاملی حرکت مردم زمینه را در دانشگاهها مهیاترنمود و بعور زمان تعداد بیشتری از استادان ترس‌ولرز اولیه‌شان ریخت ومنشور امضاهای بیشتری را بپای خودکشاند، امضاءکنندگان‌منشور بعدا تبدیل شدند به‌سازمان ملی و دانشگاهیان وپنج نفرنیز بعنوان هیئت دبیران موقت سازمان ملی دانشگاهیان انتخاب شدند . که‌این دوران مصادف شد با اواخر تابستان تابستانیکه حماسه ۱۷ شهریور را پشت‌سر خود داشت ومیرفت تا بدنبال خود پائیز و زمستانی را بارمغان آورد که بساط ۲۵۰۰ سال نظام شاهنشاهی را بزباله‌دانی تاریخ بفرستند .

بعبارتی‌دیگر سازمان زمانی عملاوارد گود شده بود که ماهها قبلش بانگه‌مرگ برشاه پیرزنان نیز در مساجد پایه‌های رژیم‌را شروع به لرزاندن نموده بود. ازآنجائیکه ضابطه‌ئی برای اعضاء کنندگان منشور یاحالا اعضاء سازمان درنظرنگرفته شده بود بسیاری برای عمل تعهد بعدها پای منشور را امضاء نمودند و سازمان دربرگیرنده جمع‌عجیب وقریب وناهمجنانی گردید.

افزون براین خصلت بسیاری از افرادیکه وارد سازمان شدند و پایگاه طبقاتیشان واینکه عمدتا درغرب تحصیل نموده و خود یا ناخودآگاه شیفته فرهنگ‌بورژوازی غربی میبودند سازمان را در جهت حرکت‌های علی‌الاصول صنفی سوق‌داد و سازمان رسما اعلام میشود که سازمانی غیرسیاسی میباشد و در جهت خواست‌های‌صنفی استادان مبارزه مینماید .

تضاد درونی سازمان

اما مهرسال گذشته که آغاز اولین سال تحصیلی سازمان ملی دانشگاهیان‌میبود بدنبال اوج‌گیری مبارزه مردم درخارج ازدانشگاه مبارزه سیاسی از بیرون بر سازمان تحمیل شد وازاینجا تضاد درونی سازمان شکل گرفت که ازیکطرف بنابه‌خصلت‌هایی‌که‌ذکرشان رفت بسیاری از اعضایش اعتقاد وجارت مبارزه سیاسی با رژیم را نداشتند و ازطرف دیگر مبارزات‌مردم در خارج از دانشگاه‌که هر روز اوج بیشتری میگرفت مبارزه سیاسی را از بیرون برسازمان تحمیل مینمود . این تضاد در اواخر مهرسال گذشته به‌اوج خود رسید درحالیکه افراد سازمان درون اطاقهای دربسته خوددردانشگاه ها نشسته بودند و بحثهای روشنفکرمآبانه درمورددانشگاه مینمودند، زمین دانشگاهها بزیر پای دانشجویان پرشور محصلین ومردم عادی میلرزید و بارها اتفاق افتاده بودکه فریادهای حق‌طلبانه‌دانشجویان آنچنان رعدآسا دراطاقیکه اعضاء سازمان نشسته بودند و بحث میکردند طنین میانداخت که آقایان استادان دچار یکنوع‌شرمندگی درحالیکه از طبقه چندم به‌موج خروشان تظاهرات مردم دردانشگاه میگریست فریاد میزد که ما اینجا نشستیم چی میگیم مردم دارند در بیرون مبارزه میکنن مانشستیم اینجا درباره استقلال دانشگاهی صحبت میکنیم که اصل کشورش مستعمره است مگر میشود مملکتی که کل نظامش دراختناق فرورفته دانشگاهش‌رآزاد باشد؟ آقای دکتر دچارحاسات نشوید ما یک نهادّ صنفی هستیم.

اما سرانجام آنقدر دانشجویان ومردم دردانشگاه فریاد اعتراض سردادند تا بالاخره سازمان هم مجبور شد در هفته همبستگی‌شرکت کند . بکمک مردم و دانشجویان هفته همبستگی باشکوهی‌چشم‌گیر دردانشگاه برگزار گردید .

نقش سازمان در مبارزه و تحصن استادان

جالب اینست که سخن رانان همه خارج از دانشگاه و غیر از اساتید دانشگاهی بودند ویکی دوباری‌که استادان وابسته به سازمان خواستند سخنرانی کنند آنقدر حرفشان پرت ودور ازحرف مردم و جو سیاسی نهضت بود که جمعیت متفرق میشد وبرای نگهداشتن جمعیت استاد گرانمایه مجبور میشد حرفش را قطع‌کند ، وازپای میگرفتن کنار رفته وتریبون را بدیک غیردانشگاهی‌بدهد.

بعداز هفته همبستگی مردم میاهدند به‌دانشگاه شعارها میدادند سخنرانانشان را هم با خود میاوردند ودرحالیکه این سخنرانان مردمی برای خلق نطق میکردند استادان هم میاهدند ، پشت‌سر جمعیت میایستادند و کسب فیض مینمودند. آری دانشگاه شده بود آموزشگاه سیاسی توسط مردم و دانشجویان برای استادان.

بعد دولت نظامی بروی‌کار آمد و دانشگاه تعطیل ودرمحاصره نظامی درآمد .

درحالیکه خلق مستضعف قهرمانانه در زیر سرنیزه دولت‌نظامی ازهزاری مبارزه مینمود و شهادت میرسید، درحالیکه دانشجویان در مساجد ، کارخانجات‌وهرجا که مردم بودند مبارزه مینمودند استادان وابسته بسازمان هرچند وقت یکبار به‌چندوقت دور هم جمع میشدند که چگونه بایستی مبارزه کرد و نقش سازمان دراین مبارزه با درنظر گرفتن خصلت صنفی آن چطور بایستی باشد. چندبارهم تصمیم گرفته شد در یک اطاقی ، یک محلی، یک‌جائی متحصن شوند و جالب اینجا بودکه عده زیادی با تحصن مخالفت میکردند و میگفتند که اگر متحصن شویم‌از مردم دور میشویم جای ما در بطن مردم است ما بایستی‌آنجا باشیم که مردم هستند . و تحت این عنوان حتی همان تحصن هم انجام نمیشد، سرانجام بدنبال کشیده‌ایکه رئیس اسبق دانشگاه تهران به‌گوش مدیریت موقت فعلی دانشگاه تهران نواخت بهانه‌ئی پیش‌آمد که فردایش عده‌ئی از استادان دانشگاه تهران دربقیه پنجم دبیرخانه دانشگاه تهران بعنوان اعتراض جمع شوند .

خوشبختانه ترکیب این جمع جوری بود که یک مرتبه اعلام نمود که تا بازشدن درب دانشگاه همین‌جا خواهدماند و بدنبال این تصمیم تحصن استادان درطبقه پنجم دبیرخانه آغاز شد بدون اینکه سازمان رسما وازقبل تصمیم به انجام چنین عملی داشته‌باشد. جمع اولیه آنروز حدود ۵۰ نفر میشد و بجز تعداد معدودی که از قبل خود را برای تحصن آماده نموده بودند مابقی درمقابل‌یک عمل انجام شده قرار گرفتند و تا عصر آنروز جمعیت به حدود ۱۰۰ نفر رسید ، فردای آنروز دبیرخانه محاصره نظامی شد و خیابانهای اطراف آن نیز به‌محاصره نظامی درآمد. استادان که اکثرا طعم خوش تحصن یکشبه مهرماه را در ذهن داشتند عمدتافکر میکردند بعد از چند روزی تحصن پایان میپابد ویک‌جوری قضیه مثل‌دفعه قبل فیصله پیدا میکند، اما این‌بار قضیه خیلی فرق‌میکرد وبرخورد خشونت‌بار نظامیان و تهدید به‌بستن راه آب وغذاموضوع را جدی نمود. و در دل بسیاری تردید بوجود آورد . اما موج‌اعلام های همبستگی ازطرف مردم مبارز وگروههای روحانی ، کارگری ، کارمندی ، صنفی و غیره تماس تلفنی مجاهد نستوه آیت‌اله طالقانی وتظاهراتی که جلوی دبیرخانه بسفع استادان متحصن انجام گرفت‌و بدنبال آن آمدن مردم کوچه خیابان باشاخه‌های گل وپاکت های میوه برای تبریک‌گفتن به‌استادان ، راه خروج خیلی‌ها را بست . بدنبال این تحصن عده‌ئی دیگر از استادان درساختمان وزارت‌علوم متحصن شدند که با شهادت استاد نجات‌الهی و حمله نظامیان بدانجا پس‌ازچند روز خاتمه یافت .

نقش دانشجویان

بدون‌شك نقش دانشجویان درتحصن استادان دانشگاه تهران‌از اهمیت والائی برخوردار است زیرا علیرغم محاصره‌نظامی‌دانشجویان غذای خود را در تمام مدت ۲۵ روز به‌استادان دادند ودرآن‌کمبود نفت و نان و ارزاق عمومی شب وروز از استادان خود غافل‌نماندند و به‌ترتیبی میبود احتیاجات استادان را برطرف مینمودندوبیانیه ها را درسطح تهران وبعد مملکت پخش‌مینمودند.

دانشجویان عملا نشان‌دادند که اگر استادان جدی‌دست‌بمبارزه بزنند همچون سد سکندر پشتشان‌خواهند بود. مشکلات وخطرات‌ناشی از تحصن باعث شدکه جمع حدود ۱۰۰ نفری استادان در روزشروع درنقطه پایان تحصن که روز بازگشائی‌دانشگاه تهران میبود حدود ۴۷ نفر برسد .

بگذریم که دراین ۲۵ روز بارها بحث درمورد شکستن‌تحصن‌و رفتن بخانه‌ها پیش‌آمد. و حتی کار بجائی‌کشید که متحصنین دو نماینده نزد آیت‌اله طالقانی فرستادند که اگر خطری‌جدی آنهارا تهدید میکند تحصن را بشکنند و برگردند سرخانه و زندگیشان .

درآن زمان ازمیان حدود ۱۴۰۰ نفر استادان دانشگاه تهران حدود ۴۰۰ نفر وابسته به‌سازمان ملی دانشگاهیان بودند وجالب اینست که‌بجز چند نفر که در ارتباط بامتحصنین بودند مابقی اکثرا حتی زحمت زدن یک تلفن به‌همکاران متحصن‌خودشان را بخود ندادند چه‌رسد به‌اینکه‌بیانیه‌ئی،اعلامیه‌ای‌دراین‌ارتباط به‌همبستگی‌خودبا آنهاصادر نمایند. درحالیکه هرروز ازطرف کارگران شرکت نفت، کارکنان توانیر همبستگی‌وپشتیبانی از متحصنین به‌دبیرخانه میرسید ولی گویا ۳۰۰ نفر اعضاء سازمان ملی دانشگاهیان دانشگاه تهران‌اصلا خبر هم نداشتند که چه‌میگذرد. چندروز بعدازتحصن، متحصنین برای اینکه بعنوان یک مشت هرج‌ومرج طلب وتلاش‌و قلمداد نشوند از همکاران دانشگاهی خود اعم‌از وابسته به‌سازمان وغیرسازمان‌خواستند که بیانیه‌ئی منتشر کنند ودرتائید استادان متحصن پای آنرا اعضاء نمایند و جالب اینست آنانکه امروز مدعی حق تنظیم قانون اساسی برای ملت هستند و فریاد برآورده‌اند که دولت به‌استقلالشان تجاوز کرده است در دیماه یعنی حدود یکماه قبل از پیروزی انقلاب فرمودند که ازنظر امنیتی اینکار صلاح نمیباشد ، ولی‌ما قبلا شمارا تائیدمیکنیم !

سازمان و شاه

در روزهای آخر تحصن‌امام فتوا دادندکه گروههای دانشگاهی وکلای دادگستری ،حقوقدانان وغیره بایستی مخلوع بودن شاه و غیرقانونی بودن مجلسین وسلطنت پهلوی را اعلام‌نمایند.

این حکم بصورت‌یک‌پیشنهاد ازطرف عده‌ئی از متحصنین مطرح گردید و خواسته شد که سازمان ملی دانشگاهیان درتائید فتوای امام اعلامیه بدهد اما پس از روزها بحث گفته شد که این یک سازمان صنفی میباشد و این یک مسئله سیاسی هست‌هرکس‌خواست خودش بصورت فردی زیرچنین متنی را امضاء نماید.

آری سازمان ملی دانشگاهیان که دریکسال گذشته در انقلاب بوده و درکنار ملت مبارزه کرده است حتی چند روز قبل از رفتن شاه هم شهامت و جسارت نداشت که خلمیت شاه و سلطنت‌را بعنوان یک‌شعار اعلام نماید.

درحالیکه مردم مبارز شب‌های تاریک محرم را با یانگ‌الله‌اکبر در زیر سرنیزه نظامیان ستاره‌باران نمودند و «الله‌اکبر» را تبدیل به‌یک شعار سیاسی نموده بودند. و «بنام‌خدا» برسر اعلامیه‌ها و بیانیه‌ها شعار نهضت‌و وحدت کلمه‌اش شده بود سازمان بارها وبارها ساعت‌ها نشست‌و درمورد گنجاندن «بنام خدا» در اول بیانیه‌هایش بحث نمود و آخرالامر هم اعلام نمود که «بنام‌خدا» یک‌شعارسیاسی است و بازهمان تز صنفی‌بودن سازمان را مطرح نمود وگفت شعار های سیاسی درچهارچوب سازمان نمی‌گنجد. اما امروز مدعی حق تنظیم قانون اساسی یا لایحه مطبوعات وغیره شده است.

در راهپیمائی‌هاسازمان علیرغم اینکه رسما اعلام مینمود که شرکت مینماید، سعی مینمود پلاکارد وبیرق نداشته باشد واعضاء دیگر سازمان که این دوروئی برایشان غیرقابل تحمل بود بزور پلاکارد و بیرق سازمان را درمیان‌جمعیت میاوردند.

در راهپیمائی اربعین علیرغم اینکه تاکیدهای زیادی بروی حفظ نظم و دادن شعارهای واحد شده بود سازمانیکه معتقد است شعارش برای مردم درکنار مردم و درخدمت مردم است آنقدر شعارهایش با ملت نمیخواند که چندین‌بار نظم تظاهرات را برهم‌زد و کار را بهزدوخورد کشاند و آخرالامر ملتی‌که افتخار سازمان در خدمت به‌آنهاست از سازمان درخواست کرد‌که پلاکارد وبیرقش را جمع کند وبرود توی پیاده‌رو بایستد .آری درشورومزاد هرگزلانه‌های سرخ نمیرویید .

نقش بعضی از استادان در گذشته

ماکه تا دیروز درحالیکه زندان‌هاوشکنجه‌گاههایمان مملو از دانشجویان ، روحانیون ، بازاریان ، کارگران میبود . ما که تا دیروز درحالیکه در دانشکده‌هایمان صدها دانشجوی زندانی و بعند کشیده داشتیم ماکه تا دیروز حتی یکبار هم سعی نکردیم همبستگی وپشتیبانی از دانشجویانمان که قهرمانانه مبارزه میکردند و دهها بار گاز جلوی چشمانمان آنان را به‌خاک‌وخون کشیده بود حتی یکبار هم اعتراض نکردیم و خفه بودیم، ما که تا دیروز وقتی‌روسای دانشگاهها نظیر معتمدی‌ها کتابخانه‌های دانشجوئی را غارت کردند و در وپنجره ومیز و صندلیش را مثل نازی‌ها شکستند و بردند و سکوت کردیم و حتی یک اعتراض آنچنی هم ترسیدیم بکنیم ، ماکه تا دیروز غرق رویاهای ویلاهای سیاه‌دشتک و ۲۰۰۰ تومان اهدائی شهنامه‌ها و فرصت مطالعه تحقیقاتمان بودیم و در رژه‌های‌پرشکوه ششم بهمن و گردهمائی اندیشمندان در پرتو انقلاب شاه ومردم و مراسم استقبال از سلطان ابوظبی‌بودیم ، ما که تا دیروز درمقابل هزاران دانشجوی دربند کشیده شده تعداد استادان مبارزمان از تعداد انگشتان دو دست هم کمتر میبود امروز پیدین مبارزه‌ایکه شرح آن رفت مدعی حق تنظیم قانون اساسی و رهبری جنبش‌هستیم بعنوان اندیشمندان و سرشیر جامعه.

فرصت‌طلبی‌های سازمان

نمیدانم اگر کامران شهید نشده بود سازمان بنام‌کدام شهید دیگرش اعلام سکوت‌مینمود . شاید بنام پدیع‌زادگان زیرا که پس‌از بازگشائی تعداد زیادی از استادان که حالا مثل خیلی ازگروههای دیگر اجتماعی انقلابی شده‌معتقد بنوعی رسالت تاریخی برای‌خود شده بودند سعی مینمودند تاریخچه مبارزه انقلابی استادان را بدسال ۵۰ قبل ازآن برسانند.

درگردهمائی که بوسیله ۳۰۰ تن ازنمایندگان سازمان برپا شده بود و برنامه آینده دانشگاه را میریخت علیرغم اینکه شوراهای دانشکده‌ها عملا بوسیله کارمندان ، دانشجویان واستادان میگردیدند کارمندان و بویژه جای دانشجویان خالی بود واین خود یکی‌دیگر از تناقضات سازمان میباشد که از بدو پیدایش دانشجو رابکناری گذارده این نیز تصادفی نبود زیرا جمع دانشجوئی واستادی بسبب تاریخچه مبارزاتیشان بنظر میرسد که‌جمع اضداد باشد واین مطلب درمورد برادر ناتنی سازمان یعنی جامعه اسلامی دانشگاهیان نیز صادق است سازمانیکه مدعی درکنار ملت‌بودن است نتوانسته‌است در وحله اول کنار‌دانشجویش باشد و درهردوسازمان دانشجویان‌حق شرکت ندارند. وجالب است که آنوقت این سازمان مدعی‌تنظیم‌لایحه استقلال دانشگاههاست .

من دراینجا قصد تخطئه مبارزه استادان وسازمان را ندارم ، بسیاری از استادان صادقانه در حد توانائی خود مبارزه کردند بسیاری از متحصنین هرلحظه انتظار حمله نظامیان را میکشیدند اما حاضر بترک‌تحصن نشدند.

کمك در چاپ همبستگی درشرائطی که روزنامه‌ها دراعتصاب بودند عمل ارزنده‌ای بود .

سخنرانیهای اعضاءسازمان در بهشت‌زهرا وبیمارستانها ومحلات دیگر عمل پرارزشی بود اما مسئله مهم فرصت‌طلبی‌ها وگنده‌گوئی و رسالت‌های عجیب و غریبی که سازمان واستادان برای خودشان‌قائل هستند میماند.

خوب یادم است‌یکی ازاعضاء هیئت دبیران سازمان همیشه‌همن میگفت یادمان نرود که ما ۱۰۰ الی۲۰۰ نفر بیشتر نیستیم، همکاران ما حتی از اعلام همبستگی با متحصنین ما خودداری‌کردند ، ما بایستی پایمان را باندازه‌گلیممان درازکنیم‌وشعارهای توخالی ندهیم. من هم امروز این جملات واقع‌بینانه وعینی او را تکرار میکنم واضافه میکنم که باندازه کوپونیکه همطراز با مبارزه‌مان میباشد و شناختی که از ملتمان وجامعه‌مان داریم ادعا داشته‌باشیم.

سخنی با وزیر بهداری

محمد صاحب‌الزمانی

چندی پیش مطلبی تحت عنوان (طرح طب ملی اجراء میشود) که وزیر بهداری طی گفتگویی وضمن اشاره به قانون اساسی که جزء حقوق مساوی افراد مسئله سلامت بعنوان یك اصل باید مورد توجه قرار گیرد وهمچنین ۹۰ درصد ازمراکز درمانی و بهداشتی که تا قبل از انقلاب وابسته به مراکز و موسسات مختلف بودند زیر پوشش وزارت بهداری و بهزیستی قرار گرفته و انتقال بقیه نیز بزودی عملی خواهد شد چاپ شده‌بود این‌گفتار که اززبان انسانی متعهد مسلمان باگذشته‌ای روشن و بینش سیاسی و مجاهدت و مبارزه در امر پیشبرد معنویات و ارزش انسانی با روش تعلیمات اسلامی بیان‌گردیده بود بیشتر انسانهای مستضعف و رنجدیده جامعه را خوشحال و امیدوار به اینکه انقلاب اسلامی در حال نتیجه‌دادن و بهارش هست دلگرم ساخت بنابراین موجب شد و باید موجب گردد که تمام قشر های اجتماع و گروههای مختلف در این امر مهم ، مقامات دولتی را یاری و نهایت همکاری بنمایند از نظر اینکه سمینارها و بررسی هائیکه در این مورد انجام خواهد گرفت و یا انجام گرفته و یا در حال انجام گرفتن است نظر هیات بهداشتی و مسئول کشور و در صدرش وزیر بهداری به این نقطه متمایز بیشتر جلب کردد که این سمینار ها باید از وجود پزشکها و کادر درمانی سهامدار وسرمایه‌دار و یا به اصطلاح بازار تاجر در امور طبی ــ پاك و عاری گردد. زیرا رژیم های قبلی نیز هرصباحی به این فکر می‌افتادند ولی برمبنای کار اهمیت نمیدادند وسمینار پشت سمینار و کنفرانس کنار کنفرانس ولی در اصل خبری از ملی کردن و یا توجهی به بیماران موجود در بیمارستانهای دولتی و مخصوصاخصوصی نمیکردند و ترس و التهابی که جامعه انقلابی امروز مبایستی با آن مواجه می‌باشد این است که نکند این صدارت نیز قول و وعید های صدارتهای قبلی را تکرار کند و بیچاره ملت با آش دهنسوز سمینارها روبرو گردد و دولت موقت که برکنار شد دوباره این سمینارسازی ادامه یابد و بهمین‌ترتیب ملت دوباره ناراضی و بیچاره و ناعلاج شوند و از دولت و رژیمی که خودشان انتخاب ورای قاطع اکثریت با خون جوانانشان دادند سلب اطمینان و اعتماد کنند.

مردم باید بدانند که هیئت دولت و یا مسئولین وزارت بهداری وبهزیستی کشور نمی‌توانند به تنهایی این اقدام‌مشکل و بزرگ را انجام داده وکوهی از مشکلات دیروزی وامروزی و آینده ملت و مملکت را برطرف و هموار نمایند.

مردم باید بدانند که وزیر منتخب خودشان باچه‌سرمایه‌ـ دارانی و سهامداران عمده داخلی و خارجی بنام متخصصین روبرو و دست وپنجه نرم می‌کند سرمایه دارانی که بنام پزشك عادت کرده‌اند خون ملت‌رابنام حق‌العمل جراحی درشیشه‌های استریل خون جمع‌آوری واین موضوع راکه در شغل شرافتمند پزشکی باید به معنویات و رسیدن به مقام ایده‌آل انسانی توجه شود نه مادیات، بکلی از نظر دورانداخته وبه‌مریض باصراحت بی‌رحمی وناجوانمردی بگویند چون تو بیمه هستی عملت نمی‌کم باید به یك بیمارستان و پزشك بیمه‌ای مراجعه کنی و بیمار در حالت تضرع می‌گوید آقای دکتر من به امید تو متخصص فرزند اجتماع زحمتکشیده به اینجا رجوع کردم و دوباره جوابی دندان‌شکن ومسخره‌آمیز این پزشك بی‌انصاف و نمك نشناس در مقابل این جوان انقلاب کرده و کشته‌داده و زخمی شده ازنظر معنوی و مادی بدهد من در این‌بیمارستان سرمایه و سهم گذاشتم تا بهره ببرم.

حقیقت این است اینها روی امپریالیست جهانی راسفید کرده و دستهای را از پشت بسته‌اند و یا فرزندی از این سرمایه‌داران جهانخوار می‌باشند.

واقعا دردناك و باعث تاسف است در بیمارستانی قبل از اینکه بیمار اورژانسی و یا بخواباند پنجهزار تومان و یا بیشتر نه کمتر مطالبه بکنند در غیر این صورت مریض را بستری نکرده و حتی از دادن برانکارد و یا آمبولانس برای منتقل کردن بیمار به بیمارستان دیگر را نمیدهند. جای بسی گریه و فغان است که در بیمارستانی با قوانین قبلی رژیم پلید و بی‌رحم به کار ادامه دهند وهنوز تابلوی کذایی دکتر اقبال رئیس نظام پزشکی دوره طاغوت در مقابل در ورودی باشد و بیمارستانی بنام بیمارستان به اصطلاح درجه یك مدادین‌بدون داشتن کادر کافی و تجهیزات مکفی در بخشها و سرویس های خود ازوجود کارآموزان بهیاری بجای نرسینگ استفاده کند و در مقابل بیست یا بیست و پنج مریض هریخش دونفر بهیار کم‌سابقه و کم تجربه به مداوا بپردازند و به وجود یك نرس اکتفا کنند که آنهم ساعت ۷ صبح آمده تا ۲ بعداز ظهر و بقیه شبانروز مریض به امان خدا و کارکنان این بیمارستان چه فنی و یا بهداشتی و چه اداری و دفتری از مزایای هم‌ردیفان خود در قسمت های دولتی بی‌بهره ومحروم و بناچار از چوب استخدامی مزدرآوردی هیئت مدیره عامل تبعیت می‌کند و چون نمی‌خواهند طبق استخدام کشوری حق کارگر و کارمند را پرداخت کنند این قوانین در طاقچه اتاق مدیر عامل ضبط و مهر و موم شده و خاك می‌خورد و این سرمایه‌داران غول‌پیکر هنوزهم بدریش ملت ضعیف وبی‌اقتصاد و بدبخت ما می‌خندند.

انسان درد و گریه‌اش می‌گیرد که اینها چقدر شغل پرشرافت و مقدس پزشکی را به بازی گرفته‌اند و پزشك مثل صاحبخانه های جلاد قبلی درخواست بیشکی بعنوان ریسك حق‌العمل به مبلغ ۱۲ هزار تومان بگیرد و بگوید بعد از عمل نیز غیر از خرج بیمارستان ۸هزار تومان دیگر باید بپردازی و مریض پیله‌ور در نهمین یا دهمین روز حالش وخیم شده و به‌امید یك بهیار گذاشته شده و دکتر کشیك با گفتن کاری از دست من ساخته نیست و من پزشك معالجش نیستم و با تلفن مکرر خانم بهیار پزشك پول گرفته پیشی در رفته مسئول حاضر بدیدن مریض نمیشود و عاقبت مریض از شدت بیکسی و بی‌مسئولیتی مقامات مسئول بیمارستان بمیرد.

آقای وزیر بهداری من نظر شما را به این نقاط چلب می‌کنم بخاطر انسانهای مفلوك روی زمین مملکتی بنام ایران با رژیم جمهوری اسلامی و با پرچم مستقل لااله‌الاالله دردش بیشتر است ولی مجال گفتن و مجال شنیدن کم و آیا درمقابل این خدمات کم و حتی صفر همان بیمارستان مذکور و یا بیمارستانهای خصوصی دیگر مثل بیمارستان ساسان می‌تواند بابت یك شب تختش مطالبه مبلغ سیصد و بیست تومان نماید و مریضهای بیمه و حتی شخصی را در اتاق عمومی نخواباند و بنام نوبت ماهی‌گنده از آب بگیرند.

آقای‌وزیر بهداری رهبر مبارز جنبش جاما من مانند یك ایرانی درد کشیده از شما بعنوان یك مسلمان مسئول ومتعهد که در مقابل انسانهای مستضعف ایران بلکه جهان مسئولید تقاضا می‌کنم باید به این بیمارستانها زود رسیدگی شود واین قرارداد های قبلی بیمه فسخ و با مدد روز و انقلابی واقتصاد فلج مردم قرارداد منعقد گردد و به انجام یك‌سری سمینارها و اقدامات تشریفاتی پایان داده وزودتر نتیجه ازاین‌سمینارها عاید ملت ایران گردد با اینکه در حال حاضر ۵ ماه از انقلاب پرثمر ملت گذشته ولی هنوز قدم اول در این امر حیاتی و بهداشتی برداشته نشده جنابعالی که از اجرای طرح طب ملی صحبت می‌فرمائید باید در فکر طرح انقلابی و ضربتی باشید نه اینکه به آخطارها و سمینارها اکتفا کنید ، ملت ما از این سمینارها زیاد دیده و دیگر اطمینان به این نقشه‌ها ندارد و باید یك طرح ضربتی مثل اعلام ملی شدن بانکها در مورد طب ملی نیزاقدام گردد، درست است‌که درافتادن با این متخصصین مشکل است ولی باید اینهایی که حاضر به همکاری با شما نیستند و عضو سلطنتی کالج انگلستان و آکادمی امریکا می‌باشند چه بهتر که این خاك عزیز وطن گلگون کفن را ترك کنند ملت انقلابی ما درد و شدایدرا تحمل کرده و تن به‌این سرمایه‌داران نمیدهند همانطوریکه در راه انقلاب هممچیزشان را از دست دادند هنوز هم حاضرند در راه انقلاب از ضربه مهلك سرمایه‌داری وسهامداری نیز سلامتی وتندرستی خودشان را ازدست بدهند والا اگر این پزشکان انساندوستند و به‌مفهوم اسلام و انسانیت پی‌برده‌اند و سوگندنامه‌هایشان مطابق میل مادیشان نبوده باید دست بدست شما وزیر منتخب مبارز ملت داده و در اجرای این طرح طب ملی پیشنهادی شما از کمك و مساعدت دریغ ننمایند.

انتهای مطلب را به پزشك‌هایی که بین طبقه مذکور باشرافت و انساندوستی زندگی می‌کنند و اینها در رده اقلیت قرار دارند و همیشه در فداکاری به ملت چه در موقع انقلاب و کشتار ملت و چه در حال فعلی می‌نمایند پایان میدهم ولی افسوس که با یك گل بهار نمیشود .

جوابی به آقای رسول مهربان

مفاهیم آزادی

این‌روزها من نیز مانند بسیاری از مردم این آب و خاك از روش بعضی ازافراد که فرصت بحث وگفتگوی سازنده را از یکدیگر سلب میکنند ، و باندك چیزی‌که مخالف مذاق و اصول فکری آنها باشد پنجه در روی یکدیگر کشیده و کار ظریف گفت وشنود را به‌مقابله و رویاروئی میکشانند، سخت در اندوهم . و از مطالعه مقاله شما که حقایقی تکاندهنده در بردارد، ونه‌تنها در زمان انقلاب بلکه همواره بعنوان‌سرمشقی و نصیحتی میتواند کاربرد داشته باشد بهره گرفتم. امابنظرم میرسد مقاله شما در آن نقطه که تمامش کردید نباید پایان میگرفت ، زیرا نصیحتی عام را برای عده‌ای خاص مطرح کرده‌اید . ومن بیم آن دارم که در اثر اندکی بی‌توجهی ، خواننده فکر کندکه فقط دسته چماق بدستهای بی‌فرهنگ است که بایستی رعایت انصاف را بنماید، و دسته‌ای‌که امروز بنا به‌مندرجات مقاله مورد ظلم واقع شده است شامل این‌حکم نیست . لذا فقط از باب اینکه جامعیت و شمول مقدمه مقاله شمارا به‌نتیجه آنهم سرایت بدهم، واین گفتار حق را درسطح تمام کسانیکه چه در فکر و چه در عمل قادر به تحمل عقاید مخالف‌نیستند توسعه‌دهیم، نکاتی‌چندرا تذکر میدهم:

در اولین بخش مقاله بیان شده که در طول تاریخ اسلام افرادی به‌مقتضای نظرها و اهداف خویش از اسلام بهره‌برداری نادرست و غرض‌آلود کرده وعده‌ای را به‌بهانه مخالفت بانظرات خویش مورد حمله قرار داده‌اند ، مسلمانی گرفتار تهمت مسلمان دیگر شده و باطلی حق را ضایع‌نموده و آزادیخواهی را مستبدی بانگ بی‌ایمانی از میدان بدر کرده و براو بهتان کفر زده و...

این صحیح است، اما فراموش نکنیم که تاریخ پر از چنین وقایعی است. هشدار شما بسیار بجاست ، ولی این یك درد بشری است‌که اختصاص به‌اسلام ندارد. همانطورکه توجه کرده‌اید این اسلام نیست‌که این ضایعه‌را ببار آورده است ، حتی آنهائی‌هم که مدعی علمی‌ترین بینش اجتماعند گاه از این کارها میکنند و نه‌باچاق که باشگری ساختو‌پرداخته بسراغ آنکه معتقد به‌عقیده ایشان نباشد میروند. ایکاش‌خود شما مثالهائی دراین باب ذکر میکردید تامبادا این توهم‌پیش بیاید که ظالم یك دسته خاص است ومظلوم دسته خاص‌دیگر. وبرای آنکه مقاله شما یك سونگری قشری را برانهای جوانان از بند رسته دیکتاتوری که هنوز پختگی سیاسی نیز بدست نیاورده‌اند ، تحمیل نکند ازقول میلوان جیلاس گفتاری نقل میکنم تابدانیم که فقط در لباس قرآن واحادیث نبوی نیست که حق باطل وباطل حق میشود، بلکه در قرن بیستم و باانبانی ازعلم وفلسفه علمی (البته بزعم طرفدارانشان) بعضی افراد غیر خودشان را تحمل نمیکنند .

«استالین بطور معمول ، بی‌توسل به‌دادگاه دست بکار میشد و به مقیاس وسیعی شیوه شکنجه‌ای و آزار را بکارمیبرد. ولی هرگاه شکنجه‌ای در کار نباشد وکار بدادگاه محول گردد باز در ماهیت امر تغییر حاصل نمیشود . کمونیستها از آن بابت با مخالفان خود تصفیه حساب نمیکنند که گویا آنها بحنایتی دست زده‌اند ، بلکه ازآنرو تصفیه حساب می‌کنند که آنانرا مخالف خود می‌بینند . به‌جرات میتوان گفت که بیشتر متهمان سیاسی، باآنکه مخالف نظام موجود بودند ، معهذا از نظر حقوقی گناهکار محسوب نمیشوند. گرچه اگر برای محکوم کردن متهمان مبنای حقوقی و قانونی هم وجود نداشته باشد باز از دیدگاه کمونیستها مخالفان برمبنای‌قانون مجازات میشوند .

چماق سرکوب در دست رهبران کمونیست

در مواردی که افراد به‌ارتکار خودشان علیه تصمیمات نظام موجود بپامیخیزند ، مقام‌های کمونیستی بی‌اعتنا به تصمیمهای حقوقی قانون اساسی آنانرا خودسرانه سرکوب میکنند. تاریخ روزگار معاصر عملی غیرانسانی‌تر، غیرانسانی‌تر، بیرحمانه‌تر و غیر قانونی‌تر از کارهای دولتهای کمونیستی علیه مخالفان سراغ ندارد. کارهای مقامهای کمونیستی در یوزنانی معلوم ومشهور است، ولی این کارها را نمیتوان از زمره بیرحمانه‌ترین شیوه‌های آنان بشمار آورد. حتی‌دولتهای فاتح و استعمارگر نیز بندرت به‌اعمالی تااین درجه شدید و بیرحمانه دست میزنند وحال آنکه‌آنان چون فاتحان‌برمبنای قوانین ویژه زمان جنگ دست بکار میشوند ولی زمامداران کمونیست در سرزمین خویش و بااتکاء به‌قوانین خود به‌چنین اعمالی دست میبازند .»

پس سوء استفاده از عقیده انحصار به‌منطق استاتیك ندارد، بامنطق دیالکت

محاکمه ۱۵ تن از عوامل رژیم سابق در دادگاه انقلاب اسلامی زاهدان

ساعت‌شش بعدازظهر پریروز دومین جلسه دادگاه انقلاب اسلامی زاهدان درمحل ساختمان ساواک منطقه تشکیل شد دراین دادگاه شانزده نفر متهمین ازسرسپردگان رژیم منفور پهلوی در برابر جایگاه عدل اسلامی قرار گرفتند متهم ردیف اول نورالله مسرت بود .

دادگاه کار خودرا با تلاوت آیاتی چند از کلام‌الله مجید آغاز کرد وآنگاه دادستان کیفرخواست صادره در مورد اتهامات وارده را قرائت کرد وباتوجه به‌جرایم و بزهکاری وپازده فقره دلائل مستندوبرابر آیات واحکام الهی متهم را محارب باخدا و نایب ایام و مفسدفی‌الارض شناخت وتقاضای مصادره اموال ومجازات اعدام برای نامبرده کرد ، براساس کیفرخواست نورالله مسرت‌متهم ردیف اول بجرم پنج فقره اتهام بشرح زیر تحت پیگرد قرار گرفت :

۱ــ سردستگی اراذل‌واوباش چماق‌دار وبسیج آنها درتخریب اتومبیل‌ها ــ مغازه‌ها ــ منازل ومساجد .

۲ــ ایجاد رعب و وحشت‌و اختناق وتشویش اذهان عمومی وسرکوبی مبارزین که چیزی جز حقوق اولیه خودشان را مطالبه نمی‌کردند .

۳ــ همکاری با ساواک و ایادی آن وتجهیز ضدانقلابیون ومقابله با مردم آزاده زاهدان که منجر بضرب و جرح وقتل عمدای و میلیون‌ها تومان ضرر مادی بمردم بیگناه زاهدان در روزهای تاسوعا و عاشوراشده است .

۴ــ تصاحب و تملک من‌غیر حق اراضی متعلق به شهرداری زاهدان که جزء اموال عمومی محسوب است وارزش آن بالغ برچندین میلیون تومان است‌با زدوبند و همدستی ساواک و مهندس منوچهر کارگر شهردار سابق زاهدان که خود از سرسپردگان ساواک بوده است‌و نیز سوءاستفاده مالی از سیستانیها از طریق به‌ثبت رساندن قسمتی از پلاک مربوط بنام خود وتبدیل آن بمانبار سیمان و تره‌بار و دریافت اجاره بنفع خود سوء استفاده مالی از سهمیه سیمان تحت عنوان اینکه رئیس صنف موزائیک‌ساز میباشد در حالی آنکه‌متهم‌فاقد کارگاه موزائیک‌سازی بوده است .

۵ــ محاربه با خدا ورسول خدا و نایب امام و مفسد فی الارض از طریق ضدیت با روحانیت و راه انداختن‌گروه زنجیرزن تطمیع شده ونکستن شیشه های حسینیه بیرجندیها و سنگباران کردن مسجدجامع زاهدان .

۶ــ ایراد ضرب و اهانت به صدر روحانیون و سوء استفاده ازلباس محلی . مختص‌برادران بلوچ درپراه اندازی‌چماقداران وبدبین کردن مردم نسبت به انها که نتیجه آن نفاق و برادرکشی و خیانت به نهضت مقدس اسلامی بوده‌است .

دادستان دادگاه انقلاب اسلامی‌زاهدان آنگاه اسامی پانزده نفر دیگر ازمتهمین این جلسه را بشرح زیر قرائت کرد :

غلامعلی میك زائی کارگر ــ اسماعیل جلالی سرکارگرمتهم ردیف اول ــ علیرضا میرشکار نقاش اتومبیل ــ غلامعلی ظفریایی فروشنده مصالح ساختمانی ــ محمدحسین‌فیروز کوهی بناء ــ عباس علی پیران قلعه‌نو معروف به عباس خاشی راننده تاکسی‌ــ ابراهیم رسولی راننده کمپرسی ــ عباس سرگزی فروشنده مصالح ساختمانی ــ محمدعلی گلایی سخار ــ محمدعلی عارف آخر معروف به عارفی قناد ــ علی مرتضوی درب و پنجره ساز ــ محمودرضا زادگان توکلی محصل ــ علیرضا کنگانی محصل ــ علی‌حیدری تبریزی بیکار .

پانزده نفر متهمین‌فوق‌الذکر متهم به شرکت در گروه اراذل و اوباش چماقداران در روز های تاسوعا و عاشورا و ایجاد رعب و وحشت ، اغتشاش‌وبلوا و برهم زدن نظم عمومی و تشویش اذهان عامه و شرکت در چپاول اموال مردم به سردستگی متهم ردیف اول نورالله مسرت ،توهین به رهبری انقلاب و شعائرمذهبی مردم و شرکت دربهم زدن اجتماعات مذهبی و دادن‌شعار بنفع رژیم ساقط شده‌وکوشش درتحکیم مبانی آن میباشند .

دادستان انقلاب اسلامی زاهدان آنگاه دلائل اتهامی نامبردگان را به شرح پرونده درموارد متعدد اعلام کرد و تقاضای تعیین کیفر برای متهمین کرد پس‌ازآن رئیس دادگاه از متهم ردیف اول خواست که‌توضیحات ودفاعیات خود را در برابر این کیفر‌خواست بیان دارد ومتهم ضمن قرائت لایحه‌ای دفاعیات مشروح و مفصل خود را بیان کرد . دراین هنگام رئیس دادگاه انقلاب اسلامی استان طی سخنانی توجه متهمین را به سزای دادگاه و اینکه محتوای این دادگاه صرفا عدل اسلامی است جب کردو چند تن‌از مردم زاهدان بعنوان‌شاهد عینی مشاهدات خودرا در روز های‌تاسوعا و عاشوراوچگونگی حمله چماقداران به مردم مبارز زاهدان به سردستگی نورالله مسرت متهم ردیف اول با قید سوگند برای‌دادگاه بیان کردند .

دومین جلسه دادگاه انقلاب اسلامی زاهدان پس‌از چهار ساعت و نیم رسیدگی درساعت ۲۲٫۳۰ دقیقه پریشب به عنوان تنفس تعطیل و ادامه رسیدگی به صدور رسیدگی به جلسه بعد دادگاه‌که از ساعت پنج بعداز ظهر تشکیل خواهد شد موکول شد .

اسناد دخالت عراق در ایران بدست آمد

اهواز ــ خبرنگار خبرگزاری پارس ــ دیروز مدارك مستندی در اهواز بمعرض نمایش گذاشته شدکه نشان دهنده دخالت عوامل حکومت بعثی عراق ــ ساواك منحله و چپ در حوادث اخیرخوزستان بوده است.

بگزارش خبرنگار خبرگزاری پارس‌صبح امروز در مرکز فرهنگی اسلامی اهواز مدارك و اسناد و همچنین خشکهائی با آرم ارتش عراق به معرض نمایش نهاده شد .

یادشهیدان و آزادمردان را گرامی داشتند

خرم‌آباد ــ خبرنگار کیهان ــ بمناسبت سالگرد شهادت آزاد مردان مجاهد و آغازگران مبارزات مسلحانه در ایران، شهید محمد بهرائی ، مرتضی نیك‌نژاد ، صادق امانی و صفار هرندی که در سال ۲۵ خرداد ۴۴ در ارتباط با اعدام انقلابی حسنعلی منصور نخست‌وزیر سرسپرده وقت و سرنگونی دولت خودکامه آنها ، دستگیر و بدست دژخیمان‌پهلوی شربت‌شهادت نوشیدند و خون پاکشان بزمین ریخت و خاطره آنها ، یاد آور جوشش خون مردمانی است که در سالهای سیاه اختناق بدست مزدوران رژیم محمد رضا بخاك و خون غلطیدند وبه پاس ارج نهادن بروح پاکشان ،مراسم یا شکوهی از طرف مردم خرم‌آباد در مسجد علوی با حضور هزاران نفر از طبقات مختلف این شهر برگزار گردید و آگاهی حجت‌الاسلام سید فخرالدین رحیمی در مورد ٤ شهید بزرگ تاریخ مفصلی ایراد کردند.

انتصابات جدید در دانشگاه اصفهان

اصفهان ــ خبرنگار کیهان ــ از سوی رئیس دانشگاه‌اصفهان انتصاباتی باین شرح صورت گرفت :

محمد تقی فلاحی مروست استادیار گروه فیزیك بمدت معاون دانشکده علوم‌ــ هوشنگ مظاهری مهندس راموساختمان و مسئول پروژه بیمارستان بزرگ ــ آموزشی بسرپرستی اداره ساختمان و تاسیسات دانشگاه و دکتر منصور برومند نائینی استادیار گروه مواد خوراکی و تغذیه به مدیریت گروه بیوشیمی و تغذیه‌منصوب شدند .

آتش‌سوزی در انبار خرما

خرمشهر ــ خبرنگار کیهان بعد ازظهر جمعه‌انبار ضدعفونی خرما که متعلق به سید کاظم نجفی میباشد ، به وسیله مواد آتش‌زا به آتش کشیده شدکه این آتش توسط آتش‌نشانهای بندر خیابان بایندوروشهرداری خرمشهر بعد از یك ساعت‌مهار گردید . این آتش سوزی‌تلفات جانی نداشته و همچنین میزان خسارات زیاد نمیباشد.همچنین در ساعت ۳٫۲۰ مجددا دیوار شمالی بین سینما اتحادودنیای کودك به‌آتش کشیده شدومهار گردید . هردو آتش سوزی تلفات جانی نداشتند .

شدت تصادف ، منجر به مرگ شد

لشت‌نشاء ــ خبرنگار کیهان در روز ۵۸٫۳٫۲۱ محمدباقری کارمند کشاورزی با ماشین آهو بیابان لشت‌نشاء به سمت آستانه میرفت ، در چهار کیلو متری لشت نشاء با پسر بچه‌ای بنام پیچاپی دانش آموز کلاس چهارم ابتدائی ۱۲ ساله تصادف کرد که شدت تصادف بحدی بودکه مشارالیه آنا فوت‌نمود. پرونده در پاسگاه ژاندارمری‌لشت‌نشاء تحت رسیدگی است .

کشف تریاك

فومن ــ خبرنگار کیهان ــ از منزل شخصی بنام ابراهیم شهری واقع در قریه گوراب سید یعقوب مقدار ۹۷۵ گرم تریاك و۵۳ گرم سوختەبوسیله گروهان ژاندارمری شهرستان فومن کشف شد و نامبرده شخص دیگری بنام محمدصالح نژاد را معرفی نمود . پرونده به دادسرای‌فومن ارسال‌گردیده است .

پارك كاهك و كتابخانه‌ای‌كه استاد شهید دكتر علی شریعتی با خرج خود درست كرده بود، مورد بازدید طاهر احمد زاده استاندار خراسان قرار گرفت

درتدارك برگزاری سالروز ۲۹ خرداد ، شهادت مجاهد بزرگ دکتر شریعتی ،

استاندار خراسان از زادگاه این معلم شهید بازدید کرد

سبزوار ــ خبرنگار کیهان ــ طاهر احمدزاده استاندار خراسان‌و همراهان بمنظور بازدید از بخش داورزن و مزینان باین بخش عزیمت کرد و بخواسته‌های روستائیان بهر داورزن و صد خرو مزینان و کاهك رسیدگی کرد.

در مزینان زادگاه دکتر شریعتی بیش از سه هزار نفرزن و مرد باستقبال استاندار آمدندو استاندار از کتابخانه دکترشریعتی و مساجد و ارگ‌مزینان بازدید کرد. یکی از روستائیان ضمن سخنانی گفت در زمان طاغوت چون مزینان زادگاه دکتر شریعتی بود، نهایت مضانعت و سرسختی را نشان دادند و سپس خواسته‌های اهالی‌رابرشمرد. اتصال راه‌تهران ــ مشهد، تامین نیروی برق، ایجاد یك پیمارستان ۳۰ تختخوابی، اسفالت خیابان و کوچه‌ها، کمك به‌کشاورزان‌جهت احیای‌کشاورزی، توسعه کتابخانه دکتر شریعتی و تاسیس شهرداری و تکمیل شبکه آب و تبدیل تلفن فعلی به‌خودکار از خواسته‌های اهالی است.

استاندار خراسان در حسینیه مزینان نزدیك به ۲ ساعت با مردم مزینان سخن گفت و اظهار داشت من ۳۷ سال است که شاگرد استاد محمدتقی شریعتی هستم‌وازمعدزمان دکتر شریعتی هستم.

سپس تاریخچه‌ای ازمبارزات خود را با استاد محمدتقی‌شریعتی و فاجعه‌دردان دکتر شریعتی بیان کرد و در پایان از روستای‌کاهك در ۹ کیلومتری مزینان که‌مجاهد شهید دکتر علی شریعتی برای مردم کاهك پارك و کتابخانه احداث کرده‌است، بازدید کرد. و مردم کاهك از استاندار استقبال پرشوری‌کردند.

بیوگرافی دکتر شریعتی

در حسینیه مزینان‌طرفداران و اعضای سازمان جنبش مجاهدین خلق از استاندار استقبال کردند. نماینده سازمان جنبش مجاهدین خلق ضمن سخنانی دعوت‌نامه‌ای‌که از طرف سازمان برگزار کننده مراسم دفن معلم شهید،دکترشریعتی که در روز ۲۹ خرداد در لندن تهیه شد، برای مطبوعات لبنان فرستاده بود قرائت کرد. درمعرفی دکتر شریعتی چنین آمده است:

دکتر شریعتی ۴۳ سال پیش در مزینان چشم به جهان گشودو در خانواده دانش و تقوی و در جمع کتابها و سخنان سازنده در جهت خدمت به مستضعفین‌پرورش یافت. از سن ۱۸ سالگی همراه‌با آموزش بکار تدریس پرداخت. در سال ۱۹۵۷ از دانشگاه تهران ودر سال ۱۹۶۴ به عنوان استاد جامعه شناس از دانشگاه سوربن فرانسه فارغ‌التحصیل گردید. شریعتی نهضت مبارزات فرهنگی و اسلامی را رهبری کرد و پس از آن که به عنوان اندیشه مترقی اسلام به عنوان راه‌حل کلیه مشکلات عصرها موفقیتهای چشم‌گیری حاصل کرد، همواره پیشگام دانشجویان مسلمان در استانبار و همراهان و اهالی، مزینان اثر گذاشت. آقای اسماعیل عباس‌زاده‌یکی از روحانیون‌مزینان ضمن ایراد مقاله‌ای خواسته‌های مردم مزینان را یادآور شد.

دکتر شریعتی از مواداران دکتر محمد محمدی و از اعضای برجسته جبهه ملی و نیز از طرفداران مرجع مجاهدحضرت آیت‌الله‌العظمی خمینی بود.

دکتر شریعتی به نفع‌جنبشهای ملی و متعهد جهانی‌بویژه الجزایر، مقاومت فلسطین و جنبشهای آزادیبخش‌اریتره، فیلیپین و زامبیا فعالیت داشت. چند بار بازداشت گردید، و بطور مرموزی در لندن درگذشت. او در کنار مزارحضرت زینب (ع) در حومه دمشق‌به‌خاك سپرده شد واز خود همسر و چهار فرزند به جای گذاشت. روانش شاد و یادش گرامی باد. در پایان سرود جنبش مجاهدین توسط دانش‌آموزان مزینان در حسینیه مزینان خوانده شد. سخنان‌نماینده جنبش ملی مجاهدین فوق‌العاده مؤثر بود. بیش از ۱۵۰ جلد کتاب کنفرانسهای او برای دانشجویان ضمن ایراد مقالهای خواسته‌های مردم مزینان را یادآور شد.

اطلاعیه دادسرای انقلاب اسلامی دزفول

دزفول ــ خبرنگار کیهان ــ چون رسیدگی به پرونده اتهامی افراد مشروحه ذیل از تاریخ ۵۸٫۳٫۲۹ در مقردادسرای انقلاب اسلامی دزفول در دادگاه انقلاب آغاز میگردد، از کلیه کسانیکه تا کنون از آنان اعلام شکایت نموده یا اطلاعی در مورد جرائم آنان دارند ، خواهشمند است در جلسه دادگاه حضور بهمرسانند:

سرهنگ مهدی نوربخش رئیس شهربانی سابق دزفول ، کریم قهرمانی ، کاظم فلاح ، سرگرد حسین تهرانی ، سرگرد ناصرکیوان، سروان هادی بنکداری ، سروان عزت‌الله جورابچی ، سروان احمد اورامی ، ستوان عزت‌الله عبدالهی ، سروان حمدالله نوید، گروهبان عباس قصاب‌زاده ، سرباز وظیفه پیمانی ، حسین فرهادی ، پاسبان غلامعلی کیکاوسی ، پاسبان الله‌مراد احمدی ، پاسبان موسی کلانترپان، پاسبان الله‌مراد احمدی ، سیدحسین طالقانی ، کیومرث وبی و گروهبان رضا عالم‌نژاد ، مرتضی حمدانی ، گروهبان حسین ایزدی، گروهبان رضا عالم‌نژاد ، مرتضی حمدانی ، گروهبان حسین ایزدی، پاسبان عبدالمحمد خوش برش ، عبدالرضا متکر و محمد دادوند ، پاسبان عبدالمحمد خوش برش ، عبدالرضا متکر و کیومرث حیدریان .

ضمنا وقت جلسات دادگاه‌درهوره جریك از متهمین بطور جداگانه با انتشار اعلامیه محلی اعلام خواهد شد ، حضور متهمین که باقرار وثیقه یاکفالت فعلا آزادند ، در دادگاه الزامی است.

دادستان انقلاب اسلامی دزفول

تشکیل دادگاه رئیس سابق گارد دانشگاه شیراز

شیراز ــ خبرنگار کیهان ــ دادگاه انقلاب اسلامی شیراز ــ پس از یکماه تعطیلی صبح امروز جهت رسیدگی به پرونده سرهنگ عضنفر بهمن‌پور ، رئیس سابق گارد دانشگاه شیراز تشکیل جلسه داد .

چهارمین روز اعتصاب بازاریان و مردم زنجان بپایان رسید و متحصنین به خواسته های خود رسیدند

زنجان ــ خبرنگار کیهان ــ آیت‌الله منکوئی از طرف رهبر انقلاب صبح روز پنجشنبه وارد زنجان شد و بعداز ظهر همانروز حضرت آیت‌الله لاهوتی رئیس سپاه پاسداران انقلاب ایران نیز وارد و بلافاصله در محل استانداری در جلسه‌ای که با حضورنمایندگان اعتصابیون تشکیل شده بود با یکدیگر تبادل نظر کردند.

آیت‌الله لاهوتی طی سخنرانی یکساعته خود دراجتماع ۵۰ هزار نفری متحصنین اعلام کردند منکه نماینده رهبر شما هستم، از طرف وزراء و همچنین دادستان کل انقلاب اختیار دارم که به خواسته‌های شما بتوانم پاسخگو باشم ، اینك از طرف خود و آقای ملکوتی اعلام میدارم کلیه کمیته‌های شهر منحل و دیگر کمیته‌ای در زنجان نخواهد بود و به سپاه پاسداران انقلاب که قبلا در این شهر مستقر بودند دستور داده شدکه دراین استان همه سلاحهارا با کمك معاون استانداری و مردم متدین و شجاع زنجان جمع‌آوری و به مرکز ستاد گزارش نمایند و من از علمای اعلام این شهر میخواهم در این امر به پاسداران کمك و همکاری نمایند و از همین شخص واز مردم خودتان افراد شایسته‌ای را برای سپاه انقلاب استخدام وامنیت شهر به آنها تحویل داده شود و پاسداران موجود جهت خدمت به تهران مراجعت نمایند . بدیهی است که افراد با صلاحیت کمیته‌های منحل شده در موقع استخدام سپاه انقلاب اولویت خواهند داشت و افراد پاسداران انقلاب دستور دارند از افرادی‌که بنام انقلاب یا در لباس روحانیت بنام روحانی‌نما مزاحمت مردم را فراهم میکنند جلوگیری نمایند و آقای ملکوتی دراین شهر میمانند و بوضع افراد رسیدگی و کسانی راکه مزاحمت مردم را فراهم ساخته‌اند ، باخود به قم میبرند و امام خود در باره آنان تصمیم میگیرند.

سپس متحصنین‌که حدود ۲۰ هزار نفر بودند ، از خدمات و زحمات آقای ممیزی و آقای میرانی معاونان استانداری زنجان که در غیاب استاندار دراین چند روز با جان خود بازی کردند و از خواسته‌های متحصنین همگونه فعالیت را نمودند تشکر و قدردانی کردند و خواستار مراجعت استاندار بزنجان گردیدند . برای بازگشت آقای معتمدی استاندار زنجان امروز نمایندگان مردم زنجان طی تلگرامی از آقای وزیر کشور و آقای لاهوتی خواستار بازگشت استاندار زنجان شدند .

وزیر علوم و آموزش عالی : دانشگاهها و مدارس عالی ما ، نه استاد دارند و نه امکانات

شیراز ــ خبرنگار کیهان ــ دکتر شریعتمداری وزیر علوم و آموزش عالی در تماسی در شیراز بخبرنگار ما گفت رشته فرهنگ اسلامی برای اولین‌بار بصورت مستقل در دانشگاه تربیت معلم و سپس در دانشکده های علوم تربیتی گنجانده میشود و دبیرانی برای تدریس رفته تربیت میشوند و جنبه‌های فکری اسلامی از لحاظ فلسفه اقتصادی ، سیاسی ، تاریخی دراین رشته در نظر گرفته شد.

نامبرده افزود روشی‌که معلم و استاد متکلم وحده باشند صحیح نیست ، بلکه روش بحث باید در تدریس در نظرگرفته شود ، مثل مدارس علوم قدیمه . او گفت در مورد افزایش ظرفیت دانشگاه‌های کشور تصمیماتی گرفته شده‌که بزودی اعلام میشود ، زیرا ما از روسای دانشگاهها خواسته‌ایم که حتی‌الامکان ظرفیت خودرا بالا ببرند .

وی گفت دانشجویانیکه از خارج آمده‌اند کوشش کرده‌ایم که آنها را بدانشگاه‌های داخل معرفی نمائیم ، تا دراین‌جا به تحصیل بپردازند و تاکنون تعداد زیادی مراجعه و جذب شده‌اند.

دکتر شریعتمداری اضافه کرد به دانشگاهها توصیه کردیم که سهمیه دانشجویان بومی و منطقه خودرا افزایش دهند و برای منطقه ظرفیت بیشتری در نظر بگیرند.

در ایران دانشگاهها و مدارس عالی ، اغلب نه استاد دارند و نه امکانات ، اگر امکانات داشتیم با توجه به ۵۰۰ هزار نفردانشوطلب دانشگاه ظرفیت خودرا بیش از آنچه هست افزایش میدادیم .

زد و خورد برسر حفر چاه

شاهرود ــ خبرنگار کیهان ــ چندی قبل عده‌ای در روستای گرجی واقع در ۱۲ کیلومتری شاهرود مبادرت به حفر چاه آب مینمایند .این عده ظاهرا برای مفرچاه پروانه داشتند ، ولی روستائیان معتقدند چون با حفر این چاه به حریم چاه آب روستای آنها تجاوز شده ضمن شکایتی به دادسرای شاهرود خواستار بستن چاه میشوند و چند روز پیش اقدام به بستن این چاه میشود ، ولی صاحبان چاه که چند برادر بنام ذوالفقاری میباشند ، با عده‌ای از ماموربن کمیته انقلاب اسلامی شاهرود به روستای‌گرجی میروند که چاه را مجددا بگشایند ، ولی اهالی روستا مانع از گشایش چاه میشوند . دراین بین یکی از صاحبان چاه ، بااتومبیل به میان جمعیت میزند و چند نفررا زخمی میکند ، و درحین فرار بایك موتور سیکلت تصادف می‌کند . و یکی دیگر از صاحبان چاه از داخل یك کامیون کمپرسی به روی اهالی تیراندازی کرده که منجر به قتل اشرف غلامی میشود. آقای فریده محمد رحیمی لنتر یکی از پاسداران کمیته شاهرود را از اتومبیلش پائین میکشند که در نتیجه اصابت سروی به زمین از ناحیه سر آسیب می‌بیند که وی نیز به اتفاق مقتول حادثه به بیمارستان شیروخورشید شاهرود اعزام و بستری میشود.

جریان این‌درگیری از سوی احمدیان بازپرس دادسرای شاهرود تعقیب میشود .

دارخانه برایدون فرنشت را بدار اندازند

ملایر ــ خبرنگار کیهان ــ دارخانه برایدون فرمند ده بسم سرشت دارخانجات صاف و دیم فولادی ایران‌میپیرام پیدا کرده ومصنوعاتش ، سیم بکسل ــ حصار توری و الیاف مصنوعی میباشد و بالغ بر دویست میلیون تومان تا کنون سرمایه‌گذاری کرده ومدت ۶ ماه است تعطیل شده، باتوجه باینکه بود درصد دارایی دارخانه پایان یافته و اینکه میتواند ۴۰۰ کارتن را بخودجذب کند و باتوجه به‌تعداد بیکار در ملایر، چادارد مقامات مسئول نسبت بافتتاح و بکار انداختن این کارخانه عظیم اقدام نمایند.

شهرداری دزفول یك ماه مهلت داد

دزفول ــ خبرنگار کیهان ــ شهرداری دزفول به صاحبان‌اراضی بایر محدوده شهری یکماه مهلت داد تا نسبت به ساختمان و تبدیل آن به خانه در جهت تعدد به‌امر خانه‌سازی اقدام کنند. شهرداری دزفول طی اعلامیه‌ای که صادر کرد بمنظور حفظ بهداشت‌وزیبائی شهری از صاحبان اماکن و محروبه های در داخل شهر و اراضی‌ساحته نشده خواست که تا نسبت به‌ساختن خانه اقدام کنند و درغیرصورت شهرداری به‌دفع مستضعفین انها را مصرف وتبدیل به‌خانه خواهد کرد.

کشف تریاك در بازار جمعه

بازار جمعه ــ خبرنگار کیهان ــ فرمانده پاسداه ژاندارمری بازار جمعه باتفاق معاون و ۶ تن از مجاهدین و جوانمردان پاسگاه ژاندارمری هنگام گشت شبانه با هماهنگی دادستانی فومن در روستای افاسید یعقوب لیشاءندن واقع در ۵ کیلومتری بازار جمعه از منزل شخصی بنام محمدصالح نژاد تعداد ۲۶ لول و ۲۷ بست انکشت تریاك بوزن ۵۷۰ گرم و ۲۰ گرم سوخته و از روستای گوداب لیشاءندان از منزل شخصی بنام یحیی شهری تعداد ۹ لول تریاك و ۱۱ بست انکشت تریاك بوزن ۲۰۵ گرم و ۱۳ گرم سوخته کشف کردند .

کشف مقدار ۵ کیلو تریاك

فسا ــ خبرنگار کیهان ــ به هلت درگیری که بین پاسداران انقلاب شهرستان اصطهبان‌وعده‌ای ازاهالی روستای مهارت‌آباد اصطهبان ، درآمر برداشت محصول تریاك آن منطقه بوجود آمده‌بود و منجر به زدوخورد بین آن‌عده وپاسداران گردید ، از پاسداران فسا تقاضای کمك شد و آنها نیز بآن محل رفته و بااین درگیری خاتمه دادند و پس از برقراری نظم درآن محل ، مقدار ۵ کیلو و ۸۰ گرم تریاك قاچاق‌کشف و به کمیته اصطهبان تحویل‌دادند.

به متهم شلاق زده شد

سمنان ــ خبرنگار کیهان ــ بهستور حاکم شرع دادگاه انقلاب اسلامی سمنان ، متهم عباس عوض‌پور از اهالی مهدی‌شهر (سنگسر سابق) بجرم ارتکاب عمل‌زنا به صد ضربه شلاق در سه نوبت محکوم شد که حکم درمورد نامبرده درحضور مزاران نفراز مردم سمنان اجرا گردید .

همشهریان اصفهانی
جهت‌نصب وتعمیرات پارکت با تلفن بگیرید
۴۱۹۰۱ تماس‌بگیرید
اصفهان پارکت
ش ۵۹۸ ۱ــ۲

عکس فوق بنام صغر نونهال (۱۴ ساله) که بمدت ۱۵ روز است ازخانه‌خارج شده‌وتاکنون مراجعت ننموده است کسانیکه از نامبرده اطلاعی دارند خواهشمند است باتلفن۳۰۴۵۰۴ تماس گرفته و خانواده‌اش را از نگرانی برهانید .
ن ۸۱۲۱۴

عکس فوق امیرعلی جهاری ، ۱۸ ساله مدت ۵ روز است از منزل خارج و تاکنون مراجعت ننموده است از کسانیکه از نامبرده اطلاع دارند خواهشمند است به تلفن ۶۶۱۱۹۱ آقای حسن‌علی جباری اطلاع دهند.
ن۸۱۲۵۷

آگهی

از صاحبان سهام شرکت سهامی خاص بازرگانی جاوید دعوت میشود که در جلسه مجمع عمومی فوق‌العاده شرکت که در ساعت ۱۰ صبح روز سه‌شنبه ۵۸٫۴٫۲۶ در محل شرکت واقع در تهران خیابان ثریا شماره ۲۱۳ تشکیل میگردد شرکت فرمایند .

دستور جلسه :
انحلال شرکت

شرکت سهامی خاص بازرگانی جاوید

مبلمان و اتاق خواب قسطی در گالری ژوکوند
چهارراه بهار ، ثریا ــ ساختمان ابرج

خدمات صادقانه آقای علوی فرماندار خرمشهر قابل تقدیر و تقدیس است

فرماندار خرمشهر
آقای سید محمد رضا علوی

گروهی از مردم‌خرمشهرضمن مراجعه بدفتر خبرنگاری‌روزنامه کیهان خدمات علوی فرماندار خرمشهر را ستودند و تقاضای تشویق نامبرده را از مقام محترم وزیر کشور و استاندار محترم خوزستان داشتند ، آنها مدعی بودند که اگر فرماندار بیمار نمیشد در خرمشهر خونی ریخته نمیگردید ما امیدبیروز های قبل از واقعه را که‌چگونه طی جلسات چند و چندین ساعته با همه گروهها چه عرب و چه عجم برادروار به‌گفتگو نشست با صبر و تحمل حتی سخنان درشت و ناروا را باسعه شنید و باسیاست پاسخ داد . علوی در بدو ورودش به خرمشهر بامشکلات بزرگی روبرو بود که از جمله‌آنها اعتصاب کارگران بندر استیودورینگ ، فرار کارفرمایان از پرداخت حقوق کارگران زحمتکش و انحلال شرکتهائی را که صاحبانش میدیدند دیگر زمان چپاول بپایان رسیده است میتوان نام برد .

علوی دریك گفتگوی‌کوتاه ولی انقلابی بکارفرمایان‌انقلاب‌را تفهیم نمود . مراجعه کنندگان افزودند : اعتصاب‌ها با زور و قلدری شکسته نشد بلکه به اعتصاب‌کنندگان گفته شد که ضد انقلاب از اعتصاب شما کارگران بهره میبرد و چون گفته‌ها صادقانه بود اعتصابیون نیز پذیرا شدند و خلاصه خرمشهر بندر بزرگ ایران بار دیگر فعالیت شبانه‌روزی خود را از سرگرفت و بیش از ده هزار کارگر بکار مشغول شدند .

علوی خود عقیده دارد که هنوز نتوانسته حتی یك قدم‌برای مردم بردارد . وی میگوید باکمك مسئولان بخصوص تیمسارمدنی استاندار محبوب خوزستان بزودی کارهای عمرانی و اساسی‌را در این شهر آغاز خواهیم کرد تاآنجا که خرمشهر همچون آسمش واقعا خرم شود .
ش ۶۱۷

بموجب دعوت قبلی که از ساکنین شمال شرق میدان آزادی برای تعیین اعضاء شورای محلی بعمل آمده بود در تاریخ ۵۸٫۳٫۱۴ انتخابات با حضور نماینده شورای نظارت و همکاری مردم با شهرداری و کمیته منطقه ۲ انجام و اعضاء بشرح زیر انتخاب و معرفی گردیدند .

۱ ــ سرهنگ بازنشسته علی اکبر صالحی
۲ ــ سید مرتضی دیباجی ۳ ــ مختار غفاری
۴ ــ حسین نظری ۵ ــ سید ابراهیم حسینی
۶ ــ اکبر کامیاب ۷ ــ صمد اطمینان
ن ۸۱۱۸۹

دعوتنامه مجمع عمومی عادی سالیانه شرکت شن‌زار (سهامی خاص)

از سهامداران محترم شرکت شن‌زار خواهشمند است درجلسه مجمع عمومی عادی سالیانه این شرکت که در ساعت ۴ بعدازظهر روز شنبه ۵۸٫۴٫۱۶ در محل شرکت تشکیل میشود شخصا یا وکیل ثابت‌الوکاله حضور بهمرسانند .

دستور جلسه :
۱ ــ استماع گزارش هیئت مدیره و مدیرعامل و بازرسان
۲ ــ انتخاب یا تجدید هیئت مدیره و بازرسان
۳ ــ تصویب ترازنامه مالی سال ۱۳۵۷
۴ ــ تعیین خط مشی آینده شرکت و روزنامه کثیرالانتشار برای آگهی های شرکت

هیئت مدیره شرکت شن‌زار (سهامی خاص)
ن ۸۱۲۲۰

((آگهی مزایده))

آستان قدس رضوی تعداد ۱۷ دستگاه اتومبیلهای مستعمل بشرح ذیل :

۱ ــ اتومبیل آستین	مدل ۶۰	یکدستگاه	
۲ ــ کرایسلر	مدل ۶۶	یکدستگاه	
۳ ــ امپریال	مدل ۶۶	یکدستگاه	
۴ ــ دوج مشکی	مدل ۶۶	یکدستگاه	
۵ ــ دوج سورمه‌ای	مدل ۶۶	یکدستگاه	
۶ ــ پیکان دولوکس	مدل ۴۷	یکدستگاه	
۷ ــ جیپ	مدل ۶۶	یکدستگاه	
۸ ــ جیپ استیشن آمو	مدل ۶۶	یکدستگاه	
۹ ــ جیپ	مدل ۶۶	یکدستگاه	
۱۰ ــ فولکس‌واگن	مدل ۶۶	یکدستگاه	
۱۱ ــ گواز روسی	مدل ۶۶	یکدستگاه	
۱۲ ــ پیکان وانت	مدل ۵۲	یکدستگاه	
۱۳ ــ مسکویچ	مدل ۷۰	صددستگاه	
۱۴ ــ ولگا	مدل ۶۶	دو دستگاه	

از طریق مزایده حراج بفروش میرساند خریداران میتوانند پس از رویت اتومبیلهای مورد حراج با در دست داشتن وجه نقد ساعت ۹ صبح روز شنبه ۵۸٫۳٫۲۶ در جلسه مربوطه که درمحوطه باغ فلاحت قبلی مقابل دارالتولیه تشکیل میشود شرکت نمایند.

آستان قدس رضوی
ش ۶۱۶ ۱ــ۳

بسمه‌تعالی
اهالی محترم خیابان آریانا ، ساسبیل و بابائیان

چون پرونده آقای عیوضعلی منصوری جهت تحقیقات اولیه تحت پیگرد و بررسی است لذا خواهشمند است کسانیکه از وی شکایتی دارند ، با شکایت کتبی و در دست‌داشتن مدارك لازم‌ظرف مدت ۱۰ روز همه روزه (باستثنای جمعه‌ها) بعدازظهر از ساعت ۵ الی ۷ بعدازظهر به کمیته منطقه ۸ واقع در خیابان کمالی بالاتر از سپه غربی مراجعه فرمایند

معاون منطقه ۸ ــ سید مجتبی عرفانی
ن ۸۱۱۹۶

بسمه‌تعالی
بیائیم با زبان قرآن آشنا شویم

کانون توحید تقدیم میکند :
کلاسهای فشرده صرف و نحو عربی بطور رایگان تحت‌نظر استاد محمد رضائی
روزهای دوشنبه و پنجشنبه هر هفته (هفته‌ای ۳ ساعت)
خانمها : از ساعت ۴½ الی ۶ بعدازظهر
آقایان : از ساعت ۶ الی ۷½ بعدازظهر
شروع : از روز پنجشنبه ۳۱ خرداد ماه ۱۳۵۸
مکان : کانون توحید (میدان توحید ــ کندی سابق ــ خیابان برچم)
ن ۸۱۲۸۰

بخشنامه

بستان‌آباد : جناب آقای مهندس حسن طهماسبی
انتخاب بجای آنجناب را به ریاست شهرداری بستان‌آباد تبریك عرض مینمائیم .

حاجی حیدر آتشی و پسران

بسمه‌تعالی

حضرت آیت‌الله‌العظمی آقای حاج سید ابوالقاسم خوئی دام‌ظله‌العالی ــ نجف

جسارت بمقام شامخ حضرت آیت‌الله صدر از طرف دولت بعثی عراق باعث تاثر و اقدام مقتضی در این مورد را از آنحضرت خواستاریم .

روحانیون اردبیل

آگهی مزایده فروش اتومبیل‌های سازمان پزشکی کودکان ایران

این سازمان در نظر دارد تعداد ۱۷ دستگاه وسائط نقلیه خود را ازطریق مزایده‌بطور تك‌فروش ویا یکجا بفروش‌میرساند: پیشنهاددهندگان می‌توانند اتومبیل‌های مذکور را در پارکینگ درمانگاه شماره ۲ کودکان واقع در خیابان بهشت‌ضلع جنوبی پارك شهر مشاهده و پیشنهادات خود را بانضمام فیش بانکی مبنی‌برپرداخت ده درصد قیمت پیشنهادی که به‌ح

صفحه ۱۲ کیهان
دوشنبه ۲۸ خرداد ماه ۱۳۵۸
بیست‌وسوم رجب ۱۳۹۹
شماره ۱۰۷۳۵

ساعات شرعی :
اذان صبح فردا ۳ر۵۳
ظهرشرعی ۱۳ر۰۵
اذان مغرب ۲۰ر۴۱
طلوع آفتاب فردا ۵ر۴۶

استخراج : دکتر عباس ریاضی کرمانی

بیانیه احزاب و گروههای مختلف به مناسبت سالگرد شهادت دکتر علی شریعتی

اعلامیه طلاب حوزه علمیه قم درباره بزرگداشت دکتر علی شریعتی

قم- طلاب حوزه علمیه قم طی اعلامیه‌ای اعلام داشتند به مناسبت بزرگداشت خاطره پرشکوه سومین سالگرد شهادت متفکر بزرگ اسلامی شادروان دکتر علی شریعتی مراسمی درمدرسه فیضیه ازساعت ۶ تا ۸ روزسه‌شنبه ۲۹ خردادماه منعقد می‌شود در این اعلامیه از گروههای مختلف مردم دعوت شده است باشرکت دراین مراسم یاد این‌مجاهد بزرگ ومتفکراسلامی را گرامی بدارند.

در قسمتی ازاین اعلامیه با اشاره‌به‌نقشه‌های شوم تفرقه افکنان آمده‌است بر کلیه نیرو های‌مسلمان و متعهد است که نگذارند هدف انقلاب اسلامی بررنگهای آزادی غربی ملیت و اقتصاد غربی درآمد و نیروی حرکت آفرینش درشکم شهوت ریاست‌طلبی و تقسیم غنائم محدود شود.

گرامیداشت ۲۹ خرداد روز خلع ید و شهادت شهید شریعتی

«شهادت دعوتی است به همه عصرها ، و به‌همه نسل ها ، که : اگرمی‌توانی‌بمیران ! و اگرنمیتوانی، بمیر !» (شهادت صفحه ۶۸)

جامعه‌ای که دچار رکود و سرگردانی شد ، حرکتی نیرومند لازم دارد تا یکباره به حرکت‌درآید و گردنکون از خود بزداید و به‌سوی اوج کمال انسانی رهسپار گردد . برادر مجاهد دکتر شریعتی درشبستان تیره دوران اختناق ، شمع‌وار سوخت و جامعه تاریکی گرفته و غفلت زده مسلمانان را از خواب قرون بیدار کرد و با فریاد خود فرزندان اسلام را به‌حرکت درآورد و دیو جهل واستبداد و طاغوت زمان را به هراس انداخت و همه دشمنان انسانیت ونور و دانش دست بیکدیگر دادند تاصدای او را خاموش کنند ، و چنین‌کردند ، اما خاموشی او نیز فریادی بود رساتر برای به‌حرکت درآوردن به پاخاستگان و قیام نشستگان و برخاستن‌خفتگان!

به یاد زنده یاد شهید شاهد شمع در بعدازظهر سه‌شنبه ۲۹ خرداد در میدان چمن دانشگاه تهران گردهم می‌آئیم تا نامش ویادش را گرامی‌داریم.

ونیز برای بزرگداشت روز تاریخی خلع‌ید از شرکت غاصب نفت ایران وانگلیس در دوران قدرت جهانخواری استعمار انگلستان وگرامیداشت بزرگمرد جاودانی تاریخ مصدق بزرگ ، در آن مکان جمع می‌شویم ، باشد که یاد این اقدام انقلابی مردم‌مبارز ایران و شهادت آن معلم شهید ، راه آینده خودرا با بنیادی استوار برگزینیم وازحرکت بازنمانیم.

نهضت آزادی‌ایران

جنبش مسلمانان مبارز

۲۹ خرداد سالروز شهادت متفکر مجاهد واسلام شناس بزرگ دکتر علی شریعتی است . مردیکه نقش برجسته و سازنده‌اش دربارووری انقلاب فرهنگی و بازشناسی اسلام راستین در تاریخ معاصر برکسی پوشیده نیست . وی با تلاش نبوغ‌آمیز و باصداقت و دردمندی پیسابقه و فرهنگ زنده و پرتحرک و حیات‌بخش اسلام را ازگرد و غبار مسخ و تحریف زدود . و ازآن منبع لایزال مشعلی تابناك وفروزان درآسمان زندگی انسانی فرزندان خلق ها برافروخت. میلیون ها مردم دردمند ومشتاق آزادی وعدالت را به حقیقت جاودانه‌اسلام‌آشنا ساخت . دردلهای جوانان بترآگاهی وامید ، مبارزه ، جهاد و شهادت افشاند.

دکتر شریعتی ادامه دهنده راستین‌راه متفکرانی مجاهد چون سید جمال واقبال بود. که برای بیداری توده مسلمان و بسیج آنها علیه ظلم واستعمار و استحمار ونابود ساختن ابلیسهای سه‌گانه (زر ، زور ، تزویر) قیل از هرچیز به انقلاب فکری در جامعه و در اندیشه نسل جوان اعتقاد داشت . شروع این انقلاب را در معرفی درست اسلام واصیل وزنده کردن احساس‌مسئولیت انسانی ونشان دادن خط سرخ جهاد وشهادت درتاریخ پرتلاش و شکوهمند ائمه و توده‌ای محکوم و تحت ستم میدید.

جنبش‌های آزادی‌بخش مردم مسلمان هربارز یك چنین کوشش و جریان فکری اسلامی الهام‌گرفته و تغذیه میشود چنانکه انقلاب اخیر هم بعد ازظهور انقلاب فکری و فرهنگی درا ندیشه اسلامی مردم‌ونس جوان بارور گردید . و در جاده تکامل و پیروزی براه افتاد.

دکتر شریعتی تاآخرین لحظه ازحیات‌پربارخود چون شمعی عاشقانه سوخت و قلبهای آرزومند را گرمی و آگاهی بخشید جهاد را یك ضرورت انسانی و شهادت را نقطه اعتلاء هجرت بسوی خویشتن‌خدائی میدید . وخود نمونه اعلای یك مجاهد مهاجر و شهید بود. یادش را گرامی و بهراهش ادامه‌میدهیم و همراه با دیگر برادران و خواهران درمراسم‌ویژه‌ای که ازطرف خانواده دکتر شریعتی اعلام‌میشود فعالانه شرکت می‌جوئیم.

جنبش مسلمانان‌مبارز

اعلامیه سازمان مجاهدین انقلاب اسلامی

سازمان مجاهدین انقلاب اسلامی اعلامیه‌ای انتشار داده که در آن گفته می‌شود.

شریعتی ، روح عاصی و پرتلاش کویر، استوار وامیدوار از خطه سرخ خراسان سربرافراشت و با قلبی آکنده‌ازعشق و جذبه مسلمانی وشورآزادیخواهی برطاغوتیان برآشفت و با سلاح سخن و قلم ، دل‌سیاه شب را به نهر شیری صبح چاك داد.

او با طلوع اولین فریاد های‌آزادی درآغازین سالهای جوانی ، مبارزه را شروع کرد و تاآخرین دم ، پرشکوه و شکست ناپذیر ادامه داد. نام‌شریعتی بعنوان مظهری تمام از عصیان و صداقت ، در تاریخ ایران و جهان ، همیشه درخشنده باقی خواهد ماند. او علیرغم شرائط اجتماعی پرتلاطم دوران زندگی و تحصیلش ، و حتی در دل‌تمدن فریبکار غرب، اندکی نیز از آرمان های بلند و متعالیش دست نکشید ، او درحالی که توشه‌ای بربار ازمایه‌های فرهنگ ملی و اسلامی فراچنگ داشت ، با عزمی راسخ و اراده‌ای استوار ، همچون متفکری صاحب رای ، با دنیای پرغوغای فرهنگ غرب آشنا شد و با توانی شگرف و کوششی چشمگیر برآن شد ، آنچه راکه نمیدانست بیاموزد و آموخته‌ها را درراه مکتبش بکارگیرد.

دکتر شریعتی بانبوغ سرشار و بینش‌گسترده و وسیع خویش به مبانی جدیدی درجامعه‌شناسی دست یافت و به‌مدد‌همین امکان ، به تحلیل علمی و جامعه شناسانه ارزش‌های مذهب ، همت گماشت تاتسل روشنفکر غرب زده و علیزده‌ای‌که، مذهب را به‌عنوان پدیده‌ای ارتجاعی ! و غیر علمی ! می‌شناخت بااسلام واندیشه مذهبی آشتی وپیوند دهد . حاصل این‌تلاش به شکل ده‌ها کتاب موثر و بحثها و کنفرانس‌های ارزشمند تجلی یافت.

فریاد های خالصانه‌وشجاعانه دکتر در«شهادت» هرکلمه‌اش قطره خونی شد ، که درچشم جلاد ریخت و چون خنجری برگرده شب فرود آمد ودرنهایت، آسمان مبارزه مسلحانه را ستاره باران‌کرد.

سازمان مجاهدین انقلاب اسلامی

راهپیمایی و سخنرانی بمناسبت سالگرد شهادت استاد شریعتی

شورای هماهنگی اسلامی شهرستان قم بمناسبت بزرگداشت روز استاد شریعتی از کلیه طبقات مردم برای شرکت در راه‌پیمائی وسخنرانی دعوت کرده است.

مراسم سخنرانی امروز بعداز ظهر ازساعت ۶ تا ۸ بعداز ظهر در حرم مطهر حضرت معصومه (س) برگزار می‌شود واستاد پرویز خرسند سخنرانی می‌کند.

راهپیمائی سه شنبه ۲۹ خرداد ساعت ۸ صبح از میدان ارغوانی بطرف بازار (خیابان ارم) انجام می‌شود.

شرکت در مراسم ویژه ۲۹ خرداد

جنبش انقلابی مردم مسلمان ایران جاما وجنبش ملی مجاهدین طی انتشار اطلاعیه‌ای ضمن تجلیل از دکتر محمد مصدق اعلام کردند در مراسم ویژه‌ای که فردا «۲۹ خرداد» بمناسبت خلع‌ید از شرکت نفت انگلیس برگزار میشود شرکت خواهند کرد در این اطلاعیه آمده است . بنام خدا وبنام خلق قهرمان ایران روز ۲۹ خرداد ۱۳۳۰ یکی از فرازهای مبارزه خلق‌ایران برعلیه امپریالیسم انگلستان است در این روز دکتر محمد مصدق با خلع‌ید از شرکت نفت انگلیس و اخراج عوامل انگلیسی از ایران‌توانست یك عمرمبارزه ضداستعماری و ضد استبدادی خودرا به ثمربرساند. ما از شما مردم حق‌شناس و آزاده تهران دعوت میکنیم که برای شرکت در مراسم این روز تاریخی ساعت پنج بعداز ظهر سه‌شنبه ۲۹ خرداد در محوطه تشکیلات مرکزی جبهه ملی ایران واقع در خیابان کارگر (سیمتری)

بزرگداشت روز ۲۹ خرداد

این اعلامیه بمناسبت روز خلع‌ید از شرکت نفت انگلیس انتشار یافت .

در روز ۲۹ خرداد ۱۳۳۰ مصدق بزرگ با خلع‌ید از شرکت نفت انگلیس و اخراج عوامل انگلیسی از ایران‌توانست یك عمرمبارزه ضداستعماری و ضد استبدادی خودرا به ثمربرساند. ما از شما مردم حق‌شناس و آزاده تهران دعوت میکنیم که برای شرکت در مراسم این روز تاریخی ساعت پنج بعداز ظهر سه‌شنبه ۲۹ خرداد در محوطه تشکیلات مرکزی جبهه ملی ایران واقع در خیابان کارگر (سیمتری)

سالگرد شهادت دکتر شریعتی

بمناسبت ۲۹ خرداد سالگرد شهادت معلم شهید، دکتر علی شریعتی و سالروز خلع‌ید، مراسمی در روز سه‌شنبه ساعت ۶ بعداز ظهر در زمین چمن دانشگاه تهران برگزار می‌شود.

ستاد هماهنگی مراسم ۲۹ خرداد ضمن اعلام‌این مطلب، ازکلیه نیروهای ملی و اسلامی دعوت نمود تا دراین مراسم شرکت نمایند.

همچنین ستاد هماهنگی اعلام‌کرده به علت گرمای هوا مراسم راهپیمائی انجام نخواهد شد ضمنا از احزاب و سازمان های شرکت‌کننده تقاضا داردبس از رسیدن به در دانشگاه ۱۱ زحمل آرم و نام خود خودداری فرمایند.

پیام سازمان نصرافغانستان بمناسبت سالگردشهادت‌استادشریعتی

سازمان نصر افغانستان بمناسبت بزرگداشت سالگرد شهادت استاد شریعتی پیامی بشرح زیر فرستاده‌است .

امروز دومین سالروز شهادت شهید شاهد، مهاجر مجاهد ، قلب پرطپش تاریخ و اسلام شناس راستین ، استاد شریعتی است ، استادیکه درس‌چگونه زیستن و چگونه مردن را به نسل سرگردان معاصر بیاموخت . بهمین مناسبت سازمان نصر افغانستان ، همگام باسایر نیروها وسازمان های انقلابی از مقام والایش تجلیل میکند . آری استاد شریعتی ازآنگونه انسان‌هائی بود که هرچند بار در عرصه تاریخ پا می‌نهند . تا جامعه انسانی را از ابتذال نجات‌دهند.

درافغانستان وقتی رژیم فاشیستی داود احساس می‌کند که آثار دکتر شریعتی نسل جوان را بیدار و آگاه میسازد . و در نتیجه منافع ومطامع خاندان کثیف و پلید مهرزائی در معرض‌خطر قرار میگیرد. توسط مطبوعات ازوردوش‌جلوگیری میکند ، و ذریعه روحانی نعاهائی وابسته بدربار خاندانش خواندنش را تحریم می‌نماید ، ولی این توطئه‌ها نه تنها از عشق و علاقه نسل جوان ما نکاست بلکه افزوده شد. چنانچه که رژیم‌منحوس و ضد خلقی تره‌کی نیزهمه کتابهای اسلامی و آثار ارزنده انقلابی مخصوصا آثار پر ارزش مرحوم استاد را از همه کتابفروشیها جمع‌آوری واز ورود آنها شدیدا جلوگیری میکند.

آری ندای دو شخصیت بزرگ تائید بس عمیق درجامعه ما گذاشت ، نخست فریاد ابراهیم زمان و رهبر راستین جهان اسلام امام خمینی بود که بحق ایمان وامید بمردم ماوتسل‌جوان ماآفرید، درشرایطی که ازاسلام جز چند مسئله مربوط بمسائل عبادی‌آنهم بصورت خشك و بی‌روح چیزی دیگری مطرح نبود. و تبلیغ استعمار باینکه : دین ازسیاست جدا است سخت دربین جامه عما اثرگذاشته بود ، طرح حکومت اسلامی امید آفرین وحیات بخش بود. با رسیدن آثار وگفته‌های او، اسلام در ذهن نسل جوان مسلمان بصورت علمی و منطقی وارد شد وجان گرفت . اینجا است‌که وقتی خبر شهادت او درایران منتشر میشود.

در پایان سازمان نصر افغانستان . درود های گرم خود را بهمه شهدا تاریخ معصومان مهاجر شهید استاد شریعتی نثار می‌کند و پیروزی نهائی ملتهای مستضعف جهان از پیشگاه خداوند بزرگ خواستار است.

درود برشهدا! راه حق وحقیقت

حزب اسلامی افغانستان خاطره دکتر شریعتی‌را گرامی میدارد

حزب اسلامی افغانستان ۲۹ خرداد سالروز شهادت مجاهد شهید «دکتر علی شریعتی » را گرامی‌میدارد. سلام برهمه راهنوردان راه انسانیت و آزادی. سلام برهمه آنانکه حقیقت را قربانی مصلحت نکرده‌اند و نمی‌کنند.

در دوم آذرماه ۱۳۱۲ در دهکده‌مزینان از توابع سبزوار در کنار کویر ، شوری برخاست‌که این‌شور نویدی بود برگوش تاریخ . روزیکه تاریخ ایران تولد مجدد یافت . آن اینکه در نقطه حساس از تاریخ این کشور در قعر ظلمت و سیاهی ، کرتنگناگی از خفقان و ترور و دراوج خودسری‌های یاغیان‌نظام پهلوی در کلبه استاد گرانمایه تقی شریعتی فرزند خلفی بدنیا آمد که باتولد آن لرزه براندام همه ستمگران وکاخ‌نشینان نیاورانی افتاد.

آری درچنین روزی بود که خورشید خاوری ازافق‌خراسان سر زد ، در قعر ظلمت تابید وبرفرق ستمگران کوبید.

دکتر شریعتی آموزگار بزرگ ، با روح بلندپرواز و قلب پر از عشق وصفا وصمیمیت و باگفر تسلیمی و عصیانی ، با تعهد ومسئولیت و آگاهی روشنفکرانه به سراغ زاغه‌نشینان رفت و بینوله‌ها را درنوردید و آتش در خرمن آریایان زر و کاخ‌های زور ودام‌های تزویر زد و برهمه مستضعفین زمین نوید وراثت‌داد و برهمه خودکامان وطاغوتان زمان آمید سرنگونی دراوج چنین شوری ازامید می رفت ، دامها چیده شد ودست‌های آغشته بخون باردیگر در موج ازخون غرورفت و دریای موج و طوفان برخاست ، و چه افرادی می‌باشند حداقل برای خانواده او بگویند .

ببینید عملی که امیرحسین احمدیان انجام داده در ارتش، درشهربانی نمونه بود .این شخص دو نفر زندانی را از زندان فرار داده ۲۰ قبضه اسلحه شهربانی ازطریق‌شهربانی برداشته و مقداری وسائل‌در اختیار آنها قرار داده چون فکر کرده هدف آنها درست است و رژیم بخود میگوید آنوقت اعضای گروه در قبال خدمتی که ایزر فرد به آنها میکرده چه کار کرده ماهمان لحظه اول فکر کردیم که ممکن است که او را بکشند فکر کردیم که ممکن‌است‌آنها تصور کنند که‌این یك طرح است واین شخص ممکن است بوسیله شهربانی یا ساواك این عمل را انجام داده باشد ولیکن سوابق زندگی او امیر حسین احمدیان که رفتیم و بررسی کردیم دیدیم که او یکفرد مذهبی بوده کسی بوده که در تمام زندگیش بیشتر با منهب و مسائل مذهبی ارتباط داشته و بعدا شهربانی را به خاطر مسائل مالی و یا اینکه میر زندگیش دراین‌راه‌افتاده بوده انتخاب کرده و بعدا با این افراد که صحبت کرده صحبت میکنند افسران شاهنشاهی دانستن موجه بوده که جرئت اینها راست است ولی آنهامهم بیشتراز همان پدیده مذهبی وارد شدند.

دنباله مشروح جریان‌دادگاه در شماره آینده از نظر خوانندگان خواهد گذشت .

فروهر همکاری خود را با جبهه ملی قطع کرد

* باین اعتقاد دست یافتم که زمان تصمیم‌گیری فرارسیده است .

داریوش فروهر دبیر کل حزب ملت ایران دیروز دریك مصاحبه مطبوعاتی درباره علت جدائی و قطع همکاری حزب ملت ایران از جبهه ملی سخن گفت .

فروهر گفت این روزها پیرامون سرنوشت جبهه ملی و نقشی که این سازمان میتواند در آینده سیاسی ایران داشته باشد گفتگوهای زیادی بمیان آمده است من نیز تصمیم گرفتم بنابروظیفه‌ای که در پیشگاه مردم قهرمان این سرزمین‌دارم بعنوان یك سرباز وفادار نهضت ملی ایران که در خدمت انقلاب اسلامی ملت ایران درآمده و بعنوان دبیر حزب ملت‌ایران که یکی‌ازپایدارترین سازمانهای سازنده این جبهه بوده است نظر خود را به آگاهی همگان برسانم .

با اینکه از چندی پیش نارسائیهای فکری و عملی در سازمان جبهه ملی ایران روبه فزونی بود هواداران راستین این نهادتاریخی کوشش کردند اختلافها آشکار نشود و هم از لحاظ نقطه نظرهای سیاسی و هم از لحاظ بنیاد های سازمانی بازسایهای لازم بعمل آید . ولی از آنجا که بتازگی برخی اظهارنظرها بنام جبهه ملی ایران و پارمای گزینش‌های شك‌آفرین درزمینه گسترش سازمان و رهبری آن انجام گرفته و اهداف مبارزاتی در جبهه ملی بخطر افتاده است دیگر سکوت را جایز نشمردم و باین اعتقاد دست یافتم که کج‌شده را ازفرو ریختن بازداشتن آن چیزی نیست که در این لحظه‌های سرنوشت‌ساز مردم ایران به‌آن نیازمندند.

من در اینجا بتاریخچه شالوده ریزی جبهه ملی بگونه سازمان اداره کننده نهضت ملی ایران نمی‌پردازم و فقط خاطرنشان مینمایم که از بی‌بالا گرفتن جنبش اعتراضی مردم میهن ما در برابر دستگاه استبداد وابسته به بیگانه براساس رهنمودهای‌دکتر مصدق که گفته بود جبهه ملی مرکز احزاب و اجتماعات و دستجاتی است که برای خود تشکیلاتی دارند و مرامی جز آزادی و استقلال ایران ندارند نخست اتحاد نیروهای‌جبهه ملی ایران در تاریخ۲۸ آبانماه ۱۳۵۶پدید آمد و سپس در اوج هجوم‌های وحشیانه نظام حاکم به نیروهای مردمی دوره جدید کوشش‌های جبهه ملی ایران‌از ۳۰ تیرماه ۱۳۵۷ آغاز و در اصول هدفهای خود خواستار استقلال واقعی‌سیاسی واجتماعی و اقتصادی و فرهنگی کشور و تامین‌آزادیهای فردی‌واجتماعی مردم و ناوابستگی به قطب‌های قدرت جهانی شد . از این‌پس جبهه ملی وارد مرحله‌تازه‌ای از مبارزات تاریخی خویش گردید و در پیوند با جنبش خودجوش مردم که برهبری امام‌خمینی‌میرفت‌تادگرگون‌ساز روند زندگی اجتماعی ملت شود باردیگر جای شایسته‌ای یافت .

اعلام لزوم گزینش نظام حکومتی کشور از راه یك همه پرسی و سپس صدور اعلامیه سه ماده‌ای بتاریخ ۱۴آبانماه ۱۳۵۷ که میگفت نظام حکومت ملی ایران باید براساس‌موازین اسلام و دموکراسی و استقلال بوسیله مراجعه به آراء عمومی پدید آید اوج درست اندیشی جبهه ملی ایران بود باکمال تاسف جبهه ملی بعداز چندی دچار ضربه‌هائی از درون شد و دیگر نتوانست نه در زمینه فکری و نه در زمینه عملی برآه درستی که در پیش‌گرفته بود ادامه دهد وجهت‌گیریهای خودسرانه فردی و از میان بردن رهبری جمعی آنرا از حالت یك پایگاه مبارزاتی نیرومند بیرون آورد . اکنون بتازگی برخی اظهارنظرها بنام جبهه ملی ایران و پارمای گزینش‌های شك‌آفرین درزمینه گسترش سازمان و رهبری آن انجام گرفته و اهداف مبارزاتی در جبهه ملی بخطر افتاده است دیگر سکوت را جایز نشمردم و باین اعتقاد دست یافتم که کج‌شده را ازفرو ریختن بازداشتن آن چیزی نیست که در این لحظه‌های سرنوشت‌ساز مردم ایران به‌آن نیازمندند.

من در اینجا بتاریخچه شالوده ریزی جبهه ملی بگونه سازمان اداره کننده نهضت ملی ایران نمی‌پردازم و فقط خاطرنشان مینمایم که از بی‌بالا گرفتن جنبش اعتراضی مردم میهن ما در برابر دستگاه استبداد وابسته به بیگانه براساس رهنمودهای‌دکتر مصدق که گفته بود جبهه ملی مرکز احزاب و اجتماعات و دستجاتی است که برای خود تشکیلاتی دارند و مرامی جز آزادی و استقلال ایران ندارند نخست اتحاد نیروهای‌جبهه ملی ایران در تاریخ۲۸ آبانماه ۱۳۵۶پدید آمد و سپس در اوج هجوم‌های وحشیانه نظام حاکم به نیروهای مردمی دوره جدید کوشش‌های جبهه ملی ایران‌از ۳۰ تیرماه ۱۳۵۷ آغاز و در اصول هدفهای خود خواستار استقلال واقعی‌سیاسی واجتماعی و اقتصادی و فرهنگی کشور و تامین‌آزادیهای فردی‌واجتماعی مردم و ناوابستگی به قطب‌های قدرت جهانی شد . از این‌پس جبهه ملی وارد مرحله‌تازه‌ای از مبارزات تاریخی خویش گردید و در پیوند با جنبش خودجوش مردم که برهبری امام‌خمینی‌میرفت‌تادگرگون‌ساز روند زندگی اجتماعی ملت شود باردیگر جای شایسته‌ای یافت .

اعلام لزوم گزینش نظام حکومتی کشور از راه یك همه پرسی و سپس صدور اعلامیه سه ماده‌ای بتاریخ ۱۴آبانماه ۱۳۵۷ که میگفت نظام حکومت ملی ایران باید براساس‌موازین اسلام و دموکراسی و استقلال بوسیله مراجعه به آراء عمومی پدید آید اوج درست اندیشی جبهه ملی ایران بود باکمال تاسف جبهه ملی بعداز چندی دچار ضربه‌هائی از درون شد و دیگر نتوانست نه در زمینه فکری و نه در زمینه عملی برآه درستی که در پیش‌گرفته بود ادامه دهد وجهت‌گیریهای خودسرانه فردی و از میان بردن رهبری جمعی آنرا از حالت یك پایگاه مبارزاتی نیرومند بیرون آورد . اکنون

* باین اعتقاد دست یافتم که زمان تصمیم‌گیری فرارسیده است .

داریوش فروهر دبیر کل حزب ملت ایران دیروز دریك مصاحبه مطبوعاتی درباره علت جدائی و قطع همکاری حزب ملت ایران از جبهه ملی سخن گفت .

فروهر گفت این روزها پیرامون سرنوشت جبهه ملی و نقشی که این سازمان میتواند در آینده سیاسی ایران داشته باشد گفتگوهای زیادی بمیان آمده است من نیز تصمیم گرفتم بنابروظیفه‌ای که در پیشگاه مردم قهرمان این سرزمین‌دارم بعنوان یك سرباز وفادار نهضت ملی ایران که در خدمت انقلاب اسلامی ملت ایران درآمده و بعنوان دبیر حزب ملت‌ایران که یکی‌ازپایدارترین سازمانهای سازنده این جبهه بوده است نظر خود را به آگاهی همگان برسانم .

با اینکه از چندی پیش نارسائیهای فکری و عملی در سازمان جبهه ملی ایران روبه فزونی بود هواداران راستین این نهادتاریخی کوشش کردند اختلافها آشکار نشود و هم از لحاظ نقطه نظرهای سیاسی و هم از لحاظ بنیاد های سازمانی بازسایهای لازم بعمل آید . ولی از آنجا که بتازگی برخی اظهارنظرها بنام جبهه ملی ایران‌و پارمای گزینش‌های شك‌آفرین درزمینه گسترش سازمان و رهبری آن انجام گرفته و اهداف مبارزاتی در جبهه ملی بخطر افتاده است دیگر سکوت را جایز نشمردم و باین اعتقاد دست یافتم که کج‌شده را ازفرو ریختن بازداشتن آن چیزی نیست که در این لحظه‌های سرنوشت‌ساز مردم ایران به‌آن نیازمندند.

من در اینجا بتاریخچه شالوده ریزی جبهه ملی بگونه سازمان اداره کننده نهضت ملی ایران نمی‌پردازم و فقط خاطرنشان مینمایم که از بی‌بالا گرفتن جنبش اعتراضی مردم میهن ما در برابر دستگاه استبداد وابسته به بیگانه براساس رهنمودهای‌دکتر مصدق که گفته بود جبهه ملی مرکز احزاب و اجتماعات و دستجاتی است که برای خود تشکیلاتی دارند و مرامی جز آزادی و استقلال ایران ندارند نخست اتحاد نیروهای‌جبهه ملی ایران در تاریخ۲۸ آبانماه ۱۳۵۶پدید آمد و سپس در اوج هجوم‌های وحشیانه نظام حاکم به نیروهای مردمی دوره جدید کوشش‌های جبهه ملی ایران‌از ۳۰ تیرماه ۱۳۵۷ آغاز و در اصول هدفهای خود خواستار استقلال واقعی‌سیاسی واجتماعی و اقتصادی و فرهنگی کشور و تامین‌آزادیهای فردی‌واجتماعی مردم و ناوابستگی به قطب‌های قدرت جهانی شد . از این‌پس جبهه ملی وارد مرحله‌تازه‌ای از مبارزات تاریخی خویش گردید و در پیوند با جنبش خودجوش مردم که برهبری امام‌خمینی‌میرفت‌تادگرگون‌ساز روند زندگی اجتماعی ملت شود باردیگر جای شایسته‌ای یافت .

اعلام لزوم گزینش نظام حکومتی کشور از راه یك همه پرسی و سپس صدور اعلامیه سه ماده‌ای بتاریخ ۱۴آبانماه ۱۳۵۷ که میگفت نظام حکومت ملی ایران باید براساس‌موازین اسلام و دموکراسی و استقلال بوسیله مراجعه به آراء عمومی پدید آید اوج درست اندیشی جبهه ملی ایران بود باکمال تاسف جبهه ملی بعداز چندی دچار ضربه‌هائی از درون شد و دیگر نتوانست نه در زمینه فکری و نه در زمینه عملی برآه درستی که در پیش‌گرفته بود ادامه دهد وجهت‌گیریهای خودسرانه فردی و از میان بردن رهبری جمعی آنرا از حالت یك پایگاه مبارزاتی نیرومند بیرون آورد . اکنون

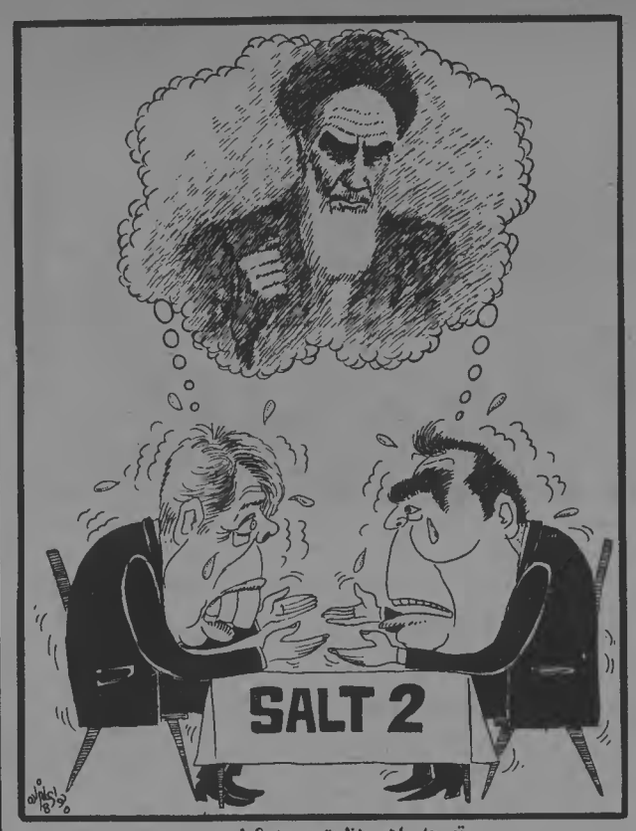

تو چه راهی بنظرت میرسه ؟ !
ــ نمیدونم ، تو چه راهی بنظرت میرسه ؟ !

تهرانی در سومین جلسه دادگاه فاش کرد :

سازمان‌چریکی‌بعنوان تصفیه‌اعضای‌خودرا نابودمیکرد

سومین جلسه علنی شعبه اول دادگاه انقلاب اسلامی تهران جهت رسیدگی به کیفرخواست بهمن نادری‌پور معروف به تهرانی شکنجه‌گر معروف‌ساواك در ساعت ۸ر۱۱ صبح دیروز تشکیل گردید .

در ابتدارئیس دادگاه دریك قسمت از گفتار خود گفت‌این جلسات در داخل مسجد زندان قصر بصورت علنی برگزار میشود . سپس رسمیت جلسه دادگاه با تلاوت و ترجمه‌آیاتی از کلام‌الله مجید اعلام و پس از آن تهرانی متهم ردیف اول در دنباله سخنان دیروز خود چنین گفت :

بسم‌الله‌الرحمن‌الرحیم

و اجداد آنها را داخل مینی‌بوس گذاشته و به‌بیمارستان ۵۰۱ ارتش تحویل دادیم ضمنا چشم‌بند و پابندها بوسیله مزو رسولی انجام شده بود ، من تا دو ساعت قبل از انجام‌طرح اطلاعی ازآن نداشتم ، من تا آنزمان با مسلسل تیراندازی نکرده بودم و نمیدانم که گلوله‌های من بآن شهداصابت کرده است یا خیر ، ساواك‌چرا چنین عملیات انجام میداد ؟ آیا برای ناپودی ۹ نفرانسان‌بزمین ریخته شده ، بهرحال‌این انسان چشم و دست بسته آیا لازم بود ۸ نفر مامور انجام‌این کار بشوند . طراح این نقشه کی بود و چه کسی این ۹نفر را انتخاب کرده بود چراپای من را بااین ماجرا کشیده بودند بعضی از این سئوالات جواب ندارد و برخی دیگر را خودشما جواب بدهید .

وقتی گروههای مختلف و مبارز مسلحانه دست به ترور میزنند و در فاصله سالهای ۵۲ــ ۵۶ تحت انگیزه‌های مختلف ، علی‌نقی ، محمدصادق فاتح یزدی ، عباسعلی‌شهریاری مامور ساواك ، ابراهیم نوشیروان‌پور زندانی سیاسی ، یدالله نوروزی افسر گارد و مستشاران انقلابی امریکا در ایران را ترور میکنند عده‌ای هم در ساواك در مقام مقابله کردن و زهرچشم گرفتن برمی‌آیند . این طرح بطور مسلم بدستور شاه سابق انجام میشد و طراح آن عطاریور یا ثابتی و احتمالا ناصری وغیره بودند . هدف از این کاراصولا گرفتن اطلاعات و یا رعایت پاره‌ای از مسائل نبود که‌مثلا کسی متوجه اعمال آنها نشود. چون انتقال زندانی سیاسی‌تابع شرایطی بود که حتی اگر اتومبیل حامل‌زندانیان واژگون شد و همه مامورآن ومحافظین و راننده اتوبوس بمیرد زندانی بعلت بسته بودن دستش بمیله داخل اتومبیل نمی‌تواند فرار کند و کسی که در حال فرار است گلوله نباید سینه فراخ‌و مردانه‌اش را سوراخ کند . مثلا زندانی چون شهید کاظم ذوالانوار که قصد فرار دارد و بمحض انتقال از زندان‌کمیته به بازداشتگاه اوین که معمولا آنرا با چند روز در قزلقلعه یعنی سلول انفرادی نگهداری میکنند که نمیتواند با سایرین تماس بگیرد و یا طرح فرار درست کند ودلایل زیاددیگری که همه حاکی از ارتکاب‌جنایت داشت ، بعداز فوت سرتیپ وزیری گل از گل چند نفراز جنایتکاران شکفت و گفتند‌که جنایت بی‌شرمانه شهادت ۹نفر از مبارزان و مجاهدان توسط سازمانهای مخفی فعالیت می‌کردند و شناخته یا متواری‌شده بودند در همین دفترچه با عکس و مشخصات و مراههای ایدئولوژیکی نقل شده بود و چندتائی در اختیار بازپرسان صحبتهائی که من در چندجا کرده بودم دکتر جوان وسعدی جلیل اصفهانی هرکدام به تنهایی با من مذاکره وتاکید داشتند که مبادا صحبت‌کنم ، اما من بخاطر اینکه عذاب وجدان راحتم نگذاشته بود و گم شدن تمام مدارك وجنایات وجدان مرا راحت نکرده بود ، بلکه با صدای شنیدن اللهاکبر در جریان جنبش اسلامی سیاهی‌ها بتدریج از جلوی چشمانم کنار رفته و با نور ایمان به قلبم تافته بود چطور میتوانستم بفکر خودم باشم ، زندگی ننگین یکتانیداش هم زیاد بود و زندگی سادگانه و شرافتمندانه اگر انسان عمر نوح پیغمبر راداشته باشد کم است بهمان علت من به افشاگری پرداختم و در این جریان به تنهاچیزی که فکر نمی‌کنم خودم هستم .

قتل بلوریان

در مورد معاونت در قتل بلوریان تهرانی گفت : بایدبه استحضار برسانم که چون من اعتراف داوطلبانه نمودم بنابراین ازخیلی ازعملیات‌منجر به شهادت مجاهدین و مبارزین بعنوان مطلع اطلاعات خود را تقدیم داشتم ، شهادت‌محمود عزیزی بلوریان در خانه‌ای‌واقع در دولت‌آباد کرج نیز ازجمله این اطلاعات بوده است که چگونگی را به اطلاع اعضاء محترم دادگاه میرسانم .

در اوائل سال ۵۴ یکی از منابع یاخبرچین‌های ساواك کرج موتورسواری را در حال رفتم در داخل خانه تیمی مقداری شناسنامه واوراق‌سوخته شده جمع‌آوری و دراین موقع صدای انفجاری از خارج مرا متوجه خودکرد از منزل‌بیرون آمده و زنی را که در حال پرتاب نارنجك بسوی ماموربن بود مشاهده کردم که توسطیکی از ماموربن مورد اصابت‌گلوله واقع و نارنجك از دست اورها و منفجر شد و موجب شهادت وی گردید . جنازه این‌شهید را نیز که بعدا معلوم شدنژهت السادات روحی آهنگران بوده باسایر جنازه‌ها به سردخانه بیمارستان شهربانی بردند وما هم به تهران آمدیم . دربررسی مدارك معلوم شد که هویت اجساد محمد عزیزی بلوریان دانشجوی‌دانشگاه‌صنعتی، یدالله زارع که قبلا سابقه زندان داشت ، میباشد . من تصور میکنم خانواده محمد بلوریان خصوصا پدر و مادرشان از عضویت وی در سازمان‌چریکی اطلاعی نداشتند و فکر می‌کردند که فرزندشان مشغولا کار میباشد . واقعا برایشان قابل قبول نبود که او به‌این صورت به شهادت برسد. اجازه میخواهم توضیح بیشتری اینجا بدهم این سازمانهای چریکی بطور کلی وقتی‌به یکی‌نزدیك میشدند و عضوگیری می ــ کردند بالطبع اگر خانواده این فرد اطلاع پیدا میکرد که جوانش، فرزندش‌بزرگ شده و میفهمند که دنبال چه راهی میخواهد برود سعی میکردند که او را رامنصرف سازند . این افراد سعی میکردند که خانواده‌هایشان از کارشان سردرنیاورند یعنی کسیکه فارغ‌التحصیل شده و بایدبرود کار کند و بعنوان کار فرض بفرمائید رفت‌بابل در بابل‌مدتی تلفنی صحبت میکرد حرف میزد ومادر هم خیالشان راحت بود که جوانشان دارد کار میکند و اگر میخواست احیانا اورا ببیند او معمولا حاضر میشد چون معمولازندگی محقر وقتی شروع میشد که افراد حس میکردند که مورد شناسائی ساواك قرار گرفته‌اند بنابراین از همان لحظه می‌رفتند و زندگی محقری را شروع میکردند.خیلی ازدخترها و پسرها ازدواجها یتاکتیکی میکردند یعنی آنها از قبل همدیگر را میشناختند بعنا قرارمدار میگذاشتند برای اینکه اعمالشان موجه جلوه کند پسر میرفت به خواستگاری دختر و از پدر و مادر دختر تقاضای ازدواج میکرد دوحالت پیش می‌آمد یا پدر و مادر دختر راضی‌میشدند که‌دخترشان را به جوان بدهند یا اینکه مخ

اخبار جهان

تاکید حافظ اسد و قدرت سوریه و عراق

بغداد ــ خبرگزاری فرانسه ــ بگزارش خبرگزاری سوریه پرزیدنت حافظ اسد رئیس جمهوری آن کشور بنمایندگان مطبوعات اعلام داشت‌که نسبت به نتایج مذاکرات کمیسیون عالی سیاسی مختلط سوریه و عراق که بعداز ظهر شنبه در بغداد آغاز شد خوشبین است.

پرزیدنت اسد همچنین گفت سوریه و عراق تصمیم دارند وحدت را میان دو کشور برقرار کنند وی افزود ملت‌های عراق و سوریه بویژه، ملت عرب بطور کلی موافق یك چنین پیوندی هستند.

وی سپس تصریح کرد: در مذاکرات با پرزیدنت احمد حسن‌البکر کلیه مسائل مورد توجه طرفین و نیز جهان عرب بطور کلی مورد بررسی قرار خواهد گرفت.

دومین دور مذاکرات کارتر ــ برژنف

وین ــ خبرگزاری فرانسه ــ دومین دور مذاکرات کارتر ــ برژنف در ساعت ۱۹٫۱۵ دقیقه به وقت محلی یك ربع ساعت زودتر از وقت تعیین شده در سفارت امریکا در وین پایان گرفت.

لئونید زامیاتین سخنگوی هیات شوروی طی یك مصاحبه مطبوعاتی مشترك با جودی پاول سخنگوی کاخ سفید اظهار داشت هیات نمایندگی دوکشور اینك آماده امضای پیمان در روز دوشنبه (فردا) هستند.

سخنگوی هیات شوروی همچنین بعضی نوشته‌های مطبوعات غربی را در باره وضع سلاح لئونید برژنف نوعی معامله وبی‌اساس خواند.

دور آینده مذاکرات برای صبح و بعداز ظهر یکشنبه (دیروز) این بار در سفارت‌ـه اتحاد جماهیر شوروی تعیین شده است.

هشدار یمانی به کشورهای مصرف‌کننده نفت

توکیو ــ رویتر ــ شیخ‌احمد زکی‌یمانی وزیر نفت و معادن عربستان سعودی در مصاحبه‌ای که امروز در توکیو انتشار یافت هشدار داد‌که کشورهای مصرف‌کننده نفت بویژه ایالات متحده باید مصرف نفت خودرا کاهش دهند.

روزنامه ژاپنی مانیکی یشمبون بنقل از یمانی نوشت اگرکشورهای مصرف کننده نفت میزان مصرف خودرا کاهش دهند معضلاتی در آینده نزدیك یا کمبود نفت روبرو نخواهند شد. یمانی در مورد پیش‌بینی سازمان بین‌المللی انرژی دائر براینکه عرضه نفت خام در سال ۱۹۸۵ روزانه ۴۳ میلیون بشکه کاهش خواهد یافت گفت بعقیده او این فکر صحیح نیست و میزان عرضه نفت تا این حدکاهش نخواهد یافت.

وزیر نفت و معادن عربستان سعودی افزود هراکنون عرضه نفت در بازار جهانی یك میلیون بشکه کمتر از تقاضا است این بعلت آنست که‌کشورهای مصرف‌کننده سرگرم افزایش ذخائر نفتی خود هستند.

یمانی به خبرنگار روزنامه سانکی یشمبون در ریاض گفت اگر کشورهای مصرف کننده داوطلبانه میزان مصرف خودرا کاهش ندهند قیمت نفت افزایش می‌یابد و باعث رکود اقتصاد آنها میشود.

رهبر نظامی پیشین غنا اعدام شد

لندن ــ آسوشیتدپرس ــ بموجب گزارش رادیو اکرا که در لندن شنیده میشد ژنرال «اگناتیوس آچیونگ» حکمران نظامی مخلوع غنا بهمراه یك ژنرال عالیرتبه سابق ارتش این‌کشور روزشنبه گذشته تیرباران شدند.

رادیو بی‌بی‌سی درگزارشی دراین زمینه اظهار داشت حکمران مخلوع و ژنرال «اوتکا» روز شنبه گذشته در یك پادگان نظامی‌واقع در ۶ کیلومتری پایتخت غنا تیرباران شدند.

اعدام این دو تن بدنبال محکومیت آنها در دادگاه نظامی که توسط دولت نظامی تازه ۱۳ روز این کشور تشکیل شده بود باجرا درآمده است.

پایتخت عراق زیر کنترل نظامی قرار گرفت

* واحد های نظامی نقاط حساس بغداد را اشغال کردند

بیروت ــ خبرگزاری‌ها ــ همزمان با ورود حافظ اسدرئیس جمهوری سوریه به عراق، روزنامه های بیروت گزارش دادند پایتخت عراق زیرکنترل شدید نظامی قرار گرفته است. مسافرانی که از بغداد به بیروت رفته‌اند گفتند نزدیك ۳۰ درصد پایتخت‌زیرکنترل نظامی قرارگرفته است و سربازان و نگهبانان درهمه‌جا دیده میشوند. گفته میشود این اقدامهای امنیتی در ارتباط با تظاهرات علیه حزب حاکم بعث عراق در تعدادی ازشهر های عراق است.

اسد برای مذاکره با احمدحسن‌ـ البکر رئیس‌جمهوری عراق‌بپیرامون تشکیل یك اتحادیه فدرال وارد بغداد شده است. مقام‌های سوری و عراقی گفتند عراق و سوریه با تشکیل اتحادیه میکوشند خلاء دفاعی ناشی ازخروج‌مصر ازصفوف اعرابرا پرکنند. سوریه و عراق مجموعا ۲۱ میلیون نفر جمعیت خواهد داشت و نیروهای‌مسلح آنها شامل ۱۳۹ هزار سرباز ۱۳۰۰ تانك و ۷۳۱ هواپیمای جنگی است.

مقام‌های دوکشور گفتندهمزمانی دیدار اسد ــ البکر باگفتگوهای وین بین رهبران آمریکا و شوروی جنبه تصادفی دارد. طبق‌گزارش های مطبوعات غرب، اسد‌دربغداد میکوشد بین عراق و ایران میانجی‌گری کند. روابط‌دوکشور درپی برخوردهای خوزستان بشدت تیره شد. طبق همین گزارشها عراق نیروهای خودرا در امتداد مرز با خوزستان تقویت کرده‌است و واحدهای زرهی به آنجاگسیل داشته است.

پیروزیهای ملت مسلمان افغانستان

خبرنگار حزب اسلامی افغانستان ۱۳۵۸/۳/۲۶ ازاستان فراه گزارش میدهد. در شهرستان اناردره این استان‌دو هواپیمای میگ (۲۳) روسی که جهت بمباردمان کردن چریك‌ها به‌عملیات‌فرستاده‌بودند یکی ازآن توسط چریك‌هاسقوط داده شد.

در زدوخوردی که بین چریك‌ها و قوای ملحد توره‌کی صورت گرفت هفت‌نفر از کمونیست های سرشناس به‌قتل رسیده وسه‌نفر از چریك‌ها بدرجه شهادت نایل شدند. (قالوانا لله وانا الیه‌راجعون) و شهرستان انار دره بتصرف کامل چریك‌ها درآمده که‌بخش فراسی وخاك‌سفید این‌شهرستان بدست‌چریك‌ها فتح ورفت‌وآمد بکلی قطع‌شده و شهردارمنطقه از خود مجاهدین تعیین و پرچم سبز اسلامی رادر آن‌محل برافراشتند.

ونیز خبرنگار حزب اسلامی از استان هرات می‌افزاید: مسجدجامع هرات تحت‌محاصره ارتشها قرار داشته و احاطه مسجدرا بیك‌منطقه کاملا نظامی تبدیل کرده‌اند. و همچنین زیارتگاههای متبرکه مردم‌بآن علاقه خاص دارند از جمله مولانا عبدالرحمن جامی و خواجه عبدالله انصاری تحت محاصره ارتشی بوده و ادای مراسم زیارت ممنوع شده. وضع هرات آنقدر آشفته است که دونفر باهم بصورت عادی صحبت کرده نمی‌توانند وفورا تحت تعقیب وبازداشت قرار میگیرند و دانش‌آموزان را جبرا تحت‌نظر روس‌ها بدرس های چریکی جلب می‌کنند در حالیکه خود وفامیل‌شان‌رضایت ندارند. اهالی این استان‌به‌قلت مواد غذائی دچار بوده ویك قرص نان یك افغانی که قبلا (۲ ریال) قیمت داشت الحال به (۱۰ ریال) رسیده است. دانش‌آموزان را از مدرسه‌ها برای راهپیمائی بزور بیرون میکشند تا کلمات (هورا ــ هورا) به‌نعره بلند بگویند اما ایشان برعکس خواسته‌شان عمل‌کرده« اللهاکبر »میگویند.

امکان سوء قصددروین

وین ــ خبرگزاری فرانسه ــ روز شنبه روزنامه‌پرتیراژ «کورير» چاپ وین نوشت یك کماندوی تروریست ظاهرا خودرا آماده یك سوءقصد چشمگیر در وین میکند تاتوجه افکار عمومی‌را به مسئله فلسطینی‌ها جلب نماید.

به نوشته این روزنامه هدف از سوءقصد تهدید جان شرکت‌کنندگان کنفرانس سران‌آمریکاوشوروی‌نیست بلکه صرفا جلب توجه افکارعمومی است.

روزنامه کورير مینویسدکماندوی مذکور از چهار نفر تشکیل شده‌که گذرنامه‌های ایران ــ ماداگاسکار ــ مالت و اردن‌را دارند.

بدنبال انتشار این‌خبر اعلامیه‌ای از جانب وزارت کشور در وین منتشر شد و این شایعات‌را تکذیب کرد. در اعلامیه آمده است‌سرویس های امنیتی پس از جستجوی‌دقیق شایعات مذکوررا تکذیب کرده‌اند.

اظهار نظر چین

پکن ــ یونایتدپرس ــ چین‌امروز گفتگوهای سالت ۲را مورد توجه قرار داد وخبرگزاری رسمی این کشور بطور کامل ورود جیمی کارتر ولئونیدبرژنف‌رهبران آمریکا و شوروی‌را به وین منتشر کرد.

خبرگزاری چین درگزارشی که از وین مخابره کرده میگوید اظهار نظر مستقیمی‌درباره گفتگو های سالت ۲ نکرده است لکن این خبرگزاری گزارش داد‌پیمان‌سالت۲ که بزودی امضاء خواهد شد با مخالفت شدید مردم آمریکا روبرو شده است.

اظهار نظر خبرگزاری چین‌ظاهرا نشان دهنده شك وتردید این‌کشور در مورد پیمان سالت ۲ است. یکن قبلا به ایالات متحده هشدار داده بود که تصور نکند پیمان سالت ۲ میتواند جاه‌طلبی‌های اتحادشوروی را مهار کند.

اجرای طرحهای عمران واگذار میشود

اجرای‌طرحهای عمران‌شهری وروستائی به پیمانکاران‌محلی واگذار میشود و در تعیین اولویت اجرای آنها، انجمن‌های محل نظر قطعی خواهند داد.

جهت اجرای طرحهای آبادانی شهرها و روستاها اعتبارات لازم پس ازبررسی توسط‌دفاتربرنامه ریزی‌وبودجه هراستان تعیین میشود و پس از اینکه مشخص شد چه‌طرحی باید در چه سالی و چه موقع اجرا گردد، اعتبار اجرای آن که بتصویب انجمن های محل هم خواهد رسید، تامین میشود و با نظارت دقیق‌صرف اجرای آن طرحها خواهد شد.

همیاری

در تعیین و تامین اعتبارات اجرای طرحهای آبادانی‌کشور «صرفه جوئی» بشدت مورد توجه قرار میگیرد وازپرداخت هرگونه هزینه‌ای‌که زائد بنظر آید جلوگیری خواهد شد و برای اینکه کارها تا آنجا که ممکن است ارزان تمام شود، کوشش خواهد شد از همیاری مردم استفاده گردد، زیرا در شرایط امروز مردم بخوبی میدانند که آنچه دولت دارد متعلق به مردم است و آنچه خرج میشود، از مردم‌وبرای مردم است، به همین جهت‌در هرمورد که بتوان از این مخارج کاست وبه نتیجه‌منظور رسید، باید صرفه‌جوئی کرد که دراجرای این روش‌کوشش خواهد شد حتی‌المقدور از همیاری مردم‌بویژه ازهمکاری آنان استفاده شود. از این همکاری و همیاری بیشتر در اجرای طرحهای‌عمران‌روستائی استفاده خواهدشد زیراطرحهای مذکوربدون همیاری‌وهمکاری مردم روستاها بخوبی به‌نتیجه مطلوب نمیرسد.

شهری و روستائی به‌پیمانکاران محلی

مسابقه مقاله‌نویسی برای دانش‌آموزان

امور تربیتی‌آموزش‌وپرورش تهران بمناسبت نیمه شعبان زادروز ولیعصر (عج) مقاله نویسی در موضوع «تداوم و استمرار انقلاب در رابطه با ظهور مهدی (عج)» را بین دانش آموزان تهران و حومه بمسابقه گذاشته است.

برای شرکت در این مسابقه توجه، مطالعه و تحقیق‌بیشتر در دو مطلب زیر را توصیه کرده است:

۱ ــ انقلاب اسلامی ما به رهبری امام خمینی مرحله‌ای از نهضت تشیع درطول تاریخ است.

۲ــ هدف‌این نهضت‌برقراری حکومت واحد جهانی برهبری امام موعود براساس بینش توحیدی میباشد.

● جوایزی که برای‌برنده این مسابقه در نظر گرفته شده بشرح زیر است:

۱ ــ چاپ و انتشار آن‌در مطبوعات.

۲ ــ مسافرت یك هفته‌ای برای نفرات اول و دوم هر ناحیه به شهرستان مشهد.

۳ ــ اردوی یك روزه در تهران برای نفرات سوم‌وچهارم وپنجم هرناحیه.

● مشخصات: مقاله از دو صفحه کمتر واز ۵ صفحه‌بیشتر نباشد.

● استفاده از منابع‌دیگران در مقاله ذکر گردد.

● نام مدرسه، کلاس و ناحیه مربوط بمسابقه‌آموزش در مقاله ذکر شود.

شرکت کنندگان در این مسابقه می‌توانند مقالات خود را حداکثر تا ۱۲ تیر به‌امور تربیتی نواحی مختلف‌آموزش و پرورش تهران و شهرستان های کرج، ورامین، دماوند، ساوجبلاغ، طالقان، گرمسار، شهریار ارسال دارند.

طی تظاهراتی، دولت بعث عراق محکوم شد

قزوین ــ خبرنگار کیهان ــ دیروز در اجتماعی که در مسجد نبی باشرکت بیش از ۱۵۰ هزار نفر از آقایان روحانیون، کارمندان ادارات و بازاریان وکردهای عراقی مقیم قزوین وطبقات مختلف مردم تشکیل گردید، ابتدا یکی از کردهای عراقی سخنانی ایراد کرد سپس قطعنامه چهار ماده‌ای قرائت شد، وپس از آن به راهپیمائی‌پرداختند، آنها پلاکاردهائی باخود حمل میکردند که تصاویری از آیت‌الله خمینی و آیات عظام با شعارهای: در نجف کربلا فرش انقلاب است. خون شهیدان ما منتظر جواب است، و پس ازراهپیمائی در امامزاده حسین علیه‌السلام اجتماع کردند.

حجت‌الاسلام آقای سید محمد ابوترابی طی سخنانی دولت بعث عراق و تجاوز هوائی این کشور به مرز ایران را بشدت محکوم کرد و یاد چهارتن ازشهدای راه حق را گرامی داشتند.

ضعف ادارات و دخالت افراد بی‌مسئولیت

خمین ــ خبرنگار کیهان ــ کسبه و مشاور شهرستان خمین از دخالت افراد بی‌مسئولیت و ضعف ادارات دولتی در این‌شهر بتنگ آمده‌اند، این دخالتها بحدی دراین شهر اعمال میشود که‌کارهای کسبی وتجاری از رونق افتاده و اکنون هیچ فرد یا بازاری جرات انجام معامله ندارد.

معامله گندم و جو و لوبیا وسایر محصولات که در شهرستان خمین بدست می‌آیند، بکلی راکد است. بطوریکه متوجه رکشاورزان مزارع و روستاهای اطراف هم شده است ومردم در مضیقه تامین مواد مصرفی خود شده‌اند، تعدادی از افراد بازار و کشاورزان اظهار میدارند ملت این رکود و ساکتی بازار نابسامانی ادارات دولتی است که از هرگونه مسئولیت شانه خالی میکنند و زیر نفوذ افراد غیرمسئول میباشند و نمیتوانند و از ترس تهدید بحکاران، دکانهایشان را بسته‌اند و تاکنون چندین نفر نیز مورد تهدید قرارگرفتند.

در خاتمه این افراد خواستار استقلال آگاهی و حمایت مستقیم مقامات مسئول از ادارات دولتی شهرستان خمین و خلع‌ید کردن افراد غیر مسئول شدند.

سفیر ایران در کویت در مصاحبه‌ای گفت:
اظهارات آیت‌الله روحانی درمورد بحرین نظر رسمی دولت ایران نیست

کویت ــ خبرگزاری فرانسه ــ علی شمس اردکانی سفیر ایران‌در کویت امروز گفت اظهارات‌آیت‌الله صادق روحانی یکی از رهبران مذهبی‌ایران در باره بحرین‌منعکس کننده نظر رسمی دولت ایران‌نیست وی که در یك مصاحبه مطبوعاتی صحبت می‌کرد تصریح کرد که انقلاب اسلامی ایران به هر ایرانی اجازه می‌دهد تا آزادانه حرف‌بزند ولی چنین اظهاراتی جنبه رسمی ندارد. سفیر ایران گفت کشورش بهیچ وجه‌در امور داخلی دیگر کشورها دخالت نمی‌کند. آیت‌الله روحانی دو روز پیش در قم گفته بود بحرین از نظر تاریخی جزء تفکیك‌ناپذیر ایران است مطبوعات امروز کویت نیز به عنوان اعتراض به این مطلب پرداخته و خاطرنشان کرده‌اند که هرنوع لطمه به حاکمیت بحرین بعنوان دهنی با ملت عرب تلقی می‌شود.

سرقت پیکان

فومن ــ خبرنگار کیهان ــ به پاسگاه مرجفل فومن‌اطلاع رسید که شخصی با پیکان کار مسروقی در بازار مرجفل فومن به مسافرکشی مبادرت مینماید، بلافاصله نامبرده‌را دستگیر به پاسگاه بردند وپس از تحقیقات، سارق خود را صادق مشفقی فرزند یحیی معروف به بهروز رشتی۱۶ساله ساکن تهران معرفی کرد و اعتراف نمود که حدود یك هفته قبل اتومبیل پیکان کار شماره تهران ۳۶۳۸۲ تهران ۲۴هدل ۵۷ درتهران میدان ونك‌سرقت نموده به‌گیلان آورده.

اراضی، بین زارعین تقسیم می‌شود

دزفول ــ خبرنگار کیهان ــ مهندس غلامعلی کیانی فرماندار دزفول اظهار داشت برخلاف‌گذشته توجه به امور عمرانی از دهات و روستاهای اطراف دزفول شروع خواهد شد و شرکتهای سهامی زراعی و کشت و صنعت‌ها بتدریج منحل و اراضی بین زارعین تقسیم میشود وبرای آبرسانی به‌روستاهای مناطق دزفول نسبت به احداث چاه عمیق اقدام می‌گردد و روستاها دارای برق نیز خواهند شد.

فرماندار دزفول در پایان از وحدت و یکپارچگی و همکاری مردم پاسداران غیور و فداکار انقلاب اسلامی در دزفول در حفظ نظم و امنیت همگانی و کمیته انقلابی این شهر تشکر کرد وگفت جوانان مبارز و پاسدار انقلاب اسلامی دزفول که پیشتاز نهضت انقلاب در خوزستان بوده‌اند، علاوه برحفظ و حراست شهرستان خود ومرز درکمك و یاری به دیگر شهرهای خوزستان شتافته‌اند.

درز انبساط فولادی و اتوماتیک ایرونت آلمانی و سه راه و زانوی مسی ۵/۸ اینچ ژاپنی مرغوب موجود است. تلفن ۸۵۸۲۲۲ و ۸۵۸۳۳۳

برنامه تابستانی برای کودکان از ۳ تا ۷ ساله تلفن ۶۴۲۹۵۵ و ۶۴۲۹۰۵

آگهی مجمع عمومی عادی سالیانه شرکت روزا فارم (سهامی خاص)
از کلیه سهامداران دعوت میگردد تا در جلسه مجمع عمومی عادی در تاریخ پنجشنبه ۱۳۵۸/۴/۱۴ ساعت ۶ بعدازظهر در دفتر شرکت حضور بهمرسانند. دستور جلسه:
۱- گزارش هیئت مدیره و بازرسان
۲- رسیدگی و تصویب‌ترازنامه سال گذشته
۳- انتخاب هیئت مدیره و بازرسان اصلی و علی‌البدل
۴- تغییر محل شرکت
۵- تعیین خط مشی آینده‌و تعیین روزنامه کثیرالانتشار جهت درج آگهیهای شرکت
هیئت مدیره شرکت روزا فارم
آدرس: خیابان سهروردی (فرح شمالی سابق) خیابان پالیزی- خیابان بیستم پلاك ۱۲ تلفن ۳۳۲۲۸۳- ۳۳۶۰۵۰

آگهی مزایده
صندوق عمران و مراتع (انبار سعید آباد) در نظر دارد تعدادی گونی کنفی موجود خود را از طریق مزایده بفروش برساند متقاضیان میتوانند ظرف دو روز بعداز رویت این آگهی پیشنهادات خود را به انبار تسلیم و نمونه گونیها را هم رویت نمایند بدیهی است ظرف ۴۸ ساعت بعداز نشر سومین آگهی به پیشنهادات ترتیب اثر داده خواهد شد انبار در رد یک یا کلیه پیشنهادات اختیار تام دارد و حضور پیشنهاد دهندگان در جلسه الزامی است جاده قدیم کرج جاده علی شاه عوض (انبار سعیدآباد)

ماشین نویس
یک شرکت ساختمانی بیکنفر دوشیزه یابانوی ماشین‌نویس باتجربه کافی نیازمند است. از متقاضیان خواهشمند است به خیابان تخت‌جمشید چهارراه مصدق خیابان بندرانزلی پلاك ۲۳ یا تلفن ۶۶۹۲۹۸- ۶۶۹۷۵۸ مراجعه نمایند.

قابل توجه فروشگاههای لوازم آرایش وبوتیک‌ها
جدیدترین عطریات خارجی بقیمت تجارتی در فروشگاه سرمه خیابان اسدآبادی (بوسعدآباد سابق) شماره ۱۰۷ و ۱۰۹ و ۱۱۱ تلفن ۶۲۴۵۶۷

رابینسون اجاره به ایرانی و خارجی خرید و فروش ۶۵۵۱۳۷-۶۵۵۴۲۶

مسکن ویکتوری اجاره- خرید و فروش ۲۲۹۱۵۸-۳۲۹۳۲۳

سازمان مسکن ایت داب بزرگترین مرکز اجاره، خرید، فروش ۶۵۶۴۰۳-۶۵۶۴۴۱

تهیه مسکن یونیک مرکز اجاره درشمال شهر و خرید و فروش ۲۲۶۴۸۷-۲۲۵۵۰۴

غرب تهران برای خرید، فروش، اجاره مرنوع منزل و آپارتمان لطفاً با سازمان مهرماتاسیس بگیرید ۹۷۷۲۲۴-۹۸۱۱۰۴

سازمان نیازمندیهای فرخ بزرگترین مرکز اجاره، خرید، فروش ۲۲۹۱۵۵-۲۲۹۱۵۷

موسسه ظفر ZAFAR سریعترین مرکز اجاره در شمال شهر همه نوع آپارتمان و دفتر کار ۲۲۷۷۴۶-۲۲۳۸۳۷

PRP خرید، فروش، اجاره مسکونی تجاری مشکل‌گشا ۶۴۶۲۸۱ ۶۶۲۳۳۸ در تهیه مسکن

تهیه‌مسکن وزیری مرکزاجاره، خرید، فروش ۶۵۰۸۵۲-۶۵۱۸۸

انواع شیلنگهای رادیاتورو بخاری‌برای همه نوع اتومبیل و فرش لاستیکی ماشین‌درررنگهای متنوع برای‌مدلهای مختلف‌اتومبیل‌موجوداست بمنظور کسب اطلاعات و تعیین سفارش‌باشرکت تولیدی لاستیک ایرچک‌کیلومتر ۱۰ جاده کرج خیابان دفاع، تلفنهای۷-۹۴۱۱۳۶ تماس حاصل فرمائید.

MERCK
sucht eine
SEKRETAERIN
Iranischer Nationalitaet, deutscher Muttersprache. Steno- und Schreibmaschinenkenntnisse und FS-Bedienung sind gefordert. Farsi - und moeglichst auch Englisch - kenntnise erwuenscht.
Bitte richten Sie Ihre Bewerbung an:
MERCK TRADING AG(Pvt.)
P.O.Box 2649,
Personalabt.
Tel.: 835385-7.

آگهی دعوت مجمع عمومی عادی شرکت تعاونی تسهیه و توزیع تعمیرکاران برق درساعت ۱۱ روز سه‌شنبه۱۲ تیرماه۱۳۵۸ درمحل اتحادیه واقع درخیابان فلسطین نرسیده به بلوار روبروی سازمان دفاع غیرنظامی ساختمان ائتلاف تشکیل خواهد شد بدینوسیله ازکلیه سهامداران (اعضا) دعوت میشود درساعت و روز مقرر بادر دست داشتن فیش بانکی یاپرگ سهم و یاکارت شناسائی عکس‌دار درجلسه مجمع عمومی حضور بهمرسانند.
دستور جلسه
۱- استماع گزارش هیئت مدیره و بازرسان واخذ تصمیم نسبت به تصویب ترازنامه و حساب سودو زیان ۲- اخذ تصمیم نسبت به تعیین حق زحمه مناسب اعضاء هیئت مدیره که علاوه بروظایف خود خدمات دیگری درشرکت انجام داده‌اند ۳- اخذ تصمیم نسبت به تعیین و تقسیم سود سهام مازاد برگشتی طبق اساسنامه
۴- تجدید انتخاب بازرسان هیئت‌مدیره شرکت تعاونی

بفرمان امام خمینی برای جلوگیری از گرانفروشی از امروز کلیه شیر انشعابات سازمانهای آب را با ده درصد تخفیف در اختیار مصرف کنندگان محترم شهرستانها و روستاها قرار مید هیم- تهران بودرجمهری نو کارخانه صالحی سازنده انواع شیر انشعاب آب تلفن ۳۵۳۸۸۱

تلفن سازمان نیازمندیها ۳۱۲۱۹۱ تا ۹ ۳۱۲۲۹۱ تا ۹

قابل توجه تجار
کالای وارداتی شمارا جهت عرضه بازار میدیریم ۷۶۴۵۶۲

ماشین‌آلات فروش ۷۰۱
تعدادی ماشین‌آلات مربوط به بچ‌سوب و بچ فروشی ۶۶۲۷۷۶
تعمیرات اتومبیل با دستگاههای کامپیوتری و الکترونیکی با لوازم یدکی و متخصصین ورزیده در منزل و محل کار ۵۴۹۷۰۹

آگهی مجمع عمومی عادی شرکت روزا (سهامی خاص)
از کلیه سهامداران دعوت میگردد تا در جلسه مجمع عمومی عادی در تاریخ پنجشنبه ۱۳۵۸/۴/۱۴ ساعت ۴ بعدازظهر در دفتر شرکت حضور بهمرسانند. دستور جلسه:
۱- گزارش هیئت مدیره و بازرسان
۲- رسیدگی و تصویب ترازنامه سال گذشته
۳- انتخاب هیئت مدیره و بازرسان اصلی و علی‌البدل
۴- تغییر محل شرکت
۵- تعیین خط مشی آینده و تعیین روزنامه کثیرالانتشار جهت درج آگهیهای شرکت
هیئت مدیره شرکت روزا
آدرس: خیابان سهروردی (فرح شمالی سابق) خیابان پالیزی- خیابان بیستم پلاك ۱۲ تلفن ۳۳۲۲۸۳- ۳۳۶۰۵۰

شیشه
کارگران فعال ما در اسرع وقت آماده نصب شیشه ساختمان، آپارتمان و کارگاه شما در سراسر کشور میباشد.
شیشه نشکن و ضد گلوله
تلفن ۸۲۳۱۰۹

آگهی دعوت مجمع فوق‌العاده شرکت آلومتک سهامی عام
بدینوسیله از کلیه صاحبان سهام شرکت آلومتک سهامی عام دعوت مینماید که در مجمع فوق‌العاده شرکت که در ساعت ۱۱/۵ صبح روز شنبه شانزدهم تیرماه ۱۳۵۸ در محل شرکت واقع در خیابان پارك (وزارم) کوچه سوم شماره ۳۷ تشکیل میگردد شخصا یا بوسیله نماینده قانونی خود حضور بهمرسانند.
دستورجلسه:
افزایش سرمایه شرکت
هیئت مدیره شرکت آلومتک سهامی عام

بسمه تعالی
اطلاعیه اتحادیه دارندگان تاکسی بار
بدینوسیله باطلاع دارندگان تاکسی بارپلاک کرایه شهری تهران که درسال گذشته موفق بدریافت دفترچه تفاوت بهاء بنزین نشده‌اند میرساند که میتوانند جهت دریافت دفترچه بادردست داشتن اصل گواهینامه یاشناسنامه و سند ماشین و کارت شهربانی وخود وانت بار و برای شهرستانی‌ها میتوانند معاینه اعتبار دار شهرستان مربوطه را ارائه و همه روزه باتحادیه و شرکت تعاونی واقع درمیدان توحید (کندی سابق) اول خیابان نصرت غربی پلاک ۱۱ هرچه زودتر مراجعه فرمایند.
برای توزیع تفاوت بهاء بنزین سال۱۳۵۸ متعاقبا از طریق جراید اعلام میگردد.

دو صفحه اسب ایرانی مبلمان منزل ارگ بالدوین پوشاك و تایپ لاتین آی‌بی‌ام آماده فروش تلفن ۲۸۱۵۸۹

بیمه
اشخاص و اشیا ۹۷۵۴۱۶

رنگ ساختمان
دکور و تعمیرات
تلفن ۸۵۰۶۱۶

تابلوهای نئون پلاستیك
استیل می و تعمیرات ۵۴۶۶۸۹

غذای آماده
جهت شرکتها ادارات و میهمانیها بپختیران ۳۳۲۳۶۸ و ۳۳۷۰۳۰
مرکز پخش پاشنه کفش زنانه ۸۹۵۴۱۸

حراج واقعی
قابل‌توجه شرکتهای‌راه‌سازی دومنگاه سنگ‌شکن فکی پارکر انگلیسی ۴تن با ۵۰٪ تخفیف فروشی بازرگانی معبری تلفن ۶۶۷۹۹۰

ترك اعتیاد
بمواد مخدر والکل بطور نیمه دولتی درمانگاه بهبداد سی‌متری چهارراه لشگر تلفن ۵۴۴۴۰۸

دستگاه سکرتر تلفن
در غیبت شما وتسطیل موسسه به مراجعین تلفنی شما پاسخ میدهد و پیام آنها را ضبط مینماید
مرکز فروش شرکت تایکوتلفن ۶۸۸۱۵۰- ۶۸۴۵۰

تجدید آگهی مزایده
سازمان سردخانه و کشتارگاه شهرداری تهران روغنهای حاصل از لاشه‌های ضبطی را برای مدت یکسال که قریب به ۲۲۰ تن میشود و موجودی از طریق مزایده بفروش میرساند داوطلبان میتوانند تا آخر وقت اداری روز شنبه ۱۳۵۸/۴/۱۶ پیشنهادهای خود را که بطور خوانا و بدون ابهام باشد بانضمام یکبرگ قبض سپرده معادل ۵٪ مبلغ پیشنهادی خود وجه آنرا به حساب جاری ۹۰۰۰۳ این سازمان نزد بانک ملی شعبه کشتارگاه واریز فرمایند و یا اوراق قرضه و یا ضمانت نامه بانکی معادل مبلغ ۵٪ کل پیشنهاد در پاکت لاك و مهر شده در وقت اداری بدفتر سازمان واقع در جوادیه تسلیم و رسید دریافت نمایند پیشنهادهای رسیده در ساعت ۹ صبح روز یک شنبه مورخ ۱۳۵۸/۴/۱۷ حضور اعضاء کمیسیون مزایده که در محل سازمان سردخانه و کشتارگاه تشکیل میشود باز و خوانده خواهد شد حضور پیشنهاد دهندگان در کمیسیون آزاد است و به پیشنهادهای مبهم و بدون سپرده ترتیب اثر داده نمیشود. شهرداری در رد و یا قبول یک یا کلیه پیشنهادات مختار است برنده اول ودوم در صورتی که حاضر به عقد قرارداد نشوند سپرده آنان بسود سازمان ضبط میگردد./م
سازمان سردخانه و کشتارگاه شهرداری تهران

مؤسسه گسترش فرهنگ و مطالعات
برای گسترش شبکه فروش خود گروهی از علاقمندان را بصورت تمام وقت و یا نیمه وقت بهمکاری دعوت مینماید. تلفن ۸۴۵۱۸۲

افرادیکه تمایل داشته باشند در شهرستان کار کنند یک شرکت تولیدی صنعتی بزرگ آنها را به همکاری دعوت میکند.
رئیس کارگزینی (مرد)
۱- لیسانس در یکی از رشته‌های علوم اداری، خدمات اداری و مدیریت، علوم اجتماعی، مدیریت، و رشته‌های مشابه
۲- حداقل پنج سال سابقه کار موثر
۳- مسلط به زبان انگلیسی
۴- حداقل سن سی‌سال
۵- متاهل
رئیس گارد (نگهبانی)
۱- دارای مدرک دیپلم
۲- انجام خدمت نظام
۳- آشنا بزبان انگلیسی
۴- حداقل سن سی‌سال
داوطلبان میتوانند با راهنمای شماره ۷۱۸ روزنامه کیهان مکاتبه فرمایند.

باغ پلاز و... پیك‌نیك
نمایندگه انحصاری شرکت ایرجنس لاله زارنو - شمارهٔ (۱) البرز
تلفن ۳۰۱۳۲۴-۵ نمایندهٔ فعال پذیرفته میشود

کلید قهوه‌ای محتوی پاسپورت و مدارک ایمانجانب علیرضا حیدری مفقود شده تلفن ۷۶۲۹۴۳

یکقطعه فرش در نیسان آبی‌رنگ رستم جلیل رحیمی در خیابان خاوران سرانداز جامانده صاحب آن به آدرس یافت‌آباد بربریهزی حاج قربانعلی شاهسرادی مراجعه و با نشانه تحویل بگیرد

آگهی‌های مفرقه ۷۰۵

یکصد اطاق پیش ساخته بفروش میرسد تلفن ۲۲۵۸۲۱

تخلیه چاه
حفر و تعمیرات هرچاه
لوله بازکنی
بدون تعطیل
۷۶۲۵۰۸
۷۶۱۶۸۱
۳۳۰۷۷۷
تخلیه‌چاه دوستان ۹۵۱۱۵۲ و ۹۶۰۳۶۹
تخلیه وحفرچاه لوله‌بازکنی ۹۶۹۶۶۱
فوری ارزان تخلیه‌چاه وانبار تلفن ۵۶۳۱۹۳
تخلیه‌چاه ۷۹۵۲۴۸
تخلیه‌چاه توکلی فوری تلفن ۹۶۹۵۱۳
تخلیه چاه از همه تخلیه چاهها ارزانتر ۳۴۱۶۳۸
تخلیه چاه ارزان فوری ولیعصر کنار کتابفروشی ۳۴۱۴۲۸
تخلیه چاه زرگی تلفن ۶۳۶۷۵۱
تخلیه چاه ارزان ۷۹۵۶۴۸
تخلیه چاه لرزان ۶۵۹۰۴۷
تخلیه‌چاه برادران ۷۹۵۷۹۸
تخلیه چاه فوری ۹۲۰۱۷۵
لوله‌بازکنی دوستان تخلیه چاه ۹۵۱۱۵۲
تخلیه‌چاه لوله‌بازکنی ۶۴۴۷۹۲

فرکانس اطمینان همیشه
قیمتهارا شکستیم
تخلیه چاه لوله‌بازکنی
تشخیص ترکیدگی
لوله ونوسازی
۸۲۰۴۹۹
۸۲۸۹۱۴
۸۲۴۲۲۱-۸۲۱۷۱۹
۷۶۶۸۸۶-۸۲۹۸۱۳
۳۶۶۰۶۶-۹۲۱۹۳۱
۵۶۱۳۷۶-۶۵۱۹۲۰
تخلیه چاه لوله‌بازکنی فوری بدون تعطیل
۸۲۲۵۸۶
۸۳۳۴۰۲
تخلیه چاه دلیجان با سرویسهای مخصوص لجن‌کش تلفن ۹۷۵۷۴۲
تخلیه چاه
۵۶۲۹۰۴ و ۵۳۴۴۲۲
۵۳۸۳۲۷ و ۵۳۷۸۱۷
لوله‌بازکنی
شماره ۲
تخلیه چاه
با سرویس مجانی حفر چاه ۶۶۷۹۲۷
تخلیه چاه لوله‌بازکنی ۶۴۴۷۹۲
لوله‌بازکنی دوستان تخلیه چاه ۹۵۱۱۵۲
تشخیص ترکیدگی
لوله و ترمیم با سرویسهای مجهز و افراد متخصص فوری بدون تعطیل
لوله بازکنی ارزان
۵۹۳۰۹۸-۵۹۳۰۹۹
تخلیه چاه
۶۶۱۹۶۶
۶۶۷۱۴۹
۶۶۴۳۱۰
۶۴۴۸۳۷-۶۴۱۵۶۴
لوله بازکنی

دکتر پرویز ورجاوند
استاد دانشگاه تهران

توطئه‌استعمار برای تجزیه کشوردرزیر لوای شعار «حفظ حقوق ملیتها» ؟ و دادن «حق خودمختاری» بخلق‌ها ؟

ملت ایران کوشش استعمار را برای تجزیه‌خوزستان‌درهم خواهد شکست

درجریان مبارزات وسیع وقهرآمیز ملت ایران با رژیم جبار و دست‌نشانده شاه ، جسته گریخته چنین شنیده میشدکه بابیرون‌راندن شاه و سقوط رژیم ، همه‌چیزبزودی سامان خواهد یافت‌وسرسپردگان رژیم وعمال پنهان استعمار ، دست از توطئه ومقاومت خواهندکشید. این زمزمه‌ها بیشتر از سوی مردمی‌صمیمی‌و وسهل‌اندیش که چنانکه باید به‌ضربه‌های خردکننده‌ایکه جنبش ملت ایران برپیکر استعمار وارد می‌ساخت آگاهی نداشتند بگوش میرسید . درحالیکه آنچه‌در ایران صورت پذیرفت بی‌شك دگرگونی عظیمی بود که تاریخ‌منطقه کمتر نظیرآن رابیاد دارد.

موقعیت‌بسیار مهم سیاسی ــ نظامی ایران از یکسو ، وجود منبع‌های عظیم نفت ، گاز ، مس ودیگر ذخیره‌ها وبسیاری‌ازعوامل دیگر سبب گشته است تا استعمارگران شرق وغرب وسیاه وسرخ و زرد و همپیمانانشان همیشه نگران اوضاع این سرزمین باشندوبراساس یك سیاست قدیمی که دست‌کم از قرن هیجدهم مورد توجه قرار داشته است ، نیت برآن بوده تا ازظهور یك ایران با قدرت و مستقل به‌هروسیله‌ای که‌شده جلوگیری کنند ، زیرا که منافع همه جانبه آنها برابر وجود یك ایران‌ضعیف تامین خواهد گشت. نگاهی به‌میزان ، نوع و ارزش صادرات و واردات ایران‌در ربع‌قرن‌اخیر تا حد فراوانی روشنگر این امر است که تنها به‌عدد وجودیك‌دولت غیرملی ودست‌نشانده بیگانگان بودکه ابرقدرتها و وابستگان آنها امکان آن یافتند تا به تاراج‌سرمایه‌های ملت ما بپردازند.

با پیروزی انقلاب و سقوط رژیم، آنها یکباره بخود آمدند و براین حقیقت تلخ آگاهی یافتندکه اگر این ملت فرصت‌سامان دادن به‌اوضاع را در مدتی کوتاه بدست آورد، دیری نخواهدپائید که‌ندامتها همه امیدهای استعمارگرانه آنها نسبت به‌بهره‌جوئی از منابع این سرزمین و ادامه داد‌وستدهای تجاری سودجویانه ویك‌طرفه‌شان نقش برآب‌خواهد شد بلکه با تاثیر عمیقی که انقلاب ملت ایران برمنطقه خواهد گذارد ، از هواداران‌هر آن افغانستان وخاورمیانه گرفته و سواحل خلیج‌فارس درهمه‌جا منافع استعمارگران به خطر جدی خواهد افتاد . ازاینرو هرچه سریعتر دست‌بکار آن شدند تا بیاری عوامل و دست‌نشاندگان خود وسرسپردگان رژیم سابق و همه کسانی‌که منافعشان مورد تهدید قرار گرفته است، نقشه‌های‌شیطانی طرح سازند و ملت ما را باکوهی از مشکلات مواجه‌گردانند.

دراین راه از پرداختن به‌هیچ‌امری روگردان نگشتند. از فلج کردن کارخانه‌ها گرفته تا گم‌کاری دربسیاری‌ازواحدها‌وسازمانهای ملی‌و بخش خصوصی ، ایجاد تشنج درسطح روستاها وفعالیت‌های کشاورزی وبسیاری زمینه‌های دیگر .

ولی مهمترین و خطرناکترین مشکلی‌که پیش کشیده شده‌عبارت بود از نغمه‌های شوم تجزیه‌طلبانه درزیرلوای«واگذاری «خودمختاری» به‌چند بخش ازکشور. دراین راه بادقت و سرعت خاص به نیت ضربه‌وارد ساختن برانقلاب ملت ایران. همزمان درچندنقطه‌مرزی و حساس کشور چون : کردستان ، بلوچستان ، ترکمن‌صحراوخوزستان دست‌به‌آدوب و بلوازدند . درنهایت تاسف، گفته‌های‌برخی از روحانیون ، بی‌توجه به‌نبوه هموطنان مسلمان‌اهل سنت وحساسیت های بحق‌آنها ، براین آشفتگی‌ها دامن‌زد تاجائیکه درچندموردشاهد درگیریهای ناگوار نیز بودیم . ولی‌ما ازیاد نبریم که‌عامل اصلی همه این رویدادها عناصری بودند وهستندکه‌درلباس روشنفکری ویا بازستادن حقوق‌از دست رفته مردم این ناحیه‌ها، جمعی دانسته و گروهی نداسته به‌خدمت‌استعمارگردیدند نهاده‌اند وتیشه‌بریشه ملت و استقلال مملکت میزنند.

طرح شعارهائی‌چون حفظ حقوق «ملیتهای» مختلف درایران و لزوم دادن «حق‌خودمختاری» به «ملتها»و «خلق‌های : کرد،عرب، بلوچ ، ترکمن وغیره ، شعارهای حساب‌شده‌ایست که‌بمنظور ایجاد تشنج و دامن‌زدن به‌درگیریها ازطرف گروهی کوچك عنوان‌گردید ودرنهایت تاسف. درچند مورد از سوی گروههای سیاسی و حتی برخی از شخصیت‌های مورد احترام جامعه نیز تائید گردید. ما در اینجا نیز ازآن نیستیم که باتوضیح وتجزیه و تحلیل مفهوم ملت وملیت واستقلال و حاکمیت ملی بپردازیم ، زیرا که تا پیش از طرح‌این شعارهای مزدورانه هیچ کرد و بلوچ وترکمن وعرب‌زبان‌خوزستانی و آذربایجانی نبودکه درایران بودن خویش شك کرده باشد.برای یك کرد مفهوم کرد بودن همانست که یك قشقائی، یك بختیاری و یك سیستانی بدان میاندیشد .

اگر قرار بشود تا بدلیل تفاوت لهجه وگویش‌های مختلف و وجود برخی آداب و سنن و غیره پاره فرهنگ‌های محلی هرگروهی را «ملیتی» خاص قلمداد کنیم ، باید درانتظار آن‌بود تا درآینده ملیت‌های دیگری چون «سمنانی» ، «مازندرانی»، «گیلانی» ، «طالقانی» ، «جیرفتی» ، یزدی و نظایر آن نیز در این سرزمین بظهور برسد .

این درست است‌که کشورما واجد تنوع گروههای اجتماعی از نظر نژادی ، زبانی وغیره میباشد ولی‌ازیادنبریم که از دیرباز این یکی‌از ویژگیهای این سرزمین بوده است و کلیه این‌گروههای اجتماعی درآخرین تحلیل خود را متعلق به‌یك ملت و یك جامعه‌کل میدانند و نسبت به‌آن احساس وابستگی وتعلق میکنند. مقاومت دلیرانه هموطنان آذربایجانی ما درطی‌قرنهای گذشته دربرابر امپراطوری عثمانی به‌مثابه همین «احساس‌تعلق »وهمبستگی ملی‌بوده است. ازیاد نبریم که اطلاق خصیصه‌کثیرالملة» به‌مردم و ساکنان میهن ما از جانب کمونیست‌ها و به‌تبع اغراض سیاسی‌تجزیه‌طلبانه آنها صورت گرفته است.

چنانکه تاریخ رویدادهای بعداز جنگ دوم جهانی و تلاش عوامل استعمار برای تجزیه آذربایجان وکردستان روشنگر این‌امر است .

اگر چگونگی تشنج های اخیر بعداز انقلاب در نواحی مختلف با دقت کافی موردبررسی قرار گیرد ، چنانکه اشاره گردید مشاهده خواهد شدکه همه این حوادث براساس یك طرح‌کلی ویك‌رهبری اهریمنانه حسابشده در جهت ضعیف ساختن‌قدرت دولت وناتوان ساختن حرکت انقلاب وجلوگیری‌از شروع برنامه‌های دوران سازندگی‌صورت میپذیرد.

همچنین کوشش برانیست تا موجبات درگیری میان دولت و نیروهای انتظامی را با مردم این نواحی فراهم سازند، باشد که امکان بهره‌برداری تبلیغاتی درجهت متهم ساختن دولت در حمله به‌مردم را بدست آورند .

طراحان استعمارگر و عوامل وابسته داخلی آنها برنامه دقیقی را تنظیم ساخته‌اند تا به‌حساب خود از هر سو راه را بردولت‌بعداز انقلاب ببندند .

زیرا اگر دولت توفیق سازمان بخشیدن به‌نیروهای انتظامی‌را بدست آورد و هر توطئه‌ای را سرکوب‌کند، آنها بیاری حامیان بین‌المللی و برخی گروههای سیاسی کوچك جنجال برانگیزداخلی فریاد برخواهند آورد که ارتش به‌کشتار مردم پرداخته و دولت به‌خواست‌های برحق ؟! خلق‌ها ؟! باگلوله پاسخ میدهد .

درتعقیب همین سیاست‌است‌که بااستفاده ازپدترین‌شیوه‌ها کوشش میشود تا امر بازسازی ارتش وسازماندهی آن وبالابردن روحیه برادران ارتشی هرچه ممکن است بتاخیر افتد .

از سوی دیگر اگر در یکی دوموردِ واکنشی از سوی دولت نشان داده نشود ، آنها بذهنیت اهریمنی خود که ایجاد خودمختاری درگوشه وکنار مملکت است توفیق یافته‌اند.

★★★

افسوس آنکه وقتی مردی چون‌دریادار مدنی باشهامت وقدرت دربرابر این تلاشهای منبوحانه می‌ایستد ودخالت‌های دولت‌هائی چون عراق‌وکویت را که ازنظر ایفای نقش سیاسی درمنطقه و داشتن روابط مشکوك با استعمارگران شرق وغرب گفتنی دربارهشان بسیار است ، برملا می‌سازد ، و می‌کوشد تا ضد انقلاب را سرکوب سازد، با نوژدنها و برخی دخالت‌های معدودی از سازمانهای روشنفکری مواجه می‌گردد .

باید پرسید که دربرابر گروهی مسلح ضدانقلاب وتجزیه‌طلب‌که می‌کوشد تا شهر و منطقه‌ای را بالقائی بکشند، جزآنکه باقدرت‌باسخ گفته شود وبعسرت سرکوب‌کردند چه‌باید کرد؟

آری یکبار برای همیشه باید دربرابر تمامی نغمه‌های شوم تجزیه‌طلبانه که در زیر نام « حق خودمختاری » مطرح می‌گردد با قدرت ایستادگی شود وبه‌استعمارگران ودست‌نشاندگان و وابستگان آنها و رژیم سرنگون گشته شاه‌که بهشدت در نقاط مختلف باخرج پول‌های گزاف درتلاش آن هستند تاکثور را قطعه قطعه بسازند، هشدار داده‌شود که هدف ازانقلاب ملت ایران واستقرار آزادی در این‌سرزمین آن نبوده ونیست تا هر جمع وابسته و فرصت‌طلبی باشعارهای فریبنده درهرگوشه‌ای ازاین سرزمین بلوائی پدیدار سازد وبخواهد حکومتی مستقل ایجادکند. ملت ایران طعم تلخ تجزیه و عوارض شوم‌آنرا درگذشته چشیده وازاینرو با تمام وجود خود از تمامیت ارضی واستقلال کشور خود پاسداری خواهد کرد.

خیلی ها باید بدانند که صد هزار شهید وچندین هزار معلولین بجای مانده از انقلاب ملت ایران، جان و هستی و سلامت خویش را از کف ندادند تا گروهی فرصت طلب در گوشه و کنار این سرزمین برصندلی ریاست جمهوری ، بالش وزیری و شیخی تکیه زنند.

در این شکی نیست‌که به‌بخش‌هائی از سرزمین‌ما بیش ازحد بی‌توجهی گردیده واز بسیاری جهات ساکنان آنها در وضعی نامناسب به سرمی‌برند . بهمین دلیل است‌که دولت ملی باید در برنامه‌ریزی‌های خود، نخست توجه خویش را بدین مناطق معطوف دارد و بکوشد تا با تنظیم برنامه‌های عمرانی حساب شده، زندگی را به‌آنها بازگرداند و سطح‌درآمد ساکنان آنها را بالا ببرد وبرای استفاده از امکانات اجتماعی واقتصادی ومشارکت در اداره مملکت به‌آنها فرصت‌هائی مساوی بامناطق به‌نسبت پیشرفته بدهد وفاصله میان نواحی پیشرفته وعقب نگهداشته شده باتنظیم برنامه های اصولی ازمیان برداشته شود.شك نیست که در برنامه حکومت ملی با سپردن حق تصمیم‌گیری در سطح استان، شهرستان، شهر و ده به انجمن‌های منطقه‌ای، موجبات‌مشارکت هرچه وسیعتر مردم هراستان در امور مربوط به‌منطقه خودشان فراهم خواهد گشت. ولی باید بدانیم که با توجه به شرایط خاص جغرافیائی ایران و موقعیت خاص آن درمنطقه واعمال نفوذ قدرتهای استعماری سرخ، سیاه‌وزرد، آنچه که بیش ازهمه‌باید مورد توجه قرار گیرد، عبارتست ازموضوع یکپارچگی هرچه بیشتر ملت وایجاد وحدت وهمبستگی هرچه وسیعتر درمیان مردم ومخالفت باایجاد هرگونه حکومت خودمختار درنواحی مختلف‌کشور.

از یاد نبریم که ملت ما با گذر ازمسیر پرپیچ وخم تاریخ کهنسال خویش،موجهای عظیمی را ازسرگذرانیده و یورش های سهمگینی را دفع ساخته است وجز در دوران سلسله منحط قاجار وپهلوی هیچگاه تن‌به تجزیه سرزمین خویش درنداده است وامروز نیز حفظ تمامیت ارضی وپاسداری از وجب به وجب خاك این سرزمین وهمبستگی هرچه وسیعتر همه افراد ملت و یکپارچگی ملی درسرلوحه انقلاب راستین وپرتوان آن‌قرار دارد.

نامه همسر محمد رضا سعادتی
(عضو کادرمرکزی سازمان مجاهدین خلق‌ایران) پیرامون‌بازداشت‌شوهرش

در مورد خبر مربوط به آقای محمدرضا سعادتی عضو سازمان مجاهدین خلق ایران‌که درتاریخ ۲۶ خرداد ۵۸ درآن روزنامه درج شده است توضیحات زیر ضروری‌است . باشد که خلق آگاه و بیدار ما هرچه بیشتر توطئه‌ها را بشناسد وبه‌ماهیت ضد انسانی و ضداسلامی چنین اعمالی پی برد.

لازم به توضیح نیست‌که انتظار میرود آن جریده اقدام به‌انتشار این نامه نماید ، تا با این عمل خودنشان دهد که از انتشار خبر فوق‌الذکر قصد نفاق‌افکنی وشرکت درتوطئه را نداشته وبی‌طرفانه به درج خبر اقدام نموده‌است.

«همسرم‌آقای سید محمدرضا سعادتی درتاریخ ۵۸/۲/۶ بوسیله افراد مسلح مستقر درسفارت آمریکا دردفترکار خود دستگیر و سپس به خانه‌ای واقع در پشت سفارت آمریکا منتقل گردید. بنا به‌گفته شهود عینی ، همچنین اظهارات صریح آقای سعادتی درحضور مقامات مسئول و برطبق‌نامه‌های اعتراضیه آقای سعادتی به‌شورای انقلاب ، دادستانی کل انقلاب اسلامی ایران و دادستانی کل انقلاب اسلامی تهران ، وی درمحل دفترکارخود و درخیابان موقع انتقال به‌ماشین دستگیرکنندگان ، همچنین درخانه فوق‌الذکر مدت دوازده ساعت‌بشدت مورد شکنجه و ضرب و جرح قرارگرفته است. درحالی که آقای سعادتی چشم بسته زیر شکنجه وحشیانه بوده بازجو مطالبی را نوشته، سپس برای لحظه‌ای چشم بند را بالا می‌زده و آقای سعادتی را وادار به امضای مطالب از پیش نوشته شده می‌نموده است. بازجوئی درج‌شده در روزنامه نیز گواه این عمل غیرانسانی‌است . چرا که با مختصری دقت میتوان دریافت‌که سئوال و جوابها که علی القاعده بایستی توسط بازجو و آقای سعادتی نوشته شده باشد ، هردو بهیك خط است. ضمنا شکنجه‌گران علاوه‌برشکنجه جسمی ، شکنجه روحی نیز اعمال کرده‌اند بدین نحو که در حین وارد آوردن ضربه ناسزده را تهدید می‌کرده‌اند که تورا همین جا خواهیم کشت و فردا جسدت را وسط جاده کرج خواهیم انداخت تا مردم تصور کنند درائر تصادف‌مرده‌ای ــ وچه‌بسا اگر دستگیرکنندگان را نشناخته بودیم ، ایشان به‌تهدید کثیف خود عمل می‌نمودند.

بدنبال دستگیری و شکنجه آقای سعادتی بارها به مقامات‌مسئول مراجعه و طی نامه‌هائی علیه عاملین دستگیری غیر قانونی آقای سعادتی و شکنجه‌گران ایشان اعلام جرم کردیم‌وخواستار معاینه آقای سعادتی بوسیله پزشك قانونی و ملاقات خانواده آیشان‌ورسیدگی بوضوع پرونده نامبرده شدیم. لیکن مقامات مسئول نه‌فقط‌به‌درخواستهای‌انسانی و قانونی ما کمترین توجهی ننمودند بلکه حتی حاضر نشدند برای رفع نگرانی خانواده آقای سعادتی ، محل بازداشت ایشان را نیز مشخص نمایند . بالاخره پس از یازده روز بی‌خبری‌درتاریخ ۵۸/۲/۱۵ــ دادستان کل انقلاب اسلامی تهران کتبا بما اجازه ملاقات با آقای سعادتی را دادند و ما پی‌بردیم که آقای سعادتی در زندان اوین ، سیاهچال معروف ساواك ، زندانی است. پس ازمراجعه بهاوین ، مسئولین زندان از دادن ملاقات خودداری‌کردند . و چون باصرار پاسدار همراه ما روبرو شدند تحت نام ملاقات صحنه‌ای فجیع و غیرانسانی‌که فقط شایسته بازداشتگاههای آلمان نازی است ترتیب دادند ، بدین نحو که در محوطه باز اوین آقای سعادتی را پشت دربی آهنین ودرفاصله هفتاد ــ هشتاد متری ما درحالی‌که لنگی بصورت و بستبندی بدست داشت قراردادند ، آمبولانسی‌که با پارچه سیاه پوشانده شده‌بود و چند موتور وماشین دیگر نیز وسط محوطه به چشم می‌خورد . به ما گفتند ملاقات کنید ، آنگاه هم زمان با بازشدن درب آهنی ، موتور سواران نیز شروع به‌گازدادن کردند و بدین ترتیب فضائی متشنج و پررعب وشکنجه فراهم آوردند، درب آهنین بفاصله یك دقیقه شاید هم کمتربسته و موتورها خاموش شد و آنگاه مسئولین زندان اعلام نمودند که آقای سعادتی با خانواده خود ملاقات کرده است !

پس از این صحنه‌سازی که شاید به منظور شکنجه روانی‌آقای سعادتی وخانواده ایشان ترتیب یافته بود ، مدتها ازسلامت وسرنوشت نامبرده بی‌خبر بودیم تا اینکه درتاریخ ۵۸/۳/۴ بنا به تاکید‌مقامات، آقای سعادتی رابطور حضوری ملاقات کردیم . آقای سعادتی طی این ملاقات و ملاقات های بعدی نحوه دستگیری ، بازجوئی و شکنجه جسمی و روانی خود را تشریح واعلام داشت‌که بازجوئی ها عمدتا به خط خود اونیست و ازدرجه اعتبار ساقط است و طی نامه هائی به دستگیری غیرقانونی ، شکنجه و نحوه بازجوئی خود اعتراض نمود. ولی متاسفانه تاامین تاریخ این نامه‌ها بدست اعضای شورای انقلاب و دیگرمقامات مسئول نرسیده است وبا وجود اعتراضات و هشدارهای مکرر ما به‌درخواستها واعلام جرمها رسیدگی نشده است. لذا ناگزیر آقای سعادتی از تاریخ ۵۸/۳/۱۴ تاکنون ۳/۱۲ به عنوان اعتراض به‌موارد فوق دست به‌اعتصاب غذا زده است ، و ازاین تاریخ نیز مجددا ملاقات ایشان با خانواده ممنوع شده‌است.

اینك علاوه بردرخواست پی‌گیری هرچه سریع‌تر نسبت به‌موارد اعلام جرمهای گذشته ــ که فتوکپی اولین آنها پیوست می‌باشد ــ از مقامات مسئول ، می‌پرسم وقتی که هنوز بعداز ۵۲ روز آقای‌سعادتی حق ملاقات باخانواده خودرانداردتحت این عنوان که ممکن است آنها را درجریان‌بازجوئی های خود بگذارد ، بوسیله چه کسانی با چه مسئولیتی و بچه منظوری اوراقی مجعول که عمدتا به خط خود او نیست تحت عنوان بازجوئیهای آقای سعادتی چاپ و منتشر شده است و مهمتر ازهمه اینکه باید پرسید این اوراق ازکجا بدست آمده‌است؟ و برزمی حقوقی و جزایی قهر این اقدامات مجرمانه به طالبی است ؟

وچرا و به‌چه منظوری درچاپ مهمترین عبارت مستخط محمدرضا سعادتی کلمات آقای خمینی ودولت را حذف کرده‌اند . عین عبارت بشرح زیراست:

«ــ از شبکه‌های سیادرایران درصورتی‌که‌اطلاعی دارید میتوانید با کمك ما آن را رد کنید بدین صورت که اطلاعات را به ما بدهید ما برروی آن عمل می‌کنیم وسپس آن‌رابرای آقا ودولت بطور مفصل تشریح می‌کنیم.»

مجددا در پیشگاه خلق قهرمان ایران ازهوراي‌انقلاب و کلیه مسئولین مملکتی تقاضای رسیدگی داریم واز کلیه افراد و نهاد های جامعه‌مان که بنحوی ازانحاء خود را در سرنوشت‌اوکه یکی از مظاهر پایمال شده سرنوشت انقلاب و آزادی میهنمان می‌باشد ، مسئول‌میدانند، استمداد می‌طلبیم.

از طرف خانواده سعادتی ــ همسرش ناهید جلال زاده

دکتر سیف‌اله وحید

قابل توجه برادران عزیز آقایان نخست‌وزیر رئوف ووزیر دادگستری دموکرات

قابل‌توجه برادران عزیز آقایان نخست‌وزیر روف و وزیر دادگستری دموکرات

اینجانب بعلت مسئولیت شغلی و علاقه به تکامل انقلاب اسلامی در تماس مستقیم بامجروحین انقلاب وخانواده‌های آنان بوده و هستم و ناچار مسائل زیر را مطرح و امیدوارم آقایان مهندس بازرگان‌و دکتر مبشری‌بسوالات زیر پاسخ‌عنایت فرمایند.

اینجانب همه روزه در کمیته پزشکی امام شاهد صحنه‌های دلخراش‌وغیرقابل توصیف‌هستم کمهرگز برای افراد غیرطبیب قابل تحمل نبوده و حتی اگر خود عاملین این فجایع‌وجلادان و سفاکان‌و آمرین نیز این‌صحنه‌های‌درد آور را مشاهده‌میکردند در مقابل آن بیتفاوت نمیماندند همه روزه جوانهای عزیز ما از دختر و پسر در سنین بین ۱۸ ــ ۲۵ با یك یا دو دست‌قطع‌شده یا فلج‌یا حنجره‌های بدون‌صدا وخاموش‌یاچشمهای نابینا‌آرمیده بر روی برانکارها با دلّ پا یا چهار دست و پای فلج مراجعه میکنند اینها که بهترین و ارزنده‌ترین سرمایه‌های این مملکت در حال وآینده بودو واکنون خود راسربار و عضو عاطل‌وباطل جامعه تصور میکنند این احساس برای آن‌سرهای پر شورکه برای پیروزی انقلاب‌و پاسداری از اسلام عزیزشهادت راافتخار خود میدانستند از نقصان جسمی بس دردناکتر است از سوی دیگر وضع خانواده‌ها وسرپرستهای آنها نیز ازخود مجروحین و معلولین رقت آورتر و جانکدازتر میباشد.

آنها به جای‌اینکه به افتخار شهادت فرزندان خود مباهات کنند با موجودی‌معلول و مفلوك و رنج‌آورغیر قابل درمان‌مواجه هستند که برای‌همیشه هیچ چاره‌ای برای خودنمی‌یابند آنها و فرزندان‌معلول آنهاتنهایك‌امید و یك پناهگاه‌بعد ازخدای متعال دارند و اوتنها ملجاء همه بیچارگان وهمه دردمندان ایران و مستضعفین جهان است و امام خمینی است که همچون پدری دلسوز در برابر اشك وآه این معلولین خود اشك‌می‌ریزد ورنج میبرد و با تمام وجود برای‌نجات آنان تلاش می‌کند اما باکمال تاسف دستگاههای اجرائی بالاخص وزارت‌بهداری از این‌لحظه که :مازیاران چشم‌یاری‌داشتیم ــ خودغلط‌بود انجمنی‌بنداشتیم، برای اینده‌ته چاره نیندیشیده است

اینك با ذکر یك ضرب‌المثل ماجرایانه که : سیر از گرسنه بی خبر وسواره از پیاده غافل به طورکلی آنها که دارا هستند از ندارانی‌بی اطلاع، طرح سوال زیر ضرورت پیدا می‌کند. آیا اگرفرزندیافرزندان یایکی‌ازپستگان‌آقای نخست‌وزیر که‌بحمدالله همگی در پستهای حساس مشغول انجام‌وظیفه می‌باشند شهید و یا معلول درکنار او بودند بازهم فریاد العفوالعفو بلندمی‌کردند ویا از انتم‌الطلقا پیامبر الهام می‌گرفتند اگر ایشان بجای‌آقای سازش ۵ نفرازفرزندان ونزدیکان خود رادر فاجعه سینما رکس آبادان درآتش سوختمی‌یافتند برای عاملین ومسببین تقاضای گذشت می‌نمودند؟ وآیاجناب دکترمبشری که‌بسبب‌روح آزادگی و خدمات صادقانه ایشان در دادگستری مورد احترام‌خاص‌این جانب است، میدانند درچه موضعی قرار دارند و در راس‌چه دستگاهی هستند ؟ من بدیك حدیث از علی‌ابن‌ابیطالب به‌شریح اکتفاء می‌کنم امام فرمودند: ...یاشریح‌انك جلست مجلسا لایجلس فیه الانبی او وصی او شقی ..... واز جناب ایشان می‌پرسیم شما را به‌خون پاك شهیدانی‌که شما را بر مسند وزارت نشانیدند سوگند تاکنون‌چندبار از بهشت‌زهرا (کربلای ایران) و از قطعه ۱۷ ــ ۱۸ قتلگاه شهیدان و حسینیان زمان دیدن نموده‌اید ؟ و آیا آن جناب‌که فرزندان عزیزش در طول انقلاب در کشورهای آلمان‌و ایتالیا مشغول تحصیل ومبارزات دموکراتیك بودند اگر خدای‌ناکرده باکیسه‌های پر از ادراروسوند در پهلوی چپ یا راستشان بعلت اصابت گلوله‌های امریکائی درکنار تانکهای چیفتن انگلیسی و خودروهای روسی بستری می‌بودند،باز برای نجات‌همکارشان وزیر محترم‌فراماسون دادگستری دردو کابینه شریف‌امامی و ازهاری که بموجب‌همان قانون اساسی مورد قبول حضرات که مسئولیت مشترك برای وزارء قائل‌است‌باینگونه‌تلاش میفرمودند. که‌فرمودند! بنظربنده جواب‌همه این اگرها منفی‌است زیرا من‌و امثال‌من کمتری‌یك ناخن‌دررامانقلاب از دست نداده‌ایم باید هم این‌چنین بخشنده و رئوف باشیم و آیا می‌توانیم مسئولیت این خونهای‌پاك و این بدنهای ناقصرا هم برشانه‌های خم شده زیر بار مسئولیت تحمل نمائیم . من به آقایان توصیه می‌کنم‌که اینك که زمان مشابه زمان مولی علی (ع) است ببینید آن ابر مرد تاریخ چگونه عمل کرد و ما که دعوی تشیع او را داریم جز راه او راهی نداریم آن الگوی رافت و انسانیت از حق خود حتی در باره قاتل خود می‌گذشت ولی در مورد احقاق حقوق مردم‌میبینیم که با قاسطین ، مارقین و ناکسین چگونه عمل می‌کرد و آن چهره‌ای که تحمل اشك یتیمی را نداشت در راه تحقق حق‌و اسلام هزاران جانی‌و مفسدفی‌الارض‌و حتی عمدای‌از همرزمان ویاران سابق خود را بدون کوچکترین اغماض نابود ساخت.

در خاتمه از برادران عزیز که با قرآن آشنائی کامل دارند تقاضا میکنم به آیات زیر بیش از پیش دقت و تدبر نمایند . (ولکم فی‌القصاص حیوة یا اولی‌الالباب) ولکم فی‌رسول‌الله اسوةحسنة و (محمد رسول‌الله و الذین معه‌اشداء علی‌الکفار رحماءبینهم) . تا ریشه های یاس و سستی وبدبینی را از دلهای پاك جوانان غیور و مسلمان که با تمام وجود برای رشد نهال اسلام عزیز تا سرحد شهادت و ایثار آماده‌اند کنده شود و مسببین و عاملین اصلی و واقعی این جنایات و نه آن پاسبان ، سرباز و درجدار مستضعف در آن دستگاه جبار به کیفر اعمال خود برسند .

منصور سیاح

نامه‌ای از یک خواننده

جنبش انقلابی مردم مسلمان ایران درسایه توجهات حضرت ولی‌الله اعظم ارواحنافداه و تحت رهبری آگاهانه امام خمینی و پایمردی شهدای راه حق واستقامت وپایداری دیگر رزمندگان‌سرانجام کاخهای رژیم دست‌نشانده امپریالیسم و صهیونیسم بین‌المللی را علیرغم تمام سلاحهای سنگین و پوشاهای سازمان‌های جاسوسی درهم شکسته و ضربه مهلکی برقامت پوسیده وپوشالی آنان فرود آوردند تا با نیروی پرتوان خلق مسلمان ایرانی آباد ساخته و زحمتکشان را از یوغ‌استعمارو استثمار رهائی سازند. ولی متاسفانه دراین‌ایام سازندگی عده‌ای با مارك وبرچسب انقلابی بایجاد زمینه‌هائی‌بمنظور مخدوش نمودن انقلاب بزرگ قرن به‌انتشار مقالاتی سراپا تشویش‌و فسادانگیز مبنی بر تهمت و افترا باعناوین مغرضانه و مجهول‌به‌رهبری انقلاب و مقدسات ملی ومذهبی ما میتازند تاازاین طریق افکار عمومی جهان و جهانیان را برعلیه مکتب بحق اسلام و روحانیت مترقی منحرف‌و دور خود و ملت‌ما بخاطر منظور پلهوی و امپریالیسم امریکا آدا و رسالت خود را نسبت به‌ادای این‌وظیفه عظیم‌حسینی انجام دهند. وقایع اخیر در سطح مملکت (منندج، نقده ــ گنبد ــ خوزستان) وبمباران دهکده‌های سردشت وچند نامه سرگشاده بعنوان امام خمینی نشانگر این واقعیت است که‌کلیه تصمیمات متخذه از طرف امریکا ومتخصصین‌جنگ روانی‌اش‌ازپایه‌استاد مرکزی صادر و مو بمو ازطرف عمال و سرسپردگانشان بمورد اجرا گذارده میشود تا با ایجاد نفاق وتفرقه میان اقشار جامعه، انقلاب اسلامی را از موضع اصلی خود خارج نمایند . توطئه اخیر وزارت خارجه امریکا و تعیین سفیر متخصص در جنگهای داخلی وکالت دولت متبوعه‌اش درخصوص اعزام بایران نشانگراین‌واقعیت است‌که امریکا بخاطر منافع از دست‌رفته وتجدید پایگاه نظامی‌اش در ایران از هیچگونه کوششی در راه نابودی انقلاب اسلامی فروگذار نیست .

عوامل سرسپرده شرق و غرب با ظاهری آزادیخواهانه وباشعار های فریبنده و گمراه‌کننده و بامارك انقلابی درحکم دایه در میان توده‌های زحمتکش رسوخ نموده و آنان را به‌اعتصاب و راهپیمائی دعوت مینمایند تا ازاینطریق‌چرخهای اقتصادی کشور را متوقف و دولت انقلابی‌را وادار بتسلیم اقتصادی درمقابل ابرقدرتها نمایند یعنی همان چیزی که آمریکا و شوروی بی‌صبرانه به‌انتظارش بوده و خواهند بود (اقتصاد وابسته) این است رسالت پیروان‌مکاتب دمکراتیك .

★ این جنایان یکروز به ارتش خلقی می‌تازند و روز دگر بر روحانیت مترقی بدون اینکه پایگاه مطیع روحانیت و ارتش‌امروز مملکت‌را درقلوب خلق مسلمان ایران احساس نمایند.

★ اینان طالب آزادی بی‌قید و بند و شرط مطبوعات و رادیو تلویزیون انقلابی ملت هستند که باقلم‌فرسائی و ایجاد کرسی آزاد و شایعه پراکنی‌و جعل اخبار وتهمت‌های ناروا و اهانتهای شدید بمقامات که ازهرنظر مورد تائید ملت هستند تا میتوانند به‌مقدسات ملی ومذهبی و رسالت انقلابی خلق مسلمان ومهربان ایران‌بتازند.

نامه سرگشاده به‌سندیکای نویسندگان وخبرنگاران مطبوعات ایران

دراین لحظه از حساس‌ترین مرحله تاریخ سیاسی واجتماعی ایران که مطبوعات و اهل‌قلم در رابطه با پاره‌ای روشها و دیدگاهها و برداشتها ، ازنظر افکار عمومی مورد پرسشهای خاصی قرار گرفته‌اند ، و با توجه به‌سابقه مبارزاتی‌گروهی از اهل قلم ، فکر میکنم در پرده نگهداشتن بعضی مسائل حساس که در رابطه باجامعه، مستقیما به حیثیت و شان‌قلم مربوط میشود ، اقدامی دقیقا نادرست باشد .

کسانی از اهل قلم ، در گذشته با رژیم سرنگون ، در رابطه مستقیم انتفاعی‌وسیاسی بودند و در واقع میتوان گفت که با فروش موجودیت حقیر خود ، در جهت بهره برداری مالی از موقعیت رژیم منفور بزرگترین خیانت را نسبت به ملت ایران مرتکب شده‌اند که به دلیل ارتباط این خیانت با منحرف کردن افکار عمومی و کمك به اجرای نیات پلید رژیم گذشته به مراتب ازآنها که فاسد روی زمین خوانده میشوند فاسدتر وخائن‌تربشمار میروند .

از این دسته ، کسانی هم بودند که پا را فراتر گذاشته و درجهت تکمیل کردن‌خیانت خود و حفظ تمامی ابعاد‌مصالح شخصی و فدا کردن مصالح عام ، مستقیما به‌خدمت‌ساواك منفور درآمدند و موثرترین نقش را دروسائل ارتباط جمعی و لو دادن همکاران خود داشته‌اند .

از آنجا که امروزه‌درجامعه بیچیده است که فهرستی‌از اسامی این گروه خبیث وخائن بوسیله وزارت ارشاد ملی‌فراهم آمده و منتشر نشده باقی‌مانده است . و ازآنجا که این‌فهرست در اختیارسندیکای نویسندگان قرار گرفته است ، عدم انتشار آن ، بدون رودربایستی ، در واقع گروه عظیمی ازاهل قلم را در مظان اتهام قرار داده است .

بهرحال ، این فهرست در اختیار هر تشکیلاتی که باشد، به اعتقاد من، باید هرچه‌زودتر منتشر شود تا مردم ، مردم انقلابی ما که تیزهوشی خویش را آشکار کرده‌اند، بتوانند‌سره را از ناسره و خائن را ازخادم تشخیص بدهند وتکلیف‌خویش را در برابر دو گروه مبارزو مامور ساواك منحله بشناسند.

این مطلقا مهم نیست که مردم و دادگاههای انقلابی‌که براستی نمایندگان مردمند ، چه تصمیمی در باره خائنان مطبوعاتی خواهند گرفت، چرا که برای آنان هرگز مهم نبوده است که در تاثیرخوش خدمتی‌هاشان چه بلائی سر دیگران و خانواده‌شان آمده است .

بنابراین ، به عنوان عضو وفادار سندیکای نویسندگان و خبرنگاران ، فکر میکنم که هیچ دلیل معقولی برای‌دربرده نگهداشتن این فهرست وجود ندارد و تقاضا میکنم‌که به عنوان یك عمل انقلابی‌وتصفیه مطبوعات که مورد نظر تام رهبری انقلاب‌هم هست، هرچه زودتر به انتشار آن مبادرت ورزید و بیش از این جامعه مطبوعات و رزمندگان این بخش از وسایل ارتباط جمعی را در مظان اتهام قراردهید.

فریدون گیلانی
عضو سندیکای نویسندگان‌و خبرنگاران

نامه‌های رسیده

قابل‌توجه اداره راهنمائی و رانندگی تهران

باهجوم‌سیل‌آسای‌صدهاتریلر، کامیونهای‌سنگین واتوبوسهای بیابانی بمسطرخیابانهای تنگ‌وباریك‌تهران، روزانه‌حداقل ۵۰دستگاه‌ماشینهای سواری درهم‌کوبیده میشوند که علاوه برخسارات سنگین واردده ب

کیهان

تکشماره- ۱۵ ریال

سه‌شنبه ۲۹ خرداد ماه ۱۳۵۸ ـ بیست‌وچهارم رجب ۱۳۹۹ ـ شماره ۱۰۷۳۶

ازچپ براست : آیت‌الله‌العظمی نجفی ـ آیت‌الله العظمی شریعتمداری ـ امام خمینی ـ آیت‌الله‌العظمی گلپایگانی

ملاقات مهم آیات عظام

گلپایگانی، شریعتمداری ونجفی باامام خمینی

* این ملاقات در منزل آیت‌الله العظمی گلپایگانی انجام می‌شود.
* مسائل جاری مملکتی‌مورد مذاکره قرار خواهد گرفت

صفحه ۲ ـ ستون هفتم

آیت‌الله سید محمد شیرازی :

عراق پنجاه هزار زندانی سیاسی دارد

آیت‌الله‌سید محمدشیرازی

* بیش از ده‌هزار نفر از مردم عراق به خاطر طرفداری از جمهوری اسلامی ایران به زندان محکوم شده‌اند
* مسلمانان‌عراق بایدآماده فداکاریهای بیشتری شوند.
* هر روز در عراق چند نفر بجرم مخالفت با رژیم بعث عراق تیرباران میشوند

صفحه ۲ ـ ستون نهم

حضرت آیت‌الله‌العظمی شریعتمداری :

من بارفراندوم موافقم

مخالفین اسلام محکوم و مطرودند

صفحه ۲ ـ ستون پنجم

هانی‌الحسن سفیر انقلاب فلسطین‌در تهران : اگر جهان اسلام بپا نخیزد

امپریالیسم، اسرائیل دیگری درلبنان بوجود میآورد

صفحه آخر ـ ستون نهم

امام خمینی در دیدار با پاسداران تهران :

بنام مجلس مؤسسان توطئه میکنند

ما می‌خواهیم این لقمه‌را از دهان اینها بیرون بیاوریم به فقرا بدهیم

صفحه ۳ ـ ستون هفتم

معاون وزارت راه :

راه‌سازی ازروستاها آغازمیشود

صفحه ۲ ـ ستون ششم

بدنبال اعلام جهاد سازندگی

۶۰ میلیارد ریال صرف عمران روستاهامیشود

صفحه ۳ ـ ستون اول

دولت مدیریت‌واحدهای تعطیل شده را بدست‌گرفت

* دولت مکلف شد حداکثر در مدت دو ماه تکلیف مالکیتهای بزرگ صنعتی و کشاورزی را تعیین کند.

دولت در بخشنامه‌ای از وزارتخانه‌ها و موسسات‌دولتی خواست، مدیریت واحدهایی را که تعطیل شده‌اند و یا اداره آنها با مشکلاتی روبرو است بدست گیرند.

براساس لایحه قانونی که‌از سوی‌نخست‌وزیربه‌وزارتخانه‌ها، موسسات و شرکت‌های دولتی ابلاغ شد، از آنها خواسته‌شده برای واحدهای تولیدی‌صنعتی، تجاری، کشاورزی و خدماتی اعم از بخش عمومی یاخصوصی که مدیران و یا صاحبان آنها کارگاه خود را رها کرده‌اندو یا کاراین‌گونه‌واحدها رامتوقف ساخته‌اند، گروهی را با اطلاع وزارت کار و امور اجتماعی به سمت مدیر یا اعضاء هیات مدیره و یا ناظر برای اداره امور اینگونه‌واحدها برگزینند.

در همین لایحه تاکید شده است تعیین مدیر تازه از سوی مراجع دولتی شامل واحدهای تولیدی، صنعتی، تجاری و کشاورزی که به تشخیص آنان یا وزارت کار وامور اجتماعی، قادر به اداره امور این واحدها نباشند نیز خواهد شد. در این لایحه دولت مکلف شده است حداکثر دو ماه از تاریخ ۲۴ خرداد ماه که این لایحه به تصویب رسیده تکلیف مالکیت های بزرگ صنعتی، کشاورزی را تعیین کند. مدیران تازه این واحدها از وزارتخانه‌ها، موسسات و شرکت‌های دولتی که آن را برگزیده حکم اداری دریافت خواهند کرد ومدیریت آنان پس از ثبت در اداره‌ثبت شرکتها و مالکیت صنعتی، در روزنامه رسمی و روزنامه‌های کثیرالانتشار اعلام می‌شود.

در همین لایحه آمده است که با صدور حکم تازه برای‌مدیران و یا هیات مدیره برای واحدهای مختلف احکام مدیران پیشین لغو می‌شود و حکم‌تازه تا زمانی که مرجع دولتی مربوطه آنرا لغونکرده، اعتبار دارد و صاحبان‌سهام به‌هیچوجه حق ندارند مدیرانی را بجای آنان برگزینند.

آیت‌الله خلخالی به یونایتدپرس گفت :

فدائیان اسلام مأمور کشتن شاه شدند

خبرگزاری یونایتدپرس گزارش داد : شیخ صادق خلخالی که‌مدعی است رئیس دادگاه های انقلاب ایران است گفت برنامه های او برای اعدام شاه تبعیدی یك‌بلوك محض‌نیست وگروهی‌متشکل ازسه‌نفر برای انجام این دستور واردمکزیکو شده‌اند . این سه نفر قبلا به باهاما رفته بودند.

خلخالی دیروز طی مصاحبه‌ای درقم گفت: این سه نفر اعضای سازمان چریکی فدائیان‌اسلام‌هستند که شاه در زمان حکومت خودسعی داشت این سازمان را درهم‌بکوبد.

وی فدائیان اسلام را یك گروه پرهیزکار و وفادارتوصیف کرد. خلخالی گفت : فدائیان اسلام ارتباطات گسترده‌ای با سازمان اخوان‌المسلمین مصر ـ سازمانهای آزادیبخش فلسطینی ـ جبهه آزادیبخش اریتره و یك جنبش زیرزمینی مراکش که قصدسرنگونی سلطان حسن رادارد‌برقرار کرده‌اند.

وی گفت : عملیات فدائیان اسلام در سطح منطقه اعمال‌میشود نه فقط درایران . خلخالی تائید نکرد که آیا سه نفر مذکورایرانی هستند یانه .

وی‌گفت: فرمان اعدام شاه توسط ملت صادر شده است نه توسط شخص او وی قبلا گفته بود فرح و چندتن از دستیاران شاه نیز غیابا به مرگ محکوم شده‌اند ولی اگر فرح حکم اعدام شاه را اجراکند در مجازات وی تخفیف‌هائی‌داده‌خواهد شد.

وی گفت تصور میکند پرزیدنت کارتر حداقل منطقی است ولی سناتور جاکوب جاویتس که قطعنامه‌ای را در انتقاد ازاعدامهای دادگاه های انقلاب ایران درسنای امریکا مطرح ساخت بخاطر رشوه هائی که وی وهمسرش از شاه گرفته‌اند در صورت ورود به‌ایران باید حتما تحت تعقیب قرارگیرند.

وی گفت : منابع مطلع بمن گفته‌اند که بخاطر اسنادی که ما منتشرساختیم سناتورجاویتس‌شانس انتخاب مجدد خود را برای سنای امریکا از دست داده است. امریکائی ها نباید به مردی مثل او رای‌بدهند وی بدون ذکر جزئیات اضافه کرد اسناد روشن کننده دیگری دردست است‌که وزیر دادگستری فرصت نداشت آنها را جمع‌آوری کند.

شاه مخلوع نیرو های امنیتی خودرا تقویت نکرده است

مکزیکو ـ یونایتدپرس ـ بنا به اظهار یك سخنگو علیرغم اعزام یك گروه مسلح برای ترور شاه مخلوع ایران در مکزیکو وی نیروهای امنیتی خود را تقویت نکرده است. روبرت ارمائوسخنگوی تازه‌ی شاه مخلوع ایران گفت مقامات امنیتی باهاما گزارشی از فعالیت تروریستی ندارند و ضد اطلاعات مکزیك نیز در این باره اطلاعی بدست نیاورده است.این سخنگو در باره‌ی گزارشهای‌مربوط به تعقیب شاه ازسوی گروههای مسلح فدائیان اسلام گفت‌ماموران اطلاعاتی‌در این زمینه گزارشی‌بمن نداده‌اند.

سفارت ایران در مکزیکوسیتی نیز اعلام کرد که در این باره اطلاعی ندارد . آخرین شخصیت سیاسی که در مکزیك ترور شد لئون‌تروتسکی بود که در خانه مسکونی‌اش در حومه مکزیکوسیتی به قتل رسید.

از سوی دیگر آسوشیتدپرس گزارش داد یك پلیس روز گذشته اعلام کرد که نیروهای امنیتی حافظ شاه مخلوع ایران برای حفاظت وی از یك ترور احتمالی تقویت شده‌اند. همین منبع گفت: این یك تهدید جدی است شاه و خانواده‌اش هفت ویلا در کنار یکدیگر اجاره کرده‌اند اما مقامهای امنیت نگفتند که شاه در کدامیك از آنها زندگی می‌کند.

حسن نزیه :

شایعه کاهش تولید نفت ایران صحت ندارد

حسن نزیه رئیس هیات مدیره و مدیرعامل شرکت ملی نفت ایران شایعات مربوط به کاهش تولید نفت ایران را تکذیب کرد و گفت در آستانه تشکیل اجلاس‌اوپك که‌ممکن است احتمالا مسئله افزایش مجدد قیمت نفت در آن مورد بحث و تبادل نظر قرار گیرد موسسات و سازمان های غربی سعی درانحراف افکار جهانیان دارند و میخواهند نابسامانی های اقتصادی خود را فقط مولود افزایش قیمت نفت از سوی کشور های عضو اوپك قلمداد نمایند نزیه تاکید کرد که‌شوراهای کارکنان صنعت نفت در جنوب تاکنون هیچوقت پیشنهاد کاهش تولید نفت را نکرده‌اند و فقط به کارهای رفاهی و اجتماعی پرداخته و در جهت بهبود و تامین نیازهای رفاهی کارکنان صنعت نفت‌فعالیت دارند علاوه برآن ایران پس از پیروزی انقلاب اسلامی هرگز در صدد استخدام مجدد کارشناسان خارجی نبوده و در تولید نفت و تصفیه آن در حد نیاز های داخلی کارشناسان ایران بخوبی از عهده این مهم برمیایند و خوشبختانه یکبار برای اینکه ثابت کنند بدون کارشناسان خارجی قادر به تولید روزانه ۶ میلیون بشکه نفت میباشند عملا اینکار رانجام دادند بازهم تکرار می‌کنم که ایران هرگز نیازی به وجود تکنیسین ها و کارشناسان خارجی جهت تولید وبهره برداری ازمنابع نفت خود را ندارد فقط ما از ۲۰ تا۳۰کارشناس‌خارجی که‌مقاطعه‌کار ایران در اجرای طرحهای‌پتروشیمی و پالایشگاه اصفهان هستند و تاکنون هشتاد درصد کارهایشان‌را انجام داده‌اند دعوت کردیم تابرای ادامه اجرای طرحهای مذکور و بپایان‌رساندن آن به ایران‌برگردند نزیه سخنان و مطالب فوق را در ارتباط باخبری که خبرگزاری یونایتدپرس به نقل از نشریه هفتگی گزارشهای نفتی چاپ لندن‌مخابره کرده بود اظهارداشت خبرگزاری مذکور بنقل از این نشریه‌گزارش داده بود تولید نفت ایران‌روزانه به۲ میلیون‌وهشتصدهزاربشکه‌کاهش یافته است وعلت آن یکی عدم استفاده از تکنیسین های خارجی و دیگری فشار شوراهای کارکنان صنعت نفت در جنوب میباشد به گزارش خبرگزاری یونایتدپرس شایعه مذکور ناشی از تحلیل های چند موسسه غربی از جمله‌وزارت انرژی ایالات متحده بعمل آمده است.

تیمسار مصطفایی به‌ریاست شهربانی کل کشور منصوب شد

تیمسار مصطفایی
رئیس جدید شهربانی

تیمسار مصطفی مصطفایی که‌پس از به ثمررسیدن انقلاب اسلامی ایران در پست سرپرستی پلیس تهران و سپس معاونت انتظامی شهربانی کل کشور خدمت‌می‌نمود دیروز به‌ریاست‌کل‌شهربانی‌جمهوری اسلامی ایران برگزیده شد .نامبرده متولد ۱۲۰۶ شهرستان کرمانشاه بوده و دارای لیسانس در رشته حقوق قضایی میباشد . وی درطول خدمت خود در شهرستان‌های‌مختلف همچون : آبادان ـ اصفهان،تهران و اداره گذرنامه انجام وظیفه‌نموده است . وی از افسران لایق و مومن به انقلاب اسلامی ایران میباشد .

سازمان مجاهدین راه حق فاش ساخت :

شاه دستور قتل تختی را صادر کرده بود

غلامرضا تختی

گروه رهبری سازمان‌مجاهدین راه حق، نکات تازه‌ای از اسرار شهادت مرحوم جهان‌پهلوان‌تختی را فاش کردند . گروه مذکوراعلام کرد که براساس مدارك بدست آمده و بررسیهائی که انجام شده است: طرح قتل تختی آشکار شده زیرا دستور قتل جهان‌پهلوان را، شخص شاه صادر کرده بود وشخصی بنام علی عبده رئیس باشگاه پرسپولیس و بولینگ‌دار معروف‌و صاحب قمارخانه مامور اجرا بوده است. شاه در دستور قتل تختی به عبده گفته بوده است: با هرروشی که میدانید کار او را بسازید یا او را بطرف ما بکشید و باعث‌شوید که از جبهه ملی خارج شود. خواه از طریق مادی یا طرق دیگر.این گروه‌افزودند: بهرحال آنچه‌تاکنون مسلم شده است اینکه علی عبده با مرحوم تختی تماس می‌گیردوبه او وعده‌های گوناگون که اگر از راه خود برگردد از جمله به جهان‌پهلوان گفته شده بود که شهردار تهران یا نماینده مجلس خواهدشد.اماتختی زیر بار نمی‌رود ووقتی علی عبده در مرحله اول ماموریت‌اش شکست خورد به شاه گزارش میدهد که به هیچ عنوان نمی‌توان تختی را نرم کرد.

در اینجا بود که شاه به‌عبده دستور میدهد که با همکاری ساواك ترتیب کار تختی داده شودو از اینجا شخصی بنام عطاپور، که مدتهاست در باره هویت‌او تحقیق می‌کردیم بعنوان رابط ساواك با عبده تعیین میشود.

در گزارشات بدست آمده، تاکنون مشخص شده است که این فرد با نام رضا عطاپور، معروف به دکتر حسین‌زاده، عضو بخش۳۱۲ ساواك بوده است که این بخش مامور رسیدگی به امور مذهبی‌و جبهه ملی در ساواك نیز بوده‌است عبده مراتب را در اختیار عطاپور قرار میدهد و نقشه کار بعدا به اطلاع شاه هم می‌رسد. در اینجا باید گفته شود که عامل اجرای‌قتل همین رضا عطاپور بوده است.البته دراین ماجرا، دو نفر دیگر هم نقش داشته‌اند که فعلا نمی‌توانیم اسامی آنانرا ذکر کنیم زیرا این دو نفر هم‌اکنون در تهران هستند و حکم جلب آنان صادر شده است.

گروه رهبری افزود باید توجه داشت که براساس بررسیهای انجام شده در مرگ تختی نه سمی در کار بوده و نه هیچ عامل خوراکی مسموم کننده و نه‌برخلاف آنچه که گفته میشد ماجرای خانوادگی. بلکه «سر» تختی در مسافرخانه شکسته بوده است واثر ضربه پشت اسلحه کلت نیزدربالای گردن وی دیده شده است.

در همین حال ، و دربحبوحه انقلاب، هنگامیکه عبده قصد فرار داشته است به شخصی بنام،صفی‌پور که‌معلوم نیست مدیر باشگاهش‌بوده و یا دوست خصوصی، می‌گوید: من از هیچ‌چیز ناراحت نیستم فقط قتل تختی فکرم را ناراحت کرده است. البته مقصر اصلی عطاپوربوده است.

رهبری گروه سازمان‌مجاهدین راه حق افزودند: تاکنون در باره این بررسیها، از گروه بیشماری تحقیق شده است. منجمله رئیس پزشك قانونی وقت، مهندس جوادزاده ـ حاج روح‌الله قناد، دکتر احمدزاده‌ـ دکتر خلعتبری‌ـ مدیر هتل محل قتل تختی‌ـامید، رحمت غفوریان مربی تیم ملی کشتی ـ رئیس کلانتری منطقه ۷ و چند تن دیگر. سازمان مجاهدین راه حق اضافه کرده‌است‌درتحقیقات انجام شده، ضمنا معلوم شده است که برنامه وصیت تختی هم صحنه سازی بوده است و ماجرای رفتن او به محضر و بقیه ماجراها هم تماما ساختگی بوده ضمنا اینکه در گزارشات آن زمان آمده بود که تختی فشنگ خفیفی برای‌کلت خریداری میکرده‌نیز دروغ بوده است زیرا او اصلا کلت نداشته که فشنگ خریداری کند.

صحنه‌سازی های بعداز مرگ

سازمان مجاهدین راه حق اضافه‌کرده است پس از مرگ‌تختی، ساواك نمایشات دیگری هم ترتیب داد و هرچندگاه یکبار شایعه‌ای در مورد مرگ تختی بر سر زبانها می‌انداخت.

ارتشبد طوفانیان دستگیر شد

* وی درخانه برادرش مخفی شده بود

ارتشبد طوفانیان

شمیران ـ خبرنگار کیهان ـ ارتشبد طوفانیان ، رئیس سازمان صنایع نظامی سابق ،توسط‌پاسداران کمیته فرشته شمیران باهمکاری پاسداران کمیته نخست وزیری دستگیر شد .

از چندی قبل به پاسداران‌کمیته مسجد فرشته اطلاع رسیده بود که ارتشبد طوفانیان مدتهاست درخانه برادرش واقع در خیابان پیراسته پنهان شده است . پاسداران این کمیته خانه مزبوررا زیر نظرگرفته و جریان‌را به نخست وزیری اطلاع دادند. از سوی نخست وزیری به پاسداران کمیته فرشته‌وی‌رادستگیر کنند .

پاسداران وارد خانه شده وی‌را بدون مقاومت دستگیر وبه نخست وزیری بردند تا از آنجا به زندان قصر فرستاده شود .ارتشبدطوفانیان در خرید تانکهای‌چیفتن ازانگلیس و مهمات و اسلحه از کشور های خارجی دست داشت ، که ازاین‌راه میلیونها تومان سوء استفاده‌کرد . وی سابق در پادگان جمشیدیه زندانی بود که در اوج انقلاب توانست با کمك ایادی خود از زندان فرار کند و تابحال نیزدر نقاط مختلف خودرا پنهان کرده‌بود که بدست پاسداران افتاد . خانه وی نیز در خیابان پیراسته ، خیابان تابناك از چندی قبل‌توسط پاسداران تصرف شده بود .

امیر کویت در مراسم تسلیم استوارنامه سفیر ایران گفت :

روابط ایران و کویت برادرانه است

سخنگوی وزارت خارجه اظهار داشت : آقای دکتر علی شمس اردکانی سفیر جدید جمهوری اسلامی ایران در کویت روز ۲۳ خردادماه استوار نامه خود را به شیخ جابر الاحمد الصباح امیر دولت کویت تقدیم داشت . هنگام تسلیم استوارنامه آقای دکتر شمس اظهار داشتند :

« این نهایت شادمانی است‌که بتوانیم در کشور کویت باتمام نیرو در خدمت استحکام بیشتر روابط دولتها و ملتهای برادر ایران و کویت باشم که این جزئی از تعهد ما نسبت به امت گرامی و عظیم اسلام است.

جمهوری اسلامی ایران براساس احترام به‌تمامیت ارضی وحاکمیت ملی همه کشورها در راه همزیستی مسالمت آمیز و عدم مداخله در امور داخلی دیگران ، سیاست خارجی و مردمی و اسلامی خودرا بر اساس همکاری های قبول شده در منشور ملل متحد اعلام میدارد.

ملت ما که پیام راستین را به گوش جان شنیده و در راهش قیام کرده است‌آرزو داردکه باهمکاری سایر برادران مسلمان عظمت امت اسلام را تجدید نماید و انشاءالله این آرمان مشترك به مصداق کلمه « انما المومنون اخوه » در پیوند اخوت ما و شما جامه عمل بپوشاند .

امیر کویت در پاسخ بیاناتی در مورد اخوت‌اسلامی ایرادوبرای سلامتی امام خمینی دعا کردند . امیر کویت در خاتمه اظهار امیدواری کردند که انشاء الله در مناسبات میان دوکشور اشکالی پیش نیاید و اضافه کردند که اصولا موردی برای اشکال بین دو کشور برادر و این‌چنین نزدیك وجود ندارد .

اطلاعیه شرکت سرمایه‌گذاری ساختمانی بانکهای ایران

بقیه در صفحه سوم

همکار محترم جناب آقای روژه هواکیمیان

درگذشت نابهنگام پدر گرامیتان را به آن‌همکار ارجمند تسلیت عرض نموده و بقاء عمر جنابعالی و خانواده محترمتان را از خداوند متعال مسئلت دارد .

شرکت سهامی آی.دی.سی

جناب آقای روژه هواکیمیان

باکمال تاثر و تاسف فوت ناگهانی پدر گرامیتان را تسلیت عرض نموده و برای آنجناب و خانواده محترمتان صبر و شکیبائی آرزو دارد .

شرکت سهامی آی. دی. آی

جناب آقای روژه هواکیمیان

مصیبت وارده را صمیمانه تسلیت عرض نموده و خود را در غم آن همکار گرامی شریك میدانیم و از خداوند متعال سلامتی آنجناب و خانواده محترم را مسئلت داریم .

همکاران گروه بهداشتی فامیلین

جناب آقای روژه هواکیمیان

درگذشت ناگهانی پدر ارجمندتان را تسلیت عرض نموده و برای آنجناب و خانواده محترم از خداوند متعال شکیبائی مسئلت دارد .

شرکت سهامی دیاکو

جناب آقای روژه هواکیمیان

فوت پدر ارجمندتان را تسلیت عرض نموده و بقاء عمرآنجناب و خانواده محترم را از درگاه ایزد تعالی مسئلت دارد .

شرکت سهامی ایران گلوب

جناب آقای روژه هواکیمیان

مصیبت وارده را تسلیت گفته و صمیمانه در اندوه شما شریکم.

میرعصیان انگشتری

همکار محترم جناب آقای روژه هواکیمیان

باکمال تاسف و تاثر مصیبت وارده را تسلیت عرض نموده و از خداوند متعال برای آنجناب و خانواده محترمتان صبرجمیل و سلامتی مسئلت دارم .

محمد صادق باقری

همکار گرامی جناب آقای روژه هواکیمیان

با تاسف و تالم فراوان درگذشت پدر گرامیتان را صمیمانه تسلیت عرض نموده و بقاء عمر جنابعالی و خانواده محترم را از درگاه خداوند بزرگ مسئلت دارم .

جمال طرلان

همکار عزیز جناب آقای روژه هواکیمیان

با یك دنیا اندوه درگذشت پدر عزیزتان را بشما و خانواده محترم تسلیت عرض نموده و خود را در غم شما شریك میدانم.

پروانه عاشری

یادداشت روز

تک‌ستاره‌ای، درجوتاریک‌اختناق

پرده‌های جهل وناآگاهی گسترده بود و فضای تاریك حاکمیت طاغوت دامن‌گستر . جو سنگین فشار طاغوتی، قامتهای استوار و سروگون را خمیده و توان ازهمگی‌برگرفته بود. نه‌تنها چنگال اهریمنان برحلقوم حق‌طلبان آن‌چنان می‌فشردکه نعره‌های حق‌طلبانه‌شان را در حلقوم خفه میساخت بلکه حتی کوره ناله زمزمه‌گون حق‌اندیشان را درون دل محبوس می‌ساخت.

واکنون در اوج حاکمیت طاغوت وفشار وخفقان، سایه شوم دیکتاتوری آنچنان اندیشه‌هارا به‌بندکشیده بودکه افق امیدمان را می‌رفت‌که به‌تیرگی ویاس‌کشاند ودراندیشه رهایی آنچنان خللی‌که جز درطول قرون واعصاری چند فکرنجات جز سرابی نمی‌نمود . دراین برهه مرگزای سکوت زمان‌ناگهان جرقه‌ای جهید وشراره‌ای ازدل تاریکی بیرون زد ، این اولین یورشی بودکه برگستره وسیع تاریکی حمله می‌آورد واندیشه شکست ناپذیری‌اش را به اختلال می‌کشاند و اکنون این تنها ستاره طلوع‌کرده درجو تاریك خفقان بود وگرچه تنها وفقط درحد توان همان یك ستاره تلالؤ ونورافشانی داشت اما این طلیعه‌ای نیکو بودکه نوید ستاره‌باران‌آسمان‌را برایمان ارمغان داشت.

شریعتی ، معلم بزرگ شهادت درزمانی طلوع‌کردکه استعدادها همگی به‌بندکشیده شده بود وهیچکس‌را یارای حرفی و بروز اندیشه‌ای نمی‌بود . سکوت مرگزای قبرستان آنچنان دامن‌گستر بودکه فکرحیات‌را زایل می‌نمود واین‌چنین حاکمیت شومی جز مسخ وتحریف بنیادهای اصیل اسلامی ره‌آوردی نمی‌داشت مخصوصا که این جریان ریشه در اعماق تاریخ داشت و شاخه درنسلی به‌بند و انحراف‌کشیده شده. و شریعتی اندیشمندی که از بطن این‌سان محیطی واین‌چنین نسلی بروزکرد وبپاخاست . اوگرچه پرورش یافته درمحیط فرهنگی غرب بود ولی ریشه‌های عمیق وابستگی‌اش به‌خلق و مواضع فکری اسلامی آنچنان مستحکم وقوی بودکه‌توانست از او متفکری بزرگ و اسلام‌شناسی‌کبیر به‌جهان عرضه‌کند متفکری‌که از پوچی اصالتهای تمدن ماشینی و فرهنگ بورژوایی غرب ـ چه شکل غربی‌آن وچه شرقی‌ـ به‌ارزشهای بنیادین اسلام ازطریق علمی دست یافت واکنون معلم بزرگ مکتب اسلام و شهادت ـ معلمی که از پرتو شمع فروزان وجودش زنگار نشسته برآینه زلال اندیشه اسلامی شسته شد ـ درجهان اسلام زمینه شکوفایی یافت.

شریعتی از بطن توده‌ها برخاسته بود وبادردشان آشنا می‌بود ودرست همین ویژگی‌اش اورا درقلب توده مسلمان جای داد سخنی‌که اززبان او جاری می‌شد برقلب توده‌ها می‌نشست او انعکاس حقیقی اندیشه‌های اسلامی بود . معلم بزرگ ، مجاهد و متفکر اسلام در خطی سوای تمامی روشنفکران بریده از مردم گام برمی‌داشت روشنفکرانی‌ـ آنان که هم‌اکنون وبال جان مردم و نهضت اسلامی می‌باشند‌ـ که نه‌تنها بادرد مردم ناآشنایند بلکه ره‌چنان می‌سپرندکه همواره بردرد مردم افزوده و غمشان را دوچندان می‌کنند این‌قشر روشنفکران غده‌ای بادهن‌کجی به‌مواضع مردمی از امت‌گسسته وبه خصمشان پیوسته‌اند اینان جریانی هم‌آهنگ باضدانقلاب و دشمن مردم می‌سازندکه جز به‌تاراج آهریمنان سپردن دست‌آورد مردم کارآیی دیگری ندارد . اما شریعتی فرزند خلف ملت بود و عجین بادرد وغمشان ، ازکویر برخاسته بود و در روستا شکل‌گرفته و درمردم افول می‌کرد و درست‌دراین رابطه درعمق وجدان توده نفوذکرده بود .

شریعتی عمری کوشید وباطاغوت درآویخت خنجر قلم سلاح برنده‌ای دردستش بود تابه‌جنگ تحریف‌گران برخیزد و اسلام اصیل و روشن‌راکه عمری در بوته استحاله تاریخ صفوی به خط انحراف افتاده بود و چهره اصیلش مسخ‌گشته بود دوباره به‌خط اصالت اندازد و چه نیکو موفق بود .

شریعتی ، شهید بزرگ مکتب اسلام ، شهید راه قلم‌بود. شهادت این بزرگ مجاهد راستین‌را گرامی می‌داریم مجاهدی که درره‌آورد کنونی نهضتمان سهم بسزایی داشته و نمود اندیشه‌اش را در خالص‌سازی اسلام از تحریفات توجیه‌گرانه طاغوتیان اکنون بخوبی می‌یابیم آن‌سان که اسلام راستین برقلب نه‌تنها همگی روشنفکران و تحصیلکرده‌های ما بخوبی نشسته بلکه درجهان اسلام عرصه نوینی از تعارض اسلام باقدرتهای امپریالیستی بوجود آورده است یادش‌گرامی راهش پیوسته مستمر باد .

وزیر مشاور در طرحهای انقلاب :

نظرات امام درباره قانون اساسی بعداً اعلام میشود

* در حکومت اسلامی زن مقام بالاتر از آنچه دارد خواهد داشت.

یدالله سحابی وزیرمشاور درامور طرحهای انقلاب پیش ازظهر دیروز در یك مصاحبه مطبوعاتی شرکت کرد و درباره نظرات امام خمینی پیرامون قانون اساسی گفت امام متذکر شده‌اند که نظراتشان راهمانند نظرات بقیه مردم بعداً اعلام‌خواهند کرد و این بهت احترامی است که امام برای مردم ایران قائل هستند.

سحابی افزود : همانطوری که میدانید برای اظهار نظرات مردم یکماه فرصت در نظر گرفته‌شده‌است و امام نیز در همین‌فرصت‌نظراتشان را اظهار خواهند کرد .

دکتر سحابی سپس به سئوالات چندتن از خبرنگاران درموردواصول قانون اساسی پاسخ داد ودر پاسخ سئوال خبرنگار خبرگزاری پارس درباره اصل ۱۲ و چگونگی درنظر گرفتن حقوق مادی و معنوی‌برای مادران گفت : محور قانون اساسی ایران و محور جمهوری‌اسلامی ما در اعتلای مقام زن‌است‌ما‌میخواهیم مقام زن والا باشد نه آن چیزی‌که تاریخال بنام حقوق زن در مورد زنان اجرا میشد و باآنچه که از روی عدم حسن نیت تعبیر میشود وی گفت در حکومت جمهوری اسلامی زن مقام‌بالاتر از آنچه‌دارد خواهد داشت و آن مقامی‌نیست که او به عنوان یك کالای زینتی‌جلوه کند زن اساس اصالت خانواده‌را تامین میکند وما امیدواریم که اورا به مقامی برسانیم که شایسته او است .

وی در پاسخ سئوال یکی دیگر از خبرنگاران در این مورد که‌آیا بوسیله وزیر دادگستری برقوه قضائیه نظارت خواهد شدبانه‌گفت کوشش خواهد شد قوه قضائیه‌کاملا مجزا باشد و مانند سابق تحت نظر قوه اجرائیه نباشد ولی وزیری خواهد داشت که به عنوان نماینده دولت در آنجا است ولی نه‌برای تحت نظر درآوردن این قوه .

وزیر مشاور در امور طرحهای انقلاب در مورد تعداد اعضای شورای نگهبان‌گفت فعلا این‌قانون اساسی یك متن پیشنهادی است‌ولی قانون اساسی بهرطریق بایدمبنای ترمیم داشته باشد واز آسیب‌مصون بماند و محور براین قرار میگیرد که یکدستگاه نگهبان قانون اساسی باشد وبر قوانینی که از مجلس شورا میگذرد نظارت کند که مغایرت با اصول قانون نداشته‌باشد.

وزیر مشاور در امور طرحهای انقلاب در پایان اعلام کرد متن قانون اساسی که‌امروز‌بین‌نمایندگان وسائل ارتباط جمعی توزیع شد معامنست که قبلا در روزنامه‌ها به چاپ رسیده است .

تهرانی‌ها بایدمالیات‌اتومبیل‌پردازند

سخنگوی شهرداری تهران‌طی‌اطلاعیه‌ای از دارندگان‌اتومبیل‌های سواری وسواری پیابانی (پلاك سفید)تقاضا کرد تا نسبت به پرداخت مالیات سال جاری و سنوات گذشته اقدام در این اطلاعیه آمده است که دارندگان اتومبیل‌های نمره سفید تهران میتوانند تا پایان مهر ماه سال جاری به شعبات بانك ملی مراجعه و با پرکردن فرم مخصوصی نسبت به مالیات اتومبیل خود اقدام کنند و بااین کار خود دراجرای برنامه‌های مربوطکه در جهت تامین رفاه و آسایش ساکنان محترم تهران است شهرداری را یاری دهند .

آغاز امتحانات نهائی

امتحان نظام جدید رشته های تجربی و ریاضی و فیزیك و بازرگانی و نیز رشته های‌هنرستانی و ا قتصاد از بامداد امروز آغازشد و تا دهم تیرماه ۵۸ ادامه‌خواهد یافت .

همچنین رشته های نظام قدیم شامل ششم طبیعی ریاضی وادبی و پنجم نظام قدیم و خانه‌داری و کلیه رشته های نظام قدیم از روز یازدهم تیر ماه آغاز خواهد شد. ضمنا وزارت آموزش و پرورش با انتشار اطلاعیه‌ای اعلام کردچون انتخابات نهائی سراسر کشور آغاز شده و برابر مقررات تجدیدجلسات امتحانی که بهر شکل صورت میگیرد غیرممکن است و امتحان مجدد منحصرا در شهریور ماه‌بعمل میاید لذا از کلیه داوطلبان‌و دانش‌آموزان انتظار دارد در حافظ نظم جلسات امتحانی نهایت همکاری را بعمل آورده و وظیفه شرعی و انسانی خود را در انجام‌این‌امرمهم ادا نمایند.

۱۰۱ اتومبیل مسروقه پیدا شد

سپاه پاسداران انقلاب فهرستی حاوی یکصد و یك اتومبیل پیدا شده اتشار داد . این اتومبیلها که از نوع آریا ـ پیکان ـ لندرور ـ وانت ـ تویوتا ـ اودی ـ بنز ـ پیکان ـ جیپ شاهین ـ شورلت ـ نیسان ـ رامبلر فولکس و تریومف است از روز نوزدهم خرداد ماه تا امروز درچربان بازرسی های ماموران سپاه پاسداران وماموران راهنمائی و رانندگی و ژاندارمری جمهوری اسلامی و پلیس راه ژاندارمری متوقف و سپس به‌اداره آگاهی شهربانو انتقال داده شده است.

اعلام پشتیبانی ازمعلولین آسایشگاه کودك

جامعه معلولین ایران بدین وسیله پشتیبانی خود را از خواسته‌های حقه و مشروع معلولین در آسایشگاه کودك‌که طی قطعنامه ذیل صادر شده است اعلام میدارد و از مسئولین امر خواستار رسیدگی فوری به وضع نابسامان آسایشگاه مذکور میباشد .

۱ـ ما خواهان آن هستیم که‌معلولینی که دارای بلوغ سنی و فکری هستند بتوانند با مسئولیت خود از آسایشگاه خارج شوند.

۲ـ تالار واقع در آسایشگاه در اختیار ما قرار گیرد تابتوانیم در آنجا برنامه‌های دلخواه آموزشی و اجتماعی (نمایش فیلم ـ سخنرانی ـ دعوت از گروههای هنری) ترتیب دهیم .

۳ـ دوستان ما در طول هفته باید بتوانند بدیدن ما بیایند.

۴ـ باید اقداماتی شود تا از رفاه بهداشتی و اجتماعی بیشتری بهره‌مند شویم .

۵ـ معلولین جسمی باید از معلولین «روانی جسمی» مجزا شوند.

جامعه معلولین ایران

دکتر شریعتی دمنده و فروزنده روح زنده اسلام در کالبد فرتوت این قوم بود

سازمان دانشجویان مسلمان دانشگاه صنعتی‌شریف‌بمناسبت‌سالروز شهادت معلم شهید دکترعلی‌شریعتی پیام زیرا فرستاد :

۲۹ خرداد سالروز شهادت بزرگ متفکر ومجاهد اسلام شناس دکتر شریعتی دمنده و فروزنده روح‌زنده اسلام در کالبد فرتوت این قوم بصورت یگانه ایدئولوژی استقلال و آزادی این مرزوبوم‌را بزرگ میدانیم امیدواریم در آدامه راه‌او که یك‌روشنفکر عاشق‌ومتعهدمسلمان بود و طرح روش او بعنوان‌الگوئی برای بازگشت روشنفکران به عقیده و آرمان مردمی توفیق یابیم .

تقارن این روزها با سالگشت‌شهادت از کمپانیهای غارتگر نفت یادروز تحقق گام بلند مصدق در جهت استقلال میهن‌را برملتمان تبریك میگوئیم . امید آن داریم که در ادامه راه استقلال و آزادی ایران متکی بر اسلام محمدی (تشیع علوی) پویندگانی صادق باشیم .

محاکمه ۱۱ تن دیگر از عوامل رژیم گذشته

دادسرای انقلاب اسلامی‌تهران دیروز ضمن انتشار اسامی یازده‌تن از عمال رژیم منحله سابق از عموم هموطنان درخواست کرد چنانچه اطلاعات ، اسناد ومدارك وشکایاتی از آنان دارند در اسرع وقت به دفتر شکایات‌دادسرای‌اسلامی تهران مستقر در ضلع جنوبی زندان قصر تسلیم دارند . اسامی متهمین بشرح زیر است :

۱ ـ سرهنگ هوشنگ سلیمی تهرانی رئیس ساواك سابق اهواز اردبیل ، تبریز وبوشهر .

۲ ـ روح‌الله‌معبر بازجوی‌ساواك سابق اهواز

۳ ـ فریدون سلیمی تهرانی بازجوی ساواك منحله

۴ ـ سرهنگ پرویزپرنیانی‌رئیس ساواك منحله کرج

۵ ـ علی‌اصغر صادقی یگانه بازجوی متخصص

۶ ـ خلیل اشراق فرزند یوسف پیمانکار دهکده المپیك

۷ ـ حیدرعلی مهدوی فرزند حاجی مهدی زمین‌خوار معروف و همکارخرم معدوم

۸ ـ سعید سمیعی‌فرزندسیدعلی قلی ، کارمند ساواك منحله‌داوند

۹ ـ سرتیپ عبدالله‌وثیق‌رئیس پیشین پلیس تهران در ۱۵ خرداد ۱۳۴۲

۱۰ ـ سرتیپ ستار سلیمیان فرزند نظرآقا

۱۱ ـ سید حسین قاضی‌الحسینی کلاهبردار وابسته به رژیم‌سابق

کشف ۴ تریلر سیگار خارجی

بیش از ده میلیون ریال‌سیگار وینستون اسرائیلی قاچاق کشف و صاحب آن دستگیر گردید .

چندی پیش به گروه پاسداران کمیته انقلاب اسلامی مستقر در شرکت دخانیات وابسته به کمیته شماره ۷ اطلاع داده شد قاچاقچی معروفی بنام نعمت‌الله بیات اقدام به وارد کردن ۴ تریلی‌سیگار غیر مجاز نموده است .

پاسداران با مراقبت های شدید خود موفق به دستگیری رانندگان تریلی‌ها و عدم تخلیه سیگار های قاچاق شدند ونعمت‌الله‌بیات‌را نیز شب گذشته هنگامی که خانه‌اش محاصره بود و قصد فرار داشت دستگیر کردند .

خروج ارز محدود نشده است

دکتر محمد مولوی رئیس کل بانك مرکزی‌ایران‌در‌مورد‌محدودیت خروج ارز به خارج ازکشور اعلام داشت بانك مرکزی ایران جهت تامین آسایش هم میهنان و رفع مضایق ارزی اقدامات لازم‌رابعمل آورده و اخیرا به بانکها‌دستور‌داده است که علاوه‌بر میزان گذشته پانصد دلار ارز دیگر هم با نرخ غیر رسمی برای رفع حوائج‌هم میهنان در اختیارشان قرار دهند و اینکه در بعضی از جرائد مطالبی در مورد محدودیت بیشتر خروج ارز نوشته شده بود صحت ندارد وبانك مرکزی ایران نه تنها خروج ارزرا محدودتر نکرده بلکه‌بر‌میزان ارزهائی که در گذشته به‌افراد میفروخت تا پانصد دلار هم آن‌را افزایش داده است .

اعلامیه کانون فارغ‌التحصیلان دانشگاهها

کانون فارغ‌التحصیلان مستقل دانشگاهها و مدارس عالی طی اعلامیه‌ای خاطر نشان کردند که پیرو فرمان رهبر انقلاب‌امام‌خمینی در مورد اعلام جهاد سازندگی در راه بهبازی‌کشورمان ما نیزآمادگی خودرا در مشارکت این امر مهم اعلام میداریم . در این اعلامیه گفته شده است که ضمنا متقدیم بایکارگیری نیروی متخصص جوان مومن به انقلاب میتوان‌در پی‌گیری اهداف ذیل هرچه سریع‌تر اقدام نمایند .

۱ ـ بالا بردن سطح زندگی در روستاها از لحاظ بهداشت ـ فرهنگ ـ کاربرد وسایل مکانیکی و آموزش و پرورش .

۲ ـ خودکفائی کشور از نظر محصولات کشاورزی و دامپروری

۳ ـ تبدیل صنعت مونتاژبه‌صنعت مادر .

۴ ـ مشارکت هرچه بیشتراقشار و طبقات مختلف درمایل اجتماعی و فرهنگی .

وزیر بازرگانی گفت :

انحصارطلبی از بین برده خواهد شد

* قانون مبارزه با احتکار در دست تهیه است

صدر وزیر بازرگانی

آقای صدر وزیر بازرگانی در گفتگوئی با رسانه های گروهی اقدام هائی را کهاز طرف این وزارتخانه در جهت مهار افزایش فرآورده های غذائی بعمل آمده است تشریح کرد .

وزیر بازرگانی در مورد تصمیماتی که از طرف این وزارتخانه مربوط به جلوگیری از افزایش مواد غذائی گفت دراین باره ما برحسب مورد اقدام کردیم مثلا در مورد کالا های مصرفی بعضی از اقلام را از طریق سازمان تعاون شهرو روستا اقدام کردیم و اجناس را با قیمت های‌پائین‌تر دراختیار گذاشتیم و اقدام هم کردیم . و یك فنمی که خیلی چشمگیر است برنج می باشد که ما می بینیم این کار در بازار هم اثر گذاشته است .

بعضی از کالا های دیگر را آن کمیته های صنفی که‌طبق قانون مصوب که تحت نظر سه نفر وزیر وزارت‌بازرگانی، وزارت صنایع و معادن و وزارت دارائی است با تماسی که در بازار دارد بیشتر از طریق کدخدامنشی و ازطریق خواستن اصناف و فروشندگان تعدیل میکند . بعضی دیگر از این کالا ها را ما از طریق تنظیم عرضه و تقاضا تعدیل میکنیم ، تخم مرغ یکی ازآن موارد است که‌ما با وارد کردن ورود اتومبیل ها را غیرمجاز اعلام کردیم گفتیم حالا هم میگوئیم اگر مواردی پیش بیاید که بما بگویند یك نمایندگی بخصوص حاضر نیست لوازم یدکی وارد کند وزارت بازرگانی مستقیما در این قسمت دخالت خواهدکرد و خودش وارد میکندو در اختیار افرادیکه مورد نیازشان است میگذارد .

وی درمورد قیمت ها گفت یکی از مشکلات وزارت بازرگانی مسئله قیمت ها است و تنها راه پائین آوردن قیمت ها تعدیل عرضه و تقاضا است و بقیه اقدامات منتفی است و درمورد کاهش‌قیمتها زمان‌لازم است . متاسفانه‌سیستم در قبل خراب بود چه‌ازلحاظ عوامل اجرایی مانند اطاق اصناف ، مرکز بررسی‌قیمتها و چه‌از لحاظ سیاست هایی که از طرف دولت اجرا می شد نتیجه اینکه یا عده‌ای تجارت نمیکردند و یا اگر تجارت میکردند مجبور بودند که دروغ بگویند ما زمانی می‌توانیم عرضه و تقاضا را تنظیم کنیم که آمار صحیحی ازتمام وضعیت کالا ها داشته باشیم .

قانون مبارزه با احتکار

وی دردنباله سخنانش‌گفت: وزارت بازرگانی درصدد است با همکاری وزارت کشاورزی و عمران روستائی قانونی بنام قانون مبارزه با احتکار تهیه کند که قدرت اجرائی بیشتری داشته باشد تا بتوانیم کارهای مقدماتی و زیربنائی انجام بدهیم .

گلپایگانی ، شریعتمداری و نجفی با امام خمینی

ملاقات مهم آیات عظام

بقرار اطلاع از قم امشب ملاقات مهمی بین حضرات آیات عظام سید کاظم شریعتمداری ، سید محمد رضا گلپایگانی و سید شهاب‌الدین نجفی مرعشی با امام خمینی انجام خواهد شد.

در این ملاقات که ازاهمیت‌بسیار ویژه‌ای برخوردار است مسائل مهم مملکتی و احتمالا قانون اساسی و تشکیل مجلس بررسی آن مورد مذاکره قرار خواهد گرفت.

با توجه به مسائل مهم مملکتی و لزوم حفظ وحدت کلمه بین‌اقشار مختلف مردم و تعیین‌خط‌مشی‌مشترك اسلامی ناظران عقیده دارند که دیدار و مذاکرات امشب آیات عظام در پیشبرد اهداف اسلامی‌و سرنوشت سیاسی مملکت‌تاثیرویژه‌ای خواهد داشت .

بموجب این اطلاع، آیات عظام امشب در منزل حضرت آیت‌الله العظمی سید محمد رضا گلپایگانی که در حال حاضر بعلت کسالت در منزل بستری هستند انجام‌خواهد شد.

درباره مسائل و موضوعات‌دیگری که احتمالا مورد مذاکره قرار خواهد گرفت . تا این ساعت اطلاع دقیقی در دست نیست.

در همین حال امروز اعلام شد که حضرت آیت‌الله العظمی شریعتمداری طرح رفراندوم قانون اساسی را پذیرفته‌اند و همچنین با برنامه پیشنهادی امام خمینی در مورد نحوه تصویب قانون اساسی موافقت دارند.

تسلیم استوارنامه

سفیر جدید نروژ درتهران به‌دار ظهر دیروز با دکتر یزدی وزیر امورخارجه ملاقات کرد . در این دیدار که در کاخ‌وزارت‌امورخارجه انجام شد سفیر نروژ رونوشت استوارنامه خود را به وزیر امور خارجه تسلیم کرد.

آیت‌الله العظمی شریعتمداری :

مخالفین اسلام محکوم و مطرودند

امروز عده‌ای از بازرگانان تهران ازحضرت‌آیت‌الله‌العظمی‌شریعتمداری پیرامون گروههائی که علیه اسلام فعالیت دارند سئوالاتی نمودند وحضرتش در جواب مخالفین اسلام را شدیدا محکوم نمود ومتن‌استفتاء و جواب آن بشرح زیر است :

محضر مبارك حضرت آیت‌الله العظمی حاج‌سید کاظم‌شریعتمداری

مدظله‌العالی بطوری که در خارج گفته میشود و در افواه منتشراست گروههایی از منحرفین ازاسلام و بعضی از جراید که به اسلام و جمهوری اسلامی اعتقاد ندارند و باآن مخالفت می‌کنند‌به‌حضرتعالی اظهار علاقه می‌کنند و میخواهند از وجاهت شما سوءاستفاده کنند . بدیهی است که ساحت قدس‌حضرت عالی‌مبری‌است متمنی است نظر خودتان‌را بصراحت مرقوم فرمایید تانگرانیها رفع شود .

بازرگانان تهران

بسمه‌تعالی

اینجانب اطلاعی از این جریان ندارم البته اگر کسی مخالف اسلام یامخالف جمهوری اسلامی باشد محکوم و مطرود است .

۲۴ رجب

سیدکاظم شریعتمداری

آیت‌الله شریعتمداری :

من با رفراندوم موافقم

بدنبال انتشارمتن پیش‌نویس قانون اساسی در روز پنجشنبه گذشته نظریات مختلفی‌پیرامون کیفیت تصویب قانون اساسی ارائه داده شده است. نظر امام خمینی و دولت این است که مجلس خبرگان مرکب‌از۷۵ نماینده که به انتخاب مردم تعیین میشوند ، پیش‌نویس قانون اساسی را بررسی کردەو سپس به رفراندوم گذاشته شود. نظر حضرت آیت‌الله‌العظمی شریعتمداری‌را جویا شدند . معظم‌له نیز نظر امام خمینی‌و دولت را تایید کردند . متن استفتاء و جواب آن بشرح زیراست:

بسم‌الله‌الرحمن‌الرحیم

اگر ۷۵ نفرخبره‌وذیصلاحیت باشند و مواد قانون اساسی جمهوری اسلامی را بررسی کنند و تصویب نمایند بطوری که قانون اساسی مزبور رسمیت پیدا کند که اگر رفراندوم هم نکنند رسما قانون اساسی‌مملکت باشد در این صورت‌رفراندوم برای تقویت بیشتر و تاکید مافی ندارد و از اول هم‌نظر ما همین بود که قانون اساسی به وضعی قبل از رفراندوم تصویب شود که بعدا مورد ایراد قرار نگیرد .

۲۴ رجب ۱۳۹۹

سیدکاظم شریعتمداری

محضرمبارك حضرت‌آیت‌الله‌العظمی آقای حاج سیدکاظم شریعتمداری مدظله ـ نظریه حضرتعالی درمورد تصمیم‌جدید دولت مبتنی بر انتخاب ۷۵نفر افراد خبره وذیصلاح که مواد قانون اساسی جمهوری اسلامی را بررسی و تصویب نموده‌وبعدا به تائید آراء عمومی ملت‌برسد چه میباشد ؟

جمعی از بازرگانان تهران

اطلاعیه دادگاه انقلابی رفسنجان

رفسنجان ـ خبرنگارکیهان ـ دادگاه انقلاب اسلامی‌رفسنجان‌اعلام داشت چون تعدادی رباخوار در رفسنجان با گرفتن رباازکشاورزان به طبقه مستضعف ، اقتصاد این شهرستان‌را فلج کرده‌اند ، لذا دادگاه انقلاب اسلامی افراد زیررا باتهام رباخوار حرفه‌ای دستگیر و باصدور قرار موقت بازداشت‌نمود. اسامی قرار موقت بازداشت‌شدگان به‌شرح زیر است :

۱ ـ عبدالحسین ناصری ، ۲ ـ محمدرضا وکیل‌زاده ، ۳ ـ محمدصادق وکیل‌زاده ، ۴ ـ حسین شریفی ، ۵ ـ علی‌محمد حسینی ، ۶ ـ حاج علی‌اصغر نقشبندرباخوار وهمکار باوالله .

دادگاه انقلاب از مردم‌رفسنجان خواست چنانچه شکایتی‌ازاقدام‌برادگان دارند شکایات خودرا با ارائه اسناد و مدارك به دادگاه تسلیم نمایند . ضمنا به رباخواران دیگر فرصت داده شده که رضایت‌افرادی که ازآنها ربا گرفته‌اند جلب‌نمایند.

دادگاه همچنین‌از عباس‌خاندانی رفسنجانی رباخوار معروف‌که‌سالها در خدمت رژیم سابق بوده‌وبانصب مجسمه‌های طاغوت به دریافت مدال و موقعیت‌هائی نایل‌شده‌است و عنایت‌الله ناصری که‌در رفسنجان نیستند اعلام نمود که خودرا به دادگاه انقلاب اسلامی رفسنجان ظرف یك هفته معرفی نمایند ، در غیر این صورت غیابا محاکمه خواهند شد .

دستگیری عباس اخوی

عباس اخوی معروف به داش‌آقا که دخترآن را به خودفروشی‌مجبور می‌کرد ، دیروز توسط پاسداران منطقه ۸ دستگیر و تحویل‌دادستانی انقلاب گردید.

در شکایتی که از یك خانم که توسط گروه خیری شوهر کرده و نخواست ناشی فاش بشود‌اظهار داشت که شخصی بنام عباس اخوی معروف به داش آقا مرا در ۹ ماه پیش وادار به خودفروشی کرد و ازاین راه مبلغ هنگفتی بدست آورد ، وی هم چنین گفت که در رژیم گذشته قدرت شکایت از نامبرده را نداشتم طی تماس خبرنگار ما با کمیته منطقه ۸ معلوم شد که شخص مذکور در مراحل اولیه تحقیق به تمام اتهامات بالا اعتراف کرده و طلب بخشش از خدا نموده‌است !

در ضمن گروه خیری که‌تواست ناشی فاش گردد زن های پشیمان را از محله بدنام بیرون آورده وضمن آگاهی و حقایق آنهارابخانه بخت میفرستد.

مراسم بزرگداشت دکتر علی شریعتی

مراسم ویژه‌ای بمناسبت‌بزرگداشت دکتر علی شریعتی معلم شهید شب گذشته با شرکت طبقات مختلف‌مردم در حسینیه‌ارشاد برگزارشد.درپایان مراسم استاد تقی شریعتی ازشرکت کنندگان تشکر کرد .

شیوع بیماری تیفوئید در استان ایلام

بیماری تیفوئید در استان ایلام شیوع پیدا کرده است. بگزارش خبرگزاری پارس مدت یکهفته است که بیماری‌های‌روده‌ای در استان ایلام شایع‌شده ومتاسفانه مواردی از آن در شهر ایلام مشاهده شده است.

رئیس اداره بیماری‌های واگیر سازمان منطقه‌ای بهداری وبهزیستی استان ایلام ضمن تایید این مطلب اظهار داشت از طرف‌وزارت‌بهداری و بهزیستی اکیپ‌هایی برگزیده از پزشك‌و تکنیسین آزمایشگاه به مناطق مختلف استان اعزام شده‌اند وی گفت به فروشندگان میوه و سبزی و قصابیها آموزش لازم‌جهت ضد عفونی کردن مواد غذایی داده شده است. پرکلرین نیز برای ضد عفونی در اختیار مردم قرار داده خواهدشد. رئیس اداره بیماری‌های واگیر سازمان منطقه‌ای بهداری‌و بهزیستی استان ایلام افزود تاکنون ۲۸ مورد بیماری تیفوئید در شهر ایلام‌مشاهده شده‌و کاروا کسیناسیون مردم علیه این بیماری آغازخواهد شد و برای این منظور هشت‌محل در شهر ایلام برای واکسیناسیون درنظر گرفته شده‌است. گروههای دیگری نیز برای مایه‌کوبی‌درسایر مناطق استان مستقر خواهند شد.

در اتوبوسها صندوق فروش بلیت نصب میشود

در داخل‌اتوبوسهای شرکت‌واحد اتوبوسرانی تهران صندوقهای مخصوصی برای خریدبلیت بدون واسطه نصب میشود و شهروندان تهرانی میتوانند با انداختن سکه بلیت مورد نظر خودرا تهیه‌کنند.

سخنگوی شهرداری تهران‌بدنبال اعلام این خبر اضافه کرد‌که‌شرکت واحد اتوبوسرانی تهران و حومه ساختن دوهزارصندوق‌تمام‌اتوماتیك فلزی اخذ سکه‌را برای فروش‌بلیت بدون واسطه به مناقصه گذارده‌است و پس از آنکه این صندوقها آماده شد در داخل اتوبوسهای‌شرکت واحد نصب میگردد .

این سخنگو اضافه کرد که‌این اقدام اضافه بر تسهیلاتی که در جهت تهیه بلیت‌موردنیازشهروندان ایجاد میکند در جهت‌به هدر رفتن نیروی انسانی نیز به شرکت کمك خواهد کرد ، این صندوقهای‌فلزی که براساس‌استانداردهای‌بین‌المللی ساخته میشود پس ازآنکه متقاضی سکه‌ای‌را بدرون صندوق اینداخت ، بلافاصله بلیت مورد نظر خودرا براساس مسافت مقصدی که طی خواهد کرد دریافت‌داشته وبرانده اتوبوس ویا احتمالا کمك‌راننده‌ارائه خواهد داد و در طول مسافت‌وسیله بازرسان نیز کنترل میشود .

خبرنگار کیهان اضافه نمود‌است که این صندوقها هم‌اکنون در اکثر شهرهای سراسر دنیا برای فروش بلیت اتوبوس و مترو وتراموا در اختیار شهروندان‌میباشد وتسهیلات بیشتری‌را در جهت تهیه بلیت ایجاد میکنند .

تلگرام به دبیرکل سازمان ملل

جمعیت ایرانی تعاون با ملت فلسطین در تلگرامی برای کورت‌ت والدهایم دبیر کل سازمان ملل‌متحد تجاوزات صهیونیست‌های‌نژادپرست به جنوب لبنان را بشدت محکوم کرد و از سازمان ملل‌متحد خواست طبق اعلامیه جهانی حقوق بشر و منشورسازمان ملل متحد جلوی تجاوزات بیشرمانه صهیونیست ها را بگیرد و مردم بیگناه جنوب لبنان و ساکنان اراضی اشغالی عرب را از یوغ آن نجات دهد.

کشف یك باند هروئین‌فروش

طبق اظهار سخنگوی شهربانی احمد بقائی پور معروف به احمد شرکاء قاچاقچی سابقه دار هروئین که بجرم ساختن مقادیر زیادی هروئین به حبس دائم محکوم و در جریان تصرف زندان قصر مبادرت به فرار نموده بود مجددا باندی به عضویت دو نفرقاچاقچی سابقه‌دار بنامان حسن رفیعی و عزت‌الله میرزائی تشکیل و در منزلی واقع در خیابان سرچشمه کوچه معاون‌السلطان پلاك ۴۲ مبادرت باختن هروئین نمودند . مامورین اداره مبارزه با مواد مخدر شهربانی جمهوری اسلامی ایران از منزل مزبور بازرسی ، در نتیجه یکدستگاه کامل لابراتوار هروئین سازی و مقدار ۸٫۲۵۰ کیلوگرم هروئین مایع و ۴۲۰گرم هروئین ساخته شده و ۱۳۰ گرم هروئین مرطوب جمعا ۸٫۷۸۰ کیلوگرم هروئین با مقدار ۲۷۵ گرم تفاله کشف و پرونده مربوطه و سه نفر متهمین مذکور به دادسرای ویژه مواد مخدر ارسال و اعزام گردید .

نمایشگاه عکس در قم

نمایشگاهی از عکسهای مربوط به وقایع انقلاب در تهران درتالار اجتماعات شیرو خورشید سرخ شهرستان قم گشایش یافت . ایـن نمایشگاه که از طرف گروه سیار تئاتر شهر ترتیب یافته مدت‌یکهفته دایر خواهد بود .

نمایشگاه خلع ید

بعداز ظهر امروز بمناسبت روز خلع ید از شرکت سابق نفت‌ایران و انگلیس نمایشگاهی از عکس و سند در خانه آفتاب گشایش یافت . این نمایشگاه که با همکاری وزارت فرهنگ و آموزش عالـی و وزارت امور خارجه ترتیب یـافته است تا پانزدهم تیرماه ادامه دارد و بازدید از آن برای عموم آزاد است .

وضع بورس تهران

بورس تهران معاملات همچنان راکد و مدتی است که روی سهام شرکتها وواحدهای‌تولیدی وصنعتی هیچگونه معامله انجام نمی‌گیرد . امروز در بورس‌تهران اوراق‌قرضه دولتی پنج ساله و هفت ساله‌مبلغ هشت میلیون‌و صدوشصت‌ودوهزارو هفتصدو هفت ریال واوراق قـرضه گسترش سه‌ساله به مبلغ ۲۰میلیون و صدوهشتاد وسه‌هزارو هفتصد و بیست‌ودوریال معامله شد که جمع کل آن ۲۸ میلیون و ۳۴۶ هزارو ۴۲۹ ریال است .

اطلاعیه بنی‌صدر

چون از جانب روزنامه هـای مختلف از ابوالحسن بنـی‌صدر درخواست مصاحبه در مورد قانون اساسی شده است لذا باطلاع عموم میرسانیم که روز شنبه دوم‌تیرماه ساعت ۲ تا ۴ بعداز ظهر پاسخ سئوالات در مورد قانون اساسی‌داده خواهد شد از رسانه‌های گـروهی و صاحبان جراید که تقاضای‌مصاحبه نموده‌اند بجرم اینکه مرتبا مراجعه می‌کنیم باشرکت در این مراسم ، باردیگر همبستگی ملی خودرا بـه نمایش بگذارند .

کارگران شرکت دخانیات ایران

آخرین مهلت‌مراجعه برای اتباع خارجی

وزارت کار و امور اجتماعی اعلام داشت پیرو اطلاعیه مورخ ۲۴ فروردین ۵۸ در مورد آخرین مهلت مراجعه اتباع خـارجی در سطوح مدیریت مهندسی کارشناسان متخصص صنایـع و خـدمات تکنیسین های فنی امور تدریس بدینوسیله باطلاع میرسانـد بـه منظور بررسی وضع کارشناسان و متخصصان شاغل در پروژه هـای دولتی و غیر دولتی و با تعیین تکلیف قطعی این پروژه ها مهلت رسیدگی و مراجعه کارفرمایانی‌که هماکنون از خدمات کارشناسان و متخصصان خارجی استفاده می ـ نمایند وهمچنین دارندگان پروانه کار ممتبر تا آخر وقت اداری ۳۱ تیرماه ۵۸ تمدید گردد.

آیت‌الله سید محمد شیرازی :

عراق ۵۰ هزار زندانی سیاسی دارد

قم ـ خبرنگارکیهان ـ حضرت آیت‌الله حاج سید محمدشیرازی که از علمای حوزه علمیه کربلا بوده از ۸ سال پیش بدنبال مخالفت با رژیم بعثی عراق مجبور به اقامت در کویت شدند . ایشان ازیکماه قبل به قم مشرف شد . آیت‌الله شیرازی از یك خانواده مبارزه سابقه طولانی در مبارزه با سلاطین و پادشاهان ایـران داشتهاند میباشد ..

مرحـوم آیت‌الله شیرازی رهبر جنبش تنباکـو در زمان ناصرالدین شاه پسر عموی جد مشارالیه و شیخ میرزا محمدتقی شیرازی رهبر انقلاب ضد انگلیسی عراق در سال ۱۹۲۰ میلادی نیز از بستگان ایشان بوده است . اجداد مرحوم آیت‌الله شیرازی از ۱۵۰ سال قبل به حوزه علمیه نجف عزیمت کردند و حضرت آیت‌الله حاج سید محمد شیرازی در حوزه علمیه کربلا تدریس می‌کردند ایشان تالیفات زیادی در زمینه تفسیر قرآن ـ فلسفه اسلامی ـ حدیث و دعا. ادیان و مذاهب ، اصول ، اخلاق و ایدئولوژی اسلامی دارند در یك مصاحبه اختصاصی که خبرنگار کیهان در قم با ایشان بعمل آورد به سئوالات زیر پاسخ دادند .

س ـ چه موقع و چرا شمارا از عراق تبعیدکردند ؟

ج ـ بخاطر آنکه ما ضد استعمار بوده و فعالیت‌میکردیم بر علیه استعمار شرق و غرب و برعلیه هردو استعمار تالیفاتی داشتم و تالیفات منتشر شده تحت عنوان مباحثات مع‌الشیعه فی‌ظلال‌الاسلام القومیات فی‌خمسین‌سنه. هولاءالیهود . فی‌بلادی.

زبان عربی و بعضی بزبان فارسی ترجمه شده و سخنرانیهای زیادی علیه استعمار شرق و غرب نموده‌ایم موسسات زیادی دراین رابطه داشتیم که همه موسسات را بستند و دولت عراق حتی فرشهای نماز راکه روی آن وقف نوشته شده بود فروخت و خودمانرا نیز بیرون کرد و اموال ماراهم مصادره‌کردند. در هشت سال قبل یعنی در سال ۱۳۹۱ هجری چون در آنموقع محظور بودیم از آمدن‌ایران بخاطر فعالیتهایی‌که علیه رژیم شاه داشتم به کویت رفتم . وقتیکه امام خمینی به کربلا مشرف شدند ، آزمایش به گرمی استقبال کردیم و نماز در صحن کربلا را ایشان بجا می‌آوردند. وپس‌از استقرار جمهوری اسلامی در ایران از کویت به قم آمدیم .

س ـ اگر میخواهید همیشه درایران بمانید ؟

ج ـ اگر دیدیم انشاءالله عراق حکومتش ساقط شد به عراق برمیگردیم. اگر بتوان درایـنجا بهتر خدمت کرد میمانیم یا به‌کویت برمیگردیم

س ـ حملات هوایی عراق به مرزهای ایران را چگونه تفسیر می‌کنید و آیا این هجوم ها میتواند نمایانگر موضع مردم مسلمان عراق باشد ؟

ج ـ تا آنجاکه من اطلاع دارم همه مردم عراق اعم از سنی و شیعه ایرانیان را برادر خود میدانند. بخصوص که ۸۵ درصد عراق شیعه هستند و از این جهت علاقه خاصی به ایرانیان دارند و همیشه جه ملت عراق و چه ملت ایران مشتاقانه خواهان رفت و آمد هستند بخاطر آنکه چندین تن از پیشوایان و امامان شیعه در عراق وایران مدفون هستند و زیارتگاه مشتاقان و دوستداران خاندان عصمت و طهارت در هردوخاك میباشد و من در تماسی که با علمای تسنن و عشایر و دانشگاهیان داشتم و دارم همه مردم عراق چه سنی و چه شیعه از عربطه که باشند ایرانیان را برادر خود میدانند و این تمدی‌هاکه به حدود ایران میشود . تجاوزاتی است خود بدستوراستعمار شرق و غرب بوسیله رژیم عراق صورت میگیرد که میخواهند جمهوری اسلامی ایران را ازبین ببرند. لکن خود رژیم بعث میداند که این کار ممکن نیست. چون بعداز قیام جمهوری ایران در خیلی از شهرستانهای عراق تظاهراتی برتائید جمهوری ایران شد و سنی وشیعه در آن شرکت داشتند و تالان بیشتر ازده هزار نفربه زندانهای عراق افتاده‌اند بجرم اینکه طرفدار و موید جمهوری اسلامی ایران هستند.

س ـ اخبار رسیده حکایت از شروع انقلاب اسلامی در عراق می‌کند . بنظر شما ابعاد این نهضت در عراق چیست ؟ و آیا ارتباطی بین پیروزی انقلاب اسلامی ایران و شروع انقلاب اسلامی در عراق مشاهده می‌کنید ؟

ج ـ در اواخر سلطنت پادشاهان عراق یك نهضت اسلامی برهبری علماء در عراق شروع شد برضد پادشاه عراق‌که نزدیك بود به نتیجه خوبی‌برسد و مانند وضع فعلی ایران کار در دست روحانیون راستین قرار گیرد . لکن دولت انگلستان با مشارکت روس با بوجود آوردن کودتای عبدالکریم قاسم در سال ۱۹۵۸ میلادی این موضوع را خنثی کرد. باز جبهه‌های اسلامی عراق برهبری علماء از جمله مرحوم آیت

بدنبال اعلام جهاد سازندگی

۶۰ میلیارد ریال صرف عمران روستاها میشود

لایحه صنایع ملی تقدیم شورای انقلاب شد

مهدی بازرگان نخست وزیر دیشب در یك پیام رادیو تلویزیونی اعلام کرد که لایحه مربوط به سیاست اقتصادی دولت و صنایع ملی تقدیم شورای انقلاب شده است و دولت امیدوار است بزودی نتیجه مطالعات خود در زمینه سیاست کشاورزی را نیز به شورا بدهد .

متن پیام مهدی بازرگان از این قرار است :

بسم‌الله‌الرحمن‌الرحیم

آخرین دفعه که ببیدار شما نائل شدم یا بقول مرحوم مظفرالدین‌شاه در آن کتاب سیاحت‌نامه‌اش شما افتخار زیارت ما را پیدا کردید دو هفته قبل بود در زمینه ملی شدن بانکها صحبت کردیم مدت پیام کوتاه بود بعد از آن خیلی تقدیر و تشکر و استقبال فراوان و تلگرامهای بیشمار در تائید دولت و خوشحالی از این اقدام که اسمش را هم گذاشته بودنداقدام انقلابی که یك مقدار هم با تعجب تلقی شده بود دریافت شد. خوب از این بابت البته خیلی ممنون هستیم و تشکر میکنیم از این تشکر و تقدیر و تائیدات که شما دارید اما آنطوریکه برای‌مردم این مساله ملی شدن بانکها غیر مترقبه بود و اسمش را ضربتی و انقلابی گذاشتند به لحاظ دولت مسئله چیز تازه‌ای نبود یعنی تصمیم آنی نبود بلکه از دو ماه قبل در این زمینه کار می‌شد حتی اولین گزارش یا اولین نظریه‌ای که ارسال شد برای دولت که از یکی از همکاران سابق من در بانك ملی بود بتاریخ ۵۷/۱۲/۲۳ را داشت. مدتها بود که دولت میبایستی سیاست اقتصادی خودش را در بخشهای مختلف کشاورزی اراضی صنایع و بازرگانی و .اینها اتخاذ و اعلام بکند. تا آنجائیکه امکانات اجازه میداد یعنی فرصت بود این کار را بکند برخوردیم به اینکه سروته همه کار های اقتصادی در بانکها است و تا تکلیف بانکها معلوم نشود و نگرانی ازآن بابت وجود نداشته باشد بلکه اطمینان و هماهنگی با برنامه های دولت داشته باشیم این بود که از بانکها شروع کردیم و اولین اعلامیه و اولین قانون در مورد بانکها صادر شد.

سیاست اقتصادی دولت

قبلا نظریه یعنی سیاست ارضی و ساختمانی دولت را ما اظهار کرده بودیم و فرستادیم. دیروز گذشته هم به آن لایحه مربوط به سیاست اقتصادی دولت جمهوری اسلامی در زمینه صنایع کشور یا صنایع ملی را به شورای انقلاب تقدیم کردیم. امید داریم که آن قسمت مربوط به کشاورزی هم که در دست مطالعه است آنهم بزودی داده بشود. البته مکرر بنده گفته‌ام و از بنده و همکاران شنیده‌اید که انقلاب هر اندازه که در مرحله تخریبی و تعرضی میتواند و باید ضربتی و ناگهانی و سریع باشد در مرحله سازندگی نه‌میتواند و نه باید که‌تدریجی و با مطالعه نباشد. این است که کارها تهرا با صرف مدت‌انجام میشود. و یك کار دیگری که خیلی خوشوقت و خدا را شکر میکنیم که دولت از برنامه‌ها و وظائف محوله‌اش را انجام داده تهیه و تدوین و پیشنهاد طرح قانون اساسی است که به تصویب شورای انقلاب نیز رسیده بود و دکتر سحابی درطرف این چند روز مصاحبه هائی واعلامهائی در این زمینه داشته‌اند و متن طرح پیشنهادی را به روزنامه‌ها دادند. شاید لازم‌نباشد در این زمینه من حرفی بزنم و مطلبی بگویم ولی خوب باز تکرار میکنم که اولا این قطعیت ندارد طرحی است‌پیشنهادی که دولت موظف بوده کااین کاررا انجام بدهد شروع‌مطالعات این طرح مربوط است به قبل از ورود آیت‌اله العظمی به‌تهران بود. یعنی زمانی که ایشان هنوز در پاریس بودند این‌طرح شروع شده و روی آن طرح در آنجا کار شده بود. بعدهم قبل از انتصاب دولت موقت کار شده بود و در تمام مدت هم شورای طرحهای انقلاب و کمیسیونها و افراد ذیعلاقه‌ای که دعوت شده بودند آنها پیشنهادات و نظریاتی دادند و به‌این صورت رسیدیم و همینطوری که میدانید ومذاکراتی هم شده با آنکه قبلا قرار بود که در یك مجلس موسسان وسیع این طرح بررسی شود وهمانجا هم جرح و تعدیل های لازم بعمل بیاید و بتصویب برسد بدلایلی که گفته شده و امروز در این عرایض من فرصتش نیست به این صورت درآمد که دو عمل انجام بگیرد. یعنی یك محکم‌کاری بشود اولا در یك مجلس که عملا همان مجلس موسسان است منتهی یك قدری سریع‌الوصول‌تر و سریع‌العمل‌تر که حالت مجلس نمایندگان بررسی و تهیه طرح نهائی را خواهد داشت آنجا رسیدگی میشود و تمام ملت از طریق نمایندگان منتخب خودشان اعمال نظر خواهند کرد و بعد مثل همه کارهای دمکراتیك رای اکثریت است‌که حاکم خواهدبود. آنوقت مجددا برای پشتوانه بیشترو محکمتر آن طرح نهائی مصوب و تهیه شده تدوین شده‌تصویب شده بوسیله آن مجلس نمایندگان به رفراندوم عمومی‌گذارده خواهد شد که انشاءاله با سهولت و سرعت و موفقیت این کار خاتمه پیدا بکند.

همکاری بین دولت و ملت

ازاین مطلب حالا میخواهم برگردم و به یك کاردیگری که آنهم کار کاملا انقلابی است و ضروری و عمیق نه‌سطحی و سریع قصد این مطالب را قصد این کار را در سخنرانی یعنی در مجلس ایام تعطیلات عید نوروز در نزد همشهریهای تبریز بیان کرده بودم و آن مساله توسعه و تشویق و در واقع ایجاد روابط همکاری ــ همکاری واقعی و صمیمانه بین دولت وملت و مخصوصا بین خود افراد وطبقات مختلف برای اینکه‌مالکیت واقعی و مدیریت واقعی مملکت را علیرغم ۲۵۰۰ سال نظامی که بر این مملکت حاکم و حکمفرما بوده خود ملت و خود مردم بعهده بگیرند و مسلما با بازده بهتر و باخرج کمتر وبا کیفیت خیلی اعلاتر انجام بدهند. در آن موقع قصد یك‌چنین چیزی را گفته بودیم و بعد برای عملی کردن این نیت و این قصد پستی بعنوان پست‌معاونت نخست وزیری درامور همکاری در نخست وزیری تاسیس‌شد. درباره آنهم مختصری توضیحات در یکی از پیامهای تلویزیونی دادم و گویا مهندس بنی‌اسدی هم تخصا با روزنامه‌نگاران و در رادیو تلویزیون صحبتهای مقدماتی آنرا کردند. این‌پست وظایف مختلفی داشت کاجمالا اشاره شد در بخشهای گوناگون و یکی از آنها اولی تاسیس صندوق ترمیم خسارات دوران انقلاب بود که خوشبختانه این هم مقدماتش مراحل اولیه‌اش طی شده شورای موسس‌اش بوجود آمده قبول کرده‌اند هیئت اجرائیه معین شده و بنابود این چند روز به ثبت‌هم رسیده باشد که شاید هم رسیده باشد و در حسابش هم مبالغ تنخواه‌گردانی ریخته شده مختصر تنخواه‌گردان و امیدواریم که در ظرف این هفته یا آن هفته در یکی از شهر های بزرگ ایران اولین شورای مربوط به همین صندوق ترمیم شورایی از نمایندگان خود مردم انتخاب و تشکیل شود. قسمت دوم یا ماده دوم برنامه این پست که موضوع پیام موضوع اصلی پیام من و صحبتهای بعد ازاین روی آن خواهد بودهمان جهاد سازندگی است جهاد سازندگی این اختلاف را با آن صندوق ترمیم خسارات دارد که آن ترمیم خسارات انقلاب برای یك عده خانه‌ها و مغازه‌ها و فروشگاهها واموال موجودی است که در آن دوران انقلاب از طرف دستگاه طاغوتی خراب شده یاآتش گرفته یا صدمه دیده و آنرا میخواهیم که ترمیم بکنیم اما این یکی برای نه‌ترمیم بلکه ایجاد و بوجود آوردن و تاسیس ساختمانها و تاسیساتی است که اصلا وجود نداشته و توجهش بیشتر به مناطق دور افتاده و روستاها و جاهائی است که در این مدت بسیارمحروم بوده‌اند و از وسایل اولیه زندگی آب و برق و خانه و مدرسه و بیمارستان و حتی سواد و گاهی وقتها نان‌و نان خالی و ارزاق خالی بوده‌اند. این یك عمل انقلابی اسلامی و ملی‌است که هم خواسته جوانان برشور و داوطلبان ما است از خیلی وقت پیش هم خواسته و وظیفه دولت است و عمانطور که پریروز هم شنیدید از زبان وبیان امام شنیدید طبق درخواستی که از محضر معظم‌له شده بود ایشان در واقع افتتاح این مطلب را عنوان میکردند و تا آنجا ضرورتش را و فایده‌اش را رساندند که توصیه کردند کسانیکه امسال قصد حج مسنجب یا زیارت عتبات عالیات واماکن مشرفه خارج را دارند بعوض آن پولشان را در این راه خرج بکنند و خوشبختانه مدتها است که این کار هم با داوطلبی و ایثار جوانان پرشور و اهل ایثار ما شروع شده هم با همکاری و اقدامات دیگر من یك مراحل مختلفی را که در این راه از طرف دولت و ملت طی شده و قدم هائی را که گذارده شده برایتان شرح میدهم. در وضع حاضر که دولت به میراث گذشته هنوز اگر نگوئیم تمام بلکه عمده امکانات و مسئولیتها را در دست دارد و بودجه در اختیارش است وسائل در اختیار دولت است و این دستگاه عظیم دولت سرمایه های هنگفتی برایش خرج شده بوجود آورده و تعداد افراد زیادی که آنها هم به لحاظ اطلاعات و معلومات و تخصص و سابقه که آنها هم سرمایه های معنوی بزرگی از مملکت حساب میشوند این وجود دارد و باید ازآن استفاده کرد. البته این دستگاه کندیها دارد گیرها دارد اشکالات دارد و یا نباید از جهاتی آمادگی نداشته باشد باید این لنگی را تبدیل به سرعت کرد و اشکالات ودرگیریها را هم باید مرتفع کنیم که این دستگاه راه بیفتد منتهی این‌بار برخلاف گذشته همانطور که در دو سخنرانی قبل صحبت کرده بودم هدفش خدا و خلق خدا و کارش همکاری با مردم باشد این دفعه در این جهت باید کار بکند. در ۱۲ اردیبهشت ماه گذشته یعنی تقریبا یك ماه و نیم قبل بخشنامه‌ای به کلیه استانداران و فرمانداران و روسای ادارات شهرستانها صادر شد که در واقع گام اول دولت حساب میشود.

بخشنامه به استانداران و فرمانداران

اولی که روی کاغذ روی زبان روی دستور آمده بود من قسمتهائی از آن بخشنامه را اینجا میخوانم. بعنوان استانداران و فرمانداران و مدیران کل و مسئولین ادارات دولتی در شهرستانها. مردم از دولت انتقالی انقلابی و از جمهوری اسلامی مستقر نشده خلاف آنچه را که قبلا دیده بودند میخواهند صبر و حوصله هم ندارند مخصوصا مردم شهرستان‌ها و دهات دور افتاده که محرومیتهای زیادی در گذشته دیده بودند و وعده های بیشماری اخیرا شنیده‌اند. نظر دولت براین است که با وجود مشکلات فراوان حاکم و امکانات ضعیف موجود حداکثر خدمت را به محرومین ودور افتادگان بنمایند طرحها و بودجه هائی سابقا یا اخیرا درنظر گرفته شده است ولی کلیه کار ومسئولیت به‌ثمررساندن انقلاب قسمت عمده‌ای از آن در دست شما همکاران اعزام شده بامقیم در شهرستانها است. آقایان نیز لازم است انقلاب کنید بایمان صادق و تصمیم راسخ کمر همت و زحمت بسته درصدد رفع سریع و وسیع احتیاجات و مشکلات مردم و محل و تدارك امکانات لازم با حداکثر استفاده از آمادگی و نیروی مردم و حداقل تحمیل بر بودجه دولت برآئید. در این بخشنامه از استانداران خواسته شده بود که هر هفته یك کمیسیون به ریاست و با حضور خودشان از کلیه روسای ادارات تابعه تشکیل بدهند که همانجا با اطلاع و همکاری و با سرعت مسائل و مشکلاتی که وابستگی به قسمتهای مختلف به پول دارد به‌نقشه دارد به‌برنامه دارد به‌وسائل دارد همانجا رسیدگی بکنند و باین شورائی که زیر نظر استاندار و رؤسای ادارات وعده‌ای از معتمدین محل تشکیل میشد گفته شده بود اشخاص دیگر هم برای همکاری فرستاده شوند اما برای اینکه این مساله به بن‌بست نرسد و هیچ‌کس بهانه نداشته باشد که آنها هم به لحاظ اطلاعات و معلومات و تخصص و سابقه که آنها هم سرمایه های معنوی بزرگی از مملکت حساب میشوند این وجود دارد و باید ازآن استفاده کرد. البته این دستگاه کندیها دارد گیرها دارد اشکالات دارد و یا نباید از جهاتی آمادگی نداشته باشد باید این لنگی را تبدیل به سرعت کرد و اشکالات ودرگیریها را هم باید مرتفع کنیم که این دستگاه راه بیفتد منتهی این‌بار برخلاف گذشته همانطور که در دو سخنرانی قبل صحبت کرده بودم هدفش خدا و خلق خدا و کارش همکاری با مردم باشد این دفعه در این جهت باید کار بکند. در ۱۲ اردیبهشت ماه گذشته یعنی تقریبا یك ماه و نیم قبل بخشنامه‌ای به کلیه استانداران و فرمانداران و روسای ادارات شهرستانها صادر شد که در واقع گام اول دولت حساب میشود.

بخشنامه به استانداران و فرمانداران

اولی که روی کاغذ روی زبان روی دستور آمده بود من قسمتهائی از آن بخشنامه را اینجا میخوانم. بعنوان استانداران و فرمانداران و مدیران کل و مسئولین ادارات دولتی در شهرستانها. مردم از دولت انتقالی انقلابی و از جمهوری اسلامی مستقر نشده خلاف آنچه را که قبلا دیده بودند میخواهند صبر و حوصله هم ندارند مخصوصا مردم شهرستان‌ها و دهات دور افتاده که محرومیتهای زیادی در گذشته دیده بودند و وعده های بیشماری اخیرا شنیده‌اند. نظر دولت براین است که با وجود مشکلات فراوان حاکم و امکانات ضعیف موجود حداکثر خدمت را به محرومین ودور افتادگان بنمایند طرحها و بودجه هائی سابقا یا اخیرا درنظر گرفته شده است ولی کلیه کار ومسئولیت به‌ثمررساندن انقلاب قسمت عمده‌ای از آن در دست شما همکاران اعزام شده بامقیم در شهرستانها است. آقایان نیز لازم است انقلاب کنید بایمان صادق و تصمیم راسخ کمر همت و زحمت بسته درصدد رفع سریع و وسیع احتیاجات و مشکلات مردم و محل و تدارك امکانات لازم با حداکثر استفاده از آمادگی و نیروی مردم و حداقل تحمیل بر بودجه دولت برآئید. در این بخشنامه از استانداران خواسته شده بود که هر هفته یك کمیسیون به ریاست و با حضور خودشان از کلیه روسای ادارات تابعه تشکیل بدهند که همانجا با اطلاع و همکاری و با سرعت مسائل و مشکلاتی که وابستگی به قسمتهای مختلف به پول دارد به‌نقشه دارد به‌برنامه دارد به‌وسائل دارد همانجا رسیدگی بکنند و باین شورائی که زیر نظر استاندار و رؤسای ادارات وعده‌ای از معتمدین محل تشکیل میشد گفته شده بود اشخاص دیگر هم برای همکاری فرستاده شوند اما برای اینکه این مساله به بن‌بست نرسد و هیچ‌کس بهانه نداشته باشد که آنها هم به لحاظ اطلاعات و معلومات و تخصص و سابقه که آنها هم سرمایه های معنوی بزرگی از مملکت حساب میشوند این وجود دارد و باید ازآن استفاده کرد. البته این دستگاه کندیها دارد گیرها دارد اشکالات دارد و یا نباید از جهاتی آمادگی نداشته باشد باید این لنگی را تبدیل به سرعت کرد و اشکالات ودرگیریها را هم باید مرتفع کنیم که این دستگاه راه بیفتد منتهی این‌بار برخلاف گذشته همانطور که در دو سخنرانی قبل صحبت کرده بودم هدفش خدا و خلق خدا و کارش همکاری با مردم باشد این دفعه در این جهت باید کار بکند. در ۱۲ اردیبهشت ماه گذشته یعنی تقریبا یك ماه و نیم قبل بخشنامه‌ای به کلیه استانداران و فرمانداران و روسای ادارات شهرستانها صادر شد که در واقع گام اول دولت حساب میشود.

تشکیل دفاتر جهاد سازندگی

از هم‌اکنون گروه هائی که‌در اصفهان وشیراز وسیستان و بلوچستان ــ خوزستان ــ بوشهر ــ آذربایجان و خودتهران رفته بودند قبلا یا از طرف این پست معاونت اعزام ودستیکار شده‌اند مشغول هستند حتی یکی دو فقره متاسفانه سیل و چیز های دیگر پیش آمد یا از سابق زلزله هائی بود که کار های ساختمانی‌اش تمام نشده بود بازهم همین اکیپ‌ها برای انجام آن خدمات رفته بودند و بنا به تلگرافهائی که دیروز رسید در استانهای آذربایجان غربی اصفهان ــ چهارمحال بختیاری و کرمان دفاتر جهاد سازندگی در استانداریها تشکیل شده است دومرتبه‌این قسمتی است‌که جوانان وداوطلبان آمادگیشان را ابرازکرده‌اند وترتیبات وتشکیلاتی داده شده‌که حق‌المقدور به محل بروند ــ منتهی چون اظهار نگرانی میکردند چه استانداریمان و چه داوطلبان که باز هم ممکن است مقررات اداری و مالی دولت دستوپاگیر اجرای این برنامه بشود. که البته در مقام خودش ضروری و لازم است و هیچ‌کس هیچ امینی حق ندارد پول را بدون نظارت بدون اعتماد و بدون مراقبت در اختیار هیچ‌کس ولو بسیار هم آن شخص صدیق باشد بدون رعایت یك اصولی که در همه‌جای دنیا بوده و هست بگذارد. و برای اینکه این تشریفات به حداقل و بلکه به صفر برسد دو اقدام بعدی هم ما کردیم یکی‌اینکه طبق تصویب‌نامه هیات وزیران در جلسه شنبه ۱۳۰ میلیون تومان در اختیار وزارت کشور یا وزیر کشور گذاشته‌میشود تا برحسب احتیاجات و بفراخور جذب به استانداران تقسیم کنند و این پول برای انجام کار های خیلی فوری و فوتی و ضروری که فرصت مراجعه به مقامات مالی یا به مرکز یابه غیره ندارند باید فوری تصمیم گرفته بشود وبداد مردم برسند. این بدون هیچگونه معطلی وردرسر گذاشته میشود و اسنادش فقط با امضای استاندار ووزیر کشور قابل قبول و بخرج‌گرفته میشود. عمل دوم ماده واحده‌ای بود که دیروز در شورای انقلاب تصویب و طبق این ماده واحده بطور متوسط به هر استانی ۲۰ میلیون تومان از محل آن شش میلیارد تومان طرحهای روستائی به اختیار آنها گذاشته میشود که کارهائی که با همکاری یا مقاطعه‌کار ها و یا ادارات دولتی انجام میدهند و آنها البته طبق مقررات رعایت موازین مالی و اداریش خواهد شد و پیمانهایش بسته شده و کارهایش هم که مستقیما بوسیله داوطلبان بنا است صورت بگیرد غیر ازآن تعهد شده و آنها در صورت لزوم مشغول استعلام بها یا مناقصه هستند ولی برای این کارها ساده‌تر که وسیله این افرادصورت میگیرد و میخواهیم هیچگونه لنگی نباشد بهر استانی بطور متوسط ۲۰ میلیون تومان داده شده که این ۲۰ میلیون تومان هم بدون رعایت مقررات و قانون عمومی دیوان محاسبات فقط با صرف امضای استاندار ودیحسابی که از طرف سازمان برنامه یا از طرف وزارت دارائی هست و نماینده اعزامی معاونت نخست وزیری انجام پذیر است تااینجا وظائفی بودکه بایستی دولت وابن معاونت امور همکاری برای‌راه‌اندازی انجام بدهد ولی اساس مطلب در دست مجریان امر است یعنی از یك‌طرف ماموربن دولت در شهرستانها و استانها و دهات از طرف‌دیگر داوطلبان و افراد آزادی که برای این کار میروند و آنها است که با درایت و صمیمت و با عشق و همت و با توجه و قبول عیب‌ها و اشکالات که ممکن استدرطرف مقابل باشد یعنی رنجیده شوند این جوانان از اینکه فلان رئیس اداره نبود در بستش مثلا یك موقع یا یك کاری دیر شد یا فرض کنید دیر جواب سلام داد یا اشکالاتی را عنوان‌کرد آنها رنجیده نشوند و انتظار نداشته باشند که کارشان این‌طور باین گلوه باشد مسلم کار کردن مواجه با یك اشکالاتی هست و از طرف دیگر کارمندان دولت هم آنها هم از اینکه یك اشخاص نشناخته و ندیده حالا می‌آیند آنجا و میخواهند همکاری بکنند‌این‌را بعنوان بد وبغال بدنگیرند بلکه برادروار و خواهروار با همه اینها صمیمانه دراین انقلاب و دراین وظایف جمهوری اسلامی که گسترش عدل و رحمت و برادری است همکاری بکنند و همچنین بیمانکاران که اینها با آنها سروکار داشته باشند. سایر برنامه های این پست معاونت را انشاءاله که همه آنها شروع یا قسد شروعش هست آنها راهم امیدوارم که بخواست خدا وهمت هموطنان بزودی آنها راهم به همه بگوئیم. آنچه باز تکرار میکنم آنچه ضرورت دارد صبر و تصمیم و زحمت و قبول محرومیت مخصوصا ایمان و وحدت. شعر حافظ را باز تکرار میکنم.

الا یا ایها الساقی ادرکاساوناولها

که عشق آسان نمود اول ولی افتاد مشکل‌ها

عشق انقلاب ــ عشق استقلال ــ عشق اسلام وعشق‌آزادی و آقائی چنین چیزی چنین عشقی برای وصال رسیدن بمرحله پیروزی ووصال مستلزم زحمت ــ مرارت ــ مشقت ــ محرومیت و مشکلات هست به ضرب‌المثل عامیانه آنکه را طاوس باید جور هندوستان کشد. تا آنجا که مربوط به دولت است ما قبول این زحمتهای دائم و مشکلات و خستگی‌ها را کردیم‌ایم و از انتقادها و حملات تلخ و شدید و بی‌انصافی هائی که نسبت بما میشود و کارشکنی هائی که میشود رنج نمیبریم قبول داریم و به پیش میرویم از آن طرف هم ما همین‌انتظار را ازهمه قشر های مملکت چه شهری ــ چه دهاتی ــ چه‌بخش خصوصی و چه کارگران مخصوصا داریم که آنها هم واقعا دراین برنامه‌ها همت کنند وخوشبختانه مزاحمت‌ها واعتصابات و دخالت‌های ناروا خیلی کم شده و کم هستند کارگاههائی که مدیرانشان را توقیف کرده باشند یا مانع کار شده باشند ولی امیدوارم اینها هم دیگر بعد از این به هیچ وجه دیده نشود. با احترام و عذرخواهی از تصدیعی که داریم.

آیت‌الله‌العظمی قمی گفتند :

هیچگونه اختلاف نظری بین روحانیت وجود ندارد

*** تشکیل مجلس موسسان در شرایط فعلی تصویب قانون اساسی را به تعویق می‌اندازد .**

مشهد ــ خبرگزاری پارس ــ حضرت آیت‌اله العظمی قمی در گفتگوئی با خبرنگاران در مشهد نقطه‌نظرهای خود را پیرامون پیش‌نویس قانون اساسی ، تشکیل مجلس موسسان و لزوم وحدت کلمه تا مرحله نهائی پیروزی انقلاب اسلامی ایران بیان داشتند وطی آن گفتند‌به‌نظرایشان درحال‌حاضر تشکیل مجلس موسسان ممکن است موجب تطویل و تعویق تصویب قانون اساسی شودایشان گفتند مفاد پیش‌نویس قانون اساسی باید باحضور نمایندگان مراجع تقلید، دانشمندان ، حقوقدانان‌وسیاستمداران‌اسلامی متعهد و مسئول مورد بررسی‌و تجزیه و تحلیل قرار گیرد و پس از انجام رفراندوم که فردفرد ملت ایران آنراتاکیدو تائید خواهند کرد و دراختیار مراجع قانونی گذاشته شود .

آیت‌اللهالعظمی قمی در بخش دیگری اظهار داشتند مفاد پیش‌نویس قانون اساسی رامورد مطالعه قرار داده و تمام اصول را بدقت بررسی خواهم کرد و در صورتیکه موادی نارسا باشد نظر خود را اعلام میکنم در مورد رئیس‌جمهوری آینده کشور آیت‌اله گفتند انشاءاله امیدوارم با واقع‌بینی رهبری انقلاب و مراجع‌نظام بازهم از وجود کسانیکه واقعا دلسوز اسلام و خدمتگذارواقعی مردم این‌سرزمین هستندااستفاده شود آیت‌اله قمی ضمن همین گفتگو به همه مردم توصیه کردند به شکرانه نعمت‌بزرگی که خداوند متعال عنایت فرموده ودست اجانب را از سر ملت ستمدیده و سرزمین‌اسلامی ایران کوتاه کرده وحدت‌خود را بیش ازپیش تحکیم‌بخشید تا حکومت اسلامی با محتوای اصیل خود برجامعه حکمفرما شود و احکام اسلام راهگشای سعادت گردد. مردم باید مروت انصاف و برابری را ازهرحیث در مد نظر داشته و برطبق‌اصول مذهب جعفری و اهل بیت عمل کند آیت‌اله قمی در پاسخ این سئوال که شنیده شده‌است در بین روحانیون اختلاف نظر وجود دارد گفتند این همان چیزی است که دشمنان اسلام با رواج آن د ربین اقشارمردم میخواهند بهره‌گیری کنند وبه اصطلاح ازآب گل‌آلود ماهی بگیرند باید با قاطعیت‌بگویم که در این زمینه هیچگونه اختلاف‌نظری بین روحانیت وجود ندارد و همه تابع دین هستند و گاهی هم اگرنقطه‌نظر مشترکی در امر کوچکی ندارد مرتبط به مسائل فرعی است‌که این مسائل نیز در تماسهائی‌که برقرار میشود حل و فصل می‌گردد ولذا تاکید میکنم هدف روحانیت متعهد پیشرفت‌روز افزون اسلام عزیز و سعادت مسلمانان جهان به ویژه ستمدیدگان و مستضعفان است.

امام در ملاقات با اعضای انجمن ندای اسلام قم :

بنام مجلس مؤسسان توطئه میکنند تا ریشه‌های گندیده قدرت پیدا کند

*** در صدر اسلام مساجد مرکز سیاست بوده و حالا هم باید باشد .**

دیروز اعضای انجمن ندای اسلام در قم با امام خمینی ملاقات کردند امام در این دیدار تاکید کردند که تا مسائل اصلی مملکت حل‌نشده پیروزی بدست نیامده و تا پیروزی بدست نیامده است‌نباید سست شویم . متن بیانات امام بدین شرح است :

بسم‌الله‌الرحمن‌الرحیم

من اول باید از شماها که در جنوب شهرچنین فعالیتهائی را میکنید تشکر کنم این‌یك جهاد بزرگی است خداوندشما را تائید کند‌موضوع رفاه برای همه و مکان برای همه درنظر گرفته شده است و امید است انشاءاله این مساله زود حل بشود بنابراین است که درجهات ساختن خانه و سازندگی به قشرهای پائین‌تر بیشتر توجه بشود و به جنوب شهریها و روستاها بیشتر توجه شود و اینطور نیست که از جنوب‌شهر غفلت بشودقدری‌وقت میخواهد فعلا مسایلی مشکل‌تر و اساسی‌تر در کار است . شما میدانیدکه الان قضیه قانون اساسی‌مملکت مطرح است اول باید قانون اساسی را درست کنیم آنوقت برسیم به‌اینکه کارهای حکومت باید چه بشود البته در هر انقلابی وقتی پیروزی‌حاصل‌شد مردم متوجه گرفتاریهای خودشان میشوند و وقتی فهمیدند پیروز شدند یك قدری سست میشوند . قضیه انقلاب‌ها اینطور است که وقتی همه‌داریم حرکت میکنیم کفاین سد را بشکنیم خسته نیستیم هرچه جلو میرویم قوی‌تر میشویم وقتی که سد راشکستیم و اعتقاد این شد که پیروز شده‌ایم برمیگردیم به‌کارهای سابقمان و سست میشویم در حالیکه نباید اینطور باشدبلکه باید موقعی که پیروز شدیم آنوقت برویم سراغ اینکه وضع زندگیمان چگونه باشد و اگر درست دقت کنیم پیروزی ما در آنوقتی است که مسایل اصلی ما لااقل درست شده باشد یکی از آن مسایل اصلی‌مسئله تصویب قانون اساسی است و تصویب قانون اساسی مراحلی دارد که باید بگذرد و مسئله دیگر مجلس شورا و رئیس جمهور است که آن هم مراحلی دارد واگر بنا باشد که ما به خیال اینکه پیروزیم هرکدام بسراغ کاری برویم مثلا من‌که طلبه هستم بروم سراغ طلبگی خودم و شما آقایان هم بروید سراغ کارهای خودتان آنوقت که مسایل اصلی‌باقی می‌ماند ودرست نمیشود بنظر من اکنون همه آقایان چه مرد و چه زن ــ دانشمند و غیــر دانشمند در همه اجتماعات‌باید همشان را صرف این بکنند که قانون اساسی بتصویب برسد تکلیف ما این است کــه گرفتاریهای خودمان‌راکه زیاد است برطرف کنیم و قــدری کارهایمان را سبك کنیم امــا کاری که فعلا خیلی مهم است اصول میباشد که ما باید این اصول را حفظ کنیم جدیت کنیم تا اصولی که تحقق‌پیدا نکرده است تحقق پیدا کنــد فروع هم دنبال هم محقق‌می‌شود در عین حال که اینطور است دولت بنا گذاشته است که این کارها را انجام بدهد اما آنکه بنظر من بسیارناامید دارد و شیاطین دارندکارشکنی میکنند آن است که طرحــی را که دولت میدهد و درست هم هست آقایان تبلیغ کنندو بعد هم یك عده ۷۵ نفری‌را که مردم برای خودشان انتخاب میکنند قانون اساسی‌را بررسی کنند وبعدا به‌فرادنوم‌بگذارند آنها هم رای بدهند تا قانون اساسی که اساس است درست بشود و دنبال آن مجلس شورا هم درست بشود وقتی ایــن اساس را درست کردیم کارها آسان میشود و آنوقت میرویم سراغ جهات دیگر که میبایدد بکنیم البته نمیگویم که حالا فعالیتی نشود فعالیت بایدبشود اما تمام همان صرف این‌نشود که ما مثلا زاغه‌نشینان‌وضعمان خــوب نیست یــا مثــلا بیمارستانهایمان چطوری است مهم اساس مسئلــه است اساس را درست بکنیم و بعد بیائیم سراغ متفرعاتش .

البته حالا هم این‌فعالیتها میشود چون از طرفی خانــه سازی را شروع کرده‌اند واز طرف دیگر جهاد سازندگــی شروع شده است و همه باید بسیج بشوند و امید است کــه زودهم درست بشود . در مورد قانون اساسی مهم این است‌که یك عده‌ای الآن در کــار افتاده‌اند و تبلیغ میکنند که باید مجلس موسسان باشد چون در غرب مجلس موسسان بوده است آقایان که میگویندمجلس موسسان در میان باشد نه اینکه دلشان برای مجلس موســان سوخته آنها میخواهند مطلب‌را به عقب بیاندازند تا ریشه‌هــای گندیده‌ای که دارند بهم‌متصل میشوند قدرت پیدا کنند و اساس را خراب نمایند الان‌ما باید همت خود را صرف ایــن قضیه بکنیم و من امیدارم که همه مسایل بعداز استقــرار حکومت اسلامی اصلاح بشود و امیداست امور مستضعفین هم که اساسا اسلام برای‌مستضعفین است و نظرش بــه آنها است درست بشود . امام در پایان خطاب به اعضای انجمن ندای اسلام گفتند آن مسئله‌ای راهم که گفتید درستاست مردم باید بروند سراغ مساجد و مسایــل اساسی را در مسجد مطرح‌کنند و مساجد همانطوری که درصدر اسلام مرکز سیاست بوده الآن هم مرکز سیاست باشد. مساجد صدر اسلام مثل حالا نبوده‌است خطبه نماز جمعه خطبه سیاسی بوده است و مساجد مرکز‌بسیج قشون بوده وعمرکزتبلیغات‌اسلام بوده است برطرف کنیم و قــدری کارهایمان را سبك کنیم امــا مقصود ما این است‌که هرجای این مملکت برویــم اسلام را ببینیم . اینطور نباشد کــه رای بدهیم به‌جمهوری اسلامی لیکن هرجا برویــم از اسلام خبری‌نباشد . جمهوری اسلامی معنایش ایــن است کــه یك جمهوری باشد و قوانینش‌همان قوانین اسلام . تمام قوانینی که غیراز قانــون اسلام است قانون نیست مورد رضای ما و ملت ما نیست . ملت ماکه به خیابانها ریختند به پشت بامها رفتند و شب و روز زحمت کشیدند جوانهایشان را دادند خونشان را دادند ، برای اسلام بود ، اگر اسلام نبود چنیــن کاری نمیکردند .

اسلام شماهارا راه انداخت

اسلام‌بودکه شمارا راه‌انداخت وبه‌شما همچنین قدرتی داد که درمقابل این قدرتهای شیطانی بزرگ ایستادید و نترسیدیداین غیرتی بودکه خدابشما داد والا ماکه بندگان ضعیفی هستیم و چیزی نداریم ، همه‌مان‌درمقابل یك تفنگ عاجزیم و همین ما که در مقابل یك تفنگ عاجــز بودیم‌واز یك پاسبان میترسیدیم همین مــلتی کــه از پاسبان میترسید خدا یك قدرت به‌همه ما داد که بیائیم در خیابــان وفریاد بزنیم که ماباین رژیم را نمی‌خواهیم ، این قدرتــی بود که خدا بشما داد و بایــد ازخدا تشکر کنیم ، این‌قدرتی بود که ایمان بخدا بشما داد این تحولی بود که بدست خدا واقع شد الان هم‌باز جوانهائی میایند پیش من و میگویند دعا کنید که ما شهید بشویم ، ما شهادت را میخواهیم ، این یك تحولی بودکه برای این ملت پیدا شد وگرایش زندگی این دنیا خیلی مطرح نبود،شهادت را میخواستند اگر چنانچه دنیا واین امور مادی واین‌زندگی مطرح بود نمی‌رفتند در مقابل توپها و درمقابــل تانکــها و مسلسلها ، آنان در مقابل توپ وتانك رفتند از بچه کوچــك گرفته تا بزرگها از دانشگاهی تا علمای منجب از بازاری تا کارگر وارتشی .

ارتش پشت به‌آنها کرد

ارتشی را که سالهای‌طولانی اینها‌برای خودشان درست‌کرده بودند دیدید که در ظرف مدت کمی‌پشت به‌آنها کرد وروبه‌شما آورد این قدرت خدا بود ،این چیزی بود که خدا به‌شما عنایت کرد وباید این عنایت خدا را حفــظ کنید ، حفــظ ایــن عنایــت خداکــه منشا همــه پیروزیهاست که این است که قدمهای دیگری‌هم برداریم‌همه باهم‌پشتیبانی کنیم همانطوریکه در اول این نهضت باایمان پیش رفت واجتماعی همه شما بواسطه ایمانی که در دلتان بود که خدا بشما داد و بایــد ازخدا تشکر کنیم ، این‌قدرتی بود سبب شدکه یك همچــو قدرت شیطانی رادرهم‌کوبیدید این یك عنایتی بود ، عنایت خاصی بود ازخدای تبارك و تعالی‌ولذا حساب همه اشخاصی که به‌مادیات فکر میکردند،آن اشخاصی که توجه به معنویات نداشتند هم حسابهایشان باطــل شد ولی حسابهائی کــه روی دنیاست وبه معنویات نظرندارد روی آن حساب حق باآنهابود که به‌معنویات نظر داشتندامکان ندارد این قدرت ازبین برود این‌رابه‌ما مکررمیگفتند خصوصا این آخرکه در پاریس‌دستجات می‌آمدند وبعضی‌ها نه اینکــه سوءنیت داشتند خیرخواه بودند لکن باشتباه داشتنــد بــروی حساب مادیت ، روی حسابهای دنیا واهل‌دنیا نباید یك‌ملتی‌که هیچ ارتش ندارد ، حــالا چهارتــا اسلحه‌ای‌که دارید بعد ازانقلاب که هیچ چیز نداشتید ، ایــن غنیمت است که قبلا نداشتید، جز یك مشت خالی یك ملتی که زنهایش همیشه در پــرده بودند و پــایشان را بــیرون نمی‌گذاشتند ، یك ملتی کــه حاضر بود یك قدم

دکتر شریعتی فرزند راستین ...

بقیه از صفحه ۶

و رحمت پشت کردن این ظلومان جهول به نعمت های ناشناخته میگردند .

ای‌خدای بزرگ، توکه پشتوانه قوام زمین و آسمان‌ها و سراسر کائنات‌را فضل ورحمت مستمر وبیکران وفیض فیاض بی‌پایان خودت قرار داده‌ای . نمی‌خواهیم فضولی کنیم ــ ولی ایکاش خدایا ــ ایکاش اندکی بیشتر اورا درزندگی نگاه میداشتی تابرغمهای انسان علی‌وار بگرید وبرشادیهای زودگذر آنان بخندد . تابماند و در لانه مورچگان آب‌اندازد و شکوفه‌های عشق و شهادت را آبیاری کند.

آخر او جای جای این تاریخ هزار وچهارصد ساله را خوب می‌شناخت ، انگار چک‌چک تمامی قطرات خونهائی را که در صحرای کربلا ومرج‌العذرا و قیامهای خونین و درهم شکسته علویان ریخته بود باتمامی جان می‌شنید . آو شیهای سیاه شکست آل‌علی را در خراسان خوب بیاد می‌آورد . **مثل اینکه او شهادت و مرگ زندگی‌زای تمامی عزیزان شیعه و بلکه تمامی انسانهائی را که صمیمانه بیاد انسان بوده‌اند باتمام جزئیات پیش چشم داشت** . او در کنار باغ حمید ابن قحطبه و در طواف بگرد مامن آن امام غریب رشد کرده‌بود وآن انگور وانارهای مسموم را خوب‌می‌شناخت .

در عصر ماشین و در هیاهوی ابتذال و بی‌هویتی و نابودی همه ارزشهای متعالی کلاسهای درسش خاطره محافل علمی شیعه امام صادق را زنده میکرد و سخن‌های او که از منبع فیاض وحی الهام میگرفت بااستواری و فطری بودن خویش اساس پوشالی تمام عقاید غیرخدائی را به سخره میگرفت وبازار حقه‌بازان وشیادان وخناسان را تخته میکرد و هم بازار روشنفکران و ایدئولوگ‌های مترجم وطنی که عناوین پرطمطراق وپشمك‌مان«بزرگترین جامعه‌شناس ایران» وغیره را یدك می‌کشند وکارشان کناسی فکری و عقیدتی به‌قاضلاب‌های متعفن غربی است .

★★★

چه بگویم ؟ او علاوه براینکه وارث هزار وچهارصد سال فرهنگ ودانش وجهاد وحماسه وایمان شیعه بود ونمونه بارزی بود ازیك «خداگونه» و باهمه ابعاد روحی ووجودی یك «انسان کامل» در مقیاسی علی‌وار ، دائرةالمعارف‌مجسمی بود از علوم وسیع وبیکران اسلامی و هم‌چنین بینش و فرهنگ مترقی وانسانودوستانه غرب (ع) در وقت اندیشیدن این او نبودکه می‌اندیشید بلکه یك افلاطون و یا ابوعلی و یا فارابی بود ، در وقت استدلال سقراطی بود که باحکمت قرآنی تاریکی وجهل وجور را در درازنای تاریخ و درکنار دجله و فرات بمحاکمه می‌کشید . تلاش سترگ و مبارزه زندگی برباد ده او علیه تشیع صفوی ــ آین معجون پلید ــ تصوف ضدانسانی، سلطنت نوشیروانی وملیت‌گرائی‌ایرانی‌ــ وارمغان شوم ومنحط صفویه وجان فشانی برای شاندن چهره‌حقیقی‌وتاریخی‌تشیع مظلوم‌علوی، براستی حیات‌بخش‌تر از تلاش بزرگان وعلمای تراز اول شیعه بود. او نه‌تنها بادقت وصلابت علمی «بوعلی» می‌اندیشید بلکه آنچه را بوعلی میدانست روشنتر از «بوسعید» میدید . او شیداتر و والهتر ومشتاق‌تر وگستاخ‌تر از برادرش عین‌القضات بود، منتها بااین تفاوت که عین‌القضات بادست وپا افشانیهای رقت‌بار خود در خانقاه‌های همدان مفری می‌یافت برای تسکین شوروشوق غربت وهجران اندوهبارش امااو؟ چه‌بگویم؟ اوکه نمی‌توانست مثل عین‌القضات باشد عین‌القضات فقط یك‌سوم وجود او بود واین یك‌سوم بااَن دوسوم دیگر (ابوعلی وابوذر) او را وامیداشت که با باسکوت ظاهر خود نمودی باشد از آرامش قبل از طوفان و یابافریادهای علی‌وار خویش برشهر خفتگان و خاموشان ، خواب‌های نمرود و نمرودیان را بیاشوبد. دست وپا افشانیهای رقت‌بار اورا در کتاب کویر بااَن نثر جهنده چابك وطوفانی‌که زیباتر وگواراتر ازخیال وهوش‌رباتر از پری‌رویان و مه‌پیکران،عفیف و پر از قداست بهشتی است ببین و در بیکران آن قصه تلخ و پر از درد «بودن» را بشنو.

★★★

رویاروئی مستمر وبیکار منادوم و بی‌امان او علیه امپریالیسم جهانی واستثمار طبقاتی خاطره جنگهای‌علی(ع) را باکفار قریش ونظام منحط قبائلی وباد معشوق ومرادبیرو هورخی‌اش... آن تبعیدی تنها و عصیانگر بیابان ربذه و...

فروهر گفت :

جبهه ملی دچار ضربه هائی از درون شده

*** قانون برای ملت است و نه ملت برای قانون**

حزب ملت ایران از جبهه ملی ایران جدا شد و با این جدائی همکاری ۲۹ ساله‌خود را با جبهه ملی ایران قطع کرد.

داریوش فروهر رهبر حزب ملت ایران در مصاحبه‌ای با خبرنگار صدای جمهوری‌اسلامی ایران علت این جدائی را برشمرد و گفت با کمال تاسف جبهه ملی دچار ضربه‌هائی از درون سده و دیگر نتوانسته‌در زمینه فکری و نه در زمینه‌عملی براه درستی که در پیش گرفته بود ادامه بدهد و جهت‌گیری‌های‌خودسرانه فردی و ازمیان بردن رهبری‌جمعی‌آنرا ازحالت یك پایگاه مبارزاتی نیرومند بیرون آورده اکنون از آنجا که از سوی این جبهه دررابطه با دوران سازندگی انقلاب گمگاه حرکت‌های فرصت ــ طلبانه‌ای نمایان میگردد و از لحاظ سازمانی نیز تلاشهای خرابکارانه‌ای بکار میرود که آنرا صحنه برخورد شخصیت‌ها و باندهای گوناگون برسرکسب قدرت کرده است برای حزب ملت ایران و همه کسانیکه اعتقاد دارند انقلاب اسلامی ملت ایران تداوم تاریخی نهضت مردم این سرزمین‌میباشد زمان تصمیم‌گیری قاطع فرا رسیده است .

حزب ملت ایران از امروز همکاری خود را با سازمانی‌که عنوان جبهه ملی دارد ولی کارهای سیاسی و شکل سازمانی آن درخور این نام افتخارآمیزنیست قطع‌می‌کنیم.

داریوش فروهر دربارهنقش حزب ملت ایران گفت نقش حزب ملت ایران را در انقلاب اسلامی ملت ایران باید تاریخ و مردم این سرزمین بپذیرند و پیرامون آن داوری کنند من تنها میتوانم بگویم ازنخستین نشانه‌های جنبش اعتراضی از آغاز سال ۱۳۵۶ حزب‌ملت ایران فداکارانه درهمه‌کوششها و دوشادوش دیگر نیروها در تمام مبارزات و اعتصابها و تظاهرهائی که به پیروزی انقلاب ملت‌ایران‌انجامیدشرکت کرد . حزب‌ملت‌ایران از آغاز پیدایش خود در زمان حکومت دکتر مصدق همواره با نیروهای ملی همکاری داشت چه در زمان حکومت دکتر مصدق که بنام جبهه ملی فعالیتی انجام نمیگرفت و چه پس از کودتای ننگین ۲۸ مرداد و پیدایش نهضت مقاومت ملی‌که حزب ملت ایران در آن شرکت نمود و سپس در سالهای۱۳۳۹ و ۱۳۴۲ در دوره دوم فعالیت جبهه ملی‌وسپس در کوشش‌هائی که برای تشکیل جبهه‌ملی سوم شد و نیز در ایجاد اتحاد نیروهای جبهه ملی در ۲۸ آبانماه ۱۳۵۷ و بالاخره در فعالیتهای جدید جبهه ملی‌از ۳۰ تیرماه ۱۳۵۷ نقش فعالانه داشت .

داریوش فروهر در مورد قانون اساسی گفت تا آنجاکه من میدانم قانون اساسی‌پیش‌نویسهای گوناگون آن حتی‌در زمانی پیش از بازگشت امام خمینی بایران تهیه شده بود سپس با پیروزی انقلاب‌وتشکیل دولت موقت و گزینش وزیر مشاور در طرحهای انقلاب شورای طرحهای انقلاب پیش‌نویس قانون اساسی را تهیه نمود با کمك نمایندگان گروههای اجتماعی مختلف و گروهی از خبرگان . این قانون اساسی در دولت موقت و نیز شورای انقلاب‌مورد بررسی‌قرار گرفت و اکنون برای عرضه به مردم آماده شده است. و حتی در پیش‌نویس قانون اساسی تا آنجا که بیاد دارم مادمای وجود دارد که اعلام میکند بر مبنای نیاز ایرانیان . این قانون اساسی در تکامل است یعنی هرهنگام که بخواهندمی‌توانند تغییرات لازم را درآن پدید آورند . بعبارت ساده‌تر قانون برای ملت است و نه‌ملت برای قانون .

استرداد حق بیمه و اشتباهات ناشی از آن

چون بعضی از کارگاههای مشمول قانون تامین اجتماعی‌مبالغی به‌حساب درآمد واریز نموده و یا مینمایند که پس‌از رسیدگیهائی‌که بعمل می‌آید مشخص میشود که طبق مقررات قانون مبلغ واریز شده قابل برگشت میباشد طی بخشنامه‌ای به‌کلیه واحدها ابلاغ گردیدکه درموقع استرداد مبالغ واریزی به‌نکات زیر توجه‌نمایند.

● چون کارکنان شاغل و بازنشسته موسسات دولتی و وابسته به دولت درکارگاههای مشمول قانون تامین اجتماعی مشغول کارهستند از پرداخت حق بیمه معاف میباشند لذا درصورتیکه ازاین‌قبیل افرادحق بیمه کسر شده است بایستی‌نسبت به‌استرداد مبالغ پرداخت شده آنان اقدام کنند .

● درمورد حق بیمه‌کارگران‌ساختمانی‌که بعلت تجدید پروانه ساختمان ــ اشتباه محاسبه ، اشتباه واریزی مالکین‌و انصراف از احداث ساختمان باید حق‌بیمه پرداخت شده مسترد شود، واین‌امر با اخذ نسخه فیش پرداختی مخصوص واریزکننده وگواهی شهرداری نسبت به‌استرداد مبلغ مربوط صورت خواهد گرفت.

● درمواردیکه کارکنان موسسات مشمول قانون تامین اجتماعی‌که بعلت تغییر وضع استخدامی از شمول مقررات تامین اجتماعی‌خارج میشوند استرداد حق بیمه مربوط بانظر وتائید مدیریت فنی باید صورت‌گیرد .

● مبالغی که اشتباها بحساب درآمد تامین‌اجتماعی واریز شده‌باشد پس‌از بررسی موضوع وتائید مبلغ واریزی قابل استرداد میباشد.

● چنانچه مبالغی اضافه بحساب درآمد تامین‌اجتماعی واریز گردیده باشد پس‌از بررسی وتائید میتوان مبلغ اضافه پرداخت‌شده‌را با موافقت کارفرما بحساب‌بدهی گذشته یا حق‌بیمه ماههای آتی منظور نمود .

کیهان و شما

۳۰۵۱۷۲

۳ تا ۷ بعدازظهر

خیابان یا مسیر مسابقه !!؟

از مسئولان راهنمائی و رانندگی خواهش میکنم ترتیبی دهند که شر این موتورسوارهای بی‌ملاحه از سرمردم کوتاه و از این ویراژها و صدای ناهنجار آنان جلوگیری کنند. چون دراین شهر شلوغ و ترافیك آنچنانیش بقدرکافی اعصاب مردم خوردشده ! نگذارید بیشتر ازاین باعث ناراحتی مردم بشوند.

ح ــ حاجیخانی

تقاضا از مسئولین بهداشت

قریه چوبرشت واقع در گیلان فاقد برق و جاده است. از مسئولان امر خواهش می‌کنم که فکری به حال مردم این سامان بکنند.

حمیدرضا ثابت

دم خروس !

روزنامه آهنگر اعلام‌کرده‌که راهش از حزب توده جداست. پس چرا فریدون تنکابنی نویسنده این روزنامه در روز اعتراض به سنای آمریکا در صف حزب توده بود ؟ با اینحال دم خروس را باید قبول‌کرد ؟

یك راه‌پیما

سئوال از دولت

من به‌عنوان یك‌کارگر می‌خواستم بدانم‌که وضع سهام‌کارخانجاتی که اغلب توسط کارگران خریداری شده است چه خواهد شد ؟ و آیا اصولا بهترنیست‌که بازار بورس به راه بیفتد ؟

علی دارابی

مطابقت با اسلام

لطفا به کانون وکلا بگوئید شماکه می‌گوئید بگذارید قانون اساسی را ما تنظیم کنیم و ادعا می‌کنید که مدافع توده مردم‌هستید! زندگی خودتان با اصول تعالیم اسلام مطابقت دارد ؟ و آیا اصولا شما هیچ در توده مردم زیسته‌اید ؟

مشهد ــ عباس‌زاده ایمانیان‌پور

جلو فرصت طلبان را بگیرید

چه خوب است حالاکه دولت رسما اعلام کرده جلو افرادی‌را که درزمینهای دیگران مشغول ساختمان هستند بگیرید و نام و چگونگی مجازات این افراد را در رادیو و تلویزیون وروزنامه‌ها اعلام کند که دیگرکسی هوس انجام اینگونه‌کارها را نکند.

محمد ضمیری

خارج و داخل محدوده

گرفتن برق در داخل محدوده ۹۰۰ تومان و خارج از محدوده ۲۵۰۰ تومان خرج دارد همچنین آب و دیگر خدمات . حال ازمقامات مسئول می‌پرسم که اینست راه کمك به‌مستضعفین ؟

ناصرملا اسدالله

راه‌حلی برای ترافیك

پیشنهاد میکنم اتومبیلهای شخصی در ماه یك‌هفته و یا در هفته دو روز حق‌حرکت در خیابانها را نداشته باشند وصاحبانشان از وسایل نقلیه عمومی استفاده کنند تا هم‌از نظر بنزین صرفه‌جویی شود و هم ازبار ترافیك تهران کم‌شود.

دکتر صبوری

انگشت‌نگاری

بهتر است که مسئولین امر از کلیه افراد کمیته‌ها انگشت‌نگاری کنند تا چنانچه سوء سابقه‌ای وجود داشت باعث بدنامی دیگران نشود.

یکی از خوانندگان کیهان

حج تمتع را آزاد کنید

میخواستم از نماینده سازمان اوقاف آقای خواجه‌نوری سئوال کنم‌که فرمودند هیاتی را به‌مکه اعزام خواهیم کرد و میزان مبلغ دریافتی و سهمیه هراستان و شهرستان صادر خواهد شد؟ میزان مبلغ دریافتی صحیح، ولی کلمه (سهمیه) در زمان طاغوت مطرح بود نه حالاکه جمهوری اسلامی برقرار شده بنابراین سهمیه‌بی‌سهمیه کارمند بازنشسته ــ حسن هنوری نیك

چرا مصدق را تخطئه می‌کنند ؟

مگر شادروان دکتر محمد مصدق در ۲۵ سال پیش‌که‌کمترکسی جرات داشت اظهار وجود کند. و اکثر رجال هم خریداری شده‌بودند کم زحمت کشید و کم تلاش کرد تا مردم را روشن کند ودرنتیجه حالا انقلاب ما به‌نتیجه برسد که پاره‌ای‌ازگروه‌ها اورا تخطئه‌میکنند؟

هدایت قدس

بازنشستگان را دریابید

راستی بیائید برای این بازنشستگان دولت فکری‌بکنید که بلافاصله پس از بازنشسته‌شدن حقوق دریافتی آنها به‌نصف تقلیل می‌یابد ! آیا تابحال یکی ازمقامات دولتی ما به‌فکر افتاده است که ببیند یك‌کارمند بازنشسته دولت چقدر حقوق می‌گیرد وچه‌دارد؟

یك بازنشسته

راهی برای کمك به خانه سازی

من پیشنهاد می‌کنم‌که هم برای‌کمك‌به‌مخارج‌نگهداری اتوبانها و هم برای‌کمك به‌مسئله خانه‌سازی برای اتوبانها وروديه ۱۰ ریال را برقرار بسازید. البته نه‌بشکل گذشته که‌لفت‌ولیس‌هائی دربر داشته باشد .

حشمت‌الله صحت

یادبود

چهارشنبه ۵۸٫۳٫۳۰ اولین سالگرد وفات مرحوم حجت‌الاسلام سید شمس‌الدین فخر خدمتگزار آستان حسینی است وبدین مناسبت ازساعت۵ تا۶ بعدازظهر مجلس یادبودی در مسجد منشورالسلطان واقع درانتهای خیابان سپه برای شرکت‌آقایان و همزمان در منزل آن‌مرحوم برای بانوان منعقد است .

دکتر سید حسین فخر

درنهایت تاثر و اندوه درگذشت شادروان سید محمد للهی پدر و سرور عزیزمان راکه درقاین به‌لبیك الهی پاسخ‌گفته به‌آگاهی همه دوستان و همشهریان و همکاران میرسانیم . مجلس یادبودی درتهران روز چهارشنبه ۵۸٫۳٫۳۰ ساعت۵ الی۷ درآریاشهر مسجد امام‌جعفر صادق بین فلکه اول‌ودوم برگزار خواهد شد .

حاج سید علیرضا للهی ــ حاج سید مصطفی للهی ــ دکتر سید کاظم للهی ــ سید جواد للهی ــ سایر بازماندگان

بمناسبت سالگرد فرزند مجاهد و مبارزمان شهید غلامحسین صاحب‌اختیاری که تحت‌شکنجه دژخیمان ساواك به شهادت‌نائل گردیده ساعت ۶ بعدازظهر۳۱ خرداد در بهشت زهرا قطعه ۳۹ کنار مزارش سوگواریم.

جواد صاحب‌اختیاری و خانواده

دومین سالگرد فوت جانگداز همکار گرامی ما بانو اکرم اسماعیل‌راگرامی میداریم.

میرزانژاد ــ مهمان‌نواز ــ علویون

بمناسبت هفتمین روز درگذشت جوان ناکام سید محمدرضا رئوفی مجلس یادبودی روز چهارشنبه ۵۸٫۳٫۳۰برشبستان شماره‌یك بهشت‌زهرا ازساعت۳٫۵ تا ۵ر۵ منعقد میباشد .

سید حسن رئوفی

فوت ناگهانی مرحوم حاج سید نعمت‌اله موسوی را باطلاع آشنایان میرساند . مجلس هفت جمعه ۵۸٫۴٫۱ درابراهیم‌آباد طالقان برگزار میگردد .

سید حجت موسوی

از سروران گرامی و دوستان معظم‌که درمراسم تشییع جنازه و ترحیم مرحوم رحیم گارگشا شرکت ویابوسیله تلگراف وجراید همدردی فرموده‌اند صمیمانه تشکر میکنیم ضمنا مراسم شب هفت روز پنجشنبه ۵۸٫۳٫۳۰ در مسجد مرحوم حاج‌آقاصابر ازساعت۴ تا۶ بعدازظهر انجام میگردد .

اراك ــ خانواده کارگشا ووابسته

†

بانهایت تاثر و تالم درگذشت همسر و پدر عزیزمان صمصام آبرام را باستحضار دوستان و خویشاوندان میرسانیم مجلس شب هفت آن فقید سعید روز جمعه اول تیرماه ۵۸ ازساعت ۱۰ الی۱۲ صبح درکلیسای سورپ سرکیس واقع درکریمخان نبش ویلا برگزار میگردد .

مریم سدراك ــ میساك ــ سوریك ــ آنوش ــ مانوش‌ــ لیلی ــ سدیك ــ فلور ــ هیلدا ــ ابراهیان

تسلیت

جناب آقای مهندس عطاءاله طاهباز

ضمن ابراز همدردی و تاسف فراوان درگذشت برادرگرامتان را بما وآن خانواده محترم تسلیت عرض مینمائیم .

شرکت پشمبافی آبران هرمنوس

ترحیم

بانهایت تاسف درگذشت دوست و برادر عزیزمان شادروان ناصر عبادیفرد را باطلاع دوستان وآشنایان میرساند . مجلس ختم آن‌مرحوم درروز چهارشنبه۵۸٫۳٫۳۰درحسینیه‌خوانساریها واقع درخیابان پیروزی (فرح‌آباد سابق) خیابان اول نیروی هوائی ازساعت۵ تا۷ بعدازظهر برقرار میباشد .

کارگران و کارمندان روزنامه کیهان

بانهایت تاسف درگذشت شادروان ناصر عبادیفرد را باطلاع آشنایان میرساند . مجلس ترحیم مردانه و زنانه روز چهارشنبه ۵۸٫۳٫۳۰ در حسینیه خوانساری‌ها واقع درخیابان پیروزی (فرح‌آباد سابق) خیابان اول نیروی هوائی‌ازساعت۵ تا۷ بعدازظهر منعقد میباشد .

خانواده‌های : عبادی‌فرد ــ ارمنه‌پیشه (حاج‌حکمت‌اله) ــ رحیمی ــ تقی‌خانشفید ــ جابری ــ رنجبران ــ مقسمی‌ــ تیموری ــ سلیمانی

بانهایت تاثر وتاسف درگذشت **مهندس هوشنگ سمیعی** فرزند ، پدر وبرادر عزیزمان را باستحضار خویشاوندان و دوستان میرسانند. طبق وصیت هیچگونه مراسمی برگزار نخواهد شد . بازماندگان ازساعت ٤ بعد ازظهر روزچهارشنبه سی‌ام خرداد ماه برای سروراني که بخواهند تشفد فرمایندر آدرس زیر آماده زیارتشان خواهند بود .

احسان سمیعی ــ شرمین سمیعی ــ بهرام سمیعی ــ نصیر سمیعی ــ نیره ابتهاج سمیعی ــ سرور سمیعی ــ ناصرسمیعی

آدرس : خیابان ملك ــ خیابان ایران‌یاد . شماره ٤ ــ منزل مهندس نصیر سمیعی

بانهایت تاثر و تالم درگذشت مادر عزیزمان بانو منور نیری را باطلاع‌کلیه اقوام ــ دوستان و آشنایان میرساند. مجلس ترحیم زنانه و مردانه آن‌مرحومه روز پنجشنبه ۳۱ خردادماه ۱۳۵۸ ازساعت٤ الی٦ بعدازظهر درمسجدالجهاد (فخرالدوله سابق) واقع درخیابان بهارستان ابتدای خیابان فخرآباد منعقد خواهد بود.

خانواده‌های ــ نیری ــ رکنی ــ جلالی قاجار ــ اردلان‌ــ عالی ــ اربابی‌ــ توحیدی‌ــ ذاکری‌ــ سلامیان‌ــ اکبرنیری‌ــ اصغر نیری ــ حسنعلی نیری

باکمال تاسف درگذشت ناگهانی **آقای ماشاءاله شاهسواری** کارمند بازنشسته گمرك را باطلاع همکاران و دوستان‌میرساند مجلس ترحیم آن‌مرحوم روز چهارشنبه ۵۸٫۳٫۳۰ ازساعت۱ الی۳ بعدازظهر در دارالتبلیغ امیرالمومنین (خانقاه سابق) برگزار میگردد .

شرکتهای پرس ترانسپورت بار ــ ترانس ــ ترخیص‌کالا

درگذشت ناگهانی **آقای ماشاءاله شاهسواری** را باطلاع خویشاوندان و آشنایان میرساند مجلس ترحیم آن‌مرحوم درروز چهارشنبه ۵۸٫۳٫۳۰ ازساعت۱ الی۳ بعدازظهر در دارالتبلیغ امیرالمومنین (خانقاه سابق) برگزار میگردد.

خانواده شاهسواری

باکمال تاسف و تاثر فوت مرحومه مغفوره **سکینه کسروی** والده گرامی را باطلاع بستگان ودوستان میرساند . مجلس ترحیم آن‌مرحومه درروز جمعه ۵۸٫٤٫۱ ازساعت۹ الی۱۱ دردارالتبلیغ امیرالمومنین (خانقاه صفی‌علیشاه) منعقدمیباشد.

اکرم‌الحاجیه ــ سرهنگ بازنشسته مهندس علی‌اصغر ــ علی‌محمدکسروی ــ خانواده‌های کسروی ــ مصورپور ــ خانازی ــ بیگدلی ــ فرخزاد ــ تواضعی ــ افشار ــ خشکبارچی ــ خضرائی ــ نورصالحی ــ آل‌احمد و سایر خانواده‌های وابسته.

پرسه

بانهایت تالم و تاثر درگذشت ناگهانی شادروان **کتایون موبدشاهی (بختیاری)** را باطلاع میرساند مراسم پرسه‌آن روانشاد روز چهارشنبه ۱۳۵۸٫۳٫۳۰ ازساعت٤ تا٦ بعدازظهر درتالار ایرج چهارراه قوام‌السلطنه خیابان استالین کوچه زرتشتیان برگزار میشود .

پرویز ــ خسرو ــ خداداد بختیاری‌ــ مروارید ــ پروانه‌خت‌ــ ایراندخت ــ بریدخت ــ هرمز ــ بهرام ــ ایرج موبدشاهی وخانواده‌های موبدشاهی‌ــ بختیاری‌ــ آریانی‌ــ فرهنگ‌نژاد کیانی ــ بهزادیان ــ اسکندری ــ خرمشاهی

باقلبی شکسته وپردرد درگذشت همسر مهربان ، پدر ارجمند ودائی عزیزمان محمد ثنائی (نباتی) را باطلاع منسوبین و دوستان میرسانیم مجلس ترحیم مردانه وزنانه آن مرحوم درروز چهارشنبه ۵۸٫۳٫۳۰ ازساعت۳ تا۵ بعدازظهر درخانقاه صفی‌علیشاه سابق منعقد میباشد .

آذر ــ حسین ــ ناهید ــ نسرین ــ نادیا ثنائی (نباتی)ــ اشرف ثنائی ــ نیره وعلیرضا رحیمی

بااندوه فراوان درگذشت ناگهانی شادروان **محمد ثنائی (نباتی)** را باطلاع فامیل ودوستان میرساند مجلس ترحیم مردانه وزنانه آن‌مرحوم روز چهارشنبه ۵۸٫۳٫۳۰ ازساعت۳ تا۵ بعدازظهر درخانقاه صفی‌علیشاه سابق برقرار میباشد.

خانواده‌های : ثنائی ــ نباتی ــ رحیمی‌ــ لواسانی‌ــ بلوریــ افشانگل ــ افشارگلی ــ سیاح‌پور ــ بوذری ــ صفائی ــ زراندوز ــ کلانتری ــ حاجی‌آقابیگ تهرانی ــ سیدعلی‌آقا‌ــ مذهبی ــ اسماعیلی

بانهایت تاسف درگذشت شادروان **محمد ثنائی (نباتی)** دائی گرامی آقای علیرضا رحیمی همکار عزیزمان را باطلاع میرسانیم مجلس ترحیم آن مرحوم در روز چهارشنبه۵۸٫۳٫۳۰ ازساعت۳ تا۵ بعدازظهر درخانقاه صفی‌علیشاه سابق برگزار میگردد .

شرکت کارکنان ــ نشرگستر‌نیگو

انالله و انالیه راجعون

بانهایت تاسف فوت مادر عزیزهرا باطلاع اقوام ودوستان میرساند . مراسم ختم خانوادگی آنمرحومه روز چهارشنبه ۳۰ خردادماه ازساعت٤ الی٦ بعدازظهر درمنزل شخصی واقع درخیابان دکتر علی شریعتی (جاده قدیم شمیران سابق) ایستگاه میناکوی صفا پلاك۲۳ برگزار میشود .

فضل‌الله ریحانلو

هیئت مدیره وکارمندان شرکت سهامی تولیدی و صنعتی کارخانجات چیت‌سازی بهشهر ضمن عرض تسلیت به همکار گرامی جناب آقای فضل‌الله ریحانلو ، مجلس ترحیم روز چهارشنبه ۳۰ خرداد درساعت٤ الی٦ بعدازظهر کرمنزل‌جناب آقای فضل‌الله ریحانلو واقع درخیابان دکتر علی شریعتی (جاده قدیم شمیران سابق) ایستگاه میناکوی صفا پلاك۲۳ برگزار میشود .

باکمال تاسف و اندوه فوت نابهنگام شادروان **حبیب‌آله‌خبیبی** (حبیب) را باطلاع کلیه خویشاوندان ودوستان میرساند. مجلس ترحیم مردانه وزنانه آنمرحوم روز جمعه اول تیرماه ۵۸ ازساعت۱۰ تا۱۲ صبح درمسجد فخرالدوله امینی خیابان دروازه شمیران برگزار خواهد شد.

خانواده‌های : حبیبی ــ تیموریان ــ زند ــ محسنی‌نیاــ حقانی ــ دولت ــ روشنفکر ــ حسن‌زاده ــ طاقه‌چیان‌ــ رستگار‌ــ بحرانی‌ــ سادات‌رضوی‌ــ خدادوست‌ــ طالب‌زاده‌ــ موفا

انالله و انالیه راجعون

بانهایت تاسف درگذشت مرحوم **حاجی علی ساعی** بزرگ خاندان ساعی‌را باطلاع دوستان و همشهریان محترم‌میرساند مجلس ختم مردانه وزنانه درساعت۵ الی۷ بعدازظهر روز پنجشنبه ۵۸٫۳٫۳۱ درمسجد ولی‌عصر (عج) واقع درخیابان حشمت‌الدوله غربی برگزار ، شرکت در مجلس ختم موجب تسلی بازماندگان است.

خانواده‌های : ساعی ــ پرندیان ــ محمدیان ــ شبیری

بانهایت تالم و تاسف فوت مرحوم **آقای حاج علی ساعی** بزرگ خاندان ساعی را باطلاع دوستان و همشهریان محترم میرساند .

خانواده‌های : فرزانه ــ عسکریان ــ بهشتی ــ میرعبدالباقی‌ــ افشاریان ــ حاج طرخانی ــ اسحق‌بیگی ــ ابوالعالی‌ــ اکبری ــ نقشینه ــ توحیدی ــ تحریریان ــ مهدی‌پور‌ــ غلمائی ــ قلمکارپور ــ قندچی ــ حریرچیلر ــ میرقضائی‌ــ دلیلی ــ طاهباز ــ فاضلی ــ برنجیان ــ منصوبیان‌ــ افتخار‌ــ زنگنه ــ امینی ــ صاحب ــ توکل ــ دولتشاد‌ــ مظفریان‌ــ تحویلداری ــ شیوری ــ فرهومند ــ هوشیار ــ پورلیا‌ــ سینا ــ چایچیان ــ ملکوتی ــ پروانه.

باکمال تاسف و تاثر درگذشت نابهنگام **بانو فرخنده گلچین** (همسر علی‌اصغر شاه‌علی) را باطلاع‌کلیه اقوام و آشنایان میرساند . مجلس ختم مردانه وزنانه آنمرحومه روزپنجشنبه ۵۸٫۳٫۳۱۰ درمسجد امام‌جعفر صادق (ع) ازساعت٤ الی٦ بعدازظهر برگزار میگردد .

خانواده گلچین و فامیل‌های وابسته

آقای گیارمین فزونی کرمانشاه

درگذشت پدرگرامیتان را بشما وکلیه بازماندگان تسلیت میگوئیم .

شرکت ژیان ــ کارگاه ماهشهر

آقای گیارمین فزونی کرمانشاه

بانهایت اندوه درگذشت پدرگرامیتان را تسلیت عرض‌میکنم.

ماهشهر ــ علی رسول‌زاده

آقای گیارمین فزونی کرمانشاه

درگذشت پدر گرامیتان را بشما و کلیه بازماندگان تسلیت میگوئیم .

شرکت ژیان ــ عبداله نعمتی وکلیه کارکنان

سرکار خانم مهندس فیض توروزی

مصیبت وارده را تسلیت میگوئیم .

جابری ــ خزانه‌ای ــ فرهیدنیا ــ ثاقب‌فر ــ سیداف

همکار عزیز سرکار خانم روزا آقامالیان

بااندوه فراوان درگذشت پدر عزیزتان را صمیمانه تسلیت گفته و بقای عمر جنابعالی و سایر بازماندگان را ازدرگاه خداوند مسئلت داریم.

کارکنان شرکت آن. سی. آر ایران

جناب آقای شهریار نیسانی

باکمال تاثر و تالم فوت ناگهانی پدر بزرگوارتان را به‌شما و خانواده محترم تسلیت عرض نموده بقاء عمر شما وعزیزان‌را از خداوند منان خواستاریم .

حمید قنبری ــ رضا امینیان

خانواده محترم آبرامیان

بانهایت تاسف و تاثر مصیبت وارده را تسلیت عرض مینمائیم.

شاهین ــ نازیك قازاریان

همکارگرامی آقای مهدی فاتح

درگذشت پدر بزرگوارتان را تسلیت میگوئیم .

کارکنان دفتر امور مشاوران و کارشناسان سازمان برنامه و بودجه

جناب آقای اکبر نعمت‌زاده

بانهایت تاسف مصیبت وارده را به جنابعالی و خانواده‌محترم تسلیت میگوئیم .

پروین سلطانی

همکار عزیز آقای حسین نباتی

مصیبت واردهرا بشما وخانواده‌تان تسلیت عرض میکنیم.

امور مهندسی ساختمان توانیر

باکمال تاسف درگذشت جانگداز همکارانمان مرحوم علی کیانوش ــ داود سلیمی ــ علی اسمعیلی راکه دراثر سانحه اتومبیل اتفاق افتاده باطلاع رسانده مصیبت واردهرابخانواده آنان تسلیت‌گفته وخودرا درغم‌آنها شریك میدانیم .

کارکنان شرکت ملی گاز ایران ــ ناحیه رشت

سرکار سروان خلبان اصغر رزاقی

باکمال تاسف مصیبت واردهرا بجنابعالی و خانواده محترمتان تسلیت عرض نموده بقاء عمر بازماندگان را از خداوندمسئلت داریم .

ناظری ــ خالقی ــ موگوئی ــ فردمنش ــ مقدم ــ انصاری‌ــ حیرانی ــ بوئینی

فوت ناگهانی ماشاءالله شاهسواری پدر همکار عزیزمان‌منوچهر شاهسواری را به‌خانواده ایشان تسلیت‌گفته وبرای‌بازماندگان آرزوی صبر رو سلامت داریم .

کارکنان گولید سازمان رادیو و تلویزیون

شهید قلب تاریخ است

مصیبت وارده را به خانواده‌های محترم همکاران عزیزمان آقایان ــ کیانوس ــ سلیمی ــ اسماعیلی‌که جان خودرا در راه انجام وظیفه و اعتلای وطن عزیز فدا نموده‌اند تسلیت میگوئیم .

شرکت ملی گاز ایران تعمیرات مکانیك منطقه۳

جناب آقای ناصر اصلی

همکارگرامی‌که در سوگ پدره نشسته‌اید مراهم درغمت شریك بدان.

پورالدخت منهاج

دوست و همکار گرامی آقای زین‌العابدین خضرلو

مصیبت وارده را تسلیت میگوئیم .

همکاران امور انفورماتیك شرکت مخابرات

برنامه فوق‌العاده مکتب القدیر تهران

بمناسبت رحلت هفتمین پیشوای شیعیان جهان حضرت امام موسی‌کاظم علیه‌السلام روز چهارشنبه ۲۵ رجب برابر با ۵۸٫۳٫۳۰ درمنزل آقای حاج حسین میثمی به‌آدرس زیر برگزار میگردد و ضمنا برنامه هفتگی صبح جمعه ۲۷ رجب برابر با ۵۸٫٤٫۱ بمناسبت بعثت همایون فرخنده پیامبر اسلام خاتم انبیاء محمد مصطفی صلی‌الله‌علیه‌واله وسلم درهمان منزل برقرار لذا ازعموم علاقمندان به‌عصمت و طهارت دعوت میشود برای تعظیم شعائر اسلام‌شرکت فرمایند وسیله ایاب و ذهاب ساعت۷ صبح روزهای فوق ازمیدان ارك آماده حرکت است . خیابان دکتر شریعتی (قدیم شمیران) ایستگاه مینا کوچه بهروز خیابان تهران‌نو ــ خیابان قاسم‌آباد (بیمارستان‌بهرامی) کوچه معمارآتشی ــ پلاك ۱٤ تلفن ۷۳۰۶۷۶

همکار عزیز آقای مهندس ناصر محمودی

درگذشت نابهنگام عموی‌گرامیتان موجب نهایت تاسف‌گردید این ضایعه را بجنابعالی و عموم خانواده و فامیل محترمتان تسلیت میگوئیم .

خسرو فرزیم ــ سیاوش تیموری

جناب‌آقای مهندس ناصر محمودی

باکمال تاسف مصیبت وارده را بشما و خانواده محترمتان تسلیت میگوئیم .

کارکنان مهندس مشاور فرموم

همکار گرامی آقای خسرو آرین

درگذشت مادر گرامیتان بانو سیده لعبت توکلیان (آرین) را صمیمانه تسلیت عرض مینمای

یادفرزندراسلام، بزرگ‌معلم‌شهادت، شهیددکترشریعتی را گرامی داریم

ابداله نوری

دکتر شریعتی فرزند راستین ابوعلی ، ابوسعید و ابوذر...

* با مرگ شریعتی ، انسانیت و اسلام یکی از عزیزترین فرزندانش‌را از دست داد .
* او علاوه براینکه وارث هزار و چهارصدسال فرهنگ و دانش و جهاد و ایمان شیعه بود و نمونه بارزی بود از یك «خداگونه» و با همه ابعاد روحی و وجودی یك «انسان کامل» در مفیاسی علی‌وار ، دائرةالمعارف مجسمی بود از علوم وسیع و بیکران‌اسلامی و هم‌چنین بینش و فرهنگ مترقی و انساندوستانه غرب .
* شریعتی ، شیداتر و واله‌تر و مشتاق‌تر و گستاخ‌تر از برادرش عین‌القضات بود .
* در وقت استدلال سقراطی بود که با حکمت قرآنی ، تاریکی و جور و جهل را در درازنای تاریخ و در کنار دجله و فرات به محاکمه می‌کشید .
* او نه تنها با دقت و صلابت علمی «بوعلی» می‌اندیشید بلکه آنچه را بوعلی میدانست ، روشنتر از بوسعید میدید .
* شریعتی براحتی عیان میکرد که‌نبرد بین جور و قسط ، ظلم و عدل ، موسی وفرعون محمد و ابوسفیان و حسین و یزید ــ و یزیدیان ــ و خلاصه نبردبین‌هابیل و قابیل هنوزهم ادامه دارد .

شهدالله انه‌لاالهالا هووالملائکه واولوالعلم قائمابالقسط، لااله الا هوالعزیز الحکیم .

تاریخ پر از فراز ونشیب تشیع خونین (۱) ، هم‌چون **سیلی بهم** پیوسته از تمامی جویبارها و چشمه‌های وچشمه‌های آزادیخواهی و حق‌طلبی وعشق وشور وحماسه وایمان وایثار همه اعصار زندگی انسان، درکویر خالی و خاموش، وبرهوت سیه‌زاد وظلمت گرفته و پرازجور زندگانی‌ها ، هموارءدیوار- های زندانهای چهارگانه انسانرا باغرش‌های خدائی وپرطنین خویش لرزانده و از حلقوم علی‌ها وحسین‌ها و ابوذرها و حجرها و میثم‌ها ومعبل خزاعی‌ها و... و... صمیمانه‌ترین و دردبارترین ومشفق‌ترین فریادها را برای مظلومیت انسان و اسارت اندوهبار وی بگوش تمامی ذرات وجـود رسانده است .

چه زیبا و باشکـوه است ، زیبندگی گـردنبندی از «درخشانترین گوهرهای حیات» برگردن انسانیت محکـوم تاریخ ــ وارثان هابیل ــ وچه زیباتر وباشکوهتر اینکـه تك‌تك این‌گوهرهای تابناك هریك عصاره‌ای ازتمامی‌فرهنگ ودانش وعشق وجهاد وحماسه عصر خود بوده‌اند ، و تمـام از سرچشمه راستین و زلال ناب تشیع خانه فاطمه سرمست و شیدائی آوارگی‌ها و غربت‌های انسانیت غریب بوده‌اند .

دریا دلانی‌که باایمانی به‌استواری کوهها و غـروری به‌افراشتگی قله‌های نستوه واطمینان والقائی بفروشی و طراوت سپیده دمان و قلبی بوسعت وبیکرانگی اقیانوسها همیشه «در ظلمت عام شب ظلم» ، یکتته تن به دریای‌حادثات داده‌اند و رودرروی زمین وزمان فریاد «حق حق» خویش را بردیوارهای سنگی و پر از قساوت وپلیدی عصر خـویش کوبیده‌اند . باشمشیری صمیمی‌تر از شمشیر اسپارتاکوس و باقلبی‌رئوف‌تر ومهربان‌تر ازقلب‌عیسی، وبادیدگانی بگریسته‌تر از دیدگان یعقوب ، وباقلمی که مرکبش از خون شهیدان برتر است، تاریکیها را شکافته و روشنی‌ها را شکوفانده ، براصالتها وصمیمیت‌ها عشق‌ورزیده وبراسارت‌ها ومحرومیت‌ها گریسته‌اند .

روحهای مهاجری که در هیئت خدا گونه‌گان تبعیدی همراه باکلیت و تمامیت هستی و روح و حقیقت حاکم برآن بهمراه فریشتگان وملائك خدای یکتا وقائم برقسط بودن او گواهی داده‌اند .

وبابیرون گرفتن بارسنگین امانت الهی‌که کوهها را نیز یارای تحمل آن نبود عهد وپیمان نخستین را بـا آن «نخستین همه چیز» بایشتوانه خـون و هستی خویش ادا کردماند و سنفونی پرشکوه و روحنواز ساری در متن وجود را بانبیك‌های عاشقانه خود به‌آن «رفیق اعلی» پرشکوه‌تر و روحنوازتر کردماند .

برادر از مرگ که بگویم ؟
«مرگ آئینه گفتن ندارد .»

هیچوقت دیده‌ای که کلاغ رانده و مانده‌ای از جرگه کلاغان کتمان‌گرو جنایت پوش بتواند در وصف شاهین تیز پرواز کوه آشیانی که جـز بربلند عظمت‌های پـرشکوه و صمیمیت‌های ژرف و غرورهای آهنین و عصبانهای رعدآور وهم چون طوفان ، لانه نداشته دادسخن بدهد ؟ ومن مگر یکی ازهمین کلاغان پرده‌پوش نیستم‌که‌برسفره رنگین‌قابیلیان، کتمان جنایت همیشه وجنایت تازه‌تر آنانرا به‌همدستی‌نشسته‌ام پس .

بقول عین‌القضاة شهید
«رو بازی کن‌که عاشقی کار تو نیست»
اما نه ،....

شفاعت و ولایت نجات‌بخش وزندگی‌زای عزیزان اسلام راستین وعلوی که سنگفرا بزبان می‌آورد و باابعاد نامتناهی وجود سخن میگوید و باناز انگشتان انگشتی ماه را دو نیمه میکند و از سوسمارخواران سیه‌روز وحقیری‌که جهان‌بینی علمی! ابتاء کرملین و استالین‌اف‌ها هم از شناخت علمی و دیالکتیکی آن عاجزند جامعه برین میسازد، می‌تواند کلاغ رانده و مانده‌ای را هم لااقل به‌پرنده‌ای حقیر مبدل سازد ، پرنده‌ای‌که در بیکران آفتابها سیاهی بالهایش را بزداید و بازمزمه خیلی خویش پژواك طنین رعدآسای فریاد هـای حق حق‌طلبان باشد ، پرنده‌ایکه خودرا بدامن تلالؤهای دروغین نیفکند و هرچند همیشه در قفس ، اما همواره بیاد یار ودیار ورنجور ومهجور هندوستان خود باشد .

و من گاه خود را همان کلاغی می‌بینم که هرچند نه بدلخواه اما ــ باسکوت و خاموشی خود ــ یاری ده قابیل مشئومم برمرگ برادر، هابیل مظلوم .

وگاه پرنده‌ای مجروح باباله‌ای شکسته وقلبی شکسته‌تر که از دست رفتن تمامی امیدها و آرمانها و فضیلت‌هـا و شجاعتها و شورها و حماسه‌ها را در سوشون نشتداام . در قفس تنگی که بازرگان سوداگر وهوس‌پرست دنیا ودنیائیان دنی برایم چیده‌اند و ــ بهتر بگویم چیده‌ام ــ (۲)

★★★

انا لله و انا الیه راجعون

«بزرگ امید» هم رفت، دوران تبعیدش سرآمد ، شب هجر به‌او شب به‌خیر گفت و نور بهاری سلام (۳)

بامرگ او انسانیت یکی از عزیزترین فرزندانش را از دست داد .

انگار دلش تنگ شده بود ، آخر دوری از عزیزان و غربت در این تبعیدگاه مگر تاکی قابل تحمل است؟ مگـر انسان تاکی می‌تواند همچواری ذکریا ویحیی ، موسی وعیسی ومحمد وعلی وحسین وسردمدار وپیش کسوت آنان ابراهیم بت‌شکن را ترك کند وهمه‌جا رودرروی نمرودها و بلعم‌ها و قارون‌های زمانه باشد. رودرروی کسانی که یحیی و ذکریا وعلی وحسین را می‌کشند ، رودرروی کسانی‌که درلابراتوار های مافوق مدرنشان خون را به‌تریاك تبدیل میکنند وحماسه را عقیم و بی‌ریزواك میسازند. وچه بگویم خدایا ، رودرروی کسانی‌که آیت ناگفتن‌اند و اورا به‌گاه عظمت غیر قابـل خدشه وتردیدش به‌انواع مختلف تخطئه می‌کنند ، از بشت خنجر میزنند ، وباسکوتشان ، با «من ومن کردنشان» و بـا حرفهائی ازقبیل «آقا نخوانید» یا «خام است وجوان» و... پاسخ احساس حقارت وزبونی وعجز درونی خودرا میدهند. چه دردآور وهراس‌انگیز و در عین حال چه زیبا و باشکوه وقدسی واهورائی است، شاهت زندگی این عزیز ــ این قتیل تازه ــ بازندگی اعز عزیزان ، علی بزرگ . شباهت زندگی این «علی کوچك» بازندگی آن «علی بزرگ» ، بآن تبلور مطلق همه حقایق اساطیرگون ، شباهت این شیعی مظلوم و غریب بآن امام غریب‌تر و مظلوم‌تر .

مگر نه‌این است‌که زندگی امام همیشه در رویارویی باشد جبهه مشخص قاسطین و مارقین وناکثین بود. زندگی وعمر این صحابی پرشور وشاگرد راستین مکتب اوهم درهمین سه جبهه سپری شد وگل وجود اورا پرپر کرد و فرشتگان‌و قدیسان وساکنان حرم سر وعفاف ملکوت که ازاین معراج سرشار وجد وسرور بودند هریك برای ربودن برگی از این گل زمینی‌که روحپرورتر از ریاحین آسمانی بود سر ودست می‌شکستند و زیرلب پاسخ اولین خودرا بخدای رحیم وعلیم خویش ــ که این انسان را برای این می‌آفرینی که جنایت کند ــ بیاد می‌آوردند وشاید ازاینکه حدس خود را بگذشت هزاران هزار سال بازهم تایید شده می‌دیدند، ته‌دل‌خوشحال بودند، اماآنهاکه اندکی دلشان برسیه‌روزی انسانها میسوخت و بوسیدگی و دربدری وسرگردانی این «مبغوضین غارت زمان» و «مغضوبین دوزخ زمین» را می‌دیدند و صـدای چکمه‌پوشان و قداره‌بندان ارتش سرخ و غرش تانکها را در خیابانهای پراگ وغرش اهریمنی بمب افکـنهـای ناپالم امریکائی را بر سر مزارع و برنجزارهای ویتنام مـی‌شنیدند و درگیری وناتوانی ایسمها را در هرگوشه زمین ، و زانوان خمیده وشکمهای به بشت چسبیده گرسنگان هندی وبیافرائی ودربدری و بی‌سرنوشتی مردان و زنان لبنانی و سرنوشت شیعیان جبل عامل ــ خاستگاه شهید اول‌ها و شهیدثانی‌ها ،را لمس میکردند ، زیر لب و بادلی پر از درد می گفتنـد بدا بحال انسان ، ای خدای رحیم ای کاش این یکی را بر آنان می‌بخشیدی. ای خدای رحیم که فضلت عظیم است‌وبیکران تا حدی که ابراهیم و موسی وعیسی ومحمد را برانسـان می‌فرستی وعلی را به‌آنان ارزانی میداری تا باکتاب و آهن ومیزان‌تو زمین‌را بپیرایند و بپارایند و بهیکتائی تو گواهی دهند وعدل وقسط تو را برپا سازند وثمره این همه‌لطف

بقیه در صفحه ٤

گزیده‌ای از یک گفتگوی بلند

ما بوسیله وحدت کلمه و اطاعت از رهبر بود که پیروز شدیم ...
امام خمینی همچون جـدش علـی سخت فقیرانه زندگی می‌کند .
دکتر شریعتی شیفته شخصیت برجسته و مبرز امام خمینی بود و همه را به پیروی از رهبری ایشان دعوت می‌کرد .

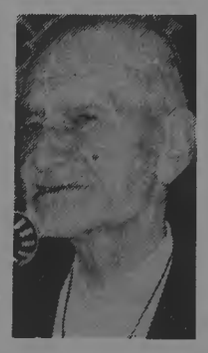

استاد محمدتقی شریعتی

با استاد محمـد تقـی شریعتی‌محقق و مفسربزرگ دیداری‌داشتیم و گفتگویی، استاد از فرزند شهیـدش دکتر شریعتی سخن‌گفت... افسوس که کمبود صفحات مجال آن نمی‌دهد که‌تمامی طفتگو را به‌چاپ برسانیم، به بخشی از آن اشـاره می‌کنیم ..:

... پیامی به همه‌جامعه‌دارم، کاش سراسر ایران صدای مرا می‌شنیدند ، ما بوسیله دوچیز پیروز شدیم ..

یکـی وحدت کلمـه دانشگاهی ، بازاری ، شهری، دهاتی ، زن، مرد همه در یك صف حرکت می‌کردند و همه یك شعار می‌دادند : «استقلال، آزادی، جمهوری اسلامی» برای مختصراختلاف‌سلیقه ، می‌تجزیه درتجزیه، می‌فرقه در تفرقه ایجاد نکنند ــ مولا علـی می‌فرماید :

«ان‌الله لن‌یعطع بفرقة خیرا»

خدا به هیچ دسته‌ای بوسیله تفرقه خیری نداده ، نه از گذشتگان و نه از مردم‌حاضرو آینده . تفرق وتشتت منشا خیر نمی‌تواند باشد همیشه منشا شر است و همیشه بسود دشمنان است و همیشه باعث استفاده ضد انقلابیون است ، کسانی‌که مسلمان هستند روی اختلافات جزئی در سلیقه و فکر نباید از هم جدا شوند. و وحدتشان را حفظ کنند .

عطب دوم اطاعت از رهبر است ، بین خود و خدا رهبر ما یك مرد روحانی ، پاك بـا خلوص و اخلاص است ، کار- های بزرگی هم بسود مملکت کرده ، رهبریهای او بوده‌که توانسته است طاغوت را باهمه طرفداری ابرقدرتها ازاوبرکنار کند .

این مرد هم‌اکنون مثـل یك طلبه فقیر زندگی‌میکند، در صورتیکه با اجازه اودر ماه میلیونها تومان به افراد مستحق ، به طلاب علمی و خانواده‌های بی‌سرپرست و خانواده‌های شهـدا کمـك می‌شود . او سخت فقیرانه مثل جـدش امیرالمومنین زندگی می‌کند . خلوص ، اخلاص، فداکاریها ، تدبیر و سیاست این‌مرد چیزی‌است که او را لایق و صالح‌برای رهبری‌کشورا سلامی کرده...

... هرمطلبی به بذوق بنده و امثال بنده درست نمی‌آید ، نباید آنرا بزرگ‌کردن و این طرف و آن طرف تبلیغ کردن و مخصوصا از بعضی ازمسلمانها این‌قبیل چیزها دیده می‌شود که خیلی ناگوار است این‌عادت زشت را ترك کنندوآن رهبری واطاعت ازآقا را بپذیرندو تا زمانیکه به ثمرات انقلاب‌برسیم این راه را ادامه دهند . این است پیام من برای عموم ملت ایران

دکتر شریعتی و رهبری امام خمینی

دکتر در آثارش گرچه‌گاهی از روحانیون منحطی که در لباس روحانیت هستند انتقاد کرده ، اینگونه انتقادهـا وسیله‌ای در دست افرادمغرض شده که آنهمه ستایش از روحانیت واقعی و متعهد را درکتابهای مختلفش از جملـه «فاطمه ، فاطمه است» ، «مارقین» نام نبرد . دکتر از طلاب‌بطور مطلق ستایش بسیار کرده‌وآنها را برترین طبقات در جامعه‌ما دانسته ، کسانی که بـرای دینشان از تمام لذائذ دوره جوانی صرفنظر کرده و در اتاقهای تنگ و محدود زندگی می‌کنند .

دکتر می‌گوید پای هیچ‌یك با تنی چند از یاران ، پرسان پرسان ، خودم را به یکـی از کوچه های آخرین خیابان جمال- زاده رساندم . خود را موظف می‌دیدم که مرگ نابهنگام او را، به همسرش ، به زن برادرم و به برادر زادگانم تسلیت بگویم . او را نیافتند ، همسرش را ندیـده و بی اطلاع از آنکه فرزند یـا فرزنـدانی دارد یا نـه ، وارد خانه‌اش شدیم . اهل خانه چـه کسانی بودند ، اصلا نمی‌شناختم. اما خانه پر بود از دوستان و دوستدارانش . و این ازدحام ، در آن دوره خفقان سیاه ، چقدر امیدوارکننده بود .

دو به سالی پس از مـرگ او، وقتی که «کانون» و «رواق» را احیا کردیم ، هم در مقام عضوی از یك صنف و هم در مقام مدیر روائی، احساس وظیفه می‌کردم که باید دین خود را نسبت به ایـن برادر خوانده‌ام ــ علی شریعتی- بگذارم . و در مقام تکثیر و انتشار آثارش بکوشم . تا سال پیش و آن رستاخیز یك پارچه مردم . رستاخیزی کـه نه تنهـا طاغوتیان را ، بلکه دنیای حرص و طمع همپالکی های آنان را ، یك سر چان لرزانده که قرار را از کف گردان و اقطاب سیاست عالم برد . و در آن تظاهرات آرام و یکپارچه ، شوق انگیز ــ ترین حوادث ــ از جمله ــ برای من این بود که می‌شنیدم :

معلم شهید ما
دکتر علی شریعتی ....
الا، الا، چه همتی

و یکـی از جـذاب‌تـرین و انگیزاننده‌ترین سرود های انقلابی را ، بارها و بارها از دهان بـه فریاد باز شده جوانان مجـاهد می‌شنیدیم . و عکس آن عزیز را، می‌دیدیم درمزرع‌مردنزار خیابانها، منتشر شده بود.

و سرانجام یك دو ماه پیش ، که در مجلسی به سخنگویـی ، مدعو بودم . و قبل یا بعد از من « احسان » بود . « احسان شریعتی » که انگار برادر زاده‌ام. جوانی ، به سن، نونهال. امـا فرزاد با سخنرانی گرم و پرشور و پرمحتوایش ، در آن مجلس ، مرا شیفته خود کرد . و من همچنان مترصد دیدارش. که همان شوق وشیدائی جلال را داشت. و همان شور و شعر و برآشفتگی را . که ناگهان خبر رسید . خبر مرگ او در هجرت . ایامی بود که به علت کمر درد، تخته بند بستر بودم .

از مسعود ذبیقیمت

« ثار بنی‌هابیل »

سلام ای زنده در اعصار
سلام ای خفته ، ثبك بیدار
ــ ای پاك همچنان چون گل
ــ ای عاشق چنان بلبل
ــ ای راه تو سرخ ، همچنان چون خون
ــ ای مهر تو برخلق ، زحد بیرون
ــ ای دشمن زشتی‌ها
ــ ای ژرف چنان دریا
ــ ای ثار بنی‌هابیل
ــ ای دشمن سرسخت بنی‌هابیل
درود من ،
سلام حق ،
سپاس خلق بود یارت ،
که خونت را به پای عشق خود «آزادگی» دادی
که دین پاك اسلام ،
از همه پیرایه‌های زشت و ناموزون بدر خواهانش بزدودی.
که جانت را براه خلق ،
عمرت را براه جاودانی کردن آندیشه‌های ژرف خود دادی.

شریعت ودریا

تو خط رابط دریا بودی
در انهدام جاهلیت صحرا
در انهدام خشکی دشت
دشت فلزی و ماشینی
دشتی که آفتاب و سایه نداشت
و در هوای دوزخی توطئه
جوانه ها
هنوز سرنزده
می‌پژمردند
میانه‌سالان
اسیر برق سراب
و پیرها
دچار ذلت عادت بودند
و از هراس حمله‌ی ماران
سکوت
زیور لبها
اطاعت
زینت گردنها بود
در آن زمان ستون
در آن ستون تاریخ
خروش رودخانه‌ای آمد

از ارشاد
از ارتفاع عقیده
از ارتفاع جهاد
شکوفه های جوان
که پشت میز نبودند
که اعتبار ریاست نداشتند
ز بانگ رود تازه شدند
و کوزه های تشنگی خودرا
به جایگاه شریعت* بردند
و گوهر ایمان را
که تیره و کدرشده بود
از افتراق کهنگی و افیون شستند
صدای صاف تو می‌آمد از «ارشاد»
از تبعید
از زندان
سیم تو وصل بود
سیم تو
پیمبرانه وصل بود
به ناپیدا
و سرسرای روح جوانان
از ارتباط صدا پر می‌شد
پر التهاب می‌شد
آماده‌ی جواب می‌شد
و چونکه دعوت قیم آمد
همه جواب شدند
رود شدند
روانه شدند
و در مصب غیب بهم پیوستند
در مصب غیب به همراهان پیوستند
امام
دستخط رهبری دریا را داشت
و خلق
دریا بود
وضد ظلم بر آشفت
و موجهای خروشان برآمدند
و پایگاه اجانب را
آنگونه‌ای که وعده‌ی حق بود
در خون خویش زیر و زبر کردند
و آن کویر مسخ و غمزده را
در ارتفاع عقیده
در ارتفاع جهاد
بدل به باغ شهادت کردند
ای باغبان باغ شهادت
تو پیشتاز شهیدان بودی
و جای تو خالیست
جای تو در بهار رهایی
جای تو در تداوم راه
جای تو در قلمرو پروردن
جای تو در قلمرو افشا کردن
جای تو در کنار امام
جای تو در همه‌جا خالیست

طاهره صفارزاده اردیبهشت ۵۸

* محل برداشتن آب از رودخانه

دمی با احسان

احسان شریعتی

او را که می‌بینی ، انگـار دکتر شریعتی است ، خـود دکـتر . همـان نگاه آرام و پر معنا .

همان جوش و خروش وهمان چهره مهربان . نشانها از پدر دارد .

به زاد روز « احسان » دکتر آرزو کرده بود که فرزندش دلیر شود و کنون این گرد دلیری است درجسم وجان. بیش از بیست بهـار (یـا پائیز ؟) بر او نگذشته اما او چـون کهن مردان می ــ اندیشد و همانند برنایان سدها را در می‌نوردد.

این‌فرزند خلف نیکویادگاری است از دکتر شریعتی . به او دل بسته‌ایم و برایـش آرزوها داریم . بماند وبپاید.

س : از پـدرتان چـه آموختید ؟

ج : از او آموختم‌که ارزشهـا از انسانها برتر و ثابت‌ترند ، پس به حق ایمان آوریم و مردان را بدان بسنجیم. از او آموختم که روش از نیت پر اهمیت‌تر است . پس هدف وسیله را توجیه نمی- کنـد . ازا و آموختم که هیـچ مصلحتی از حقیقت بیشتر مصلحت نیست پس اگر برای حقیقت می- جنگم با قلم و پیام و دستم و اسلحه‌ام بدفاع از آن برخیزم. از او آموختم که زیبائی و خیر را بسنجم ولو در بدترین انسانهـا و ذره‌ای نقطه ضعف را چشم پوشی نکنم ولو در بهترین آنها وخلاصه میکنم ... از او آموختم کـه چگونه باید زیست، پس چگونـه مردن را خود خواهم آموخت....

س : چه کمانی را در پی ریزی شخصیت پـدرتان موثر می دانید ؟

ج : پدرش را که استادش و مرادش بود و استادانش را که بدانچـه از پدرش آموخته بود ابعادی تازه بخشیدند . سارتر‌که پیامبر آزادی است ، گورویچ که نبوغ جامعه شناسی و دیالکتیـك است، ماسینیون که شناخت‌عرفانی تاریخ اسلام و تشیع را به او بخشید و طلاب و علمای راستینی که چهره های مقاومت و عمـق فقر در ایمانند و مجاهدینی کـه سمبول مقاومت و ایثار بودند و همـه آیه‌های خداوندی زمین و زمانی .

س : چه توصیه و پیامی به رهروان و شاگـردان پدرتان دارید ؟

ج : حفظ اصالت وی آنگونه‌که واقعیت وی بود در درجه اول و سپس ارتقاء از سکوی اندیشه‌اش با عشقهای بزرگ دور دستی که در دلش می‌پروراند و در ایـن راه پایداری و شیر دلی و فـدا کردن همه مصلحتها و موقعیتهـای غیر توحیدی ، آنگونه که اصول وی تقاضا می‌کنند و همه میدانند و رهروانش صـد چندان بایـد بدانند .

س : آیـا دنباله‌رو راه پدرتان خواهید بود ؟

ج : این مسئولیتی است بـس دشوار و سنگین که ضرورت از سرپیچی آن منع میکند بامیـد آنکه آن لیاقت را در خـویش بیابم بی‌آنکه دوست بـدارند و آنگونه که دوست بدارم.

س : چه ویژگیهـا یـا خصوصیاتی در پدرتـان برای شما جالب بود ؟

ج : خونسردی وی، بی‌اعتنائی وی ، تسلیم طلبی‌اش در مقابـل حق و خیر و زیبائی و عصیانش در قبال باطل و شر و زشتی وریا و استثمار و استعمار و استحمار . دیگـر فهم توطئـه‌ها ، داشتن استراتژی ، جذب حد غالب نشدن و حیله در مقابل حیله ، وکویر دیدن جهان و کویر نگریسـتن زندگی و کوشش مستمر درتحصیل و در یك کلام طلبه بودنش و دانشجو بودنش و نمیدانمش در اوج دانستن ، و بدبینی‌اش در برابر خوش آب و رنگ‌ترین‌ها و خوش بینی‌اش در مایوس‌کننده‌ترین زمانها و امید، امید، امیـد چون آسمان کویر.

س : چه خاطرات جالبی از پدرتان دارید ؟

ج : او می‌گفت من در چهل سالگی چون یك محصل مشـق می‌نـویسم . او می‌گفت اصلحـه خودکارم ، قلم بیك من است.

او می‌گفت در غرب اندیشمند- ترین نگاهها در چشمان یونانیهـا دیده‌ام و پر بلاهت‌ترینشان را در چشمهای آمریکائی‌ها .

او می‌گفت لوطی گری لوطی ــ منشان و مردان و غیورانی چـون طیب، و عیاران تاریـخ را بـر سجاده مزدوران وابسته و ساکت بر وضع موجود و راضی ازحبوت شرك ترجیح می‌دهم .

او می‌گفت در زندان طلبه‌هائی که مقابل سلولم بودند ، پس از اینکه عمامه‌هایشان را عمال رژیـم شکنجه گران بر می‌داشتند چـون- چریکهای آمریکائی لاتین بودند و به زبان عربی پیام می‌دادند :

« حسرت یـك آخ را بـر دلشان خواهم گذاشت» «سی تنـهاست » و « روحانیت راستین با توست » مقاومت کن» .

وهنگام شایعه‌شهادت‌استاد درزندان قصر تیریك میگـفتند که کـتاب شهادت مصداق پیدا نمود و....

شریعتی پلی بین روحانیت و دانشگاه

مصطفی صادقی

ان‌الوفاء توأم‌الصدق وللاعلم جنة اوقی‌منه . و لایذر من علم کیف‌العرج ولقد اصبحنا فی‌زمان قدتخذاکثر اهله‌الغدر کیساو نسیهم اهل‌الجهل فیه الی حسن الحیله ، مالهم ؟ قاتلهم‌الله ! قدیری‌الحول القلب وجه‌الحیله و دونه مانع من اهراله ونهیه فیدعها رای عین بعدالغنره علیها و ینتهز فرصتها من‌لاجریحه له فی‌الدین.
نهج‌البلاغه خطبه ٤١

وفاداری با صداقت توام است ومن هیچ سپری را نگهدارنده‌تر ازآن نمی‌دانم . کسیکه بداند سرنوشتش (آخرت) چیست به مکر (توطئه) متوسل نمی‌گردد ، ما در زمانی هستیم که مردش مکر و نیرنگ را خرد و هوشیاری قلمداد می‌کنند و جاهلان آنان را بـا حسن‌نیت و زرنگ می‌پندارند ، اینان را چه‌می‌شود ؟ خدا بکشد آنانرا ! انسان بیدار و باتدبیر راه حیله را می‌بیند ولی چون آنهارا خدا را مانع خود می‌داند لذا بااینکه می‌تواند به‌حیله‌دست یازد آنرا رها می‌کند و هرکس در دینش پروا و تقوایی ندارد‌فرصت را غنیمت می‌شمرد .

ایجاد جدایی وانشعاب همواره برترین سلاح در دست‌توطئه‌گران و دست‌اندرکاران استعمار بوده است سالهائی که اکنون سوژه این استراتژی امپریالیسمی است و درسطح تبلیغاتی درشرق وغرب بشدت به‌آن دامن می‌زنند جدایازی دوگتر بزرگ سازنده و دینفع درانقلاب اسلامی ایران یعنی روحانیون ودانشگاهیان میباشد که حجم اصلی آنرا به بدجلوه‌دادن نقش روحانیون اصیل درمبارزات‌اخیرا‌ختصاص داده‌اند و دراین رابطه بزرگ معلم شهید دکتر علی شریعتی‌راچاشنی این توطئه ارتجاعی ساخته‌اند و باتوسل به‌عوامل داخلی و دست نشانده برآنند این جریان را هرچه‌بیشتر گسترده کنند، و اکنون در جهت خنثی سازی این جریان شوم بهتر است هاهیت‌انقلابی‌قشر روحانیت مبارز وچگونگی برخورد آن شهید بزرگ تاریخ باآن‌را به‌محک ارزیابی زده و بسنجیم تاعمق این فاجعه را دریافته و از آسیب‌رسانی‌اش درامان باشیم گذشته ازاینکه تحلیل نقش وماهیت روحانیت درکتابی قطور قابل تدوین است وبه‌این اندك بررسی نمی‌گنجد ولی می‌توان گوشه‌ای ازاین‌ام خطیر را روشن ساخت.

در یك جامعه سالم اسلامی و دررابطه باشکل‌گیری آن دقیقا‌بایستی ضرورتها ونیازها (مادی یا معنوی) طبقه‌بندی شده و دراین جهت مسئولینها واگذار شود و برترین فیاز و درضمن حیاتی‌ترین آن شناخت اصولی اسلام است در این شناسایی بردوضابطه بنیادین که عبارت از نص و سنت است استوار می‌باشد آنانی‌که دراین‌شناسایی پیشرو و پیشتاز بوده و قادر به‌ارائه نهادهای ایدئولوژیك. می‌باشند مسئولیت خطیر اشاعه فرهنگ و آگاهی بخشیدن به‌اقشار مختلف‌را عهده‌دار هستند روحانیون اصیل که دقیقا چهره‌های اسلام‌شناس می‌باشند ــ خواه در لباس سنتی و یا غیرآن ــ براین رسالت‌گماشته شده‌اند و این بار امانتی است‌که از قرآن وپیشوایان دین به آنها رسیده است دراین زمینه درمتون اسلامی استنادات زیادی‌هیتوان‌یافت همچون گفته قرآن درسوره توبه آیه ۱۲۳ــ چرا گروهی بـرای شناخت دین به‌هجرت نمی‌پردازند که پس‌از بازگشت مردمان را هشدار دهند یا این کلام عمیق پیشوایانمان‌که « علماء وارثان انبیاء هستند » و یا « آگاهان دژهای تسخیرناپذیر دین هستند » و این را به‌عنوان یك اصل می‌پذیریم که اگر بنابانت باشد عنوان یك ایدئولوژی متحرك و پویا زنده بماند و دستخوش تحریفات و توجیه‌گریهای نابخردانه نگردد لزوما بایستی هرزمان توسطایدئولوگ ها و صاحبان شناخت عمیق باتوجه به شاخصه زمان وبدون انحراف از هادی اصلی آن تبیین و تشریح گردد واین دقیقا همان اصل دیناهیك اجتهاد در اسلام است .

موضع روحانیون در جامعه

روحانیون در یك روند کلی ازنظر ترکیب و شکل‌بندی قشری از اقشار جامعه هستند که قهرا از تحولات و دگرگونیهای اجتماعی همچون دیگر اقشار تاثیرپذیر خواهند بود و در محیط حاکمیت طاغوت بهمان شکل دیگر طبقات اینان نیز دچار آسیب‌پذیری‌ها و انحطاط و فساد خواهند شد و سقوط و انحطاط عناصری از آنها نیز درچنین چارچوبه‌ای قابل تبیین است و درست براین‌مبنی اصلاح و دگرگونی بایستی برهمان روشها و موازینی بناشود که جهت سایر اقشار بکار گرفته می‌شود واین را بایستی بپذیریم که روحانیون فاسد و منحط از قشر عقب نگهداشته شده جامعه می‌باشند و نه از طبقه حاکم و سلطه‌گر . لذا تعمیم راه مبارزه قهرآمیز درقبال همگی آنان شایسته نبوده و بجز برای روحانی‌نمایانی که درخدمت ظلمه بوده‌اند گناهی‌نابخشودنی است .

از دیدگاهی دیگر روحانیون مسئول و متعهد درطول تاریخ تشیع همواره سد بزرگ‌راه طاغوتیان وپناهگاه مستضعفین بوده‌اند و همواره از عناصر قشر پیشتازان فکری ــ مبارزاتی‌می‌باشند.

در نهضت سربداریه ، جنبش تنباکو ، انقلاب مشروطه ، قیام صداستبدادی برعلیه رضاخان قلدر ، نهضت جنگل‌وجریانات ملی شدن نفت وقیام خونین ۱۵ خرداد نقش روحانیت مبارزبخوبی نمودار و درپیشاپیش آنها می‌درخشد .

تنها حربه کارآمد بمنظور پاکسازی روحانیت از اقشار وعناصر مرتجع و فاسد روشنگری، افشاگری وانتقادهای سازنده می‌باشد و این دقیقا همان راه امام خمینی است که درمبحث ولایت فقیه ، جهاد اکبر و مناسبتهای مختلف دیگر موکدا و بطور صریح و قـاطع آنرا پی‌گیری نموده است و دنباله این خط را درکتاب مرجعیت و روحانیت و در روش رجال برجسته‌ای چون شهید مطهری، آیت‌الله طالقانی ، آیت‌الله سیدمحمد بهشتی ، آقای مهندس بازرگـان می‌توان یافت .

نمونه برجسته و روشن این روش را درمشی استاد شهید دکتر علی شریعتی سمبل‌باره‌ر دراوج استبداد محمدرضاخانی می‌توان یافت او فراراه مبارزات خود سه عامل بزرگ طاغوتی؛ استعمار ، استثمار ، استحمار را می‌یافت و رسالتش را درمعارضه باآنان . اینها همگی نیروهائی بودند که در به‌استضعاف کشیدن خلق سهم عمده را دارا بودند استضعاف سیاسی ــ فکری ــ اقتصادی. وتلاش آن‌بزرگ در شناساندن عوامل اصلی این جریان بود . و یکی ازعوامل این فاجعه دردناك روحانیون وابسته به‌رژیم حاکم بودند (بقول امام آخوند درباری و وعاظ‌السلاطین) که در بعد تضعیف فکری و استحمار به‌تلاش در راه منافع سلطه‌گران حاکم مشغول می‌بودندو شریعتی دقیقا درچنین رابطه‌ای می‌کوشید تا آنان را از اعتبار انداخته و اسلام را از دست‌اندازیهای بیجای آنان دراماان دارد تا بتواند چهره روشن و واقعی اسلام را از زنگارهای طاغوتی بشوید و چون آینه‌ای شفاف بنمایاند آن معلم‌بزرگ در قبال روشنفکران بی‌تعهد وزالوصفتی که بدون کوچکترین احساس مسئولیت درخدمت ظلمه درآمده بودند و توجیه‌گر روش طاغوتیان گشته و بقیمت خیانت بخلق خادم خدخلقیان گشته بودند نیز دقیقا چنیـن موضعگیری‌ای را دارد .

و از دیگر سوی ، آن متفکر بزرگ روی نسل جدید طلاب و دانشجویان بشدت تاکید و تکیه داشته وآنان را تنها امید خود می‌داند و روشنگرفردای امیدبخش اسلام. او برای اینکه خطفاصلی بین آخوندهای درباری وروحانیون آگاه بکشد همواره ازایـن جناح دوم بشدت تحلیل می‌نمود آن‌سان که میگفت : این روحانیون در چند ساله اخیر که غرب دراینجا مختلف‌بسوی شرق هجوم آورد یك قرارداد استعماری را هم امضاء ننمودند ولی‌انبوه قراردادهای اسارت‌بار را با امضای تحمیلی‌کرده‌های جدید و وابسته به‌هیئت حاکمه مشاهده می‌کنیم . اوازآرزو درد داشت که درموضع‌مسئولیت چرا روحانیونی یافت می‌شوندکه تعهدپذیر لبوده و درد ورنـج مردمان و مشکل زمانشان‌رانمی‌شناسند که بتوانند باآن‌برخوردی مسئولانه نموده و مجدانه درصحنه اجتماعی وارد شوند.

عوامل داخلی توطئه

اما در این میان نقش عوامل مخرب وتوطئه‌چینانی‌که‌آگاهانه یا ناخودآگاه به‌خدمت دشمنان اسلام درآمده‌اند نمایانگر می‌شود آنانی که در ریشه‌گیری نهضت‌اسلامی منافع خود را بربادرفتـه می‌یابند واکنون برآن هستند بهرصورت سد راه این نهضت عظیـم اسلامی گردند واکنون حربه دستشان داعن‌زدن به‌اختلافات درمیان اقشار دانشگاهی و روحانیت‌می‌باشد وبرآنند با تکیه برطرفداری از مرحوم دکتر شریعتی روحانیون را نفی و طرد نمایند وضمن‌ازصحنه خارج کردن آنان به ضد انقلاب فرصت‌کافی دهند . درصورتیکه مواضع مرحوم معلم شهید درست براین اساس بودکه روحانیت را فعالانه به‌صحنه‌های سیاسی

اخبار کوتاه شهرستانها

محضر مبارک مرجع عظیم‌الشان حضرت آیت‌الله العظمی امام خمینی دامت‌برکاته

گنبد ــ خبرنگار کیهان ــ پس از تقدیم سلام چون‌این‌مملکت نیاز فوری به قانون دارد ضمن آنکه از نظر مبانی‌اسلامی فرمانت مطاع است ما آن قانـــونی را خواهانیم که مورد تائیدحضرتت باشد.

از طرف اهالی گالیکش و توابع الاحقر سیدباقر موسوی

شروع کار دادگاه انقلاب اراک

اراک ــ خبرنگار کیهان ــ در حدود ۲ ماه است که دادگاه انقلاب اسلامی اراک بواسطه‌نداشتن قاضی شرع و استعفای دادســتان انقلاب، تعطیل گردیده بود.بهمین منظور احمد کریم‌زاده دادستان دادگاه انقلاب قم جهت رسیدگی به ۳۶ پرونده موجود در دادگاه انقلاب اراک به اراک آمدند تا با آقای شیخ‌جلال گلپایگانی قاضی شرع که او نیز از قم باین سمت منصوب گردیده بود، رسیدگـــی پرونده‌ها را شروع و تکلیـــف زندانیان این پرونده‌ها را روشن نمایند.

استعفای بازپرس

آبادان ــ خبرنگار کیهان ــ صاحبان بازپرس شعبه اول دادگاه انقلاب اسلامی آبادان ازمت‌خود در بازپرسی دادگاههای انقـــلاب استعفا کرد. علت استعفای نامبرده تراکم زیاد کار بوده است.

آیت‌اله خادمی :

انتخاب هیئت مشاوره با تأئید در رفراندوم، بهترین روش است

اصفهان ــ خبرنگار کیهان ــ درمورد متن پیش‌نویس قانون اسا سی جمهوری اسلامی ایران که در مطبوعات منعکس شده است ، حضـرت آیت‌اللـه خادمی ــ استاندار اصفهان ــ فرماندار و یکی از وکـلای جوان اصفهان نظریات خودرا بیان داشتند .

آیت‌اله خادمی اظهارداشت تا اصل ۱۸ قـانون را مطالعه کردم و درمورد یکی ازاصولی که گفته است زمین مـــوات متعلق به‌امام است نظرم ایـن است که باید زمین مـوات‌اگر وسیله کسی احیاء شد تعلق باو داشته باشد ، آیت‌الله خـادمی هیئت مشاوره کـه انتخـابی خواهند بود و پس‌از آن بـا رفراندوم پذیرش آنها به رای مردم گذاشته میشود را ، مناسبترین روش خواند .

محمد کاظم بجنوردی‌استاندار اصفهان در موردقانون اساسی که منتشر شده گفت این‌دقیقا همان قانون اساسی نیست بلکه پیشهادی است از سوی یـک فرد که در مطبوعات منعکس شده ولی میتوانم بگویم آنچه منتشر شده جنبه‌های‌دموکراتیک درآن دیده میشود .

استاندار اصفهان در مورد «هیئت مشاوره» که بین ۶۰ الی ۷۰ نفر درآن عضویت دارند و انتخابی خواهند بود گفت این کار جنبه بسیار دموکراتیـک دارد ، زیرا ماهم یـک شبه مجلس موسسان خواهیم‌داشت و هم رفراندوم و در حقیقت ما انجام این دو امر ما جنبه های‌دموکراسی را از هر نظر رعایت کرده‌ایم که در کشور های‌دموکراسی غربی تاکنون سابقه نداشته است .

دکتر صلواتی فرماندار اصفهان در مورد متن‌پیش ــ نویس قانون اساسی که در مطبوعات منتشر شده گفت این متن را سطحی خوانده‌ام و در حال حاضرنمیتوانم قاطع نظرم را بیان کنم .

فرماندار اصفهان افـزود: درمورد تشکیل مجلس موسسان آنرا ش صورتی که وقت بـا برگزار گردد که در مطبوعات منعکس شود موافق نیستم بلکه هیئت مشاوره انتخابی را که با رای مردم (بصورت‌اجتماع و رفراندوم) به تائید برسند کاری کافی و مترقی‌میدانم .

حمید فرساد یکی‌از وکلای جوان درمورد قانون اساسی گفت جزئیات پیش نویس‌قانون اساسی قابل انتقاد میباشد . این باید با نظرات گروههای مختلف خبره مـورد بحث و بررسی قرار گیرد . در مورد تشکیل هیئت مشورتی وی اظهار نظر کرد که بایدافرادی خودرا برای این هیئت بدوا کاندیدا کنند و به تائیدمراجع مذهبی نیز برسند و پس‌ازآن نقطه نظر های خود رابه‌آگاهی مردم برسانند تا مردم با بینش کافی‌نسبت به انتخاب این‌افراد اقدام کنند .

اطلاعیه دادستان دادگاه‌انقلاب‌اسلامی آبادان و خرمشهر

آبـادان ــ خبرنگارکیهان ــ باتوجه به اصل قبح اعقاب بلابیان وبه‌منظور حصول آگاهی‌بیشترمردم به اطلاع عموم میرساند نظربفرمان رهبر انقلاب به جهاد در کار دزراه سازندگی کشور و لزوم و تبعیت از این اصل انقلابی بدیهی ومسلم‌است که تخلف از آن موجب گم‌کـاری تعجیل ، تعطیل ویا اخلال‌محیط‌کار گردد ، عملی ضد انقلابی و قـابل تعقیب در دادسرای انقلابی‌خواهد بود .

دادستان انقلاب اسلامی آبـادان وخرمشهر

ویلاشهر ملارد تلفن ندارد

ملاردشهریار ــ خبرنگار کیهان ــ ویلاشهر ملارد با جمعیت ده هزار نفر هنوز تلفن ندارد . در سه‌سال پیش ساختمان مجهز مخابرات کرج برای مرکز تلفن ویلاشهر بلاعوض واگذار شد ،ولی تاکنون شرکت مخابرات کرج به قول خـود وفـا نکرده ، ازمسئولان‌امر خواهشمندیم چنانچه وعده‌ای میدهند به وعـده خود وفا کنند و مردم‌رابیش ازاین منتظر و نگران نکنند .

در تصادف با اتوبوس کشته شد

شهیران ــ خبرنگارکیهان ــ زن ۲۵ ساله‌ای براثر تصـادف یك اتوبوس با نیسان کشته شد . اتوبوس شماره ۷۶۱۶۴ تهران الف با نیسان شماره ۸۹۹۳۲ تهران ۱۵ در جـاده تهران ــ آبعلی از مقابل باهم تصادف در نتیجه بانو جواهر مهری یکی‌از سرنشینان‌اتوبوس براثر ضربه مغزی کشته شد. جریان تصادف از سوی‌ماموران ژاندارمری جوادیه تهران‌پارس تحت رسیدگی قرار گرفت .

سارق هنگام سرقت دستگیر شد

شمیران ــ خبرنگار کیهان ــ سارقی که در خانه‌ای واقع در محمودیه قصد سرقت داشت‌دستگیر شد .

وی حسین صدوقی نام دارد که با اتومبیل‌شماره۵۴۸۴۱۰شیراز ــ۱۱ در خانه مهندس مشغول سرقت بود که صاحبخانه متوجه جریان شد وبه پاسداران کمیته مسجد فرشته‌اطلاع داد و پاسداران این کمیته‌باتلاش بسیار وی‌را در خانه‌های اطـراف دستگیر و پس از بازرسی بـدنی وی یك چاقوی بزرگ ،تـعداد زیادی ابزار سرقت و ۴۳۰۰ تومان کشف و تحویل کلانتری ۶تجریش شد .

قاتل فراری دستگیر شد

رباط کریم شهریار ــ خبرنگار کیهان ــ در نزاعی که روز ۵۸٫۳٫۲۴ در قـریه منجیل آباد شهریار بین‌آقایان حسین رجبی و حاج شعبـان کمره‌ای رخ داد، حسین رجبی فرزند میرزا علی شغل کارگر الیاف سن ۲۸ سال ، دارای زن و دو فرزند، بوسیله حاج شعبان کمره‌ای بقتل رسید ، قاتل‌متواری ودرروز۵۸٫۳٫۲۷ بوسیله‌پاسگاه‌رباط کریم‌شهریار دستگیر و پرونده تحت‌تعقیب است .

اطلاعیه فرمانداری‌شهرستان مسجدسلیمان

مسجد سلیمان ــ خبرنگار کیهان ــ این اطلاعیه از طرف فرمانداری شهرستان مسجد سلیمان صادر شده است .

بسمه تعالی

از آنجایی‌که تلاش و کوشش مسئولین امر رسیدگی به حقوق حقه مردم شریف مسجد سلیمان و ایجاد امکانات بخصوص از نظر مسکن میباشد لذا از اهالی محترم مسجد سلیمان‌هفتگل ولالی خواهشمند است از ساختن هرگونه بنائی در هرمحلی خودداری کرده وبدولت فرصت دهند تا روش صحیح و مناسب نسبت بوضع زمین‌ها و تصمیم کلی اتخاذ نماید. بدیهی است اگر کسانی برخلاف این خواسته دولت عمل نمایند ، طبق اطلاعیه دادستان کل کشور از متجاوز خلع‌ید شده و در صورت تکرار جرم‌به تبعیه محکوم خواهدشد و طبق ماده ۲۶۴ اصلاحی قانون مجازات عمومی کسانی‌که بوسیله صحنه‌سازی از قبیل پی‌کنی دیوارکشی ، زراعت و امثالهم به تهیه آثار تصرف مبادرت نمایند تحت تعقیب کیفری قرار گرفته و به یك تا شش ماه حبس جنحه و خراب نمودن بنا و دفع آثار تجاوز محکوم میشوند. لازم بیادآوری است‌که با شدت از ورود هرگونه مصالح ساختمانی بداخل شهر جلوگیری و از کسانی‌که بکار ساختمانی اشتغال دارند از قبیل بنا و کارگر شدیدا خطار میشود که بکار غیر قانونی ادامه نداده وگرنه طبق قانون مجازات خواهند گشت .

سرپرست فرمانداری مسجد سلیمان ــ شرفی

چهار جوان به دختران حمله کردند

چالوس ــ خبرنگار کیهان ــ در روز جمعه بمدازظهر سه دختر که باخانواده‌های خود به پارك جنگلی چالوس در ۵ کیلومتری چالوس رفته بودند ، برای کندن تمشك به‌اطراف پارك رفتند و لحظه‌ای بعد چهار نفر جوان بنامهای کیانوش کیانی ــ هرمز زالزر ــ کامران صادقی و ضرغام زالنژاد آن سه دختر را تعقیب و بعد به‌آنها حمله‌ور میشوند . در اثر سروصدای دخترها ، خانواده دخترها و مردم با اطلاع و بمحل حادثه میروند و آن چهار جوان پس از دیدن مردم فرار می‌نمایند و موضوع به کمیته انقلاب اسلامی چالوس اطلاع داده میشود و پاسداران انقلاب اسلامی فورا بمحـل حاضر و پس از جستجو سه نفر از جوانها را دستگیر و بـه کمیته انقلاب اسلامی چالوس می‌آورند و ضرغام زالنژاد هنوز فراری میباشد و مامورین کمیته در جستجوی جوان فراری میباشند و طبق اقرار سه جوان دستگیر شده بیکی از دخترها تجاوز کرده‌اند و دادگاه انقلاب اسلامی از خانواده دخترهـا میخواهد چون تجاوزکنندگان دستگیر شده‌اند ، هرچه‌زودتر برای دادن شکایت و گواه خود را بدادگاه انقلاب اسلامـی چالوس معرفی نمایند .

جاده شهریار ــ تهران را تعریض کنید

شهریار خبرنگار کیهان ــ جاده شهریار ــ تهران با ۴ متر عرض جوابگوی تعداد بی‌شمار وسایط نقلیه‌ای که بـا فرارسیدن تابستان محصول میوه شهریار را به تهران میرساند نیست .

جاده‌موجود بعلت‌خراب بودن ونابسامانی آن هرچندگاه یکبار موجب تصادف خونین می‌شود و جان و سلامت یك یا گروهی را بخطر می‌اندازد .

پس از گذشت زمان اعتبارات لازم جهت تعریض ایـن جاده از طرف راه و ترابری فراهم شد . پس از صرف‌مقداری از اعتبارات پیمانکار این جاده را رها کردند و معلوم نیست بقیه این اعتبارات کجا حیف و میل شد .

اهالی شهریار ، باغداران و رانندگان وسایل نقلیه از مسئولین راه و ترابری که نسبت به مسایل فوق آگاهی کامـل دارند تقاضا دارند تا نسبت به ادامه تعریض جاده اقدام عاجل نمایند .

اطلاعیه فرمانداری شهرستان مسجدسلیمان

مسجد سلیمان ــ خبرنگار کیهان ــ این اطلاعیه از طرف فرمانداری شهرستان مسجد سلیمان صادر شده است .

بسمه تعالی

از آنجایی‌که تلاش و کوشش مسئولین امر رسیدگی به حقوق حقه مردم شریف مسجد سلیمان و ایجاد امکانات بخصوص از نظر مسکن میباشد لذا از اهالی محترم مسجد سلیمان‌هفتگل ولالی خواهشمند است از ساختن هرگونه بنائی در هرمحلی خودداری کرده وبدولت فرصت دهند تا روش صحیح و مناسب نسبت بوضع زمین‌ها و تصمیم کلی اتخاذ نماید. بدیهی است اگر کسانی برخلاف این خواسته دولت عمل نمایند ، طبق اطلاعیه دادستان کل کشور از متجاوز خلع‌ید شده و در صورت تکرار جرم‌به تبعیه محکوم خواهدشد و طبق ماده ۲۶۴ اصلاحی قانون مجازات عمومی کسانی‌که بوسیله صحنه‌سازی از قبیل پی‌کنی دیوارکشی ، زراعت و امثالهم به تهیه آثار تصرف مبادرت نمایند تحت تعقیب کیفری قرار گرفته و به یك تا شش ماه حبس جنحه و خراب نمودن بنا و دفع آثار تجاوز محکوم میشوند. لازم بیادآوری است‌که با شدت از ورود هرگونه مصالح ساختمانی بداخل شهر جلوگیری و از کسانی‌که بکار ساختمانی اشتغال دارند از قبیل بنا و کارگر شدیدا خطار میشود که بکار غیر قانونی ادامه نداده وگرنه طبق قانون مجازات خواهند گشت .

سرپرست فرمانداری مسجد سلیمان ــ شرفی

ملارد شهریار تلفن ، بهداری ، شهرداری ندارد

ملارد شهریار ــ خبرنگار کیهان ــملارد شهریار دارای ۱۵ هزار نفر جمعیت است و هیچگونه وسایل رفاهی ندارد. مردم میگویند مدت پنج سال است کـه‌ما وعده تلفن داده‌اند ولی خبری نیست .مرکز تلفن آن در روز پنج ساعت کارمیکند، مابقی ساعتها تعطیل است. بیمارستان شبانه‌روزی‌ندارد ،درمانگاه آن ازساعت ۸٫۳۰ الی۱۲٫۳۰ کار میکنند شهرداری ندارد، کوچه‌هایش خاکی است ، از دولت موقت اسلامی تقاضا داریم هر چه زودتر بوضع‌ملارد شهریار رسیدگی شود ،تا مردم از تلفن ۲۴ ساعته مرکز مخابرات از بهداری شهرداری محروم نباشند .

آگهی مزایده

این شرکت فـروش مقدار ۴۵۰ تن کنجالـه زیتون روغنکشی گنجـه رودباررا به‌مزایده‌میگذارد داوطلبان میتوانند برگ شرایط مزایده را از امور بازرگانی شرکت واقع در خیابان سپه ، باستیـون ، ساختمان اتکا ، طبقه پنجم دریافت و پیشنهادات خود را تا آخر وقت اداری روز ۱۳۵۸٫۴٫۲۳ بدفترشرکت تسلیم و رسید دریـافت دارند .

شرکت سهامی کارخانجات اتکا

ش ۱۱۲۴

گران فروشان را معرفی کنید

بدینوسیله باطلاع عموم مصرف کنندگان کونـی چنائی در تهران و شهرستانها میرساند قیمت چنائی‌بشرح ذیل تعیین گردید چنانچه تخلفی مشاهده شد با ارائـه مدرك به کمیته موقت امور صنفی نائب‌الامام خمینی اطلاع داده تا متخلفین تحت تعقیب قرارگیرند .

چنائی ۴۰×۷ در بازار برای مصرف‌کننده ۴۲ ریال حومه و شهرستانها ۴۵ ریال

۴۵×۹ در بازار بـرای مصرف کننده ۴۷ ریال حومه و شهرستانها ۵۰ ریال

۴۵×۱۰ در بازار برای مصرف کننده ۵۱ ریال حومه و شهرستانها ۵۵ ریال

توضیح اینکه کرایه حمل شهرستانها بقیمت فوق اضافه میگردد .

ش ۱۱۲۱ ۱ــ۳

پذیرش دانشجو

جهت دوره های مختلف کامپیوتر شامل پانچ ، اپراتوری برنامه‌نویسی . شروع کلاسها اول تیر ثبت‌نام از ۸ صبح الی ۶ بعدازظهر تلفن ۶۸۴۲۸۲

ن ۸۱۲۷۱ ۱ــ۳

((آگهی مزایده))

آستان قدس رضوی تعداد ۱۷ دستگاه اتومبیلهای مستعمل بشرح زیر :

۱ ــ اتومبیل آستین	مدل ۶۰	یکدستگاه	
۲ ــ کرایسلر	مدل ۶۶	یکدستگاه	
۳ ــ امپریال	مدل ۶۶	یکدستگاه	
۴ ــ دوج مشکی	مدل ۶۶	یکدستگاه	
۵ ــ دوج سورمه‌ای	مدل ۶۶	یکدستگاه	
۶ ــ پیکان دولوکس	مدل ۴۷	یکدستگاه	
۷ ــ جیپ	مدل ۶۶	یکدستگاه	
۸ ــ جیپ استیشن آهو	مدل ۶۶	یکدستگاه	
۹ ــ جیپ	مدل ۶۶	یکدستگاه	
۱۰ ــ فولکس واگن	مدل ۶۶	یکدستگاه	
۱۱ ــ گواز روسی	مدل ۶۶	یکدستگاه	
۱۲ ــ پیکان وانت	مدل ۵۲	یکدستگاه	
۱۳ ــ مسکویچ	مدل ۷۰	سه‌دستگاه	
۱۴ ــ ولگا	مدل ۶۶	دو دستگاه	

از طریق مزایده حراج بفروش میرساند خریداران میتوانند پس از رویت اتومبیلهای مورد حراج با در دست داشتن وجه نقد ساعت ۹ صبح روز شنبه ۵۸٫۳٫۲۶ در جلسه مربوطه که درمحوطه باغ فلاحت قبلی مقابل دارالتولیه تشکیل میشود شرکت نمایند.

آستان قدس رضوی

ش ۶۱۶ ۱ــ۳

آگهی دعـوت

از کلیه شرکاء شرکت فردام با مسئولیت محدود دعوت میشود در مجمع عمومی عادی شرکاء که در ساعت ۴ بعدازظهـر روز شنبه ۹ تیرماه ۱۳۵۸ در محل شرکت واقع در آسیابك‌زرند ساوه تشکیل میشود حضور بهمرسانند .

دستور جلسه :

۱ ــ استماع گزارش هیئت مدیره و بازرس راجع به‌ترازنامه و حساب سود و زیان وعملیات سالانه و اوضاع مالی شرکت .

۲ ــ تصویب گزارشات و ترازنامه و حساب سود و زیان منتهی به پایان اسفند ماه ۱۳۵۷

۳ ــ انتخاب هیئت‌مدیره و بازرس

۴ ــ ادور متفرقه

هیئت‌مدیره

مزایده

بانك ایرانشهر مقداری تیرآهن و ورق‌آهن باندازه هـای مختلف موجود دارد که از طریق مزایده بفروش میـرساند . خریداران میتوانند برای بازدید نمونه‌های آهن بانبار بنگاه عدل شریعتی واقع در جاده قم انتهای خیابان آرامگاه جنب ایران ترانسفور مراجعه نموده برای اطلاع و اخذ برگ شرایط مزایده تا ساعت ۱۳ روز ۵۸٫۴٫۱۰ باداره خدمات بانك واقع در خیابان مصدق شماره ۹۵۵ طبقه ششم مراجعه نمایند .

بانك ایرانشهر

انستیتو انگلیسی سیمین

از کلیه داوطلبان تحصیل در بخشهای آموزشی این انستیتو تا پایان خردادماه با ده درصد تخفیف در شهریه ثبت‌نام میکنند .

تلفنهای راهنما :

دفتر ثبت‌نام بزرگسالان ۸۹۳۸۹۶ ــ ۸۹۷۲۱۳

دفتر ثبت‌نام کودکان ۸۹۸۱۹۵ ــ ۸۹۸۱۶۴

آگهی دعوت مجمع عمومی فوق‌العاده و عادی سالیانه شرکت سهامی فرش گیلان (خاص)

مجمع‌عمومی فوق‌العاده شرکت سهامی فرش گیلان (خاص) در ساعت ۲ بعدازظهر روز چهارشنبه مورخ ۱۳۵۸٫۴٫۲۷ درمحل شرکت تشکیل و نسبت به تغییر ماده ۱۵ اساسنامه اتخاذ تصمیم خواهد گردید در ضمن مجمع عمومی عادی سالیانه نیز بلافاصـله در ساعت ۳ همانروز تشکیل خواهد شد .

بدینوسیله از کلیه صاحبان سهام دعوت میشود در روز و ساعات مقرر در جلسات مذکور شرکت فرمایند .

دستور جلسه بقرار زیر است :

۱ ــ استماع گزارش بازرس و هیئت مدیره شرکت درمورد عملکرد شرکت در سال ۱۳۵۷ .

۲ ــ تصویب ترازنامه و حساب سود و زیان سال مالی۱۳۵۷.

۳ ــ انتخاب اعضای اصلی و علی‌البدل هیئت مدیره .

۴ ــ انتخاب بازرس اصلی و علی‌البدل .

۵ ــ تعیین روزنامه کثیرالانتشار بمنظور درج آگهی های دعوت و اطلاعیه‌های شرکت .

هیئت‌مدیره سهامی فرش گیلان (خاص)

آگهی دعوت مجمع عمومی عادی فوق‌العاده (نوبت دوم)

نظر براینکه در مجمع عمومی عادی و فوق‌العاده مورخ ۱۳۵۸٫۳٫۱۰ شرکت وقت برای تبادل‌نظر و اخذ رای کافی نبود لذا بدینوسیله باطلاع کلیه سهامداران محترم میرساند جلسه مجمع عمومی عادی سالانه و فوق‌العاده مجددا در ساعت ۴ بعداز ظهر روز شنبه ۱۳۵۸٫۴٫۹ در دفتر شرکت اتحاد واقع در جاده تبریز جنب پل نادری تشکیل خواهد شد .

دستور جلسه :

۱ ــ استماع گزارش هیئت مدیره و بازرسان شرکت

۲ ــ تصویب ترازنامه و نحوه تقسیم سود

۳ ــ انتخاب هیئت مدیره و بازرسان برابر اساسنامه شرکت

۴ ــ رسیدگی بموضوعات متفرقه

شرکت سهامی عام اتحاد ریسندگی پشم خامه اردبیل

گروه فرهنگی مرجان

برای کلاسهای کنکور فشرده

(عمومی و اختصاصی) ثبت‌نام میکند .

شروع کلاسها از ۱۱ تیرماه

ثبت‌نام همه روزه از ۸ صبح تا ۱۲ و از ۴٫۳۰ تا ۷٫۳۰ بعدازظهر در محل دفتر مرکزی گروه

خیابان فلسطین ، روبروی خیابان دمشق تلفن۶۵۵۵۳۹

موتور Onan

ژنراتورهای دیزلی اونان

از ۴/۵ کیلو وات تا ۴۰۰ کیلووات موجود در انبار با لوازم یدکی و سرویس در تمام ایران

شرکت تلکوم تلفن ۵- ۶۵۷۴۲۱

تشرف بدین مبین اسلام

من کاترین ریس لیسانسیه تبعه امریکابه‌برکت گفت‌وشنود و تحقیق اعتقادی که باحضرت آیت‌الله علامـه نوری داشتم‌م بعظمت آئین اسلام یکتا دین الهی موجود ایمان آوردم و اینك مسلمان ومریم نام دارم .

ش ۱۱۳۷

تعادی تکیسین ساختمانی‌و متورر مجرب برای تهران به همکاری دعوت میشوند تلفن ۵ تا ۸۵۸۰۳۱

ش۶۰۰ ۱ــ۲

۵۰۷۱ م ــ الف

آگهی مناقصه شماره ۵۸٫۹

شرکت مخابرات ایران دو قلم‌مقدار ۲۰۰۰ کیلو سیم‌آرمه و ۳۰۰۰۰ کیلوگرم سیم نمره ۱۴ گالوانیزه موردنیاز خودرا طبق طرح قرارداد و شرایط معامله ونمونه موجود درادراه کل خریدتحویل انبار خانی‌آباد واقع در سرپل راه‌آهـن اول جاده آرامگاه از طریق مناقصه خریداری مینماید .

داوطلبان شرکت در مناقصه میتوانند همه روزه بجز ایام تعطیل در ساعات اداری بـه دبیرخانه اداره کل خریدواقع در خیابان دکتر علی شریعتی (جـاده قـدیم شمیران) ساختمـان شماره ۵ شرکـت مخابرات ایران مراجعه و بـا ارائه رسید مبلغ ۵۰۰ ریـال (بحساب شماره ۹۰۰۱۸شرکت مخابرات ایران نزد بانك ملی ایران شعبه فرح) اسنادمناقصه را که عبارت از شرایط معامله وطرح قرارداد میباشد دریافت باتوجه کامل به مندرجات‌آنها را امضاء نمـوده وبه ضمیمه پیشنهاد خود در دو پاکـت الف وب بوصف مشروحـه در شرایط معامله تاآخر وقت‌اداری روزشنبه ۵۸٫۴٫۱۶ بدبیرخانه اداره کل خریده شرکت بنشانی فوق‌الذکر تسلـیم و رسیـد دریافت دارند .

پیشنهادهای رسیده تاموعد مقرر در ساعت ۱۰ صبح روز یکشنبه ۵۸٫۴٫۱۷ در اطـاق کمیسیون واقع در ساختمـان شماره ۵ شرکت مخابرات‌ایران طبقه چهارم اطاق ۴۰۵ بـاز و خوانده خواهد شد مدت‌تحویل تمام کالا دوماه میباشد .

حضور پیشنهاد دهندگان یا نماینده مجاز آنها با ارائـه معرفی‌نامه در کمیسیون آزاد وشرکت مخابرات‌ایران در رد یك یا تمام پیشنهادهای رسیده مختار است .

شرکت مخابرات ایران

ش ۱۱۲۵

شاهکار ریگال سماورمدرن ایرانی

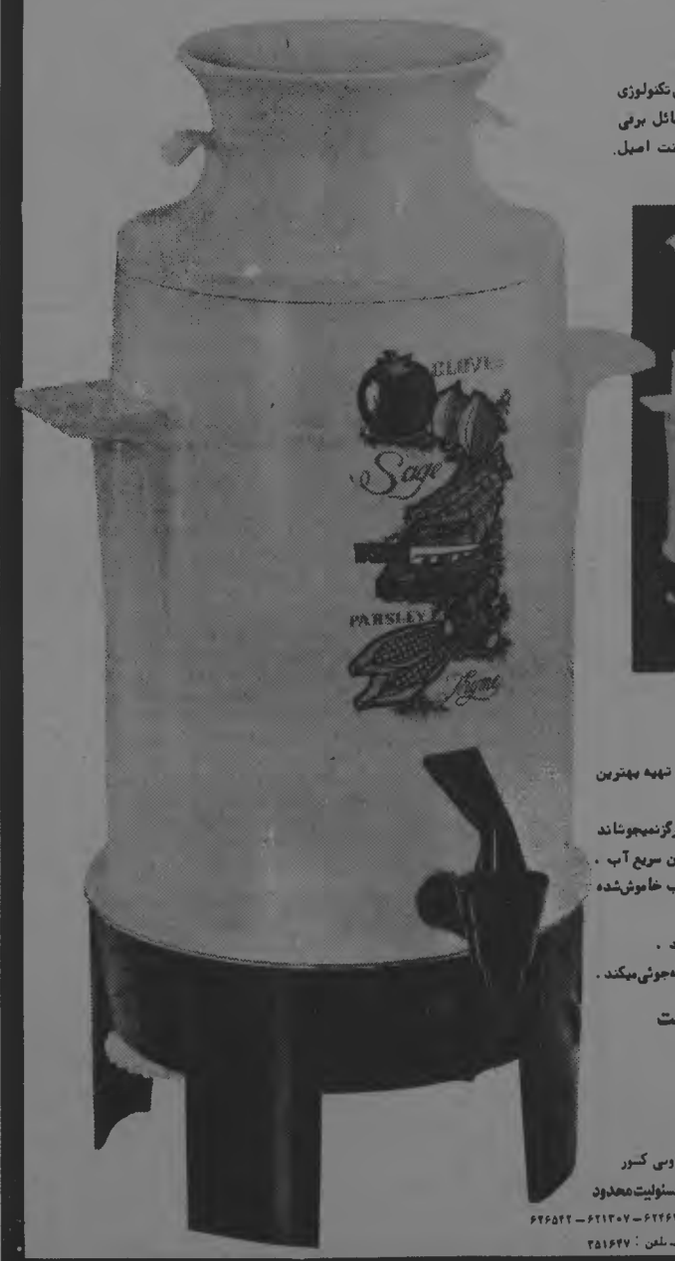

کارخانجات معظم ریگال که‌با برخورداری‌ازپیشرفته‌ترین تکنولوژی زمان یکی ازبزرگترین سازندگان لوازم آشپزخانه و وسائل برقی خانگی می باشد این بار پدیده‌ئی جدید مطابق با سنت اصیل ایرانی به شما تقدیم می کند :

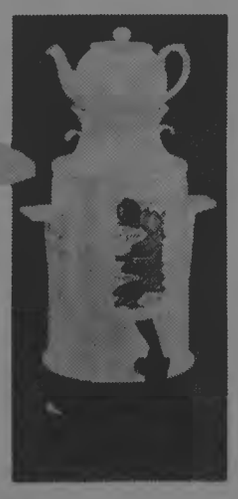

سماوربرقی ریگال

* با پیشرفته ترین پدیده های تکنولوژی ، برای تهیه بهترین چای اصیل ایرانی .
* بادرپوش مخصوصی که‌جای راکاملا" دم‌کرده‌وهرگزنمیجوشاند
* مجهزبه‌سیستم حرارتی دلخواه برای جوش‌آوردن سریع آب .
* بادستگاه‌کنترل اتوماتیك که‌بمجردتمام شدن آب خاموش‌شده و از سوختن سماور جلوگیری می کند .
* با پوشش داخلی مخصوص که هرگز جرم نمیگیرد .
* باسیستم تمام اتوماتیك که در مصرف برق صرفه‌جوئی‌میکند .

بساط چای شما باسماور ریگال باصفاتراست

Regal

فروش در کلیه فروشگاهها و فروشگاههای تعاونی کشور

نماینده‌انحصاری درایران : شرکت صنعتی کالری بامسئولیت محدود

تهران ــ خیابان عباس‌آباد ــ شماره ۲۵۷ «ساختمان کالری» تلفن : ۶۲۴۶۲۷ ــ ۶۲۱۳۰۷ ــ ۶۲۶۵۴۲

مرکزپخش : بازرگانی گلزار ــ خیابان آستارا ــ تلفن : ۲۵۱۶۴۷

مراسم شهادت دکتر علی شریعتی در یزد

یـزد ــ خبرنگار کیهان ــ بمناسبت دومین سالگردشهادت‌استاد شهید دکتر علی شریعتی توسط انجمن ارشاد و تعاون امام‌خمینی در یزد تعداد ۵۰۰ جلدکتاب‌شهادت دکتر شریعتی بین طبقات مـختلف توزیع گردید . بهمین مناسبت از طرف گروه بعثت یزدبرامر ویژه‌ای بپاس تجلیل از شخصیت علـمی و اسلامی دکتر شریعتی تدارك شده است که در تاریخ ۲۹ خـرداد در حسینیه بعثت یزد اجراخواهد شد.

در این مراسم علاوه‌بر اجـرای چند برنامه مذهبی و سرود دکـلمه استاد فخرالدین‌حجازی‌نیز سخرانی خواهد کرد .

اطلاعیه دادگاه انقلاب اسلامی شمال خراسان

قوچان ــ خبرنگار کیهان ــ سه‌نفر از کارمندان ساواك قوچان بازداشت شده‌اند هرکس از اعمال و رفتار آنها اطلاع و شکایتی دارد به دادسرای انقلاب اسلامی شمال خراسان (بجنورد) ویا کمیته انقلاب اسلامی‌قوچان‌مراجعه‌نمایند.

اسامی نامبردگان بشرح زیراست :

۱ ــ عباس فلاح‌زاده‌معاون وکفیل سابق ساواك قوچان

۲ ــ علی‌اکبر عبداله زاده‌غفاری کارمند ساواك

۳ ــ فرج‌اله نیك‌زاد کـارمند ساواك .

سارق کیف‌زن دستگیر شد

شهری ــ خبرنگار کیهان ــ اسدالله شکری ۲۶ ساله معتاد بـه تریاك ، در باقرآباد شهری کیف بانوئی‌را که محتوی ۱۵۰۰ ریـال وجه‌نقد بود ربود وپابفرار گذارد. ۲ نفراز عابران وی‌را دستگیر ودر دادگاه انقلاب اسلامی بـه ۳۰ضربه شلاق محکوم شد . رای بمورد اجرا گذارده شد . شاکی از شکـایت خود منصرف شد و متهم پس‌از خوردن شلاق آزاد گردید .

استاندار خوزستان :

ما باهمسایگان خوددشمنی نداریم

* باید بجای اسلحـه بیل و کلنگ در دست مردم باشد .

اهواز ــ خبرنگار کیهان ــ «ما با هیچکس وهیچ همسایه‌ای دشمنی نداریم ، البته این از ضعف نیست بلکه نشان از محبت ، حسن‌همجواری و اسلامی فکرکردن ما دارد ، و اینکه از راه محبت و برادری منحرف نشویم . اما اگر جائی لازم دیدیم ، در برابر اعمالشان شدیدا عکس‌العمل نشان خواهیم داد ، چون برای مافروشاندن طغیان‌کار آسانی است » . این مطلب را تیمسار دکترسیداحمد مدنی استاندار خوزستان با گروهی از نمایندگان عشایر ۲۰ هزار نفری آلکثیر خوزستان در استانداری اظهار داشت و افزود ما باید کاری کنیم که بجای اسلحه بیل و کلنگ و فرمان تراکتور در دست انسانها برای سازندگی و عمران باشد و بجای شنیدن صدای اسلحه نوای ماشینهای صنعتی و کشاورزی هرچه بیشتر بگوشمان برسد و دراین راه کوتاهی نخواهیم کرد. وی با اشاره به کارهای رفاهی‌که در استان خوزستان در چند ماه اخیر صورت گرفته است، گفت در ماه شهریور بمردم این استان اعلام خواهیم کرد که با همه گرفتاریها، در این استان آرام و انقلابی چه کارهائی صورت گرفته و در آن موقع این مردم مقایسه خواهند کردکه ظرف ۶ ماه در خوزستان ،در پناه حکومت اسلامی چه کارهائی انجام شده و ظرف ۳۷ سال گذشته چه‌کارهائی که مقایسه آنرا بعهده خود مردم خواهیم گذاشت. تیمسار مدنی استاندار خوزستان سپس به احداث کانال آبرسانی رامهرمز بطول ۷۰ کیلومتر در مدت زمانی‌کوتاه اشاره کرد و آنگاه به اقدام و احداث چند پلور در پرتترین نقطه شهر اهواز سخن‌گفت، در این دیدار نمایندگان عشایر آل‌کثیر خوزستان ضمن‌اعلام مجدد همبستگی خود با جمهوری اسلامی ایران برهبری امام خمینی ،همچنین محکوم کردن اعمال حکومت بعث عراق در حملات ناجوانمردانه چند روز اخیر بروستاهای مرزی ایران و نیز محکوم کردن توطئه‌های دشمنان انقلاب اسلامی و تفرقه‌اندازی اعلام داشتند ، که تاآخرین قطره خون خود درراه استقرار دین مبین اسلام و برقراری جمهوری عدل اسلامی در ایران از هیچ‌کوششی دریغ نخواهندکرد. نماینده‌این گروه سپس با اشاره بظلمهائی‌که در زمان رژیم طاغوتی گذشته بر طایفه آنها روا رفته است گفت در دوران سلطنت پهلوی تمام هستی مارا از دستمان گرفتند ، درگذشته بکارکشاورزی مشغول بودیم واز راه کوتاهی نخواهیم کرد. وی با اشاره به کارهای رفاهی‌که در استان خوزستان در چند ماه اخیر صورت گرفته است، گفت در ماه شهریور بمردم این استان اعلام خواهیم کرد که با همه گرفتاریها، در این استان آرام و انقلابی چه کارهائی صورت گرفته و در آن

سارقین اتومبیلها دستگیر شدند

ساعت ۶ بعداز ظهر دیروزماموربن پاسگاه‌ژاندارمری مهرآباد شمالی‌در حالی که چهار نفر سارق بنام‌های داود نجفی ، حسین خالقی ،نادر نجفی و سیاوش کوهی مشغول باز کردن وسائل پیکان شماره ۲۹۸۰۷ تهران ط بودند، دستگیر کردند . از سارقین یك عدد کارد ، چماقو و پنجه‌بکس و ۲ عدد پیچ گوشتی و آبنردست بدست آمد . پرونده آنان جهت کشفیات بیشتر تحت رسیدگی میباشد .

از راست به چپ داودنجفی ــ حسین خالقی ــ سیاوش‌کوهی و نادر نجفی

پذیرش دانشجو برای دوره‌های‌فوق‌لیسانس

شیراز ــ خبرنگار کیهان ــ دانشکده تحصیلات تکمیلی دانشگاه شیرازبرای تحصیل‌درنیمسال اول‌سال‌تحصیلی۵۸ــ۵۹ تعدادی دانشجو برای دوره‌های فوق‌لیسانس دانشکده‌های ادبیات وعلوم، کشاورزی مهندسی، علوم‌تربیتی، پزشکی،موسسه آسیایی می‌پذیرد . رشته‌های اعلام شده عبارتند ازریاضی و آمار ، اقتصاد ، فیزیك شیمی ،زبانهای خارجه ،زیست ــ شناسی و کتابداری، آبیاری باغبانی ،اکرانومی ، حفاظت گیاهان خاك شناسی ،ماشین‌های کشاورزی ، صنایع‌غذائی و علوم تغذیه و اقتصاد کشاورزان ،مهندسی برق و الکترونیك مهندسی راه وساختمان ــ مهندسی شیمی ــ مهندسی مکانیك، مهندسی‌علم‌مواد، مهندسی‌هسته‌ای‌علوم‌تربیتی ، میکروب‌شناسی، فارموکولوژی ــ فیزیولوژی ــ اپی‌میولوژی ،آمار جهانی‌و آناتومی ، تاریخ فرهنگ ایران ، فرهنگ و زبانهای ایران

شرایط ثبت‌نام در این دوره داشتن حداقل درجه‌لیسانس معدل کل ۱۳ از ۴ وتوفیق در امتحان ورودی میباشد ،مهلت ثبت‌نام حداکثر تا۲۰٫۶٫۵۸

سخنرانی قطب‌زاده در قزوین

قزوین ــ خبرنگار کیهان ــ صادق قطب‌زاده سرپرست صدا و سیمای جمهوری اسلامی ایران‌که بدعوت حزب‌جمهوری اسلامی قزوین باین شهرآمده بود ، عصردیروز در اجتماع مردم قزوین که در مسجد نبی این شهر برپا شده بود ، درخصوص قانون اساسی جدید که‌بنظرخواهی گذاشته شده

ساعات شرعی :
اذان صبح فردا ۳٫۵۳ — طلوع آفتاب فردا ۵٫۴۶
ظهرشرعی ۱۳٫۰۵ — اذان مغرب ۲۰٫۴۱
استخراج : دکتر عباس ریاضی کرمانی

احزاب وجمعیت‌های سیاسی

اعلام آمادگی برای پیوستن به نهضت جهادبرای سازندگی

این اعلامیه ازطرف انجمن اسلامی معلمان‌جهت مشارکت معلمان و دانش آموزان در امر جهاد سازندگی صادر شد.

پیرو فرمان رهبربزرگ انقلاب‌ایران‌امام‌خمینی و برای استمرار بخشیدن و تحقق مراحل انقلاب اسلامیمان تا رسیدن به جامعه توحیدی ما معلمان مسلمان ، آمادگی خود را در پیوستن به‌نهضت‌جهاد برای سازندگی اعلام میداریم.

انجمن اسلامی معلمان ازهمکاران متعهد و از تمامی دانش آموزان عزیز که در صحنه پیکار با طاغوت از خون خود دریغ نورزیدند دعوت مینماید تا دربسیجی همگانی متحدا مدارس را پایگاه جهاد برای سازندگی بنمائیم و درخدمت‌به‌خلق‌مستضعفان بسوی دهات و قصبات بشتابیم.

بزرگداشت شهادت دکتر شریعتی

بمناسبت سالروز شهادت بزرگ مجاهد و متفکر اسلام شهید دکتر علی شریعتی امروز مراسمی درزمین چمن دانشگاه تهران برگزار می‌شود.

نهضت آزادی ایران ، حزب جمهوری اسلامی— سازمان مجاهدین انقلاب اسلامی — جاما و جنبش‌ملی مجاهدین جنبش مسلمانان مبارز و گروههای انقلابی خارج از کشور نیز در این مراسم شرکت‌خواهندکرد.

ما هم به مادیات فکر نمی‌کنیم

انجمن اسلامی کارکنان مدرسه‌عالی پارس‌ضمن پشتیبانی‌ازتظاهرات کارگران دانشگاه ملی که در روز ۵۸٫۳٫۲۶ برگزار شده است قطعنامه‌ای‌بدینشرح صادر نمود:

ما بخوبی میدانیم که جمهوری اسلامی تنهاراه رسیدن مستضعفان به خواسته‌هایشان است.

ما توطئه های چپ وراست راکه خود را حامی و طرفدار ماکارگران معرفی می‌کنند محکوم می‌کنیم.

ما به این دایگان دلسوزتر از مادر اعلام میداریم که بیش از این برای مازحمتکشان‌دلسوزی‌نکنند.

ما بخوبی درك می‌کنیم که در شرایط کنونی که انقلاب اسلامی ما نیازمند به تلاش شبانه روزی همه اقشار است ، طرح مسائلی پیش پا افتاده ازقبیل اضافه دستمزد و مزایاباعث‌بانحراف‌کشیدن‌خواسته‌های ما خواهد شد.

ما هم اعلام میداریم که همچون کارگران دانشگاه ملی به مادیات فکر نمی‌کنیم و برای مااسلام و جمهوری اسلامی تحت سرپرستی امام‌خمینی‌بالاترین آرزوهاست.

اطلاعیه حزب ملت ایران بمناسبت ۲۹ خرداد

شورای کارگران حزب ملت ایران اطلاعیه‌ای بشرح زیر منتشر کرده‌است:

روز تاریخی وحماسه‌آفرین خلع‌ید غارتگران بیگانه از صنعت نفت ، روز ملی‌کارگران ایران ، ما را برآن داشت‌که در روزسه‌شنبه بیست و نهم خردادماه از ساعت هفت بعدازظهر آئین ویژه‌ای در تالار سخنرانی حزب ملت ایران برپا داریم.

از شما و همه کارگران تلاشگر میهن که‌پایان هرنوع استثمار را درپیوند با استقلال اقتصادی ایران میدانند ، دعوت میشود تا در نخستین گردهم‌آئی کارگران در بهار پیروزمند انقلاب اسلامی ملت ایران ، که آزادی برمیهن گرامی ما سایه گسترده است صمیمانه شرکت نمایند.

قرارداد محدودساختن سلاحهای تعرضی بین شوروی و امریکاامضاء شد

بعداز امضاء قراردادسالت۲ در وین، برژنف وکارتریکدیگر را بعلامت پیروزی در آغوش گرفتند و روی هم رابوسیدند.

وین — خبرگزاری آسوشیتدپرس — رهبران دوابرقدرت بعد از ظهر روز گذشته پیمانی را در وین امضاء کردند که ماهها و شاید سالها برسر امضای آن گفتگوهای جنجال‌آفرینی بین نمایندگان دو کشور صورت گرفته بود و در جهان نیز واکنش گسترده‌ای بدنبال داشت.

جیمی کارتر و لئونید برژنف رهبران آمریکا و شوروی با امضای پیمان «سالت ۲» و محدود ساختن تعداد تسلیحات «دوربرد» دو کشور تا پایان سال ۱۹۸۵، دیروز به گفتگوهای خود پایان دادند در حالیکه بسیاری از مسائل مهم جهانی بین آنها حل‌نشده باقی ماند. رهبران آمریکاو شوروی‌همچنین متعهد شدندکه مشورتهای دوکشور ادامه یابد وپس ازتصویب سالت ۲، گفتگو پیرامون کنترل تسلیحات بیشتری را آغاز کنند.

بعد از گفتگو های دو روزه‌ای که هر دو طرف درآن سیاستهای خود را در مورد مسائل عمده دو کشور تشریح کردند، منابع آمریکایی گفتند مسائل مورد اختلاف دراین گفتگوها زیاد بود، لکن هیچگونه برخوردی در این‌مذاکرات پیش نیامد.

پرزیدنت کارتر با اشاره به نقاط ناآرام در خاورمیانه، افریقای جنوبی و آسیای جنوب شرقی میزان اختلافات خود را با برژنف مورد تاکید قرار داد. وی گفت هرکوششی برای بهره‌برداری از ناآرامیهای موجود در نقاط مختلف از جانب ایالات متحده و اتحاد شوروی، دو کشور را بسوی رقابت و حتی مقابله سوق خواهد داد.

کارتر اخطار کرد اگر این راهی باشد که مجبورشویم آنرا دنبال کنیم، ایالات متحده میتواند منافع حیاتی خودرا حفظ کند و این کاررا هم میکند. لکن راه دیگری نیزوجود دارد، راه خودداری ولی همکاری تا جائیکه امکان داشته باشد راهیست که ما آنرا ترجیح میدهیم.

سخنان برژنف مستقیما متوجه سنای آمریکا وسناتورهایی بود که خواستار تغییراتی در ماده های این پیمان شده‌اند. وی گفت سنای آمریکا باید پیمان مذکور را تصویب و آنرا بمرحله اجرا درآورد. برژنف هشدار داد هرگونه تلاش برای تغییر این پیمان که با سختی و اشکال فراوان تهیه وتنظیم گردیده ویا هرگونه کوششی برای تعویض هرکدام از عناصر آن احتمالا منجر به نابودی تمام پیمان خواهد گردید ونتایج بزرگ و خطرناکی برای روابط ما و بطور کلی اوضاع جهانی ایجاد میکند.

پیمان ۲۲ صفحه‌ای سالت ۲ بهر یك از دو کشور فقط اجازه استفاده از ۲۲۵۰ موشك قاره‌پیما را داده است. در این پیمان همچنین تعداد موشکهای بالستینك را که هریك‌میتواند به چندین کلاهك اتمی جداگانه مسلح باشد برای هر کشور ۱۲۰۰ عدد تعیین شده است.

قبل از امضاء قرارداد سالت ۲ کارتر و برژنف حدود ۲ ساعت بطور خصوصی ملاقات و مذاکره کردند. پس از این ملاقات کارتر گفت «او وبرژنف قادر هستند کوششهای‌مشترك خود را در جهت گسترش قوانینی که رقابتهای نظامی بین دوکشور را محدود میکند، افزایش دهند و شالوده پیشرفت بیشتر برای کنترل وتعدیل سلاحهای هسته‌ای‌را پی‌ریزی کنند.

کارتر در عین حال اذعان کرد که در مورد پاره‌ای از مسائل جهانی نتوانسته است بابرژنف به توافق برسد. وی‌افزود در مورد مسائل جهانی ما نتوانستیم نقطه نظر مشترك بدست آوریم .

در همین حال کارتر امضای این قرارداد را به عنوان پیروزی در جنگی برای صلح توصیف و تحسین کرد امضای قرارداد محدود ساختن سلاحهای استراتژی‌که در پایان‌ملاقات سران امریکا و شوروی امضا شد تعداد بسیاری از موشکها و بمب‌افکنهای امریکا وشوروی تاپایان‌سال ۱۹۸۵ رادربرمیگیزد رهبران دوکشورهمچنین موافقت کردندکه‌مذاکرات ومشورتهای دوکشوربرای تعیین‌ضوابط‌تازه‌درجهت‌کنترل سلاحهاپس‌ازسالت ۲ نیز ادامه یابد کارتر در مراسم امضای پیمان صلح گفت اگر ما نتوانیم بر قدرت ویرانگر خود تسلط داشته باشیم نه می‌توانیم سرنوشت خود را تعیین کنیم و نه آینده‌ی خود را حفظ کنیم بااین پیروزی که امروز بدست آوردیم دیگر هیچ ملتی درروی زمین هیچ فردی وهیچ بشری آسیب نخواهدید.

پس از امضاء معاهده سالت ۲ کارتر بلافاصله وین را بمقصد واشنگتن ترك کرد.

از طرف دیگر سناتور جاکسون، در مورد این معاهده با بدبینی یاد کرد و گفت متاسفانه مفاد این معاهده بسیار یکطرفه تنظیم شده و نتیجتا به اتحاد جماهیر شوروی اجازه خواهد دادکه درزمینه سلاحهای استراتژیکی بمراتب از ایالات متحده امریکا سبقت بگیرد.

قرار است معاهده سالت ۲ در سنای امریکا با اکثریت دو سوم رای مثبت سناتورها تصویب شود.

لئونید برژنف صدر هیئت رئیسه شوروی نیز شب‌گذشته در پایان گردهم‌آئی برای امضاء سالت ۲ در وین این شهر را بقصد مسکو ترك گفت و بهمراه هیئت همراه خود وارد مسکو شد. وی در فرودگاه مسکو مورد استقبال الکسی کاسیگین نخست وزیر، میخائیل سوسلوف و دیگر اعضاء دفتر سیاسی حزب کمونیست شوروی قرار گرفت.

رادیو مسکو در برنامه شب گذشته خود جریان امضاء معاهده سالت ۲ بین امریکا و شوروی و همچنین مفاد این قرارداد را به تفصیل شرح داد.

این رادیو پس از خبر امضاء قرارداد مذکور به سخنان برژنف اشاره کرد و برژنف در نطق کوتاه خود گفت:

همین الان ما و پرزیدنت کارتر با امضای خود قرارداد محدود ساختن سلاحهای تعرضی استراتژیك و اسناد مربوط به آن را معتبر ساختیم. رویدادی که ملت های شوروی و امریکا و سایر کشورها وکلیه کسانیکه خواستار صلح‌اند و خطر گسترش بیشتر زرادخانه سلاحهای هسته‌ای را درك میکنند و مدتها انتظارش را داشتند بوقوع پیوست.

ما با امضای این قرارداد کمك می‌کنیم که هر انسانی از مقدس‌ترین حق خود یعنی حق زندگی دفاع کند.

نمایندگان بیشماری از کشور هایمان در تدوین این قرارداد زحمت کشیدند.

برژنف گفت پرزیدنت کارتر و من ناگزیر در تدوین و تنظیم قرارداد بسیار کار کردیم. اتحاد شوروی و امریکا مشترکا چنین متعهد میشوند چنان عمل کنند که نگذارند جنگ هسته‌ای روی بدهد. قرارداد امروز موید آنست که ما می‌کوشیم این تعهد را اجرا کنیم.

این قرارداد هم از لحاظ محدودیت های کمی و ازلحاظ محدودیت های کیفی سلاحهای استراتژیك بمراتب ازقرارداد شماره یك محدود ساختن سلاحهای استراتژیك فراتر رفته است. وقتی این قرارداد اعتبار یافت. امکان های شروع‌تنظیم و تدوین تدابیر آتی نه فقط برای محدود ساختن بلکه‌همچنین برای کاهش سلاحهای استراتژیك پدیدار میگردد.

برژنف گفت‌این قرارداد برای اتحاد شوروی ادامه‌منطقی آن خط مشی سیاست خارجی صلحدوستانه‌ای است که کنگره حزب‌مان تعیین کرد و ما درصددیم این خط مشی را درآینده نیز ادامه دهیم.

برژنف متذکر شد که امضای قرارداد با شایستگی به ملاقات رهبران شوروی و امریکا پایان داد .

برژنف سپس از رئیس جمهور — صدراعظم — دولت و ملت اتریش بپاس مهمان‌نوازی گرم و حسن استقبال صمیمانه سپاسگزاری کرد.

دنباله اعترافات شکنجه‌گر مخوف ساواك در دادگاه انقلاب

اسرار دخالت و نظارت مستقیم شاه درساواك

* سفیرکبیر ایران در بیروت برای اسرائیل جاسوسی میکرد .
* ساواك دانشگاهیان را مقابل هم قرار میداد .
* بخاطرقرآن ، نهج‌البلاغه وگوشت یخی ساواك‌گروهی را دستگیر کرد .

پنجمین جلسه شعبه‌اول‌دادگاه انقلاب اسلامی تهران جهت رسیدگی به کیفرخواست‌دونفر از متهمین ساواك به نام های تهرانی و آرش بطور علنی در مسجد زندان قصر تشکیل شد .

پس‌از آیاتی از کلام‌الله مجید و ترجمه آن دادگاه سئوالاتی را از متهم ردیف‌اول تهرانی عنوان نمود و همچنین درمورد وضعیت سیروس نهاوندی چندین سئوال مطرح شد و آنگاه رئیس دادگاه به پرسش یك سری سئوالات دیگر پرداخت که متهم ردیف اول بترتیب به آنها پاسخ گفت .

رئیس دادگاه دراولین سئوال خود از متهم ردیف‌اول تهرانی پرسید:

گروه سازمان رهائی بخش درسال ۱۳۵۰ که توسط ساواك دستگیر شدند چگونه و توسط چه کسی بود .

تهرانی درجواب گفت : در سال ۵۰ یك گزارش رسیدکه خانه‌ای در حدود کوی‌گلستان وجود دارد که این گزارش را یکی از کارمندان ساواك داده بود و گفته بودند که‌دو نفر جوان به‌این خانه رفت و آمد میکنند و اغلب به کوه‌نوردی میروند با استفاده از تیم تعقیب و مراقبت اعمال و رفتارشان تحت مراقبت قرار گرفت بعدا چند خانه دیگر منجمله خانه‌ای درکوی‌گلستان و خانه‌ای دیگر در جمشیدآباد که گویا خود سیروس نهاوندی و خواهرش و دختر عمه‌اش زندگی میکردند کشف شد خانه‌دیگری بود که آقای اکبر ایزدپناه درآنجا بودند ، آن خانه هم مشخص شده بود بعداز اینکه معلوم شد که این سازمان فعالیت دارد ضربت زدند ، یعنی کشف آن بوسیله یك گزارش که دو نفر جوان اعمال و حرکات مشکوکی‌دارند صورت گرفت .

رئیس دادگاه سپس سئوال کرد آیا سیروس نهاوندی بعد از سال ۱۳۵۰ کارش را با ساواك شروع کرد و اگرجواب شما مثبت است نوع همکاری و معامله‌ای را که کرد توضیح بیشتری بدهید .

تهرانی پاسخ داد ، هم در جلسه اول و هم در جلسه دیروز باستحضار اعضاءمحترم دادگاه‌رساندم سیروس‌نهاوندی در داخل زندان که بود پیغام داده بود که من میخواهم صحبت‌کنم.(یابامن می خواست صحبت بکند یا با مصطفوی) در نتیجه من رفتم آنجاو ایشان گفتند من اطلاعاتی دارم میخواهم این اطلاعات را بدهم و در قبال این اطلاعات توقعاتی هم دارم. چون‌اعضاء این گروه‌درمصادره کردن بانك ایران و انگلیس شعبه تخت جمشید دخالت داشتند در حمله به سفیر امریکا دخالت داشتند ،بنابر این در مقابل اعمالی که انجام شده یك تخفیفاتی میخواست‌و چون سیروس رهبروگردانند، سازمان بود شاید به این نتیجه رسیده بود که با دادن‌اطلاعات بتواند جلب ارفاق بکند . ایشان گفت من میخواهم این اطلاعات را بدهم من گفتم در آن سطحی نیستم که بشماقول بدهم و شما اگر این اطلاعات را بمن بدهید و من بروم گزارش کنم رئیس‌اول من چون عضدی است ممکن است او بگوید نه و آنوقت من‌کاری نمیتوانم بکنم .

گفتم اجازه بدهید من میروم گزارش میکنم و گفتم حتی نمیخواهد چیزی‌را بمن‌بگوئی وقتی که تصویب شد آنوقت خیلی بهتر میتوانی صحبت بکنی وگزارش‌کردم و تصویب شد و موافقت کردند در قبال اطلاعاتی که‌میدهد به اوکمك بشود درنتیجه دیگر او راندیدم حتی گفتند که من هم نبایدبا او تماس بگیرم ، سیروس‌را که درزندان اوین بودآوردنش در زندان قزل‌قلعه در قزل‌قلعه اطلی بود بغل اطاق سالن که تازه ساخته بودند ایشان در آنجا نگهداری میشد و خود ناصری معروف به عضدی به دیدارش میرفت بعد بمن گفت قرار است که‌ایشان‌ازبیمارستان فرارکند تو بیا طرحی بده‌گفتم من اهل اینکه یك گروه‌مجدد ساخته بشود نیستم چون تشکیلات تهران را من دیده بودم بااینکه من در بوجود آوردن تشکیلات تهران نقشی نداشتم تشکیلات تهران ازسال ۳۹ — ۴۰شروع بفعالیت‌کرده بود و دیده بودم مامورین‌یك عده از افراد را بخاطر ناراحتی‌هائی که داشتند داخل این گروه کرده بودند حالایك گروه دیگر مجددا بیایند داخل این دسته بشوند و دستگیر و زندانی بشوند ، ضمنا سر این مساله با ناصری اختلاف نظر پیدا کردیم وهمین اختلاف‌نظر باعث شد که مرا به‌کمیته‌مشترك بفرستند — حدود سال ۵۱ بود و ما داشتیم پرونده افراد را تنظیم میکردیم بعدافهمیدم که سیروس نهاوندی از بیمارستان ۵۰۱ فرار کردموبعد شخصی بنام میانچی که گارد ناصری بود بازداشتش کرده بودند ، در حالیکه اصلا ربطی به او نداشت ، خواسته بودند همه افراد خودی باشند که وقتی این کار انجام میشود مساله‌ای پیش نیاید ، مدتها بود که سیروس نهاوندی که اسم مستعارش کریم‌پور بود تلفن‌میکرد البته تعدادی از مامورین هم از طریق همین سیروس نهاوندی بداخل‌سازمان رفته بودند ، من فکر میکنم آقائی هم بنام مهندس‌بهبهانی که آن موقع در نوسازی شهر تهران فعالیت میکرد براساس اطلاعات بعدی ایشان دستگیر شدند و گروهی هم بودند که طرفدار یمن‌شمالی یا یمن‌جنوبی اینجوری ، شاید ویدا حاجبی، اینها هم نمیتوانم بگویم شاید بعداز دستگیری که صورت گرفت ممکن است براساس روابطی بوده که با اینها داشته است .

شهادت ۱۲ نفر

رئیس دادگاه بعدسئوال‌نمود تشکیل گروه مجددی که توسط سیروس نهاوندی درست شدآیا توسط شورا و با اطلاع این سازمان بود و اگر جواب شما مثبت است چرا ۱۲ نفر درسال ۱۳۵۵ در یك برخورد باساواك شهید شده بودند .

تهرانی جواب داد : اعضاء گروه نمیدانستند که وضعیت چیه ، اعضاء گروه براساس اعتقادی که داشتند آمده بودند در یك سازمان انقلابی‌فعالیت میکردند . و ضمنا مساله صددرصد با توافق ساواك و طرحی که بطور مشترك کشیده شده بود انجام شده بود، یعنی ساواك قصد داشت که یك سازمانی باافکاری معتقد به مبارزه مسلحانه بوجودبیاوردتا از طریق آن بتواند در داخل سایر سازمانها نفوذبکند بعنوان نمونه فاطمه اخترنیا را دستگیر کردند ، وقتی دستگیر شد علت دستگیریش گزارشی بود که از طریق همین سازمان‌آمده بود ، منتها وقتی دیدند که اگر بخواهد این حرفش را بزند ممکن است به یك افراد دیگری برخورد بکند ،آزادش کردند ، فاطمه بعد رفت مخفی شد به‌سازمان چریکهای فدائی خلق پیوست بعد مثل اینکه درخانه تیمی در تبریز شهید شد ، این سازمان جدید یعنی سازمان انقلابی بخاطر این بود که یك‌تعداداز دردهای سازمان در ایران بودند و سیروس هم وضع خودرا طوری عنوان‌کرده بودکه نشان بدهد من اززندان فرار کردم یك جزوه‌ای بنام هشیاری انقلابی نوشته شده‌بود که چه‌طور آگاه باشیم تاانقلاب را به‌ثمر برسانیم و تمام این مسائل وکارها بخاطر این بود که‌گروهها و نادرهای سازمان انقلابی اعتمادشان بیشتر شود. ایشان که میگویند چرا ۱۲نفر شهید شد ، ایشان در راس سازمان انقلابی بودند، آنهائی که در سال ۵۵ دستگیر شدند میدانند ایشان دریك موقعیتی قرار داشتند که هرکدام از اعضاء گروه که اطلاع و گزارشی از سایر افراد گروه پیدا میکرد بسیروس میدادند و سیروس هم مستقیما اینها را یابه‌ناصری میداد یا به رسولی وتمام اینها فتوکپی شده روی پرونده افراد بود وحالا هم در ساواك است ، شما که اول فرمودید ادعای من است،ادعای من نیست اطلاعات ساواك است تمامش در ساواك وجود دارد هرکس معترض است میتواند بمقامات مسئول مراجعه کرده پرونده‌اش را از ساواك بکشند بیرون ، تمام سازمانهائی که در ایران فعالیت میکردند در ساواك دارای پرونده بودند هرفرد که فعالیت میکرد و فعالیتش مورد شناسائی بوده‌در ساواك دارای پرونده بود برای نمونه سازمان چریکهای فدائی خلق دارای پرونده‌ای بوده در داخل ایران ،دارای پرونده‌ای بوده در خارج ایران و تازه‌من یك نامه‌اش را میدانم ازکجا معلوم که ده‌ها نامه دیگر بدست آمده باشد و من اطلاع نداشته باشم ،حال یا سازمان انقلابی‌یا سایر مسائل دیگر .

مثلا سازمان انقلابی میرود به‌کوبا بااسامی مستعار ، من همین‌جا آقای گودرز برومند رادیدم ، ایشان به‌اسم مستعار— سیلیو یاخیلو درکوبا باتفاق برادرشان دوره دیده بودند و درهمان زمان که برادرش دستگیر شد ایشان پزشك‌بودند درگرگان ورفتند و من خوب یادم است روزی‌که میخواست از ایران خارج شود من بطور اتفاقی در فرودگاه بودم ، اطلاعات من بخاطر حافظه قوی است که همه در خاطرم مانده ولی‌سوابق ساواك موجود است من باهیچ گروه ودسته‌ای هیچ خصومت و دشمنی ندارم آن موقع هم نداشتم ولی این واقعیتی است که وجود دارد

بهمن نادری‌پور (معروف به تهرانی) درچهارمین جلسه دادگاه

واطلاعاتی است که در ساواك است من مطالعه کردم وخواندم واگر لازم نباشد نمی‌گویم خودشان سئوال میکنند من مجبورم پاسخ بدهم .

پرسش بعدی رئیس دادگاه از متهم این بود :

س — قضیه‌اینکه آیامعامله‌ای که سیروس با شما انجام داد و بااعمالی که بعدا انجام داد چی بوده واگر میشود توضیح بدهید .

ج — چه عملی سیروس انجام داد ؟ چرا عملش را روشن نمیکنید ، سیروس نقش یك آدم بظاهر انقلابی رابازی میکرده و در داخل او دروغ بوده بخاطراینکه اگرمیخواست آنجا هم نقشی بازی نکندکسی به او اعتماد نمیکرد چه‌اعمالی سیروس انجام داد ، غیر از آنکه او در راس کار قرار داشت کلیه اطلاعاتی که‌افراد سازمان به او میدادند عینا میداد — ایشان را در همان زمانیکه دستگیر کردند، سایر اعضاء گروه را هم دستگیر کردند ، ایشان را آوردند در داخل کمیته مشترك در بغل اطاق رسولی فرش انداختند یخچال گذاشتند تلویزیون گذاشتند ایشان را نگه‌میداشتند اسم مستعارش را هم یك عده بنام کریم یا کریمی‌میشناختند و یك عده‌ای هم بنام بیژن افشار و همه میگفتند این بیژن افشار و کریمی چیه‌حتی بچه هاو بازجوها که این‌عمل را انجام میدادند نمی دانستند کی هست و کی نیست ، و میگفتند یك عدد اسلحه از طرف ناصری به او داده شده بود و اسلحه را داده بودند برای حفاظت شخص خودش چند بار تلفن‌کرده بود من اتفاقی توی اطاق ناصری بودم تلفن را برداشتم گفت‌من بدکتر کار دارم گفتم ایشان نیستند منظور دکتر عضدی بود که‌دکتر نبود ، توی‌ساواك از این دکتر مهندس‌ها فراوان بودند .

گفتم نیست صدای‌مراشناخت گفت اگر آمد بگو بمن تلفن بزند ، پس جائی بوده که ارتباط دوجانبه بوده و می‌توانستند تماس بگیرند من‌بارها شاهد بودم چون رسولی امور تماس را بعهده داشت ناصری میگفت برو عباس‌آبادبینش چون یك روز رسولی‌رااتفاقی طرف فرح شمالی دیدم حدس زدم باید خانه‌ی امنی درهمین حوالی باشد که رسولی‌میادو اینجارا می‌بیند ، و مساله‌دیگر اینکه چرا باید به رسولی یك کار مجزا بدهند ؟ رسولی یك کارمند عادی بود فقط شاید بیشتراز دیگران سرسپردگی داشت ، نسبت به ناصری حرف شنوی داشت حتی خرچینی میکرد بین خود ماخرچینی میکرد فرض کنید میگفت‌امروز مثلا آرش دیر آمد آرش‌فلانی را درست نزد از این صحبتها میکردند و مرتب میخواستند و می گفتند نکند تو با زندانی وابستگی داری یا سفارشی شده یا پولی گرفتی یا نظر خاصی دارد. جو حاکم برکمیته اینطور بود ،رسولی‌را به کار ها تخصیص داده‌بودند، خیلی افراد که بطور مظنون در خیابان ها دستگیر میشدند بعدا باین سازمان انقلابی خورده میشد آزاد شدند اسامی‌شان الان درخاطرم‌نیست، سیروس نقش یك فرد را بازی میکرد در جریان خانه در سی متری دوازده نفر راگرفتند که من فکر نمی‌کنم ۱۲ نفر باشد ۸ نفر شاید باشد یا ۹نفر بعدا اضافه شدند و قسمتهای دیگر که ارتباط داشتند، اینها که از ماجرا اطلاعی نداشتند اینها فکر میکردند در یك سازمانی براساس ایده و عقیده خودشان دارند فعالیت می‌کنند و بنابراین وقتی خانه محاصره شد گفتند گویادست بخودکشی زده‌اند.

حرفهای آرش

در این موقع آرش متهم ردیف دوم که تا جلسه چهارم هیچگونه صحبتی نکرده بود در مورد سئوال فوق توضیحی داد :

آرش گفت زمانی که‌صلیب سرخ شروع کرده بود ببازدید از زندانها ، شاه خائن برای اینکه بگوید در ساواك شکنجه وجود ندارد و ما از زندانیان براساس مدارك بازجوئی می‌کنیم به سلسله مراتب گفت‌که این گروه دستگیر بشوند و مدارکشان را جلویشان‌بگذارید و بازجوئی کنند و همانطور که آقای نادری‌پور گفتند سیروس در راس این گروه قرار داشت و همه به اواعتماد داشتند و تمام بچه‌ها که از خودشان گزارش میدادند که‌در طی روز چه‌کار کردندو چه کارنکردند بدست سیروس می‌رسید و سیروس هم مستقیما بدست رسولی میرساند و اینها همه در پرونده‌ها ضبط بود و زمانی که بگروه ضربت زده‌شده همه میگفتند ما کاری نکردیم ولی همانطورکه گفتم طی‌نقشه قبلی‌پرونده راجلویشان گذاشتیم و دست‌خطشان بود و مشخص میشد که از کجا لو رفته‌اند.

— رئیس دادگاه سئوال‌کرد بموجب محتویات پرونده از طرف ساواك بشما ماموریتهای متعددی بخارج از کشور داده شده بود ، تابحال بچند کشور مسافرت کرده‌اید و بخصوص‌در مورد مسافرت به کشورهای امریکا — اسرائیل انگلستان و امریکای لاتین توضیح دهید.

تهرانی در پاسخ‌گفت من‌فقط دوبار به ماموریت رفتم یکبار به اسرائیل برای‌دیدن یك‌دوره کوتاه‌مدت یکبار به امریکا رفتم برای‌یك‌دوره یك‌ماه‌ونیمه در اواخر۵۴ بود که ما ۶نفر از کارمندان بدون اینکه بدانیم به چه علت انتخاب شده‌ایم ، من بودم ، هوشنگ ازقندی معروف به‌منوچهری‌بود سرگرد امین عشقی بود که در آن زمان سرپرست هیئت بود یك مترجم و دو نفر از کارمندان اداره هشتم که اسامی‌شان‌رادرآنجا معرفی‌کردم من با اسم مستعار بهمن‌تهرانی و گذرنامه خدمت به اسرائیل رفتیم البته قبل از رفتن بما گفتند شما میتوانید در آنجا یك چکاپ بکنید با هواپیمای العال به اسرائیل رفتیم و در تل‌آویو مورد استقبال‌کارمندان اطلاعات‌موساد قرار گرفتیم ، ما را به هتلی در آنجا بردند فکر میکنم هتل پلازابود، بعد از مراسم آشنائی و معرفی‌گفتند یك دوره ۵ روزه برای شما گذاشتیم و هر روز صبح دریك محل با هم صحبت می‌کنیم و بما گفتند صبحها زودتر در سرسرای هتل حاضر باشید تا رابط با مینی‌بوس مارابمحل ببرد ، مارا می‌بردند در یك ساختمانی در اطراف تل‌اویو روی یك تپه قرار داشت در آنجا دریك اطاق ٤ در ۵متری دور یك میز بحالت سمینار می‌نشستیم‌واینها صحبت‌میکردند راجع به‌سازمانهائی که با آنها مقابله میکردند مثل سازمان آزادیبخش فلسطین و سایر سازمانها که در این سازمان بودند وضعیت سازمانها را تشریح میکردند میگفتند فرض اینکه جناحی است که بوسیله عراق بوجود آمده جناحی است بوسیله مصر بوجود آمده ، جناحی هست حتی اردن درآن نفوذ کرده وکشورهای عربی سعی کردند که در داخل این جناحها نفوذ بکنند و بموقع بتوانند تغییری در داخل این سازمانها بوجود بیاورند، یعنی آنها بما این‌طور می‌گفتند ، بعدادر مورد یك‌شیوه‌جمع‌آوری اطلاعاتی صحبت کردند به‌این صورت که آنها در یك مناطق عرب‌نشین مثل نوار غزه ، نواحی رود اردن یك سیستم جدیدی را پیاده کرده بودند ومیخواستند مارا بااین کار جدید آشنا کنند ، میگفتندبرای ۲۰ هزار جمعیت ۲ نفر رهبر عملیات برایش اختصاص بدهیم محل استقرار این عملیات رادر داخل کلانتری‌ها و پادگانها میگذاریم بخاطر اینکه حفاظت شده باشد البته درآنجا سازمان اطلاعاتیشان بطور آشکار عمل میکرد ولی نحوه ارتباطشان باخبرچینهایشان پنهانی است ، کارمند اطلاعاتیشان را همه مردم می‌شناسند و می‌دانند که در موساد کار میکند این افراد می‌گفتند وقتی محل موردنظر مشخص شد کروکی محل را روی نقشه تعیین می‌کنیم که مثلا منطقه ما در چند خیابان است چند کوچه است و چند خانواده‌در آنجا زندگی‌میکنند واین خانواده‌هاازنظر و بستگی چه ارتباطی میتوانند با خارج داشته باشند بعد ما از داخل این افراد خبرچین انتخاب می‌کنیم با توجه به اینکه کدامشان با خارج ارتباط دارند یا با سازمانهای آزادی‌بخش فلسطین ارتباط دارند انتخاب کرده وبعد در مورد همکاری باآنها صحبت می‌کردیم . و همکاری هم به‌این صورت بود یااز طریق تهدید ، زور ویا پول بهرصورت آنها را راضی میکردند به‌همکاری و بما پیشنهادمیکردند شماهم‌میتوانید اینکاررادرایران‌بکنیدبرویدفکر بکنید وانجام بدهید . کهالبته سرپرست هیئت گزارش تهیه کرد ولی چون با سیستم کار ساواك جور درنمی‌آمد قبول نشد البته قبل‌ازاینکه این طرح را بما بدهند با خود رئیس ساواك ، مشاورین یا با مقامات بالای ساواك که بطور مرتب باافراد اطلاعاتی اسرائیل در ایران ارتباط داشتند مطرح کردند . ما ٦ روز بیشتر نماندیم وروز آخر هم ما را بردند به‌بیت‌المقدس و مسجد الاقصی که در آنجا نماز خواندیم ، اینها سر میز شراب می‌گذاشتند ولی ما بااینکه ایمان مذهبی ما آنچنان قوی نبود فقط بخاطر اینکه ملیت خودمان را نشان بدهیم به‌هیچ‌وجه سرمیز غذا به‌شراب دست نمی‌زدیم‌ولی آنها این‌کار را می‌کردند ، آنها یك حالتی داشتند که من خیلی بدم آمد و آن اینکه بحالت تحقیر نگاه می کردند و یك حالت برترطلبی داشتند

دنباله چهارمین جلسه محاکمه بهمن نادری‌پور (معروف به تهرانی) بعلت تراکم مطالب، روز بعد چاپ خواهد شد .

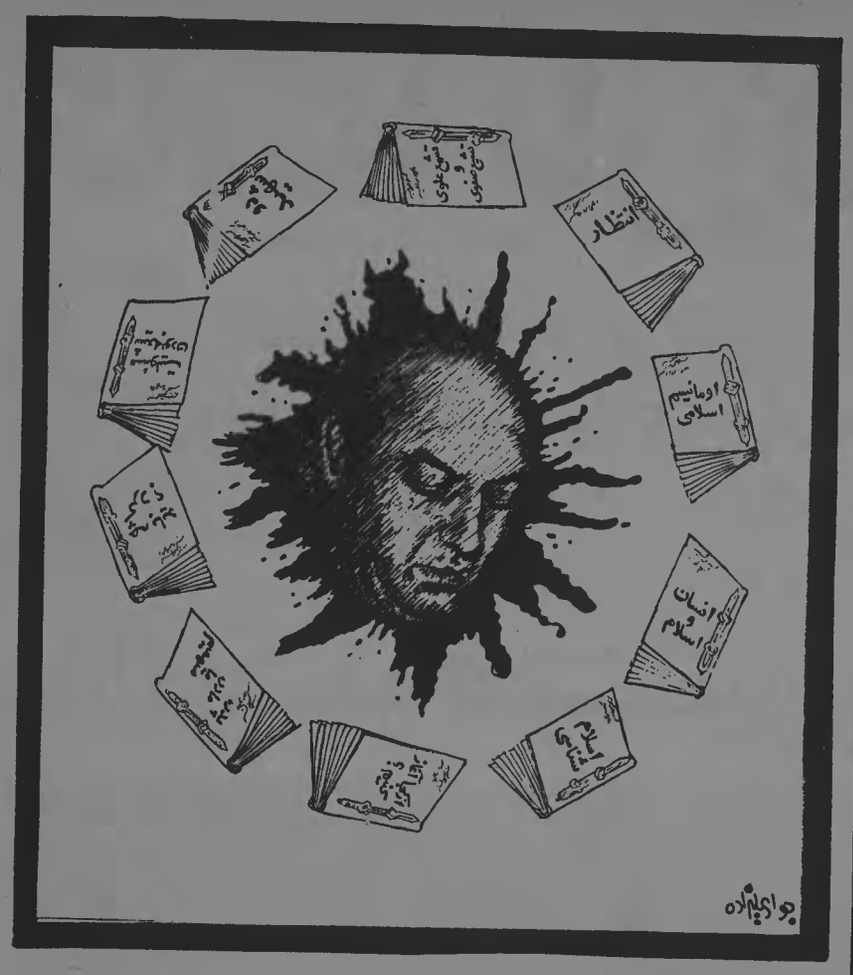

۲۹ خرداد سالروز شهادت دکتر علی شریعتی

هانی‌الحسن سفیر انقلاب فلسطین در تهران :
اگر جهان اسلام بپا نخیزد

امپریالیسم، اسرائیل دیگری درلبنان بوجود میآورد

هانی‌الحسن

هانی‌الحسن نماینده سازمان آزادیبخش فلسطین در جمهوری اسلامی ایران پس از مدتها غیبت چند روز قبل وارد تهران شد .

هانی‌الحسن پس از شرکت در کنفرانس وزرای خارجه کشورهای اسلامی در فاس مراکش و کنفرانس اسلامی لندن که جهت آزادساختن سرزمین‌های‌اسلامی در سراسر جهان تشکیل شده بود ، به تهران‌بازگشت ودر یك دیدار ومصاحبه اختصاصی که روز ۲۷ خرداد باوی داشتیم حقایقی‌را راجع به جنوب لبنان ، تاثیر انقلاب اسلامی‌ایران درجهان اسلام و رهبری امام خمینی ،بیان نمود .

متن‌مصاحبه بشرح زیر است :

س — تاثیر انقلاب اسلامی‌ایران در خارج از این کشور تاچه حد است ؟

ج — شکی نیست که انقلاب ایران دگرگونی عمیق‌ووسیعی‌رادر منطقه بوجود آورده است . این دگرگونی و زلزله دو ویژگی‌دارد. اول چیزیست که آن‌را « نسیم‌های خمینی » می‌نامند و توده های مستضعف و مومن با اشتیاق کامل و آغوش باز از آن‌استقبال‌کرده‌اند نمود این « نسیم‌های‌خمینی »بدین شکل است که من در کشور های عربی و اسلامی هرکجا میروم با عده زیادی روبرو میشوم که می‌خواهند بخدمت امام خمینی رسیده و باایشان به عنوان امام و رهبر همه جهان اسلام بیعت کنند.

مشخصه دیگر انقلاب اسلامی ایران وحشت و هراس صهیونیستها و اسرائیلی‌ها و امپریالیستها از آزادی ایران و درهم شکستن‌سلطه امپریالیسم و فاشیسم دراین کشور بود چنانچه مناحیم بگین گفت که پیروزی انقلاب ایران به‌آن‌معناست که دوران ظلمت شروع شده است . ولی ما نباید یك نکته‌را فراموش کنیم و آن اینکه نیروی انقلاب اسلامی ایران در خارج از تعهد ایدئولوژیکی این انقلاب سرچشمه میگیرد و همین تعهد رمز تاثیر نامحدود آن برتوده‌های مسلمان است و اگر چنانچه این منبع‌سرشار ایدئولوژی حفظ نشودو تعهداتی را که این‌ایدئولوژی برای‌مسلمانان ایران می‌آورد و در سرلوحه آن دفاع از مستضعفین سراسر جهان است ، خوب‌عمل نشودتاثیر انقلاب ایران بتدریج در خارج کم‌میشود ایران امروز کشور نیرومندی است وصدها میلیون از توده‌های مسلمان در سراسر جهان از آن حمایت می‌کنند .

س — اوضاع اینده لبنان‌درحالی که هرروز جنگندهای اسرائیلی‌همه چیز را بمباران می‌کنند چگونه خواهد بود.

از زمان امضاء قرارداد سادات و بگین ، اسرائیلی ها فرصت آنرا یافتند که به جبهه‌شمال در جنوب لبنان بپردازند . آنها میخواهند اراده مبارزه جوی لبنانی ها و فلسطینیها را در جنوب لبنان‌درهم بکوبند ، مدتی قبل بگین اظهار داشت که لبنان باید مذاکرات را با اسرائیل شروع کند ولی رئیس سرکیس چنین مذاکره‌ای را رد کرده و استدلال کرد که ما به معاهده ترك مخاصمه سال ۱۹۴۸ پایبند هستیم .

بدنبال این بود که بمبارانهای شدید جنوب لبنان آغاز شد و اسرائیلی ها باصطلاح دولت سعد حداد را در این منطقه اعلام کردند و بمب افکن های خود را برای بمباران اردوگاه های فلسطین نزدیك طرابلس و بفاصله دویست کیلومتر از مرز فرستادند و هر روز اسرائیل روزی هفت ساعت بطور منظم و پی در پی لبنان را بمباران می‌کند . هم اکنون در جنوب لبنان همه این حقیقت را درك کرده‌اند که اسرائیل تصمیم دارد جنوب لبنان را اشغال کرده واین کشور را تقسیم نماید خوشبختانه هم اکنون روحیه‌مبارزه در سطح عالی وجود دارد و این روحیه دربازگشت هزاران نفر از جوانان به جبل عامل برای‌ایستادگی در مقابل اسرائیل متبلور گشته است.

آنچه قابل پیش‌بینی‌است،اینست که اسرائیلی ها بزودی سطح‌جنگ را در جنوب لبنان و درمرزاردن بالا خواهند برد ، تا بتوانندطرفین درگیر را مجبور به مذاکرات کنند. ودرست به همین دلیل‌بودکه‌سازمان آزادیبخش فلسطین فعالیت همه جانبه‌ای را ، جهت برقراری‌روابط روشن بینی فلسطین و دولت‌لبنان و دولت اردن و برادران‌سوری‌آغاز کرد تا بتواند با این توطئه‌ای‌که برعلیه همه ما چیده شده ، مقابله کند.

بنظر من ماههای آینده ماههای سرنوشت ساز خواهد بود . ما باید این حقیقت را بخوبی دریابیم که تنها با مبارزه و فداکاری میتوان دشمن را شکست داد و نه باسستی و کنار آمدن باوی.

امروز اسرائیل‌نیروهای‌فوق‌العاده بین‌المللی — حافظ صلح — را بمباران میکند و در حالی که خسارتهای زیادی به آنان‌واردکرده واز استقرار ارتش لبنان که‌بدستور رئیس سرکیس به منطقه جنوب اعزام شده‌اند جلوگیری می‌کند .

این موضوع تصورات بعضی راکه خیال می‌کنند سبب تشنج درجنوب لبنان فلسطینیها هستند ، بشدت نفی میکند . زیرا هم اکنون فلسطینیها بیش از ۱۸کیلومتر از مرز ها فاصله دارند در صورتی‌که اسرائیل نیروهای فوق‌العاده بین‌المللی را در هم می‌کوبد . و به اردوگاه های فلسطینی که دهها کیلومتر ازمرز فاصله دارد حمله میکند و مدعی است که سبب این‌هجومهافعالیتهای چریکی سازمان الفتح در داخل فلسطین و بیت‌المقدس‌می‌باشد !!

و ما هشدار میدهیم که اگر همه نیروها و ملتهای اسلامی مسئولیتهایشان را در قبال نحوه عملکرد دشمن صهیونیستی متکی به امریکا، بعهده نگیرندوروشهائی راجهت‌جلوگیری این حملات‌اتخاذ نکنند، بزودی اسرائیل جدیدی‌در جنوب لبنان (جبل عامل) تاسیس خواهد شد.

س — جو حاکم بر کنفرانس نهضت‌های آزادیبخش و چگونگی تاثیرپذیری آن از انقلاب اسلامی ایران چگونه است؟

ج — در این‌کنفرانس‌هیاتهای نمایندگی بیش از ۲۸ جنبش آزادیبخش شرکت کرده بودند از فلسطین ، فیلیپین، افغانستان ، تایلند، مراکش، مصر و ... آنچه بروشنی مشهود بود، تاثیر روانی انقلاب‌اسلامی‌ایران برهمه‌مستضعفین مسلمان سراسر جهان بود که در کنفرانس شرکت داشتند. این‌انقلاب همه به این نتیجه رسیده‌اند که بدست‌آوردن پیروزی امکان دارد، زیرا ملت مسلمان‌ایران‌پرقدرت‌ترین طاغوت را که‌موردحمایت‌ابرقدرتها نیز بود، شکست داد. در این کنفرانس همه جمله معروف امام خمینی را بزبان می‌آوردندکه «بزودی خون بر شمشیر غلبه خواهد کرد.»

موضوع اساسی کنفرانس‌لندن مسئله بیت‌المقدس‌وقرارداد«کامپ‌دیوید.» بود. این کنفرانس‌سیاست سادات و قراردادهای منعقده بین وی‌و اسرائیل‌را بشدت‌محکوم کرد.

کنفرانس هر نوع سوداگری را بر سر مسئله بیت‌المقدس رد کرد.سپس‌کنفرانس انقلاب افغانستان و چگونگی کمك به آنرا به تفصیل مورد بحث‌قرار داد. همچنین انقلاب اریتره و فیلیپین مورد بررسی مفصل‌قرار گرفت. این کنفرانس ضرورت تشکیل سپاهی به نام «سپاه جهاد» جهت دفاع از سرزمینهای اسلامی که نیاز به کمك و دفاع دارند، را اعلام کرد. کنفرانس همچنین انقلاب اسلامی ایران برهبری امام خمینی را ستود و همچنین‌خواستار نقش رهبری ایران بر کلیه نهضت‌های رهائی‌بخش‌جهان گردید.

حراج تابستانی میس ماری
ادامه دارد
خیابان فلسطین (کاخ سابق) کوچه احمدی — ۶۶۹۳۱۹
ن ۸۱۰۰۶

کابینه بازرگان ترمیم شد

هاشم صباغیان

هاشم صباغیان وزیر کشور وصدر حاج‌سیدجوادی بوزارت دادگستری منصوب شدند

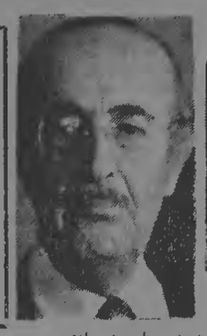

احمدصدر حاج‌سیدجوادی

۱۲ صفحه

کیهان

تکشماره- ۱۵ ریال

چهارشنبه ۳۰ خردادماه ۱۳۵۸- بیست‌وپنجم رجب ۱۳۹۹- شماره ۱۰۷۳۷

مذاکرات موفقیت‌آمیز مراجع تقلید با رهبر انقلاب

مسائل مهم مملکتی مورد بحث و مذاکره قرار گرفت

صفحه ۲ - ستون سوم

دیشب آیات عظام با امام‌خمینی مذاکرات مهمی انجام دادند. این عکس قبل‌از آغاز مذاکره گرفته شده است

در حاشیهٔ ملاقات مراجع تقلید با امام خمینی

* اقدامات امنیتی شدیدی در داخل و خارج منزل آیت‌الله‌العظمی گلپایگانی به چشم میخورد.
* از ورود عکاسان‌وفیلمبرداران جلوگیری بعمل‌آمد.
* هیچکس حق ورود به جلسه مذاکرات را نداشت.
* فقط عکاسان برای چند لحظه توانستند به‌داخل‌جلسه راه یابند.
* امام خمینی بهنگام ترك جلسه تبسم می‌کرد.

آیت‌الله مهدوی کنی:

محمدرضا سعادتی هرگز شکنجه نشده‌است

آیت‌الله مهدوی کنی

صفحه آخر - ستون‌اول

آیت‌الله‌العظمی گلپایگانی:

قانون اساسی رای ملت مسلمان به‌جمهوری اسلامی است

صفحه آخر - ستون‌پنجم

نظر امام درباره نوشابه‌های غیرالکلی

صرف نوشابه‌های غیرالکلی جایز است

صفحه ۲ - ستون پنجم

قانون تصرف عدوانی اراضی تصویب شد

صفحه ۳ - ستون هفتم

رئیس شهربانی:

حمله به منزل قرنی تحت بررسی است

صفحه ۲ - ستون هشتم

دادستان تهران:

زندانیان فراری خودرا معرفی کنند

صفحه ۲ - ستون ششم

وزیر مشاور درسازمان برنامه وبودجه‌با وجود صرفه جوئی های دقیق

رقم کل بودجه‌سال جاری از ۲۲۰۰ میلیارد ریال متجاوز خواهد بود

صفحه ۲ - ستون پنجم

۳۰ قاچاقچی مسلح در تهران دستگیر شدند

صفحه ۲ - ستون سوم

محدودیت انتقال ارز غیررسمی

بانك مرکزی ایران امروز اعلام داشت‌که بمنظور رفع احتیاجات ضروری ایرانیان درخارج ازکشور، بانکها مجازند بلااطلاع بعدی فقط درموارد زیر نسبت به انتقال حداکثرمعادل پانصد دلار ارز بانرخ غیررسمی بصورت حواله‌کتبی و یا تلگرافی اقدام نمایند:

ردیف	مورد مصرف	مدرك مورد ارائه
۱	آبونمان‌مجلات و نشریات‌خارجی	اصل‌صورتحساب مربوط
۲	حق‌عضویت‌درمجامع‌علمی‌وفرهنگی ومجامع بین‌المللی مشابه	اصل‌صورتحساب مربوط
۳	خریدکتب ومجلات	اصل‌صورتحساب مربوط
٤	هزینه‌تحصیلی پایین‌ترازدبیرستان (درهرماه)	اصل‌گواهی‌اشتغال‌بتحصیل
٥	هزینه دریافت پذیرش ازدانشگاههای خارج	اصل‌گواهی مربوط
٦	هزینه مسافرت ایرانیانی‌که با گذرنامه معتبر مسافرتمینمایند	گذرنامه معتبر وبلیط مسافرت
	فقط برای یکنفر همراه	

روابط عمومی بانك مرکزی ایران

سرپرست جدید پلیس تهران

سرهنگ‌نبی‌پور بسمت سرپرست اداره پلیس تهران منصوب شد. این انتصاب از سوی رئیس‌شهربانی کل جمهوری اسلامی صورت گرفت.

دادستان کل انقلاب اعلام کرد:

هیچکس شبها حق ورود بمنازل را ندارد

دادستان کل انقلاب اسلامی ایران اعلام داشت که‌هیچکس تحت هیچ‌عنوان مخصوصا در شب حق ورود به منازل مردم را ندارد، مگر اینکه رسما در حکم مربوطه اینمورد قید شده باشد.

دادستانی کل انقلاب طی اطلاعیه‌ای اعلام داشت به‌قرار اطلاع بعضی از کسانیکه‌مامور جلب افراد شده‌اند شب‌هنگام به منازل اشخاص مراجعه کرده و باعث ناراحتی ساکنین منازل گردیده‌اند. یکی از آنها در ساعت یك بامداد مورخ ۲۵ خردادماه جاری به منزلی مراجعه کرده که به محض اطلاع اینجانب بلافاصله به محل مراجعو دستور بازداشت او را صادر کردم.

بدینوسیله موکدا اعلام می‌گردد که هیچکس‌حق ندارد مخصوصاهنگام شب‌برای‌بازرسی منازل مراجعه کند مگر اینکه در حکم ماموریت اجازه ورود به منزل درشب صراحتا قیدشده باشد، متخلفین از جهت‌اقدام ضد انقلابی مورد تعقیب قرار خواهند گرفت، همچنین [illegible] ساکنین محترم تهران تقاضا دارد اگر متخلفی را مشاهده کردند در همان هنگام به‌تلفن شماره ۸۴۲۲۴۸ اطلاع دهند تا اقدام فوری برای دستگیری متخلفین به‌عمل آید.

آزادی ۱۸ زندانی از زندان قصر

دادسرای‌انقلاب اسلامی تهران دیروز اعلام کرد: در ادامه رسیدگی فوری به پرونده‌های اتهامی گروهی دیگر از زندانیان سیاسی قصر ۱۸ نفر دیگر از زندانیان پس از بازجوئی تبرئه و آزاد شدند. در بین این عده یك نماینده مجلس شورایملی نیز به چشم میخورد. اسامی آزادشدگان عبارتست از:

فرج‌الله‌نصری - علی اینانلو - محمد ابریشم‌کار - غلامعلی رضائی - اردشیر هزبرخشن - بهروش مستوفی - صفی‌نیا - حسین‌عشرت - عباس عطاری رئیس یکی از دبیرستانهای ناحیه یك - لطفی داوری - محمدهاشم رضائی - پروانه انطحی - مصطفی مصطفی‌زاده پیروزیان - بهمن ارزشی - مهدی مشتقی - علیرضا کلانتری - علی‌اکبر کلانتری - حسین محسنی - مهدی شیخ‌الاسلامی.

باشرکت دهها هزار تن برگزار شد

مراسم بزرگداشت سالگرد شهادت دکتر شریعتی

دیروز مراسم سالگرد دکتر شریعتی در دانشگاه تهران با شکوه تمام برگزار شد.

بمنظور تجلیل از سالگرد شهادت معلم شهید دکتر علی شریعتی عصر دیروز مراسم با شکوهی با شرکت دهها هزار نفر از طبقات و گروه های مختلف اجتماعی و سیاسی در محوطه چمن دانشگاه تهران که با عکسهائی از امام خمینی دکتر شریعتی، دکتر مصدق و شعارهای پارچه‌ای تزئین شده بود برگزار شد

در این مراسم که استاد محمدتقی شریعتی خانواده دکتر علی‌شریعتی وزراء ارشاد ملی کشور، بهداری و بهزیستی عضاء روحانیون، دانشجویان، دانش‌آموزان‌کارگر اصناف زنان و سایرطبقات‌واعضاء گروههای مختلف سیاسی واجتماعی حضور داشتند. ابتدا آیاتی ازقرآن مجید و ترجمه آن قرائت شد. سپس پیام مجاهد کبیر ایت‌الله طالقانی خوانده شد ودراین پیام آمده است:

بسم‌الله الرحمن الرحیم

«کانها کوکب‌دری‌یوقد من شجر مبارکه زیتونه لاشرقیه ولاغربیه یکاد زیتها یضیء‌ولو لم تمسسه نار» همچون ستاره‌ای است تابان که از درخت گسترده شاخه و برگ و خجسته زیتون سوخت میگیرد [illegible] که نه شرقی و نه غربی [illegible] هرچند آتش [illegible] دکتر [illegible] و شمعی بود پرافروخته که [illegible] گذاشتن شعله‌های عشق شرق و غرب در خم کوچه ما نده و در سرتاسر پهنه گیتی پرتو هدایت فرمان پیشرو شرق و غرب گذاشته از همگان گذشت و سرانجام پرپار وبی‌امان و درنگ نشناس محفل جوانان سرگردان در میان راهها و کوره‌راهها وبن‌بستها را روشن ساخت و آن‌چنان که از ویژگی‌های درخت خجسته زیتون است با فرهنگ اصیل اسلامی و با معارف انقلاب اهل‌بیت‌جانهای گرسنه راسیر و روانهای تشنه را سیراب کرد وتیرگی‌ها بزدود و سرانجام صبح‌زار سرخ و سرخ‌تر دمید. او با شناختن عمیق که از اسلام و ناآگاهی عیسی که از عقب‌ماندگی های ملل مسلمان داشت و باترك‌این واقعیت که ضعف و عقب ماندگی‌ها برثمر صبح تعالیم اسلام‌است نه از اسلام راستین و اصیل موثرترین‌راه در بازگشت بحویشتن خویش دیدند و خودباختگان و از خودبیگانه شدگان را بخود آورد تا آنان نیز در برابر سحر و افسون های افسونگران غرب معادل و دست داده بری و چاره‌ای بیندیشند چشمان را خیره کرده مجذوب غسوایی مرموزان دنیای غرب نمی‌شدند لیبرالیسم سنه بودند بمعجونی پوسیده در زیر اغراض یعنی منافع های خودی و قرائی پر ارزش و با درد عمیق انچه دارند و با بیماری درست درمیابند که‌ماین های بظاهر بسر دوستانه وبجدی ضاهرا مدافع انسانیت سرپوشی هستند بر روی شکنجه های ضد انسانی که در ایران اعمال‌میشود آوازه ساختن انسان های فلسطینی و جنگ و کشتار رسوا درویتنام و بمباران خلقهای آزادیخواه ریشه فیلیپین رودزیا و جنگجویان پولپاریو و زیمبابوه و همه‌جاهن دیگر و بهانه هائی برای اعمال اندیشه های فاشیستی و برده‌ی نژادی جهانخواران. دکتر شریعتی با زبان و قلم خویش و با گوله‌باری از فرهنگ انقلابی اسلام و سلاح کوبنده و پیروزمندی چون سنت مبارزاتی اهلبیت با استعمارفرهنگی سرخ و غرب به پیکار برخاست و نشان داد که استعمار فرهنگی مقدمه هراستعماری و پایه هراسارتی و وسیله هرنوع مسخ وازخودبیگانه تردیی است و بالنهم دیر و دیرتی در برابر انها ایستاد و در هرلحظه و فرصتی چون چراغ فروزانی که از درخت مجسته زیتون سیرو میخیزد پیوسته معارف انقلاب اهل‌بیت‌جانهای گرسنه راسیر و روانهای تشنه را سیراب کرد وتیرگی‌ها بزدود و سرانجام صبح‌زار سرخ و سرخ‌تر دمید.

او با شناختن عمیق که از اسلام و ناآگاهی عیسی که از عقب‌ماندگی های ملل مسلمان داشت و باترك‌این واقعیت که ضعف و عقب ماندگی‌ها برثمر صبح تعالیم اسلام‌است نه از اسلام راستین و اصیل موثرترین‌راه در بازگشت بحویشتن خویش دیدند و خودباختگان و از خودبیگانه شدگان را بخود آورد تا آنان نیز در برابر سحر و افسون های افسونگران غرب معادل و دست داده بری و چاره‌ای بیندیشند چشمان را خیره کرده مجذوب غسوایی مرموزان دنیای غرب نمی‌شدند لیبرالیسم سنه بودند بمعجونی پوسیده در زیر اغراض یعنی منافع های خودی و قرائی پر ارزش و با درد عمیق انچه دارند و با بیماری درست دریابند که‌ماین های بظاهر بسر دوستانه وبجدی ضاهرا مدافع انسانیت سرپوشی هستند بر روی شکنجه های ضد انسانی که در ایران اعمال‌میشود آوازه ساختن انسان های فلسطینی و جنگ و کشتار رسوا درویتنام و بمباران خلقهای آزادیخواه ریشه فیلیپین رودزیا و جنگجویان پولپاریو و زیمبابوه و همه‌جاهن دیگر و بهانه هائی برای اعمال اندیشه های فاشیستی و برده‌ی نژادی جهانخواران. دکتر شریعتی با زبان و قلم خویش و با گوله‌باری از فرهنگ انقلابی اسلام و سلاح کوبنده و پیروزمندی چون سنت محاصل و در گفت وگوهای دوران انقلاب و جنبش میدیدیم و حاضر و ناظر و کوینده‌اش میدانیم. افکار شریعتی با آن قلم‌سحرانگیزو لحن‌گیرا و تاثیر او مخصوصا در نسل جوان داخل و خارج کشور در شرکت کنندگان انقلاب و در شهید شدگان زنده و عامل بود و هست والحق نقش بزرگی در انقلاب اسلامی ایران داشته‌است.

سفرش به اروپا همانطور که وصیت کرده بود هجرت بسوی خدا و مشعول آیه قریعه و من‌یخرج من‌بیته مهاجرا الی‌الله ثم یدرکه الموت فقد وقع اجره علی‌الله شد و مشمول سرشار و کان الله غفورا رحیما میباشد. چه درگیرودارهای بعد از پیروزی مرحله اول‌انقلاب و چه در مرحله سازندگی توام با مسائل و مصائب بار هم احتیاج بوجودش داشتیم. جایش خالی شد ناگام رفت و پیش‌بینی چنین‌سقوط سریع نظامی را که باتمام وجود از آن نفرت داشت نمیکرد.

پس از ان حجت‌الاسلام صدربلاغی طی سخنانی ضمن تجلیل از دکتر علی شریعتی و تشریح نقش او در انقلاب اسلامی ایران گفت:

یکی از افتخارات بسزرگ زندگی من این است که سالهای زیادی را با استاد دکترعلی‌شریعتی گذرانده‌ام و حالا نیز کمتر روزی میشود که دکتر علی شریعتی را نبینم و یا سخن او را نشنوم اودر قلب و روح من اثـر گذاشته است.

وی افزود دکتر شریعتی‌همیشه در میان تمام عنوانها لقب معلم را برای خود انتخاب میکرد.

وی سپس با اشاره‌به‌توطئه‌های ضد انقلاب هشیاری و بیداری هرچه بیشتر مردم مسلمان را دراین برهه از زمان یادآور شد. آنگاه پس از قرائت قطعه شعری آقای

صفحه ۳ - ستون اول

امام موسی بن جعفر «ع» حماسهٔ مقاومت

امروز روز شهادت هفتمین پیشوای برحق شیعیان است هفتمین شمع فروزان فراراه پرپیچ وخم وسرایا حماسه وخون ادامه رسالت. روزی‌که خط سرخ شهادت در استمرار حرکت تاریخی تشیع بابرجای نهادن قربانی‌کبیر دیگری‌که خونش را فدیه اسلام نموده وبه‌پای نهال نیمه‌جان تشیع - چهره حقیقی اسلام - می‌ریخت تاآنکه آنرا به بار نشانده وهرچه بیشتر وزودتر به‌ثمرآورد.

اسلام پس ازحرکت شتابدار ورشد یابنده خود درزمان حیات پیامبر اسلام واوج‌گیری وسیع وغیرمترقبه‌اش بلافاصله پس از وفات پیغمبر اکرم به دست فرصت‌طلبان و جاه‌طلبانی که اسلام آوردنشان جز ماسك ریاکارانه‌ای بیش نبود بخط انحراف کشیده شد. آنان به انتظار اعاده شرف نژادی و احیای برتریهای نابخردانه جاهلی درسنگر اسلام رخنه ونفوذ کرده بودند ودربی فرصت‌یابی به‌انتظار نشسته‌که تا روزی فرصت به‌چنگ‌آید واین نابخردان بااستفاده از زمینه‌های وسیع توده‌ای اسلام بنفع اندیشه‌های خام خود بهره‌جویند واز قدرت اسلامی به پست‌ترین شکل غیراسلامی - غیر انسانی بهره جسته و امیال پست طبقاتی خودرا ارضاء نموده وبه قیمت اهداف پست وپلید خود اسلام‌را بانحراف‌کشند.

اما حرکت اسلامی بنیادین واصیل درمسیر امامت استمرار یافت و علیرغم دسیسه‌ها، توطئه‌ها و فاجعه‌آفرینی‌های اهریمنان غیرذینفع درروشد وحیات اسلامی به جریان مبارزاتی خود ادامه داد واکنون می‌رود تا به‌تحقق پیوستن اهداف اسلامی و رسیدن به جامعه توحیدی بدون انقطاع و حتی لحظه‌ای گسستن از مسیر هدف به این جریان ادامه و حیات بخشد.

امامت سنگر اصلی اسلام پس از پیغمبر از خانه‌کوچك علی - آما به بزرگی همه تاریخ - حرکت خودرا پایه‌گذاری کرد حرکتی درتعارض باابعاد سه‌گونه چهره‌های طاغوتی - ناکثین، مارقین، قاسطین - این جناح‌های اصلی معارض بااسلام شکل می‌گرفت و معرفت تا بابرخوردی ریشه‌ای چهره حقیقی اسلام راستین را از پشت پرده‌های تحریف اینگونه اقشار فرصت‌طلب بیرون‌کشیده وبه‌عیان نمودار سازد.

این حرکت درزمان علی (ع) که قدرت و تحرك‌اسلامی دراقشار وسیع مردم به‌عیان نمودار بود درمبارزه صریح و رویاروی باجناح‌های سه‌گانه فوق و نمودی خشونت‌آمیز شکل‌گرفت، اما پس ازاندك زمانی‌که جبهه طاغوت گسترش یافته وریشه دوانید و چهره‌کریه کفر وارتداد دوباره نمودارتر شد و سلطه اهریمنی ابوسفیانیان هرچه بیشترداهن گستر گشت این مبارزه لزوما شکل بنیادی‌تر و اصولی‌تری‌را ایجاب می‌نمود درچنین رابطه‌ای است‌که حرکت مبارزاتی تشیع پس از علی (ع) ضرورتا به سمت عدم درگیری‌ورویاروی وبه سمت‌کار تشکیلاتی و منضبط پیش می‌رفت امام حسن بنیان‌گذار این حرکت نوین بود حرکتی‌که زیر پرده استتار تقیه وخارج از دید وشناخت دشمن بسرعت شکل می‌گرفت و دیدیم چه زودکارآیی آن نمودار گشت آن زمان که در عاشورای خونین حسینی آن حماسه‌ای را آفریدکه سرفصل انقلابات گسترده اسلامی در طول تاریخ و مایه حیات وزمینه جریانهای رهایی‌بخش اسلامی گشت این انقلاب درهمان زمان به جان امویان زده و پس از چند صباحی در اوج مبارزه وخشم مردم به‌قیام توابین و نهایتا به سقوط امویان انجامید. اما اندك زمانی بعد عباسیان باتوسل مکارانه به شعارهای اصیل مکتبی تشیع وبااستفاده غیرمشروع ازریشه‌های عمیق توده‌ای و نارضایتی انبوه محرومان که چون سیلی خروشان درجهت اهداف تشیع راستین به حرکت‌آمده بودند به خلافت رسیدند شرایط نوین حاصل از حاکمیت عباسیان حرکت نوین را نیز ایجاب می‌نمود انحرافی‌که می‌بینیم‌در از امام سجاد دوباره جریان اصولی‌تر و عمیق‌تر باتکیه برکار وسیع ایدئولوژیك و تشکیلاتی منضبط و مخفی بمنظور مصون ماندن از تعرض عباسیان شکل می‌گرفت و میرفت‌که تا ارائه اسلام راستین و سبح انبوه توده‌های مردم برمحور امامت تشیع یك مبارزه عمیق و برنامه مکتبی را پی‌ریزی کند. اوج شکل‌گیری این جریان درزمان امام صادق بود

صفحه ۳ - ستون نهم

اوگاندا خواستار استرداد عیدی امین شد

کامپالا - اوگاندا - اسوشیتدپرس - لوتاکوم کایرا وزیر کشور اوگاندا روز گذشته گفت اوراق مربوط به‌تقاضای استرداد ایدی امین که در آنها امین متهم بقتل شده است تهیه شده و بچندکشوری‌که احتمال میرود دیکتاتور مخلوع اوگاندا درآنجا زندگی میکند ارسال خواهد شد.

وی از توضیح بیشتر درمورد اتهام قتل امین وکشور هائی که اوراق تقاضای استرداد به‌آنها ارسال خواهد شد خودداری‌کرد.

ایدی امین درماه آوریل پس از اینکه نیروهای تانزانیائی و سربازان اوگاندائی وفادار به برزدنت یوسف ولوله کامپالا را اشغال کردند اوگاندا را ترك‌کرد.

دولت برزدنت لوله گفته است‌که قصد دارد با کشورهای کنیا، سودان، لیبی، ایالات متحده و چندکشور دیگر استرداد بیش از ۲۰۰ تن از دستیاران ایدی امین را درخواست‌کرده وآنان را باتهام جنایت محاکمه‌کند.

شرکت سهامی بیسکوپرس (بیسکویت گرجی)

تغییرات تلفن های خود را به شرح زیر به اطلاع میرساند.

۹۶ الی ۵۶۶۰۹۳

ولتکن منکم امة یدعون الی الخیر

«حسینیه ارشاد»

بسمه تعالی

بعثت او رستخیز مستدام تاقیامت خود قیام انذر قیام هرروز ازایام، بنام اسلام الهام‌بخش بزرگی بفرد و جمع مسلمانان وهریك بنوعی برانگیزنده جمیع آنان است‌که همچون تندبادهای طوفانزا و موج‌انگیز دریای وسیع وجودشان را بتلاطم واداشته وخود پیوسته در مرتفع‌ترین قله تاریخ جهان پرچم افتخار برافراشته‌اند و این خود همان تداوم بعثت است، همان بعثت مردمی‌که. لقد من الله علی المومنین اذ بعث فیهم رسولا من انفسهم.

اینك‌درآستانه پیروزی این‌قیام‌مردمی‌که بیمن دین‌آزادی‌بخش او حاصل‌آمده است سالگرد گرامی بعثت خرد رآوردش‌را پیروزمندانه جشن گرفته وبرنامه آنرا براینگونه اعلام‌میداریم:

۱- برنامه قرآن
۲- معارف منظوم
۳- پذیرائی
٤- سرود حسینیه
٥- سخنرانی جناب آقای دکتر مصطفی چمران

زمان - پنجشنبه ۵۸/۳/۳۱ ساعت شروع ۸ بعدازظهر

ضمنا برنامه درس اقتصاد مقایسه‌ای وفلسفه مقایسه‌ای توسط استاد رضا اصفهانی مطابق معمول ادامه دارد.

موسسه خیریه تعلیماتی وتحقیقات علمی ودینی‌حسینیه ارشاد

پیام‌های امام خمینی ورئیس جمهوری فرانسه

چند روز پیش دکتر شمس‌الدین امیرعلائی سفیر جمهوری اسلامی ایران در پاریس با والری ژیسکاردستن رئیس جمهوری‌فرانسه ملاقات و استوارنامه خودرا باپشان تسلیم کرد. دراین ملاقات امیرعلائی پیام امام خمینی را به رئیس جمهوری فرانسه تقدیم‌کرد.

متن پیام بشرح زیر است :

جناب آقای رئیس جمهور برای پذیرائی ومهمان‌نوازی که در مدت اقامتم در فرانسه از من بعمل آوردید تشکر میکنم . ازکشور شما بودکه من توانستم ندای حق و حقیقت را بملت ستمدیده ایران برسانم و انقلاب استثنائی ایران را رهبری کنم انقلابی‌که سالهای متمادی در حال تکوین بود و دلیل نضج آن فساد و ظلمی بودکه در تمام کشور حکمفرما و علت اصلی آن وجود سلطنتی بودکه از خارج حمایت میشد .

روابطی‌که مارا بفرانسه پیوند میدهد همواره برمبنای اخلاقی و تمدن‌های ما و احترام متقابل پایه‌گذاری شده است. بنابراین تعجب کردم وقتی دریافتم بعضی از محافل فرانسوی برای محکومیت جنایتکاران ــ غارتگران و فاسدان رژیم منحله گذشته که مرتکب جنایات عظیمی نسبت بمردم کشور شدند و طبق اصول اسلامی وقرآن مجید مقصر شناخته و محاکمه شدند دخالت میکنند. آنان باید احساس همدردی و توجه بیشتری نسبت بانقلابی ما از خود نشان دهند . انقلابی‌که مارا از یوغ امپریالیسم و ستم پادشاهی مستبدا که جنون عظمت و خودبزرگ‌بینی داشت رهاکرد .

آن قادر متعال است‌که بما کمک کرد و مارا از چنگال عامل بدبختی‌ها و نابسامانیها رهائی بخشید. ما دست شمارا میفشاریم و امیدواریم که روابط دوستی‌مان بیش از پیش توسعه یافته واستحکام یابد .

آقای رئیس جمهوری خواهشمندیم مراتب حق شناسی من و آرزوهای مرا برای سعادت ملت فرانسه بهذیرید.

سپس رئیس جمهوری فرانسه خطاب به آقای امیرعلائی چنین اظهار داشت :

با انتصاب جنابعالی باین سمت‌خطیر حکومت شما انتخابی کرده است‌که ما نسبت به‌آن حساس هستیم و آنرا ارج می‌نهیم . ما صفات و خصوصیات شمارا می‌شناسیم . ما از خدمائی‌که شما بکشورتان کرده‌اید و احساساتی که بفرانسه دارید‌کاملا آگاه هستیم. کشوری که شما نمایندگی آنرا در پاریس دارید از قبیل کشورهائی است‌که فرانسه احساس میکند بستگی خاص نسبت بوآنها دارد. این سوابق مبتنی براحترام متقابل است. همانطورکه ایران فکرمیکند صیانت فرانسه بریایه عدم دخالت خارجی در امور داخلی سایر کشورها است و هرملتی حق دارد خود سرنوشت خویش را تعیین کند. اینست مفهوم و موضع فرانسه در قبال حوادث و وقایع ایران که طی ماههای اخیر صحنه مبارزات بوده است.

فرانسه نسبت باستقلال سایر ملل احترام میگذارد و در عین حال بهمکاری و تشریک مساعی وبین‌المللی درراه پیشرفت وصلح علاقمند است. با این انگیزه و روحیه است‌که فرانسه علاقمند و آرزومند است که با ایران آنچنان روابطی داشته باشد‌که‌مبتنی برمنافع دوکشور بوده و جوابگوی روابط تاریخ دو ملت باشد

بااطلاع و معلوماتی‌که شما شخصا از فرانسه دارید وبزبان و دانشگاههای آن آگاهی و آشنائی دارید نمایندە وشاهدایین همبستگی خواهید بود و شاهدی‌که شما در گذشته داشته‌اید شمارا برآن میدارد که اعمال مهم این صحنه‌سیاسی را انجام دهید.

رئیس جمهوری فرانسه در پایان افزود آقای سفیر من‌میخواهم بشما اطمینان دهم که شما از تمام کمکهای ممکنه از سوی دولت و حکومت فرانسه درراه انجام وظایف خطیرتان برخوردار خواهیدبود.

نظرات امام درباره پیوند کلیه

*** درصورتیکه پیوند سبب نجات فرد از موت باشد بحسب شرع مانعی ندارد .**

عصر پریروز گروهی از خبرنگاران رادیو تلویزیون آموزشی جمهوری اسلامی‌ایران بهمراه یکی از بیمارانی که ناراحتی کلیه داشت بحضور امام خمینی رهبر انقلاب‌اسلامی ایران در قم رسیدند و ضمن ملاقات سئوالاتی از امام‌کردند.

خبرنگاران سئوال کردندکه پیوند اعضا ازنظر اسلام چه حکمی دارد .

امام فرمودند : درصورتیکه پیوند سبب نجات یك نفر از موت بشود بحسب شرع مانعی ندارد .

در مورد سئوال پیوند کلیه شخصی که در اثر تصادف میمیرد بمشخص مبتلا به‌بیماری کلیه ونیز در مورد شخصی‌که در زمان حیات وصیت میکند کلیه‌اش رابعداز مرگ‌بدیگری بدهند سئوال شد .

امام فرمودند : کسی که مرده است وکلیه او قابل استفاده است جایز است با اجازه اولیائش برای نجات یك انسان مریض و واقد کلیه سالم به‌بدن انسان مریض پیوند داده شود .

در پایان از امام سئوال‌شد آیا امام بمردم درباره بیماران کلیوی توصیه‌ای دارند .

امام فرمودند : البته در صورتیکه انسانی را بشود نجات داد باحفظ سلامت کسی که کلیه اعداء میکند مانعی ندارد و بسیار امر خوبی است من امیدوارم اشخاص خیر فداکاری بکنند برادرهای‌خود را نجات بدهند . امیدوارم‌که خداوند عاقبت به‌آنها عنایت فرمایدو همه آنها موفق و سلامت باشند و تکرار میکنم این در صورتی است‌که سلامت اهداءکنندگان ، کلیه محفوظ باشد بنابراین آنکسی‌که دارای دوکلیه است اگر چنانچه این خیر وفداکاری را برای برادرهای بیمارش بکند امر بسیار خوبی است و خداوند به‌آنها اجر بدهد .

بازرگانان قیمت آهن را تثبیت‌شده اعلام کردند

به‌پیروی ازتوصیه‌های مکرر امام خمینی درباره تعدیل قیمت‌ها ، بازرگانان آهن درجلسه کمیته صنفی قیمت‌آن‌آلات را به‌قیمت‌های مشروحه زیر اعلام نمودند :

۱ــ نسبت به‌فروش تیرآهن‌های نمرات ۱۲ و۱۴ و۱۶ باکمبود بازار مواجه است ، نحوه فروش ازیك الی دوتریلی درروز به خریدار بیشتر نباشد .

۲ــ قیمت تیرآهن‌های ۱۲ و۱۴ و۱۶ از قرار هرکیلو ۳۹ ریال ونمره ۱۸ ازقرار هرکیلو ۳۸ ریال بفروشند .

۳ــ درمورد فروش ورق سفید ازهرنمره تنها ۲پندل بفروشندکه بمعمه خریداران تقسیم شود .

۴ــ قیمت فروش ورق‌گیج ژاپنی :

الف	ــ ۳۲	ــ۶۲ ریال
ب	ــ ۳۱	ــ۶۱ ریال
ج	ــ ۳۰	ــ۶۰ ریال
و	ــ ۲۹	ــ۵۹ ریال
ه	ــ ۲۸	ــ۵۸ ریال

۵ــ قیمت فروش ورق روغنی ژاپنی :

لیف ــ ورق ۴۰٪ روغنی ــ۴۹ ریال
ب ــ ورق ۵۰٪ روغنی ۴۸٫۵ ریال
ج ــ ورق ۶۰٪ روغنی ۴۷٫۵ ریال

۶ــ قیمت فروش ورق سفید ژاپنی :

الف ــ ورق ۴۰٪ سفید ــ۵۶ ریال
ب ــ ورق ۵۰٪ سفید ــ۵۲ ریال

۷ــ قیمت‌های فوق ازاین تاریخ تااول اسفند‌ماه‌میباشد. ضمنا فروشندگان موظف به ارائه فاکتور به خریداران‌میباشند.

مذاکرات موفقیت‌آمیز مراجع تقلید با رهبر انقلاب

قم ــ خبرنگار کیهان ــ باانتشار خبرملاقات امام وسخن از مراجع تقلید مقیم قم در منزل حضرت آیت‌الله‌العظمی گلپایگانی از بعداز ظهر دیروز سیل جمعیت از تمام نقاط شهر در خیابان چهارمردان و عشق علی و اطراف خانه حضرت آیت‌الله العظمی گلپایگانی اجتماع‌کردند. بعداز نمازمغرب و عشاء ابتدا حضرت آیت‌الله العظمی نجفی مرعشی وحضرت آیت‌الله العظمی شریعتمداری تشریف آوردند و در ساعت ده بعدازظهر امام خمینی در میان پرشورترین ابرازاحساسات مردم وارد منزل ایشان‌شدند . سیل عکاسان و خبرنگاران روزنامه‌های داخلی در بیرون از منزل آیت‌الله گلپایگانی اجتماع کرده بودند . پس از ورود امام جلسه مذاکرات در اندرون منزل حضرت آیت‌الله‌العظمی آغاز شد وقبل‌ازشروع مذاکرات اجازه دادند که عکاسان عکس بگیرند و پس‌از آن امام وآیات عظام ۴۵دقیقه مذاکرات مهمی انجام دادند و امام در ساعت ده و ۵۰ دقیقه در حالیکه لبخند بر چهره‌شان نقش بسته بود از اطاق خارج شدند وبه‌طرف اتومبیل رفتندو پشت سر ایشان حضرت آیت‌الله العظمی نجفی منزل را ترك کردند و سپس مذاکرات بین حضرت آیت‌الله العظمی شریعتمداری و حضرت آیت‌الله العظمی گلپایگانی تا ساعت ۱۱٫۴۵ دقیقه طول کشید . از قیافه‌های خندان و بشاش امام وآیات عظام چنین نمودار بود که‌مذاکرات بسیار موفقیت‌آمیز بوده است .

وزیر مشاور : با وجود صرفه جوئیهای دقیق

رقم کل بودجه سال جاری از ۲۲۰۰ میلیارد ریال متجاوز خواهد بود

حساب طولانی و تقریبا شبانه‌روزی بررسی بودجه سال جاری باهمه مشکلاتی که داشت، بزودی بانتیجه مطلوب بپایان میرسد وکوشش میشود که در ظرف هفته آینده لایحه آن جهت بررسی ونصویب بشورای انقلاب تقدیم شود .

این جلسات که با شرکت کارشناسان و بودجه ریزان و باحضور مهندس‌علی‌اکبرمعین‌فر وزیر مشاور و رئیس سازمان برنامه وبودجه تشکیل است و آخرین مراحل خود را طی میکند . در چارچوب تنظیم بودجه‌ای فعالیت دارد که رقم کل‌آن‌متجاوز از ۲۲۰۰میلیارد ریال میباشد . آقای معین‌فر درباره بودجه سال آینده‌گفت: تمام کوشش بودجه‌ریزان، این بود که با صرفه‌جوئی ، تاآنجا که ممکن است بودجه سال جاری را کم‌کنیم و به نسبت صرفه‌جوئی‌های بکار رفته ، موفق نشده‌ایم ، آنطور که میخواستیم و انتظار داشتیم بودجه را کم‌کنیم زیرا مبالغی هنگفت برای برنامه‌های جاری ازگذشته متعهد بودیم‌که ناگزیر هستیم آنهارا بپردازیم .

ارقام بودجه

لایحه بودجه سال جاری بارقمی متجاوز از ۲۲۰۰ میلیارد ریال تنظیم میگردد‌که مجاوز از ۸۰۰ میلیارد ریال آن به سرمایه‌گذاریهای ثابت اختصاص یافته است و کمتراز ۱۲۴۰۰ میلیارد ریال آن به هزینه‌های جاری تعلق دارد . آقای معین‌فر دراین‌باره تاکید کرد : مناسفانه بین دو رقم فوق‌الذکر (۸۰۰ میلیارد‌ریال سرمایه‌گذاری ثابت و ۱۲۴۰۰ میلیارد ریال هزینه جاری) نسبت خوبی نیست ویا لااقل این نسبت بودجه ریزان را راضی نمیکند و بودجه‌ریزان سازمان برنامه ناگزیر بوده‌اند برای انجام پرداخت‌های جاری و تعهدشده از قبل این‌ناراحتی را تحمل کنند .

در اعتبارات سرمایه‌گذاری های‌ثابت‌سال جاری به‌طرحهای زیربنائی توجه خاص مبذول گردیده و عمران و آبادانی روستاها مورد توجه قرارگرفته است و بمناسب و طرحهای رفاهی و آموزشی با دیدی وسیعتر فراگیرتر در برنامه کار دولت قرار میگیرد .

از سوی یك دادگاه ایرانی :

دستور توقیف ۲۵۰ میلیون دلار اعتبار یك شرکت امریکائی صادر شد

امروز اعلام شد که آقای محمد جواد رضوی عضو هیات مدیره کانون‌وکلای دادگستری دادخواستی بوکالت از سوی شرکت مخابرات ایران بدادگاه شهرستان تقدیم کرده است.

وی دراین دادخواست‌توقیف وجه اعتبارنامه دویست‌وپنجاه میلیون دلاری‌شرکت امریکائی «جی‌تی» را تقاضا کرده است بنابرگزارش رسیده دادگاه شهرستان شعبه ۳۵ بریاست‌آقای شاه‌علیزاده نیز دستور موقت مبنی بر منع پرداخت وجه اعتبارنامه از طرف بانك‌مرکزی به چیس منهتان بانك‌نیویورك را صادر و اعلام کرد .

آقای محمد جواد رضوی توضیح داد که بین شرکت امریکائی «جی‌تی» و شرکت مخابرات ایران قراردادی دائر بر نصب ۹۵ هزار خط تلفنی در ایران منعقد بوده که‌شرکت امریکائی برخلاف تعهدات‌خود در قرارداد تنها اقدام به‌نصب ۵هزار خط کرد که آنهم بطور ناقص کار میکند در حالیکه ۸۵ درصد از ارزش قرارداد را در ازاء همین‌مقدار خطوط کشیده شده دریافت کرده است .

وکیل شرکت مخابرات‌ایران در مورد این پرونده افزود: ما حتی با اعزام نماینده‌گانی‌از سوی شرکت مخابرات ایران‌به ایالات متحده از شرکت مذکور خواستیم که بتعهدات خودعمل کند و بقیه خطوط موردقرارداد یا فاز اول و فاز دوم را که حدوددی ۵۴ هزار خط میشود نصب کند که متاسفانه با این درخواست نیز موافقت نکردند و بدینصورت ماناگزیر بارجاع شکوائیه‌ای بدادگاه شدیم .

وی اضافه کرد قبلا نیز نمایندگانی بدادگاه نیویورك گسیل‌شدند‌که ضمانتنامه‌مربوطه را از این طریق از شرکت «جی‌تی» دریافت کنند ولی دادگاه‌نیویورك بااین‌درخواست هم موافقت نکرد. براساس‌این گزارش شرکت امریکائی «جی‌تی» تاکنون ۲۵۰میلیون دلار از شرکت مخابرات‌دریافت داشته در صورتیکه فقط ۳۰۰۰ خط نصب کرده‌و ۹۲ هزارخط در ازاء ۲۵۰ میلیون دلارمانده است که باید نصب شود.

مراسم جامعه انقلاب اسلامی زنان در مسجدالجواد

از طرف جامعه انقلاب اسلامی زنان بمناسبت بعثت حضرت رسول اکرم (ص) روز جمعه اول تیرماه مراسمی در مسجد الجواد واقع در میدان ۱۷ شهریور برگزار میشود، در این مراسم حضرت حجت‌الاسلام والمسلمین هاشمی‌رفسنجانی سخنرانی خواهد کرد.

مراسم حزب ملت ایران بمناسبت خلع ید

تهران ــ خبرگزاری پارس ــ بمناسبت اینالروز خلیدن لازم‌حرکت نفت انگلیس عصر دیروز مراسم ویژه‌ای از طرف شورای کارگران حزب ملت ایران برگزار شد.

در این مراسم که چند تن از معاونین وزارت کار وامور‌اجتماعی و سایر مقامات و همچنین گروه زیادی از کارگران و طبقات دیگر حضور داشتند ابتدا آقای فاضل‌پور پیرامون خلیدن ازشرکت نفت انگلیس و کوتاه کردن دست غارتگران بین‌المللی از ذخیره های ملی کشورمان و نقش دکتر محمد مصدق در این عمل تاریخی سخن گفت سپس آقای دکتر تکمیل همایون ضمن تشریح سابقه نهضت ملی و همچنین چگونگی خلع‌ید از شرکت نفت انگلیس بوسیله دکتر مصدق پیرامون مبارزات حق‌طلبانه ملت ایران سخن‌گفت و پس از بررسی انقلاب اسلامی‌ایران از آغاز تاکنون اهمیت نقش امام خمینی و قاطعیت ایشان در به‌ثمر رساندن انقلاب را تشریح کرد.

سازمان ملی خدمات اجتماعی (شاهنشاهی سابق) بزودی‌بعد از یك تعطیلی موقت مجددا در کادری محدودتر بکارخود ادامه خواهدداد رئیس‌روحانی سرپرست سازمان ملی خدمات اجتماعی در گفتگوئی اظهار داشت .

بزودی طرحی ارائه خواهد شد که طی آن وضع کارمندان و کارکنان این سازمان‌مشخص خواهد شد وی توضیح دادکه ظرف چند روز آینده سازمان بمدت یك‌ماه تعطیل خواهدشد در این فاصله وضع کارمندان و کارکنان واصولا شرایط‌جدید سازمان موردبررسی قرارمیگیرد وی گفت احتمالا کارمندانی‌را که بیست سال سابقه خدمت دارند با ارفاقی پنجسال به عنوان۲۵سال خدمت‌و کارمندانی را که ۲۵ سال خدمت داشتند با احتساب ۵ سال بعنوان‌سی‌سال خدمت بازنشسته خواهیم کرد هم‌چنین کسانی که سنوات خدمتی کمی دارند بگونه‌ای شایسته که موجبات رضایت‌آنان نیز فراهم گردد بازخرید خواهند شد و گروههائی نیز به سازمان اوقاف ــ وزارت بهداری و هم‌چنین وزارت آموزش وپرورش انتقال‌خواهند یافت رئیس روحانی گفت ضمنا گروهی‌از کارکنان و کارمندان که مورد نیاز واقعی این سازمان هستند به فعالیت خود ادامه خواهند داد وی گفت البته این تغییرات‌در سطح سازمان صورت خواهد گرفت و فقط گروه کمی‌درستاد مرکزی آن به فعالیت ادامه خواهندداد .

با استفاده از یك تعطیلی یك ماهه

کارکنان سازمان ملی خدمات اجتماعی بازخرید میشوند

کابینه بازرگان ترمیم‌شد

آقای مهندس مهدی‌بازرگان نخست وزیر دولت موقت جمهوری اسلامی برای دومین بار ، امروز کابینه خود را ترمیم کرد .

دراین ترمیم که بیشترحالت جا به جائی دارد ، آقای‌احمد صدر حاج سید جوادی کفتا دیروز وزیرکشور بودبه‌وزارت دادگستری رفت و آقای هاشم صباغیان معاون نخست وزیر در امور انتقال بود عهده‌دار وزارت کشور گردید .

آقای نخست وزیر بامداد امروز در هردو وزارتخانه حضور یافت و آقای هاشم صباغیان را به‌عنوان وزیرکشور و آقای احمد صدر حاج سید جوادی را به عنوان وزیر دادگستری به کارکنان آن وزارتخانه ها معرفی کرد.

بدنبال این تغییرات‌خبرگزار ما درباره پست جدید آقای بشری وزیر سابق دادگستری و شخصیتی که به‌جای‌سخنگوی دولت خواهد آمد کسب اطلاع کرد که به‌احتمال زیاد آقای مشاری به عنوان سفیر ازسوی دولت جمهوری اسلامی ایران به یکی از کشور های اروپا خواهد رفت .

دکتر سنجابی :

قانون اساسی اگر همانطور اجرا شود من با آن موافقم

دکتر کریم سنجابی رهبر جبهه ملی عصر دیروز پس از پایان مراسم سالروز خلیدید ازامپریالیسم انگلیس در مورد مفاد قانون اساسی به خبرنگار ما گفت قانون اساسی اگر همانطور که تنظیم شده است اگر همانطور که هست اجرا بشود، بسیار مورد توجه خواهد بود و من با آن موافقم . مهم آنست که حتی در آن برده نشود که از صورت‌حقیقی خارج بشود و قانونی که اجرا نشود . مثل یك انشای‌مدرسه‌خواهد بود . همچنین سنجابی اضافه کرد این روزها بحث زیادی در مورد قانون اساسی می‌شود که برخی از مردم هم آنرا بزرگ کرده‌اند واگر همانطور که گفتم اگر این قانون اساسی که متن آن تهیه‌شده‌درآینده اجرا خود ایران دارای یك قانون اساسی مترقی خواهد بود.

نظر امام درباره نوشابه‌های غیر الکلی

صرف نوشابه‌های غیر الکلی جایز است

تولید کنندگان پپسی‌کولا ، شوئپس، بابل‌آب و اسو نظر امام خمینی را در مورد این‌کارخانه‌ها در نامه‌ای که به حضور امام فرستادند جویا شدند، متن نامه و پاسخ به این شرح است:

سیام خرداد ۵۸ حضورمبارك حضرت آیت‌الله‌العظمی امام خمینی دامت برکاته ــ پس از اهداء سلام احتراما به استحضارمی‌رساند کارخانجات تولید کنندەپپسی‌کولا، هوئپس، بابل‌آب، اسو که دارای دوازده کارخانه در شهرهای مختلف می‌باشد قبلا متعلق به گروه تایبی بوده ولی امروزه کلیه سهام آنکه گروه مذکوردراختیار بنیاد مستضعفین قرار گرفته است نظریه حضرت عالی در این مورد چیست؟

بسمه‌تعالی

در این موقع که صرف این قبیل محصولات کارخانه‌های مذکور برای نجات مستضعفین است‌استفاده از آنها جایز است.

روح‌الله‌الموسوی‌الخمینی

۲۵ رجب ۹۹

انتصابات مهم در وزارت کشاورزی

از سوی وزیر کشاورزی و عمران روستائی این انتصابات‌انجام گرفت :

۱ــ مهریار صدرالاشراقی معاون اداری و مالی .

۲ــ دکتر سید عبدالله بهمن میرفندرسکی رئیس سازمان دامپزشکی و دامپروری .

۳ــ محمدعلی ماهیبان رئیس موسسه اصلاح و تهیه نهالو بذر.

۴ــ محمد بنان رئیس سازمان خانه‌های فرهنگ روستائی .

۵ــ علی‌اکبر آگه سرپرست موسسه بررسی آفات و بیماریهای گیاهی .

۶ــ صفدر شهروزی‌مدیر عامل سازمان عمران قزوین .

۷ــ حسین شهیدی‌زاده مدیر کل برنامه‌ریزی خانه‌های فرهنگ روستائی .

۸ــ محمدعلی شاکری‌مدیرکل دفتر ساختمانی و تاسیسات .

۹ــ محمد هافی‌زاده مدیرکل کشاورزی استان گیلان .

۱۰ــ محمدباقر یحیی‌زاده مدیرکل کشاورزی استان‌مازندران.

۱۱ــ مستوفی خلعتی مدیر کل کشاورزی و سرپرست اداره کل تعاون و امور روستاهای استان آذربایجان غربی .

۱۲ــ دکتر عبدالکریم بهنیا مدیرکل کشاورزی استان‌خوزستان.

۱۳ــ دکتر عبدالرسول‌حامدی مدیرکل کشاورزی و سرپرست اداره تعاون و امور روستاهای‌استان یزد.

۱۴ــ منوچهر مجیدی‌مدیرکل کشاورزی و سرپرست جنگلداری و اصلاحات ارضی استان‌هرمزگان.

۱۵ــ حبیب‌الله سپهری‌مدیرکل کشاورزی و سرپرست اداره کل تعاون و امور روستاهای گرگان‌و گنبد .

۱۶ــ عزیز حکیم‌زاده مدیرکل کشاورزی و سرپرست اداره کل تعاون و امور روستاهای استان کردستان .

۱۷ــ بهرام عظیمی زنوز مدیرکل کشاورزی و سرپرست‌اداره کل تعاون و امور روستاهای‌کرمان.

۱۸ــ احمد هافی مدیرکل کشاورزی و سرپرست شرکتهای سهامی زراعی و عهده‌دار اداره‌کل تعاون و امور روستاهای‌چهارمحال و بختیاری .

۱۹ــ سیدعباس عمادی مدیرکل کشاورزی و سرپرست‌اداره کل تعاون و امور روستاهای استان زنجان .

۲۰ــ عبدالله حسامی مدیرکل کشاورزی و سرپرست اداره کل تعاون وامور روستاهای استان سمنان .

مانور فانتوم های ایران در مرز عراق

کرمانشاه ــ خبرگزاری پارس ــ تعدادچهارفروند جت فانتوم اف‌پنج و تعدادی از هلیکوپتر های ارتش جمهوری اسلامی ایران به ترتیب از بعد از ظهر دیروز برفراز شهر کرمانشاه و سایر مناطق مرزی به مانور پرداختند عملیات پرواز هلیکوپتر ها تا ساعت بیست و دو دیقیه ادامه داشت مسیر حرکت آنها مستقیما برفراز کرمانشاه‌بسوی منطقه مرکزی قصر شیرین بود.

حضرت آیت‌الله شریعتمداری :

از مصر دعوت کرد از مبارزه ایران برای جلوگیری از رخنه عوامل خارجی حمایت کند

آیت‌الله سیدکاظم شریعتمداری در مصاحبه‌ای با روزنامه الاهرام چاپ قاهره از مصر بعنوان یك کشور اسلامی دعوت کرد تا از این طریق وسایل ارتباط جمعی مصر شد تا از این طریق وسایل ارتباط جمعی مصر و ایران برای مبادله خبروااطلاعات همکاری و وسایل ارتباط جمعی مصر و ایران برای جلوگیری از رخنه عوامل خارجی و تصمیم جدید دولت درمورد تصویب‌مواد قانون اساسی تلگرامی‌به‌این شرح به قم مخابره شد . .

قم ــ حضرت مستطاب آیت‌الله‌العظمی آقای حاج سید کاظم شریعتمداری دامت برکاته انتشار خبر تائید حضرتعالی نسبت بتصمیم جدیده دولت مبتنی برانتخاب هفتاد و پنج نفر از افراد خبره ذیصلاح برای بررسی و تصویب مواد قانون اساسی جمهوری اسلامی بطوریکه قانون اساسی مزبور رسمیت پیدا کندکه اگر رفراندوم هم نکندرسما قانون اساسی مملکت باشد و رفراندوم هم برای تقویت بیشتر وتاکید اشکالی ندارد در این موقعیت حساس که دشمنان اسلام از هرسو در صدد ایجاد تفرقه میان مراجع عظام و روحانیون گرامی هستندبسیار موجب خرسندی طبقات گوناگون مخصوصا علاقمندان جنابعالی در خطه خراسان و مشهد گردید دوام عزت و بقاء عمر حضرتعالی را در راه اجرای اهداف عالیه اسلامی از خداوند متعال خواستاریم .

۲۴رجب ۱۳۹۹ شهد مقدس سیدعلی‌نقی طبسی حائری

رئیس شهربانی :

شهربانی سرگرم تحقیق حمله بمنزل تیمسار قرنی است

*** کمك مردم به بازسازی کلانتریها ۵ میلیون ریال‌است**

بدنبال استعفای تیمسارمجلی رئیس شهربانی کل جمهوری اسلامی ایران دیروز تیمسارمصلی مصطفائی از سوی وزیر کشوربه‌این سمت منصوب شد.

تیمسار مصطفائی گفت که شهربانی کل جمهوری اسلامی‌ایران فعالیت‌های گسترده‌ای را درزمینه مبارزه با تولید و حمل و نقل‌مواد مخدر شروع کرده است. وی در مورد حمله به منزل تیمسار قرنی که چند روز پیش‌صورت گرفته گفت شهربانی سرگرم بررسی و رسیدگی باین مسئله است.

استاندار زنجان ابقاء گردید

روز گذشته از سوی احمد حاج سید جوادی وزیر کشور شرحی به آقای هادی موتمنی استاندارزنجان نوشته شد.

در مورد استعفای جنابعالی از استانداری زنجان اشعار می دارد از آنجا که در دوران تاریك‌گذشته با مشکلات فراوان و با رژیم استعماری برای آزادی مردم رنج دیده ایران مبارزه کردید اکنون ضروری است که با مشکلات‌فعلی نیز با همان روحیه وشهامت مبارزه نمائید و از ناراحتی هایی که عوامل ضد انقلاب برای افرادی صدیق و معتقد مانند جنابعالی فراهم می‌نمایند مایوس نگردید.

بنا براین بااعلام عدم موافقت با استعفای جنابعالی، تقاضا دارد با کمال قدرت وشهامت بانجام وظیفه که در خدمت بمردم مستضعف‌منطقه بعهده دارید ادامه دهید موجب تشکر این جانب خواهد بود .

دادستان تهران :

زندانیان‌فراری خودرامعرفی کنند

*** محکومینی که خودرا معرفی نمایند از معافیت‌جزائی برخوردار میشوند .**

شهشهانی دادستان تهران

دادستان تهران از کلیه متهمین و محکومین دادگاههای دادگستری که از زندان‌گریخته‌اند خواست که خود را باداره کل زندانهای شهربانی معرفی کنند. در احضاریه که بامضای شهشهانی دادستان تهران صادر شده بکلیه متهمین و محکومین دادسراها و دادگاههای دادگستری که در زندان کاخ دادگستری‌زندان قصر زندان شهربانی و یا زندان قزل‌حصار زندانی بوده‌اند و در جریان انقلاب روزهای ۲۱ و ۲۲ بهمن ماه ۱۳۵۷ بر اثر باز شدن زندان بازداشتگاه خود را ترك نموده‌اند ابلاغ می‌گردد که‌حداکثر تا پایان وقت اداری روز۳۱شهریور۵۸ با در دست داشتن سند هویت خود را ببیگی از دادسرای استان تهران دادسرای شهرستان تهران دادسرای دیوانکیفر واقع‌در ساختمان مرکزی دادگستری و یا به اداره کل زندانهای شهربانی واقع در شهربانی کل کشور معرفی نمایند تا با توجه به میزان محکومیت و مدت بازداشت قبلی تصمیم مقتضی نسبت بوضع آنان اتخاذ گردد.

دادستان تهران گفت :

متهمین و محکومین‌که‌نسبت باجرای این دستور و معرفی خود اقدام نمایند از ارفاقات زیر برخوردار می‌گردند.

۱ــ از تاریخ ۲۲ بهمن ماه ۱۳۵۷ تا اول تیر ماه ۵۷روز مدت بازداشت و محکومیت آنان محاسبه میگردد. و عندالاقتضاء به آنان برگ آزادی از زندان داده می‌شود و یا حسب مورد در تامین مانده تجدیدنظر بعمل می‌آید.

۲ــ حضور نامبردگان‌جهت‌اجرای حکم و یا ادامه بازدادت در نظر دادسراها بمنزله حسن اخلاق‌وتاثیر مساعد کیفر در روحیه آنان ملغی میگردد لذا دادستان باتوجه‌به مقررات قانون‌آزادی‌مشروط مصوب سال ۱۳۳۷ برای این قبیل متهمین و محکومین آزادی مشروط پیشنهاد می‌نمایند و یا در حدود مقررات دادرسی کیفری‌آنرا شامل‌مقررات تعلیق تعقیب قرار میدهند.

۳ــ محکومینی که خود رامعرفی نمایند در صورت داشتن محکومیت جزای نقدی مشمول مقررات ماده ۷ قانون نحوه اجرای‌محکومیت‌های مالی مصوب سال ۱۳۵۱ و حسب مورد معافیت از جزای نقدی قرار میگیرند.

۴ــ متهمین و یا محکومیتی که در مهلت مقرر خود رامعرفی‌نمایند در موقع اعطا عفوازمزیت پیشنهاد عفو برخوردار می‌گردند.

۵ــ پس از اجرای حکم‌کیفری دادسراها در جهت رفع آثار تبعی محکومیت اعاده حیثیت این قبیل محکومین اقدام لازم طبق مقررات بعمل می‌آورند.

نسبت به متهمین و یامحکومینی که خودرا طرف مهلت مقرر معرفی ننمایند از تاریخ ۱۳۵۸/۵/۱ دستور دستگیری و معرفی آنان بمراجع انتظامی و کمیته ها صادر میگردد و علاوه بر کیفر قبلی باتهام‌فرار از زندان نیز تحت تعقیب قرار می‌گیرندو در موردارفاقات‌پنجگانه فوق نیز مزیتی برای آنان درنظر گرفته نمیشود.

تکذیب خبر کشف روغن

مطلب درج شده در تاریخ ۵۸/۳/۲۴ در صفحه پنجم روزنامه کیهان مبنی براینکه تعداد ۳۰۰ حلب روغن نباتی ۱۷ کیلوئی از انبار مغازه مهدی اصغری و منوچهرمولائی کشف و باقیمت خریداری شده بمصرف فروش رسیده است ، کذب محض بوده وبرای‌روشن شدن اذهان عمومی بــه اطلاع میرساند که مطالب مندرجه بهیچوجه صحت نداشته وکاملا مغرضانه بوده است .

تکذیب یك خبر

جمهوری اسلامی با ارسال نامه‌ای میدنویسد :

در صفحه ٤ شماره ۱۰۷۱۳مورخه ۱۳۵۸/۳/۱ آن روزنامه مطالبی تحت عنوان « حقوق کم‌است ماهوربن انتظامی کلانتری ۱۶ از کمی حقوق و قطع حق‌معیشت‌اظهار نارضائی نموده‌اند «درج گردیده بود . بدین وسیله اعلام میدارد که خبر مزبور عاری از حقیقت است .

مدیریت اداره روابط شهربانی جمهوری‌اسلامی ایران

عامل رژیم سابق تیرباران شد

بیرجند ــ خبرنگار کیهان ــ جلسه دادگاه اسلامی بیرجند از ساعت ۲ بعد از ظهر ۵۸/۳/۲۹در مورد محاکمه بیژن افراسیابی فرماندار سابق بیرجند و کاظم سیف‌الهی فرماندار نظامی‌بیرجند تشکیل و پس از ۵ ساعت که این دادرسی ادامه یافت، اعضای دادگاه وارد شور شدند و بیژن‌افراسیابی مفسد فی‌الارض و محارب با خداو دخالت در کشتار و سرکوبی‌مردم بیرجند به اعدام محکوم و حکم دادگاه ظرف ساعت ۲ بامداد امروز به اجرا گذاشته شد وکاظم سیف‌الهی بخاطر حمله مسلحانه و وحشت در مردم مبارزبن‌شهرستان و ۳ سال زندان و اخراج‌ازخدمت محکوم گردید.

آقای دکتر صدر وزیر بازرگانی روز زجمعه ۵۸/۴/۱ ساعت ۱۰ صبح درموردە اقتصاد‌رسمایه‌داری و چشم‌انداز های آزادی‌بخش «سخنرانی‌خواهند کرد .

محل :جنبش‌انقلابی مردم‌مسلمان ایران « جاما » خیابان فلسطین جنوبی (کاخ سابق) بین حشمت‌الدوله و پاستور .

بمناسبت گرامیداشت‌مبعث پیامبر اسلام (ص)حجت‌الاسلام‌مصطفی کرمانی‌تحت‌عنوان «بعثت‌پیامبران» روز جمعه اول تیرماه از ساعت ۵ الی ۸ بعداز ظهر در مسجد ولی عصر (ع) روبروی کارخانه برق قدیم میدان ابوذر (فلاح سابق) سخنرانی میکند .

بمناسبت شهادت برادر مجاهد مسعود صدری مراسمی از طرف‌حزب جمهوری اسلامی ودانشکده هنرهای زیبا از ساعت ٤ الی ٦ بعدازظهر در مسجد دانشگاه تهران برگزار میشود . در این مراسم دکتر باهنر سخنرانی خواهد کرد .

حجت‌الاسلام استاد بزرگ سخن جناب آقای فلسفی روز چهارشنبه سی‌ام خرداد از ساعت ۵ الی ۸ بعداز ظهر در مسجد فرشته واقع در جاده صدق خیابان فرشته سخنرانی میکند .

اعلامیه دفتر امام

از طرف دفتر امام حسینی اطلاعیه‌ای به شرح‌زیر انتشار‌یافت.

بسمه‌تعالی

دفتر امام خمینی باطلاع عموم برادران و خواهران عزیز میرساند ملاقاتهای عمومی امام خمینی که روزهای پنجشنبه و جمعه هر هفته صبح و عصر صورت میگرفت بعلت گرمای سوزان تابستان این شهر و نداشتن امکانات مناسب برای سلامتی و رفاه دیدار کننده محترم از تاریخ پنجشنبه ۷ تیرماه ۵۸فقط در عصرهای پنجشنبه و جمعه هر هفته ساعت ۶٫۵ بعداز ظهر انجام میگیرد به این مناسبت از دوستانی که برای دیدار امام از شهرهای دور و نزدیك عازم‌قم میشوند‌تقاضا میگردد سفر خودرا طوری تنظیم کنند که کمبودهای این شهرموجب ناراحتی آنان نگردد .

دفتر امام خمینی

دیدار آیت‌الله منتظری و حجة‌الاسلام هاشمی با امام خمینی

ساعت ۹٫۵ صبح امروز حضرت آیت‌الله منتظری وحجت‌الاسلام هاشمی رفسنجانی به دیدار امام خمینی رفتند .

معاون سیاسی وزارت کشور :

ایراد مخالفین درباره تشکیل مجلس خبرگان بی اساس است

صادق طباطبائی

*** در فرانسه و اسپانیا قانون اساسی برفراندوم گذاشته شد .**

دکتر صادق طباطبائی معاون سیاسی وزارت کشور در یك مصاحبه تلویزیونی درباره انتشار متن پیش‌نویس قانون اساسی و تشکیل مجلس خبرگان و به رفراندوم گذاردن آن مطالبی بیان داشت .

دکتر طباطبائی در آغاز این مصاحبه گفت قانون اساسی که درحال حاضر مطرح است پیش‌نویس قانون اساسی مراحلی را که طی کرده ابتدا در پاریس تهیه شده و در زمانی که‌امام درپاریس بودند توسط دکتر حسن حبیبی، بعد که بایران‌آمدیم بوسیله عده‌ای از حقوقدانان با شرکت خود دکتر حبیبی‌مورد بحث قرار گرفت ودر آن تجدید نظر هائی بعمل آمد وتحویل امام شد. این پیش‌نویس در اختیار آقایان مراجع قرارگرفت و مدرسین حوزه علمیه قم و آنها هم نظراتی در این مورد دادند و طرح شسته ورفته‌ای تحویل شورای انقلاب داده شد که توسط شورای انقلاب در اختیار اداره طرحهای انقلاب که در نخست وزیری مستقر است برياست دکتر سنجابی قرار گرفت و مدت دو ماه هم در آنجا مورد بحث و تبادل نظربود و با دقت جوانب‌کار مورد دقت و بررسی قرار گرفت و آن طرحی است که الان آماده شده و بنظر خواهی عموم گذاشته شده است.

نحوه رای‌گیری و رفراندوم

دکتر طباطبائی گفت قرار است متن پیشنهادی قانون اساسی توسط شورائی که از طرف مردم انتخاب میشوند که افراد متخصص و صاحبنظر هستند مورد بحث و تبادل نظر نهائی قرار بگیرد و طرح نهائی قانون اساسی جهت رای‌گیری مردم به رفراندوم گذاشته میشود.

معاون سیاسی وزارت کشور در مورد مجلس خبرگان گفت در سئوالی که راجع به تغییر رژیم سلطنتی به جمهوری اسلامی شده بود آن سئوال این بود که از مردم سئوال میشد که تغییر رژیم سلطنتی را بجمهوری اسلامی که قانون اساسی آن از تصویب ملت خواهد گذشت آری یا‌نه یعنی آنجا گفته نشده بود از تصویب مجلس موسسان خواهد گذشت. یعنی فکر رای نهائی مردم و قضاوت نهائی مردم یعنی رفراندوم در مورد قانون اساسی از گذشته هم وجود داشته است. اما آن چیزی که وجود داشت و حالا یك مقداری تغییر کرده لااقل تغییر اساسی چندانی نیست مسئله مجلس موسسان بود.

سابقا قرار بود که این قانون اساسی که پیش‌نویس آن آماده میشود باین صورتی که الان هست در اختیار مجلس موسسان قرار بگیرد و مردم نمایندگان را تعیین کنند و نمایندگان قانون اساسی راموردتبادل نظر قرار بدهند وبرای همیشه تصویب کنند. یعنی آن مجلس موسسان و آن‌نمایندگان مردم قانون اساسی را بتصویب نهائی میرساندند.

مشکلات مجلس موسسان

با مشکلاتی که وجود دارد اولا ممکن است که با آن تعداد نمایندگانی که ۵۰۰ ــ ۶۰۰ نفر حضور میداشتند و ممکن بود قانون اساسی سالها طول بکشد و این دولت موقت انقلاب بدون قانون اساسی بخواهد کارکند مشکلات زیادی خواهد داشت و الان در خیلی از مسائل که دولت بایدعملیات انقلابی انجام بدهد در مورد کارخانه‌ها ــ زمینها و در مورد انتقال مالکیت و مسائل مختلف یا تغییر بعضی ادارات یا سیستم جدید اداری و ملی شدن ها اینها تا یك ضابطه‌قانونی که منبعث از نظریات مردم یاباساس نظرات مردم نباشددولت نمیتواند کاری انجام بدهد و اینست که دست و پای دولت بسته است و شرائط هم طوری نیست که بشود مدت زیادی را تحمل کرد بدون قانون اساسی که مردم در آن دخالت داشته باشند. اینست‌که لازم بود هرچه زودتر قانون اساسی ازتصویب مردم بگذرد ، اما اینکه باین صورت درآمد اولا چندان فرقی با گذشته ندارد. ضمن اینکه ما باید این فرض را قبول کنیم که ما در شرائط انقلابی هستیم هیچ لزومی ندارد که ماشیوه هائی را بکار ببریم که مثلا در صدر مشروطه بکار می‌بردیم. ما میتوانیم متناسب با شرائط زمان خودمان شیوه های‌انقلابی انتخاب کنیم و جلو برویم.

این مجلس عبارتست ازمجلسی که خبرگان وبرگزیدگان مردم کسانیکه مردم بآنها اعتماد دارند هم بصلاحیت و هم به شایستگی‌شان و هم بقدرتشان و هم به جنبه های مختلف علمی که میتواند واقعا مسئله‌ای را که تعیین‌کننده سرنوشت آینده مملکت است این شایستگی را در اینها سراغ دارند این عده را انتخاب میکنند و اینها طرح و نظر نهائی را در مورد پیش‌نویس قانون اساسی میدهند و بعد مجددا این خود مردم هستند که به آن چیزی که شورای برگزیدگان مردم یاشورای خبرگان تصویب کرده مردم دوباره به آن رای نهائی میدهند.

ایراد مخالفین بی‌اساس است

دکتر طباطبائی گفت بنظر من‌ایراد مخالفین ایراد بسیار بی‌اساسی است. اگر دموکراسی را می‌خواهیم وجبه نظر قرار بدهیم و بگوئیم از اصول دموکراسی بدور است . اولا در کدام یك از کشور های دنیا که مدعی دموکراسی دنیا هستند یك چنین شیوه دموکراسی و شیوه آزادمنشی انتخاب شده‌که مردم آفراد واجد صلاحیت وخبره‌های خودشان‌را خود انتخاب کنند وبیایند اینها مشکلات مردم رادر نظر دارند قانون‌اساسی تنظیم بکنند و بعد این را مجددا به رای خود مردم بگذارند. حتی بنظر من از مجلس موسسانی که قبلا قرار بود انجام‌بشود این دموکراسی‌تر است. یعنی مردم مستقیما در این موردنظر میدهند در حالیکه قبلا قرار بود موقعی که طرح را مجلس موسسان تصویب کرد برای همیشه تصویب شده است. ولی حالا مردم مجددا اظهار نظر میکنند و رای آری یا نمیدهند درحالیکه در مجلس موسسان فرض کنید کاندیدی وجوددارد ممکن است ۶۰ درصد آراء را داشته باشد و ۴۰ درصدکسانی که باین شخص رای ندادند نظراتشان دخالت داده نشده است یا مثلا کسی که با ۵۱ درصد رای انتخاب شده در مقابل ۴۹ درصد، حالا این شیوه جدید حتی به‌آن ۴۰ درصد بقیه هم امکان اظهار نظر در مورد قانون اساسی میدهد، میگوید که مجلس خبرگان شما طرح نهائی را تنظیم میکند و میدهد به خود ما ملت و ما تك تك روی آن اظهار نظر می‌کنیم.

این منطقی‌ترین و دموکراسی‌ترین شیوه‌ای است که تابحال در هیچ کجای دنیا سابقه ندارد.

الگوی دموکراسی غرب

معاون سیاسی وزارت کشور در ادامه سخنان خود گفت اگر برای بعضی‌ها غرب الگوی دموکراسی است فرانسه و اسپانیا نمونه های بارزی است که اصلا در آن مجلس‌موسسان نبود و مستقیما قانون اساسی‌شان را به رفراندوم گذاشتند. اگر برای عده‌ای هم اردوگاههای سوسیالیستی شرق نمونه‌های دموکراسی است در آن کشور ها تنها چیزی که مطرح نیست مردم هستند در کدام یك از کشور های سوسیالیستی جهان مانیفست را به رای عمومی گذاشتند. و قانون اساسی‌شان‌را به آراء مردم گذاشتند و مردم دخالتی ندارند. کمیته مرکزی حزب یا دفتر مرکزی حزب یا دبیرکل حزب یك نظری‌میدهد وآن نظر اجرا میشود و بحثی هم ندارد.

معاون سیاسی وزارت کشور گفت از همان اول استقرار جمهوری اسلامی ما شیوه‌ای را اتخاذ کردیم. مردم آمدند انقلاب کردند و یك نظامی را بهم‌ریختند. خود آن مردم دولت تعیین کردند ودولت آمده قدرت را بدست گرفته وبعد همین دولت دومرتبه بخود مردم مراجعه میکند که آیا این تغییر رژیم را به جمهوری اسلامی می‌خواهید یا نمی‌خواهید. این کار هم در هیچ جای دنیا سابقه نداشته است. حالا هم‌این طرح قانون اساسی که باینصورت عنوان میشود بی‌نظیر است و میشود گفت همانطور که مبارزات مردم ما واقعا ازویژگی های خاص خودش برخوردار بوده و انقلاب ما یك انقلاب بدون نمونه در جهان بود شیوه هائی را هم که ما برای اداره مملکت و قانونگذاری کشور بکار می‌بریم از لحاظ دموکراسی هم واقعا نمونه است و در حال دموکراسی می‌باشد، بنابراین نهایت بی‌انصافی است اگر ما در اینجا دم از دیکتاتوری یا محدود کردن آزادی یا محدود کردن اصول دموکراسی بزنیم.

سخنگوی دولت :

قانون تصرف عدوانی اراضی تصویب شد

*** اعزام تانك و چند لشکر به مرز ایران و عراق تکذیب شد .**

عباس امیر انتظام معاون نخست‌وزیر و سخنگوی دولت پیش‌از ظهر دیروز در گفتگوئی با خبرنگاران رادیو تلویزیون و خبرگزاری پارس شرکت‌کرد و به‌پرسش‌های آنان پاسخ داد معاون نخست‌وزیر در آغاز این مصاحبه در مورد مسئله بحرین و اینکه گفته میشود که ایران مدعی ایرانی بودن بحرین‌است گفت اطلاع دارید که پس از پیروزی انقلاب و آزاد شدن کشورهمه علاقمندان به‌سرنوشت کشور درباره مسائل مملکتی اظهارنظر می‌کنند و همه نیز آزاد هستند اظهارنظر بکنند ولی اظهارنظر رسمی را دولت می‌کند که توسط اعضای هیئت دولت ویا سخنگوی دولت‌اعلام میشود .

سخنگوی دولت سپس افزود مطالبی که در چند روز گذشته در مورد بحرین یا جزایر خلیج فارس ویا کشورهای مسلمان برادر در جنوب خلیج فارس مطرح شده مسائلی نیست که ازطرف دولت مطرح شده باشد وحتی مسائلی نیست که ازطرف‌امام یا دفتر امام مطرح شده باشد هماننافه که اطلاع دارید امام‌همیشه تاکیدکرده‌اند سخنگو ندارند خودشان مطالب خودشان را بیان می‌کنند واگر اعلامیه‌ای هم باشد از طرف دفتر ایشان مستقیما صادرمیشود بنابراین تمام مطالبی که مطرح شده است جنبه شخصی دارد و نظریات افراد است و آزاد هستند که بیان کنند و دولت به‌هیچ‌وجه این نظریات راتائید نمیکند ونظر خاصی هم مطلقا ندارد اگر داشته باشد رسما اعلام خواهد کرد بنابراین ما امیدوارهستیم آنچه راکه شایع شده وبیان شده وباعث نگرانی کشورهای مسلمان برادر عرب که در جنوب خلیج فارس و همسایگان ما هستند ایجاد ناراحتی و نگرانی نکند .

امیر انتظام در ادامه این مصاحبه افزود آنچه بعنوان سخنگوی دولت می‌توانم بگویم این است جزایری که ما در اختیار داریم مثل جزیره خارك قشم و تنب کوچك وتنب‌بزرگ واینها که در سال‌های قبل در اختیار دولت ایران بوده‌اند متعلق بدولت ایران است و فعلا دولت ایران هیچ نظر خاصی بسایر جزایر خلیج فارس ندارد .

تشنجات مرزی ایران وعراق

سخنگوی دولت در مورد تشنجات مرزی ایران و عراق وشایعه مربوط به‌حمله به قصر شیرین گفت در چند روزگذشته چندین‌بار از طرف هواپیماها هلیکوپتر های عراقی بخاك ایران تجاوز شده شدیدا‌مورد اعتراض دولت ایران قرار گرفت ودولت عراق قول داده است که جلوی اینکار رابگیرد واین‌اقدامات تکرار نشود وآن را بعنوان اشباهاتی ذکر کرد اما در مورد این شایعه که ایران قوا ــ لشگر وتجهیزات بمنطقه فرستاده است بایدبگویم که نیازی به‌این‌کار نبوده‌است. ارتش مواضع و پادگان‌هائی‌را که درگذشته درمرز ایران‌داشته همچنان خواهد داشت .

معاون نخست‌وزیر وسخنگوی دولت در مورد نوشته یکی‌از روزنامه‌های صبح تهران‌گفت : مطلبی‌که دیروز صبح یکی از روزنامه‌های تهران دربارۀعزام چندین تانك جدید وچند لشگر برز ایران وعراق نوشته بود به‌هیچوجه صحت ندارد .

لایحه صنایع ملی وکشاورزی

سخنگوی‌دولت درموردلایحه صنایع ملی شده و کشاورزی گفت امیدوارم پنجشنبه بتوانم توضیحات بیشتری در این مورد بدهم . وی در مورد اراضی تصرف شده سواحل و رودخانه‌ها گفت : دولت مطالعاتی در مورد اینکه در گذشته دراین باره تجاوزاتی انجام شده بعمل آورده و در باره تجاوزاتی نیز که درحال حاضر از سوی‌عده‌ای ضدانقلاب و اخلاگر متاسفانه انجام شده قانونی بعنوان قانون تصرف عدوانی تصویب شد که ازطرف دولت بمرحله اجرا درمیاید و جلوی این تجاوزات گرفته خواهد شد ودر مورد زمینه‌هائی که قبلا تصرف شده دولت در مورد آنها مطالعه میکند و درصورتیکه ثابت شود واقعا این زمینها بزور لز کسی‌گرفته شده باشد پس‌گرفته خواهدشد و بمالکین اصلی آنها پس‌داده خواهد شد .

معاون نخست‌وزیر در مورد چگونگی انتخاب و یا انتصاب ۷۵ نفری که بایـد بـه‌بررسی قانون اساسی بپردازند گفت : برای عده‌ای از هموطنان این سوء تفاهم پیش آمده که نمایندگان این مجلس منصوب خواهند شد در حالیکه اینطور نیست واین عده انتخابی‌هستند واسم این مجلس را هرچه که بگذاریم ۷۵ نفر نماینده‌خواهد داشت که خود مردم نمایندگان خودرا بمجلس خواهند فرستاد تا قانون اساسی که از طرف دولت وشورای انقلاب تصویب شده مورد بـررسی و تصویب قرار گیرد ودر آینده‌ای‌نزدیك پس‌از اینکه مردم اظهارنظر خودرا در یکماه آینده کردند تشریفات انتخابات این مجلس فراهم میشود و قاعدتا انجام آن نیز درحدود یکماه طول میکشد وشاید در ۶۰ روزآینده این مجلس تشکیل بشود .

وی در پایان در موردشایعه ترمیم کابینه گفت این موضوع در حال حاضر صحت ندارد و دولت چنین تصمیمی ندارد‌ولی اگر ایجاب بکـند و چنیـن تصمیمی باشد به‌اطـلاع همـه خواهد رسید .

بازرگان در مراسم روز خلع ید گفت :

در انقلاب ایران ضربه قاطع را کارگران نفت وارد آوردند

داریوش فروهر وزیر کـار و امور اجتماعی دولت موقت جمهوری اسلامی ایران شب گذشته در اجتماع کارگـران صنعت نفت آبادان‌همه‌گروههای مردم بویژه کارگران را درراه جهاد برای سازندگی داشتن‌صبر انقلابی و ایثار در راه انقلاب دعوت کرد . در این اجتماع که در محل استادیوم ورزشی تختی برپا شد نخست پیـام مهندس بازرگان نخست‌وزیـر بمناسبت خلع ید خطاب بـه کارگران صنعت نفت‌خوزستان قرائت شد .

پیام نخست‌وزیر

در پیام نخست‌وزیر گفتـه میشود صد شکر خدای بزرگ را که با رهبری خردمندانـه مصدق در آنروز توفیق یافتیم و تقریبا براحتی و سلامتی‌دست شرکت غاصب رابعد از ۴۲سال تصرفات مالکانه از ارثیـه خدادادی خودمـان کوتـاه کردیم و هزار شکر که امروز بعداز کوبیدن استبداد خلع‌ید کامل‌تر هم از انتلیای خارجی تازه‌کار و همراز استبدادداخلی که‌کمکـکار باا رهبری مترقیانه امام خمینی بعمل آمده است امیدوارم شایستگی پذیرش و اجرای‌بهره‌برداری ازجمهوریت اسلامی واقعی را که خدا از ابتدای خلقت بـرای بشریت خواسته است و ۹۹ درصد از ملت ایران در رفـراندوم فروردینماه رای به آن دادند جامه‌عمل بپوشانیم وبرخوردار از آزادی و امنیت و نعمت‌های آن شویم . آرزو داشتم‌درچنین روزی در میان شما می‌بودم و دفتر خاطرات تلخ و شیریـن گذشته را ورق میزدیم و هـم نتایج زحمـات وانضباط و خدمت‌تان را که بعداز دوران اعتصاب در همکاری بامدیریت جدید ابراز داشتید بچشم‌می‌دیدیم . تقدیر الهی و میراث ملی شما مردم خوزستان ازعرب زبان و فارسی‌زبان و کارکنان شرکت نفت از زن و مرد چنین بوده است که در لحظات‌حساس نقش اساسی در سرنوشت کشور داشته باشید . تا قبل از سال ۱۳۲۹ شرکت بیگانه بارتاسیس وبهره‌برداری‌بزرگترین دستگاه صنعتی کشور و بزرگتریـن پالایشگاه جهان را بدوش شما گذارده بود .

درملی شدن نفت و خلع ید خاك و خانه شما صحنه اصلـی نبرد و پیروزی و پذیرائی از مدیران اعزامی شد .

در انقلاب اخیر ضربه قاطع نهائی را شما زدید و با قطع صدور نفت حریف زورمند و حیله‌گر را بزانو در آوردید و حالا بعداز پیروزی انقلاب در وظائف احیای اقتصادی کشور و رساندن ملت به نظام‌مستقر جمهوری اسلامی که خونهـا برای آن ریخته شـده است وحدت ــ هوشیاری و همکاری شما و قبول مسئولیتها ضرورت تام و تمام دارد . خداوندشما را در رساندن این‌بار امانت‌به سرمنزل مقصود و همه ما رادر آنچه رضای او است وخیـر بندگان او است موفق دارد .

سخنان فروهر

پس‌ازآن داریوش فروهـر وزیر کار وامور اجتماعی طی سخنانی با درود به امام‌خمینی به کارگران صنعت نفت و دکتر محمد مصدق یادآورجانبازی‌های کارگران نفت شد و بـا تاکید برنقش آنان در انقلاب بزرگ ایران گفت ۲۸ سال‌پیش شهر شما شاهد یکی‌ازبزرگترین درگیریهای میهن ما بودپس از ۴۲ سال سلسله جابرانه‌بیگانـه به زرچشمه‌های نفت ایران به دنبال مبارزات پیگیر مردم و بدنبال اعتصابهائی که شما مردم آبادان در آن نقش اساسـی داشتید سرانجام هیات مدیـره موقت در خوزستان استقراریافت و بدست توانای کارگران‌پرچم ایران برفراز دکلهای نفت و ساختمانهای صنعت نفت‌باهتزاز درآمدیاد آنروزهای‌افتخارآمیز که ملت ایران در سایه وحدت و مبارزه و تصمیم قاطع توانست یکـی از بزرگترین امپراتوریها رابه زانو درآورد برگ زرینی از تاریخ ملت‌کهنسال‌ما استآنروز آن امپریالیست جهانخوارقدرت بیشمار داشت وضعیت نفت راه هرنیرنگ را بر توطئه‌گـران بست وآن قدرت جهانی در برابر اراده ملتی ضعیف ولی‌با ایمان و میهن دوست در هم شکسته شد دندان دریائی بـه دریا ریخته شدند و ماسرنوشت کشور خود را در دست گرفتیم و بزمان حکومت بیگانه بـر سرنوشت ایران پایان دادیم و بحق است اگر به پاس آنهمه روش بینی‌ــ آنهمه همستگی‌که کارگران صنعت نفت در کـار خلع ید از غارتگران بیگانه نشان دادند این روز، روز ملی کارگران ایران بدانیم . در این روز اراده سازندگـی نیروی زاینده کارگران بـا بهترین شکل نمایان شد ودرون تاریخ ایران‌برای همیشه‌ثبت‌شد.

فروهر با اشاره به دوران خفقان در رژیم پهلوی گفت سرانجام ملت ایران تصمیم به پایان دادن به آن وضع‌ننگین گرفت. وی باپادآوری‌مبارزات ملت ایران گفت رهبـری بزرگمردی که در موضـع روحانی سخن گفت با دلهای مردم سروکار داشت لز میان آنها برخاسته بود ودرد آنهارا میشناخت و سرسختانه‌ایستادگی کرد تا برجنایتها نقطه پایانی بگذارد . وی باتاکید بـر جانفشانی که رهز پیروزی ملت ایران در شرکت نفت دست سرنوشت چنان رقم زده بود که شمـا کارگران صنعت نفت در ایـن نبرد حرکتهائی داشته باشیـد قطع صدور نفت وجود استبداد را برای اربابان بی‌ارزش‌کرد شما گلوگاماستبداد دست‌نشانده را بچنگ توانای خود گرفتید و آنرا فشار دادید تا ازپای درآمد درودبر شما .

قدر فرصت را بدانیم

فروهر بااشاره بمدتی که‌از پیروزی انقلاب میگذرد گفت انقلاب انجام گرفت و بدسلسله بیگانگان و دست‌نشاندگـان پایان داده شد . ایران آزادو مستقل است دیگر دربـاره سرنوشت ما نه در واشنگتن نه در لندن و نه در مسکو نمـی تواند تصمیم بگیرند و این‌ما هستیم که برای ایران تصمیم میگیریم بیائید قدر این فرصت را داشته باشیم اگر ما درمیان این آزادی و استقلال نتوانیم میهن را آباد کنیم و بمـردم رفاه بدهیم انقلاب کاملـی نداشته‌ایم اگر قرار باشـد بهره‌کشی فرد ازفرد باقـی بماند و گروهی سیر وگروهی در گرسنگی باقی بمانند انقلاب ما به‌نتیجه دلخواه نرسیده‌است این بعهده انقلاب ودستاندر کاران حکومت است که‌کوشش کنند تا دگرگونیهای لازم بر روابط اقتصادی داده شود که هرایرانی از یك زندگی‌آسوده برخوردار باشد .

پیام سفیر ایران

پس از سخنان وزیر کـار وامور اجتماعی پیام دکتـر شمس‌الدین امیرعلائی اولیـن سفیر جمهوری اسلامی ایران در فرانسه ــ وزیر اقتصادملی دولت دکتر مصدق و اولیـن استاندار خوزستان بعداز خلع ید قرائت شد . در قسمتی از این پیام با اشاره به خاطرات گذشته وی که مربوط بزمان خلع ید میشود آمده است که دکتر مصدق مرد تاریخ معاصر ایران بود که در آن هنگام توانست انگلستان را بزانـو درآورد و بااجرای خلع‌یـد از شرکت غاصب سابـق نفت سروری و استقلال و حاکمیت ما را به جهانیان تحمیل کند و آیادی بیگانه را ازکشورقطع نماید. شما کارگران عزیزکه در آنموقع با غیرت و همت‌خود توانستید مقامی را که ایران‌در جهان شایسته آن بود احراز کنید اکنون نیز در انقلاب اصیل‌ما شما بودید که‌آخرین تیرخلاص را بر مغز استعمار کوبیدید و دست بیگانه را از خاك وطن‌قطع کردید امـا تصور نکنید که کارما به‌پایان رسیده شما شاهدید که در گوشه و کنار کشور منجملـه خوزستان همین منطقه حساس و زرخیز ما چگونه بیگانـه به دست درازی و تحریکات ادامه میدهد و ایادی استعمار هرروز نغمه‌ای تازه‌سر میکند. اگر وحدت کلمـه و بیداری روزافزون شما و فداکاری شما این تحریکـات را خنثی نکند واز خود خدای‌ناکـرده سستی نشان دهید و یکصدا بندای رهبر انقلاب امام خمینی‌ودولت مهندس بازرگان پـاسخ مثبت ندهید اجنبی در انقلاب ما به لطایف‌الحیل رخنه خواهد کرد و ما را در نیمه راه انقلاب باز میدارد و در پایان‌همین اجتماع چندتن از کارگـران صدر پیرامون خلع ید صحبت‌کردند.

اعتراض گروهی از کارکنان اتاق اصناف

کارکنان اتاق اصناف دریك گردهمآئی در ساختمان اتاق‌واقع در خیابان فردوسی کوچه‌تشریفات پلاك ۹ خواستار وسیدگی به وضع شغلی و حقوق ماهیانه خـود از طرف دولت شدند.

یکی از نمایندگان آنها در این باره اظهار داشت: قبل‌ازانقلاب کارکنان اتاق اصناف دوش بدوش سایر هموطنان برای پیشبرداهداف ملت دست به اعتصاب زدند. حال که مدتی است از پیروزی انقلاب می‌گذرد از طرف مقامات مسئول نسبت به ما بی‌توجهی میشود کـه چند بار اعتراض و بالاخـره در وزارت بازرگانی تحصن اختیـار کردیم ووزیر بازرگانی طـی مذاکراتی توافق کرد در رفـع مشکلات ما اقدام نماید‌که تاکنون نتیجه‌ای نگرفته‌ایم. کارکنان‌اتاق اصناف از دولت انقلابی اسلامـی تقاضا دارند که به وضع آنهـا رسیدگی نماید.

یك مقام آگـاه در وزارت بازرگانی در باره این موضوع به خبرنگار کیهان گفت: به روزبعد از انتصاب وزیر بازرگانی حدود ۴۰۰ الی ۵۰۰ نفر از کارکنان‌اتاق اصناف منحله در وزارت بازرگانی تحصن اختیار کرده که این عده حدود ۴ ماه حقوق‌دریافت نکرده بودند و در اثر اقدامات وزیـر بازرگانی حقوق عقب افتاده آنان پرداخت و توافق شد که درمورد آینده آنها بررسی‌شود. درتحقیقاتی که بعمل آمد این افراد کارمند دولت بوده و بخش خصوصـی تلقی میشده‌اند. از این گـروه عده‌ای حاضر به بازخرید شدندکه وزارت بازرگانی اعتبار لازم را ندارد.

در مرحال وزارت بازرگانیم ضمن صحبت‌هائی با نمایندگـان کارکنان اتاق اصناف دستاندرکار تهیه لایحه‌ای است که تکلیـف قطعی آنها روشن شود.

در دادگاه انقلاب اسلامی کاشان

۵ عامل رژیم سابق محکوم شدند

کاشان ــ خبرنگار کیهان ــ دادگاه انقلاب اسلامی کاشان صبح امروز با شرکت گـروه زیـادی تماشاچی تشکیل شد . در ایـن دادگاه سروان اکبر امین توکلـی رئیس سابق ژاندارمری کاشان و سرپاسبان افتخاری و سرپاسبان مهرآبادی و گروهبان‌اسدالله‌صالحی رئیس سابق پاسگاه‌ژاندارمری‌قمصر کاشان و سرباز وظیفه بهبود عاملی و حسن بالاخانچی رباخوار محاکمه شدند . دادگاه پس از رسیدگی بـه دفاع و استماع متهمین وارد شور شد. رای دادگاه بدین‌شرح صـادر شد .

۱ ــ سروان اکبر امین‌توکلی رئیس سابق ژاندارمری بـه اتهام همکاری با شهربانی یکسال زندان در ساوه تنزل یك درجه از مقام .

۲ ــ سرپاسبان افتخاری به‌اتهام آزار و اذیت مـردم ۶ مـاه در کرمانشاه زندان و پرداخت‌صدهزار ریال وجه‌نقد

۳ ــ سرپاسبان مهرآبادی ۳ سال زندان در کازرون و انفصال از خدمت و ۵۰ ضربه شلاق .

۴ ــ سرباز وظیفه بهبود عاملی یکسال زندان و ۴۰ ضربه شلاق . ضمنا فرامرز قدرتی رئیس سابق امور شهرداری کاشان کـه قبلا محاکمه و رای دادگاه اعلام شده بود ، بعلت مریض بودن وی معوق مانده بود ، صادر وبه ۱۰ سال زندان در بندعباس و ایرانشهر و ۵۰ ضربه شلاق محکوم شد .

جناب آقای سید محمد سنادی

مدیرعامل جدید شرکت سهامی پیرلس ایران

از اینکه در نهایت شایستگی مقام مدیریت عامل شرکت‌سهامی پیرلس ایران را احراز نمودید صمیمانه تبریك و تهنیت گفته ، رجاء واثق داریم که گزینش شخصیت شایسته و کاردانی چـون شما ، علاوه برآنکه مورد تائید همه نمایندگان پیرلس درسراسر ایران است پایان انحصارطلبی و سوء جریانات گذشته یکی‌دیگر از مظاهر آنست ، ضمن تبریك به نماینده محترم دادستانی در این انتخاب بجا ، آرزو داریم پرتو عنایات ایزدی فرا راه شما باشد.

از طرف تمام نمایندگان پیرلس در سراسر ایران

حسین طهماسبی‌پور و حاج حسن بلدران

ن ۸۱۴۱۳

IRB

بانك ایران وعرب

IRAN ARAB BANK

اطلاعیه

پیرو آگهی منتشره در مورد تشکیل مجمع عمومی عادی سالیانه بانك ایـران و عـرب بـرای تـاریخ ۵۸/۳/۳۱ با عنایت بـه لایحه قـانونی مـلی شدن بانکها مصوب ۵۸/۳/۱۷ بـه اطـلاع میرساند کـه تشکیل مجمع مـذکور در تـاریخ مـقرره مـوردی نداشته، منعقد نخواهد گردید.

بانك ایران و عرب

استاندار خوزستان به خبرنگار الانباء گفت :

عوامل رژیم و ساواکی ها و پادو های استعمار درخوزستان توطئه کرده بودند

*** هیچگونه نقار و کدورتی بین من و شیر خاقانی وجود ندارد .**

تیمسار احمد مدنی‌استاندار خوزستان و فرمانده نیـروی دریائی ایران در مصاحبـه‌ای با روزنامه الانباء چاپ کویت درباره حوادث اخیر خوزستان گفت انقلاب اسلامی ایـران منافع بیگانگان واهریالیسم، بخطر انداخته و طبیعی است که عوامل و ایادی امپریالیسم بمقابله با انقلاب برخیزند .

نظام فاسد سابق به هرکس امتیاز و رشوه داد و شـاید بتوانم بگویم‌همه‌ایگان ما هم درموارد‌ی بی نصیب نماندند

استاندار خوزستان گفت : نظام مردمی موجود پایگـاه دیگر دارد لذا نه امتیـازی میدهدو نه رشوه‌ای زیـرا قدمش بر دلهای ملت ایـران است و ملت ایران را بدنبال دارد .

استاندار خوزستان گفت‌اگر ما گلهای از بعضی‌ازهمسایگان داریم برای اینست که دررابر اخلاص و صمیمیتی کـه ما عرضه میکنیم چرا آنهاخریدار این محبت نیستند و دربـرابر بی‌محبتی نشان میدهند . از برادران عراقی و کویتی هم گله دوستانه و برادرانـه‌ای کردیم‌که چرا دوستی‌واخلاص راکه ما عرضه کردیم آنها بـا عرضه نمیکنند . خوب بـود دولت کویت سیاست خود را اعلام میکرد و بموقع میگفت مطالب روزنامه ها نظـران شخصی است وبا سیاستدولت ربطی ندارد‌واین انتظار ما از دولت همسایه و مسلمان کویت بود .

خبرنگار الانباء پرسیدبنظر شما حوادث خوزستان‌ارتباط نفت‌و سیاست نفتی ندارد وآیا دولتهای انگلیس و امریکا در اینکار دست ندانشتند.

استاندار خوزستان درپاسخ به‌گروه را دراین حـوادث دخیل دانستو . اول افرادساده لوحی‌که تابع احساس خـود هستند و از احساس آنان سوء استفاده میشود .

دوم ساواکی ها و عـوامـل وابسته به‌نظام فاسد پیشیـن سوءپادوهای استعماربین‌المللی

تیمسار مدنی گفت :

این عوامل دست بدست هـم دادند و مسائلی رادرخوزستان پدید آوردند .

وی متذکر شد صحبت از عرب و عجم نبودو نیست . برادران عرب ایرانی ماهمیشه ازبهترین ایرانیان بودند و همیشه با دیگر برادران‌مهربان بوده و هستند .

استاندار خوزستان سپس وجود نقار و کدورت بـیـن آل شیر خاقانی را رد کرد و با ذکر اینکه گاهی اشخـاصی هستند که میخواستند آب را گل‌آلود کنند گفت. این تلاشها عبث بود و ایشان درراه خیر و صلاح ملت ایران هستند رضن هم در خدمت مردم و در حال حاضر تفاهم کامل بین مـا حکمفرما است .

استاندار خوزستان دربـاره روابط با کشورهای همسایـه گفت چون آن‌نرمش در سیاست دولت جمهوری اسلامی ایران است در ارتباط با خواهران و برادران دیگر کشور ها بوحسن نیتی کـه در کویت است و کشش هائی که در هر دو سو وجود دارد و همچنین علاقـه مذهبی و فرهنگی که نسبت‌بهم داریم موجباتی است برای‌ادا د دوستی مستحکمتر و ارتـباط بازرگانی بیشتر .

استاندار خوزستان گفت ما دراین استان برنامه های‌آبادانی را از مناطق عرب نشین آغاز کردیم و باید هم میکردیم چون آنها هم حق دارند ودر جمهوری اسلامی فرقی نیست

تیمسار مدنی در مـورد دشمنان جمهوری اسلامی‌گفت عوامل وابسته به نظام سابـق که در خارج و داخل مشغول فعالیت هستند والبته فعالیت آنها اثری نخواهد داشت .

دیگر کسانیکه توقع دارندهمه چیز که صفر است بلافاصله انجام شودو کارهای چندساله گذشته را ظرف چند ماه‌انجام دهیم .

شرکت واحد ۴۰۰ دستگاه اتوبوس جدید خریداری کرد

*** بلیط فروشهای شرکت واحد جای خودرا به ماشینهای مخصوص میدهند .**

*** بین کارگران شرکت واحد خانه و زمین تقسیم‌میشود**

مهندس رضا بوشهری مدیرعامل شرکت واحد اتوبوس‌رانی‌تهران و حومه در گفتگوئی اعلام داشت‌که در اجرای برنامه‌های بهبود وضع ترافیك و رفاه حـال ساکنان تهران شرکت‌واحد‌قراردادی‌مبنی‌بر خرید سیصد دستگاه اتوبوس با کارخانجات ایران ناسیونال منعقد کرده است‌که‌به موجب آن از اول تیرماه سال جاری روزانه دوتاچهار دستگاه اتوبوس تحویل شرکت‌واحد میشود . ضمنا این شرکت یکصد دستگاه اتوبوس دوطبقه از کارخانجات لیلاند انگلستان برای بازسازی موتور و اطاقهای اتوبوسها استفاده شود تابر عمر عامل شرکت واحد در مورد برنامه های رفاهی کارگران شرکت واحد گفت هشتاد درصد ساختمان‌چهارصد دستگاه آپارتمان جهت کارگران در تارمك باتمام‌رسیده‌است‌وبزودی در اختیار کارگران قرار خواهد گرفت و در جنت آباد وجنوب‌شهر نیز زمین‌هائی در نظر گرفته‌ایم‌که بقطعات گوناگون تقسیم خـواهد شد و این زمین در اختیارکارگران قرار خواهد گرفت و بالکمکی کـه شرکت واحد به‌آنهامیدهد خودشان به ساختن خانه اقدام خواهندکرد.

مهندس بوشهری در پایان گفت شرکت های زیادی جهت تحـویل گرفتن خطوط حومه تهران‌مراجعه کرده‌اند که با آنها مشغول مذاکره هستیم و این مذاکرات‌رضایت‌بخش است و بزودی نتیجه آن اعـلام خواهد شد .

نخست وزیر در سالروز خلع ید گفت :

مردم باید تحمل دشواریها را داشته باشند

بعد از ظهر دیروز بمناسبت ۲۹ خرداد سالروز خلع ید از شرکت نفت اسبق ایران وانگلیس مراسمی باحضور مهندس مهدی بازرگان نخست وزیر، ابراهیم یزدی وزیرامور خارجه عباس امیر انتظام، صباغیان و عده‌ای از مقامات مملکتی در سالن مرکزی شرکت ملی نفت ایران تشکیل شد.

در ابتدای جلسه حسن نزیه رئیس هیئت مدیره و مدیر عامل شرکت ملی نفت ایران ضمن خیر مقدم و اظهار تشکر گفت امروز در عین حال مصادف با سالروز مرگ دکتر علی شریعتی محقق بزرگ اسلامی و اجتماعی است که لازم است بروان پاك او درود بفرستیم و بخاندان او تسلیت بگوئیم . نزیه در ادامه سخنان خود گفت بیست ونهم خرداد ماه یادآور افتخارآمیزی است که خویشختانه میتوانیم امسال آنرا باشکوه هرچه تمامتری برگزار کنیم ، ما اگر توانستیم در بیست ونهم خرداد ماه ۱۳۴۰ از شرکت ای

توضیحات معاون نخست وزیر درباره جهاد سازندگی و عمران کشور

طرح سازندگی کلیه فعالیت‌های عمرانی، اخلاقی، آموزشی، سیاسی و نظامی را در بر می‌گیرد

* دهها هزار نفر برای همکاری در سازندگی مملکت اعلام آمادگی کردند

بدنبال پیام «امام خمینی» به ملت ایران و دعوت به «جهاد سازندگی و عمران کشور» سئوالاتی مطرح شد که، مهندس بنی اسدی معاون نخست‌وزیر دیلا به‌آنها جواب داده‌است

منظور از جهاد سازندگی چیست؟

جهاد و انقلاب دو چهره دارد. یکی چهره نفی و تخریب، و دیگر چهره اثبات و سازندگی، چهره اول مربوط به تخریب و نفی نظام اجتماعی ناسالم و ظالم و نامطلوب است. چهره دوم مربوط به ساختن و ایجاد نظام سالم و عادل و مطلوب است. در اولی بیشتر انتقام، و در دومی بیشتر رحمت حاکم است.

درواقع چهره اول در راه طرد و دور شدن از یک نظام نامطلوب است، ولی دور شدن از چنین نظامی الزاما بمعنی نزدیک شدن به نظام اجتماعی مطلوب اسلامی نیست. نفی و طرد نظام استبدادی و ناسالم لازم است، و تاکید بر طرح ریزی و بسیج نیرو های جامعه درجهت ساختن جامعه مطلوب نیز ضرورت دارد.

همان طوری که مردم برای ساقط ساختن دستگاه ظلم و ستم متحد و موفق شدند، برای برداشتن جامعه‌ی دلخواهشان نیز باید کوشش و تلاش و وحدت داشته باشند، و بدین جهت است که برنامه‌ای با نام «جهاد سازندگی» به مردم ازطرف رهبر انقلاب اسلامی ایران، امام خمینی، به مردم تکلیف شده‌است.

میلیونها نفراز هموطنان ما خواهان داشتن نقش مثبت و سازنده‌ای دراین مرحله از انقلاب هستند و میخواهند، درایجاد نظام توحیدی اسلامی نیز با علاقه مشارکت داشته باشند ولی نمیدانند چگونه بکنند و چگونه و از طریق چه سازمانی و با چه امکاناتی و درکجا باید این فعالیت‌را آغاز کنند

از طرف دیگر هزاران کار سازنده هست که باید انجام شود و به ترمیم خرابی های بنیانی دوران گذشته و تامین و نیاز های اصیل جامعه آینده پرداخت. بعنوان مثال: کمبود هائی که در زمینه‌های کشاورزی وجود دارد مانند آب و راه و تراکتور، کمبود مسکن بعنوان یک مسئله اساسی و یا کمبود هائی که به لحاظ علم ودانش وجود دارد و که‌ود های سیاسی و اجتماعی و عدم آگاهی های لازم سیاسی و نحوه مشارکت در سرنوشت سیاسی، رادر مرحله سازندگی میتوان ذکر کرد.

درجهاد سازندگی بایدخرابه‌ها آباد شود و زندگی به روستاها برگردد

مشاهده میشود که ازیکطرف هزاران و بلکه دهها هزارنفر برای همکاری در سازندگی مملکت آماده و علاقمندند و از طرف دیگر هزاران روستای ما به خدمات مختلف کشاورزی آموزشی، سیاسی و اجتماعی و اقتصادی نیازمند است.

آنچه‌مطرح است فقط این‌نیست که چه کار بکنیم؟ بلکه این هم هست که چگونه این کارها را انجام دهیم. یعنی چگونه منابع و عوامل انسانی و اقتصادی مانند انسان، ماشین آلات، پول و غیره را سازمان دهیم تا به نحو موثر و مطمئن نیاز های موجود تامین گردد.

این طرح توسط چه افراد یا گروههائی تهیه شده است؟

معمولا بعد از مرحله تخریب در انقلاب، فعالیت وسیع و عظیمی در جهت نیل به‌هدفهای انقلاب شروع میگردد.

شاید بدانید که گروههای کثیری از داوطلبین حتی قبل از اینکه این طرح اعلام گردد عازم استان‌های بدآب‌وهوا و روستاهای کشور شده بودند. بنابراین تهیه چنین طرحی براساس یک نیاز طبیعی و به صورت‌طبیعی بوده‌است. واقعیت امر یک‌جریان طبیعی است و انشاءالله اجرای این طرح به این جریان نظم خواهد دادو نیل به هدفهای عمرانی و سالم سازی جامعه را تسریع خواهد کرد.

ولی بهرحال تا آنجا که بخاطر می‌آورم موضوع در جلساتیکه با استادان و دانشجویان دانشگاهها داشتیم مطرح گردید و بعداز آن با کمک دانشجویان و استادان و نمایندگان گروههای سیاسی و اجتماعی و باهمکاری و پیگیری دولت بصورت طرح فعلی‌آماده شده است. این طرح یکی‌از طرحهائی است که با همکاری مردم و دولت انجام خواهد گرفت. با وجودی‌که روی این طرح حدود ۲ ماه کار شده‌است، و با گروههای زیادی آنرا به بحث گذارده‌ایم، لیکن هنوز بعنوان یک طرح و فکر اولیه به مردم پیشنهاد میشود و امیدواریم که هرکس به سازندگی مملکت علاقمند است و در این موضوع صاحب‌نظرات نظرات خودش را برای دفتر مرکزی طرح ارسال دارد تا در تکمیل آن مورد استفاده قرار گیرد.

— کارهائی که در روستا انجام خواهد شد

معاون نخست‌وزیر اضافه کرد: کارهائی که در هر روستا انجام خواهد گرفت باید توسط خود روستائیان تعیین و اجراء گردد. زیرا نیازها و مشکلات روستاهائی مثلا سیستان با روستاهای گیلان متفاوت‌است و دخالت و انتخاب خودمردم نیز از هدفهای اساسی است که دولت به آن اعتقاد دارد. ولی بطور کلی فعالیتهائی که در سطح روستاها انجام خواهد گرفت در جهت رشد و تعالی روستاها است. بدینمنظور فعالیت گروههای داوطلب فقط صرف ساختن راه وخانه وحمام و مسجد نخواهد شد. بلکه‌این فعالیت‌ها دارای ابعاد اخلاقی، آموزشی (سوادآموزی)، هنری، سیاسی و اقتصادی نیزخواهد بود.

فعالیت‌هائی که ممکن است به ترتیب اولویت روستاها به انجام رسانید بطور کلی‌عبارتند از:

۱ — فعالیتهای عمرانی یا زیربنائی

— تامین آب آشامیدنی — تامین آب زراعتی کافی برای ایجاد راه‌های روستائی — تامین حداقل برق مورد نیاز — ایجاد تاسیسات عمومی در سطح ده، (مرکز، ط — ف — ستد، شامل، حمام — مسکن — مسجد — مدرسه و جایگاههای عمومی دیگر).

۲ — اقتصادی — کشاورزی

— کمک به روستائیان در امور جاری کشاورزی نظیر برداشت محصول، سمپاشی، آماده کردن زمین برای کاشت بعدی در صورت درخواست و پذیرفتن خود روستائیان — بالا بردن قدرت تولید ده از طریق آموزش‌های کشاورزی به روستائیان — مطالعه و ارائه راهنمائی‌های لازم برای بهبود صنایع محلی (قالی‌بافی) وایجاد صنایع کوچک در محل مانند صنایع غذائی — پارچه‌بافی... — کمک به تعمیر ماشین‌آلات کشاورزی از کار افتاده ودر صورت امکان ایجاد تعمیرگاه تراکتور و سایر وسائل وماشین آلات کشاورزی — ایجادصندوق های قرض‌الحسنه و یاشعبه‌آنها به منظور افزایش روح‌همکاری و تعاون و تامین وامهای بدون بهره بلندمدت برای کشاورزان‌نیازمند — جلوگیری از ضایع شدن محصولات کشاورزی و دامی (مانندمیوه و لبنیات مازاد برنیاز محل) از طریق کمک به حمل آن به نقاط و شهرهائی که مواجه‌با کمبودند. (ایجاد یک شبکه توزیع محصولات) — کمک به فراهم آوردن زمین کافی‌برای کشت هرروستائی بطوریکه بهره‌برداری مطلوب از نیروی کار و عوامل طبیعی امکان‌پذیر گردد.

اخلاقی — اسلامی

— احیای مسجد ده بعنوان مرکز تزکیه و همکاری های اجتماعی — آشناکردن‌روستائیان با روح وبینش اسلام — عیان کردن دردهای اخلاقی احتمالی در روستا و به مورد انتقاد گذاشتن آنها، ماندتریاک‌کشی، اعتیادهای‌مختلف‌مضره، دزدی، آدم‌کشی، تنبلی، مفت‌خوری، بیسوادی و جهل، استکبار، آزار وحسد، خصومت‌ودشمنی، قاچاق‌فروشی و دنیاپرستی — ایجاد و تقویت ارزشهای اصیل اسلام مانند کار وتولید وفعالیت، صرفه‌جوئی و قناعت دقت و تفکر و آگاهی و دانش، خدمت و دوستی و سازندگی، تواضع و فروتنی، و آرمان خواهی — وظایف و حقوق متقابل فرد و اجتماع وچگونگی مشارکت موثر درسرنوشت‌خود.

آموزشی و فنی

— سواد آموزی (بزرگسالان) — آموزش و پرورش عمومی کودکان و نوجوانان — آموزش های فنی کشاورزی. آشنائی با فنون کشاورزی روستا — (بذر — کودشیمیائی، تعمیرات تراکتور ...) — آموزش روستائیان جهت انجام‌کارهای ساده فنی که در سطح ده باآن برخورد میکنند مثلا سرویس تراکتورلوله‌کشی، سیم‌کشیهای ساده — اشاعه نظام آموزشی اسلامی، هردانش آموزی‌معلم هم است، تا آنچه آموخته به دیگران بیاموزد — آگاه ساختن روستائیان از اصول فکری و اعتقادی اسلام در مقایسه با دیگران به زبان ساده.

سیاسی — نظامی

— آگاه ساختن روستائیان از مسائل سیاسی داخل کشور — آگاه ساختن‌روستائیان ازمسائل سیاسی که برای دفاع‌ازمملکت لازم است — آشنا ساختن روستائیان با فنون اولیه‌دفاع.

هنری

— شناسائی هنر و فرهنگ بومی — ارزشیابی هنر و فرهنگ بومی‌براساس ارزش‌های اصیل اسلامی — اشاعه هنر و فرهنگ بومی‌هماهنگ‌با ارزشهای اصیل اسلامی — بکار گرفتن علم و فن و اشاعه هنر مانند فیلم و نمایش، ووسایل سمعی و بصری — استفاده از فیلم، عکس و نمایش و ... جهت آموزش کشاورزی، فنی، فرهنگی و ... به روستائیان.

بقیه از صفحه ۵

جواب — ملاحظه بفرمائید ثابتی بعنوان مقام امنیتی یک جریان خیلی ساده و کوچک را آنچنان بزرگ میکند ودر تلویزیون سخنرانی میکنند مردمیکه از کارهای اطلاعاتی خبر ندارند خود بخود دچار وحشت می‌شوند دچار خودسانسوری میشوند حداکثر کارمندان رسمی ساواک فکر میکنم ۳ هزارنفر بودند و حداکثر خبرچینهای ساواک در داخل کشور ۲۰ هزار نفر، مردم دچار خودسانسوری شده بودند همان خودسانسوری که خودمان در ساواک داشتیم من بفرفیق بغل دستم جرئت‌نداشتم دردم را بگویم. ما از خودمان میترسیدیم مردم هم ازما.

سئوال — دقیقا یا بطور تقریبی اعضاء ساواک درخارج از کشور علیه دانشجویان عمل میکردند تعدادشان چند نفر وسرپرستان چه‌کسی بود.

جواب — اعمالی که در پوشش دیپلماتیک انجام میشد مسئولش اداره کل سوم ومدیر کل اداره سوم بود، آخرین‌آن سرتیپ طباطبائی بود کلیه کارهای‌خارج از کشور درداره عملیات بررسی و انجام میشد در هرکشور حداکثر ۳ـ۴ نفر بیشتر نبودند.

سئوال — شنیده بودیم که دفتری در اروپا یا سوئیس‌بنام دفتر نمایندگی ایران درسازمان بین‌المللی کار بودکه کار این دفتر سرپرستی افراد ساواک‌در اروپا بود اگر اطلاعاتی دارید توضیح دهید و نام سرپرست‌را بگوئید.

سئوال — اگر منظورتان‌دکتر مالک است ایشان قبلا درداره کل یکم کار میکردند و امور استخدامی را بعهده داشتند و بعد رئیس نمایندگی ساواک‌در سوئیس شدند ولیکن یک جلساتی‌تشکیل میشد ازنمایندگی ساواک در اروپا که در همانجا انجام میشد.

سئوال — فاجعه‌سیاردلخراشی که در اوج انقلاب در آبادان اتفاق افتاد مساله سینما رکس آبادان بود شما در خصوص نقش ساواک در جریان این‌مساله اگر میدانید توضیح بدهید.

جواب — متاسفانه در این خصوص خبری نمیدانم من در مرکز آن خانواده‌ای که ۹ نفر از یک خانواده را از دست‌داده گریه کردم.

هرکه‌کرده عملش از چنگیز بدتر بود که یک‌عده آدم‌بیگناه را بسوزانند و فردی را هم‌که دستگیر کرده بودند معلوم شد دروغ میگوید.

سئوال — دقیقا روشن کنید چه روزنامه ها و مجلاتی دراختیار ساواک بودند وسر سپردگی ساواک را داشتند.

جواب — خوب روزنامه‌ها هرچی بهشان میدادیم می‌نوشتند ما اگر خیلی بیکار بودیم روزنامه رامی خواندیم روزنامه چی بود، همان چیزهائی که ساواک داده بود و آنهم مردم شایع کرده بودند تنها چیزی که صحیح است و درست است آگهی های تسلیت و نقل و انتقالات است بهرحال ساواک اعمال نفوذ میکرد و بخش سانسور ساواک وظیفه‌اش این‌بودتمام میگرفت با سردبیر، نمیخواهم توهین کنم تنفس تعطیل و بقیه حله کردند باشم بهرحال انقلاب کردند اعتراض و اعتصاب کردند ستونهائی برای انقلاب بودند ولی انها آگاه بودند اگر خیلی زودتر مقاومت‌می‌کردند شاید خیلی زودتر انقلاب‌به ثمر میرسید چون سیستم‌فاسد باشد این فساد را باید توسط عوامل خودش اشاعه بدهد فقط ساواک بوده مجموعه‌ای بوده در کل سازمانها ادارات وزارتخانه‌ها — افرادی که هرعضی را انجام میدادند توی روزنامه ها بوده می نوشته ولی‌مثل اینکه در این مورد بیشتر از همه ساواک فقط شخیص داده شد ناهکار.

سئوال — شما ایا کسانی را می‌شناسید که به ساواک آمد واستخدام و در پرده‌باشد بعد بوصیفه ضد مردمی بودن ساواک پی‌برده و خواسته‌باشند بطرف‌مردم برودد ایا اطلاعاتی دارید؟

جواب — سوابق ساواک گویاتر از این مساله است‌خیلی از افرادساواک دراین اواخر استعفا داده بودندکه جواب رد شنیده بودند همه‌را نکشتند داشتند جز چندنفر که اوایل یکی دو ماه کار کردند و رفتند من خودم استخاره کرده بودم جواب استخاره این بود کاری عیب و بیهوده که پشیمانی ببار می‌اورد رفتم استعفابدهم دیدم مرا کشتند جزء بازخریدها میگفتند این بهداری یا فلان اداره نیست که بخواهید به همین سادگی خارج شوید شما اگر از اینجا خارج بشوید هیچ اداره دولتی و سازمانی بشما کار نمیدهد از ایران نمیتوانید خارج‌شوید.

سئوال — شما چه اطلاعاتی راجع به نقش ساواک در روز جمعه سیاه ۱۷ شهریور که‌منجر به شهادت گلگون کفنان شد دارید توضیح بدهید.

جواب — من در آن روز بخصوص در منزل بودم بعدا فهمیدم تعداد افرادی را که درآنجا بودند زیاد عنداللزوم کرده بودند ولی همین ارتشبد بدره‌ای که کشته شد این گویا با هلیکوپتر از آنجا رد شده بود و گفته بودتاساعت ده نباید کسی آنجا باشد من این را شنیدم و بعدا مامورین عمل کرده بودند ما خودمان ازطریق تلفنی و گروه های فعال بودند آمر زیاد میشتم و من فکر میکنم ۳ یا ۴ هزار نفر دراین ماجرا شهید شده بودند من نقش ساواک رانمی‌دانم ولی اکیپهای کمیته در این اواخر فقط در مورد دستگیری افراد در اختیار فرماندار نظامی بود.

درپایان این جسه حاکم شرع درمورد استخاره ضمن توضیحی اظهار داشت تهران ادعا کردند که من سالها با استخاره‌زندگی کردم و استخاره کردم که به ساواک بروم یا اگر استخاره‌مایه گمراهی‌بشود مایه لغزش و گمراهی است.

استخاره درلغت عرب یعنی طلب خیر از خدا کردن این استخاره‌ای که معمولا ماداریم قالبش غلط و برخلاف موازین است، مثلا من استخاره کنم که بیرم توی حیاط پایم شکند خوب است بانه، من استخاره میکنم در صحرای کربلا به جنگ اهام حسین بروم جطه است. این استخاره نیست این یک نوع حماقت‌است.

پس‌از سخنان حاکم شرع دادگاه درساعت ۱۴ به عنوان تنفس تعطیل و بقیه جلسه دادگاه بروز بعد موکول‌گشت.

بحکم رای دادگاه لنگرود

عامل کشتار لنگرود، تیرباران شد

لنگرود — خبرنگار کیهان — در دومین جلسه دادگاه انقلاب اسلامی لنگرود، روز دوشنبه ۵ بعد از ظهر ۵۸/۳/۲۸ بطور علنی در سالن پیشاهنگی این شهر با حضور هزاران نفر تماشاچی زن ومرد برگزارشد. دادگاه کار خود را جهت رسیدگی پرونده‌یکنفر ازعوامل رژیم سابق تشکیل داد. پس از استماع شکایات آخرین‌دفاع متهم، وارد شور شد و رای خود را باین شرح اعلام کرد:

۱ — پاسبان دوم اسماعیل مهمان‌نواز ۴۰ ساله اهل کیانشهر، ساکن لنگرود، پاسبان شهربانی‌که ایشان‌سرباز وظیفه محمد صالحی را متهم می‌دانند. دادگاه پس‌ازبررسی موارد اتهام، چنین عنوان کرد:

محارب با خدا و رسول خدا و نایب امام، باتهام قتل محمود رضا بابایی پور، دانشجوی سال چهارم دانشگاه تهران‌که درتاریخ ۵۷/۱۰/۱۷ در منزل محمد رضا حدادزاده در زیرزمین خانه پناهنده‌شده بود، بقتل رسانده بود وایجاد حریق، ضرب و شکنجه‌مبارزان لنگرود، دادگاه وی رامفسد فی‌الارض‌شناخته وحکم‌تیرباران در ساعت ۵ صبح در ساحل چمخاله در محل وی اجرا گردید.

۲۰۰ میلیون ریال، بودجه عمرانی ملایر

ملایر — خبرنگار کیهان — فرماندار پیشنهاد کرده‌بودجه عمرانی ملایر زیر نظر هیات امنا وبوسیله مسئولان شهر مصرف شود. شورای اداره شهرستان ملایر وشورای موقت شهرستان ملایر باحضور آقای روشن‌ضمیر فرماندار در سالن فرمانداری تشکیل گردید. در این جلسه فرماندار طی بیاناتی اظهار داشت تقاضای ما این است که مقررات و تشریفات زائد ودست وپاگیر راز میان برود و اختیار انجام کارهای اداری و عمرانی بمقامات مسئول شهرداده شود. فرماندار اضافه نمود بعنوان مثال برای طرح ونقشه و نظارت احداث یک اداره یا محل بالغ بر دو میلیون ریال بودجه در نظر گرفته میشود، در خانه ما با همان بودجه بطور کلی ساختمان را احداث خواهیم نمود وسپس نیاز شهر مورد بررسی قرار گرفت احداث‌سالن بزرگ برای اجتماعات — احداث بیمارستان — نصب دستگاه تصفیه آب‌استخر شنا — خرید وسایل ورزشی و در صورت امکان و تامین بودجه تهیه یکدستگاه موتور قوی برای تامین برق بهنگام خاموش بمبلغ یک میلیون ریال در نظر گرفته شد. فرماندار پیشنهاد نمود پول فوق تحویل مقامات شهری گردد و با نظارت هیات امناء کارهای عمرانی انجام گردد که مورد تایید شورای شهرستان قرار گرفت.

اتومبیل پیکان عابری را زیر گرفت و کشت

اهر — خبرنگار کیهان — اتومبیل پیکان شماره ۵۸۴۸۸ تهران — س به رانندگی اکبر نوری شرق در خیابان شیخ شهاب‌الدین شخصی بنام علی بردال را زیر گرفت و او را کشت. راننده وسیله مامورین شهربانی دستگیر گردید وفعلا موضوع تحت رسیدگی است.

تا ساعت ۱۰ صبح نباید کسی زنده باقی بماند

نامه‌های رسیده

آقای علی صفا چرا هرروز رنگ عوض میکنید ؟

شما درست چند هفته پیش در برنامه‌های مختلف خودتان قبل‌از اخبار از دولت و محافظه‌کاریهای آن انتقاد مینمودید، یکروز به شورای انقلاب می‌تاختید و یکروز به دولت که چرا روابط دوستانه با لیبی برقرار نکرده و دو انقلاب ایران و لیبی را بهم پیوند نمیدهد ؟! ولی چند شب پیش از دولت دفاع میکردید و از گروه که میخواسته‌اند به لیبی بروند انتقاد مینمودید !

این رنگ عوض‌کردنها عاملی جزاین ندارد که شما حساسیت خاصی روی طرفداران خط عشی امام خمینی دارید و فقط میخواهید روش جنبش ملی مجاهدین تقویت شود.

علی مسعودی

چرا سازمان هرروز میکوشد خودرا بنحوی مطرح کند؟

بارها این فکر برای آدم پیش می‌آید که چرا سازمان‌مجاهدین خلق ایران !! هرروز مسئله‌ای می‌آفرینند تا خودرا بشکلی مطرح‌سازند و بخود حق می‌دهد این‌قدر اظهار وجود کند ! آخر مگر اینها مجاهد در راه خلق نیستند ؟! پس چرا هرروز بنحوی تفرقه و جدائی راه خودرا از راه خلق و توده‌های مستضعف که اکنون پس‌از دادن هزاران شهید و تحمل سالها رنج و فشار اختناق و دیکتاتوری، در تلاش و جهاد شبانه روزی است تا بلکه بتواند سرنوشت خودرا خود تعیین‌کند، ولی این مدافعان خلق !! با همصدائی باسایر گروههای خلقی (این ضد خلقهای فرصت‌طلب که‌سرازجاهائی دیگر درآورده‌اند)، مانع ادامه و پیشرفت خلق‌گشته‌اند.

درحالیکه حضرت آیت‌اله طالقانی خودشان از پذیرفتن منصب ریاست جمهوری‌که طریقه انتخاب آن را باید قانون اساسی جدید پیش‌بینی‌کند خودداری کردند، ولی اینها اینقدر پافشاری می‌کنند و درهرکوچه و خیابان باسم طبقات و اصناف مختلف پیشنهاد ریاست جمهوری ایشان را نصب می‌کنند ! آخر چرا ؟؟ و گله از اینکه چرا آقای طالقانی باین فرصت‌طلبان مزدور کاخ سفید و کرملین، فرصت می‌دهند تا هرکاری می‌خواهند بکنند ؟ ولی بالاخره ملت مسلمان‌ایران خوب می‌داند که زیراین کاسه‌ها چه نیم‌کاسه و حتی کاسه‌هائی وجود دارد !

عبدالحسین امیدی — دانشجوی‌دانشگاه تهران

کارکنان و کارگران کارگاه ساختمانی فریهان طی نامه‌ای به کمیته انقلابی امور اجتماعی وزارت کار نوشته‌اند :

از آبانماه ۱۳۵۷ کارفرما حق بیمه ماراکه از حقوقمان کسر کرده به بیمه‌های اجتماعی پرداخت نکرده است ! بخاطر این موضوع ما حتی از دفترچه‌های بیمه و استفاده از وام بیکاری محروم‌مانده‌ایم و معلوم نیست این ستمگری و زیرپاگذاشتن علنی حقوق کارکنان و کارگران در زمان حاضر باتکای چه نظامی صورت میگیرد ؟! کارکنان ساختمانی فریهان ضمن درخواست رسیدگی فوری بوضع رقت‌بار خودکه هرروز براثر بیکاری بدتر میشود، خواستهای خود را بشرح زیر عنوان کرده‌اند.

پرداخت حقوق عقب افتاده از تاریخ ۵۷/۱۱/۱ تااین تاریخ. پرداخت عیدی سال ۵۷ طبق ضوابط وزارت‌کار. پرداخت حق بیمه وصول شده از طرف کارفرما بصندوق تامین اجتماعی و تاریخ شروع کار و اعلام آن در روزنامه.

درپایان نامه آمده است: درصورت تعطیل قطعی کارگاه، نسبت به پرداخت مزایای قانونی طبق ضوابط وزارت کار از آن کمیته محترم انقلابی امام تقاضای اقدام عاجل داریم.

احل‌الله‌البیع و حرم‌الدبوا

«حلال نمود خدا معامله راوحرام کرد ربارا»

چندی قبل آقای نخست وزیر محبوب بهره‌بانکها را ۲ درصد کاهش دادند، ضمن کمال امتنان از حسن نیت این شخصیت مردمی، عرضه میدارم که هدف غائی، کلمه گریه (ربا) میباشد زیرا نص‌صریح آیه شریفه قرآن مجید که موضوع و سوژه این مطلب است، ربا اساسا باید در کشور اسلامی ریشه‌کن شود درست است که این اقدام خیرخواهانه ایشان کمک شایانی به توده عظیم ملت میشود لیکن‌بقول معروف آتش سوزنده است چه‌کم وچه زیاد ...نجس،نجس است‌یاقطره‌یا دریا ... علیهذا نیکوتر آنست‌که امر الهی اجرا و ربا قلع قمع‌گردد و بانکها که اکنون ملی شده خوبست در جهت مردمی قدم بردارد و بجای بهره که نوعی ربامحسوب‌میشود «کارمزد» وصول نمایند.

شهسوار : خلیل مرشدی

کارگران میادین تهران هنوز زیر استعمار کارفرمایان خود هستند !؟

هیئت مدیره سندیکای کارگران میادین تهران و حومه طی نامه‌ای به‌کیهان‌نوشتهاند: کلیه کارگران میادین‌متاسفانه از دوران قبل زیر فشار و استعمارگرانی کارفرمایان خود بوده وهمچنان هستند! زیراکه هیچ کارگری حق اعتراض ندارد وازسال ۵۰ که بیمه کارگران میادین اعلام شد تاکنون حتی سازمان بیمه‌های اجتماعی نیزنتوانسته حق‌بیمه کارگران را از کارفرما بگیرد! و روی همین اصل، بدنبال هراعتراضی که منجر بماخراج کارگران میشود، بلطبع بیمه‌هم ازپرداخت هرگونه مزایائی معذور است و سرانجام پس از سالها زحمت، کارگران بایستی بامشقت وتنگی زندگی کنند ! بطور کلی کارگران میادین ازهیچ نوع قانون کاری برخوردار نیستند که هیچ، تازه بهداشت محیط کارشان نیز جای بحث زیاد دارد.

تنها چیزیکه این کارگران مستضعف در زمان طاغوت داشتند، کار برمبنای ۱۲ ساعت و تعطیلات جمعه بود، اما با ازبین رفتن آن، اکنون ناراحتی آنها به‌اوج رسیده است. در گذشته هرگاه کسری انتراض و دفاع از حقوق کارگران برآمدیم مواجه باساواک وفشار کارفرما وعوامل دیگرآنچنانی، بویژه، اما حالا پس ازانقلاب اسلامی متاسفانه از مراجعات مکررمان بوزارت کار و دیگر ادارات مربوطه و نیزکمیته منطقه ۱۰ نتیجه‌ای که نگرفته‌ایم بعاند، تازه ما را متهم به کمونیست و ضد انقلابی بودن هم کردهاند! از مقامات‌مذبصلاح و مسئول تقاضا داریم که بوضع کارگران میادین رسیدگی و نگذارند که احیانا عواقب سوئی متوجه انقلاب شود.

چرا اضافه پرداختی مشترکین تلفن را پس نمیدهید ؟

عده‌ای از ساکنین جنوب شهر طی نامه‌ای به کیهان نوشته‌اند :

ما ساکنین جنوب شهرکه ۴ـ۵ سال پیش ودیعه تلفنمان را پرداخته و سالها انتظار کشیدیم بادریافت ۴۵۰۰۰ ریال اضافه دیگر از طرف شرکت مخابرات سرانجام تلفنها را نصب کردند! ولی از سود چندین ساله پولمان که بطلبع اگر به بانک می‌سپردیم برای ما جنوب شهریها ارزش حیاتی داشت که بگذریم، چرا پیرو تائید امام مبنی براسترداد این وجوه به صاحبانشان شرکت مخابرات اضافه دریافتی مشترکین تلفن را پس نمیدهد؟ متاسفانه در این مورد وزارت محترم پست وتلگراف کوچکترین اقدامی مبذول نداشته است. لذا استدعای چاپ این نامه را درکیهان داریم تاشاید، مقامات مربوطه بخواسته‌مان توجه فرمایند.

گفتنی‌های مستضعفین کوی افسریه با «مسئولین مردمی سازمان آب تهران»

کوی افسریه و مردمانش را طاغوت زمان و عواملش‌در سالهای اختناق متهم ! وپس از چندی محکوم کرد !!

جرم : فقر مالی! وخارج محدوده بودن، محکومیتشان نداشتن حق حیات وهیچگونه خدمات انسانی و شهرنشین!؟ ولازم‌الاجرا بودن ماده ۱۰۰ در مورد خانه سازی و زدن هر نوع چاه ! و خراب کردن خانه‌های مسکونی برسرصاحبان آنها !

این مستضعفین همیشه در شرایط طاقت‌فرسای جوحاکم تارسیدن به‌پیروزی در نبرد بودهاند، کوی افسریه با ۴۵۰ هزار نفر جمعیت آب آشامیدنی ندارد !؟ درحدود سال ۱۳۵۰ بابیگیری بیش از حد ساکنین محل، سرانجام دار ودسته طاغوت یک لوله ۸ اینچی برای تمام کوی افسریه بانصب چند شیر فشاری در سر خیابانهای پانزده متری اول‌مبادرت کردند ! ناگفته نماند که کوی افسریه دارای ۳ پانزده‌متری، ویک بیستمتری درانتهایش است‌که تمام سکنه این محلها باید از فشاریهای پانزده متری اول آب ببرند ! جالب اینکه فشار آب این فشاریها مانند فشار آب شیر سماور است! و گاهی بناچار ممکن است شخصی نیمساعت برای یک سطل آب، وقت صرف کند ! تازه از خیابان ۱۸ بیائین تاانتهای شاه‌آباد شرق از داشتن همین نعمت! هم محرومند. اکثر مردم‌مجبورند بامشقت وپول زیاد توسط تانکرها آب چاه تهیه کنند که آنهم در اثر غیربهداشتی بودن و وجود آهک وگچ فراوان مردم را دچار انواع بیماریها مینماید. از مسئولین امر تقاضا میکنیم که بوظایف عرفی وشرعی خود عمل نموده و هرچه سریعتر در امر رساندن آب آشامیدنی به‌این منطقه اقدام عاجل مبذول فرمایند.

در پایان : آمادگی هرنوع کمک مادی و معنوی‌ساکنین کوی افسریه را در این زمینه باسازمان آب تهران اعلام میدارد.

بااحترام : عده‌ای کثیری ازاهالی افسریه

پشتیبانی طبقات مختلف مردم رفسنجان از رئیس دادگاه انقلاب اسلامی

رفسنجان خبرنگار کیهان ـ اصناف ـ فرهنگیان ـ کارگران ـ دهقانان وپیشه‌وران طی طوماری بامضای‌هزاران نفر از مردم رفسنجان‌که به پیشگاه رهبر انقلاب امام خمینی تقدیم داشته‌اند تائید و پشتیبانی خود را ازحجةالاسلام آقای حاج شیخ محمد هاشمیان رئیس دادگاه انقلاب اسلامی رفسنجان اعلام نموده‌اند در این طومار که روبوشت به نخست‌وزیر ایران و دادگاه انقلاب اسلامی تهران و مدرسین حوزه علمیه قم ارسال شده است که کلیه طبقات‌مختلف مردم رفسنجان تائید و پشتیبانی خود را از عمل پاک و خدا پسندانه‌سرباز فداکار حجةالاسلام‌آقای حاج‌شیخ محمد‌هاشمیان که نسبت به پاکان و مستضعفان مهربانی رئوف و علیه‌متمگران و گردنکشان مستبدی سخت و در راه پیشبرد آرمانهای انقلاب بسیاربا شهامت میباشد اعلام میداریم.

بسمه‌تعالی

بخاطر پاسخ مثبت به ندای مرجع عالیقدر رهبر انقلاب اسلامی ایران حضرت امام خمینی مدظله العالی خطیب توانا و دانشمند متعهد و مبارز جناب آقای فلسفی درصحن حضرت عبدالعظیم (ع) روزهای شنبه ۲۸ یکشنبه ۲۹ دوشنبه ۳۰ رجب ۹۹ مطابق با ۳ـ۴ تیرماه ۵۸ازساعت ۷ تا ۸ بعدازظهر سخنرانی دارد مقتضی است در این روزهای سرنوشت‌ساز مملکت عموم طبقات شرکت‌فرمایند.

روحانیون وسایر طبقات شهری

چه غم آلود شبی بود آن مسافر
که در آن ظلمت تاریکی گذشت

در آخرین روزهای بهار بود که گل هستی اصغر عزیزم از شاخه جدا و دو غنچه شکفته مرتضی و آزاده هاشمی‌را تنها گذاشت ضمنا هزینه سالگرد صرف امور خیریه میشود.

خرم‌آباد — همسر داغدارت

دومین سال درگذشت عزیز ما شادروان **عبدالکریم اعتماد** یادش را گرامی داشته وبه‌روان پاکش درود میفرستیم هزینه سالگرد صرف امور خیریه میگردد.

بهجت اعتماد — مهین اعتماد — امیر اعتماد — منوچهراعتماد پروین اعتماد.

تسلیت

بانهایت تاسف وتاثر درگذشت جانگداز همکار ارجمندمان آقای ناصر عبادی را صمیمانه تسلیت‌گفته بقای‌عمربازماندگان آن‌مرحوم‌را ازخداوند متعال خواستاریم.

دانشکده علوم ارتباطات اجتماعی

همکار عزیز جناب آقای پرویز آذری

بدینوسیله مصیبت وارده را تسلیت عرض نموده و بقای عمر جنابعالی و خانواده محترم را از خداوند متعال مسئلت‌داریم.

کارکنان شرکت سهامی سایاناسید کی‌بی‌سی

انا‌لله و انا‌الیه راجعون

باکمال تاسف سه نفر از همکاران خودرا در راه انجام‌وظیفه از دست دادیم. بدینوسیله تاثر شدید خودرا ازاین حادثه ابراز داشته و صمیمانه بخانواده‌های علی‌کیانوس — علی اسماعیلی — داود سلیمی خندانی و کلیه همکاران شرکت‌ملی گاز تسلیت میگوئیم.

شورای کارکنان شرکت ملی گاز ایران

آقای غلامحسین نوریان

باکمال تاثر و تاسف فوت پدرگرامیتان را تسلیت‌عرض‌میدارئیم

جامعه مربیان ورزش راد

فامیل محترم رزبانی

همدردی و تسلیت مرا بپذیرید.

انگلستان — رضا والنم

رضا عزیز

مصیبت وارده را تسلیت میگویم.

مرتضی نائی

بانهایت تاسف وتالم فوت ناگهانی مرحومه **بانو نادره‌گل‌افشان** را باطلاع فامیل ودوستان میرسانیم. مجلس ترحیم‌آنمرحومه درروز جمعه ۱ تیرماه ازساعت۲ الی۴ صبح الی۱ بعدازظهر در دارالتبلیغ امیرالمومنین (خانقاه صفی‌علیشاه سابق) منعقداست.

خانواده‌های : گل‌افشان — شکیبا — راستین — احقری — کریم‌رئوف — ایرانی — حاج امینی — قصیری — فیض‌بخش — مشرفی — متوسل — اردلان — زرگری — سدری — عبدالهیان — شهروان — توئونجی

بانهایت تاسف درگذشت **خانم‌سلطان حمیدی (افغان)** راباطلاع کلیه سروران میرساند مجلس ترحیم زنانه و مردانه روز پنجشنبه ۳۱ خرداد ازساعت۱۵ الی۱۷ بعدازظهر دردارالتبلیغ حضرت امیرالمومنین (خانقاه صفی‌علیشاه) منعقد میباشد.

خانواده‌های : افغان — حمیدی — اعرابی — ایرج‌پناه — رافعی — دامنکش — فراهانی — محمدپور — ارسنجانی — خاکباز — لواسانی — آهی — تهرانی — هفتخری — شهسوار — ضرغامیان — اصفهانی — وردی — رعیت — راجی‌زاده — غزل‌خوان — محمدی — عسگری — ضرابی

بانهایت تاسف درگذشت مرحوم حاج **حسن پورمهابادیان** را باطلاع فامیل و دوستان ارجمند میرساند. مجلس ترحیم‌آن مرحوم روز پنجشنبه ۳۱ خردادماه ازساعت۱۰ الی۱۲ صبح درمسجدالجهاد (

دنباله اعترافات دو عنصر جنایتکار ساواک در دادگاه انقلاب

ارتشبد بدره‌ای روز۱۷شهریور درمورد میدان ژاله گفته بود:

تاساعت ۱۰ صبح نباید کسی زنده باقی باشد

* اشرف پهلوی نقش یك قاچاقچی بین‌المللی‌را بخوبی‌ایفاء میکرد.

دیروزبعدتراکم مطالب‌جریان پنجمین جلسه محاکمه تهرانی چاپ نشد اینك بقیه‌محاکمه را در زیر می‌خوانید

سفر به امریکا

درمورد‌سفر به امریکاتهرانی گفت :

تقریبا حدود اسفند سال ۵۵ که‌من به کمیته اوین منتقل شده بودم بنا به تقاضای شخص خودم به کمیته اوین آمدم باتفاق ۱۳ نفراز کارمندان ساواك به سرپرستی تیمسار علی رخشا که آن موقع‌معاون کل اداره چهارم بود بعدا رئیس‌ساواك استان مازندران ساری شد و جلیل سعدی اصفهانی ــ همایون کاویانی و تعدادی دیگر که معرفی کردم به امریکا رفتیم . روز ۱۴ اسفند به لندن رفتیم بعد از یك توقف کوتاه‌با هواپیمای پان امریکن به‌واشنگتن رفتیم در آنجا ماموران امنیتی سیا از ما استقبال کردند و ما را بردند در هتلی که دراطراف فرودگاه دالاس بود و فردا صبح مارا داخل هواپیما نشاندند . هواپیما وقتی‌پرواز کرد بلافاصله تمام پرده ها را کشیدند تا بیرون را نبینیم و از ما خواستند که‌اگر نقشه یا قطب‌نما داریم به آنها بدهیم درحقیقت مارا چشم بسته به محل بردند .

موارد دیگری که وجود داشت بررسی مسائل انقلابی‌در تمام دنیا بود از گروه بادر ــ ماینهوف گرفته تا گروه ارتش سرخ ژاپن ، بریگاد های سرخ و کارلوس بحث میکردند و ما هم سعی نمیکردیم‌اطلاعاتی بدهیم و آنها همه چیز را در باره ساواك ایران می دانستند و افراد را دقیقا می شناختند، آنها درمورد تجارب خودشان در ویتنام صحبت میکردند و صنوعاتی نظامی وقتی می‌رفت بچه صورت بمبها منفجر میشد و ستونها را از بین می برد ابرقدرتها وقتی جنگ بوجود می‌آید یا بوجود می آورند سعی میکنند سلاحهای ساخته شده‌خودشانرا آزمایش بکنند ، آنها نمی خواستند ما بفهمیم در کدام منطقه هستیم‌وموقعیت خودمانرا بشناسیم ، چندروزی درنیویورك بودیم بعدبواشنگتن آمدیم بعد در آخر از ما تعریف کردند . تهرانی در قسمتی دیگر از جریان مسافرت به امریکا گفت امریکائی ها معمولا بخاطر آزادی هائی که دارند و یا سرخوردگی های جنسی میرفتند یك اعمال انجام میدادند مثلا برای ما تعریف کردند که یك بمبی را داخل هواپیمائی گذاشته بودند و وقتی روی اقیانوس اطلس پرواز میکرده منفجر می شود و ۸۰ نفر کشته میشود گفتند ، وقتی پی‌گیری کردیم معلوم شد که داماد یکی‌از سرنشینان هواپیما این بمب را داخل چمدان مادرزنش گذاشته بوده بخاطر اینکه ارتش باو برسد ما دیدیم دیدگاه آنها با ما فرق می کند . بعد من با خانم‌یك مسافرت خصوصی به امریکا و ایتالیا داشتیم

رئیس دادگاه پرسید : سازمانهای جاسوسی امریکا ــ اسرائیل ــ انگلستان و احیانا سازمانهای آلمان‌غربی‌درهدایت ساواك منحله تا چه حدودی و بچه نحوی دخالت‌داشته‌اند؟

تهرانی در پاسخ گفت : آنچه که مسلم است تشکیل ساواك ، سازمان نحی‌ساواك با «سی‌آی» وهمکاری کارشناسان یا استادان اسرائیلی بود چون یك سازمان اطلاعاتی نوپائی که‌هرجا بخواهد بوجود بیاید بالطبع باید از یك‌سری‌متخصص استفاده بکند و چون کودتای ضد ملی ۲۸ مرداد بوسیله سیا انجام شده بود بنابراین‌سازمان اطلاعاتی که در سال ۳۵ با تصویب سیا و اسرائیل که یکی از اقمار امریکا در خاورمیانه بوده انجام میگرفته من بطور دقیق نمیدانم ولی این مسائل‌را می‌دانم و تیم تعقیب و مراقبت ساواك بوسیله استادان‌اسرائیلی و سیا تعلیم و تربیت داده‌شده بود و کارمندان قدیمی تیم‌های تعقیب و مراقبت ضمن تعریف میگفتند استاد اسرائیلی‌این‌طور می‌گفت، استاد امریکائی‌آنطور، دستگاه‌های تلفنی با کمك متخصصان اسرائیلی وامریکائی نصب شده بودوتعلیم داده‌بودند به چه صورت و به چه حالتی باید تلفنها کنترل شود دوره‌ حد وتنها کمکی که بود کارمندان ساواك به اسرائیل‌ــ امریکا ــ آلمان غربی میرفتند، رهبران ساواك امریکاو اسرائیل میدانستم که ثابتی توصیه‌کرده بود ، مثل اینکه خیلی از کارمندان ساواك را در دانشگاه ملی قبول کرده بودند .

سئوال شد : جلیل چطور وارد دائمکده حقوق شد ؟

تهرانی گفت : جلیل بسیار آدم خوش‌فکری بود ــ جلیل زبان انگلیسی‌و عربی رابخوبی میدانست و قدرت فراگیریش خوب بود .

نقش شاه

رئیس دادگاه سئوال کرد : نقش شاه در تصمیم گیری‌ساواك را چگونه میدیدید و میزان دخالتش چقدر بوده .

تهرانی در جواب گفت : بطورکلی شاه خائن تمام اعمال ساواك را زیرنظر داشت و یك نفری را میخواست که هرچه میگوید گوش بدهد و کسی بهتر از نصیری که خانه‌زاد و سرسپرده‌اش بود نمی‌توانست بدسته بیاورد .

در بولتنهائی که نوشته‌میشد مثلا اشاره میکردیم‌که فلان‌فرد پس‌از مقاومتهای فراوان‌اعتراف نمود ، منظور ازاین مساله این بودکه این شخص شکنجه شده این جلاد بزرگ بسدان که دستوراتش دارد اجرا میشود و یا کمیته شهربانی که در سال ۵۰بوجود آمده بود بعدازحمله به‌کلانتری قلهك و ترورفرسیو اینها کمیته مستقل تشکیل‌داده بودند در بولتنهایشان مینوشتند متهم مورد بازجوئی فنی واقع و اعتراف کرد و وقتی که میگفتند فنی ، شاه خائن‌بداند که آنهاهم دستورانش را اجرا میکنند و همین سپهبد صدری که اولین رئیس مشترك کمیته ضد خرابکاری بود که میگفت من نه دخالتی نداشتم بدانند که او هم آدم چاکر ونوکری بوده و دستوراتش را اجرا میکرده نه‌اینکه یکپارصدری خود مرا خواست و گفت چرا د بولتن‌ها چیزی نیست گفتم در بولتن باید نسالهای باشد که نوشته شود حداقل دروغ نباید نوشته شود وگفتم که شما اگر فکر می کنید مطالب من خوب نیست و من براساس وقایعی که اتفاقی‌افتاده مینویسم اگر شما فکر میکنید مسائل دیگری باید نوشته‌شود بگوئید تا بنویسم .

اغلب از این کار ها انجام میشد یعنی یك مساله رابزرگ میکردند برمیگردم به‌جریان سیروس ، یك تعدادی آدرس خانه‌هایشان را جمع‌آوری‌کرده بودند که برایشان نشریه بفرستند شاید حدود ۶۰ نفر بیشتر متوجه‌شوروی وکشورهای شرقی بودند .

رئیس دادگاه سپس خطاب به‌متهم گفت :

ــ کیفیت ورود ماموربن ساواك بدانشگاهها که آیا در امتحانات ورودی شرکت میکردند یانه توضیح و روشن نمائید .

تهرانی گفت : من در مورد شخص خودم شما باید قضاوت کنید، اغلب امتحانات خودم‌را در فاصله تهران با قزوین می‌آموختم ، نمی‌گویم بمن‌کمك نکردند ، کردند ولی نه به‌آن حد وتنها کمکی که بود غیبت‌های مرا درنظر نمیگرفتند آنجا نمی‌دانستند که من در ساواك هستم ــ عطارپور را میدانستم که ثابتی توصیه‌کرده بود ، مثل اینکه خیلی از کارمندان ساواك را در دانشگاه ملی قبول کرده بودند .

سئوال شد : جلیل چطور وارد دانشکده حقوق شد ؟

تهرانی گفت : جلیل بسیار آدم خوش‌فکری بود ــ جلیل زبان انگلیسی‌و عربی رابخوبی میدانست و قدرت فراگیریش خوب بود .

نقش شاه

رئیس دادگاه سئوال کرد : نقش شاه در تصمیم گیری‌ساواك را چگونه میدیدید و میزان دخالتش چقدر بوده .

تهرانی در جواب گفت : بطورکلی شاه خائن تمام اعمال ساواك را زیرنظر داشت و یك نفری را میخواست که هرچه میگوید گوش بدهد و کسی بهتر از نصیری که خانه‌زاد و سرسپرده‌اش بود نمی‌توانست بدسته بیاورد .

در بولتنهائی که نوشته‌میشد مثلا اشاره میکردیم‌که فلان‌فرد پس‌از مقاومتهای فراوان‌اعتراف نمود ، منظور ازاین مساله این بودکه این شخص شکنجه شده این جلاد بزرگ بسدان که دستوراتش دارد اجرا میشود و یا کمیته شهربانی که در سال ۵۰بوجود آمده بود بعدازحمله به‌کلانتری قلهك و ترورفرسیو اینها کمیته مستقل تشکیل‌داده بودند در بولتنهایشان مینوشتند متهم مورد بازجوئی فنی واقع و اعتراف کرد و وقتی که میگفتند فنی ، شاه خائن‌بداند که آنهاهم دستورانش را اجرا میکنند و همین سپهبد صدری که اولین رئیس مشترك کمیته ضد خرابکاری بود که میگفت من نه دخالتی نداشتم بدانند که او هم آدم چاکر ونوکری بوده و دستوراتش را اجرا میکرده نه‌اینکه یکپارصدری خود مرا خواست و گفت چرا

رئیس دادگاه پرسید : فعالیتهائی که گروههائی‌مثل سپاه‌صلح، ازجریان‌جاسوسیشان اطلاعی دارید؟

تهرانی گفت : من اطلاعی ندارم ولی معمولا دستگاه اطلاعاتی ، آنچه را که عرض می‌کنم همه براساس روشها و شگردهای کار سازمان اطلاعاتی است معمولا حتی در این کمیسیون‌های مذهبی به افریقا یا جاهای مختلف که آخوندها را اعزام میکردند بازهم کارمند اطلاعاتی باید وجود داشته باشد سپاه صلح، اصل چهار در این کوششها مناطق مختلف ایران‌را شناسائی میکند ــ اطراف مرزها، حالا اگر کشور خودمان مورد نظر نباشد آنها در سطح جهانی‌یا شوروی رقابت داشتند که گو اینکه من بعداز انقلاب فهمیدم دو تا دستگاه جاسوسی درایران داشتند ، آنها جاسوسی‌رابرای ما نمی‌خواستند که برای کسب خبر از همسایه شمالی ما میخواستند . و به اینها میگفتند ماموربن تحت پوشش، ماموربنی که غیر از پاسپورت دیپلماتیك دارند.بعنوان تاجر و متخصص وارد کشورمیشوند.

سئوال شد : اصولا ساواك چه تبلیغات برای‌بیشترقدرتمند بودن خودش نشان میداد؟ وبه چه کیفیت عنوان میکرد .

تهرانی گفت: فرض‌بفرمائید ترروری در محلی انجام میشد اگر فردا یا پس‌فردا کسی را میگرفت بلافاصله آن ترور رابه آن شخص نسبت میدادند که خبر بدهند و خبربگیرند البته دراین اواخر با مصر هم رابطه اطلاعاتی داشتیم اما بیشتر این اطلاعات از طریق اداره کل دوم و کل هفتم که بررسی اطلاعات خارجی‌و جمع‌آوری بوده‌انجام شده نوروزی بود و این شخص‌زیر دندللله سوابق ساواك است کاملا مشخص است .

رئیس دادگاه پرسید : آیا این سازمان های اطلاعاتی، بیگانه که شما اشاره کردید مثل سیا و سازمان های دیگر که کمکهای مختلفی به ساواك میکردند از حقوق و مزایائی در ایران برخوردار بودند .

تهرانی درجواب گفت : مسلما آنهائی که به عنوان مشاور دراختیار ساواك ایران بودند باید مزایائی میگرفتند اغلب مستشاران نظامی که درایران کار میکردند از یك حقوق و مزایای خیلی بالا برخوردار بودند و معمولا افرادی که می آیند در کار اطلاعاتی ماموربن از طریق سازمان های اطلاعاتی‌خودشان توجیه میشوند و سعی میکنند که‌بیشتر از همین دستگاه های اطلاعاتی شوند کماینکه‌افرادی که میخواستند به کربلا بروند دوتا ساواکی می رفتند حتی با گروه حجاج ، آنها هم متقابلا این کار هارا میکردند

سئوال شد آیااز وابستگان سازمان های جاسوسی جهانی افرادی بودند که در سازمان امنیت سابق پست سازمانی داشته باشند ؟

تهرانی درجواب گفت :من

رئیس دادگاه پرسید : فعالیتهائی که در گروههائی‌مثل سپاه‌صلح، ازجریان‌جاسوسیشان اطلاعی دارید ؟

تهرانی گفت : من اطلاعی ندارم ولی معمولا دستگاه اطلاعاتی ، آنچه را که عرض می‌کنم همه براساس روشها و شگردهای کار سازمان اطلاعاتی است معمولا حتی در این کمیسیون‌های مذهبی به افریقا یا جاهای مختلف که آخوندها را اعزام میکردند بازهم کارمند اطلاعاتی باید وجود داشته باشد سپاه صلح، اصل چهار در این کوششها مناطق مختلف ایران‌را شناسائی میکند ــ اطراف مرزها، حالا اگر کشور خودمان مورد نظر نباشد آنها در سطح جهانی‌یا شوروی رقابت داشتند که گو اینکه من بعداز انقلاب فهمیدم دو تا دستگاه جاسوسی درایران داشتند ، آنها جاسوسی‌رابرای ما نمی‌خواستند که برای کسب خبر از همسایه شمالی ما میخواستند . و به اینها میگفتند ماموربن تحت پوشش، ماموربنی که غیر از پاسپورت دیپلماتیك دارند.بعنوان تاجر و متخصص وارد کشورمیشوند.

سئوال شد : اصولا ساواك چه تبلیغات برای‌بیشترقدرتمند بودن خودش نشان میداد؟ وبه چه کیفیت عنوان میکرد .

تهرانی گفت: فرض‌بفرمائید ترروری در محلی انجام میشد اگر فردا یا پس‌فردا کسی را میگرفت بلافاصله آن ترور رابه آن شخص نسبت میدادند که خبر بدهند و خبربگیرند البته دراین اواخر با مصر هم رابطه اطلاعاتی داشتیم اما بیشتر این اطلاعات از طریق اداره کل دوم و کل هفتم که بررسی اطلاعات خارجی‌و جمع‌آوری بوده‌انجام شده نوروزی بود و این شخص‌زیر دندللله سوابق ساواك است کاملا مشخص است .

رئیس دادگاه پرسید : آیا این سازمان های اطلاعاتی، بیگانه که شما اشاره کردید مثل سیا و سازمان های دیگر که کمکهای مختلفی به ساواك میکردند از حقوق و مزایائی در ایران برخوردار بودند .

تهرانی درجواب گفت : مسلما آنهائی که به عنوان مشاور دراختیار ساواك ایران بودند باید مزایائی میگرفتند اغلب مستشاران نظامی که درایران کار میکردند از یك حقوق و مزایای خیلی بالا برخوردار بودند و معمولا افرادی که می آیند در کار اطلاعاتی ماموربن از طریق سازمان های اطلاعاتی‌خودشان توجیه میشوند و سعی میکنند که‌بیشتر از همین دستگاه های اطلاعاتی شوند کماینکه‌افرادی که میخواستند به کربلا بروند دوتا ساواکی می رفتند حتی با گروه حجاج ، آنها هم متقابلا این کار هارا میکردند

سئوال شد آیااز وابستگان سازمان های جاسوسی جهانی افرادی بودند که در سازمان امنیت سابق پست سازمانی داشته باشند ؟

تهرانی درجواب گفت :من

سئوال شد : میزان حساسیت ساواك بدشخص‌دکتر علی‌شریعتی و کتابهایش اگر اطلاعی‌دارید دراختیار دادگاه قرار دهید .

تهرانی گفت من یکبار دکتر را در زندان بطور کاملا اتفاقی دیدم من رفته بودم لیست کسانی را که ۶ ماه بازجوئی نشده بودند درزندان بودند رسیدگی بکنم ، دکتررا دراطاق دیدم که تنها دریك جائی مثلا ۲ در۳ نشسته بودند من میدانستم که ایشان در زندان هستند و دستگیر شده‌اند تاك مدت پدرشان را بعنوان گروگان گرفته بودند ، اجازه بدهید از قبلش شروع کنم ــ درسال ۵۲ بود مرتبا ثابتی و عطارپور هیئت رئیسه حسینیه ارشاد را میخواستند ومزاحمت هائی برای حسینیه ارشادفراهم میکردند ، یادم میاید آقای میناچی را میخواستند و میگفتند باهنر را میخواستند ، آقای باید این محل را ببندید و بالاخره هم بستند . بعدا که دکتر را دستگیر کردند فقط عطارپور از ایشان بازجوئی میکرد برای اینکه ما در سطحی نبودیم که بتوانیم با دکتر صحبت بکنیم و ای‌کاش صحبت میکردیم و اگر صحبت میکردیم شاید الان جزو این جمعیت بودم، ایشان فقط شنیدم یك صحبتی کرد و گفت من وظیفه‌ای داشتم و میخواستم یك رنسانس مذهبی در ایران بوجود بیاورم و من فکر میکنم در کار خودشان موفق شدند .

تهرانی گفت : ای کاش من بایك‌چنین اندیشمندانی ازطریق کتابهایشان آشنا میشدم ولی گذشته گذشت و ما غیر از سرافکندگی و شرمندگی چیزی برایمان باقی نمانده ، درمورد نحوه شهادت ایشان در خارج ازکشور تهرانی گفت :

من شخصا من اطلاعی‌ندارم ولی‌میدانم چیز خاصی از این مسائل‌ندارم بدون نظر ساواك خارج شدند یعنی اگر ساواك میدانست که ایشان میخواهند بخارج بروند شاید اجازه نمی‌داد و احتمالا ممنوع‌الخروج بود چون ایشان بنام دکترطی شریعتی مزینانی بودند فکر میکنم بنام یکی‌از این اسمها رفتند .

سئوال شد : بعداز شهادت ایشان طرح ساواك برای جنازه استاد شهید که بایران بیاورند و موضوع را بزرگ کنند اگر اطلاعاتی دارید توضیح بدهید.

تهرانی در جواب گفت : عطارپور یك حرفهائی میزدو برنامه‌هائی هم برای این کار گذاشته بود ولی مثل اینکه چندنفر از دکتر بدون نظر ساواك تعریف و تمجید کرده بودند وآنها را گرفته بودند. یعنی خودش میخواست ازاین کار بهره‌برداری بکند ، و بود ساواك بازقدری وجود داشت نمایندگان ساواك صحبت میکرد شنیده بودند و میخواستند بهره‌برداری بکنند. و میخواستند نشان بدهند که دستگاه به مذهب و معتقدات مذهبی اعتقادات قلبی مردم احترام میگذارد چون اصولهم جنبش شروع شده و در اوج خودش بود میخواست استفاده بکندولی از کارهای گذشته‌اش یادش بود کماکار کسی یك کتاب دکتر شریعتی درحانه‌اش پیدا میشد دستگیر میشد .

این که کتاب دکتر بود یکنفر روحانی را به خاطر اعلامیه گوشت یحی در کاشان دستگیر کرده بودند که میخواسته اعلامیه تحریم‌گوشت یحی را پخش کند .

حسینی از زندانیان را فقط بخاطر مطالعه کتاب دکتر دستگیر کردند حتی بخاطر قرآن و نهج‌البلاغه ساواك افراد را دستگیر و بازجوئی میکرد .

سئوال شد ضبعی‌که‌مرحوم اندرزگو ازآن طریق لو رفت روشن کنید کی‌بود .

تهرانی گفت : عرض کردم منبع نداشت ــ ایشان‌ازطریق تلفن لو رفتند .

براثر کنترل تلفنی ، من در شهادت ایشان سخت متاثر شدم در همان حال که خون از او میرفت با کمال وقار و اطمینان دفترچه را درآورد و چند برگش را کند و جوید تا دراسید معده حل شود و مدارك از بین برود .

سئوال شد اصولا ساواك در ایجاد موسسات کاخهای‌جوانان و موسسات مشابه چه نقشی داشت و هدفش چه بود اگر توضیحی دارید بگوئید .

تهرانی گفت : هدفش الان مشخص شده چه‌بود ، بعد از انقلاب همه مشخص شد هویدا شاید همه اعمال و فعل و انفعالش برای همه مشخص‌شده بود ، شنیده بودم خواهرثابتی یکی از روسای کاخ جوانان بوده ، تمام سرسپرده های خودشان را دراین کاخ های جوانان گذاشته بودند ،هدفشان این بود که جوانان را بهیچ سری مسائل بی اهمیت جلب بکنند و نروند شناخت‌واقعیت را پی‌گیری نمایند کشیدن و انحراف نسل جوان به اعمال زشت .

سئوال شد آیا توسعه فحشا ، معتاد کردن جوانان ــ توسعه فحشا در شکل هنر ایجاد عشرتکده‌ها و کلوپها که نتیجه آن مسموم کردن افکار مردم و به انحطاط کشیدن نسل‌جوانان بخشی از وظایف این سازمان منفور بود اگر جواب‌شما‌مثبت است چه افرادی نقش داشتند توضیح بدهید .

تهرانی در جواب گفت : عطارپور یك حرفهائی میزدو برنامه‌هائی هم برای این کار گذاشته بود ولی مثل اینکه چندنفر از دکتر بدون نظر ساواك تعریف و تمجید کرده بودند وآنها را گرفته بودند. یعنی خودش میخواست ازاین کار بهره‌برداری بکند ، و بود ساواك بازقدری وجود داشت نمایندگان ساواك صحبت میکرد شنیده بودند و میخواستند بهره‌برداری بکنند. و میخواستند نشان بدهند که دستگاه به مذهب و معتقدات مذهبی اعتقادات قلبی مردم احترام میگذارد چون اصولهم جنبش شروع شده و در اوج خودش بود میخواست استفاده بکندولی از کارهای گذشته‌اش یادش بود کماکار کسی یك کتاب دکتر شریعتی درحانه‌اش پیدا میشد دستگیر میشد .

این که کتاب دکتر بود یکنفر روحانی را به خاطر اعلامیه گوشت یحی در کاشان دستگیر کرده بودند که میخواسته اعلامیه تحریم‌گوشت یحی را پخش کند .

حسینی از زندانیان را فقط بخاطر مطالعه کتاب دکتر دستگیر کردند حتی بخاطر قرآن و نهج‌البلاغه ساواك افراد را دستگیر و بازجوئی میکرد .

سئوال شد ضبعی‌که‌مرحوم اندرزگو ازآن طریق لو رفت روشن کنید کی‌بود .

تهرانی گفت : عرض کردم منبع نداشت ــ ایشان‌ازطریق تلفن لو رفتند .

براثر کنترل تلفنی ، من در شهادت ایشان سخت متاثر شدم در همان حال که خون از او میرفت با کمال وقار و اطمینان دفترچه را درآورد و چند برگش را کند و جوید تا دراسید معده حل شود و مدارك از بین برود .

سئوال شد اصولا ساواك در ایجاد موسسات کاخهای‌جوانان و موسسات مشابه چه نقشی داشت و هدفش چه بود اگر توضیحی دارید بگوئید .

تهرانی گفت : هدفش الان مشخص شده چه‌بود ، بعد از انقلاب همه مشخص شد هویدا شاید همه اعمال و فعل و انفعالش برای همه مشخص‌شده بود ، شنیده بودم خواهرثابتی یکی از روسای کاخ جوانان بوده ، تمام سرسپرده های خودشان را دراین کاخ های جوانان گذاشته بودند ،هدفشان این بود که جوانان را بهیچ سری مسائل بی اهمیت جلب بکنند و نروند شناخت‌واقعیت را پی‌گیری نمایند کشیدن و انحراف نسل جوان به اعمال زشت .

سئوال شد آیا توسعه فحشا ، معتاد کردن جوانان ــ توسعه فحشا در شکل هنر ایجاد عشرتکده‌ها و کلوپها که نتیجه آن مسموم کردن افکار مردم و به انحطاط کشیدن نسل‌جوانان بخشی از وظایف این سازمان منفور بود اگر جواب‌شما‌مثبت است چه افرادی نقش داشتند توضیح بدهید .

تهرانی گفت : بخشی در اداره کل سوم وجود داشت‌که کار این‌بخش همین مسائل مطبوعات ، رسانه‌های گروهی بود مسلما در یك کمیسیون در وزارت فرهنگ و هنر آن موقع بود و کمیسیون دیگری که در کاخ‌های جوانان وجود داشت نمایندگان ساواك هم حضور داشتند که در گذشته ملی شعب صهیونیسم بود که‌دراسرائیل‌ها تدرنتیجه

سئوال شد : میزان حساسیت ساواك بدشخص‌دکتر علی‌شریعتی و کتابهایش اگر اطلاعی‌دارید دراختیار دادگاه قرار دهید .

تهرانی گفت من یکبار دکتر را در زندان بطور کاملا اتفاقی دیدم من رفته بودم لیست کسانی را که ۶ ماه بازجوئی نشده بودند درزندان بودند رسیدگی بکنم ، دکتررا دراطاق دیدم که تنها دریك جائی مثلا ۲ در۳ نشسته بودند من میدانستم که ایشان در زندان هستند و دستگیر شده‌اند تاك مدت پدرشان را بعنوان گروگان گرفته بودند ، اجازه بدهید از قبلش شروع کنم ــ درسال ۵۲ بود مرتبا ثابتی و عطارپور هیئت رئیسه حسینیه ارشاد را میخواستند ومزاحمت هائی برای حسینیه ارشادفراهم میکردند ، یادم میاید آقای میناچی را میخواستند و میگفتند باهنر را میخواستند ، آقای باید این محل را ببندید و بالاخره هم بستند . بعدا که دکتر را دستگیر کردند فقط عطارپور از ایشان بازجوئی میکرد برای اینکه ما در سطحی نبودیم که بتوانیم با دکتر صحبت بکنیم و ای‌کاش صحبت میکردیم و اگر صحبت میکردیم شاید الان جزو این جمعیت بودم، ایشان فقط شنیدم یك صحبتی کرد و گفت من وظیفه‌ای داشتم و میخواستم یك رنسانس مذهبی در ایران بوجود بیاورم و من فکر میکنم در کار خودشان موفق شدند .

تهرانی گفت : ای کاش من بایك‌چنین اندیشمندانی ازطریق کتابهایشان آشنا میشدم ولی گذشته گذشت و ما غیر از سرافکندگی و شرمندگی چیزی برایمان باقی نمانده ، درمورد نحوه شهادت ایشان در خارج ازکشور تهرانی گفت :

من شخصا من اطلاعی‌ندارم ولی‌میدانم چیز خاصی از این مسائل‌ندارم بدون نظر ساواك خارج شدند یعنی اگر ساواك میدانست که ایشان میخواهند بخارج بروند شاید اجازه نمی‌داد و احتمالا ممنوع‌الخروج بود چون ایشان بنام دکترطی شریعتی مزینانی بودند فکر میکنم بنام یکی‌از این اسمها رفتند .

سئوال شد : بعداز شهادت ایشان طرح ساواك برای جنازه استاد شهید که بایران بیاورند و موضوع را بزرگ کنند اگر اطلاعاتی دارید توضیح بدهید.

تهرانی در جواب گفت : عطارپور یك حرفهائی میزدو برنامه‌هائی هم برای این کار گذاشته بود ولی مثل اینکه چندنفر از دکتر بدون نظر ساواك تعریف و تمجید کرده بودند وآنها را گرفته بودند. یعنی خودش میخواست ازاین کار بهره‌برداری بکند ، و بود ساواك بازقدری وجود داشت نمایندگان ساواك صحبت میکرد شنیده بودند و میخواستند بهره‌برداری بکنند. و میخواستند نشان بدهند که دستگاه به مذهب و معتقدات مذهبی اعتقادات قلبی مردم احترام میگذارد چون اصولهم جنبش شروع شده و در اوج خودش بود میخواست استفاده بکندولی از کارهای گذشته‌اش یادش بود کماکار کسی یك کتاب دکتر شریعتی درحانه‌اش پیدا میشد دستگیر میشد .

این که کتاب دکتر بود یکنفر روحانی را به خاطر اعلامیه گوشت یحی در کاشان دستگیر کرده بودند که میخواسته اعلامیه تحریم‌گوشت یحی را پخش کند .

حسینی از زندانیان را فقط بخاطر مطالعه کتاب دکتر دستگیر کردند حتی بخاطر قرآن و نهج‌البلاغه ساواك افراد را دستگیر و بازجوئی میکرد .

سئوال شد ضبعی‌که‌مرحوم اندرزگو ازآن طریق لو رفت روشن کنید کی‌بود .

تهرانی گفت : عرض کردم منبع نداشت ــ ایشان‌ازطریق تلفن لو رفتند .

براثر کنترل تلفنی ، من در شهادت ایشان سخت متاثر شدم در همان حال که خون از او میرفت با کمال وقار و اطمینان دفترچه را درآورد و چند برگش را کند و جوید تا دراسید معده حل شود و مدارك از بین برود .

سئوال شد اصولا ساواك در ایجاد موسسات کاخهای‌جوانان و موسسات مشابه چه نقشی داشت و هدفش چه بود اگر توضیحی دارید بگوئید .

تهرانی گفت : هدفش الان مشخص شده چه‌بود ، بعد از انقلاب همه مشخص شد هویدا شاید همه اعمال و فعل و انفعالش برای همه مشخص‌شده بود ، شنیده بودم خواهرثابتی یکی از روسای کاخ جوانان بوده ، تمام سرسپرده های خودشان را دراین کاخ های جوانان گذاشته بودند ،هدفشان این بود که جوانان را بهیچ سری مسائل بی اهمیت جلب بکنند و نروند شناخت‌واقعیت را پی‌گیری نمایند کشیدن و انحراف نسل جوان به اعمال زشت .

سئوال شد آیا توسعه فحشا ، معتاد کردن جوانان ــ توسعه فحشا در شکل هنر ایجاد عشرتکده‌ها و کلوپها که نتیجه آن مسموم کردن افکار مردم و به انحطاط کشیدن نسل‌جوانان بخشی از وظایف این سازمان منفور بود اگر جواب‌شما‌مثبت است چه افرادی نقش داشتند توضیح بدهید .

تهرانی گفت : بخشی در اداره کل سوم وجود داشت‌که کار این‌بخش همین مسائل مطبوعات ، رسانه‌های گروهی بود مسلما در یك کمیسیون در وزارت فرهنگ و هنر آن موقع بود و کمیسیون دیگری که در کاخ‌های جوانان وجود داشت نمایندگان ساواك هم حضور داشتند که در گذشته ملی شعب صهیونیسم بود که‌دراسرائیل‌ها تدرنتیجه نظر ساواك نمیتوانسته درچاپ کتابها بی تاثیر باشد .همچنین در نمایش فیلمها . درمورد توسعه قاچاق که فرمودید واقعا نمیدانستم اشرف خودش قاچاقچی است ، ما دنبال این خبرها نمیرفتیم که، دارا با چیزهای دیگری عشق‌ال کرده بودند .

آن حمله‌ای که شده بود به اشرف در فرانسه و خانمی بنام خواجه‌نوری با او بود بما گفتند اینها مورد هجوم تروریستها یا انقلابیون آنجا قرار گرفتند بعدا ما فهمیدیم که دعواش با مافیا بوده و قاچاقچی بین‌المللی واقعا تاسف‌آور و شرم‌آور است وما برای چه کسانی خدمت‌کردیم که خدمت به آنها خیانت به این ملت تلقی میشود یامثلا بنیاد پهلوی گرداننده قمارخانه‌ها بود که مثلا برای رفتن به جزیره کیش باید گذرنامه میگرفتند مگر همه کارها را باید ساواك انجام بدهد خود بنیاد پهلوی انجام میداد .

سئوال شد نقش سازمان امنیت و منحله ساواك روی رادیو تلویزیون به چه کیفیت بود و تا چه اندازه دخالت در کار این سازمان میکرد .

تهرانی گفت: خوب‌جعفریان راکه اعدام شد همه می‌شناسند ایشان از اعضاء حزب توده‌بود بعدا که دستگیر شد یك‌مدتی سرمامور ساواك بود و یك‌سری منابع را در سواحل خلیج فارس و خوزستان اداره میکرد ترقیات بعدی جعفری را هم من فکر میکنم از همین‌طریق‌ها شده باشد ، ویا آزمون خودش کارمند اداره آموزش ساواك بوده و مدتی در اداره هفتم بود و بعد رئیس خبرگزاری پارس شد و نیکخواه اینهاوقتی رفتند خبرگزاری پارس نمی‌توانستند توسعه‌ای بدهند .

سئوال‌شد: ساواك برای عضوگیری و جلب افراد جدید چه تکنیك و برنامه‌های داشت آیا بعهده شما که اعضاء بودید میگذاشت یااینکه گروه‌خاصی دخالت داشت ؟

تهرانی گفت: درمورد کارمند اصولا اداره کارگزینی ساواك یعنی اداره یکم این عمل را انجام میداد و سعی میکرد در جوامع مختلف برابر روشهای استخدامی که داشت عمل کند یك عده بخاطر انحرافات ایدئولوژی ــ یك عده بخاطر ضعف نفسانی یك عده بخاطر پول با ساواك تحت منگنه همکاری میکردند وقتی ساواك منحل شد خوشحال شدندو بهتر است که اینك‌حقایق رابگویند.

سئوال شد: بهتر است شما نقش دون‌پایه‌ها (رانده ــ [illegible] باغبان‌صاحبان) را در ارتباط با خبرچینی برای گرفتن اخبار بیان کنید.

تهرانی گفت : اصولا دریك سازمان اطلاعاتی‌تمام کارمندان نظر ساواك نمیتوانسته درچاپ کتابها بی تاثیر باشد .همچنین در نمایش فیلمها . درمورد توسعه قاچاق که فرمودید واقعا نمیدانستم اشرف خودش قاچاقچی است ، ما دنبال این خبرها نمیرفتیم که، دارا با چیزهای دیگری عشق‌ال کرده بودند .

آن حمله‌ای که شده بود به اشرف در فرانسه و خانمی بنام خواجه‌نوری با او بود بما گفتند اینها مورد هجوم تروریستها یا انقلابیون آنجا قرار گرفتند بعدا ما فهمیدیم که دعواش با مافیا بوده و قاچاقچی بین‌المللی واقعا تاسف‌آور و شرم‌آور است وما برای چه کسانی خدمت‌کردیم که خدمت به آنها خیانت به این ملت تلقی میشود یامثلا بنیاد پهلوی گرداننده قمارخانه‌ها بود که مثلا برای رفتن به جزیره کیش باید گذرنامه میگرفتند مگر همه کارها را باید ساواك انجام بدهد خود بنیاد پهلوی انجام میداد .

سئوال شد نقش سازمان امنیت و منحله ساواك روی رادیو تلویزیون به چه کیفیت بود و تا چه اندازه دخالت در کار این سازمان میکرد .

تهرانی گفت: خوب‌جعفریان راکه اعدام شد همه می‌شناسند ایشان از اعضاء حزب توده‌بود بعدا که دستگیر شد یك‌مدتی سرمامور ساواك بود و یك‌سری منابع را در سواحل خلیج فارس و خوزستان اداره میکرد ترقیات بعدی جعفری را هم من فکر میکنم از همین‌طریق‌ها شده باشد ، ویا آزمون خودش کارمند اداره آموزش ساواك بوده و مدتی در اداره هفتم بود و بعد رئیس خبرگزاری پارس شد و نیکخواه اینهاوقتی رفتند خبرگزاری پارس نمی‌توانستند توسعه‌ای بدهند .

سئوال‌شد: ساواك برای عضوگیری و جلب افراد جدید چه تکنیك و برنامه‌های داشت آیا بعهده شما که اعضاء بودید میگذاشت یااینکه گروه‌خاصی دخالت داشت ؟

تهرانی گفت: درمورد کارمند اصولا اداره کارگزینی ساواك یعنی اداره یکم این عمل را انجام میداد و سعی میکرد در جوامع مختلف برابر روشهای استخدامی که داشت عمل کند یك عده بخاطر انحرافات ایدئولوژی ــ یك عده بخاطر ضعف نفسانی یك عده بخاطر پول با ساواك تحت منگنه همکاری میکردند وقتی ساواك منحل شد خوشحال شدندو بهتر است که اینك‌حقایق رابگویند.

سئوال شد: بهتر است شما نقش دون‌پایه‌ها (رانده ــ [illegible] باغبان‌صاحبان) را در ارتباط با خبرچینی برای گرفتن اخبار بیان کنید.

تهرانی گفت : اصولا دریك سازمان اطلاعاتی‌تمام کارمندان نظر ساواك نمیتوانسته درچاپ کتابها بی تاثیر باشد .همچنین در نمایش فیلمها . درمورد توسعه قاچاق که فرمودید واقعا نمیدانستم اشرف خودش قاچاقچی است ، ما دنبال این خبرها نمیرفتیم که، دارا با چیزهای دیگری عشق‌ال کرده بودند .

آن حمله‌

مقدمه‌ای بر قانون اساسی جمهوری اسلامی

عباسعلی امینیان

پیش‌نویس قانون اساسی منتشر شد . بحث است که آیا درنظام جمهوری اسلامی ، به‌قانون اساسی‌نیازی داریم یا نه. آیا بر اساس کدام ضوابط خواهیم توانست اصولی را ازحقوق اسلام بعنوان قانون اساسی انتخاب کنیم ؟

تدوین حقوقی بنام حقوق اساسی ، مستقل از سایر رشته‌هـــای حقوقی ، از ابتکارات مولفین غربی است وهم‌اکنون اخلاف‌مبتکرین آن در اصالت نظریه پیشینیان تردید کرده و حقوق اساسی‌رابعنوان یك رشته مستقل مورد انتقاد قرارداده‌اند . آیا برای ما که‌هدفی بریدن از قالبهای غربی هستیم تقلید شیوه‌ای که سردمداران آن در مقام ترك آن هستند ضروری و هفید خواهد بود ؟

در حقوق اسلام تقسیم‌بندی حقوق به حقوق اساسی و حقوق عادی بصورتی که درغرب متداول است وجود ندارد : در فقه‌اسلامی هریك‌از نهادهای حقوقی دارای یك‌دسته از اصول بنیادی واساسی مخصوص بخود میباشد مثلا اصولی نظیر تسلیط (الناس مسلطون علی اموالهم ...) و اصل لاضرر (لاضرر و لاضرار فی‌الاسلام) و احیاء (... من احیا ارضا میتة فهی‌له) ونظایر آن بمنزله حقوق اساسی مالکیت و اصولی نظیر برابری مستقلا ازآیه شریفه (انا خلقناکم من ذکر و انثی...) واصل آزادی عقیده مستفاد از آیه شریفه (لااکراه فی‌الدین ...) و امثال آن بمنزله حقوق اساسی سیاسی و اصولی نظیر اصل شخصی بودن جرائم ومجازاتها (ولاتزروازرة وزر اخری) و اصل قانونی‌بودن جرائم و مجازاتها (قبح عقاب بلابیان) و امثال آن بمنزله‌حقوق اساسی کیفری محسوب می‌شوندو نهمین قیاس برای هریك از رشته‌های حقوقی در حقوق اسلام و هریك از روابط اجتماعی اصولی را بعنوان اساس وزیربنا می‌توان مشاخت . بعبارت دیگر حقوق اسلام برسیستم تعدد حقوق اساسی مبتنی است .

گفتیم که نظریه کلاسیك‌وحدت‌حقوق اساسی درنظریه‌حقوقدانان غربی مورد انتقاد قرار گرفته است ونظریه تعدد بتدریج اعتبار خود را در نظریه مولفین آن‌دیار بازمی‌یابد و این همان حرکتی است که صالح و منابع غنی وپربار آن مستقیما دراختیار ما است. بهرحال، این نکات و مسائل بسیار دیگری ازلحاظ فلسفی و سیاسی و حقوقی درارتباط باتدوین قانون اساسی جدید می‌تواند مطرح شود که ما سعی خواهیم کرد بتدریج توجه صاحبنظران را به پیشنهادات خویش درآن موارد معطوف بداریم. دراینجا لازم می‌دانیم راجع‌به‌مقدمه‌ای که برقانون اساسی خواهند نوشت نکاتی را بطور کلی بیان کنیم تا معلوم شود که اصولا فلسفه این مقدمه چیست و چه نکاتی را درباره آن باید مراعات نمود :

تدوین قانون اساسی بصورت یك سنت درهمه انقـــلابات آزادی‌بخش یکی ازمسائل مهم دولتهای انقلابی را تشکیل‌میدهد. بعضی از این قوانین باهمقدمه‌ای همراه است‌که درآن پیش از ورود در فصول وابواب مختلف قانون ، بشیوه‌ای کلی وشعارگونه پاره‌ای از اهم اصول اعتقادی و فلسفی مورد قبول خلقهای انقلابـــی و خواسته‌ها و آمال ملتها بیان شده است . بعنوان مثال می‌توان از قانون اساسی ۱۹۵۸ فرانسه نام برد که درمقدمه آن ملت فرانسه پیوند خویش را باحقوق بشر واصول حاکمیت‌ملی مندرج دراعلامیه ۱۷۸۹ اعلام نموده ، برای زنان درهمه زمینه‌ها حقوقی مساوی با مردان تضمین نموده و حق کار و انتخاب شغل را بدون درنظرگرفتن نژاد و عقیده ومذهب برای همگان شناخته است.

★★★

درخصوص اعتبار حقوقی‌این مقدمه سه‌نظریه‌متفاوت وجود دارد که احتمالا درمورد مقدمه قانون اساسی ما نیز ممکن است درآینده مطرح شود :

۱ـ مقدمه قانون اساسی صرفا بیانگر پاره‌ای از ارزشهـــای فلسفی واخلاقی‌و حاوی جمله‌ای ازآرمانهای انقلابی است. بنابراین فاقد اعتبار حقوقی است یعنی در مقام فصل اختلاف قابل استناد نیست .

۲ـ مقدمه قانون اساسی بخشی از خود این قانون محسوب‌میشود بنابراین از نظر اعتبار حقوقی تفاوتی بازهبن اصلی ندارد : مقدمه ومتن اصلی دریك‌زمان بتصویب رسیده‌اند ونسبت بیکدیگر سابق و لاحق‌نیستند ، موضوع هردویکی است ، مرجع ومنبع آنها نیزواحد است . بنابراین عدم داشتن یکی بردیگری بیوجه است.

۳ـ مقدمه قانون اساسی بیان اراده واقعی و شعار اصلی ملت بوده و ارزش آن از متن اصلی قانون نیز بیشتر است . ایـــن مقدمه دائرمدار و مبداء حرکت قانون اساسی است بنابراین اعتبـــار حقوقی آن از نظر سلسله‌مراتب تضمینی حتی بر متن قانون اساسی‌نیز مسلم است و درتعارض احتمالی بین متن ومقدمه باید مقدمه‌راعتمد داشت یعنی حتی جمع این‌دو نیز جائز نمیباشد.

واما‌درحکومت جمهوری اسلامی نیز ــ بر فرض که معتقد به لزوم قانون اساسی باشیم ــ طبع این‌قانون شدیدا مضمحی آن‌است که با مقدمه‌ای حاوی اصول فلسفی واعتقادی واخلاقی جامعه ناهمراه باشد. لکن علاوه‌براین مطلب باید یك‌حقیقت دیگری را نیز باتوجه به‌تجربیات تلخ گذشته خود و باتوجه به‌تجربیاتی‌که از سیرمبارزات آزادیبخش‌داریم درمقدمه قانون اساسی خود متذکر شویم :

متن اصلی قانون اساسی ما شامل سرفصلهای متعددی در شکل وسازمان حکومت ، حقوق فردی، نظام مالکیت ، حدود صلاحیت قوای سه‌گانه ونظایر آن می‌باشد ، محتوای این متن هرچه‌کم‌وبیش یا هرچه که باشدکمترین نگرانی‌نباید بوجودآورد : زیرا حقوق اساسی نه‌تنها درکشور ما بلکه درهمه جهان ونه‌تنها در این زمان بلکه درهمه اعصار بمثابه آن مهره‌های چند میلیون توفانی است که بقول معروف چه‌کسی داده است و چه کسی گرفته است. آنچه مسلم است این که درقانون اساسی ، حتی اگر نویسندگان آن قصد تغلب یا فریب عردم را داشته باشند جمله‌ای‌که ناقض کمترین حقوق اساسی عردم باشد و صریحا یا ضمنا جای بحثی باقی گذاردنخواهند نوشت چنانکه درپیش‌نویس منتشره نیز جز درچند مورد ایرادی بر آن متصور نیست و صرفنظر از جنبه‌های‌فنی قانون‌نویسی بطور کلی طرح مطلوبی را ارائه داده‌اند . ما ازهم‌اکنون به‌همه هموطنان خود و به‌همه صاحبنظرانی که خود را آماده نقد و بررسی این قانون کرده‌اند اطمینان میدهیم که هیچ نگرانی ازظاهر یا ازمفهوم‌قانون اساسی نداشته باشند: برفرض که این قانون نواقصی هم داشته باشد و صاحبنظران وخیراندیشان نظریات خود را ارائه‌دهند واین‌نظریات خود را ارائه دهند و این نظر هم بی‌کم‌وکاست مورد توجه و قبول واقع شود ، هیچیك ازاین مراتب بخودی‌خود تاثیری به‌حال جامعه و ملت نخواهد داشت و درد اصلی را درمان نخواهد بخشید.

★★★

اگر ما واقعا به‌عدالت اسلامی وبه‌لزوم استقرار آن درجامعه می‌اندیشیم وایمان داریم که راه تکامل بشری را نباید مسدود کرد ومصالح آتی حکومت را برمصلحت های بزرگ‌جامعه بشری ترجیح نمی‌دهیم واگر بیعدالتی‌را مصداق بارز بی‌امنیتی وبی‌نظمی‌میشماریم و اگر مبارزه بی‌امان نوده‌ها را برای محو ستمها واستقرار حکومت مستضعین‌لازم می‌دانیم برما است که با صراحت این حقایق را در مقدمه قانون اساسی باطنت درمیان بگذاریم واجازه ندهیم تاریك‌بار دیگر درمقابل هجوم استبداد واختناق ، حالت آن شترمرغی‌را داشته باشند که برای فرار از دست مهاجم ، سنگ‌ریزه‌ای را بجای‌کوهی عظیم تصور می‌کند وبه‌آن پناه می‌برد :

پس بنویسید برسرلوحه قانون اساسی « که حقوق مندرج دراین قانون هیچ تضمینی ندارد ».

بنویسید که « درکشاکش اندیشه‌ها وعقاید، ضعیف‌پامال‌است».

بنویسید« که بی‌پشتوانه قدرت توده‌ها حقی وجودندارد، که‌حدود حق با قدرت تعیین میشود ». بنویسید «که حق دادنی نیست ،که حق گرفتنی است». بنویسید « که این قانون اساسی کاغذپاره‌ای بیش نیست ، که قانون اساسی واقعی و دائمی است‌که پروردگار با خط لیزلی برلوح ضمیربشری ترسیم‌کرده است ». بنویسید « که در نبرد حق وباطل نخست اسلحه پیروز می‌شود آنگاه زبان‌بازی گفتن می‌یابد و این درآخرکار است‌که شاهین اندیشه دیوارهای زندان اختناق تواند شکست ودرافقهای روشن آزادی پرواز تواند کرد » .

باصداقت بنویسید «که گذشتگان ما نخستین قانون زندگـــی جمعی را بر ظلم و نابرابری استوارکردند ، که فقط تلاش پیگیر و مبارزه بی‌امان همه مظلومان ضامن محو ستمها واستقرار عدالت‌است، که جنایتکاران وجبارن برای موعظه‌های اخلاقی گوش‌شنوا ندارند». بنویسید « که دیو استبداد هنوز نمرده است، که این قانون‌اساسی بخودی خود هیچ تضمینی دراستقرار آزادیها نمی‌دهد ، که ایـــن قانون درحلوگیری از بازگشت دیکتاتوری و ظلم کمترین قدرتی ندارد » .

بیژن مسعودی

طنـز

لایحه قانون مطبوعات

پیشنهاد جمعی از روزنامه نگاران باسابقه

«اخیرا ، پس از آنکه وزارت ارشاد ملی قانون مطبوعات را به‌نظرخواهی گذاشت درانجمن روزنامه‌ـ نگاران باسابقه برسر این لایحه بحث‌های مفصلـی درگرفت. عده‌ای معتقد بودندکه از آنجا که‌مطبوعات می‌تواند نقش اساسی را در زمینه سازی برای یك گودتا نظیر قیام ملی ۲۸ مرداد داشته باشد ، تنظیم قانونی جهت مطبوعات باهدف فوق منافات دارد و مطبوعات به‌هیچ‌وجه قانون نمی‌خواهد و دولت نباید بوسیله قانون مطبوعات ، آزادی روزنامه نگاران را محدود کند . جمعی دیگر عقیده داشتند که همانطور که در همه جای جهان مرسوم است ، مطبوعات باید قانون داشته باشد و حدود و شرایط آزادی روزنامه‌ـ نگاران مشخص باشد. سرانجام ، خوشبختانه دو گروه موافق و مخالف به‌توافق رسیدند و انجمن متن زیر را که در آن کمال دقت بکار رفته و در تنظیم آن از حقوقدانان باسابقه نیز استمداد شده ، در اختیار دولت وملت ایران قرار داد» .

ماده ۱ : مطبوعات از لحاظ این قانون شامل نشریاتی ست که برای تحریف افکار وعقاید ومشوب ساختن اذهـان و به ابتذال کشیدن اندیشه مردم نرزمینه‌های مختلف‌اجتماعی وسیاسی ودینی وعلمی وفنی وفرهنگی ونظایر آن وجعل‌اخبار واطلاعات وتحریك در لوای انتقاد وصلاح اندیشی تهیه و بانام ثابت وتاریخ وشماره درمواقع معین وبطور منظم به‌چاپ برسد و در معرض استفاده عموم گذاشته شود .

ماده ۲ : امتیاز نشریه بمشاخص حقیقی دارای تابعیت ایران وباسرمایه از امپریالیسم وصهیونیسم جهانی و یـــا سفارتخانه‌های کشورهای خارجی در ایران داده می‌شود . شرایطی که درخواست کننده امتیاز باید دارا باشد به شرح زیر است :

۱ ــ تابعیت ایران وتبعیت از اربابان خارجی .

۲ ــ داشتن حداقل ۳۵ سال سن، که ۱۵ سال اخیر عمر خود را مخصوصا از راه روزنامه‌نگاری صرف تحریف حقایق کرده باشد .

۳ ــ نداشتن هیچگونه محکومیت سیاسی در رژیـــم سابق .

ماده ۳ : برای انتشار روزنامه بهیچ وجه تقاضـای امتیاز از وزارت ارشاد ملـی و یا هرمرجع قانونی دیگـر ضروری نیست و هرروزنامه‌نگاری که شرایط مذکور درماده ۲ را دارا باشد می‌تواند هروقت‌که مایل بود هرگونه‌نشریه‌ای به‌هرشکل ونام وبدون ذکر هیچگونه مشخصات انتشار دهد و جز آنجمن روزنامه‌نگاران باسابقه، هیچ‌مرجعی برای‌تشخیص صلاحیت متقاضیان روزنامه‌نگاری وجود ندارد .

تبصره ۱ : عنوان مدیر مسئول که تاکنون در عرف روزنامه‌نگاری معمول بوده ، عنوان زائدی است و احدی‌حق ندارد در نشریات و روزنامه‌ها مسئولیت اخبار و مقالات را قبول کند .

ماده ٤ : ذکر نام گردانندگان روزنامه یامجله و چاپ نشانی محل اداره وچاپخانه بهیچ وجه لازم نیست و بلکه مخفی نگاهداشتن این مشخصات بهتر و احتیاط آمیزتر است. مطبوعات می‌توانند بدون اینکه خط فکری و وابستگی های گوناگون خود را اعلان کنند زیر پوشش بیطرفی و یاتحت عنوان «انقلابی» و حتی «انقلاب اسلامی» ایدئولوژی مورد نظر خود را در قالب اخبار بیطرفانه به مردم تلقین کنند .

ماده ۵ : گردانندگان مطبوعات موظفند از هرشماره نشریه خود، بتعداد لازم در اختیار سفارتخانه‌های متبوع خود ویارابطین خود باسازمانهای جاسوسی سیا وکا. گ. ب. ومواد ونظایر آن قرار دهند .

ماده ٦ : مطبوعات حق دارند و بلکه موظفند هروقت لازم شد شرف وحیثیت وآبرو واعتبار اشخاص حقیقی یـا حقوقی را در معرض انواع تهمت و افترا و توهین قراردهند واشخاص حقیقی یاحقوقی مزبور می‌توانند شکایت واعتراض خود را به‌دفتر نشریه ارسال دارند. گردانندگان نشریه در چاپ و یا رد آن مختارند و در صورت موافقت با چـاپ اعتراض وبایـج ، می‌توانند آن را بهراندازه‌که مایل باشند کوتاه کرده و در هرصفحه که خود بخواهند در لابلای‌اخبار ومطالب متفرقه چاپ کنند وپاسخ دهنده حق هیچگونه‌اعتراض را در این مورد ندارد .

تبصره ۱ : مطبوعات باید از آزادی مشروح در ماده ٦ حداکثر استفاده را برای تقویت بنیه اقتصادی نشریه بعمـل آورند و می‌توانند بادرج اخبار غرض‌آلود نسبت به اشخاص ، ازآنها مطالبه پول کنند وقطع اخبار مزبور و یا درج پاسخ اشخاص را به‌دادن حق وحساب کافی منوط سازند .

ماده ۷ : ذکر نام واقعی نویسنده مقالات در بالا یـا پائین مقالات به‌هیچ وجه ضروری نیست وچنین تـوقعی تجاوز آشکار به حریم آزادی نویسندگان باشهامت محسوب می‌شود .

ماده ۸ : مطبوعات آزادند باجعل اخبار و نشر مقالات مردم را به‌تجزیه‌طلبی وقتل وغارت وسرقت وآتش‌سوزی و خرابکاری تشویق کنند، همچنین می‌توانند افـراد و افراد نیروهای مسلح‌را به‌نافرمانی و بی‌انضباطی ترغیب کرده و از این راه موجبات تضعیف ارتش را فراهم سازند .

ماده ۹ : مطبوعات آزادند همه‌گونه مقالات توهین‌آمیز نسبت به‌دین مقدس اسلام وانقلاب اسلامی مردم ایران منتشر سازند و از این لحاظ هیچ مانعی نباید در راه انجام وظایف آنان ایجاد شود .

ماده ۱۰ : مطبوعات آزادند به‌اشاره سفارتخانه‌هـا و سازمانهای جاسوسی متبوع خود، هرموقع‌لازم دیدند همه‌گونه مطالب توهین‌آمیز وافترا نسبت به‌شخص آول روحانیت و مراجع مسلم تقلید منتشر سازند ولو آنکه میلیونها نفـر از مردم کشور حاضر باشند جانشان‌را بخاطر آن مراجع‌روحانی فدا کنند .

ماده ۱۱ : انتشار مطالب یاآگهی‌ها یاعکسهای خلاف عفت عمومی واخلاق حسنه کاملا آزاد است واصولا مفاهیمی ازقبیل عفت عمومی واخلاق حسنه ، عناوینی است ارتجاعی که با ایدئولوژیهای علمی ومترقی انطباق ندارد . مطبوعات می‌توانند دراین زمینه از تجربه بسیاری از روزنامه‌نگاران باسابقه استفاده کنند وجزئیات همخوابگی هنرپیشگان‌خارجی وداخلی و ابعاد انعام آنان و نیز طریقه آشنایی با زنـان شوهردار ومردان متاهل را به‌خوانندگان خود بیاموزند و اصولا این آموزش یکی از مهمترین وظایف مطبوعات آزاد ست .

ماده ۱۲ : مطبوعات آزادند بادرج اخبـار و مقالات و کاریکاتورهای مخصوص ، همه‌گونه توهین وافترا نسبت به رئیس جمهور که مظهر اراده وانتخاب مردم است رواهارند و نخست وزیر و وزرا را از این طریق بدنام کنند و آنان‌را مزدور وعامل دست خارجی جلوه دهند .

ماده ۱۳ : مطبوعات آزادند بادرج اخبـار و مقالات توهین‌آمیز میان اقلیت‌های مذهبی و نژادی اختلاف ایجاد کنند وآتش نفاق وکینه‌توزی را دامن بزنند و از این راه موجبات تفرقه وتجزیه مملکت را فراهم سازند .

ماده ۱٤ : هیچ‌گونه دادگاه و یامرجع حقوقی حـق ندارد در کار نویسندگان و گردانندگان روزنامه‌ها و مجلات و نشریات دخالت کند و آزادی آنان را سلب نماید ودرصورت بروز اختلاف میان آنان و مردم همیشه حق بانویسندگان و روزنامه‌نگاران است .

ماده ۱۵ : هرگاه مردم در اثر مطالب خلاف واقع یك روزنامه به‌ستوه آمدند و قصد اعتراض داشتند ، دولت برابر این لایحه قانونی ، موظف است به‌حمایت از مطبوعات جلوی گروههای فشار را گرفته و عناصر مرتجع را سرکوب کند و آزادی و شرافت روزنامه‌نگاران رادر مقابل فاشیسم وانحصار طلبی حفظ نماید .

حسین ریاحی

پاسخی به مقاله مندرج در مجله «زن‌روز»

همکار روشنفکر ! من، توخودقضاوت کن

پاسخ به نویسنده سرمقاله‌ایکه تحت عنوان «حـکایت همچنان باقیست ... » باسیاه کردن صفحه‌ای از «زن روز» اوراق‌این مجله راصحه‌تاخت و تاز و فلمفرسائی تنگ‌نظرانه‌و مغرضانه خود قرار داده است و نیش قلم زهرآگین خود را که از عقده‌های روحی و روانیش جوهر میگیرد متوجه هر چه کارگر و کارمند مسلمان راستین است کرده است .

این سرمقاله که درشماره ۷۲۳ مورخ ۵ خرداد ۵۸ چاپ شده بود ، درهمان تاریخ نیز این پاسخنامه به تحریریه آن مجله برای درج در شماره بعد، تسلیم‌شد ولی‌سردبیر روشنفکر آن از درج این پاسخنامه خودداری کرده و بدون در نظر گرفتن قانون مطبوعات و با بی اعتنائی تمام آنرارد کرد که من ناچار شدم آنرا در روزنامه‌ای که در آن کار می‌کنم بچاپ برسانم .

حسین ریاحی

دوست عزیز ، من نویسنده وقلم بدست نیستم که بتوانم بهروانی و روشنفکرانه جواب شما همکار نویسنده !! خودرا بدهم فقط این‌مطالب را تاآنجا که حافظه‌ام یاری بکند باشما و خوانندگان ارجمند زن روز درمیان میگذارم . نه به‌عنوان پاسخ چون خودت خوب در جریان ماجـرا هستی . مـن نمی‌خواهم و شاید نتوانم مثل تو از الفاظ روشنفکرانه استفاده نمایم چون کارگرم وبی‌ریا . ولی بهرتقدیر این را لازم‌دیدم چند کلمه‌ای‌باتو همکارنویسنده‌و خوانندگان محترم مجله زن روز درد دل نمایم .

آقای نویسنده شمائی که حتما از اول ماجرا درموسسه بوده‌ای و ناظر برتمام ماجرا. وجدانا خود قضاوت کـن و ببینیش . چندجلسه‌ما داشتیم ومطالب‌خود را بادوستان‌تحریریه درمیان گذاردیم و از آنها خواهش و حتی التماس نمودیم که، بیائید شما را به انسانیت قسم .به انقلاب قسم و به هر چه معتقد هستید اسوگند که جهت خود را مردمی و در رونـد انقلاب اسلامی سوق دهید و نظرات اکثریت این مردم را که بحق انقلاب از آنهاست منعکس نمائید ؟ ولی خود تونویسنده و (اگر قبول داشته باشی همکار عزیز) نیك میدانی که آنها چقدر به من و امثال من کارگر دهن کجی واهانت نمودند و حتی در یکی از شریات خودشان که به اصطلاح طرفدار کارگر است به ما کارگران زحمتکشان توهین و ناسزا گفتند و ما را آلت دست ونفهم قلمداد نمودندو بازهم میدانی چندین مرتبه به عنوان اعتراض به شیوه کار تحریریه عموم همکاران کیهانی در حیاط موسسه جمع شدند و از دوستان نویسنده خواستند که بیایند و راجع به خبرهای کذبی که در روزنامه مورد عدمحمود توضیح دهند و خود بهتر میدانید که آنها در جواب احساسات پاك و بی آلایش ما کارگران و کارکنان کیهانی که خود را عنصری از توده عظیم مردم ایران میدانیم و همان چیزی را می‌خواستیم و می‌خواهیم که اکثریت مردم مسلمان وطنمان خواستند و میخواهند چه می‌گفتند و ارزشی برای مردم و ما کارگران و کارکنان قائل نبودند و همیشه معتقد بودند که ما (یعنی کارگران) نمی‌فهمند .حال بازهم می‌خواهم تا وجدان خودت را حکم قرار دهی و بگوئی ما منافق هستیم و نامردمی هستیم یا این دوستان روشنفکر ؟ ما می‌گفتیم به جای اینکه مطالب گمراه کننده و یاس‌آور در روزنامه منعکس کنید بیائید مقالات و مطالب ارشادی و روشنگرانه بنویسید تا مردم بدانند در زمان انقلاب چه راهی باید بروند و چگونه رفتارکنند که انقلاب خدای نخواسته با شکست روبرو نگردد . نه اینکه تیترهای تحریك کننده و مطالب تحریك شده بنویسند .آیا به نظر تو نویسنده آگاه و با سواد و روشنفکر این مطالبی را که ما می‌گفتیم خلاف‌است و سازنده نیست ؟ چرا آنها به این خواست ما کارگران و کارکنان که یقینا خواست مردم مسلمان وطنمان است‌توجهی نکردند و ما را به باد تمسخر و نیشخند گرفتند ؟ شاید تو باین‌ـ مطالب جواب ندهی ولی من مطمئن هستم که پیش وجدان خود حق راباما خواهی‌داد چون میدانی که تمام حرفهایم عین حقیقت است و جز آن هیچ . آیا یادتان هست اعتصاب ۶۲ روزهای را که دوستان تحریریه همه افتخار آن را به خود اختصاص داده‌اند چطور به وجود آمد . آیا نمیدانی ایـن کارگران بودند که به سالن تحریریه ریختند و گفتند تا یك نفر نظامی در این موسسه باقی باشد مادست به ابزار کـار نخواهیم زد ؟ و آیا نمیدانی مامورآن امنیتی تهدید کرده بودند که اگر تحریریه هم کار نکنند خودمان می‌نویسیم و میدهیم کارگران چاپ نمایند و این کارگران بقول شمانفهما بودند که گفتند کلید ماشین چاپ را نخواهیم زد ؟ حروف نخواهیم چید و و .... در نتیجه اعتصاب به همتوهمکاری موثر کارگران کیهان شکل گرفت . حال چه شده که افتخار اعتصاب دربست به تحریریه تعلق گرفته است ؟ و یا میدانی در عدت دوماه و چند روز اعتصاب این کارگران باوضع اقتصادی خراب و کمبود شدید مادی چه میکردند و چگونه حتی یك عدد فرش دومتری زیرپای زن و فرزند خود را فروخته و به اعتصاب ادامه دادند ولی شرف خود رانفروختند؟

آیا سزاوار است روزنامه‌های به قول خودشان طرفدار کارگـر زحمات کارگران را ندیده بگیرند و هرروز در مورد افتخار تحریریه کیهان بخاطر اعتصاب ۶۲ روزه قلمفرسائی کنند و نقش کارگران کیهان را نادیده بگیرند .

دوست عزیز نویسنده : آیا تو میدانی موضوع کمك‌نقدی به اعتصابیون مطبوعات را چه کسی عنوان کرد؟ خوب اگر نمیدانی من آن را برات می‌گویم . این بیشنهاد را سندیکای نویسندگان مطبوعات که مدالبته منحصر به کیهان نبود و از طرف همه نویسندگان مطبوعات است و حساب بانکی آن را هم خود همان مدیره سندیکای نویسندگان باز کرد و مبلغ کمك را هم هر چقدر بوده است این سندیکای نویسندگان است که میدانند و این را هم بگویم که ما کارگران بـا تمام فقر و نداری حاضر نبودیم تکدی بنمائیم و مایل بودیم هرچه داریم بفروشیم و باعتصاب خود ادامه دهیم ولی این موضوعی را که تو عنوان کرده‌ای که مردم به ما کمك‌کردند برای ادامه اعتصاب : آیا نویسندگان مردمی ما ! به خواستهای آنها بس از اعتصاب چه جوابی دادند ؟ مگرنه اینکه هر روز جلو دوسه کیهان همان مردم اجتماع می‌کردند و خواستار جاب نظراتشان بودند ؟ و همین دوستان طرفدار مردم بـه آنها بی‌اعتنائی و حتی توهین می‌کردند و از چاپ مطالـب آنها امتناع می‌بودند ؟

خوب شما به عنوان یك‌نفر نویسنده بایك ایرانی‌میتوانید در برابر این ماهیتی بی‌تفاوت بمانید ؟ من که فکر نمی‌کنم بتوانم . چنانکه دیدی پس از تذکرات بسیار دوستانه ونگرفتن نتیجه . خودمان اقدام کردیم و هرچقدر ناقص . ولـی بهرصورت گوشه‌ای از کار را گرفتیم و به انتشار روزنامه در این زمان که‌باید بارسالت خود درآگاه‌ساختن مردم بپردازد ادامه دادیم و علیرغم میل دوستان تحریریه که می‌خواستند کیهان را تعطیل نمایند نگذاشتیم در انتشار آن وقفه ایجاد گردد . اگر چه میدانیم روزنامه فعلی‌مان بی‌نقص نیست . اما بهرصورت که باشد برگ سبزی است تحفه درویش ! مـا خدا را می‌شکریم و بس . مردم را داریم و بس و فقط گوش بفرمان رهبر بزرگ انقلاب اسلامی ایران امام‌خمینی هستیم و بس .

نخستین مصاحبه با یکی از رهبران انقلاب افغانستان پرفسور برهان‌الدین ربانی

ما برای دین واستقلال می جنگیم

مترجم : دکتر علی آبشناس
نقل از مجله المستقبل

چندماه است‌که اخباری درموردیك قیام مسلحانه ملی علیه رژیم نورمحمد ترەکی درافغانستان به‌گوش میرسد. ترەکی اگرچه رسما رژیم مارکسیستی درافغانستان اعلام نکرده است ولی تمام مراکز حساس را در دولت‌خود به‌مارکسیست‌ها سپرده وهمین امرموجب‌گردید که‌آتش خشم ملت مسلمان افغانستان برافروخته شود و از آن پس موافقتنامه دوستی وهمکاری‌که باشوروی منعقد نمود کشورهای عربی را بیش‌ازپیش نگران ساخته وحتی رژیم شامبایق را وادار نموده‌که درحساب‌های خود در مورد افغانستان تجدید نظری بکند .

بموجب موافقتنامه دوستی شوروی وافغانستان سیل اسلحه روسی بسوی افغانستان سرازیرشد ودرپی آن کارشناسان روسی کارهارا قبضه کردند. درحقیقت مقابل مذهبیـون نیزبه‌تنظیم صفوف خـود پرداختند وپس از مسلح‌شدن جنگی خونین وبی‌امان علیه رژیـم نورمحمد ترەکی آغاز کردند. رستاخیز ملی افغانستان اکنون بصورت یك خطر جدی برای رژیم دست‌نشانده روسها در افغانستان درآمـده است و این‌سؤال را ناخودآگاه مطرح میسازدکه آیا آنچه در ایران بموقوع پیوست درافغانستان تکرار خواهد شد؟

مقاله زیر متن مصاحبه‌ای است‌که خبرنگار مجله لبنانی‌المستقبل درلندن با برهان‌الدین ربانی دبیرکل جامعه اسلامی افغانستان ـ که رهبری قیام‌ملی ضد رژیم را بعهده دارد. بعمل آورده است.

س : آیا انقلابی که بەرهبری امام خمینی در ایران بەوقوع پیوست قیام ملی شما را برانگیخت ؟

ج : قیام ما نتیجه پیروزی انقلاب ایران نیست زیرا قیام ما قبل از روی کارآمدن رژیم اسلامی درایران آغاز شد ولی پیروزی انقلاب اسلامی ایران امید ما را بەپیروزی افزود و اعتماد بەنفس ما را تقویت کرد.

س ــ آیا با رهبران انقلاب ایران تماس دارید ؟

ج : تماسهای مقدماتی وجود دارد، ما سعی داریم روابطـی دوستانه با رهبران انقلاب ایران برقرارکنیم ، هیاتی هم به ایران فرستادیم‌که با چند تن از رهبران انقلاب ملاقات کردند و قـرار است بەحضور امام خمینی نیز شرفیاب شوند.

س : آیا انقلاب ایران بعنوان یك الگو برای یك انقلاب اسلامی برای شما قابل قبول است یا درنظر دارید در افغانستان پا فراتر از آن هم فراتر بگذارید؟

ج : ما احساس میکنیم انقلاب اسلامی ایران یك انقلاب اسلامی راستین و اصیل است وچشم دوختەایم تا احکام اسلامی به مرحلـه اجرا درآید و روح اسلامی متجلی گردد.

س : آیا هدفها و خواستەهای خود را بر روی کاغذ آوردەاید؟

ج : کتابچەای هست‌که ما افکار و معتقدات خود را در آن منعکس ساختیم. مهمترین هدفهای ما برپاساختن یك نظام اسلامی بر اساس احکام قرآن وسنت پیامبر خداست. ما همچنین خواهان آزاد ساختن کشور خود از تسلط بیگانگان در زمینەهای سیاسی ، اقتصادی و فرهنگی هستیم. ومبخواهیم ملت خودرا یاری دهیم تا باردیگر موضع خود را بعنوان یك‌ملت مسلمان مومن در بیـن ملت‌ها بازیابد.

س : شما در مورد بیت‌المقدس و فلسطین وبطور کلی مسائل جهان عرب با احساس سخن میگوئید ولی علیرغم اینکه میدانیدکه اتحاد شوروی دراین مسائل پشتیبان اعراب است حملات خود را علیه آن‌کشور متمرکز کردەاید درحالیکه چنین حملاتی از جانب شما علیه‌کشورهای غربی بچشم نمیخورد.

ج : مامعتقدیم کشورهای سوسیالیستی و دول امپریالیستی‌در کار نگهبین بهره‌کشی از ملل وگسترش نفوذخود در کشورهای جهان سوم همدست میباشند. کشورهای امپریالیستی از راه موسسات تجاری، فرهنگی وآموزشی خود بهره‌کشی مینمایند وکشورهای سوسیالیستی بنام کارگران، کشاورزان وزحمتکشان. وتحمیل رژیمهای دیکتاتوری نظامی مسلط میشوند وباعصوب ساختن اقصرانی خودکاخه که جز احراز مقام وبمانگذار شدن درراس قدرت واطاعت کورکورانه از دستورات مسکوهدس ندارند و نمونه‌اش درکشورما موجود است، به اجرای مقاصد شوم خود میپردازند.

س : آیا قیام شما جنبه مذهبی دارد یا برای بدست آوردن استقلال نبرد میکنید ؟

ج : هم برای دین و هم برای استقلال مبمکنیم .

س : شما بازیده هزار کیلومتر با شوروی مرز دارید وحتما جریان چکسلواکی را بیاد دارید که چگونه تانکهای روسی مخالفین شوروی را در آن‌کشور سرکوب کردند آیا تصور نمیکنید کـه روسها برای حمایت رژیم ترەکی دست‌به چنین مداخله‌ای بزنند؟

ج : اگر روسها بخواهند از افغانستان وبشام دیگری سازند، قول مسدهم سرنوشت آنها ازسرنوشت آمریکائیان در ویتنام بهتـر نخواهد بود. ملت مسلمان ما آماده است تا درسی فراموش ناشدنـی بەآنها بدهد. افغانستان چکسلواکی یا آنگولا یا اتیوپی نیست، ملت ما تا آخرین نفر دربرابر تسلط میگانه ملحد نبرد خواهد کرد و در خلال سالی که از قیام ما گذشت ثابت کردیم‌که نانبروی انسان قادر هستیم باسنگ دربرابر تانگ پایداری و باتفنگ کهنه خود با هواپیماهای مدرن نبرد کنیم.

س : اگر تنبجند از کارشناسان روسی را اسیر میکردند درتمام جهان سروصدا خواهد انداخت.

س : درشهر هرات سمت اف یکارشناس شوروی را به قتـل رسانیدیم باگرچه شوروی بدادن اعتراف نمود ولی دلیـل غیر صحیحی بود خواست بعضی دلیل آوردن کارشناس شوروی وسنتاها بشهر ها را ترك گفته یا دانسته بشوروی مهاجرت کردند، همچنین تمام خانه‌ادههای کارشناسان بدیگه یا گذاشته شوروی

س : چرا از اینها عکس نگرفتید تا دعوتهای بین‌المللـی جاب شود. بعلاوه شما عدم شدیدتان گوید: نادرا از افراد ارتش شما منحرف شدەاند آیا تمام آنها قاد. نبودند حتی یك افـسر

کارشناس شوروی را دستگیر کنند تا بدنیا عرضه نمایند ؟

ج : هفته گذشته ۲۵۰۰ افسر و سرباز از ارتش افغانستان بەما پیوستند. همچنین چند روز پیش یك فروند هلیکوپتر برفراز مناطق ما بەپرواز درآمد وباعلامت اجازه فرود خواست و وقتی بزمین‌نشست ناگهان متوجه شدند که‌دوافسر روسی درآن بودند. انقلابیون ماکه طاقت دیدن روسها را ندارند بلافاصله برای این دوافسر محاکمـه صحرائی تشکیل داده وحکم اعدام برایشان صادر کردند وقبل ازاین که ما باخبر شویم حکم را درمورد آنها باجرا درآوردند ولـی دستور دادیم از این ببعد اسیرشدگان روسی را بعنوان گروگـان نگهدارند و ازکشتن آنها خودداری نمایند.

س : چین با شما هم‌رز است، چرا از اختلاف چین و شوروی استفاده نمیکنید وبرای مبارزه بانفوذ شوروی ازچین کمك نمیگیرید آیا بخاطر اینست‌که‌آنها کمونیست هستند وشما مسلمان وضدکمونیست؟

ج : مرزهای ما با چین امکان کمك‌رسانی از چین را به ما نمیدهد زیرا از کوههای مرتفع ودرەهای تنگ وکنترل شده تشکیل یافته است. بعلاوه ما تاکنون ازچین کمك نخواستیم زیرا آنها شاهد تجاوزات شوروی بر ملتها هستند ودم برنمی‌آورند. شاید بدان دلیل که مصلحت آنها چنین اقتضا میکند. ولی بهرحال اگر نسبت بەقیام حق‌طلبانه ما روش منصفانەای در پیش گیرند ملت

دفتر کانون طرح جهاد در رامسر

رامسر ــ خبرنگار کیهان ــ دفتر کانون طرح جهاد برای سازندگی در رامسر شروع بکار کرد. این کانون تا آماده نبودن محل دائمی دفتر خود بطور موقت در محل کانون ارشاد اسلامی رامسر بکار ادامه میدهد ودر جهت آگاهی طبقات مختلف مردم مسلمان رامسر و حومه در مورد طرح جهاد برای سازندگی اقدام نموده است . قرار است در یك نشست عمومی مسئولین این کانون و انتخاب و نسبت به ثبت نام افراد در کانون اقدام گردد .

کشف ۸۰ لیتر مشروب

پل‌دختر خرم‌آباد ــ خبرنگار کیهان: پاسداران کمیته انقلاب اسلامی پل‌دختر از شخصی بنام علی‌اشرف بعلت حمل مشروبات الکلی ، وی‌را دستگیر و در بازرسی که‌ازاو بعمل آمد ، ۸۰ لیترمتر روب کشف‌کردند که بعداز اعتراف متهم ، به ۸۰ضربه شلاق به‌او زدند و علی اشرف توبه کرد که دست ازاین کار بردارد .

سرقت ۶۵ هزارتومان از بانك

اردبیل ــ خبرنگار کیهان ــ در تاریخ ۵۸٫۳٫۲۸ حدود ساعت ۸ بامداد ، یکنفر نقابدار با اسلحه وارد بانك ملی شعبه میدان دکتر علی شریعتی شده و تحصیلدار بانك را مجبور به پرداخت کلیه‌موجودی بانك مینماید و اظهار میدارد که بانك محاصره شده و کوچکترین حرکت باعث کشته شدن کارکنان بانك خواهد شد و پس از دریافت حدود ۶۵ هزار تومان از پول‌های بانك ، فرار میکند . پاسداران و مامورین انتظامی و آگاهی اردبیل در جستجوی سارق‌یاسارقین هستند .

دستبرد به مغازه‌ها در فومن

فومن ــ خبرنگار کیهان ــ در شب جمعه گذشته سارق‌یاسارقین به یکی ازمغازه‌های این شهر دستبرد واز صندوق این مغازه در حدود سی هزار تومان پول نقد به سرقت بردند ، در عرض یك هفته دزدی در فومن زیاد شده . از مسئولین امر تقاضا میشود باین‌امر رسیدگی شود .

هیات بازرسی وزارت دادگستری در ملایر

ملایر ــ خبرنگار کیهان ــ هیات بازرسی وزارت دادگستری، آقایان موسوی و یوسفی برای بازدید وبازرسی ازدوایردادگستری و دادسرای شهرستان ملایر وارد این شهر شدند ، و پس از رسیدگی و رضایت از کار قضات‌وکارمندان دادگستری این شهرها ترك نمودند.

پازده نفر از مامورین منحله ساواك دستگیر شدند

اردبیل ــ خبرنگارکیهان ــ گروه پاسداران انقلاب اسلامی ا. بدمل (گروه ضربت) با فعالیت شبانه‌روزی خود برای پیشبرد هدفهای عالی اسلامی و مبارزه با توطئه‌های دشمنان دیرین اسلام با کوشش فراوان ۱۱ نفر از افرادی راکه پرونده استخدامی آنها در ساواك محله موجود است، دستگیر و تحویل دادگاه انقلاب اسلامی اردبیل کرد.

اسامی دستگیر شدگان : محمد ذکری سردفتر اسناد رسمی ۱۷ اردبیل (افتخاری کار میکرده) ــ شمس‌الدین داکر دبیر دبیرستان حنیفه‌نژاد ــ جمشید سلطان‌پناه کارمند اداره بهداری و نماینده روزنامه اطلاعات در اردبیل که ناسبرده مبلغ ۱۰۰۰ ریال ماهانه از ساواك پول می‌گرفته ــ نورالدین تائبی دفتردار دانشرای تحصیلی اردبیل ، ایشان هم ماهانه ۳۰۰۰ ریال دریافت می‌کرده است حمید فرهاد کارمند آبیاری ماهانه ۲۰۰۰ ریال ــ الیاس فرداللهی کارمند دفتری دبیرستان تدین مبلغ ۲۰۰۰ ریال دریافت می‌کرده است ــ اسدالله منعمی کارمند اداره پست ــ رسول فرهادی‌کارمند امور تربیتی خانه جوانان اردبیل ، درماه مبلغ ۳۰۰۰ ریال پول می‌گرفته ــ محمدرضا فضل‌اللهی دانشجوی سال اول دانشرای تحصیلی اردبیل ماهانه ۱۵۰۰ ریال ــ بهرام ستایشی دانش‌آموز سال چهارم نظری که ماهانه مبلغ ۲۰۰۰ ریال بوی پرداخت میشد و پرویز کریمی شغل زارع همکاری ایشان با ساواك افتخاری بوده ضمنا کسانی‌که از نامبردگان شکایتی دارند می‌توانند بگروه ضربت اردبیل ارائه دهند.

داوطلبان ششم متوسطه اجتماع کردند

شیراز ــ خبرنگار کیهان ــ روز گذشته پس از خاتمه امتحان فلسفه و اخلاق مربوط به ششم‌متوسطه ادبی شیرازعده‌ای از داوطلبان به جلوی اداره کل آموزش و پرورش مراجعه کردند وتقاضا کردند که سئوالات از متن کتاب و ساده داده شود و ضمنا در امتحان فلسفه و اخلاق ۳ سئوال را که بنظر آنها گنگ می‌باشد بحساب نیاید و ضمنا باتوجه به امتحانات سال گذشته ، چند سئوال اختیاری در نظر گرفته شود .

پس از مذاکره با مسئولین آموزش و پرورش داوطلبین متفرق شدند . در این مذاکره قرار شد از ۱۰ سئوال فلسفه و اخلاق ۹تای آن اختیاری باشد و دانش‌آموز از جمع ۱۰ سئوال فقط به ۷ سئوالش پاسخ دهد . ضمنا عده کمی از داوطلبان دختر حوزه دبیرستان حجتیه شیراز از رفتن بسر جلسه امتحان عربی بعلت‌سخت بودن سئوالات‌خودداری کردند، مسئولین باآنها صحبت کردند و عده‌ای به داخل سالن رفتند و عده‌ای از آنها تا آخر جلسه ماندند و وقتی هم آنهائیکه امتحان داده بودند از جلسه خارج شدند باهم به زد وخورد پرداختند .

مدیرکل آموزش و پرورش فارس در این باره به خبرنگار ما گفت هرکس مایل بود درجلسات امتحان شرکت می‌کند و هرکس هم مایل نبود برایش غایبی منظور میشود و به همپوجه امتحان تجدید نخواهد شد .

اطلاعیه سپاه پاسداران انقلاب اسلامی شیراز

شیراز ــ خبرنگار کیهان ــ در جهت حمایت از خلق مستضعف از تاریخ ۵۸٫۳٫۲۹ به کلیه کسانی که به نوعی در به فساد کشاندن جامعه نقش دارند ، از قبیل گرانفروشان ، مزاحمین معابر عمومی ، توزیع کنندگان مواد مخدر و امثال آن اخطار میگردد در مرحله اول با اصلاح خود در جهت به‌ثمر رساندن انقلاب اسلامی ملت ایران گام بردارند ، در غیراینصورت به پیروی از حدود و احکام شرع مقدس اسلام در معرض عموم به کیفر اعمال ننگین خود خواهند رسید و به تعطیل و تصفیه محل کسب آنها اقدام و درصورت تکرار جرم مجازاتهای شدیدتری اعمال خواهد شد . سپاه پاسداران شیراز از مردم خواست که همکاری کنند .

بازار سیاه سیمان در کلاچای

قریه چایخانسر ــ خبرنگار کیهان ــ فروشندگان سیمان در کلاچای سیمان را بسیار گران و باکنی ۴۰۰ الی ۴۵۰ ریال بفروش می‌رسانند .

خریداران سیمان که برای مصارف خانه‌سازی نیازفراوان دارند اظهار داشتند سیمان‌در فروردین و اردیبهشت ماه هر باکت ۲۰۰ ریال بوده ، ولی امروز فروشندگان سیمان آن را به هر قیمتی که میخواهند می‌فروشند . از مسئولین امر تقاضای تثبیت نرخ سیمان را خواستارند .

شفت شهردار ندارد

شفت ــ خبرنگار کیهان ــ مدتی است بخش شفت فاقد شهردار است و فعلا یکی از کارمندان ارشد شهرداری بنام یعقوب هوشنگی به سرپرستی شهرداری مشغول بکار است.

اهالی ازمقامات مسئول‌خواستند هرچه زودتر یك نفر شهردار انقلابی باین‌منطقه اعزام‌نمایند. لازم به یاد آوری است‌که آقای کریم سقراطی شهردار شفت چندی پیش استعفا داده است.

دستبرد به جواهرفروشی

شاه‌غرب‌تهران ــ خبرنگار کیهان ــ نیمه شب گذشته جواهرفروشی باتمانقلیچ، واقع درخیابان‌ستارخان (تاج‌سابق) جنب‌دفتر نمایندگی‌وخبرنگاری کیهان ، مورد دستبرد قرار گرفت . طبق اظهارات‌مامورین آگاهی غرب تهران که ازمحل بازدید کردند ، سارقین باشاه کلید قفل مغازه را باز و با سهولت وارد شده و بادلرومته برقی گاو صندوق را سوراخ ولی موفق به باز کردن آن نشدند و جزئی جواهرات تعمیری متعلق به مشتریان که بالغ بر۵۰۰ هزار ریال‌برآورد میشود و در کارگاه تعمیرات طبقه فوقانی بود بسرقت رفته است .

در دادگاه انقلاب اسلامی قزوین

عامل رژیم تیرباران و ۱۱ نفردیگر محکوم‌شدند

قزوین ــ خبرنگار کیهان ــ دادگاه انقلاب اسلامی قزوین در حضور دادستان انقلاب آقای محمد ابراهیم فرازنده‌یی تشکیل جلسه داد و پس از ۸ ساعت‌محاکمه و شور در دادگاه علنی که بیش از ۱۰۰ نفر حضور داشتند، افراد ذیل را محکوم کردند:

۱ــ عزت‌الله بوستانه استوار کلانتری ۲ در قتل دسته‌جمعی محاربه با خدا، تشخیص داده وبه اعدام محکوم گردید و حکم‌درباره وی اجرا شد، ۲ــ سرباز‌قربانعلی وحدتی محکوم به کشتار مردم بیگناه در تاریخ ۵۷٫۱۰٫۷ ولی براساس فرمان آخیر امام به‌حبس ابد محکوم گشت، ۳ــ ستوان یکم مقیمی رضازاده محکوم به ۱۰ سال زندان، در زمان بازداشت حقوق به خانواده‌اش پرداخت میشود، ۴ــ ۲ سال تبعید به درگز خراسان و خلع اموال مصادره و خلع لباس، ۵ــ شیخ‌حسن طاهرخانی (روحانی نما) ۲سال تبعید به سردشت‌وبستن دفترحاله‌ازدواج، خلع لباس‌رخصی ابوال مصادره، ۶ــ محمد قبادی، کارمند ۱۶ ماه حبس تادیبی

۷ــ سرهنگ‌عبدالحسین غیاثی‌نژاد، همکاری با ساواك‌یکسال زندان و احراج از طرح آبیاری دشت قزوین، ۸ــ علی‌رضا عضای همکار ساواك، ۶ ماه زندان و پرداخت حقوق به خانواده، ۹ ــ مجتبی حریری‌پور کارمند اداره تلفن، همکاری با ساواك ۳ ماه حبس و دادن حقوق به خانواده، ۱۰ــ احمد چگینی همکاری با ساواك ۳ ماه حبس و پرداخت حقوق به خانواده‌ا۱ــ حسین سیدجوادی ۶ ماه حبس تادیبی‌و پرداخت حقوق به خانواده، ۱۲ ــ محمدمهدی فرامرزی ۳ ماه حبس و پرداخت حقوق به خانواده‌وکاظم شکوهی، فتح‌الله افتخاری‌ومسعود نوروزی‌زاده تبرئه شدند.

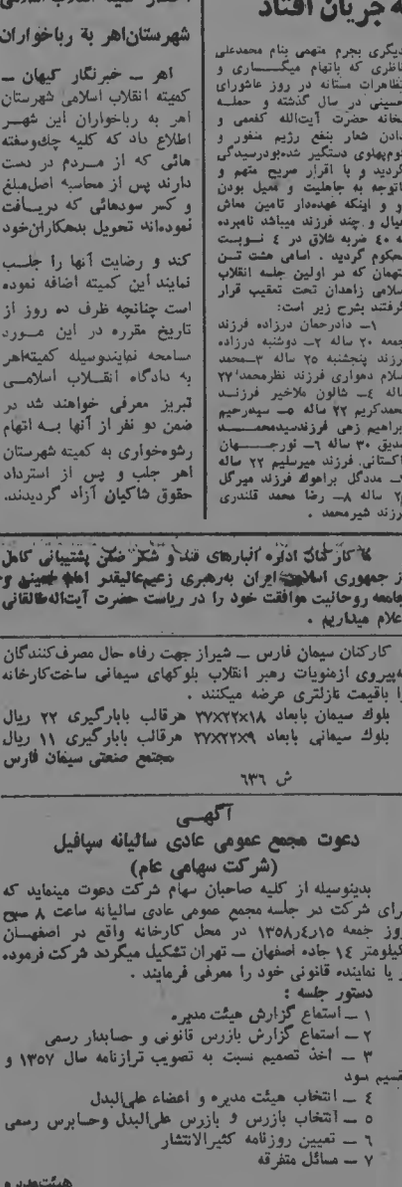
عزت‌الله بوستانه محکوم باعدام و حکم درباره وی اجرا شد

قربانعلی وحدتی

سرهنگ عبدالحسین غیاثی‌نژاد

در دادگاه انقلاب اسلامی استان سیستان و بلوچستان

پرونده عاملین کشتار رژیم سابق به جریان افتاد

زاهدان ــ خبرنگار کیهان ــ اولین‌دادگاه انقلاب اسلامی استان به دادستانی آقای رزازززاده‌درمحل ساختمان ساواك منحله زاهدان‌کار خود را آغاز کرد . در این جلسه که گروهی از مردم حضور داشتند پس از تلاوت آیاتی چنداز کلام‌الله مجید دادستان انقلاب‌ضمن قرائت اسامی ۸ نفر متهمان حاضر در دادگاه متن کیفرخواست‌صادره را قرائت کرد و در کیفرخواست آمده که سرلشکر بازنشسته‌اسمعیل اسپهرم و سرهنگ بازنشسته مهدیزاده فرماندهان سابق ناحیه ژاندارمری‌استان و هنگ‌ژاندارمری ایرانشهر و سرهنگ بازنشسته حسن رضوانی رئیس سابق ساواك منحله استان و مساعدت و همکاری رئیس شهربانی سابق ایرانشهر سروان رحمانی‌راد و عده‌ای دیگر که هویتشان مشخص خواهد شد در حالیکه با چوب و چماق و دیلم مجهز بوده‌اند در ایرانشهر براه افتاده ودرحالیکه شعارهای جاوید شاه میدادندا‌موال مردم را غارت وبسیاری‌ازمغازه‌های مردم راتخریب و به‌آتش‌کشیده‌اند، آنچه میتوانسته‌اند ببرقت برده و بقیه را مبدل به خاکسترنموده‌اند و دادستان سپس تقاضای کیفر کماکاران را درخواست‌کرد.آنگاه رئیس دادگاه از متهمان خواست که در دفاع از خود چنانچه مطالبی دارند بیان کنند و هرمتهم نفر بنوبت از خود دفاع کردند‌در این هنگام دادستان دادگاه در رد اظهارات یکی از متهمین‌صورتجله ژاندارمری ایرانشهر را قرائت وبه صورتجله دیگری مربوط به ۶۲ نفر از کسبه ایرانشهر که اموال آنان غارت شده‌بود اشاره کرد و سپس رئیس دادگاه در زمینه واقعه ایرانشهر و حقایق مربوط به آن مطالبی بیان داشت و پس از دفاع کامل هریك از متهمین‌و نزدیك به دو ساعت و نیم دادرسی دادگاه وارد شور شد و در ساعت ۹ و پانزده دقیقه جلسه دادگاه مجددا برای اعلام رای رسمیت یافت و رای صادره که عبارت بود از ۱۱۰ روز زندان برای هریك‌از متهمان با احتساب مدتیکه متهمان در زندان بوده‌اند به آنان ابلاغ شد، همچنین شب گذشته در جلسه دیگری بجرم متهمی بنام محمدعلی ناظری که باتهام میگساری و تظاهرات مستانه در روز عاشورای حسینی در سال گذشته و حمله بخانه حضرت آیت‌الله گلپمی و دادن شعار بنفع رژیم منفور و دوم‌پهلوی دستگیر شده‌بودرسیدگی گردید و با اقرار صریح متهم و باتوجه به جاهلیت و تمیل بودن او و اینکه عهده‌دار تامین معاش عیال و چند فرزند میباشد تامبرده به ۴۰ ضربه شلاق در ۴ نوبت محکوم گردید . اسامی هشت تن متهمان که در اولین جلسه انقلاب اسلامی زاهدان تحت تعقیب قرار گرفتند بشرح زیر است:

۱ــ دادرحمان درزاده فرزند جمعه ۲۰ ساله ۲ــ دوشنبه درزاده فرزند پنجشنبه ۲۵ ساله ۳ــ محمد اسلام دهواری فرزند نظرمحمد ۲۷ ساله ۴ــ شالون ملاخیر فرزند محمدکریم ۲۲ ساله ۵ــ سیدرحیم ابراهیم زهی فرزندسیدمحمد صدیق ۳۰ ساله ۶ــ نورجهان پاکستانی فرزند میرسلیم ۲۲ ساله ۷ــ مددگل براهوئه فرزند میرگل ۲۵ ساله ۸ــ رضا محمد قلندری فرزند شیرمحمد .

اخطار کمیته انقلاب اسلامی شهرستان‌اهر به رباخواران

اهر ــ خبرنگار کیهان ــ کمیته انقلاب اسلامی شهرستان اهر به رباخواران این شهر اطلاع داد که کلیه چك‌وسفته هائی که از مردم در دست دارند پس از محاسبه اصل‌مبلغ و کسر سودهائی که دریافت نموده‌اند تحویل بدهکاران‌خود کند و رضایت آنها را جلب نمایند.این کمیته اضافه نموده است چنانچه ظرف ده روز از تاریخ مقرر در این مورد مسامحه نمایندوسیله کمیته‌اهر به دادگاه انقلاب اسلامی تبریز معرفی خواهند شد در ضمن دو نفر از آنها به اتهام رشوه‌خواری به کمیته شهرستان اهر جلب و پس از استرداد حقوق شاکیان آزاد گردیدند.

سپاه پاسداران در زنجان مستقر شد

زنجان ــ خبرنگار کیهان ــ دیشب‌عده‌ای‌از پاسداران سپاه انقلاب اسلامی تهران به عنوان کمك به پاسداران اعزامی از تهران که در زنجان مستقر می‌باشند ، به این‌شهر وارد و از صبح امروز درمورد شکایات مردم از اشخاص مورد نظر و ضد انقلابی کمطی طومار ۲۵ متری با ۱۵ هزار امضاء در تحصن زنجان داده بودند ، تحت تعقیب قرار دادند . از این عده تا این ساعت۶ نفر دستگیر و بقیه نیز در تحت تعقیب‌اند. از دستگیرشدگان ۲ نفر از برادران بهنی بنامهای عباس و رسول می‌باشند و هم‌چنین یك‌مقام پاسداران سپاه انقلاب‌اسلامی اعزامی گفت کمیته راه‌آهن شمال غرب (بیات) امروز ضمن تحویل سلاحهای خود اعلام همکاری را با سپاه پاسداران کردند و هم‌چنین در کنترل جاده‌ها از دیشب از شش‌نفر دیگر مقدار قابل‌توجه‌ای اسلحه که حمل می‌کردند کشف و آنان نیز دستگیر گردیدند . ومقداری سلاح از مخفی‌گاه منازل دستگیرشدگان بدست آمده است .

امروز طی اعلامیه‌ای از مردم خواسته شد کسانیکه از این اشخاص دستگیر شده شکایتی و یا اطلاعاتی دارند و یا مزاحمتی برای آنها فراهم شده است ، می‌توانند شکایت خودشان را به سپاه پاسداران اعزامی از تهران مستقر در شهربانی زنجان اعلام دارند . خبرنگار ما اضافه میکند امروز در روحیه و سیمای مردم زنجان یك خوشحالی و خنده مشاهده میشود و بهمدیگر می‌گفتند با دستگیری این عده مردم زنجان در آسایش بسر خواهند برد .

مراسم بزرگداشت شهید آگاه و متفکر اسلام ، شریعتی

قم ــ خبرنگار کیهان ــ به یاد شهیدآگاه و متفکر جهان اسلام، آقای دکتر علی شریعتی و برای بزرگداشت خاطره جانگداز شهادت این فیلسوف بزرگ ، مردم شهر قم از چند روز قبل ، آماده برگذاری هرچه باشکوهتر این مراسم تاریخی شده است . در و دیوارهای حرم مطهر حضرت‌معصومه سلام‌الله‌علیها و مدارس حوزه علمیه و اماکن مذهبی ، خیابانها و میادین شهر مملو از پوسترها ، تصاویر،خطابه‌های آن‌مرحوم و ابتکاراتی که از طرف روحانیون مبارز و فرهنگیان بعمل آمده ، می‌باشد . دیروز بعدازظهر مراسمی از طرف حوزه علمیه قم در مدرسه فیضیه برای تجلیل از معلم شهید ، با حضور روحانیون طراز اول و مقامات مذهبی و شخصیتهای ملی کشور برگزار شد .

اطلاعیه فرماندار مسجدسلیمان

مسجدسلیمان ــ خبرنگار کیهان ــ این اطلاعیه ازطرف فرماندار مسجد سلیمان به کلیه ادارات و سازمانهای دولتی صادر شد ، پیرو مذاکرات شورای اداری پیرامون مسکن ، خواهشمند است جلسه‌ای باحضور کارکنان آن اداره تشکیل شود و به آن‌عده از کارمندانیکه از منزل شرکتی (شرکت نفت) یا سازمانی استفاده میکنند ، چنانچه خود یا خانمشان منزل شخصی دارند ابلاغ شود هرچه زودتر منزل شرکتی یا سازمانی را تخلیه تا حق کارکنانی را که فاقد مسکن هستند ضایع نشود ، بدیهی است پس از تشکیل جلسه هرگونه بازی و خویشاوندی از بین رفته و نتیجه اقدامات انجام شده فرمانداری را آگاه سازند .

هزار هکتار محصول گوجه فاسد شد

کیاکلا ــ خبرنگار کیهان ــ یکهزار هکتار محصول گوجه کشاورزان منطقه کیاکلا فاسد گردید ، بطوریکه‌وقتی از کنار مزرعه عبور میکنی بوی تعفن ناراحت کننده‌ای به مشام میرسد. در این‌باره عده‌ای از کشاورزان اظهار داشتند، این سال دوم است‌که تمام دسترنج‌ازبین‌میرود، بااینکه هر یك هکتار زمین برای ما تا برداشت محصول مبلغ یکصدهزار ریال هزینه در بر میگیرد ، فعلا دومال متوالی است‌که تمام محصول گوجه فرنگی ما از بین رفته و نابود گردیده درباره فاسد شدن محصول گوجه‌سال گذشته شکایت‌های فراوان به مسئولین امر گردیده و اعتبار وام بلاعوض یعنی خسارت کشاورزان منطقه کیاکلا پرداخت گردد و اعتبار آن ازتهران بساری حواله گردیده ولی از پرداخت آن خبری نشد.

ترك‌خدمت استاندار بویراحمد و کهکیلویه بعنوان اعتراض

یاسوج ــ احمد هومن استاندار بویراحمد و کهکیلویه عصر دیروز یاسوج را ترك و نامه‌ای بعنوان خداحافظی خطاب بمردم شهرهای یاسوج دوگنبدان و دهدشت برجای گذاشت.

در پی خروج استاندار عصر دیروز تظاهرات و راهپیمائی عظیمی با شرکت کلیه گروه‌های مردم در شهر یاسوج صورت گرفت و خواستار بازگشت استاندار و انحلال کمیته یاسوج شدند .

استاندار در حالی یاسوج را ترك کرد که افراد کمیته یاسوج سه نفر از کارکنان استانداری را بدون مجوز قانونی دستگیر و آنها را مورد آزار و اذیت قرار داده بودند.

بدنبال عزیمت استاندار از یاسوج ، کلیه ادارات ، مغازها و بازار بصورت تعطیل درآمد و مردم شهر یاسوج امروز در محل مسجد ولی‌عصر این شهر متحصن و خواستار بازگشت استاندار و انحلال کمیته شدند . اهالی شهر که از ساعت پنج بعدازظهر دیروز در محل مسجد تحصن اختیار کرده بودند اعلام داشتند تا رسیدن به خواستهایشان‌همچنان به تحصن خود ادامه خواهند داد .

اطلاعیه از اداره کل کشاورزی استان فارس

شیراز ــ خبرنگار کیهان ــ به منظور تضمین خرید و تشویق و حمایت از کشاورزان اداره کل کشاورزی استان فارس محصول جو سال جاری را تحت شرایط زیراز کشاورزان جو خریداری می‌نماید .

۱ ــ قیمت جوی پاك بدون مواد خارجی از قرار هرتن ۱۶۰۰۰ ریال ، محاسبه در مراکز خرید پرداخت می‌شود ، ۲ــ هزینه حمل بارگیری و تخلیه از مزرعه تا مراکز تحویل بعهده کشاورزان خواهد بود .

۳ ــ مراکز خرید و تحویل در شیراز مجتمع صنعتی گوشت فارس و انبار اداره کل کشاورزی واقع در جاده‌سیمان احمدآباد . در شهرستانها انبار ادارات کشاورزی محل‌میباشد.

۴ ــ تاریخ خرید و تحویل به مراکز فوق از تاریخ ۵۸٫۳٫۲۹ تعیین گردیده است .

۵ ــ جوهای مخلوط با دانه‌های سیاهدانه و تلخه و خارج از استاندارد غیرقابل خرید می‌باشد .

۶ ــ بمنظور حمایت از کشاورزان جوکار از خرید جو توسط دلالان و واسطه‌ها خودداری خواهد شد .

با رضایت پدر و مادر شهید محکوم به‌اعدام، از مرگ نجات یافت

بیرجند ــ خبرنگار کیهان ــ رای دادگاه عدل انقلاب اسلامی در مورد ۳ نفر بنامهای استوار حسن حجاجی اعدام که بار ضایت پدر و مادر شهید پاکشور از اعدام نجات یافت ، محمد حسن گلدانی یکسال زندان و ۶۰ ضربه شلاق در ۲ نوبت و غلامحسین ملك‌گلك۶ماه زندان و استرداد ملك وقف .ناگفته نماند که راستی و درستی درهنر امری بی‌نتیجه و پاه‌اش نیست و این امر در مورد استوار حجاجی صدق‌پیدانمود .بدین‌ترتیب که‌کسی خبرنداشته‌نامبرده‌قاتل‌پاکشورمیباشد و خودش که از موضوع ناراحت بود ، خودش‌را به‌دادگاه انقلاب اسلامی معرفی و همین راستی و درستی به عقیده بعضی‌ها باعث نجاتش از مرگ شد .

دونفر نجار فرنگی ساز درجه یك مورد نیاز است جاده‌اصفهان

نجف‌آباد ویلاشهر ــ صنایع چوب ویلا تلفن ۶۱۶۱ــ۳۲۹۲. ش ۶۵۴

عکس فوق‌بنام آقاداداشکری مدت هشت سال است ازنامبرده اطلاعی دردست نیست ازکسانی که از نامبرده اطلاعی دارند تقاضا میشود بتلفن ۳۵۰۲۱۴ روحاله قره‌داغی اطلاع داده و خانواده‌ای را از نگرانی برهانند .
ش ۸۱۳۶۰

بسمه‌تعالی آگهی

بنیاد مستضعفان پیرو آگهی قبلی در مورد مزایده باغات مرکبات در شمال باطلاع میرساندکه بعلت سمپاشی باغات فعلا مزایده انجام نمیشود و بعدا ازطریق آگهی مجدداعلام خواهد شد .

بنیاد مستضعفان در شهسوار
ش ۶۴۱

عکس فوق رفیع (آقاجان) لاریان ۶۰ ساله جزو زندانیان سیاسی ۱۷ سال اخیر بوده از کسانیکه از نامبرده اطلاعی دارید و یا هم‌سلولیهای وی تقاضا میشود باتلفن ۶۵۵۲۰۱ــ ۶۵۶۶۱۹اطلاع داده‌وخانواده‌ای را ازنگرانی برهانند .
ن ۸۱۳۴۹

آگهی دعوت مجمع عمومی عادی سالیانه سپافیل (شرکت سهامی عام)

بدینوسیله از کلیه صاحبان سهام شرکت دعوت مینماید که برای شرکت در جلسه مجمع عمومی عادی سالیانه ساعت ۸ صبح روز جمعه ۱۳۵۸٫۴٫۱۵ در محل کارخانه واقع در اصفهان کیلومتر ۱۴ جاده اصفهان ــ تهران تشکیل میگردد شرکت فرموده و یا نماینده قانونی خود را معرفی فرمایند .

دستور جلسه :
۱ ــ استماع گزارش هیئت مدیره
۲ ــ استماع گزارش بازرس قانونی و حسابدار رسمی
۳ ــ اخذ تصمیم نسبت به تصویب ترازنامه سال ۱۳۵۷ و تقسیم سود
۴ ــ انتخاب هیئت مدیره و اعضاء علی‌البدل
۵ ــ انتخاب بازرس و بازرس علی‌البدل وحسابرس رسمی
۶ ــ تعیین روزنامه کثیرالانتشار
۷ ــ مسائل متفرقه

هیئت‌مدیره

آگهی دعوت مجمع عمومی عادی

مجمع عمومی عادی شرکت خانه‌ساز در تاریخ سه‌شنبه ۱۲ تیرماه ۱۳۵۸ در ساعت ۵ بعدازظهر در محل شرکت واقع در خیابان ویلا کوچه مراغه شماره ۲ طبقه چهارم تشکیل میگردد از صاحبان سهام دعوت میشود در تاریخ فوق در جلسه شرکت فرمایند . دستور جلسه .
۱ ــ رسیدگی ترازنامه سال ۱۳۵۷
۲ ــ انتخاب مدیران و بازرسان شرکت .

آگهی شرکت بهکاران سهامی خاص ثبت شده بشماره ۱۹۹۵۳

چون مجمع عمومی فوق‌العاده شرکت مصمم است سرمایه شرکت را از مبلغ ۶۶٬۰۰۰٬۰۰۰ ریال به ۶٬۰۰۰٬۰۰۰ ریال کاهش دهد . لذا مراتب طبق ماده ۱۹۲ قانون تجارت منتشر میگردد اشخاصیکه نسبت به تصمیم مزبور اعتراضی داشته باشند میتوانند ظرف مهلت مقرر بدادگاه شهرستان محل مراجعه نمایند.
فضل‌اله کمالی قوچانی ــ محمد محروق علوی‌ششتد ــ سید مسعود رضائیان

آگهی دعوت مجمع عمومی عادی سالانه شرکت سهامی خاص گارنی

از کلیه سهامداران شرکت سهامی خاص گارنی دعوت‌میشود که در مجمع عمومی عادی سالانه شرکت که در ساعت ۴ بعدازظهر روز دوشنبه ۱۸ تیرماه ۱۳۵۸ در محل شرکت واقع در خیابان پارك (وزراع) خیابان سی‌وپنجم شماره ۱۴ تشکیل میشود ، حضور بهمرسانند .

دستور جلسه :
۱ ــ استماع گزارش سالانه هیئت مدیره و بازرسان شرکت
۲ ــ رسیدگی و تصویب ترازنامه و حساب سود و زیان
۳ ــ انتخاب بازرسان
۴ ــ تعیین روزنامه کثیرالانتشار جهت درج آگهیهای‌شرکت
۵ ــ امور متفرقه .

هیئت‌مدیره

آگهی دعوت مجمع عمومی عادی

از کلیه سهامداران شرکت سهامی خاص شبکه هلاندپاور دعوت میشود که در جلسه مجمع عمومی عادی سالیانه که ساعت چهار بعدازظهر روز دوشنبه ۵۸٫۴٫۱۱ در محل شرکت واقع در خیابان مصدق (پهلوی سابق) بالاتر از سفراه عباس‌آباد شماره ۱۰۴۵ تشکیل میشود حضور بهمرسانند .

دستور جلسه :
۱ ــ استماع گزارش هیئت‌مدیره
۲ ــ رسیدگی و تصویب ترازنامه سال مالی ۱۳۵۷ شرکت
۳ ــ انتخاب بازرسان
۴ ــ تعیین روزنامه کثیرالانتشار جهت درج آگهیهای‌شرکت

رئیس هیئت‌مدیره

کارکنان اداره انبارهای غله و شرکت پشتیبانی کامل از جمهوری اسلامی ایران بهرهبری زعیم‌عالیقدر امام خمینی و جامعه روحانیت موافقت خود را در ریاست حضرت آیت‌اله‌طالقانی اعلام میدارند .

کارکنان سیمان فارس ــ شیراز جهت رفاه حال مصرف‌کنندگان به‌پیروی ازمنویات رهبر انقلاب بلوکهای سیمانی ساخت‌کارخانه را باقیمت نازلتری عرضه میکنند .

بلوك سیمان بابعاد ۴۷×۲۲×۱۸ هرقالب بابارگیری ۲۲ ریال
بلوك سیمانی بابعاد ۴۷×۲۲×۹ هرقالب بابارگیری ۱۱ ریال
مجتمع صنعتی سیمان فارس
ش ۶۳۶

آگهی دعوت مجمع عمومی عادی سالیانه سپافیل (شرکت سهامی عام)

بدینوسیله از کلیه صاحبان سهام شرکت دعوت مینماید که برای شرکت در جلسه مجمع عمومی عادی سالیانه ساعت ۸ صبح روز جمعه ۱۳۵۸٫۴٫۱۵ در محل کارخانه واقع در اصفهان کیلومتر ۱۴ جاده اصفهان ــ تهران تشکیل میگردد شرکت فرموده و یا نماینده قانونی خود را معرفی فرمایند .

دستور جلسه :
۱ ــ استماع گزارش هیئت مدیره
۲ ــ استماع گزارش بازرس قانونی و حسابدار رسمی
۳ ــ اخذ تصمیم نسبت به تصویب ترازنامه سال ۱۳۵۷ و تقسیم سود
۴ ــ انتخاب هیئت مدیره و اعضاء علی‌البدل
۵ ــ انتخاب بازرس و بازرس علی‌البدل وحسابرس رسمی
۶ ــ تعیین روزنامه کثیرالانتشار
۷ ــ مسائل متفرقه

هیئت‌مدیره

آگهی دعوت مجمع عمومی عادی سالانه شرکت خاص گارنی

از کلیه سهامداران شرکت سهامی خاص گارنی دعوت‌میشود که در مجمع عمومی عادی سالانه شرکت که در ساعت ۴ بعدازظهر روز دوشنبه ۱۸ تیرماه ۱۳۵۸ در محل شرکت واقع در خیابان پارك (وزراع) خیابان سی‌وپنجم شماره ۱۴ تشکیل میشود ، حضور بهمرسانند .

دستور جلسه :
۱ ــ استماع گزارش سالانه هیئت مدیره و بازرسان شرکت
۲ ــ رسیدگی و تصویب ترازنامه و حساب سود و زیان
۳ ــ انتخاب بازرسان
۴ ــ تعیین روزنامه کثیرالانتشار جهت درج آگهیهای‌شرکت
۵ ــ امور متفرقه .

هیئت‌مدیره

آگهی دعوت مجمع عمومی عادی

مجمع عمومی عادی شرکت خانه‌ساز در تاریخ سه‌شنبه ۱۲ تیرماه ۱۳۵۸ در ساعت ۵ بعدازظهر در محل شرکت واقع در خیابان ویلا کوچه مراغه شماره ۲ طبقه چهارم تشکیل میگردد از صاحبان سهام دعوت میشود در تاریخ فوق در جلسه شرکت فرمایند . دستور جلسه .
۱ ــ رسیدگی ترازنامه سال ۱۳۵۷
۲ ــ انتخاب مدیران و بازرسان شرکت .

آگهی شرکت بهکاران سهامی خاص ثبت شده بشماره ۱۹۹۵۳

چون مجمع عمومی فوق‌العاده شرکت مصمم است سرمایه شرکت را از مبلغ ۶۶٬۰۰۰٬۰۰۰ ریال به ۶٬۰۰۰٬۰۰۰ ریال کاهش دهد . لذا مراتب طبق ماده ۱۹۲ قانون تجارت منتشر میگردد اشخاصیکه نسبت به تصمیم مزبور اعتراضی داشته باشند میتوانند ظرف مهلت مقرر بدادگاه شهرستان محل مراجعه نمایند.
فضل‌اله کمالی قوچانی ــ محمد محروق علوی‌ششتد ــ سید مسعود رضائیان

آگهی دعوت مجمع عمومی عادی سالانه شرکت سهامی خاص گارنی

از کلیه سهامداران شرکت سهامی خاص گارنی دعوت‌میشود که در مجمع عمومی عادی سالانه شرکت که در ساعت ۴ بعدازظهر روز دوشنبه ۱۸ تیرماه ۱۳۵۸ در محل شرکت واقع در خیابان پارك (وزراع) خیابان سی‌وپنجم شماره ۱۴ تشکیل میشود ، حضور بهمرسانند .

دستور جلسه :
۱ ــ استماع گزارش سالانه هیئت مدیره و بازرسان شرکت
۲ ــ رسیدگی و تصویب ترازنامه و حساب سود و زیان
۳ ــ انتخاب بازرسان
۴ ــ تعیین روزنامه کثیرالانتشار جهت درج آگهیهای‌شرکت
۵ ــ امور متفرقه .

هیئت‌مدیره

آگهی دعوت مجمع عمومی عادی

از کلیه سهامداران شرکت سهامی خاص شبکه هلاندپاور دعوت میشود که در جلسه مجمع عمومی عادی سالیانه که ساعت چهار بعدازظهر روز دوشنبه ۵۸٫۴٫۱۱ در محل شرکت واقع در خیابان مصدق (پهلوی سابق) بالاتر از سفراه عباس‌آباد شماره ۱۰۴۵ تشکیل میشود حضور بهمرسانند .

دستور جلسه :
۱ ــ استماع گزارش هیئت‌مدیره
۲ ــ رسیدگی و تصویب ترازنامه سال مالی ۱۳۵۷ شرکت
۳ ــ انتخاب بازرسان
۴ ــ تعیین روزنامه کثیرالانتشار جهت درج آگهیهای‌شرکت

رئیس هیئت‌مدیره

سرکار سرهنگ مهدی اشتری

ازاقدامورجه جنابعالی را تبریك مونتاژ میمنائیم
رضا عباس‌نژاد ــ محمود اشتری ــ مهدی صالحون

آگهی دعوت مجمع عمومی عادی شرکت سهامی خاص معادن استرونسیوم‌ایران

جلسه مجمع عمومی عادی شرکت سهامی خاص معادن استرونسیوم‌ایران در ساعت۱۰ صب

کیهان
صفحه ۸
چهارشنبه ۳۰ خرداد ماه ۱۳۵۸
بیست وپنجم رجب ۱۳۹۹
شماره ۱۰۷۳۷
ساعات شرعی :
اذان صبح فردا ۳٫۵۳
ظهرشرعی ۱۳٫۰۶
اذان مغرب ۲۰٫۴۲
طلوع‌آفتاب فردا ۵٫۴۶
استخراج : دکتر عباس ریاضی کرمانی

آیت‌الله کنی :

محمدرضاسعادتی هرگزشکنجه نشده‌است

آیت‌الله محمدرضا مهدوی کنی روز دشنبه در نمینه‌ـ هرتزی در مصاحبه‌ای راجع بوضع کمیته هادرسطح‌مملکت درجمع خبرنگاران جرایـ‌ـد سخنانی ایراد کرد .

سئوال شد ـ شما نظر دولت را درمورد کمیته ها و اصول اشکالاتی که دراین زمینه مـ‌ـ مطرح میشود چطوره می‌بینید.

آیت‌الله کنی گفت : اصولاً دولت با کمیته هـای مسئول هیچطوره مخالفتی ندارد بلکه درجهت تائید انها هم هست و کمیته ها هم در مسیر تقویت دولت قانونی هستند و مزاز طرف امام بعنوان سرپرست کمیته ها ایین‌نامه ای راهنتشر کردم که در این امین‌نامه ، هدف اصلی کمیته‌ها پشتیبانی و تقویت دولت بوده ما در مسیر تقویت دولت هستیم بـه خاطر اینکه دولت ، دولت قانونی است بنابراین هم‌دولت درمسیر تقویت کمیته هـای مسئول و شناخته شده است و هم کمیته ها در مسیر تقویت دولت در اهداف قانونی‌اش هستند . منتهای مراتب چون بعضی از افراد غیر مسئول در بعضی از کمیته ها پیدا شده و کـار هـای غیرمطلوب و ناصحیح انجام داده‌اند و یـا گزارشات غیر صحیح بدولت داده شده درباره‌بعضی ازاعضاء کمیته ها ، دولت را برآن داشت تا حملاتی برکمیته هـا بکند . آقای بازرگان کمیته‌ها را تائید کرده‌اند و معمولا در حوادثی که پیش می آید ازمه کمك میگیرند چه درتـهران و چه درسایر شهرستانها .

سئوال شد ـ تاچه زمانی تصورمیکنیده‌اداه کار کمیته‌ها لازم باشد و چه زمانی راهساعد میدانید که کار کمیته ها را به شهربانی محول نمائید .

آیت‌الله کنی گفت : زمان را اگر بخواهیم مشخص بکنیم یعنی محدود به روز و مـاه بکنیم مسلما این کار رانمی‌ـ توانیم انجام دهیم .ولیکـ‌ـن من میتوانم بطور کلی عـرض کنم ، تا مادامی که علت‌بوجودـ آمدن کمیته ها باقی است ، کمیته ها باقی خواهد ماند ، چه‌چیزی منشاء پیـدایش کمیته ها شد . انقلابی بود که مردم ایران بدست خـودشان ایجاد کردند و خودشان خواه ناخواه باید حافظ این انقـلاب باشند ، زیرا همان علتی که بوجود آورنده انقلاب بوده ، همان علت باید حافظ آن‌انقلاب باشد و مردم درانجا واقعـا برای خودشان حق قائلند : حق هم باآنست تا مادامی‌که انقلابیون مردم هستند ،احساس خطر میکنند در مقابل نیروـ های ضد انقلاب ، دولت را در مقابل آن نیرو ها ناتـوان می‌بینند (مقصود از دولت یعنی شهربانی و قوای انتظامی دولتی است) آنها خواه ناخواه خواهند بود .

تنها مسئله کمیته بـه ده صورت باید مطرح بشود، یکی مسئله فعلی که در هر شهری کمیته یا کمیته‌هائی موجود است که غیر از پاسداری‌کار های دیگر را هم انجام میدهـ‌ـ مانندحل و فصل امور ، مراجعه کردن به ادارات برای رفـع اشکالات کار مردم و بـرای حفظ امنیت هم افراد کمیتـ‌ـه پاسداری میدهند . وظیفـ‌ـه کمیته ها همکن است تا یك یا دو ماه دیگر به سپاه پاسداران سپرده شود که سپاه پاسداران از همین افراد کمیته‌ها هستند با تفاوت باینکه سپاه‌پاسداران تعلیم دیده‌اند، انظباط‌بیشتـر دارند، فرماندهی‌بهتری دارند و خواه ناخواه انها می‌توانند درآینده‌جای‌کمیته‌ها رابگیرند

سئوال شداخیرا جزوه‌ای منتشر شده از طرف سازمان مجاهدین انقلاب اسلامـی در خصوص دونفر که یکی‌مربوط است به‌سازمان چریکهای‌فدائی خلق و دیگری مربوط است‌ـه سازمان‌مجاهدین ،نفش‌کمیته‌ها در دستگیری این دو نفر چه بوده و آیا اصلا مسائل ایـن جزوه صحت دارد یا خیر

ـ آیت‌الله‌کنی گفت در باره دستگیری این‌افرادمن اطلاعی ندارم ، فقط‌میدانم که‌دستگیر شده‌اند ، از کیفیت بازجوئی آنها خبر ندارم‌چون درجریان بازجوئی نبودم و این‌جزوه را هم که منتشرکردند درمورد این افراد اعترافات آنها بود، ـ سئوال شد این مـدارك محرمانه می‌باشدو مربوطبدولت‌ممکن است بفرمائیدچگونه آنها بدست سازمان‌مجاهدیـن انقلاب اسلامی افتاده

جواب داده شد سـازمان مجاهدین انقلاب اسـلامی در مراکز مختلفی مشغول کارانـد مثلا در سپاه پاسـداران، در کمیته‌ها، در بازجـوئیها، در زندان و خواه‌ناخواه همانطور که اسناد سرکنکر مقربی‌بدست آقای سعادتی افتاده بود،‌ایی اسنادهم‌به نحوی‌بدست‌مجاهدین انقلاب اسلامی افتاده است .

سئوال شد ـ به‌نظر شما با توجه بجو فعلی ، آیاکمیته‌ها بایستی تقویت گردند یا خیر وآیا انحلال کمیته‌ها مطرح می‌باشد یانه ؟

آیت‌الله کنی گفت : مسلما کمیته‌هائی که صلاحیت دارند و آئین‌نامه کمیته مرکزی را واقعا رعایت می‌کنند ، بایـد باشند وتقویت بشوند اما اگر احساس بشود کمیته‌ها واقعـا صلاحیت ندارند مسلما بایـد منحل بشوند که ما خیلـی از این کمیته‌ها را منحل کرده‌ایم.

خبرنگار ماپرسید : نظرشما درباره تشکیل مجلس خبرگان وقانون اساسی چیست ؟

آیت‌الله کنی گفت : مجلس خبرگان اعضایش در حدود ۷۵ نفراست که اصول قانون‌اساسی را مورد بررسی قرار خواهند داد وتصویب خواهند کـرد ، بنابراین در تاسیس و تصویب قانون اساسی این مجلس موثر خواهد بود وبه‌نظر من همین عده کافی هستند . اگر عده‌ای راکه مردم انتـخاب می‌کننـد واقعاافراد شایسته وصلاحیتدار باشند همین ۷۵ نفر کافی‌است واما مسئله رفراندوم که بعـد واقع میشود همانطوریکه امام فرموده‌اند ، وقتی وکلا حـق داشته باشند نظری بدهند در موضوعی ، مسلما موکلین هم حق دارند که رای بدهنـد و بخصوص که در اسلام وکالت یك‌پیمان جایزی است نه‌پیمان لازم (پیمان جایز در دیـن اسلام این است که‌موکل‌میتواند در کارهای وکیلش اظهارنظر بکند این جور نیست که وقتی یك نفر کسی را وکـیل کرد دیگر وکیل هر کاری دلش خواست بکند) لـذا به‌نظـر میرسد که‌مجلس خبرگان بهمین صورتی که پیشنهاد شده کافی باشد واکنون هم ایام بحرانی دراین مملکت موجود است وما نیازمندیم به‌اینکه قانون‌اساسی را هرچه زودتر تصویب کنیم‌و مجلس موسان بصورت خیلی وسیعش ممکن است طولانـی بشود ، هم اصل انتخابش وهم اصل بحث وجدان در این‌مواد که البته چندماده قانون را اگر بخواهند بحث بکنند ممکن‌است برای هرکدامش یك ماه طول بکشد .

سئوال شد : کمیتـه‌ها در خصوص شکنجه‌دخالتی داشته‌اند یا خیر ؟

جواب داده شد : کمیته‌ها معمولا زندان ندارند که کسی را نگهدارند و بازجوئی‌بکنند و احیانا‌کسی را شکنجه‌بدهند، در اوایل انقلاب که هرکسی وظیفه خود میـدانست کـه متهمی را دستگیرکند ،کمیته‌ها هم بدون مجوز این کار را می‌کردند ، ولی بعداز گذشت ایام وبعداز اینکه وضع‌مملکت نظمی پیدا کرد ، کمیته‌هابدون دستور دادستان کسی رادستگیر نکرده‌و نمی‌کنند ، شکنجه‌هم نداده و نمی‌دهند .

خبرنگار ما پرسید : درحال حاضر آیا کمیته‌ها عضو می‌ـ پذیرند ؟

آیت‌الله گفت : چون‌کمیته‌ها بعنوان مؤقت دارندها عناصری دائم نمی‌کنیم و اگر فـردی بخواهد افتخارا درکمیته برای مردم مملکتش و برای انقلابش کار بکند اگـر صالـح باشد می‌پذیریم ، حـقوق بصورت رسمی نمی‌دهیم اما بعنوان‌کمك، مبالغی می‌پردازیم که این‌مبلغ هم زیاد نیست واین بودجه را هم بیشترش را دولت تامیـن می‌کند واخیرا بادولت مذاکره کرده‌ایم تا بتوانیـم بودجـه مستمری ، تاکمیته‌ها هستند برایشان درنظر بگیریم و تـا حدودی بتوانیم حداقل‌ضرورت زندگی پاسدارهارا تامین‌بکنیم.

سئوال شد : نقش کمیته‌ها در جریانات مملکتـی اکنـون چگونه است ؟

آیت‌الله گفت : جریـانات مملکتی‌باید تقسیم بشود بجهات مختلف، یك‌جهت، جهت‌امنیت‌و انتظامات است، بااعتراف‌مقامات دولتی و انتظامی باز مهمترین نقش را در حفظ انتظامات در تمام ایـران کمیته‌ها بعهـده دارند ، یعنی اینکه اگر شمـا به‌مرزهامراجعه بکنید آن‌قسمت از مرزها که کمیته‌ها فعالیـت دارند از هرجهت مصون از تعرض است وهرجاکه کمیته‌ها ضعیف باشند فعالیت کمتراست این چیزی است که خود دولت هم بآن اعتراف دارد ، کمیته علاوه برحفظ امنیت در امور عمرانی ، تبلیغاتی ، امداد ، بهداشتی ، ترویـج کشاورزی نقش‌هـای اساسی را داشته و اکنون هم دارند ، در بـراه انداختن بسیاری ازواحدهای تولیدیو صنعتی بازهم‌کمیته‌ها نقش فعالی را داشته‌اند .

در پایان آیت‌اله مهدوی‌کنی طی پیامی از پاسداران وهردم خواست تاباهم‌همکاری بیشتری داشته باشند تا زودتر بتوانند انقلاب بی‌نظیر خود را بـه‌ثمر برسانند و سخن خود را بـا پاسداران چنین آغاز کرد.

افرادی که خود را درمقابل گلوله‌ها و مسلسل‌ها قرارداده و می‌دهند ، واقعا وصادقانه فعالیت می‌کنند چه بهترازاینکه انضباط اسلامی وانضباط انقلابی خودشان را در جمیع مراحـل حفظ کنند و نگذارند افـراد نابات و ناصالح در میان آنها رخنه کنند تا تمام خدمـات صادقانه آنها را از بین نبرند و لذا برخود پاسداران است کـه افراد غیرمتعهد و مشکوك را از بین خودشان طرد کنند و خودشان هم انضباط را واقعا حفظ بکنند و از آئین‌نامه‌ای که پاسداران و کمیته‌ها معین شده تجاوز نکنند و اما از ملت ایران تقاضا دارم که دردوره انقلاب خواه‌ناخواه مسائلی‌حست که باعث ناراحتیهائی میشود از جانب پاسداران، مردم‌قدری تحمل کنند و پاسداران را در موقع ضروری کمك و یاری کنند . ما از مردم کمك مادی نخواستیم ولی اگر کسی‌هم مایل باشد میتواند کمك‌های مادی‌خود را بحساب ۱۷۵۵بانك ملی شعبه‌بهارستان واریزنماید.

آیت‌اله کنی گفت : حتی‌در مورد سعادتی هم‌که گفته شده شکنجه شده است بنده تاآنجائی کـه اطـلاع دارم و مسئول کـرده‌ام در بـاره ایشان در بازجوئی نبوده وحتی که‌گاهی در دنیا این‌حد از شکنجه را میبینیدکه بیخوابی بدهنـد به‌کسی ، ودر اثر بیخوابـی از متهم اقرار بگیرند حتـی اینکار را هم در مورد ایشان انجام نداده‌اند و پس‌از سه‌روز که آقای هادوی دادستان‌انقلاب باایشان ملاقات کردنـد اثـر شکنجه‌ای را ازایشان ندیدند. وپس‌از مدتی هم که بعضی از دوستان با طبـیبی به ملاقات رفته بودند بازهم آثارشکنجه‌ای روی بدن ایشان مشاهده نشد ولی احتمال این هست که در روز اولی‌که می‌خواستند ایشان را دستگیر کنند دراثر مقاومت ایشان درگیری بین پاسداران وایشان پیش آمده و ممکن‌است لگدی یا سیلی‌ای به‌ایشان زده باشند ، این احتمال‌را من نفی نمی‌توانم بکنم . ولی این یك درگیری است و ممکن است باشد ولی بقیه‌اش مسلما نیست ولی گاهی شنیـده شده کـه متهمین غیرسیاسی را مثلاکسی راکه مشروب خـورده و یـا هروئینی یا دزد است و اورا به‌کمیته آورده‌اند وبازهم داد وبیداد می‌کند بخاطر اینکـه تنبیهاش بکنند دوتا سیلی‌بهش می‌زنند این شکنجه نیست .

آیت‌الله‌العظمی گلپایگانی :

قانون اساسی رأی ملت مسلمان به‌جمهوری اسلامی است

حضرت آیت‌الله العظمی گلپایگانی بمناسبت انتشار متن قانون اساسی پیامی خطاب به ملت مسلمان ایران فرستادند. در این پیام ضمن رهنمود هائی در مورد بررسی قانون اساسی بر جنبه های اسلامی آن تاکید فرموده‌اند. و هشدار داده‌اند اگر قانون اساسی طبق ضوابط اسلامی نوشته نشود باز همان لقب ظلمه بر حکومت و کارکنان آن اطلاق می‌شود و بین ملت و حکومت تعارض و تضاد می‌افتد . متن پیام بشرح زیر است :

بسم‌الله‌الرحمن‌الرحیم

ملت مسلمان و مجاهد ایران. فداکاریها و نهضت اسلامی تاریخی شما و خونهائی که در راه خدا نثار کردید وزحمات و خساراتی که متحمل شدید صفحه بسیار درخشان و افتخارآمیزی در تاریخ اسلام گشود که دنیا را به اسلام و به انقلاب اسلامی متوجه ساخت و اشعه تابناك آن روشنی‌بخش دلهای عموم مسلمانان گردید، رژیم طاغوتی و ضد اسلامی سقوط‌کرد و جمهوری اسلامی با رفراندوم طبیعی آزاد و بی پیرایه اعلام گشت، اکنون هم‌متن پیش‌نویس قانون اساسی در معرض افکار و نظر خواهی گذارده شده است‌که باید نارسائیهای آن‌مرتفع و تطبیق آن با ضوابط اسلامی کامل گردد. لازم بتذکر است بعد از آنکه دین و نظام حکومتی ما اسلام و بعنوان جمهوری اسلامی است هرگونه قانون که با اسلام مخالفت داشته باشد با آن تناقض دارد، اسلام و جمهوری اسلامی حتی با حذف یك حکم و یك دستور معنای معقول و منطقی ندارد قانون‌اساسی اسلام قرآن مجید و سنت است و تمام احکام اسلام اصل است والی یوم‌القیامه برقرار و پایدار است. فلسفه تدوین قانون اساسی در کشور ما که اکثریت آن معتقد و متدین به احکام اسلام و مذهب تشیع هستند اینست که براساس ضوابط اسلامی و بینش تشیع در تمام امور خط مشی ثابت مملکت اعلام‌گردد بطوریکه برای همه و نسل آینده و حتی بیگانگان روشن‌باشد و امور جامعه از سیر اسلام منحرف نشود و در واقع قانون اساسی صورت تفصیلی رای ملت مسلمان به نظام اسلام بعنوان جمهوری اسلامی است بدیهی است شرح و تفصیل چیزی غیر از اصل و متن آن نباید باشد لذا کسانیکه در این قانون نظر میدهند باید وجود و ظهور مبانی و احکام اسلام را در آن تایید و تکمیل نمایند که اصول و نقشه های اساسی و سازنده اسلام در هر قسمت هرچه کاملتر و رساتر جلوه شود.**

وظیفه مطبوعات

نظر های مخالف با مبانی اسلام از اول قابل طرح‌نیست و ضد انقلاب و ضد رای قاطع ملت است باید این‌گونه‌نظرها را از هرکس و هرگروه باشد از نظر های صحیح و مبتنی بر مبانی اسلام و انقلاب ملت جدا نمایند و مخصوصا وظیفه مطبوعات مسئول و متعهد است که رایهای خارج از موضوع را انتشار ندهند ووقت مملکت را دراین موقع حساس بانظهار نظر بیرامون نظر های رد شده تلف نکنند و بافته ها و ساخته های بقایای استعمار و مزدوران شرق و غرب را کنار بگذارند و کوشش کنند که درقانون اساسی مبانی انسانی واصول عالی اسلام منجلی شود و منشوری باشد که در تمام اعصار پایدار و دیگران بتوانند با مقایسه آن با منشور های دیگر حقانیت و اصالت مکتب اسلام را درك نموده و از آن الهام بگیرند بسیاری چنانکه از بعضی موارد این پیش‌نویس هم معلوم میشود بواسطه فاصله‌ای که در دوران استبداد پنجاه وچهار ساله اخیر میان مردم و فرهنگ اسلام ایجاد شد تحت تاثیر یکی ازدوفرهنگ شرق وغرب ناخودآگاه برانیند که آنچه در مملکت بعنوان نظام مقرر میشود باید یا تقلید از نظامات غربی و یا نظام شرقی باشد و اگر استعمار غرب و مکتب سرمایه‌داری و روشهای استثماری و ضد انسانی آنها طرد شد و فرهنگ آنها کنار گذارده شد باید از فرهنگ مقابل الهام گرفت اینان توجه ندارند که **نظام اسلام خود در برابر نظام های دیگر یك نظام است که نمیشود آن را با هیچ نظام دیگر تلفیق کرد** ودرهم ریخت این نظام مستقل است وباید همه چیزش را از خودش گرفت واگر بخواهیم آن را غرب پسند یا شرق پسند بنویسیم آن نظام اسلام نیست تحریف میشود و تغییر میکند این ضعفی که در اثر آن هنوز هم پس از این انقلاب اسلامی در بسیاری هست که تصور میکنند باید آنچه طرح میشود مورد قبول دنیای خارج از اسلام و حقوقدانان غیر مسلمان و غیر متعهد بحاکمیت خدا باشد باید مرتفع‌شود و نمایه آثار آن در قانون اساسی ظاهر شود.

قانون اساسی مستقل

مجاهدات مردم مسلمان‌که اینهمه کشته دادند وخون‌نثار کردند و به جمهوری اسلامی رای دادند بی‌ثمر گردد تا آن قدرت روحی را نیابیم که بتوانیم اعلان کنیم. فقط نظام اسلام حق است و فکر اسلامی حق است و نظامهای دیگر و فکر های دیگر از هرکجا و از هرسو وارد شده و هرکس آن را بکوبد باطل است نمیتوانیم رسالت اسلام را ادا کنیم و قانون اساسی مستقل بنویسیم چرا از اینکه مبانی عالی والهی اسلام پسند بنویسیم آن نظام اسلام نیست تحریف میشود و یا شرق پسند بنویسیم آن نظام اسلام نیست تحریف میشود و **نظام ما نظام خدا و نظام قرآن و نظام حقوق و کرامت انسان است** هر تحریفی در آن بشود جایز نیست و اگر یك ماده از قانون اساسی بامبانی اسلامی مخالف باشد نظام اسلامی نیست و علاوه تحریف و تفسیر نادرست مبانی اسلام موجب بازگشت به حکومت طاغوتی خواهد شد.

لقب ظلمه

اگر قانون اساسی بطور کامل طبق ضوابط اسلامی نوشته نشود و همه‌چیز وهمه راهها وهمه حرفها طبق اسلام و ازاسلام وبه اسلام منتهی نشود بازهمان لقب ظلمه برحکومت وکارکنان آن اطلاق میشود وبین ملت وحکومت تعارض و تضاد می‌افتد و این یك موضوع حساسی است که حقوقدانان و آگاهان همه باید به آن توجه داشته باشند قدرت ملی حکومت در هرکشور مسلمان در صورتی فراهم میشود که حکومت آن را مردم شرعی بدانند تمام اقشار و کارمندان لشگری و کشوری و موسسات اکنون بحمدالله میخواهند در حکومت اسلام خدمت کنند و کارمند اسلام و سپاه اسلام باشند اگر قانون اساسی از اسلام منحرف شود این افتخار برای آنها حاصل نخواهد شد و دوباره بفرمان نظام طاغوتی در می‌آیند اینجانب از الان ابلاغ میکنم اگر قانون اساسی بطور کامل طبق قوانین شرع تدوین نشود ومسئله اتکاء حکومت بنظام امامت و ولایت فقیه در آن روشن نشودحکومت براساس آن طاغوتی و ظالمانه خواهد بود باید بعنایت این انقلاب نظام حاکم به نظام امامت متکی و به منبع آن متصل گردد تا قوا همه در یك مسیر واقع شود وهمه برای ترقی و سعادت وخیر جامعه و اعلاء کلمة‌الله و برقراری عدل اسلام و شکوفائی استعداد افراد و استقرار جامعه توحیدی اسلام و رفع استضعاف و استکبار بسیج شود از حضرات علماء اعلام و حقوقدانان مسلمان و معتقد بمبانی اسلام تقاضا میشود که بررسی‌ها و پیشنهاد های خود را راجع بمواد قانون اساسی وتطبیق آن با ضوابط شرعی ارسال فرمایند تا مورد استفاده واقع شود و هم در پرونده و سوابق تاریخی این‌موضوع باقی بماند وبرای نسل‌آینده حجت باشد ازخداوند متعال مزید توفیقات همگان و اتحاد کلمه و نصرت اسلام و مسلمین را در ظل لواء توحید و توجهات حضرت بقیةالله ارواحنالعالمین له الفداء مسئلت مینمایم. بتاریخ ۲۴ رجب المرجب ۹۹ مطابق ۱۳۵۸/۳/۲۹ شمسی

محمدرضا الموسوی الگلپایگانی

سازمان مجاهدین راه حق :

طرح دستگیری مادر شاه به‌تعویق افتاد

افراد سازمان برای ترور ۳ نخست‌وزیر سابق ایران تلاش میکنند

سخنگوی سازمان مجاهدین راه حق امروز اظهار داشت‌براساس گزارش تلفنی که از سرپرست‌آکیپ اعزامی مجاهدین به مکزیك جهت دستگیری یا ترور شاه مخلـوع و وابستگان او رسیده است چنین اعلام داشته‌اند که:

ما ابتدا پس از خروج‌ازایران وارد «کاناداء» شده و سپس بـه جزایر «هایی تی» رفتیموهم‌اکنون ستاد عملیاتی ما در نزدیکی کاخ محل سکونت شاه وافرادخانواده‌اش مستقر شده است. براساس همین گزارش، گروه مذکور با همکاری چند تن از انقلابیون که گلتـه میشود از توابع مکزیك هستند هماکنون مشغول شناسائی محـل می‌باشند و تاکنون یکبار هنگام ورود مادر شاه مخلوع به‌کاخ‌محل اقامت وی قرار بوده است که‌وی دستگیر شود اما به دلایلی‌اجرای نقشه به‌تعویق افتاده است.

براساس همین گزارش افراد مذکور همچنین در تلاشند تـا ازهاری، آموزگار و شریف امامی را نیز ترور یا دستگیر کنند.

استفاده امریکا از پایگاه هوائی در پرتغال

لیسبون ـ رویتر ـ امروز رسما اعلام شدکه امریکا و پرتغال باامضای یك موافقتنامه توافق‌کردندکه ارتش‌امریکا ازیك پایگاه هوایی دربرتغال تافوریه ۱۹۸۳ استفاده‌کند.

بموجب گزارش خبرگزاریها میاروس‌ونس وزیرامور خارجه امریکا بلافاصله پس از امضاء قرارداد سالت۲ درواین عازم لیسبون پایتخت پرتغال‌گردید تادرمورد استفاده امریکا از پایگاه نظامی درخاك پرتغال بامقامات آن‌کشورمذاکره‌کند.

اعتراضات آرش در دادگاه انقلاب

زندانیان تاسرحد مرگ شکنجه میشدند

در شکنجه زندانیان از بطری و بطری‌شکسته،آپولو، و وسایل عجیب دیگر استفاده میشد

فریدون توانگری‌معروف‌به‌آرش

شعبه اول دادگاه انقلاب اسلامی تهران در نشستین و همین‌جلسه دادرسی خـود به نام شعبه مهم ردیف دوم بـه نام فریدون توانگری معروف بـه آرش صبح و بعدازظهروروز نشکیل جلسه داد و پس‌از تلاوت آیاتی از کلام‌الله‌مجید رسمیت جلسه اعلام و اتهام من نیفرخواست آرش بشرح زیر خوانده شد :

در پرونده صادره از طرف دادسرای انقلاب اسلامی تهران، آقای فریدون توانگری‌معروف به آرش متهم‌است به :

۱ـ شرکت مستقیم‌درشکنجه، کردن عده کثیری از مبارزان و مجاهدین راه حق و آزادی

۲ـ معاونت در چندین‌فقره قتل ، ضرب و جرح عمدی که‌منجر به نقص عضو میشده و حرمت

۳ـ فرمان به شکنجه‌کردن مبارزان و مجاهدان

۴ـ فعالیت خـنثـی ناپذیر صادقانه در سازمان منحله‌علیه مردم با آگاهی کامل

۵ـ سرسپردگی و خـدمت بی شائبه به رژیم سابق باقبول، هرنوع جنایت علیه مردم

۶ـ تحت تعقیب قراردادن و تشکیل پرونده ، جمع‌آوری اطلاعات علیه مردم .

دلایل اتهامات :

اول ـ اقدام علیه مبارزان و انقلابیون .

دوم ـ متهم در صفحه ۹۰۸ پرونده انواع شکنجه را نام برده و اعتراف نموده است که برای بازجوئی و برای گرفتن اقرار از شلاق استفاده میکرده است .

سوم ـ بازجوئی افـراد مبارز و شکنجه وحشیانه آنهـا و اقرار صریح

چهارم ـ اعتراف صـریـح متهم مبنی براینکه‌در بازجوئیها از کابل ـ آپولو ـ شوك الکتریکی استفاده میکرده .

پنجم ـ اقرار صریح متهم براینکه درصورت عدم اعتراف مبارزان آنها را به حسینی شکنجه‌گر معروف معرفی‌وبرای شکنجه تحویل میداده

ششم ـ اعترافات مهـ ـ مبنی براینکه خانواده متهمین دربروجرد باکابل و معاونت در شکنجه بوسیله اعمال‌بطری با عضدی و هدایت

هفتم ـ اعتراف گرفتن‌توسط کابل از دختران مبارز

۸ـ بازجوئی و شکنجه‌آقای مهدی نریمان .

قسمت دوم ـ شهادت شهود و اظهارات افراد مبنی برشکنجه ضرب و جرح و هتك حرمت

۱ـ خانم خاموشی شهـادت داده‌اند متهم در برابر شوهرش بچه شیرخوار را از بغل من کشید و مرتکب اعمال‌وحشیانه و ضدانسانی شد که‌ایشان شرم به‌عوض این اعمال دارند

متهم فقط میل داشت کـه دختران بازجوئی نماند و بـا مشت و لگد بجان دختران بی‌ـ گناه می‌افتاد و ناصر پویا در شهادت‌نامه خود ذکر کرده‌که شاهد بوده‌است دختری را برای بازجوئی آوردند و درنتیجه شکنجه و اعمال‌طاقت فرسا به خون ریزی افتاد .

متهم طبق اظهار شاهـدان حسین هادی‌پور ـ جعفرقربان زاده‌اشکنجه کرده‌است‌وهمچنین محمد مرادی نژاد ـ سیدباقر محمدیان درسال ۵۳ در کمیته توسط آرش شکنجه شده‌اند و جواد صدق را آنچنان شکنجه باکابل داده‌اند که مدتی بی‌ـ هوش بوده و گاهی شکنجه‌ها منجر به نقص عضو میشده و افرادی رابطربزبسیارو‌حشتناکی شکنجه میکرده باین نحو کـه با کابل روی آلت تناسلی‌آنها میزده ،اینك تمام شکنجه‌شده‌ها خواستار مجازات او میباشند

رئیس دادگاه دراین قسمت اسامی‌عده‌ای را که علیه متهم ردیف دوم آرش شکایت‌کرده بودند خواند و گفت طبـق نامه‌ای که رسیده متهم یـك زندانی را مدتها زیر شلاق‌برده و بعد آویزان کرده‌است وزیر ناخن هایش را بـا میله داغ سوراخ میکرده وروی نـاخن کشیده شده او الکل میریخته و کبریت میزده آنگاه رئیس دادگاه انقلاب اسلامی تهـران از پیشگاه دادگاه عدل اسلامی برای متهم درخواست‌شدیدترین مجازات را نمود تا با اجـرای قصاص حیات اجتماعی مـلت ایران تامین گردد .

دفاعیه آرش

بسم‌الله‌الرحمن‌الرحیم

من در اینجا قصد دفـاع از خودم را ندارم ، من اینك متوجه اشتباه خود شدمام کـه خیلی دیر است ولی شـرح حقیقت را باید گفت .

در مورد بند یك کیفر ـ خواست ، متهم گفت من در هیچ قتـلو کشتاری شرکت نداشتم و زیر شکنجه هیچ‌کس را نکشتم و دستم بخون هیچ‌کس آلـوده نیست. در مورد مبارز و مجاهد شهید کرمانشاهی اصل متهـم گفت ، وقتی دستگیر شدتوسط منوچهر وظیفه‌خواه معـروف به منوچهری تحت بازجوئی قرار گرفت و ایشان فشار را به‌حد اعلا رسانده بودند که آن شهید حاضر به گفتن اسم خود نشد و در پایان شهیدشد و ساواك پرونده برایش درست کرد که براثر خودکشی ویـا بیماری از بین رفته است.

در مورد بند ۳ کیفرخواست آرش گفت ، من در ساواك مقامی نداشتم و کارمنـدی زیردست من نبود که دستـور بدهم ، اگر منظور حسینی‌است، حسینی مسئول اطاق شکنجه‌بود ولی من به شکنجه کـردن اعتراف میکنم ، سلسله مراتبو مقامها میزان شکنجه‌های‌افراد را تعیین میکردند .

در مورد بند۴ کیفرخواست متهم گفت : زمانی که وارد ساواك شدم ۲۳ سال بیشتـر نداشتم و تحت تاثیر شستشوی مغزی واقع شدم و بطـور یکطرفه تغذیـه میشدیم و سخنرانیهائی که توسططاهرپور تشکیل میشد خواهرانو برادران مبارز ما خرابکار می‌دانستند در حالیکه الآن متوجه شدم‌که اشتباه می‌کنم .

درهرحال معترف به اعمـال خود هستم .

استعمال بطری

در مورد بند شش اتهامی متهم چنین گفت :

در تابستان ۵۳ بود کـه عضدی مرا خواست و گفت کارهایت راانجام بده تا به یك ماموریت برویم گفتم چرا من ، من که تازه‌کار هستم گفت امکان دارد طولانـی باشد قبول‌کردم با ناصری بـه بروجرد رفتیم درراه مراتوجیه نمودند که دکتر هوشنگ‌اعظمی دوباره فعالیت میکند و وقتی بمقصد رسیدیم افراد را دستگیر کردند و تحت شکنجه قـرار گرفتند و متاسفانه‌سربازجو شکنجه‌ها پس‌از موارد برای برخورد کابل به کف پا ، یا ورم میکرد و ما دوباره آنها را پانسمان کرده و مجبورمی‌ـ کردیم راه بروند وگاهی‌اوقات مجبور بودند روی باسن راه بروند ، بودند کسانیکه ماهها تحت شکنجه بودند و هرروز شکنجه میشدند اما اطلاعـات خود را ندادند از جمله، عزت شاهی مدت ۶ ماه شکنجه شـد ولی هرگز لب به سخن‌نگشود و ماهها در سلول انفرادی بود و من از ایشان تقاضای عفـو دارم .

در مورد بند ۲ کیفرخواست متهم گفت من در هیچ قتـلو کشتاری شرکت نداشتم و زیر شکنجه هیچ‌کس را نکشتم و دستم بخون هیچ‌کس آلـوده نیست. در مورد مبارز و مجاهد شهید کرمانشاهی اصل متهـم گفت ، وقتی دستگیر شدتوسط منوچهر وظیفه‌خواه معـروف به منوچهری تحت بازجوئی قرار گرفت و ایشان فشار را به‌حد اعلا رسانده بودند که آن شهید حاضر به گفتن اسم خود نشد و در پایان شهیدشد و ساواك پرونده برایش درست کرد که براثر خودکشی ویـا بیماری از بین رفته است.

در مورد بند ۳ کیفرخواست آرش گفت ، من در ساواك مقامی نداشتم و کارمنـدی زیردست من نبود که دستـور بدهم ، اگر منظور حسینی‌است، حسینی مسئول اطاق شکنجه‌بود ولی من به شکنجه کـردن اعتراف میکنم ، سلسله مراتبو مقامها میزان شکنجه‌های‌افراد را تعیین میکردند .

در مورد بند۴ کیفرخواست متهم گفت : زمانی که وارد ساواك شدم ۲۳ سال بیشتـر نداشتم و تحت تاثیر شستشوی مغزی واقع شدم و بطـور یکطرفه تغذیـه میشدیم و سخنرانیهائی که توسططاهرپور تشکیل میشد خواهرانو برادران مبارز ما خرابکار می‌دانستند در حالیکه الآن متوجه شدم‌که اشتباه می‌کنم .

درهرحال معترف به اعمـال خود هستم .

استعمال بطری

در مورد بند شش اتهامی متهم چنین گفت :

در تابستان ۵۳ بود کـه عضدی مرا خواست و گفت کارهایت راانجام بده تا به یك ماموریت برویم گفتم چرا من ، من که تازه‌کار هستم گفت امکان دارد طولانـی باشد قبول‌کردم با ناصری بـه بروجرد رفتیم درراه مراتوجیه نمودند که دکتر هوشنگ‌اعظمی دوباره فعالیت میکند و وقتی بمقصد رسیدیم افراد را دستگیر کردند و تحت شکنجه قـرار دادند و متاسفانه‌سربازجو شکنجه‌ها پس‌از موارد برای برخورد کابل به کف پا ، یا ورم میکرد و ما دوباره آنها را پانسمان کرده و مجبورمی‌ـ کردیم راه بروند وگاهی‌اوقات مجبور بودند روی باسن راه بروند ، بودند کسانیکه ماهها تحت شکنجه بودند و هرروز شکنجه میشدند اما اطلاعـات خود را ندادند از جمله، عزت شاهی مدت ۶ ماه شکنجه شـد ولی هرگز لب به سخن‌نگشود و ماهها در سلول انفرادی بود و من از ایشان تقاضای عفـو دارم .

در مورد بند ۲ کیفرخواست متهم گفت من در هیچ قتـلو کشتاری شرکت نداشتم و زیر شکنجه هیچ‌کس را نکشتم و دستم بخون هیچ‌کس آلـوده نیست. در مورد مبارز و مجاهد شهید کرمانشاهی اصل متهـم گفت ، وقتی دستگیر شدتوسط منوچهر وظیفه‌خواه معـروف به منوچهری تحت بازجوئی قرار گرفت و ایشان فشار را به‌حد اعلا رسانده بودند که آن شهید حاضر به گفتن اسم خود نشد و در پایان شهیدشد و ساواك پرونده برایش درست کرد که براثر خودکشی ویـا بیماری از بین رفته است.

در مورد بند ۳ کیفرخواست حتی حوادث ناگواری نیز روی داده‌است .

امکان افزایش بهای نفت اوپك

خبرگزاری آسوشیتدپرس نیزاز کویت گزارش داد هفته نامه‌کویتی النهضه به نقل ازمنابع نفتی ایـن کشور گزارش داد که وزیران نفت اوپك قصد دارند در اجلاس آینده خود در ژنو که در۲۶ ژوئن‌برگزار میشود بهای نـفت‌را ۲۰ درصـد افزایش دهند .

یك روزنامه دیگر کویتی بنام الانباء گزارش داد کـه بعضی از کشورهای وارد کننده نفت سعـی باقیمانده که میخواستند عقـاید خودرا در باره قرارداد سالت ۲ اظهار کنند ۷۲ نفر مخالف ایـن قرارداد بودند ومیخـواستند تامـا آن‌را تصویب نکنند . فـقط ۴۱ آمریکائی موافق آن بودند .

جیره‌بندی بنزین در ایالات های امریکا

ازسوی دیگر همین خبرگزاری گزارش میدهدفرماندار دوایالت نیویورك و نیوجرسی امروز اعلام کردند که از فردا یك برنـامه جیره‌بندی بنزین در این ۲ ایالت بمورد اجرا گذاشته خواهد شد . این برنامه‌ها شبیه برنامه‌ایست که از ماه مه گذشته درایالت‌کالیفرنیا به مرحله اجرا درآمد .

برنامه جیره بندی به

کیهان

صفحه ۱۱
چهارشنبه ۳۰ خرداد ماه ۱۳۵۸
بیست‌وپنجم رجب ۱۳۹۹ ـ شماره ۱۰۷۳۷

اخبار خارجه

امکان شبه کودتای ناسیونالیستی ـ اسلامی توسط شوروی در افغانستان

تهران ـ خبرگزاری پارس ـ مبارزات مردم مسلمان افغانستان علیه رژیم مارکسیستی تره‌کی هر روز ابعاد گسترده‌تری بخود میگیرد در حال حاضر مبارزه مجاهدین مسلمان افغانی علیه رژیم علاوه بر نوار مرزی پاکستان و افغانستان در نواحی قندهار و هرات نیز ادامه دارد گرچه در داخل شهرهای بزرگ وضع ظاهرا آرام بنظر میرسد ولی در اطراف شهرها نیروهای نظامی و تانک و زره‌پوش مستقر می‌باشد . مجاهدین اسلامی در حمله خود بدنیروهای دولتی از روش غافلگیر کردن استفاده می‌کنند . توسعه دامنه جنگ و گریز و نور افراد وشخصیتهای وابسته بگروه خلقی وضعیتی را بوجود آورده است که دواه رژیم تره‌کی را بصورت فعلی غیرممکن ساخته است بنظر بعضی از محافل دیپلماتیک تکرار وقایعی مانند آنچه در مجارستان و چکوسلواکی بوقوع پیوست ازطرف شوروی‌ها در افغانستان بعید بنظر می‌رسد لیکن ممکن است شوروی باقدام بیک شبه کودتای ناسیونالیستی که رنگ اسلامی نیز داشته و مورد احترام بیشتر مسلمانان باشد جای پای خود را با فداکردن رژیم تره‌کی در افغانستان تحکیم نماید اخیرا شنیده شده که گروهی با افکار ناسیونالیستی اسلامی در کابل بفعالیت دست زده‌اند و با دانشجویان دولت نیز تماس گرفته‌اند که ممکن است خود مقدمه‌ای برای کودتای احتمالی با ماسک ناسیونالیستی اسلامی باشد اخیرا نور محمد تره‌کی کمتر در مجامع عمومی ظاهر می‌گردد و آخرین بار سفیر ویتنام را بحضور پذیرفته‌است.

پیشروی رزمندگان مسلمان در هرات

دفتر جمعیت اسلامی افغانستان در تهران گزارش داد براساس خبرهای رسیده از هرات چریکهای انقلابی عضو جمعیت اسلامی افغانستان یازده مقدمه‌ای برای کودتای احتمالی با ماسک ناسیونالیستی اسلامی باشد اخیرا نور محمد تره‌کی کمتر در مجامع عمومی ظاهر می‌گردد و آخرین بار سفیر ویتنام را بحضور پذیرفته‌است.

پیشروی رزمندگان مسلمان در هرات

دفتر جمعیت اسلامی افغانستان در تهران گزارش داد براساس خبرهای رسیده‌از هرات چریکهای انقلابی عضو جمعیت اسلامی افغانستان یازده مقدمه‌ای برای کودتای احتمالی با ماسک ناسیونالیستی اسلامی باشد اخیرا نور محمد تره‌کی کمتر در مجامع عمومی ظاهر می‌گردد و آخرین بار سفیر ویتنام را بحضور پذیرفته‌است.

سوموزا از امریکا درخواست کمک کرد

ماناگوا ـ رویتر ـ منابع نظامی نیکاراگوئه اعلام کردند سربازان دولتی که در اواخر تعطیلات پایان هفته از شهر مهم شمالی خارج شدند سرانجام نه‌تنها پس گرفتن آنها از چریکهای ساندینیست هستند در بیانیه‌ای رسمی گارد ملی که برای حفظ سوموزا در موضع قدرت می‌جنگد آمده ماناگوا یک عقب‌نشینی استراتژیک بوده است .

سوموزا امریکا را سرزنش کرد

آسوشیتدپرس نیز گزارش داد آناستازیو سوموزا رئیس جمهور نیکاراگوئه امروز آمریکا را بخاطر قدرناشناسی سرزنش کرد و از این کشور خواست تا در نبرد نهائی با چریکهای ساندینیست ویرا یاری دهند .

این چریکها اعلام کرده‌اند که تهاجم نهائی خود برای سرنگون ساختن او دست خواهند زد .

سوموزا در گفتگوئی با یک شبکه تلویزیونی آمریکا گفت «من از مردم آمریکا میخواهم که ما را یاری دهند. همچنان که من سی سال آنها را در جنگ علیه کمونیسم یاری دادم و از مردم آمریکا میخواهم آنچه را که من در طی جنگ سرد به آنها داده‌ام پس بگیرند .

سفیر سوموزا در واشنگتن در روز شنبه اعلام کرد که دیگر سازمان کوره‌های آدم‌سوزی هیتلر در خارجه به‌کار خود ادامه ست تا اینکه کنگره امریکا به‌کمک نظامی خود به نیکاراگوئه پایان دهد . سفیر سوموزا گفت که دیگر سازمان آمریکا در قبال حادثه سوموزا است که از ۴۲ سال پیش تاکنون در نیکاراگوئه حکومت می‌کند . سوموزا گفت شاه نداره که اگر آنها (چریکهای ساندینیست) غالب شوند کشور سوی کمونیسم خزیده رفت .

اتهامات روزنامه‌های عراقی به ایران

بغداد ـ آسوشیتدپرس ـ احمد حسن‌البکر و حافظ اسد رؤسای جمهوری عراق و سوریه گفتگوهای محرمانه خود را پیرامون ادغام دو کشور از سر گرفتند . در گفتگوهای امروز صدام حسین معاون ریاست جمهوری عراق نیز حضور داشت.

انتظار میرود رهبران عراق و سوریه بموضوع وحدت روابط عراق و ایران را نیز مورد بحث و بررسی قرار دهند.

از سوی دیگر روزنامه‌های الثوره و الجمهوریه ارگان‌های حزب و دولت عراق همچنان به جنگ لفظی علیه مقامات ایران ادعه میدهند و این اتهام را وارد می‌آورند که رهبران جدید ایران امپراطوری هستند که سعی دارند با واشینگتن کرده است. الثوره معتقد است رهبران جدید ایران سیاست اختناق سرکوبی و شوونیست شاه را نسبت به اقلیت‌ها بخصوص در منطقه عرب زبان اعمال می‌کنند.

ما با آنها آنطور که شایسته‌تان است رفتار خواهیم کرد حتی با اسلحه و آتش.

خبرگزاری فرانسه نیز طی گزارشی از بغداد بنقل ازروزنامه الثوره می‌نویسد رهبران جدید ایران با ابداع دشمنی خیالی درصدد انحراف اذهان از بحران داخلی هستند و بدین ترتیب عراق را سرگرم مسائل ناچیزی می‌کنند و این کشور را از مبارزه با صهیونیسم باز می‌دارند.

این روزنامه رهبران ایران را متهم به ادامه حمایت از منافقین و حفظ قراردادهای محرمانه منعقده با واشینگتن کرده است. الثوره معتقد است رهبران جدید ایران سیاست اختناق سرکوبی و شوونیست شاه را نسبت به اقلیت‌ها بخصوص در منطقه عرب زبان اعمال می‌کنند.

فریاد اسلام همچون انفجار بمب نیرومند در تظاهرات نابلس

فلسطین اشغالی ـ وفا ـ شهر نابلس شاهد تظاهرات خشمگینی بود که از مسجد نصر شروع شد . دراین تظاهرات که در طول سه‌سال گذشته بی‌نظیر بود نسخه‌هایی از قرآن کریم را بلند کرده و در برابر صهیونیستها که عباراتی از تورات را در بلاکاردهائی حمل میکردند ظاهر شدند .

شاهدان عینی میگویند تظاهر کنندگان وقتی ازمسجد خارج شدند با صدای بلند شعار میدادند الله‌اکبر، الله‌اکبر ، قرآن کتاب ما و راهنمای ما بسوی پیروزی است . الله‌اکبر شعار هزاران فلسطینی بود که در خیابانها به حرکت درآمده و در تظاهرات شرکت داشتند .وفریاد برادران خودرا پاسخ دادند . در پلاکاردهائی که در دست تظاهرکنندگان بود آیه قرآن تنصروالله ینصرکم و یثبت اقدامکم جلب‌توجه میکرد .

تظاهر کنندگان به طرفسربازان صهیونیست با سنگ حمله‌ور شده و دوسربازرا با پرتاب سنگ مجروح کردند . صهیونیستها برای متفرق کردن مردم از گاز اشک‌آور استفاده کرده و گروهی را دستگیر کردند . شهر نابلس از دیروز شاهد اعتصابات عمومی به نشانه اعتراض به ساختن مستعمره نشین آلون موریه است همه مغازه‌ها و فروشگاه‌ها بسته و پلیس بابلندگوها مردم را دعوت به باز کردن مغازه‌های خود میکند .صاحب نظر میگویند : شعار الله‌اکبر به منزله بمب نیرومندی است که عواطف فلسطینی‌ها را به شدت تحریک کرده است .

لازم به یادآوری است که مقامات اشغالگر در کرانه غربی بایک شورای منطقه‌ای صهیونیستی اداره مستعمره‌های جدیدرا که بنام عصیون معروف شده است بعهده گرفتند اکنون این شورا هفت مستعمره را زیر پوشش خود گرفته است .

اخطار شدید ساندنیست‌ها به گاردملی سوموزا

هگزیکوسیتی ـ یونایتدپرس ـ چریکهای ساندنیست نیکاراگوئه اعلام داشتند که دیکتاتوری آناستازیو سوموزا را بطور کامل ازبین خواهند برد واز گارد ملی سوموزا خواستند تادیر نشده است به آنها بپیوندند .

گفته شده است که گارد سوموزا روحیه خودرا از دست داده است وپاری مقابله باپیشرفت نیروهای ساندنیست برای از بین بردن کامل دیکتاتوری سوموزا در ماناگوا ندارد

در این بیانیه آمده است افراد گارد ملی هنوز وقت دارند که با ملحق‌شدن به جبهه آزادی بخش ملی ساندنیست جان خودرا نجات دهند . دراین بیانیه به ساندنیست ها دستور داده شده است ضایع جنگی و غذائی را در مناطق آزاد شده بکار انداخته و اداره آنهارا خود بعهده گیرند .

گفته میشود که چهار افسر گارد ملی سوموزا که به پاناما پناهنده شده‌اند قول داده‌اند که به‌نیروهای چریکی ملحق شوند . دراین بیانیه همچنین آمده است که چریکها شهربانی در شمال و شهرسانوا در جنوب را در دست دارند وافراد گارد ملی را در استانی واقع در یکصد وده کیلومتری شمال غربی ماناگوا در محاصره دارند .

فرماندهی ارتش لئون در دست ساندنیست‌ها

ازسوی دیگر خبرگزاری فرانسه روز گذشته گزارش داد سرهنگ اکیلس اراندا رئیس اطلاعات ارتش نیکاراگوئه در ماناگوئه اعلام کرد ستاد ارتش شهر لئون دومین شهر نیکاراگوئه با ۶۰۰۰۰ نفر جمعیت به تصرف نیروهای ساندنیست درآمده و پس از تخلیه به آتش کشیده‌شده است .

ساندنیست‌ها حمله به شهر لئون را که در ۹۰ کیلومتری شمال‌غربی ماناگوئه قرار دارد روز سوم ژوئن شروع کرده بودند .

ناظران غربی اظهارنظر کردند :

مشکلات ترکیه ممکن است بیک انقلاب اسلامی منجر گردد

بن ـ رویتر ـ گندوز اوکچون وزیر امور خارجه ترکیه گفت روابط ترکیه و ایران از زمان انقلاب اسلامی ایران بهتر از همیشه شده‌است.

اوکچون اظهار داشت ایران وترکیه‌دارای بیوندهای تاریخی هستند که اثر مثبتی برهمکاری های آینده اقتصادی و منی دوکشور دارد .

وزیر امور خارجه ترکیه که در حال حاضر برای ملاقات وگفتگو با دیپلماتهای این کشور دراروپای غربی‌در بن بسرمیبرد اضافه کرد : درایران باآیت‌اله خمینی ، مهدی بازرگان نخست‌وزیر و ابراهیم یزدی وزیر امور خارجه این کشور گفتگوهائی انجام داده‌ماست .

اوکچون گفت آنها قول داده‌اند که ارسال مقادیر متنابهی نفت به ترکیه را ادامه دهند. ترکیه اخیرا بامشکلات اقتصادی فراوانی روبرو شده بولنت اجویت نخست‌وزیر این کشور را مجبور ساخت ارزش لیره ترک را در اوایل هفته جاری کاهش دهد . ناظران غربی اظهار نگرانی کرده‌اند که مشکلات ترکیه ممکن است به یک انقلاب اسلامی سبک ایران منجر گردد .

کنفرانس وین باعث خوشبینی نیست

بیروت ـ وفا ـ برادر فاروق قدومی رئیس دفتر سیاسی سازمان آزادی بخش فلسطین از اروپا خواست مسئله خاورمیانه را به‌شورای امنیت بازگرداند .وی در مصاحبه‌ای بامجله انگلیسی زبان بیروتی موندی مورنینگ به‌موضع‌گیری های مثبت فرانسه و ایتالیا در باره مسئله فلسطین اشاره کرده و گفت :

موضع انگلستان و آلمان غربی مثبت نیست همچنین درباره دیدار کارتر و برژنف گفت : کنفرانس وین درباره مسئله فلسطین باعث خوشبینی نیست ـ موضع شوروی درباره خاورمیانه تغییر نمی‌کند ورهبران آن کشور حامی حقوق فلسطینی‌ها بوده و اصرار به تشکیل دولت مستقل فلسطینی و ایجاد راه‌حل نهائی وکلی دارند و معاهده صلح سادات را محکوم میکنند . رهبر شوروی سعی خواهد کرد کارتر را بعدالانه بودن مسئله فلسطین متقاعد کند .

وی درباره مذاکره با جبهه‌لبنان گفت :

مادامی که مذاکره‌ای با بیروهای ملی لبنان صورت نگیرد با این‌جبهه گفتگو نخواهد کرد زیرا فلسطینی ها نمی‌خواهند یک اقدام بی‌نتیجه بعمل آید .

وی تکذیب کرد که سوریه مخالف مذاکره فلسطینی‌ها با جبهه های دیگر است سپس با اشاره بروابط با انقلاب اسلامی ایران گفت :

این انقلاب همیشه جانبدار مسئله فلسطین بوده واز مبارزات ملت فلسطین برای بازپس گرفتن حقوق از دست رفته و آزادی بیت‌المقدس حمایت میکند .

دیپلماتهای غربی مقیم کابل :

سقوط دولت افغانستان قریب‌الوقوع است

دهلی‌نو ـ آسوشیتدپرس ـ گزارشهای رسیده از کابل حاکی است که نیروهای مسلمانان شورشی طرفدار شوروی نور محمد تره‌کی وارد میدانند .

یک دیپلمات مقیم کابل روزشنبه گذشته گفت : « اوضاع در افغانستان در ماه گذشته بمراتب متشنج‌تر شده است . بموجب گزارش آین خبرگزاری بنقل از پیاده‌ای از دیپلماتها در کابل « دولت افغانستان شاید تنها تاچند هفته دیگر بتواند به حیات خود ادامه دهد . »

منابع آسیائی و عربی مقیم کابل اظهار داشتند . خانواده نور محمد تره‌کی و حفیظ‌الله امین نخست وزیر افغانستان مدتی قبل از کابل خارج و به نقطه نامعلومی رفته‌اند .

این منابع میافزایند که نارضائی خود مردم از حزب چپ‌گرای حاکم بحدی رسیده که برای فعالیتهای چریکی مناطق کوهستانی و دهکده‌های افغانستان که برای فعالیتهای چریکی مناسب هستند در روزیکی پس از دیگری در دست شورشیان مسلمان قرار میگیرند .

بحران افغانستان که بادوشورش در ارتش یکی در ماه مارس و دیگری در آوریل سال جاری ابعاد تازه و گسترده‌ای یافت در وهله اول آمنکارا متحد این کشور یعنی اتحاد جماهیر شوروی را سخت برآشفته است و این مسئله در بیانیه های اخیر کرملین بخوبی منعکس است .

همین منابع میافزایند ، ازقرار معلوم ارسال اسلحه و مهمات از شوروی برای دولت نور محمد تره‌کی روبه افزایش است .

سادات در کنفرانس سران عرب شرکت میکند

کویت ـ آسوشیتدپرس ـ سیدروزنامه‌ای کویتی نوشت که پرزیدنت سادات رئیس جمهوری مصر اظهار تمایل کرده است که در کنفرانس سران عرب که در پایتخت عربستان سعودی تشکیل میشود شرکت کند گزارشها حاکی ازاین است که ملک خالد پادشاه عربستان اخیرا زسران کشورهای عرب خواسته‌است تا برای بررسی آخرین تحولات خاورمیانه درریاض گردهم آیند سادات قول داده بود که حاضر نیست در کنفرانس سران عرب شرکت کند مگر اینکه در مقراتحادیه عرب در قاهره برگزارشود این روزنامه معتقد است که آمادگی سادات برای شرکت در یک کنفرانس در ریاض از تغییر سیاست مصر و نتیجه میانجیگری جعفر نمیری رئیس جمهور سودان است .

صفحه ۲۵ هزار تومان در مسیر پارک شهر و اجرائیات در تاریخ ۲۳ خرداد گمشده از یابنده تقاضا میشود با تلفن ۵۹۰۶۶۳ داخلی ۲۳ محمد صابور تماس گرفته مژدگانی دریافت نماید

پیکان کار شوری شماره ۶۹۵۴۵ تهران ۲۴ مفقود گردیده تقاضا میشود در صورت اطلاع با تلفن ۳۷۵۴۷۵ تماس حاصل فرمائید

دفترچه سند مالکیت اتومبیل ژیان شماره ۳۵۵۳۵ تهران ۲۲ بشماره موتور ۵۰۶۰۵۶۱۴۳ مفقود گردیده از جوینده خواهشمند است به تلفن ۷۹۹۳۴۵ اطلاع دهد

دفترچه مالکیت سواری موریس شماره ۸۶۸۸۶ تهران به مفقود گردیده یابنده با تلفن ۳۴۳۲۴۹ تماس بگیرند

خدمات برقی ۶۱۰

کابل‌کشی ـ لوله‌کشی و نصب دستگاه و تاسیسات برقی موتور پمپ ۶۶۶۹۵۲۰-۶

ماشین‌آلات فروش ۷۰۱

حراج واقعی
قابل توجه شرکتهای واگذاری
دودستگاه سنگ‌شکن فکی پارکر انگلیسی ۴تن با ۵۰٪ تخفیف فروشی بازرگانی معیری تلفن ۶۶۷۹۹۰

فروش لیف‌تراک (ماشین‌های بالابر)
طالبین از ساعت ۴ بعدازظهر با تلفن ۲۹۲۳۹۲ تماس بگیرند

ماشین‌آلات خرید ۷۰۲

خرید و فروش ماشین‌آلات راهسازی ۸۲۳۰۹۷ ـ ۸۲۷۱۸۶ ـ ۸۲۹۸۳۲

اگهی‌های صفحه ۷۰۵

میزصندلی سایبان
سرویس‌دهنده‌گی ورجل‌چی‌نژاد
چاپلب زیبا
ایده‌ال رستوران‌ها باشگاه استخر ویلا
باغ بلاز و... پیک‌نیک
نماینده انحصاری شرکت ایرخس لاله‌زارنو ـ شماره (۱) البرز تلفن ۳۰۱۳۲۲۵
نماینده‌حال پذیرفته‌میشود

ترک اعتیاد
مواد مخدر و الکل بطور نیمه‌دولتی درمانگاه بهداد خیابان سی‌متری جهارراه لشکر تلفن ۵۴۴۴۰۸

بازرگانان و تولیدکنندگان محترمیکه علاقمند به پخش کالای خود توسط شرکتی معتبر و فعال و با سابقه هستند با تلفنهای ۳۱۱۱۸۱ و ۳۱۵۳۶۵ شرکت خدمات اقتصادی ایران تماس بگیرند .

رنگ ساختمان
دکور و تعمیرات
تلفن ۸۵۰۶۱۶

قابل توجه تجار
کالای وارداتی شمارا جهت عرضه بازار میپذیریم ۷۶۴۵۶۲

مرکز پخش پاشنه کفش زنانه ۸۹۵۴۱۸

بیمه
اشخاص و اشیا ۹۷۵۴۱۶

تابلوهای تلون پلاستیک
استیل می و تعمیرات ۵۴۶۶۸۹

قابل توجه:
Henny Penny
صاحبان شعبات مرغ سوخاری کنتاکی سلف سرویس‌ها
بازرگانی رشیدی بوسیله میباشد میل از خرید جهت تعمیر و یا دائرنمودن شعبه جدید مرغ و ماهی سوخاری کنتاکی به نکات ذیل توجه فرمایید :
۱ـ آزمایش نوع دستگاههای پخت و پز در حد مرغوبیت کالا
۲ـ مشاهده عینی لوازم یدکی دستگاهها ، تعمیر و ماهی لوازم یدکی
۳ـ مقایسه قیمت دستگاهها با دستگاههای مشابه
۴ـ علت استفاده از دستگاههای پخت و پز تحت فشار کارخانه هنی پنی خصوصا توسط شعبات مرغ سوخاری کنتاکی کلیل در جهان چیست ؟
۵ـ مطالعه تضمین نامه تعمیرات (کارآئی یکساله محاسبی و ۷ ساله)
۶ـ تهیه طرح و نقشه محل و تجهیزات (دکوراسیون ـ مایلو ـ سوختگی مقتور و برنزهای مربوطه) بطور مجانی
۷ـ تهیه ماشین آلومینیوم مخصوص مرغ سوخاری ـ ماهی سوخاری ـ سکو سوخاری و (مواد ترشه‌کننده) و تهیه ماشین جعبه‌های بخصوص کنتاکی
از نمایندگی ماشین آلات کنتاکی و ک د مالد دیدن فرمائید ـ تهران ـ خیابان دکتر مصدق ـ سه راه اسداله طبقی شماره ۸۲۸ تلفن : ۶۲۹۵۲۳ (ساعت کار ۱۶ تا ۲۰)

آگهی دعوت
مجمع عمومی عادی سالیانه شرکت سهامی خاص ریسندگی و بافندگی اکریلتاب
از صاحبان سهام شرکت سهامی (اکریلتاب) دعوت میشود که ساعت ۵ بعد از ظهر روز سه‌شنبه ۱۲ تیر ۱۳۵۸ برای تشکیل مجمع عمومی عادی سالیانه شرکت بمحل شرکت تشریف بیاورند.
دستور جلسه:
تصویب ترازنامه و انتخاب هیئت مدیره و بازرسان و روزنامه کثیرالانتشار میباشد.
هئیت مدیره

دعوت مجمع عمومی عادی سالانه اونیورسال گاز «شرکت سهامی خاص»
بدینوسیله از صاحبان سهام اونیورسال گاز «شرکت سهامی خاص» دعوت میشود روز پنجشنبه ۱۴ تیرماه ۱۳۵۸ ساعت ۴ بعدازظهر در محل تاسیسات شرکت واقع در خیابان شهر سنگ مقابل بالایشگاه ری حضور بهمرسانند.
دستور جلسه :
۱) استماع گزارش هیئت مدیره و بازرسان شرکت در مورد امور جاری شرکت.
۲) رسیدگی و تصویب ترازنامه و سود و زیان شرکت و دادن مفاصاحساب به مدیران.
۳) انتخاب هیئت مدیره
۴) انتخاب بازرسان اصلی و علی‌البدل.
۵) تعیین روزنامه کثیرالانتشار که آگهی‌های شرکت در آن منتشر میگردد.
۶) مذاکره و اخذ تصمیم درباره موضوعاتی که در صلاحیت مجمع باشد.
هئیت مدیره اونیورسال گاز «شرکت سهامی خاص»

دعوت برای بررسی طرح پیشنهادی
در پاسخ به ندای امام خمینی درباره جهاد سازندگی و با کسب اجازه از محضر مبارک حضرت آیت‌الله‌العظمی گلپایگانی از آقایان مهندسین کشاورزی ـ دامداری ـ سدسازی ـ آبیاری و تأسیساتی که علاقمند به بررسی طرح پیشنهادی حاج محمدتقی اکبرین میباشند دعوت مینماید آمادگی خود را خالصاً لوجه‌الله در اسرع وقت باطلاع مرکز بررسی طرح و مشورت اعلام فرمایند ضمناً متذکر میگردد در مرحله اول فقط ۵۰ نفر از داوطلبانیکه قبلاً آمادگی خود را اعلام فرموده‌اند بعمل خواهد آمد.
آدرس: بلوار کشاورز (الیزابت سابق) بین فلسطین و مصدق شماره ۳۴ طبقه دوم تلفن ۸۹۹۳۶۸ و ۸۹۷۴۹۵

آگهی دعوت مجمع عمومی فوق‌العاده صاحبان سهام اونیورسال گاز «شرکت سهامی خاص»
بدینوسیله از صاحبان سهام اونیورسال گاز «شرکت سهامی خاص» دعوت میشود روز پنجشنبه ۱۴ تیرماه ۱۳۵۸ ساعت ۵ بعدازظهر در محل تاسیسات شرکت واقع در خیابان شهر سنگ مقابل بالایشگاه ری حضور بهمرسانند:
دستور جلسه:
۱) استماع گزارش هیئت مدیره در مورد مطالعاتی که طبق ماده ۲ مجمع فوق‌العاده ۱۵ آبان بعمل آورده.
۲) تغییر مرکز اصلی شرکت طبق تصمیم هیئت مدیره.
۳) اخذ تصمیم در مورد خط مشی آتی شرکت.
هیئت مدیره اونیورسال گاز «شرکت سهامی خاص»

استخدام
گروه صنعتی برنز به افراد زیر نیازمنداست
۱ـ تکنیسین ریخته‌گری با دوسال سابقه کار یکنفر
۲ـ کپی‌کار با یکسال سابقه کار یکنفر
۳ـ قالب‌ساز با یکسال سابقه کاریکنفر
داوطلبین از ساعت ۷ تا ۳/۵ بعدازظهر با تلفن ۹۴۲۸۹۲ آقای صفاریان تماس حاصل فرمایند.

شرکت تکتام عرضه کننده
مبلمان ـ سرویس خواب ـ آشپزخانه چوبی ـ سرامیک و کاشی از کشورهای آلمان ـ اسپانیا و ایتالیا ـ آدرس عباس آباد خیابان میترا شماره ۴۰ بازدید پنجشنبه و شنبه.

آگهی دعوت
شرکت سهامی کلینیک امروز از کلیه سهامداران دعوت مینماید درمجمع‌عمومی شرکت که در تاریخ پنجشنبه ۱۴ تیرماه ۱۳۵۸ درساعت ۴ بعدازظهر درمحل شرکت تشکیل میگردد حضور بهمرسانند.
دستورجلسه:
۱ـ تصویب بیلان شرکت
۲ـ انتخاب هیئت‌مدیره
شرکت کلینیک امروز

سالن چلوکبابی آزادی
افتتاح و آماده پذیرائی از چشنهاو عروسیها میباشد آدرس: خیابان آزادی چهارراه اسکندری مقابل بیمارستان شماره ۳ تلفن ۹۳۵۶۱۱

دعوت از صاحبان سهام ولران (شرکت سهامی خاص)
بدینوسیله از کلیه صاحبان سهام شرکت دعوت میشود که در جلسه مجمع عمومی فوق‌العاده صاحبان سهام شرکت در ساعت ۱۱/۳۰ صبح روز یکشنبه ۱۳۵۸/۴/۱۰ در ساختمان سازمان گسترش و نوسازی صنایع ایران واقع در خیابان مصدق نبش جام جم طبقه هشتم تشکیل میگردد حضور بهمرسانند.
دستور صورت جلسه:
اتخاذ تصمیم درباره انحلال یا ابقاء شرکت
هیئت سرپرست موقت شرکت ولران

تلفن سازمان نیازمندیها
۹ تا ۳۱۲۱۹۱
۹ تا ۳۱۲۲۹۱

آگهی فروش ماشین آلات قوطی سازی فلزی
تعدادی دستگاه ساخت قوطی فلزی از قبیل پرس ـ قیچی و غیره از طریق مزایده بفروش میرسد طالبین میتوانند با تلفن ۵۶۷۳۱۱ آقای ایروانی تماس حاصل نمایند

آگهی دعوت مجمع عمومی
مجمع عمومی عادی سالیانه شرکت کنسانتره فولاد سفید یزد در تاریخ ۱۲ تیرماه ساعت ۹ صبح در محل شرکت تشکیل میشود.
دستور جلسه ۱ـ استماع گزارش هیئت مدیره و بازرسان ۲ـ تصویب ترازنامه و حساب سود و زیان ۳ـ رسیدگی بوضع کلی شرکت و تعیین خط مشی ۴ـ انتخاب روزنامه کثیرالانتشار.
شرکت سنگ دانه

مجمع عمومی شرکت داکتیران
آگهی دعوت مجمع عمومی سالانه شرکت داکتیران (سهامی عام)
مجمع عمومی عادی سالانه صاحبان سهام شرکت داکتیران در ساعت ۱۰ صبح روز یکشنبه ۱۷ تیرماه ۱۳۵۸ در محل شرکت سرمایه‌گذاری بانکهای ایران واقع در خیابان کریمخان زند ـ مقابل خیابان شاهرضا ـ شماره ۱۶ تشکیل خواهد شد.
از کلیه صاحبان محترم سهام یا نمایندگان قانونی آنها دعوت میشود که حداکثر تا آخر وقت اداری روز پنجشنبه ۲۴ تیرماه بدفتر این شرکت واقع در خیابان عباس‌آباد ـ خیابان پاکستان ـ کوچه دهم ـ شماره ۱۲ مراجعه و با ارائه گواهینامه مولت سهام ورقه ورود به جلسه را دریافت دارند.
دستور جلسه:
۱ـ استماع گزارش هیئت‌مدیره و بازرس قانونی.
۲ـ تصویب ترازنامه
۳ـ ۰۰ برنامه شرکت
۴ـ انتخاب هیئت‌مدیره جدید (دوره ۲ ساله مدیریت اعضاء هیات مدیره پایان یافته است).
۵ـ انتخاب بازرس و تعیین حق‌الزحمه بازرسان دوره قبل
۶ـ تعیین روزنامه کثیرالانتشار جهت درج آگهی‌های شرکت.
هیات مدیره

آگهی تشکیل سندیکا
بموجب مواد ۲۵ و ۲۶ قانون کار با توجه به مدارک تسلیمی بمنظور حفظ منافع حرفه‌ای و بهبود وضع اقتصادی و اجتماعی کارکنان شرکتهای عضو گروه بهشهر سندیکائی بنام سندیکای کارکنان شرکتهای عضو گروه صنعتی بهشهر که اقامتگاه قانونی آن تهران خیابان فیشرآباد پلاک ۵۶ وحوزه فعالیت آن تهران میباشد تشکیل گردید و اسامی و سمت هریک از آقایان اعضای اصلی وعلی‌البدل هیئت مدیره و بازرسان سندیکای مذکور که برای صدت دوسال لغایت شانزدهم اردیبهشت ماه یکهزار و سیصد و شصت انتخاب شده‌اند بشرح زیر میباشد:
۱ـ دبیر جواد یعقوبی‌راد
۲ـ رئیس هیئت مدیره مهدی شهرازیان
۳ـ نایب‌رئیس محمدباقر شایسته
۴ـ خزانه‌دار عبدالعلی زارعی
۵ـ اعضای هیئت مدیره مهدی انوشه‌لی، سید محمد مؤیدی، حسام‌الدین میرلوحی‌نیا
۶ـ اعضای علی‌البدل هیئت مدیره محمدرضا حائری، محمد کمال‌زاده
۷ـ بازرسان زین‌العابدین جعفر صالحی، بهزادپور محمد رودسری، محمد اعزازی
ضمناً مطابق بند سه ماده بیست اساسنامه اسناد مالی با امضای رئیس هیئت مدیره و خزانه‌دار سندیکا معتبر خواهد بود.
ابوالفضل فاطمی
مدیرکل سازمانهای کارگری و کارفرمائی

آگهی دعوت مجمع عمومی فوق‌العاده و عادی بطور فوق‌العاده شرکت آبهای معدنی دماوند (سهامی خاص)
مجمع‌عمومی فوق‌العاده و مجمع‌عمومی عادی بطور فوق‌العاده شرکت آبهای معدنی دماوند (سهامی خاص) درساعت ۱۰ صبح روزدوشنبه ۱۳۵۸/۴/۱۱ درمحل شرکت تشکیل میگردد.
از صاحبان سهام شرکت دعوت میشود که در روز و ساعت مقرر درجلسه حضور بهمرسانند
دستورجلسه بقرار زیراست:
الف ـ مجمع‌عمومی فوق‌العاده:
۱ـ اصلاح ماده ۳۶ اساسنامه برای تقلیل اعضای هیئت‌مدیره.
۲ـ مسائل متفرقه.
ب ـ مجمع‌عمومی عادی بطور فوق‌العاده:
۱ـ انتخاب اعضای هیئت‌مدیره
۲ـ مسائل متفرقه
شرکت آبهای معدنی دماوند (سهامی خاص)

آگهی
دعوت مجمع عمومی فوق‌العاده
مجمع عمومی فوق‌العاده شرکت سهامی افشره (خاص) ساعت ۱۱ صبح روز دوشنبه ۱۸ تیرماه ۱۳۵۸ در محل شرکت واقع در خیابان ۳۰ تیر (قوام‌السلطنه سابق) پلاک ۲۹ تشکیل خواهد گردید، از کلیه سهامداران دعوت میشود جهت در یافت برگ ورود به تا یکروز قبل از تاریخ تشکیل مجمع باین شرکت مراجعه و در جلسه مجمع عمومی حضور بهمرسانند.
دستور جلسه مجمع عمومی فوق‌العاده موارد زیر خواهد بود:
۱ـ اصلاح بارهای از مواد اساسنامه
۲ـ مذاکره و اخذ تصمیم در مورد افزایش سرمایه.
هیئت مدیره شرکت سهامی افشره (خاص)

کارخانجات صنایع پارس و آمریکا
استخدام میکند
۳ نفر اینجکشن کار درجه یک با ۵ سال تجربه کار
داشتن سواد ششم ابتدائی و برگ خاتمه خدمت یامعافی دائم نظام وظیفه ضروریست
متقاضیان به کارخانجات صنایع پارس و آمریکا واقع در کیلومتر ۴ جاده قدیم مراجعه نمایند.

آگهی دعوت مجمع عمومی
مجمع عمومی عادی سالیانه شرکت تامین ماسه ریخته‌گری (سهامی خاص) در تاریخ ۱۲ تیر ساعت ۱۵ در سالن کنفرانس واقع در خیابان جام حم تشکیل میشود. دستور جلسه ۱ـ استماع گزارش هیئت مدیره و بازرس و حسابرس ۲ـ رسیدگی و تصویب ترازنامه و سود و زیان ۳ـ انتخاب اعضا هیئت مدیره و بازرس (حسابرس) و بازرس علی‌البدل ۴ـ تعیین روزنامه کثیرالانتشار ۵ـ تعیین حق‌مدیر شرکت.
شرکت تامین ماسه ریخته‌گری

شرکت اقبال حیدری
قیمتها را شکستیم
تخلیه چاه لوله‌بازکنی
تشخیص ترکیدگی لوله و ترمیم
۸۲۰۴۹۹ ۸۲۸۹۱۴
۸۲۴۲۳۱ ـ ۸۲۱۷۱۹
۷۶۶۸۸۶ ـ ۸۲۹۸۱۳
۳۶۶۰۶۶ ـ ۹۲۱۹۳۱
۵۶۱۳۷۶ ـ ۶۵۱۹۲۰

تخلیه چاه ۵۳۴۴۲۲ و ۵۶۲۹۰۴ ۵۳۷۸۱۷ و ۵۳۸۳۲۷ لوله‌بازکنی شماره ۲

تخلیه چاه با سرویس مجانی حفر چاه ۶۶۷۹۲۷

تخلیه چاه ۷۹۵۲۴۸
تخلیه و حفر چاه لوله‌بازکنی ۹۶۹۶۶۱

تخلیه چاه دوستان ۹۵۱۱۵۲ و ۹۶۰۳۶۹

تخلیه چاه ارزان ۵۶۵۰۰۲
فوری ارزان تخلیه‌چاه وانبار تلفن ۵۶۳۱۹۳

تخلیه‌چاه توکلی فوری تلفن ۹۶۹۵۱۳

تخلیه چاه لوله‌بازکنی دوستان
تخلیه چاه ۹۵۱۱۵۲

تخلیه چاه دلیجان با سیمهای مخصوص لعین‌کش تلفن ۴۷۵۷۴۱

تخلیه چاه ارزان ۶۵۹۰۴۷

تخلیه چاه ارزان ۷۹۵۶۴۸

تخلیه چاه لوله‌بازکنی ۶۴۴۷۹۲

تخلیه چاه فوری ۹۲۰۱۷۵

تخلیه چاه نوری تلفن ۶۳۶۷۵۱

تخلیه‌چاه برادران ۷۹۵۷۹۸

تخلیه چاه از همه نقطه چاهها ارزانتر ۳۴۱۶۳۸

تشخیص ترکیدگی
لوله و ترمیم با سرویسهای مجهز و افراد متخصص فوری بدون تعطیل
لوله‌بازکنی ارزان
۲۶۳۷۷۰ ـ ۲۶۳۳۵۷

تخلیه چاه ۶۶۱۹۶۶ ۶۶۷۱۴۹ ۶۶۴۳۱۰ ۶۴۴۸۳۷ ـ ۶۴۱۵۶۴
لوله‌بازکنی

شرکت تهیه مسکن وزیری مرکز احاره ـ خرید ـ فروش ۶۵۸۱۸۸ ـ ۶۵۰۸۵۲

رابینسون خرید و فروش ۶۵۵۱۳۷ ـ ۶۵۵۴۲۶

تهیه مسکن یونیک مرکز احاره در شمال شهر و خرید و فروش ۲۲۵۵۰۴ ـ ۲۲۶۴۸۷

شرکت غرب تهران برای خرید ـ فروش ـ اجاره مروج سرمایه‌گذاری و آبادانی تلفا با سازمان مهرماناس کبیره ۹۷۷۲۲۴ ـ ۹۸۱۱

سازمان مسکن ایران‌مهر مرکز احاره ـ خرید ـ

کیهان

صفحه ۱۲
چهارشنبه ۳۰ خرداد ماه ۱۳۵۸
بیست‌وپنجم رجب ۱۳۹۹ ــ شماره ۱۰۷۳۷

بحث و اظهار نظر گروههای مختلف درباره قانون اساسی

اظهار نظر گروههای مختلف درباره قانون اساسی

برای پرسش از چگونگی نظرات مردم نسبت به متن قانون اساسی منتشره از سوی دولت موقت جمهوری اسلامی و تهیه گزارشی در این باره بدانشگاه تهران رفتیم در این سنگر آزادی جایی‌که آمال هزاران جوان ایرانی‌ست گروههای مختلف مردم سرگرم بحث‌واظهار نظر بودند از دانشجویان، اعم از دختر و پسر راجع به قانون‌اساسی سئوال کردیم و نظرخواهی نمودیم عده‌ای می‌گفتند به متن قانون اساسی را مطالعه نکرده‌اند و نمی‌توانند نظری بدهند.

مهری حبیبی دانشجوی‌مسلمان دانشکده ادبیات راجع به قانون اساسی و جریانات آن چنین گفت: قانون اساسی که مقدماتی از آنرا بطور عقیق مطالعه کرده‌ام به نظر من فرق زیادی با قانون اساسی پیشین ندارد.

مظاهر بعضی از مواد آن میتایا معارج گلفات ثبت شده مواد مربوط به آرتش و بعضی از مواد مربوط به مالکیت مخالف نص صریح قرآن است در حالیکه در مورد مالکیت در قانون اساسی باید ازآیات الظلمین و صریح استفاده شود.

در هیچ جای دنیا قانون اساسی را به رای نمی‌گذارند این متخصصان در امور سیاسی و حقوقی هستند که می‌توانند راجع به قانون نظر دهند البته این نمایندگان منتخب مردم باید باشند؛ من‌خواهان تشکیل مجلس موسسان هستم.

گروهی از دانشجویان دانشگاه تهران که هوادار سازمان مجاهدین خلق بودند نظر خود را راجع به قانون اساسی به این صورت مطرح کردند که نظرما همان نظرسازمان مجاهدین خلق خواهدبود بعد که سئوال شد نظر شخصی خود را راجع به مواد قانون بیان کنید جواب دادند که مواد قانون‌اساسی را هنوز مطالعه نکرده‌اند.

بعد رضا غلی دانشجوی سال چهارم‌دانشگاه نظرات خود راچنین گفت:

بطورکلی در مورد قانون اساسی تا آنجا که اینجانب مطالعه کرده‌ام لازم است که در مورد مالکیت تجدیدنظر شود.

وی گفت بطور کلی استخوان‌بندی قانون خوب است.

در مورد مجلس موسسان نظر من این است این باید وجود داشته باشد و نمایندگان واقعی همه‌اقشار در آن باشند حالا به هرصورت که می‌خواهد باشد یا به تعداد کم یا زیاد. همانطور که امام بارها در سخنانشان فرمودند مهم این است که قانون اساسی اجرا شودومردم به مفهوم واقعی در اجرای آن شرکت کنند و انحصاری نباشد.

در گوشه‌ای دیگر از محوطه دانشگاه عده‌ای راجع به مجلس موسسان بحث می‌کردند و نظرات خود را در موافقت و مخالفت با تشکیل مجلس موسسان بیان میداشتند.

● گروهی از استادان مدرسه‌عالی کامپیوتر در یک گفت‌وشنودنظرات خود را راجع به قانون اساسی و مجلس موسسان چنین مطرح‌کردند:

۱ــ مجلس از هرنوع که‌هست باید نمایندگان واقعی مردم درآن حضور داشته باشند.

۲ــ قانون اساسی احزاب را محدود می‌کند و حزبی که با جمهوری اسلامی مغایر باشد نمی‌تواند وجود داشته باشد. این گروه سپس نظرات کلی خود را چنین بیان کردند:

نباید در انتخابات فتوادستور شرعی جهت پشتیبانی گروه یا فردی داده شود چون بقول آقای بنی‌صدر با این فتوی یک نوع سانسور حکم‌فرما می‌شود و مردم با آزادی کامل نمی‌توانند انتخاب کنند. و بعلاوه چون جو حاکم براندیشه‌های مردم مذهب است و ایدئولوژی مردم اسلام است پس رفراندم هم قانون عملی است‌زیرا رفراندم نتیجه‌اش معلوم است‌ومعه می‌دانیم که قانون اساسی که امام خمینی صلاح بدانند به تصویب ملت هم خواهد رسید لذا هزینه بیهوده‌ای خواهد شد که رفراندم بشود و یا مجلس موسسان برگزار شود.

آخرین گزارش از افغانستان

پنجشیری مربوط ولایت بغلان: مردم مسلمان منطقه پنجشیری با شعارهای مرگ برتره‌کی، زنده وجاویدباد اسلام ــ و با گفتن «الله‌اکبر» به شهر ریخته ودست بعمل انقلابی میزنند. افسر مخابرات کشته و پاسداران مخابرات سلاحهای خویش را تسلیم شورشیان مسلمان می‌کنند. و بدون تعرض ببانک دوتا مسلسل از محافظین بانک به غنیمت میگیرند. عکس‌های تره‌کی و پلاکاردهای سرخ کمونیست‌ها را به‌آتش می‌کشند.

ولسوالی (فرمانداری) پنجشیری را محاصره می‌کنند و بعد از زدوخورد شدید بین شورشیان مسلمان و قوای دولتی قوماندان ولسوالی (رئیس شهربانی) وشش سرباز بقتل می‌رسند؛ و دو نفر از مسلمانان نیز بشهادت می‌رسند. آنچه جالب است در جنبشها و شورشها، مردوزن، پیروجوان. حتی کودکان حضور می‌یابند و با پرتاب سنگ، آتش، تفنگ، مسلسل ویا ضربه‌ای تیشه و تبر انزجار وخشم خود را ابراز می‌دارند.

همزمان با قیام مردم غیور (پلخمری) در پروژه‌ای (گوهرگان) واقع باغ‌شمال. یکی از نواحی (پلخمری) زدوخورد شدیدی بین مسلمانان و قوای دولتی صورت می‌گیرد که در نتیجه ده‌نفر ازطرفین بقتل می‌رسند وشورشیان موترهای (ماشینهای) پروژه را ربوده وشب‌هنگام توسط قوای دولتی محاصره و بعداز آتش گشودن بروی هم ۸۵ نفرکشته وسه‌برابر آن زخمی می‌شوند درمنطقه (دهنه‌غوری) مربوط (پل‌خمری) نیز در رابطه باقیام مردم (پلخمری) مردم به ماموربن دولتی هجوم آورده و درمقابله باهم مسلمانان در مرحله اول شکست می‌خورند. ولی خوشبختانه در اثر مداخله دویست نفر سوار مسلح ازقریه (جنگ آغلی) ماموربن دولتی شکست میخورند بخش‌دار (بخش‌دار) وقوماندان (رئیس شهربانی) دست‌گیر میشوند، مردم خشمگین مسلمان با اسلحه سرد حمله‌ور می‌شوند و یک سرباز و یکنفر از مسلمانان نیز کشته میشوند ودر حدود شصت‌وشش‌مسلسل توسط مسلمانان به‌غنیمت گرفته می‌شود.

گزارشهای رسیده از افغانستان حاکی است‌که در منطقه (هود خیل) مربوط به‌ولایت (کابل) تعداد زیادی از چریکهای مسلمان به میدان هوائی حمله کرده وبعد از زدوخورد شدیدی توسط هواپیمای نظامی ومسلسل شورشیان عقب رانده شده و تعداد زیادی از خائنین بقتل رسیده وصدنفر از قوای دولتی ودوازده نفر از چریکها کشته میشوند و یک‌طیاره توسط چریکها سقوط می‌کند.

طبق خبرهای موثق: در ولایت ارزگان و مربوطات (حوصه) آن جنگهای خونین بین قوای دولتی و مسلمانان صورت گرفته است. دهات وقصبات توسط طیاره‌های میگ ۲۱ شوروی بمباران. و اکثر خانه‌ها ویران و صدها نفر جان‌خود را از دست داده‌اند، اکثر ولسوالیهای (فرمانداری) مربوطه آن چون ولسوالی (گراب) و ولسوالی دیکندی، ولسوالی کجران، ولسوالی دهراود، ولسوالی شهرستان ولسوالی چهره، درتصرف مسلمانان می‌باشد.

سازمان نصر افغانستان

قطعنامه سمینار طب ملی

خدمات بهداشتی و درمانی باید سطح مملکت را بدون تبعیض بپوشاند

*** طب خصوصی اعم از مطب، بیمارستان و آزمایشگاه بهیچوجه نباید وجود داشته باشد.**

سمینار طب‌ملی ومردمی که‌از۲۵ خردادماه دانشگاه شیراز تشکیل شده بود با صدور قطعنامه‌ای بکار خود پایان داد.

در قطعنامه این سمینار تاکید شده است که‌اگر چه پیاده کردن این معنی احتیاج به تغییرات بنیادی در تمام شئون سیاسی، اجتماعی، اقتصادی و فرهنگی‌دارد ولی اثر طب را بعنوان یک راه مردمی بشناسیم و معتقد باشیم که مسئله تندرستی نیازو درد مردم‌است.

بنابراین اگر قدم اول دراین راه برداشته شود خود باعث تغییر درکلیه ارکان خواهد شد که‌اینکه استعمار وجود خودرا از سایر شئون ازطریق پزشکی نیز اعمال کرده‌است. درزمینه ملی کردن بهداشت و درمان دراین قطعنامه آمده‌که آموزش پزشکی باید براساس نیازهای راستین مردم‌وپرورش در جامعه باشد تا باین وسیله مراکز آموزشی از صورت دژ یک کانون مردمی تبدیل‌شوند و در دراز مدت احیای نظام (طبقه‌گی) بعنوان یک راه مردمی و در جهت رشداستعداد براساس اختیار بتواند مورد مطالعه قرار گیرد

در قسمت دیگری از این قطعنامه پیشنهاد شده خدمات بهداشتی و درمانی در تمامی سطح مملکت تحت یک نظام واحد و با نظارت درلت اداره شود.

همچنین‌کلیه کادر خدمات بهداشتی و درمانی در این نظام واحد جذب و براساس جمعیت و نیاز طی منطقه و توزیع عادلانه در نمامی کشور تقسیم شوند ضمنا طب خصوصی بهیچ عنوان نباید رجود داشته باشد(اعم از مطب، بیمارستان، آزمایشگاه و غیره).

روش اجرائی بهداشت و درمان میتواند براساس سیستم شبکه‌ای و منطقه‌ای در سطح شهر و روستا انجام شود مشروط براینکه در کیفیت خدمات هیچگونه‌تبعیضی وجود نداشته باشد.

این قطعنامه شرکت های داروئی رامتهم به غارت بیت‌المال و تخریب فرهنگ مردم اعلام کرده پیشنهاد نموده تعداد اقلام داروئی در شورائی منتخب از پزشکان و داروسازان متعهد تعیین‌کنند.

رادیو تلویزیون و مطبوعات باید در جهت روشن کردن اذهان عمومی نسبت به طب تجارتی موجود افشاگری های واقعی کرده و با آموزش طب واقعی در سطوح مختلف هر کس باید تا حدودی معالم خود باشد ...

گزارش خبرنگارما حاکی است که درجلسه بامداد دیروز سمینار طب ملی دکترعلی‌اصغر حاج سید جوادی سخنانی‌ایراد کرد و ضمن آن گفت که قانون آخرین وسیله داری بین انسانها و تنظیم روابط‌آنها نمیباشد زیرا قانون‌در مرحله برابریهای اقتصادی واجتماعی نیز همچنان ضابطه قدرت بین حکومت کنندگان و حکومت شوندگان است تا هنگامی که سازمان اداری و اجتماعی‌جامعه انسانی براساس سلسله مراتب رهبری قرار دارد قانون همچنان عامل نوعی حمایت از قدرت و درنتیجه مبین نوعی بی عدالتی میباشد و از آنجائی که جامعه همراه‌با تبعیض و فشار اجتماعی و اقتصادی باقی نخواهد ماند و نظم مستقر در آن دیر یا زود در جهت تبدیل به اجتماع دگرگون خواهد شد بنابراین قانون نیز جای خود را به تامین یعنی‌ضابط و ملاک‌تازه‌ای از روابط و ضرورت هاخواهد داد به عبارت‌دیگر حدمشارکت و دخالت فرد در سرنوشت اجتماعی و اقتصادی خویش بافصی غایتی که در گسترش و توسعه آن امکان دارد پیش خواهد رفت و بجائی خواهد رسید که فطرت و ناموس به جای قانون بر روابط انسانها چیره خواهد شد.

وزیر ارشاد ملی:

روحانیت و رهبری نه‌انتصابی است و نه انتخابی

*** جرائم مطبوعات برای جلوگیری از هرگونه‌بی‌نظمی است.**

بدنبال دیدار صاحبان جراید و مدیران روزنامه‌ها ونویسندگان با ناصر میناچی وزیر ارشاد ملی که چند روز پیش انجام شد، ناصر میناچی در مصاحبه‌ای مورد بررسی قرار گرفت صاحبان جراید و مدیران روزنامه‌ها همگی باتفاق قبول داشتند که مطبوعات قانون لازم داردوبایستی تحت ضوابط قانونی مطبوعات انتشار یابد والا هرج‌و مرج‌خواهد شد.

بهمین دلیل تصمیم گرفته شد که از همه نمایندگان‌رسانه‌های گروهی و جمعیت‌های دفاع‌از آزادی و حقوق بشر و کانون‌وکلا و قضات دادگستری دعوت شود تا لایحه را بدقت بررسی‌و براساس اصول آزادی و موازین دموکراسی تغییرات و اصلاحات لازم را انجام داده و سپس بهمان نحو برای تصویب بدولت تسلیم شود.

اظهار نظر در باره لایحه مطبوعات

وزیر ارشاد ملی گفت که‌از نمایندگان گروههای یاد شده دعوت بعمل آمده است تا از اوایل تیر ماه جهت رسیدگی باظهار نظر و تنظیم لایحه‌مطلوب و موافق خواسته اکثریت ملت‌آغاز بکار کند. اما مطلبی که‌مورد بحث و مذاکره قرار گرفت فیراز پاسخگوئی بانتقادات بعضی از مواد لایحه مسئله رعایت اصل آزادی بیان و اظهار عقیده از ناحیه خود مطبوعات بود باین‌نحو که اگر دولت حق نداشته باشدحتی لایحه‌ای را برای نظرخواهی‌مردم در معرض افکار عمومی قرار دهد و به بهانه اینکه چنین لایحه‌ای مغایر با اصول دموکراسی است‌قابل عرضه نباشد بنظر میرسد که این طرز فکر خود یکنوع اختناق و اعمال سانسور از طرف مطبوعات علیه دولت است.

زیرا دولت لایحه‌ای‌رابصورت قانونی جهت اجرا اعلام نکرده است تا حق چنین اعتراضی‌بوجود آید و بحکم شرع و قانون مردم حق دارند مطالب را بشنوند، بخوانند و بهترین آنرا انتخاب کنند، و یا در اصلاح و تنقیح قوانین پیشنهادات سازنده‌ای‌ارائه دهند ولی متاسفانه دراین‌خصوص اکثر مطبوعات پیشنهادی را که جایگزین مواد مورد اعتراض لایحه باشد ندادند بلکه موضوع‌را فقط بانتقاد و اعتراض کشاندند‌که هیچیک‌از آن انتقادات‌واعتراضات نمیتوانست بصورت یک ماده قانون موجه و منطقی درآید.

این بود که درخواست‌شد صرفنظر از بیان عقاید و نظرات انتقادی لااقل یک نظر اصلاحی جمهوری اسلامی ایران‌و علیه‌انقلاب نیز بجای هریک از مواد مورد اعتراض پیشنهاد شود و امیدواریم که تا روز شروع جلسات رسیدگی بلایحه مطبوعات چنین پیشنهادات سازنده و مطلوب مردم بشورای منتخب برسد.

تهمت و افترا

ناصر میناچی گفت یکی از ایرادات بماده ۱۸ لایحه‌درخصوص تهمت یا افترا بشخص اول‌روحانیت و مراجع مسلم تقلید بود که منتقدین معترض بودند باینکه شخص اول روحانیت به‌چه‌ترتیب انتخاب میشود و از کجا میتوان مرجعی را شخص اول اتلاق نمود. منتقدین بود که حاکی‌از ناآگاهی آنان به اصول مسلم و معتقدات اسلامی است زیرا در اسلام‌بخصوص مکتب انقلابی تشیع روحانیت‌و رهبری نه انتصابی است و نه انتخابی و نه از طریق وصایت معلوم و معین میشود و این یکی از مظاهر برجسته و انقلابی‌درشیوه دموکراسی مذهب تشیع است. در این مکتب مقام رهبری و اولویت او نسبت به سایر مراجع در اثر مراجعه و اقبال مردم ازرهبرمورد نظر است که همیشه در طول‌تاریخ یک عالم روحانی که درواج‌وقدرت فکری و اعتقادی و آگاهی‌سیاسی و اجتماعی بوده است بوسیله مردم ممتاز و چهره درخشانش جلوه‌گر شده است که با خودجوشی‌وحرکت انقلابی چنین رهبری در جامعه اسلامی دیگر نیازی بانتخاب یا انتصاب و یا وصایت نیست و قله رفیع مقام معنوی و تقوای چنین رهبری برای هرفرد مسلمان اظهر و من‌الشمس است.

قله رفیع که دماوند

من‌باب مثال بایستی گفت‌که قله‌رفیع کوه دماوند با هیچ انتخاب ووصایتی مرتفع‌ترین قله نشده است بلکه این قله چه بخواهند و چه نخواهند رفیع‌و ممتاز از قله‌های دیگر است.بنابراین رهبری روحانیت در جامعه شیعه بهمین ترتیب از طرف مردم ظاهر و مشخص میشود و از آنجاست‌که مراجع بزرگ تقلید نیز بعظمت و رفعت چنین رهبری اذعان داشتند کهاینکه مراجع عالیقدر تقلید نیز در این دوره بچنین رهبری ارج می‌نهند. اینست که اگر نشریه‌ای بچنین مقامی‌توهین و افترا بزند ولو آنکه آن رهبر از راه بزرگواری درصدد شکایت بر نیاید جامعه بعنوان تلقی چنین اهانتی بخود حق اعتراض و دفاع را دارد و مدعی‌العموم بنمایندگی جامعه اقدام خواهد کرد. بنابراین کجای این ماده خلاف اصول‌آزادی و دموکراسی است. و در کجای دنیا بمطبوعات اجازه داده میشود که به چنین رهبری و یا مراجع مسلم تقلید توهین و افترا بزنند و متهم از هرگونه تعقیب مصون باشد.

بهرحال خواسته این‌وزارتخانه اینست که باتوجه بلزوم تصویب قانونی برای مطبوعات بجای‌مواد پیشنهادی چه موادی بایستی جایگزین شود تا ازادی مورد نظر تامین شود. آیا برای خیانت ــ شانتاژ ــ توهین و افترا نبایستی مجازاتی مشخص شود.

ایا از حقوق مظلوم و زیان دیده که از ناحیه جراید به او خسارت و لطمه وارد میشود نباید دفاع کرد. تامین این دفاع بعهده کیست.

مجازاتهای مندرج در قانون

وزیر ارشاد ملی یادآور شد اغلب منتقدین اعتراض داشتند که مجازاتهای مندرج در این قانون بایستی تابع مقررات‌مجازات‌عمومی باشد و ذکر موادی دراین‌خصوص در لایحه مطبوعات ضرورت نداشته است.

در پاسخ بایستی گفت چون اکثر منتقدین ازقانون و حقوق بی‌اطلاع بودند توجه نکردند که جرائم مطبوعاتی خاص مطبوعات‌و ناشی از اقدام مسئولان و متصدیان مطبوعات است که بایستی پیرامون موضوع مورد رسیدگی از زیان دیده احقاق حق شود و بهیچوجه نبایستی با جرائم عمومی مخلوط شود.

وزیر ارشاد ملی گفت تشخیص جرائم مطبوعاتی و ذکر آن در قانون مطبوعات برای جلوگیری از هرگونه بی‌نظمی و رعایت حیثیت و شئل مطبوعاتی بوده است که متاسفانه من غیرحق و بدون توجه به فلسفه آن مورد اعتراض قرار گرفته است.

نشریات سکسی ممنوع است

وزیر ارشاد ملی در پاسخ‌این پرسش که آیا وزارت ارشاد ملی ورود نشریات خارجی را به‌ایران ممنوع کرده‌است و یامحدودیت‌هائی قائل شده است گفت‌این‌وزارتخانه تاکنون ورود هیچ‌نوع نشریه‌و مجله‌ای را ممنوع نکرده است‌وآزاد هستند مگر در مورد مجله‌و نشریات سکسی که بطور قانونی ممنوع است.

اما یکی از وظائف اداره مطبوعات خارجی وزارت ارشادملی ترجمه تمامی مقالاتی است که در نوشته میشود و نیز جوابگوئی به آنگونه مقالات و مطالبی است که برخلاف واقع و بر ضد اسلامی‌ملت باشد. و همچنین ارسال پاسخ پاین قبیل مقالات ومطالب بنشریه مربوطه جهت درج این‌برطبق مقررات و اصول بین‌المللی است. بدیهی است چنانچه مجله یا نشریه‌ای از درج پاسخ این وزارتخانه خودداری کندنمایندگی خبرنزاری مربوطه در ایران‌احطار میشود و در صورت خودداری از درج پاسخ و ادامه درج اخبار ناصحیح و مغرضانه دفتر آن خبرنزاری تعطیل و کارت اقامت خبرنگار مربوطه لغو میشود.

ضمنا این قبیل جوابگوئی‌ها بزبانهای انگلیسی، فرانسه‌والمانی و عربی چاپ و به سفارتخانه‌های مقیم تهران و دیگر مراجع خارجی و بین‌المللی فرستاده میشود.

وزیر ارشاد ملی در پاسخ باین پرسش که عده‌ای معتقدهستند که چرا وزارت ارشاد ملی‌ازانتشار نشریات شناخته شده جلوگیری نمیکند گفت یکی از انگیزه‌ها و علتی که وزارت ارشاد ملی‌تصمیم گرفت که لایحه مطبوعات را در معرض نظرخواهی و قضاوت مردم قرار دهد تا پس از حک واصلاح در هیات دولت مورد تصویب واقع شود در واقع انجام‌واجرای خواسته‌های مردم بود. زیرا درطول چند ماه پیروزی انقلاب مکررچه بوسیله نامه و چه از طریق تلفن باین‌وزارتخانه و دفترنخست‌وزیری شکایت و اعتراض شده است که چرا جلوی تجاوز و هتاکی‌این‌قبیل جراید گرفته نمیشود و چرادولت اجازه میدهد که این قبیل جراید به حیثیت و انقلاب اسلامی مردم تجاوز و اهانت کنند و از طرفی بعضی از جراید نیزباین‌وزارتخانه اعتراض میکردند که چرا جلوی تعرض مردم را علیه روزنامه‌و نشریه در حال نشر نمی‌گیرند. بنابراین آیا میتوان قبول کرد که مقرراتی وضع نشود تا باین قبیل اعتراضات و شکایات مردم علیه جراید و بعضی از جراید علیه مردم عصبانی و ستم دیده‌رسیدگی کنند.

لایحه قانونی مطبوعات

وی در پایان گفت بهمین دلیل لزوم سرعت بخشیدن‌برتهیه و تنظیم یک لایحه قانونی برای مطبوعات ضروری است و حالا که چنین لایحه‌ای تهیه شده است‌آنهم نه بقصد اجرا بلکه تنها برای نظرخواهی و قضاوت مردم تازه باعتراض همان جرایدی که معترض بودند که چرا جلوی‌فریاد و عصیان مردم را نمی‌گیرید‌وروبرو شده و حالا هم میگویند ما قانون مطبوعات لازم نداریم.

حضرت آیت‌الله شیرازی:

قانون اساسی باید تضمین کننده آزادیهای مشروع‌فردی و اجتماعی باشد

*** تصویب قانون باید با تایید اکثریت قریب باتفاق مردم مسلمان انجام پذیرد:**

*** ملت مسلمان ایران باردیگر توطئه های شوم را نابود خواهد کرد.**

مشهد ــ خبرگزاری پارس ــ حضرت آیت‌الله العظمی سید عبدالله شیرازی در یک گفتگوی اختصاصی در مشهد دیدگاه‌های خودرا درزمینه مسایل‌جاری مملکتی در رابطه باآرمانهای مقدس اسلام بیان داشتند ودرمورد قانون اساسی گفتند قانون اساسی درواقع روح حاکم برجامعه وحیاتی‌ترین اساس زندگی اجتماعی وتعیین‌کننده سرنوشت این نسل و نسلهای آینده کشور است. وهمین قانون است‌که نه فقط نظامات سیاسی ــ اقتصادی و اجتماعی مملکت‌را بنیان‌می‌نهد بلکه زیربنای استوار و مستحکم معنویات و عدالت است خاصه آن‌که قانونی‌که دراین شرایط تدوین شده باتوجه بنیاز کنونی جامعه اسلامی ما بایدآنچنان محتوائی داشته باشد‌که مظهر عدالتخواهی و انسان دوستی و تضمین‌کننده‌آزادیهای مشروع فردی و اجتماعی همه معیارهای اصیل و پرارزش دین مقدس اسلام در رابطه باسعادت امت مسلمان و افراد جامعه باشد و همین ضرورت است‌که باید این قانون اصالت واقعی خودرا ملهم ازشریعت مقدس‌اسلام و دستورات ائمه‌اطهار صلوات‌الله علیهم اجمعین و نهادها و نمودهای اسلامی را بمنصه بروز وظهور برساند بطوری‌که همه اقشار درپناه‌آن ایمنی داشته و در عین حال الگوئی نه فقط برای جهان اسلام بلکه برای بشریت باشد.

آیت‌الله شیرازی سپس افزود بااعتقاد بماین واقعیات از وقتی‌که متن قانون اساسی دردسترس قرار گرفته ماآنرا مورد مطالعه دقیق و بررسی کافی و همه‌جانبه قرارداده‌ایم و این بررسی و مداقه برروی یک‌یک ازموادآن‌که برای ملت مسلمان ما اهمیت خاصی را دارد ادامه خواهد داشت و عندالزوم نظریه خودرا اثباتا و نفیا اعلام خواهیم‌کرد.

ایشان سپس یادآور شدکه دراین شرایط حساس‌که میتوان آنرا بعد از یکهزار وچهارصد سال بعنوان یک طلیعه ویک دوره خاص درخشش وجهانگیری اسلام نامید وهمگی مرجع تقلید وقاطبه روحانیت باکمال آگاهی در جهت عظمت و اعتلای اسلام و برقراری یک نظام عادلانه سعی بلیغی مبذول می‌دارند برملت مسلمان ایران و سایر اقشار است‌که هریک بااحساس مسئولیت‌کامل و هشیاری روشن‌بینی و بادرک این مرحله حساس از تاریخ اسلامی جزء به جزء از مواد قانون اساسی را بطور فردی و یا بصورت جمعی عمیقانه وصادقانه مورد تجزیه و تحلیل قرار دهند.

حضرت آیت‌الله العظمی شیرازی آنگاه در پاسخ‌پرسش دیگری درمورد مجلس موسسان گفت بااعتقاد به ایمان و دلسوزی رهبری انقلاب و سایر رهبران عالیقدر مذهبی و روحانیت بااخلاص و رجال سیاسی‌کشور که نظرشان خیر و صلاح ملت مسلمان ماست باید قانون اساسی به کیفیتی بررسی و به تصویب برسدکه از تایید اکثریت قریب باتفاق مردم مسلمان برخوردار باشد.

حال اگر این قانون قبلا و درمدت زمان کافی ازطریق افراد خبره و ذیصلاح تحت‌نظر مراجع تقلید تنظیم وتدوین یافته باشد ومآلا درجریان نظرخواهیهای آینده هم‌صاحبنظران دیگری نظریات خودرا ابراز دارند میتواند این امر درتکمیل قانون اساسی تحقق یابد ومورد تصویب همگان قرارگیرد و همان نتیجه مجلس موسسان را دربرداشته باشد.

خبرنگار خبرگزاری پارس از آیت‌الله شیرازی سئوال کرد چندی پیش حضرت آیت‌الله ضرورت تشکیل مجلس موسسان را تاکید فرمودید آیا اکنون نیز این نظریه را مورد تایید قرار میدهید پاسخ داده شد چندی قبل تشکیل مجلس موسسان به کیفیتی که نمایندگان گروه‌های مختلف مردم درآن شرکت داشته باشند مورد تایید ما بود همچنانکه بعضی دیگر از آقایان مراجع تقلید معظم باکمال حسن‌نیت این نظریه را اظهار میفرمایند ولیکن باتوجه به شرایط زمان واوضاع کنونی و احتمال آنکه تصویب قانون اساسی ازطریق مجلس موسسان موضوع را به عهده تعویق بیاندازد و مآلا براصل واساس جمهوری اسلامی خدشه‌ای وارد شود ونقشه‌های شیطانی دشمنان درجهت تامین منافع استعماری عملی شود لذا باتاکید برحسن نظریات کلیه آقایان مراجع تقلید نظریه حضرت آیت‌اله خمینی دامت برکاته الشریفه را ارجح‌میدانیم وبه‌این معنا معتقد هستیم‌که یک‌گروه متخصص و نیک‌اندیش مسلمان که نتیجتا منتخب مردم هستند به بررسی نهایی این قانون بپردازند و سپس به تصویب عموم مردم‌که صلاحیت آنرا شرعا و عرفا دارند برسد و ضمنا فراموش نکنیم‌که اسلام درچنین مرحله حساسی از تاریخ خود حداکثر نیازرا باتفاق‌کلمه ووحدت صف مسلمانان دارد. این یک حکم الهی است و اجرای فرمان خدا برما واجب است و رجاء واثق داریم‌که ملت مسلمان همانطورکه تاکنون کوههائی ازمشکلات را از سر راه خود برداشته این‌بار نیز توطئه‌ها را خواهد شکست وازاین آزمایش پیروز و سربلند بیرون خواهدآمد.

از خداوند متعال شوکت اسلام و عظمت جوامع اسلامی را در پناه حضرت ولی عصر حجت‌بن‌الحسن مسئلت مینمایم.

وزیر اطلاعات سوریه گفت:

انقلاب‌ایران‌دگرگونی‌ژرفی‌دربسیاری از مفاهیم سیاسی ایجاد کرده است

احمد اسکندر احمد وزیراطلاعات سوریه که اخیرا برای بازدیداز ایران‌بتهران‌آمده‌است درمصاحبه‌ای با صدا و سیمای جمهوری اسلامی ایران مطالبی پیرامون انقلاب اسلامی ایران برهبری امام خمینی بیان داشت.

وزیر اطلاعات لبنان در مورد ارزیابی از انقلاب اسلامی ایران گفت درست است من نخستین‌مسئول عرب بودم که بطور رسمی ازایران انقلاب اسلامی دیدن کردم وازاین دیدار بسیارخوشحالم در این‌دیدار

ملاقات با امام خمینی رهبر انقلاب ملت برادر ایران بامهندس

بازرگان و تنی چند از رهبران انقلاب را داشتم. در ایران‌آنگونه که من دیدم جامعه‌ای نوین‌براساس ارزشها و اخلاق اسلامی بنا میشود. این جامعه چهره‌ای بارز و نمونه مهمی از نمونه های عصر جدید است.

انقلاب ایران‌دگرگونی ژرفی‌در بسیاری از مفاهیم سیاسی این عصر ایجاد کرده است من با اخلاص معتقدم که انقلاب ایران مهمترین ویژه‌گی این قرن محسوب میشود.

انقلاب ایران آنگونه که من از طریق برخورد و گفت وگو با رهبران آن و تعداد زیادی از شهروندان ایرانی دیدم انقلابی‌است اسلامی بدور از تعصب. انقلابی است در جهت سازندگی انسان‌جدید به ایجاد روابط جدید بین‌المللی براساس احترام به آزادی‌وخواست ملتها وایجاد رابطه بین آنها برپایه های اصولی که اندیشه انسانی برآن حاکم است.

من از سفر بایران و دیدار با رهبران انقلاب و در راس آن امام خمینی که یکی از برجسته‌ترین رهبران این عصر هستند بخود می‌بالم.

انقلاب ایران آینده گسترده‌ای خواهد داشت که تنها ویژه‌ملت‌ایران نخواهد بود بلکه همه ملل جهان‌را دربرخواهد گرفت.

این انقلاب اثرات و بازتاب‌های دراز مدت و مثبتی برباقیمانده‌این قرن خواهد گذاشت.

وزیر اطلاعات پیرامون روابط دوجانبه بین جمهوری عربی سوریه و جمهوری اسلامی ایران گفت روابط بین جمهوری عربی سوریه و انقلاب ایران بدوران پیش از پیروزی انقلاب ایران باز میگردد زیرا ما سوریه‌ای ها افتخار آن را داریم که این انقلاب را ازنخستین سرآغاز آن مورد پشتیبانی قرار داده و با تنی چند از رهبرانش آشنائی داشته‌ایم ما از آغاز بارها برحقیمی بودن پیروزی انقلاب گذاشتیم زیرا این پیروزی بمثابه پیروزی و پیشرفت انسان بود روابط ما بسیار خوب وممتاز است. نخستین تماس رسمی‌مابهنگام‌آغاز بنده که بعنوان فرستاده ویژه‌رئیس جمهور حافظ اسد بایران سفر کردم این روابط‌روز بروز گسترش یافته‌است. ما می‌خواهیم این رابطه پلی برای دوستی دو ملت ایران و عرب‌باشد تا روز بروز استحکام بیشتری یابد.

اطلاعیه گروه انقلابی ابوذر

بنام خدای ابوذر ویا رب‌المستضعفین
الم اعلم‌غیب‌السموات والارض واعلم ما تبدون وماکنتم تکتمون
بقره ۳۳

گروه انقلابی ابوذر که تنها سازمان بنا شده برروی خون شش شهید نهاوند است و همانگونه‌که در اعلامیه سیاسی شماره ۲ گروه که در سال ۵۳ پخش گردید و اکنون نیز موجود است تنها عضو باقیمانده گروه ابوذر پس‌از دستگیری ۶ شهید نهاوند در سال ۵۳

اقدام به احیای گروه انقلابی ابوذر می‌نماید و براساس رابطه نزدیک وشناخت جامعی که از شهدای گروه ابوذر داشت در راه اهداف مقدس آمال گروه انقلابی ابوذر را باکمک چندی دیگر یاران احیا میکند‌که در سال ۵۳ عده‌ای از همین گروه نیز دستگیر و روانه زندانها شدند و گروه انقلابی ابوذر همانگونه که یک اعلامیه‌های سالهای ۵۴ تا ۵۷ که در همان سالها پخش گردیده است پیداست بهراه خود ادامه میدهد و اکنون نیز مصمم راه را در پیش دارد و لازم میداند‌که براساس اصل ۵ اصول خط مشی گروه که میگوید «افشاگری در مقابل منحرفین و صاحبان‌افکار التقاطی وارثاد عناصری که ناآنانه در داخل این گروههای منحرف رفته‌اند» در مورد چند مسئله ذیل باصراحت کامل افشاگری‌کند.

۱ــ اخیرا کتابچه‌ای ازطرف سازمان مجاهدین خلق ایران انتشار یافته است‌که شهدای گروه ابوذر را وابسته بخود میداند گرچه شکل آن باور کردنی‌که چنین کتابچه‌ای ومثله سازمان مجاهدین انتشار یافته باشد اما بهرحال بدینوسیله گروه انقلابی ابوذر اعلام میکند‌که اولا شهدای گروه ابوذر همگی‌چه‌بطور مستقیم یا سازمان فوق‌الذکر

کیهان

تکشماره- ۱۵ ریال

پنجشنبه ۳۱ خردادماه ۱۳۵۸ ــ بیست‌وششم رجب ۱۳۹۹ ــ شماره ۱۰۷۳۸

طرح اعزام نیروی ۱۰۰ هزار نفری امریکا بخلیج فارس

صفحه آخر ــ ستون اول

قرارداد مس سرچشمه فسخ شد

این شرکت امریکائی کــه طراح مس سرچشمه بود وظایف خودرا بتعویق انداخته بود

صفحه ۲ ــ ستون چهارم

مهندس حسیبی در مصاحبه با کیهان :

شاهپور بختیار قصد خیانت به کشور را نداشت

فروهر از مدتها پیش در انتظار دستاویز برای خروج از جبهه‌ملی بود

صفحه آخر ــ ستون نهم

درجریان سیل تبریز ۵ نفر کشته شدند

تگرگ به وزن ۱۰۰ گرم مدت ۷۵ دقیقه شهر تبریز را بهم ریخت

صفحه ۷ــ ستون پنجم

نماینده امام خمینی در عراق دستگیر شد

۱۰ میلیون ریال جایزه برای ترور شاه

صفحه ۲ ــ ستون چهارم

اموال کامپوندران بزرگ مصادره میشود

صفحه ۲ ــ ستون سوم

* آیت‌الله رضوانی در نجف بوسیله ماموربن عراق بازداشت گردید.
* در نجف حکومت نظامی اعلام شد.
* مقامات عراقی به پزشکان اجازه معالجه آیت‌الله صدر را ندادند.
* ۶۰۰ نفر درعراق دستگیر شدند.

صفحه ۲ ــ ستون نهم

مقررات فروش ارز اعلام شد

صفحه ۲ ــ ستون نهم

ملاقات اردلان وزیر دارائی و تیمسار ایمانیان فرمانده نیروی هوائی با امام

صفحه ۲ ــ ستون نهم

۱۳۰ هزار شماره تلفن در تهران بکار می‌افتد

صفحه ۲ ــ ستون ششم

ویژه‌نامه بعثت

ظهور نور در ظلمت

صفحه ۶

تهرانی در آخرین دفاع گفت پس‌از باز شدن فضای سیاسی

دادگاه انقلاب برای صدور رای واردشور شد

شاه مخلوع دستور سر به نیست کردن گروههای مبارز را داده بود

آخرین خبر دومورد دادگاه آرش و تهرانی

خبرنگار مامقارن ظهر امروز برای اطلاع از نتیجه رای شعبه اول دادگاه انقلاب اسلامی در مورد سرنوشت تهرانی و آرش به دادگاه مراجعه کرد و گفته شد که هنوز دادگاه در حالت شور میباشد.

صفحه آخر- ستون چهارم

وزیر فرهنگ و آموزش عالی

دانشگاههای ما هنوز در قالب قدیم هستند

سومین کنفرانس علمی و پژوهش انجمن ملی ژئوفیزیک ایران روز گذشته با حضور دکتر شریعتمداری وزیرفرهنگ و آموزش عالی ، رئیس و اعضای انجمن و گروهی از ژئوفیزیک‌دان های کشور در محل موسسه ژئوفیزیک ایران گشایش یافت .

وزیر فرهنگ و آموزش‌عالی در مراسم افتتاح این کنفرانس طی سخنانی بااشاره به اهمیت انجمن‌های علمی در کشورگفت یکی از رسالت‌های این‌انجمنها انجام کارهای تحقیقاتی و پژوهشی است وچه خوب است که این مطالعات و تحقیقات بیشتر درباره ایران صورت بگیرد .

وی اضافه کرد نظر ما آنست که در دانشگاه‌ها برنامه های آموزش را موردنظر قرار دهیم‌وهر برنامه حاوی دروس و مطالبی باشد که با نیازمملکت مناسب باشد .

دکتر شریعتمداری در خاتمه سخنان خود بااشاره به تعداد زیاد دانشگاهها و موسسات و آموزش عالی و کمبود استاد- ساختمان وبرنامه آموزش‌مناسب از مشکلات دانشگاه‌هاکه بیشتر آنها هنوز در قالب قدیم‌هستند سخن گفت و اظهار داشت وزارت فرهنگ وآموزش عالی ازطرحهای آموزشی وتحقیقاتی این کنفرانس استقبال میکنند.

آگهی مناقصه ماشین اخذ سکه

شرکت واحد اتوبوسرانی تهران و حومه ساختن دو هزار دستگاه اخذ سکه جهت نصب در داخل اتوبوسها را طبق نمونه موجود بمناقصه میگذارد . مشخصات همه روزه ازتاریخ ۵۸/۳/۳۱ از ساعت ۷½ الی ۱۳ لغایت ۵۸/۴/۶ از طرف قسمت معاملات واقع در نارمک در اختیار متقاضیان قرار میگیرد .

شرکت واحد اتوبوسرانی تهران و حومه

ش ۱۱۴۸

انستیتو عالی علوم بیمارستانی

آگهی پذیرش دارندگان فوق‌دیپلم مدارک پزشکی و علوم آزمایشگاهی در دوره لیسانس

بقیه در صفحه ۳

توکلت علی الله

حراج پارچه سرا

ازشنبه دوم تیرماه بمدت ۶ روز

پارچه سرا زرتشت مقابل بیمارستان مهر

سارقین مسلح چادر بسر ۱۵ میلیون ریال از بانک ملی سرقت کردند

سارقین مسلح چادر بسردیروز بعد از ظهر بانک ملی شعبه شاه اسماعیل (آریامهر سابق) را مورد دستبرد قرار دادند. در این دستبرد که همراه با تیراندازی و مجروح‌شدن یکی از کارمندان بانک بنام سمارزاده صورت گرفت مبلغی در حدود ۱۵ میلیون ریال برقت رفت .

طی تماس خبرنگار ما با کلانتری ۵ معلوم شد که،مردم‌ناظر براین صحنه ماشین سارقین را شناسائی کرده و مشخصات آنرا تحویل کلانتری محل داده‌اند. مامورین هم‌اکنون در تعقیب سارقین هستند.

سوم شعبان روز پاسدار اعلام شد

کمیته مرکزی انقلاب اسلامی با صدور بیانیه‌ای اعلام کرد سوم شعبان زاد روز سالار شهیدان و آزادگان حسین‌ابن‌علی علیه‌السلام بنام روز پاسدار نامگذاری شده است.

دراین بیانیه‌گفته‌شده‌است بمنظور بزرگداشت زحمات توان فرسای پاسداران انقلاب اسلامی روز سوم شعبان مراسمی در سراسر کشور برگزار خواهد شد.

فیلم مبارزه گروههای چریکی علیه‌شاه‌مخلوع آماده نمایش شد

نخستین فیلم سینمائی که‌بصورت تعاونی با همکاری کارگردان سناریست و بازیگران آن تهیه‌شده هم‌اکنون مراحل فنی‌را می‌گذراند و بزودی آماده نمایش خواهد شد.

این فیلم که پرواز به سوی مینو نام دارد بکارگردانی تقی سلحشور واز روی سناریو عسگر قدس تهیه شده است .

باتهیه نخستین فیلم سینمائی بصورت تعاونی در واقع سرمایه‌گذاری در فیلم حذف شده و کار گروهی مورد توجه قرار گرفته‌است

فیلم پرواز بسوی مینو نمودار مبارزه گروه‌های چریکی برعلیه رژیم شاه و بررسی این مبارزات مسلحانه است .

پیام حضرت آیت‌الله‌العظمی شریعتمداری

از سوی حضرت آیت‌الله ــ العظمی شریعتداری پیامی بمناسبت آتش‌سوزی و سیل تبریز بشرح زیر انتشار یافت.

بسمه تعالی

من اصبح و لم یهتم بالامور المسلمین و لیس بمسلم

آذربایجانیهای غیور و محترم،حریق و آتش‌سوزی‌بازار تبریز و سیل بیسابقه‌ای که باعث خسارات زیادی شده اینجانب را نگران و متاثر کرده است ، در اثر آتش‌سوزی مغازه‌های زیادی طعمه حریق گردیده و سیل خانه‌های برادران ایمانی ما را خراب کرده و ضررهای مالی مهمی بار آورده و عده‌ای را بی‌خانمان و خانواده‌هائی را داغدار نموده است .

ما ضمن تسلیت بخانواده‌های داغدار ، یادآور میشویم که‌در این قبیل موارد وظیفه اسلامی و انسانی ایجاب میکند که تا جائی‌که امکان دارد و میسر است بهمدیگر کمک نمایند و بکمک و مساعدت مصدومین بشتابند .

لذا بدینمنظور در بانک‌سپه در سراسر کشور حساب‌جاری بشماره ۵۵۵۵ و در بانک صادرات حساب جاری بشماره ۳۳ افتتاح گردیده و اعانات نقدی را میپذیرد ضمنا هیاتی از اهالی محترم و متدین تبریز در تحقیق و رسیدگی‌وتوزیع موارد مستحقه نظارت خواهند داشت مومنین و علاقمندان در تبریز و تهران وسایرشهرستانها میتوانند کمک‌های مالی خودرا بحسابهای مزبور واریز نمایند البته وظیفه اسلامی است که انسان باید در مصیبت‌های برادران خود شرکت کند و بی‌تفاوت‌وبیطرف‌نباشد خداوند متعال توفیق و اجر کرامت فرماید .

سید کاظم شریعتمداری

۲۶ رجب ۱۳۹۹

حمله مسلحانه بمنزل حجت‌الاسلام باریک‌بین

صفحه ۷ــ ستون دوم

وزیر نفت عربستان سعودی : بحران انرژی جهان را تهدید میکند

رکی یمانی وزیر نفت عربستان سعودی در لندن‌گفت که در ظرف ۱۰ سال آینده چنان بحران انرژی گریبانگیرجهان خواهد شدکه موقعیت کنونی در برابر آن کوچك جلوه خواهد کرد .

هشدار شیخ یمانی را باید بسیار جدی تلقی کرد . این هشدار ازطرف شخصیتی‌میاندرو اعلام میشود که درك وی از مسئله انرژی در جهان ونتایج بحران انرژی‌وی را عمیقانسبت به ذخائر نفتی جهان نگران ساخته است .

بعداز جنگ اکتبر ۱۹۵۳در خاورمیانه و انقلاب سال‌گذشته ایران یکبار دیگر جهان را دچار بحران نفتی نمود عملا هیچ اقدامی برای صرفه‌جوئی درمصرف نفت یا یافتن منابع جدید نیرو صورت نگرفت . باحتمال قوی با پیش آمدن رکود اقتصادی در اواخر سال جاری ممکن‌است نیازکشورهای صنعتی یکبار دیگر به نفت تقلیل پیدا کند اما این‌تقلیل نیاز نیزچیزی بجز یك‌سرپوش موقتی روی بحران نخواهد گذاشت .

شیخ یمانی اینك بعد ازآن ۵ سالی‌که هنر رفته است‌بنام کشورهای جهان هشدار میدهد وتاکید میکند که عملا فقط ۱۰ سال فرصت دارند و دراین فرصت نه‌تنهاباید میزان مصرف نفت پائین بیاید بلکه باید منبع یا منابع جدید نیرو از قبیل حرارت‌و امواج خورشیدی و امثال آن نیز پیدا شود .

این عکس از یکی ازخیابانهای تبریز گرفته شده که سیل‌وارد شهر شده است .

جنگهای چریکی در نیکاراگوئه گسترش یافت

سان‌خوزه ــ آسوشیتدپرس ــ فرماندهان چریکهای ساندینیست نیکاراگوئه اخطار کردندکه‌جنگ حساسی‌را آغاز کرده‌اند که برای پیشرفت بسوی جنوب ،بسیار مهم و اساسی است .

یك سخنگوی ساندینیست‌ها گفت حدود ۶۰۰ نفر از چریکها مجهز به سنگین‌ترین سلاحها در طول دهکده لاورجین مستقر شده‌اند .

وی افزود ساندینیست‌ها تمام زره‌پوشها و دیگرسلاحهایی‌را کهازارتش ملی نیکاراگوئه به غنیمت گرفته‌اند برای جنگ با حکومت سوموزا تجهیز کرده‌اند .

رادیو دولتی نیکاراگوئه که صدای آن در سان‌خوزه شنیده‌میشد گزارش داد حدود ۳۰۰۰ سرباز کاملا مسلح برای جلوگیری‌ازنفوذ چریکها در جنوب کشور بـه این منطقه فرستاده شده‌اند .

این رادیو اضافه کرد چریکها دست بیك تهاجم سنگین زدند و طرفین از توپخانه‌های سنگین از جمله خمپاره و توپ‌استفاده‌کرده‌اند چریکهای ساندینیست برای گشایش راهی بسوی شهر ریواس واقع در جنوب‌نیکاراگوئه‌میجنگند و تاکنون دراین جنگ تعدادزیادی کشته و یا زخمی شدند وزیانهای مالی فراوانی ببار آمده است .

دولت موقت پنج نفری که‌هفته گذشته از سوی چریکها معرفی شده بود در این شهر مستقر خواهند شد . سه تن از اعضای پنج نفری دولت در سان خوزه‌هستند .ودوتن دیگر از رهبران ساندینیست‌ها هستند که در نیکاراگوئه‌می‌جنگند.

فدریگو فرمانده چریکها در لاورجین گفت امروز شدیدترین جنگها در جنوب کشور صورت گرفته است .

یکی از چریکها گفت هدف‌ازاین تهاجم تصرف هرچه زودتر شهر ریواس است . وی افزود چریکها کنترل چندین منطقه پرجمعیت در شهر ریواس‌را بدست گرفته‌اند . ریواس در ۱۵۲۴ مایلی مرز کاستاریکا قرار دارد .

امریکا خواستار تفاهم با اوپك است

از سوی دیگر همین‌خبرگزاری می‌افزاید سفیر اسبق امریکا در عربستان سعودی دیروز گفت‌ایالات متحده بهتر است در عوض سعی در مبارزه با اوپك کوشش نماید که با این سازمان به تفاهم برسد.

چیمزاکینز سفیر سابق‌امریکا

بعثت ، شکست دیوار جهل و بردگی

فردا ۲۷ رجب روز بعثت پیغمبر اکرم ، آغاز حرکت نوینی‌که سرفصل جریانی عمیق وریشه‌دار دربستر همیشگی تاریخ‌گشت ، می‌باشد جریان مستمر مبارزه حق و باطل وتعارض نور وظلمت ، آگاهی وجهل، رهایی واسارت ، بیداری ومرگ. واین روز ، روز آغاز حیات وحضور فعال یافتن خط حق‌طلبی و عدالت‌خواهی دریهندشت تاریخ جهان می‌باشد .

نور وظلمت همه‌جارا فراگرفته وگستردگی همه‌جاگیر جهل ــ مخصوصا عربستان ــ بیداد می‌کند پرده جهل وناآگاهی آنچنان برجهان دامنگستر است‌که حتی یك‌شعاع نوری هم دریچه‌ای کوچك جهت رخ‌نمایی نمی‌یابد تاکه اصالت نور را بشارت ونویدی باشد . آن‌چنان گستره تاریکی وسیع است‌که می‌رود تاآندیشه نورطلبی‌را به سینه قبرستان تاریخ بسپارد وبادش‌را برای همیشه زمان از خاطره‌هایزداید واین عمیق‌ترین ریشه فاجعه اسارت انسان است . واما در دیگر سوی ، شکل‌بندی طبقاتی و روابط ظالمانه بردگی چهره دوم نابسامانی بزرگ انسانی ــ درآن زمان ــ است. شکل بندی طبقاتی ستم گرانی است که بر گرده انبوه‌خلق‌زیر سلطه و ستم آنچنان سنگینی کرده و می‌فشرد که می‌رود تا توان مقاومت ازآنان بستاند وکمرشان درهم شکسته و قدرت ایستادگی‌شان را بگیرد .

در چنین جو نامتعادل و غیرانسانی‌که روابط همگی ریشه‌گرفته ازشرك وحاکمیت طاغوتی است و حکایت از گستردگی همه‌جاگیر آن‌دارد پیغمبر بزرگ اسلام با حربه قولوا لااله الاالله تفلحوا ــ برهمگی ردآورده‌های شوم و بنیادهای این دو پدیده نامیمون می‌شوریده و یك‌ته به‌مبارزه بانهادهای آن برمی‌خیزد .

حرکت ازحراء شروع می‌شود و محرك ندای الهی‌است که از جانب اله برعمق جان پیغمبر می‌نشیند و می‌گوید بخوان ای پیغمبر ، بخوان بنام پروردگارت . واین خواندن همان بود و شوریدن برهمه طاغوتیان و اهریمنان‌که مظهر کامل شرك وبت‌پرستی هستند همان. واکنون پیغمبر بانیروی لایزال الهی‌که از پیام اوگرفته می‌رود تابك تنه به‌جهاد باتمامی مظاهر ظلم واسارت وبردگی برخیزد .

و اکنون فراراه‌خود و درابتدای‌این‌چنین حرکتی‌محیط سراپا شرك وآلوده عربستان را پیش روی دارد محیطی‌که اندك ناچیز اشراف و بزرگان وباصطلاح پرده‌داران کعبه ــ بتخانه‌ای‌که عامل تبین‌کننده روابط ظالمانه بود ــ برجان و مال و هستی انبوه محرومان به‌بردگی گرفته شده حاکمیت دارند و به قیمت در جهل و ناآگاهی نگه‌داشتن انبوه‌خلایق، تداوم و استمرار بهره‌کشی خودرا تضمین می‌کنند . روابط شکل‌گرفته از چنین نظامی برزنان این پربهاترین قشر انسانها ستمی دوچندان اعمال می‌کند ستمی‌که سوای بارگران فقر و اسارت انبوه آنان را زنده زنده روانه گورستان می‌کند و اینها همگی نمود اصلی یك جامعه شرك‌آلود وغیرتوحیدی است‌که درعربستان شکل‌گرفته وتازه دراشلی بسیار بزرگتر درجهان آنروز نمودار است دوقدرت بزرگ امپراطوری آن زمان ایران و روم بشدت صحنه بروز این تجلیات شرك‌آلوده هستند در نظام شاهنشاهی ساسانیان در ایران ــ و بهمین‌سان در روم ــ آنچنان روابط ظالمانه غیر انسانی حاکمیت دارد که در تاریخ نمونه‌اش کمتر یافت می‌شود . ساسانیان حکومتی بر پایه شرف نژادی و برتری قومی قشر حاکمه پی‌ریزی نموده‌اند و با اعمال پست‌ترین روش بردگی و اسارت و بهره‌کشی و رذیلانه‌ترین طبقه‌بندی اجتماعی برآنند تا پایه های طاغوتی خود را استحکام بخشند.

ساسانیان و قشر حاکمه ــ روحانیون و مغان ــ نظامیان و لشگریان ــ تجار و پیشه‌وران ــ کارگران و زارعان این طبقه‌بندی شومی است که هیچ‌کس وا حق دخول از طبقه‌ای به دیگر طبقه نبوده و این جرمی است که جز انهدام ونابودی سزایی ندارد. نمود این را می‌توان در موضعگیری انوشیروان در قبال کفشگری که در ازاء پرداخت دیون دربار تحصیل فرزندش را خواستار بود و از طریق سلطان بشدت ممانعت بعمل آمد جستجو کرد در این میان سه جناح اولین مثلث شومی بر محور هرچه بیشتر بدهد کشیدن و استثمار دوطبقه دیگر مخصوصا کارگران و بردگان بنانهاده بودند و با تازیانه قدرت در صورت کمترین اعتراض و کم‌بهره‌دهی بر گرده زحمت‌کشان می‌نواختند که معمولا در میادین کار و کارگری با انبوه کشته شدگان زیر فشار کار و شلاق کارفرما مواجه می‌شدیم و این بهای حاکمیت ساسانیان بود.

و پیغمبر بزرگ اسلام در چنین جو آلوده‌ای که سراسر جهان را پوشانده بود و شرك و بت‌پرستی ــ مظاهر زندگی طبقاتی ــ در جهان بیداد می‌کرد به رسالت پرانگیخته‌میشود

صفحه ۲ ــ ستون نهم

بعثت فرخنده حضرت خاتم الانبیاء ، محمد مصطفی ، ارواح العالمین له الفدا را بجمله اهل ایمان تهنیت میگوئیم .

صندوق پس انداز بانک ملی ایران

شماره تلفنهای جدید شرکت رویال الکتریك

سرویس زانوسی ۸۳۹۹۱۶ ۸۳۹۹۱۷

دایره فروش و اموراداری ۸۳۱۱۶۵ ۸۳۹۸۹۱ ۸۳۹۸۹۳ ۸۳۹۶۶۳

تهران بالاتر از میدان فردوسی ساختمان کاوه

خدمات اجتماعی برای دوره فوق‌لیسانس مدیریت خدمات اجتماعی دانشجو می‌پذیرد

در صفحه ۷

پیام آیت‌الله‌العظمی نجفی مرعشی

درباره مذهب رسمی کشور

حضرت آیت‌اله‌العظمی نجفی مرعشی امروز راجع به‌مذهب رسمی کشور پیامی فرستاد .

متن پیام بشرح زیر است :

بسم‌الله‌الرحمن‌الرحیم

ملت شریف و متدین اکنون که بهمت والای شما مردم غیور و مبارز ایران حکومت طاغوتی سرنگون و طلیعه حکومت اسلام وتصویب قانون اساسی کشور همه‌را نوید بیک زندگی سرفراز و سعادتمند در پرتو احکام عالیه اسلامی‌میدهد راجع بمذهب رسمی مملکت که جعفری اثنی عشری است بعضی از برادران عزیز اهل تسنن ما اشکالاتی میکنند لازم دیدم دراین خصوص تذکراتی بعموم برادران مسلمان‌بدهم.

۱ــ با مطالعه دقیق درتمام قوانین ممالک توحیدی دنیا مذهب رسمی آنان مشخص شده است.

۲ــ در ممالک اسلامی با اینکه همه تحت لوای اسلام‌وقرآن زندگی‌میکنند ولی مذهب‌رسمی آنان از نظر قانون اساسی محرز و مشخص می‌باشد که بشرح زیر است :

۱ــ مصر با اینکه همه فرقه مسلمین درآن کشور سکونت دارند ولی بلحاظ اکثریت پیروان محمدابن ادریس شافعی مذهب رسمی شافعی است .

۲ــ مراکش مذهب رسمی مالکی

۳ــ حجاز مذهب رسمی حنبلی.

۴ــ یمن شمالی مذهب رسمی زیدی

۵ــ یمن جنوبی مذهب رسمی شافعی

۶ــ پاکستان مذهب رسمی حنفی

۷ ــ عراق مذهب رسمی حنفی

۸ــ افغانستان مذهب رسمی حنفی

۹ــ اندونزی مذهب رسمی شافعی

و همچنین سایر ممالک اسلامی باانیکه پیرو اسلام‌وقرآن می‌باشند ولی در رسمی بودن مذهب در قانون اساسی کشور باید تابع یکی از مذاهب رایج بلحاظ اکثریت پیروان آن باشد مملکت اسلامی ایران نیز مثل سایر ممالک‌اسلامی‌جهان در تدوین قانون اساسی کشور حتما باید مراعات اکثریت آنان را از حیث مذهب بنماید و چون اکثریت عظیم مردم ایران شیعه و تابع ائمه اهل‌بیت‌سلام‌الله علیهم‌اجمعین می‌باشند لازم است که در قانون اساسی همه‌مذهب رسمی جعفری‌اثنی‌عشری بوده باشد چنانچه در قانون اساسی سابق نیز مذهب جعفری اثنی عشری بوده است . واشخاصی که دانسته یا ندانسته، درمقام اعتراض باین ماده پیش نویس قانون اساسی برمی‌آیند واشکال میکنند حتما آگاه از وضع قوانین اساسی سایر ممالک‌اسلامی نیستند والا با علم باین معنی خدای ناکرده پای غرض‌ورزی و الغای فتنه بمیان می‌آید که مسلما برادران دینی ما میرا می‌باشند . خداوند سبحان همت ملت شریف ایران را درعمل بقوانین عالیه اسلامی موفق و موید بدارد. والسلام‌علینا وعلی اخواننا‌المسلمین ــ قم ــ سیدشهاب‌الدین مرعشی نجفی

۲۵ رجب ۱۳۹۹

منوچهر صدری به ۱۵ سال حبس محکوم شد

دادگاه انقلاب اسلامی اصفهان کار رسیدگی به پرونده منوچهر شوکت صدری‌را پایان داد .اتهامات نامبرده باین شرح عنوان‌شده‌است :

وابستگی به رژیم سابق اعمال خلاف ــ اشاعه فحشا در برگزاری جشن‌های مربوط به‌خانواده‌پهلوی ــ تجهیز چماق بدستان‌در سلطنت‌آباد تهران ــ کلاهبرداری و پرداخت رشوه به مقامات‌صاحب‌نفوذ واخاذی از دیگران .

دادگاه پس از شور وبررسی پرونده ونامبرده‌را مفسدفی‌الارض و محارب باخدا و رسول خدا شناخت ولی باتوجه به دستور امام خمینی وی‌را به ۱۵ سال حبس ــ یکصد ضربه شلاق در دونوبت در ملاءعام و مصادره اموال اعم ازمنقول و غیر منقول نامبرده و اقوام‌درجه یك او به نفع طلبکاران و دولت جمهوری اسلامی ایران محکوم‌کرد.

زن جوانی در محله بدنام بقتل رسید

شب گذشته زن جوانی‌بنام‌ستار مهری رشتی که هنوز هویتش بطور کامل مشخص‌نیست،درمنزل خودش بقتل رسید . طی تماس خبرنگار ما باکلانتری ۱۵ ، معلوم شد که قاتل یاقاتلین ، این‌زن‌را ابتدا به وسیله ملحفه خفه و سپس جسدرا در رختخواب پنهان کرده‌اند .

بموجب گزارش بدست آمده مامورین کلانتری هم‌اکنون چند نفررا در رابطه با قتل مزبور تحت تعقیب قرار داده‌اند و مسئله تحت بررسی است .

۷۴۰ هزار تومان پول بسرقت رفت

بعداز ظهر دیروز در حوالی تخت طاووس ، کیف خانمی‌محتوی ۷۴۰ هزار تومان که برای تهیه مسکن از بانك گرفته بود بسرقت رفت . در حالی که این خانم‌کیف محتوی پول‌را در صندوق عقب اتومبیل قرار داده بود و به قصد خرید نان ، ماشین‌را ترك کرده و دربازگشت متوجه میشود‌که‌کیف را ربوده‌اند . به گفته افسر نگهبان کلانتری ۵ شارق ، از بانك خاطرها تعقیب میکرده .

واریز به حساب شماره ۱۰۰

به پیروی از فرمان رهبر بزرگ انقلاب زعیم عالیقدر آیت‌الله العظمی امام خمینی‌ازسوی کارکنان صندوق تامین اجتماعی مبلغ یك میلیون‌و دویست‌وسی ونه هزار و ششصدو هشتاد و شش ریال طی‌چك شماره۲۱۱۰۴۴۵ورتاریخ۱۳۵۸/۳/۲۹ جهت خانه سازی برای مستضعفین به حساب شماره یکصد واریزگردید

قرارداد مس سرچشمه فسخ شد این شرکت امریکائی که طراح مس سرچشمه بود وظایف خودرا بتعویق انداخته بود

مصطفی مداح رئیس هیئت مدیره و مدیر عامل شرکت ملی مس سرچشمه ایران اعلام داشت :

قرارداد و کمك های فنی شرکت ملی صنایع مس ایران با شرکت امریکائی اناکاندا که طراحی و نظارت پروژه‌مجتمع مسی سرچشمه را بعهده داشت فسخ شد وی خاطر نشان ساخت که پس از پیروزی انقلاب و برقراری حکومت جمهوری اسلامی، شرکت ملی صنایع مس ایران به بررسی قرار دادهای خود با شرکت های خارجی بر مبنای معیار های حکومت انقلابی پرداخت تا چگونگی اقداماتی را که باید در جهت تکمیل طرح انجام دهد مشخص کند، بررسی قرار داد شرکت اناکاندا نشان داد که شرکت مزبور در انجام تعهدات فنی و مالی خود کوتاهی کرده است و بهمین دلیل پرداختی به‌آنها صورت نگرفت ، وی افزود برای بررسی اشکالات فیمابین بارها از آنان خواسته شد تا نمایندگان خود را به تهران بفرستند که متاسفانه تاکنون خودداری کرده‌اند، این عمل و انجام ندادن تعهدات قبلی که نشانه عدم حسن‌نیت و تمایل آنان بادامه صحیح کارها در اجرای تعهداتشان است باعث شد که قرار داد مذکور فسخ شود . مصطفی مداح درباره قرارداد شرکت ملی صنایع مس ایران باکروپ گفت ما آمادگی خود رابرای ادامه کار با کنسرسیوم کروپ که در چهارچوب آن کارخانه تصفیه مس ساخته خواهد شد، باطلاع این کنسرسیوم رسانیده‌ایم، و منتظر اقدامات آنها هستیم، مدیر عامل شرکت صنایع مس ایران یادآور شد که ظرفیت سالانه کارخانه تصفیه مس ۹۷۰ هزار تن است و قرار است طی سه سال آینده آماده بهره‌برداری شود ما سعی میکنیم که مدت توقف کار آنرا که شش ماه بود جبران کنیم وقول شفاهی نیز در این زمینه گرفته‌ایم.

براساس قرارداد فوق‌الذکر شرکت آمریکائی اناکاندا میبایست طی چهار سال‌نقشه‌های کارخانه راطراحی وبراجرای آنها نظارت کند وبعد هم تامدت ده سال در امر بهره‌برداری از آن نظارت کند.

اما بنا بگفته مقامات مس سرچشمه با اینکه برای اینکار مبالغ زیادی بابت دستمزد و حق دانش فنی از ایران گرفته متاسفانه دوره چهار ساله طرح بیش از ۷ سال طول کشیده و در مسائل دیگر هم اشکالاتی دیده شده که دال بر عدم دقت و توجه آنها به اجرای صحیح کارها میباشد.

برای ترور شاه مخلوع ۱۰ میلیون ریال جایزه تعیین شد

* فرح ورضاپهلوی و بقیه فرزندان شاه سابق ازمجازات مصون هستند .

آیت‌الله حاج‌صادق خلخالی‌حاکم شرع و رهبر فدائیان اسلام اعلام کرد : کسی که شاه‌را دستگیر یا ترور کند یك میلیون تومان جایزه دریافت خواهد کرد و اگر این شخص همسر او ، یعنی فرح باشد نه تنها جایزه‌را دریافت خواهدکرد بلکه از کلیه اتهامات‌نیز‌برا‌میشود و میتواند‌آزادانه‌بایران بازگردد. ضمنا لازم به یادآوری است‌کرضا و بقیه بچه‌های‌شاه مخلوع‌وفرح‌گناهی ندارند و توسط فدائیان اسلام مجازات نخواهند شد زیرادست‌آنان بخون‌آلوده نیست .

آیت‌الله شیخ صادق خلخالی‌در ادامه این گفتگو اظهار داشت هم اکنون ۳ نفر برای انجام‌ماموریت ترور شاه به مکزیك رفته‌اند‌که‌هر۳ نفر آنان کاملا به‌محیط آشنا‌هستند و مدتها در آنجا زندگی کرده وبا آداب و رسوم‌مکزیك ولباس‌وپوشاك ساکنان آن کشور آشنائی دارند .

آیت‌الله خلخالی افزود :براساس گزارشاتی که دریافت کرده‌ام با توجه به امکاناتی که در اختیار این افراد هست امید بسیار هست که‌انشاءالله آنها بزودی بادست‌پر ازاین سفر برگردند . آیت‌الله خلخالی افزود : کسی که شاه‌را ترور کند دراز بازگشت به وطن از او مانند یك قهرمان استقبال خواهد شد و نام او در صفحات درخشان تاریخ جای خواهدگرفت.

آیت‌الله خلخالی افزود‌وباید‌توجه داشت که حکم مرگ شاه‌را ملت‌ستم دیده و مستضعف ایران صادر کرده است و با توجه به اینکه فدائیان اسلام ، فدائی اسلام و ملت‌مسلمان ایران هستند لذا برای اجرای این حکم اعزام شده‌اند .

اظهار نظر دکتر مهیری

اسدالله میثری وزیردادگستری که روز گذشته از عضویت‌درکابینه استعفا کرد اظهار داشت که قصد ندارد در آینده پست دولتی قبول نماید.

دکتر میثری گفت من مایل هستم مانند سابق بکار نویسندگی و تحقیق بپردازم و از نظر سیاسی فعالیت مجدد خود را در جبهه‌ملی که تا قبل از پست وزارت عضو هیات اجرائی آن بودم، از سر گیرم.

دکتر میثری ضمن اشاره به علت استعفای خود که ناشی از خستگی زیاد بوده گفت در آخرین روز تصدی من در دادگستری نامه‌ای از طرف وزیر دادگستری آلمان به نمایندگی از طرف ۵۵ کشور بعنوان اعتراض به محاکمات و اعدام های دادگاههای انقلاب رسید که پاسخ آن داده خواهد شد.

استانداران جدید

از سوی وزیر کشور آقای محمد مهدی عباسی استاندار آذربایجان غربی بسمت استاندار استان تهران و آقای دکترحشیدی حق‌گو بسمت استاندار آذربایجان غربی منصوب شدند.

افزایش قیمت چای

بدنبال تصمیم اخیر وزارت بازرگانی در جهت افزایش قیمت خرید برگ سبز چای که بمنظور حمایت از چایکاران کشور صورت گرفت، امروز کلب اطلاع کردیم که فروشندگان بهای چای خشك‌را بین ۲۰ تا ۵۰ درصد افزایش داده‌اند.

آزادی ۱۹ زندانی دیگر

دادسرای انقلاب اسلامی روز گذشته دستور آزادی ۱۹ زندانی دیگر را به نامهای زیر صادر کرد: تهمینه خدادادی ــ شایسته ناصری ــ طاهره جهانپور ــ فاطمه رضا ــ طلعت پیرفت ــ سوسن ناصری ــ حسن مشیری ــ عبدالرضا خیرخواهان ــ خلیل مومنی ــ اهل علی آدینه ــ حسین قهرمانی‌نژاد ــ علی‌اصغر علمدار ترتیبی ــ فاتح کردنژاد ــ حمید چینی‌ــ شریعتزاده ــ عبدالرضا گل‌بیدی ــ مرتضی حصاری ــ شمس‌الملوك مصاحب ــ فرهاد افسرطلا ــ اسداله آهنی‌عالمك .

برادر ارتشبد طوفانیان دستگیر شد

دیروز از سوی کمیته مرکزی انقلاب اسلامی اطلاعیه‌ای درمورد دستگیری طوفانیان انتشار یافت . متن اطلاعیه بشرح زیر است :

خبری در روز گذشته در جراید عصر منتشر شد که ارتشبدطوفانیان بوسیله کمیته شعبه قرشته دستگیر

اطلاعیه دفتر مرکزی طرح جهاد سازندگی

بطور بی‌سابقه عده زیادی از برادران و خواهرانیکه برای پاسخگوئی به پیام امام خمینی آمادگی خود را جهت ارائه کمکهای مالی به این نهضت می اعلام کرده‌اند ، حسابی تحت نظر آقای مهندس مهدی بازرگان نخست وزیری ، دفتر مرکزی طرح جهاد سازندگی ارسال نمایند . از افراد یاموسساتی‌که آماده‌اند تا کمك های دیگر نظیر امکانات حمل و نقل داوطلبین دراختیار گذاردن لوازم ، و مواد کشاورزی ، دامداری ، پزشکی وبهداشتی ، ساختمانی ، راهسازی ، لوازم زندگی اردویی ومواد غذائی برای داوطلبین دراختیار این برنامه عظیم قراردهند ، خواهشمند است برای اعلام آمادگی ارائه پیشنهادات ومیزان همکاری به دفاتر طرح جهاد سازندگی ، دراستانها یا دفتر مرکزی طرح درتهران خیابان پاستور، روبروی‌نخست وزیری، جنب ساختمان بیمارستان انقلاب مراجعه نموده ، یا با تلفن های‌شماره ۶۴۵۱۷۵ الی ۸ تماس حاصل نمایند.

شکایات خودرا از ۱۰ تن متهمان رژیم‌سابق به دادسرای انقلاب اسلامی تهران بدهید

دادسرای انقلاب اسلامی تهران از کسانی‌که از ۱۰ نفر متهم نامبرده زیر شکایتی یا مدارکی دال‌برجرم بودن آنان دارند تقاضا کرد که هرچه زودتر شکایت یا مدارك خود را به دربه جنوبی‌زندان قصرتسلیم دارند.

ده متهم عبارتند از ۱ــ مرتضی ناصر نعمان ۲ــ سرلشکر محسن نهائی ۳ــ سرتیپ عطاء اله جهان بینگاری ۴ــ پاسبان کارد عادل عزیز زاده ۵ــ پاسبان محمد آذری مامور کلانتری ۱۷ــ ۶ــ نبی‌اله ترابی فرد مامور ساواك در انرژی اتمی ۷ــ حسین حیدری مامور ساواك گرمسار ۸ــ سید محمود ضیائی نماینده مجلس منحله‌ازمشهد و مدیرعامل ایرانی بهداشت‌جهانی ۹ــ عمادالدین تریتی سناتور سابق ۱۰ــ پرویز یار افشار نماینده سابق مجلس و وکیل تام‌الاختیار اردشیر زاهدی ...

دولت کامیون های کامیونداران بزرگ را مصادره میکند

سخنگوی وزارت بازرگانی امروز اعلام کرد چون‌اموال‌بعضی ازکامیونداران بزرگ اعم‌ازمنقول و غیر منقول بعلت بدهی بدولت و بانکهای مختلف کشور در حال مصادره و انتقال بدولت است بنابراین بکلیه رانندگان‌وعلاقمندان که مایل بخرید کامیونهای این کامیونداران میباشند اعلام میشود بعلت مالکیت دولت از خرید آنها خودداری نمایند چون این نوع خریدو فروش جنبه قانونی ندارد همچنین بدستور رضا صدر وزیر بازرگانی کمیسیونی برای حل مشکلات رانندگان و مالکان کامیونهای شخصی در وزارت بازرگانی تشکیل گردیده است. انتظار میرود تا هفته آینده‌مشکلات ایرانندگان با صاحبان‌کامیونهای شخصی حل شود.

CUT
ALLESKLEBER
ALL PURPOSE GLUE
COLLE UNIVERSELLE
CUT
CUT
CUT
اول کات...
...وبس جبساندبا کات
جب کات محصولی‌جدیددرایران
CUT
سرای امید بازرگانی مقدم و شرکاء
تلفن مرکز پخش ۵۶۷۴۴۵
در شهرستانها نماینده فعال می پذیریم

مذاکرات وزیرخارجه و هانی‌الحسن

هانی‌الحسن نماینده انقلاب فلسطین در ایران دیروز با دکتر ابراهیم یزدی وزیر امور خارجه دولت موقت جمهوری اسلامی ایران دیدار و مذاکره کرد.

این دومین دیدار نماینده انقلاب فلسطین در هفته جاری با وزیر امور خارجه است که مدت دو ساعت و نیم ادامه داشت.

برادر هانی‌الحسن نماینده انقلاب فلسطین پس از این دیدار و مذاکره در گفتگوئی‌باخبرگزاری فلسطینی وفا گفت این دیدارببرای تکمیل مذاکراتی بود که در دیدار قبلی در باره پاره‌ای از مسائل مشترك صورت گرفته بود.

وی افزود مسائل و حوادث جنوب لبنان و اوج‌گیری مبارزات درون‌مرزی سرزمینهای اشغالی و توطئه‌های صهیونیستی علیه بیت‌المقدس بخشی از مسائل مورد مذاکره بود که دارای‌اهمیت‌مشترك است.

وی افزود این مذاکرات با برداشتهای مشترکی انجام‌گرفت.

برادر هانی‌الحسن در پایان گفت ملت فلسطین که از لحاظ تعداد کم ولی از لحاظ مقاومت‌در برابر استعمار و صهیونیسم پایدارو مقاوم‌است همواره آماده کمك‌و حمایت از انقلاب ملت بزرگ‌ایران است. وی در پایان‌وسعت اطلاعات دکتر یزدی وزیر خارجه‌واحاطه وی بمسائل را مورد ستایش قرار داد.

استقبال مردم از اهداء خون

* دریافت خون روزانه به ۸۰۰ واحد رسیده است .

بدنبال اعلام هفته جاری برای اهداء خون از سوی گروه امداد دفتر آیت‌الله طالقانی مدیر عامل سازمان ملی انتقال خون اعلام کرد میزان دریافت خون این مرکز که در شرایط عادی حدود ۴۰۰ تا ۴۳۰ واحد در روز بوده درسه روزی که از آغاز این هفته گذشته باتوجه به اعتقاد و ایمان مردم به آیت‌الله طالقانی میتوانسته حدود ۱۵۰۰ واحد رسیده و این استقبال کم نظیری است که‌از سوی‌مردم بعمل‌آمده‌است

وی اضافه کرد این هفته‌را با کمکهای موثر گروه امداد دفتر آیت‌الله طالقانی از بازار تهران شروع کردیم وبا اینکه این اولین باری بود که برای دریافت خون به بازار مراجعه میکردیم‌باصمیمیت و استقبال شایان بازاریان مواجه شدیم و استقبال بازاریان مواجه شدیم و استقبال بازاریان مواجه شدیم و استقبال

امام در ملاقات با ورزشکاران و فرهنگیان بابل :

ابرقدرتها پشتیبان قدرت طاغوتی بودند

*** این نیروی ایمان بود که انقلاب را به پیروزی رسانید .**

دیروز عده‌ای از ورزشکاران پرورش اندام و فرهنگیان بابل بحضور امام خمینی رهبر انقلاب رسیدند . امام دراین دیدار خطاب به آنان گفت :

بسم‌الله‌الرحمن‌الرحیم ــ انسان دو جنبه دارد یك جنبه معنوی و یك جنبه ظاهری و مادی انسانها در جنبه‌های معنوی یك نحو تعلیمات دارند و در جنبه‌های ظاهری و مادی یك نحو دیگر واگر این دو با هم جمع بشوند یك انسان بتمام معنی بوجود خواهدآمد.

من از این خوشحالم که کسانی جهت معنوی را تقویت میکنند و اشخاصی هم جهت مادی راوامیدادست هردوی آنها دو جنبه مادی و معنوی را جمع بکنند شما معلمان محترم و آقایان ورزشکاران عزیز اگر این دو جنبه را تقویت کنید و همچنین در همه قشرهای کشور اگراین دو جنبه تقویت بشود جنبه معنوی باآن تعلیمات معنوی‌که اسلام آورده است و جنبه مادی باآن طرزهائی‌که لازم است این ملت سعادتمند میشود آنهاکه جنبه ورزشکاری و مادی را دارند آنها جوانهائی هستند که قوای جسمی‌شان بخاطر همین ورزش نشاط و آمادگی پیدا میکنند آنوقت روح آنها معنویات و ایمان را زودتر قبول میکند. یك وقت است که ورزشکاری و تعلیم و تربیت در خدمت طاغوت است‌که این جز خسران برای یك کشوری ببار نمی‌آورد ولی وقتی این دو قوه و نیروی بزرگ در خدمت خداست آنوقت ایمان در آنها تقویت شده و برای پیشرد مقاصد اسلام نیروی عظیمی پیدا میشودکه هیچ نیروئی نمیتواند جلویش رابگیرد چنانچه به عیان دیدید که اجتماعات با قوای مادی و معنوی ونیروی ایمان پیش رفتند و این نهضت عظیم را بپاکردند وآن قدرتهای شیطانی را شکستند و آن قدرت طاغوتی و بزرگ که مجهز به همه سلاحهای مدرن بود و پشت سر آنهم تمام قوای مادی و تمام ابرقدرتها بود واز او حمایت میکردند و البته آمریکا بیشترحمایت میکرد بااین حال باهمه قدرتها نتوانستند این قدرت ایمان راکه در کشور ما و در ملت ما پیدا شد ازبین ببرند ونتوانستند خود و منافع خودرا حفظ کنند ما در آن وقت اسلحه نداشتیم حالا که جهارتا اسلحه در دست پاسداران قرار دارد اینها غائم جنگی است قبل از انقلاب و در حال انقلاب ما اسلحه نداشتیم ولی آنها همه چیزداشتند بنابرحسابهائی‌که مادیون می‌کردند امکان نداشت یك قدرتی به‌آن بزرگی‌که همه قوا دنیال آن بود و حتی حکومتهای به اصطلاح‌اسلامی هم پشت سر او ایستاده بودند شکست بخورد .

ابرقدرتها پشتیبان طاغوت بودند

ابرقدرتها مثل آمریکا، شوروی ، چین ، انگلستان اینها همه پشتیبان قدرت طاغوتی بودند بنحیکه تبودکه من وقتی خواستم از کویت عبور کنم اجازه ندادند بیخود نبودکه دولت عراق جدیت‌کرد که یا ما ساکت باشیم و یا آنجا نباشیم برای اینکه همه باهم بودند قوای شیطانی باهم بودند و من در آنجا وقتی دیدم حتی از رفتن من به کویت مانع شدند و گفتند از هرجاکه آمده‌ای برگرد و ما مجبور شدیم به عراق برگردیم فهمیدم مسئله این نیست‌که فقط کویت این چنین باشد این ممالك به اصطلاح اسلامی تمامشان باهم مشترك‌المنافع و همه پشتیبان یکدیگر هستند اینها نخواهندگذاشت ما در آنجا بمانیم و بدین خاطر بناگذاشتیم به مملکتی برویم که دیگر تحت تاثیر نباشد ما فرانسه را انتخاب کردیم و آنجا رفتیم و آنها هم پشتیبان شدند هم عراق و هم دولت ایران چراکه در پاریس دست ما برای تبلیغات باز بود ما مطالب و مسائل ایران را به همه‌جای دنیا رساندیم و با بعضی که از آمریکا می‌آمدند مصاحبه های‌تلویزیونی انجام میشد و درتمام آمریکا آنطورکه میگفتند و در بسیاری از مناطق مثل کانادا پخش و مطالب ما در آمریکاهم پخش میشد آنهائی که خودشان را منتسب به اسلام میدانستند و هم آنهائیکه از اسلام خارج بودند به پشتیبانی طاغوت پرداختند اما ملت ما با قدرت پیش رفت آیا در آن وقت ملت تفنگ داشت ، مسلسل داشت تانك داشت توپ داشت هیچ نداشت لکن یك چیز درکار بود و آن معنویت و ایمان به خدا بود واین ایمان آنچنان قدرتی به ملت داد‌که افرادی که قبلا از صدای تفنگ میترسیدند دیگر از تانك‌هم هراسی در دل راه ندادند .

حالا از سپهبدهم نمی‌ترسند

آنکه در دو سال قبل از سایه یك پاسبان میترسید حالا از سپهبد هم نمیترسد یکی از دوستان ما گفت چند تا بچه در شیراز دور یك صاحب منصبی جمع شدند و به او میگفتند که بگو زنده‌باد فلانی و مرده باد فلانی صاحب منصب همینطورکه ایستاده بود و میگفت بروید وقتی مرا دید گفت آقا بیا و مرا از دست اینها نجات بده و بعد ایستاد و همان راکه بچه‌ها به او میگفتند با فریاد بلند گفت ملت ما همه باهم یك مطلب میگفتند و این باعث شدکه قوای روحانی و قوای مادی باهم جمع شوند اینکار از غیرخدا برنمی‌آمد این قدرت یك قدرت الهی بود. در پاریس شخصی پیش من آمد از دهات اطراف خودکه رفته بود تعریف‌کرد و میگفت صبح‌که میشود آن عالم ده جلو میافتد و مردم دنبال او تظاهرات میکنند گفت همه دهات اینطور شده است و یکی را سم بردکه من به یکی ازدهات آنجا رفتم یك قلعه‌ای است در بیابان در نزدیك کوه دیدم اینهاهم همان معنی را میگویند من در همانجا اعتقادم این شدکه یك دست غیبی درکار است والاکارهای بشری یك شعاع خاصی دارد . این همان عقیده و ایمان است‌که در صدر اسلام هم بوده است. در آنوقت مسلمانان ۱۰ تا ۱۵ نفرشان یك شتر داشتند لشکرهای رسول‌الله ولشکر مسلمین هرچند نفرشان یك شمشیر داشتند آنهم یك شمشیر کهنه اما بااین حال براهیراطوری ایران و روم غلبه کردند عده پیش قراول رم ۶۰ هزار نفر و دنبال آن ۷۰۰نفرتا ۸۰۰ هزار نفر بودند یکی از سرداران اسلام گفت که ۳۰ نفر بامن بیایند تا بااین ۶۰ هزار نفر مقابله نمایم ولی‌برحسب تاریخ بنابراین شدکه ۶۰ نفر باشندکه یکنفر مقابل هزار نفر برود و بعد هم رفتند و پیروز شدند و این بااین خاطر بودکه عالمکه پشت سرشان بودند و خداوند به آنها توجه‌کرد. خداوند شمارا موفق‌کند.

وزیر جدید کشور گفت برای تصویب قانون اساسی :

انتخابات مجلس خبرگان بزودی انجام خواهد شد

*** به کلیه استانداران امکانات اجرائی و اعتبارات تازه‌ای داده خواهد شد**

هاشم صباغیان وزیر جدید کشور در گفتگوئی اعلام کرد که آئین‌نامه اجرائی انتخابات مجلس خبرگان که زیر نظر وزیر مشاور در طرحهای انقلاب بزودی انتشار خواهدیافت .

صباغیان که‌به پرسشهای خبرنگاران پاسخ میدادد‌رمورد مجلس خبرگان که جانشین مجلس‌موسسان است‌گفت‌اعضای این مجلس در حدود ۷۲ تن خواهند بود که برحسب‌جمعیت کشور از استانها انتخاب می‌شوند صباغیان با تاکید باین که نمایندگان مجلس خبرگان افرادی صاحب نظر خواهند بود یادآور شد که این عده نماینده طبقه خاصی نیستند بلکه نماینده همه مردم در استان های مختلف هستند‌مضافا براین کداز اقلیت های‌مذهبی نیز نمایندگانی در این جمع شرکت خواهند کرد .

وزیر کشور با اشاره باینکه نام مجلس موسسان درتعاریف اصلیش مجموعه دو مجلس سنا وشورابوده و در شرایط فعلی مصداق درستی برای گسرد همائی نمایندگان مردم نمی‌تواند داشته باشد گفت مجلس خبرگان مجموعه‌ای است از افراد متخصص که میتوانند درباره محتوای قانون‌اساسی اظهار نظر کنند . و اساسا در باره مسائل تخصصی در جمع کمترسریعترو‌صحیح‌تر میتوان تصمیم گرفت از سوی دیگر با توجه باین که حق تعیین مردم برای اظهار نظردر مورد قانون اساسی محفوظ است در کمیسیونی که در ساختمان مجلس سنا تشکیل میشود به پیشنهاد ها و نظرات طبقات مختلف مردم رسیدگی خواهد شد .

وی بااشاره باینکه حقوق مربوط به آزادی مطبوعات از مسائلی است که در قانون اساسی پیش‌بینی شده است‌گفت لایحه‌اجرائی قانون مطبوعات کداز طرف وزیر آرشاد می به نظر خواهی مردم گذاشته شده پس از این مرحله تقدیم هیئت دولت خواهد شد .

وزیر جدید کشور درتشریح علت ترمیم کابینه و رفتن وی به وزارت کشور دراستانه‌طرح و ارائه قانون اساسی گفت علت خاصی‌برای این‌تغییرات دربین‌نبوده است و مسئله‌ترمیم کابینه از یك ماه قبل بعهده استعفای آقای مبشری وزیر دادگستری مطرح بود و با توجه به تخصص‌های صدرحج سید جوادی در امور قضائی از‌بتدای تشکیل کابینه‌آقای بازرگان پیش‌بینی میشد که ایشان‌در سمت وزیردادگستری انجام وظیفه کند لذا بسا استعفای آقای مبشری آقای حاج سید جوادی برای تصدی وزارت دادگستری درنظر گرفته شد .

صباغیان درباره طرح‌تشکیل انجمن‌های ایالتی و ولایتی گفت این طرح که توسط زیر مدار در طرحهای انقلاب مورد بررسی است مراحل نهائی را طی میکند که پس از تصویب شورای انقلاب مورد اجرا گذاشته خواهد شد با تشکیل این انجمن ها بسیاری از مسائل و مشکلات استان ها در همان استان حل خواهد شد و کامل اختیاراتی است که هر طبقه میخواهد .

وزیر جدید کشور در پاسخ باین پرسش که با استعفای چند تن از استانداران که‌ناشی از عدم اختیارات کافی و همچنین‌اختلاف نظر باکمیته‌ها است چه راه حلی برای آن می‌یابید گفت امیدوارم‌اختلاف نظر هائی راکه بین کمیته ها واستانداران وجود دارد به‌حداقل برسانیم تا استانداران بتوانند ازحداکثر نیرو های کمیته در جهت حفظ آرامش شهر ها استفاده کنند و درعوض نداشتن اختیارات کافی استانداران باید گفت با ارائه سه مورد که بتصویب رسیده است استانداران از اختیارات بیشتری‌برخوردار خواهند شد .

وزیر کشور در تشریح این نکته مورد گفت مبلغی اعتبار برای استانداران جهت انجام کار های ضروری درنظرگرفته شده‌است که‌در‌اختیار آنان قرار خواهد گرفت همچنین تصویب شورای انقلاب مورد اجرا گذاشته خواهد شد با تشکیل این انجمن ها بسیاری از مسائل و مشکلات استان ها در همان استان حل خواهد شد و کامل اختیاراتی است که هر طبقه میخواهد .

ضمنا بودجه های ناحیه‌ای که بتصویب رسیده و برخی نیز ابلاغ شده پس از ارائه بودجه کل کشور در تیر ماه در‌اختیار استانداران قرار میگیرد تاآنان بتوانند به اختیارات بیشتری به رفع مشکلات حوزه های خود بپردازند .

گزارش خبرنگار ما حاکی است که وزیر جدید کشور امروز جلسه معارفه‌ای با معاونان ، مدیران کل و مشاوران وزارت کشور خواهد داشت .

وی از شنبه آینده رسما کار خود را در وزارت کشور شروع خواهد کرد .

وزیر جدید کشور که فارغ‌التحصیل دانشکده فنی دانشگاه تهران در رشته رادیو ساختمان است دارای بیست‌سال سابقه کار اداری درراه‌آهن دولتی ، بانك رهنی و سازمان مسکن میباشد .

«پذیرش دانشجو جهت دوره‌فوق لیسانس پرستاری روانی»

۱ ــ دارا بودن مدرك لیسانس یا معادل‌لیسانس در رشته پرستاری عمومی
۲ ــ اتمام سنوات خدمت مربوط به دوره‌تحصیلی لیسانس
۳ ــ دارابودن میانگین ۳ به‌بالا (یامیانگین۲٫۵ به‌بالا مشروط به پنج سال سابقه کار درمراکز معتبر)

مدارك لازم

۱ ــ فتوکپی مدرك لیسانس یا معادل لیسانس‌در رشته پرستاری عمومی (یکبرگ)
۲ ــ فتوکپی ریز نمرات تحصیلی دوره‌پرستاری (یکبرگ)
۳ ــ چهارقطعه عکس۴×۳ باقیدمشخصات‌در پشت آن
۴ ــ فتوکپی شناسنامه (یکبرگ)

ازداوطلبان واجد شرایط خواهشمنداست‌برگ‌درخواست زیر و مدارك فوق‌الذکر را تا آخر وقت اداری روز چهارشنبه ششم مرداد ۱۳۵۸ بنشانی تهران ــ خیابان شاهرضا ــ کوچه سرشار شماره ۱۲ مرکز آموزش انجمن توانبخشی قسمت‌آموزش پرستاری ارسال دارند .

امتحان کتبی ورودی یکشنبه اول مهرماه۱۳۵۸ ساعت ۸ صبح در محل مرکز آموزش و رزیدنسی انجمن توانبخشی انجام خواهد شد .

پذیرفته‌شدگان در امتحان کتبی روزهای‌سه‌شنبه ۳ مهرماه و چهارشنبه ٤ مهرماه و شنبه ۷ مهرماه مصاحبه خواهند داشت .

برگ درخواست :

نام ــ نام‌خانوادگی
نام و آدرس مدرسه عالی پرستاری
نشانی : شهرستان ــ خیابان ــ کوچه
شماره منزل
شماره تلفن محل کار

ش ۱۱۳٤ ۱ــ۵

امام خمینی در دیدار با وعاظ و علمای خراسان :

قانون اساسی جمهوری اسلامی یعنی قانون اسلام

دیروز جمعی از وعاظ و علمای خراسان بدیدار امام خمینی آمدند.

امام در این دیدار با آنها چنین گفتند :

بسم‌الله‌الرحمن‌الرحیم

مسئله مهم فعلا اینست که پیش‌نویسی از قانون اساسی شده است و آن بمعرض افکار عمومی گذاشته شده است والان باید همه قشرها و همه روحانیون بلاد و همه روشنفکران و متفکرین اسلامی باديد اسلامی‌برای جمهوری اسلامی این‌قانون را بررسی کنند و نظر بدهند.

این قانون که پیش‌نویس شده است برای اینست که همه نظر بدهند. شما آقایان، شما علمای اعلام شما متفکرین اسلامی شما اشخاصی که علاقه به دیانت مقدسه اسلام دارید و عقیده دارید به اینکه هیچ حکومتی مثل حکومت اسلام نیست **وهیچ** رژیمی مثل رژیم اسلام نیست باید نظر کنید به یك یك مواد این قانون.

یك‌ماه مهلت دارید که هرچه بنظرتان رسید برای اسلام مفید است و موافق جمهوری اسلامی است و در این قانون بآن توجه نشده است تذکر بدهید و بنویسید و در روزنامه هائی که هست منتشر کنید.

آقایان ننشینند که دیگران قلمها را بردارند و قانون را بررسی کنند و بخیال خودشان آنرا اصلاح کنند.

قانون اساسی یعنی قانون اساسی اسلام

این حق شما است. درباره قانون اسلام باید اسلام‌شناس نظر بدهد. قانون اساسی جمهوری اسلامی یعنی قانون اساسی اسلام .

حق این مطلب با شما است با علمای اعلام و با مراجع عظام است با همه روشنفکران اسلامی است. ننشینید تا اینکه روشنفکران خارجی روشنفکرانی که باسلام عقیده ندارند اظهار نظر بکنند واین حرفهائی که مینویسند بنویسند. شماها قلم را بردارید در همه مساجد در همه منابر در همه کوچه و بازار مسائلی را که بنظرتان میرسد باید در این قانون اساسی باشد طرح کنید.

علما مسائل را مطرح کنند ننشینید دیگران برای شما تکلیف معین کنند خودتان تکلیف را معین کنید.

ننشینید دیگران برای شما مقاله بنویسند

خودتان قانون اساسی را بررسی کنید. خودتان نظر بدهید. روزنامه ها را از مقالات خودتان پرکنید. ننشینید دیگران و دشمنان شما برای شما مقاله بنویسند و مسائلی راکه خدای نخواسته برخلاف مسائل اسلامی و برخلاف شئون اسلام باشد مطرح کنند همه موظفیم که این کار را انجام بدهیم. همه حق نظر داریم و شما علمای اعلام بیشتر حق نظر دارید.

آنهائی که اسلام را میشناسند و علاقه به اسلام دارند در این امر بیشتر جدیت کنند و پیشقدم باشند. مسئله بعد که بسیار مهم است مسئله انتخاب اشخاصی است که باید بعد از اینکه همه رایشان و مطالب‌تان را گفتند نظر بدهند.

این عده تعدادشان ۷۵ نفر میباشد که باید بنشینند واین قانون اساسی را با توجه به آرائی که از همه می‌آید مورد بررسی قرار دهند که بعد به رفراندوم گذاشته شود.

مهم اینست‌که ملت بفهمند چه اشخاصی باید برای بررسی قانون اساسی تعیین بشوند. بفهمند که مسئله اسلامی است نه مسئله غربی و نه مسئله شرقی است.

نمی‌خواهیم قانون اساسی شرقی وغربی را بررسی‌کنیم.

ما نمیخواهیم قانون اساسی غربی و شرقی را بررسی کنیم. ما میخواهیم قانون اساسی جمهوری اسلامی را بررسی کنیم و لازم است اشخاصی را که مردم انتخاب میکنند و آقایان روحانیون و مراجع پیشنهاد میکنند اشخاصی باشند مردمی و علاقمند به اسلام و اشخاصی باشند که بدانند اسلام یعنی چه .

در این زمان که بنا است این قانون اساسی بررسی شود و مطلب بدست خود شما افتاده است علما را تعیین کنند.

البته اختیارات الزام نیست لکن پیشنهاد میشود علمائی را که از قانون اسلام و مسائل روز اطلاع دارند تعیین‌کنند و علما هم باید از رفتن به مجلس خودداری نکنند برای اینکه مجلس مجلسی است که در آن سرنوشت اسلام تعیین میشود .

وقتی سرنوشت اسلام باید در یك مجلس تعیین شود حق علما است که بروند و این سرنوشت را بدست مبارك خودشان تعیین کنند.

پس مطلبی که مهم است دو مطلب است :

یکی بررسی از قانون اساسی که همه قشرها باید بررسی کنند و من توصیه میکنم که علمای اعلام بررسی کنند ونظر بدهند و بعد از این که مردم آراء خودشان را گفتند وطرح های خودشان را دادند این کار باید انجام پذیرد.

اشخاص اسلام‌شناس را انتخاب کنند.

حرفما اینست‌که برای اسلام باید مردم اشخاص اسلام‌شناس و کسانی را که مسائل اسلام را میدانند و علاقه به‌اسلام دارند انتخاب کنند و ما انشاءالله بعد از این هم اوصاف‌چنین اشخاصی را خواهیم گفت و خواهیم نوشت.

خداوند شما را برای کمك به اسلام و جامعه اسلامی موفق کند و بتوانید اسلام را آنطوریکه دلخواه اسلام است در خارج پیاده کنید.

من از همه شما و از همه علمای بزرگ مشهد و همه‌خطبا و فضلا که در اینجا هستند تشکر میکنم و خدمتگزار همه‌شما هستم و دعاگوی شما میباشم. والسلام علیکم ورحمت‌الله و برکاته ...

فروهر در مراسم ختم و تجلیل از دکتر شریعتی در اهواز گفت :

آنهاکه امروز نام مصدق را بهانه قرار میدهند دیروز حتی مصدق را نمی‌شناختند

● **هرکس در هر لباسی ، زیر هرعنوان با این وحدت درآویزد دشمن ایران و در نزد خدا و خلق سرافکنده و محکوم است .**

● **کسانی که دیروز دیکتاتوری را با آرامش‌خاطر تحمل می‌کردند امروز اصل آزادی را علم میکنند تا بگویند در انقلاب بار منفی ضد آزادی دارد .**

اهواز ــ خبرنگار کیهان بمناسبت تجلیل از مقام معلم شهید دکتر علی شریعتی‌وبپاس بزرگداشت سالگرد روز عظیم خلع‌ید وتجلیل از رهبر نهضت ملی دکتر محمد مصدق،اجتماع عظیمی که درآن قریب‌صدهزار نفر از زنان ومردان کارگر و کشاورز شرکت داشتند ، در حسینیه اعظم اهواز و سراسر خیابانهای اطراف تشکیل شد. دراین اجتماع داریوش فروهر وزیر کار واور اجتماعی نیز شرکت داشت.

وزیر کار طی سخنانی ضمن تجلیل از شهدای راه‌حق ومقام مبارز روحانیت مترقی ، و نهضت بزرگ‌و ملی دکترمصدق گفت :

جنبش خودجوش مردم‌ایران از ۲۰ سال پیش نخست‌درشکل اعتراض سپس به شکلهای سازمان یافته سرانجام میهن مارا فراگرفت درآن روزها ماهمه باهم ودرکنار هم همه باهم اندیشه و فکر بیك ندا بدندای سرشتانه و قاطعانه رهبری‌که میتوانم بجرات بگویم دیگر نام مصدق را نمی شناختند اگر زمانی که باید از اوپشتیبانی کنند بزرگترین کار سیاسی‌ها را در روند پیروزی‌نهضت ملی ایران و برضد مصدق کردند امروز نام افتخارآمیز او را میخواهند همچون دری علیه انقلاب و علیه رهبری انقلاب بکار برند ملت ایران اینرا بخوبی میداند و ما در جای دیگر از دنیا تصمیم نمیگیرند، دیگر گفتگوها در واشنگتن ، در لندن ودر مسکو نمیتواند سرنوشت این ملت را بسازد . این انقلاب نخستین هدیه‌اش آزادی و استقلال بود زعزمه‌های شومی از چپ وراست گاه میخواهد نهضت‌را ، انقلاب و دست‌آورد های آنرا تخطئه کند ولی کیست که شرم آنچه که هر انسان آزاده باید دارای آن باشد ، داشته باشد وبتواندانکار کند ، استقلال را در ایران ، بتواند انکار کند تامین کامل حقوق و آزادی‌های فردی و اجتماعی را درایران .

دگرگونی همه بنیادها ونهادها

اما برادران عزیز انقلاب بدست‌آوردهائی حتی تا این اندازه بزرگ اکتفا نمیکند ، نه‌انقلاب دراین مرز خواهد ایستاد، نه‌خط فرزندان‌وایمان این سرزمین خواهید گذاشت که انقلاب دراین مرز بایستد. انقلاب درپرتو آزادی‌واستقلال باید که تمام بنیادها درهم دگرگون شود وبه‌بهره‌کشی‌فرد از فرد و استثمار دراین‌سرزمین پایان داده شود .

دراین مرحله همه دیده‌اید دولت خدمتگزار شما با هدایت های رهبری عالی انقلاب و شورای انقلاب گامهای بلندی دراین راه برداشته است . ملی کردن بانکها ، باختیار گرفتن اداره بسیاری از کارخانه‌ها و بنگاههائیکه به وابستگان نظام پیشین تعلق داشت گامهای نخستین واکنون قانون حمایت وتوسعه صنایع که بخش عمده کارخانه‌ها و واحدهای صنعتی ما را بگونه ملی درخواهدآورد، گام ارزنده دیگری است واین گامها باید هچنان ادامه‌یابد . وظیفه دولت انقلاب است که باین خواست پاسخ مثبت‌دهد. درهرحله سازندگی انقلاب‌وظیفه بزرگی برهر فرد ایرانی‌وجود دارد واین نه‌تنها اینست که همه جان از دست‌آوردهای انقلاب از آزادی و استقلال دفاع کنیم که دست ردبرسینه هرنفاق‌افکن بزنیم .

راز پیروزی ما

اینکه میگویند راز پیروزی ما همان رازی است که بارها از زبان امام خمینی برگوش‌ما رسیده و بردل وجان ما نشسته است این راز وحدت کلمه و وحدت عمل است ، ماهم با وحدت کلمه و وحدت عمل که آموخته‌ایم ، امروز نباید اجازه بدهیم زیر هیچ نامی به خاطر هیچ اصلی براین وحدت لطمه‌ای وارد شود .

دژی علیه انقلاب

کسانی هستند که نام خدای والائی را بهانه قرار میدهند تابراین وحدت لطمه بزنند کسانیکه دیروز دیکتاتوری را با آرامش خاطر تحمل‌میکردند امروز اصل آزادی را که‌انقلاب بها داده‌است علم میکنند تا بگویند درانقلاب بارمنفی ضد آزادی وجود دارد و وحدت کلمه‌را درهم بزنند اینها درزع میکوبید نوطئه‌گران وابسته‌اند درکجای ایران به خاطراینکه عقیده بخاطر داشتن عقیده به خاطر نوشتن مطلبی یا گفتن سخنی زیر فشار قرار گرفته است . اما اگر گمان میکنند نوطئه‌گری جزئی از اصول آزادی است ، این نوع آزادی را ملت ایران نمی پذیرد کسانی هستند نام والای بزرگ‌مردان تاریخ را بهانه قرار می دهند آنها که نام والای مصدق را درمیان می‌آورند دیروز حتی نام مصدق را نمی شناختند اگر زمانی که باید از اوپشتیبانی کنند بزرگترین کار سیاسی‌ها را در روند پیروزی‌نهضت ملی ایران و برضد مصدق کردند امروز نام افتخارآمیز او را میخواهند همچون دری علیه انقلاب و علیه رهبری انقلاب بکار برند ملت ایران اینرا بخوبی میداند و ما در جای دیگر از دنیا تصمیم نمیگیرند، دیگر گفتگوها در واشنگتن ، در لندن ودر مسکو نمیتواند سرنوشت این ملت را بسازد . این انقلاب نخستین هدیه‌اش آزادی و استقلال بود زعزمه‌های شومی از چپ وراست گاه میخواهد نهضت‌را ، انقلاب و دست‌آورد های آنرا تخطئه کند ولی کیست که شرم آنچه که هر انسان آزاده باید دارای آن باشد ، داشته باشد وبتواندانکار کند ، استقلال را در ایران ، بتواند انکار کند تامین کامل حقوق و آزادی‌های فردی و اجتماعی را درایران .

دگرگونی همه بنیادها ونهادها

اما برادران عزیز انقلاب بدست‌آوردهائی حتی تا این اندازه بزرگ اکتفا نمیکند ، نه‌انقلاب دراین مرز خواهد ایستاد، نه‌خط فرزندان‌وایمان این سرزمین خواهید گذاشت که انقلاب دراین مرز بایستد. انقلاب درپرتو آزادی‌واستقلال باید که تمام بنیادها درهم دگرگون شود وبه‌بهره‌کشی‌فرد از فرد و استثمار دراین‌سرزمین پایان داده شود .

دراین مرحله همه دیده‌اید دولت خدمتگزار شما با هدایت های رهبری عالی انقلاب و شورای انقلاب گامهای بلندی دراین راه برداشته است . ملی کردن بانکها ، باختیار گرفتن اداره بسیاری از کارخانه‌ها و بنگاههائیکه به وابستگان نظام پیشین تعلق داشت گامهای نخستین واکنون قانون حمایت وتوسعه صنایع که بخش عمده کارخانه‌ها و واحدهای صنعتی ما را بگونه ملی درخواهدآورد، گام ارزنده دیگری است واین گامها باید هچنان ادامه‌یابد . وظیفه دولت انقلاب است که باین خواست پاسخ مثبت‌دهد. درهرحله سازندگی انقلاب‌وظیفه بزرگی برهر فرد ایرانی‌وجود دارد واین نه‌تنها اینست که همه جان از دست‌آوردهای انقلاب از آزادی و استقلال دفاع کنیم که دست ردبرسینه هرنفاق‌افکن بزنیم .

راز پیروزی ما

اینکه میگویند راز پیروزی ما همان رازی است که بارها از زبان امام خمینی برگوش‌ما رسیده و بردل وجان ما نشسته است این راز وحدت کلمه و وحدت عمل است ، ماهم با وحدت کلمه و وحدت عمل که آموخته‌ایم ، امروز نباید اجازه بدهیم زیر هیچ نامی به خاطر هیچ اصلی براین وحدت لطمه‌ای وارد شود .

دژی علیه انقلاب

کسانی هستند که نام خدای والائی را بهانه قرار میدهند تابراین وحدت لطمه بزنند کسانیکه دیروز دیکتاتوری را با آرامش خاطر تحمل‌میکردند امروز اصل آزادی را که‌انقلاب بها داده‌است علم میکنند تا بگویند درانقلاب بارمنفی ضد آزادی وجود دارد و وحدت کلمه‌را درهم بزنند اینها درزع میکوبید نوطئه‌گران وابسته‌اند درکجای ایران به خاطراینکه عقیده بخاطر داشتن عقیده به خاطر نوشتن مطلبی یا گفتن سخنی زیر فشار قرار گرفته است . اما اگر گمان میکنند نوطئه‌گری جزئی از اصول آزادی است ، این نوع آزادی را ملت ایران نمی پذیرد کسانی هستند نام والای بزرگ‌مردان تاریخ را بهانه قرار می دهند آنها که نام والای مصدق را درمیان می‌آورند دیروز حتی نام مصدق را نمی شناختند اگر زمانی که باید از اوپشتیبانی کنند بزرگترین کار سیاسی‌ها را در روند پیروزی‌نهضت ملی ایران و برضد مصدق کردند امروز نام افتخارآمیز او را میخواهند همچون دری علیه انقلاب و علیه رهبری انقلاب بکار برند ملت ایران اینرا بخوبی میداند و ما در جای دیگر از دنیا تصمیم نمیگیرند، دیگر گفتگوها در واشنگتن ، در لندن ودر مسکو نمیتواند سرنوشت این ملت را بسازد . این انقلاب نخستین هدیه‌اش آزادی و استقلال بود زعزمه‌های شومی از چپ وراست گاه میخواهد نهضت‌را ، انقلاب و دست‌آورد های آنرا تخطئه کند ولی کیست که شرم آنچه که هر انسان آزاده باید دارای آن باشد ، داشته باشد وبتواندانکار کند ، استقلال را در ایران ، بتواند انکار کند تامین کامل حقوق و آزادی‌های فردی و اجتماعی را درایران .

حجت‌الاسلام گلرو :

ورزشکاران در روز های تعطیل به‌شهرستانها ودهات خواهندرفت تا برنامه های ورزشی را پیاده کنند

برپشب درمحل ستادپاسداران کمیته خیابان هدایت ولی‌آباد در حضور حجت‌الاسلام محمد کاظم گلرو ونیز جمع‌کثیری از پیش‌کسوتان ، ورزشکاران، مربیان ، داوران ، واستادان ورزش‌نخستین جلسه‌گردهم‌آئی و نیز اعلام موجودیت کانون اسلامی ورزشکاران مجاهد برگزار شد .

در آغاز این جلسه ابتدا علی میرزائی کرمانشاهی از سوی شورای موسس کانون اسلامی ورزشکاران مجاهدطی سخنانی گفت : ما در اینجا گردهم آمده‌ایم تا اعلام کنیم جوانان برومند این مرز وبوم، قهرمانان نام‌آور این سرزمین، همگام با سایر رزمندگان در راه مبارزه ملت مسلمان ایران آرزو دارند با ایثار خون خود بجمع باشکوه شهدای انقلابی اسلامی بپیوندند .

ما دراین لحظه موجودیت کانون اسلامی ورزشکاران مجاهد را درحضور شما پیش‌کسوتان و شما رزمندگان ما بدون توجه به‌کم‌کاری های سازمان ورزش خود راسا با یاری شاورزشکاران درروزهای تعطیل بدهدات و شهرستانهای دورافتاده خواهیم رفت و در آنجا برنامه‌های ورزشی راپیاده خواهیم‌کرد ازاین‌رو من ازشما ورزشکاران و مربیان میخواهم همگیر بمنظور ساختن نسل جوان آینده‌ساز مملکت که امام فرمودند انشاءالله برای آینده مملکت مفید واقع شوند ونیز ارائه پیشنهادات انقلابی. سازنده‌مفید و مردمی وورزشی در خدمت ورزش و در کنار سازمان ورزش اعلام میداریم.

سپس علی میرزائی کرمانشاهی در ادامه حرفهای خود خواسته‌های کانون اسلامی ورزشکاران مجاهد را اعلام کرد .

سپس حجت‌الاسلام محمد کاظم گلرو از اعضای موسس کانون اسلامی ورزشکاران مجاهد ضمن گفتاری سجایای اخلاقی مرحوم غلامرضا تختی را ستود وآنگاه شدیدا از کم‌کاریهای تشکیلات سازمان تربیت بدنی انتقاد کرد و گفت سازمان تربیت بدنی و تشکیلات ورزشی ما هنوز پاکسازی نشده است البته در بیشتر ادارات و وزارتخانه‌ها اوضاع کم‌وبیش این چنین‌است اما متاسفانه در ورزش‌آنچنان که مورد انتظار یك جامعه اسلامی است پاکسازی بعمل نیامده بعلاوه حرکت چرخهای ورزشی در جامعه کنونی ما شاهد یك‌جامعه انقلابی نیست و حرکت چرخهای آن ندنتها در زمینه خود ورزش بلکه در ارکان جنبی آن نیز کند است ازاین‌رو کانون اسلامی ورزشکاران مجاهدرا بنانهادیم تا بدون توجه به‌کمکاری های سازمان ورزش خود راسا با یاری شاورزشکاران درروزهای تعطیل بدهدات و شهرستانهای دورافتاده خواهیم رفت و در آنجا برنامه‌های ورزشی راپیاده خواهیم‌کرد ازاین‌رو من ازشما ورزشکاران و مربیان میخواهم همگیر بمنظور ساختن نسل جوان آینده‌ساز مملکت که امام فرمودند انشاءالله برای آینده مملکت مفید واقع شوند ونیز ارائه پیشنهادات انقلابی. سازنده‌مفید و مردمی وورزشی در خدمت ورزش و در کنار سازمان ورزش اعلام میداریم.

سپس حجت‌الاسلام محمد کاظم گلرو و درحضور شما ورزشکاران و شما رزمندگان ما بدون توجه به‌کم‌کاری های سازمان ورزش خود راسا با یاری شاورزشکاران درروزهای تعطیل بدهدات و شهرستانهای دورافتاده خواهیم رفت و در آنجا برنامه‌های ورزشی راپیاده خواهیم‌کرد ازاین‌رو من ازشما ورزشکاران و مربیان میخواهم همگیر بمنظور ساختن نسل جوان آینده‌ساز مملکت که امام فرمودند انشاءالله برای آینده مملکت مفید واقع شوند ونیز ارائه پیشنهادات انقلابی. سازنده‌مفید و مردمی وورزشی در خدمت ورزش و در کنار سازمان ورزش اعلام میداریم.

مدیر امور ارزی و بین‌المللی بانك مرکزی :

مقررات فروش ارز بمسافران اعلام شد

معنوی راد مدیر امور ارزی و بین‌المللی بانك مرکزی در مصاحبه‌ای گفت تاکنون محدودیت ارزی بوجود نیامده بلکه تسهیلات بیشتری نسبت به گذشته برای افرادی که به ارز نیازدارند درنظرگرفته‌شده است.

مدیر امور ارزی وبین‌المللی بانك مرکزی در مورد مقررات ارزی گفت برخلاف آنچه که گفته شده و شایع است ما درباره فروش ارز به متقاضیان محدودیتی قائل نشدیم بلکه برعکس یك تسهیلاتی برای کسانیکه تقاضای ارز دارند ایجاد شده است .

مقررات ارزی

مقررات بخشنامه‌ای‌که چندی قبل راجع بفروش ارز شده‌بود بقوت خودش باقی‌است ازجمله فروش ارز بمسافرین و با کسانیکه تحصیل میکنند و بیماران مقررات ارزی بجای خودش باقی میباشد بنابراین هیچ محدودیت جدیدی ایجاد نشده است . از طرف دیگر ماتسهیلات‌بیشتری‌ایجادکردیم. بدین‌ترتیب تصمیم گرفته شدکه تا حد ۵۰۰ دلار در هرماه برای کسانیکه مخارج متفرقه و کوچکی دارند ماجازه‌بدهیم که بانکها به آنهاارز بفروشند.

مثلا در مورد مسافرین ما اجازه دادیم. سابق‌براین کسیکه دارنده پاسپورت بود میتوانست تا ۳ هزار دلار ارز بگیرد و هریك از همراهانش‌هم تا هزار دلار برای هرنفر که مجموعا ۶ هزار دلار میشدکه برای۳نفر در نظر گرفته بودیم میتوانست به نرخ

انبیاء و هدایت بشر

بقیه از صفحه ٦

های ادیان مفسلتر و مشکلتر شده و میشود (و مردم ناگزیر و ندانسته بتدریج زیربار آنها رفته‌اند و میروند) خود را جانشین ادیان قدیم و خدای پیغمبران مینماید (۷) .

ولی فرق آن فرد متعلق به جهان خدائی با فرد متعلق به جهان بشری مندن، در این است که اولی برای کسی و احتیاجاتی درست نمیشود و آن ایراد و اشکال بزرگی که «ژرژویل» اشاره وابراز نگرانی میکرد پیش نمی‌آید. زیراکه نفس خود او ونربیت و تکاملش بحد اعلای کمال تا وصول بمرتبه الهی‌منظور نظراست، درصورتیکه دومی برای احتیاجی که اجتماع به او دارد و ترسی که از انحراف یا انحطاط او دارد او را برای خدمت خود میسازد و میپروراند. دیدید که اجتماع متمدن (چه امریکا و اروپا که دم از احترام فرد وچه روسیه که اصلا منکر اصالت و حقوق فردی است) ارزش شخصی و حیثیت مطلق برای او قائل نیست. همینقدرکه فرد مضر و مخالف اجتماع نباشد و حداکثر خدمت وفایده را برساند قبولش دارند. ولو آنکه دارای روح پست و نمائم اخلاقی وخوی حیوانی یا ماشینی باشد.

نتیجه چهارم (برای حال و آینده): مکتب انبیاء با عنایت و اعتقادی که به شیطان دارد فرد انسان را برای آن جنگ سوم برتران راسل یعنی جنگ انسان با نفس خود از طریق فرائض اخلاقی و عشق الهی مجهز و مسلح مینماید(۸) اما تمدن، تمدن بی‌خدا وبی‌عقیده این کار را که مرحله قدیمی و مخصوصا آتی برنامه سعادت و سلامت بشریت است انجام نمیدهد، هرقدر دنیا به‌رفاه وفراخی میرود وتوجه و تامین مادیات گسترده میشود از دو جهت انسان را از عمل دور میسازد: اولا نتیجهٔ فوری آسایش و گشایش در زندگی بیداری و گستاخی هواهای نفسانی و طغیان و تعدی است و ثانیا با محو شدن تدریجی و حتمی غرائز و عواطف بشری که بقایای ودایع حیوانی وطبیعی است و غبطهٔ حسابگری وسود جوئی و نفس خواهی که بطور محسوس لازمهٔ پیشرفت تمدن و پشت کردن بخدا و ارزش های خدائی است قدرت مقاومت و تسلط انسان در برابر دشمن غدار نیرومند نفس ضعیف‌تر میگردد.

تمدن اگر از عهده آن دو دشمن اولی یعنی طبیعت و انسان (بقول راسل) برآمده استیا برآید (که چندان‌هم‌معلوم و مسلم نیست) از عهدهٔ این سومی بهیچوجه برنخواهد آمد بلکه آنرا چیره‌تر میسازد.

بدبختی‌ها و گرفتاریهای بزرگ بشریت از این ببعد زیاد میشود و از زمانی خواهد بود که راحتی و افروانی همه جائی شود. سابقا همیشه سرچشمهٔ فساد وخرابی نزد همان مترفین و مرفهین بوده است. والا گرسنه و فقیر و کارگرکه فرصت فساد انگیزی ندارند. هرچه بلا بسر بشر آمده است همیشه از مال و ملك دارها، زور و زر دارها و بی‌مسئولیت‌ها و راحت‌ها بوده است. وای بحال دنیائی که در آن همه این جور شوند و گرفتاری و جنگ و وظایفی در میان‌نباشد!

اینجا است که تمدن نه تنها از جواب مشکلات ومسائل تازهٔ بشریت عاجز میماند بلکه توانائی حفاظت و سلامت اورا هم نخواهد داشت. اینجا است‌که باتوجه به آنچه درسخنرانی جشن مبعث دو سال قبل انجمن در مسجد هدایت تحت عنوان «خداپرستی و افکار روز» عرض شد ضرورت و عظمت ادیان الهی ظاهر میشود.

★★★

بطور خلاصه سیستم تربیتی مکتب انبیاء این اختلاف اساسی دیگر را با سیستم های پرورش و مسلك های‌اجتماعی و سیاسی دارد که در عین اداره و آبادی اجتماع بشخص فرد و به عمق ذات او عنایت داشته از طریق تزکیه و تربیت افراد و تمرین آنها برای خدمت باجتماع عدالت اجتماعی را فراهم و جامعه را متقی و مترقی میسازد. آن مکتب‌ها و دکترین هائی که میگویند فرد انسانی بی‌ارزش است و باید فدای اجتماع شود یقینا اشتباه میکنند و از شاهراه طبیعی وتاریخی تمدن که مسیر و مقصدش ارتقاء و عزت انسان است خارج میشوند. اصلا اگر نباشد یك فردمساوی صفرباشد حاصلضرب صفر در هر عدد وجمعیتی بازصفر بوده خود اجتماع بی‌ارزش میشود.

این‌افکار واشخاص اشتباه مینمایند. کسانی هم (وازجمله بعضی از روشنفکران خودمان) که اساس را اجتماع و سیستم های اجتماعی میدانند و راه حل معایب و مشکلات ما را در وضع قوانین و مقررات یا اتخاذ مسلك و تدوین سازمان ها

استقبال گروههای مختلف ازطرح جهاد سازندگی

*** در این طرح عمران روستا ها دراولویت قراردارد.**

دیروز قسمت اول سخنان نی‌اسدی‌معاون نخست‌وزیر در مورد طرح جهاد سازندگی چاپ شد ، اینك قسمت دوم آن ازنظر خوانندگان میگذرد

چگونه هدف‌های طرح را دنبال خواهید کرد ؟

ابتدا از داوطلبین دعوت میشود که خود را به دفاتر استان و یا مرکز معرفی کنند، این داوطلبین‌ممکن است‌بصورت گروههای متشکل و خودکفا خود را معرفی کنند . مانند بعضی از احزاب ، در این موارد اینگونه گروهها پس از تعیین محل مورد خدمت و توافق درباره طرحهای مورد نظر به محل عزیمت میکنند و پس از انعقاد قرارداد با آنها، کار شروع میگردد و بموازات پیشرفت کار پول‌در اختیارشان گذاشته میشود . افرادی که بصورت مستقل خود را معرفی میکنند ، براساس پرسشنامه توانائیها و علائق آنها ، در گروههای خودکفا سازمان‌یافته و به محل‌های کار اعزام میگردند.

گروههای داوطلب کار با مقررات طرح جهاد سازندگی از طریق نشریات طرح و در صورت امکان‌باشرکت درکلاس با وظائف خود آشنا میگردند، (مخصوصا در این مرحله به آنان آموخته میشود که‌چگونه با شرکت و نظر خود مردم ، نیازها تعیین شود ، و چگونه خود مردم باید برای رفع نیازهایشان کمر همت‌ببندند . گروههای‌داوطلب‌فقط درخدمت مردم برای کمك به آنها هستند. دخالت ناخواندوموبیجا، ایجاد توقع بی‌حساب ، و وعده بدون پشتوانه و یا مستقلا کار را انجام‌دادن‌برخلاف روح‌طرح است.)

گروههای داوطلب به روستاهای مورد نظر حرکت میکنند . مردم و مخصوصا جوانان و افراد موثر روستارا به مسجد دعوت میکنند. منظور از طرح جهادسازندگی رااعلام میدارند . و آنان را برای جستجو میکنند و حتی به سرزمین و آب و هوا ومخصوصا به سیاست ها و دخالت های خارجی اهمیت قاطع میدهند در اشتباه میباشند. فرد انسان هم هدف است که باید بالا برود و هم وسیله است. مبداء و منتهای هرچیز نفس افراد و خود شخص و انسان است. منتهی و مبداء دراین‌جا یك معنی‌دارد. انسان چنان موجودی است که هرچه بخواهد میتواند ومیشود. اواست که همه‌چیز واز جمله خود را درست می‌کند وهمه‌چیز را در استخدام میگیرد. همیشه نوابغ و نهضت‌ها از درون خود افراد و اقوام سرچشمه گرفته است و آنها که منتظر و متکی بعوامل خارج از خود بوده‌اند بجائی نرسیده‌اند.

(۱) و اراده کردیم که به زیر دست‌شدگان و مستضعفین در زمین منت‌گذارده آنها را پیشوا و وارث قراردهیم.

(۲) آیا تصور میکنی جرم ناچیزی هستی در حالی که جهان اکبر در وجود تو متمرکز شده است ؟

(۳) و چون پروردگار توبفرشتگان گفت به‌آدم سجده کند بغیر از شیطان بقیه سجده کردند (یا به تعبیر مفسرین خود را در اطاعت و خدمت انسان گذاردند) .

(٤) Lutte Pour La Vie - Struggle for Life

(٥) از جمله آیه دوم سوره ملك و آیهٔ هفتم و هشتم از سوره کهف: اناجعلنا ما علی الارض زینة لها لنبلوهم ایهم احسن عملا و انا لجاعلون ما علیها صعیدا جرزا .

(٦) ای انسان بدانکه در راه پروردگار خودت در رنج و تکاپو هستی و بالاخره به ملاقاتش میرسی !

(۷) و بهمین دلیل در روشنفکران عصر حاضر این فکر تقویت و توسعه یافته است که دیانت برای اقوام جاهل وغیر متکمل قدیم شاید ضروری بوده است ولی در دنیای مطلع و مرتبط ومنظم جدید روز بروز لزوم خود را از دست میدهد. امر مسلم این است که اگر دیانت صرفا بلحاظ وضع واجرای مقرراتی که حافظ فرد و اجتماع باشد نگریسته شود، بطور محسوس از اثر و ضرورت وجودی آن کاسته میشود.

(۸) عطف توجهی باین قسمت ازدعای حضرت سجاد(ع) دربارهٔ اولاد که در آن محل وطرز عمل شیطان توصیف‌میشود ضرر ندارد :

... واعذنی وذریتی من‌الشیطان‌الرجیم فانك‌خلقتنا وامرتنا و نهیتنا ... وجعلت‌لنا عدوا یکیدنا سلطته مناعلی مالم‌تسلطنا علیه منه اسکنته صدورنا واجریته مجاری دمائنا لایغفل ان غفلنا ولاینسی ان نسینا...

تغییر چهره‌روستای خودبه‌دعوت به تلاش و حرکت میکنند . افرادی از بین آنان و با نظر خواهی از اهالی ده برای همکاری و بصورت هیئت با شورای اجرائی روستا تعیین میگردد . نیازها و کمبودها و خواسته‌های اهل روستابوسیله و با کمك گروههای داوطلب تنظیم میگردد و براساس‌آنها چند طرح‌کلی با موافقت اهالی روستا تعیین میشود . میزان سهم روستائیان به لحاظ‌کار و پول و مصالح مشخص میشود و طرحهای پیشنهادی همراه با تخمین هزینه هریك و سهم دولت و مجری احتمالی هریك باطلاع هیات اجرائی جهاد سازندگی در شهرستان یا مرکز استان میرسد .

شورا و هیات اجرائی با تصویب طرح ومجری آن‌اجازه شروع کار را صادر میکنند و گروه داوطلب دوش بدوش مردم روستاکار را شروع‌کرده و به موازات پیشرفت کار هزینه‌های مربوط پرداخت می‌گردد .

در موارد لازم طرحی که به تصویب هیات اجرائی استان رسیده است را برای اجرایی‌ــ توان بعهده یك مقاطعه‌کار گذارد .

بموازات فعالیت های‌فوق‌ــ الذکر فعالیت‌های اخلاقی ــ اسلامی ــ مخصوصا با توجه‌به شروع ماه رمضان ، توسط روحانیون متعهد و جوانان پرشور انجام میپذیرد .

پرفراهم ساختن مبانی ایدئولوژیك واقتصادی‌ونظامی، سعی مینماید به آغاز یك‌انقلاب فرهنگی درسطوح مختلف‌جامعه کمك کنند . وعلاوه برآن فرهنگ وهنر اصیل اسلامی و ملی را اشاعه دهد .

دراینجا لازم است ضوابط و اصول کلی که بر اجرای‌طرح حاکم است را یادآوری کنیم:

ــ احترام به روستا و روستائیان بعنوان یك واحد اجتماعی ــ پرهیز از دخالت ناخواسته و کوشش در سازمان دادن مشارکت وبیان خواسته‌ها و نیازهای روستائیان‌ــ اجرای طرح‌بصورت‌غیرمتمرکز بطوری که تصمیم‌گیری تا حد امکان در سطح روستا و بوسیله خود روستائیان انجام گیرد ــ دوری از کاغذبازی‌و تشریفات زائد.

بنظر میرسد اجرای چنین برنامه‌ای نیازمند امکانات‌زیادی باشد ، ممکن است بگوئید منبع این همه امکانات کجاست ؟

منابع و امکاناتی‌که در این کشور و ملت وجود دارد زیاد است . مسئله عمده دانش لازم برای بکار گرفتن آن هااست، مثلا امکاناتی که وجود دارد و می توان بکار گرفت ، فهرست‌وار مرور میکنیم.

ــ کارمندان دولت ــ (دولت بیش از یك میلیون‌و چندصد هزار کارمندحقوق‌بگیر دارد . امروز همه میدانیم که بسیاری از این کارمندان علیرغم اشتیاق و علاقه به‌کار، کم‌کار و یا بیکارند)استادان و دانشجویان دانشگاه ها و محصلین (که علاوه برقدرت فکری و روحی سرشار،دارای توانائی حیاتی لازم برای حرکت و هدایت این جنبش عظیم اند ، و دانش‌اندوزلازم و فنی که برای این جنبش ضرورت دارد آنان دارند)

ــ کارگران ماهر و نیمه ماهر (امروزه در صد قابل‌توجهی از آنان هنوز به بازار کار جذب نشده‌اند ، میتوانند در روستاها مشغول کار شوند ، و دستمزد معمولی خود را نیز دریافت دارند) ــ مهندسین و شرکت های مهندسی‌ومقاطعه کاری که (با توجه به اینکه طرحها و پروژه‌های وسیع و پر هزینه قبل مانند ساختن پایگاه‌ها و راکتور های اتمی، قطع گردیده‌است آماده‌کارند)

ــ بسیاری از شرکت ها و سازمان های دولتی تقریبا‌بطور کامل بیکار و یا آماده‌همکاری با این نهضت‌اند . ــ امکانات و تجهیزات دستگاه‌های‌دولتی مانند وزارت راه و ترابری و وزارت کشاورزی ــ امکانات عظیم به لحاظ تجهیزات و وسایل ونیروی انسانی ارتش (وسائل نقلیه ، ماشین های راه‌سازی هواپیما و هلیکوپتر.)

ــ امکانات مالی ونیروی کار مردم عادی وافرادیکه درصدها راه‌پیمائی که منتهی بپیروزی مرحله اول انقلاب شد، شرکت کردند ــ امکانات مالی دولت واعتباراتیکه به عمران وتوسعه استانها اختصاص داده است و باسهولت زیاد وخارج‌ازضوابط اداری معمول دراختیارطرحهای عمرانی موردنیاز قرار گرفته است .

بقیه دارد

رئیس گاردانشگاه‌شیراز به‌حبس‌ابد محکوم‌شد

سرهنگ غضنفر بهمن‌پور ، در جلسه دادگاه

شیراز ــ خبرنگار کیهان ــ محاکمه رئیس گارد دانشگاه شیراز در دادگاه انقلاب اسلامی شیراز شروع شد، ابتدا متهم خود رابدین شرح معرفی کرد: سرهنگ غضنفر بهمن‌پور، فرزند محمدقلی ۵۰ساله، رئیس گارد دانشگاه و سپس متن کیفرخواست که بوسیله دادستان بدادگاه تقدیم شده بود قرائت شد و در کیفرخواست آمده که سرهنگ بهمن‌پور باتهام ایجاد محیط اختناق و رعب و وحشت و ایراد ضرب و جرح نسبت به دانشجویان مبارز و اهانت به مبانی دینی و سرکوبی آزادیخواهان و دانشجویان و شکنجه روحی آنها از طریق ادای الفاظ رکیك وفساد در روی زمین که از سال ۵۱ ببعد انجام میداده‌و باتوجه به شکایت ۷۳۶ نفر از دانشجویان که اکثر آنها در اثر پرونده‌سازی‌های نامبرده در بیدادگاه‌های نظامی به حبس‌های طویل‌المدت‌در سیاهچالها محکوم شده‌اند،و خود نیز باچماق بلندی‌همواره دانشجویان را درجلو چشم همدیگر کتك می‌زده،تقاضای اشد مجازات را برای نامبرده دارم. متهم گفت من جرائم انتصابی را قبول ندارم و شرح وظائف گارد دانشگاه را تعریف می‌کند. زیرا من امر بمعروف می‌کردم و از زدوخوردها در دانشگاه جلوگیری بعمل می‌آوردم .

آنگاه ۲۳ نفر ازدانشجویان‌و دکترها و مهندس‌ها که از وی‌شاکی بودند یکی، یکی شکایت خود را عنوان می‌کردند. و سرانجام پس از ۲ روز محاکمه، دادگاه وارد شورشد، وی را مفسدفی‌الارض معرفی، اما چون بخاطر اینکه کسی را نکشته است، از طرف امام تخفیف داده شد و به حبس ابدو ۱۰۰ ضربه شلاق محکوم شد که حکم شلاق در باره وی اجرا شد. در ضمن حقوق بازنشستگی محکوم را قرار شد به خانواده‌اش بدهند.

۹ کشته در تصادف راه تبریز

تبریز ــ خبرنگار کیهان ــ یك حادثه رانندگی در یکصد کیلو متری تبریز ــ ۹ کشته بجا گذاشت تریلی تانکر شماره۲۳۴۹۹تهران‌ــ ب که از تهران بسوی تبریز درحرکت بود ، بامینی‌بوس شماره ٤٤٦۱۳ تهران ۱۳ که بالعکس حرکت‌میکرد برخورد کردند ، بگفته پلیس راه علت تصادف لغزندگی‌جاده‌وانحراف بچپ مینی‌بوس بوده‌است ، راننده تریلی سالم است ولی معلوم نیست که راننده مینی‌بوس جزو زخمی شدگان بوده یاکشته‌ها ، هویت‌کشته شدگان هنوز روشن نیست .

پاسدار ، دوستش‌را کشت

بندرانزلی ــ خبرنگار کیهان ــ یکی از پاسداران کمیته مرکزی انقلاب اسلامی بندر انزلی ،بنام یدالله دلربا هنگام شوخی باجوانی معروف بنام عشقی آبکناری اشتباها مرتکب تیراندازی شده و براثر شلیك ناگهانی چند گلوله‌بزندگی این جوان خاتمه داده شد ، جریان از طریق مقامات مسئول تحت بررسی است .

کیهان و شما

۳۰۵۱۷۲

۳ تا ۷ بعدازظهر

لازم به تعویض نام کیهان نیست

به آن فرد دلسوزی که پیشنهاد کرده بود که نام کیهان تغییر کند من پیشنهاد می‌کنم که اگر دلش برای مقالات انقلابی ! تنگ شده است برود و آینده‌گان و آهنگر را بخواند که آن مقالات توسط همان نویسندگان دراین دو روزنامه چاپ می‌شود از طرف دیگرهمان بهتر که کیهان اسلامی بماند. **حسین‌سلطانی**

ایستگاه راه آهن تهران نارسائی دارد !

ایستگاه‌راه‌آهن تهران هم کوچك است وهم با کمبود امکانات ایمنی و رفاهی برای مسافران ومشایعت کنندگان روبرو است وخوب است که مسئولان امر فکری برای این مورد کرده و بروسعت این ایستگاه بیافزایند. **محبوبه‌قدیر**

زمین های ما غصب شده است !

زمینهای ما که حدود ۱۲۸۲ نفر هستیم در زمان طاغوت بزرگ غصب شده است و دراختیار صنایع نظامی قرارگرفته است و قرار شده‌است که پول آنرا به ما بدهند ولی تابحال ۳۸ ماه گذشته است و دراین‌مورد کاری صورت نگرفته‌است. **محمد حقیقت کاشانی**

فیلمها تکراری است !

این فیلمهای تلویزیون که تنها سرگرمی فعلی مردم ماست همه تکراری است و خلاصه برنامه موسیقی هم که ازسوی تلویزیون تحریم شده‌است وبه راستی دل‌انسان میگیرد . شاید بتوان گفت‌تنها برنامه جالب تلویزیون بخش برنامه های قرآن است به صدای «عبدالباسط» . **معصومه ــ ج**

ثبتی های سی ساله را بازنشسته کنید

من یکی ازکارمندان ثبت‌هستم درشرایطی که سی‌سال خدمتم به پایان رسیده و باوجود آنکه دولت رسما تصویب کرده است که کارمندان سی سال خدمت‌کرده بازنشسته شوند ، بازهم اینکار درمورد کارکنان ثبت به‌مرحله عمل نرسیده است ! **یك‌کارمند ذینفع**

بانکها ملی شد ولی بهره طاغوتی ماند !

این هم موضوعی درخور تعمق شده است‌که چرا در زمانی که حکومت اسلامی است وبانکها ملی بازهم افراد مستضعف ایران برای یك آلونکی که خریده‌اند و بابت آن به سبب شرایط سخت زمان ناچار شده‌اند وام بگیرند حالا هم که تقریبا وضع ممکن روشن شده وبطور قطع بازار زمین از رونق افتاده‌است باید بهره‌ای سنگین پرداخت کنند . آیا نبایدکسی به‌فکرما باشد ؟ آیا آقای بنی‌صدر تئوریسین بزرگ اسلامی ما نباید راهی برای این موضوع مهم خود پیشنهاد کند؟ **جلال حشمتی**

فکری هم به حال پاسداران زیر دیپلم کنید

بیائید واین قدر روحیه پاسداران فاقد دیپلم را متزلزل نسازید و فکری به حال این پاسداران زیر دیپلم کرده وآنها را از نگرانی خارج سازید. **کرج ــ بهزاد ملکپور**

دقت در تنظیم قانون اساسی

اگر میخواهید که انقلاب ما راهش‌به‌دست‌انداز نیفتد باید در تنظیم قانون اساسی ممارست و دقت لازم به عمل آید . زیرا بایدقانونی باشد که هرنقطه‌اش تا سال‌های سال با استحکام لازم همچون نهج‌البلاغه استوار بماند. **اسماعیل صادقی**

تکلیف ساواکی ها را روشن کنید ؟

در جامعه ما هستند بسیاری از افراد که کارمند ویا عضوساواك منحله بوده و هیچ جرمی هم مرتکب نشده‌اند و تنها جرمشان اسم «ساواك» می‌باشد واز آنجمله است پسرمن که صاحب هیچ مقام و مسئولیتی درساواك نبوده‌است واکنون سه ماه‌است‌که در زندان بسر می‌برد و خانواده او درشرف ازهم‌پاشیدن قراردارد. **توران منصوری**

غذا در سلف سرویسها گران است !

می‌خواستم بگویم که این روزها برتعداد سلف سرویس های تهران بسیار افزوده شده‌است وجالب است که در چنین شرایطی‌که از تعداد کارگران و حقوق بگیران سلف سرویس ها کاسته شده است، با این وجود قیمت غذا همچنان بالا است‌وکسی هم به‌این مهم توجه نمی‌کند. **غضنفروکیلی**

به فکر وضع مملکت باشیم

راستی چرا به‌جای اینکه جنگ و جدال‌های بیهوده براه‌بیندازیم نباید به‌فکر عمران و آبادی وآرامش مملکت و رفاه مردم باشیم ؟ مگر دوستی و صلح وصفا چه زیانی دارد که اینقدر خشن می‌شویم؟ یك انسان مسلمان باید از خشونت های بیهوده بپرهیزد ، مگر آنکه ریگی درکفشش باشد ! **محمود سیفی**

تجدید نظر

من یکی از کارمندان بانکهای خصوصی می‌باشم و میخواستم از اولیاء امور تقاضا کنم که در مورد بیمه و مالیاتها تجدیدنظر بکنند. **فتحی**

یهودیان جنایتکار نیستند

درباره خبر جمعه سیاه تهران‌آمده بود که گروهی از یهودیان ایران به عنوان مترجم باکماندوهای اسرائیلی همکاری کرده‌اند که این یك دروغ محض است ومن فکر می‌کنم که اینگونه‌نیی تحریك‌باشد برای نفاق‌افکنی وایجاد نگرانی درمردم. **یك یهودی**

ترحیم

باکمال تاثر و تاسف درگذشت شادروان آقای **کاظم‌رفوگران** (تحریریان) را باطلاع دوستان میرساند . مجلس ترحیم مردانه روز شنبه دوم تیرماه ۵۸ ساعت ٤٫۵ الی ٦٫۵بعدازظهر در مسجد ارك و مجلس زنانه در همانروز درمنزل آنمرحوم برقرار میباشد .

قائمی ــ مانیان ــ ناظری‌راد ــ دکتر میناچی ــ مهدیان‌ــ آشوری ــ مقدم ــ شاکری ــ ریاحی ــ خضروی‌ــ کاشانی‌ــ مخملی ــ موسوی ــ نیکنام ــ ابراهیمی ــ الهیاری ــ اعتدال ــ سهیلی ــ فیاض‌بخش ــ ثبوی ــ خادمیان ــ کریمیان ــ جنانی ــ میرباقری.

باکمال تاسف و اندوه درگذشت شادروان آقای **کاظم‌رفوگران** (تحریریان) را باطلاع بستگان و آشنایان آنمرحوم‌میرساند. مجلس ترحیم مردانه روز شنبه دوم تیرماه ازساعت ٤٫۵ الی ٦٫۵ بعدازظهر درمسجد ارك واقع درمیدان ارك ومجلس زنانه درهمان‌روز وساعت درمنزل شخصی واقع درجاده قدیم شمیران دوراهی قلهك انتهای کوچه بهرستان اول‌پل‌رودخانه کوچه طیبی شماره۶۰ منعقد میباشد .

خانواده‌های : تحریریان ــ رفوگران ــ سهائی‌پور ــ آسیم‌ــ قیصریه‌ــ آل‌احمد‌ــ قدس‌ــ هدایتی‌ــ ابزارچی‌ــ رحمانیان‌ــ مهر‌ــ تبریزیان ــ رفقا ــ افشار ــ پاکت‌چی ــ فرهد ــ بصیری‌ــ کلائی‌ــ لولاور‌ــ حیدری‌ــ ماکوئی‌ــ موتق‌پور‌ــ قیصری‌ــ گیاهی‌ــ مهندس‌جیت‌ساز‌ــ نظری ــ جعفری ــ رحیمی‌اصل‌ــ بهپور‌نیا‌ــ نگهاری‌پور‌ــ رحیم‌زاده‌ــ بی‌آزاران کیهان : درگذشت شادروان کاظم رفوگران (تحریریان) را بعموم خانواده‌های عزادار خصوصا آقای عباس تحریریان تسلیت میگوئیم .

باکمال تاسف درگذشت پدر عزیزمان مرحوم **محمدعلی ابوالصدق** را باطلاع میرساند مجلس ترحیم مردانه و زنانه آنمرحوم درروز شنبه ازساعت۵ تا۷ بعدازظهر درمسجدجامع محمدیه اول چهل‌وینج‌متری سیدخندان خیابان دبستان میدان مهران منعقد میباشد ضمنا درروز یکشنبه ساعت۵ الی۷بعدازظهر مجلس ترحیم مرسانه‌ای درمسجد سادات‌هندی واقع‌درچهارراه گمرك ــ شاهپور سابق ــ برقرار است.

خانواده‌های : ابوالصدق ــ زند شیراز ــ غنی‌زاده ــ فاطمی‌ــ خداداد ــ امیری ــ ملکی ــ هراتی ــ دماوندی ووابستگان

انالله و اناالیه راجعون

باکمال تاسف درگذشت پدر عزیزمان آقای **علی هرخواه** را باطلاع بستگان ودوستان میرساند مجلس ترحیم مردانه از ساعت۱۰ الی۱۲ روز شنبه ۵۸٫٤٫۲ درمسجد آذربایجانیها و مجلس زنانه درهمان روز ازساعت۵ الی۷ بعداز ظهر در تهرانپارس خیابان ۱۵۲ شرقی شماره ۳۰ منعقد است .

احمد ــ محمود ــ محمد ــ شهیدی اصل ــ مهدی‌طاهری‌ــ حسین‌پورمحمدی ــ محمد فردرزم ــ خانواده‌های : مجیدی‌ــ نظمی ــ علی‌پور ــ عابدین‌زاده ــ لطف‌علی‌احمدی‌ــ مدبری‌ــ حیاتی ــ جدیکار ــ فاکر ــ یوسفی ــ دولت‌نیا‌ــ احمد احمدی ــ دقیق‌نیا ــ مدنی ــ قنبری ــ بازرگان‌ــ کریمی‌ــ علی‌پور ــ یزدی‌زاده ــ یاورنژاد ــ فهیمی ــ صفائی ــ نخعی ــ مجتبائی

درنهایت تاسف و تاثر درگذشت نابهنگام **سید فاتح میرمحسنی** نعینی را باطلاع میرساند مجلس ختم‌آنمرحوم روز یکشنبه مورخه ۵۸٫٤٫۳ ازساعت۵ الی۷ بعدازظهر درخانقاه‌صفی‌علیشاه برگزار میگردد .

الاحقر حاج سید احمد زاهدی ــ خانواده‌های : میرمحسنی‌ــ اسبقی‌ــ سرهنگ‌پور‌ــ شهلائی‌ــ معینی‌ــ منصف‌ــ مبصری‌ــ صهبا ــ فرهمند ــ حسین‌خانلی‌ــ قاضی‌ــ یوسفی‌ــ عبدالهی‌ــ اقبالی‌ــ افخمی‌ــ غفاری‌ــ امامی‌ــ سالاری ــ اسبقیان ــ اسق‌المجاهدین‌ــ امیری‌ــ عمیدی‌ــ شفیعی ــ صارمی ــ شکاری‌ــ محمدیان‌ــ آزادی‌ــ پرساده‌مهر‌ــ دباغ‌ــ بهکام‌ــ جاوید‌ــ سلیمانی‌ــ مجیدی‌ــ ابراهیمی‌ــ پورفرد‌ــ ناصری‌ــ رحمانی‌ــ اسماعیلی‌ــ عزیزی‌ــ آذرتاش‌ــ عباس‌پور‌ــ محمودی‌ــ عادلی‌ــ موتق‌ــ فلی‌پور وسایر منسوبین وهیئت نعینی‌های مقیم مرکز

جناب آقای علی‌اصغر‌پورمهابادیان

درگذشت پدر گرامیتان موجب تاثر کلیه همکاران گردید این مصیبت ناگوار را بشما وکلیه بازماندگان آنمرحوم تسلیت عرض نموده و بقای عمر شما عزیزان را از خداوند متعال خواستاریم به همین مناسبت مجلس ترحیمی درروز شنبه ۵۸٫٤٫۲ ازساعت۱۶ الی۱۸ درمسجد فاطمةالزهرا سیمتری نارمك ایستگاه پاسگاه منعقد میباشد .

کارکنان حوزه ۵۱ شرکت سهامی پخش البرز و شرکت‌تعاونی کارگران روزنامه‌کیهان

بانهایت تاسف درگذشت جانگداز مادر عزیزمان شادروان صدیقه حیدری نوری را باطلاع فامیل ودوستان میرساند مجلس ترحیم آنمرحومه ازساعت۵ تا۷ بعدازظهر روز شنبه ۵۸٫٤٫۲ در دارالتبلیغ امیرالمومنین (خانقاه صفی‌علیشاه) برگزار خواهد شد .

باقر حسینی شکرائی ــ زبیده رخشنده‌مهر ــ اعظم پرمر‌ــ علی حسینی ــ دکترکمال حسینی مهر ــ عبداله پرمر ــ و خانواده‌های : حیدری نوری ــ حسینی شکرائی ــ رخشنده‌مهر ــ دیورخش ــ پرمر ــ حسینی‌مهر ــ رادفر‌ــ مشحون ــ غزازانی ــ سیاوشان شیرازی ــ حقیقی

بمناسبت درگذشت سرهنگ بازنشسته **عبدالحسین چلبی** مجلس ختمی درروز جمعه ازساعت۵ الی۷ بعدازظهر در مسجد امیرالمومنین واقع درامیرآباد شمالی روبروی پمپ بنزین برگزار خواهد شد .

خانواده‌های : چلبی ــ شریلو ــ دریادل ــ وحیدی‌ــ مدنی سید مدنی ــ هورشاد ــ رادمرد ــ بزازیان ــ دیبازر‌ــ صادق ــ رجبی‌نیا ــ آذری ــ شقاقی

درگذشت مرحومه مغفوره بانوی نیکوکار «حاجیه فرخنده حاجی‌خانی»را دربهر باطلاع بستگان وآشنایان میرساند . بهمین مناسبت روز جمعه اول تیرماه ۵۸ ازساعت۳ تا۵ بعد ازظهر در دارالتبلیغ امیرالمومنین (خانقاه صفی‌علیشاه) ، بسوگ او نشسته‌ایم . باشرکت دراین مجلس روح آن مرحومه را شاد وبازماندگان را تسلی‌بخش باشید .

خانواده‌های : سپهر ــ نامی‌ــ شرفی‌ــ حاجی‌خانی‌ــ کلانتری

بانهایت تاثر و تاسف درگذشت شادروان سرهنگ بازنشسته **سید اسداله‌کسائی** را باطلاع عموم بستگان ودوستان وآشنایان میرساند. مجلس ختم مردانه وزنانه آنمرحوم روز یکشنبه ۵۸٫٤٫۳ ازساعت۱۱ الی۱۳ در دارالتبلیغ امیرالمومنین (خانقاه صفی‌علیشاه سابق) برگزار میگردد .

خانواده‌های : کسائی ــ طورچی ــ عبدربانی ــ جفرودی‌ــ معتدل ــ متقالچی ــ اکبر ــ اکبری ــ سعادتمند حقدادی‌ــ صدیق ــ بخرد ــ توکلیان ــ قدسخواه دریائی ــ قوامی‌ــ رضائی ــ صدقیانی ــ سمیعی ــ عابدیان ــ امامی ــ شکوری

اناالله واناالیه راجعون

بانهایت تاسف و تاثر درگذشت شادروان مرحوم **دکترحبیب‌اله معظمی** وکیل پایه یك دادگستری را باطلاع آقایان قضات ووکلا ودوستان وآشنایان آنمرحوم میرساند . مجلس ترحیم فقید سعید ساعت۷ تا۹ بعدازظهر روز یکشنبه سوم تیرماه در دارالتبلیغ امیرالمومنین (خانقاه صفی‌علیشاه سابق)برگزار خواهد شد .

رئیس کانون وکلای دادگستری

باکمال تاثر و تاسف درگذشت مرحوم مغفور **دکتر حبیب‌اله معظمی** قاضی سابق ووکیل دادگستری را باطلاع خویشان‌ــ دوستان و همکاران آن فقید سعید میرساند مجلس تذکر مردانه و زنانه ازساعت هفت تا نه عصر روز یکشنبه سوم تیرماه در دارالتبلیغ امیرالمومنین (خانقاه صفی‌علیشاه) واقع در خیابان خانقاه منعقد میگردد .

فروغ معظمی (طباطبائی) ــ زهره اعتماد مقدم (معظمی)ــ رخساره معظمی ــ ستاره اعتباری (معظمی) ــ رضا معظمی‌ــ صدیقه نبوی ــ زهرا بهرامی ــ حسین معظمی ــ مرتضی معظمی ــ غلامحسین معظمی و خانواده‌های : معظمی ــ طباطبائی ــ شهیدزاده ــ نبوی ــ بهرامی ــ اعتمادمقدم‌ــ اعتباری ــ هاشمی ــ قاسمی ــ وفائی وسایر منسوبین و خانواده‌های وابسته.

فوت ناگهانی پدر عزیزمان ویکتور **اسعدی ارامنه** را باطلاع دوستان و آشنایان میرسانیم . مراسم دفن درتاریخ ۵۸٫٤٫۱ روز جمعه ساعت ۲٫۵ بعدازظهر درقبرستان جدید ارامنه جاده خراسان برگزار میگردد .

همسر و فرزندانش

بانهایت تاسف و تاثر درگذشت پدر ویرادر عزیزمان آقای **سید مرتضی ویشکائی** را باستحضار دوستان وبستگان میرساند مجلس ختم مردانه وزنانه آنمرحوم ازساعت٤ تا٦ بعدازظهر روز شنبه دوم تیر درمسجد فخرالدوله (دروازه شمیران خیابان فخرآباد) برگزار میگردد .

احمد ویشکائی ــ محمدرضی ویشکائی ــ مهدی ویشکائی‌ــ فروغ دهقان ــ حسین ویشکائی

بسمه‌تعالی

بدینوسیله فوت ناگهانی جوان ناکام مرحوم **آقای مجید صادقی** فرزند مرحوم آقای حاجی اکبر صادقی داماد‌گرامی آقای محمود شربت‌اوغلی را باطلاع دوستان و آشنایان‌میرساند مجلس ختم زنانه و مردانه آنمرحوم روز جمعه اول تیرماه جاری ازساعت۱۰ الی۱۲ صبح درمسجد حاج حسن واقع در خیابان حنیف‌نژاد (شاهپور سابق) ارامنه منعقد میباشد.

الحاج سید جعفر موسوی ــ حاج میرزا مسیح زنجانی ــ حاج میرزا مهدی واعظ عبائی ــ حاج میرزا یداله غروی‌ــ حاج میرزا حسین غفارنژاد ــ چاروقچی ــ ماهر‌ــ شهین‌ــ پناهی ــ رهور ــ ایچیلر ــ کلانتریان ــ طیسچی‌زاده ــ باوفا ــ یونچی ــ دباغی ــ دستعالچی ــ تسوجی ــ ندیری ــ بهنام

بسمه‌تعالی

بدینوسیله فوت ناگهانی‌جوان ناکام مرحوم **آقای مجیدصادقی** فرزند مرحوم آقای حاجی اک

انبیاءِ وهدایت بشر

مهندس مهدی بازرگان

تاریخ برای افرادی از مردم احترام و ارزش قائل شده است و نامشان را به بزرگی میبرد که برای خود کار نکرده خودخواه وخودپرست نبوده هدف و ایده و فضیلتی را تعقیب کرده‌اند که مفید برای نوع انسان و موجب افزایش مقام و ارزش او شده است. این تعریف و منزلت‌یابی در مورد کلیه بزرگان اعم از پهلوانان و سرداران، هنرمندان و دانشمندان، نیکوکاران و اصلاح‌طلبان صادق و جاری است. ضمنا درجه احترام و مقام هر صاحب منزلتی متناسب با قدر و قیمت‌کمال مطلوب یا هدفی که تعقیب کرده و میزانی که بوسیله آن بشریت را جلو برده است میباشد.

انصاف دهیم آیا سرآمد و جامع تمام کمال مطلوب ها و ارزشهائی که نوابغ مختلف بشریت بدنبال آنها رفته ومردم را برده‌اند همان صفات و خواصی که انبیاء برای خدا (فعلا خدای فرضی) و بعنوان هدف انسان قائل شده‌اند نیست ؟ آیا آن مطلوب های عالی و هدف های ارجمند که بزرگان تاریخ تعقیب نموده‌اند خارج از کمالات ذیل است: قدرت، بصیرت، معرفت، محبت، بقا و ابدیت، پاکی و بی نقصی یعنی سبحانیت، جلالت و عظمت، رحمت و فزایندگی، عدالت، ثروت و برکت، پرورش یا ربوبیت ...؟ این کمالات و حالات هم‌نهائی نیست که انبیاء در ذات باریتعالی (باری تعالای خودشان بگوئیم) سراغ و جمع کرده خالصا و شدیدا بدنبال آن رفته و مردم را بسوی آن دعوت کرده‌اند ؟

بعضی از منکرین خدا گفته‌اند برخلاف آنچه تورات میگوید خدا انسان را بر شمایل و شکل خود نساخت، انسان بود که تصویری از خود و شمایلی از آنچه دلش میخواست در سیرت فرد اکمل و ایدآل انسانیت ساخت و نامش را خدا گذاشت. فرض کنیم چنین باشد. امر مسلم اینست که‌خدای تصویری انبیاء (بقول شما) کاملترین و عالیترین نمونه و جامع جمیع کمالات و ارزشهائی است که انسان طالب آن است. وانسان را بالا میبرد. ازین جهت فرقی با سایر پیشروان و بزرگان بشریت ندارند. آنها هم در عالم عشق و تعالی خود کمالاتی را آرزو و تصور نموده عاشقانه بجانب آن پرواز کرده‌اند، ولی چون انبیاء جامع‌تر وکاملتر وعالیترین کمالات و ارزش ها را درک ودنبال کرده‌اند، بنابراین باید حقا سرآمد تمام بزرگان شناخته شوند و برترین احترام و عزت درمقامشان رعایت شود !

بی‌جهت نیست که سخنور حکیم و مردم‌شناس نکته‌سنج ها شاعر شهیر شیراز در وصف صاحب عزیز این جشن میگوید:

بلغ العلی بکماله کشف‌الدجی بجماله
حسنت جمیع خصاله صلوا علیه و آله

یا در دنیا هیچ حقیقت و ارزش مطلقی وجود ندارد و بنابراین هیچ فداکار و مخترع و متفکری را هم نباید احترام گذاشت یا اگر حقیقت و ارزش و کمالی هست آنانکه بشررا بجانب عالیترین مظاهر حق و کمال رهبری کرده‌اند و بیش از سایرین دارای رشد و نبوغ بوده‌اند، بیش از هرکس حق مقام و منزلت دارند.

انبیاء چه گفتند ؟

به‌بینیم انبیاء چه گفتند. آنرا که گفته‌اند و کرده‌اند با آنچه بشر در سیر طبیعی و اجتماعی و علمی و سیاسی خود در زمینه مقام و خدمت به انسانیت طی کرده ودرک‌نموده مقایسه کنیم.

۱ــ عنایت به افراد بشر : دیدیم اساس روح دموکراسی قدرشناختن و ارزش دادن به فرد انسانی است. انبیاء اولین کسانی بودند که حتی به پست‌ترین و زیردست‌ترین وفراموش شدگان طبقات مردم عنایت و محبت کردند و برای آنها حق و حریم قائل شدند. توجه و تکیه آنها بیشتر بهمان دسته محرومان و ضعیفان و غلامان که در اجتماع بیقدر و قیمت شناخته شده‌اند بود. مثلا:

اعیان و مردم قوم نوح به او ایراد میگرفتند کسانی را دور خود جمع کرده است که اراذل و عوام هستند (هم ارذلنا بادی الرای ....)،

در سوره قصص سرگذشت حضرت موسی و بنی‌اسرائیل خلاصه مینمایند و نتیجه ونهایتی بیش ازاین برای عمل انسان قائل نبوده و از آنجا ارزشی هم برای انسان اعلام نمیدارند. اما قرآن مجید بحکم آیات مکرر و ممنوع کوچکترین عمل را خالی از اثر ندانسته حال و آیندهٔ انسان را محصول اعمال و مکتسبات او میداند و دنیا را سراسر صحنه نمایش یامیدان مسابقه‌ای میشناسد که بالاخره محو و هموار شده ثمرهاش عاید صاحبان اعمال وحسنات خواهد شد(٥) و بالاخره باقبول صدمات و زحمات که برای همه‌کس و همه وقت بوده وهست خستگی را از تن آدم بیرون آورده مسیرش را معموم میدارد و سرانجام وعده ملاقات پروردگار را میدهد:

یا ایهاالانسان انك کادح الی ربك کدحا فملاقیه(٦).

چه کلامی امیدبخش‌تر، چه‌مسیری بی‌پایان‌تر وچه مقصد و مقامی والاتر از آنچه پیغمبر والا نظر ما از قول خدا (وبا توجه به وصف قبلی خدا) به هر انسانی ابلاغ مینماید آنجا که میفرماید :

خاقت العالم لاجلك و خلقتك لاجلی.
جهان را برای خاطر و مقصد تو آفریدم وترا برای خود و بجانب خود

★★★

دلاحظه‌میفرمائیدکه پیغمبران وخاتم‌آنها محمدمصطفی(ص) آنچه را که بشر پس از طی هزاران سال عمر درباره وجود و سرنوشت خود لنگان و خیزان با تحقیق و تردید، رسید و دید، رسیده بودند و دیده بودند. و فوق‌العاده کاملتر و بالاتر و جوتر گفته‌اند و بسر حد نهائی رسانده‌اند !

آیا بی‌انصافی نیست در مسابقه بسری و مقایسه نظری و عملی در عالم ارزیابی و خدمتگزاری به انسانیت آنها را سرآمد سایرین و شایستهٔ تعظیم و تبعیت ندانیم ؟!

اگر حق تکریم و تجلیلی دارند برسیرهٔ صالحان امت خاتم‌النبیین صلواتی برروان پاك حضرتش بفرستید.

مکتب انبیاء از نظر اداره اجتماع وتربیت شخصیت

در اینجا چون عنوان و متن مطلب انسان و خدا بود پیغمبران را فقط از دریچهٔ انسان‌شناسی و انسان دوستی مطالعه کردیم. ضرر ندارد مکتب آنها را نیز نه از نظر فلسفی یا شرعی و الهی ولی باز از نظر عملی جامعهٔ انسانی و اثری که روی انسان میتماید بررسی نمائیم. بدون آنکه از قرار قبلی خود که صحبت و حرکت در عالم محسوسات ومشاهدات است خارج شویم:

دربرنامهٔ تمام انبیاء برحق ومخصوصا باصراحت واصرار خیلی بیشتر در مکتب آخرین آنها اعتقاد به قیامت وبالاخص لزوم تدارك آخرت وجود دارد.

تدارك قیامت و آخرت یعنی چه ؟ اعراض از دنیا و انتحار ؟ نه. پرداختن بدنیا ؟ بازهم نه. بلکه عمل صالح و خدمت بخلق.

چه خدمتی ؟

ظلم و تعدی و خیانت بدیگران نکردن، احترام ورعایت حقوق همه‌کس و حتی حیوانات را نمودن، محبت واحسان و اتفاق، یتیم نوازی و غریب نوازی و اصلاح کار افراد وامت کردن، خانه و مدرسه و بیمارستان و پل‌ساختن، با قیات‌الصالحات گذاشتن ... خلاصه: آباد کردن دنیای دیگران.

پیغمبران میگویند عوض آنکه تمام هم وغم تو متوجه و مصروف دنیای خودت باشد دنیای دیگران را هم آبادکن. من دنیای شما راآباد کنم، شما دنیای اورا، او دنیای دیگری و بالاخره آن دیگری دنیای مرا آباد خواهد کرد. همگی دست بدست هم میدهیم و دنیای همگی آباد میشود.

نتیجهٔ اول این مکتب: همان است که متفکرین ومصلحین بشری و سیاسی میخواهند. با این تفاوت که در اینجا رقابت و اصطکاك و تزاحم واکراه وجود ندارد و راندمان عمل از صد درصد هم باضعاف مضاعف بیشتر میشود. زیرا که هرکس بجای سوءظن و مخالفت، دیگران را در پیشرفت برنامه‌کومك میکند.

نتیجه دوم: دنیای مردم و زندگیشان درست میشود بدون آنکه دنیاپرست یا خودپرست و خودخواه شوند (آن آفت و معیبت بزرگی که بعقیده کلیه مکاتب اخلاقی و اجتماعی بدترین عیب و دشمن فرد و اجتماع موجب انحطاط و اضمحلال است).

نتیجه سوم یا اختلاف دیگر با مکاتب بشری : اجتماع متمدن غیر دینی نیز نظام و صلاحی برقرار میکند و فرد انسان را تربیت و تکمیل مینماید. باوضع وتحمیل قوانین و مقررات فردی و عمومی که قرن بقرن از مقررات ومحدودیت های دائمی و گوناگون را در جمله جنگ برای زندگی(٤)

بقیه در صفحه ٤

با این آیه که خود امیدبخش‌ترین اعلام است شروع میشود: و نریدان نمن علی‌الذین استضعفوا فی‌الارض و نجعلهم ائمة و نجعلهم الوارثین (١).

حضرت عیسی رفتار و محبت و اخوتش با مظلومین و محرومین روشن است.

دین اسلام نیز که منادی و مجری مساوات و برادری و آزادی بود (و خیلی زودتر از آنکه انقلاب کبیر فرانسه شعار سه‌گانه‌آزادی ــ مساوات ــ برادری رااخراع‌نماید) امتیازات رنگ و نژاد و جنس و مقام را با ابلاغ آیهٔ شریفهٔ معروف یا ایهاالناس اناخلقناکم من ذکر وانثی ... الغا نموده عنایت خاص به بردگان و پس زدگان و فراموش شدگان اجتماع داشت و در دوران خود حضرت و خلفای راشدین و مخصوصا حضرت امیر، عالیترین و کاملترین نمونهٔ دموکراسی را بدنیا نشان داد.

۲ــ انسان‌شناسی و ارزیابی آن: ماتریالیست‌ها خدا پرستان را مسخره میکنند که پیغمبران آنها، از راه خودخواهی و جهالت، به انسان لقب اشرف مخلوقات داده‌اند، در حالیکه بااین وصف چیزی جزمحصول تمام مطالعات ومکتسبات انسان را خلاصه نمیکنند و حاکی از توجه‌تایان وقدرشناسی است که انبیاء نسبت بمقام و سرمایه انسانیت داشته‌اند.

در همین زمینه ارزیابی و ارزشنامی انسان است که حضرت ختمی مرتبت(ص) میفرماید: لطف خدا شامل کسی است که قدر خود را بشناسد وآنکس که ارزش خود رانشناخت تباه شد (رحم‌الله من عرف قدره ــ ملك امرؤلم یعرف قدره)

آیا هیچیك از روانشناسان و آدم شناسان و دانشمندان جمله‌ای رساتر و ارزش دهنده‌تر از این کلام علی(ع) درباره انسان گفته‌اند :

اتزعم انك جرم صغیر وفیك انطوی‌العالم‌الاکبر؟ (٢)

۳ــ سرمایه های انسانیت وتربیت و آینده آن: ازناحیهٔ مؤمنین و منکرین بحث و تحقیق و تردید زیاد دربارهٔ روایات ابتدای خلقت انسان که در تورات و قرآن آمده و مخصوصا شرح عجیبی که قرآن از زبان حال ملائك و شیطان و اعجاب و ایرادی که بخدا در خلق آدم میگیرند شده است. قرآن صریحا میفرماید: واذقال ربك للملئکة‌اسجدو الادم فسجدوا الاابلیس (٣) تا آنجائی که خدا به آدم مطالبی را تعلیم میدهد و از ملائك که میپرسد آنها عاجز از جواب میشوند و برتری و فضیلت آدم (انسان را) بر فرشتگان و دانائی خود را نشان میدهد ...

در اینجا نمیخواهم وارد توضیح و تفسیر و اثبات این مطلب شویم. بغرض هم که مدعیان آنرا افسانه و وهمی‌بدانند، نمیتوانند منکر این حقیقت شوند که برغم پیغمبر، انسان‌دارای چنان مقام والائی است‌که خداوند تمام فرشتگان وقوی وعوامل خلقی را در اختیار و استخدام او گذارده است و هیچکس از دانشمندان و بشردوستان چنین مرتبت رفیع و سرمایه و ممکنات عظیمی را برای نوع انسان تفوه نکرده است !

تایید مطلب و ارائه سرحد مرتبت و ارتقاء انسان حدیث قدسی است که از حضرت رسول اکرم نقل مینمایند و گوییااین جمله نظائر مکرر در احادیث نبوی و ائمه اطهار داشته باشد. رسول اکرم پیام پروردگار را چنین میرساند. عبدی اطعنی حتی‌اجعلك مثلی (بندهٔ من اطاعت مرا بکن تا ترا مانندخودم یا مظهر خودم نمایم). در این دستور وعده وصول به‌بینهایت و ارتقاء بصفحات الهی (و از آن جمله خلاقیت وانشاءاراده) داده میشود !

همین عبادات و احکامی که انبیاء برای مردم آورده‌اند آیا چیزی غیر از مراقبت و تربیت و تمرین هست ؟ مراقبت و محدودیت و تربیت آیا از چیزی جز علاقه بشخص و وقوف به قابلیت او وامید به آینده‌اش ناشی میشود ؟ هدف وغرض عبادات را بطور روشن در نزدیك شدن بخدا و خلاقیت نشان داده قبولی هرعمل دینی را مشروط به‌قصد قربة الی‌الله تشریع کرده‌اند و همانطور که گفتیم نتیجه و نهایت آنرا مثل خدا شدن دانسته‌اند.

٤ــ نتیجه و نهایت تکاپوها و فعالیت‌ها: اروپائیهای عالم و عامل که واقف برموز حیات شده‌اند زندگی و فعالیت های دائمی و گوناگون را در جمله جنگ برای زندگی(٤)

---

١ ــ قل هذه سبیلی ادعو الی‌الله علی بصیرة انا و من اتبعنی (سوره یوسف ــ آیه ١٠٩)
٢ ــ محمد رسول‌الله والذین‌معه اشداء علی‌الکفار رحماء بینهم (سوره فتح ــ آیه ٤٩)
٣ ــ و ما علمناه الشعر ماینبغی‌له (سوره یس ــ آیه٦٩)
٤ ــ قولو لااله‌الاالله تفلحو (شمار پیامبر)
٥ ــ قل هوالله احد (سوره اخلاص).
٦ ــ ویضع عنهم اصرهم والاغلال التی کانت علیهم (سوره اعراف ــ آیه ١٥٦)
٧ ــ الملك قدوس العزیز الحکیم (سوره جمعه ــ آیه٢)
٨ ــ اینما تولوافثم وجه‌الله (سوره بقره ــ آیه ١٠٢)
٩ ــ یسبح‌الرعد بحمده (سوره رعد ــ آیه ١٣)
١٠ ــ والریاح لواقح (سوره حجر ــ آیه ٢٢)
١١ ــ و نریدان نمن علی‌الذین استضعفوا فی‌الارض و نجعلهم ائمه و نجعلهم الوارثین (سوره قصص ــ آیه ٥)
١٢ ــ ان جعلوالشمس فی یمینی والقمر فی یساری ماترکت الدعوه (بیامبر)
١٣ ــ والعصر ان الانسان لفی خسر ــ سوره عصر ٣،٢
١٤ ــ ان الذین قالوا ربنا‌الله ثم استقاموا (سوره فصلت آیه ٤١)
١٥ ــ اناخلقناك خلیفة فی‌الارض (سوره‌فصلت آیه٣٠)
١٦ ــ فنفخت فیه من‌روحی . سوره حجر آیه ٢٩
١٧ ــ لقد کرمنا بنی‌آدم سوره اسراء ٧٣
١٨ ــ خلق‌الانسان من علق . سوره علق آیه ٢
١٩ ــ لااکراه فی‌الدین بقره ٢٥٧ /
٢٠ ــ ان‌الله لایغیر وامابقوه حتی یغیر واما بانفسهم. سوره رعد ١٣
٢١ ــ لیس لالانسان الاسعی . سوره انجم ٤١
٢٢ ــ یاایهاالذین امنو استجیبوالله و للرسول اذا دعاکم لمایحییکم . (سوره انفال ــ آیه ٢٤)
٢٣ ــ بارك‌الله لنا‌الخیر لولاالخیرماصمنا وماصلینا وما ادینا حقا من حقوق‌الله .
٢٤ ــ قال ابوذر : اذا دخل‌الفقر علی بلد قال‌الله الکفر خذنی معك
٢٥ ــ من لامعاش له لامعادله
٢٦ــ لوثمثل لی‌الفقر رجلا لقتلته . از علی علیه‌السلام
٢٧ ــ وذر وامابقی من‌الربوافان لم تفعلو فاذنوا بحرب من‌الله ورسوله . سوره بقره ٢٧٩
٢٨ ــ المال مال‌الله والخلق عیال‌الله (حدیث نبوی)
٢٩ ــ ان اکرمکم عندالله اتقیکم ــ (سوره‌حجرات١٤)

م . آزرم

ظهور نور در ظلمت

کنون بخانه بوطالب است این برخورد
سزاست تا که شوی جمله چشم و گوش ایدر
: «چه فتنه‌یی‌ست که در شهر کرده‌یی برپا
چه آتشی‌ست که افکنده‌یی بخشك و به تر
چه گفتنیی که جوانان زره‌ببر شده‌اند
چه کرده‌یی که ستاده پسر بروی پدر
چگونه سنت اجداد را شماری پست
چرا بجمله خدایان ما زنی تسخر
تو خود بزرگ تباری چگونه میگوئی
تفاوتی نبود بین مهتر و کهتر
مهل که قوم از این گفته‌ها شود بی‌دین
مهل که سنت و امنیت اوفتد بخطر
نگر که جمله ترا دوستار و همخونیم
بما بگوی چه داری براستی در سر ؟
اگر امارت این شهر و قوم میخواهی
توباش مهتر و ما نیز جمله فرمانبر
وگر تراست نیازی به مکنت و زر و سیم
نیازهات برآریم هم به سیم و به زر
صواب ما و تو این است ای امین قریش
بیا مجادله بگذار وزین هوی بگذر
وگر که باز نگردی از این طریق خطا
میان ما و تو شمشیر میشود داور.»

★★★

وگرکه باز نگردی ازاین طریق خطا
میان ما و تو شمشیر میشود داور.»

★★★

گنود لب چو به پاسخ نبی ، زمان یکدم
ستاد و دوخت نگه بر لبان پیغمبر
نفس بنای زمان شد گره که نك باید
بگردد از ره خود ، یا براه گیرد پر ؟
: « به آنکه داده مرا جان ، بود مرا تا جان
به هر دو دست نهیدم اگر چه شمس و قمر ، ١٢
ز راه خویش نگردم بهیچ رو هرگز .»
ــ زمان براه فتاد از نخست پویاتر ــ
به این صحیفهٔ قرآن که ذکر حق دارد
هلاکت است سرانجام مردم کافر
بسا کسا به زمانها ، که بر پیمبرها
شدند منکر و دیدند عاقبت کیفر
به این مداوم پویندهٔ زمان ، سوگند
که آدمی‌ست باحوال خود زیان‌آور ١٣
مگر به برتو ایمان و پایداری حق
ز تنگنای بجوید بسوی خیر مفر ١٤
تو جانشین خدائی بخاك ای انسان ١٥
بهوش باش و بدین قدر خویشتن بنگر
ز روح خویش خداوند بردمیده بتو ١٦
تویی ز جملهٔ مخلوق ، در جهان برتر ١٧
ز خون بسته ترا آفرید ، ایزد پاك ١٨
ترا اراده و دانش نهاد در جوهر ١٩
ز بیشمار صفات خود این دو را بتو داد
دو موهبت که بود هر دو بیحد و بیمر
که خود به برتو دانش صواب دریابی
کنی اراده و یابی بهر مراد ظفر
تو نیمه خاکی و نیمه خدا ترا شاید
که تا مقام خدا برشوی بعلم و هنر
بهوش باش که علم و اراده‌ئی که تراست
دو شهپرند بسوی خدا ترا رهبر
توئی که خالق آزاد سرنوشت خودی
ترانه سود و زیان است از قضا و قدر
زکار خلق خدا مشکلی بنگشاید
جد و جهد نخیزند جمله قوم اگر ٢٠
که آدمی نبرد بهره جز بکوشش خویش
به آدل٥ ٦بای
بآدمی نرسد جز ز خویش سود و ضرر ٢١
پیمبران همه مبعوث هوشدار توانند
که کیستی و چسان زندگی کنی بهتر
پیمبران را باید اجابت از سر صدق
که روح تازه دمانند در حیات بشر ٢٢
بشر اسیر زمین است و تخته بندتنست
نیازهاش چنان ریسمان و او لچنبر
نیاز زیستن و نان و آب خود جستن ٢٣
غریزه است و نه کس را از آن گزیر و مفر
برای آنکه تواند براه یزدان رفت
باید ایمنیش داد و پای راهبر
چگونه پای ؟ دو پای از معاش خود ستوار
چگونه ایمنی ؟ ایمن شدن ز غارتگر ٢٤
اگر معاش نباشد ورا ، ندارد دین ٢٥
که این دو نیست جدا هیچگه ز یکدیگر
چو دسترنج ورا بازگیری از دستش
زشان آدمیش کاهی و شود مضطر ٢٦
هرآنکه بهره‌کشی میکند ز دیگر خلق
چنان بود که بجنگ خدای بسته کمر ٢٧
زمین از آن خدایست و خلق وارث او
بحق خلق نشاید ستم ز هیچ نفر ٢٨
که تن برنج دهد مرد ، تا بیاساید
وگر که بهره زنجش رباید استمگر
نیازمند کسی اینچنین که مانده پریش
شود اراده و آزادگی از او یکسر
زسیر رفعت انسانیش شود محروم
چو از بلندی پرواز مرغکی بی‌بر
هرآنکه خلق چنین خواست کرد خصم خداست
بچهره آدم و در طینت است دیو سیر
که پیش دانش و تقوی که شاهراه خداست
بهیچگونه نباید نهاد سد و سپر
هرآنکه هست مسلمان بهر بلاد یکی‌ست
اگر بچهره سیاه است یا بچشم احمر
نژاد و رخت و زبان و زمین نباشد مرز
که خود تلاقی توحید و شرك هست ثغر
عیار ارزش هرکس بقدر پاکی اوست
هرآنکه دانش و تقواش بیشتر ، بهتر ٢٩

بعثت و نبوت

مقدمه :

وقوع هراتفاقی معلول علتی میباشد وبرای پیدایش هرعلت ممکن است چندین عامل موثرباشد. مانوجه داریم که هوای نفس اثر حتمی برروی‌وجدان انسان دارد و پاره‌ای از اوقات چنان اورا گمراه میسازد که او اصولا علت «بودن» خودرا در این دنیا ومسئولیتهای خطیر انسانی خویش را فراموش میکند وبه‌دیوی خونخوار تبدیل میگردد. ولی‌چون غرض خداوند از خلقت انسان سرکشی وتمرد نبوده است ، علاوه برالهاماتی‌که مستقیما به‌انسان میکند همچنین مشیت او ایجاب میکندکه بنابر احتیاج و راهنمائی بیشتر با وحی اورا هشدار دهد وآگاه‌سازد ونمایندگانی را ازجانب خود مامور این رسالت‌بزرگ هشدار نماید. بدین ترتیب است که پیامبرانی ازبین بشر برمیانگیزاند تاانسان را به‌مسئولیتهای انسانی و فطری خود آشنا سازند واو راآگاهی وبینش دهند.

نهضتهائی که پیامبران خدا به‌قصد خوشبختی توده برپا کرده‌اند ، بیش‌از آنکه جنبه نظامی بخود بگیرد ، جنبش « عقیده‌ای ــ سیاسی » بوده‌است. عملیات نظامی انبیاء بایستی‌ازان نتیجه طبیعی نهضتی « عقیده‌ای ــ سیاسی » بوده‌که ایشان برای رسیدن به‌مقصود ، برضد مخالفین توده ، یعنی نیروهای سدکننده راه خدا بکار میبرده‌اند ، ازاینرو عقایدی‌که آنان به‌بشرآموخته‌اند حربه قاطع سرکوبی خصم آنها بشمار می‌آمده ومکتبی که توده‌ها را در آن میپرورانده‌اند بیثابه مهمترین عامل فعالیتهایشان درطول تاریخ محسوب میشده‌است.

ادیان آسمانی بادرسهائی از مکتب پیامبران ، متضمن یك‌نوع جهان‌بینی و جامعه‌بینی است که شالوده تفکرات آدمی را برهم میزند وتغییراتی ژرف درجامعه بوجود میاورد .

بعثت (برانگیختگی)

بعثت یك رستاخیز اجتماعی یعنی دگرگونی عمیق و بنیادی جامعه بسود طبقات ستمدیده ومحروم وبه‌زیان‌طبقات «برخوردار» و« عزیزان بی‌جهت» است .

هرپدیده نظام یافته درتکوین وموجودیت خود دائما درحال حرکت است (حرکت در شکل ومحتوی) وهرگاه حرکت از یك پدیده حذف شود ، در حقیقت امکان بقاء وحیات از پدیده گرفته میشود وبنابراین شرط تکامل وبقای یك پدیده « حرکت دائمی » آنست وبراین مبنا « بعثت » دائمی خواهد بود . بالخصوص در نظام اسلام‌که نظامی توحیدی ، اجتماعی ونیز نظامی برای اندیشیدن وعمل‌کردن است ، انسان مجبور به‌بعثت همیشگی خواهد بود . چراکه اگر انسان لحظه‌ای فکر نکند ونیاندیشد ، همانا ایستائی و توقف و سکون ، یعنی مرگ و نابودی را در قبال این عملش پذیرا شده‌است .

پیامبر (نبی) در یك مکتب آسمانی کسی است‌که در اثر اکمالات ذاتی واستکمالات معنوی وتکامل قوای انسانیش ومظهور ومطیع نمودن قوای حیوانی خود ، بمرتبه‌ای از انسانیت برسدکه دارای ملکه عصمت ودارنده ارتباط با مبداء هستی گردد وقهری و طبیعی است‌که بواسطه داشتن عصمت از فراموشی واشتباه و روآوردن به‌تمایلات نفسانی محفوظ است وبواسطهٔ دارا بودن ارتباط با مبداء تعالی ، آنچه برای تامین سعادت خلق تشریع مینماید توسط «وحی»(یعنی دریافت از مبداء حق‌که عالم به‌مصالح ومفاسد وحکیم و دارای تدبیر کامل در تمام امور است) میباشد وبا زبانی درخور فهم محیط ، شریعتش را تبلیغ میکند .

فلسفه نبوت :

شیوه حرکت پیده‌های آفرینش پیوسته براین منوال بوده‌که در هر مرحله از تاریخ طی درگیریهائی پدیده‌های صالح جانشین پدیده‌های فاسد گردند و موانع راه را باز نمایند ومعنا این شیوه حرکت و جایگزینی پدیده‌ها ، سنت الهی است ومشیت خداوندگاری براین قرار گرفته است‌که این حرکت براین نظم باشدکه طبیعی‌ترین ، منطقی‌ترین حکیم[illegible]

« و زبده‌گزینی کرد خدای سبحان از نسل آدم ، پیامبران و ازایشان دربرگزاردن وحی آسمانی پیمان‌گرفت، و آنانرا مسئول رسانیدن پیام الهی ساخت واین به‌هنگامی بودکه بیشتر خلق معاهده میان خود و خدا را دگرگون کرده بودند .»

(یعنی حق خداوند راکه همان حق حاکمیت مطلق وانحصاری برزندگی انسانها است ازیاد برده و رقیبان و شریکان راکه همان قدرتهای غاصب و پوشالی تاریخند ، بجای او پذیرفته بودند . شیطانها یعنی نیروهای شرآفرین، فسادانگیز ، طبقات فرمانروا وغاصب ، آنانرا از شناسائی واقعی خدا بازداشته و براهی دیگر کشانیده و از مسیر عبودیت وفرمانبری او جدایشان ساخته بودند .)

« باچنین زمینه‌هائی ، خدای سبحان پیام‌آورانش را درمیان خلق برانگیخت ومبعوثانش را بپایی به‌سوی آنان فرستاد ، تاآنانرا به ادای انجام تکالیف و تعهدی که به‌اقتضای سرشت و آفرینش ویژه خود (برخورداری از اندیشه و اختیار) بردوش دارند ، وادار سازند ونعمت فراموش شده خدا راکه همان گوهر انسانی و ویژگیهای خداداده انسانی است پدیادشان آورند وبوسیله گفتن وابلاغ رسالت ، حجت را برآنان تمام‌کنند ، یعنی بهانه ناآگاهی وندانستن را ازایشان بگیرند وگنجینه‌های اندیشه و خردرا که در زیر اوهام و عقائد جاهلی مدفون شده بود ، برای آنان برشورانند .»

بعثت در نبوت :

نبوت یك برانگیختگی‌است ، یعنی رستاخیز وانگیزشی پس‌از سکون وآرامش . این رستاخیز نخست درباطن وروان خود «نبی» است وبعداز آن در محیط پیرامونش بوجود می‌آید . «نبی» با مایه‌های سرشار و بالاتر ازعادی ، آماده تحمل بار مسئولیت عظیمی است‌که پیش‌از بعثت ، این‌مایه‌ها بظهور نرسیده وبصورت بالقوه در شخص «نبی» وجود دارد وهمچون افراد عادی ومعمولی ، در مسیر طبیعی اجتماع به‌تلاش وفعالیت مشغول است . اما وحی‌الهی بر او انگیزش وانقلابی بوجود می‌آورد ورستاخیزی در روان او بپا میکند و اورا مبعوث مینماید . پس‌از این انگیزش درونی وباطنی است‌که راه «نبی» عوض میشود وتلاش رنگ دیگری‌میگیرد و با جد وجهادی مداوم میکوشد تا در جامعه و در متن زندگی انسانها ، رستاخیز وتحولی از بنیاد (انقلاب) پدید آورد واین همان مسئولیت رسالت است .

برای فهم بیشتر در این مورد ، شرح مختصری درباره علل نهضت ، شیوه حرکت ، مسیر حرکت وجهت حرکت حضرت موسی ، بعنوان نمونه‌ای از انبیاء الهی میپردازیم:

در آن مرحله از تاریخ‌که نهضت موسی صورت گرفت، بشریت هنوز به‌بلوغ فکری خود نرسیده ، به‌همین دلیل ، جهالتشان باعث رشد نیروهای بازدارنده (فرعون و اشراف وهمه پیروان ارزشهای فردی ، سودگرایان) وضدتکاملی گردید . آیا درآن زمان بشر توانائی لازم را داشت که بتواند درست فکر کند وبهترین شیوه‌مبارزه را درورویاروئی با دشمنان انسانی انتخاب‌کند ؟ جواب این سئوال منفی خواهد بود ، زیرا بشریت هنوز درآن زمان ، برشد کامل خود نرسیده بود ، پس چه میشود ؟ هدف آفرینش‌براینست که نیروهای پیشرو بسوی خدا ، درهر مرحله از تاریخ ، طی درگیریهائی ، بر نیروهای بازدارنده راه خدا (صدواعن سبیل‌الله) پیروز شوند ودر زمین جایگزین گردند . ودرست درچنین مرحله‌ای ازتاریخ ، موسی فرزند توده‌ها وفرزند بشریت نابالغ (نابالغی ونارسائی بشریت ، شامل نابالغی تولیدی ، اقتصادی ، سیاسی ودرهمه ابعاد میباشد). این پیام‌آور الهی ، به‌عزم پیکار، از مدین خارج میشود و خداوند اورا برای راساندن پیام خود به بشریت نابالغ ، به‌پیامبری برمیگزیند . (چراکه خود موسی از نیروهای رشدیابنده و پیشرو زمان خودش است) وآنگاه مسیر حرکت اورا مشخص مینماید ومیفرماید :

« اینك تو و برادرت هارون ، باآیات من بروید ودر یادآوری من سستی نکنید.» (٤٢طه) ودر همینجا جهت و سمت را کاملا مشخص مینماید ومیگوید : « هردو بسوی فرعون بروید که بیگمان او سرکشی کرده است .» وقبلاز حرکت ، ابزار ووسیله دعوت اورا دراختیارش میگذارد ، دو آیه ونشان تحت نام «بینات» : ١ــ عصا ٢ــ یدبیضاء (دست نورانی) .

اهداف نبوت :

شیطانها یعنی نیروهای شرآفرین و فسادانگیز بر اجتماعات بشری تسلط یافته ، آدمیان را از شناسائی خدا که لازمه‌اش شناسائی خود وآگاهی از ارزشهای انسانی خویش است ، بازداشته واز عبودیت خداکه شرط آن آزادی ازقیدوبند عبودیت هرقطب وقدرت دیگر است (لااله‌الاالله)، مانع گشته بودند ، بعبارت دیگر طبقات ستمگر وزورگو با توسل به‌شیوه‌های ضدتکاملی وقدرت خویش وبا حیله خاص خودشان ، زمام کار وبار مردم‌را در دست گرفته ، ارزشهای انسانی آنان رابر چشم خودشان شکسته ، آنهارا به‌بندگی خویش واجزاء بدون شرط خواسته‌های کثیف ضدانسانی خودشان مجبور ساخته بودند .

ازطرف دیگر توده مردم ، براثر تربیت مستمر درچنین نظامهای ضد خدائی (نظام شرك) و تلقین و تبلیغات گمراه‌کننده ، ارزشهای واقعی را نشناخته ، واقعیت‌های تحمیلی را پذیرفته وبدانها تن میدهند ، حق خدا را که همان « عبودیت انحصاری » اوست ازبین برده و اگرچه احیانا بخود آیوارد وایمان داشته ، ولی‌حق اورانمی‌شناسند، همانطور که حضرت علی(ع) درمورد خوارج فرمود :

« آنها حق راشناخته‌اند امابه‌باطل برآن اراده‌کرده‌است.»

آری در چنین دورانی است‌که خدای حکیم، پاکترین، خالصترین و زبده‌ترین انسانهای هردوره راکه از همه جهت برای دریافت وحق خدا وتحمل مسئولیت تبلیغ آن وزحمت‌ها وفداکاریهای آن آمادگی داشته باشند، برمیگزیند. (طبیعتا این نیروهای پیشروی جامعه ، خودشان براثر رفتارشان برگزیده می‌شوند) ومسئولیت هدایت خلق در وضع انحرافی موجود وبازگردانیدن آنان براه حق و فطرت (راه عبودیت انحصاری خدا) وپیاده کردن برنامه‌های الهی در واقعیت زندگی را به‌آنان می‌سپارد .

وظیفه این برگزیدگان ،که پیام‌آوران حق ، عدل و انسانیت‌اند ، این است‌که‌خلایق را از خصوصیات انسانیشان، یعنی اندیشه ، اختیار، مسئولیت، تدبیر و ابتکار که بزرگترین نعمتهای خداست آگاه سازند ومسئولیت وتعهدی راکه لازمه سپردن این ویژگیها به‌انسان است ، از ایشان بخواهند و بی‌اطلاعی وناآگاهی آنان از وظائفشان را با گفتن پیام الهی برطرف نمایند وبا تربیت (تهیه وسائل رشد) مناوم و شیوه‌های صحیح ، نیروی اندیشه بخواب رفته را در آنان بیدار ساخته ، گنجینه عقل و بینش را که بدست دشمنان وراهزنان یعنی نیروهای طاغوتی ، در زیر انبوهی از خرافات وموهومات و پندارهای باطل ، که [illegible] در[illegible] شیطانی، مدفون گشته[illegible] آزاد نموده ، مورد بهره‌برداری قرار دهند . بعبارت دیگر شناخت صحیح به‌آنها بدهند و برای اینکه استدلالی درست برحاکمیت قانونی خداوندگار جهان ارائه دهند ، قدرت و حاکمیت بی‌پایان اورا برای‌ایشان نمودار سازند و پدیده‌های طبیعی جهان را که برای اندیشه خفته و روح مرده و دل غافل ، هیچگونه شگفتی وحالتی نمی‌آفریند و معمولی بنظر میرسد ، مورد تامل آنان قرار دهند تا با اندیشیدن درآن به‌قدرت لایزال خداوندی پی برده ، در مقابل عظمت خالق جهان ، هرآنچه غیراز او را نفی‌کرده ونابود نمایند .

ودراین میان پیامبران بعنوان نیروئی برتر آمده‌اند تا که براساس برنامه‌ای مدون ، اهداف خدائی خودرا پیاده نمایند . ودر مسیر ارشادی خود به‌برقراری قسط (عدالت اقتصادی) همت‌گمارند .

لقد ارسلنا بالبینات وانزلنا معهم‌الکتاب والمیزان لیقوم‌الناس بالقسط و... (حدید ٢٥) .

« همانا رسولان خودرا با بینات فرستادیم وبرایشان کتاب و میزان فرستادیم تا مردم بقسط گرایشته و... (حدید ٢٥) .

همانطور که مشهود است عناصر اصلی وابزار دعوت نبوت «بینات»، «کتاب» و

استاندار اصفهان در اجتماع کارکنان استانداری گفت:

تنها نشانه تشخص در نظام فعلی، داشتن روحیه انقلابی و خدمت بمردم است

* استاندار از کارکنان استانداری خواست خود را با شرایط جوی انقلاب هماهنگ کنند

اصفهان ــ خبرنگار کیهان ــ محمدکاظم بجنوردی استاندار اصفهان در نشستی با کارمندان استانداری اصفهان، ضمن تشکر از کوششهای آنان‌درراه خدمت به مردم از آنان خواست با جدیت کامل خودرا برای کارهائی که در آینده در پیش دارند آماده سازند وهرچه بیشتر خودرا با شرایطوجو انقلاب هماهنگ کنند.

استاندار اصفهان در این نشست افزود: اکنون نظام و روشهای جدیدی برما حاکم شده‌است وبهمین جهت همه ما در محیطی برادرانه باید مسئولیتهای خودرا همراه با انضباط و تعاون و تقوا انجام‌دهیم.

وی افزود تنها نشانه تشخص در نظام فعلی داشتن همین روحیه انقلابی وخدمت به مردم‌است‌واگر ما با دلگرمی و روح همکاری کارها را انجام دهیم ضد انقلاب فرصت نخواهد یافت بطرق‌مختلف درکارها رخنه کند.

استاندار اصفهان در قسمتی از سخنان خود گفت کارمندان دولت خود در انقلاب سهیم بوده‌اند و از طبقه مستضعفین نیز محسوب میشوند و بهمین دلیل من‌بسیاست حذفی معتقد نیستم ودولت نیز چنین سیاستی‌را دنبال نمی‌کند ولی چنانچه افرادی نتوانسته‌باشند خود را باانقلاب هماهنگ سازندشرایط عینی خود بخود آنهارا به عقب خواهد راند.

در نشست استاندار با کارمندان مدیر کل امور مالی‌و اداری استانداری آمادگی کارمندان‌را برای خدمت صمیمانه در راه‌انقلاب اعلام کرد و اظهار امیدواری نمود کارکنان استانداری با تجربیاتی که در امور مربوط بخود دارند فرصت یابند تا وظائف و مسئولیت های خودرا با اعتقاد به انقلاب‌ایفاء نمایند.

تشکیل انجمن حمایت زندانیان

ملایر ــ خبرنگار کیهان ــ مجمع عمومی انجمن زندانیان شهرستان ملایر در خانه شهر تشکیل گردید، وپس ازاختیارات آقایان رحمن علی‌زندی‌حرم‌ــ آبادی و سیدعلی اندانی‌بخت اعضای علی‌البدل وحاج محمد صادق عباسی ــ قاسم‌باقری و حسن رضازند به سمت بازرس و آقایان اسماعیل عشایری‌بسمت مدیر عامل وعلی‌محمد رضائی جواهری بعنوان دبیر و حسین ملکی و محمد حسن حاجیلو وحاج‌رسول حسینی بسمت عضو وسرکار سروان غیاثوند بسمت خزانه‌دار وآقایان روشن ضمیر و صباغیان بسمت رئیس و نایب رئیس انتخاب گردیدند.

حملهٔ مسلحانه به منزل حجت‌الاسلام باریک بین

پریشب عده‌ای ناشناس بمنزل حجت‌الاسلام باریک بین نماینده امام خمینی در قزوین حمله کردند که با تیراندازی‌متقابل پاسداران روبرو شدند و فرار کردند.

گزارش رسیده از قزوین حاکیست که دراین درگیری بکسی آسیبی نرسید.

عوامل ضد انقلاب و عاملان امپریالیسم دراین اقدام شوم خود دچار شکست شدند و در حمله خود بمنزل حجت‌الاسلام باریک‌بین با مقاومت متقابل پاسداران روبروشدند و گریختند.

ملاقات پرسنل شهربانی استان سمنان با امام خمینی

قم ــ صبح دیروز سرداد پرسنل شهربانی جمهوری اسلامی استان سمنان برای دیدار با رهبر انقلاب اسلامی ایران امام خمینی وارد قم شدند. آنان ضمن ملاقات با امام خمینی همبستگی هرچه‌بیشترخودرا نسبت به رهبری انقلاب وجمهوری اسلامی ابراز داشتند وامام ازآنان تشکر کرد.

تصادف، ۱۴ کشته و ۱۲ زخمی بجای گذاشت

میانه ــ خبرنگار کیهان ــ در اثر برخورد تانکر شماره۲۳۴۹۹ تهران ــ ب با مینی‌بوس شماره ٤٤٦۱۳ تهران ۱۳ در۷۸ کیلومتری میانه ــ تهران پائین‌تر از حوزه قضائی پاسگاه قره‌چمن ۱٤نفرکشته و ۱۲ نفر زخمی‌شدند. هویت‌دونفر از کشته شدگان تاکنون شناخته‌شده است که، یکی جمشید جمشیدپور کروهبان یك ژاندارمری و دیگری رضا یاهو کروهبان یك درجه‌دار نیروی هوایی میباشند. مجروحین جهت مداوا به تبریز انتقال داده شدند.

تلفن خودکار بهشهر نیمه‌تمام مانده

بهشهر ــ خبرنگار کیهان ــ مدتی است که دستگاه شش هزار شماره‌ای تلفن خودکار بهشهر آماده بهره‌برداری است ولی بعلت نیمه تمام ماندن کابل کشی امکان استفاده آن بتاخیر افتاده است. پیمانکاری امور کابل کشی که بعهده شرکت آمریکایی آ ــ او ــ سی بوده‌است کار خودرا انجام‌میداده وباروند کنونی انقلاب اسلامی ایران کشوررا ترك و کار آنها نیمه تمام مانده. اهالی بهشهر انتظار دارند مقامات‌مسئول هرچه زودتر در این مورد اقدام نمایند و کارنیمه تمام‌تلفنی‌خودکار به نتیجه برسد.

گران فروشان را معرفی کنید

بدینوسیله باطلاع عموم مصرف کنندگان گونی چتائی در تهران و شهرستانها میرساند قیمت چتائی‌بشرح ذیل تعیین گردید چنانچه تخلفی مشاهده شد با ارائه مدرك به کمیته موقت امور صنفی نائب‌الامام خمینی اطلاع داده تا متخلفین تحت تعقیب قرارگیرند.

چتائی ۴۰×۷ در بازار برای مصرف‌کننده ۴۲ ریال حومه و شهرستانها ۴۵ ریال

۴۵×۹ در بازار برای مصرف کننده ۴۷ ریال حومه و شهرستانها ۵۰ ریال

۴۵×۱۰ در بازار برای مصرف کننده ۵۱ ریال حومه و شهرستانها ۵۵ ریال

توضیح اینکه کرایه حمل شهرستانها بقیمت فوق اضافه میگردد.

بارندگی تبریز پنج کشته داشت

عکسی را که مشاهده می‌کنید خرابی سیل تبریزرا نشان‌میدهد

تبریز ــ خبرنگار کیهان ــ تگرك بیسابقه تبریز، در حالیکه در قسمتی از شهر شروع بباریدن گرفت، بااین حال وضع تبریز را بهم ریخت و همه جریانات روز را تحت‌الشعاع قرار داد، این‌بارندگی هرچند خرابیهای فراوانی در قسمت‌هائی از شهر ببار آورد، لیکن برطبق آمار موجود و تائیدشهردار تبریز تلفات این بارندگی مجموعا پنج نفر بوده است و شایعات‌درباره تعداد تلفات تبریز از یك فرض حدسی تجاوز نمیکرد.

تگرگی که بمدت هفتاد و پنج دقیقه مداوم در تبریز بارید، هر دانه‌آن یکصد گرم وزن داشت، درختی تگرگ نه تنها میوه‌جات و درختان را بکلی از بین برد، بلکه شیشه‌های زیادی از ساختمانها را شکست و آسیب فراوان واردکرد.

سیلابی‌که بر اثراین‌بارندگی، در خیابانهای تبریز براه افتاد کم‌نظیر بود، در عرض خیابان خمینی (پهلوی سابق) که‌بزرگترین خیابان تبریز است، سیل جریان یافت و آب داخل خانه‌های‌زیادی از مردم شد و سقف و دیوارزیادی از خانه‌ها را فرو ریخت.

دکتر صدری شهردار تبریز گفت، بیست خانه/ دراین‌بارندگی بکلی ویران شده، و به هشتادخانه دیگر خساراتی وارد کرده است.

سالگرد استاد شهید شریعتی

شیراز ــ خبرنگار کیهان ــ مراسم دومین سالگرد شهادت استاد علی شریعتی بدعوت‌حزب حضور هزاران نفرازمردم‌شیراز در استادیوم حافظیه برگزارشد.

در این مراسم ابتدا پیام گروه‌های مختلف قرائت و سپس علی حجتی کرمانی وحجت‌الاسلام سیدعلی اصغر دستغیب و قاسم کاکائی به تفصیل در باره استاد شریعتی سخن گفتند در پایان شرکت‌کنندگان در این مراسم دست به راهپیمائی زدند در حالیکه شعار میدادند از خیابانهای شهر گذشتند و به حرم مطهر حضرت شاهچراغ رفتند. بهمین مناسبت مراسم دیگری از سوی جبهه ملی‌ایران در تالار امیر کبیر دانشکده مهندسی برگزار و مهندس پرویز صاحبدیوانی رئیس تشکیلات و چندتن از فرهنگیان عضو جبهه ملی سخنرانی نمودند.

بزرگداشت سالگرد شهادت دکتر شریعتی

گالیکش گنبد ــ خبرنگار کیهان ــ بنابدعوت کانون اسلامی روستایی گالیکش بمناسبت دومین سالگرد شهادت دکتر علی شریعتی مردم گالیکش در مسجد جامع اجتماع کردند. دراین‌جلسه پس‌ازسخنرانی آیت‌الله موسوی قطعنامه مردم گالیکش به شرح زیر صادر شد:

۱ ــ ما رهبری امام خمینی‌را یکبار دیگر مورد تایید قرار داده و قاطعانه حمایت خودرا از مجلس خبرگان و رفراندوم‌عمومی درمورد پیش نویس قانون اساسی اعلام‌و صمیمانه از نمایندگان امام درتمام مناطق استقبال کرده و حمایت بیدریغ خودرا از دادگاه های انقلاب اسلامی اعلام هرگونه تجاوز بیگانه به مرزهای ایران‌را بشدت محکوم کرده وآمادگی خوداراجهت پاسداری از انقلاب‌اسلامی ومرزهای کشوری از مردم اعلام داشته، وجهادسازندگی را یك برنامه انقلابی دانسته وضمن ادامه راه استاد شهید دکتر علی شریعتی در شناساندن‌فرهنگ‌راستین اسلام ازهیچ کوششی‌دریغ نخواهیم کرد.

۴ سارق در شیراز دستگیر شدند

شیراز ــ خبرنگار کیهان ــ چهار سارق معروف که با اتومبیل شماره ۳۸۳۸۲ اهواز در شیراز، مبادرت به سرقت از مغازه‌ها میکردند، توسط‌مامورین کلانتری یك شیراز دستگیر شدند. سارقین‌شبها به مغازه‌های شیراز دستبرد میزدند. پرونده این عده که عبارتند: از علی بیابانگرد ــ حسین‌بیابانگرد ــ رضاموسوی ــ ورضا خادمی به دادسرای شیراز فرستاده شد.

اعلام موجودیت حزب ملت ایران در شیراز

شیراز ــ خبرنگار کیهان ــ در اطلاعیه‌ای که از طرف اعضای حزب‌ملت ایران به رهبری‌داریوش فروهر در شیراز انتشار یافت، موجودیت این حزب در شیراز اعلام شد.

در همین اطلاعیه، جدائی حزب ملت ایران از جبهه ملی‌نیز اعلام گردیده است.

گرامیداشت خاطره شهدای توده‌ای بابل

بابل ــ خبرنگار کیهان ــ در گردهم‌آیی که در گورستان سیدزکریای بابل‌برگزار شد خاطره شهدای توده‌ای بابل علی بابانیا، حبیبی، اسکندر روشن، احمد صدای حق، احمد کیوانلو، حسین مقدوری که در ۲۹ خرداد ۳۲ در یورش ژاندارمری شاه مخلوع با تظاهرات ضد امپریالیستی مردم بابل به شهادت رسیدند، عده کثیری از مردم دوازده شهر استان گیلان و مازندران شرکت داشتند. از کمیته مرکزی حزب توده‌گروهی در گردهمایی شرکت داشته و گروه شرکت کننده ضمن تایید کامل جمهوری اسلامی به رهبری امام، لزوم تاسیس مجلس خبرگان‌را برشمردند وبه رفراندوم گذاشتن قانون اساسی‌را توجیه کردند. از سخنرانهای جلسه، محمد قاضی جواد کیوانی، سعدی، نوبخت، ابوتراب باقر زاده، خانم کیوانلو و پدر اسکندر روشن و نمایندگان سازمان‌های دمکرات شهرها بودند.

ورود آیت‌الله هروارید و روحانیون به ساری

ساری ــ خبرنگار کیهان ــ دیروز به سرپرستی آیت‌الله‌هروارید هزار نفر از روحانیون مشهد که به قصد دیدار امام خمینی عازم قم بودند در ۱۰ کیلومتری ساری مورد استقبال جامعه روحانیت و بازاریان و پاسداران انقلاب قرار گرفتند پس‌از پذیرایی ناهاری که در هتل بادله از آنها گردید در حالی‌که گوهی از ردم آنهارا استقبال می‌کردند به ساری وارد شدند و در مسجد جامع ساری اقامه نماز نمودند و در آنجا دانشمند محترم آقای صادقی پیرامون عظمت اسلام و انقلاب الاسلامی سخنرانی مبسوطی ایراد نمودند سپس مورد بدرقه اهالی متدین ساری واقع شدند آنگاه ساری را به قصد قم و دیدار امام ترك نمودند.

بکار گرفتن دیپلمه های بیکار در طرحهای عمرانی صنایع اراك

اراك ــ خبرنگار کیهان ــ بمنظور جذب فارغ‌التحصیلان بیکار جلساتی با حضور معاونت سیاسی و اجتماعی مدیران کل دستگاههای اجرایی و صاحبان صنایع در سالن استانداری استان مرکزی تشکیل و تصمیماتی بشرح زیر اتخاذ گردید:

۱ــ شورای هماهنگی مرکب از معاونت سیاسی استانداری، مدیرکل کار، رئیس دفتر برنامه و بودجه و نمایندگان کمیته‌انقلاب اسلامی و نمایندگان صاحبان صنایع و دیپلمه‌های بیکار تشکیل و در انجام طرحهای عمرانی زمینه‌های اشتغال برای آنان دقیقا تعیین گردیدند. ۲ــ از دیپلمه‌های بیکار در رشته‌های ابنیه، تاسیسات راه و ساختمان برای اشتغال خواسته شد، به ادارات کل اجرایی مراجعه و اقدام لازم معمول نمایند. ۳ــ صاحبان صنایع اراك اعلام همه نوع همکاری لازم را کرده‌اند، ٤ــ امید است با اقداماتی که صورت‌گرفته، ضمن جذب نیروی انسانی بیکار در اجرای طرحهای عمرانی استان نیز تسریع گردد.

اعتراض شدید دیپلمه‌ها

بندر دیلم ــ خبرنگارکیهان ــ متجاوز از سی‌نفر ازدیپلمه‌های بیکار بندر دیلم با تشییع رونوشت شکایتی که بعنوان آقای مهندس بازرگان نخست‌وزیر، احمد مدرس‌زاده استاندار بوشهر ارسال داشته‌اند، خواستار رسیدگی بموضوع انتظامات فرمایشی در بندر دیلم گردیدند. این افرادکه نیروهای انسانی فعال جامعه بشمار می‌آیند نوشته‌اند برخلاف انتظار کمیته انقلاب بندر دیلم بدون توجه به قانون و تحکیم و توسعه مبانی و اصول مساوات و عدالت اسلامی بعلل وجهات مختلف برای اداره امور بخشداری، شهرداری دیلم افرادی راکه فاقد صلاحیت و شرایط احراز شغل مربوطه بوده و یکی از آنها بومی محل نیست، بدون کسب اجازه از استانداری بوشهر و رعایت قانون استخدام کشوری بکار گمارده‌اند در حالیکه تعداد ٤۰ الی پنجاه نفر دیپلمه بیکار دراین بخش وجود دارند این عمل کمیته بندر دیلم خودسرانه و غیر قانونی است مثلا برای پست حسابداری به اهواز فرستاده‌اند در پایان مطلب فوق فتوکپی شکایت دیپلمه‌های بیکار بندر دیلم در دو برگ تقدیم، دستور فرمائید طبق قانون مطبوعات شکایت مطروحه را عنداللزوم چاپ فرمایند.

ورود آیت‌الله هروارید و روحانیون به ساری

ساری ــ خبرنگار کیهان ــ دیروز به سرپرستی آیت‌الله‌هروارید هزار نفر از روحانیون مشهد که به قصد دیدار امام خمینی عازم قم بودند در ۱۰ کیلومتری ساری مورد استقبال جامعه روحانیت و بازاریان و پاسداران انقلاب قرار گرفتند پس‌از پذیرایی ناهاری که در هتل بادله از آنها گردید در حالی‌که گوهی از ردم آنهارا استقبال می‌کردند به ساری وارد شدند و در مسجد جامع ساری اقامه نماز نمودند و در آنجا دانشمند محترم آقای صادقی پیرامون عظمت اسلام و انقلاب الاسلامی سخنرانی مبسوطی ایراد نمودند سپس مورد بدرقه اهالی متدین ساری واقع شدند آنگاه ساری را به قصد قم و دیدار امام ترك نمودند.

سالروز شهادت دکتر علی شریعتی

الیگودرز ــ خبرنگار کیهان ــ سه‌شنبه ۲۹ خرداد مصادف باسالروز شهادت معلم بزرگ دکتر شریعتی بود. بدین مناسبت و به منظور تجلیل از خدمات ارزنده‌ای که بامبرده در راه شناساندن‌اسلام‌اصیل برداشته مراسمی باشرکت مردم الیگودرز، که با دادن شعار در خیابان‌های شهر حرکت میکردند، برگزار گردید.

بزرگداشت خاطره معلم شهید

بابل ــ خبرنگار کیهان ــ به دعوت انجمن‌اسلامی دانشجویان و کارکنان دانشسرای‌عالی فنی‌بابل و انجمن اسلامی ارشاد به منظور بزرگداشت خاطره معلم کبیر شهید استاد دکتر شریعتی مجلس گرامی داشتی دردانشسرای عالی‌فنی بابل برگزار شد. در این مراسم گروه های مختلف بابل شرکت داشتند و دکتر حسین آذرم‌نیا در شخصیت علمی و ادبی و اسلامی استادشهید شریعتی سخنرانی کرد.

رباخوار زمین‌ها را پس‌داد

فسا ــ خبرنگار کیهان ــ در جلسه‌ای که به منظور رسیدگی به پرونده یکی از رباخواران فسا در مقر سپاه پاسداران‌انجام‌گرفت، ۹ر۹ سهم از سهام مزارع‌خیرآباد که بالغ بر دو میلیون ریال‌ارزش داشت، از رباخوار گرفته و به صاحب اصلی آن انتقال یافت.

سالروز شهادت دکتر علی شریعتی

الیگودرز ــ خبرنگار کیهان ــ سه‌شنبه ۲۹ خرداد مصادف باسالروز شهادت معلم بزرگ دکتر شریعتی بود. بدین مناسبت و به منظور تجلیل از خدمات ارزنده‌ای که بامبرده در راه شناساندن‌اسلام‌اصیل برداشته مراسمی باشرکت مردم الیگودرز، که با دادن شعار در خیابان‌های شهر حرکت میکردند، برگزار گردید.

بزرگداشت خاطره معلم شهید

بابل ــ خبرنگار کیهان ــ به دعوت انجمن‌اسلامی دانشجویان و کارکنان دانشسرای‌عالی فنی‌بابل و انجمن اسلامی ارشاد به منظور بزرگداشت خاطره معلم کبیر شهید استاد دکتر شریعتی مجلس گرامی داشتی دردانشسرای عالی‌فنی بابل برگزار شد. در این مراسم گروه های مختلف بابل شرکت داشتند و دکتر حسین آذرم‌نیا در شخصیت علمی و ادبی و اسلامی استادشهید شریعتی سخنرانی کرد.

رباخوار زمین‌ها را پس‌داد

فسا ــ خبرنگار کیهان ــ در جلسه‌ای که به منظور رسیدگی به پرونده یکی از رباخواران فسا در مقر سپاه پاسداران‌انجام‌گرفت، ۹ر۹ سهم از سهام مزارع‌خیرآباد که بالغ بر دو میلیون ریال‌ارزش داشت، از رباخوار گرفته و به صاحب اصلی آن انتقال یافت.

کاروان چند هزار نفری گرگان برای دیدار امام

گرگان ــ بامداد دیروز کاروانی با شرکت چند هزار نفر از روحانیون و کشاورزان، اصناف، و پیشه‌وران، فرهنگیان، جوانان، پاسداران انقلاب مجاهدین، کارگران و دیگر گروه‌های مردم‌گرگان عازم قم شدند ــ این اولین کاروان بزرگیست‌که از گرگان بهمراهی فرماندار، اعضای کمیته موقت انقلاب اسلامی و جمعی از معتمدان محلی این شهر با استفاده از ۴۲ دستگاه اتوبوس، هشت دستگاه مینی‌بوس و دهها اتومبیل سواری برای دیدار حضرت آیت‌الله امام خمینی رهسپار شهر قم شدند.

روحانیون و گروه‌های مردم شرکت‌کننده دراین کاروان‌باشکوه در قم پس‌از زیارت حرم مطهر حضرت معصومه سلام‌الله‌علیها با امام خمینی رهبر انقلاب ملاقات کردند و پیروزی انقلاب وبرقراری جمهوری اسلامی را به ایشان تبریك گفتند.

اعتراض به مداخله افراد بی‌صلاحیت

گچساران ــ خبرنگار کیهان ــ روز دوشنبه ۲۸ر۳ر۵۸ عده‌ای از افراد شناخته شده‌که سابقه زشتی بنام همکاری با کمیته برای اغراض شوم ضد انقلابی دارند، وارد استانداری شدند و ۵ تن از کارمندان ارشد استانداری را بازداشت کردند. این عمل که جسارت وحشتناکی محسوب میشد موجب گردیدکه استاندار جهت اعتراض با آنها برخیزد و هشدارداد که این گونه اعمال داخلی صلاح ما نیست، متاسفانه آنها استاندار را تهدید کردند که اورا نیزبازداشت مینمایند.

استاندار با مقابله چنین‌کار ضد انقلابی افراد بی‌صلاحیت تحت تعقیب ناگزیر به ترك محل مینمایند که فورا عکس‌العمل بزرگتری دربرداشته و کلیه کارمندان دولت و مردم بیدار یاسوج دست به تحصن زده و عشایر برای مداخله و پشتیبانی مسلحانه از استاندار اعلام آمادگی کردند.

کمیته انقلاب اسلامی گچساران و فرمانداری فورا مراتب را با مردم در میان‌گذارده، بازار و اصناف روزسه‌شنبه تعطیل‌کرده، با اجتماع در مسجد صاحب‌الزمان پس‌از سخنرانی آقای فرماندار و رئیس کمیته انقلاب اسلامی دست بیك راهپیمائی زدند و ضمن اعلام قطعنامه‌ای خواستار دستگیری آن عناصر، خصوصا افراد ساواکی شدند و خواستار بازگشت سریع استاندار جناب احمد هومن شدند و تاکید شد چنانچه‌آقای استاندار مراجعه ننمایند فردا تمام طبقات مختلف مردم در مسجد متحصن میشوند.

دستگاه بزرگ هروئین‌سازی در شاهرود بوسیله پاسداران کشف شد

شاهرود ــ خبرنگار کیهان ــ بدنبال گزارشهای رسیده از طرف مردم به ستاد عملیاتی انقلاب اسلامی شاهرود در مورد دستگاه هروئین سازی که در یکی از باغات علی‌آباد پشت بسطام کارگذاشته شده، پاسداران با داشتن حکم از دادستان انقلاب اسلامی شاهرود به تحقیق و جستجو میپردازند و سپس به علی‌آباد پشت بسطام ۱۲ کیلومتری شاهرود عزیمت و در آنجا پس‌از بررسی محل بمنزلی مراجعه مینمایند و با شخصی بنام احمد رضائی مواجه میشوند و دراین هنگام بلافاصله ۲ مرد دیگر که دراین خانه بودند به پاسداران بانسنگ حمله میکنند و شروع به فحاشی مینمایند، پاسداران منزل را محاصره و بداخل میروند و در این هنگام یکی از حمله کنندگان بداخل اطاقی میرود و یك پاکت محتوی هروئین را روی چراغ که روشن بود میریزد، دراین آتش سوزی هروئین‌های داخل پاکت میسوزد، چون دراین خانه عروسی زنانه بود پاسداران برای حفظ جان مردم از تیراندازی خودداری مینمایند یکی از قاچاقچیان از فرصت استفاده کرده با سرکردن چادر قصد فرار داشت و یکی دیگر از قاچاقچیان نیز بایك ظرف هروئین خود را به خانه مجاور میرساند، هنگامیکه پاسداران میخواهند وارد خانه شوند حیدر گرگانی بعلت اینکه همسرش سربرهنه است از ورود پاسداران جلوگیری میکند و این کار باعث میشودکه یکی دیگر از قاچاقچیان متواری شود. از محل عروسی مقدار زیادی پودر شفید و ۳ لوله تریاك و مقداری مواد اصلی هروئین سازی و مقداری مرفین و وسایل ساخت هروئین کشف میشود که پاسداران آنهارا ضبط میکنند. دو نفر از قاچاقچیان بنام های قدمعلی و احمدعلی رضایی شناسایی شده‌اند و پاسداران مشغول شناسایی‌نفر سوم میباشند. احمدعلی رضایی قبلا نیز باتهام قاچاق مواد مخدر در زندان بسر میبرد ولی در روزهای انقلاب از زندان فرار کرده بود، این دو برادر درنامه‌ای که قبلا برای پاسداران فرستاده بودند یادآور شدندکه پاسداران در ازای دریافت مامی ده هزار تومان به آنها کاری نداشته باشند و غیراینصورت آنها را خواهند کشت.

دانشکده خدمات اجتماعی برای دوره فوق‌لیسانس مدیریت خدمات اجتماعی در سال تحصیلی ۵۹-۱۳۵۸

حداکثر تعداد ۲۵ دانشجو میپذیرد

الف: شرایط پذیرش

۱ ــ دارابودن دانشنامه لیسانس درخدمات اجتماعی و سایر رشته‌های مشابه(علوم اجتماعی، تعاون، جامعه‌شناسی، روانشناسی،علوم تربیتی، آموزشیاوی، مدیریت‌اداری، و مشاوره و راهنمائی).

۲ ــ دارابودن دانشنامه لیسانس باحداقل میانگین کل ۱٤ معادل ۲٫۵

۳ ــ روشن بودن وضعیت داوطلب ازنظر خدمت وظیفه.

٤ ــ دارابودن حداقل یکسال سابقه کارپس از اخذ درجه لیسانس.

۵ ــ موفقیت در امتحانات کتبی ومصاحبه.

٦ ــ شرط قبولی نهائی، تقدم فضلی در مصاحبه است.

مواد امتحانی: مددکاری اجتماعی، جامعه‌شناسی، روانشناسی، آمار و زبان‌انگلیسی.

ب: مدارك مورد نیاز برای ثبت‌نام

۱ ــ فتوکپی دانشنامه و ریز نمرات‌لیسانس

۲ ــ ٦ قطعه عکس ٤×۳

۳ ــ دوبرگ فتوکپی شناسنامه.

٤ ــ فتوکپی برگ انجام خدمت وظیفه‌و یا معافیت دائم

۵ ــ داوطلب می‌بایست گواهی سابقه‌کار و نوع وظایف محول در سازمان مربوط را ارائه نماید.

ج ــ زمان ثبت‌نام

داوطلبان جهت ارائه مدارك و دریافت معرفی‌نامه برای پرداخت حق ثبت‌نام(ــ ۱۵۰۰ ریال) می‌توانند از تاریخ شنبه دوم تیرماه تا پایان وقت اداری روز ۲۵ تیرماه سال جاری در ساعات: ۸ الی ۱۳ به دفتر فوق‌لیسانس مراجعه نمایند.

آدرس: خیابان مصدق، بالاتر از میدان‌ونك چهارراه میرداماد (ضلع شمال غربی).

تابستان امسال
همه باتورهای مشترک
جام جم
و ایده‌آل سفرمیکنند

قیمت تورها شامل:
اقامت در هتل های درجه یک صرف صبحانه- بلیط هواپیما با راهنمای فارسی زبان، دیدار از جاذبه‌های توریستی- عوارض وسایرسرویسهای توریستی(قسمتی‌ازمخارج توربه دلار دریافت میشود)

۱۵روز	لندن	یکشنبه‌ها	۷۶۲۵ تومان
۱۵روز	زوریخ- فرانکفورت- لندن	جمعه‌ها	۷۹۵۰
۲۱روز	رم- ونیز- پاریس- لندن	پنجشنبه‌ها	۹۴۵۰
۲۱روز	رم- فرانکفورت- پاریس آمستردام- لندن	پنجشنبه‌ها	۹۷۵۰
۲۸روز	بارسلون- پاریس- لندن آمستردام- فرانکفورت- رم	یکشنبه‌ها	۱۱۳۵۰
۲۱روز	بارسلون- مادرید- لندن- آتن	شنبه‌ها	۹۷۵۰

برای رزرو جا از تهران و شهرستانها با تلفن‌های ۹-۸۲۴۸۵۸ یا
آژانس اینترا (تورهای جام‌جم) شماره ۱۸ خیابان ویلا تماس بگیرید

تابستان امسال
برای فرزندتان چه برنامه‌ای دارید؟
با استفاده از تعطیلات تابستان فرزند شما میتواند زبان انگلیسی و فرانسه را درمعتبرترین کالجها در انگلستان و سوئیس فراگیرد. برنامه‌های ورزشی، تفریحی و بازدید از شهرهای مختلف نیز همه هفته زیرنظر سرپرستان ایرانی، انگلیسی و سوئیسی انجام میشود. والدین علاقمندنیز میتوانند همراه فرزندان خود دراین برنامه‌ها شرکت نمایند.
اخذ ویزای انگلستان بطور رایگان بعهده ماست.
جهت کسب اطلاعات بیشتر ودریافت بروشورکامل لطفا از هم‌اکنون باما تماس حاصل فرمائید.
السر (نمایندگی مدارس زبان) ELSR
تلفن: ۳۷۷۵۰۳ ۶۶۸۱۲۹ ۶۴۰۷۳۶
۱ ساختمان چهارراه پهلوی (صفی) مقابل اداره‌کل ... تلفن ۳۷۳۸۰۷
۲ پهلوی (سابق) بالاتر از چهارراه امیراکرم مقابل اداره طبقه همکفبانك ملی
۳ میرداماد خیابان محتشمی مقابل بانك ملی جنب استخر امیراکرم ساختمان ۱۰۶ طبقه پنجم تلفن ۳۸۵۶۵۱۲
۴ شرکت مترجمین ایران سفارت ۲۲۶ سپهبد زاهدی (سابق) ۴ تلفن ۸۹۱۱۹۱
اصفهان (رابط مهندسی پرسیم سفارت ۷۰ خیابان سعادت‌آباد تلفن ۴۳۳۵۱ ۴۵۵۴۴
شیراز رابط مشاوره کنکورد اول خیابان سعدی روبروی هرسان تلفن ۳۷۷۱۰ ۳۳۲۵۱

تورهای تابستانی
پرس توریست

مدت	مسیر	حرکت	قیمت به تومان
۱۵ روز	رم- لندن	۱۵۰۸ و ۳۲۰ و ۱۵۰۵ و ۱۲۰۵ و ۲۶ سه‌شنبه‌ها و ۹۱۲ و ۳۳ و ۱۶ سه‌شنبه	۷۷۵۰
۱۹ روز	رم- پاریس- لندن	۱۱۰۹ و ۱۸۰۹ و ۲۵ سه‌شنبه‌ها و ۱۵۰۸ و ۲۲ و ۲۹ سه‌شنبه‌ها	۸۹۵۰
۱۵ روز	رم- پاریس- لندن	۱۵۰۸ و ۲۲ و ۲۹ سه‌شنبه‌ها و ۱۲۰۵ و ۱۹ و ۲۶ سه‌شنبه‌ها و ۹۱۲ و ۱۶ و ۳۳ سه‌شنبه‌ها و ۳ سه‌شنبه‌ها و ۶ سه‌شنبه	۷۹۵۰
۲۱ روز	فرانکفورت- رم- پاریس- لندن	۱۱ و ۲۵ سه‌شنبه‌ها و ۲۸ سه‌شنبه‌ها و ۲ سه‌شنبه	۹۵۰۰
۱۶ روز	لندن- ناپل- رم	۱۳ و ۲۷ سه‌شنبه‌ها و ۱۰ و ۲۴ و ۵ سه‌شنبه‌ها و ۷ و ۲۱ سه‌شنبه‌ها و ۱۸ و ۵ سه‌شنبه‌ها	۸۵۵۰
۲۱ روز	لندن- آمستردام- فرانکفورت- رم	۱۵ و ۲۱ و ۲۸ سه‌شنبه‌ها و ۶ و ۱۱ و ۱۸ سه‌شنبه‌ها و ۱ و ۸ و ۲۲ سه‌شنبه‌ها	۹۲۰۰
۲۱ روز	ناپل- لندن- فرانکفورت- ونیز- رم	۱۶ و ۲۸ سه‌شنبه‌ها و ۴ و ۱۱ سه‌شنبه‌ها و ۲ و ۹ سه‌شنبه‌ها	۹۱۰۰
۲۹ روز	لیسبن- پاریس- آمستردام- وین- رم- فرانکفورت	۱۱ و ۲۵ سه‌شنبه‌ها و ۲۶ و ۲۹ سه‌شنبه‌ها و ۲۶ سه‌شنبه و ۱۶ و ۲ سه‌شنبه	۱۱۴۵۰

توجه: قیمتهای فوق فقط مسافرتی تحقیق میگیرد از ۱۵ تیرماه ثبت نام نمایند
کلیه درهتلهای درجه یک با صبحانه و ترددش
برای دریافت هرنوع برنامه خواهشمند است به
آژانس پرس توریست خیابان امیرکبیر چهارراه نیروی هوایی تلفن ۸۲۴۶۵ ۸۲۹۷۷۳ ۸۲۴۱۵۷ ۸۲۷۹۱۳
نمایندگی مراجعه فرمائید
تلفن برای رزرو تور داخلی و یکماه قبل از حرکت ثبت نام نمایید

مرکز آموزش زبان خوارزمی
گروه فرهنگی خوارزمی
KHARAZMI LANGUAGE CENTER
در دوره تابستانی برای کلاس‌های مبتدی ترمی F.C.E پروفیشینسی، توفل، تفویتی و مکالمه صبح و بعدازظهر ثبت‌نام میکنند.
شروع کلاسها ۹ تیرماه ۵۸
۱- خیابان آناتول فرانس- ضلع شرقی دانشگاه تهران شماره ۲۵
تلفن ٦٤٦٦٠٧- ٦٤٦٨٦٤- ٦٤٣٤٠٦
۲- میدان امام حسین ایستگاه گلالتری شماره ۲۵۹ تلفن ۷۶۲۹۵۲
۳- خیابان رودکی (سلسبیل) چهارراه وثوق
تلفن‌های: ۹۵۱٦٤٤- ۹۵۲۱۹٤

نیمه‌شعبان فجر امید مستضعفان

در سالیانی نه چندان دور امت قهرمان ما با برخورداری از رهنمودهای ارزنده اسلام فراز و فرودها را یکی پس از دیگری پشت سر نهاد و اینک فاتحانه بر بلند پیروزی ایستاده است. در این حال هنگامیکه به پشت سر مینگرد آن دور دستها حکومت سراسر عدل و داد امام علی(ع) را میبیند و آنگاه که دیده بر افق آینده میدوزد برق چشمگیر دولت حضرت مهدی(ع) چشمانش را خیره میکند و خود در این میانه با الهام از آن گذشته و در راه تحقق این آینده جمهوری اسلامی را گزیده است. باشد که تابشی فروزان از این گذشته و آینده تابناك بر پهنه زندگی خویش بگستراند.

نیمه شعبان زاد روز امام زمان (ع) حضرت حجه ابن الحسن (عج) در پیش است‌و در تاریخ معاصر ما این اولین بار است که میتوانیم بدور از هرگونه فشار و اختناق و با چهره‌ای شاداب و خندان همراه با قلبهای به‌واقع شادمان و گامهائی مصمم و کارساز خاطره‌این بزرگ مرد تاریخ اسلام و جهان را گرامی بداریم.

این انجمن که همواره کوشیده است تا تمامی قدرت خود را در راه اعتلای نام مقدس امام زمان علیه السلام بکار گیرد، امسال با نزدیک شدن نیمه شعبان اقدام به تاسیس دفتر ویژه‌ای در تهران نموده است تا در حدود امکانات، خدمات خود را بدیگر گروههای مذهبی علاقمند نیز ارائه دهد و با همکاری همه جانبه آنان، موجبات برگزاری هر چه مفیدتر این مراسم را فراهم آورد. از این رو مسئو لین جمعیتهای مذهبی که در صدد انجام برنامه‌هائی در ایام نیمه شعبان میباشند در صورت تمایل میتوانند از طریق صندوق پستی ۲۲۲۳ تهران و یا همه روزه بین ساعات ۴ تا ۸ بعد از ظهر با تلفن ۸۲۲۶۸۵ جهت آگا

صفحه ۸ گیهان
پنجشنبه ۳۱ خرداد ماه ۱۳۵۸
بیست‌وششم رجب ۱۳۹۹
شماره ۱۰۷۳۸

ساعات شرعی :
اذان صبح فردا ۳ر۵۳ طلوع‌آفتاب فردا ۵ر۴۶
ظهرشرعی ۱۳ر۰۶ اذان مغرب ۲۰ر۴۲
استخراج : دکتر عباس ریاضی کرمانی

احزاب وجمعیت‌های سیاسی

اطلاعیه کمیته مرکزی انقلاب اسلامی درباره رژه پاسداران در سراسر کشور

سوم شعبان زاد روز سالار شهیدان وآزادگان حسین‌بن علی علیهاسلام پرچمدار نهضت پیروزی خون بر شمشیراست‌که ملت قهرمان ما با سرمشق گرفتن ازاین آموزگار بزرگ شهادت با فداکاری و نثار خون برطاغوت زمان پیروز گشت و علیرغم همه توطئه ها به پاسداری ازانقلاب اسلامی ادامه داده و میدهد . بمنظور گرامی داشت این روزفرخنده و تقدیر از زحمات واز خودگذشتگی های این فرزند راستین انقلاب روز سوم شعبان روز پاسدار نامیده شده وطی مراسم باشکوهی پاسداران کمیته های انقلاب اسلامی در سراسر کشور رژه‌خواهندرفت‌برنامه این مراسم بعدا اعلام خواهدشد.

برگزاری مراسم عید مبعث از طرف فدائیان اسلام

بمناسبت عید مبعث حضرت رسول اکرم (ص) روز جمعه ازساعت ۱۶تا۹ بعد ازظهر مجلس مهمی از طرف فدائیان اسلام درباشگاه افسران چهارراه قوام‌السلطنه برقراراست امید اینکه فدائیان اسلام و روحانیون عالی مقام و همه طبقات مخصوصا روشنفکران، کارگران ، کشاورزان و دانشجویان دراین نشست شرکت کنند .

سخنرانان جلسه افراد برجسته فدائیان اسلام و آیت‌الله خلخالی خواهند بود.

دعوت جبهه دموکراتیک ملی از طرفداران تشکیل مجلس موسسان

بدعوت جبهه دمکراتیک ملی روز جمعه اول تیرماه (فردا) ازساعت ۵ الی ۷ بعدازظهر در زمین چمن دانشگاه تهران میتینگی برگزار میشود دراین گردهم‌آئی نقطه نظرات جبهه در مورد مجلس موسسان و نحوه تصویب قانون اساسی بیان میگردد.

تاکنون چند گروه و احزاب گوناگون ضمن اعلام همبستگی خود با نظرات جبهه دموکراتیک ملی آمادگی خود را برای شرکت در این مراسم اعلام نموده‌اند.

پشتیبانی انجمن اسلامی جهاد اکبر از جهاد سازندگی

درپی پیشنهاد رهبر آگاه ملت ایران‌امام‌خمینی در مورد جهاد اکبر، جهاد سازندگی ایران وتمام‌ملل جهان انجمن اسلامی جهاد اکبر پشتیبانی‌کامل خودرا ازاین طرح ارزنده اعلام میدارد .

چون انجمن اسلامی جهاد اکبر خود را درقبال ملت ایران مسئول میداند همکاری و همگامی خودرا با این پیشنهاد رهبر بزرگوار اسلام اعلام میدارد. همچنانکه طرح جهاد سازندگی هدف انجمن اسلامی جهاد اکبراست .

اعلام موجودیت انجمن اسلامی دانشکده پزشکی امام خمینی

از آنجا که برای حسن اراده‌جامعه لزوم رهبری و تشکل وجود دارد . با استعانت از خدای بزرگ و براساس ایدئولوژی اسلامی با تکیه به رهبری امام خمینی وبامید همکاری و همفکری همه برادران و خواهران در راه ساختن جامعه توحیدی بانیادی نوین و نظامور متناسب با زمان وایجاد یک‌دگرگونی همه جانبه در بنیاد های فاسد نظام سابق‌باکوشش و تلاش پی‌گیر و مجدانه درراپیاد یک طب ملی و مردمی تاسیس انجمن اسلامی دانشکده دامپزشکی‌را اعلام می‌نمائیم.

انجمن دانشجویان مسلمان پلی‌تکنیک طی نامه‌ای بازداشت محمدرضا سعادتی را غیرقانونی خواند

انجمن دانشجویان مسلمان پلی‌تکنیک طی‌نامه‌ای به نخست‌وزیر و شورای انقلاب بازداشت محمدرضا سعادتی را محکوم نمود . در قسمتی از این نامه آمده است :

رسیدگی به‌این مسائل بوده و بررسی حقوقی وجزائی نشراین اتهامات توسط عناصر غیر مسئول را ازمقامات ذیصلاح خواهانیم .

نظربه‌اینکه اسناد و مدارکی‌که توسط مجاهدین خلق در اختیار دولت و شورای انقلاب قرارداده‌شده بیگناهی برادرمان را باثبات میرساند، ما از دولت، شورای انقلاب وکلیه مقامات مسئول مصرا خواستار ضمنا هشدار میدهیم چنانچه جلوی این‌قبیل توطئه‌ها و اعمال غیر قانونی توسط افراد غیرمسئول گرفته نشود ، ما درآینده شاهد نابسامانیهایی‌خواهیم بودکه کنترل و مهارکردن آنها بسیار دشوار بوده‌و انقلاب و دستاوردهایش را بطور جدی مورد تهدید قرار میدهد .

اعلام آمادگی برای همکاری

انجمن اسلامی کارکنان صنعت نفت تهران اطلاعیه‌ای بدین شرح منتشر ساخت :

با اقدام قاطعانه و انقلابی ملی کردن بانکها، یکی از ریشه‌های استعمار و استثمار از جامعه ایران برچیده شد. ما این عمل انقلابی را تائید میکنیم و آماده‌ایم در اقدامات انقلابی و سازنده صمیمانه همکاری کنیم .

اعلام موجودیت

انجمن اسلامی مهندسین معمار ، شهرساز، دانشجویان معماری و همکاران با اهداف زیر اعلام موجودیت کرد :

۱ــ حفظ دستاوردهای انقلاب اسلامی‌از طریق تشکل و وحدت درراه جهاد سازندگی
۲ــ کوشش در راه دگرگونی فرهنگ معماری
۳ــ فعالیت‌های صنفی و سندیکائی
۴ــ شناخت،آموزش‌وترویج‌فرهنگ و معماری.

اعلام موجودیت

سازمان مبارزات اسلامی ایران طی‌بیانیه‌ای اعلام موجودیت نمود در قسمتی ازاین بیانیه آمده است :

ما مسلمانان گرد هم آمده و سازمان مبارزات اسلامی را بنیان نمودیم تا مشی باشیم بدمان‌اجنبی و اجنبی‌پرست و خائن و فاسد و ابن‌الوقت ومبارزات خودرا زیر لوای اسلام و فرامین امام خمینی و آیات الهی قرآن کریم بانام مقدس باشد مرجعه بیشتر دنبال خواهیم‌کرد و با همکاری جدی با دولت اسلامی برعلیه ریاخواران ــ محتکرین ــ گرانفروشان و دایرکنندگان مراکز فساد از مراکز فحشاء گرفته تا تدخین مواد مخدر و هرمسئله‌ای که قرآن‌کریم حرام به نظر رهبری انقلاب و دولت اسلامی مضر برای اجتماع میباشد ــ لذا از کلیه مسلمانان متعهد و مبارزکه تاکنون مردانه دراین راه از بذل جان و هستی خود دریغ نکرده دعوت میشود با عضویت خود دراین سازمان مبارزات خودرادامه داده تا هرچه سریعتر به هدف نهائی خود که تشکیل اجتماعی توحیدی و اسلامی یک پارچه است برسیم. در اولین بیانیه این سازمان ازکلیه هموطنان مبارز و معتقد به تاکون مورد بی‌مهری‌واقع یا ظلم واقع و یا بوسیله هرفرد وهردستگاه مورد اجحاف واقع شده‌اند و همچنین کسانیکه معتقد به مبارزه برعلیه فساد و هرنوع ددی برعلیه اسلام و خط مشی رهبر عالیقدر امام خمینی و دولت جمهوری اسلامی هستند دعوت بعمل آمده تا به مرکز سازمان واقع در خیابان مصدق کوچه لقمان ادهم دست راست ساختمان اول مراجعه فرمایند .

اعلام موجودیت

انجمن اسلامی پزشکان و پزشکیاران ایران اعلام موجودیت کرد :

۱ــ حفظ دستاوردهای انقلاب اسلامی
۲ــ مبارزه با استعمار و استثمار
۳ــ مبارزه با فقر و بیماری
۴ــ مبارزه با بیسوادی
۵ــ مبارزه با اعتیاد
۶ــ مبارزه با آلودگی محیط زیست

صحنه‌ای از آخرین‌جلسه دادگاه تهرانی و آرش

تهرانی در آخرین دفاع گفت :

شاه‌مخلوع دستور سر به‌نیست‌کردن گروههای مبارز را داده بود

دیروز آخرین جلسات (هشتم و نهم) شعبه اول دادگاه‌انقلاب اسلامی تهران در مسجد زندان قصر بطور علنی جهت رسیدگی به کیفرخواست دو نفر از متهمین و شکنجه‌گران ساواک تشکیل و پس از تلاوت آیاتی از کلام‌الله مجید، رسمیت جلسه اعلام شد . و آنگاه نماینده دادسرای انقلاب اسلامی دردفاع از کیفرخواست مطالبی بعرض دادگاه رساند و سپس از چند شهود عینی دعوت بعمل آمدتا در مورد متهمین شهادت دهند، شاهد اول پس از ادای سوگند شکایت خود را مطرح و اعلام کرد که برادرش در شامگاه ۲۴ خرداد براثر استعمال‌بطری و شکنجه به شهادت رسیده‌اند.

شاکی دوم خانمی بود که در مورد شهادت مهوش جاسمی مطالبی باطلاع دادگاه رساند و گفت مرا بجرم دوست بودن‌با مهوش جاسمی گرفته وزندانی و شکنجه کردند و آرش‌بدترین فحشها را بما میداد و شوهرم‌را بخاطر داشتن نوار گنجعلی و کتاب دکتر علی شریعتی گرفته و زندانی کرده بودند و ادعا کرد که مهوش جاسمی رابگفته نگهبانان آرش با لگد به‌سر او زده و براثر خونریزی مغزی جان سپرده است .

سومین شاهد آقای محمد زنگنه بود و گفت شخصادیده است که آرش یک زندانی را شکنجه میکرده ومحمودشستری را شلاق‌زده و تنش راسوزانده است ..

و آنگاه آقای مهدی‌غیوران در مقابل میز شهادت قرار گرفت و گفت این آرش رابمن بدهید تا بازجوئی کنم،آنگاه می‌بینید که همه‌چیز را راست خواهد گفت و اضافه کرد براثر شکنجه‌ای که آرش‌نسبت به او نموده و آب کولر را به سر او ریخت و براثر شوک الکتریکی نیمی از بدنش فلج شده بود که با مداوای زیاد هنوز هم کاملا خوب نشده‌است. هنگامی که مهدی غیوران این مطالب را عنوان میکرد آرش سرافکنده و شرمگین سکوت کرده بود .

بعد چند شاهد دیگر غلیه متهمین شهادت دادند ، سپس رئیس دادگاه خلاصه‌ای از اتهامات متهم ردیف اول‌بهمن نادری‌پور معروف به تهرانی‌را اعلام کرد و از وی خواست بعنوان آخرین دفاع اگرمطلبی دارد بیان کند .

در مورد متهم ردیف دوم فریدون توانگری معروف‌به آرش رئیس دادگاه گفت شما با توجه به مدارک دادسرا و اظهارات شهود و اقاریر صریح خودتان در شکنجه‌های فراوان عامل و ناظر بوده‌اید که‌منجر به نقص عضو و قتل بوده است و متهم به گزارشهای غیرواقعی که منجر به دستگیری وشهادت بوده است کلیه دلائل واقاریر و شواهد موجود در پرونده بشما عنوان مفسد فی‌الارض میدهد شما با انجام این اعمال سد راه ملت مبارزی شدید که برای احیای ایمان راستینشان حرکتی راستین انجام‌میدادند.

بعنوان آخرین دفاع اگر مطالبی دارید بگوئید .

آخرین دفاع تهرانی

پس از سخنان رئیس دادگاه جلسه بعنوان تنفس تعطیل و جلسه نهم بعداز ظهردیروز تشکیل شد پس از رسمیت جلسه تهرانی در آخرین دفاع از خود گفت :

بسم‌الله‌الرحمن‌الرحیم

ریاست و اعضاء محترم دادگاه من در اول جلسات دادگاه گفتم من معترف به خیانت و جنایت هستم و به هیچوجه قصد دفاع از خود را ندارم برای اینکه نقش من در آنها روشن شود به شرح جزئیات آن می‌پردازم .

«در این جلسه دادگاه همسر تهرانی هم در بین تماشاچیان حضور داشت» .

تهرانی در آخرین دفاع از خود گفت وقتی نماینده محترم دادسرا مطالبی راعلیه من‌عنوان کردند فکر کردند مواردی‌است که من منکر آن هستم درحالی که من قبلا همه آنها را بطور مفصل گفته بودم و اینک فقط بخاطر روشن شدن حقیقت مطالبی رابعرض‌دادگاه میرسانم تهرانی در دنباله مطالبش‌گفت اگر اعضاء محترم دادگاه در اعتراف صادقانه من شکی دارند بهتر است از آقایان سیروس نجفی‌شیرسی‌ــ محمد کچوری و احمد مصطفوی کاشانی سئوال فرمایند کچه کسی چند روز تمام پیغام‌میداد بیائید من میخواهم خود راازعذاب روحی راحت کنم و هم‌اکنون هم مگر مدارک‌دیگری غیر از جنایت و خیانت من در پرونده من وجود دارد . من‌از دست خودم شاکی هستم و به اعمال خودم معترضم و درمورد توبه من ، بستگی به رابطه‌فرد گناهکار با خداوند دارد ، تهرانی در قسمتی دیگر از گفتارش گفت من فکر میکنم نماینده محترم دادسرا تصور میفرمایند روزی که مارا جهت استخدام به ساواک بردند پرسیده‌اند آیا حاضری آدم بکشی آیا حاضری برای یک رژیم فاسد و سرسپرده بیگانه جانفشانی کنی و ما هم باعلاقه قبول کردیم ؟! در حالیکه با یک بررسی مشخص میشود اکثر جوانانی که به ساواک آمده‌اند قصد خدمت به مملکت را داشته و براثر شستشوی‌مغزی و تحت تاثیر جو حاکم بر ساواک بویژه کمیته‌ها و فشار سلسله اداری آنچنان غرق سیاه در نبود یک‌چنین‌سازمانی از فرصتها استفاده و بهاندازه کافی از مغزهای‌پوسیده وعلیل ضدعلی پس از پیروزی‌انقلاب اسلامی که منافعشان بخطر افتاده استفاده می‌کنند ومجددا صاحب‌قدرت‌میشوندبرای اعمال ضدانقلابی ، شما فقط اعمال جنایتکارانه ساواک راوجنایت کارانش را محکوم کنید بنظر من کسانی با تشکیل سازمان جمع‌آوری اطلاعاتی مخالفندکه یا تصورشان از چنین سازمانی مثل ساواک یا سازمانی مثل خفقان و سانسور است؟ و یا قصدشان خیانت بملت و مملکت است ، در قسمتی دیگر تهرانی گفت اداره آمنیت کشور با اداره سوم بود که از ادارات مختلفی تشکیل میشد . در مورد نصیری گفت: نعمت‌الله‌نصیری را اکثر کارمندان ساواک‌بطور درگوشی نعمت خره صدا می‌کردند او حتی سواد خواندن و نوشتن نداشت .

اکثر نوشته و گزارشاتی که برای بولتن‌می‌نوشت بدون‌نقطه بود و به همین علت هم به آقای بدون نقطه اشتهار داشت.

او آنقدر وقیح بودکه وقتی بیژن چهرازی را بایک‌نفر در سال ۵۰ بایک‌عقدار موادمنفجره و مدارک دیگر دستگیر و گزارشی از وضع آنها به نصیری داده شده بود از قول خودش یا شاه خائن نوشته‌بود نقله شود یعنی به‌این واضحی دستور کشتن و سربه‌نیست‌کردن کسی را داده بود که حداقل از نظر احترام و قوانین دارای حکم بازداشت قانونی بود . البته بیژن چهرازی‌به‌بیدادگاه نظامی رفت و به ۱۰سال زندان محکوم و اینک بدست مردم آزاد شده است .

متهم اشاره به زندگی خود کرده وچگونگی آغاز فعالیت خود را برا دادگاه شرح داد (که این مطالب قبلا گفته و چاپ شده بود) در قسمتی از این مطالب آمده است در ۱۳ اردیبهشت سال ۴۶ پس از آنکه بمن تکلیف کردند در مقابل پرچم ایران زانو زده و به قرآن مجید قسم بخورم کهبه رژیم منفور شاهنشاهی و برچم ایران وفادار باشم به اداره‌کل سوم منتقل شدم و بعداز ۲ماه به بخش ۳۱۱ که وظیفه‌اش جمع‌آوری اطلاعات در مورد کمونیست‌ها بودمنتقل شدم، وی اضافه کرد وقتی کسی‌کارمند ساواک میشود خودبخودوستان و فامیل از او فاصله میگیرند. در مورد آغاز شکنجه تهرانی گفت پس از ورود به زندان قزل‌قلعه و بازجوئی‌ازگروههای کمونیست از طریق سرعملیات انمنیتی به عمله دیگر منتقل‌شد.

ترورهای نمونه‌ای که در فاصله ۵۲ و ۵۳ بوسیله اعضاء سازمان چریکهای فدائی خلق انجام شد و همچنین ترور مستشاران نظامی آمریکا که توسط سایر سازمانها بعمل‌می‌آید همه و همه باعث شدت خشونت و دیوانه‌تر شدن شاه خائن و اعمال فشار بیشتر از طریق سلسله مراتب ساواک به همین کارمندان رده‌هشتم ونهم میشد که نصیری معدوم می‌گفت ، که غیرازمستوجارهای نداشتند .

همه را نابود کنید

از اواسط سال ۵۴ شاه‌خائن برای اینکه از شدت تبلیغات علیه رژیم او بمناسبت گامهای انقلابیون در ایران بلند شده بود کاسته شود دستور داده‌بود که کادرهای همان سازمانها را در خیابان برگبار ببندند .

دیگر حتی دستگیری و اطلاعات از آنها مطرح نبود با اعلام باز شدن فضای سیاسی به اصطلاح در کشور دستور جدید دیگری از ناحیه ابلیس آدم‌نما صادر شد :

کادرهای مخفی را دستگیرو بدون اینکه کسی متوجه شود سربه‌نیست کنید . خدا میداند چند نفر بدآن ترتیب شربت شهادت نوشیده‌اند .

ارمغانهای دیگر سیاسی‌پیاده کردن کماندو در اطراف کوهستانهای تهران و کتک‌زدن جوانهائی بود که هنگام صعود الله‌اکبر میگفتند و یا بمب گذاشتن در مقابل منازل‌ویا محل کار روشنفکران مبارزی که قلمشان بسان سلاحی‌مرگبار قلب رژیم را نشانه گرفته بود. تهرانی در قسمتی دیگر از سخنان خود در مورد رهبری وانقلاب اسلامی گفت : دیگر حتی کشت و کشتارهای عظیم هم نمی‌توانست جلوی رهبر و ملتی را بگیرد که شعارشان به جمهوری اسلامی تبدیل شده بود، همه‌دستگاهها وسازمانهای دولتی عاجز بودند ساواک با برپاکردن کمیته‌ای بنام کمیته ماهان کوششهائی بعمل آورد تا بابخش اعلامیه‌های مختلف جعلی‌جنبش‌رامتوقف‌ومبارزین و مجاهدین را بجان هم بیاندازد از یکی از کارمندان ساواک شنیدم که با زدن تلگراف به شهرستانهاخواسته‌بودند ازطریق اشرار و چاقوکشان و باتطمیع آنها برای زهرچشم‌گیری از مجاهدین و جنبش اسلامی استفاده شود یعنی بازهم‌متوسل به یاران همیشگی شده بودند، مگر غیراز این است که‌حادثه ۱۵ خرداد سال ۴۲ درس‌عبرتی برای شاه خائن شده و تشکل و وحدت مردم را در تجلی ایمان آنها در تعالیم عالیه اسلام میدانستوبهمین مناسبت هم ضمن احترام ظاهری به مذهب ، سایر ایدئولوژیها و بویژه گروههای کمونیست‌را‌که با مبانی اعتقادی مردم مطابقت نداشت و مورد قبول اکثریت عظیم جامعه نبود خیلی راحت خنثی میکرد و درعمل‌هم معلوم شد که‌این‌تعالیم اسلام‌نجاتبخش بود که همه طبقات مردم را متحد کرده است . تهرانی در جائی دیگر از متن دفاعیه‌اش گفت دستی که سیانور رابدهن مبارزین گذاشت دست من‌بود، نبود . دست او نیمی بود که خود من و امثال مرا نیز مدتها پیش گرفته بود ، من شخصا خود را بخاطر اعمالی که‌انجام دادم هرگز نمی‌بخشم

مدافعات آرش

پس از قرائت متن آخرین دفاعیه متهم ردیف اول‌تهرانی، فریدون توانگری معروف به آرش آخرین دفاع خود را آغاز کرده و چنین گفت :

بسم‌الله‌الرحمن‌الرحیم

ریاست واعضاءمحترم دادگاه من در ابتدا به تمامی اعمال و رفتار ننگین خود که با رابطه با کیفرخواست ازطرف دادسرای انقلاب اسلامی‌تهران عنوان شده با کمال شرمندگی قبول نمودم ولی خدا را شاهد می‌گیرم درقتلی شرکت‌نداشتم.

چند صفحه‌ای نوشتم البته نه بعنوان دفاع بلکه شرح و حال است .

ریاست واعضاءمحترم‌دادگاه انقلاب اسلامی ، همانطور که ملاحظه می‌کنید من‌جوانی‌هستم که تحت عنوان شکنجه‌گرساواک به دادگاه انقلاب اسلامی کشیده شدم‌ام و از اعمالی که کرده‌ام شرمگین هستم ، موقع استخدام در ساواک بما میگفتند کارش رسیدگی به دربدهای‌ملت است ، هیچ‌کس از ماهیت ساواک اطلاعی نداشت تبلیغ وسایل ارتباط جمعی در رژیم منفور گذشته مبنی‌بر کار ساواک منحله در امر مبارزه بابیگانه چنین وانمود میکرد سازمانی بنام اطلاعات و امنیت کشور تنها سازمانی باشد که بتواند به ژریم خدمت کند ، ای‌کاش آن نامه سیاه هیچوقت بدستم نمی‌رسید . از زمان ورودم به ساواک تازمان دستگیری ایده و هدفم خدمت بوده و این سازمان مخوف با شستشوی‌مغزی کامل و تشویقهای کاذب ازمن و امثال من دریانهای پرورش داده و تعدادی ازجوانان‌بیگناه را درمقابل ، مشتی خائن‌ووطن فروش معرفی نماید و ما رادر مقابل آنها قرار دهد ، من‌مانند همه خدمتگذاران کشور بهامید خدمت به وطن و هموطنان خود می‌باشم و بپوسته از قادر توانا خواستارپیروزی کامل و شکل گرفتن انقلاب میباشم و این آرزوی قلبی من است حال چه مرده و چه زنده . من درپایان از حضوربرادرانوخواهران‌زجر کشیده و ظلم دیده که‌واقعا شرمنده هستم و از حضرت آیت‌الله‌العظمی خمینی طلب‌عفو دارم و این طلب بخشش رااز این جهت می‌نمایم که‌واقعامتنبه شده و میخواهم آسوده باشم طلب عفو برای گذشتن از مجازات خود نیستم فقط بخاطر اینکه آسوده بخوابم ، اکنون که در مقابل این دادگاه عدل اسلامی قرار گرفته‌ام و معترف به جنایات و گناهان خودهستم در صورت ممکن فرصتی بمن داده شود تا در پناه اسلام به جبران روزگار سیاه بپردازم و افتخار خدمت انقلاب اسلامی را به آین بنده ناچیز خداوند که بحد کمال منتبه شده‌ام‌داده شود .

پس از آخرین دفاع متهمین دادگاه در ساعت ۸ وارد شور شد . در مورد اعلان نتیجه رئیس دادگاه گفت بعد اعلام میشود و چنانچه لازم باشددر حضور رسانه‌های گروهی نتیجه شور اعلام خواهد شد .

در یک مصاحبه اختصاصی با گیهان :

مهندس حسیبی علت بروز اختلاف در جبهه ملی را فاش کرد

*** فروهر از مدتها پیش در انتظار دستاویز برای‌خروج از جبهه ملی بود**

مهندس کاظم حسیبی عضو هیئت اجرائی جبهه ملی ایران درتبریز بخبرنگار گیهان نطق درباره‌پیش‌آمد های دولت بختیار تاریخ باید قضاوت کند چرا ره‌از شخصیتی مانند بختیار نمیتوان قبول کرد که وی بصورت اجیری بر مسند قدرت نشسته و قصد خیانت به کشور را داشته است . زیرا بختیار عمری درنهضت ملی ایران در کنار همرزمان خود مبارزه کرده ، صدمه دیده ، پدرش بدست عمال رژیم‌پهلوی ازبین رفته ، خودش دربدر شده و زندانی گردیده و در زندگی از نظر مادی آدم موفقی نبوده‌است خانواده اش در دوره سلطه رژیم استبدادی گذشته متلاشی شده ، همین شرایط است که نمی‌تواند به خیانت‌شاپور بختیار تنوابدهد.

مهندس حسیبی اولین فرد از جبهه ملی ایران است که درباره بختیار این چنین با قاطعیت حرف میزند و تنها قضاوت واقعی تاریخ او را از اتهام خیانت مبرا میداند .

خبرنگار ما از حسیبی‌سئوال کرد : بنظر میرسد جاذبه جبهه ملی پس‌از تکروی و کوشش نافرجام دکتر شاپور بختیار بعنوان پلی میان رژیم شاهنشاهی و حکومت جمهوری اسلامی و تلاش آقای دکتر سنجابی برای تخصیص جائی درحکومت اسلامی به جبهه‌ملی بخاطر یک دریچه اطمینان جهت جلوگیری و یاحداقل تعدیل فشار های احتمالی و سپس روکردانی ایشان و سرخوردگیشان از شرکت در اعمال کابینه دولت انقلابی، و همچنین حرکات اخیراقای فروهر کاهش یافته‌است، شما چه میگوئید ؟

حسیبی گفت من این رافقط میتوانم بگویم جبهه ملی با نهایت حسن نیت تشکیل شد پیش‌آمد هائی اگر شده پیش‌آمد های نامطلوبی هم بوده اولا این پیشامد ها را تاریخ بعدا باید قضاوت‌واقعی دربارهاش بکند . آنچه ظاهر قضیه است فردی از جبهه رفته و حکومت را قبول‌کرده ودر آن موقع جبهه ملی و هم حزب ایران ، اقای بختیار را از عضویت خودشان اخراج کردند کار هائی شاید اشتباهی شده ولی من نمیتوانم حقیقتا قبول کنم که دکتر بختیار بصورت نوکر اجنبی ایس پیشامد هادر دولتش‌وحکومتش انجام داده‌است . خیال میکنم وی حسن نیت داشته است و امیدوارم اینطور حقیقت‌داشته باشد چون ما جز این از او هرگز انتظار دیگری نداشتیم البته‌اشتباهاتی شده اشتباهات‌هم این بوده است که به او گفته بودند قوای نظامی دراختیار شماست و اوابن را بکررات متاسفانه خودش هم تکرار میکرد ولی حقیقت این بود که ما میدیدیم قوای نظامی دراختیار ایشان نیست و آنها هرچه دلشان میخواست می‌کردند ، منتهی به ریش او می‌بندند و این جای تاسف است . ازنظر دیگران هم ملاحظه میکنید جبهه ملی با نهایت حسن نیت‌سعی کرد، ولی دوری بود ما احساس میکردیم و متاسفانه حزب‌مب ایران وابسته به آقای فروهر مانع پیشرفت کار هادر شورای جبهه هستند . بصورت وقت گرفتن ، بصورت سخنرانی کردن ، بصورت دعوا بوجود آوردن ، اختلاف ایجادکردن و اختلاف هم اصولا تظاهرش بین دکتر سنجابی و آقای فروهر بود .

بنابراین پیش‌بینی میشد که میخواهندحتی ازسه‌ماه پیش، جبهه‌بیرون بروند . برای‌اینکه میخواستند دستاویزی داشته باشند . من آقای فروهر را جوانمردی میدانستم ولی وقتی دیروز و پریروز نطقشان را شنیدم خیلی متاثر شدم برای اینکه‌میخواستند نسبتهائی‌بدهند کلاگر حسن نیتی به خرج داده میشد باحتمال قوی این حرفها پیش نمی آمد و جبهه هم خیلی بهتر از این‌میتوانست وضعیتش را معین بکند .

آقای دکتر سنجابی هم‌که‌از حکومت بیرون آمدند هرگز قصد تضعیف دولت را نداشتند وایشان بکرات اظهار داشتند اگر من بیرون آمدم برای اینکه این اعلام خطر را کرده باشم که دولت امکان انجام وظایفی را که می باید داشته باشد ندارد . زیرادرآن موقع که آقای دکتر سنجابی دولت را ترک کردند دخالت‌کمیته‌ها دربسیاری از امور دردسرهای فوق‌العاده‌ای برای دولت بازرگان که مرد شریف ،وطن پرست و وطن خواهی است ایجاد میکرد . بنابراین من خیال میکنم اگر یک قدری اغماض در آقای فروهر بودیا همان اندازه‌ایکه خیال میکنم در ماها بود اصلا آن وقایعی که مشاهده کردیم و این‌روزها اتفاق افتاد پیش نمی آمد .

سئوال شد ، برخورد جبهه ملی در مقابل طرح قانون اساسی با کیفیت و محتوائی که اعلام شده چگونه است ؟ حسیبی اعلام داشت به علت گرفتاری های روز هنوز هیچ بحثی دراین باره در جبهه ملی نشده من از طرف جبهه ملی اظهار نظر نمیکنم ولی آنچه خودم تشخیص می دهم این است که آن موادی که میخواهند باید در قانون‌اساسی جامع ورادع باشد. من‌در رادیو بودنش و یا در جامع بودنش نمیتوانم اظهارنظر بکنم چون فرد حقوقی‌نیستم میدانیدقانون باید شامل تمام مطالب به بهترین وجه باشد با این حال من موادی را که خواندم علی‌الاصول نقص بزرگی‌وقابل توجهی در آن ندیدم و احساس من این بود که یک اساس شایسته‌ای دارد .

سئوال شد : اصولا چراجبهه ملی نظرات مدون خود را در قبال مسائل مملکتی صراحتا اعلام نمیدارد ؟ فکر نمیکنید این عمل در امر سازمان‌دهی مجدد جبهه که در گذشته از محبوبیت زیادی برخورداربوده موثر باشد ؟

مهندس حسیبی گفت: جبهه ملی ایران مرکب است از یک سازمان سیاسی که انواع‌واقسام احزاب که به استقلال مملکت، آزادی مردم ، جنگ‌بااستبداد، استعمار و استثمار و غیره معتقدند . اینها هرکدام ازنظر اقتصادی ، سیاسی و ازنظرهای اجرائی صاحب رویه مخصوص بخودشان هستند آنهائیکه میگویند جبهه ملی باید در تمام امور مملکت‌نظریه بدهند توقع خلاف استقلال اظهار نظر احزاب دیگراست. جبهه ملی مجبور نیست‌درتمام جزئیات امور مملکت اظهارنظر بکند مگر اینکه تمام احزاب وابسته به جبهه ملی ایران‌برسر موضوعی توافق داشته باشد . جبهه ملی ایران برای حفظ مملکت است نه برای مطرح کردن مسائل جزئی که برحسب احزاب رویه فرق‌میکند ، البته جبهه ملی‌ایران‌درباره مساله‌ای که بصلاح مملکت نباشد اظهار نظر میکند ولی جبهه ملی ساخته نشده که درباره مکاتب مختلف فلسفی ، از قبیل سوسیالیسم، کمونیسم،سرمایه داری اظهارنظر بکند .

اظهارنظر درباره جزئیات امور وظیفه دولت است، مثلا جبهه ملی میتواند درباره ملی کردن بانکها اظهارنظر نماید ولی ممکن است با مخالفت بعضی از احزاب مشکله روبرو شود بنابراین نمیتواند اکثر اوقات‌درباره اوضاع‌امورمملکتی نظر بدهد .

سئوال شد درباره قانون اساسی و رفراندوم‌و مجلس موسسان و نحوه برخورد گروه های مختلف با آن چه میگوئید ؟ چنانچه دولت به تصویب رساندن قانون اساسی از طریق مجلس خبرگان و رفراندوم اصرار ورزد به توجه به شکل بندی کنونی جامعه ایران وضع مملکت را چگونه پیش‌بینی میکنید ؟

مهندس حسیبی در پاسخ این سؤال گفت : امیدواریم این موضوع بین مقامات عالی روحانی اتفاق نظر بوجود آورد ، اتفاق نظر هرچه شد بهترین راه حل اینست که مردم مملکت آن را قبول کنند زیرا وضع فعلی مملکت دریک شرایط خطرناکی است. پرواضح است اگر چنانچه کمترین نقصی درقانون اساسی و یا طرز تعبیر و تفسیر آن وجود داشته باشد نباید اینهمه وقت صرف اظهار عقیده در آن شود .

مهندس حسیبی درباره‌لایحه جدید مطبوعات اظهار داشت در مجموع از اظهار نظر های مطبوعات مملکت میتوان‌چنین نتیجه‌گیری کرد که خانواده مطبوعات از مفاد آن نگرانند بطوریکه به عقیده بعضی هاار قانون دوره طاغوت هم بدتر است دولت هم که بر سر لجاج نیست و نمی خواهد به مطبوعات‌لگام‌بزند نظرمطبوعات این است که پس‌از شوروبررسی کافی متن دلخواه از طریق جلب آراء متخصصان‌امرآماده واجرا گردد .

مهندس حسیبی به تصمیم راه پیمائی حزب جمهوری اسلامی خلق مسلمان ایران که قرار بود در ۲۵ خرداد برپا شود اشاره کرد و گفت ما از حضرت آیت‌الله‌العظمی شریعتمداری تقاضا کردیم که از برگزاری این راه پیمائی جلوگیری فرمایند چون انجام آن را مانع وحدت‌وهمبستگی اسلامی میدانستیم .

طرح اعزام تیروی ۱۰۰هزار نفری امریکا بخلیج فارس

*** صد ها مامور ساواک و سیا مشغول توطئه ضدانقلابی در ایران هستند .**

*** برای اجرای نقشه های امریکا فشار بکشور های نفت خیز شدیدتر شده است .**

رادیومسکو ــ روزنامه‌دیلی تلگراف چاپ لندن گزارش گروهی از سران بلند پایه نظامی انگلستان را چاپ کرده است .

نویسندگان این گزارش می‌خواهنددخالت و تسلط‌امریکا و غرب را بر منابع نفتی که در این اواخر نفوذ امریکا و کشور های غربی در نفت‌منطقه خلیج فارس تا اندازه‌ای تحت تاثیر قرار گرفته توجیه کرده و در این کشور ها دخالت‌نظامی نمایند .

تنظیم کنندگان این گزارش تلاش کرده‌اند این قبیل‌اقدامات را یک خطر واقعی‌برای منطقه خلیج‌فارس وانمودسازند. علت تهیه این قبیل گزارشات کاملا روشن است . بمحض اینکه امپریالیستها بفکر ماجراجوئی میافتند فورا برای توجیه این ماجراجوئی ها افسانه باصطلاح خطر شوروی رابمیان میکشند . در حالیکه خود گزارش کارشناسان نظامی انگلیس موید این‌مدعا است.

قضیه از اینقرار است :

اینها نقشه هائی میکشند تا با این وسیله بتوانند با پیدایش نخستین ضرورت نیروهای‌مسلح امریکا و اروپای غربی را به منطقه خلیج فارس اعزام دارند این نقشه‌ها باطرح‌پرسروصدای پنتاگن درباره افراد سپاه ۱۰۰ هزار نفری توام میشود که لبه تیز ضربه آن هم بگفته روزنامه نیویورک تایمز باید بطرف خلیج فارس متوجه‌باشد تا بهرقیمتی شده مواضع متزلزل امپریالیستی در منطقه خاور نزدیک و خلیج فارس حفظ بشود .

فعالیت های نظامی کنونی غرب گرایش آشکار ضدایرانی و ضد عربی دارد . همه بخوبی میدانند که تمام تلاشهادرجهت مداخله ناهنجار درامور داخلی ایران بمنظورتغییر مسیرورویداد های این‌کشور با مقاومت‌شدید قرار گرفته است .

عده‌ای ناظران بر این عقیده‌اند که حالا دیگرایالات متحده امریکا و برخی دیگر از دولتهای غربی مخالف نیستند که ایرانی ها بترسانند و با توسل بزور آنها را مطیع امرونهی‌خود سازند. بحساب سیاستمداران آنسوی اقیانوس این قدرت نمائی باید صدها مامور و عامل سازمان سیا را که در ایران مشغول توطئه های ضد انقلاب هستند و بایجاد تشتت ها و اشکال تراشیهای گوناگون مشغولند در خرابکاری بیشتر الهام بخشند .

تنظیم کنندگان نقشه های مداخله نظامی در امور خاور نزدیک ومنطقه خلیج فارس مدعی هستند که می‌خواهند شرایط حمل بلاوقفه نفت را فراهم سازند ولی در واقع صحبت از تلاشهائی است که بمنظور محروم ساختن کشور های نفت خیز منطقه ازامکان تعیین مقدار و بهای نفت استخراجی خود بعمل می‌آید و کار به آنجا میکشد که کوریراسیونهای نفتی امریکا و انگلیس و دیگر کشورهای غربی مانند سابق این حق حاکمیت ایرانی ها و عربها را غصب کنند و بدین ترتیب باز هم در راه بهره برداری از معادن نفت ایران و عرب سود های کلان و بیشمار ببرند.

برای نقشه های مداخله مسلحانه غرب در امور خ

کیهان

۱۲ صفحه

تکشماره- ۱۵ ریال

شنبه ۲ تیر ماه ۱۳۵۸ ـ بیست و هشتم رجب ۱۳۹۹ـ شماره ۱۰۷۳۹

سرپرست سازمان برنامه و بودجه :

دولت صنایع بدون صاحب را تصرف میکند

صفحه ۳ ـ ستون پنجم

امام خمینی در دیدار با وزیر اقتصاد و دارائی :

در دولت اسلامی خمس، بودجه مملکت را تأمین میکند

اگر همین سیستم اسلامی پیاده شود احتیاجی به مالیات نیست

صفحه ۳ ـ ستون اول

توسط پاسداران انقلاب در مجیدیه

یک انبار بزرگ اسلحه و مهمات کشف شد

صفحه ۲ ـ ستون سوم

جنگ داخلی سراسر افغانستان را فرا گرفت

نیرو های مبارز افغانی بسوی کابل پیشروی میکنند

۹۱ سرباز دولتی درچندروزه اخیر کشته شدند

تره‌کی و مقامات افغانی ازکابل گریخته و بنواحی کوهستانی پناه برده‌اند

صفحه آخر ـ ستون اول

سفیر ایران به خبرنگار لوماتن گفت:

شاه مخلوع دیوانه ومبتلا به‌مرض خود بزرگ‌بینی است

صفحه آخر ـ ستون چهارم

شکاف در جبهه ملی عمیق‌تر شد

صفحه ۲ ـ ستون چهارم

توطئه جدید اویسی و سرکردگان رژیم سابق و ساواک در ایران

صفحه ۲ ـ ستون چهارم

آیت‌الله منتظری :

آیت‌الله منتظری

خواستار تجدید نظر در ۸ اصل قانون اساسی شد

صفحه آخر ـ ستون هفتم

اصول پیشنهادی جاما برای تسریع در تدوین قانون اساسی

تدوین قانون اساسی بعداز انتخاب رئیس جمهور وتشکیل پارلمان انجام شود

صفحه ۳ ـ ستون ششم

سخنگوی دولت :

شهر بانی و ژاندارمری مجاهد و پاسدار استخدام میکند

* از کارشناسان و متخصصین خارجی استفاده خواهیم کرد .
* شایعه فروش جنگنده های اف ۱۴ به امریکا تکذیب شد .

صفحه ۳ ـ ستون هفتم

دانشجوی ایرانی که قصد ملاقات باشاه مخلوع را داشت بازداشت گردید

یك روزنامه مکزیکوسیتی روز گذشته (جمعه) گزارش داد که یك دانشجوی جوان ایرانی که درخواست کرده بود با شاه مخلوع ایران ملاقات کند توسط پلیس کوئرناواکا بازداشت شد و بمکزیکوسیتی برده شد .

سخنگوی شاه تائید کرد شخصی که خود را یك دانشجوی ایرانی معرفی کرده بود درخواست کرده بود با شاه سابق مصاحبه کند لیکن درخواست وی مورد قبول واقع نشد . روزنامه مکزیکوسیتی نوشت که یك جوان ناشناس به اداره ، پلیس کوئرناواکا رفت وخواهش کرد که اجازه بدهند وی شاه را ببیند و حتی اگر لازم باشد دست و پای او را هم قبل از ملاقات با شاه سابق ببندند . این شخص بازداشت شد و برای بازجوئی به مکزیکوسیتی برده شد .

پلیس کوئرناواکا از اظهار نظر در مورد گزارش این روزنامه خودداری کرد .

اجتماع جبهه دموکراتیک ملی بعلت درگیری و تشنج برگزار نشد

در این عکس درگیری وتشنج بین برگزار کنندگان اجتماع جبهه دموکراتیك ملی و گروه های دیگر در محوطه دانشگاه مشاهده میشود .

بدنبال دعوت جبهه دموکراتیك ملی بعداز ظهر روز جمعه یك گرد همائی در محوطه چمن دانشگاه تهران ترتیب یافت . این گرد همائی که به منظور سخنرانی پیرامون قانون اساسی و مسائل مملکتی تشکیل شده بود ، از ساعت سه و نیم آغاز شد . و جمعیت بتدریج در محوطه چمن دانشگاه گرد آمدند و ساعت پنج زمین چمن پوشیده از جمعیت شد . هنگامی که یکی از اعضای کمیته برگزار کننده میتینگ برای اعلام برنامه پشت تریبون قرار گرفت گروهی با فریاد الله اکبر مانع حرف زدن او شدند و عده‌ای ازمخالفان نیز پلاکارتهائی که دراطراف چمن نصب شده بود پائین کشیدند و بادادن شعار هائی چون « کسی که رای نداده ـ حق نظر نداره » مانع ادامه برنامه سخنرانی شدند درنتیجه این گرد همائی تبدیل به درگیری و تشنج شد و این درگیری که خوشبختانه با دخالت مردم فیصله یافت سبب شد برنامه میتینگ دیروز دانشگاه که قرار بود به پشتیبانی از مجلس موسسان برگزار شود انجام نگیرد .

درپی این حادثه جبهه دمکراتیك ملی بیانیه‌ای صادر کردو در آن نسبت به واقعه دیروز دانشگاه که فقط به منظور بررسی پیش نویس قانون اساسی برگزار شده بود اعتراض نمود . در این بیانیه چنین آمده است :

ما ضمن ابلاغ حقیقت ماجرا به ملت ایران مراتب اعتراض به این گونه اعمال متجاوزانه و انزجار شدید خود را نسبت به این گونه اعمال متجاوزانه اعلام میداریم . و از دولت آقای مهندس بازرگان میپرسیم چاره این گونه تجاوز های آشکار به آزادی های فردی و اجتماعی ملت چیست ؟

یك دانشمند پاکستانی درهلند ناپدید شد

* او روی یك فرمول سری غنی‌شده اورانیوم کار میکرد

رادیو لندن ـ دولت هلند مشغول تحقیقات خود پیرامون ناپدید شدن یك دانشمند پاکستانی است که در هلند روی یك فرمول سری برای تهیه اورانیوم غنی شده کارمیکرده، این اورانیوم یکی از موادی است که در سلاحهای هسته‌ای بکار میرود .

دانشمند مزبور که نامش عبدالقادرخان ذکر شده در کارخانه‌ای در آلملو کارمیکرده و این کارخانه متعلق بکنسرسیوم اورنکو می‌باشد که سه کشور هلند ـ آلمان غربی وانگلستان درآن سهیم هستند . درکارخانه مزبور اورانیوم غنی شده بطریقه معروف به پروسه گریز ازمرکز گاز تهیه میشود ، خبرنگاران میگویند که ناپدید شدن دانشمند نامبرده ارتباط بااین حدسیات دارد که پاکستان به‌تکامل برنامه هسته‌ای خود ادامه میدهد وتا ۲ سال دیگر ممکن است یك بمب هسته‌ای بسازد .

دولت پاکستان میگوید که تکنولوژی هسته‌ای را فقط برای مقاصد غیرجنگی میخواهد .

کیهان ورزشی منتشر شد

کیهان ورزشی بامطالبی بشرح زیر منتشر شد :

- مطمئن باشید باورزش صدهزارنفری طاغوتی نمیشویم.
- دلسردکردن جوانها ورزشرا نابود خواهدکرد
- ایتالیا با پیرمردهایش قهرمانی اروپارا میخواهد .
- گزارشی از اردوی تیم منتخب فوتبال.
- درمسابقات محلات هم ضعف داوری داریم!
- هامبورگ باشکست قهرمانی‌اش را جشن‌گرفت!
- گزارش کامل مسابقات جام اسپندی

با چندین عکس رنگی و سیاه و سفید و مطالب متنوع و خواندنی داخلی و خارجی

بانهایت تاثر درگذشت پدرم دکتر سید حسن امامی‌راکه پس از مدتی بستری بودن دربیمارستان شهر ژنو بدرود حیات گفتند باطلاع خویشاوندان ودوستان میرسانم . طبق وصیت آن مرحوم هیچگونه مراسمی برگزار نمیشود .

حسین امامی

اطلاعیه

قابل توجه آقایان اطبا و داروخانه‌ها

بنابر تمایل شرکت ماهفر از این تاریخ نمایندگی پخش و فروش کلیه داروهای متعلق به شرکت ماهفر به بنگاه خیریه داروپخش وابسته به وزارت بهداری و بهزیستی واگذار گردیده است .

بمنظور کسب اطلاع بیشتر و خرید داروی مورد نیاز به نمایندگیهای داروپخش در تهران و شهرستانها مراجعه‌فرمائید.

در صفحه نیازمندیها

ش ۱۱۴۷ ۱ـ۲

دکتر یزدی :

گذرنامه‌های سیاسی شاه مخلوع وهمراهانش باطل شد

* ازهاری ـ اویسی ـ شریف امامی و دیگران شناسائی شدند
* اقدامات دولت ایران برای بازگردانیدن مجرمین سیاسی

دکتر ابراهیم یزدی وزیر امور خارجه که برای انجام سخنرانی و دیدار از شیراز روز گذشته وارد این شهرشده بود در مصاحبه‌ای پیرامون تعقیب جنایتکارانی مانند ازهاری ، اویسی ، شریف‌امامی ودیگران که در روزهای انقلاب ازکشور فرار کرده‌اند گفت گروهی ازایرانیان درکشورهای مختلف این افراد را شناسائی کرده و اطلاعاتی در اختیارما گذاشتند .

وی افزود دولت جمهوری اسلامی ایران نیز گذرنامه‌های سیاسی شاه مخلوع وهمراهانش راکه ۵۴ نفر هستند باطل‌نمود. وشاه مخلوع در سفر به‌مکزیك از اجازه مخصوص از دولت مکزیك استفاده کرده است .

دولت ایران با کشورهائی که قرارداد استرداد مجرمین‌را دارد درحال مذاکره برای بازگردانیدن مجرمین است .

دکتر یزدی گفت همچنین با پلیس بین‌الملل در تماس هستیم تا کسانی را که در دادگستری و دادگاههای انقلاب پرونده‌های جنائی دارند مانند سرتیپ رزمی ـ که حتی قبل از سقوط دولت بختیار بعنوان یکی‌ازمجرمین‌واقعی آتش‌سوزی سینما رکس شناخته شده بود و با نام جعلی از ایران فرار کرده برای محاکمه بایران بازگردانیده شود .

دکتر یزدی‌اظهار امیدواری کرد کرد که بزودی فرودگاه شیراز برروی پروازهای‌خارجی بخصوص از کشورهای منطقه خلیج‌فارس باز شود تاایرانیان مقیم کشورهای این حوزه بتوانند ازکشورشان دیدن‌کنند.

بگزارش خبرنگار ما از شیراز دکتر یزدی صبح دیروز ضمن زیارت مرقد مطهرحضرت شاهچراغ علیه‌السلام با جامعه روحانیت شیراز نیز گفتگوکرد و سپس درگورستان‌دارالرحمه حضور یافت و نسبت به‌شهدای انقلاب اسلامی در شیراز ادای احترام کرد .

دعوت از داروسازان در صفحه ۷ نیازمندیها

افزایش غیرمنتظره بهای فرآورده‌های نفتی در فرانسه

پاریس ـ خبرگزاری فرانسه ـ از یك منبع قابل اعتمادکسب‌اطلاع شد بهای فرآورده‌های نفتی در فرانسه از نیمه شب شنبه ۲۳ ژوئن (ساعت ۲۲ گرینویچ) افزایش خواهد یافت .

به گفته همین منبع بهای هر لیتر بنزین معمولی و سوپربمیزان ۹ سانتیم ، بهای گازوئیل ۶ سانتیم و بهای نفت سوخت ۵٫۹ سانتیم افزایش خواهد یافت .

با این افزایش بهای فرآورده های نفتی که دولت نسبت به آن تصمیم گرفته است قیمت هرلیتر بنزین سوپر به ۲٫۹۵ فرانك بنزین معمولی به ۲٫۷۴ فرانك گازوئیل به ۱٫۹۱ فرانك ونفت سوخت به ۱٫۰۹ فرانك خواهد رسید .

این افزایش غیر منتظره بهای فرآورده‌های نفتی در فرانسه برای سومین‌بار در سال جاری انجام میگیرد واز افزایش متوسط بهای نفت به میزان بیش از سی درصددر شش‌ماهه اول سال جاری که طی هفته‌های اخیر صورت گرفت ناشی میشود .

هیئت نفتی ایران پس فردا به اوپك میرود

شرکت ملی نفت ایران اطلاع داد رئیس هیئت مدیره و مدیر عامل شرکت ملی نفت ایران بامداد روزدوشنبه ٤ تیرماه جاری در راس هیئتی برای شرکت درجلسه فوق‌العاده‌اوپك به‌ژنوخواهندرفت.

آقایان محمد علی نابغ ـ رضا عظیمی ـ غفور یوسفبانی و امیر حسین سپهبان بعنوان هیئت نمایندگی ایران دراجلاس آینده اوپك شرکت خواهند نمود.

جلسات فوق‌العاده اوپك ازروزسه‌شنبه ٥ تیرماه جاری در ژنو تشکیل خواهد شد.

دادگاه تهرانی وآرش هنوز درحال شوراست

خبرنگار ما امروزکسب‌اطلاع کردکه هنوز رای شعبه اول دادگاه انقلاب در مورد تهرانی و آرش دوتن ازجلادان ساواك صادر نشده و علت آن ظاهرا تقاضاهای کتبی زیادی است‌که از خانواده‌های کثیری‌بدادگاه رسیده وطی آن تقاضا شده که محل دفن عزیزان آنهاتوسط متهمین مشخص شود که پاسخ دادن به‌این نامه‌ها طی دوروز گذشته همچنان ادامه دارد . بدین ترتیب باید گفت که دادگاه در این مورد خاص هنوز درحال شور است .

دعوت از همه‌طبقات برای اظهارنظر درباره پیش‌نویس قانون اساسی

شورای طرحهای انقلاب‌ازعموم صاحب نظران که متن پیشنهادی قانون اساسی منتشر شده‌را مطالعه کرده ونظراتی در باره آن‌دارند خواست که پیشنهادها و نظرات خودرا تا آخر تیرماه ۱۳۵۸ بدفتر مرکزی جمع‌آوری وتنظیم نظرات در باره قانون اساسی جمهوری اسلامی ایران در مجلس سنای‌سابق واقع در خیابان سپه ارسال‌دارند.

براساس طرح اعزام نیروی امریکا به خاورمیانه

درصورت قطع جریان نفت امریکا وارد عمل خواهد شد

رادیو لندن ـ دولت‌امریکا مشغول تهیه طرحی است که بموجب آن یك نیروی نظامی جهت اعزام بخاورمیانه وسایر نقاط خارج از اروپا درمواقع فوق‌العاده تشکیل گردد .

این خبر توسط ژنرال‌برنارد راجرز فرمانده پیشین ارتش امریکا اعلام گردید .

وی اینك سمت فرماندهی کل نیروهای متحدین دراروپا را بعهده خواهد داشت .

ژنرال راجرز گفت‌که نیروی مذکور تاحدود ۱۱۰ هزار نفر تشکیل خواهد شد و این نیرو دارای واحدهای حمایتی خواهد بود .

خبرنگاران اظهار میدارندکه طرح تشکیل سپاه با نگرانی امریکا پیرامون امکان تهدیدی نسبت به‌جریان نفت به غرب رابطه دارد .

ژنرال راجرز گفت نیروی مزبور شامل افراد چتربازاست و کشتیها و هواپیماها و واحد های حمایتی دیگری نیز از خود خواهد داشت .

مقامات‌نظامی امریکامیگویند که این نیرو میتواند تا حدود ٦۰ روز بدون احتیاج به‌کمك نفراتی یا تدارکاتی روی پای خودبایستد ودرهرجاکه جریان نفت بکشورهای غربی بمخاطره بیفتد مورد استفاده قرارگیرد.

زندانیانی که با وثیقه آزاد شدند

دادسرای انقلاب اسلامی تهران امروز اعلام داشت اشخاصی که ذیلا از آنان نام برده میشود با قرارهای مختلف وثیقه ، کفالت وجه التزام منع پیگرد قانونی آزاد شده‌اند .

آقای اصغر قره‌باغی باقرار وثیقه ـ آقای هاشم خان‌بابا باقرار کفالت ـ آقای فرهنگ شفیعی با قرار منع پیگرد ـ آقای مهدی درخش بیرجندی با قرار کفالت ـ خانم طلعت سرابندی با قرار کفالت ـ آقای محمدرضا صاحب نسق با قرار کفالت ـ آقای خلیل جعفری مرادفر با قرار وجه التزام

آقای علی‌اکبر فولادی باقرار وثیقه ـ آقای رحیم عمرانی باقرار منع پیگرد ـ آقای عمادالدین میرمطهری با قرار وثیقه ـ آقای بابااسحاق چوکان‌لو با قرار منع پیگرد ـ آقای ابوالقاسم انصاری باقرار کفالت ـ آقای ستار جلال‌وند باقرار کفالت ـ آقای مسیب ذوالفقاری با قرار منع‌پیگرد ـ آقای موسی درودی با قرار وثیقه ـ آقای محمدرضاجعفری افشار باقرار منع پیگرد ـ آقای سلمان امینی‌فر با قرار کفالت ـ آقای بهروز برنجی اصل با قراروجه التزام ـ آقای علیجان‌ذوالفقاری باوجه‌التزام، فریدون شرم‌پور با قرار وجه التزام ـ آقای حسن‌طیبی‌بادی باقرار منع پیگرد ـ آقای‌علی ترابیان باقرار منع پیگرد ـ آقای اسداله‌سلیم‌با قرارکفالت، آقای عباس شهپرافراشته باقرار منع پیگرد .

دادسرای انقلاب اسلامی‌تهران همچنین اعلام داشت که بعلت صدور قرار عدم صلاحیت دادسرای انقلاب اسلامی تهران پرونده اشخاص‌زیر به‌دادسرای تهران ارجاع شد .

اسامی‌این عده عبارتست از:

آقای اسداله رضائی ـ علی اکبرخانی ـ رمضان شریفی ـ محمدمیرزائی ـ حسن‌عبدیون ـ کامبیز صیادپور ـ کریم آقاباری‌زاده ـ علی راستگو ـ علی‌مرندی ـ مرتضی‌رزمپوش ـ پرویز کوشکی ـ حسین‌بادامی ـ حسن‌رضائی ـ اشرف کریم‌زاده ـ بتول مهدی یکتا .

۱ ـ هادی گازچکنا واریان با قرار وثیقه
۲ ـ حسن مشیری باوجه‌الکفاله
۳ ـ خلیل مؤمنی باوجه التزام
٤ ـ عبدالرضا خیرخواهان با وجه‌التزام
٥ ـ اهل‌علی آدینه باوجه‌التزام
٦ ـ حسین‌قهرمانی باوجه‌التزام
۷ ـ علی‌اصغر علمدار تربتی باوجه التزام
۸ ـ حمید جنیدی شریعت زاده باوجه‌الکفاله
۹ ـ فاتح کرد نژاد باقرار منع تعقیب
۱۰ ـ مرتضی حصاری با وجه التزام

این عده در روز بیست و نهم خردادماه آزاد شده‌اند و افراد مشروحه زیر نیز در روز سی‌ام خردادماه آزاد شده‌اند .

۱ ـ محمدحسن ادرکنی باقرار وثیقه
۲ ـ اردشیر هنربخش با قرار وثیقه
۳ ـ یوسفعلی منلائی با قرار وثیقه
٤ ـ امیر بهشتی‌پور بامنع‌تعقیب
٥ ـ احمد المکچی بامنع تعقیب
٦ ـ عطااله زارعی ترکانی با وجه‌التزام
۷ ـ عکاس یعسوبی باوجه‌التزام
۸ ـ نادعلی قربانخانی باوجه التزام
۹ ـ علی‌اصغر ترکاشوند بامنع تعقیب
۱۰ ـ رضا سجادی با قراروثیقه
۱۱ ـ محمد عیسی عظیمی نیکو باوجه‌التزام
۱۲ ـ مهدی نورعلی با وجه التزام
۱۳ ـ فرج‌الله هژبریان اویسی بامنع تعقیب
۱٤ ـ عزیزاله حقیقی با منع تعقیب
۱٥ ـ فرج‌اله نصیری با قرار کفالت
۱٦ ـ محمد ابریشم‌کار با قرار وثیقه

به فرمان امام

حجت‌الاسلام نوری برای رسیدگی بوضع دانشجویان ایرانی به اروپا سفر می‌کند

بگزارش خبرنگار خبرگزاری پارس امام خمینی رهبر انقلاب اسلامی ایران به حجت‌الاسلام حاج میرزاحسین نوری ماموریت داد تا به کشورهای اروپائی سفر کند متن فرمان امام بشرح زیراست :

بسم‌الله‌الرحمن‌الرحیم

جناب مستطاب آقای حجت‌الاسلام حاج میرزا حسین نوری افاظانه لازم است جنابعالی مسافرتی بکشورهای اروپائی بنمائید و از نزدیك با دانشجویان عزیز و برادران ایرانی آشنا شوید و نیازمندیها و مشکلات مذهبی آنان را بررسی نموده و در حدود امکاناتی که دراختیار دارید در رفع آنها بکوشید و به وظایف خطیری که در این موقع حساس بعهده دارید آنان را آشنا سازید واز تفرقه و اختلاف برحذر دارید و نسبت به تقویت معتقدات مذهبی ایشان در برابر دشمنان اسلام سعی کافی مبذول دارید و سلام این جانب را به عموم آنان ابلاغ نمائید از خدای تعالی ادامه توفیقات همگان‌را خواستارم والسلام علیکم و رحمت‌الله .

روح‌الله‌الموسوی‌الخمینی

۲۵ رجب‌الخیر ۹۹

دکتر یزدی :

میلیاردها دلار ثروت ایران دربانکهای خارج در گرو بعضی قرارداد های خارجی است

* لغو فوری قراردادهای خارجی ایران به ضرر ملت ایران تمام میشود .

ابراهیم یزدی وزیر امور خارجه عصر دیروز در حضور هزاران نفر از مردم شیراز سخنانی در استادیوم ارتش‌سوم این شهر ایراد کرد و طی آن تاکید نمود که هنوز در نیمه راه انقلاب هستیم و انقلاب اسلامی ایران پیروز نخواهدشد مگر اینکه دوران تزکیه و بازسازی را بشتسر بگذاریم اکنون زمان تقسیم غنائم‌نیست زمان سازندگی در زیر شعار وحدت و یگانگی است دکتر یزدی افزود شما مردم با بهتر رساندن انقلاب اسلامی در ایران توانستید مفاهیم و لغات جدیدی را در فرهنگ غرب وارد کنید اما باید مواظب دسایس و تحریکات استعمار باشید دکتر یزدی آنگاه در مورد سرنوشت قراردادهایی که رژیم سابق برجا گذاشته است گفت‌تاکنر قریب به اتفاق معاهدات و قراردادها مالی است که لغو آنها مستقیما به ضرر ملت‌ایران تمام خواهد شد مثلا لغو یکطرفه‌قراردادهای انرژی‌اتمی یا نیروگاههای اتمی بدون بررسی همه جانبه باعث میشود که چندین میلیارد دلارسرمایه های ملتما از بین برود مثلا دولت سابق ۱۰ درصد سهم‌یك کمپانی در خارج از ایران را خریداری کرد تا در صنعت تصفیه اورانیوم شرکت کند و نیاز نیروگاههای اتمی خویش را در داخل تامین بکنندوبرای این منظور مبلغ ۲ میلیارد و ۲۸۶ میلیون دلار تعهد داده است ما اگر این قرارداد رالغو کنیم این به نفع کشور طرف قرارداد است و صددرصد به ضرر ما تمام میشود اقتصاد صنعت و همه چیز این کشور وابسته به غرب بود و لغو این وابستگی‌ها یك شبه ممکن‌نیست میبایست تمام‌ارتباطات خودمان را با خارج قطع میکردیم تمام مرزها رامی‌بستیم تمام‌موسسات کنونی را منحل میکردیم و ارتباط خود را برای چندین سال باتمام دنیا قطع می ـ کردیم و تمام مردم را برکار غرب بود وزیر امور خارجه‌در پایان عدم لغو بعضی از قراردادها را چنین تشریح‌کرد که تمام موجودی ایران که از طریق نفت بدستمی‌آید بصورت سپرده‌های ارزی در بانکهای خارجی در گروگان بعضی از قراردادهای خارجی است و باید در نظر گرفت و انتخاب کرد که آیابین چندین‌میلیارد دلار از بین رفتن سرمایه‌ها یا اینکه گذشتن از مرحله انتقالی کنونی به استقلال‌کامل اقتصادی ، سیاسی ، کشاورزی وصنعتی در یك مرحله مدتدار است .

اعلام آمادگی جامعه قضات ایران برای بحث و مطالعه در تدوین قانون اساسی

بااعلام پیش نویس قانون اساسی جمهوری اسلامی ایران مرکز موسس جامعه قضات‌ایران آمادگی خودرا برای شرکت‌کنندگان در جریان بحث و مطالعه و تنظیم و تدوین و تصویب قانون اساسی که منضمن سرنوشت ملت و نسلهای آینده است اعلام نموده‌ومصمم است دراین امر مهم بدون تعصب و وابستگی به گروه یا جمعیت سیاسی و غیرسیاسی درکما لآرامش و با نهایت آزادی نظرات افرادو اقشار و طبقات مختلف جامعه را اخذ ومورد تجزیه و تحلیل قرار داده و با توجه به صلاحیت تحصن خود در شرایط حساس فعلی و در جهت به هر رسانیدن انقلاب و تحقق جمهوری اسلامی که هدف اساسی قاطبه ملت ایران است دولت را یاری دهد . بدین منظور هیئت هائی متشکل از جامعه قضات ایران تست های مختلف متن پیش نویس ابراز شده را بطور دقیق و ستمر مورد مطالعه و بحث قرارمی‌دهند . جامعه از تمام اعضای خود در سراسر کشور تقاضا دارد با توجه به تماس‌مداومی که با مردم داشته اند و دارند مطالعه دقیق نظرخواهی از مردم را عهده‌دار شوندو از اقداماتی که متضمن نظرمردم و گروهها باشد گزارشی جامع به مرکز جامعه ارسال دارند تلفنهای مرکز جامعه قضات ایران ۳۰۳۸۷۸ و ۳ ۲۲۴۲۸ همه روزه آماده دریافت‌نظرات و پیشنهاد های اشخاص‌گروهها دراین امر میباشد .

مرکز جامعه قضات ایران

توسط پاسداران انقلاب در مجیدیه :

یک‌انبار بزرگ اسلحه و مهمات کشف شد

* ۲۴۰ قبضه مسلسل کلاشینکف و مقادیری نارنجك و دینامیت از خانه‌ای بدست آمد .

بقرار اطلاع‌واصله پاسداران کمیته منطقه ٤ به‌خانه‌ای واقع در مجیدیه مشکوك میشوند و پس‌ازدوروز مراقبت وتحت‌نظر قرار دادن خانه ، در خانه مزبور ، مقادیر زیادی اسلحه و مهمات و اسناد و کتاب و مقدار معتنابهی پول نقد بدست آوردند . از جمله اشیاء بدست آمده ۲۴۰ قبضه اسلحه کلاشینکوف . مقدار زیادی دینامیت و نارنجك ،چهل‌هزار فشنگ کلاشینکوف ، یك‌جعبه کلت ، چندین کارتن جزوه با آرم سازمان چریکهای فدائی خلق و حدود ۲۰ میلیون ریال پول‌نقد و ۳هزار دلارامریکائی بدست آمد که توسط سر دادستان صورت‌برداری و ضبط گردید .

در حال حاضر بازجوئی از ۳ تن افراد ساکن خانه بنام های سوسن نصیری ،محلاتی ، مسلم باقری لاشیدان وکیانوش توکلی ادامه دارد .

کشف توطئه اویسی و سر کردگان رژیم سابق و ساواك در ایران

* توطئه‌گران ازحمایت‌اسرائیل‌ومصر برخوردارند .

دوحه ـ خبرگزاری فرانسه ـ هفته‌نامه الرعیا چاپ قطر در شماره دیروز خود نوشت که توطئه‌ای برای سرنگونی رژیم کنونی ایران توسط طرفداران شاه سابق ترتیب یافته بود.

این هفته‌نامه که بنقل‌ازمنابع دیپلماتیك غربی در لندن این‌خبر را پخش کرده تاکید میکند که فرماندار نظامی سابق تهران که اکنون در خارج بسر میبرد با همکاری حدود سی تن‌ازسرکردگان رژیم سابق و اعضای ساواك‌مقدمات این توطئه را فراهم میکرده‌است.

در این گزارش گفته شده توطئه‌گران از حمایت دولت اسرائیل و پشتیبانی محافل‌نزدیك به انورسادات رئیس جمهور مصر برخوردار است.

هفته‌نامه الرعیا مینویسد که اویسی فرماندار نظامی سابق تهران رهبری این توطئه‌رابعهده دارد.

سفیر کویت :

روابط ایران و کویت صمیمانه است

احمد عبدالعزیزالجارم‌سفیر کویت‌در تهران در مصاحبه‌ای روابط ایران وکویت را خوب توصیف کرد و گفت هذاکراب روز پنجشنبه وی با آقای مهندس مهدی بازرگان نخست وزیربسیار عالی بود و بادرایت ایشان و کادر رهبری ایران انتظار روابط بهتری را نیز داریم .

سفیر کویت افزود : بررسی گذشته کوشش‌خودرا آنچنان که باید برای توسعه روابط ایران و کویت بکار نبرد وبه کشور های دیگر خلیج فارس نیز بطور یکسان‌نگاه نمیکرد آقای الجارم اضافه کرد: وی در ملاقات با آقای بازرگان نخست‌وزیر دریافتم که دولت انقلاب اسلامی ایران طرزتفکر تازه‌ای اتخاذ کرده و دیگر خودرا زائدارم خلیج فارس نمیداند دولت ایران میل‌دارد خلاف خط مشی کویت است که دراموز کشور های دوست دخالت کند .

سفیر کویت در دنباله‌سخنان خود افزود آینده روابط‌ایران و کویت بسیار روشن است‌وما سعی میکنیم روابط خود را براساس منافع متقابل که بنفع هردو طرف باشد بنا کنیم و درعین حال بدون همکاری با یکدیگر ثبات در منطقه نیست وجودنخواهد داشت و درنتیجه این بنفع دو کشور نخواهد بود .

همکاری و تشریك مساعی با کشور های خلیج فارس‌بعنوان برادر بطور مساوی بکار میبرد .

سفیر کویت با اشاره به مطالبی که در مورد نقش کویت درفرآرامی های جنوب ایران گفته شده‌است یادآور شد که من هیچ مطلبی از منابع‌رسمی دوکشور دریافت نکرده‌ام واین خلاف خط مشی کویت است که دراموز کشور های دوست دخالت کند .

ملاقات سفیر ایران در شوروی با امام خمینی

پیش از ظهر دیروز دکتر محمد مکری سفیر ایران در اتحاد جماهیر شوروی در قم به حضور امام خمینی رهبر انقلاب اسلامی ایران رسید. در این ملاقات پیرامون روابط دو کشور ایران و شوروی و وضع ایرانیان و مسلمانان اتحاد جماهیر شوروی گزارشی تسلیم رهبر انقلاب‌اسلامی ایران شد.

ملاقات های عمومی امام خمینی در مدرسه فیضیه قم

خبرگزاری پارس ملاقاتهای عمومی دیروز امام خمینی رهبر انقلاب اسلامی در مدرسه فیضیه قم را به این شرح گزارش داد.

روحانیون و کشاورزان گرگان در حدود سه هزار نفربه سرپرستی آیت‌الله نورمفیدی ، ترکمن‌های گرگان ، قزاقهای گرگان، کشاورزان خرامه فارس،دانشرای راهنمائی تحصیلی و تربیت معلم حرفه‌ای شیراز، کارکنان مناطق نفت‌خیز آغاجاری ، مهندسین و تکنیسینهای صنایع الکترونیك شیراز و عشایر سلسله لرستان‌شامل طوایف یوسفوند ، حسن‌وند،امیر وگولی‌وند ، اهالی منطقه دشت بوشهر و کشاورزان آن منطقه و همچنین انجمن آکادمی کاراته ایران .

اطلاعیه هما درباره پرواز های لندن ـ نیویورك

سخنگوی هواپیمائی ملی ایران هما ـ پیرو اطلاعیه‌ای که قبلا در مورد اعتصاب کارکنان دیترویت لندن و عدم امکان فرود آمدن در آن فرودگاه صادر کرده بود امروز است همه صاحب‌نظران مسلمان با هوشیاری آنرا با ضوابط اسلامی منجیده و نظردهی کنند و در طول مدت کادر فرودگاهی و پرواز هما مسافرین لندن ، پرواز ۷۷۷ روز جمعه نتوانست در فرودگاه‌گتویك فرود آید و پرواز ۷۷۷ امروز «شنبه» نیز که طبق برنامه از طریق لندن‌عازم‌نیویورك بودبدلیل شکسته شدن اعتصاب کارکنان فرودگاه دیترویت طبق برنامه‌قبلی انجام شد .

جشن بعثت پیغمبر اکرم (ص)

دیروز بمناسبت مبعث‌حضرت محمد رسول‌اکرم (ص) از ساعت‌ه الی ۸ بعد از ظهر در محل سازمان مرکزی حزب جمهوری اسلامی‌خلق مسلمان ایران برگزار شد.

در این مراسم از اعضاء حزب و مراجعین پذیرایی بعمل آمد.

مردم خشمگین به حمام حمله کردند

پنجشنبه بعداز ظهر اهالی‌خیابان تیموری چهارراه گلستانی درجلوی حمام عمرانی دست به تظاهرات‌زده. ابتدا تظاهر کنندگان قصد آتش زدن حمام‌را داشتند که به وسیله ماموران کلانتری ۱۱ وهمچنین پاسداران کمیته ۸ با شلیك تیر هوایی تظاهر کنندگان متفرق شدند طی تماس خبرنگار ما با یکی از ماموران معلوم شد دختر و پسری‌را در داخل حمام در حال معاشقه دستگیر کردند که جریان از طرف ماموربن در حال بررسی میباشد .

در پی سئوال خبرنگار ما نسبت به خشم مردم ، یکی از حاضرین چنین جواب داد که بعضی از گردانندگان این حمام افرادصالحی نیستند چراکه مشابه همین عمل در سال گذشته گویا با یك دختر صورت گرفته که منجر به‌خودکشی وی گردید .

دستگیری یك زنولخوار معروف

یکی از معروفترین زنولخواران تهران که ۳۵۰ نفر نیز شاکی‌دارد توسط اعضای‌صف فرش‌فروش‌تهران تحویل کمیته امداد امام خمینی داده شد .

این زنباخوار که «ابوالفضل عابدی» نام دارد اهل زنجان است و طبق مدارك بدست آمده‌بیش از ۸۰ نفررا از راه زنولخواری از هستی ساقط کرده است .

وی که شبکه زنولخواری‌برای خود در تهران ـ ابهر ـ زنجان‌ـ اصفهان و تبریز تشکیل داده بود میلیونها ریال ربا ازبدهکاران‌خود طلب دارد .

زنولخوار معروف‌همچنین‌هنگامی که قصد دستگیری وی‌را داشتند حاضر شد سه‌میلیون ریال نیز رشوه بدهد تاوی‌را آزاد کنند .

تیم کشتی انتخابی نیروی هوایی ملی

مسابقه‌های کشتی انتخابی نیروی هوایی ملی برای شرکت‌در دیدارهای نیروهای مسلح جهت اعزام به مسابقات کشتی ارتش‌های جهان که در عرق انجام خواهد شد پایان یافت.

در پایان این مسابقات که با شرکت ۸۹ کشتی‌گیر و انجام ۱۱۲ کشتی طی ۷ دوره نتایج ان بشرح زیر اعلام شد:

۴۸ کیلو ـ علی کیرنوبیان
۵۲ کیلو ـ خلیل شیخ‌نفی
۵۷ کیلو ـ علی عینی
۶۲ کیلو ـ ابراهیم موسوی
۶۸ کیلو ـ حسین هاتفی‌ر
۷۴ کیلو ـ محمدرضا طاهری
۸۲ کیلو ـ حسین پاشایی
۹۰ کیلو ـ نقدعلی خدنده
۱۰۰ کیلو ـ محمد کچرانلویی
بعلاوه ۱۰۰ کیلو ـ جهانشیر هادی

بازدید شهردار از مناطق جنوبی شهر

پیش از ظهر پنجشنبه محمد توسلی شهردار تهران بانفاقی مهندس حجازی مدیر عامل سازمان عمران و بهسازی جنوب تهران و همچنین شهرداران مناطق ٤ و ۵ و هفت از مناطق جنوبی شهر ازنحوه فعالیت‌اجرائی در زمینه‌های عمرانی دیدن کردندو نسبت به بهبود وضع اهالی این مناطق دستورهائی صادر کردند.

تکذیب خبر بی.بی.سی

وزارت امور خارجه دولت‌موقت جمهوری اسلامی ایران باتوجه به گزارش اخیر رادیو بی‌بی‌سی انگلستان ناظر براستخدام چریك های فلسطینی برای محافظت از حضرت آیت‌الله‌العظمی امام خمینی رهبر انقلاب اسلامی ایران لازم به توضیح میداند که این خبر کذب محض بوده وهیچگونه پایه‌واساسی ندارد .

پیام آیة‌الله وحیدی بمناسبت قانون‌اساسی

آیت‌اله وحیدی در پیامی‌که برای ملت ایران فرستاد خواسته است اکنون که مدت‌آورد‌خونهای مردم ، قانون اساسی تدوین شده است همه صاحب‌نظران مسلمان با هوشیاری آنرا با ضوابط اسلامی سنجیده و نظردهی کنند و در طول بررسی و امضاء آن مراقب باشند که همواره حرفها و گفتگوها بر محور اسلام باشد در مورد اصول ۱۳ و ۷۶ اخارت رفته که بایستی اصل ۱۳ بصورت «مذهب رسمی جعفری است» و اصل ۷۶ بصورت (رئیس‌جمهور بایستی مسلمان و ایرانی‌الاصل و تابع ودارای‌مذهب جعفری و مروج آن باشد» تصحیح گردد که این برای حفظ حقوق اکثریت لازم و ضروری است، در ادامه آمده است که مذهب و دین جدا نیست و رسمیت دادن به‌تشیع اعطای حق اکثریت است که باید ملحوظ گرددو بهمان شکل که در ممالك‌دیگر که مذهب اکثریت‌مذهب رسمی بوده و موجب اختلال نگردیده اینجا هم درسایه اسلام همه متفق و متحد خواهند بود‌و رسمیت تشیع عامل تفرقه نخواهد بود.

در پایان آیت‌الله وحیدی از همه خواستار شده‌اند که با حفظ حق اکثریت وحدت خود را درراه اعتلای اسلام حفظ نمایند.

سوء قصد در امامزاده

شمیران ـ خبرنگار کیهان ـ دختر جوانی هنگام زیارت‌امامزاده پنجوان لویزان هدف گلوله شخص ناشناسی قرار گرفت ومجروح شد. دختر مجروح که مریم امیری نام دارد ، جهت مداوابه‌بیمارستان سرخه حصار انتقال یافت . جریان این‌سوءقصد از جانب ماموران‌تحت بررسی است .

شکاف درجبهه ملی عمیق‌تر شد

بدنبال جدا شدن داریوش فروهر از جبهه ملی و اظهارات مهندس کاظم حسیبی به خبرنگار کیهان درباره بروز پاره‌ای اختلافات بین یکی‌دو تن از رهبران این جبهه، کمیته جامعه اصناف و پیشوران‌بازار تهران نیز طی صدور اعلامیه‌ای موضع کنونی جبهه ملی را تضعیف رهبری و تخطئه‌دولت انقلاب اسلامی ایران دانست‌و بهمین جهت اعلام کرده است که از این تاریخ هرگونه وابستگی خود را با جبهه‌ملی قطع می‌کند . در این‌اعلامیه خطاب به مردم آمده است :

بسمه تعالی

جامعه بازرگانان و اصناف و پیشوران بازار تهران (که تاکنون وابسته به جبهه ملی بوده است) در طول سالیان گذشته همراه و همگام جنبش‌ـ های ملی و مذهبی مردم ایران و در مسیر این مبارزات‌همچون نهضت ملی شدن صنعت نفت‌به رهبری دکتر محمد مصدق و نهضت روحانیت و انقلاب بزرگ اسلامی به زعامت و پیشوایی آیت‌الله‌العظمی امام خمینی قرارداشته و پیوسته‌یکی از سنگرهای مقدم مبارزه بوده است.

به‌همین منظور به عنوان‌یکی از گروههای تشکیل دهنده جبهه ملی ایران تا سرحد امکان برای به‌ثمر رساندن انقلاب و استقرار جمهوری اسلامی کوشش نمود ، با این امید که جبهه ملی با درك واقعیت و عظمت و عمق این انقلاب تبدیل به سازمان و تشکیلاتی درخور نیازها و در خدمت خواسته‌های ملت مسلمان ایران باشد . ولی متاسفانه اکنون مشاهده می‌کنیم که کوتاهی و عدم قاطعیت‌برخی از مسئولان جبهه ملی، میدان را بدست افرادی داده که با موضع‌گیری های دوپهلو و انتقادات بی‌جا و غیر اصولی و سخنان خالی از مسئولیت و احیانا قرمت‌طلبانه و عدم‌درك موقعیت دوره انقلاب، این جبهه را با همه گذشته‌های افتخارآمیز و غرورآفرین در راهی کشانده‌اند که عملا‌جز تفرقه و اختلاف نتیجه‌ای برای ملت ایران بار نخواهد آورد.

لذا در چنین لحظات‌حساس و خطیری که شرق و غرب با تمام امکانات و وسایل تبلیغاتی خود بر علیه این‌انقلاب عظیم و مقدس متحد شده‌اند و هدفی بغیر از تضعیف‌رهبری و تخطئه دولت انقلاب‌اسلامی ایران ندارند ، بنظر ما موضع کنونی جبهه ملی به هیچوجه در راه مصلحت جامعه اسلامی ایران نیست وبدین مناسبت از این تاریخ قطع‌هرگونه‌وابستگی خودرا با این جبهه اعلام، و امیدواریم همچنان سربازانقلاب اسلامی ایران به رهبری امام خمینی و پشتیبان دولت‌فداکار این انقلاب باقی ماندوموضع‌گیری جدید مبارزاتی خودرا در فرصت‌مقتضی اعلام‌میداریم.

کشف اجناس قاچاق

شمیران ـ خبرنگار کیهان ـ مامورین پاسگاه‌ژاندارمری جوادیه تهران پارس از اتوبوس‌شماره ٤٤٨٨۵ تهران ۱۳ به راننده‌گی‌غلامحسین امین در جاده آبعلی ۸۸ دستگاه رادیو ضبط ، ۵ دستگاه تلویزیون و ۳۰ بلندگوی سوی کشف و ناضربه تحویل دادسرای تهران شد .

اطلاعیه دادستان کل انقلاب جمهوری اسلامی ایران درباره نمایندگان مجلسین

کلیه نمایندگان مجلسین شورایعلی و سنا (ازسال ۱۳۴۲ به‌بعد) موظفند ظرف یکماه ازتاریخ انتشار این آگهی به‌کمیته‌مرکزی (سرپرستی محلسین ـ حله واقع در محل سابق‌مجلس‌شورایعلی) ـ مراجعه و ترتیب پرداخت کلیه دریافتیهای خود را داده و مفاصا حساب خویش را به دادسرای گل انقلاب جمهوری اسلامی ایران واقع در چهارراه‌قصر تسلیم نمایند.

بدیهی است نسبت به نمایندگانی‌که درمهلتیا مدت مقرر بدهی‌خود را پرداخت ننمایند اقدام مقتضی معمول خواهد شد.

دادستان کل انقلاب جمهوری اسلامی ایران

اطلاعیه دادستان کل انقلاب

کلیه اوراقی‌که به‌عنوان جلب یا هدایت یا دستگیری متهم و صرفنظر بازرسی منازل وشرکتها وتوقیف ونگهداری اموال تا آخر خردادماه جاری از دادسرای انقلاب درسراسرایران صادر عده وناجا نگردیده است ازاول تیرماه اعتبار ندارد وبایددستورمجدد صادرگردد.

دادستان کل انقلاب جمهوری اسلامی ایران

اطلاعیه دادسرای انقلاب اسلامی آبادان و خرمشهر

پیرو اطلاعیه مورخ ۵۸/۳/۲۲ باطلاع عموم میرساند که منظور معموعیت از نزدیك شدن به نوار مرزی صرفا مراقبت بیشتر پاسگاههای مرزی و جلوگیری از ورود وخروج شبانه افراد ازمرز بوده نه ممنوعیت رفت وآمد داخلی وبعلاوه وقت آن ازساعت ۹ بعدازظهر به ۱۱ بعدازظهر الی۶ صبح روز تغییر داده می‌شود.

پخش برنامه های عربی ازصدای جمهوری اسلامی ایران

همزمان با سالروز بعثت پیغمبراکرم حضرت محمدصلی‌الله‌علیه‌وآله برنامه‌هائی از صدای جمهوری اسلامی ایران بزبان عربی پخش خواهد شد.

برنامه های بامدادی صدای جمهوری اسلامی ایران بزبان عربی بمدت ۳ ساعت هرروز ازساعت ۹ صبح بوقت تهران تا ساعت ۱۲ بررزی امواج کوتاه ردیف ۲۵ متر ـ برابر ۱۱۹۳۵کیلوهرتس وموج متوسط ردیف ۴۹۰ متر برابر با ۶۱۲کیلوهرتس ازفرستنده‌قصرشیرین و ردیف ۲۶۹ متر برابر با ۱۱۱۶ کیلوهرتس از فرستنده بندر لنگه و ردیف ۵۲۱ متر برابر با ۵۷۶ کیلوهرتس از فرستنده آبادان و برروی موج اقدام برابر با ۹۷۰۷ مگاهرتس برای تهران وحومه‌پخش خواهد شد.

سی نفر از پاسبانان ملایر اعتصاب کردند

ملایر ـ خبرنگار کیهان ـ سی نفر از افراد پلیس شهربانی ملایر دست از کار کشیده و در محوطه شهربانی متحصن شدند . آنها علاوه براینکه خواستار خانه مسکونی بودند، میگفتند در ازای ۲۴ ساعت خدمت ، ۴۸ ساعت استراحت باید داشته باشیم . پادرمیانی روحانیان نتیجه نداد و در نتیجه از طرف فرماندار ، در اختیار کارگزینی همدان قرار گرفتند . از این رو بیش‌از پنجهزار نفر از بازاریان ، جوانان و فرهنگیان ملایر ضمن دادن شعار اللهاکبر و پلیس ضد انقلاب‌اعدام‌باید گردد ، آمادگی خودرا برای حفظ انتظامات شهر اعلام کردند .

آقای روشن‌ضمیر فرماندار در اجتماع مردم حاضر شد و ضمن تشکر از مردم از آنها خواست متفرق شوند ، و ازبین تظاهرکنندگان ۱۰۰ نفر برای نظم و پاسداری شهرانتخاب شد.

هم‌اکنون انتظامات و پاسداری‌شهرها افراد منتخب بعهده دارند. تظاهرکنندگان حمله سربازان عراقی را بمرز ایران محکوم نمودند.

تلگرام امام به کشور افریقائی کنیا

دیروز ازسوی رهبر انقلاب اسلامی ایران تلگرامی به کشور افریقائی کنیا مخابره شد متن تلگرام بشرح زیراست :

بسمه‌تعالی

جناب آقای یوسف کریملی دامته توفیقو نامه جنابعالی و اعضای محترم جمعیت خوجا اثنی‌عشری‌کشور کنیا واصل گردیداز [illegible] شما از استقرار جمهوری اسلامی در کشورایران که نموده بودید مشکرم واز خدای تعالی عظمت و موفقیت عموم مسلمانان جهان و پیروزی آنان را بردشمنان خواسارم .

والسلام وعلیکم ورحمت‌الله و برکاته

روح‌الله‌الموسوی‌الخمینی

دیدار علمای مشهد با آیت‌الله شریعتمداری

قم ـ خبرنگار کیهان ـ روز گذشته هزار و دویست نفر از علمای‌حوزه علمیه‌مشهد، به سرپرستی حضرت آیت‌الله حاج آقامیرزا جواد تهرانی به‌حضور حضرت‌آیت‌الله‌العظمی شریعتمداری رسیدند . واعظ شهیر آقای حاج مروارید از طرف این گروه ضمن‌سخنرانی پشتیبانی خودرا از استقرار جمهوری‌اسلامی اعلام داشتند ، و تاکید کردند کلیه هرگونه اختلاف درهر مورد باید پرهیز کنید ، چون در وضع فعلی دشمن علیه انقلاب و نهضت اسلامی ایران بازتابها و حربه‌ای که میتواند استفاده کند ، اختلاف است . در پایان حضرت آیت‌الله‌العظمی گلپایگانی از روحانیون خواستند که نظریات خود رادر مورد قانون اساسی جدید به اطلاع مراجع برسانند .

اخراج رهبران مذهبی ازعراق

بقرار اطلاع بدنبال دستگیری و آزاد ساختن حضرت آیت‌الله شیخ غلامرضا رضوانی و بازداشت صدها تن از علما و رهبران مذهبی و انقلابیون این کشور، دولت‌عراق تصمیم گرفته است آیت‌الله‌رضوانی را بهمراه دهها تن از نزدیکان‌امام خمینی از عراق اخراج کند.

آیت‌الله رضوانی در چند روز آینده وارد ایران خواهد شد.

دیدار با امام

صبح امروز حجت‌الاسلام شیخ محمد اسدی از مدرسین حوزه‌علمیه خورموج با جمعی از طلاب مدرسه و عشایر منطقه دشتی و طایفه‌رزمی از استان‌بوشهر به حضور امام‌شرفیاب شدند و ضمن تائید جمهوری‌اسلامی مراتب جان‌بازی و فداکاری خودرا در راه اهداف انقلاب اصیل‌اسلامی ایران اعلام داشتند .

برای اطلاع قبول شدگان در آزمایش رانندگی

اداره راهنمایی ورانندگی‌تهران به اطلاع کلیه قبول شدگان در آزمایشات رانندگی که مدارك خودرا برای صدورگواهینامه‌تحویل داده‌اند میرساند که گواهینامه‌های رانندگی تا شماره ۴۵۰۰۰۰ صادرو آماده تحویل است .

لذا اشخاصی که شماره‌گواهینامه آنان تا شماره فوق میباشدمیتوانند جهت اخذ گواهینامه به‌قسمت‌صدور پروانه‌های رانندگی این اداره مراجعه نمایند .

پاسداری در شمیران مجروح شد

شمیران ـ خبرنگار کیهان ـ دیشب وپریشب در چند نقطه شمیران عده‌ای ناشناس بسوی پاسداران تیراندازی کرده و سپس گریخته‌اند . پریشب یك پاسدار بنام‌محمود خاقانی‌هنگام رفتن به‌محل سنگر خود هدف گلوله سفنفر مسلح قرار گرفت ومجروح شد. بااینکه پاسداران سایر کمیته‌ها برای کمك بوی شتافتند و منطقه نیاوران را زیرنظر گرفتند ، ولی موفق به‌دستگیری کسی نشدند . مجروح به‌بیمارستان شهدای تجریش انتقال یافت . ابتدا پزشکان از قبول مجروح خودداری میکردند تا اینکه با پافشاری همراهان به شرطی مجروح را پذیرفتند که صبح بیمارستان‌را ترك‌کند. پاسداران نیز صبح برای باردوم ضمن مراجعه به‌بیمارستان ازمسئولین خواستند تا وی‌را در بیمارستان بستری کنند ، ولی مسئولین بیمارستان اظهار داشتند که مجروح را باید ببرید . بااجبار مسئولین ، پاسداران کمیته حصار بوعلی نیاوران مجروح را از بیمارستان خارج و وی را به‌بیمارستان دیگری واقع درجلال‌آل‌احمد‌بیمارستان نوراافشار انتقال دادند ، پزشکان این بیمارستان مجروح را پذیرفته‌و مشغول مداوای وی هستند .

یکی از مسئولین کمیته حصار بوعلی در گفتگویی‌گفت پاسداران که بدون هیچ چشم‌داشتی شبانه‌روز در خدمت انقلاب هستند جا دارد که بعضی از پزشکان خدمت آنان رااجر نهاده ودر مواقع اضطراری نسبت بدآنها کمك کنند ونه اینکه مثل پزشکانی‌که پریشب از پذیرفتن بیمار مجروح خودداری کنند .

در سرقت مسلحانه یکنفر کشته شد

سحرگاه پریشب سارقین مسلح به شرکت گرانیت منهد واقع در خیابان بتالیا نرسیده به خیابان آناتول فرانس حمله کردند.دزدان هنگامی که مشغول بازکردن گاوصندوق بودند سرایدار شرکت که در حال بجا آوردن نمازبودمتوجه سارقین گشته و در صدد مقاومت با آنهابرمی‌آید که سارقین باداو مقابله کرده واورا هدف گلوله قرار میدهند . سرایدار شرکت پس از انتقال به بیمارستان جان‌سپرد . طی تماس با کلانتری ۷ معلوم شد که ازمقتول که نامش سلطانعلی دست‌وند و ۴۶ ساله میباشد یك زن و چند فرزند باقی مانده .

تسلیت به همکار

بانهایت تاسف و تاثر اطلاع‌پیدا کردیم مادر همکار عزیزمان آقای رضا عرب مانیمی دارفانی‌را وداع گفت .

مصیبت واردرا به ایشان و خانواده‌های وابسته‌تسلیت‌میگوئیم.

کارگران وکارکنان روزنامه‌کیهان

پیام امام خمینی به‌برادران آذربایجانی

امام خمینی رهبر انقلاب اسلامی ایران طی پیامی از بروزحادثه دردناك آتش‌سوزی وسیل در تبریز ابراز تاثر کردند و بخانواده های برادران آذربایجانی تسلیت گفتند .

متن پیام امام بشرح زیر است :

بسم‌الله الرحمن‌الرحیم

حادثه دردناك آتش‌سوزی و سیل ویران کننده در تبریز که موجب فوت بعضی از برادران شده‌است موجب کمال تاثر و تاسف است . بخانواده های برادران‌آذربایجانی که پیوسته در مسیرانقلاب اسلامی بوده‌اند وازجان ومال دریغ نکرده‌اند تسلیت عرض میکنم و از خداوند تعالی صبر و اجر آنان راخواستارم.

دولت جمهوری اسلامی وموسسه شیروخورشید سرخ واستاندار آذربایجان‌ـ اظ‌ظفند که هرچه زودتر به ترمیم خسارات وارده بر برادران عزیزمان بشتابند وازبرادران آذربایجانی تقاضا می‌کنم که با همت والای خود برادران عزیز خود را کمك نمایند واگر ازبابت سهم مبارك امام علیه السلام همراهی نمایند مورد قبول ومرضای ولی عصر عجل‌الله والفرجه الشریف است . والسلام علی من‌اتبع‌الهدی.

۲۶رجب ۹۹ روح‌الله‌الموسوی‌الخمینی

خبرهای روز

ملاقات های عمومی امام

عصر پریروز ملاقاتهای عمومی امام خمینی رهبر انقلاب درمدرسه فیضیه‌بدین شرح بوده است:اعضای کمیته انقلاب آبعلی و همچنین سرپرستی کارگران شرکت واحد اتوبوسرانی‌تهران و آقایان‌وانوان خیاطخانه ارتش، جمهوری اسلامی.

دیدار سفیر جدید کویت با نخست‌وزیر

احمد عبدالعزیزالجاسم سفیر جدیدکویت در ایران پیش از ظهر دیروز با مهندس مهدی بازرگان نخست‌وزیر دیدار کرد. در این ملاقات سفیر جدید کویت استوارنامه خود را به نخست‌وزیر تسلیم کرد و در مورد روابط دو کشور نیز گفتگوهائی بعمل آمد.

پیام نخست‌وزیر هند برای نخست‌وزیر ایران

مورارجی دسای نخست‌وزیرهند بهنگام عبور از فراز خاك ایران پیامی بعنوان مهندس‌مهدی‌بازرگان نخست‌وزیر جمهوری اسلامی ایران مخابره کرد. متن پیام به این‌شرح است:

جناب آقای نخست‌وزیر بسیار خوشوقتم درودهای گرم‌وصمیمانه خود را به هنگام عبور بر فراز خاك ایران بحضور آن عالیجناب و ملت عزیز ایران تقدیم‌کنم آرزو دارم که پیوندهای دو ملت بر تار و دو دولت ایران و هند روزبروز مستحکمتر شود من اطمینان دارم که همکاری موجود میان دو دولت ایران و هند باعث پیشرفتهای روزافزون ملت برادر خواهد شد.

حافظ اسد ازایران دیدن می‌کند

روزنامه السفیر چاپ بیروت در شماره دیروز خود نوشت پرزیدنت حافظ اسد در پایان‌دیدار خود از شوروی که در اواخرماه ژوئن انجام خواهد گرفت بطور رسمی از ایران بازدیدخواهدکرد. السفیر می‌افزاید این‌نخستین دیدار یك رئیس دولت عربی از ایران بعد از استقرار رژیم جمهوری اسلامی در این کشور است.

پرزیدنت اسد از ایران هنگام‌ـ جمهوری دمکراتیك خلق (یمن جنوبی) خواهد شد.

جشن و چراغانی درقم

بمناسبت شب بیست و هفتم‌ماه رجب بعثت فرخنده حضرت خاتم‌الانبیاء محمد مصطفی (ص) شهر قم غرق نور و سرور بود بهمین‌منظور سیل مسافران‌وزائران از شهرهای مختلف برای زیارت حضرت معصومه علیهاسلام و عرض تبریك به امام خمینی رهبر انقلاب اسلامی ایران و دیگر مراجع‌حوزه علمیه قم سرازیر شده و کثرت مسافران بحدی بود که رفت‌وآمد در خیابانهای اصلی به کندی صورت میگرفت.

روحانیون گرگان و قائن به حضور آیت‌الله گلپایگانی رسیدند

قم ـ پریروز روحانیون‌گرگان به سرپرستی حجت‌الاسلام‌نورمفیدی و جامعه روحانیون قائن‌به اتفاق حجت‌الاسلام اصفهانیان که جهت تبریك استقرار جمهوری اسلامی العظمی گلپایگانی حضور یافتند و ضمن‌اعلام همبستگی با انقلاب‌اسلامی ایران مراتب تهنیت خودرا اعلام داشتند .

امام خمینی در دیدار با وزیر اقتصاد و دارائی :

در دولت اسلامی خمس بودجه مملکت را تأمین میکند

*** اگر همین سیستم اسلامی پیاده شود احتیاجی به‌مالیات نیست .**

*** توطئه هـای اویسی و پالیزبان در سرحدات موثر نخواهد بود .**

روز پنجشنبه وزیر اقتصاد و دارائی بهمراه معاونان و مدیران کل این وزارتخانه در قم بحضور امام خمینی رسیدند و با ایشان گفتگو کردند در این دیدار امام خمینی بیاناتی باین شرح ایراد کرد :

بسم‌الله‌الرحمن‌الرحیم

اگر یك‌کشور بخواهد کشور سالمی باشدباید بین دستگاه حاکم و ملت تفاهم باشد معالوصف در رژیم های شاهنشاهی و بخصوص در رژیم اخیر عکس این معنی بود یعنی دستگاه حاکمه در یك قطب واقع شده بود و ملت در قطب دیگـر دستگاه حاکم کوشش می‌کرد با ارعاب و فشار و آزار وشکنجه و حبس وامثال این‌ها با ملت رفتار کند و ملت هم اگر زور نداشت کوشش می‌کرد که اگر بتواند مالیات نپردازد و از زیر بار همه چیز در برود و تا بتواند برای دولت کارشکنی کند و از این جهت شکاف بین مردم و دولت بیشتر میشد و دولت هم هیچ پشتیبان نداشت و بخیال خودش مستقل بود و هیچ ارتباطی با ملت نداشت ملت هم به او هیچ اعتمادی نداشت او را دشمن خود می‌دانست ارتش هم وقتی می‌آمد در میان مردم مثل این بود که دشمن آمده است و از او فرار می‌کردند و پاسبان وقتی که می‌آمد در بین مردم، مردم ازاو فرار می‌کردند و از او تنفر داشتند و اینها سبب شد که‌نتواند حکومت باقی بماند ویا نداشتن پایگاه در بین ملت ناچار باید کنار برود و رفت این باید عبرتی باشد برای دولتها.

تفاهم در رژیم اسلامی

در رژیم اسلامی در راس برنامه همین تفاهم مابین‌دولت و ملت باید باشد یعنی نه دولت خود را جدا بداند و بخواهد خودش را تحمل کند و مردم را تهدید و ارعاب و اذیت بکند و نه مردم در صدد این باشند که دولت را تضعیف بکنند یا از مقررات دولتی اسلام فرار بکنند وضع اسلام از اول اینطور بوده است که آن حاکمش در راس بوده و در زندگی ــ در معاشرت ، در همه امور از مردم یا پائین‌تر بوده است یا مثل همه مردم و ما بهترین حاکمی که در اسلام بعد از رسول‌اکرم داشته‌ایم حضرت امیر سلام‌الله علیه بود و مع‌الوصف حکومت کوتاهی داشت و ما وقتی که سیره ایشان را در عمل ازتاریخ اخذ بکنیم و فرمایشات ایشان را در خطبه ها و در نامه‌ها می‌بینیم و رفتار ایشان را با رعیت و همینطور رفتار رعیت را با خود او، رفتار استاندار هائی که می‌فرستادند دراطراف چونکه در نظر بگیریم مملکت بسیار بزرگ بوده است مملکت اسلامی حجاز ــ و مصر و ایران و عراق و سوریه ومقداری از اروپا همه تحت سیطره بودند و وقتی‌که سفارشهائی نسبت به اینکه چه جور باید رفتار بکنند می‌کردند اینها همه در تاریخ هست زندگی خود امیرالمومنین طوری بود که آدم متعارف نمی‌تواند آنطور زندگی‌کند، حتی اشکال کرده بودند که شما اگر زندگیتان این است پس چرا همچون قوی هستید حضرت می‌فرمایند که این درختهائی در جنگل پیدا میشوند چوبش محکمتر است و هم آتشش تویتر است برای اینکه آب کم خورده است این‌طور نیست که هرکس زیادتر و چربتر خورد یك آدم قوی باشد بلکه شاید بسیاری از این غذاها مخصوصا این‌غذاها برای انسان‌شاید سستی وضعف هم‌می‌آورد.

حکومت از مردم جدا نیست

نقل می‌کنند که شبها پوستی را می‌انداختند و خودشان و حضرت فاطمه سلام‌اله علیها رویش می‌خوابیدند و روزها روی همین پوست هلوف می‌ریختند برای شترشان ودر خوراك هم کسی نمی‌توانست این‌طور زندگی بکند و خودش هم می‌فرمود شماها نمی‌توانید لکن در تقوا و ورع با من همراهی و موافقت کنید. وضع حکومت اواین‌طوری بود رئیس یك ملت که توسعه ریاستش این قدر زیاد بود و قدرت ارتشش‌که چنان بود آنطور خاضع در مقابل قانون که وقتی قاضی کـه خودش نصب کرده او را دعوت می‌کند که یك کس ادعائی داشته با ایشان ادعا داشته و راجع به یك زرهی که آن‌طرف یهودی هم بوده قاضی ایران را وقتیکه احضار می‌کند همان قاضی که خود حضرت نصب کرده تشریف می‌برند وقتی قاضی می‌گوید یا ابوالحسن می‌گوید نباید من او را علی‌السوی حساب بکنیم ، قاضی باید نظرش بهر دو علی‌السوی باشد و مرا با کنیه که یك احترام است اسم نبر و یا علی بگو ووقتی هم که قاضی رسیدگی می‌کند حکم بر ضد حضرت امیر (ع) میدهد منتهی یهودی می‌آید و اسلام اختیار می‌کند زیراکه می‌بیند که اسلام این است ووضع عدالتش آن ورسیدگی‌یشان به‌قدری معروف است ودر تاریخ آمده است که خانواده‌هائی بودند که مطلع نبودند چه‌کسی می‌آید ویرایشان غذا می‌آورد در خانه فقیری رفته و به بچه‌ها غذا داد و تلطف کرد و بعد کوشش کرد و بچه‌ها را خواباند و گفتند وقتی آمدم این بچه‌ها گریه می‌کردند دلم می‌خواهد حالا که می‌روم بخواب بروند این یك حاکمی است‌که توسعه حکومتش ازحجاز تامصر تا ایران تا افریقا بوده است البته هرکس که نمی‌تواند لکن اگر حکومت تا خودشان را جدا ندانند از مردم و هرکس در هرجائیکه یك ریاستی داشت بخواهد اعمال قدرت بکند اعمال ریاست بکند و مردم را پائین‌تر بداند یا مردم رفتاری زورمند با دیگران کند اسباب این میشود که مردم از او جدا بشوند ، مردم از مالیات دادن فرار کنند الان کرارا از من سئوال شده است که ما در زمان طاغوت ۲ تا دفتر داشتیم که یکی دفتری بود که در دسترس ماموربن می‌گذاشتیم و آن دفتر غیر از آنی بود که مادا‌شتیم حالا چه بکنیم.. ما گفتیم نه حالا دیگر شما از خود مردم هستید این باید سرمشقی‌برای دولتها برای ادارات و برای همه‌جا باشد که مردم را ازخود جدا نکنند. مردم هم آنها را از خودشان ندانند. نه اینکه‌مردم از آنها بری باشند اگر یك همچه تفاهمی بین دولت و ملت پیدا شد این یك دولت متکی به ملت است و دیگر قابل سقوط نیست و من امیدوارم که بشود انشاءالله یك سبقه اسلامی پیدا بکنند که مشابهتی بحکومت اسلامی باشد امیدواریم که بشود و مردم هم از روی رضا و رغبت مالیاتی که برای حفظ خود و حفظ سرحدات خودشان است مثلا یك کسی ده هزار گوسفند دارد اگر یك نفر بیاید و بگوید من دارم اینها را حفاظت میکنم بدانند که این امین است. و حفظ می‌کند مردم ازروی رضا و رغبت اجرت میدهند که حفظش میکند در یك مملکت که مردم نمیتوانند خود مملکت را اداره بکنند و حالا که نمیتوانند اداره بکنند یك طایفه‌ای سرحداتش را حفظ بکند وجهات‌دیگرش درست‌بشود یك‌همچه‌مملکتی، مملکت خودمردم است. و دولت باید انتظامات ایجاد کند. شهرداری میخواهد شهر را آباد کند. راهها را درست بکند، و این چیزی است که مال خود مردم است و کار مردم را دولت انجام میدهد.

مالیات اسلامی

از طرف دیگر هم دو دفتر درست نمیکنند و اگر یك روزی هم انشاءالله توانستیم و توانستید مالیات اسلامی را بگیریم و آن هم کم نیست البته زکات خیلی نیست ــ زکات به اندازه فقرا است و دیگر نمیگذارد این‌جور فقیر پیدا شود. اما خمس یك مالیات بسیار هنگفتی است و این‌مالیات بسیار بزرگ برای همه چیز است یعنی اینطور نیست که‌خیال بشود که فقط برای فقرا است. خمس تمام درآمد یك مملکت درهر سال قلم بسیار درشت است واین میتواند بودجه مملکت را تامین بکند اگر انشاءالله توانستیم و توانستید همین سیستم اسلامی را پیاده کنید، دیگر در مالیاتها هم هیچ احتیاج به اینکه چیز دیگری زاید بر اوباشد نداریم. همین خمس درآمد های بسیار عادلانه است بقال سرمحله با دادن خمس درآمد به اندازه خودش مالیات میدهد، آن آدمی هم که یك کار دیگر دارد آنهم به اندازه خودش مالیات میدهد این یك سیستم است که با عدالت رفتار شده و اگر چنانچه انشاءالله محقق شود هیچ احتیاجی زاید دیگر براین ندارد و البته حالا کـه باز آن ترتیب محقق نشده است و امید است که بشود .

مامور مورد اعتماد مردم بود

امام افزودند : درصدر اسلام مامور همانگونه که سردار بود همانگونه استاندار بود امام جماعت هم بود یعنی آنقدر مورد اعتماد مردم بود و مردم او را به عدالت میشناختند که به او اقتدا میکردند با او نماز میخواندند همان هم‌جنگ میرفت و مردم هم به او احترام میکردند . شما الان بحمدالله تا یك حدود پیشرفت کردید وقتی مردم ارتش را میبینید مثل اینکه لشگر مغول حمله کرده ومردم میرفتند کنار و الان مردم دیگر همه مخلوط به هم و همه با هم یکصدا اظهار و اطاعت از احکام اسلام میکنند و این چقدر خوب است، من به ارتش‌ها گفتم حالا وجدان شما راحتتر است یا آنوقت کـه میرفتید ویا سرنیزه مردم‌را بوحشت می‌انداختید، خود آنهائی که مردم رابا سرنیزه میزدند جداناراحتند ممکن است یك‌وقت کسی اینفکر خیانت بکند که خیانت برایش عادی بشود ولی مردم عادی نمیتوانند اصلا اساس ارعاب مردم و ترساندن‌مردم و دور کردن مردم و ترس از خودشان است این شاه سابق جرات نمیکرد که بیاید بین مردم هیچ امکان برایش نبودکه بین مردم ظاهر بشود دوگل بودکه وقتی آمدبه ایران‌نزدیکی های بازار رفته بود باآن همه حفاظت وکذا دوگل پیاده شده بود و رفته بود میان جمعیت، دوگل از مردم ایران نمیترسید مردم حکومت را چون پاسبان خودشان میدانند پشتیبان‌هستند اما وقتی که دیدند پاسبان عقرب است انسان را به اسارت‌میزند و اخاذی میکند و مردم را میچاپد معلوم است که مردم ازاو دور میشوند وبه او بدبین میشوند اگر دیدند که‌روسای مالیه اینها که یکقدری مالیات میگیرند و قدری هم برای خودشان ویکقدری هم‌مامورشان برای خودشان میگیرند مردم حتی الامکان مالیات نمیدهند و تا بتوانند از زیر بارش فرار میکنند، اما وقتی دیدند که آن کسی که آمده برای حفظ خود و مملکت‌شان وبرای حفظ دارائی‌شان وبرای حفظجانشان زحمت میکشند و قهرا آدم وقتی دید کسی به او کمك میکند و محبت نشان میدهد البته که محبت نشان خواهد داد آنوقت با رضا و رغبت و با چهره گشاده مالیاتش را خواهد داد جدیت کنید که با مردم رفتارتان خوب باشد اینها بندگان خدا هستند یك محیط برادری ایجاد کنید اگر یك محیط برادری در مملکت ایجاد بشود محیطی که حضرت امیـر میفرماید و قرآن اشاره فرموده که همه مومنین باهم برادر هستند صلح و صفا پیدا شد دیگر اینطور ناراحتی‌ها درکار نیست انشاءالله خداوند شما را تائید کند.

توطئه های اویسی و پالیزبان

ما دربرابر خود پیش‌نویس قانون اساسی داریم من‌گمان نمیکنم در تمام دنیا از این فرم بهتر باشد و به اصطلاح که قانون دو دفعه در اختیار ملت باشد و به اصطلاح‌هیچ دموکراسی بهتر از این دموکراسی نیست در خارج مجلس موسسان که درست میکردند یك دفعه مردم اختیار داشتندکه انتخاب بکنند، رفراندوم اگر بود یك دفعه میشد که یکی دیگر قانونش را بنویسد و مثل فرانسه در جمهوری پنجم که افرادی نشستند و قانون را نوشتند و چند نفری هم در مجلس شورا بودند که بارفراندوم قانون اساسی‌شان را تصویب‌کردند و ما این قانون اساسی که بنا همت درست بشود دو دفعه دو اختیار قرار میگیرد یك دفعه آن اشخاصی که اطلاع دارند از قوانین و مطلعند از اسلام و برای مردم دلسوزند وامین میباشند چنین افرادی برای‌بررسی قانون اساسی تعیین میکنند وبه این هم اکتفا نمیکنند و باز یك دفعه دیگر در اختیار مردم بگذارند که بعد از اینکه نمایندگان شما این را تصویب کردند که قانون بسیار خوب و بسیار صحیح است و موافق با اسلام وبا مصلحت کشور است ثانیا مردم بدبینند باز دوباره ببینند و رای بدهند در دنیا یك‌چنین چیزی نیست و حال که بعضی‌ها نق نق میکنند اینها همانند که نمیخواهند این مملکت آرامش پیدا بکند هرجایش را بگیری یك صدای دیگر در می‌آورند والا بهترین ترتیبی که در دنیا واقع شده است و میخواهد واقع بشود اینها یا میخواهند اظهار فضلی بکنند واشخاصی هستندکه دلشان میخواهد اسمشان درروزنامه باشد و روشنفکری بکنند ما نظری نداریم بگذاریم اظهار فضیلتشان را بکنند لکن طوری نباشد که توطئه درکار باشد که اگر این توطئه ها خدای نخواسته جمع بشود که یکوقت خدای نخواسته دو سه سال قانون اساسی به تاخیر بیفتد که قابل قبول نیست ودرآنسه که بقول حمین روشنفکرها که مهد آزادی و مهد دموکراسی است رفراندوم سابقه دارد و این در ۴۰ اطاق بود روز اول در حضور نماینده امام مهدی مو، کردیم یك طبقه از این‌سازمان منعلق به اشرف خواهر شاه سابق که دفتر کارش در اینجا بود و نیابت ریاست را بعد از شاه سابق دراین سازمان‌بعهده داشت لاك و مهر نمودیم

پس‌از معرفی سرپرست از طرف مهندس بازرگان ازایشان پشتیبانی کردیم و تمام‌اطاقها و اسناد لاك و مهر شده را تحویل ایشان دادیم و کـه‌ان کقیم که‌این همه شایعات در مورد این سازمان در افـواء است‌مربوط بیك تعدادبخصوص است درحالیکه کـلیه افراد سازمان ۷ هزار نفراست .

دبیرموقت کفت ولی‌متاسفانه بعداز ۵ ماه هیچکونه اقدامی نشد و افراد سوءاستفاده‌جـو را معرفی نکردند و اطاق ها، لاك و مهر شده مراکز اسناد را باز کردند و دستور اخراج افراد روزمزدی را صـادر کردندووفی بدعمتان‌اعتراض کردیم بما تهمت ضد انقلاب زدند و با صدور بخشنامه‌ای گفتند بمدت یکماه تعطیل‌است و خواستند که کارکنان‌بروند

جشن بعثت و مراسم عقد در کاخ جوانان

دیروز عصر بمناسبت بعثت رسول اکرم‌صلی‌الله علیه و آله وسلم و مراسم عقدازدواج آقای‌محمودمانیان محض بانکوهی باشرکت دوستان و اشنایان حاج‌محمود مانیان‌درکاخ جوانان تشکیل شد .

در ایـن مجلس دکتر میناچـی وزیر ارشاد ملی ـدکتر یزدی‌وزیر امور خارجه ، شمار مدنی‌فرمانده نیروی‌دریائی واستاندارخوزستان ـ دکتر مکری سفیر ایران‌درنیوروی ـ فرهو وزیر کار ـصادق قطبزاده سرپرست رادیو تلویزیون ـ دکتر صالح‌خو سفیر ایران در ژاپـن و سایر شخصیتهای مذهبی‌واقتصادی شرکت داشتند .

تحصن کارکنان سازمان ملی خدمات اجتماعی

متحصنین علت تحصن خودرا به خبرنگارکیهان بازگومیکنند

درسومین روز تحصن کارکنان سازمان ملی خدمات اجتماعی درمحل‌سازمان‌مذکور گفتگوئی باشیما به محمد کریم زاده دبیر موقت کارکنان متحصن و چند نفراز متحصنین .

درابتدا کریم زاده درمورد علت تحصن گفت باشروع‌انقلاب ما و دیگر همکاران در داخل سازمان خدمات اجتماعـی اتحادیه‌ای تشکیل دادیم کـه اولین کار آن زدودن کـلمه شاهنشاهی و جایگزین کردن کلمه ملی در زمان بودن شـاه سابق بود و بعداز پیـروزی انقلاب ۷۰ نفر را تصفیه‌کردیم و اتومبیل هائی را که سال بیت‌المال بود بوسیله افـراد مسلح جمع‌آوری کردیم و تمام اسناد سوء استفاده رژیم راکه در ۴۰ اطاق بود روز اول در حضور نماینده امام مهدی مو، کردیم یك طبقه از این‌سازمان منعلق به اشرف خواهر شـاه سابق که دفتر کارش در اینجا بود و نیابت ریاست را بعد از شاه سابق دراین سازمان‌بعهده داشت لاك و مهر نمودیم

پس‌از معرفی سرپرست از طرف مهندس بازرگان ازایشان پشتیبانی کردیم و تمام‌اطاقها و اسناد لاك و مهر شده را تحویل ایشان دادیم و کـه‌ان کقیم که‌این همه شایعات در مورد این سازمان در افـواء است‌مربوط بیك تعدادبخصوص است درحالیکه کـلیه افراد سازمان ۷ هزار نفراست .

دبیرموقت کفت ولی‌متاسفانه بعداز ۵ ماه هیچکونه اقدامی نشد و افراد سوءاستفاده‌جـو را معرفی نکردند و اطاق ها، لاك و مهر شده مراکز اسناد را باز کردند و دستور اخراج افراد روزمزدی را صـادر کردندووفی بدعمتان‌اعتراض کردیم بما تهمت ضد انقلاب زدند و با صدور بخشنامه‌ای گفتند بمدت یکماه تعطیل‌است و خواستند که کارکنان‌بروند

بعداز یکماه‌تکلیفشان روشـن خواهد شد ، بهمین علت مـا دست به تحصن زدیم .

خبرنگار ما با چندتن از متحصنین گفتگو کرد . یکی از آنان گفت بخشنامه‌ای‌آمده است که تا شنبه هرچه‌زودتر داخل میزهایتان است برداریدوبروید وبایستی اینجا تخلیه شود.

مامور توزیع دارو که جزو متحصنین بود به خبرنگار ما گفت مدت ۱۰ ماه‌ماست‌باوجود اینکه ما چندین انبار پرازدارو که‌اکثر آنها درشرف فاسدشدن است و باید بوزانده شود و هرچه به مقامات مسئول‌مراجعه میکنیم ترتیب اثرداده نمیشود وی گفت واحد های درمانی ما درسراسر کشور کمبود دارو دارند .

کارکنان متحصن‌دراطلاعیه‌ای خواستار برکناری سرپرست موقت سازمان ملی خـدمـات اجتماعی شدند .

سرپرست سازمان برنامه و بودجه :

دولت صنایع بدون صاحب را تصرف میکند

بودجه کشور ۳۲ میلیارد دلار است

علی‌اکبر معین‌فر سرپـرست سازمان برنامه در مصاحبـه‌ای با آسوشیتدپرس گفت حکومت انقلابی ایران قصد داردصنایعی راکه کارآئی ندارند وهمچنین صنایعی را که صاحبان ایرانی ویا خارجی آنها از کشور فرار کرده‌اند تصرف و تحت اراده خود قرار دهد .

وی اضافه کرد رقم بودجه دولتی که جزئیات آن هفتـه آینده اعـلام میشود یك سوم کمتراز بودجه شاه مخلوع و در حـدود ۳۲ میلیارد دلار خواهد بود، در درازمدت‌دولت سعی خودرا متوجه پایان دادن بوابستگی صنایع داخلی بمواد وارداتی و گسترش کشاورزی خواهد کرد . هـدف دولـت آنست که کشور تاحد امکـان خودکفا باشد . وی خاطرنشان ساخت تولید نفت در سطـح کنونی خود یعنی ۳٫۹ میلیون بشکه درروز ادامه خواهدیافت. اما در آینده نفت بیشتر در صنعت پتروشیمی بکار گرفته خواهد شد .

سرپرست سازمان برنامـه و بودجه گفت : اقتصاد رژیـم گذشته شدیدا غیرمتعادل بوده وما اکنون در زمینه اقتصادی کوشش می‌کنیم تا تعادل را برقرار سازیم و نیازهای‌واقعی مردم را برآورده کنیم .

وی گفت در رژیـم گذشته میلیاردها دلار بخاطر خریـد اسلحه و همچنیـن طرحهـای نمایشی و صنایع غیرلازم برای مقاصد غیرضروری هدرمیرفت، در حالیکه نواحی روستائـی فاقد جاده ــ آب ــ برق ــ مدرسه ودرمانگاه بودند .

معین‌فر در مورد طرحهـای ملی کـردن صنـایع گفت نمی‌خواهم از کمه ملی کردن استفاده کنم بلکه ترجیح‌میدهم اصطلاح‌مالکیت عمومی وتبدیل صنایع‌بموسساتی که برای‌منافع مردم کار میکنند استفاده‌کنم.

معین‌فر افـزود بسیاری از صاحبان صنایع بخاطر پیونـد با رژیم سابق ازکشور خـارج شده‌اند واین عده مبالغ‌هنگفتی ببانکها بدهکارند و از آنجائی که بانکها ملی شده‌اند این‌عده بدولت بدهکار میشوند .

معین‌فرگفت همچنین‌صنایعی که مدیریت خصـوصی ناتوان دارند تحویل گرفته خواهندشد و این وضع در مورد شرکتهای چند ملیتی نیز صدق میکنـد زیرا مدیران و روسای آنهـا از کشور خارج شده‌اند و ما نمی‌توانیم اجازه دهیم ایـن صنایع عاطل وباطل بمانند .

معین‌فر افزود اسلام‌مالکیت خصوصی‌را تحمل میکندمالکیتی که بطور مشروع بدست آید . اما محدودیتی در مورد ایـن مالکیت وجود دارد و دراسلام ما باین محدودیت‌ها احتـرام میگذاریم .

معین‌فر در مورد بودجه‌های گذشته محمد رضا پهلوی را متهم کرد طرحهای بزرگ و گرانقیمت را ترجیح میداد‌زیرا این طرحهـا فـرصت هـای نامحدودی برای رشوه دادن و گرفتن حق وحساب و انـواع دیگر کثافتکاری در اختیـار رژیم قرار میداد .

وی گفت شاه مخلوع یـك بوروکراسی بزرگ و بیفایده‌و هزاران کارشناس خارجی را که‌در ایران کاری نداشتندحفظ کردودر همان حال رژیم‌گذشته موجبات غارت مملکت و بعیغما بردن ثروتهای ما را فراهـم آورد .

معین‌فر گفت بفرغم درآمد های‌عظیم نفتی اسراف‌کاریهای محمد رضا پهلوی به‌کسری ۱۷ میلیارد دلاری در بودجه ۴۵ میلیارد دلاری سال پیش‌منجر شد و۲۸ میلیون دلار صرف‌حفظ بوروکراسی کاملا فاسد و غیر تولیدی شد . برعکس ما در نخستین بودجه حکومت موقت تنها ۱۰ میلیارد دلار صـرف هزینه‌های‌اداری درنظرگرفته‌ایم و ۲۲ میلیارد دلار باقیمانـده صرف طرحهای عمرانی خواهد شد .

معین‌فر گفت در بودجه یك کسری ۵میلیارددلاری‌پیش‌بینی شده است اما ما انتظار داریم ازطریق آمادگی مردم بـرای خرید اوراق خزانه دولتـی و افزایش درآمد نفتی و پیش‌پرداخت از سوی شرکـتهای نفتی این‌کسری جبران شود .

معین‌فر گـزارشهای مربوط به ۲ میلیون بیکار را تکذیب کردوگفت هدف برنامه‌ریزیهای جدیدبرآوردن نیازهای واقعی مردم است .

سرپرست سازمان برنامه در مورد سیاست آینده نفتی گفت: ما نمی‌خـواهیم نفـت زیادی تولید کنیم وپولها را مانند شاه مخـلوع صرف کارهـای غیرلازم نمائیم . احداث یك صنعت پتروشیمی یـکی از بزرگترین طرحهای آینده مـا است .

معین‌فر

سخنگوی دولت ۲

شهربانی وژاندارمری مجاهد و پاسدار استخدام میکند

*** شایعه‌فروش جنگنده‌های اف۱۴ به‌امریکا صحت‌ندارد**

*** از کارشناسان ومتخصصین خارجی استفاده‌خواهیم کرد**

عباس امیرانتظام سخنگوی دولت پیروز در مصاحبه‌ای با خبرنگاران رادیو تلویزیون و خبرگزاری پارس شرکت کرد و بـه سئوالات آنان پاسخ گفت . وی در مورد ترمیم کابینه و جانشینان خود و صباغیان گفت همانطوریکه اطلاع دارید از هفتها قبل آقای مشری به علت خستگی‌زیاد تقاضای کناره‌گیری کرده بود ونخست‌وزیر با تقاضای ایشان موافقت نمیکرد.

تا اینکه سرانجام با تقاضای ایشان موافقت کردند. و ایشان احتمالا به ماموریت خارج از کشور خواهند رفت .

امیرانتظام در مورد جانشینان خود و صباغیان گفت چون ممکن است سفر من بدلیل مطالعه در مورد کشورهائی که باید بـه آنجا بروم مدتی طول بکشد و همچنین برای انجام وظایفی که اینجا دارم باید چند هفته‌ای دراینجا بمانم هنوز کسی بجای من مشخص نشده است و به محض آنکه کسانی تعیین شوند اسامی آنان اعلام خواهد شد .

گرانی و تورم

سخنگوی دولت درمورد تصمیمات مولد برای جلوگیری از گرانی و تورم گفت یکی از دلائل گرانی بدلیل کمبود بعضی مواد و همچنین بعلت نگرانی مردم است که گاهی اصرار دارند بیشتر از آنچه که احتیاج دارند خرید کنند

سخنگوی دولت در مورد مواردی که احتمال کمبود آنان در بازار است مثل گوشت ــ برنج ــ گندم ــ وسایر موارد مورد احتیاج روزانه مردم وی گفت امیدواریم در آینده قیمتها به حالت قبل باز گردد و مسئله گرانی از بین برود .

امیرانتظام در مورد تورم گفت تورم هم ناشی از همین مسئله است . واین بدلیل زیاد بودن پول در دست مردم نیست بلکه متاسفانه بدلیل کمبود موادی است‌که بصورت مصنوعی ایجاد شده و قیمتها را بالا برده و ایجاد تورم کرده است .

دخالت کمیته‌ها

امیرانتظام در مورد اعتراض و استعفای بعضی از استانداران گفت این مسئله را آقای نخست‌وزیر بارها مطرح کرده‌اند.

باکمال تاسف در بعضی از نقاط کشور کمیته‌ها بیش از حدی‌که مجاز هستند در امور دخالت می‌کنند بعنوان مثال واقعه‌ای که در زنجان و جنوب شیراز اتفاق افتاد باعث شدکه استانداران هردو محل کار خودرا ترك کرده و به تهران بازگردند و این بعلت دخالتی بوده‌که کمیته‌ها برای توقیف چند نفر از کارمندان استانداری کرده بودند . وی افزود بارها از طرف امام و از طرف دولت براین مورد تذکر داده شده است .

استخدام پاسداران

امیرانتظام در باره اقدامات دولت در حفظ امنیت داخلی گفت برای تقویت شهربانی و ژاندارمری از مدتها قبل هولت تصویب‌نامه‌ای تهیه کرده و اجازه داده شد که عده‌ای از مجاهدین و پاسداران استخدام شوند و تعلیم داده شوند، و همراه با افراد سازمانی که در گذشته بودند از وجود آنها نیز استفاده شوند و امیدواریم با توجه به احساس وظیفه ملی و مذهبی که‌ماموران پلیس وژاندارمری دارند به خدمات خود در راه تحقق هدفهای انقلاب اسلامی ادامه دهند تردیدی هم نیست که وجود پاسداران و مجاهدین در کنار افراد پلیس و ژاندارمری به آنها امید خواهد داد و از نظر روحی تقویت خواهدکرد.

سخنگوی دولت در پاسخ به این سئوال‌که آیا امریکا سفیر جدیدی بجای کاتلر خواهد فرستاد یا نه گفت هنوز امریکا تصمیم بر انتخاب سفیر جدید نگرفته است ولی امیدواریم آنچه راکه فعلا بر روابط بین ایران و امریکا تاثیر گذارده از بین برود و روابط دو کشور به حالت عادی بازگردد.

امیرانتظام افزود بارها مسئولین وزارت خارجه و دولت‌امریکا اظهار علاقه‌کرده‌اندکه روابطشان با دولت ایران عادی شود و بارها تاکید کرده‌اند که در امور داخلی ایران دخالت‌نخواهندکرد.

امیرانتظام در ادامه این مصاحبه گفت ملت ما بعداز پیروزی انقلاب اسلامی بهیچوجه نه به امریکا و نه به هیچ دولت دیگری اجازه نخواهد دادکه در امور داخلی‌اش دخالت کند و ما امیدواریم که در آینده نزدیك سوء تفاهمها از بین برود و دولت امریکاهم سفیرش را انتخاب و معرفی کند.که من فکر می‌کنم در چند ماه آینده این‌کار را خواهد کرد .

فروش جنگنده اف ۱۴

امیرانتظام در مورد شایعه فروش هواپیماهای جنگنده اف ۱۴ و موشکهای مدرن‌به آمریکا یا کشورهای دیگر گفت دولت به هیچ‌وجه

*** عباس امیرانتظام سخنگوی دولت پیروز در مصاحبه‌ای با خبرنگاران رادیو تلویزیون و خبرگزاری پارس شرکت کرد و به سئوالات آنان پاسخ گفت . وی در مورد ترمیم کابینه و جانشینان خود و صباغیان گفت همانطوریکه اطلاع دارید از هفتها قبل آقای مشری به علت خستگی‌زیاد تقاضای کناره‌گیری کرده بود ونخست‌وزیر با تقاضای ایشان موافقت نمیکرد.**

تا اینکه سرانجام با تقاضای ایشان موافقت کردند. و ایشان احتمالا به ماموریت خارج از کشور خواهند رفت .

امیرانتظام در مورد جانشینان خود و صباغیان گفت چون ممکن است سفر من بدلیل مطالعه در مورد کشورهائی که باید بـه آنجا بروم مدتی طول بکشد و همچنین برای انجام وظایفی که اینجا دارم باید چند هفته‌ای دراینجا بمانم هنوز کسی بجای من مشخص نشده است و به محض آنکه کسانی تعیین شوند اسامی آنان اعلام خواهد شد .

گرانی و تورم

سخنگوی دولت درمورد تصمیمات مولد برای جلوگیری از گرانی و تورم گفت یکی از دلائل گرانی بدلیل کمبود بعضی مواد و همچنین بعلت نگرانی مردم است که گاهی اصرار دارند بیشتر از آنچه که احتیاج دارند خرید کنند

سخنگوی دولت در مورد مواردی که احتمال کمبود آنان در بازار است مثل گوشت ــ برنج ــ گندم ــ وسایر موارد مورد احتیاج روزانه مردم وی گفت امیدواریم در آینده قیمتها به حالت قبل باز گردد و مسئله گرانی از بین برود .

امیرانتظام در مورد تورم گفت تورم هم ناشی از همین مسئله است . واین بدلیل زیاد بودن پول در دست مردم نیست بلکه متاسفانه بدلیل کمبود موادی است‌که بصورت مصنوعی ایجاد شده و قیمتها را بالا برده و ایجاد تورم کرده است .

دخالت کمیته‌ها

امیرانتظام در مورد اعتراض و استعفای بعضی از استانداران گفت این مسئله را آقای نخست‌وزیر بارها مطرح کرده‌اند.

باکمال تاسف در بعضی از نقاط کشور کمیته‌ها بیش از حدی‌که مجاز هستند در امور دخالت می‌کنند بعنوان مثال واقعه‌ای که در زنجان و جنوب شیراز اتفاق افتاد باعث شدکه استانداران هردو محل کار خودرا ترك کرده و به تهران بازگردند و این بعلت دخالتی بوده‌که کمیته‌ها برای توقیف چند نفر از کارمندان استانداری کرده بودند . وی افزود بارها از طرف امام و از طرف دولت براین مورد تذکر داده شده است .

استخدام پاسداران

امیرانتظام در باره اقدامات دولت در حفظ امنیت داخلی گفت برای تقویت شهربانی و ژاندارمری از مدتها قبل هولت تصویب‌نامه‌ای تهیه کرده و اجازه داده شد که عده‌ای از مجاهدین و پاسداران استخدام شوند و تعلیم داده شوند، و همراه با افراد سازمانی که در گذشته بودند از وجود آنها نیز استفاده شوند و امیدواریم با توجه به احساس وظیفه ملی و مذهبی که‌ماموران پلیس وژاندارمری دارند به خدمات خود در راه تحقق هدفهای انقلاب اسلامی ادامه دهند تردیدی هم نیست که وجود پاسداران و مجاهدین در کنار افراد پلیس و ژاندارمری به آنها امید خواهد داد و از نظر روحی تقویت خواهدکرد.

سخنگوی دولت در پاسخ به این سئوال‌که آیا امریکا سفیر جدیدی بجای کاتلر خواهد فرستاد یا نه گفت هنوز امریکا تصمیم بر انتخاب سفیر جدید نگرفته است ولی امیدواریم آنچه راکه فعلا بر روابط بین ایران و امریکا تاثیر گذارده از بین برود و روابط دو کشور به حالت عادی بازگردد.

امیرانتظام افزود بارها مسئولین وزارت خارجه و دولت‌امریکا اظهار علاقه‌کرده‌اندکه روابطشان با دولت ایران عادی شود و بارها تاکید کرده‌اند که در امور داخلی ایران دخالت‌نخواهندکرد.

امیرانتظام در ادامه این مصاحبه گفت ملت ما بعداز پیروزی انقلاب اسلامی بهیچوجه نه به امریکا و نه به هیچ دولت دیگری اجازه نخواهد دادکه در امور داخلی‌اش دخالت کند و ما امیدواریم که در آینده نزدیك سوء تفاهمها از بین برود و دولت امریکاهم سفیرش را انتخاب و معرفی کند.که من فکر می‌کنم در چند ماه آینده این‌کار را خواهد کرد .

فروش جنگنده اف ۱۴

امیرانتظام در مورد شایعه فروش هواپیماهای جنگنده اف ۱۴ و موشکهای مدرن‌به آمریکا یا کشورهای دیگر گفت دولت به هیچ‌وجه

این تصمیم را نداشته و فکر نمی‌کنم که در آینده هم چنین تصمیمی اتخاذ کند اینها سلاحهایی هستند که برای دفاع از مرزهای ایران و مورد نیاز دولت و ارتش اسلامی است .

وی در مورد آمدن کارشناسان خارجی بمنظور نگهداری از تسلیحات جنگی بایران گفت هنوز چنین تصمیمی نگرفته‌ایم ولی ملت‌ها باید توجه داشته باشندکه ما در گذشته قراردادهای زیادی‌را با دولت امریکا داشته‌ایم آنچه که مورد اعتراض ملت و دولت است دخالت‌های امریکا درامور داخلی ایران است اما سرمایه‌گذاریهائی که ما در چند سال گذشته بخصوص در مورد سلاحها کرده‌ایم درحدود چهل میلیارد دلار است و ملت ایران‌به‌هیچوجه اجازه نخواهد داد که این سلاحها بدور ریخته شود .

استفاده از کارشناسان خارجی

امیرانتظام در باره استفاده از متخصصین خارجی گفت ما نه تنها ازکارشناسان امریکائی بلکه از متخصصین فنی همه دنیا کـه درکارهائی‌که جنبه تکنیکی دارد و ما متخصص کافی در آن رشته نداریم استفاده خواهیم کرد و این موضوع با هدفهای دولت جمهوری اسلامی ایران‌مغایرتی ندارد ماضمن‌حفظ استقلال خوداز هرگونه‌کمك‌فنی که مورد احتیاج باشد استفاده خواهیم‌کرد .

سخنگوی دولت در زمینه تصمیم دولت در باره کارخانه ذوب آهن اصفهان گفت این یك پروژه مادر است و باید درایران کـه میلیونها دلار سرمایه‌گذاری آن شده حفظ شود ولی در مورد ضرر آن همانطورکه میدانید قبل ازاجرای هرپروژه‌ای در مورد سودآور بودن یا نبودن آن مطالعاتی انجام می‌شود در مورد این پروژه‌هم این گونه مطالعات شده است البته ماشین‌آلات و سیستمی‌که انتخاب شده ممکن است بهترین و باصرفه‌ترین نباشد ولی وقتی میشود در مورد

در جلسه بررسی مشکل ترافیک شهر اصفهان، مدیرعامل اتوبوسرانی گفت:

شرکت اتوبوسرانی اصفهان روزانه پانصد هزار ریال زیان میدهد

اصفهان ــ خبرنگار کیهان ــ بمنظور حل مشکل ترافیک اصفهان و پیدا کردن راه‌حلهای مناسب و سریع جلسه‌ای در دفتر سرپرست دایره راهنمائی و رانندگی اصفهان تشکیل شد.

در آغاز جلسه که در آن مدیر عامل شرکت اتوبوسرانی اصفهان و حومه ــ چند تن ازمهندسان و صاحب‌نظران در امر ترافیک و نمایندگان بعضی از سازمانهای اداری استان و مسائل شهری ــ نمایندگان رادیو تلویزیون ورئیس خبرگزاری پارس شرکت داشتند، سرهنگ همدانی سرپرست دایره راهنمائی و رانندگی ضمن اشاره به لزوم همکاری آگاهان برای حل مسئله ترافیک در اصفهان باسئولان راهنمائی و رانندگی اظهار داشت، شش کمیته بنام آموزش ــ تحقیق دریافت شهر ــ مسائل عمومی و خصوصی داخل‌شهر ــ مسائل عمومی و خصوصی خارج شهر ــ بررسی مسائل مربوط بخط‌کمربندی و هماهنگی تشکیل شده است که هرکدام از همشهریان که نظراتشان در حل مشکل ترافیک دوثر باشد میتوانند به‌نسبت تخصص خود با تماس با راهنمائی و رانندگی در کمیته های یاد شده شرکت نموده و مارا یاری دهید.

مهندس خوروش مسئله بوجود آمدن ترافیک را براثر پارک‌وسائط نقلیه در کنار خیابانها و کم‌شدن سرعت اتومبیل ها و عوامل دیگر بوجود آورنده ترافیک را ازنظر علمی تجزیه و تحلیل کرد و یکی از اقدامات مهم دربهبود ترافیک را منتقل ساختن بنگاههای معاملات اتومبیل به‌محدوده‌های کم‌جمعیت ویا خارج شهر دانست.

احمدحسود مدیرعامل شرکت اتوبوسرانی اصفهان با اشاره به اینکه استفاده از اتوبوس میتواند تا حدودی مسئله ترافیک سیمر یک میلیون نفری اصفهان را حل کند متذکر شد که متاسفانه شهر اصفهان بیشتر از صد دستگاه اتوبوس ندارد که ۵۰ عدداز خارج شهر مورد استفاده قرار میگیرد که ۵۰ دستگاه دیگر نمیتوانند جوابگوی جمعیت شهر باشد.

وی گفت شرکت اتوبوسرانی اصفهان و حومه با داشتن بیش از ۷۰۰ پرسنل وهزینه‌های سوخت و تعمیرات روزانه نزدیک به هشتاد هزار تومان هزینه دارد و درآمد آن سیصد هزار ریال است وهرروز این شرکت رقمی نزدیک به پنجاه هزار تومان ضرر میدهد.

پس از ایشان چند نفر دیگر از دست‌اندرکاران و صاحب‌نظران برای حل مسئله ترافیک پیشنهاد هائی دادند که مهر صد تصمیمات این جلسه و هریک از کمیته‌های شبگانه طی صورت جلسه‌ای برای بررسی و اتخاذ تصمیم به آقای استاندار تسلیم شود.

تحصن اهالی دو قریه در دادسرای تبریز

تبریز ــ خبرنگار کیهان ــ حدود دویست نفر از کشاورزان دو قریه سعدآباد و ایرانق تبریز بخاطر اعتراض به کشاورزان چند قریه دیگر که مانع رسیدن آب به زراعت آنان میشوند، در دادسرای این شهرنحتن کردند. این کشاورزان اعلام نمودند تا رفع مزاحمت کامل و تامین آب زراعیشان به تحصن خود ادامه خواهند داد.

اختلاف اهالی این قراء سابقه طولانی دارد و محمدحسین‌حکمی از مراجع قانونی در دست دارندو این ماموربن انتظامی هستند که باوجود این حکم از آنان در مورد ایشان رفع مزاحمت نمایدو حکم را اجرا کنند.

حکم شلاق در باره دوسارق

شیراز ــ خبرنگار کیهان ــ دوسارق به نامهای محمدرضا بزرگی و هوشنگ اسدی به جرم سرقت اریای شماره ۲۳ــ۲۵۷ شیراز به ۲۰۰ ضربه شلاق در سه نوبت محکوم شدند. که حکم توسط افراد سپاه پاسداران انقلاب‌اسلامی شیراز درمورد آنها بمورد اجرا درآمد.

کمبود سیمان در شاهرود

شاهرود ــ خبرنگار کیهان ــ از چند روز قبل در بازارشاهرود سیمان بحد کافی وجود ندارد و مردم برای تهیه سیمان درمضیقه‌اند و قیمت هرپاکت سیمان از ۱۸۰ ریال به ۳۰۰ ریال افزایش یافته، ولی بازهم مردم باکمبودآن روبرو میباشند. اهالی شاهرود از مسئولین تقاضا دارند که نسبت برفع کمبود سیمان در شاهرود اقدام نمایند تا بتوانند کارهای نیمه‌تمام خود را باتمام برسانند.

تقاضای تعقیب فرمانده سابق

شیراز ــ خبرنگار کیهان ــ مردم اردکان طی نامه‌ای‌ازدادگاه انقلاب اسلامی شیراز تقاضای تعقیب سرهنگ زهتاب فرمانده سابق گروهان ژاندارمری اردکان را کردند.

مراسم تشییع جنازه سرباز شهید

زرین‌شهر ــ خبرنگارکیهان ــ جنازه سرباز وظیفه ایزدی نگهبان رادیو تلویزیون شهرستان ایران شهر که در تهاجم عده‌ای باین مرکز کشته شده بود، با تشریفات خاص وارد زرین‌شهر شد ومورد استقبال بی‌نظیر مردم قرارگرفت.

سرقت ۲۰۰ هزار تومان جواهرات

پریشب گذشته منزلی در انتهای نارمک خیابان فرجام شرقی مورد دستبرد سارقین قرار گرفت دراین سرقت حدود ۲۰۰ هزار تومان جواهرات ازمنزل شخصی بنام محمد ولی‌زاده مورد دستبرد قرارگرفت. طبق اظهار افسر نگهبان کلانتری نارمک دزدان از نبودن افراد خانه استفاده کرده بوده و موفق بسرقت شده‌اند.

رئیس شورای انقلاب و چند تن از اعضای شورای خوی استعفا کردند

ارومیه ــ خبرنگارکیهان ــ در شهرستان خوی رئیس و اعضای شورای انقلاب اسلامی استعفا کردند. بدنبال بروز برخی اختلافات جزئی بین گروههائی از مردم شهرستان خوی و اعضای شورای انقلاب اسلامی این شهر، عباسی استاندار آذربایجان غربی به شهرستان خوی رفت و درجلسه‌ای مشکلات و خواستهای مردم و فعالیت‌های شورای انقلاب را مورد بررسی قرار داد.

در این جلسه پس از سخنان یکی از اهالی خوی بنام آیت‌اله که از فعالیت‌های شورای انقلاب انتقاد کرد، آیت‌الله دامل رئیس شورای انقلاب و چند تن دیگر از اعضای شورا که در جلسه حضور داشتند استعفا کردند و استعفای خود را به استاندار آذربایجان غربی دادند. دراین جلسه مقرر شد که افراد صلح کمیته‌های شهرستان خوی سلاحهای خود را در خارج ازشهر به ژاندارمری و در داخل شهر به شهربانی تحویل دهند و شهربانی وژاندارمری امنیت منطقه رابعهده گیرند.

استاندار آذربایجان غربی در شهرستان‌خوی از شهربانی‌وگروهان ژاندارمری این شهرستان بازدید کرد.

در دادگاه بجنورد، روحانی‌نما محکوم شد

بجنورد ــ خبرنگار کیهان ــ اولین جلسه دادگاه انقلاب اسلامی شمال‌خراسان که شامل‌شهرستانهای اسفراین ــ شیروان ــ فوچان و درگز، میشود، ساعت ۶ بعداز ظهر با تلاوت آیاتی از کلام‌الله مجید آغاز شد و به اتهام ۳ تن ازمتهمین بنامهای حجت‌السلام عرب‌نژاد خزاری فروش به اتهام همکاری با ساواک، ابوالقاسم آقائیان معاون ساواک منطقه و رهبر عملیات بجنورد و میرزا باباهاشمی روحانی‌نما و قاضی‌عسکر سابق تیپ نظامی بجنورد بجرم همکاری با ساواک رسیدگی و در دومین جلسه دادگاه حجت‌السلام عرب‌نژاد بیک سال زندان تادیبی وواریز مبلغ ۵ هزار ریال و یک سکه طلای بهلوی دریافتی‌ازساواک بحساب ۱۰۰ و غرامت رضایت شاکیان خصوصی مدت زندان به ۶ ماه کاهش یافت ومیرزا باباهاشمی روحانی‌نما خلع و ممنوعیت استفاده از لباس روحانی و واریز ۱۴ هزار ریال دریافتی از ساواک بحساب ۱۰۰ و ۲ که با قیدضمانت آزاد شد. دادگاه انقلاب اسلامی شمال خراسان به پرونده ۳ تن دیگر از متهمین به اسامی غلامحسین سخنوراستیان کارمند شهرداری و همکار ساواک و براتعلی کمالی روحانی‌نما، همکار ساواک‌وسرپیچ جهانگیر قادری تفرشی فرمانده سابق قبلی یک بجنورد رسیدگی بعمل آمد که ادامه آن روزشنبه آینده موکول شد.

صدر حاج سید جوادی وزیر دادگستری

درباره پاکسازی دادگستری شهسوار، قول مساعد داد

شهسوار ــ خبرنگار کیهان ــ صدرحاج سیدجوادی‌وزیردادگستری دولت انقلابی جمهوری‌اسلامی صبح روز جمعه که به شمال آمده بود، به فرمانداری شهسوار آمد و مورد استقبال مدیرن فرماندار شهسوار و اعضای کمیته انقلاب اسلامی و دادستان و معتمدین و آقای محمد علی نژاد بازپرس دادسرای انقلاب اسلامی و حجت‌الاسلام شیخ عیسی علامه تنکابنی (فاضل) رئیس کمیته انقلاب اسلامی‌شهسوار ودکتر حاج تقی شرافتی عضو کمیته‌انقلاب اسلامی و دیگر اعضای کمیته قرار گرفت.

در این جلسه تدین فرمانـــدار شهسوار ضمن‌تبریک‌خوش آمد گفت. و آنگاه آقای صدر حاج سید جـوادی مطالبی ایراد کـرد. در این جلسه حسینی رئیس کمیته شهسوار در مورد مشکلات سیمان و کمبود سهمیه سیمان درخواست نمود وزیر دادگستری گفت دراین مورد اقدام میکنیم.

حاج تقی شرافتی سخنانی ایراد کرد وهمچنین یکی از روحانیون بنام سید عبدالوهاب مومنی مطالبی ایـراد نمـود. سپس آقـای محمد علی نژاد یک جلدنهج‌البلاغه و یک قبضه کلت اعلام علی (ع) را ویک قبضه کلت بعنوان هدیه تقدیم وزیردادگستری کرد. و آنگاه مطالبی دربار زیست های مختلف از جمله استانی ـ ندن تهرستان شهسوار و تکمیل‌ساختمان بیمارستان صحبت شد ــ سپس حجت‌الاسلام شیخ عیسی علامه تنکابنی (فاضل) بیست دقیقه با وزیر دادگستری صحبت و مذاکره داشتند. در تماس بعدی درباره اعضای دادسرای انقلاب اسلامی. محمد علی نژاد اظهار داشت که با توجه به شرایط خاص زمانی که چنگال های استعمارگران شرق و غرب تلاش می‌کنند مانع تناورشدن درخت انقلاب اسلامی ایران شوند تا بهاین وسیله خود را مواجه با جنش های رهائی بخش کشور های مختلف‌اسلامی در تحقق حکومـت جهانی واحد و نیز با توجه به‌پیام رهبری انقلاب امام خمینی‌که‌مکررا فرمودند (برای اینکه ایران بماند و برای آنکه اسلام بماند بایداین بهضت را نگهداریم) و ما تـاکید می‌نیم برای آنکه این‌نهضت‌بماند باید سیر روند انقلاب اسلامی را از همه زمخها و موانع ضد بدین و ارزشهای متعالی و مجموعا ازهمه موانع ضد الله دور نگهداشت تقدیم نهج‌البلاغه و یک قبضه کلت در بعدی طرح دوباره این فرمـان الهی که باید قرآن و کتاب در جامعه بشری حکومت‌کند و تراز و شناخت ضابطه ها و ارزش هـای پاینده و شکوفای اسلامی است نه منظور مکتبی دقیق حق و باطل، روشنائی ظلمت، جعل وآگاهی و کلت جلوه پیشرفته از حدید که قطعا باوجود کتاب و ترازو تضمین کننده سلامت انقلاب در رسیدن به جامعه توحیدی بی طبقه و بدون همه عوامل ضد تکامل وبالنتیجه عادل‌تعمیم و تضمین‌منافع‌مستضعفین جهان به ویژه ایران‌خواهد بودچرا که الله فرمود (ن‌الارض یـرثها عبادی‌الصالحون) پس از خوش‌آمد گوئی به وزیر دادگستری و طرح بعضی از مشکلات، بدنبال آن، حاضرین تقاضای‌پاکسازی درادارات به ویژه دادگستری را داشتند وبا قول مساعد آقای صدر حاج سید جوادی جلسه پایان یافت.

آیت‌الله شیر خاقانی:

دیگر مسئله عرب و عجم مطرح نیست

خرمشهر ــ خبرنگارکیهان ــ دیروز صبح آیت‌اله شیخ محمد طاهر آل‌شبیر خاقانی درمسجد امام جعفرصادق پیرامون‌برادری و حفظ‌حقوق اسلام سخن گفتند و همچنین افزودند که مردم باید قوانین و حقوق اسلام و دولت را حفظ نمایند ودولت هم حقوق مردم را متقابلا حفظ کنند، زیرا دیگر مسئله عرب و عجم‌مطرح نیست. این‌مسئله، مسئله کسانی‌بود که میخواستند درمنطقه آشوب بپاکنند، ولی ما دارای دینی هستیم که بهتمام دینها و حقوق مردم احترام میگذارند. دین‌اسلام برای دنیا شناخته شده است و لازم به یادآوری نیست اگر روزی مسببین اخیر حادثه خرمشهر آمدند واز شما طلب عفو نمودند، آنها را ببخشید زیرا من آنها را خواهم بخشید. من اینجا تنها از حقوق مظلومان دفاع خواهم کرد و نمی‌گذارم حقوق آنها در این منطقه پایمال شود حتی من در رژیم سابق بارها شده که در باره این مسئله درگیریهایی پیدا کردم ولی بطور کلی چه فرد عرب وعجم و فارس وترك وبلوچ وغیره یااز هر اقلیتی که باشد من ازحقوقش دفاع خواهم کرد، تمام مردم باید دست یکدیگر را بفشارند وبه‌تمام‌اقلیتها احترام بگذارند.

دو روحانی نمای ساواکی در یاسوج دستگیر شدند

گچساران ــ خبرنگار کیهان ــ انقلاب یاسوج و بازگشت سریع استاندار و بازداشت عناصر ضد انقلاب در استان خواستار میشوند. گچساران شهر قهرمان نفتی نیز چنین می‌کند و از طرف کارکنان غیور شرکت نفت، بازاریان‌مسلمان و کارمندان روشن فکر با برادران و خواهران یاسوجی خود همدست شده و تلگراف هایی و اعلامیه‌هایی بسوی قم و تهران سرازیر میشود. امام در اسرع وقت نماینده می‌فرستد. کمیته ضدانقلاب یاسوج تلاش ضد مذبوحانه می‌کند، و به نماینده امام توهین‌می‌کند. ازطرف دادسرای انقلاب اسلامی گچساران، عده‌ای جهت چگونگی اوضاع مامور آن منطقه می‌نماید واعضای کمیته یاسوج بدون درگیری دو نفراز روحانی نمای ساواکی رادستگیر و به شیراز می‌فرستند. بدین‌ترتیب وسیله مردم هوشیار یاسوج‌وعشایر غیرتمند، این غائله خاتمه پیدا می‌کند، و آرامش در منطقه برقرار می‌گردد.

اطلاعیه شورای تامین شهر خرمشهر

خرمشهر ــ خبرنگار کیهان ــ اخیرا مصاحبه‌هائی بعمل آمده و طی آن نسبت به حضرت آیت‌الله شیخ محمد طاهر آل شبیر خاقانی مطالبی ایراد گردیده که مسئولیت مسائل عنوان شده منحصرا متوجه گوینده و اظهار کننده مطلب‌بوده و شورای تامین خرمشهر وظیفه خود میداند توجه عمومرا به این موضوع معطوف نماید که دولت و کلیه عوامل محلی سعی بلیغ دارند باتوجه به مصالح ومقتضیات منطقه مفاد مواد قطعنامه تنظیمی‌فی‌مابین آیت‌الله شیخ محمد طاهر آل‌شبیر خاقانی و تیمسار دکتر معدنـی استاندار خوزستان قویا به مرحله اجرا نهاده‌و روح‌تفاهم‌موجودتداوم یابد. شورا ضمن تحلیل از مقام علمی و روحانی آیت‌الله و در اجرای سیاست دولت انجام قطعی مفاد موافقتنامه فوق‌الذکررا مجدا مورد تائید قرار داد واز کلیه خرمشهری‌های عزیز کـه تـاکنون نقش موثر و اساسی خودرادرتحقق اهداف انقلابی بظهور رسانیده‌اند، تقاضا مینماید کماکان دولت‌را در حفظ آرامش و اجرای برنامه های سازندگی و عمرانی یاری‌ومساعدت فرماید.

۵۸٫۳٫۳۰ شورای‌تامین‌شهرخرمشهر

بنی اسدی:

با اجرای طرح جهاد سازندگی چهره روستاها دگرگون خواهد شد

در شماره‌های قبل بنی‌اسدی معاون نخست‌وزیر جزئیات‌طرح جهاد سازندگی را اعلام کرد اینك قسمت دیگری از سخنان وی ازنظر خوانندگان‌میگذرد.

امکانات جهاد سازندگی

مهندس بنی‌اسدی سپس‌گفت وسعت این طرح بقدری است‌که بدهمه سازمانها و تشکیلات عملکتی مربـوط میـگردد و فعالیت‌هائی‌که بلافاصله‌میتواند شروع شود سراسر مملکـت و روستاهای مختلف را در بـر میگیرد. این جهاد میتوانـد یك نهضت باشد بنابراین نمیتواند بصورت سازمان‌متمرکز وازطریق گروهی در تـهران اجراء گردد، بلکه برعکس‌فقط بصورت غیرمتمرکز و با حداکثر مشارکت گروههـای مختلف اجتماعی و سازمانهای دولتـی در سطح استان‌ها، شهرستانها، وروستاها امکان‌پذیر است.

کارهائی که باید در سطح روستا انجام گیـرد، دونوع است: یا آنهائی که دولـت خود از قبل برای اجرای آنها برنامه‌ریزی کرده است و یـا آنهائی که داوطلبین و مردم علاوه بر طرحهـای دسته اول ضروری تشخیـص میدهند. طرحهای نوع اول مستقیماتوسط هیات اجرائی بعهده گروههای داوطلب واجد شرایـط برای اجرا قرار داده خواهد شد و طرحهای نوع دوم ابتـدا در شورای « جهاد سازنـدگی » استان مطرح وبه‌تصویب خواهد رسید. واز طریق هیات‌اجرائی طرح برای اجـرا به‌گروههای داوطلب وسازمانهای آماده‌بکار سپرده خواهد شد و امکانات اجرائی‌لازم از طریق‌سازمانهای دولتی و خصوصی وتامین منابع مالی فراهم خواهد شد.

این نهضت عظیم سه قسمت مربوط باهم خواهد داشت که این سه قسمت عبارتند از:

دولت ــ گروههای داوطلب کار یا کمك دهنده، وبالاخره مردم یا افراد کمك گیرنده که نقش هریك از آنها بصـورت زیر است:

وظائف دولت

تهیه مقرراتی که با حداکثر سهولت و بدون اینکه حاکمیت و نظم‌مالی مملکت دچارا‌ختلال گردد منابع مالی و امکانـات و تجهیزات مورد نیـاز در اختیار استانداران، گروههای داوطلب و مجریان طرحهای روستائی قرار گیرد تشکیـل هیئت اجرائی طرح در سطح استان شامل استاندار ونماینده یا نمایندگان معاون نخست‌وزیر در امور همکاری و معتمدیـن محلی به منظور تصویب طرح های پیشنهادی و اجازه شروع کار، و در صورت لـزوم انعقاد قرارداد. در این‌موارد کمك به شکل گرفتن این طرح از طریق راهنمائی داوطلبیـن و اعزام آنان به روستاهاوایجاد سازمان های‌منطقه برای‌اجرای طرح. تشکیل دفتر « جهـاد سازندگی » زیر نظـر هیات اجرائی شامل قسمت های لازم، شامل: پذیرش داوطلب‌وتحقیق در باره سوابق هریك، خدمات فنی، تشکیلات، روابط عمومی. پیروی کامل از آئین‌نامه های اجرائی طرحها، آئین‌نامه‌های مالی، انضباطی وغیره. سرمشق و نمونه بودن در کلیه اعمال و رفتار چه به لحاظ فردی و چه از نقطه نظر گروهی وسعی و تلاش درانجام وظائف‌محوله در جهت پیشرفت طرح. بـا گرفتن طرح‌انجام‌شده ازمجری طرح و تحویل به مردم. تهیه گزارش پیشرفت و پایان‌طرح بطور مستمر و در پایان طرح برای‌دفترمرکزی جهادسازندگی در تهران.

بطورخلاصه مهمترین‌وظائف دولت درمرحله شروع‌عبارتست از:

ایجاد دفتر جهاد سازندگی در سطح استان (استاندار ــ نماینده نخست وزیر ــ نماینده معتمدین و روحانیون محلی). نامنویسی و اعزام گـروهها. انعقاد قرارداد با مجریان طرح های مصوب. تائید اسنادهزینه و دستور پرداخت براساس اطلاعات و نظارت کافی.

وظائف گروهها و سازمانها

معاون نخست وزیر سپس وظایف سازمانها را بشرح زیر برشمرد:

۱ــ تشکیل‌کمیته های‌جهاد سازندگی «در موسسات خود، مخصـوصا در دانشگاههـا، موسسات فکری و علمی که‌قادر به مطالعه نیاز های روستاهاو جامعه هستند و تهیه طرحهائی که پاسخگوی نیازهای حـال وآینده جامعه ایران وروستاها باشد. این کمیته‌ها بایدبسرعت خود را بسیج کنند و برای تحقیق وتهیه‌طرح بروستاهای مورد نظر بروند. بدین‌منظور در تهران به دفتر «جهـاد سازندگی» و در مراکز استانها به‌دفاتر مربوطه مراجعه‌میکنند و راهنمائی های اولیه توسط کارکنان هردفتر بعمل خواهد آمد. طرحهائی که تهیه‌میشود باید با مشارکت خودروستائیان و یا تعهد آنها برای همکاری و حتما باید واقعی وجوابگوی نیازهای روستاها باشد. طرح تهیه شده را به تصویب‌شورای «جهاد سازندگی» رسانیده، مجری طرح را مشخص نمایند و اعتبارات لازم را در اختیار بگیرند و طرح مصوب رابا‌جرا بگذارند. در صورتیکه تهیه طرح با مراجعه به‌روستا امکان پذیر نیست کمیته های تشکیل شده میتوانند به دفاتر جهاد سازندگی مراجعه کنند وطرح های موجود دفتر استان را به مورد اجراء بگذارند. گزارش پیشرفت ومشکلات وپیشنهادات و ابتکارات خود را بـرای اطلاع شورای مرکزی جهـاد سازندگی و چاپ نشریات طرح جهاد سازندگی ارسال دارند.

وظائف گروهها و یا افـراد داوطلب عبارت خواهد بود از:

مراجعه به دفتر جهـاد سازندگی. تکمیل پرسشنامه داوطلب دریافت کـارت عضویت. آشنائی با وظـائف داوطلبین. امضای قسم‌نامه و تعهد برای عضویت در طرح. تعیین امکانات خویش ومطلع ساختن دفتر جهاد سازندگی‌از امکانات خود. حرکت به‌طرف محل خدمت‌مورد نظر، درزمان تعیین شده، و حضور درمحل، و اجرای کار طبق مقـررات طرح، و انجام وظائف‌تعیین شده توسط مجری طرح وطبق مقررات. جلب مشارکت مردم روستا، یا دهستان، وتعیین نیازها و خواسته‌ها و اولویت هریك. پیشنهاد کلی‌طرحهائی که باید در سطح روستا و یـا منطقه انجام گیرد، همـراه با تخمین هزینه و مدت اجرا به دفتر جهاد سازندگی. در مواردیکه گروه داوطلب قادر باشد، طرح تفصیلی طرح را نیزتهیه‌می‌کنند. قبول‌مسئولیت برای اجرای‌طرح درچهارچوب ضوابط طرح جهاد سازندگی.

پیروی کامل از آئین‌نامه های اجرائی طرحها، آئین‌نامه‌های مالی، انضباطی وغیره. سرمشق و نمونه بودن در کلیه اعمال و رفتار چه به لحاظ فردی و چه از نقطه نظر گروهی وسعی و تلاش درانجام وظائف‌محوله در جهت پیشرفت طرح. بـا دلسوزی و از روی فکروابتکار عمل کردن و باحداکثرهمکاری و تعاون وظائف را بـانجـام رسانیدن. تهیه گزارشی از مسائل و مشکلات وارائه‌راه‌حل های مربوط برای دفتر «جهاد سازندگی» در شهر یا استان. امر به معروف و نهی ازمنکر و جلوگیری از انحراف باتوجه به اهداف طرح. درخـواست جنس، مصالح و نیاز هـای مربوط به طرح و امضای اسناد هزینه برای پرداخت توسط صاحبان امضاء و ارسال بدفتر طرح. همکاری با دفترجهاد سازندگی و شورا های مربوط به منظور پاسخگوئی موثر به مسائـل و مشکلات. تعیین نماینده داوطلبین برای شرکت درجلسه‌شورای جهادسازندگی.

نقش مردم روستا و داوطلبان

این نهضت برای‌رشد وتعالی روستائیـان، مستضعفیـن و محرومین ازطریق ایجادآگاهی و حرکت در آنها جهت عمران روستاها و شهر های دورافتاده مملکت میباشد. بنابراین بـه مشارکت و دخالت آنها وقائل به شخصیت شدن آنان نیازمند است. لذا وظیفه و نقش آنها بصورت زیر میباشد.

مشارکت در تعیین نیازهاو تعیین اولویت‌هریك. همکاری در تعریف فعالیت‌ها و طرح هائی که باید انجام گیرد. همکاری عملی و فکری وقبول مسئولیت در اجرای طرحهای روستائی. استقبال‌وخوشرفتاری با گروههای داوطلب اعزامی‌و کمك به آنها برای دلگرم‌تـر شدن و خدمت بیشتر. تامین پول درحد امکان برای‌کارهای عمرانی ده که نفع آن‌مستقیما به هر یك‌از روستائیان‌میرسد. مانند لوله‌کشی‌آب‌برای‌خانه‌ها. همکاری جامعه دائما تشویق‌و هدایت‌کند. اشتباهات رابا‌طلاع برساند و ابتکارات واختراعات این نهضت را منتشر سازد و بصورتی طبیعی این جهاد رادر جهت‌خیر وسعادت ملت‌هدایت کند. هرگروهی که‌به‌سازندگی کشور ببردازد و برای تصفیه فرهنگی و اخلاقی جامعه‌ایران در جهت‌ایجاد ارزشهای‌اسلامی فعالیت کند مورد تائید ملت و دولت خواهد بود و هـر گروهی که با قصدی غیر از خدمت به روستاها و دهـات مملکت وارد شود مورد تائیـد طرح «جهادسازندگی» نخواهد بود.

بدینجهت از طرف دفـاتر «جهاد سازندگی» کـارت شناسائی برای داوطلبین صادر خواهد گردید.

معاون نخست وزیر گفت: ما باید خودمان انتظار داشته باشیم‌که باهمکاری وفداکاری، این طرح را عملی سازیم، در چنین صورتی میتوانیم پس‌از اینکه خود دست بکار زدیم، انتظار داشته باشیم که‌جامعه‌ای سالم و آزاد داشته باشیم که در صراط مستقیم بـه پیش حرکت کند.

اکنون مردم علاقمند به خدمت باید چکار کنند؟

ابتدا باید نسبت به این‌طرح اظهار نظر کنند تا بدین‌وسیله طرح تکمیل شود و پس ازآن باید:

با پرکردن پرسشنامه‌ای در دفتر «جهاد سازندگی» استان و یا مرکز علاقه و توانائی خود را مشخص کنند.

در صورتیکه طرحی بـرای اجرا در دست دارند آنرا برای اجـرا پیشنهاد کنند و در صورتیکه طرحی ندارند یکی از طرحهائی را که دفتر جهاد سازندگی پیشنهاد میکند قبول و اجراء کنند ودرغیراینصورت خود به روستاها مسافرت کنند وطرحهائی براساس نیازهاتهیه و تنظیم و باکمك وباراهنمائی دولت و سایر عوامل داوطلب باجراء بگذارند. در این‌موارد حرکت به روستاها باید بانظر دفتر «جهاد سازندگی» باشد.

دفاتر طرح جهاد سازندگی در تهـران. خیابان پاستور. روبروی‌ساختمان نخست‌وزیری. ساختمان حسابداری اختصاصی است. این دفتر در استانهـا میتواند در استانداریها مستقر گردد. شماره‌های تلفن‌تهران: ٦٤٥١٧٥ و ٦٤٥١٧٦

ــ افرادیکه دارای تخصص هستند میتوانند بعنوان مجری طرح معین شوند و سرپرستی و اجرای طرحها را بعهـده بگیرند.

نامه‌های وارده

نامه سرگشاده به جناب آقای مهندس بازرگان

خبرمنی شدن بانکهاکه میتواند نقائی جانبخش به‌کالبدفرسوده شده اقتصاد کشور باشد و حون تازه‌ای در شریانهای اقتصادی کشور جاری سازد. بی‌تردید یکی از مهمترین آرمانهای انقلاب محسوب شد و هرایرانی واقع‌بین را عمیقا شاد و خرسند ساخت، اما متاسفانه مسئولین امرکه در رأس انجام این مهم قرار گرفته‌اند ناآگاهانه یا معرضانه این سیاست دولت انقلابی را بدنحو مرموزی عقیم و ناتوان می‌سازند، درهمین مدت کوتاه کمبود نقدینگی در بعضی بانکها آنچنان محسوس بودکه ترس و وحشت موهوم و بی‌جهتی در وجود عده‌ای از پس‌اندازداران بوجود آورد، دولت نباید اجازه دهد اشخاص مغرض یا ناتوان مدیریت اینگونه وظیفه‌های خطیررا بعهده گیرند و نیز باید مردم را متوجه اهمیت اتنوخته‌های خود، در سرنوشت اقتصادی کشور بنمایند تا فرصت طلبان این موقعیت‌را بدست نیاورندکه حدفهای ننگین و اهریمنی خودرا بوسیله خود مردم اعمال نمایند.

علی پورقوریان

تقاضای کارگران پیمانی شرکت ملی گاز از حسن نزیه مدیرعامل شرکت ملی نفت ایران

ماکارگران پیمانی (پیمانکار) شرکت ملی گاز ایران هریك با سابقه ۳ الی ۱۰ سال دراین شرکت بطور موقت بکار مشغول هستیم با حقوق خیلی ناچیز که خرج روزمره زندگی مارا جوابگو نیست ولی بااین وضع با توجه باینکه روزبروز سطح هزینه بالا می‌رود ساخته‌ایم و چندین بار نیز به‌کارگزینی شرکت ملی‌گاز مراجعه نموده که متاسفانه پاسخ داده‌اند، لذا خواهشمندیم نسبت به‌وضع استخدامی ما کارگران پیمانی مستضعف اقدام لازم را مبذول فرمائید.

تقاضای رانندگان شرکت مسافربری ایران پیما از نخست وزیر

شرکت مسافربری ایران پیما درتهران دارای ۹۰۰ نفر راننده و کمك راننده میباشد که از بدوتشکیل مشغول بکار هستند. درتمام طول خدمت از حقوق رانندگان حق بیمه‌ای معادل ۵۲۲۰ ریال وکمك رانندگان ۲۶۱۰ ریال « چه در زمان اشتغال وچه بیکاری» توسط مسئولین شرکت ماهیانه کسر کرده‌اند که روشن نیست آیا بسازمان بیمه‌های اجتماعی پرداخت نموده‌اند یا خیر ؟ لذا تقاضا داریم امر و مقرر فرمائید تا از طریق سازمان مربوطه بهاین موضوع‌رسیدگی و نتیجه را ابلاغ فرمایند.

از طرف رانندگان ایران پیما اعضاء ۱۰ تن نمایندگان

سگهای ولگرد سلامت مردم را تهدید میکنند

درشرایط موجود با گرهای هواکه شبها مردم احتیاج به استراحت دارند حرکت دسته جمعی گله‌های سگ ولگرد نه تنها آسایش اهالی را بهم میزند بلکه وجود این تعداد سگ‌که شاید در مجموع از پانصد هزار هم تجاوز میکند موجب بروز مخاطرات و اشاعه‌بیماریهای عدیده خواهد شد بخصوص آنکه کشتار غیر مجاز گوسفندان درگوشه و کنار شهر برشدت این خطر افزوده است.

در سالهای گذشته این کمیته ملی ناشی از وجود سگهای‌ولگرد بخصوص مواردی از بیماریهای هاری را یادآوری و خواستار مبارزه جدی بااین پدیده مزاحم گردید که متاسفانه بهزار و یك دلیل وجهت که یکی از آنها مخالفت انجمن حمایت حیوانات بود باین تقاضا توجه چندانی نشد وکار بصورتی درآمدکه روزبروز برتعداد گله‌های سگ ولگرد اضافه گردید.

باید توجه داشت اگر در سایر کشورها ضمن حمایت ازحیوانات سگ مورد حمایت قرار گرفته، اولا آنها مسلمان نیستند و سگ را نجس نمیدانند، ثانیا درآن کشورها سگ ولگرد وجود ندارد آنهم بصورت زشت و زننده با تعداد بیشمارکه حتی برای هابرین ایجاد خطر بنماید.

امید است این نوبت اولیاء محترم وزارت بهداری و ماموران شهرداری تهران باکمك گرفتن از مردم برای مبارزه علیه سگهای ولگرد برنامه‌ای تنظیم و اجراء نمایندکه جنبه عملی داشته و این خطر عظیم بهداشتی مرتفع گردد.

از موسسه انستیتو پاستور نیز انتظار داریم بسهم خود آمار و اسنادی راکه در اختیار دارند و حاکی از خطرات جانی و بیماری‌زای وجود سگهای ولگرد میباشد برای اطلاع عموم اعلام دارند تا آنها که مدعی حمایت از سگهای ولگرد بوده یا باشند به عواقب نامطلوب ادامه وضع موجود توجه بیشتری بنمایند و بما ایراد نگیرندکه در میان این همه گرفتاری و گرانی چرا بفکر مبارزه با سگها افتاده‌ایم.

کمیته ملی حمایت از مصرف‌کننده

چرا اذان از سیمای جمهوری اسلامی ایران پخش نمیشود؟

بسم‌الله‌الرحمن‌الرحیم

والیل اذاعسعس والصبح اذاتنفس.

اکنون که بفضل‌الهی و براثر مبارزات خستگی‌ناپذیر ملت‌قهرمان ایران و برهبری خردمندانه زعیم آگاه مرجع عالیقدر حضرت آیت‌الله‌العظمی نائب‌الامام خمینی دام‌ظله‌العالی به آرمان مقدس خود یعنی حکومت عدل اسلامی رسیدیم و این شب تیره وظلمانی یعنی دوران حکومت ننگین پهلوی بپایان رسید و زمان بازیگری شیپره‌ها سپری شد. شکی نیست‌که ملت شریف و قهرمان ایران با دست خالی بطرف گلوله پیش می‌رفتند و رزمندگان این انقلاب مقدس که از بذل جان و خون دریغ نداشته همه و همه هدفشان نیل به جمهوری اسلامی و اجراء قوانین اسلام درآین مملکت بودند. زیرا برای همه مسجل است‌که تنها مکتب و تنها قانونی‌که می‌تواند سعادت جامعه‌ها را تضمین کند و از سقوط انسان به دورهای هولناك و مهیب فساد واز غرق شدن در غرقاب‌ها و منجلاب‌ها جلوگیری همانا پیاده شدن اسلام می‌باشد و اکنون به پایان شب سیاه رسیدیم و طلوع خورشیدفروزان و حیاتبخش را در صبح مشاهده می‌کنیم.

اینراهم باید متذکر بشوم‌که نیروی ایمان بودکه قدرت طاغوتی را درهم شکست و ملت با تکبیر شعارها و راهپیمائی‌ها را شروع نمودند و با تکبیر بالمام می‌رسید ولی متاسفانه الان‌که شاهد اجرای قانون اسلام هستیم این ندای روحبخش توحید و تکبیر را نمی‌شنویم.

سید جمال‌الدین‌ها در کشورهای بیگانه بوسیله همین اشعدان لااله الاالله پشت خصم را به لرزه در آوردند. من از جناب‌آقای قطب زاده سرپرست رادیوتلویزیون اسلامی مصرا استدعا دارم که در بخش این برنامه مذهبی و نغمه ملکوتی اقدام بفرمایند.

والسلام علی‌من‌اتبع‌الهدی

سید محمدرضا غیائی گرمانی (طرزی)

یادبود

پدربزرگوارمان، کاظم‌نوروزی، دوم تیرماه چهار سال است‌که دیده از جهان پرتحرك‌فروبسته است در زندگی بامید اینکه روزی بساط رژیم ضدمردمی برچیده شود، رنجها ومش

ملاقات هیئت نیوزیلندی با امام

ساعت ۲۱٫۳۰ پریروز هیات نیوزیلندی که جهت امضاء قرارداد فروش گوشت ذبح اسلامی به ایران آمده‌اند به اتفاق بلیبی سفیر کبیر نیوزیلندی در ایران بحضور امام خمینی رهبر انقلاب اسلامی ایران در قم رسیدند این ملاقات با حضور آقایان حجت‌الاسلام منهاج و مهدوی نمایندگان مذهبی که اخیرا از کشتارگاه‌های کشورهای استرالیا و نیوزیلند دیدن کرده‌اند انجام شد در این جلسه ابتدا سفیر کبیر نیوزیلند مراتب سلام وتهنیت گرم مردم و دولت نیوزیلند را به حضور امام ابلاغ نمود وی آنگاه آمادگی خود را جهت هرگونه همکاری با دولت جمهوری اسلامی ایران تحت رهبری امام خمینی اعلام داشت امام خمینی در پاسخ سفیر کبیر نیوزیلند گفت باید روابط بین ملتها براساس مسائل معنوی باشد و در این رابطه بعد مساحت تاثیری ندارد و چه‌بسا کشورهایی که همجوار هستند امارابطه معنوی بین آنهانیست بنابراین روابطبدیگر هم نمی‌تواند مثمرثمر باشد ما روابطمان با کشورها براساس مبانی اسلام خواهد بودچنانچه ملتها از اسلام اطلاع پیدا کنند خواهند فهمید که هرچه میخواهند در اسلام وجود دارد و ما امیدواریم که با کشور نیوزیلند روابط حسنه داشته باشیم در پایان سلام ما را به ملت و دولت نیوزیلند ابلاغ نمائید .

رئیس دانشگاه اصفهان از دانشگاهیان خواست در جهاد سازندگی شرکت کنند

اصفهان ــ خبرنگار کیهان ــ دکتر توسلی رئیس دانشگاه اصفهان در جلسه هیات مدیره جامعه هیات علمی دانشگاه اصفهان با نقش هیات‌های علمی دانشگاهها در بثمر رسانیدن انقلاب شکوهمند اسلامی ایران و تاثیر افکار و عقاید آنها در بیداری و آگاهی انقلابیون اشاره کردو افزود در حال حاضر که فرمان جهاد سازندگی از سوی امام خمینی رهبر انقلاب صادر شده است برهمه ما دانشگاهیان واجب است تا با شرکت در این جهاد مقدس وظیفه شرعی خود را انجام دهیم. رئیس دانشگاه اصفهان در این جلسه از اعضاء هیات علمی دانشگاه خواست در تابستان امسال بمنظور بررسی برنامه‌های آموزشی و شرکت در اجلاسیه‌هائی که بخاطر تغییرات بنیادی مواد آموزشی و دروس دانشگاهی تشکیل میشود صرف وقت کنند و کوشش بیشتری بعمل آورند.

۶۰۰ میلیون ریال آبجو کشف و معدوم شد

* آبجوها اسرائیلی و به بیژن القانیان تعلق داشت .

انبار آبجوهای کشف شده در جاده کرج

یك انبار بزرگ آبجو متعلق به‌بیژن القانیان و طبیبان در انباری واقع در ۸ کیلومتری جاده تهران ــ کرج توسط پاسداران مناطق ۸ و ۱۲ کشف گردید .

هاشمی سرپرست اکیپ‌ضربت کمیته مسجد قدس دراین‌باره گفت : چند روز پیش هنگام گشت به‌اتومبیلی برخوردیم که بطوریکه هنگام خارج کردن‌با دردسرهائی مواجه شدیم .

هاشمی اضافه کرد همه این آبجوها اسرائیلی بود و تعداد آنها به ۱۰ میلیون قوطی بالغ میشدکه قیمت آنها متجاوز از ۶۰۰ میلیون ریال تخمین زده شد وپس‌از صدور حکم از طرف دادستان ــ باکیك افراد کمیته منطقه ۸ درمحل حاضر ونسبت به‌معدوم‌کردن آنها اقدام‌گردید.

مقداری آبجو در آن وجود داشت‌که پس‌ازبررسی وتحقیقات توانستیم به‌این انبار دسترسی پیدا کنیم ــ وقتی وارد انبار شدیم دیدیم راهی برای ورود به‌قسمت‌های دیگر این انبار وسیع وجود ندارد زیرا سراسر انبار مملو از آبجو است و قوطیهای آبجو بقدری زیاد وطوری روییهم انباشته شده‌بود که یك‌سر آن تا سقف میرسید

ورود برنج و گندم از امریکا آغاز شد

یکصد هزار تن گندم و ۵۲ هزار تن برنج در ماه گذشته وارد بنادر ایران شد

در یك اطلاعیه مطبوعاتی که از طرف قسمت مطبوعاتی‌وفرهنگی سفارت امریکا در تهران‌انتشاریافته گفته شده است:

یکی از کارمندان عالیرتبه وزارت کشاورزی ایالات متحده امریکا بنام استانلی فیلیپس معتقد است که بزودی صدورفرآورده‌های کشاورزی امریکا به ایران بوضع عادی باز خواهد گشت. نامبرده با اشاره به اینکه در سه ماهه اول سال جاری صدوراینگونه‌فرآورده‌ها بنحو فاحشی کاهش یافته بودگفت: «این کاهش معلول تعطیل یاکندی کار در بنادر بوده است درنتیجه موجب شده بود که‌صادر کنندگان امریکائی از عقد قراردادهائی که احتمال عدم تحویل کالا یا عدم پرداخت وجه در آنها وجود داشت خودداری کنند. خوشبختانه اکنون اوضاع بهبود یافته و کشتی‌های حامل گندم، برنج و خوراکدام‌و طیور از امریکا عازم بنادر ایران میباشد». آقای فیلیپس افزودکه صادر کننده محصولات کشاورزی‌در امریکا تاخری آزاد میباشد،بالطبع مایل است که جنس بخارج‌بفروشد و بویژه پاسخگوی نیازمندیهای ایران باشد. در ماه گذشته نزدیك به ۵۲۰۰۰ تن برنج به ایران حمل شده است و حمل گندم از امریکا به ایران اخیرا بطور متوسط به ۱۰۰۰۰۰۰ تن در ماه بالغ‌گردیده است.

آقای فیلیپس که دو هفته قبل وارد ایران شده است با آقای دکتر علی‌محمد ایزدی وزیر کشاورزی‌و سایر مقامات ایرانی که بادادوستد محصولات کشاورزی سرو کار دارند ملاقات نموده است.

آگهی دعوت مجمع عمومی سالانه صاحبان سهام شرکت سهامی خاص ایران تکستایل

پیرو آگهی مورخ ۵۸٫۲٫۲۳ نظر باینکه روز ۱۵ خرداد را دولت تعطیل اعلام نموده بود لذا بدینوسیله مجددا باطلاع همه صاحبان سهام شرکت سهامی خاص ایران تکستایل میرساند که مجمع عمومی صاحبان سهام شرکت سهامی خاص ایران تکستایل در ساعت ۳بعدازظهر روز چهارشنبه ۲۰ تیر ۱۳۵۸ درمحل شرکت واقع درخیابان مصدق (پهلوی سابق) روبروی سینما آتلانتیك شماره ۷۵۹ تشکیل خواهد شد ازکلیه صاحبان سهام دعوت میشود که درتاریخ فوق درجلسه مجمع عمومی شرکت فرمایند.

دستور جلسه :

۱ ــ استماع گزارش هیئت مدیره و بازرس شرکت.
۲ ــ تصویب بیلان وترازنامه سال مالی ۱۳۵۷ و اتخاذ تصمیم درباره نحوه تقسیم سود و زیان وخط مشی آینده شرکت.
۳ ــ تصویب بودجه سال مالی ۱۳۵۸
۴ ــ تجدید انتخاب اعضاء اصلی وعلی‌البدل هیئت مدیره .
۵ ــ انتخاب مدیر عامل و بازرس اصلی وعلی‌البدل
۶ ــ تعیین روزنامه کثیرالانتشار برای نشر آگهی‌های شرکت.

هیئت مدیره شرکت سهامی خاص ایران تکستایل

انگلیسی را در انگلستان بیاموزید

آموزش درسهای رسمی درشهرهای مختلف انگلستان ازسطح متوسط تاعالی و اخذ گواهینامه‌های معتبر ، با اقامت درخانواده‌های منتخب انگلیسی یا پانسیونهای شبانه روزی‌همراه باغذا وبازدید ازنقاط دیدنی جهت‌کلیه علاقمندان در هرسن وموقعیتی‌جهت‌دریافت بروشور کامل اطلاعات صبحها ۹ تا۱۲ عصرها ۵ تا ۸ باستثنای پنجشنبه‌ها عصر به راهنمائی تحصیلی درانگلستان خیابان دکترشریعتی مقابل‌حسینیه‌ارشاد ساختمان بانك ایران‌وخاورمیانه طبقه‌اول‌مراجعه فرمائید تلفن۲۲۸۱۲۸

۵۰۹۷ م‌الف

اطلاعیه شرکت ملی ذوب‌آهن ایران

بدینوسیله باطلاع کلیه افراد ، شرکتها و صاحبان صنایع مختلفه که بنحوی قادر بمصرف یك یا چند قلم از مواد مشروحه زیر نظیر :

چدن ــ انواع کك ــ انواع آجرنسوز ــ سولفات‌آمونیم ــ تولوئن ــ بنزن ــ فنول ــ قطران ــ گزیلن ــ سولونت ــ آهك ــ سرباره ــ اشلام‌کك میباشند میرساند که جهت سهولت در امر کسب اطلاع در مورد مواد شیمیائی بالا خواهشمند است منبعد به آدرس این شرکت در تهران ــ دهکده المپیك طبقه اول اطاق شماره ۷۴۰ مراجعه و یا باتلفن ۹۱۵۵۷۴۰ تماس حاصل فرمایند تا اطلاعات لازم در اختیار اینگونه متقاضیان گذارده‌شود.

شرکت ملی ذوب آهن ایران

۵۱۷۷ م‌الف

آگهی مناقصه

شرکت دخانیات ایران دو قلم کالاهای مورد نیاز خود را بشرح زیر :

۱ ــ تراورس روسی بابعاد ۱۵×۲۵×۲۷۵ سانتیمتر
یکصد متر مکعب
۲ ــ الوار جنگلی بابعاد ۱۵×۲۵×۲۸۰ سانتیمتر
دویست متر مکعب

از طریق مناقصه خریداری مینماید . پیشنهاد دهندگان وشرکت کنندگان درمناقصه بایستی مشخصات وشرایط مناقصه را از اداره خرید داخلی اینشرکت واقع در خیابان ایرانشهر شمالی دریافت نموده وپیشنهاد خود را با توجه به‌مشخصات وشرایط دریافتی تهیه وحداکثر تا ساعت ۹ صبح روز ۵۸٫۵٫۱ باداره دبیرخانه شرکت دخانیات ایران تسلیم نماید پیشنهادهای رسیده در ساعت ده صبح همانروز درشرکت دخانیات باز وقرائت خواهد شد.

شرکت دخانیات ایران

۵۰۸۶ م‌الف

آگهی مناقصه شماره س ــ ۲۷۲ ــ آی ــ ا خرید لوازم خط

شرکت سهامی ساخت و تهیه کالای برق (شرکت ساتکاب) خرید لوازم خط را با شرایط و مشخصات موجود بمناقصه میگذارد. داوطلبان میتوانند با دردست داشتن معرفی‌نامه که در آن آدرس دقیق پیشنهاد دهنده و سازنده کالا و نام دریافت کننده اسناد درج شده باشد برای دریافت دفترچه مناقصه باپرداخت مبلغ دو هزار ریال بحساب شماره ۷۹۰ بانك مرکزی ایران و ارائه رسید آن بدفتر شرکت ساتکاب واقع در خیابان تخت‌جمشید شماره ۴۱٫۱ از تاریخ نشر این آگهی بمدت پانزده روز اسناد مناقصه را دریافت و پیشنهادات خود را همراه ضمانتنامه بانکی طبق شرایط دفترچه مناقصه تا ساعت ۹ صبح روز ۵۸٫۴٫۳۰ بدفتر شرکت ساتکاب تسلیم و رسید دریافت نمایند به پیشنهادات فاقد سپرده ترتیب‌اثر داده نخواهد شد پیشنهادات رسیده ساعت ده صبح همانروز در کمیسیون مناقصه باز و قرائت خواهد شد حضور پیشنهاددهندگان در جلسه کمیسیون مناقصه آزاد است . کمیسیون در رد یا قبول یك یا کلیه پیشنهادات مختار میباشد .

هزینه آگهی و هرگونه مالیات بعهده برنده مناقصه میباشد.

وزارت نیرو
شرکت ساتکاب

برای ملی کردن بانکها باید رابطه منابع پولی و صرافیها قطع شود

* بانکهای ایران و نظام پولی دارای چند مشخصه است که باید این مشخصه ها را از بین برد تا بانکها ملی شوند .

بنی صدر در مصاحبه با خبرگزاری پارس گفت :

*** در رژیم سابق ۶ میلیون بیکار وجود داشت که فعالیت آنها کندن گور اقتصاد ایران بود .**

*** مثل زمین بازان ــ بساز و بفروشها که این عده الآن بیکارند .**

برای از بین بردن نرخ بهره باید درشهرها و روستاها سیستمی برقرار شود تا براساس‌آن سیستم بانکها کارپیله‌ورها را انجام دهند . سیاست اقتصادی دولت درمورد صنایع باید بصورتی باشد که جنبه تولید از حساب سرمایه جدا شود مشکل اقتصادی کشور ما اینستکه کلیه فعالیتهای اقتصادی هماکنون درجهت تخریب اقتصاد جامعه است .

ابوالحسن بنی‌صدر کارشناس امور اقتصادی با اعلام این مطالب در مصاحبه‌ای باخبرنگاران خبرگزاری پارس ابتدا به نقش بانکداری درجامعه توحیدی اشاره کرد وگفت دراقتصاد توحیدی کامل باید نقش بانك مثل نقش قلب در بدن باشد یعنی منابع سرمایه‌ای به محلهائی برساندکه نیاز به‌آن سرمایه برای ایجاد تولید درآنجا وجود دارد و برای رسیدن به این نقطه از طریق دلالها وواسطه‌ها عبور نکند اگر بانکها ملی شوند و مانند گذشته پولهارا دراختیار افراد معدودی قرار دهند این معنای ملی شدن نمی‌دهد و مانند سابق انحصارطلبی بوجود خواهد آمد و بانك در خدمت یك اقتصادی خواهد بود که هدفش تحصیل‌حداکثر سود است .

اقتصاد توحیدی

وی درمورد سیستم اقتصادی آینده ایران گفت‌اقتصادی که هم‌اکنون ویاکشورهای سوسیالیستی اعمال میشود اقتصاد های قدرت نام دارند و فقط شیوه‌های کار آنها باهم متفاوت است و تاوقتی اقتصاد درخدمت قدرت باشد عوارض کنونی اقتصادی وجود خواهد داشت پس سیستمهای اقتصادی غرب و شرق در حقیقت یك سیستم هستند و زمینه مشترکی نیز دارا میباشد یعنی در اساس ایندو اقتصاد تمرکز خواهد بود البته یکی میگوید تمرکز باایجاد رقابت‌کم میشود ولی دیگری معتقد است‌که رقابت اقتصاد را بجائی خواهدکشاند که عاقبت انقلاب رخ دهد و بعد تمرکز از بین برود ولی اقتصاد توحیدی چیزی میان دو اقتصاد سوسیالیستی و اقتصاد غربی نیست نه اینست و نه‌آن اقتصاد توحیدی اقتصاد ضد قدرت است یعنی بنیادهای اقتصادی را باید ایجادکرد تااین بنیادها قدرت‌را منحل‌کند و درنتیجه ماهیتا با ایندو اقتصاد تفاوت دارد .

ماهیت پولی وبانکی ایران

بنی‌صدر آنگاه به مشخصات پولی و بانکی ایران اشاره کرد و گفت بانکهای ایران و نظام پولی ایران دارای چند مشخصه است که باید این مشخصه‌هارا ازمیان برد تابانکها ملی شوند وگرنه مانند گذشته پول و بانك ما در خدمت خارجی خواهد بود ابتدا بایدگفت دراقتصاد کشورما همیشه پول دوگانه بوده است یعنی دونوع پول بوده یکی پول مرکزی و دیگری پول منطقه‌ای از تغییر عیار این‌دو پول جیب مردم را خالی میکردند الان هم همین مسئله در نظام اقتصادی کشور ما حکمفرماست یکی ارز خارجی دیگری ریال است اگر این‌دوگانگی همچنان حفظ شود و پول به تولید داخلی متکی نشود دستگاه بانکی ملی نخواهیم داشت دوم اینکه پول در تاریخ کشور ما همیشه کمبود داشته و در بازار همیشه مگوبند پول نیست علت آن اینستکه عده‌معدودی بصورت تار عنکبوت پول‌را دراحتکار دارند واقتصاد ماهمیشه یك اقتصاد سوداگرانه بوده است پس باید پول‌را ازانحصار این عده معدود درآورد و در سطح جامعه بخش‌کرد سومین پدیده دائمی تاریخ ما بالا بودن نرخ بهره است‌که دلیل آن همان دومورد است‌که در بالا به‌آن اشاره شد درایران نقش ساسی پول خیلی مهمتر ازنقش اقتصادی آنست. درایران اگر پول داشته باشید همه‌کاره هستید اگر نرخ بهره بانکی‌را ازبین نبریم بانکملی نخواهیم داشت.

رابطه منابع پولی و صرافیها

چهارم وجود صرافیها دراقتصاد کشور است برای ملی کردن بانکها باید رابطه بین منابع پولی و صرافیها قطعی شود در یك جامعه بااقتصادی سالم نباید پولهادردست صرافها باشد وصرافها بانرخ و بهره‌کلان درشهرها وروستاها درآمد سرشاری‌کسب‌کنند . مطلب پنجم جریان پول در شبکه روابط شخصی در ایران است باین معناکه پول ایران فقط در دست چند خانواده است اگر سیاست اعتباری درهمین زمینه کارکند وباز اعتبارات به این عده معدود اختصاص یابد گرفتار همان مصیبت سابق خواهیم بود . ششمین مشخصه اینستکه درایران هرکسی زور داشته پول دولت و ملت‌را بخود اختصاص میداده است و علت آن این بوده‌که اعتبارات به قدرت تعلق میگرفته تولید بانك وقتی ملی است که‌اعتبارات را در دست تولیدکنندگان اساسی قرار دهد تا پول برگشت داشته باشد . هفتمین مسئله موضوع دوگانگی بازار پول‌است در دوران پهلوی دوبازار پول داشتیم یکی بازار پول بانکی دیگری بازار پول آزاد که در واقع پول مثل آشار به‌بانك مرکزی می‌آمد سپس از آنجا سرازیر میشد به بانکهای دیگر و سپس انگونه بانکها پول‌را دراختیار بازار آزاد قرار میدادند اگر نتوانیم بازار آزاد پول‌را ازبین ببریم بانکها ملی نخواهند شد پس باید در روستاها سیستمی برقرارکرد تابانکها بتوانند جای پیله‌ورهارا بگیرند . هشتمین مشخصه اینست‌که سیستم بانکی ایران همیشه جزئی از سیستم بانکی جهانی بوده است باید اختیار اتخاذ سیاست پول دست دولت ایران باشد و منتقل از قدرتهای پولی جهانی بتواند تصمیم بگیرد که این‌کار بسیار مشکلی است چون ما در ۵۷ رشته وابسته به غرب هستیم و نهمین مطلب اینستکه سرمایه‌های ایران و حتی درآمدهای نفت درسابق باتوجه به منافع چند مالیتی‌ها بکار میافتاد باید بسیج سرمایه‌ها درچارچوب یك سیاست اقتصادی مستقل انجام‌گیرد و بالاخره درگذشته اولویت‌هائی راکه بانکها برای اعتبارات درنظر میگرفتند خواهد آمد .

ملی کردن صنایع

بنی‌صدر سپس به ملی کردن صنایع اشاره کرد و گفت ملی کردن صنایع نیز مانند ملی کردن بانکها است.

اصل صنایع ایران عمده متعلق‌خانواده بهلوی بوده‌است. و حمایتی که دولت از صنایع داخلی میکرده در حقیقت ازاین خانواده بوده است.

اساس کار صنایع در ایران این نبوده که واقعا تولید بکنند بلکه دستگاهی بوجود می‌آوردند واز این خوان گسترده میخوردند . وی افزود راه کار این است که حساب تولید را از حساب سرمایه جدا کنیم کارخانه متعلق به عموم بشود و دولت باید مستقیما برزنده ماندن ابزار تولید نظارت کند. و استهلاك را صرف تجدید ابزار کند و تولید را کسانی که تولید میکنند مستقیما در دست گیرند.

ازبین بردن بهره در سیستم اقتصادی

بنی‌صدر سپس گفت برای ازبین بردن بهره در سیستم اقتصادی آینده باید ۲۰ مشخصه را در نظر داشت.

۱ــ کمبود تولید نسبت به‌مصرف باید ازبین برود.
۲ــ تورم‌را باید ازخارج به‌داخل کشورانتقال داد.
۳ــ انواع بورس‌بازیها را باید از میان برداشت.
۴ــ توسعه شهری باید براساس مصرف باشد .
۵ــ سیاست پولی و اعتباری بانك مرکزی و نظام بانکی را باید عوض کرد.
۶ــ واسطه‌ها را از میان برداشت.
۷ــ افزایش هزینه تولید .
۸ــ توزیع جمعیت فعال در جامعه .
۹ــ نحوه سرمایه‌گذاری‌ها در کشور.
۱۰ــ قدرت خرید در اقتصاد ایران ایجاد شود.
۱۱ــ فرهنگ مصرفی را از میان برداریم.
۱۲ــ توزیع نامناسب تولید در کشور .
۱۳ــ تغییر ترکیب تولید در اقتصاد ایران.
۱۴ــ سیاست قیمتها.
۱۵ــ سیاست مالی دولت .
۱۶ــ دوگانگی قلمرو فعالیت اقتصادی.
۱۷ــ توزیع نابرابری درآمدها.
۱۸ــ ایجاد امیدهای کاذب در فعالیت‌های اقتصادی.
۱۹ــ بیشتر شدن امکانات تحصیل حداکثر سود درقلمرو اقتصاد جدیدکه دنبال اقتصاد مسلط غربی است.
۲۰ــ حاکمیت قدرت سیاسی بر فعالیت اقتصادی هرگاه.

این ۲۰ عامل از بین برود که یکی از آنها تورم است نرخ بهره از میان برداشته خواهد شد.

در ایران بیکار وجود ندارد

بنی‌صدر در مورد بیکاری گفت برخلاف نظر همه من معتقدم که بیکار در ایران وجود ندارد.

در رژیم سابق حدود ۶ میلیون بیکار بودند که فعالیت میکردند ولی فعالیت آنها کندن گور اقتصاد ایران بود.

مثل زمین‌بازان وبساز و بفروشها و از این قبیل این‌عده الان بیکارند یعنی در حقیقت این نگرانی ندارد.

اگر به این کارها ادامه میدادند نگرانی وجود داشت.

فعلا سه میلیون نفر هنوز هم در امر تخریب ایران فعالیت دارند باید دید این عده را چگونه باید ابتدا بیکار کرد. بعد به‌آنها کار سازنده داد. پس مشکل اقتصادی ایران مشکل ساده‌ای نیست مشکل اقتصادی ما اینکه هرچه فعالیت باصطلاح اقتصادی فعلا وجود دارد در جهت تخریب جامعه است.

باید جلوی پیشروی اقتصاد غرب در ایران را گرفت.

آنرا از ایران بیرون کرد بعد اقتصادی درست کرد که در خدمت انسان باشد. و مردم را در این راه بکار گرفت.

باید حقایق را بمردم گفت و مسئولان اقتصادی کشور هم اوضاع اقتصادی ومشکلاتی راکه اکنون ما با آن دست‌بگریبان هستیم باید به صراحت بمردم بگویند و مردم را از وضع موجود آگاه سازند.

اطلاعیه

شرکت تهران الکتریک نماینده انحصاری سیستمهای اداری الیوتی باطلاع میرساند که دائره فنی الیوتی با کادر مجرب خود جهت تعمیرات کامپیوتر، تلکس، ماشینهای حساب وتحریر الیوتی آماده سرویس میباشد.

آدرس شرکت و دفتر فنی : خیابان ویلا- شماره۸۸ تلفن دفتر فنی : ۸۳۴۱۲۳

۵۱۸۰ م ــ الف

آگهی مناقصه حمل گندم

سازمان غله و قند و شکر و چای کشور حمل مقدار ۳۰هزار تن گندم ازاسلام‌آباد به شاهدشت کرج را بمناقصه میگذارد پیشنهادات تا ساعت ۱۰ صبح‌روز ۵۸٫۴٫۱۷ قبول و ساعت ۱۱ صبح همان روز باز و قرائت خواهد شد سپرده شرکت در مناقصه مبلغ دو میلیون ریال وجه نقد ویا ضمانت‌نامه بانکی میباشد طالبین شرکت درمناقصه جهت اطلاع از شرایط مناقصه و پیمان حمل و دریافت آن به اداره حمل و نقل واحد غله در سازمان غله و قند وشکر وچای کشور واقع در خیابان داور روبروی کاخ دادگستری مراجعه فرمایند .

سازمان غله و قند وشکر و چای کشور

ش ۱۱۴۵ ۱ ــ ۲

۵۰۹۳ م ــ الف

آگهی مناقصه شماره ۵۸٫۲

شرکت مخابرات ایران ۸۰ قلم لوازم الکتریکی موردنیاز خودرا طبق مفاد شرایط مناقصه و لیستهای‌پیوست طرح‌قرارداد تحویل انبار اداره کل تاسیسات واقع در خیابان دکترشریعتی (کوروش کبیر) بالاتر از چهارراه قصر نرسیده به‌باشگاه پیام ساختمان شماره ۱۶ اداره کل‌نگهداری تاسیسات‌وساختمان از طریق مناقصه خریداری مینماید .

داوطلبان شرکت در مناقصه میتوانند همه روزه بجز ایام تعطیل در ساعات اداری به دبیرخانه اداره کل خریدواقع در خیابان دکتر شریعتی بالاتر ازچهارراه‌قصرسخنمان شماره۵۰ طبقه دوم اطاق ۲۰۳ مراجعه‌وبا ارائه رسید مبلغ ۱۰۰۰ ریال (بحساب شماره ۹۰۰۱۸ شرکت مخابرات ایران نزد بانك ملی ایران شعبه فرح) اسناد مناقصه را که عبارت از شرایط مناقصه و طرح قرارداد میباشد دریافت و با توجه کامل بمندرجات آنها را امضاء نموده‌و بضمیمه پیشنهاد خود در دو پاکت الف و ب بوصف مشروحه در شرائط مناقصه تا آخر وقت اداری روز شنبه ۵۸٫۴٫۱۶ به دبیرخانه اداره کل خریداداره مخابرات ایران نشانی فوق ــ الذکر تسلیم و رسید دریافت دارند . پیشنهاد های رسیده تا موعد مقرر درساعت ۱۰ صبح روز یکشنبه ۵۸٫۴٫۱۷ در کمیسیون‌مناقصه‌واقع درخیابان دکتر شریعتی بالاتر ازچهارراه قصر ساختمان شماره ۵ طبقه چهارم اطاق ۴۰۵ بازوخوانده خواهد شد . مدت تحویل‌تمام کالا ۲ ماه میباشد .

حضور پیشنهاد دهندگان یا نماینده مجاز آنها (با ارائه معرفینامه) در کمیسیون مناقصه آزاد و شرکت مخابرات ایران در رد یك‌یا تمام‌پیشنهاد های رسیده‌مختار است .

شرکت مخابرات ایران

ش۱۱۴۱

استخدام

شرکت کاشی‌سازی اصفهان واقع در کیلومتر ۱۸ جاده اصفهان نجف‌آباد احتیاج به سه‌نفر متخصص فنی با مشخصات‌زیر را دارد . واجدین شرایط میتوانند در روزهای هفته به استثنای روزهای تعطیل بدفتر امور اداری کارخانه مراجعه نمایند .

۱ ــ مهندس میکانیك با پنج سال سابقه‌کار موثر در کارخانجات و تسلط کامل بزبان انگلیسی یا آلمانی ۱ نفر

۲ ــ تکنسین میکانیك با ده‌سال سابقه کار موثر در قسمت هیدرولیك ماشین‌آلات ۲ نفر

۱ــ۳
ش ۶۶۲

۵۰۹۲ م‌الف

آگهی بنگاه توسعه ماشین های کشاورزی

باین وسیله باطلاع آنعده‌از بدهکاران که تا آخر سال ۱۳۴۵ تراکتور ، کمباین و سایر ادوات‌کشاورزی خریداری نموده‌اند میرساند بمنظور تشویق و مساعدت به آنها در صورتیکه این‌قبیل بدهکاران‌تا آخر سال ۱۳۵۸ کلیه اصل بدهی و هزینه‌های اجرائی و حق‌الوکاله‌مربوطه‌را پرداخت نمایند اگر بهره تیرکرد آنان تایکصد هزار ریال باشدبخشوده میگردد و هرگاه بهره تاخیر بدهی بیش از یکصد هزار ریال باشد یکصد هزار ریال اولیه بخشوده و چنانچه ۱۰٪ مازاد آن از طرف بدهکار پرداخت گردد بقیه شامل بخشودگی میگردد .

منوچهر حکمت ــ مدیرعامل

آگهی دعوت مجمع عمومی سالیانه شرکت زرین‌تکس

از کلیه صاحبان سهام شرکت زرین‌تکس دعوت میشود درساعت ۶ بعدازظهر روز ۵۸٫۴٫۱۸ درمحل شرکت حضور بهم‌رسانند.

دستور جلسه :

۱ ــ استماع گزارش عملکرد سال ۱۳۵۷
۲ ــ تصویب ترازنامه شرکت
۳ ــ تعیین خط مشی آینده شرکت
۴ ــ تعیین روزنامه جهت آگهی‌های شرکت

ش۶۵۹

آگهی تغییرات درشرکت کاستان سهامی خاص

بموجب یکقفره صورتجلسه مورخه۵۸٫۴٫۱۰ ۲۵۳۷ تغییرات زیر در شرکت کاستان سهامی خاص ثبت شده بشماره ۱۵۵ حاصل گردیده است .

۱ــ آقای میرفوارس‌حمزوی ۲۱۲ سهم و محمد صادق‌صوفی خلیلی ۹۴ سهم با نام خودرابه سهامداران شرکت انتقال قطعی داده‌اند که مراتب در دفترثبت سهام شرکت ثبت گردیده .

۲ــ درنتیجه‌انتقال‌فوق‌سهام فعلی شرکاء شرکت به نسبت‌ده میلیون ریال سرمایه اولیه و یکهزار سهم ده هزار ریالی به شرح زیر میباشد .

آقای‌علی‌اکبر غلامحسین‌زاده و آقای رحمانقلی نودهی‌وآقای محمد اسماعیل شادکامی هریك ۳۰۵ سهم ده هزار ریالی‌وآقای بهمن‌قلی‌زاده ۸۵ سهم ده هزار ریالی .

۳ــ آقای علی‌اکبر غلامحسین‌زاده‌بسمت‌رئیس‌هیئت مدیره وآقایان رحمانقلی‌نودهی و محمداسماعیل شادکامی و بهمن قلی‌زاده بسمت اعضاء هیئت مدیره و آقای محمود خوشی سمت بازرسی اصلی و آقای منصور قهرمانلو بسمت بازرس علی‌البدل انتخاب شده‌اند.

۴ــ آقای محمد اسماعیل شادکامی برای مدت یکسال بسمت مدیرعامل شرکت انتخاب و برکلیه اوراق و اسناد حسابداری با امضاء مدیرعامل و حق برداشت از حسابهای جاری شرکت در بانکها بامضاء مدیرعامل‌ویکی دیگراز اعضاء هیئت مدیره همراه بامهرشرکت خواهد بود .

مراتب در دفتر ثبت شرکتها ثبت و برای اطلاع عموم آگهی میشود .

محمد صدقی
کفیل ثبت بجنورد

عکس فوق بهمن ملکی ۱۷ ساله مدت ۴۰ روزاست‌از منزل خارج و تاکنون مراجعت ننموده است از کسانیکه از نامبرده اطلاع دارند و یا هم‌سلولیهای وی تقاضا میشود باتلفن ۶۵۵۲۰۱ــ۶۵۶۶۱۹ اطلاع داده‌وخانواده‌ای را ازنگرانی برهانند .

ن ۸۱۵۱۵

عکس فوق رفیع (آقاجان) لاریان ۶۰ ساله جزو زندانیان سیاسی ۱۷ سال اخیر بوده از کسانیکه از نامبرده اطلاعی دارند و یا هم‌سلولیهای وی تقاضا میشود باتلفن ۶۵۵۲۰۱ــ۶۵۶۶۱۹ اطلاع داده‌وخانواده‌ای را ازنگرانی برهانند .

ن ۸۱۳۴۹ ۱ــ۲

بسمه‌تعالی

ضمن تشکر از کارکنان قهرمان و مجاهد مجتمع‌کشت و صنعت نیشکر هفت‌تپه وگروه صنایع کاغذپارس که از بهمه ازپیروزی انقلاب به‌ندای سازندگی رهبر انقلاب اسلامی ایران امام خمینی پاسخ مثبت داده‌اند موفقیت تمام کارکنان محترم را ازخداوند بزرگ خواستاریم.

نماینده امام خمینی درخوزستان، ابوالقاسم خزعلی ــ امام مسجد هفت تپه، عبدالهادی برهان، مسئول کمیته وسرپرست حزب جمهوری اسلامی، محمدرضا یعقوبی، معاون کمیته علی حسین ملك‌آرین .

۵۱۰۱ م‌الف

قابل توجه متقاضیان تلکس در تهران

شرکت مخابرات ایران بمنظور تامین نیاز موسسات و شرکت دولتی بخش خصوصی امکان واگذاری ۳۰۰ شماره تلکس را به متقاضیانی که تقاضای خودرا تا قبل از آبان ماه سال ۱۳۵۵ تسلیم کرده‌اند فراهم آورده است.

نظر باینکه نشانی برخی از این متقاضیان تغییر یافته و نمیتوان جهت تکمیل پرونده ورعایت نوبت با آنان تماس گرفت لذا بکلیه متقاضیان اعلام میشود حداکثر ظرف مدت ۱۵ روز از تاریخ درج این آگهی جهت رسیدگی وتکمیل پرونده بدامور تلگراف اداره کل تلکس مراجعه نمایند. در غیر اینصورت هیچگونه اعتراض درخصوص عدم رعایت‌نوبت از سوی آنان پذیرفته نخواهد شد.

ماشینهای برش ، گوشه‌زن و لبه‌زنی

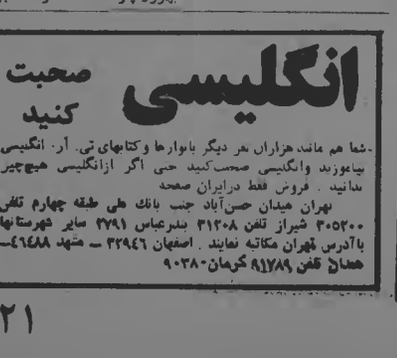

قابل استفاده: شرکتهای تأسیساتی، صنایع فلز، کانال سازان Roll Porming

نماینده انحصاری شرکت جتیسکو

تهران ــ خیابان میرداماد پلاك ۱۶۵ تلفن ۲۲۷۸۷۸

آگهی دعوت بستانکاران شرکت قطب صنعتی مشهد (سهامی خاص) در حال تصفیه نوبت دوم

پیرو آگهی انحلال شرکت قطب صنعتی مشهد (سهامی‌خاص) بدینوسیله باطلاع کلیه طلبکاران و اشخاصی که ادعائی علیه‌شرکت مزبور دارند میرساند که مدارك طلب و ادعای خود را طبق ماده ۲۲۵ لایحه اصلاحی قسمتی از قانون تجارت حداکثر ظرف مدت شمای از تاریخ انتشار آگهی نوبت اول بنشانی مدیران تصفیه تهران ــ سه‌راه ژاله ــ بانك اعتبارات صنعتی دفتر حقوقی تسلیم و رسید دریافت نمایند بدیهی است پس از انقضای مدت مزبور قانونا هیچگونه ادعائی تحت هیچ عنوان علیه شرکت پذیرفته نخواهد شد .

مدیران تصفیه
بهروز پارسا ــ محمدرضا قنبری

انگلیسی صحبت کنید

شما هم مانند هزاران نفر دیگر با نوارها وکتابهای تی. آر. انگلیسی بیاموزید وانگلیسی صحبت‌کنید حتی اگر ازانگلیسی هیچ‌چیز ندانید . فروش فقط درایران صفحه

تهران میدان حسن‌آباد جنب بانك ملی طبقه چهارم تلفن ۳۰۵۲۰۰ شیراز تلفن ۳۱۲۰۸ بندرعباس ۲۷۹۱ سایر شهرستانها باآدرس تهران مکاتبه نمایند . اصفهان ۳۲۹۴۶ ــ مشهد ۴۶۴۸۸ــ همدان تلفن ۹۱۷۸۹ کرمان ۹۰۳۸۰

کیهان

مقالات

صفحه ۶
شنبه ۲ تیر ماه ۱۳۵۸
بیست‌وهشتم رجب ۱۳۹۹ ــ شماره ۱۰۷۳۹

مهندس حسن علیان

آزادی مطبوعات و معلم سانسور

تاکنون درباره پیش‌نویس لایحه مطبوعات، نظرات مثبت و منفی بسیاری ابراز شده است. دراین میان نکته جالب توجه این است که گروهی پیش‌نویس را با حسن‌نیت و مصلحانه انتقاد کردند ولی عده‌ای بنام منتقد از حد انتقاد گذشتند و به مرز عناد و تخطئه پانهادند. بعبارت دیگر این عده نه بانتقاد سازنده و خیرخواهانه، بلکه به مخالفت و عیب‌جوئی سنیزه‌آمیز پرداختند و حال آنکه همه می‌دانند انتقاد برای رفع عیب و ساختن و تامین یك هدف مثبت است ولی مخالفت و عیب‌جوئی به قصد نفی و تخریب است. چنین هدف منفی، از یك طالب صمیمی آزادی و از یك عنصر انقلابی مصلح بعید است. از اینرو هر خواننده ساده‌ای که تنقیدات «پیش‌نویس لایحه مطبوعات» را مطالعه می‌کند حق دارد دچار ابهام شود و از خود بپرسد که چرا «صاحبنظران آزادیخواه» بجای انتقاد صادقانه به مخالفت توام با هوچیگری پرداخته‌اند و راستی کدام طرف این «معادله» عیب دارد ؟!

بنظر من، آن خواننده ساده فقط هنگامی از ابهام در می‌آید که از ماهیت تخطئه‌کنندگان هوچی آگاهی یابد. با نگاهی به‌اسامی اظهارنظرکنندگان، معلوم می‌شود آنانکه بجای شرکت مثبت در تنقید لایحه وکمك صادقانه به تهیه یك‌قانون مطلوب مطبوعات، به تخطئه، سقسطه و هوچیگری می‌پردازند، کسانی هستند که نه فقط به «آزادی»، «آزادی مطبوعات» و «انقلاب» عقیده ندارند، بلکه سوابق فعالیت های ضد آزادی، ضد مردمی و ضد انقلابی نیز بردوش آنان سنگینی می‌کند. پس می‌توان گفت که این افراد فقط برحسب مصلحت، خرقه آزادی‌خواهی به تن کرده‌اند و در جرگه شیفتگان آزادی مطبوعات درآمده‌اند. گوئی این‌ناموس تغییر ناپذیر هرانقلاب است که بعد از پیروزی، با چهره‌های بظاهر انقلابی ودر باطن دشمن انقلاب روبرو شود. این اشخاصی که می‌دانند اگر با هیات واقعی خود میان مردم ظاهر شوند، کاری کماز پیش نمی‌برند سهل است، چه بسا آماج خشم و انتقام نیروی انقلابی قرار خواهند گرفت، لاجرم چاره‌ای جز این ندارند که ماسك «انقلابی» و «آزادیخواهی» بر چهره بکشند وخود را در صفوف آزادیخواهان واقعی جا بزنند تا در فرصت مناسب درخت انقلاب وآزادی را از درون بکاوند. این خطری است که هر انقلابی پس از پیروزی به آن مواجه می‌شود و انقلاب ایران هم از لحاظ رویاروی شدن با چنین وضعی مستثنی نیست.

بنابراین با قبول جنین قاعده‌ای، تعجب‌ندارد که شخصی مانند «نجفدریابندری» بنیانگذار موسسه‌آمریکائی فرانکلین، این بار از میان بنیانگذاران «جبهه دموکراتیك خلق» سر درآورد و در چهره یك منتقد بظاهر آزادیخواه ، در مقام تخطئه و مخالفت با پیش‌نویس لایحه مطبوعات برآید وانتقاد را تا حد سقسطه و هوچیگری تنزل دهد. با توضیحی که گذشت می‌توان نتیجه گرفت که بین سقسطه های منفی بافانه آقای دریابندری در قبال لایحه مطبوعات، و ماهیت وسوابق سیاسی ایشان رابطه مستقیمی وجود دارد که درك اینرابطه کار دشواری نیست. بهتر است در این زمینه شمه‌ای ازکتاب «۲۵ سال‌سانسور درایران» چاپ ۱۳۵۶ درباره‌آقای‌دریابندری راکه خواندنی و شنیدنی است شاهد بیاوریم و قضاوت را به خوانندگان واگذاریم :

«... چنین بود که سازمان رادیو تلویزیون ایران چند تن از کسانی را که به ادبیات خارجی آشنائی داشتند و نویسندگان «خوب» و «بد» خارجی را می‌شناختند و قبلا هم بتدریج در زدوبند های داخلی وخارجی مربوط بکارکتاب آلوده شده بودند، انتخاب و استخدام کرد تا کلاس تربیت سانسورچی تاسیس کند. در راس این افراد جدیدالاستخدام آقای نجف دریابندری مترجم قرار داشت. آقای دریابندری تا هنگام موجودیت موسسه آمریکائی الاصل انتشارات فرانکلین در راس این موسسه قرار داشت و در کلیه روابط «خصوصی» موسسه انتشارات فرانکلین بامرکز آمریکائی این موسسه نواسعماری شرکت مستقیم داشت و از کلیه رموز «فرهنگی» موسسه فرانکلین تا آن حد که مربوط بایران میشد اطلاع داشت و کتابهای معینی راکه مرکز آمریکائی‌موسسه فرانکلین ترجمه‌اش رادرایران ضروری‌میشمرد آقای دریابندری «انتخاب» میکرد وخودش هم مترجمین این کتابها را برمیگزید و خود بنابر دوستی های شخصی و یا «ضروریات» دستمزد مترجمین را تعیین میکرد. و در این اواخر کلیه انتشارات فرانکلین علاوه بر ترجمه بکار انتشار تالیفات فارسی دستزد، بازهم این آقای دریابندری بود که تالیف بعضی مطالب را به نویسندگان تکلیف میکرد ویا در مورد تالیفات پیشنهادی، اوبود که باید حرف آخر را میگفت و البته حتی در همان هنگام نست ابر قدرتها بپایان‌رسید و غولهای قدرت خندان و شادان هر کدام با خبرنگاران بگفتگو نشستند ولی آنچه از آن سخن نرفت وشاید چون خبرنگاران‌هم از خودشان بودند و بصلاحشان نبود که سوالی کنند همان گفتگوی ابر قدرتها درمورد جنبشهای مردمی در سراسر جهان بود و تصمیماتی که‌ایشان‌در اینمورد گرفتند در اولین روز ملاقات کارتر ــ برژنف بیکباره حملات شدید هوائی در چهار نقطه بحرانی جهان انجام گرفت آفریقای جنوبی به آنگولاحمله کرد . اسرائیل حمله شدیدهوائی بخاك لبنان . هواپیماهای نیکاراگوئه بمباران پایتخت خودشان ، وحمله هوائی عراق به مرزهای ایران .

باید توجه‌داشت آنچه برای‌ابر قدرتها خطرناکست سلاحهای هسته‌ای نیست چون مهارکردن آن با یك نشست و یا دو نشست انجام میگردد و چون هردواز آن برخوردارندوقدرت تخریبی آنرا میدانند بهمان نسبت با هم کنار میایند و تابحال هم کنار آمده‌اند اما وقتی قدرت ثالثی در جهان خواست چون ژاپن‌بدون نظر آنها بمیدان آید با اولین بمب اتم درهم‌کوبیده میشود و برای هر دو قطب مهم نیست‌که فاجعه تا چه حد است و درشرایط کنونی خطر سلاحهای هسته‌ای نیست بلکه خطر هسته‌های مقاومت‌مردمی است‌که روزبروز شکل میگیرند و ازاستعمار و استثمارجان‌آمده‌اند وبا انفجار ایران وتبلور ایدئولوژی اسلام راستین‌متوجه‌این‌حقیقت‌شده‌اند که دست‌خالی هم میتوان این قدرتها راخردکرد و بدین‌سبب بیکباره دراولین ملاقات غولها، درهرقاره‌این هسته‌های مقاومت برای‌راعابدیگران‌درهم‌کوبیده میشود در آمریکای لاتین نیکاراگوئه ، در آفریقاآنگولا، در منطقه عربی‌خاورمیانه لبنانو جنبش مقادمت فلسطین ودر خلیج‌فارس مرزهای ایران .

در این میان نقش عراق ازهمه جالبتر است که از طرف کدام نیرو تحریك میشود وبا چرا همیشه برخلاف شعارهائی که داده‌است حرکت کرده‌است ؟

میدانیم انقلاب عراق با کودتای نظامیان در لحظات نخست انجام‌شد و گروه نظامیان با سرکوبی عوامل رژیم گذشته جانشین آن گردیدند ولی از همان لحظات اول سرنوشت انقلاب معلوم بود ودستهائی که از این قیام بهره برداری‌میکنند واضح و مبرهن .

زیرا استعمار اصولا در کشورهای زیر سلطه از شکل گرفتن نیروهای مردمی ممانعت بعمل آورده وشکل گرفتن مردم فقط از طریق اندیشه و فکر و ایدئولوژی میسر است و بس ، استعمار انگلیس سالیان سال در عراق همانگونه که درکشور ما عمل کرده بود اسلام را بوسیله عوامل خود بصورت مسخ شده‌ای در آورده بود که دیدیم با انقلاب عراق هم آن نبرخشیدو انقلابیون عراق و یاکودتاچیان هم‌که خودراوابسته‌به‌حزب بعث میدانستند سالها بارفقای خود در سوریه هم نتوانستند کناربیایند چون سوسیالیسم اینان هم مانند سوسیالیسم اروپائیان معلوم نبود بر چه مبانی فلسفی و عقیدتی استوار است و اصولا سیاست تاجر مآبانه انگلیس همیشه بر خلاف آمریکا که مسائل را درك نکرده و خود پیشقدم نشده‌انقلاب را قبل از انقلاب طراحی میکنند و به وسائلی در جهت حرکت منافع خود بگردش در میاورد و در عراق هم آورد.

کودتاها یکی بعد ازدیگری انجام گرفت و بالاخره هیئت حاکمه‌ای را بر آنجا مسلط نمود که همیشه حتی‌در جنگ اعراب و اسرائیل بر علیه ملت عرب عمل کرده است و یا بیکباره‌بهنگام اوج مبارزات جهانی جنبش فلسطین شروع‌به‌ترور رزمندگان فعال فلسطین در هرگوشه از جهان نمود و درست بنفع صهیونیسم بین‌الملل عمل‌کرد. هیچگاه در مرزهای اعراب و اسرائیل درگیر نشد وبیهانه‌های کوچك بهنگام عمل سنگر را ترك نمود. و در آخرسر هم شعارهای نفاق افکنانه را منتشر کرد .حالت‌انزوای عراق در جهان عرب بخاطر همین بوده است که هیچکس سر از کار آنها در نیاورده و در نتیجه اطمینان هم بدانها نمیکنند. جهانی می‌بینیم صدام‌حسین واما در ارتباط با مسائل رفقا را یکی پس از دیگری به دیار نیستی میفرستد و خودبه دنبال قدرت میگردد و استعمار هم عاملی آماده‌تر از اونمی‌یابد پس در شرایط کنونی باید از او استفاده نمود با تحریك او برای دست‌اندازی بمناطق جنوبی ایران و وعده‌های توخالی که امپریالیسم هم از اجرای آن عاجز ماند . میدانیم در سواحل هلند نفت خام را تا بشکه‌ای ۳۵ دلار میفروشند و آنها هم‌بدنبال چاههای بدون‌دردسر میگردندو اما صدام حسین که مست از قدرت طلبی است گویانمیداند که همه مردم مسلمان ایران بهنگام نبرد باامپریالیسم‌آمریکا یکپارچه بفرمان‌امام‌بودوهستند و این اجازه را نه باو ونه به اربابانش خواهند داد .

ازنظر داخلی در عراق همانگونه که اشاره کردیم ایدئولوژی‌ای که بتواند ملت عراق را جذب‌کند وجودنداشته و یا اگر داشته استعمار آنرا بگونه‌ای دیگر نمایانده‌است ولی اصل ایدئولوژی که اسلام باشد خوشبختانه ریشه داردولی شاخ وبرگش بوسیله همین صدام‌حسین‌ها قطع‌شده وامروز ازسوی انقلاب فکری ایران چون تغذیه میشود شروع به جوانه زدن کرده است‌وآشوب‌های کشور عراق را در این‌چند روزه باعث شده است. دولت عراق چون خطر را حس کرده و میخواهد مردم را متوجه مرزها کند در خلیج فارس دست به حادثه آفرینی‌بزند در ضمن توافق غرب را از قبل و سکوت شرق را بخاطر خطر انقلاب اسلامی در افغانستان‌با خود دارد .

اینجاست که معلوم میشود ابرقدرتها سلاحهای هسته‌ای‌را مسئله‌ای لاینحل نمیدانند بلکه آنچه لاینحل است جنبش‌های مردمی است که روزبروز گسترش‌میابدوهنابع زیرزمینی دراختیار آنها را بخطر می‌اندازد .

ولی باید دانست توسعه یك نیروی فکری را در تاریخ هرگز نمیتوان با سلاح وتوطئه متوقف نمود .

ابرقدرتها پس از کنفرانسها احتیاج باعلام مواضع خود ندارند و ما این انتظار رانباید داشته باشیم که آنها با ما در میان بگذارند .

ما خود بایدآگاهانه موقعیت داخلی و جهانی خود را درك کرده و نه تنها نقش عراق بلکه محرکین او را هم بررسی کنیم و در حفظ وحدت خود هرچه بیشتر بکوشیم .

تفسیر سیاسی محمود نکوروح

سالت ۲ ــ کنترل سلاحهای هسته‌ای یا جنبش‌های مردمی

چرا عراق همیشه در جهت منافع امپریالیسم حرکت کرده است ؟

قانون اساسی باید براساس ضوابط اسلامی باشد

امروز برای جامعه انقلابی براه افتاده ما ، باوجود تمام تحولات زیربنائی و جهشها و موفقیتهای چشمگیرش درجهت نفی نظام وابسته «ستم و باطل» وتحقق نظام خدائی «حق و عدل» هیچ امری ضروریتر وحیاتی‌تر از مشخص نمودن راه وبرنامه انقلاب نیست تاملت ضمن اعلان اصالتها و ارزشهای این انقلاب عظیم اسلام در راه رسیدن بهدفها و خواسته‌های انقلابی از سرعت وتحرك بیشتری برخوردار گردد .

مردم ما که پس از پیروزی انقلاب اسلامی ماهها در انتظار قانون اساسی جدید نشسته‌اند برای‌آن نبود که‌انقلابشان رنگ وفورم دنیاپسند پیدا کند آنگونه که رژیم وابسته «ستم وباطل» محمدرضا پهلوی میکرد که کارها همه درجهت پسند غرب ودر نهایت ارباب‌پسند می‌بود .

جامعه اسلامی ما قانون اساسی را میخواهدکه بیانگر راه و برنامه انقلابش و آرمانهای جهاد خونینش باشد و ناگزیر این قانون اساسی را باید خود ملت انقلابی تصویب‌کند ملتی‌که ایده و راهشان همان ایده و راه شهدای ۱۵ خرداد و شهدای قم و تبریز ومشهد واصفهان ... وشهدای ۱۷شهریور و اول محرم است که بانثار خونهای پاکشان انقلاب اسلامی‌را ببیرور و بثمر رسانیدند .

جامعه روحانیت تهران که براساس ضوابط اصیل‌اسلامی وانقلابی همواره در راه وهدف مرجع عالیقدر و رهبر انقلاب حضرت آیت‌الله العظمی الامام خمینی و دیگر مراجع عظام گام برداشته و باتکای تجربیات فراوان گذشته سخنان معظم‌له را راهگشای انقلاب بسوی پیروزی میداند توجه ملت‌مسلمان ایران را یکبار دیگر بهشداری که امام در زمینه توطئه‌هائی که برای مخالفت باتصویب سریع قانون اساسی جمهوری اسلامی ایران وجود دارد اعلام داشته جلب و قاطعانه نظرخود را ابراز میدارد که برای اجتناب از تاخیر مضر و دفع‌الوقت مخرب و خنثی شدن توطئه‌ها تنهاراه شرعی و عاقلانه وانقلابی تصویب قانون اساسی جدید پس ازبررسی دقیق‌توسط خبرگان همان نظرخواهی از عموم مردم و رفراندوم می‌باشد تاآن‌گونه که اکثریت قاطع ملت رژیم را بجمهوری اسلامی تغییر داد بهمان قاطعیت وباهمان قدرت وسرعت انقلابی قانون‌اساسی جدید را تصویب و زمینه هرنوع توطئه و بهانه‌گیری و خط مشی انحرافی را منتفی سازند .

جامعه روحانیت تهران

انقلاب اسلامی ۱۹۲۰ عراق

دکتر محمد صادقی

ــ ۳ ــ

مرجع تقلید معروف دراین‌زمان مرحوم آیت‌اله سیدمحمدکاظم یزدی بود .

آیت‌اله حاج سید مصطفی کاشانی ازاو دعوت نمود که دراین جهاد شرکت کند ولی او بعلت کهولت ازشرکت امتناع کرد و یکی از فرزندان خود را بنام سیدمحمدطباطبائی به‌جبهه جنگ فرستاد . این‌گرو ه در بغداد مورد استقبال بسیار عظیم واقع شد واکثریت مردم بغداد برای استقبال مغازه‌های خود را بستند و به دروازه شهر شتافتند .

وقتی این گروه به‌بغداد رسیدند بعلت طغیان رودخانه پل در زیر آب فرورفته بود و باین جهت با یك قایق‌بخاری علماء را به داخل شهر منتقل کردند . دراینجا لازم است برای اطلاع بیشتر متن استفتاء که از علمای اعلام درمورد جهادعلیه انگلیس ها شده است و حکم جهاد را که ازطرف آیت‌اله حاج‌سیدمصطفی کاشانی‌صادر شده است نقل کنیم :

متن استفتاء :

« حضور شریف‌حضرات علمای‌اعلام حجج اسلام آیات‌الله فی‌الانام ادامه‌الله برکات وجودهم‌العالی.

محترما عرض‌میشود جه‌میفرمائید درباره اشخاصی‌که با دعوی صلحانی دراین‌ایام تقابل کفر واسلام درمقام معاونت دول کافره محاربه برآمده ، سرا یا علنا مالا یا حیاتا و جانا ، یدا یا لسانا فکرا یا خیالا رایا یا اظهارا قلما یا قدما علی کل‌الاحوال در سراء والضراء بکفار حربی خدمت و بمقاصدشان اعانت مینمایند. ودرباره کسانیکه بذرایع اعمال و اقوال یا بوسائل پاره نشریات‌مجعوله و مانند انگلیس و روس و فرانس وایتالی وهریك از کفار حربی که باسلام و مسلمین طرف مخاصمه ومحاربه واقع‌اند وامروز درمقابل مسلمانان بعداوت مشهور وبجنگ و خونریزی مشغولند آمن را ترویج و بدول کافره محاربه ظاهرا وباطنا مساعدت مینمایند . چه‌حکم دارند و تکلیف مسلمانان باآنگونه اشخاص چیست ؟. مستدعی‌است بجهت تعیین تکلیف مسلمین نسبت باین‌نوع مردمان حکم‌الله رادر صدر و حواشی و صفحه مقابل مرقوم و باهماروخواتیم شریف‌مهور ومختوم فرمائید که عندالحاجه حجت باشد. ان‌الله یضیع اجر من احسن‌عملا. »

متن حکم جهاد از طرف آیت‌الله سید مصطفی کاشانی

« بسم‌الله‌الرحمن‌الرحیم . چنین کسی که بیکی از طرق‌مرقومه بکفار حربی‌مثل روس و انگلیس و ایطالی و فرانسه اعانت نماید ، از جمله محاربین با خدا و پیغمبرصلی‌الله علیه‌وآله محسوب و ساعی‌در محو دین خدا و خاموش کردن نور حق خواهد بود و گناه بسیار بزرگی است . قال‌الله تعالی الذین یحادون الله و رسوله‌اولئك فی‌الاذلین . بلکه دورنیست تقویت وصاعدت دول‌کافره محاربه ، بقلم و زبان اشد باشد از اعانت آنان بسیف‌و سنان وواجب‌است بر هر مسلمانی که اینطور اشخاص را ازاین اعمال شنیعه ردع‌ومنع نمایند و اگر مرتدع نشود واجب است ازایشان تنفری و تبری‌کنند هرچند پدر یا پسر یا برادر یا خویشاوندان او باشد. چنانکه‌خداوند حمید درقرآن مجید میفرماید: لاتجد قوما یومنون بالله والیوم الاخر یوادون من حادالله ورسوله و لو کانوا آبائهم و ابنائهم او اخوانهم او عشیرتهم . اعاذنا‌الله و جمیع‌المسلمین من امثال‌هولاء الفجرة‌العضدین» (۱).

از طرف مراجع دیگر نیز فتواهائی بجهاد صادر شده است‌که از جمله میتوان فتوای آیت‌الله سید محمدکاظم یزدی (۲) و نیز فتوای آیت‌الله شیخ‌الشریعه اصفهانی (۳) را نام‌برد.

بهرحال با صدور احکام جهاد ازطرف علماو بسیج عمومی مردم عراق ، مردم به جبهه جنگ شتافتند واین مقابله درجبهه قرنه که محل اتصال دجله و فرات است اتفاق‌افتاد .

نیروهای مختصر دولت عثمانی که درمنطقه بودفقدرت مقاومت نداشتند و متفرق‌شدند و تنها مقاومت درمقابل پیشروی ارتش انگلیس از ناحیه علما ومردم عراق صورت میگرفت وبالاخره جبهه اصلی جنگ در ناحیه کوت‌العماره واقع شدو مقاومت مردم برهبری علماء به مدت ۱۸ ماه طول کشید نبرد مجاهدین علیه انگلیس‌ها جنبه چریکی داشت و با تحرك‌زیادی که مجاهدین داشتند ارتش انگلیس را بکلی فلج ساخته بودند. (٤)

علماء وروحانیون پیشروی انگلیس را سدکردند و امکان رسیدن نیروهای دولت عثمانی را برای حملات شدیدتر بنیروهای نظامی انگلیس فراهم آوردند. بعدازاینکه انگلیس‌ها بصرمرا گرفتند دولت عثمانی ، جاویدپاشا راکه مسئول سخوط وشکست عثمانی میدانست معزول‌کرد و شاید هم باین‌وسیله میخواست مسئولیت نارسائی‌خویش را لوث کند زیرا جاویدپاشا پس‌از آنکه باستامبول احضار شد درسال ۱۹۱۶ کتابی منتشر کرد وخطاهای بزرگ‌فرماندهی ترك در عراق و مسئولیت رهبران عثمانی را بیان‌نمود.

بهرحال دولت عثمانی سلیمان عسکری‌بیك را بعنوان فرمانده نظامی عملیات علیه ارتش انگلیس تعیین کرد و جبهه اصلی جنگ در ۱۵ کیلومتری شمال قرنه قرارگرفت . ازنظر نظامی فرماندهی بعهده فرمانده ترك و نیز رهبران علمای مجاهد واگذارشد وایـــن رهبران عبارت بودند از سید محمدحیدری‌وفرزندانش ، آیت‌الشیخ فتح‌الله اصفهانی وآیت‌الله‌حاج‌سید مصطفی کاشانی وآیت‌الله سیدعلی داماد (٥) وعده دیگری ازعلما . آیت‌الله اسید ابوالقاسم کاشانی که دربین رهبران مذهبی ازهمه جوانتر وپرشورتر بود در حدف اول پیکار قرار داشت و سرکشی به‌جبهه‌های مختلف جنگ را عهده‌دار بود. جبهه‌های دیگر جنگ جبهه شیعه وجبهه حویزه درمناطق‌مرزی خوزستان بود . درجبهه اخیر علمای عراق ازشیخ‌خزعل که حاکم مطلق منطقه بود خواستند که درنبرد شرکت‌کند این منطقه بلحاظ جاههای نفت برای انگلیس اهمیت فوق‌العاده داشت ، متن نامه‌ایکه ازطرف سه‌نفر از علمای بزرگ آیت‌الله شیخ‌فتح‌الله اصفهانی،آیت‌الله سیدمصطفی کاشانی وآیت‌الله میرزامهدی خراسانی وسیدعلی‌تبریزی به شیخ خزعل‌ارسال شده است چنین میباشد:

« باسم دین محمد برتو واجب است‌که همدا باسایر مسلمین برای مقابله باکفار و دفاع از خرم بعال وجان و بهرآنچه در اختیارتواست شرقیال و نهضت شرکت کرده و این یك‌حکم وحدتو دینی‌است واختلافی بین ایرانی‌و عثمانی وجود ندارد. با بذل مال وبذل‌جان جهاد کنید خداوند بحول وقوت‌خود شما را نصرت میدهد. این حکم را به جمیع مسلمین ابلاغ‌کنید وما را سریعا ازاقدامات‌خود مطلع‌گردانید. (٦)

نامه دیگری نیز ازطرف آیت‌الله‌شیخ عبدالکریم جزائری‌که‌شیخ خزعل مقلد او بود ارسال شد و از شیخ خزعل خواسته شده‌که درنبرد شرکت کند ولی او از اجابت این درخواست‌ها خودداری کرد و عذر این استنکاف را روابط خود با انگلیس‌هادانست. این‌امر برای شیخ‌خزعل گران تمام شد چون عشیره بنی‌کعب علیـــه او شورش کردند و اورا متهم به تبانی و همکاری با انگلیس‌ها برضد دولت عثمانی نمودند واین قبیله بعداز شورش ، خودفرماندهی منطقه را بدست گرفتند .

دیگراز قضایای نظامی این جنگ سرپیچی سربازان هندی از دستور فرماندهان انگلیسی بود وبطوریکه برادن Brodon فرماندهانگلیسی مینی‌بر هجوم به‌مسلمین امتناع کردند زیرا دعوت به جهاد که ازطرف علما صادر شده‌بوددرآن‌ها تاثیر کرده بود بطوریکه آنها معتقد شده بودند که سرزمین عراق مقدس است وجایز نیست‌از طریق هجوم نظامی آنرا به نجاست‌کشید. درنتیجه افسران انگلیسی مجبور شدند با سرنیزه نجان آنها بیفتند وآنها را مجبور بشرکت درجنگ نمایند.» (۷)

جنگ درناحیه کوت‌العماره به‌پیروزی بزرگ ترك‌ها منتهی‌شد در این جنگ یك افسر آلمانی نیز بنام (فون‌درگولتسه) ارتش عثمانی را یاری میداد وانگلیس‌ها متحمل خسارات زیادی شدندوعده زیادی از سربازان انگلیسی کشته ومجروح شدند و دردسامبر سال ۱۹۱۵ نیروهای نظامی انگلیس‌که تحت فرماندهی ژنرال طاورند بودند درکوت‌العماره محاصره شدند و در۲۷ آوریل ۱۳۱۶ تسلیم ارتش عثمانی شدند . (۸) ۱۲ هزار سرباز انگلیسی وهندی باسارت رفته و متجاوز از چهارهزار نفر ازآنها که غالبا انگلیسی بودند تلف شدند . (۹) این شکست بزرگ مانع پیشروی نیروهای انگلیسی شد وموجب‌گردید که انگلیس‌ها جبهه جنگ را تغییر دهند و این‌بار از ناحیه «جبل‌حمرین» ازطرف سوریه به‌بغداد حمله‌ورشوند و قرار گرفته صحیح است ؟

در پایان این اطلاعیه نظر آقای کتی به‌اعلام جرم‌مجاهدین خلق ایران خطاب به‌نخست‌وزیر و شورای انقلاب و وزیـــر دادگستری که قبلا منتشر شده جلب شده است و تاکیدشده در صورتیکه آقای کتی در ایـــن مورد دارای مسئولیت قانونی هستند مشخص نمایند آیا این سازمان اکنون مجاز است بـه افشای کلیه مطالب بپردازد .

از مشتاق فرزانه ــ خرمشهر

واقعهٔ تأسف‌انگیز خرمشهر ربطی به‌عرب و عجم نداشت

من تصور میکنم هیچ کامپیوتری قادر نیست که بتواند در خرمشهر عرب را از عجم تفکیك کند . اصولا عرب کیست و عجم کدام است ؟ وقتی هزاران نفر دریك محیط کوچك و در یك شهر پرتلاش باهم‌کار میکنند ، وصلت‌میکنند، بصلاحیتهای آنچنان جذب یکدیگر میشوندکه درخورد و خوراکشان هم‌اثر میگذارد. آیا می‌توان آنان را از یکدیگر جدا کرد ؟ مردمی‌که در روزهای‌قبل، درگذشته‌یی بسیار نزدیك فریادهای مرگ بر شاهشان تا آن‌طرف مزها نفوذ کرده بود، مردمی‌که از زن ومرد ، کوچك و بزرگ‌تنها در یك روز ، آنهم روز عید قربان بخاطر مبارزه با رژیم‌وپیروی از دستورات رهبرشان نماز عید را بهانه کرده درجلوی لولـــه مسلسلها صف‌آرائی‌نموده . تابگویند «درود بر خمینی » و در مدت چهار ساعت سی شهید و صد و بیست مجروح بجای میگذارند، چگونه میتوان آنان را از هم جدا کرد و چه‌کسی قادر است ساز جدائی قومیت را درگوش این چنین مردمی بصدا درآورد ؟ یك گروه ، فقط گروهی که درهمان روزهای مبارزه ، درهمان ایامی‌که‌جوانان مسلمان و باایمان خرمشهری تانك‌سواران شاهنشاهی را با جنگو گریز مردانه با دادن شعارها بستوه آورده بودند ، بدست افراده‌شیره خود افرادی که نمیدانستند واقعیت چیست چوب‌وچماق داده می‌گفتند بمردم حمله کنید ، خانه‌هارا‌آتش بزنید ، اینها کمونیست هستند و می‌خواهند شما را بی‌دین‌کنند.خلاصه گروه ضد انقلاب گروهی که مردم همزبان خود را آنچنان استثمار نموده بودند که اگر یکی از افراد عشیره حتی تصمیم به ازدواج داشت می‌بایست از جناب شیخ اجازه بگیرد . شیخی را که طاغوت در دامن پرمهرش پروانده بود و همه‌گونه رفاه را در اختیارش گذاشته بود. حتی وکالت مجلس شورای‌ملی را .

با پیروزی انقلاب ، درخرمشهر گروههای مختلف سیاسی و اجتماعی آغاز بکار کردند و اولین گروه کانون فرهنگی و نظامی متشکل از هزاران دختر و پسر مسلمان خرمشهری بود که فعالیت خود را درمحل ساختمان خانه مسکونی رئیس ساواك خرمشهر آغاز کرد. کار این گروه بیشتر جنبه فرهنگی داشت تا نظامی . زیـــرا نمایش فیلم ، تشکیل جلسات سخنرانی‌در مدارس و سالنهای شهر و ارشاد و راهنمائی مردم بخصوص جوانان درباره انقلاب واهداف‌امام عمده‌ترین کار آنان را تشکیل میداد شاید تعلیمات نظامی نیز یکی دیگر از کار های کانون بود. ولی مردم خرمشهر مسئله نظامی را هرگز دروبر کانون بچشم نمی‌دیدند.

دراین‌زمان کار دادگاههای انقلاب نیز آغاز گردیده بود جوانان مسلمان خرمشهری متهمین فراری را باتهام خطراتی که برایشان دربرداشت‌یکی بعداز دیگری درشهرهای دورکشوردستگیر و تحویل‌زندان کمیته خرمشهر میدادند تامحاکمه شوند . بازپرسی‌از متهمین و پرونده آنان ، آنچنان با دقت و صرفوقت‌تهیه و به دادگاه فرستاده میشد که حاضران همه براین عقیده بودند که وقتی متهم اعتراف به ۱۰ فقره قتل میکند دیگر دادگاه برای چیست ؟ (مانند گروهبان معدوم کرمی.)

دراین زمان گروه دیگری فعالیت تازه‌ای را بنام جبهـــه رزمندگان عرب در خرمشهر آغاز نمودند این جبهه کار خود را در محل ساختمان سابق‌کنسولگری آمریکا در فاصله ۱۰ متری کانون فرهنگی و نظامی جوانان مسلمان و همسایه شهربانی خرمشهر آغاز کرد . جلوی درب ورودی ساختمان نگهبانان درحالیکه اسلحـــه شکاری در دست داشتند بپاسداری مشغول بودند. رفت‌وآمد در مخصوص بنام چیبه حتی صورتهای خود را نیز در آن ببندند . تاسیس این جبهه آنهم درخیابان‌اصلی شهر و تبدیل سلاحهای‌شکاری نگهبانان به تفنگهای جنگی مانند «برنو» و غیره رهگذران را به دلهره وامیداشت. شاید این ابتدائی‌ترین نقطه آغاز جدائی‌قومیت‌ها در خرمشهر بود . زیرا کانون فرهنگی ونظامی جوانان مسلمان خرمشهر کلمه‌یی بنام عرب یا عجم نداشت . کانون برای همه‌بود. آنچنان که گروههای بیشماری از جوانان عرب نیز درآن فعالیت داشتند و بچشم دیدیم روزی راکه کانون بهآتش کشیده شد از ۱۶ نفر گروگانهائی راکه جبهه‌رزمندگان عرب گرفتند ۱۰ نفر آنان جوانان عرب بودند و باز این فرماندار فارس وروحانیون‌عجزبان بودند که برای آزادی آنان اقدام‌کردند و هزاران نفر مردم‌بخاطر آزادی جوانان عرب عضو کانون فرهنگی ونظامی جوانان مسلمان خرمشهر در فرمانداری متحصن شدند . گویا ضد انقلاب در یك برنامه‌ریزی دقیق موفق شده بود. گروهی بوجود آمده بودکه‌خود را عرب میدانست حالا میبایست ازاین گروه بهره‌برداری‌کرد.

دراین‌زمان اعلامیه‌هایی درشهر منتشر شد دراعلامیه‌ها به‌حضرت آیت‌الله شیخ‌محمد طاهر آل‌شبیرخاقانی حمله و اهانت‌کرده بودند . اعلامیه‌ها بامضاء کسبه و بازاریان و اززقول جوانان ذکر شده بود ولی آیا واقعا امضاءها صحیح بود ؟ آیا ضد انقلاب و آنهائیکـــه گروهی تازه بوجود آورده بودند و می‌خواستند از آن بهره‌برداری کنند ، برایشان مشکل بود تا از قول کسبه فارس‌زبان خرمشهری‌در غالب این اطلاعیه ساختگی به‌کسی که موردااحترام همه بخصوص‌جبهه می‌باشد اهانت نمایند. این نقشه دقیقا اجراء شده بود زیراهیچکس حاضر نشد اعلامیه را بگردن بگیرد.

دیگر نغمه جدایی ساز شده بود . بعد از سالها زندگی، عرب‌ها وعجم‌ها دوگروه مجزا شده بودند مردم ناخودآگاه می‌پرسیدنـــد امروز در مسجد عربها چه خبر بود . عربها چه میخواهند . عجم‌ها چه‌می‌کنند . مسلما درهمان لحظه اگر از سؤال‌کنندگان پرسیده می‌شد شما عربید یا عجم پاسخ صحیحی شنیده نمی‌شد. بدنبال انتشار اعلامیه‌های ساختگی افراد ، جبهه‌های عرب‌درمسجد امـام جعفر صادق (ع) اجتماع نمودند . حضرت آیت‌اله که خود نیز از انتشار اعلامیه‌ها ناراحت بودند برای حاضران درمسجد سخنرانی کردند . ایشان نیز تصور می‌کردند که واقعا بازاریان خرمشهر دست به‌چنین عملی زده‌اند با خروج افراد از مسجدساعتی نگذشت‌که دوساختمان بزرگ یکی مربوط بمسئول کمیته ودیگری محل کانون فرهنگی و نظامی جوانان مسلمان به‌آتش کشیده شد. اموال ضبط شده‌یی که درساختمانها نگهداری میشد مقداری بغیما رفت‌ومقداری نیز طعمه حریق گردید. باتیراندازی ۱۶ نفر از جوانان کانون به‌گروگان گرفته شدند . راه‌پیمایی‌ها و تحصن مردم در فرمانداری آغاز گردید . کینه‌ها و جدایی‌ها بوضوح بچشم می‌خورد و اگر وساطت فرماندارو روحانیون نبود شاید اعضاء کانون مایل‌بودند خود انتقام این‌یورش را بگیرند . ولی انتقام‌جویی‌ها سرکوب گردید و فرار هم بطور گروهی کلیه ساختمانهای دولتی‌که‌بتصرف سازمانها ــ گمیته‌ها و جبهه‌ها درآمده تخلیه شوند وضمن اجرای خلع سلاح عمومی کار انتظامات ونگهبانی شهر به شهربانی واگذار شود .

این اساسی‌ترین کاری بود که «مدنی»استاندار خوزستان با تائید همه مردم شهر می‌خواست به‌مرحله اجراء بگذارد. زیرا گروهی با اسلحه بگرو دیگر حمله کرده‌بودند کانون فعالیتی او را به ویرانه‌ای تبدیل ساخته بودند درچنان شرایطیکه تنها راه پیشگیری از برخوردها و خون‌ریزیها همان مسئله بود و بس . مذاکرات آغاز شد . روزها ، شبها ، استاندار، فرماندار مذاکره کردند . گاهی دو گروه به توافق نزدیك میشدند ، حتی‌لحظه‌ای فرا رسید که پیش‌نویس توافق‌نامه نیز آماده گردید . قرار شد ساعت ۱۰ صبح روز بعد برای اعضاء نمایندگان در فرمانداری‌حاضر شوند ولی آنها بقول خود وفا نکردند . فرمانداری خرمشهر طی انتشار اطلاعیه‌یی برای تحویل سلاحها و اماکن متصرفه زمانی تعیین کرد ولی موعد سپری شد و اما باز بعقاد اطلاعیه‌ها توجهی نگردید. دراین‌میان مردم خرمشهر نگران بودند ، نگران زندگی خود ، نگران از سرسختی‌های بی‌مورد که خاصیتی جز بهم‌زدن صلح و آرامش شهر و مردم را نمیتوانست دربرداشته باشد.

همانطور که دیدیم آنروز و روزهای بعد برخرمشهروخرمشهریها چه گذشت . چگونه بندری فعال را به‌قبرستان سرد و پرکینه تب

اخبار کوتاه شهرستانها

خلع سلاح عمومی در رشت

رشت ـ خبرنگار کیهان ـ دادستان انقلاب اسلامی رشت ، طی اطلاعیه‌ای به‌منظور تحکیم بنیاد انقلاب اسلامی و نظم و انضباط بیشتر در تمامی شئون اجتماعی ، در جهت رفاه مردم و استقرار پاسداران انقلاب اعزامی از تهران در شهرستان‌رشت ، ازمردم‌خواستار شد تا کلیه سلاح و وسایل نظامی بدون مجوز قانونی که در دست اشخاص است ، در اولین فرصت به پادگان نیروی دریائی رشت ، واقع در پل عراق تحویل و رسید دریافت دارند . دادستان انقلاب در این اعلامیه یادآور شده است که کلیه کمیته‌های فرعی مستقر در رشت منحل شده اعلام‌میگردد ، واقع در پل عراق تحویل و رسید دریافت دارند . دادستان انقلاب در این اعلامیه یادآور شده است که کلیه کمیته‌های فرعی مستقر در رشت منحل شده اعلام‌میگردد ، چنانچه تاتاریخ یکشنبه‌سوم‌تیرماه اسلحه‌ای نزد هرکس یافته شود ، صاحب سلاح به عنوان فرد ضد انقلابی در دادگاه محاکمه و به مجازات خواهد رسید . دادستان انقلاب رشت ، ازمردم خواسته‌است تامرگاه اطلاعی از وجود اسلحه یا محل اختفای سلاح‌را‌میدهند،مراتب را به دادسرای انقلاب تلفنی یا کتبی اطلاع دهند .

قاچاقچی معروف همدانی توبه کرد

همدان ـ خبرنگار کیهان ـ درپی ترور دوتن از قاچاقچیان همدان غلامرضا شفیعی ، معروف به«غلامرضا حصاری ، یکی از قاچاقچیان معروف‌به حضورحضرت آیت‌الله عالمی رسیدواز اعمال‌خود برگشته توبه کرد وبنابه تاکید آیت‌الله عالمی چون اموال این شخص از راه غیر حلال‌حاصل‌گردیده است ، نامبرده قول داده، مبلغ قابل توجهی از دارائی خودرا جهت کمک به مستضعفین همدان‌اختصاص دهد ، گفته میشود وی روز جمعه آینده در محل چلوکبابی انقلاب اسلامی که متعلق باوست ، جشنی بهمین مناسبت ترتیب خواهد داد و موضوع‌را باطلاع عموم خواهد رسانید .

اختصاص تخت و شلاق در بازار شیراز

شیراز ـ خبرنگار کیهان ـ در بازار وکیل شیراز تخت و شلاق تهیه شده تا بازاریانی که اقدام به گرانفروشی و یا کم‌فروشی مینمایند ، و یا سد معبر می‌کنند ، در محل‌کارشان شلاق زده شوند .

اطلاعیه آیت‌الله سید عبدالحسین دستغیب

بسم‌الله الرحمن الرحیم

شیراز ـ خبرنگار کیهان ـ درطی درخواست عده زیادی ازاهالی محترم فارس از این جانب نسبت به اظهارنظر راجع به نحوه تصویب قانون اساسی و لزوم یا عدم لزوم مجلس موسسان لازم شد دراین اوضاع حساس و بحرانی که دشمنان اسلام با عنوان کردن سخنان فریبنده می‌خواهند مسیر انقلاب را تغییر دهند نظر خودرا صریحا اعلام‌کنم.

پس از اینکه ۹۸٪ ملت ایران به جمهوری اسلامی رای دادند و خواسته خود رااجرای قوانین اسلامی وفرامین الهی اعلام داشته.الحال که قانون اساسی تنظیم شده‌است باید به نظر شریف امام خمینی مدظله عالی برسد و معظله بامشورت های لازم آنچه مطابق کتاب وسنت و مصالح مسلمین دیدن اعضاء فرمایند واگر ناقص باشد آنرا تکمیل فرمایند وبنظر عموم ملت رسانند ودیگر نیازی به مجلس موسسان نخواهد بود ، و چنانچه روی این موضوع پافشاری شود همان عده خبره‌که به انتخاب اکثریت مردم ایران برگزیده میشوند کافی است. درخاتمه به عموم مسلمین سفارش می‌کنم فریب دشمنان اسلام را نخورند و هرچه زودتر قانون اساسی را تصویب کرده مشت محکمی به‌دهان دشمنان اسلام بکوبند و نگذارند گرفتاریها دوباره به‌این آب وخاك برگردد ـ تاریخ ۵۸٫۳٫۳۰ سید عبدالحسین دستغیب

تحصن کارگران و کارکنان شهرداری آمل شکسته شد

آمل ـ خبرنگار کیهان ـ اعتصاب و تحصن کلیه کارکنان وکارگران شهرداری آمل که بعلل عدم پرداخت اضافه‌کاری و مطالبات معوقه از روزیکشنبه ۲۷ خردادماه بمدت ٤ روز بطول انجامیده بود، پایان یافت و رفتگران این شهر بسرکار خود بازگشتند ، درجلسه‌ای‌که صبح دیروز درطاق شهردار آمل با حضور حجت‌الاسلام آیت‌الله جوادی و احمدی را در جمعی از پیشه‌وران بازار و اعضاء انجمن اسلامی معلمان و نمایندگان کارگران اعتصابی بعمل آمد تصمیمات زیراتخاذ شده‌است : ۱ـ ازاین تاریخ کلیه مذاکرات در زمینه کارگری واداری باید وسیله نمایندگان کارمندان وکارگران انجام پذیرد ، ۲ـ اعتصاب و کمکاری به هردلیل باید متوقف شود ودرصورت اعتصاب هاطلین و محرکین وسیله دادسرای انقلاب آمل تحت تعقیب قرار خواهندگرفت.

۳ـ مزایای مورد درخواست‌کارمندان و کارگران از قبیل اضافه کار و مطالبات معوقه درصورت انطباق با ضوابط بخشنامه نخست وزیری وزارت کار شرط وجود اعتبار قابل پرداخت خواهد بود.

٤ـ چنانچه ازاین‌تاریخ به‌بعد کارهای‌شهرداری از طریق‌اعتصاب متوقف شود علاوه برپیگرد قانونی کلیه امور شهر وشهرداری راسأ به عهده داوطلبان خدمت در جهاد ملی قرار خواهد گرفت.

هشدار به ضد انقلابیون

اهر ـ خبرنگارکیهان ـ کمیته انقلاب اسلامی شهرستان اهر طبق اطلاعیه‌ای به صاحبان مغازه‌هائی که مرکز تجمع افراد ضد انقلابی میباشد و صحبت‌هائی برعلیه انقلاب بیان میشود که افکار عمومی را مشوش مینماید ، هشدارداد که درصورت ادامه کار چنین قبیل افراد صاحب مغازه تحت پیگرد قانونی قرار خواهند گرفت .

اطلاعیه دادستان انقلاب اسلامی اصفهان

اصفهان ـ خبرنگار کیهان ـ بدینوسیله به تمام‌عناصری که بنحوی در خرید و فروش و پخش مواد مخدر دخالت دارند ، هشدار داده میشود چون عمل آنها نیروی فعال جامعه را نابود میکند وخلاف اسلام است دادستان انقلاب بعنوان حافظ و حامی جامعه افرادی را که دست‌اندرکار خرید وفروش مواد مخدر باشند ضد انقلاب تشخیص داده و ازهمشهریان عزیز میخواهد در معرفی و دستگیری آنها با پاسداران انقلاب همکاریهای لازم مبذول دارند تا در دادگاه انقلاب اسلامی محاکمه و به اشد مجازات محکوم گردند .

دادستان انقلاب اسلامی اصفهان

تشکیل صندوق تامین وام شرافتی

شاهرود ـ خبرنگار کیهان ـ برحسب دستور آقای مهندس وزیر تعاون و امور روستاها و عضو شورای عالی هماهنگی وزارتخانه‌ها و موسسات وابسته به وزارت تعاون و امور روستاها ، صندوق تامین وام شرافتی برای کارگران نخست‌وزیر و اعضاء فارغ‌التحصیلان بیکار در شاهرود تشکیل شد ، و طی بخشنامه‌ای از کلیه کارکنان ادارات تقاضا شده است که در صورت تمایل ماهیانه یک‌درصد حقوق خود را بحسابجاری ۲۷۲۷ بانك ملی شعبه شاهرود واریز نمایند .

عزیمت به قم

میبد ـ خبرنگار کیهان ـ حجت‌الاسلام حاج سید علی میبدی کرمانشاهی که برای انجام وصیت مرحوم حاج سید حسین میبدی و احداث مسجد و درمانگاه ازمحل‌ثلث‌آنمرحوم مدتی در میبد توقف داشتند، با اظهار تشکر از پذیرائیهای اهالی محترم بعقصد قم عزیمت فرمودند .

انتخاب اعضای ستدیکا

اهر ـ خبرنگار کیهان ـ در جلسه‌ای که با حضور ٥٤ نفر از نمایندگان کمیرسی و باری شهرستان اهر و خواجه بمنظور انتخاب اعضای ستدیکا در کمیته انقلاب اسلامی اهر تشکیل گردید . رانندگان متعهد شدند که شرایط رعایت عدالت و برادری را نموده و نوبت هرکس را مد نظر داشته باشند ، و اگر کسی تخلف نماید کرایه حمل باربه نفع‌مستضعفین ضبط خواهد شد .

اطلاعیه دادستان انقلاب اسلامی سمنان

سمنان ـ خبرنگار کیهان ـ دادستان انقلاب اسلامی در اطلاعیه‌ای که صادر نمود ضمن اعلام خبر بازداشت سرهنگ نصر رئیس سابق ساواك منطقه سمنان و همچنین مختار صفاریه و محمد لطفی و مجتبی جمشیدی و کاظم بنائی کارمندان ساواك منطقه سمنان را اعلام نمود و از مردم سمنان خواست چنانچه شکایتی از نامبردگان دارند ، ظرف پنج روز شکایت خود را به دادسرای انقلاب اسلامی سمنان ارائه دهند .

۲ جوان که مزاحم زنان و دختران میشدند ، شلاق خوردند

یزد ـ خبرنگار کیهان ـ به حکم دادگاه انقلاب اسلامی استان یزد ، دوجوان به اسامی محمدحسین زارع و حسین سلطانی به جرم مزاحمت زنان و دختران به ترتیب به ۲۰و۱۰ ضربه شلاق در ملاء عام محکوم شدند.

حکم صادره در مقابل محل دادسرای انقلاب اسلامی یزد در مورد آنان اجرا شد.

اطلاعیه دادستان انقلاب اسلامی کنبد

کنبد ـ خبرنگار کیهان ـ طبق اطلاع حاصله عصر دیروز در روستای یقاق درگیری و زد وخوردی درگرفت که باعث ضایعاتی گردیده است . علت درگیری تقسیم ناعادلانه ۲۰٪ محصول گندم برای عمران و آبادی روستائیان بوده است.

دادستان انقلاب اعلام کرده این ۲۰٪ متعلق به کلیه مستضعفین بوده و کسانیکه عنوان میکنند که این ۲۰٪ متعلق به ترك و ترکمن یا سیستانی است ، عطشان ضد انقلابی بوده و بشدت محکوم میگردند . در ضمن دادستان انقلاب اعلام کرده است که این ۲۰٪ جزء بیت‌المال فقط در جهت‌مستضعفین و عمران‌آبادی مصرف خواهد شد و هیچ غیرمستضعفی مشمول استفاده از آن نخواهد بود .

طبق اطلاعیه دادستان انقلاب اسلامی کنبد ، زمینهای کمتر از ٥٠ هکتار مشمول ۲۰٪ کمك بعمران وآبادی روستاها نخواهد شد ، طبیعی است برطبق این حکم هیچکس حق‌معاملت از برداشت محصولات افراد فوق را ندارد .

عامل جعل‌اسناد و اختلاس کلاهبرداری دستگیر شد

شیراز ـ خبرنگار کیهان ـ عامل جعل اسناد و مدارك دولتی و اختلاس کلاهبرداری بندرعباس‌توسط پاسداران انقلاب اسلامی شیراز دستگیر و به بندرعباس اعزام شد . وی حسن بقال‌جلیلی نام دارد و متهم به جعل‌مدارك‌دولتی و کلاهبرداری دهها هزار تومان میباشد .

عاملی وقایع ۲۲ آبانماه کرمانشاه محکوم شد

کرمانشاه ـ خبرنگار کیهان ـ جلسه دادگاه انقلاب اسلامی کرمانشاه برای رسیدگی به‌اتهامات سرهنگ سید امیر تجلی سرکلانتر سابق شهربانی کرمانشاه تشکیل‌شد. درکیفرخواست آمده بودکه‌سرهنگ امیر تجلی متهم به داشتن‌مسئولیت مشترك در کلیه وقایع نا‌گوار کرمانشاه و رهبری و دخالت‌در ماجرای مدارس بازرگانی مینوی‌و شیرین در روز ۲۲ آبانماه سال گذشته نظارت بر حمله چماقداران، پرونده‌سازی برای مجاهدین،دستور حمله به ۳مأموران تحت‌امر به تظاهر کنندگان و فحاشی و اهانت به مجاهدین است.

پس از قرائت کیفرخواست متهم از خود دفاع کرد و بدنبال آن اظهارات‌شاکیان و شاهدان‌عینی استماع و در آخرین مرحله دفاعیات متهم آغاز شد. دادگاه انقلاب اسلامی کرمانشاه پس از دو روز تحقیق و بررسی وارد شور شد و سرانجام حکم دادگاه دایر بر محکومیت به ٥ سال زندان‌و خلع‌لباس از سرهنگ‌سیدامیرتجلی صادر شد. ضمنا مقرر شد تا پایان محکومیت نامبرده ماهیانه سی‌هزار ریال (سه هزار تومان) به عنوان مقرری به خانواده وی پرداخت گردد.

سرهنگ سیدامیر تجلی در جلسه دادگاه

حضرت آیت‌الله‌العظمی حاج سید حسن طباطبائی قمی : در پیامی خطاب به مسلمانان افغانستان

مسلمانان ایران جهاد شما را جهاد خود میدانند

* چرا حقوقدانان در برابر جنایات وحشتناك افغانستان سکوت کرده‌اند .

مشهد ـ اطلاعیه‌ای ازسوی حضرت‌آیت‌الله‌العظمی آقای‌حاج سیدحسن طباطبایی‌قمی خطاب به مسلمانان مبارز افغانستان انتشار یافت و در اختیار خبرگزاری پارس درمشهدقرار گرفت .

متن اطلاعیه بشرح زیراست

بسم‌الله‌الرحمن‌الرحیم

الحمدلله وسلام‌علی‌عباده‌الذین اصطفی .

مسلمانان مبارز افغانستان‌قهرمان دلاورانه‌شعاردراه‌اسلام و نجات این‌قطعه ازسرزمین اسلام همه مسلمانان و مردم آزاده جهان را به تحسین و اعجاب‌واداشته و امید ها رابه پیروزی و غلبه شما بر ستمگران جلب کرده‌است بخصوص ملت‌مسلمان و قهرمان ایران که در این مبارزه پیش قدم بود و با مجاهدات پی گیر خود غول استبداد و طاغوت زمان را بیرون راند چشم بانتظار است و دقیقه شماری میکند که مژده پیروزی نهایی شما را بشنود .

منت ایران یکدل و یکزبان با شما هم‌آهنگ وهمصدا است و شمارا دراین‌مبارزه که نبرد حق با باطل واسلام با کفر والحاد است . صاحب حق میداند و نصرت شما را از خداوند دادگستر مسئلت دارد مسلمانان ایران به حکم اخوت و برادری و وحدت اسلامی جهاد شما را جهاد خود وپیروزی شما راهم پیروزی خود میداند کهاینك محرومیت و عصبیت و خدای نکرده شکست شما را از آن خود میشمارند و اگر ملاحظه پاره‌ای از موانع و برخی ملاحظات تاکنون بیاری شما نشتافته‌اند دلیل عدم توجه ایشان به وظایف خطیر اسلامی خود نیست و اگر وضع به همین منوال ادامه یابد ناچار باید راه دیگری را انتخاب کنیم و به طریق ممکنی به یاری شما بشتابیم ما از سنگها ، رنجها، کشتار های دسته جمعی و آواره‌شدن هزاران تن از مردم بیگناه و بی پناه و زنان و کودکان مظلوم توسط رژیم مارکسیستی افغانستان کاملا اطلاع داریم و وضع اسف‌بار پناهندگان‌افغانی را از نزدیك می‌بینیم جای‌تعجب است که چرا حقوقدانان طرفدار حقوق بشر درمجمع جهانی و نیز سنای امریکا که برای‌اعتام چند تن‌جنایتکار ایرانی اشك میریختند دربرابر این جنایات وحشتناك‌افغانستان ساکت نشسته‌اند و زبان به اعتراض نمی گشایند چرا سازمان ملل و مجامع‌بین‌المللی بی تفاوت مانده‌اند چرا دولت های اسلامی از قدرت و نفوذ خود استفاده‌نمیکنند، و جلوی این خون ریزی وبرادر کشی را نمیگیرند این پرسشهائی است که هم‌اکنون بذهن برادران خود برسند و آنان را از دست طاغیان و ستمگران نجات دهند شما ای ملت های مسلمان و شما ای دولت‌های اسلامی به مسئولیت خود دربرابر مردم مسلمان افغانستان توجه و عمل کنید واز راه های سیاسی به هر طریقی‌که میتوانید‌این‌برادران ستم دیده و مظلوم را یاری کنید .

اکنون درافغانستان اسلام به تمام وجود باکفر والحاد به تمام وجود دست به گریبان است و جنود اسلام و کفر در کفر در قبال‌هم قرارگرفته‌اند ما مسلمانان چطور می توانیم بی‌تفاوت‌باشیم‌وتنهاازدور ناظر بیطرفی باقی بمانیم . این‌خلاف وظیفه قطعی اسلامی‌و انسانی است .

حضرت رسول اکرم صلی‌الله علیه وآله فرمود من سمع رجلا یقول یاللمسلمین فلم‌یجبه فلیس بمسلم»

علی امیرالمومنین‌علیه‌السلام درباره خبر حمله سپاه شام در شهر انبار به زن یهودی که درپناه اسلام بود فرمود اگر مسلمانی ازاین خبربمیرد جا دارد حال با این وضع ازدولت ها و ملت‌های اسلامی واز جمله ملت و دولت ایران بهیچ عذری دریغ نیست و باید درحد مقدور اقدام سریع بعمل آورد .

درپایان برادران مسلمان افغانی را به وحدت کلمه و صبر و بردباری‌و مقاومت بیشتر توجیه میکنم و اززبان قرآن کریم به آنان مژده میدهم نصرمن‌الله وفتح قریب. خداوند همه مسلمانان رادرپناه حضرت ولی عصر ارواحنا فداه از شر دشمنان حفظ فرماید . و دست آنان را از سرکشور های اسلامی کوتاه کند و سلام‌علیکم ورحمت‌الله و برکاته

حسن طباطبائی قمی مشهد مقدس ۱۳۵۸٫۳٫۲۹ مطابق ۲٤ رجب .

تجاوزات رژیم بعثی عراق محکوم شد

زرین‌شهر ـ خبرنگارکیهان ـ مردم زرین‌شهر تجاوز عراق را محکوم و بانظرخواهی و رفراندوم برای قانون اساسی را مورد تائید قرار دادند و در یك اجتماع چند هزار نفری قطعنامه‌ای خوانده شد و در این قطعنامه طرح و نظر امام خمینی راجع به قانون اساسی و رفراندوم عمومی تائید شده و به‌ندای بشردوستانه و انقلابی امام در مورد ، جهاد سازندگی کشور پاسخ گفته و توطئه‌های خائنانه استعمارگران شرق و غرب و تجاوزات مرزی حکومت طاغوتی بعث عراق محکوم شد و خواستار رسیدگی به مقامات مناطقه قضائی به وضع دادگستری این‌شهر و تشکیل‌دادگاه انقلابی برای‌سرکوبی عناصر ضد انقلاب میباشند .

تشکیل جلسه گروه تحقیق

دامغان ـ خبرنگار کیهان ـ گروههای تحقیق وبررسی حزب جمهوری اسلامی دامغان ، بمنظور رفاه حال اهالی دامغان از شهر و روستاها ، در جهت تبلیغات اسلامی ، فنی و بهداشت عمومی ، آموزش و کلاسهای تقویتی با حضور حاج شیخ محمد ترابی و حسین معلم تشکیل جلسه دادند . در این جلسه پیرامون کمك به بیماران روستاهائی که فاقد امکان دسترسی به پزشك و فارو در شهر میباشند وتقویت دروس جوانان دانش‌آموز در سطح ابتدایی و راهنمائی و دبیرستان و تبلیغات دین مبین اسلام بطور رایگان مذاکره و تصمیمات متقنی اتخاذ گردید .

کشف ۲٤۰۰۰۰ شیشه مشروبات الکلی

شهری ـ خبرنگار کیهان ـ قریب ۱۰ هزار کارتن مشروب خارجی حاوی هر کارتن ۲٤ عددی عبارت از مشروب مارتین ، بوربون ، ویسکی ، شامپانی ، واتجین ، کامپاری ، جانی‌واکر ، کنیاك و انواع دیگر در بنگاه تبریزیان واقع در جاده قدائیان اسلام (رزم‌آراء سابق) وسیله پاسداران انقلاب شهری کشف شد .

جریان باطلاع کمیته مرکزی رسید از طرف کمیته دستور معدوم نمودن مشروبات صادر شد و حجت‌الاسلام عبدالعلی ولی‌زاده و حجت‌الاسلام محمود علی‌نوروزی و عده‌ای از پاسداران کمیته انقلاب شهری و کمیته مسجد نوروزی به مریضستی حاج‌خلیل عطائی ، اصغرسیزعلی و حجت‌اله اسماعیلی از ساعت ٦ بعدازظهر دیروز همراه با ٥۰ نفر کارگر مشغول تخلیه مشروبات در چاه بنگاه تبریزیان شدند که هماکنون ادامه دارد .

اخطار به گرانفروشان

مشهد ـ خبرنگار کیهان ـ اخیرا مشاهده شده است که بعضی از عمده‌فروشان لوازم و وسایل کشاورزی‌داروئی و سایر ضروریات مورد نیاز مردم را احتکار کرده و یا باقیمتی بالاتر از نرخ عادلانه بفروش میرسانند . نظر باینکه ارتکاب اینگونه اعمال باشئون اسلامی و انقلابی منطبق نیست و عملی ضدانقلابی و مخالف مصالح ملی و مملکتی است ، لذا بدینگونه اشخاص اخطار میشود که چنانچه مواردی از احتکار وگران‌فروشی مشاهده شود مرتکب از ناحیه این دادسرا تعقیب و بشدیدترین وجهی مجازات خواهد شد . دادسرای انقلاب اسلامی مشهد

اطلاعیه دادسرای انقلاب اسلامی رشت

رشت ـ خبرنگار کیهان ـ دادسرای انقلاب اسلامی رشت طی اطلاعیه‌ای به کلیه نمایندگان وسناتورهای مجالس منحله سناوشورا در استان گیلان، ابلاغ نمود که‌نسبت به بازپرداخت وجوه غیرقانونی که تحت هر عنوان ازبیت‌المال مردم دریافت نموده‌اند، فورا اقدام نمایند.

۷۵۰ میلیون ریال اعتبار احداث راههای روستائی در آذربایجانغربی

ارومیه ـ خبرنگار کیهان ـ در سال جاری مقتصدو پنجاه (۷۵۰ میلیون ریال) اعتبار در احداث و مرمت و شن‌ریزی‌راههای روستائی آذربایجان غربی بمصرف خواهد رسید. این مطلب درکمیته برنامه و بودجه آذربایجان غربی که با حضور محمدمهدی عباسی استاندار آذربایجان غربی تشکیل شده‌بود اعلام شد. براساس این تصمیم کمیته برای احداث‌راههای روستائی آذربایجان غربی‌اعتبارات ویژه‌ای در نظر گرفته شده است. براساس اظهار اکبری‌مدیرکل راه و ترابری استان مقدمات‌اجرای برنامه‌ها و طرحهای راهسازی روستائی در سراسر استان آماده‌شده و برخی از طرحها نیز آغاز شده است. ضمنا در این جلسه‌گفته‌شد که یك میلیارد و چهار صد و ده میلیون ریال اعتبارات طرحهای خاص ناحیه‌ای سال جاری استان‌در جریان هفته جاری توزیع خواهد شد.

آگهی دعوت مجمع عمومی عادی

پیرو آگهی قبلی چون روز ۵۸٫٤٫۱۵ مصادف با تعطیلات رسمی است لذا مجمع عمومی عادی صاحبان سهام در روز شنبه ۵۸٫٤٫۲۳ در ساعت ۱۰ صبح در محل کارخانه واقع درکیلومتر ۲٦ تهران کرج تشکیل میگردد . موضوع مورد بحث ۱ـ بررسی و تصویب ترازنامه و حساب سود وزیان سال مالی ۱۳۵۷ ـ ۲ـ بررسی سایر مسائل کارخانه .

کارخانجات صنعتی آتسفر (سهامی عام)

از کلیه سهامداران شرکت سهامی خاص بارگیرکانی دعوت میشود

در جلسه مجمع عمومی عادی سالیانه شرکت که در ساعت ٤بعدازظهر روزسه‌شنبه ۵۸٫٤٫۱۲ درمحل شرکت واقع درساختمان شماره ۹ کوچه نقوی خیابان خردمند جنوبی تشکیل میشودحضور بهمرسانند .

دستور جلسه :

۱ ـ استماع گزارش هیئت مدیره و بازرس شرکت .

۲ ـ رسیدگی و تصویب ترازنامه عملکرد سال ۱۳۵۷ .

۳ ـ انتخاب هیئت مدیره وبازرسان و روزنامه کثیرالانتشار.

٤ ـ مذاکره و اخذ تصمیم در ادامه شرکت و خط مشی آینده آن .

هیئت‌مدیره شرکت سهامی خاص بارگیرکانی

آگهی دعوت مجمع عمومی عادی سالیانه شرکت بریجستون ایران (سهامی خاص)

به اطلاع کلیه صاحبان سهام شرکت بریجستون ایران(سهامی خاص) میرساند جلسه مجمع عمومی عادی سالانه شرکت در ساعت ۱٦ روز دوشنبه ۱۸ تیرماه ۱۳۵۸ در محل اداره مرکزی شرکت واقع در خیابان میرداماد شماره ۳۰۹ تشکیل خواهد شد .

دستور جلسه عبارت خواهد بود از :

۱ ـ بررسی گزارش سالیانه هیئت هدیره در موردفعالیتها و وضعیت مالی شرکت و گزارش حسابرسی سال ۱۳۵۷ .

۲ ـ بررسی و اتخاذ تصمیم در مورد تصویب ترازنامه سال ۱۳۵۷ و حساب سود و زیان که از طرف هیئت هدیره تسلیم شده است .

۳ ـ انتخاب اعضای اصلی و علی‌البدل هیئت‌هدیره .

٤ ـ بررسی و در صورت لزوم تعیین حق‌الزحمه اعضای هیئت هدیره جهت حضور در جلسات هیئت‌هدیره .

۵ ـ انتخاب بازرس اصلی و علی‌البدل و اخذ تصمیم در مورد حق‌الزحمه آنان .

٦ ـ انتخاب روزنامه کثیرالانتشار جهت درج آگهی‌های رسمی شرکت .

شرکت بریجستون ایران (سهامی خاص)

ن ۸۱٤۰۷

آگهی دعوت مجمع عمومی عادی شرکت سهامی خاص صنعتی و معدنی ایرانی

جلسه مجمع عمومی عادی شرکت سهامی خاص صنعتی و معدنی ایرانی در ساعت ۱۰ صبح روز سه‌شنبه مورخ ۵۸٫٤٫۱۲ در محل اصلی شرکت واقع در تهران خیابان سعدی جنوبی پلاك ۷۳۲ تشکیل میگردد .

بدینوسیله از کلیه صاحبان سهام شرکت دعوت میشود که در موعد مقرر حضور بهمرسانند .

دستور جلسه :

۱ ـ استماع گزارش بازرس و هیئت مدیره

۲ ـ تصویب ترازنامه و حساب سود وزیان سال ۵۷

۳ ـ انتخاب هیئت مدیره و مدیرعامل و بازرسان

٤ ـ تعیین روزنامه کثیرالانتشار

هیئت مدیره شرکت صنعتی و معدنی ایرانی

دعوت مجمع عمومی عادی و فوق‌العاده موسسه حسابرسی جناب و همکاران

بدینوسیله از کلیه اعضای موسسه حسابرسی جناب‌وهمکاران دعوت میشود که در تاریخ ۵۸٫٤٫۱۲ ساعت ۲ر۳ بعدازظهر در جلسه‌ایکه در محل موسسه تشکیل میگردد ، شرکت نمایند .

دستور جلسه :

۱ ـ تغییر بعضی مواد اساسنامه

۲ ـ تصمیم در مورد صورتهای مالی ۱۳۵۷

موسسه حسابرسی جناب و همکاران

آگهی دعوت مجمع عمومی عادی شرکت تعاونی مصرف کارکنان دربار سابق

مجمع عمومی عادی شرکت تعاونی مصرف کارکنان دربار سابق در روز دوشنبه هیجدهم تیرماه ۱۳۵۸ ساعت۹صبح‌در خیابان پاستور محل اداره حسابداری اختصاصی سابق تشکیل میگردد.

بدینوسیله از کلیه اعضاء شرکت تقاضا میشود که در تاریخ و ساعت تعیین شده برای شرکت در مجمع حضور بهمرسانند .

دستور جلسه :

استماع گزارش هیئت مدیره و بازرسان و رسیدگی به‌حسابها و عملیات شرکت و تصویب ترازنامه و سود وزیان سال ۱۳۵۷

نایب‌رئیس هیئت مدیره شرکت

آگهی

از کلیه صاحبان سهام شرکت سابکو سهامی خاص دعوت مینماید که بمنظور شرکت در مجمع عمومی عادی سالیانه شرکت در ساعت ۵ بعدازظهر روز شنبه ۱٦ تیرماه ۱۳۵۸ در مرکز اصلی شرکت واقع در خیابان بزرگمهر شماره ۲۰ طبقه سوم آپارتمان شرقی حضور بهمرسانند .

دستور جلسه بشرح زیر میباشد :

۱ ـ استماع گزارش بازرس و هیئت مدیره نسبت به‌عملیات سال ۱۳۵۷

۲ ـ بررسی و تصویب ترازنامه و حساب سود و زیان و اتخاذ تصمیم نسبت به آن

۳ ـ انتخاب بازرس اصلی و علی‌البدل برای رسیدگی به حسابهای سال ۱۳۵۸

٤ ـ انتخاب روزنامه کثیرالانتشار جهت آگهی‌های رسمی شرکت

۵ ـ شور و تبادل‌نظر نسبت به پیشنهاد اینکه از طرف صاحبان سهام مطرح میشود بشرط آنکه اتخاذ تصمیم نسبت به آنها در صلاحیت این مجمع باشد .

پس از پایان این جلسه ، جلسه مجمع عمومی فوق‌العاده شرکت تشکیل خواهد شد .

دستور جلسه بقرار زیر میباشد :

اتخاذ تصمیم نسبت به ابقاء یا متوقف نمودن و یا انحلال فعالیت شرکت .

مدیرعامل

آگهی

از کلیه صاحبان سهام شرکت بتون ساختمان سهامی خاص دعوت مینماید که بمنظور شرکت در مجمع عمومی عادی سالیانه شرکت در ساعت ٤ بعدازظهر روز شنبه ۱٦ تیرماه ۱۳۵۸ درمرکز اصلی شرکت واقع در خیابان بزرگمهر شماره ۲۰ طبقه سوم آپارتمان غربی حضور بهمرسانند .

دستور جلسه بشرح زیر میباشد :

۱ ـ استماع گزارش بازرس و هیئت مدیره نسبت به‌عملیات سال ۱۳۵۷

۲ ـ بررسی و تصویب ترازنامه و حساب سود و زیان و اتخاذ تصمیم نسبت به آن

۳ ـ انتخاب بازرس اصلی و علی‌البدل برای رسیدگی به حسابهای سال ۱۳۵۸

٤ ـ انتخاب روزنامه کثیرالانتشار جهت آگهی‌های رسمی شرکت

۵ ـ شور و تبادل‌نظر نسبت به پیشنهاد اینکه از طرف صاحبان سهام مطرح میشود بشرط آنکه اتخاذ تصمیم نسبت به آنها در صلاحیت این مجمع باشد .

مدیرعامل

آگهی دعوت مجمع عمومی عادی

پیرو آگهی قبلی چون روز ۵۸٫٤٫۱۵ مصادف با تعطیلات رسمی است لذا مجمع عمومی عادی صاحبان سهام در روز شنبه ۵۸٫٤٫۲۳ در ساعت ۱۰ صبح در محل کارخانه واقع درکیلومتر ۲٦ تهران کرج تشکیل میگردد . موضوع مورد بحث ۱ـ بررسی و تصویب ترازنامه و حساب سود وزیان سال مالی ۱۳۵۷ ـ ۲ـ بررسی سایر مسائل کارخانه .

کارخانجات صنعتی آتسفر (سهامی عام)

از کلیه سهامداران شرکت سهامی خاص بارگیرکانی دعوت میشود

در جلسه مجمع عمومی عادی سالیانه شرکت که در ساعت ٤بعدازظهر روزسه‌شنبه ۵۸٫٤٫۱۲ درمحل شرکت واقع درساختمان شماره ۹ کوچه نقوی خیابان خردمند جنوبی تشکیل میشودحضور بهمرسانند .

دستور جلسه :

۱ ـ استماع گزارش هیئت مدیره و بازرس شرکت .

۲ ـ رسیدگی و تصویب ترازنامه عملکرد سال ۱۳۵۷ .

۳ ـ انتخاب هیئت مدیره وبازرسان و روزنامه کثیرالانتشار.

٤ ـ مذاکره و اخذ تصمیم در ادامه شرکت و خط مشی آینده آن .

هیئت‌مدیره شرکت سهامی خاص بارگیرکانی

آگهی دعوت مجمع عمومی عادی سالیانه شرکت بریجستون ایران (سهامی خاص)

به اطلاع کلیه صاحبان سهام شرکت بریجستون ایران(سهامی خاص) میرساند جلسه مجمع عمومی عادی سالانه شرکت در ساعت ۱٦ روز دوشنبه ۱۸ تیرماه ۱۳۵۸ در محل اداره مرکزی شرکت واقع در خیابان میرداماد شماره ۳۰۹ تشکیل خواهد شد .

دستور جلسه عبارت خواهد بود از :

۱ ـ بررسی گزارش سالیانه هیئت هدیره در موردفعالیتها و وضعیت مالی شرکت و گزارش حسابرسی سال ۱۳۵۷ .

۲ ـ بررسی و اتخاذ تصمیم در مورد تصویب ترازنامه سال ۱۳۵۷ و حساب سود و زیان که از طرف هیئت هدیره تسلیم شده است .

۳ ـ انتخاب اعضای اصلی و علی‌البدل هیئت‌هدیره .

٤ ـ بررسی و در صورت لزوم تعیین حق‌الزحمه اعضای هیئت هدیره جهت حضور در جلسات هیئت‌هدیره .

۵ ـ انتخاب بازرس اصلی و علی‌البدل و اخذ تصمیم در مورد حق‌الزحمه آنان .

٦ ـ انتخاب روزنامه کثیرالانتشار جهت درج آگهی‌های رسمی شرکت .

شرکت بریجستون ایران (سهامی خاص)

ن ۸۱٤۰۷

آگهی دعوت مجمع عمومی عادی

پیرو آگهی قبلی چون روز ۵۸٫٤٫۱۵ مصادف با تعطیلات رسمی است لذا مجمع عمومی عادی صاحبان سهام در روز شنبه ۵۸٫٤٫۲۳ در ساعت ۱۰ صبح در محل کارخانه واقع درکیلومتر ۲٦ تهران کرج تشکیل میگردد . موضوع مورد بحث ۱ـ بررسی و تصویب ترازنامه و حساب سود وزیان سال مالی ۱۳۵۷ ـ ۲ـ بررسی سایر مسائل کارخانه .

کارخانجات صنعتی آتسفر (سهامی عام)

از کلیه سهامداران شرکت سهامی خاص بارگیرکانی دعوت میشود

در جلسه مجمع عمومی عادی سالیانه شرکت که در ساعت ٤بعدازظهر روزسه‌شنبه ۵۸٫٤٫۱۲ درمحل شرکت واقع درساختمان شماره ۹ کوچه نقوی خیابان خردمند جنوبی تشکیل میشودحضور بهمرسانند .

دستور جلسه :

۱ ـ استماع گزارش هیئت مدیره و بازرس شرکت .

۲ ـ رسیدگی و تصویب ترازنامه عملکرد سال ۱۳۵۷ .

۳ ـ انتخاب هیئت مدیره وبازرسان و روزنامه کثیرالانتشار.

٤ ـ مذاکره و اخذ تصمیم در ادامه شرکت و خط مشی آینده آن .

هیئت‌مدیره شرکت سهامی خاص بارگیرکانی

آگهی دعوت مجمع عمومی عادی سالیانه شرکت پرایمارك

بدینوسیله از کلیه سهامداران و بازرس شرکت دعوت میشود که در جلسه مجمع عمومی عادی سالیانه که از روز یکشنبه ۵۸٫٤٫۲٤ راس ساعت ۱۰ صبح در محل شرکت واقع در خیابان سرگرد سخائی (سوم اسفند سابق) روبروی گاراژ ایران‌پیما شماره ۳٦ تشکیل میشود ، حضور بهمرسانند.

دستور جلسه عبارتست از :

۱ ـ) استماع گزارش هیئت مدیره و بازرس

۲ ـ) انتخاب هیئت مدیره و بازرس

۳ ـ) تعیین خط مشی شرکت

٤ ـ) تصویب سود و زیان سال ۱۳۵۷ (ترازنامه) و یا اصلاح آن .

۵ ـ) تعیین روزنامه کثیرالانتشار .

رئیس هیئت‌مدیره شرکت پرایمارك

آگهی دعوت مجمع عمومی عادی س

صفحه ۸ کیهان
شنبه ۲ تیر ماه ۱۳۵۸
بیست‌وهشتم رجب ۱۳۹۹
شماره ۱۰۷۳۹

ساعات شرعی :
اذان صبح فردا ۳٫۵۳
طلوع‌آفتاب فردا ۵٫۴۶
ظهرشرعی ۱۳٫۰۶
اذان مغرب ۲۰٫۴۲
استخراج : دکتر عباس ریاضی کرمانی

احزاب وجمعیت های سیاسی

سوم‌شعبان روز «پاسدار» اعلام شد

سوم شعبان «۷ تیرماه» روز ولادت سیدالشهداء امام حسین علیه‌السلام روز «پاسدار» اعلام شد. بهمین جهت کمیته مرکزی انقلاب اسلامی طی اطلاعیه‌ای از پاسداران انقلاب اسلامی در تهران و شهرستانها دعوت‌کرده‌است در راهپیمائی که بهمین مناسبت روز سوم شعبان ترتیب خواهد یافت‌شرکت جویند. متن اطلاعیه کمیته مرکزی بشرح‌زیراست:
بسمه‌تعالی
باطلاع کلیه کمیته‌های سراسر کشور میرساند.

روز سوم شعبان روز ولادت‌سرور شهیدان‌امام حسین علیه‌السلام روز پاسدار نامیده و پاسداران رژه خواهند رفت بهمین منظور ستاد برگزاری مراسم رژه از نمایندگان مناطق ۱۴گانه وپاسداران انقلاب اسلامی تشکیل شده از کلیه کمیته‌های شهرستانها نیز انتظار میرود برای برگزاری‌هرچه باشکوه‌تر این مراسم ستادی تشکیل داده وبرنامه ویژه‌ای برای رژه پاسداران تنظیم واجرا نمایند.
کمیته مرکزی انقلاب اسلامی

ایران و رادیوهای خارج

رادیو مسکو گفت :

انتشار قانون اساسی گام جدیدی در راه دست‌آوردهای انقلاب است

مسکو ـ رادیومسکوتفسیری درباره انتشارمتن پیش نویس قانون اساسی ایران منتشرکرد وگفت شکی نیست که انتشار پیش‌نویس قانون اساسی‌جدید گام مهمی در راه تقویت دست آورد های انقلاب ایران است . در پیش نویس قانون اساسی بیش از هرچیز نام جمهوری در ایران بچشم میخورد . آن مواد قانون اساسی که حقوق افراد ایران را تامین میکند حائز اهمیت فراوان است.

در پیش نویس قانون اساسی برابری همه ملت های جمهوری اسلامی و برابری عموم افراد در برابر قانون و آزادی بیان و قلم و تشکیل‌احزاب و گروهها وانجمن های مذهبی وسیاسی وسندیکائی و آزادی تشکیل اجتماعات وراه‌پیمایی‌های‌صلحجویانه اعلام شده‌است .

در پیش نویس قانون اساسی گفته شده‌حقوق اجتماعی افراد از جمله حق‌کار وآموزش وحمایت مادر و کودک اعلام شده‌است .

درقانون اساسی پیشین‌ایران‌این حقوق‌پیش‌بینی نشده و در پیش نویسی قانون اساسی جدید گفته میشود مالکیت خصوصی که از راه مشروع بدست‌آمده مورد احترام است . در عین حال درپیش‌نویس برخی تدابیر جهت جلوگیری از زیاده رویهای‌ناشی از کارفرمائی اصول سرمایه داری است پیش‌بینی گردیده است . ثانیا در پیش نویس منظورشده‌است که مالکیت خصوصی در صنایع کشاورزی وبازرگانی در صورتی‌که بمنافع جامعه لطمه بزند ممکن است می‌شود.

وقتی خسارات عظیم ناشی ازفعالیت معامله‌کاران و محتکرانی که در رژیم سابق با سوء استفاده از گرانی و تورم و بحران مسکن درکشور ثروت‌هنگفتی اندوخته بودند وفعالیت‌شان بزیان توده های زحمتکشان بود بروشنی می‌بینیم کماین‌ماده‌پیش‌نویس قانون اساسی بسیار سودمند است .

رادیومسکوگفت:

مواد پیش‌نویس قانون اساسی جدید که مربوط بسیاست خارجی است بویژه مورد توجه است.

این مواد بیان‌گر آنست‌که ایران نوین حاضر نیست اجازه بدهد خاك آن بپایگاهی جهت‌تدارکات نظامی بیگانگان علیه همسایگان ایران مبدل‌شود.

در پیش‌نویس گفته شده است ایجادپایگاه‌های نظامی خارجی حتی برای‌مقاصدصلحجویانه‌ممنوع‌است.

اکنون بحث درباره پیش نویس قانون اساسی به نظرخواهی عموم گذاشته شده‌است . واین بحثها تا ماه آینده دنبال خواهد شد.

ایران خواستار استرداد مجرمین از کشورهای خارجی شد

رادیوکلن ـ دکتر ابراهیم یزدی وزیر خارجه ایران گفته است که دولت ایران در نظر دارد ازکشورهای خارجی تقاضای استرداد دو نخست وزیر پیشین و فرماندار سابق نظامی تهران را بنماید.

دکتر یزدی اظهار داشت که‌ایرانیان‌مقیم‌خارجه درباره محل اقامت جعفر شریف امامی و ارتشبد غلامرضا ازهاری در دو نخست وزیر اواخر دوران‌رژیم شاه اطلاعاتی در اختیار دولت ایران قرارداده‌اند.

اخبار جهان

جنگ داخلی سراسر افغانستان را فرا گرفت

نیروهای مبارز افغانی بسوی کابل پیشروی میکنند

* مبارزین ۹۱ سرباز دولتی را به قتل رساندند.
* تره‌کی و مقامات افغانی از کابل گریخته و بنواحی کوهستانی پناهنده شده‌اند.

رهبران مبارزین افغانستان اعلام کردند نیروهای مبارز افغان در حال پیشروی بسوی کابل در جهادشان علیه دولت نورمحمدتره‌کی‌هستند. مبارزین مسلمان و سربازان دولتی در افغانستان در یك زدوخورد شدید حدود ۱۰۰ نفر تلفات دادند.

این خبر را مبارزین دریك بیانیه‌ای که در پیشاور مرکز ایالت مرزی‌شمال غربی‌پاکستان انتشار یافت اظهارداشتند مالك جهانگیرخان رهبر قبائل پنان که در دو طرف مرز زندگی میکنند گفت مبارزین حالت تهاجم بسوی کابل را بخود گرفته‌اند . لیکن وضعیت‌دقیق نیروهای مبارز را ارائه‌ندادند.

تره‌کی ومقامات افغانی طبق گزارشهای واصله ازکابل گریخته و بیك اردوگاه‌نظامی در نواحی کوهستانی پناه برده‌اند . گفته میشود که آنها خانواده‌های خود را به شوروی فرستاده‌اند .
فرار سربازان دولتی

جهانگیرخان ادعا کرد ۱۰ هزار سرباز دولتی از خدمت فرار کرده‌اند و بمبارزین پیوسته‌اند و مسلمان هستند و برای دفاع از ایمان خودعلیه سیاست‌های ضد مذهبی تره‌کی جهاد میکنند .

وی گفت هزاران غیرنظامی از مناطقی که تحت کنترل‌رژیم کابل است گریخته و بسرزمین‌هائی که در تصرف نیروهای عشیره‌ای است میروند.

گزارشهای دیپلماتیك‌رسیده از افغانستان حاکیست دولت‌که از سوی ٤ هزار مشاور شوروی پشتیبانی میشود برکمتر ازنصف کشور تسلط دارد و جنگ در ۲۳ ایالت از ۲۸ ایالت کشور در جریان است.

بیانیه‌ای که از سوی گروه مبارز حزب اسلامی انتشاریافته حاکیست که در یك نبرد در ایالت نومان مبارزین ۹۱ سرباز دولتی را کشته و خود ۸تن تلفات دادند .

همچنین در یك زدوخورد دیگر مبارزین یك انبار مخفی گزارش دهند.

اسلحه و مهمات را بتصرف درآورده و کنترل‌پست‌های‌دولتی در موماحل و خوکی وکلان‌را بدست گرفته‌اند .

اخراج خبرنگار بی.بی.سی

رادیولندن ـ دولت‌افغانستان جیف رابرتسون خبرنگار بی.بی.سی را کمتر از ٤٨ساعت بعداز ورودش از ایران به آنکشور اخراج کرده است .

خبرنگار نامبرده‌پس ازآنکه مدت ٤ ساعت در یکی از کلانتریهای‌کابل موردبازجوئی قرار گرفت از طرف ماموران افغانی بایك هواپیما روانه تهران شد .

رابرتسون میگوید ماموراني که او را مورد بازجوئی قرار دادند خشك ولی مودت بودند هیچگونه دلیل برای اخراج او ذکرنشده ولی‌خود رابرتسون میگوید جای چندان تردیدی نیست که رژیم چپ‌گرای افغانستان از گزارشهائی که‌در خارج کشور راجع به شکنجه و زجر و آزار و قیام مسلمانان در افغانستان انتشار یافته بی‌نهایت خشمگین است . بگفته رابرتسون دولت‌افغانستان‌حاضر نیست به خبرنگاران غربی اجازه بدهد که باطراف کشور سفر کنند و اتفاقاتی را که‌در آنجا روی میدهد آزادانه گزارش دهند.

ایران و تونس روابط اقتصادی خودرا توسعه میدهند

عبدالعزیز غراوی سفیرکبیر تونس ضمن ملاقات با علی اردلان وزیر امور اقتصادی و دارائی‌تبریکات رئیس جمهور، نخست‌وزیر و ملت مسلمان‌تونس را به‌مناسبت انقلاب اسلامی ایران بدوی اعلام کرد همچنین دراین‌ملاقات‌درباره قراردادهای دوجانبه بین دوکشور بحث و تبادل‌نظر شد ایران قبلا همراه باکشورهای آلمان فدرال ، جمهوری خلق چین و همچنین بانك جهانی در طرح‌بزرگترین سد تونس (سیدی سالم) شرکت داشته است هم‌چنین ایران قبلا تعهد پرداخت شش میلیون دلار از صندوق اوپك به‌کشور تونس را نموده بود و کمیسیون مشترکی از وزرای دارائی دوکشور در تهران می‌بایستی تشکیل میگردید که به‌علت جریانات انقلاب اسلامی درایران بتعویق افتاد که در مذاکرات دیروز موافقت شد بزودی کمیسیون مشترك دو کشور در سطح وزراء تشکیل شود . در مذاکرات سفیر تونس با وزیر امور اقتصادی و دارائی پیشنهاد فروش روغن زیتون تونس به ایران مجددا تمدید شد تونس بزرگترین تولیدکننده روغن زیتون در دنیا است و تونس است طبق تحقیقات انجام شده اگر بطور مستقیم اقدام به‌وارد کردن روغن زیتون از تونس گردد ارزشی معادل یك پنجم واردات روغن‌زیتون از ایتالیا را خواهد داشت .

سفیر تونس در ملاقات خود با اردلان تاکید کرد اگر دولت متبوع وی نسبت به معاملات روغن زیتون در بازار ایران اطمینان یابد کارخانجات‌تصفیه روغن زیتون خودرا توسعه‌داده و سهم بیشتری را برای دولت ایران منظور خواهد کرد بازرگانان ایرانی و سندیکای روغن‌نباتی آمادگی خود را قبلا برای وارد کردن روغن زیتون از تونس اعلام کرده بودند چنانکه‌دولت ایران‌اجازه ورود روغن زیتون تونس را به‌سندیکای مزبور بدهد بازرگانان ایرانی مستقیما اقدام بعامر ورود روغن زیتون از تونس خواهند کرد ودر نتیجه قیمت موجود در بازار کاهش خواهد یافت .

وزیر امورا‌قتصادی ودارائی در پایان مذاکرات خود با سفیر تونس‌قول مطالعه‌وبررسی قراردادهای دو جانبه و اطمینان مساعدت‌های لازم‌برای گسترش روابط اقتصادی دو کشور را داد .

مساله :...

سفیر ایران به خبرنگار لوماتن گفت :

شاه مخلوع دیوانه ومبتلا به مرض خودبزرگ بینی است

* او با کمك زاهدی و خواهرش در ایران توطئه میکند

شاه مخلوع ایران را نابودکرد

دکتر امیرعلائی گفت : شاه مخلوع قبل از هر چیز باید ثابت کند که قلب دارد. او باعث تمام بدبختی های ما است . شاه مخلوع تمام مملکت مارا بنفع خانواده خودوامریکا نابود کرد . و او روزی اعلام کرد چنانچه مملکت را ترك کنم جز زمین سوخته چیزی‌باقی نخواهم گذاشت .

توطئه های شاه مخلوع و خواهرانش

سفیر ایران در پاسخ باین سئوال که شاه مخلوع‌میگوید مملکت درحال نابودی است گفت این نتیجه عمل اواست. او دلیل اصلی کلیه این بدبختی‌هااست . شاه مخلوع میگوید دولتی وجود ندارد زیرا که خونریزی وبرادرکشی متوقف نشده است .ولی باعث این خونریزی ها بقول او در درجه اول خودش و بعد اطرافیانش و حامیانش امریکائیان بودند . اکنون با کمك اردشیر زاهدی و خواهرانش ایجاد اختلاف و توطئه میکنند.

خبرنگارلو ماتن از دکتر امیرعلائی پرسید شاه مخلوع اعلام کرده‌است که‌مرد بااسلام و مذهبی است و امیدواراست روزی به اراده خداوند متعال بایران باز گردد .

چنگیزخان معاصر است

سفیر ایران در پاسخ گفت شاه مخلوع‌چنگیزخان معاصر است . چنانچه او مردی با ایمان و خدابرست بود ثروت منی ما را اینطور به هدر نمیداد . اگر او مردی باایمان بود آیت‌الله خمینی را که رهبر و مرجع تقلید شیعیان است تبعید نمیکردو به سربازانش دستور نمیداد که درمقابل چشمان آیت‌الله سربعنصاری‌یکی از روحانیون را بقتل رسانده و دیگری را مجروح کنند . چگونه ممکن است یك مرد باایمان دهها هزار تن را بقتل برساند‌واحساس آنها را به دریاچه قم‌بریزد. چنانچه او مرد مذهبی بود مانند پدرش که مقبره اما‌مرضا رادر مشهد بتوپ بست دستور نمیداد که درهای آن حرم مطهر را شکسته و به زائران و متحصنین تیراندازی کند.

شاه مخلوع دیوانه است و مبتلا به مرض خودبزرگ‌بینی است . او میگوید کماز مرگ نمیترسد دراین صورت چرا تاکنون دوبار پا بفرار گذاشته و عمواره بوسیله عدای گارد مخصوص محافظت میشود بنظر من او مثل یك‌موش ترسو است و همیشه خودرا در سوراخش مخفی میکند .

خبرنگار لوماتن از سفیر ایران در فرانسه پرسید دولت اعلام کرده‌است که کلیه ثروت خانواده پهلوی متعلق‌به ملت است چگونه و به چه ترتیب میتوانید آن را بملت بازگردانید .

ثروت شاه ٤٠ میلیارد دلاراست

دکتر امیرعلائی گفت : مقداری از ثروت شاه مخلوع که در حدود ٤٠ میلیارددلار تخمین زده شده و بنام بنیاد پهلوی است که پوشش برای کارهای مربوط به سرمایه گذاری های شخصی او بوده درداخل مملکت‌است و تعاملی نداشته‌است درمورد بقیه ثروت شاه مخلوع و برگرداندن آن به ملت که‌اکثرا در امریکا است فعلا در حال مطالعه و پیدا کردن یك راه حل

آیت‌الله شیر خاقانی در مصاحبه‌ای با روزنامه کویتی الانباء گفت :

انقلاب اسلامی ایران ، در جهان همتا نداشته و ندارد

اهواز ـ خبرگزاری‌پارس ـ آیت‌الله شیخ محمد طاهر آل شبیر خاقانی درگفتگوئی با فرستاده ویژه روزنامه الانباء کویت به تشریح‌ویژگیهای انقلاب اسلامی ایران پرداخت وگفت این انقلاب که‌برمبنای توحید عدالت و نظام های جامع بشری استوار است ، از حیث شمول دارای ویژگیهائی است که در هیچ انقلابی از جهان همتا نداشته و ندارد . دراین گفتگو که خبرنگار خبرگزاری پارس در آبادان و خرمشهر نیز شرکت داشت آیت‌الله آل شبیر خاقانی به پاسخهای متعدد خبرنگارالانباء پاسخ گفت .

خبرنگار درمورد حوادث اخیر خرمشهرسئوال کرد ، آیت‌الله ضمن اظهار تاسف به تشریح کیفیت وقوع حوادث خرمشهر پرداخت و هشدار داد که باید از اعمال خشونت در شهرهائی که جامعه آن بر حول محور چند بعدی و نظامهای چندگانه میچرخد و اجتناب ورزید ، سئوال شد آیا حوادث اخیر خرمشهر را ناشی از دخالت کشور های ابرقدرت میدانید ؟ آیت‌الله آل شبیر خاقانی پاسخ داد که درشرایط فعلی اظهار نظر در این خصوص مشکل است و دولت بایدجبه های سیاسی آنرا ترسیم کند . سئوال شد پس مسببین حوادث اخیر چه کسانی هستند ؟ پاسخ داده شد که مسببین کسانی بودند که حمله را ابتدا به ساکن آغاز کردند خبرنگار درمورد‌ملاقات آیت‌الله آل شبیر خاقانی با امام خمینی و دیگر مراجع مذهبی قم و محور مذاکرات آنان سئوال کرد ، پاسخ گفته شد که اساس مذاکرات ما بر مبنای تاکید بر ضرورت حفظ وحدت عقیدتی، انتخاب سریع رئیس جمهور که دارای صلاحیت مذهبی و سیاسی باشد ، انتخاب و انتصاب دولت مردان و حفظ‌احترام مراجع تقلید و رفع تبعیض بین‌خلقها بود ، خبرنگار در مورد ، مذاکرات نمایندگان عرب خوزستان با دولت‌وحقوق آنها سئوال‌کرد، آیت‌الله‌آل‌شبیر خاقانی گفت‌پاسخ ضمنی‌مهندس بازرگان امیدوار کننده بودو گذشته از این درنامه‌ای که‌به رئیس دولت ارسال داشتم ، حقوق شرعی وقانونی همه‌خلقها را مورد تاکید قرار دادم . سئوال شد آیا پیش‌بینی‌میکنید که حوادث دیگری در انتظار کردستان ، بلوچستان ، ترکمن و خوزستان است ؟ پاسخ داده شد اگر دولت موازین اسلامی و قوانین فقهی اسلام را بکار ببندد ، البته حوادثی بروز نخواهد کرد و درغیراینصورت باید از نواحی عوامل ضد انقلاب منتظر فجایع دیگری بود ، سئوال شد اخیرا دولت کویت در دخالت در حوادث خوزستان متهم شده ، آیا چنین اتهامی از نظر شما قابل تائید است ؟آیت‌الله آل‌شبیر خاقانی پاسخ داد من هیچ دولتی‌بویژه دول اسلامی را بدخالت در سیاست داخلی کشور متهم نمیکنم ، زیرا ما یك کشور اسلامی هستیم و انقلاب مایك انقلاب صرفا اسلامی است . بنابراین با اهداف هیچ کشور اسلامی همجوار تناقضی ندارد و دلیلی هم ندارد که یك کشور اسلامی بخواهد انقلاب ما را خنثی‌دار سازد . زیرا اسلام دارای اهداف‌سازندگی واصلاح است .

آیت‌الله آل‌شبیر گفت باید کوشید تا با اجرای موازین شرعی و قوانین جاری اسلام افکار عمومی بویژه جوامع‌شرق و غرب را بسوی جامعیت کلی و ماهیت اساسی اسلام جلب کنیم ، زیرا در اسلام تفوق فردبرفرد محلی ندارد درباره مجلس موسسان و قانون اساسی سئوال‌شد آیت‌الله‌آل‌شبیرخاقانی گفت اگر ۷۵ نفری که مقرر است از سوی ملت بعنوان تصویب کنندگان قانون دارای صلاحیت کافی باشند و نیز گرایش فکری خاصی نداشته باشند ، مسئله جنبه قانونی دارد . درباره عفو عمومی سئوال شد ، آیت‌الله آل‌شبیر خاقانی پاسخ داد من بارها نقطه نظرهای خود را درباره عفو عمومی اعلام کرده‌ام. من معتقدم اسلام دین رأفت، شفقت و مهربانی است ند دین انتقام‌جوئی و قصاص خواهی، باید آنهائی که جرائم کمتری دارند و ازنظر ملت قابل اغماض هستند عفو شوند . من شخصا موافق عفو مجرمین درجه یك نیستم .

درباره فلسطین و بیت ـ المقدس سئوال شد پاسخ داده شد که ملت فلسطین تحت استعمار و استثمار صهیونیسم است و چون ملت ستمدیده فلسطین یك ملت مسلمان هستند بر هرمسلمان واجب‌است که برادر مسلمان خود را ازبوغ ظلم وستم‌رهائی سازد. خبرنگار روزنامه الانباء در پایان‌خواست که اگر آیت‌الله الشیرخاقانی پیامی دارد از طریق این روزنامه برای مردم کویت بفرستد . آیت‌الله الشیر خاقانی در اینجا ضمن‌آرزوی توفیق برای ملت کویت گفت وحدت اشتراك کشورهای اسلامی در جمله «لااله‌الاالله ، محمداً رسول‌الله» نهفته است

اخطار چریکهای ساندینیست به خبرنگاران خارجی

خبرگزاری فرانسه گزارش داد چریکهای‌ساندینیست که برای واژگون کردن رژیم اناستازیو سوموزا می‌جنگند به خبرنگاران خارجی گفته‌اند که‌هتل اینترکنتینانتال‌ماناگوا که محل اقامت تعداد زیادی از این خبرنگاران است هدف نظامی چریکها محسوب میشود. و به آنها توصیه کرده‌اند که‌این هتل‌راترك کنند.

در بیانیه جبهه ساندینیست‌ها که به دفتر خبرگزاری فرانسه در مکزیکوسیتی فرستاده شده آمده است که ژنرال سوموزا درمالکیت این هتل شریك است. از آنجا که این هتل نزدیك محل اقامت رئیس جمهور و اردوگاه گارد ملی است چریکها آنرا به عنوان یك هدف نظامی بحساب می‌آورند.

امریکا ممکن است به نیکاراگوئه نیرواعزام دارد

بگزارش همین خبرگزاری روزگذشته (جودی‌پاول) سخنگوی کاخ سفید واشنگتن اعلام کرد در صورت لزوم ممکن است امریکا به نیکاراگوئه نیرو اعزام دارد.

جودی‌پاول گفت اعزام احتمالی نیروهای امریکا به نیکاراگوئه هم‌اکنون موضوع‌اصلی مذاکرات دولت با کشورهای عضو سازمان کشورهای امریکائی را تشکیل میدهد.

متهم به قتل خبرنگار تلویزیون امریکا کشته شد

بگزارش خبرگزاری فرانسه یك گروهبان نیکاراگوئه که متهم به قتل بیل‌استوارت خبرنگار تلویزیون امریکا میباشد امروز مسئولیت قتل استوارت را بعهده گذشته از این درنامه‌ای که‌به رئیس دولت ارسال داشتم ، حقوق شرعی وقانونی همه‌خلقها را مورد تاکید قرار دادم . سئوال شد آیا پیش‌بینی‌میکنید که حوادث دیگری در انتظار کردستان ، بلوچستان ، ترکمن و خوزستان است ؟ پاسخ داده شد اگر دولت موازین اسلامی و قوانین فقهی اسلام را بکار ببندد ، البته حوادثی بروز نخواهد کرد و درغیراینصورت باید از نواحی عوامل ضد انقلاب منتظر فجایع دیگری بود ، سئوال شد اخیرا دولت کویت در دخالت در حوادث خوزستان متهم شده ، آیا چنین اتهامی از نظر شما قابل تائید است ؟آیت‌الله آل‌شبیر خاقانی پاسخ داد من هیچ دولتی‌بویژه دول اسلامی را بدخالت در سیاست داخلی کشور متهم نمیکنم ، زیرا ما یك کشور اسلامی هستیم و انقلاب مایك انقلاب صرفا اسلامی است . بنابراین با اهداف هیچ کشور اسلامی همجوار تناقضی ندارد و دلیلی هم ندارد که یك کشور اسلامی بخواهد انقلاب ما را خنثی‌دار سازد . زیرا اسلام دارای اهداف‌سازندگی واصلاح است .

آیت‌الله آل‌شبیر گفت باید کوشید تا با اجرای موازین شرعی و قوانین جاری اسلام افکار عمومی بویژه جوامع‌شرق و غرب را بسوی جامعیت کلی و ماهیت اساسی اسلام جلب کنیم ، زیرا در اسلام تفوق فردبرفرد محلی ندارد درباره مجلس موسسان و قانون اساسی سئوال‌شد آیت‌الله‌آل‌شبیرخاقانی گفت اگر ۷۵ نفری که مقرر است از سوی ملت بعنوان تصویب کنندگان قانون دارای صلاحیت کافی باشند و نیز گرایش فکری خاصی نداشته باشند ، مسئله جنبه قانونی دارد . درباره عفو عمومی سئوال شد ، آیت‌الله آل‌شبیر خاقانی پاسخ داد من بارها نقطه نظرهای خود را درباره عفو عمومی اعلام کرده‌ام. من معتقدم اسلام دین رأفت، شفقت و مهربانی است ند دین انتقام‌جوئی و قصاص خواهی، باید آنهائی که جرائم کمتری دارند و ازنظر ملت قابل اغماض هستند عفو شوند . من شخصا موافق عفو مجرمین درجه یك نیستم .

درباره فلسطین و بیت ـ المقدس سئوال شد پاسخ داده شد که ملت فلسطین تحت استعمار و استثمار صهیونیسم است و چون ملت ستمدیده فلسطین یك ملت مسلمان هستند بر هرمسلمان واجب‌است که برادر مسلمان خود را ازبوغ ظلم وستم‌رهائی سازد. خبرنگار روزنامه الانباء در پایان‌خواست که اگر آیت‌الله الشیرخاقانی پیامی دارد از طریق این روزنامه برای مردم کویت بفرستد . آیت‌الله الشیر خاقانی در اینجا ضمن‌آرزوی توفیق برای ملت کویت گفت وحدت اشتراك کشورهای اسلامی در جمله «لااله‌الاالله ، محمداً رسول‌الله» نهفته است

آژانس بین‌المللی انرژی اعلام کرد :

سقوط شاه سابق تکانهای شدیدی به غرب وارد کرده است

پاریس ـ آسوشیتدپرس ـ یکی‌از مقامات عالیرتبه آژانس بین‌المللی انرژی معتقد است‌که جهان نباید احتمال قطع ناگهانی تولید نفت ایران و ادامه آنرا برای مدتی طولانی از نظر دور نگه دارد اولف لانتر که مدیر اجرائی آژانس بین‌المللی انرژی است طی یك سخنرانی سیمای نگران‌کننده‌ای برای قیمت نفت در کوتاه مدت و میان مدت و نیز بازار عرضه نفت که براثر سقوط شاه سابق ایران بوجود آمد ترسیم کرده است . بگفته وی سقوط شاه سابق در جهان غرب تکانهای شدید سیاسی و اقتصادی بوجود آورد که ممکن است تا مدتها نتوانیم اثرات واقعی آنرا درك کنیم .

در زد و خورد هندوها و مسلمانان در هند ٤ نفر کشته شدند

دهلی‌نو ـ رویتر ـ روز گذشته در زدوخوردهائی‌که در ناحیه شرقی هند بنام تاندیا بین هندوها و مسلمانان رخ داد ٤ تن کشته و ۱۵ تن مجروح شدند.
طرف دو روز گذشته این ناآرامی‌ها ۹ کشته بجا گذاشته است.

زد و خورد نیرو های عربستان با قبائل یمن شمالی

بیروت ـ خبرگزاری فرانسه ـ روزنامه السفیر امروز گزارش داد بین نیروهای عربستان سعودی و افراد قبایل یمن شمالی درمناطق مرزی بین دو کشور زدوخوردهائی روی داده است.
این روزنامه نوشته است زدوخوردها در منطقه ساده روی داده است و هنگامی آغاز شدکه نیروهای عربستان سعودی بتلافی قتل یك افسر عالیرتبه به افراد قبیله ویل حمله کردند السفیر در مورد این قتل توضیح دیگری نداده است.
این روزنامه می‌نویسد معاون نخست‌وزیر یمن شمالی در امور داخلی برای آرام کردن اوضاع به عربستان سعودی رفته است.
السفیر می‌نویسد افراد چندین قبیله یمن شمالی برای مقاومت در برابر حمله عربستان سعودی متحد شدند.

تلاش عرفات برای میانجیگری بین ایران و عراق

ریاض ـ خبرگزاری فرانسه ـ یاسرعرفات رهبر و رئیس‌کمیته اجرائی سازمان آزادیبخش فلسطین در ریاض پایتخت عربستان‌سعودی رسما اعلام کرد که سازمان آزادیبخش فلسطین هم‌اکنون تمام تلاش خودرا بکار میبرد تااختلافهای ایران و عراق را حل‌کند.
یاسر عرفات در جریان سفر خود به عربستان سعودی با فلسطینی‌هائی‌که درآین کشور بکار مشغولند ملاقاتی داشت و طی آن خاطرنشان ساخت‌که چنانچه ملت فلسطین موفق به تشکیل یك دولت مستقل نشود ، همچنان به مبارزات خود ادامه خواهد داد.
وی افزود که عملیات چریکی این سازمان در حال حاضر بیش از ۷۰ نبرد کماندوئی در ماه میبرد .
یاسرعرفات وجود هرگونه اختلاف یا شکافی را در داخل‌سازمان آزادیبخش فلسطین قویا تکذیب‌کرد.
وی در خاتمه یادآوری‌کرد بزودی مقرراتی اعلام خواهد شدکه براساس آن وضعیت وظیفه سربازی برای تمام فلسطینی‌های مقیم کشورهای عربی اجباری خواهد شد.

آیت‌الله منتظری :

خواستار تجدیدنظر در ۸ اصل قانون اساسی شد

* مسلمانان باید از تعصب های جاهلانه دست بردارند.

بدنبال انتشار پیش‌نویس قانون اساسی جمهوری اسلامی ایران حضرت آیت‌الله منتظری ضمن پیامی نظریات خود را درباره برخی از اصول قانون اساسی اعلام کرد .
متن پیام بشرح زیر است :

بسم‌الله‌الرحمن‌الرحیم

ملت مسلمان ایران اینك که پیش‌نویس قانون اساسی جمهوری اسلامی ایران منتشر شده است از همه برادران و خواهران اسلامی که اهل نظر میباشند انتظار میرود متن آنرا که زیربنای حکومت آینده کشور است بدقت مورد مطالعه قرار دهند و نظریات خودشان را اعلام فرمایند ، طبیعی است که مسلمان واقعی هم از مسامحه و مجامله بدور است و هم از تعصب های جاهلانه وهدفی جز روشن شدن حق و حقیقت ندارد اینجانب نیز بسهم خود نسبت بچند اصل از اصول آن نکته‌هائی را تذکر میدهم و از برادران و خواهران اسلامی بخصوص برادران اهل سنت استدعا دارم منصفانه و برادرانه قضاوت فرمایند.

۱ـ اصل سیزدهم چنین است : (دین رسمی ایران اسلام و مذهب جعفری است که مذهب اکثریت مسلمانان ایران است و مذاهب دیگر اسلامی اعم از زیدی ـ حنفی ـ مالکی ـ شافعی و حنبلی معتبر و محترم است و در مناطقی که مسلمانان پیرو این مذاهب اکثریت دارند مقررات محلی در حدود اختیارات شوراها برطبق این مذاهب خواهد بودولی دراحوال شخصیه و در تعلیم و تربیت هر مسلمانی در هر نقطه ازایران برطبق مذهب اسلامی خود عمل‌میکند) این اصل بسیارمنصفانه تنظیم شده است، فقط جمله ذیل لازم است به‌آن اضافه شود: (و این اصل تا ظهور حضرت ولی عصر عجل‌الله فرجه باقی است و بهیچ نحو قابل تغییر نیست) در اینجا دیده میشود بعضی از برادران اهل سنت اصرار دارند به (اسلام) اکتفا شود و از مذهب نامی بمیان نیاید و میگویند : تسنن و تشیع واژه هائی است که خودساخته‌ایم در اینجا خاطر برادران و خواهران را بدو نکته متوجه میکنم: ۱ـ با اینکه مسلمین همه برادرند و در اسلام شرکت دارند ولی انشعاب مسلمین بمذاهب مختلفه واقعیتی است انکار ناپذیر فقه جعفری با فقه شافعی یا حنفی یا مالکی یا حنبلی تفاوت دارد و همچنین خود مذاهب چهارگانه اهل سنت با یکدیگر اختلاف دارند و قهرا هر مسلمانی در مقام عمل یکی از آنها را مقیاس عمل‌خود قرار میدهد و در نتیجه چون در ایران اکثریت قاطع مردم تابع فقه جعفری میباشند باید در شئون مربوط به آنان چه در مجلس قانون‌گذاری وچه در دادگستری فقه جعفری موردعمل قرار گیرد بدون اینکه حقوق سایر برادران تضییع شود واین امر بخوبی درمتن اصل ۱۳ ملحوظ شده است چنانچه درهریك از کشور های اسلامی دیگر چون مراکش ، مصر، عربستان سعودی، یمن ، عمان، پاکستان، افغانستان و اندونزی یکی از مذاهب چهارگانه اهل سنت مذهب رسمی است بدون اینکه مزاحم سایرمذاهب باشند چرا وقتی‌که یکی ازمذاهب‌چهارگانه حنفی ـ شافعی ـ مالکی و حنبلی براساس اکثریت پیروان در کشوری رسمیت پیدا میکند اشکالی در میان نیست ولی هنگامیکه مذهب جعفری که منکی بر فقه اهل بیت پیغمبر است ومبنای اکثریت پیروان، مذهب رسمی تلقی میشود داد و فریاد راه میافتد ؟!

نکته دوم : واژه (شیعه) چیزی نیست که ما ساخته باشیم بلکه ریشه آن در کلام پیغمبراکرم است از بابت نمونه جلال‌الدین سیوطی در کتاب درالمنثور در تفسیر سوره بینه میفرماید (و اخرج ابن عساکر عن‌جابربن عبدالله قال کنا عندالنبی (ص) فاقبل علی‌علیه‌السلام فقال‌النبی (ص) والذی نفسی بیده ان هذا و شیعته لهم الفاء ثزون یوم القیامه ـ و اخرج ابن عدی عن ابن عباس قال لمانزلت ان‌الذین آمنو وعملوا‌الصالحات اولئك‌هم خیرالبریه) قال رسول‌الله لعلی(ع) هو انت و شیعتك یوم القیامه راضین مرضیین) و درحدیث معروف (ثقلین) از طرق شیعه و سنی بنحو تواتر از پیغمبر اکرم (ص) نقل شده است چنانچه مسلم و ترمذی و احمدحنبل و بسیاری دیگر از مولفین اهل سنت از ۳۴ نفر از اصحاب پیغمبر از جمله : زیدبن ارقم و ابوسعید خدری و جابربن عبدالله از پیغمبر (ص) نقل کرده‌اند و خلاصه مجموع متون نقش شده بدین مضمون است: (من از میان شما میروم و دو چیز نفیس در میان شما باقی میگذارم که اگر بدانها تمسك جوئید گمراه نخواهید شد «کتاب خدا و عترت من» این دو از یکدیگر جدا نخواهند شد.

تا بر من وارد شوند) در این حدیث شریف عترت پیغمبر در عرض کتاب خدا قرار داده شده که باید امت پیغمبر بدان تمسك جویند و بدین وسیله راه حق پویند. و از این جهت است که شیعه امامیه قرآن مجید و سنت پیغمبر (ص) و دستورات عترت آن حضرت را اساس فقه خود قرار داده‌اند پس مسئله تشیع و پیروی از امامان شیعه خود، ساختگی‌نیست بلکه ریشه آن فرموده های پیغمبر اکرم است و در حقیقت شیعه امامیه بکتاب خدا و سنت پیغمبر عمل می‌کنند و سنت آن حضرت را از راه عترت و اهل بیت آن حضرت بدست می‌آورند و (اهل‌البیت ادری بما فی‌البیت) آری فقه عترت و اهل‌بیت پیغمبر در مقایسه با فقه فقهای دیگر همچون ابوحنیفه، مالك‌ابن انس، شافعی و احمد حنبل بواقع و سنت واقعی پیغمبر نزدیکتر است ولکن سیاستهای طاغوتی وشیطانی خلفای اموی و عباسی اهل‌بیت پیغمبر را کنار زدند و نسبت بآنان سانسور شدید اعمال می‌شد و قهرا پیروان آنان در اقلیت قرار گرفتند و امامان شیعه با اینکه خود را احق می‌دانستند ولی برای حفظ اتحاد و وحدت کلمه وعظمت وشوکت مسلمین سفارش می‌کردند که شیعیان آنان با سایر مسلمین همگام باشند و رفت و آمد خود را حفظ کنند و در جماعت و جمعه آنان شرکت نمایند تا مبادا دشمنان اسلام از تفرق و اختلاف آنها سوء استفاده نمایند وهمین است وظیفه همه مسلمین در عصر حاضر وگرنه استعمارگران شرق و غرب از آب گل‌آلود ماهی می‌گیرند و بالاخره ما بر حسب وظیفه اسلامی ودستور ائمةاطهار سلام‌الله علیهم، دست‌همه برادران مسلمان خود را میفشاریم ولی این وظیفه مانع از آن نیست که آنچه را که انسان تشخیص می‌دهد حقیقت است بیان‌کند زیرا کتمان حقیقت‌خود گناهی است بزرگ (ان‌الذین یکتمون ما انزلنا من‌البینات والهدی من بعد مابیناه للناس فی‌الکتاب اولئك یلعنهم الله و یلعنهم اللاعنون) تا اینجا مربوط است باصل سیزدهم و ضمنا از اطاله سخن معذرت می‌خواهم .

۲ـ آنچه در ذیل اصل ۱۴۷

محمدعلی حمید رفیعی

سلاح اندیشه را صیقلی باید

بعد از پیروزی انقلاب ، دیوارهای خیابانهای شهر را اعلامیه‌های گوناگونی و پوشاند که هر یك خبر از تشکیل حزب ، گروه و تشکیلات سیاسی تازه‌ای می‌داد و سرعت تشکیل این گروهها بیشتر به‌شیوع آفتی می‌مانست و می‌ماند تاروئیدن نهالی .

این احزاب و گروههای سیاسی ازکجا پیدا شده‌اند ؟ ضرورت تشکیل آنان چه بوده است ؟ هدف هرکدام چیست و برای رسیدن به‌این هدف از چه حربه‌ها و تاکتیك هائی استفاده می‌جویند ؟ آیا وجود وتعداد این احزاب تضمینی برای دمکراسی تلقی می‌شود یا نه ؟ .... وسئوالهای بسیاری ازاین دست وجود دارند که برای پاسخ گفتن به‌آنها بپژوهشی همه‌جانبه وتطبیقی نیاز است که ابزار آن در دسترس نیست چراکه ازبسیاری ازاین احزاب اساسنامه‌ای در دست نیست یعضا ازانتشار اساسنامه خود بدلایلی ابا دارند. بعلاوه گروهی از این سازمان‌های سیاسی ازاعلام مواضع خود و حتی از افشای نام موسسین خویش خودداری می‌ورزند. (ازاین‌دسته ماجرای حزب تروتسکیستی سوسیالیست کارگران در رابطه بایك انتلکتوئل حرفه‌ای ازفرنگ بازگشته جالب است که حضرتش اعلام می‌دارد هیچ رابطه‌ای باحزب فوق‌الذکر ندارد و بدبین‌ها البته باور نمی‌کنند) . باری ، همانطور که گفتم ابزار چنین تحقیقی فراهم نیست اما می‌توان ازدیدگاه های مختلف طبقه‌بندی های گوناگونی برای ــ تقریبا ــ همه این احزاب قائل شد. این طبقه‌بندی می‌تواند ازجهت قدمت، ایدئولوژی ، موضع و... اعمال شود. دراین مقاله کوتاه‌سعی شده است احزاب از نقطه نظر موضع طبقه‌بندی شوند و از هرکدام شاخص‌ترین نمونه یانمونه‌ها مورد بررسی قرار گیرند. در این طبقه‌بندی سه گروه عمده وجود دارد .

الف ــ احزاب سیاسی قدیمی که فعالیتشان به سالهای پیش بازمیگردد چون حزب توده وجبهه‌ملی و.... اینها اگرچه از نظر هدف بکلی بایکدیگر متفاوتند به‌اعتبار نقشی که در جریان انقلاب ماشته‌اند و موضع کم وبیش یکسانی که بعداز استقرار جمهوری اسلامی اتخاذ کرده‌اند در یك گروه قرار می‌گیرند. جبهه ملی شاخص‌ترین سازمان سیاسی این دسته است .

ب ــ سازمانهای نظامی ــ سیاسی که معتبرترینشان سازمان چریکهای فدائی خلق و سازمان مجاهدین خلق است .

ج ــ احزاب خلق‌الساعه و گروه‌هائی که در ماهیت سیاسی وعلت وجودیشان تردید بسیار وجود دارد. ازاین دسته که تعداد بسیار زیادی از گروههای کوچك را در خود جا می‌دهد جبهه دموکراتیك ملی نمونه شاخصی است .

نمونه گروه اول یعنی جبهه ملی که ائتلافی از چند حزب ــ باضافی کم وبیش ناسیونالیستی ــ است نمی‌تواند بعنوان یك حزب یاجبهه سیاسی نقشی در تضمین دموکراسی داشته باشد چراکه اولا فاقد هرنوع ایدئولوژی وخط مکتبی مشخص است وثانیا در شرایط حاضر به‌هیچ شکل پایگاه ملی ومردمی ندارد و درست بهمین دلیل مانورها و موضع‌گیری‌های سیاسی آن نمایندگان حرکتهای درونی جامعه نیست . جبهه ملی فاقد ایدئولوژی است چون از ابتدا به ضرورت جدال‌های پارلمانی و نه‌بعلت نیازهای گروهی خاص‌ازجامعه شکل گرفته است. جبهه ملی فاقد خط مکتبی است چون از اینها بجز شعارهای کلی که خواست گروههای خاص جامعه را منعکس نمی‌کرد و نمی‌کند حرفی تازه مطرح نکرده است. فراموش نکنیم که حزب ، تشکل گروهی از مردم است که باضافی عقیدتی خاصی به‌فعالیت می‌پردازد . جبهه ملی ، ملی نیست ــ یاحداقل دیگر ملی نیست ــ بعلت آنکه مفصل ارتباطی جبهه باتوده مردم ، شخص مصدق بود و بعد از کودتای سیاه ۳۲ که دولت این رجل مبارز و آزادیخواه سقوط کرده ارتباط بین جبهه ومردم قطع شد بدلیل آنکه محبوبیت و آزادگی مصدق تمام گرداندگان جبهه ملی را بچاقوی قصاب قرار داده بود ــ و داده است ــ که به اصطلاح امکان چهره کردن اینان به‌هیچ شکل ممکن نبود و نیست. این رنگه باختگی بخصوص بعد از سقوط دولت‌مصدق چنان اضافه شد که جبهه ملی کلوپ بازنشستگانی شد که دورهم جمع می‌شدند و در نهایت به‌صدور اعلامیه در ضرورت توجه به‌اصول قانون اساسی می‌پرداختند . مردمی نبودن جبهه‌ملی از جهتی به خاطر تبعیت این سازمان سیاسی از نوعی دیپلماسی کلاسیك است که انعطاف پذیری فرصت طلبانه‌ای را ایجاب می‌کند. قبل از پیروزی انقلاب ، دو تن از رهبران این‌جبهه تاژدیکی سازشی باشاه مخلوع پیش رفتند که شرایطشان را محمدرضا نپذیرفت. البته طاغوت بعدها باهمین شرایط تن درداد و این بارهم یکی از رهبران جبهه ملی بود که دست سازش به سوی شاه دراز کرد و ناگفته نماند که جبهه ملی اورا روزی طرد کرد که پیروزی انقلاب اسلامی کم وبیش محرز شده بود. نمود دیگر فرصت‌طلبی جبهه ملی در اعلامیه پاریس به چشم می‌خورد. جبهه ملی که عابد وزاهد ومسلمان شده بود این‌بار خودرا در صفوف رهبران نهضت اسلامی جا داد و در جستجوی غنیمت گوشه‌ای از کار را بعهده گرفت غافل از اینکه غنیمتی در کار نیست وهمه از خودگذشتگی است و ایثار ــ واین از جبهه ملی برنمی‌آمد ــ . اینکه جبهه ملی نتوانست در دستگاه دولت دوام بیاورد ــ وآنکه توانست از جبهه جداشد ــ دلیل دیگری نیز دارد. جبهه ملی وسازمان‌هائی ازنوع جبهه‌ملی درنهایت جستجوگر شکلی ازدموکراسی پارلمانی غرب و لیبرالیسم ــ رنگ پریده و بیمار اروپا هستند ــ شیفتگی اینان به‌حدی از وضوح رسیده است که رادیوهای غرب از جبهه ملی ــ که محدود به‌چند رهبر و تعدادی رجال سیاست‌باز است ــ بعنوان تنها گروه سیاسی ریشه‌دار ایران نام می‌برند و ازاین ابا دارند که بگویندرهبران جبهه ملی در طول انقلاب هیچگاه درصفوف مقدم مردم قرار نداشتند و همیشه عصازنان وعرق‌ریزان پشت سر مردم دویده‌اند .

جبهه ملی عمیقا غربی می‌اندیشد و غربی عمل می‌کند. از صراحت و قاطعیت ــ که مشخصه رهبری انقلاب است ــ بسیار دور است وتوسل به‌شیوه‌های دیپلماتیك و بالاتر زمن‌های سیاسی را به قاطعیت ترجیح میدهد واینهمه بخاطر اینست که مردم باورش ندارند .

گروه دوم یعنی احزاب و سازمان‌های نظامی‌ــ‌سیاسی احتیاج به‌بررسی بیشتری دارند. انتخاب توام سازمان های مجاهدین خلق و چریکهای فدائی خلق در این گروه بدلیل آن است که از هرنوع موضع‌گیری در قبال ایدئولوژی‌شان پرهیز شده باشد .

این دو سازمان اگرچه از دو دیدگاه مختلف و با دو مکتب عقیدتی گوناگون تشکیل شده‌اند ، نوع فعالیت آن‌ها در سالهای گذشته و موضع امروزی‌شان در قبال انقلاب از تشابه خاصی برخوردار است. مورد دیگر همسانی این‌دو گروه، تقدم جنبه نظامی آینها برجنبه سیاسی‌شان است . بعبارت دیگر سازمانهائی هستند که در اوج خفقان نظام طاغوتی گذشته باین نتیجه رسیده‌اندکه مبارزه مسلحانه روش‌مطلوب در سرنگونی رژیم است واین نتیجه‌گیری ــ بدون اینکه‌وارد مقوله درست یاغلط بودن آن بشویم ــ درست‌کردن بایه‌های سلطنت شاه بی‌تاثیر نبوده است . بعبارت دیگر ، نمی‌توان و نباید نقش این سازمان‌هارا درایجاد زمینه برای زدن ضربه نهائی و فراگیرندگی مبارزه فراموش کرد و در اینکه تفنگ اینان به‌سوی رژیم شاه شانه رفته بود شکی نیست .

اما بعد از پیروزی انقلاب ، این توهم پیش آمد که هرفرد یاگروهی به‌صرف مبارزه بارژیم شاه از آنچه بدست آمده سهمی دارد . این سهم چیست و چه می‌تواند باشد ؟ آیا این دو سازمان یا سازمانهای مشابه انتظار داشتند که عناصر تشکیل دهنده رژیم جدید باشند ؟ آیا می‌خواستند پستهای وزارت و وکالت این مملکت را بعهده بگیرند ؟ فراموش نکنیم که این سازمانها در رژیم گذشته مجبور به فعالیت پنهانی بودند و باتوجه به‌ماهیت و نوع فعالیتشان اطلاق کلمه حزب به‌آنها غلط است و بنابراین دخالت آنها در امور سیاسی بشکل یك حزب نمی‌تواند اعمال شود بعلت آنکه تایید کنندگان این دو سازمان در واقع اعضای منضبط یك حزب به‌شمار نمی‌روند بلکه هوادارانی هستند که در واقع گذشته افتخارآمیز آنها را تایید می‌کنند . از جنبه فکری نبایست فراموش کرد که این سازمان‌ها را افراد بسیار جوان و غالبا بدون تجربه سیاسی رهبری می‌کنند و وقتی که این واقعیت را بپذیریم دیگر تردیدی وجود نخواهد داشت که اعتبار نظر این سازمان‌ها در مورد مسائل سیاسی بهمان‌اندازه است که نظر هرفرد از افراد این مملکت . واگر این واقعیت را نپذیریم باید بگوئیم همه آنهائی‌که دست وپایشان را در انقلاب از دست داده‌اند باید وزیر شوند. وسخن گفتن ازاین سازمانهای نظامی سیاسی این سئوال را پیش می‌آورد که آیا اینان که مورد احترام تمام مردم ایران هستند ، چراباید بارهرکس و هرگروهی در مواردی همزبان شوند ؟ و مگر نمی‌دانند که دشمن حتی اگر حرفی موافق طبع گفت نباید با او موافقت کرد چرا که از موافقت آدم بهره برداری می‌کند ؟

اگر این سازمان‌ها علاقمندند که در امور مملکت‌دخالت مثبت داشته باشند باید از زمینه تخصص‌آنها ــ مسائل‌نظامی‌ــ استفاده جست و بعد آنها گفت تنها شکلی از اقدامات نظامی که مشروع تلقی میشود آنست که باطلاع ، همکاری ودرجهت کمك به‌رژیم جمهوری اسلامی باشد وگرنه لشگرکشی و قدرت‌نمائی تلقی خواهد شد .

گروه سوم ، اما ، که جنجال برانگیزترین ومشکوك‌ترین سازمان‌های سیاسی را درون خود جای داده است ازهمکاری و پشتیبانی بعضی شخصیت‌های سیاسی ــ علمی منفرد نیز سود می‌برد . اینها گروهی حزب هستند که تاریخ وار در زمین سیاست ایران می‌رویند . بعضی‌هاشان فقط نام‌هائی هستند که مورد استفاده‌شان امضای اعلامیه‌ها ، اعلام همبستگی با متحصنین مختلف و سمپاتی و تحریف واقعیت است. بزرگترینشان کمتر از ده هزار نفر و کوچکترینشان فقط به اندازه تعداد موسسین خود عضو دارند . همکاری این‌گروه‌ها آنچنان درخشان است که برای میتینگ‌های احزاب هم‌گروه اعضای خودرا به‌کمك می‌فرستند . اینها بهترین محل برای جذب تکنوکرات‌ها و بوروکرات‌های رژیم طاغوت هستند و بصرف مخالفت بااقدامات دولت انقلاب اسلامی ، تمام‌افرادی که اوضاع جدید به‌نفعشان نیست به‌سویشان جلب شده‌اند .

در خیل هواداران این احزاب گروههای زیر را می‌توان‌دید: طرفداران قانون اساسی (ابداعی مرغ طوفان) ، کارمندانی که از کسر اضافه حقوق خویش فراحتند، عوامل مزدور درجه هفت وهشت رژیم سابق که امروز دکانشان تخته شده است ، روشنفکران خود فروخته‌ای که برای فحش ندادن به‌شاه پول می‌گرفتند وامروز کسی نیست که بهایشان باجی به این جهت بدهد (فقط مردم ، مزدشان را گاه و بیگاه کف‌دستشان می‌گذارند) .

شخصیت‌های منفردی که بااین دسته‌ها همکاری دارند بعضی شاعران ، منتقدان ، فیلمسازان وانتلکتوئل‌های‌حرفه‌ای هستند که چون در جریان انقلاب در برج عاج خویش سیگار دود می‌کردند و حسابشان را از ملت جدا کرده بودند (و دورغگوترین و بی‌آبروترین مردمند) ، امروز چاره‌ای جز مخالف‌خوانی ندارند .

در راس همه این گروه‌ها نوستالژهای امت بنام جبهه دموکراتیك ملی که ابتدا تصور میشد یك اشتباه ساختگی باشد برای جلب توجه مردم بسوی جبهه ملی و ائتلافی که می‌توانست بین این نوزاد و آن مادر بعدها صورت بگیرد و البته این احتمال ، اگر نه بهمان قوت هنوز هم وجود دارد . اما احتمال دیگر را من با این سئوال مطرح می‌کنم که مگر آیا میشود پذیرفت امپریالیسم زخم خورده، فقط باارسال اسلحه به جنگ با انقلاب اسلامی ایران پرداخته است ؟»

جبهه دموکراتیك ملی بایك نگاه گذرا این واقعیت‌را به ذهن می‌آورد .

الف ــ هیئت رئیسه جبهه دموکراتیك ملی ترکیبی‌است از چهروها ، یك یا دو استاد دانشگاه که بداشتن روابط عمومی بسیار فعالی مشهورند و بالاخره حقوقدان اعظم ... و این سئوال بزرگ که کدام یاکدام‌ها ، بقیه اعضای این گروه نامتجانس را اداره میکنند ؟

ب ــ جبهه دمکراتیك ملی در روز ۱۴ مرداد ۵۷ در احمدآباد بوسیله حقوقدان اعظم اعلام موجودیت می‌کند واین روز همان روزی است که مصدق عزیز که جاودانه در تاریخ ایران ماندنی است ، بفزور مقابل انقلاب اسلامی گذاشته میشود . مصدق که نهضت ملی او ادامه راه راستین نهضت مشروطه است و مصدق که تکامل نهضتش را فقط در نهضت «اسلامی» ایران می‌توان جستجو کرد چهره‌ای میشود که بازمانده‌گانش در قالب بزرگداشت او به خیانتی دوباره بداو دست می‌زنند .

ج ــ جبهه دمکراتیك ملی ــ که البته دمکراتیك وملی هم هست ــ از ابتدای تشکیل ، هیچ کاری بجز سمپاشی و تحریف واقعیات ندارد ، در قبال هراقدام دولت موقت‌انقلاب اسلامی جبهه می‌گیرد . در مورد مسائلی چون مسئله زنان ، ملی شدن بانکها و صنایع ، حوادث غرب و جنوب کشور و مسائل‌کارگری وکارمندی به‌موضع‌گیری خصمانه‌ای می‌پردازد که بی‌تردید سعی در تکرار واقعه‌ای دارد که فقط ۲۵ سال از آن می‌گذرد .

گروه احزاب خلق‌الساعه وبی‌هویت ، علیرغم چهره‌وی‌های ظاهری خود شدیدا راست هستند ، حتی اگر اسمشان حزب سوسیالیست کارگران ، تروتسکیست‌های مهربان ، مائوئیست‌های پشیمان ، جبهه دموکراتیك ملی یا ... باشد .

ومن یکبار دیگر این سئوال را مطرح می‌کنم که : «احمقانه نیست اگر بپنداریم امپریالیسم فقط با اسلحه به جنگ انقلاب اسلامی ایران می‌آید ؟» و ازحضرات می‌خواهم که بجای استفاده از سلاح تحریف و دروغپردازی ، سلاح اندیشه‌شان را صیقل بزنند .

حسن ناهید

مشکل تکنولوژی را ریشه‌ای حل کنیم

جلال الاحمد در غربزدگی چه صریح میگوید : « ما ماشین ساخته‌ایم . عرب رده‌ایم » واین عربزدگی دارای یك مفهوم عام تحت سلطه ونفوذبودن از نظر فرهنگی ، اجتماعی ، اقتصادی و سیاسی است . ولی این ماشین چیست که ساختنش درصورت نزوم وجودی آن مترادف است با عربزدگی ؟ آیا داشتن ماشین آلتی قهری و جبری است و اینکه ایا فریز ازداشتن آن پدیر است ؟ و چرابایدبایست بین ساختن ماشین وصنایع سنگین بخصوص فولاد ... بپیچیم ... ماشین وسیله و افزاری است که بوسیله آن میتوان انجام اتری‌را کاری را آسان‌تر و در مواردی امکان‌پذیر نمود ، میتوان واحد تولیدرا افزایش و نیروی کارلازم را کاهش‌داد (اتومبیل نه جایگزین و حمل و نقل را آسان‌ترمیکند، هواپیما که پرواز انسان را امکان‌پذیر نمی‌نماید ، افزارهای جنگی که مقابله قاطع را میسر میسازند ، ماشین‌آلات و افزار کشاورزی ، ماشین‌آلات صنوعی غذائی وغیره ... از ساده‌ترین ابها تا کامل‌ترینشان که میسزان تولیدرا افزایش میدهند).

لزوم وجودی ماشین (بمرجوع که این بستگی کامل به وضوح جغرافیائی ، سنتی و اجتماعی دارد) از آنجا ناشی میشود که ازدیاد جمعیت بصورتی مداوم در جریان است و هرتنی که زاده میشود و هر دهانی‌که بازمیگردد برای آنکه‌زنده بماند (تولدنی کند) به غذا احتیاج دارد که بخورد به لباس احتیاج دارد که بپوشدو به‌مسکنی که‌اورا درخودجای دهد واین خواه‌ناخواه تکمیل و خلاقیت و ساخت ماشین‌آلات و وسایل و افزاری را چون بیل، کلنگ ، خیش ، تراکتور ، ماشین‌آلات ریسندگی و بافندگی، چرخهای خیاطی ، ماشین‌آلات دوزندگی، ماشین‌آلات وکارخانجات تولید محصولات ساختمانی ووسائل حمل ونقل را ایجاب مینماید.

وکسی که زنده ماند تمایل خواهد داشت که زندگی کند ، رفاه نسبی داشته باشد، از اندیشه دیگران باخبر باشد و دارای ثبات اجتماعی باشد که اینها همه‌لزوم وجودی افزارها و وسایلی را خواهان خواهند بود . بنابراین برای زنده‌بودن و زندگی کردن وجود ماشین و افزار در یك سطح معقول و متناسب با شرایط‌اجتماعی، جغرافیائی وسنتی ضروری‌است.

وجود داشتن ماشین به دوشیوه قابل انجام است یکی خرید آن و وارد کردنش ازکشورهای صنعتی که غرب‌زدگی را به‌همراه خواهد داشت وازآن بایستی گریزان‌باشیم و دیگری ساخت ماشین است و بخصوص ابداع‌آن که آرزوی‌نهائی کشوری چون ایران است. برای اینکه ماشین‌ساخته شود، قطعات مختلف ومتشکل آن بایستی‌ساخته و آماده گردند، قطعات متشکل ماشین‌آلات و سیستم‌ها بصورت عده قطعات فولادی هستند که برای ساخت آنها به‌فولادهای ساخته شده در صنایع‌سنگین‌فولاد مثل شمش‌های فولادی ، میل‌گرد، تیرآهن ، ناودانی ، ریل، ورق، صفحه و غیره و همچنین به‌ماشین آلات افزار برای تغییر فرم اینگونه محصولات به شکل مطلوب نیاز قطعی خواهدبود .

ببینیم که ساختن ماشین در گرو داشتن ماشین‌هائی چون ماشین‌آلات صنایع سنگین فولاد و ماشین‌آلات افزار است که اهم نوشتن کنور ما در ماشین ماشین بیسی سر نهیه این‌کوسه ماشین‌های پایه تمرکز کردند.

وجود صنایع فولاد ونهیه‌فولاد و وجود ماشین‌آلات افزار بحودی خود و بدون داشتن بهره‌وری نظهداری و دانش‌ساخت ماشین صرفا انتقال ماشین است ونه‌انتقال دانش فنی .

درست است که تهیه فولادیلی از عبابی صنعتی شدن و تولید سرانه فولاد در هر کشوری‌میتواند بعنوان شاخص رشد صنعتی کنور بحساب آید لیکن بایستی به این نکته اشاره کرد که تولید فولاد برای صنعتی شدن یك شرط است وکافی بودن آن در گرو داشتن دانش فنی و شناخت دقیق‌وصحیح بهره‌وری ازصنعت فولاد است.

تولید سرانه فولاد آمریکا و شوروی چیزی‌بیش از۶۰۰کیلوگرم برای هرنفر و تولید سرانه‌فولاد ژاپن بیش از ۱۰۰۰ کیلوگرم‌است در حال‌حاضر تولید سرانه فولاد ایران بادرنظر گرفتن کوره بلند اول دوب‌آهن اصفهان(۶۰۰،۰۰۰ تن درسال) و واحد احیای‌مستقیم اهواز و دوب شوش و شهـــزیار (۳۰۰،۰۰۰ تن درسال) معادل ۲۵ کیلوگرم برای هر نفر است که به‌فرض آنکه از کوره بلند دوم‌دوب‌آهن اصفهان بهره‌برداری گردد ، (جمعا با کوره بلند اول ظرفیت این کارخانه ۱٫۸ میلیون تن درسال خواهد بود) و مجتمع فولاد اهواز تا چهار سال آینده ظرفیت خود را به ۱۵۵۰۰۰۰ تن درسال برساند و پروژه مجتمـــع فولادبندرعباس‌ادامه یافته وبتواند تا نهٔ سال آینده یعنی سال ۱۳۶۴ ظرفیتی معادل ۲٫۵ میلیون تن درسال داشته باشد، ظرفیت‌تولید فولاد ایران ۸٫۵ میلیون تن در سال خواهد بود که دارای تولید سرانه‌ای حدود ۱۵۰ کیلوگرم برای هرنفر خواهیم شد .

ملاحظه میگردد که علی‌رغم طرحهای بزرگی که باوجود فقر نیروی انسانی در زمینه تولید فولاد در دست اجراست ، ایران تا چه حد از نقطه‌نظر تولیـــد فولاد عقب است . لیکن ایـن عقب‌ماندگی نبایستو ما را برآن دارد که حریصانه و با ولع وبا چشم و گوش بسته به‌تولید فولاد اقدام نمائیم که همان به‌انتقال ماشین و توسعه صنایع تحت‌سلطه غرب دست‌زده‌ایم ، بلکه بایستی همزمان بافولاد تولیددانش این صنعت‌رابصورت‌کامل منتقل‌کرده و این صنعت‌را از نظر نیروی‌انسانی که یکی از عوامل سه‌گانه (مواد اولیه ، لوازم یدکی، نیـروی انسانی متخصص) وابستگی به غرب صنعتی است خودکفا نمائیم، که با تامین‌نیروی انسانی‌متخصص میتوان گامهای موثری نیز در جهت برآورد کردن و تامین دو نیاز وابستگی دیگربخصوص‌ساخت لوازم یدکی برداشت .

خلاصه کنم ، برای آنکه غرب زده نباشیم و تحت سلطه، بایستی ماشین بسازیم ، پس بایستی‌صنایع سنگین داشته باشیم ولی هدف صرفا نبایستی انتقال ماشین و تهیه فولاد باشد بلکه هدف‌اصلی بایستی انتقال دانش فنی باشد که کلید اصلی در راه یك صنعت مستقل خواهد بود و این درگرو آموزش است .

مددکاران اجتماعی برنامه حمایت از خانواده‌های بی‌سرپرست در انتظار روشن شدن وضع خود روزشماری می‌کنند

در طول انقلاب اسلامی خلق مسلمان ایران ، کارکنان برنامه حمایت سازمان ملی خدمات اجتماعی نیز همپای سایر برادران ایرانی برای سرنگونی رژیم مفسد پهلوی و بثمر رسیدن انقلاب اسلامی کوشیدند ، تا اینکه دست عوامـل استعمارگر و چاپلوسان درباری را از سرجوانان پرشوری که برای خدمت به همنوعان خودراه بزرگ مرد اسلام و تاریخ علی (ع) را انتخاب نموده بودند کوتاه نمایند . مددکاران این برنامه جوانانی هستند که تنها بخاطر خدمت و نیت به‌کار خیر و اعتقاد به‌مکتب والای مولای متقیان علی(ع) این شغل انسانی را پذیرا شدند ، نه بخاطر اینکه این سازمان بوسیله آبجی‌اشرف اداره میشد . بهمین خاطر این جوانان کههدفی نیکو داشتند در زمان رژیم‌طاغوتی بوسیله عوامل چاپلوس سازمان مانند عبدالرضا انصاری و حسین سرکشیك استثمار شدند و نهتنها آن اهدافی را که به ذهن داشتند در عمل به‌آن مواجه نشدند بلکه متوجه شدند که اشرف‌خانم این‌سازمان را برای فریب اذهان عمومی از سوئی و از سوی دیگر سرمایه ــ گذاری در بخش دیگری جهت منافع بیشتر ایجاد نموده است، اما مگر جوانان داوطلب و آماده‌ندوت از طینت شاهزاده خانم نیکوکار ــ..؟ اطلاعی داشتند تا از استخدام شدن در این سازمان خودداری کنند ؟ بهرحال شاهزاده خانم بدنام به همت جوانان پرشور و همه اقشار ملت عظیم‌الشان ایران به همراه برادر و سایر همدستانشان از ایران رانده شدند، اما ما جوانان مدد کار برنامه حمایت ازخانواده‌های بی‌سرپرست که حدود ۳ هزار نفر هستیم ، امید داشتیم که پس از پیروزی انقلاب از هر حیث وضع برنامه حمایت عوض شود و فرمی اسلامی و مطابق خواسته‌های برحق مستضعفان و بی‌سرپرستان بیابـد .

متاسفانه نه تنها تاکنون تغییری در نوع حمـایت از خانواده های بی‌سرپرست این گروه رنجدیده و مستضعف واقعی بعمل نیامده است ، بلکه حیات این برنامه که در صورت‌انجام صحیح فعالیت آن یکی از موثرترین اقدام های دولت انقلاب میباشد . نیز در خطر انحلال و نابودی است ، بهمین دلیـل که برنامه حمایت پس از پیروزی انقلاب ابتدا قرار شد در وزارت بهداری و بهزیستی ادغام شود سپس تصمیم مسئولین عوض شد و این برنامه را در سازمان اوقاف ادغام نمودند ، اما بالاخره مثل اینکه هنوز محل اصلی شناخته نشده است و مجددا فعالیت برنامه در وضع بلاتکلیفی قرار گرفته ، و گویا قرار است مجددا در اختیار وزارت بهداری و بهزیستی قرار گیرد ، ما انتقادی به انتصاب ، دولت و دولتیان نه تنهـا نداریم بلکه کاملا دولت جناب مهندس بازرگان را تائید میکنیم و من شخصا به عدل وآگاهی و درایت آقای بازرگان نخست‌وزیر اعتقاد دارم، اما آنچه ما میخواهیم تنها منافـع شخصی کارکنان این برنامه نیست ، فکری است بحال همان گروه بی‌سرپرست که متاسفانه تعدادشان هم کم نیست ، و اینکه سرپرستی و حمایت مادی و معنوی از آنها بایستی‌انقلابی صورت گیرد ، بگذریم از اینکه حقوق ماهیانه کارکنان و مددکاران اجتماعی این برنامه مثل شرکت ساختمانی سابق برسیزون در مسجدسلیمان ۲ ماه به ۲ماه میرسد و نمی‌دانیم که آیا مسئولین این برنامه که از سوی خود کارکنان‌انتخاب شده‌اند فکر مخارج و هزینه‌ها که روزبه‌روز افزایش می‌یابند کرده‌اند و می‌دانند که تا رسیدن این حقوق کارکنان چقدر بقروضند ؟ حال قرض بجای خود ، روزدن و پذیرا شدن تاکسی ؟

ما امیدواریم که مسئولین این خواسته را با حمله صبـر انقلابی لازم است پاسخ نگویند ، چه‌ما کاملا صبر انقلابی داریم و حاضریم درصورت روشن شدن وضع برنامه خیلی بیشتر این صوریت را نشان دهیم و همچنین امیدواریم که مسئولین این برنامه هرچه زودتر جهت تغییر بنیادی و آزمایش بردن جنبه های تمایشی کار و جایگزین کردن حمایت واقعی اقـدام ضروری بنمایند .

احمدقلی حبیبی‌بابادی
مددکار اجتماعی واحد حمایت مسجدسلیمان

در باره‌ی «مالیات اتومبیل»

جناب آقای شهردار:

اعلام فرمودید که اتومبیل‌داران تهرانی در پرداخت مالیات عجله کنند و بشتابند تامهلت مرحمتی سپری نشود ، در اثر این اطلاعیه خود را مکلف دیدم تاجنابعالی را ازآنچه در این مورد گذشته و دستی و سهمی در آن نداشته‌اید مطلع سازم .

نویسنده سه سال است باهمه جبر و محظوراتی‌که وجود داشت علیه این قانون بی‌پایه که آساسش بـر ظلم و اجحاف بحقوق مردم استوار است در روزنامه‌های کیهان . اطلاعات. آیندگان مقاله نوشته وبارها نیز اینعمل را تکرار کرده است. به‌دکتر عاملی طهرانی معدوم قائم‌مقام حزب فراگیر ! مراتب را اعلام داشتم. دکتر دادفر رئیس کمیسیون بودجه‌ی مجلس‌را بامباحثه واستدلال مجاب کردم. باآقای دکترسجادی رئیس بودجه‌ی سنا بحث و روزیکه بودجه‌ی شهرداری‌مطرح بود حسب خواست ایشان نسخه‌ای از نوشته‌ها را دراختیارشان گذاشتم ، لیکن هیچیك از اینها بلحاظ نفوذ نامتناهی ! شهردار بدرك واصل شده اسبق به‌نتیجه نرسید .

در این قانون نه‌تعداد سیلندر مطرح است. نه قیمت . نه‌مصرف و نه‌مدل بدین معنی‌که از چهار سیلندر ۵۰۰ تومان یعنی هرسیلندر ۱۲۵ تومان اخذ در حالیکه از ۶ سیلندربجای ۷۵۰ تومان ۱۰۰۰ تومان اخذ میگردد وعجیب‌تر اینکه‌یکباره بااضافه شدن ۲ سیلندر ۲۰۰۰ تومان براین مالیات لعنتی اضافه میشد بصورتیکه صاحب اتومبیل ۸ سیلندر صرف‌نظر از اینکه ماشینش ده هزار تومان هم قیمت نداشت محکوم بود ۶ برابر دارنده‌ی ٤ سیلندر و سه برابر ۶ سیلندر بجاه‌ویل شهرداری فروریزد ! درآن قانون‌که متاسفانه هنوزهم ملغی نشده ولازم‌الاجراست از اتومبیل ۹۰۰ هزار تومانی ۱۰۰۰ تومان و از سیمکای ۹ هزار تومانی بلحاظ ۸ سیلندر بودنش سه هزار تومان اخذ میگردید. کمی ضایت فرمائید ببینید کدامیك از آن مبانی صحیح بود، کجای آن قانون ازعدالت بوئی برده بود؟ درست است‌که وارث شهرداری تاراج شده و تهی از هرامکانی شده‌اید ولی بجهت مخالف نیز کمـی بیندیشید ، ملاحظه کنید چه تعداد ناراضی و عصیان زده بخلاف آنچه امروز سازنده به آن نیاز داریم در سمت مخالف قرار دارند ؟

امیرمحمد رفیع‌فر

مصطفی یوسفی ــ دانشجوی دانشکـده اقتصـاد دانشگاه ملی ایران

« انقلاب اقتصادی اجتناب‌ناپذیر است »

اگر مجموعه‌ای از ارگـان اجتماعی را به باورهای امروزه آگاه ،قاطع و انقلابـی استو حتی خیلی سریع‌تر از اینهـا می‌تواند از حرکت دولـت و مردم جلو بیفتدکه بر اثرکندی حرکت ملـتو بیشتر دولـت و برای اینکه این پیش‌روی بـا هم‌انجام شود سعی‌می‌نماید که با حرکت دولتو جامعـــه هماهنگ باشد و بخوبی ایـن نقش انقلابی و رهبری خویش را ایفا نموده .میرسیم به نقش دولت ، در مورد حرکت‌ونقش دولت می‌توان این نکتـــه را خاطرنشان ساخت‌که جلوگیری از شکست‌های احتمالی انقلاب و هموار نمودن راههای‌ساخت برای جامعه‌و بدست خودجامعه از اهم وظایف دولت اسـت . دولت نمی‌تواند و نباید که‌این انقلاب را در تمـام ابعادش پیروز نماید ولی دولت بـاید شروع واعلام‌و ساخت‌انقلابـی را به جامعه نشان‌دهدو راههای انقلاب اقتصـادی و فرهنگی را به دست ملت بسپارد. حـال که این دو نقش تـاحـدودی انقلابی بـودن یـك ملـت و جامعه نمی‌تواند باشد .مـا انقلاب کردیم و دروحله‌سیاسی پیروز گشته و سدرا از پیش پای برداشتیم ولی آیامیتوانیم بگوئیم که یك ملت انقلابـی هستیم و این ملت همه کـار خواهند کرد و در یك تحرك عمل ملت .ملت درستاست که باید از دسایس و توطئه‌ها جلوگیری کند ولی‌شناخت و آشکار نمودن توطئه‌ها وضـد انقلابها کـار دولت وقـدرت اجـرائـی انقـلاب اسـت و پیروزی انقلاب در گرو عمـل جامعه و مردمو خدا تکند کـه این نقش دولتو ملـت جـای خویش را با یکدیگـر عـوض نمایند . یعنی اینکه مـردم از دولت پیروزی انقلاب وهمـه چیز را بخواهند و دولت‌ازملت جلوگیری از شکستو شـروع تغییرات بنیادی‌را . مابه‌وضوح بعد از هفتادسال‌وبیشتر کـــه از انقلاب مشروطیـت ایـران میگذرد مـی‌بینیم که بیـن روشنفکرانمان بحث وگفتگـو است کـــه مشروطیت انقلاب بوده یا نهضت و چرا نتوانسته رسالت‌خویش‌را به‌انجام رساند. مسئله این نیست و نباید بـاشد که چرا در ده نمی‌مانی که‌بچه‌ها را درس بدهی واکثـرا عایـی می‌گفت که من هرگز نمی‌توانم در چمین اطاقهایی زندگی کنم و این نباید بعاطرخصوصیات شهریش بود و نبودن ایمان کافی در وجـود او برای خدمت به همنوع خود .

بطور کلی آب آشامیدنی و آب زراعی دهات بوسیله قنوات تادین می‌شود و قنات شریان حیاتی ده محسوب می‌شود ولی در سالهای اخیر به علت بوجود آمدن ملکان بزرگ و حفر چاههای عمیق برای آبیاری مزارع باعث شده است که قناتهای روستائیان خشك شود و روستائیان که دیگر آبی بـرای زراعت نداشته‌اند ، دسته دسته بیشتری به ده‌می‌روند.دیگرمتوانین بهداشت بخاطر مشکلات راه‌واکنون ها را در بیابان خالی نمی‌گذارند و یا اینکه گروهی مجبور شده‌انـد که برای مالکان با دستمزد کم‌کار کنند که نمونه آن در دهات‌خراسان (کشت و صنعت هژیر یزدانـی و مهدی بچشم می‌خورد) حتی در دهاتی مشاهده می‌شود که بعلت خشك شدن قنات چاله هـای‌عمیقی کنده‌اند و آب باران در آن جمع میشود و برای خوردن از آن آب استفاده می‌کنند.

البته در بعضی دهات چندنفر پولدارتر ده یك چاهی حفر و مقداری آب را برای زراعت به دیگران در مقابل دریافت مقدار زیادی از محصول می‌دادند و مسلم است که دیگر پول زیادی عاید اینگونه کشاورزان در مقابل فروش محصولشان نمیشد. پس برای‌احیای کشاورزی دردرجه اول به بازسازی قنـات ها پرداخت بلکه شریـان حیاتی ده را دو مرتبه وصـل‌کرد. دست مالکان را کوتاه کـرد و اجناس روستائیان را بدون‌واسطـه دولت با قیمت مناسب و عادلانه بخرد.

بطور کلی برای راغب کـردن روستائیان به بازگشت به ده‌ومانند باید چند اصل را درنظر داشت‌که یکی از آنها را ذکر کردیم واصول دیگر عبارت است از ساختن حمام ــ مدرسه ــ جاده ــ احیای صن

با کشف یك نارنجك بسیار قوی در سرراه دکتر سحابی

نقشه قتل وزیر مشاور خنثی شد

صفحه ۲ ـ ستون پنجم

مصاحبه اختصاصی کیهان با رهبر جبهه ملی ایران

دکتر سنجابی علت بروز اختلاف در جبهه ملی را شرح میدهد

صفحه آخر ـ ستون چهارم

بموجب لایحه قانونی که امروز به تصویب رسید

جرائم ضد انقلاب در دادگاه فوق العاده رسیدگی میشود

* برای توطئه گران علیه حکومت و استقلال کشور مجازات اعدام پیش‌بینی شده‌است
* رسیدگی دادگاههای ضد انقلاب تابع تشریفات نبوده و محاکمات در اسرع وقت انجام میشود .
* کلیه جرائم مربوط به ضد انقلاب، وارد کردن اسلحه، سرقت مسلحانه، جاسوسی، ارتشاء در صلاحیت این دادگاهها خواهد بود .

صفحه ۲ ـ ستون اول

کیهان
تکشماره ـ ۱۵ ریال
یکشنبه ۳ تیرماه ۱۳۵۸ ـ بیست ونهم رجب ۱۳۹۹ ـ شماره ۱۰۷۴۰

یك کارمند بانك ایران و انگلیس:

رؤسای بانك، خلبانان متخصص در بمباران بودند

صفحه ۲ ـ ستون دوم

وزارت بازرگانی اعلام کرد:

پروانه گرانفروشان سیمان باطل میشود

صفحه ۳ ـ ستون سوم

دکتر یزدی:

تیرگی روابط بین ایران و عراق بنفع امپریالیسم و صهیونیسم است

انقلاب ایران نقشه سیاسی منطقه را برهم زده‌است

صفحه ۳ ـ ستون هفتم

بنی‌صدر در مصاحبه مطبوعاتی گفت:

در قانون اسلامی تفکیك قوا وجود ندارد

صفحه ۳ ـ ستون اول

تهرانی و آرش تیرباران شدند

آرش

تهرانی

صفحه ۲ ـ ستون چهارم

معاون وزارت کشاورزی و عمران روستائی گفت:

۵۵ هزار تن گوشت و ۵ هزار تن گوشت مرغ خریداری شد

صفحه ۳ ـ ستون هفتم

یادداشت روز

آقای دکتر یزدی، نکند مارکوس هم مستضعف است؟!

وزیر امور خارجه کشورمان آقای دکتر یزدی درتبیین و تشریح سیاست خارجی جمهوری اسلامی ایران می‌گوید: «بایدگفت از آنجاکه ما مسلمان هستیم نمی‌توانیم نسبت به ملتهایی که تحت ستم قرار گرفته‌اند بی‌تفاوت باشیم و باید دراینگونه موارد فعال بوده و علیه ظلم ایستادگی کنیم واین مهم نیست که آنهاکجا هستند وکه هستند» وباز درادامه اعلام سیاست خارجی خود می‌افزاید «ما بعنوان مسلمان وظیفه‌داریم از مردم محروم هرکجا هستند حمایت کنیم.»

این‌مهم نیست که آقای وزیر ازکدامین موضع‌وبنمایندگی چه جناحی حرف می‌زنند آنچه مهم و ضمنا نامفهوم است تضاد فاحش و عمیق حرف و عمل می‌باشد آن‌سان‌که عملکرد وزارت خارجه صددرصد مخالف مبانی و اصول تشریح شده بوسیله آقای دکتر یزدی می‌باشد .

انگیزه چنین عملی کدام است و چه عاملی اینگونه موضعگیری‌ای‌را ایجاب می‌کند مخصوصاکه جناب آقای وزیر باتکیه برموازین اسلامی وازموضع اعتقادی ـ ایدئولوژیك مسائل و روابط را ارزیابی می‌کنند وبرآن هستندکه روابط روابطی سالم و اسلامی باشد . ولی این جای بحث بسیار دارد چه اگر هرعملی و اندیشه‌ای را به‌محك قرآن زده و بسنجیم که «یا ایهاالذین آمنوا لم تقولون مالاتفعلون تضاد گفتار و عمل خدا را به خشم خواهد آورد ودراین‌صورت برهر مسلمانی این سان رفتار ناپسند خواهد بود .

بگذریم و به اصل مطلب بازگردیم . آنچه در اصول مطروحه بوسیله وزیر در مورد سیاست خارجی ایران اشارت رفته به‌عنوان اصلی‌اسلامی می‌پذیریم. چه‌جهت‌انترناسیونالیستی اسلام این‌را به‌ما آموخته است‌که اولا: هرمسلمان درقبال‌دیگر مسلمانان درهرکجای دنیا مسئولیت دارد و«من اصبح ولم‌یهتم به‌امورمسلمین فلیس‌بمسلم»کسیکه شب‌را به‌صبح‌آورد بدون‌اینکه دراندیشه رفع گرفتاری ونابسامانی‌های مبتلابه مسلمانان‌نباشد اورا مسلمان نتوان نامید ودرثانی این را سنت اسلامی به‌ما آموخته است که تادر جهان ظلم است مبارزه هم هست و برای مسلمان درکنار ایستادن ونظاره‌گر صحنه منازعه حق و باطل ، ظالم ومظلوم بودن گناهی نابخشودنی است وبرعهده هرمسلمانی است‌که « کونا للظالم خصما وللمظلوم عونا » خصم ظالم ویار ومددکار مظلوم باشد وحال مخاطبمان آقای وزیر امور خارجه است نمی‌دانم به‌اصولی که ایشان بدان معترفند استناد کنیم‌یا به‌رفتار و عملکردشان . آنچه اکنون برایمان بشدت مهم وبرانگیزنده است این است که هزاران نفر از برادران مسلمانمان در فیلی‌پین قتل‌عام میشوند هم‌سنگر رژیم شاه سابق ونوکر جیره‌خوار آمریکا حضرت مارکوس برانبوه مسلمانان مورویی که همچون خلق مسلمان ایران به‌دادخواهی برخاسته است وخواستار رهایی ازاسارت امپریالیسم ویوغ استعمار می‌باشد آتش گشوده ودست به‌فجیع‌ترین سرکوبیهای وحشیانه زده است مااین را به‌خوبی واقفیم وشاید کسی هم چنین مساله روشنی را انکار نکند که خلق مسلمان مورو به‌دلیل مسلمان بودن ودقیقا دررابطه با حق‌طلبی وزیربار ظلم وستم نرفتن وبه‌انگیزه رهایی مبارزه می‌کند مبارزه‌ای که ریشه در سالیان دراز داشته و اکنون نیز ادامه دارد واستمرار هم خواهد یافت تابه‌امید خدا پیروز شوند چه « الا ان‌نصراله قریب » پیروزی اکنون نزدیك است خلق مسلمان فیلی‌پین یکپارچه بپاخاسته است ومی‌جنگد تادست‌نشاندگان و شیاطین امپریالیستی را نابود کند وامروز براین اراده سخت استوار است .

دیروز هم‌سنگر نیرومند مارکوس ، شاه سابق مددکاری بسیار نیکو و قدرتمند برای او می‌بود . اگر انبوه مستضعفین مسلمان بیاران می‌شدند اگر مواضع آنها درهم کوبیده می‌شد وآنان قتل‌عام می‌گشتند همواره دست نیرومند شاه سابق یار وپشتیبان مارکوس بود، کمك اقتصادی و نیازمندیهای حیاتی همچون سوخت ونفت خدمتی بسیار شایان بود که رژیم سابق به‌مارکوس می‌نمود و بدین‌وسیله پایه‌های حکومت طاغوتی‌اش را استحکام می‌بخشید والاسقوط آن حتمی بود .

ولی اکنون که افق پیروزی امت اسلام ازایران دمیده است وطلوع فجر را نوید می‌دهد چشم همگی مستضعفان جهان به‌ملت بزرگ ایران دوخته شده است ومسلمانان مبارز مورو هم‌چون دیگر محرومان حق‌طلب جهان چنین انتظاری دارند و ما حداقل به‌عنوان انعکاس خواست مردم این را می‌توانیم بگوئیم که امت اسلامی ایران به‌این انتظار مسلمانان مورو پاسخ مثبت گفته وسرنوشت خودرا با آنان یکی می‌دانسته واین را در تظاهرات ۱۵ خرداد بخوبی با فریادهای همبستگی و حمایت از مبارزات مسلمانان فیلی‌پین اعلام نمود .

اما آنچه اکنون داغ ننگی برپیشانی ملتمان زده است وپذیرش آن برایمان بسیار سنگین خواهد بود مساله فروش نفت بوسیله دولت انقلابی به‌فیلیپین می‌باشد من نمی‌دانم مگر مسئولین امر غافل هستند که بمباران‌های وسیع و آتش‌گشودنها بروی خلق مسلمان که همواره قتل‌عامها و خرابی‌های بی‌حسابی را به‌جای می‌گذارد جز از طریق

صفحه ۲ ـ ستون هفتم

تشنج و جنجال برسر شاه مخلوع در پارلمان مصر

قاهره ـ خبرگزاری فرانسه ـ تقاضای انورسادات از پارلمان مصر مبنی براعضای پناهندگی سیاسی به شاه مخلوع مصر دیروز باعث جنجالی بی‌سابقه در مجلس شد و نطق سادات چندبار بعلت فریاد نمایندگان قطع شد . نخستین‌بار هنگامی که سادات از نمایندگان‌خواست تا بنام اسلام و مسیحیت با اعطای پناهندگی به شاه سابق موافقت کنند یکی ازنمایندگان فریاد زد «شاه گورش را گم کند» در این وقت سادات گفت: «که این تقاضا را بخاطر حق‌شناسی مصر در مقابل وضع شرافتمندانه‌ای که شاه سابق‌در مقابل مصرداشت‌مطرح میکند» نماینده مجلس باردیگر فریاد زد «شاه برود بجهنم» ـ «آیا اینهمه ظلم که به مسلمانان کرد کافی نیست ؟»

فریاد این نماینده با صداو فریاد نمایندگان موافق سادات درهم‌آمیخت و مجلس دچار تشنج شد آنگاه سادات بدنطق خود ادامه داد در دوره قبلی مجلس نیز یکی از نمایندگان فریاد زده بود «مرگ‌برسادات» اما چند روز بعد نمایندگان رای براخراج از پارلمان اوداده بودند .

نبردهای خونین در پایتخت افغانستان

اسلام‌آباد ـ خبرگزاری فرانسه ـ افغانستان بار دیگر صحنه آشوب ونبردشد ومقامات دولتی در تمام کشور مخصوصا در کابل بطور بی‌سابقه‌ای به‌اقدامات‌امنیتی افزودند. روز گذشته از بامداد تا ظهر صدای تیراندازی لحظه‌ای قطع نشد و مرکز کابل شاهد صحنه‌های نبرد خونینی بود .

خبرنگاران خارجی مقیم افغانستان و مقیم پاکستان با عده‌ای از ساکنان مرکز کابل باتلفن تماس‌هائی برقرارساختند وبگفته همه شاهدان عینی نظاهرات و تیراندازی‌ها و نبردهای دیروز کابل تقریبا بی‌سابقه بوده است واین برای اولین‌بار پس‌از انقلاب آوریل ۱۹۷۸ بود که مرکز پایتخت افغانستان دچار چنین آشوبی میشد .

صدای تیراندازی تا حدود ساعت ۲ بعدازظهر شنبه ادامه داشت ودراین میان تانکها و زره‌پوشهای دولتی سراسر محلات مرکزی این شهر رادر محاصره میگرفتند .

هدف اصلی این زره‌پوشها حفاظت از ادارات دولتی‌بود. بعدازظهر یك هلیکوپتر دولتی برفراز کابل به‌پرواز درآمد و تراکت‌هائی بین اهالی پخش کرد .

دراین اعلامیه‌ها دولت ضمن دعوت مردم به‌آرامش باطلاع آنها میرسانید که سرانجام ارتش افغانستان توانست دشمن ماراکه اجیر ایران بود براند ولی ملت باید هوشیار باشد .

تااین لحظه هنوز آماردقیق کشته‌شدگان و زخمی شدگان نبردهای‌دیروز اعلام نشده‌است.

در محافل غربی برای تظاهرات ضد دولتی دیروز درافغانستان‌اهمیت فوق‌العاده‌ای قائل هستند .

تا حدود ساعت ۲بعدازظهر تمامی مغازه‌های اسلام‌آباد خبرگزاری فرانسه مرکز کابل و مراکز تجاری اروپائی بسته بودند .

سفارت‌خانه های غربی مخصوصا سفارت امریکاوفرانسه نیز درهای‌خود را بسته‌بودند. انتظار میرود که ساعت منع عبور مرور حکومت نظامی که از ۱۱ شب اجرا میشود تغییر کرده وجلو برده شود .

این آشوب پس‌از ۱۰ روز آرامش نسبی همه خارجیان مقیم‌کابل را نگران کرده‌است.

لیست ۵۰۰ تن ساواکی در کرمانشاه

لیست حدود ۵۰۰ تن ازضابطین ساواك محله در کرمانشاه بدست آمد . در این لیست که قسمتی از آن توسط دانشجویان پیشگام دانشگاه رازی کرمانشاه منتشر شده است نام تعدادزیادی ازفرهنگیان، بازاریان ، دانشجویان ، کارمندان کارگران و عشایر وابسته به ساواك محله کرمانشاه قید شده است .

ازاین عده تاکنون چند تن بازداشت و به مجازات‌یك تاشش‌ماه حبس محکوم شده‌اند .

شهردار تهران اعلام کرد :

شکل بازار تهران تغییر میکند

* برنامه ترافیك شامل کاهش وسایل نقلیه شخصی است

در جلسه‌ای‌که عصردیروزبا حضورشهردارتهران ونمایندگان بازاریان بمنظور بررسی مشکلات و تخلفات‌ساختمانی در مدرسه صدر واقع در مسجد امام خمینی (مسجد شاه سابق) تشکیل شد آیت‌الله خسروشاهی رئیس کمیته انقلاب منطقه ۹ تهران گفت : پیروی از دستور شهردار برهرفرد مسلمان‌واجب و لازم‌الاجرا است . وسرپیچی از دستورها و مقررات‌شهرداری در حال حاضر یك خلاف‌شرعی بشمار میاید .

وی همچنین گفت : دفتری در مدرسه صدر جنب مسجد امام خمینی دایر شده است‌که در آن دو نفر از ماموران شهرداری و دونفر از کمیته انقلاب و نماینده بازاریان فعالیت دارند که ظرف یك هفته پروانه ساختمانی و ظرف ۲۴ ساعت‌پروانه تعمیرات‌اساسی را برای ساکنان منطقه ۵ شهرداری صادر میکنند .

پس از آن شهردار تهران گفت : بازاریان در ۳۰ سال گذشته نقش اساسی درمبارزات ملت مسلمان ایران داشته‌اندو رژیم گذشته سعی میکرد کهاز هرفرصت برای متوقف کردن اقدامات انقلابی آنان جلوگیری کند وبه همین منظور یك نقشه تفصیلی تهیه کرد که بموجب آن ساختمانهای زیادی در بازار خراب و تبدیل به پارکینگ و فضای سبز میشد واین‌اقدام بخاطر گسترش وسایل نقلیه سبك در شهر بود ولی چون برنامه ترافیك ما کاهل وسایل نقلیه شخصی‌است نقشه موجود پیاده نخواهد شد و درعوض مشغول بررسی نقشه جدیدی برای بازارهستیم و امیدوارم تازمان‌تهیه‌نقشه تفصیلی جدید که با همفکری خود بازاریان تهیه خواهد شد بازاریان مبارز از احداث‌بناهای جدید در منطقه بازار خودداری کنند و اگر محل کسب آنها احتیاج به مرمت داشته باشد کارشناسان‌شهرداری باکمال میل در خدمت آنان خواهند بود .

مهندس توسلی شهردارتهران در مورد ماده صد گفت : این ماده‌که بنفع مردم تغییرکرده است از طرف وزارت کشور به هیئت دولت و شورای انقلاب تسلیم میشود تا موردتصویب قرار گیرد و همانطور که امام خمینی بارها تذکر داده‌اند تا تهیه قوانین و مقررات جدید قوانین و مقررات گذشته لازم الاجرا است و ما بشدت با متجاوزان حقوق مردم که بر معابر عمومی تجاوز کرده‌اند رفتار خواهیم کرد

در این‌جلسه شهردار منطقه ۵ نیزضمن‌سخنانی لزوم‌اجرای قوانین و مقررات را یادآور شد وگفت امروز فردی که پروانه ساختمانی از شهرداری گرفته بود بدلیل اینکه سطح زیر بنای‌ساختمان‌خود رابیش از حد مجاز ساخته بود بما مراجعه کرد و گفت چون‌فرد متدین‌ومسلمانی هستم‌نمیخواهم خلافکار باشم و خود قسمت اضافی بنای خود را تخریب کرد .

بمباران شهر ماناگوا

ماناگوا ـ خبرگزاری فرانسه ـ نیروی هوائی و زمینی نیکاراگوئه از ساعت ۱۸ دیشب بوقت محلی (یك بامداد امروزبوقت گرنویچ) بسیاری از محلات مرکزی و شرقی شهر ماناگوا (پایتخت نیکاراگوئه) را زیر آتش رگبار و بمب گرفتند .

بمباران هوائی و پرتاب خمپاره‌های سنگین درست یك ساعت قبل از حکومت نظامی در شهر صورت گرفت .

طبق اولین بررسیها بمب‌هائی که از هواپیما و هلیکوپتر بر شهر میریخت از نوع بمب های پانصد پوندی (۲۵۰ کیلوگرمی)بود.

اکثراین محلات محل سکونت سان‌دنیست‌ها است .

همراه با بمب و خمپاره زره پوشها نیز تیراندازی میکردند.

از صبح دیروز رادیو ملی نیکاراگوئه در اعلامیه‌های خود از مردم خواسته بود تا این محلات را ترك کنند .

تهدید نظامی امریکا در خلیج فارس در حکم اعلام جنگ است

کویت ـ آسوشیتدپرس ـ یك روزنامه مستقل روز شنبه ایالات متحده را متهم کردکه سعی دارد با تهدید نظامی به دخالت در منطقه خلیج‌فارس کشورهای نفت‌خیز عربی را بوحشت دچار سازد .

روزنامه الرای العام در سرمقاله خود نوشته است که بیانیه فرماندهی تازه نیروهای مسلح ناتو پیرامون دخالت نظامی تدریجی‌درمنطقه‌نفت‌خیز در حکم اعلام جنگ و تهدید به اشغال منطقه است .

این روزنامه می‌افزاید اعلام جنگ و اشغال کشورهای‌عربی تولید کننده نفت تنها توضیحی است که ما از طرح ایالات متحده ازگردآوردن یك‌نیروی ضربتی برای دخالت در منطقه در دست داریم .

ژنرال برنارد راجرز از افراد ناتو روز پنجشنبه گذشته گفت ایالات متحده در حال آماده کردن طرحی است برای ایجاد یك نیروی عظیم نظامی که هدف آن باید جنگ در خاورمیانه‌یا جهان سوم باشد.

نیروی ضربتی یکصد و ده هزار نفری با پشتیبانی کشتیها و هواپیماها هرزمان که‌جریان نفت به غرب موردتهدید قرار گیرد برای دخالت بکارگرفته خواهدشد .

این روزنامه درخواست‌می‌کند که کشورهای نفتی عرب باید شدیدا تولید خودراکاهش دهند ونفت عرب را ذخیره نمایند و تنها مقدار محدودی از آن بفروش برسانند .

اعضای سازمان اخوان‌المسلمین سوریه :

۳۲ تن از کارآموزان نظامی را قتل عام کردند

رادیو لندن ـ مقامات دولتی سوریه میگویند که‌جستجوی‌وسیعی برای یافتن کسانی که در کشتار ۳۲ نفر از کارآموزان یك مدرسه آغاز گشته است . تاکنون عده‌ای نظامی در شهر حلب دست داشتند در رابطه با این واقعه دستگیر شده‌اند . ولی رئیس این باندگفته میشود شخصی بنام سروان ابراهیم یوسف است هنوز دستگیر نشده‌است

روز گذشته‌چندین هزارنفر در خیابانهای شهر حلب به نشانه عزاداری به راه‌پیمائی پرداختند و سپس برای شنیدن‌سخنرانی ونیز ابراز تاسف مقامات رسمی از این کشتار اجتماع کردند .

عدنان دباغ وزیر کشور سوریه گفت که کار آموزان‌مدرسه توپخانه شهر حلب با حیله و تزویربتالاری در آن‌مدرسه گردآورده‌شد و سپس بامسلسل و نارنجك بخاك و خون کشیده شدند . وی افزود این تازه‌ترین اقدام در سلسله حملاتی بوده است که توسط اعضای سازمان مذهبی افراطی اخوان‌المسلمین انجام میگیرد .

خبرنگاران خاطر نشان میسازند که در خلال دوسال گذشته بسیاری از کسانی که بدین ترتیب مورد حمله واقع شدند متعلق به‌جامعه شیعیان علوی بودند وشیعیان‌علوی سوریه گرچه فقط یك ششم جمعیت آن کشوررا تشکیل میدهند ولی در حیات سیاسی و اقتصادی آن کشور مسلط هستند وهمین امر سرچشمه تنفر جامعه اکثریت اهل تسنن از آنان شده است .

جزئیات کشف انبار اسلحه وپول درمجیدیه

* تحقیقات از دستگیرشدگان ادامه دارد .

بدنبال انتشار خبر کشف‌یك‌انبار اسلحه و مهمات‌درمجیدیه تهران مسئول روابط عمومی کمیته مرکزی در مصاحبه‌ای با صدای جمهوری اسلامی ایران‌اطلاعاتی دراختیار خبرنگار رادیو گذاشت .

وی گفت پاسداران کمیته قبلا درمجیدیه منزل‌راشناسائی کرده بودند که رفت و آمد مشکوك درآن خانه صورت میگرفت و این جریان را به اطلاع دادستان تهران‌میرسانند.

ماموریں دادستان با حکم دادستانی به آن منزل که قبلا شناسائی شده بودمیروند وآنجا را بازرسی میکنند و موقعی‌که بمنزل مورد نظر مراجعه می‌کنند کسی در منزل نبوده ودر آن خانه مشاهده میکنند که مقادیر زیادی اسلحه و مهمات و مقادیر زیادی پول به دست می‌آید که ماموریں اسلحه و پولها را صورتمجلس می‌کنند وباخود میبرند و تحویل می دهند .

همچنین دراین منزل‌مقادیر زیادی مدارك وجود داشته که دال بر اوراق شناسائی‌ومدارك و نوشته های مختلف میباشد . پاسداران در تعقیب کشف این سلاحها ۳ نفر راموردشناسائی قرار میدهند و وقتی که این ۳نفر به آن منزل مراجعه میکنند آنهارا دستگیرمینمایند و بزندان قصر تحویل‌میدهند.

پس‌از دستگیری این سه‌نفر شخص دیگری که بعدا به‌آن منزل مراجعه میکند او هم دستگیر میشود و تحقیقات از نامبرده ادامه دارد .

مسئول روابط عمومی کمیته مرکزی در ادامه سخنان خود گفت مقدار سلاحهائی که‌دراین منزل کشف شده زیاد است و پاسداران منطقه ٤ تمام ارقام سلاحها را صورت برداری کرده‌اند .

اظهارات مسئول ستاد چریك های فدائی

همچنین مسئول ستادسازمان چریکهای فدائی خلق در پاسخ سئوال خبرنگارصدای‌جمهوری اسلامی ایران در مورد کشف سلاحهای ذکر شده گفت خبر مندرج در روزنامه جمهوری اسلامی درمورد تعداد سلاح های کشف شده و پول های موجود دریکی از خانه های متعلق به سازمان در مجیدیه اغراق‌آمیز و تحریك کننده بوده و بهیچوجه با واقعیت منطبق نیست . در خانه‌مزبور تعداد ۲۰ قبضه سلاح کلاشینکف یوزی و ژ ـ ۳ موجود بوده و همانگونه که تمام مردم ایران می دانند سازمان مایك سازمان‌سیاسی‌ـ نظامی است و ما داشتن‌سلاح را حق مسلم خود میدانیم وبه تحریف واقعیت که‌در روزنامه جمهوری اسلامی منعکس شده است و دستگیری رفقایمان و ضبط سلاحها شدیدا اعتراض داریم و خواستار آزادی‌رفقای دستگیر شده واسترداد سلاح‌های خود هستیم .

اظهارات معاون دادستان

معاون دادستان انقلاب اسلامی تهران درمورد کشف سلاحهای ذکر شده گفت‌سلاح هائی که در خانه ای واقع درمجیدیه کشف و ضبط شده است از این قرار میباشد .

اسلحه کمری ۱۵ قبضه ـ اسلحه گاز اشك‌آور۲ قبضه ـ ژ ـ ۳ ۱٦ قبضه ـ کلاشینکف ۵ قبضه ـ سکاری یك قبضه ـ تیربارژ ـ ۳ ، هفت قبضه‌مسلسل ۱قبضه ـ مسلسل ام ـ پی ـ ٤ یك قبضه ـ مسلسل ام پی ٦ قبضه ـ یوزی ۵ قبضه ـ تفنگ ام یك ۲ قبضه ـ گاز اشك‌آور پرتاب‌کن یك قبضه ـ نارنجك ٦۸ عدد ـ بمب دستی یك جعبه ـ خشاب تفنگ ژ ـ ۳ سه گونی ـ خشاب کلاشینکف یك گونی ـ فشنگ ژ ـ ۳ دوگونی ـ جعبه تعمیر اسلحه یکدستگاه ـ بی‌سیم دستی و نمایشی بزرگ و کوچك پنج دستگاه .

عامل کشتار مردم بی گناه، تیرباران شد

اصفهان ـ خبرنگار کیهان ـ سرتیپ مرتضی شیرانی که قبلا در دادگاه انقلاب محاکمه گردیده بود ، به اتهام تنها مقام مسئول و فرمانده ستاد عملیات در کشتار بی‌رحمانه کوچه منزل آیت‌الله خادمی ، در تاریخ۱۹ر۵ر۵۷و عضو شورای تامین و تصمیم گیری در سرکوب نمودن قیام و تظاهرات حق طلبانه مردم مسلمان و اعزام کننده سرگرد حسن‌زاده به نجف آباد و کشتار زیاد وهمکاری با ساواك و فرمانداری نظامی،محاربه باخدا و رسول خدا شناخته شده و به اعدام محکوم گردید . حکم اعدام صبح امروز ۳ر٤ر۵۸به‌مرحله اجرا درآمد .

اموال شاهپور غلامرضا پهلوی به نفع مستضعفین ضبط شد

شیراز ـ خبرنگار کیهان ـ اموال و گاوها و ماشین های شاهپور غلامرضا پهلوی در شمس‌آباد مدشت بوسیله‌گروه ضربت ورزمندگان مهدیه‌شیراز بدستور آیت‌الله ربانی‌شیرازی نماینده امام خمینی توقیف و بنفع مستضعفین ضبط گردید. در این قریه ۷۰ راس گاومیش اسرائیلی و ۵ کامیون گندم و چندین اتومبیل سواری و وانت و کامیون و غیره متعلق بغلامرضا پهلوی وجود داشت.

نفت شهر

بقیه در صفحه سوم

توضیح وزارت بازرگانی درباره مصادره کامیون

سخنگوی وزارت بازرگانی درمورد خبر مربوط بمصادره کامیون های کامیون‌داران بزرگ توضیح داد که : در اجرای مصوبات شورای انقلاب ، دولت موقت جمهوری اسلامی ایران نسبت به مصادره کلیه اموال منقول و غیرمنقول خاندان پهلوی از جمله کامیونهای متعلق به غلامرضا پهلوی اقدام نموده و مصادره کامیون های متعلق به شرکتهای بزرگ مطرح نبوده است .

اطلاعیه

قابل توجه آقایان اطبا و داروخانه‌ها

بنابر تمایل شرکت ماهفر از این تاریخ نمایندگی پخش و فروش کلیه داروهای متعلق به شرکت ماهفر به بنگاه خیریه داروپخش وابسته به وزارت بهداری و بهزیستی واگذار گردیده است .

بمنظور کسب اطلاع بیشتر و خرید داروی مورد نیاز به نمایندگیهای داروپخش در تهران و شهرستانها مراجعه‌فرمائید.

در صفحه نیازمندیها

۱ـ۲

بموجب لایحه قانونی که امروز بتصویب رسید

جرائم ضدانقلاب در دادگاه‌فوق‌العاده رسیدگی‌میشود

امروز لایحه‌ای تحت عنوان «لایحه قانونی تشکیل دادگاه‌های فوق‌العاده» که از طرف دولت تقدیم مجلس شورای ملی شده بود، با تصویب اکثریت نمایندگان مجلس شورای ملی رسید.

این لایحه قانونی مشتمل بر ۱۲ ماده و ۴ تبصره است که متن کامل آن بشرح زیر است:

بسمه تعالی

لایحه قانونی تشکیل دادگاه فوق‌العاده رسیدگی به جرائم ضد انقلاب

ماده ۱ ـ به‌منظور استقرار حاکمیت ملی و نگاهداری از دست‌آوردهای انقلاب اسلامی ایران در مرکز هر استان دادگاهی بنام دادگاه فوق‌العاده رسیدگی به جرائم ضد انقلاب تشکیل میشود.

ماده ۲ ـ دادگاه فوق‌العاده رسیدگی بجرائم ضد انقلاب از سه‌عضو تشکیل میشود که‌بوسیله وزیر دادگستری ازمیان قضات شاغل یا بازنشسته یا حقوقدانان دیگر که به‌موازین قضائی‌اسلام آگاه و بانقلاب اسلامی ایران مومن باشند انتخاب میگردند.

تبصره ۱ ـ ریاست دادگاه بانتخاب اعضای دادگاه و رای اکثریت مناط اعتبار است.

تبصره ۲ ـ دادستان استان یا نماینده او در دادگاه حضور دارد وبدون نیاز بوصول قرار مجرمیت راسا مبادرت بصدور کیفرخواست مینماید.

ماده ۳ ـ دادگاه در صورت لزوم دارای شعب متعددخواهد بودورئیس‌شعبه اول پرونده‌های واصله رابه‌ترتیب به‌شعب‌دادگاه ارجاع میکند.

تبصره ۱ ـ وزیر دادگستری لذی‌الاقتضاء میتواند در شهرستانهای‌تابعه به‌تشکیل شعب مبادرت نماید، در اینصورت برطبق ماده ۲ اعضای آنرا نیز تعیین ووظیفه مقرر در تبصره ۲ را به‌دادستان شهرستان یا نماینده او محول میکند.

تبصره ۲ ـ دادگاه فوق‌العاده رسیدگی بجرائم ضد انقلاب میتواند عندالزوم به تشخیص خود نسبت به بعضی از جرائم علاوه‌بر مجازات مقرردرقانون حکم به اقامت اجباری از سه ماه تا سه سال در محلی که تعیین میکند صادر نماید.

ماده ۴ ـ هرکس برای جدا کردن قسمتی از کشور حاکمیت ایران یا لطمه وارد آوردن‌به تمامیت و یا استقلال کشور قیام و اقدام نماید برحسب درجات جرم به کیفرجنائی درجه یک از سه سال تا ۱۵ سال یا حبس ابد و یا اعدام محکوم میشود.

ماده ۵ ـ هرکس برای جدا کردن قسمتی از کشور حاکمیت ایران یا لطمه وارد آوردن‌به تمامیت و یا استقلال کشور قیام و اقدام نماید برحسب درجات جرم به کیفرجنائی درجه یک از سه سال تا ۱۵ سال یا حبس ابد و یا اعدام محکوم میشود.

ماده ۶ ـ هرکس خواه مستقلا، خواه با حمایت‌خارجی برضد حکومت جمهوری‌اسلامی ایران مسلحانه قیام نماید به اعدام محکوم میشود.

ماده ۷ ـ هرکس نظامیان‌را به الحاق به دشمن وياغیان و بهره‌برداری از جنگلها و مراتع مصوب ۱۳۴۸ و قانون اراضی دولت ـ و شهرداریها و اوقاف و بانکهاو اراضی موات مصوب ۱۳۳۹.

ماده ۸ ـ هرکس عده‌ای از نظامیان یا غیرنظامیانی راکه در خدمت نیروهای مسلح هستند و خدمات نظامی به آنان واگذار گردیده است تحریک به عصیان یا عدم‌اجرای وظائف نظامی کند هرگاه‌موثر واقع شود به حبس جنائی‌درجه یک از ۳ تا ۱۵ سال‌ودرصورتی که موثر واقع نشود به حبس جنائی درجه دو از ۲ تا ۱۰سال محکوم میشود.

ماده ۹ ـ اعمال اشخاصی که به‌نحوی از انحاء در امور کارگاهها و کارخانجات‌کشور اخلال و کارگران‌را تحریک و تحریص به تعطیل کار و کارگاه و کارخانه نمایندبضربه زدن‌بمصالح عمومی و استقلال اقتصادی کشور از جرائم ضد انقلابی است و مرتکب برحسب درجات جرم حسب تشخیص دادگاه به کیفرجنائی درجه‌دو از دو سال تا ۱۰ سال محکوم میشود.

ماده ۱۰ ـ هرشخص حقیقی یا حقوقی ازطریق فعل و انفعالات مالی یا تجاری و یا هرگونه عمل اقتصادی، سیاسی موجب تعطیل تمام یا بخشی از تولیدات صنعتی یا کشاورزی یا کمیابی مواد اساسی‌وضروری زندگی مردم گردد یا وسیله انتقال غیرمجاز ثروت (بمیزانی که‌به‌آن‌طلاق‌ثروت‌بشود) بخارج ازکشور بشود ویا اینکه سبب ضربه زدن به‌مصالح مالی و اقتصادی جمهوری اسلامی تشخیص گردد، مقدم علیه استقلال‌اقتصادی کشورمحسوب، مرتکب ودر مورداشخاص‌حقوقی مدیر یا مدیران برحسب‌درجات جرم به‌کیفر جنائی درجه یک ویا حبس ابد محکوم میشوند.

ماده ۱۱ ـ رسیدگی دادگاه های فوق‌العاده رسیدگی‌بجرائم ضدانقلاب پس از اعلام مراجع دیصلاح‌و یاضابطین دادگستری ویا پاسداران انقلاب و صدور کیفرخواست توسط دادستان مقیم دادگاه یا نماینده اوآغاز میشود و دادگاه بموضوع‌اتهام رسیدگی‌وبراساس قوانین‌جاری کشور حسب مورد صدور حکم مقتضی مبادرت مینماید.

ماده ۱۲ ـ متهم حق دارد درظرف مدت معینی‌که ازطرف دادگاه تعیین میشود و نباید از ۵ روز تجاوز نماید یک وکیل تعیین وبه‌دادگاه معرفی نماید یااز دادگاه بخواهدبرای او وکیل تسخیری تعیین‌نماید. هرگاه بنظر دادگاه تحقیق از شهود و مطلعین لازم تشخیص گردیدبوپا به توضیحاتی ازطرف مراجع‌مسئول اعلام‌کننده نیازی شد دادگاه در اینمورد اقدام‌و پس‌از استماع شهادت شهود و تحقیق از مطلعی واخذ توضیح بصدور رای مبادرت مینماید.

تبصره ۱ ـ مذاکات وکیل نباید حداکثر از سه‌روز بیشتر بطول انجامد.

تبصره ۲ ـ هرگاه شهود و مطلعین در دادگاه حاضرنشوند حکم‌جلب آنان صادرخواهدشد.

ماده ۱۳ ـ رسیدگی دادگاه های‌فوق‌العاده رسیدگی‌به‌جرائم ضدانقلاب تابع تشریفات نبوده و محاکمات باسرعت و بدون اتلاف وقت انجام میپذیرد ولی اصول و مقررات عمومی که متضمن حق دفاع و اجرای عدالت میباشد در جلسه دادگاه رعایت خواهد شد.

ماده ۱۴ ـ احکام صادره از دادگاههای موضوع این لایحه قطعی است مگردرمورد مجازات حبس دائم و اعدام که دراین صورت محکوم علیه میتواند ظرف ۵ روز تقاضای رسیدگی فرجامی نماید. رسیدگی به فرجام‌خواهی در دیوانعالی کشور خارج از نوبت بعمل می‌آید ودر صورت نقض حکم پرونده به شعبه دیگر دادگاه فوق‌العاده رسیدگی به جرائم ضد انقلاب و در صورتیکه‌شعبه دیگری وجود نداشته باشد به دادگاه حوزه دیگر ارجاع خواهد شد دادگاه مرجوع‌الیه مکلف است از نظر دیوانعالی کشور تبعیت نماید.

تبصره ۱۱ ـ در صورتیکه دیوان عالی کشور نقض را صرفا از جهت عدم انطباق‌حکم با قانون بداند، خودرسیدگی و حکم مقتضی صادر خواهد کرد.

تبصره ۲ ـ دادستان‌استان‌پس ازصدورحکم و قطعیت‌یافتن‌آن دستور اجرا صادر و بأسداران انقلاب ویاسایرماموران اجرای احکام، آنرا به مرحله اجرا درمی‌آورد.

ماده ۱۵ ـ مادام که دادگاه فوق‌العاده رسیدگی به جرائم ضد انقلاب در استانی تشکیل نشده باشد مرجع قضائی صلاحیتدار به جرائم مذکوردر این قانون‌رسیدگی خواهدکرد.

تبصره ـ در هراستانی‌که دادگاه فوق‌العاده رسیدگی به جرائم ضد انقلاب تشکیل گردد دادستان استان میتواند عندالزوم رسیدگی به جرائم مذکور در این قانون را که از ابتدای بیست ویکم بهمن‌ماه ۱۳۵۷ اتفاق افتاده است ولی منجر بصدور حکم قطعی نگردیده بدادگاه فوق‌العاده رسیدگی به جرائم ضد انقلاب محول نماید.

ماده ۱۶ ـ هرموقع کهیئت دولت جمهوری اسلامی کار دادگاههای فوق‌العاده رسیدگی به جرائم ضد انقلاب را لازم تشخیص ندهد به موجب تصویبنامه آنها را منحل‌خواهد کرد. درصورت انحلال دادگاه‌های مزبور در مراجع صالح قضائی به پرونده‌هائی که‌منتهی بصدور حکم قطعی نشده باشد مطابق مقررات عمومی رسیدگی خواهند کرد.

ماده ۱۷ ـ از تاریخ تصویب این قانون در هر استان‌که دادگاه فوق‌العاده رسیدگی به جرائم ضد انقلاب تشکیل گردد در صورت‌تصویب‌شورای انقلاب اسلامی دادگاهها و دادسراهای قبلی انقلاب آن حوزه منحل و پرونده‌هائی که منتهی به صدور حکم نشده باشد به دادگاه فوق‌العاده رسیدگی بجرائم ضد انقلاب ارسال میشود تا حسب مورد رسیدگی و حکم صادر نماید.

تهرانی و آرش تیرباران شدند

* حکم اعدام صبح امروزدرموردآنان بمورد اجرا گذارده شد.

شعبه اول دادگاه انقلاب اسلامی تهران پس از ۹ جلسه رسیدگی و سه روز مشاوره دیشب رای خودرا درباره ۲ نفراز ماموران شکنجه سابق به اسامی مستعار تهرانی و آرش بشرح زیر اعلام کرد:

متهم ردیف اول بهمن‌نادری پور فرزند عباس معروف به تهرانی بجرم:

۱ـ مباشرت ـ مشارکت و معاونت درچندین فقره قتل مجاهدین و مبارزین راه حق و آزادی از جمله گروه ۹نفری ـ گروه ۳نفری و همچنین مجاهد شهید سیدعلی اندرزگو.

۲ـ مباشرت و مشارکت و همچنین صدور دستور چندفقره شکنجه منجر به نقص عضو و ایراد ضرب و جرح نسبت به حق طلبانی که با مقاومت دلیرانه حاضر به اقرار و اعتراف در زیر شکنجه‌نبودند.

همچنین شرکت فعالانه در تحکیم‌مبانی حکومت استبدادی سرسپرده بیگانه از طریق همکاری های آگاهانه ـ بی‌شائبه و صادقانه با ساواک منفور و شرکت مستقیم‌درایجاد قسمت های مختلف بدن ـ آویزان کردن‌افراد ساعتهای متوالی ـ بی‌خوابی دادن ـ بستن دست و پای افرادبه تخت و زدن ضربات کثیری تابل و تلاق بربدن لخت‌آنان و همچنین صدور دستور واعمال این‌نوع شکنجه ها.

۴ـ استعمال شکنجه های مختلف روحی نسبت‌بزندانیان سیاسی و به بند کشیده‌شدگان بیگناه از قبیل تهدید بقتل ـ فحاشی های بسیار ناروا‌وهتك حرمت آنان بخصوص فحاشی نسبت بافراد درحضور بستگان و عزیزانشان.

۵ـ تمهیدمقدمات بسیار موثر در صدور احکام ظالمانه و ضد انسانی ـ اعدام وحبس های طولانی دربیدادگاه های نظامی رژیم سابق از طریق انجام بازجوئی ها ـ گرفتن اعترافات و شکنجه ـ تکمیل پرونده و سرانجام دادن‌نظریه های ظالمانه و خلاف واقع.

۶ـ شرکت فعالانه‌درتحکیم مبانی حکومت استبدادی و سرسپرده بیگانه شاه سابق‌خائن از طریق همکاری های‌بی‌شائبه و صادقانه با ساواك منفور و شرکت مستقیم در ایجادداختناق و سرکوبی مبارزات نجات‌بخش انقلابیون و حق طلبان ایران مفسد فی‌الارض و قاتل خلق خدا شناخته شده و به اعدام محکوم میگردد.

رای اعدام درباره این دو نفر محکوم‌بامداد امروزبمرحله اجرا درآمد.

آخرین سخنان تهرانی

خبرنگار ما که در مراسم تیرباران تهرانی حضور داشت گزارش میدهد، تهرانی در آخرین ساعات زندگیش وقتی باهمسرش روبرو شدگفت:

من جنایت کرده‌ام و باید کشته شوم وتو برای من از خانواده‌ها طلب آمرزش کن آنچه راکه من کرده‌ام شمر نکرده بود، من باید اعدام شوم درغیراین صورت نمیتوانم بصورت مردم نگاه کنم وآنگاه خطاب بزنش گفت:

ایمانت را ازدست نده، ایمانت را ازدست بده، سوت را بالا بگیر و بگو شوهرت هرکاری که کرد در آخرین لحظات انسان بود، من باکسی معامله نکرده‌ام و اهل معامله نیستم.

تهرانی در وصیتی که کرد گفت:

آنهائی که قبول دارند من آدم سابق نیستم می‌توانند بعاعتقاد خود صحه بگذارند. چند لحظه بعداز انجام وصیت ومقارن ساعت یك بامداد، حکم دادگاه در مورد تهرانی وآرش بمرحله اجرا درآمد و پرونده ۲ تن‌دیگر از دژخیمان ساواك بسته شد.

یك میلیون تن کالا در بنادر انباشته‌شده

مهندس عباسعلی قوام‌معاون وزارت راه ومدیر عامل سازمان بنادرکشتیرانی امروز باردیگر از کلیه بازرگانان و صاحبان کالا در بنادر کشور درخواست کرد که هرچه زودتر نسبت بمترخیص و خروج کالاهای وارداتی از بنادر اقدام‌کنند. مدیر عامل سازمان بنادر و کشتیرانی سپس گفت:

در حال حاضر در حدود بیش‌از یك میلیون تن کالا در بنادر بازرگانی کشور انبار شده ویا در محوطه‌های ایمن انبار در زیر نور آفتاب قرار دارند که خطر آتش‌سوزی ویا فاسد شدن آنهارا تهدیدمیکند. لذا لازم است صاحبان کالا چه در بخش عمومی و چه‌بخش خصوصی هرچه زودتر نسبت بمترخیص کالاهای خود ازاین بنادر اقدام کنند.

مدیر سازمان بنادر و کشتیرانی سپس افزود چنانچه صاحبان کالا نسبت بمترخیص کالاهای خود اقدامی بعمل نیاورند طبق قوانین موجود این کالاها پس‌از ۴ ماه‌کالای متروکه شناخته شده و سپس این سازمان نسبت به حراج آنها اقدام خواهد کرد.

به اعتراض شاگردان چهارم رسیدگی میشود

درپی اعتراض شاگردان کلاسهای چهارم علوم تجربی امتحان نهایی شیمی این رشته که دیروز صبح انجام شدمعوق اعلام گردید، گروهی از محصلین سال‌چهارم رشته‌تجربی که دیروزصبح بفروزنامه‌کیهان آمده بودند نسبت به نوع سئوالات، بارم نمرات، وطرز نوشتن صورت مسئله و سئوال اعتراض داشتند و میگفتند با توجه باینکه کتاب ما و رشته علوم ریاضی یکی است ولی سئوالات ما بمراتب مشکل‌تر بود. یکی از شاگردان که دریکی از کلاسهای تضمینی‌اسم نوشته بود میگفت حتی باندازه یك شاگرد درسطح پائین هم نتوانسته بنویسد.

بهاین مناسبت تعاسی بایکی از مقامات‌مسئول وزارت‌آموزش و پرورش گرفتیم و ایشان‌ضمن تائید اعتراض محصلین گفت به‌همین مناسبت کمیسیونهای فنی امتحانات مشغول بررسی وتحقیق در اینمورد میباشد و باتوجه باینکه تنها در تهران ۱۷۴۲۰ نفر امتحان داده‌اند و فقط عده‌ای از اینها معترض میباشند باید با تأمل و تعمق بیشتری در اینمورد رسیدگی شود.

گواهینامه رانندگی پیدا شده

یك برگ گواهینامه‌رانندگی‌بنام مهران طهماسبی پیدا شده‌ازصاحب آن تقاضا میشود برای دریافت گواهینامه خود به روزنامه کیهان به آقای حشمتی قسمت سفارشات مراجعه نماید.

یك کارمند بانك ایران و انگلیس:

رؤسای بانك خلبانان متخصص در بمباران بودند

*** ۲۳ تن از کارمندان بانك اخراج شدند.**

بهنود یکی از صاحبمنصبان قدیمی بانك ایران و انگلیس‌در مصاحبه‌ای باخبرنگار صدای جمهوری اسلامی ایران‌درمورد ملی شدن بانکها و کماردن افراد بی اطلاع درراس بانك درگذشته اطلاعات جالبی بیان داشت و گفت بعضی ازمدیرانی که‌برای این‌بانکها میفرستادند بنده سوابقشان را خوب می ـ دانستم که اینها افسران باز ـ نشسته ارتش انگلیس می‌باشند و خلبانانی بودند که بتخصص دربمباران داشتند نه‌بانکداری ولی می آمدند اینجا و مدیر کل بانك میشدند.

منظور ازاین کار دو چیز بوده یکی غارت اقتصادی و یکی‌هم جای پای سیاسی و انجام عمل جاسوسی. بعضی از این افراد که به ایران می آمدند در سطح بسیارپائین ازلحاظ اطلاعات بانکی بودند. گاهی اوقات از فکر ما که کارمندان با سابقه بانك ها هستیم استفاده میکردند ولی طرز زندگی اینها اصولا قابل مقایسه با ایرانی ها نبود. آنها بهترین باغهارادرشمیران با اجاره های گزاف‌میگرفتند واسناد مهمانیهای شبانه‌شان هرروز دربانك پرداخت میشد. آنها انگلیسها ومشهریهای خوبی داشتند و با کسانی که در بانك رابرای‌اینها تاسیس کردند. وقتی که اینها می‌خواستند بانك تاسیس کنند نیروئی نداشتند از بانك های دیگر که اطلاعات بانکی داشتا و با وعده و وعید و با فریب بدیجا آوردند واز انها استفاده کردند و بعد که کارشان از کار گذشت و اشخاصی را که مطابق سلیقه خودشان بود تربیت کردند واز دنیا را میخواند به صبح و شبا دلال هائی که میتوانستند فشار بیاورند و حرکاتی که مسلمانها در طول تاریخ انجام دادند همیشه نمیدیده این بوده که‌بارزترین شخصیت هاو روشنفکرترین افراد در مکتب اسلام تربیت میشوند، و حالا انها بحساب خودشان بهد شکنی که می‌خواهند روی ما مسلمانها چه درایران و چه در افریقاوسایر کشور های غربی حساب کند.

ایجاد پایگاه جاسوسی

بهرحال این مدیران بانك از مزایائی که بعضی از انها رابیان داشتم استفاده میکردند و پایگاه جاسوسی درست می‌کردند وبا ایرانی هائی که‌در مسیر آنها نبودند به طرز وحشیانه‌ای عمل می کردند و کار را بجائی میرساندند که خودشان شخصیت خودشان را فراموش میکردند، بخصوص خدمت‌شما دوسال حساب‌میشود.

حرکت انقلابی و صحیح

کارمند بانك ایران‌وانگلیس سپس گفت ما افتخار میکنیم که با حرکت صحیح خودمان و بالهام از قوانین اسلامی و پشتیبانی روحانیت اسلامی‌توانستیم کردیم که ما وحشی نیستیم بلکه میتوانیم معتم ازادی بتربیت باشیم و ایدئولوژی اسلامی و مکتب فکری‌توحیدی خودمان بود تربیت کردند واز دنیا را میتوانند به صبح و شبا دلال هائی که میتوانستند فشار بیاورند و حرکاتی که مسلمانها در طول تاریخ انجام دادند همیشه نمیدیده این بوده که‌بارزترین شخصیت هاو روشنفکرترین افراد در مکتب اسلام تربیت میشوند، و حالا انها بحساب خودشان بهد شکنی که می‌خواهند روی ما مسلمانها چه درایران و چه در افریقاوسایر کشور های غربی حساب کند.

ایجاد پایگاه جاسوسی

بهرحال این مدیران بانك از مزایائی که بعضی از انها رابیان داشتم استفاده میکردند و پایگاه جاسوسی درست می‌کردند وبا ایرانی هائی که‌در مسیر آنها نبودند به طرز وحشیانه‌ای عمل می کردند و کار را بجائی میرساندند که خودشان شخصیت خودشان را فراموش میکردند، بخصوص

حرکت انقلابی و صحیح

کارمند بانك ایران‌وانگلیس سپس گفت ما افتخار میکنیم که با حرکت صحیح خودمان و بالهام از قوانین اسلامی و پشتیبانی روحانیت اسلامی‌توانستیم کردیم که ما وحشی نیستیم بلکه میتوانیم معتم ازادی بتربیت باشیم و ایدئولوژی اسلامی و مکتب فکری‌توحیدی خودمان بود تربیت کردند واز دنیا را میتوانند به صبح و شبا دلال هائی که میتوانستند فشار بیاورند و حرکاتی که مسلمانها در طول تاریخ انجام دادند همیشه نمیدیده این بوده که‌بارزترین شخصیت هاو روشنفکرترین افراد در مکتب اسلام تربیت میشوند، و حالا انها بحساب خودشان بهد شکنی که می‌خواهند روی ما مسلمانها چه درایران و چه در افریقاوسایر کشور های غربی حساب کند.

ایجاد پایگاه جاسوسی

بهرحال این مدیران بانك از مزایائی که بعضی از انها رابیان داشتم استفاده میکردند و پایگاه جاسوسی درست می‌کردند وبا ایرانی هائی که‌در مسیر آنها نبودند به طرز وحشیانه‌ای عمل می کردند و کار را بجائی میرساندند که خودشان شخصیت خودشان را فراموش میکردند، بخصوص

نقشه قتل وزیر مشاور خنثی شد

سخنگوی شهربانی‌کل‌جمهوری‌اسلامی ایران امروز اعلام کرد: ساعت بیست‌وسی دقیقه روز چهار شنبه ۱۳۵۸/۳/۳۰هنگامیکه نوه‌دختری آقای دکتر یدالله سحابی مشاور نخست‌وزیر ناخودآگاه یکعدد نارنجك دستی‌را که گویا بخریدن جهت اجرای خطرات هوم و پلیدشان در سرواه وی قرار داه بودند بداخل منزلشان حمل میکرده نظر پلیس را بخود جلب و پس از بررسی‌های لازم و حضور کارشناسان در محل معلوم گردیده آنچه‌که نوه دختری آقای دکتر سحابی حمل میکرد نارنجك دستی بوده و قدرت تخریبی‌اش به اندازه‌ای بوده که میتوانسته در آن واحد ساختمان چند طبقه‌ای‌را منفجرنماید. بالاخره نارنجك مکشوفه وسیله عوامل مربوطه خنثی میگردد.

تحصن و تظاهرات در دادگستری

کاخ دادگستری امروز صحنه تحصن‌دسته‌ای‌وتظاهرات‌وراهپیمائی گروه دیگری شده بود. چریکهای فدائی خلق که به پشتیبانی ازحماد شیبانی که به اتهام وارد کردن اسلحه به ایران بازداشت‌شده است در طبقه چهارم کاخ متحصن شدو خواستار آزادی رفیق‌خود هستند.

امروز ناگهان سکوت کاخ دادگستری و محوطه آن درهم شکست و گروهی با شعار مرگ‌بر توطئه‌گران به طبقه‌هم‌کف ساختمان دادگستری وارد شدند و درحالی که برعلیه چریکهای فدائی خلق شعار میدادند شروع به راهپیمائی کوتاهی کردند و خواستار محاکمه و اعدام قاچاقچیان اسلحه و توطئه‌گران شدند.

امام خمینی در دیدار با طلاب مدرسه ولی عصر تبریز:

روحانی بزرگترین مسئولیتها را دارد

امام خمینی رهبر انقلاب اسلامی ایران بعناز ظهردیروز در محل اقامت خود گروهی‌از طلاب جوان مدرسه ولی‌عصر تبریز را بحضور پذیرفتند. رهبر انقلاب اسلامی ایران خطاب به طلاب تبریز چنین گفت:

بسم‌الله‌الرحمن‌الرحیم

من امیدوارم که شماآقایان در این راه قدم برداشتید و در مدرسه دینی و علمی وارد شدید بعدها از ذخایر این امت و از مبلغین اسلام باشید راه راه خوبی است و خطرناك راه خوبی است چون راه انبیاء است. انبیاء برای تربیت‌بشر آمده‌اند و علمای امت هم باید مربیان بشر باشند و شغل، شغل انبیاء است و راه راه انبیاء است و خطرناك است اگر ما به بهشت امتداد داردو شماکنون دربین راه هستید و در راه میباشید توجه کنید که‌از این راه منحرف نشوند این راه مستقیم تا جسر (پل) بهشت انشاءالله بروید تاسعادتمندشوید و توجه داشته باشید که شما انشاءالله درآنیه مربی مردم هستید و مربی‌مردم بایدخودش منزه و مهذب باشد توجه‌داشته باشید که روحانی شغلش بزرگترین شغلها و مسئولیتش بزرگترین مسئولیت ها است یك شخص روحانی می تواند یك ملت را نجات بدهد ویك شخص روحانی میتواند ملت را به تباهی بکشاند توجه داشته باشید که مبادا ازآن اشخاصی باشید که یك ملت را بتباهی بکشانید.

از آن اشخاصی باشید که یك ملت را به سعادت برسانید یا شعاع شما در هر جا است ملت آنجا را به سعادت‌برسانید.

باید مردم با ارشاد شما هدایت بشوند نکند که یك وقت با عمل شما و یا قول‌شما و رفتار شما انحرافی درمردم پیدا بشود انحرافی پیدا بشود که این انحراف برای شما ضررش زیاد است.

شما انشاالله که هر کدام بعدا از علمای اعلام میشوید توجه‌کنید که در خلال‌تحصیل علم تقوا تحصیل کنید مهذب باشید اخلاق و اعمالتان را مهذب کنید شما باید برکتاب و سنت خدا عمل کنید و هر کدام از شما نمونه‌ای از کتاب و سنت خدا بشود یعنی کتاب و سنت عملی.

روحانی باید طوری باشد که مردم وقتی او را دیدند به یاد رسول خدا بیفتند شما این بار سنگین را بدوش گرفتید و باید این بار را به سلامت به آخر برسانید و مردم را هدایت کنید.

خداوند شاو دوستان و برادران شمارا که در مدرسه شاو در سایر مدارس‌هستند و سلامت و سعادت عنایت کند و خداوند همه شما را از علمای اعلام و مهذب قرار بدهد که برای خدا قدم بردارید.

والسلام علیکم‌و رحمت‌الله و برکاته ...

بیانیه جبهه دموکراتیک ایران...

بقیه از صفحه ۳

آیا اینست نتیجه حکومت اسلامی آیا اینست آزادی و عدل و دادی که حکومت شما با الهام از ارگان های اسلام برای‌این ملت به دوستان‌آورده است؟

دراین بیانیه همچنین آمده است: اکنون میرود که زمینه احیای استبداد واختناقی مجدد را با دست های مشکوك‌کانی که پوشش علائق مذهبی عمل میکنند فراهم آورد جلوگیری ازاین توطئه ملتها با هشیاری و مبارزه آگاهانه همه نیرو ـ های آزادیخواه ممکن است و دراین میان مسلمانان آگاه، مترقی که میخواهند حکومت آزادی و عدل اسلامی‌راتجربه کنند مسئولیت خطیری بعهده دارند از بهار آزادی‌کـه خونبهای شهدای بخون خفته خلق است با همه نیروی خود دفاع کنیم و نگذاریم‌دست ـ آورد ها یانقلاب شکوهمند ضد استبدادی و ضدامپریالیستی ملت ایران همچنین ملعبه دست گروههای متجاوز قرارگیرد.

شرکت سهامی زراعی منحل شد

شرکت سهامی زراعی درمنطقه سرپل ذهاب و سومار منحل شد. این مطلب‌را وکیلی فرماندار قصرشیرین اعلام نمود.

براساس گفته فرماندار صاحبان اراضی نسق‌های زراعی خویش‌را که بصورت یکپارچه درآمده بود مجددا بازپس گرفتند.

ملاقات سفیر بنگلادش با وزیر امور اقتصادی

آقای همایون سفیر بنگلادش در ایران روز گذشته باعلی‌اردلان وزیرامور اقتصادی و دارائی‌ملاقات کرد.

در این دیدار سفیر بنگلادش ضمن ابراز خوشوقتی از به ثمر رسیدن انقلاب اسلامی ایزان و ستایش از رهبری داهیانه انقلاب گفت. انقلاب اصیل و اسلامی ایران سرمشق و الگوی خوبی برای دیگر کشورها خواهد بود. وی با اشاره به روابط فرهنگی و مذهبی ملت ایران با مردم بنگلادش که نزدیك به یکهزار سال میرسد اظهار امیدواری کرد هیئتهای اقتصادی انقلاب اسلامی ایران‌هرچه زودتر جامه عمل بپوشد.

وزیر امور اقتصادی و دارائی در پاسخ گفت ما شاهد پیشرفتهای بنگلادش پس ازکسب استقلال‌بودیم و تردیدی نیست که دولت های دوست ومسلمان ایران و بنگلادش به‌بسیاری از مشکلات و مسائلی که‌تاکنون مانع ایجاد روابط بیشتر اقتصادی و بازرگانی بوده است واقفند و امیدواریم که موانع از پیش ما برداشته شود.

تائید اقدام ایران

تهران ـ خبرگزاری پارس ـ بنا به گزارش هیات نمایندگی دولت جمهوری اسلامی ایران در شصت وپنجمین اجلاس کنفرانس بین‌المللی کار که هم‌اکنون جلسات آن در ژنو بکار خود ادامه میدهد هدیر کل سازمان پیراهون سیاست تبعیض نژادی آفریقای جنوبی هیات نمایندگی ایران ضمن‌شرکت در بحث و محکوم ساختن اپارتاید در آن کشور سیاست جدید دولت جمهوری اسلامی ایران در باره کشور مذکور و قطع کلیه روابط اقتصادی و جریان صدور نفت به آن کشور اظهار امیدواری کردکه سیاست دولت جمهوری اسلامی ایران در زمینه اپارتاید مورد تائی سایر دول هم قرار گیرد تا لااقل بتوان ازاین راه این قبیل رژیم‌های نژادپرست‌راازپای‌درآورد در این اجلاس نمایندگان بعضی از سازمان‌ها و کشورها از جمله دبیرکل وحدت سندیکای آفریقائی نماینده سازمان وحدت آفریقا ـ نماینده فدراسیون سندیکائی‌جهانی اقدام بجای دولت جمهوری‌اسلامی ایران‌را ستودند.

اطلاعیه سپاه پاسداران انقلاب اسلامی ایران

ازطرف روابط عمومی پاسداران انقلاب اسلامی ایران اطلاعیه‌ای صادر شد. متن این اطلاعیه بشرح زیر است:

نظر باینکه سپاه پاسداران‌انقلاب اسلامی بدستور امام و تصویب شورای انقلاب از تاریخ ۵۸/۲/۲ رسما تشکیل شده است و این نیز قبلا از طریق رسانه‌های عمومی به اطلاع عموم رسیده ـ لذا بدین وسیله اعلام میدارد که:

۱ ـ سپاه‌پاسداران انقلاب‌اسلامی تنها یکی‌ز است وهیچ گروه‌یاشخصی حق استفاده کردن از نام سپاه پاسداران‌را نخواهد داشت.

۲ ـ سپاه پاسداران مستقلی از این سپاه در تهران و در هیچ‌یك از شهرهای ایران وجود ندارد و تشکیل آن اگر بنام سپاه‌پاسداران باشد با این سپاه ارتباطی نداشته وهرچه زودترمبایست‌تکلیف خودرا روشن نمایند.

۳ ـ کلیه اعلامیه‌ها و حکم‌های ماموریت از طرف سپاه فقطمبایست به‌امضای یك نفر از فرماندهان‌سپاه همراه با مهر رسمی سپاه باشد. در صورتی که مشاهده شود فرد یا گروهی از طریق دیگر حکمی‌دارند مورد تعقیب قانونی قرار خواهند گرفت.

۴ ـ حکمهائی که تا قبل‌ازتاریخ ۵۸/۲/۲ بنام سپاه صادر شده از درجه اعتبار ساقط است.

روابط عمومی سپاه پاسداران انقلاب اسلامی

بررسی مشکلات چهار استان

در ملاقاتی که روز گذشته در دفتر هاشم صباغیان وزیر کشور جمهوری‌اسلامی ایران با حضور استانداری لرستان ـ مرکزی ـ سمنان و همدان انجام پذیرفت مشکلات استانهای‌مذکورمورد‌بررسی قرار گرفت که منجر به‌راه‌حل‌هائی شد.

آقای دکتر یزدی نکند مارکوس‌هم مستضعف است

بقیه از صفحه اول

سلاحهای سنگین ومدرنی است‌که باسوخت خریداری شده از ایران به‌کار می‌افتد؟! حرکت هواپیماهای بمب‌افکن، تانکهای سنگین و خودروهای نظامی مارکوس جلاد را چه‌کسی تامین می‌کند. مگر غیراز نفت ایران وسایر کشورهای اسلامی‌منبع دیگری دراختیار مارکوس می‌باشد؟ مسلمانان مبارز وحق‌طلب ۹ورو تاکنون ۹۰ هزار کشته، هزاران مسجد و مدرسه وخانه ویران شده و موارد زیاد تجاوزات بی‌شرمانه به‌دختران مسلمان، بهای سنگینی است‌که تاکنون به‌جرم حق‌طلبی پرداخته است و برای ملت مسلمان و مبارز ایران پذیرفتنی نیست که اینسان دستش به خون برادران همرزمش آغشته شود و فردا در پیشگاه خلق کبیر ۹ورو و خدا سرافکنده وشرمسار باشد. آقای دکتر یزدی نکند وزیر مارکوس را محروم و مستضعف یافته‌اید و او را مستحق کمك و نجات از دست مسلمانان. و نکند خدای ناکرده مسلمانان را ظالمین تبهکار می‌دانید؟!

آنچه اکنون برای ما بسیار قابل تعمق و پاسخگویی است این‌سان هم‌آهنگی و ارتباط با رژیم فیلیپین می‌باشد ملت مسلمان ایران خود را بشدت هم بسته و متحد خلق‌مسلمان ۹ورو دانسته و رسالت اسلامی خود را حمایت بیدریغ از مبارزات حق‌طلبانه آنان می‌داند و شدیدا نفرت و انزجار خود را از رژیم مارکوس و سفاکیهای او اعلام می‌دارد واین برایش پذیرفتنی نیست‌که دشمن سرسخت مسلمین از امکاناتش تغذیه کند و رو در رویش بایستد و وبال جانش گردد و مخصوصا این برای ملت مسلمان ایران شرم‌آور و باعث تاسف عمیق است که نه‌زنده جبهه آزادیبخش مورو بعنوان گلایه اعلام می‌کند که قرارداد فروش نفت ایران به مارکوس یك ماه قبل تمدید شده است. ما به موضع‌گیری غیر اسلامی وشاید ضد اسلامی وزارت خارجه ایران در این مورد و موارد مشابه شدیدا معترضیم و نمی‌پذیریم‌که از امکاناتمان بسود دشمنانمان بهره‌وری شود و افق امید مستضعفان جهان که چشمشان به دست‌آورد انقلاب ایران دوخته شده بود اکنون به سراب یأس و ناامیدی مبدل گشته و خدای نخواسته ایران را در جهت حمایت از دشمنان خود بیابند.

ملت ایران شدیدا خواستار تجدید نظر کلی و اساسی در روابط اقتصادی ـ سیاسی با رژیم فاشیستی مارکوس بوده و ادامه ارسال نفت جمهوری اسلامی ایران به کشور فیلیپین برای مردم بهیچوجه قابل قبول نیست.

مصاحبه اختصاصی

بقیه از صفحه ۸

فوق‌العاده نقشها برای خاورمیانه و صلح در این منطقه بلکه صلح جهان شده است ببینیم این نقشه ما بود بطور کلی و دولت هم در آنزمان با این فکر همراه بود ولی فعلا نمیدانم تغییری در این‌روش داده شده است یا نه برحسب‌ظاهر روش همین را نشان میدهد اما از چیزهای دیگرش اطلاع‌نداریم.

سئوال شد آینده سیاسی ایران را چگونه می‌بینید؟

دکتر سحابی گفت البته الان مشکلاتی درکارمان هست خطراتی وجود دارد بی‌نظمی های فوق ـ العاده‌ای هست هرج ومرج وآشوب هست بطوریکه هروطن‌پرستی و علاقمند به مملکت در رابطه باآنها ناراحت است غم و غصه ادم‌را می‌گیردوقتی به فکر این گرفتاریها و این مسائل د

تظاهرات دانشجویان ایرانی ـ عراقی و افغانی در لندن علیه مطبوعات انگلیس

بمنظور اعتراض به نحوه معرفی انقلاب اسلامی ایران در رسانه های گروهی و مطبوعات انگلستان دیروز تظاهراتی در لندن صورت گرفت .

گزارش رسیده حاکیست که یزودی اعتراض به نحوه معرفی انقلاب ایران از طرف رسانه‌های گروهی و مطبوعات انگلستان تظاهراتی با شرکت صدها نفر در لندن برگزارشد.

در این تظاهرات‌دانشجویان مسلمان‌ایرانی ـ عراقی وافغانی همدوش یکدیگر در حالی‌که پلاکاردهائی با شعار های مختلف حمل میکردند ازخیابان های مرکزی شهر گذشتند . شعارهائی که از طرف تظاهر کنندگان داده میشد حاکی از این بود که ما خواهان عدم دخالت روسیه شوروی درامور داخلی افغانستان هستیم .

تظاهرکنندگان همچنین امپریالیسم امریکاو صهیونیسم اسرائیل را، محکوم کرده و اتحاد این دورا با رژیم بعثی عراق نکوهش نمودند .

تظاهرکنندگان براین‌عقیده بودند که انقلاب اسلامی ایران ابرقدرتها را به چنان هراسی انداخته است که بنظر رسانه های گروهی و مطبوعات میکوشند این انقلاب ملی را در انظار عمومی غرب مرتجع جلوه دهند .

تظاهرات که از ساعت ۱۱ صبح دیروز آغاز شده بودپس از ٤ ساعت راه‌پیمائی درمحل سفارت افغانستان در لندن خاتمه یافت .

وزارت بازرگانی اعلام کرد :

پروانه گرانفروشان سیمان باطل میشود

وزارت بازرگانی اعلام کرد چون سیمان موردنیاز مصرف کنندگان ساختمانی و موسسات وسازمان های دولتی تامین گردیده ودر اختیار فروشندگان گذارده میشود بنابراین کلیه فروشندگان موظفند که سیمان مصرفی مردم را در تهران از قرار کیسه‌ای ۱۵۵ ریال ، در شهرری۱۵۰ ریال ودرشمیرانات بقیمت ۱٦۰ ریال عرضه کنند بدهمین‌مناسبت وزارت‌بازرگانی از کلیه مصرف‌کنندگان تقاضا میکند برای همکاری با وزارت بازرگانی فروشندگانی را که قیمت سیمان را بدبیش ازقیمت مصوبه بخریداران عرضه‌میکنند ازطریق تلفن شماره ۸۲۸٤۹٦ به‌کمیته توزیع سیمان کشور یا کمیته‌های انقلاب در نواحی مختلف معرفی کنند تا علاوه برسیدگی در صورت مشاهده اجحاف پروانه عاملیت آنان وسیله شرکت گسترش خدمات بازرگانی لغو و بعنوان گران‌فروش به‌مقامات صالحه معرفی شوند .

سخنگوی وزارت بازرگانی گفت در بررسی که از طرف نمایندگان وزارت بازرگانی از نحوه عرضه سیمان بعمل آمده است مشاهده شده‌که بعضی از صاحبان کارخانجات سیمان‌بدون توجه به‌تصمیمات و قراردادی که بین کارخانجات سیمان و گسترش‌خدمات بازرگانی جهت عرضه سیمان منعقدگردیده‌است تعدادی از صاحبان کارخانه‌ها مقداری از سیمان‌های تولیدی خود وبعناوین مختلف‌دراختیار واسطه‌ها و غیر مصرف‌کنندگان قرار داده‌اند که در نتیجه این نوع عرضه سیمان سبب کمبود تصنعی سیمان وایجاد بازارسیاه شده‌است. برای مبارزه باکمبود تصنعی و گران فروشی سیمان در جلسه‌ای که قبل از ظهر دیروز با حضور وزیربازرگانی واعضاءکمیته توزیع ونمایندگان کارخانه‌های سیمان در وزارت بازرگانی تشکیل گردید تصمیم گرفته شد که ازاین‌پس سیمان موردنیاز مصرف‌کنندگان و موسسات مصرف‌کننده سیمان منحصرا بوسیله فروشندگان ، سیمان ویا ازطریق کمیته‌توزیع سیمان تامین و در اختیار مصرف‌کنندگان بقیمت مصوبه گذارده شود .

سخنگوی وزارت بازرگانی افزود با بررسی که از وضع تولید کارخانه‌های سیمان‌بعمل آمده است علاوه بر اینکه تولیدات داخلی کشور کاهش نیافته است بلکه بابکار افتادن کارخانه‌سیمان بهبهان وافزایش سایرواحدهای تولیدی جاجرود شیراز و تهران روزانه ۱۰هزار تن به تولیدات داخلی کشور اضافه شده است واز سوی‌دیگر درحدود بیش‌از ٤۰ درصد از مصرف تاسیسات ارتش درکشور و ساختمانهای بزرگ وشهرکها کاسته شده‌است که این خود موجب افزایش سیمان درکشور و دلیلی ندارد که کوچکترین کمبودی دربازار مشاهده شود.

این مقام افزود در پایان جلسه امروز تصمیم گرفته شد که‌علاوه برتامین‌کلیه نیازمندی های سیمان مردم از طرف کمیته توزیع‌سیمان فروشندگانی که‌باایجاد کمبود تصنعی‌سیمان موردنیاز مردم را به قیمت گرانتر از نرخ مصوب عرضه میکنند علاوه برابطال پروانه فروش این دسته از فروشندگان طبق قانون با آنان رفتار خواهد شد .

دکتر یزدی :

تیرگی روابط بین ایران و عراق بنفع امپریالیسم و صهیونیسم است

*** انقلاب ایران نقشه سیاسی منطقه را برهم زده است.**

دکتر یزدی وزیر امور خارجه جمهوری اسلامی ایران در مصاحبه‌ای درباره سیاست دولت وواکنش درمقابل‌تجاوزات عراق بخاك ایران گفت در مورد روابط ما با عراق و بطور کلی مرزهای بین ایران و عراق باید بگویم بطورکلی در منطقه تحریکاتی علیه این انقلاب وجود دارد .

عناصری وابسته بامپریالیسم و صهیونیسم اسرائیل می‌خواهند که روابط ما با همسایگان عرب مسلمان ما تیره بشود برای اینکه میدانند یکی از عوامل پیروزی ملت های مسلمان این منطقه وحدت و یگانگی همه ملت ها است اما نمیگذارند که این وحدت و دوستی پایدار بماند ، دست به تحریکات میزنند از جمله تحریکاتی که وجود دارد برهم‌زدن و تیره ساختن روابط ما با همسایگان‌مان است. تاآنجائی که مربوط بملت و دولت ایران است نه دولت و نه ملت ما بهیچوجه نه برنامه‌ای دارد و نه قصد این را داردکه در امور داخلی کشور های همسایه و یا هرکشور دیگری دخالت کند. اما اینکه چرا عراقی‌ها دست بچنین تحریکاتی در مرز های ما میزنند بدو مطلب بستگی دارد. یکی اینکه دولت عراق‌نگرانی هائی از وضع داخل خودش دارد، هم در شمال در رابطه با کردها و هم درجنوب در رابطه‌با مسلمانان، برادران شیعه‌ما. و عکس‌العمل این نگرانیها برخی از شاید بگوئیم اقدامات احتیاطی و پیشگیریهائی است که در مرزها انجام میدهد تا آنجائی که دولت عراق رسما بما گفته است این بمباران چند قریه‌ای که در مرز غربی ما اتفاق افتاد بطور سهوا بوده و عمدی نبوده است. ما از آنها خواستیم و آنهاهم کتبا بما نوشتند که این یك عمل اشتباه و خطائی بوده و تعمدی‌نبوده و قبول کردند که عذر بخواهند. در نامه‌ای که فرستادند قبول کردند که هرگونه خساراتی که در نتیجه این بمبارانها حاصل شده آنرا بپردازند.

تجاوزات مرزی عراق

البته در روزنامه‌ها ما خواندیم که بعضی از تجاوزات مرزی هم بوده ولی وقتی ما تحقیق کردیم نیروی هوائی ما و ژاندارمری ما و سایر نیروهائی که میتوانند خبر های صحیحی از مرز بما بدهند صحت این اخبار را تائید کردند.

البته دولت ایران تنها در جبهه دیپلماتی نیست که با اینها برخورد کرده بلکه تدارکات دیگری هم‌دیده که منجمله مانوری است که ارتش ما در نوار مرزی چند روز پیش انجام داد و این مانور مرزی صرفا برای اینست که میزان آمادگی ارتش خودمان را بسنجیم وضمنا بمردم وملت‌خودمان خصوصا برادران وهموطنان‌مان درکنار مرزها بدانند و مطمئن باشند که دولت ایران قادر است از مرز های خودش دفاع کند.

اما در مورد مسائل دیگر متاسفانه برخی از روزنامه‌ها و رسانه های خبری که وابسته بدولت عراق هستند بتحریکات خودشان ادامه میدهند وکوشش ما اینست‌که از طریق‌دیپلماسی جلوی این تحریکات را بگیریم چه ما معتقد هستیم که ادامه تشنج و تیرگی روابط بین ایران و عراق صرفا بنفع اسرائیل و صهیونیسم و امپریالیسم در منطقه تمام میشود و این را

بنی صدر در مصاحبه مطبوعاتی گفت :

درقانون اسلامی تفکیک قوا وجود ندارد

*** آیا بهتر نیست بجای عبارت مذهب شیعه اثنی عشری مذهب اسلام ذکر شود .**

دیروز ابوالحسن بنی‌صدر در یك‌گفتگوی مطبوعاتی و رادیوئی ضمن تشریح محتوای قانون اساسی جمهوری‌اسلامی ایران ویژگیهای این قانون را بیان داشت .

بنی‌صدر درمورد تفکیک قوا درقانون اساسی جدیدگفت: تفکیک قوا درقانون اساسی جمهوری اسلامی به‌ترتیبی که صدمه بزند نیست چون دراسلام قانون حکومت میکند و در مورد تفکیک قوا نیز بایدگفت وظایفی‌که سازمانها باید قانون‌را اجراکنند باید مشخص باشد .

البته در متن اولیه قانون اساسی ابهام‌هائی از این‌نظر وجود داشت‌که در متن دوم تجدیدنظر شد وچون مجلس مرکز حاکمیت است آنچه‌راکه ازاین جهت به رحنمودداسلامی صدمه میزد از اختیارات قوه مجریه جدا شد و به اختیارات قوه مقننه افزوده‌گردید .

دریاسخ این سئوال‌که آیا در قانون اساسی جدید وزیر دادگستری خواهیم داشت یانه بنی‌صدرگفت : وزیردادگستری بصورتی‌که تابحال بوده است نخواهیم داشت وتمام وظایف قضائی وزیر دادگستری به شورای عالی قضائی داده شده‌است ووزیردادگستری فقط رابط بین‌دو قوه ونظم اداری‌خواهدبود.

اختیارات رئیس جمهوری

درمورد وظایف رئیس جمهوری و اختیارات او بنی‌صدر گفت درمتن اولیه اختیار عفو بارئیس جمهوری بود ولی درمتن جدید اختیار عفو بمجلس داده شده است اما تخفیف مجازات ازاختیارات رئیس جمهوری است .

وی افزود بابینش اسلامی نداشتن قدرت مردم در برکناری رئیس جمهور ناسازگار است چون مردم کسی‌را وکیل کرده‌اند اگر خوب انجام وظیفه نکرد باید قابل عزل باشد و عزل اورا نباید خیلی ساده باهدکه هرروز مجلس منحل شود واهرروز رئیس جمهور برکنار خود چون‌میدانید کشورما هم ازنظر داخلی وحضور ابرقدرتها درداخل وخارج نمیتواند تزلزل‌های روزمره را دراركان تحمل‌کند .

روی این اصل ما فکرکردیم‌که بهتر است حق عزل رئیس جمهور را بخود مردم بدهیم .اگررئیس جمهور به وظایفی‌که درقانون اساسی مقرر است عمل نکرده مجلس اختیار ندارد و میتواند تقاضای عزل اورا بکند و حتی ترتیب محاکمه اورا بدهد بنابراین هردو مقام قابل عزل هستند اگرچه عزل وتعقیب رئیس جمهوری بامجلس است ولی عکس آن ممکن نیست عزل مجلس به تقاضای ملت خواهد بود .

عدم توشیح قوانین

درمورد اعمال خدمت رئیس جمهوری بوسیله عدم توشیح قوانین بنی‌صدر گفت فرض‌کنیم مجلس قانونی را میگذراند ودولت اجرای آنرا ممکن نمی‌بیند یا اساسا آنرا مخالف باقانون اساسی تشخیص میدهد پس دراینجا مرجعی لازم است چون اختیارات مرجاکه جمع شد فساد ایجاد میکند چه بسا ممکن است که اگر به مجلس هم قدرت زیاد بدهیم این‌کار بشود . اختیارات رئیس جمهوری دراین‌مورد از قوانین اساسی دیگر بیشتر است او در مدت ده روزمیتواند از توشیح خودداری‌کند وعلت‌آنرا بملت بگوید وبعد بمجلس مراجعه‌کند و سپس توشیح‌کند وبااین عمل اختیار نمیگویند بلکه یك نوع تامل است.

نظر بنی‌صدر

بنی‌صدر درمورد آینکه آیا بنظر وی قانون اساسی باید درمجلس موسسان تصویب شود یا در مجلس خبرگان‌گفت من موافق بودم‌که درمجلس موسسان تصویب بشود چون از ابتدا اینطور اظهار شد وگرنه شیوه تصویب قانون در مرحله بعدی است و مسئله مهم محتوای قانون است‌که‌آیا متضمن هدفهای انقلاب هست یانیست و تشخیص آن‌نیز باخود مردم است چون انقلاب‌راآنها کردند انقلاب‌راکسانی‌که ازطرف

ابوالحسن بنی‌صدر

طبق این اصل ما باید اختیارات را به قوه قانونگذاری بدهیم که اگر حتی یك دکان کوچك را هم در مصلحت عمومی دید بتواند آنرا ملی اعلام کند.

مسئله رادیو تلویزیون

در مورد اصل ۱۵۱ و اینکه رادیو تلویزیون دولتی‌است و یا برای انتشار اخبار آزاد باشد و رادیو تلویزیون نمیتواند یك رادیو تلویزیون ملی را ارائه دهد بلکه فقط بصورت‌ارگان دولتی در میاید بنی‌صدر گفت : در بعضی چیزها از قبیل ملی شدن و غیره که در ذهن ما است دولت هیچ ایرادی ندارد ولی باین وسیله که میرسد عده‌ای حرفهائی میزنند اگی‌دولت خوب است و باید همه‌کارها را بدهند او بدهد. پس اینجا هم خوب است، مخصوصا اینکه ما نمیخواهیم دولت مانند دولت‌های قبلی باشد بلکه میخواهیم مردم آنرا انتخاب کنند.

ما گفتیم تلویزیون متعلق به دولت است و چون به این وسائل و آزادی احترام میگذاریم گفتیم که نمایندگان هرسه قوه در اجرای آن سهیم باشند ما پیشنهاد کردیم یك‌نماینده مطبوعات معرفی کنند و یك نماینده هم روشنفکران و حقدقدانان هم نمایندهای داشته باشند ...

قبول ریاست جمهوری

بنی‌صدر درمورد قبول‌ریاست جمهوری ازطرف‌روحانیون گفت: روحانیت به لباس نیست بلکه به اطلاع و عمل ووظیفه است و اگر بگوئیم هرکس این خمایل را دارد ولی حتی‌اگر عمامه هم نداشته باشد روحانی است و روحانیون نمیتوانند در این سمت انجام وظیفه کنند، پس انقلابی را که مسلمانان انجام داده‌اند باید بدهیم بدست غیر مسلمانان تا آنان این انقلاب را رهبری کنند.

اظهار تاسف از واقعه دانشگاه

در پایان ابوالحسن بنی‌صدر در مورد واقعه روز جمعه در دانشگاه اظهار تاسف کرد و گفت از این که به اسم اسلام به تظاهرات حمله و یورش می‌برند آنرا یك روش غلطمیدانم ولازم میدانم بجوانان مسلمان یادآوری کنم ما انقلاب‌کردیم تا این اصل قرآنی که بشارت برکسانی که سخنان را میشنوند و بهترین را انتخاب می‌کنند به‌کرسی بنشانیم. و صحیح‌تر آن‌بود خود این جوانان برانجام‌این میتینگ نظارت می‌کردند و در پایان از مردم می‌خواستند که سخنان آنها را هم بشنوند و عمل دیروز را مجددا تقبیح می‌کنم.

آنها حرف میزنند نکردند من نظرم این بودکه چون باین طریق اظهار شده بهتر است اجرا شود ولی بعدکه دیدند تشکیل مجلس موسسان ممکن است مدت زمان زیادی طول بکشد بنابراین گفتند بهتر است عده‌ای که اهل تمیز هستند بآن رسیدگی‌کنند ودرآن فرصت هرکسی حرفی دارد بزند و مرحله نهائی نیز به تصویب مردم برسد . یعنی آخرین مرجع مردم هستند .

اگر مردم موافق نبودند در رفراندوم رای نمیدادند، بهرحال اصل این است که قانونی که تصویب میشود چقدر رشد جامعه را ممکن میسازد. در مورد عدم حق قضاوت زنان در قانون اساسی بنی‌صدر گفت مسئله مهم تشخیص حق است یعنی باید دانست حق باکیست آن شرایطی که فعلا جمع است زنان ما میتوانند تشخیص بدهند که حق باکیست اینها باید بما بگویند ما بفهمیم ما هنوز اینها را نمی‌فهمیم و جدی هم نمیگیریم.

امام فرموده است‌که دردوران ولی عصر زنان در خانه‌ها به قضاوت می‌نشینند پس مسئله تشخیص حق است نه خود حق و وقتی امکانات فراهم شد خود بخود و متناسب با وضع خود مقررات لازم را تحمیل خواهد کرد بنا براین مسئله این نیست که حقی از زنان گرفته شده باشد.

مسئله مذهب

در مورد اصل ۱۳ قانون اساسی و اینکه آیا بهترنیست بجای عبارت مذهب شیعه اثنی‌عشری مذهب اسلام ذکر شود بنی‌صدر گفت: ما باید واقعیت را در نظر بگیریم ، قانون نمیتواند به واقعیت تحمیل شود، واقعیت این است که باید ببینیم آن اسلام واقعی که ما را متحد میکند کدام است با گفتن اینکه دین رسمی کشور اسلام است اختلاف از بین نمیرود باید ببینیم آیا در محتوای اسلام باهم موافقیم یانه در همه ادیان و ایدئولوژیهای دنیا این اختلاف با کلمه حل نشده است ، ما گفتیم همه هستیم هم ما هستیم هم آقایان و بهتر این است اول هم‌دیگر را بشناسیم وحدت براساس کار و کوشش بوجود میاید والا با کلمه مسئله حل نمیشود ما برسر محتوی باهم اختلاف داریم و آنهم با کلمه حل نمیشود بهتر است باهم تفاهم داشته باشیم تا این مسئله از سرراه برداشته شود.

حق اعتصاب و تظاهرات

دریاسخ این سئوال که چرا در پیش‌نویس قانون اساسی به داشتن حق اعتصاب و تظاهرات و مسائل کارگری اشاره نشده است بنی‌صدر گفت در قانون اساسی اگر چیزی منع‌نشده باشد مباح است. در قانون اساسی جدید اعتصاب مباح است حرام نیست بنابراین باید اصول امکان اعتصاب را در نظر گرفت در اسلام حق هرکسی است که کاری را بکند وهرگاه خواست آنرا متوقف سازد.

احکام اسلامی

در پاسخ این سئوال که چگونه ممکن است برمبنای معنویت احکام اسلامی به یك جامعه توحیدی رسید بنی‌صدر گفت : قانون اساسی جدید اجازه نمیدهد که کسی فعالیت هائی را صرفا بخاطر سود ویا فقط برای تاثیر قدرت و یا لذب‌جوئی در مملکت انجام دهد بلکه این فعالیت‌ها باید براساس معنویت و اخلاق باشد.

در حقوق غربی تحصیل سود یك اصل است و براساس این حق است که قانون وضع میکنند.

علی‌شدن صنایع

در مورد اصل مالکیت و اینکه درپیش‌نویس قبلی صنایع سنگین ملی شده بود ولی در پیش‌نویس جدید این مسئله پیش‌بینی نشده است بنی‌صدر گفت: در پیش‌نویس قبلی فرض همین بود که صنایع دو دسته هستند ، صنایع سنگین ملی و صنایع سبك خصوصی اولا باید تشخیص بدهیم چه صنعتی سبك است یا سنگین و این چیزی است که هرروز تغییرمیکند بنابراین بهتر است اختیارات دولت رادر این مورد تمام بکنیم و اصل بر تقدم منافع عمومی بر منافع خصوصی قرارداده‌شود.

۵۰۱۰ م‌الف

بسمه‌تعالی

آگهی مناقصه حمل گندم

سازمان غله و قند وشکر وچای کشور حمل مقدار ۳۲ هزار تن گندم ازگنبد به‌مقاصد سیلوی تهران و کرج هریك ۱٦ هزار تن بمناقصه میگذارد .

پیشنهادات تاساعت ۱۰ صبح روز ۱۳ر٤ر۵۸ قبول و ساعت ۱۱ صبح همان‌روز باز و قرائت خواهد شد .

سپرده شرکت در مناقصه برای قزوین یك میلیون و سیصد هزار ۱٫۳۰۰٫۰۰۰ ریال و برای کرج یك میلیون و چهارصد هزار ۱٫٤۰۰٫۰۰۰ ریال وجه نقد و یا ضمانت‌نامه بانکی میباشد.

طالبین برای کسب اطلاع از شرایط مناقصه و پیمان حمل و دریافت آن به اداره حمل و نقل واحد غله در سازمان غله و قندوشکر وچای کشور واقع در خیابان داور روبروی کاخ‌وزارت دادگستری مراجعه فرمایند .

سازمان غله وقند وشکر وچای کشور

ش ۱۱۱۷ ۱ـ۲

فروش آجر

حمل به تمام نقاط ایران

تیغه ۱۰×۲۰×۲۵ آجر فشاری

نمای ۱۰×۲۲٫۵×۵٫۵ سفید و قرمز

تلفن ۸٤۹۲۸۲ ـ ۸۵۳٤۹۵ ـ ۸۵۵۷۰۳

شماره مخصوص تابستان مجله بهلول از کوکتل مولوتف قویتراست

مجله فکاهی ، انتقادی ، سیاسی ، بهلول با صفحات اضافی از امروز صبح در سراسر ایران منتشر شد .

آگهی دعوت مجمع عمومی عادی سالانه شرکت سهامی خاص یونیباك

از صاحبان سهام شرکت سهامی خاص یونیباك دعوت میشود در ساعت ۹ صبح روز دوشنبه ۱۸ تیر ماه ۱۳۵۸ در جلسه مجمع عمومی عادی سالانه شرکت که بطور فوق‌العاده تشکیل میگردد در محل شرکت واقع در تهران جاده کرج روبروی تقاطع مهرآباد بیست‌متری ریاحی حضور بهرسانند.

دستور جلسه :

۱ ـ استماع گزارش هیئت مدیره و بازرس شرکت در مورد ترازنامه و حساب سود و زیان سال ۱۳۵۷ و بررسی و تصویب آن و انتخاب اعضاء هیئت‌مدیره

۲ ـ انتخاب بازرسان شرکت

۳ ـ تعیین روزنامه کثیرالانتشار شرکت .

شرکت سهامی خاص یونیباك

ن ۸۱٤۸۲

نفت شهر

باقیمانده خریداران نفت شهر ۵ بعدازظهر سه‌شنبه ۵ تیرماه با مدارك در شرکت آبا حضور بهمرسانند .

عده‌ای از متقاضیان

ن ۸۱۵۲۷

آگهی دعوت مجمع عمومی عادی سالیانه از صاحبان سهام شرکت سهامی عام کارخانجات مقدم

جلسه مجمع عمومی عادی سالیانه صاحبان سهام شرکت‌سهامی عام کارخانجات مقدم در ساعت شانزده روز دوشنبه بیست و پنجم تیرماه ۱۳۵۸ در دفتر مرکزی شرکت خیابان دکتر مصدق ـ چهارراه جمهوری اسلامی ـ کوچه سیمرغ پلاك ۲٤ ـ ۲٦ تشکیل میشود .

از صاحبان سهام یا وکلای قانونی ایشان دعوت میشود با رعایت مواد ۲۵ و ۲۷ اساسنامه قبلا جهت اخذ برگ ورودی اقدام نموده و در جلسه مجمع عمومی حاضر شوند .

دستور جلسه :

۱ ـ استماع گزارش هیئت مدیره و بازرسان قانونی نسبت به عملکرد شرکت در سال ۱۳۵۷

۲ ـ بررسی و تصویب ترازنامه و سود وزیان عملکرد سال ۱۳۵۷ شرکت .

۳ ـ انتخاب اعضای اصلی و علی‌البدل هیئت مدیره .

٤ ـ انتخاب بازرسان .

۵ ـ تعیین حقوق و پاداش هیئت مدیره و بازرسان .

٦ ـ بررسی و اتخاذ تصمیم در باره خط‌مشی آینده شرکت.

۷ ـ انتخاب روزنامه کثیرالانتشار جهت انتشار آگهی های مربوط به صاحبان سهام .

رئیس هیئت مدیره شرکت سهامی عام کارخانجات مقدم

ن ۸۱۵۳۷

آگهی برای واردکنندگان کالا از بنادر اروپا به ایران

خطوط کشتیرانی ندلوید NEDLLOYD LINES

خطوط کشتیرانی ندلویدلاین باکشتیهای‌مدرن (رو/روکانتینری) خود مرتبا کمافی‌السابق بین بنادر شمال غربی اروپا وبنادر ایران (خلیج‌فارس) رفت وآمد نموده وکانتینرهای شمارا بمقصد بندر خمینی در اسرع وقت صحیح و سالم (حداکثر هرسفر از۲۵ الی۳۰ روز تجاوز نمینماید)میرساند. ضمنا کانتینرها را از بنادر مبداء (پریمن ـ هامبورگ ـ انتورپ ـ روتردام) بمقصد تهران نیز (بشرطیکه کالای کانتینر در بندر خمینی‌ترخیص‌گردد) مورد قبول است .

برای کسب اطلاعات بیشتر لطفا به نماینده‌جدید ندلوید درایران تماس حاصل فرمائید :

شرکت خدمات اکسپرس بنادر
PORTS EXPRESS SERVICES CO. LTD.
خیابان ویلای شمالی پلاك ۲۸٦
286, NORTH VILLA AVENUE
تلفن ۵ـ۸۹۱۸۲۳
TEL.: 891823 - 5
تلکس ۲۱۳٤۸۳
TELEX : 213483

شرکت ملی نفت ایران

آگهی استخدام

شرکت ملی نفت ایران ـ آبادان جهت تکمیل کادر تخصصی خود در بهداری و بهداشت آبادان و ماهشهر به افرادزیر نیازمند است :

شماره ترتیب	عنوان سمت	محل خدمت
۱	متخصص بیماریهای زنان و زایمان	ماهشهر
۲	متخصص بیماریهای داخلی	ماهشهر
۳	متخصص چشم	آبادان و ماهشهر
٤	دندانپزشك	ماهشهر
۵	پزشك عمومی	ماهشهر
٦	پرستار ماما (دارای مدرك لیسانس پرستاری و مامائی)	ماهشهر
۷	فیزیوتراپیست	آبادان

از متقاضیان دعوت بعمل میآید تا پایان وقت اداری روز چهارشنبه ۱۳ تیر ماه ۱۳۵۸ با در دست داشتن اصل و فتوکپی مدرك تحصیلی ، اصل و فتوکپی گواهی سابقه کار ، اصل و فتو کپی برگ‌پایان‌خدمت، اصل‌وفتوکپی شناسنامه عکس‌دار و ۲ قطعه عکس ٤×٦ به آبادان‌ساختمان کارگزینی شرکت ملی نفت اطاق شماره ۱۳ مراجعه نمایند .

تاریخ مصاحبه هنگام مراجعه به متقاضیان اطلاع داده خواهد شد .

معاون وزارت کشاورزی و عمران روستائی گفت :

۵۵هزارتن گوشت خریداری‌شد

در سه‌ماهه اول امسال دولت برای ورود ۳۰ هزارتن گوشت گاو ـ ۲۵ هزار و ۵۰۰ تن گوشت گوسفند و ۵ هزارتن گوشت مرغ قراردادهائی امضا کرده است تولید گوشت ایران رقمی در حدود ۵۰۰ هزارتن درسال است .

تا پایان امسال بین ۱۸۰ تا ۲۰۰ هزار تن گوشت سفید و قرمز وارد کشور خواهد شد.

دکتر علی‌اصغر خطیب معاون وزارت کشاورزی و عمران روستائی آنگاه گفت برای خارج‌شدن ازوابستگیهای کنونی در مورد مسئله غذا باید تولیدرا درحد مصرف‌برسانیم. برای اینکار دادهاران باید تشویق‌شوند تا تولیدات‌خودشان را با قیمت‌های مناسب همراه تامین‌کنند.میزان‌قراردادهائی بستهشده است تا۵۵هزار و۵۰۰ تن‌گوشت‌گاو وگوسفند و۵هزار تن گوشت مرغ وارد کنیم . این قراردادها با کشورهای رومانی ـ بلغارستان واسترالیا منعقد شده‌است . همچنین یك گروه از زلاندنو در هفته قبل در اینده قیمت گوشت باید براساس عرضه وتقاضا معین‌شود وهرگاه عرضه کم شود دولت آنرا از طریق واردات قیمت‌ها کنترل کند و چنانچه قیمت‌ها دراثر عرضه زیاد پائین آمد باز دولت جلوی واردات راسد کرده و قیمت‌ها را در سطح معقولی ثابت نگهدارد .

معاون وزارت کشاورزی و عمران روستائی آنگاه گفت برای خارج‌شدن ازوابستگیهای کنونی در مورد مسئله غذا باید تولیدرا درحد مصرف‌برسانیم. برای اینکار دادهاران باید تشویق‌شوند تا تولیدات‌خودشان را با قیمت‌های مناسب همراه تامین‌کنند.میزان‌قراردادهائی بستهشده است تا۵۵هزار و۵۰۰ تن‌گوشت‌گاو وگوسفند و۵هزار تن گوشت مرغ وارد کنیم . این قراردادها با کشورهای رومانی ـ بلغارستان واسترالیا منعقد شده‌است . همچنین یك گروه از زلاندنو در هفته قبل

وگوشت با قیمت ارزان در اختیار مردم قرار گیرد باعث میشود انگیزه‌ای برای تولید بوجود نیاید وبه‌تولید دلخواه نرسیم حتی اگر لازم باشد فرد فرد مردم از میزان مصرف خود بکاهند باید قیمت‌ها را درحدی نگهداشت که برای تولیدکننده داخلی صرف‌کند .

وی افزود هم‌اکنون کمبود داخل کشور سالانه بین ۱۸۰تا ۲۰۰ هزار تن گوشت است مصرف‌سالانه در ایران بین۶۰۰ تا ۶۵۰ هزارتن درسال وتولید داخلی‌بین ۵۰۰ تا ۵۲۰هزارتن است . درحال حاضر بخرانی تامین‌کمبودها قراردادهائی بستهشده است تا۵۵هزار و۵۰۰ تن‌گوشت‌گاو وگوسفند و۵هزار تن گوشت مرغ وارد کنیم . این قراردادها با کشورهای رومانی ـ بلغارستان واسترالیا منعقد شده‌است . همچنین یك گروه از زلاندنو در هفته قبل

بایران آمدوبرای فروش۴۵هزار تن گوشت مذاکراتی انجام داد ولی هنوز نتیجه این مذاکرات معلوم نیست . ضمنا با ترکیه نیز برای ورود ۵۰ هزار تن درحال مذاکره هستیم تاقسمتی از کمبودها را از این کشور خریداری کنیم .

وی سپس به قیمت های بین‌المللی گوشت اشاره کرد وگفت : گوشت گوسفند وگاو وارداتی بطور متوسط هرتن‌بین ۲۲۰۰تا ۳۰۰۰ دلار خواهدبود. ولی در مورد ترکیه این قیمت کمی بالاتر از ۳۰۰۰ دلار میباشد . همچنین گوشت مرغ تنی ۱۳۰۰ تا ۱۵۰۰ دلار قیمت دارد . دکتر خطیب در پایان گفت : سعی ما براین است‌که حداکثر از واردات گوشت‌زنده صرفنظر کنیم چون گوشت ذبح شده باتوجه به موازین اسلامی بهداشتی‌تر واقتصادی‌تر است .

بیانیه جبهه دموکراتیک ایران درباره حادثه‌دانشگاه

مردم آزادیخواه ایران ـ باردیگر اجتماع مسالمت‌آمیز دهها هزار نفر از هموطنان ما مورد تجاوز گروهی معدود و شناخته شده قرار گرفت در حالی که‌طرح پیشنهادی‌دولت برای قانون اساسی آینده‌ایران منتشر شده است تا در معرض قضاوت‌افکارعمومی قرارگیرد.

در حالی که‌صاحبان قدرت کنونی با استفاده انحصاری‌از رادیو تلویزیون شب و روزبه مردم می‌گویند که جمهوری اسلامی حافظ و پاسدارحقوق و آزادیها و همگانی است در حالی که دائما تکرار میشود که اسلام دین منطق‌وعدالت و آزادی است. گروهی معدودیا شعارهای مذهبی که از قبل سازمان یافته و بسیج شده‌بودند با سوء استفاده از بربادی‌و شکیبایی مردم آزادیخواهی‌که خواهان درگیری وایجاد تشنج واختلاف نبودند. میتینگ‌جبهه دموکراتیك ملی ایران را در زمین چمن دانشگاه تهران (عصر جمعه اول تیرماه۱۳۵۷). که برگزاری آن از قبل به اطلاع سپاه پاسداران،کمیته‌ها، و کلانتری منطقه رسیده و از آنها برای حفظ نظم درخواست کمك شده بود برهم زدندواز ادامه اجتماع‌مسالمت‌آمیز انبوه مردم که در دانشگاه تهران گردآمده بودند جلوگیری کردند این‌گروه معدودوشناخته شده که ساعتها قبل از تشکیل میتینگ در محل اجتماع‌حاضر شده بودند ابتدا بادادن‌شعار های تحریك‌آمیز محیط را متشنج کردند سپس یکی ازآنان به نمایندگی از طرف دیگران برای گفتگو با برگزارکنندگان میتینگ به محل تریبون آمدو پیشنهاد کرد تا متنی که گروه اخلال کننده تهیه کرده بودند از بلندگوی میتینگ خوانده شود برگزار کنندگان میتینگ برای پرهیز ازدرگیری و به منظور نشان دادن روح ـ آزادیخواهی با این پیشنهاد موافقت کردند . و خود او از پشت‌میکروفون‌جمعیت معدودی را که همراه او به محل‌میتینگ آمده بودند دعوت به آرامش کرد با اینهمه به ابتکار دسته کوچك دیگری که وارد میدان شداخلال کنندگان درست لحظه‌ای که برگزارکنندگان میتینگ قصد آغاز مراسم را داشتند برتجری خود افزودند و با شعار های تند و تحریك‌ـ آمیز وایجاد درگیری‌درگوشه و کنار میدان و با نثار فحش

آگهی دعوت مجمع عمومی عادی سالیانه صاحبان سهام شرکت سهامی خاص مرتب‌نو

مجمع عمومی عادی سالیانه صاحبان سهام شرکت سهامی خاص مرتب‌نو روز سه‌شنبه دوازدهم تیرماه ۱۳۵۸ ساعت ده صبح در محل قانونی شرکت واقع در خیابان جمهوریت اسلامی چهارراه شیخ‌هادی شماره ۲۹ تشکیل میگردد .

دستور جلسه :

۱ ـ استماع گزارش هیئت مدیره و بازرس شرکت راجع به دوره عملکرد سال ۱۳۵۷ .

۲ ـ بررسی و تصویب ترازنامه و حساب سود و زیان دوره عملکرد سال ۱۳۵۷ و اجازه تقسیم سود .

۳ ـ انتخاب بازرس اصلی و علی‌البدل .

٤ ـ انتخاب روزنامه‌ایکه آگهی های شرکت در آن منتشر میشود .

۵ ـ شور و مطالعه در خط مشی آتی شرکت .

از صاحبان سهام شرکت دعوت میشود ضمن رعایت مفاد اساسنامه در روز مذکور وساعت مقرر در مجمع نامبرده حضور بهرسانند .

هیئت مدیره شرکت سهامی خاص مرتب‌نو

۵۱۸۱ م‌ـالف

آگهی استخدام

دانشکده علوم وکامپیوتر پلی‌تکنیك تهران جهت تکمیل کادر آموزشی خود به‌افرادی‌که دارای درجه دکترا دریکی ازرشته‌های ریاضی ـ فیزیك وشیمی میباشند و دارای‌سوابق تحصیلی ممتازی هستند نیازمند است. از افراد علاقمنددعوت میگردد که بادانشکده علوم وکامپیوتر پلی‌تکنیك تهران‌تماس حاصل نمایند.

ش۱۱٤۳ ۱ـ۳

حجت‌الاسلام سید علی خامنه‌ای در مدرسه علمیه امام صادق اصفهان گفت :

زندانبانان در کمین ملت بپا خاسته ما هستند

* امریکا در ازای بردن نفت به ما لوازم آرایش می‌دهد .

اصفهان ـ خبرنگار کیهان ـ حجت‌الاسلام سیدعلی خامنه‌ای روحانی مجاهد و متعهد طی سخنرانی جامعی که بمناسبت سالروزبعثت نبی‌اکرم درمدرسه علمیه امام صادق اصفهان‌ایراد کرد ، ازعموم مسلمانان خواست که هوشیاری خود را دربرابر توطئه‌های امپریالیستهای شرق و غرب ازدست ندهند وهمچون مشتی سنگین‌برپوزه نفاق‌افکنان فرود آیند .

حجت‌الاسلام خامنه‌ای‌که در جمع دهها هزار نفر از طبقات مختلف مردم اصفهان سخن میگفت درابتدا بتجزیه و تحلیل بعثت پرداخت و اضافه کرد که بزرگداشت و تجلیل از بعثت همیشه برای یک‌جامعه درشعار فرایض است، مخصوصا آن جامعه ، وامتی‌که خود در حال یک بعثت است .

یک امت اگر زنده باشد و اگر دارای انگیزش باشد ، میتواند ادعا کند که شایسته باقیماندن است . بعثت یعنی بپاخاستن پس‌از خوابهای دراز مدت ، امروز ملت ما در بحبوحه یک بعثت است . پس از خوبی طولانی، پس‌ازخوابی که دستهای عناصر مخالف با حیات انسان برما تحمیل‌کرده بود ، ماامروز بیش‌از همیشه احتیاج بآن داریم که بعثترا بشناسیم . وی آنگاه از بعثت بعنوان نقطه روشن تاریخ‌بشری نام برد وگفت :

در طول تاریخ انسانها به نقاط روشنی برخورد میکنیم که اگر آنها نمی‌بودند، تاریخ انسان یکسره رکود بود . این نقاط روشن بعثتها و نبوتها هستند . آغاز پیدایش با یک بعثت همراه بوده است وانسان هرگز روزگاری را بدون بعثت نگذرانیده است . پیامبرما در غار حرا مبعوث میشود و در برابر خود دنیائی از جهالت را می‌بیند و جمله قولوا لااله الاالله تفلحو ، را شعار خود قرار میدهد و بااین پیام میان مردم خود می‌آید ودراینجاست که مردم بدو دسته معارضان و سرسازان تقسیم میشوند و این درگیری در طول تاریخ اسلام میان اینسو گروه وجود دارد وما باید آنهارا بشناسیم . ضد انقلاب که میگوئیم همین معارضان هستند .

وی گفت : ملت ما بعداز سالیان دراز بپاخاسته و کسان زیادی با این بپاخاستن دشمن هستند ، اکنون که از خواب برخاسته‌ایم بهیچ قیمت حاضر نیستیم بخوابیم و دیگر نمی‌خواهیم به سلول‌های متعفن گذشته بازگردیم . اما بااین وجود زندانبانانو صیادان انسان در کمین هستند که مرغان از قفس پریده را به قفس برگردانند ، ما باید صیادها را بشناسیم تا دوباره اسیرنشویم.

حجت‌الاسلام خامنه‌ای سپس از کشور های امپریالیستی بعنوان صیادان ما نام برد و گفت : امپریالیستها ، ایرانرا جزیره امن خاورمیانه می‌دانند و شیعه وسنی را ناشی ازدخالت دستهای مرموز استعمارگران دانست وتاکید کرد که اکنون همچون یک مشت گره کرده واحد هستیم وامپریالیستهامی میکنند باایجاد تفرقه میان اقشار مختلف ، این مشت راباز کنند تا آنوقت بتوانند براحتی انگشتانمان را تک‌تک بشکنند، ولی آنها اشتباه میکنندواتحاد ما همیشگی و حق‌پیروز است، منتهی بایدنفاق‌افکنان راشناخت وباآنها مقابله کرد .

ناطق همچنین به قشر روشنفکر هشدار داد که آنان نمیتوانند با بریدگی از اسلام هیچگونه رسالتی داشته‌باشند .

حجت‌الاسلام سید علی‌خامنه‌ای هنگام سخنرانی در مدرسه‌علمیه امام صادق اصفهان

برای بازگرداندن افراد اخراجی

٤۰۰ تن از کارکنان کانون پرورش فکری تحصن اختیار کردند

حدود چهارصد نفر از کارکنان بخشهای مختلف‌کانون پرورش فکری کودکان و نوجوانان روز گذشته در اعتراض به‌اخراج بیست تن از کارکنان رسمی و تعطیل مراکز مختلف هنری کانون از جمله موسیقی ـ تئاتر ـ نقاشی ـ هنرهای تجسمی و فیلمسازی که منجر به‌برکناری ۲۵۰ مربی هنری کانون شده است در طبقه هفتم ساختمان مرکزی کانون پرورش فکری کودکان و نوجوانان تحصن اختیار کردند. نماینده‌کارکنان متحصن اظهار داشت اخراج گروهی از کارکنان کانون بدون درنظر گرفتن مراحل قانونی بوده وحتی پیش‌ازاینکه حکم اخراج به‌این افراد ابلاغ شود از ورود آنان بساختمان جلوگیری کرده‌اند . وی‌افزود در حال‌حاضر با تعطیل شدن بخشهای مختلف فعال کانون‌ـ صدها هزار نفر از کودکان و نوجوانان عضو این مراکز واعضای کتابخانه‌ها نمی‌توانند از آموزشهای هنری که پیش‌تر این افرا می‌گرفتند استفاده‌کنند نماینده کارکنان گفت: متاسفانه در مدیریت کانون اشکالات بسیاری وجود دارد از جمله عدم آشنایی مدیریت نسبت به اهداف کانون ـ عدم اعتقاد به‌کارکنان ورو در روقراردادن کارگران باکارکنان و باتوجه بهاینکه اکثر اخراجیان جزو افرادی بودند که نقش عمده‌ای در اعتصابات گذشته در جهت پیروزی انقلاب داشتند ما تا رسیدگی به‌کار این‌گروه اعلام تحصن کرده‌ایم ، البته درحال حاضر از طرف مدیریت اجازه ورود به‌هیچ گروهی جهت همبستگی به‌ما در کانون داده نمیشود وحتی با قطع تلفنها ارتباط ما با بیرون از سازمان بکلی قطع شده‌است . وی‌گفت اگر مشکل ما دراینجا حل‌نشود ما تحصن خودرا یا در نخست‌وزیری‌ویا در جای‌دیگری ادامه خواهیم داد .

نماینده کارکنان متحصن سپس با اشاره به‌این مسئله که علت اخراج این افراد صرفا اعتراض و انتقاداتی بوده که بسیرپرستی کانون و نحوه عملکرد او داشتند .

وی افزود طی بخشنامه‌ای بتاریخ اول تیرماه ۱۳۵۸ کار کتابخانه‌های‌کانون را بروزهای زوج وفرد جهت استفاده جداگانه دختران و پسران‌قرار داده‌اند . نماینده مزبور سپس گفت کارکنان‌متحصن طی‌نامه‌ای ضمن تقاضای بازگشت افراد اخراجی ، درخواست برکناری روسای تحمیلی و انحلال شوراهای فرمایشی وبازگشائی مجدد مراکز آموزشهای هنری کانون شده‌اند .

اعزام ۱٤ زندانی دادگاه انقلاب به شهرستانها

امروز اعلام شد که ۱٦ تن دیگر از زندانیان دادسرای‌انقلاب بشرح زیر اززندان قصرآزادشدند:
محمدحسن ادرکنی ـ اردشیر هنربخش ـ یوسفعلی مولائی ـ امیربهشتی‌پور ـ احمد المکمی ـ عطاالله زارعی ترکانی ـ عباس یعقوبی ـ نادعلی قربانخانی ـ علی‌اصغرترکاشوند ـ رضا سجادی ـ محمدعیسی عظیمی‌ر نیکو ـ مهدی نورعلی ـ فرج‌اله‌هزبریان‌اویسی ـ عزیزاله‌حقیقی ـ فرج‌اله نصیری ـ محمدابرشم.

همچنین بنا باظهارسخنگوی دادسرای انقلاب اسلامی‌شهرستان تهران ، ۱٤ نفر دیگر اززندانیان نیز به دادسراهای انقلاب اسلامی شهرستان‌ها انتقال یافته‌اند که اسامی این گروه به شرح زیراست: مظفرنیازمند به سنندج ـ کاظم پناهی و مجتبی جمشیدی‌به سمنان ـ حسام‌الدین یوسفی و مرتضی‌نوری زاده به الیگودرز ـ محمد ـ د صمصام‌پور ـ حسینعلی‌دنیائی‌وعلی نادری به آبادان ـ حسن‌مفدوری شربیانی به تبریز ـ علی اصغر کاکولیان به بابل ـ محمد رجبی‌به قائم‌شهر ـ اکبر باج‌قلی و عیسی دوستحق به قائم‌شهر واحمدخلجی به ساری.

تسهیلات برای مسافران‌هما

هواپیمائی ملی ایران هما در جهت تامین رفاه‌مرجعه بیشتر برای آن دسته از مسافرانی که بموقع موفق به‌ذخیره جا در پروازهای مورد نظر خود نمی‌شوند باجه منصوصی در ترمینال ٤ فرودگاه مهرآباد دایر کرده است تااین دسته از مسافران هما باهراجعه به‌این باجه نام خودرا در فهرست‌انتظار ثبت کنند و در صورت عدم مراجعه مسافران ذخیره نشده به ترتیب نوبت به جای آنها قرار گیرند . همچنین به اطلاع‌میرساند‌هواپیمایی ملی ایران اخیرا واحد جدیدی‌بنام خدمات ویژه مسافران در فرودگاه مهرآباد ایجادکرده است‌که‌متصدیان آن با لباسهای رسمی سبز و کرم رنگ آماده هرگونه راهنمایی مسافران هما میباشند .

رسیدگی به پرونده متهمین کشتار آمل

آمل ـ خبرنگار کیهان ـ پرونده‌های متهمین کشتار مردم‌آمل در روزهای انقلاب ، بامرحله دقت از هفته پیش وسیله دادستان و بازپرس دادسرای انقلاب آمل‌مورد مطالعه قرار گرفت و حداکثر تا هفته آینده پرونده اولین گروه متهمین به دادگاه انقلاب تقدیم‌و مورد مطالعه قرار خواهد گرفت . چون پرونده متهمین درگذشته‌تحت نظر قضات آمل بازجوئی و تکمیل گردید بود ، بدین سبب متهمین فقط برای آخرین دفاع‌بازپرسی حضور خواهند یافت . مردم آمل و خانواده‌های دوازده تن از شهیدان بابیصبری در انتظار محاکمه‌متهمین به کشتار عزیزان خود میباشند . بعلاوه برای اولین‌بار گروهی از نزدیکان و خویشاوران آمل با شکایت جمعی از بدهکاران مورد تعقیب‌دادسرای انقلاب قرار گرفته و دومعامله آنها از آنان تحقیق خواهد شد .

رئیس انبارشرکت مخابرات‌خرمشهر و ۳ نفر دیگر دستگیر شدند

آبادان ـ خبرنگار کیهان ـ غریبی رئیس انبارمخابرات خرمشهر به اتهام آتش زدن انبار مخابرات‌که در هفته گذشته انجام گرفت، دستگیر و از طرف دادستان انقلاب آبادان با قرار بازداشت موقت زندانی گردید .

همچنین یکنفر بنام شعبان مکیلی که شبانه از مرز عراق بطور غیرمجاز وارد خاک ایران شده بود ، دستگیر و ۲ نفر دیگر نیز به اسامی حسن و جمال سعودی به اتهام نگهداری اسلحه و مهمات با قرار بازداشت موقت زندانی گردیدند.

برخورد بین عشایر قشقائی و باصری

شیراز ـ خبرنگار کیهان ـ بدنبال دستگیری و اختلافات‌ملکی بین اهالی رضا آب و احمدآباد که از چهارشنبه‌گذشته شروع‌شده بود مجددا دیروز بین طایفه دوست محمدلوقشقائی و عرب باصری‌مناظره دسته جمعی انجام و گزارش رسیده از این زد وخورد ، دو نفر از اهل عرب باصری و یکنفر از ایل قشقائی طایفه گلدن به کاکائی‌ل حیاطی کشته و دو نفر زخمی شدند .

بدنبال این درگیری ، دیروز بعداز ظهر استاندار فارس ، آیت‌اله محلاتی فرماندهی ناحیه و هنگ ژاندارمری شیراز وخسرو قشقائی به منطقه رفته و پس‌از مذاکره با دو طایفه فعلا آرامش‌برقرار شده است . اکنون منطقه بین احمدآباد و رضاآباد وسیله ماموربن انتظامی عشایری و گروههای ژاندارمری تحت کنترل میباشد.

آتش سوزی در انبار برق خرمشهر

خرمشهر ـ خبرنگار کیهان ـ ساعت ۲۰ر۰ دقیقه شب گذشته انبار برق خرمشهر طعمه حریق گشت و این آتش سوزی در حدود ۱۰ ساعت بطول انجامید. آتش نشانی شهرداری و بندر خرمشهر بعداز ساعتها تلاش توانستند در ساعت ٦٫۳۰ دقیقه آتش را مهار کنند. این چندمین آتش سوزی است‌که در دو هفته اخیر در نقاط مختلف شهر خرمشهر اتفاق افتاده است . در حال حاضر از میزان خسارات وعاملین این حادثه اطلاعی در دست نیست . مسئولین پیرامون این آتش‌سوزی مشغول تحقیق و بررسی هستند .

تحصن اهالی در اداره مخابرات

اقلید ـ خبرنگار کیهان ـ چهارشنبه گذشته عده‌ای‌به‌نمایندگی از طرف اهالی مردم این شهرستان در اداره مخابرات تحصن کردند و تعدادی از آنها به دفتر نمایندگی کیهان آمدند تا خواسته‌های آنان که در ذیل آمده در روزنامه درج شود :

۱ ـ تعقیب روسای سازمان‌طاغوت در شهرستان اقلید
۲ ـ بازگشت‌نماینده امام خمینی آیت‌الله موحد ابده‌ی رهبر مذهبی این شهرستان .
۳ ـ اعزام یک نماینده برای شناسایی و تحویل چندنفرانگشت‌نما که باعث تحریک اختلافات بین مردم میشوند .
٤ ـ برای احتیاجات منطقه و برآوردن آن در حدود مقدورات دولت اسلامی .
۵ ـ انحلال شورای شهرستان‌که روز گذشته در اتاق دربسته فرمانداری اقلید بوسیله فرماندار تعیین گردید .
٦ ـ بار دیگر پشتیبانی خودرا از خواسته‌های جمهوری اسلامی به رهبری امام خمینی و تنفر از تجاوزین به مرزهای کشور اعلام میداریم .

هشدار وزارت بهداری درمورد بیماریهای حصبه

* با رعایت دستورات بهداشتی باید از اشاعه این‌بیماری جلوگیری شود .

وزارت بهداری و بهزیستی طی اطلاعیه‌ای اعلام داشت بمنظور حفظ سلامت هموطنان عزیز واگاهی قاطبه مردم با یکی از بیماریهای فصلی و عفونی‌روده‌ای یعنی‌بیماری تیفوئید یاحصبه و شبانه آن نظر هموطنان عزیزرا به مطالب وتوصیه های بهداشتی زیر جلب کرده و انتظار دارد که با رعایت این موازین بهداشتی که در پیشگیری از انتشار و سرایت بیماری اثرات ارزنده‌ای دارد با این وزارتخانه همکاری کنند .

۱ ـ بیماری حصبه‌یکی‌ازبیماری های بومی کشور ما است‌که‌میکروب آن بوسیله آب و سبزیجات و میوه‌جات و اغذیه آلوده وهمچنین تماس نزدیک با بیمار مبتلا وارد بدن شخص شده و سبب ابتلاء آن میگردد .

۲ ـ میکروب بیماری در داخل مدفوع و ادرار بیماران وجود داشته که نتیجتا این عوامل باعث آلودگی محیط شده و سبب انتشار بیماری میگردد .

۳ ـ باتوجه به ۲ موضوع فوق رعایت موازین بهداشتی زیر و پیشگیری از ابتلاء به بیماری‌حائز کمال اهمیت است اطلاعیه توصیه کرده است که از آشامیدن آب غیر سالم اکیدا خودداری شود و چنانچه ا زآب لوله‌کشی استفاده نمی‌شود حتما قبل از مصرف آب‌به مدت ۱۰ دقیقه جوشانده و پس از سرد شدن میل شود ویا اینکه با استفاده از پرکلرین نسبت به ضد عفونی آب اقدام کردد .

همچنین از خوردن سبزیجات و میوه‌جات ضد عفونی نشده بطور کامل خودداری شود . برای ضد عفونی سبزیها و میوه‌ها نیزتوصیه شده است که یک قاشق مربا‌خوری پرکلرین بیک ظرف ۲۰ لیتری‌آب اضافه کرده آنهارا برای مدت ۱۰ دقیقه در آن قرار داده و پس از شستو باآب سالم مصرف شود .

همچنین مدفوع ـ ادرارو‌بیماران مبتلا قبل از ریختن در توالت با آب آهک یا محلول کرئولین ضد عفونی شود وچنانچه با بیمار حصبه‌ای تماس وجود دارد دقت شودکه پس از هربار تماس نزدیک با بیمار دستها با آب و صابون شسته شود . ضمنا‌یادآور میشود که واکسیناسیون علیه این بیماری اثر ضعیفی‌داشته وحتی‌درپیشگیری از ابتلا نمیتوان از آن به‌عنوان حربه موثر استفاده کرد .

لازم به یادآوریست که رعایت نکات ذکر شده علاوه‌بر اینکه در پیشگیری از ابتلا به بیماری‌حصبه و نظایر آن اثر قطعی دارد .

پیشگیری از بیماری وبا و وبای التیو نیز نقش بسیار مهمی‌را بازی میکند .

نامه‌های رسیده

تلگرام مولوی عبدالعزیز رهبر حزب اتحادالمسلمین سیستان و بلوچستان در زمینه قانون اساسی به امام

با توجه به اصل ۱۳ مندرج در پیش‌نویس قانون اساسی موجود در روزنامه‌های معتبر بار دیگر با عرض درود فراوان از جانب پیروان اهل سنت و جماعت سیستان و بلوچستان‌رجاء واثق داردکه باستظهار اسلام دوستی و جهان‌بینی آن‌حضرت دشمنان دین و ملت و مملکت نتوانند بالفاظ و کلمات‌وشعشعه بازی در راه استقرار حکومت اسلامی مانع و رادعی‌پیش‌آورند برای الامین میبینم که جاهنخواران و عوامل استعمار گران‌و استثمار کنندگان هنوز از پای ننشسته‌اند ومترصدند که‌بعناوین مختلف ازقبیل عنوان‌کردن خلقهای مختلف و دین و مذاهب گوناگون بلوا و آشوب بپاکنند تا امیال جهانخواران خودرا بر آورده نمایند لذا پیشنهاد مینماید در این برهه از زمان‌که نقطه عطفی است درتاریخ ملت مسلمان ایران و قرار است‌که قانون سرنوشت سازان بتصویب‌برسد اجازه نفرمایند در تدوین قانون اساسی واقعیت‌ها را با ذکر کلمات شیعی و سنی‌کتمان نمایند و به وحدت کلمه که مورد مداقه آنحضرت میباشد خدشه‌ای وارد آورند و باستناد وحی‌الهی‌انما‌المومنون‌الاخوه ذکر کلمات شیعی و سنی نه تنها نمیتواند راه گشای استقرار حکومت اسلامی باشدبلکه برای تفرقه اندازی میان ملت‌مسلمان ایران تمسک خوبی بدست مفسده جویان خواهد بود با عرض مراتب فوق بذل توجه عاجل داریم

تلگرام یکی از روحانیون اهل تسنن گنبد در زمینه قانون اساسی به امام

بعنوان یك روحانی سنی معروض میدود مذهب‌جعفری در اصل سیزده چه قید شود چه نشود در ایران رسمی‌میباشد وکلیه دولتهای اسلامی در قانون خود یك مذهررسمی‌دارند ولی برای حل اختلاف میشود قید نکردد حاکمیت مذاهب اربعه در مناطق اکثریت بدون قید غیر محدود باشد قضات سنی قضاوت نمایند و یکی از روحانیون سنی در مجلس بر تصویب قوانین نظارت داشته باشد تا حقی باطل نشوده آخوند

تلگرام انجمنها و گروههای سیاسی سنندج در زمینه قانون اساسی به امام و مهندس بازرگان

با توجه به نقش ارزنده رهبری ان زعیم عالیقدر در ریزی جمهوری‌اسلامی برمبنای جامعه‌آزاد و بی طبقه توحیدی و جلوگیری از تفرقه و تشتت اراء به منظور وحدت کلمه و ضرورت همبستگی ملی و دینی خلقهای مستضعف ایران در این برهه خاص انقلابی ما اعضای شورای هماهنگی انجمنها و گروههای اسلامی شهرستان سنندج دراجرای‌قطعنامه کنفرانس مسئله خود مختاری خلق کرد بر مبنای رفع ستم ملی‌ومذهبی خلقهای ایران خواستار حذف مذهب از ماده ۱۳ پیش‌نویس قانون اساسی جدید و اصلاح آن بصورت «دین‌رسمی ایران اسلام است » میباشیم .

با امضای مدیران ۱۰ گروه و انجمن‌سیاسی

تقاضاهای اهالی سیاهکل و دیلمان از وزیر محترم راه و ترابری

سیاهکل و دیلمان با داشتن ۲۷٦ـ پارچه آبادی کوچك و بزرگ و بیش از ۸۰ هزار نفرجمعیت دارای جاده‌ایست‌خاکی بطول تقریبی ۱۲کیلومتر که بیش از شصت سال قدمت دارد و در زمره اولین جاده‌های ماشین رو کشور است در رژیم طاغوتی گذشته با اینکه بارها در مورد اسفالت این جاده که عملیات نقشه برداری‌آنهم مدتهاست‌پایان گرفته تصمیم‌گیری شده اما در عمل بدلایلی‌در این مقال نمی‌گنجد کاری صورت نگرفته و هنوز هم ابتدائی و خاکی باقیست .آخرین اقدام رژیم گذشته در خصوص این جاده لغو قرارداد منعقده شده اسفالت آن که قرار بود در سال ۵۷ شروع شود و باز پس گرفتن مبلغ پیش پرداخت از شرکت عابر پیمانکار مربوط میباشد . موضوع اسفالت جاده بازکیاگوراب سیاهکل طلسم شکست ناپذیری شده همه مقامات محلی واستان وحتی وزارت راه میدانند اینك از مقام محترم استدعا داریم با عنایت به این مطلب که جاده مزبور‌شریان‌حیاتی بیش از یکصدوبیست‌هزار نفر مردم روستاهای منطقه سیاهکل و چندین قریه حومه لاهیجان که عموما کشاورز و دامدار میباشند و بدلیل‌خاکی بودن این جاده از بسیاری مواهب رفاهی و بهداشتی‌وعمرانی و آموزشی دیگر نیز بی‌بهره مانده‌اند اجازه فرمائید قرارداد قبلی به اعتبار و قدرت خود باقی و در صورت‌لغو قرارداد همان شرایط تجدید قرارداد شده و نسبت به اسفالت سیاهکل به بارکیاگوراب که از آرزوهای دیرینه مردم میباشد اقدام عاجل معمول فرمایند منتظر بذل توجه و عنایت شما مجریان انقلاب اسلامی هستیم .

اهالی سیاهکل و دیلمان

دست فئودالهای نوین! را قطع کنید

نامه اهالی قریه‌زان دماوند به مقامات مملکتی‌بدیلوسیله

لازم است حقایقی راکه در این قریه(قریه‌زان دماوند) میگذرد به اطلاع کمیته انقلاب اسلامی مرکز و مقامات مسئول و مردم ایران برسانیم .

اهالی این قریه یکی ازمحروم‌ترین مردم ایران‌هستند با عرق جبین امرارمعاش نموده و حتی از ابتدائی‌ترین وسایل‌رفاهی برخوردار نیستند بعلت اینکه در حدود ٤۸۰ هکتار زمین مزروعی و آب چاه و قنوات این روستا تحت تصرف چند تن از خوانین و مباشران آنها به نامهای افتخارخان، ابراهیم‌خان، و نبی‌خان و نماینده آنها میباشد . که متاسفانه فعلا این زورگویان نوین در این قریه حکومت میکنند . آیا سزاواراست ۹۹ درصد اهالی یك قریه‌شب‌وروز زحمت بکشند و دسترنج آنها را یك درصد ازاهالی زورگوی قریه به جیب مبارك خود بزنند ؟ هم اکنون که به سوی جمهوری عدل‌اسلامی‌به رهبری قائد اعظم وزعیم امت‌حضرت آیت اللهالعظمی خمینی پیش میرویم و با توجه به اینکه فئودالها در این زمینه عرفا و عقلا محکوم و مردود شناخته میشوند پس باید باقیمانده‌آنها یعنی فئودالهای نوین‌محکوم و مردود شوند و اراضی ده مذکور منصفانه طبق قانون‌اسلام بین اهالی آنجا تقسیم شود تا از راه اشتغال بکشاورزی و دامداری ضمن حل مشکلات رفاهی اهالی، اقتصاد منطقه‌نیز رونق یابد . ما ساکنین این قریه رجای واثق داریم که مسئولان محترم اوامرموکدی برای رفع‌بی‌عدالتی‌وکوتاه‌ساختن دست این زور گویان صادر خواهند فرمود . با آرزوی برقراری جمهوری عدل اسلامی در ایران

گروه اسلامی دمزان دماوند

از استخدام اتباع بیگانه جلوگیری کنید

نامه سندیکای کارکنان فنی مهندسین مشاور ایران به نخست وزیر دولت موقت جمهوری اسلامی ایران

همه‌روزه‌به این سندیکاخبرمیرسد که‌مهندسین‌وتکنسینهای خارجی با اصرار وپیگیری بعضی موسسات وابسته از طریق اداره اتباع بیگانه و ادارات کاریابی (بخصوص ادارات کاریابی تهران) به ایران آمده ومشغول بکار میشوندواین سوای آنستکه از بیگانگانی است که در ایران همچنان‌شاغل بوده و هستند . این اقدامات موجب بازپس گرفتن همان مواضعی خواهد بود که امپریالیسم بر اثر قهر انقلابی‌مردم از دست داده است

سندیکای کارکنان فنی مهندسین مشاور ایران که موجودیت خود را یکی از ثمرات انقلاب میداند هم‌اکنون با مشکل تعداد رو به افزایش بیکار شدگان مهندسین مشاور روبروست . تاکنون نام و مشخصات چند نفر از متخصصان ، مهندسین و تکنیسینهای دارای تجربه چند ساله در رشته‌های راه، وساختمان، مکانیك، تاسیسات شهری، تاسیسات‌ساختمانی، برق ، الکترونیك، معماری، هیدرولیك، آبیاری، کشاورزی، نقشه‌کشی، نقشه‌برداری، تغذیه، زیست‌شناسی، صنایع،مدیریت، اقتصاد، جامعه‌شناسی، منابع و معادن که شغل خود راناشی‌از طبیعت انقلاب از دست داده‌اند در این سندیکا ثبت‌شده‌است.

از این‌رو ما بکار گماردن گروهی از اتباع بیگانه‌درادر شرایطی که عده کثیری از ایرانیان حق اولیه و اجتماعی خود را که کار کردن در سرزمین خویش است فعلاازدست داده‌اند بهیچ عنوان عملی پسندیده تلقی ننموده بلکه مغایر با منافع انقلاب میدانیم . این اقدامات طبق‌هیچ منطقی‌مگر منطق همان بیگانگان و عمدای سودجویان وابسته داخلی قابل توجیه نمیباشد .

علیهذا خواهشمند است مقرر فرمایند که اولا باوجود هزاران نفر از هموطنان ما که فعلا بیکار هستند پروانه اشتغال غیر ایرانیان‌و اتباع بیگانه راصادر و تمدیدننمایند. ثانیا با توجه به امکانات موجود چون رفع نیازهای‌پرسنلی‌و تخصصی موسسات مهندسین مشاور در تخصص‌های فوق‌الذکر از طریق سندیکا میسر میباشد، پاسخ ادارات کاریابی‌وادراه اتباع بیگانه به اینگونه شرکتها میتواند از طریق‌سندیکادر جهت تامین نیروی انسانی مورد نیاز آنها داده شود .

آگاهی و رعایت مراتب فوق از ناحیه ادارات‌کاریابی و اداره اتباع بیگانه علاوه بر ضرورت حفظ حقوق‌و منابع کارکنان ایرانی این موسسات یك اقدام ملی و انقلابی محسوب میشود .

باتقدیم احترامات سندیکای کارکنان فنی مهندسین مشاورایران

ترحیم

بانهایت تاثر و تالم درگذشت جانگداز شادروان دکترفریدون مقبلی را درآمریکا باطلاع میرساند . مجلس ترحیم زنانه و مردانه آن‌مرحوم روز سه‌شنبه ۵ر٤ر۵۸ ازساعت۳ تاه بعداز ظهر در دارالتبلیغ امیرالمومنین (خانقاه صفی‌علیشاه سابق) منعقد میشود .

دکتر ژانت مقبلی ـ محمدجواد مقبلی ـ مهین مقبلی ـ دکتر همایون مقبلی ـ فاطمه اوحدی اصفهانی ـ مهندس هوشنگ مقبلی ـ منظر مقبلی

بانهایت تاسف فوت شادروان دکتر فریدون مقبلی را باطلاع خویشان ودوستان میرساند . مجلس ترحیم زنانه و مردانه آن مرحوم روز سه‌شنبه ۵ر٤ر۵۸ ازساعت۳ تاه بعدازظهر در دارالتبلیغ امیرالمومنین (خانقاه صفی‌علیشاه سابق) منعقد میشود .

خانواده‌های : مقبلی ـ گنج‌بخش ـ اوحدی اصفهانی ـ شمس‌یدالهی ـ احتشامزاده ـ باقی ـ کیهانی ـ یزشپور ـ گیلك ـ میکانیکان ـ پاینده ـ رضویون ـ دادفرما

بادریغ وتاسف فراوان درگذشت ناگهانی مرحوم نصرت‌اله کردبچه حقیقی کارمند بانك‌ملی ایران‌راکه دراثر سانحه اتومبیل به‌وقوع پیوسته است باستحضار بستگان ودوستان میرساند . مجلس ترحیم زنانه ومردانه آن‌مرحوم روزدوشنبه ۵ر٤ر۵۸ ازساعت۱ الی۳ بعدازظهر درخانقاه صفی‌علیشاه‌منعقد وهمچنین مراسم شب‌هفت روز چهارشنبه ٦ر۵۸ ازساعت۳ر۵ الی ۵ر۵ بعدازظهر درسالن شماره۲ بهشت‌زهرا برگزارمیگردد

سیف‌اله‌کردبچه حقیقی ـ فاطمه‌آذرمی‌فر ـ مهرداد، کامران، کامبیز‌کردبچه حقیقی ـ حشمت وبهجت وفتح‌اله کردبچه حقیقی ـ خانواده‌های : کردبچه ـ مطوبی اقدم ـ دکتر قاسمی ـ کردبچه مافی ـ آذرمی ـ آذرمی‌فر ـ درودیان ـ سالك‌نیا ـ محمد بیگلر ـ اعلائی ـ موحدیان ـ خلجی ـ بروومند ـ شفیعی ـ حقانی‌فر ـ حبیبی ـ حسن‌زاده

بانهایت تاسف درگذشت مادرگرامیم بانو مهربان اقبال‌السلطنه ماکوئی را باطلاع خویشان ودوستان میرساند . مجلس‌ترحیم آن مرحومه منفوره ازساعت۱٦ الی۱۸ روز سه‌شنبه ۵ر٤ر۱۳۵۸ درمسجد فخرالدوله (دروازه شمیران) منعقد میگردد .

امامقلی ـ ماکوئی

بانهایت تاسف درگذشت مادر بزرگم بانو مهربان اقبال‌السلطنه ماکوئی را باطلاع دوستان میرساند .

مجلس ترحیم‌آن‌مرحومه ازساعت۱٦ الی۱۸ سه‌شنبه ۵ر٤ر۱۳۵۸ درمسجد فخرالدوله (دروازه شمیران) منعقد میگردد .

مهندس علی‌اکبر ـ ماکوئی

بانهایت تاسف درگذشت مرحومه بانو مهربان اقبال‌السلطنه ماکوئی مادر و مادر بزرگ عزیزمان را باطلاع بستگان و دوستان میرساند مجلس ترحیم زنانه و مردانه در مسجد فخرالدوله واقع دردروازه شمیران درروز سه‌شنبه ۵تیرماه ازساعت۱٦ الی۱۸ منعقد میباشد .

خانواده‌های : اقبال‌السلطنه ماکوئی ـ بیات ماکوئی و خانواده‌های وابسته

پرسه

بانهایت تاسف درگذشت مادر عزیزمان شادروان پریدخت مهرانی (سرویان) فرزند روانشاد مهربان وکیل الرعایا را باطلاع اقوام ودوستان میرساند پرسه آن روانشاد درروز دوشنبه برابر چهارم تیرماه ساعت٤ تا٦ بعدازظهر درتالار آیرج چهارراه قوام‌السلطنه خیابان استالین کوچه زرتشتیان برگزار میشود .

مهربان ـ اسفندیار ـ پروین وپریچهر سرویان ـ خانواده‌های: سرویان ـ مهرانی ـ فریدونیان‌راد ـ سروش ـ پیروزمنش ـ فرخانی ـ پیمان ـ مهین ـ فرخنده ـ فرهاد ـ فولادپور ـ ستوده‌خو ـ برخوردار ـ ماندگاریان ـ خانواده‌های وابسته

باکمال تاسف و تاثر درگذشت شادروان سعداله کجوری عضو دبیرخانه انجمن شهر تهران را باطلاع دوستان وبستگان میرساند . مجلس ترحیم درروز دوشنبه ٤ تیرماه ۵۸ از ساعت۵ الی۷ بعدازظهر درمسجد جامع نوشهر برگزارمیگردد.

نوشهر ـ خانواده‌های : کجوری ـ فرزیب ـ دانش ـ مقیمی ـ پاشا مختاری ـ سالاریان ـ بنی‌هاشمی ـ امینی ـ هیراد ـ شیخ‌الاسلامی ـ جهانگیری ـ نظرپاك ـ مصطفی‌پور ـ جلالی ـ معتمدی ـ موسوی میرکلائی ـ هلائی ـ رضوانی ـ ورعی

باکمال تاثر وتاسف فوت همکار صدیق و عزیزمان آقای فاضل بحرالعلوم را باطلاع رسانیده مجلس ترحیم آن مرحوم در روز یکشنبه ۳ر٤ر۱۳۵۸ ازساعت۳ الی۷ بعدازظهر درخیابان جمشیدآباد جنوبی چهارراه نصرت نبش‌کوچه بهشت پلاك۲۲ درمنزل آنمرحوم منعقد میباشد .

سندیکای کارکنان بانك ایران وانگلیس

باکمال تالم وتاثر درگذشت همکار عزیزمان فاضل‌بحرالعلوم راکه یکی از پایوران خدمتگزار وصدیق این بانك‌بود باطلاع دوستان و همکاران میرساند . مجلس ختم زنانه و مردانه آن مرحوم روز یکشنبه ۳ر٤ر۱۳۵۸ ازساعت٤ الی۷ بعدازظهر درمنزل شخصی آن‌مرحوم واقع در جمشیدآباد جنوبی (جمال‌زاده سابق) خیابان نصرت نبش‌کوچه بهشت شماره۲۳۰ منعقد می‌باشد.

کارکنان بانك ایران و انگلیس

بانهایت تاسف درگذشت جانگداز آقای محمود حاج عبداله ماموری (محمدبیگ) را باطلاع میرساند . مجلس ترحیم زنانه و مردانه ازساعت۵ الی۷ بعدازظهر درمسجد مهدیخانی ـ میدان شاهپور اول خیابان مهدیخانی برگزار میشود .

خانواده‌های : ماموری ـ محمدبیگ (رضوانی) ـ مجوزی ـ اسلامی ـ درودیان ـ آزادبه ـ نوشیروانی .

الله وانالیه راجعون

باکمال تاسف واندوه درگذشت همسر وپدرعزیزمان‌آقای‌حسن سلیمانیها را باطلاع بستگان ودوستان میرساند . مجلس‌ترحیم مردانه وزنانه روز سه‌شنبه ۵ر٤ر۵۸ ازساعت٤ الی٦بعدازظهر درمسجد ابوالفضل خیابان ستارخان (تاج سابق) برگزار خواهد شد .

فاطمه سلیمانیها ـ محترم، پروانه، فریدون، سیمین، همابون، حمیرا ودکتر مهین سلیمانیها ـ سرهنگ لطفی‌کار ـ مهندس صاحب‌جمع ـ امینی.

باکمال تاسف واندوه درگذشت شادروان آقای حسن‌سلیمانیها را باطلاع دوستان وآشنایان آن‌مرحوم میرساند . مجلس ترحیم مردانه وزنانه آن‌مرحوم روز سه‌شنبه پنجم تیرماه ساعت٤ الی٦ بعدازظهر درمسجد ابوالفضل خیابان ستارخان (تاج سابق) برگزار میگردد .

خانواده‌های : سلیمانیها ـ لطفی‌کار ـ صاحب‌جمع ـ امینی ـ حاج‌صدرصداقت‌گویان ـ نیك وسایر وابستگان.

الله وانالیه راجعون

باکمال تاسف درگذشت آقای عباس فاضلی‌نژاد را باطلاع دوستان و آشنایان میرساند . مجلس ترحیم مردانه وزنانه فقید سعید روز سه‌شنبه ۵ر٤ر۵۸ ازساعت۵ الی۷ بعدازظهر درمسجد ولی‌عصر خیابان حشمت‌الدوله منعقد است .

خانواده‌های : فاضلی‌نژاد ـ باقریان ـ کاظمیان ـ طایری ـ بهاء بزرگی وسایر فامیل.

بانهایت تاسف درگذشت مرحوم آقای اسداله ن

اخبار کوتاه شهرستانها

چند خبر کوتاه

مهر و موم دایره حفاظت آموزش و پرورش شهرستان اهر

اهر ـ خبرنگار کیهان ـ در جلسه‌ای با حضور نماینده فرمانداری وکمیته انقلاب اسلامی شهرستان اهر در اداره آموزش‌و پرورش این شهرستان تشکیل شد مقرر گردید که دایره‌حفاظت اداره آموزش و پرورش مهروموم خودتا در موقع مقتضی به پرونده های‌آن رسیدگی گردد .

برگزاری مراسم جشن بعثت در بم

بم ـ خبرنگار کیهان ـ بمناسبت بعثت حضرت رسول اکرم، جشن با شکوهی در مسجد جامع صدالدوله شهرستان بم برگزار شد که هزاران نفر از گروه‌های‌مختلف مردم در این مراسم شرکت داشتند، حجت‌الاسلام آیت‌الهی‌بیرامون‌بعثت حضرت رسول سخنانی در این اجتماع ایراد داشت وبرای پیروزی جمهوری اسلامی مردم‌را به اتحادو وحدت و یگانگی دعوت کرد .

خلع لباس و تبعید

شیراز ـ خبرنگار کیهان ـ از طرف شورای روحانیت شیراز سیدمحمد تراب تقی‌ترابی معروف‌به وعیدالاسلام به اتهام‌همکاری‌باژریم به خلع لباس روحانیت برای ابد ومدام تبعید محکوم شد .

آغاز جام شهدای انقلاب

شیراز ـ خبرنگار کیهان ـ مسابقات فوتبال جام شهدای‌انقلاب باشرکت ۷۲ تیم و با حضور دکتر مقصودی معاون استانداری فارس در شیراز آغاز شد .

نمایش فیلم و اسلاید

کوه‌بنان ـ خبرنگار کیهان ـ در تاریخ ۵۸/۳/۲۴ یک حلقه‌فیلم بنام فردا مارا تیربارمان می‌کنند توسط مسئول اداره تبلیغاتی سپاه پاسداران قائم شهر در محل سپاه پاسداران انقلاب اسلامی کوه‌بنان به معرض نمایش درآمد .

تصادف در جاده بلده

مرزن‌آباد ـ خبرنگار کیهان ـ اتومبیل سواری پژو شماره ۴۱۸۳۴ آبادان از جاده بلده بطرف پل زنگوله در حرکت بود ، از جاده منحرف و بقعر دره سقوط کرد که ۷ از سرنشین این اتومبیل ۴ نفر به اسامی حسین سارها ـ احمد باشا ـ بانو مرضیه پاشا و یك بچه خردسال که هویتش معلوم نیست کشته شدند . کشته‌شدگان به‌سردخانه بیمارستان شیرو خورشید چالوس منتقل‌شدندو مجروحین را به بیمارستان‌های بین راه برای معالجه بردند . پرونده امر مورد رسیدگی است .

مراسم جشن و سرور بعثت در استان لرستان

خرم‌آباد ـ خبرنگار کیهان ـ بمناسبت بعثت حضرت رسول اکرم ، مراسم جشن و سرور در شهرهای بروجرد ـ پل‌دختر الیگودرز ـ کوهدشت برگزار شد . در مراسم جشن و سرور بعثت حضرت محمد ، طبقات مردم استان لرستان شرکت داشتند . در مراسمی که بهمین منظور در مسجد علوی‌خرم‌آباد برگزار شد ، استاد هالیقدر آقای آل‌آسحاق و حجت‌الاسلام سیدفخرالدین رحیمی‌در باره جوانمردی و صفات ویژه حضرت محمد مختانی ایراد کردند .

مراسم بزرگداشت دکتر علی شریعتی

ساری ـ خبرنگار کیهان ـ مراسم بزرگداشت شهادت دکتر علی‌شریعتی بعدت یکهفته در انجمن اسلامی دانش‌آموزان ساری برگذار شد . در این مدت درباره نقش شریعتی در رنسانس مذهب سخنرانی شد و نمایشنامه (حسن و محبوبه) نوشته استاد شریعتی توسط‌گروه تئاتر آزاد جویبار به نمایش گذاشته شدند هفته بزرگداشت استاد شریعتی نمایشگاه کتاب وعکس بنانیز تشکیل شد .

انتصاب

اصفهان ـ خبرنگار کیهان ـ آقای حسین‌زاد هوش بسمت رئیس اداره امور اداری کل راه و ترابری استان اصفهان منصوب گردید .

تشکیل جلسه جامعه اسلامی زنان

گناباد ـ خبرنگار کیهان ـ جامعه زنان انقلاب اسلامی گناباد در تالار اجتماعات شهرداری‌تشکیل جلسه داده . در این جلسه حجت‌الاسلام حاج آقای مدنی رئیس کمیته انقلاب اسلامی مطالبی پیرامون‌فوائد جمهوری‌اسلامی و نقش زن‌درجامعه انقلاب اسلامی بیان نموده‌که‌بسیار جالب بود .

انتخابات جانشین انجمن‌ده

گناباد ـ خبرنگار کیهان ـ انتخابات جانشینی انجمن ده برای انجام امور تبصره‌های ۱۹ و ۴۵ـ۱۴ مصرف اعتبارات در سطح روستاها با شرکت حجت‌الاسلام مدنی رئیس کمیته امام خمینی و آقای عسکری معاون فرمانداری و بخشدار حومه در روستاهای قنبرآباد ـ باغبا ـ بیلند ـ رباب ـ رهن ـ لوئی ـ خیری ـ فد ـ فورژ ـ زیرجان با بیان مطالبی توسط حاج‌آقای‌مدنی پیرامون جمهوری اسلامی‌وبمصرف رساندن صحیح اعتبارات و لزوم همکاری و خودیاری اهالی روستاها انجام گردید .

تجلیل از دکتر شریعتی

بنابرگز ـ خبرنگار کیهان ـ بمناسبت بزرگداشت دومین‌سالگرد شهادت معلم شهید دکتر علی شریعتی شهیدی که با نوك قلم خویش اسلام را روح تازه دمیدو جانی تازه بخشید و با زدودن خاکستر فریب و نیرنگ خورشید جهان‌افروز اسلام را بماشقان حقیقت عرضه نمود از طرف‌اعضاء کتابخانه جعفری بندرگز مراسمی در سالن سینما ایران برگزار گردید . در این مراسم‌که طبقات مختلف مردم شرکت داشتند ابتدا قطعه شعری سروده شد و آنگاه منوچهر متکی مسئول حزب‌جمهوری اسلامی در خصوص این روزبزرگ سخنرانی کرد .

تجلیل از دکتر شریعتی

شاهرود ـ خبرنگار کیهان ـ بمناسبت سالروز شهادت دکتر علی شریعتی از طرف انجمن اسلامی دانشجویان مدرسه عالی معدن‌ومعود دهقان شاهرود مجلسی در مسجد جوادالائمه برگزار شد که در این مجلس طبقات مختلف مردم شرکت نموده و یکی از دانشجویان بنام آقای خامنه‌ای ضمن سخنانی گفت که دکتر علی شریعتی متعلق به روحانی و دانشجو و غیره نیست بلکه متعلق به جهانیان است .

کشف اسلحه و مواد مخدر

کوه بنان ـ خبرنگار کیهان ـ درتاریخ ۵۸/۳/۲۴ تعدادی از افرادی که مشکوك بنظر میرسیدند ، بوسیله پاسداران انقلاب اسلامی کوه بنان با همکاری پاسداران قائم‌شهر (پایدنا) شناسائی و پس از چند ساعت پیگیری در نتیجه از منزل دو نفر مقدار ۲ کیلو و ۸۵۰ گرم تریاك و ۵۰۰ گرم سوخته و وسایل تریاك‌مالی و ترازو وسنگ‌وزنه و یك قبضه کلت و ۵ تیرفشنگ کشف و بوسیله سپاه پاسداران کوه‌بنان بازداشت شدند .

استقرار سپاه پاسداران انقلاب در خوی

ارومیه ـ سپاه پاسداران انقلاب در شهرستان خوی فعالیت خود را آغاز کرد . افراد سپاه در ساختمان سابق پیشاهنگی مستقر شده‌اند و آماده خدمت به هموطنان خود در شهرستان خوی هستند .

رباخواران بهشهر پولها را پس میدهند

بهشهر ـ خبرنگار کیهان ـ در اجرای فرمان امام خمینی‌رهبر انقلاب‌اسلامی ایران، برای‌رسیدگی بحساب رباخواران، شکایت‌هایی که در این زمینه از طرف مردم به کمیته انقلاب اسلامی بهشهر میرسد، تحت رسیدگی قرار گرفته و یك رباخور مورد شکایت حضار و با حضور طرفین موضوع‌رسیدگی و بررسی میشود و رباخوارناگزیر پولهای دریافتی را پس میدهد، پرونده دو برادر رباخوار که درگذشته بهمین عملیر اشتغال داشتند، رسیدگی، آنها ضمن ابراز ندامت، رضایت شاکیان را جلب و تاکنون بیش از یك میلیون ریال پرداخت کرده‌اند.

دستبرد سارقین به منازل مردم

بندرعباس ـ خبرنگار کیهان ـ مدت یك هفته تمام است که بعلت مرخصی گرفتن کارمندان و کارکنان دولت و بعضی خصوصی منازل‌خالی شده و سارقین از این موقعیت سوء استفاده کرده و شب و روزی نیست که خانه‌های مردم مورد دستبرد سارقین قرار نگیرد. دراین میان ماموران آگاهی تنها جواب و پاسخی که در مقابل افراد دارند این است که منازل خود را خالی نگذارید.

خانه مورد سرقت قرار گرفته واز آن جمله منزل یکی از افسران شهربانی است که میگفت:معلوم‌نیست تکلیف ما چه خواهدشد. مردم شدیدا از مقامات شهربانی‌میخواهند که هرچه زودتر باین وضع نابسامان خاتمه دهند.

بزرگداشت سالگرد شریعتی

شهسوار خبرنگار کیهان ـ بمناسبت سالگرد دکتر علی شریعتی یکی از شخصیت‌های مبارز و مجاهد و اسلام‌شناس راستین معلم انقلاب ، در مسجد اسپیرود زنجان و ساکن قزوین، از ۱۵ سال کلاسهرداری پرده برداشتند. وی فالگیر بود که به اقرار خودش به قیافه‌های مختلف در شهرهای ایران گردش میکرده و بعنوان دعا برای بهبودار شدن، سرطان پولهای بسیاری از مردم گرفته و سپس متواری شده‌است.

دو روحانی‌نما در شیراز دستگیر شدند

شیراز ـ خبرنگار کیهان ـ دو روحانی‌نما بنام‌های سیدمحمد انوار و جمال‌الدین محفوظ انصاری که محضردار میباشند به اتهام همکاری با رژیم سابق توسط افراد سپاه‌پاسداران انقلاب شیراز‌دستگیر شدند و در اختیار شورای هنری روحانیون قرار گرفتند، تا به پرونده آنان رسیدگی شود.شورای • نهری روحانیون در اجرای فرمان زعیم عالیقدر امام خمینی به منظور رسیدگی باموروروحانیون شهر و تصفیه این جامعه متعهداز عناصر نامطلوب تشکیل شده‌است.

پدری بچه هفت ساله‌اش را کشت

شیراز ـ خبرنگار کیهان ـ پدری هنگام تمیز کردن اسلحه کمری خود، باعث قتل فرزندش شد. وی که حاج فضل‌الله رعنایی نام دارد، هنگامیکه در منزل‌خود، مشغول تمیزکردن اسلحه خود بود، هفت تیر از دستش به ماشه فشار و تیری از آن خارج شد و به قلب دختر هفت ساله‌اش به نام معصومه‌که‌درخواب بود اصابت کرد و باعث قتل وی شد. فضل‌الله رعنایی از طرف مامورین ژاندارمری دستگیر و پرونده وی توسط بازپرسی شعبه ۷ دادسرای شیراز مورد رسیدگی قرار گرفت.

اعتراف پاسبان به جنایت خود

نجف‌آباد اصفهان ـ خبرنگار کیهان ـ توسط پاسداران کمیته شهرستان نجف‌آباد، پاسبان علی شکرائی، متهم به قتل سیدمهدی اسماعیلیان دستگیر شد. شهید سیدمهدی اسماعیلیان در واقعه یورش۱۱ محرم به نجف‌آباد، هنگام خون دادن به مجروحین، در بیمارستان، هدف گلوله قرارگرفت که منجر به شهادت وی‌شده‌است.

کلاهبردار دستگیر شد

نجف‌آباد اصفهان ـ خبرنگار کیهان ـ پاسداران کمیته‌شهرستان نجف‌آباد با دستگیری سعادت علی حیدری فرزند سیدعباس متولد ۱۵ سال کلاهبرداری پرده برداشتند. وی فالگیر بود که به اقرار خودش به قیافه‌های مختلف در شهرهای ایران گردش میکرده و بعنوان دعا برای بهبودار شدن، سرطان پولهای بسیاری از مردم گرفته و سپس متواری شده‌است.

بعثت رسول اکرم درآمل

آمل ـ خبرنگار کیهان ـ بمناسبت بعثت رسول اکرم (ص)، مراسم متعددی در مساجدآمل‌برگزار گردید. از جمله در مسجد جامع که‌بدعوت بازاریان‌نورآفته تشکیل گردید ،حجت‌الاسلام‌جوادی‌ملاوبر سخنرانی ، در باره بعثت،درموضوع قانون اساسی به تفصیل صحبت کردند و فعالیت گروه مخالفین و تفرقه اندازان‌را که موذیانه بنام طرفداری از تشکیل مجلس‌موسسان بین مردم تفرقه‌اندازی می‌کنندبه شدت محکوم کردند .

اعتراف پاسبان به جنایت خود

نجف‌آباد اصفهان ـ خبرنگار کیهان ـ توسط پاسداران کمیته شهرستان نجف‌آباد، پاسبان علی شکرائی، متهم به قتل سیدمهدی اسماعیلیان دستگیر شد. شهید سیدمهدی اسماعیلیان در واقعه یورش۱۱ محرم به نجف‌آباد، هنگام خون دادن به مجروحین، در بیمارستان، هدف گلوله قرارگرفت که منجر به شهادت وی‌شده‌است.

تظاهرات در آبدانان

خبرنگار کیهان ـ آبدانان ـ امروز در حدود پنجهزار نفر از جوانان شهر آبدانان و روستا های اطراف طی تظاهرات با شکوهی ضمن پشتیبانی خود از جمهوری اسلامی آمادگی خودرا برای هرنوع جانبازی و حفاظت از مرزهای ایران در مقابل تجاوزات دولت بعث عراق اعلام داشتند .

بعثت رسول اکرم درآمل

آمل ـ خبرنگار کیهان ـ بمناسبت بعثت رسول اکرم (ص)، مراسم متعددی در مساجدآمل‌برگزار گردید. از جمله در مسجد جامع که‌بدعوت بازاریان‌نورآفته تشکیل گردید ،حجت‌الاسلام‌جوادی‌ملاوبر سخنرانی ، در باره بعثت،درموضوع قانون اساسی به تفصیل صحبت کردند و فعالیت گروه مخالفین و تفرقه اندازان‌را که موذیانه بنام طرفداری از تشکیل مجلس‌موسسان بین مردم تفرقه‌اندازی می‌کنندبه شدت محکوم کردند .

دستبرد سارقین به منازل مردم

بندرعباس ـ خبرنگار کیهان ـ مدت یك هفته تمام است که بعلت مرخصی گرفتن کارمندان و کارکنان دولت و بعضی خصوصی منازل‌خالی شده و سارقین از این موقعیت سوء استفاده کرده و شب و روزی نیست که خانه‌های مردم مورد دستبرد سارقین قرار نگیرد. دراین میان ماموران آگاهی تنها جواب و پاسخی که در مقابل افراد دارند این است که منازل خود را خالی نگذارید.

خانه مورد سرقت قرار گرفته واز آن جمله منزل یکی از افسران شهربانی است که میگفت:معلوم‌نیست تکلیف ما چه خواهدشد. مردم شدیدا از مقامات شهربانی‌میخواهند که هرچه زودتر باین وضع نابسامان خاتمه دهند.

بزرگداشت سالگرد شریعتی

شهسوار خبرنگار کیهان ـ بمناسبت سالگرد دکتر علی شریعتی یکی از شخصیت‌های مبارز و مجاهد و اسلام‌شناس راستین معلم انقلاب ، در مسجد اسپیرود زنجان و ساکن قزوین، از ۱۵ سال کلاهبرداری پرده برداشتند. وی فالگیر بود که به اقرار خودش به قیافه‌های مختلف در شهرهای ایران گردش میکرده و بعنوان دعا برای بهبودار شدن، سرطان پولهای بسیاری از مردم گرفته و سپس متواری شده‌است.

دو روحانی‌نما در شیراز دستگیر شدند

شیراز ـ خبرنگار کیهان ـ دو روحانی‌نما بنام‌های سیدمحمد انوار و جمال‌الدین محفوظ انصاری که محضردار میباشند به اتهام همکاری با رژیم سابق توسط افراد سپاه‌پاسداران انقلاب شیراز‌دستگیر شدند و در اختیار شورای هنری روحانیون قرار گرفتند، تا به پرونده آنان رسیدگی شود.شورای • نهری روحانیون در اجرای فرمان زعیم عالیقدر امام خمینی به منظور رسیدگی باموروروحانیون شهر و تصفیه این جامعه متعهداز عناصر نامطلوب تشکیل شده‌است.

پدری بچه هفت ساله‌اش را کشت

شیراز ـ خبرنگار کیهان ـ پدری هنگام تمیز کردن اسلحه کمری خود، باعث قتل فرزندش شد. وی که حاج فضل‌الله رعنایی نام دارد، هنگامیکه در منزل‌خود، مشغول تمیزکردن اسلحه خود بود، هفت تیر از دستش به ماشه فشار و تیری از آن خارج شد و به قلب دختر هفت ساله‌اش به نام معصومه‌که‌درخواب بود اصابت کرد و باعث قتل وی شد. فضل‌الله رعنایی از طرف مامورین ژاندارمری دستگیر و پرونده وی توسط بازپرسی شعبه ۷ دادسرای شیراز مورد رسیدگی قرار گرفت.

اخطار دادسرای انقلاب اسلامی دزفول به‌ساواکیها

دزفول ـ خبرنگار کیهان ـ دادسرای انقلاب اسلامی دزفول بکلیه کارمندان ساواك منحله دادگستری اخطار کرد که ظرف ۲۰ روز از تاریخ انتشار این آگهی جهت اعلام استعفای خود و تصفیه‌حساب وام‌های دریافتی از صندوق دولت و بیت‌المال خود را به دادسرای انقلاب اسلامی معرفی نمایند. در غیر اینصورت طبق موازین قانونی مورد تعقیب قرار خواهند گرفت.

به مستضعفین حوزه آموزش دامغان توجه شود

دامغان ـ خبرنگار کیهان ـ گروهی از خدمتگزاران حوزه آموزش دامغان به دفتر نمایندگی کیهان مراجعه و اعلام داشتند از اتهام جهت تدریس به خدمتگزارانی که دارای مدرك سیکل اول متوسطه‌بالا هستند واعزام آنان‌جهت‌آموزگاری به روستاها صادر وما با هزاران امید و شوق انتظارشرکت درکلاس مذکوررا داشتیم ولی اداره‌آموزش و پرورش کل استان سمنان با عدم موافقت جهت تشکیل کلاس امید و هادی ما خدمتگزاران‌را به یاس مبدل ساخت اینك از مقامات مسئول استدعا داریم از نظر رفاه ما مستضعفین دستور افتتاح کلاس۲۴ ساعته و بهره‌برداری از آن‌راصادر نمایند .

گروهی از خدمتگزاران آموزش دامغان

بزرگداشت سالروز شهادت دکتر شریعتی

بم ـ خبرنگار کیهان ـ بمنظور بزرگداشت سالروز شهادت دکتر علی شریعتی ، مراسمی در محوطه دبیرستان محبوبه متحدین برگزار شد که تعداد زیادی ازگروه های مختلف در این مراسم شرکت داشتند ، و حجت‌الاسلام آقای روحانی نماینده اهزامی از سوی‌امام خمینی ، سخنان مبسوط و جالبی پیرامون خدمات‌ارزنده شهیدمجاهد دکتر علی شریعتی به جامعه اسلامی ایراد نمود .

سارقین دست و پای مردی را بسته و اموال او را به سرقت بردند

خدابنده ـ خبرنگار کیهان ـ در روستایی به نام حصار ازتوابع شهرستان خدابنده می‌باشد ۵ نفر شبانه به منزل شخصی بنام حاج محمدعلی امیرلو وارد و دست و پای وی را بسته و مبلغ ۱۴۲ هزار تومان نقد و ۲ هزار تومان پول نقره قدیمی و یك عدد گردن‌بند طلا و لنگه فرش‌ویك‌جلد قرآن مجید که با آب طلا نوشته شده بود به سرقت بردند نام سارقین را هنوز محمدعلی امیرلو اعلام نکرده است.

صد ضربه شلاق به سارق اتومبیل

شیراز ـ خبرنگار کیهان ـ چنگیز شیربور متهم به سرقت اتومبیل از پایگاه نیروی هوائی شیراز از طرف حاکم شرع به صد ضربه شلاق در سه نوبت محکوم‌شد.

رباخواران بهشهر پولها را پس میدهند

بهشهر ـ خبرنگار کیهان ـ در اجرای فرمان امام خمینی‌رهبر انقلاب‌اسلامی ایران، برای‌رسیدگی بحساب رباخواران، شکایت‌هایی که در این زمینه از طرف مردم به کمیته انقلاب اسلامی بهشهر میرسد، تحت رسیدگی قرار گرفته و یك رباخور مورد شکایت حضار و با حضور طرفین موضوع‌رسیدگی و بررسی میشود و رباخوارناگزیر پولهای دریافتی را پس میدهد، پرونده دو برادر رباخوار که درگذشته بهمین عملیر اشتغال داشتند، رسیدگی، آنها ضمن ابراز ندامت، رضایت شاکیان را جلب و تاکنون بیش از یك میلیون ریال پرداخت کرده‌اند.

دستبرد سارقین به منازل مردم

بندرعباس ـ خبرنگار کیهان ـ مدت یك هفته تمام است که بعلت مرخصی گرفتن کارمندان و کارکنان دولت و بعضی خصوصی منازل‌خالی شده و سارقین از این موقعیت سوء استفاده کرده و شب و روزی نیست که خانه‌های مردم مورد دستبرد سارقین قرار نگیرد. دراین میان ماموران آگاهی تنها جواب و پاسخی که در مقابل افراد دارند این است که منازل خود را خالی نگذارید.

خانه مورد سرقت قرار گرفته واز آن جمله منزل یکی از افسران شهربانی است که میگفت:معلوم‌نیست تکلیف ما چه خواهدشد. مردم شدیدا از مقامات شهربانی‌میخواهند که هرچه زودتر باین وضع نابسامان خاتمه دهند.

بزرگداشت سالگرد شریعتی

شهسوار خبرنگار کیهان ـ بمناسبت سالگرد دکتر علی شریعتی یکی از شخصیت‌های مبارز و مجاهد و اسلام‌شناس راستین معلم انقلاب ، در مسجد اسپیرود زنجان و ساکن قزوین، از ۱۵ سال کلاهبرداری پرده برداشتند. وی فالگیر بود که به اقرار خودش به قیافه‌های مختلف در شهرهای ایران گردش میکرده و بعنوان دعا برای بهبودار شدن، سرطان پولهای بسیاری از مردم گرفته و سپس متواری شده‌است.

دو روحانی‌نما در شیراز دستگیر شدند

شیراز ـ خبرنگار کیهان ـ دو روحانی‌نما بنام‌های سیدمحمد انوار و جمال‌الدین محفوظ انصاری که محضردار میباشند به اتهام همکاری با رژیم سابق توسط افراد سپاه‌پاسداران انقلاب شیراز‌دستگیر شدند و در اختیار شورای هنری روحانیون قرار گرفتند، تا به پرونده آنان رسیدگی شود.شورای • نهری روحانیون در اجرای فرمان زعیم عالیقدر امام خمینی به منظور رسیدگی باموروروحانیون شهر و تصفیه این جامعه متعهداز عناصر نامطلوب تشکیل شده‌است.

پدری بچه هفت ساله‌اش را کشت

شیراز ـ خبرنگار کیهان ـ پدری هنگام تمیز کردن اسلحه کمری خود، باعث قتل فرزندش شد. وی که حاج فضل‌الله رعنایی نام دارد، هنگامیکه در منزل‌خود، مشغول تمیزکردن اسلحه خود بود، هفت تیر از دستش به ماشه فشار و تیری از آن خارج شد و به قلب دختر هفت ساله‌اش به نام معصومه‌که‌درخواب بود اصابت کرد و باعث قتل وی شد. فضل‌الله رعنایی از طرف مامورین ژاندارمری دستگیر و پرونده وی توسط بازپرسی شعبه ۷ دادسرای شیراز مورد رسیدگی قرار گرفت.

اخطار دادسرای انقلاب اسلامی دزفول به‌ساواکیها

دزفول ـ خبرنگار کیهان ـ دادسرای انقلاب اسلامی دزفول بکلیه کارمندان ساواك منحله دادگستری اخطار کرد که ظرف ۲۰ روز از تاریخ انتشار این آگهی جهت اعلام استعفای خود و تصفیه‌حساب وام‌های دریافتی از صندوق دولت و بیت‌المال خود را به دادسرای انقلاب اسلامی معرفی نمایند. در غیر اینصورت طبق موازین قانونی مورد تعقیب قرار خواهند گرفت.

به مستضعفین حوزه آموزش دامغان توجه شود

دامغان ـ خبرنگار کیهان ـ گروهی از خدمتگزاران حوزه آموزش دامغان به دفتر نمایندگی کیهان مراجعه و اعلام داشتند از اتهام جهت تدریس به خدمتگزارانی که دارای مدرك سیکل اول متوسطه‌بالا هستند واعزام آنان‌جهت‌آموزگاری به روستاها صادر وما با هزاران امید و شوق انتظارشرکت درکلاس مذکوررا داشتیم ولی اداره‌آموزش و پرورش کل استان سمنان با عدم موافقت جهت تشکیل کلاس امید و هادی ما خدمتگزاران‌را به یاس مبدل ساخت اینك از مقامات مسئول استدعا داریم از نظر رفاه ما مستضعفین دستور افتتاح کلاس۲۴ ساعته و بهره‌برداری از آن‌راصادر نمایند .

گروهی از خدمتگزاران آموزش دامغان

بزرگداشت سالروز شهادت دکتر شریعتی

بم ـ خبرنگار کیهان ـ بمنظور بزرگداشت سالروز شهادت دکتر علی شریعتی ، مراسمی در محوطه دبیرستان محبوبه متحدین برگزار شد که تعداد زیادی ازگروه های مختلف در این مراسم شرکت داشتند ، و حجت‌الاسلام آقای روحانی نماینده اهزامی از سوی‌امام خمینی ، سخنان مبسوط و جالبی پیرامون خدمات‌ارزنده شهیدمجاهد دکتر علی شریعتی به جامعه اسلامی ایراد نمود .

کمبود سیمان در اهر

اهر ـ خبرنگار کیهان ـ بمنظور راحتی متقاضیان سیمان‌در اهرو مبارزه با احتکار سیمان‌مدتی است کمیته انقلاب اسلامی شهرستان اهر پخش سیمان را عهده‌دار شده است و در مقابل‌اخذ سند مالکیت و پروانه ساختمان به متقاضیان با پرداخت کیسه‌ای۲۰۰ ریال به ترتیب نوبه بین افراد حواله صادر میکنند.

تشکیل جلسه جامعه اسلامی زنان

گناباد ـ خبرنگار کیهان ـ جامعه زنان انقلاب اسلامی گناباد در تالار اجتماعات شهرداری‌تشکیل جلسه داده . در این جلسه حجت‌الاسلام حاج آقای مدنی رئیس کمیته انقلاب اسلامی مطالبی پیرامون‌فوائد جمهوری‌اسلامی و نقش زن‌درجامعه انقلاب اسلامی بیان نموده‌که‌بسیار جالب بود.

انتخابات جانشین انجمن‌ده

گناباد ـ خبرنگار کیهان ـ انتخابات جانشینی انجمن ده برای انجام امور تبصره‌های ۱۹ و ۴۵ـ۱۴ مصرف اعتبارات در سطح روستاها با شرکت حجت‌الاسلام مدنی رئیس کمیته امام خمینی و آقای عسکری معاون فرمانداری و بخشدار حومه در روستاهای قنبرآباد ـ باغبا ـ بیلند ـ رباب ـ رهن ـ لوئی ـ خیری ـ فد ـ فورژ ـ زیرجان با بیان مطالبی توسط حاج‌آقای‌مدنی پیرامون جمهوری اسلامی‌وبمصرف رساندن صحیح اعتبارات و لزوم همکاری و خودیاری اهالی روستاها انجام گردید.

تجلیل از دکتر شریعتی

بنابرگز ـ خبرنگار کیهان ـ بمناسبت بزرگداشت دومین‌سالگرد شهادت معلم شهید دکتر علی شریعتی شهیدی که با نوك قلم خویش اسلام را روح تازه دمیدو جانی تازه بخشید و با زدودن خاکستر فریب و نیرنگ خورشید جهان‌افروز اسلام را بماشقان حقیقت عرضه نمود از طرف‌اعضاء کتابخانه جعفری بندرگز مراسمی در سالن سینما ایران برگزار گردید . در این مراسم‌که طبقات مختلف مردم شرکت داشتند ابتدا قطعه شعری سروده شد و آنگاه منوچهر متکی مسئول حزب‌جمهوری اسلامی در خصوص این روزبزرگ سخنرانی کرد .

تجلیل از دکتر شریعتی

شاهرود ـ خبرنگار کیهان ـ بمناسبت سالروز شهادت دکتر علی شریعتی از طرف انجمن اسلامی دانشجویان مدرسه عالی معدن‌ومعود دهقان شاهرود مجلسی در مسجد جوادالائمه برگزار شد که در این مجلس طبقات مختلف مردم شرکت نموده و یکی از دانشجویان بنام آقای خامنه‌ای ضمن سخنانی گفت که دکتر علی شریعتی متعلق به روحانی و دانشجو و غیره نیست بلکه متعلق به جهانیان است .

انتصاب

بوکان ـ خبرنگار کیهان ـ آقای سیدسلام عزیزی بسمت رئیس دادگاه بخش و دکتر خالد وجد قزلجی نیز به سمت رئیس بهداری و بهزیستی منصوب‌ومشغول کار شدند.

کمبود سیمان در اهر

اهر ـ خبرنگار کیهان ـ بمنظور راحتی متقاضیان سیمان‌در اهرو مبارزه با احتکار سیمان‌مدتی است کمیته انقلاب اسلامی شهرستان اهر پخش سیمان را عهده‌دار شده است و در مقابل‌اخذ سند مالکیت و پروانه ساختمان به متقاضیان با پرداخت کیسه‌ای۲۰۰ ریال به ترتیب نوبه بین افراد حواله صادر میکنند.

تشکیل جلسه جامعه اسلامی زنان

گناباد ـ خبرنگار کیهان ـ جامعه زنان انقلاب اسلامی گناباد در تالار اجتماعات شهرداری‌تشکیل جلسه داده . در این جلسه حجت‌الاسلام حاج آقای مدنی رئیس کمیته انقلاب اسلامی مطالبی پیرامون‌فوائد جمهوری‌اسلامی و نقش زن‌درجامعه انقلاب اسلامی بیان نموده‌که‌بسیار جالب بود.

انتخابات جانشین انجمن‌ده

گناباد ـ خبرنگار کیهان ـ انتخابات جانشینی انجمن ده برای انجام امور تبصره‌های ۱۹ و ۴۵ـ۱۴ مصرف اعتبارات در سطح روستاها با شرکت حجت‌الاسلام مدنی رئیس کمیته امام خمینی و آقای عسکری معاون فرمانداری و بخشدار حومه در روستاهای قنبرآباد ـ باغبا ـ بیلند ـ رباب ـ رهن ـ لوئی ـ خیری ـ فد ـ فورژ ـ زیرجان با بیان مطالبی توسط حاج‌آقای‌مدنی پیرامون جمهوری اسلامی‌وبمصرف رساندن صحیح اعتبارات و لزوم همکاری و خودیاری اهالی روستاها انجام گردید.

تجلیل از دکتر شریعتی

بنابرگز ـ خبرنگار کیهان ـ بمناسبت بزرگداشت دومین‌سالگرد شهادت معلم شهید دکتر علی شریعتی شهیدی که با نوك قلم خویش اسلام را روح تازه دمیدو جانی تازه بخشید و با زدودن خاکستر فریب و نیرنگ خورشید جهان‌افروز اسلام را بماشقان حقیقت عرضه نمود از طرف‌اعضاء کتابخانه جعفری بندرگز مراسمی در سالن سینما ایران برگزار گردید . در این مراسم‌که طبقات مختلف مردم شرکت داشتند ابتدا قطعه شعری سروده شد و آنگاه منوچهر متکی مسئول حزب‌جمهوری اسلامی در خصوص این روزبزرگ سخنرانی کرد .

تجلیل از دکتر شریعتی

شاهرود ـ خبرنگار کیهان ـ بمناسبت سالروز شهادت دکتر علی شریعتی از طرف انجمن اسلامی دانشجویان مدرسه عالی معدن‌ومعود دهقان شاهرود مجلسی در مسجد جوادالائمه برگزار شد که در این مجلس طبقات مختلف مردم شرکت نموده و یکی از دانشجویان بنام آقای خامنه‌ای ضمن سخنانی گفت که دکتر علی شریعتی متعلق به روحانی و دانشجو و غیره نیست بلکه متعلق به جهانیان است .

انتصاب

بوکان ـ خبرنگار کیهان ـ آقای سیدسلام عزیزی بسمت رئیس دادگاه بخش و دکتر خالد وجد قزلجی نیز به سمت رئیس بهداری و بهزیستی منصوب‌ومشغول کار شدند.

کمبود کمباین در پارس‌آباد

پارس‌آباد مغان ـ خبرنگار کیهان ـ در تاریخ ۵۸/۳/۳۰ بیش ازصدها نفر ازکشاورزان منطقه مغان اظهار میدارند با وجود اینکه موضوع کمبود کمباین در پارس آباد مغان بعلت اینکه ۴۰ دستگاه کمباین‌در شرکتهای سهامی زراعی منحله که تکلیف وضعیت آنها از طرف‌مقامات مسئول روشن نگردیده ، همچنان حدود سیصد دستگاه کمباین در مجمع کشت و صنعت و دامپروری مغان بعلت اینکه در سال گذشته در اثر انقلاب کشت بهاری کمتر از ۲هزار هکتار بوده و کمباین‌ها در گوشه شرکت بصورت ازکارافتاده مانده است ،جهت جلوگیری از هرگونه خسارت مسئولین بایستی در فرستادن و تعمیر کمباین‌های شرکت اقدام فوری نمایند .اکنون منطقه مغان با کمبود کمباین روبرو شده و روزانه بیش از صدهامیلیون ریال خسارت قابل‌پیش‌بینی‌میباشد. چادارد جناب وزیر کشاورزی و مقامات مسئول با در نظر گرفتن وضع خاص منطقه ماشین آلات کشاورزی به موقع در محل آماده گردد تا هم جلو خسارت وارده از ریزش گندم کرده و هم جلو اجحاف عده معدودی از کمباین‌داران‌را بگیرند .

شراب‌خوار شلاق خورد

میانه ـ خبرنگار کیهان ـ فیروز کوهستانی به جرم شراب خواری در دادگاه انقلاب اسلامی‌محاکمه و به ۸۰ ضربه شلاق درپلکه نوبه محکوم گردید و حکم درمحوطه کمیته شهر میانه اجرا شد.

استمداد شهردار لنگرود از مردم

لنگرود ـ خبرنگار کیهان ـ اسداله خجسته‌پور شهردار لنگرود با کمبود بودجه مواجه است و بهمین دلیل چندین بار تصمیم گرفتند که‌از پست خود کناره‌گیری کنند ، اما‌معتمدین مانع شده و یکی از مشکلات فعلی شهردار لنگرود عدم پرداخت عرارض نوسازی توسط‌مردم است، زیرا مقداری ازپرونده‌های عوارض نوسازی هنگام تظاهرات و حمله بشهرداری سوخته و یا نابود شده‌است وهمین مسئله‌موجب‌شده که عده‌ای ازموقعیت سوء استفاده‌کنند و عوارض نوسازی را نپردازند ، در حال حاضر هر روزه عده‌ای طلبکاریا متقاضی عمران کوچه‌وخیابان در اطاق شهردار صف می‌بندند اما چون بودجه‌ای در دست نیست کاری انجام نمیگیرد .

لذا شهردار لنگرود از مردم استمداد طلبیدند تا مردم عوارض را بپردازند تا در کارها وقفه ایجاد نشود .

حکم خلع‌ید اراضی متصرفین

پارس‌آباد مغان ـ خبرنگار کیهان ـ درکمیسیون‌خلع ید پارس‌آباد مغان بر تعدادی واحد مسکونی که در اراضی کشت و صنعت و دامپروری مغان احداث شده بود ، حکم‌خلع ید صادر گردید و صاحبان منازل از تخریب آن بوسیله نماینده مامورین پارس‌آباد جلوگیری و مراتب به کمیته انقلاب‌اسلامی اردبیل اطلاع و بوسیله مجاهدین اردبیل وپارس‌آباد بدون مقاومت درحضور حجت‌الاسلام آیت مسائل وحجت‌الاسلام‌حاج سید ناصر وجدی وسرهنگ آقدی فرمانده ناحیه ژاندارمری اردبیل و تنی‌چند از مقامات‌محلی از جمله رئیس کمیته اسلامی به‌آقای‌کلهر بخشدار و فرمانده گروهان ژاندارمری این‌حکم بمرحله اجرا در آمده تعداد۲۰ واحد مسکونی تخریب و ازبقیه متصرفین تعهد کتبی اخذ گردید . ضمنا چند روز پیش ، حکم خلع‌ید از ۳۳۲ نفر متجاوزین به اراضی دولتی واقع در شهر پارس‌آباد بوسیله گروهان ژاندارمری پارس‌آباد باجراد

ن ــ ف ــ لواسانی

نقدی بر چند اصل قانون اساسی

قانون اساسی واصل آزادی

چون حسب‌الامر فرمایشات رهبر عالیقدر انقلاب اسلامی ایران حضرت آیت‌الله خمینی متن پیشنهادی پیش‌نویس‌قانون اساسی جمهوری اسلامی ایران به نظر خواهی عموم گذاشته شده است‌بدینوسیله پیشنهادات اصلاحی خود را که با نیتی پاك و بی‌آلایش درج شده‌ذیلا ارائه میدهم :

اصل ٥ : در این اصل لفظ «مگر براساس تقوی» باید حذف شود و یا حتی بجای آن «حتی‌براساس‌تقوی» گنجانیده شود زیرا بطوریکه از متن استنباط میشود هدف از این اصل برقراری کامل مساوات بین اقشار و افراد جامعه بوده پس چگونه میتوان بین اقشار مختلف ملت بصرف اینکه‌قشری «باتقوا» یا «بی‌تقوا» یا «با تقوا‌تر» است تبعیض قائل‌شد و حقوق کمتر یا بیشتری را به آنها اعطاء نمود ؟

چنانچه برداشتن ازمنظور نویسنده نادرست است ، پس باید این اصل طوری مجددا نگارش شود که جای هیچگونه ابهام باقی نماند .

اصل ۲۵ : آزادی بمعنای واقعی کلمه (و در جائیکه باعث تضییع حقوق سایر افراد نشود) وقتی وجود دارد که با کلماتی مانند «مگر» و نظایر آن مشروط و مقید نشده باشد و از اینرو بهتر است این اصل بنحو زیراصلاح‌گردد: مطبوعات و نشریات آزادند ... جرائم مطبوعاتی و کیفیت مجازات و رسیدگی به آنها را قانون تعیین میکند .»

اصل ۲۹ : این اصل مغایر با اصل ٥ است زیرا در اصل ٥ حقوق کلیه افراد مساوی ذکر شده در حالیکه در اصل ۲۹به گروهی در استفاده از خدمات عمومی و رفاهی حق تقدم‌داده شده است . فردی که بعلت سعی بیشتر و کار حاصل ازآن (اصل ۹) دستمزدی بیشتر دریافت و مالیاتی بهمان‌نسبت بیشتر می‌پردازدنباید درخدمات عمومی از مزایای کمتری برخوردار شود. البته در زمان حاضر کسی منکر بدادن‌مزایای بیشتری به‌کشاورزان‌و کارگران نمی‌باشد ولی شك نیست که تحت بینش رهبر انقلاب وضع کشاورزان و کارگران در جمهوری اسلامی‌ایران درآینده دگرگون خواهد شد پس پیش بینی اینکه اقشار فوق تاابد نیاز بمساعدت بیشتری دارند فقط طرز تفکر نویسنده را در زمان حال میرساند .

اصل ۳۱ : در این اصل «منصرف کرد» کلمه ضعیفی است چون بعنوان مثال ممکن است پدرم مرا ازکاری‌منصرف کند که این البته جرم و قابل تعقیب نیست . اگر منظور نویسنده «مجبور کردن» باشد بهتر است بهمان صراحت و قاطعیت ذکر کند تا دیگر جای تفسیر و شك وشبهه باقی نماند . بطور کلی تعدادی‌از اصول قانون اساسی دارای صراحت و قاطعیت لازم نبوده وقابل تفسیر است. مثال‌دیگری از اینمورد اصل ۱۰۸ است که گفته شده : هرگاه نیمی از اعضای هیات وزیران تغییر کند ..... که این جمله ازنظر حقوقی واستدلال کمتر یابیشتر از نیمرا شامل نمیشود درحالی که شاید منظور نویسنده «نیم یا بیش» بوده است. درهرحال بعقیده اینجانب در آین مورد مهم «هرگاه بیش از یك‌سوم از اعضای هیات وزیران تغییر کند.....»دارای تضمین‌بیشتری میباشد .

اصل ٤۲ : این اصل بقدری مسلم بنظر میرسد که شاید درج آن زائد باشد ولی چیزی که باید به آن اضافه شود این است که نزدیدن این آثار یا استفاده از آنرا جرم و قابل تعقیب قلمداد کند .

اصل ٦۸ : این اصل باید چنین نوشته میشد :

«برقراری حکومت نظامی تحت هرعنوان ممنوع است»و بس . زیرا اولا ذکر نشده که منظور از جنگ، جنگ داخلی، یا خارجی است و ثانیا چنانچه دولت بخواهد میتواند بدآسانی جنگی دوستانه را با یکی از همسایگان ایران راه انداخته‌و با آن مجوز ، اعلام حکومت نظامی کند ، پس باید این دستاویز را از دولت آینده گرفت .

اصل ۷٦ : بدلائل زیردراین اصل باید شرط مسلمان بودن حذف شود :

۱ ــ مغایر اصل مساوات (اصل ٥) است .

۲ ــ مغایر اصل ۳ (آراء عمومی مبنای حکومت .....) است اولا یك‌ایرانی (ازاقلیت

احمد کاتب

هدف حزب بعث عراق از حمله به‌دولت انقلاب اسلامی ایران چیست

هنگامیکه انقلاب اسلامی ما درایران ، قریب به‌یکسال پیش ، آغاز گردید ، و علیرغم اینکه کاملا واضح بود که این انقلاب در جهت هدفهای ملت عراق وطل عرب سیر میکند و علیه امپریالیسم و صهیونیسم میباشد و به رژیمی که‌خود عراقیها بارها آنرا به « مزدور صهیونیسم وسگ پاسدار منافع آمریکا » توصیف کرده‌اند، پایان خواهد داد ، رژیم حاکم در عراق ازاعطای هرگونه کمك به‌ما سرباززد .

رژیم بعثی عراق درسال۱۹٦۸ زمام امور را درآن‌کشور بدست گرفت حتی آزادی رهبر انقلاب را سلب نمود وسپس ایشان را به ترك عراق‌مجبور ساخت‌و رهبر انقلاب ما را واداركرد رهسپار پاریس شوند. بهانه رژیم عراق این‌بود که بین دولت عراق وایران قرارداد ومواقفتنامه‌های امنیتی وجود دارد که طرفین را به‌عدم دخالت در امور داخلی یکدیگر مقید میسازد. صدام حسین پس‌ازاینکه امام‌عراق را ترك فرمودند دقیقا چنین گفت: « ما آوضاع و تعهدات خودرا برای خمینی شرح دادیم ولی وی حاضر نشد خود را مقید مسائل ما کند ... ما مردمانی با ایدئولوژی واخلاق هستیم وشدیدا به‌موافقتنامه ها و تعهدات بین‌المللی خود احترام میگذاریم وبه‌حسن همجواری معتقدیم وهرگز حاضر نیستیم در این لحظات حساس به‌شاه خیانت کنیم .

بعضی‌ها درآنموقع‌حق‌را به‌عراق دادند واظهارداشتند‌عراقی‌هابیم بگیرد و اگرچه چنین روحیه‌ای دور از انقلابی بودن است و فقط ناشی از ترس است ما این بهانه‌را پذیرفتیم زیرا انقلاب ما کمك خارجی را از هرکس باشد رد میکند. از سوی دیگرپس‌ازپیروزی انقلاب دولت اسلامی‌ایران کوشید بااحترام به‌موافقتنامه‌های‌بین‌المللی ایران با کلیه کشورها بویژه کشورهای همجوار روابط حسنه‌ای برقرار کند و گذشته‌ها را فراموش‌نماید. دولت اسلامی ایران‌انتظار داشت همسایگانش نیز خود را پایبند اجرای موافقتنامه‌های متعقده رعایت حسن همجواری‌نمایند . ولی باکمال تعجب ملاحظه شد که بعضی از این کشورها و درمقدمه آنها عراق تمام تعهدات ومقررات موافقتنامه‌ها را زیرپا گذاشته وایدئولوژی واخلاق خود را که‌دربرابر شاه زیادبایبند آن بود بدست فراموشی سپرده است.

چرا و چگونه رژیم عراق که دربرابر شاه آنچنان خود را مقید به‌اجرای تعهدات بین‌المللی قلمداد میکرد وحتی به‌امام‌خمینی اجازه نداد در نجف سخنی علیه رژیم شاه بگوید اکنون تبلیغات ضدانقلاب ایران میکند ، جاسوسان خودرا به‌ایران گسیل‌میدارد و اسلحه سنگین و سبك به‌هرکه بخواهد بطور مجانی توزیع‌مینماید ؟ چگونه بخود اجازه میدهد اینچنین عنتی بهرزهای هوائی ایران تجاوزکند ؟ چگونه رهبران بعثی عراق‌که دربرابر شاه آنچنان خوار و زبون بودند یکباره برای انقلاب‌نوپای ایران شیر شده‌اند؟ اگر ماهیت رژیم عراق را بدور از شعارهای انقلابی و روشنفکرانه که میکوشد خود را درپناه آنها مخفی نگهدارد بشناسیم وتوطئه‌ها و جنایتهای این حزب را بازگوکنیم وداستان پیدایش و رشد آنرا بررسی‌کنیم وموسسین آنرا شناسائی نمائیم وبدانیم که در مسائل مربوط به عراق واسلام وفلسطین چه‌نقشی بعهده آن واگذار شده است علت سرسپردگی آنرا دربرابر رژیم شاه سابق وهمچنین تمام اختلافات ساختگی آنرا با رژیمها و جنبشهای مختلف از جمله سعودیه ، کویت ، سوریه و سازمان آزادیبخش فلسطین درك خواهیم کرد .

ولی ما دراینجا فقط به‌مسائلی که روشنگر علت حملات ناگهانی وبیشرمانه عراق بدولت انقلابی اسلامی ایران است اشاره میکنیم وهدفهای عراق را ازاین سیاست به‌دوبخش تقسیم‌میکنیم:

بخش اول : هدف های تاکتیکی مرحله‌ای و گذرا؟

بخش دوم : هدفهای استراتژیك دور بعد

شایدبزرگترین هدف‌کنونی و مرحله‌ای سیاست خصمانه عراق‌با ایران هوکف ساختن انقلاب اسلامی ایران از ادامه مبارزه با امپریالیسم آمریکاست‌که اخیرا به اوج خود رسیده ودرحد قطع روابط متوقف شده است.

تجاوزات‌عراق به‌حریم فضائی ایران و تحریکات‌آن درخرمشهر درست هنگامی انجام میگیرد که وزارت امورخارجه ایران ازآمریکا خواسته است فعلا از اعزام سفیر به‌ایران خودداری کند و سفیر کانديد شده برای ایران راعوض‌نماید و ملت مسلمان ایران‌درخیابانها بعنوان اعتراض علیه دخالت نمایندگان سنای امریکا در امورداخلی ایران تظاهر میکند و سنای آمریکا به‌اعدام خائنین و مزدوران رژیم سابق زبان اعتراض میگشاید .

این‌امر بطور آشکار نشان میدهدکه بموازات شدت بخشیدن به مبارزات ضدامپریالیستی ازجانب‌ایران حملات وتجاوزات ودخالتهای عراق علیه رژیم اسلامی‌ایران‌ نیز افزوده میشود.

شاید این نخستین هدف عراق باشد ولی هدف دوم آن حتما وادار ساختن ایران است به‌صرف‌نظر کردن از تصمیم تاریخی خود درهرجا لغو کلیه قراردادهای امضاء شده که رژیم سابق با مراجعه شاه و سپس روش خصمانه‌ای دربرابر ما اتخاذنمود، بطوری میفهمیم .

رویدادهای خرمشهر وتجاوزات‌بیشرمانه هواپیماهای عراقی‌به حریم‌فضائی ایران و پخش مجانی اسلحه درنزدیکی اهواز "منطقه" و برانگیختن آنان به‌پایداری دربرابر انقلاب اسلامی ایران فقط‌نمونه‌ای است از توطئه‌ای که اجرای آن بعهده حزب بعث واگذار شده است و پیش‌بینی میشود هرچند اقدامات ضدامپریالیسی ما شدت یابد بموازات آن سیاست خصمانه عراق نیز علیه‌ما شدت خواهدگرفت.

آیا تجاوزات عراق خواهد توانست دولت انقلاب اسلامی ایران را وادار سازد درمورد لغوقراردادهای نظامی تحمیلی‌رژیم شاه با امپریالیسم آمریکا تجدیدنظر کند ؟

حزب بعث عراق وحزب منحله «رستاخیز» ایران دو رویه یك سکه هستند وهدف هردوآنها برانگیختن احساسات عراقی و نژادی جهت ایجاد سدی دربرابر اسلام است.

افکار عمومی در داخل ایران و دردنیا سیاست تسلیحاتی خود را توجیه نماید و قراردادهای افسانه‌ای خرید اسلحه را که در عهد نیکسون بالغ بر ۱۵ میلیارددلار شد باآمریکا منعقد کند. شاه هم با بزرگ جلوه‌دادن بعثی‌های عراق وخطر آنان علیه رژیم خود درنظر افکارعمومی نقش خودرا در این نمایشنامه ایفا مینمود و در واقع رژیم شاه و رژیم بعثی عراق دوقلوئی بودند که هر دو از یك پستان ، پستان امپریالیسم‌آمریکا تغذیه میکردند.

دولت‌بعثی عراق همین نقش رادربرابر کویت ایفا نمودو در سال ۱۹۷۳ با حمله به‌پاسگاه مرزی الصامته و قتل تنی چند از پاسداران مرزی کویت، آن کشور را واداشت بفکرسیاست‌تسلیحاتی بیافتد وشیخ‌سعدالعبدالله وزیر دفاع کویت بلافاصله پس‌از این اقدام عراق به‌ایالات متحده آمریکا رفته یك‌میلیارد دلار اسلحه خریداری نمود .

رهبران بعثی عراق امروز باردیگر این کار را با دولت انقلاب اسلامی ایران آزمایش میکنند و هدف‌آنها همانطور که ذکر شد اینست که دولت انقلاب ایران درسیاست خود درمورد لغو قراردادهای خرید اسلحه که رژیم شاه با امپریالیسم امریکا منعقد ساخته بود تجدیدنظر کند ، اینها هدف‌های مرحله‌ای و گذرای سیاست عراق درقبال جمهوری اسلامی ایران است .

اما در مورد هدف دور بعد حزب بعث تکریتی عراق باید گفت که از موضوع خرید اسلحه نیز بسیار فراتر میرود وحتی بعیدتراز موضوع‌روابط با آمریکا و بریتانیاست. هدف دوم حکومت بعثی عراق درواقع هدف اساسی تشکیل خود حزب بعث است که بیش‌از سی‌سال قبل بدست میثل عفلق بنیادگذاری شد. هدف حزب بعث اساسا سرکوم ساختن طل مسلمان عرب با رستاخیز ناسیونالیستی‌کاذب و گمراه ساختن آنها از هدف‌های والای اسلام وسرکوبی هرگونه جنبش اسلامی چه در عراق و چه درجهان عرب یا جهان اسلامی است .

این تصادفی نیست که رژیم بعثی بلافاصله پس‌از شکست‌ننگین اعراب در ماه ژوئن دربرابر صهیونیستها ودرحالیکه تمام طل عرب و طل اسلامی خود را برای دادن پاسخ مناسب به‌اسرائیل آماده میساختند در عراق روی‌کار بیاید.

بعثی‌ها روز ۱۷ ژوئیه ۱۹٦۸ بایك کودتای نظامی روی کار آمدند و با دادن‌شعارهای انقلابی ازقبیل وحدت ، آزادی‌وسوسیالیسم و اعدام چند تن از مخالفین سیاسی خود پس‌ازاینکه تهمت‌جاسوسی به‌آنها چسبانیدند و منوط ساختن شکست اعراب به‌مسائل سطحی و ایلهانه ودورساختن دلائل واقعی شکست از اذهان عمومی که بطور قطع دوری طل اسلامی از مبادی اسلامی یکی ازمهمترین این عوامل است طت عراق وطل عرب راسرگرم ساختند. اکنون ۱۳ سال‌است که از روی‌کارآمدن بعثی‌ها درعراق میگذرد وهنوز حتی یك قدم از ادعاهای خود درمورد آزاد ساختن بیت‌المقدس و اراضی تحت اشغال عرب پافراتر نگذاشتند وهمچنان طت خودرا با حرف و ادعا سرگرم میسازند.

بعثی‌های عراق که مدعی وحدت‌خواهی طل‌عرب آنهم براساس نژادی هستند بعدازاینهمه سال حتی‌یك قدم در راه اتحاد باهیچیك ازکشورهای عربی برنداشتند مگر اقدامات نمایشی اخیر آنها با همکارشان حزب بعث سوریه است وآنهم پس‌از توافق سادات‌واسرائیل واعضای قرارداد کمپ‌دیوید است وهدف آنها ازاین نمایشنامه‌هانطور که معلوم است فروکش ساختن خشم طل عرب درسوریه وعراق است که خواهان وحدت فوری میباشند . وهدف دیگرآنها بطور قطع ایجاد محوری دربرابر انقلاب اسلامی ایران است.

شعارهای توخالی

اما درمورد شعارهای دیگرآنان پیرامون‌آزادی و سوسیالیسم طت‌های عراق‌وسوریه بهترین گواهند که تجاوز به‌آزادی‌وسوسیالیسم هیچگاه به‌این‌حد که درعهد حزب بعث بعمل آمد ، انجام‌نگرفته‌بود.

تمام این جرائم حزب بعث عراق دربرابر جنایت بزرگان که درمحافل استعماری بین‌المللی برای آنان ترسیم شده است بسیار ناچیز مینماید. حزب بعث‌عراق باشکنجه‌دادن واعدام‌جوانان مسلمان مومن و تحریم هرگونه فعالیت‌اجتماعی و سیاسی برای مسلمانان میکوشد اعراب را به‌ایدئولوژی تهی بعث جاهلیت اعراب مومن‌سازد واحساسات عرقی و نژادی آنان‌را برانگیزد .

شکی نیست که ایجاد و تاسیس حزب بعث درجهان عرب یکی‌از بزرگترین توطئه‌هائی است‌که امپریالیسم بین‌الملل علیه طل مسلمان عرب برحله اجرا درآورده است.

بدیهی است بعثی‌های عراق اینرا بخوبی درك‌کرده‌اند که انقلاب اسلامی ایران درمرزهای ایران‌محدود نمیگردد بلکه بتدریج‌به ممالك اسلامی مجاور بویژه عراق سرایت‌خواهد کرد و به فلسطین و لبنان خواهد رسید و افسانه اسرائیل همدست امپریالیسم را پایان خواهدداد و رژیمهای دست‌پرورده امپریالیسم و صهیونیسم را در منطقه از قبیل رژیمهای بعثی ریشه‌کن خواهدساخت.

اذاینجا ... باید بگوئیم که ما حقیقت سیاست حزب بعث‌عراق را که . درآغاز دشناخت وتردید با انقلاب اسلامی ما مواجه شد و سپس روش خصمانه‌ای دربرابر ما اتخاذنمود، بخوبی میفهمیم .

حریم‌فضائی ایران و پخش مجانی اسلحه درنزدیکی اهواز "منطقه" و برانگیختن آنان به‌پایداری دربرابر انقلاب اسلامی ایران فقط‌نمونه‌ای است از توطئه‌ای که اجرای آن بعهده حزب بعث واگذار شده است و پیش‌بینی میشود هرچند اقدامات ضدامپریالیسی ما شدت یابد بموازات آن سیاست خصمانه عراق نیز علیه‌ما شدت خواهدگرفت.

آیا تجاوزات عراق خواهد توانست دولت انقلاب اسلامی ایران را وادار سازد درمورد لغوقراردادهای نظامی تحمیلی‌رژیم شاه با امپریالیسم آمریکا تجدیدنظر کند ؟

حزب بعث عراق وحزب منحله «رستاخیز» ایران دو رویه یك سکه هستند وهدف هردوآنها برانگیختن احساسات عرقی و نژادی جهت ایجاد سدی دربرابر اسلام است.

جواد زیبایی

چه کسی باید پاسخگو باشد؟

مدتها بودکه می‌شنیدم ، شخصی بنام «سعادتی» که عضو کادر مرکزی سازمان مجاهدین خلق است، در رابطه با یك جاسوس شوروی دستگیر شده است. باور کردنی نبودا سازمانی‌که ادعای مبارزه مکتبی ، آنهم برمبنای ایدئولوژی اسلامی را دارد ، چگونه امکان داردکه دست به‌چنین کاری بزند؟ پیش خود فکر کردم که این دروغ است! و در نهایت هم گفتم که اگرچنین باشد، مربوط بفردی ازسازمان‌مجاهدین خلق است وهیچ ربطی به‌خود سازمان ندارد، چراکه سازمان را مبرای ازاین برچسب‌ها می‌دانستم .

خبر وقتی داغتر شد، که یك سازمان دیگر ، که اتفاقا آنهم ادعای مبارزه مکتبی برمبنای ایدئولوژی اسلامی دارد، مدارکی را که از پرونده شخص مذکور بدست آورده بود ، طی یك‌اطلاعیه در معرض افکار عمومی‌قرار داد. این‌اطلاعیه همراه بامدارك ، بحث‌هایی را برانگیخته و عده‌ای از جمله من را ، مات ومبهوت کرده است .

راستش طرح این مسائل وصحبت در مورد آنها ، در حال وهوای کنونی، بیشتر بمیك درد دل شبیه است که من موافقش نیستم. مسئله مهم اینست‌که: «چه‌کسی باید پاسخگو باشد» ومسئله را بررسی کند ؟

سازمان مجاهدین خلق، طی اعلام جرمی‌که برای رئیس دولت موقت انقلاب اسلامی نوشته است، صحبت از شکنجه «سعادتی» کرده است. آیا شکنجه کردن ، آنهم در دورانی که انقلاب اسلامی ما ازچهارچوب مرزهای کشور خارج شده و میرود که نوکران امپریالیسم شرق وغرب را در منطقه هلاك سازد، جرم نیست؟ آیا انسانیت واسلام این چنین‌کاری را روا می‌دارد ؟ اگر خیر، پس چه کسی «سعادتی»راشکنجه کرده است؟ آیا این سپاه پاسداران انقلاب اسلامی بودندکه وی را شکنجه کردهاند ؟ همان سپاهی که از شنیدن اخبار شهادت سربازان دلیرش متاثر می‌شویم ؟ همان سپاهی که امام فرمان تشکیلش را داده و زیر نظر شورای انقلاب می‌باشد ؟

از آنجاکه مسئول دستگیری این فرد ، یك گروه از سپاه پاسدار می‌باشد ، باید که این سپاه جوابگوی این مسئله اشد. تازه اگرهم جواب گوید، کدامین‌را باور کنیم؟ ادعای مجاهدین خلق را، یاادعای سپاه پاسداران انقلاب اسلامی‌را ؟

اما مسئله مهمتر از آنست که با اثبات یانفی شکنجه کردن فردی، غائله خاتمه یابد. مدارکی جلو چشم خود می‌بینم که بنا براعلام جرم سازمان مجاهدین خلق ، جعلیاتی بیش نیست. ادعای جعلی بودن‌را باور کنیم یاامضای سعادتی هر زیر سطر سطر بازجوئیها را ؟ اگر سعادتی خود این امضاء ها را کرده است، پس مدارك بی‌پایه و مجعول یعنی چه ؟

از اینها گذشته ، سعادتی در نامه‌ایکه برای دادستان‌کل انقلاب اسلامی ارسال داشته است ، صریحا اعلام کرده است که در دو مرحله مورد بازجوئی قرار گرفته است و آنها را تکذیب می‌کند و حاضر است بانماینده‌ای از جنبش ملی مجاهدین بطور مشروح وکامل ، حقیقت را مطرح کند . ما کدامین را باور کنیم، صحبت سعادتی را و یاادعای جعل مدارك، ازطرف سازمان مجاهدین خلق را ؟

از اینهمه سئوال که بگذریم ، ارتباط سازمان مجاهدین خلق باروسیه ، باتوجه به‌دلایل زیرکه از مطالب خود سازمان برمی‌آید ، موضوع را بسی بغرنج‌تر می‌کند :

۱ ــ در اعلام جرم چنین می‌خوانیم : «.... نشریات و مدارك بی‌پایه ومجعول که عمدتا بخط برادر زندانی ما نیست ...» بانوشتن کلمه عمدتا معلوم میشود ، مدارکی به خط برادر زندانی وجود دارد که جزو مجعولات نیست .

۲ ــ روزنامه جمهوری اسلامی در روز ۲۷ر۳ر۵۸ چند جمله ازطرف سازمان مجاهدین خلق را نوشته بودکه مطالب منتشره را تصحیح کرده بودند وصحبت از ایجاد تحریف مطالب بطور آگاهانه کرده بود. بدیهی است این مطلب ، خود تایید آن چند صفحه‌ایست که بخط «سعادتی» نوشته‌شده، والا طرفداری از آنها و روشن کردن افکار عمومی ، دراین مورد، معنی ندارد .

۳ ــ خانم سعادتی در نامه‌ایکه متن آن در کیهان ۲۸ر۳ر۵۸ چاپ شده است ، ضمن برشمردن یکسری شکنجه‌ها! های قرون وسطایی! ، و در عین حال رد اتهام وارده نسبت بآقای سعادتی ، می‌نویسند : «چرا و به چه منظوری درچاپ مهمترین عبارت دستخط محمدرضا سعادتی کلمات آقای‌خمینی و دولت را حذف کرده‌اند .» و سپس ایشان عین عبارت را می‌نویسند . (عین همین عبارت دراعلام‌جرم سازمان‌مجاهدین خلق بچشم میخورد !) .

قضیه «قسم ملا ودم خروس» را شنیده‌اید . واقعا نمی‌دانم رد اتهام را باور کنم یاقبول عین عبارت توسط خانم سعادتی وسازمان مجاهدین خلق را .

بنظر من بخاطر اینکه سازمان مجاهدین خلق ، برآن چهار صفحه دست نویس، بدلائل فوق صحه گذاشته است ، باید پاسخگوی این سئوال باشد که : «در این شرائط حساس که توطئه‌ها از هرطرف ما را فراگرفته است» و چپو راست ما را می‌کوبند وآرزوی این را دارندکه ما بمثابات سیاسی ــ اجتماعی خود نرسیم، آیا اینکار درست است؟ چرا باید ، مسائل اساسی خود را بایك کشور بیگانه ، آنهم کشوری چون شوروی‌که خلق‌ها‌را بستم‌کشانده وآوازه‌استعمارگریش، گوشها را کر کرده است ، مطرح کنیم و از آنها نظر بخواهیم ؟

اگر برای شما شکنجه کردن برادرتان مهم است ــ که برای من نیز مهم است ــ برای خلق محروم و شکنجه دیده ما ، جواب این سئوال مهم است‌که : «رابطه باشوروی‌چرا؟».

اصولا آیایك سازمان اسلامی، نباید نماینده مردم مسلمان خود باشد و از حقوق حقه آنها دفاع کند؟ اگر قبول کنیم که هرسازمان خط مشی مخصوص بخود دارد ، ولابد ارتباط با یك کشور بیگانه را مجاز می‌داند ، آنوقت تکلیف این‌مملکت چه می‌شود ؟ این خلق ستمدیده ماکه بانثار خون خود ، استبداد را بیرون کرده است تاآزادی بدست آورد و استعمار را بیرون کرده است، تامستقل باشد ، بااینکار برایشان چه استقلالی می‌ماند ؟ آیا سزاست که بانثار خونهای سرخ جوانانمان ، از چنگال «راست» بدر آوریشان و به چنگال «چپ» ، بیندازیمشان .

راستی چه‌کسی باید پاسخگو باشد ؟ شورای انقلاب اسلامی یا دادستان‌کل انقلاب وبادولت ؟

چه کسی باید این موضوع را برای خلق مسلمان و مستضعف ما، که بشهادت تاریخ، انقلابی را به‌ثمر رسانیده است که تاکنون سابقه نداشته است ، روشن سازد ؟ راستی چه کسی ؟

مردم و قانون اساسی

حقوقدانها باید بررسی کنند و نظر بدهند

من کار تحقیقی در دانشگاه انجام میدهم بنظر من ایراداتی که برقانون اساسی وارد است همان ایراداتی است که در سمیناری‌که برای بررسی قانون اساسی تشکیل شده است می‌باشد. البته در بعضی جاهای این قانون اساسی ایراد هست، بخصوص در مورد تساوی حقوق زنان و مشخص‌کردن این حقوق انشاء نگاری شده بجای اینکه حقوق را مشخص کنند .

در قانون اساسی گفته شده است تشکیل احزاب و تظاهرات آزاد است ولی اگر برخوردی باقوانین اسلامی نداشته باشد. این کلمه «ولی» ممکن است باعث بروز خیلی از مسائل بشود. البته من چون بسیار کار داشتم تمام متن قانون اساسی را نخوانده‌ام . من معتقدم آدمی مثل من‌که فقط کارش تحقیق بوده نمی‌تواند دقیقا نظربدهد بلکه بایداعتماد کنیم به تعدادی حقوق‌دان و از آنها بخواهیم مسائل را بررسی کنند .

نظر من راجع به‌نحوه تصویب قانون اساسی اینستکه اگر بصورت ۷۵ نفر که اعلام شده است انتخاب شوند اشتباه است آنهم بصورتیکه برای کاندیداها شرایط گذاشته‌اند . اگر من بفردی اعتماد دارم که درباره قانون اساسی نظربدهد لازم نیست دیگران قیم من باشند و اورا تایید کنند. هرچه تعداد نمایندگان بیشتر باشد به‌دموکراسی نزدیکتر است و از نظر زمان‌هم اشکالی ندارد‌که حتی یکسال طول بکشد تا قانون اساسی تصویب شود چون آین قانون بمرنوشت یکایك افراد مملکت بستگی دارد .

خانم ... کارمند دانشگاه

تعداد نمایندگان مجلس خبرگان کم است

در قانون اساسی جدید تاآنجاکه من یاد دارم راجع به خودمختاری استانها اشاره چندانی نشده است و در مورد نحوه تصویب این قانون باید بگویم نظر من اینستکه تعدادی که میگویند ۷۰ نفر باشد بسیار کم است چون هر ۵۰۰هزار نفر باید یك نفر را بعنوان نماینده خود انتخاب کنند وبنظر من این صحیح نیست. من معتقدم تمام گروههای‌سیاسی باید در این مجلس نماینده داشته باشند .

اسمعیل حسینی ــ کارمند بیمارستان

به‌تساوی حقوق زن ومرد اشاره نشده

در قانون اساسی راجع بتساوی حقوق خانمها وآقایان اشاره نشده است ولی قانون بهرحال باید اجرا شود و تنها چیزی که اهمیت دارد اجرای صحیح قوانین است. درمورد نحوه تصویب‌قانون اساسی ومجلس‌خبرگان هیچگونه اطلاعی ندارم‌که بچه صورت انجام میشود. تعداد نمایندگان این‌مجلس بنظر من مهم نیست چه ده نفر باشند چه ۵۰۰ نفر باید کار بکنند .

خانم جمیله ــ معلم

یکی از مترقیترین قوانین اساسی جهان است

تاآنجائیکه من این قانون را مطالعه کرده و درك کرده‌ام ، قانون اساسی جمهوری اسلامی ایران شاید یکی از مترقیترین قوانین اساسی جهان باشد که تاکنون تدوین شده است، حتی بامقایسه باپیشرفته‌ترین کشورهای دنیا. ازهرنظر و هربعدی باین متن قانون اساسی نگاه کنیم خوب است و مردم باید درك کنند این قانونی‌که تدوین شده حافظ منافع افراد واستقلال ایران و برقراری اسلام بمعنای واقعی‌میباشد. البته چون من حقوقدان یااقتصاددان یاجامعه‌شناس نیستم نظری که میدهم بعنوان یك فرد عادی میباشد و نمیتوانم ازتمام ابعادی‌که عرض کردم مسئله را تجزیه وتحلیل کنم بلکه فقط ازروی تجربه خودم صحبت کردم. البته در مورد ۷۵ نفر نمایندگان مجلس بررسی قانون اساسی تایید امام کافیست چون ما معتقد به‌اصل امامت هستیم ومیدانیم که رهبری فقط بخاطر خدا ، فقط بخاطر اسلام و قرآن است و اگر این سه اصل رعایت شود مردم حتما به‌حقوق حقه خود می‌رسند .

مجید موسویان ــ دانشجوی خارج از کشور

هرچه رهبرم امام خمینی بگوید

من سواد ندارم که درمورد قانون آساسی نظر بدهم‌ولی میتوانم بگویم هرچه رهبرم امام خمینی بگویند مورد تائید من است.

قاسم عبدالعلی ــ معمار

بدون شك قانون اساسی در حال حاضر مهمترین و حساسترین مسئله‌ایست که باآن روبرو هستیم . از ابتدای پیروزی انقلاب وشاید مدتهاقبل ازآن‌هم‌مسئله قانون اساسی جدید بعناوین گوناگون مطرح شده و در مورد چگونگی تنظیم آن ودست اندرکاران تدوین این قانون و جسته گریخته درمورد مفاد و محتوای آن بحثها و گفتگوهائی شده است .

هنگام رفراندم مردم ایران درباره سرنوشت سیاسی مملکت و تصویب جمهوری اسلامی ایران به پاره‌ای از مفاد این قانون اساسی از طرف مقامات مسئول اشاره شد و تکاتی از آن به‌آگاهی عموم رسید. ازهمان زمان مردم وگروههای مختلف سیاسی و اجتماعی در مورد قانون اساسی جمهوری اسلامی ایران نظرات خود را بیان داشتند و درباره اینکه قانون اساسی مملکت در آینده چه حقوق و نکاتی‌را باید در بر بگیرد اظهار نظر کرده‌اند .

نظرات گوناگون و متفاوت و در پاره‌ای از موارد متضاد از زمانی باوج خود رسید که دولت موقت جمهوری اسلامی ایران اعلام داشت که پیرو نظر حضرت آیت‌الله العظمی امام‌خمینی قانون اساسی ایران در مجلس مرکب از خبرگان و برگزیدگان ملت ایران بررسی ، تنظیم و تصویب خواهد شد و حاصل کار این مجلس‌که به‌نامهای گوناگون «مجلس خبرگان» ، «مجلس شور و بررسی قانون اساسی» ، «مجلس برگزیدگان» و یا حتی «مجلس موسسان۷۵ نفری» نامیده شده است به رفراندم عمومی گذارده خواهد شد .

در مقابل نظر دولت ، گروهها و احزاب چندی هم مصرا خواستار تشکیل مجلس موسسان بصورت مترادفی آن هستند و عقیده دارند که تصویب قانون اساسی بدون تشکیل مجلس موسسان اعتبار قانونی ندارد و نمیتواند در برگیرنده نظر اقشار وگروههای مختلف مردم ایران با نظامها ، فرهنگ‌ها و روشهای فکری گوناگون باشد .

بهرحال در هفته گذشته متن پیش‌نویس قانون اساسی جمهوری اسلامی ایران ابتداء از طریق‌روزنامه کیهان وسپس توسط مطبوعات کشور منتشر گردید و چندی بعد نیز متن رسمی آن توسط وزیر مشاور در امور انقلاب رسما اعلام شد.

نکته جالب در مورد اظهار نظر راجع به قانون اساسی‌اینستکه باوجودیکه تقریبا مدتی از انتشار این قانون میگذرد ولی کمتر مشاهده میشود که درباره مفاد و محتوای قانون اساسی بحث و ابراز عقیده‌بشود و بیشتر اظهارنظرها و بحثها بیراهون‌طریقه تصویب این قانون است و این شاید بدین دلیل باشدکه قانون اساسی همانگونه که ذکر گردید از مدتها پیش از انتشارش کم وبیش به‌آگاهی مردم رسیده بود و بنظر میرسید که بطور نسبی مورد قبول اکثریت واقع شده و بهمین دلیل است که بیشتر نظرها معطوف به‌موارد اختلاف یعنی نحوه تصویب و بررسی قانون اساسی گردیده است .

اکنون بمنظور آشنا ساختن مردم بانظرها و دیدگاههای یکدیگر در مورد قانون اساسی ایران و بوجود آوردن امکان بیشتر در اظهار نظر و ابراز عقیده برای همه مردم خبرنگاران و گزارشگران ما بمیان مردم میروند و نظر آنها را در این مورد کسب کرده به آگاهی همگان میرسانند. باتوجه باینکه گفتگوها واظهارنظر هنوطنان‌گاهی بسیار طولانیست و طبعا بخاطر امکانات روزنامه قادر به انعکاس همه آنها نیستیم و همچنین باتوجه به‌اکثرت مطالب گفته شده سعی شده است در این ستون که از امروز مرتبا از نظر خوانندگان خواهد گذشت. اظهارات مردم بصورت خلاصه و فشرده مطرح گردد بنحوی که دیدگاههای خاص بیان شده حفظ شود .

از این گذشته در اظهارات مردم مطالب بسیار متنوع و آموزنده دیده میشود وگاهی نیز مطالب جالب و شنیدنی. شاید بازگو کردن یك مورد از مصاحبه کوتاه خبرنگار ما در اطراف منطقه دانشگاه باآقائی که بدون ذکر نام ، خود را استادیار دانشگاه معرفی نمود خالی از لطف نباشد . آقای مذکور خود پاسخ باین سئوال که نظر خود را در مورد قانون اساسی بیان کنید گفتند «من باآین قانون اساسی کاملا مخالفم ، از سرتاپای این متن پر ازاشکال‌است» و هنگامیکه سئوال شد ممکن است چند مورد از این اشکالات‌را اگر بخاطر می‌آورید بیان بفرمائید‌گفتند: «هنوز قانون اساسی را نخوانده‌ام .»

بهرحال امید است‌که این ستون جدید کیهان مورد توجه خوانندگان قرار گیرد . همچنین از خوانندگانی‌که مایل هستند در این مورد اظهار نظر، کند ، خواهش میگردد ، نظرات و دیدگاههای‌خود را در مورد قانون اساسی، اشکالات و ضعفهای آن و همچنین نحوه تصویب آن بوسیله نامه به‌کیهان ارسال دارند تا از طریق همین ستون باطلاع عمومی و دست‌اندرکاران جمع‌آوری نظرهای مردم برسد .

انقلاب اسلامی ۱۹۲۰ عراق

دکتر محمد صادقی

از راست به چپ ــ صف جلو

اخبار کوتاه شهرستانها

حانشین رئیس ستاد فرمانداری نظامی اصفهان به ۱۵سال حبس محکوم شدند

اصفهان ــ خبرنگار کیهان ــ دادگاه انقلاب اسلامی اصفهان ، رسیدگی به پرونده اتهامی سرهنگ ستاد فروغی ابری جانشین رئیس ستاد فرمانداری نظامی اصفهان را شروع و پس از ده‌ساعت رسیدگی دادگاه ختم دادرسی‌را اعلام و پس از چندین ساعت شور نامبرده‌را با اتهام :

۱ ــ تیراندازی در بلوار هشت بهشت و دستور تیراندازی جهت اخافه و ارعاب مردم خاصه دانش آموزان و فرهنگیان .

۲ ــ سعی در شکنتن اعتصاب فرهنگیان و بازاریان ۳ ــ ورود به هنل به بیمارستان عسگریه درساعت ۵ر۱ بعداز نیمه شب وایجاد رعب و وحشت بین بیمارانو پزشکان و پرستاران به بهانه پیدا کردن اجساد شهدا و مجروحین ۴ ــ همکاری با فرمانداری‌نظامی‌واقرار به شرکت در دادگاه‌نظامی‌ومحکوم نمودن لااقل دونفر هریك به شصاه حبس .

۵ ــ تشویق پرسنل تحت فرمان خود به سرکوبی مردم و تقاضای پادافی لقدی برای آنها مفسد ــ فی‌الارض تشخیص داد و وی‌را به پانزده سال حبس و محرومیت از کلیه مزایای شغلی و حقوقی‌محکوم نمود .

بزرگداشت شریعتی

آبادە ــ خبرنگار کیهان ــ بمناسبت سالروز استاد اسلام‌شناس و عالیقدر دکتر علی شریعتی ، مراسم یادبودی در مسجد جامع دهدیز در ۹۰ کیلو متری آبادە از طرف گروه ارشاد و تبلیغات‌اسلامی دهدیز برگزار گردید که در این مراسم کلیه اقشار جامعه شرکت داشتند .

سالروز بعثت رسول اکرم (ص)

رامیان ــ خبرنگار کیهان ــ بمناسبت سالروز بعثت پیغمبر اکرم مجالس جشن و سرور در این شهر برگزار شد . در این مجالس‌طبقات مختلف مردم رامیان شرکت داشتند و سخنرانان در بارەخصیت‌پیغمبر اکرم سخنرانی کردند .

دکتر توسلی رئیس دانشگاه اصفهان :

در قانون اساسی جدید، به امر توسعه دانشگاه‌ها توجه شده

اصفهان ــ خبرنگار کیهان ــ دکتر توسلی رئیس دانشگاه اصفهان ،در یك گفتگو نقطه نظرهای خود را در مورد پیش نویس قانون اساسی و مسئله تشکیل مجلس موسسان و یا هیئت مشورتی‌اعلام کردوگفت روح قانون‌اساسی‌در پیش‌نویس منتشر شده کاملا منعکس‌کننده خواستها وتمایلات مردم است‌و بچند دلیل یکی از بهترین قوانین اساسی است که تاحالا نوشته شده است .

رئیس دانشگاه افزود در حقیقت تمرین قانون اساسی بهترین فرم ایدهال مقررات و قوانینی است که منطبق با قران است و مردم از ۱۴۰۰سال قبل کم‌و بیش‌با آن آشناهستند ولی تاکنون عملا پیاده نشده‌و حالا پیاده خواهد شد. رئیس دانشگاه اصفهان توجه قانون اساسی پیشنهادی به عدالت اجتماعی که نشان دهنده این حقیقت است‌که جامعه آینده ایران باید از لحاظ اجتماعی و سیاسی و بویژه اقتصادی به یك تعادلی برسد و از حالت شدید طبقاتی خود خارج شود را کافی بمقصود دانست و اضافه کرد این قانون با تجربیات ملت ایران سازگار است و بسیاری از اصول که در آن منعکس شده در حقیقت در آن حدی که‌مقبور بوده میباشد و پاسخ دهنده به‌بعضی از تجربیاتی است‌که در گذشته ملت ایران داشته است .

دکتر توسلی رئیس‌دانشگاه اصفهان (استقرار هر گونه پایگاه نظامی خارجی در ایران ممنوع است) را بعنوان مثال از یکی از اصول قانون اساسی پیشنهادی نام برد و گفت‌شاید این مسئله مطلبی است که به ظاهر نیاید در قانون گنجانده شود ولی این هشداری است که بصورت یك اصل درآمده و ناشی از تجربه ملت ایران میباشد .

رئیس دانشگاه‌اصفهان توجه قانون اساسی را به حقوق اقلیت‌ها ــ گروههای مختلف و مذاهب عالی توصیف کرد و یادآور شد که روح کلی این قانون منعکس کننده انقلاب اسلامی ایران است .

وی افزود باید این قانون منقح شود تا اگر ابهامی در کلمات هست برطرف گردد و صریح و روشن‌تر گردد. دکتر توسلی در رابطه با توسعه دانشگاه‌ها و توجه به دانشگاه و دانشگاهیان گفت در قانون اساسی باین امر توجه‌شده ولی چون مسئله بسیار مهم و حائز اهمیت است ، باید بیشتر به آن تاکید گردد .بعبارت‌دیگر آموزش چون در اسلام یك فریضه است ، بنابراین باید هر فردی نه فقط حق داشته باشد از ابتدا تاانتها تحصیل کند ، بلکه بایدبرتخصص‌هاازحداکثر امکانات و استعدادهای خودبا توجه به شرایط جامعه بهرهند گردد.

رئیس دانشگاه در این‌مورد افزود باید به تخصص‌ها و نیازهای جامعه و به تخصصهای گوناگون و اصالت دادن به علم و ارزش دادن به آن وبا کردن ارزش علمی بصورت جدی توجه گردد. در مورد تشکیل مجلس موسسان یاهیئت مشورتی‌اعلام کردوگفت مشورتی‌که‌این روزها مورد بحث قرار گرفته ، رئیس دانشگاه اصفهان گفت من فکر میکنم مادرگیر یك بحث‌لفظی هستیم ومجلس‌موسسان ومجلسی است که‌باید قانون اساسی را رسیدگی کند ــ تائید کنندیا ردکند و یا تعدیل کند و این مجلس از نمایندگان مردم‌است بحث اینست که این مجلس باید خیلی وسیع ویا افراد زیادی ۳۰۰یا ۵۰ هزار نفر تشکیل بشود ، یا با تعداد محدودتر و تخصص بیشتر میشود .

دکتر توسلی افزود در حال حاضر مادر موقع خاصی هستیم که باید هر چه‌سریعتر قانون اساسی رژیم جدید را مستقر کنیم برای آنکه ما در حقیقت در یك دوره فترت زندگی میکنیم و اگر کسانی باشند که باین نام‌بخواهند دوالی سه‌سال این مسئله‌را ادامه بدهند نتیجه آن میشود که‌ماز دوره فترت خارج نمیشویم‌وخدای نخواسته یك وقت ضد انقلاب از این موقعیت استفاده کرده و ضربه را وارد خواهد ساخت بنابراین با توجه‌به آنکه رهبری مورد قبول است و مورد اعتماد کامل میباشد و با توجه باینکه پیش نویس قانون اساسی قبل از آن که به مجلس مشورتی برود در دسترس همه است و میتوانند اظهار نظر کنند و با توجه باین مطلب که چنین هیئت مشورتی را مردم به تعداد کم انتخاب میکنند و خود مردم هستند که به متخصص‌ترین افراد رای میدهند نظر من این است که مجلس مشورتی‌که تشکیل خواهد شد و آن به این طریق میباشد که در هر شهر گروههای محلی افرادی را کاندیدا میکنند و بعد مردم بانها رای میدهند بهترین و مناسبترین روش میباشد .

در نزاع اهالی ، ۶ تن مجروح شدند

دزفول ــ خبرنگار کیهان ــ در نزاع دسته‌جمعی که بین اهالی روستای تیربالا از قراء جنوبی دزفول اتفاق افتاد ، ۶ نفر مجروح شدند .

این منازعه‌بخاطر اراضی‌زراعتی بین ۵۰ نفر از قریه مزبور اتفاق افتاد که در خلال آن۶نفرمجروح گردیدند وبه بیمارستان‌افشاردزفول انتقال یافتند .

پاسداران انقلاب اسلامی در دزفول منازعین‌را دستگیر و پا پرونده متشکله به دادسرا معرفی کردند .

ماجرای کشف اسلحه و حکم جعلی دادستان کل انقلاب

متهمان دستگیر شده

شهسوار ــ خبرنگارکیهان ــ ٤ نفر باسامی اکبراحمدی احمد عباسی ، احمد کامران‌نوش و سیاوش از بچه‌های تهران با دو قبضه اسلحه ژ۳ و یك‌یوزی و چهار خشاب و مسلسل‌یوزی با اتوموبیل پی ام ۳۵۳۲٤ ، بکفته خودشان متعلق به پاسداران تهران در پل‌سرای نشتارود که با حکم جعلی از دادستان کل تهران آمده و میخواستند یك کشاورز بنام محمد سردشتی را به تهران ببرند دستگیر شدند. جریان از این قرار است که چند روز پیش بین شخصی بنام ابوالفضل‌سلطانی و محمد سردشتی زد وخورد میشود . بگفته برادر سردشتی ابوالفضل سلطانی و چند نفر دیگر در قریه پل‌سرامسدمیکنند و محمدسردشتی آنان را میزند . ابوالفضل سلطانی برای انتقام به دوستان خودش که از پاسداران بودند ، رجوع میکند وبه داماد خودش احمد کامران‌نوش که کارمند شرکت ایزیران‌است وبا شخصی بنام فرشاد صحبت میکنند و فرشاد آنان را منصرف میکند ولی نصرت‌اله شریف‌جدیدی یکی از پاسداران دادستانی کل، این حکم جعلی را به اکبر احدی میدهد که آنان پس از درگیری در قریه پل‌سرای نشتارود و جمع‌شدن مردم ،اهالی که نمیگذارند محمد سردشتی رابه تهران ببرند و باهوشیاری رئیس پاسگاه ژاندارمری نشتارود و پاسداران انقلاب اسلامی شهسوار آنها را دستگیر و به دادسرای انقلاب اسلامی شهسوار میاورند و سرانجام پس از بررسی وتحقیقات وسئوالات اکبر احدی حکم جعلی را پاره میکند و میخورد بازپرس دادسرای انقلاب اسلامی شهرستان شهسوار با هوشیاری کامل باصل ماجرا پی میبرد و یك زن را هم که در این ماجرا دست داشت دستگیر می‌نماید .

راهپیمائی مردم اراك

اراك ــ خبرنگار کیهان ــ بنا به دعوت سپاه پاسداران انقلاب اراك و اعلام همبستگی حزب جمهوری اسلامی و انجمن اسلامی دانشجویان سانگرد شهادت معلم شهید دکتر علی شریعتی و خلع‌ید شرکت نفت ایران و انگلیس راهپیمایی باشکوهی با شرکت تمام اقشار از میدان آزادی انجام گردید و پس از طی خیابانهای بزرگ شهر جمعیت وارد مدرسه عالی علوم گردیده و در آنجا آقای دکتر توسلی رئیس دانشگاه اصفهان که بنا بدعوت دانشجویان به اراك آمده بود پیرامون‌شخصیت ارزنده دکتر شریعتی سخنانی‌ایراد نمودند.

پاسداران کمیته شلاق خوردند

شهری خبرنگار کیهان ــ ۲تن‌از پاسداران کمیته منطقه ۱۰، بنامهای نعمت‌الله‌کرم و داود علی‌کاهی که شب شهادت موسی‌ابن جعفر (ع) اقدام به مشروب‌خواری کرده بودند ، بوسیله پاسداران کمیته شهری دستگیر وطبق‌رای‌دادگاه‌اسلامی هریك به ۷۰ ضربه شلاق‌محکوم کەدر محوطه دادگاه اجراشدو نسبت به اخراج آنان از کمیته اقدام لازم بعمل آمد .

کارگر صنایع دفاع ملی غرق شد

محمودآباد ــ خبرنگار کیهان ــ رضا سعیدی ۲۹ ساله کارگرسازمان صنایع دفاع ملی بعلت عدم‌آشنایی به فن شنا در ساحل دریای محمود آباد غرق شد . مقتول به اتفاق‌پنج نفر از دوستانش جهت استفاده از دریا بمحمود آباد آمده‌بود ،جسد وی پس از انجام تشریفات قانونی تحویل دوستانش گردید .

قتل عضو شورای پاسداران آزادشهر

آزادشهر (شاه‌پسند سابق) خبرنگار کیهان ــ علی‌اکبرحسینی عضو شورای پاسداران‌انقلاب‌اسلامی آزادشهر توسط عده‌ای ناشناس‌بقتل رسید و چند دی پس از ۳ روزدر دەکیلومتری جاده آزادشهر ــ گنبد پیدا شد .

پزشك قانونی پس از معاینه جسد اعلام کرد که علی‌اکبر حسینی با ضربات متعدد چاقو بقتل رسیده است . هنوز از عاملین این حادثه اطلاعی بدست نیامده ،جسدعلی‌اکبر حسینی در میان اندوه شدیدا‌هالی آزادشهر بخاك سپرده شد و مردم خواستار شناسائی و دستگیری‌هرچه زودتر قاتل یاقاتلین شدند .

کشف ۷۰ کارتن سیگار

بم ــ خبرنگار کیهان ــ روز گذشته پاسداران انقلاب‌اسلامی شهرستان بم هنگام بازرسی ماشین های عبوری به وانت تویوتا نمره موقت خرمشهر مشکوك شده وبه‌آن دستور ایست دادند . راننده وانت بدون توجه به ایست پاسداران به حرکت خود ادامه داده‌وبسوی پاسداران شلیك کردند . پاسداران نیز ناچار به شلیك متقابل شده و وانت‌را وادار به توقف‌کردند . در بازرسی از وانت ۷۰ کارتن‌سیگار وینستون و یك جلد کلت ، ۱۵تیر فشنگ بدست پاسداران افتاد . قاچاقچیان توسط پاسداران‌تحویل شهربانی بم شدند .

کلاس قرائت قرآن

شمیران ــ خبرنگار کیهان ــ مسجد صاحب‌الامر شمیران طی‌به اعلامیه‌ای اعلام نمود که بطور رایگان کلاسهای عربی قرائت قرآن اسلام‌شناسی، زبان انگلیسی، ریاضیات ، دایر و دانش‌آموزان و علاقمندان می‌توانند هرروزازساعت ۷ تا ۹ بعد از ظهر برای ثبت نام به این مسجد واقع در خیابان حکمت شمیران مراجعه نمایند.

در نزاع اهالی ، یك‌نفر کشته شد

شیراز ــ خبرنگار کیهان ــ اختلافات ملکی بین اهالی رضاآباد و احمدآباد از توابع اقلید ، منجر به کشته شدن یکنفر بنام جهانبخش فنی و مجروح شدن دونفربنام‌های علی‌اکبر کاظمی و محمد خدایی میشود . بدنبال این درگیری ، مامورین انتظامات عشایری وپاسگاه ژاندارمری آسپاس در احمدآباد مستقر و جریان تحت تعقیب‌میباشد.

قتل فجیع

قزوین ــ خبرنگار کیهان ــ دختر بچه ۶ ساله‌ای‌بنام آذربایانی بطرز فجیعی بدست پرحمایه‌اش بنام دولت علی ۱۸ ساله در قریه کشگدر الموت بقتل رسید. این‌او اطلاع پاسگاه ژاندارمری ، آقای شکیب رئیس دادگاه الموت باتفاق پزشك قانونی به محل عزیمت وپس از انجام تحقیقات قانونی‌قرار بازداشت موقت متهمرا صادر واورا روانه زندان کرد .

عید فرخنده مبعث‌رسول‌اکرم (ص) درقم

قم ــ خبرنگار کیهان ــ دیروز ۲۷ رجب مصادف بامبعث فرخنده حضرت محمد مصطفی (ص) خاتم انبیاء بود ، بهمین مناسبت سردرهای حرم مطهر حضرت فاطمه معصومه سلام‌الله‌علیها و تمام خیابانها و میادین و دارالتبلیغ اسلامی و سایر اماکن مذهبی وعلمی قم‌باپرچمها و شعارهای اسلامی و چراغهای الوان بطرز بسیار باشکوهی تزئین گردیده بود ، برای بزرگداشت این عید بزرگ اسلامی ، در تمام مساجد و تکایای قم مراسم سرور و شادمانی باحضور روحانیون و طبقات مختلف مردم برگزار شده بود. جمعیت زیادی از تهران و شهرهای کشور برای تبریك این خجسته روز به پیشگاه حضرت فاطمه معصومه سلام‌الله‌علیها و دیدار با امام خمینی بااین شهر آمده بودند،بطوریکه روزهای پنجشنبه و جمعه این شهر شلوغ‌ترین روزهای خودرا گذراند. علاوه برهتل‌ها و مسافرخانه‌ها ، بعلت کثرت بیش‌از حد مسافر در حرم مطهر معصومه ، میدان آستانه و تمام مساجد و اماکن عمومی برای استراحت مسافران استفاده شد .

کمك اهالی سبزوار برای ابقاء دانشکده کار

سبزوار ــ خبرنگار کیهان ــ طبق دعوت حجت‌الاسلام سید محمدحسن‌علوی باحضور فرهنگیان، بانوان ، دانشجویان، اصناف ، روحانیون و دانش‌آموزان سبزوار در مسجد جامع این شهر اجتماعی برای ابقاء دانشکده کار تشکیل شد .

در این جلسه حجت‌الاسلام سید محمدحسن علوی ضمن برشمردن اهمیت وجودی دانشکده کار برای اهالی سبزوار خواستار آن شد که مردم صندوق کمك تشکیل دهند . تاکنون ۴۰۰۰۰ متر زمین و ۱۰ میلیون ریال وجه نقد بوسیله مردم سبزوار جمع‌آوری شده است . دانشکده چند سال قبل باهمت اهالی سبزوار آغاز بکار نموده است ، اما گفته میشود که این دانشکده از آغاز همراه بمشهد منتقل خواهد شد . اهالی سبزوار از مقامات وزارت علوم خواستار شدند که از انتقال دانشکده کار بمشهد خودداری نمایند .

راهزنان متواری شدند

خرم‌آباد ــ خبرنگار کیهان ــ راهزنان جاده خرم‌آباد‌با تیراندازی ماموران ژاندارمری متواری شدند . عده‌ای از مسافرین که از تهران عازم خرم‌آباد بودند بامراجعه بدفتر نمایندگی روزنامه کیهان اظهار داشتند که ، هنگام عبور از گردنه زاغه عده‌ای راهزن بامسدود نمودن جاده قصد سرقت از اتومبیل‌های آنان را داشتند‌که‌خوشبختانه ماموریژاندارمری بمحل رسیده و باتیراندازی راهزنان را دفع نمودند .این‌عده با تشکر از ماموریژاندارمری خواستار تامین امنیت هرچه بیشتر این جاده شدند .

مسابقات کشتی جام تختی

ساری ــ خبرنگار کیهان ــ هیئت کشتی مازندران‌به خاطر تجلیل از جهان پهلوان تختی اقدام به برگزاری مسابقاتی تحت‌عنوان جام‌تختی خواهد نمود. دراین مسابقات کشتی‌گیران صاحب‌نام آستانهای کرماشاهان خوزستان ،اصفهان، خراسان ، تهران ، استان‌مرکزی ، استان لرستان ، آذربایجان‌ــ شرقی و دو تیم از مازندران شرکت خواهند داشت . این مسابقات قرار است با حضور پابك‌تختی و شاه حسینی رئیس تربیت بدنی ایران و استاندار مازندران در روزهای ۲۷و ۲۸ و ۲۹ تیرماه سال جاری در سالن ۳۰۰۰نفری مجموعه ورزشی تختی ساری برگذار شود .

امتحانات ششم طبیعی در شهرستان کازرون متوقف شد

شیراز ــ خبرنگار کیهان ــ امتحانات ششم طبیعی شهرستان کازرون بعلت تلف بعضی از داوطلبان متوقف‌شد. پنجشنبه گذشته ابرای مدیرکل آموزش و پرورش استان‌فارس هنگام بازدید از حوزه امتحانی شهرستان کازرون متوجه تقلبات فراوان در جریان امتحانات گردید و به همین دلیل دستور متوقف نمودن امتحانات را داد ، گفته میشود عده‌ای ضد انقلاب سعی داشتند از این امتحانات برای ایجاد آشوب و بلوا در کازرون استفاده کنند . مدیرکل آموزش و پرورش استان فارس اعلام کرد با تماسی که با وزیر آموزش و پرورش گرفته شد ، قرار براین گردید که امتحانات باکنترل و دقت بیشتری انجام گیرد ، درغیراینصورت از برگزاری دنباله امتحانات خودداری شود .

تشکیل کمیسیون پنج نفری تصفیه روحانیون در سبزوار

سبزوار ــ خبرنگار کیهان ــ طبق اطلاعیه‌ای که ازطرف حجت‌الاسلام فخرالدین اسفحی و حجت‌الاسلام محمد حسن هلوی منتظر گردید یك هیئت ۵ نفری مرکب از نمایندگان روحانیون ، فرهنگیان و اصناف با الهام از بیانات امام‌خمینی برای رسیدگی به امور روحانیت و تصفیه آنها آغاز بکارکرد. اعضاء این هیئت همه روزه از ساعت ۹ تا ۱۱ در مدرسه آیت‌الله شریعتمداری‌آماده رسیدگی به‌پرونده روحانیون‌هستند. علماء سبزوار از اهالی خواسته‌اند هرگونه شکایتی را که از روحانیون دارند به کمیسیون مزبور ارائه دهند .

در دادگاه انقلاب اسلامی زاهدان سردسته چماقداران ، محکوم شد

نورالله مسرت

زاهدان ــ خبرنگارکیهان ــ دادگاه انقلاب‌اسلامی زاهدان، بدنبال دو جلسه دادرسی رای خود را در مورداتهامات ۱۶ نفر از عوامل ضد انقلاب‌بهر سر سپردگان رژیم پهلوی باین شرح صادر کرد .

۱ ــ نورالله مسرت فرزند محمد باقر شغل موزائیك‌ساز متهم به سردستگی چماقداران‌و بسیج آنها در تخریب منازل، مساجد و اتومبیلها و فساد در زمین به پنجسال حبس تادیبی با احتساب ایام بازداشت و مصادره یك پنجم اموال منقول

۲ ــ علی‌حیدری تبریزی‌فرزند امامعلی دو سال حبس تادیبی

۳ ــ عباسعلی پیران قلعه‌نو ۶ماه حبس،۴ــ علیرضامیرشکار یکماه حبس ، دادگاه ابراهیم رسولی و علیرضا کنگانی رابا توجه به اعتراف آنان دائر به شرکت در تظاهرات‌بطرفداری از رژیم سابق و توبه آنان از اعمال گذشته‌شان مورد عفو قرار داد . سایر متهمین نیز بعلت فقدان دلیل کافی از اتهامات وارده تبرئه شدند ؛

غلامعلی ملك زائی کارگر ــ اسماعیل جلالی سرکارگر ــ غلامعلی ظفریابی فروشنده مصالح ساختمانی ــ محمدعلی گلایی سخار ــ محمدعلی عارف آخر معروف به عارفی قناد ــ علی مرتضوی درب و پنجره ساز ــ محمود رضا زادگان توکلی محصل .

راهپیمایی در تایید آیت‌الله شبیر خاقانی

خرمشهر ــ خبرنگار کیهان ــ هزاران نفر از مردم خرمشهر روز پنجشنبه به جانبداری از آیت‌الله محمدطاهر آل شبیر خاقانی دست به راهپیمائی‌زدند .شرکت‌کنندگان در راهپیمایی اظهارات آیت‌الله خلخالی‌را در مورد آیت‌الله آل‌شبیر که در مجله فردوسی چاپ شده‌بود، بی‌اساس خواندند .

اطلاعیه مرکز نشر و تبلیغات اسلامی داماغان

داماغان ــ خبرنگار کیهان ــ کمیته انقلاب اسلامی شهرستان دامغان اعلام داشت مرکز نشر و تبلیغات اسلامی مسجد تاری‌خانه شهرستان دامغان آماده هرگونه همکاری با مراکز فرهنگی واسلامی سراسر کشور میباشد . علاقمندان با تلفن ۲۹۲۹ و ۲۵۵۸ دامغان‌تماس بگیرند .

گران فروشان را معرفی کنید

بدینوسیله باطلاع عموم مصرف کنندگان گونی چتائی در تهران و شهرستانها میرساند قیمت چتائی‌بشرح ذیل تعیین گردید چنانچه تخلفی مشاهده شد با ارائه مدرك به کمیته موقت امور صنفی نائب‌الامام خمینی اطلاع داده تا متخلفین تحت تعقیب قرارگیرند .

چتائی ۷×۴۰ در بازار برای مصرف‌کننده ۴۲ ریال حومه و شهرستانها ۴۵ ریال

۹×۴۵ در بازار برای مصرف کننده ۴۷ ریال حومه و شهرستانها ۵۰ ریال

۱۰×۴۵ در بازار برای مصرف کننده ۵۲ ریال حومه و شهرستانها ۵۵ ریال

توضیح اینکه کرایه حمل شهرستانها بقیمت فوق اضافه میگردد .

«آگهی مزایده شماره ۱ر۱ــ۳۰۷ر۳۳۶»

عکس فوق حسن بابائی ۱۶ ساله مدت ۸ روز است از منزل خارج و تاکنون مراجعت‌ننموده است از کسانیکه از نامبرده اطلاع دارند خواهشمند است‌به تلفن ۳۹۱۳۳۶ اطلاع دهند .

ن۸۱۴۲۶

سازمان صنایع دفاع ملی درنظر دارد اشیاء فرسوده و اسقاط و مازاد حاصله سالیانه کارخانه های تابعه خود را از قبیل پوشاك وخاك اره، خرده مقوا، تخته محولاتش مازاد نجاری، لاستیك فرسوده، سنگ بی‌سولفات، مازاد آلومینیم (سوفاله ــ دم‌قیچی) قطعات یدکی خودرو، قطعات داغی خودرو، اکسل ورینگ دم‌قیچی آستیل، قطعات فولادی وماشین آلات فرسوده خود را ازطریق مزایده کتبی بفروش برساند . علاقمندان میتوانند همه روزه بجز روزهای پنجشنبه وجمعه در ساعات اداری به‌مدیریت امور بازرگانی واقع در سلطنت آباد ساختمان مرکزی مراجعه وضمن دریافت برگ مشخصات وشرایط مزایده پیشنهاد های خود را طبق قوانین ساعت ۹ صبح روز ۴ر۳۰ر۱۳۵۸ بصندوق پیشنهادها بیندازند ضمنا قبلا داوطلبان می‌توانند زیرنظر مدیریت بازرگانی، نمونه‌ها را مشاهده نمایند . پیشنهاد های رسیده درساعت ۹ صبح همان روز باز و قرائت خواهد شد. حضور پیشنهاد دهندگان درکمیسیون آزادو سازمان در رد یا قبول یك‌یا‌کلیه پیشنهادها مختار است.

سازمان صنایع دفاع ملی

۱ــ۲

ن۸۱۴۵۷

مژده

ازتولید به مصرف

قابل توجه مدیران محترم سوپرمارکتها، فروشگاههای مواد غذائی، هتل‌ها، رستوران‌ها و خانواده‌های گرامی.

مؤسسه پخش محصولات غذائی آستانه نیازمندیهای شما را در محل کسب و منازل شما با مناسبترین قیمت روز تحویل مینماید.

کلیه مواد غذائی تحویلی خالص و مستقیما از مراکز تولید شهرستان حمل میگردد

آدرس پستی: تهرانپارس- خیابان ۱۶۲ شرقی ده‌متری جدید پلاک ۳- عباسی- تلفن ۷۸۷۸۶۴

بسمه‌تعالی

آگهی دعوت مجمع عمومی عادی شرکت انتشار

از سهامداران دعوت میشود در جلسه مجمع عمومی عادی شرکت بطور فوق‌العاده که درساعت ۵ بعدازظهر روز دوشنبه ۱۸ر۴ر۵۸ درمحل ملکی شرکت واقع در خیابان صفیعلیشاه شماره ۲۴۴ــ۲۴۶ تشکیل میگردد شرکت فرمایند.

دستور جلسه :

۱ــ تصویب ترازنامه. ۲ــ انتخاب هیئت‌مدیره وبازرسان ۳ــ تعیین روزنامه برای درج آگهی.

هیئت‌مدیره

من‌لم‌یشکر المخلوق لم‌یشکر الخالق

قدردانی از آتش‌نشانان فداکار

در اطفاء حریقی که در انبار و طبقه همکف ساختمان شرکت حکا خیابان سعدی جنوبی در تاریخ ۲۶ر۳ر۵۸رخ داده بود مامورین آتش نشانی گروه ث ایستگاه یکم حسن‌آباد بسرپرستی آقای علی فسخودی نهایت جدیت ــ همکاری و فداکاری را نشان دادند ، لذا بدینوسیله کمال تشکر و امتنان خود را نسبت به فرد فرد آنان وهمچنین اولیاء سازمان آتش‌نشانی ابراز و برای همگی آرزوی سلامت و سعادت داریم .

مدیران شرکت حکا ــ تهران

ن ۸۱۴۶۲

آگهی تشکیل سندیکا

بموجب مواد ۲۵ و ۲۶ قانون کار باتوجه به مدارك تسلیمی بمنظور حفظ منافع حرفه‌ای و بهبود وضع اقتصادی و اجتماعی کارکنان موسسه حسابرسی امین سندیکائی بنام سندیکای‌کارکنان موسسه حسابرسی امین که اقامتگاه قانونی آن تهران خیابان عباس‌آباد پلاك ۱۸۲ و حوزه فعالیت آن تهران میباشد تشکیل گردید و اسامی و سمت‌هریك از آقایان اعضای اصلی و علی‌البدل هیئت مدیره و بازرسان سندیکای مذکور که برای مدت دوسال لغایت نهم فروردینماه یکهزار و سیصد وشصت انتخاب شده‌اند بشرح زیر میباشد :

۱ ــ دبیر محمدعلی حسین‌خانی
۲ ــ رئیس هیئت مدیره اسماعیل جان‌نثاری
۳ ــ نایب رئیس فرامرز حدادی
۴ ــ خزانه‌دار غلامرضا داداش‌فام
۵ ــ عضو هیئت مدیره مجید اقبالی
۶ ــ اعضای علی‌البدل هیئت مدیره عفت‌السادات جلیلی ــ فروهر رضابور
۷ ــ بازرسان محمود میرآرمندهی ــ فرهاد نصرتی ــ علی‌اصغر خدابنده

ضمنا مطابق بند سه ماده بیست اساسنامه اسناد مالی با امضای رئیس هیئت مدیره و خزانه‌دار سندیکا معتبر خواهد بود.

ابوالفضل فاطمی

مدیر کل سازمانهای کارگری و کارفرمائی

ن ۸۱۴۶۹

۵۲۰۰ م‌الف

آگهی تشکیل سندیکا

بموجب مواد ۲۵ و ۲۶ قانون کار باتوجه به مدارك‌تسلیمی بمنظور حفظ منافع حرفه‌ای و بهبود وضع اقتصادی و اجتماعی کارگران قسمت سیستم‌های‌اداری‌شرکت‌تهران الکتریك سندیکائی بنام سندیکای‌کارگران قسمت سیستمهای اداری شرکت الکتریك که اقامتگاه قانونی آن تهران خیابان ویلای جنوبی پلاك ۸۸ و حوزه فعالیت آن تهران میباشد تشکیل گردید و اسامی و سمت‌هریك از آقایان اعضای اصلی و علی‌البدل هیئت‌مدیره و بازرسان سندیکای مذکور که برای مدت دو سال لغایت پنجم اردیبهشتماه یکهزار وسیصدوشصت انتخاب شده‌اند بشرح زیر میباشد :

۱ ــ دبیر فریدون خراباتی
۲ ــ رئیس هیئت مدیره مسعود دیوانی‌فرد
۳ ــ نایب رئیس سیاوش رستگار
۴ ــ خزانه‌دار بیژن ثقفی
۵ ــ اعضای هیئت‌مدیره جمشیدآزاده رنجبر ــ آندرانیك یادگاریان ــ سید محمد میرعمادی
۶ ــ بازرسان اسماعیل صرافان صیرفی ــ سیدسعیدمطهری ــ اکبر خالق‌زاده

ضمنا مطابق بند سه‌ماده بیست اساسنامه اسناد مالی با امضای رئیس هیئت مدیره و خزانه‌دار سندیکا معتبر خواهد بود.

مدیرکل سازمان‌کارگری وکارفرمائی ــ ابوالفضل‌فاطمی

ن ۸۱۴۳۸

آگهی دعوت مجمع عمومی صاحبان سهام شرکت سهامی خاص پخش بافته های ایران

پیرو آگهی مورخ ۲۳ر۲ر۵۸ نظر باینکه روز ۱۵ خرداد را دولت تعطیل اعلام نموده بود لذا بدینوسیله مجددا باطلاع همه‌صاحبان سهام شرکت‌سهامی خاص‌پخش‌بافته‌های‌ایران میرساند که‌مجمع‌عمومی‌صاحبان‌سهام‌شرکت‌سهامی خاص‌پخش‌بافته‌های ایران در ساعت ٤ بعدازظهر روز چهارشنبه ۲۰ تیر ۱۳۵۸ در محل شرکت واقع در خیابان مصدق (پهلوی سابق) روبروی سینما آتلانتیك شماره ۷۵۹ تشکیل خواهد شد از کلیه صاحبان سهام دعوت میشود که در تاریخ فوق در جلسه مجمع عمومی شرکت فرمایند.

دستور جلسه :

۱ ــ استماع گزارش هیئت مدیره وبازرس شرکت.
۲ ــ تصویب بیلان و ترازنامه سال مالی ۱۳۵۷ و اتخاذ تصمیم درباره نحوه تقسیم سود وزیان وخط مشی آینده شرکت .
۳ ــ تصویب بودجه سال مالی ۱۳۵۸
٤ ــ تجدید انتخاب اعضاء اصلی و علی‌البدل هیئت‌مدیره و مدیرعامل
۵ ــ انتخاب بازرس اصلی و علی‌البدل
۶ ــ تعیین روزنامه کثیرالانتشار برای نشر آگهی‌های شرکت.

هیئت مدیره شرکت سهامی خاص پخش بافته‌های ایران

ن۸۱۴۳۹

آگهی دعوت مجمع عمومی سالانه صاحبان سهام شرکت سهامی خاص ایران جیکا

پیرو آگهی مورخ ۲۳ر۲ر۵۸ نظر باینکه روز ۱۵ خرداد را دولت تعطیل اعلام نموده بود لذا بدینوسیله مجددا باطلاع همه صاحبان سهام شرکت سهامی خاص ایران جیکا میرساند که مجمع عمومی صاحبان سهام شرکت‌سهامی خاص ایران جیکا درساعت ۵ بعدازظهر روز چهارشنبه ۲۰ تیر ۱۳۵۸ در محل شرکت واقع در خیابان مصدق (پهلوی سابق) روبروی سینما آتلانتیك شماره ۷۵۹ تشکیل خواهد شد از کلیه صاحبان سهام دعوت میشود که در تاریخ فوق در جلسه مجمع عمومی شرکت فرمایند.

دستور جلسه :

۱ ــ استماع گزارش هیئت مدیره وبازرس شرکت.
۲ ــ تصویب بیلان و ترازنامه سال مالی ۱۳۵۷ و اتخاذ تصمیم درباره نحوه تقسیم سود وزیان وخط مشی آینده شرکت .
۳ ــ تصویب بودجه سال مالی ۱۳۵۸
٤ ــ تجدید انتخاب اعضاء اصلی و علی‌البدل هیئت‌مدیره و مدیرعامل
۵ ــ انتخاب بازرس اصلی و علی‌البدل
۶ ــ تعیین روزنامه کثیرالانتشار برای نشر آگهی‌های شرکت

هیئت مدیره شرکت سهامی خاص ایران جیکا

ن۸۱۴۳۸

آگهی دعوت

از کلیه صاحبان سهام شرکت گیس اند هیل ایران (سهامی خاص) دعوت میشود که شخصا و یا بالوکاله درجلسات مجمع عمومی فوق‌العاده وعادی بطور فوق‌العاده شرکت‌که در ساعت ۱۰ صبح روز ۱۰ر۴ر۱۳۵۸ در محل ساختمان شماره ۷ خیابان نظامی گنجوی منشعب ازخیابان توانیر، تهران تشکیل میشود حضور بهمرسانند.

دستور جلسات عبارتست از :

۱ ــ تغییرات لازم در هیات‌مدیره
۲ ــ تجدید انتخاب صاحبان امضاء مجاز شرکت .
۳ ــ تغییرات مورد نظر در اساسنامه شرکت

شرکت گیس اند هیل ایران

سید محسن کهبدی نایب رئیس هیئت مدیره

ن۸۱۴۳۰

جناب آقای داریوش فروهر

جبهه‌ها ، گروهها و حزبها وقتی موفق هستند که در مسیر ملت وخواست توده‌های مردم قدم‌بردارند . زیرابودن نام جبهه و یا سازمانی نمی‌تواند ملت زنده وقهرمان ایران را فریب دهد ملت ایران از اقدام دلیرانه وبجای شما درمورد گفتن حقایق واخذ تصمیم تجلیل میکند وتوفیق شما را در پیشبرد اهداف انقلاب اسلامی ایران برهبری امام خمینی خواهان است.

صنف صحاف و نوشت‌افزار فروش ــ بازار تهران

ن۸۱۴۴۶

آگهی دعوت مجمع عمومی صاحبان سهام شرکت سهامی خاص پخش بافته های ایران

پیرو آگهی مورخ ۲۳ر۲ر۵۸ نظر باینکه روز ۱۵ خرداد را دولت تعطیل اعلام نمو

صفحه ۸ گیهان
یکشنبه ۳ تیر ماه ۱۳۵۸
بیست‌ونهم رجب ۱۳۹۹ـ
شماره ۱۰۷۴۰

ساعات شرعی :
اذان صبح فردا ۳٫۵٤
ظهرشرعی ۱۳٫۰٦
طلوع آفتاب فردا ۵٫٤۸
اذان مغرب ۲۰٫٤۲
استخراج : دکتر عباس ریاضی کرمانی

احزاب وجمعیت های سیاسی

مسیرهای رژه روز پاسدار اعلام شد

ستاد برگزاری مراسم روز پاسدار طی‌اعلامیه‌ای مسیرهای حرکت وبرنامه خودرا به مناسبت روز پاسدار به شرح زیر اعلام کرد.

مراسم رژه پاسداران روز پنجشنبه سوم‌تیرماه که مصادف با ولادت باسعادت معلم بزرگ انقلاب و شهادت حضرت حسین‌ابن علی علیه‌السلام می‌باشد از مسیرهای معین شده ساعت ٤ بعداز ظهر به ترتیب زیر آغاز میگردد .

● مسیر یك (کمیته یك و٤) ـ چهارراه قصر خیابان دکتر علی شریعتی پیچ شمیران خیابان انقلاب میدان امام حسین.

● مسیر ۲ (کمیته ۸و۲) ـ میدان انقلاب خیابان انقلاب میدان امام حسین .

● مسیر ۳ (کمیته ۶و۳) ـ میدان ولی عصر (ولیعهد سابق) تخت جمشید پیچ شمیران خیابان انقلاب میدان امام حسین.

● مسیر ٤ (کمیته ۷و۵) ـ میدان ۷ حوض‌نارمك خیابان دماوند میدان امام حسین .

● مسیر ۵ (کمیته ۱۳و۱۲۹)ـ میدان ولی‌عصر (ولیعهد سابق) تخت جمشید ، پیچ شمیران‌خیابان انقلاب میدان امام حسین.

● مسیر٤ (کمیته ۷و۵)ـ میدان هفت‌حوض‌نارمك خیابان دماوند میدان امام حسین .

● مسیر ۵ (کمیته ۹و۱۲۹و۱۳) ـ میدان شیخ فضل‌الله نوری (سپه سابق) خیابان فردوسی‌میدان فردوسی خیابان انقلاب میدان امام‌حسین .

● مسیر ٦ (کمیته ۱۰و۱٤) ـ میدان خراسان خیابان ۱۷ شهریور میدان شهدا میدان امام‌حسین.

● مسیر ۷ (کمیته ۱۱) ـ انتهای خیابان‌پیروزی (فرح آباد سابق) میدان شهدا خیابان ۱۲شهریور میدان امام حسین.

از کلیه پاسداران انتظار میرود مسیر خودرا به ترتیبی معین نمایند که در راس ساعت ٦ بعد ازظهر در میدان امام حسین حضور یابند.

برنامه ویژه میدان امام حسین شامل اعلان برنامه تلاوت آیاتی از قرآن مجید ، ترجمه گزارش و پیام ، شعر و دکلمه و سخنرانی ، سرود و پیام یك پاسدار ، قطعنامه ، شروع برنامه‌ساعت ٦ بعدازظهر

جمع‌آوری مدارك نهضت نواب صفوی

کمیته تحقیق و بررسی درباره فدائیان اسلام که برای شناساندن شخصیت شهید جاویدنواب صفوی و یارانرا گرامیش زیر نظر فاطمه نواب صفوی و در کانون محصلین تشکیل‌شده‌است .

از تمامی افرادی‌که به نحوی از انحاء با فدائیان اسلام در رابطه بوده‌اند خواهشمند است که هرآنچه از آثار فدائیان اسلام و شهید نواب صفوی اعم‌از دستخط ، نوشته، روزنامه‌ها ومجلات، عکس ونرشانه‌ای که دربارشناسی فدائیان اسلام کمك نماید به‌این کمیته ارسال نمائید . تا بصورت آرشیوی مستند حفظ و نگاهداری گردد ودرصورت لزوم منتشر شود . بدیهی است‌که تمامی این مدارك در صورت درخواست به‌افراد مسترد خواهد شد.

آدرس : میدان‌شهداء خیابان مهدی رضائی، روبروی مسجد اباذر . کانون محصلین ۱۲تا ۱۳ـ تا ٦ تلفن ۳۱۷۰۸۱

اعلام موجودیت انجمن اسلامی صنعت نفت کرمانشاه

انجمن اسلامی‌کارکنان صنعت نفت منطقه کرمانشاه اعلام موجودیت‌کرد این انجمن هدف از تشکیل خود را در شش ماده قید کرده است .

براساس این مواد انجمن‌اسلامی‌کارکنان‌صنعت نفت اعتقاد به ایدئولوژی اسلامی ـ تلاش درحفظ و توسعه دستاوردهای انقلاب موضع‌گیری درجهت مبارزات خلق مسلمان و قبول مرجوع انتقاد سازنده در صنعت نفت تلاش درراه گسترش عدالت اجتماعی در صنعت نفت و حمایت از گروههای تشکل یافته اسلامی و را سرلوحه کار خود قرار داده‌است .

جامعه ناشرین اسلامی ، افغانستان را محکوم میکند

در پی زد وخوردهای شدید ملت مسلمان افغانستان با رژیم نور محمدتره‌کی وکشتاروحشیانه مردم بیگناه ، گروههای مختلفی تنفروانزجارخویش را نسبت به این اعمال ابراز داشتند.

در قسمتی ازاین اعلامیه آمده است : تجاوز و کشتار بیرحمانه مردم مسلمان افغانستان به جرم دفاع ازاسلام واستقلال وتمامیت ارضی‌کشوروبدست گرفتن حق تعیین سرنوشت ، بدست رژیم سفاك و مارکسیستی نور محمد تره‌کی، این دست نشانده سوسیال امپریالیسم شوروی و قتل عام هشتاد هزار زن و مرد وکودك بی پناه مسلمان که با بمباران های هوائی که تنها در یك‌شهر منجر به کشته شدن بیش از بیست هزار از سکنه آن‌گردید.

شورای مرکزی جبهه ملی ساعت ۷ بعدازظهر امروز در محل تشکیلات مرکزی واقع در خیابان کارگر (سی‌متری) روبروی ژاندارمری تشکیل می‌شود . و مسائل روز رامورد بررسی قرار می‌دهند.

تشکیل جلسه شورای مرکزی جبهه ملی

اطلاعیه جنبش مسلمانان مبارز

جنبش مسلمانان مبارز به پیروی ازرهنمودهای رهبر انقلاب ، امام خمینی دایر بر اهمیت « بحث واقناع» درباره قانون اساسی « برنامه بحث آزاد » پیرامون طرح قانون اساسی را در روزهای پنجشنبه ازساعت ٦ الی ۸ بعدازظهر اعلام میدارد.

از همه خواهران وبرادران متعهد به‌انقلاب مکتبی برای شرکت در این جلسات دعوت می‌شود، تا با بحث و روشن شدن مسائل به تداوم انقلاب اسلامی یاری بخشیم.

محل جلسات ـ خیابان بهار شمالی ، خیابان نامجو ، دفتر هفته‌نامه است.

جنبش‌مسلمانان‌مبارز

برگزاری «کنگره مسلمانان منتقدقانون‌اساسی»

بمنظور پیروی از فرمان امام درباره انتقاد در قانون اساسی ، کنگره مسلمانان منتقد قانون اساسی از روز دوشنبه چهارم تیرماه بمدت دوهفته درسالن فردوسی دانشکده ادبیات برگزار می‌گردد.

از تمامی مردان وزنان مسلمان متعهد ومسئول‌دعوت می‌کنیم که برای احقاق حق خون شهیدان اسلام در این کنگره شرکت فرمایند . کمیته داوطلب سخنرانی هستند و سازمان‌ها و گروههائی که می‌خواهند نماینده و پیام به‌کنگره‌بفرستند‌میتوانند با کمیته برگزار کننده در دانشکده حقوق و علوم سیاسی تماس بگیرند . همچنین پس از هرسخنرانی مصاحبه مطبوعاتی انجام خواهد شد وخبرنگارانی‌که می‌خواهند در مصاحبه مطبوعاتی شرکت کنند میتوانند برای نام نویسی و شرکت‌درلژخبرنگاران با کمیته برگزارکننده تماس بگیرند.)

سخنرانان کنگره عبارتند از: سید علی خامنه‌ای ـ دکتر آیت ـ دکتر محمد صادقی (مفسر قرآن) ـ حامد کربیمی ـ دکتر کاشانی ـ دکتر فیض ـ محمد تقی جعفری ـ صادق خلخالی ـ دکتر گلزاده غفوری ـ و نمایندگان سازمانها و انجمنهای اسلامی‌وسایرحقوقدانان واسلام‌شناسانیکه نامشان بعدا ذکر خواهد شد.

کمیته‌برگزارکننده کنگره مسلمانان‌منتقدقانون اساسی ـ دانشکده حقوق و علوم سیاسی

کانون اسلامی کارکنان بانك سپه موجودیت یافت

در هفته گذشته بدعوت کانون اسلامی کارکنان بانك سپه حضرت آیت‌الله علامه نوری در اجتماع کارکنان این بانك حضور یافت و طی سخنانی در زمینه انقلاب اسلامی ایران و تشکیل کانون ها و انجمن های اسلامی موجودیت این کانون رارسما اعلام کرد.

اطلاعیه انجمن اسلامی فاروق ـ خنج فارس

در اطلاعیه‌ای ازانجمن اسلامی فاروق‌آمده است اکنون که انقلاب اسلامی ایران به‌رهبری امام خمینی به پیروزی رسیده و چشم‌امیدهمه‌مسلمانان از اندونزی تا اسپانیای روسیه به‌آن دوخته شده و صدی بر نفوذ ایدئولوژی های وارداتی‌گشته‌بایستی نتایج آنرا ماهرانه و باباریك بینی بسنجیم. در آینده آمده که قانون اساسی چگیده انقلاب اسلامی و سند اندیشه کنونی ما و الگوی فردای‌انقلاب‌ها و جنبش های رهایی بخش و رهنمود جامعه توحیدی آینده خواهد بود با چنین ویژگی‌ای‌این قانون در بند زمان و مکان محصور نبوده و امت اسلام جز یك کل منسجم نمی‌باشد بنابراین می‌باید قانون واحدی برای همه امت اسلام درنظر آوریم که ملی به‌همان کیفیت برحسب تباین شخصی سازمانهای مختلفی پیدا کند ، چند نفری دور هم جمع شوند و عنوان جبهه ملی پیدا‌کنند، ولی جبهه ملی یك خطمشی سیاسی است که از زمان معینی آغازشده است مبارزاتیرا داشته مراحلی را طی کرده و تکاملی هم داشته آن مبارزات و روش است با همان عناصر و عناصریکه جوان و جدید بدآن پیوسته‌اند .

ارث خانوادگی

دکتر سنجابی درباره علت جدایی متین‌دفتری از جبهه ملی و اینکه بین جبهه ملی و جبهه دموکراتیك همکاری وجود دارد گفت : متین‌دفتری درواقع‌یك‌زمان کوتاهی آنهم درسالهای ۳۹ و ٤۰ درجبهه‌ملی فعالیت داشت، مرقومی که جبهه ملی دوم تشکیل شده‌بود ایشان درسازمان‌مربوطبه‌دانشجویان فعالیت میکرد و روش مخصوص داشت ازآن ببعد و در دو، سال اخیر که ما مبارزات و تشکیلاتی داشتیم ایشان در جبهه ملی بود. بنابراین نمیشود گفت ایشان‌ازجبهه ملی جدا شده بلکه با اضافه کردن یك کلمه نامی از جبهه ملی بتاخق برخود گذاشته است.

این را هم ارث خانوادگی‌ازمرحوم دکتر مصدق دارد ، شاید این حق را برای خود قائل شده که چنین نامی برای خود بگذارد ، ولی میدانید که ، جمعیت ، مرام و فعالیتهای سیاسی ازجمله مسائلی نیست که به ارث برده شود و وه دکتر مصدق بودن کافی باشد اگر هم مساله ارث است بهتر این بود که ایشان بجای دکتر مصدق اسم پدرش دکتر متین‌دفتری را برخودش و جمعیتش میگذاشت.

دکتر سنجابی درپاسخ این سئوال که اصولا روش متین‌دفتری را تایید میکنید گفت: روش متین‌دفتری معلوم نیست و آنهمه نمود متاسفانه روش ایشان بر ما بطور کلی غیرمعلوم است ایشان یك چپ‌نمایی‌ها و چپ‌زدگی‌هایی نشان میدهند که بیشتر در حقیقت جنبه منفی بافی و کارشکنی در پیشبرد این انقلاب که ملت‌ایران باایمان‌رنج و زحمت و تلاش‌وکوشش چندساله صورت داده است بکار خود استفاده شود ، و این ایجاد اختلافات میکند . من عضو حزب ایران بودم و هستم ولی معتقدم حزبی نداشتم و معتقدم که باید یك حزب فراگیر جبهه تمام جمعیتها ، تمام احزاب، تمام سازمانهای صنفی و افراد و عناصری هم که نمیخواهند در سازمانی یا در یك حزبی وارد شوند و میخواهند مستقیما وارد جبهه ملی شوند ، ایشان را دربرگیرد و به این کیفیت‌توسعه پیدا کند . اکنون حتی از ۳۰ نفری که در شورای جبهه ملی هستند ۵ـ٦ نفر آنها عضو احزاب دیگرند . دراستانها وشهرستانها سازمانهایی ما داریم اغلب افرادی که درآنجا شرکت دارند عضو هیچ حزبی نیستند مستقیما وارد جبهه شدند اگر ما راه را برای آنها باز کنیم عنوان اینکه وابسته به حزبی و یا صنفی نیستند در واقع راه تشکیلات را سدکردیم و این اختلافی بود که بتاسفانه وجود داشت وبدیگربه پایان بدی کرد . رهبر جبهه ملی در پاسخ این سئوال که آیا جبهه ملی در برابر دژبوی فروهر تصمیم خواهد گرفت چه جدی بودن آن‌گذشته نمیدانم ، ممکن است اتفاق کار را نکند میدانند که بیان ایرانیست‌هم ناچارا سرجهار سه‌راهی پیدا کرده ، ممکن است جبهه ملی یك راجع به قانون اساسی طرحی تهیه شده است روبهم‌رفته میشود گفت یك طرح مترقی و جامعی است و کوشش‌های بسیار شده است البته عناصری که‌کارشان در واقع منفی‌بافی است هروقع قانون تهیه شودسعی میکنند‌درباره آن بانتقاد واشکال‌تراشی بپردازند اخیرا دربعضی از جرائد دیدم این طرح ایراد و اعتراض کردند که این از قوانین اساسی غربی گرفته شده است مثل قانون‌اساسی جمهوری آلمان فدرال یا قانون اساسی اطریش وغیره برفرض‌اینکه چنین باشد این عیبی و نقصی برای قانون اساسی وبرای آنانکه این طرح را پیاده کردند نخواهد بود طبیعی است باید نظربه‌تحول دنیا داشت و دید کشورهای دیگر نسبت به‌این نوع مسائلی که در دنیا یکسان و یکنواخت است چه راه‌حلهایی پیدا کرده‌اند که از آنها استفاده شود برخلاف آنچه میگویند این قانون اساسی مبتذ یا ترجمه از هیچ قانون اساسی نیست ، بلکه در اساس بر روح عدالت و تعاون وتساوی اسلامی مبتنی است ، البته ترتیبیکه‌برای حکومت واجتماع‌درنظر گرفته شده است با قوانین بسیاری از تئوریهای‌دموکراتیك اروپای‌غربی یا کشورهای دیگر شباهت داردو این نقصی نخواهد بود اگربخواهید شباهت بکشورهای دموکراسی غربی نقص این قانون است. من اینکه بخواهند این قانون شبیه به قوانین اساسی تئوریهایی متاثر تئوریهای سرمایه بوده و بی‌عیب‌ونقص است ، بنده این را نمی‌پذیرم هم یقینوع بیماری یا یقنوع تفکر کورکورانه دیگری میدانند این هم‌طوریکه معمول و متطبع شده است که عیب‌زدن را با بعوان یك بیماری روانی و یك عقده برای عقده‌ای میدانیم درحقیقت چه زندگی هم یك عقده دیگری برای افراد و گروههایی شده است‌البته نمیخواهم بگویم این طرح کامل است ولی یك مبنا و یك پایه و شالوده است که بر روی این‌پایه کارکرد و اگر نقائصی دارد باید آن نقائص را رفع کرد همچنین عقیده دارم که این قانون بایستی بااین

کیهان

۱۲ صفحه

تکشماره- ۱۵ ریال

دوشنبه ٤ تیر ماه ۱۳۵۸ ــ سی‌ام رجب ۱۳۹۹ ــ شماره ۱۰۷٤۱

رئیس ستاد کل ارتش :

درحال تشکیل مجدد ارتش هستیم

صفحه ۲ ــ ستون اول

امام خمینی در دیدار با گروه انجمن اسلامی کارکنان صنعت نفت :

افراد ناصالح باید تصفیه شوند

اشخاصی که باسلام توجه ندارند می‌باید تصفیه گردند

صفحه ٤ــ ستون اول

دعوت وزارت امورخارجه ازاحزاب وگروههای مملکتی

صفحه ۲ ــ ستون اول

بدستور امام خمینی

مدیرعامل شرکت واحد اتوبوسرانی تهران :

طرح جدید اتوبوسرانی در تهران

صفحه ۳ ــ ستون هفتم

گروه کثیری از زندانیان آزاد میشوند

* تقویت ارتش ــ شهربانی و ژاندارمری برای جلوگیری از توطئه ضرورت دارد .

کنفرانس وزیران اوپك فردا تشکیل میشود

بهای هر بشکه نفت ایران به ۲۵ دلار خواهد رسید

صفحه ۳ ــ ستون اول

استاندار خوزستان در دیداری از کیهان :

مسائل خوزستان را تشریح کرد

مدنی : مسئله عرب و عجم نیست ، مسئله انقلاب و ضد انقلاب است .

صفحه ٦ــ

کارلوس مأمورکشتن شاه مخلوع شد

کارلوس تروریست معروف .

چریکهای نیکاراگوئه وناسیونالیست‌های امریکای لاتین در عملیات کشتن شاه شرکت دارند

صفحه آخر ــ ستون‌ششم

حسین مهدیان مدیر کیهان :

کیهان درمالکیت ملت مسلمان ایرانست

حسین مهدیان

* وقتی یك واحد مطبوعاتی درجهت انقلاب قرار میگیرد ضد انقلاب نسبت به آن حساسیت نشان می‌دهد

* چرا سعی شد واقعیت وارونه جلوه داده شود و رقم ساختگی ۸۰۰ میلیون تومان شایع گردد .

* ساختن شایعه رقم ۸۰۰ میلیون تومان حساب شده و ریشه ضد انقلابی داشت

* یك‌هدف‌مقدس نمیتواند به‌مسائل‌مادی وسرمایه‌داری آلوده شود

حسین مهدیان مدیر جدید موسسه کیهان امروز درگفت و گوئی با خبرگزاری پارس پیرامون مسائل‌ومشکلات داخلی ــ خط مشی و آینده کارکنان این روزنامه صحبت‌کرد . وی ابتدا صریحا این شایعه را که‌کیهان به مبلغ هشتصد میلیون تومان توسط او خریداری‌شده رد کرد و گفت موسسه‌ای که اصل رقم آن کمتر از۱٤۰ میلیون تومان قیمت‌گذاری کرده‌اند ودرمالکیت بانك بوده و بیش از دو برابر قیمتش مقروض است چطور امکان دارد به این مبلغ گزاف خریداری شده باشد اما متاسفانه مشاهده شده است در بعضی از نشریات اصرار عجیبی برای وارونه جلوه دادن این‌حقایق عنوان شده

حسین مهدیان افزودچرا اکنون‌که میخواهد یك‌روزنامه در جهت مردم و انقلاب اسلامی قرار بگیرد و قرار است غیر انتفاعی شود و در مالکیت مردم درآید عده‌ای نسبت به آن موضع گیری میکنند و شایعه پراکنی می‌نمایند. اقدام من به اینکار بر مسئولیت هرگز جنبه تجاری و مادی نداشته وفقط بمنظور حفظ و بقای یك موسسه عظیم مطبوعاتی در جهت انقلاب اسلامی بوده است و این یك هدف مقدس و ملی است و هرگز نمیتواند بمسائل مادی وسرمایه‌داری آلوده گردد. زیرا انقلاب ما همه ارزش‌ها را دگرگون ساخته یعنی درحال حاضر اگر کسی به فکر مال‌اندوزی و تجارت نامعقول باشد با توجه به دگرگونی زیر بنائی اقتصادی در این کشور عملی غیر معقول انجام داده است.

مهدیان اضافه کرد هدف من این است که با سرپرستی موسسه کیهان اجرای یك دوره برنامه های مخصوص یك موازنه اقتصادی دراین موسسه بوجود آید تا بتواند درمالکیت ملت مسلمان ایران درآید زیرا من‌موسسه کیهان را خریداری نکرده‌ام و از این ببعد نیز هیچ‌کس مالك آن نخواهد بود برنامه ما در وهله اول این است که با تولید اضافه وکمکهای مالی و تقسیم مسئولیت ها موسسه کیهان را در وضعی قرار دهیم که دیگر قائم به فرد نباشد. مدیر موسسه کیهان افزود زمانی که انقلاب اسلامی ایران به ثمر رسید نسبت به حفظ و حراست این موسسه که در خطر ازهم پاشیدگی قرار داشت احساس مسئولیت میکردم و آنرا برای خود فرض دانستم اکنون هم تمام تلاش و کوشش برای این است که کیهان در جهت صحیحی از نظر اقتصادی و امور داخلی درآید و طبیعی است که وقتی یك واحد مطبوعاتی در جهت انقلاب قرار میگیرد ضد انقلاب نسبت به آن بی‌تفاوت نمی‌ماند و حساسیت نشان می‌دهد .

حسین مهدیان سپس تاکید کرد همانگونه که چندی قبل اظهار کردم نحوه مالکیت کیهان دقیقا مانند حسینیه ارشاد خواهد بود، بدین معنی که مالکیت آن جنبه شخصی ندارد و بارثهم منتقل نمیشود، عواید ودرآمد این موسسه از این پس در وهله اول صرف پنیشبرد و پیشرفت خودموسسه و رفاه کارکنان آن و بعد هم بمصارف عام‌المنفعه و درجهت انقلاب اسلامی ایران و خدمات اسلامی و ملی اختصاص‌خواهد یافت.

حسین مهدیان مدیرجدید کیهان‌آنگاه افزود که‌هیچکس از جمله خود من هیچگونه درآمد و برداشتی بعنوان مدیریت و مالکیت این موسسه نخواهیم داشت .

مهدیان سپس در مورد خط مشی کیهان گفت : دروحله اول باید بگویم از آنجائیکه این روزنامه در خدمت‌انقلاب است و ماهم اکنون دوران حساس سازندگی انقلابی‌راپیش رو میگذاریم هدف اصلی کیهان این خواهد بود که بدهرنظر و بیان و انتقادی که در جهت پیشبرد انقلاب باشد احترام گذارده و آنرا منتشر نماید. بنابراین کیهان نشریه‌ای خواهد بود آزاد ، مستقل و بی‌طرف.

مدیر کیهان درمورد تغییرات امور داخلی‌کیهان‌اظهار داشت :

«بانمایندگان منتخب تحریریه کیهان طی چند جلسه گفت وشنود به این نتیجه رسیدیم که درکادر ۱۳۰ نفری تحریریه‌که درسابق ۱۰۰ صفحه روزنامه منتشر میکرد وازنظر مادی درآمدهای فراوانی داشته متناسب باآنزمان بوده واکنون که روزنامه در۸ تا۱۲ صفحه منتشر میشود به تشخیص خود تحریریه نیروی ٦۰ درصد ازآن بهتر می‌رود لذا بمنظور هماهنگی فکری‌که باید درآینده وجود داشته باشد بالطبع افراد مازاد براحتیاج بدون هیچگونه تضییع حقوق بازخرید میشوند وانتخاب افراد نیز طبق منشوری‌که تهیه شده توسط شخص من انجام میشود .

صفحه ۲ ــ ستون دهم

دادگاه انقلاب محاکمه ۸ ساواکی دیگررا آغازکرد

یکی از متهمین گفت :

* کلیه وزراء و روسای ادارات خبر چین های افتخاری ساواك بودند .

* ساواك ۱٦ هزار جاسوس درسطح کشور داشت

عکس بالا محاکمه ۸ تن متهمین ساواکی را در شعبه اول دادگاه انقلاب اسلامی نشان میدهد که از راست به چپ عبارتند از : محمد مهدی اشاری‌نژاد ــ محمود کارگران ــ عباس شورچه ــ محمود قنبریان ــ جواد جوادی اصل ــ حسن حواسیلی ــ حسین مومن ــ غلامعلی امیدیان .

شعبه اول دادگاه انقلاب اسلامی تهران جهت رسیدگی به کیفرخواست علیه ۸ نفر از متهمین ساواك عصر دیروز تشکیل جلسه داد وپس‌از تلاوت آیات و ترجمه آن رسمیت جلسه اعلام و آنگاه متن کیفرخواست علیه ٦ نفر از متهمین ردیف اول تا ششم‌شرح زیر قرار گرفت :

بسمه تعالی

در این پرونده آقایان :

۱ــ محمد مهدی افشاری‌نژاد فرزند محمد هاشم رئیس دسته تعقیب و مراقبت ساواك منطقه ۲ــ محمود کارگران فرزند ناصر رئیس دسته دوم تیم تعقیب و مراقبت ساواك منطقه تهران ۳ــ علی‌بازعباس‌شورچه فرزند الیاس ، چترباز منتقله کمیته مشترك به اصطلاح ضد خرابکاری ساواك منطقه ٤ــ محمد قنبریان ، افسر شهربانی منتقله به کمیته مشترك به اصطلاح ضد خرابکاری ۵ــ جواد جوادی اصل ، رئیس چهارم اداره منطقه‌ساواك‌تهران ٦ــ حسن حواسیلی ــ پاسبان گارد منتقله به کمیته اوین .

متهمند به :

۱ــ فساد درزمین

۲ــ شرکت در تحکیم رژیم طاغوتی پهلوی با عضویت در گروههای تعقیب و مراقبت یا همکاری مستقیم باکمیته‌مشترك ضد خرابکاری

۳ــ ایجاد محیط خفقان‌و اختناق وسرکوبی آزادیخواهان

٤ــ سد راه خدا شدن وراه تکامل انسانها

۵ــ تعقیب افراد مبارز و مجاهد

به استناد اعترافات و اقاریر متهمان و اظهارات همکارانشان علیه آنها .

طبق آیات قرآن تقاضای صدور مجازات نامبردگان را بعنوان مفسدین فی‌الارض دارد .

پس از قرائت کیفرخواست متهمین بدفاع‌ازخود پرداختند.

● متهم اول ــ محمد مهدی افشار نژاد، متن دفاعیه خودرا نوشته و بعرئیس دادگاه‌تحویل داد .

● متهم ردیف دوم ــ محمود کارگران در قسمتی از دفاعیه خود گفت جرم من این است که با ساواك همکاری میکردم واضافه کرد من کجا با دینم مبارزه کردم ، کجا با مردم مبارزه کردم ، کار تعقیب و مراقبت این بود که یك عکس و آدرس به او میدادند تا تعقیب و شناسائی شود . من فکر میکردم ساواك هم مثل ادارات دیگر است ، وقتی فهمیدم ساواك چه است ول کردم ، ۱٦ سال در ساواك بودم ، آیابمن می‌گفتند که ساواك چه‌کارمیکند‌برای مردم! که می‌باید مجازات شوم ، هم‌اکنون مگر در این مملکت تعقیب و مراقبت احتیاج ندارد ؟ کاری نمی‌کنید آیا آنهامقصرند ، کار من کار اطلاعاتی بوده و شما چه‌برایم نوشته‌اید .

رئیس دادگاه گفت : آیا مسیری که خداوند برای شما تعیین کرده در همان مسیر بودید ،

در این موقع حاکم شرع در پاسخ متهم اظهار داشت ، شما ۱۵ خرداد ٤۲ را دیدید ؟ اینهمه جنایات و درگیری‌ها و کشتارها که تیم مراقبت‌وتعقیب نشان میداد ، شما اعلان شکایت علیه خدا هم میکنید شما دلیل قانع کننده‌ای دارید‌برای رفع اتهام خودتان، شماهامور ساواك بوده‌اید ، جرم بزرگی است که به‌کیفرشدید برسید.

متهم در دفاع از خودگفت: من برادر طاغوت را تعقیب کردم ماشین‌پای اداره را تعقیب کردم و من مطالبی را نوشته‌ام که بدادگاه میدهم. و من در تعقیب و مراقبت شخص آهنگری که‌بعدها معلوم شد بنام حمیدشرف بوده‌شرکت داشتم .

● متهم سوم عباس شورچه در دفاع از خود در قسمتی چنین گفت : نمیدانم به چه عنت‌مرا دادگاهی فرمودید ولی تاآنجا که اطلاع دارم چون نام کمیته ضد خرابکاری و اسم تیمسار سجده‌ای در پرونده‌من است اتهام بمن وارد شده ما در یك گردان چترباز نیروی یکم خدمت میکردیم ، یك‌روز یك شخصی پارسال آمد در بادگان اسامی ما را نوشت و طبق دستوری که داده شده‌بود صبح روز بعد ما را احضار کردند و در یك اطاق تیمسار سجده‌ای که حضور داشت‌گفت آقایان از آمروز منتقل به ساواك شده‌اید .

گیرنده‌ها خیلی قوی و فرستنده نداشته باشید یعنی خوب بشنوید ولی حق حرف زدن ندارید ، متهم در قسمتی دیگر گفت من در ساواك شمیران پاسدار بودم و تا ۲۲ بهمن خودرا معرفی نمودم.

● متهم ردیف چهارم ــ محمد قنبریان سرگرد شهربانی در قسمتی از دفاعیه خود گفت: پرونده‌ای که به اداره آگاهی می‌آمد اگر به اصطلاح نان و آبدار بود بین افسران تقسیم می‌شد و گفت کمیته از ٤قسمت تقسیم شده بود ، من سرپرست اکیپ بودم و ماموریت ما رفتن بیرون و گشت‌زنی و گرفتن افراد مشکوك بود ومن در این مدت هیچ‌کس را نگرفتم حتی در شهرستانها ، در بازرسیها که رساله آقای خمینی را می‌آوردند بعنوان کتاب مضره معرفی میکردند ، من کتاب را میگرفتم و کنار میگذاشتم و میگفتم این یك کتاب در مورد مسائل مذهبی است ، البته منهم جزئی از ماموربن رژیم بودم منکرنیستم، ولی جرمی نکردم .

● متهم ردیف پنجم ــ جواد جوادی اصل‌رئیس اداره تعقیب و مراقبت ضمن دفاع درتشریح کار تعقیب و مراقبت گفت‌در ساواك تهران دو اداره وجود داشت ، اداره یکم‌و اداره دوم عملیات که اداره یکم ۵ بخش داشت بخش۱۱بخش کمونیستها بود بخش ۱۲ روی اهداف روحانی‌ها کار میکرد بخش ۱۳ بخش دانشگاهی، بخش۱٤ روی سایر موسسات آموزشی کار میکرد و بخش ۱۵ بخش آموزش و پرورش بود.

اداره دوم ،بخش ۲۱مربوط بافراد شهرداری ــ بخش ۲۲ وزارتخانه‌ها و بانکها ــ بخش ۲۳ بخش کارگری ــ بخش ۲٤ بخش اصناف ــ بخش ۲۵بخش نارضایتی‌ها . وظیفه رهبران عملیات استخدام منبع‌بود.

بعضی از منابع وخبرچینهای ساواك افتخاری کار میکردند که در سطح بالا بودند مثل روسا و وزراء .

ساواك در سطح کشوربطور پنهانی ۱٦ هزار منبع داشت و دستگیری‌ها بوسیله کمیته انجام میشدآنگاه رئیس دادگاه از وضع‌زندگی‌متهم و مایملکش پرسید که متهم پاسخ لازم را به‌عرض دادگاه رساند .

● متهم بعدی کیفرخواست ، حسن حواسیلی بود که ضمن دفاع از خود گفت من‌پاسبان اطلاعات بودم و در اداره اطلاعات نامه‌رسان و امربر بودم ، من داخل ساواك را هم ندیده‌ام ماموز خرید و راننده بودم و یك دوره ٦ هفته‌ای‌در مورد خنثی کردن بمب دیده بودم واین دوره توسط جلیل متخصص در این کار بود انجام شده بود ، برای هراضافه برنامه ۵۰۰ تومان اضافه دریافت میکردم ، من احتیاج به‌کار داشتم و آنگاه متهم در مورد سئوالهای رئیس دادگاه که در مورد وضعیت زندگی متهم انجام شده‌بود، توضیحاتی داد .

متهم در مورد بمب‌گذاری گفت از ده‌جائی که زنگ میزدند که بمب گذاری شده یك‌جا درست و بقیه آشغال بود ، در ساعت ۸ جلسه بعنوان تنفس تعطیل و بقیه دادگاه بروز بعدموکول شد . ضمنا متن کیفرخواست متهم ردیف هفتم و هشتم حسین مومن و غلامعلی امیدیان پس از دفاع ٦ متهم قرائت میشود .

دعوت بررسی بحث درباره لایحه مطبوعات

تهران ــ خبرگزاری پارس ــ وزارت ارشاد ملی به منظور بحث و تبادل نظر در باره لایحه مطبوعات از گروههای مختلف دعوت کرده است که‌روزهای‌دوشنبه وسه‌شنبه یازدهم و دوازدهم تیرماه جاری در دفتر وزیر ارشاد ملی حضور بهم رسانند از جمله‌گروه هایی که دعوت شده‌اند عبارتنداز: جامعه زنان انقلاب اسلامی ، کانون وکلاء دادگستری جبهه روزنامه نگاران ملی ، جمعیت دفاع از آزادی‌مطبوعات ،سندیکای نویسندگان و خبرنگاران ، کانون نویسندگان و پژوهندگان و هزار هنروران و همچنین چند نفر از نمایندگان گروه های مختلف مطبوعاتی

یکی‌ازعوامل‌رژیم درساری‌اعدام‌شد

ساری ــ خبرنگار کیهان ــ دادگاه انقلاب اسلامی شهرستان ساری رسیدگی به پرونده ۳ تن از متهمان این دادگاه را به پایان رساند و پس از شور و بررسی رای خود را به این شرح صادر کرد . احمد افضلی پاسبان شهربانی ساری بعلت ایراد ضرب وجرح‌وتهدید و ارعاب مردم مبارز وحق‌طلب سازی به ۱۵ ماه حبس تادیبی و اخراج از خدمت شهربانی و پرداخت حقوق قانونی به خانواده نامبرده در ایام بازداشت .

مسگر ساروی کارمند شرکت ملی نفت قائم‌شهر بعلت تهدید و ارعاب مردم با استفاده از اسلحه‌به ٦ حبس تادیبی با اعتصاب مدت بازداشت محکوم شد . ضمنا وی می‌تواند پس از طی مدت محکومیت خود مشغول کارشود .

غفار مطلبی معروف به (گمی‌ترکه) بعلت فساد اخلاق مفسد شناخته شده وحکم اعدام درباره وی صادر و قرار است امروز در زندان شهربانی‌ساری حکم مربوطه درباره‌وی اجرا گردد .

توضیح و تصحیح در مورد مصاحبه بنی‌صدر

در خبر مصاحبه آقای بنی‌صدر تحت عنوان « در قانون اسلامی تفکیك قوا وجود ندارد »که‌دیروز در صفحه سوم این روزنامه بچاپ رسید تیتر مطلب از گفته‌های آقای بنی‌صدر نیست وبه استناط تنظیم کننده‌خبر مربوطمیشود . بدینوسیله ضمن توضیح از آقای بنی‌صدر و خوانندگان عزیز پوزش‌میخواهیم.

قابل‌توجه داروسازان
شرح در صفحه نیازمندیها
ن ۸۱٦۲۷

به حکم دادگاه انقلاب اسلامی مشهد

۳ نفر تیرباران شدند

دادگاه انقلاب اسلامی مشهد امروز یك گروه ۱۳ نفری‌از افراد شرور وکوردل را که برای ارضای هوسهای پلید و شیطانی خود مبادرت بفریبودن دختران بی‌گناه وتجاوز باعنف و زور وخشونت بآنان کرده بودند بپای میز محاکمه‌کشاند و۳ تن ازآنان را بجرم شرکت در راهزنی وربودن دوپاتو و زنه وعمل لواط واعمال خشونت وایراد جرح با چاقو نسبت به همراهان آنها محکوم به اعدام کرد وآنان را بجوخه مرگ سپرد که حکم صادره در مورد آنان درساعت ۲ بامداد بداجرا گذاشته شد . مغدوم شدگان عبارتند از ۱ــ حسن سنگسری بجرم شرکت در راهزنی و ربودن خانم شیرین ۲ــ حسین خلیلی بجرم شرکت دراهزنی وربودن خانم زهرا ۳ــ محمد علامی به جرم رهبری باند راهزنی وربودن خانمهای‌شیرین وزهرا وایراد جرح با چاقو نسبت به همراه شیرین وایراد ضرب وآزار درباره وی .

همچنین هشت تن ازمتهمان بداشرح زیر محکوم شدند : عبداله فخار بجرم شرکت در ربودن شیرین و زهرا وهتك ناموس به ۱۰ سال حبس‌تادیبی در زندان برازجان و۲۰۰ضربه شلاق‌در دو نوبت ، حسن‌زارع بجرم شرکت‌در ربودن شیرین و سرقت کیف او وهتك‌ناموس خانم زهرا در دو نوبت به ۷ سال حبس تادیبی در زندان برازجان و ۲۰۰ ضربه شلاق‌در دونوبت ، احمد حسن‌زاده‌بجرم شرکت در ربودن شیرین‌وهتك ناموس وزنا بااو به ۷ سال حبس‌تادیبی دوزندان برازجان و ۱۰۰ ضربه‌شلاق در یك‌نوبت، محسن قربانی به ۵سال حبس تادیبی در زندان برازجان ، صفر قربانی به ۳ سال حبس تادیبی در زندان برازجان ، حسین بیك‌زاده به ۲سال حبس تادیبی در زندان برازجان ، حسین مشعوفی بجرم معاونت در ربودن شیرین و محمدرضا نظافت بجرم اقدام به ربودن خانم منیر به ۵ سال حبس تادیبی در زندان برازجان ، محمد رضا شاپوری و علی‌اصغر نجاتی بخاطر ممنوعیت و جلوگیری از بانجام رسانیدن عمل نامشروع با خانم منیرانی اتهام انتسابی تبرئه شدند .

قاتل همکار تبرئه شد

همچنین دادگاه انقلاب اسلامی مشهد در جلسه امروز خود پاسبان سیدعلی بهروز متهم به‌قتل عمد همکار خودرا تبرئه کرد . پاسبان سید علی بهروز درسال گذشته در جریان اوج مبارزات ملت ایران و بهنگام یك ماموریت که باتفاق ۲تن از همکاران خود در شهرمشهد گردش‌میکرد ، موقعیکه متوجه شد پاسبان فرش‌باف حقیقی

صفحه ۳ ــ ستون هفتم

اطلاعیه بانك‌ملی‌ایران

به پیروی از فرمان «جهاد سازندگی» که از جانب رهبر انقلاب اسلامی ایران ، امام خمینی اعلام‌گردیده است و بمنظور دریافت کمکهای نقدی هموطنان عزیز در جهت مشارکت در این امر شرعی و ملی ، همچنین برای دریافت وجوه ، به صندوق ملی ترمیم خسارات دوران انقلاب ، کلیه واحد های بانك ملی ایران در سراسر کشور آماده دریافت کمکهای نقدی بحسابهای زیر هستند :

۱ــ حساب شماره ۲۲۲۲ نزد شعبه مرکزی بنام جهاد سازندگی

۲ــ حساب شماره ۲۰۰ نزد شعبه مرکزی بنام صندوق ملی ترمیم خسارات دوران انقلاب

رئیس ستاد کل ارتش :

درحال تشکیل مجدد ارتش هستیم

*** هیچگونه تردیدی درروحیه وقدرت ارتش وجودندارد**

رومیه ـ خبرگزاری پارس ـ سرلشگر ناصر فربد رئیس ستاد کل ارتش جمهوری اسلامی ایران که برای بازدید گاهی مستقر در منطقه آذربایجان غربی بدین استان سفر کرده است بامداد دیروز یک گفتگو با خبرنگاران

رادیو و تلویزیون وخبرگزاری پارس در ارومیه بعلت ایران گفت که هیچگونه تردیدی در روحیه انضباط و قدرت رزمی ارتش ایران نداشته باشند من به صراحت اعلام میکنم که ارتش جمهوری اسلامی درظرف مدتی کوتاه علاوه براینکه خود را ساخته و بتمام تجهیزاتش اشایی پیدا کرده و بکار می‌برد با این حمایتی که مردم از ارتش و بخصوص از لشکر ارومیه بعمل می‌آورند روحیه مقاومت و روحیه قبول رزم و ایجاد امنیت در افراد ارتش فوق‌العاده بالا است و بمردم اطمینان میدهم که ارتش جمهوری اسلامی باین همبستگی هیچ تردیدی نگذاشته‌است که ما قدرت تامین داخلی و حفظ حدود و ثغور مملکت راداریم متاسفانه بعضی اشخاص در مواضع غیرآگاهانه تردیدی در اذهان ایجاد میکنند ولی من بنام مسئول و رئیس کل ستاد ارتش جمهوری اسلامی اعلام میکنم که هیچگونه تردیدی در روحیه و قدرت رزمی ارتش نداشته باشند .

بازسازی ارتش

تیمسار فریدونفرد ما درحال تشکیل مجدد ارتش هستیم و برای اینکه از نزدیک با چگونگی بازسازی ارتش آشنا شویم از پادگانهای مرکزی بازدید کرده‌ام . این پادگانها بگونه‌ای رضایت‌بخش موجودیت خود را نشان داده است ودر نخستین سفر به شهرستانها نیز اولویت را به لشکر ارومیه دادم . این منطقه کمی از حساسیت برخوردار است و لشکر ارومیه پیشگامی خودرا با ماموریت بسیار خوب نقده با یك قدرت‌نمائی حساب‌شده‌ای توام با میانجیگری نشان داد. رئیس ستاد کل ارتش ملی جمهوری اسلامی ایران پیش‌از ظهر دیروز نیز برای بازدید از پادگانهای نظامی قوشچی سلماس و خوی به این مناطق عزیمت کرد در این سفر هیئتی از افسران ستاد ارتش و فرمانده لشکرارومیه نیز همراه تیمسار فریدونفرد هستند .

بدستور امام خمینی :

گروه کثیری اززندانیان آزاد میشوند

هادوی دادستان کل انقلاب جمهوری اسلامی ایران بخشنامه‌ای در مورد وضع و سرنوشت کلیه زندانیانی که در بازداشتگاهها بسر می‌برند به کلیه دادسراهای انقلاب اسلامی ارسال داشته است .

دراین بخشنامه گفته‌شده‌است:

نظر باینکه امام خمینی همیشه خواسته‌اند افرادی که مرتکب گناهان صغیره گردیده‌اند بازداشت نشوند و اخیرا ملاحظه شد که از طول بازداشت بعضی متهمین که بعلت کمبود کادر قضائی است بسیار نگران‌کننده بوده‌تاکیدفرمودند من بنام مسئول و رئیس کل ستاد ارتش جمهوری اسلامی اعلام میکنم که هیچگونه تردیدی در روحیه و قدرت رزمی ارتش نداشته باشند .

بازسازی ارتش

تیمسار فریدونفرد ما درحال تشکیل مجدد ارتش هستیم و برای اینکه از نزدیک با چگونگی بازسازی ارتش آشنا شویم از پادگانهای مرکزی بازدید کرده‌ام . این پادگانها بگونه‌ای رضایت‌بخش موجودیت خود را نشان داده است ودر نخستین سفر به شهرستانها نیز اولویت را به لشکر ارومیه دادم . این منطقه کمی از حساسیت برخوردار است و لشکر ارومیه پیشگامی خودرا با ماموریت بسیار خوب نقده با یك قدرت‌نمائی حساب‌شده‌ای توام با میانجیگری نشان داد. رئیس ستاد کل ارتش ملی جمهوری اسلامی ایران پیش‌از ظهر دیروز نیز برای بازدید از پادگانهای نظامی قوشچی سلماس و خوی به این مناطق عزیمت کرد در این سفر هیئتی از افسران ستاد ارتش و فرمانده لشکرارومیه نیز همراه تیمسار فریدونفرد هستند .

*** همه ما باید چشم هایمان را باز کنیم ، حالا غیر از سابق است .**

دیروز عده‌ای ازمردم اردکان فارس باامام خمینی رهبر انقلاب اسلامی ایران در قم ملاقات کردند . امام خمینی در این ملاقات خطاب به اهالی اردکان بیاناتی ایراد کردند وچنین گفتند :

بسم‌الله‌الرحمن‌الرحیم

انقلابهائی که در دنیا واقع میشود دو جور است یك انقلاب اسلامی است یك انقلاب غیراسلامی، اگـر انقـلاب غیراسلامی باشد بعداز انقلاب دیگر بندوباری درکار نیست وهرطور که میخواهند بامردم عمل میکنند لکن اگر انقلاب اسلامی باشد یعنی متکی بهایده اسلام وبه‌احکام اسلام باشد باید از اول تاآخر انقلاب وتا ابد آنارش اسلامی باشد ملت ایران تحت احکام اسلام تاامینجا آمده است و بحمـدالله به‌پیروزی رسیده است لکن پیروزی این نیست که ما فقط طاغوت را ازبین ببریم پیروزی اصیل آنست که ما بتوانیم تبدیل شویم بهیك انسان الهی واسلامی‌که همه کارهایمـان همه عقاید واخلاقمان اسلامی باشد . الان چشم همه متفکرین دنیا تقریبا به‌ایران دوخته شده است که آیا ایرانی‌ها کـه به‌این پیروزی رسیدند ومدعی هستندکه اسلام بالاترین مکتب است واسلام از همه مکتبهای عالم منزه‌تر است آیا این‌مردمی که این ادعا را دارند چه‌جور هستند ، الان کـه جمهوری اسلامی در ایران مستقر شدهاست آیا این نظام اسلامی در ایران چه اثری داشته است آیا همان مسائل سابق است منتهی بهره‌ها تفاوت کرده است آنروز مامورین انتظامی ومامورین دولتی ظلم میکردند وحالا پاسداران اسلامی بمردم و بازار اسلام ظلم میکنند ، فقط اسم‌تغییر کرده ، افراد تغییرکردند لکن مسلك ومطالب قبلی باقی است یاخیر محتوی هم تغییر کرده است ، من خوف این‌را دارم‌که ما دردنیا یك شکست بزرگ بخوریم وآن شکست ملکیتمان باشد اگـر ملکیتمان محفوظ باشد وشکست بخوریم اشکالی درکار نیست بسیاری‌از اولیاء خدا درمقابل غیر شکست خوردند اما مکتبشان محفوظ ماند اگر خدای نخواسته پیروزی ما به‌این معنی باشد که ظالمان وچپاولگران راکه بیرون کردیم به‌جای آنها یکدسته ظلمه دیگری بایك محدودیت خاصی و چپاولگری‌های دیگری

امام خمینی در دیدار با مردم اردکان فارس :

همه‌ما امانت‌دار اسلام‌هستیم

نشت این موجب میشود در دنیا منعکس بشودکه مکتب ما یك مکتب درستی نبوده است وسبب میشود در مکتب شکست واقع شود .

بازار همان بازار سابق است

الان مادر تمام سطح ایران می‌بینیم که نابسامانی‌هائی هست یك اختلافاتی هست یك کارهائـی هست نباید باشد چیزهائی که برخلاف رضای خدا وخلاف دستور پیغمبر اکرم وبرخلاف دستور اسلام است درتمام سطح کشور واقع میشود نه‌اینکه همه مردم میکنند لکن درسطح کشور اشخاصی هستند که‌کارهائی برخلاف انجام میدهد وخـوف اینست که این به‌پای اسلام وجمهوری اسلام نوشته شود ودرخارج بگویند اینهم نظام اسلام واینهم جمهوری اسلام که مثل سابق است بااختلاف افراد همانطوریکه سابق میریختند به‌خانه‌های مردم میگرفتند ونحت هیچ قاعده‌ای نبود مگر قاعده جباریت و ظلم حالا هم همانطور بی‌میزان کارهائی میکنند اگر پای خود ما حساب میشد خوب بود ولی پای ما حساب نمیشود پای مکتب ما حساب میشود مثل کارهای رژیم سابق کـه آنرا پای اسلام حساب نمیکردند وبه‌حساب رژیم طاغوتـی بود این به‌مسلك ماهیچ ضرری وارد نمی‌آورد بلکه به ما و مملکت ما ضرروارد می‌آورد اما مسلك مامحفوظ است آنهارا خلاف اسلام وخلاف رژیم اسلام میدانستند لکن اگر امروز خدای نخواسته در طبقات مردم خصوصا در طبقات روحانیون که آنها در راس و نماینده اسلام هستـه بعضی اشخاص ملبس به‌لباس روحانیت به‌اسم روحانیون کاری بکنند کـه برخلاف موازین شرعیه باشد دیگرکسی حساب نمیکند کـه اینها مربوط به‌رژیم طاغوتی است ، میگویند اینها مـربوط به‌رژیم اسلامی است واینهم کارهائـی است که میکنند و حرفهائی است‌که میزنند ، اگر یك خطاهائی بکنیم دشمنان در داخل وخارج به‌آن دامن میزنند وآنرا به‌نـام برنامه اسلام منعکس میکنند این‌شکست شکستی‌است که جبران‌ناپذیر است ، شکست حضرت امیر از معاویه هیچ اهمیتی نداشت برای اینکه شکست مسلك نبود شکست شخص بود ما ادعـا میکنیم که رژیم ما اسلامی است ولی وقتی برویـم سراغ بازار برویم بازار همان بازار سابق است وباهمان ربای‌سابق است ، چپاولگری همان چپاولگری سابق است اجحـاف و گرانفروشی فوق‌العاده همان است که سابق بود . برویم در ادارات هم ببینیم همان اشخاص وهمان وضع وهمان‌نابسامانی آنجاهم هست ، برویم مثلا در دانشگاه ببینیم آنجا هـم همان مسائل است وخلاصه هرجا برویم همان مسائل سابـق است ، این موجب میشودکه انعکاس پیداکندکه رژیم فاسدی رفت ویك رژیم فاسدتری جایش نشست ، ماکاری جزاینکه یك رژیم فاسدی را ازبین بردیم‌وچون رژیم فاسد کارهایش پای اسلام حساب نمیشد این خطری نبود محمدرضا اگر ظلم میکرد یا سازمان امنیت ، این به‌اسلام هیچ مربوط نیست حساب آنها از اسلام جداست بلکه هرچه آنها ظلم میکردند اسلام تقویت میشد لایزال بوید هذالدین برجل‌الفاجر و آدم فاسد وظالم هرچه ظلم بکند تائید دین است برای اینکه دین ما عدل است واو هرچه ظلم بکند مردم توجهشان به‌دیـن زیادتر میشود .

نباید از آزادی سوءاستفاده کنیم

اما امروزکه مملکت اسلامی است ورژیم یـك رژیـم اسلامی است وآزادی برای مردم پیدا شده‌است اگر خدای نخواسته فردی بخواهد استفاده‌های سوئی بکند و از این آزادی به‌کسی ظلم وتعدی بشود وکارهائی‌که برخلاف مسیر انقلاب است انجام شود آنطوریست که مثل شکست محمدرضا باشدکه آن برای ما هیچ اهمیت نداشت امروز مسلك شکست میخورد باید همه ما بیدار باشیم ومتوجه باشیم که ازآزادی سوءاستفاده نکنیم حالاکه آزاد هستیم هرج‌ومرج ایجاد بشود این چنین آزادی نباید در بین بشر باشدونه در اسلام هم‌چنین آزادی مطرح نیست که‌کسی آزاد باشد مردم را اذیت کند ویا آزاد باشد که اجحاف کند امروز همه ما امانت‌دار اسلام هستیم اسلام برسرما سایه افکنده از باب اینکه رژیم سلطنتی تبدیل به‌رژیم اسلامی شد اگر خدای نخواسته ما به‌این‌انقلاب امانت خیانت بکنیم واین را درنظر غربی‌ها ودشمنان داخلی وخارجی وآن اشخاصی که میخواهند این نهضت را آلوده وننگین کنند خفیف کنیم وبهانه بدست اینها بدهیـم مـا به‌اسلام خیانت کرده‌ایم . همه‌ما باید چشمهایمان را بازبکنیم بالاتر از همه طبقه روحانیون هستندکه باید بسیار باتوجـه باشند ، حالا غیراز سابق است، سابق روحانیون نمیتوانستند کاری بکنند اگر یك معممی کار خلافی میکرد مردم‌میگفتند این ساواکی است این از خدمه ظلمه است امروز اگرخدای نخواسته یك‌نفر روحانی‌که بصورت روحانی است ودرکمیته‌ها برود وخلافی‌بکند دیگر نمیگویند ساواکی است امروزمیگویند روحانی است که دارد این‌کار را میکند وهمینطور شماها .

شکست معنوی جبران‌پذیر نیست

دیروز بازار، بازارطاغوت‌بود وامروزبازار اسلام‌است آیا محتوایش فرق‌کردند. رباخوارهمان ربارخوار، گرانفروش همان‌گرانفروش، اجحاف‌کن‌همان‌اجحاف‌کن‌وهمینطوردرهرجای مملکت اگر محتوا تغییر نکند خوف این است‌که مکتب مـا مورد اهانت واقع بشود واین بالاتـرین شکستی است کـه ممکن است برما وارد شود والا برفرض اگر اینها رابطشان را باهم درست کردند آمریکا هم پشت سرآمد ویك کودتـا هم شد وهمه مارا کشتند وازبین بردند وخودشان جـای ما نشستند این شکست مکتب ومسلك نیست ما شکست واقعـی نخورده‌ایم ما شکست طبیعی خورده‌ایم نه شکست معنـوی اما اگر خود ما یك‌کارهائی بکنیم که در بین مردم وجوامع و بین متفکرین داخل وخارج شکست بخوریم این شکستی است‌که دیگر جبران ندارد .

این شکستی است‌که انبیاء و اولیاء ایستاده‌اند که این شکست واقع نشود جانشان را دادند تا مکتبشان محفوظ بماند درهرصورت ما الحمدلله تاحالا آمدیم لکن ازایـن ببعـد مشکلتر است ومن از شما آقایان تشکر میـکنم که از راه دور آمدید تا با ما ملاقات کنید سلام مرا بدوستان خودتان و برادران و خواهران ما برسانید ، خداوند همه شمارا تائید کند وموفق باشید .

امام در دیدار با طلاب حوزه علمیه اصفهان :

رژیم گذشته‌سرمنشاء فسادبرای‌ملت‌بود

بعدازظهر دیروز جمعی از طلاب جوان حوزه علمیه اصفهان به دیدار امام خمینی آمدند ایشان در این دیدارخطاب به‌آنان چنین گفت :

بسم‌الله‌الرحمن‌الرحیم

شما از صفر شروع کردید و بحمدالله تا اینجا رسیدید و از حال اختناق شروع کردید و به‌آزادی رسیدید و من امیدوارم که تا آخر تاآنجا که مقام انسان است یعنی لایتناهی هم برسید و خود انسانهای آگاه و آگاهی دهنده باشید شما آقایان همانطور که شغلتان محترم و شریف است مسئولیتتان نیز زیاد است شما اول باید خود را بسازید و بعد ملت را خودسازی به این است که قشرها و ابعادی که انسان دارد و انبیاء برای تربیت آن آمده‌اند تمام ابعاد را ترقی دهیم. جنبه علمی وهمه ابعاد علم. جنبه اخلاقی تهذیب نفس، وارسته کردن نفس ازتعلقات دنیا که منشاء همه کمالات است بدبختی هر انسان در تعلـق او بـه مادیات است توجـه و تعلـق نفس به مادیات انسان را از کاروان انسانها باز میدارد و بیرون رفتن از تعلقات مادی و توجه به خدای تبارك وتعالی انسان را بمقام انسانیت میرساند انبیاء هم برای همین دو جهت آمده بودند یکی بیرون کردن مردم ازتعلقات و دیگری تشبث بمقام ربوبیت و شما آقایان اهل علم که بعضی ملبس به لباس علم هستید و بعضی‌ها یا اکثرا انشاءالله بعد ملبس خواهید شد امیدوارم این مراتب را طی بکنید علم نیز اثر ندارد بلکه گاهی مضرات عمل بدون علم بی‌نتیجه است علم و عمل دو بالی است که انسان را بمقام انسانیت میرساند. علم به همه شئون و عمل نفسانی و عمل عقلانی انسان را به‌مراتب انسانیت میرساند. امید است که شما آقایان در خلال تحصیل توجه به این مطالب داشته باشید که در مدرسه‌ها خود را از تعلقات بدنیا منزه کنید. تمام گرفتاریهای بشر از این تعلقات است اگر این تعلقات نبود اگر این توجه به‌دنیا و تعلق به‌دنیا نبود اینقدر گرفتاری در ظرف بیش از ۵۰ سال نداشتیم.

محمد رضا پهلوی بواسطه تعلقی که بدنیا داشت نفسش غیر از دنیا چیزی نمی‌فهمید و سرمنشاء این همه فساد برای ملت و این‌همه بدبختی برای خودش شد دوستان او که جنود شیطان بودند برای تعلقی که بدنیا داشتند نفوسشان غیر از دنیا ادراك نمی‌کرد بواسطه همین تعلق منشاء این‌همه بدبختی برای‌ملت وبدتر آنکه برای خودشان شدند همه‌چیز ملت‌را به‌باد دادند خودشان را نیز بدبخت کردند. انبیاء در عین حال چه دنیا را اداره میکردند و مملکت را اداره میکردند و در اسلام نمونه بارزش نزدیك به ما است و تاریخ نشان میدهد که در ظرف نیم قرن تقریبا اکثر آبادانی دنیا را فتح‌کردند در عین حال تعلق به مادیات نداشتند در اسلام فتح برای مملکت‌گیری نیست حکومت جائرانه مطرح نیست فتح برای این است که انسانها را به کمال برساند فتوحات اسلام غیر از فتوحات رژیمهای دیگر است آنها فتوحاتشان برای دنیااست و انبیاء فتوحاتشان برای توجه‌دادن مردم به خدا است. آنها مردمی هستند که اسیر ماده و اسیر نفس و شیطان می‌باشند آنها میخواهند همه را تحت تاثیر مکتب خودشان قراربدهند و آن را از حزب شیطان به حزب‌الله وارد کنند.

الله ولی‌الذین‌آمنو یخرجهم من‌الظلمات الی‌النور والذین کفروا اولیا هم طاغوت یخرجونهم من‌النور الظلمات. این دو جنبه و دو جبهه است جبهه طاغوت نه جبهه الله جبهه الله را که توجه به خدا و ایمان به خداوند تبارك و تعالی آنها رااز تمام ظلمتها اخراج میکنند و به نور میرساند. آن نور، نور حق است الله النورالسموات والارض ، از همه ظلمت‌هاکه ما عدای الله است آنها را خارج میکند و به نور و به الله میرساند. طاغوت مردم را از نور خارج میکند و به ظلمات میرساند.

این دو راه است راه انبیاء و راه طاغوت ، راه انبیاء راه خدا است و خدا ولی وقائم است و بدست خدا انسان تربیت میشود و راه طاغوت راه شیطان است که شیطان‌مربی انسان میشود. عزیزان ما توجه داشته باشید که در جبذ الهی وارد باشید درس خواندن تنها انسان را در جبذالهی وارد نمی‌کند علم تنها خصوصا علمهای قانونی رسمی انسان را به مراتب انسانیت نمی‌رساند علم باید باشد لکن در جنبه اوباید توجه به غیب باشد درس را برای خدا بخوانید از صفر شروع کردید و امیدوارم تا غیر متناهی پیش بروید تا برسید به آنجا که غیر از خدا کسی را نبینید همه‌چیز را باید از او بدانید همه‌چیز را جلوه او بدانید اگرچنین تربیتی در انسانها واقع بشود انسانها الهی میشوند انسانهای الهی جنگ و جدال باهم ندارند همه جنگ و جدالهائی که واقع میشود برای این است که توجه به طبیعت است جنگهائی که در اسلام اتفاق افتاده برای این بوده که مردم را از ظلمات به نور وارد کند جنگهای اسلامی مثل جنگهای رژیمهای دیگر نیست. رژیمهای غیر اسلامی مردم را از ظلمات به ظلمات دیگری وارد میکند انبیاء میخواهند مردم را ازظلمات به‌نور وارد کنند وخداوند همه شما را تائید کند من از شما فرزندان عزیز که دلم پرشما خوش است و از این صورتهای نورانی حد می‌برم تشکر میکنم که از راه دور آمدید و در این هوای گرم ودراین منزل تنگ در زحمت واقع شدید خداوند همه شما را از طمای عالمین و از مجاهدین اسلام قرار بدهد و شما را از ظلمات بیرون کند و به نور برساند.

والسلام علیکم والرحمة‌الله و برکاته

وزیر فرهنگ و آموزش عالی :

درسال جاری دانشجویان بیشتری پذیرفته‌میشود

*** کنکور چند روز زودتر انجام خواهد گرفت .**

دکتر علی شریعتمداری‌وزیر فرهنگ و آموزش عالی در مصاحبه‌ای پیرامون عـلل محدودیت بودجه دانشگاه ها و موسسه های آموزش عالـی توضیحاتی دادو گفت درصد دانشجویانی که درسال جاری به دانشگاه ها وموسسه هـای آموزش عالی راه می یابند احتمالا بیشتر از سال پیـش خواهد بود .

وزیر فرهنگ و آموزش‌عالی گفت بررسی چگونگی‌افزایش ظرفیت پذیرش دانشجـو در دانشگاه ها ازپس‌فردا درتهران آغاز میشود.

آقای شریعتمداری در این مصاحبه پیرامون علل‌محدودیت بودجه دانشگاه ها و موسسـه های آموزش عالی گفت دولت بعلت محدودیت مالی بودجـه بسیاری از مـوسسات ، دانشگاه ها را کم کرده و همین امر سبب شده کـه دانشگاه ها وموسسات آموزش عالی اعلام کنند که نمی ـ توانند باندازه ظرفیت سـال گذشته دانشجو بپذیرند . البته این تنها عامل کم‌کردن تعداد دانشجویان در دانشگاه ها نیست بلکه عده‌ای از دانش ـ جویان از سال گذشته در دانشگاه ها ثبت‌نام کـردند و سال گذشته بعلت تعطیل شدن نیم سال اول نتوانستند بـه تحصیل اشتغال پیدا کنند و الان اینها ظرفیت دانشگاه را محدود میکند باتوجه به تعداد رپدداوطلبان امتحانات‌ورودی درسال جاری ما به روسای دانشگاه ها و موسسات‌آموزش عالی توصیه کردیم کـه در رشته هائی که احتیاج بـه آزمایشگاه و کارگاه ندارند ظرفیت خودشان را بالا ببرند و روی همین زمینه جلسه‌ای با روسای دانشگاه ها درتهران داشتیم و جلسه‌ای هم فـردا خواهیم داشت بـا حضـور نمایندگان دانشگاه هـا و موسسات آموزش عالی سراسر کشور در تهران‌و در آنروز کوشش میکنیم که هرچه‌بیشتر ظرفیت پذیرش دانشجو را در دانشگاه ها گسترش بدهیم و درصدد هستیم برنامه هائـی تنظیم کنیم برای تعدادزیادی از دانشجویانی که در کنکور موفق نمیشوند و نمیتوانند در برنامه‌های سنتی دانشگاه‌شرکت کنند .

دکتر شریعتمداری
وزیر فرهنگ و آموزش عالی

عده‌ای در نیمسال دوم پذیرفته میشوند

دکتر شریعتمداری در مورد نسبت این کاهش گفت نسبت کاهش شاید باندازه یکی دو در صد باشد البته با دانشگاه‌ها صحبت شده که در حـدود امکانات خودشان عده‌ای را در نیمسال اول و عده‌ای را هم در نیمسال دوم بپذیرند اینست که رویهمرفته در صدد دانش‌ـ جویانی که دانشگاه هـا در سال جاری خواهند پذیرفت از سال گذشته کمتر نخواهـد بود و شاید هم بیشتر باشد دکتر شریعتمداری سپس اشاره به شهریه دانشگاه ها کرد و گفت دانشگاهها شهریـه خودشان را اعلام کردند ولـی قبل از تشکیل جلسه دیروز و قبل از اینکه وزارت آموزش عالی از آنها دعوت کـند برای بررسی مسئله و در نظر گرفتن راههای دیگری کـه از طریق آن راهها با ایجاد برنامه های متنوع دیگرافرادی که بدانشگاه راه پیدا نمیکنند در برنامه ها شرکت داد و از احتمالا تا نیمه تیر بسیاری از دانشگاهها و موسسات آموزش عالی برنامه هایشان را تمـام میکنند . توصیه ما بدانشگاهها و موسسات آموزش عالی ایـن بوده که برای شاگردانی کـه با گرفتن ۸ واحدفارغ‌التحصیل میشوند دوره تابستانی تشکیل بدهند و کاری کنند که ایـن گروه از دانشجویان مجبور نباشند یك نیمسال دیگر وارد دانشگاه بشوند برای تکمیـل واحد های خود و اصولا بعضی از موسسات آموزش عالی که امکانات مالی دارند ومیتوانند بعضی از کلاسهای ضروری را تشکیل بدهند و کمبود دروس دانشجویان را جبران کـنند میتوانند داشته باشند . ضمنا پیشنهاد شده که در دانشگاههای بزرگ دوره تابستانی بنحـو کامل تشکیل بشود ودانشجویان سراسر کشور بتوانند از ایـن دانشگاهها استفاده کنندو درس هائی را انتخاب کنند که بعـد این درسها جزو واحد هایشان محسوب بشود .

تغییر روز کنکور

دکتر شریعتمداری درمورد تغییر روز کنکور گفت چون اول مرداد برخورد میکرد بـه روز اول هفته و آمد و رفت با اشکال روبرو می‌شد این‌بود که برای استفاده از روزتعطیل و کم بودن ترافیك وکم‌شدن حمل و نقل ما روز کنکور را چند روز زودتر قرار دادیم که بتـوانیم از روز تعطیل و امکاناتی که آنروز دراختیار ما قرار میگیرد استفاده کنیم

جبهه دمکراتیك ملی ایران طی نامه‌ای به نخست وزیرنوشته است :

خطرات عظیمی انقلاب ایران را تهدید میکند

*** دولت بازرگان نه انقلابی است و نه دمکراتیك**

هیئت اجرائی جبهه دموکراتیك ملی ایران روز گذشته در نامه سرگشاده‌ای به عنوان نخست وزیر نظرات خود رادر باره مسائل جاری مملکتی و محتوای قانون اساسی جدید اعلام داشت و به دولت هشدار داد که خطرات عظیمی انقلاب‌ایران را تهدید میکند در این نامه آمده است که طرد امپریالیسم و برپا کردن یك نظم اجتماعی و سیاسی و اقتصادی که در آن مردم بتوانند سرنوشت خود را تعیین کنند از هدفهای اصلی و اساسی انقلاب جمهوری اسلامی است ولی کارنامه دولت موقت نشان میدهد که برای حصول به این دو هدف برنامه مشخص و مدونی ندارد و انقلاب ایران میرود تا با مخاطرات عظیم و جبران ناپذیری روبرو شود در نامه جبهه دموکراتیك گفته شده است اگر سیاست های گذشته رانمی خواهیم باید دستگاه گذشته را درهم بشکنیم و این جز با مشارکت مردم ممکن نیست زیرا دستگاه پیشین تا بماند کار نیز بر همان روال پیشین میگردد نمونه ارتش و سخن گفتن در تقویت ارتش حافظ منافع کشور در منطقه و منع دخالت ارتشیان در سیاست گواه صادقی براین ادعا است. برای راه افتادن چرخهای مملکت عده‌ای بکار گمارده میشوند که‌بیشتر آنان نه صلاحیتی محرز در زمینه کار خود دارند و نه در گذشته از هرگونه آغشتگی‌به (آریامهرگرائی) درامان بوده‌اند و در هرحال در وجدان ایشان روشنائی انقلاب دیده‌نمیشود اینان گاه چنان تصمیمهائی کودکانه و تنگ‌نظرانه میگیرند که جهانی را به شگفتی وامیدارد در زمانی که همه خواستار دخالت در سرنوشت خـود هستند دست یازیدن بـه سیاست (انتصاب) با خواست انقلاب ایران منافات و مغایرت دارد در قسمتی دیگر ازنامه به چگونگی برخورد دولت با مسئله حقوق خلقها و خودمختاری و عدم استقبال از شورا های دهقانی تشکیل شورا در کارخانه و کارگاه واداره و دانشگاه و شهر و روستا مشکلات اقتصادی و مسئله بیکاری و صعود قیمتها اشاره شده وآمده است که حل این مسائل و مشکلات سیاست منظم واندیشیده میخواهد و دولت جز به کارانداختن‌چرخها و آنهم به کمك تصمیمهای خلق‌الساعه سیاست دیگری ندارد و آشکارا باید گفت که دولت عزم راسخی برای حل مشکلات در جهت مصالح انقلاب ندارد و آنچه این قضاوت را قوت میبخشد تجدید حیات دستگاه‌های امنیتی است که آرام آرام شکل میگیرند جبهه دموکراتیك ملی ایران خطاب به‌مهندس بازرگان می‌نویسد شما دیروز حیثیت و اعتبار خود را پشتوانه کردید تا برنحوه انجام رفراندوم صحه بگذارید و امروز سخن ازبیهودگی مجلس‌موسان واقعی می‌کنید غافل ازاینکه هیچکس جز نمایندگان منتخب ملت حق ندارد تدوین متن قطعی قانون اساسی را عهده‌دار شود و هر عملی جز این بـه معنای نفی صریح مشارکت مردم و نشانه هراس از مردم است هیئت اجرائی جبهه دموکراتیك ملی سپس به چندگانگی مراکز تصمیم گیری اشاره کرده و نوشته است کسانی هستند که سخنانی میگویند و تصمیمهائی میگیرند و به اجرا در میاورند بی‌آنکه معلوم شود از کجا آمده‌اند و چه مقامی‌دارند و از سوی چه کسی چنین وظایفی را یافته‌اند در قسمت دیگری از نامه با اشاره به سیاست دولت انقلاب در بهره‌برداری از منابع زیر زمینی بویژه نفت گفته شده است درآمد نفتی در واقع باجی است که شرکتهای چند ملیتی نفت برای بهره‌برداری از منابع زیر زمینی به طبقات حاکم کشور های تولیدکننده و صادرکننده میپردازند وآیا از این پس نیز ما همچنان این نقش باجگیر را بعهده خواهیم داشت جبهه دموکراتیك ملی ایران همچنین نوشته است از خلع ید سرمایه داران بزرگ و وابسته هنوز بطور جدی سخنی درمیان‌نیست و ملی کردن سرمایه‌ها درواحد های بزرگ اقتصادی ووابسته به امروز و فردا موکول میشود در پایان نامه خطاب بـه مهندس بازرگان آمده است آنچه که تاکنون برما گذشته است‌نشان میدهد که دولت شما نه‌انقلابی است ونه دموکرات‌ـ منش و نه ضد امپریالیست . دولت انقلابی به نیروی لایزال توده های انقلاب تکیه میزند و هرزمان میکوشد تا باآگاه ساختن همگان موجبات دخالت فعال و سازنده و تعیین‌کننده آنها را در دگرگونی قاطع نهادها و مناسبات موجود فراهم آورد دولت دموکرات‌منش حقوق و آزادیهای دموکراتیك‌را برای زنان ـ مردان زحمتکشان و رنجبران و در یك کلام برای همگان تامین و پاسداری میکند با آغوش باز ازدخالت مردم در تعیین سرنوشت خویش استقبال میکند شورا ها این تبلور اراده توده ها در تعیین سرنوشت خویش را بازمیشناسد تقویت و تحکیم می‌نماید حق خودمختاری قومها وملیتهارا می‌شناسد زیرا که تنها این چنین است که تمامیت ارضی و حاکمیت مردم معنا و مفهوم می‌یابد دولت ضد امپریالیست روابط و وابستگی های امپریالیستی را افشاء میکند وهرگونه بنهانکاری را به کنار می‌نهد قرار داد های اسارت او را لغو میکند وازسرمایه های خارجی خلع ید میکند وبرنامه‌ای به دست میدهد

مدیرعامل شرکت واحد اتوبوسرانی تهران :

طرح جدید اتوبوسرانی در تهران

مهندس بوشهری مدیر عامل شرکت واحد اتوبوسرانی‌تهران درمصاحبه‌ای درباره اجـرای طرح ترافیك‌و بهبود وضـع اتوبوسرانی تهران گفت اشکال اصلی کم بودن سرعت‌اتوبوس و سایر وسائط نقلیه است .

ما اگر بتوانیم سرعت اتوبوسها را زیادتر کنیم از حدود هفت کیلومتر فعلی بـه ۲۰ کیلومتر یا بیشتر برسانیم خود بخود قدرت ماچند برابر میشود . معهذا درباره کـری اتوبوس‌هم مدتی‌است که‌بفکر آن هستیم و برای اطلاع‌عموم باید بگویم تابحال از نظـر کمیت ما ۳۰۰ دستگاه را بازسازی کردیم نسبت به سال گذشته و ۳۰۰ دستگاه اتوبوس از ایران ناسیونال خریداری کردیم که الان مشغول کـار هستند و قرار است ۱۰۰دستگاه نیلاند هم بدهد که ۱۶دستگاه درتهران است و بزودی‌مونتاژ میشود و بقیه‌اش هم وارد و مونتاژ خواهند کرد . ایـن اقداماتی است کـه در جهت ازدیاد اتوبوس تابحال انجام دادیم .

مهندس بوشهری درباره نیاز شهر تهران به تعـداد اتوبوس گفت ما بتدریج باید تعداد اتوبوسهایمان را زیـاد کنیم درحال حاضر حدود در هزار اتوبوس داریم که ۱۹۰۰ دستگاه آن در خط ها مشغول کار است و تعدادی‌هم متوقف است و کار میکنند و دائمـا درحـال تعمیرهستند و تعدادی هـم از رده خـارج شده و امیدواریم که آنها را هـم بتوانیم بازسازی کنیم .

اتوبوس اضافه میشود

مدیر عامل شرکت واحـد اتوبوسرانی درباره طـرح جدید گفت برای طرح جدید ما فعلا برای مرحله اول حدود ۵۰۰ تا ۶۰۰ دستگاه اتوبوس به خط ها اضافه خواهیم کرد. سعی ما اینست کـه از محصـولات کارخانـه‌های داخلی استفاده کنیم .ازایران نیسوبنال و کارخانه لیلاندکه دراینجا مونتاژ میکنند وازسایر سازنده های داخلی خودمـان این تعداد اتوبوسها را تهیـه خواهیم کرد .

رنگ اتوبوسها

مهندس بوشهری درمورد رنگ اتوبوس ها گفت چون‌ما ا ین‌اتوبوسها را از خـارج خریداری و یا در همین جـا مونتاژ میکنیم اینست کـه در زمانهای مختلف این اتوبوسها رنگهای‌مختلف دارند .

مهندس بوشهری افزودباید درموقع خرید این اتوبوس ها به سازندگان آنها توصیه‌کنیم که هنگام‌رنگ‌کردن آنها رنگ موردنیاز مارا فراهم سازند .

شستشوی اتوبوسها

درمورد تمیز کردن‌اتوبوسها ۵۰ مورد علاقه و توجه مردم است مهندس بوشهری گفت برای شستشوی اتوبوسها شش دستگاه وارد کردیم و بزودی نصب خواهد شد تا اتوبوسها بوسیله این دستگاه ها شستشو شوند .

درباره تمیز کـردن داخل اتوبوسها مناقصه‌ای گـذاشتیم که موسساتی که دراین کـار مهارت دارند بیایند داخـل اتوبوسهارا تمیز کنند

اجرای طرح ترافیك

مدیر عامل شرکت واحـد اتوبوسرانی درباره اجرای اول طرح ترافیك گفت در مرحله اول اجرای طرح ترافیك ما تعهد کردیم که ۲۵۰۰اتوبوس باشته باشیم که تا بـه حـدی که مردم از این طرح استقبال کنند اتوبوسها را افـزایش خواهیم داد .

خطوط جدید

مهندس بوشهری راجع به ایجاد خطوط جدید گفت مسیر خطوط جدید اتوبوسرانی را تعییـن کـردیم و نقشه آن هم‌اکنون حاضر است و بموقع دراختیار مردم قرار میگیرد که‌از مسیر های جدید اطلاع پیدا کنند و احتمالا تغییراتی که در مسیر های قدیم بوجود آمده‌است .

---

۳ نفر تیرباران شدند

بقیه از صفحه اول

قصد ترور آیت‌الـه شیرازی و چندتن دیگر از مراجع ومردم مبارز را دارد ، برای نیـل به‌مقصود بلید خود یکـی از روحانیون را گروگان گرفته‌و به‌سوی او شلیك‌کرد . بمنظور جلوگیری ازاین قصد شوم و براساس اعتقاد خود به اصالت انقلاب اسلامی ایران ، پاسبان فرش‌باف حقیقی را بوسیله‌کلت بقتل‌میرساند . دادگاه انقلابی اسلامی عشهد همچنین استوار محمدعلی عرفانیان را به ۶ماه حبس تادیبی واخراج از ارتش محکوم کرد .

متهم دیگر بنام بمان علـی سلطانی‌زاده به جرم شرکت در سرکوبی آزادیخواهان به‌یکسال حبس تادیـبی و علـی اصغر پورحسینی‌به‌یکماه حبس تادیبی محکوم شدند .

به جرم عمل منافی عفت دریزد۲جوان‌شلاق‌خوردند

یزد ـ خبرنگار کیهان ـ به حکم دادگاه انقلاب اسلامی‌استان یزد دوجوان به اسامی محمدحسین جوکار و محمدرضا جوکار به جرم عمل منافی عفت هرکدام به ترتیب به ۶۰ و ۵۰ ضربه شلاق در۲مرحله و در ملاء عام محکوم شدند.صبح امروز مرحله اول حکم دادگـاه در مقابل هزاران نفر از اهالی در چهارراه شهدای یزددربارهمجرمین اجرا شد قرار است مرحله دوم‌حکم فردا اجرا شود .

ادغام کمیته های رشت در کلانتری ها

آقای داوران استاندار استـان گیلان پیش از ظهر دیروز مسائـل و مشکلات استان‌را تشریح کـرد . استاندار گیلان در زمینه هدف از گردهم‌آئی شهرداران گیلان گفت بمنظور هماهنگـی در فعـالیت شهرداران منطقه ، جلسه مشترکی با کلیه شهرداران استان در شهـر فومن تشکیل دادیم که در حـل معضلات آنان بسیار مفید بود .نظر باینکه بعداز انقلاب‌درآمدشهرداری هـا که از طریق انواع عـوارض تامین میشد ، تقلیل یافته است ، شهرداری‌هـا قادر نیستند بودجه پرسنلی خودرا تامین‌کنند ، دراین زمینه مقرر شدکه از طریق مرکز کمکهائی برای آنان تامین گردد .

همچنین در زمینه خودکفائی شهرداریها نیز شهروندان محترم‌را بهمکاری دعوت کردیم‌که‌امیدواریم با کمك آنان به این مشکلات‌فائق شویم . در مورد اجرای طرحهای عمرانی برخلاف سال های گذشته‌به شهرداران اختیارات کافی داده‌شده و کارشان به خودشان محول‌گردید استاندار گیلان در زمینه خلع‌سلاح عمومی در گیلان گفت مسئله خلع سلاح عمومی ، مدتها مورد نظر ما بوده و دراین راه با نمـاینده‌امام دادستان انقلاب اسلامی و نیروهای انتظامی جلسات متعددی داشته‌ایم، خوشبختانه در گیلان برخلاف‌دیگر استانها ،اسلحه زیادی در اختیار مردم نیست و اگر هم اسلحـه‌ای داده شده به افراد شناخته شده‌بوده که‌به آسانی قـادر به جـمع‌آوری سلاحها هستیم .ما تصمیم گـرفتیم کمیته‌هارا در کـلانتری هـای پنجگانه رشت ادغام کنیم وکمیته هائی که در کلانتری ادغام شده‌اند، خلع سلاح کنیم و احیانا سلاحی در دست افراد غیر مسئول نباشد .

کنفرانس وزیران اوپك فردا تشکیل میشود

بهای‌هر بشکه‌نفت‌ایران به۲۵ دلار خواهدرسید

*** نزیه گفت : شرکتهائی که نفت ایران را به افریقا یا اسرائیل بفروشند بایکوت می‌کنیم .**

حسن‌نزیه رئیس هیئت‌مدیره و مدیر عامل شرکت ملی نفت ایران در آستانه عزیمت بـه کنفرانس وزیران اوپك اظهار داشت نفش ایران در اجلاس گذشته این سازمان بسیار موثر بوده وامیدواربست‌در این‌اجلاس نیز ایران همان نقش موثـر خودرا ایفا نمایـد . نزیه در پاسخ به‌این سئوال آیا امکان اختلاف بین کشورهای عضـو اوپك‌وجود دارد گفت :سازمان اوپك در جهت منافع‌کشورهای عضو بوجود آمـده و دلیلـی برای اختلاف وجود ندارد .

مدیر عامل شرکت ملی نفت ایران افزود ما امیدواریم بـا پشتیبانی ملت ایران در حفـظ منافع کشور دراین کنفرانس بپیروزی بزرگی برسیم .

نزیه در پایان اظهارات‌خود گفت همانطوریکه در کنفرانس و مصاحبه‌های مطبوعاتی خود بارها اعلام کردمام دولت‌ایران هرگز نه‌بطور مستقیم ونه‌بطور غیرمستقیم به‌آفریقای جنوبـی و اسرائیل نفت صادر نمی‌کندو شرکت‌هائی که نفت ایران را علیرغم دستور باین دو کشور بفروش رسانند مورد مجازات وبایکوت قرار می‌دهیم من از مردم‌می‌خواهم هرگونه‌اطلاعاتی در مورد صدور نفت ایـران به‌اسرائیل دارند با شرکت نفت تماس گرفته ودر صورت صحت ادعای آنان‌جایزه‌ای هم‌دریافت کنند .

ضمنا امـروز یك کارشناس نفتی اظهار عقیده کرد کـه وضع عرضه و تقاضای نفت در جهان طوری است که بالارفتن قیمت نفت را اجتـناب‌ناپذیر می‌نماید .

وی در مورد موضع

امام خمینی در دیدار با گروه انجمن اسلامی کارکنان صنعت نفت :

افراد ناصالح هنوز وجود دارند و تصفیه نشده‌اند

*** اشخاصی که به اسلام توجه ندارند باید تصفیه شوند.**

اعضای انجمن اسلامی کارکنان صنعت نفت تهران دیروز به حضور امام رسیدند و امام خطاب به آنان چنین گفت :

بسم‌الله‌الرحمن‌الرحیم

من این جمع را میدانم که این نهضت و انقلاب تا رفتن رژیم شاه و به هم خوردن این دستگاه ظلم خوب جلو رفت لکن بعداز این پیشرفت آزادی پیدا شد و مشتی حیله‌گر فرصت‌طلب بودند از اطراف به ایران هجوم آوردند ونمی‌گذارند که کارها بصورت اسلامی پیش برود این را من میدانم انحصار به شرکت نفت ندارد درسایر جاها هم همین مسائل هست و از همان افراد ناصالح که بسیارشان از همان رژیم سابق هستند اکنون هم وجود دارند و تصفیه نشده‌اند لکن یقدری هم آقایان بایستی صبر کنند تا این مراحل که مراحل ابتدایی است بگذرد و بعداز آن مشغول تصفیه بشوید و یک تصفیه صحیح انجام پذیرد ما میخواهیم مملکت ما یک مملکت اسلامی باشد اشخاصی که این مملکت را اداره میکنند اعتقاد به اسلام داشته باشند و اسلام بمعنای اصالتش باشد نه اشخاصی که به اسلام خیلی توجه ندارند. اینها بایدتصفیه بشوند لکن ما حالا برای مصالحی فعلا این مطلب را ساکت گذشتیم و ما میدانیم بعضی افراد ، افراد غیرصالح هستند خصوصا در شرکت نفت ودر خصوص شرکت نفت هم بمن اطلاعاتی داده‌اند که روی یک روابط خاصی مسائل پیش میرود لکن من دراین باب سکوت کردم که مسائل اصلی ما حل بشود بعدازاینکه این مسائل اصلی حل شد آنها آسان است و حل آنها خیلی مشکل نیست اگر ما یک روز تصفیه می‌شوند من امیدوارم که یکروز رژیم اسلامی با محتوای اسلامی داشته باشیم نه اینکه فقط لفظ اسلام باشد و عمل عمل طاغوتی الآن در بعضی از جاها لفظ اسلام است و فقط گفته میشود اسلام آنهائی هم که الآن اعتقاد به اسلام ندارند گفته اسلام را میگویند برای اینکه میدانند اسلام الآن خریدار دارد وآنها هم اشخاصی هستند که دنبال مقتری میگردند آن روز که ناقدرت بود اسم او رامی‌بردند حالا که اسلام است میگویند اسلام والا فرقی نکرده است اینطور نیست که ماتوجه‌نداریم بلکه میدانیم بعضی هستند که اسلام داشته باشند . یااینحال یک مصالحی الآن اقتضا میکند که این مطالب بعدازاینکه حکومت انتقالی به حکومت استقراری تبدیل شد و مجلس از اشخاص ملی بوجود آمدحل خواهدشد.

مجلس ملی و اسلامی

ما آمدیم که بتوانیم مردم را هدایت کنیم و به‌آنها بگوئیم چه اشخاصی را به مجلس بفرستند وقتی مجلس یک مجلس ملی اسلامی شد این مسائل دنبالش حل‌میشود اینکه من راجع به بعضی از افرادی که میدانند اشخاص سالمی نیستند سکوت کردم این برای همین مصلحت است وامیدوارم که همه شما موفق بشوید وبه این کشورخدمت‌بکنید وبدانید تا برنامه اسلامی نباشد خدمت صحیح نخواهدبود. ازاشخاصی که به اسلام توجه ندارندتوقع اینکه خائن نباشند هیچوقت نداشته باشید آنها دنبال این هستند که یک راهی پیدا کنند برای مقاصد خودشان من امیدوارم که انشاءالله همه توجه بکنند همه قشرها به اسلام توجه کنند و از این اختلافات و مسائلی که برای کشور ما مضرات دست‌بردارند گروه‌گروه نشوندباین‌گروه‌گروه شدن سبب میشود که مسائل عقب بیفتد هرگروهی و هر دسته‌ای جمع میشوند و یک گروه درست میکنند .

ما گروهها را ادغام کردیم

ما همه این گروهها را درهم ادغام کردیم و دورهم جمع نمودیم تا یک قدرت بزرگ شدند که‌آن قدرتهای ابرقدرت را شکستند حالا آقایان دوباره برگشتند و گروه درست کردند و هرروز هم یک‌گروهی پیدا میشود که اگرچه عده‌شان چیزی نیست ولی ادعایشان زیاد است نه واقعیتی دارند و نه یک برنامه‌صحیح هیچ‌چیزی ندارند لکن همین مقدار که بگویند گروه فلان و گروه‌فلان همین‌ها مضر به حال مملکت است ما میخواهیم این‌گروهها برگردند یک گروه بشوند وآن گروه،گروه اسلامی باشند که برای این مملکت مفید باشندو باین‌کشورخدمت بکنند واین نابسامانی‌هایی که هست این خرابیهایی که‌هست ترمیم‌بکنند این اختلافات و گروه گروه درست‌کردنهانمی‌گذارد خرابیها ترمیم بشود ، نمی‌گذارد دولت کارش را انجام بدهد ، نمی‌گذارد که مردم بکارشان برسند البته ممکن است که سوء نیت نداشته باشند لکن فهمشان خیلی نیست فهم‌سیاسی‌ندارند.. خیلی هم دیزنند از اینکه ماهستیم لکن فهم سیاسی ندارند اگر فهم سیاسی داشتند امروزروزی نبود که به سرعت حزب‌بوگروه ودستجاتی درست‌کنند ودورهم جمع شوند و تفرقه ایجاد بکنند نشاءاله خداهمه رابیدار کند و همه توجه به مصلحت مملکت بکنند و انشاءاله پیش بریم واین مسائل حل بشود شما مطمئن باشید که دیگر دشمنان‌نمی‌توانند بیایندوکاری انجام بدهند خدا همه شما را توفیق بدهد و موید باشید .

والسلام علیکم و رحمته و برکاته

توسط پاسداران انقلاب اسلامی اصفهان :

۱۳ هزار بطر مشروب خارجی و ایرانی از هتل بین‌المللی کوروش اصفهان کشف و معدوم گردید

اصفهان ــ خبرنگار کیهان ــ صبح امروز پاسداران دفاع شهری اصفهان متوجه اتومبیل ژیانی میشوند که صندوق جای مشروب‌را از داخل هتل کوروش بخارج‌حمل میکرد . پاسداران جریان‌رابه‌کمیته مرکزی اطلاع و هتل‌را زیر نظر میگیرند و موفق به کشف ۲ انبار بزرگ مشروب میشوند که دراین دوانبار ۳ هزار بطر مشروب‌خارجی و تعداد ۷۰۰ کارتن مشروب داخلی ساخت ایران گذاشته شده بود .

این مشروبات که با قیمت‌کلانی بفروش میرسیده توسط پاسداران دفاع شهری معدوم و در فاضلاب شهر ریخته شد . ارزش مشروبات مکشوفه که معدوم گردید متجاوز از ۳۰ میلیون ریال‌بودهاست.

سینماهای قوچان را تعطیل نکنید

قوچان ــ خبرنگار کیهان ــ شهرستان قوچان که‌درنزدیکی مرز قرار گرفته ، دارای دو سینما میباشد که مدتها است بحال تعطیل درآمده است . چون ۳۶ هزار نفر جمعیت‌این شهرستان تفریح سالم دیگری ندارند لذا از نظر اینکه‌خدای نخواسته‌جوانها بکارهای‌خلافی منحرف نشوند استدعا دارند دستور مقتضی جهت دائـر نمودن آنها صادر فرمایند .

انتصاب

ازسوی تیمسار دکتر احمد مدنی استاندار خـوزستان ، دبیاجی به سمت مشاوراستاندار در امور فرهنگی و مـذهبی انتخاب و رسما مشغول بکار شد .

آتش‌سوزی در بندرشاهپور

بندرشاهپور ــ خبرنگار کیهان ــ در آتش سوزی که در منطقه مسکونی ۷۰۰دستگاه(سربندر) بندر شاهپور روی داد ، ۷خانه بکلی طعمه حریق شدومیلیونها ریال خسارت بمردم وارد شد. حریق از یکی از خانه‌هاشروع شد و بلافاصله برسایر منـازل سرایت کرد که پس از ایـن حادثه ، ماشین‌های‌آتش‌نشانی شهرداری و آداره بندردرمحل حاضر شدند و آتش را مهار کردند و از سرایت آن به‌نقاط دیگر جلوگیری شد . پس‌از مهار آتش ، در جلسه‌ای کـه با حضور شهردار ، فرماندار و حجت‌الاسلام آل‌غفور تشکیـل شد ، تصمیماتی جهت کمک به خانواده های خسارت دیـده اتخاذ شد که فورا بـه مرحله اجرا درآمد .

در تصادف پیکان شش نفر کشته شدند

ارومیه ــ خبرنگار کیهان ــ ۶ نفر سرنشینان یک پیکان‌که از طرف سلماس به‌ارومیه در حرکت بود در اثر بـرخورد با یک اتوبوس در گردنه قصر شیخ جان خود را از دست دادند . مقتولین این حادثـه همگی از اعضای یک خانواده بودند اسامی مقتولین عبارت از: فریدون قیاسی‌سروح‌انگیز حسنی ــ رقیه تقوی ــ قاسم، محمد و لطیفه حسنی .

انتقال و انتصاب

ایذه ــ خبرنگار کیهان ــ آقای مژبر کشن‌رئیس‌مخابرات ایذه انتقال و آقای‌عبدالحسین سراجین بجای ایشان تعیین شد .

ستاد جهاد سازندگی روستاها در خرم‌آباد شروع بکار کرد

خرم‌آباد ــ خبرنگار کیهان ــ ستادجهاد برای سازندگی روستاهای خرم‌آباد باانتشار اعلامیه‌ای ضمن اعلام* اینکه ملت برای رسیدن به پیروزی نهایی راهی دشوار در پیش دارد و در راه خود با نیرنگهای فراوانی مواجه است و تنها بـا اتکاء به ایمان و نیروی خود است که میتواند راه خود را در جهت رسیدن به جامعه توحیدی مستقل از ابر قدرتهای شرق و غرب ادامه دهد .و به بازسازی‌روستاها و سایر نقاطبپردازد. به همین منظور در پی‌اعلام امام خمینی. در مورد جهادبرای سازندگی ستاد جهاد برای سازندگی روستاها در خرم‌آبـاد بوجود آمده است تا همچنانکه امام فرموده‌اند تمامی اقشار وطبقات مردم در راه‌سازندگی روستاها بسیج شوند دراطلاعیه ستاد جهاد برای سازندگی روستاها از علاقمندان دعوت شده است که بدفتر این ستاد واقع در خیابان دکتر مصدق‌دبستان دکتر مصدق مراجعه نمایند .

بچه را از بیمارستان ربودند

ارومیه ــ خبرنگار کیهان ــ دریک ماه قبل نوزادی از بیمارستان شیرو خورشید سرخ ربوده شد و صاحب بچـه و مسئولین بیمارستان از این امر ناراحت شدند تا اینکه چند روز قبل زنی‌که باردار نمیشد وشکم خودرا بطورمصنوعی‌بالا آورده بود شکمش بحالت اول برگشته و نوزادی در خانـه دارد و همسایه‌ها متوجه ربودن بچه از بیمارستان میشوند و بدون زایمان او را صاحب بچه مشاهده میکنند . جریان را به بیمارستان اطلاع میدهند مسئولین بچه را از او گرفته بمادرش میدهند .و موضوع تحت تعقیب میباشد جالب اینکه شنیده شده مامائی مسئله زایمان این زن را تائید کرده است و زن مامـا نیز تحت تعقیب است .

اطلاعیه دادسرای انقلاب اسلامی سبزوار

سبزوار ــ خبرنگار کیهان ــ ازطرف آقای حسنـی بازپرس دادسرای انقلاب اسلامی شهرستان سبزوار ، طـی اطلاعیه‌ای از اهالی سبزوار خواسته شد برای ادای توضیح و هرگونه شکایت یا اطلاعی از اتهامات منتسب به آقایان عباس فرهادی رئیس سابق انجمن شهر ، هادی الداغی ، شاهرجب نامدار ، حاج‌رحمت باغانی ، حبیب خسروجردی ، موسی‌بهری وسایر افرادی که در جریان تظاهرات راستین مردم ایران به مغازه‌ها هجوم و موجب تخریب منازل و مغازه‌های مردم‌بـی دفاع‌سبزوار شده‌اند مهلت داده‌که ظرف یکهفته ازتاریخ۵۸/٤/۲۲ در دادسرای انقلاب اسلامی سبزوار مستقـر در ساختمـان دادگستری حاضر شده هرگونه مدارکی در این خصوص‌دارند ارائه نمایند ، ضمنا۳ نفربه اسامی شاهرجب نامدار ، حاج‌رحمت باغانی و هادی الداغی از این گروه در بازداشت بسرمیبرند و به بقیه اخطار شده است که خود را به شهربانی معرفـی نمایند .

تشکیل سمینار کشاورزان

زنجان ــ خبرنگار کیهان ــ آقای هادی موتمنی استاندار زنجان در تماس تلفنی با خبرنگار کیهان اظهار داشتند سمینار کشاورزی استان که با حضور آقایان دکتر مهدی و دکتر هوشنگ کشاورز معاونان وزارت کشاورزی در شهرستان قزوین تشکیل و درباره سیاست کشاورزی منطقه و رفع تنگناهای کشاورزی درآن استان تصمیمات لازم اتخاذ خواهد شد . با تشکیل سپاه پاسداران انقلاب و همکاری‌آنان با شهربانی امنیت و انتظامات شهر اداره خواهد شد وهمچنین درباره جهات سازندگی اعلام گردند برنامه‌های عمرانی توسط اردوهای عمرانی ودانشجویان و دانش‌آموزان و کلیه‌معتقدین به انقلاب اسلامی با اولویت کامل در روستاها عمل‌خواهد کرد و اظهار داشتند تصویب‌نامه اخیر هیات دولت که بـه استانداران اختیار داده بود که بودجه استان را میتوانند از یک شهر به شهر دیگر و یا از بخش و روستائی به بخش و روستای دیگر انتقال‌دهند بسیاری از مشکلات را این‌اختیارات رفع خواهد کرد. در پایان از دانشجویان و دانش‌آموزان و سایر طبقات مومن به انقلاب خواستند در جهت سازندگی که از اول تیر به مرحله اجرا درمی‌آید شرکت فعالانه‌داشته باشند و همچنین اعلام کردند با اعتبار اضافه ۲۰ میلیونی که دراختیار استانداری‌قرار گرفته میتوان در جهت‌سازندگی فعالیت بیشتری نمود .

گردهم‌آئی در دانشگاه

اولین گردهمایی نمایندگان‌شورا های هماهنگی دانشکده‌ها وموسسات وابسته به دانشگاه تهران باشرکت استادان و دانشجویان و کارکنان غیر آموزشی این دانشگاه‌بعدازظهر پریروز در تالار کتابخانه مرکزی تشکیل شد .

در این گردهمایی سرپرست‌موقت دانشگاه خلاصه‌فعالیتهای انجام‌شده بعداز انقلابرا در زمینه هـای آموزشی و اداری در دانشگاه‌تهران برشمرد . وی سپس در مورد مسائل مختلفی ازجمله موضوع تزکیه در دانشگاه و گزینش دانشجو در سال آینده و ترمیم حقوق و صرفه‌جویی در هزینه‌ها و لزوم تخلیه ساختمان های استیجاری مطالبی بیان‌داشت.

شورای روسای دانشگاهها فردا تشکیل می‌شود

شورای روسای‌دانشگاههای‌کشور سه‌شنبه آینده در محـل وزارت فرهنگ و آموزش عالی تشکیل خواهد شد .

قرار است در این شورا درباره مسائل دانشگاهها و کنکور سراسری و پذیرش دانشجو بحث وتبادل‌نظر شود .

اخراج رئیس دانشگاه

طبق تصمیم هیات علمی‌دانشگاه علوم و فنون ارتش‌جمهوری‌اسلامی ایران ، دکتر علی معاونی رئیس پیشین این دانشگاه از کاردانشگاه اخراج شده است .

کنفرانس بمناسبت معراج پیامبر اکرم

بدعوت وزارت اوقاف و امور دینی کشور اردن آقایان حـداد عادل معاون وزارت ارشاد ملـی و دکتر علی غفوری برای شرکت در کنفرانس که از تاریخ‌شنبه دوم تا چهارم تیرماه جاری به مناسبت یادبود معراج پیامبر اکرم برگزار میشود به اردن عزیمت کردند .

موضوع بحث کنفرانس مـذکور بیت‌المقدس اسلام استوعده‌نمایندگان کشورهای عربی و اسلامی مختلف در آن شرکت خواهند داشت .

توسعه روابط ایران و مراکش

صبح امروز آقای دکترشریعتمداری وزیر فرهنگ و آموزش عالی‌باآقای عبدالهادی تازی سفیر کبیرمراکش در ایران ملاقات کرد .

در این دیدار درباره توسعـه روابط فرهنگی دوکشور مذاکراتی صورت گرفت و وزیر فرهـنگ و آموزش عالی کتاب روشنفکرکبیت را به ایشان هدیه کرد . سفیـر مراکش نیز متقابلا رساله‌ای درباره مناسبات ایران و مراکش‌طی تاریخ به وزیر فرهنگ و آموزش عـالی اهداء کرد .

نامه‌های رسیده

تلگرام جامعه روحانیت جهرم

ساحت اقدس زعیم عالیقدر جهان تشیع و مرجـع عظیم‌الشان واجب‌الاطاعه حضرت آیت‌اله العظمی امام خمینی علامه‌الکلمات ــ قم :

رونوشت دانشمند اسلام‌شناس و مجاهد کبیر جناب مهندس مهدی بازرگان نخست وزیر محبوب ــ تهران.

رونوشت مجاهد نستوه جناب آقای صادق قطب‌زاده سرپرست صدا وسیمای جمهوری اسلامی ایران ــ تهران.

باعرض سلام و خالص‌ترین تحیات جامعه روحانیت جهرم از ناحیه خود وازطرف اهالی مجاهد شهرستان جهرم معروض میدارد همچنانکه درجریان رفراندوم رای‌به‌جمهوری اسلامی دادند طبق وظیفه شرعی و بنای رهبر دلسوز خود جواب مثبت داده و نهایت کوشش مبذول نمودماند هم‌اکنون نیز که هنگام تصویب قانون اساسی برای مملکت است آماده هرگونه تضحیه تاسرحد شهادت درراه احداف عالیه اسلامی تحت رهبری‌های خردمندانه امام خواهند بود تا دایگان دلسوزتر از مادر بدانندکه ملت مسلمان ایران راه سعادت خودرا تشخیص داده وبهیچوجه تحت تاثیر اشکهای تمساحی آنان تحت عنوان دفاع ازآزادی وحقوق بشر و لزوم مجلس موسسان بنحو مطلوب خودشان‌که مسلما برای صدمه زدن به‌آزادی و پایمال نمودن حقوق ۳۵ میلیون ملت مسلم ایران ولطمه زدن بانقلاب اصیل اسلامی ایران‌است‌قرارنخواهندگرفت و از راهی‌که باشناخت درپیش‌گرفته بازهم نخواهندگشت و چه خوب است‌که آقایان نصایح پدرانه مرجع بزرگ را شنیده وباملت مسلمان برای پیاده کردن احکام حیات‌بخش اسلام همگام گردند والا .

جامعه روحانیت جهرم

پاسخ حضرت آیت‌الله‌العظمی شریعتمداری درباره تصویب مواد قانون اساسی به تلگرام حجت‌الاسلام طبسی حائری

بدنبال انتشار خبر تایید حضرت آیت‌اله العظمی آقای حاج سید کاظم شریعتمداری از تصمیم جدید دولت مبتنی برانتخاب ۷۵ نفر افراد خبره ذیصلاح برای بررسی وتصویب مواد قانون اساسی جمهوری اسلامی ازسوی‌گروههای مختلف بعنوان پشتیبانی ازاظهارنظر معظم‌له تلگرام‌هائی بقم مخابره شده و آیت‌اله شریعتداری در پاسخ به یکی از تلگرام‌ها که بعنوان حجت‌الاسلام طبسی حائری بمشهد مخابره شده لزوم حفظ وحدت‌کلمه را تاکید نموده‌اند .

متن تلگرام بشرح زیر است:

مشهد

جناب حجت‌الاسلام والمسلمین آقای حاج سید طیفی طبسی حائری دامت افاضاته باابلاغ سلام ــ تلگراف شریف واصل و موجب امتنان گردید.. البته تشخیص مصالح انقلاب اسلامی و حفظ وحدت‌کلمه همیشه منظور بوده و خواهد بود، و نباید اجازه دادکه اشخاص مغرض وسودجو وبیاطلاع‌الصیف رژیم طاغوتی‌مداخله‌کرده وباعث تشتت‌وتفرقه مسلمانها گردند. التماس دعا داریم .

والسلام علیکم ورحمته‌اله

سید کاظم شریعتمداری

اظهار همدردی حضرت آیت‌الله شیرازی

بمناسبت حادثه حریق بازار و سیل تبریز ازسوی‌حضرت آیت‌اله العظمی شیرازی این اطلاعیه انتشار یافت :

بسم‌الله الرحمن الرحیم

حادثه اسفناک حریق بازار و سیل تبریز که منجر به ازبین رفتن عده‌ای از مومنین و خسارات و زیانهای زیادی شد موجب تاثر عمیق اینجانب‌گردید ضمن تسلیت به عموم برادران و خواهران ایمانی تبریز به همگی اکیدا توصیه مینمائیم که وظیفه اسلامی خودرا نسبت به آسیب‌دیدگان درحدامکان انجام دهند وازبذل کمک ومساعدت هیچگونه کوتاهی‌ننمایند و اینجانب اجازه میدهم که از سهم مبارک امام علیه‌السلام و دیگر وجوه شرعیه منطبقه هم رسیدگی بنمایند .

«فمن اصبح ولم یهتم بامور المسلمین فلیس بمسلم»

از خداوند متعال مزید تاییدات آقایان علمای اعلام‌تبریز دامت برکاتهم و مومنین را مسئلت مینمایم . مشهد مقدس ۲۷ رجب ۱۳۹۹ السید عبداله شیرازی

تلگراف جامعه روحانیت کرمانشاه به نجف

محضر مقدس آیت‌اله حاج سید محمدباقر صدر

بانهایت تاسف از هتک حرمت نسبت به مقام شامخ روحانیت بحضرت آیت‌الله و مسلمانان مبارز عراق ضمن محکوم نمودن اختناق که در آنجا حکمفرماست آمادگی‌خودرا برای پشتیبانی از اهداف عالیه آنجناب اعلام و سلامتی و موفقیت بیشتر در پیشبرد مقاصد اسلامتان از خداوند خکمه توحید از خداوند تبارک و تعالی مسئلت مینمائیم .

محمدرضا کاظمی ــ بهاءالدین عراقی ــ محمدحسین زرندی ــ جواد علامی ــ عداله روحانی ــ عبدالخالق عبدالهی ــ مجتبی حاج‌آخوند ..

قابل توجه مسئولین سازمان رادیو تلویزیون ایران

باید حقیقتراً آنطورکه قابل احساس است درتمام اوضاع و احوال مطرح‌کرد. برنامه‌های تلویزیون بقدری‌کسل‌کننده و غیر قابل تحمل شده که انسان اگر فقط بخاطر استماع و رویت برنامه اخبار نباشد اصلا هرگزآنرا روشن‌نمیکند تصور میکنم برنامه‌هائیکه ازدوکانال تلویزیون اعم از فیلمهای آموزنده، کمدی وبرخی ازبرنامه‌های تفریحی وتنوعی پخش میشد همه‌اش‌حرام‌نباشد البته‌فیلمهای‌ضداخلاقی ومستهجن گاهی اوقات از دوکانال پخش میشدکه واقعا برای‌خردسالان ونو آموزان به هیچ عنوان خوب نبود. ولی این بکلی روانیست‌که تمامی برنامه‌های تفریحی و تفننی سازمان رادیو تلویزیون را حرام بدانیم. چون اکثر بینندگان فاقد استفاده ازبرنامه‌های شاد و روح‌افزا میباشند بهمین جهت باتماشای یکی دو بار در هفته به برنامه‌های تلویزیون تقویت روحیه‌ای برای‌فعالیت و کارهای استعراری زندگی میباشد . مقتضی است اگرصلاح بدانند تجدید نظر شود . بازهم از زحمات کلیه پرسنل‌محترم سازمان رادیو تلویزیون ایران نهایت تشکر وامتنان‌را دارد.

تهران ــ حسین عبیری

نامه عده کثیری از مسافرین قطار فوق‌العاده تهران ــ خرمشهر (۲۵ر۳ر۵۸) خطاب به مسئولین راه‌آهن ملی ایـران :

با توجه به فصل گرما و سیل مسافرین جنوب بمناطق شمالی کشور، شایسته است‌که کنی به وضع دستگاههای‌برق و تهویه‌وبهداشت سالنهای درجه۲ این قطاراز نظر آب‌خوبیخ و غذاهای سالم رسیدگی و تجدید نظر بعمل آید، از طرفـی تبعیض بین سالنهای درجه‌یک و دو موجب نارضایتی‌بسیاری از خانواده‌های مسافرین شده که تقاضای رفع آنرا داریم، همچنین گرانی در این قطارها پیداد میکنـد . متاسفانـه هیچگونه ضابطه‌ای برقرار نیست بامیدآنکه هرچه سریعتر بدردد ما مستضعفین رسیدگی و اقدامات عاجلی بعمل آید.

با امضاء بیش از نود نفر از مسافرین

با قاچاقچی‌ها شدیدا مبارزه میشود

کرمان ــ خبرنگار کیهان ــ ورود کالاهای‌قاچاق بکرمان کسه شهر راکه در طول اعتصابات متحمل خسارات جبران ناپذیری شده‌اند ، بشدت نگران کرده‌است. روز گذشته عده‌ای از کسبه بدفتر کیهان مراجعه و ضمن گلایه از وضع موجود اظهار داشتند ، بعضی از این کالاها خیلی ارزانتر از خرید تهران در هر کوی و برزن‌کرمان بفروش میرسد ،دستفروشان در هرگوشه‌ای از شهر بساط عظیمی بهن کرده و بفـروش اجناس قاچاق مشغولند ، عده‌ای‌هم مبادرت بفروش موادمخدر و اسلحه میکنند ، خبرنگار ما در کرمان نظر دادستان انقلاب را دراینمورد جویا شد، دادستان انقلاب اظهار داشت بـا قاچاق اسلحه و موادمخدر که از ابتدا شدیدا مبارزه کرده‌ایم وسپاه پاسداران انقلاب در اینمورد کشفیات قابل ملاحظه‌ای داشته است . در مورد ورود‌اجناس قاچاق نیز از اول‌مردادماه مقررات شدیدی اعمال خواهد شد .

بحضرت آیت‌الله صدوقی طی نامه‌ای خطاب به جامعه روحانیت کرمان ، ازحمل کالای قاچاق از راه زاهدان و کرمان اظهار نگرانی‌کرده و درخواست‌کردند ، همانطورکه بر طبق فرمان امام و آقای نخست‌وزیر در یزد بشدت از حمل و عبور کالاهای قاچاق جلوگیری میشود ، در کرمان نیز کنترل بیشتر در این زمینه صورت گرفته و شدیدا از حمل اجناس قاچاق جلوگیری بعمل آید .

از صبح دیروز گروههای ضربتی از پاسداران انقلاب و مامورین انتظامی بدستگیری قاچاقچیان و متوقف کـردن وسائط نقلیه متخلفین و جریمه آنان میپردازند .

کهگیلویه و بویراحمد آرام شد

دربی نحصن و تظاهـرات چند روز اخیر مردم استـان کهگیلویه و بویراحمد بعنوان اعتراض به کار کمیته انقلاب یاسوج این کمیته منحل‌واوضاع در این استان آرام است .

بگزارش خبرنگارخبرگزاری پارس نماینده اعزامی امـام خمینی از ستاد عملیاتی قم‌در یا سوج خواست پس از بررسی و تحقیق سپاه پاسداران انقلاب اسلامی یاسوج را تشکیل دهد.

ستاد عملیاتی سپاه پاسداران انقلاب اسلامی یاسوج همچنین طی اعلامیه‌ای از مردم‌شهرهای استان دعوت کرد تا آرامش‌و اتحاد خود را تحت رهبری‌امام خمینی حفظ کنند .

(هوالحی‌الفنی لایموت)

درگذشت حجت‌الاسلام حاج سید علی خیابانی عراقی را که از مردان خیر واز ارادتمندان خاص حضرت ابامحمدالله‌الحسین علیه‌السلام بودند بدینوسیله باطلاع دوستان و آشنایان‌میرساند مجلس ترحیم ازساعت۵ تا۶ بعدازظهر روز سه‌شنبه اول‌شعبان درمسجد قائم خیابان سعدی شمالی منعقد میباشد .

الاحقر محمد التقی الطهرانی ــ محمدباقر آشتیانی ــ سید محمدعلی سبط ــ محمدحسین الحسینی الطهرانی ــ محمدباقر الموسوی الخونساری ــ محمدتقی جعفری ــ الاحقر غلامرضا الفقیهی البروجردی ــ نصرالله شاه‌آبادی ــ حسن سعیـد مصطفی مسجد جامعی ــ مرتضی رفیع شریعتمدار ــ منصور عاصمی .

درگذشت حجةالاسلام حاج سید علی خلیلی عراقی پدر بزرگوار و همکاران محترم آقای حاج سید جواد خلیلی‌را باطلاع دوستان میرساند مجلس ترحیم آنمرحوم ازساعت۵ تا۶ بعدازظهر روز سه‌شنبه پنجم تیرماه درمنزل آن‌مرحوم منعقد میباشد .

مدیریت بنیاد علوی ــ منوچهر سالور

درگذشت مرحوم حجةالاسلام جناب آقای حاج سید علی‌خلیلی عراقی پدر بزرگوار خودرا باطلاع بستگان وآشنایان‌میرساند مجلس ختم در مسجد قائم وختم زنانه ازساعت۵ تا۶بعدازظهر روز سه‌شنبه پنجم تیرماه درمنزل آنمرحوم خیابان سعدی شمالی روبروی مسجد قائم منعقد میباشد .

دکتر جلال‌الدین عقیلی ــ مهندس خلیل خلیلی ــ سیدجلیل خلیلی ــ سید جواد خلیلی

بانهایت تاسف درگذشت برادر و شوهر خواهر عزیز خود حجةالاسلام حاج سید علی خلیلی عراقی را باطلاع بستگان و آشنایان میرساند .

حاج سید محمد خلیلی عراقی ــ محمدصادق شاه‌آبادی

بانهایت تاسف درگذشت مادرگرامیم بانو مهربان اقبال‌السلطنه ماکوئی را باطلاع خویشان ودوستان میرساند . مجلس‌ترحیم آن مرحومه منفوره ازساعت۱۶ الی۱۸ روز سه‌شنبه ۱۳۵۸ر٤ر۵ درمسجد فخرالدوله (دروازه شمیران) منعقد میگردد .

امامقلی ــ ماکوئی

بانهایت تاسف درگذشت مادر بزرگم بانو مهربان اقبال‌السلطنه ماکوئی را باطلاع دوستان میرساند .

مجلس ترحیم‌آن‌مرحومه ازساعت۱۶ الی۱۸ سه‌شنبه ۱۳۵۸ر٤ر۵ درمسجد فخرالدوله (دروازه شمیران) منعقد میگردد .

مهندس علی‌اکبر ــ ماکوئی

بانهایت تاسف درگذشت مرحومه بانو مهربان اقبال‌السلطنه ماکوئی مادر و مادر بزرگ عزیزمان را باطلاع بستگان و دوستان میرساند مجلس ترحیم زنانه و مردانه در مسجد فخرالدوله واقع دردروازه شمیران درروز سه‌شنبه ۵ترماه ازساعت۱۶ الی۱۸ منعقد میباشد .

خانواده‌های : اقبال‌السلطنه ماکوئی ــ بیات ماکوئی و خانواده‌های وابسته

بانهایت تاثر و تالم درگذشت جانگداز شادروان دکترفریدون مقبلی را درآمریکا باطلاع میرساند . مجلس ترحیم زنانه و مردانه آنمرحوم روز سه‌شنبه ۵ر٤ر۵۸ ازساعت۳ تا۵ بعداز ظهر در دارالتبلیغ امیرالمومنین (خانقاه صفی‌علیشاه سابق) منعقد میشود .

دکتر ژانت مقبلی ــ محمدجواد مقبلی ــ مهین مقبلی ــ دکتر همایون مقبلی ــ فاطمه اوحدی اصفهانی ــ مهندس هوشنگ مقبلی ــ منظر مقبلی

بانهایت تاسف فوت شادروان دکتر فریدون مقبلی را باطلاع خویشان ودوستان میرسانند . مجلس ترحیم زنانه و مردانه آن مرحوم روز سه‌شنبه ۵ر٤ر۵۸ ازساعت۳ تا۵ بعدازظهر در دارالتبلیغ امیرالمومنین (خانقاه صفی‌علیشاه سابق) منعقد میشود .

خانواده‌های : مقبلی ــ گنج‌بخش ــ اوحدی اصفهانی ــ شمس‌یدالهی ــ احتشام‌زاده ــ باقی ــ کیهانی ــ پزشپور ــ گیلک ــ میکائیلیان ــ پاینده ــ رضویون ــ دادفرما

خانواده‌های : مرحوم آیت‌اله حاج‌آقا محسن اراکی ــ خاکباز ــ سجادی ــ سجادپور ــ شهمنش ــ فریور ــ یزداندوست ــ سجادیه ــ فرید اراکی ــ حجتی ــ محسنی ــ محسنی سجادی ــ قائم‌مقامی ــ شفیعی ــ ملااحمدی ــ تهاقی ــ احمدی سجادی ــ شیخ‌الاسلامی ــ دیبا ــ پژیی‌نژاد ــ یثربی ــ مدثر ــ پورمحسن ــ بزرگ‌نیا ــ خانبلوکی ــ مکی‌نژاد ــ خانزاده ــ محسن‌پور ــ صفاری ــ اشرف‌زاده

درگذشت ناگهانی مرحومه بهجت‌السادات سجادی صبیه‌مرحوم آیت‌اله آقای حاج سید احمد اراکی و همسر آقای سیدرضا سجادی را باطلاع میرساند مجلس ختم زنانه و مردانه‌آن مرحومه درساعت۵ تا۶ بعدازظهر سه‌شنبه ۵ر٤ر۵۸ دردارالتبلیغ امیرالمومنین (خانقاه صفی‌علیشاه سابق) منعقد خواهد بود.

بانهایت تاسف درگذشت همسر و مادر عزیزمان را باطلاع خویشان و دوستان میرساند مجلس ختم‌آن‌مرحومه درساعت۵ تا۶ بعدازظهر روز سه‌شنبه ۵ر٤ر۵۸ دردارالتبلیغ امیرالمومنین منعقد خواهد بود.

سیدرضا سجادی ــ فرشته ــ فریده ــ فرخنده ــ علیرضا

انا لله وانا الیه راجعون

بانهایت تاسف و اندوه درگذشت مرحوم محمود حسیبی محمدآبادی بزرگ خانواده حسیبی محمدآبادی را باطلاع خویشاوندان ودوستان وآشنایان میرساند . مجلس‌ختم‌مردانه وزنانه آنمرحوم درروز چهارشنبه ۶ر٤ر۵۸ ازساعت۵ الی۷ بعدازظهر در دارالتبلیغ امیرالمومنین (ع) (خانقاه) منعقد میباشد . شرکت درمجلس مذکور باعث شادی روح آنمرحوم خواهدگردید .

حسین ــ خدیجه ــ مرضیه حسیبی محمدآبادی ــ خانواده‌های: حسیبی محمدآبادی ــ محمدآبادی ــ نمازی محمدآبادی ــ حسیبی ــ دهقانی ــ کشاورزی ــ حاجی‌نژاد ــ نیکونژاد ــ زرساب ــ آزادی ــ مروستی ــ علاقبند ــ شاهینی ــ کشاورز ــ عترت و خانواده‌های دهقانی محمدآبادی .

بانهایت تاثر وتاسف درگذشت ناگهانی شادروان حاج‌محمدعلی رئوفی بزرگ خاندان رئوفی‌را درتهران باطلاع فامیل و همشهریان محترم کرمانشاهی میرساند مجلس ختم مردانه و زنانه فقید سعید درروز سه‌شنبه ۵ر٤ر۵۸ در مسجدحضرت ابوالفضل خیابان ستارخان (تاج سابق) جنب کوچه کوکب ازساعت۶ تا۸ بعدازظهر برگزار میگردد ضمنا بهمین‌مناسبت مجلس ختمی درکرمانشاه نیز برگزار خواهد شد .

خانواده‌های : رئوفی ــ موثق نکونام ــ خوش‌چشم ــ وامقی ــ سعیدی ــ سالاری ــ شکوه زنگنه ــ ضرابی ــ کرمی ــ توحیدی ــ شکوهی ــ ملک ــ اردلان ــ روانبخش‌زنگنه شکوری زنگنه ــ کرمانی ــ امینی ــ معصومی ــ پاکدامن ــ روغنی ــ قندی ــ سبحانی ــ بشیری ــ قولادوند ــ پیام‌یار ــ محمودیان ــ فیض‌محمدی ــ نصری ــ شهلائی وسایروابستگان

بانهایت تاسف درگذشت شادروان علیمراد جلیلیان پدر آقای جعفر جلیلیان را باطلاع دوستان و همشهریان کرمانشاهی میرساند مجلس ختم سه‌شنبه ۵ر٤ر۵۸ ازساعت۵ الی۷بعدازظهر درمسجد الله انتهای خیابان بوذرجمه

کیهان
اخبار کشور
صفحه ۵
دوشنبه ٤ تیر ماه ۱۳۵۸
س‌ام رجب ۱۳۹۹ ــ شماره ۱۰۷٤۱

در سمینار خواسته های ملت ایران از قانون اساسی :

پیشنهادات وانتقادات نمایندگان گروهها ازپیش نویس قانون اساسی

در نهمین و دهمین جلسه سمینار خواسته های ملت از قانون اساسی که صبح و عصر دیروز در باشگاه دانشگاه تهران برگزار شد. آقایان دکتر ضیاءالدین هیئت از طرف انجمن اقتصاددانان، دکتر رشیدی ــ سهراب مشهوری از جامعه کارکنان سازمان برنامه و بودجه و جهانگیر مستوفی و خانم پریوش خواجه‌نوری از طرف شورای هماهنگی زنان و خانم پوراندخت معاضد از اتحادیه زنان حقوقدان ایران وابوالفتح وثوقی‌دکتر اقتصاد ونادر حسن‌زاده نماینده سندیکای کارگران فلزکار و مکانیک تهران سخنانی ایراد کردند.

دکتر ضیاالدین هیئت در زمینه امور اقتصادی چنین گفت :

در اکثر موارد کنترل و ارشاد بهتر از ملی کردن برای تامین منافع عمومی است، زیرا حتی در کشور های پیشرفته تجربه نشان داده است که زیاده‌روی در ملی‌کردن ازلحاظ کارآئی نتیجه خوب ندارد.

بنظر ما نه استالینیسم خوب است و نه هرج ومرج وفقط آزادی و ابتکار همراه با برنامه‌ریزی میتواند رفاه عمومی را تامین کند. ذیلا براساس مبانی فوق پیشنهادات درباره مالکیت خصوصی و عمومی و ملی کردن ارائه میگردد .

الف ــ مالکیت خصوصی و عمومی و ضوابط و اصول برای ملی کردن.

● ــ مالکیت خصوصی که‌کمک بکار خلاقه وتولیدی میکند بایستی در کلیه رشته های اقتصادی اعم از کشاورزی وصنعتی و خدمات تشویق و رقابت سالم بین تولید و توزیع‌کنندگان برقرار گردیده وازهرگونه فعالیت انحصاری ونیمه انحصاری جلوگیری شود.

● ــ کلیه فعالیتهای اقتصادی اعم از کشاورزی صنعتی و معدنی و خدماتی که ذاتا جنبه انحصاری دارند بایستی ملی گردیده و برحسب مورد،توسط دولت و یا شورا های محلی اداره گردند و فعالیتهای اقتصادی نیمه انحصاری ضروری است بنفع اجتماع از طرف دولت و یا شورا های محلی‌کنترل و مشارکت کارمندان و کارگران در اداره آنها تضمین‌گردد.

● ــ بخشهای اقتصادی‌که فعالیت افراد و شرکتهای‌خصوصی در آنها بضرر منافع اجتماع میباشد بایست توسط قانون تعیین گردد.

● ــ دولت و یا شورا های محلی برحسب مورد بایستی‌فعالیت موسسات وشرکتهای خصوصی وافراد را بمنظور رعایت قانون اساسی و سایر قوانین و موازین برنامه های توسعه و عمران کشور نظارت نموده و در صورت لزوم برای تضمین منافع و حقوق کارگران و شهروندان در اداره این موسسات مداخله نماید.

● ــ صنایع و معادن و خدمات اساسی و بنیادی واستراتژیکی از قبیل نوب‌آهن و نفت و مس و بهداشت و آموزش و آب و برق و بانکها و موسسات مالی و شرکتهای‌بیمه و وسائل تولید متروک لازم است ملی گردیده و توسط دولت و یا شورا های محلی اداره گردد.

● ــ روشها و شکلهای ملی کردن و سیستم پرداخت غرامت و چگونگی مداخله دولت و شورا های محلی و کارمندان و کارگران درادراه موسسات ملی راقانون تعیین خواهدکرد.

● ــ منابع طبیعی کشور اعم از معدنی و دریائی وجنگلی و اراضی موات متعلق به عموم مردم است و بایستی با توجه به نیاز نسل حاضر و نسلهای آینده از آنها بهره‌برداری گردد.

● ــ حدود فعالیت وعملیات اقتصادی سرمایه‌گذاری خارجی بمنظور اینکه اتباع بیگانه و شرکتهای خارجی در جهت‌منافع کشور و برطبق موازین برنامه های عمرانی کشور عمل کرده و باستقلال اقتصادی کشور لطمه‌وارد ننمایند ومنافع کارگران ایرانی تامین شود بایستی توسط قانون مشخص گردد.

ب ــ دموکراسی اقتصادی

دموکراسی سیاسی بدون‌وجود دموکراسی اقتصادی‌مفهوم واقعی ندارد زیرا فردی که معاش وی تامین نیست نمیتواند آزاد فکر کند و آزاد زندگی نماید. برای تامین دموکراسی اقتصادی باید برای کلیه افراد ملت فرصت و امکانات مساوی فراهم گردد تا همه بتوانند استعداد های خود را به ظهور برسانند.

برای تامین دموکراسی اقتصادی در جامعه وجود شرایط زیر ضروری است :

● ــ تامین درآمد برای کلیه افراد آماده بکارازطریق ایجاد اشتغال کافی بمنظور تامین رفاه درخور انسانی‌خود وخانواده آنان و تضمین حداقل معاش کلیه افرادی که بعلل مختلف بدون اراده شخصی بیکار میباشند.

● ــ تامین مسکن برای کلیه افراد بنحویکه پرداخت اقساط وام خرید خانه و یا مال‌الاجاره در بودجه خانوار از حل منطقی و معقول بالاتر نرود.

● ــ بهداشت و درمان درسطح تمام کشور برای عموم بطور رایگان و با کیفیت مساوی تامین گردد.

● ــ آموزش و پرورش باید تا دوره اول راهنمائی مجانی و اجباری گردد.

● ــ تامین بیمه بازنشستگی برای کلیه افراد و حقوق وظیفه برای خانواده آنان در صورت فوت و بیمه همگانی

● ــ منابع مالی در بودجه عمرانی و عادی کشور بایستی براساس میزان جمعیت و نیاز های اساسی اهالی بین استانها و شهرستانها و مناطق روستائی تخصیص گردیده و خدمات و هزینه های زیربنائی در سطح همه گروههای اجتماعی ومناطق جغرافیائی بطور عادلانه توزیع گردد تا هرچه ممکن است زودتر اقتصاد دو جامعه‌ای کنونی باقتصاد یك جامعه‌ای و توحیدی تبدیل گردد.

● حمایت از صنایع داخلی بایستی معقول و حساب شده‌باشد.

سپس خانم پریوش خواجه‌نوری بنمایندگی از طرف شورای هماهنگی زنان تحت عنوان برابریهای اجتماعی طی سخنانی گفت از شرائط اولیه یك قانون اساسی دموکراتیك تامین آزادی بلاقید و شرط عقیده سیاسی و رفع هرنوع تبعیض و تحدید و شرط برای دارندگان عقاید سیاسی است وای برآن قانون اساسی که افراد را بمناسبت داشتن عقاید سیاسی از تمام یابعضی ازحقوق اجتماعی محروم کند برابری از نظر عقاید سیاسی از اصول اساسی و پراهمیتی است که باید در قانون اساسی گنجانده شود و ضمانت اجراء آن نیز بنحو بسیار محکمی مشخص گردد.

اصل ۲۳ پیش‌نویس قانون‌اساسی مقرر میدارد. (عقیده و حیثیت وجان و مسکن و شغل اشخاص محترم و ازتعرض مصون است مگر بحکم قانون).

حال آنکه مصونیت عقیده ازتعرض باید مطلق باشد هیچ قانونی نباید بتواند آزادی عقیده را محدود سازد .

همچنین در اصل ۲٦ مقرر شده است. (تشکیل احزاب، جمعیت‌ها، وانجمن‌های دینی وسیاسی و صنفی آزاد است مشروط براینکه اصول استقلال، آزادی، حاکمیت و وحدت‌ملی و اساس جمهوری اسلامی را نقض نکنند ...)

ما از عناوین مبهم و کشدار تجربه های تلخ ودردناکی داریم رژیم گذشته مخالفین خود را تحت عنوان مخالفت با اساس حکومت مشروطه یا مخالفت با امنیت کشور ــ تعقیب، شکنجه و محکوم به حبس و اعدام مینمود. از این تجربه‌تلخ بیاموزیم و از عناوین کشدار و مبهم که بتواند دردست دیکتاتوری دیگر وسیله سرکوبی مخالفین‌قرارگیرد بپرهیزیم.

کلمات ــ اساس جمهوری اسلامی .... به‌آسانی میتواند چنین تفسیر شود که هر جمعیتی را تحت عنوان مخالفت با اصول اسلام سرکوب سازند و اختناق دیگری را براین کشور مسلط نمایند.

اصل ۲۷ مقرر میدارد (تشکیل اجتماعات مسالمت‌آمیز آزاد است) قانون اساسی باید اجتماعات را بطور مطلق آزاد کند مقررات حزبی و ضمیمه بشرط مسالمت‌آمیزبودن بدون آنکه بهانه بدست قوه مجریه برای جلوگیری از هر اجتماعی بدهد باید بموجب قوانین عادی معین شود.

پس از آن خانم پوراندخت معاضد جزء لتحادیه زنان حقوقدان ایران تحت عنوان قانون اساسی و حقوق زن چنین می‌گوید: بدیهی است هرگونه محدودیت در حقوق سیاسی، اجتماعی، مدنی، فرهنگی و قضائی زن در جهت محدودکردن این توانائی عظیم خواهد بود از اینرو قانون اساسی جدید ایران باید تساوی کامل در حقوق سیاسی، اجتماعی، اقتصادی، مدنی و فرهنگی زن ومرد را تضمین کند آنهائی که به تعالی انسانیت و انسانهای تحت ستم عشق میورزند به غرب یا شرق متعلق ندارند (اندیشه مرز نمی‌شناسد) هرجا انسانی بدزنجیر کشیده شده است هبوطن آنهاست.

قانون اساسی جدید ایران نمیتواند بدون درنظر گرفتن [illegible]

بگیرد و درست بهمین دلیل نیز نادیده نگرفته است.

هم‌اکنون در جامعه ۳۵ میلیونی ایران قریب ۸ میلیون تن از زنان فقط در خانه‌داری اشتغال دارند و اکثریت زنان از تولید و شرکت در امور اجتماعی محرومند و آن اقلیتی نیز که بکار اجتماعی می‌پردازند همیشه با تبعیض روبرو بوده‌اند و درصد بیسوادی زنان بمراتب از مردان بیشتر است نگاهی به پیش‌نویس جدید قانون اساسی از دیدگاه حقوق زن امیدوارکننده است .

اصل ۵ میگوید : «در جمهوری اسلامی ایران همه اقوام از قبیل: فارس، ترك، کرد، عرب، بلوچ، ترکمن و نظایرانها از حقوق کامل تساوی برخوردارند و هیچکس را بردیگری امتیازی نیست مگر براساس تقوی .

این اصل شایست طرح قانون اساسی است و میتواند نگرانیهای تمامی خلقهای ایران و همچنین نگرانی زنان را برطرف نماید. بشرط آنکه در تدوین کلیه قوانین این سرزمین از این پس روح و مفهوم این اصل در نظر گرفته شود. خانم معاضد سپس به تشریح اصول مختلف پیش‌نویس قانون اساسی پرداخت .

در این جلسه همچنین سهراب مشهوری از سوی جامعه کارکنان سازمان برنامه زیر عنوان شرایط نوین سکونت شهری با مالکیت خصوصی زمین در شهرها در تناقض است.

جهانگیر مستوفی از جمعیت حقوقدانان پیرامون‌پارلمان و قوه قانونگذاری و عبدالحسین بقائی کرمانی از طرف‌حزب جمهوریخواه زیر عنوان مالکیت و سرمایه‌گذاری و بهره‌سخن گفتند.

آقای دکتر بقائی یزدی در سخنان خود گفت قیام‌یك پارچه ملت ایران سوا از ویژگیهای مسلکی‌اش همه میدانیم بیش از آنکه قصد براندلختن رژیم باشد برند خودکامگی و خودپرستی و فرد پرستی و برای رهائی از اختناق یوم اکنون ببینیم در مقابل آنهمه فداکاری و نثار کردن جان و مال ملت چه بدست آورده است که متظاوت از گذشته باشد. ابتدائی‌ترین حقوق هرفرد و هرگروه آزادی بیان است که در وضعیت فعلی بطرز اسف‌باری مورد تهدید قرار گرفته است.

بهم زدن میتینگ دیروز جبهه دموکراتیك ملی که‌تکرار اعمال غیر انسانی و ایجاد محیط رعب ووحشت است بدون در نظر گرفتن تائید یا مخالفت در ضرورت آن حقی بود که ضایع شد.

اطلاعیه دادسرای انقلاب اسلامی چالوس

چالوس ــ خبرنگار کیهان ــ رباینده دختران وزنان در چالوس دستگیر شدند .

بمداظهر ۵۸/۳/۲۸ سرپرست پاسداران کمیته انقلاب رودسر که از طریق جاده کندوان عازم محل خدمتشان بودند. رفتار غیرعادی سرنشینان اتومبیل شورلت شماره ۸۹۴۳۳ تهران ــ ق نظرشان را جلب ، بخصوص که یکی از سرنشینان، صندلی اتومبیل را تخت کرده بود و با دختری که عقب اتومبیل نشته بود ، مشغول معاشقه بودند و به این وسیله اتومبیل تعقیب شد و سرنشینان همینکه متوجه می‌شوند که تحت تعقیب قرار گرفته‌اند ، سفیضه قمه از شیشه اتومبیل به بیرون پرتاب می‌کنند که متاسفانه با تفتیش بعدی پاسداران موفق به پیدا کردن آنها نشدند .

نظر به تحقیقات انجام یافته ، توسط دادسرای انقلاب اسلامی چالوس و معرفی زنی به‌نام زهره به نظر میرسد که این افراد جزء باندی باشند که به‌کار توزیع مواد مخدر و اشاعه فساد و فحشا در جامعه مشغول می‌باشند ، لذا به این وسیله با انتشار نام افراد نامبرده کمال جان‌نثار و علیرضا فقیهی ــ دادسرای انقلاب اسلامی چالوس از همه مردم تقاضا میکند که اطلاعات خود را در مورد این افراد حداکثر ظرف پنج روز به دادسرای انقلاب اسلامی چالوس و نوشهر ارسال فرمایند. ضمنا طبق تماس تلفنی دادسرای انقلاب اسلامی‌تهران به چالوس ، کمال جان‌نثار یکی از دختر ربایانی است‌که‌سابقه دختر ربایی و تجاوز دارد .

دادسرای انقلاب اسلامی چالوس و نوشهر

رهبریت و امامت

رهبر هر قومی‌متناسب با عمل وکردارآن قوم است

ابوالحسن بنی‌صدر که در شیراز اقامت دارد چند روز پیش به زیارت حضرت شاهچراغ رفت . پس از انجام زیارت در اجتماع گروه کثیری که در صحن مطهر حضرت شاهچراغ گردآمده بودندسخنانی در باره رهبری و امامت در اسلام بیان داشت .

در زیر قسمت اول سخنان بنی‌صدر از نظر خوانندگان میگذرد .

ازنظر اسلام بعد اساسی انسان بعد رهبری است. یعنی درجهانی که ما زندگی میکنیم هیچجا جامعه‌ای نمیتواند بدون رهبری واقعیت پیدا بکند . امروز صلم است که کوچکترین پدیده‌های این جهان حتی یك ذره بسیار کوچك‌هم ، بدون رهبری نمیتواند عمل بکند . بیان قرآن که فارسی آن عبارت‌است از: «در هرچیزی بنگرید و بخواهید ببینید که این چیست ، چگونه عمل می‌کند، رهبری آن چیز ، امامت آن شکل، بیان ومنعکس می‌کند درخودش فعالیت آن شیئی را » مثلا اگر شما بخواهید ببینید جامعه ایران چگونه عمل می‌کند امروز نباید در رهبری این‌جامعه نگاه بکنید . رهبری جامعه امروز میگوید که کشور ما وجامعه ما چگونه گذران می‌کند و فعالیت‌های خودش را چگونه تنظیم می‌کند. شما فراوان شنیده‌اید که زمین خالی از حجت نمی‌ماند. یعنی‌آن اینست‌که این جهان بدون رهبری ممکن نیست بتواند عمل بکند مثلا وقتی رژیم سابق را درنظر بگیریم آن تلاطم وناراحتیهایی‌که در گردانندگان آن رژیم بود . خودش نشانگر وبیان‌کننده تلاطم درجامعه ما بود. چنانکه وقتی شما در آرامش واستواری رهبری امروز ایران نگاه می‌کنید وقتی قیافه روحانی وآرام امام را می‌بینید برای شما این اطمینان حاصل میشود ، که دراینجا و آنجای مملکت یك ناآرامی وجود دارد اما رهبری کشور استوار است. جامعه در یك رهبری قوی واستواری خودش را بیان واظهار می‌کند .

درتمام جامعه‌های بشری هم وضع ازهمین قرار است. هروقت جامعه‌ای تعایل به‌وحدت پیدا می‌کند وتعایل به‌انقلاب پیدا میکند وتعایل به‌پیشرفت پیدا می‌کند، یك رهبری متناسب با چنین تعایلی پیدا می‌کند . امروز رهبری امام خمینی بیان‌کننده تعایل جامعه ما به‌انجام یك انقلاب اساسی است برای دگرگون‌کردن همه‌روابطی که در رژیم پهلوی بوجود آمد و ایران را زیر سلطه خارجی قرار داد و کشور را از اسلام بدورمی‌برد، این است‌که امامت نه‌به‌معنای این است‌که اسلام یك امری را مقرر کرده است که دوازده امام قرار بدهد برای بشر ، و این یك جعل دینی است یعنی‌یك‌قرارداد دینی است . نه این قرارداد دینی بمنوار است بریك واقعیتی‌که در وجودمن‌وشما هست . هرکدام از شما در روزکارهای خودتان را تنظیم نمی‌کنید آیا برنامه کار ندارید ، درخوب وبدکارهایی که می‌کنید فکر نمی‌کنید ؟ چرا همه این‌کارها را می‌کنید بنابراین در همه شما رهبری و امامت وجود دارد . اگر در شما رهبری وامامت وجود نداشت دیگر نمی‌شد از شما مسئولیت خواست ، انسان بی‌اختیار ، انسانی‌که نتواند اعمال خودش را تنظیم بکند، ازاو نمی‌شود خواست که شما فلان کار را بکن وفلان کار را نکن . اگر این کار را کردی مسئول واقع می‌شوی ، این رهبری ازکجا می‌آید ؟ این رهبری ازاینجا می‌آید که هر انسانی که در این دنیا خلق شده همینانکه هرموجودی که در این دنیا خلق‌شده ، خلق‌شده برای اینکه یك حرکتی بکند و ازیك‌جائی به‌یك جا (الی‌الله المصیر) (حرکت بطرف خدامست) دراین حرکت فکر من و شما هر روز یك اطلاعاتی می‌گیرد وآگاهی‌هایی پیدا می‌کند، یك‌کارهایی انجام میدهیم حاصل این کارها در فکر ما جمع می‌شود، نتیجتافکر ما دائم برخودش اضافه می‌کند وبرای اینکه بتواند آنچه را که می‌کند تنظیم بکند یك رهبری بوجود می‌آورد وچون این رهبری‌در طریق پیشرفت وتکامل است ، شیوه انجام این رهبری متناسب با پیشرفت انجام میگیرد .

کلمه مناسب برای پیشرفت

این است‌که کلمه مناسب برای این پیشرفت دائمی بشری این پیشرفت دائمی که درجهان و درهمه موجودات هستی هست، کلمه امامت است . برای اینکه هر موجودی را درجهان که هست بگذرید و بیاورید ببرید در آزمایشگاه و مورد آزمایش قرار بدهید، می‌بینیم که لحظه‌به‌لحظه درحرکت تکاملی است واین دائم از خود بیرون رفتن و پیشرفت کردن و جلو را بازکردن ودرعیدان عمل قدمهای شریع برداشتن و جلو رفتن ، این رهبری که باین حرکت‌متناسب است اسمش امام است . یعنی انسانی که پیشاپیش می‌رود وپیشاپیش راه را بازمی‌کند در مورد بشر و درمورد موجودات این هستی‌امام علی‌الاطلاق خداست که راه بر کل بشر باز می‌کند و برکل‌موجودات باز می‌کند و تکامل انسانها با اوست اگر چنانچه از شما بگیرند این رهبری را مثل این است که درواقع اساس حیات را از شما گرفته‌اند.

خوب ، متناسب بااین عمومیت امامت‌بهتر است به‌این‌صورت بگوئیم که متناسب بااین اصل و آنچه بااین اصل تناسب دارد این است که امامت یك امر عمومی باشد یعنی ما بهتریم هرانسانی‌باید پیشرو باشد ، پیش‌آهنگ باشد ، جلوی پای خودش را بازکند و پیشرفت بکند و این را اساس قرار بدهیم . خوب ، می‌پرسید امامت را ما تابحال اینطور شنیده بودیم که ما دوازده امام‌داریم و امام دوازدهم غایب است حالا شما می‌گوئید همه انسانها طبق اصل امامت درآنها امامت وجود دارد . بله امامت با امامت خیلی فرق دارد هرکس درموقع وجائی که دارد می‌تواند یك مقدار در رهبری شرکت بکند اگر بخواهیم بفهمیم امامت واین اصل چیست در وجود آنها می‌فهمیم برای اینکه نمونه کاملی هستند . امامعنی این‌نیست که دیگران در رهبری شرکت نمی‌کنند . یا حق ندارند شرکت بکنند مسئولیت عمومی است (کلکم مسئول) همه شما مسئول هستید . و وقتی مسئولیت عمومی است رهبری هم عمومی است .

درقرآن ما آمده است که اهل دین وایمان وتقوا ائمه‌یاامامان و پیشوای خاص خودشانرا دارند و اهل‌کفر هم پیشوای خودشانرا دارند . ائمه کفر داریم و ائمه متقی و مومنین داریم . برای آن مردمی که زور می‌گویند و کفر می‌ورزند وستم می‌کنند رهبران خودشانرا دارند . شاه سابق رهبر آنها بود آنها هیچ چیزی کم ندارند در کارهائیکه خودشان می‌کنند . واصلا هم نمی‌توانند بپذیرند رهبری غیر آن رهبری را ، آنهائی که آقای کارتر رهبر آنهاست آقای برژنف رهبر آنهاست ، آنها نمی‌توانند رهبری امام خمینی را بپذیرند . پس بنابراین آن امام باید متناسب باشد با مردمی که در خط او عمل می‌کنند . اگر شما در خط رشد وترقی و تعالی عمل کردید . یك رهبری پیدا می‌کنید ، متناسب با این توقعی که دارید . اگر درکار زورگوئی و فتنه وفساد عمل‌کردید یك رهبری پیدا می‌کنید متناسب بااین‌کار .

امامت یك‌اصل عمومی است

بنابراین تاشما یك رهبری را به‌اجرا درنیاورید متناسب‌بارشد با ترقی یا آزادی و بهروزی رهبر متناسب بااین را پیدانمی‌کنید. همچنین نیست ، که یك نفر درمملکت شما بیاید و جامعه شما متناسب با رهبری او نباشد واو بتواند رهبری کند . پس این‌که ما می‌گوئیم امامت یك اصل عمومی است بدین معنی است که اگر مثلا شما خواستید که جهان آماده بشود تا رهبری ولی‌عصررابپذیرد، همه مردم روی زمین باید در یك‌خطی عمل بکنند و مبارزه و جهادی بکنند تا جهاد آماده بشود برای پذیرفتن این‌نوع‌رهبری، پس عنان رهبری دست شماست ، پس شما یك‌رهبری برخودتان‌بوجود خواهید آورد . برای تغییرات اساسی درجامه آنان هیچ‌خطری شما را تهدید نخواهد کرد .

پس اساس بازگشت یا عدم بازگشت آن رهبری سابق در دست شماست ، درشماست که باید به‌خودتان بعنوان امام رهبر (اما درحل خودتان زیادی نروید‌که با مصیبت گیر می‌کنیم ما یك امام‌داریم آنهم غایب بقیه غیرازآن هستند بقیه نه معصوم هستند نه غایب، اما حاضر) درهرکس درحای خود به‌اندازه خود روحیه پیشرفت روحیه تکامل درروح خدا بوجود بیاورد وقتی این روحیه‌رابوجود آورد رهبر خواهد شد و مسئول میشود آن رهبری عمومی‌آن‌کسی که مجموع فعالیت جامع را تنظیم می‌کند گارش آسان میشه، برای اینکه همه او را یاری می‌کنند و او گارش تنظیم حرکت شماست، پس شما هر رهبری درخواست ، ملاك هررهبری می‌تواند گزارش‌کند اینکه اصلاحی که می‌کنید درخودتان آنرهبری‌که متناسب با جامعو روحیه جامعه نباشد بوجود نمی‌آید ، چنانچه درجامعه ما روحیه عمومی مساعد است یا رهبری امام ، هرآدمی غیر از او بخواهد وارد عمل بشود اگر در خط او بخواهد عمل‌کند خوب خود‌بخود‌است، اگر خلاف خط او بخواهد برود ، جامعه زمینه قبول ندارد ، آن خط زود هزری میشود . حال اگر اشخاصی هوس‌کردند نتیجه نمی‌گیرند زود جامعه میگوید ما در یك‌خط دیگری هستیم ، این روحیه عمومی درجامعه با متناسب با رهبری امام است. اگر دیگری بخواهد این رهبری را انجام بدهد باید روحیه شما عوض بشود . مردم درحرکت عمومی خودشان یك رهبری پیدا می‌کنند که‌بیان‌آنهاست‌زبان‌آنهاست، اگراین‌ودیعه‌الهی‌را ازشما بگیرند، دیگر چیزی به‌اسم انسان باقی نمی‌ماند یك چیز دیگر میشد که آنهم بدون رهبری باقی نخواهد ماند.

مادیها فکر میکردند رهبری وجود ندارد

یك وقتی بود که مادیها فکر میکردند رهبری وجود ندارد . ماده بی‌شعوره و ماده بی‌شعور اصل‌است. امروز علم خط بطلان کشید براین حرف و روشن شد که حتی کوچکترین پدیده‌های‌جهان رهبری دارند و عجب و شگفت اینکه آنهائی که این‌ماده را بی‌شعور می‌دانستند ، خداوند آنها را وادشت که شرکت کنند آنها در ساختن کامپیوتر به‌معنی قبول رهبری است برای اشیاء و ماده، درقرآن است و هرچیز را شما بگیرید هر شیئی را شما بگیرید‌حتی یك ذره کوچك یك رهبری در آنست که آنچه بیان کننده اعمال آنست، گزارش‌میکند که این‌چه کرده است ، کتابی‌که توسط یك جراح فرانسوی ترجمه شده است، می‌گوید که اگر ما ، ذرات‌وجود فرعون را (خداوند غرقش کرد در رود نیل که حالا پیدایش کردند ، همانطور که قرآن میگوید در بدن او زخمها‌برخاست) میگوید از ذرات وجود این از الکترونهای وجود این می‌شود گزارش کارهای او را گرفت که الان اگر ما آزمایشگاهمان را کامل بکنیم می‌توان این الکترونها را برداز‌آزمایشگاه از آنها پرسید این جنایت چه کرده است ، ما نگفتیم در قیامت اعضاء گواهیی خواهند داد .

حال رسید به این بیان اعضاء می‌توانند گزارش کنند که شما چه کرده‌اید . حتی ذرات این اعضاء می‌توانند گزارش‌کنند شما چه کرده‌اید . پس رهبری درهمه اشیاء این جهان وجود دارد . وقتی رهبری در همه وجود دارد پس ما هیچ‌نوع هراسی نداریم از این‌که جهان آماده بشود تا رهبری ولی‌عصررابپذیرد، همه مردم درحرکت عمومی خودشان یك رهبری پیدا می‌کنند و تعالی عمل کردید . یك رهبری پیدا می‌کنید ، متناسب با این عمل و کردارتان . اگر این‌ودیعه‌الهی‌را ازشما بگیرند، دیگر چیزی به‌اسم انسان باقی نمی‌ماند یك چیز دیگر میشد که آنهم بدون رهبری باقی نخواهد ماند.

مادیها فکر میکردند رهبری وجود ندارد

یك وقتی بود که مادیها فکر میکردند رهبری وجود ندارد . ماده بی‌شعوره و ماده بی‌شعور اصل‌است. امروز علم خط بطلان کشید براین حرف و روشن شد که حتی کوچکترین پدیده‌های‌جهان رهبری دارند و عجب و شگفت اینکه آنهائی که این‌ماده را بی‌شعور می‌دانستند ، خداوند آنها را وادشت که شرکت کنند آنها در ساختن کامپیوتر به‌معنی قبول رهبری است برای اشیاء و ماده، درقرآن است و هرچیز را شما بگیرید هر شیئی را شما بگیرید‌حتی یك ذره کوچك یك رهبری در آنست که آنچه بیان کننده اعمال آنست، گزارش‌میکند که این‌چه کرده است ، کتابی‌که توسط یك جراح فرانسوی ترجمه شده است، می‌گوید که اگر ما ، ذرات‌وجود فرعون را (خداوند غرقش کرد در رود نیل که حالا پیدایش کردند ، همانطور که قرآن میگوید در بدن او زخمها‌برخاست) میگوید از ذرات وجود این از الکترونهای وجود این می‌شود گزارش کارهای او را گرفت که الان اگر ما آزمایشگاهمان را کامل بکنیم می‌توان این الکترونها را برداز‌آزمایشگاه از آنها پرسید این جنایت چه کرده است ، ما نگفتیم در قیامت اعضاء گواهیی خواهند داد .

حال رسید به این بیان اعضاء می‌توانند گزارش کنند که شما چه کرده‌اید . حتی ذرات این اعضاء می‌توانند گزارش‌کنند شما چه کرده‌اید . پس رهبری درهمه اشیاء این جهان وجود دارد . وقتی رهبری در همه وجود دارد پس ما هیچ‌نوع هراسی نداریم از این‌که جهان آماده بشود تا رهبری ولی‌عصررابپذیرد، همه مردم درحرکت عمومی خودشان یك رهبری پیدا می‌کنند و تعالی عمل کردید . یك رهبری پیدا می‌کنید ، متناسب با این عمل و کردارتان . اگر این‌ودیعه‌الهی‌را ازشما بگیرند، دیگر چیزی به‌اسم انسان باقی نمی‌ماند یك چیز دیگر میشد که آنهم بدون رهبری باقی نخواهد ماند.

بقیه‌دارد

ساعت کامپیوتری یعنی
CASIO

بیشترین ارزش!
ساعتهای کامپیوتری کاسیو
دقت فوق‌العاده ــ چندین عملیاتی ــ باعمر بسیار زیاد باطری
تمام این امتیازات درمقابل قیمتهای بسیار مناسب

به این امتیازات کاسیو توجه داشته‌باشید ! ساعتهای کامپیوتری درمدلهای متنوع ، باقیمتهای باورنکردنی : ازاقتصادی‌ترین قیمت تامدلهائی که عملیات گوناگون وخارق‌العاده انجام میدهند با ۷ سال عمرباطری . هریك ازساعتهای کاسیو حداقل ۸ عمل مختلف‌را عرضه‌میدارد ساعت ، دقیقه ، ثانیه ، قبل‌ازظهروبعدازظهر ، روز ، تاریخ‌وماه . بعلاوه‌ی‌فوق‌العاده‌ترین دقت درسنجش‌زمان ... ± ۱۰ تا ۱۵ ثانیه‌درماه . باگارانتی . باپشتوانه‌ی‌بسیار غنی درحد بالاترین تکنولوژی‌زمان وبامهارت‌فنی وتجارب‌بیست‌ساله‌درتولید عظیم‌ترین سیستمهای کامپیوتری جهان . بخاطرداشته‌باشید وقتی به‌ساعت کامپیوتری فکرمیکنید ، طبیعتا "به‌کاسیو فکرخواهید کرد وبا ارزش‌ترین ساعت کامپیوتری امروز را ازآن خود خواهید ساخت .

ساعتهای کاسیو درمقابل آب ، گردوغبار وضربه‌های کارروزانه مقاوم هستند .

با بدنه‌ی آب‌طلائی نیز موجود است

علامت بین‌المللی مرغوبیت
CASIO
Casio Computer Co., Ltd., Tokyo, Japan.

شرکت هپی‌لایف نماینده انحصاری ساعتهای کاسیو در ایران: تلفن ۷۵۲۰۳۲

تیمسار دریادار مدنی در مصاحبه‌اختصاصی با کیهان گفت :

انتظارداریم بجای تیروتفنگ، بیل وکلنگ دردست مردم ببینیم

حسن تفاهم کامل در منطقه حکمفرماست

تیمسار دریادار مدنی ، استاندار خوزستان روز گذشته از موسسه کیهان دیدار کرد و ساعاتی را دراین موسسه گذراند و در نماز جماعت کارکنان کیهان شرکت‌کرد. مدنی سپس در یك گفتگوی اختصاصی که در موسسه کیهان برگزار شد ، نظرات دولت موقت جمهوری‌اسلامی ایران و نقطه نظرهای خودرا درمورد مسائل خاص خوزستان مطرح نمود .

استاندار خوزستان در این گفتگوی اختصاصی به تشریح اوضاع خوزستان پرداخت و مسائل این‌منطقه حساس‌مملکت را در رابطه با تحریکات و فعالیتهای ضدانقلابی درون و برون مرزی مطرح کرد .

دریادار مدنی همچنین به اقدامات عمرانی و رفاهی در منطقه اشاره‌کرد و اظهارداشت نتیجه اقداماتی را که در این مدت انجام داده است بزودی به آگاهی ملت ایران خواهد رسانید . مدنی تاکید کردکه علیرغم وضع موجود در منطقه سیاست دولت اسلامی ایران براین است که بجای تیر و تفنگ ، بیل و کلنگ دردست مردم وعشایر وطن‌دوست معتقد این استان قرار گیرد .

در این گفتگو استاندار خوزستان به تشریح سیاست دولت ایران درباره سیاست تجاوزکارانه دولت عراق پرداخت و اظهارداشت ما سیاست حسن همجواری با همسایگان را پی‌گیری میکنیم و هیچگونه تجاوزی‌را ازناحیه هر قدرتی‌تحمل نخواهیم‌کرد، وی افزود اگر صبر انقلابی‌ها تمام شود هرگونه تجاوزی را با عمل متقابل پاسخ خواهیم گفت .

دشمنان خارجی ما کسانی هستند که از مردم کشورشان بیمناکند .

مزدوران رژیم فاسد و کارگزاران عراقی با پول محمدرضاخان که آنهم متعلق به ملت‌ایران است توطئه میکنند .

متن کامل‌گفتگوی استاندار خوزستان‌را در ذیل‌میخوانید.

تیمسار دریادار مدنی در پاسخ‌اظهاراین‌سؤال که اوضاع‌فعلی در منطقه ماموریت شما به چه نحو است و آیا آرامش کاملا برقرار است یا خیر ؟ گفت:

نمیتوانیم هیچ پیشی را در حالت کاملش توصیف کنیم ، نسبت و نسبت وجه مقایسه است ، بطور نسبی آنچنان آرام شده محسوس است نسبت میشود ولی باید بدانیم که ایادی استعمار و استبداد در خدمت استعمار میکوشند تا باز نفاق‌افکنی و آشوب بپا کنند، و ببینیم که در این دوره روزه هم خرابکاری‌هائی‌انجام‌گرفت.

خبرنگار ماسئوال کرد ، در رابطه با همین موضوع ،ممکن است بفرمائید ، اینك چه خطراتی این آرامش نسبی را تهدید میکند ؟

مدنی گفت : در خط کل، دشمنان‌انقلاب‌ملت ایران‌هستند، این خط کل ، همه کسانیکه دشمن انقلاب اسلامی و مردمی ایران هستند دربر میگیرد در این رده دشمنان بین‌الملل هستند و دشمنان درون مرزی. دشمنان درون مرزی بیشتر کسانی هستند که همانطور که مکرر گفتم متمتع میشدند از نظام سابق ، خواه سیاسی ، خواه اقتصادی ، و کلا دشمن انقلاب اسلامی مردم ماهستند. بعد برخورد میکنیم به مسائل برون مرزی کسانیکه‌مخالفند، خواه ازاستعمارگران بین‌الملل هستند و یا همسایگان ما ، کسانیکه از مردم کشورشان بیمناك هستند و اینها مقابل انقلاب ما ایستاده‌اند .

سئوال شد ، نتایج توافقی را که چندوقت پیش بین‌شما و آیت‌الله شبیر خاقانی امضاء شد چگونه، توصیف میکنید ، و آیا مواردی هم بوده که نقض شده باشد ؟

مدنی در پاسخ گفت :بطور کلی حسن تفاهم از هردوسوی کاملا حکم‌فرمابوده و حتی من میخواهم این لغت «دوسوی» را هم حذف کنم ، و کلمه «یکسو» بجای آن بگذارم . فقط مسائلی است که با حسن تفاهم می‌بایست روشن شود ، و اینهم مرحله بعرحله در حال انجام‌پذیرفتن است و ما روی وعده خودمان ایستاده‌ایم، و آرامش و نظم منطقه حتی تا آنجا که بتوانیم ، چه موادی که تعهد شده و چه موادی که تعهد نشده ولی باید انجام بگیرد ، انجام خواهد گرفت.

خبرنگار ما در رابطه با مسائل حاد خوزستان که هنوز کم وبیش مطرح است سئوال کرد نقش نیروهای غیربومی در جریانات اخیر منطقه یعنی افراد ایرانی غیرمحلی ، در بوجودآمدن اغتشاش چه بوده است ؟

مدنی گفت : نیروهای غیر بومی بسیار دیده شدند و حتی از زدوستان انقلابی ما که در امریکا و اروپا درس‌خوانده‌اند و اینك در خوزستانند یادآور شدند که کسانی را در صفحه انقلابیون مشاهده کردند که‌در اروپا و امریکا درپی چنین تلاشهائی بوده‌اند . همچنین کسانی که عمال دستگاه سابق بودند و حالا برای اینکه‌جاذبه بیشتری داشته باشند ماسك‌چپی بخودشان زده‌اند از این گروه نیز کسانی را در صف ضد ـ انقلابیون مشاهده کرده‌ایم

سئوال شد در مورد نقش خارجی کم وبیش صحبت گردید ، اما درمورد شایعاتی که فعلا در افواه است مبنی‌بر اینکه‌سرسپردگان رژیم‌سابق‌شاه مخلوع توسط پاره‌ای از نیرو های خارجی و همسایه‌ها به‌این اغتشاش وناپسامانی دامن‌میزنند نظرتان چیست ؟

تیمسار مدنی در پاسخ گفت: در این زمینه کاملا کمك این عناصر وامانده وابسته متهود است . در جریان هستید که اینك ازسوی عوامل وابسته شاه سابق مزدورانی‌با حقوق ۲هزار تا ۴هزارتومان‌بمنظورخرابکاری اجیر میشوندوهمچنین‌ایرانیانی که معتقد به انقلاب اسلامی نیستند و همواره در خدمت بیگانه بوده‌اند اجیر میشوندو در خیانت به‌ملت ایران و پراکنده سازی مزدورانی‌با حقوق ۲هزار تا ۴هزارتومان‌بمنظورخرابکاری اجیر دولت و حکومت عراق به حریم هوائی ایران و اینکه آیا این تجاوزات‌هنوز هم‌ادامه دارد سئوال شدآیادولت ایران مستقیما عملی‌متقابل انجام‌داده و یا اینکه به اعتراض وشکایت بسنده کرده و فقط پی‌گیری دیپلماتیك میکند ؟ در اینمورد مدنی اظهارداشت :البته‌سیاست دولت ایران براین است که روابط دوستانه و صمیمانه با همسایگانش داشته باشد وخلق و خوی ما ایرانیان چنین‌است که معتقد هستیم گره‌ای را که میشود با دست باز کرد با دندان بازنکنیم ،بموجب‌همین روش روا نمی‌داریم با همسایگان‌مان بستیز برخیزیم و بیشتر ترجیح میدهیم روابط ما با همسایگان دوستانه باشد. بدنبال این طرزتفکر است که کمتر مشاهده شده است که ازسوی ایران نسبت به همسایگانشان تهاجمی انجام پذیرد . مدنی افزود عراق‌طبق روش جاریش گاه‌بگاه نمایندگان مرزی داشته و گاهی نمایشات مرزی‌اش‌به‌تجاوز مرزی‌محدود هم انجامیده‌است . مدنی‌افزود در دوماه‌اخیر از این‌تجاوز ها مشاهده‌گردیده ، ابتدا‌سعی براین بوده‌که ازطریق‌دیپلماسی اعتراض شود ، بهمین دلیل تجاوزات عراق را، به تهران منعکس کردیم و اعتراض دیپلماسی انجام گرفت ، فکر میکنم اگر این اعتراض سیاسی به نتیجه مطلوب نرسد بایستی عکس‌العمل شدید نشان داد .

سئوال شد ازنظر نیرو و قوای نظامی‌تاچه اندازه امکان عمل متقابل داریم ؟

تیمسار مدنی‌در پاسخ‌اظهار داشت : ازلحاظ نیرو مسئله‌ای نیست ، امروزنیروی ملت‌ایران هیچ قابل مقایسه با نیروی دیروزش نیست برای اینکه‌اگر دیروز ارتشی بود که به‌تنهائی می‌بایست کار کند امروزقاطبه ملت ایران‌پشت‌سر ارتش‌ایستاده است ، و لذا نیروئی که‌امروز ایران‌درمقابل هرتجاوزی‌دارد میلیونها نفرمردم مومن ومتدین است که به انقلاب اسلامی و ایرانی‌بودنشان اعتقاد دارند، بنابراین مقابله‌کردن با عراق که سهل‌است‌با هرنیروی‌دیگری هم‌میتواندمقابله‌کند وواهمه‌ای ازاین‌نظر نیست و اضطرابی هم نداریم .

تنها مسئله‌ای را که معتقد هستیم و باز متذکر میشوم، این است که گله‌ای را که میشود با دست باز کرد با دندان چرا ؟ولی اگرضرورت داشت این کار را هم خواهیم کرد .

از دکتر مدنی سئوال شدبا وجه به انعطافی که دولت‌در سیاست خود دربیش گرفته ممکن است در مورد انگیزه تجاوزات دولت عراق توضیح بدهید ؟

در این‌مورد مدنی گفت انقلاب ایران فقط مرز و بوم ایران را نمی‌شناسد ، انقلابی است علیه استعمار بین‌الملل. انقلابی است علیه خودکامان استعمار بین‌الملل ، انقلابی است علیه هرگونه کج‌روی و دخالت وارد ایران میکند و مذبوحانه به نمایش قدرت در مرزها آغاز کرده است ولی من شخصا معتقد هستم نفوذ انقلاب اسلامی و مردمی ملت ایران خیلی زود اثر خود را خواهران ، برادران و فرزندان عراقی ستمدیده ماکه زیر چنگال خودکامگی حکومتشان دست وپا میزنند خواهد داشت .

تیمسار مدنی استاندارخوزستان

استاندار خوزستان سپس در مورد کشور همجوار و همسایه دیگرمان کویت که در گذشته از آن‌طریق هم تجاوزات و تحریکاتی بوده و قبلا هم صحبتهائی شده است و بعدا دولت کویت کم‌وبیش سعی براین داشت که سیاستش را عوض کندو دلیلش‌هم‌اظهارات اخیر سفیر کویت در دیدار با نخست‌وزیر ایران است ،اظهار نظر رکرد و گفت : البته روزنامه‌ها و رادیو تلویزیون کویت تبلیغات ناموافق وجود داشت و گاهی هنوز هم هست و موقعیکه من با یکی از روزنامه‌های کویت مصاحبه میکردم و...این که خیلی زود به جهان اسلام را دریر گرفته است در کشورهای همسایه با بویژه برادران عرب‌والخصوص عراق حکومت از نیروی ملت منعث نیست وفعلا دولت‌عراق براهی جدا از ملت خودمیرود وبهمین‌مناسبت دراین اضطراب است که پایه‌های قدرتش از هم‌نیاد برکنده شود ، و لذا نه مقابله ایستاده است و در این راه است که طریق نفوذپذیری انقلاب اسلامی مردمی ایران را در برادران و خواهران و فرزندان عراقی سنم دیده بویژه شیعه عراق مسدود و حتی سازد ، غافل از آنکه هیچ سدسدیدی توان اینچنین مرزبندی را ندارد ، این است که مذبوحانه به نمایش مرزی پرداخته است ،مذبوحانه‌تاسلحه و هر کس را که همه از او بد بگویند انسان‌مناسب وپابرجائی نیست ،انسان مناسب هم‌دوست دارد و هم دشمن ، ما یك راه مشخص را درپیش گرفتیم ناموافقان بسیج خواهند شد و شعار مخالف خواهند داد و موافقان شعارموافق آنهائی که با ما همراه نیستند علیه ما تظاهرات بکنند و بلند حرفشان را بزنند هیچ مساله‌ای نیست، آنچه میخواهیم‌نظم عمومی‌است و اینکه از نظام سازندگیها خارج نشوند ،مانعی درخلاقیت مت بوجود نیاورند ، ولی حرفشان را بزنند ، اما نبایدکه این‌آزادی سوء استفاده گردد و ایجاد مانع در راه سازندگی جامعه ایران باشد .

در مورد نیروی دریائی خبرنگار ما سئوال کرد مدنی پیش در اخبار آمده بودنیروی دریائی در بندر انزلی فرمانده وی در منطقه برگزار میشود جویا شدیم ، وی گفت :

البته این‌طبیعی‌است ،هروقت راه مشخصی‌داریم در این راه مشخص‌گروهی دوستندو گروهی مخالف ودشمن ،این سخن‌گمان میکنم از پیشوای آزادگان‌علی (ع) است که میگوید هرکس را که همه دوست داشته باشند

مسئله عرب و عجم نیست ، مسئله انقلاب و ضد انقلاب است ، مقابله با عراق سهل است با هر نیروی دیگری هم مقابله میکنیم .

نظر استاندار خوزستان را درمورد تظاهراتی که برعلیه وی در منطقه برگزار میشود جویا شدیم ، وی گفت :

البته این‌طبیعی‌است ،هروقت راه مشخصی‌داریم در این راه مشخص‌گروهی دوستندو گروهی مخالف ودشمن ،این سخن‌گمان میکنم از پیشوای آزادگان‌علی (ع) است که میگوید هرکس را که همه دوست داشته باشند بگویند انسان‌مناسب وپابرجائی نیست ،انسان مناسب هم‌دوست دارد و هم دشمن ، ما یك راه مشخص را درپیش گرفتیم ناموافقان بسیج خواهند شد و شعار مخالف خواهند داد و موافقان شعارموافق آنهائی که با ما همراه نیستند علیه ما تظاهرات بکنند و بلند حرفشان را بزنند هیچ مساله‌ای نیست، آنچه میخواهیم‌نظم عمومی‌است و اینکه از نظام سازندگیها خارج نشوند ،مانعی درخلاقیت مت بوجود نیاورند ، ولی حرفشان را بزنند ، اما نبایدکه این‌آزادی سوء استفاده گردد و ایجاد مانع در راه سازندگی جامعه ایران باشد .

در مورد نیروی دریائی خبرنگار ما سئوال کرد مدنی پیش در اخبار آمده بودنیروی دریائی در بندر انزلی فرمانده وی در منطقه برگزار میشود جویا شدیم ، وی گفت :

البته این‌طبیعی‌است ،هروقت راه مشخصی‌داریم در این راه مشخص‌گروهی دوستندو گروهی مخالف ودشمن ،این سخن‌گمان میکنم از پیشوای آزادگان‌علی (ع) است که میگوید هرکس را که همه دوست داشته باشند بگویند انسان‌مناسب وپابرجائی نیست ،انسان مناسب هم‌دوست دارد و هم دشمن ، ما یك راه مشخص را درپیش گرفتیم ناموافقان بسیج خواهند شد و شعار مخالف خواهند داد و موافقان شعارموافق آنهائی که با ما همراه نیستند علیه ما تظاهرات بکنند و بلند حرفشان را بزنند هیچ مساله‌ای نیست، آنچه میخواهیم‌نظم عمومی‌است و اینکه از نظام سازندگیها خارج نشوند ،مانعی درخلاقیت مت بوجود نیاورند ، ولی حرفشان را بزنند ، اما نبایدکه این‌آزادی سوء استفاده گردد و ایجاد مانع در راه سازندگی جامعه ایران باشد .

از تیمسار مدنی سئوال شد، در این اواخر شنیده میشود با توجه به قاطعیتی که شما در منطقه نشان دادید شاید کسانی بی‌میل نباشندشما خود رانامزد ریاست جمهوری بکنید نظرتان در این‌مورد چیست ؟

مدنی اظهار داشت : من بعنوان یك‌سرباز انقلاب‌وظیفه دارم هرجا کاری‌از من ساخته باشد انجام بدهم پیشنهادم این است که جستجو بکنند اشخاص لایق بسیارند ،ازمیان آنهااگر کسانی داوطلب بوده و هستند مصرف‌غیر کشاورزی‌می‌خواستند چون وام گرفتن از بانك‌های دیگر بسیار مشکلو گرفتن از بانك توسعه کشاورزی‌وتعاونی کشاورزی برای‌مقاصد شومشان بسیار آسان بود بله‌اینان حتی آجرو گچو بشکه‌های قیر و کیسه‌های سیمان‌راکه ۶۰تومان در بازار آزاد خریدو فروش میشد خیلی آسان و به‌اصطلاح برای ساختن مجتمع‌های کشاورزیشان بدست می‌آوردند

نزدیك به ۱۰۰۰ قبضه اسلحه از نوع کلاشینکف جمع‌آوری شده است .

ضد انقلاب برای جاذبه بیشتر ماسك چپی بخود زده‌اند .

خ ــ رودکی مهندس کشاورزی

درحاشیه تصمیم دولت مبنی برکمك به‌کشاورزان

کشاورزان کاخ‌نشین یا روستازادگان کشاورز ؟

دولت اعلام کرده که برای توسعه و گسترش سیاست کشاورزی و بازسازی آن‌چیزی در حدود ۷ میلیارد ۰۰۰۰۰۰۰ به کشاورزان وام میدهد اما متذکر نشده کدام کشاورز ، کشاورزی که دست‌های پینه بستهاش، لبهای‌ترکیده وصورت خشکیده و غم‌زده‌اش تنها شناسائی او را تا کنون میسازد یا کشاورزی که برای چهاول بیت‌المال از بانکهای توسعه و تعاونی‌کشاورزی‌خود راکشاورز قلمداد کرده است کدامیك ؟ یکی از سیاستهای غلط ومبتذل کشاورزی در گذشته پرداخت وامهای کلان بغیر کشاورزان کشاورزنما وبهتر بگوئیم ملیونرهای بورژوی توسعه صرفابه دست کسانی امکان پذیر خواهد بود که برسیاستهای غلط گذشته کشاورزی خط بطلان کشیده‌و در یك مسیر تازه وبه‌دور از هرگونه روابط‌بغیرکشاورزهای کشاورزنما باشد .

پرداخت ۷ میلیارد ۰۰۰۰۰ پول ازبیت‌المال مسلمین دراین بحران اقتصادی و پولی‌مملکت تحت چه ضوابط وشرائطی می‌خواهد انجام شود آیاتکمیل وامی است که‌قبلا بمیلیونرهای کشاورز داده شده و یا برای اولین بار می‌خواهیدبه‌کشاورز لبترکیده وقدخمیده بدهید؟آیا میدانیدمیلیاردها وام‌کشاورزی مملکتی رابارى‌بهرجهت قلمداد کرده و مثل یك بچه‌حرف‌شنو مطیع‌و فرمانبردار ارباب خود یعنی‌امپریالیسم جهانخوار گوش به زنگ بوده‌اند. پرداختن‌به مشکلات. معضلات کشاورزی‌به یك دید وسیع و درکی عمیق نیاز دارد ومهمتر از آن‌نیروئی لازم دارد که زمین‌های‌لم‌یزرع فدکون در زیر خروارها خار و علف هرزه را به‌گلستانی از گندم وجو وبرنج و میوه و حبوبات مبدل سازد و این باروری‌و توسعه صرفابه دست کسانی امکان پذیر خواهد بود که برسیاستهای غلط گذشته کشاورزی خط بطلان کشیده‌و در یك مسیر تازه وبه‌دور از هرگونه روابط‌بغیرکشاورزهای کشاورزنما باشد .

نزدیك به ۱۰۰۰ قبضه اسلحه از نوع کلاشینکف جمع‌آوری شده است .

ضد انقلاب برای جاذبه بیشتر ماسك چپی بخود زده‌اند .

میکردم و...این که خیلی زود به جهان اسلام را دریر گرفته است در کشورهای همسایه با بویژه برادران عرب‌والخصوص عراق حکومت از نیروی ملت منعث نیست وفعلا دولت‌عراق براهی جدا از ملت خودمیرود وبهمین‌مناسبت دراین اضطراب است که پایه‌های قدرتش از هم‌نیاد برکنده شود ، و لذا نه مقابله ایستاده است و در این راه است که طریق نفوذپذیری انقلاب اسلامی مردمی ایران را در برادران و خواهران و فرزندان عراقی سنم دیده بویژه شیعه عراق مسدود و حتی سازد ، غافل از آنکه هیچ سدسدیدی توان اینچنین مرزبندی را ندارد ، این است که مذبوحانه به نمایش مرزی پرداخته است ،مذبوحانه‌تاسلحه و هر کس را که همه از او بد بگویند انسان‌مناسب وپابرجائی نیست ،انسان مناسب هم‌دوست دارد و هم دشمن ، ما یك راه مشخص را درپیش گرفتیم ناموافقان بسیج خواهند شد و شعار مخالف خواهند داد و موافقان شعارموافق آنهائی که با ما همراه نیستند علیه ما تظاهرات بکنند و بلند حرفشان را بزنند هیچ مساله‌ای نیست، آنچه میخواهیم‌نظم عمومی‌است و اینکه از نظام سازندگیها خارج نشوند ،مانعی درخلاقیت مت بوجود نیاورند ، ولی حرفشان را بزنند ، اما نبایدکه این‌آزادی سوء استفاده گردد و ایجاد مانع در راه سازندگی جامعه ایران باشد .

از تیمسار مدنی سئوال شد، در این اواخر شنیده میشود با توجه به قاطعیتی که شما در منطقه نشان دادید شاید کسانی بی‌میل نباشندشما خود رانامزد ریاست جمهوری بکنید نظرتان در این‌مورد چیست ؟

مدنی اظهار داشت : من بعنوان یك‌سرباز انقلاب‌وظیفه دارم هرجا کاری‌از من ساخته باشد انجام بدهم پیشنهادم این است که جستجو بکنند اشخاص لایق بسیارند ،ازمیان آنهااگر کسانی داوطلب بوده و هستند مصرف‌غیر کشاورزی‌می‌خواستند چون وام گرفتن از بانك‌های دیگر بسیار مشکلو گرفتن از بانك توسعه کشاورزی‌وتعاونی کشاورزی برای‌مقاصد شومشان بسیار آسان بود بله‌اینان حتی آجرو گچو بشکه‌های قیر و کیسه‌های سیمان‌راکه ۶۰تومان در بازار آزاد خریدو فروش میشد خیلی آسان و به‌اصطلاح برای ساختن مجتمع‌های کشاورزیشان بدست می‌آوردند

اما در راه آبارتمان سازی و ویلاسازی خرج میکردند وبقیه را در بازار آزاد به فروش می‌رساندند که این کار هنوز هم ادامه دارد . دولت بایداین وام‌ها رابه کشاورزانی پرداخت کند که درگذشته یاکولبارى از غیو اندوه از روستاها به شهر می‌آمدند تا وام کشاورزی بگیرند و پس‌از اینکه مدتها در شهربلاتکلیف می‌ماندند سیر افکند و با دست خالی به‌روستا بازمی‌گشتند . ما به دولت‌به وزارت‌کشاورزی و به‌بانکهای توسعه وتعاونی کشاورزی‌هشدار میدهیم که‌این پول‌های خلق‌ستم کشیده ایران را به آن کشاورزی‌های ملیونر دیگر که پول‌ها به‌کسانی پرداخت‌شد که از کشاورزی کوچکترین نشانه‌ای نداشتند وپول را برای مصرف‌غیر کشاورزی‌می‌خواستند چون وام گرفتن از بانك‌های دیگر بسیار مشکلو گرفتن از بانك توسعه کشاورزی‌وتعاونی کشاورزی برای‌مقاصد شومشان بسیار آسان بود بله‌اینان حتی آجرو گچو بشکه‌های قیر و کیسه‌های سیمان‌راکه ۶۰تومان در بازار آزاد خریدو فروش میشد خیلی آسان و به‌اصطلاح برای ساختن مجتمع‌های کشاورزیشان بدست می‌آوردند

به‌هیم ،ولی‌سورا حالت‌مشورتی دارد وهیچگونه‌وظیفه اجرائی ندارد . من در امور نیروی دریائی از همین شورا نتیجه میگیرم و همچنین در امور استانداری خوزستان‌نیز شورائی داریم که با آنها شور میکنیم و از آنها در جهت گسترش افکار وبحث‌وتبادل‌نظر‌براندن‌مشکلات و خطاها نظرجوئی میکنیم .

از تیمسار مدنی سئوال شد، در این اواخر شنیده میشود با توجه به قاطعیتی که شما در منطقه نشان دادید شاید کسانی بی‌میل نباشندشما خود رانامزد ریاست جمهوری بکنید نظرتان در این‌مورد چیست ؟

مدنی اظهار داشت : من بعنوان یك‌سرباز انقلاب‌وظیفه دارم هرجا کاری‌از من ساخته باشد انجام بدهم پیشنهادم این است که جستجو بکنند اشخاص لایق بسیارند ،ازمیان آنهااگر کسانی داوطلب بوده و هستند مصرف‌غیر کشاورزی‌می‌خواستند چون وام گرفتن از بانك‌های دیگر بسیار مشکلو گرفتن از بانك توسعه کشاورزی‌وتعاونی کشاورزی برای‌مقاصد شومشان بسیار آسان بود بله‌اینان حتی آجرو گچو بشکه‌های قیر و کیسه‌های سیمان‌راکه ۶۰تومان در بازار آزاد خریدو فروش میشد خیلی آسان و به‌اصطلاح برای ساختن مجتمع‌های کشاورزیشان بدست می‌آوردند

اما در راه آبارتمان سازی و ویلاسازی خرج میکردند وبقیه را در بازار آزاد به فروش می‌رساندند که این کار هنوز هم ادامه دارد . دولت بایداین وام‌ها رابه کشاورزانی پرداخت کند که درگذشته یاکولبارى از غیو اندوه از روستاها به شهر می‌آمدند تا وام کشاورزی بگیرند و پس‌از اینکه مدتها در شهربلاتکلیف می‌ماندند سیر افکند و با دست خالی به‌روستا بازمی‌گشتند . ما به دولت‌به وزارت‌کشاورزی و به‌بانکهای توسعه وتعاونی کشاورزی‌هشدار میدهیم که‌این پول‌های خلق‌ستم کشیده ایران را به آن کشاورزی‌های ملیونر دیگر که پول‌ها به‌کسانی پرداخت‌شد که از کشاورزی کوچکترین نشانه‌ای نداشتند وپول را برای

اخبار کوتاه شهرستانها

صفحه ۷ کیهان
دوشنبه ٤ تیر ماه ۱۳۵۸
سی‌ام رجب ۱۳۹۹ ــ شماره ۱۰۷٤۱

پاسخ علامه مفتی‌زاده به پیام آیت‌الله العظمی نجفی مرعشی

این انقلاب باید سرمشق دیگران باشد نه دنباله‌رو آن

سنندج : در جواب به پیام آیت‌الله العظمی مرعشی درباره‌مذهب رسمی کشور از طرف علامه مفتی‌زاده پیامی فرستاده شده که در متن آن آمده است.

این که تشیع مذهب اکثریت است غیر قابل انکار بوده وهمچنین آنچه در مورد مذهب رسمی بعضی کشورها فرمود‌ه‌اید واقعیتی غیرقابل انکار است . آنچه اکنون مهمات گریز از تفرق و تشتت می‌باشد . فراموش نباید کرد که روش حکومتهای کشورهای اسلامی ادامه روش طاغوتی است‌ولی درکشور ما حکومت انقلاب اسلامی می‌خواهد پیاده‌شود واین را میبینیم که انتظار ما ازحکومت انقلابی سوای حکومت‌طاغوتی است ویژگی حکومت توحیدی مساوات ووحدت‌است.

من میدانم که درایران اکثریت مسلمانان را برادران اهل تشیع تشکیل میدهند و نیز بخاطر دارم که برادران اهل تشیع درراه‌انقلاب اسلامی بیشتر جانبازی کردند واگراز این جهت تردیدی هست‌میتوانیم دریک همه‌پرسی این روح وحدت وبرادری اسلامی را بار دیگر اساس کنیم ، ضمنا مرحوم شیخ طلتوت رئیس‌دانشگاه‌الازهر درمصر درخرابطی طاغوتی وسالها پیش از پیروزی نظامی انقلاب ما مساوات تسنن وتشیع را اعلام کرده ولی چون قدرتی انقلابی‌وعمومی پشتوانه این اقدام نبود ایمن اعلام وحدت آفرین ایشان قدرتی قانونی بدست نیاورد دیگر اینکه هرگز تصور نفرمائید که در پاداش عمری مبارزه با طاغوت و سالها تلاش برای توحید صفوف مسلمانان و جلوگیری از سرکوب شدن انقلاب بدست طاغوت بوسیله ایجاد جنگ مذهبی اکنون میخواهیم برای اهل سنت امتیازی بگیریم هرگز، حتی برای یك لحظه هم از روی ناپخته تفاخر مذهبی را درسر نمی‌پرورانم و انتظارم از مراجع محترم تشیع نیز چنین است‌که با درك انقلابی رسوبات فکری قرون طاغوتی را بدور ریزید باید آنحضرت متوجه باشند که دعوت بوحدت هرگز نمیتواند نشانه سوءنیت باشد. زیرا اهداف نادرست همیشه تفرق بدست می‌آید، درست همچنانکه وحدت امت دشمنان و بدنیتان را نومید میسازد . منهم اطمینان دارم که هنوز سوء نیت درمملکت‌مان وجود دارد اما همیشه ردپای هرگونه سوء نیت را از اقداماتی بپابیم که ملت را بسوی عدم تفاهم و بیگانگی و تنفر میکشاند.

اما وحدت اسلامی و عدم تفاخر مذهبی درست مانند سال اخیر بقدری صفوف مسلمانان را فشرده مستحکم میسازدکه مجالی برای نفوذ سوء نیت دشمنان انقلاب نمیگذارد و اکنون با تاکید توجه آنحضرت را باین مطالب جلب میکنم‌که : انقلاب باید سرمشق دیگران باشد نه دنباله رو ارتجاع واگر امروز ما درایران روی انواع امتیازات خط بطلان بکشیم فردا و فرداهای دیگرراه وحدت راکه تنها رمز قدرت است بروی همه مسلمانان در همه جا باز کرده‌ایم. اما اینکه برای تعویض یا وضع قوانین بریکی از مذاهب میتوان تکیه کرد راه گریز دارد زیرا تا آنجاکه بمحدودیتقانون اساسی ارتباط دارد خوشبختانه اختلافی محسوس در مذاهب مورد بحث ما نیست اما در مورد قوانینی که بعداً باید وضع شوند نه‌راه حل وجود دارد. اول اینکه شوراهای خودمختاری هرمنطقه قوانین مناسب مذهب آنجارا وضع میکنند (اصل ۱۳ مورد بحث اشارهای ضمیف باین مطالب دارد) دوم اینکه قوانین موضوعه‌ای که در مذاهب مختصر اختلافی باهم دارند بیشتر دراحوال شخصی‌اندکه در هر حال درمورد پیرو هرمذهبی مطابق مذهب متبع وی حکم میشود و سوم اینکه در شورایعالی مملکتی دانشمندان تسنن وتشیع برادرانه به بررسی یك یك مسائل میپردازند و هرجا اختلافی یافتند با بحث صمیمانه آراء گوناگون وادله‌را میشنوند و «بتبعون احسنه» و این امرهم راهی است بسوی وحدت عملی مذهب پس از وحدت قانونی آنها و برترید در چنین شرایطی است که صحیح و سقم از هم جدا می‌شوند و آنکه پیرو حق است از چنین اجتماعهائی واهمه ندارد بخاطر این همه حقایق بسر واقعیات تحمیلی خط بطلان میکشم (با اقرار باینکه اگر شما بخواهید حکومت انقلاب را دنباله رو ارتجاع سازید و در رسمیت دادن بیك مذهب از مصر و ... پیروی کنید بشما حق میدهیم که مذهب جعفری را به رسمیت بشناسید) اما تلاش طولانی من بدانمنظور نبود که شاهنشاهی سقوط کند و حکومتی دنباله‌رو و مقلد ارتجاع روی کار آید که در حال و آینده امت متفرق اسلامی اثری انقلابی نداشته باشد و لذا بر عقیده بوحدت اسلامی و حذف امتیازات مذهبی که مقتضای نصوص مکرر قرآن است استوارم و بخاطر سعادت نسلهای آینده ، تبعات و مشقات این استواری عزم را نیز تا زمانیکه همه مسلمانان ایرانی علیه انواع خصلتهای طاغوتی بهر صورت و قیافه برخیزند ادامه میدهیم ؛ و یقینا جهاد بدون مشقت نخواهد بود ... و کاش دوران مقاومت رژیم سابق طولانی‌تر میشد تا انقلابیها بیشتر و پخته‌تر میشدند و هرچه راکه بوی تفرقه میداد فورا میشناختند و دور میانداختند.

والسلام‌علینا وعلی عباد‌الله‌الصالحین

احمد مفتی‌زاده

حجت‌الاسلام سید ابوالقاسم دیباجی :

دشمن در کمین انقلاب است ، ولی نباید فرصت باو داد

اهواز ــ خبرنگار کیهان ــ حجت‌الاسلام سید ابوالقاسم دیباجی نماینده اعزامی ستاد عملیاتی امام خمینی ازقم‌در خوزستان ومشاور امور فرهنگی و مذهبی در استانداری اهواز، برای کارگران سازمان‌آب‌وبرق این شهر درکوی نیرو درمسجد محل در جهت هوشیاری و آگاهی ومطلع نمودن آنان‌از دسایس‌و نقشه‌های عوامفریبانه توطئه‌گران و ضد انقلابیون سخنانی به تفصیل ایراد کرد. وی سپس به مسائل و مشکلات بعد از انقلاب که در جهان وجود داشته است اشاره کرد. و گفت انقلاب ما یك انقلاب اسلامی‌است، و از تمام‌جهات‌در دنیا بی‌نظیر است وماباید در حفظ و حراست آن کوشا باشیم وی اضافه کرد دشمن در تمام لحظات در کمین است تانقطه ضعفی بیابد و از آن حداکثر استفاده را در جهت عکس انقلاب ببرد اما باید این‌فرصت و اینگونه لحظات را نتنهادر این برهه از زمان که‌بزرگترین مسئله آن سازندگی کشور است به اینگونه افراد ندهیم، بلکه باید با آگاهی کامل و هوش انقلابی خود از این انقلاب بزرگ اسلامی خود پاسداری و مراقبت کنیم .

حکم شلاق در باره ضد انقلابیون

ارومیه ــ خبرنگار کیهان ــ بدستور حجت‌الاسلام غلامرضا حسنی فرمانده کمیته شرع انقلاب اسلامی ارومیه در چند روز گذشته بده نفر شلاق‌زدند. از این عده ٤ نفر ضدانقلاب بودند که به شکایات اهالی قریه گوجتپه گاومیش قربانی آماده برای شاه مخلوع خریده بودند و علیه انقلاب تبلیغ میکردند. و۶نفردیگرهم‌درقریه مشك قمار بازی میکردند و مشروب نیزخورده بودندباجرای حکم در مقابل مسجد اعظم‌در حضور چند هزار نفر انجام‌شد دیروز نیز یك‌نفر در همین‌محل شلاق زده شد بطوریکه در بلندگوی شهر اعلام کردندکار خلاف شرع انجام داده‌بود که ۳۰ ضربه تازیانه وحدشرعی باوزده شد .

مأمور اطلاعات شهربانی شیراز به‌حبس ابدمحکوم‌شد

ناصر ذوالقدر مامور ضد اطلاعات شهربانی شیراز ویکی از شهود در کنار او دیده‌میشود

شیراز ــ خبرنگار کیهان ــ دادگاه انقلاب اسلامی شیرازپس‌از دوروز ادامه رسیدگی ودوساعت شور سرانجام ناصر ذوالقدر مامور اطلاعات شهربانی شیرازرا به‌اتهام جاسوسی ، خبرچینی و دستگیری مجاهدین و ورود بدون اجازه به منزل مجاهدین و جوانان مبارز و اذیت و آزار آنان و همکاری باساواك مفسدفی‌الارض و محارب باخدا و رسول خدا دانست و اورا باتوجه به عفو امام خمینی با یك درجه تخفیف به حبس ابد و نود ضربه شلاق که در فلکه شهداشیراز در برابر مردم‌زده‌خواهد شدمحکوم کرد و قرار شد حقوق وی‌را به خانواده‌اش بدهند محکوم نسبت به رای صادره اعتراض کرد ودرحالی که داد وفریاد به راه انداخته‌بود گفت من‌یك مامور ساده اطلاعات شهربانی بودم و بعد از ۱۵ سال خدمت فقط ۲۱۰۰ تومان حقوق می‌گرفتم اگر من آدم خائنی بودم حقوق زیاد و درجه میگرفتم این رای در حق من عادلانه نیست و خداخوشش نمی‌آید که برای یك گروهبان دوم در دادگاه عدل اسلامی آن هم باتوجه باینکه قتلی مرتکب نشده باشد حبس‌ابد صادر بفرمایند . لذا من شکایت مجدد را به خدا می‌کنم .

دیدار با امام

قم ــ خبرنگار کیهان ــ بعداز ظهر دیروز پاسداران انقلاب اسلامی **همدان وبانوان** زنگمرود به حضور امام خمینی رسیدند، و نمایندگان آنها پیروزی انقلاب اسلامی و استقرارجمهوری‌اسلامی‌راتبریك گفتند و پشتیبانی خود را از منویات امام اعلام کردند.امام در پاسخ از احساساتشان تشکر کردند ودستورات اکیدی‌راجع به حسن‌انجام وظایف پاسداران و پاکسازی محیط آنها وطرد افراد خاطی صادر کردند .

سوگواری و جشن در کرمان

کرمان خبرنگار کیهان ــ بمناسبت سالروز شهادت‌امام هفتم شیعیان حضرت امام موسی کاظم(ع) جامعه اصناف کرمان با انتشار اعلامیه‌ای تعطیل عمومی اعلام‌و همراهبا دیگر طبقات مردم کرمان در مسجد وکیل حضور یافته و حجت‌الاسلام جعفری ضمن معرفی شخصیت امام هفتم شیعیان به بیان مبارزات آنحضرت علیه ظلم‌وبیدادگری پرداخت.ودرپایان ازهمبستگی و اظهار پشتیبانی که از جامعه روحانیت شده بود قدردانی کردند. هم چنین بمناسبت‌عید مبعث از سوی افسران و درجه داران مرکز آموزش کرمان جشن با شکوهی درمحل باشگاه افسران کرمان‌برپاشد. از طرف گروههای مختلف مساجد و تکایا نیز مجالس جشن‌وسرور برپا گردید

ایجاد ۷۰ مرکز و واحد سیار آموزشی برای روستائیان

سخنگوی‌صندوق کارآموزی‌وابسته به وزارت کار و امور اجتماعی اعلام کرد : بمنظور مشارکت در جهاد سازندگی و رفع نیاز مردم روستاها ۷۰ مرکز ، پایگاه و واحد سیار آموزشی با ۵۰۰ مربی مستقر در نقاط مختلف کشور آماده‌اند ۱۰ هزار نفر را در پرتوهای مورد لزوم روستاهاماننددبنائی ،سیم‌کشی و لوله کشی ساختمان ، بنائی و تعمیر وسائل کشاورزی در شهرها و بخشها و روستاها آموزش دهد. علاوه‌براین چنانچه سازمانی‌مواد اولیه و مصالح ساختمانی‌را در اختیار روستا بگذارد یاروستائیان خود قادر به تهیه آن‌باشندصندوق کارآموزی دروپنجره‌های فلزی ساختمان‌ها در مراکز و پایگاهها بطور رایگان میسازد و تحویل میدهد .

تشکیل نمایشگاه عکس و کتاب در دبستان منبع‌آب قرچك

ورامین ــ خبرنگار کیهان از سوی جوانان دختر و پسر منطقه قرچك نمایشگاه عکس‌و کتاب همراه با نمایش فیلم و اسلاید بمدت یك هفته ازآغاز تیرماه دردبستان‌جدیدالتاسیس منبع آب (۱۵ خرداد) قرچك دایرگردیدکه مراجعین‌میتوانند پس از سیر و تماشا ازطرحها و پوسترها و کتابهای حاضر در این نمایشگاه خریداری نمایند. برنامه کار این‌نمایشگاه صبحها از ساعت ۸ تا ۱۲ برای آقایان و ۲ تا ٦ بعد از ظهر برای خانمها تنظیم گردیده است .

روحانی‌نمای معروف ومداح شاه مخلوع ، به حبس ابد محکوم شد

شیراز ــ خبرنگار کیهان ــ امروز دادگاه روحانیت شیراز سید محمدتقی ترابی معروف بموبیدالاسلام را باتهام همکاری با رژیم سابق با توجه بگیرش و اعترافات صریح و اظهار ندامت شدید از اعمال گذشته خود ، اورا بخلع لباس روحانیت برای ابد و اقامت اجباری بمدت سه ماه در یکی از شهرهای غیر مذهبی که خودش انتخاب کند ، محکوم کرد و سپاه پاسداران انقلاب شیرازهم طی اطلاعیه زیر محکومیت اورا باطلاع عموم مردم شیراز میرساند.

اطلاعیه

دادگاه روحانیت شیراز از تاریخ ۵۸٫٤٫۱ تشکیل جلسه دادودای خودرا در مورد روحانی‌نمای محمدتقی ترابی معروف بموبیدالاسلام صادرکرد نامبرده از سالهای ۱۳٤۲ تا پیروزی انقلاب اسلامی ایران برابر مدارك موجود یکی از طرفداران معروف و مستمر رژیم منفور پهلوی و شخص شاه سابق بوده است ، وی در تمام مراسم درباری از قبیل ٦ بهمن، ۱۵ بهمن ، ۲۱ فروردین و همه بازدیدهای شاه از شیراز جزء شرکت کنندگان و مستقبلین اعمال ننگین محمدرضا شاه بشمار میرفته است . حمایت نامبرده و عناصر مشابه وی در لباس‌مقدس روحانیت ، آنهم طی سالهائی که مردم متمدیده این مرز و بوم و رزمندگان و مبارزین در زیر ضربات شلاق و شکنجه جان میدادند، و زندانها مملو از آزادیخواهان و مجاهدین شده بود، و تبعیدگاهها جای بهترین علما بود ، کمك موثری بود بادامه حکومت و کشتار و چپاول ثروت مملکت و عواطفریبی شاه وسیله همین آبادی در لباس مقدس روحانیت . سپاه پاسداران انقلاب اسلامی شیراز

اعزام اولین گروه پاسداران یزد به سیستان و بلوچستان

یزد ــ خبرنگار کیهان ــ اولین گروه پاسداران انقلاب اسلامی استان یزد پس از طی یك‌دوره کارآموزی بحضور حضرت آیت‌اله حاج شیخ‌محمد صدوقی رسیدند . در این مراسم ابتدا دکتر حسین مهرپور دادستان انقلاب اسلامی یزد طی سخنان مشروحی اظهار داشت : پس از ۱۴۰۰ سال در تداوم انقلاب اسلامی مسلمانان دوباره با ندای الله‌اکبر بپا خاستند و بانیروی ایمان با طاغوتیان زمان به‌مبارزه پرداختند تا سرانجام مستضعفین پیروز شدند و در این برهه از زمان جوانان نیرومند و غیور مسلمان هستند که در نقش پاسدار این انقلاب عظیم را پاسداری می‌کنند . سپس حضرت‌آیت‌الله صدوقی در قسمتی از بیانات مشروح خود ضمن ستایش از خدمات و نقش پاسداران انقلاب در مورد تقوی دینی وسیاسی مطالب جامعی ایراد و آرزو نمودند که پاسداران اعزامی به منطقه سیستان و بلوچستان در حفظ و حراست انقلاب اسلامی ایران موفق باشند . بهمین مناسبت غلامرضا دبیران نیز طی ملاقاتی که با گروه پاسداران اعزامی در محل دادسرای انقلاب اسلامی یزد بعمل آورد برای پاسداران اعزامی آرزوی موفقیت نمود و توفیق آنانرا در اجرای فرامین امام خمینی آرزو کرد.

۱۵ پارچه آبادی ، از استاندار خراسان جاده می‌خواهند

خبرنگار کیهان ــ نمایندگان ۱۵ آبادی از حوزه قوچان مجددا بدفتر نمایندگی کیهان مراجعه و چنین اظهار میدارند.

به پیروی از نیات رهبر عالیقدر امام خمینی و تصمیم دولت جناب آقای بازرگان نخست‌وزیر محبوب که جهت رفاه طبقه کشاورز مقرر شده عمران و آبادی از دهات شروع شود لذا در این موقع که استاندار خراسان اعتبارات عمرانی شهرستانها را توزیع میفرمایند از برادر احمدزاده استاندار خراسان که حامی طبقه کشاورز و زحمتکش میباشند تقاضا دارند نسبت باحداث جاده از قریه قره‌شاه‌وردی تا قریه‌امیرآباد (جزء حوزه قوچان) که در حدود ۲۰ سال در زمان طاغوت مورد درخواست اهالی بوده (ولی خواسته مردم بحساب نمی‌آمد) دستور مقتضی صادر فرمایند .

و ضمنا برابر سوابق موجوده در فرمانداری قوچان و استانداری خراسان احداث این جاده در اولویت قرار داشته است .

انتخابات انجمن حمایت زندانیان یزد

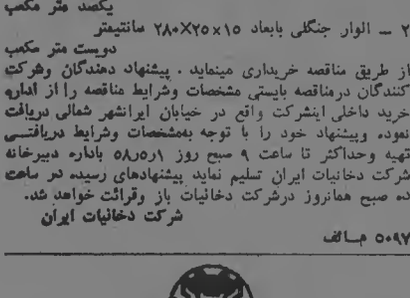

گوشه‌ای ازمجمع عمومی‌سالیانه انجمن حمایت زندانیان یزد

یزد ــ خبرنگارکیهان ــ طبق دعوت دادسرای شهرستان یزد مجمع عمومی سالیانه انجمن حمایت زندانیان استان یزد در سالن اجتماعات اداره کل دادگستری استان با شرکت‌جمعی از روحانیون ، قضات و طبقات مختلف مردم تشکیل گردید، در این مراسم پس از سخنانیکه پیرامون اهداف انجمن مذکور ایراد شد، گزارش بیلان دوره گذشته باطلاع حاضران رسید و سپس افراد زیر بسمت اعضاء هیئت مدیره انجمن انتخاب شدند .

اعضاء اصلی : حجت‌الاسلام حاج‌شیخ علی‌محمد انوری ــ دکتررسیدرضا پاك‌نژاد ــ محمدباقرمنشی‌زاده ــ علی‌اکبرتوف. بازرسان . سید محمد لواب رضوی ــ اکبرقلمیاه ــ علی محمد عفیدی .

اعضاء علی‌البدل: محمد رضا منکیان ــ سید عبدالحسین امامیان ــ دکترعلی‌اکبر رمضانخانی ــ سیدرضا علی‌مدرسی.

در دادگاه انقلاب زاهدان ٤ نفر محکوم شدند

دادگاه انقلاب اسلامی‌سیستان و بلوچستان کار رسیدگی به‌اتهامات چهار نفر از عوامل رژیم فاسد گذشته بنامهای سرگرد عزیزاله طاهرخانی ، رئیس سابق کلانتری مرکز زاهدان ، سرهنگ بازنشسته محمد صدقیانی معاون انتظامی سابق شهربانی استان ، ستوان یکم حمید رضاکاوه فرمانده گروه کنترل‌اغتشاشات شهربانی زاهدان و پاسبان رضا هراتی پلیس شهربانی زاهدان را طی چهار جلسه رسیدگی‌که بیش‌از سی‌ساعت‌بطول کشید پایان‌داد. ورای خود را به‌شرح زیرصادر کرد :

۱ــ سرگردعزیزاله طاهرخانی هفت سال زندان .

۲ــ سرهنگ‌بازنشسته محمد صدقیانی دوسال زندان وکسر نیمی ازحقوق‌ماهیانه‌بازنشستگی

۳ــ ستوان یکم حمید رضا کاوه بیرجندی شش ماه زندان و چهار سال تبعید خدمتی در یکی از شهرستانهای تابع‌استان باتوجه به‌نیاز شهربانی . ضمنا نامبرده در مدت محکومیت‌فقط حقوق ثابت خود را دریافت خواهد کرد .

٤ــ پاسبان رضا هراتی بدو سال تبعید خدمتی به یکی‌از شهرهای ایرانشهر و چاه‌بهار به‌تناسب نیاز شهربانی .

یادبود اطلاعیه شرکت سهامی

به پیشگاه زعیم عالیقدر امام خمینی و وزیرکار

ما کارگران شرکت ایمپرجیلوتسا (سدلار) پس از ماهها دوندگی از کارکنان وزارت کار و امور اجتماعی علی‌الخصوص آقای کیانوش پروین و آقای منوچهر وکیل منفرد و آقای ژاندی که در راه حقانیت کارگران مستضعف این شرکت زحمت کشیده نهایت سپاس را داریم و استدعا داریم این افراد باایمان وزحمتکش را مورد تشویق قرار دهند .

نمایندگان کارگران شرکت ایمپرجیلوتسا (سدلار)

آگهی دعوت مجمع عمومی عادی شرکت انبارسازی و انبارداری کشور

مجمع عمومی سالانه صاحبان سهام شرکت انبارسازی و انبارداری کشور (سهامی عام) در ساعت ۵ بعدازظهر روز یکشنبه ۱۷ تیر ۱۳۵۸ در محل ساختمان شرکت سهامی بیمه ایران (سالن شورای عالی بیمه‌ایران) واقع در خیابان سعدی درب ورودی از کوچه بخارا تشکیل خواهد شد .

دستور جلسه بشرح زیر میباشد .

۱ ــ استماع گزارش هیئت مدیره

۲ ــ استماع گزارش بازرس و حسابرس

۳ ــ تصویب ترازنامه و صورت وضعیت عملیات شرکت در سال ۱۳۵۷

٤ ــ تصمیم‌گیری در مورد تقسیم مازاد بردرآمد قبل از بهره‌برداری

۵ ــ تعیین پاداش کارکنان شرکت و تعیین حق حضور هیئت مدیره

٦ ــ تعیین حق‌الزحمه بازرس

۷ ــ انتخاب اعضاء اصلی و علی‌البدل هیئت مدیره

۸ ــ انتخاب بازرس اصلی و علی‌البدل

۹ ــ انتخاب حسابرس

۱۰ ــ تعیین روزنامه کثیرالانتشاری که آگهیهای شرکت در آن منتشر میگردد .

از سهامداران محترم دعوت میشود یکساعت قبل از انعقاد مجمع با در دست داشتن شناسنامه و مدرك مالکیت سهام و در صورتیکه بوکالت ازطرف دیگری در مجمع حضور مییابد با داشتن وکالتنامه به محل مجمع مراجعه نمایند .

نمایندگی‌اشخاص حقوقی‌لطفاً سرفی‌نامه‌ای بامضاء دارندگان امضاء مجاز شخصی حقوقی که در آن هویت کامل نماینده قید شده باشد ارائه فرمایند .

ترازنامه و گزارش بازرس در محل شرکت (میدان ۱۷ شهریور شماره ۱٤ بالای بانك تهران ــ طبقه سوم) جهت اطلاع سهامداران آماده میباشد .

هیئت‌مدیره
شرکت انبارسازی و انبارداری کشور

آگهی تغییرات شرکت سهامی خاص خوش‌نوش

بموجب نامه مورخ ۱۳۵۸٫۳٫۸ منضم بر دو فقره صورت جلسات هیئت مدیره مورخ ۵۸٫۲٫۲٤ و ۵۸٫۲٫۳۰ و تغییرات زیر در شرکت مذکور بعمل آمده ۱۰ ــ آقای روح‌اله آگاهی شناسنامه ٤۰ نظر بسمت سرپرست کارخانه شرکت در شهرستان ساری تعیین و مسئولیت امور مالی کارخانه مزبور بعهده آقایان روح‌اله آگاهی و قاقیق والیان شناسنامه ۳۳۷ مراغه محول گردیده و نامبردگان میتوانند در بانکهای محل بنام کارخانه خوش‌نوش ساری افتتاح حساب نموده و وجه حاصله از فروش محصولات کارخانه را در حسابهای مزبور تودیع و در پرداختهای جاری کارخانه بنفع اشخاص حقیقی و حقوقی با صدور چك و حواله با امضاء متفق و باهمر کارخانه خوش‌نوش ساری با رعایت دستورات هیئت مدیره مبادرت نمایند ۲۰ ــ سرپرستی کارخانه شرکت در همدان بعهده آقای شوشتری پوستی مدیرعامل شرکت محول و حق امضاء چکها و بروات سفته‌ها و اوراق تعهدآور با دونفر از سه‌نفر اعضای هیئت مدیره با مهر شرکت خواهد بود مراتب در تاریخ ۵۸٫۳٫۲۰ ثبت و جهت اطلاع عموم آگهی میشود.

رئیس ثبت همدان ــ جهانمهین

بس از سپاس قادر یکتا و درود بر پیغمبر اکرم حضرت محمد و ائمه اطهار بانهایت مسرت به استحضار همگان ویژه اخوان مسلمان میرساند که در نتیجه تحقیق و بررسی کامل در نزد نماینده حضرت آیت‌اله العظمی امام خمینی برای اینجانبان که ساکن قصبه جاسب‌کروگان بطلان فرقه ضاله بهائیت ثابت گردید و بدین حنیف اسلام مذهب حقه جعفری مشرف شدیم و از خداوند بزرگ توفیق در عبادت به پیروی از تعالیم مقدس اسلام وخدمت به خلق که‌همانا موجب رستگاری دنیا و آخرت خواهد بود مسئلت داریم بدیهی است گروه گمراه بهائی بایستی نام ما را از دفاتر بلید خود حذف نمایند .

آقایان شمس‌اله رضوانی ــ عبداله اسماعیلی ــ سید آقا حسینی ــ شمس‌اله یزدانی ــ سید رضا جمالی ــ سید میرزا محمدی ــ محمود رضوانی ــ سید یداله نصرالهی ــ سید محمد مسعودی ــ سید مرتضی محمدی ــ سید ماشاءاله محمدی ــ احمد رضوانی ــ نوراله اسماعیلی ــ رحمت‌اله فروغی و گوهر خانم اسماعیلی ــ خانم سلطان اسماعیلی ــ منیژه اسماعیلی ــ خانم سلطان صادقی ــ سلطان یزدانی ــ خاور سلطان‌یزدانی ــ شهربانو ناصری ــ باهره یزدانی ــ اقدس اسماعیلی ــ شریفه اسماعیلی ــ طاهره رضوانی ــ معصومه شیرازی

انتصاب

خدابنده ــ خبرنگار کیهان ــ آقای محمد رضا همامی‌ازسوی استاندار زنجان بسمت شهردار خدابنده منصوب و مشغول‌بکار گردیده وی دارای لیسانس مدیریت بازرگانی است .

بسمه‌تعالی

گروه پزشکی مراد یزد وپزشکان، دندانپزشکان ــ داروسازان این استان به پیروی از فرمایشات رهبر انقلاب اسلامی ایران بدینوسیله آمادگی خود را جهت‌شرکت در جهاد سازندگی و اجرای اوامر زعیم عالیقدر اعلام و تصویب قانون اساسی را طبق دستور امام خمینی تائید نموده و رای مثبت خود را اعلام میداریم.

دکتر حسینعلی ناظمیان ــ دکتر غلامحسین مقیمی ــ دکتر طبیبی ــ دکتر صالحی ــ دکتراکبر رونق ــ دکتر محمد ناظمیان ــ دکتر علیرضا سالاری ــ دکتر جوشن ــ دکتر حاجب مرتاض ــ دکتر عالمگیر اعلم ــ دکتر عباس ناظمیان ــ دکتر غلامرضا دائمی ــ دکتر قاسمی ــ دکتر علاقمند ــ دکتر نعر ــ دکتر مقیمی ــ دکتر شاهی ــ دکتر کبیر ــ دکتر قاضی ــ دکترپاك‌نژاد

اطلاعیه

بموجب صورتجلسه مورخ ۵۸٫۳٫۱۹ هیئت مدیره شرکت تعاونی تهیه و توزیع سیراب تهران و حومه باستناد ماده ۱۱ و بند ب از ماده ۱۵ اساسنامه آقایان ابراهیم ابوالقاسم معروف به ابرام شاه‌آبادی ــ علی اصغر شرفی جمال‌آبادی ــ قربان چراغی‌زاده ــ عبداله حیدری از لحاظ فراهم نمودن‌تضییع حقوق شرکت از تاریخ فوق از عضویت در این شرکت اخراج سهام آنان قطع و هیچگونه سمتی در این شرکت ندارند .

هیئت مدیره شرکت تعاونی تهیه و توزیع سیراب تهران و حومه

آگهی دعوت مجمع عمومی عادی و مجمع عمومی فوق‌العاده صاحبان سهام شرکت آرزومان (سهامی‌خاص)

بدینوسیله از صاحبان سهام شرکت آرزومان (سهامی خاص) دعوت میشود که در روز چهارشنبه ۲۰ تیرماه ۱۳۵۸ ساعت ٤ بعدازظهر در محل شرکت واقع در خیابان منوچهری شماره ۲۳ حضور بهمرسانند .

دستور جلسه :

۱ ــ استماع گزارش هیئت مدیره و بازرس قانونی

۲ ــ تصویب ترازنامه

۳ ــ برنامه و خط مشی آینده شرکت

٤ ــ تغییر مواد اساسنامه

۵ ــ انتخاب هیئت مدیره جدید

٦ ــ انتخاب بازرس

۷ ــ تعیین روزنامه کثیرالانتشار جهت درج آگهیهای‌شرکت

هیئت مدیره شرکت آرزومان سهامی خاص

دعوت جلسه همگانی

جلسه همگانی شرکت سهامی خاص آرد سازی تبریز در روز شانزدهم تیرماه ۱۳۵۸ ساعت ۹ صبح در محل شرکت تشکیل‌خواهد شد ساز کلیه سهامداران محترم دعوت میشود در ساعت مقرر برای شرکت در جلسه حضور بهمرسانند .

دستور جلسه عبارتست از :

۱ ــ استماع گزارش هیئت مدیره و بازرسان و رسیدگی به ترازنامه شرکت

۲ ــ شور و اخذ تصمیم در باره خط مشی شرکت

۳ ــ انتخاب هیئت مدیره و بازرسان جدید

٤ ــ تعیین روزنامه کثیرالانتشار جهت درج آگهی‌ها .

هیئت مدیره شرکت سهامی خاص آردسازی تبریز

از سهامداران محترم‌آباد شرکت سهامی خاص دعوت میشود که روز بیست وچهارم تیرماه ۵۸ ساعت ۱۸ برای تشکیل مجمع عمومی عادی در محل شرکت حضور بهمرسانند .

دستور جلسه: استماع گزارش هیئت مدیره ــ انتخاب بازرس و تعیین روزنامه کثیرالانتشار برای درج آگهی خواهد بود .

هیئت‌مدیره

دانشگاه متحدین

قابل توجه دانشجویان ترك‌تحصیلی ، مشروط و سیاسی

دانشجویان فوق‌الذکر که تاکنون از ادامه تحصیل محروم شده‌اند مشروط باینکه رشته‌ای را که قبلا تحصیل میکرده‌اند در حال حاضر در دانشگاه دایر باشد میتوانند حداکثر تا تاریخ‌بیستم تیرماه ۵۸ جهت ثبت‌نام برای مهرماه ۱۳۵۸ به اداره کل آموزش دانشگاه مراجعه نمایند . ضمنا متذکر میگردد چنانچه اینگونه دانشجویان در آخر ترم اول سال تحصیلی ۵۹ ــ ۱۳۵۸ موفقیتی در امتحانات و تعداد واحدهای قبولی ومیانگین نمرات امتحانی پیدا نکنند از ادامه تحصیل محروم خواهند شد .

ن ۸۱٤۹۸ ۱ــ۲

استخدام

شرکت کاشی‌سازی اصفهان واقع در کیلومتر ۱۸ جاده اصفهان نجف‌آباد احتیاج به سه‌نفر متخصص فنی با مشخصات‌زیر را دارد . واجدین شرایط میتوانند در روزهای هفته به استثنای روزهای تعطیل بدفتر امور اداری کارخانه مراجعه نمایند .

۱ ــ مهندس میکانیك با پنج سال سابقه‌کار موثر در کارخانجات و تسلط کامل بزبان انگلیسی یا آلمانی ۱ نفر

۲ ــ تکنسین میکانیك با ده‌سال سابقه کار موثر در قسمت هیدرولیك ماشین‌آلات ۲ نفر

ش ٦٦۲ ۱ــ۳

کلاسهای کنکور فشرده

(عمومی اختصاصی)

شروع از تیر برای رزرو و ثبت‌نام

عباس‌آباد چهارراه فرح کانون انقلاب ۸٤٦٦۵۳

ن ۸۱٤۹۹ ۱ــ۲

تدریس جی‌سی‌ای انگلستان

دوره‌های A. Level , O.Level توسط استادان و مربیان دانشگاهها در انستیتو علمی شهاب .

کلاسهای تقویتی زبان برای آنهائیکه احتیاج دارند تشکیل است . شماره ۱۰۹ خیابان رشت (حافظ زیر تخت‌جمشید) تلفن ٦٤۱۱۲۱ ــ ٦٤٦۳۷۳

آگهی دعوت مجمع عمومی فوق‌العاده سهامداران شرکت گچسان (سهامی عام)

چون مدت ماموریت هیئت مدیره شرکت گچسان (سهامی عام) در تاریخ ۱۳۵۸٫٤٫۲۱ پایان میرسد لذا از کلیه سهامداران درخواست میشود که در روز دوشنبه ۵۸٫٤٫۱۸ ساعت ٤۳۰ بعداز ظهر جهت شرکت در جلسه انتخاب اعضاء هیئت مدیره در محل دفتر شرکت ساختمانی فیلده بنشانی خیابان بهروردی (فرح شمالی سابق) خیابان ابن‌یمین ــ پلاك ۱۷ حضور بهمرسانند .

هیئت مدیره شرکت گچسان (سهامی عام)

شرکت ملی نفت ایران

قابل‌توجه مصرف‌کنندگان روغنهای موتور محصول شرکت ملی‌نفت ایران در اتومبیلهای سواری

بعلت پیشرفت تکنولوژی و در نتیجه بررسیهای علمی و صنعتی که بعمل آمده شرکت ملی نفت ایران بخاطر رفاه و رعایت صرفه مصرف‌کنندگان ، قدرت کارکرد روغنهای موتور محصول خود را با بکار بردن مواد افزودنی مرغوب بمراتب بیش از سابق نموده است و هم‌اکنون حداقل کارکرد روغن موتور البرز در دشوارترین شرایط کارکرد موتور ۳۰۰۰ کیلومتر ــ روغن موتور الوند ٤۰۰۰ کیلومتر و روغن موتور های لار و چهارفصل ۵۰۰۰ کیلومتر است و باین ترتیب مصرف‌کنندگان میتوانند با اطمینان کامل روغن موتور اتومبیل خود را پس از کارکرد درکیلومترهای مذکور تعویض‌فرمایند.

قدرت کارکرد روغنهای موتور البرز ــ الوند ــ لار و چهارفصل برروی بدنه ظروف روغن قید شده است .

ش ۱۱۵۲ ۱ــ٤

بنام خدا

آگهی استخدام

بخش کامپیوتر دانشکده انفورماتیك دانشگاه ملی ایران برای تکمیل کادر علمی خود از متخصصین ، با درجه دکترا دعوت به همکاری مینماید . از متقاضیان دعوت میشود که به دانشکده مذکور واقع در اوین مراجعه نمایند .

دانشگاه ملی ایران

مجمع عمومی عادی شرکت سهامی خاص آرد تابان درساعت ۱۵ روز شنبه ۱٦ تیر درمحل شرکت واقع در سه‌راه آذری اول جاده قدیم کرج تشکیل خواهد شد ازکلیه صاحبان سهام دعوت میگردد برای شرکت در مجمع در روز وساعت مقرر در محل شرکت حضور بهمرسانند .

دستور جلسه :

۱ ــ استماع گزارش هیئت مدیره و بازرسان

۲ ــ رسیدگی بترازنامه و بیلان سال ۱۳۵۷ و تصویب آن

۳ ــ تعیین خط مشی آتی شرکت و انتخاب روزنامه کثیرالانتشار

٤ ــ انتخاب بازرسان شرکت سال مالی

رئیس هیئت مدیره شرکت سهامی خاص آرد تابان غلامرضا یزدجردی

قابل توجه

واردکنندگان و تولیدکنندگان مواد خوراکی

بزودی مدرن‌ترین سوپر مارکت در خیابان مصدق نرسیده به میدان ونك افتتاح میشود برای عرضه کالای خود به آدرس: خیابان میرداماد نرسیده به میدان محسنی جنب بانك تهران شماره ۱۰۹

صفحه ۸ کیهان
دوشنبه ٤ تیر ماه ۱۳۵۸ ــ سی‌ام رجب ۱۳۹۹ ــ شماره ۱۰۷٤۱

ساعات شرعی :
اذان صبح فردا ۳٫۵٤ — طلوع آفتاب فردا ۵٫٤۸
ظهر شرعی ۱۳٫۰۷ — اذان مغرب ۲۰٫٤۲
استخراج : دکتر عباس ریاضی کرمانی

احزاب وجمعیت‌های سیاسی

پشتیبانی سازمان مجاهدین راه حق از طرح جهاد سازندگی

سازمان مجاهدین راه حق با انتشار اطلاعیه‌ای پشتیبانی خود را ازطرح جهادسازندگی اعلام‌داشت. دراطلاعیه این سازمان آمده است‌که پیشنهاد زعیم عالیقدر امام خمینی که‌باعث رفاه تمام‌طبقات‌کشور اعم از شهری‌وروستایی میباشدبسیارمفید وپسندیده است . سازمان ماهمگام باهرنوع همکاری وهمفکری پشتیبانی خودرا برای طرح جهاد سازندگی اعلام میدارد.

توضیح درمورد اطلاعیه گروه انقلابی ابوذر

بدنبال انتشار مطلبی‌تحت‌عنوان « اطلاعیه‌گروه انقلابی ابوذر» درشماره ۱۰۷۳۷ تاریخ ۳۰ خرداد۵۸، صفحه ۱۲ این روزنامه ، آقایان رضا کرمعلی و حجت‌الله آروزمانی طی نامه‌ای از نهاونـدنوشته‌اند:

ما همرزمان شهدای ابوذر و بقایای این گروه به احترام‌این شهیدان والامقام وبرای محکوم کردن میراث‌خواری مرتجعان توضیحات‌زیررا لازم‌میدانیم:

در تمام مدت فعالیت گروه تلاش همه ما این بود که با سازمان مجاهدین خلق تماس بگیریم وچون موفق نشدیم تاآنجاکه امکان داشت فعالیتهای گروه را درآن جهت سمت دادیم . وایناک نیز ادامه راه آنان را جز درمسیر مجاهدین خلق نمی‌بینیم.

سراسر زندگی وشهادت این رادمردان‌بخصوص دفاعیات شجاعانه آنها نشانگر اعتقادات و خطوط فکری آنهاست وهمه کسانیکه آنها را می‌شناختند یا باآنها دربند بوده‌اند گواه آنند و اعلامیه‌های خانواده های آنها نیز موید آن‌است.

بیانیه گروه آزادیخواهان اسلامی (لیبرال اسلامیک)

دکترسیف‌الدین نبوی دبیرکل‌گروه‌آزادیخواهان اسلامی و (لیبرال اسلامیک) درطی بیانیه‌ای‌اعلام داشت که نظریات حضرت‌آیت‌الله العظمی روحانی درباره مجالس شورای ملی که غیر قانونی اعلام شده و مصوبات این مجالس از جمله جزایر خلیج فارس و نوار مرزی غرب ایران مورد تائید گروه آزادیخواهان اسلامی میباشد.

ضمن اینکه باید اظهار داشت‌که ما بابرادران اسلامی خود بویژه همسایگان اسلامی، نه‌نزاع داریم و نه ادعائی داریم ، بلکه معتقدیم سرنوشت جزایر خلیج فارس و بحرین ونوار مرزی غرب ایران‌در مجلس ملی باید حل و تصمیم‌گرفته شود . وروی این پایه ما مجلس مصاحبه روز پنج شنبه آقای ابراهیم یزدی را قبلا تحریم می‌کنیم . چه چنین تصمیماتی نه به دولت موقت که طبق فرمایشات رهبر فقط برای اجرای رفراندوم و تنظیم قانون اساسی و تشریفات مجلس ملی بوجود آمده‌است ، مربوط است و نه‌برای احزاب مختلف که چنین تصمیماتی دربارهٔ سرنوشت جزایر و بحرین و نوار غرب‌ایران گرفته شود . به استثناء دستگاه رهبری و آیات عظام که در این‌مسیر نظرشان حجت است.

آغاز فعالیت گروه پاکسازی جامعه اسلامی ایران

جمعیتی بنام موقت « گروه پاکسازی جامعه اسلامی ایران در مسیرانقلاب ودوران سازندگی » با تائید رهبری امام خمینی وبقید باجرای دستورات ایشان و تائید دولت موقت بازرگان از چند ماه پیش تشکیل وبا ۱۶۱۰ نفر اعضاء مومن ومبارز فعالیت خودرا آغازکرد.

این گروه با اعلام پشتیبانی قاطعانه ازدولتها درامر دستگیری واعدام فوری حداکثر ٤۸ ساعت پس از ارتکاب جرم عاملین فساد را خواستارند.

قاچاقچیان موادمخدر ــ عاملین لواط ــ فحشاء ــ زنا و اعمالی دراین ردیف ــ قاچاقچی اسلحه ــ خریدار و فروشنده هرنوع اسلحه غیرمجاز ــ استفاده‌کنندگان از اسلحه غیرمجاز درهرجا و هر شرائط و بهرمنظور ــ تجزیه‌طلبان ــ مزدوران و جاسوسان وعوامل ساواک و ضدانقلابیون وابسته‌برژیم سابق واجنبی ــ دزدان اطفال و بزرگسالان بهر نیت و مقصودی . جزو فسادانی هستند که بعقیده‌این گروه باید در فاصله ۲٤ ساعت اعدام شوند.

مرامنامه جمعیت‌نویسندگان‌وشاعران‌آذربایجان

چندی قبل مرامنامه جمعیت نویسندگان و شاعران آذربایجان منتشر شد.

در این مرامنامه آمده است:

مدتی بیش از نیم‌قرن ، سلسله پهلوی ، بـا حکومت ظالمانه‌اش ، کلیه خلق‌های ایران را تحت فشار اقتصادی وسیاسی نگاه داشته‌بود. این سلسله، نه تنهاثروت‌های روی زمینی وزیرزمینی ، بلکه حتی خود خلقهای مارا به‌امپریالیسم فروخته بود.

ظلمی که خلقهای تحت‌ستم ملی ایران ، یعنی آذربایجانی‌ها ، کردها ، ترکمن‌ها ، اعراب ایران وبلوچ، متحمل شده‌اند، بی حد وحساب است. سلسله‌ی پهلوی با سلاح منحوس شونیسم ، باتمام نیروی خود کوشیده، بودکه زبان‌ها ، هنرها ، فرهنگها ومعارف خلقهای تحت ستم را ازمیان بردارد .

سلسله پهلوی به آذربایجان لقب « سرایران» را داده‌بود ، ولی با بیشرمی تمام زبان‌این سررا بریده، دور انداخته بود . یاللعجب ! سر بی‌زبان، به‌چه‌درد می‌خورد ؟

امپریالیست ها و نماینده‌ی آنان درایران، یعنی حکومت پهلوی ، و مرتجعین شوونیست ، برغم اینکه بهم پیوستگی خلقهای ایران را بهیکدیگر می‌دیدند، با بیشرمی تمام عبارت « تجزیه‌طلب» را بـرزبان آورده‌اند . سیاست زشت آنان ، دربرابر انقلاب کنونی ایران نیز درحال عرضه شدن است . اینان با ادامه دادن به تفتین‌ها و توطئه‌های خود ، وبا پیش کشیدن افترای تجزیه‌طلبی ، دربرابر تحقق حقوق دموکراتیک خلقهای تحت ستم سدی ایجـاد می‌کنند.

« جمعیت نویسندگان و شاعران آذربایجان» جمعیتی است‌که به‌هیچ گروه ، حزب ، فرقه وانجمن مشخص‌وابستگی ندارد وجمعیتی‌است‌طرفدارآرمانهای مترقی و دموکراتیک.

اعلام موجودیت

کانون تکنیسین‌های دامپزشکی کشور که از فعالترین افراد زحمتکش در جهت اعتلاء بهداشتی دامی می‌باشند بدینوسیله موجودیت خود را رسما اعلام داشت.

قطعنامه شورای بزرگ حزب پان ایرانیست

شورای بزرگ حزب پان‌ایرانیست روز سی‌ویکم خرداد تشکیل شد و قطعنامه زیر را درپنج ماده صادر کرد . دراین قطعنامه آمده‌است :

۱ــ نهضت پان‌ایرانیسم در کشاکش ۳۷ سال مبارزه دلیرانه وآگاهانه خویش براه سرفرازی و بهروزی ملت‌ایران و پاسداری از فرهنگ درخشان ایران‌زمین از بهنه پیکارهای بسیار پیروزی گذشته است.

رهبری نهضت که با هوشمندی و روشن‌بینی کامل در بهنه مبارزات سیاسی دهه های اخیر تاریخ ایران‌زمین بویژه در طی دو دوره از مبارزات پارلمانی پان‌ایرانیستهادرتاریخ نهضت‌های سیاسی ایران کم‌نظیراست.

ماکوشندگان حزب پان‌ایرانیست رهبری هوشیارانه سرور محسن پزشکپور را در درازای‌این سالهای‌پرتلاش و پرآفرینش سیاس میکوشیم.

۲ــ مصوبه شورای انقلاب مبنی برهمرومیت نمایندگان مجلسین از جمله نمایندگان مجلس بیست‌و دوم در مورد‌نمایندگان پان ایرانیست که در چنـان شرایطی از خفقان وسکوت هولناك اکثریت قریب به‌اتفاق گروههای سیاسی‌وغیرسیاسی،بانك اعتراض برداشتند و دولت خائن وقت را استیضاح کردند ، ظلمی است فاحش.

ایران ورادیوهای خارج

رادیو لندن گفت :

خرابکاران قصد انهدام پالایشگاه‌آبادان را داشتند

رادیولندن ــ مقامات ایرانی دراستان‌خوزستان میگویند که موفق بدستگیری ٦ فرد مسلح عراقی شدند و بازجوئی ازاین افراد در رابطه با شرکت احتمالی آنها در اعمال خرابکارانه ادامه دارد.

این افراد درشهر اهواز دستگیر شده‌اند و دادستان شهر می‌گوید هر٦ نفر به دست داشتن در حوادث اخیر در شهرهای خرمشهر و آبادان‌اعتراف کرده‌اند .

دادستان اهواز میگوید که هدف اصلی این افراد انهدام پالایشگاه آبادان بوده‌است ،

در حادثه دیگری‌که به‌اعراب ایرانی مربوط می‌گردد دیشب عده‌ای افراد مسلح بیك قرارگاه پلیس در ناحیه دربند واقع‌درجنوب شهرخرمشهر حمله بردندبگفته مقامات رسمی دراثر این حملـه باختمان قرارگاه پلیس‌آسیب وارد آمد ولی‌تلفات جانی نداشته‌است .

بدنبال تظاهرات عظیم در کابل

۵۰ نفر کشته ومجروح شدند

* تانکها و سربازان دولتی از ساختمانها و سفارتخانه شوروی حفاظت میکنند .
* مستشاران روسی درخیابانها دوشادوش سربازان‌افغانی دیده میشوند .

رادیو لندن ــ بدنبال تظاهرات ضد دولتی‌شدید درکابل اکنون وضـاع آن شهر آرام است . خبرنگار بی.بی.سی درپاکستان که درباره افغانستان گزارشی میفرستد در گزارش امروزخود ز اسلام‌آباد چنیـن میگویـد گزارشهای مربوط به حـوادث بیروز کابل نیز مبهم است و تعداد دقیق مجروحان معلوم نیست . بعلاوه معلوم نیست‌که چه تعدادی در تظاهرات ضـد دولتی دیروز شرکت‌کرده‌بودند، تظاهرات بامداد دیـروز آغاز شد و چندین ساعت طول‌کشید دریکی از گزارشهای رسیده‌از کابل‌گفته‌میشود تاحدود ۵۰نفر کشته و مجروح شده باشند . در سه‌نقطه شهر تیراندازی‌روی داد ودر بعضی از نقـاط شهر آتش‌سوزی روی داد ، بـازار کابل‌بسته شد وموانعی درعرض جاده‌های عمده برقرار گشت و تانکها به‌نگهبانی ازساختمانهای حزبی ودولتـی و سفارتخانـه شوروی پرداختند .

چند هلیکوپتـر و هواپیمـا برفراز محل بپرواز درآمدند، مستشـاران روسـی در حـال استفاده از بی‌سیم در خیابانها دوشادوش سربازان افـغانی و فعالان حزب خلق دیده‌میشدند. انگیزه تظاهرات بدرستی‌معلوم نیست ولی این نکته معلوم‌است که عده‌ای از روشنفکران در چند روز اخیر بازداشت شدند.

۲ مردمسلح درمرز ایران و عراق دستگیر شدند

خبرنگار خبرگزاری پارس در ایلام دیروز از هنـگ ژاندارمـری استان ایلام کسب اطلاع کرد که مامورین پاسگاه مرزی ژاندارمری بهرام آباد واقع در شهرستان مرزی‌مهران دو نفر را که مشکوك بودند در نوار مرز ایران و عـراق دستگیر کردند سنوان یکـم سلیمی فرمانده گروهـان ژاندارمری شهرستان مهران‌که صبح دیروز در دفتر فرمانده هنگ ژاندارمری ایلام بود در یك تماس تلفنی با خبرنگـار خبرگزاری پارس در ایـلام گفت روزجمعه‌گذشته مامورین پاسگاه مرزی بهرام آباد بدو نفر که بنظر میرسید از خاك عراق بداخل خاك ایران‌رخنه کرده‌اند مشکوك شدندوبلافاصله به آنها فرمان ایست دادندکه یکی از آنها تسلیم و دیگری که مسلح بود به داخل خـاك عراق گریخت و از آنجابسوی مامورین تیراندازی می کنـد در اثر تدابیر شدید انتظامی فرد مسلح که بداخل خـاك عراق رفته بود روز بعد خودرا معرفی کرد و دربررسیهائی‌که بعمل آمد مشخص شد که این دو نفر ساکن مهران غـرب هستند و در بازجوئی اعـلام کردند که بقصد شکار به منطقه مرزی رفته‌اند در حالیکه شکار در نوار مرزی ممنوع است.

فرمانده گروهان ژاندارمری مهران به خبرنگار خبرگزاری پارس گفت اسلحه‌ای کـه وسیله یکی از افراد حمـل میشد از نوع پران شکاری‌بوده است . فرمانده گروهـان ژاندارمری مهران اضافه کرد که احتمالااین‌افرادعضویك‌شبکه جاسوسی هستند ولی تاکنون مدارکی در این زمینه بدست نیامده و مسئله ای است کـه میشود فعلا درباره آن حدس زد ولی بهر صورت اقدامـات گسترده ای در این زمینه‌بمرحله اجرا گذاشته شده وبازجوئـی ازدونفر دستگیرشده ادامه‌دارد.

راه کندوان شبها بسته‌است

گزارش وزارت راه وترابری پیرو اطلاع قبلی راه کرج ، چالوس در محور تونل کندوان بملت تعمیرات از ساعت ۹ شب تا۵ بـامداد روز بعد بسته خواهد بود .

از کلیه رانندگان تقاضا میشود در ساعات ذکر شده از رفت‌وآمد دراین محور خودداری فرمایند .

امام در ملاقات با بانوان لنگرود و پاسداران همدان :

چشم‌های دنیا بایران دوخته‌شده‌است

* دانشمندان عالم در احوال این مملکت مشغول مطالعه هستند .

پریروز جمعی از بانوان لنگرود و پاسداران همدان در قم بحضور امام خمینی رهبر انقلاب اسلامی ایران رسیدند و با ایشان دیدار و گفتگو کردند. امام خمینی در این دیدار بیاناتی باین شرح ایراد کرد:

بسم‌الله‌الرحمن‌الرحیم

من چند کلمه با آقایان و خواهران در مفاد این آیه شریفه‌که آن خواهر خواند عرض میکنم، خدای تبارك وتعالی میفرماید که من منت گذاشتم بر مردم به اینکه پیغمبر را فرستادم که آیات مرا برای مردم تلاوت کند و یزکیهم ویعلمهم الکتاب والحکمه در اینجا تزکیه را از علم مقدم ذکرفرموده است در هر کلمه از آیات شریفه قرآن در هر ذره نکات جالبی هست مثل نوشته یك نویسنده نیست که مقدم و موخر بودنش را ممکن است در نظر نگیرد اعمال تلاوت آیات‌شریفه قرآن اعمال رسالت است رسول آمده است که آیات قرآن را برمردم تلاوت کند و بدنبالش نفوس مردم را تزکیه و تطهیر کند. میدانید که انسان دو جنبه دارد. جنبه معنوی و جنبه ظاهری. جنبه ظاهری همین دنیا است که می‌بینند همین مادیات است که مشهود است وجنبه معنوی آن جنبه دیگریست که ماورای این عالم است که در انسان است. انسان مجموعه همه عالم است.

مادیات در مهار معنویات

خدای تبارك وتعالی دو نسخه بوجود آورده است یك نسخه تمام عالم ــ یك نسخه کوچك هم انسان. انسان عصاره همه موجودات عالم است یعنی درانسان همه چیز است وخدای تبارك و تعالی منت گذاشته است برانسان به اینکه پیغمبرانی فرستاده است برای اینکه هم آن جهت که معنویت را که اهم است و تمام نظر ها با او است تربیت و تزکیه کند ومردم را حکمت تعلیم کند و همچنین جهات مادی افسار گسیخته را مهار کند اینها که مادی هستند به مادیت توجه دارند و انبیاء آمده‌اند که همین امورات مادی را طوری ترتیب کنند که مادیات هم در مهار معنویت باشد اصل و اساس معنویت است. هیچ رژیمی در عالم توجه به معنویت انسان نداشت اینکه توهم میشود که فرق مابین رژیم اسلامی ــ انسانی بـا سایر رژیمها این است که دراین رژیم عدالت هست این صحیح است لکن فقط فرق‌این نیست فرقها هست که یکی از فرقهایش مسئله عدالت اجتماعی است هیچیك از رژیمهای دنیا غیراز رژیم توحیدی انبیاء توجهش به معنویات انسانی نبوده است در نظر نداشته‌اند که معنویات را ترقی بدهند آنها در دنبال این بوده‌اند که از مادیات استفاده کنند و یك نظام مادی در عالم ایجاد کنند ولی انبیاء آمده‌اند برای تزکیه نفوس انسانی تعلیم و تربیت و مهار کردن این طبیعت که انسان‌قبل از مهار کردن طبیعت بدست انبیاء بطور اطلاق همه‌چیز را میخواهد چون انسان‌یکی ازموجودات عالم‌است نیك‌حیوانیست منتهی حیوان قابل تربیت هیچیك از قوائی که در انسان است محدود نیست انسان شهوتش محدود نیست به اینکه نظام داشته باشد مثل سایر حیوانات بلکه از سایر حیوانات هم بدتر است. غضب انسان محدود نیست به‌اینکه در یك موردی اعمال غضب کند و در یك مورد نکند. غیر حس سلطه بر سایر کشورها ــ گروهها محدود نیست که یك نظمی برآنها غلبه کند غیر محدود است انبیاء آمده‌اند که با تعلیم و تربیت الهی وبـا تزکیه نفوس آن قوه های غیر محدود انسان را مهار کنند ما الآن در معرض یك خط عظیم واقع هستیم که این خط ازخطر رژیم سابق برای ما بیشتر است و آن خطر افسار گسیختگی است خطر افسار گسیختگی این است که انسان بعد از اینکه خودش را آزاد دید بعد از اینکه دیوار های استبداد راشکسته دید بعد از اینکه از زندان ۳۵ میلیونی بیرون آمد افسار گسیخته شود وهرچه میخواهد بکند یعنی برخلاف آن‌تعلیماتی که انبیاء از صدر عالم تا بحال آورده‌اند تا مهار کنند این قوا و قدرتهائی که انسان دارد این شهواتی را که انسان دارد .

آبروی اسلام بسته باعمال شما است

بنابراین خطر این است که پس از آنکه مردم برطاغوت غالب شدند افسار گسیخته بشوند، این خطر، خطر بزرگیست که تعالیم انبیاء را به باد میدهند زحمت‌های رسول اکرم را به‌باد میدهد. آبروی اسلام را از بین میبرد الان آبروی اسلام بسه به اعمال شماست. الان آن مردم همه عالم‌متوجهاند به اینکه ببینند مردم ایران چه میکنند میخواهند ببینند که با این آزادی که بدست شما آمد و از اختناق بیرون رفتید چه‌میکنید آیا افسار گسیخته شدید و دیگر کارها حد ومرزی ندارد فقط باسارید و تفنگ دارید ، قدرت دارید بخانه‌ها بریزید و هتك‌آبروی مردم را بکنید یا تربیت اسلامی است و حد ومرز در کار میباشد. آیا کسی فرزند کسی را کشته باشد حقی را که اسلام به او داده اینست کهروی موازین آن را برمردم تلاوت کند و بدنبالش نفوس مردم را تزکیه و تطهیر کند. میدانید که انسان دو جنبه دارد. جنبه معنوی و جنبه ظاهری. جنبه ظاهری همین دنیا است که می‌بینند همین مادیات است که مشهود است وجنبه معنوی آن جنبه دیگریست که ماورای این عالم است که در انسان است. انسان مجموعه همه عالم است.

مادیات در مهار معنویات

خدای تبارك وتعالی دو نسخه بوجود آورده است یك نسخه تمام عالم ــ یك نسخه کوچك هم انسان. انسان عصاره همه موجودات عالم است یعنی درانسان همه چیز است وخدای تبارك و تعالی منت گذاشته است برانسان به اینکه پیغمبرانی فرستاده است برای اینکه هم آن جهت که معنویت را که اهم است و تمام نظر ها با او است تربیت و تزکیه کند ومردم را حکمت تعلیم کند و همچنین جهات مادی افسار گسیخته را مهار کند اینها که مادی هستند به مادیت توجه دارند و انبیاء آمده‌اند که همین امورات مادی را طوری ترتیب کنند که مادیات هم در مهار معنویت باشد اصل و اساس معنویت است. هیچ رژیمی در عالم توجه به معنویت انسان نداشت اینکه توهم میشود که فرق مابین رژیم اسلامی ــ انسانی بـا سایر رژیمها این است که دراین رژیم عدالت هست این صحیح است لکن فقط فرق‌این نیست فرقها هست که یکی از فرقهایش مسئله عدالت اجتماعی است هیچیك از رژیمهای دنیا غیراز رژیم توحیدی انبیاء توجهش به معنویات انسانی نبوده است در نظر نداشته‌اند که معنویات را ترقی بدهند آنها در دنبال این بوده‌اند که از مادیات استفاده کنند و یك نظام مادی در عالم ایجاد کنند ولی انبیاء آمده‌اند برای تزکیه نفوس انسانی تعلیم و تربیت و مهار کردن این طبیعت که انسان‌قبل از مهار کردن طبیعت بدست انبیاء بطور اطلاق همه‌چیز را میخواهد چون انسان‌یکی ازموجودات عالم‌است نیك‌حیوانیست منتهی حیوان قابل تربیت هیچیك از قوائی که در انسان است محدود نیست انسان شهوتش محدود نیست به اینکه نظام داشته باشد مثل سایر حیوانات بلکه از سایر حیوانات هم بدتر است. غضب انسان محدود نیست به‌اینکه در یك موردی اعمال غضب کند و در یك مورد نکند. غیر حس سلطه بر سایر کشورها ــ گروهها محدود نیست که یك نظمی برآنها غلبه کند غیر محدود است انبیاء آمده‌اند که با تعلیم و تربیت الهی وبـا تزکیه نفوس آن قوه های غیر محدود انسان را مهار کنند ما الآن در معرض یك خط عظیم واقع هستیم که این خط ازخطر رژیم سابق برای ما بیشتر است و آن خطر افسار گسیختگی است خطر افسار گسیختگی این است که انسان بعد از اینکه خودش را آزاد دید بعد از اینکه دیوار های استبداد راشکسته بودند آخوند هم باید دیکتاتور باشد لکن آنها نبودند. آنها میچوقت اعمال قدرت رادرغیر موضعش نمیکردند آنهاکسانی بودند که به حسب نقل وقتیکه حضرت امیر سلام‌الله علیه بر دشمنی غلبه کرد و او تف انداخت بصورت امیرالمومنین پلند شد و یك قدری آرام شد.

سئوال شد گفت ترسیدم که برای خدا نباشد برای این باشدکه او به من اهانت کرد. اهانت به یك موجودی که‌هرکه او را اهانت کند واجب‌القتل است. هرکه به رسول خدا اهانت کند هرکه به ائمه خدا اهانت کند واجب‌القتل است. درعین حال برای اینکه خودش بوده این حقی را برای خود اوبوده است و میخواسته است که این کاری را که میفرماید خالص باشد تحمل کرد تا اینکه مبادا یك وقت خللی در قصد واقع بشود. آقایان علمای اعلام مسئولیت‌شان زیاد است چنانچه شغلشان از همه شغلها شریفتر است. شغل شغل انبیاء است و مسئولیت ، مسئولیت انبیاء وهمه مسئول هستیم که باید بـا رعایت صحیح رفتار کنیم (کلکم‌راع) همه باید مراعات بکنیم همه باید بنده خدا باشیم بنده خدا در احکام هرچه فرموده است عمل بکنیم که هرچه خواستیم امروز آبروی اسلام بسته بماعمال شما آقایان ــ شما برادرها ــ شماخواهرها و علمای اسلام در راس هستند و اگر در راس یك خطائی خدائی نخواسته وارد بشود مردم شایدآنرا بپای انبیاءبگذارند و میگویند تعلیم آنهاست لااقل دشمنهای ما میگویند اسلام همین بوده است الان دشمنها دنبال این هستند که کاری بکنند این نهضت اسلامی لکه‌دار بشود شکست مهم نیست لکه‌دار شدن مهم است اگر ما با آبرومندی شکست بخوریم اهمیتی ندارد، انبیاء هم شکست خوردند. اگر نهضت ماخدای‌نخواسته با آبرومندی از بین برود آبرو درتاریخ محفوظ است. حضرت امیرهم از معاویه شکست خورد.

پاسدار اسلام و قرآن باشید

اسلام نزد ماامانت است اگر ما باین امانت خیانت بکنیم اگر خدای نخواسته از حدود تجاوز بکنیم پای اسلام حساب میکنند نمی‌دانند که اسلام این نیست اگر ما خطا بکنیم مـا خطا کاریم نه اسلام. و علما و بزرگان قوم و متفکران کاری نکنند که اسلام لکه‌دار بشود. مکتب لکه‌دار بشود ما خودمان ازبین برویم اشکال ندارد و نهضتمان هم از بین برود اشکال ندارد لکن اگر خدای نخواسته مکتب‌مان ازبین برود مکتب توحید است مکتب اسلام است. مکتب خدا است وفاجعه است در دنیا. میگویند وقتیکه کار بدست خود مردم افتاد وقتی کار بدست پاسداران اسلام افتاد میگویند اینهم حکومت اسلام است اگر خطا واقع بشود دیگر از آن خطاهای کوچك‌نیست امروز مسائل بزرگ است، امروز خطاهای کوچکش هم بزرگ است. قرآن کریم در دست ما است تا ما چه بکنیم. برادران از پاسداری خود پاسداری کنید. لشکر اسلام باشید پاسدار اسلام و قرآن باشید پاسداری از اسلام بکنید همین دیروز بمن اطلاع دادند که یك پاسداری در قم یك کسی را بدون جهت کشته است. برادر هرکس باشد باید کشته بشود ...

هرکه قدرت در دستش هست نباید هرکاری میخواهد بکند. موازین دارد کشتن یك مسلمان میزان دارد بی‌میزان نمیشود کسی را کشت من امیدوارم که خدا ما همه را بیدار و هوشیار کند خداوند بماایمان عنایت کند. خداوند انشاءالله شما را سعادتمند کند. خواهر و برادران مرا هرجا هستند سعادتمند کند و از عهده این مسئولیت بزرگی که بدوش همه است انشاءالله با توفیق خدای تبارك و تعالی همه از این عهده بیرون بیائیم. خداوند همه را حفظ کند.

والسلام علیکم و رحمة‌الله وبرکاته

اخبار جهان

حمایت سازمان آزادیبخش فلسطین از دولت ملی نیکاراگوئه

بیروت ــ خبرگزاری فرانسه ــ سازمان آزادی‌بخش فلسطین روزگذشته ضمن تائید حمایت خود از دولت ملی نیکاراگوئه اعلام کردکه این دولت تنها نماینده قانونی ملت بلکه تنها نیکاراگوا میباشد

خبرگزاری وفا از قول یك سخنگوی این سازمان اعلام کردکه سازمان آزادی بخش فلسطین با جرگونه مخالفت‌خطامی امریکا دراین کشور مخالفت خواهدکرد.

استمداد موزروا از انگلستان

سالیسبوری ــ زیمبابوه ، رودزیا ــ یونایتدپرس ــ اسقف ابل موزوروا نخست‌وزیر زیمبابوه (رودزیا) که حکومت سه هفته‌پی اواماج حملات رقبای داخلی قرار گرفته است امروز از انگلستان خواست‌که با به رسمیت شناختن دولت وی و پایان بخشیدن به تحریم اقتصادی اورا در خاتمه دادن به جنگ علیه چریکهای سیاه پوست یاری دهند با وجود مبارزات داخلی ، موزوروا که شخصا نیز مورد حملات دیپلماتیك قرار گرفته در صدد ملاقات با کنت کاوندا رئیس جمهور زمبیا و برنامه ریزی برای سفر به امریکاست.

منابع سیاسی‌معتقدند که موزوروا مایل است‌که با پرزیدنت کارتر ملاقات‌کند اما تاکنون تنها سایروس‌ونس وزیرامورخارجه تمایل خود را نسبت به ملاقات با موزوروا ابراز کرده است .

دعوت تره‌کی از ضیاءالحق

اسلام‌آباد ــ خبرگزاری فرانسه ــ یك سخنگوی وزارت امور خارجه پاکستان روز گذشته اظهارات رادیو کابل را پیرامون عدم تمایل ژنرال ضیاءالحق به دیدار محمد ترکی رئیس جمهور افغانستان بمنظور حل اختلافات موجود بین دوکشور کاملا بی‌اساس خواند.

وی همچنین اظهار داشت‌که رئیس جمهوری افغانستان طی ماه جاری با ارسال یك نامه از ژنرال ضیاءالحق دعوت کرده است از کابل دیدار بعمل آورد .

براساس این گزارش ژنرال ضیاءالحق در پاسخ این نامه اظهار داشته است که درحال حاضر قادر به انجام چنین مسافرتی نبوده ولی از نور محمد ترکی مجددا خواسته است تا از پاکستان بازدید نماید.

براساس گزارش رادیوکابل‌نورمحمد ترکی پس‌از دریافت پاسخ ژنرال ضیاءالحق اعلام داشته است‌که رئیس جمهور پاکستان تصمیم دارد با استفاده از عقب انداختن تاریخ مسافرت خود به افغانستان براین کشور اعمال فشار نماید .

حمله هواپیما های اسرائیلی به جنوب لبنان

بیت‌المقدس ــ یونایتدپرس ــ روزگذشته جتهای اسرائیلی به مواضع چریکهای فلسطینی در جنوب لبنان حمله کردند. این حملات چند ساعت پس از انفجار یك بمب نیرومند در یك کامیون درترمینال اتوبوس تل‌اویو که منجر به کشته شدن دو نفر و مجروح شدن سه مسافر شد صورت گرفت فرماندهی نظامی اعلام کرد که هواپیماها سالم به پایگاههای خود بازگشته‌اند اما از مواضع آسیب دیده یـا جزئیات دیگر اطلاعی بدست نداد این دومین حمله‌ی اسرائیل بـه مواضع چریکهای فلسطینی در جنوب لبنان طی دوماه اخیراست.

سوموزا پیشنهاد استعفا را رد کرد

نیکاراگوئه ــ آسوشیتدپرس ــ اناستازیو سوموزا رئیس جمهور نیکاراگوئه امروز مقدمات رد پیشنهاد سازمان کشورهای امریکائی مبنی براستعفارا فراهم کرد وی در یك پیام رادیوئی گفت . «گارد ملی باید همچنان متحد باقی بماند و برای دفاع ازقانون اساسی مبارزه کند» سوموزا گفت «آنچه پارەیی از کشورها می‌گویند مهم نیست آنها واقعیتهای این کشور را نمی‌شناسند ما میدانیم که این کشور چه وضعی دارد».

سازمان کشورهای امریکائی روز شنبه طی قطعنامه‌ای از سوموزا خواست‌که استعفا کند این پیشنهاد زمانی ارائه شدکه جنگ داخلی بین نیروهای دولتی و چریکهای ساندی‌نیست که برای پایان دادن به دیکتاتوری ٤۲ ساله خانواده سوموزا مبارزه میکنند شدت یافته است .

سوموزا در پیام رادیوئی خود اشاره‌ای به قطعنامه سازمان کشورهای امریکائی‌نکرد امایك‌مقام رسمی‌دولت‌گفت‌که بیانیه‌اوردمطلق پیشنهاد برای استعفا بوده است.

اثرات انقلاب ایران در نپال

دهلی‌نو ــ آسوشیتدپرس ــ بی‌بی کوئرالا نخست‌وزیر سابق‌نپال که از مخالفان عمده رژیم این‌کشور است امروز در مصاحبه‌ای گفت حوادث ایران در تصمیم پادشاه نپال مبنی برانجام یك همه پرسی‌برای تعیین بنیاد سیاسی آینده کشور بی‌تاثیر نبوده است وی اضافه کرد بعداز وقایعی که درایران اتفاق افتاد هرشخص‌عاقلی میتوانست دریابد که اگر پادشاه نپال اقدامات قاطعی درراه ایجاد دمکراسی انجام‌ندهد نجات کشور غیر ممکن خواهد بود.

وی به انقلاب ایران به رهبری آیت‌الله خمینی که در فوریه گذشته به سرنگونی شاه ایران منجر شد و نیز به هفت هفته شورشهای دانشجوئی و روستائی در نپال که منجر به اعلام یك همه‌پرسی ملی از طرف پادشاه این کشور شد اشاره کرد.

کوئیرالا گفت پادشاه نپال پس‌از تلاشهای فراوانی که در نهان برای خنثی‌کردن شورش بکار برد و این تلاشها منجر به کشته شدن ۱۷ نفر و زخمی شدن ۳۰۰ نفر گردید عاقبت تصمیم به برگزاری رفراندوم گرفت .

کارلوس مأمور کشتن شاه مخلوع شد

* چریکهای نیکاراگوئه و ناسیونالیست های امریکای لاتین در عملیات کشتن شاه شرکت دارند .

تهران ــ خبرگزاری فرانسه ــ آیت‌اله صادق خلخالی رهبر سازمان فدائیان‌اسلام ــ سنت‌گرا و مشابه اخوان‌المسلمین کشورهای عربی در گفتگویی بـا خبرگزاری فرانسه گفت : ایلیش رامیرز الیاس کارلوس تروریست اسرارآمیز بین‌المللی عملیات اعدام شاه سابق ایران را رهبری و هم‌آهنگ میکند. خلخالی افزود چریکهـای ناسیونالیستهای نیکاراگوئه و جمعی ازمبارزان ناسیونالیست آمریکای لاتین دراین عملیات شرکت دارند». آیت‌اله خلخالی حاضر نشد جزئیات مشارکت کارلوس در اعدام احتمالی شاه را فـاش کند اما گفت کـه تروریست معروف برای اجرای این‌طرح همکاری میکند . از طرف‌دیگر آیت‌اله خلخالی از مقامـات مکزیك خواست تا دانشجـوی ایرانی که در کورناواگـا بازداشت‌شده‌است «فوری‌آزاد» کنند زیرا او بی‌گناه است و هیچ رابطه‌ای با سازمان مـا ندارد .

خبر رادیو کلن ــ دولت انقلابی ایران به ایلیش رامیرز الیاس تروریست ونزوئلائی که باسم مستعار کارلوس فعالیت‌میکند مامور‌یت‌کشتن‌محمدرضا پهلوی را داده است آیت‌اله صـادق خلخالی که ریاست دادگاههای انقلابی‌را بعهـده دارد در مصاحبه‌ای با خبرگزاری‌رویتر اعلام داشت که مقامات ایرانی مذاکراتی جهت جلب توجـه کارلوس برای انجام ایـن مامور‌یت بعمل آورده‌اند .

کارلوس مدتی است کـه تحت تعقیب پلیس بسیاری از کشورها قرار دارد . آیت‌الله خلخالی چندی پیش جایـزه‌ای بمبلغ ۱٤۰ هزار دلار بـرای کسی تعیین کرد که شاه‌مخلوع ایران را در مکـزیك مورد سوءقصد قرار داده و او را بکشد .

الماس ٦۹ قیراطی الیزابت تایلور حراج شد

انگشتر و گردن‌بند الماس ٦۹ قیراطی الیزابت تیلـور هنرپیشه معروف سینما کـه ریچارد برتون شوهر سابق وی هنگام ازدواج به وی هدیـه کرده بود به حراج گذاشته‌شده و بمبلغ ۳ میلیون دلار بفروش رسید .

در این عکس انگشتر و گردن‌بند الماس که بوسیلـه رادیو فتو به کیهان مخابـره شده‌است دیده میشود .

تصمیمات اولین گرهم‌آئی دانشگاه تهران

اولین گردهم آیی نمایندگان شوراهای هماهنگی دانشکـده‌ها و موسات وابسته با شرکت استادان، دانشجویان و کارکنان غیرآموزشی ساعت ۵ بعداز ظهر روز شنبه‌گذشته در تالار کتابخانه مرکزی تشکیل شد .

پس از افتتاح جلسه‌توسط یکی‌از اعضای مدیریت ، سرپرست موقت دانشگاه خلاصه فعالیتهای انجـام شده در دوران پس از انقلاب‌برادر زمینه‌های آموزشی و اداری‌برشمرد و آنگاه مسایل مختلفی از جـمله موضوع تزکیه‌در دانشگاه ،گزینش دانشجویان سال آینده ترمیم‌حقوق و صرفه‌جویی در هزینه‌ها و لـزوم تخلیه ساختمان‌های استیجاری‌مورد بحث و بررسی قرار گرفت‌و مقرر شد ازاین پس جلسات مشترك شورا های هماهنگی دانشکده‌ها‌و موسات وابسته منطقا تشکیل شود .

ضمنا کـارکنان و مـدیریت بیمارستان سینا چکی بـه مبلـغ ۸۰٤۸۸۹

انرژی هسته‌ای یك ضرورت است یا اسارت؟

آیا مردم ایران انقلاب کردند تا حقوق ریالی بیشتری بدست آرند؟ آیافرزندان برومند این آب‌وخاك که سالیان سال در دل‌شهرو روستا، کوه و بیابان وجنگلهای انبوه‌مبارزات دلیرانه خویش را ادامه دادند و یك لحظه ازپای ننشستند، برای این‌بودکه بیشتر بخورند و بهتر بیاسایند. و آیا شهدای همیشه زنده ماکه در خون‌پاك خویش غسل شهادت نمودند و در دل خاك سیه‌منزل‌گزیدند بخاطر آن بودکه در خانه بهتری زندگی‌کنند.: اگرقدری تامل کنیم بااینکه تمامی این حقوق از دست رفته مردم ستمدیده این آب‌وخاك بهمجای خویش مهم‌و حیاتی است ما براحتی درخواهیم یافت که تمامی قشرهای محروم ملت ما، محروم از نعمت آزادی، نه آزادی جسم که‌آزادی اندیشه‌و روح آزادی‌خوب زیستن،آزادی نطق و بیان‌و قلم، محروم از آزادی انسان بودن و انسان‌وار ادامه زندگی دادن، بپاخاستند.

اینك این سئوال مطرح‌است که آیا یکی از این زنجیرهای سنگین وطاقت‌فرساکه بردست‌و پای ضعیف این ملت سنگینی میکند و اورا همواره در بند اسارت و وابستگیها میکشاند پروژه پرخرج وگرفتار کننده نیروگاههای اتمی کشورنیست؟ آیا در بین شما خواندگان عزیز کسی هست که بگوید تکنولژی چیز بدی است؟ یا طلا چیزی بدی است؟ امااگر همین طلا حلقه‌های زنجیری شدند و ملتی را در بندذاسارت خویش کشیدند چه خواهید گفت ؟

آیا پروژه‌نیروگاههای اتمی، آنهم از بزرگترین نوع آن‌در جهان، برای کشوری کمافاصله پنج کیلومتری روستای‌شمالش را تا رسیدن به شاهراه‌آسیائی بایستی در مدت زمانی بیش از یك ساعت‌ونیم با اتومبیل پیمود، و هنوز در پایتختش گودها وزلفعائی دیده‌میشوند که گوئی محله زنده بگوران‌ها است‌و حلبی‌آبادش که انگار ضرورت قرن است، چه لزومی دارد.

آیا برنامه عظیم ومفصلی‌که نیروگاهها که منجر به خارج شدن مقدار زیادی نیروی الکتریك از شبکه سراسری خواهد گشت (و این‌امر بسیار محتمل و مکرر خواهد بود) اختلالات وزیان‌های مالی‌وفنی فراوانی در کار مجتمع‌های مصرف‌کننده نیروی برق‌بوجود نخواهد آورد ؟

آیا شاه مخلوع و ایادی ایشان در تحمیل برنامه‌های پر خرج اتمی کشور اهداف زیر را تعقیب نمیکرده‌اند ؟

ساغنای حس جاه طلبی خویش ؟

ــ دست‌یابی‌به بمبهای‌مخوف و مخرب‌اتمی‌جهت خدمتگذاری بیشتر و موثرتر به اربابان امپریالیست امریکائی‌واسرائیلی خود،در رابطه با ژاندارم‌شدن ایران در منطقه ؟

ــ برگشت دادن درآمدهای سرشار نفتی ودیگرذخائر این سرزمین از طریق احداث چاه ویلی به نام پروژه‌نیروگاههای اتمی کشور ؟

ــ وابسته نمودن هربیشتر اقتصاد مملکت به‌امپریالیستهای جهانخوار ؟

ــ احداث آزمایشگاههای مجهز و پرخرجی بعنوان‌مرکز تحقیقات هسته‌ای بیگانگان و کارشناسان خارجی را باحقوق و مزایای بی‌حساب‌به کشور عزیزمان گسیل دارند تا با پول این ملت رنج دیده وستم کشیده انواع واقسام‌تجربیات هسته‌ای را نموده، عوارض زیان بارش‌را بماهدیه،ومنافعش را برای خود به یغما برده، تادر کشور خویش‌مورداستفاده قرار دهند ؟

آیا بهتر نیست بجای مطرح کردن سئوالات بیشماردیگر از مقامات مسئول بخواهیم تا با دور اندیشی کامل مهرابطال‌بر پیشانی نیروگاههای اتمی‌بزنند و بهرنحو و قیمتی که هست خودو ملتی رااز شرگرفتاریهای عدیده‌اش رهائی‌بخشند؟ .امیدم آنکه مایه تکدر خاطرتان‌نشده باشم.

مهندس‌علی ابوهادی
کارشناس فنی نیروگاههای اتمی ایران

آیا پروژه عظیم نیروگاههای اتمی برای کشوری که هنوز قسمتی از پایتختش را گودها و زاغه‌هائی چون محله زنده‌بگوران تشکیل میدهد، لازم‌است؟

میباشد، چه‌لزومی دارد که‌خود را گرفتار چنین صنعت‌پیچیده و معظمی بکنیم تا مجبورشویم هرروز دست گدائی بسوی کارشناسان جوراجور خارجی دراز کنیم . و گشکول به‌چرخانیم ؟

آیا بهره برداری از نیروگاههای اتمی که اکنون قسمت زیادی از کارهای‌اجرائی آن در بوشهر انجام گرفته‌است ما را تامغز استخوان‌نیازمند امپریالیستهای امریکائی‌و اروپائی نخواهد نمود؟ چه از لحاظ تامین سوخت اتمی وچه ازنظر پسمانده‌های‌آن(زباله‌های اتمی) و چه‌ازجهت نیاز مبرم وهمبستگی به‌کارشناسان‌خارجی برای برانداختن این‌تاسیسات

حتی درکشورهای صنعتی‌جهان حداقل هفت یا هشت سال‌وقت صرف مطالعات مقدماتی آن میگردد تا موضوع از تمامی جهات منجمله جنبه های اقتصادی ، سیاسی، اجتماعی، و بخصوص‌ازلحاظ‌انتخاب محل نیروگاه که از جهت زلزله خیز نبودن منطقه حائز اهمیت است، مورد امعان نظر قرار گیرد ، یك شبه طرح ریزی میشود و برنامه آن با نهایت عجله بمورد اجرا درمیاید،ادامه اجرای طرحش جای چون‌و چرائی نخواهد داشت ؟

آیاهزینه‌های‌زیادو سرسام‌آور دستگاهها و وسائل مربوز و پیچیده‌ای که نسخه‌هایش را بعداً خواهند نوشت دربرآورد قیمت کیلووات ساعت تولیدی منظور گردیده است ؟

آیا تاثیرات مخرب‌و زیان‌بار تشعشات اتمی و همچنین بالا رفتن درجه حرارت آب دریاپر روی آبزیان و بخصوص‌میگوکه بهترین صادرات غذائی کشور را میتواند تشکیل دهدمطالعه گردیده است ؟

آیا درکشوری که هنوز مقادیر زیادومعتنابهی‌ازگازهای طبیعی آن در هوای آزاد سوزانده میشود و هرروز در گوشه وکنار این آب‌وخاك‌منابع بکردودست نخورده‌ای از نفت‌و گاز کشف میگردد که گاز «سرخس» خراسان ازآن جمله

عظیم، وچه از حیث دیگر مصائب آن ؟

آیا اگر تمامی این مشکلات را نادیده بگیریم نیروی برق حاصل از این نیروگاهها که معادل دوهزار چهارصدمگاوات میباشد و محققا بایستی برای بکار انداختن تاسیسات صنعتی از قبیل کورههای الکتریکی مجتمع‌های فولادسازی، صنایع پتروشیمی و نساجی و دیگر رشته‌های صنعت مورد استفاده قرار گیرد، با توجه به عدم تعادل دینامیکی شبکه انتقال نیروکه موردتوجه قرار نگرفته است و بنا براین بعضی کوچکترین اشکالی در کار

بنی‌صدر در مراسمی در کاخ هژبر یزدانی گفت:

قانون اساسی جمهوری اسلامی باید بازتاب قرآن باشد

در یك اجتماع ده هزارنفری که بمناسبت خجسته سالگرد بعثت رسول اکرم با شرکت گروه‌های مختلف مردم مهدی‌شهر (سنگسر سابق) و سمنان در کاخ هژبر یزدانی در مهدی‌شهر تشکیل شد دکتر ابوالحسن بنی‌صدر با اشاره به بعثت خاتم‌النبیین درزمینه‌متن پیش‌نویس‌قانون‌اساسی‌جمهوری اسلامی ایران که بتازگی‌منتشر شده سخن گفت و به‌تشریح اصول کلی آن پرداخت‌بنی‌صدر گفت قانون اساسی جمهوری اسلامی ایران باید بازتاب‌قرآن باشد وبرهمین اساس مقدمه و اصول کلی‌آن ازاصول‌توحید، بعثت ــ معاد ــ عدالت و امامت تعقیب شده است‌بنی‌صدر در بخش‌دیگری از سخنان خود با اشاره به مفهوم واقعی استقلال گفت که استقلالی که مورد نظر اسلام است فرق‌دارد با استقلال ازنظر کشورهای غربی وشرقی زیرا کشورهای خارجی اگر بتوانند درکشورهای دیگر نفوذ و دخالت می‌کنند ولی در اسلام استقلال بدین معنی نیست در قانون اساسی جمهوری اسلامی آیران استقلال بدین‌معنی است‌که ما این حق را بخود نمی‌دهیم در امورسیاسی‌اقتصادی اجتماعی و فرهنگی کشورهای دیگر دخالت کنیم ونه این اجازه را به دیگران خواهیم داد که در استقلال کشورما دخالت کنند . در صورتی که استقلال کشورهای خارجی یعنی تقدم برکل بشر است وآنها اگر بتوانند دراموز کشورهای‌دیگر دخالت می‌کنند بنی‌صدر با اشاره به اصل‌ششم‌قانون اساسی منتشر شده که آزادی‌واستقلال را از یکدیگر تفکیك ناپذیر کرده است گفت هرجا که آزادی باشد استقلال هم هست وهروقت‌که درمرزهای‌اقتصادی اجتماعی ، فرهنگی و سیاسی مستقل باشیم آزاد هم خواهیم بود.

مذاکرات اوپك و نگرانی جهانی

سازمان کشور های صادر کننده نفت (اوپك) این هفته تشکیل میشود تا در مورد افزایش قیمت نفت که اکثر کشور های مصرف کننده نفت نگرانند که احتمالا اثرات مهلکی بر اقتصاد آنها داشته باشد گفتگو بعمل آورد .

تحلیل‌گران انتظار دارندکه مذاکرات جلسه‌ای که روز سه‌شنبه در ژنو (سوئیس) گشایش خواهد یافت به یك افزایش عظیم در قیمت نفت خام که احتمالا بمیزان ۳۰ درصد خواهد بود منجر شود.

و این افزایش ٦ سنت به قیمت هرگالن بنزین یا نفت مورد مصرف سوخت در ایالات متحده خواهد افزود .

تحلیل‌گران میگویند میزان افزایش قیمت نفت خام‌کماکان مورد تردید میباشد زیرا تصمیمات اوپك برمصالحه‌میان اعضائی که دارای دیدگاههای متفاوتی هستند اثر خواهد داشت .

طی سه ماه گذشته یعنی‌از آخرین نشست ۱۳ عضو اوپك در ژنو دگرگونی اندکی در وضع تامین نفت جهان پدید آمده است وقیمتها بادرخواست فروشندگان برای دریافت مبلغ (سورشارژ) اضافی تا ٥ دلار بطور دائمی روبه‌تزاید بود.

بعلت دریافت مبلغ اضافی میانگین قیمت یك بشکه نفت اوپك اینك در حدود ۱۷دلار است و نزدیك به ۱۷ درصد بالاتر از قیمت رسمی پایه است و در حدود ۳۰ درصد بیشتر از قیمت پایه نفت خام سبك عربستان سعودی که از اواخر سال ۱۹۷۸ بمورد اجرا گذارده شده است میباشد .

در حدود یك ماه قبل اکثر تحلیل‌گران انتظار داشتند که در جلسه اوپك که در هفته جاری گشایش میباید باقیمت پایه ۱۷ دلار موافقت شودلکن اینك بنظر میرسد که این پیش‌بینی بسیار خوشبینانه‌بوده است در حالیکه احتمالا بمیزان ۱۹ یا ۲۰ دلار برای هر بشکه خواهد بود .

چشم انداز افزایش بیشتر قیمت نفت‌اقتصادیدانها ورهبران کشورها را وادار کرده استتا بار دیگر به پیش‌بینی افزایش تنها ۱٤٫٥ درصد درسال‌جاری متوجه شوند .

برای نمونه موسسه اقتصادی مریل‌لینچ معتقد است‌که ادامه افزایش قیمت نفت‌متوسط کشور های اوپك باردیگر تجدیدنظر اساسی درقیمت های پیش‌بینی شده انرژی و در نتیجه بطور کلی در تورم را ضروری میسازد .

شعبه منوترئی جمانیت بروکریج هاوس پیش‌بینی‌کرده بود که قیمت بنزین درایالات متحده در سال ۱۹۷۹ بمیزان ۷٫٤ درصد و در سال آینده ۳٫۳ درصد افزایش یابد. لکن اینك این موسسه پیش‌بینی میکند که این افزایش‌درقیمت بنزین طی سال جاری ۷٫۳٤ درصد و در سال آتی بمیزان ۲۱٫٦ درصد خواهد رسید .

اخطار صدر اعظم آلمان

هلموت اشمیت صدراعظم آلمان غربی اخیرا اخطار کرد که افزایش قیمت نفت‌میتواند اقتصاد ما را منهدم سازد .

سازمان توسعه و همکاریهای اقتصادی متشکل از ۲٤کشور صنعتی عمده هشدار داد که افزایش در قیمت نفت میتواند بعاندت سالهای ۱۹۷٤ و ۱۹۷٥ که قیمتهای نفت چهار برابر شد یك رکود اقتصادی تازه پیش بیاورد .

اثرات انقلاب ایران

بهنگام آخرین نشست اوپك در ماه مارس بازار جهانی‌نفت تحت تاثیر انقلاب ایران قرار داشت و بمدت هفت هفته ۱۰ درصد از تولید نفت رابروی جهان بست .

این وقفه تامین نفت جهان را شدیدا فلج ساخت و اکثر کشور های عضو اوپك با مشتریان تشنه نفت روبروشدند که حاضر به پرداخت قیمتهای بالاتری بودند .

تولید کنندگان منفردشروع کردند به افزودن سورشارژ به قیمت پایه هربشکه ۱۳٫۳٥دلار در آغاز سال جاری و ۱٤٫٥٥ دلار که در ماه مارس تعیین شد . و در بازار های بورس بر کشور هلند که فروش تحت قراردادهای دراز مدت قرار ندارد . قیمت نفت به هر بشکه ٤۰ دلار نزدیك شد.

با اینکه از ۳۳ ژوئن‌تولید نفت ایران از سر گرفته شده است معهذا تولید نفت این کشور هنوز بسیار کمتر از میزان تولید قبل از روز های انقلاب است .

فعالیت زکی‌یمانی

انتظار میرود شیخ احمد زکی یمانی وزیر نفت عربستان سعودی در مورد افزایش‌قیمت نفت پافشاری کند لکن وی گفته است که در جهت یکی کردن دوباره قیمت نفت احتمالا باحذف سیستم‌سورشارژ فعالیت خواهد شد .

عربستان سعودی همچنین اعلام میکند که افزایش در تولید نفت خود را بمیزان۱۲ درصد تا ۹٫٥ میلیون بشکه در روز مورد توجه قراردادهد که تاوحشت بازارهای‌جهانی را از بین برد .

با اینحال پرنس فهد ویمانی به کرات گفته‌اند که کلید حل مسئله کمبود نفت ذخیره آن توسط کشور های مصرف کننده است .

کیهان و شما ۳۰۵۱۷۲

۳ تا ۷ بعدازظهر

شهریه ۲۷ هزار تومانی !

ازدولت انقلاب اسلامی تقاضا دارم که به‌وضع نابسامان وگرانی پیش ازحد مدارس بین‌المللی برسند زیرا اینها ازهرمحصل ۱۸ هزار تومان شهریه می‌گیرند که با مخارج دیگر ۲۷ هزار تومان می‌شود و ماقادر به‌پرداخت آن نیستیم. جوانمرد

اینهمه اجحاف !؟

بدی آب وهوا بعیك فرهنگی ٦٥ درصد وبه‌کارمندان دیگر ۷۰ درصد میرسد وبه‌یك کارمند بانك ۱٥ درصد آیا این اجحاف‌نیست ؟ محمدسروش

یك بام و چند هوا !

چرا یك کارمند شرکت نفت و یایك کارمند بانك باید ازوام‌مسکن با بهره ٤درصد استفاده بکنند و دیگر کارمندان مستضعف ازاین عده مستثنی بمانند ؟ اصولا چه وقت باید این یك بام و چند هوا درکشورما حل شود ؟ بابائی‌سوری

ضوابط طاغوتی در آموزش و پرورش !

با آنکه رژیم طاغوتی درکشورما به یاری خدا دگرگون شده‌است، اما قوانین طاغوتی آن همچنان پابرجاست و از آنجمله است ارتقاء گروه در آموزش و پرورش که معیارهایش طاغوتی است وکمترملمانی بوده‌اند که توانسته‌اند به‌آن معیارها برای ارتقاء دست یابند وبه‌همین سبب لازم است که فکری اساسی برای این موضوع شود چون بسیارند معلمانی که منادی رژیم گذشته نبوده‌اند و حالا هم امتیاز لازم رابرای ارتقاء ندارند. زهرا منگنه

تجدید نظر در قیمت بهشت زهرا

چرا مسئولان شهرداری درباره قیمت‌کفن و دفن در گورستان بهشت زهرا بی‌توجهند ؟ پرداخت ۳٥۰۰۰ ریال برای هرجسد و آنهم در شرایط ناراحتی روحی بسیار زیاداست . جوادملاحیدر

آب در کوزه و ...

راستی که در سایوق آب درکوزه است و ساکنانش تشنه لبان می‌گردند . زیرا این ده که در نزدیکی اراك قراردارد ، دارای ۷ هزار نفر جمعیت است و فاقد برق‌هستند ، در حالی‌که برق منطقه‌ای از ده کیلومتری آن می‌گذرد ! جعفر مونسی

سرگردانی در شهرداری !

درپاره‌ای از ساختمان های شمیران که نیازمند خالی‌برداری است این‌کار با اشکال همراه است وبدون درنظرگرفتن ضرر و زیان دیگران انجام می‌شود ووقتی همه‌کس برای این موضوع به‌شهرداری نیاوران و شمیران مراجعه می‌کنی سرگردانت می‌کنند ! آیا ادامه اینگونه کارهاکافی نیست ؟ عرضعلی

کاسبکار ها بی‌جهت آزادند !

این کاسبکاران بی‌انصاف همچنان آزادند وکسی هم نیست‌که چیزی به‌آنها بگوید ! هروقت هم که اعتراض می‌کنی پاسخ می‌دهند برو ازجای دیگری خرید کن ! راستی این درست است ؟ مهری‌صادقی

همه مکاتب را آموزش دهید

من به وزارت آموزش وپرورش پیشنهاد می‌کنم که دروس دبیرستانی و علوم اجتماعی همه‌مکاتب‌سیاسی را تدریس کنند تاجوانان ما باهمه مسایل آشنا گردند. احمد شایسته‌پور

گناه خیلی بزرگ طاغوت

من فردی مسلمانم واعتقادات دینی هم به اندازه کافی دارم و درابنجا باید بگویم که بزرگترین گناه طاغوت این بود که نمیگذاشت جوانانی چون من که بمبارند باهمایل آشنا شوند وازآنجمله که من تاهمین چند ماه پیش نمی‌دانستم که شادروان علی شریعتی و یا ... کیستند ودرنتیجه ازراه تلقینی که بما می‌شد فکر می‌کردیم که افرادی که شهید شده‌اند واقعا خرابکار هستند ! حالا من ازاعضاء هیات دولت و شورای انقلاب خواهش می‌کنم که اگرکسی مرتکب اشتباهی دردوران طاغوت شده‌است وبه‌این موارد مهم نیز توجه بشود.

مجید دانراده

حقوق اندك پاسبانها

من یك پاسبان شهربانی هستم وازاول سال جاری ماهیانه‌یکهزار تومان از حقوق ما کاسته شده است می‌خواستم خواهش کنم با توجه به شرایط سخت زندگی کمی هم به‌فکرما باشید.

مجید جعفرزاده

بر فضای سبز بیفزائید

من پیشنهاد می‌کنم که بجای ساختمان درزمین های تصرف شده افراد خائن به ملت ومفسدین یا فضای سبز ایجاد گردد و یا پارکینگ، زیرا اینکار خیلی اهمیتش بیشتر ازایجاد ساختمان است. نجاتی

کمک داروساز شب
وروزاستخدام میشود داروخانه تخت‌جمشید. لطفا با در دست داشتن یک قطعه عکس و فتوکپی شناسنامه بدفتر مؤسسه مراجعه فرمائید.

ماشین چاپ افست به اندازه‌های مختلف
وارد شد از خریداران تقاضا میشود برای تحویل گرفتن سهمیه خود و همچنین رزرو و خرید به شرکت سهامی بی‌او- ام خیابان تخت‌جمشید چهارراه ملك‌الشعراء بهار ساختمان ۲۹۰ مراجعه فرمائید.
تلفن ۹-۸۳۰۰٤٥

شرکت سانسیبل

برای اطلاع از کیفیت و قیمت هر نوع اسکلت فلزی جهت کارخانه، انبار، سرد خانه، مرغداری و غیره با ما تماس بگیرید.
دفتر: تقاطع روزولت و کریمخان شماره ۲۷٦ تلفن ۸۳٥۲۷۷
کارخانه: کیلومتر ۷ جاده قدیم کرج تلفن ۹٥۰۰۲۷

۱- وسایل کامل یک آشپزخانه مناسب برای هتل یا رستوران بفروش میرسد.
۲- مبلمان کامل یک خوابگاه ۱۲۰ نفره بفروش میرسد تلفن ٦٦۷۹٦۳

کابینت هود
انواع کابینت‌های چوبی سوئدی آماده نصب و کابینتهای فلزی و انواع کابینتهای چوب و فلز
آدرس: جاده قدیم شمیران اول میرداماد ضلع شمالی شماره ۳
تلفن ۲۲۳٦۱۸

مژده
تولید اکسیژن شرکت گازساز
با بهترین تکنیک، خالص‌ترین اکسیژن، مناسبترین قیمت و سرویس مجهز شروع شد لطفا جهت عقد قرارداد خرید یا نمایندگی فروش با تلفن‌های ۸۳٤۷٥۹ و ۹ و ۸۲۸۰۰۸ تماس بگیرید.

شرکت سولمازیران
با مسئولیت محدود
با تکنسین‌های مجرب و ورزیده کلیه کارهای تاسیساتی و تزئیناتی و سیستم برق شما را با یک تلفن و نازلترین قیمت انجام میدهد. برای کسب اطلاعات بیشتر با شماره‌های زیر تماس بگیرید.
۸٥۰۷۸۹ و ۸٥۷۷۱٤

مسکن ویکتوری
آجاره- خرید و فروش
۲۲۹۳۲۳-۲۲۹۱٥۸

رابینسون
خرید و فروش و اجاره انواع و اقسام ساختمان
٦٥٩۱۳۷-٦٥٩٤۲٦

تهیه مسکن یونیک
مرکز اجاره در شمال شهر
و خرید و فروش
۲۲٥٥۰٤-۲۲٦٤۸۷

موسسه طفر ZAFAR
سرمحترمین مرکز اجاره در شمال شهر
همسه تولید ابتدای تهران
ب دفتر کار
۲۲۳۸۳۷-۲۲۷۷٤٦

تهیه مسکن شاپرک
زود تند سریع
مشکل مسکن شمارا حل میکند
۸٥٥۷۹۷ و ۸٥٥۳۰۸

تهیه مسکن هاربینگر
۲۷۸۰٦۹-۲۷٦۰۲۲

تهیه مسکن وزیری
مرکز اجاره- خرید- فروش
٦٥۸۸۸۰-٦٥۰٨٥۲

آگهی نوبت دوم مجمع عمومی فوق‌العاده
نظر باینکه در جلسه روز ۲٦ خرداد ماه ۱۳٥۸ شرکت رانیو(سهامی خاص) حد نصاب حاصل نشد از کلیه صاحبان سهام دعوت میشود که در تاریخ روز چهارشنبه بیستم تیرماه ۱۳٥۸ در ساعت ده صبح در محل شرکت حضور بهمرسانند.
دستور جلسه
۱- گزارش هیئت مدیره و بازرس شرکت و تصویب بیلان سال ۱۳٥۷
۲- تقلیل سرمایه و تغییر نوع شرکت
شرکت رانیو(سهامی خاص)

قابل توجه دارو سازان
چون برابر مفاد اساسنامه هیئت مدیره جدید جامعه دارو سازان ایران قصد دارد انتخابات داخلی هیئت مدیره گروههای صنفشان دارو سازی را انجام دهند خواهشمند است در ساعت و روزهای مشروحه ذیل بمحل جامعه تشریف بیاورند.
۱- سه‌شنبه ۵۸/٤/۱٥ انتخابات گروه داروخانه‌ها ۲ بعدازظهر
۲- چهار شنبه ۵۸/٤/۱٦ انتخابات گروه مسئولین فنی ۲ بعدازظهر
۳- چهار شنبه ۵۸/٤/۱٦ انتخابات گروه صنعت ۵/۵ بعدازظهر
٤- یکشنبه ۵۸/٤/۱۰ انتخابات گروه کارمندان دولت ۵/۵ بعدازظهر
هیئت مدیره جامعه دارو سازان ایران

مرکز تعمیر تخصصی
قیمتهارا شکستیم
تخلیه چاه لوله‌بازکنی
تشخیص ترکیدگی لوله‌وتعمیر
۸۲۰٤۹۹ ۸۲۸۹۱٤
۸۲٤۲۲۱-۸۲۱۷۱۹
۷٦٦۸۸٦-۸۲۹۸۱۳
۳٦٦۰٦٦-۹۲۱۹۳۱
٥٦۱۳۷٦-٦٥۱۹۲۰
تخلیه‌چاه لوله‌بازکنی ٦٤٤۷۹۲
تخلیه‌چاه دوستان ۹٦۰۳٦۹-۹٥۱۱٥۲

تخلیه چاه
۶۴۳۰۲۷-٦٦۲٥۰٤
تخلیه چاه برادران
۷۹٥۷۹۸
تخلیه‌چاه‌ارزان
۷۹٥٦٤۸
تخلیه چاه از همه تخلیه چاهها ارزانتر
۳٤۱٦۳۸

تخلیه‌چاه‌ارزان
٦٥۹۰٤۷
تخلیه‌چاه‌ارزان
۹۲۰۱۷٥
تخلیه‌چاه لوله‌بازکنی
تشخیص ترکیدگی
لوله‌وتعمیر
۶۶۷۹۲۷۰۰ جانی

تشخیص ترکیدگی
لوله و ترمیم با سرویسهای مجهز و افراد متخصص‌فوری بدون
لوله‌بازکنی ارزان
۲٦۳۷۷۰-۲٦۳۳٥۷

تخلیه‌چاه
لوله بازکنی ۶۶۱۹۶۶-۶٤۱٥٦٤
شماره ۲ ٦٦۷۱٤۹-٦٤٤۸۳۷
٦٦٤۳۱۰-٥٦۲۹۰٤

تلفن سازمان نیازمندیها
۹ تا ۳۱۲۱۹۱
۹ تا ۳۱۲۲۹۱

سند پیکان شماره ۲۸۳۹۸ تهران- س مفقود شده از یابنده تقاضا میشود به تلفن ۳٥٥۰۷۷ زرگر اطلاع دهند.

مدتی است کارت بازرگانی اینجانب مهدی گنجی مدیر عامل شرکت اقتباس صافکاری روده مهدی گنجی و پسر لغت شماره ۳۱۰۳۳ مفقود شده است از یابنده تقاضا دارد به شماره تلفن ۹۲٥٤٥٦ اطلاع و مژده گانی دریافت دارد

اتومبیل بی‌ام‌و ۵۲۰ مدل ۷۳ نقره‌ای بشماره شهربانی ٥۲۳۹٥ تهران ط گذشته است ازیابنده خواهشمند است مظنون‌های ٥۲۹۲۰ یا ٦۲۳۹۹٥ اطلاع ومژده گانی دریافت نماید

دفترچه مالکیت هیلمن ۲۹٥٥٦ تهران ل مفقود گردیده یابنده با تلفن ۷٦۲۲٤٦ اطلاع دهد

موافقتنامه بتعهد شرکت جنرال صنعتی بشماره ۳٦۱۳٦۱/ و ۳٦۱۳٦۲/ جمعا بمبلغ ۱۰۳۹٥۰ ریال حواله کرده شرکت بازرگانی آسیار مفقود گردیده کلا‌فرجه اعتبار ساقط است.

سند اتومبیل شماره ۳۱٦۱٦٦ ک‌ل مفقود شده از جویبده تقاضا دارد به تلفن شماره ۳٦٦٤۱۰ اطلاع دهند

دفترچه پیکان پیکار بشماره ۳٤۸٥۸ تهران ن مفقود شده یابنده بتلفن ۷۹۲٤۲٤

موافقتنامه بتعهد شرکت جنرال صنعتی بشماره۳٦۱۹۱۹ و۳٦۱۹۱۸ جمعا بمبلغ ۳٥۰۱۷۰ ریال حواله کرده شرکت صنایع شیمیائی آسیر کو مفقود گردیده کلا‌فرجه اعتبار ساقط است.

سند پیکان سواری مدل ٤۹ شماره شهربانی ۷٦۹۸۷ تهران ج مستقل به‌آقای هوشنگ نصیرخانی سوخته وازمین رفته است

سند مالکیت وانت ۷۳۸۸۷ تهران ج بنام حسین عباس‌زاده ضمیمه مفقود شده یابنده با تلفن ۲۳۸٥۷٥ تماس بگیرید

سند پیکان ۲۰۰۲ مدل ۷٥ شماره شهربانی ۳۷۱۷۷ تهران ل مفقود شده یابنده باتلفن ۳٦۲۹۹۱ تماس بگیرید

مقداری اسناد کارت پزشکی گواهینامه وغیره‌گ چک بشماره ۷۳۹۲۷۷ تاریخ ۵۸/۳/۲۷ ورجمه آقای دکتراجلال پزشک صادر شده مفقود گردیده ازدرجه اعتبار ساقط است ازیابنده خواهشمند است بتلفن ۹۳۷٥۹ اطلاع دهد

پروانه‌کار آبنجاب محفوظ رحمان نیمه بستگانش شماره ۱٦۲ رفصوح ۱۳٥۷/٤/۱۷ وزارت‌کار و امورا‌جتماعی ایران مفقود شده ازدرجه‌اعتبار ساقط است

پیکان کار ۹٦٥٥۲ تهران-۲٤ رنگ اخرائی مدل ٥۷ بسرقترفته یابنده باتلفن ۹۳۱۱۰٥ تمامرو مژدگانی دریافت داره

گواهینامه محتوی ۹عدد گذرنامه وبلیط حواپیما حوالی پارك ملت مفقود شده یابنده بتلفن ٥۲۳۳۳۹ ویا آدرس خیابان شکوفه ناصری پلاك ۲٥٦ اختراعی تمامی گرفته مژدگانی دریافت داره

دفترچه مالکیت اتومبیل پیکان سواری دوگانه‌گاز مدل ٥٥ بشماره شهربانی ۲۳۲٦۵ تهران م برنگ طوسی روشن مفقود گردیده از یابنده خواهشمند است با شماره تلفن ۸۲۷۰۹۱ شرکت واماتو تماس حاصل نمایند.

ازیابنده دفترچه خودرو شماره شهربانی ۲٦۲٥۳ تهران‌ص بشماره موتور ۲٦ اف ٥۰٤ و شماره شاسی ۱۳۱۱۳ آریا ٥۲ برنگ سربی شماره سند ۹۳۷٥۹ خواهشمند است بشماره تلفن ۳۷۸ ۷٦ گرفته شود.

قبول سیم‌کشی ساختمان و کابل‌کشی برق ۷٥٥٥۰۸

ماشین‌آلات خرید ۷۰۲

خرید و فروش ماشین‌آلات راهسازی
۸۲۹۸۳٤-۸۲۷۱۸٦

ماشین‌آلات کرایه ۷۰۳

چندستگاه بیل مکانیکی اطلس آماده اجاره و پیمانکاری میباشد ۸۲٤۳۸۰

آگهی‌های متفرقه ۷۰۵

ترک اعتیاد
بمواد مخدر و الکل بمطور قیمه‌دولتی درمانگاه بیمه‌ذ خیابان سی‌متری چهارراه لشکر تلفن ٥٤٤٤۰۸

آهن‌آلات صنعتی تهران
اصغر محسنی
سفارشات قطعه بری آهن‌آلات صنعتی و ساختمانی ورق به ضخامت تا ۲۰ میلیمتر پذیرفته میشود تلفن
۹٥٦۰٦۰

غذای آماده
جهت شرکتها ادارات و میهمانیها بوخیتهران ۳۳۲۳٦۸ و ۳۳۷۰۳۰

فروش آهن سوله خارجی کامل جهت کارخانه انبار تلفن ٥۲۸۰۹۰

۱۲ هزار عدد یخ مصنوعی مسافرتی یکجا بفروش میرسد ۷٦۰٤۸۹

فروش‌وتعمیرانواع سیستم‌تلفن وصفربند شهرستان ـ ۹۳۳۷۸۹
تابلوهای تخت پلاستیك
استیل می و گلبر ۵۸٦٦۸۹٥۱

خدمات برقی ٦۰۸

شرکت تعمیراتی نورا
تعمیر کلیه دستگاههای الکترونیکی پذیرفته میشود ورزا ٦۲٤٦٥۲

آگهی دعوت مجمع عمومی سالیانه شرکت ایران سویچ (شرکت سهامی خاص)
از سهامداران شرکت ایران سوچ (شرکت سهامی خاص) دعوت میشود تا در مجمع عمومی سالیانه مورخ ۱۸ تیرماه ۱۳٥۸ (۹ ژوئیه ۱۹۷۹) در مرکز اصلی شرکت واقع در ۱٦ کیلومتری کرج، برای بحث درباره
دستور جلسه بشرح زیر:
۱- استماع گزارش هیئت مدیره و بازرس
۲- تصویب حسابهای دوره عملکرد ۱۳٥۷ و تقسیم سود یا زیان
۳- انتخاب بازرسان
٤- تعیین روزنامه کثیرالانتشار
٥- مسائل متفرقه وگالتنامه‌ها
حضور بهمرسانند.
هیئت مدیره بلافاصله برای بحث درباره سازمان شرکت تشکیل جلسه خواهد داد.
مدیر عامل شرکت

دفترچه مالکیت خودرو شماره ۸۹٥۳۷ تهران- م بنام داوه فارسیان مفقود یابنده بتلفن ٥۳۷۷٥۳ تماس بگیرد

پیکان سمکی ٥۷٥٤۳ تهران‌ص گمشده یابنده تلفن ۹۲۸۲۰۰ اطلاع داده مژده گانی دریافت نماید

کپ صنعتی آبنجاب نیرپورآمر تاریخ ۱۳٥۸/۳/۲٦ که محتوی گواهینامه بشماره ۳۱۰۲۳٤- ۵۱/۳/۲۱ و پاسکرت سفته بشماره خزانه‌داری ۶۸۹۸۸۳ بمبلغ ٥۰۰۰۰۰ ریال مهر دوجه بانك ایران و هلند میباشد مفقود از اعتبار ساقط است یابنده با تلفنهای ۹۲٥۰٥۲ و ٦٥۷٦۰۲ تماس و مژدگانی دریافت دارند

روز شنبه ۲٦ خرداد یکعدد چمدان حاوی وسایل شخصی و قبضهای اصلاحات ارضی که بجز برای صاحبان قبوض غیر قابل وصول میباشد در اتوبوس لوان‌تور اصفهان تهران گمشده و یابنده خواهشمند میشود با تلفن ٦٦۱۸٥ تماس وپراز دریافت آدرس فقط قبوض را پست نماید.

سند اتومبیل مزدا سواری مدل ۷۸ شماره موتور ٦۰۰٤۰ رنگ قهوه‌ای شماره شهربانی ۳٤۹۷۷ مفقود گردیده از درجه اعتبار ساقط است ضمنا یابنده باتلفن ۸٥۰۹۷۸ اطلاع دهد

ماشین‌آلات فروش ۷۰۱

حراج واقعی
قابل‌توجه شرکتهای‌ورامسازی دوستگاه سنگ شکن فکی بارگر انگلیسی ٤تن با ۵۰٪ تخفیف فروشی بازرگانی معتری تلفن ٦٦۷۹۹۰

٤ دستگاه کفی تریلی خارجی ۱۲ متری با لاستیکهای نو کارنکرده هردستگاه ۵۰ هزار تومان بفروش میرسد تلفن ٦٤۱٤۰۰ از ٤تا۷ بعدازظهر

قابل‌توجه شرکتهای خطلوله و تانکرسازی و آهنگریهای بزرگ
تعدادی موتور دیزل لیتکول آمریکائی جهت جوشکاری با ۳۰٪ کارکرده بقیمت خیلی ارزان بفروش میرسد تلفن ۷۹٤۱۳۸

خدمات برقی ٦۰۸

شرکت تعمیراتی نورا
تعمیر کلیه دستگاههای الکترونیکی پذیرفته میشود ورزا ٦۲٤٦٥۲

**آگهی دعوت مجمع عمومی سال

زهرا رهنورد

اصالت اسلامی را بازیابیم

همااکنون ، دوتلقی یادوجریان فکری ناخالص وغیر سازنده نسبت به‌اسلام و بدنبال‌آن ، دوگونه موضع‌گیری سیاسی در قبال مسائل جامعه شناسانه ظهور اندیشه‌ها وموضع‌گیریها را ، برای تبیین خود، تاحدومی نارسا کرده‌اند وباکمال شگفتی می‌بینیم: که طبقه به‌مفهوم اقتصادی آن ،چندان نقشی دربوجود آمدن این دو طرز فکر نداشته وبیشتر ، فاکتورهای سیاسی- فرهنگی ، تاریخی‌وروانی، بوده‌اند که‌در پیدایش این‌دو موثرواقع شده‌اند.

امید من، اینست که‌با طرح وتحلیل ریشه‌های این دو اندیشه و تمسک به‌راه‌حلهای مکتبی وکمک گرفتن از ایدئولوژی واحد و ناب و خالص اسلامی، درعمل به‌چنان توان اجرائی دست‌یابیم که.ایران را گلستان وحدت ، برابری وایمان ومهربانی نمائیم.

اندیشه اول :

درطول ۱٤۰۰ سال حضور اسلام درجهان ، نقطه نظرهای این‌دین مبین پیوسته ، درحال تبادل‌فکری وفرهنگی معتوی خود ، باانديشه‌ها وفرهنگهای دیگر جهان‌بوده واندیشه وفرهنگهای غیراسلامی، توشه های گرانمایه‌ای ازکولتر اسلام برداشته‌اند ، همچنانکه ما نیز ، بتناسب اینکه آن‌اندیشه‌ها وفرهنگها ، چه‌شرقی و چه‌غربی ، تاچه حد درجهان نفوذداشته‌اند، آنرا تو شه برداشته‌ایم یا بامحو یاختگی روحی وبطور ناآگاهانه، تحت‌تاثیر منفی وغیر سازنده آنها بوده‌ایم والبته پیوسته پس از طی‌فراز ونشیب‌هائی ، که‌اسلام یاراندیشه‌های بیگانه را برسیر یک خود حل مینموده پاکی آنها رادرخود جذب میکرده ، یاپلشتیمان را ازخود میرانده . دست‌آخر ، ناب‌وبالوده و در فرازی بالاتر وکارآمدتر توشه مستقیم خود بجریان میافته‌اند، تاغلظهای تحجرستم را یا توانی بیشتر، شیوه رستگاری بیاموزد.

شاید درگذشته ، نبود عینی نفوذ اندیشه‌های غیر اسلامی ، بیشتر درزمینه‌های فلسفی وانسان شناسی وسپس علوم طبیعی بود، اما، در روند رشد مبارزه چندین دهساله مابا استعمار که‌انقلاب مسلمانه، آنهم بصورت مکتبی، ضرورت یافت، خلاء ایدئولوژی مدونی دراین زمینه دامنه‌نفوذ اندیشه‌های غیراسلامی رابه ابعاد سیاسی، اقتصادی ، اجتماعی و مبارزاتی نیز ، کشاند . دراین مرحله تنها مردمیدان که درتمام جهات مذکور ، داعیه تجربه و راه‌حل داشت مارکسیسم بود.

استفاده ازتجربیات مارکسیستی مبارزه، در خلاء مکتبی و ایدئولوژیکی که‌ما درآن برمیبردیم یک‌ضرورت بود وگریز ناپذیر مینمود . باین‌دلیل شاید چندان قابل انتقاد نیست، بویژه که‌نوعی مرعوب بودن درقبال فرهنگ واندیشه غربی‌ما ، که‌عامل روانی‌بزرگی درگرایشهای توده‌های جهان‌سوم است، دراین میانه بی‌تاثیر نبوده است.

اما ، درمبارزه این‌یک‌قانون کلی است ، که‌آن اندیشه‌ای مفید و کارآمد است که‌ خودرا درمسیر برخداد‌های قرار‌دهد، پایهای آن‌تکامل یابنده ازآن متاثرشود و خود نهضت را تحت تاثیر فرازهای خود قرار‌دهد.

بالا رفتن دست‌آورد‌های تئوریک اسلامی، توسط دکتر شریعتی شهید وسایر روشنفکران مذهبی تاحدود بسیار خلاء مکتبی گذشته را جبران نمود ونقاط ابهام را روشن‌کرد . توده‌ای شدن سریع مبارزه و شکستهائی که‌نهضت ازدست اندیشه مارکسیستی متحمل‌شد، همگامی تئوریک بازمای را میطلبید.

اما اینکه دراین‌طرز از اندیشه ، تائید مکتب مارکسیسم ، تائید گروههای مارکسیستی، وتاییده گرفتن نقش سوسیال امپریالموسی درقدرتهای شرق دراین مقطع ازرشد مبارزه ما صحیحیاست یا نه ؟ جواب منفی بدان را، هم علم‌داده ، هم‌تجربیات تاریخی وهم‌احساسات خلق .

از جنبه علمی ــ تحلیل ریشه‌های انحراف‌های مکتبی مارکسیسم بسادگی انگیزه انحراف‌های‌سیاسی واخلاقی را درگروههای‌مارکسیستی بازگو میکند.

از جنبه تجربی ــ ستمهای سوسیال امپریالیسم برخلقهای آفریقا وآسیا ونیز ۷۰سال خیانت به‌نهضتهای انقلابی درایران ، برای «اولوالالباب» صاحبان خرد واقعیت تلخ وعبرت‌انگیزیست . ازسوی دیگر ، هناخت زمینه‌های سیاسی، مذهبی ، فرهنگی وروانی ــ عاطفی توده‌ها برای پیگانه‌ای که‌خود رافرزند خلق‌میدانند خود میداندند خود توانولین ابزار پیروزیست . ملت‌ما بدلیل نفوذاندیشه مذهبی در تار و پود تاریخ وفرهنگ وزندگیش، باهمکاریسم بسیار پیچیده‌ای با هر اندیشه الحادی مخالف‌است، بویژه وقتی این اندیشه‌الحادی، زیربنای اخلاقی بسیاری ازضربه‌هائی باشد که گروه مخالف، بالهام از آن ، برپیکر چندین دهساله مبارزه ملی واسلامی ما وارد کرده‌است.

اندیشه دوم :

اسلام ، درطول ۱٤۰۰سال حضور پربرکت خود درایران ، جز در میان گروههای پیشتازی که از جریانات ۱۵خرداد باین طرف مبارزه اسلامی نموده‌اند ، بیشتر حضور مذهبی داشته تامکتبی . زیرا ، اگر احساسات مذهبی وجنبه ذهنی‌وروانی مذهب درمردم ما ، بخاطر مقام بودن ومقدسبودن در روح انسان ونهادی بودن مذهب درجامعه، امکان نفوذ ودخل وتصرف رابه نظامهای غاصب نداده‌است، اما ، شکل اجرائی‌اسلام وعمل کردنش درزمینه‌های اقتصاد ، حکومت وسایر نهادها وارزشها ومبانی ، براحتی در دست نظامهای خودکامه و سیستم های اقتصادی وابسته به‌آن شکل گرفته وآنها را درکل از محتوی ناب وخالص اسلام خودخالی نموده و آنسوده به ارزشهای خود کرده است .

ازاینرو وقتی درطول مبارزه توفنده خلق به‌رهبری پیامبرگونه امام خمینی، بازگشت به «خویشتن اسلامی» همه‌میتوان یک‌عامل ملی و همه‌میتوان یک‌حرکت راه‌نمای عمل ، بعنوان توانا‌ترین فاکتور برای کسب‌پیروزی درمرحله مطرح شد؛ وضرورت یافت ، اگرچه یکباره در میان چهره‌گرد گرفته ۱٤۰۰ ساله اسلام ، فرازهائی مثل : تاریخ اسلام ، حسین ، زینب، عاشورا وعدل اسلامی نمایان شدوخود حامل احساسات مذهبی مردم یالاوصادق‌گردید وآنها را چنان به صحنه کشاند که‌نه‌تنها پیروزی مرحله‌ای را نصیب ملت نمود، بلکه مذهب رابصورت مقتدرترین نیروی محرکه‌توده‌های مسلمان‌منطقه‌برخ جهانیان کشاند ، اما در عین حال ، آینده توده مذهبی ما راکه در عین صداقت وشجاعت فاقد بینی مکتبی واصولی بودند بصورت وزنه‌ای سنگین که اندیشه‌ها وارزشهای ویژه خودرا دارد ، درتفکربندی مذهبی جامعه ایران دگربار مطرح نمود...

روحانیت شورشگر و روحانیتی که در عرض ۱٦ سال از خرداد ٤۲ تاکنون بطور مستمر در صحنه حضور داشته در پخش ارزشها همواره کنار مردم بوده است.

دراین میانه فاجعه دردناک‌این‌بود، که بسیاری از تحمیل کرده‌ها ودانشگاه‌های ما که بنابه‌خصلت ذهنی‌ونوع روابط خود میتوانند و باید راه‌نمای توده‌باشند ، گاه بدلایل وابستگی های تربیتی و فرهنگی و طبقاتی ، یا واکنش شدیدروانی نسبت به‌طرز فکر اول‌که‌در بطن خود عوامل منحرف‌وضربه زننده بمانقلاب راپرورده بود ... «دور» بازگشت به«خویشتن اسلامی» راآنچنان بالابردند که‌به‌دام بازگشت به خویشتن اسلام سنتی» افتادند که دراین مقطع ازانقلاب ما ، خودرو‌ط خطرناکی است که ناکارآمدی خودرا ، درطول هزار وخورده‌ای سال، درایران نشانده است.

دربوجود آمدن این طرز اندیشه ، تلقی توده‌ها از روحانیت‌را نیز باید موثر دانست . البته ، نه روحانیت مترقی ، بلکه روحانیت بعنوان یک نهاد اجتماعی (که بنابرخصلت نهاد ، ایستا وپایدار است، بتدریج تغییر میکند. نسلها می‌آیند و میروند ونهاد، همچنان بصورت باطن‌خود باقیست) روحانیت که‌برای‌مردم رنج‌دیده ما پیوسته ، نقش دولتی ذیحق ومطمئن را، در درون دولت غاصب به‌خود میگرفته ، اینبار که‌درطول مبارزه، دربمیدان کشیدن وجهت‌دادن به‌توده‌ها یکی ازمعتدلترین ومقتدرترین چهره‌ها بوده ... ومثل‌هرگروه و طبقه‌ای گهوقتی قدرت وعمل‌کرد میپابد، شروعه به پخش‌معیارها وارزشهای خود می‌کند ، این نهاد ، نهاد روحانیت نیز شروع به پخش وگسترش تلقی‌ها وارزشهای خودنمود.

اما کدام روحانیت میتواند دربرخش ارزشها وگرایشهای مثبت برکنار سایر اقشار آگاه توده ، موثر باشد ؟ روحانیتی که درطول۱٦ سال، از حادثه‌مدرسه فیضیه باین طرف باخون پاک‌خود، به تطهیر خویش پرداخت وبربسیاری از خصلتهای نهادی شده خود وبه دنبالش، بربسیاری از ارزشها وتلقی‌هایش ازاسلام نهادی شورش کردوبه‌رست به تلقی‌ها و ارزشهای اسلام انقلابی پیوست و محصول چنین حرکتی، علاوه‌برتاثیری درخور اهمیت ، بررونق رشد نهضت اسلامی‌ما، بلکه ، روحانیت مترقی وپیشتاز را نیز، در درون سازمان روحانیت نهادی، پرورش داد .

اما ، برخلاف شخصیت وخواست کنونی روحانیت مبارز، هنوز وجود اقتدار روحانی به‌دهنوده وحتی بسیاری از افراد نسل جوان وتحصیل کرده ، روحانیت نهادی رامتبادرمیکند وتبعیت از همان تلقی‌های کهنه مذهبی راکه هیچگونه اصالت اسلامی ندارد ، تحمیل مینماید ... بهرحال حاصل ، هرچه که هست چه سنگینی طرز فکری سنتی، قشری گرایانه ، باتعصبات غیرسازنده وغیر مکتبی وناکارآمد میباشد و دراکثریت مردم میمنما ، از تحصیل کرده گرفته تا عامی، آزبازاری تاکارگر ، دهقان ومعلم ودانشجو ودانش‌آموز وگاه گروه های سیاسی شکل‌دهنده به‌آنها وجود دارد . بیم نفوذاین طرزفکر در تمام ابعاد ونهادها وسازمانهای جامعه بطوریکه تجربه نشان داده‌بسیار زیاداست، طرزفکری‌که بی‌کفایتی خودبارها وبارها درعمل نشان‌داده برخلاف آن دیگری که تنها توجهش درموضع‌گیری سیاسی با ابرقدرتها ، به امپریالیسم آمریکا بود ، این‌یکی بیشترین هم خودرا متوجه امپریالیسم‌شرقی میکند، آنهم نه‌بدلیل ضعفهای مکتبی‌وخصلت توسعه طلبیش بلکه بدلیل ویژگی‌الحادی این ابرقدرت و طبیعتا بدنبالش ... ازتحمل راه‌حلهای بنیادی برای برچیدن استعمار ، دچار عفلت وسردرگمی میشود ...

خطرهای این دو طرز فکر :

۱ــ خطر تلقی وموضع‌گیری اولی ــ در رابطه بادنباله روان خود : بازبین بردن ریشه تنفر ازاندیشه‌های الحادی وسیله ضعیف شدن محرمات مذهبی وبعدمذهبی اندیشه و روان آنها میشود و با تائید ناخدم تنفر ازمارکسیسم ، زمینه گرایش به‌مارکسیسم و خطر پرورش منحرفین رادربطن خود بوجود می‌آورد . در رابطه با کل نهضت انقلابی ما ومنافع ملی: کم‌بهادادن به‌سوسیال امپریالیسم‌شرقی (بویژه شوروی) زمینه نفوذ اینابرقدرت را درایران بوجودمی‌آورد واگاهانه یا ناآگاهانه زیرنفوذ این‌ابرقدرت میرود و عامل خواستهای اودرایران میشود و البته هیچ‌چیز خطرناک‌تر ازاین نیست که این قدرتهای شوم زیرپوشش‌افکار مذهبی، درایران به‌کسب‌قدرت بپردازند و ناباندیده گرفتن نقش فرصت‌طلبانه یاخیانتکارانه گروههای مارکسیستی درایران یاخطر آنها رادر اذهان عمومی تقلیل میدهد و یا موضع‌گیری صحیح نسبت به‌آنها را به تعویق یا انحراف میاندازد وبطور واکنشی احساسات ضدکمونیستی غیر مثبت را در مردم تشدید میکند.

در رابطه با طرز فکر دوم ، ایجاد واکنش‌های احساساتی ، در آن گروه دیگری میشود که اعتقادات خود را در خطر میبینند و نهایت سبب تقویت روحیه فشری گرائی وانحراف آنها از بازگشت به «خویشتن اسلامی» و افتادن بدام «خویشتن اسلام سنتی» میشود . سبب بالا رفتن تعصبهای آنان وجلوگیری از نفوذ اندیشه مترقی و ناب اسلامی وبالاخره جلوگیری ازهرنوع نوگرائی اصیل و انقلابی که لازمه رسیدن به‌راههای تعریفی برای حل مسائل حاد میهن است میشود واینک بطور واکنش حرکت ارتجاعی در کل اندیشه مذهبی حاکم برجامعه و بدنبالش درراه حل‌های سیاسی، اقتصادی ، اجتماعی و فرهنگی درشرف تکوین است که عمدتا با هرنوع، نوگرائی و راه‌حل انقلابی هرچند رادیکال واصولی باشد، مخالف است.

بطور جریان فکری دوم ــ در رابطه باپیروان خود : بتدریج این طرز فکرقشری گرایانه وسنتی ومتعصبانه ، ذهن پیروان خود را بسادگی وساده‌لوحی میکشد وآنهارا ازاصولی اندیشیدن و عمل کردن باز میدارد ، آنها را بیک گروه درون خود وبرای خود تبدیل میکند، آنها نمیتوانند درزمینه جذب وتبلیغ افراد بی‌طرف ، موثر واقع شوند و به مسائلی عمومی میاندیشند و راه‌حل بیابند...

در رابطه باجریان فکری‌دیگر : بطور واکنشی آنها را درانديشه های زمینه‌تر وبریده‌تر آنها از زمایر افراد مسلمان تشدید میکند و بیشتر به‌دامن مارکسیسم و مارکسیستها و دوستی ومودت با آنها سوق میدهد .

در رابطه باکل جامعه ومنافع ملی : این‌طرز فکر قشری‌ومتعصبانه وسنتی ، سبب بیزاری ازاسلام وپرورش کمونیسم میشود (در دراز مدت) درعین حال چون مجری‌سیاست‌آمریکا ، مبنی‌برجلوگیری از نفوذ شوروی درایران میشود ... حرکت‌ضد شوروی آن قائم به لذات نیست، زیرا هرحرکت ضد شوروی وضد آمریکائی در کنار طرحهای انقلابی واندیشه مترقی برای برچیدن نفوذ هردو ابرقدرت، از خاك پاك‌کشور ایران میتواند موثر باشد درغیراینصورت ، بطرز پیچیده‌ای راه‌نفوذ هردو راچه ازطریق زدوبندهای سیاسی بین‌المللی و چه‌از راه سازمانها و نهادها و اندیشه‌ها وافکار عمومی، باز میکند.

شعار نه‌شرقی نه‌غربی جمهوری اسلامی ... فقط در کنار طرحهای انقلابی واندیشه مترقی وبسیج تمام توده‌ها ضمانت اجرائی دارد ــ ولاغیر ...

ستم‌های سوسیال امپریالیسم برخلق های آفریقا و آسیا و ۷۰ سال‌خیانت به جنبش ایران واقعه عبرت‌انگیزی برای صاحبان خرد است .

خطر عام هردو اندیشه وهردو جریان فکری : فرقه فرقه‌شدن، سبب تضعیف جبهه داخلی نهضت اسلامی میشود و هرفرقه‌ای درصحنه بین‌المللی بهراحتی قربانی دسیسه‌های ابرقدرتهای شرقی و غربی میشود. این گونه تقسیم‌بندیها حداقل‌تراثر خودرا ، درسطح‌دانشجویی ونسل جوان دارد ... دانشجویی که روزگاری ارگانیک‌ترین رابطه را باتوده داشت و ازپیشتازان نهضت بود، آلان به‌بدترین‌مثله‌شده‌مثله‌شده‌ای‌تبدیل شده که جز به‌خود وبه‌مسائل خود ،چیز دیگری نمیاندیشد، ودانشجو که‌روزی سیاسی‌ترین قشرهای ملت‌راتشکیل میداد ... الان به سوی غیرسیاسی شدن وبخود اندیشیدن پیش‌میرود ، هردو طرز فکر با پرورش پیروان خود ، توان انقلاب را ، برای پرورش محصولات ناب اسلامی در زمینه‌های ذهنی، ادبی،علمی، تئوریک، تضعیفویا به بیراهه‌میکشاند. زیرا ازویژگی‌هرانقلابی‌اینست که پس‌ازمدتی، شروعه به دادن‌محصولات‌خود‌میکند... واین‌محصولات‌ازمرخشانترین نمودهای هر انقلابیند ...وچه دردناک‌است‌که باکانال‌کشی‌های فرقه‌ای وگروهی... چشمه جوشان انقلاب اسلامیمان را درخلاقیت خود بخشکی‌بکشانیم وبالاخره ... باوجود این اندیشه‌ها وموضع‌گیریهای انحرافی و آثار دراز مدت‌آن، پس ازمدتها که‌از طول انقلاب گذشت، وخونهای شهدا، نه درناموس مستی ونه درپروسه پرورش صالحین ومتقین ، ونه در فرایند تکامل تاریخ بسوی دولت کریمه‌مهدی (ع) ونه درقلب‌مادران داغدار ... بلکه براصالتها وبدنبالش درخاکها و بذرهای نسل نوو نهادها خشك شد... آنگاه نسل‌پس ازاه‌که نه‌ثورانقلابی ما را دارد ونه‌این قدرت شگفت‌اسلام راکه ما در پشت میله‌ها وروی اسفالتها بصورت مقاومت‌های دلیرانه ومشتهای گره کرده ، دیده‌ایم ، دیده است، نه‌اثری ازاسلام مکتبی را ، درسازمانها ونهادها میبینند، و نه آثرا درذهن جامعه یافته‌است ونه‌راه‌حل شرك برکننده‌ای ازاسلام دیده است آنوقت چه‌خواهد کرد ؟ پایه‌ماین کمونیسم میافتند، یالیبرالیسم حرامزاده غربی وبیزاریش ازاسلام فزونی میگیرد ...

راه‌حل‌ها :

واقعیت اینست‌که ماکنون‌هیچ گریزی نداریم ، الاآینکه باجرئت کامل به تجزیه‌ای تازه، دراسلام نصت‌یازیم . یعنی بافکر زمان‌دار ، باروشهای نو طمی ، به‌درون‌اسلام بزوپم و درنوگرائی ما، همین بس که‌فقط اسلام راخوب بفهمیم ، آنگاه حاصل دست‌آوردها را چه در زمینه مکتبی وچه درسازمانها ونهادها وچه درموضع‌گیری سیاسی نسبت به‌ابرقدرتها بکاراندازیم.

اسلام ، یکبار درصدر خود ، توانست‌سازمانها و نهادهای خودش رادرپاك جامعه ساده وبدون پیچیدگی بسازد، اکنون باید اذعان کنیم که ۱٤۰۰ سال است دراسلام کسی دست به‌تجربه جدید ازگذاشته نیست، زیرا درابطه بامسائل اصلی اجتماع‌نزده وخلق‌ماکنون این پارسئولیت رابردوشهای پرتوان خود حمل میکند... ما میخواهیم دریك جو بیشرفته قرن بیستمی با وجود حادترین مشکلات حاصل ازپیچیده‌ترین شکل‌استعمار درمیهنمان اسلام راچون ریشه‌ای مقدس در سازمانها و نهادها ، در اقتصاد و حکومت وخانواده وارزشها نشا کنیم تا ازآن، رستگاری وبرابری وایمان بروید ...

اکنون ، دشمنان ما ، یا مخالفین ما ، یا سمپاتهای ما ، میپرسند: چراهرکس ازاسلام برداشت متفاوتی دارد ، چرا هرسازمانی وگروهی اسلام‌راطوری میفهمد ؟...

آری این مسئله‌ایست که چگونه میشود باین همه‌آراء وروحیات وتجربیات متفاوت درافراد وسازمانها واحزاب‌مسلمان به یك نوع برداشت واحد از اسلام رسید، وبدنبال آن به اتخاذ موضع واحد نسبت به مالکیت ، وتزیع قدرت و اتخاذ موضع سیاسی در سطح بین‌المللی رسید ؟

اینکار اگر بطور مطلق‌امکان نداشته باشد، بطور نسبی ممکن است، خود قرآن کریم سند قطعی دین ما در آغاز راه‌حل اساسی‌را ارائه میدهد :

«ذلك‌الكتاب لاريب‌فيه‌هدى للمتقين»

این کتاب که شکی درحقانیت ودرستی آن نیست ، متقین را هدایت میکند .

اگر درپرتو هدایت‌قرآن قرار گرفتن ، آرزوی هرفرد یا گروه صادقی‌است ، این‌پرتوگیری فقط با بالا بردن سطح‌تقوی ما ، امکان پذیر است.

تقوی به‌معنای‌دقیق‌آن، یعنی سپرگرفتن‌جلوی‌نفوذ وابسته‌گرهای تربیتی طبقاتی، نژادی، قومی، تاریخی، فرهنگی، گروهی، صنفی، سیاسی ، حزبی، جنسی (گروه جنسی) و...

در عین اینکه باید قبول کنیم زمینه‌های تاریخی واجتماعی و فرهنگی وسیاسی و دسیسه‌های خارجی در گروه‌بندی‌های موجود وجود دارد ... رسیدن به چنین تقوائی در سطح آگاهان صادق گروههای سیاسی وپیروان صادق آنها، غیرممکن نیست ، آیا عامل آگاهی نمیتواند ما را برقیدبایدها بشوراند ؟

آخرین این یك تمهد تاریخی است .. نیرومندشدن و مترقیانه و مکتبی اندیشیدن ... برای ریشه‌کن کردن هرنوع وابستگی شرقی و غربی ازایران وسازمانها و نهادیش .. و ساختن جامعه‌ای توحیدی که نویدی برای خلقهای ستم دیده دنیاباشد ، از وظایف اسلامی و ملی‌ماست.

برای حل این همه مسائل حاد نمیشود باوابستگی‌های حزبی و سازمانی وراستی وچپی وطبقاتی ، اندیشید، بایدبه‌اسلام ومتقین‌مجهز شویم . چیزی که‌درتمامت دربسیاری ازاعمال ومواضع‌گیریهای ما فراموش شده ، الهام گرفتن ازمکتب ، برای چگونگی عمل است .

ماکنون ، بیشتر تحت تاثیر جریانات سیاسی روز ، یاعمائل آنی میهن، یاوابستگی‌های عاطفی وسیاسی خود، میاندیشیم و عمل‌میکنیم واین شکل اندیشه را، ازساده‌ترین تا پیچیده‌ترین و پرمسئولیت‌ترین روابط و وظایف خود نفوذ میدهیم.

مثلا ، بجای الهام گرفتن‌ازمکتب برای حل‌مسائل حادی مثل مالکیت ، ابزار تولید، توزیع‌قدرت ومسئله زن ، که از مسائل کنونی ماست ، ماهنوز با هیچگونه برنامه مشخصی نداریم (مانند دولت) یا باخنگی روحی تحت‌تاثیر اندیشه‌های مارکسیستی حل مسائل حتمیم ، یادچار مشکلات فقهی درپهره‌برداری ازنقطه‌نظرهای قرآن ومنابع فقهی شده‌ایم .

ببینیم قرآن کریم ، سند قطعی دین ما ، چگونه برای حل مکتبی مسائل ، بایدی گسترده عمل میکند:

چین و شوروی با داعیه‌های سوسیالیستی هم به دلیل کفر فلسفی‌اشان و هم کفر طبقاتی ما را به بیزاری از خود می‌خوانند.

واتبعوا احسن‌ماانزل‌الیکم من‌ربکم من‌قبل‌ان یاتیکم العذاب بغته ۳۹٫۵۵

پیش ازاینکه دچار عذاب (وبحرانی ناگهانی شوید) از بهترین آنچه‌که ازسوی پروردگارتان نازل شده ، پیروی کنید.

شگفتا قرآن خود ، بهترین گفتار است : احسن‌الحدیث‌کتابا متشابها مثانی ...

اما ، این کتاب حاوی‌بهترین گفتارها‌و دستورها ، خودش میگوید ازآن بهترین گفتار نیز باید بهترینش را انتخاب کرد و به این بهترین راه نوع پیچیدگی مسائل ــ مقطع زمانی که درآن برمیبریم، رشد تکنیك وابزار تولید، رشد فرهنگ و غیره... خود طلب می‌کند که چیست ؟ واین یك قانون است که میشود از زاویه آن ، به منابع فقهی نیز وارد شد ... و با جرئت‌کامل ، آن راه حل های بهترینش را ، بر گزید... وباقی‌راه‌که فعلا دراین مقطع از رشد نهضت و نیازهای جامعه ما عمل کرد ندارد ، کنارگذاشت .

در چگونگی بهره‌گیری‌ازنیروی‌انسانی ومادی خلق مسلمان ایران، برای حل مسائل اقتصادی ، الهام از رهنمودهای امام خمینی که ادامه روشهای پیامبراست، از سوئی ، والهام از قرآن کریم ، ازسوی دیگر کلید حل بسیاری از مشکلات کنونی ماست . مکتبی که برای رهائی از شر بحران‌های سیاسی ، اقتصادی واجتماعی ، ورهائی از آتش دوزخ ، تجارت ویژه‌ای را ارائه میدهد ...

کدام تجارت ؟

«ای ایمان آورده‌ها ، آیا میخواهید یگونه‌ای ازتجارت هدایتتان کنیم تا از عذاب دردناك نجاتتان دهد ؟ » به خدا و رسولش ایمان داشته باشیم که انقلاب به معنی دگرگونی کیفی پدیده‌های موجود است ، بنابراین باید گفت تنها بانك اسلامی است که از جهت کیفیت با بانکهای موجود فرق دارد لهذا واقعا انقلابی است.

توجه به همین نکته‌ی ظریف است که رهبر عالیقدرمان را وامی‌دارد تا بانك اسلامی را از قانون ملی‌شدن مستثنی بدارند تا این بانك بصورت الگوی برتر وجود داشته باشد و بانکهای دیگر بتدریج کیفیت‌خودرا باآن مطابق نمایند ، زیرا بانك اسلامی ایران : باهمت گروهی مسلمان معتقد و متعهد ، از طبقات‌مختلف مردم باالهام از دستورهای آسمانی اسلام و با کسب اجازه از رهبر هوشمندوعالیقدر ما ، انقلابی‌ترین هرد جهان حضرت آیت‌الله‌العظمی امام خمینی بمنظور احیای‌اقتصاد سالم‌کشور و ریشه‌کنی ربا‌وسایر معاملات ربوی و رفع‌نیازمندیهای‌مستضعفان تاسیس شد .

در فروع دین ما آمده است‌که «انقلاب» از مطهرات است و آن هنگامی که شراب ، سرکه شده باشد یعنی یك دگرگونی کیفی دریك پدیده بوجودآمده باشد . این دگرگونی کیفی را در سیستم اقتصادی کشور تنها در بانك اسلامی‌میتوان سراغ کرد که در زمینه‌ی‌اقتصاد کشور ، والمطرحی نو در افکنده است و چنین بادگه گفت :

بیاتاکاسل برافشانیم و مهر دراندازیم

فلك را سقف بشکافیم و طرحیدیگر درافکنیم .

ترس مشتریان‌گردید و بتدریج هر یك از مشتریان که در بانك سپرده‌ای داشت ، بفکر تبدیل‌آن به ارز خارجی و انتقال به بانك های خارج برآمد .

نگرانی در همه مردم شیاع یافت و شیوع پیدا کرد و همه بااحتیاط به‌بانك‌پانهادند وباسرعت ازآن‌پا کشیدند . این نبض تند اقتصاد که مدتها بود در تب‌کاذب می‌سوخت و بسیار می‌تپید کم‌کم به‌ضعف دچار آمد و ضربان آن به شماره افتاد .

بانك مرکزی که ضامن حسن پرداخت بانکهاست ، برای‌آینده‌ی بانکها شدیدا نگران شد ، انتقال موجودی افراد به‌خارج از کشور نیز نگرانیی توانان و مضاعفی‌بود که مدیران بانك مرکزی را به چاره‌جوئی واداشت ، پس بادولت به گفتگو نشستند و پس‌از مشورت با دولت وموافقت شورای‌انقلاب اسلامی ، به عملی که برشمردیم ، بانکهای خصوصی را ملی اعلام کردند تا :

۱ــ جلوی ورشکستگی بانکها پیشاپیش گرفته شود .

۲ــ از خروج سرمایه‌ها به‌خارج بیشگیری گردد .

۳ــ نگرانی مشتریان از سپردن سپرده‌های وگاه‌گاری به بانکهای خصوصی ازمیان برخیزد .

٤ــ کارکنان بانکها از تزلزل خاطر نسبت به ورشکستگی بانکها آسوده‌خاطر گردند .

و چنین بود که همگان به ویژه کارکنان بانکها بسیار شادمان شدند و البته کاری بسیار بجا و درست بود ، اما اگر به‌خاطر

چرا بانکها ملی شد ؟

موسوی گرمارودی

دوالپای بزرگ قرن ، اختاپوس مهیب اقتصاد و استعمار ، یعنی بانکهای خصوصی ، هفته‌ی پیش درکشور ما ببند درآمد ، یعنی بانکها ملی شد .

و حق همین بود وبه‌قول بنی‌صدر ، طراح این طرح، دیرهم شده بود ... چرا که قلب اقتصادی یك کشور باید هماهنگ باگامهای سیاسی ، اجتماعی آن بتپد وگرنه گامها در غیاب قلب، توان پیشروی نخواهند داشت.

اینك ببینیم چرا بانکها ملی شد :

درگذشته وقتی‌عده‌ای‌سرمایه‌دار، فراهم می‌آمدند و سرمایه‌ای را موقتا برای تاسیس بانك می‌پرداختند ، اندکی بعد ، پس‌از چندین برابر سرمایه را ازراههای گوناگون بدست می‌آوردند : با حسابهای مختلف شخصی ، یا شرکتهای وابسته ، حتی گاه با افتتاح حساب بنام کارمندان خویش ، و دادن اعتبار های فوق‌العاده به آنان در حساب جاری یا تنزیل سفتیهی که همیشه تمدید میشد و باری، از هزار طریق دیگر روزاروز چاقتر و چاقتر میشدند . بدینترتیب نه‌تنها سرمایه‌ای را برای تاسیس بانك از خود جدا نمی‌کردند بلکه از اینطریق ، سرمایه‌گذاریهای جدیدی در شرکتهای گوناگون ، صورت میگرفت .

و نتیجه آنکه بانکها بامعامله های ریوی و استثماری خود با بازرگانان خرده‌پا و یا غیر آنها روزاروز بر فربهی بانك ها می‌افزودند و از استخوان مردم می‌تراشیدند و موجب ضعف شدید مالی اکثر مردم را فراهم می ــ و علت اکثر ورشکسته‌های‌بی‌تقصیر سابق ، معلوم میشد که انبوهی پرداخت بهره به‌بانکها ، آنان‌را به‌روز سیاه نشانده بوده است.

اینچنین بود که چون طلیعه‌ی پیروزی سرخ مردم ، درخشید و آفتاب انقلاب‌ازشرق عزم پولادین و ایثار و همبستگی ملت مسلمان، سرزد ، شهرگان سیاهکار ، سهامداران بزرگ ، موسسین بانکهای خصوصی‌که همگی وابسته به رژیم طاغوتی بودند ، چون از کثافت‌کاریهای خود خبرداشتند، از بیم عدل اسلامی فرار را برقرار ترجیح دادند ودرنتیجه ، اکثر بانکهای خصوصی ، بعلت نبودن مدیران و خارج‌شدن‌سرمایه های درجریان که بیشتر از محل سپرده‌هـای دیداری و مدت‌دار اشخاص دو بانك ، تامین می‌شد، قدرت و جرات ادامه‌ی کار و فعالیت را از دست دادند و هرماه از ماه پیش ، بیشتر زیان‌کردند، همین امر موجب دلسردی‌ونگرانی کارکنان بانکها از آینده‌ی خویش شد و دلسردی کارکنان باعث

راه دولت را هموار کنیم

عباس میرخانی

انقلاب ایران تا سقوط رژیم راه مشخص و معینی درپیش‌داشت و تمامی گروه‌ها دست دردست هم این راه را پیمودند. بعدازسقوط رژیم و استقرار دولت موقت ، دولت به‌عنوان سمبل اراده ملت برای ادامه راه انقلاب مورد تایید تمامی ملت و تمامی گروه‌ها قرار گرفت . چشم‌ها و گوش‌ها بسوی دولت دوخته شد. گروه‌ها‌گروه مردم و نیروها ، پیوستگی و آمادگی خود را برای یاری رساندن به‌دولت اعلام کردند . تمامی کانون‌ها وشوراهای اداری وسازمانی که امر اعتصاب و مبارزات را در درون دولت برعلیه رژیم، سازمان داده و رهبری کرده بودند عملا همکاری خود را با دولت‌جدید آغاز کردند . هنوز چیزی نگذشته بود که اولین سنگ از سوی دولت پیش‌پای این نیروها انداخته شد .

ماجرا ازاین قرار بود که دولت اعلام کرد شوراها وکانون‌ها ومراکز قدرت هیچ دخالتی درکار دولت نکنند . اساس این‌فکر هم از ناحیه دو تن از کسانی که با امام از فرانسه به‌ایران‌آمده بودند و هردو هم مهم‌ترین سکو های قدرت را اشغال کردند مطرح شد .

فکر این بودکه انتخاب از پائین به‌بالا صحیح نیست و مثلا کارمندان وزارت دارائی که دارائی ملت را دراختیار دارند و تعدادشان هم خیلی کم است یا رادیو وتلویزیون ، حق ندارند از میان‌خود نمایندگانی انتخاب کنند که این نمایندگان رهبری‌جامعه را در قسمت مربوط به خود در دست بگیرند . چون دولت‌نماینده کل جامعه است و مورد تایید آن ، پس این حق دولت است که نماینده خود را دراین‌سمت‌ها بگمارد . طرح این نکته‌که به‌عنوان یك مقوله منطقی دارای صفرا و کبرای ظاهرا درست بود ولـی چیزی از ماهیت و عوارض یك‌چنین طرحی را به‌دست نمی‌دادسنگ زیربنای جدائی‌نیروها را گذاشت. واین دولت بود که‌یکتنه به میدانداری همان دونفر به‌میدان مبارزه با کوهی از مشکلات‌آمد. درحالی‌که به علت دوربودن از اوضاع اداری وسیاسی هیچ پشتوانه تخصصی هم نداشتند و دست دولت ازاین لحاظ کاملا خالی بود . درگیری‌ها ایجاد شد فریاد کارکنان دولت بلند شد که ما زحمت کشیده‌ایم و دزدان و دشمنکاران وطاغوتیان را ازسرخوان‌نعمایما بلند کرده‌ایم و حالا شما می‌گوئید نه باید همان‌ها باشند و شما موظفید که‌آن‌ها اطاعت کنید . برای این کار هم مرتب پشت سر هم آیه نازل کردند و سخن امام را درباره اطاعت از دولت به رخ مردم کشیدند . نتیجه چه شد ، نتیجه این شد که تمام‌نیروها پای خود را از میدان خارج کنند و به‌کناری بنشینند تظاهرگر آن باشند که دولت جه‌می‌کند و کجا به‌نیروی آن‌ها نیاز دارد تا آن‌را درطبق اخلاص در اختیار دولت قرار دهند . در داخل ادارات و سازمان‌ها و کارخانه‌ها حرکت‌هائی شروع شد که درتایید دولت نگذارند کسی خارج از دستور دولت وامام عمل کند که البته این کار را از روی نهایت صداقت انجام می‌دادند. به‌موازات‌این امر تاویل‌ها و توجیهاتی چند از سوی همین سردمداران در مالکیت انقلاب به

کیهان

تکشماره- ۱۵ ریال

سه‌شنبه ۵ تیر ماه ۱۳۵۸ ــ اول شعبان ۱۳۹۹ ــ شماره ۱۰۷۴۲

شاه مخلوع سرگرم تدارک کودتاست

۱۵۰ تن از افسران در این کودتا شرکت دارند

کودتاچیان از ناحیه مصر و اسرائیل حمایت می‌شوند

صفحه ۲ ــ ستون اول

دکتر اردلان گفت:

قانون تسهیلات مالیاتی در دست تهیه است

اسکناسهای جدید با طرح و شکل تازه در جریان گذاشته میشود

صفحه ۳ ــ ستون سوم

دیدار مهم بازرگان واعضای دولت با امام

صفحه ۲ ــ ستون چهارم

یکی از متهمین گفت ساواک بما دستور داده بود :

زن دوم شاه سابق «طلا» را تعقیب کنیم

محمدمهدی افشاری‌نژاد — محمود کارگران — عباس شورجه — محمود قنبریان

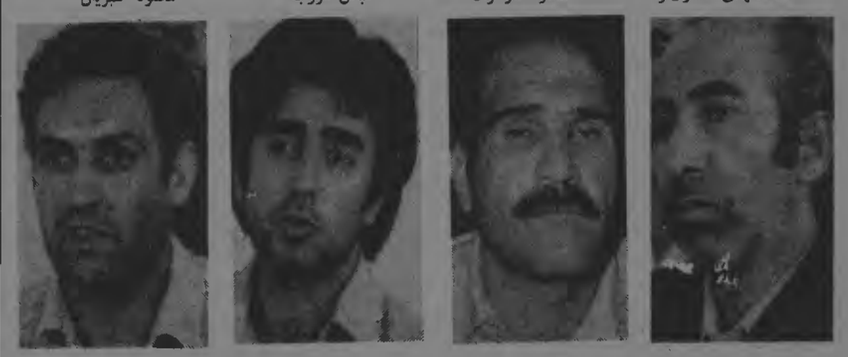

جواد جوادی‌اصل — حسن حواسیل — حسین مومن — غلامعلی امیدیان

صفحه آخر ــ ستون هشتم

رئیس کل بیمه مرکزی ایران :

وضع کارمندان بیمه تغییر نخواهد کرد

صفحه ۳

انتشار لیست ساواکیهای دانشکده حقوق

صفحه ٤ــ ستون پنجم

کشف اتومبیل های مسروقه

صفحه ۲ ــ ستون چهارم

دانشگاه علوم ۴۰۰ دانشجو می‌پذیرد

صفحه ۳ ــ ستون هفتم

اسرار حمله به پادگان لویزان فاش شد

* یك درجه‌دار و یك سرباز افسران پادگان را که در سلف‌سرویس مشغول صرف ناهار بودند به رگبار گلوله بستند

ساکنان اطراف پادگان لویزان بلافاصله از حمله بپادگان مطلع شدند ودر شهر انعکاس وسیعی پیدا کرد

صفحه آخر- ستون چهارم

لحظه‌های سرخ...

کیهان، لحظه‌های سرخ و تپنده‌ی انقلاب را، ثبت می کند

در طول سالهای سیاه زور ، سالهای درونج بزرگ، سالهای عظمت های بادکنکی و الکی ، سالهای فشار و اختناق و ستم وماتم ، تپیدنهای دلها، ناله‌شد، آهسته آهسته ، ناله ها فریاد و فریاد ها از دهانهای سرخ و پاك ، خورشیدوار فراجوشید ، بیرون زد ، درخشید و روشنا کرد آدم را و عالم را ، و اگر درگلوی تو شکست از حلقوم من برخاست و ادامه یافت ...وتبلور فریاد ها مشت شد و مشت ها گره خوردو به‌اعتراض چون پرچمی برافراشت و به پیشواز گلوله رفت ...

و گلگون شد و تا همواره برفراز قله‌ی فتح، قله‌ی غرور و نجابت برافراخته ماند ...

در این یکسال اخیر که انقلاب در اوج خود بود، از ۲۹ محرم ۹۸، از کشتار آغازین قم ، تا پیروزی فرجامین تهران و ایران ، انقلاب ، شاهد لحظه های استثنائی ایثار ، فداکاری ، لحظه‌های سرخ در یاد ماندنی ، خواندنی ، لحظه های درخشان بی تکرار و ناهموار بوده است ... لحظه هایی که انقلاب عزیز و ارجمند ما ، با آنها تپید و در آن ها درخشید ...

و برماست که نگذاریم تا در فراموشخانه‌ی تاریخ، زیرغبار فراموشی بمانند .

این وظیفه ماست که برای نسلهای بعد، آنها راثبت کنیم . چنانکه حق آیندگان است که آنهارا همانطور که اتفاق افتاده‌اند ، بدانند ...

کیهان ، از همه‌ی ملت غیور و رزمنده‌ی‌ایران می‌خواهد که هرخاطره‌ای که از لحظه های انقلاب دارند، بفرستند ، تا به تدریج ، در ستون ویژه‌ی این لحظه ها را برای همگان و نسل آینده به ثبت‌برسانیم.

تشکیل کنگره مسلمانان معتقد قانون اساسی

* جلسات این کنگره تا ۱۵ خرداد ادامه دارد .

کنگره مسلمانان معتقدقانون اساسی عصر دیروز طی مراسمی درتالار فردوسی دانشگاه‌تهران گشایش یافت . در این مراسم که گروهی از طبقات مختلف اجتماعی حضور داشتند ابتدا آیاتی از قرآن مجید قرائت شد و سپس آقای دکتر صادقی رئیس کنگره طی‌سخنانی ضمن انتقاد از قانون اساسی وتاکید براین نکته که برخی اصول پیش‌نویس قانون اساسی از شرع و دین مسلمانان دوراست خواستار کاندیدا شدن امام خمینی بعنوان نخستین ریاست جمهور ایران شد ، وی‌گفت :

هدف از تشکیل این کنگره بررسی وانتقاد پیش‌نویس‌قانون اساسی است که اشکالات‌فراوان دارد جمهوری اسلامی خود کافی است که قانون اساسی‌این جمهوری را تفسیر و معنی‌کند ومعنی‌جمهوری اسلامی حکومت خدائی و مردمی است. حکومت خدائی است چون قانون این جمهوری‌و رئیس این جمهوری از دیدگاه کتاب و سنت معین میشود ومردمی است چون این مردم آگاه ومومن و مسلمان هستند که تحت شرایطی که کتاب وسنت برای ریاست جمهوری‌معین کرده‌است رئیس جمهور اسلام را معین میکند .

وی سپس بااشاره بهاین‌مطلب که این جمهوری اسلامی موقتا ایرانی است وسپس جهانی خواهد شد وهمچنین با تاکید براین‌نکته‌که اسلام‌نه‌سیونالیست نیست بلکه انترناسیونالیست میباشد افزود :

قانونگذار در این مکتب‌فقط خدا است وقوه مقننه در پیش‌نویس قانون اساسی از قوه‌های جمهوری اسلامی ما نیست . وی‌سپس ازحکومتهای جمهوری معمول در شرق‌وغرب یاد کرد وگفت ما دنبال لفظ نمیگردیم بلکه دنبال معنی میگردیم، رئیس جمهور ازنظر اسلام یعنی ولی امر مسلمین و فرماندار مسلمانان و در حال حاضر بزرگترین عالم و عادل وکاردان اسلامی در دنیا امام خمینی هستند .

وی با تاکید مجدد برلزوم پذیرفته شدن ریاست جمهوری از جانب امام خمینی گفت :

در پیش‌نویس قانون اساسی ذکر شده‌است‌که رئیس جمهور بالاترین مقام مسئول جمهوری اسلامی است وما کسی را برتر وبالاتر از امام نمیشناسیم و بکس دیگری جز امام اعتماد نداریم وکس دیگری را بعنوان رئیس جمهوری‌انتخاب‌نخواهیم کرد .

یکی دیگر از سخنرانان در این مراسم طی سخنانی از پیش‌نویس‌قانون اساسی ومقدمه آن انتقاد کرد وتاکید کردکه این پیش‌نویس از قرآن وسنت گرفت نشده‌است ، وی‌گفت :

بحث باید بر روی محتوای قانون اساسی باشد و محتوای آن باید چیزی باشد که مردم میخواهند اگر قانون اساسی چیزی نباشدکه بردم میخواهند خواه در مجلس موسسان مورد بررسی قرار گیرد خواه در مجلس خبرگان فرقی نمیکند .

سخنران در پایان گفت ما در پایان کار این کنگره از نویسندگان پیش‌نویس قانون اساسی دعوت خواهیم کرد تا به پرسشها و انتقادات ما پاسخ گویند .

سپس شرکت‌کنندگان دراین کنگره سئوالات و پیشنهادات خودرا مطرح ساختند که مورد بحث و گفتگو قرار گرفت .

این کنگره تا یازدهم تیرماه همه روزه ازساعت ۱۸ ببحث وتبادل‌نظر ادامه خواهد داد .

تلگرام روحانیون اصفهان بحضور آیت‌الله خوئی

جمعی از روحانیان اصفهان طی تلگرامی بحضورحضرت آیت‌اله العظمی خوئی به نجف بویژه حضرت آیت‌اله صدر ابراز تاسف نموده‌اند . متن تلگرام باین شرح است :

نجف اشرف ــ محضر مبارك حضرت آیت‌اله العظمی آقای خوئی مدظله . پس از ابلاغ سلام حوادث اخیر عراق بطور عموم و موضوع دستگیری آقایان علما و روحانیون بالاخص دستگیری آیت‌اله صدر موجب تاثر شدید و تاسف عمیق همه مسلمانان بویژه جامعه روحانیت اصفهان گردید. بسیار مایه تعجب است‌که دولت عراق بدون توجه بعوامل اصلی انقلاب حکومت اسلامی ایران و سرنوشت شاه مخلوع باتجاوز بحریم‌اسلام وروحانیت وملب‌امنیت وآزادی ازمردم مسلمان خود بمصداق «بحزبون بیوتهم بایدیهم» مقدمات‌چنین انقلابی را در عراق فراهم میکند ، درحالیکه اینگونه زمامداران باید بدانند که از یکطرف خداوند بشتیبان‌ومومنین است وازطرفی نمیتوان آزادیخواهی را با سرنیزه و خفقان پاسخ داد .

بهرحال ما درمتاعب شما شریك وتوفیق ویاری‌حضرت تعالی را در تذکرات لازمه باولیاء بعثی عراق و اقدام عاجل به آزادی زندانیان روحانی و غیرروحانی از خدا خواستاریم.

محمدعلی الحسینی صادقی ــ سید محمدعلی موحد ابطحی ــ حسن صافی اصفهانی ــ سید مصطفی مهدوی‌ــ مهدی فقیه ایمانی ــ سید کمال فقیه ایمانی ــ سید حسن فقیه و احمد امامی

سخنگوی وزارت کشاورزی :

هیچ کمبودی در مواد غذائی و فرآورده های کشاورزی نداریم

سخنگوی وزارت‌کشاورزی‌وعمران روستائی امروز صریحا اعلام کرد هیچ کمبودی در تامین محصولات غذائی و فرآورده‌های کشاورزی وجود ندارد . وی ضمن اشاره به بی‌اساس بودن شایعات اخیر گفت ما مانعی در راه تامین محصولات کشاورزی و گوشت چه از طریق تولیدات داخلی و چه در مورد اقلامی که فعلا بایستی از خارج وارد‌شود نمی‌بینیم ، اخیرا شایع شده بود که آمریکا از صدورگندم و برنج به ایران خودداری کرده است . این سخگو افزود همانطور که در مطبوعات نیز منعکس شده وابسته بازرگانی سفارت آمریکا در تهران علت تاخیردر وصول‌کالا به بنادر ایران‌را تاخیر در حرکت کشتی های حامل کالا وبسته‌بودن برزها بمناسبت اعتصابات گذشته عنوان کرده ، که این نظریه مورد تائید مقامات مسئول نیز واقع شده است در مورد آمار منتشره از سوی وابسته بازرگانی سفارت‌آمریکا در مطبوعات کشور سخگوی‌مذکور گفت آمار منتشره توسط وابسته بازرگانی سفارت آمریکا از وزارت کشاورزی آمریکا گرفته شده است. این سخگودر پایان‌بار دیگرتاکید کرد که هیچ مشکل جدی در مسر تامین محصولات کشاورزی مورد نیاز عمومی وجود ندارد .

رئیس ساواك منحله قوچان دستگیر شد

نهاوند ــ خبرنگار کیهان ــ اصغر فانی رئیس ساواك قوچان توسط رزمندگان دادسرای انقلاب اسلامی در متلقو دستگیر و به دادسرای عدل‌انقلاب اسلامی‌چالوس و نوشهر اعزام شد .

یك مبارز فلسطینی شکنجه های صهیونیستها را فاش میکند

ژنو ــ خبرگزاری وفا ــ مبارز فلسطینی تحسین رمضان حلبی از شیوه های جدید وحشیانه صهیونیستها در زندان های اسرائیل علیه زندانیان فلسطینی پرده برداشت. وی‌با کشتن اسرا و زخمیان زیرپا نهاده‌است .وی افزود :پلیس صهیونیست‌دربازجوئی ازانواع شیوه های شکنجه بدنی و روانی استفاده میکند .

همچنین‌روشهای وحشیانه‌ای را که اثیرت حیون مدیر زندان عسقلان اعمال می کند توضیح داده و گفت‌صهیونیست مزبور با کابل برق وچوبدستی بسیار خشن زندانیان‌راشکنجه میکند .

این شیوه های فاشیستی به مرگ گروه زیادی‌ازفلسطینی های زندانی منتهی شده که از آن جمله شهید عبدالجابر و بترسان هستند .

اعلام همبستگی جنبش اسلامی کردستان عراق با انقلاب اسلامی‌ایران

جنبش اسلامی کردستان عراق طی اطلاعیه‌ای ضمن درود و تحیت به روان پاك شهیدان راه اسلام و آزادگی ایران و تمام ملت های‌مسلمان، و همبستگی با انقلاب اسلامی ایران به رهبری امام خمینی آمادگی خودرا برای جانبازی درراه خدمت به هدفهای صدر اسلام اعلام نمود .

درقسمتی از بیانیه اعلام همبستگی این جنبش آمده‌است:

ماهمت مسلمان کردستان عراق رهبری و قیادت امام خمینی رادر جنبش اسلامی جهان برضد استعمارگران و استثمارگران حرمت و عزیز میدانیم .

جنبش مسلمانان متعهد کردستان‌عراق ، رفتار حکومت شبطانی بعث عراق را دربرابر انقلاب اسلامی ایران محکوم میداند .

فروش تجهیزات کنسرسیوم نفتی غرب به شرکت ملی نفت ایران

رادیولندن ــ کنسرسیوم شرکت‌های نفت غرب که‌سابقا در ایران کار میکرد در باره فروش یکی از شرکت های فرعی خود بنام خدمات نفت ایران باشرکت ملی نفت ایران یك‌توافق موقت حاصل نموده است.

کنسرسیوم با فروش این شرکت فرعی خود موافقت اصولی کرده است مشروط براینکه شرکت ملی نفت ایران کلیه تعهدات و قراردادهای آن شرکت را برعهده بگیرد و همچنین دارائی‌ها و تجهیزات آنرا خریداری کند.

ورزشگاه یکصد هزار نفری به نام تختی نامگذاری میشود

ورزشگاه یکصد هزار نفری بنام جهان پهلوان‌غلامرضا تختی نام‌گذاری خواهد شد.

سازمان مجاهدین راه حق درپی اعلام این خبر گفت طی نامه‌ای‌که بعنوان مهندس مهدی بازرگان نخست‌وزیر نوشته‌اند تقاضا کرده‌اند تا ورزشگاه یکصد هزار نفری بنام جهان پهلوان تختی نامگذاری شود .

نخست‌وزیر هم ضمن موافقت با این تقاضا مراتب رابرای اجرا بسازمان ورزش ابلاغ کرد تا هرچه زودتر دراین زمینه اقدام نماید.

مهاجرت ۹ تن از علمای خرمشهر بتأخیر افتاد

دربی انتشار اطلاعیه‌ای از سوی ۹ تن از روحانیون خرمشهرمبنی‌بر داشتن تصمیم مهاجرت ازاین شهر فرمانداری خرمشهر دیروز باصدور اطلاعیه‌ای اعلام داشت که‌مهاجرت ۹تن از علمای این شهر به مدت ۵ روز بتاخیر افتاده است .

متن اطلاعیه فرمانداری خرمشهر بشرح زیر است : اهالی مسلمان و مبارز خرمشهر بدنبال انقلاب شکوهمند وموفقیت آمیزشاه‌ناسفانه هم اینك عناصر ضد انقلاب‌باتوسل به شیوه‌ای از پیش محکوم شده میکوشند تابا ایجاد رعب‌و وحشت کاذب امنیت فکری‌را از جامعه خرمشهر سلب و با اساله ادب‌بحریم مقدس روحانیت‌وحدت ماارمتزلزل کنند . برای اطمینان خاطر کامل اهالی اعلام مینماید که عناصر انقلابی‌خرمشهر موج‌بحرکت‌درآمده شده انقلاب‌را بشدت وبا قاطعیت خنثی میسازند و حریم حرمت‌هریك از اهالی و عناصر انقلابی بویژه آیات عظام که رهبری سنگین انقلاب‌را بعهده داشته‌اند محفوظ و پاس میدارند . بهمین منظور وبه دنبال صدور اعلامیه مورخ۵۸٫۴٫۱ ۹ تن از علمای محترم مبنی‌بر مهاجرت از خرمشهر بلافاصله حضرت حجت‌الاسلام سید ابوالقاسم دبیاجی نماینده اعزامی ستاد امام خمینی در خوزستان به خرمشهر وارد و در جلسه‌ای که با حضور ایشان و علمائی که قصد مهاجرت داشتند و نمایندگان طبقات مختلف تشکیل گردید ، مقرر شد بفوریت وبطریق مقتضی از جامعه روحانیت خرمشهر رفع نگرانی بعمل آیدو مذاکرات تا حصول نتیجه قطعی ادامه یابد . ولذا مهاجرت آقایان محترم برای ادامه مذاکره بمدت ۵ روز به تاخیر افتاد و اطمینان بلاتردیددارد که‌همشیوه‌ای‌فرقه‌گرایانه و نفاق افکنانه رسوایان شناخته شده ضدانقلابی بزودی خنثی خواهد شد و مبارزان راه‌حق و حقیقت در سنگرهای امن‌و ایمن خود به جهاد بزرگ خویش ادامه خواهند داد .

مسابقه اسکی کاپ توچال

جمعه ۸ تیر ماه ۱۳۵۸

علاقمندان به شرکت در این مسابقه میتوانند ، برای ثبت‌نام باتلفن ۲۷۹۹۴۴ تله‌کابین توچال و۸۵۷۸۵۳ شاهونی اسپرت تماس بگیرند .

حضور برای مسابقه ۶٫۵ صبح در تله کابین توچال

۵۴۴۷ مالف

اطلاعیه از دفتر وزیر مشاور در طرحهای انقلاب

شورای طرحهای انقلاب از عموم صاحب‌نظران که متن پیشنهادی قانون اساسی منتشر شده را مطالعه فرموده و نظریاتی درباره آن دارند ، خواهشمنداست مطالب خودرا کتبا به « دفتر جمع‌آوری و تنظیم نظریات درباره قانون اساسی جمهوری اسلامی ایران» در محل مجلس سنای سابق واقع درخیابان سپه تاآخر تیرماه ۱۳۵۸ ارسال فرمایند .

ش ۱۲۰۴ ۱ــ۳

اطلاعیه

بدینوسیله ازکلیه سازندگان و فروشندگان ظروف پلاستیك و نایلون و مشمع بمنظور انتخاب اعضاء هیئت مدیره با نظارت کمیته اصناف امام خمینی دعوت به عمل می‌آیدکه درروز یکشنبه مورخ ۵۸٫۴٫۱۰ درساعت۴ بعدازظهر در محل سالن پیشاهنگی جمهوری اسلامی واقع در خیابان جنوبی پارك شهر حضور بهرسانند . ن ۸۱۶۵۷

اطلاعیه

شرکت توسعه صنایع بهشهر (سهامی عام)

بقیه درصفحه آخر

اطلاعیه شرکت زربال

گوشت مرغ پرکنده شکم خالی بهداشتی بدون پا تحویل درکشتارگاه شرکت کیلوئی ۱۶۰ ریال

شرکت زربال آمل تلفن : ۵۰۰۰ و۵۰۰۱

س ۶۹۶

حزب جمهوری اسلامی درجلسهٔ وزارت خارجه شرکت نمی کند

به دنبال دعوت وزارت امور خارجه از احزاب ، جمعیتها و گروهها جهت‌شرکت درجلسه‌ای بمنظور بررسی سیاست خارجی ایران ، حزب جمهوری اسلامی اعلام نمود که در این جلسه شرکت نخواهد کرد.این دعوت از طرف وزیر امور خارجه‌برای تمام گروهها و احزاب ارسال شده بود و ضمنا از گروههائی که احیانا از قلم افتاده و یا دعوتنامه را دریافت ننموده‌اند بطور رسمی تقاضای شرکت در این جلسه شده بود .

دیروز در شورای مرکزی حزب جمهوری اسلامی مساله گردهم‌آئی احزاب در وزارت خارجه مطرح و مورد بررسی قرار گرفت ودر پایان بنابه تصمیم شورای حزب شرکت نمایندگان حزب جمهوری در این جلسه منتفی و اعلام شد که این حزب در جلسه وزارت امور خارجه شرکت نخواهد کرد ، بیانیه حزب پیرامون‌این موضوع امروز منتشر میشود.

عصر امروز وارد ایران میشود

بازگشت نماینده امام از عراق

ساعت ۵ بعدازظهر امروز آیت‌اله رضوی نماینده امام بوسیله یك هواپیمای ایرانی‌از بغداد به سمت تهران حرکت خواهد کرد . دولت عراق پس از پیروزی انقلاب اسلامی‌ایران وتاثیر آن در عراق وشروع جنبش اسلامی در آن کشور ، جهت سرکوبی و جلوگیری از نهضت اسلامی ضمن دستگیریها و بازداشتهای زیاد شروع‌بایجاد محدودیت برای علماء نمود و این وضع اکنون نیز بشدت ادامه دارد .طبق گزارش‌رسیده اخیراحضرت آیت‌الله‌سیدعباس خاتم و عده زیادی از طلاب وجوانان بازداشت شده‌اند . دولت عراق از ابتدا برای حضرت آیت‌اله محمدباقر صدر رهبر شیعیان عراق محدودیت های زیادی اعمال کرد وسپس ایشان را بازداشت نمود ولی دراثر فشار مردم مسلمان آزاد کرد واکنون هم پس‌ازفشارهای زیاد و بدنبال بازداشت و دستگیری نماینده امام حضرت آیت‌اله رضوانی را در اثر تضییقات زیاد مجبور به ترك عراق نمودماند که ایشان امروز عصر وارد ایران خواهد شد .

در فرودگاه مهرآباد از رانندگان کارت شناسائی میخواهند

تقلبهای که به ترمینال‌های ۳ و ۴ فرودگاه مهرآباد مراجعه می‌کنند گواهینامه رانندگی و کارت‌شناسائی اتومبیل خودرا همراه داشته‌باشند.

دستور نخست‌وزیر برای کاهش اجاره‌بهای ساختمانهای دولتی

نخست وزیر طی بخشنامه‌ای به وزارتخانه‌ها و موسسات وشرکت های دولتی خواست ظرف دوماه اجاره‌بهای ساختمان‌های استیجاری که در اختیار دولت است کاهش دهندویا ساختمان‌را تخلیه کنند . متن بخشنامه مهندس مهدی‌بازرگان نخست وزیر به این شرح است :

چون در ماه‌های اخیر براساس شاخص‌های آماری اجاره‌ساختمان‌ها به‌میزان قابل ملاحظه‌ای تقلیل‌پیدا کرده است واز آنجائیکه دولت در برسان مجموعا هزینه گزافی‌را بابت اجاره ساختمان‌های‌استیجاری می‌پردازد ، لذا مقتضی است‌چنانچه آن دستگاه اجرایی از ساختمان ویا ساختمان‌های استیجاری استفاده مینماید نکات زیررا دقیقا بمورد اجرا بگذارد .

۱ ــ در مورد محل‌هایی که‌در ۳ سال اخیر اجاره شده است ضمن تماس با مالکش ترتیب تقلیل‌اجاره بها و تنظیم اجاره‌نامه جدید داده شود .

۲ ــ در مورد محل‌هایی که‌بموجب رای دادگاه‌ها با توافقهای بعمل آمده اجاره آنها در ۳ سال اخیر افزایش یافته است با توافق مالك میزان اجاره تا مبلغ پرداختی‌قبل از آخرین افزایش تقلیل داده شود باتوجه به مواردفوق‌الذکردرصورت عدم توافق لازم است سعی شود نسبت به تخلیه ساختمان و اجاره ساختمان جدید با رعایت صرفه و صلاح دولت حداکثر طرف دوماه‌از تاریخ صدور این بخشنامه اقدام فوری بعمل آید .

رادیو مسکو گفت :

شاه مخلوع سرگرم تدارک کودتا است

*** ۱۵۰ تن از افسران آماده عملیات در ایران هستند.**
*** کودتاچیان از پشتیبانی مصر و اسرائیل حمایت‌میشوند**

مسکو ــ دیشب رادیومسکو خبری درباره توطئه علیه انقلاب اسلامی ایران پخش‌کرد و گفت‌شاه مخلوع به تدارک مقدمات کودتای ضد انقلابی در ایران مشغول است .

برای انجام این کودتا ۱۵۰ نفر از نظامیان ایرانی‌آماده‌اند پس از آغاز این عملیات به دستور شاه‌مخلوع بایران‌برونند.

رادیو مسکو گفت شورشیان از پشتیبانی دولت اسرائیل و همچنین محافلی که با سادات روابط نزدیکی دارند برخوردارند .

انورسادات به شاه مخلوع ایران پیشنهاد کرده است که در مصر سکونت گزیند. برای همین منظور لایحه‌ای تقدیم مجلس آنکشور کرده است .

رادیو مسکو گفت عناصرند انقلابی در ایران سعی میکنند تحریکات و جنگ داخلی راه بیاندازند و حکومت جمهوری اسلامی را تضعیف سازند و از این طریق‌دست‌بدقاصد شوم‌خود بزنند.

از طرف دیگر بموجب گزارشهای رسیده درچند روز گذشته سرسپردگان رژیم سابق با بهره‌گیری از حمایت دولت‌های مصر و عراق در منطقه خوزستان مشغول توطئه وخرابکاری هستند .

بنابگفته استاندار مدنی در مصاحبه خود باکیهان ، عاملان استعمار مشغول ارسال اسلحه قاچاق به منطقه مرزی هستند، واز عوامل ضدانقلاب درمنطقه استفاده کرده وبعضی ازعوامل ضدانقلاب داخلی را با ماهی ۲ تا ٤ هزار تومان اجیر کرده‌اند .

مدنی در همین مصاحبه اظهار داشت که بعلت آگاهی مردم وملت وآمادگی کامل نیروها وافراد مومن بانقلاب جای هیچگونه نگرانی نیست. گزارشهای رسیده بویژه در هفته گذشته از منابع گوناگون حاکی ازاین بود که اوباشی و پالیزبان و عده دیگر از سرسپردگان‌رژیم سابق بامقادیر زیاد پول که از طرف شاه مخلوع در اختیارشان گذارده شده است‌مشغول توطئه‌واجرای برنامه‌های خرابکاری درایران هستند .

از سوی دیگر روزنامه‌های غربیه مدتی قبل فاش ساخته بودند که در حدود ۱۵۰۰ نفر از عاملین ساواک مستقل در مصر مشغول تجدید سازمان هستند ، این گروه علاوه بر طرح برنامه‌های خرابکاری با سازمانهای اطلاعاتی و امنیتی مصر نیز همکاری داشته و آموزش ماهوربن اطلاعاتی‌مصر را بعهده گرفته‌اند .

لازم بیادآوریست که شاه مخلوع در اولین مصاحبه مطبوعاتی‌خود که پس‌ازورودش به مکزیک انجام گرفت با ناامیدی آرزو کرده بود که بتواند روزی به کشورش بازگردد .

برای تجدید نظر در بهای نفت

کنفرانس وزیران اوپک امروز درژنو شروع بکار کرد

*** رئیس سازمان اوپک اعلام کرد که این سازمان قصد لطمه زدن به‌اقتصاد جهان را ندارد .**

ژنو ــ یونایتدپرس ــ **دکتر مانع سعیدالعتیبه وزیر نفت ومنابع معدن امارات‌متحده عرب‌عصر دیروزدرآغاز اجلاس شورای وزیران اوپک باوزیران وروسای هیئت‌های سایر کشور های عضو سازمان کشورهای صادرکننده نفت در ژنوملاقات کرد .**

دکتر العتیبه رئیس فعلی‌این شورای وزیران است .

دراین جلسه شیخ‌احمد زکی یمانی‌وزیر نفت عربستان‌سعودی شیخ علی خلیفه الصباح وزیر نفت‌کویت ــ هومر توکالدرون برنی وزیر نفت ونزوئلا وحسن نزیه مدیر عامل شرکت ملی نفت ایران حضور داشتند .

دکتر العتیبه در پایان جلسه گفت‌که این جلسه بمنظورایجاد هماهنگی در نظر با تعدادی از اعضاء اوپک تشکیل شده بود. وی اظهارعقیده‌کردکه شورای وزیران بدنتایج مثبتی درمورد مسائل‌مورد گفتگو دست‌خواهد یافت . اجلاس رسمی وزیران اوپک از امروز کار خودرا در ژنو آغاز کرد .

بیروت ــ یونایتدپرس ــ « مانع سعید العتیبه » وزیر نفت‌امارات عربی متحده ورئیس سازمان اوپک در مصاحبه‌ای با روزنامه «النهار» چاپ بیروت گفت در کنفرانس وزیران‌اوپک که روز سه‌شنبه در ژنوگشایش خواهد یافت بهای نفت نباید بیش‌از ٤٤ درصد افزایش یابد. وی گفت امیدوار است بهای نفت خام سبک عربستان سعودی که معیاری برای تعیین بهای نفت دیگر کشورها است بین ۲۰ تا ۲۱ دلار تثبیت شود .

بهای فعلی نفت خام عربستان بشکه‌ای ۱٤٫٥٤ دلار است وبا ٤٤ درصد افزایش قیمت آن به ۲۱ دلاربالغ میشود ولی در حال‌حاضر هیچ‌یک ازکشورهای بزرگ تولیدکننده نفت بجز عربستان سعودی نفت خود را بقیمت پایه نمی‌فروشند. بیشتر این کشورها سورتارژ یاضافه پرداخت منظور داشته‌اند و قیمت‌ها در بازار آزاد روزبروزدام به بیش‌از دو برابر قیمت‌های رسمی اوپک افزایش یافته‌است.

العتیبه درباره احتمال درگیری میان تولیدکنندگان و مصرف‌کنندگان نفت هشدار داد وتاکید کرد بحران نفت را میتوان از طریق مذاکره حل کرد . وی به‌کشورهای صنعتی غرب اطمینان داد که اوپک‌قصد ندارد به‌اقتصادجهان لطمه‌بزند.

صندوق ویژه اوپک تصمیم گرفت وام هائی بالغ بر ٥٦ میلیون دلار به چند کشور جهان سوم بپردازد .

یک بیانیه اوپک حاکیست که ۸ وام پروژه‌ای وجوددارد که کشور هائی داده خواهد شد که با مسائل‌کسری‌موازنه روبرو هستند . و برخی وامها بصورت کمک به سازمانهای بین‌المللی اعطا خواهد شد.

این وام ها به کشورهائی بنگلادش ــ برمه ــ پاکستان و قبرس‌ترکیه دراسیا، کامرون، لسوتو ، مالی و زامبیا درآفریقا تعلق خواهد گرفت .

اعتبارات اختصاصی اوپک بموازنه پرداخت ها تعلق به گینه و روواندا خواهدداشت.

دیدار مهم بازرگان و اعضای دولت با امام

بطوریکه‌کسب اطلاع نمودیم صبح امروز مهندس مهدی بازرگان ، نخست‌وزیر دولت موقت جمهوری اسلامی بهمراه تنی چند از اعضاء کابینه خود با امام خمینی دیدار کرد.

مهندس بازرگان در حالیکه دکتر یزدی وزیرامور خارجه، صباغیان وزیر کشور ، احمد صدر حاج‌سیدجوادی وزیر دادگستری ، مهندس تاج وزیر نیرو، دکترسامی وزیربهداری، دکتر شکوهی وزیر آموزش و پرورش ، دکتر اسلامی وزیر پست و تلگراف و تلفن وعده‌ای دیگر وی را همراهی میکردند ساعت ۹ صبح امروز بحضور امام خمینی رسید و با ایشان مذاکره نمود .

تا مقارن ظهر امروز که این خبر گزارش شد اعضاء دولت در خدمت امام بودند و مذاکرات همچنان ادامه داشت با توجه باینکه این ملاقات قبلا اعلام نشده بود و در روال دیدارهای برنامه‌های نخست‌وزیر با امام نیست ، منابع آگاه آنرا با اهمیت تلقی میکنند .

تلگرام جمعی از روحانیون اصفهان به رهبر انقلاب اسلامی ایران

این تلگرام از سوی جمعی از روحانیون اصفهان بحضور رهبر انقلاب اسلامی ایران امام خمینی و حضرات آیات عظام سیدمحمدرضا گلپایگانی ــ سید کاظم شریعتمداری و حاج سید شهاب‌الدین نجفی مرعشی مخابره شد و طی آن مذهب تشیع بعنوان مذهب رسمی‌کشور مورد تائید و پشتیبانی قرار گرفته است

بسمه تعالی

با تقدیم سلام و تحیات فراوان و تقدیر و تشکر از رهبریهای خردمندانه آن حضرت پشتیبانی خود را از آنچه درپیش‌نویس قانون اساسی آمده مقتضای حق اکثریت قاطع ملت ایران درطول قرنهای متمادی میباشد که مذهب رسمی کشور تشیع است اظهار نموده طول عمر و دوام صحت مزاج شریف واستقرار جمهوری اسلامی واتصالش به ظهور عدالت گستر جهان حضرت بقیةالله الاعظم امام زمان ارواحنا فداه راازخداوند متعال خواستاریم . والسلام

محمد علی‌الحسینی الصادقی ــ سید محمد علی موحد انطحی ــ حسن صافی اصفهانی ــ سید مصطفی مهدوی ــ مهدی فقیه‌ایمانی ــ سید کمال فقیه ایمانی ــ سید حسن فقیه واحمد امامی .

اتومبیل‌های کشف‌شده توسط سپاه پاسداران

تعداد ۹٤ اتومبیل بوسیله سپاه پاسداران انقلاب اسلامی کشف و در پارکینگ پادگان عباس‌آباد موجود است از افرادی که مشخصات‌اتومبیلشان در ذیل است به پارکینگ عباس‌آباد مراجعه و وسیله‌نقلیه خود را تحویل گیرند .

وانت قدیمی فاقد پلاک کرم ــ فولکس استیشن پلاک ۸۵۹

خارجی ــــ آبی ــ بنز ۱۸۰ ۲۱۲۵

ترانزیت آبی‌کمرنگ ــ لندرور ترانزیت سبزرنگ ــ بی‌ام‌و ۲۹۱۱۵ رضائیه طوسی ــ بیوک ایران ۲٦۸۷۹ اهواز سفید ــ آریا ۳٤۸۲۷ آبادان آبی‌سیر ــ پیکان ۳٦۵۸۵ مشهد سفید ــ پیکان ٤٤٤۱۱ همدان‌قهوه‌ای ــ داتسون قدیمی ۲۹٦۹۱ قرمز ــ تویوتا ۳۱۹٦۸ شیراز یشمی ــ پیکان جوانان ۲۳۹٦۱ اصفهان سبزکمرنگ ــ مزدا ۸۳۲۸۵ وثیقه ــ محمد حسین منصوربالوار گرگان قرمز ــ آریا ۳۵٤۵۲ وثیقه ــ نیره سعیدی شهرزور با قرار وثیقه ــ احمد فتلاقی بقید کفالت ــ صغر فاعلی باقیدوثیقه حسین یزدانی چراقی بقیدکفالت ــ آقاجان حاجی منع تعقیب ــ اصغر یزدی منع پیگرد ــ محمد قزلوبقید کفالت .

کلاهبردار ٦ میلیون ریالی را معرفی کنید

حامد سیدعبدالهی

حامد سیدعبدالهی خیاط اهل عریوان با صدور چک بی‌محل‌مبلغ ٦ میلیون ریال کلاهبرداری کرده است . پاسداران‌ومامورین انتظامی هرجا نامبرده‌را مشاهده کردند دستگیر و بشماره تلفن ٥٦۲۱۷۳ اطلاع دهند .

دیدار سفیر جمهوری خلق کره با امام خمینی

روز گذشته چاپیونگ اوک سفیر جمهوری‌دمکراتیک‌خلق‌کره بحضور امام خمینی رهبر انقلاب اسلامی ایران در قم رسید و پیام رئیس جمهوری خلق کره را به‌رهبرانقلاب اسلامی ایران تسلیم داشت. سفیر در این دیدار همچنین از طرف دولت و ملت خلق کره دخالت سنای امریکا را در امور داخلی ایران محکوم کرد.

امام خمینی در پاسخ گفتند ما هرگز به کشور های بیگانه اجازه دخالت در امور ایران را نداده و نخواهیم داد و همانگونه که بیگانگان را از ایران خارج‌کردیم قادر هستیم که جلوی دخالت آنان را نیز بگیریم . سفیر جمهوری دمکراتیک خلق‌کره اظهار کرد امروز بیست و نهمین سالگرد تجاوز سربازان امریکا به ملت مستضعف کره است در اینجا امام خمینی این تجاوز را محکوم کرد و خواستار قطع دست امریکا و ابرقدرتها از کشور های مستضعف شد.

سفیر جمهوری دمکراتیک خلق کره اظهار داشت اکنون پنجاه‌هزار نفر از ارتش امریکا در کشره جنوبی مستقرند و رژیم کرمجنوبی وابسته به امریکا و صهیونیست های بین‌المللی است . در پایان‌این‌دیدار امام خمینی خواستار اخراج کلیه سربازان امریکا از کره جنوبی شد و از پیام ملت و دولت‌خلق کره تشکر کرد.

بیانیه جامعه وعاظ قم

جامعه وعاظ قم نظریات خود را درباره پیش نویس قانون اساسی منتشر کرد . باعتقاد این جامعه در اصل سیزده بعد از عبارت‌مذهب جعفری لازم است عبارت اثنی‌عشری اضافه شود و دراصل ۲٦ نیز به صراحت معین گردد که مفصوداز انجمن های دینی همان‌ادیان است که در اصل ۱٤برسمیت‌شناخته شده است.

در بیانیه جامعه وعاظ قم اصلاح اصول ٤٥ ــ ٦٦ــ۷٦ــ ۷۸ ــ ۸۰ــ ۸۲ ــ ۸۷ ــ ۸۹ ــ ۹۵ ــ ۱۰۳ ــ ۱۰٦ ــ ۱٤۲ و ۱٤۸ پیش نویس قانون اساسی نیز توصیه شده است.

اسامی آزاد شدگان‌زندان‌قصر

فرهاد لطافت بقیدکفیل ــ حسن زریو بقید کفیل ــ محمد حسن خمه‌ای بقید کفیل ــ حسن‌محمدلو بقید کفیل‌ــ ابوالقاسم حسینی‌بقید منع پیگرد ــ منوچهر مدنی بقید کفالت ــ علی‌اکبر عصاری منع پیگرد ــ عباس نعلبندیان با قرار وثیقه ــ محمد حسین منصوربالوار قرار وثیقه ــ احمد فتلاقی بقید کفالت ــ صغر فاعلی باقیدوثیقه حسین یزدانی چراقی بقیدکفالت ــ آقاجان حاجی منع تعقیب ــ اصغر یزدی منع پیگرد ــ محمد قزلوبقید کفالت .

ازفرار عده‌ای از زندانیان مشهد جلوگیری شد

شب گذشته عده‌ای از زندانیان بدادگاه مشهد واقع در جاده‌وکیل آباد که مسلح شده بودند بااستفاده از قطع جریان برق قصدفرارداشتند که بوسیله گروه ضربت پاسداران انقلاب خلع سلاح و دستگیرشدند.

تعدادی اسلحه دیگر نیز که‌در داخل زندان بدست تعدادی از زندانیان رسیده بود ، باکمک مامورین شهربانی وهمکاری‌صمیمانه زندانبان جمع‌آوری وتحویل شد. بدنبال وقوع این حادثه دادستان انقلاب اسلامی مشهد در محل‌زندان حضور نیافت وبه بررسی چگونگی وقوع این حادثه پرداخت .

در جریان این حادثه چهارنفر از ماموران زندان‌جراحاتی‌برداشتند که سه نفر از آنان در بیمارستان بستری هستند حالشان‌روبه بهبودی است . در حال حاضر زندان کاملا آرام است و ماموران زندان و پاسداران انقلاب براوضاع مسلط هستند .

پرتاب نارنجك به‌منزل حجت الاسلام جمی

سحرگاه دیروز عده‌ای ناشناس نارنجکی بسوی منزل حضرت حجت‌الاسلام غلامحسین جمی‌یکی‌از روحانیون مبارز آبادان واقع در ایستگاه ۲ این شهر پرتاب کردند، بنا به‌اظهار فرزند ایشان این‌انفجار که خارج از منزل صورت گرفت، تنها به در حیات آسیب رساند . بنا برگزارش رسیده عاملین‌انفجار متواری‌شدند و از سوی کمیته‌انقلاب آبادان موضوع تحت بررسی‌است. از سوی دیگر بامداد دیروز کتابفروشی ارانی واقع در خیابان امیری آبادان وسیله عده‌ای‌ناشناس به آتش کشیده شد و مقداری از کتابهای موجود طعمه حریق شد. انگیزه آتش سوزی هنوز مشخص نشده‌است .

۲۰ اتومبیل مسروقه پیدا شد

یک مقام اداره آگاهی تهران امروز ضمن اعلام این موضوع که ۲۰ اتومبیل مسروقه شماره تهران و شهرستانها پیدا شده است از صاحبان آنها درخواست کرد با در دست داشتن مدارک برای دریافت اتومبیل های مزبور که به شماره های زیر میباشد به اداره آگاهی مراجعه نمایند .

۱۹۳۲۵ وانت ــ ۹۷۵٦۲بی‌ام‌و ۲۷۹۸۹ پیکان ب ــ ۲۱٦۰٦ پیکان شهربانی ــ ٤۸۹٦٤ پیکان ب ــ ۲۸۵٤۸ ل ژیان ــ ۷٦۱۱۵ پیکان ۹٤۷۷٦ پیکان ط ــ ٦۱۱۰٦پیکان‌ج ۳۲۹۷۷ آریا س ــ ۳۱۹٤۸تویوتا شیراز ــ ۷۳۷٤٤ شاهین ج ــ ۳۹۹۳۵ پیکان ج ــ ٤۸۱۹پیکان‌م ۹۳۳۳٦ پیکان د ــ ۱۸۷۸۱تهران س پیکان ــ ۱۹٦۹۳ آریاج ــ ۹۸۵۳۸ پیکان ــ ساری ــ ۱۳۷٦۷ پیکان ساری ــ ۳۸۲۱۱ پیکان شیراز

اعتراض به‌آزادی حماد شیبانی در زندان قصر

تهران ــ زندان قصر ــ دیروز صبح بدنبال آزادی حماد شیبانی عضو سازمان چریکهای فدائی خلق وضع دادگاه انقلاب اسلامی بشدت متشنج گشت . پاسداران انقلاب اسلامی نسبت به آزادی نامبرده اعتراض و از صادر کننده حکم آزادی وی بشدت انتقاد نمودند. همچنین قضات دادسرای انقلاب و مسئولین بندهای زندان نسبت‌به این امر بشدت اعتراض داشتند واز پذیرفتن زندانیها سرپیچیدند . پاسداران مصمم بودند که مجددا وی‌را دستگیر و تحویل مقامات صالح نمایند آنها می‌گفتند اگرنیا باشد با اعتصاب و تحصن افراد وابسته به ابر قدرتهای چپ‌وراست را آزاد کنید باید هرروز عده‌ای خیانتکار و جنایت پیشه مزدوررا آزاد نمائید .

عده‌ای از زندانیان با قرار وثیقه و کفالت آزاد شدند

دادسرای انقلاب اسلامی تهران امروز راساعی ۲۲ تن از زندانیان‌را که با قرارهای وثیقه ــ کفالت وتعهدالتزام ومنع تعقیب قانونی آزاد شده‌اند بشرح زیر اعلام‌کرد:

حسن لطفی با قرار وجه التزام ــ علی روح افزائیان باقرار وجه التزام ــ رحمان علیلی باقرار وثیقه ــ اسکندر دنیاروند باقرار منع پیگرد ــ علی‌اصغر رزقی با قرار کفالت ــ ابوالحسن سلطانی آزاد با قرار کفالت ــ محمدسعیدی باقرار وثیقه ــ یحیی قدیری با قرار کفالت ــ محمدعلی سجادی مدیری باقرار منع پیگرد ــ علی‌اصغر لباف با قرار کفالت ــ رضا مستقل با قرار وثیقه ــ غلامحسین بلوریان باقراروثیقه ــ غلامرضا نوذرتاش باقرار وثیقه ــ عباس فتوحی با قرار منع تعقیب ــ حسین گروه‌ای با قرار کفالت ــ فیروز موسی‌پور باقرار وثیقه ــ مهری اعظم قدس‌باقرارمنع‌تعقیب ــ منوچهر رحیمی با قرار کفالت ــ محمد حقشناس با قرار کفالت ــ حسین رمضانی با قرار منع پیگرد محرمعلی یوسفی با قرار منع‌پیگرد غلامرضا مستان با قرار کفالت همچنین بعلت صدور عدم قرار صلاحیت دادسرای انقلاب اسلامی تهران پرونده اشخاص زیر به دادسرای انقلاب اسلامی قائم‌شهر ــ شاهی سابق ــ ارجاع شد .

جهانبخش ابراهیم زاده حسن آبادی ــ تقی ابودری

زدوخورد بین افراد حزب دمکرات کردستان‌وایل‌منگور

ارومیه ــ خبرنگار کیهان ــ از دوروز قبل زدوخورد شدیدی بین افراد حزب دمکرات کردستان و افراد ایل منگور در اطراف آبشار ایرانشهر آغاز شده است که در اثر آن چهار نفر از افراد ایل منگور کشته شده ویکنفرازبهاجمین زخمی که جهت مداوا به مهاباد انتقال دادند . گفته میشود افراد حزب دمکرات‌کردستان بایاری‌افراد جلال طالبانی به ایل منگور حمله کرده‌اند . طبق آماری که موجود است ، ایل منگور دارای ٦٦آبادی و ۱۱٤۵ خانوار و ۷۹۰۲ نفرجمعیت است .

بسمه تعالی

آگهی دعوت صاحبان سهام شرکت سهامی عام تولیدی و صنعتی درخشان تهران از کلیه صاحبان سهام شرکت دعوت میشود که در ساعت ۹ صبح روز چهارشنبه ۲۰ تیرماه ۱۳۵۸ برای تشکیل مجمع عمومی عادی سالیانه در محل شرکت واقع در خیابان انقلاب جنب خارك شماره ۱۰٤٦ حضور بهمرسانید ■

دستور جلسه :

۱ ــ استماع گزارش عملیات مدیران و بازرس شرکت
۲ ــ رسیدگی و تصویب ترازنامه مالی و حساب سود و زیان سال ۵۷
۳ ــ انتخاب یکنفر عضو کسری هیئت مدیره
٤ ــ انتخاب یکنفر بازرس اصلی و یکنفر بازرس علی‌البدل برای سال جاری
۵ ــ تعیین روزنامه کثیرالانتشار ناشر آگهی های مربوط بشرکت
٦ ــ مذاکره و تبادل‌نظر در برنامه‌ها و خط مشی‌آتی‌شرکت

هیئت‌مدیره

ن ۸۱٦۹۹

بسمه‌تعالی

بمناسبت تولد سرور آزادگان بزرگ رهبر انقلاب خونین اسلامی، بنیان‌گزار نهضت‌های اصیل‌انسانهای آزاده در راه تشکیل‌حکومت توحیدی براساس عدل وآزادی ، همگام باپیروزی انقلاب اسلامی ملت مسلمان ایران برهبری امام خمینی ، مجلس جشنی درروز چهارشنبه دوم شعبان ۱٤۰٦ــ۵۸ازساعت۹ الی۱۱ بعدازظهر در حسینیه محلاتیها برقرار و حضرت حجت‌الاسلام آقای حاج‌شیخ فضل‌اله محلاتی درباره قانون اساسی و خطراتی که جمهوری اسلامی را تهدید میکند بحث خواهند کرد از پیروان مکتب انقلابی حسینی دعوت میشود که در مجلس مزبور شرکت‌فرمایند.

دفتر حسینیه محلاتیها

نشانی ــ بالاتر از میدان شهداء ــ مقابل اداره برق
ش ۱۲۱۸

لزوم تجدیدنظر دراصل دهم قانون اساسی

آقای سیدرضا برقعی طی نامه‌ای به کیهان نظر خود را درباره پیش‌نویس قانون اساسی ابراز داشته و ضمن اشاره به اصل دهم قانون نوشته است که این اصل بیانگر دیدپیش‌داوران نسبت به امر آموزش و پرورش فرزندان عصر انقلاب است که نارسائی آن بشهود میباشدایشان سپس اصل دهم پیشنهادی خود را بشرح زیر اعلام داشته است :

اصل ۱۰

الف ــ جهت و سمت نظام تربیت و تعلیم ، پرورش و رشد فرد و جامعه‌ای عومن به الله و آرمانهای الهی و القاء و تفهیم ایدئولوژی اسلام و زنده نگهداشتن حماسه انقلاب جمهوری اسلامی و حفظ صیانت پیوندهای اصیل ملی‌و مرزهای عیهنی با شعار زندگی بهتر برای انسانهای برتر است .

ب ــ امکان و حق آموزش عمومی و حرفه‌ای به فرزندان ایران با هرمنشاء اجتماعی اعم از شهری وروستایی‌بطوریکسان و عادلانه و به زبان مادری‌داده می‌شود ووسائل وابزار آموزشی وکمک آموزشی بطور رایگان باید تضمین گردد و نیزفرصت تربیت و آموزش کشور متمرکز و با وحدت نظر و جهت انجام وظیفه خواهند کرد .

اجراء برنامه‌های آموزشی و روشها غیر مرکزی و منطقه‌ای و واحدهای آموزشی دارای استقلال داخلی با نظارت و مشارکت مردم خواهد بود .

در تنظیم برنامه دروس ، زبان مادری و نیازمندیهای محلی و موقعیت جغرافیائی و مصلحت کشور مبنای برنامه‌ریزی هرمحل است . هزینه اجرای‌تربیت‌وآموزش فرزندان مناطق کشور از درآمدهای محلی و اعتبارات مرکزی‌دولت است .

ج ــ برنامه‌های آموزشی و تعیین خطمشی تربیت وتعلیم کشور هماهنگ ومرکزی‌خواهد بود و همه عوامل و سازمانهائی که عهده‌دار آموزش و تربیت‌و تعلیم و موثر در تغییر فکرو رفتار فرد و جامعه‌هستند مانند مطبوعات ، رادیو تلویزیون ، وزارت فرهنگ و هنر ، وزارت اطلاعات و تبلیغات، در سازمان ملی اوپک افزایش یافته‌است. العتیبه درباره احتمال درگیری میان تولیدکنندگان و مصرف‌کنندگان نفت هشدار داد وتاکید کرد بحران نفت را میتوان از طریق مذاکره حل کرد . وی به‌کشورهای صنعتی غرب اطمینان داد که اوپک‌قصد ندارد به‌اقتصادجهان لطمه‌بزند.

صندوق ویژه اوپک تصمیم گرفت وام هائی بالغ بر ٥٦ میلیون دلار به چند کشور جهان سوم بپردازد .

اعتبارات اختصاصی اوپک بموازنه پرداخت ها تعلق به گینه و روواندا خواهدداشت.

پاك سازی تهران از اتومبیل های فرسوده

برای پاکسازی شهرتهران وتنظیف کارخانه ذوب‌آهن ، شهرداری کلیه آهن آلات و اتومبیل های اسقاط را جمع‌آوری وبه اصفهان حمل مینماید

سخنگوی شهرداری تهران‌دراین زمینه اعلام داشت که به‌منظور پاکسازی شهر تهران از وجود اتومبیل‌های اسقاط و فرسوده‌وآهن آلات زائد که در گوشه و کنار شهر چهره نقاط مختلف‌را بدمنظره نموده است شهرداری با بسیج کلیه نیروهای خود قصد دارد که این اتومبیل‌ها و آهن آلات‌را جهت تغذیه کارخانه ذوب‌آهن‌به‌اصفهان حمل نماید .

شهرداری تهران‌از کلیه‌موسسات حمل ونقل خواسته است که در جهت جهاد سازندگی شهرداری‌را یاری داده و ضمن پاکسازی شهر تهران به اقتصاد مملکت نیزکمک نمایند .

دوره های آموزشی کوتاه مدت برای جهاد سازندگی

سخنگوی صندوق کارآموزی‌اعلام کرد در جلسه‌ای که‌بدعوت دانشگاه پلی‌تکنیک و باشرکت نمایندگان صندوق کارآموزی‌تشکیل‌شد‌پیشنهاد گردید برای شرکت‌هوثر دانشجویان دیپلمه‌ها وافراد عادی که‌میخواهند در جهاد سازندگی مشارکت داشته باشند برای داوطلبان دوره‌های آموزشی کوتاه‌مدت ترتیب داده‌شود و آنگاه به روستاها بروند .

در این جلسه نمایندگان صندوق کارآموزی یادآور شدند‌که‌صندوق کارآموزی میتواند کارآموزان‌فعلی مراکز و پایگاهها‌را جهت جهاد سازندگی بسیج کند وبه روستاها اعزام دارد . علاوه‌براین مربیان این صندوق آماده‌اند تاباخودیاری روستائیان امر نوسازی‌را در روستا ها به مرحله اجرا درآورند .

افزایش میزان تصادفات‌در تهران

اداره راهنمائی و رانندگی تهران امروز اعلام کرد درنیمه دوم خردادماه سال جاری در حوزه استحفاظی این حوزه جمعا دوهزارو ششصد ونودویک فقره تصادف روی داده که ۹٫٤ درصد نسبت به تصادفات نیمه اول این ماه افزایش‌داشته است ، آمار تصادفات برحسب نوع تصادف و درصد هریک بشرح زیر است :

نوع تصادف	تعداد	درصد
فوت	یك	هیچ
جرح	۲۷۰	۱۰
خسارت	۲٤۸	۹٫۲
سازشی	۲۰۹۵	۷۷٫۹
بعاینه فنی	۷۷	۲٫۹

دراین اطلاعیه خاطرنشان شده است که ٦۹۲ فقره یا ۲۵٫۷ درصد این تصادفات براثر عدم رعایت حق تقدم ۱٤٦ فقره یا ۵٫٤ درصدبراثر انحراف‌و۱۵۹ فقره‌یا ۵٫۹درصد براثر عبور از چراغ قرمز و عدم توجه به‌فرمان پلیس‌اتفاق افتاده است .

تسلیت به همکار

باکمال تاسف اطلاع یافتیم که پدر همکار عزیزمان آقای عباس نقدعلی دارفانی‌را وداع گفته است. مصیبت واردرا به ایشان و خانواده‌شان تسلیت میگوئیم

کارگران وکارکنان روزنامه‌کیهان

وزیر اقتصاد و دارائی گفت :

بیمه مرکزی حساب شرکتهای بیمه خارجی را تسویه میکند

*** شرکتهای بیمه تا روز شنبه آینده تعطیل است .**

باتصویب شورای انقلاب اسلامی ایران تمام شرکت‌های بیمه واعتباری کشور ملی اعلام شد .

دکتر علی اردلان وزیر امور اقتصادی و دارائی پیرامون ملی شدن شرکت های بیمه درمصاحبه‌ای گفت :برای پیاده کردن طرحهای ملی‌شدن بیمه ، موسسات بیمه تا پایان هفته‌جاری تعطیل خواهندبود. وی افزود شرکت‌های بیمه با مدیران عامل جدید از روز شنبه آینده با سیستم جدید شروع بکار خواهند کرد.

درمورد شرکت های بیمه خارجی که در ایران فعالیت داشتند وزیر اقتصادو دارائی گفت پروانه های موسسات‌بیمه های خارجی لغو خواهد شدو بیمه مرکزی ایران ترتیب تسویه عملیات آنها را خواهد داد .

علی اردلان درباره ملی‌شدن موسسات بیمه و اعتباری گفت بعداز ملی شدن بانك ها موضوع ملی شدن بیمه کشور ضرورت داشت واین امر هم از همان موقع مورد بررسی و مطالعه بود و مقدمات کار هم فراهم شده است . این قانون در ۸ ماده تهیه و دیدران‌عامل‌آنها تعیین‌شده‌اند.

البته منظور اصلی از ملی شدن بیمه حفظ حقوق بیمه‌گزاران و گسترش صنعت بیمه در سراسر کشور و استفاده همه مردم ازاین صنعت است .

وزیر اقتصاد و دارائی پیرامون اجرای این قانون گفت این قانون از همین‌امروز که منتشر شده‌است تمام بیمه‌ها ملی اعلام میشود و تمام شرکت های بیمه و موسسات بیمه تعطیل اعلام میشود تا آخر هفته و از روز شنبه باصورت جدید مدیران عاملی که تعیین شدند مشغول کار خواهندشد.

وزیر اقتصادو دارائی در مورد فعالیت شرکت های بیمه خارجی درایران گفت پروانه های بیمه خارجی که مربوط به نمایندگی موسسات خارجی است اینها لغو میشود و بیمه مرکزی ترتیب تسویه عملیات آنهارا خواهد داد .

اخراج ۳۰ استاد از دانشگاه ملی ایران

حدود سی نفر از اعضای هیئت علمی دانشگاه ملی ایران بعلت وابستگی یا رژیم سابق و یا همکاری با ساواك سیاوفراهاسوری ازاین دانشگاه اخراج شده‌اند.

یك مقام مسئول در دانشگاه ملی ایران ضمن اعلام این خبر به خبرگزاری پارس گفت : از دوماه پیش کمیته های پاکسازی دانشکده های این دانشگاه بکار جمع آوری مدارك ــ اسناد و شواهد برای امر تزکیه پرداخته‌اند و این‌مدارك در کمیته مرکزی پاکسازی دانشگاه ملی ایران بررسی می‌شود وسپس در مورد آنها تصمیمات لازم گرفته میشود.

وی اضافه کرد : براساس‌مدارك جمع‌آوری شده حدود یکصد و چهل دانشجو وابسته به سازمان منحله ساواك در این دانشگاه وجود دارند که هنوز تصمیم قاطع درباره‌شان گرفته شده ولی به احتمال‌زیاد از ورود ایشان به دانشگاه‌جلوگیری خواهد شد.

تعداد کارمندانی که در این دانشگاه با ساواك همکاری داشته‌اند بسیار اندك است . فعالیت کمیته های‌پاکسازی دانشکده‌های‌دانشگاه ملی ایران همچنان ادامه دارد .

قائم مقام مدیرعامل بیمه گفت :

جای نگرانی برای مشتریان شرکتهای بیمه وجود ندارد

*** سطح خدمات بیمه در ایران بالا خواهد رفت .**

دکتر جباری قائم‌مقام مدیر عامل بیمه ایران درامور‌مصاحبه در مورد ملی‌کردن شرکت‌های بیمه گفت ملی کردن شرکتهای بیمه پس‌از ملی شدن بانکها مطلبی بود که انتظار آن میرفت .

موسسات بیمه هم مثل بانکها موساتی هستند که در مقابل مردم تعهدات سنگینی دارند و همیشه این مطلب مطرح است که این موسسات ازچه اعتباری برخوردار هستند ، وقتیکه موساتی مثل بانکها و بیمه‌ها ملی شدند اعتبار آنها مورد تردید نخواهد بود ، معنی این حرف این نیست‌که اگرسهامدار شرکتهای بیمه بخش خصوصی باشند حتما اعتبار ندارند ممکن است دربخش خصوصی‌موسسه‌ای اعتبار داشته باشد و موسسه‌ای اعتبار کافی نداشته باشد ولی وقتیکه اینها ملی شدند دیگر هیچگونه تردیدی برای مشتری آنها باقی نمیماند . هم بانکها که پس‌اندازهای مردم را در اختیار دارند و هم شرکت‌های بیمه که در مقابل مردم‌تعهدات بیشتر جنبه اجتماعی دارند اینها باملی‌شدن سنگینی دارند از اعتبار دولت برخوردار خواهند بود وهیچگونه جای نگرانی برای مشتری آنها نخواهد بود .

دکتر جباری در مورد نوع خدمات بیمه‌ای گفت تصور میکنم بعداز ملی شدن‌شرکتهای بیمه پس‌ازاینکه تجدیدسازمانی در وضع‌خودشان‌دادند بپردازند به‌بالا بردن سطح خدمات بیمه‌ای ، در ایران موسسات بیمه فقط قسمتی از خدماتی‌که میتوانند بمردم عرضه کنند بدآن توجه داشتند ، بسیاری‌از انواع بیمه که بیشتر جنبه اجتماعی‌دارد بخصوص بیمه‌عمر تاکنون درایران پیشرفت‌نکرده است واین موسسات بیمه ملی که بدنبال نفع آنی نخواهند بود اینها میتوانند دراین رشته عطالعه و سرمایه‌گذاری کنند واقدام لازم برای روشن کردن مردم با بیمه بعمل آورند و احیانا دراین موارد خرجهائی را تحمل کنند وبیمه را تعمیم بدهند بخصوص بیمه‌هائی که بیشتر جنبه اجتماعی دارد .

جواهرات مهستی در خانه برادرش کشف شد

دو قبضه اسلحه کمری از خانه نامبرده بدست آمد .

برادر مهستی خواننده رژیم طاغوتی باتهام مخفی کردن یك صندوق جواهرات این خواننده در خانه خود از سوی پاسداران‌انقلاب اسلامی دستگیر شد.

پاسداران انقلاب ضمن کشف صندوق جواهرات که میزان آن‌به میلیون ها ریال میرسد دو قبضه اسلحه کمری نیز از داخل محلی که زیر مقداری زغال تعبیه شده بود کشف کردند.

جواهرات و اسلحه مکشوفه پس‌از تهیه صورت مجلس تحویل نماینده دادستان انقلاب اسلامی شد.

رضا سالاربور برادر مهستی در بازجوئی گفت : خواهرم خود این جواهرات را به خانه‌ام آورده وبمن سپرده بود وی در مورد اسلحه های مکشوفه جواب قانع‌کننده‌ای نتوانست بدهد.

پاسداران انقلاب این شخص را همراه جواهرات و اسلحه مکشوفه در معیت نماینده دادست

امام خمینی در دیدار با کارکنان کارخانه اتمسفر :

باید همه دست بدست هم بدهیم مملکت را سالم کنیم

*** کارخانه ها باید بهمت شما راه بیفتد و این چرخها را براه بیاندازیم .**

امام خمینی خطاب به کارکنان کارخانه اتمسفر ایران که عصر دیروز بدیدار معظم‌له نایل شدند بیاناتی به‌این شرح ایراد کرد .

بسم‌الله‌الرحمن‌الرحیم

در هر کشور کارگر ، کشاورز اساس آن کشور هستند اساس اقتصادی کشور بسته به کار کارگر و کشاورز است و مع‌الوصف این‌دوجلوه اقتصادی که اساس اقتصاد کار آن دو گروه می‌باشد در زمان رژیم سابق شکست خورد . کشاورزی را دیدید که چگونه باسم اصلاحات ارضی بکلی از بین برند ایران که‌بایدبر کشاورزی صادرات داشته باشد یك استان ایران مثل استان آذربایجان‌یا خراسان که قادر به تامین محصولات کشاورزی کشور می‌باشد ولی اینها کاری کردند که ایران بازار برای امریکاشد و هرچه ما بخواهیم باید از امریکا یا کشور های دیگروارد کنیم . کارگرهای ما را هم طوری کردند که زندگی آنها زندگی اضطراری باشد و کار آنها هم در خدمت دشمن. شما کارگران محترم و کشاورزان محترم شما برادران که اساس اقتصاد ایران دست شماست در سابق تحت نظارت طاغوت بودید و کارهای شما نادیده گرفته می‌شد اما امروزانشاءالله در رژیم اسلامی هستید و اسلام به کارگر و کشاورز بسیار اهمیت میدهد . دولت در فکر شما است ما دمعاگو شما ودر فکر شما هستیم لکن خرابیها به اندازه‌ای است که به این زودی ترمیم نمی‌شود گرفتاریها به اندازه‌ای‌است که باین‌زودی از چنگال آن نمی‌توانیم خود را نجات دهیم . قدری صبر لازم دارد شما که ۵۰ سال تحت فشار طاغوت صبر کردید اینك هم مقداری باید صبر کنید تا جمهوری اسلامی‌مستقر بشود و بتواند در فکر همه شما باشد حالا هم چنانچه‌می‌بینید در فکر هستند . برنامه‌هائی ریخته شده است که هم برای کارگران و کشاورزان و هم برای مستمندان مفید بوده‌لکن محتاج به وقت است آنچه که الآن لازم است من بشما برادران و جوانان برومند تذکری که میدهم این استشما بدیدید رژیم گذشته را با فریاد «مرده‌باد خومینی» که از حلقوم همه ملت بلند شد شکست‌دادید. در عین‌حالیکه رژیم یك قدرت بزرگ شیطانی بود و پشتیبان او همه قدرتهای ممالك دیگر بودند خصوصا ابرقدرتها ولی نتوانستند او را نگهدارند وبه همت والای شما جوانها و با ایمانی که به اسلام داشتید آن رژیم را شکست‌دادید و بحمداله زیربار ظلم و اختناق نرفتیدو از زیر بار اختناق بیرون آمدید از اینجا به بعد هم باید با قدرت شما این نهضت به آخر برسد . شما جوانهای برومند . شما جوانهای کارگر که اساس مملکت هستید بایداز این ببعد هم این‌مملکت راداره کنید و اقتصاد ایران را به ثمر برسانید گاهی شنیده‌میشود که در ادارات و در کارخانجات کم‌کاری میشود همین امروز کسی گفت که در این ادارات گاهی بیکاری است و بسیاری هم کم کاری در کارخانه‌ها همچنین مطالبی شنیده میشود در صورتیکه الآن وقت است است‌که همه‌کار بکنیم‌وهمه‌باهم این آشفتگی‌ها و خرابی‌هائی که اینها بجای گذاشتند باهمت همدیگر ترمیم بکنیم . الآن مملکت مال خود شما است‌منافع مملکت هم باید مال خود شما باشد و انشاءالله اگر احکام اسلام تحقق پیدا بکند خواهید دید که عدالت اسلامی چیست. خواهید دید که عدالت‌اسلامی غیر از آن ادعاهائی است که در زمان سابق و در رژیم سابق ازحقوم محمدرضا بیرون می‌آمد که فقط ادعا بود و برای هیچکس کاری نکردبلکه زاغه نشین‌ها را زیاد کرد وبه‌اسم‌اینکه مملکت‌صنعتی باشد زراعت را بهم زدند و صنعتی هم درکار نبود الان هم‌که بعضی از کارخانه های صنعتی را بداصطلاح خودشان بعاینجا آوردند باز به نفع خارجی‌ها است وبرای ما نفعی ندارد بلکه ضرر دارد مثل ذوب‌آهن که برای ایران ضرر های زیاد دارد و نمی‌توانند ترکش کنند وادامه آنها هم ضررهای زیاد دارد کارها همه از روی خیانت و جنایت بود ومملکت مارا بتباهی کشیدند که حالا باید به‌همت همه شما من‌که طلبه‌ای هستم آنقدری‌که می‌توانم وشما که بحمداله قدرتمند هستید آنقدری‌که در قدرتان‌است باهم کوشش‌کنیم و مشکلات را حل نمائیم کم‌کاری نکنید نباید کاری بکنید مملکت‌که الان برای‌خود شما است واز دست دشمن نجات پیدا کرده است در اثر کم‌کاری و بیکاری طوری‌بشود که ما وشما نتوانیم مملکت را اداره کنیم وبعد بگویند اینها احتیاج به‌سرپرست دارند . احتیاج به‌این دارند که کسی دیگربیاید و مملکتشان راداره کند باید همه دست بدست هم بدهید واین مملکت را اداره بکنید وهمه دست بدست هم بدهیم واین مملکت را سالم بکنیم واین چرخها را بهراه بیاندازیم . کارخانه‌ها باید به‌همت شما براه بیفتد وقتی‌که براه بیفتد منفعتش هم مال مملکت خودتان و ازآن خود شما است امید است ظلمهائی‌که سابق میشد تکرار نشود ودیگر به‌شما هم ظلم نشود من‌میدانم که به‌شما ظلمها شده‌است نه‌فقط به‌شما بلکه به‌همه قشرهای ملت ظلم‌شده است لکن‌شاید‌کارگرها بیشتر مورد ظلم وستم واقع شده‌اند امیدوارم خداوند به‌شما قدرت وسعادت عنایت کند و شما ستونهای این مملکت باشید و اقتصاد این مملکت را براه بیاندازید و همه شما سعادتمند باشید وبرادرانتان هم بقدرت شما و خودشان سعادتمند باشند.

والسلام علیکم ورحمت‌الله و برکاته

روز گذشته در مراسمی در پادگان جمشیدیه :

برای اولین بار ارتش از برابر نمایندگان توده ملت رژه رفت

دیروز صبح مراسم بازدید مردم از پادگان جمشیدیه برگزار شد . در این مراسم‌که برای اولین‌بار پس از انقلاب اسلامی صورت میگرفت‌حضرت آیت‌الله علامه‌نوری و حجت‌الاسلام سید محمد کاظم خوانساری وطبقات مختلف‌مردم برسنل اداره شیلات جنوب ، نیروی‌ویژه سپاه‌جامه‌گان‌مستقر در پادگان جمشیدیه حضور داشتند.

ابتدا مراسم سان از پرچم توسط تیمسار امیر رحیمی فرمانده دژبان پادگان صورت گرفت و سپس افسران و درجه داران و سربازان از برابر یك دانشجو ، کارگر، روحانی، و یك‌خانم‌که هرکدام‌نمایندگان یك طبقه از این اجتماع محسوب میشوند ، رژه رفتند.

سپس تیمسار امیر رحیمی‌با احساسات و شور تمام خطاب به حاضرین گفت :

این اولین‌بار در تاریخ دنیاست که ارتش در مقابل توده ملت در مقابل کارگر ، دانشجو و دیگر قشرهای اجتماع رژه رفت و پرچمی‌که در گذشته فقط در مقابل‌شاه خائن سرفرود می‌آورد امروز در برابر یك کارگر ساده و زحمت‌کش سرفرود آورد .

در اینجا بخدای بزرگ سوگند یاد می‌کنم تا وقتی که من و این افسران و درجه‌داران و سربازان اینجا هستیم اجازه نمیدهیم یك وجب از خاك وطن تجزیه شود .

دست نشاندگان شاه خائن فکر می‌کنند میتوانند با پول و دسیسه انقلاب مقدس ایران را از بین ببرند ولی نمیدانند تا آن زمان که پدر ومادرانیکه مرگ فرزندانشان را مبارك می‌دانستند ، زنده هستند‌ایران باقی‌خواهدماند، تیمسار رحیمی سخنان خود را با این شعار پایان داد ، ما همه سربساز توئیم خمینی ، گوش بفرمان توئیم خمینی .

تیمسار رحیمی فرمانده دژبان مرکز

افراد نظامی در حال رژه در برابر مردم دیده میشوند

سپس آیت‌الله علامه‌نوری ضمن اشاره به وضع ارتش در گذشته گفت : ارتش ما و برادران ارتشی ما به اجتماع‌و دیگر برادران خود پیوستند و با قیام مردم هماهنگ شدند، ارتش درگذشته برای آنکه بتواند کاملا خود را ارتشه کند و درون خود رابرون‌افکند و عقاید خود را اظهار کند چنین مجالی را مانند سایر اقشار ملت نداشت و همه ما میدانیم زندان جامعه ما تنها زندان اوین و کمیته و صدها زندان دیگر نبود، بلکه‌همه‌ی‌همه مردم ما برای آنها زندان بود و جمجمه‌های همه برای مغزها زندان و قفسه سینه تمام ملت برای عواطف غیرقابل اظهار زندان بود . همه از هم بیگانه بودند در حالیکه نباید بیگانه باشند . سخت‌ترین مصیبت‌ها، مصیبت غربت وطنی است .

علامه‌نوری سپس به روابط خارجی ایران اشاره کرد و گفت ما به حکومت بعثی‌عراق متذکر میشویم که امت‌انقلابی مسلمان ایران بیدار است ودر مقابل هرگونه تجاوز ایستاده است. حکومت بعثی عراق باید بداند قدرت نظامی ایران‌مانند قدرت نظامی ژنرالهای زمان شاه خائن نیست ، بلکه‌میلیون میلیون‌بار این قدرت اضافه‌شده است زیرا آحاد ملت به عنوان سربازان جان برکف در کنار برادران سرباز خود ایستاده‌اند. امت ایران با ایدئولوژی‌مستقل خودش با فرهنگ‌ونظام مستقل خود مجال دخالت به کسی نمیدهد ، و نه میخواهددیگران را برده خود سازد و نه خود برده دیگران میشود .

در پایان مراسم یك کارگر به نمایندگی از سوی کارگران ایران بشتیبانی خود را ازارتش جمهوری اسلامی ایران اعلام نمود وسپس حاضرین به‌بازدید از قسمت‌های مختلف پادگان پرداختند .

دکتر اردلان به خبرگزاری پارس گفت :

مجمع عمومی صاحبان سهام بانکهای ملی‌شده تشکیل میشود

علی اردلان وزیر امور اقتصادی و دارائی در گفتگوئی با خبرگزاری پارس گفت آنچه که در مورد عدم تشکیل‌مجمع عمومی صاحبان سهام بانکهای ملی عنوان میشود صحت ندارد و هیئتی مرکب از سیزان بانکها مشغول تهیه مقدمات ومسایل مورد بحث در آن هستند که پس از تهیه و بررسی دقیق آن مجمع عمومی صاحبان سهام‌بانکهای ملی‌شده تشکیل خواهدشد.

علی اردلان در مورد سیستم اقتصادی آینده کشور گفت متاسفانه ما وارث نابسامانی هائی هستیم که رژیم طاغوتی از خود بجای گذاشته است ، اگر نابسامانی هائی را که مولود سیاست های ناروای گذشته است بررسی کنیم می‌بینیم که نظیر آن را در کشور های استعمار زده هم نمیتوان یافت کوشش دولت موقت جمهوری اسلامی بر آن است تا باپرهیز از سیاست اقتصادی باز و سرمایه‌داری غربی و نیز سیاست اقتصادی سوسیالیستی بلوك شرق سیاستی اتخاذ کند کمنطبق با مقررات و تعالیم عالیه اسلامی باشد البته احتمالا از تجارب خوب دو سیاست اقتصادی مذکور هم بهره خواهیم گرفت.

وزیر امور اقتصادی و دارائی در مورد سیاست نفتی دولت موقت جمهوری اسلامی ایران گفت ما نفت را صرفا به صورت یك منبع درآمد نگاه نمیکنیم بلکه آنرا ماده مولد ثروت میدانیم که باید از آن درجهت سرمایه‌گذاری بنیادی و اساسی برای احیاء اقتصاد سالم مملکت بهره بگیریم بهمین دلیل میزان تولید فعلی نفت را در سطحی نگهداشتیم که مخارج و هزینه های جاری کشور را تامین کند نه هزینه های عمرانی را.

افزایش قیمت نفت

وی گفت در جلسات اوپك که فردا در ژنو آغاز بکار میکند در درجه اول افزایش قیمت نفت مورد بحث و تبادل نظر قرار میگیرد در این مورد دو نظریه وجود دارد یکی اینکه بطور متقطوع قیمت نفت بدون احتساب سورشارژ ازقرار بشکه‌ای ۲۰ دلار تصویب گردد و دیگر آنکه قیمت مصوب فعلی که از قرار بشکه‌ای ۱۴ دلار است کمتر از ۲۰ دلار تعیین شود و میزان سورشارژ نامحدود اعلام گردد. کشور های عضو اوپك هم‌چنین در جلسات تصمیماتی در مورد جلوگیری از افزایش بی‌رویه قیمت تولیدات کشاورزی و صنعتی کشور های پیشرفته خواهند گرفت زیرا کشور های مذکور طی سال گذشته حدود پنجاه تا شصت درصد به‌قیمت انواع تولیدات صادراتی خود افزودند و طی همین سه ماه اخیر ۱۵ تا ۲۰ درصد قیمت محصولات خود را افزایش دادند علاوه برآن سعی دارند که نابسامانی های اقتصادی جهان را که مولود سیاست های ناروای خودشان است به عهده کشور های عضو اوپك بیاندازند در حالیکه حتی اگر قیمت نفت در هر بشکه ۲۰ دلار تعیین وتصویب شود افزایش قیمت ناچیزی را شامل میشود هم‌چنین کشور های عضو اوپك از محل‌عواید خود از نفت قسمتی را به صندوق کمك به کشور های درحال توسعه اختصاص داده‌اند که تعهد ایران در سال گذشته بابت کمك باین صندوق حدود ۴۸۰ میلیون‌دلار بوده است‌صندوق مذکور مطابق طرحی که در اجلاس جاری اوپك به تصویب میرسد تقویت خواهد شد و یا صندوق دیگری بهمین منظور احتمالا تاسیس میگردد.

۸۳ هلیارد ریال ذخیره ارزی

وزیر اقتصاد و دارائی گفت اوضاع اقتصادی کشور بسرعت رو به بهبودی میرود و از آغاز پیروزی انقلاب که فقط ۵ میلیارد ریال در بانك مرکزی ذخیره داشتیم هم‌اکنون این رقم بمیزان ۸۳ میلیارد ریال رسیده است. وضع پولی مملکت روال عادی خود را طی میکند و تورم آنچنانی که بعضی ها فکر یا ابداع میکنند نداریم.

انتشار اسکناسهای جدید

دکتر اردلان گفت درآینده نزدیك اسکناسهای جدید با طرح و شکل تازه وارد بازار میگردد که بتدریج جایگزین اسکناسهای موجود خواهد شد. البته قبل ازورود اسکناسها به بازار مسکوکات هم که هم‌اکنون آماده است نیز با طرحی‌نو و کاملا تغییر یافته وارد بازار میشود.

فعالیتهای بخش ساختمانی

وزیر امور اقتصادی و دارائی درباره فعالیتهای بخش ساختمانی گفت این‌فعالیتها بیشتر درجهت تکمیل ساختمانهای نیمه تمام دولتی خواهد بود و دولت هرگز بفکر ایجاد بورس بازی و روئق کاذب معاملات ساختمان و زمین نیست بلکه با شدت با افزایش قیمت زمین و ساختمان مبارزه میکند.

دکتر اردلان در مورد ذوب‌آهن گفت در گذشته بعلت اعمال سیاست های غلط درآمد این شرکت ۲ میلیارد تومان بود. اگر طرحهای توسعه آن که هم‌اکنون تحت بررسی دقیق است اجرا شود مسلما ذوب آهن بعنوان صنعت مادر منبع درآمد بزرگی برای کشور خواهد بود. افزایش هزینه ذوب آهن درگذشته باین دلیل بود که مدیر عامل وقت بدون توجه بمقررات دولت که سازمان برنامه و بودجه و وزارت امور اقتصادی و دارائی بخاطر وابستگی های خود به شاه مخلوع هر مقدار اعتباری که می‌خواست تامین میکرد که خوشبختانه جلوی هزینه های زاید و اعمال نفوذ های زیان‌بار وابستگان به دربار سابق گرفته شده و در حقیقت میتوان گفت که ذوب آهن ازصورت زیانباربودن بصورت مولدمنفعت درخواهدآمد.

قانون تسهیلات مالیاتی

وزیر امور اقتصادی و دارائی درباره تسهیلات مالیاتی گفت قانون تسهیلات مالیاتی که در دنباله همان قانون سابق است در دست تهیه است که پیش از تصویب بودیان مالیاتی از امکانات مالیاتی و تسهیلات بیشتری برخوردار میشوند. مثلا پرداخت مالیات تا ۲ ماه تمدید شده و مودیانی که‌سالیانه تا ۵ هزارتومان مالیات پرداخت میکنند خود میتوانند وجدانا مبلغ و شرایط پرداخت مالیات را انجام دهند و بقیه هم از ۲۰ درصد مالیات و نیز از جریمه دیرکرد معاف خواهند شد. البته مزایای قانون جدید شامل آندسته از مودیانی که از اسفند ماه سال ۱۳۵۶ بدهی مالیاتی دارند میشود.

فروش آجر

حمل به تمام نقاط ایران

تیغه ۱۰×۲۰×۲۵ آجر فشاری

نمای ۱۰×۵×۲۲×۵×۵ سفید و قرمز

تلفن ۸۴۹۲۸۲ ـ ۸۵۳۴۹۵ ـ ۸۵۵۷۰۳

آگهی دعوت مجمع عمومی عادی سالیانه شرکت آپارتمانی شاهگلی (سهامی‌خاص)

بدینوسیله ازصاحبان سهام وبازرسان شرکت فوق دعوت میشود درآخرین جلسه مجمع عمومی سالیانه شرکت مذکورکه درساعت۸ صبح روز ۱۳۵۸/٤/۱٦ درمرکز اصلی شرکت جهت بررسی و اتخاذ تصمیم درمورد دستور جلسه مذکور درآگهی دعوت مندرج درروزنامه شماره ۱۰٦۹۷ مورخ ۵۸/۲/۱۲ کیهان تشکیل میگردد حضور یابند . توضیحا جلسات قبلی بعلت حاضر نبودن گزارش بازرس به تاریخ مذکور موکول‌گردیده است.

رئیس هیئت مدیره

آگهی دعوت سهامداران شرکت تهران‌اینگرسول

بپرو جلسه فوق‌العاده مجمع‌عمومی که در تاریخ۱۳۵۸/۲/۱۵ تشکیل گردید و منجر به‌خلع مدیرعامل گردید و صورت جلسه به اداره ثبت نیز اعلام شده است بعلت نقص اساسنامه که برخلاف قانون تجارت‌تنظیم گردیده است‌جلسه‌آینده در تاریخ۱۳۵۸/٤/۲۰ ساعت ۹ صبح مجمع عمومی در محل شرکت واقع در خیابان سیدجمال‌الدین اسدآبادی (یوسف‌آباد) محل شرکت تشکیل میگردد دستور جلسه اصلاح ۱ ماده اساسنامه و تغییر مدیرعامل میباشد .

رئیس هیئت مدیره اصغر وحدتی پویا

ن ۸۱٦۹٦

آگهی دعوت مجمع عمومی

از کلیه سهامداران محترم دعوت میشود جهت تجدیدانتخاب دو نفر بازرس در تاریخ ۱۳۵۸/٤/۲۱ ساعت ۱۰ صبح در محل شرکت حضور بهمرسانند .

شرکت تعاونی مصرف کاربان

رئیس کل بیمه مرکزی ایران :

وضع کارمندان شرکتهای بیمه تغییر نخواهد کرد

*** ۱۲ شرکت بیمه خصوصی در ایران فعالیت میکردند.**

دکتر عبدالحسین‌دانش‌پور رئیس کل بیمه مرکزی ایران‌درمصاحبه‌ای در باره ملی شدن بیمه در سراسر کشور گفت در ایران ما ۱۲شرکت بیمه خصوصی داشتیم و۳نمایندگی. دوازده شرکت خصوصی متعلق به اشخاص بود که خارجی‌ها هم در آن سهم داشتند و بقیه سهامداران هم سرمایه‌داران و بیشترصاحبان کارخانه‌ها بودند .

نمایندگیها یکی نمایندگی روس و دیگری نمایندگی یوگوسلاوی انگلیسی در ایران است و فقط یك شرکت بیمه دولتی داریم و آن شرکت بیمه سهامی بیمه ایران است .

فعالیت ۱۲ شرکت بیمه خصوصی

رئیس کل بیمه مرکزی ایران گفت ویژگی‌های این شرکتها اینست که بنده ۱۲ شرکت بیمه‌خصوصی‌را در اینجا توضیح میدهم . یکی از این شرکتها آمریکائی‌ها ۲۰ درصد سهم داشتند بقیه تعلق داشت به سرمایه‌داران ایرانی و در یك شرکت دیگر آلمان و ایتالیا ۲۰ درصد سهم داشتند . همچنین یك شرکت دیگر انگلیسی‌ها ۲۰ درصد سهم داشتند . در یك شرکت دیگر آمریکائی‌ها استثنائا توانستند از دولت گذشته چون قانون میگوید خارجی‌ها میتوانند تا ۲۰ درصد سهم داشته باشند ولی اگربخواهند بیش ازاین باشد باید به تصویب هیات وزیران باشد و در یك مورد بخصوصی آمریکائی‌ها توانستند ۳۵ درصد سهم یك‌شرکت‌را قبول کنند.

دیگر اینکه در یك شرکت که انگلیسی و آمریکائی است ۲۰درصد سهم دارند، در یك شرکت دیگر که انگلیسی است آن هم ۲۰ درصد سهم دارد . یك شرکت فرانسوی است که آن هم ۲۰ درصد سهم‌دارد این ویژگی‌های شرکتهای بیمه در ایران میباشد .

فعالیت صاحبان کارخانه‌ها

رئیس کل بیمه مرکزی ایران افزود در اینجا باید بدو نکته‌توجه کرد یکی اینکه چراسرمایه‌داراصولا و صاحب کارخانه می‌آید درشرکت بیمه سهم میگذارد . ما دراینجا شورایعالی بیمه داشتیم که‌اینها نرخ بیمه‌را تعیین میکردند و این نرخ بیمه ثابت بود ومیبایستی هر شرکت بیمه این نرخ‌را مراعات‌کند و ازاین پائین‌تر نیاید . این سرمایه‌داران می‌آمدند و شرکتهای بیمه‌را بوجود می‌آوردند وخودشان تخفیف میگرفتند یعنی کمتر حق بیمه می‌پرداختند و بعد حق‌بیمه تمام‌را بعهده مردم میگذاشتند و اینها از طریق سرمایه مردم ارتزاق میکردند .

اما خارجیها چرا می‌آمدند در اینجا سرمایه میگذاشتند برای‌اینکه ویژگی شرکت بیمه اینست که میبایستی در یك وسعت جهانی‌عمل کند یعنی بیمه‌های اتکائی دارد همانطور که ما بیمه‌های اتکائی کشورهای دیگر هستیم وما مجبور هستیم برویم در بازار خارج وبیمه را گسترش بدهیم . بنابراین آنها در ایران می‌آمدند که این‌رابه‌کشور های خودشان اختصاص بدهند .پس محصر میشود به آمریکا-انگلستان فرانسه و کشورهای غربی .

وضع کارمندان تغییری نخواهد کرد

رئیس کل بیمه مرکزی ایران در مورد وضع خدمات و تاثیر ملی شدن بیمه در بازار گفت بنده در مورد وضع خدمات باید بگویم‌بیمه ها ازاین‌ببعد درخدمت سرمایه‌داران و بیگانگان نخواهد بودودرخدمت مردم و ملت ایران خواهد بود . بنابراین آن ترخهائی که بنده شخصا پیش‌بینی میکنم که آن ترخهائی که سود آن میرفت به جیب آنها این عاید مردم خواهد شد .

همچنین در وضع شرکتهای بیمه هیچ تغییری در وضع کارمندان آنها داده نخواهد شد .

شرکتهای بیمه خصوصی

رئیس کل بیمه مرکزی ایران بیمه‌های خصوصی ملی شده‌را بشرح زیر اعلام کرد :

۱ ـ بیمه شرق که درسال۱۹۲۹ تاسیس شده است با سرمایه اولیه دویست میلیون ریال که از این مبلغ ۱۰۰ درصد سهام‌آن‌پرداخت شده است و بیست درصد سهام آن تعلق بیك شرکت آمریکائی دارد.

۲ ـ بیمه آریا که تاسیس آن‌در سال ۱۳۳۱ با سرمایه اولیه ثبت شده دویست میلیون ریال است که تماما پرداخت شده و از مجموع سهام آن بیست درصد فرانسویها و سهام آن متعلق به سرمایه داران داخلی است .

۳ ـ بیمه پارس سال تاسیس آن ۱۳۳٤ با سرمایه اولیه ثبت شده‌صد میلیون ریال که تماما پرداخت و بیست درصد سهام تعلق به آلمان و ایتالیا دارد بقیه مربوط است به سرمایه‌داران داخلی .

۴ ـ بیمه ملی‌که درسال ۱۳۳۵ تاسیس شده است با سرمایه اولیه ثبت شده دویست و پنجاه میلیون ریال که تماما پرداخت شده وهتاد درصد آن متعلق به بنیاد پهلوی سابق داشت که هم اکنون بنیاد علوی عهده‌دار اداره آن است .

٤ ـ بیمه آسیا که در سال ۱۳۳۸ با سرمایه اولیه ثبت شده پانصد میلیون ریال بوجود آمده ۲۵۰ میلیون آن پرداخت شده و کلا به سرمایه‌داران داخلی تعلق‌دارد.

۵ ـ بیمه البرز در سال ۱۳۳۸ با سرمایه اولیه ۷۵۰ میلیون‌ریال تاسیس شد که تماما پرداخت شده و بیست درصد آن به انگلیسیها تعلق دارد.

٦ ـ بیمه امید در سال ۱۳۳۹ با سرمایه اولیه چهار صد میلیون ریال که تماما پرداخت شده‌است آغاز بکار کرد و سرمایه آن کلا به سرمایه داران داخلی تعلق دارد.

۷ ـ بیمه ساختمان و کار که درسال ۱۳۴۳ با سرمایه اولیه ثبت شده دویست میلیون ریال پرداخت شده که تماما سرمایه آن به سرمایه‌داران داخلی تعلق دارد .

۸ ـ بیمه بین‌المللی‌ایران‌وامریکا که در سال ۱۳۵۳ تاسیس شده با سرمایه اولیه هزار میلیون ریال که پرداخت شده آن پانصد میلیون ریال است و سی‌و پنج درصد سهام آن استثنائا متعلق به امریکائی‌ها و بقیه سرمایه آن متعلق به سرمایه داران داخلی است.

۹ ـ بیمه حافظ در سال ۱۳۵۳ تاسیس شد با سرمایه اولیه سی میلیون ریال که پنجاه میلیون‌ریال آن پرداخت شده است و از مجموع سهام بیست درصد آن به‌انگلیسیها و امریکائی‌ها تعلق دارد و بقیه متعلق به سرمایه‌داران ایرانی است.

۱۰ ـ بیمه دانا که در سال ۱۳۵۳ تاسیس وسرمایه اولیه ثبت شده آن بمبلغ پانصد میلیون ریال که‌از این مبلغ دویست و پنجاه میلیون آن پرداخت شده و از مجموع سهام آن بیست درصد به انگلیسیها تعلق دارد بقیه آن متعلق به سرمایه ـ داران داخلی‌است .

۱۱ ـ بیمه تهران که در سال ۱۳۵۳ تاسیس شده‌است سرمایه‌اولیه آن پانصد میلیون ریال که ازاین مبلغ دویست پنجاه میلیون ریال آن پرداخت شده است وازمجموع سهام آن بیست درصد فرانسویها و صد درصد سهام آن متعلق به سرمایه داران داخلی است .

۱۲ ـ دو نمایندگی بیمه های اینگستراخ و یورکشایر در سال ۱۳۱۰ در ایران شروع بکارکردند بدون سرمایه اولیه ولی هریك‌مبلغ پنجاه هزار دلار پیش بیمه‌مرکزی ایران بعنوان ودیعه سپرده دارند.

دانش پور در مورد پرداخت سهام‌سرمایه‌گذاران‌داخلی و خارجی گفت ما با بیمه‌گران‌خارجی قراردادهائی داریم که اگر صنعت بیمه درایران ملی شوند آنها نیز با شرکت های آمریکایی خارجی زیر پوشش دولت قرار خواهند گرفت و بیمه گران اتکایی خارجی‌میتوانند اطمینان‌را داشته باشند که مفاد قراردادها محترم شمرده خواهدشد و حق آنها محفوظ خواهد بود و از لحاظ پرداخت قیمت سهام مجتمع عمومی مشترك با نظر مجمع عمومی ارزش سهام را ارزیابی خواهدکرد و حقوق حقه سهامداران‌رامحصوصا افرادی که سهام کمتری دارند پرداخت و حق آنان ضایع نخواهد شد.

وی گفت درجهت ارائه خدمات بهتر بمردم قانونی تهیه و تدوین خواهد شد که‌اولا نرخ بیمه کاهش یابد و در ثانی مردمی که با بیمه سروکار دارند اطمینان بیشتری داشته باشند.

وی گفت با وضع این قانون‌ها سعی خواهیم کرد که وابستگی‌های کنونی به بیگانگان را از میان برده و یا کاهش دهیم وخودکفا باشیم.

وی در مورد وضع کارمندان بیمه ها و نمایندگی‌های بیمه ونیز واسطه ها گفت مسلما قانون بیمه و بیمه‌گری تغییر خواهد یافت و مقررات جدیدی پیاده خواهد شد. و در مورد کارمندان و تماس با مردم فعلا ما طبق روال همیشگی عمل خواهیم کرد ولی در آینده با ضوابط جدید و طبق بخشنامه‌ای که دولت در مورد سطح حقوق کارمندان اعلام کرده است عمل خواهیم نمود.

دانشگاه علوم ۴۰۰ دانشجو میپذیرد

دانشگاه علوم و فنون ارتش جمهوری اسلامی ایران زیر چتر وزارت علوم و آموزش عالی درخواهد آمد و احتمالا از میان داوطلبان کنکور سراسری امسال چهارصد دانشجوی غیرنظامی برای رشته‌های مهندسی وعلوم‌خواهد پذیرفت .

دکتر رضائی دلفی رئیس جدید دانشگاه علوم و فنون که با خبرگزاری پارس سخن می‌گفت اظهاراداشت در سالهای گذشته دانشجویان این‌دانشگاه از میان افراد ارتش انتخاب می‌شدند و منحصرا خدمات این دانشگاه در خدمت ارتش بود ولی با اقداماتی که صورت گرفته است این دانشگاه مانند سایردانشگاهها بطور مستقل و زیر نظر وزارت علوم‌وآموزش عالی درخواهد آمد و احتمالا با دانشگاهها و مدارس عالی که رشته‌های تحصیلی آنان مشابه باشد ادغام شده و یا همکاری خواهد داشت .

دکتر رضائی دلفی اضافه کرد در صورتی‌که ارتش‌نیازی باین دانشگاه و یا فارغ ـ التحصیلان آن داشته باشد با کمال میل با آن همکاری خواهیم داشت و سعی خواهیم کرد برای آموزش دانشجویان خود از وسایل وتجهیزات‌ارتش استفاده کنیم .

وی اضافه کرد این دانشگاه با توجه به تعدادعضای‌هیات علمی و عقدورات فعلی خود قادر خواهد بود درسال جاری چهارصد دانشجو از میان دیپلمه‌ها برای رشته‌های‌فیزیك شیمی بیولوژی رادیولوژی و رشته‌های مهندسی مکانیك‌برق و متالوژی بپذیرد .

امام در ملاقات با پاسداران قرچك ورامین :

آزادی در حدود قانون است

هیچ انسانی آزاد نیست که کار خلاف بکند . آزاد نیست که برادر خودش را اذیت نماید .

دیروز جمعی از پاسداران قرچك ورامین در محل‌اقامت امام خمینی به حضور ایشان رسیدند . امام در این دیدار با آنها چنین گفت :

بسم‌الله‌الرحمن‌الرحیم

ما موظفیم حالا که جمهوری اسلامی رژیم. رسمی ماشده است همه طبق جمهوری اسلامی عمل کنیم جمهوری اسلامی یعنی اینکه رژیم به احکام اسلامی و به‌خواست مردم عمل کند والا آن رژیم رسمی ما جمهوری اسلامی است و فقط مانده است که احکام هم احکام اسلامی بشود مجرد بودن رژیم اسلامی مقصود نیست مقصود اینستکه در حکومت اسلامی اسلام و قانون اسلام حکومت کند اشخاص برای خودشان و بفکر خودشان حکومت نکنند. ما میخواهیم احکام اسلام در همه‌جا جریان پیدا کند و احکام خدای تبارك و تعالی حکومت کند در اسلام حکومت حکومت قانون است.

حکومت قانون یعنی قانون خدا

حتی حکومت رسول‌اله و حکومت امیرالمومنین حکومت قانون است یعنی قانون خدا آنها را تعیین کرده است. آنها به حکم قانون واجب‌الاطاعه هستند پس‌حکم ازآن قانون خداست و قانون خدا حکومت میکند در مملکت اسلامی باید قانون خدا حکومت کند و غیر قانون خدا هیچ چیز حکومتی‌ندارد. اگر رئیس جمهور در مملکت اسلامی وجود پیدا بکند این اسلام است که او را رئیس جمهور میکند. قانون خداست‌که حکمفرماست درهیچ‌جا در حکومت اسلامی نمی‌بینید که‌خودسری باشد حتی رسول‌اله از خودشان رایی نداشتند. رای رای قرآن بوده است وحی بوده است هرچه میفرموده از وحی سرچشمه میگرفته است واز روی هوی وهوس سخن نمیگفتند و همینطور حکومتهائی که حکومت اسلامی هستند آنها تابع قانونند رای آنها قانون اسلام است و حکومتشان حکومت الله این که ما دائما راجع به این معنی سفارش میکنیم که باید حالا که رژیم، رژیم اسلامی شده است محتوی ـ محتوای اسلامی باشد برای اینست که یك مملکتی که افرادش ادعا میکنند که مسلمان هستیم باید در آنجا احکام اسلام حکومت کند .

ما حکومت اسلامی خواستیم

لکن می‌بینیم در بسیاری جاها دیده می‌شود که افراد آن پیرو احکام اسلام نیستند بسیاری از اشخاص ادعای اسلام میکنند ولی فقط ادعاست دیگر در عمل خبری از اسلام نیست ما که میگوئیم حکومت بایدهمانطورکه اسلامی است محتوایش هم اسلامی باشد یعنی هرجا که شما بروید در هروزارتخانه‌ای شما بروید در هر اداره‌ای که شما بروید. در هرکوی وبرزن و در هر بازار که شما بروید، در هر مدرسه و دانشگاه که بروید آنجا اسلام واحکام اسلام را ببینید. ما حکومت اسلامی خواستیم . ما جمهوری اسلامی لفظی نخواستیم ما خواستیم که حکومت الله در مملکتمان و انشاءالله در سایر ممالك اجرا بشود. بنابراین این توهم که حالا که جمهوری اسلامی شده است و هرکس خودش هرکاری میخواهد بکند آزاد است این درست نیست آزادی درحدود قانون است، یعنی‌آن‌مقداری که خدای تبارك و تعالی بما آزادی داده است در آن مقدار آزاد هستیم. آزاد نیستیم که فساد بکنیم. هیچ انسانی آزاد نیست که کار خلاف عفت بکند هیچ انسانی آزاد نیست که برادر خودش را اذیت بکند، این مقدار آزادی که خدای تبارك و تعالی بمردم داده است پیش از آن آزادی هائی است که دیگران داده‌اند. آنها آزادی غیر منطقی داده‌اند وآزادی هائی که خدا داده است آزادی منطقی است همه چیز هائی را که آنها داده‌اند آزادی نیست آزادی باید منطقی وطبق قانون باشد بنابراین ما آن چیزیرا که میخواهیم حکومت الله است میخواهیم خدا و قرآن برما حکومت کند ما هیچ حکومتی را جزحکومت الله نمیتوانیم بپذیریم ومیچ دستگاهی را که برخلاف قوانین اسلام باشد نمیتوانیم بپذیریم و هیچ رائی را که برخلاف رای اسلام باشد خواه رای شخصی‌باشد و یا رای گروهی و حزبی نمیتوانیم بپذیریم.

ما تابع قانون اسلام هستیم

ما تابع اسلام هستیم ما تابع قانون اسلام هستیم و جوانهای ما خونشان را برای اسلام داده‌اند میدهند، ما میگفتیم ما اسلام و احکام اسلام را میخواهیم الآن وظیفه ما اینست که هرکداممان در هرجا که هستیم و در هر سرحدی که هستیم جدیت کنیم که قوانین اسلام را از خودمان شروع کنیم اگر چنانچه ما خودمان را اصلاح نکنیم و قوانین اسلام را نسبت بخودمان اجرا نکنیم نمیتوانیم یك حکومت اسلامی تشکیل بدهیم ، اگر آن‌کسی که در راس حکومت است مثلا رئیس جمهور و نخست وزیر خودش را اصلاح نکند وخودش تابع قوانین اسلام نباشد و قوانین اسلام را در مملکت اجرا نکند چنین شخصی نمی

رهبریت و امامت

رهبر هر قومی متناسب با عمل و کردار آن قوم است

ابوالحسن بنی صدر که در شیراز اقامت‌داشت چندروز پیش به زیارت حضرت شاهچراغ رفت . پس از انجام زیارت دراجتماع گروه کثیری که در صحن مطهر حضرت شاهچراغ گردآمده‌بودند سخنانی درباره‌رهبری و امامت در اسلام بیان داشت .

در زیر قسمت دوم سخنان بنی صدر از نظرخوانندگان میگذرد :

وقتی رهبری در هر شیئی کوچك و بزرگ وجود داردچطور میشود در انسان وجود نداشته باشد در دین ما رابطه انسان و خدا رابطه مستقیم است هرانسان مستقیم با خدا در رابطه است، اگر رهبری نداشته باشد چطور میتواند مستقیم با خدا در رابطه باشد پس در وجود همه شما و امامت یك ودیعه الهی است که اساس انسانیت شما به‌این ودیعه است او را از شما بگیرند چیزی به‌اسم انسان برجا نمی‌ماند.

در این دنیا دو نوع رهبری دو نوع امامت وجود دارد یك‌نوع رهبری بیان‌کننده زور است وقتی همه باهم زور میگویند یك شاهنشاه دارند بخواهند یا نخواهند برای اینکه او زور زورداران است شاه شاهانه دیگر زورمند زورمندان است .

نوع دیگر رهبری براساس عدم زور است وآن رابطه انسان و خداست بنای آن براین است‌که هرکس زور دارد باید بگوید از کجا آورده کدام نیرو را از مردم جمع کردید و حالا برسرمردم می‌کوبی . هرکدام خواص خودشانرا دارند .

دو رهبری جلوی هم ایستادگی کردند

حالا اگرکسانی بخواهند رهبری توحید را داشته باشند ، چنانچه بخواهیم رهبر ما خطش خط توحید باشد چه‌خواصی را باید داشته باشد خاصیت اول این است که درنظر این رهبری همه شرکت کنند . در این رهبری حق برابر در این رهبری دارند. مثلا آماده‌ایم و می‌خواهیم جامعه انقلابی تازه‌ای درست بکنیم‌یعنی رهبری‌که در خط توحید است مردم را درکار خودشان شرکت میدهد . بناچار می‌آید پیش مردم میگوید این مسئله پیش آمده بیائید ببینیم چه باید کرد . شما دراجتماعات باید بحث کنید و آنرا حل و فصل نمائید. اما رهبری که با زور است درست‌مقابل این امر قراردارد مثلا هرکس را که می‌گفت خوب است باید نخست‌وزیر بشود . و یا شرکت عموم مردم در رهبری مساویست با ازبین بردن آن رهبری ولی رهبری توحید همه را شرکت میدهد مثل انقلابی‌که کردید همه در آن شرکت داشتند . دوتارهبری جلوی هم ایستاد رهبر شما آمد و گفت مردم حرکت کنید و اعتصاب‌کنید و بایستید و مقاومت کنید . آن رهبر مقابل گفت ای نظامیان‌شما بروی برادرانتان اسلحه بکشید اینقدر گفت تاگفتند غلطزیادی‌نکن ما نمی‌کشیم تا کار به‌آنجا کشید که رهبر ما آنرا جای خودش نشاند . بنابراین خاصه مهم رهبری جهتی است‌که به جامعه‌میدهد. رهبری اما میگوید اگر تو میخواهی از زیر سلطه خارجی رهابشوی اگر میخواهی آزادی که اسلام بتو بشارت میدهد بدست‌آوری‌از این راه برو این غیرجهتی است که شاه میخواست شما بروید باید هواس را جمع‌کرد ، هرکس‌آمد و یك شعار داد انسان نباید بگوید به‌به چه جالب گفتنی بپرس بگو این شعار ما را بکدام راه‌میبرد نتیجه آخریش را بگذار جلوی من ، پس‌اینطور نیست‌که هرکس شعارداد بشود رهبر اگر قرار براین بود که هرکس حرف قشنگ بزند ومردم آنها را رهبرکنند پس‌طوطیها رهبر بشر شده بودند.

بنابراین دومین خواسته رهبری و فرق اساسی با رهبری شرك در این است که این رهبری می‌کند به برابری به‌آزادی به‌پیشرفت به‌سازندگی او رهبری می‌کرد چنانچه میکرد به‌تخریب به ظلم‌به‌ستم به‌دیکتاتوری به‌استبداد و فساد همه‌جانبه .

مردم در مسئولیتها بیشتر شرکت کنند

خواسته سوم رهبری توحید این‌است‌که آن رهبری سابق که براصل زور است نمیتواند رهبری را انجام دهد مگر آنکه شما گوسفند باشید راهی دیگری ندارد . یعنی هرچه او میگوید شما بپذیرید اگر چنانچه یك رهبری مردم را گوسفند تلقی کرد هروقت مردم خواستند یك حرفی بزنند باید آنها را سرکوب بکند. رهبری وقتی درخط خداست و درخط توحید است که مردم را روز بروز درمسئولیتها بیشتر شرکت بدهد بطوریکه زمان‌به زمان‌آزادی انسان بیشتر بشود و تکامل آن فزونتر بشود و مملکتش آبادترگردد و جامعه‌اش از سلطه خارجی رها تر بشود. پس در وجود من و شماست که می‌فهمیم این رهبری درست انجام میگیردیا غلط انجام می‌گیرد ، درست مثل یك معلم اگر شاگردانش پیشرفت کردند معلوم میشود خوب معلمی است اگر شاگردانش درس نخواندند و هردم‌بیل هروقت دلشان خواست سرکلاس رفتند و درس خواندند و نخواندند معلوم میشود این معلم خوبی نیست پس خواسته رهبری درست اینکه درمن و شما منعکس باشد ما اگر چنانچه رشد کردیم معلوم میشود رهبری خوبه و اگر رشد نکردیم خراب شد زندگیمان معلوم میشود بداست . اسلام فرمود که رهبری یك جامعه اسلامی را برعهده بگیرد اگر جامعه درآن‌خط عمل میکرد .

دوازده نسل میگذشت براین بشر وبشر ازهرچه فساد است‌آزاد میشد ومیافتاد روی غلطك رشد وجامعه بشری جامعه دیگری میشد غیر ازجامعه‌ای‌که الان هست اما چون آن رهبری در آغاز در وجود بشر زمینه نداشت بوجود نیامد در نتیجه انعکاسش که پیشرفت ماباشدبوجود نیامد حالاشما می‌خواهید یك جامعه تازه‌ای بسازید ازکجا ما بفهمیم رهبری متناسب بارشد جامعه کدام است ازتحول خود ماست ما می‌توانیم بفهمیم رهبری ما صحیح عمل می‌کند یا غلط عمل می‌کند .

اگر رهبری خوب باشد دنیا بهشت است

حال بعد ازاین سه خواسته رهبری باید ببینیم ازکجا باید شروع کنیم. اگر همه رهبران وهمه آدمهای روی زمین خوب بودند دنیا بهشت بود و بحثی لازم نمی‌شد اما ما می‌دانیم نیستند .

انسانهائی هستندکه از خودشان بیگانه شدند حتی این زور را می‌پرستند می‌گویند این زوری راکه من می‌پرستم صحیح است اما تو نباید بکار ببری اگر بکار ببری ظلم‌است. چیزی‌که اسلام میگوید این است‌که می‌گوید رهبری را باید تصحیح کرد قبل ازهرکار اگر ما مواظب باشیم که رهبری حساب نپذیرد مثلا اختلاف در رهبری بوجود نیاید این یکی از فسادهای رهبری است ما می‌توانیم بتدریج جامعه را در خط آن رهبری را به‌جائی ببریم‌که برنگردد به وضعیت سابق پس ماباید از رهبری شروع کنیم این است‌که درقرآن برای حزب خدا یك وظائف مهم در نظر گرفته شده و یك صفاتی هم برای امام نهاده شده‌که این صفات را حتما باید داشته باشد بعضی ازآنهارا حتما نباید داشته باشد . ما در بیان قبلی هفت صفات امام را شماره کردیم‌که باید این‌صفات را داشته باشد حالا در اینجا فرصت است که بعضی از صفات را که فرصت نشد بشماریم درجمع بزرگ شما شماره کنیم. باید اضافه کرد که صفات بد را حتما نباید داشته‌باشد ممکن است شما ظاهرا ببینید که یك آدمی صفات مثبت را صفات وجودی را دارد اما غافل باشید که در کنار این‌صفات یك صفات بدهم دارد شما حتما سئوال می‌کنید چطور میشد یك انسان هم صفات خوب داشته باشد هم صفات بد. خوب و بد را خودتان نگاه کنید ببینیدکه می‌شود .

صفات بدی‌که امام نباید داشته باشد :

١ ـ اولش طاغوت‌منشی است یعنی نسبت به قانون نسبت به‌تصمیم عمومی ، نسبت به‌راه خدا سرکشی بکند و تسلیم هیچ حکمی خودرا نداند. شاه سابق اینطور آدمی بود امام توحید حتما نباید این صفات را داشته باشد کسی که طاغوت‌منش باشد و رای خودش را حکم مطلق خدایی تلقی بکندکه بگوید من گفتم چنین بشود من گفتم چنان بشود اگر من فهمیدم اشتباه است از اشتباه خودم برنمی‌گردم ماایرانیان که مدتها است ازشاهان خود دیده‌ایم . اگر چنین کسی پیدا شد امام کفر است. او نمی‌تواند امام مسلمانها ورهبر مردمی باشدکه می‌خواهند جامعه توحیدی بسازند .

٢ ـ امام حتما باید جاه‌طلب نباشد مثل آن حرفهائی‌که شاه سابق میزدکه من ینگه دنیا هستم و درتمام دنیا من یکی از دو سه شخصیت دنیا هستم ودنیا عقلش حیران شده از کارهائی که من کرده‌ام وتمام درآمد مردم را خرج جاه‌طلبی خود کردن وپولهای مملکت را برای آقای فلانی وپول خرج بکندکه تعریف آنهارا بکنند. این نمی‌تواند امام توحیدباشد. امام توحیدیان باید کسی باشدکه بگوید من یك طلبه بیش نیستم، من متعلق به‌مردم هستم، من رهبر مردم نیستم من‌حرف مردم‌را میزنم. امام خود رای تك‌رو دروغگو اهل نفاق و پیمان‌شکن نباید باشد .

انتشار لیست ساواکیهای دانشکده حقوق

بدنبال انتشار اولین لیست اسامی ساواکیهای دانشکده حقوق دانشگاه تهران در تماسی با آقای عیسی نظری، یکی از اعضای دانشجوی شورای هماهنگی دانشکده حقوق از چگونگی کشف مدارك این اشخاص و چگونگی وضع کنونی آنها سؤالاتی بعمل آوردیم.

لازم به تذکر است که شورای هماهنگی دانشکده علوم و حقوق سیاسی لیست این اسامی را در چند محل از جمله کانون وکلا نصب کرده بودند و ما بدنبال کسب اطلاع با شورا تماس گرفتیم در این تماس از روزنامه خواسته شد که اسامی اصلی این افراد درج نشود و فقط اسم مستعار و شماره رمزشان در ساواک ذکر شده است.

متن لیست به این شرح است:

	تاریخ پایان‌کار	اسم مستعار	شماره رمز
کارمند دانشکده حقوق (مسئول خدمات اموزشی) رئیس دبیرخانه دانشکده حقوق		رضائی	٢٠٠٩
دانشجوی حقوق	٥٠/٣/١	فرهمندی	١٧٦٩
دانشجوی حقوق	٠٠ ٠٠ ٠٠	شهابی	١٥٥٢
دانشجوی حقوق		حمیدی	٩١٩٨
دانشجوی حقوق	٥١/٥/١	پیمان	٢٦٣١
دانشجوی دوم قضائی	٥١/٦/١	پزشکی	٥٠٢٠
دانشجوی دوم قضائی	٥٠/٦/١	حسن‌زاده	٤٣١٦
دانشجوی دوم قضائی	٥١/٢/١	عطائی	٣٧٠٠
دانشجوی دوم قضائی		مشکین	٥٤٦٣
دانشجوی دوم سیاسی	٥١/١٢/١	سروش	٥٦٣٠
دانشجوی سوم قضائی		فروزان	٥١٦٦
دانشجوی سوم سیاسی کوی		اقوامی	٤٤٩٣
دانشجوی سوم سیاسی کوی		کهروبی	٤٣٤٠
٠٢٣ دانشجوی سوم سیاسی		محمودی	٥٠٢١
دانشجوی چهارم قضائی کوی		شهاب	٥٠٢٢
دانشجوی چهارم قضائی کوی		رحیمی	٤٩٥٩
دانشجوی چهارم قضائی ساختمان شماره ١ اطاق ٥٨ کوی		نامدار	٤٤٥٧
دانشجوی حقوق سیاسی		شاهین	٣٤٥٣
دانشجوی چهارم سیاسی		ناصری	٥٤٥٦
دانشجوی چهارم قضائی کوی		کاوه	٤٨٠١
دانشجوی چهارم قضائی		کاظمی	٤٩٧٩
دانشجوی سوم قضائی		رفیع	
دانشجوی اول قضائی کوی		سیدی	
دانشجوی سال چهارم		وزیری	١٠٦٣٢
دانشجوی سال چهارم		خسروی	٩٩٣٢
دانشجوی سال سوم		حسنی	١١٢٢٢
دانشجوی سال سوم		سیاسی	٨٤٠٩
دانشجوی سال اول		منصوری	١١٨٤٩
دانشجوی سال اول		طاهری	١١٨٥٢
دانشجوی سال چهارم (لودادن عده‌ای از پزشکی)		نامشخص	١٤٤٥

اکنون به مصاحبه خبرنگار ما با یکی از اعضای شورای هماهنگی توجه فرمائید:

س: وظیفه شورای هماهنگی در دانشکده علوم چیست و اطلاعات مذکور از چه طریقی کسب شده است ؟

ج: شورای هماهنگی در دانشکده علوم و حقوق سیاسی از طرف شورای تزکیه دانشگاه مسئول بررسی مدارکی است که اشخاص مذکور در لیست در دانشکده دارند و کسب‌هرچه بیشتر اطلاعات و خواستن توضیحات از خود آن اشخاص می‌باشد. این مدارك از طرف کمیته هائی که مسئول بررسی مدارك در ساواك منحله هستند برای شورای تزکیه و از آنجا به شورای هماهنگی ارسال شده است.

س: آیا همه افرادی‌که اسامی آنها ذکر شده است در حال حاضر در دانشگاه هستند ؟

ج: برخی از این افراد دانشجو و یا کارمند دانشکده هستند ولی بعضی از آنها هم فارغ‌التحصیل شده‌اند و اکنون در محلهای دیگری مشغول بکار هستند. بعضی از این افراد که‌محل کنونی آنها نیز مشخص شده است درپایان این‌مصاحبه البته با اسامی مستعار و محل کارشان اعلام خواهیم کرد.

س: ارتباط بین افراد با ساواك از چه طریقی و به‌چه دلیلی بوده است ؟

ج: عده‌ای از این افراد از قبل ساواکی بوده‌اند و در دانشکده وارد شده‌اند و بعضی از آنها حتی در گروههای مبارز دانشکده‌ها رخنه کرده بودند. بعضی ازآنها بعلت‌دریافت مقرری خود به ساواك مراجعه کرده و اعلام آمادگی جهت همکاری کرده‌اند. عده‌ای از آنها در اثر مبارزه و یا بطور اتفاقی دستگیر و شکنجه شده‌اند وتحت فشار شکنجه و یابرای آزادی خود قول همکاری داده‌اندکه بعضی به‌این قول پای‌بند بوده و با ساواك همکاری می‌کردند و بعضی هم پس ازآزادی رابطه خود را با ساواك قطع کردند.

س: گزارشهائی که این افراد میداده‌اند بچه صورتی بوده است ؟

ج: این گزارشها گاهی بصورت روزانه وگاهی درمواقع مهم داده می‌شده است وبجای بعضی از کلمات شماره کد بکار می‌برده‌اند. مثلا شعار مرگ بر کد ٦٦ (شاه) یا مرگ بر کد ٥٥ (فرح‌یاولیعهد). درگزارشات این‌افراد اسامی‌دانشجویانی که بمنظور درخواست ویا اعتراض به‌ریاست دانشکده مراجعه می‌کردند نیز آورده شده است.

دکتر باهنر گفت :

مردم ایدئولوژیهای چپ وراست را نمی‌پذیرند

*** انتخاب رئیس جمهوری و نمایندگان مجلس‌شورای ملی سه ماه دیگر انجام میشود .**

پیش از ظهر دیروز بدعوت دانشگاه علوم وفنون‌ارتش‌جمهوری اسلامی ایران دکتر با هنر یکی‌از بنیان‌گذاران حزب جمهوری‌اسلامی در محل این دانشگاه پیرامون مسائل روز برای کارکنان علمی و اداری این دانشگاه سخنرانی کرد.

دکتر با هنر در مورد قانون اساسی گفت متن پیش نویس قانون اساسی که در مجلس خبرگان مورد بررسی قرار خواهد گرفت یك متن پیشنهادی است و دراین مجلس قابل تغییر و کم و زیاد شدن میباشد و پس از تصویب به رای عموم گذارده خواهد شد .

وی در مورد مجلس خبرگان گفت ٦٨ نفر از نمایندگان‌ذیصلاح مردم استان ها و شهرستان های کشورو ٤١ نفر از اقلیت های‌مذهبی جمعا ٧٢ نفر برای این مجلس انتخاب خواهند شد وانتخاب‌رئیس جمهوری و نمایندگان‌مجلس‌شورای ملی همزمان و یا بطور جداگانه تا سه ماه دیگر از طرف مردم برگزیده خواهند شد و بدیهی‌است که مجلس شورای ملی نیز بمرور زمان مطابق با خواستها و نیازهای جامعه میتواند تغییراتی در قانون اساسی تصویب شده بدهد.

دکتر با هنر در جمع کارکنان علمی و اداری دانشگاه علوم و فنون ارتش جمهوری اسلامی ایران در مورد گروههای چپ‌وراست‌گفت گروههای مخالف اعم‌ازچپ وراست با ایدئولوژی مختلف سعی دارند با اتحاد با یکدیگر بمقاصد خودبرسند و سپس ایدئولوژی خصوصی خودرا مطرح سازند ولی مطمئن باشید که این گروهها هیچگاه موفق نخواهند شد زیرا قاطبه مردم مسلمان‌ایران نمیتوانند آنها را در میان خود بپذیرند.

دکتر با هنر در مورد مائیسی که در امور مملکت وجود داردگفت پس از هرانقلاب نواقصی‌وجوددارد که مطابق میل همه مردم انقلابی نیست و در کشور ما نیز این‌نواقص هرچه هم کوچك باشند بچشم میخورند و ما میدانیم همه‌انتخابها وانتصابات بخوبی انجام نشده است ولی باید این موضوع را مورد نظر داشت که دولت گرفتاری های اساسی زیادی دارد که نمیتواند به همه مشکلات برسد و من امیدوارم که بزودی همه مشکلات با همکاری مردم مسلمان ایران برطرف گردد.

کیهان هوائی
نشریه ایرانیان
مقیم خارج

برج خنك کننده
یونیت هیتر
در ظرفیت های مختلف
آماده تحویل ٨٢٣٣٦١
ن ٨١٧٧٢ ١ـ٢

کیهان و شما

٣٠٥١٧٢

٣ تا ٧ بعدازظهر

حالا روزنامه در جهت انقلاب است

به‌آنهائی‌که به‌کیهان گفته بودند این روزنامه مشمئز کننده است‌باید بگویم‌که ٢٠سال روزنامه زیرسانسور واختناق را خواندید وصدایتان درنیامد! حالاکه یك‌ماه این روزنامه‌در جهت انقلاب می‌نویسد مشمئز کننده شده است؟ ازکی تابحال انقلاب ما مشمئز کننده شده است ؟

یك خانم خانه‌دار

قانون فقط اسلامی

کانون وکلا می‌گوید کار قانون اساسی باید بدست کاردار انجام گیرد. لطفا به‌آنها بگوئیدکه ما نمی‌خواهیم‌از قوانین اساسی اروپا وآمریکا تبعیت کنیم، ما فقط قانون اسلامی می‌خواهیم و لاغیر .

صادق عطاردی

تضییع حق !

در قانون همطرازی حق نمایندگان بازنشسته ثبت کل تضییع شده است واین مورد بویژه درباره افرادی اعمال شده است‌که صاحب معلومات قدیمه هستند از مسئولان امر تقاضای رسیدگی داریم .

علی محمدی

چرا شانه خالی می‌کنند ؟

این افرادی‌که دم ازآزادی قلم وگفتار می‌زنند و خود را طرفدار حق وحقیقت جلوه می‌دهند پس چرا بابنی‌صدرکه آماده مناظره است به‌بحث نمی‌نشینند و از بار مناظره شانه خالی می‌کنند ؟

جعفر رفیعی پارسا

کارخانه‌ها را ملی کنید

من از دولت انقلاب اسلامی ایران تمنا می‌کنم که در پی ملی شدن بانکها وبیمه‌ها به‌ملی کردن کارخانه‌های‌بزرگ بپردازند تا به قول معروف پول روی پول نیاید و پشه روی چشم کور !

هدایت‌الله سعادت

انقلاب برای زن گرفتن نبوده !

لطفا به‌این مردها بگویید که انقلاب برای تعددزوجات انجام نشده بلکه برای رهائی ازبندانجام گرفته است. ازطرف دیگر پس ازاین انقلاب مردان نیز باید رفتار اسلامی بازنان خود داشته باشند .

سارا رسولی

نمرات سال گذشته کنکور را حساب کنید

من یکی از داوطلبان کنکور هستم‌که سال گذشته هم در کنکور شرکت داشتم ونمرات خوبی آوردم اما به سبب نداشتن راهنما ومطلع برای انتخاب رشته‌ای‌که بتوانم در آن توفیق بدست آورم، ظاهرا موفق نشدم و ازطرف دیگربدنبال سرگرفتن انقلاب مدارس عالی هم دانشجو نپذیرفتند وازاین راه به‌من و عده زیادی لطمه خورد. حالا من از مسئولان امر تقاضا دارم‌که برای احقاق حق نمرات سال گذشته جمعی از داوطلبان را به حساب آورند .

پری عسگری

از دیپلم ببالا در رفراندوم

من می‌خواستم پیشنهاد کنم‌که اگر ممکن است در رفراندوم قانون اساسی افراد دیپلم به‌بالا شرکت کنند زیرا دیگران دنباله‌رو هستند .

سلیمانی ـ دانشجو

یك تشکر خشك وخالی‌هم درکار نیست !

این گروه‌هایی‌که دم ازخلق می‌زنند وفریاد سر داده بودند که بانکها باید ملی شود، چرا باملی شدن بانك‌ها یك تشکر خشك وخالی هم از دولت بازرگان نکردند ؟ من می‌دانم‌که دولت بازرگان به‌چنین تشکری نیاز ندارد. اما می‌خواستم پوچی مطالب آنهارا عنوان کنم .

یك خانم تهرانی

نامه‌های رسیده

پشتیبانی و حمایت ازطرح رفع تبعیض‌تحصیلی

مقام معظم رهبری انقلاب ، حضرت آیت‌الله العظمی امام خمینی مدظله

رونوشت : جناب آقای بازرگان نخست وزیر محترم ایران

رونوشت : جناب آقای شکوهی وزیر محترم آموزش‌وپرورش

محترما اینجانبان امضاء کنندگان ذیل بدینوسیله جانب‌داری اکید خودرا نسبت به‌طرح انقلابی وزارت آموزش وپرورش دائر بررفع تبعیض در امر تحصیل اعلام میداریم. معتقدیم مقتضای انقلاب اسلامی‌کشور این‌است‌که همه‌فرزندان این آب وخاك ازامکانات ومزایای آموزشی وپرورشی یکسان برخوردار شوند تاهرکس ، از هرطبقه وگروه ، استعدادی دارد بتواند آنرا بارور وبه‌بهترین صورت‌آشکارسازد. معتقدیم که این اشرافیت ومحرومیت متقابل‌که دراین زمینه برای طبقات مختلف پیش آمده وطی سالیان متمادی حکومت‌طاغوت استقرار یافته وبصورت یك سنت درآمده بهیچوجه با روح اسلام وعدالت اجتماعی سازش ندارد وباید در کمترین زمان ممکن نابود گردد. البته مدارسی هم هستند که تحت عنوان «ملی» یا «ملی اسلامی» سالها خدمت کرده و تجاربی درامر آموزش وپرورش ، بطور کلی یابشیوه اسلامی، اندوخته‌اند اما فوائد وجودی این مدارس ـ که مورد انکار نیست ـ نمیتواند محرومیت‌های اسف‌بار اکثریت مستضعف را توجیه کند. باتوجه به‌این مراتب است‌که استدعا داریم اوامر لازم در مورد این امر حیاتی صادر و به دولت موقت انقلاب و اقشار ذی‌نفع ابلاغ گردد .

ارادتمندان : ٩٥ نفر از افراد کادر آموزشی و اداری دبیرستانهای نواحی مختلف پایتخت

طرح پیشنهادی به شورای انقلاب اسلامی برای ملی کردن سینماها وتئاترها و شرکتهای فیلمسازی‌کشور

ازآنجائی‌که جمهوری اسلامی ایران برمبنای آراء حدود ٩٩٪ ملت قهرمان ایران استقرار یافته‌است وطرحهای آموزشی و فرهنگی نیز می‌بایست در جهت تحقق خواست اکثریت قریب به‌اتفاق امت برنامه ریزی واجراء گردد و نیز بخاطر آنکه سینما و تئاتر ایران ادامه همان رسالتی را بردوش می‌کشد که رژیم منحط سابق درجهت اشاعه فرهنگ کفر و فساد برآنها تفویض کرده بود واین خود تضادی آشتی‌ناپذیر را باایمان‌امت بوجود آورده است ، به‌اقتضای عاجل جمهوری اسلامی ایران می‌باید طوری عمل گردد که امکانات مذکور در خط خواست ملت مسلمان حرکت کرده وآموزشها انسانی و تکاملی را سرلوحه ادامه حرکت خود قرار دهند.

لذا ضروری است‌که امکانات آموزشی فوق بنحوی عمل کرده و گسترده شوند که سود و آموزشهای حاصل از آنها مستقیما به ملت مسلمان ایران بازگردد.

در جهت تحقق این خواست مشروع طرح زیرپیشنهاد وانتظار دارد که پس از بررسی جوانب از طرف مسئولین ذیصلاح مورداجراء قرارگیرد:

ماده ١ـ از تاریخی که در فوریت آن تردید نیست کلیه‌سینماها و تئاترها و تاسیسات فیلمسازی ایران در سراسر کشور ملی اعلام گردد . بدیهی است ملت ازبابت تملك این امکانات حقی به مالکین گذشته نخواهد پرداخت.

ماده ٢ـ مدیریت موقت سینماها و ... حتی‌الامکان توسط مردم و درغیر این صورت از جانب دولت جمهوری اسلامی ایران تعیین و منصوب گردند.

ماده ٣ـ مدیران باید مسلمان . متعهد و آشنا به مسائل ومشکلات حوزه مدیریت هنری‌خود باشند.

ماده ٤ـ درآمد حاصل از فروش فیلم ها و غیرو ... درسراسر کشور به حسابی‌که از جانب دولت جمهوری اسلامی افتتاح می‌گردد با تایید شورائی از معتمدین محل ریخته و دولت درآمد حاصله را باکسر پرداختی ها برای کارکنان ـ به مصرف ساختن فیلم های آموزشی ـ فرهنگی ـ اسلامی ـ برساند.

ماده ٥ـ شورای هماهنگی اداره امکانات مذکور به‌انتخاب‌مدیران که خود منتخب مردم هستند درمرکز کشور ایجاد گردد .

تبصره ١ـ ضرورت دارد ازتاریخ اعلام این طرح کلیه سینماها برای روشن شدن مسائل و برنامه‌ریزی درجهت خواسته‌های امت‌به‌مدت یك الی دوماه تعطیل گردند.

تبصره ٢ـ پروانه نمایش کلیه فیلمها و... لغو گردد و هیئتی مرکب از روحانیون ، متخصصین و مردم به فیلمهائی که هنوز قابل استفاده هستند با رویت و تصویب پروانه نمایش بدهد . بدیهی است تنها فیلمهائی که ازاین هیئت شورائی‌پروانه نمایش گرفته‌اند میتوانند به معرض نمایش درآیند.

تبصره ٣ـ مردم مسلمان میتوانند درمورد فیلمهای بدآموزکه از شورای فوق اجازه نمایش گرفته‌اند علیه آن شورا در محاکم شرعی اعلام جرم کنند.

تبصره ٤ـ شورای فوق باشورای هماهنگی هیئت‌هائی رامرکب از آشنایان به مسائل سینمائی‌که مسلمان باشند به کشور های اسلامی و انقلابی جهان بفرستد تا نسبت به مطالعه و خرید فیلمهای آموزنده و انقلابی اقدام کنند.

والسلام علی من اتبع الهدی
«محرمعلی کفافی»

ترحیم

بانهایت تاسف درگذشت وکیل باسابقه ، خوشنام وآزادیخواه آقای محمد فرنیا عضو هیئت‌مدیره ادوار اولیه‌کانون وکلای دادگستری را باستحضار آقایان قضات و همکاران محترم میرساند .
مجلس یادبود آنمرحوم ساعت یك تاسه بعدازظهر روز٤شنبه ششم تیرماه در دارالتبلیغ امیرالمومنین (خانقاه صفی‌علیشاه سابق) منعقد خواهدگردید .
کانون وکلای دادگستری ایران

بااندوه فراوان درگذشت آزادمرد فرزانه محمد فرنیارا به آگاهی دوستان و همرزمان دیرینش میرسانیم . صدشکرکه زمانه چندانش امان داد تاتحقق بزرگترین آرزوهای تمام عمر خود پایان رژیم دیرپای شاهنشاهی را بازبیند و شادمانه پهلو بربالین مرگ‌گذارد .
مجلس یادبود آنروان‌شاد ساعت‌یك تاسه بعدازظهر روز چهارشنبه ششم تیرماه ١٣٥٨ در دارالتبلیغ امیرالمومنین (خانقاه صفی‌علیشاه سابق) برگزار خواهد شد .
فریدون منو ـ علی‌اشرف مهاجر ـ صارم‌الدین صادق‌وزیری ـ احمد لنکرانی ـ ژرژکریم ـ جواد معینی ـ محمدعلی بایار ـ دکتر یوسف‌آزاد ـ مهندس‌عباس‌گرمان ـ مهندس عبدالله نصر ـ سیف‌الله رفیعی ـ پرویز فراست شریعت‌پناهی ـ مرتضی زربخت ـ احمد رهنما ـ عباس جعفری ـ خلیلی

بدینوسیله درگذشت آقای محمد فرنیا وکیل پایه‌یك‌دادگستری و بزرگ خانواده فرنیارا را باطلاع دوستان و آشنایان میرساند . مجلس ترحیم مردانه وزنانه آن‌مرحوم روزچهارشنبه ششم تیرماه ازساعت‌یك‌تاسه‌بعدازظهر دردارالتبلیغ‌امیرالمومنین (خانقاه صفی‌علیشاه) سابق برگزار میگردد .
خانواده‌های : فرنیا ـ آزاده ـ شیرینلی ـ طاهران ـ سینائی ـ قالیبافیان ـ تهرانچی ـ حریری ـ ضرابی‌نیا ـ تهرانی ـ کمال ـ رفقا ـ آفرین ـ پرنیان
کیهان : مصیبت‌وارده‌را به‌خانواده‌های عزادارتسلیت‌میگوئیم.

بانهایت تاسف درگذشت شادروان محمد اسد نظری را باطلاع دوستان و آشنایان میرساند . مجلس ختم آن‌مرحوم درروز چهارشنبه ٥٨ر٤ر٦ ازساعت٤ الی٦ درمسجد حاج امجد واقع درخیابان خوش چهارراه آریانا منعقد میباشد . ضمنا شب هفت آن‌مرحوم درتاریخ ٥٨ر٤ر٩ درهمان ساعت و همان‌مکان برقرار است .
خانواده اسد نظری و فامیل

بانهایت تاسف درگذشت آقای محمداسد نظری تاجر فرش درآلمان‌را به‌خانواده اسد نظری تسلیت‌گفته وباطلاع‌همکاران محترم میرساند مجلس ختم‌آن مرحوم درمسجد حاج امجد درخیابان خوش چهارراه آریانا درساعت٤ الی٦ بعدازظهر مورخه ٥٨ر٤ر٦ منعقد میباشد .
حسین جعفر مشکی ـ احد هوشیار

پرسه

درگذشت مادر گرامی آقای مهندس رستم پارکی عضومحترم انجمن زرتشتیان تهران را به‌آگاهی همگان میرساند . ضمن عرض تسلیت به همکار گرامی و سایر بازماندگان آئین پرسه آن روانشاد ازساعت٣ تا٥ بعدازظهر روز چهارشنبه ٦تیرماه ١٣٥٨ درتالار ایرج برگزار میشود .
انجمن زرتشتیان‌تهران

پرسه

بااندوه فراوان درگذشت مادر عزیزمان روانشاد بانو فیروزه پارکی را به‌آگاهی خویشان ودوستان میرساند آئین پرسه روز آذر برابر چهارشنبه ششم تیرماه ١٣٥٨ ازساعت٣ تا٥ پس ازنیمروز درتالار ایرج چهارراه قوام کوچه زرتشتیان برگزار میشود .
فهیمه بانو ـ فرنگیس ـ جمشیدی ـ اسفندیار ـ رستم ـ پرویز پارکی و خانواده‌های : دارابیان ـ بهمردی ـ لریان ـ کنت ـ زارع پارسی ـ بردبار تهرانی ـ کدخدایان ـ مهرزاد ـ خداوندی ـ شهمردیان ـ کوه‌بنانی ـ بهمنی ـ فرهومند ـ رامشنی ـ ایرانی

باکمال تاسف وتالم درگذشت مرحوم حسنقلی نقدعلی بزرگ خانواده نقدعلی‌را باطلاع دوستان و خویشاوندان میرساند ضمنا مجلس ختم آن‌مرحوم روز چهارشنبه ٥٨ر٤ر٧ازساعت٥ الی٧ بعدازظهر در حسینیه خوانساریها خیابان پیروزی (فرح‌آباد ژاله) خیابان اول نیروی هوائی و مراسم شب‌هفت آن‌مرحوم روز شنبه ٥٨ر٤ر٩ ازساعت ٣ر٥ الی ٥ر٥ درسالن شماره٥ بهشت‌زهرا برگزار میگردد .
خانواده‌های : نقدعلی ـ ملاحسینی ـ جم‌نیا ـ یعقوبی ـ احمدیان ـ هشترودی ـ سمائی ـ یگانه ـ رحیمی ـ اکرمی ـ معماریان ـ کریمی ـ پرورده ـ فراهانی ـ حدادی ـ طهماسبیان ـ ابتسام.
ضمنا وسیله ایاب و ذهاب ازمنزل آن‌مرحوم خیابان پیروزی خیابان چهارفصل‌کوچه شهریور پلاك١١٣ ساعت٢ بعدازظهر آماده حرکت می‌باشد .

بسمه‌تعالی

بمناسبت درگذشت مرحوم مغفور شادروان حاج آقا رضا کلاهدوزان و دو فرزندان مرحوم مجید ومسعودکلاهدوزان که دراثر سانحه اتومبیل دارفانی را وداع‌گفتند مجلس تذکر ویادبودی روز چهارشنبه ٥٨ر٤ر٦ ازساعت٣ الی٥ بعدازظهر درمسجد حاج سید عزیزاله بازار برگزار میگردد شرکت دوستان وآشنایان دراین مجلس موجب شادی روح‌آن‌فقیدان سعیدان وتسلی خاطر بازماندگان خواهد بود .
حاج میرزا محمدحسن‌کازرونی ـ حاج میرزا محمدحسین کازرونی ـ حاج عبدالرحیم‌کلاهدوزان ـ مهندس اسماعیل پگا ـ بصیرکازرونی و خانواده‌های : کوپائی ـ کاشانی ـ ابوالفضلی ـ مهدوی ـ کلاهدوزان ـ فروتن ـ محمودیه ـ گرجی ـ کمالی ـ سلامتیان ـ محمدیان ـ قیصریه ـ خراسانی ـ زجاجی ـ قزوینی ـ شعرائی ـ خوانساری و فامیلهای وابسته.

خانواده‌های : فخارپور ـ ریسمان‌چی ـ اتفاق ـ کیهانی ـ مهندس سلیمانی شاد ـ مهندس معتمدی ـ مهندس تهرانی ـ دکتر امیرحمزه ـ دکتر مسعودنیا ـ اردهالی ـ مهندس آشفته ـ گنج‌بخش ـ زمانی ـ حقیری ـ طاهباز ـ تهرانی ـ توکلی ـ برادر و خانواده‌های وابسته .
بانهایت تاسف و تاثر درگذشت مرحوم مغفور آقای حاج عباس فخارپور بزرگ خاندان فخارپور را باطلاع دوستان، اقوام و آشنایان میرسانند . مجلس ترحیم مردانه آن‌شادروان ازساعت٦ الی٨ بعدازظهر روز چهارشنبه ششم تیرماه درمسجد گیاهی واقع درسرپل تجریش اول خیابان سعدآباد و مجلس ترحیم زنانه درهمان روز و همان ساعت درمنزل شخصی واقع درشمیران خیابان زعفرانیه خیابان رامکوه شماره٥ برپا خواهد بود .

نازنین مادرمان بانو صدیقه زندی (همدانی) شمع وجودش بخاموشی گرائید . روانش شاد وخاطره‌اش گرامی باد .
شمسیه ـ عباس زندی و بانو (طوبی پیمان‌پو)

باکمال تاسف درگذشت روانشاد بانو صدیقه زندی را باطلاع دوستان وآشنایان میرساند . مجلس ترحیم زنانه و مردانه آن مرحومه روز چهارشنبه ٥٨ر٤ر٦ ازساعت٥ الی٧بعدازظهر درمسجد ولی‌عصر (عج) درخیابان حشمت‌الدوله غربی‌برگزار میگردد و مراسم شب هفت نیز روز شنبه ٥٨ر٤ر٩ ازساعت ٣ر٥ الی ٥ر٥ بعدازظهر درسالن شماره٤ بهشت‌زهرا منعقد میباشد .
خانواده‌های : زندی ـ جاویدی ـ مباشران ـ پیمان‌پو ـ رجائیان ـ طاعتی ـ نیکوحلم ـ ذوالفقاری ـ پذیرائی ـ داودی ـ نژند ـ ناظرزاده ـ معظمی ـ باقری ـ شریفیان وسایر وابستگان.

باکمال تاسف درگذشت آقای محمدحسن غزنوی برادر آقای احمد غزنوی همکارگرامی‌را باطلاع میرساند مجلس ترحیم آن مرحوم ازساعت٤ الی٦ بعدازظهر روز چهارشنبه ٦تیرماه درمسجد امام زمان واقع درخیابان آزادی (آیزنهاورسابق) جنب خیابان بهبودی منعقد میباشد .
شرکت سهامی خاص صنعتی بهشهر

انالله و اناالیه راجعون

باکمال تاسف و تالم درگذشت ناگهانی مادر عزیزمان بانو نجیبه صالحی را باطلاع عموم فامیل وآشنایان بویژه اهالی محترم خلخال میرساند . مجلس ختم مردانه وزنانه آنمرحومه روز جمعه ٥٨ر٤ر٨ ازساعت٥ الی٧ بعدازظهر در مسجد رسول‌اکرم (ص) واقع درخیابان نواب چهارراه اناری‌منعقد میگردد .
بازماندگان آن مرحومه ـ یعسوب ـ علی‌اعظم ـ محمدانصاری و خانواده‌های وابسته .

بانهایت تاثر وتاسف درگذشت جوان ناکام دکتر محسن‌کریمی را درامریکا باطلاع دوستان وآشنایان میرساند مجلس ترحیم زنانه ومردانه آن شادروان ازساعت١٠ تا١٢مورخ ٥٨ر٤ر٧ درمسجد فخرالدوله (دروازه شمیران) منعقد میگردد .
خانواده‌های : کریمی (اراکی) ـ اطمینان ـ اقتصاد ـ موسوی ـ منظوری ـ بیانی ـ متشرعی ـ نمکی ـ مجتبائی ـ شریعتی ـ همتی ـ ثامنی ـ رحمانی ـ رسته ـ زمانی ـ خانلری ـ میرزابیگی

بانهایت تاثر و تاسف درگذشت جانگداز دوست عزیزمان جوان ناکام مرحوم دکتر محسن‌کریمی را درامریکا باطلاع دوستان میرساند . مجلس ترحیم زنانه ومردانه‌آن‌شادروان ازساعت١٠ تا١٢ روز پنجشنبه هفتم تیرماه درمسجدفخرالدوله دروازه شمیران منعقد میگردد .
سعید مجتبائی ـ احمد برخورداری ـ بیژن مصدق ـ منصور نصیری مطلق ـ اسحاق دهخدا ـ کیتاش کسمائی .

یادبود

به چه مشغول کنم دیده و دل را که مدام
دل ترا می‌طلبد دیده ترا می‌خواهد
ای‌که باصد آرزوها راه خود بردی به‌پایان
کی فراموشت توان کرد همچو دری‌تویگانه

اولین سالگرد شادروان استاد حجت‌اله کاوه‌فیروز و فرزند دلبندش فاطمه کاوه فیروز را به آگاهی خویشان و دوستان میرسانیم پنجشنبه ٨ تیر ماه از ساعت ٥ الی ٧ بعدازظهر در مزارش در دهکده‌بسطام توابع چالوس گرد هم‌می‌آئیم تا خاطره‌اشان راگرامی داریم.
خانواده کاوه فیروز ـ برادر داغدارت احسان‌اله‌کاوه‌فیروز

مجاهد شهید گروهبان وظیفه محمدرضا صیامی

چهل روز جانگداز از شهادت محمد عزیز گذشت
به که گوئیم که کدام دست جنایتکار نوگل‌بستانمان‌محمدرضا را پرپرکرد .
آری آفتاب عمر محمد درطلوع اولین‌بهار آزادی غروب‌کرد. محمد رنگ بهار را ندیده در عنفوان شباب شربت شهادت نوشید مراسم‌بزرگداشت‌چهلمین روز شهادت محفل خانوادگیمان محمدرضا روزپنجشنبه٥٨ر٤ر٧ برمزارآن شهید واقع درامامزاده یحیی‌بن زید منعقد است خواهشمند است باشرکت خود سبب شادی روح شهید وتسلای خاطر بازماندگان را فراهم سازید .
بروان پاکش درود ویادش‌گرامی باد .
خانواده‌های صیامی و فامیل وابسته ـ گنبدکاووس

نعمت عزیز یادت‌گرامی باد

٥تیر دومین سال درگذشت عزیزمان میباشد هزینه سالگرد آن مرحوم صرف امور خیریه خواهد شد .
خانواده شاکری ـ اسماعیلی

تسلیت

آقای نقدعلی همکارگرامی

فوت نابهنگام پدر بزرگوارتان را تسلیت عرض نموده وخودرا درغم شما شریك میدانیم .
انتظامات روزنامه کیهان

سرکار خانم و آقای مصطفی جابری

بانهایت تاسف مصیبت وارده را بشما و خانواده محترمتان تسلیت عرض مینمائیم.
کارکنان دبیرستان رازی

سرکار خانم دکتر مهین سلیمانیان

باکمال تاسف مصیبت وارده را تسلیت و خودرا درغم شما شریك میداریم و بقاء عمر شما و خانواده محترم را ازخداوند متعال مسئلت میداریم .
پرستاران بخش ١ و٢ کودکان بیمارستان امام خمینی

بدین‌وسیله فوت ناگهانی یوسف صدری کاظمی را به همسر و بازماندگانش تسلیت عرض مینمائیم .
خانواده‌های : میرحسین عقیقی ـ لاجوردی ـ شتربانی ـ همایونفر ـ وزیری ـ صفویان

سرور گرامی جناب آقای مهندس کیومرث آیرملو

بانهایت تاسف و تاثر مصیبت وارده را به جنابعالی تسلیت عرض نموده و خودرا دراین غم شریك میدانم.
علی‌اکبر ضیائی

جناب آقای فریبرز هیبران

مصیبت وارده را بشما و خانواده‌گرامیتان تسلیت میگوئیم.
خانواده پیش‌نیا

باکمال تاسف و تاثر فوت نابهنگام همکار عزیزمان آقای خسرو حسینی نقیبی را به خاندان او تسلیت عرض نموده بقا و سلامت آن خاندان گرامی را از درگاه خداوند متعال خواهانیم .
مدیر عامل و کارکنان شرکت مهندسی ایران تگزاس

جناب آقای منوچهر برومند

بانهایت تاسف درگذشت برادر ارجمندتان را تسلیت عرض نموده و بقاء عمر شمارا ازدرگاه خداوند بزرگ خواستاریم.
اهرابی ـ شبابی ـ نمائی ـ بختیاری ـ شهبازی ـ صدر ـ قریشی ـ جعفری ـ وفاپور ـ دورقی ـ زارع

فامیل محترم گلچین ـ شاهعلی

من هم درغم عزیز ازدست رفته شما بسوگ نشسته‌ام .
قوچان ـ دکتر محمد فضل‌الهی

جناب آقای سید احمد فاضلی

مصیبت وارده را تسلیت عرض نموده خودرا درغم شماشریك میدانیم .
کارکنان تدارکات شرکت ذغال سنگ کرمان

جناب‌آقای صادق حلاوت

باکمال تاسف مصیبت وارده را تسلیت عرض مینمائیم .
رادان ـ حدیبی ـ اکبری ـ نوشین درخشنده ـ فاتحی ـ رفیعی ـ فارسیانی ـ عطیفی‌آذر ـ قدیمی ـ برومند ـ حسن‌زاده ـ اخوان ـ خسروشاهی ـ خدادوست ـ چاوشی ـ عظیمی ـ حکاکیان ـ شیشه‌گر ـ ابراهیمی ـ پاکدل ـ شیردل ـ حساس

مصاحبه اختصاصی کیهان با معاونان صنعتی و معدنی وزارت صنایع و معادن

نمایندگان دولت در کارخانجات حق خرید و فروش کارخانه را هم دارند

خبرنگار ما در یک مصاحبه اختصاصی با مهندس اردشیر داور معاون صنعتی وزارت صنایع و معادن و مهندس رضا آصفی معاون معدنی وزارت صنایع و معادن در مورد وضع آینده صنعت کشور و چگونگی فعالیت کارخانجات ، مسائل مربوط به اداره واحد های تولیدی ، معادن و مونتاژ گفتگو کرده است که متن این مصاحبه را در زیر میخوانید:

خبرنگار ما در اولین سئوال خود از مهندس داور پرسید برای صنایع وابسته و مونتاژ چه فکری کرده‌اید ؟ معاون صنعتی وزارت صنایع ومعادن گفت :

اساسی‌ترین مشکل ما در صنعت همان وابستگی ماست که از قبل هم حس میشد . اکنون هم بطور وسیع روی آن کار میشود . در مسیر پیشرفت ، غیر از راه‌حل های اساسی و کلی که ممکن است بصورت انقلابی عمل بشود ، ما دوابزار اساسی داریم ، یکی سیستم حمایتی است ، دیگری قدرت مالی و اقتصادی دولت .

سیستم حمایتی این است که ما از کالاهای وارداتی چقدر گمرک بگیریم و با چه کیفیتی و با چه مقداری وارد بشود . این اساسی‌ترین ابزاری است که دست دولتها است . جهت کیفیت کالاهای داخلی و بالا بردن کمیت کالا ، در گذشته بسیار بد عمل شد ونام‌خرابیها را که صنعت ایران گریبان‌گیر آن شده‌است بخاطر بهره‌گیری بد ازآن ابزار است که صنعت ما را بهاین روز انداخت .

بزرگترین مشکل صنایع ما وابستگی‌است

میزان بازدهی صنایع فعلا ۶۰ درصد بیشتر نیست .

به تدریج باید تمام واحد های صنعتی ما علاقه‌مند بشوند در جهت عمیق‌تر آن صنعت و متکی بودن به منابع داخلی کشور ، جهت یابند و دراین مورد بررسی بسیار شده است و از هم‌اکنون شروع به جهت دادن آن شده است ، ولی‌بطور قطعی نتوانستیم عمل کنیم و اگر قطعی عمل میکردیم قسمت عمده از صنایع واقعی ما ورشکست میشد .

این است که تدریج میخواهیم این مسئله را حل کنیم. مسئله دومی که گفتم مسئله امکانات مالی دولت است دولت خودش در صنعت سرمایه‌گذاری زیادی داشته و اکنون هم دارد، حال این سرمایه گذاری را چطور انجام دهد که وابستگی صنعتی ایران را حل بکند . البته با توجه به اتمصفر انقلابی‌ایران راه حل های قاطع دیگری‌هم در دست هست و این مسئله برمیگردد به قطعی شدن‌قانون اساسی که مورد بحث است و بعد هم سیاست صنعتی کلی کشور .

معاون صنعتی وزارت صنایع و معادن در مورد استفاده از سیاست حمایتی در گذشته گفت :

این حمایت بجای اینکه در جهت حمایت از صنایع اصیل برپایه تکنولوژی ملی‌وامکانات داخلی استوار باشد بیشتر از صنایعی حمایت شد که وابسته به خارج بوده در واقع صنایع وابسته را باابزارحمایتی حمایت کردند.

کردند امکان مالی نداریم و مواد اولیه نمیتوانیم بخریم . بحق باید گفت: مدیریت‌صنعتی و سازماندهی به مفهوم درست در کارخانجات وجود نداشته سطح دستمزدها خیلی عجیب‌و غریب بوده ، مثلا مدیران ۶۰ الی ۷۰ هزار تومان‌حقوق میگرفتند و اینها مسائلی است که درهم ریختگی در سطح کارخانجات ایجاد کرده است. و دیگر اینکه خارجی‌ها اذیت می‌کنند صنعت وابسته ایران مشکلات‌را دارد . مثلا صنایع گذشته با ۱۵ درصد پیش پرداخت ، کالا حمل و بعدا ۷۵ درصد بقیه پرداخت میشد، ولی اکنون نقدها با ۱۵ درصد نمیشود، بلکه‌تمام کارخانجات خارجی صد در صد پیش پرداخت میخواهند ، حتی در مواردی هم باپرداخت‌صددرصد کالا حمل نمیشود . مهندس اردشیر داور در مورد کارخانجات تعطیل شده گفت: علت تعطیل شدن آنها نوع حاد مسائل ذکر شده است .

خبرنگار ما پرسید ، برای تعدادی از شرکتها و صنایع که مدیران آنها نیستند و وزارت خانه شما نمایندگانی تعیین کرده است ، کار نمایندگان شما در این کارخانجات به‌چه صورت است .

مهندس داور گفت : قبلا قانون حمایت از صنایع‌داشتیم، براساس این قانون واحد هایی که تقریبا بحالت ورشکست درمی‌آمد دولت می‌توانست مدیریت آنها را بعهده بگیرد، ولی‌قانون جدید این امکان را از دولت گرفت . البته بعدا تصویب‌نامه و قوانین دیگری به تصویب‌دولت وشورای‌انقلاب رسید .

درموارد دیگر ازجمله اینکه کارخانه‌ای معطل است و کار نمیکند در سطح مدیریت‌وکالا مشکلات دیگر میتوانیم در سطوح مختلف نظارت داشته و بطور قانونی دخالت بکنیم و مدیری با داشتن حق اعضاء به کارخانجات بفرستیم و یک قانون جدید چند روز قبل به تایید شورای انقلاب رسیده‌که بتوانیم در مدیریت کارخانجات دخالت کنیم ، و نمایندگان حتی میتوانند کارخانه‌را بخرید و بفروشند . تمام اختیاراتی‌که هیئت مدیره‌قبلی داشته‌مدیرانی که از طرف وزارت صنایع‌و معادن تعیین میشوند، خواهند داشت .

وی در پاسخ این سئوال که **تعدادی از کارخانجات گرفتاری مالی دارند آیااعتبار مالی در اختیار مدیرانی که شما میفرستیدقرار داده‌میشود، گفت :**

غیر از شرکتهایی که ما برای آنها مدیر تعیین میکنیم در فکر همه کارخانجات بوده و هستیم ، ضمنا باین مسئله برخورد کردیم که خیلی از کارخانجات نمیتوانند حقوق کارکنان خود را بدهند دیدیم که گرفتاریهایی پیش‌میاید که حدود پانصد میلیون تومان اعتبار از بانك مرکزی گرفتیم و تحت ضوابطی با نظر اطاق وزارت صنایع و معادن به کارخانجات پرداخت کردیم‌و واقعا گره‌ای باز کردیم وسپس برخوردیم به اینکه کشورهای خارجی با ۱۵ درصد اعتبار کالا حمل نمی‌کنند . در این مورد تصمیم‌گرفته‌شد واعتباری به مبلغ ۴۰ میلیارد ریال از طرف بانك مرکزی اختصاص یافت و بقیه بانکها هم تعهد کردند که ۴۰ میلیارد هم آنها بگذارند . مجموعا این ۸۰ میلیارد ریال در اختیار بانکها قرار داده شد و کمیته‌ای‌مامور نظارت بر توزیع این وام بین کارخانجات گردید .

از مهندس داور سئوال شد، گفته میشود باکمك مالی‌دولت این کارخانجات به حرکت درمیاید و بهره اصلی راصاحب سرمایه خواهد برد ؟

وی گفت : برخی از کارخانجاتی که وضع مشکوك داشتند مدیر و ناظر گذاشته شده است ، تعدادی هم ازطریق نمایندگان کارکنان شرکتها کنترل‌میشود، البته در مواردیکه ضرورت داشته باشد ناظر میگذاریم .

خبرنگار ما سئوال کرد ، جهت ملی کردن صنایع طرحی از جانب شما به دولت ارائه شده است و آیا طرحی در دست دارید و چنانچه طرحی هست توضیحاتی در باره آن‌بدهید. معاون صنعتی گفت :

طرحی به دولت داده شده و آقای مهندس بازرگان در صحبت های چند شب قبل به گوشه‌ای از آن اشاره کردودر مورد جزئیات آن اجازه‌بدهید تا طرح از تصویب شورای انقلاب بگذرد‌بعدا اعلام‌خواهیم کرد .

خبرنگار ما سئوال کرد ، دولت گذشته سهام تعدادی از کارخانجات را در کشور های خارجی خریداری‌کرد، اینطور که گفته میشود این صنایع برمبنای روابط خاصی‌خریداری شده است . آیا وضع این‌صنایع به چه صورت درآمده و اساسا برای کشور ما سودی دارند ؟

آقای داور جواب داد : این صنایع دقیقاروی روابط خاصی خریداری شده و سود دهی ندارند و ضرر زیادی هم میدهند ، اکنون هیئت هایی در سطح وزراء مشغول بررسی و مطالعه هستند که اگربه‌صلاح و مصلحت ملت باشد نگهداری شود، و اگر نبود آنها را رد بکنند .

وضع معادن

خبرنگار ما سپس از آقای آصفی معاون معدنی وزارت صنایع سئوال کرد ، تعدادی‌از معادن دست اشخاص بانفوذاز جمله خانواده شاه مخلوع‌بوده است آیا دولت در جهت خلع‌ید از آنها چه اقداماتی کرده است ؟

مهندس‌آصفی درجواب‌گفت: با استفاده از قانون حمایت از صنایع در تعدادی از این‌معادن مدیریت دولتی مستقر شده و بتدریج این کار گسترش پیدا خواهد کرد .

آقای آصفی در جواب این سئوال که اکثر معادن اصلی‌از جمله مس سرچشمه باکمك متخصصین وتکنیکهای وابسته به غرب استخراج میشوند ودر صورتیکه استخراج این معادن سهم بسزائی در رشد صنعت آینده مملکت دارد ، چه‌طرحی برای اینگونه معادن دارید ؟

اظهار داشت ، متاسفانه در گذشته هیچ یك از برنامه‌های صنعتی و معدنی ما طوری نبوده است که بتوانیم استقلال داشته باشیم ، البته دربسیاری از این‌قراردادها شرکت‌خارجی متعهد میشود در مدت کوتاهی ایرانیان را تعلیم داده‌وبجای کارشناسان خارجی بگمارند ولی عملا اوضاع را طوری درست میکردند که این برنامه را نشود پیاده کرد. درقوانین استخدامی ما آن اهمیتی که کارشناس واقعا میتواند دریك کشور در حال‌رشد صنعتی‌داشته باشد در اینجا ندارد . بطور نامحسوس حس جاه‌طلبی رادر ما تقویت میکردند بجای اینکه در یك کارخانه کار بکنیم ترجیح میدادیم که بیائیم‌ودر فلان کارخانه رئیس بشویم و همانطوریکه ملاحظه می‌شود اکثر کارشناسان‌ما رئیس‌هستند و تعدادی هم که می‌خواستند مقاومت بکنند آنها راهم‌لسرد میکردند . باین ترتیب عملا گناه را به گردن کارشناس ایرانی میگذاشتند که این کارشناس برای تعلیم‌گیری سرکار نمانده ، متاسفانه بعلت نداشتن متخصصین کافی ما ناچار هستیم این کار رابیك صورت محدود با استفاده از خدمات خارجیان شروع بکنیم و در ضمن به ایرانی ها هم میدان و امکان بدهیم که در یك مدت معین بتدریج کارها رابدست‌خود اداره کنند.معاون معدنی وزارت صنایع و معادن در مورد بهره برداری ازمس سرچشمه گفت :

خاکبرداری‌انجام شده‌وآماده استخراج استولی سنگ‌معدنی که از مس سرچشمه خارج میشود عیاری در حدود یك و یکدهم تا یك و پانزده صدم دارد که باید ابتدا به داخل کارخانه فلوتاسیم برود و حین اینکه عیارش بالا رفت بعدبر کوره ذوب شود و تبدیل به مس گردد . متاسفانه غیر از معدن که آماده استخراج است بقیه کارها هنوز کاملا براه نیافتاده است . **آقای آصفی‌در مورد معادن طلای موته گفت:**

قانون بهره برداری از معادن کشور دگرگون میشود .

از کلیه معادن متعلق به‌خانواده شاه‌مخلوع خلع ید شده است .

ناکنون بهره برداری از آن صورت نگرفته و حتی اکتشاف آن کامل نشده است و نمونه‌برداری های غیر علمی و سیستماتیك کرده‌اند و گفته شده مقداری طلا گویا ۸ گرم در تن وجود دارد . اخیرا کاری که ما کردیم بجای اینکه ازخدمت خارجی‌استفاده کنیم فکر کردیم شرکت ذوب آهن تعداد بسیاری مهندس و زمین شناس دارد که میتواند این کار را انجام دهند، لذا برنامه‌ای داریم که در ظرف همین ۱۵روز فعالیت‌ذوب‌آهن برای اکتشاف‌دقیق وسیستماتیك موته عمل بشود، و بعدبرمبنای ذخیره‌ای که تهیه میشود‌راجع به ظرفیت کارخانه مطالعه خواهد شد و آنگاه برمبنای مطالعه خواهد شد و آنگاه بر مبنای همین کارخانه نصب میشود .

در جواب این سئوال که در گرفتن تکنیك های صنعتی از کشور های صاحب تکنیك به کدام کشورها بیشتر توجه دارید .

مهندس آصفی گفت : ما اگر تکنیك خارجی را لازم داشته باشیم دو نوع است ، بعضی‌از تکنیك‌ها وجود دارد که واقعا یك یا دو کشور است که‌تخصص خوب دارد که ما به اجبار باید بدنبال‌آنها برویم بعضی‌از تکنیك‌ها که شامل اکثریت میشود در سطح دنیا گسترده است، دراینصورت‌تنها ضابطه‌ای که وجود خواهد داشت‌شرایط بهتر این تکنیك را دراختیار ما میگذارد .

خبرنگار ما پرسید بهره برداری از معادن به همان صورت سابق اجرا میشود‌معاون معدنی وزارت صنایع ومعادن گفت :

اکنون‌اطلاع‌دارید باساساتی که دولت دارد قوانین گذشته را باید اجرا کرد تا قانون جدید وضع شود و ما هم از همان قانون معادن که در سال ۱۳۳۶تصویب‌شده اجرامیکنیم، در پاره‌ای از مواردش که حساسیت وجودداشت ما پیشنهاد هایی جهت ترمیم بعضی‌ازمواد آن کرده‌ایم که بعد ازتصویب اعلام خواهد شد .

قانون‌معادن‌بایددرچهارچوب قانون اساسی که تصویب‌میشود تجدید اساسی بر روی‌آن‌بکنیم و قانونی بنویسیم که مطابق‌با حکومت اسلامی باشد .

مهندس آصفی در جواب‌این سئوال که در بعضی از مناطق مردم بوی آن منطقه جلو بهره برداری بعضی از معادن را گرفته و میگویند حق بهره برداری ازاین معادن با مردم همان منطقه است آیا شما فکری برای افراد محلی جهت بهره برداری از معادن کرده‌اید گفت :

معادنی که به بهره‌برداری رسیده یا از گروه طبقه یك بوده که طبقه‌یك برطبق‌قانونی که ذکر شد و باید عوض‌بشود در درجه اول حق مالك اراضی بوده و در درجه دوم از طریق مزایده عمومی عمل میشده که مردم محل هم می‌توانستند در مزایده شرکت بکنند ، بعد معادن طبقه ۲ بوده نه اهالی محل و نه کس دیگری خبر نداشته که در فلان کوه ممکن است معدن مس وجود داشته باشد یك فردی گشته و معدن را پیدا کرده و پروانه‌اکتشاف گرفته و دو سه سال هم‌برروی آن زحمت کشیده ، قانون‌حق بهره برداری را به آن شخص میدهد وبعدا گر شخص‌نتوانست از آن بهره برداری کند آنرا هم از طریق مزایده واگذار میکنند . حالا در قانون جدید شاید بتوانیم در شرایط مساوی حق‌اولویت‌برای شرکت‌اشخاص محل یا مردم محل هستند قائل‌شویم ولی اگر کسی رفت و اکتشاف کرد آنوقت‌باید رابطه‌ای‌ایجاد بکنیم به افراد محلی وکسی‌که آنجا را کشف کرده است .

خبرنگار ما سئوال کرد ، آیا بهتر نیست که استخراج و بهره‌برداری از معادن راکه اموال عمومی است دولت‌بعهده بگیرد ، وی گفت :

اکتشافات را دولت انجام میدهد یا بخش خصوصی‌مسئله مورد بحث خود ما هستیم جلساتی داریم که در باره‌آنها بحث میکنیم هرکدام از این راهها را برویم یك مزایایی دارد و یك اشکالاتی یکی از وظایفی‌که ما داریم حفظ منابع معدنی است ، بدینصورت‌است که اگر یك ماده معدنی سرب بدست میاید و ده درصد سرب دارد ، خوب آنرا دست‌چین نکنند و بخارج صادر کنند و موادیکه دو الی سه درصدسرب دارد بیرون بریزند واین واقعا هدر دادن منابع معدنی است. بنابراین مسئله‌ای که ما بآن اتکاء میکنیم و این احتمالاتر هر قانونی که تصویب میشود، وجود خواهد داشت . صلاحیت فنی بهره‌بردار است . اساس کار این است که منافع عموم از بهره‌برداری معادن حفظ شود . حال یا دولت استخراج کند یا شرکتهای دیگر بحثی است که وقتی به نتیجه‌رسید بعدا اعلام خواهیم کرد .

در جواب این سئوال که آیا جهت برطرف کردن‌نگرانی کارگران و کارمندان تست‌به آینده چه اقدامی صورت‌گرفته است معاون‌معدنی وزارت‌صنایع ومعادن گفت :

معدن کاران و کارگران باید بدانند که دولت در فکر کار آنهاست و این کارضربتی و آنی‌نیست بایدمدتی مشکلات را تحمل کرد کسانی هستندکه سالهای سال به آنها اجحاف شده است مدتی دیگر هم‌تحمل کنند که انشاالله قانون‌که‌وضع شد منافع‌عموم ملت‌حفظ خواهد شد .

سئوال شدکشور ماهم‌اکنون دچار کمبود کارشناس است بعد از انقلاب گروهی از فارغ التحصیلان ما در کشور های خارج به ایران آمدند آیا در این مورد بررسی شده که میتوان از وجود این گروه برای پرکردن جای متخصصین خارجی استفاده کرد .

از زمینه هایی که جهت انتقال تکنولوژی بتوان اینکه زیر نفوذ غربی‌ها برویم‌استفاده از همین افراد تحصیل کرده است که در خارج داریم باید نظام جدید فرم بگیرد، وبعدا این مسائل را بررسی کنیم .

نامه سرگشاده به

برادرمیناچی (وزیراطلاعات دولت‌موقت انقلاب اسلامی ایران)

تبلیغات مغرضانه مطبوعات غربی را خنثی کنیم

جنبش رهائی بخش خلق مستضعف ایران پس از گذار ازفراز ونشیب‌های طاقت فرسا اکنون طاغوت‌را دفن هم شکسته است .

حضور امام خمینی بعنوان رهبری نسوه و سازش ناپذیر در صحنه مبارزات خلق دلاور ومسلمان ایران‌سبب گردید که علمای راستین‌و مقاوم اسلام امکان یابند بدر آگاهی و خود آگاهی را در اعماق دل‌وجان توده‌های‌مردم بیفشانند و آنان را از خواب تحمل استعمار و استثمارو استبداد بیدار سازند و بمیدان نبردشان علیه استیلاو استبداد بسیج سازند .

اسلام عزیز که بدست‌جانیتکاران تاریخ‌و عمال‌زروزور و تزویر به تحریف کشانده شده بود بدست پرتوان‌اندیشمند مجاهد اسلام و معلم بزرگ شریعتی غبارزدائی شد و حیاتی دوباره یافت. اسلام انقلابی فکر راهنمای حرکت دگرگون سازو طاغوت برانداز گردید و پایه ایثار ومایه همت قیام آزاد مردان و آزاد زنان علیه دژخیم استبداد وغول‌استیلا گردید .

جهاد مسلحانه خواهران وبرداران فداکارو جان‌برکف و شهادت تاریخ‌سازشان درهرکوی‌و برزن‌وبرزیرشکنجه‌های قرون وسطائی رنیانهای کمیته‌و اوین و۰۰۰ شاهدی شد برای تمامی تاریخ که اسلام هنوز هم قادر است عمارو سمیه و بلال و۰۰۰ بپرورانند و حرکت بیافرینند .

اسلام تجدید حیات یافته بعنوان فکر راهنما، علمای راستین اسلامی بعنوان افشاندگان بذر آگاهی‌وخودآگاهی در میان توده‌های مردم، مجاهدین مسلح مسلمان بعنوان‌ـ شهودی که حماروبا سرو سمیه وبلال و۰۰۰ راازذهنیت خاطره در عینت اجتماعی تجلی میدادند، جامه رابه‌جوش و خروش و شورش و انقلاب کشانید.

حضور امام خمینی در صحنه پیکار حق‌وباطل‌ومقاومت سازش ناپذیرانه این مجاهد کبیر در پیشایش یورش حق بر باطل و راهنمائی‌ها وپیام‌ها وفراخوانهای ایشان‌امکان داد که جنبش‌رهائی بخش خلق مسلمان ایران در سه‌بعد ایدئولوژیك، سیاسی‌ونظامی‌روزبروز گسترش‌یابد و بدست آوردهای باروری برسد .

بالاخره خلق در سطحی فراگیر بپاخاست و بانعار استقلال، آزادی، حکومت اسلامی بمیدان نبرد شتافت.در این نبرد سلاح خلق تنها ایمان عشق‌بود، وشاهد بودیم که ایمان عشق‌چه شکوهی که آفرید وچه ضربه‌ها که‌بر پیکر استبداد و امپریالیسم بین‌المللی وارد آورد .

در این نبرد چون شعار خلق آزادی بود، لذاخواهان حذف سلطه تمامی نیروهای ارتجاعی داخلی بود که‌به‌نحوی سلطه شومشان را برسرنوشت خلق گسترده بودند و طبیعی بود که تمامی این نیروها برعلیه خلق‌ودر صف ضد انقلاب عمل نمایند. ونیز چون شعارش استقلال بود، تمامی دول اعم از شرق وغرب نیز بقابله‌اش برخاستند وهمه‌در نابودی حرکتش گماشتند. وچون خواهان استقرار حکومت اسلامی بود، تمامی محافل باصطلاح روشنفکرانه غربی و شرقی‌نیز پدیده ارتجاع بدان نگریستند ونه تنها از ابراز همدردی کوتاهی نمودند که علیه آنهم بسیج شده‌اند.

بدین ترتیب خلق دلاور ایران یکه‌وتنها در مقابل دژخیم استبداد و ارتجاع وغول استیلا بپاخاست وپیکارکرد و بی‌دریغ بر پیکر استیلا ضربه وارد آورد تا شاهدبیروزی را به‌آغوش کشانید. در تمامی دوران ستیز حقوق باطل در ایران نه تنها سردمداران دول غربی وشرقی جانبدارسلطه گران داخلی ایران بودند وتاآخرین دم‌به آنان مدد‌رسانند که مطبوعات و فرستنده‌های رادیو تلویزیونی این کشورها نیز تماما (از بعضی استثناها که بگذریم) در جهت تحریف و مسخ وارونه نشاندادن حرکت‌رهائی بخش خلق مسلمان ایران عمل کردند. رسانه‌های جمعی در کشورهای غربی‌این هدف را دنبال می‌کردند که افکار عمومی جهان آنچنان علیه جنبش اسلامی ایران بسیج شود که هیچگونه‌همدردی بین‌ملل جهان و ملت بپاخاسته ایران بوجود نیایدودیدیم که در این اقدام تا حائی توفیق‌یافتند که حتی نیروهای‌مترقی نیز در این‌کشورها ازابراز همدردی و پشتیبانی‌خودداری نمودند.

اکنون طاغوت درهم شکسته و ضرباتی مهلك‌برپیکر استیلای جهانی وارد آمده است وخلق مسلمان ایران‌بقیمت خون هزاران شهید همیشه زنده تاریخ ایران در اولین گام از فرایند جنبش‌رهائی بخش خلق پیروز شده است وشما برادرانی همچون شما، بعنوان وارثین خون هزاران شهید بر مسند هدایت امور تکیه زده‌اید. مسئولیتان سخت سنگین است‌و مشکلاتتان بسیار سهمگین وطبیعتا اعصابتان سخت‌تعیین‌کننده.

این روزها ماشاهد توطئه‌هائی هستیم‌که بدست‌صاحبان جرائد و سایر بخشهای رسانه‌های جمعی در کشورهای غربی تدارك دیده میشود. روزنامه‌ها، رادیوها و تلویزیون‌های‌غربی می‌کوشند افکار عمومی جهان را در جهتی هدایت کنند‌که گوئی انقلاب اسلامی ایران بلائی بوده‌است آسمانی‌که‌برخلق مستضعف ایران‌تحمیل شده‌است.رسانه‌های جمعی درکشورهای غربی می‌کوشند چهره‌ای از انقلاب اسلامی ایران ترسیم نمایند که بیننده و خواننده هزاران بار شاهد خاندانش‌را برگرداندگان فعلی امور در ایران ترجیح میدهد. همین رسانه‌هائی که بهنگام شهادت هزاران نفر از فرزندان‌دلاور خلق ایران در میدانهای نبردو در شکنجه‌گاههای‌شاهنشاهی آنان را نرویسید و خرابکار معرفی می‌کردندو درباره نقش شاه در رشد ایران بسوی تمدن بزرگ قلم فرسائی می‌کردند، امروز کباده‌کش‌حقوق‌بشرشده‌وبدفاع ازنمیری‌ها، خرودادها، و ۰۰۰ چهره‌ای خون آشام و ارتجاعی ازامام خمینی ترسیم‌می‌کنند.همین رسانه‌هائی که‌بهنگام‌دستاندازی ساواك به جان‌ومال‌و ناموس خلق لب فروبسته بودندو هرحرکت آزادی خواهانه‌ای را در ایران حرکتی ارتجاعی قلمداد می‌کردند که‌سزاوار سرکوب بدست ساواك است‌امروز در لعن پاسداران انقلاب اسلامی ایران قلم‌فرسائی می‌کنند، و آنهم بگونه‌ای که اگر خواننده مخیر به انتخاب ساواك‌و یا پاسداران انقلاب گردد، ساواك را ترجیح خواهد داد.

برادر میناچی

به این وارونه‌کردنها نباید بصورت مجر نگاه شود کوشش رسانه‌های جمعی دردول‌غربی بخشی است ازمجموعه توطئه‌هائی که‌علیه انقلاب اسلامی ایران در دست تدارك تکوین است.استبداد واستیلازخم خورده‌اند ولی‌نابودنشده‌اند بر پیکر دژخیم استبداد و امپریالیسم بین‌المللی ضربه‌وارد آمده است، اما آنها باین سادگی حاضرنباز دست دادن‌منافع اقتصادی، سیاسی و نظامی خویش نیستند. توطئه‌هائی‌که‌هر روز رنگ نشان میدهد بیانگرهمین امرند. طبیعی است که‌اگر توطئه‌ها گسترش یابد وافکار عمومی جهان علیه جنبش رهائی بخش خلق مسلمان ایران بسیج باشند، امپریالیسم بین‌المللی راحت‌تر می‌تواند ضد خلق را حاکم سازد.

رسانه‌های جمعی دردنیای غرب که بدست امپریالیسم وصهیونیسم بین‌المللی هدایت می‌شود دست‌اندرکار بسیج افکار عمومی جهان‌علیه‌انقلاب‌اسلامی ایراندند و نمایندگان این رسانه‌ها در ایران بعنوان مجتمع‌های توطئه بااجازه‌و تائید شما امکان دریافت اجازه اقامت و اشتغال بکاردارند. بر اساس بیان خود شما تعداد زیادی از این خبرنگاران‌در دوران رژیم سابق رشوه گرفته‌اندو همین مسئله بهترین‌دلیل است برای اینکه صداقت آنان مورد تردید قرار گیرد تا زمانیکه وزارت اطلاعات فاقد کادر منظمی است که‌بتواند مسائل انقلاب اسلامی ایران را آنگونه که هست در جهان منعکس کند، حضور خبرنگاران خارجی در ایران حقیقت ایران امکان را فراهم می‌آورد که افکار جهانیان در رابطه‌با جنبش اسلامی ایران بطور مسخ‌شده تغذیه شوند. لذاباتوجه به همه این مسائل پیشنهاد ما اینست که اجازه اقامت‌کلیه خبرنگاران خارجی را در ایران لغو کرده‌و اجازه‌ندهید آنان به ایران وارد شوند. ممکن است گفته شود که‌ممنوعیت برای خبرنگاران خارجی ایجادجنجال می‌کند، دراین‌رابطه اضافه می‌کنیم که هیچ اشکالی ببار نخواهد آورد. نهایت اینکه کلیه رسانه‌های جمعی یکبار دموکراتیك بودن نظام جدید ایران را مثل همیشه مورد سئوال قرار می‌دهند‌که‌چرا فرصا امکان ورود خبرنگاران خارجی را سد کرده استو بعد خود بخود جنجال تبلیغاتی علیه انقلاب اسلامی ایران پایان می‌گیرد و براحتی می‌توان با انتشار اسناد‌مربوطبه رشوه‌گیری خبرنگاران خارجی این‌گونه تبلیغات رانیزروسا ساخت و نشان داد که‌عدم اجازه ورود به خبرنگاران‌خارجی نه بدلیل غیر دموکراتیك بودن رژیم ایران که‌بدلیل عدم صداقت خبرنگاران خارجی می‌باشد.

والسلام علیکم ورحمة‌الله‌و برکاته

بامید هوشیاری و تشکیل هرچه بیشتر خلق مسلمان جهت استقرار نظام حقیقی توحیدی با سلامهای برادرانه

اتحادیه انجمنهای اسلامی دانشجویان در اروپا

مردم‌وقانون اساسی

حتی به ایدئولوژیهای مخالف آزادی میدهد

من تصور میکنم‌که قانون اساسی باید تضمین کننده آزادی فردی باشدکه درکل مربوط میشود به‌آزادی اجتماع‌و استقلال کشور، قانون اساسی‌کشور ما دراین شرایط آزادترین قانونی است که میتواند وجود داشته باشد. برای نمونه افرادی‌که ایدئولوژی آنها با ایدئولوژی ما مخالف هستند میتوانند آزادانه بیایند تبلیغ بکنند، آزادانه نشریه منتشر بکنند ، حتی عقاید خودشان را تبلیغ بکنند در صورتیکه در کشورهائیکه باآن مرام اداره میشود یعنی مرامی غیرمذهبی چنین آزادی وجود ندارد .

مجلس خبرگان برآنست که یك قانونی را تصویب‌کند، مجلس خبرگان نمایندگان ملت است و در اصل فرق نمیکند که این مجلس، مجلس خبرگانی‌باشدکه آقامیفرمایند بامجلس موسسان باشدکه کسان دیگری میگویند کار آنها یکی است، هدف اینستکه قانون را تصویب کنند ، و در مورد تعداد باید بگویم مسئله کمی مطرح نیست مثلا ۱۰۰ نفر باشند یا ۵۰۰ نفر ، مسئله اینست‌که کیفیت کار به‌چه صورت باشد ، اگر بیائیم جمعیت ایران را به‌نسبت نمایندگانی که قرار است قانون اساسی را تصویب بکنند به‌نظر من باید از تمام‌اقلیت‌ها در این مجلس ۷۲ نفری شرکت داشته باشند .

یك دانشجو

تشکیل مجلس موسسان باید انقلابی باشد

ما شهیدادیم‌که کارهای انقلابی‌صورت گیرد ومجلس موسسان هم باید انقلابی تشکیل شده و انقلابی عمل کند. وبنا به‌منویات عالیه امام اگر قرار باشد که ماهها گرفتار این مجلس بشویم نبودن‌آن بهتر ازبودنش است. متن قانون اساسی را تاکنون مطالعه نکرده‌ام ولی نظرم این است‌که این قانون باید بوسیله یك عده مردم باسواد و حقوقدان تدوین و تنظیم‌شود وبه‌اجرا درآید.

لطفعلی رزم‌آرا ــ دامپزشك

نظر ملت مسلمان نظر رهبران دین است

در باره مجلس موسسان نظر من همان نظر رهبر است. ملت مسلمان ایران تحت رهبری‌امام خمینی بپاخاست وباعث فروریختن اساس رژیم چپاولگر وخیانتکار قرن بیستم (شاه مخلوع) شد. مزایمان دارم هرکس کاری برای خدا شروع کند درآن موفق خواهدبود. دلیل قرآنی داریم که‌هرکس یك‌قدم برای خدا بردارد، خداوند ده‌قدم بسوی اوخواهد آمد، و یا «المومن ینظر بنورالله» مومن با نور خدا می‌بیند، در موردقانون اساسی اگر اماموزعمای دین بررسی کنند ونظردهند ملت مسلمان قبول خواهندکرد.

احمد فیض ــ کاسب

تشریح قانون اساسی در رادیو و تلویزیون

بنظر من تعداد ۷۵ نفرنمایند جهت بررسی مسائل قانون اساسی کم است. زیرا، قانونی میخواهیم بسازیم که نسل‌های آینده همازآن استفاده کنند پس‌بنابراین احتیاج به‌موشکافی بسیار دارد . من متن قانون اساسی را هنوز نخوانده‌ام و از مفاد آن اطلاعی ندارم. فکر میکنم رادیو وتلویزیون باید برنامه مخصوصی جهت خواندن و تشریح مواد قانون اساسی ترتیب دهدکه افراد بیسواد هم بتوانند ازمواد قانون اساسی آگاهی پیداکرده و نظر خود را بدهند

رضا افشار ــ صافکار اتومبیل

حتما بررسی‌های لازم را کرده‌اند

بنظر من قانون اساسی خیلی خوب تدوین شده است و مخصوصا اینکه گفته میشود ۷۵نفر ازخبرگان انتخاب‌میشوند خیلی خوب است، چون اکثر مردم سوادشان آنقدر نیست‌که خودشان درباره قانون اساسی نظر بدهند و قانون اساسی که بدینترتیب تدوین شود خوب است. در مورد جزئیات مجلس خبرگان یاموسان اطلاع دقیقی ندارم و آفرادی که آیین تصمیم را گرفته‌اند حتما بررسی‌های لازم را کرده‌اند .

خانم نسترن ــ دانشجو

هفتاد و چند نفر کافی نیست

در شرایط فعلی بنابرشرایط خاصی‌که فعلا جامعه ماردارد میتواند قانونی مترقی باشد ، در مورد مجلس موسسان هر نماینده باید نمایانگر افکار آن افرادی باشدکه او را انتخاب کرده‌اند وباید از تمام گروهها نمایندگانی درمجلس‌خبرگان شرکت داشته باشد و تعداد هفتاد وچند نفر کافی نیست.

عارف قربانی

رفراندوم یك اقدام اصولی است

روی قانون اساسی باید بحث وگفتگو بشود و از طریق رسانه‌های گروهی منتشر گردد تامردم خوب و بدش را از هم تشخیص بدهند والا بصرف اینکه من آین قانون را میدهم وتصویب بکنید به‌خیر وصلاح شماست این درست نیست. یعنی اینکه بشر امروز نمی‌تواند چنین موضوعی را قبول کند ، اگر رفراندوم بعد از مطالعه مردم روی قانون اساسی انجام شود من از نظر خودم باآن موافقم ولی اگر قبل از مطالعه صورت بگیرد خیر. نظرخواهی آزمردم ازطریق رفراندوم کاریست اصولی و مجلس موسسان یامجلس خبرگان اگر قانونی را تصویب کنند مورد تایید هممردم می‌باشد .

احمدیان ــ کارمند بازنشسته

مالکیت بصورت کج‌دار و مریز تدوین شده

قانون اساسی را دقیقا نخوانده‌ام ولی در قسمتی ازآن که دقت کردم متوجه شدم که مسئله مالکیت درقانون اساسی بصورت کج‌دار ومریز تدوین شده باین معنی‌که ازیك‌طرف بشتیبانی ازسرمایه‌داری میکند و برای همه معلوم است که این سرمایه‌های هنگفت از چه طریقی بدست آمده ، و ازطرف دیگر هم عنوان نشده سرمایه‌هائی‌که بزور جمع‌آوری شده مصادره خواهد شد یانه؟. بطور کلی قانون اساسی باید مطابق باخواستهای اکثریت مردم باجرا درآید، در مورد رفراندوم در مورد قانون اساسی نیز نظری ندارم .

علی حقدوست ــ دانشجو

منظور چه‌نوع‌جنگ است ؟

قانون اساسی از زیربنای جالبی برخوردار است ، آنها هم که سمپاشی میکنند اگر بی‌نظیرترین قانون اساسی دنیا را هم تدوین کنند ، باز ایراد خواهند گرفت . در بعضی مفاد قانون اساسی نکاتی وجود دارد که قابل بحث و گفتگو است و قانون‌گذار بطور قاطع آنها را روشن نکرده است از جمله اصل ۶۸ پیش‌نویس قانون اساسی که میگوید برقراری حکومت نظامی ممنوع است، فکر هنگام جنگ به حکم قانون ، مشخص نکرده چه نوع جنگی در صورتیکه در رژیم منفور. سابق هم مردم را به‌گلوله می‌بستند به‌عنوان اینکه این مردم اجنبی‌هستند و علیه تمامیت عرضی مملکت فعالیت میکنند . باحسن نیتی که در مقام رهبری و دولت است جای نگرانی نیست . وظیفه نسل حاضر است آنچه را که بنظر منطقی میرسد با حسن نیت اعلام کند . راجع به مجلس موسسان باید بگویم هیچ دلیلی برای تشکیل مجلس موسسان نمی‌بینم زیرا مسئله‌ایکه مهم است محتوای قانون و مفاد آن است با تشکیل گروه خبرگان و رفراندوم کلیه بررسی‌ها و اظهارنظرها در مورد آن اعمال خواهد شد . عنوان کردن مجلس موسسان جز جنجال‌برانگیزی و کارشکنی هدف دیگری در کار نیست .

**محسن فلاح

کیهان

صفحه ۷ کیهان
سه‌شنبه ۵ تیر ماه ۱۳۵۸
اول شعبان ۱۳۹۹ ــ شماره ۱۰۷۴۲

اخبار کوتاه شهرستانها

ساختن شهرک برای مستضعفین

همدان ــ اولین کلنگ شهرکی مسکونی مستضعفین در نجاد ساوه توسط آیت‌الله عالمی رهبر مذهبی همدان بزمین زده شد .

این شهرک با سرمایه‌شخص‌خیری بنام حاج ذبیح‌الله عسکری ساخته خواهد شد . در این‌مراسم عده‌ای از مردم شرکت داشتند .

خودکشی در پارک شهرقم

قم ــ خبرنگار کیهان ــ جوان ۲۲ ساله‌ای خودرا در پارک شهر قم حلق‌آویز نمود . ساعت ۲ بعداز ظهر دیروز جوان ۲۲ ساله‌ای بنام مهدی طاهری مطلق در نقطه خلوتی از پارک شهر قم خودرا حلق‌آویز نمود . علت خودکشی وی ناراحتی واختلافات خانوادگی ذکر شده است که‌دراین مورد تحقیقات ادامه دارد .پس ازمعاینه پزشك قانونی جواز دفن صادر شد .

سقوط اتومبیل به دره

چالوس ــ خبرنگار کیهان ــ میلمن زرد رنگ به شماره ۱۶۷۴۱ تهران ل به رانندگی کامبخش صیادنژاد ۲۰ ساله اهل تهران در حالی که از تهران بسوی چالوس در حرکت بود ، در ۱۲ کیلومتری چالوس به دره‌ای بطول ۷۰ متر سقوط کرد که در نتیجه راننده اتومبیل ، کامبخش صیادنژاد در دم جان‌سپرده ویکی از سرنشینان بنام فاطمه صداقتنیا که‌با به اظهارات خودش با کامبخش صیادنژاد نامزد بوده از ناحیه‌سر و دست شدیدا صدمه دیده است ، وهم اکنون در بیمارستان شیروخورشید سرخ چالوس بستری میباشد .طبق گزارش کارشناس پلیس‌راه‌چالوس به تهران ، علت سقوط‌اتومبیل‌بدره بی‌احتیاطی و سرعت بیش از حد و انحراف به چپ راننده عنوان تشخیص داده شد .

تشکیل انجمن معلمان مسلمان

ورامین ــ خبرنگار کیهان از سوی فرهنگیان ورامین انجمن معلمان مسلمان در این شهرستان تشکیل گردید‌که‌هدف اصلی آن بازسازی و آگاهی اهالی‌شهر روستا و مشارکت‌در کارهای عمرانی میباشد . فرهنگیان علاقمند میتوانند جهت‌ثبت نام به کودکستان واقع در خیابان مهدیه مراجعه و فرم‌مخصوص‌را تکمیل‌نمایند.

دستگیری عوامل نارضایتی مردم زنجان

زنجان ــ خبرنگار کیهان ــ بدنبال تحصن ٤ روزه بازاریان و مردم زنجان و انتشار قطعنامه ٦ ماده‌ای که یك ماده آن مربوط به دستگیری عده‌ای بود سه تن از برادران بهمنی باسامی محمدرسول و عباس و نیز جبار و رضامهدیون و داود گیلك و جمعی‌دیگر دستگیر شدند ، این عده از دو روز پیش در زندان دست به اعتصاب غذازده و اظهار داشتند ،ناراحتی نهایی به سه خواست آنها به اعتصاب‌غذای خود ادامه خواهند داد .

رباخواران شهری به‌وحشت افتاده‌اند

شهری ــ خبرنگار کیهان ــ کمیته انقلاب شهری‌باشکایت شاکیان و کسانیکه در اثر پرداخت نزول به نزولخواران ورشکست شده و خانه و کاشانه ومغازه‌های آنان در اثر مرور زمان وعدم توانائی سود به رباخواران از دستشان خارج شده است با اخطارهای‌پی‌درپی واحضار وتوقیف آنان به‌کمیته دچار وحشت شده‌اند وبه‌پارتی بازی و تشتت متوسل میشوند که نتیجه‌ای ندارد کمیته انقلاب شهری‌آنان راپلافاصله با پرونده به کمیته مرکزی اعزام و در کمیته بهارستان حق شاکیان از نزولخواران گرفته میشود در میان دهها تن نزولخوار که‌درمیان آنان حاجی بازاری دیده میشود پیرمردی ۸۰ ساله بنام محمد عابدی دیده میشود که‌خوراك نهار و شام وی نان خشك می‌باشد که همیشه در جیب دارد و ازآن سدجوع و رفع گرسنگی‌مینماید وثروتمندترین نزولخواران می‌باشد.

آتش‌سوزی در کارخانه پوشال سازی

شمیران ــ خبرنگار کیهان ــ یك کارخانه پوشال سازی درمعادت آباد شمیران بعلت بی‌احتیاطی‌یکی از کارگران آتش گرفت و خسارت زیادی به آن وارد آمد . جریان آتش سوزی بلافاصله به ماموران ژاندارمری لویزان و ایستگاه آتش نشانی شماره ۱۱ اطلاع داده شد ، مامورین آتش نشانی پس‌ازدوساعت با تلاش فراوان حریق‌را مهارکردند

در دریا غرق شد

نوشهر ــ خبرنگار کیهان ــ بعداز ظهردیروز جوان بیست‌ویك ساله‌ای بنام حسن انتظاری‌مکانیك ساکن تهران به دریای نوشهررفت و بعلت عدم آشنائی با فن شناغرق شد . پس از تلاش فراوان جنازه متوفی از آب گرفته شد و پس از تشریفات قانونی تحویل بستگانش گردید .

کشف تریاك در قاسم‌آباد مغلی

چابکسر ــ خبرنگار کیهان ــ توسط پاسداران کمیته قاسم آباد مغلی ، مقدار ٤٧٥ گرم تریاك از آقای شیخ حسن خیرانديش رئیس کمیته نشکاجان کشف گردیدونامبرده بوسیله پاسگاه ژاندارمری چابکسر تحویل‌شهربانی‌رودسر گردید.

پشتیبانی سپاه پاسداران انقلاب اسلامی یزد از دادستان انقلاب

یزد ــ خبرنگار کیهان ــ بدنبال استعفای ناگهانی دکترحسین مهرپور دادستان انقلاب اسلامی یزد سپاه پاسداران انقلاب اسلامی این استان طی تلگرافاتی که برای آقای هادوی دادستان کل انقلاب اسلامی ایران و حضرت آیت‌الله صدوقی رهبر جامعه روحانیت بردك در حال حاضر در قم می‌باشند مخابره کرد ضمن اعلام نگرانی شدید از استعفای دادستان انقلاب اسلامی یزد اعلام خطرکردکه استعفای دکتر حسین مهرپور موجب نگرانی و ازهم گسیختگی امور دادسرای انقلاب اسلامی یزد شده است. دربخشی از تلگرام سپاه پاسداران که برای آقای هادوی مخابره شده خاطرنشان گردیده با عنایت به اینکه دکتر حسین مهرپور در طول این مدت باکمال بی‌طرفی و قاطعیت منافع حقوق مظلومین و مجری احکام و قوانین عدل اسلامی بوده سپاه پاسداران از دادستان کل انقلاب اسلامی ایران تقاضا داردکه از پذیرش استعفای ایشان خودداری نمایند .

بدنبال این استعفای ناگهانی نگرانی شدیدی بین طبقات‌مختلف مردم استان یزد بوجود آمده و مردم این استان درخواست ادامه خدمت دادستان انقلاب را دارند .

گوشه‌ای دیگر از فعالیت‌های کمیته انقلاب اسلامی همدان

همدان خبرنگار کیهان ــ گروه مبارزه با مواد مخدر کمیته انقلاب اسلامی همدان زیر نظر حضرت آیت‌الله محمد تقی عالمی در هفته‌های اخیر مقداری هروئین ــ تریاك ــ اسلحه ــ فشنگ ــ وشیره تریاك‌و غیره کشف کرده است از جمله کشفیات .

۱ کشف ۲ قبضه اسلحه کمری با ۲۰ تیر فشنگ از دو نفر باسامی محمود روستائی و عباس قنبر ــ۲ ــ۱۲۷۰ گرم تریاك، ۲۵ گرم سوخته تریاك و۵عدد وافور از نصرالله دارایی، حسین قنبری ، هوشنگ‌شاهعلی و قربانعلی‌هاشمی، ۳ ــ۸۰۲٫۵ گرم هروئین‌از نقی‌اکبر ، علی‌تا آبادی محمد تشکری ، میرزا آقا اکبری ، سیداسماعیل هندی و دونفر دیگر ٤ ــ۲٤ کیلو و ٤۱۰ گرم شیره تریاك از قربانعلی احمدوند و غیره.. ۵ــ ۵لول تریاك از خانم زینت یکره‌کش ، ٦ــ ۸۰ لیتر مشروب الکلی از خانم ملیحه حنیفی‌ــ ۷ــ ۷۰کیلو و۳ گرم تریاك ، ۱۰۰ گرم سوخته ، دوقبضه اسلحه کمری و شکاری ، ۸۵ عدد فشنگ از احمد احمدی .

اطلاعیه های دادستان انقلاب اسلامی خوزستان

اهواز ــ خبرنگار کیهان ــ به اطلاعیه از سوی ابوالقاسم ستاریان دادستان انقلاب اسلامی خوزستان دراهواز منتشرشد.

بسمه تعالی ــ برادران و خواهران از آنجائی‌که اموال عمومی که در جریان انقلاب اسلامی ایران و قبل و بعداز آن بدست شما رسیده متعلق به بیت‌المال است و اموال اشخاص و شرکتهایی که مدیران آنها متواری شده‌اند استفاده شخصی و خصوصی از آنها حرام می‌باشد . ٥ روز مهلت داده میشود که ظرف این مدت آنهارا به دادسرای انقلاب اسلامی اهواز تحویل داده و رسید کتبی دریافت دارند در غیر اینصورت چنانچه پس‌از این تاریخ حرفی کشف شود سرقت اموال عمومی محسوب و به شدیدترین وجه مجازات خواهند شد و مراتب از طریق رادیو و تلویزیون نیز اعلام خواهد شد . در دومین اطلاعیه آمده است که چون درنظراست با قاچاقچیان اسلحه و مواد مخدر و سارقین مسلح که شبانه در کمال ناجوانمردی به منازل مردم حمله می‌کنند به شدت مقابله شده و به شدیدترین وجه مجازات شرعی شوند خواهشمند است در تمام ساعات شبانه روز گواهینامه و مدارك مالکیت و برگ ماموریت و سایر اسناد و مدارك لازم را همراه داشته باشند اتومبیلهای بدون شماره بدون استثناء متوقف و رانندگان آنها زندانی میشوند متن آخرین اطلاعیه دادستان انقلاب اسلامی خوزستان به این شرح است به اطلاع برادران و خواهران اهوازی می‌رساند‌آقای محمدتقی خواجه‌زاده سرسپرده رژیم منفور پهلوی زندانی شده است شکایات خودرا کتبا با مدارك و دلایل ظرف ٥ روز به دادسرای انقلاب اسلامی اهواز تحویل فرمایند.

کلاسهای کنکور فشرده

(عمومی اختصاصی)

شروع از ۱۰ تیر برای رزرو ثبتنام
عباس‌آباد چهارراه فرح کانون انقلاب ۸٤٦٦۵۳
ن ۸۱٤۹۹ ۱ــ۲

آگهی دعوت مجمع عمومی سالیانه

مجمع عمومی سالیانه شرکت صنایع شیمیائی با مسئولیت محدود روز یکشنبه ۲٤ تیرماه ۱۳۵۸ ساعت هشت و نیم صبح در محل شرکت واقع در خیابان انقلاب چهارراه کالج شماره ۹۷٤ منعقد میباشد از صاحبان سهم‌الشرکه دعوت میشود برای شرکت در جلسه مزبور حضور بهمرسانند .

دستور جلسه :

۱ ــ تصویب بیلان سال ۱۳۵۷
۲ ــ اتخاذ تصمیم در مورد تقسیم سود و زیان
۳ ــ انتخاب یك نفر مدیر بجای مدیر مستعفی
٤ ــ ازدیاد سرمایه
۵ ــ تعیین خط مشی آتی شرکت

هیئت‌مدیره شرکت صنایع شیمیائی با مسئولیت محدود

آگهی دعوت مجمع عمومی فوق‌العاده

بدینوسیله از کلیه صاحبان سهام شرکت سرمایه‌گذاری‌عمران دعوت میشود که در مجمع عمومی فوق‌العاده شرکت که در ساعت ۹ صبح‌روز دوشنبه ۱۳۵۸٫٤٫۲۵ درمحل شرکت‌خیابان اسلامبول‌ــ بانك عمران اداره مرکزی تشکیل میشود شخصا یا با اعزام وکیل و نماینده تام‌الاختیار شرکت نمایند .

دستور جلسه : عبارت است از اخذ تصمیم در باره بقاء یا انحلال شرکت و در صورت انحلال تعیین مدیر یا مدیران تصفیه .

هیئت‌مدیره

گروه فرهنگی خزائلی

برای کلاسهای تعدیدی نظام جدید که از بیستم تیرماه تشکیل میشود همه روزه صبح وعصر ثبت نام میشماند.
نشانی شاه‌آباد ــ کوچه محمودی تلفن ۳۹۱۸۸۱ ــ ۳۱۸۰۰۶

آگهی دعوت مجمع عمومی عادی بطور فوق‌العاده

بدینوسیله از کلیه سهامداران گروه فرهنگی مرجان (شرکت سهامی خاص) در حال تصفیه دعوت میشود در جلسه مجمع عمومی عادی که بطورفوق‌العاده درساعت ۵ بعداز ظهر روز ۲۵ تیرماه ۱۳۵۸ در محل دبیرستان دختران مرجان خیابان فلسطین تشکیل میشود حضور بهمرسانند .

دستور جلسه :

تعدیل هیئت تصفیه و تعدیل هیئت ماموریت هیئت تصفیه

آگهی دعوت مجمع عمومی عادی

مجمع عمومی عادی شرکت تعاونی تهیه و توزیع‌سیمانکاران تهران و حومه که درساعت ۵ بعدازظهر روز دوشنبه ۱۸ تیرماه جاری‌در محل‌شرکت تعاونی‌واقع درخیابان انقلاب مابین خاقانی و دمارزان تشکیل میگردد خواهشمند است با در دست داشتن برگ سهام یا قبض موقت سهام و کارت شناسائی عکس‌دار حضور بهمرسانید .

دستور جلسه :

۱ ــ بررسی و تصویب ترازنامه و حساب سود و زیان و تقسیم سود سال ۱۳۵۷ شرکت پس از استماع گزارش هیات‌مدیره و بازرسان
۲ ــ تجدید انتخاب هیات مدیره و عضو علی‌البدل
۳ ــ تجدید انتخاب ۲ نفر بازرس
٤ ــ تعیین خط و مشی و برنامه آینده شرکت

رئیس هیات‌مدیره شرکت تعاونی سیمانکاران تهران و حومه
علی زند

آگهی دعوت مجمع عمومی

از عموم شرکاء شرکت سهامی خاص صادرات طلوع دعوت میشود در روز سه‌شنبه ۲۶ تیرماه ۱۳۵۸ ساعت چهار بعدازظهر در مجمع عمومی عادی شرکت در مرکز شرکت واقعه در تبریز سرای حاج محمدقلی حضور بهمرسانند .

دستور جلسه :

۱ ــ استماع گزارش هیئت مدیره و بازرس
۲ ــ رسیدگی بمحاسبات و ترازنامه سال ۱۳۵۷ شرکت و تصویب آن
۳ ــ تصمیم در باره تقسیم سود
٤ ــ مذاکره در باره خط و مشی امور شرکت
۵ ــ تصمیم در باره ابقاء و یا انحلال شرکت
٦ ــ انتخاب بازرس اصلی و علی‌البدل
۷ ــ تعیین روزنامه کثیرالانتشار برای درج لوایح و آگهیهای شرکت

شرکت سهامی خاص صادرات طلوع تهران

آگهی دعوت مجمع عمومی فوق‌العاده شرکت معدنی دونا

بدینوسیله از کلیه صاحبان سهام دعوت میشود که در جلسه مجمع عمومی فوق‌العاده که از ساعت ۱۰ صبح روز پنجشنبه ۵۸٫٤٫۲۰ در محل شرکت تشکیل میگردد حضور بهمرسانند .

دستور جلسه :

۱ ــ تقلیل سرمایه
۲ ــ انتخاب یك‌نفر از اعضای هیئت مدیره .

هیئت مدیره ــ شرکت معدنی دونا

آگهی اعلام خاتمه عملیات تصفیه شرکت منحله تعاونی مصرف سپاهیان انقلاب ایران

بیرو آگهی انحلال شرکت در شماره مورخه ۵۸٫۲٫۳۱ کیهان بدینوسیله ختم عملیات تصفیه از این تاریخ در سه نوبت به فاصله یکماه درروزنامه‌کیهان اعلام میگردد .

هیئت تصفیه

ن ۷۹۹۷۸ ۲ــ۳

آگهی تشکیل مجمع عمومی عادی سالانه شرکت سهامی فلات ایران

از صاحبان سهام شرکت سهامی خاص فلات ایران دعوت مینماید از ساعت ۱۰ صبح روز ۵شنبه مورخ ۵۸٫٤٫۲۱ برای شرکت در مجمع عمومی مذکور در محل شرکت حضور بهمرسانند.

دستور جلسه :

۱ ــ تصویب ترازنامه و سود و زیان سال ۱۳۵۷
۲ ــ انتخاب مدیران و بازرسان

آگهی تشکیل مجمع عمومی

مجمع عمومی عادی شرکت صنایع فولادی رادفو درساعت ٤ بعدازظهر روز پنجشنبه ۱۳۵۸٫٤٫۲۱ در محل شرکت (خیابان کاخ چهارراه سزاوار شماره ۱٫۵٦)تشکیل خواهد شد از صاحبان سهام یا نمایندگان‌قانونی ایشان‌دعوت میشود در روز و ساعت مقرر در جلسه حضور بهمرسانند .

دستور جلسه :

۱ ــ استماع گزارش هیئت مدیره و بازرسان
۲ ــ تصویب ترازنامه عملیات سال ۱۳۵۷
۳ ــ انتخاب بازرسان
٤ ــ تعیین روزنامه کثیرالانتشار برای درج آگهی های رسمی شرکت .

رئیس هیئت مدیره ــ کاظم عبیدی

ن ۸۱۵۵۵

در حضور امام یك زرتشتی مسلمان شد

قم ــ خبرنگار کیهان ــ شب گذشته در حضور امام خمینی یك زرتشتی بنام بهمن مهران اهل کرمان کارمند کشاورزی به‌اسلام مشرف شد و نام محمدرا برای‌خود برگزید . وی گفت علت قبول‌دین اسلام از طرف من مبارزات امام‌و نقش اسلام در پیروزی این‌انقلاب که فوق‌العاده مرا تحت تاثیر قرار داده و نیز علاقه بخصوصی که به امام پیدا کرده‌ام میباشد .

جام کشتی تختی

کرج ــ خبرنگاران بمناسبت بزرگداشت جهان‌پهلوان تختی، یك دوره مسابقات کشتی ۵ جانبه از نام‌آوران استانهای مازندران ، کرمانشاهان ، زنجان ، اراك ، کرج روز چهارشنبه ٦ تیرماه در سالن ورزشی تختی برگزار خواهد شد و به نفرات اول تا سوم جوایزی اهدا می‌گردد .

شهادت ۲ برادر پاسدار

قوچان ــ خبرنگارکیهان ــ پاسداران کمیته‌انقلاب اسلامی قوچان که به اتفاق چند نفر از برادران پاسدار ماموریت داشتند ، در نزدیکی گرگان براثر تصادف اتومبیل شربت شهادت نوشیدند . جنازه آنها را شبانه به قوچان آوردند و در موقع دفن ۲ نفر شهید ، کلیه مغازه‌های شهرجهت‌تشییع جنازه تعطیل ودر میان‌جمعیت کثیری که بی‌سابقه بوده‌بخاك سپرده شدند.

فرماندار ایذه :

بعلت عدم همکاری ادارات، این شهر را ترك میکنم

ایذه ــ خبرنگار کیهان ــ ساعت ۱۲ روز۲۶٫۳٫۵۸ آقای سید حسین‌هاشمی فرماندار ایذه (دادستان اسبق تهران) از طبقات مختلف ایذه دعوت به عمل آورد ــ در مورد عمران و آبادی و نیازمندیهای شهرستان ایذه وارد مذاکره شدند آقای فرماندارگفتند یك‌ماه ونیم است به فرمانداری ایذه برگزیده شدم ــ باوجود تاکیدات ــ آقای دکتر مدنی استاندار خوزستان به ادارات کل استان که نسبت به عمران و آبادی شهرستان ایذه به علت عقب‌ماندگی بیشتر به‌آن‌توجه کامل میشود و رعایت حق تقدم شود ــ ادارات کل مخصوصا سازمان آب وبرق ــ اداره‌کل راه و ترابری ــ سازمان رادیو و تلویزیون ــ اداره کل بهداری همکاری‌لازم و انقلابی با آن فرمانداری در انجام نیازهای قوری محلی نمودند و فرماندار نیز از تماسها و مذاکرات خود نتیجه نگرفت در ضمن فرماندار در مصاحبه با خبرنگار کیهان اظهار داشت من باکمال‌میل واشتیاق به ایذه آمدم نیازمندیهای عمران و آبادی این منطقه را برآورد نمایم ولی متاسفانه پس از یك ماه و نیم توقف در ایذه ــ تماس و مکاتبات با ادارات کل استان خوزستان دریافتم که در ارتباط بسیاری از این‌ادارات به روال گذشته کارها را با کاغذبازی و مکاتبه می‌گذرانند. حکایت دلیرجانان من برده‌دل جان من برده دل‌جان من ــ دلربا‌جانان من ــ برگذار میشود به‌عمل توجهی نمیکنند‌که با روحیه انقلابی و کارشبانه روزی به نیازمندیهای مردم توجه کنند از این جهت چون تشخیص دادند با این عدم همکاری ادارات ذکر شده استان خوزستان نمیشود منشاء اثر باشد ــ باین علت ایذه را ترك مینمایم .

اطلاعیه استانداری فارس

شیراز ــ خبرنگار کیهان ــ این اطلاعیه از طرف استانداری فارس منتشر شد . اخیرا عده‌ای افراد غیر صالح و غیر مسئول شایعاتی در مورد خلع سلاح عمومی منتشر نموده‌اند ، لزوما یاد آوری مینماید که انجام این امور مطلقا از وظایف دولت و ارتش جمهوری اسلامی ایران است و هیچ مقامی حق مداخله در این امر ندارد و اگر اقدامی خود سرانه از این بابت صورت گیرد ، مسئول عواقب آن فرد غیر مسئول مزبور است وضد انقلاب خواهد بود.

از طرف استانداری فارس ــ دکتر احمد مقصودی

اطلاعیه دادستان انقلاب اسلامی شهرستان انزلی

بندر انزلی ــ خبرنگار کیهان ــ این اطلاعیه‌ها از طرف‌دادستان انقلاب اسلامی شهرستان انزلی صادر گردید . اخیرا مشاهده شده که معدودی فرصت طلب از موقعیت حساس انقلابی سوء استفاده نموده و به بهانه های مختلف نظم ادارات و کارخانجات و موسسات دولتی را برهم می‌زنند به‌اطلاع کلیه برادران کارگر و کارمند می‌رساند که محیط کارخانجات و اداراتباید دور از هرگونه بی‌نظمی و اخلالگری بوده و مجال فرصت طلبی به عناصر معلوم‌الحال داده نشود. چنانچه هرکس بنحوی از انحاء مرتکب چنین اعمالی گردد و اختلالی درنظم کارخانجات و ادارات ایجاد نماید تحت تعقیب دادسرای انقلاب اسلامی قرار خواهد گرفت . دادستان انقلاب اسلامی بندر انزلی و حومه در اطلاعیه دیگری یادآور شده است‌که براساس شکایات واصله و این دادگاه مشاهده میشود که هنوز هستند کسانیکه همچون نظام ننگین طاغوتی به اجحاف و ستم در حق مستضعفان ادامه داده و با انجام اعمالی چون رباخواری ، زمین‌خواری ، غصب املاك دیگران صید بی‌رویه ماهی و قطع اشجار جنگلی مرتکب رفتاری ناپسند می‌شوند بدین وسیله به اطلاع این عده می‌رساند که از اعمال ضد مردمی و ضد اسلامی دست کشیده در جهت خلق مستضعف کنار آیند در غیر اینصورت تحت تعقیب دادسرای انقلاب اسلامی قرار خواهند گرفت .

دادستان انقلاب اسلامی بندر انزلی و حومه

بهای‌محصول جو تنی شانزده‌هزار ریال تعیین شد

اصفهان ــ خبرنگار کیهان ــ بمنظور حمایت کشاورزان از سوی وزارت کشاورزی و عمران روستائی بهای محصول جو سال جاری از قرار هر تن مبلغ شانزده هزار ریال تعیین شد .

اداره کل کشاورزی ضمن اعلام این خبر اضافه کرد کشاورزان و زارعان میتوانند طبق شرایط و ضوابط مقرر در دستورالعمل ابلاغی با مراجعه به ادارات کشاورزی نسبت به فروش مازاد محصول جو سال جاری خود اقدام نمایند .

دادستان انقلاب اسلامی یزد استعفا کرد

یزد ــ خبرنگار کیهان ــ دکتر حسین مهرپور دادستان انقلاب اسلامی استان یزد طی تلگرامی که برای آقای هادوی دادستان کل انقلاب جمهوری اسلامی ایران مخابره نمود از سمت خود استعفا کرد در این تلگرام آمده است دراین مدت‌که بسمت دادستان انقلاب‌اسلامی در استان یزد مشغول خدمت بودم‌ام همواره سعی نموده‌ام در طریق اجرای حق و عدالت طبق موازین اسلامی گام برداریم لیکن به لحاظ دخالت افراد غیر مسئول از قشرهای مختلف درامور دادسرای‌انقلاب و مشکلات و مسائل خاصی که در صورت لزوم حضورا خدمتتان عرض خواهم کرد ادامه انجام این ماموریت برایم مقدور نیست بدین‌وسیله استعفای خودرا تقدیم و تقاضای پذیرش آن را دارم .

رای دادگاه انقلاب اسلامی اصفهان

اصفهان ــ دادگاه انقلاب اسلامی اصفهان دیروز به پرونده سید خلیل سعیدی‌ماموراطلاعات‌شهربانی شهرضا به اتهام گزارش های خلاف واقع که موجبات گرفتاری و بازداشت گروه زیادی ازمردم مجاهد و مسلمان و حق طلب شهرضا را فراهم ساخته است رسیدگی کرد و وی را به یکسال حبس تادیبی و محکومیت ازمشاغل دولتی محکوم ساخت .

درمانگاه ملارد شهریار تعطیل است

ملارد شهریار ــ خبرنگار کیهان ــ چند روزی است که درمانگاه ملارد شهریار بعلت اینکه دکتر آن تصادف کرده تعطیل شده اهالی منطقه از مسئولین امر میخواهند که هرچه زودتر بوضع درمانگاه ملارد شهریار رسیدگی کنند.

استاندار جدید فارس

شیراز ــ خبرنگار کیهان ــ آقای دکتر علی دانش منفرد بسمت استاندار فارس منصوب گردید .

کشف اسلحه قاچاق

کاشمر ــ خبرنگار کیهان ــ یك قبضه اسلحه ۱۰ تیر ساخت اسپانیا کالیبر ۳۲ با ٤ عدد فشنگ از شخصی بنام ابوالقاسم حسینی ساکن قریه سیر کشف و پرونده بوسیله آقای‌ایرد پناه‌شهری بازپرس دادسرای شهرستان کاشمر رسیدگی و متهم با قرار بازداشت موقت زندانی گردید .

در کاشمر ، ٤ عامل رژیم سابق محکوم شدند

کاشمر ــ خبرنگارکیهان ــ دادگاه انقلاب اسلامی شهرستان کاشمر در تکیه شاهزاده علی‌اکبر تشکیل و به پرونده ٦ نفر از متهمین رژیم سابق و مامورین ژاندارمری رسیدگی و نتیجه به شرح زیر اعلام گردید .

۱ــ سروان‌جواد محمودی‌نیا فرمانده گردان‌قبلی ژاندارمری کشور محکوم‌به سه ماه حبس تادیبی و ٦ ماه انفصال از خدمات دولتی .

۲ــ سرباز وظیفه منقضی خدمت حسن جوکار محکوم به ۲ماه حبس تادیبی و ۳۰ضربه شلاق

۳ــ گروهبان‌سوم‌علی نخعی محکوم به ۲ ماه حبس‌تادیبی و ۳۰ ضربه شلاق

٤ــ استوار دوم ابوالقاسم جعفرنیا محکوم به۲ماه انفصال موقت از خدمات‌دولتی بدون استفاده از حقوق .

۵ــ استوار بازنشسته حسن شجاع و ستوان قنایان معاون گروهان ژاندارمری کاشمر تبرئه گردیدند . احکام بالا بموردا جرا درآمد .

نجات‌دهنده مغروق نیز خود غرق شد

شهسوار ــ خبرنگارکیهان ــ محمد اسماعیل راده ۳۳ ساله کارمند که برای گرفتن جسد جمیله صفوی ۱۷ ساله ساکن تهران که برای شنا به‌پلاژ نشتارود رفته بود ، در دریا غرق و جسد آنها بوسیله‌اهالی از آب گرفته شد و به‌بستگان آنها تحویل و به تهران‌منتقل شد .

کمك در امر خانه‌سازی

ورامین ــ خبرنگارکیهان دانش آموزان دانشرای‌عهد ورامین در پاسخ به ندای رهبری‌امام‌خمینی مبلغ ۱۳۰۰۰۰ ریال به حساب شماره ۱۰۰ واریز نمودند .

همچنین فرهنگیان و آموزگاران آموزش و پرورش ورامین در راه کمك به خانه سازی جهت مستضعفین مبلغ ۳۱۵۸۸۹۰ ریال الاحساب شماره ۱۰۰ واریز نمودند ناگفته نماند که عده کثیری‌از ناگفته نماند که عده کثیری همه ماه مقداری از حقوق‌خود را جهت واریز بهاین حساب اختصاص نمودند .

رباط توجه دانشجویان ترك‌تحصیلی ، مشروط و سیاسی

دانشجویان فوق‌الذکر که تاکنون از ادامه تحصیل محروم شده‌اند مشروط باینکه رشته‌ای را که قبلا تحصیل میکرده‌اند در حال حاضر در دانشگاه دایر باشد میتوانند حداکثر تا تاریخ‌پنجم تیرماه ۵۸ جهت ثبت‌نام برای مهرماه ۱۳۵۸ به اداره کل آموزش دانشگاه مراجعه نمایند . ضمنا متذکر میگردد چنانچه اینگونه دانشجویان در آخر ترم اول سال تحصیلی ۵۹ ــ ۱۳۵۸ موفقیتی در امتحانات و تعدادد واحدهای قبولی ومیانگین نمرات امتحانی پیدا نکنند از ادامه تحصیل محروم خواهند شد .

آگهی دعوت مجمع عمومی سالیانه شرکت تعاونی تهیه وسائل حرفه کامیونداران ایران نوبت اول

جلسه مجمع عمومی عادی شرکت تعاونی تهیه وسائل حرفه کامیونداران ایران در ساعت ۵ بعدازظهر روز ۵۸٫٤٫۲۰ در محل شرکت واقع در خیابان قزوین مقابل دخانیات تشکیل میگردد از کلیه سهامداران دعوت میشود که در وقت مقرر با ارائه یك برگ سهم و بافیش بانکی دائر برپرداخت بهاء سهام وکارت شناسائی جهت شرکت در مجمع شخصا حاضر و یانماینده قانونی خود را برای حضور و اعلام رای معرفی نمایند .

از شرکت کنندگان در مجمع درخواست میشود برای دریافت کارت و نام‌نویسی یکساعت قبل از ساعت تعیین شده مراجعه فرمایند . رسمیت جلسه باحضور حداقل پنجاه و یك‌درسد اعضاء شرکت میباشد .

دستور جلسه عبارت از :

۱ ــ استماع گزارش هیئت‌مدیره و بازرسان در موردعملکرد سال ۱۳۵۷
۲ ــ رسیدگی و اتخاذ تصمیم در باره ترازنامه و حساب سود و زیان شرکت .
۳ ــ تعیین مبلغی که بابت بازپرداخت سهام اعضاء سابق در دوره مالی سال جاری .
٤ ــ رسیدگی و اتخاذ تصمیم در باره سایر اموریکه به مجمع پیشنهاد میشود و منطبق با اساسنامه باشد.
۵ ــ انتخاب بازرسان شرکت برای مدت یکسال .

هیئت مدیره شرکت تعاونی کامیونداران ایران

دوست ارجمندم سرکار سرهنگ مهدی اشعری

ارتقاء جنابعالی را بدرجه سرهنگی از صمیم قلب تبریك‌عرض نموده موفقیت روزافزون آنجناب را در راه اهداف ملی از خداوند متعال خواهانم .

دلیجان ــ بیات

آگهی دعوت مجمع عمومی عادی

مجمع عمومی عادی سالیانه شرکت ترانس‌بیك سهامی عام در ساعت ۱۰ صبح روز ۵۸٫٤٫۱۷ در بانك توسعه صنعتی و معدنی ایران واقع در خیابان حافظ شماره ۵۹۳ تشکیل میشود . بدینوسیله از کلیه صاحبان سهام دعوت میشود در ساعت مقرر در جلسه حضور بهمرسانند .

دستور جلسه بقرار زیر است :

۱ ــ استماع گزارش هیئت مدیره و بازرسان حساب در خصوص عملکرد شرکت در سال ۱۳۵۷ و تصویب ترازنامه وحساب سود و زیان سال مذکور
۲ ــ انتخاب یك عضو جدید هیئت مدیره
۳ ــ انتخاب بازرسان اصلی و علی‌البدل حساب
٤ ــ تعیین روزنامه کثیرالانتشار بمنظور درج آگهی و اطلاعیه های شرکت .

رئیس هیئت مدیره

آگهی دعوت مجمع عمومی عادی سالیانه نوبت دوم

بعلت عدم حصول نصاب حاضرین در مجمع عمومی سهامداران شرکت تعاونی مصرف کارکنان سازمان ثبت اسناد و املاك کشور موضوع آگهی شماره (۱۰۷۲۵) مورخه ۵۸٫۳٫۱٦ روزنامه کیهان برای نوبت دوم جلسه‌ای در روز پنجشنبه ۱۳۵۸٫٤٫۲۱ ساعت ۱۱ صبح در تالار اجتماعات سازمان ثبت اسناد تشکیل میگردد از عموم سهامداران جهت شرکت دعوت میشود .

دستور جلسه :

۱ ــ استماع گزارش هیئت مدیره و مدیرعامل و بازرسان
۲ ــ رسیدگی و تصویب ترازنامه سال ۱۳۵۷ شرکت
۳ ــ انتخاب بازرسان
٤ ــ تعیین روزنامه برای آگهی خط مشی آتی و تصویب بودجه شرکت .
۵ ــ تجدید انتخابات هیئت مدیره و طرح و اتخاذ تصمیم نسبت به سایر امور مربوط به شرکت تعاونی مصرف

جهانگیر ژگان ــ رئیس هیئت مدیره شرکت تعاونی‌مصرف

بند فروش اسلحه دستگیر شد

آبادان ــ خبرنگار کیهان ــ فروشندگان اسلحه در آبادان‌دستگیر شدند . این باند فروش اسلحه ،که ۲ نفر ازآنها بنام های یحیی رحیمی و احیا ترابی قصد فروش یك قبضه کلت و ۱۲ تیر فشنگ داشتند که پاسداران فعال آبادان آنهارا دستگیر و تحویل دادسرای آبادان دادند . وتحقیق‌ازنامبردگان ادامه دارد .

روسای جدید دو دانشگاه

ازسوی‌آقای دکترعلی‌شریعتمداری وزیر فرهنگ و آموزش عالی‌و آقای دکتر فرخ درویش سرپرست موسسه تحقیقات و برنامه ریزی علمی و آموزشی با حفظ سمت به سرپرستی موقت دانشگاه مازندران و آقای دکتر پرویز البرز به سمت سرپرست موقت دانشگاه گیلان منصوب شدند .

ریاست محترم بیمارستان خانواده

با تشکر فراوان از آقای دکتر داود آریا که در عمل جراحی خانم اسمعیلیان نهایت زحمت را کشیده‌اند خواهشمند است ایشان را مورد تقدیر قرار دهید .

حسین رشیدیان

گران فروشان را معرفی کنید

بدینوسیله باطلاع عموم مصرف کنندگان گونی چتائی در تهران و شهرستانها میرساند قیمت چتائی‌بشرح ذیل تعیین گردید چنانچه تخلفی مشاهده شد با ارائه مدرك به کمیته موقت امور صنفی نائب‌الامام خمینی اطلاع داده تا متخلفین تحت تعقیب قرارگیرند .

چتائی ٤۰×۷ در بازار برای مصرف‌کننده ٤۲ ریال حومه و شهرستانها ٤۵ ریال
٤۵×۹ در بازار بـرای مصرف کننده ٤۷ ریال حومه و شهرستانها ۵۰ ریال
٤۵×۱۰ در بازار برای مصرف کننده ۵۱ ریال حومه و شهرستانها ۵۵ ریال
توضیح اینکه کرایه حمل شهرستانها بقیمت فوق اضافه میگردد .

آگهی تشکیل مجمع عمومی

مجمع عمومی سالیانه شرکت نساجی پارس تهران (سهامی خاص) در ساعت ٤ بعدازظهر روز شنبه ۲۳ تیرماه ۱۳۵۸ درمحل شرکت واقع در خیابان حافظ شماره ۷۰۱ طبقه‌سوم تشکیل میشود از صاحبان سهام تقاضا میشود شخصا یا توسط نماینده تام‌الاختیار خود بادر دست داشتن ورقه سهام برای اخذ ورودیه بمنظور شرکت در جلسه فوق به دفتر شرکت مراجعه فرمایند .

**دستور جلس

صفحه ۸ گیهان
سه‌شنبه ۵ تیر ماه ۱۳۵۸
اول شعبان ۱۳۹۹
شماره ۱۰۷۴۲

ساعات شرعی :
اذان صبح فردا ۳٫۵۵ طلوع آفتاب فردا ۵٫۴۹
ظهر شرعی ۱۳٫۰۷ اذان مغرب ۲۰٫۴۲
استخراج : دکتر عباس ریاضی کرمانی

اسرار حمله‌به پادگان لویزان فاش شد

* یك درجه دار و یك سرباز افسران پادگان را که در سلف سرویس مشغول صرف‌ناهار بودند به رگبار گلوله بستند .

در روز عاشورای حسینی یك درجه‌دار بنام اسماعیل سلامت‌بخش و سرباز وظیفه امیدی عابد که قبلا طرح حمله بپادگان لویزان را ریخته بودند و منتظر فرصت مناسبی جهت این اقدام قهرمانانه خود بودند درساعت ۱۲ ظهر طرح ازپیش ساخته خود را بمورد اجرا گذاشتند. آنها با سلاحهای خود که از قبل آماده کرده و فشنگ‌گذاری نموده بودند از درب غربی سالن ناهارخوری پادگان لویزان وارد شدند و بهمبرپا دادند. در این موقع کلیه افراد نظامی که از اعزای ارتش و درجه‌داران پادگان لویزان بودند یکباره بحالت خبردار ایستادند در همین لحظه اسماعیل سلامت‌بخش و امیدی عابد با یك عمل شجاعانه افراد حاضر در سلف‌سرویس را برگبار گلوله بستند و خود با یك عمل ناهرانه خواستند از پادگان فرار نمایند ولی ماموربن دیگر پادگان با صدای شلیك گلوله بآن محل شتافتند و این دو مجاهد را هدف گلوله های خود قرار دادند.

بدین ترتیب عده زیادی از افسران و درجه داران حاضر در ناهارخوری کشته و یا زخمی شدند.

با این اقدام شجاعانه یکبار دیگر سربازان و درجه‌داران وفاداری خود را به نهضت مبارزه ملت ایران در راه ریشه‌کن کردن رژیم شاه مخلوع نشان دادند.

در روزهای دهم(عاشورا)و یازدهم این ماه پس‌از آن تظاهرات عظیم خبری بمردم رسید . خبری تکان دهنده، چون رعد و درعین حال که با ناباوری مردم همراه بود ، اهمیت فوق‌العاده داشت و آن خبر حمله چند مبارز مسلمان واز جان گذشته به افسران مجتمع در سالن ناهار خوری درجه داران بود . این خبر امیدی‌دردل همه مردم ایجاد کرد بطوری که دریافتند در داخل ارتش هم افراد آگاه و جانباز در راه اهداف‌اسلامی وجود دارد . اینك گزارش امروز را ازنظرتان‌میگذرانیم. این گزارش حاصل تحقیقاتی است پیرامون همین حماسه دلیرانه در روز عاشورا در هفته گذشته طی‌تماسهائی که با دو تن از مبارزان گروه هشت نفری و بعضی از پرسنل پادگان لویزان‌برقرار کردیم اسرار تازه‌ای پیرامون این حماسه همراه با اسناد و مدارك بدست آوردیم .

مجاهدان شهید گروهان سلامت‌بخش و سرباز وظیفه امیدی عابد ، طراحان و عاملین این حماسه بوده‌اند. شهید گروهبان سلامت بخش پس‌ازگذراندن دوره‌آموزشگاه گروهبانی به کردان توپخانه منتقل میشود وی در طول مراحل انقلاب‌باداشتن آگاهی سیاسی و اجتماعی اقدام به تبلیغ مخفیانه مذهبی درداخل پادگان می نماید . بطوری که با شش تن دیگر که دو نفر آنها سرباز وبقیه درجه‌دار بوده‌اند ارتباط برقرار می کند و گروه تشکیل میدهد و به دنبال آن فعالیت گروهی‌آغاز میشود .

ازجمله اقدامات این گروه متشکل ، نماز هیدی بود که آنها در داخل پادگان برگزار کردند . این برنامه همزمان با برگزاری عظیم نماز عید فطر در قیطریه تهران بود که بدنبال‌آن گروهبان‌سلامت‌بخش توسط (ضداطلاعات) شناسائی ومورد بازجوئی قرار میگیرد.

روز ۲۱ آذر سال گذشته قرار بود که شاه در مراسم آن روز شرکت کند و گروه تصمیم به شلیك توپ به طرف جایگاه را داشته ولی شاه‌در مراسم شرکت نکرده و در نتیجه اجرای طرح آنها معوق میماند.

با فرا رسیدن ماه محرم و جنایت خونبار رژیم در روزهای دهم سوم این ماه مبارزان در پی اجرای طرح دیگری برمی‌آیند .

شاه در شب عاشورا در داخل پادگان بوده است. لکن گروه مزبور از این مساله بی‌اطلاع و مشغول طراحی نقشه و حمله به افسرانی که در سالن نهارخوری مجتمع‌شده بودند می‌شوند .

روز عاشورا از صبح گروهبان‌سلامت‌بخش باغواندن نمازهای مکرر و اظهار نیازبه درگاه خداوند وصیت‌نامه خود را تکمیل کرد و سرباز امیدی نیز وصیت‌نامه خود را نوشت. زمینه‌سازی برای دسترسی به اسلحه‌خانه و قسمت آتشبار توسط افراد گروه انجام گرفت‌واین دو با اسلحه و مهمات همراه خود حمله را آغاز کردند

نحوه حمله بنا به اظهارات‌یکی از افسران پادگان که خود مسئول جمع‌آوری اطلاعات در این حادثه می‌باشد چنین است :

«روز تاسوعا و عاشورا ارتش در آماده‌باش کامل بود. واحدی از گارد جاویدان پاسداری کاخ شاه را بعهده داشت و عده‌ای دیگر از آرامگاه مراقبت می‌کردند . در محوطه پادگان لویزان در حدود ۲۷ تا ۳۰ هلیکوپتر مستقر شده بود . زمان حمله فرا میرسد . سرباز امیدی از ناحیه شمال و از پله‌های شرقی و گروهبان سلامت‌بخش نیز از سمت‌جنوب ساختمان مرکزی ستاد گارد جاویدان به افسران مجتمع‌در سالن نهارخوری‌حمله مینمایند. از جانب سلامت‌بخش در این برنامه اشتباهی رخ می‌دهدوی بجای اینکه‌داخل نهارخوری افسران شود بسالن نهارخوری درجه‌دارها وارد میشود ، و فقط نو تا سه درجه‌دار آنجا تیر می‌خورند و بعد وقتی متوجه اشتباهش میشود ، از طرف ساختمان فرماندهی‌به جلوی ستاد می‌آید .

درضمن سرباز امیدی پس‌از شعارهای خدا،قرآن، خمینی، و اللهاکبر نیز از سمت شمال به ناهار خوری افسران رفته و تیراندازی‌کرده بود که به دنبال آن افسران در حالی که مسلح میشوند سالن را ترك می‌کنند ، دراین هنگام با سلامت‌بخش مواجه میشوند .

گروهبان سلامت‌بخش با دو دست تیراندازی میکرد . یك دست نوغان (اسلحه مخصوص) ویك دست تفنگ . دراین‌هنگام که اوضاع بشدت متشنج بود یك هلیکوپتر جهت تیراندازی به‌طرف پادگان در آسمان‌پرواز میکرد . لشکر حشمتیه نیز برای سرکوبی به پادگان‌لویزان اعزام‌شده‌بود وهنگام‌تیراندازی شاه در منطقه لویزان درمنزل تیمسار بدرهای بود . در این درگیری‌ها تعداد کشته‌و زخمی که تاکنون تائید شده به‌ترتیب ۱۴ و ۳۸ می‌باشد که جمعا ۵۲ کشته وزخمی می‌باشد . عده‌ای از اعضای گروه مبارز شناسائی ودستگیر می‌شوند که پس از بازجوئی‌های مداوم و محاکمه صحرائی بمرگ‌محکوم میگردند و در جریان پیروزی انقلاب اسلامی توسط مردم از زندان آزاد می‌گردند . اما سلامت‌بخش و سرباز امیدی در طی درگیری‌شان با طاغوتیان شربت شهادت مینوشند .

گرامی باد یادشان ، پایدار باد راهشان .

آنچه‌که از شناسائی شهیدان توانستیم بدست آوریم قید می‌کنیم :

سرباز وظیفه : ناصرالدین امیدی عابد- فرزند امیدعلی- متولد ۱۳۳۸ ازقصبه بابانظر - همدان .

گروهبان۳ دوره۳۵۰ توپخانه: اسماعیل سلامت‌بخش - فرزند مصیب - متولد ۱۳۳۵ خوی- دانش‌آموزششم طبیعی -متاهل دارای یك فرزند ۱۸ ماهه .

وصیت‌نامه مجاهد شهید ناصرالدین‌امیدی‌عابد بابانظری. بحضور محترم پدر گرامی آقای امید علی امیدی عابد برسد ملاحظه فرمایند پدرجان من جان خودمرا در راه اسلام وقرآن دادم . بیشتر از این نتوانستم خودم را کنترل کنم، ماچندنفر قصدمان‌کشتن چندنفر از افسر گارد است ، ما پیروز میشویم ولی ممکن است کشته شویم .

ولی خواهش میکنم ناراحت نباشید چون‌بایدخیلی خوشحال باشید پسرتان در این راه‌کشته شده ، البته این نامه را وقت نداشتم بنویسم . اصل مطلب‌را به‌هادی‌گفته‌ام بازجوئی‌میکنید.

باری پدرجان اول خودتان و بعد مادرم و خویشان‌یك‌یك حلالی بنده را

من در روزعاشورا بعدازظهر ساعت یك جنگ میکنم .

دگر عرضی ندارم فقط ارها راضی‌باشید و ما را حلال‌کنید.

ناصرالدین‌امیدی عابدبابانظری

ساعت ۱- ۱۳۵۷٫۹٫۲۰

نامه دیگری از مجاهد شهید اسماعیل سلامت‌بخش

بسم‌الله‌الرحمن‌الرحیم

سلام‌برپدر ومادرم وخواهرم و برادرم وهمسرم وبچه‌عزیزم، همگی را به خدای قادر وتوانا میسپارم .

انشاءالله هرچه زودتر بیاری خداوند متعال من به درجه شهادت واقعی میرسم و روحم به روح ۷۲ تن اصحاب امام حسین میپیوندد .

از نظر روزی هیچ‌کداعتان نگران نباشید چون خداوند فرموده که من روزی را به بندهام از جائی میرسانم که خودش نداند .

سکینه جان مواظب بچه‌ام باش و آن چیزی را که ازت خواسته بودم باید بچه‌ام به‌آن مقام برسد .

انشاءالله و من انشاءالله در بهشت‌باهیچ حورالعینی‌ازدواج نمیکنم ومنتظر شما هستم که بیاری خداوند متعال هرچه زودتربیائی ودر دنیای‌جاودانه جدائی دیگر نیست برای‌همیشه باشیم .

سکینه‌جان من از اینکه گریه جلو چشمم را گرفته نمیتوانم نامه بنویسم چون‌طاقت نوشتن را ندارم .

ولی این یك وظیفه بزرگ هرانسانی است برای حفظ دین و آئین وقرآن باید قیام کند، جان بدهد تا دینش را ازدست اجانب نجات دهد .

دیگر عرض قابلی ندارم اسماعیل سلامت‌بخش ۵۷٫۹٫۱۹

تصویری از قسمتی از سالن غذاخوری پادگان لویزان که درآن عده‌ای‌ازعوامل دژخیمان بقتل رسیدند.

وصیت‌نامه اسماعیل سلامت بخش

بسم الله الرحمن الرحیم

سلام مرا بدر و مادرم برسانید و بگوئید که من برای خدا رفتم و از او خواستم که شما را بیامرزد

کیهان

تکشماره ـ ۱۵ ریال

چهارشنبه ۶ تیر ماه ۱۳۵۸ ـ دوم شعبان ۱۳۹۹ ـ شماره ۱۰۷۴۳

براساس قانون لغو مالکیت زمینهای بایر

دولت زمین دراختیار مردم میگذارد

دولت زمین های تفکیک شده رابرای ایجاد ساختمان دراختیار متقاضیان قرار می‌دهد

صفحه ۲ ـ ستون پنجم

نظرات آیت‌الله شریعتمداری و آیت‌الله منتظری درباره مذهب رسمی کشور

صفحه ۲ ـ ستون اول

ترور شاه مخلوع نافرجام ماند

اتومبیل شاه برگبار مسلسل بسته شد و خسارت دید

هلیکوپتر ناشناس محل مسکونی شاه را بگلوله بست

صفحه ۲ ـ ستون پنجم

کنفرانس جنجالی وزرای اوپک شروع بکار کرد

عربستان سعودی برای هربشکه ۱۸ دلار و لیبی ۲۷ دلار پیشنهاد کرده‌اند.

صفحه آخر ـ ستون هفتم

بموجب بخشنامه نخست وزیر

شرکت کارکنان دولت در جهاد سازندگی

صفحه ۲ ـ ستون پنجم

امام در دیدار با پاسداران قم و کارمندان شرکت نفت:

دشمن سعی دارد ملت گروه گروه شود

صفحه ۳ ـ ستون سوم

مذاکرات دوساعته نخست‌وزیر و اعضای دولت با امام خمینی

صفحه ۲ ـ ستون پنجم

آیت‌الله خلخالی:

چریکهای بین‌المللی برای ترور شاه مخلوع داوطلب شدند

صفحه ۲ ـ ستون پنجم

آیت‌الله خلخالی

محمدرضا پهلوی

کارلوس

تحویل شاه مخلوع زنده یا مرده!

دوبی ـ فدائیان اسلام به رهبری صادق خلخالی شاخه دوبی و خلیج فارس اعلام نموده‌اند که شاه سابق را مرده یا زنده تحویل برادران ایرانی خود خواهند داد ودراین راه خون‌خودرا جهت حفظ اسلام‌هدیه‌خواهند کرد. این مطلب را داود تهرانی نماینده گروه مذکور در دوبی اعلام کرده است.

نزول خواران دربار دستگیر شدند

صفحه ۲ ـ ستون پنجم

وزیر مشاور:

بهای سهام بانکها پس از بررسی تعیین میشود

صفحه ۲ ـ ستون اول

رمز اسامی تمام عوامل ساواک کشف شد

صفحه ۲ ـ ستون پنجم

در دادگاه انقلاب اسلامی:

اسرار اعزام نیروهای نظامی ایران به‌ظفار فاش شد

صفحه آخر ـ ستون چهارم

تکذیب خبر سوء قصد به دکتر سحابی

عباس امیرانتظام معاون نخست‌وزیر وسخنگوی دولت پیش از ظهر امروز در تماسی باخبرگزاری‌پارس خبر مندرج در روزنامه‌های عصر روز یکشنبه سوم تیرماه تحت‌عنوان توطئه انفجار منزل دکتر سحابی عقیم ماندرا تکذیب کرد و گفت در مورد بمب گذاری در منزل دکتر یداله سحابی وزیر مشاور درطرح های انقلاب سوء قصدی در کار نبوده است مطابق به [illegible] دکتر سحابی عضو شورای انقلاب نمی‌باشد.

کشف ۴ مین اسرائیلی در دانشکده ارومیه

ارومیه ـ خبرنگار کیهان ـ ۴ مین جنگی دردانشکده‌ارومیه کشف شد. صبح امروز دانشجویان پزشکی ارومیه‌هنگام ورود به ساختمان دانشکده با مشاهده یکعدد مین از رفتن به‌ساختمان خودداری ومسئولان دانشکده را باخبر ساختند. موضوع کشف مین به لشگر ۶۴ ارومیه اطلاع داده شد و تمام مامورین برای شناسایی وخنثی نمودن مین به‌محل اعزام شدند. مامورین اعزامی لشگر موفق شدند ۳ عدد مین دیگر در داخل ساختمان امور راهنمایی دانشجویان دانشکده پزشکی ارومیه پیداکنند. گفته‌میشود این مین‌ها ساخت اسرائیل می‌باشد. مامورین درجستجوی مین‌های دیگری می‌باشند.

برای شرکت در کنفرانس سران کشور های صنعتی

رؤسای جمهوری فرانسه و آلمان به‌ژاپن رفتند

پاریس ـ خبرگزاری فرانسه ـ والری ژیسکاردستن رئیس‌جمهوری فرانسه دیشب با یکهواپیمای‌مافوق صوت‌کنکورد به توکیو عزیمت کرد تا در کنفرانس سران ۷کشورصنعتی شرکت کند.

رئیس جمهوری فرانسه درسرراه خود در شهر نووسی بیرسک در اتحاد جماهیر شوروی توقف‌خواهد کرد.

این اولین‌باراست که هواپیمای مافوق صوت کنکورد برفرازسیبری پرواز میکند. در این سفر ژان فرانسوا پونسه وزیر امور خارجه فرانسه و چند تن از مقامات‌دولتی و از آن جمله وزیر اقتصاد والری ژیسکاردستن را همراهی می کنند.

از سوی دیگر خبرگزاری آسوشیتدپرس گزارش داد هلموت اشمیت صدراعظم آلمان فدرال امروز برای شرکت در کنفرانس اقتصادی سران هفت کشور صنعتی غرب وارد توکیو شد. این‌کنفرانس پس فردا گشایش مییابد و جلسات آن ۲ روز طول‌می‌کشدوزارتخارجه ژاپن اعلام کرد که اشمیت و هفت همراهش از جمله هانس ماتهوفر وزیر دارایی آلمان فدرال در فرودگاه بین‌المللی توکیو ازطرف وزیر دارایی ژاپن مورد استقبال قرار گرفت. اشمیت سومین رهبر کشوری است که برای شرکت در کنفرانس دو روزه اقتصادی غرب وارد توکیو شده‌است. قبل از او جیمی‌کارتر رئیس جمهوری امریکا و جوکلارک نخست وزیر کانادا وارد توکیو شده‌اند. صدراعظم شصت ساله آلمان فدرال قراراست بعد ازظهر فردا باماسایوشی اوهرا نخست وزیر ژاپن گفت وگو کند تا نظریات خود را درباره مسائلی که باید در کنفرانس مطرح‌شودهماهنگ سازند.

روزنامه السفیر مینویسد:

عمال ساواک جهت خرابکاری علیه ایران آماده میشوند

* امریکا تعلیمات ویژه عناصر ساواک را بعهده گرفته‌است

روزنامه السفیر چاپ بیروت‌طی مقاله‌ای درباره فعالیت های اعضای فراری ساواک نوشته است سازمان جوانان مسلمان امریکا دراعلامیه‌ای که به روزنامه السفیر فرستاده است خاطرنشان ساخته که صدهاتن از عمال ساواک منحله ایران هم اکنون در مصر بسر می‌برند وبرای فعالیت های خرابکارانه علیه انقلاب اسلامی ایران آماده میشوند. و دراین زمینه امریکا تعلیمات‌ویژه عناصر ساواک را بعهده گرفته است.

این عناصر هم اکنون درسرکوبی مخالفان سادات با سازمان امنیت مصر همکاری دارند.

بنوشته روزنامه السفیر حدود ۹ هزار تن از عمال ساواک در اواخر ژانویه توسط هواپیما های نظامی امریکا وارد قاهره شدند.

این اعلامیه به نقل از منابع آگاه مصری انورسادات را متهم کرده است که شخصا تعهد نموده تمامی تسهیلات لازم را برای‌انجام این توطئه فراهم سازد.

السفیر می‌افزاید در خاتمه گفته شده است «سیا» در توطئه‌هایش علیه ایران علاوه برسازمان‌جاسوسی اسرائیل از همکاری سازمان های جاسوسی انگلیس هم استفاده می‌کند.

براساس آمار منتشره ازمرکزپزشکی قانونی درماه‌گذشته

۵۸۷ نفر در تهران جان سپردند

* ۲۲ نفر از این عده محکومان دادگاههای انقلاب بوده‌اند.

در حوادث گوناگون ماه گذشته در تهران ۵۸۷ نفر جان خود را ازدست دادند. بالاترین رقم تلفات مربوط به حوادث و تصادفات رانندگی است که همچنان مانند ماههای گذشته عده زیادی براثر این حوادث جانشان را از دست داده‌اند. براساس آمار منتشره از سوی مرکز پزشکی قانونی تهران، هم‌چنین ۲۲ تن نیز که طبق آراء دادگاههای انقلاب به اعدام محکوم گردیده‌وتیرباران شده‌اند نیز در این آمار آمده است. جزئیات آمار انتشار یافته از سوی مرکز پزشکی قانونی تهران به‌این شرح‌است: تصادف و حوادث رانندگی ۱۸۷ نفر ـ بیماریهای گوناگون ۱۴۳ نفر ـ ۷۶ نفر براثر سوختگی ـ سقوط درچاه و سقوط از بلندی ۲۷ نفر ـ مرگ براثر اصابت گلوله ۳۰ نفر ـ اعدام شدگان بوسیله تیرباران (مفسدین فی‌الارض) ۲۲ نفر ـ خفگی در آب ۱۳ نفر ـ برق‌گرفتگی ۱۰ نفر ـ هم‌چنین براساس همین آمار ۷۹ نفر نیز در حوادث‌دیگری از قبیل تصادف‌با قطار، ضربات مغزی، خفگی‌درچاه، مسمومیت و نظایر آن جان سپرده‌اند. اجساد کلیه این اشخاص در مرکز پزشکی‌قانونی تهران‌مورد معاینه قرار گرفته و جواز دفن صادر گردیده است.

بخانواده های کم درآمد

۷۰ درصد قیمت خانه وام داده میشود

وزیر مسکن و شهرسازی‌اعلام کرد بمنظور صاحب‌خانه شدن افراد کم‌بضاعت و فاقد خانه موافقت شده است که درصورت تامین ۳۰ درصد از بهای خانه توسط‌این قبیل خانواده‌ها تا۷۰ درصد بقیه بهای واحد مسکونی را دولت با پرداخت وام دراز مدت و با بهره‌ای‌کم کمك خواهد کرد. لذا اکنون بهترین موقعیتی است که اینگونه افراد اقدام به خرید خانه کنند. وی‌افزودآن دسته از افرادی که دارای‌درآمدی کم بوده و تمکن مالی ندارند که ۳۰ درصد بهای واحد مسکونی را پرداخت نمایند دولت طی برنامه‌هائی ترتیبی خواهد داد که خانه‌های اوزان قیمتی در اختیار آنها قرار گیرد.

وی در مورد افرادی که دارای یك قطعه‌زمین هستندو قدرت مالی نداشته باشند که این زمین را ساختمان کنند گفت: «این افراد که فاقد خانه هستند ودارای زمین می‌باشند مهلتی که برای ساختمان به آنها داده خواهد شد بیشتر خواهد بود واگر زمین آنها داخل محدوده باشد که مااعلام کرده باشیم امکانات مالی‌نیز برای آنها فراهم خواهیم کرد.

سوم شعبان، درخشش ستاره مکتب شهادت

روز سوم شعبان، روز تولد امام حسین (ع) است، روزی که با درخشش ستاره دیگری در افق تاریك امید مستضعفان نوید رهایی و نجات را ارمغان می‌آورد در این روز درخانه کوچك علی ـ اما به بزرگی تاریخ ـ بزرگ مردی راستین و تاریخ‌ساز، معلم بزرگ شهادت حسین پا بعرصه گیتی نهاد، این روز روز طلوع بزرگ ستاره درخشان آسمان امامت و بنیان‌گذار مکتب حماسه‌آفرین محرم وعاشورا می‌باشد.

فردا روز تولد مکتب شهادت است، حسین بزرگ پیشوا و پیش‌آهنگ مکتب شهادت و آغازگر خط اصیل و پویای مبارزه مستمر حق وباطل در عرصه تاریخ، مهر بطلان برهرنوع سازشکاری محافظه‌گرانه است.

تشیع، سرخی وخون گرفتگی راهش را میراث ازحسین دارد تاریخ تشیع که در جدال دائمی و مستمر حق وباطل شکل گرفته است برروی خط خونین و سرخ شهادت که ریشه در عاشورای حسینی داشته بنا شده است، برکارآیی واصالت رهنمود های کربلا بهترین گواه گویاست که جریان مستمر شهادت همواره در طول تاریخ تشیع وبال جان اهریمنان طاغوتی بوده و چه‌بسا چونان حربه‌ای کوبنده بنیان حاکمیت و ستون فقرات کاخ ستمگری‌اشان را تزلزل نموده و حتی به ورطه نابودی کشانده است.

اولین نمود کارآیی این خط اصیل درجریان شکل‌گیری نهضت توابین و سرنگونی امویان تجلی می‌کند و دراستمرار همیشگی آن در تاریخ اکنون انقلاب‌کبیر ایران دومین ثمره بزرگ پیمایش راه حسین‌است این انقلاب برمحور رهنمودهای حسین شکل گرفته و پیروزی‌اش‌را نیز قدم‌گذاشتن دقیق در راه حسین می‌داند درس بزرگی‌که حسین به انسانها آموخت و چون شمع‌فروزانی فراراه کلیه انقلابات و انقلابیون جهان قرارداده و خصوصا اصالت مکتب تشیع در تاریخ که رهروان حقیقی او هستند مدیون این رهنمود می‌باشد مبارزه با سلاح خون و شهادت در قبال هرقدرت اهریمنی می‌باشد.

فردا روز تولد حسین روز تولد مکتب شهادت استروز اصالت یافتن‌خون و شهادت به عنوان‌قویترین حربه وبزرگترین محرك یك نهضت اصیل توحیدی است با حربه خون به نبرد اهریمنان برخاستن رهنمودی است که اکنون تمام انقلابیون جهان برآن معترفند و به سختی به‌آن وفادار.

«اگر می‌توانی بمیران و اگر نمی‌توانی بمیر» واندیشه مرگ شرافتمندانه بهتر از زندگی ننگین است بزرگترین درس مکتب شهادت و راه حسین است رهنمود انقلابی این مکتب به شهادت به عنوان برترین سلاح در دست توده مستضعف ومومن جهت یورش بردن برطاغوتیان اصالت می‌بخشد.

ما پیروزی بزرگ انقلابمان را مدیون گام‌برداری در راه حسین هستیم و بقول امام «پیروزی خون بر شمشیر» که اکنون نمود آنرا در دست آورد انقلابمان می‌یابیم رهنمودراه حسین است پویندگی و استمرار راه حسین ضابطه اصلی‌حیات تاریخی تشیع است ما این روز بزرگ را به عنوان مبداحرکت کنونی مردم مسلمانمان و مبداء راه اصیل شهادت گرامی می‌داریم امیدمان آن است بزرگداشت چنین روزی همواره استمرار بخش به این حرکت باشد تا در آینده‌ای نزدیك در پوییدن راه حسین به تحقق آرمانهای جهانی اسلام نایل‌گشته و در آینده‌ای نه چندان دور حاکمیت ارزشهای اسلامی را در جهان نظاره‌گر باشیم.

ما این روز بزرگ میلاد سرور آزادگان و راهبر محرومان حسین «ع» را به همه آزادگان جهان مخصوصا مسلمین تبریك میگوئیم.

قهرمان جهان شکست خورد

خبرگزاری فرانسه ـ از بوئنس‌آیروس خبر داد روز گذشته تیم فوتبال منتخب دنیا با نتیجه ۲ بر یك بر تیم ملی فوتبال آرژانتین و قهرمان جهان در سال ۱۹۷۸ غلبه کرد.

اولین گل در دقیقه ۲۹ توسط «دیه‌گومارادونا» برای تیم آرژانتین به‌ثمر رسید و گلهای تیم منتخب دنیا دردقیقه ۶۹ توسط «لوئی گالوان» و در دقیقه ۷۴ باتلاش ریکو بثمر رسید.

مهاجمان شهربانی مهاباد دستگیر شدند

* در درگیریهای سردشت و پیرانشهر ۱۰ نفر کشته شدند
* سروان اسماعیل یزدان‌فر افسر گارد جاویدان جزو دستگیرشدگان است

در منطقه سردشت مهاباد و پیرانشهرعوامل ضد انقلاب‌دست به‌اغتشاش زدند. براساس گزارش‌خبرنگار صدای‌جمهوری اسلامی ایران چندتن ازاربابان که ضد انقلابی وسرسپرده رژیم سابق هستند در این اغتشاش شرکت دارند.

این امر موجب نگرانی دهقانان منطقه شده بود و زارعین نسبت به‌این امراعتراض کردند که موجب درگیری زارعین باعوامل ضدانقلابی‌شد. این درگیری که از پریروز آغاز شده‌است در منطقه‌سردشت موجب کشته شدن ۵ تن از طرفین و زخمی شدن تعدادی دیگر شده‌است.

در روستای امید مهاباد نیز یکنفر کشته ودونفر ازدهقانان زخمی وعده‌ای دیگر دستگیر شده‌اند. درمیان دستگیرشدگان یك ضدانقلابی بنام سروان اسماعیل یزدان‌فر افسر گارد جاویدان سابق بوده است که توسط دهقانان دستگیرشده‌است. آخرین گزارش خبرنگار ما حاکی است که هیئتی از طرف شورای انقلاب شهرستان مهاباد که در راس آن فرماندارمهاباد قرار دارد جهت مذاکره عازم روستای امید در ۸ کیلومتری مهاباد شده‌اندوبا طرفین‌بتوافق رسیدند.

همچنین گفته می‌شود دراثر درگیری که دیروز بین کشاورزان و اربابان منطقه پیرانشهرروی داده‌است تاکنون ۴نفر کشته وتعدادی زخمی‌شده است در درگیری‌های منطقه مهاباد و شهرهای اطراف پیش‌مرگان حزب دمکرات کردستان ایران وارد عملیات شده‌اند. هم‌اکنون مناطق‌مزبور آرام است وکنترل اوضاع در دست شورای انقلاب اسلامی مهاباد ودهقانان است.

گزارش خبرگزاری‌پارس

ارومیه ـ خبرگزاری پارس دیروز کسب اطلاع شد که در منطقه منگور شهرستان مرزی پیرانشهر در برخوردی که بین گروههائی از مردم منطقه روی داده شش نفر کشته ویك نفر مجروح شده‌اند.

منبع گزارش دهنده خبر به خبرگزاری پارس درارومیه اظهار داشت این برخورد در پی شایعه مربوط به پخش‌اسلحه بین اربابان سابق درشهرستان پیرانشهر بین اربابان و روستائیان بوجود امده‌است. گفته شده است که برخورد در روستای تازه قلعه محل اجتماع فئودال های سابق در شب‌چهارم تیرماه روی داده و تا ساعت ده صبح روز بعد ادامه داشته‌است.

دراین برخورد شش نفر به اسامی عبداله کردستانی ـ مصطفی منگور ـ طاهر درخشانی ـ ابراهیم حمزه‌آقا ـ علی احمدگل‌آقا و سلیمان گلفت از اربابان سابق کشته ویك نفر به نام کاکا عبدالله کانی اشکوت زخمی شده‌است. همچنین‌گفته شده است که اربابان سابق از روستائیان خواستار نظام سابق ارباب رعیتی شده‌اند و این مساله و نیز شایعه پخش اسلحه بین اربابان خشم روستائیان را برانگیخته است.

دراین جریان ۲۰ نفر نیز خلع سلاح شده‌اند و گفته‌شد پس‌از این حادثه تاکنون برخوردی دیگر روی نداده است.

دستگیری مهاجمان شهربانی مهاباد

مهاجمان شهربانی مهاباد پس‌از شناسائی توسط ماموران دستگیر وبازداشت شدند.

سخنگوی شهربانی جمهوری اسلامی ایران در گفتگوئی با خبرنگار کیهان ضمن اعلام این مطلب گفت مهاجمانی که اخیرا به شهربانی مهاباد حمله نموده و سلاحهای موجود در شهربانی را برقت‌برده‌بودند باکوشش ماموران دستگیر و پس‌از اخذ سلاحهای ربوده شده توسط مقامات ذیصلاح بازداشت شدند.

این سخنگو افزودپرونده‌ای دراین مورد تشکیل شد و چگونگی حادثه تحت بررسی است.

اعتراض به تجاوز خرده مالکان در پیرانشهر

پیرانشهر ـ خبرنگارکیهان ـ جنگ مسلحانه‌ای که بین زارعین و خرده مالکین منطقه منگور از توابع پیرانشهر درگرفته‌بود، بایك توافق‌موقت پایان گرفت و آرامش نسبی روستاهای منطقه را فراگرفت. جنگ هنگامی روی داد که عده‌ای از خرده مالکین قصد تصاحب زمین‌های‌روستائیان را داشتند. دراثر تیراندازی بین مالکین وروستائیان، عده زیادی کشته و مجروح‌شده‌اند. دربین کشته شدگان عده‌ای از مالکین دیده میشوند. اصناف پیرانشهر نیز مغازه‌های خودرا به‌عنوان اعتراض علیه تجاوز خرده مالکین به‌زمین‌ها تعطیل کردند ودر خیابان‌های شهر دست به‌راهپیمائی زدند. عده‌ای از مردم نیز بعلت اعتراض به‌اعزام تانك‌های ارتش بمنطقه نبرد در اداره مخابرات‌دست به‌تحصن زدند.

عاملان کشتار و غارت نجف‌آباد و گچساران تیرباران شدند

نجف‌آباد ـ خبرنگارکیهان ـ فتح‌الله شریعتی خیانتکاری که در غارت منازل وآتش سوزی نجف‌آباد دست داشته و کسی که پرونده جنائی آن موجود است، چندین فقره اعمال‌منافی عفت به‌عنف دارد، کسی که فرزند خودرا کشته، دردادگاه شرع محکوم به‌اعدام گردیده‌و حکم ساعت ۲ بامداد روز چهارشنبه ۶ر۴ر۵۸ توسط پاسداران انقلاب به اجرا گذاشته شد.

گچساران ـ خبرنگارکیهان ـ دادگاه انقلاب اسلامی گچساران پس از چند جلسه محاکمه گروهبان‌دوم‌عبدالنبی حق‌نویس قاتل مجاهد شهید حسین‌امیری که در تاریخ ۱۹ر۸ر۵۷ شهید شده‌بود، به‌اعدام محکوم که حکم‌صادره‌درباره متهم‌اجراشد.

ولتکن منکم امة یدعون الی الخیر

«حسینیه ارشاد»

بسمه تعالی

گرطلوع روز درآن‌شب‌نبود گفتگوئی زین خدا مذهب نبود
آن‌ولادت، آن‌شهادت‌شدیقین موجب احیاء دین، ابقاء دین

سوم شعبان روز مقدمه تجدید حیات اسلام وقرآن است ـ گرامی روزی‌که باشریفترین ولادتی وپی‌آمدش‌شرافتمندانه‌ترین شهادتی، برای اعلاء کلمه حق فرصت تجلی بهتر وتولدی‌دیگر است. گرامی روزی‌که مطلع شمس «نهضت حسینی» ازدل سیاهی‌ها وتاریکی‌ها وتباهی‌هاست. گرامی روزی‌که‌سرآغاز روزهای بندگسل وآزادی‌بخش وسعادت‌زاست. گرامی‌روزی که ملت مسلمان مبارز ایران نمونه‌ای ازآن‌را درروزهای تاسوعا وعاشورا واربعین یکهزار وسیصد ونود وهشت هجری بنمایش درآورد ودرتاریخ روزگار ثبت‌کرد ونیمرخ نیم‌پیدائی ازچهره درخشان اسلام‌را بجهانیان نشان داد وباردیگر بایزید زمان سخن حسین (ع) را در میان نهادکه اذا بتلیت الامه براع مثل یزید فعلی‌الاسلام‌السلام ـ و خوب دیدیم‌که براثر این رستاخیز حسینی برهبری امام خمینی چنین رژیم پلید یزیدی را چگونه برانداختند و به چه روی سرزمین ولا و تولای حسینی‌را از خبث وجود یزیدیان پاك ساختند.

اینك‌که این‌گرامی‌روز را سرافرازانه جشن میگیریم برنامه آن‌را نیز بشرح زیر اعلام میداریم:

۱ـ شب جمعه:
برنامه قرآن
سرود حسینیه
پذیرائی
سخنرانی جناب آقای محمد مجتهد شبستری: موضوع سخنرانی تداوم انقلاب‌را چگونه حفظ‌کنیم

۲ـ شب شنبه:
سخنرانی جناب آقای دکتر علی صادقی تهرانی
موضوع سخنرانی: پاسداری ازانقلاب حسینی

شروع برنامه ۵ر۷ بعدازظهر ـ ضمنا باطلاع میرساند کلاسهای درس استاد رضا اصفهانی تااطلاع ثانوی تعطیل‌است.

موسسه خیریه تعلیماتی وتحقیقات علمی ودینی حسینیه ارشاد

خجسته مولود مسعود سرور آزادگان، پیشوای شهیدان، مولی الکونین، ابی عبدالله الحسین علیه صلوات الله را بعموم مسلمین جهان، خاصه جانبازان آستان حسینی تبریک میگوئیم.

صندوق پس انداز بانک ملی ایران

نظرات آیت‌الله العظمی شریعتمداری و آیت‌الله العظمی منتظری درباره مذهب رسمی کشور

*** آیت‌الله شریعتمداری: لازم است در قانون اساسی دین رسمی اسلام و مذهب رسمی شیعه جعفری اثنی عشری باشد.**

دیروز ۳۰۰ تن ازعلما و طلاب حوزه علمیه اصفهان درقم بحضور حضرت آیت‌الله‌العظمی‌شریعتمداری رسیدند ودر مورد قانون اساسی و برخی از مواد آن پیشنهاداتی را مطرح‌کردند. ازجمله‌درخواست کردند مذهب رسمی کشور شیعه جعفری اثنی‌عشری باشد.

حضرت آیت‌الله شریعتمداری در جواب گفت نظر ما هم از اول‌همین بوده و باتوجه به اکثریت ملت ایران‌که شیعه اثنی‌عشری‌هستندلازم است در قانون اساسی دین رسمی اسلام و مذهب رسمی شیعه جعفری اثنی‌عشری باشد.

آیت‌الله شریعتمداری گفت چند ماه پیش که پیش نویس قانون اساسی‌را نزد ما آورده بودند ضمن تذکر برخاسته در چند مورد این مسئله حساس و اساسی‌را متذکر شده بودند.

همچنین علما و اعضای جامعه مبلغین وطلاب حوزه علمیه اصفهان که به دیدار امام خمینی به قم عزیمت کرده‌اند بامداد دیروز به عیادت آیت‌الله منتظری رفتند ومطالبی درباره پیش نویس قانون اساسی و اینکه باید مذهب اکثریت قاطع ملت ایران که مذهب جعفری است در قانون اساسی منظور شود مطرح کردند.

آیت‌الله منتظری نیز پس‌ازتشکر و تقدیر پیشنهاد آنان‌را منطقی و مشروع دانسته سپس درباره ضرورت مراعات اخوت اسلامی با برادران اهل تسنن و احترام باهمیت مذهب آنان مطالب مشروحی بیان داشت.

مذاکرات دوساعته نخست‌وزیر واعضای دولت باامام‌خمینی

*** در این مذاکرات مسائل مختلف مملکتی مورد بحث و گفتگو قرار گرفت.**

مهندس مهدی بازرگان نخست‌وزیر بهمراه چند تن از وزیران‌بحضور امام خمینی‌رهبر انقلاب اسلامی ایران رسید و گزارش‌فعالیت‌های هیئت دولت را باطلاع عموم رساند.

دیدار نخست‌وزیر و وزیران با امام خمینی دوساعت بطول انجامید وطی آن مسائل‌مختلف مملکتی موردبحث و گفتگوقرار گرفت.

دراین دیدار دکتر یزدی وزیر امور خارجه ــ مهندس صباغیان وزیرکشور ــ مهندس تاج وزیر نیرو ــ دکترشکوهی وزیر آموزش و پرورش ــ دکتر سامی وزیر بهداری و بهزیستی ــ دکتر اسلامی وزیر پست وتلگراف وتلفن و حاج سید جوادی وزیر دادگستری حضور داشتند.

نخست‌وزیر پس‌از دیدار با امام خمینی بمنزل آیت‌الله العظمی گلپایگانی رفت و با حضور حجت‌الاسلام اشراقی درباره پاره‌ای از مسائل قانون اساسی گفتگو کردند.

چند تن از وزرای کابینه نیزکه بهمراه مهندس بازرگان به‌قم رفته بودند پس‌از دیدار باامام بملاقات آیت‌اللهالعظمی نجفی مرعشی رفته و با ایشان دیدار کردند.

اطلاعیه آیت‌الله دستغیب

این اطلاعیه از طرف حضرت آیت‌الله سیدعبدالحسین دستغیب جهت اطلاع اهالی محترم ساکن اطراف پاسارگاد انتشار یافت.

بسمه‌تعالی

چون مقبره محمدرضا پهلوی مطلوع جهت بیمارستان یادانشسرا در نظر گرفته شده است از اهالی محترم انتظار دارد در حفظ ساختمان و مصالح ساختمانی که‌در آنجا موجود است اقدام کرده و هرگونه تجاوزی به مصالح‌ساختمانی متعلق به شرکت کیهان حرام و حفظ آن برمسلمین واجب است.

۲۸ رجب ۱۳۹۹ سیدعبدالحسین دستغیب

افزایش سود بازرگانی سنگهای قیمتی

سخنگوی وزارت بازرگانی‌اعلام کرد از تاریخ ۵تیرماه دیروزورود کالاهای مشمول تعرفه‌های ۷۱،۰۱و ۷۱،۰۲ و ۷۱،۰۳ الماس برلیان و دیگر سنگهای قیمتی‌موکول به موافقت قبلی وزارت بازرگانی‌شد و سود بازرگانی آنها سیصد درصد ارزش افزایش یافته است.

آیت‌الله خاتم یزدی وارد ایران میشود

امروز حضرت آیت‌الله حاج سید عباس خاتم یزدی و ۱۵ نفراز علما و طلاب حوزه علمیه‌نجف‌اشرف که از هاگردان امام‌خمینی بودند، وارد ایران‌میشوند. حضرت‌آیت‌الله خاتم چند روز پیش توسط مقامات امنیتی عراق بازداشت شده ومورد اهانت قرار گرفت. از طرف دیگر کلیه طلاب و علمای حوزه علمیه نجف‌اشرف که در زمان‌اقامت امام در عراق با معظم‌له رابطه نزدیک داشتند دستگیر و به‌ایران اعزام شدند. قرارداست آیت‌الله سید عباس خاتم به حضور امام خمینی برسد.

صادرات روزانه نفت ایران همچنان ۳٫۴ میلیون بشکه است

شرکت ملی نفت ایران اعلام نمود در خرداد‌ماه ۱۳۵۸متوسط تولید نفت خام از مناطق نفت‌خیز خوزستان و حوزه فلات قاره حدود ۳٫۹ میلیون بشکه در روز بوده است طی مدت مذکوررروزانه بطورمتوسط حدود ۷۶۰ هزار بشکه نفت‌خام تحویل پالایشگاههای آبادان تهران ــ شیراز ــ تبریز و کرمانشاه گردیده که پس از تامین نیازهای داخلی جمعا حدود ۱۸۰ هزار بشکه درروز فرآورده مختلف نفتی‌وسوخت کشتی به صادرات اختصاص یافته است ضمنا در همین‌مدت متوسط صادرات نفت خام روزانه حدود ۳٫۱ میلیون‌بشکه بوده وجمعا ۱۴۰فروند نفتکش از بنادر صادراتی ایران بارگیری نموده‌اند کل‌صادرات نفت خام فرآورده و سوخت حدود ۳٫۴ میلیون بشکه در روز بوده است.

بهشتی‌پور در بیمارستان

دوهفته‌ای است که دوست صندیکایی ما بهشتی‌پور بعسب ناراحتی قلبی در بیمارستان‌است او مدتی در «سی‌سی‌یو» تحت مراقبت بود و دیروز به دستور دکتر نجی پزشک معالجش به بخش ۳بیمارستان منتقل شد. دکتر نجی که در سلامت مجدد بهشتی‌پور نقش موثری داشت دستور داده است نگذارند کسی به اتاق وی برود تا در آسایش کامل آرامش قلب پیداکند و بسلامت بیمارستان را ترک نماید.

زنی ۴ قلو زائید

مقارن نیمه شب گذشته خانمی بنام صافی در اولین زایمان خود ۴ قلو زائید و ۴ دختر بدنیاآورد.

دعوت از کارگران واستاد کاران تعمیرگاه های تهران

همکاران محترم استاد کاران و کارگران داخل تعمیر گاه‌های تهران خواهشمندیم برای رسیدن بحق قانونی و شرعی خود ورهائی از زیر یوغ استعمار تعمیرگاه‌داران ومعبستگی با انقلاب اسلامی‌ایران‌به رهبری امام خمینی روز پنجشنبه ساعت ۸،۴۷ ساعت مه بعداز ظهر در خیابان کریم‌پور شیرازی پارک ۲ بایگان سابق حضور بهمرسانید تا پس از تصویب خواسته‌های خود اقدام قانونی نمائیم.

ازطرف استادکاران تعمیرگاه‌های غرب‌تهران

استعفای استاندار کردستان

ابراهیم یونسی استاندار کردستان بدنبال نظاهراتی که پس‌ازاعتراض هوای شهر سنندج به اقدامات وی برگزار شد، استعفای خودرا به وزیر کشور تسلیم داشت. این‌استعفا هنوز مورد قبول واقع نشده است.

رسیدگی به ادارات کل اوقاف استانها

از طرف‌دکتر ناصرمیناچی وزیر ارشاد ملی و سرپرست سازمان‌اوقاف وامور خیریه هیاتی به سرپرستی علیرضا ضیائی مشاور وزیر برای‌رسیدگی به‌شکایات مردم‌وهمچنین‌تشکیلات‌وسازماندهی ادارات کل اوقاف استانها و حوزه های اوقافی از روز شنبه آینده مامور استانهای کشور خواهند شد. اولین استان برای این بازدید اصفهان خواهد بود.

مهلت پرداخت اقساط حق بیمه ۶ ماه تمدید شد

نظر باینکه بعلت اعتصابات و کم کاری های دوران انقلاب و مشکلات ناشی از آن بعضی از کارفرمایان موفق به پرداخت‌اقساط بدهی‌های تقسیطی خودکه سررسید آنها در فاصله مهر ۱۳۵۷ لغایت اسفند ۱۳۵۷ نگردیده‌اند تصمیم گرفته شد اقساط مذکور به مدت شش‌ماه تمدید و برای هریک از اقساط از سررسید شش‌ماه مهلت در نظر گرفته شود.

بدیهی است چنانکه برای تقسیط بدهی ضمانت نامه بانکی دریافت شده باشد بایستی ضمانت نامه‌های مذکور به مدت شش‌ماه تمدید گردد و با توجه بوضع کارگاهها بعداز دوران انقلاب که کار آنها کاملا بجریان عادی برنگشته به منظور استفاده این کارفرمایان از شرایط تقسیط و ادامه پرداخت بدهی به صورت تقسیطی همکاری لازم‌باآنها معمول خواهد شد.

اخاذی بوسیله قبضهای جعلی

روز گذشته پاسداران کمیته ضمن ۴ ضمن گشتی‌که در منطقه شمیران نو داشتند متوجه‌شخصی در حال توزیع قبضهائی بنام مسجد زینبیه و گرفتن پول از مردم شدند که بلافاصله درصدد دستگیری آن شخص برآمدند که شخص‌مذکور بمحض‌مشاهده افراد کمیته متواری گردید.

ضمن تحقیقاتی که از طرف پاسداران گشتی آن کمیته‌بعمل آمد معلوم شد که اصلا مسجد زینبیه در آن محدوده وجود ندارد.

بگفته یکی از پاسداران‌این شخص درموقع دادن قبض‌بمردم چنین وانمود میکرد که این‌پول درراه امر خیری بکار خواهد رفت وحتی شماره تلفنی هم روی قبض بود که بعدا معلوم شد این شماره جعلی است.

سخنرانی

کانون ورزشی فرهنگی مرکزی جوانان «کاخ مرکزی‌جوانان‌سابق» امروز ۶ تیرماه دوسخنرانی ترتیب داده است.

منصوره بیدار ساعت ۵ بعدازظهر‌تحت عنوان مقام‌زن‌درجمهوری اسلامی ودکترعلی‌اصغر صامی‌ساعت ۶ بعداز ظهر بمناسبت میلاد امام حسین در آمفی تئاتر این کانون سخنرانی خواهند کرد.

سخنرانی دکتر هنجنی

دکتر هنجنی روز پنجشنبه سوم تیرماه ساعت ۷ بعداز ظهر درمسجد بزرگ لاله‌زار سخنرانی در باره جهاد خواهد کرد.

سمینار بررسی مشکلات آموزش وپرورش

بمنظور بررسی مشکلات آموزش و پرورش از سوی‌سازمان‌فرهنگیان جبهه ملی سمیناری از دهم تیرماه تشکیل میشود. بهمین جهت از تمام فرهنگیان خواسته شده است تاباشرکت در این سمینار که از ساعت نوزده روز یکشنبه دهمتیرماه جاری در محل تشکیلات جبهه‌ملی واقع در خیابان کارگر آغاز بکار میکند پیرامون مسائل آموزشی به بحث و تبادل نظر بپردازند.

تشکیل شورای تصفیه در دانشگاه علم وصنعت

دانشگاه علم و صنعت ایران به منظور تصفیه عناصر ناباب این دانشگاه فورای اسلامی تصفیه انقلابی خودرا با انجام انتخابات آزاد تشکیل داد.

در این شورا‌چهار نفرنمایندگی دانشجویان ــ یک نفرنمایندگی ازاعضای هیات علمی ــ یک نفر به نمایندگی کارکنان دانشگاه علم وصنعت ایران ــ یک نفر نماینده دادستانی انقلاب اسلامی عضویت دارند. گفته میشود تعداد ۶۰ دانشجو در این دانشگاه با سازمان منحله سابق همکاری داشته‌اند.

شکایات از اوقاف در محل رسیدگی میشود

از طرف دکتر ناصرمیناچی‌وزیر ارشاد ملی و سرپرست سازمان‌اوقاف وامور خیریه هیاتی به سرپرستی علیرضا ضیائی مشاور وزیر روز شنبه آینده به استانها رسیدگی کند و تشکیلات ادارات کل اوقافرا سازمان دهد.

این ماموریت از استان اصفهان آغاز میشود و روزشنبه ۱۳۵۸٫۴٫۹ هیات مذکور به اصفهان خواهد رفت.

آمار تخلیه و بارگیری کالا در بنادر

گزارش وزارت راه و ترابری در یک ماهه خرداد ماه سال جاری در بنادر‌بازرگانی کشور مجموعا ۱۲۴ کشتی بارگیری وتخلیه‌شده‌اند ودر این مدت ۷۰۷ هزار تن‌بار تخلیه و ۶۲ هزار تن کالابارگیری گردیده‌اند این گزارش حاکیست که در این یکماهه اخیر ۸۵۸ هزار تن کالا به‌نقاط مختلف کشور حمل و موجودی انبارها در خردادماه ۹۷۵ هزار تن بوده است.

مهلت پرداخت اقساط حق بیمه ۶ ماه تمدید شد

نظر باینکه بعلت اعتصابات و کم کاری های دوران انقلاب و مشکلات ناشی از آن بعضی از کارفرمایان موفق به پرداخت‌اقساط بدهی‌های تقسیطی خودکه سررسید آنها در فاصله مهر ۱۳۵۷ لغایت اسفند ۱۳۵۷ نگردیده‌اند تصمیم گرفته شد اقساط مذکور به مدت شش‌ماه تمدید و برای هریک از اقساط از سررسید شش‌ماه مهلت در نظر گرفته شود.

پشتیبانی از انقلاب اسلامی ایران

امان ــ خبرگزاری‌پارس کمیته دعوت و تبلیغ سمینار جهانی معراج که در اردن‌آغاز بکار کرده است با تجلیل از قطع رابطه ایران با اسرائیل ومنع صدور نفت به آن کشور تحکیم روابط ایران با ملت فلسطین و دیگر ملل عربی و اسلامی را مورد پشتیبانی و تائید قرارداد.

اعضای این کمیته ضمن اعلام آمادگی برای کمک به جمهوری اسلامی ایران در جهت تحقق‌وحدت امت بزرگ اسلامی تصمیم گرفتند هیئتی رابرای ابلاغ درود شرکت کنندگان در سمینار بحضور امام خمینی بفرستند.

بمب دستی درفرودگامیزد

کشف‌بمب دستی توسط سپاه پاسداران

پریشب گذشته یک بمب‌دستی بسیار قوی در فرودگاه یزد توسط پاسداران کشف و خنثی گردید. قدرت تخریبی این بمب بحدی بود که میتوانست تمام ساختمان باند فرودگاه یزد را ویران نماید که خوشبختانه با هوشیاری‌بموقع پاسداران حفاظت فرودگاه از این حادثه جلوگیری بعمل آمد.

نمایش فیلم در انجمن فرهنگی ایران و شوروی

انجمن روابط فرهنگی‌ایران و اتحاد شوروی در این ماه برنامه‌های نمایش فیلم خود را بدین ترتیب اعلام کرد:

سه‌شنبه ۵ تیر و شنبه ۹تیر، نمایش فیلم داستانهای خاور دور، گفتار بزبان فارسی

دوشنبه ۱۱ تیر فیلم زمستان هیجان‌انگیز

سه‌شنبه ۱۲ و شنبه ۱۶ تیر فیلم کلید قلب دانش‌آموزان، گفتار بزبان فارسی

دوشنبه ۱۸تیر فیلم‌آزمایش درباره بزبان اصلی

شنبه ۲۳ تیر فیلم افسران، با زیرنویس فارسی

دوشنبه ۲۵ تیر فیلم‌عروسی بالزامینوف بزبان اصلی

شنبه سی تیر فیلم رودخانه تیسا با زیر نویس فارسی

بخشنامه وزیر کشور:

در برنامه‌ریزی برای دریا اصول شرعی باید رعایت شود

سخنگوی وزارت‌کشور اعلام داشت امروز آقای مهندس هاشم صباغیان وزیر کشور به استاندارانی که استان محل خدمت آنان بنحوی به دریا ارتباط دارد این بخشنامه را صادر نمود.

آغاز فصل دریا و لزوم استفاده صحیح و مشروع‌عموم مردم از این موهبت و نعمت خدادادی که در حکومت جمهوری اسلامی این ضرورت‌را تاکید می‌کند که برای بهره‌گیری از دریا و سواحل آن تصمیماتی منطبق با احکام اسلامی و عفت عمومی اتخاذ گردد و رضایت ملت مسلمان ایران فراهم‌شود از آنجا که این موضوع در چنین شرایطی از اغلاب اسلامی و استثنائی کشور ارج و اهمیت خاص دارد و اتخاذ تصمیمات‌معقول و مشروع و چاره‌اندیشی‌های سریع و فوری در این زمینه ضروریست خواهشمند است‌نسبت به برنامه ریزی مورد نیاز و مطلوب با توجه به اصول‌شرعی اقدام فرمایند.

معین‌فر وزیرمشاور:

بهای سهام بانکها پس از بررسی دقیق تعیین میشود

بهای سهام بانکهای ملی شده، پس از بررسی کامل و حسابرسی دقیق تعیین خیگردد و پرداخت بهای آنها، بر اساس این بررسیها انجام خواهد گرفت.

این مطلب را آقای علی اکبر معین‌فر وزیر مشاور و رئیس سازمان برنامه وبودجه و عضو هیئت مدیره بانکها که از سوی دولت تعیین گردیده است، اظهار داشت و گفت: وضع بانکها از لحاظ آنچه دارند کاملا مشخص نیست و ارزش دارائی آنها به آسانی قابل محاسبه نمیباشد و از سوی دیگر دولت اسلامی میخواهد و کوشش میکند به حکم وظیفه‌ای که دارد، ارزش واقعی سهام این بانکها را تعیین کند و در باره پرداخت بهای سهام به سهامداران تصمیم بگیرد. وی گفت: بعضی از این بانک‌ها در سالهای‌اخیر گسترش‌زیادی پیدا کرده‌اند و بانکهای تجاری به افزایش شعبات‌خود در سراسر مملکت پرداخته‌اند. قسمت زیادی از آنچه در این شعبات بکار رفته جزو سرمایه بانکها میباشد و این گونه سرمایه‌ها باید ارزیابی شود و ارزشهای زمانی آنها محاسبه گردد که در هرصورت، این ارزیابی و تعیین قیمت برای دولت اسلامی کارآسانی نیست زیرا به دقت خاصی احتیاج دارد وقتی که حقوق دولت و ملت را حفظ کند.

۶ منطقه افغانستان در اشغال نیروهای مبارز است

میرحسین صادقی از رهبران منحیی افغانستان در گفت وگویی با خبرگزاری پارس در قم به پیروزی مبارزات مردم افغانستان ابراز اطمینان کرد.

وی یادآور شد مخالفان که در ایران برادرانی مسلمان به موفقیت دست یافته ملت افغانستان نیز در مبارزات خود شاهد پیروزی خواهد بود.

رهبر افغانی که وابسته به سازمان النصر است با تقبیح اعمال حکومت افغانستان وتشریح‌فعالیتهای این سازمان موضوع کمک تسلیحاتی بمردم افغانستان را تکذیب کرد و ۶ منطقه افغانستان را بعنوان نواحی آزاد شده برشمرد.

براساس قانون لغو مالکیت اراضی موات

دولت زمین دراختیار مردم میگذارد

دیروز قانون لغو مالکیت اراضی موات شهری و کیفیت عمران آن بتصویب شورای انقلاب اسلامی‌رسید. بنابااهمیت این خبر کیهان بطوراختصاص در چاپ دوم خود متن قانون لغو مالکیت اراضی موات را منتشر کرد.

وزارت مسکن و شهرسازی دیروز اعلام کرد که درجلسه هیئت وزیران قانون مالکیت اراضی موات بتصویب شورای انقلاب اسلامی رسید از آنجا که طبق موازین اسلام زمین موات ملک کسی شناخته نمیشود دراختیار دولت اسلامی است و اسناد مالکیتی که در رژیم سابق نسبت بزمینهای موات‌در داخل محدوده شهری یا خارج آن صادر شده برخلاف موازین اسلام و مصلحت مردم بوده‌است قانون لغو مالکیت اراضی‌موات شهری‌و کیفیت عمران آن‌بشرح زیر تصویب میشود.

ماده ۱ــ دولت مکلف است در داخل محدوده قانونی ۲۵ ساله شهرها در نقاطی که محدوده قانونی وجود دارد و در سایر شهرها در محدوده‌ای که از طرف وزارت مسکن و شهرسازی تعیین واعلام خواهد شد بتدریج وبا رعایت طرح تفصیلی‌شهردر هر منطقه‌بکسانی که طبق موازین رژیم سابق مالک این‌گونه اراضی شناخته میشدند اعلام نماید تا ظرف مدت معینی نسبت به عمران و آبادی اینگونه اراضی اقدام کنند چنانچه در مهلت مقرر اقدام‌لازم بعمل‌نیاوردند‌هیچگونه اولویتی برای آنها منظور نخواهد شد وبلاعوض بتصرف دولت درخواهد آمد.

تبصره ــ دولت برای کسانی که یک قطعه زمین کوچک برای سکونت شخصی خود تهیه کرده‌اند و فاقد خانه مسکونی میباشند حداقل سه‌سال مهلت خواهد داد تابتوانند بعمران زمین خود بپردازند.

ماده ۲ــ دولت باید زمینهای تفکیک نشده‌ای را که بترتیب مقرر دراین‌قانون بتصرف‌خویش درمی‌آوردتفکیک کند وبراساس طرح تفصیلی منطقه مربوط در اختیار متقاضیان برای احداث ساختمان ومسکن قراردهد.

ماده ۳ــ نحوه اعلام یکسانی که دررژیم سابق مالک اینگونه اراضی شناخته میشوند و تشخیص موات بودن و عمران وآبادی و شرایط واگذاری اراضی مذکور و تعیین‌مساحت زمینهای مذکور درتبصره ماده یک درهر منطقه وسایر مسائل اجرائی این قانون مطابق آئین‌نامه‌ای خواهد بود که وزارت مسکن و شهرسازی تهیه میکند و بتصویب هیئت‌وزیران خواهد رسید.

ماده ۴ ــ وزارت مسکن و شهرسازی مامور اجرای این قانون است.

براساس قانون لغو مالکیت اراضی موات

دولت زمین دراختیار مردم میگذارد

دیروز قانون لغو مالکیت اراضی موات شهری و کیفیت عمران آن بتصویب شورای انقلاب اسلامی‌رسید. بنابااهمیت این خبر کیهان بطوراختصاص در چاپ دوم خود متن قانون لغو مالکیت اراضی موات را منتشر کرد.

وزارت مسکن و شهرسازی اعلام کرد که درجلسه هیئت وزیران قانون مالکیت اراضی موات بتصویب شورای انقلاب اسلامی رسید از آنجا که طبق موازین اسلام زمین موات ملک کسی شناخته نمیشود دراختیار دولت اسلامی است و اسناد مالکیتی که در رژیم سابق نسبت بزمینهای موات‌در داخل محدوده شهری یا خارج آن صادر شده برخلاف موازین اسلام و مصلحت مردم بوده‌است قانون لغو مالکیت اراضی‌موات شهری‌و کیفیت عمران آن‌بشرح زیر تصویب میشود.

ماده ۱ــ دولت مکلف است در داخل محدوده قانونی ۲۵ ساله شهرها در نقاطی که محدوده قانونی وجود دارد و در سایر شهرها در محدوده‌ای که از طرف وزارت مسکن و شهرسازی تعیین واعلام خواهد شد بتدریج وبا رعایت طرح تفصیلی‌شهردر هر منطقه‌بکسانی که طبق موازین رژیم سابق مالک این‌گونه اراضی شناخته میشدند اعلام نماید تا ظرف مدت معینی نسبت به عمران و آبادی اینگونه اراضی اقدام کنند چنانچه در مهلت مقرر اقدام‌لازم بعمل‌نیاوردند‌هیچگونه اولویتی برای آنها منظور نخواهد شد وبلاعوض بتصرف دولت درخواهد آمد.

تبصره ــ دولت برای کسانی که یک قطعه زمین کوچک برای سکونت شخصی خود تهیه کرده‌اند و فاقد خانه مسکونی میباشند حداقل سه‌سال مهلت خواهد داد تابتوانند بعمران زمین خود بپردازند.

ماده ۲ــ دولت باید زمینهای تفکیک نشده‌ای را که بترتیب مقرر دراین‌قانون بتصرف‌خویش درمی‌آوردتفکیک کند وبراساس طرح تفصیلی منطقه مربوط در اختیار متقاضیان برای احداث ساختمان ومسکن قراردهد.

ماده ۳ــ نحوه اعلام یکسانی که دررژیم سابق مالک اینگونه اراضی شناخته میشوند و تشخیص موات بودن و عمران وآبادی و شرایط واگذاری اراضی مذکور و تعیین‌مساحت زمینهای مذکور درتبصره ماده یک درهر منطقه وسایر مسائل اجرائی این قانون مطابق آئین‌نامه‌ای خواهد بود که وزارت مسکن و شهرسازی تهیه میکند و بتصویب هیئت‌وزیران خواهد رسید.

ماده ۴ ــ وزارت مسکن و شهرسازی مامور اجرای این قانون است.

بموجب بخشنامه نخست وزیر

شرکت کارکنان دولت در جهاد سازندگی

*** کارکنان میتوانند با دریافت حقوق و مزایا و حفظ پست به روستاها بروند.**

برای استفاده از کلیه نیروهای مبارز و مولد کشور در امر سازندگی مملکت، امروز نخست‌وزیر بخشنامه‌ای بشرح زیر صادر کرد و به‌وزارتخانه‌ها و سازمان‌های‌دولتی واستانداریها ارسال داشت.

متن بخشنامه

نظر به‌لزوم مشارکت کلیه نیروهای مبارز و مولد کشور در امر سازندگی کشور و براساس درخواست و تمایل گروه کثیری از کارمندان دولت برای شرکت در جهاد سازندگی و باتوجه به وجود نیروی انسانی متخصص و کارآمد مملکت در بخش دولتی خواهشمند است مراتب‌را به آگاهی کارمندان تابعه برسانند تا چنانچه هریک از کارمندان داوطلب خدمت در طرحهای جهاد سازندگی باشند پرسشنامه‌های مربوطه‌راتکمیل و به دفاتر جهاد سازندگی در محل ارسال کنند در صورتی که دفاتر جهاد سازندگی براساس درخواست گروهی از کارمندان دولت برای شرکت در جهاد سازندگی و تشکیل اردوهای جهادی تشخیص دهند خواهد داد تابتوانند بعمران زمین خود بپردازند.

ماده ۲ــ دولت باید زمینهای تفکیک نشده‌ای را که بترتیب مقرر دراین‌قانون بتصرف‌خویش درمی‌آوردتفکیک کند وبراساس طرح تفصیلی منطقه مربوط در اختیار متقاضیان برای احداث ساختمان ومسکن قراردهد.

ماده ۳ــ نحوه اعلام یکسانی که دررژیم سابق مالک اینگونه اراضی شناخته میشوند و تشخیص موات بودن و عمران وآبادی و شرایط واگذاری اراضی مذکور و تعیین‌مساحت زمینهای مذکور درتبصره ماده یک درهر منطقه وسایر مسائل اجرائی این قانون مطابق آئین‌نامه‌ای خواهد بود که وزارت مسکن و شهرسازی تهیه میکند و بتصویب هیئت‌وزیران خواهد رسید.

ماده ۴ ــ وزارت مسکن و شهرسازی مامور اجرای این قانون است.

بموجب بخشنامه نخست وزیر

شرکت کارکنان دولت در جهاد سازندگی

*** کارکنان میتوانند با دریافت حقوق و مزایا و حفظ پست به روستاها بروند.**

برای استفاده از کلیه نیروهای مبارز و مولد کشور در امر سازندگی مملکت، امروز نخست‌وزیر بخشنامه‌ای بشرح زیر صادر کرد و به‌وزارتخانه‌ها و سازمان‌های‌دولتی واستانداریها ارسال داشت.

متن بخشنامه

نظر به‌لزوم مشارکت کلیه نیروهای مبارز و مولد کشور در امر سازندگی کشور و براساس درخواست و تمایل گروه کثیری از کارمندان دولت برای شرکت در جهاد سازندگی و تشکیل اردوهای جهادی تشخیص دهند خواهد داد تابتوانند بعمران زمین خود بپردازند.

ماده ۲ــ دولت باید زمینهای تفکیک نشده‌ای را که بترتیب مقرر دراین‌قانون بتصرف‌خویش درمی‌آوردتفکیک کند وبراساس طرح تفصیلی منطقه مربوط در اختیار متقاضیان برای احداث ساختمان ومسکن قراردهد.

ماده ۳ــ نحوه اعلام یکسانی که دررژیم سابق مالک اینگونه اراضی شناخته میشوند و تشخیص موات بودن و عمران وآبادی و شرایط واگذاری اراضی مذکور و تعیین‌مساحت زمینهای مذکور درتبصره ماده یک درهر منطقه وسایر مسائل اجرائی این قانون مطابق آئین‌نامه‌ای خواهد بود که وزارت مسکن و شهرسازی تهیه میکند و بتصویب هیئت‌وزیران خواهد رسید.

ماده ۴ ــ وزارت مسکن و شهرسازی مامور اجرای این قانون است.

ترور شاه مخلوع نافرجام ماند

خبرگزاری فرانسه ــ مکزیک ــ خبرگزاری فرانسه به‌نقل از گزارش روزنامه دیاریو امروز یک هلیکوپتر که در ارتفاع کم پرواز میکرد با مسلسل به خانه مسکونی شاه مخلوع تیراندازی کرد وی از مرگ جان سالم بدربرد.

این‌روزنامه به‌نقل‌ازمحافظین شاه مخلوع آشکار ساخت که هلیکوپتر مزبور هیچگونه علامت مشخصه‌ای نداشت و بلافاصله پس از تیراندازی متقابلا از طرف محافظین شاه ناپدید گشت.

خبرگزاری فرانسه می‌افزاید در آین مورد هیچگونه خبر تایید رسمی دریافت نشده است لیکن‌پلیس عکس‌تروریست معروف ونزوئلائی کارلوس را در سراسر مکزیک پخش‌نموده است.

اینطور شایع شده است که برخی از رهبران مذهبی ایران کارلوس را مامور اعدام شاه کرده‌اند.

حمله به اتومبیل شاه

بدنبال مخابره خبر ترور ناموفق شاه مخلوع توسط خبرگزاریها آیت‌الله صادق خلخالی رهبر فدائیان اسلام ضمن تماس با روزنامه کیهان فاش ساخت بموجب گزارش‌هائی که در این مورد به وی رسیده است ولی حاضر نشد منابع خبری خود را فاش‌سازد در این طرح‌ترور اتومبیل‌حامل شاه مخلوع در محوطه اقامت خود مورد اصابت رگبارمسلسل واقع شده است.

نامبرده اضافه کرد بموجب همین گزارشهای محرمانه گفته میشود که شاه مخلوع دراین جریان جراحاتی برداشته است.

آیت‌الله خلخالی اضافه کرد که در انتظار گزارشهای‌مبسوط در این زمینه است.

ترورپیشتهای داوطلب برای اعدام شاه

قم ــ خبرنگار کیهان ــ آیت‌الله صادق خلخالی حکم ترور دادگاههای انقلاب اسلامی صبح امروزدرگفتگوئی درمورد مطالبی‌که در دو روز گذشته درمورد ترور یا دستگیری شاه مخلوع در رسانه‌های گروهی پخش شد، گفت شاه مخلوع از طرف امپریالیزم مامور بودکه برتمام جنبشهای حق‌طلبانه آزادیخواهان و علل مستضعف درتمام نقاط دنیا ضربه وارد کند وحدا ملت ایران صرفنظر از ضایعاتیکه در بیست سال مملکت میکرد، ازاین رفتار شاهدر دنیا احساس سوءتفکندگی می‌نمود و جنایتهای شاه مخلوع واقعا آنچنان بزرگ ووحشتناک بوده که در مخیله هیچ بشری نمی‌گنجیده. بهمین جهت ترور شاه تنها جنبه قصاص خون بهترین جوانها و افراد مملکت نیست بلکه بیشتر بخاطرتحکیم و حفظ مبانی حقوق بشر وملل مستضعف دنیا است بهمین‌جهت اعضای از جان‌گذشته فدائیان اسلام فعالیت خستگی‌ناپذیری شروع کردمانند و وقتیکه فدائیان وارد باهاماشدند. شاه و داروودستهاش خطر را بیخ گوش خود احساس کردند و جلوپلاس خودرا جمع کردند وراهی مکزیکوسیتی شدماند و همانطور که اطلاع دارید در مکزیکوسیتی باوجود محافظت شدید از شاه فدائیان اسلام‌وارد این کشور شدماند و برای‌ترور یا دستگیری شاه خائن علاوه بر جانبازان فدائیان اسلام با گروههای مختلف و جریانهای آزادیخواهان و چریکهای سازندیس در آمریکای مرکزی تماس گرفتیم وتمام آنها در اینمورد با ما همکاری خواهند کرد وممکن است کارلوس با ما دراین کار انسانی همکاری کند واین حق مسلمی است که همه ملل مستضعف جهان جدا خواستار آن میباشند و در راه بدست‌آوردن آن ازهیچ‌کوششی مضایقه نخواهند کرد.

من بنام فدائیان‌اسلام‌بدولت مکزیک اعلام می‌کنم که هرچه زودتر شاه را از آنجا اخراج کند و بدولت ایران تحویل نماید و خودش‌را با بحران و دردسر روبرو نسازد.

چون این دیگر مانند تروتسکی رقیب لنین نیست‌که بیسروصدا باشد و شاه بجزای اعمال ننگین خود خواهدرسید واین موضوع برای من ازروز روشنتر است.

کشف ۴ جسددر فروشگاه کوروش

در ساختمان فروشگاه کوروش‌واقع در میدان امام حسین که در۱۴ آبان سال‌گذشته به‌آتش کشیده‌شده بود جس تخریب و خاکبرداری پیدا شد.

حمیدرضا حسینی مسئول تخریب این ساختمان در این باره اظهار داشت: ساعت ۱۰،۳۰ دقیقه صبح حادثه آمدنش تحقیقات در این‌باره ادامه دارد. چند پس از بیرون آورده شدن از زیر خاک‌به پزشکی قانونی حمل شد.

بموجب آخرین گزارش، صبح امروز اطلاع حاصل شد که سه جسد سوخته دیگر نیز در خاکبرداری از محل این فروشگاه کشف گردیده است.

رمز اسامی تمام عوامل ساواک کشف شد

*** باکشف اسامی فعالیت تخریبی عمال ساواک برملامیشود**

گزارشهای رسیده از تهران حاکیست که کارشناسان رهانسادی را که در کتاب ساواک بدست ده کشف کردند و دربین این اسناد فهرست عوامل ساواک به ضمیمه اطلاعات مربوطه کامل کشف شده است.

ناظران اشاره می‌کنند که این فهرست ها امکان میدهد فعالیت تخریبی عمال شاه مخلوع علیه ملت ایران فاش شود.

یکی از جهات فعالیت عوامل ساواک در ایران‌بدنام‌ساختن‌موسسات و بدینه های انقلاب و لطمه زدن به روابط دولت جمهوری با ببرو هائی در داخل و در خارج ازایران است که از همان آغاز از جنبش مردم ایران پشتیبانی می‌کردند.

عمال سابق پلیس مخفی که‌خرد را طرفدار انقلاب نشان میدهند میخواهند تلاش می‌کنند در سازمان های دولتی نفوذ یافته و کرآنها را خنثی کنند.

بنا برگزارشات واصله تعدد عوامل ساواک در ایران بسیار زیاد بوده و آنان در تمام سطوح کشور نقش فعالانه داشته‌اند از جمله نفوذ عناصر ساواک در وزارتخانه ها و ادارات دولتی و سایر رشته های دیگربوده است تا بتوانند اطلاعات بیشتری کسب کنند.

پس از کشف رمز اسامی تمام عوامل ساواک معلوم خواهد شد که فعالیت این سازمان دروزارتخانه‌ها تا چه حد و حدودی بوده است و آنان چه نقشی در ادارات و موسسات دولتی داشته‌اند.

اطلاعیه بیمه مرکزی ایران

اکنون که طبق تصویب شورای انقلاب اسلامی خدمات بیمه‌ای در سراسر کشور بخدمت ملت ایران گمارده شده و کلیه موسسات بیمه متعلق به بخش خصوصی تحت مدیریت مستقیم دولت جمهوری اسلامی قرار گرفته است کلیه خواستاران خدمات بیمه‌ای و بیمه‌گزاران میتوانند از روز شنبه نهم تیرماه به شرکتهای بیمه‌طرف قرارداد خود مراجعه و بااعتماد و اطمینان بیشتر ازانواع خدمات بیمه‌ای برخوردار شوندمدیران عامل جدیدی که دولت به راس هریک ازاین شرکتها گمارده و هم چنین کلیه کارمندان و کارکنان شرکت های بیمه که در گذشته درخد

امام در ملاقات با گروهی از علمای اصفهان :

صاحبنظران درباره قانون اساسی نظر بدهند

*** اشخاصی که اعتقاد به نهضت و اسلام دارند انتخاب کنید**

دیروز گروهی از علمای اصفهان در محل اقامت امام خمینی با ایشان ملاقات کردند امام خمینی در این دیدار طی بیاناتی خطاب به علما گفتند.

بسم‌الله‌الرحمن‌الرحیم

اصفهان همیشه مرکز علم بوده است . من شنیدم در بعضی اوقات اصفهان دارای هفتهزار طلبه و اهل علم‌بوده است و علمای بسیار بزرگ و متفکرین عظیم‌الشان ازاصفهان برخاسته‌اند . الآن هم علمای بزرگ در آنجا هستند و من امیدوارم آن حوزه با برکت پشتیبان اسلام و مروج احکام اسلام باشد ، حوزه‌های علمیه باید توجه داشته باشند در این موقعیتی که ما قرار گرفته‌ایم دشمنان میخواهند خرده‌گیری کنند خصوصا نسبت به اهل علم علما و فضلا و طلاب باید بسیار توجه داشته باشند اگر خدای نخواسته انحرافی از بعضی اشخاص ملبس به لباس روحانیت سرزند ممکن است پای اسلام گذارده شود . همه نظرها به شما دوخته شده است اگر یک انحرافی در شما و یا در مدارس و کمیته‌ها و یا دادگاه‌ها باشد بحساب اسلام میگذارند تکلیف ما بسیار سنگین است تکلیف ما حفظ اسلام است تکلیف ما است که با اعمال و گفتار و رفتارمان اسلام را ترویج کنیم اگر خدای نخواسته انحرافی باشد باید جلوگیری کنید اگر یک شخصی را دیدید که از وظیفه اهل علم و از وظیفه انسانی و اسلامی تخطی می‌کند او را نهی کنید و اگر اصلاح‌نمی‌شود او را کنار بگذارید ماهمه باید بوظیفه اسلامی خود عمل کنیم و بهانه بدست دشمن‌ندهیم که ما را آلوده کند و بگویند اهل علم یا دیکتاتور هستند و یا انحراف دارند و میخواهند برای خودشان یک بساطی‌درست بکنند . امروز مساله بسیارمهم است و با سابق بسیار فرق‌دارد. آقایان باید همانطور که در تحصیل علم کوشا هستند در تهذیب اخلاق در اعمال و در عقاید و فضائل اخلاقی هم کوشا باشند .

چون علم بدون عمل و بدون تقوی بسیاری از اوقات مضر است امید است در این وقتی که بنا است قانون اساسی بررسی بشود هرکس هر نظری دارد مستقیما خودش اظهار کند و بفرستد به آنجائی که بنا است همه لظرها و آراء جمع بشود نظریه‌ها را برای من فرستادن هیچ نتیجه‌ای ندارد باید نظر خودتان بدهید و ششیند که دشمنان و غیر صاحبنظران نظر بدهند شماها که صاحب‌نظر هستید نظر بدهید و بالاتر از این توجه داشته باشید که در آتیه‌که بنا است وکلابرای اظهار نظر درباره قانون‌اساسی تعیین‌شوند اشخاصی متدین و مطلع‌اشخاصی متعهد که اعتقاد به اسلام دارند اشخاصی که اعتقاد به این نهضت اسلامی دارند آنها را انتخاب کنید من از همه شما آقایان تشکر میکنم خداوند همه شما را تائید و سعادتمند کند. والسلام علیکم‌ورحمت‌الله و برکاته .

انتظامات کمیته منطقه ۶ به پاسداران محول شد

امور انتظامی وحفاظتی کمیته‌ها به پاسداران انقلاب اسلامی محول شد .

باتوجه بدستور امام و برنامه‌سپاه پاسداران در شهر تهران مبنی‌بر انتقال وظائف کمیته‌ها به سپاه پاسداران انقلاب اسلامی که انجام امور انتظامی و حفاظت مناطق‌است اولین برنامه آغاز گردید .

بنابه درخواست مسئول کمیته۶ و موافقت سرپرست کمیته انقلاب اسلامی مرکز طی جلسه‌ای که با حضور نمایندگان سپاه و کلانتری های منطقه و کمیته‌ها باسخنرانی حجت‌الاسلام الهی در محل کمیته منطقه ۶ تشکیل شد . نماینده سپاه طی سخنانی که ایراد کردازتاریخ ۵۸٫۴٫۳ انجام کلیه‌امور حفاظتی و انتظامی نواحی کمیته انقلاب اسلامی منطقه ۶را بعهده گرفت .

اطلاعیه شرکت سهامی نوسازی و عمران تهران (شهرک اکباتان)

پیرو اطلاعیه‌های قبلی بدینوسیله ازکلیه خریدارانیکه آپارتمانهایشان دربلوکهای A/1 و C فاز یک شهرک اکباتان واقع می‌باشد، وتاکنون جهت تحویل آپارتمان خود اقدامی ننموده‌اند، دعوت میشودکه حداکثر تاتاریخ ۱۳۵۸٫۴٫۱۵ با مراجعه به «امور فروش» این شرکت ، وضع خودرا از نظر نحوه تملک آپارتمان روشن فرمایند . چنانچه خریداری تا تاریخ فوق در این زمینه اقدامی بعمل نیاورد ، حق‌اولویت وی منتفی بوده و شرکت مجاز می‌باشد که آپارتمان مورد قرارداد این‌گونه خریداران‌را به متقاضیان دیگری که آماده تحویل‌میباشند واگذار نماید بدیهی‌ست‌استرداد وجوه‌پرداختی این‌گونه خریداران موکول به تامین منابع مالی جهت شرکت درآینده خواهد بود .

هیئت‌مدیره موقت شرکت

شرکت ملی نفت ایران

شرکت ملی نفت ایران امور پخش

قابل‌توجه مصرف کنندگان نفتگار دستگاههای حرارتی (شوفاژ)

نظر به این که در زمستان سال گذشته تعدادی از متقاضیان نفت‌گاز دستگاههای حرارتی (شوفاژ) که بدون عنایت توجه به اطلاعیه‌های مکرر قبلی شرکت کماکان سوخت مورد نیاز خودرا ازطریق افراد و مجاری غیر مسئول تهیه میکرده‌اندبامشکل‌تامین بموقع سوخت مواجه گردیدند لذا مجددا جهت پیش‌گیری از تکرار مشکلات گذشته ورفع‌گرفتاریهای این قبیل مصرف‌کنندگان ذیلااسامی و شماره تلفنهای عاملین رسمی توزیع نفت‌گازحرارتی راکه براساس قرارداد منعقده درمقابل شرکت و مصرف‌کنندگان مسئول میباشند برای‌اطلاع عموم درج و تقاضا مینماید حتما درمورد ثبت‌نام نزد یکی ازعاملین مشروحه زیرازهم‌اکنون‌اقدام و از تامین نیازمندیهای خود از طریق مجاری غیرمسئول (غیر از عاملین رسمی‌نامبرده‌زیر) اجتناب فرمایند .

ردیف	نام عامل	شماره تلفن
۱	آقای مرادعلی کاویان‌نژاد	۸۹۹۱۴۱–۴
۲	« محمد دهقان‌نژاد	۸۲۰۲۴۲–۳ — ۵۹۰۰۳۴ — ۵۹۱۵۴۹
۳	« حسن دیبائی	۳۶۰۲۶۱ — ۳۶۳۷۳۹ — ۳۶۱۱۵۴
۴	« محمد اویسی	۶۲۱۶۶۴ — ۶۲۷۷۴۶
۵	« حسن اعتمادی	۶۴۵۷۴۶ — ۶۴۲۰۵۴
۶	« محمد جلیلی	۷۵۶۳۸۸ — ۷۶۳۵۷۵ — ۵۴۳۵۱۳
۷	« غلامحسین خلیلی	۹۷۵۴۸۰
۸	« منوچهر حسین‌زاده	۲۳۰۰۰۷ — ۲۳۱۷۱۲ — ۵۴۷۷۴۳ — ۵۴۷۱۴۱
۹	« احمد خلیل‌پور	۹۳۴۷۶۹
۱۰	« محمود عربزاده	۶۸۳۴۵۱–۳
۱۱	« شرکت سوپرانرژی	۲۲۸۳۸۳ — ۲۲۰۴۷۳
۱۲	« مرتضی پیشروخصال	۹۷۲۱۲۷
۱۳	« فریدون حسین‌زاده	۲۳۱۱۵۹ — ۲۳۲۷۵۰
۱۴	« براتاله یحیائی	۷۵۸۶۶۵
۱۵	« رحیم هاشمیان	۶۴۲۸۶۳ — ۶۴۸۱۹۱
۱۶	خانم حوریه کهنام	۳۱۱۴۸۳ — ۳۹۲۷۷۱
۱۷	آقای صادق سرایدار قندچی	۹۸۲۲۰۶
۱۸	« صحبتاله شریفی	۶۵۵۸۶۹
۱۹	« علی شهران	۶۸۴۹۸۳ — ۶۸۳۲۴۸
۲۰	« بیوک واعظ زاده	۸۴۸۶۷۰
۲۱	« اکبر قاسمی	۹۳۸۴۲۲ — ۹۳۶۳۶۶

ضمنا چون ممکن است برخی از عاملین بعلت‌تکمیل شدن ظرفیت آمادگی قبول مشترک جدیدرا نداشته باشند لذا خواهشمند است در صورت‌مواجه‌شدن بااین اشکال و یا هرگونه مشکل احتمالی دیگر باتلفنهای ۷۶۴۴۲۶ — ۷۶۵۹۱۲ و۷۵۳۲۱۷ازساعت۸ صبح الی ۱۳ روزهای اداری تماس گرفته وبانشانی این شرکت واقع در تقاطع‌خیابانهای بهار و ثریا (اطاق ۲۳۷) امور پخش مراجعه تانسبت به راهنمائی و رفع مشکلات‌احتمالی‌اقدام شود.

مضافا باطلاع آندسته از مصرف‌کنندگانی‌که‌حیانا دارای چندین کارت اشتراک از عاملین مختلف میباشند میرساند بمنظور آن که درزمستان‌بااشکالی مواجه‌نگردند (ابطال کارتهای‌تکراری) بایستی یکی ازکارت‌های عامل مورد نظر را حفظ اشتراک خودرا مجددا بتایید عامل مورد انتخاب رسانیده و نسبت به ابطال مابقی کارت‌های‌اشتراک،دریافتی ازسایر عاملین اقدام بفرمایند .

ش ۱۱۴۶ ۱۰–۱

مملکت با وحدت کلمه پیش میرود متفرقشان نکنید.

صبح دیروز گروهی از پاسداران موتورسوار قم ونیز کارمندان شرکت ملی نفت ایران (آبادان) مشترکا در محل اقامت حضرت آیت‌الله‌العظمی امام خمینی رهبر انقلاب اسلامی ایران حضور یافتند و با امام ملاقات کردند.

در این ملاقات امام خطاب بحاضران چنین بیان داشت:

بسم‌الله‌الرحمن‌الرحیم

اسلام مکتب تحرک است و قرآن کریم کتاب تحرک. تحرک از طبیعت به غیب. از مادیت به معنویت. تحرک درراه عدالت. تحرک در برقراری حکومت عدل و معالاسف آنهاکه میخواستند شرق را غارت کنند و ملت های اسلامی را به اسارت بکشند آنها تبلیغاتی کردند که حتی خود شرقیها و آنهائی که از اسلام و از مکتبهای توحیدی غافل بودند باورشان آمد و آنها بعکس تحرکی که در مکتبهای الهی‌است میگفتند دیانت افیون جامعه است یعنی دین آمده است که مردم را خواب کند و میگفتند روحانیون درباری هستند و در خدمت سرمایه‌دارها. این تبلیغاتی بوده است که شاید در طول چند صد سال شده است و در سالهای اخیر زمان این پدر و پسر تبلیغات خیلی زیادتر شد و این مطلب درست به عکس آن چیزی است که واقعیت دارد.

انبیاء آمده‌اند که مردم را بیدار کنند

شما اگر حالت و تاریخ انبیاء را ملاحظه کنید وتاریخ صدر اسلام را که به ما نزدیک است ملاحظه کنید می‌بینید که بعکس آن‌چیزی که اینها تبلیغ کردند که دیانت افیون است و مردم را به چرت‌زدن وامیدارد تا اینکه سرمایه‌دارهاآنان را بچاپند. انبیاء آمده‌اند که مردم را بیدار کنند.

مردم افیونی و مردمی را که به خواب رفته بودند هشیار کنند.

موسی علیه‌السلام که تفصیل تاریخیش هم در قرآن وهم در کتب آسمانی است ملاحظه میکنید که یک شبانی بوده است مدتها شبانی برای حضرت شعیب کرده است و با یک عصا تودهها را برضد فرعون که در زمان‌او بزرگترین‌قدرت بود بسیج کرد و اینکه مردم را خواب کرد تا اینکه فرعون آنها را بچاپد عکس آن چیزی که گفتند و جوانهای ما باور کردند تاریخ پیغمبر اسلام در دسترس همه است.

آیا اسلام آمده است که مردم را تخدیر و خواب کند یا اینکه قرآن کتاب سلحشوری در مقابل مشرکین است ، مشرکین‌که قدرتمند بودند اینکه قرآن میفرماید همه مشرکین را بکشید. مشرکین در آن وقت همان قدرتمندان بودند و قدرت در دست مشرکین قریش بود.

پیغمبر اسلام همین سروپا برهنه ها را برضد مشرکین بسیج کرد وآن جنگها را کرد تا دماغ مشرکین را بخاک مالید و عدالت اجتماعی را اجرا کرد. عکس آن مطلبی که غربیها برای شرقیها دیکته کردند و متاسفانه بسیاری ازماهم باورمان آمد.

امام در دیدار با پاسداران قم و کارمندان شرکت نفت :

دشمن سعی دارد ملت گروه گروه شود

رضاخان روحانیون را خلع لباس کرد

رضا خان اول هدفی که بعد از قدرتمندی داشت به زمین زدن روحانیون بود مدرسه‌ها را ازبین برد وروحانیون را خلع لباس کرد.

حتی آنها را وسط کلانتری بردند همانجا عبا و قبا رااز تنشان بیرون آوردند.

پیغمبر اسلام وقتی در مکه بودند مشرکین از ترس او در پنهان تبلیغات زیر زمینی میکردند و وقتی آنجا نتوانستند ادامه بدهند و قریش‌ها میخواستند او را بکشند هجرت‌کردند و بمدینه تشریف بردند.

آنهائی که دعوت پیغمبر را قبول کردند همین مردم طبقه سه بودند. همین فقرا و اصحاب ثفه که معروف است یک عده‌ای بودند که در مسجد زندگی میکردند.

ارباب اینکه منزل نداشتند روی سکوئی میخوابیدند در جنگهائی که میشه رسول اکرم پای خرها به آنها میدادند تا در دهانشان بگذارند و از شیرینی آن بعنوان غذا استفاده کنند و هرچند نفر از یک خرها استفاده میکردند.

پیغمبر مردم را برضد این سرمایه‌دارها ، برضد این قدرتمندان و برضد مشرکین که مردم را غارت میکردند بسیج کردند در یک اتوبوسی در تهران با دو نفر از آقایان. در زمان رضا شاه نشسته بودم و از طرف شمال شهر به طرف‌جنوب می‌آمدیم. چند نفر هم در اتوبوس بودند ، دو نفر با هم شروع به صحبت کردند یکی به دیگری گفت من سالها بود که این هیکل‌ها را ندیده بودم اشاره کرد به ما سه نفر که معمم بودیم بعد گفت که اینها را آنگلیسها درست کردند و در نجف و قم مردم را به نفع خودشان چنین و چنان میکنند.

در جنبش برضد سلاطین روحانیون بودند

آن آدم جاهل بود و به او تزریق کرده بودند. حتی جوانهای ما باورشان شده بود در صورتیکه تاریخ خود ما در همین صد سال اخیر گویا است‌که هرجنبشی که برضد سلاطین بود از طرف روحانیون بوده است.

جنبش تنباکو که ضد سلطان وقت انجام شد جنبش مشروطه که برضد رژیم بود و در زمان خود ما روحانیون چندین دفعه برضد رضاخان قیام کردند ، یک‌بار ازخراسان یک‌بار از آذربایجان ، یک‌بار از اصفهان و خلاصه تمام‌اطراف ایران را به قم دعوت کردند و اینها همه قیام برضد رضاخان بود. ولی آنها به مردم اینطور گفتند آخوند جماعت اصلش درباری است و اینها برای دربار کار میکنند و میخواهند سلطنت محفوظ بماند و حال اینکه روحانیت درست برضد دربار تبلیغ میکردند.

امام در ادامه سخنان خود گفت . دشمنان میدیدند دو نیرو است که اگر این دو نیرو باقی بماند اربابها نمیتوانند منافع ایران را ببرند و کارشناسان آنان فهمیده بودند که اگر این دو قوی باشد باید آنها دستشان را از شرق بشویند یکی قوه اسلام و یکی هم قوه روحانیت که اگر اسلام واین طایفه باشند چون مردم با اینها همراه هستند نمیگذارند که آنها به منافعشان برسند پس این دو قدرت بایستی شکسته بشود . هم قدرت اسلام و هم قدرت روحانیت .

قدرت اسلام و قدرت روحانیت

قدرت اسلام‌را به این شکل‌که دین افیون جامعه است‌و حتی بعضی از نویسندگان خبیث ما هم گاهی این حرف را میزنند حتی در آمروز هم این حرف هست در عین حالی‌که با چشمشان می‌بینندکه این قدرت روحانیون بود که مردم‌را بسیج کرد و برضد این رژیم قیام کردند. اینها نمیتوانند این را ببینند میخواهند این قدرت عظیم را بشکنند اینها عمال همانها هستند که میخواستند این قدرت را بشکنند . در زمان رضاخان طوری کردند که راننده‌ها میگفتند ما آخوند سوار ماشین نمیکنیم یکی از دوستان من گفت من میخواستم از اراك بیایم به قم رفتم ماشین بگیرم راننده گفت ما بنا گذاشته‌ایم دو طایفه را سوار نکنیم یکی فواحش را و یکی آخوند را .

زمان رضا شاه با روحانیت اینطور معامله میکردند و تبلیغات اینطور بود. برای اینکه اگر اینها رشدی داشتند و در بین جامعه همانطورکه باید باشند بودند نمیگذاردند که هر مایه‌ای بیاید یک گوشه فساد برپا کند .

مردك میگفت اگر من نباشم ایران تجزیه میشود.ایران میشود ایرانستان ، ایشان نیستند و ایران هم همان ایران است .

شیاطین می‌خواهند اسلام را بکوبند

برادران توجه داشته باشید بازهم شیاطن هستند آنهائی که میخواهند اسلام را بکویند هنوز وجود دارند ولی دیگر وقتش نیست همین افراد حالاهم میگویند اسلام مال هزار و چهار صد سال پیش است این اسلامی‌که تحرکش این چنین است‌که رژیم را از بین برد اینها میخواهند این سد رابشکنند اینها خدمتگزار دشمنان هستند عالما عامدا که خیانت‌کارند. و یا از روی نفهمی و همین‌ها باز درصدد هستند که این‌قدرت دوم را هم بشکنند حالا بدتر از آن وقت است خارجی‌هالص کردندکه اسلام و روحانیون میتوانند چنین کار بزرگی‌را انجام دهند و دشمنان را شکست بدهند لذا تبلیغات میکنند آنهائی که از خارج آمده‌اند و مشغول توطئه هستند بیشتر از زمان سابق تبلیغات خواهند کرد و برای همین خاطر در بعضی مقالاتشان همان مسائل را میخوانید منتهی نمیتوانند علنی بگویند در پرده میگویند این همان مطلبی است که از زمان رضا خان هم بوده از زمان رضا خان تا وقتی‌که پسرش از ایران رفت این دوتا مسئله بود و دشمنان هم برضد این‌دو مسئله تبلیغ‌میکردند. تبلیغ برضد روحانیت واسلام عده‌ای از جوانهای ما در آن زمان گول خوردند و به اسلام و روحانیون پشت کردند و حالاهم‌که فهمیدند که این قدرت قدرت اسلام بود که این سد بزرگ را شکست و این قدرت روحانیون بودکه در همه‌جا مردم را بسیج کرد هرجا رفتند دیدند که آخوند آن شهر مردم را بسیج کرده و همه‌را باهم متحد میکند و مردم را پای منبر و محراب جمع کرده است به اسلام روی آوردند ولی حالا بازهم یک طایفه‌ای با نغمه‌های مختلف زیر پرده و روی پرده میخواهند همان‌مسائلی را بگویند که در زمان رضاخان بود حرف رضاشاه را تکرار کرده و میگویند اسلام‌کهنه شده است و روحانیون وآخوندها باید سراغ کارشان بروند یا تبلیغ میکنند که میخواهند دیکتاتوری آخوندی درست کنند من نمیدانم این دیکتاتوری آخوندی کجاست کدام آخوند دیکتاتور است که اینها می‌گویند.

درهرصورت بیدار باشید . برادران همان دامهائی‌که‌آن‌وقت بود وماراً بسیه‌روزی کشانید و اسلام وروحانیون را ازنظر بسیاری از روشنفکران انداخت همان نقشه الان هم هست و همان حرفها هم وجود دارد . هی‌گروه درست میکنند.

مرتب گروه درست میشود

ما و روحانیون زحمت کشیدیم این قشرهای مختلف‌را به هم جوش دادیم تااین سد را شکستند ولی شما درروزنامه‌ها بخوانید هرروز گروه فلان وفلان درست میشود . این‌گروه‌ها چیزی نیستند اما خوب اجتماع را تکه تکه میکنند و دم از این میزنندکه ما خلق‌را میخواهیم اینها همانهائی هستندکه دعوی این میکنندکه ما خلق وملت‌را میخواهیم و دعوی روشنفکری دارند اگر چنانچه خائن باشندکه خوب معلوم است‌که ازروی فهم میگویند واگر ازروی فهم نباشد آنقدر درك ندارندکه این‌گروهها مانند سابق باید به هم متصل باشند حالا دشمن جدیت داردکه ملت‌گروه‌گروه بشود تا راه برای او باز بشود . متوجه باشید ملت‌راگروه‌گروه نکنید .

این مملکت باوحدت‌کلمه پیش میرود متفرقشان نکنید . این آیه قرآن را بیذیرید که میگوید همه به ریسمان خدا و اسلام چنگ بزنید و از یکدیگر متفرق نشوید نگوئید آن حساب جبهه فلان و این حساب نهضت فلان است همه باهم دوست باشید گروه‌سازی و جبهه‌سازی دشمنی درست‌کردن است همه تحت یك پرچم باشید .

همان پرچمی‌که شماراً پیروزکرده است الان هم انشاالله آن پرچم باشید تا انشاءالله پیروز بشوید و من امیدوارم‌که اینها دیگر نتوانند بین ملت شکافی واردکنند خداوند همه شمارا توفیق بدهد و سلامت باشید .

والسلام علیکم ورحمت‌الله و برکاته

در اجلاس روسای دانشگاههای کشور

از برنامه پذیرش دانشجو در دانشگاهها انتقاد شد

روسای دانشگاهها در سمینار مسائل دانشجوئی را بررسی میکنند

*** کمیته‌ای مامور بررسی ظرفیت افزایش دانشگاهها شد**

*** هزینه سالانه یك دانشجوی دانشگاه تهران ۵۰۰ هزار ریال و دانشجوی علم و صنعت ۱۲۰ هزار ریال است**

روسای‌دانشگاهها ونمایندگان آنها در وزارت فرهنگ وعلوم عالی روز گذشته گردهم‌آمدند تا به‌بررسی مشکلات آموزش عالی وپیدا کردن راه‌حل آن بپردازند . دراین نشست ابتدا دکتر پاکدامن سرپرست سازمان سنجش گفت :

درمرحله دوم انقلاب که مرحله سازندگی است هر گروه ودسته مسئولیت سنگینی را بدوش احساس می‌کند و جامعه دانشگاهی مانیز ازاین قانون مناسبت‌دارد وباری بسیارسنگین بردوش تمام ما احساس میشود زیرادر اینجا ما نقش‌سازندگی استعدهای جامعه را بعهده‌داریم.

طبق آخرین آمار رسیده از سازمان‌سنجش حدود ۵۰۴۵هزار نفر داوطلب برای کنکور امسال ثبت‌نام نموده‌اند و این رقم که شاید ۲۲۰ هزار نفر بیشتر از سال گذشته است مشکلات فراوانی ایجاد خواهد کرد . درسال‌گذشته ما حدود ۴۴ هزار نفر دانشجو پذیرفتیم درحالی که امسال فقط بمیزان ۳۰هزار نفر بیشتر نمیتوانیم قبول‌کنیم. آنچه که مورد اهمیت است مسئولیت مادر برابر مردم‌است چون مردم هستند که مخارج نظام آموزشی مملکت را تامین می‌کنند و ما نسبت به‌آنها باید جوابگو باشیم .

اگرچه مقداری از بودجه دانشگاهها ومدارس عالی حذف شده ولی این امر نباید سبب کاهش پذیرش‌دانشجو شودزیرا در شرایط فعلی بعضی مشکلات بخصوص مشکل مالی را باید تحمل کنیم واکنون زمان آن رسیده‌که دانشگاهها آن خطی راکه قبلا بدور خود کشیده بودند بردارند وبا مردم تماس بیشتری داشته باشند و ازآنها برای‌حل مشکلات استفاده‌کنند.

دو راه‌حل

ما در اینجا با دو راه‌حل روبرو هستیم یکی از طریق نظام آموزش و پرورش که باید افراد را طوری تربیت کنندکه هرسال برتعداد دیپلمه های فاقدکارآیی افزوده نشود و باگذاردن دوره‌های تخصصی این افراد وارد بازار کارشوند و فقط ۱۵ درصد از محصلین برای ورود به دانشگاه باقی بمانند تا کادر آکادمیك کشور را تامین نمایند .

طریقه‌دوم راه‌حل کوتاه‌مدت است که در حال حاضر بابیش از نیم میلیون داوطلب مواجه هستیم وباید در سری‌دانشگاه هایی که‌از اختیارات وامکانات بیشتری‌برخوردار هستند باتوجه به شرایطشان دانشجو به آنها بدهیم .

دکتر پاکدامن افزود : استادانی هستند که در هفته یکساعت تدریس میکنند .وی افزود بعنوان مثال دانشگاه تهران‌باوجود ۴۰ رشته‌تحصیلی روزانه و ۱۵ رشته شبانه‌درسال گذشته فقط ۱۷۰۶۹ نفردانشجو داشته و پذیرفته شدگان در همان سال ۴۸۱۷ نفر بودند و برای امسال ۳ هزار و۲۶۰نفر دانشجو میپذیرد با حدود ۲۹۶۵ نفر هیئت علمی که ملاحظه میشود این دانشگاه حداقل باید دوبرابر این تعداد دانشجو بپذیرد .

وی از دانشگاه شیراز نیز باتوجه به تعداد کادر اموزشی و تعداد دانشجوئی که امسال میپذیرد انتقاد کرد و گفت‌این دانشگاه نیز باتوجه به اینکه دراستان فارس قرار دارد تنها ۷۷ نفر دانشجو از این استان بطور سهمیه‌ای میپذیرد‌ونعداد کل دانشجوئی که امسال‌می‌پذیرد نسبت به سال قبل‌کمتر است .

سپس دکتر شاهی‌ازدانشکده عام و صنعت ضمن توجیه بیشتر در آمار و ارقام ذکر شده از دانشگاه تهران گفت باید هم کیفیت و کمیت در دانشگاه مورد قرار گیرد زیرا نمیتوان یك تعداد دانشجورا بدون‌کیفیت و یا کمیت کم کرد. دانشگاه‌هارا باید براساس اختیارات خود نظیر بودجه ، استاد ، ساختمان و دیگر امکانات که دراختیار دارند درنظر گرفت .

مثلا دانشگاه علم و صنعت با توجه به بودجه سالانه ۷۲ میلیونی و ۶ هزار دانشجو هزینه‌سرانه‌ای معادل با ۱۲ هزار تومان در سال برای هر دانشجو دارد حال آنکه در دانشگاه تهران این هزینه سرانه برابر با ۵۰ هزارتومان می شود و این وظیفه دانشگاه ها و وزارتخانه است که یك الگوی مناسب برای آبن کار فراهم کند.

دکتر خوارزمی از دانشگاه شیراز معتقد بود : چون تعدادی از استادان این‌دانشگاه خارجی بوده که رفته‌اند و با درنظر گرفتن اینکه میزان پذیرش معادل سال گذشته ت به نسبت استادان ودانشجویان امسال با سال گذشته پذیرش افزایش نسبی پیدا کرده است. و همچنین این دانشگاه یك وظیفه‌سازندگی درسراسر کشور درخود احساس می‌کند و به همین دلیل تعداد پذیرش منطقه‌ای کم است . سیاست آموزش عالی باید در مورد تعداد و نوع فارغ‌التحصیل مورد نیاز مملکت روشن شود زیرا فقط پذیرش دانشجو و بعد به عنوان فارغ‌التحصیل بیرون آمدن یك نوع مدرك‌گرایی بوجود می‌آورد .

بعد سرپرست دانشگاه‌سیستان و بلوچستان گفت : این‌دانشگاه ۴ سال پیش براساس یك پدیده صددرصد سیاسی‌تشکیل شد و در این مدت ما توانستیم رشته‌های مکانیك مهندسی رأو ساختمان ، برق الکترونیك و مهندسی شیمی را ایجاد کنیم یکی از بزرگترین مشکلات ما نداشتن کادر علمی درسطح بالا است زیرا اکثر پرسنل آموزشی ما لیسانس و یاحداکثر فوق‌لیسانس هستند و از عهد تاکنون نیز چندین‌بار در رسانه‌های گروهی گله‌مندیم تا بعدهای را بطور نیم سال یا یکسال جهت تدریس به سرزمین سیستان و بلوچستان دعوت‌کنیم ولی‌تاکنون‌هیچ‌کس موافقت خود را اعلام ننموده است . ضمنا در آنجا باشکلات دیگری از قبیل ساختمان ، آزمایشگاه و بودجه نیز روبرو هستیم . در پایان از همکاران دانشگاهی خواهش میکنم در صورت امکان در رفع مشکلها با آمدن خود به سیستان و بلوچستان همکاری کنند .

براساس مذاکرات جلسه صبح دیروز قرار شد کمیته‌ای‌تشکیل شود تا با توجه به میزان بودجه اعضاء هیئت علمی و تاسیسات‌دانشگاهها‌تعدادظرفیت دانشگاهها راارزیابی ومشخص سازد . نظرات این کمیته سپس در جلسه‌آموزی به بحث‌گذاشته خواهد شد .

در پایان جلسه کمیته‌ای منتخب از حاضرین تشکیل و مامور گردیدضمن بررسی‌بودجه دانشگاهها و با توجه به کادر آموزشی و سایر امکانات آموزشی آنها تغییرات متعادلی نسبت به پذیرش دانشجو انجام دهد و ضمنا با توجه به نیاز جامعه رشته هـای مختلف غیرموجود را ایجاد کنند .

خریداران سهام شرکت تعاون مسکن شرکت نفت خواستار استرداد پول خود شدند

گروهی از کارمندان شرکت نفت روز گذشته ضمن مراجعه به موسسه کیهان از وضع شرکت‌تعاونی مسکن‌خودشکایت کرده واز دولت و مسئولین شرکت نفت خواستار استرداد وجه پرداختی خود شدند .این گروه اظهار داشتند :

درسال ۵۱ اطلاعیه‌ای‌ازطرف هیئت مدیره شرکت نفت‌بعنوان اینکه بنابه امر شاه مخلوع و کسب اجازه از دکتر اقبال ، هیئت مدیره شرکت نفت به خواست کارمندان و به‌منظور حمایت از کارمندان بی بضاعت شهرکی را تاسیس میکنند، انتشار یافت .

پیرو این اطلاعیه در بهمن ماه سال ۵۱ تعداد ۱۱ نفر به عنوان اعضاء موسس شرکت تعاونی مسکن کارمندان اساسنامه‌ای تدوین و بین کارمندان شرکت نفت ،صنایع پتروشیمی ، گاز و شرکتهای وابسته توزیع نمودند .

نماینده این گروه افزود : باتوجه باینکه اعلب اعضاء موسس این شرکت تعاونی مسکن در آنوقت عضو هیات مدیره شرکت نفت و پتروشیمی آن زمان بودند به آنها اعتماد کردیم واز این طریق مبلغی درحدود ۷۰ میلیون تومان بابت حق‌السهم شرکت تعاونی و بهای زمین بصورت نقد و اقساط به حساب ۴۲۰۰ بانك بازرگانی شعبه نفت واریز کردیم .

وی ادامه داد از تاریخ تشکیل این شرکت تعاونی تابحال هیئت مدیره آن چند مرتبه تغییر کرده و تاکنون اطلاعیه ها و وعده هائی درمورد پیشرفت امور شرکت تعاونی انتشار داده‌اند .بااین وصع مشخص شده‌است که هیچگونه قدم مثبتی برداشته نشده و معلوم شده که حتی سند زمین هم تهیه نشده است .

هربار که‌اعتراض می شد میگفتند مسئله را بررسی خواهند کرد .

اکنون حدود هفت سال از آن تاریخ می گذرد و حدود ۲۰ میلیون تومان دیگرهم بعناوین مختلف‌پرداخت کرده‌ایم .

وی درپایان گفت به این ترتیب از طریق‌سند سازی پول ما را بجیب زدند .

اکنون هم از اعضاء هیئت مدیره شرکت تعاون مسکن کارمندان تعدادی فراری هستند .

استدعای ما از دولت و همچنین از آقای نزیه ایست که زمینی را که بقیمت ارزان برای دولت تعام شده ، مورد استفاده خود شرکت نفت قرار گیرد تا باستفاده تاسیساتی‌برسد و تکلیف ما سهامداران این شرکت تعاونی را هرچه زودتر روشن کنند و پول مارا پس بدهند چون هستند کسانیکه هوز نزول پول هائی را که قبلا باین شرکت پرداخته‌اند می پردازند .

تحصن کارکنان سازمان حفاظت محیط زیست

کارکنان سازمان حفاظت محیط زیست دومین‌روزتحصن خود را پشت سرگذاشتند ، کارکنان این سازمان اعلام کرده‌اند که تا رسیدن به خواسته‌های خود به تحصن ادامه خواهندداد

آگهی دعوت مجمع عمومی عادی سالیانه

بدینوسیله ازکلیه سهامداران شرکت سهامی توزیع‌لبنیات تهران دعوت میشودکه بادردست داشتن عین برگ سهام یابرگ نمایندگی جهت شرکت درجلسه مجمع عمومی عادی سالیانه‌شرکت ساعت۹ صبح روز چهارشنبه بیستم تیرماه ۱۳۵۸ درمحل شرکت حضور بهمرسانید .

دستور جلسه :

۱ــ استماع‌گزارش مدیر عامل و بازرسان
۲ــ تصویب بیلان عملکرد سال ۱۳۵۸
۳ــ تجدید انتخاب بازرسان شرکت

مدیر عامل شرکت

ن ۸۱۷۹۶

آگهی دعوت مجمع عمومی عادی و فوق‌العاده شرکت رهوان سهامی خاص

بدینوسیله از کلیه سهامداران‌دعوت میشودکه برای‌شرکت در مجمع عمومی عادی وفوق‌العاده صاحبان سهام ساعت ۹ صبح روز شنبه ۱۳۵۸٫۴٫۱۶ در محل شرکت (تهران‌خیابان شاه‌عباس خیابان جم کوچه گودرزشماره ۲۰) حضوربهمرسانند.

دستور جلسه :

۱ ــ استماع گزارش هیئت مدیره و بازرس و تعیین خط مشی آینده شرکت
۲ ــ رسیدگی بحساب سال گذشته و تصویب ترازنامه شرکت در آن سال
۳ ــ انتخاب هیئت مدیره و بازرسان شرکت
۴ ــ تغییر بعضی از مواد اساسنامه در صورت لزوم

هیئت‌مدیره

ن ۸۱۷۱۶

آگهی دعوت مجمع عمومی عادی و فوق‌العاده شرکت سردخانه سام سهامی‌خاص

بدینوسیله از کلیه سهامداران‌دعوت میشودکه برای‌شرکت در مجمع عمومی عادی وفوق‌العاده صاحبان سهام ساعت ۹ صبح روز ۱۳۵۸٫۴٫۱۷ در محل شرکت (تهران خیابان تخت‌جمشید چهارراه‌فرصت ساختمان‌بزروکه) حضوربهمرسانند.

دستور جلسه :

۱ ــ استماع گزارش هیئت مدیره و بازرس و تعیین خط مشی آینده شرکت
۲ ــ رسیدگی بحساب سال گذشته و تصویب ترازنامه شرکت در آن سال
۳ ــ انتخاب هیئت مدیره و بازرسان شرکت
۴ ــ تغییر بعضی از مواد اساسنامه در صورت لزوم

هیئت‌مدیره

ن ۸۱۷۱۷

آگهی دعوت مجمع‌عمومی عادی وفوق‌العاده شرکت ریسندگی و بافندگی مهربان (سهامی‌خاص)

بدینوسیله از کلیه سهامداران‌دعوت میشودکه برای‌شرکت در مجمع عمومی عادی وفوق‌العاده صاحبان سهام ساعت ۱۱ صبح روز ۱۳۵۸٫۴٫۱۷ در محل شرکت (تهران خیابان پهلوی کوچه لقمان‌ادهم (بوذرجمهری) شماره ۳۲) حضور بهمرسانید .

دستور جلسه :

۱ ــ استماع گزارش هیئت مدیره و بازرس و تعیین خط مشی آینده شرکت
۲ ــ رسیدگی بحساب سال گذشته و تصویب ترازنامه شرک

رهبریت و امامت

رهبر هر قومی متناسب با عمل و کردار آن قوم است

ابوالحسن بنی صدر که در شیراز اقامت‌داشت چندروز پیش به زیارت حضرت شاهچراغ رفت . پس از انجام زیارت دراجتماع گروه کثیری که در صحن مطهر حضرت شاهچراغ گردآمده‌بودند سخنانی درباره‌رهبری و امامت در اسلام بیان داشت .

در زیر قسمت سوم سخنان بنی‌صدر از نظرخوانندگان میگذرد :

علی حساب خودش را ازمردم جدا نمی‌کرد

تك‌روی را برای شما بازگو می‌کنم: بسیاری هستند می‌گویند امام ما علی تك بود تنها بود اما تك‌رو نبود یعنی حساب خودش‌را ازحساب مسلمانان جدا نمی‌کرد. راست است که تنها مانده بود یعنی خط او پیروی نمی‌شد. اما دروغ‌است که او حساب خودش‌را ازحساب جمع جدا می‌کرد. مهمتر از این تك‌رو یك آمعی است‌که دریك جمعی هست اما بدون اینکه این جمع مطلع بشود درخارج جمع یك تصمیماتی میگیرد و می‌گذارد بماجرا امام کارش را باید باشور انجام بدهد آنچه راکه جمع تصمیم می‌گیرد باید انجام بدهد. این است‌که پیغمبر ما درباره جمع تصویب می‌کرد یك چیز را پیغمبر می‌دانست‌که این رای درست نیست برای اینکه این جمع استوار بشود وشور به‌کرسی بنشیند رای عمومی را تحت اجرا می‌گذاشت تك‌روی نمی‌کرد یعنی از رای جمع بیرون نمی‌رفت که خودش برود بمنتهائی یك تصمیم دیگری بگیرد وبدون اطلاع جمع بماجرا بگذارد. مثل شاه سابق که صبح بلند شد دوتا جرم را کرد بیك حزب رستاخیز این تك‌روی کار اورا بدفنا کشاند وکار جامعه را به‌این روز نشاند که می‌بینید .

این است‌که این صفت‌را خدا بشیطان نسبت میدهد . می‌گوید ازجمع جمع بیرون رفت وقتی بهمه گفتند مجده کنید بآدم ابلیس امتناع کرد استکبار کرد و زیربار حکم جمع نرفت وکار تنهائی انجام داد .

این است‌که شیطان وطاغوت وکذابو کافر تاقیام قیامت لعنت شدن امام ، امام توحیدیان نباید تك‌رو باشد باید کار مردم را باسردم انجام بدهد نه‌خارج ازمردم بدون اطلاع از مردم وعلیه مردم .

٤ ــ صفت دیگرکه گفتهاند که امام حتما نباید داشته باشد امام اهل غیب نباید باشد غیب غیر ازعصابیت است، عصابیت‌هم امام حتی‌المقدور نباید داشته باشد امام باید پرصبر باحوصله مثل امام خمینی را ملاحظه کنید (مردم اللهاکبر اللهاکبر اللهاکبر خمینی رهبر) .

در زمان رضاخان که آن کتاب را نوشت یعنی مبارزه را شروع کرد تاروزی که علنی کرد احدی نفهمید که این چه‌کاری و چه نقشه‌ای دارد. اگر رژیم می‌فهمید قبلا یك تدارکی می‌دید که مانع عملش بشود. اما تاروزی‌که یواش یواش مردم یك اعلامیه‌هائی دیدند که یك خط رفع تازه‌ای بود کسی ازوجودش هم آگاه نبود البته بودند از علماء اما افکار عامه کم اطلاع داشتند .

حضور امامرا درقم بتدریج بسرعت پیش آمد وقتی که گرفتند وتوقیف کردند وتبعید کردند آرامش را از دست نداد ثبات راهم ازدست نداد وصبرش راهم ازدست نداد‌خلاصه ازمیدان درنرفت . مثلا مثل شاه‌که مصدق گفته بود تونوکر انگلیسها نباش او عقده پیدا کرده بود بمصدق در کتاب معروف خیانت بوطنش سپهبدایر آسم مصدق را آورده بود.

شعار خمینی پیروز است

پدر من مرحوم می‌گفت شما بی‌خود خودتان را به کشتن ندهید این شامرا می‌خواهید ازبین ببرید یك راه‌اده دارد همین بگوئید مصدق پیروز است. البته در زمان مصدق البته بعد ما تکامل دادیم این شعار را بخمینی پیروز است بعد از ١٥ خرداد بعبد عقبماش تقدید شد بلهام ، امسام توحید باید کسی باشدکه نسبت بحردم نظر ملاطفت ومهربانی داشته باشد وغیظ وغضب هم نداشته باشد. اگر کسی خطاکرد وفساد کرد استوار وقاطع جلوی فسادش بایستید تادست از فساد برداشت دیگر رهایش کنید، عین همان طور که قرآن می‌گوید که اگر دنبال فساد را رها کردند شما دیگر دنبال نکنید. امام نباید حسود باشدکسی‌که حسود باشد روحیه شرك پیدا می‌کند یعنی اینکه خودش‌را بالاتر ازهمه حساب می‌کند واگر کسی یك حرف بهتر زد می‌خواهد باتمام وجود او را ازبین ببرد .

چنانچه درقرآن می‌گوید (منشر اذا حسد) یعنی حسود خوره استعداد در جامعه است در جامعه ما این خوره خیلی خیلی نقش تخریبی داشته وبسیاری از استعدادها را از بین برده شما حالا ببینید چقدر ازطعای جوان بوجود آمدندوری خاصیت اینکه رهبری پیدا متناسب باپرورش استعدادنو ما همه‌مان بودیم قبل از ١٥ خرداد هم بودیم اما مجال پیدا نمی‌کردند خودرا نشان بدهند اگر دررهبران قومی روحیهای بوجود آمدکه حرفرا گوش دادند وروی علم و اطلاع قوی تصمیم گرفتند هیچ وقت فساد ازتصمیم درنمی‌آید اما اگر حرفی غلط زده شد وگفت مرغم یك‌پا دارد .

صفت بارز یك رهبر

٥ ــ صفت دیگری‌که نباید در امام باشد حب شهوات است‌که نباید در امام باشد. اگر قرار باشدکه امام ازهرچیز خوشش آمد بآن بدهند دیگر سنگ روی سنگ بند نمیشود می‌شود دستگاه شاهنشاهی . اگر غیر ازاین باشد امنیت از جامعه می‌رود وحقوق وتکالیف ازجامعه می‌رود میشود جوروازجور هرکس زورش چربید هرغلطی خواست میکندحال صفاتی‌که حتما باید درامام باشد .

غیر ازصفت صفاتی‌که قبلا گفته شده بقیه را می‌گویم:

١ــ یکی ازصفاتی‌که حتما بایددر امام‌باشد انتقادپذیری می‌باشد اگر یك رهبری نتواند انتقاد را بپذیرد این یك رهبری است‌که انتقاد را نمی‌تواند بپذیرد وتامل نمی‌کند اگر یك رهبری انتقاد را نپذیرفت البته اصلاح نمی‌شود و اگر اصلاح نشد فساد او بفساد جامعه سرایت می‌کند و مجموع جامعه را فاسد می‌کند. پس این صفت که امام باید داشته‌باشد برای پذیرفتن انتقاد مهمترین مشخصه امام توحیدان و اورا جدا می‌کند ازامام ظلم وستم وشرك .

رژیم شاه طی ٢٥ سال بهترین استعدادها را گرفت و کشت آنها رهبری را انتقاد می‌کردند امام را تبعید کرد چرا چون در مدرسه فیضیه اورا نصیحت کرده بود باینکه خائفه خودرا معصوم می‌پنداریم حال اگرشما درخطبه‌های نهج‌البلاغه ملاحظه بفرمائید می‌بینید که امام از مردم بدفعات دعوت می‌کندکه کار شما نظارت برکار من است انتقاد ازکار من است نشان دادن راه ثواب بمن است انتقاد ونهی ازکارناثواب است وقتیکه معصوم خود را در معرض انتقاد عموم قرار میدهد ببینید آیا‌که معصوم چقدر بانتقاد مردم سزاوارتر وچقدر این انتقاد به‌حال اومفید واقع میشود پس اگر شما بخواهید ببینید رهبری‌که دارید رهبری خوبی است یا خیر ببینید چقدر تحمل انتقاد دارد نه‌آنکه تحمل قولش را داشته باشد آنجا باید باقاطعیت بایستد وبگوید فحش ندهید.

چرا جامعه رهبری امام را قبول کرد

نهمین خاصیت امام این است‌که هدف داشته باشد در رهبری است‌که جامعه هدف خودش را می‌بیند . اگر خود رهبری بی‌هدف باشد یعنی نه‌خودش بداند چه می‌کند نه امروزش معلوم باشد نه‌فردایش جامعه بآو مطمئن نمی‌شود چرا جامعه ما رهبری امام‌را قبول کرد بدلیل اینکه در اویك هدف مشخص بود. روشن وصریح گفت من می‌خواهم اراده عمومی را اظهار بکنم به‌نفی رژیم ناهنشاهی و استقرار حکومت اسلامی پس سال ١٣١٨ گفته است حکومت اسلامی بعد در سال ١٣٤٧ درس گفته است حکومت اسلامی را حالا هم می‌داند چه‌نوع حکومتی را بجامعه عرضه میکند. پس هدف دارد وقتی جامعه فهمید رهبری هدف دارد و هدفش را واقعیت‌های زندگی آن جامعه تشکیل می‌دهد وآن هدف روشن است. روش متناسب بااین هدفرا هم امام در پیش گرفته یك صف متحد میشود نیروها بهم اضافه می‌شود و کومرا ازجا میکند اینکه امام توحید رهبری هدفش رسیدن بهخداست بهتمام اعمالش در رابطه بااین هدف معنی میدهد. امام شرك امام کفر هدفش‌موفق شدن خودش است کاری‌بکند که جامعه اورا بعنوان خدا ببینیرد . این امام شرك هدف روشن متناسب بارشد جامعه نمی‌تواند داشته باشد هدفش از خودش بیرون نمی‌رود هدفش در خودش است مشخصه آدم خوب آدم خداشناس توخیدی باآدم مشرك که اخلاقش عیب دارد این است‌که ازخودش بیرون نمی‌رود آدم مشرك کسی که هدف ندارد آن رهبری ، زهبری است‌که می‌خواهد جامعه را ازیك جابیك جای دیگز برساند چون این کار را می‌خواهد باجامعه انجام بدهد ناچار این هدف عمومی بشود تاهمه باهم این خط را دنبال کنند این است‌که با زور هدف خودش را بجامعه تحمیل نمی‌کند می‌آید هدفرا به جامعه عرضه میکند. مثلا امروز شما این مشکلات را دارید بنظر من زامحل میرسدکه این است بحث میکند و شور میکند که راه‌حل اینه مرخص هستید بروید آین رهبری غیر از آن رهبری است رهبر توحید هدفش خدمت هرکس می‌خواهد مخالف جامعه باشد رشد جامعه باشد رهبری باید با او مخالفت بکند .

امانت‌داری و عهدشناسی

دهمین صفت امام امانت‌داری و عهدشناسی است. امام باید امین جامعه باشد امانت رهبری که بآو میسپارند پاس بدارد خیانت بآن امانت نکند اما اگر خیانت روا داردمیشود امام شرك اما ما ازکجا بفهمیم که این امانتدار است اینرا بعدا میشود فهمیدکه امانتداری کرده یانکرده نه‌علائمی دارد که قبلا میشود فهمید امین است یانه مهمترین خواص امام عهدشناسی باعقیده است یعنی عملش مثل عقیده‌اش باشد ازعمل او قبلا می‌توانید بفهمیدکه باعقیده امانت دارد یا ندارد عهدشناس است نسبت بعقیده یاخیر. در قرآن برای رهبری که ریا بکند علائم آن شماره شده و ما این علائم را در کیش شخصیت یك بیك بازآوردیم که هرکس به آن علائم مراجعه بکند بآن متخصص‌ترین متخصصان رامی‌تواند شناسائی کرد .

اینطور نیست‌که ریاکار را بشود شناسائی کرد، کافی است‌که شما آن علائم‌را بشناسید یکی ازآن علائم این است‌که آدمی‌که باعقیده صفا نداشته باشد وعقیده‌را ابزارکار قلقی بکند این یك‌رو نیست نمی‌تواند یك‌رو باشد یك دست نیست هرجا به‌هرمناسبت یك حرف میزند ووقتی حرفهایش را میگذارید بغل هم می‌بینیدکه حرفهایش مبهم نیست .

حالا اگر ما بخواهیم صفتهائی که گفتیم بخواهیم خلاصه کنیم ویك جامعیتی بدهیم رهبر کسی است‌که به‌کار خودش محیط باشد کار را بشناسد شناخت او نسبت به‌کاری بعهده میگیرد کافی باشد برای آن مسئولیت این است که ما در دعوای رهبری وامامت یکی ازخواص وصفات مرجع‌را اعلمیت ذکر می‌کنیم می‌گوئیم باید اعلم باشد ازهمه عالمتر باشد یعنی عالمتر باشد بمسائل روز مردم بمشکلاتی که بطور روزمره و هرروز مسائل تازه بوجود می‌آید آنچه که امام مرجع مجتهد باید ازعهده انجام آن بربیاید مسائلی است‌که درآن زمان حادث میشود بوجود‌می‌آید . حالا که ما این مشخصات‌را برای شما شمردیم‌که شما انشاءالله آسان میشود شما در هرمرتبه از رهبری اشخاصی را خواستید انتخاب بکنید کافی نیست مثلا در فرنگ هرکس بیشتر رای آورد او میشود رهبر اما اگر به‌قاسبی رای بدهید ممکن است برحسب زور بتواند رهبری کند اما برحسب دین رهبری‌پیدا نمی‌کند رهبری باید مشخصات پیدا بکند بطوری که شماهردم واینها کم نیستند در جامعه شما اینگونه کسان را بعنوان رهبری برگزینید . برای مسئولیت امروز کشور مناسبترین کس که تجربه تاریخی این ملت تشخیص داده است ورچیزی او بنتیجه رسیده است امام خمینی است .

کنفرانس مطبوعاتی حزب سوسیالیست کارگران

احمد شاملو :

کسانیکه امتیازاتی در انقلاب برای خود قائلند انکایشان به بیسوادترین قشر جامعه است

در اجتماعی که از طرف اعضای حزب کارگران سوسیالیست ترتیب یافت پیرامون مسائل مختلف‌ازجمله سانسور محمولات پستی ومساله قانون اساسی سخنرانی واظهار نظر شد .

دراین‌گردهمائی احمدشاملو، غلامحسین ساعدی ، بابك زهرائی وهرمز رحیمیان‌شرکت داشتند .

ابتدا رحیمیان‌یکی‌ازدبیران حزب سوسیالیست کارگران چگونگی زندانی شدن ١٦ تن از اعضای این حزب را تشریح کرد و یادآور شد که ٧ نفر از این عده صرفا بخاطر پخش اعلامیه هائی در باره ٩ نفر قبلی که در خوزستان زندانی شده‌اند ، به زندان افتاده‌اند.

وی افزود در شرایطی که قانون اساسی به بحث گذاشته شده و جز این هیچگونه‌مساله دیگری نیست کسانی که نظریاتی مخالف قانون اساسی پیشنهاد کنند دستگیر میشوند، در هر صورت هیچ‌دلیلی برای دستگیری این ٩ نفر وجود ندارد .

سپس دکتر غلامحسین‌ساعدی در مورد مساله خوزستان‌گفت: دولت با شورای انقلاب‌جدا است و دولت دخالت ندارد درواقع این یك خدعه است و کاملا موضخشان مشخص است که دارند از کدام طبقه دفاع می‌کنند. و تنها راه‌شن‌مقاومت شدید در مقابل آین قضیه‌است بنظر من تنها بافشاگری نباید پرداخت ، دولت سکوت‌میکند و هیچ چیز هم نمیگوید .

وی با اشاره به گروه های فشار گفت آنها که ناگهان در مسیرراه‌پیمائی‌هاواجتماعات ظاهر می‌شوند و آنها را بهم میزنند، اعضای گروهی‌سازمان یافته‌اند و شعارهایشان هم مشخص است و عموما آدمهای هم سن و سال هستند که تشکیلات دارند .

در اینجا از آقای ساعدی سئوال شد : شما گفتید یك مشت آیات عظام ، قطبزاده، بنی‌صدر حق صحبت کردن دارند ولی شما اکنون درمقابل رسانه‌های گروهی قرار دارید.

ساعدی جواب داد : منظورم رسانه های گروهی وسیع‌تر مانند رادیو تلویزیون میباشد. سپس احمد شاملو طی سخنانی گفت : آقایانی که امتیازاتی در انقلاب برای خودشان‌قائل هستند اتکایشان به ناآگاه‌ترین افراد جامعه است . آنها اتکاء می‌کنند به کسانی که مار کشیدن را به عنوان سوادقبول می‌کنند و اگر مار بنویسید قبول نمی‌کنند . وی گفت‌اگر پیش‌نویس قانون اساسی‌تصویب شود خواهید دید که هفتاد درصد همین قانون اساسی را به راست گرایش خواهند داد. در این گردهمائی اسمعیل زاده وکیل دادگستری دولت‌را مسئول حملاتی دانست که به دفاتر سازمان های مترقی می‌شود و نیز بدفاع از حماد شیبانی عضو چریکهای فدائی پرداخت و خواستار آزادی ایشان شد .

در این جلسه بابك زهرائی نیز با ذکر جزئیات بازداشت ١٦تن ازاعضای حزب‌کارگران سوسیالیست بااشاره بمحرفهای تهرانی جلاد ساواك گفت‌همه گفته‌های او از قبل تهیه شده ومیخواهندبدین‌وسیله نیروهای چپ را سرکوب کنند . وی در باره مسائل سیاسی جامعه ایران گفت : توده مردم اگر بطور دمکراتیك این مسائل را بحث کنند از منابع گرفته تا کشاورزی و مسکن و بهداشت به این نتیجه خواهند رسید‌که ثروت کشور های امپریالیسم در این مملکت وثروت‌سرمایه داران را باید بگیرند ودرمسیر عام‌المنفعه بکار بیندازند .

وی گفت از شعار هائی که در ایران داده می‌شود ایزاست که «نه شرقی نه غربی» این نشان میدهد که هم شرقی‌است و هم غربی و دقیقا کاری‌که دارند می‌کنند بازگشت به قرون وسطی است .

مشکلات تاکسیرانی دماوند مورد رسیدگی قرار گرفت

دماوند ــ خبرنگار کیهان ــ جلسه‌ای بدعوت شهرداری دماوند با حضور کلیه‌رانندگان تاکسی دماوند و حومه در سالن شهرداری این شهرتشکیل شد در این جلسه آقایان‌رحیمی فرماندار ــ سرگرد افشاری رئیس شهربانی ــ مهندس اولادیان شهردار این شهر نیز حضور داشتند .

در این جلسه ابتدا نماینده تاکسیرانان دماوند مشکلات و نارسائیهای‌تاکسیرانی‌دردماوند رابرشمرد. آنگاه‌یك‌یك‌مشکلات آنها مورد رسیدگی آقای فرماندار و شهردار قرار گرفت در خاتمه سرگرد افشاری‌رئیس شهربانی‌دماوندبتفصیل‌پیرامون نقش تاکسیرانی در شهرونیز رانندگان تاکسی که ازهرجهت باید صالح‌باشند ودر تمام‌شرائط و موقع در خدمت مردم باشند سخنرانی نمود و اظهارداشت شهربانی باکلیه امکانات‌جلوی افرادی را که‌شخصی هستندو مسافر حمل ونقل می‌نمایند، در محدوده شهر خواهد گرفت

اجتماع برعلیه عاملین حمله به شهربانی مهاباد

مهاباد ــ خبرنگار کیهان ــ روزگذشته دونفر مردمست بهمراهی چند نفر از هواداران خود به شهربانی مهاباد حمله کردندکه این حمله ظرف چند ساعت باشلیك چند تیر هوائی بپایان رسید.

بدنبال این عمل بازار مهاباد تعطیل شد و مردم بعنوان اعتراض به این کار ضد انقلابی و پشتیبانی از انقلاب اسلامی و شورای انقلاب شهرستان مهاباد در جلوی فرمانداری‌اجتماع کرده و خواستار مجازات فوری دو نفر از عاملین حمله به شهربانی شدند ، این عده خواستار مجازات کلیه اشخاصی شدند که به عناوین مختلف قصد اخلال در امنیت شهر را دارند .

شورای انقلاب مهاباد در اطلاعیه‌ای‌که صادر کرده است اعلام داشت که در شهر هیچکس حق حمل اسلحه را ندارد.

برخورد مغازه‌داران ٥ مجروح‌داشت

شیراز ــ خبرنگار کیهان ــ بدنبال نزاع بین خلدباریها و شیرازیها ٣٠ نفر دستگیر و ٥ نفر مجروح شدند .

بدنبال درگیری بین ٢ گروه ازمغازه‌داران و مردم شیراز که برسر پارك یك تاکسی‌باز و خرید یك شلوار در سرپاساز ناش‌آکل که مغازه‌داران خلدباری در آنجا به کسب و کار مشغول هستند بوجود آمد آنها برسر رستم مردانی ریختند و اورا کتك زدند که بسختی مجروح و درحال‌کما می‌باشد چند نفر با هم دعوا کردند و نیمی از مغازه‌های خیابان لطفعلی‌خان زند و جمعی از اهالی سردزدك شیراز به منظور اعتراض به عمل مغازه‌داران خلدباری دست به راه‌پیمائی زدند و خواستار تعطیل مغازه‌های آنها شدند و در مقابل مغازه‌داران خلدباری در مقام اعتراض راه پیمائی کردند و هردو گروه به زدوخورد پرداختند و با اسلحه و کارد و قمه و چاقو و چوب به جان هم افتادند که با دخالت مامورین کلانتری ٢ ، سپاه پاسداران انقلاب ، گروه ضربت نیروی هوایی ٣٢ نفر از سران خلدباریها و آنهایی که در منازعه شرکت داشتند دستگیرشدند‌که ١٤ نفر آنها درکلانتری ٢ و ١٨ نفر در سپاه پاسداران زندانی می‌باشند تعدادی‌اسلحه، چاقو ، کارد ، قمه و فشنگ و چوب از آنها کشف و ضمیمه پرونده گردید.

محصول مورد اختلاف زارعین در انبار سیلو نگهداری خواهد شد

شیراز ــ خبرنگار کیهان ــ پیش‌از ظهر امروزجلسه‌ای بریاست احمدمدرس‌زاده سرپرست استانداری فارس وباشرکت امانی دادستان شیراز و فرمانده ژاندارمری و رئیس سپاه پاسداران و مدیر کل کشاورزی‌و مالکین و زارعین‌روستاهای اطراف مرودشت در استانداری فارس تشکیل شد و مشکلات و اختلافاتی‌که در مورد پرداخت محصول و غیره بین کشاورزان آنجا وجود دارد مطرح و تصمیم گرفته شد که کلیه محصولات کشاورزی آنجا زیر نظر پاسداران انقلاب و مامورین ژاندارمری جمع‌آوری و در سیلوی شیراز انبار تا پس‌از بررسی و رسیدگی بصاحب حق داده شود

کیهان و شما

٣٠٥١٧٢

٧ تا ٣ بعدازظهر

امان از این آمار !

زمین دانشگاه تهران‌که بعضی‌ها عنوان می‌کنند که پنجرای ١٥٠ هزار نفر است ودراینجاهم تشکیل اجتماعات می‌دهند وکیهان ورادیو تلویزیون را تحریم می‌کنند فقط ٦٦٠٠ مترمربع وسعت داردکه پذیرای ٢٦٤٠٠ نفر است ودر سکوها هم جمعا ٤٥٥٠ نفر و خلاصه اینکه کلا ٥٠٠٠٠ نفر در آن جای می‌گیرند ، پس بااین حساب ١٠٠ هزار نفر بقیه کجا هستند !؟

یك خوانندهٔ علاقه‌مند

یك پیشنهاد انقلابی

برای اینکه ما ازقید گروههای کم‌درآمد خارج شویم به‌دولت پیشنهاد می‌کنم که ترتیبی دهد تا در رابطه باقیمتها وهزینه زندگی حقوقها تعیین شود واختلاف حقوقها درحد معقول باشد و ضمنا برتری تحصیلی تخصصی افراد نیز مدنظر قرار گیرد .

محمود شاهنگ

جلوی حاجی نما ها را بگیرید

در منطقه پاچنار خیلی سریع بناهای قدیمی را دارند خراب می‌کنند و دائما عده‌ای حاجی نما به ساختن مستغلات ودکان مشغولند و باقیمت‌های گزاف نیز آنهارا به مردم می‌فروشند. محمدمقیمی

راهی برای مبارزه با گرانفروشی

اگر دولت بخواهد با گرانفروشی مبارزه کند کافی است‌که‌خود عاملیت فروش کالاها را بعهده بگیرد و درنقاط مختلف‌شهرایجاد بفروشگاههائی بکند و از کارمندان اضافی دولت هم دراین‌راه عده بگیرد تا با ارائه کالای ارزان ، دیگران‌حساب‌کار خودرا بکنند.

عباس شهروانی

رسیدگی به وضع استخدام

به‌وضع مستخدمین بانك صادرات که اغلب آنها یا میکل و یا پائین‌تر ازدیلم هستند چرا رسیدگی نمیشود .

جلیل ــ اقتدائی

قابل توجه شهرداری محترم ناحیه ٦

باوجودی که هرجمعه‌را برای نظافت شهر و محل و کوچه تعیین شده است و مردم هم در این کار باماموران شهرداری کمك میکنند با کمال تاسف رفتگر محل یعنی کوچه زین‌الدین‌و یاداروخانه شیرازاصلا پانمی‌آید ویااگر بیاید از تمیز کردن جوی‌وبردن آشغال‌خودداری مینماید .

عده‌ای از ساکنین کوچه‌زین‌الدین

معلمان ما در اعتصابند

کلاسهای مدرسه عالی مهمانداری وخدمات پروازی از اول خرداد ماه‌سال جاری کارش را آغاز کرده‌است ولی تنی چند ازمعلمان مادراعتصاب‌هستند. بااین شرایط میخواستم از وزارت علوم خواهش کنم که بفکر ما باشند.

محمدرضا غریب

صدای مزاحم موتورسیکلت ها !

اگر می‌خواهید که‌مردم ماصاحب سلامت بوده واعصابی آرام‌داشته باشند لازم است‌که فکری بحال این‌موتورسواران مزاحم که بابرداشتن لوله‌اگزوست‌هایشان غوغا بپا می‌کنندو درخیابانها ویراژ می‌دهند بکنید که‌گویا سربریده می‌برند !

حسین ملائکی

داروهای کمیاب !

روی سخن من باوزارت بهداری است واینکه اینروزها پارمئی از داروها در داروخانه‌ها کمیاب شده‌است وبارمای ازدارووهای قلبی نیز با چهار برابر قیمت به فروش‌میرسد !

حسن ایمانی

کلینیك‌ها اجحاف می‌کنند !

می‌خواستم بگویم کماین کلینیك‌های تهران در حق مردم ومراجعان خود اجحاف می‌کنند وبرای‌نمونه پیش از انقلاب ویزیت این کلینیك‌ها ٥٠ تومان بود و حالا این مبلغ دوبرابر شده‌است !

قاسم عزیزی

کاسبهای ما اسلامی فکر نمی‌کنند !

اینروزها علیرغم تذکرات بسیارامام خمینی عده‌زیادی از کاسبکاران ما اسلامی فکر نمی‌کنندو حتی نوشابه رابجای هشت‌ریال ١٠ریال می‌فروشند که این مشتی‌است نمونه خروار وچنین است درمورد بازار ما که امیدوارم فکری برای این موضوع بشود .

جلال شعرانی

نظافت پارکها

از وقتی که انقلاب ما به ثمر رسیده‌است دست‌یابی و استفاده مردم هم ازپارکها سهل‌تر شده ، ولی‌متاسفانه مردم کمتربفکر نظافت پارکهاهستند وتاآنجا که برایشان مقدور است آشغال می‌ریزند وتصور می‌کنند که همچون گذشته باید بدولت لج‌کرد !

صدیقه حجازی

نامه‌های رسیده

تهرانیها باید مالیات اتومبیل را تا آخرمهرماه بپردازند ! ؟

« سخنگوی شهرداری»

اخیرا اعلام کردند عوارض نوسازی بمبودجه شهرداری کمك میکند، من کیکی ازافراد مومن بانقلاب ودولت باورگان هستم خودرا موظف دانستم که عوارض نوسازی را بدهم وقبل ازپایان مهلت پرداختم ولی درمورد مالیات‌ماشین خیلی زور دارد .واقعا نمیتوان تحمل‌کرد . چنانچه دولت میخواهد مالیات اتومبیل هم مانندعوارض نوسازی وصول شود اشکالی ندارد . اما درمقابل ، دولت‌هم از سرلطف و مرحمت قیمت بنزین را ٢ریال کسر نموده و لیتری ٨ ریال تعیین کندکه حداقل همه بارضایت بیشتری مالیات اتومبیل رابپردازند . دراینموقع بحرانی که مخارج یومیه افرادبسختی تهیه میشود بهتربود شهرداری بفکر مالیات اتومبیل نباشد آنهم بامعمان قوانین چنگیزی!

محمد اخباری قمی

جلوگیری از ورود دانشجویان ایرانی بجلسه امتحان در ایتالیا

عده‌ای ازدانشجویان ایرانی که قبل از امتحان آزمون بادر دست داشتن دیپلم فنی وبازرگانی جهت‌ادامه تحصیل به‌ایتالیا رفته ودانشگاههای ایتالیانیز این عده‌راکه درحدود نزدیك بصد نفر میباشند بدانشجوئی قبول کرده‌بود، بعدها دراثر گزارش سفارت ایتالیا ازایران مبنی براینکه این‌عده درایران دارای دیپلم فرهنگستان هستند نه دبیرستان ! دانشگاههای ایتالیا ازورود این‌دانشجویان بامتحان خودداری کرد . دانشجویان پس ازاعتراض شدید باین موضوع‌وتحصن نشستن جلوی سفارت ایران در رم ، سفارت ازایران کسب تکلیف‌کرد، وزارت علوم طبق نامه‌های شماره ٢١٤٫٢٤٩١ــ ٢١٤٫٢٤٥٧ ــ ٢١٤٫٢٣٨٧ ــ ٢١٤٫٢٤٨٩ درتاریخ ٥٨٫٤٫٣ نوع‌حرکت خودرا بدون نتیجه قطعی بوزارت امور خارجه اطلاع داده‌است ، وزارت‌خانه‌ها هرکدام بنحوی ازانجام تصمیم‌گیری درباره این دانشجویان را بدوش دیگری می‌اندازند !

قابل توجهاست که بدلیل عطف بماسبق نشدن قانون جدید آزمون درجهت مثبت بودن آن به نفع افراد جامعه ، شامل این عده ازدانشجویان هم نمیشود . امیدوارم مسئولان امور در ادارات علوم وآموزش عالی وزارت امور خارجه تصمیم‌گیری ونتیجه را اعلام دارند.

احمد هروی فارغ‌التحصیل‌حقوق قضائی

از تلفن خودکار محلات خبری نشد ؟

شهرستان محلات فاقد تلفن خودکار است و تلفنهای موجود راه‌گشای مکالمات تلفنی نیست ، مردم این‌شهرستان قبل ازانقلاب طبق آگهی اداره مخابرات‌محلات مبالغی مورد توجه بحساب این‌شرکت واریز ولی‌تاکنون که متجاوز ازه سال میگذرد هیچ‌اقدامی صورت نگرفته‌است ! ازشرکت مخابرات تقاضا داریم‌که به‌این‌امر مهم رسیدگی واهالی را ازنابسامانی تلفنی باسایر شهرها رهایی بخشند.

منوچهر حمید

کمبودهای ایمنی جاده ورامین وبی‌احتیاطی‌رانندگان!

جاده ورامین جلب ، امیداست باتوجه بفصل برداشت‌محصول که‌به بارترافیك این‌جاده افزوده است، اقدامات عاجلی انجام گیرد. در بیشتراین مسیر شانه خاکی وجود ندارد و بی‌احتیاطی رانندگان بویژه رانندگان مینی‌بوسها که بی‌توجه بمقررات بادیدن مسافری فورا ترمز میکنند ! باعث‌انحراف بچپ اتومبیلهای دیگر میشوند همچنین کمبود تابلوهای راهنمائی رامیتوان ازدلایل‌دیگر تصادفات دراین جاده‌دانست، دراین زمینه پلیس راه میتواند با شدت بیشتری جلوی اینگونه اعمال برخی ازرانندگان رابگیرد . دربایان از مسئولین تقاضا داریم باتوجه‌به‌عوارضی که‌درسه‌راه تقی‌آباد ــ قرچك از کامیونهای آجر کوره‌ها توسط شهرداری دریافت میشود ، هرچه زودتر نسبت به تعریض این جاده اقدامات لازم را بعمل آورند .

عده‌کثیری از اهالی ورامین

ترحیم

بسمه‌تعالی

خانواده‌های : راستین ــ امینی حاجیباقی ــ روستائی اشتهاردی‌ــ عضد خاکباز‌ــ کامرانی ــ اجاق‌ــ اعظم‌زنگنه‌ــ هاشمی نراقی .

بدینوسیله فوت مرحومه مغفوره زهرابانو اعظم عضد مادر سروش راستین وسرهنگ‌کیومرث راستین در پاریس‌راباطلاع فامیل ودوستان میرسانند. مجلس ترحیم زنانه ومردانه آن مرحومه ازساعت ٥ الی ٧بعدازظهر روزشنبه ٩ تیرماه در دارالتبلیغ امیرالمومنین (خانقاه صفی‌علیشاه) برگزار میشود.

بانهایت تاسف و تاثر درگذشت همسر وپدر عزیزمان شادروان اسداله عبداله‌حسن‌شاه را باطلاع خویشان و دوستان میرسانیم. مجلس ترحیم زنانه ومردانه‌آن فقید سعید فردا پنجشنبه ١٣٥٨٫٤٫٧ ازساعت٤ الی٦ بعدازظهر درمسجد الجهاد (فخرالدوله سابق) برگزار میگردد .

بانو اختر باقری ــ عذرا و مصطفی عبداله حسن‌شاه

بانهایت تاسف و تاثر درگذشت شادروان اسداله عبداله‌حسن‌شاه بزرگ فامیل را باطلاع خویشان ودوستان میرسانند . مجلس ترحیم زنانه ومردانه آن‌فقید سعید فردا پنجشنبه ١٣٥٨٫٤٫٧ ازساعت٤ الی٦ بعدازظهر درمسجدالجهاد (فخرالدوله سابق) برگزار میگردد .

خانواده‌های : عبداله حسن‌شاه ــ باقری ــ عبدالهی‌ــ قریب‌ــ مهدی‌خالو ــ حبیبی ــ پارسانکو ــ تهرانی ــ شیرازی‌ــ خرم‌سرائی‌فرد ــ رضوان ــ امیرصالح ــ مسگرها ــ بالیدی‌ــ مخبری ــ نظری ــ مهدی‌زاده ــ مقدم ــ فرش‌باف ــ زیبانیان ــ امیروفائی ــ کاظانی ــ نجفیان ــ تقوی‌فر

بانهایت تاسف و تالم درگذشت مرحومه بانو مینوش‌نخعاری را باطلاع فامیل ــ بستگان و آشنایان میرساند مجلس ختم زنانه و مردانه آن مرحومه روز شنبه ٨٫٤٫٥٨ ازساعت٣ الی٥ بعدازظهر در (خانقاه صفی‌علیشاه سابق) منعقد میباشد .

خانواده‌های : نخعاری ــ نخاری ــ اباذر نخاری ــ قوانلو‌ــ صالح ــ استاد آقاجانی ــ اعتمادمقدم‌ــ مرآتی‌ــ معظمی‌پور‌ــ صالحی‌پور ــ علی‌پرست ــ تراب ــ ربیعی ــ پوراسماعیلی‌ــ صالحی ــ یزدانی ــ فلاطونی ــ عبدلی ــ قوی‌رو

باکمال تاسف درگذشت بزرگ خاندان آقای جلیل بهروان را باطلاع فامیل ودوستان و آشنایان میرساند ضمنا مجلس ختم زنانه و مردانه آن‌مرحوم روز پنجشنبه ٧٫٤٫٥٨ازساعت٥ الی٧ بعدازظهر درمسجد ولی‌عصر واقع درخیابان‌حشمت‌الدوله منعقد میباشد .

صفیه اهرابی‌دخت ــ سید مرتضی عالی‌نسب ــ سید مصطفی عالی‌نسب ــ دکتر عالی‌نسب ــ سید یوسف لنکرانی‌ــ نورالدین برادران ــ مجید برادران ــ خانواده‌های : موسوی ــ خانواده‌های تقفی ــ پروز فراهانی ــ علی رنجبران ــ حاجی محمد حسین‌زاده

بانهایت تاسف درگذشت همسر وپدر و برادرمان آقای حاج سید تقی رضوی را باطلاع بستگان ودوستان میرساند . مجلس ترحیم آن‌شادروان ازساعت٦ الی٨ بعدازظهر روز پنجشنبه ٧تیرماه درحسینیه یزدیها واقع درقلهك خیابان دولت منعقد میگردد .

بانو اکرم سعیدی ــ بانو سکینه ــ اعظم و حسین رضوی

خانواده‌های : رضوی ــ سعیدی اردکانی ــ قاضی سعیدی‌ــ امامی اردکانی ــ فرید اردکانی ــ آسائی اردکانی‌ــ افخمی اردکانی ــ فیروز‌ــ سعیدفیروزآبادی‌ــ حاجی‌فیروزآبادی‌ــ سنائی اردکانی ــ علوی‌ــ شاکری‌ــ رکن‌الدینی‌ــ آیت‌الهی‌ــ یاسینی اردکانی ــ ملك‌افضلی اردکانی ــ متالهی اردکانی‌ــ فاطمی اردکانی ــ احمدی ندوشن ــ دکتر فیروزآبادی ــ دکتر ناظمیان ــ محبوبی اردکانی ــ اخو

حجةالاسلام شیخ عیسی خاقانی :

ما تابع نظرات امام هستیم

بی‌توجهی دولت‌نسبت به‌اوضاع عامل مهمی در حوادث اخیر است رسیدگی به عمران منطقه و وضع مستضعفین در آرامش منطقه سهم بسزائی دارد .

حجت‌الاسلام شیخ عیسی خاقانی رهبر شیعیان قطر که از افراد مطلع در مسائل منطقه است در یك مصاحبه اختصاصی در پیرامون مسائل جاری مطلبی و حوادث خوزستان مطالبی اظهار داشت که متن‌آن بشرح زیر است :

س: اوضاع فعلی منطقه را چگونه می‌بینید ؟

ج: متاسفانه وضع کنونی ناسامان بوده و احتمال‌خطراتی نیز هست . علت اصلی وضع کنونی را من بی‌توجهی دولت مرکزی نسبت به اوضاع منطقه می‌دانم .

س: توافق‌نامه اخیر آیا اجراء شده است و چه نتایجی داشته ؟

توافقنامه شامل ۸ ماده‌است که ۳ ماده آن درحال اجراست یکی بررسی اوضاع مجروحین و مقتولین می‌باشد که جهت‌آن کمیته‌ای مرکب از ۳ نفرعرب و ۳ نفر عجم تشکیل شدوکار رسیدگی به پرداخت خونبها و تامین حقوق بازماندگان آنان را شروع کرده ، کمیته دیگری جهت بررسی وضع مستضعفین مرکب از ۳ نفر عرب و ۳نفر عجم تشکیل و مشغول بکار شده‌است متاسفانه مهمترین‌اصل قرارداد که تشکیل دادگاه جهت محاکمه مسببین حادثه اخیر می‌باشد تاکنون اقدامی نشده و این خود باعث تضئیو تظاهرات اخیر گشته است.

س: شما علت اصلی نگرانی مردم را فقط از عدم تشکیل دادگاه می‌دانید ؟

ج: خیر ، وضع عمران و آبادانی منطقه هم مهم است‌که با آقای مدنی اخیرا در ملاقاتی با امام مساله ساختمان پل دوم خرمشهر را مطرح کردند و بودجه آن تامین و اکنون در حال اجراست ولی عامل اصلی جریان همان محاکمه مسببین بوده و درثانی مساله‌بی‌حرمتی به آیت‌الله شبیر خاقانی‌ازطریق آقای خلخالی و عدم ذکر حقوق عرب در قانون اساسی نیز از علل مهم است .

س: نقطه‌ضعف قانون اساسی در قبال حقوق عرب و عجم کدام است ؟

ج: قبلا مارئوس‌خواستهایمان را در ۱۲ ماده به نخست‌وزیر ارسال و مورد تایید نخست‌وزیر قرار گرفت و قول رسیدگی داده شد مساله مهم مورد تقاضا خودمختاری است‌به این معنی که از زبان عربی در مدارس و رادیو تلویزیون استفاده شود شما می‌دانید که اهالی منطقه از رسانه‌های گروهی کشور های عربی میتوانند استفاده کنند ولی اینها خواستار برنامه به‌زبان عربی از صدا وسیمای جمهوری اسلامی هستند ، روزنامه ومجله عربی می‌خواهند ، دادگاه بایستی به زبان عربی باشد. وضمنا شرکت عربها درسازمان های دولتی مخصوصا ارتش که در رژیم سابق نبود خواست عربها می‌باشد وبایستی درقانون اساسی منعکس شود .

حجت‌الاسلام شیخ عیسی‌خاقانی

س : تحریکات خارجی و نقش عراق را چگونه می‌یابید؟

ج : تاحدی‌که من اطلاع دارم اجانب نقشی نداشته‌اند و بطورعمده عناصری بی‌مسئولیت از عرب وعجم این جریان را بوجود آوردند ولی اخیراعراق در فرستادن سلاح نقشی داشت که ما نمونه‌ای ندیدیم ایشان تحریکات عناصر خارجی را انکار ننموده واز دولت دراین مورد خواستاراروشن نمودن‌نقش خارجیها شد .

س : نقش عناصر تحریك‌شده چگونه است ؟

ج : افرادی داخلی هستند که خرمشهری‌الاصل هم‌نبوده‌اند ودراین جریانات نقش اساسی داشتند ولی این‌راهم بگویم‌که این جریان بعداز ورود اسلحه بوسیله اعراب مرزنشین ازعراق بوده است .

س : گروههای داخلی هم نقشی داشتند ؟

ج : یقینا ضدانقلاب وگروه های چپ در این جریان سهیم بوده‌اند .

س : خلع سلاح اکنون در چه مرحله‌ای است ؟

ج : درحال اجرا است و کانون فرهنگی — نظامی که متشکل از عرب وعجم است اعلام کرده‌اند که خلع سلاح شده‌اند ولی متاسفانه افرادی‌از آنها هنوزمسلح‌می‌باشند حکومت نظامی درمرز برقرار وازساعت ۸ شب دقیقا بازرسی بعمل می‌آیدبر جزیره سلبوخ (مینوی سابق) ومنطقه شادگان ومرز خرمشهر مراقبت دقیق بعمل می‌آید دولت اعلام نموده مالکین اسلحه می‌توانند جواز بگیرند ولی اسلحه‌های دولتی باید مسترد شود .

س : تحریکات را چگونه می‌توان خنثی نمود ؟

ج : رسیدگی به وضع مستضعفین و محرومین و لغو هرنوع تبعیض نژادی بین عرب و عجم وتشکیل دادگاه جهت‌رسیدگی به‌جرائم مسببین حوادث اخیر کمك زیادی خواهد کرد .

س : شما شخصا تیمارهدنی را تایید میکنید و نظراهالی منطقه راجع به ایشان چگونه است ؟

ج : عده‌ای چون ایشان منصوب امام هستند تاییدشان میکنند و عده‌ای مختلف مزاحمت ایجاد میکنند ولی اکثریت مردم تایید کامل ایشان را دارند .

س : آیا اخیرا مسافرتی به قطر داشته‌اند ؟

ج : خیر ، ایشان مدتی است که مسافرت نکرده‌اند .

س : نظرتان راجع بقانون اساسی چیست ؟

ج : من هنوز دقیقا مطالعه نکرده‌ام ولی نظرم را بطور مشروح خواهم گفت ولی این را بگویم که شرایط جهت انتخاب رئیس جمهور باید دقیقتر و سخت‌تر باشد .

س : نحوه تصویب قانون اساسی را می پذیرید .

ج : البته اگر امکان بود که بیش از ۷۵ نفر رسیدگی کنند بهتر بود ولی چون امام فرموده‌اند و ایشان بیشتر مطلع بوده و درجریان سوء استفاده ها هستند مورد تایید ما میباشد ما دیدیم که آقای شریعتمداری ابتدامخالف بودند ولی بعدا ایشان و همه علماء که دلایل امام را شنیدند و پذیرفتند قانع گشتند ما اظهار نظر میکنیم ولی تابع نظرات ایشان هستیم .

س : نحوه انتخاب باید چگونه باشد ؟

ج : مسلمان بودن و حقوق دانستن‌لازم است فقیه غیرمطلع از مسائل حقوقی به درد نمیخورد غیر مسلمان حقوقدان هم فایده ندارد استخراج‌قانون باید از طریق قرآن و سنت باشد .

اطلاعیه شورای اسلامی کارگران کارخانه مارگارین

شورای اسلامی کارگران کارخانه مارگارین ضمن‌انتشار اطلاعیه‌ای نسبت به انتشار گزارشی در مورد کارگران این کارخانه در روزنامه‌مردم ارگان حزب توده اعتراض کرده استدر اطلاعیه‌کارگران کارخانه مارگارین آمده است که ما اعضای شورای‌کارکنان رهبری بجز رهبر عالیقدرامام خمینی نشناخته و بدستورات حق طلبانه رهبر خود لبیك می‌گوئیم ولی متاسفانه در روزنامه حزب توده گزارشی راجع به وضع کارگران‌این کارخانه منتشر شده بود که کاملا عاری از حقیقت است و نشان میدهد که آنان از وضع کارگران کاملا‌بی‌اطلاع هستند و چون رابطه‌ای بین ما و آنها نیست از این آقایان خواهش میکنیم دایه‌دلسوزتر از مادر نباشندوبدانندماپراهی که معتقد هستیم در جهت سازندگی مملکت‌ادامه خواهیم داد . و یکی از کارهای کوچك ما بالا بردن تولید کارخانه بمیزان ۵۰ درصد پس‌از انقلاب است. کارگران کارخانه مارگارین در اعلامیه خود یادآور شدندکه‌مبلغ ۵۰۴۴۲۰ ریال‌نیز به حساب شماره ۱۰۰ جهت امرخانه سازی واریز نموده‌اند .

مامور اطلاعات شهربانی شهرضا به‌یك‌سال حبس محکوم شد

اصفهان — خبرنگار کیهان — دادگاه انقلاب اسلامی اصفهان جهت رسیدگی به اتهامات میرخلیل سیدی‌مامور اطلاعات شهربانی شهرضا تشکیل جلسه داد و پس از گزارش قاضی دادگاه و بررسی پرونده و دفاع وکیل متهم و ایراد آخرین دفاع متهم دادگاه رای خود را صادر کرد که متهم به یکسال حبس تادیبی و محرومیت از کلیه مشاغل دولتی محکوم شد .

اطلاعیه دفتر دادسرای انقلاب‌اسلامی مشهد

پرونده اشخاص زیر در جریان رسیدگی است. کسانیکه از نامبردگان شکایت یا اطلاعی دارند به این دفتر مراجعه فرمایند.

۱ــ آقای محسن کمال‌پور استوار ارتش متهم برتحریك پرسنل نظامی به کشتار مردم بیگناه در ۵۷٫۱۰٫۱۰ .

۲ــ آقای غلامرضا اکرامی روزنامه فروش متهم به همکاری با ساواك و مامورین شهربانی در جهت سرکوب تظاهرکنندگان .

۳ــ آقای محمد محمدی ساکن شیخ کاظری چناران متهم به حمایت از چمان‌بدستان .

۴ــ آقای محمدرضا کیوانی گروهبان ارتش متهم به سرکوبی تظاهرکنندگان و تیراندازی بسوی‌مردم در۵۷٫۶٫۱۷

۵ــ آقای سرانی استوار شهربانی ، متهم بجاسوسی و سرکوبی مردم آزادیخواه و بیدفاع مشهد .

دفتر دادسرای انقلاب اسلامی مشهد

رانندگان شرکت های تعاونی ترابری با مشکلات زیادی مواجهند

رانندگان شرکت‌های تعاونی ترابری مشکلات خود را با خبرنگار کیهان‌درمیان‌گذاشتند

بدنبال مشکلاتی که در سر راه قرارداد فروش ۱۷۰۰ دستگاه تراك و تریلر از طرف شرکت سهامی راه و ترابری وابسته به وزارت‌راه‌وترابسدد ن تحو شرکت تعاونی راه و ترابری بوجود آمد. تعدادی از این رانندگان پس‌ازمراجعه به دوایر مربوطه راهی‌وزارت راه شدند و بعداز اینکه از وزارت راه پاسخی نشنیدند در حاشیه خیابان سپهبد قرنی در ساعت ۱۱ صبح روز دوشنبه چهارم تیر ماه جاری اجتماع کردند .

حسن نبی زاده و پرویز محمد ربیع دو تن ازنمایندگان منتخب شرکت های تعاونی رانندگان درسطح کشور به گزارشگر ما اظهار داشتند ،که در رژیم گذشته و درتاریخ ۵۴٫۱۰٫۱۶ فروش و عقد قرارداد این تریلی ها بطور یکطرفه و با تهدید به اینکه امریه شاهنشاه مطاع است بمانتحمیل شد و باینکه‌قرارداد تحمیلی بوده بعلت عدم اجرای مفاد قرارداد از جانب شرکت فروشنده رانندگان را با کوهی از مشکلات مواجه نمود .

درانیجا اشاره بذکر چند مورد از مفاد قرارداد که کم و بیش عمل نشده شنیدنی است .

بازپرداخت این تریلی ها ۴۸ ماهه — قیمت آن ارزانتر از قیمت تمام شده — دو سال ضمانت — استفاده از پلاك دولتی تا پایان اقساط — بیمه بدنه — ثالث — حوادث و درمانی — تهیه لوازم یدکی دراین مدت چهار سال است .

و بدنبال اعتصابات زمان انقلاب ، و اعتصابات گمرکات بنادر آقای علامه حائری مدیر عامل شرکت سهامی راه و ترابری با اعمال نفوذبوسیله پلیس راه مانع کار ما شد واز پلیس راه خواسته شد در هرنقطه ایران با بار و یابدون بار تریلر های ما را متوقف کنند تا اقدام به تعویض پلاك نمائیم . گرچه این پلاك ها بایستی تا پایان پرداخت‌اساط استفاده میشد ولی ناچارا وقتی برای پرداخت عوارض به دارائی مراجعه کردیم‌متوجه شدیم که بجای ۲۰۸۳۵تومانی که بابت عوارض به قیمت ماشین ها اضافه کرده بودند فقط ۱۷۵۰۰ تومان به دارائی پرداخت کرده‌اند که بایستی بقیه آنهارا میدادیم . و از طرفی بعلت کمبود لوازم‌یدکی و خوابیدن ماشین هادربیابان که خود باعث تضییع کالای مردم شد و مقداری هم‌ازلوازم ماشین معدوم و مفقود گردید. درآمد ها رو به کاهش‌گذاشت تا جائیکه دیگر قادر به پرداخت اقساط‌خود نبودیم و از این رهگذر در این مدت چهار ماه با احتساب هرروز پانصد تومان به صاحبان‌تریلیها بهرکدام ۶۰ هزار تومان زیان وارد شد .

ناگفته نماند که تریلرها و تراك های‌خریداری شده توسط شرکت سهامی راه و ترابری که اکثرا وایت وانترناش‌هستند بعلت بی توجهی مسئولین امر مدت سه سال در بنادر عباس و شاهپور و کیلومتر ۱۸ جاده کرج و آبهرین ساوه براثر عوامل جوی که مستقیما باآن درتماس بود باعث‌فرسودگی خصوصا در قطعات لاستیکی و پلاستیکی‌گردید و لوازم‌اضافی و یدکی آن به یغما رفت و اولین حاصل این ماشین ها چند قربانی از رانندگان بود که بپیشك علل و عامل اصلی آن از همین فرسودگی‌هاناشی میشد . ودرست در موقعی که بدلائل مذکور عملا کار تعطیل و کارشکنی رواج‌داشت همان با انحلال شرکت سهامی راه و ترابری ۹۰ هزار تومان بقیت تراك ها افزوده شد و میرفت که لاستیکهای‌خریداری شده برای کامیون داران خسارت دیده به.حراج‌و مزایده‌گذارده شود که با هوشیاری اعضای تعاونی هاو حسن نیت وزارت راه این اقدام خطرناك خنثی گردید .

از مقام رهبری انقلاب و دولت موقت جمهوری اسلامی ایران تقاضا داریم‌هرچه زودتر بخواست‌های مشروع و قانونی ما رسیدگی نموده و اجازه ندهند دگربار بجای پاسخ به انبوه مشکلات این طبقه از جامعه انبوهی از پاسداران را با تحویل نمایند و ما را مجبور سازند علیرغم میل باطنی خود دراین جهاد سازندگی دست به تحصن‌زنیم. رانندگان کامیون های‌تریلر شرکت های تعاونی ستهران — اصفهان — شیراز — مشهد — تبریز.

تشکیل کلاسهای‌شنا جهت خردسالان

اولین دوره کلاس تربیت مربی شنای بانوان زیر نظر هیات شنای تهران به پایان رسید در این‌کلاس که از تاریخ ۵۸٫۳٫۷ به مدت سه هفته ادامه داشت ۴۴ نفر از فارغ‌التحصیلان و دانشجویان دانشکده تربیت بدنی وعلوم‌ورزشی وسلمین آموزش و پرورش تهران و قهرمانان سابق شنای کشورحضور داشتند ۲۱ نفر موفق به گذراندن این دوره شدند که جهت تسلیم دختران و پانوان اهرام خواهندشد

کلاسهای تعلیم خردسالان و نوجوانان دختر و پسر زیر نظر مربیان هیات شنای تهران شروع‌به فعالیت نمود . این‌کلاسها دراستخر های امجدیه و مجموعه ورزشی آزادی و دهستان فردوسی میباشد علاقمندانی که حداقل هفت‌سال‌سن داشته باشند میتوانند جهت ثبت‌نام همه روزه بجز روزهای پنجشنبه و جمعه از ساعت ۱۷ الی ۹٫۳۰و۹قیقه به دفتر هیات شنای تهران واقع در امجدیه روبروی استخرقهرمانی مراجعه نمایند .

اطلاعیه دادستان انقلاب‌اسلامی‌بندرانزلی و هشت‌پر و توالش

دادستان‌انقلاب‌اسلامی بندرانزلی و هشتپر و طوالش اطلاعیه‌ای خطاب به کارگران انتشار داد . در این اطلاعیه آمده‌است .

بسم تعالی

اخیرا مشاهده شده که معدودی‌فرصت طلب از موقعیت حساس انقلابی سوء استفاده کرده و به‌بهانه های مختلف سعیر در اخلال نظر کارخانه ها و موسسات دولتی می‌نمایند ، بدینوسیله به‌اطلاع کلیه برادران عزیز زحمتکش کارگر وکارمند میرساند که محیط کارخانه‌ها و موسسات بایستی دوراز هرگونه بی نظمی ، اخلالگری و فاضی بوده و مجال فرصت‌طلبی و توطئه‌چینی به عناصر شناخته شده وعوامل‌ال داده نشود ، تا محیط کارخانه‌ها وموسسات در جهت بیشتر واهداف انقلاب اسلامی کاملا آماده ومساعد باشد ، بارديگر تاکید میشودکه هرگونه بی نظمی تحریك‌آمیز سوی عوامل مغرض‌ومفسده جو محکوم بوده و عاملین قویا تحت پیگرد قانونی قرار خواهند گرفت .

دادستان‌انقلاب‌اسلامی بندر انزلی وهشتپر طوالش

اطلاعیه اداره‌کل اوقاف‌استان کرمانشاهان

این اطلاعیه ازسوی اداره‌کل اوقاف استان کرمانشاهان منتشرشد .

طبق تصویب هیات دولت موقت جمهوری اسلامی در جلسه مورخ هفدهم اردیبهشت ماه یکهزار و سیصد و پنجاه و هشت‌کلیه اسناد اجاره موقوفات‌کشور لغو شد وازاین پس هرسه سال یکبار تجدید اجاره بعمل خواهد آمد بنابراین کلیه مستاجران اوقافی اعم از اشخاص حقیقی یا حقوقی که تا چهارم مرداد ماه پنجاه وهشت برای تجدید اجارهموقوفات به اداره کل اوقاف استان کرمانشاهان مراجعه نمایند به منزله انصراف آنها از ادامه اجاره تلقی خواهد شد و موقوفه بصورت بلامعارض در اختیار سازمان اوقاف قرار خواهد گرفت .

آگهی دعوت مجمع عمومی عادی (نوبت‌دوم)

به علت اینکه در نوبت اول اکثریت اعضاء حاصل نشد برای ماده ۳۰ اساسنامه مجمع عمومی عادی شرکت تعاونی ممکن فرهنگیان گرگان در ساعت ۹ صبح روز جمعه ۱۳۵۸٫۴٫۲۲ در تالار اجتماعات دانشسرای راهنمائی تحصیلی گرگان تشکیل میشود ، بدینوسیله از عموم بهماندارن دعوت مینماید که درجلسه مذکور شرکت فرمایند و یا طبق ماده ۲۴ اساسنامه بیکی از سهامداران وکالت دهند .

دستور جلسه :

— استماع گزارش هیئت‌مدیره و مدیرعامل و بازرسان
— تجدید انتخابات هیئت مدیره و بازرسان
— تصویب ترازنامه و تعیین خط مشی سال آتی

هیئت‌مدیره

ش ۶۸۷

دعوت مجمع عمومی عادی شرکت گروه‌صنعتی گلبافت

بدینوسیله صاحبان سهام شرکت گروه صنعتی گلبافت(سهامی خاص) جهت استماع گزارش سالیانه و تصویب تراز و سود و زیان سال ۱۳۵۷ دعوت میشود که در ساعت ۳ بعدازظهر روز چهارشنبه ۱۳۵۸٫۴٫۲۰ در دفتر مرکزی این شرکت واقع‌درخیابان آذرشهر (بین آبرانشهر و فیشرآباد) حضور بهمرسانند .

شرکت گروه صنعتی گلبافت
سهامی خاص

آگهی دعوت

بدینوسیله از کلیه صاحبان سهام شرکت تولید و تصفیه‌روغن (سهامی عام) دعوت بعمل می‌آید که در جلسه مجمع عمومی عادی سالیانه و فوق‌العاده صاحبان سهام که تواما در راس ساعت ده روز بیست و پنجم تیرماه ۱۳۵۸ مطابق با ۱۶ جولای ۱۹۷۹ در محل هتل اینترکانتینتال واقع در خیابان دکتر فاطمی تشکیل خواهد شد حضور بهمرسانند .

دستور جلسه مجمع عمومی عادی سالیانه بشرح زیر خواهد بود :

۱ — تصویب‌گزارش هیئت مدیره و بازرس‌شرکت وحسابهای سود و زیان و ترازنامه مربوط به سال مالی منتهی به۲۹٫۱۲٫۱۳۵۷
۲ — تصویب سود و نحوه تخصیص آن
۳ — تصویب معاملات با شرکتهای وابسته
۴ — انتخاب بازرس اصلی و علی‌البدل شرکت
۵ — انتخاب روزنامه رسمی جهت درج آگهی‌های شرکت
۶ — انتخاب کلیه اعضاء هیئت مدیره
۷ — تصویب افزایش سرمایه و تامین آن از محل سود سال مالی منتهی به ۲۹ اسفند ۱۳۵۷ و اصلاح مواد اساسنامه مربوط به افزایش سرمایه
۸ — تفویض اختیارات لازم جهت ثبت صورتجلسه مجمع عمومی و انجام دیگر تشریفات قانونی .

بازرس اصلی شرکت تولید و تصفیه روغن (سهامی عام)
پرویز نبوی

دعوت مجمع عمومی عادی سالانه شرکت سهامی خاص ث. ژ. ا. ایران

مجمع عمومی عادی سالانه شرکت سهامی خاص ث.ژ.ا. ایران در روز ۱۶ تیر ماه ۱۳۵۸ ساعت ۱۱ در دفتر اصلی شرکت واقع در خیابان استاد مطهری شماره ۱۲۱ تشکیل و مواد زیر در جلسه مطرح خواهد شد :

— گزارش هیئت مدیره و بازرسی مالی
— بررسی عملیات سال مالی ۱۹۷۸ و نتیجه سود وزیان
— انتخاب بازرسان شرکت
— تعیین روزنامه کثیرالانتشار جهت درج آگهی‌ها
— متفرقه

ش ۸۱۶۳۶

۵۳۸۹ م‌الف

آگهی استخدام

سازمان منطقه‌ای بهداری و بهزیستی استان کردستان‌برای خدمت در بیمارستان ۲۰۰ تختخوابی سنندج افراد مشروحه زیر را بصورت رسمی یا قرارداد و باحقوق مکفی استخدام مینماید :

پزشك متخصص گوش و حلق و بینی	۱ نفر
پزشك متخصص زنان و زایمان	۱ نفر
پزشك متخصص بیماریهای میزراه	۱ نفر
پزشك متخصص بیهوشی	۱ نفر
پزشك متخصص قلب	۱ نفر
پزشك متخصص کودکان	۲ نفر
پزشك متخصص بیماریهای داخلی	۱ نفر
پزشك متخصص بیماریهای چشم	۲ نفر
پزشك متخصص اورتوپدی	۱ نفر
پزشك متخصص رادیولژی	۱ نفر
پزشك متخصص عمومی	۲ نفر
پزشك متخصص علوم آزمایشگاهی	۱ نفر
پرستار لیسانسیه یا فوق‌دیپلم	۱۵ نفر
بهیار	۲۵ نفر
تکنیسین رادیولوژی	۲ نفر
تکنیسین بیهوشی	۲ نفر
تکنیسین اطاق عمل	۲ نفر

متقاضیان استخدام میتوانند راسا به سازمان منطقه‌ای بهداری و بهزیستی استان کردستان و یا در تهران به اداره کل کارگزینی وزارت بهداری و بهزیستی مراجعه نمایند .

وزارت بهداری و بهزیستی

ش ۱۱۹۸ ۱—۳

۵۳۸۵ م‌الف

آگهی مناقصه ۵۸٫۱۵

شرکت مخابرات ایران تعداد دو دستگاه چیلر بظرفیت اسمی ۲۵ تن (جمعا ۵۰ تن) و یکدستگاه چیلر ۴۰ تن اسمی باکندانسور آبی و کلیه متعلقات مربوطه و دو دستگاه الکتروپمپ اندگاست فعل B بقدرت ۳ لسب با آبدهی ۱۲۰ جی پی ام و ارتفاع ۶۰ فوت و ۱۴۵۰ دور در دقیقه (یامدل مشابه) مورد نیاز خود را طبق طرح قرارداد و شرایط معامله از طریق مناقصه خریداری مینماید .

داوطلبان شرکت در مناقصه میتوانند همه روزه بجز ایام تعطیل در ساعات اداری به دبیرخانه اداره کل خرید واقع در خیابان دکتر علی شریعتی (جاده قدیم شمیران) ساختمان شماره ۵ شرکت مخابرات ایران مراجعه و با ارائه رسید مبلغ ۵۰۰ ریال بحساب شماره ۹۰۰۱۸ شرکت مخابرات ایران نزد بانك ملی شعبه فرح اسناد مناقصه را که عبارت از شرایط معامله و طرح قرارداد میباشد دریافت و با توجه کامل بمندرجات آنها را امضاء نموده و به ضمیمه پیشنهاد خود در دو پاکت الف و ب بوسیله اعراب مرزنشین ازعراق بوده است .

پیشنهادهای رسیده تا موعد مقرر در ساعت ۱۰ صبح روز دوشنبه ۵۸٫۴٫۲۴ در اطاق کمیسیون مناقصه واقع درساختمان شماره ۵ شرکت مخابرات ایران طبقه چهارم اطاق ۴۰۵ باز و خوانده خواهد شد .

مدت تحویل تمام کالا ده روز پس از امضاء قرارداد میباشد.

حضور پیشنهاددهندگان یا نماینده مجاز آنها با ارائه‌معرفینامه در کمیسیون آزاد و شرکت مخابرات ایران در روز یك یا تمام پیشنهادهای رسیده مختار است .

شرکت مخابرات ایران

ش ۱۱۹۷

۵۳۸۶ م‌الف

آگهی مناقصه شماره ۵۸٫۵

شرکت مخابرات ایران تعداد ۱۲۰۰۰۰۰۰ عدد میکارت مفصلبندی پلاستیکی به اندازه‌های ۰۴—۰۶—۰۸ (هریك ۴۰۰۰۰۰۰ عدد) مورد نیاز خود را طبق طرح قرارداد وشرایط معامله و نمونه موجود در اداره کل خرید تحویل در انبار خانی‌آباد واقع در سرپل راه‌آهن اول جاده آرامگاه‌از طریق مناقصه‌خریداری مینماید

داوطلبان شرکت در مناقصه میتوانند همه روزه بجز ایام تعطیل در ساعات اداری به دبیرخانه اداره کل خرید واقع در خیابان دکتر علی شریعتی (جاده قدیم شمیران) ساختمان شماره ۵ شرکت مخابرات ایران مراجعه و با ارائه رسید مبلغ ۵۰۰ ریال (بحساب شماره ۹۰۰۲ شرکت مخابرات ایران نزد بانك ملی ایران شعبه مخابرات) اسناد مناقصه را که عبارت از شرایط معامله و طرح قرارداد میباشد دریافت و باتوجه کامل بمندرجات آنها را امضاء نموده و به‌ضمیمه پیشنهاد خود در دو پاکت الف و ب بوسف مشروحه در شرایط معامله تا آخر وقت اداری روز یکشنبه ۵۸٫۴٫۱۷ به دبیرخانه اداره کل خرید شرکت بنشانی فوق‌الذکر تسلیم و رسید دریافت دارند .

پیشنهادهای رسیده تا موعد مقرر در ساعت ۱۰ صبح روز دوشنبه ۵۸٫۴٫۱۸ در اطاق کمیسیون مناقصه واقع در ساختمان شماره ۵ شرکت مخابرات ایران طبقه چهارم اطاق ۴۰۵ باز و خوانده خواهد شد .

مدت تحویل تمام کالا سه‌ماه میباشد .

حضور پیشنهاددهندگان یا نماینده مجازآنها با ارائه‌معرفینامه در کمیسیون آزاد و شرکت مخابرات ایران در رد یك یا تمام پیشنهادهای رسیده مختار است .

شرکت مخابرات ایران

ش ۱۱۹۶

۵۳۸۴ م‌الف

آگهی مناقصه حمل کالا شماره ۱ مورخه ۵۸٫۳٫۲۰

نیروی دریائی جمهوری اسلامی ایران حمل کالای خود را به نقاط مختلف کشور از طریق آگهی‌مناقصه انجام‌میدهد پیشنهاد دهندگان میتوانند بامراجعه بدفتر مدیریت تهیه و خرید معاونت لجستیکی نیروی دریائی جمهوری اسلامی واقع در خیابان عباس‌آباد نبش خیابان (پارك ، وزراء) و دریافت برگ شرایط و مشخصات و نمونه پیمان پیشنهاد خود را برابر مفاد مندرج در برگ شرایط مناقصه تنظیم و تاساعت ۹صبح مورخه۵۸٫۴٫۱۶ بدفتر مذکور تسلیم نمایند .

اداره مناقصه‌گذار نیروی دریائی جمهوری اسلامی ایران

ش ۱۱۹۵

بنام خدا

کلیه هفته‌نامه‌ها و ماهنامه های اسلامی بوسیله پست برای علاقمندان ارسال میگردد برای اطلاع بیشتر با آدرس زیر تماس حاصل فرمائید .

آدرس : تهران‌پارس — طلکه دوم — موسسه تبلیغات و نشریات اسلامی تلفن ۷۸۸۴۸۸
ش ۱۲۱۰

گروه فرهنگی ایران زمین کنکور فشرده

ریاضیات: قصری—فیروزگان—حاج‌منیری—بیگی—زرین‌قلم
فیزیك و مکانیك : مهندس عرشاهی — تجاره و یاسینی
شیمی : عزیزالدین — زبان : آمیری — هوش : حسن‌زاده
تکنرس عربی کنکور و ادبیات : دکتر آبشناس
ضمنا کلاسهای تقویتی و تجدیدی‌در سطوح‌مختلف‌دایر است.
فرح‌آباد سابق — چهارراه کوکاکولا — محل سابق شهرداری تلفن : ۳۴۱۶۱۴
ن ۸۱۷۰۶

آگهی دعوت مجمع عمومی عادی سالیانه

از کلیه سهامداران شرکت سهامی خاص شعله خاور دعوت میشود برای تشکیل مجمع عمومی عادی سالیانه از ساعت نه (۹) صبح روز چهارشنبه بیستم تیرماه یکهزار و سیصد و پنجاه و هشت در محل شرکت واقع در تهران خیابان دکتر فاطمی تشکیل خواهد شد حضور بهمرسانند .

دستور جلسه مجمع عمومی عادی سالیانه بشرح زیر است :

۱ — استماع گزارش بازرس و هیئت مدیره
۲ — تصویب ترازنامه و بیلان و حساب سود و زیان عملکرد سال ۱۳۵۷
۳ — انتخاب بازرسان شرکت
۴ — انتخاب اعضاء هیئت مدیره
۵ — انتخاب روزنامه کثیرالانتشار
۶ — هرموضوع دیگری که طبق اساسنامه قابل طرح در جلسه مجمع عمومی عادی است .

شرکت شعله خاور سهامی خاص

آگهی دعوت مجمع عمومی عادی سالیانه

از کلیه سهامداران شرکت شعله خاور — دانتوروژا سهامی خاص دعوت میشود برای تشکیل مجمع عمومی عادی سالیانه از ساعت یازده صبح روز چهارشنبه بیستم تیرماه یکهزار و سیصد و پنجاه و هشت در محل شرکت واقع در تهران خیابان تخت‌جمشید بین چهارراه بهار و روزولت شماره ۳۳۲ حضور بهمرسانند .

دستور جلسه مجمع عمومی عادی سالیانه بشرح زیر است :

۱ — استماع گزارش بازرسی و هیئت‌مدیره
۲ — تصویب ترازنامه و بیلان و حساب سود و زیان عملکرد سال ۱۳۵۷
۳ — انتخاب بازرسان شرکت
۴ — انتخاب روزنامه کثیرالانتشار
۵ — موضوع دیگریکه طبق اساسنامه قابل طرح در جلسه مجمع عمومی عادی است

شرکت شعله خاور — دانتوروژا (سهامی خاص)

ن ۸۱۶۴۵

آگهی دعوت مجمع‌عمومی فوق‌العاده

از کلیه سهامداران شرکت شعله خاور — دانتوروژا سهامی خاص دعوت میشود برای تشکیل مجمع عمومی فوق‌العاده از ساعت دوازده روز چهارشنبه بیستم تیرماه یکهزار و سیصد و پنجاه و هشت در محل شرکت واقع در تهران خیابان تخت‌جمشید بین چهارراه بهار و روزولت شماره ۳۳۲ حضور بهمرسانند .

دستور جلسه مجمع عمومی فوق‌العاده بشرح زیر است :

تصمیم در باره انحلال شرکت و انجام امور مربوطه طبق قانون و اساسنامه

شرکت شعله خاور — دانتوروژا (سهامی‌خاص)

ن ۸۱۶۴۴

آگهی دعوت مجمع عمومی عادی سالیانه

از کلیه سهامداران شرکت سهامی خاص شعله خاور دعوت میشود برای تشکیل مجمع عمومی عادی سالیانه از ساعت ده صبح روز چهارشنبه بیستم تیرماه یکهزار و سیصد و پنجاه و هشت در محل شرکت واقع در تهران خیابان تخت‌جمشید بین چهارراه بهار و روزولت شماره ۳۳۲ حضور بهمرسانید :

دستور جلسه مجمع عمومی عادی سالیانه بشرح زیر است :

۱ — استماع گزارش بازرس و هیئت مدیره
۲ — تصویب ترازنامه و بیلان و حساب سود و زیان عملکرد سال ۱۳۵۷
۳ — انتخاب بازرسان شرکت
۴ — انتخاب اعضاء هیئت مدیره
۵ — انتخاب روزنامه کثیرالانتشار
۶ — هرموضوع دیگری که طبق اساسنامه قابل طرح در جلسه مجمع عمومی عادی است .

شرکت پیمانکاری شعله خاور سهامی خاص

ن ۸۱۶۴۷

۵۴۴۸ م‌الف

آگهی

برحسب دستور مواد پنجاه‌ویك و پنجاه و دو (۵۱ و ۵۲) اصلاحی آئیننامه قانون ثبت و مقررات مربوط به اجرای مفاد اسناد رسمی و طبق تصمیم وزارت اطلاعات و جهانگردی و رعایت مواد ۱ و ۲ اصلاحی قانون نشر آگهیهای دولتی و بند «ل» از ماده یك و ماده چهارقانون تاسیس وزارت اطلاعات و جهانگردی (سابق) نحوه تقسیم و درج آگهیهای مربوط بمناطق پانزده‌گانه ثبتی و واحدهای تابعه آنها درسال ۱۳۵۸ بشرح ذیل به اطلاع عموم میرساند .

استان مرکز :

۱ — کلیه آگهیهای نوبتی و تحدیدی ، اجرائی و ابلاغ اجرائیه و فقدان سند مالکیت نواحی چهارگانه شمال و جنوب وشرق وغرب تهران، شمیران، ورامین، گرمسار، کرج، آذران، طالقان، قلعك، فشم، شهری، شهریار، رباط‌کریم در روزنامه‌های بورس ، پیغام‌امروز، مهرایران ، چاپ تهران

۲ — کلیه آگهیهای ثبت شهرستانهای قم، کاشان، جوشقان، دلیجان در روزنامه راه نجات چاپ اصفهان

۳ — کلیه آگهیهای ثبت‌شهرستانهای اراك، ساوه، زرفدساوه در روزنامه نهیب‌غرب، ندای میهن و ناطق چاپ همدان

۴ — کلیه آگهیهای ثبت شهرستانهای محلات، خمین، تفرش، آشتیان در روزنامه اولیاء چاپ اصفهان

۵ — کلیه آگهیهای ثبت شهرستانهای ابهر، زنجان، قزوین در روزنامه صدای قزوین چاپ قزوین

۶ — کلیه آگهیهای ثبت‌شهرستانهای تاکستان، الموت، در روزنامه فریاد گیلان چاپ رشت .

۷ — کلیه آگهیهای ثبت شهرستانهای دماوند ، فیروزکوه، در روزنامه بورس‌چاپ تهران .

۸ — کلیه آگهیهای ثبت شهرستانهای سمنان ، دامغان ، شاهرود در روزنامه خراسان چاپ مشهد .

منطقه یك (استان گیلان)

۹ — کلیه آگهیهای نوبتی شهرستانهای رشت، فومنات ، رودسر، لنگرود و صومعسرا، آستارا، طوالش، رودبار، بندر انزلی و لاهیجان روزنامه بازار چاپ رشت

۱۰ — کلیه آگهیهای ثبت شهرستانهای رشت ، فومنات، رودسر ، لنگرود وصومعسرا، آستارا، طوالش، رودبار، بندر انزلی و لاهیجان روزنامه‌های بازار ، فریاد گیلان ، سایبان

دکتر برهانمنش

رهنمودی برچگونگی تعمیم خدمات درمانی در روستاها

روستائیان ایران محرومترین طبقه اجتماعی کشورما هستند. اینان از همه چیز محرومند، از مواد، بهداشت و درمان و غذای کافی. کشاورزان ایران بعلت اینکه هرگز نمیتوانستهاند گروه متشکل وسازمان یافتهای باشند هیچوقت موفق نشدهاند که فشاری برمولتهای وقت برای بهبود زندگی خود وارمآورند. آن فشاری که کارگران کارخانهها، اصناف وسایرگروههای متشکل درشهر بطور موثر ببودخود بردولت وارد کردهاند. باین ترتیب کشاورزان انبومترین، محرومترین و خاموشترین طبقات جامعه ایرانیاند. هرتوجه مختصری هم که تاکنون باین طبقه شده است از روی ترحم و یا برای خالینبودن ضربه بوده است. کافی ست به برنامه بیمه درمانی نگاه کنید میبینید که ازطبقات بالای اجتماع شروع گردیده و بتدریج بطرف پائین کشرش یافته ولیو علیرغم تمام تبلیغات و هزینههای گزاف روستائیان را شامل نشده است. آری رژیم آنان را که بمناسبت شرائط بد زندگی بیش از هرگروه وطبقهدیگرنیازمند بهبیمه درمانی بودند بحال خود رهاکرد. واین بدبودت بود: یکی اینکه هربلائی که بسر روستائیان بیاید کمترکسیر فریاد دردآلود و اعتراضآمیز آنانرا میشنود ،دیگر اینکه تامین خدمات درمانیر در روستاها بسیار دشوار تر از شهرها است. باالزمیان رفتن رژیم طاغوت و ویران شدن کاخهای ستم و برقراری جمهوری اسلامی، بایستی درتامین خدمات درمانی این طبقه محروم کوشید. بهتر است یادآوری کنم که درطرحی که ارائه داده خواهد شد تنها بدادن ایده و فکر قناعت شده، زیرا بحث درباره جزئیات عملی وتکنیکیر هم از حوصله اینمقاله وهم از حوزه دانش وبینش نگارندهخارج است و این کار گروه بزرگتری باید باشد. اگر اساس واصولاین طرح بنظر منطقی، انقلابی ونو میرسد باید آنها را پس از بحث بیشتردرنظرگرفتن مطالق ذیر در بوته آزمایش گذارد واجراکرد.

قبل از وارد بحث شدن یادآوری دو نکته ضروری مینماید، یکی آنکه بسیاری از دردهای اجتماعات شهری ما نظیر ترافیک، فقر شهری، گسترش بزرگ شدن بیرویه شهرخارج از حد توانائیر عضو و جذب آن ازنظر تامین کار و دخل (بخصوص درشرائط پس ازانقلاب)، تامین آب و برق وتلفن وسوخت وغیره وغیره ونیز کرفتاریهای کشور ازنظر تامین مواد غذائی و کشاورزی خود معلول کوتاهکردن و هجوم روستائیان بشهرها وازمزایاوشیدگیر اقتصاد روستائیر درانزیرتوجهی بروستاها بوده است. درمانیاین دردها لزوم توجه بزندگی روستائیان را حیاتینمیسازد. خودکفائیر کشاورزی که باید هالوده استقلال سیاسیر واقتصادی تلقیر شود فقط باتوجه بروستا و روستائیان امکانپذیر است. بنابراین اصلاحات اساسیر و تغییرات انقلابیر باید از روستاها شروع شود.

نکته دوم آنکه تامین بهداشت ودرمان فقط باید یکیازوجوه بهبود کلیر زندگی و بهتریتر افراد یا جامعه را تشکیل دهد. اگر مردم همکدهای در فکر و کوشکیر پسربرند پیشگیری بیماریهای عفونی و تامین پزشک و مارو هم نمیتواند چهره کلیرزندگیربهبتر آمیز آنارا تغییر دهد زیرا ماهیت زندگی روستائیر کرمخوردهبهبتر که مرکزفات و فقر خوفه میخورد،بامسولیت یافتن علیهسیاسرفه و درمان اسهالی که از آبتیوتیفی دکرگون نمیشود. بنابراین هدف درروستاها باید بهبود کلیر وهمهجانبه زندگیر روستائیان باشد و تامین خدمات بهداشتیر ودرمانی فقط کوششهایازآن.

این که اینجا میکویم روستائی بدبخت وکرسنه، این عین واقعیت است و اغراق نیست. من بهتشخیص هشلم به عنوان استاد و پزشک تمام وقت دانشکده پزشکیر هرروز با بیمارانیر که از روستاهای فارس و یا استانهای مجاور میآیندروبهرو میباشم. امیدوارم تبلیغات رژیم سابق آنقدر باینجانب نشینان را تحت تاثیر قرار نداده باشد که منکر کرسنکی وبدبختی اغلب روستائیان ما بخصوص در روستاهای دور از شهرها باشند. حال ببینیم که برای بهبود زندگیر روستائیان بطور کلیر وتامین بهداشت و خدمات درمانیر بالاخص چه باید کرد.

۱ــ محصولات کشاورزی را بقیمت عادلانه تری خرید بطوریکه فعالیت کشاورزی را تشویق وکمبودهای قابل رفاقیه یا کارگیری ساده مرتفعرها کرد. همه میدانیم که رژیم سابقگنسیم را از کشاورزان بسیار ارزانتر ازآنچه که خود از کشورهایر بیگانه تهیه میکرد میخرید.

۲ــ بایستی یا واحدهای بدون بهره یا بابهره بسیار اندک(فقط کارمزد) بکشاورزان آنارا درتهیه تخم و کود ووسائل کشاورزی یاری کرد.

۳ــ دولت میتواند وباید با تامین تراکتور وشخم رایگان زمینهای کشاورزان، بازده کشاورزی را افزایش بخشد. دراین زمینه باید ایستگاههائیر برای نگهداری وتعمیرماشینهای کشاورزی برای هرچند روستا درنقاط مختلف ایجاد کردد.

باید درنظر داشت که کشاورزی بطریق سنتیر وکهن نمیتواند پاسکوی نیازهای کشور ما باشد. ازطرف دیکر خودکار ومدرنیزه کردن سیستم کشاورزی در ابزار، در شرائط فعلی نمیتواند خیلیباشد. راسخل را باید در یک تکنولوژی متحیاله جستجو کرد (نه مثل خودکار و نه تکنولوژی عهد مغولها نوس). چنین تکنولوژیکاربردی در روستاهای ما آسانتر، ارزانتر، نیازمند به تعمیروانکهداری کمتر و بالاخره هرکونه تعمیر وانکهداری اسباب وماشینآلات این تکنولوژی آسانتر وامکانپذیرتر است.

بنظر من این صرفا وروه ماشینروستائیست که باعث اجتماعیر روستاهارا از میان میبرد، بلکه این هجوم روستائیان در افر فقر و بیکاری بشهرهاست که هالوده زندگیر وروابط روستائیان را ویران میکند.

۴ــ بهبودوساختن راههای روستائیر بطوریکه ارتباط میان روستاها را بنحو بهتری برقرارکند وروستاها از حالتجدا افتادگی وتنهائیر که خود در تداوم عقبماندگیر روستائیان عامل مهمی بوده است بیرون آیند. فراهوش نشود که نمیتوان بدون ایجاد راههای میان روستاها و شهرها اقتصاد روستائیر وزندکیر روستائیر را دکرکون ساخت.

۵ــ از نظر موادآموزی برنامه های قبلی باید با اصلاحات و تغییرات وجدیت بیشتری دنبال شود وجنبههای تظاهر و تبلیغاتیر و کزافهکوئیهای سابق ازمیان برود.

۶ــ خدمت سربازی روستائیان باید در دوقسمت تشکیل شود یکی آموزش نظامی و دیکری آموزش حرفهای. واضح است که روستائیی طی آموزش نظامی با فنون نظامی وکاربرد تفنکه و غیره آشنا خواهد شد. درآموزش حرفهای باید روستائی را بیکی از حرفههای بنائی، نقاشی لوله کشی، مکانیکی، نجاری، رانندکی وجوشکاری وغیره آشنا ساخت بطوری کـه پس از پایان خدمت سربازی وبازکشت بده وی بتواند درتغییر چهره بلوی ده و تامین نیروی انسانی صاحب حرفه درآنها نقشآفرینی بازی کند.

اگر خدمت سربازی منجر بتربیت چنین افراد حرفهمندی برای روستاها شود خود از آموختن فنون نظامی بسیار پراهمیتتر است واکر خدمت سربازی براین اساس پذیرفته شود مدت آنرا بایستیدرجهت عملیر ساختن این هدفها طولانیترکرد.

اکر بلبزوم واهمیتاین برنامه معتقد باشیم دشواریهای سرراه را ازاقر تامین مراکز آموزش وتربیت معلم لازم میتوان رفع کرد. نخست باید مسئله را شناخت و راهحلش را هم پیدا کرد و بعد ناهمواریها و موانع سرراه را ازمیان برداشت. هرکز نباید فراهوش بکنیم که انقلابی درکشور رخ داده و حل مشکلات هم راههای انقلابیر و نو را ایجـاب میکند نه روشهای کهنه و پوسیده و متعارفیر را.

۷ــ باید برای کلیه روستائیان برق تهیه کرد. روشنائی برق از سوزاندن نفت ارزانتر و آسانتر وبهداشتیر است. ساختن برق

انداخت جنبه تقلید صخرهاش برتمام جنبههای دیکرش میچربید.

برای جلوکیری از بروز هرکونه سوء تفاهمی باید یادآوری کنم که نکته این نیست که ما بمتخصص داخلی و یا زنان و زایمان و اطفال و جراحی نیازی نداریم. نکته اینجاست که مامام که روابط میان مردم بیمارکونه و براساس چاپیدن یکدیکر و استثمار مردم ظیفیت اینکونه متخصص پروری و مهارت آموزی دردی را از مردم بدرم درمان نمیکند و فقط خدمتی است بکسیه و جیب متخصصین. تکزیبا همه این متخصصین مراز شهرهای بزرکه مخصوصا تهران درمیآورند. تقاضای که بهآنان نیازی نیست.

جلوکیری از باج تحصیل

فراموش نشودکه در سیستم طاغوت بسیاری از روشنفکران و تحصیلکردکان دانشکاهها جزو باج بکیران از رژیم بودهاند. همین است که میبینیم پزشکان متخصص و غیر متخصص چه درآمدهای سرشاری دارند، درآمدهای ۴۰۰ــ۱۰۰هزار تومان درماه شاهل بسیاری از پزشکان بخصوص در شهرهای بزرکه میشود.

این درآمد خارج از تناسب زحمتی است که آنان برای تحصیلات دوره پزشکی و تخصصی کشیدهاند. آیا نباید میان درآمد یک پزشک و یک دبیر دبیرستان ویا دکتر زبان یا کشاورزی و یاحتی یک کشاورز تناسب معقول و منصفانه و قابل قبولی باشد. اکر پزشک ۱۰ برابر دکتر کشاورزی و ۱۰۰ برابر یک کشاورز درآمد دارد (واین افراق نیست و در مورد بسیاری از پزشکان ۹۰ اکثریت کشاورزان صادق است) میبی در کار است و سیستم روابط اجتماعیر استثمارکرانه و ظالمانه است.

این را بهمین جهت کفتم که تحصیلات دانشکاهی (چه در خارج از ایران و چه در دانشکاههای ایران) چه از بودجه دولت و چه ظاهرا بطرح پدر و مادر تاکنون بقیمتبیسوادماندن ملیونها روستائیر فقیر تمام میشده است. باید فایده چنین تحصیلی نصیب مردم شود. دانشکاه ملی ضرورتا است. روشنفکران و دانشآموختکان درخدمت مردم باید باشند نه اربابان ومفتخواران، دوران باجدادن بروشنفکران و تحمیل کردکان بصورت حقوق و مزایا (حق سکوت) سپری شده است وامیدواریم هرکز تکرار نشود.

در رژیم سابق تنها آزادی که مردم داشتند آزادی در استثمار دیکران واندوختن مال از راه نامشروع و یا باصطلاح مشروع بود. خیلی از روشنفکران و دانشکاه دیدکان نیز پس از هدتیر بفساد اخلاقی، خودخواهی، عدم احساس مسئولیت، اشراف منشیر، اسراف، حرص و زیادهخواهی کشانده میشدند.

برهمزنای چنین روابط اجتماعیر برنامههای آموزشیر ما درسطح دانشکاه اغلب قبل ازآنکه کرمای را دراجتماع ایران دراورکشاورزی، پزشکیر، مهندسیر، آموزشی و غیره بکشاید منجر به فروتمند شدن و صاحب ثروتشدن دانشآموختکان وایجاد کروهطبکاتی میشود ودر واقع بجای درمان دردیی از مردما خودمردیدردهای قبل میافزاید. علت وجودی بعضی از موسسات تحقیقاتیر و آموزشیر باصطلاح طـرز نکهداری افراد و پرسنل آنان بعنوان رئیس و معاون و کارشناس و مشاور وغیره و غیره است که عملا کاری صورت نمیدهند و تنها وظیفهشان حفظ تداوم بیوروکراسی بوسیله است واکرتقاممازمان سایاهاش را از سرمردم کم کند خودش خستهتراست بخلق و آموزش کشور و صرفهجوئی دربودجه وبیتالمال.

پاکسازی حرفه پزشکی

حال که پی بردیم بیماری و بیمارکونکی وناسامانی حرفهپزشکی و تامین خدمات پزشکی ودرمانی درایران ریشه های اجتماعی، انتقاعی و اقتصادی دارد ببینیم برای رفع این ناسامانیها وبازکرداندن حرمت حرفه پزشکی وتامین خدمات درمانیر برای عموم چهبایدکرد. پـاسخ روشن است. باید ریشههای سودجوئی، اقتصادی وانتقاعی پزشکی را بیرون آورد و پزشکی وتامین خدمات درمانیرا برپایههای الهانیر، از خودکذشتکی وانصاف استوار کرد. برای این کارباید طب رایکباره طی کرد وپزشکان همه بصورت حقوق بکیران دولت درآیند. هرکونه تغییر واصلاح وبهبود اساسیر وریشهای مسئله تامینخدمات درمانیبدون دست زدن بهترکیب انتقاعیر وسودآورانهطبابت وسعه بابرویر کـور کشیدنیاست. هرکونه اصلاح قابل تصور وبایجادهرکونهتغییرات بنیادی بالاغره، بهبنبست اقتصادی وانتقاعی طبابت منتهیر میشود. بنابراین این امر مرکز و کانون همه کرفتاریهاست واکراین درست نشود هیچکونه تغییر ریشهای امکان پذیر نیست. البته باید درتمام شئون روابط مردم براساس عدل وانصاف باشد. نمیتوان از یک کروه توقع قناعت و فداکاری وانسان دوستی داشت و دست کروههای دیکر را در چپاول واستثمار مردم بازکذاشت.

اکر امر ملیکردن طب در شرائط فعلی ویکی دوسال آینده برای دولت جمهوری اسلامی سنکینتر باشد، مولت میتواند با تعمیم امدمات درمانی برای همه طبقات محروم وکم درآمد و کنترل درآمد پزشکان و وصول مالیات حقه ازآنان تا حدی ازاافجاری بودن اوضاع جلوکیری کند. تهیه داختن مالیات حقه از طرف پزشکان و دیکرکسانی که درآمد های سرشاری ازتامین خدمات درمانی دارند و کسر واخذ مالیات تا دینار آخرطبق قوانین موجودازحقوق یاهیانامافرادتمامموقت که در موسسات پزشکی و تامین خدمات درمانی اشتغال دارند ظالمانه است. این بی عدالتی موجب میشود که کمتر آدم عاقلی خود را بطور تمامروقت در اختیار سازمان های آموزشیر پزشکیر و درمانیر قراردهد.

بنظاهر همین سوداکری در طبابت است که شهر شیراز و دانشکده پزشکی آن پس ازکذشت سی سال وبیرون دادن هزارآن فارغالتحصیل پزشکی هنوز یک جراح اعصاب ندارد. بنابراین اختصاصات حقه خود عامل تعدیل کننده وجلوکیرنده از هجوم پزشکان بمطبداری و سوداکری در شهرهای بزرکی بخصوص تهران خواهد بود. تکرار میکنم راه رستکاری پزشکی درایران دور ریختن جنبه های سوداکرانه، کاسب کارانه و در خیلی از موارد شیاد منشانه حرفه شریف پزشکی است.

دخالت دولت در جنبههای مختلف طبابت حیاتی است. بهرهمند بودن از بهداشت ودرمان حق هرانسانی است. این حق از مایرحقوق بشر تفکیک ناپذیر است. هم اکنون باید این حق درقانون اساسی جمهوری اسلامی ملحوظ شود. تامین خدمات درمانی حیاتیتر از آنست که بدست کروه پزشکان و سازمان نظام پزشکی که بیشتر حافظ منافع پزشکان است سپرده شود. من منکر وجوه پزشکان هرافتنده و درستکار درسازمان نظام پزشکی نیستم ولی این سازمان بزرکترین عامل حفظ تداوم وضع اسفناک کنونی پزشکی است. سازمان نظام پزشکی بجای اینکه در اندیشه بازآموزی پزشکان و جلوکیری از اجحاف پزشکان به بیماران ولجام کسیختکی در تعیین حق معاینه و عمل و سوداکری در حرفه شریف پزشکی باشد بیشتر مرتبط الحد حق عضویت و ساختن «خانه پزشکان» وابعاد تابلوی پزشکان در سرکذربودهاست.

همانطور که ملاحظهمیشود مسائل اجتماعی مثل حلقه های زنجیر بهم پیوسته است. حل یکی بدون ایجاد تاثیر و تغییر در دیکری امکان پذیر نیست ولی شماری را که بایدهموارد در حل هرکونه مسئله اجتماعی درایران هدف قراردادم وهرکونه راه حلی را برپایـه واساس آن بنا نهاد « برقرارکردن عدالت اجتماعی» است. در چهار چوب « برقرارکردن عدالت اجتماعی» است که باید مسائل مختلف را مورد بررسی قرار داد وراه حل جستوجو کرد. امیدوارم کوشیشهاد های داده شده مورد توجه قرار کیرد. نکارنده حاضر است که دردفاع از عملی بودن تدابیر در طرح داده شده در هرکردهمآئی شرکت کند. باشد که بعضی ازآن تدابیر وراموروش ارائه داده شده دربثمررساندن انقلاب بزرک اسلامی ما موثر افتد.

امام‌خمینی، «مظهر انقلاب مخالفت باامپریالیسم و سرمایه‌داران است

لوموند م ــ ع

آنچه مفسران خارجی در باره ایران مینویسند در عین حال که پارهای حقایق را در بر دارد اما از بعد خاصی مسائل را بررسی مینمایند. بطور کلی چون این‌مفسران مسیحی هستند و مذهب در مسیحیت بکونهای خاص و از بعدی معین در مسائلاجتماعی مینکرند و اصولا در آنسوی دریاها مذهب هیچکاه کارآئی انقلابی نداشته است لذا بـه تشیع با دیدی انقلابی‌نمینکرند و کمان میکنند انقلاب فـعلی ایران پس از پیروزی دچـار تناقض روحانیون سیاستپرداز وبلیده پوش و مذهبی‌های‌غیر روحانی کوناکون خواهد شد. و بطور کلی انقلاب وحـدت مکتبی و عقیدتی بهم خواهد خورد و نتیجتا وحدت کلمـه از میان خواهد رفت وبهمین جهت و با همین ارزیابـی توصیه میکنند که باید غرب صبور باشدتا روزیکه روحانیت و بازار چون سـال ۱۹۵۳ و ۱۹۰۶ رو در روی هم قـرار کیرند و در آنـوقت غـرب میتواند بمقاصدخود برسد.

اما بنظر ما مقایسه انقلاب فعلی با مشروطیت و انطباق «موضوع» یادشده است و لذا میکوینـد «تشخیص موضـوع در شان فقیـه نیـست» در قیام مشروطیت رهبـران مسلط و پیروز قید مذهبی نداشتند و حتـی اکثـر پیرمخان‌ارمنی ریاست شهربانی مستفرنکها و خوانین نمیه از مذهب بریده بودند بطوریکه پیرمخان ارمنی ریاستشهربانی مشروطه خواهان را داشته است و در نهضت ملی مرحوم دکتر مصدق با وجودمخالفت صریح فدائیان اسلام از همان مهرها و کارکزاران ۳۰ساله آنروز استفاده نشد امیران ارتش مدیران ادارات وزراء کابینه همانها بودند که قبلا بودند فقط یک جابجائیانجام کرفته بود نه دکرکونی

در قیام مشروطیت آنهاکه به امپریالیستهای آنروزبستکی داشتند از مجازات معاف ماندند مشروطه خواهان‌پیروز حرئت مجازات را نداشتند تنها شادروان شیخ‌فضل‌اله محکوم بمرک شدآنهم بعلت اینکه بروس ونه انکلیس بهیچکدام بستکـی نـداشت امـا انقلاب فعلی کـاملا خود بطوریکه رهبران ایـن جبهه همیشه فریاد میزدند ما با نظام مخالف نیـسـتیـم بلکه با افرادیکه کـارکـزار نظام هستند مخالفیم، خـود دلیل بارز و آشکاری است که نهضت ملی فرش حاکمیت بر ذخایرو محتوایش مدرنیزه‌شدن کشور با نظام غربی و حفـظ سلطنت اما انقلاب فعلی بقول روزنامه لوموند «امام خمینی سمبل انقلاب مخالفت بـا امپریالیسم و سرمایـه داران است» در حالیکه در ۱۹۰۷ و ۱۹۵۳ شاپروان شیخ‌فضل الله نوری و آیتاله کاشانی‌بعلت شکل حرکت هیچکدام سمبل انقلاب و مخالفت باامپریالیزم و سرمایهداران نبودند.

در انقلاب فعلی ابـدا دو کانکی وجود ندارد قطب قـم و قطب تهران دفتر امام و دفتر دولت در طول هم قرار دارند نه در عرض هم دولت مطیع رهبری و طبق احکام شرعی‌از رهبری اطاعت میکند اکـر احیانا تضادی بچشم میخورد‌و مفسران خارجی آنرا مستمسک قرار میدهند نوعی اختلاف بر داشت از فرامین رهبری است که در فقه شیعـه بعنـوان «موضوع» یادشده است و لذا میکوینـد «تشخیص موضـوع در شان فقیـه نیـسـت» در قیام مشروطیت رهبـران مسلط و پیروز قید مذهبی نداشتند و حتـی اکثـر پیرمخان‌ارمنی ریاست شهربانی مستفرنکها و خوانین نمیه از مذهب بریده بودند بطوریکه پیرمخان ارمنی ریاستشهربانی مشروطه خواهان را داشته است و در نهضت ملی مرحوم دکتر مصدق با وجودمخالفت صریح فدائیان اسلام از همان مهرها و کارکزاران ۳۰ساله آنروز استفاده نشد امیران ارتش مدیران ادارات وزراء کابینه همانها بودند که قبلا بودند فقط یک جابجائیانجام کرفته بود نه دکرکونی

در قیام مشروطیت آنهاکه به امپریالیستهای آنروزبستکی داشتند از مجازات معاف ماندند مشروطه خواهان‌پیروز حرئت مجازات را نداشتند تنها شادروان شیخ‌فضل‌اله محکوم بمرک شدآنهم بعلت اینکه بروس ونه انکلیس بهیچکدام بستکـی نـداشت امـا انقلاب فعلی کـاملا مذهبی است و منبعث از پـا برخاستهائی میباشد که مواریث غرب باسخریه‌مینکرد بطوریکه بقول لوموند که مینویسدامام خمینی همیشـه و آشکارا از سیاستمداران بورژوا کـه در قصرهای فرهنکی زندکی‌میکنند و در بقاعیهای طالائی غـذا میخورند، اکراه داشته است‌او معتقد است سیاستمـداران، میموزیوار، از امپریالیستهای غربی تقلید میکنند تاجائیکه لغت دموکراسی را از آنهـا کرفتهاند

این انقلاب چون بطوریکه همه جانبه ابعاد از نیروهای مردم سرچشمه میکیرد از وابستکی امپریالیسم میباشد در نتیجه هیچکدام سمبل انقلاب و مخالفت باامپریالیزم و سرمایهداران نبودند.

در انقلاب فعلـی ابـدا دو کانکی وجود ندارد قطب قـم و قطب تهران دفتر امام و دفتر دولت در طول هم قرار دارند نه در عرض هم دولت مطیع رهبری و طبق احکام شرعی‌از رهبری اطاعت میکند اکـر احیانا تضادی بچشم میخورد‌و مفسران خارجی آنرا مستمسک قرار میدهند نوعی اختلاف بر داشت از فرامین رهبری است که در فقه شیعـه بعنـوان «موضوع» یادشده است و لذا میکوینـد «تشخیص موضـوع در شان فقیـه نیـسـت» در قیام مشروطیت رهبـران مسلط و پیروز قید مذهبی نداشتند و حتـی اکثـر پیرمخان‌ارمنی ریاست شهربانی مستفرنکها و خوانین نمیه از مذهب بریده بودند بطوریکه پیرمخان ارمنی ریاستشهربانی مشروطه خواهان را داشته است و در نهضت ملی مرحوم دکتر مصدق با وجودمخالفت صریح فدائیان اسلام از همان مهرها و کارکزاران ۳۰ساله آنروز استفاده نشد امیران ارتش مدیران ادارات وزراء کابینه همانها بودند که قبلا بودند فقط یک جابجائیانجام کرفته بود نه دکرکونی

در قیام مشروطیت آنهاکه به امپریالیستهای آنروزبستکی داشتند از مجازات معاف ماندند مشروطه خواهان‌پیروز حرئت مجازات را نداشتند تنها شادروان شیخ‌فضل‌اله محکوم بمرک شدآنهم بعلت اینکه بروس ونه انکلیس بهیچکدام بستکـی نـداشت امـا انقلاب فعلـی کـاملا مذهبی است و منبعث از پـا برخاستهائی میباشد که مواریث غرب باسخریه‌مینکرد بطوریکه بقول لوموند که مینویسدامام خمینی همیشـه و آشکارا از سیاستمداران بورژوا کـه در قصرهای فرهنکی زندکی‌میکنند و در بقاعیهای طالائی غـذا میخورند، اکراه داشته است‌او معتقد است سیاستمـداران، میموزیوار، از امپریالیستهای غربی تقلید میکنند تاجائیکه لغت دموکراسی را از آنهـا کرفتهاند

این انقلاب چون بطوریکه همه جانبه ابعاد از نیروهای مردم سرچشمه میکیرد از وابستکی امپریالیسم میباشد در نتیجه هیچکدام سمبل انقلاب و مخالفت باامپریالیزم و سرمایهداران نبودند.

در انقلاب فعلـی ابـدا دو کانکی وجود ندارد قطب قـم و قطب تهران دفتر امام و دفتر دولت در طول هم قرار دارند نه در عرض هم دولت مطیع رهبری و طبق احکام شرعی‌از رهبری اطاعت میکند اکـر احیانا تضادی بچشم میخورد‌و مفسران خارجی آنرا مستمسک قرار میدهند نوعی اختلاف بر داشت از فرامین رهبری است که در فقه شیعـه بعنـوان «موضوع» یادشده است و لذا میکوینـد «تشخیص موضـوع در شان فقیـه نیـسـت» در قیام مشروطیت رهبـران مسلط و پیروز قید مذهبی نداشتند و حتـی اکثـر پیرمخان‌ارمنی ریاست شهربانی مستفرنکها و خوانین نمیه از مذهب بریده بودند بطوریکه پیرمخان ارمنی ریاستشهربانی مشروطه خواهان را داشته است و در نهضت ملی مرحوم دکتر مصدق با وجودمخالفت صریح فدائیان اسلام از همان مهرها و کارکزاران ۳۰ساله آنروز استفاده نشد امیران ارتش مدیران ادارات وزراء کابینه همانها بودند که قبلا بودند فقط یک جابجائیانجام کرفته بود نه دکرکونی

در قیام مشروطیت آنهاکه به امپریالیستهای آنروزبستکی داشتند از مجازات معاف ماندند مشروطه خواهان‌پیروز حرئت مجازات را نداشتند تنها شادروان شیخ‌فضل‌اله محکوم بمرک شدآنهم بعلت اینکه بروس ونه انکلیس بهیچکدام بستکـی نـداشت امـا انقلاب فعلـی کـاملا

کتاب

سیمای انقلاب فلسطین

(نویسنده ــ حسام‌الدین امامی)
(ناشر ــ کتابفروشی فروغی)

با وجودیکه‌بیش از ۳۰سال است که ملت فلسطین علیـه صهیونیسم و سیاستهای ضد انسانی امپریالیسم مبـارزه میکند معهذا با کمال تاسف‌باید کفت‌که ملت ما ازکمو کیـف این مبارزه، ریشه‌های ماجرای فلسطین، توطئه‌های رنکارنک منطقه، کروههای مبارزه‌جـو و بالاخره نقش‌مبهم و پیچیده دولتهای عرب در این معمـا، بسیار کم است. علت‌هم روشن است برژیم کذشته که خود از مهرههـای دست نشـانـده امپریالیسم در این منطقه بود، به کمـک وزارت اطلاعـات و دستکاه جهنمی «ساواک» مانع هر نوع آکاهی در این زمینـه میشد. اطلاعات و کزارشهائی هم که ازجانب دستکاه منتشر میشد کلا مغشوش و بمنظـور کمراه کردن مردم بود.

در آستانه پیروزی انـقلاب اسلامی ایران، کتاب «سیمای انقلاب فلسطین» به صاحبنظران و مشتاقان هدیه کشت. نویسنده که سالها، بیشترین تـوجـه را کیهان، بیشترین تـوجـه را بمساله فلسطین و مبارزاتاین ملت معطوف میداشته، ومفتخر است که میان مفسران دیکـر بیشتر در این زمینه حق مطلب را ادا کرده است باز سابقـه تاریخی فلسطین، اهـمیت جغرافیائیـی آن در منطقـه، ارجمندی این ملت در میـان دیکر ملتهای عرب، مبـارزه مردم فلسطین با استعمار روم، مصر، عثمانی، انکلیـس و آمریکا سخن میکوید.

از توطئههای اسرائیـل و شیوههای نفاق افکنانه استعمار میان ملتهای مسلمان و عـرب پرده بر میدارد. و بطور کلی سیمای واقعی انقلاب فلسطین را برای خوانننده ترسیم میکند.

توفیق نویسنده و ناشر رادر انتشار این قبیل آثار سودمندو آکاهی بخش خواستاریم.

بنام نامی «امام خمینی» نه، بنام نامی خدا

بعضیها هنوز نمیخواهنـد قبول کنند که «خدایی» هست، حالا چرا، این چرایی است که با همه پاسخهایی کـه بـرای جوابهای آنها میشناسیم، باید خودشان به آن جواب بدهند.

این افراد وقتی به کسانـی اعتقاد پیدا میکنند که خـدا پرستند، آن‌چنان رفتارمیکنند که بخوبی معلوم میشود، این اعتقاد از روی ایمان نیست و متاسفانه به ترس از معبوبیتو مقام شخص‌خدابیرست نزدیک‌تر است و بهسبب این تـرس آن چنان کیج میشود و دست وپا کم میکنند که خیلی زود رسوا میشوند. از آن جمله هستنـد کسانیکه در این روزها بعضی از جلسات را اصطلاحا افتـتاح میکنند و بعضی ازکزارشها را تهیه مینمایند و چون بـاز از جلسات مجامع عمومی شرکتها این روزها رونق دارد بیشتـر این بی اعتمادی و تظاهربـه اعتماد را، دراین مجامع‌میتوان مشاهده کرد، مثلا معلوم‌نیست چرا اغلب این جلسات را بنـام نامی «امام خمینی» افتـتـاح مینمایند، یعنی بنام نامیکسی که، نامی از نام خدا، نامیتر نمیشناسد و در کارها جز خدا و رضای خدا نمیبینند وجستجو نمیکنند. این افراد نه تنهـا حاضر نیستند برای کریز از شر شیطان و رضایت خدا وخلق‌و خدا نام خدا را سر آغاز کار، کزارش و کفتارخودقرار دهند بلکه برای احترام بـه امام خمینی و عقایدش هم حاضـر نیستند، نام خداوند را سـر آغاز هر کار بدانند.

آنچنان در تنظیم کزارشها و قرائت آنها بی‌توجهی نشان میدهند که کاملا پیـدا است که کزارشها از روی کـزارش سالهای قبل رونویسی شده و ارقام آنها اصلاح کردیدهاست و بجای نام نامی کسی کـه، نامی نداشت تا نامی باشـد و تنها بدنامی داشت که آن هـم افتخاری نیست، امروزمتاسفانه نام نامی، بزرک نامی،همچون رهبر عالیقـدر انـقـلاب را میکذارند که بنام یک مسلمان متعهد این کار را نـه تنـهـا جسارت میدانم بلکه ادامه آنرا خیانت میشناسم و اکـر از آن جلوکیری نشود، مشکلاتیایجاد خواهد کرد که بعقیده حقیر، هدف تنظیم کنندکان این نـوع کزارشها، ایجاد همان مشکلات است، زیرا،آنان خوب میدانند که رهبر «امام‌خمینی» خودهر کاری را بنام خدا، آغاز میکند و برای رضایت خدا آنرا بـه پایان میرساند. آنان قصددارند، چنین حقیقتی را در عصرانقلاب، کتمان کنند غافل از اینکه، مردم کاملا بیدار و هوشیار هستند و به محض بروز چنین وضـعـی قرائت کزارشی که درآن بـه جای نام خدا، نام نامی امـام خمینی آمده باشد، ضمن تایید رهبری امام خمینی و حفـظ حرمت ایشان لب به اعـتراض میکشایند تا کاملا معلوم کردد انقلاب ما اسلامی است و هدف مقدسش خداپرستی میباشد.

احمد ریاحی‌کاشانی

نظرخواهی عمومی، مردمی است

در باره قانون اساسی چیزی نمیدانم چون تحصیلاتم در آن حد نیست، ولی بطور کلی در یک مملکت قانونی باید به اجرا درآید اکثار ازآن بهرهمند شوند و حق کسی ضایع نشود. نظرخواهی عمومی است که نظر همه را بخواستهٔ باشد و من فکر میکنم که رفراندوم این امکان را بهمردم بدهد تا آنها بتوانند نظر خود را بدون هیچ تردیدی بیان نمایند تا بعدا دچار اشکال نشوند.

محبوبی ــ عکاس

اصل ۸۱ قانون اساسی‌درست نیست

من قانون اساسی را میپذیرم ولی در چندمورد ایرادهائی هست که یک نمونه آن بند ۸۱ است که هروکیلی اکرخواست دولت را استیضاح کند باید ۱۰ نفر نمایندکان آن استیضاح را امضاء کنند تا دولت استیضاح شود و این درست نیست شاید آنها نخواهند و شاید برعکس باهم دست‌بیکی بکنند فکرمیکنم این بند ۸۱ درست باشد.

آقای وجدانی ــ کارمند بانک

متن قانون اساسی را کی‌نوشته؟

من این قانون اساسی که منتشر شده قبول ندارم چـون نمیدانم کی متن قانون اساسی را نوشته قانون اساسی را باید نمایندکان مجلس و خبرکان انتخاب شده در حدود ۲۰۰ نفر آکاه و وارد بنویسند و زمان آنرا مشخص کنند، آیت‌اله‌خمینی هنکام ورود بتهران در بهشت‌زهرا فرمودند ما قانون اساسی که پدران ما قبول داشتند قبول نداریم آنها که وکیل و وصی ما نبودند حالا آیا ما وکیل و وصی فرزندان خود هستیم که قانون اساسی بمدت ۵۰ سال یا ۱۰۰ سال آینده را بنویسیم.

رضا نوری ــ فروشنده مصالح ساختمانی

اول توضیح بدهند بعد نظرخواهی کنند

بدون اینکه اطلاع کاملی از قانون اساسی داشته باشم نمیتوانم نظر بدهم ولی قبول میکنم متنی که حتما بحضور امام هم رسیده و ایشان تائید کرده‌اند مورد تائید ما هم هست ولی خواهش میکنم این صدای مراکه فکرمیکنم صدای‌اکثریت مردمی باشد که به آینده خود چشم دارند، مسئولین بشنوند و راجع به‌بند بند این قانون اساسی توضیحات کامل را در وسائل ارتباط جمعی بخصوص رادیو تلویزیون بدهند که تا اندازه‌ای آکاهی‌های مردم را در اینمورد اضافه نمایند و بعدنظرخواهی بکنند.

آقای حاج‌عباس محمدی ــ پرده‌فروش

شخص مورداعتماد من رهبر انقلاب است

رهبر انقلاب اسلامی ما حداقل باحدود پانزده سال‌زحمت و مرارت سابقه خود را نشان داد، و ثابت‌کرد هدف آیشان کمک به ملت ایران است. من حتی به مجلس خبرکان هم اعتماد ندارم و همین نمایندکان بودند که با کرفتن پول حق را ناحق میکردند در نتیجه تنها شخص مورد اعتماد من رهبر انقلاب است.

قانون اساسی هر اندازه جامع و کامل باشد ولی در عمل پیاده نشود ارزشی ندارد امیدواریم که قانون اساسی جدید پس از تکمیل و تائید رهبر انقلاب عملا پیاده شود.

ماشاءاله دیهیمی ــ کاسب

رفراندوم بصورت آری یا نه خود کولزدن است

من قانون اساسی را بادقت نخواندهام ولی اصولاقانونی باید تصویب بشود که در درجه اول نه‌خودمان را کولبزنیم و نه نسل آینده را دچار اشکال کنیم. قانون اساسی باید قطعی باشدکه بعدا معترضین نتوانند آزآن بنفع خوداستفاده کنند. بنظر من اکرچه رفراندوم و چه مجلس موسسان با آکاهی و نظرخواهی از خود مردم باشد بسیار جالب است ولی اکر رفراندوم در آری یانه خلاصه بشود مسلما خودمان را کول زدهایم. من‌فرقی بین‌مجلس موسسان ومجلس‌خبرکان نمی‌بینم و اصلا رسم مطرح نیست فقط عمل مطرح است که در جهت منافع تمام مردم به‌اجرا درآید.

رحیم پازوکی ــ کتابفروش

انقلاب اسلامی ۱۹۲۰ عراق

دکتر محم

هیئت اعزامی امام خمینی در همدان

همدان ـ هشت تن از روحانیون مورد اعتماد امام خمینی بسرپرستی حجت‌الاسلام اشراقی دیروز وارد همدان شدند اعضای این گروه که برای نظارت کلی در امور جاری و اوضاع همدان به این شهر آمده ، در دادگاه محاکمه سرهنگ متین معاون شهربانی همدان شرکت کردند. خبرنگار خبرگزاری پارس گزارش داد که این گروه بعد از بازدید از مدرسه آخوند ملاعلی همدان از ملایر ـ اراک و احتمالا از سایر شهرهای غرب کشور دیدن می‌کند حجت‌الاسلام اشراقی در مورد وضع دادگاه انقلاب اسلامی همدان به خبرنگار خبرگزاری پارس گفت با توجه به شناختی که از شخصیت و مقام مذهبی آیت‌الله عالمی حاکم شرع و ریاست دادگاه انقلاب اسلامی همدان دارم و همچنین با توجه به اختیاراتی که اخیرا امام به‌ایشان داده استوایشان را نماینده تام‌الاختیار خود در همدان معرفی کرده‌اند امیدوارم که عدالت و قاطعیت همراه با نکته سنجی در کارهایشان وجود داشته باشد و بنظر من هرگونه سوء نظری درمورد آیت‌الله عالمی منتفی است .

تقاضای رسیدگی به پرونده عاملین کشتار مردم

قصرشیرین ـ خبرنگار کیهان ـ دیروز صبح صدها نفر ازاهالی سرپل ذهاب بمنظور رسیدگی به پرونده برادران ذوالفقاری بنامهای عزیزمراد و سلطان‌مراد که در روزهای انقلاب تحت حمایت رژیم سابق در کشتار و غارت مردم دست داشتند در دادگستری دادسرای انقلاب اسلامی قصر شیرین اجتماع و سپس دردفتر کارآقای شهبازیان دادستان انقلاب‌اسلامی به‌تحصن نشسته تقاضا داشتند بدون‌نظر به پرونده اتهامی برادران ذوالفقاری رسیدگی نمایندآقای شهبازیان در پاسخ و تقاضای آنها سوگندیاد کرد و قول‌داد درباره پرونده برادران ذوالفقاری رسیدگی‌نمایندآقای مقدس رسیدگی کنند ومتحصنین در ساعت ۱۱ صبح با صدای الله‌اکبر و درود بر امام‌خمینی دفتر کار دادستان را ترک کردند .

در شیراز :

دادگاه روحانیت، ۵ روحانی نما را محکوم کرد

* روحانی نما ها به زندان ، تبعید و خلع لباس محکوم شدند .

از راست‌به چپ : سید محمد انواری ـ سید مصطفی کعبه پرست ـ عبدالخالق شاملی ـ جمال‌الدین انصاری

شیراز ـ خبرنگار کیهان ـ دادگاه روحانیت شیراز پس‌از ساعت‌ها رسیدگی و مذاکره سرانجام پنج‌نفر از روحانی‌نما های شیراز را بنام های زیر : ۱ـ محمد ابراهیم مدرس‌یزدی به‌اتهام در خدمت شاه مخلوع و درباریان و توجیه‌گری و عوامفریبی و حمایت از شاه آنهم درکسوت روحانیت‌محکوم به خلع لباس روحانیت برای ابد وسلب اختیارات و امتیاز دفتر ازدواج و طلاق شماره۹۹ و محکومیت به دوسال حبس تادیبی . ۲ـ سیدمحمد انوار به‌اتهام خارج شدن ازخط مشی ونظریه مراجع تقلید و علما از جمله عناصری بود که در معیت چندنفر روحانی نمای منفور شیراز در صف حامیان دائمی محمد رضا پهلوی قرار داشت . ملاقاتهای وی با شاه وشرکت در مجالس متعددی‌که از طرف دربار منفور تشکیل میشد ، آنهم در لباس مقدس روحانیت راهرا برای‌عوامفریبی و اظهار دیانت ریاکارانه شاه وسرپوش گذاشتن برروی‌جنایات چندین ساله دربار هموار میساخت وباداشتن دفترازدواج و طلاق وهمچنین دفتر اسناد رسمی‌توانسته بود ثروت‌هنگفتی نیز بیندوزد ، محکوم به خلع لباس روحانیت برای ابد ولغو اختیارات امتیاز دفتر ازدواج وطلاق والزام به پرداختن ۱۵۰۰۰۰۰ ریال به نفع مستضعفین . ۳ـ عبدالخالق شاملی ، ازسالهای قبل نسبت به‌علماء متعهد دین و مبارزین راه حق موضعی کاملا خصمانه داشت واز هواخواهان سفسطه با رژیم منفور پهلوی و شخص شاه بشمار میرفت . وی هنگامی که مراجع تقلید مردم رابااتحاد واتفاق برای مقابله با اهداف شاه بسیج میکردند ، بااستفاده از لباس روحانیت ومحراب ومنبر تظاهرات و حرکت‌های انقلابی مردم و دستورات آیات عظام رادر مورد ادامه مبارزات بطرز وقیحانه‌ای تخطئه‌میکرد. نامبرده در محل سکونت در حومه شیراز باایجاد اختلاف‌بین اهالی واعمال خلاف اخلاق موجبات ناراحتی سکنه‌را فراهم کرده بود . دادگاه با توجه به‌ندامت و پشیمانی وی از گذشته ومستعیل بودن ، رای خودرا چنین صادر کرد خلع از لباس روحانیت برای ابد. محکومیت‌به‌حبس تادیبی بمدت ۷۰ روز وممنوعیت سکنی در محل فعلی اقامت (پشت‌مله).

محمد ابراهیم مدرس یزدی

۴ـ مصطفی کعبه پرست ، از عناصری است‌که در معیت چند روحانی‌نمای درباری در شیراز طی‌سالیان متمادی‌بعنوان روحانی موافق شاه و در مدیحه‌سرایی دربار در اکثر محافل مربوط به‌شاه مخلوع به توجیه حکومت طاغوتی مبادرت داشت‌ومدارک موجود نیزحاکی است که درسال ۴۷ بعنوان منبع خبری در اختیار سازمان منحله ساواک بوده است ، دادگاه روحانیت با توجه به اظهار ندامت و پشیمانی و همچنین سفاهت مشارالیه وی را تنها به خلع لباس روحانیت برای همیشه محکوم کرد . ۵ـ جمال‌الدین محفوظ انصاری ، نامبرده‌از سالهای ۴۲ با پیروزی انقلاب اسلامی در ایران به عنوان یکی‌ازهواخواهان معروف رژیم منفور پهلوی در کسوت روحانیت در تمام مراسم درباری و کلیه بازدید های شاه مخلوع از شیرازجزو شرکت کنندگان و مستقبلین روحانیون‌دربار بشمار میرفت. حمایت و وابستگی فردمزبورو عناصر مشابه او در لباس روحانیت راه ریا و سالوس و عوامفریبی را برای شاه‌منفور هموارمیساخت و توجیهی‌برای کشتار و شکنجه و آزار مردم آزادیخواه و مسلمان بود . نامبرده در کسوت روحانیت حتی به ظواهر شرع ومقدسات پایبند نبود و صلاحیت‌اخلاقی هم نداشت ، دادگاه وی رابه خلع لباس روحانیت برای‌ابد، سلب اختیارات و امتیاز دفتر ازدواج و طلاق و تبعید به شهرستان شهرضای سابق بمدت یک سال محکوم کرد .

۸۰ خانوار پناهنده بایران بازگردانده شدند

نخستین دسته از ۸۰ خانوار منطقه مرزی اورامانات‌که در زمان‌رژیم سابق به‌کشور عراق پناهنده‌شده‌بودندبه‌وطن بازگردانده شدند .

بقرار گزارش رسیده‌ازخبرگزاری پارس این‌خانواده‌ها در بخش مرزی نوسود مورد استقبال اهالی این بخش قرار گرفتند این عده تا روشن شدن وضعشان‌در بخش نوسود بسرخواهند برد

فرمانده ناحیه ژاندارمری کرمانشاه در موردبازگشت خانوارهای پناهنده گفت‌که‌دیروز ۳خانوار از اهالی‌شوشمی و یکی دیگر از اهالی منطقه اورامانات به نوسود بازگشتند و در مورد خانوارهای دیگر که احیانا قرار است‌به‌ایران بازگردند تاکنون اطلاعی نرسیده است .

محاکمات دادگاه انقلاب اسلامی یزد به‌تعویق افتاد

یزد ـ خبرنگار کیهان ـ بعلت استعفای دکتر حسین مهرپور از سمت دادستانی انقلاب اسلامی استان یزد ، محاکمات این دادگاه بمدت نامعلومی به‌تعویق افتاد ، قرار بود درهفته جاری دادگاه انقلاب اسلامی یزد رسیدگی باتهامات چند نفر از متهمین به قتل و کشتار مردم را آغاز نماید لیکن بعلت استعفای‌دادستان تشکیل این دادگاهها معوق ماند استعفای ناگهانی دادستان انقلاب اسلامی‌یزد هنوز مورد موافقت قرار نگرفته است و در دو روز گذشته گروه‌های مختلف مردم و پاسداران انقلاب بامخابره تلگرافهائی برای مقامات مسئول درخواست عدم قبول پذیرش استعفای دادستان را نموده و شروع کار مجدد وی را خواستار شده‌اند .

زندانیان وکیل آباد مشهد قصد فرار داشتند

مشهد ـ خبرنگار کیهان ـ عده‌ای از زندانیان‌ندامتگاه مشهد واقع در جاده‌وکیل‌آباد که مسلح بودند بااستفاده‌از قطع جریان برق قصد فرار داشتند که بوسیله گروه‌ضربت پاسداران انقلاب خلع سلاح و دستگیر شدند. گزارش خبرنگار ما حاکیست که تعدادی اسلحه دیگر نیز که در داخل زندان بدست‌تعدادی از زندانیان‌رسیده‌بود باکمک ماموران شهربانی و همکاری صمیمانه زندانیان جمع‌آوری و تحویل شد. بدنبال وقوع‌این حادثه دادستان انقلاب اسلامی مشهد در محل زندان حضور یافت و به بررسی چگونگی وقوع این حادثه پرداخت. بموجب همین گزارش در جریان حادثه مذکور ۴ نفراز ماموران زندان و زندانیان جراحاتی برداشته که ۳ نفر از آنان در بیمارستان بستری هستندوحال آنها رو به بهبودی است.در حال حاضر زندان کاملاآرام است و ماموران زندان و پاسداران انقلاب بر اوضاع مسلط هستند .

در دادگاه‌انقلاب اسلامی شمال خراسان

متهمین تبرئه شدند

بجنورد ـ خبرنگار کیهان ـ سومین جلسه دادگاه‌انقلاب اسلامی شمال خراسان بجنورد با حضور عده‌ای تماشاچی تشکیل شد و به پرونده‌چند تن ازهمکاران ساواک‌رسیدگی کرد .

در ابتدای جلسه آیاتی از کلام‌الله‌مجید قرائت شدوسپس پرونده‌های زیر موردرسیدگی قرار گرفت واحکام لازم بشرح زیر صادر شد.

۱ـ برات علی کمالی، روحانی‌نما باتهام همکاری با ساواک‌و با اعترافات سریع‌خود و چون شاکی خصوصی‌نداشت با خلع لباس روحانیت‌مشمول عفو قرار گرفت .

۲ـ کاظم صدقی باتهام همکاری با ساواک،محکوم به پرداخت میزان پولی‌که از ساواک بعنوان پاداش دریافت کرده بود، بحساب شماره ۱۰۰

۳ـ غلامحسین سخاوتیان کارمند شهرداری متهم به همکاری باساواک با پرداخت ۴۴۵۰۰ ریال، پاداش دریافتی از ساواک و باقید ضمانت‌آزاد شد. وی بدون اجازه دادگاه انقلاب حق خروج از حوزه قضائی بجنورد را نخواهد داشت .

۴ـ محمد حسین انصاری کارمند شیروخورشید، بعلت اینکه گزارش ضد مردمی‌از وی مشاهده‌نشد،تبرئه کردند.

۵ـ علی طبری متهم به همکاری با ساواک نیز تبرئه شد.پرونده‌های تیمسارجهانگیر قادری فرمانده سابق تیپ بجنورد و حسین تاج فیروزه متهم بسازماندهی چماق بدستان و غلامرضا استرآبادی مسئول حفاظت آموزش‌و پرورش بعلت همکاری فعالانه با ساواک در دادگاه مطرح شدکه محاکمات این عده هنوز ادامه دارد .

تامین برق آباده

آباده ـ خبرنگار کیهان ـ با خریداری و نصب یکدستگاه توربین برق شهرستان آباده کمتر خاموشی خواهد داشت ، رئیس اداره برق آباده ضمن اعلام این مطلب از مردم‌آباده خواست که در مصرف برق صرفه‌جوئی نمایند تاازخاموشی های احتمالی جلوگیری شود.

در اهواز بیمارستان ترک اعتیاد ایجاد می‌شود

اهواز ـ خبرنگار کیهان ـ بدنال انتشار اطلاعیه ابوالقاسم ستاری دادستان دادسرای انقلاب اسلامی خوزستان امروز اعلام شد که بزودی بیمارستانی برای مداوای معتادان در شهر اهواز ایجاد میشود. قبلانیز اقداماتی جهت معالجه معتادان دراین شهر بعمل آمده بود .

ازجانب پزشکان داوطلب اعلام شده است‌که ۱۱ نفر از معتادان را بطور رایگان معالجه خواهندکرد.

دادستان دادسرای انقلاب اسلامی خوزستان در اهواز اظهار داشت هم‌اکنون نیز معتادان بازداشت شده در زندان و محل دادسرا بمنظور ترک اعتیاد زیر نظر پزشکان قرار دارند .

دختری به جرم داشتن رابطه نامشروع به سی‌ضربه شلاق محکوم شد

یزد ـ خبرنگار کیهان ـ دختری بجرم داشتن رابطه

حجت‌الاسلام دیباچی نماینده امام خمینی خطاب به عشایر گفت :

شما مرزنشینان هشیار باشید و هر حرکت ضد انقلابی را در نطفه خفه کنید

حجت‌الاسلام سید ابوالقاسم دیباجی

هزاران تن از اهالی بخش مرزی شادگان پیش از ظهر دیروز در اعتراض به دخالت بیگانگان بویژه حکومت بعث عراق در سیاستهای داخلی ایران دست‌به راه‌پیمائی‌زدند. راه‌پیمایان در حالی که به پشتیبانی از جمهوری اسلامی ایران و رد دخالت بیگانگان شعار می‌دادند ، پس از طی مسیر چند خیابان در محل مدرسه بیست و دوم بهمن اجتماع کردند . در این اجتماع که گروهی از سران عشایر شادگان شرکت داشتند، پس از تلاوت آیاتی از کلام الله مجید و قرائت قصائد و مقالاتی در رد دخالت‌های اجانب در کشورمان بویژه خوزستان ، حجت الاسلام سید ابولقاسم دیباچی نماینده اعزامی از ستاد عملیاتی امام خمینی به تشریح ویژگیهای انقلاب اسلامی ایران پرداخت و گفت اسلام بر دو کلمه استوار است . کلمه توحید و توحید کلمه ، وی گفت شما مردمی هستید که با دست خالی و با سینه عریان رژیم دوهزارو پانصد ساله‌شاهنشاهی را تغییر دادید و سلطنت پهلوی را سرنگون کردید . ملتی نیست که در مقابل‌تانک سینه عریان داشته باشد اما ملت ما جلو اسله خود را سپر قرار داد و جوانان در مقابل گلوله رفتند ، پس ملت ایران ملتی است که در تاریخ برای ابد نامش با این انقلاب ثبت شد ، حجت الااسلام دیباچی در ادامه سخنان‌خود گفت اگر در ایران شخصی ،فکری غیر از جمهوری اسلامی داشته باشد و فکر تجزیه طلبی و مسئله جدائی یک میلیمتر از خاک وطن مطرح باشد ، نهراسید چون ملت ایران در مقابل اینگونه دسائس‌ایستادگی میکند ، ناطق در اینجا به رهبری امام خمینی اشاره‌کرد و نقش امام را در به ثمر رسانیدن انقلاب اسلامی تشریح کرد و گفت شما مرز نشینان هوشیار باشید و هر حرکت ضد انقلابی را درنطفه خفه کنید . حجت الااسلام دیباچی در پایان از عشایر خواست اجازه ندهند که عوامل ضد انقلاب و بیگانه در صفوف متشکل آنها رخنه کنند ،و میان عرب ایرانی و عجم جدائی بیاندازند .

دراین اجتماع که‌نمایندگان جامعه بختیاری‌های شمال خوزستان نیز شرکت داشتند ، پیام همبستگی این جامعه با عشایر شادگان قرائت شد . ودر همین اجتماع عشایر ضمن پشتیبانی از تیمسار مدنی استاندار خوزستان ، اعلام کردند که در اجرای فرمان امام خمینی ستاد کمک رسانی در بخش مرزی شادگان در کرانه خلیج‌فارس تشکیل‌شد، وتاکنون پانصد خانواده را زیر پوشش تغذیه قرار داده است .

شورش در زندان شهربانی بندرعباس

بندرعباس ـ خبرنگار کیهان بعدازظهر دیروز زندانیان‌عادی زندان بندرعباس که اکثرا به اتهام خرید وفروش موادمخدر و اعتیاد در بازداشت بسر می‌برند ، برای‌سومین‌بار دست‌به شورش زده که با مداخله ماموران وتیراندازی هوایی‌که دونفر ازآنهامورد اصابت‌گلوله قرار گرفتندوضع بصورت‌عادی درآمد . شورش زندانیان‌زندان بندرعباس که برای اولین‌بار حدود یکماه قبل اتفاق افتادو منجر به‌آتش‌کشیدن زندان‌قدیم شهربانی و فرار عده‌ای از زندانیان و دستگیری مجدد آنان اتفاق‌افتاد .برای‌دومین‌بار نیز چندروز قبل زندانیان در محل زندان جدید دست به شورش زدند و ۱۲ نفر از آنها موفق به فرار شدند که دونفر از آنها قاتل بوده و ماموران در تعقیب آنها هستند و روز قبل نیز برای سومین‌بارشورش زندانیان در زندان بندرعباس اتفاق افتاد .

تحصن بخاطر ابطال امتحانات

کازرون ـ خبرنگار کیهان ـ درپی اعلام انحلال امتحانات ششم طبیعی نظام قدیم‌شهرستان کازرون صدها نفر از دانش ـ آموزان شبانه و متفرقه ششم طبیعی نظام قدیم که بعنوان اعتراض در سالن اداره آموزش و پرورش‌متحصن‌و طی‌تلگرامی که به وزارت آموزش مخابره کرده‌اند اعلام داشته‌اند که امتحانات بطورمطلوب و بانظم برگزار شده و پایان یافته‌است و انحلال‌آن موردی‌نمیتوانسته داشته باشد جزاینکه این امربه ضدانقلابیون و به انقلاب‌لطمه وارد می‌سازد متحصنین در تلگراف خود متذکر شده‌اندکه تحصن خود را در دادسرای انقلاب اسلامی تا اعلام نتیجه قطعی ادامه خواهیم داد درصورتی که پاسخ مثبت داده نشود. جریان‌را به آگاهی‌زعیم عالیقدر امام خمینی و دولت موقت انقلاب اسلامی رسانده‌و دست به راه‌پیمائی خواهیم‌زد.

زاینده رود سه‌قربانی گرفت

اصفهان ـ خبرنگار کیهان ـ ظرف چند روزی که از آغاز فصل شنا در اصفهان میگذرد سه نفر در زاینده رود غرق شدند ، اولین قربانی این رودخانه محمدعلی یزدانی هنرجوی هنرستان راه و ساختمان اصفهان بود.

دومین طعمه زاینده رود احمد لطیفی نام داشت که‌در حوالی فلاورجان غرق شد.

سومین قربانی رسول‌شریفی بود که در منطقه ذوب‌آهن به آغوش زاینده رود رفت وجان خود را ازدست داد .

زاینده رود براساس آمار موجود درپزشک‌قانونی اصفهان همه‌ساله تا حدود یکصد نفر از جوانان شناگر را قربانی خود ساخته است.

اسفالت جاده تسوج‌وشبستر و سلماس

تسوج ـ خبرنگار کیهان ـ از سال ۴۲ اسفالت راه شوسه سلماس تسوج و شبستر که‌یکی از خواسته‌های مهم منطقه بوده با وعده‌وعیدهای دولت‌طاغوتی روبرو بوده علاوه‌ازاینکه این برای تامین زندگی حیاتی و رفاه بیش از یکصد هزار نفر ساکنین شهر که‌عموما کشاورز بوده از شاهرگهای حیاتی آذربایجان شرقی و غربی‌بودن محروم شده و نمی‌توانند محصولات خود را به بازارهای شهرهای مجاور حمل نمایند علاوه‌از آنکه در حدود شصت کیلومتر فاصله دو استان را به یکدیگر کوتاه‌تر میکند و وقت

ماشین سازی اراک

دعوت بهمکاری

ماشین سازی اراک به کادر زیر جهت کار در اراک نیازمند است:

۱ـ مدیر فروش با داشتن ۵ سال تجربه مفید در پست مدیریت فروش ماشین آلات صنعتی و تحصیلات مهندس مکانیک و M—B.A
۲ـ مهندس صنایع با داشتن ۵ سال تجربه مفید در واحدهای صنعتی
۳ـ ،، ریخته‌گری ،، ۱۰ ،، ،،
۴ـ ،، ،، ،، ۵ تا ۷ سال
۵ـ مهندس جوشکاری ،، ۵ سال ،،
۶ـ ،، مکانیک متخصص در طراحی مخازن تحت فشار
۷ـ ،، ،، ،، ،، دیگهای بخار
۸ـ ،، ،، با تولید ،، در ساخت ابزار

«آگهی»

مجمع عمومی درجه اول نوبت اول شرکت تعاونی مسکن کارکنان وزارت آموزش و پرورش برای کلیه اعضای شرکت درساعت ۵ بعدازظهر روزهای تعیین شده زیر درمحل باشگاه معلمان واقع درخیابان کاشان تشکیل میگردد :

۱ـ اعضای سری اول روز دوشنبه ۱ر۵ر۵۸
۲ـ اعضای سری دوم روز سه‌شنبه ۲ر۵ر۵۸
۳ـ اعضای سری سوم روز چهارشنبه ۳ر۵ر۵۸

دستور جلسه :
انتخاب نمایندگان هرسری بمنظور شرکت در مجمع عمومی درجه دوم.

از اعضای محترم شرکت تقاضا میشود بادردست داشتن برگ عضویت ویاکارت شناسائی درجلسه مجمع عمومی مربوط به سری خود شرکت فرمایند .

هیئت مدیره

آگهی

از آقایان محترم صاحبان سهام شرکت سهامی نساجی‌بروجرد دعوت میشود که در مجمع عادی و فوق‌العاده شرکت که درساعت

استخدام

شرکت کاشی‌سازی اصفهان واقع در کیلومتر ۱۸ جاده اصفهان نجف‌آباد احتیاج به [illegible] متخصص فنی با مشخصات زیر را دارد . واجدین شرایط [illegible] روزهای تعطیل بدفتر امور اداری کارخانه مراجعه نمایند .

۱ ـ مهندس میکانیک با پنج سال سابقه‌کار موثر در کارخانجات و تسلط کامل بزبان انگلیسی یا آلمانی ۱ نفر
۲ ـ تکنسین میکانیک با دهسال سابقه کار موثر در قسمت هیدرولیک ماشین‌آلات ۲ نفر
ش ۶۶۲ ۱ـ۳

آگهی

دانشسرای‌عالی فنی‌حنیف‌نژاد کرمان به‌تعدادی افرادمتخصص جهت اعضاء هیئت علمی خود بشرح زیر نیازمند است .

۱ ـ رشته برق فوق‌لیسانس یا دکتری
۲ ـ رشته الکترونیک فوق‌لیسانس یا دکتری
۳ ـ رشته راه و ساختمان فوق‌لیسانس یا دکتری
۴ ـ رشته مکانیک فوق‌لیسانس یا دکتری
۵ ـ رشته ریاضی فوق‌لیسانس یا دکتری

صفحه ۸ کیهان
چهارشنبه ۶ تیر ماه ۱۳۵۸
دوم شعبان ۱۳۹۹ ـ
شماره ۱۰۷۴۳

ساعات شرعی :
اذان صبح فردا ۳ر۳
طلوع آفتاب فردا ۵ر۴۹
ظهر شرعی ۱۳ر۰۷
اذان مغرب ۲ر۴۰
استخراج : دکتر عباس ریاضی کرمانی

احزاب وجمعیت های سیاسی

مراسم روز پاسدار فردا در سراسر کشور برگزار میشود

روز سوم‌شعبان‌که مصادف با زادروز سرور آزادگان و شهیدان جهان است « روز پاسدار» اعلام شده به همین مناسبت فردا «پنجشنبه ۷ر۰۸ر۵۸» مراسم ویژه‌ای با انجام رژه پاسداران از ساعت ٤ بعداز ظهر درسراسر کشور برگزار میشود .

ستاد برگزاری روز پاسدار از کلیه شرکت‌کنندگان خواسته است به نکات زیر توجه فرمایند.

۱ـ از پارك نمودن اتومبیل خود در مسیر رژه و حرکت اتومبیل‌ها در مسیرهای نامبرده خودداری فرمائید .

۲ـ از کلیه افراد پاسدار انتظار میرود که در دو طرف خیابان ایستاده و در وسط خیابان بداخل صفوف پاسداران وارد نشوند.

۳ـ از کلیه احزاب و دستجات و گروههائی‌که در راه‌پیمائی روز پاسدارشرکت دارند تقاضا میشود که از آوردن هر نوع پلاکارت و دادن شعارهای متفرقه خودداری فرمایند.

٤ـ مسئولین انتظامی موظفند از هرنوع ایجاد بی‌نظمی و رعایت نمودن نکات فوق جلوگیری بعمل آورند .

۵ـ از توزیع هرنوع مواد خوراکی و آشامیدنی خودداری نمایند.

٦ـ بهترین تشویق شما برادران و خواهران شرکت کننده برای برادران‌پاسدار دادن شعارهای معین شده و گفتن تکبیر می‌باشد .

روز سوم‌شعبان‌که مصادف با زادروز سرور آزادگان و شهیدان جهان است « روز پاسدار» اعلام شده به همین مناسبت فردا «پنجشنبه ۷ر۰۸ر۵۸» مراسم ویژه‌ای با انجام رژه پاسداران از ساعت ٤ بعداز ظهر درسراسر کشور برگزار میشود .

ستاد برگزاری روز پاسدار از کلیه شرکت‌کنندگان خواسته است به نکات زیر توجه فرمایند.

۱ـ از پارك نمودن اتومبیل خود در مسیر رژه و حرکت اتومبیل‌ها در مسیرهای نامبرده خودداری فرمائید .

۲ـ از کلیه افراد پاسدار انتظار میرود که در دو طرف خیابان ایستاده و در وسط خیابان بداخل صفوف پاسداران وارد نشوند.

۳ـ از کلیه احزاب و دستجات و گروههائی‌که در راه‌پیمائی روز پاسدارشرکت دارند تقاضا میشود که از آوردن هر نوع پلاکارت و دادن شعارهای متفرقه خودداری فرمایند.

٤ـ مسئولین انتظامی موظفند از هرنوع ایجاد بی‌نظمی و رعایت نمودن نکات فوق جلوگیری بعمل آورند .

۵ـ از توزیع هرنوع مواد خوراکی و آشامیدنی خودداری نمایند.

٦ـ بهترین تشویق شما برادران و خواهران شرکت کننده برای برادران‌پاسدار دادن شعارهای معین شده و گفتن تکبیر می‌باشد .

۷ـ بدیهی است کلیه افراد شرکت‌کننده با رعایت نکات یاد شده و حفظ نظم و آرامش بار دیگر به رشد انقلابی خود میافزایند ، و عمل بدان نشانه احترامی است که به برادران پاسدار خود قائل هستند .

مسیر۱ کمیته های ۱و٤ چهارراه قصر ـ خیابان دکتر شریعتی ـ پیچ شمیران ـ خیابان انقلاب ـ میدان امام حسین «ع»

مسیر۲ کمیته‌های ۲و۸ میدان انقلاب (۲٤ اسفند سابق) ـ خیابان‌انقلاب (شاهرضای سابق) میدان امام حسین «ع»

مسیر۳ کمیته‌های ۳و٦ میدان ولی‌عصر (ولیعهد سابق) تخت جمشید ـ پیچ‌شمیران ـ خیابان انقلاب ـ میدان امام حسین (ع)

مسیر٤ کمیته‌های ۵و۷ میدان‌هفت‌حوض فارمك ـ خیابان دماوند ـ میدان امام حسین (ع)

مسیره کمیته‌های ۹ـ۱۲ـ۱۳ میدان شیخ فضل‌الله نوری (سپه سابق) خیابان فردوسی میدان فردوسی ـ خیابان انقلاب ـ میدان امام حسین (ع)

مسیر٦ کمیته‌های ۱۰و۱٤ میدان خراسان خیابان ۱۷ شهریور میدان شهداء میدان امام حسین (ع)

مسیر۷ کمیته ۱۱ انتهای خیابان بیروزی (فرح‌آباد سابق) ـ میدان شهداء ـ خیابان ۱۷ شهریور ـ میدان امام حسین (ع)

محل برگزاری مراسم میدان امام‌حسین ساعت ٦ بعداز ظهر

پیام پاسداران انقلاب اسلامی قم

پاسداران انقلاب اسلامی قم طی‌بیانیه‌ای اعلام کردند که روز پنجشنبه ۷ تیرماه روز پاسدار به بهانه تولد خون اولین پاسدار اسلام حسین‌ابن علی «ع» از برابر امام خمینی‌رهبر انقلاب اسلامی ایران رژه خواهند رفت .

درپیام پاسداران انقلاب اسلامی قم‌آمده است روز سوم شعبان ولادت شکوهمند اولین پاسدار راستین اسلام حسین‌ابن علی «ع» را به پیشگاه رهبر بیدارمان این تنها امتداددهنده خط حسین و یگانه پاسدار سازش‌ناپذیر انقلاب الهی ملت عزیز ایران به همه پاسداران انقلاب اسلامی ایران تبریك می‌گوئیم .

در بیانیه پاسداران انقلاب اسلامی قم آمده است قسم بخون شهدا و سوگند به معنویت شهرمان «قم» شهر قیام برآنیم تا رسالت خونین امامت توحیدی حسین را با خون پاسداری خویش و فریاد الله اکبر به آیندگان تاریخ‌عرضه داریم اکنون ملت‌هوشیار ایران میداندکه پاسداران در همبستگی وحفظ وحدت کلمه همچنان درکار روحانیت آگاه خویش بدرهبری‌امام‌خمینی بخوبی انجام‌وظیفه کرده‌اند ولی برای اثبات و تحکیم این‌جان نثاری روز پنجشنبه ۷ر۰۸ر۵۸ که روز پاسدار به بهانه تولد خون اولین پاسدار است از برابر امام با گامهای استوار و آهنین‌خویش رژه خواهیم رفت باشد تا بدینوسیله روحیه انضباط ایمان و صداقت انقلابی راکه مشت محکمی‌بر دهان یاوه گویان توطئه‌گراست بنمایانیم .

شعارهای مردم وپاسداران درمراسم روزپاسدار

۱ـ ما با تمام قدرت ما با سلاح وحدت
بارهبری نهضت تجدید پیمان میکنیم
۲ـ شهید انقلابی شهیدراه‌قرآن پاسدار
انقلابی مسئول حفظ قرآن
۳ـ ای دشمنان قرآن ما یاران حسینیم
ما روز و شب بیداریم پاسداران حسینیم
٤ـ ای ملت مسلمان در هرکجا که هستی
طاغوت کشورت را سراز بدن جداکن
اسلام را بپاکن اسلام را بپاکن
۵ـ برادر عراقی برادر افغانی تو باما
هم‌پیمانی تو سرباز قرآنی
٦ـ منتخبین مردم شاگردان حسینی
قانون کشورما با تائید خمینی
۷ـ بجز قانون قرآن قانون نمی‌پذیریم
دست منافقان را دردست خود نگیریم
۸ـ قرآن همیشه زنده ایران ما پاینده
تا یك مسلمان زنده خورشید حق‌تابنده
۹ـ فلسطین پیروز است صهیونیسم نابود است
۱۰ـ خمینی بتشکن امام امت‌ماست
امامت خمینی اساس وحدت‌ماست
۱۱ـ تا خون در رگ ماست خمینی رهبر ماست اسلام‌مکتب ماست الله حامی‌ماست
۱ـ پاسداران حسینی سربازان خمینی روز شما مبارك
۲ـ ای پاسدار اسلام ای نور چشم ایران ای دست‌کشیده از جان روز حسین جاویدان
۳ـ پاسدار میدهد جان در راه حفظ قرآن
٤ـ ای سرباز خمینی این مرسپردگان را سراز بدن جداکن الله و اکبرت را بر قلب هر منافق چون نیزه‌ای رها کن
الله، الله، الله واکبر خمینی رهبر
۵ـ قرآن همیشه زنده ایران ما پاینده تا یك مسلمان زنده خورشید حق تابنده
٦ـ ای پاسدار اسلام در هرکجا که هستی طاغوت کشورت را سر از بدن جداکن
اسلام را بپاکن . اسلام را بپا کن

اعلام موجودیت کانون زرتشتیان

کانون زرتشتیان امروز اعلامیه زیررا منتشر کرد :

ما زرتشتیان عضو حزب جمهوریخواه ایران با پشتیبانی از مرامنامه حزب مذکور بدینوسیله موجودیت کانون زرتشتیان وابسته بحزب جمهوریخواه ایران را اعلام میداریم. امید باینکه در بثمررسانیدن انقلاب با اندیشه نیك ـ گفتار نیك ـ کردار نیك دراستقلال ایران نوین با ملت همگام باشیم .

در گردهمائی وزارت خارجه شرکت نمیکنم

سازمان مجاهدین انقلاب اسلامی طی اطلاعیه‌ای عنوان نمودکه :

ما ، بدلیل اعتقاد ایدئولوژیکی خویش مبنی برعدم سازش و پذیرش باطل ، در هر چهره و همچنین استراتژی برخاسته از متن عقیده‌مان و به پیروی از روش رهبر انقلاب اسلامی امام خمینی ، در گردهمائی گروههای سیاسی مختلف با جبهه‌گیری‌های سیاسی ، عقیدتی معلوم ،که به دعوت وزیرامورخارجه صورت می‌گیرد . شرکت نخواهیم کرد . و اعلام می‌کنیم که این‌نوع سرپك میز نشستن‌ها، برسمیت شناختن عناصری است‌که اعمال و ماهیتشان برای توده محروم مسلمان مشخص است .

استمداد سازمان فرهنگیان جبهه ملی ایران

پیرو اعلامیه قبلی چون آموزش و پرورش کشور و مسائل مترتب برآن در این شرایط حساس تاریخی مسئولیت سنگینی رابر دوش علاقمندان قرار داده است و با توجه به فرصت کمی‌که برای بررسی مسایل آموزش و پرورش باقیست و تاکنون هم اقدامی ازجهت مردمی کردن آموزش و پرورش انجام‌نگرفته است سازمان‌فرهنگیان جبهه ملی برخودواجب دانست‌که دراین مورد اقدامی عاجل مبذول دارد بنابراین‌از عموم دانش‌آموزان،دانشجویان و اولیای آنان و نیز استادان و فرهنگیان و دست‌اندرکاران آموزش و پرورش دعوت میشود تا در سمیناری که به همین منظور در روز یکشنبه ۱۰ تیرماه سال جاری ساعت ۷ بعداز ظهر تشکیل میشود با مشارکت خود طرحهای پیشنهادی راشخصا در سمینار مذکور مطرح و یا بوسیله نامه به نشانی زیر که محل تشکیل گردهم‌آیی خواهد بود ارسال دارند.

سازمان فرهنگیان جبهه ملی ایران
نشانی : تشکیلات مرکزی جبهه ملی ایران ـ خیابان کارگر (سیمتری سابق) مقابل ژاندارمری تلفن ۹۲۱۲۰۰

اعلام آمادگی برای جهاد سازندگی

کانون فارغ‌التحصیلان مستقل دانشگاهها و مدارس عالی ضمن ارسال پیامی آمادگی خودرا برای جهاد درراه سازندگی اعلام داشتند .

متن پیام بدین شرح است :

پیرو فرمان رهبر انقلاب امام خمینی، در مورد اعلام جهاد سازندگی درراه بهسازی کشورمان با اعضاء کانون فارغ‌التحصیلان مستقل دانشگاهها و مدارس عالی آمادگی‌خود را در مشارکت این امر اعلام میداریم .

ضمنا معتقدیم با بکارگیری نیروی متخصص جوان مومن بانقلاب می‌توان در پیگیری اهداف زیل هرچه سریعتر اقدام نمود .

۱ـ بالابردن سطح زندگی در روستاها از لحاظ بهداشت ، فرهنگ ، کاربرد وسائل مکانیکی و آموزش .

۲ـ خودکفائی کشور از نظر محصولات کشاورزی و دامپروری .

۳ـ تبدیل صنعت ونتاج به صنعت مادر.

٤ـ مشارکت هرچه بیشتر اقشار وطبقات مختلف در مسائل اجتماعی و فرهنگی

ایران ورادیوهای خارج

رهبر حزب سوسیالیست مصرگفت :

پناه دادن شاه مخلوع در روابط مصرومردم ایران اثرات وخیمی خواهد گذاشت

رادیولندن ـ ابراهیم شکری رهبرحزب سوسیالیست کارگران مصر از پارلمان آن کشور خواسته‌است که در مورد تصویب‌پیشنهاد انورسادات رئیس جمهوری مصر مبنی برپناه دادن به شاه سابق ایران و خانواده او از خود احتیاط نشان دهد.

در روزنامه حزب سوسیال کارگران‌مصر از قول ابراهیم شکری نوشته شده که پناه دادن به شاه ایران اثرات وخیمی در روابط مصر و مردم ایران خواهد گذارد .

ابراهیم شکری میگوید که کمکهای مالی شاه به مصر بنام دولت ایران بوده است و شاه هرگز دوست اعراب نبوده بلکه از اسرائیل پشتیبانی مینموده است .

ابراهیم شکری علاوه میکند که روابط مصر و سایر کشورهای اسلامی بتدریج رو به تیرگی میرود و هیچ دلیلی وجود ندارد که وضع را از این نیز بدتر کند.

امام در دیدار با گروهی از دانشجویان قره اصفهان :

جهاد برای سازندگی مقدم بر همه جهادهااست

* اسلام برای سازندگی آمده و نظر اسلام به ساختن اسلام است .

دیروز گروهی از دانش ـ جویان قره‌اصفهان در قم به حضور امام خمینی رهبر انقلاب اسلامی ایران رسیدند و با ایشان دیدارو گفتگو کردند . امام در این دیدار خطاب به آنان چنین گفت : بسم‌الله‌الرحمن‌الرحیم:

اساسا اسلام برای سازندگی آمده و نظر اسلام به ساختن انسان‌است جهاد برای‌سازندگی وخود سازی انسان مقدم بر همه جهادها است این است که رسول اکرم فرمودند جهادی بس بزرگ است و مشکل در پیش است و همه فضیلت ها دنبال آن جهاد است که‌آن جهاد اکبراست جهادی است‌که انسان با نفس طاغوتی خودش انجام میدهد . شما جوانها از هم‌اکنون باید شروع به این جهاد بکنید و نگذارید هر چه قوای جوانی‌است از دست برود و ریشه های اخلاق فاسد درانسان زیادتر بشود شما جوانان زود میتوانید در این جهاد پیروز شوید و پیران باین زودیها نمیتوانند کاری بکنند نگذارید اصلاح حال خودتان از زمان جوانی به زمان پیری بیفتد یکی ازحیله هایی که نسل انسانی بدانسان میکند و شیطان به انسان پیشنهاد میکند این است که بگذار آخر عمر خود را اصلاح کنی حالا از جوانی استفاده کرده و آخر عمر توبه کنی این طرح شیطنت‌آمیزاست که نفس انسان به تعلیم از شیطان بزرگ انجام میدهد تا قوای جوانی و روح لطیف جوانی همت تاریشه های فساد در جوان کهاست میتواند خودش را اصلاح کند لکن اگر ریشه های فساد در انسان قوی شد و بلکه انسان جرثومه فساد شد آنوقت است که اصلاح امکان ندارد جهاد اکبرجهاد درراه سازندگی خودتانست تا بعدها برای مملکت خود مفید و خدمتگزار واقع شوید از همین سنین باید شروع به ساختن افرادی کرد که بعدها ممکن است یك کشور رانجات دهند اگر چنانچه شماخودتان راساختید و فضائی انسانی را درخودتان ریشه‌دار کردید آنوقت در همه مراحل پیروز هستید و میتوانید مملکتان را نجات دهید .

اینها که مملکت ما را به تباهی کشیدند برای این‌بود کهساختمان خودشان فاسد بود وخود اخلاق فاسدی داشتند عقاید فاسد و اعمال فاسدی داشتند اگر خودشان راساخته بودند به ملت و اسلام خیانت نمیکردند شما کوشش کنید به ملت و اسلام خدمت کنید که انشاءالله جهاد اکبر را به آخر برسانید و یك انسان‌کامل یك انسان اسلامی و متعهد باشید که برای خود وکشور خود و برای ملت خودتان مفید واقع بشوید امروز روز شما جوانها است امروز روزی است که شما باید سازنده‌باشید الیته خدمت به خلق خدمت به الهیه خدمت به خدامت و در این خدمت انشاءالله موفق باشید و منهم همیشه مهیا هستم از برای علاقات آقایان و هیچ مانعی از نظر ما وجود ندارد نماینده بیایند یا خود آقایان بیایند ما آنقدر که میتوانیم به‌همه ملت هاو به همه بشر خدمت میکنیم و امیدواریم که شما هم خدمتگزاربانسانیت و خدمتگزار به اسلام باشید . خداوند همه شما را تایید کند و بعراتب عالیه برساند .

والسلام علیکم ورحمت‌الله و برکاته

امام خمینی در دیدار با کارکنان شیلات جنوب :

شیاطین بین کارگران وکارمندان تفرقه‌ایجادمیکنند

برپروز نمایندگان کارکنان شیلات جنوب در قم بحضور امام خمینی رهبر انقلاب‌اسلامی ایران رسیدند و با ایشان‌دیدار و گفتگو کردند .

امام در این دیدار خطاب به آنان چنین گفت :

بسم‌الله‌الرحمن‌الرحیم

من از آقایانیکه باینجا آمده‌اند تشکر میکنم شما میدانید که امروز ایران‌احتیاج بکار و کارگر فراوان دارد.

امروز روز سازندگی است. دشمنان رفتند و مملکت‌خرابی گذاشتند که در همه‌چیزاحتیاج به سازندگی دارد. این‌سازندگی باید بدست تمام جمعیت ایران انجام شوددولتها نمی‌توانند ـ روحانیون تنها نمی‌توانند ـ شخص واحدی نمی‌تواند کارها را اصلاح کند . همه با هم باید این خرابه را بسازند . الآن شما در یك شرکتی واقع شدید که در آن‌بایدبطور امانت و دیانت عمل کنید وهمانطوری که در این نهضت پیشرفت کردید در نهضت برعلیه سپاه ابلیس هم پیشرفت کنید . سپاهی که میخواهد ما را به فساد و ظلم و تباهی بکشاند در مقابل آنها هم باید قیام کرد هرکس‌مکلف است که خودش را قبل ازدیگران‌اصلاح کند.همه‌موظفیم که خودمان را و آن رژیم‌های فاسد را اصلاح کنیم . امروز ایران احتیاج مردان صالح دارد که درکارها دخالت کنند باید با صلاحیت و قاطعیت و باامانت و با دیانت مشغول کار باشید. خداوند همه شما را تائید کند و مملکت شما را مستقل و ازشر شیاطین حفظ کند . البته می‌دانید که الآن هم شیاطین درکارند که بین کارگران‌و کارمندان و همه اقشار فساد و تفرقه ایجاد کنند . شما برادران بیدار باشید که مبادا بین شما بیایند و موجب تفرقه بشوند . اینها گمان کرمنه میتوانند با تفرقه‌آن حالات‌سابق و آن رژیم‌های فاسد را برگرداندند ولی بحمدالله دیگر دیر شده‌است ونخواهندتوانست لیکن آنهاکوشش میکنند که بین شما تفرقه و نفاق‌بیاندازند و زحمت ایجاد کنند .

توجه داشته باشید که اگر یك‌چنین اشخاصی بین شماها آمدند آنها را از بین‌خودتان دورکنید . والسلام علیکم ورحمت‌الله و برکاته ..

کنفرانس اوپك کار خودرا آغاز کرد

عربستان‌سعودی برای هر بشکه نفت ۱۸دلار و لیبی ۲۷دلار پیشنهاد کرد

ژنو ـ یونایتد پرس‌ـ وزیران کشورهای صادر کننده نفت (اوپك) کنفرانس‌جنجالی خود را برای تعیین بهای جدید نفت دیروز آغاز کردند. این اجلاس بعداز اجلاس سال ۱۸۷۳ که منجر به دو برابر شدن بهای نفت شد مهمترین گردهمائی اوپك است که برای قیمت‌گذاری نفت تشکیل شده است. وزرای‌اوپك در هتل اینترکنتینتال ژنو ودر پس درهای بسته به بحث و مذاکره پرداختند . ریاست کنفرانس ژنو را مانع سعید العتیبه وزیر نفت امارات‌عربی متحده برعهده دارد .

عتیبه قبل از شروع اجلاس به خبرنگاران گفت که وی درصددست پیشنهادی برای افزایش قیمت پایه‌نفت(براساس نفت‌خام سبك‌عربستان سعودی) که احتمالا ۱۸ر۵۰ دلار برای هربشکه باضافه یك قیمت حداکثر که میتواند حدود ۲۱ر۵۰ دلار برای‌هربشکه باشد ارائه کند .

یادآوری میشود قیمت پایه نفت در ماه مارس گذشته‌برای هربشکه ۱٤ر۵٤ دلار تعیین‌شد لکن اکثر هیئت‌های شرکت کننده ضمن اینکه مایل به بازگشت به سیستم قیمت‌گذاری واحد هستند خواهان آنند که قیمت نفت پایه بمیزان بیشتر و تا حد ۲۰ دلار برای‌هربشکه افزایش یابد عتیبه رئیس کنفرانس در سخنان افتتاحیه خود گفت: وزیران‌شرکت‌کننده در این کنفرانس این واقعیت را درك میکنند که چشم جهانیان متوجه آنهاست. مایلم باطلاع برسانم که اوپك همچنان نقش سازنده خود را بعنوان عضوی فعال در جامعه جهانی ایفا خواهد کرد و ما سهم خود را همراه با همه جهانیان در دستیابی به یك نظام نوین اقتصادی موجه‌ترادا خواهیم کرد .

من امیدوارم کنفرانس ما قطعنامه‌ای را صادر کند که مورد‌تحسین‌دیگران قرارگیرد.

عتیبه افزود ما در اوپك به اهمیت کالائی که تولیدو صادر میکنیم وقوف کامل داریم و همواره با آغوش‌باز از برقراری روابط دوستانه با جهان خارج براساس عدالتو رفتار برابر استقبال میکنیم.

پس از سخنان عتیبه کنفرانس رسما کارخود را در پشت درهای بسته آغاز کرد. عزالدین مبروك وزیر نفت‌لیبی قبل از ورود به سالن‌کنفرانس به خبرنگاران گفت که‌کشور متبوعش خواهان تعیین قیمتی واحد بمیزان ۲۷ دلار برای هربشکه است .

ازطرفی‌شیخ‌احمد زکی‌یمانی وزیر نفت عربستان نیز به خبرنگاران گفت وی‌قیمت پایه ۱۹ دلار برای هربشکه نفت خام را بخاطر زیاد بودن آن نخواهد پذیرفت .

رادیو لندن در گزارشی پیرامون کنفرانس اوپك گفت: بازار نفت جهان در هرچومرج بسر می‌برد قیمت‌هائی‌که کشور های عضو اوپك مطالبه میکنند خیلی بیشتر از قیمت تعیین شده بشکه ۱٤ دلار ونیم می‌باشد . از اینها گذشته بازاری بنام فروش آنی و بصورت مزایده در محل توزیع وجود دارد که نفت خام برای تحویل آنی بمقادیر کم خریداری شده و بفروش میرسد ، دراین بازار قیمت‌ها از بشکه‌ای ۳۰ دلار بالا می‌باشد . از این‌رو بعضی از وزرائی که در ژنو حضورنهرسانده‌اند اظهارمی‌دارند که در کنفرانس ژنو تعیین دوباره یك قیمت واحد برای نفت بمراتب با اهمیت‌تر از مذاکره در مورد افزایش قیمت نفت می‌باشد .

آنها همچنین مخالف با فروش فروش از راه مزایده یا فروش آنی در محل توزیع هستند .

ژنو ـ خبرگزاری فرانسه ـ دیروز قبل از شروع جلسه ، خلیفه‌آل ثانی وزیر نفت قطر و شیخ خلیفه‌الصباح وزیر نفت کویت در مصاحبه‌ای که با حضور ٤۰۰ خبرنگار در هتل بیرونی جلسه برگزار شد، خاطرنشان ساخته که قطر و کویت با افزایش قیمت نفت به بشکه‌ای ۲۰ دلارموافق بوده و درحالی که ایران قیمت را با بشکه‌ای ۲۲یا۲۳ دلار پیشنهادکرده‌است عربستان سعودی‌باحرکونه افزایش قیمتی بالای ۱٦ یا ۱۷ دلار برای هربشکه مخالف است .

مانع‌العتیبه رئیس سازمان کشورهای صادر کننده نفت در مورد تثبیت قیمت نفت در کنفرانس جاری اوپك گفت‌که کشور های عضو را تشویق خواهد کرد تا برسر یك‌قیمت واحد به توافق برسند زیرا بدون چنین تصمیمی رسیدن‌به ثبات امکان ندارد وی گفت که پیشنهاد میکند قیمت ۲۰ دلار برای هر بشکه یعنی‌ازهر ۳۷ درصد بیشتر از قیمت پایه‌فعلی ۱٤ر۵۵ دلار برای هر بشکه ملاك قرار گیرد .

العتیبه افزود که کشورهای صنعتی در کمبود بین‌المللی نفت مقصرند زیرا آنها برای ایجاد انبارهای استراتژیك ، روزانه ۱ر۵ میلیون‌بشکه نفت‌ازبازارجهانی بسوی خود جذب مینمایند . وقتی این مقدار نفت از بازار های جهانی گرفته شود ،کمبود بوجود می آید .وی سپس درخواست کرد که بین تولید کنندگان و مصرف کنندگان گفتگو بعمل آید.

رئیس اوپك گفت ما بهم خود سعی خواهیم کرد کنترل دقیقی بمنوان تولید کننده بعمل آوریم و برای یافتن راه حلی با کشور های صنعتی‌غرب باید به مذاکره بنشینیم .

سوموزا در آستانه سقوط

ماناگوئه ـ خبرگزاری فرانسه ـ از یك منبع نزدیك به حکومت نیکاراگوئه اطلاع حاصل شد ژنرال آناستازیو سوموزا رئیس جمهوری نیکاراگوئه قدرت را ترك خواهد کرد .

همان منبع گفت از کنگره دعوت شده است برای تعیین جانشین سوموزا هرچه‌زودتر تشکیل جلسه دهد . کنگره نیکاراگوئه منطبق با قانون اساسی این کشور می‌تواند استعفای سوموزا را بپذیرد و جانشینی برای وی تعیین‌کند. مدت قانونی ریاست جمهوری سوموزا در ۱۹۸۱ پایان میگرفت. جانشینان احتمالی سوموزا رئیسان سنا و مجمع ملی هستند اما ازیك ژنرال‌بازنشسته نیز به عنوان جانشین احتمالی او نام برده میشود .

آناستازیو سوموزا دیکتاتور نیکاراگوئه که برای ادامه حیات خود با چریك های ساندینیست می‌جنگید درآخرین روز های حیات سیاسی خود حمایت یکی از متحدین‌پروپا قرص خود را در امریکای جنوبی از دست داد .

رژیم نظامی راست‌گرای برزیل که در گذشته پیوندهای نظامی نزدیکی با نیکاراگوئه داشت اعلام کرد روابط دیپلماتیك خود را با رژیم سوموزا قطع کرده است .

قبلا سازمان کشور های امریکایی خواستار استعفای سوموزا و تشکیل یك دولت انتقالی آشتی ملی برای پایان دادن به جنگ داخلی شده بود . سوموزا قطعنامه سازمان کشورهای امریکایی را به‌عنوان نفوذ کمونیست‌ها در تهیه‌آن ردکرد و آن را نقض حاکمیت نیکاراگوئه خواند . مکزیك، کورستاریکا ، پاناما و اکوادر و در این اواخر برزیل، روابط خود را با نیکاراگوا قطع کرده‌اند.

اخبارجهان

آغاز مذاکرات رهبران کشور های خلیج فارس

جده ـ یونایتدپرس ـ حکام عرب کشور های خلیج فارس دیروز در منطقه عسیر واقع در جنوب غربی عربستان پیرامون حضور در یك مانور نظامی سالانه نیرو های مسلح عربستان سعودی مذاکره را آغاز کردند.

بنا به گزارشهای رسیده ازعربستان سعودی شیخ زایدبن سلطان آل نهیان حاکم امارات متحده عربی شیخ جابر آل احمد الصباح امیرکویت وارد فرودگاه نظامی درعسیره شدند. خبرگزاری قطر اعلام کرد که شیخ خلیفه بن حامد آل ثانی حاکم قطر نیز کشورش را بسوی عربستان ترك کرد.

شیخ حامد بن عیسی آل خلیفه از بحرین نیز در این مانور حضور خواهد داشت.

قطع رابطه برزیل بانیکاراگوئه

برزیل ـ رویتر ـ بدنبال قطعنامه سازمان کشورهای آمریکائی‌که دراستعفای اناستازیو سوموزا رئیس جمهور نیکاراگوئه خواسته شده است ، امروز کشور برزیل روابط دیپلماتیك خودرا با نیکاراگوئه بحالت تعلیق درآورد .

سخنگوی وزارت امور خارجه برزیل‌گفت تصمیم‌برزیل در این زمینه باطلاع اقتصوارتیکارینا سفیر نیکاراگوئه در برزیل رسیده و هیئت دیپلماتیك برزیل در ماناگوئه امروز بایك هواپیمای سی ـ ۱۳۰ هرکول متعلق به نیروی هوائی برزیل ماناگوئه را ترك‌کرد ، روز شنبه از طرف سازمان کشورهای امریکائی قطعنامه‌ای صادر شدکه بعنوان اولین‌گام درجهت برقراری مجدد نظم و آرامش در نیکاراگوئه استعفای ژنرال سوموزا خواسته شده بود ژنرال سوموزاکه خانوادهاش بیش از چهل سال در نیکاراگوئه حکومت‌کرده است با چریکهای ساندینیست می‌جنگید درآخرین روز های حیات سیاسی خود حمایت یکی از متحدین‌پروپا قرص خود را در امریکای جنوبی از دست داد .

رژیم نظامی راست‌گرای برزیل که در گذشته پیوندهای نظامی نزدیکی با نیکاراگوئه داشت اعلام کرد روابط دیپلماتیك خود را با رژیم سوموزا قطع کرده است .

کمیته های انقلابی چین منحل می‌شوند

پکن ـ خبرگزاری فرانسه ـ کمیته دائمی مجلس ملی خلق چین دیروز طرحی را پیشنهادکردکه بموجب‌آن کلیه کمیته‌های انقلابی‌که درسال ۱۹٦۷ بوسیله مائوتسه‌تونگ و در چهارچوب برنامه‌های انقلاب فرهنگی دراین کشور بوجود آمده بودمنحل میشوند .

بموجب این طرح کمیته‌های انقلابی‌که در واقع اداره امور ایالات را بعهده داشتند منحل شده و بجای‌آنهاحکومتهای محلی بوجود خواهندآمد .

دعوتنامه

جلسات مجمع عمومی عادی سالانه و فوق‌العاده شرکت میدانهای میوه و تره‌بار تهران (سهامی خاص) بترتیب در ساعت ۱٤½ و ساعت ۱۵½ روز شنبه ۱٦ تیرماه سال ۱۳۵۸ در محل‌شرکت سرمایه‌گذاری بانکهای ایران خیابان کریمخان‌زند شماره ۱٦ تشکیل میگردد .

از سهامداران محترم دعوت میشود که در این جلسات شرکت فرمایند .

دستور جلسه مجمع عمومی عادی :

۱ ـ استماع گزارش هیئت‌مدیره
۲ ـ استماع گزارش بازرس و تصویب آن
۳ ـ استماع گزارش حسابرس و تصویب آن
٤ ـ انتخاب بازرس اصلی و علی‌البدل شرکت
۵ ـ انتخاب روزنامه کثیرانتشار جهت نشر آگهیهای شرکت
٦ ـ هرموضوع دیگری که در صلاحیت مجمع عمومی عادی باشد .

دستور جلسه مجمع عمومی فوق‌العاده :

۱ ـ انحلال شرکت
۲ ـ هرموضوع دیگری که در صلاحیت مجمع عمومی فوق‌العاده باشد .

هیئت‌مدیره

کیهان هوائی نشریه ایرانیان مقیم خارج تلفنی آبونمان قبول میکند ۳۰۳۲۳۸

... به روش «آریامهری» !...

در دادگاه انقلاب اسلامی

اسرار اعزام نیروهای نظامی به ظفار فاش شد

سومین جلسه رسیدگی به کیفرخواست ۸ نفر از متهمین تیم تعقیب ومراقبت بدامی محمد مهدی‌افشارنژاد ـ محمود کارگران ـ عباس شورجه ـ محمود قنبریان ـ جواد جوادی‌اصل ـ حسن حواصیلی حسین مومن و غلامعلی‌امیلیان درساعت ٦ و ۱۱ دقیقه عصر دیروز در شعبه اول دادگاه انقلاب اسلامی تهران با تلاوت آیاتی از کلام‌الله شروع شد . ابتداء متهمین ردیفهای سوم تا هشتم به‌آخرین دفاع از خود پرداختند وچون پرونده متهم ردیف ششم بنام حسن حواصیلی تکمیل‌نبوده‌واحتیاج به‌بازپرسی بیشتر داشته ادامه رسیدگی به پرونده مذکور به بعد از تکمیل موکول گردید وسپس متهم ردیف سوم علی بازغیاسی شورجه «چترباز» در مورد ماموریت در ظفار مطالبی اظهار داشت وگفت : در ظفار تمام گردانهای چترباز کهشامل ۵گردان‌بود رفته بودیم بترتیب گردان اول وگردان چهارم بود رفت وبعداز ۲ماه برگشت . گردانها یبعدی هرکدام بعداز سه‌ماه برگشتند .

از متهم سئوال شد بشما گفتند چه ماموریتی دارید ودر آنجا چه خبراست .

متهم پاسخ داد تعدادی از انگلیسیها آمدند با یمن جنوبی که کشور کمونیستی است باهم برنامه‌ای دارند که میخواهند باتفاق هم حمله کنند به‌خلیج فارس و تنگه هرمز ، بماگفتند شما باید بیائید سنراه اینهـا بشوید واجازه ندهید که حمله کنند به تنگه هرمز .

نماینده دادسرا سئوال کرد: درگیری و مشاهدات خودتان‌را در طول‌ماموریت‌صادقانه بازگو کنید .

دراین موقع متهم به‌تشریح موقعیت جغرافیائی یمن‌جنوبی و سلاله و مسقط که پایتخت عمان است پرداخت ، واضافه کردکه ما درآنجا سه‌تپه داشتیم که به‌این ترتیب نامگذاری شده بود آشوك بزرگ ـ بالای آشوکهای پائین ـ دوتپه همجواربود نزدیك اقیانوس‌هند حدود ۵ کیلومتر فاصله داشت و تپه سوم آشوك بالاکه ما همیشه در دو تپه پائین بودیم و عملیات داشتیم وما پشتیبان تپه بالا بودیم وتمام روزها در دونوبت ٦ صبح و ٦ غروب دوستان مارامی‌بستند به‌نارنجك و خمپاره و معلوم نبود ازکجا و چه مسیری می‌آید و ما در سنگر می‌ماندیم و قایم میشدیم و به وسیله بی‌سیم از پایگاه اقیانوس هند با دستور میدادند بیرون بیائید و کسی بیرون نباشد . بعداز خاتمه عملیات‌دوستان ما از سنگر خارج و تپه‌بزرگ را به خمپاره می بستند .

بعضی مواقع دوهواپیمائی که در آنجا داشتیم مشخصات میدادند که در فلان نقطه عمل کنید و آنجا را بمباران میکردند .

سئوال شد ، بطوری که مشاهده افرادی که به ظفار رفته بودند مصدوم و نقص عضو پیدا کرده بودند عمل متقابل نیرو های ایرانی درمقابل چگونه بوده .

متهم گفت ازگردان یکم‌نه یك نفر زخمی شد نه یك نفر تیر خورد ولی از گردان قبل از ما گردان چهارم که یکماه قبل رفته بود تپه‌آشوك بالا، دراختیار کمونیست ها بود فقط‌دوتپه پائین دراختیار ارتش ایران بود که روزانه روزی۱۰۰ تا ۲۰۰ مترپیشروی میکنند و پس‌از ۲ ماه تپه بالا را تسخیر و دراختیار می‌گیرند یك روز در حال راه پیمائی داخل سنگر هائی میرسند که مین گذاری شده بود و مینهامنفجر میشود ویك نفر درجه‌دار گردان چهارم پا و قسمتی از بدنش مجروح و قطع میشود و گردان های ۲ و ۳ و ٤ بندرت درگیر شده بودند .

بدعلت تراکم مطالب بقیه دادگاه فردا چاپ خواهد شد.

لحظه‌های سرخ

**درارابطه باتحکیم مبانی حاکمیت طاغوت ، ایجاد جو خفقان ووحشت وتکیه برقدرت تانك وسلسل تنها حربه‌ای بوده‌که دست‌اندرکاران امپریالیسم برآن ب

نامه به امام خمینی
سید محمد حسین حسینی تهرانی

موازین اسلامی را در قانون اساسی دقیقاً رعایت کنیم

به‌پیروی از اوامر صادره راجع‌بلزوم‌مطالعه و دقت‌درپیش‌نویس قانون اساسی و اظهارنظر درمطویات آن معروض میدارد: حقیر باکمال طاقه محتویات آنرا مورد بررسی قرار دادم وازنقطه‌نظر تطبیق آن با فلسفه و فقه اسلام اشکالاتی چند بنظر آمد که تذکار آن ضروری است :

۱ــ فلسفه توحیدی‌اسلامی متخذ ازآیات قرآن کریم وسنت‌نبوی روح حکومت و ولایت برمردم را منحصر بمبادی عالیه میداند و عالمترین و جاهترین و منزه‌ترین افراد را لایق اینمقام می‌شناسد ، درایصورت افراد امت برهبری چنین پیشوائی راستین که هم دارای دلی روشن و آگاه و مغزی متفکر و عزمی راسخ و هم از خودگذشته و بکلیت پیوسته است، ازبهترین «واهب الهبه»استفاده نموده و تمام قوا و استعدادهای ذاتی خود را بمنصه‌ظهور و بروز میرسانند ، و ازشکوفاترین آزادی و استقلال وبهره‌مندی ازجمیع غرائز طبیعی و ملکات روحی کامیاب میگردند.

دراین فلسفه حکم و قانون و قضاء از بالا(یعنی ازمقام توحید وطهارت که مقام وحدت و جامعیت ولی امر است) بپائین تدریجا گسترش پیدا میکند و تمام اقشار و طبقات‌را فرامیگیرد. فلاوربك لایؤمنون حتی یحکموك فیما شجر بینهم ثم لایجدوا فی انفسهم حرجا مما قضیت و یسلموا تسلیما .
وماکان لمومن و لامومنة اذا قضی الله و رسوله امرا ان‌یکون لهم‌الخیرة من‌امرهم .

ولی در فلسفه‌های مادی یا درقوانین غربی‌که از روح توحید اسلامی بهره‌ای ندارند مراکز تصمیم‌گیری از کثرت شروع میشود یعنی افکار و اوهام عامه مردم گرچه درنهایت ضعف باشند فقط بملاك اکثریت حق تعیین سرنوشت و تصمیم‌گیری در امور و حاکمیت خود را دارند .

دراین فلسفه‌ها حکومت براساس انتخاب بوده و کیفیت آن بشروطه سلطنتی یا بجمهوری یا بمعنی از انحاء دیگر تقسیم میشود ، بنابراین جمهوری بدین‌طرز رای‌گیری و انتخاب اکثریت قسمی و نظیر مشروطه از قالبهای غربی است و با روح اسلام سازگار نیست .

حکومت و دولت اسلام برپایه خود متکی بوده و براصل‌اصیل حق اعتماد دارد و هیچیك از این قالبها نمی‌توانند آن واقعیت را درخود بگیرند وبشکل خود درآورند .

و در این وهله حساس وسرنوشت‌ساز که دقیق‌ترین لحظات را میگذرانیم ، باید بسیار متوجه باشیم که خدای ناکرده ناخودآگاه آن امانتهای‌ارزشمند اسلامی را بگرایشهای غربی نفروشیم ، وبعلت اشباع مغزها از برآورد های غرب وعدم الس برای تشکیل حکومت اسلامی بشکل واقعی خود بسبب اعتماد بنظریه نظامهای سلطه‌جویانه استبداد و طاغوتی آن حقیقت را بخاك نسپاریم بسپاریم.

نسبتی ها در نهضت مشروطه

بزرگان ما در نهضت مشروطیت وگیرودارها وکشمکشهای طرفداران استبداد و مشروطه دچار اشتباه شدند ، دسته‌ای بعنوان آنکه مشروطه مردم متمدینه را از زیر یوغ استبداد ظلم اجراء و حکام جائر میرهاند بدان گرویدند واین نظام را بااصول‌آن‌پذیرفتند، و دسته‌ای دیگر بعنوان آنکه استبداد مردم را درهالهٔ دین حفظ میکند و از رخنه کردن آزادیهای نامشروع و مغرب‌پسند‌جلوگیری مینماید طرفدار آن شدند و چون راه را منحصر درآن دو میدیدند برسرهم کوفتند . کسی نگفت هم مشروطه غلط است و هم استبداد اسلام صحیح است و بس ، حکومت اسلام حکومت اسلام است ، حکومت رسول‌الله است نه‌یك حرف کم و نه‌یك‌حرف‌زیاد .

لذا دیده شد دراینمدت عمر مشروطیت، که درخت آن باخون های پاك رهنمودگان راستین وپاکدلانه راه عدل وآزادی آبیاری‌شد، چندصباحی که نشد و چه حکومت‌های استبدادی که نظیر آن درتاریخ بشریت که تحت براین حلت مسلط نگشت و چهنسلهای جانکاه بعنوان نوش‌دارو در کام آنان فروریخت وبنام توخالی عدالت اجتماعی و آزادی همگانی چه‌محرومیت‌ها ازطبیعی‌ترین حقوق اولیه نصیب نگشت ، باآنکه در تدوین قانون اساسی آن نهایت دقت را در پیشگیریهای موارد انحراف نمودند و برای برایرکه نشاندن‌قانون عدل و آزادی نهایت مراقبت را کردند .

فقط علت اینهمه محرومیت‌ها آن بود که حکومت از محور اصلی خود خارج شد ، بعنوان مجلس شوری قانونگزاری گردانند قوای مقننه و قضائیه و مجریه از محط خود منحرف شد . ایــن تجربه مشروطیت برای ما بس است رسول‌الله فرمود : لایلدغ‌المومن من جحر مرتین .

درقرآن مجید اطاعت را فقط منحصر بخدا ورسول خدا و اولی‌الامر میداند ، اطیعوالله واطیعوا الرسول. واولی‌امرمنکم. شوری در مقدمات کار برای روشنگری بشریت است که « وامرهم شوری بینهم » و یا آنکه «وشاورهم فی‌الامر» لیکن تصمیم‌گیری اختصاص بخود رسول‌الله داشته است نمیوافقت رای‌اکثریت بدلیل ذیل آن که « فاذا عزمت فتوکل علی‌الله» ودرتمام موارد پیشنهادها ومشورت‌ها صورت میگرفته لکن رای نهائی انحصار برسول خدا داشته است و در زمان خلفا و ائمه‌اطهرین سیره و سنت چنین بوده است .

ابحاث فقهیه وارده در ولایت فقیه امر حکومت را منحصربامام یا فقیه جامع‌الشرائط میداند ودراین مسئله احدی ازعلمای شیعه خلاف نکرده است یعنی باوجود فقیه جامع‌الشرائط زمام حکومت مسلمین را بدست غیرفقیه سپردن خلاف اجتماع است .

۲ــ اگر جمهوری اسلامی را با این اصول وارده و پیش‌نویس پذیریم تحقیقا ثمرات انقلاب را ضایع و خون جوانان عزیز را بهدر داده‌ایم جوانان ما بندای اسلام حرکت کردند وبرای‌برقراری حکومت اسلام قیام نمودند و باهدید تشکیل حکومت اسلامی و خارج شدن از هرگونه مظاهر غرب جان دادند و بپاسخ آن اعلامیه‌های انقلابی و تحریك‌آمیز امام که با جان آنها گفتگو میکرد و حس ششم آنانرا بیدار مینمود جان باختند ، دراینصورت خونبهای‌آنان برقراری حکومت عدل و توحید اسلام است.

۳ــ در این جمهوری اسلامی باید تمام ضوابط حکومت اسـلام پیاده‌شود و نام جمهوریت چیزی برمحتوای دولت و حکومت‌اسلام نیفزاید و حق‌حاکمیت بقیه عادل که براوضاع زمان آگاه وازمصالح ملت مسلمان اطلاع داردو قیت بملت متعهدبه صمیم و دلسوز است سپرده شود رئیس‌جمهور که دارای شخصیت اول است بایدجامعترین وکاملترین و روشن‌بین‌ترین و پارساترین افراد از فقهای امت باشد، و اوست که قوای سه‌گانه مقننه وقضائیه و مجریه دروجود ادغام‌شده و از او بمصادر امور و حکام ترشح میکند.

تفکیك مقام فقاهت از ریاست‌جمهوری عملا التزام بتفکیك روحانیت از سیاست است. درمنطق اسلام حاکم شرع مطاع ریاست مطلقه براملت‌دارد سپردن ریاست‌جمهوری را بافرادیکه دارای چنین مقامی نباشند ، اعطاء قدرت بدست غیرواجدین این مقام است و اشتباهاتیکه صورت میگیرد ازعدد بیرون و باهزار ضابطه وقانون‌این قدرت عنان گسیخته را نمیتوان مهارنمود.

۴ــ انتخابات برای ریاست‌جمهوری بایدبصورت تشکیل شورا های اهل حل وعقد صورت‌گیرد و چنین فقیه واجد شرایطی را با مشورت انتخاب کنند ودراینصورت مدت‌آن محدود بچهار سال(که آن نیز هیچ‌ار غربی است) نخواهد بود بلکه تاهنگامیکه ازمقام الفقیهت و اعلمیت واورعیت و ابصریت برخوردار است باید در راس ریاست‌جمهوری باقی بماند ، و عزل‌وونصب دیگری را در وقتیکه فاقد شرائط گردد یا از دنیا برود باز بوسیله شوراهای اهل حل‌و عقد که خبروبت در فن داشته و از مزایای کمال اخلاقی و عدالت برخوردارند صورت خواهد گرفت .

۵ــ قانون اساسی اسلام قرآن و سنت است و هرگونه‌تقنین قانونی بهراسم و عنوان درمقابل وکنار آن قرارخواهد گرفت و طبعا دربین پیروان قرآن و این قانون تضادهائی بوجود خواهد آمد و طرفداران آن دو بدو دسته تقسیم میشوند و ملت اسلامی درمقابل دولت اسلامی جبهه میگیرد واین اتحاد و اتفاق و وحدت اهداف ملت و دولت و بهم‌آمیختگی این نیروی ژرف که ازتحرات اصیل انقلاب است تبدیل بکدورت و حس‌بدبینی خواهدشد.

تنازل از قانون قرآنی بقانون اساسی تنازل از واقعیت و پذیرش اساس و اصلی درمقابل اسلام است و اینمعنی باکتـب تعلیماتی یکفرد که از نیروی الهی تائید میشود و ملکات‌اسلامی خود را برآساس فلسفه و توحید اسلامی کسب‌کرده است قابل‌توجه نیست .

بلی بعنوان اصول کلیه اسلامیه می‌توان احکامی را ازقرآن و سنت اخذ نموده مانند اصل مالکیت مشروع یا اصل حرمت ربا و سیستم بانکداری‌های ربوی واصل حریت و آزادیهای مشروع واصل‌عدم جواز تجاوز بحقوق‌فردی واجتماعی وامثال ذلك وآنرا بعنوان‌ضوابط کلیه که درتمام امور و شئون مورد استفاده قرار میگیرد وانحصار پیوردی ندارد بعنوان اصول اسلامیه تدوین نمود همانند اصول فقه که فقهاء بعلت عمومیت و کلیت آن آنرا جدا ودسته‌بندی نموده و درمقدمه فقه قرار میدهند .

۵ــ مجلس شوری همانطور که از اسم آن پیداست و ازقرآن مجید گرفته شده برای مشورت است نه برای قانونگذاری . عنوان مجلس تقنینیه به‌آنداده از اغلاط است. بزرگان ملت از هرطبقه ودسته بانتابات در مجلس‌شوری دورهم جمع میشوند وذاکرات میکنند و نتیجه آنرا در دست ولی‌امر که همان فقیه روشن‌ضمیر خارج از آز و عاری از هوا و هوس است قرار میدهند و او طبق مدارکی که از قرآن و سنت در دست دارد و بصیرتی که در ادراك حقائق و تشخیص مصالح بدست آورده است و با مقتضیات زمان‌تطبیق میکند تصمیم میگیرد و حکم صادر میکند.

این موهبت الهی راکه دقیقترین مراحل سعادت و کمال امت را در دست دارد بدست افراد غیرفقیه سپردن وآنهـا را در قانونگزاری اختیار دادن و سپس بوسیله شورای نگهبان کنترل‌نمودن بعینه مانند سپردن مقام تعلیم در کلاس درس است بدست یکی از شاگردان غیروارد و سپس استاد کلاس را برای نگهبانی اوگماشتن. این طرز مشی مستقیم نیست ومارتهائی ببارمی‌آورد .

۶ــ تشکیل جمهوری اسلامی برای اجراء احکام اسلام است بنابراین درقانون اساسی باید اینمعنی بصراحت ذکر گردد و اصلی برآن بدین‌مضمون اضافه نمود .

۷ــ مذهب جعفری اسمی درمقابل دین اسلام نیست بلکه چون مذهب از ماده ذهاب آمده بمعنای روش است یعنی همچنانکه برای بهره‌گیری از آئین مقدس اسلام روشهای گوناگونی بمیان آمده است مذهب تشیع که نام آنرا رسول خدا نهاده و پیروان آنرا از فائزین خوانده است روش صحیح را برای بهره‌گیری ازحقائق‌اسلام اتخاذ نموده است پس تشیع دین اسلام و مکتب جعفری همان‌کتاب و سنت است لیکن باید بدان‌لفظ اثناعشری را اضافه نمود تاازپیروان مکتب‌هائی مانند اسماعیله و واقفیه که جعفری هستند ولیکن سلسله ولایت و امامت را بدوازده امام منتهی نمیدانند مشخص گردد . اینك بتصحیح فقراتی ازپیش‌نویس اصول قانون اساسی می‌پردازیم:

در اصل ۱ واردشده است که نوع حکومت ایران جمهوری‌اسلامی است . باید بدینطریق تصحیح‌گردد که : نوع حکومت ایران حکومت اسلام یا دولت اسلام است که بدست اولوالامر که افضل و اعلم و ابصرامت است اداره میشود وعنوان جمهوریت برای‌دخالت تمام افراد درتشکیل‌چنین حکومتی است .

در اصل ۲ وارد شده است که نظام جمهوری اسلامی نظامی است توحیدی برپایه فرهنگ اصیل و پویا و انقلابی اسلام. باید اضافه گردد که : براساس جهاد و نماز و حج و زکوة و ولایت بنا شده است بنی‌الاسلام علی‌الخمس .

اصل ۳ را بدینمضمون باید تصحیح نمود : طبق آیه‌اطیعوالله و اطیعوالرسول و اولی‌الامر منکم حکومت اسلامی باید بدسـت جاهمترین و کاملترین افراد امت قرار گیرد و برای شناخت چنین فردی باید از راه فحص وشوری طبق دستور قرآن که « شاورهم فی‌الامر» و «وامرهم‌شوری بینهم » از شورهای منتخب ازاهل حل وعقد استفاده نمود .

در اصل ٤ : جمهوری اسلامی ایران دراستقرار جامعه‌توحیدی معنویت و اخلاق اسلامی را مبنای روابط سیاسی واجتماعی‌واقتصادی قرار میدهد . باید احکام اسلامی را نیز اضافه نمود .

در اصل ٥: درجمهوری اسلامی ایران همه اقوام ازقبیل‌فارس ترك ، كرد ، عرب ، بلوچ ، تركمن و نظایر اینها ازحقوق كاملا مساوی برخوردارند و هیچكس را بردیگری امتیازی نیست مگر بر اساس تقوی . بدانژ كلمه اقوام باید لفظ ملتهان را اضافه نمود چون اهل ذمه كه درحكومت اسلام از حقوق مساوی‌خود برخوردارند دارای احكام و قوانین خاصی هستند .

دراصل ٦ باید لفظ آزادی عقیده ، بیان ، قلم و آزادیهای مشروع دیگر را بدین عبارت تصحیح نمود : آزادی مشروع عقیده بیان ، قلم و سایر آزادیهای دیگر را .

اصل ۷ را باید بدین عبارت‌تصحیح‌نمود: جمهوری اسلامی‌ایران سعادت انسان در كل جامعه بشری را آرمان خود میداند و رسیدن باسلام و آزادی مشروع و حكومت حق و عدل‌را حق همه مردم جهان می‌شناسد و بنابراین درعین خودداری كامل از هرگونه دخالت سلطه‌جویانه در امور داخل طیت‌های دیگر از مبارزه حق‌طلبانـه مستضعفین برای هدایت آنها باسلام برعلیه مستكبرین درهرنقطه از جهان حمایت میكند.

در اصل ۸ بصنعت وكشاورزی باید بهداشت را اضافه‌نمود.

در اصل ۱۰ باید بدنبال آموزش لفظ مفید را اضافه كرد.

در اصل ۱۱ اصل تعیین مهریه الغاء شده است واشكالات‌دیگر نیز وجود دارد كه باید بدین عبارت تصحیح‌گردد : خانواده واحد بنیادی جامعه اسلامی ایران محسوب میگردد و بحكم الرجـال قوامون علی‌النساء بافظ‌الله بعضهم علی بعض مدیر عامل و رئیست خانواده بامرد بوده و قوانین باید اسباب پایداری ازدواج را برپایه توافق در عقیده و محترم شمردن حقوق یكدیگر با ملاحظه این اصل فراهم آورد .

اصل ۱۲ باید بدین عبارت تصحیح شود : ازآنجائیكه تشكیل خانواده براساس اشتراك مساعی زن وشوهر است قوانین خانواده باید طبق موازین شرعیه هریكرا ملزم بادای حق‌دیگری‌بنماید. دراین فصل باید اصلی دیگر بنام اصل ۱۳ اضافه‌گردد.

اصل ۱۳ : دولت اسلام طریق استفاده از سرمایه را فقط از راه مشاركت یا مزارعه یا مساقاه یا مضاربه یا اجاره وامثال اینها میداند و برای قرض و سرمایه تنخیم شده در ذمه هرگونه بهره‌ای را باطل می‌شناسد و همچنین هرگونه معاملاتیكه منجر به‌بهره‌كشی ازپول گردد مانند معاملات ربوی را فاسد می‌شمرد .
در فصل دوم اصل ۱۳ باید بدلیل لفظ مذهب جعفری لفظ اثناعشری را اضافه كرد .

در فصل سوم اصل ۱۵بدینگونه تصحیح شود : حق‌حاكمیت‌ملی اختصاص برهبران راستین وصادق داردكه دارای مقام علم ولیاقت‌و تقوی بوده وازهوای نفس گذشته وبمرتبه ولایت رسیده‌باشند و این رهبران را اولوالامر میگویند.

اصل ۱٦ باید بدینگونه تصحیح شود : قوانین ناشی ازاعمال حاكمیت عبارتند ازقوه مقننه وقوه قضائیه وقوه مجریه كه پیوسته آنها دروجود اولوالامر و حاكم شرع ادغام شده وقابل تفكیك‌نیستند لیكن حاكم بنظر خود افرادی رابرای مناصب قضاء واجراء احكام منصوب مینماید.

اصل ۱۷بدینطریق تصحیح شود : مجلس شورای‌ملی برای‌مشورت درمصالح وامور مملكتی است ونتیجه مشورت راتحت نظر ریاست جمهور كه حاكم شرع مطاع‌است قرار میدهند.

اصل ۱۸ بدینطریق تصحیح شود : اعمال قوه قضائیه بوسیله مجتهدین جامع الشرائط است‌كه دادگاههای دادگستری را تشكیل‌داده ورسیدگی بدعاوی وحل‌وفصل آنهانمود‌ه حفظ حقوق عمومی واجرای عدالت اجتماعی راخواهند نمود.

اصل ۱۹ بدینگونه تصحیح شود : اعمال قوه مجریه از طـریق رئیس جمهور كه حاكم شرع است وتعمال اوخواهد بود.

اصل ۳٦ بدینگونه تصحیح شود: تشكیل احـزاب جمعیت‌ها و انجمنهای سیاسی وصنفی وادیان رسمی آزاد است مشروط به‌آنكه‌اصول استقلال آزادی حاكمیت ووحدت ملی واساس جمهوری اسلامی را نقض نكنند ، شركت افراد درایین‌گونه گروهها آزاد است وهیچكس رانمیتوان ازشركت درگروههای سیاسی واجتماعی و ادیان رسمی منع‌كرد یا بفركت دیریكی ازاین گروهها مجبور ساخت.

اصل ۳۵ بدینگونه‌تصحیح شود : موضوع اتهام با ذكر دلائـل باسرع وقت بمتهور حاكم‌شرع باید بمتهم ابلاغ شود.

اصل ۳۹ احتیاج بتفسیر دارد .
در اصل ٤۱ باید كلمه ازبیت‌المال رابدلبال قیمت عادله افزود .

اصل ٤٦ بدینگونه تصحیح شود: منابع زیرزمینی و دریائی و معادن و جنگلها وبیشه‌ها و رودخانه‌ها و آبهای عمومی دیگرواراضی موات ومراتع ازانفال است ومتعلق بامام بوده كه‌باید در مصالح عمومی مصرف گردد.
با آنچه سابقا ذكرشد بایدتمام اصول فصل ششم كه قوه مقننه‌است تصحیح شود وباید تصریح كردكه فقط اجزاء مجلس شوری حـق مشورت وهذاكره دارند كه‌قانون‌گذاری.
در فصل هفتم قوه مجریه اصل ۷۵ باید بدنبال رئیس جمهور لفظ حاكم شرع مطاع را افزود .

اصل ۸٦ باید بدینگونه تصحیح شود : رئیس جمهـور باید از مردان مسلمان وشیعه اثنی‌عشری و فقیه عادل جامع الشرائط باشد.

اصل ۷۷ بكلی الغاء شود.
در فصل هشتم قوه قضائیه اصل ۱۲٦ باید بدینگونه تصحیح شود: محاكم دادگستری مرجع رسمی تظلمات عمومی است این محاكـم را فقهای جامع الشرائط تشكیل میدهند ونیز هرمجتهد جامع الشرائطی درهرنقطه مرجع‌رسمی تظلمات است.
باآنچه گفته شد تمام اصول فصل دهم كه شورای نگهبان است زائد است.

اصل ۱٤۸ باید ملغی گردد زیرا باآنچه درگیفیت تدوین قانون اساسی واصول متخذه ازقرآن ذكرشد تجـدیدنظر دراصول قـانون اساسی معنی ندارد حلال‌محمدحلال الی‌یوم‌القیمه و حرام‌محمد حرام الی‌یوم‌القیمه

دراصل ۱۵۰ درمصنوعیت بعضی ازمقامات باید ذكركرد كه بنظر حاكم‌شرع بایداین مصنوعیت صورت گیرد ودیگر آنكه‌شركت آنها در شركت‌های خصوصی غیر انتفاعی مانند عضویت در هیئت مدیره‌صندوق قرض‌الحسنه بلامانع است.

اصل ۱۵۱ باید بدینگونه تصحیح شود: در رسانه‌های گـروهی رادیو وتلویزیون كه‌دولتی هستند آزادی‌انتشار اطلاعات باید تامین شود رسانه‌ها تحت‌نظارت وزارت اطریعروف و نهی ازمنكر قرارگرفته واین وزارتخانه ترتیب عمل آنها را معین میكند.
یك اصل دیگر باید بدینگونه اضافه كرد بمدلول ولتكن‌منكم‌امة یدعون الی‌الخیر و یـامرون بالمعروف و ینهون عن‌المنكر واولئك هم‌المفلحون باید وزارتی‌بدین‌نام تشكیل گـردد كـه درزیر نظر نخست‌وزیر جمهوری اسلامی‌بوده و درتمام شئون دولتی وملی حـق دخالت ونظر راداشته باشد وبرای نشاندادن راه صحیح و بـاجراء درآوردن آن دارای تشكیلات خاصی طبق ضوابطی است.
این مطالبی بود كه عاجلا بنظررسید وظیفه الهیه خود دانستم كه‌بحضور آن‌رهبر رفیع‌القدر تقدیم دارم.
تائیدات ربانیه رابرای آن‌عالم ربانی ازناحیه‌مقام ولایت كلیه حضرت حجة‌ابن‌الحسن العسكری عجل‌الرتعالی فرجه‌الشریف درخواست مینمایم .
نثل‌الله‌تعالی ان‌یعلی‌كلمه الاسلام‌والمسلمین والسلام‌علیـكم و رحمته‌الله وبركاته .

آیا ورزش چاره‌ساز نیست؟

دوگزارش

در زمانی که اعتیاد بپیدا می‌کند و جوانان را گـروه گروه به دام می‌افکند ، درزمانیکه امیدهای آینده این مرز وبوم به چنگـال افیون گرفتار آمده‌اند و میرود که نسل آینده به دلخواه طاغوت‌مخلوع و خائن نسلی خموده بارآید ، در زمانیکه پارکها و تفریحگاهها مملو از جوانانی است که سیگارهای حشیش‌را باولع خاص دودش راهی‌بلعند آیا ورزش چاره‌ساز نیست ؟

تماشای بچه های نازی‌آبادند و یا چند خط اتوبوس بپارك ملت آمده‌اند تا وقت گذرانی كنند وسیگار بكشند. میگویند. شما تفریح دیگری بگو باكمال میل قبول میكنیم .

اگر گذری به پارك ملت در شبانه روز بیافكنی جوانانی نورس را می‌بینی كه فارغ‌از تمام اتفاقات و وقایع روزروی چمن‌ها ولو شده‌اند و در نشئه حشیش قهقهه های دیوانه‌وار سر داده‌اند این‌یك شایعه‌نیست بلكه حقیقتی‌استتلخ. جوانانی كه میتوانند آینده‌ساز باشند و خاك وطن به وجودشان نیاز مبرم دارد تاسفبآور است در كشوری كه‌سالیان نورجوانانش در گرد زورخانه‌ها و روی تشكهای كشتی‌وقت‌خالی‌خویش را پر میكردند و چه‌بسا مایه افتخار این مملكت مـی‌شدند اكنون فرزندانش جز خودگی و اسارت در دام اعتیاد راهی دیگر نمی‌پویند . بدرب شمالی پارك لاله (فرح سابق)گذری بكنید و ببینید چـه واضـح ساقیان مرگ باستقبالشان‌می‌آیند و ببینید جوانان زیر ۲۰ سال‌را كه چه مشتاقانه‌وحریص بدیدنشان میروند این یك‌نسل است كه میرود بهرتگاه‌نزدیك شود ، اگر این رویه ادامـه پیدا كند سال آینده حداقل ۲ برابر امسال‌معتاد خواهیم‌داشت و نصف بیمارستان بلكه‌هزاران بیمـارستان نیـز تكافـوی معالجه‌شان را نمی‌كند .
تنها مبارزه با مواد مخدر كافی‌نیست. فقط بابرخورداری از یك سیستم انقلابی میشود بجنگ این دیو رفت . اكنون كه قانون اساسی مورد بررسی و اظهار نظر گروههای مختلف مردم ایران قرار گرفته‌ومیرود كه‌سرنوشت جامعه ایرانی‌تدوین یابد باید صراحتا باین مساله توجه خاص نمود و توجه‌نمود تنها راه جلوگیری در شیوع این بیماری مهلك ورزش‌است وبس .

ورزش صبحگاهی مدارس

در زمان طاغوت كـه خود قاچاقچی بزرگ و وارد‌كننده اصلی مواد مخدر بود ایـن مساله كه ورزش باید درسطح اجتماع اجبـاری باشد همیشه گفته میشد وبعضی‌خوش‌باورها نیز باورشان شده بودكه اینها چقدر بفكر سلامتی نسل‌آینده هستند كه میخواهند نه‌تنهـا ورزش را توسعه دهند بلكـه اجباری هم میكنند ونتیجه‌اش ورزش‌صبحگاهی مسخره‌مدارس بود . صبحها تمام بچه‌هاباكت و شلوار دستها را بالا و پائین می‌بردند و دیگر نسل سالـم شده بود و همه به آرزوهایشان رسیده بودند چرا كه چـون ورزش از مدارس شروع شده بود ولی‌اگرخوب توجه‌میكردی میدیدی كـه ساعات ورزش مدارس ، یعنی زنگ مرخصی، یعنی ساعت بیكاری . طاغوت تومان در سال خرج‌نگهداری آن می‌كند و فقط برای چند نوبت در سال مورد استفاده جهت فوتبال و ورزشهای‌دیگر قرار میدهند .

صد هزار نفر گرد می‌آیند تا ۲۲ نفر ورزش كنند و اگر بنظـر تحقیق بنگریم ایـن ورزشگاه عظیم در سال فقط مورد استفاده هزار نفر افراد شناخته شده در ورزش قرار میگرفته است ، ورزشگاهی‌كه حداقل میتوان از آن در روز استفاده ورزش‌در سطح‌هزاران نفر كرد .

این مطلب قابل انكار نیست كه در ایران مكانهای ورزشی نه‌تنها محدود بلكه برای یك جمعیت ۳٦ میلیونی برای هر یك میلیون‌یك استادیوم‌ورزشی با تجهیزات وجود ندارد پس می‌باید برای اینكه ورزش‌را همگانی نمود از حداقل جـا برای حداكثر بهره بـرداری استفاده نمود . در آنجا دو موضوع مهم پیش میاید اگر ورزش را فقط بخاطر قهرمان پروری بخواهیم همین چنـد استادیوم كافی‌است‌كه‌وتوالمان در آسیا اول یا دوم شود و با بوق و كرنا اذهان عمومـی‌را بااینكه صاحب ورزش و مقام هستیم پركنیم، ولی اگرورزش رابخاطرتفنن‌ورزش میخواهیم و علاقه داریم كه جامعه‌ای سالم و قوی و باایمان داشته باشیم موضوع فرق میكند‌اگر ورزش در تمام سطوح‌اجتماع بسط پیدا كند چه‌بساقهرمانانی نیز ازتوده‌های مردم برخیزند و باعث افتخار ایـن مملكت شوند ولی این فرضیه و فكر را كه هركه ورزش مـی‌كند می‌باید قهرمان شود باید آز میان جامعه زدود ، قبل از هر چیز می‌باید ورزش را درسنین پائین تقویت كرد و ورزشهای گروهی را گسترش داد‌كه این نه‌تنها باعث همگانی‌شدن‌ورزش میشود بلكه‌قشرها وانارمیشوند كه هرچه بیشتر بهم پیوسته‌تر گردانده .

از استخرهای منازل مصادره شده استفاده كنید

سحبت دراینجا برای‌همگانی كردن ورزش است یعنی اینكه ورزش مانند فریضه‌ای شود كه هرایرانی موظف بـه انجام آن شود . یكی از مشكـلات اساسی ورزش در سطح مدارس نداشتن جای‌كافی برای‌ورزش است ولی این مساله را نیـز میشود با ورزشهای دسته‌جمعی در مدارس حل نمود واز‌حداقل حیاط مدارس حداكثر استفاده را نمود . و این فورد امكان نخواهد داشتمگر اینكه‌افرادی مسئول و علاقه‌مند به ورزش این كار مهم را بعهده بگیرند، گذاشتن یك تور والیبال ویك میز پینگ‌پنگ بهیچوجه‌مساله ورزش مدارس را حل نمیكند، در سطح جامعه نیز میتوان از پاركها استفاده نمود ، درپارك ملت و نیاوران و لاله و سایر پاركهای دیگر میتوان‌بامصرف كمی بودجه وسائل ورزشی مهیا نمود و از این گردشگاهها استفاده های شایانی كرد. در حال حاضر كه فصل گرماست میتوان سرویسهائی تهیه كرد و از استخر های منازل شمال شهر كه متعلق بافراد معـدوم است استفاده نموده ، تشكیل شورا های ورزشی در تمامی مناطق تهران و شهرستانهایكی از علاجهای این‌مساله مهم‌است. این شوراها میتوانند درتوسعه ورزش نقش مهمی داشته‌باشند.
در قانون اساسی جمهوری اسلامی برای بقای جامعه‌ایرانی و نسل سالم آینده باید یـك قانون انقلابی در مورد ورزش در نظرگرفته‌شود قانون‌انقلابی از این جهت‌كه ازسنین‌كودكی تا كهـولت مراحـل ورزش گوناگون در نظر گرفته شود.
مساله ورزش در ایران‌جای بحث فراوان دارد كه در این مختصر نمی‌گنجد ما از تمام صاحبنظران بخصوص دسته اندركاران ورزش و آنهایی‌كه بسرنوشت نسل جوان این مرز وبوم كه میرود بدست اعتیاد نابود شود و آگاه و مسئـول هستند و در درجه نخست بـه رهبران دین اسلام هشدارمی‌دهیم كه كسانی می‌توانند از پرچم اسلام و مرزهای ایران عزیز پاسداری نمایند‌كه‌افرادی سالم و دور از هراعتیادباشند چون مردمان معتاد بـا گرفتن وسیله اعتیاد از آنها تمـام مقدساتشان را گـرفته‌اید از رهبران میخواهیم كه در این زمان بایك حركت انقلابـی نسل آینده را نسلی متكی بـه اسلام و ایران بار بیاورند و سرلوحه تمام مسائل را ورزش قرار دهند كه این تنها چاره‌و بهترین وسیله برای بـاكسازی اجتماعست .

مسئولیت معلم‌ورزش

در باره ورزش بااكبرمالكی دروازه‌بان تیم ملی در گذشته وسرپرست تربیت‌بدنی‌تكنیكوم در حال حاضر‌كه سالیان‌زیادی است حقیقتابخاطر نفس‌ورزش باینكار مشغول است به گفتگو می‌نشینیم .
اكبر تمام زندگیش را وقف ورزش جوانان كرده روزانه ٦ ساعت تمام گرم‌كن می‌پوشد و همراه جوانان بـه ورزش می‌پردازد میگوید مربی بایـد عاشق ورزش باشد تا بتواند شاگردانش را وادار به ورزش بكند باید به آموزش‌وپرورش هشدارداد چون بندرت می‌بینی كه جوانان زیر بیست سـال سیگار نمی‌كشند باید فـرهنگ ورزش را در میان توده‌هـا تقویت كرد باید نفس ورزش را از قهرمان شدن و قهرمان پروری جدا نمود بایدبجوانان آموخت كه ورزش در درجـه اول برای بدن سازی وقدرت فكراست نه‌بخاطر مدال‌آوردن و قهرمان شدن به چین‌نظری كنیم می‌بینیم نسل آنها بعداز انقلاب دگرگون شد تمامشان از پیر و جوان در ساعـاتی معیـن در روز بیك ورزش اجباری می‌پردازند از نظـر رشد جسمی اگر به چین وژاپن بنگرید می‌بینید بعد از جنگ جهانی دوم كاملا فرق‌كرده‌اند و این فقط بخاطر دور شدن از مواد مخدر و پناه آوردن بـه ورزش است . میگوید مسئول ورزش درحال حاضر میخواهد واقعا كار انجام دهد ولـی اطرافیان و دست اندركاران كـارشكنی مـی‌كنند ، اكثر مربیان نه بخاطر روح ورزش و توسعه آن بلكه فقط وفقط بخاطر پول كار می‌كنند دل نمی‌سوزانند . ساعات ورزش مدارس و وظیفه معلم ورزش تنها در اختیار گذاشتن‌یك‌توپ مستعمل به چند نفر از دانش آموزان است ، نه حالیكه‌معلم ورزش باید مسئول باشد ، خود ورزشكار باشد یاعشق بورزش این شغل را اختیار كرده‌باشد بابچه‌ها ورزش كند . اكنون اعلام شده كه كانها بـرای ورزش تخصیص داده شده و مربی برای كلیه ورزش هـا می‌پذیرد ولی همه می‌خواهند بدانند آیا صرف می‌كند یا نه چون آنها می‌خواهند فقـط سركشی كنند و حقوق خـوب بگیرند در حالیكه ورزش در درجه اول یك مساله عملی‌است از خطرات احتیاد و فحشا باید همه امكانات ورزش در سطح كشور در اختیار تمام اقشار قرار گیرد .
ادامه میدهد ، یك جوان دارای انرژی فوق‌العاده است مقداری ازاین انرژی در طی مدت روز صرف درس خواندن میشود و مقدار زیادی از آن در جوان باقی می‌ماند اگـر راه ورزش را براین فـراهم كردید كه این انرژی مابقی آنها مصرف میشود وگرنه بـه تباهی مصرف میشود . از این طرح كه از پاركها برای‌ورزش استفاده شود استقبال مـی‌كند و میگوید از پارك ملت میشود برای دوهای صحرانـوردی و استقامت استفاده نمودوهزاران جوان را میشود تحت ضوابط صحیح ، آنجا تعلیم داد .
بـا دكتر صائبی رئیس بیمارستان معتادین یافت آباد تماس گرفتیم و نظرشان را خواستیم .
دكتر صائبی در این مـورد تاكید كرد كه اگـر ورزش توسعه یابد اعتیاد نابود میشود چون اگر برای جوانان‌وسائل تفریحات سالم و یك ورزش صحیح در جامعه پیاده كنند هرگز بطرف اعتیاد كشانـده نخواهند شد چون به آماری كه ماداریم درمیان ورزشكاران بندرت به معتادی برخورده‌ایم و اگر هم بوده معتاد اظهـار داشته براثر دشمنی باین راه كشانده شده است و دو باره بزندگی سالم بازگشته است.

چرا سیگار میكشی

با عكاس روزنامه سری به پاركها زدیم ساعت ۱۱٫۵صبح بود چندتا پسر بچه را دیدیم كه روی چمن‌ها دارند كشتی میگیرند به میانشان رفتیـم متوسط سنشان ۱٦ سال بـود اكثرشان سیگاری زیـر لب داشتند منظورم را با آنها در میان گذاشتم در حالیكه سیگارهایشان را از عكـاس روزنامه پنهان كرده بودند به دورم حلقه زدند تمامشان‌بچه‌های نازی‌آباد بودند و با چند خط اتوبوس به پارك ملت‌آمده بودند قربان پسر ۱٦ سالـه میگفت امتحاناتمان تمام شد و سرگرمی دیگری نداریم اینهمه راه آمده‌ایم تا مقداری تفریح كنیم در جواب سئوالم كه چرا سیگار میكشی ، سری تكـان میدهد و با سادگی میگـوید شما تفریح دیگری بگوباكمال میل قبول میكنم مدرسـه‌مان یك حیاط كوچك دارد‌كه‌بزور ۲۰ نفر داخل این حیاط جـا میگیرند و زنگهای ورزشمان را هم ساعت آ

کاوکنان مؤسسه کیهان خجسته زادروز حسین ابن علی «ع» را به امت اسلامی تبریک و تهنیت میگویند

کیهان

تکشماره ۱۵ ریال

پنجشنبه ۷ تیر ماه ۱۳۵۸ ــ سوم شعبان ۱۳۹۹ ــ شماره ۱۰۷۴۴

شهردار هر محل بوسیله شورای آن محل انتخاب می‌شود

شورای انقلاب قانون شوراهای محلی را تصویب کرد

* استانداران و فرمانداران درحدود اختیارات وظائف شورای شهرستان یا استان باجرای تصمیمات این شوراها ملزم خواهند بود

* امور بهداشتی و درمانی و نظارت بر کار پزشکان و داروفروشان برعهده شوراهای محلی است

صفحه آخر ــ ستون هفتم

در انفجار لوله‌آب چندین خانه‌را آب‌فراگرفت وبمنازل خساراتی وارد ساخت

این عکس قسمتی از خرابی خانه‌ها و مغازه‌ها را که دراثر ترکیدن لوله آب ویران شده است نشان میدهد .

دکتر مبشری سردبیر کیهان شد

دکتر اسدالله مبشری

صفحه ۲ ــ ستون نهم

براثر ترکیدن لوله‌آب در خیابان سیمان شهرری

چندین خانه و مغازه بکلی ویران شد

صفحه ۲ ــ ستون هفتم

کشف اسناد مخفی سفارت ایران در واشنگتن

صفحه ۲ ــ ستون سوم

شاه‌مخلوع دچار بیماری شدید کلیه شده‌است

صفحه آخر ــ ستون هفتم

لحظه‌های سرخ...

کیهان ، لحظه‌های سرخ وتپنده‌ی انقلاب را، ثبت می کند

در طول سالهای سیاه زور ، سالهای دروغ بزرگ، سالهای عظمت های بادکنکی والکی ، سالهای فشار واختناق و ستم ومآتم ، تپینهای دلها، ناله‌شد ، آهسته آهسته ، ناله‌ها فریاد و فریادها از دهانهای سرخ و پاك ، خورشید وار فراجوشید ، بیرون زد ، درخشید و روشنا کرد آدم را و عالم را ، واگر در گلوی تو شکست از حلقوم من برخاست وادامه یافت... و تبلور فریاد ها مشت شد ومشتها گره خورد و به اعتراض چون پرچمی برافراشت و به پیشواز گلوله رفت . . .
و گلگون شد و تا همواره برفراز قله‌ی فتح، قله‌ی غرور و نجابت برافراخته ماند . . .

در این یکسال اخیر که انقلاب در اوج خود بود، از ۲۹ محرم ۹۸ ، ازکشتار آغازین قم ، تا پیروزی فرجامین تهران و ایران ،انقلاب ، شاهد لحظه های استثنائی ایثار ، فداکاری ، لحظه‌های سرخ در یاد ماندنی ، خواندنی ، لحظه های درخشان بی‌تکرار و ناهموار بوده است . . . لحظه هایی که انقلاب‌عزیز و ارجمندما ، باآنها تپید و در آن‌ها درخشید.و برماست که‌نگذاریم‌تادر فراموشخانه‌ی‌تاریخ، زیرغبارفراموشی بمانند .

این وظیفه ماست که برای نسلهای بعد ، آنهارا ثبت کنیم . چنانکه حق آیندگان است که آنهارا همانطور که اتفاق افتاده‌اند ، بدانند . . .

کیهان ، از همه‌ی ملت غیور و رزمنده‌ی ایران می‌خواهد که هرخاطره‌ای که از لحظه های انقلاب دارند ، بفرستند ، تا به‌تدریج ، در ستون ویژه‌ی این لحظه‌ها را برای همگان و نسل آینده به‌ثبت برسانیم .

در شعبه اول دادگاه انقلاب اسلامی :

چگونگی کنترل شورویها وعکسبرداری ازکشتی‌های عراقی فاش شد

شعبه اول دادگاه انقلاب اسلامی تهران عصر دیروزجهت رسیدگی به کیفرخواست سه نفر از عمال رژیم سابق تشکیل جلسه داد با تلاوت‌و ترجمه‌ای از آیات کلام‌الله مجید رسمیت جلسه اعلام شدوآنگاه‌متن کیفرخواست متهمین به شرح زیر قرائت گردید .

ابتدا متن کیفرخواست‌متهم ردیف‌اول علی‌اکبر محمدخانی، فرزند شعبان سرتیپ ارتش ، سرپرست اداره کل دوم‌ساواك و سرپرست اسبق دایره جمع‌آوری اطلاعات پنهانی ــ فرماندهی اداره دوم ستاد سابق بزرگ که متهمیاست : به فساد در زمین ــ تحکیم‌رژیم طاغوتی‌پهلوی در مقام‌سرپرستی اداره کل دوم ساواك منحله ــ ایجاد محیط اختناق‌و خفقان و سرکوبی آزادی خواهان ، همکاری با کشور های آمریکا و اسرائیل علیه کشور هـای مسلمان همجوار ، همکاری با ساواك منفور با اقدامات ضد بردمی و ضد دینی ، بااستناد به اقاریر و گواهان همکاران متهم علیه نامبرده به شرحی که در پرونده ضبط است وطبق آیات قرآن تقاضای صدور حکم نامبرده را به عنوان مفسدفی‌الارض دارد .

متن کیفرخواست علیه‌متهم ردیف دوم روح‌الله معبرفرزند حسین‌علی بازجوی متخصص ساواك منفور که متهماست به: فساد در زمین ــ شکنجه زندانیان مبارز و مجاهدوایذاء و اذیت آنان هنگام بازجوئی‌ــ تحکیم رژیم طاغوتی پهلوی و سرکوبی آزادی خواهان‌در مقام رهبری ساواك شهرستان اهواز ــ ایجاد محیط خفقان و اختناق و همکاری با ساواك در همکاری با اقدامات ضد مردمی آن ، سد راه خدا شدن راه تکامل انسانها و سد راه رشدفکری جامعه مسلمان‌ایران، بااستناد به اقاریر متهـم و شهادت گواهان متهم مجازات نامبرده را بعنوان مفـد فی الارض دارم .

متن کیفرخواست متهم‌ردیف سوم بنام ستوان یکم شهربانی فرامرز راسخ فرزند محمد رضا ــ متصدی اطلاعات و اماکن عمومی چالوس ـمتهـم است به عضویت کمیته مشترك باصطلاح ضدخرابکاری،اهانت، برادرضرب و شکنجه،دستگیری گروه کثیری از مردم مسلمان چالوس ، اهانت و توهین به مراجع مذهبی و اماکن مقدسه مردم ، توهین و دستبرد بـه مکاتبات مردم ، مضره اعـلام کردن کتب و نشریات‌واعلامیه های مذهبی ، تهیه گزارشات متعدد دراین زمینه کـه

از راست به چپ عبارتنداز : علی‌اکبر محمدخانی- روح‌الله معبر و ستوان یکم شهربانی فرامرز راسخ

شهربانی میبایستی در مـورد مردم شدت عمل بخرج داده و روحانیون مبارز را دستگیر و زندانی نماید، شرکت درتیـر اندازی به مردم‌مسلمان‌وتخریب مسجد جامع چالوس .

نامبرده بعلت‌انفجار مین‌بوسیله افراد انقلابی دراتومبیل یکی از همکارانش مجروح‌ومصدوم گردیده پس‌از این ماجرابعنوان رئیس اداره اطلاعات بشهربانی چالوس منتقل میگردد در این پست نیز نسبت به دستگیری‌و زندانی کردن، ایراد ضرب و شکنجه نسبت به ملت شریف مسلمان مبادرت ورزیده تاپس از پیروزی‌بوسیله کمیته‌دستگیر و به‌تهران اعزام وبه زنـدان تحویل میشود. نتیجه تحقیقات و دلائل حاکی است که متهم بعضویت کمیته به اصطـلاح ضد خرابکاری اعتراف میکنـد وبرطبق گزارش شهربانی متهم بعلت عضویت در کمیته مزبور شش‌ماه ارشدیت پیدا میکند و

صفحه آخر ــ ستون‌اول

بودجه هفته آینده به شورای انقلاب تقدیم میشود

بودجه ۲۲۰۰ میلیارد ریالی هفته آینده بدتصویب خواهـد رسید . بعمین‌فر وزیر مشاورو سرپرست‌سازمان برنامه و بودجه در تماسی با خبرگزاری پارس گفت : بررسیهـای لازم بـا همکاری‌متخصصان وکارشناسان برروی بودجه بپایان رسید و بودجه سال جاری اوایل هفته آینده تقدیم شورای انقـلاب خواهد شد .

اتوبان کرج ــ قزوین آماده بهره‌برداری‌شد

بامداد امروزمهندس‌یوسف‌طاهری قزوینی وزیر راه و ترابری‌باتفاق مهندس مصطفی کرمانی معاون‌فنی و اجرائی و جمعی از مدیران کل این وزارتخانه از اتوبان کرج ــ قزوین بازدید بعمل آوردند .این مسیر که مراحل پایانی خودرا طی میکند شش باندده بوده و با۹۶کیلو متر طول قرار است تا پایان مـاه آینده مورد بهره‌برداری قرارگیرد وهم‌اکنون ماموران فنی مشغـول نصب پل‌های ارتباطی آن هستند . وزیر راه و ترابری همچنین از عملیات ساختمانی تعویض اتوبان تهران ــ کرج بازدید ونسبت بـه رفع نواقص و تسریـع در کـار دستوراتی صادر کرد این مسیر شش باندده خواهد بود کـه باند شمالی آن روبه باتمام است .

پاکسازی ژاندارمری از عناصر ناصالح ادامه دارد

ژاندارمری جمهوری اسلامی ایران در زمینه پاکسازی این سازمان اعلام کرد بمنظـور اجرای فرمان رهبر انقلاب و کمك و راهنمائی‌های هادوی دادستان کل انقلاب جمهـوری اسلامی ایران جهت پاکسازی سازمان ژاندارمری از عوامـل ناصالح سازمان ژاندارمـری جمهوری اسلامی ایران اقـدام بتشکیل کمیسیونهائی ازافسران صدیق و بصیر و مومن بـه انقلاب کرده تا سوابق‌خدمتی کلیه افسران و درجه‌داران‌را مورد بررسی‌قرار داده ومیدهند و تا این لحظه تعدادی از خدمت برکنار شدند وتا حصول نتیجه نهائی پاکسازی‌سازمان کماکان ادامه خـواهد داشت ژاندارمری جمهوری اسلامـی کلیه پرسنل موجود خود را در مقابل ملت‌ایران مسئول دانسته و صمیمانه بمنظور انجام‌وظائف محوله نهایت تلاش را بعمـل می‌آورد و اطمینان میدهد که از هیچگونه کوششی بـرای پیشبرد اهداف انقلاب کوتاهی نخواهد کرد .

محل سابق امام در نجف مورد هجوم و تخریب قرار گرفت

بموجب گزارشی که دیـروز در قم منتشر شدماموران امنیتی عراق محل پیشین سکونت‌امام خمینـی در نجف اشـرف را مورد هجوم و تخریب قرار داده و نمایندگان معظم‌له را دستگیر کرده‌اند . این‌گزارش حاکی است که وضع مزاجی حضرت آیت‌الله سید باقر صدر نیز براثر آزار و ناراحتی‌های وارده وخیم‌تر شده و بجـز عده معدودی ازیك گروه‌سیصد نفری که قصد عیادت ایشان را داشته‌اند بقیه افراد بوسیلـه ماموران عراقی‌بازداشت‌شده‌اند براساس‌همین گزارش‌نظاهراتی نیز در کاظمین برپا شده کـه بدرگیری با قوای انتظامـی انجامید و جمع زیادی‌مجروح شده‌اند .

به‌مستاجرین تاپایان آبان مهلت داده‌شد

از طرف مهدی بازرگان نخست وزیر اطلاعیه‌ای در باره لایحه قانونی پرداخت اجاره‌بها انتشار یافت . متن اطلاعیه بشرح زیراست:

بطوری که اخیرا مشاهده شده است عده‌ای از مستاجرین لایحـه قانونی راجع به توقیف عـملیات اجرائی ومنع برگ صدور اجرائی در خصوص تخلیه مورد اجارهرا دستاویز قرار داده واز پرداخـت اجاره‌بهای مـحل مـورد اجـاره خودداری مینمایند . در صورتی‌که لایحه مذکوربمنظور کمك‌ومساعدت به هموطنانی که در ماه‌های اول مبارزات انقلاب به علت محرومیت از دریافت حقوق و دستمزد وبیاعدم کسب کار قادر به پرداخت اجاره بهای منازل مورد اجاره خـود نبوده‌اند تصویب شده است .

بنا به مراتب فوق به‌این قبیل مستاجرین مهلت داده شده‌است که تا پایان آبان‌ماه ۱۳۵۸ نسبت بـه تقسیط و پرداخت اجاره‌بهای‌موقه اقدام‌نمایند.

بدیهی است ضرورت دارد کلیه اجاره‌بهای مربوط و سال جـاری بطور مرتب و کامل پرداخت‌گردد تا مالکین نیز بتوانند دیون‌خودرا به دولت از قبیل مالیات وعوارض نوسازی و غیره پرداخت نمایند . لازم به یـادآوری است کـه خودداری از پرداخت اجاره بهای سال جاری یك عمل غیر قانونی بوده و طبق قوانین مربوط مراتب قابل تعقیب میباشد .

قرارداد بین دانشگاه فردوسی و دانشگاه جرج‌تان لغو شد

وزارت امور خارجه دولت موقت جمهوری اسلامی ایران دیروز طی بیانیه‌ای با اشاره به قرارداد استعماری وننگینی که بدستور شاه مخلوع بیـن دانشگاه فردوسی‌مشهد ودانشگاه جرج‌تان آمریکا منعقدگردیده بود اعلام کرد که این‌قرارداد در تاریخ ۱۳/۱۲/۱۳۵۷ پس از بثمر رسیدن انقلاب‌شکوهمند ملت ایران لغو گردید .

در این بیانیه آمده است براساس قرارداد مذکور کـه در اسفندماه ۱۳۵۳ بسته شد و یکسال قبل از انقضاء لغـو گردید دانشگاه فردوسی متهد ملزم بود که سالانه ۲ میلیون‌و ۳۰۰ هزار دلار بدانشگـاه جرج‌تان آمریکا که در همان سال دکترای افتخاری به‌فرح داد پرداخت کند.

وزارت خارجه دراین بیانیه متذکر شده است‌که هدف‌اساسی در انعقاد این قرارداداستعماری ترویج و اشاعه فرهنگ امریکا در محیطی چون دانشگـاه فردوسی مشهد بود و صرفاجنبه بهره‌کشی واستعماری داشته و اصولا کوچکترین کمکی باین دانشگاه نکرده بود .

آگهی‌دعوت مجمع عمومی عادی‌بطور فوق‌العاده نوبت دوم شرکت‌تعاونی تاکسیرانی تهران
بقیه در صفحه ۳

پول ساختن مجسمه شاه مخلوع بنفع مستضعفین مصادره شد

خبرنگار خبرگزاری پارس‌گزارش داد مبلغ هفتصد هزار ریال که جهت ساختن مجسمه شاه مخلوع بحساب بانك‌صادرات مرکزی شعبه مرودشت واریز شده بود توسط کمیته انقلاب اسلامی این شهر بنفع مستضعفین مصادره شد .

اطلاعیه شورای طرحهای انقلاب

از سوی دفتروزیر مشاور در طرحهای‌انقلاب اطلاعیه‌ای بشرح زیر صادر شد :

شورای طرحهای انقلاب از عموم صاحبنظرانی که متن پیشنهادی قانون اساسی منتشر شده را مطالعه کرده ونظریاتی در باره آن دارند خواهشمند است مطالب خودرا تا آخر تیرماه کتبا بدفتر جمع‌آوری و تنظیم نظرات درباره قانون اساسی جمهوری اسلامی بمحل مرکز سنای سابق واقع درخیابان سپه ارسال دارند .

بانهایت تاثر درگذشت ناباهنگام مرحومه بانو مهستی‌سهرابیان همسر دکتر تقی ابراهیمی را باطلاع کلیه اقوام و آشنایان میرساند : مجلس ترحیم آنمرحومه روز جمعه ۵۸/۴/۸ از ساعت۹ الی۱۱ صبح درخیابان صفی‌علیشاه برگزار میگردد.
دکتر تقی ابراهیمی و خانواده

۵۴۴۷ مالف

اطلاعیه از دفتر وزیر مشاور در طرحهای انقلاب

شورای طرحهای انقلاب از عموم صاحب‌نظرانی که متن پیشنهادی قانون اساسی منتشر شده را مطالعه فرموده و نظریاتی درباره آن دارند ، خواهشمنداست مطالب خود را کتبا به « دفتر جمع‌آوری و تنظیم نظریات درباره قانون اساسی جمهوری اسلامی ایران» در محل مجلس سنای سابق واقع درخیابان سپه تاآخر تیرماه ۱۳۵۸ ارسال فرمایند .

ش ۱۲۰۴ ۱ــ۳

حراج پارچه‌سرا
فقط سه روزدیگر
جمعه‌تاظهربازاست
پارچه‌سرا زرشت مقابل بیمارستان مهر

کیهان ورزشی

بعداز ظهر شنبه منتشر می‌شود

درکیهان ورزشی هفته آینده مطالبی بشرح زیر ازنظر خوانندگان میگذرد :

- هرکس‌را نگاه‌کنی دم خروسی درجیب دارد !
- سکوت فوتبال پس از جام اسپندی وحشتناك خواهد بود
- بودجه ــ بی بودجه ! قسطی ورزش‌کنید و قسطی پول بگیرید !
- فرصت‌طلبان را به فدراسیون کشتی راه ندهید .
- جامعه ورزش ما آنقدرکه «کثیف» ارائه‌کرد ، تمیز ارائه ننمود .
- قشون شوروی در برابر تیزچنگان بلغار ، کوبا وآلمان لرزید . همراه باگزارشهایی از مسابقات داخلی وخارجی ونبرد جوانان محلات تهران ــ عکسهای رنگی تیمهای پرسپولیس و بانك ملی و پوستر دوصفحه‌یی تیم اعزامی فوتبال ایران به شوروی.

خجسته میلاد ، سعادت بنیاد ، زاده آزاده سرور شهیدان
چهارمین پیشوای شیعیان جهان ، سید الساجدین ، زین العابدین
علیه صلوات المصلین فرخنده باد .
صندوق پس انداز بانك ملی ایران

دیدار با امام خمینی وآیت‌الله منتظری

بعد از ظهر دیروز محمد انوموبوسا رئیس اتحادیه مسلمانان‌زیمبابوه بهمراه محمد خالد امکوبا استاد پلی‌تکنیک خرطوم و یکی از مبارزین مسلمان زیمبابوه در مدرسه فیضیه قم بحضور امام خمینی رسیدند . این دو بعد از ملاقات با امام بحضور آیت‌اله منتظری رفتند وپیرامون مشکلات‌مسلمانان زیمبابوه و نیز نقش برجسته انقلاب اسلامی ایران دربیداری مردم آن سامان وتلاش امریکا جهت سرکوبی مسلمانان وبی‌اثر ساختن نقش انقلاب اسلامی ایران وزیمبابوه مذاکراتی انجام دادند.

بیانیه وزارت خارجه

بسمه‌تعالی

وزارت امور خارجه دولت‌جمهوری اسلامی ایران در پاسخ‌به پرسشهای مکرر مطبوعات در باره دعوت‌وزیر امور خارجه از احزاب گروه‌ها و جمعیتهای سیاسی برای‌گردهمائی در روز پنجشنبه (امروز) لازم به توضیح میداند که غرض ازاین گردهمائی همانطور کـه در متن دعوتنامه تصریح گردیده تبادل‌نظر و گفتگو درباره سیاست خارجی جمهوری‌اسلامی ایران‌است‌وبرخلاف آنچه که بعضی شایع کرده‌اند جهت پی‌ریزی سیاست خارجـی و تثبیت رئوس آن به‌نحوی‌که‌برای دولت ثابت آینده تعیین تکلیف شده باشد نمی‌باشد .

کارکنان خبر و پخش رادیوتلویزیون تحصن کردند

دیروز کسب اطلاع شد که درپی اعلام قبلی و پایان مهلت ۴۸ساعته کارکنان خبر وپخش‌رادیوتلویزیون جمهوری اسلامی ایران در اعتراض به اخراج یکی از همکاران خود از ساعت ۹ دیروز عده‌ای‌ازکارکنان این سازمان در خیابان جام‌جم‌دست به تحصن زدند.

و پس از مذاکراتی که‌نمایندگان متحصنان با مسئولان رادیـو تلویزیون انجام دادند این تحصن شکسته شد و قرار شد نتیجه‌نهائی مذاکرات درباره خواست هـا و پیشنهادات متحصنان روزشنبه اعلام شود .

روابط عمومی سازمان رادیـو تلویزیون جمهوری اسلامی ایران درباره تحصن این گروه اعلام کرد تعداد معدودی از کارکنان‌اخراجی سازمان رادیو تلویزیون جمهوری اسلامی ایران هستند که بهیچوجه با بازگشت دوباره آنان به کـار موافقت نخواهد شد . روابط عمومی سازمان رادیو تلویزیون همچنین تماس مسئولان این سازمان بـا نمایندگان متحصنین برای‌رسیدگی به درخواست آنان را بیاساس خواند واضافه کرد که عـده‌ای تماشاچی نیز در خیابان جام جـم به گروه متحصنین پیوسته بودند.

اسامی ۱۹ نفر از آزادشدگان با قید کفالت و وثیقه

دادسرای انقلاب اسلامی تهران اسامی ۱۹ تن دیگر از زندانیانی را که با قرار کفالت ـ وثیقه و منع پیگرد آزاد شده‌اند بـه شرح زیر اعلام کرد :

حسن اعتمادی علی آبادی‌باقرار کفالت ـ محمد جواد سعادتی‌منع پیگرد ـ هوشنگ هیراد وثیقه ـ محمدحسین کاشفی وثیقـه ـ محی‌الدین داودی کفالت ـ سید اسماعیل لاریجانی وثیقه ـعلیمراد تیموریان کفالت ـ فرامرزعبدلی فرد منع پیگرد ـ تقی جلالی‌مطلق منع پیگرد ـ مجید عفاری منع پیگرد ـ هوشنگ نبوی تبریزی منع پیگرد ـ جمـال گنجـه‌ای نیاهبوری وثیقه ـمرتضی‌نگهداری کفالت ـ محمدرضا ژیان توانا بـا قرار وثیقه ـ علی اکبر معتمدی کفالت ـ محمد دهژان نژاد وثیقه سهراب علی عرشی فخر مع پیگرد حشمت‌اله سهیلی کفالت ـ سید هادی میرعابدینی منع پیگرد ـ

همچنین پرونده پنج‌نفرزندانیان زیر بعلت صدور قرار صلاحیت از سوی دادسرای انقلاب اسلامی تهران به دادسرای انقلاب اسلامی شهرستان‌های مذکور ارجاع شد .

علی‌رضا عباسی دادسرای انقلاب اسلامی همدان ـ رجبعلی رحمانی دادسرای انقلاب اسلامی‌قـزوین ـ جاوید پـالیزه دادسرای انقـلاب اسلامی مراغه ـ سعید بهـادری دادسرای انقلاب اسلامی ساری ـ محمدعلی سعیدی دادسرای انقلاب اسلامی چالوس

کشف ۵۶ عدد نارنجک دستی

دیروز ماموران شهربانی‌خرم‌بهر درپی‌جوئی کشف یك فقره‌سرقت‌در بازرسی از منزل شخصی که‌مضنون به سرقت بود . تعداد ۵۶ عـدد نارنجك دستی کشف کردند موضوع از طریق مراجع ذیصلاح تحت بررسی میباشد.

کشف ۱۳۷ توموبیل وچند هیلیون ریال‌وجه‌نقد

اداره آگاهی جمهوری اسلامـی ایران اطلاع داد تعداد ۳۷دستگاه اتومبیل و سه دستگاه موتورسیکلت مسروقه کشف و همچنین مبلـغ ۱۵۰ر۰۰۰ ریال وجه نقد از دونفر جیب‌بر و مبلغ ۱۱۰ر۰۰۰ ریال‌وجه نقد واشیاء مسروقه از سه نفـر سـارق (کیف زن) و مبلـغ ۲ر۵۴۰ر۰۰۰ ریال وجه نقد واشیاء و جواهرات از ۶ نفر متهم سرقت ازاماکن و شرکتها و مبلغ ۱۷۵ر۰۰۰ ریال وجه نقد از یکنفر متـهم بکلاهبرداری کشف نموده‌است .

میلاد مسعود رهبران راستین اسلام حضرت حسین‌بن‌علی(ع) و ابوالفضل‌العباس وسیدالساجدین علیه‌السلام را تبریك عرض نموده وبرنامه آین هفته‌را اعلام میداریم.

سخنران استاد جناب آقای ناطق نوری

زمان : روز جمعه ۵۸٫۴٫۸ ساعت شروع برنامه ۱۰ صبح

مکان : خیابان پنجم نیروی هوائی فلکه دوم مسجد الانبیاء

سید محمدعلی شهیدی محلاتی

ن ۸۱۸۳۳

انصار ابوالفضل (ع)

خجسته میلاد مسعود سردار بزرگ اسلام در نهضت کربلا حضرت ابوالفضل علیه‌السلام را به پیشگاه حضرت بقیةالله‌الاعظم امام زمان (عج) تعالی فرجه تبریك‌گفته و باطلاع میرساند صبح جمعه مورخ ۵۸٫۴٫۸ درمنزل آقای حاج میروهاب سیفی تشکیل جلسه میدهد

پس از دعای ندبه ازساعت ۸ الی۹ دانشمند محترم‌جناب آقای سید محمدعلی غروی درپیرامون مکاتب ازدیدگاه اسلام سخنرانی میفرمایند .

آغاز برنامه : ۶ پایان : ۱۰ صبح ورود بانوان درجلسه‌آزاد است.

نشانی : فلکه دوم تهران‌پارس خیابان ۱۷۲ غربی

ش ۱۲۳۹

بسمه‌تعالی

همانطور که قبلا نیز اعلام شده بود ، پس از شهادت استاد مطهری به توصیه خانواده، ایشان هیئتی از شاگردان آن مرحوم برای نظارت برآثار چاپ شده و چاپ نشده ایشان تشکیل شد . این هیئت اکنون به اطلاع می‌رساند که در فاصله یك ماه و نیمی که از شهادت استاد می‌گذرد ، در تجدید چاپ کتابهای زیر توفیق یافته است :

۱ ـ سیری در نهج‌البلاغه
۲ ـ خدمات متقابل اسلام و ایران
۳ ـ علل گرایش به مادیگری
۴ ـ ولاءها و ولایتها
۵ ـ ختم نبوت
۶ ـ پیامبر امـی
۷ ـ قیام و انقلاب مهدی به ضمیمه مقاله شهید
۸ ـ داستان راستان (۲جلد)
۹ ـ عـدل الهـی
۱۰ ـ جاذبه و واقعه علی «ع»
۱۱ ـ جهان بینی (از سلسله مقدمه‌ای برجهان‌بینی اسلامی)
۱۲ ـ انسان و ایمان(از سلسله‌مقدمه‌ای برجهان‌بینی‌اسلامی)
۱۳ ـ وحی و نبوت (از سلسله مقدمه‌ای برجهان بینی‌اسلامی)
۱۴ ـ انسان‌درقرآن(از سلسله مقدمه‌ای برجهان‌بینی‌اسلامی)
۱۵ ـ انسان و سرنوشت
۱۶ ـ امدادهای‌غیبی‌در زندگی‌بشر به‌ضمیمه‌چهارمقاله دیگر
۱۷ ـ اصول فلسفه و روش و نالیسم در چهار جلد (۱ و ۲ و ۳ و ۵)
۱۸ ـ ده گفتار
۱۹ ـ بیست گفتار
۲۰ ـ نهضت‌های اسلامی درصدله اخیر
۲۱ ـ کتابسوزی ایران و مصر
۲۲ ـ نظام حقوق زن در اسلام
۲۳ ـ مسئله حجاب

خوانندگان کتابهای فوق می‌توانند در تهران به کتابفروشی حکمت واقع در خیابان ناصرخسرو کوچه حاج‌نائب و در قم به موسسه انتشارات صدرا ، خیابان ارم ، تلفن ۹۱۵۲۲ مراجعه‌نمایند.

همچنین حسابجاری شماره ۵۴۰ بانك صادرات شعبه شماره ۱۲۳۹ (صفائیه قم) نیز به نام موسسه انتشارات صدرا اختصاص یافته است که ناشران و کتابفروشان شهرستانها می‌توانند باواریز کردن وجوه کتابهای درخواستی به حساب مزبور ، کتابهای‌مورد نظر خود را دریافت کنند .

باز دیگر از کلیه ناشران و دوستداران آثار شهید مطهری تقاضا می‌شود برای جلوگیری از هرگونه تحریف و بی‌نظمی در کتابهای استاد ، از جاب نوشته‌ها و نوارهای استاد خودداری فرمایند .

ف ل ۱۳۳۵

آیت‌الله رضوانی گفت :

روحانیون درعراق تحت‌فشارقراردارند

*** مقامات عراقی از بودن من احساس‌نگرانی میکردند**

آیت‌اله شیخ غلامرضا رضوانی نماینده امام خمینی درنجف‌اشرف‌که دراثرتضییقات عراق بازگشته است دیروز با امام خمینی رهبر انقلاب اسلامی ایران دیدار و گفتگو کرد .

آیت‌اله شیخ غلامرضا رضوانی درمصاحبه‌ای پیرامون علت بازگشت خود به ایران و اعمال و رفتار دولت عراق گفت مقامات عراقی از بودن من درعراق احساس نگـرانی کردند بگمان اینکه مـن در اوضاع عراق دخالـت دارم .

نماینده امام سپس درباره وضع روحانیون در عـراق گفت روحانیون در عـراق ناراحت هستند بجز عـده معدودی‌بقیه درفشارو‌ناراحتی سر میبرند .

تضییقات دولت عـراق اختصاص به شیعیان ندارد، تحت عنوان‌حریت ، از طرف مقامات بعث عراق حـزبی مشاهده نمیشود .

نماینده امام درمورد تغییر روش حکمرانان عراق نسبت بانقلاب ایران گفت : من جهت آنرا نمیدانم اماازابتدای انقلاب ایران اینها بطـور ظاهری روی خوشی‌نشان می‌دادند و میخواستند در لفافه کار خودشان را بکنند.

آیت‌اله رضوانی گفت : مطبوعات در عراق آزادنیستند و این مطبوعات نظریات حزب حاکم را منعکس میکنند .

آیت‌اله رضوانی در مورد بازگشت خود بایران گفت‌امام خمینی سفارش فرمودند کـه هرچه زودتر بایران مـراجعت نمایم .

نماینـده امام در بـاره فعالیت خود در عراق گفت : مدت ۲۰ سال من در عـراق بودم پیش از آن که حضرت امام خمینی بعراق مشرف‌بشوند ودرآنجا مشغول تحصیـل و تدریس بودم و هیچ تغییـر رویه‌ای نداده بودم‌و فعالیت های سیاسی هم نداشتم .

آیت‌اله رضوانی در مورد بازتاب انقلاب ایران در عراق گفت بازتاب انقلاب ایران در دنیا عموما و در دنیای اسلام خصوصا و بالاخص در کشورهائی که شیعه نشین هستند بازتاب خیلی گسترده‌ای دارد و مردم مسلمان از باطن مـی‌جوشند و خودشان رامیخواهند متصل کنند به انقلاب اسلامی.

کشف اسنادمخفی سفارت ایران درواشنگتن

*** کی‌سینجر بهشاه مخلوع توصیه‌کرده بود که‌بدستور کارتر زندانیان آزاد شده دوباره زندانی شوند**

*** شاه‌مخلوع‌خاویاروهدایا برای کی‌سینجر می‌فرستاد**

روزنامه ایونینگ استاندارد‌چاپ لندن در شماره دیروز خودگزارش داد اسناد مخفی سفارت ایران در واشنگتن حاوی اطلاعات بسیاری در باره تلاشهای رژیم‌شاه‌مخلوع برای خرید مقامهای آمریکـائی میباشد که در صورت افشای آن به شهرت بسیاری از روزنامه‌نگاران و سیاستداران و شخصیتهای آمریکائی لطمه میزند .

بگزارش این روزنامه یکـی از پرونده‌های سفارت ایران به دکتر کی‌سینجر وزیر امور خارجه سابق ایالات متحده تعلق دارد که‌خاویار و بسکه‌ها و پاکات اسرار آمیزی از رژیم شاه دریافت میکرده است .

این روزنامه مینویسد اوراق پن پرونده که‌در اختیار جك‌آندرسون روزنامه نگار مشهورآمریکائی قرار گرفته شامل تلگرافهای دیپلماتیکی است که زاهدی برای محمدرضا پهلوی فرستاده بود . در یکی از این تلگرافها کی‌سینجر بـه شاه مخلوع توصیه کرده بود زندانیان سیاسی‌را که بدستور کارتر آزاد کرده بود دوباره زندانی کند .

در این تلگراف زاهدی از قول دکتر کی‌سینجر خطاب بـه شاه خاطر نشان ساخته‌است شما باید در مقابل مخالفان‌تان قوی بمانید و مغفیده من شما بایدزندانیان آزاد شده‌را دوباره‌به‌زندان بازگردانید. خودداری وزیر امور خارجه‌سابق آمریکارا از مخالفت بااین‌افزایش باید در رابطه وی با شاه مخلوع جستجو کرد .

جك‌آندرسون نوشته است ایـن اقدام شاه با روابط عالی کەمیان وی و خانواده راکفلر وجودداشت بی‌ارتباط نبوده است .

بزرگداشت سالروزولادت‌سرور شهیدان در بازارتهران

*** قطعنامه بازاریان‌تهران‌در تائیدپیش‌نویس‌قانون‌اساسی**

*** داریوش فروهر در پاسداری بیشتر از انقلاب اسلامی سخنانی ایراد کرد**

عصر دیـروز بمنظـور بزرگداشت سالروزولادت سرور شهیدان پیشوای آزادگان امام حسین مراسم ویژه‌ای از سوی جامعه بازرگانان و اصناف و پیشه‌وران بازار تهران درمسجد جامع بازار برگزار شد .

در این مراسم که گـروه کثیری از اصناف و پیشه‌وران‌و سایر طبقات حضور داشتند‌ابتدا آیاتی از قرآن مجید قرائت‌شد سپس آقای فاطق نوری طـی سخنانی ضمن‌تشریح‌قیام حسینی و انقلاب اسلامی ایران ونشانه این دو انقلاب با یکدیگر گفت: انقلاب ما منحصر بفرد بود زیرا ابرقدرتها را به وحشت انداخت و جهان را به تحریر واداشت ملت ماپیوند ناگسستنی با بین داشته و دارد چـون شهیدان ما شهادت را ازمکتب حسین آموختید و پیروزی ما نتیجه پیروی از حسین و قیام او بودچون حسین دراین‌مملکت حاکم بوده و هست سپس‌آقای داریوش فروهر وزیر کار و امور اجتماعی و رهبر حـزب ملت ایران طی سخنانی بـا اشاره به قیام حسینی و تاکید براین نکته که انقلاب اسلامی ملت ایران ارزشهائـی دارد قدرتمندانه که بهیچوجه ازآن ارزشها جدا نخواهد شد گفت:

امروز ملت در دوران‌تاریخی بسر میبرد که در پرتو فرهنگ کهن خود که از آموزشهـای والای اسلامی مایه گرفته‌است. در دنیائی سلطه‌های‌امپریالیست همه‌جا را در زیر چنگـال غارتگری گرفته به آزادی و استقلال دست یافته است .

فروهر سپس بـااشاره بـه مبارزات گذشته ملت دلیرایران درمقابل امپریالیسم وغارتگران خارجی ونقش ارزنده بازاریان دراین مبارزات گفت :

امروز هیچ بخشی نمیتواند خودرا جلوتر از بخش دیگـر بداند چون یك رهبری عالـی وتوده مردم بودکه این‌پیروزی را بنا نهاد و شما نخواهیـد گذاشت که بر میراث ایـن بزرگ‌مرد تاریخ و فـداکاری فرزندان شما کسانی بر خوان یغما بنشینند ونقش‌میراث‌خوار داشته باشند .

وی افزود : مادوران‌انقلاب را همه باهم وبا وحدت عمـل وبا نثار خـون عـزیزترین فرزندانمان جلو آمدیم انقلاب ما بـا استقلال وآزادی داد و بیا فرصت داد تادر محیطـی آزاد انواع حکومت خود را همه با هم‌بستگی کامل انتخاب کنیم وهمه باهم به جمهوری اسلامی رای دهیم .

آقای فروهر سپس با تاکید براین نکته که اکنون عده‌ای باتوطئه‌هائی قصد ازبین بردن وحدت کلـمه مارا دارنـد و میخواهند یکبار دیگر پیروزی های درخشان بدست آمده را پایمال توطئه‌های خود کننـد حمله به‌اجتماعات و تشریـت گروههای مختلف را محکوم ساخت وبا اشاره به سخنـان امام خمینی مبنی بـر آزادی اندیشه و بیان در جمهوری اسلامی ایران گفت :

این انقـلاب بـاین ملـت آزادی داده اسـت ، آزادی اندیشه و رای و گفتار وسرباز قیمت نفت در سالهای نخست دهه جاری معرفی کرده است و خاطر نشان نموده است که خاك مخلـوع در این افزایش نقش حساسی بعهده داشته است .

جك آندرسون میگویدشاه‌مخلوع قبل از اقدام به تلاش‌برای‌افزایش قیمت نفت موافقت کی‌سینجررا به او نامه جلب کرده بود و دلیل خودداری وزیر امور خارجه‌سابق آمریکارا از مخالفت بااین‌افزایش باید در رابطه وی با شاه مخلـوع جستجو کرد .

جك‌آندرسون نوشته است ایـن اقدام شاه با روابط عالی کەمیان وی و خانواده راکفلر وجودداشت بی‌ارتباط نبوده است .

مدیران عامل جدید شرکتهای بیمه

علی اردلان وزیر امور‌اقتصادی و دارائی اسامی پنج تن ازمدیران جدید شرکتهای بیمه را اعلام‌داشت های بیمه از روز شنبه ۵۸٫۴٫۹ باتفاق یك بازرس یا حسابرس بـه شرکتهای بیمه محل ماموریت خود خواهند رفت و کارعادی‌این‌شرکتها از پس فردا آغاز خواهد شد.

وی در پاسخ به‌این سئوال کـه شرکتهای بیمه خارجی که دراین فعالیت داشتند چه خواهد شدگفت: پس از رسیدگی به حساب هـای حسابی داشته باشند پرداخت خواهد شد وزیر امور اقتصادی و دارائی دکتر ضیاء رفیعیان‌غلامرضا‌ملك‌نیا دکتر ایرج صمدی‌علی‌آبادی‌منوچهر کاشانیان و دکتر جانعلی ـ محمود صالحی را بعنوان مدیران عامل جدید شرکتهای بیمه معرفی کرد و گفت اسامی بقیه مدیران عامل شرکتهای بیمه و نیز نام‌هرکتهای بیمه و محل ماموریت آنان‌تاقبل‌از روزشنبه اعلام خواهد شد.

انقلاب اسلامی ایـران پاسدار همه‌این آزادیها است وهیچکس باهرآندیشه غـلطی نخواهـد توانست بدین آزادیها لطمـه بزند کسانی برای برهم زدن اجتماع دیگرن پارچیی پرتن نشریه وکتاب آنها وبا هرگونه فشار آوردن به‌آنها وارد عملی میشوندکه بدرستی اندیشه خود اعتقاد ندارند یابدرستی‌اندیشی مردم عقیده ندارند و الاکسانی که اعتقاددارند وآماده‌پذیرائی اندیشه درست هستند از نبـرد اندیشه‌ها نمی‌ترسند .

فروهر گفت : کسانی کـه میکوشند با طرح شعارهـای بی‌هنگام رشد انقلاب مـا را آنهم در دوران سازندگی‌دچار کندی و انحراف کنند سخت‌در اشتباه‌اند چون مردم ایـران بیدارند و رهبر انقلاب‌هوشیار و آگاه وناظر برهمه اقدامات ضدانقلابی است .

پس‌از پخش تکمیل‌همایون پیرامون قیام رهبر آزادگـان جهان و انقلاب اسلامی ایـران قطعنامه جامعه بازرگانان،اصناف و پیشه‌وران بازار قرائت شـد دراین قطعنامه ضمن تائیددولت موقت انقلاب اسلامی‌وتصمیمات شورای انقلاب و حمایـت از مسلمانان تحت ستم در کشور های عراق افغانستان و انقلاب بر حق خلق مسلمان فلسطیـن آمده است. رهبری قاطع‌انقلاب اسلامی را تایید واعلام‌میداریم در موقعیت کنونی که دشمنان از داخل و خارج با توسل‌انواع دسیسه ها و تفرقه افکنی های خائنان براندازد در پی‌آنند تا بخیال خود سدراه انقلاب‌شوند نمها راه موفقیت وحدت کلمه و اتفاق نظر تمامی اقشار ملت ایران تحت رهبری حضرت‌امام خمینی می‌باشد . برنامه اعـلام شده از طرف رهبر معظم انقلاب که براساس آن قانون اساسی پس‌از تدویـو تصویب درمجلس انتخابـی پیشنهـادی بـرای رفراندوم به ملت ایران عرضه میشود مورد تایید ماست .

از آنجائی که مذهب اکثریت قاطع ملت ایران شیعه جعفـری اثنی‌عشری‌است‌ما ازاصل‌سیزدهم قانون اساسی پیشنهادی کـه بر جعفری بودن مذهب رسمی تاکید دارد استقبال و از تدوین کنندگان‌قانون اساسی‌خواستاریم که‌ضمن ابقاءاصل مزبور غیـر قابل تغییر بودن آنرا نیـز اعلام دارند .

جمعیه ما که در گذشته با سازمان کنونی‌جبهه ملی‌همکاری داشت و بنا به دلائلی که‌مشروحا بیان گردیده در تاریخ سوم خرداد ماه ۱۳۵۸ از سازمـان مذکور جدا شده است‌لزوم‌بوجود آمدن یك اتحاد بزرگ بـرای پاسداری از دست‌آورد هـای انقلاب اسلامی را ضروری‌میداند و برای ایجاد جبهه‌ای کوشش میکند که همه نیرو های‌مبارز ملی را که به اسلامی بـودن انقلاب اعتقاد دارند دربرگیرد.

دستگیری مهاجمان شهربانی مهاباد

سخنگوی شهربانی‌جمهوری‌اسلامی ایران اعلام داشت مهاجمانی کـه اخیرا بشهربانی مهاباد حمله‌نموده بودند دستگیر و پس از اخـذ ۷ قبضه رولور ربوده شده‌بدستور مقامات ذیصلاح بازداشت وچگونگی تحت رسیدگی است.

کشف اسلحه

سخنگوی‌شهربانی جمهوری‌اسلامی اطلاع داد ماموران کلانتری بخش۶ شهرستان مشهد دو قبضه اسلحه کمری و ۸ تیر فشنگ از متهمین بناههای نصراله صادقی ورضارسولی کشف نموده‌اند مراتب تحت پیگرد قانونی است.

بازهم مرگ‌همکار

قلبی که میتوانست سالیـان دراز دیگری بطپد از حرکت بازایستاد و داغی جدید برداغی دیگر نیز افزوده شد

مرحوم سید علی قراب یکی از کارگران قدیمی و زحمتکش موسسه کیهان بود ، انسانی بااخلاص و تعـاونی و دارای اخلاق و حسن سلوك بود .

باقلبی‌مملو ازاندوه بازایستادن حرکت قلبی را که بـرای همکارانش می‌طپید به خانواده داغدارش خصوصا و همکاران و دوستان عموما تسلیت می گوئیم. واز خداوند برای آنها صبـر جمیل مسئلت مینمائیم .

بسمه‌تعالی

انتخابات عمومی صنف کفاشان تهران جهت تعیین هیئت مدیره اتحادیه روز دوشنبه مورخ ۱۳۵۸٫۴٫۷ از ساعت ۱۰ صبح الی ۲ بعدازظهر در سالن کتابخانه پارك شهر زیر نظر کمیته امور صنفی امام خمینی با اخذ آرای اعضای صنف برگزار گردید و از بین ۶۶ نفر کاندیدهای معرفی شده ۲۶ نفر که حائزیـن اکثریت آراء را داشته تعداد ۲۰ نفر به ترتیب که حق‌تقدم را داشته‌اند بعنوان عضویت هیئت‌مدیره انتخاب و تعداد ۶ نفر بـه عنوان عضو علی‌البدل برگزیده شده‌اند که اسامی منتخبین هیات مدیره اتحادیه و اعضای علی‌البدل بشرح زیر معرفی میشوند :

نام و نام خانوادگی اعضای هیئت‌مدیره

آقایان : حاج محسن لبانی‌مطلق ـ حجت‌اله‌میری‌پور ـ حسن حسن‌زاده قالب‌ساز ـ حاج‌عباس‌گروهی ـ حاج محمدشاه‌کامرانی ـ حاج محمد حسن شاهپوری ـ احمد مجیدی‌پیروز ـ احمدشرفی ـ محمد صادق روغنگیرها ـ محمدعلی شاهپور گل‌هاشمی ـ هادی رنج‌اندیش ـ حاج علی‌آقا حق‌بیان ـ جلیل بافری ـ ایـرج افروز ـ عباس مظاهرکرمانی ـ محمد فروتن ـ افضل محمدی مقانکی ـ محمد عباس‌زاده اسماعیلی ـ حبیب‌اله صالح‌زهتاب ـ ناصر قمرصورت .

اعضای علی‌البدل

آقایان : علی طلوعی ـ ولی‌اله نوری‌زاده ـ حاج حسین محمدی (حقیقت) حسین حسن‌نیا ـ محمد رضا معیری فارسی ـ عباس نوروزی ناصری

سرپرست هیئت‌کمیته موقت امور صنفی اتحادیه صنف کفاشان تهران ـ حاج‌محسن لبانی مطلق

ن ۸۱۸۱۹

دیدار نمایندگان جبهه بحرین با امام خمینی

دیروز صبح نمایندگان جبهه‌خلق بحرین در قم بحضور امام خمینی رهبر انقلاب اسلامی ایران رسیدند در این دیدار استقرار جمهـوری اسلامی بحضور امام تبریك گفته‌شد.

سخنرانی

آیت‌الله علامه نوری روز جمعـه ۵۸٫۴٫۸ درساعت ۹ صبح‌پیرامون ابعاد انقلاب اسلامی ومسئولیتهـا در مسجد ولی‌عصر واقع درنازی آباد هزار دستگاه‌سخنرانی‌میکنند.

اطلاعیه سازمان مجاهدین خلق ایران

سازمان مجاهدین خلق ایـران پس‌از مصاحبه رادیوئی دادستان کل در مورد دستگیری محمد رضا سعادتی اطلاعیه‌ای انتشار داد و قسمت هائی از سخنان دادستان را مورد انتقاد قرارداد.

سازمان مجاهدین از دادستـان خواستار بی طرفی‌گردید‌وبی‌جواب ماندن پرسش های مطرح شده از جانب این سازمان را نیز مبین این دانسته که ایشان از مقام واختیارات قانونی خود یکجانبه‌استفاده‌میکند.

دکتر مبشری سرد بیر کیهان شد

سردبیر کل کیهان وزیر پیشین دادگستری دولت‌موقت اسلامی از شخصیت های علمی وسیاسی واز روزنامه نویسان قدیمی ایران است

اززمانیکه کیهان مسئله‌ساز شد مدتی است میگذرد. دراین مدت دوماهه کیهان بامسائلی روبرو بود واین‌مسائل بویژه درخارج ازموسسه کیهان بازتاب گسترده‌تری یافت. کارگران و کارکنان کیهان صمیمانه‌دست بدست هم داده واز سقوط نشریه‌ایکه میرفت پس از نزدیك به سی و چند سال خدمت مطبوعاتی بملت بحرانهای شدید مالی و پرسنلی‌متوقف شود جلوگیری‌کنند . مشکلات درونی کیهان هنگامی باوج خود رسید که بدنبال کنار گذاردن ۲۰ تن از اعضای‌تحریری، هیئت تحریریه کیهان بعنوان اعتراض دست ازکار کشیدند و متعاقب‌آن کارگران و کارکنان این موسسه باعمل انقلابی خود کار انتشار روزنامه را بلافاصله بعهده گرفتند وهرچند غیرحرفه‌ای آنچه دربضاعت وتوان داشتند دراین راه عرضه کردند وتنها بانیت پاك و سخت‌کوش ، اعجازگونه در ادامه راه خود در مسیر انقلاب اسلامی گام زدند و تایید رهبرانقلاب را پشتوانه همت خود ساختند .

بااین وجود مشکلات و مسائل مالی و اداری کیهان همچنان وجود داشت . صحبتهائی که جسته و گریخته شنیده میشد بصورت یك واقعیت عینی رخ نمود و بدنبال آن‌مدیریت کیهان انتقال یافت . بااعلام این خبرکیهان دوباره مسئله‌ساز شد و شایعات گوناگونی دراین‌باره انتشار یافت . باتغییر مدیریت‌کیهان اعلام شد ازاین پس‌کیهان درمالکیت ملت مسلمان ایران است ودرمسیر پیشبرد اهداف انقلاب اسلامی.

حسین مهدیان مدیر جدید کیهان در گفتگوئی به‌تمامی شایعات پاسخ گفت و ضمن تشریح سیاست روزنامه کیهان اظهار داشت با توافقهائی که صورت‌گرفته کیهان مشکلی بنام تحریریه نخواهد داشت و بااعلام منشور خط مشی روزنامه از همکاران تحریری اعتصابی گروهی به کار بازخواهدگشت.

از طرفی دیروز اعلام شد دکتر اسداله مبشری وزیر پیشین دادگستری دولت موقت اسلامی ایران که مدتی پیش از کابینه آقای مهدی بازرگان کناره‌گیری کرد بدنبال دعوت مدیر کیهان موافقت خودرا با تصدی ریاست هیئت تحریریه و سردبیری کل کیهان اعلام‌کرده است .

آشنائی با سردبیر

شاید کمتر کسی از هم‌وطنانمان دکتر مبشری‌را نشناسد واز سابقه خدمات و مبارزات وی آگاهی‌نداشته باشد . دکتر مبشری آزاده‌ایست مبارز . و متفکریست اندیشمند و وجودش درجامعه مطبوعات ایران بطور اعم ودرکیهان بالاخص موهبتی‌است مغتنم .

دکتر اسداله مبشری اولین وزیر دادگستری‌دولت موقت جمهوری اسلامی ایران دارای دکترای حقوق از دانشگاه سورن فرانسه و استاد سابق مدرسه عالی علوم اقتصادی واجتماعی، دادستان ومستشار دیوانعالی کشور یکی از شخصیتهائیست که در افشاگریهای خیانت‌های شاه سابق و انهکاس آن در محافل ومجامع بین‌المللی سهمی بسزا داشته است .

دکتر مبشری در رژیم گذشته با فشار شاه‌مخلوع از دادگستری بازنشسته شد .

سردبیر جدید کیهان که از نویسندگان باسابقه کیهان میباشد ، تاکنون بیش از هفده جلد کتاب تالیف و ترجمه کرده است . از آثار دکتر مبشری میتوان از «منظومه پرتگاه» ، «نوا» ، «منظومه‌شب»، ترجمه‌کتاب «عبقریة محمد» اثر معروف‌عقاد نویسنده معروف مصر در شرح حال رسول اکرم (ص)، ترجمه کتاب «فاوست» اثر معروف گوته نویسنده و شاعر معروف آلمان ، ترجمه «تاریخ فلسفه اسلامی» اثر معروف مرحوم هانری کربـن خاورشناس معروف فرانسوی ، کتاب «فیلسوفان بزرگ» اثر معروف‌کارل پاپرس فیلسوف معروف آلمان ، کتاب «چنگ‌مثنوی» مولانا جلال‌الدین رومی ، مسیر عرفان و گلچین اشعار ۶ دفتر مثنوی ، شرح حال گاندی از تولد تامرگ و کارهای سیاسی و اجتماعی وی ، ترجمه‌کتاب دیوان عالی کشور آمریکا ، کتاب «فرانس‌حقوقدانان عرب درالجزایر درمورد فلسطین وعنویات‌صهیونیست، کتاب در جبهه فلسطین و یادداشتهای مجاهدی بـه هادرش ، کتاب حقوق بشر حاکی از اجتماعات‌انسانهای برازنده برای حفظ حقوق بشر از جـمله انجمن «حلف‌الفضول» که رسول اکرم‌آنرا بنانهاد ، همچنین کتاب «مبانی مسیحیت» اثر محققین اروپا ، کتاب روش نویسندگی ، در طریق نوشتن ، جنگهای شمال، «حقوق بشر» اثـر توماس تن انگلیسی و تفسیر نهج‌البلاغه میتوان نام‌برد .

گفتگو با دکتر مبشری

دکتر مبشری سردبیر جدید روزنامه‌کیهان در گفتگوئی ضمن تشریح خط مشی آتی این موسسه گفت هدف من این است که در کوتاهترین مدت و شایسته‌ترین وجه موسسه کیهان با همه ظرفیت فرهنگی که دارد در دو جهت سریع و محتاطانه و موثر حرکت کند یکی در جهت غنا رساندن به گلبن انقلاب و دیگر در جهت پیراستن انقلاب از زوائد و علفهای هرزکه مخاطره انگیز است.

سردبیر جدید کیهان در گفت‌گو با خبرنگار خبرگزاری پارس اظهار داشت ..

با توجه به نیازهای اخلاقی و فرهنگی درازمدت در جامعه انقلابی و با توجه به درد بیسوادی افراد جامعه و با در نظرگرفتن فقر فرهنگی شامل که انقلاب مارا از بیرون ودرون تهدید میکند و شتابزدگی‌ها یا کندکاریها که نوسان منطقی حرکت انقلاب مارا ناموزون میسازد و نیز با توجه به‌اینکه خطر تفرقه بین دو قطب روشنفکر روحانی و غیر روحانی ممکن است زیان بزرگی ایجاد کند من تصمیم دارم درکار جدیدی‌که پذیرفته‌ام در کوتاهترین‌زمان ممکن سیاست‌فرهنگی موسسه را درشورائی مرکب از چند تن از روشنفکران روحانی و غیر روحانی برمحور انقلاب اسلامی کشورمان ارزشیابی و اخذ تصمیم کنم .

وی گفت .. تقسیم‌کار بین گروه نویسندگان مومن به کار فرهنگی و انقلاب اسلامی باید انجام پذیرد و آنها تعهد کنندکه روزنامه هفته‌نامه ـ ماهنامه و سالنامه و کلیه نشریات مربوط را در جهت مسیر واقعی منطبق با نیاز جامعه مترقی اسلامی کشورمان هدایت کنند.

دکتر مبشری اظهار امیدواری کرد که در زمینه پیشبرد مقاصد عالی دین مبین اسلام و درارتباط با وظیفه جدیدی‌که برعهده گرفته است گام بردارد و بتواند برای انقلاب اصیل ایران که امام خمینی رهبر عالیقدر آنست وظیفه خود را نزد خدا و خلق انجام دهد.

در باره سوابق روزنامه‌نگاری و فعالیت‌های مطبوعاتی دکتر مبشری پرسش شد و او پاسخ داد .. سابقه مطبوعاتی من به سی‌سال پیش‌میرسد که ازمقاله نویسی برای مطبوعات و اصولا نویسندگی آزاد آغاز شد و در چارچوب فعالیت‌های آینده درکیهان نیز سعی خواهیم‌کرد درراه مفید و خدمت بمردم و جلب رضای خدا رقابت مطبوعاتی داشته باشیم والا رقابتی نخواهیم داشت . من در زمان دکتر محمد مصدق رئیس هیئت تحریریه روزنامه شرق‌میانه بودم‌که بعلت چاپ مقالاتی خلاف رژیم سابق از انتشار این روزنامه جلوگیری شد، وزیر سابق دادگستری و سردبیرکل جدید کیهان از مسائل اخیر کیهان که منجر به برکناری ۲۰ تن از اعضای هیئت تحریریه شد اظهار بی‌اطلاعی‌کرد و افزود البته مسائلی در این موسسه وجود داردکه باید از نزدیك بررسی شود و انشاءاله حل خواهد شد .

در مورد کادرداخلی و ترکیب و اعضای هی

سازمان مجاهدین انقلاب اسلامی :

ما خواستار قطع صدور نفت به دولت دست نشانده و خونخوار فیلیپین هستیم.

سازمان مجاهدین انقلاب اسلامی طی بیانیه‌ای ازدولت موقت خواست تا هرچه زودتر قرارداد تجدید شده صدور نفت به فیلیپین را فسخ نماید. در قسمتی از این بیانیه آمده است:

پیام های برادران فلسطینی ـ افغانی ـ فیلیپینی ـ زیمبابوه‌ای و حتی عراقی را بیاد داریم. این انتظار خودمان هم بود. این افتخار خودمان هم هست. ما از اینکه پایگاه انقلاب اسلامی جهان باشیم باید خدای را سپاس گوئیم و شکر گذاریم، این لطف الهی است و دست‌آورد خون شهیدان ما است. باید باتمام توان در حفظ و گسترش این پیام مقدس برپای خیزیم ما قبلا نیز گفته‌ایم هرجا ایدئولوژی ماست وطن ماست، این خون ماست که در جنگلهای مین‌دانائو از پیکر برادران مسلمان ما می‌ریزد واین خواهران ما هستند که‌بدست مزدوران وحشی امپریالیسم و صهیونیسم زیر چتر حکومت دیکتاتوری مارکوس مورد تجاوز و شکنجه قرار می گیرند. آیا ما می‌توانیم دربرابر خون نودهزار مسلمانی که درسرزمین مورو در قیام برای سربلندی اسلام و آزادی مسلمین بشهادت رسیده‌اند ودر برابر ۵۳۷ مسجد ۷۰۰ مدرسه دینی و ۳۰۰هزار منزل مسکونی و دیگر زمین‌های زراعی که با خاك یکسان شده است ساکت و بی‌تفاوت بنشینیم. آیا میلیونها آواره مسلمان و صدها هزار پناهنده ما را به هیچ عکس‌العملی وانمیدارد این غیر ممکن است این درست نقطه مقابل هویت اسلامی این انقلاب است. چه‌رسد به آن که بخیانت به‌کشتار به استعمارگر به مزدور و به قاتل و شکنجه‌گر و منجاوز به حقوق و ارزشها، مال و جان مسلمین کمك هم‌بکنیم ما بااین عمل چگونه دربیشگاه عدل الهی‌وخون شهیدان انقلاب‌اسلامی به جواب خواهیم ایستاد.

هنوز فریاد نوری مشواری دبیر کل جبهه آزادیبخش موروبه‌گوش می‌رسد: «ما درجواب ندای پیام انقلاب‌پیروزمند اسلامی به این سنگر بزرگ اسلام آمدیم زیرا این انقلاب تنها برای مردم مسلمان ایران و اسلام در ایران نبود بلکه برای کلیه مسلمانان مستضعف و تحت فشار و نیز برای اسلام در سراسر دنیا بود آری اینچنین است روح اسلام. زیرا اسلام مرز و حدود جغرافیایی را بهیچ وجه به‌رسمیت نمی‌شناسد. روح عظیم انقلاب اسلامی ایران نباید به‌خود اجازه دهد که در چهارچوب مرزهای ایران زندانی شودزیرا بهراندازه‌ای‌که انقلاب اسلامی ایران نیرومند باشد ولی نباید فراموش کرد که کشور ایران جزئی است از امت بزرگ اسلامی واحد.»

اینك پس از گذشت چندین روز می‌بینیم که هیچ پاسخ مثبتی به این خواست عادلانه و به‌حق مسلمانان مبارز فیلیپین داده نشده است و همچنان نفت ما که از آن برای سرکوب و بمباران و گلوله‌باران برادران فیلیپینی ما استفاده می‌شود به نفع امپریالیسم و صهیونیسم برای رژیم مارکوس ارسال می‌گردد. این برای ملت مسلمان و انقلابی ایران که باانقلاب خویش، اسلام را بعثت دوباره در جهان داده است غیرقابل تحمل است.

ما، به این طریق از دولت موقت درخواست می کنیم که بااین خواسته بحق امت اسلام، مجاهدان فیلیپین و ملت‌مبارز ایران جواب مثبت دهد و قرارداد تجدید شده اخیر نفت را هرچه سریعتر فسخ و ارسال نفت ایران را به فیلیپین ممنوع نماید. باشد تا انقلاب اسلامی نقش ارزنده خویش را در جهان اسلامی ایفا نماید و با تداوم و گسترش هرچه‌بیشتر و متکاملتر، جهان را برای ظهور مهدی موعود (عج) مهیا کند.

امام خمینی در دیدار با دانشجویان دانشکده تربیت معلم تهران :

جبهه‌های مختلف درست کردند که مبادا مردم مجتمع بشوند

این عکس چند روز پیش از رهبر انقلاب اسلامی درعرصه فیضیه قم گرفته شده است

دانشجویان عضو انجمن اسلامی دانشکده تربیت معلم تهران پیش‌از ظهر دیروز در قم بحضور امام خمینی رسیدند و ضمن ابراز این مطلب که در جهاد سازندگی شرکت جسته‌اند آمادگی خودرا برای اجرای هرفرمان تازه امام اعلام داشتند

امام خمینی در پاسخ دانشجویان مطالبی باین شرح بیان کرد.

بسم‌الله‌الرحمن‌الرحیم

مهم در دانشگاهها و دانشسراهای تربیت معلم این‌است که همراه با تعلیمات و تعلمات تربیت انسانی باشد چه بسا اشخاصی‌که در علم به مرتبه اعلا رسیدند لکن تربیت انسانی ندارند. یك چنین اشخاصی ضررشان برکشور و ضررشان بر ملت و اسلام ازدیگران زیادتر است آنکسی‌که دانش دارد لکن دانشش توام بایك تهذیب اخلاق و تربیت روحی نیست.

این دانش موجب میشود که ضررش برملت و کشور زیادتر باشد از آنهائی‌که دانش ندارند همین دانش را یك شمشیری میکند دردست خودش و باآن شمشیردانش ممکن است ریشه یك‌کشور را از بین ببرد. این‌که خارجی‌ها و کارشناسان اجانب آنهائی‌که میخواستند مملکت مارا غارت‌کنند عنایت زیادشان بدو جبهه بود. یکی جبهه روحانیون و یکی جبهه دانشگاهیان برای همین بودکه بیگانه‌ها فهمیدند اگر این دو جبهه بطور صحیح تربیت بشوند که در کنار علم عمل وتربیت صحیح هم باشد دست آنها از منافع کوتاه خواهد شد.

آنها دوجبهه برای خودشان درست‌کردند

اگر شما یك دانشگاه صحیح داشته باشید یا یك جبهه روحانی به تمام معنی روحانی اجازه نخواهند داد اجانب‌که همه حیثیت این مملکت را از بین بردند از بین ببرند. ازاین جهت چون‌این‌دوجبهه‌رآنها برای خودشان خطر میدانستند حمله‌شان به این دو جبهه بود منتهی فرم حمله‌شان فرق‌داشت در زمان رضاخان با سرنیزه حمله میکردند و مدارس وافراد را می‌گرفتند و مساجد را تعطیل میکردند مجالس وعظ و روضه را ازبین میبردند بخیال اینکه این فرم را میشوداز بین برد منتهی در دانشگاه چون از انعکاس خارجیش می‌ترسیدند به این فرم وارد نمی‌شدند به فرم دیگر وارد می‌شدندکه نگذارند دانشجویان رشد کنند بعد فهمیدند که این طرزنتیجه ندارد فشار هرچه زیادتر باشد برای آنها بدتر خواهد شد لذا درآن زمان محمدرضا حمله به روحانیت را تغییر داد و شروع کردند به تبلیغات‌که مردم را از اسلام و روحانیت جدا کنند قوه اسلام و قوه روحانیت و قوه دانشگاه میتوانست در مقابل اینها بایستد بخاطر همین شروع کردند به تبلیغات برضد روحانیت که روحانیت را ازدانشگاه جدا کنند و همه را از مردم دانشگاهی و روحانیون را می‌خواستند دربین مردم طوری قلمداد کنندکه اینها دیانت صحیح ندارند اینهادرباری و انگلیسی و یا امریکائی هستند.

روحانیت را از دانشگاه جدا کنند

نقشه این بود که ملت از این دو قشری که از آنهاکاری می‌آید جدا بشود بین این دو قشر هم جدائی انداختند بطوری که روحانیون به دانشگاهیان بدبین بودند و دانشگاهیان به روحانیون و این نقشه‌ای بود برای اینکه این قشرهای موثر را از هم جدا کنند و همه را از ملت جدا کنند تا نتوانند کاری انجام بدهند وآنها بهره‌برداری خودشان را از این کشور بنمایند دراین نهضت یکی از برکات این بودکه این قشرها را به هم نزدیك کرد قشر دانشگاهی با قشر روحانی و طبقه جوان باهم نزدیك و همکار شدند. این قشرهائی‌که از هم جدا بودند با تائید خدای تبارك و تعالی یکی شدند و چون همه مقصدشان مقصد الهی بود این سد عظیمی را که همه باورشان نمی‌شد شکستند حالا که از برای ملت نوعا یك آرامشی پیدا شده است بیگانگان دارند نقشه دیگری پیاده میکنند تا آن عامل اسلامی راکه این قشرها را به هم نزدیك و جمع میکرد و بهم جوش میداد از ملت بگیرند و ملت را ازهم جدا کنند الان تمام این اشخاصی‌که برای اجنبی‌ها کار میکنند و آن اشخاصی که سوء نیت ندارند لکن توجه به واقعیت ندارند همه دارند گروه گروه میشوند زحمت تاحال این بود که گروههای مختلف باهم باشند وازاین پس‌نیز کار بصورت گروهی پیشرفت‌کند اینها آمده‌اند با نقشه‌هائی که دارند گروه گروه میشوند که ما اینقدر خون جوانهایمان از بین رفت برای اینکه یك مملکت عدل اسلامی پیدا شود.

بیگانگان درصدد هستند نهضت را شکست دهند

مخالفین اسلام نمی‌توانند مطلب رابه‌بینند با قدرت اسلام است که میشود جلوی آنها را گرفت. حالا درصدد این برآمده‌اند که باز اینها را از هم جدا کنند امروز باید شما معلمین و آن دانشجویان دانشگاهی وآن بازاری و روحانی و آن کارگر و کارمند و آن کشاورز همه بیدار باشید که الان نقشه دقیق‌تر است حالا که عینا دیدند که مردم باهم شدند و یك‌چنین کاری را که همه ممتنع میدانستند انجام شد و همه حسابها برخلاف درآمد بیگانگان بیشتر درصدد هستند که این نهضت را بشکنند راه شکستن هم همین است‌که شماها را ازهم جدا کنند هرکدام را به دیگری بدبین کنندهرکدام را با دیگری درجبهه مخالف قرار بدهند و آنها نتیجه ببرند اما باید متفکر های ما روشنفکرهای ما همه دانشجویان و دانشگاهیان بدانند که نقشه این است و آثارش را مادارایم می‌بینیم این گروه گروه شدن ها برای همین است که نگذارند این انسجامی‌که بوده حفظ شود می‌خواهند نگذارند مردم بیدار بشوند و راه خودشان را پیداکنند همان راهی‌را که اسلام دستور داده که همه باهم باشید خداوند واعتصموا به‌حبل‌الله جمیعا ولاتفرقوا را بر مردم واجب کرده همه باهم باشید وتفرق در کار نباشد با تفرق همه فسادهاست وبا تمسك به خداوند همه صلاح و سعادت‌هاست خداوند انشاءالله همه شما را وهمه ما را و همه ملت را بیدار کند و همه ما درراه اسلام و در راه استقلال مملکت و درراه‌حقیقت وآزادی قدم برداریم‌واین نهضت‌را به‌آخر برسانیم والسلام‌علیکم ورحمت‌الله برکاته.

اجتماع کارکنان سازمان صنایع نظامی

نمایندگان بیش از ۸ هزارتن از کارمندان روز مرد صنایع نظامی وابسته به وزارت دفاع ملی روز گذشته برای اعتراض در محل وزارت دفاع اجتماع کردند.خواستار رسمی شدن احکام استخدامی خود شدند.

با ورود این عده به محوطه وزارت دفاع بلافاصله گروهی از پاسداران گروه ضربت‌منطقه ۹برای کنترل نظم به محل آمدند ومراقبت شدیدی را آغاز کردند. نماینده کارمندان صنایع نظامی مسائل و مشکلات خود را با یکی ازافسران مسئول درمیان گذاشتند و گفتند: برای چندمین بار است که‌ماتقاضای خود را مبنی بررسمی شدن خود اعلام میکنیم و مصرا میخواهیم بنا به تصویب نامه هیئت وزیران که اعلام کرده‌اند کلیه پرسنل غیر رسمی بایستی رسمی شوند در مورد این خواست مشروع اقدامات لازم انجام گردد.

یکی از نمایندگان کارمندان صنایع نظامی دراین‌باره به‌خبرنگار کیهان گفت کارمندان‌صنایع‌نظامی عموما دیپلم ـ فوق دیپلم ـ لیسانس و دکتر میباشند و مدت خدمتشان در صنایع نظامی حداقل ۲ سال و حداکثر ۱۱ سال است. بما در هنگام استخدام گفته شده که پس از مدت کوتاهی احکام‌روزمزد و یا حق‌الزحمه بگیری شما به احکام رسمی تبدیل خواهد شد وما خواهیم توانست از کلیه مزایای کارمندان رسمی برخوردار شویم ولی تاکنون که برای برخی ۲ و برای بعضی ۱۱ سال میگذرد اقدامی نکرده‌اند. و گذشته از آن در صنایع نظامی هیچگونه توجهی به مدرك تحصیلی نشان داده نشده و کسی که فوق‌لیسانس و دکترا دارد با کسی که دیپلم است‌مزایای‌یکسان دریافت می‌کند. نماینده کارمندان سپس افزود: چنانچه مسئولان‌امر توجهی به خواست مشروع مانشان‌داده ما از نمایندگی همکاران خود استعفا خواهیم داد و از آنان میخواهیم که خودشان با مراجعه به وزارت دفاع تقاضای احقاق حق خود را بنمایند، که در این صورت علاوه براینکه یك اجتماع تقریبا ۸ هزار نفری در این محل تشکیل خواهد شد، کارهای سازمان نیز دچار وقفه خواهد شد. و ما نمی‌خواهیم چنین شود. پس از پایان سخنان نماینده کارمندان یکی از افسران ارشد قول داد مسائل‌را با وزیر دفاع ملی مطرح و دراین مورد از وزیر دفاع کسب دستور نماید.

کیهان بچه ها روزهای پنجشنبه منتشر می‌شود

تحصن واعتصاب چند۱۰۰ نفر برای تعویض یکنفر

چندین‌روز است که چندصد نفر از کارمندان سازمان ملی خدمات اجتماعی بعلل نا ـ رضایتی از سرپرست جدید این سازمان آقای رئیس روحانی که براساس اسناد و مدارك موجود نزد کارکنان این‌سازمان شخصیتی درخورانقلاب اسلامی نیست در محل این سازمان متحصن گردیده‌اند. و با شعار الله‌اکبر وخواندن سرود های انقلابی روز و شب را می گذرانند.

دربین متحصنین پانزده‌نفر دست به اعتصاب غذا زده‌اند که تا دنون یکنفر ازبین این عده دچار بیماری معده شده و در بیمارستان بستری است. بدنبال اطلاع از این موضوع خبرنگار ما به بیمارستان‌رفت و طی عیادت از آقای کهنوئی اعتصابی بستری سئوالاتی از وی نمود که قسمتهائی ازپاسخ نامبرده در زیر می‌آید:

خواست ما اینست که‌ماحدود ۸۰۰۰ نفر بادرمانگاه هستیم، می‌گوئیم که ۸۰۰۰ نفربایستی فدای یك نفر شوند؟ ما از دولت این انتظار را داریم که به کار ما رسیدگی کند.

آقای کهنوئی که قبلا نیز دچار زخم اثنی‌عشر بوده و اعتصاب غذاباعث بستری‌شدنش گردیده است در مورد علت نارضایتی‌ها گفت پانزده‌نفر از کافه‌تریا و سه‌نفر از برنامه حمایت از خانواده‌های بی ـ سرپرست اخراج گردیدند و بدنبال این اخراج‌ها، حقوق پانزده‌نفر از ما که خود نیز از آنها هستیم بخاطر استفاده از خانه‌های سازمانی که با پول خودمان ساخته شده‌است قطع گردید.

آقای کهنوئی درپاسخ اینکه علت سکوت شما در این‌خانه‌ها که متعلق به همه است چه بود عنوان کرد:

ما پانزده خانواده بخاطر بی‌جائی و اینکه کس دیگری این خانه‌ها را اشغال نکند در آنجا سکونت کردیم. وی‌افزود بدنبال اینکار رئیس جدید سازمان با شکایت بدادگستری حکم تخلیه را گرفت ولی بدنبال توافقی که‌با دادگستری شد تاکنون از آنجا بیرون نرفته‌ایم.

یکی دیگر ازکارکنان‌سازمان ملی خدمات اجتماعی اظهار داشت که سرپرست جدید با صدور دو بخشنامه یکی اینکه کلیه کارکنان از روز شنبه ۵۸٫۴٫۲ بمدت‌یکماه به‌مرخصی بروند تاتکلیف استخدامی‌آنها مشخص شود و دیگر اینکه‌همه وسائل شخصی کارکنان از اداره‌خارج شودتااینکه ساختمان سازمان به وزارت آموزش و پرورش تحویل گردد باعث نگرانی کارکنان‌شده و انگیزه تحصن را قوی ساخت. ایشان اضافه نمود که اینکار درحکم کودتا بحساب می‌آید.

در پایان آقای کهنوئی و تنی چند از همکارانش که به عیادت وی‌آمده بودند ازطرف سایر همکارانشان خواستهای زیر را عنوان نمودند.

۱ ـ گروهی از دولت برای رسیدگی به مشکلاتی که در این بخش‌عظیم خدماتی وجود دارد بااین‌سازمان اعزام‌شوند.

۲ ـ هرچه زودتر سرپرست فعلی کنار گذاشته شده و کس دیگری که در خور انقلاب اسلامی باشد بجای وی مشغول کار شود.

درضمن قطعنامه‌ای در این زمینه ازسوی اتحادیه کارکنان سازمان ملی خدمات اجتماعی انتشار یافته است.

کیهان: و اینك از دولت می‌پرسیم که چگونه است که نزدیك به هزار نفر مجبورند بخاطر رسیدگی قاطعانه به خواسته‌هایشان دست به تحصن و اعتصاب بزنند. آیا آنچه خواسته‌اند باتوجه به مدارکی که در دست دارند چیزی غیر اصولی و غیرمنطقی است‌همین چند روز پیش‌بود که درکیهان خبر تحصن این‌گروه را بچاپ رسانیدیم و راستی آیا هیئت دولت و مسئولان امر تصور می‌کنند که از سر ناچاری و بی‌مطلبی و یا بمنظور چوب لای چرخ دولت گذاشتن است که از این خبرها که‌عدمشان هم متاسفانه کم نیستند بچاپ میرسد. این وظیفه روزنامه و رسالت مطبوعات است که با انعکاس واقعیات جامعه سببی در راه برطرف‌کردن مشکلات باشد. و پیوسته در این‌آرزو و امیدیم که‌بتوانیم‌از تحصن ها بکاهیم و کم‌کاری را به پرکاری و جهاد برای‌سازندگی مبدل سازیم واین خواست‌هرهیر بزرگ انقلاب کبیر اسلامی ایران است.

شارکت پزشکان پرستاران ودانشجویان در طرح جهاد سازندگی

در پاسخ به ندای امام خمینی رهبر انقلاب اسلامی ایران برای جهاد سازندگی باطلاع میرساند چون بهداشت و درمان یکی از کمبودهای اساسی روستاها میباشد و تمرکز پزشکان و متخصصین پزشکی نیز درشهرهای بزرگ‌خاصه در تهران مشکل اصلی در حل این مسئله است لذا بمنظور مشارکت پزشکان متخصص و عمومی ـ پرستاران ـ متخصصین آزمایشگاه و رادیو لوژی مددکاران اجتماعی و خدمات بهداشتی وهمچنین دانشجویان کارورزان و دستیاران رشته‌های پزشکی و پیراپزشکی در جهاد سازندگی دفاتری برای‌ثبت‌نام این گروه در نقاط مختلف تهران ایجاد گردیده است خواهران و برادران متخصص در رشته های پزشکی و پیراپزشکی مقیم تهران که علاقمندند به شکرانه زندگی در شهرها حداقل یکماه از وقت‌خودرا برای کمك به هموطنان روستائی صرف نمایند میتوانند از روزپنجشنبه ۵۸٫۴٫۷ به مراکز ثبت‌نام که بدین منظور در نقاط مختلف‌تهران به شرح زیر تشکیل میشود مراجعه نمایند.

بیمارستان شهدای‌تجریش‌ضمیران ـ بیمارستان سینا سه چهارراه‌حسن آباد ـ بیمارستان‌امام خمینی انتهای بلوار ـ بیمارستان جرجانی اول جاده تهرانو ـ بیمارستان بوعلی اول جاده تهرانو ـ بیمارستان خزانه فلکه دوم‌خزانه ـ بیمارستان بانك ملی فردوسی ـ بیمارستان شفا یحیائیان خیابان شهدا (ژاله سابق) ـ بیمارستان دکتر شریعتی امیرآباد جاده‌فرحزاد بیمارستان شماره ۲ بیمه‌جاده‌قدیم کرج ـ بیمارستان سعادت آباد اوین ـ بیمارستان صمد بهرنگی خیابان ظفر ـ مرکز طبی کودکان خیابان‌بیات ـ بیمارستان فیروزگر خیابان زاهد ـ بیمارستان ارس بلوار کشاورز ـ بیمارستان بهرامی جاده تهرانو ـ بیمارستان فیروز آبادی شهرری ـ بیمارستان امداد حکیم‌الملك مولوی خیابان‌مولوی بیمارستان امیر علم خیابان سعدی شمالی ـ بیمارستان دفاع ملی (صنایع نظامی سابق) خیابان پاسداران (سلطنت آباد سابق)

آگهی دعوت مجمع عمومی فوق‌العاده شرکت سهامی قند نیشابور (عام)

بدینوسیله از عموم سهامداران شرکت دعوت میشود که در مجمع عمومی فوق‌العاده شرکت که در روز سه‌شنبه ۲۶ تیرماه ۱۳۵۸ ساعت ۴ بعدازظهر در سالن اجتماعات بانك توسعه صنعتی و معدنی ایران خیابان شیراز شماره ۵۹۳ تشکیل خواهد شد حضور بهمرسانند.

دستور جلسه عبارتست از اصلاح ماده ۱۸ اساسنامه بمنظور تقلیل اعضاء هیئت مدیره شرکت از نه نفر به هفت نفر.

شرکت سهامی قند نیشابور (عام)

آگهی دعوت مجمع عمومی عادی و فوق‌العاده شرکت رنگ جنرال ایران سهامی خاص

بدینوسیله از کلیه سهامداران‌دعوت میشودکه برای‌شرکت در مجمع عمومی عادی وفوق‌العاده صاحبان سهام ساعت ۹ صبح روز ۵۸٫۴٫۱۸ در محل شرکت (تهران خیابان تخت‌جمشید نبش فرصت ساختمان بزرگ) حضور بهمرسانید.

دستور جلسه :

۱ ـ استماع گزارش هیئت مدیره و بازرس و تعیین خط مشی آینده شرکت
۲ ـ رسیدگی بحساب سال گذشته و تصویب ترازنامه شرکت در آن سال
۳ ـ انتخاب هیئت مدیره و بازرسان شرکت
۴ ـ تغییر بعضی از مواد اساسنامه در صورت لزوم

هیئت‌مدیره

بسمه‌تعالی

آگهی دعوت مجمع‌عمومی عادی بطور فوق‌العاده نوبت دوم شرکت تعاونی تاکسیرانی تهران

اینك که در نتیجه جانبازی ملت قهرمان، انقلاب اسلامی ایران بدوران سازندگی خود رسیده است، در جهت سپردن کار اداره امور شرکت تعاونی تاکسیرانی تهران به اعضای زحمتکش آن، هیات‌مدیره منتخب امام و وزارت بازرگانی که در این مدت امور شرکت را بمنظور جلوگیری از توقف و رکود آن برعهده داشته، نسبت به آگاهی عموم اعضای شرکت تعاونی تاکسیرانی تهران میرساند که مجمع عمومی عادی بطور فوق‌العاده شرکت، در تاریخ جمعه ۵۸٫۴٫۱، ۱۳۵۸، در ساعت ۹ صبح در محل استادیوم ۱۲ هزارنفری تشکیل گردید که بموجب ماده ۳۳ اساسنامه بحد نصاب نرسید، بدینوسیله باطلاع میرساند که نوبت دوم مجمع عمومی عادی که در تاریخ جمعه ۵۸٫۴٫۲۲، ۱۳۵۸ در محل استادیوم ۱۲ هزارنفری درساعت ۹ صبح تشکیل میگردد از کلیه اعضای شرکت درخواست میشود با دردست داشتن کارت شناسائی عضویت (کارنامه) برای شرکت در این جلسه در ساعت و محل مقرر حضور بهمرسانند.

دستور جلسه :

۱ ـ گزارش رسیدگی از طرف هیات‌مدیره منتخب کمیته امام و وزارت بازرگانی.
۲ ـ معرفی کاندیداها.
۳ ـ تصویب ترازنامه و حساب سود و زیان عملکرد ۱۳۵۷
۴ ـ تصویب اساسنامه صندوق رفاه رانندگان تاکسی‌تهران.
۵ ـ اخذ رای انتخاب‌اعضای اصلی و علی‌البدل هیات مدیره و بازرسان.
۶ ـ انتخاب هیاتی مرکب از ده نفر اعضای شرکت یا غیر عضو شرکت برای رسیدگی به حسابهای شرکت.

هیات مدیره منتخب کمیته امام در شرکت تعاونی تاکسیرانی تهران

آگهی دعوت مجمع عمومی عادی و فوق‌العاده شرکت گلگیت پالمولیو ایران سهامی خاص

بدینوسیله از کلیه صاحبان سهام شرکت گلگیت پالمولیو ایران سهامی خاص دعوت میشود ساعت ۱۰ صبح روز ۳۱ تیرماه ۱۳۵۸ (۲۲ ژوئیه ۱۹۷۹) در محل دفترحقوقی دکتر ی.د.پاپازیان وهمکاران واقع در تهران خیابان ایرانشهر شماره ۲۲۷ ـ جهت شرکت در مجامع عمومی عادی سالیانه وفوق‌العاده. برای بحث و اخذ تصمیم در مورد دستور جلسات زیر حضور بهمرسانند:

الف : دستور جلسه مجمع عمومی فوق‌العاده

۱ ـ انحلال یا ابقاء شرکت و تعیین خط مشی آتی شرکت
۲ ـ اصلاح اساسنامه
۳ ـ افزایش یا کاهش سرمایه

ب : دستور جلسه مجمع عمومی عادی

۱ ـ اخذ تصمیم در باره ترازنامه و حساب سود و زیان شرکت
۲ ـ انتخاب اعضاء هیئت مدیره
۳ ـ انتخاب بازرس اصلی و علی‌البدل
۴ ـ تعیین روزنامه کثیرالانتشار
۵ ـ مطالب متفرقه مربوط به شرکت

دکتر یروانت پاپازیان
نماینده کلگیت پالمولیو کمپانی

ن ۸۱۷۶۳

آگهی دعوت مجمع عمومی عادی نوبت دوم شرکت تعاونی رنگ نقاشان ساختمان تهران

نظر به اینکه جلسه مجمع عمومی عادی سالیانه‌شرکت‌تعاونی تهیه و توزیع مواد مورد احتیاج حرفه‌ای اعضای اتحادیه صنف نقاشان ساختمان تهران طبق آگهی مندرجه شماره ۱۰۷۲۸ مورخه ۵۸٫۳٫۲۰ روزنامه کیهان در تاریخ ۵۸٫۴٫۲۴ بعلت عدم حصول حد نصاب قانونی رسمیت نیافت لذا برای بار دوم از کلیه سهامداران تقاضا دارد تا در جلسه مجمع عمومی عادی سالیانه نوبت دوم که در ساعت ۹ صبح روز جمعه ۵۸٫۴٫۲۲ در محل شرکت واقع در بیست‌متری دروازه‌شمیران (روشندلان) پلاك ۱۷۴ تشکیل میگردد با در دست داشتن کارت عضویت شرکت حضور بهمرسانند.

دستور جلسه :

۱ ـ استماع گزارش هیئت مدیره و بازرسان
۲ ـ اخذ تصمیم نسبت به تصویب ترازنامه و حساب سود و زیان عملکرد سال ۱۳۵۷
۳ ـ اخذتصمیم نسبت به‌تقسیم سودسهام و مازاد برگشتی
۴ ـ طرح و تصویب بودجه سال ۱۳۵۸
۵ ـ تعیین خط مشی آینده شرکت
۶ ـ انتخاب هیئت مدیره و بازرسان قانونی شرکت

هیئت‌مدیره

ن ۸۱۷۳۷

آگهی دعوت مجمع عمومی عادی و فوق‌العاده شرکت خدمات بیمه اکثر سهامی خاص

بدینوسیله از کلیه سهامداران‌دعوت میشودکه برای‌شرکت در مجمع عمومی عادی وفوق‌العاده صاحبان سهام ساعت ۱۱ صبح روز ۵۸٫۴٫۱۸، ۱۳۵۸ در محل شرکت تهران خیابان تخت‌جمشید نبش فرصت ساختمان بزرگ حضور بهمرسانید.

دستور جلسه :

۱ ـ استماع گزارش هیئت مدیره و بازرس و تعیین خط مشی آینده شرکت
۲ ـ رسیدگی بحساب سال گذشته و تصویب ترازنامه شرکت در آن سال
۳ ـ انتخاب هیئت مدیره و بازرسان شرکت
۴ ـ تغییر بعضی از مواد اساسنامه در صورت لزوم

هیئت‌مدیره

ن ۸۱۷۲۲

آگهی دعوت مجمع عمومی عادی و فوق‌العاده مشاور بوخر ایران سهامی خاص

بدینوسیله از کلیه سهامداران دعوت میشود که برای شرکت در مجمع عمومی عادی و فوق‌العاده صاحبان سهام ساعت ۱۱ صبح روز ۵۸٫۴٫۲۰، ۱۳۵۸ در محل شرکت (تهران میدان ۲۵شهریور خیابان بهرامی شماره ۱۷) حضور بهمرسانید.

دستور جلسه :

۱ ـ استماع گزارش هیئت مدیره و بازرس و تعیین خط مشی آینده شرکت
۲ ـ رسیدگی بحساب سال گذشته و تصویب ترازنامه شرکت در آن سال
۳ ـ انتخاب هیئت مدیره و بازرسان شرکت
۴ ـ تغییر بعضی از مواد اساسنامه در صورت لزوم

هیئت‌مدیره

ن ۸۱۷۲۰

بسمه‌تعالی

آگهی مناقصه

شهرداری تهران در نظر دارد در محل ورودی شمالی گورستان بهشت‌زهرا (انتهای بزرگراه بهشت‌زهرا) دروازه دیگری احداث نماید. میخواهیم این دروازه یادآور شهدای راه آزادی و اسلام باشد.

میخواهیم هر مادر داغدیده ببیند که فرزندش زندهاست و از بهشت‌زهرا به بهشت آسمانها پرمیکشد. دروازه بهشت‌زهرا دروازه پیروزی و افتخار خواهد بود.

خواهشمند است طرحهای خود را تا تاریخ ۵۸٫۴٫۲۹ به دفتر فنی شهرداری تهران خیابان ایرانشهر شماره ۲۱۳ تحویل نمائید. برای اطلاعات بیشتر داوطلبان میتوانند با تلفن شماره ۸۲۵۸۶۶ تماس بگیرند. ضمنا جایزه‌ای برای نفرات اول و دوم درنظر گرفته شده است.

شهردار تهران
محمد توسلی

ش ۱۲۲۲ ۱ـ۲

کروه تورهای ایران

تورمراکزمداروپا	۱۴روز	رم ـ پاریس ـ لندن	۹۵۷۰ تومان
تورآروپای‌طلایی	۱۷روز	بارسلون ـ پاریس ـ لندن ـ هامبورگ	۱۰۵۰۰تومان
تورجواهرات‌اروپا	۲۱روز	رم ـ بارسلون ـ پاریس ـ لندن	۱۰۸۶۰ تومان
تورچهارستاره	۲۹روز	رم ـ بارسلون ـ پاریس ـ لندن	۱۲۵۳۰ تومان
تورداروپا	۲۵روز	وین ـ هامبورگ ـ لندن ـ آمستردام پاریس ـ بارسلون ـ رم	۱۳۴۹۰تومان
تورآسکاندیناویا	۲۱ روز	هامبورگ ـ کپنهاگ ـ استکهلم ـ اسلو لیك نیس ـ آمشال هیم ـ برگن ـ لندن	۱۴۷۳۰ تومان
تورویژه	۱۴ روز	رم	۶۹۱۰ تومان

با ۱/۰۰۰/۰۰۰ ریال بیمه مسافرو ۱۴۰/۰۰۰ ریال بیمه انانیه درمقابل حوادث واخذ ویزای ورود به کشورهای مختلف.

آژانس مسافرتی **دوردنیا** عضوگروه تورهای ایران

کلیه خدمات مسافرتی داخلی وخارجی راهمراه با تورهای جالب ومتنوع گروه تورهای ایران دراختیار شما قرار میدهد.

خیابان ولیعصر، شماره ۹۴ تلفن ۶۲ و ۸۲۹۶۵۹

پنجشنبه وجمعه هرهفته

نبرد چابکسواران سلحشور در

میدان اسبدوانی فرح آباد

هرهفته روزهای پنجشنبه وجمعه بعدازظهر دلچسب وپرهیجانی را در میدان اسبدوانی فرح‌آباد بگذرانید و با پیش بینی اسب های برنده جایزه بگیرید. بوفه های استادیوم از ساعت ۳ بعدازظهر از شما پذیرائی میکنند. ورودیه برای هر نفر ۲۰۰ ریال جوانان بین ۱۴ تا ۱۸ سال بشرط همراه بودن با بزرگسالان هر نفر ۱۰۰ ریال.

مسابقات میدان اسبدوانی فرح آباد زیر نظر سازمان ورزش ایران

پنجشنبه وجمعه هرهفته وعدهٔ ما در میدان اسبدوانی فرح آباد

شروع ۵ بعدازظهر

داریوش فروهر در یك گفتگوی اختصاصی با کیهان:

از نام دکتر مصدق دژی برای حمله به‌دست آوردهای انقلاب ایران نسازیم

مسئله‌شکاف درجبهه ملی مسئله‌ای بود خبرساز و بحث‌انگیز، پس از اعلام جدائی حزب ملت ایران از این‌جبهه توسط‌داریوش فروهر، گفتگوها، بحث‌ها و مصاحبه های گوناگونی پیرامون شکاف در جبهه ملی مطرح شد.

بدنبال جدا شدن حزب ملت ایران از جبهه ملی بادایوش‌فروهر رهبرحزب ملت‌ایران دردفتر این حزب یگفتگو نشستیم . در این گفتگو فروهرنقطه نظرهای این حزب را در مورد جدائی‌ازجبهه ملی‌وهمچنین خط مشی حزب ملت‌ایران، سیاست دولت، تشکیل‌جبهه جدید، پیش نویس قانون اساسی و نحوه تصویب قانون اساسی‌را تشریح کرد متن این مصاحبه اختصاصی را در ذیل میخوانید:

داریوش فروهر در باره علت جدایی خود از جبهه‌ملی گفت:

در جبهه ملی به‌این‌نتیجه رسیدم کهاز لحاظ‌موضع گیری سیاسی و طرح سازمانی راه درستی در پیش ندارند و سازمان کنونی آن نمی‌تواند ضرورت تاریخی را که برای ایجاد یك اتحاد بزرگ‌وجود دارد پاسخگو باشد.

خبرنگار ما سئوال کرد ممکن است توضیحات‌بیشتری در این مورد بدهید؟

وی گفت:با کمال تاسفحتی میان کسانی که خود رابسیار با تجربه و از لحاظ کارهای اجتماعی اندیشمند می‌دانند، فرق میان جبهه وحزب‌شناخته نشده است. جبهه‌در همه‌جای دنیا ترکیبی از حزب‌ها و جمعیتهای گوناگونی است‌که برنقطه‌نظرهای مشترك سیاسی تکیه دارند، اما یك حزب دارای فکر مشخص، یك‌جهان بینی واحد و سازمان‌ویژه‌ای است. در آنجا فرق بین حزب وجبهه ملی شناخته شده نبود و به همین‌دلیل بیشتر نیروی جبهه‌ملی دریك برخورد درونی میگذشت ولی این موضوع ریشه تاریخی دارد. دردوره دوم فعالیت‌های جبهه ملی،از سال ۳۹ تا ٤۲ همین طرزتفکر غلط که میخواست‌به جبهه سازمان شبه حزبی بدهد،عمده نیروی هوادار را دریك‌مبارزه درونی درگیر کردو بسیاری از فرصتهای ارزنده راازمیان برد. مجدداباپیش کشیده‌شدن سازمان شبه‌حزبی برای جبهه ملی همه‌نیرو در جبهه کنونی صرف برخوردهای داخلی‌میشد این وضع به اینجا رسید که ناگزیر از جبهه جدا شدیم تا از یك طرح سازمانی درست بر طبق رهنمودهای دکتر مصدق که بتواند اتحادی بزرگ میان‌همه نیروهای آزادیخواه استقلال طلب پدیدبیاورد. آن‌نیروهایی که به‌نهضت ملی ایران‌اعتقاد دارند و انقلاب اسلامی ملت ایران را تداوم آن نهضت می‌دانند.

داریوش فروهر در باره اظهار نظر بعضی از اعضاء جبهه ملی در مطبوعات و اتهاماتی که‌به اووارد می‌سازند گفت:

رهنمودی که دکتر مصدق برای سازمان جبهه ملی‌داده بود و در بالای این‌سازمان رهبری آنرا روشن میکرد ترکیبی از احزاب، جمعیتها، اتحادیه‌های‌صنفی‌وعناصر استقلال طلب و آزادیخواه بود. در چنین وضعی شورای جبهه ملی تشکیل میشد از نمایندگان این نیروها . همواره ما برای جلوگیری ازهربرخورد، هوادار برابری عده نمایندگان نیروهای سازنده جبهه ملی بودیم به فرض اگر ما اعتقاد داشتیم حزب ملت ایران باید دو نماینده داشته باشدهمانطور اعتقاد‌داشتیم که‌حزب‌ایران‌جامعه بازرگانان و پیشه‌وران یاسایر سازمانها بایددو نماینده‌داشته باشد اینکه گفته میشود ما میخواستیم‌عده نمایندگان‌حزب ملت ایران بیش از دیگران باشد یا در ارگان‌های‌رهبری جایی بیشتر از دیگران راپر کند بکلی نادرست است،بر عکس از هنگامیکه سازمان کنونی که بنام جبهه ملی‌کار میکند به نظرمن دچارانحراف شد یك حالت انحصار طلبی ضد حزبی به چشم خوردکه‌به همچنان به آن‌مبارزان بااحترام صدق ساز گاری نداشت. حمله‌هایی که بمن میشودبیشتر شکل شخصی دارد. برای من بسیار شگفت انگیزو افسوس آور است که مردانی سالمند با گذشته‌ای افتخار آمیز در برابر یك حرکت سیاسی در زمینه‌ای که کاملا روشن‌است آنچنان خویشتن داری‌خودشان را از دست میدهند که‌به‌دشنام و ریشخند می‌پردازند من همچنان به‌آن‌مبارزان بااحترام نگاه می‌کنم و هرروش‌بیش بگیرند هیچگاه‌پاسخی نخواهم داد.

جبهه‌ملی تبدیل به سازمانی شبه حزبی شده بود
حزب ملت ایران خواستار برابری‌درحقوق مدنی زنان و مردان است

رهبر حزب ملت ایران در تشریح‌خط‌مشی و مواضع سیاسی، ایدئولوژیکی حزب ملت ایران گفت:

حزب ملت ایران حزبی‌است ملت‌گرا، که نقطه نظرهای آرمانی خود را درمرامنامه‌ای که دربیستم دیماه۱۳۳۷۰انتشار داد روشن‌کرده‌است. این‌حزب از کسانی تشکیل میگردد که برای ایجاد حکومتی برپایه خواسته‌های تاریخی ایران‌گرد آمده‌اند. حزب ملت ایران برای دست یافتن به استقلال کامل‌سیاسی واجتماعی،اقتصادی و فرهنگی کشورکوشش میکند. کارگران و زمین و وسیله کشاورزی را به کشاورزان وظیفه دولت میداند و مالکیت خصوصی‌را تا اندازه‌ایکه‌نتیجه کار و سعی فرد باشد پاس میدارد ولی هوادار ملی کردن همه وسیله های تولیددرکلیه رشته های صنعتی و کشاورزی است .

اینکه میگویند حزب ملت ایران میخواست در ارگانهای جبهه ملی نماینده بیشتری داشته باشد بکلی نادرست است

وی درباره خط مشی حزب گفت : اعتقاد به این است‌که نهضت ملی ایران دارای ریشه تاریخی با ویژگی‌استقلال طلبی و ازادیخواهی است. انقلاب اسلامی ملت ایران تداوم این نهضت تاریخی است به همین دلیل حزب ملت ایران همه نیروی خود رابرای پاسداری و نگهداری این انقلاب بزرگ بکار میبرد . اکنون به نظر ما توطئه های بزرگ از سوی امپریالیستها ایران را تهدید میکند. ازتجاع داخلی هنوز بکلی از پا نیافتاده‌است ، بهمین دلیل‌یك اتحاد بزرگ ضروری است تاریخی ، به نظر من باید همه حزبهایی‌که در بسترنهضت ملی ایران ایجاد شده‌اند و هرگونه استعمار را دشمن میداند و از حق حاکمیت ملت‌ها درسراسر جهان‌پشتیبانی میکند. حزب‌ملت ایران تامین کامل حقوق اجتماعی زنانو مردان کشور رالازم می‌شمارد و خواهان فرهنگی است‌که‌با بهره‌برداری از پیشرفتهای‌علمی جامعه بشری بر شالوده فرهنگ کهن ایرانی که‌خمیر مایه اصلی آنرا آموزشهای والای اسلامی‌ساخته است‌استوار گردد.

حزب ملت ایران برای استواری بنیاد خانواده‌ها که آنرا واحد ارزنده اجتماع میداندخواستار ایجادبرابریهای لازم در حقوق مدنی زنانو مردان است. حزب‌ما خواستار گسترش کامل‌بیمه‌های‌اجتماعی، حق خواستن‌بهداشت وپرورش آموزگاران برای‌همه فرزندان کشور است.

و برای همه مردم حق خواستن کار را می پذیرد و سپردن وسیله تولید به کسانی که بتوانند کار کنند و از دستمزد عادلانه برخوردار باشند.

بسیار افسوس آور است که مردانی‌سالمند باگذشته‌ای افتخارآمیز خویشتن‌داری‌خود را از دست بدهند و بدشنام و ریشخند بپردازند

اکنون به خدمت انقلاب درآمده‌اند دراین اتحادبزرگ شرکت کنند ، و برهمه انحصار طلبی ها و اخلالگری هایی که آزادی و استقلال ایران را تهدید میکند دست ردبزنند. حزب ملت ایران به جمهوری اسلامی ایران رای داده است و دفاع از این جمهوری را وظیفه اصلی خود میداند .

از داریوش فروهر سئوال شد درگفته های خود اشاره کردید اتحاد ضرورتی است تاریخی ولی هرروز گروههای سیاسی جدیدی در گوشه و کنار مملکت اعلام موجودیت میکنند واین خود باعث پراکندگی نیروها میشود نظر شما دراین زمینه چیست ؟

فروهر گفت این طبیعی است مثی به دنبال رها شدن از زیر سلطه یك استبداد وابسته به بیگانه‌پس‌از سالیان درازخواستار سیاسی بودن جامعه و سیاسی ماندن جامعه و تحلیل فکری از رویداد ها باشد. دارندگان هراندیشه‌ای برگرد هم جمع میشوند و یك گروه اجتماعی سیاسی میسازند و میخواهند برنامه خاصی‌برای اداره کشور داشته باشند هر چه دوران وجود آزادی های فردی و اجتماعی دوام‌بیشتری بیابد فرصت برخوردانديشه‌ها و درعین حال نزدیکی اندیشه ما به هم فراهم خواهد شد . و ما درآینده حزبهای بزرگ و بزرگتری خواهیم داشت . هم‌اکنون هم وفنی میخواهیم اتحاد بزرگ یك ضرورت تاریخی است اعتقاد دارم که باید حزبهایی که نقطه نظرهای همانندی دارند در یك جبهه جدید در کنار هم قرار بگیرند و پاسداران انقلاب اسلامی مت ایران باشند.

از رهبر حزب ملت ایران سئوال شد که شما گفته بودید جبهه جدیدی را به زودی تشکیل خواهید داد آیا از گروهها و احزاب برای تشکیل دادن این جبهه دعوت صورت گرفته است گفت :

من از مدتی قبل گفتگوهایی را با بعضی حزب ها و جمعیت ها و حتی گروههای اجتماعی صنفی که دارای‌نقطه نظرهای همانند هستند آغاز کردم و پیشنهاد من از چند ماه پیش هم در درون جبهه ملی این بوده که سازمان آن دراین خطیر قرار بگیرد و برای اتحاد نیروها ، نه گرد هم آوردن فردها و شخصیت ها تلاش کنم،اکنون هم سرگرم گفتگو با نیروهایی که‌از آغوش نهضت ملی ایران برخاسته‌اند و خود را مصدقی میدانند و در دو سال گذشته درجریان رویداد هایی که‌به انقلاب پیوست صمیمانه شرکت‌کرده‌اند و اکنون‌رهبری امام خمینی را پذیرفته‌اند گفتگوهایی انجام میدهم که امیدوارم به نتیجه دلخواه برسم .

خبرنگار پرسید : صحبت از دکتر مصدق و گروه هائی که خودرا مصدقی میدانند،شد، نظر شما درباره متین دفتری و جبهه دموکراتیك ملی و روش آن چیست :فروهر گفت: من روش جبهه دموکراتیك ملی را با روش حزب ملت ایران سازدر نمیدانم ، امید اینکه‌مردسنه‌ای خود راهوادار دکتر مصدق‌بدانند مایه‌خرسندی منست ، انچه بسیار خصرنات است و امیدوارم هیچ گروه سیاسی در فکر آن نیافتد این است که موضع‌گیری های غط سیاسی را بخواهیم زیر نام دکتر مصدق دژی برای حمله بدست آورده‌های انقلاب ایران بسازیم .

داریوش فروهر درباره سیاست داخلی و خارجی‌ایران گفت :

من از روش حزب ملت ایران پیروی میکنم و حزب ملت ایران‌بطور کلی‌باسیاست‌خارجی و طرزعمل‌داخلی دولت‌هماهنگی دارد که اجازه داده شده است من در دولت باقی بمانم .

از رهبر حزب ملت ایران سئوال شد آیا شما بخاطراینکه در دولت هستید این سیاست دولت را تائید میکنید ؟گفت:

بکار بردن لفظ این سیاست خیلی کلی است ممکن است حتی اعضای یك حزب درپارمای از نقطه‌نظرها اختلاف سلیقه‌داشته باشند . بهمین‌دلیل گفتم‌بطور کلی مناسبات کنونی دولت را تائید میکنم .

فروهر درباره ملی کردن صنایع گفت :

من عضو حزبی هستم که هوادار ملی‌کردن همه رشته‌های صنعت‌وکشاورزی‌است، پیداست که ازهرطرحی که مارا به این نقطه‌نظر نزدیك کندهواداری میکنیم .

نظر نمایندگان کشورها در کنفرانس بین‌المللی کار درژنو نسبت به انقلاب اسلامی ایران چه بود ؟

در پاسخ این سئوال وزیر کار گفت : بطور کلی بیشتر نمایندگان بخصوص نمایندگان گروه کشورهای غیرمتعهد که ما برای نخستین‌بار خود را از آنها می‌دانستیم ، ازجمهوری اسلامی ایران و نقطه‌نظرهایی که در کنفرانس به‌نام‌جمهوری اسلامی ایران بیان شد استقبال شایانی کردند .

داریوش فروهر در مورد پیش‌نویس قانون اساسی‌ومجلس خبرگان گفت :

باید یادآور شوم که‌پیش‌نویس قانون اساسی نخست‌در شورای طرح‌های انقلاب که زیرنظر وزیر مشاور تشکیل گردیده تدوین و بررسی شده است قرار گرفته و اکنون هم به‌نظرخواهی عمومی گذارده شده است می‌بینیم که از چپ و راست بالا وپائین برای‌بررسی آن‌سمینار وکمیسیون‌وکنفرانس به‌نحوه آزادانه‌ای برپا میشود . بی‌شك همه مردم و گروههای اجتماعی فرصت کنند ، اما در مورد مجلس بنظرمن به غلط به‌آن نام مجلس خبرگان داده شده است ، باید بگویم ازآنجا که نمایندگان این مجلس با رای مستقیم مردم انتخاب‌می‌شوند واین مجلس حق‌هرگونه هتك و اصلاح در پیش‌نویس قانون اساسی را دارد ، و سپس آنرا تصویب میکند، این مجلس همان مجلس موسسان است‌وکم بودن شمار نمایندگان نمیتواند ویژگی آنرا تغییر دهد اینکه قانون اساسی تصویب شده از سوی این مجلس به همه‌پرسی گذارده شود یك تاکید بر تصمیم‌گیری نهائی به وسیله مردم است که دموکراتیك‌تر بودن شکل تصویب قانون‌اساسی را تضمین میکند .

حزب ملت ایران هوادار ملی‌کردن وسائل تولید درکلیه رشته‌های‌صنعتی‌وکشاورزی است .

از داریوش فروهر خواستیم سئوالهائی در مورددکار ومسائل کارگری باوی در میان‌بگذاریم

فروهر دراین‌باره اظهار داشت چون اکنون در دفتر حزب ملت ایران هستیم وآمار و ارقامی دراختیار نداریم ، این مسائل را به وقت دیگر موکول کنند . ایشان قول دادند که در فرصت مناسب دیگری مسائل مربوط به کارو کارگر را‌با‌ط درمیان‌گذارند.

مرکز آموزش زبان خوارزمی
گروه فرهنگی خوارزمی
KHARAZMI LANGUAGE CENTER
دردوره تابستانی برای کلاس‌های مبتدی ترمی F.C.E پروفیشینسی، توفل، تقویتی و مکالمه صبح و بعداز ظهر ثبت‌نام میکند.
شروع کلاسها ۹ تیرماه ۵۸
۱- خیابان آناتول فرانس- ضلع شرقی دانشگاه تهران شماره ۲۵
تلفن ٦٤٦٦٠٧ - ٦٤٦٨٦٤ - ٦٤٣٤٠٦
۲- میدان امام حسین ایستگاه کلانتری شماره ۲۵۹ تلفن ۷٦۲۹۵۲
۳- خیابان رودکی (سلسبیل) چهارراه وثوق تلفن‌های: ۹۵۱٦٤٤ - ۹۵۲۱۹٤

مجمع عمومی سالیانه وفوق‌العاده شرکت پیراهید

در ساعت ۱۰ روز ۵۸/٤/۱٦ در دفتر شرکت واقع در سیدخندان خیابان دبستان کوچه‌گلدار شماره ٦ تشکیل میگردد.

دستور جلسه :

تصویب ترازنامه سال ۵۷ و تصمیم در مورد انحلال شرکت میباشد .

درخواست میشودکلیه سهامداران‌درجلسه مزبور حضور به‌هم یابند .

مدیرعامل شرکت

ن ۸۱٦۷۳

آگهی دعوت

بدینوسیله از صاحبان سهام گروه صنعتی خاور (شرکت سهامی عام) دعوت میشود تا درجلسه مجمع عمومی عادی سالیانه که در ساعت ۱۰ صبح روز ۱۳۵۸/٤/۱۸ در محل شرکت واقع در تهران بلوار کشاورز کوچه سوم شماره ۳ تشکیل میشود حضور بهمرسانند :

دستور جلسه :

۱ ـ قرائت گزارش هیئت مدیره و بازرس قانونی شرکت در مورد محاسبات و ترازنامه سود و زیان سال ۱۳۵۷ و اخذ تصمیم راجع به آن
۲ ـ اخذ تصمیم راجع به سود وزیان سال ۱۳۵۷
۳ ـ انتخاب اعضاء علی‌البدل هیئت مدیره شرکت
٤ ـ انتخاب بازرس اصلی و علی‌البدل
۵ ـ تعیین روزنامه کثیرالانتشار جهت درج دعوتنامه‌ها و طلاعیه‌های شرکت
٦ ـ شور و اخذ تصمیم در سایر موارد که در صلاحیت مجمع عمومی عادی باشد .

هیئت مدیره گروه صنعتی خاور (شرکت سهامی عام)

ن ۸۱٦۸۱

آگهی دعوت مجمع عمومی عادی وفوق‌العاده

مجمع عمومی عادی و فوق‌العاده شرکت سهامی کی‌بی‌سی خاص ساعت ۱۰ صبح روز پنجشنبه مورخ ۱۳۵۸/٤/۲۱ در محل شرکت (خیابان ابوریحان کوچه خوشزادگان تهرانی پلاك۱۳۰) تشکیل خواهد شد از کلیه سهامداران دعوت میشود با دریافت برگ ورودیه تا یکروز قبل از تاریخ تشکیل مجمع عمومی در این جلسه حضور بهمرسانند :

دستور جلسه مجمع عمومی فوق‌العاده عبارت است از :

اصلاح پارمای مواد اساسنامه

دستور جلسه مجمع عمومی عادی عبارت است از :

۱ ـ شنیدن گزارش هیئت مدیره و بازرس شرکت‌ورسیدگی و تصویب ترازنامه و صورتحساب سود وزیان عملکرد سال مالی ۱۳۵۷
۲ـ انتخاب اعضاء هیئت مدیره برای مدت دوسال
۳ ـ انتخاب دو نفر بازرس اصلی و علی‌البدل برای مدت یکسال
٤ ـ تعیین روزنامه کثیرالانتشار برای چاپ و نشر آگهی های شرکت

شرکت سهامی کی بی سی (خاص)

ن ۸۱٦۸۵

۵٤٤٦م الف

آگهی مناقصه شماره ۵۸/٤

شرکت سهامی کشت وصنعت و دامپروری‌مغان وابسته به وزارت کشاورزی و عمران روستائی انجام کلیه مراحل ترخیص مقدار حدود چهار هزار تن تجهیزات کارخانجات مختلف خود (کارخانه) قند ، خوراك دام و کشتارگاه وغیره) را از گمرك جلفا و حدودا ۵٪ از سایر گمرکات کشور رابه مناقصه میگذارد . ازخواستاران شرکت در مناقصه خواهشمند است برای دریافت برگ‌شرایط مناقصه و ارائه پیشنهاد همه‌روزه در اوقات اداری وحداکثر تا ساعت ۱۲ روز شنبه ۵۸/٤/۱٦ بدفتر نمایندگی شرکت درتهران (بولوار کشاورز الیزابت سابق خیابان ۱٦آذر شماره ۱۱۸ ساختمان شماره ۲ وزارت کشاورزی و عمران روستائی) مراجعه نمایند کمیسیون مناقصه در ساعت ۱۰ بامداد روز یکشنبه ۵۸/٤/۱۷ در دفتر شرکت در تهران‌تشکیل خواهد گردید .

شرکت سهامی کشت و صنعت و دامپروری مغان

ش ۱۲۰۳ ۱ ـ ۲

اطلاعیه

اطلاعیه صنف فروشندگان ابزار و فیبر و سه‌لائی

به اطلاع کلیه همکاران درودگر و عموم میرساند که پیرو دستور امام خمینی مبنی برجلوگیری از گرانفروشی طبق‌مذاکراتی قرار شد که تراورس‌روسی هر اصله ۲۰۰۰ ریال و فرمیکا فیبری هرورق ٦۰۰ ریال در اختیار مصرف کنندگان محترم گذارده شود در صورت مشاهده تخلف با کمیته موقت صنف فروشندگان انواع فیبر و سه‌لائی تماس حاصل فرمائید ضمنا به اطلاع میرساند که پیرو فرمان امام مبلغ ۷۹۲۲۵۰۰ ریال از طرف این صنف بحساب شماره ۱۰۰ واریز گردید در ضمن یك قطعه زمین به مساحت ۱۵۰۰ متر مربع در اختیار بنیاد مسکن امام قرار داده شد تلفن کمیته موقت امور صنفی ٦٦٤۲۷٦

ن ۸۱۷۳۵

آگهی دعوت بستانکاران

نظر به اینکه شرکت نفت ایران و ژاپن (اینپکو) ثبت‌شده تحت شماره ۱۵۴۰۱ منحل و عملیات تصفیه شروع گردیده است که برطبق ماده ۲۲۵ قانون اصلاح‌قانون تجارت‌از کلیه بستانکاران با کسانیکه ادعای حقی و طلبی برشرکت نفت ایران و ژاپن (در حال تصفیه) دارند دعوت میشود که با در دست داشتن‌مدارك مربوطه به هیئت تصفیه این شرکت مراجعه نمایند .

این آگهی سه‌مرتبه بفاصله یکماه در روزنامه رسمی و کثیرالانتشار کیهان منتشر میگردد . پس از انقضای شش ماه از تاریخ انتشار اولین آگهی طبق قانون نسبت به تقسیم دارائی شرکت اقدام خواهد شد .

هیئت تصفیه

ن ۸۱٦۸٤ ۱ ـ ۳

آگهی دعوت

بدینوسیله از کلیه صاحبان سهام شرکت مهندسی مك‌وی (سهامی خاص) دعوت میشود جهت حضور در مجمع عمومی عادی سالیانه که در ساعت ده صبح روز چهارشنبه بیستم تیرماه ۱۳۵۸ در محل شرکت تشکیل میشود حضور بهمرسانند .

دستور جلسه :

۱ ـ تصویب ترازنامه و حساب سود و زیان سال ۱۳۵۷
۲ ـ تعیین بازرسان
۳ ـ تعیین روزنامه کثیرالانتشار

هیئت‌مدیره شرکت مهندسی مك‌وی

ن ۸۱٦۵٤

دانشگاه صنعتی تهران

پذیرش دانشجو برای دوره فوق لیسانس ریاضی

دانشگاه صنعتی تهران در سال تحصیلی ۵۹ ـ ۱۳۵۸ حداکثر بیست دانشجوی تمام وقت برای دوره فوق لیسانس ریاضی می‌پذیرد .

شرط های ورود به این دوره به شرح زیرند :

۱ـ دارا بودن درجه لیسانس دریکی از رشته‌های علوم ریاضی، فیزیك یامهندسی.
۲ـ عدم اشکال نظام وظیفه.
۳ـ موفقیت درامتحانهای ورودی‌کتبی وشفاهی . امتحان کتبی در۲جلسه صبح وبعدازظهر ، درروز پنجشنبه ۵۸/٤/۲۱ درمحل دانشگاه صنعتی تهران برگزار خواهدشد . نام‌گزیده‌شدگان درامتحان‌کتبی وتاریخ امتحان شفاهی ومصاحبه آنان روز یکشنبه ۵۸/٤/۲٤ اعلام خواهدگردید .

علاقمندان می‌توانند تاتاریخ ۵۸/٤/۱۳ جهت دریافت دفترچه راهنما وفرم نامنویسی برای امتحان ورودی با آدرس دوره فوق لیسانس ریاضی ، دانشکده ریاضی و علوم‌کامپیوتر ، دانشگاه صنعتی تهران ، صندوق پستی ۳٤۰٦ ، تهران ، مکاتبه‌کنند.

ترحیم

گل من علیها فان

با اندوهی فراوان درگذشت همکار عزیز مرحوم سید علی قراب را باطلاع کلیه دوستان و آشنایان میرساند . مجلس ترحیم مردانه آن مرحوم روز جمعه ۵۸/٤/۲۸ از ساعت ۵تا۷ بعد از ظهر در مسجد حضرت محمد (ص) واقع درخیابان پیروزی چهارصد دستگاه‌وختم زنانه در همان روز و ساعت خیابان پیروزی اول چهارصد دستگاه مقابل فروشگاه‌اتومبیل سعید پلاك ۲۹۸ منعقد میباشد .

کارکنان روزنامه کیهان

بانهایت تاسف درگذشت سید علی قراب را باطلاع کلیه اقوام ودوستان میرساند مجلس ختم مردانه‌آن‌مرحوم روز جمعه ۵۸/٤/۲۸ ازساعت۵ تا۷ بعدازظهر درمسجد حضرت محمد(ص) واقع درخیابان پیروزی چهارصددستگاه وختم زنانه‌آنمرحوم درهمان‌روز وساعت خیابان پیروزی اول چهارصددستگاه‌مقابل فروشگاه اتومبیل سعید پلاك ۲۸۹ منعقد میباشد .

خانواده‌های : قراب ـ قراء ـ کریمی ـ امامی‌فرد ـ رشیدی ـ شیخان ـ فاریا ـ تعلمی ـ اقتدور ـ صراف ـ هدئی ـ پارسی ـ برهان ـ بیات ماکو ـ نصرتی ـ شکوه علائی ـ مهاجر و دیگر خانواده‌های وابسته.

گروه فرهنگی هدف

باکمال تاسف و تاثر درگذشت همسر دوست و همکار خود آقای محسن زاهدی عضو گروه را باستحضار کلیه دوستان و همکاران و اعضای گروه میرساند مجلس ترحیم مردانه و زنانه آن‌مرحوم روز جمعه ۱۳۵۸/٤/۲۸ ازساعت۵ تا۷ بعد از ظهردر دارالتبلیغ امیرالمومنین(خانقاه‌صفی‌علیشاه) برگزار میگردد .

بانهایت تاسف درگذشت بانو سکینه حاج‌علی‌اکبر طاهری را باطلاع دوستان و آشنایان و خویشان میرسانیم مجلس ترحیم زنانه و مردانه آن‌مرحومه در روز جمعه ۵۸/٤/۲۸ ازساعت۵ تا۷ بعدازظهر درمسجد امام‌حسن مجتبی علیه‌السلام واقع در تهران‌نو فلکه وثوق منعقد میگردد .

فرزندان آن مرحومه

پرسه

باانبوه فراوان درگذشت روان‌شاد رشید شهرت زین‌آباد را دربمبئی به‌آگاهی دوستان وآشنایان میرساند پرسه‌آن روان‌شاد ساعت۱۰ تا۱۲ پیش‌ازنیمروز (خورایزد وتیرماه۱۰) برابربا روز جمعه ۵۸/٤/۲۸ درتالار ایرج واقع در خیابان قوام‌السلطنه سابق‌کوچه زرتشتیان برگزار میگردد .

پریدخت و گیتی شهرت ـ خداداد فلاحتی ـ مروارید ـ فیروزه ـ زرفشان ـ شهرت و رستم شهرت ـ مهربان ـ شهریاری ـ خسرویانی ـ خسرو خسرویانی ـ مهربان ـ گشتاسب ـ ماهیار و شهریار مهربانی ـ رشید و رستم فولادیان ـ گوهر و همایون فلاحتی ـ بهمرد نعیرانیان ـ بزرو پژوهان ـ هرمزدیار پورکیانی ـ خدابخش دهمری ـ جمشید جم

پرسه

بدینوسیله درگذشت مادرمان بانو کاوس‌زاده را باطلاع میرساند . پرسه‌آن روانشاد درروز ماه ایزد تیرماه مطابق شنبه ۵۸/٤/۲۹ ازساعت٦ الی۸ بعدازظهر در سالن ایرج‌کوچه زرتشتیان برگزار میشود .

ایراندخت و عشرت و ویدا و منوچهر کاوس‌زاده ـ طوطی و مروارید و اختر وسهراب ودکتر منوچهرکاوسی ـ مراد کشاورزیان ـ گوهر و پرویزکاوسی ـ خانواده‌های : کاوسی ـ آرین‌پور ـ مولائی ـ فرهمند ـ کلانیان ـ اهورائی ـ شایسته وخانواده‌های وابسته.

پرسه

باانبوه فراوان درگذشت روانشاد **سرور جمشید اهرستانی** را به‌آگاهی دوستان وبستگان میرساند آئین پرسه آن بهشتی‌روان ازساعت٤ تا۶ پس ازنیمروز (ماه ایزد وتیرماه) برابربا شنبه ۵۸/٤/۲۹ درتالار ایرج خیابان استالین کوچه زرتشتیان‌برگزار میگردد .

خانواده‌های : دهبوید ـ بهمردی ـ بابك ـ جویبان ـ قبادی ـ آبادانی ـ بهمینان ـ مه‌آبادی ـ سلامتی ـ جویبان‌پور ـ خاوریان ـ باستانی ـ آذرپهی

بانهایت تاثر وتالم فوت پدر بزرگوارمان مرحوم حاج سید لطف‌اله نقوی را باطلاع‌کلیه فامیل وآشنایان میرساند. مجلس ختم مردانه ونزانه روز شنبه ۵۸/٤/۲۹ ازساعت٤ تا۶بعدازظهر درمسجد فخرالدوله ـ دروازه شمیران اول خیابان فخرآباد منعقد میباشد .

همسر آن مرحوم ـ حاج نصراله نقوی ـ منصور نقوی ـ طلیحه نقوی (افخمی) ـ حاج بدرالدین افخمی ـ علی‌اکبر نقدیه ـ شفیع‌گتمیری.

بانهایت تاثر وتالم فوت مرحوم حاج سید لطف‌اله نقوی‌بزرگ خاندان نقوی‌را باطلاع‌کلیه دوستان وآشنایان میرساند مجلس ختم مردانه وزنانه‌آن‌مرحوم روز شنبه ۵۸/٤/۲۹ ازساعت٤ تا٦ بعدازظهر درمسجد فخرالدوله دروازه شمیران اول خیابان فخرآباد منعقد میباشد .

خانواده‌های نقوی ـ افخمی ـ نقدیه ـ پورهرمزان ـ اسدی ـ دروشیان ـ سجادیان ـ فیاض‌بخش ـ نقوی حسینی ـ گتمیری ـ محمدی‌گتمیری ـ نورالله‌گتمیری ـ حاجی‌گتمیری ـ یونسی ـ رضوی ـ هاشمی ـ علوی ـ یاوری‌گهر ـ آذری ـ خراسانچی ـ ظاهری ـ خلوصی ـ خجسته ـ جواهری ـ مهدوی ـ جمالی ـ مینو ـ صفائی ـ کندری ـ تربت‌حیدری ـ رحیمی ـ باقری ـ جهان‌فر ـ کتائیان ـ نثاری ـ احسانی ـ غزازانی.

باکمال تاسف درگذشت مادر عزیزمان بانو **سارا میثمی** را باطلاع بستگان ودوستان میرساند . مجلس ترحیم مردانه و زنانه درروز جمعه ۸ تیرماه ازساعت٤ الی٦ بعدازظهر درمسجد ولی عصر واقع درحشمت‌الدوله برگزار میشود .

خانواده‌های : میثمی ـ طباطبائی ـ رهبری ـ ترابی‌نژاد ـ پیشنهازی ـ دانائی ـ پاینده ـ وهابزاده ـ جنابی ـ صادقی اسفهلانی ـ سلمان‌زاده ـ دریانیان ـ خلخالی ـ ابرابی ـ کاظمی ـ بهمنی ـ افشین ـ مستور ـ شریفی‌صمدی ـ خیابانی ـ کلاهی و خانواده‌های وابسته

آیات عظام و حجج‌اسلام : قدس محلاتی ـ موسوی‌خلخالی ـ خلخالی ـ دروازه‌ای ـ عبائی ـ پیشوائی ـ اهری ـ مرندی

بانهایت تاثر و تالم درگذشت مادر عزیزمان حاجیه زهرا سلطان طینتی را به اطلاع بستگان و دوستان میرساند مجلس ترحیم آن‌مرحومه روز جمعه ۵۸/٤/۲۸ ازساعت۵ الی۷بعدازظهر درمسجد حضرت امیر واقع در امیرآباد چهارراه شیراز برگزار خواهد شد. مجلس زنانه همزمان در همان محل برگزار است .

حاج محمد ـ مسعود و وهاب طینتی ـ حاج بیوك‌آقا اردبیلی ـ خانواده‌های : اردبیلی ـ ترکی ـ ایکچی ـ اتفاق ـ احمد شهیر ـ شیخ نوه‌سی ـ محمود امنی ـ دلجوان

بانهایت تاثر وتالم فوت خانم لیلا اسکوئی‌فر را باستحضار دوستان و آشنایان میرساند . مجلس ختم‌آن‌مرحومه درروز شنبه ۵۸/٤/۲۹ درمسجد قائم واقع درخیابان سعدی شمالی چهارراه سید علی ازساعت۵ الی۷ بعدازظهر برگزار میگردد.

خانواده‌های : سلامت ـ رسول اسکوئی‌فر ـ حسن اسکوئی‌فر ـ (کیانی‌منش) ـ دکتر حسین اسکوئی‌فر (کیانی‌منش) ـ خسرو اسکوئی‌فر ـ فرامرز اسکوئی‌فر ـ اشرف و فریده و اکرم اسکوئی‌فر ـ کیانیان ـ پریور ـ برجسته‌باف ـ مظلومی ـ نباتی ـ اعرابی

باکمال تاسف درگذشت شادروان برادر عزیزمان **آقای احمد نظام** را باطلاع فامیلهای محترم نظام و بستگان ایشان‌میرساند. مجلس ختم عردانه و زنانه آن‌مرحوم روز جمعه ۵۸/٤/۲۸ ازساعت٤ الی٦ بعدازظهر درمسجد نوروززاده واقع درخیابان بیسیم نجف‌آباد ۸متری نوروززاده منعقد میباشد .

خانواده‌های : نظام ووابستگان

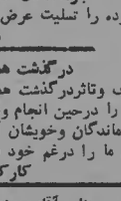

بمناسبت یکمین سال درگذشت مرحوم حسین دارائی مجلس یادبودی در تاریخ جمعه ۵۸/٤/۲۸ از ساعت ۳تا۷ بعداز ظهر در شاه‌عبدالعظیم باغچه علی جان سالن علائی برگزار میشود.

عباس بشیری ـ دارائی

بانهایت تاسف درگذشت حاج **حسین‌آقا طاهباز** را درمشهد باطلاع میرساند . مجلس یادبود زنانه و مردانه آن‌مرحوم روز یکشنبه‌دهم تیرماه ساعت۳ تا۵ بعدازظهر در خانقاه صفی‌علیشاه منعقد میباشد .

خانواده‌های : طاهباز ـ یغمائی ـ هنرور ـ مرشدیان ـ بادامچی وفامیلهای وابسته.

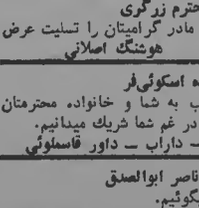

همسر وبستگان

بسم‌الله الرحمن الرحیم

بنابه‌وصیت و خواست بهمن نادری‌پور (تهرانی) در خطابش به ملت مسلمان ایران:

«آنهائیکه قبول دارند من آدم سابق نیستم میتوانند باحمایت از خانواده من و شرکت در مراسم تدفینم به اعتقاد خود صحه بگذارند.»

اشعار میدارد ، مراسم شب هفت آن مرحوم روز شنبه نهم تیرماه ساعت۵ر۵ دربهشت‌زهرا قطعه ٤۱ برگزار خواهدشد.

خانواده نادری‌پور

تسلیت

بازماندگان حاج آقا کاشفی

مصیبت وارده را تسلیت عرض مینمایم.

محمد علی حیدر کاشی

درگذشت همکار گرامی

باکمال تاسف وتاثردرگذشت همکار ارجمندمان شادروان حاج آقا کاشفی را درحین انجام وظیفه قلبمان را شکست وباتمام وجود به‌بازماندگان وخویشان آن مرحوم تسلیت عرض نموده وخواستاریم ما را درغم خود شریك بدانند.

کارکنان شرکت مخابرات ـ شهریار

جناب آقای مهندس رستم پارکی

درگذشت مادر گرامی را تسلیت گفته وخود را دراین سوك باشما وخانواده ارجمندتان شریك میدانیم.

کانون مهندسان زرتشتی

خانواده محترم زرگری

بانهایت تاسف وتاثر درگذشت مادر گرام

دکتر خدادوست

ملی‌ومردمی کردن طب راچگونه باید آغاز کرد

طب‌وبهداشت درهیچ اجتماع نمیتواند از سایر پدیده‌های اجتماعی مثل فرهنگ، سطح آگاهی، پیشرفت تکنولوژی و اقتصادی جدا باشد بنابراین هرنوع اقدام اساسی در زمینه بهداشت و طب در اجتماعی که اکثر آنرا باید ازنوساخت باید همزمان و پابپای سایر اقدامات به پیش برد.

با توجه به اختلاف‌طبقاتی فوق‌العاده زیاددر ایران‌هدف از هرنوع پروژه در زمینه طبابت و بهداشت بایستی‌ازیک طرف گسترش سطح بهداشت و توسعه امکانات درمانی به اکثر طبقه محروم‌این مرزبوم با حداقل خرج وحتی بطور رایگان باشد واز طرف دیگر امکان را برای طبقه متمکن ادامه داد که از یک طرف‌از فرار مغزها جلوگیری شودو از طرف دیگر این بیماران برای درمان روبه کشورهای خارج نبرند.

شکی نیست که طرح‌وتهیه یك برنامه صحیح درمملکتی هثل ایران با پراکندگی‌دهات عقب افتاده‌ازیک طرف‌ووجود یك اختلاف طبقاتی‌عمیق‌ازطرف دیگر کار یك شبه نیست‌توجه بسا یك‌اقدام عجولانه وحساب نشده بدون توجه کافی‌به‌تمام نارسائیها وتمام امکانات‌موجود و بدون توجه به آگاهی و آموزش عرضه‌کننده و مصرف کننده امکان دارد که ما رابه هدف‌مقدس‌نهائی رهنمون‌نباشد.

آنچه بطورخلاصه در ذیل مطرح میشود نتیجه مشاهدات و تجربیاتی است که سالهااز یك طرف‌در دهات‌وشهرستانها و شهرهای ایران گذرانیده‌ام و از طرف دیگرحاصل ده‌سال تجربه مستقیم و سروکار داشتن مستمر به توده‌اجتماع ازتمام طبقات است. هدف از ادامه این‌مطالب یك اظهار نظر بی‌طرفانه فقط بخاطر حمایت ازمحروم‌ترین توده‌های‌اجتماعی است که در آن‌بدنیا آمده‌ایم و قصدبرآن است‌که بقیه‌عمر را در آن بگذرانیم.

در حالیکه دریك اجتماع سالم قانونا طبقه تولیدکننده یعنی کشاورز و کارگر باید از سایر طبقات مرفه‌تر و بهتر زندگی کرده و ازنظربهداشت و درمان تامین‌باشد دراجتماع ما درست برعکس شده است. علت و اساس این پدیده غیر منطقی از بین رفتن طبقه تولید کننده است کشاورزما یا مصرف کننده شده یا بسوی شهرها کشیده شده و کارگرما بجای کار اصیل تولیدی تبدیل‌به یك گروه مونتاژ کارشده‌که بالمآل سود اصلی کار آنها در جیب‌تولید کننده اولیه که‌معمولاخارجی است یا واسطه‌های ایرانی آنها ریخته میشود.

برای نمونه تاسی‌سال قبل‌با وجود تمام عقب افتادگیهای اقتصادی و فرهنگی هرکدام از دهات لااقل از نظر غذائی خود کفا بودندو بجزقندو چای وپارچه‌تمام مایحتاج‌خود را در محل تهیه میکردند. مازاده تولید را به‌شهرمی‌آوردند و ضمن فروش آنها سایر مایحتاج را خریداری ـ میکردند. امروزهمان دهنشین مصرف کننده استو گروه کثیری از قرط نداری دمرا ترك و برای‌جستجوی غذاو مایحتاج اولیه‌به شهرهاسرازیر گشته‌اند. این عامل خود یك نوع دربدری اقتصادی‌وبدنبال آن یك دربدری اجتماعی‌را بوجود آورده که همگی کمو بیش از آن آگاهی کامل دارید.

شاید سئوال پیش آید که این عامل چه‌ربطی بطب وبهداشت دارد؟ فقر مادی حاصلش فقر جسمی‌وعلاوه براینکه عقل‌سالم در بدن سالم است وقتی جسم فقیر ومستعد مورد هجوم بیماریهای گوناگون قرارگرفت نمخود قدرت دفاع دارد و نه جیب خالی جوابگوی ویزیت های سرسام‌آور و نسخه‌های گران‌قیمت یامخارج بیمارستان های خانمان‌سوز را میدهد. چون سروکار ما با همکاران عزیز ودوستانی است که یك عمر درمحیط‌پزشکی وبیمارداری کار کرده‌اند بهترین راه برای معرفی این گفتار مقایسه وضع بهداشت مطب و درمان این اجتماع بایك بیماری مزمن میباشد وبدون شك سریع‌ترین عاقلانه‌ترین و منطقی‌ترین راه اولا پیدا کردن دلیل وشناخت علل بیماری است. ثانیا رله درمان باتوجه به‌علل است. ثالثا بررسی امکانات موجود و بهترین راه برای بکار گرفتن آنها وآخرین کوشش برای توسعه امکانات هرچه مفیدتر، موثرتر وارزانتر برای درمان این بیماری است.

علت را باید ازریشه شناخت و یك اقدام اساسی وهمه‌جانبه در راه از ریشه‌کن کردن آن برداشت چون هراقدام سطحی وموقتی بجز اتلاف وقت وپول این مملکت‌سود دیگری‌نخواهد داشت.

دلیل و علل‌بیماری طب و بهداشت در ایران:

طب وبهداشت درست مثل هر پدیده اجتماعی دیگر شامل دو گروه‌عرضه‌کننده و مصرف کننده است. عرضه‌کننده‌ناقص وناتوان ونارسا است وهمصرف کننده ناتوان و فقیر وناآگاه است. حاصل این دربدری وهرج وهرج چیزی است که قریب باتفاق تمام دوستان و همکاران از دور ونزدیك‌سالها است شاهد آن بوده و هستیم. یك‌طرف‌مکه‌تعداد انگشت‌شماری دراین اجتماع داریم که برای کوچکترین ناراحتی مثلا ترمیم زیبائی بینی یا پرکردن دندان باصرف صدها هزار تومان عازم خارج‌اند و طرف دیگر مکه توده عظیمی مردم مستحق یا مستضعف زحمتکش این‌اجتماع را می‌بینیم که دست بگریبان بیماریهای کشنده‌ای هستند که یارای رسانیدن خود را به درمانگاههای ناقص شهرستانها ندارند واگر خود را برسانند امکانات موجود قادر به‌پذیرش آنها نیست ودر پشت درهای بیمارستان جان میدهند. تصور میکنم داستان مادری که‌طفل بیمارش را در مقابل درب بیمارستان بزمین زد و مرد هیچکدام ازیاد نبرده باشیم. این بیعدالتیها در درجه اول زائیده فقرعمومی است‌واختلاف فاحش طبقاتی. فقر عمومی و اختلاف طبقاتی هر دو زائیده وابسته بودن اقتصادی به‌دولی است که‌خودبحثی است‌جداگانه ودر اینجا احتیاجی به‌توضیح بیشتر آن نمی‌بینم. کمبود آگاهی ازیك‌طرف، وجود خرافات ازطرف دیگر (که در روستاها و شهرستانها و حتی در شهرهای بزرگ هم مشاهده میشود) ودربدری توده‌های مردم‌بین شهروروستا وشهرستان از عوامل مهم دیگری هستندکه هریك بنوبه خود نقش موثری درمشکل کردن برنامه ریزی بهداشتی و طبی دارند. هدف از دربدری عمدتا که همان زائیده دربدری اقتصادی است نبودن برنامه صحیح اقتصادی است که هرفرد وابسته به استعداد و قدرت فکری وبدنی بکاری مشغول نگهدارد وهر روز که از خواب بیدار میشود هدف وبرنامه‌اش را بداند نه اینکه از روستا بیشهر دنبال کار هرچه پیش آید خوش‌آید باشد. حاصل این دربدری نبودن و از بین رفتن تجربه و اشکال برنامه ریزی درتمام مسیر های اجتماعی منجمله عامل وپدیده طب و بهداشت. از علل خواهش کردم برای سلامتی خود بچه‌هااین‌تفنگ راازدست دیگری‌که با آن مواجه هستیم کمبود کادر درمانی و عدم برنامه ریزی صحیح برای تامین ان است. دراین کیرو دار کادر متخصص را بفروس نمیوان تمام وقت تسیل‌داشت چون هم تعداد کم است هم توان است و هم بپوسائل وابزار کار نداریم از این نظر دوشش میشود دراین رساله‌برنامه‌های پیشنهاد شود که اولا بتواند امکانات موجود را بالاقصله در خدمت هر چه بیشتر مستضعفین و رحمتکشان قرار دهد وثانیا در جهت کسرش این امکانات با طرح‌وبرنامه قدمهای سریع برداشته شود.

۲ـ راه درمان باتوجه‌به‌علل:

دربیان علل بایستی طب و بهداشت فقر عنوان شد این فقر فقط بمعنای فقر مادی نیست عدم آگاهی، فقرمادی، فقر معنوی، بیسوادی، خرافات و غیره‌است و هریك‌راجدا گانه روی حساب دقیق و برنامه ـ ریزی صحیح‌مینوان ریشه‌ن نمود. چندی قبل یك برنامه چهارده ماده‌ای که فنودیسان به ضمیمه است برای ریشه‌ن کردن فقر مادی که عامل اصلی اکثر این پدیده های ناخواسته است از طریق دفتر اقای مهندس بازرگان تردید بطور خلاصه هدف از این پیشنهاد یك طرح ضربتی‌برای تبدیل توده عظیم روستانشینی مصرف کننده وابسته به توده تولید کننده خودکفا و عرضه کننده بود و لزومی به تکرار جزئیات آن نمی‌بینم. و اما برگردیم به اصل مطب‌اولین درسی که در مدرسه طب آموختیم حقیقتی است که‌قابل انکار توسط هیچ انسان‌تحصیل کرده که چه عرض کنم بسکه هیچ انسان مدرسه نرفته‌ای نیستو ان حقیقت این است که یك ارزن‌پیشگیری موثرتر، ارزانتر، مفیدتر وسریع‌الاثرتر از خروار ها درمان است. برای روشن شدن موضوع‌مثال ساده‌ای را عنوان خواهم‌کرد.

اگر یك گروه از بهترین متخصصین چشم پزشك که برحسب تصادف این کار انجام هم گردیده در روستائی تمام بیماران‌مبتلا به تراخم راجمع‌آوری کنند و با بهترین و متداول ترین روش درمان کنیه‌بیماران تراخمی رامعالجه کنند از نظر عوام فریبی کاری مثبت و قدمی بزرگ بسرای روستا برداشته شده ولی‌درعمل چه کرده‌اند در درجه اول مقداری از ثروت این مملکت را در جیب کمپانی های سازنده دارو سرازیر کرده‌اند دردرجه دوم مقداری از وقت طبیب و مریض را تلف‌کرده‌اند و در درجه سوم دو ماه بعد از عزیمت‌جمعیت نمیدانند همان‌بیماران دچار شده‌اند و چه بسا میدرب یا ویروسی رادر ان ده یا روستا مشاهده میکنید که‌به ان‌نوع دارو مقاومت پیدا کرده‌اند و تنها جمعه‌ای که میتوانیم پیدا کنیم نقشه مشهوری است که «حمله از پیدو ویران است ـ حواجه درفکر نعش ایوان است.»

ناوضی که بهداشت و طب پیشگیری درخور احتیاج این مرز و بوم رونق پیدا نکرده است با چه نیروی انسانی و با چه ثروت مردم غارت شده‌ای میتوان با انکل های روده‌ای و اسهال و تیهای روده‌ای و بومی جنگید لابد می پرسید چاره چیست؟ چاره ساده است همراه گسترش و توسعه دانشکده های پزشکی که هدفش تربیت دکتر برای درمان بیماری ها است‌دانشکده دچار باید ساخت تا در رشته طب پیشگیری که هدف آن شناخت بیماری های رایج، طرز مبارزه با آن و ریشه‌کن کردن آنها باشد. دانشجو تربیت کند، کلاس درسی این دانشجویان قسمتی در ساختمان های دانشکده و قسمت عمده آن‌در میدان نبرد یعنی شهر و روستا باشد البته در این گیرودار آموزش وتربیت گروه عرضه کننده یعنی دکتر و تکنیسین فقط نصف قضیه و آنهم نصف کمتر مسئله را حل میکند و تنها اکتفاکردن به تربیت دانشجو کافی‌نیست. بلکه باید شدیدا به آگاهی توده پرداخت و قسمت اعظم کوشش بایستی صرف آموزش و آگاهی توده. مصرف‌کننده ازطریق وسائل ارتباط‌جمعی باشد و نمونه‌های زیادی را در بیست سال گذشته در همین آب وخاك دیده یا شنیده‌ایم که برای نمونه‌مثال کوچکی از آنرا خواهم آورد (گر در این خانه کسی هست همین حرف بس است) سال گذشته ساعت دو بعد ازظهردر راه به منزل دو کودك دوازده ساله را در راه دیدم و یکی از آنهاتفنگ بادی حمل‌میکرد با محبت آدرس منزل را جویا شدم پدرش را ملاقات کردم و تذکر دادم که در همین لحظه تعداد سه کودك در بیمارستان خلیلی بستری هستند و هریك، یك چشم خود را در اثرگلوله تفنگ بادی ازدست داده‌اندو خواهش کردم برای سلامتی خود بچه‌هااین‌تفنگ راازدست او بگیرند و او هم همین کار را کرد صبح‌روز بعد دختربچه چهارده‌ساله‌ای در همان کوچه به بیمارستان‌آورده‌اند که‌همان افراد باضرب گلوله تفنگ‌بادی چشم چپ اورا کور کرده‌بودند شاید بحث این نمونه مسائل از طریق ارتباط‌جمعی بجای‌برنامه خسته‌کننده که‌این‌روزها بخورد بینندگان تلویزیون‌میدهند قدم مثبتی در پیشگیری این نوع حوادث و بیماریها و حوادث دیگری باشد.

آخرین نکته‌ای که در این مقوله ذکر آن بی‌مورد نیست آموزش شدید وحساب‌شده اکثر کادر عرضه‌کننده میباشد بطلی که جای تذکر تمام آنها در اینجا امکان‌پذیر نیست تعداد بیمارانی که‌توسط کادرآموزشی تمام‌وقت دیده میشوند کم‌است و شاید اگر تمام طبیب‌های موجود را بالاجبار بطور تمام وقت کار کنند آنها هم تعداد بیمارانیکه اکثر بطور ناقص می‌بینند کم خواهند کرد ولی نکته اساسی در اینجاست که طبیبی که امسال فارغ‌التحصیل شده پنج سال یا ده سال دیگر فارغ‌التحصیل نیست برنامه بازآموزی اطباء بایستی جزء یك رکن اساسی هر برنامه ـ ریزی‌صحیح طبی برای اجتماع باشد و این‌برنامه‌طی یك‌پروژه جداگانه درصورت لزوم ارائه خواهد شد علاوه‌بر برنامه باز آموزشی در حرفه طبی‌یك سری برنامه های آموزشی اجتماعی، وآموزش‌پدئولوژی انقلابی لازم است چه‌بسا بدون اقدام اساسی در این امور این توده ارزنده که بجای خودیکی از گرانقیمتترین و مفیدترین ثروت این آب و خاك هستند و فعلا هم متاسفانه بخش عمده آن در خارج از کشور مشغول فعالیت‌اند از بازگشت به‌وطن و خدمت به وطن خود سر باز زده و آنان‌که مانده‌اند بنحوی فرار را برقرار ترجیح‌خواهند داد.

آخرین بحث در راه درمان تامین کادر لازم جوابگوئی به احتیاجات روزمره روستا نشین و شهرك‌ها و دهات است پس از تامین یا همزمان با برنامه ضربتی‌پیشنهاد شده‌خیلی ساده و ارزان میشود گروهی دیپلمه از خود دهات یا یك برنامه‌حساب‌شده شش‌ماهه‌هریك در رشته‌ای طی یك آموزش شش‌ماهه یا یکساله تربیت کرد بطوریکه از عهده پیشگیری و درمانهای اولیه اکثر بیماری های عفونی که مهمترین علت مرگ ومیر و ازکار افتادگی مردمانند برآیندوبیماران مشکلتر و مزمن را برای درمان به مراکز شهرستانها گسیل دارند. بازهم مجبورم مثال کوچکی‌از یك خانواده دهقانی را که‌چند هفته قبل شاهد و ناظر آن‌بودم برای آگاهی دوستان بیاورم. طفل دوساله‌ای از یك فامیل دچار اسهال میشود تنها فرش نصف قیمت می‌فروشند و با سرعت مسافتی را با الاغ‌وبقیه راه را با ماشین باری طی میکنند و خود را به شیراز میرسانند طفل دو روز بعد با تمام‌کوشش‌های بخش اطفال دارفانی را وداع میکند خانواده که شامل پدر و مادر و طفل پنجساله‌است نه فقط از عهده پرداخت پول‌بیمارستان برنمی‌آیند بلکه‌قادر به‌پرداخت پول مسافرخانه شبی ۳۵ تومان هم نمی‌شوند.

در مورد لزوم آموزش مصرف کننده مثال دیگری‌دارم که شنیدن ان خالی از لطف نیست واین مثال تجربه‌مستقیم خودم در سال گذشته است. پدرو مادری که میگفت کارگر است به مطب مراجعه کردطفل دچار توم‌رچشمی بنام رتینو بلاستوما بود چون کارگر بود واز شهرستان آمده بودفردای همان روز با بیهوشی عمومی هردو چشم را معاینه کردم و نیم ساعت با والدین بیمار در مورد ناراحتی چشم طفل آنها بحث کردم و گفتم نظر من‌و تمام همکاران براین است که برای نجات جان کودك باید چشم را بیرون آوریم هردونفر ازاطاق خارج شدند دو ماه بعد برای بار دوم آنها را در مطب دیدیم‌که چشم کودك بیرون آورده شده بودوگفتند این‌کار را در لندن کردند در جواب سئوال من که چرا لندن گفتند خانه‌ای داشتم آنرا فروختم و برای درمان‌به‌لندن رفتم بقیه قضاوت را در این نوع بیماران که در این‌اجتماع کم هم نیستند بعهده شما میگذارم. فقط کافی است عرض کنم کارگر مقصر نیست این اجتماع مقصر است که آموزش کافی را به آنها نداده وعدم آگاهی آنها را به این مسیرها هدایت کرده‌است.

گفتنی زیاد است و وقت کم وباید نتیجه گرفت با توجه به آنچه را ذکر کردم‌و انچه را که فرصت ذکر کردن نداشتم باین نتیجه رسیدم‌که فهرست‌وار در زیر بیان میکنم تا چه قبول افتد و چه درنظر آید.

نتیجه‌گیری و تقسیم کار:

الف: پیشگیری (ازوظائف دولت)

۱ـ بازسازی دهات، ایجاد شهرکهای کشاورزی وصنعتی و جاده برای بالا بردن سطح اقتصادی و تغذیه.

۲ـ کوشش درطب‌پیشگیری از طریق:

دانشکده های طب‌پیشگیری
آموزش کادر موثر ومحلی
آموزش مستقیم عمومی

۳ـ آگاهی توده مردم از طریق وسائل ارتباط جمعی در مورد شایع‌ترین بیماریهای موجود در اجتماع (هرچند ماه تاکید روی یك مورد)

ب: درمان و آموزش (وظایف اطباء)

۱ـ در درمانگاه‌های موجود شهرستانها تمام اطباء اعم از دانشگاهی و غیردانشگاهی در یك روز در هفته بیماران فقیر و کارگر را بطور مجانی درمان میکنند (برنامه توسط نظام پزشکی در هر منطقه بصورت متمرکز تعیین و بهر طبیب اعلام میشود.)

۲ـ هریك از اطباء یك‌روز در هفته مجانا بدهات میروند و تمام بیمارانی که از عهده درمان کادر موثرمحلی برنمی‌آید مجانا درمان میکنند این برنامه نیز همچنان توسط نظام پزشکی در هر روستا بصورت متمرکز تعیین وبهریك ازاطباء اعلام میشود.

۳ـ فارغ‌التحصیلان دیپلم از دهات وشهرها هریك بمدت شش ماه آموزش داده میشوند که هم از نظر بهداشتی و هم از نظر درمان دررشته‌ای خاص بتوانند اقدامات‌اساسی راانجام دهند، این برنامه نیز مجانا توسط اطباء هر شهرستان‌طرح ـ ریزی و اجرا میگردد ووسائل لازم از طرف وزارت بهداری باهمکاری افراد خیرخواه‌محل تامین میگردد.

۴ـ از آنجا که طب ملی و مجانی تنها شامل حال طبقه کارگر و دهقان و زحمتکشان خواهد شد ومتمکنین از آن بهره‌ای در این مرحله نباید داشته باشد از نظر پیشگیری از خارج شدن ارز از مملکت از یك طرف و تامین بهداشت و درمان متمکنینی از طرف دیگر اطباء حق دارند مطب خودرا با ویزیت آزاد کمافی‌ـ السابق باز نگهدارندتا بیماران متمکن از هر طبقه به درمان دلخواه خود دسترسی داشته باشند. در ضمن با حساب‌دقیق این اطباء یا باید مستقیما‌اقدام به تاسیس بیمارستان ودرمانگاه ویا موسسات عام‌المنفعه نمایند یا از راه پرداخت مالیات تصاعدی درآمدارصرف گسترش و بهبود بهداشت و درمان بیماران مجانی و یا طرح‌های مربوط به آن نمایند.

ج: تقسیم کار:

۱ـ وزارت بهداری:

وزارت بهداری باید تمام امکانات خود را در جهت اجرای برنامه‌های فوق بکار گیرد و با تمام قوا از آن پشتیبانی کند.

۲ـ وزارت آموزش عالی:

وزارت آموزش عالی باید تمام امکانات خود را در جهت تربیت کادر مورد نیاز بکار گیرد و با تمام قوا از آن پشتیبانی کند.

۳ـ وزارت آموزش و پرورش:

وزارت آموزش و پرورش باید تمام امکانات خود را در جهت آموزش بهداشت و طب پیشگیری بکار گیرد و با تمام قوا از آن پشتیبانی کند.

۴ـ وزارت کشاورزی:

وزارت کشاورزی باید تمام امکانات خود را در جهت آموزش بهداشت و طب پیشگیری بکار گیرد و با تمام قوا از آن پشتیبانی کند.

۵ـ وزارت کشور:

وزارت کشور باید تمام امکانات خود را در جهت آموزش بهداشت و طب پیشگیری بکار گیرد و با تمام قوا از آن پشتیبانی کند.

۶ـ وزارت دادگستری:

وزارت دادگستری باید تمام امکانات خود را در جهت آموزش بهداشت و طب پیشگیری بکار گیرد و با تمام قوا از آن پشتیبانی کند.

۷ـ وزارت دارائی:

وزارت دارائی باید تمام امکانات خود را در جهت آموزش بهداشت و طب پیشگیری بکار گیرد و با تمام قوا از آن پشتیبانی کند.

۸ـ وزارت صنایع:

وزارت صنایع باید تمام امکانات خود را در جهت آموزش بهداشت و طب پیشگیری بکار گیرد و با تمام قوا از آن پشتیبانی کند.

۹ـ وزارت بازرگانی:

وزارت بازرگانی باید تمام امکانات خود را در جهت آموزش بهداشت و طب پیشگیری بکار گیرد و با تمام قوا از آن پشتیبانی کند.

۱۰ـ وزارت راه:

وزارت راه باید تمام امکانات خود را در جهت آموزش بهداشت و طب پیشگیری بکار گیرد و با تمام قوا از آن پشتیبانی کند.

۱۱ـ وزارت کار:

وزارت کار باید تمام امکانات خود را در جهت آموزش بهداشت و طب پیشگیری بکار گیرد و با تمام قوا از آن پشتیبانی کند.

۱۲ـ وزارت ارتباطات:

وزارت ارتباطات باید تمام امکانات خود را در جهت آموزش بهداشت و طب پیشگیری بکار گیرد و با تمام قوا از آن پشتیبانی کند.

۱۳ـ وزارت نیرو:

وزارت نیرو باید تمام امکانات خود را در جهت آموزش بهداشت و طب پیشگیری بکار گیرد و با تمام قوا از آن پشتیبانی کند.

۱۴ـ وزارت مسکن:

وزارت مسکن باید تمام امکانات خود را در جهت آموزش بهداشت و طب پیشگیری بکار گیرد و با تمام قوا از آن پشتیبانی کند.

۱۵ـ وزارت بازرگانی:

وزارت بازرگانی باید تمام امکانات خود را در جهت آموزش بهداشت و طب پیشگیری بکار گیرد و با تمام قوا از آن پشتیبانی کند.

۱۶ـ وزارت کشاورزی:

وزارت کشاورزی باید تمام امکانات خود را در جهت آموزش بهداشت و طب پیشگیری بکار گیرد و با تمام قوا از آن پشتیبانی کند.

۱۷ـ وزارت کشور:

وزارت کشور باید تمام امکانات خود را در جهت آموزش بهداشت و طب پیشگیری بکار گیرد و با تمام قوا از آن پشتیبانی کند.

۱۸ـ وزارت دادگستری:

وزارت دادگستری باید تمام امکانات خود را در جهت آموزش بهداشت و طب پیشگیری بکار گیرد و با تمام قوا از آن پشتیبانی کند.

۱۹ـ وزارت دارائی:

وزارت دارائی باید تمام امکانات خود را در جهت آموزش بهداشت و طب پیشگیری بکار گیرد و با تمام قوا از آن پشتیبانی کند.

۲۰ـ وزارت صنایع:

وزارت صنایع باید تمام امکانات خود را در جهت آموزش بهداشت و طب پیشگیری بکار گیرد و با تمام قوا از آن پشتیبانی کند.

۲۱ـ وزارت بازرگانی:

وزارت بازرگانی باید تمام امکانات خود را در جهت آموزش بهداشت و طب پیشگیری بکار گیرد و با تمام قوا از آن پشتیبانی کند.

۲۲ـ وزارت راه:

وزارت راه باید تمام امکانات خود را در جهت آموزش بهداشت و طب پیشگیری بکار گیرد و با تمام قوا از آن پشتیبانی کند.

۲۳ـ وزارت کار:

وزارت کار باید تمام امکانات خود را در جهت آموزش بهداشت و طب پیشگیری بکار گیرد و با تمام قوا از آن پشتیبانی کند.

۲۴ـ وزارت ارتباطات:

وزارت ارتباطات باید تمام امکانات خود را در جهت آموزش بهداشت و طب پیشگیری بکار گیرد و با تمام قوا از آن پشتیبانی کند.

۲۵ـ وزارت نیرو:

وزارت نیرو باید تمام امکانات خود را در جهت آموزش بهداشت و طب پیشگیری بکار گیرد و با تمام قوا از آن پشتیبانی کند.

۲۶ـ وزارت مسکن:

وزارت مسکن باید تمام امکانات خود را در جهت آموزش بهداشت و طب پیشگیری بکار گیرد و با تمام قوا از آن پشتیبانی کند.

۲۷ـ وزارت بازرگانی:

وزارت بازرگانی باید تمام امکانات خود را در جهت آموزش بهداشت و طب پیشگیری بکار گیرد و با تمام قوا از آن پشتیبانی کند.

۲۸ـ وزارت کشاورزی:

وزارت کشاورزی باید تمام امکانات خود را در جهت آموزش بهداشت و طب پیشگیری بکار گیرد و با تمام قوا از آن پشتیبانی کند.

۲۹ـ وزارت کشور:

وزارت کشور باید تمام امکانات خود را در جهت آموزش بهداشت و طب پیشگیری بکار گیرد و با تمام قوا از آن پشتیبانی کند.

۳۰ـ وزارت دادگستری:

وزارت دادگستری باید تمام امکانات خود را در جهت آموزش بهداشت و طب پیشگیری بکار گیرد و با تمام قوا از آن پشتیبانی کند.

۳۱ـ وزارت دارائی:

وزارت دارائی باید تمام امکانات خود را در جهت آموزش بهداشت و طب پیشگیری بکار گیرد و با تمام قوا از آن پشتیبانی کند.

۳۲ـ وزارت صنایع:

وزارت صنایع باید تمام امکانات خود را در جهت آموزش بهداشت و طب پیشگیری بکار گیرد و با تمام قوا از آن پشتیبانی کند.

۳۳ـ وزارت بازرگانی:

وزارت بازرگانی باید تمام امکانات خود را در جهت آموزش بهداشت و طب پیشگیری بکار گیرد و با تمام قوا از آن پشتیبانی کند.

۳۴ـ وزارت راه:

وزارت راه باید تمام امکانات خود را در جهت آموزش بهداشت و طب پیشگیری بکار گیرد و با تمام قوا از آن پشتیبانی کند.

۳۵ـ وزارت کار:

وزارت کار باید تمام امکانات خود را در جهت آموزش بهداشت و طب پیشگیری بکار گیرد و با تمام قوا از آن پشتیبانی کند.

۳۶ـ وزارت ارتباطات:

وزارت ارتباطات باید تمام امکانات خود را در جهت آموزش بهداشت و طب پیشگیری بکار گیرد و با تمام قوا از آن پشتیبانی کند.

۳۷ـ وزارت نیرو:

وزارت نیرو باید تمام امکانات خود را در جهت آموزش بهداشت و طب پیشگیری بکار گیرد و با تمام قوا از آن پشتیبانی کند.

۳۸ـ وزارت مسکن:

وزارت مسکن باید تمام امکانات خود را در جهت آموزش بهداشت و طب پیشگیری بکار گیرد و با تمام قوا از آن پشتیبانی کند.

۳۹ـ وزارت بازرگانی:

وزارت بازرگانی باید تمام امکانات خود را در جهت آموزش بهداشت و طب پیشگیری بکار گیرد و با تمام قوا از آن پشتیبانی کند.

۴۰ـ وزارت کشاورزی:

وزارت کشاورزی باید تمام امکانات خود را در جهت آموزش بهداشت و طب پیشگیری بکار گیرد و با تمام قوا از آن پشتیبانی کند.

۴۱ـ وزارت کشور:

وزارت کشور باید تمام امکانات خود را در جهت آموزش بهداشت و طب پیشگیری بکار گیرد و با تمام قوا از آن پشتیبانی کند.

۴۲ـ وزارت دادگستری:

وزارت دادگستری باید تمام امکانات خود را در جهت آموزش بهداشت و طب پیشگیری بکار گیرد و با تمام قوا از آن پشتیبانی کند.

۴۳ـ وزارت دارائی:

وزارت دارائی باید تمام امکانات خود را در جهت آموزش بهداشت و طب پیشگیری بکار گیرد و با تمام قوا از آن پشتیبانی کند.

۴۴ـ وزارت صنایع:

وزارت صنایع باید تمام امکانات خود را در جهت آموزش بهداشت و طب پیشگیری بکار گیرد و با تمام قوا از آن پشتیبانی کند.

۴۵ـ وزارت بازرگانی:

وزارت بازرگانی باید تمام امکانات خود را در جهت آموزش بهداشت و طب پیشگیری بکار گیرد و با تمام قوا از آن پشتیبانی کند.

۴۶ـ وزارت راه:

وزارت راه باید تمام امکانات خود را در جهت آموزش بهداشت و طب پیشگیری بکار گیرد و با تمام قوا از آن پشتیبانی کند.

۴۷ـ وزارت کار:

وزارت کار باید تمام امکانات خود را در جهت آموزش بهداشت و طب پیشگیری بکار گیرد و با تمام قوا از آن پشتیبانی کند.

۴۸ـ وزارت ارتباطات:

وزارت ارتباطات باید تمام امکانات خود را در جهت آموزش بهداشت و طب پیشگیری بکار گیرد و با تمام قوا از آن پشتیبانی کند.

۴۹ـ وزارت نیرو:

وزارت نیرو باید تمام امکانات خود را در جهت آموزش بهداشت و طب پیشگیری بکار گیرد و با تمام قوا از آن پشتیبانی کند.

۵۰ـ وزارت مسکن:

وزارت مسکن باید تمام امکانات خود را در جهت آموزش بهداشت و طب پیشگیری بکار گیرد و با تمام قوا از آن پشتیبانی کند.

از خسرو علوی‌زاده
فوق‌لیسانس علوم سیاسی ونویسنده کتاب سیستم‌های حکومتی جهان

نقدی بر پیش‌نویس قانون اساسی

پیش‌نویس قانون اساسی بفرمان امام خمینی انتشار یافته‌است ومقرر شده‌است که‌بنظرخواهی عمومی گذاشته‌شود بنظرمن که درزمینه علوم سیاسی مطالعات وسیعی دارم حاوی اشکالات زیر است:

اصل ۱ ـ فقط «نوع حکومت ایران جمهوری اسلامی است» کافی است‌وبقیه عبارت زائداست چه انقلاب‌ایران تحقق یافته، رفراندوم قطعیت یافته‌وسندیت داردو موردتائید عموم ملت ایران است‌وعنوان کردن نتیجه رفراندوم دراینجا لزومی ندارد.

اصل ۱۱ـ «قسمت آخر اصل‌عزبور» نه برتقاخر ظاهری ومادی وهوسرانی زائد است چندکر چنین عبارتی ازاستحکام قانون اساسی کاسته وآنرا بصورت انشاء دبستانی درمی‌آورد.

اصل ۷ـ از«وبنابراین درعین خودداری ...» تاآخر اصل بدینصورت زائد است. چه‌روشن نیست حمایت‌ازمبارزات حق‌طلبانه مستضعفین چگونه خواهدبود مثلا درشرایط فعلی‌از مسلمانان افغانستان چه‌حمایتی میتوانیم بکنیم؟ آیامحکوم کردن اقدامات رژیم تره‌کی دخالت درامور افغانستان تلقی نمیگردد؟ بنابراین یاقسمت‌آخر ماده ۷ بصورت بالا اصلاح گردد و یاابنکه درآخرین جملات اصل ۷ اصلاح زیرانجام شود. «...ازمبارزه حق‌طلبانه مستضعفین علیه مستکبرین در هرنقطه ازجهان در چهارچوب قواعد و سازمانهای‌بین‌المللی حمایت خواهد کرد.»

اصل۱۳ ـ این اصل صدرصد بایدبهمین صورت قید گردد، اجازه ندهیم کمیکباردیگر تاریخ تکرار نگردد آنجا که درمذاکرات ابوموسی اشعری نماینده قشون علی و عمر و عاص نماینده قشون معاویه، عمروعاص بحیله علی را ازخلافت معزول ساخت ومعاویه رابرمسند خلافت نشاند. فراموش‌نکنیم که‌همانطوریکه حضرت آیت‌الله منتظری فرموده‌اند دربسیاری ازکشورها براساس اکثریت جامعه اسلامی، رژیم یکی‌ازمذاهب چهارگانه رامذهب رسمی اعلام کرده‌است و بالاتر ازهمه:

«مگر ما خاندان عصمت وطهارت رابرحق نمی‌دانیم و بااعتقاد نداریم که مذهب حقه جعفری صحیح است وکامل» پس چرا اشعری‌وار علی وخاندانش را ازخلافت معزول کنیم که‌عده‌ای میرنجند؟ این‌اصل باید بهمین صورت باقی بماند ولاغیر.

اصل ۱۷ـ قسمت‌آخر اصل ۱۴۷ «درخواست‌همه‌پرسی...» به‌آخر این‌اصل اضافه گردد و ازاصل ۱۴۷ حذف گردد.

اصل ۴۱ـ به‌قسمت‌آخر ماده ۴۱ اضافه گردد «...پرداخت قیمت عادله منطقه‌ای وبه قیمت‌روزآن».

اصل ۷۳ـ به‌آخر اصل مزبوراضافه گردد «وحداکثر ظرف ده روز پاسخ لازم داده‌شود، درصورتیکه شاکی پس ازدریافت پاسخ در شکایت خودباقی بماند، شکایت به‌شورای نگهبان قانون اساسی‌ارجاع خواهد شد.»

۷۶ـ اصلاح شود «رئیس جمهوری باید مسلمان وپیرو مذهب جعفری واپرانی‌الاصل وتابع‌ایران‌باشد».

اصل ۷۹ـ اصلاح شود: رئیس جمهوری بااکثریت مطلق آراء شرکت کنندگان انتخاب میشود ولی هرگاه دردور نخست هیچیك از داوطلبان نتواند چنین اکثریتی بدست آورد روز جمعه هفته بعد برای‌باردوم ... دیگران وای داشته باشند و دراین دور رای نسبی برای‌برنده شدن کاندیدا کافی است. اگر در دور نخست نیز تعداد کاندیدها فقط دو نفر باشدکسی انتخاب میشودکه رای بیشتری بدست‌آورد.

اصل۹۷ـ اصلاح گردد: درمورد غیبت ... مرکب از نخست‌وزیر، رئیس مجلس شورای‌ملی ورئیس شورای‌نگهبان قانون اساسی ورئیس دیوانعالی کشور وظایف اورا ...

اصل ۱۰۳ـ به‌آخر اصل اضافه گردد «انجام میدهد. اگر دراین اتهام یکی افراد شورای موقت ریاست جمهوری نیزمعاونت داشته باشد حق‌شرکت درجلسات شورا رانخواهد داشت، درمواردیکه کلیه اعضای شورای موقت متهم باشند مجلس شورای‌ملی بانظر شورای نگهبان قانون اساسی با اکثریت ۳ آراء شخصی رابرای انجام وظایف تعیین خواهد کرد. درصورت ثبوت اتهام رئیس جمهور طبق اصل ۹۸ انتخاب رئیس جمهور جدید انجام خواهد شد.

اصل ۱۰۴ـ آخر اصل مزبور (نخست‌وزیر در برابر مجلس مسئول اقدامات وزیران است) حذف گرددو در اصل ۱۰۹ بطور کامل‌تری بیان‌گردد.

اصل ۱۰۹ـ هریك ازوزیران ... ولی‌دراموریک

در استان اصفهان :

اختصاص ۳۲۴ میلیون تومان به‌عمران شهرها و روستاها

اصفهان ـ خبرنگار کیهان ـ در سال جاری ۲۴۴ میلیون تومان در برنامه‌های خاص ناحیه‌ای و ۸۰ میلیون‌تومان برای احداث راههای روستائی استان اصفهان بمصرف خواهد رسید . همچنین ۲۲ میلیون تومان اعتبار که در سالهای گذشته دراختیار نمایندگان مجلس منحله شورایملی قرار میگرفت‌رادراختیار فرمانداران استان اصفهان قرار میگیرد تا بمصرف طرحهای ضروری‌روستا ها برسد .

این مطلب را مرتضی ثابت مقدم سرپرست دفتر برنامه و بودجه استان اظهار داشت و افزود بودجه‌امسال طرح خاص ناحیه‌ای و احداث راههای روستائی که جمعا ۳۲۴میلیون تومان میباشد . در جلسه بیست و چهارم‌خرداد کمیته برنامه‌ریزی استان با حضور استاندار اصفهان ومدیران اجرائی‌استان بتصویب رسیده وبمصرف ۹۶۶ پروژه عمرانی خواهد رسید .

سرپرست دفتربرنامه وبودجه استان یادآور شد که سهم آموزش وپرورش ازاین‌بودجه ۱۰۶ میلیون تومان است‌که ۵ میلیون و هفتصد هزارتومان برای احداث کودکستان‌ها ـ پنجاه و دو میلیون و هشتصد ابتدائی بیست و هشت‌میلیون و پانصدهزار تومان‌برای‌مدارس هزار تومان برای مدارس راهنمائی ونوزده میلیون‌تومان برای اموزش‌متوسطه اختصاص یافته است . برای بهداشت ـ درمان و تغذیه ۲۸٫۵ میلیون تومان مصرف میشود که هشت میلیون آن در شهرها برای مرکز بهداری و بهزیستی‌خرج خواهد شد و ۲۰ میلیون و پانصد هزار تومان آن برای مراکز بهداری و بهزیستی روستائی اختصاص‌یافته است .

سرپرست دفتربرنامه وبودجه در زمینه اختصاص بودجه دویست وچهل و چهار میلیون تومانی برنامه عمران خاص ناحیه‌ای گفت : از این‌بودجه ۴۱ میلیون‌تومان بمصرف‌عمران شهرها خواهد رسید که در برنامه عمران شهرها هفده میلیون و ۷۰۰هزار تومان‌برای آب شهرها و دو میلیون‌تومان برای تاسیسات حفاظتی شهرها و بیست و دو میلیون تومان برای تاسیسات وتسهیلات‌شهری ازقبیل اسفالت‌خیابانهاو کوچه ها ـ احداث غسالخانه ـ احداث گورستان ـ احداث پارك به‌مصرف میرسد .

برای عمران و نوسازی روستاها از کل بودجه ۵۲ میلیون تومان اختصاص یافته که پروژه این طرحها عبارتند از احداث گرمابه ـ تامین آب آشامیدنی برای روستاها شامل حفر چاه ـ احداث منبع‌هوائی و نصب موتورـ ایجاد لوله‌کشی و شیرهای‌آب‌عمومی‌وخصوصی. در تربیت‌بدنی ۱۲میلیون‌تومان و پیشاهنگی ۹۵۰ هزار تومان برای تکمیل‌طرحهای نیمه‌تمام خرج خواهد شد و برای‌تکمیل ساختمان بخشداریها یك‌میلیون و سیصد هزار تومان ـ برای احداث خانه‌های سازمانی کارمندان پانصدوسی وپنجهزار تومان ـ برای پست ۲میلیون و یکصدهزار تومان (شامل احداث دفاترپست شهری بطور عمده و دفاتر پست روستائی) بمصرف میرسد . سرپرست‌دفتر برنامه وبودجه همچنین‌توضیح داد بجز اعتبار طرح عمران خاص ناحیه ۸۰ میلیون تومان دراختیار ما قرار گرفته است که فقط اختصاص براههای روستائی دارد .

تحصن در دانشگاه تبریز

تبریز ـ خبرنگار کیهان ـ گروهی ازدانشجویان‌دانشگاه تبریز درپی مخالفت مسئولین این‌دانشگاه ، بابرقراری ترم تابستانی ، دراطاق رئیس‌این‌دانشگاه متحصن شدند . این دانشجویان معتقدند : باتوجه بضربات فراوان آموزشی و سیاسی‌که دانشجویان دانشگاه تبریز به‌خاطر مبارزات صنفی سیاسی خود در چندسال اخیر متحمل شده‌اند، ضرورت ترم تابستانی با حداقل ۱۲ واحد برای هرگروه آموزشی بدون قیدوبندهای مرسوم برای‌همه دانشجویان احساس میشود . ولی‌دانشگاه برخلاف تصمیم‌قبلی مبنی به‌برقراری‌ترم‌تابستانی اخیرا اعلام کردکه فقط برای فارغ‌التحصیلان امسال کلاسهارا دایرخواهد کرد ، ودانشجویان دراعتراض به‌این تصمیم از ظهر روز دوشنبه ۵۸٫۴٫۴ تصمیم به‌تحصن دراطاق رئیس دانشگاه گرفتند .

اطلاعیه دادستان دادسرای انقلاب اسلامی خوزستان

اهواز ـ خبرنگار کیهان ـ درپی دستگیری سرپاسبان عباسعلی چهارلنگ که یکی ازعاملین موثر سرکوبی وکشتار مردم اهواز در روزهای عیدقربان و چهارشنبه سیاه و ۲۷ دیماه ۵۷ بوسیله پاسداران انقلاب‌اسلامی اهواز در تهران انجام گرفت ، ازسوی دادستان دادسرای انقلاب اسلامی خوزستان دراهواز اطلاعیه‌ای منتشر شد . دراین اطلاعیه آمده است که‌چنانچه کس‌یاکسانی‌ازنامبرده شکایت دارند، میتوانند مدارك خودرا ظرف مدت ۵ روزباین دادسرا دراهوازتحویل دهند ، چون‌بزودی محاکمه‌این شخص در دادگاه انقلاب اسلامی اهواز شروع‌خواهدشد.

یکی از همراهان آیت‌الله حاج سید عباس خاتم یزدی گفت :

درزندان خانقین، صدها نفر بازداشت هستند

حضرت آیت‌الله سید عباس خاتم یزدی هنگام ورود به کرمانشاه

کرمانشاه ـ خبرنگار کیهان ـ دیروز یك گروه ۱۶ نفری از علما وروحانیون حوزه‌علمیه نجف اشرف توسط دولت بعثی عراق ازاین کشور اخراج‌شدند. بدنبال اخراج این عده ازعراق و ورود آنها به‌کرمانشاه ، خبرنگار کیهان در کرمانشاه‌با محی‌الدین مازندرانی یکی از همراهان حضرت آیت‌الله حاج سیدعباس خاتم یزدی یکی از اعضاء هیئت استفتائیه امام خمینی در نجف مصاحبه‌ای انجام داد . نامبرده در این مصاحبه ابتدا در مورد فشار و خفقان دولت بعثی عراق‌بعلماء و روحانیون حوزه علمیه این کشور گفت ، از بعداز مسافرت امام خمینی و ترك حوزه علمیه نجف اشرف دولت بعث عراق فشار خودرا متوجه علماء و روحانیون کرد و چندی پیش عمال بعث عراق بمنازل آقایان علماء یورش برده‌وآنها را بازداشت کردند . وی‌اضافه کرد در پی بازداشت حضرت آیت‌الله صدر و تظاهراتی که منجر به‌آزادی ایشان شد ، حضرت آیت‌الله حاج سیدعباس خاتم یزدی را نیز درحالیکه زیرپوش برتن داشت ، بازداشت کردند وپس‌از ۶روز بازداشت بهمراه گروه۱۶ نفری‌همراهان، که قبلا بازداشت شده بودند ، به‌مرز خانقین آورده و آنهارا وادار بترك خاك عراق‌نمودند

وی افزود : فشار حکومت‌بعث عراق تنها متوجه ایرانیان‌مقیم آن‌کشور نیست ، بلکه آنها به‌مسلمانان افغانی و پاکستانی وهندی نیز حمله کرده وآنها را بازداشت و وادار به ترك خاك این کشور میکنند . حجت‌الاسلام‌مازندرانی همچنین گفت عوامل خرابکار بعث عراق ، برای انجام عملیات خرابکاری و حمل قاچاق به مناطق مرزی و جنوب و غرب ایران رفته واز طرف دیگر فشار واختناق فراوان خود را متوجه جامعه روحانیت کرده است ، وی بااشاره به وضع متشنج عراق گفت : در عراق ۶۰٪ مردم شیعه مذهب وسایر برادران مسلمان‌عراقی ازخفقان نگران هستند و هم‌اکنون وضع اکثر شهرهای این کشورمتشنج است . وی افزود هم‌اکنون در زندان خانقین صدها نفر بازداشت هستند . دولت بعثی در مقابل این موج بازداشتهاو اعتراض ما بهاین بازداشتها ، تنها گفتند چون شما ایرانی هستید ، ما شمارا بازداشت میکنیم ، در مقابل این عمل آنها واکنش مردم عراق بسیار شدید است واعتراضات مردم بصورت تظاهرات در چندشهر مرتبا دیده میشود و حتی در یك شهرك بغداد متجاوز از ده هزار نفر درتظاهرات‌شرکت کرده بودند .

گروه ۱۶ نفری علما و روحانیون اخراجی از عراق پس‌از ورودبه‌مرز خسروی‌مورد استقبال علماء و روحانیون استان و جمعیت کثیری ازمردم شدند . این گروه امروز در مسجدحاج شهبازخان بااستاندار و روسای ادارات وروحانیون کرمانشاه ملاقات کردند.

روحانیان اصفهان مذهب رسمی در قانون اساسی را مورد پشتیبانی و تائید قرار دادند

اصفهان ـ خبرنگار کیهان ـ تلگرامی از سوی جمعی از روحانیان اصفهان به شورای انقلاب اسلامی و آقای مهندس بازرگان نخست‌وزیر مخابره شد که‌طی آن پیش‌نویس‌قانون اساسی وتاکید این پیش‌نویس به مذهب تشیع است مورد پشتیبانی قرارگرفته‌است .

متن تلگرامی که به شورای انقلاب و آقای نخست‌وزیر مخابره شده ازاین قرار است:

بسمه‌تعالی

ضمن ابلاغ سلام پشتیبانی خودرا از آنچه در پیش‌نویس قانون اساسی آمده و مقتضای حق اکثریت قاطع ملت ایران در طول قرنهای‌متمادی میباشد که مذهب رسمی کشور تشیع است اظهار میداریم . دوام توفیق شمارا در برقرار نمودن جمهوری اسلامی از خداوند منان‌خواهانیم والسلام .

محمدعلی الحسینی الصادقی
سید محمدعلی موحد ابطحی ـ حسن صافی اصفهانی ـ سید مصطفی مهدوی ـ مهدی‌فقیه ایمانی ـ سید کمال فقیه ایمانی ـ سید حسن فقیه ایمانی ـ و احمد امامی .

کمیته انقلاب دهدشت منحل شد

دهدشت خبرنگار کیهان ـ باحضور نماینده اعزامی کمیته مرکزی امام خمینی ، کمیته انقلاب دهدشت منحل ووظائف محوله ، بپاسداران انقلاب و نیروهای نظامی محول گردید.

اخطار شهرداری اقلید

اقلید ـ خبرنگار کیهان ـ شهرداری اقلید به مشترکین آب اخطار کرد ظرف مدت۲۰ روزنسبت به واریز بدهی خود بابت مصرف آب اقدام در غیر این صورت‌نسبت به قطع لوله آب و جریمه آن‌اقدام خواهد شد .

مدیر کل ارشاد ملی استان اصفهان :

قانون اساسی، مهمترین سند هویت و حریت یک ملت است

اصفهان ـ خبرنگار کیهان ـ منوچهر کفائی مدیر کل‌ارشاد ملی استان اصفهان و عضوجبهه ملی ایران در یك گفتگو نقطه نظرهای خود را درموردقانون اساسی ومجلس خبرگان اعلام کرد . وی در آغاز در مورد قانون اساسی گفت بنظر من قانون اساسی مهمترین سند هویت و حریت یك ملت‌است، بنابراین هرچه این سندازلحاظ غنای فرهنگی واحترام‌به‌اصالت انسان و حریم حقوق وتکالیف اجتماعی افراد استوارتر باشد بیشتر باعث سرافرازی‌واعتلای آن ملت است ، بهمین جهت دربررسی اصول و مواد قانون اساسی کوچکترین مسامحه و غفلت جایز نیست.

وی نظریات خود را درمورد پاره‌ای از اصول قانون‌اساسی پیشنهادی باین شرح اعلام‌کرد: باعتقاد من سعه صدر اسلامی ایجاب میکند که‌برای مصلحت همه گروههای مذهبی مسلمان بجای مذهب جعفری دین‌رسمی کشور را بطور کلی اسلام‌اعلام کنیم والبته این هیچ مغایرتی بااعتقاد اکثریت ملت مسلمان ایران که پیرو مذهب جعفری هستند ندارد و حال آنکه در اصل‌سیزدهم رعایت‌این‌مصلحت نشده است، در اصل هیجدهم درآن قسمت که میگوید (قوه قضائیه وسیله دادگاههای دادگستری باید برطبق‌موازین اسلام اعمال شود) باید دانست که قوانین مدنی ایران که منشعب از فقه‌اسلام است،دلالت کافی برموازین اسلام دارد ، ولی درمورد قوانین اجزائی باید گفت باتوجه به ایجاب عصر مجتهدین طراز اول ما باید تعدیل های لازم بعمل آورند .

در اصل بیستم که در باره پرچم ایران است ، بنظر من پرچم فعلی کشور ما بیشترجنبه ملی دارد وهیچ ضرورتی‌ندارد که علامت خاص دیگری به‌آن اضافه شود .

در اصل بیست و ششم که مربوط به تشکیل احزاب و جمعیت‌ها است با اعتقاد من شرط (اساس جمهوری اسلامی رانقض نکند) توضیح‌واضحات وزائد است . دراصل بیست‌و هشتم که مربوط به انتخاب‌شغل میباشد ، قید عدم مخالفت با اسلام بی‌توجهی بحق سایر اقلیت‌های مذهبی است، در اصل سی و ششم مربوط به ممنوعیت شکنجه بدنی یاروانی جهت اقرار گرفتن کافی به مقصود نیست وبهتر است که شکنجه‌روانی وبدنی بهرصورت وبرای هرمنظور ممنوع باشد نه‌فقط اقرار گرفتن مفاداصول ۴۱ و۴۷ باهم متناقض است‌زیرا در اصل ۴۱ سلب مالکیت‌افراد ممنوع است ، مگر با تصویب قانون و پرداخت قیمت عادله، در حالی‌که در اصل ۴۷ سلب مالکیت بطور اطلاق و بدون پرداخت غرامت مجاز اعلام‌شده است.

دراصل‌پنجاه‌عده نمایندگان مجلس شورایملی بدون توجه به‌آمار جمعیت فعلی کشور که ۳۵ یا ۳۶ میلیون نفر است ، ۲۷ نفر در نظر گرفته شده و معلوم نیست که‌این عدد رابرچه اساسی بدست آورده‌اند . در اصل ۷۴ مسئله خودمختاری استانها یا ملیت‌های متشکله ملت ایران بصورت ظریفی‌مورد بی‌اعتنائی قرار گرفته است ، در اصل ۷۶ شرط سن برای ریاست جمهوری ملحوظ نظر قرار نگرفته است . اصل ۱۴۱ دائر برتشکیل دیوان عدالت اداری مغایر با صلاحیت عام دادگاههای دادگستری است‌و تشکیل چنین محکمه اختصاصی خالی از وجه بنظر میرسد.

مدیر کل ارشاد ملی استان اصفهان افزود : نکته‌ای که بهرحال ذکرش بسیارلازم‌است اینستکه اجرای صحیح‌و کامل قانون اساسی بیشتر ازهرچیز دیگری اهمیت دارد ، والا یك قانون اساسی هرچند هم که مترقی و بلند نظرانه تهیه شود اگر در عمل مورد بی‌اعتنائی وتجاوز قرارگیرد ، گنجینه‌ای است که بلااستفاده میماند و حسرت ببار می‌آورد.

مدیر کل ارشاد ملی استان اصفهان در زمینه تشکیل‌مجلس مشورتی یا مجلس خبرگان بجای مجلس موسسان گفت ، این یك بحث لفظی است‌وبنظر من‌تعداد نمایندگان و صلاحیت اخلاقی و عمل آنها اهمیت دارد ، نه اسم مجلس . یعنی دراین مورد نکته‌ای که مهم است محتوی و ترکیب چنین هیئتی است، چه این مجلس الزاما باید از افرادی تشکیل شود مومن بحقوق انسانی ، متعهد در قبال ملت و آگاه بمسائل اجتماعی که با رای آزاد مردم انتخاب شوند .

وی خاطرنشان کرد که‌اگر چنین افرادی پیش‌نویس‌قانون اساسی را مورد بررسی‌وتصویب قرار دهند ، بعقیده من انجام رفراندوم هم ضرورتی ندارد.

اطلاعیه دادستانی انقلاب اسلامی تبریز

تبریز ـ خبرنگار کیهان ـ ازتاریخ ۵۸٫۳٫۲۶ تعداد۲۶ نفربازداشتی دادسرای انقلاب آزاد گردیده‌اند که‌از این عده تعداد ۷نفر به‌اسامی۱ـ میکائیل ملائی۲ـ اسماعیل‌اسماعیل‌نیا ۳ـ یداله قره‌داغی ۴ـ ناصر جعفرزاده کشکی ۵ـ حسین حمامی ۶ـ برجعلی ابراهیم‌پور ۷ـ سعید سلامی با قرار کفالت وتعداد ۷نفر به‌اسامی ۱ـ محمد ابراهیم یحیی‌پور ۲ـ محمدجهان کیهان ۳ـ طاهر سلامی ۴ـ عباس رازی ۵ـ محمدرضا مظفر تازه کندی ۶ـ ایرج مظفر تازه‌کندی ۷ـ میرجواهری بهتاش با قرارالتزام وتعداد ۱۲ نفربه‌اسامی ۱ـ عبدالحسین حجابی خسرقی ۲ـ ناصر استاد حسن‌زاده ۳ـ احدملکی ۴ـ خیراله ملکی ۵ـ هوشنگ حامدی۶ـ جعفر فاضلی ۷ـ حضرت قلی‌رحیمی ۸ـ مرادعلی محمدپور ۹ـ مهدی نورمحمدی ۱۰ـ اکبرشعبانی ۱۱ـ یعقوب‌اسدی ۱۲ـ اله‌وردی فرجی باقرار منع تعقیب آزاد گردیدند.

استاندار استان مرکزی :

باید برای دیپلمه های بیکار ، کلاس های آموزش ایجاد گردد

اراك ـ خبرنگار کیهان ـ اخوان ملایری استاندار استان مرکزی اراك باتفاق مدیران کل کار و امور اجتماعی مسکن و شهرسازی دفتر برنامه و بودجه و مدیران واحدهای صنعتی از مرکز تعلیمات حرفه‌ای اراك بازدید کردند . در هرقسمت توسط مسئولان و نماینده اعزامی از وزارت کار توضیحات لازم داده شد .

باتوجه به ضرورت آموزش کوتاه مدت برای دیپلمه‌های بیکار استاندار به‌مسئولان مرکزتاکیدنمودند اقدامات فوری نسبت به رفع نواقص موجود معمول گشته وترتیبی اتخاذگردد که هرچه سریع‌تر مرکز آماده پذیرش کارآموز گردد.

انحلال کمیته بلور

آمل ـ خبرنگار کیهان ـ بدستور کمیته مرکزی شورای اسلامی آمل ، کمیته محلی‌بلور لاریجان منحل‌شد . علت‌انحلال این کمیته بخاطر رفتارناشایست بعضی از اعضای‌آن بود که‌باعث ناراحتی مردم شده بود .شورای مرکزی آمل طی اطلاعیه‌ای‌به مردم بلور اعلام کرد ، اهالی جهت انجام کارهای خود به پاسگاه ژاندارمری‌گزنك مراجعه نمایند و اعضای کمیته محلی بلور حق هیچگونه دخالتی را نخواهند داشت .

دستگیری رباخواران

کاشمر ـ خبرنگار کیهان ـ بدنبال شکایت عده‌ای ازمردم، ۳ نفر از رباخواران بنامهای محمد جوادی ، ماشاءاله‌جعفری و یوسفعلی ذوالفقاری دستگیر و بازداشت شدند . رسیدگی به شکایات مردم از نامبردگان در کمیته انقلاب اسلامی کاشمر جریان دارد .

برج خنك کننده
یونیت هیتر
در ظرفیت های مختلف
آماده تحویل ۸۲۳۳۶۱
ن ۸۱۷۷۲ ۱ـ۲

اهواز
رستوران‌سوخاری کنتاکی‌باتمام تجهیزات بفروش میرسد تلفن ۲۶۱۹۷ ـ ساعت ۱۸ الی ۲۳
ش ۶۸۲

گواهی موقت‌مهندسی‌شماره ۱۴۰ دانشگاه علم و صنعت ایران اینجانب امیراحمد نورنچی حدود ۶ ماه قبل مفقودگردیده لطفا یابنده با تلفن ۳۴۷۸ همدان تماس حاصل فرماید .
ش ۶۹۰ ۱ـ۲

گروه خدمات مالی بازرگانان ایران
آماده انجام عملیات حسابداری وتهیه اظهارنامه مالیاتی میباشند . تلفن ۶ ـ ۶۶۶۹۵۲

قابل توجه فارغ‌التحصیلان رشته خاکشناسی دانشگاه تهران
بمنظور تاسیس کانون فارغ‌التحصیلان در نظر است یك گردهم‌آئی در اوائل سال تحصیلی (۵۹ ـ ۵۸) برگزارگردد. از علاقمندان به شرکت در گردهم‌آئی مذکور دعوت میشود .
با آدرس زیر مکاتبه فرمایند .
کرج ـ دانشکده کشاورزی ـ گروه خاکشناسی ـ کانون فارغ‌التحصیلان
ن ۸۱۶۶۶

CASIO
یك آهنگ دلپذیر، شمارا بیاد وعده‌ی ملاقاتتان می اندازد

یک پدیده کاملا "جدید از کمپانی کاسیو ، که یکی از بزرگترین تولید کنندگان انواع مختلفی از ماشین های حساب در سراسر دنیاست . کاسیو اینک مدل ملودی ۸۰ خود را تقدیم میکند . ماشین حسابی که برای یادآوری شما از وعده های ملاقاتتان ، بانتخاب شما یکی از دو آهنگ معروف "تارانتلا ناپولتانا" و "فور الیز" را مینوازد . این تنها عمل شگفت انگیز کاسیو ملودی ۸۰ نیست . شما حتی قادرید آهنگ دلخواه خودتان را با فشار بر دکمه های این ماشین حساب بنوازید . دیگر عملیات ساده ی این ماشین حساب شگفت انگیز عبارتند از سنجش و نمایش زمان با علائمی که راس هر ساعت مینوازد ، و نمایش تاریخ بطور اتوماتیک و وقت گیری (کرونوگراف) بعلاوه ی تمام کارهائی که یک ماشین حساب کامل و بزرگ قادر به انجام آن است .
دنیائی از خلاقیت و ابداع در کف دست شما جای میگیرد .
پدیده ای شگفت انگیز از کاسیو ـ مثل همیشه .
کاسیو ، درضمن ، با مهارت و امکانات خلاقه ی خود ، انواع مختلف از ماشین حسابهای گوناگون را تولید کرده است که میتوانند در موارد شخصی ، اداری و محاسبات علمیه بکار گرفته شوند . هر مدل نمایشگر عملیات خارق العاده ای در تکنولوژی الکترونیکی جهان است که معنایش راحتی بیشتر برای انجام کار و بازدهی افزونتر در مقابل سرمایه ی اندکی است که صرف خریداریش می کنید .

MELODY-80
ورود به عصر کار با موسیقی
● دکمه های ملودی : با فشار هر یک از دکمه ها یکی از نتهای موسیقی نواخته میشود . بشرح زیر : بدین گونه ضمن کار با ماشین حساب ، ملودی دلخواه را نیز خواهید نواخت .
● با ۲۷ آلارم موازی : آلارم ها به شما امکان میدهد تا دو ملودی مختلف برنامه ریزی شده را بهنگام یادآوری زمان بشنوید .
● با موسیقی محاسبه کنید : با فشار دکمه های ۴۵۶+۱۲۳ نتهای "دو ـ رسمی" و "فا ـ سولا" نواخته میشود و دکمه های ۵۷۹ جواب نتهای "سل ، سی ، ر" را میدهند
باشش عمل بسیار راحت
● ساعت کامپیوتری ● تقویم
● ۲ آلارم ● کرونوگراف
● کوک آلارم
● ماشین حساب ۸ رقمی

اولین نوع در دنیا
ماشین حساب، ساعت و موسیقی نواز.... همه در یک دستگاه!
اندازه: ۷/۹ میلیمتر قطر × ۱۱۴ میلیمتر طول × ۵۶/۵ میلیمتر عرض و ۶۰ گرم وزن

مینی ماشین حساب کاسیو
یک مینی ماشین حساب با چندین عملیات مختلف با صفحه کلید بسیار آسان برای انجام راحت کار .
این ماشین حساب به انتخاب شما هم محاسبات را روی کاغذ چاپ میکند و هم در صفحه ی ارقام آنرا نمایش میدهد .
● JR-101 and JR-110
ده رقمی ، با حافظه ی مستقل ، برای تمام محاسبات اداری و با دوام بسیار ، [%] و [√] (JR-101) ، با مجموعه ها و تفاضل ها .
محاسبه ی اقلام ، با امکان محاسبه ی چند اعشاری با برق یا باطری کار میکند .

میکروماشین حساب بسیار قشنگ (وبسیار کوچک) ● M-811
۸ رقمی ، پردوام ، کامل با امکان محاسبه [%] با مجموع و تفاضل اتوماتیک ، با علائم دستوری کار و بطور خودکار خاموش میشود .

دوستی که زمان را هم بشما نشان میدهد . ● PW-90
با کرونوگراف ، ۲ آلارم قابل کوک ماشین حساب ۸ رقمی با حافظه ی مستقل [%] کامل ، با علائم دستوری کار .

بسیار ظریف ۲ میلیمتری ، ماشین حسابی باندازه کارت ویزیت ● LC-79
۸ رقمی ، پردوام ، با حافظه ی مستقل ، درصد کامل [%] و [√] کامل ، با علائم دستوری کار و بطور خودکار خاموش میشود

یک ماشین حساب باندازه کارت ویزیت . جیبی و بسیار کامل ● LC-791
۸ رقمی ، پردوام ، [%] کامل و [√] کامل ، حافظه ی مستقل ، با علائم دستوری کار ، که بطور اتوماتیک خاموش میشود .

ماشین حساب علمی مینی کارت ● FX-68
۸ رقمی بالگاریتم عرضی با امکان محاسبه ی توان تا ۹۹±۱۰ ، حافظه ای مستقل ، با ۳۸ عمل علمی ، پرانتز سطحی ، تقسیم استاندارد با عملیات جبری کامل ، بگونه ای خودکار خاموش میشود .

۱۴ رقمی بزرگ ، با چاپ و نمایش ارقام ● DR-1411
۱۴ رقمی ، پردوام ، [%] ها و [√] ، سازش اقلام ، [√] تصحیح سریع ، [+/-] تغییر علامت ، اعشار ، جمع و جمع کل ، جمع چند عملیاتی / تقسیم و تولید / شهر با حافظه ی مستقل

۱۲ رقمی با چاپ و نمایش ارقام ● DR-1211
۱۲ رقمی ، پردوام ، با محاسبه ی کامل [%] ها و سازش اقلام ، [√] تصحیح سریع ، تغییر علامت [+/-] اعشار ، جمع و جمع کل و حافظه ی مستقل .

چاپ کننده ی بدون صدا ● R-1203
با دو رنگ چاپ (سیاه و قرمز) ۱۲ رقمی ، پردوام ، با محاسبه ی کامل [%] ها و اعشار ، جمع ، جمع کل و حافظه ی مستقل .

ماشین حساب علمی قابل برنامه ریزی ● FX-502P
۱۰ رقمی بالگاریتم دو رقمی و با امکان محاسبه ی توان ۱۰ ، با عملیات ۵۱ گونه ای علمی ، با ۲۵۶ استاپ قابل برنامه ریزی ـ ۲۲ حافظه ، پرانتز ۱۰ سطحی با محاسبه ی منطق های جبری .
نمایش دستگاه میتوان حافظه ی کامپیوتری برنامه اطلاعات را بوسیله ضبط صوت کاست بعلاوه ی ادابیتور CASIO FA-1 اضافه کرد .

ماشین حساب جدید LCD با تنوع شگفت انگیز عملیاتی ● HL-121
۱۲ رقمی ، پردوام ، با محاسبه ی کامل [%] [√] و [+/-] و با [√] تغییر علامت ، با حافظه ی دوبل بعلاوه ی [GT] عمل محاسبه ی (جمع کل)

شگفت انگیز با ۷۰۰۰ ساعت عمر باطری ● HL-101
۱۰ رقمی ، پردوام ، با محاسبه ی کامل [%] و [√] با [+/-] تغییر علائم ، و حافظه ی مستقل

ساعت جدید چند آلارمی ● CQ-82
با ۷ شخصه ی بزرگ : ساعت کامپیوتری ، تقویم ، ۲ آلارم ، آلارم کوکی ، کرونوگراف حافظه ی زمانی و ماشین حساب ۸ رقمی .

پاندولی بسیار زیبا با کوارتز ● MQ-10
ساعت کامپیوتری ، با ۳ آلارم ، ماشین حساب : ۸ رقمی ، پردوام ، با محاسبه ی کامل [%] و [√]

هفت عملی با نمایش ساعت ● QL-10
با فندک گازی الکترونیک "پی یرو" ، با ساعت کامپیوتری ، تقویم دائمی ، قابل کوک و زمان سنج با دو سماطه ، با حافظه ی زمانی و ماشین حساب ۸ رقمی

علامت بین المللی مرغوبیت
CASIO
Casio Computer Co., Ltd., Tokyo, Japan.

نماینده انحصاری ماشینهای حساب کاسیو : شرکت برن کار (سهامی خاص) خیابان انقلاب ، بین چهارراه مصدق و کالج ، روبروی خیابان خارک پلاک ۸۷۳ ـ تلفن : ۶۶۶۵۵۵

صفحه ۸ کیهان
پنجشنبه ۷ تیر ماه ۱۳۵۸
سوم شعبان ۱۳۹۹ ــ
شماره ۱۰۷۴۴

ساعات شرعی :
اذان صبح فردا ۳٫۵۵
ظهر شرعی ۱۳٫۰۷
اذان مغرب ۲۰٫۴۳

طلوع آفتاب فردا ۵٫۴۹
استخراج : دکتر عباس ریاضی کرمانی

در شعبه اول دادگاه انقلاب اسلامی :

عکسبرداری از کشتی‌های عراق فاش شد

بقیه از صفحه اول

شکایت شاکیان مبنی براینکه نامبرده عامل اصلی سرکوب توهین و شکنجه وهتك حرمت افراد مسلمان چالوس‌بوده واز هرگونه اعمال برخلاف شئون انسانی روی‌گردان نبوده است حتی مادران و دختران جوان نیز ازدست او درامان نبوده‌اند و بموجب گزارشات ازطرف متهم خواهان اعمال شدت‌بیشتر پلیس‌در مقابل مردم ودستگیری روحانیون مبارز میباشد واز‌آن جمله دستگیری نظامیان که بمردم پیوسته بودند و کنترل مکاتبات و گزارش کمیته چالوس در مورد متهم که او افسری خشن و دارای سوءنظر و ایراد ضرب بازداشت‌شدگان نیز بودماست از دادگاه اسلامی تهران تقاضای اشد مجازات بعنوان مفسد فی‌الارض برای نامبرده را دارم .

دفاع متهمان

متهم ردیف اول سرتیپ علی‌اکبرمحمدخانی فرزندشعبان بدفاع از خود پرداخته چنین گفت : من دفاع کامل خود را در ۲۲ برگ نوشته که تقدیم دادگاه میکنم و خلاصه آنرا میرسانم و سوگند میخورم‌آنچه را که میگویم حقیقت است . خلاصه‌ای از دفاعیه متهم چنین است :

در مورد ماده یك فساد در زمین متهم گفت : تا‌این‌ساعت مرتکب نشده‌ام اگر مدارکی باشد که بگوید مراتب فوق‌را مرتکب‌شده‌ام برای اجرای‌عدل الهی حاضر به‌عقوبتم .

در مورد ماده دوم تحکیم بخشیدن به‌رژیم طاغوتی در مقام سرپرستی کل اداره دوم ساواك منطقه متهم چنین گفت صرف‌نظر از اینکه در آنرژیم وجزو آن رژیم طاغوتی بودم باید بعرض برسانم که اولا باتوجه به ماموریت و وظایف اداره کل دوم ساواك هیچگاه در امنیت داخلی مملکت وظیفه‌ای نداشته و نمیتوانسته داشته باشم ولی غیرمستقیم بخصوص در زمان جنگ با کشورهای خارجی فعالیت این اداره موثر بوده ومیباشد .

و عمن از ۱۲٫۱۱٫۵۷ درمقام سرپرستی اداره دوم ساواك‌قرار گرفتم .

درمورد ماده ۳ متهم گفت اگر این اتهام بدین جهت‌باشد که تمام دستگاه های طاغوتی بخصوص‌نیرو های مسلح‌سازمان های اداراتی و دولتی مجسمین چنین محیطی را ایجاد و در سرکوبی ازادی خواهان شرکت داشته‌اند متهم کمارتشی بوده و در سازمان اداره دوم ارتش بودم و از نیمه شهریور ۵۶ تا پایان در دانشکده‌پیاده کار میکردم ، من در ایجاد چنین محیطی بخصوص‌درسال های ۴۲و از شهریور ۵۶ تا آبانماه ۵۷ دست نداشتم .

درمورد ماده ۴ ــ همکاری کشور های امریکاو اسرائیل علیه کشور های مسلمان متهم گفت :

همکاری خود را با کشورهای امریکا و اسرائیل علیه کشور های مسلمان همجوار قبول نمیکنم و همانطور که‌در اوراق دفاعی خود عرض‌کردم این رژیم طاغوت بود که براساس قرارداد های فی مابین محرمانه و غیر محرمانه باآن دو کشور امپریالیستی تمام شخصیت های مسئول سابق و تمام وکلا و سناتور ها درآن سهیم بودند ، چنین همکاری اطلاعاتی و غیر اطلاعاتی‌وفنی و تمام سطوح مملکتی و نیز در دستگاه های ارتش‌وامنیتی بوجود آورده بودند و کسانی هم مثل من بودند که با همین وجود براساس انگیزه های میهنی شخصی ، مذهبی حتی باندازه یك مورچه در مقابل فیل تلاش محسوس‌و نامحسوس در مقابله با آنها نمایند .

من به سهم خود سال های ۵۴ ــ ۵۵ ــ ۵۶ ــ نه فقط همکاری قبلی که توسطروسای همین‌قسمت با امپریالیزم میشد، انجام ندادم ،بلکه به نوعی درصدد کردن نفوذ آنهابخصوص اسرائیلی ها که سابقه قدیمی و پنهانی با روسا داشتند براساس انگیزه وطن پرستی مذهبی و البته با تشریك‌مساعی خود افسران منابع جدیدخبری درهدفهای نظامی کشور هدف (عراق) با تشریك مساعی مستشار اسرائیلی وقتی ،ایجاد نکردیم که دراین کار کاملا و عملا موثر بودیم و ادعا میکنم .

ظاهر قضیه طوری بود که بنا به مقتضیات میهنی نمی ــ توانستند و نمی خواستند عملی روی من صورت گیرد ولی باطن قضیه جنبه هائی داشت که میبایستی مرا به تدریج‌کنار میگذاشتند و همین کار را کردند، زیراباوجودیکه آزمایش امیری داده بودم بدون طی دوره پدافند ، دیگرنیازی نبود بدوره پدافند اعزام گردم ،

در مورد قسمت ۵ دفاعیات همکاری با ساواك گفت : از ۱۲٫۱۱٫۵۷ که سرپرست اداره کل دوم شدم نظر بوظایف و ماموریتهای اداره کل دوم که وظیفه‌اش جمع‌آوری اطلاعات در کشورهای بیگانه بود نمی‌توانستم عملا اعمالی ضد مردمی وضد دین داشته باشم اگرموارد و دستوراتی‌موجود است که از ناحیه من سرزده میتوانم پاسخ گویم ، متهم در مورد نحوه بازپرسی در اردیبهشت ماه مطالبی رابعرض دادگاه رساند .

متهم درمورد محل ماموریت خود گفت : در نوار مرزی غرب کشور اطلاعات پنهانی برای کشورهای امریکا و صهیونیست‌هاجمع‌آوری میکرده و آنگاه اسامی چند مقام ارتشی‌را که روسای چندین‌ساله این قسمت بود بعرض دادگاه رساند وگفت : من اولین کسی بودم‌در رژیم طاغوت باابتکاری که نشان دادم ومنطقی که داشتم بمقامات بالا نشان دادم از دامنه و گسترش فعالیت‌های مستشاران امریکائی بخصوص جلوگیری نموده و نگذاردم‌پای یکی از آنها باوجود تقاضائی که میکردند به‌پایگاه‌های اطلاعاتی برسد ، زیرا منظور آنها ازرفتن بپایگاهها این‌بود که همه منطقه را بررسی کنند، اینها به‌اندازه‌ای زرنگ بودند که منبع اطلاعاتی را مشترك در هدفهای ارتشی کشورهدف درست میکردند و ملاقات بااو رادر پوشش مسافرت مثلا به‌فرانسه می‌گذاشتند و چون آنهااز تخصص و زرنگی‌خاصی برخوردار بودند قبلا به‌فرانسه رفته‌وقبل از آنکه افسر مشترك ایرانی به‌آنجا رود منبع توسط افسر اطلاعاتی اسرائیلی که با زبان عربی حرف میزدخریده شد ودر نتیجه اطلاعات‌ازجنگ ایران خارج میشد ، متهم در دفاعیات خود ادعا میکرد که ضد صهیونیستی بوده .

از متهم سؤال شد شما به اسرائیل هم رفته‌اید ، متهم پاسخ داد خیر ، فقط چندروزه دیده‌ام ، یك دوره تخصصی قبل‌از ۲۸ مرداد طی تخصصی رسته دژبان با درجه ستوان دومی بمدت ۶ ماه بامریکا رفتم ویك دوره اطلاعات ستاد در تاریخ ۱۹۶۶ در رده تیپ بمدت ۵ره ماه در انگلستان ودوره فرماندهی و ستاد بمدت یکسال در امریکا در سال ۱۹۷۱-۷۲ رفته و دیده‌ام و هیچ‌گونه ماموریتهای اطلاعاتی باکشورهای خارج نداشتم .

آنگاه نماینده دادسرا مدارك و شواهدی را که در پرونده متهم بودمبنی‌دفاع ازکیفرخواست بعرض دادگاه رسانده و در قسمتی گفت متهم در قسمت جمع‌آوری پنهانی همکاری با اسرائیل از ۱۵ الی ۲۰ سال قبل ادامه داشته ودر پستهای مدیریت‌باآنها همکاری میکرده ودر کار خود تخصص داشته و اغلب در پایگاههای بندرعباس یا شیراز بوده وظایف عملیات پنهانی را بعهده داشت و در مرکزجمع‌آوری پنهانی اطلاعات مرزی عراق ، افغانستان و پاکستان کار کرده است متهم لیسانس ادبیات زبان بوده ودر دانشکده اطلاعات‌تدریس‌میکرده و ضمنا جهت آموزش افسران طی یك دوره سه ماهه جاسوسی و شناسائی ك ج ی ب در مرکز آموزش ساواك رفته و زیر نظر دو نفر امریکائی به آموزش‌پرداخته است آموزش این دوره شامل چگونگی تعقیب ومراقبت افراد روسی درمملکت و شناختن عناصر اطلاعاتی‌آنها و روشهای متداول دردنیاکه به چه نحو میتوان این عناصر اطلاعاتی را شناخت و نحوه اینکه چگونه این عناصر ظاهر میشوند و تماس میگیرند پس از این دوره قرار شد درداره ضد جاسوسی کارکنم با نشان دادن عدم تمایل در دانشگاه مشغول کار شدم و مامور شدم در آبادان تیم عکاسی ایجاد کنم و قرار شد از کشتی‌های روسی حامل موشك وغیره‌که از دهانه خلیج فارس به‌بندر بصره میرفتند از کشتی سهراب و بالای دکل‌آن استفاده‌موکس تهیه نمایم .

نماینده دادسرا از متهم خواست که در آخرین دفاع خود در موردتدریس زبان‌عربی در سازمان اطلاعات و ضد اطلاعات توضیح داده وموضوع را روشن نماید با توجه به روابطی که با اسرائیل‌در زمان رژیم سابق داشتیم و اسرائیل دشمن کشورهای اسلامی و بخصوص عرب بودواین عملیات بطور مشترك با مستشاران‌امریکائی و روابط بسیار نزدیکی که‌با اسرائیل یا امریکا داشت با توجه بااینکه متهم عنوان‌کرده که من ضد صهیونیست هستم درحالیکه تمام دنیا میدانستند که ایران برادر یهود استاز نظر عمل و حتی عنوان شده بود که در جنگ اعراب و اسرائیل ایران کمکهای‌مختلف اطلاعاتی ــ نظامی ــ اقتصادی حتی بصورت‌دادن‌بنزین بدولت اسرائیل اعمال میکرد و اگر آنها با آن سازمان عریض و طویل متوجه نشدند که یك فرد ضد صهیونیست را درراس اطلاعات می‌گذارند واقعا یا خیلی بی‌فکر بودند یا بهرژیم بهلوی میخواستند خیانت‌کنند، که این مساله از نظر دادگاه انقلاب قابل قبول نیست.

متهم صراحتا در پرونده گفته ، که وی در مراکز اطلاعاتی بندرعباس مامور جمع‌آوری اخبار و اطلاعات برون‌مرزی‌بوده وبررسی جزایر برای بهرجبرداری وظایف‌دیگر نشان کردن و استخدام کردن منابع اطلاعاتی در شیخ‌نشینها وسایر کشورهای جنوبی خلیج فارس بعهده داشته و تمرکز تلاش بیشتر درسالهای ۴۹ــ۴۷ و اطلاعات از وضع شیوخ‌مورد نظر بوده است .

در قسمتی دیگر از پرونده متهم آمده است برای اینکه مرا افسر واخورده‌ای قبول نکنند حاضر به کار در ساواك شدم ، انگیزه انتقال من بهاین کار این بود که اصولادرنظر بود تمام روسا و معاونین و مدیران کل را عوض کرده و آنرا هرچه زودتر اشاعه دهند که تغیرات وسیعی در ساواك داده است و بهمین دلیل خیلی سریع افسرانی رابرای‌جایگزینی احضار کرده و پس ازمصاحبه به کلاس آموزش روانه می‌کردند و قرار بود افرادی که سابقه زیاد در ساواك دارند هرچه زودتر بازنشسته نمایند انگیزه مقامات بالا این بود که در سطوح وزارتخانه بخصوص سازمانهائی که‌برای مردم ناراحتی فراهم آورده تغییرات وسیع سریع انجام دهند تا بلکه بفکر خودشان آرامش نسبی درسطح مملکت بوجود آید .

در قسمتی دیگراز پرونده متهم نامه‌ای از سپهبد مقدم به تمام ادارات کل‌وسازمان‌های‌اطلاعات و امنیت‌شهرستانها درتاریخ ۵۷٫۱۱٫۱۰ موجود بوده که متن آن به شرح زیر است :

باآنکه تمام کارکنان توجه دارند در شرایط فعلی ساواك نیاز بیشتری به فداکاری پرسنل‌دارد معهذا مشاهده می‌شود که بعضی از آنها براثر ترس روحیه را از دست داده و برخی دیگر با تقاضای مرخصی ، معالجه و غیره موجبات سستی و رخوت در کارها را ایجاد مینمایند که به هیچ وجه اصولی نیست ، بنابراین روسای مربوطه می‌بایست ظرف ۴۸ ساعت‌بابررسی وضع کارمندان خود چنانچه تشخیص میدهند کارمندی آمادگی خدمت نداشته و یا حس فداکاری در بعضی‌ازآنها مورد تائید نباشد یا بهره‌خدمتی کافی نداشته باشند تقاضای بازنشستگی و یاباز خریدی آنان را بنمایند و یا آنها را معرفی تا مرکز راسا اقدام نماید .

متهم در مورد تاریخ آگاه شدن خود از خلاف کاری رژیم اقرار کرده‌است که بعداز ۷ ماده انقلاب کذائی طاغوت متوجه شد ، یعنی بعداز سال ۴۱ !

نماینده دادسرا گفت حالا باید سئوال کرداز آقای محمد خانی که جنابعالی به عنوان یك فرد مسلمان بقول خودت متوجه خیانتها و جنایات شاه فراری شدید ، شما چه‌اقدامی برای این ملت انجام دادید ، شما نه تنها متاسفانه اقدامی برای این ملت نکردید . بلکه باهمکاری خودتان‌باساواك و اداره ارتش‌این رژیم طاغوتی را تحکیم بخشیدید و موجب فساد در زمین شدید .

و آنگاه رئیس دادگاه خلاصه‌ای از اتهامات وارده‌را که درکیفرخواست علیه متهم علی‌اکبر محمدخانی ذکر شده قرائت و بیان داشت اگر به عنوان آخرین دفاع مطلبی دارید بیان کنید .

متهم درآخرین دفاع خود گفت : من اعمال مستشاری را تماما بنفع پایگاه دریائی انجام میدادم و تشویق‌مردمی بودن برای من فرستاده شد ، متهم گفت من میخواستم بازنشسته بشوم‌نمیدانم مدارکش‌درپرونده هست یانه البته این قبل ازاین بود که وارد ساواك بشوم .

دراین موقع رئیس دادگاه گفت : اینهم از زرنگی تمام بود برای اینکه میخواستید با نام ساواکی از دنیا نروید حداقل‌بنام یك افسر سابق دستگیر نشوید .

متهم گفت من قبول دارم بااینکه همیشه فکر میکردم و درخودم آتشی میدیدم که مرا از کارم بازمیداشت از اینکه نتوانستم بموقع برگردم بین مردم خود را سرزنش کرده و عقصر میدانم ولی بایست قبول کرد که انسانها با تفکر شخصی بزرگ میشوند .

رئیس دادگاه به متهم گفت شما یك خصیصه داشتید و آن اینکه درسال ۵۴ لیسانس گرفتید در جائی که جوی داشته مدام در حال مبارزه شما تشخیص ندادید و شعاراعوض‌نکرد. بعد می بینید که شاه خائن در تلویزیون می‌آیدواعلام میکندکه اشتباهی شده و کوتاهی شده ، جنایت شده همه اینها را دیدید ولی حرکتی نکردید وشما را از بایگانی راکد می‌کشند بیرون ومیگویند شما بفرمائید به سرپرستی و مدیرکلی اداره‌دوم وشماهم موقع را مناسب‌می‌بینید وفکر میکنید که رژیم طاغوتی پیروز می‌شود وشما تکیه‌میزنید به‌اریکه قدرت .

متهم گفت زمانی که حکم انتقال به ساواك‌در ۵۷٫۱۱٫۱۲ بمن ابلاغ شد تمام مکاتبات من انجام شده بود ومن زیرکار نرفتم ، من‌میدانم قبول‌نمیشود ولی چون پول ومالی نداشتم ادامه دادم ، حاکم شرع‌گفتند: شما شخصیت را با داشتن پول ادامه میدادید .

متهم گفت : معنا شماصحیح میفرمائید .

پس‌از آخرین دفاعیات متهم ردیف اول جلسه دادگاه در ساعت ۸٫۳۰ بعدازظهر بعنوان تنفس تعطیل وبقیه محاکمات وبررسی دونفراز متهمین ردیف دوم و سوم بروز دیگری موکول گردید .

امام در ملاقات با پاسداران منطقه ۱۲ تهران :

درمرحله‌دوم انقلاب‌هم‌پاسدار باشید

*** شما پاسدارها آنطور که اسلام میخواهد رفتار داشته باشید**

پاسداران منطقه ۱۲ تهران پیش‌از ظهر دیروز درقم به حضور امام خمینی رسیدند . امام دراین دیدار سخنانی خطاب به پاسداران ایراد‌کرد و چنین گفت :

بسم‌الله‌الرحمن‌الرحیم

انقلاب اسلامی ما صورت های مختلف دارد انقلاب برای برانداختن رژیم فاسد انقلاب برای بپاداشتن رژیم حق انقلاب برای ساختن انسان و مملکت انسانی و انقلاب برای ساختن پاسداران که پاسداری‌شان به طرز و شکل انقلاب اسلام باشد وقتی که انقلاب برای شکستن مند رژیم بود پاسداران ما پاسداران آن انقلاب بودند یعنی جهتی که باید قیام کنند و کردند و فریاد زدند و مقابله‌نمودند و چند ابلیسی را شکستند و بحمدالله از این جهت‌درانقلاب پیروز شدند لکن برای تحقق حکومت‌عدل و جمهوری‌اسلامی که قدم بعدی است‌پاسدار ها باید دراین معنی هم پاسداری کنند مردم هم باید پاسداری کنند همه باید پاسدار اسلام و حکومت حق باشند. دراینجا باید پاسداری از عدالت باشد پاسداری از عدالت این‌است که خود پاسدار دارای عدالت باشد تا بتواند از عدالت پاسداری کند . اگر خدای نخواسته یك گروهی‌درجامعه ما دارای عدالت نباشند ومثل دستگاهای سابق که مایه تعدی و ظلم و تجاوز به مردم‌بودند گروه واین پاسداران و یا هر جمعیت و هرکس باشد نمی‌تواند پاسدار اسلام محسوب شود اگر خدای نخواسته پاسدارمان از حکومت عدل اسلامی بطور صحیح نباشد یعنی خودمان دراین مرحله انقلابی نباشیم و دراین مرحله خودرا نساخته باشیم و موصوف به عدالت نباشیم چطور پاسدار عدالت و پاسدار حکومت عادلانه باشیم چنانکه اگر حکومت ماهم یك حکومت عدل نبود نمی توانیم بگوئیم که انقلاب ما جهت عدالت‌خود را پیدا کرده‌است .

درادارات دربازار و درسایر جاهای دیگری که‌افراد ایرانی وجود دارند و مشغول به کار های خود می‌باشند اگر عدل اسلامی را مرعات نکنند باز افراد انقلابی و اسلامی نیستند چه شماها که به اسم پاسداران مشغول خدمت‌هستید و چه سایر قشر ها که یکی‌از آنها نیز قشر روحانیت است آنها هم پاسدار هستند ولو لفظ پاسدار برآنها اطلاق نمی‌شود لکن به حسب واقع پاسدار اسلام هستند و باید از حکومت عادلانه پاسداری کنند تا عدالت نسبت به خود انسان عدالت با دوست و همسایه و با هم محله عدالت باهم شهری عدالت با هم استانی وباهم کشوری‌وعدالت‌با کشور های همسایه ویا همه‌بشر حاصل نشود نه حکومت اسلامی است و نه پاسدار اسلامی فقط اسلام هستم از باب اینکه یك نفر طلبه هستم و طلبه شغلش پاسداری است فایده ندارد . مادام که یك نمونه‌و نشانه و علامتی نداشته باشم ادعائی بیش نیست ولوبتوانم خودرا اینگونه به مردم‌وانمود کنم‌باز پیش خدا واضحست‌که درست نیست .

امام خمینی دراینجا خطاب به پاسداران تاکید کرد که کوشش کنید که دراین‌مرحله دوم انقلاب هم پاسدارباشید خداوند همه شما را تایید کند که در مرحله حکومت عدل و رژیم‌عادلانه جمهوری‌اسلامی هم‌به وظایف پاسداری قیام کنید دراین مرحله باید از عدالت پاسداری کنید اگر خدای نخواسته یك جوان که پاسدار نامیده شده بدوستش‌به منزل کسی به مال کسی تعدی کند آن شخص خود بخود از پاسداری مخلوع است لکن بهر جدیت نبید واو را هدایت نمی شود او را از صف خودتان کنار بزنید که ممکن است یك دار خرف از یدنفر در جمعیت‌سر بزند و بواسطه آن همه‌جمعیت آلوده بشوند همه بگویند که پاسدار ها اینطور هستند چنانچه ماهم باید کوشش کنیم که گفته نشود روحانیون و اخوند ها اینطور هستند .

امروز همه چشمها به این کشور دوخته است و بیشتر انها که میخواهند مناقشه و اشکالتراشی کنند و کسانی که این نهضت ما را نهضت صحیح نمیدانند دررونزنامه های خارج و داخل علیه ما می نویسند . دراداخل شاید با اشاره ولی در خارج با صراحت برعلیه انقلاب ما چیز می نویسند باید ما بهانه بدست انها ندهیم انها خلاف می نویسند لکن اگر ما یك قدم خلاف‌برداریم بهانه بدست آنها می دهیم و یك کار را هزار برابر نمایش میدهند امروز برای شماپاسدار ها و ما که‌مدعی پاسداری هستیم تکلیف زیاد و مشکل است باید دید در برابرتکلیف خدا چطورامتحان میدهید حال که پاسداروداری اسلحه هستید حالا کمقدرتمند هستید باید دید که با این اسلحه و قدرت خود با مردم چطور رفتار میکنید چطور با برادرانتان و همه مردم رفتار میکنید .

باید آنطور که اسلام می‌خواهد رفتار عادلانه داشته باشید تا پاسدار انقلاب اسلامی بشوید اما خدای نخواسته بعضی اشخاص برخلاف اسلام هستند که در واقع پاسدار شیطان بحساب می آیند و از پاسداری مخلوع می شوند خداوند همه شما و همه ملت مارا به وظایف خود آشنا کند. و همه انشاءالله خدمتگذار باین ملت و به این کشور باشیم .

والسلام علیکم و رحمت‌الله وبرکاته

کرور شاه مخلوع ناکرجام ماند

شورای انقلاب :

قانون‌شوراهای‌محلی‌راتصویب کرد

قانون شورا های محلی به‌تصویب شورای انقلاب‌اسلامی رسید ، این قانون براساس فرمان امام خمینی بشورای انقلاب‌تهیه و تدوین شده‌است.

متن قانون بشرح زیراست :

بسم‌الله الرحمن الرحیم

قانون شوراهای محلی

ماده ۱) بپیروی از آیه « وامرهم شوری بینهم» واصل شوراها در قانون اساسی ، شوراهای ده، بخش، شهر ، شهرستان و استان ، بر مبنای تقسیم جغرافیائی و سیاسی که درقوانین معین است، درسراسر کشور تشکیل میشود .

ماده ۲) شوراهای محلی برای مدت دوسال برترتیب زیر انتخاب میشوند وتجدیدا انتخاب اعضای آن برای یك‌دوره‌مانعی ندارد .

۱ــ شورای هرده از طرف اهالی بطور مستقیم انتخاب میشود وتعداد اعضای آن پنج نفر است . شورای مرکز بخش درصورتی که تعداد سکنه آن از یکهزار نفر تجاوز کند تا حداکثر هفت‌نفر افزایش‌مییابد.

۲ــ شورای هر بخش از نمایندگان منتخب شورای ده تشکیل میشود. هرشهرستان که دارای ده بخش و بیشتر باشد یك نماینده اضافی به ازای هر ۳۰ عضویش ازهفت نفر یك نماینده اضافی ازیمان اعضای خود انتخاب به شورای استان اعزام خواهد داشت .

ماده۳) انتخابات‌شوراهاقطع نظر از ویژگی‌های مذهبی و نژادها و زبانی انجام میشود و تمام‌ساکنان محل حق‌دارند در آن شرکت کنند . کسی ساکن محل بشمار میرود که لااقل شش ماه قبل ازشروع انتخابات درآنجا مقیم باشد .

ماده ٤) حداقل سن انتخاب کنندگان ۱۸ سال تمام وحداقل سن انتخاب شوندگان ۲۵ سال تمام خواهدبود .

ماده ۵) شورای ده کدخدا را انتخاب میکند و بعنوان مشاور و ناظر نیز او رادرانجام وظایفش یاری میدهد . عزل کدخدا نیز با شورای دهاست.

ماده ٦) بخش‌دار هربخش ازطرف فرماندار تعیین میشود و در حدود وظایف و اختیارات شورای بخش ملزم به اجرای تصمیمات شورا خواهد بود .

ماده ۷) شورای بخش حق دارد ، در حدود قوانین و تصمیمات شورای شهرستان ، آئین‌نامه‌های لازم‌برای‌حفظ و عمران مزارع ، باغها، مراتع، اماکن عمومی و راههای‌فرعی روستائی و نیز شیوه عادلانه و تقسیم آبهای مباح وضع‌نماید و برکار شوراهای ده نظارت کند .

ماده۸) شهردار هرمحل بوسیله شورای‌آن محل انتخاب میشود .

ماده ۹) فرماندار و استاندار وسایر مقامات کشوری که از طرف دولت مرکزی تعیین میشوند ، در حدود اختیارات و وظایف شورای شهرستان یا استان، به اجرای تصمیمات این شوراها ملزم خواهند بود .

ماده ۱۰) تغییرشهردارمنوط به تصمیم شورای شهر است .

ماده ۱۱) نظارت برکار شهردار و انجمن‌های محلی‌و تقسیم کار بین آنها برعهده شورای شهر است : این شورا حق دارد برای‌کلیه امورمربوط به شهرباری ، درحدود قوانین وتصمیمات شورای شهرستان آئین‌نامه وضع کند .

ماده ۱۲) شورای شهرستان حق دارد ، علاوه برنظارت بر کار شوراهای بخش حوزه‌خود، درباره امور زیر آئین‌نامه‌وضع کند .

۱ــ امور فرهنگی : مانند چگونگی استفاده از بناهای تاریخی و مذهبی ، حفظ و اشاعه هنرهای بومی و محلی وزبان وآداب ورسوم قومی .

۲ــ امور آموزشی : مانند میزان وکیفیت تدریس زبان محلی وشیوه تعلیمات مذهبی، آموزش هنرها و صنایع بومی در دبستانها و دبیرستانها ، ایجادموسسات آموزشی‌درحدود سیاست عمومی آموزشی کشور وبودجه آن شهرستان .

۳ــ امور بهداشتی ودرمانی: مانند آئین‌نامه‌های بهداشتی مربوط به‌اماکن عمومی و فروشندگان مواد غذائی و رستورانها و تاسیس و اداره بیمارستانها و نظارت برکار پزشکان و داروفروشان .

۴ــ کار وصنعت وکشاورزی، درحدود سیاست‌های عمرانی کشور و قوانین و آئین‌نامه‌های کار .

۵ــ وضع عوارض منطقه‌ای درسطح شهرها و روستاها .

۶ ــ در ایجاد راههای ارتباطی روستائی و حفاظت از آنها .

۷ــ وضع آئین‌نامه های خلافی . برای تضمین مصوبات شورا و تعیین کیفر تخلفات مربوط بفرانندگی و مبارزه باگرانفروشی .

ماده ۱۳) شورای استان ، گذشته از نظارت برکارشوراها در سطح استان‌و ایجادهماهنگی بین آنها حق دارد در موارد زیر آئین‌نامه وضع‌کند .

۱ــ اصول کلی حاکم بر اداره شوراها و تعیین ضوابط مشترك در تمام زمینه‌های موضوع صلاحیت شورای شهرستان درسطح استان .

۲ــ تحصیلات عالیه و تحقیقات دانشگاهی و متناسب ساختن‌این تعلیمات باقتضائیات طبیعی و اجتماعی و اقتصادی استان .

۳ــ ایجاد راههای ارتباطی بین شهری و حفاظت راههای آهن و شوسه عمومی و بنادرو فرودگاهها درسطح استان .

ماده ۱۴) آئین‌نامه های شورای بخش و شهر نباید با آئین‌نامه کلی شورای‌شهرستان، و آئین‌نامه شورای شهرستان نباید بااصول و ضوابط شورای استان مخالف باشد ، عالی‌ترین دادگاه هرمحل میتواند در خصوص تعارض آئین‌نامه‌ها تصمیم بگیرد ودر صورت‌لزوم آئین‌نامه‌هائی را که برخلاف مقررات شورای بالاتر وضع شده‌است ابطال کند .

ماده ۱۵) شورای هرمحل ، ضمن رعایت اصول کلی و شالوده‌های اساسی که ازطرف دولت مرکزی یا هروزارتخانه تعیین میشود در امر وصول مالیاتهای مستقیم ، بجز مالیاتهای مربوط به درآمدهای ملی ، و مصرف آن و نیز مصرف بودجه کلی محل کماز طرف دولت مرکزی تعیین میشود، برعملیات ماموریت دولتی نظارت خواهد داشت.

ماده ۱۶) وضع‌قوانین‌مربوط به‌سیاست عمومی دولت درباره صلاحیت شوراها و اصولی‌که باید برای حفظ حاکمیت ملی و نظم عمومی و مصالح ملی از طرف شوراهای محلی‌رعایت شود با مجلس شورای ملی است و آئین‌نامه هرشوری در صورتی اعتبار دارد که بااین قوانین مخالف نباشد .

ماده ۱۷) در شرائط فعلی اجرای این لایحه قانونی از شوراهای شهر آغاز میشود ودر این مرحله شورای استان نیز از نمایندگان منتخب شوراهای شهر هراستان تشکیل میگردد.

شاه‌مخلوع دچار بیماری شدید کلیه‌شده‌است

کورناواکا ــ مکزیك ــ یونایتدپرس ــ یك سخنگوی شاه مخلوع ایران روزچهارشنبه اظهار داشت که گزارشهای مبنی‌بر گشودن آتش به محل اقامت شاه ازسوی‌پلیس‌مکزیکو،را ناشناس صحت ندارد . مارك هورس محافظ مخصوص آمریکائی شاه گفت که این شایعات بدنبال پرواز یك هلی‌کوپتر برفراز محل اقامت شاه در ۸۰ کیلومتری جنوب مکزیکوستی ، براکنده شده است و حدس زد که این هلی‌کوپتر توسط روزنامه‌نگاران اجیر شده و حامل چند مرد بوده است .

طبق گزارش یك روزنامه، نیروی امنیتی محافظت شاه دریك مکان نامشخص اسلحه‌ای کار گذاشته است که برای انهدام هواپیماهای بزرگ کافی می‌باشد .

چند ساعت پس از اعلام این خبر ، شیخ صادق خلخالی ، شخصی که ادعا می‌کند رئیس دادگاههای انقلابی ایران‌است، اخبار روزنامه‌های مکزیکو،را تائید کرد و اعلام نمود که‌قرار یك کوشش ناموفق برای اعدام شاه سرنشینان هلی‌کوپتر به خانه وی آتش گشوده‌اند ، خلخالی جایزه‌ای برای اعدام شاه در نظر گرفته است که‌شامل هزینه یکبار مسافرت به مکه می‌باشد .

وی همچنین افزوده است که کارلوس رابرای اعدام شاهو حداقل ۳۵ نفر دیگر اجیر کرده‌اند تا با تشکیل یك «گروه‌ضربت» رای دادگاههای انقلاب رابه‌مرحله‌اجرادرآورند.

روز دوشنبه روزنامه های مکزیك نوشتند که پلیس بین‌المللی مبنی‌بر سفر کارلوس به مکزیك بمنظور آعدام شاه دریافت کرده است . یك‌مقام رسمی پلیس مکزیك روز سه‌شنبه ضمن تائید این خبر اظهار داشت که این مسئله مربوط به ۱۸ ماه پیش استو نه تنها به مکزیك بلکه به کلیه کشورهای جهان ابلاغ شده‌است و هیچ ارتباطی با شاه ندارد.

اخبار منتشر شده دیگر حاکی از آن است که شخص شاه که از عفونت کلیه رنج میبرد و با وزیر امورخارجه سابق امریکا ، هنری‌کیسینجر در کورناواکا ملاقات کرده است . گفته شده است دو زن کارائه‌باز آفریقائی که ۱۸۰ سانتیمتر قد دارند از وی محافظت میکنند . این خبر از سوی سخنگوی شاه مخلوع تکذیب شده است .

بیانیه آیت‌الله خلخالی

بدنبال انتشار خبر ترور ناموفق شاه مخلوع از طرف رهبر فدائیان اسلام شیخ‌صادق خلخالی بیانیه‌ای صادر شد: در بیانیه گفته شده است شاه مخلوع این بار اگر جان سالم بدر برده ولی جرثومه کثیف او هیچگاه از دست رزمندگان قهرمان فدائیان اسلام و سایر همکاران بدرنخواهد برد و بهر بیغوله‌ای ولو در زوایای کاخ سفید مخفی شود او را بیرون کشیده و بجزای عمل ننگین خودش خواهند رسانید. خلخالی افزود ملت ایران یکصد و شصت هزار کشته داده و آرام نخواهد نشست مگر اینکه خون کثیف شاه مخلوع را در هرکجا که باشدبریزند.

بوسیله وزیر مسکن و شهرسازی

تسهیلات جدید برای صاحبخانه‌شدن مستضعفین اعلام‌شد

مهندس کتیرائی

مصطفی کتیرائی وزیر مسکن و شهرسازی روز گذشته در جلسه گفت وگوی با خبرنگاران‌مطبوعات اظهارداشت هیئتی توسط نمایندگان وزارت شهرسازی و مسکن ووزارت دادگستری ، سازمان برنامه ، شهرداری وافراد متخصص تشکیل و از هفته آینده شروع بکارخواهد کرد تا آئین نامه قانون تفوك‌الکیت اراضی را تدوین کند.

وزیر مسکن گفت : اراضی‌موات که مشمول این قانون خواهد شد بیشتر بین محدوده شهری فعلی که ۲۱۵ کیلومتر و محدوده ۲۵ ساله که ٦٤٠ کیلومتر میباشدواقع است ، دراین آئین نامه جدید این موضوع روشن خواهد شد ، که مدت برای عمران و آبادی ونوع کار در مساحت های مختلف چیست این طرح به تدریج در تمام مناطق انجام خواهد گرفت و باعث‌تفکیك اراضی بزرگ توسط مالکان خواهد شد قیمت زمین بدین‌ترتیب‌بصورت قابل ملاحظه‌ای نزول خواهد کرد وزیر مسکن در پاسخ این سئوال که آیا طرحهای‌دیگری‌برای‌صاحبخانه سازی در سطح وسیع آیا مواجه هدن افراد کم درآمد دارد یاخیر اظهارداشت : دولت تصمیم گرفته است برای احداث و تکمیل وخرید خانه یافرادی که مایلند صاحبخانه شوند وام به پردازد ونحوه‌پرداخت بدین شکل است که متقاضی باید سی درصد را به پردازد و دولت ۷۰ درصدبقیه‌را بابهره ۵٫۶درصد پرداخت خواهد نمود که این مبلغ حداکثر برای یك واحد مسکونی ۳ میلیون ریال خواهد بود و برای مجتمع های مسکونی کمتر از ۱۰۰ واحد و زیربنای حداکثر ٦۳۰ متر مربع دولت همین تسهیلات راقائل خواهد شد همچنین برای‌افرادی‌که تحصیل کرده داخل یا خارج کشور میباشند و رشته تحصیلی آنها ساختمان است وقبلادربخش‌خصوصی کار می‌کرده‌اند این استثناء راقائل شده که اگر ۲۰ درصد را آن ها به پردازند بقیه را دولت خواهد پرداخت ضمنا مدت بازپرداخت وام های کوچك ۱۵ سال و بزرگتر ۱۲ سال است کتیرائی افزودحالا وقت آنست که همه افراد کم‌درآمد صاحب خانه شوند وزیر مسکن در پاسخ این سئوال که با شروع‌خانه‌سازی در سطح وسیع آیا مواجه میشود . وی همچنین از کشورهای عربی خواست که آمریکارا تحریم نفتی ، مالی و اقتصادی کنند ودر مورد مصر هم تقاضای شدت عمل کرد .

در مورد از سر گیری کنفرانس صلح ژنو عرفات گفت که‌مذاکرات ژنو منتفی شده است . وی کارتر وبگین و سادات‌را مسئول مستقیم این مسئله معرفی کرد . عرفات در مصاحبه خود از دولت فرانسه بخاطر پشتیبانی از مردم فلسطین تشکر کرد ولی انگلستان و هل

۱۲ صفحه
کیهان
تکشماره- ۱۵ ریال
شنبه ۹ تیر ماه ۱۳۵۸ ـ پنجم شعبان ۱۳۹۹ ـ شماره ۱۰۷۴۵

بدنبال تعیین قیمت دو گانه درکنفرانس اوپك، حسن نزیه گفت:

قیمت نفت هنوز ارزانتر از آب معدنی است

صفحه آخر- ستون چهارم

امام خمینی در دیدار با گروهی از مهندسین وزارت کشاورزی:

توطئه‌هائی که در ایران است باید از بین برود

* شما شوروی ـ امریکا و انگلستان را کنار گذاشتید. صفحه ۲ ـ ستون چهارم

متن لایحه قانون انتخابات مجلس خبرگان

* کلیه مقامات وابسته به رژیم سابق حق انتخاب شدن ندارند.
* مجلس بررسی نهائی قانون اساسی ظرف ۳۰ روز باید کار خود را بانجام برساند.

صفحه آخر ـ ستون هفتم

میلاد حضرت امام سجاد (ع)

امروز روز پنجم شعبان روز میلاد امام علی‌ابن‌الحسین (ع) است امام سجاد فرزند امام حسین رهبر آزادگان جهان و بنیان‌گذار مکتب شهادت میباشد حضرت سجاد وارث بارسنگین استمرار اهداف این مکتب و بردوش کشیدن پیام آن می‌باشد نهضت حسینی در کربلا به خون کشیده شد و در اوج غرور و نخوت حاکی از غرور مستانه یزیدیان خفقان را حاکم نمود و در این خفقان شدید رسالت ادامه مکتب برعهده امام سجاد نهاده است امامی که کوله بار غم از دست دادن همسنگران اصیل خویش را اکنون بردوش می‌کشد و در میدان نبرد تنها فرد باقی مانده از کاروان حسینی است که خط امامت را

صفحه ۲ ـ ستون چهارم

پاسداران کمیته‌های تهران با انتشار قطعنامه‌ای اعلام کردند

توطئه و تحریکات عوامل استعمار و عناصر ضد انقلاب را نابود خواهیم کرد

صفحه ۳ ـ ستون سوم

لحظه‌های سرخ...

صفحه ٤ـ ستون نهم

دادستان تهران اعلام کرد:

تا تعیین تکلیف زندان قصر از دستگیری متهمین

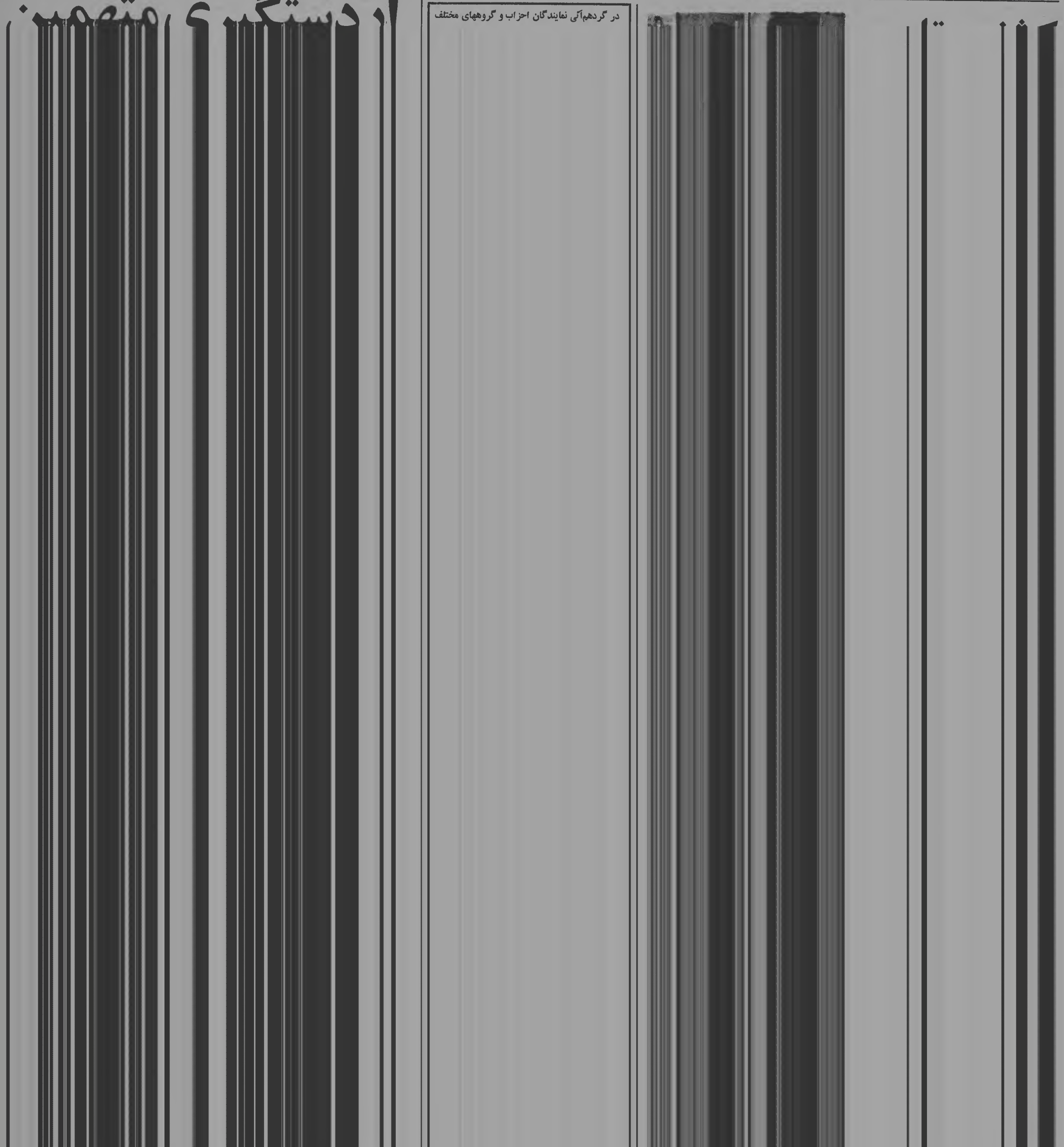

در گردهم‌آئی نمایندگان احزاب و گروههای مختلف

در گردهمائی نمایندگان احزاب و گروههای مختلف

اصول سیاست خارجی ایران تشریح شد

درجلسه‌ای که بدعوت‌وزارت امور خارجه بعدازظهر پنجشنبه درمحل این وزارتخانه ترتیب یافت مسائل خارجی مملکت در جمع نمایندگان احزاب و گروههای سیاسی مورد بحث و گفتگو قرار گرفت .

دراین مراسم که نمایندگان ۱۵حزاب و گروههای‌سیاسی مختلف کشور و مقامات‌وزارت امور خارجه حضور داشتند ابتدا وزیر امور خارجه طی سخنانی ضمن تشریح هدف ها و سیاست خارجی مملکت و اقداماتی که در این مدت از سوی وزارت امور خارجه صورت گرفته است گفت این گرد همائی بمنظور تعیین خط مشی سیاسی وزارت امور خارجه نیست بلکه به منظور بحث و تبادل نظر و گفتگو است .

پس‌از سخنان وزیر امور خارجه نمایندگان احزاب و گروههای سیاسی ضمن مطرح ساختن پیشنهادات خود در زمینه سیاست خارجی مملکت سئوالاتی را مطرح کردند که به آنها پاسخ لازم داده شد .

نماینده حزب ایران ضمن مطرح ساختن سئوالاتی گفت: روابط ایران با شوروی‌درحال حاضر چگونه‌است و سفیرایران درامریکا چه کسی خواهد بود به نظر ما وقتی کدست امپریالیست جهانی قطع نشده تمام روابط قطع نخواهد شد .

نماینده حزب توده نیز طی سخنانی گفت :

برخی از اصولی که وزارت امور خارجه سیاست خارجی خود را براساس آن پی ریزی کرده و عمل میکند منطبق با سیاست خارجی پیشنهادی‌حزب توده‌است اما در مورد سیاست خارجی عمومی دولت محلی نگهداشتن دیپلمه‌ی ایران مورد انتقاد ماست به عنوان مثال موافقتنامه ایران‌و امریکا که دریکی ازروزنامه‌ها منتشر شد و ایا بهتر نبود که رسما این کار از طرف وزارت‌امور خارجه میشد .

امام خمینی در دیدار با هیئت اعزامی وزارت‌کشاورزی ایران باتحاد شوروی طی سخنانی گفت شما باید بمعرفی نهضت توجه داشته باشید ،شما باگروههای مختلف برخورد دارید که باید باآنها راجع بایران بحث کنید ، شما خودتان میدانیدکه نهضت‌برای چه‌بوده ومقصد آخر آن‌چیست. امام با اشاره به علل سیاسی و اساسی انقلاب اسلامی ایران وچپاولگریهای محمدرضا پهلوی گفت شما بگروههائی‌که برمی‌خورید توضیح بدهید که این شاه مخلوع با اسم تمدن بزرگ و دروازه تمدن بزرگ همه‌چیز ایران را بباد داد و نگذاشت حتی دانشگاه ما رشد کند ، اقتصاد مارا بکلی بهم زد ، وهمه‌چیز ایران را وابسته باجانب کرد ، همه‌چیز مردم ایران بباد رفت ، ملت حسنه را بپاداشتند ، ودستهای‌دشمنان را از کشور خود قطع کردند و حالا هنوز بمقصد نرسیده‌اند.

امام خمینی در سخنان خود اسقرار عدل اسلامی‌را باردیگر مورد تاکید قرارداد و گفت ما امیدواریم این توطئه‌هائی که الان در ایران است واشخاصی که بصورتهای مختلف توطئه‌میکنند وقتی که ازطرف شوروی‌باینجا می‌آیند گاهی سفیرشان می‌آید معلوم است که نظرشان باینجا دیگر مثل سابق‌نیست. بنابراین شما خودتان را یک ملت غالب بدانید وبعنوان غلبه بمآنجا بروید وابدا ازآنها باکی‌نداشته باشیدبه‌مثل سابق وحالت‌وضعفی که شما داشتید ، شما یک‌ملت قوی هستید که هم شوروی را کنار گذاشتید و هم امریکا و انگلستان را .

بنابراین هیچ بشما با نظر کوچکی نگاه نمیکنند ، مگر اینکه خودتان خود را کوچک بنظر بیاورید ولی شما این‌کار را نکنید . خداوند انشاءالله همه شمارا تائید کند وتوفیق بدهد با سلامتی بروید و با پیروزی برگردید .

امام خمینی در دیدار باگروهی از مهندسین وزارت‌کشاورزی:

توطئه‌هائی که درایران است باید ازبین برود

*** شما شوروی ــ امریکا و انگلستان را کنار گذاشتید.**

دیروز گروهی از مهندسین وزارت کشاورزی که جهت شرکت دریك سمینار کشاورزی عازم‌کشور اتحاد شوروی‌هستند در قم بحضور امام خمینی رسیدند .

امام خمینی در دیدار با هیئت اعزامی وزارت‌کشاورزی ایران باتحاد شوروی طی سخنانی گفت شما باید بمعرفی نهضت توجه داشته باشید ،شما باگروههای مختلف برخورد دارید که باید باآنها راجع بایران بحث کنید ، شما خودتان میدانیدکه نهضت‌برای چه‌بوده ومقصد آخر آن‌چیست.

امام با اشاره به علل سیاسی و اساسی انقلاب اسلامی ایران وچپاولگریهای محمدرضا پهلوی گفت شما بگروههائی‌که برمی‌خورید توضیح بدهید که این شاه مخلوع با اسم تمدن بزرگ و دروازه تمدن بزرگ همه‌چیز ایران را بباد داد و نگذاشت حتی دانشگاه ما رشد کند ، اقتصاد مارا بکلی بهم زد ، وهمه‌چیز ایران را وابسته باجانب کرد ، همه‌چیز مردم ایران بباد رفت ، ملت حسنه را بپاداشتند ، ودستهای‌دشمنان را از کشور خود قطع کردند و حالا هنوز بمقصد نرسیده‌اند.

امام خمینی در سخنان خود استقرار عدل اسلامی‌را باردیگر مورد تاکید قرارداد و گفت ما امیدواریم این توطئه‌هائی که الان در ایران است واشخاصی که بصورتهای مختلف توطئه‌میکنند وقتی که ازطرف شوروی‌باینجا می‌آیند گاهی سفیرشان می‌آید معلوم است که نظرشان باینجا دیگر مثل سابق‌نیست. بنابراین شما خودتان را یک ملت غالب بدانید وبعنوان غلبه بمآنجا بروید وابدا ازآنها باکی‌نداشته باشیدبه‌مثل سابق وحالت‌وضعفی که شما داشتید ، شما یک‌ملت قوی هستید که هم شوروی را کنار گذاشتید و هم امریکا و انگلستان را .

بنابراین هیچ بشما با نظر کوچکی نگاه نمیکنند ، مگر اینکه خودتان خود را کوچک بنظر بیاورید ولی شما این‌کار را نکنید . خداوند انشاءالله همه شمارا تائید کند وتوفیق بدهد با سلامتی بروید و با پیروزی برگردید .

نامه سرگشاده به نخست‌وزیر مهندس مهدی بازرگان

از آنجا که کانون‌پرورش فکری کودکان و نوجوانان در رابطه مستقیم با کلیه نهاد های فرهنگی و هنری و همچنین با حرفه و تخصص دانشجویان دانشکده‌ی هنرهای‌زیبا قراردارد، دانشجویان این دانشکده نمیتوانند نسبت به تحصن (مربیان ــ کتابداران ــ کارمندان) کانون پرورش‌فکری کودکان و نوجوانان بی تفاوت بمانند ، لذا ما دانشجویان دانشکده هنر های زیبا اعمال ضد فرهنگی و ضد هنری سرپرستی کانون‌پرورش فکری کودکان و نوجوانان را در رابطه با اخراج دسته جمعی‌مربیان و هنری و تعدادی از کتابداران و کارمندان که بدون ارائه دلیل و منطق انجام شده‌است، شدیدامحکوم نموده ، ضمن حمایت از تحصن‌آنها که در اعتراض بهاین عمل ازتاریخ ۵۸٫۴٫۲ در محل ساختمان مرکزی کانون شروع شده‌است ، خواستار رسیدگی به خواستهای بحق ایشان بوده و اعلام میداریم ، چنانچه تا آخر وقت اداری روز یکشنبه ۵۸٫۴٫۱۰ بدان خواستها رسیدگی نشود ، ما نیز اعلام اعتصاب نموده، از ساعت شش بعد از ظهر یکشنبه در محل‌ساختمان مرکزی‌دانشکده‌ی هنر های زیبا متحصن میشویم.

صد و بیست نفر از دانشجویان دانشکده هنر های زیبا

کشف مقادیر زیادی اسلحه و ماده منفجره تی ــ ان ــ تی

ده ها نارنجك جنگی دستی و مقداری ماده منفجره‌تی‌ان‌ــ‌تی صد ها فشنگ کلاشنکف ژ-۳ یك قبضه تفنگ تیربار با فشنگ مربوطه ویك‌قبضه اسلحه ژ-۳ توسط پاسداران کمیته فردوسی درخانه متروکی واقع در خیابان رامسر تهران کشف‌شد.

مهمات مکشوفه که برای‌قلع‌وقمع کردن هزاران نفر میتوانست دفی باشد ، بلافاصله‌جمع‌آوری‌وبه‌کمیته منتقل شد ومالك خانه متروکه که محل سکونتش در جوار همین‌خانه میباشد از سوی پاسداران انقلاب اسلامی کمیته خیابان فردوسی‌بهر دستگیر شد.

براساس تحقیقات مقدماتی روشن شده است که تا ۲ سال قبل این خانه محل سکونت‌یکی‌ازمتهمین‌ترورهای بوده و از آن به بعد بلاستفاده بوده‌است .

چگونگی ماجرا

بدنبال تحقیقات‌پاسداران کمیته فردوسی پیرامون کشف خانه های مشکوك ، پاسداران به خانه‌شماره۱۹۰ واقع در خیابان رامسر کوچه‌صاغ مظنون شدند و پس از بررسی و شناسائی مالك آن به کاوش درابن خانه پرداختند . لحظاتی بعدیکی از پاسداران که در زیرزمین این خانه به جست وجو پرداخته بود فریادی کشید و یاران خود را از آنچه در تاریکی زیر زمین دیده بود با خبرکرد. پاسداران به زیر زمین رفتند و در زیر نور کبریت مشتعل باکمال تعجب مشاهده‌کردند که چندین جعبه نارنجك، فشنگ، و تیربار در گوشه زیرزمین وجود دارد.

پاسداران مهمات و سلاحهای مکشوفه رااززیرزمین‌بیرون‌کشیدند و ماجرا را به کمیته خود اطلاع دادند.

صاحبخانه با مشاهده کشف‌مهمات در خانه در حالی که شدیدا وحشت زده شده بود از وجود این مهمات اظهار بی اطلاعی کرد و گفت این خانه از دوسال‌قبل‌تاکنون به روی کسی باز نشده است و من نمیدانم چه کسی اینها را به این خانه آورده است . نکته قابل توجه اینکه یك جعبه ازنارنجکهای دستی باز شده بود و تعدادی ازآن بدون محفظه بود به این معنی‌که در هرجعبه نارنجك ۱۰ قوطی استوانه‌ای جای داده میشود که داخل هرقوطی استوانه‌ای ۳ عدد نارنجك قرار می‌گیرد وبین‌مهمات مکشوفه ۴ قوطی استوانه‌ای دربسته و دو نارنجك دستی جنگی که بدون قوطی بود بچشم میخوردکه احتمال داده شد تعدادی‌ازنارنجکها مورد استفاده قرار گرفته باشد .

مهمات مکشوفه صورت برداری شد و به کمیته منتقل گردید. تحقیقات وسیعی برای شناسائی عاملین اصلی مخفی کردن این سلاحها و مهمات آغاز شده است .

مسابقه اسکی کاپ‌توچال برگزار شد

روز گذشته مسابقه اسکی کاپ توچال که به ابتکار تله کابین توچال ترتیب یافته بود ، در ضلع شمالی قله توچال بر برف سنگین، درابن مسابقه که عده زیادی از اسکی ــ بازان کشور شرکت کرده بودند ،از بین آنان نفرات اول تا سوم برگزیده شدند و کاپ‌مخصوص‌تله کابین توچال‌را از آن خودکردند.

دیدار گروههای مختلف با امام خمینی

دیروز گروه های مختلفی از طبقات مردم برای عرض تبریك میلاد سرور شهیدان و استقرار جمهوری اسلامی در مدرسه فیضیه به حضور امام خمینی رهبر انقلاب اسلامی ایران رسیدند .

این عده عبارت بودند از نمایندگان مردم چهار محال بختیاری ــ نمایندگان مردم زرین شهر اصفهان ــ نمایندگان مردم استان بوشهر و روحانیت آن منطقه با گروهی ازبانوان و آقایان اندیمشك ــ کارکنان معادن زغال سنگ وابسته به ذوب آهن اصفهان ــ کارکنان دخانیات منطقه اصفهان ــ کارمندان غیرنظامی ــ اداره راهنمائی و رانندگی تهران ــ نمایندگان مردم رائین‌کرمان ــ هیئت حسین مظلوم تهران ــ «دربار سابق » ــ کارکنان و کارگران کارخانجات تابان یزد ــ کارمندان و کارگران شرکت استارلایت ــ گروهی از زندانیان واقعه ۱۵ خرداد ۱۳۴۲ .

ضمنا دیروز گروهی از بانوان‌کرمانشاه جهت اهدای جواهرات خود برای خانه‌سازی مستضعفین درمدرسه فیضیه قم بحضور امام رسیدند.

نماینده روحانیت در ستاد مرکزی جهاد سازندگی

از سوی امام خمینی ثقةالاسلام حاج شیخ علی‌اکبر نوری بمنت نماینده روحانیت در ستاد مرکزی جهادسازندگی منصوب شد .

متن فرمان امام بشرح زیر است :

بسم‌الله‌الرحمن‌الرحیم

جناب مستطاب ثقةالاسلام والمسلمین آقای حاج شیخ علی‌اکبر نوری دامه افاضات بدینوسیله جنابعالی بعنوان نماینده روحانیت در ستاد مرکزی جهاد سازندگی‌منصوب میشوید وماموریت دارید از نزدیك در تصمیم‌گیری وانجام کارها نظارت داشته باشید ودر نصب واعزام روحانیون‌محترمی که بدین منظور لازم است شرکت داشته باشید اقدام‌نمائید ودرهر مورد مصلحت میدانید کارها رابامشورت افرادذیصلاح انجام دهید از خدای تعالی موفقیت جنابعالی راخواستارم.

سوم شعبان‌المعظم ۹۹

روح‌الله‌الموسوی‌الخمینی

فرمانده سپاه پاسداران تهران ، استاندار فارس شد

شیراز ــ خبرنگار کیهان ــ علی‌دانش منفرد رئیس سپاه پاسداران تهران به سمت استاندار فارس منسوب شد ، و دریك‌مصاحبه مطبوعاتی در شیراز گفت قبل از هرچیز احساس مسئولیت دراركان های دولت اسلامی و انضباط و استقرار حاکمیت و عدالت‌اجتماعی و رسیدگی به اولویت دادن هرچه بیشتر به کارهای محکومین و ستم کشیدگان در رژیم گذشته وعصیان دیدگان یعنی کشاورزان مشایر و رسیدگی عمومی به‌همه اقشار و پاکسازی جزء برنامه‌های من است و در درجه اول اولویت قرار خواهند داشت . نامبرده افزود بمدار انقلاب یك مقدار سستی و کم‌کاری در ارگانها دیده میشود‌که بشدت با آن مبارزه خواهیم کرد .

سقوط یك پیکان به دریاچه کرج

آسارا،کرج ــ خبرنگار کیهان ــ چهارشنبه گذشته پیکانی با سه سرنشین که از تهران عازم چالوس بود، براثر سرعت زیاد از جاده منحرف و بایك ب . ام .و‌که‌کنار جاده پارك کرده‌بود‌برخورد به دریاچه سد کرج افتاد و به گفته مردی که خودرا پدر دوسرنشین پیکان معرفی میکرد ،راننده‌پیکان جمشید تورانی ۲۲ ساله است و دو سرنشین دیگر پرویزتورانی ۲۰ساله و عباس فرهادی ۲۵ ساله‌میباشد . وبه هنگام افتادن پیکان به‌دریاچه مسافرینی که ازآنجا عبور میکردند ، با کمك اهالی آن منطقه برای نجات آنها کوشش کردند‌ونتیجه‌ای نگرفتند و پس از دو روزفواصلی از بندرانزلی آمده وطی‌چندساعت تلاش ، جسد پرویز تورانی‌را از آب بیرون کشیدند . واکنون در فعالیت‌اند که دوجسد دیگررا که در عمق سی‌متری دریاچه‌فرورفته، پیدا کرده و بیرون آورند .

سمینار بررسی مسائل و مشکلات منابع‌طبیعی ایران

کرج ــ خبرنگار کیهان ــ سمینار بررسی مسائل ومشکلات منابع طبیعی ایران روز شنبه ۸۵٫۹ باحضور استادان و کارشناسان منابع طبیعی ایران در دانشکده منابع طبیعی‌ایران در کرج افتتاح خواهد شد.

سارقین مسلح ده میلیون ریال حقوق کارکنان شرکت بانه را سرقت کردند

صبح روز چهارشنبه‌نمایندهشرکت بانه بنام ظهری در حالی که مبلغ یك میلیون تومان حقوق کارکنان شرکت‌را از بانك گرفته و عازم شرکت بود در راه مورد حمله و دستبرد سارقین مسلح‌قرار گرفت . نماینده شرکت اظهار داشت زمانی که حقوق کارکنان‌را گرفته وعازم شرکت‌بودم ضمن توقفی که در خیابان خواجه نصیرالدین‌طوسی جهت تماس باشرکت‌را داشتم‌ناگهان سارقین مسلح که گویا مرا‌زبانك تعقیب و زیر نظر داشتند به من حمله و شروع به کتك زدن‌ایجانب نمودند . تحت این عنوان که چرا بهما فحش دادی و در همین اثنا از فرصت استفاده کرده وکیف محتوی پولرا بسرقت می‌برند و درحالی‌که سارقین موتور سوار با شتاب قصد فرار داشتند یکی از آنان درمیدان عشرت‌آباد سابق با یك پیکان تصادف میکند که ابتدا بقصد نجات از مهلکه شروع‌به تیراندازی‌میکند که همین امر باعث دستگیری وی بوسیله پاسداران کمیته منطقه۷ میگردد . ضمنا نام سارق مسلح کیومرث خدیر میباشد که‌درداره آگاهی تهران تحت نظروبازجوئی از نامبرده جهت شناسائی بقیه همکاران وی ادامه دارد .

دیدار اقشار مردم با امام خمینی

قم ــ خبرگزاری پارس ــ عصر دیروز دیدار عمومی‌اقشار مردم با آمام‌خمینی رهبرانقلاب اسلامی در مدرسه فیضیه قم به این شرح صورت‌گرفت.

۱ــ گروهی از بانوان‌زنجان جهت اهداء جواهرات خود.

۲ــ یك هیات یکهزارنفری از روحانیون ــ تجاروبانوان و جوانان شیروان .

۳ــ یك هیات یکهزار نفری از بانوان و آقایان اردبیل .

۴ــ کارمندان بانك‌ملی شیراز.

۵ــ کارکنان مهمانسرای شاه‌عباس اصفهان .

۶ــ نمایندگان و کارکنان کارخانه قند تربت حیدریه.

۷ــ یك هیات ۵۰ نفری از بانوان و آقایان از کویت.

۸ــ نمایندگان کارخانه چرمسازی ری .

۹ــ کارگران و کارکنان گروه صنعتی خاور

۱۰ــ کارگران و کارکنان کارخانه مینو .

۱۱ــ کانون کارکنان سازمان تامین اجتماعی تهران و همچنین اعضای انجمن اسلامی وزارت امور خارجه‌نیز به حضور امام خمینی رسیدند.

نامه شورای دانشجوئی دانشگاه مشهد به امام خمینی

دانشجویان عضو شورای منتخب دانشجوئی به نمایندگی از طرف دانشجویان دانشگاه مشهدضمن‌تقدیم صمیمانه‌ترین درود ها به حضور رهبر بزرگ انقلاب مقتی را در مورد وضعیت شورای دانشگاه‌مشهد ارسال داشته‌اند . در قسمتی‌ازاین نامه آمده‌است :

عمده‌ترین سدی که در راه شکوفائی و بارووری دانشگاه ، این نهاد اجتماعی در زمان حاکمیت طاغوت وجود داشت دورنگه‌داشته شدن دانشجو از هرگونه دخالت در امور دانشگاه بود ، به طریقی که کلیه تصمیم گیری و خط مشی ها جبرا نه براساس خواستهاونیازهای دانشجو ، که براساس خواست های مطلق المعانی بنام رئیس‌دانشگاه، که خود جیره خوار رژیم می‌بود و در جهت هرچه بیشتر بی محتوا کردن این نهاد گام برمیداشت صورت می‌گرفت ، ضرورت تشکیل شوراها در سطح دانشگاه‌مابه‌روشنی احساس می‌شود.

ما خواستار شرکت مستقیم در تصمیم‌گیریها و اتخاذ خط مشها میباشیم . البته علیرغم گفته‌های وزیر علوم و آموزش عالی وتائید ایشان براین امر ، عملا ما در سطح دانشگاه فقط شاهد شکل های خالی از قدرت و فاطمیت شورا ها هستیم و این چیزی جز فریفتن و به انحراف کشاندن هدف اصلی شورا نمی‌باشد.

بدنبال عدم توجه باین امر که بیشتراز این مسائل است ،الان وقتی که ازطرف شوروی‌باینجا می‌آیند گاهی سفیرشان می‌آید معلوم است که نظرشان باینجا دیگر مثل سابق‌نیست. بنابراین شما خودتان را یك ملت غالب بدانید وبعنوان غلبه بمآنجا بروید وابدا ازآنها باکی‌نداشته باشیدبه‌مثل سابق وحالت‌وضعفی که شما داشتید ، شما یك‌ملت قوی هستید که هم شوروی را کنار گذاشتید و هم امریکا و انگلستان را .

بنابراین هیچ بشما با نظر کوچکی نگاه نمیکنند ، مگر اینکه خودتان خود را کوچك بنظر بیاورید ولی شما این‌کار را نکنید . خداوند انشاءالله همه شمارا تائید کند وتوفیق بدهد با سلامتی بروید و با پیروزی برگردید .

با برنامه ریزی قبل

باند جاعلین اوراق ترخیص کالاهای تجاری دستگیر شدند

جوزف‌کارمو تبعه انگلیس

سیدمحمد میرمحبوب

جواد اورنگ

یك باند جاعلین اوراق ترخیص کالا های بازرگانی روز پنجشنبه توسطاداره‌آگاهی پلیس تهران دستگیر شدند .

اعضای این باند بزرگ ترخیص کالا های تجارتی مربوط به وزارت بازرگانی را جعل میکردند و آنها را به بازرگانان بازار تهران میفروختند واز این راه ازآنها کلاهبرداری میکردند . اداره آگاهی اکیپ شماره چهار به دنبال دریافت گزارش هائی دراین زمینه با طرح نقشه قبلی با همکاری یکی از تجاربازار روز پنجشنبه موفق بدستگیری ۳ تن از اعضای این باندشدند، این باند دارای ۵ نفر عضو است که دونفرشان هنوز دستگیر نشده‌اند . در بین اعضای این باند یك نفر تبعه انگلیس وجود دارد .

سروان خدادوست سرپرست اکیپ آگاهی شماره ٤ درمورد دستگیری اعضای این باند گفت : اطلاعاتی بما رسیده‌بود که : برگ ترخیص کالای جعلی‌مربوط بوزارت بازرگانی وسیله جاعلین جعل میشود و این جاعلین این برگها را به تجار بازار میدهند و از آنها کلاهبرداری میکنند و یك پرونده‌هایی‌هم تشکیل شده‌بود و عده‌ای هم دستگیر شده‌بودند البته قبلاز انقلاب و بعداز انقلاب هم باز پرونده تشکیل شده بودلزوما برای اینکه این مساله را پیگیری کنیم وبرای اینکه دربازار با همکاری تجار سرنخی بدست بیاوریم و آموزش لازم را بیکی از تجار بازار بنام حاج هاشم خامنه مراغه‌ای دادیم چند روز پیش شخصی‌که تبعه انگلستان هست بنام جوزف کارمو به ایشان مراجعه کردوگفته این کار را میکنم ااین شخص را درنظر گرفتیم و تحت تعقیب قرار دادیم تااینکه ایشان با شخصی بنام جواد اورنگ تماس گرفت وبعداز قراری که در هتل کنتیننتال این دونفر با هم گذاشتند و قرار گذاشتند این برگ جعلی وزارت بازرگانی را روز گذشته به‌این تاجربازار بدهند و ۵۰۰ هزار تومان بعنوان نصف قرارداد رابگیرند ما هنگامیکه نامه را دادند و چك را گرفتند دستگیرشان کردیم ضمن تحقیقات آقای جواد اورنگ گفت این نامه جعلی را از شخصی که‌کارمند وزارت‌بازرگانی بنام سیدمحمد میرمحبوب گرفتم و قرار بود یك مبلغی هم ازاین پول‌بایشان بدهیم آقای میرمحبوب کارمند وزارت بازرگانی پس از دستگیری اعتراف کرد که این نامه‌هایی که به مارك ایران وزارت‌خانه بوده سرقت کرده وپس‌از تایپ امضاء مدیر کل صادرات و واردات بازرگانی را جعل کرده . آقای نیکوئی بازپرس گفت :

هم‌اکنون مشغول رسیدگی

اخطار به‌کارمندان ساواك منحله خراسان

دادسرای انقلاب اسلامی مشهد به آن دسته از کارمندان ساواك‌منحله خراسان که جهت خرید اتومبیل و یامنزل وام دریافت کرده‌اند اخطار داد هرقوطی استوانه‌ای ۳ عدد نارنجك قرار می‌گیرد وبین‌مهمات مکشوفه ۴ قوطی استوانه‌ای دربسته و دو نارنجك دستی جنگی که بدون قوطی بود بچشم میخوردکه احتمال داده شد تعدادی‌ازنارنجکها مورد استفاده قرار گرفته باشد .

مهمات مکشوفه صورت برداری شد و به کمیته منتقل گردید. تحقیقات وسیعی برای شناسائی عاملین اصلی مخفی کردن این سلاحها و مهمات آغاز شده است .

مسابقه اسکی کاپ‌توچال برگزار شد

روز گذشته مسابقه اسکی کاپ توچال که به ابتکار تله کابین توچال ترتیب یافته بود ، در ضلع شمالی قله توچال بر برف سنگین، درابن مسابقه که عده زیادی از اسکی ــ بازان کشور شرکت کرده بودند ،از بین آنان نفرات اول تا سوم برگزیده شدند و کاپ‌مخصوص‌تله کابین توچال‌را از آن خودکردند.

کشف بزرگترین شبکه‌سرقت فرش‌درفرودگاه‌مهرآباد

*** سارقین فرشها را بوسیله اتومبیلهای پلیس بشهرآورده بفروش میرساندند .**

یك شبکه سرقت فرش:رفرودگاه مهرآباد کشف شد.

سخنگوی پاسداران کمیته منطقه ۳ تهران ضمن اعلام این خبرگفت عده‌ای از سارقین از چندی پیش [illegible] **که در طرف‌بازرگانان بصورت عمل های بسته‌بندی شده** [illegible] **از اتومبیل‌های‌پلیس بشهر آورده‌و** [illegible] **برای فروش دراختیار چند تن از فروشندگان فرش میگذاشتند .**

سخنگوی کمیته ۳ یادآور شد که با کوشش پاسداران در اولین مرحله دو تن از سارقین دستگیر شدند که کوشش برای دستگیری بقیه‌ی آنان شبکه ادامه دارد.

وی گفت در حال حاضر ۸قطعه فرش دزدی شده از منزل یکی‌از خریداران آنها کشف شده است‌که بهای یکی از این فرشها بیش از ۳ میلیون و ۳۰۰ هزار ریال است و ارزش کل فرشهای کشف شده میلیونها ریال تخمین زده میشود.

اطلاعیه وزارت کشاورزی

سخنگوی وزارت کشاورزی و عمران روستایی اعلام‌کرد در اجرای برنامه‌ها دولت موقت جمهوری اسلامی دایر بر اجرای فوری برنامه‌های عمران و آبادانی ها در روستاهای کشور گروههای جهاد سازندگی‌روستاهااز طریق نخست‌وزیری بروستاها عزیمت مینمایند وزارت کشاورزی و عمران روستایی بکلیه ادارات کل کشاورزی استانها و فرمانداریهای کل و سازمانهای تابعه دستور داده است‌که بمنظور تقویت هرچه بیشتر عملیات و برنامه‌های سازندگی روستاها با استفاده از امکانات خود در زمینه‌های مختلف‌باگروههای مذکور همکاری و تشریك مساعی نمایند.

از اتوبان تهران ــ قزوین عبور نکنید

سخنگوی وزارت‌راه و ترابری‌اعلام داشت یوسف طاهری قزوینی‌وزیر راه و ترابری به اتفاق مصطفی کرمانی معاون فنی و اجرایی‌ــ این وزارت‌خانه از اتوبان گرج قزوین بازدید بعمل آورد این‌مسیر که مراحل ساختمان نهایی خود را طی میکند دارای‌شش‌باند بوده وبا ۹۶ کیلومتر طول قرار است تا پایان ماه آینده مورد بهره‌برداری قرار گیرد در این بازدیدمشاهده گردید که عده‌ای‌ازرانندگان‌وسائط نقلیه بدون توجه به محدودبودن راه در بیابانهای اطراف‌وارداتوبان گردیده و با عبور سریع ماشین کار مهندسین ، کارگران میشوند که این عمل موجب بروز خطرات جانی برای کارکنان فوق میگردد سخنگوی مزبور اعلام نمود چنانچه بی توجهی عده‌ای راننده خلافکار ادامه یابد تاگزیر بعلت بروزکندی کار بهره‌برداری ازاین اتوبان به تصویق خواهد افتاد وزارت راه‌از عموم مردم گرج ، قزوین‌وبخصوص پاسداران کمیته این مناطق تقاضا دارد بمنظور حفظ جان کارگران‌و تسریع درامر بهره‌برداری ازاین مسیر بااین وزارت‌خانه همکاری نموده تا آغاز بهره‌برداری مانع عبور این گونه رانندگان خلافکار ازاین اتوبان گردد.

سازمان آب خسارات ناشی ازانفجار لوله آب را پرداخت میکند

بدنبال ترکیدن یك شاه لوله در خیابان سیمان‌ــ‌خبرنگارخبرگزاری پارس با سید حسین قریشی‌شهردار منطقه دوازده شهرداری ، شهری تماس گرفت و شهردار منطقه‌گفت با اینکه در این حادثه چهارخانه ویران شده ولی خوشبختانه تلفات جانی بیار نیامده است.

شهردار منطقه اضافه کرد ساعت ۳و۵ بامداد روز پنجشنبه پیا خبر دادند که شاه لوله آب در خیابان سیمان نزدیك ریل قدیمی ومتروکه رامآهن شرکیده است و ما بلافاصله ضمن اطلاع به سازمان آب وعوامل خود را نیز برای جلوگیری از خسارات بیشتر بمحل اعزام داشتیم ماموران سازمان آب بلافاصله شیر این شاه لوله را در مشیریه بستدو باهمکاری ماموران شهرداری‌مشغول مرمت محل حادثه می‌باشد قریشی شهردار منطقه ۱۲ اضافه کرد که بنظر مهندس سازمان آب علت ترکیدن لوله احتمالا اشکال‌فنی بوده است لذا سازمان آب‌تهران کلیه خسارات وارده به ساکنان آسیب دیده را جبران خواهد کرد

بیك کامارو مدل ۷۷ یا ۷۸ سفید یا مشکی فورا نیازمندیم
تلفن ۲۳۱۱۷۶ ــ ۲۳۳۹۱۵
ن ۸۱۷۸۷

دستور زبان انگلیسی مهدی معینیان در کلیه کتابفروشیهای معتبر ، مرکز پخش رشت‌کتاب فروشی شکسپیر تلفن ۲۳۳۱۲
ش ۶۸۹

فروشگاه بزرگ لوازم خانگی در بهترین نقطه شهر و ۳۰ سال سابقه با اجناس واگذار میشود ۶۶۰۴۴۱
ن ۸۱۷۴۶

انواع میزشیشه‌ای موجوداست ۳۱۴۶۷۹ کلی و جزئی

نمایندگی واستوك
کالای شما را خریداریم
سرای امید ۵۶۷۴۴۵
اصفهان ــ خیابان فردوسی ساختمان ۵۰۲ بازرگانی‌ایروانی ۲۸۰۴۹

شیراز ــ اول شهناز پاساژ رجبی شرکت فارمیکا ۳۶۲۶۴
ن ۸۱۸۰۴

برای استفاده بیشتر هم‌میهنان عزیز و زوار گرامی آستان قدس رضوی (ع) پس از انقلاب مقدس اسلامی و تحویل هتل درجه یك هایت عمرخیام مشهد به بنیادعلوی و تغییر نام آن به هتل حیات نرخ های جدید هتل باطلاع عموم میرسد

اطاق یك‌نفره	روزانه	۳۰۰۰ ریال
اطاق دو نفره	روزانه	۳۰۰۰ ریال
آپاماندور اطاق سوئیت	روزانه	۱۰۰۰۰ ریال
جونیور اطاق سوئیت	روزانه	۷۰۰۰ ریال

برای انجام رزرو لطفا در تهران با تلفن ۹ــ۲۹۱۰۳۰ ــ ۲۹۲۴۷۵ و مشهد مقدس با (۰۵۱) ۹ الی ۳۲۰۰۱ مراجعه‌فرمایند.
موسسه مهمانخانه های بنیاد علوی
ش ۱۲۱۱ ۱ــ۳

بدینوسیله باطلاع عموم هموطنان شهرستانی میرساند چنانچه مافرین محترم بخواهند بطهران سفر نمایند در صورت تمایل میتوانند در هتلهای هیلتون و هایت تهران اقامت نموده و از ۵۰٪ تخفیف مخصوص از قیمت اطاق در هتلهای مزبور در ایام تابستان استفاده نمایند . خواهشمند است قبل از مراجعه برای ذخیره اطاق با تلفنهای ۹۱ــ۲۹۰۰۱۱ هتل هیلتون و ۹ــ۲۹۷۰۲۱ هتل‌هایت تهران و ۹ــ۲۹۱۰۳۰ رزرواسیون موسسه مهمانخانه‌ها تماس حاصل نمایند .

سرپرست املاك و هتلهای بنیاد علوی
مصطفی بازرگان
۱ــ۳

بودجه سال جاری ۳۳۲ میلیارد ریال کسری دارد

بودجه سال جاری حدود ۳۳۲٫۷ میلیارد ریال کسری دارد . جمع درآمدها به ۲۱۰۷٫۴ میلیارد ریال خواهد رسید. حدود ۸۲٫۱میلیارد ریال درآمد اختصاصی و ۲۰۲۵٫۳میلیارد ریال درآمد عمومی را ازمحل فروش نفت و اخذ مالیات خواهیم داشت. جمع هزینه‌ها و پرداخت‌ها در سال جاری به ۲۴۴۰٫۱ میلیارد ریال خواهد رسید.

خبرهای روز

متن تلگراف حضرت آیت‌الله‌العظمی نجفی به علمای محترم خرمشهر

بسمه‌تعالی

خرمشهر ــ جناب‌مستطاب‌حجت‌ــ الاسلام و المسلمین آقای حاج‌سید محمدتقی موسوی دامةبرکاته‌بعداز تحیات از قرار مسموع سرکار و عده‌ای از آقایان علمای‌اعلام و حجج اسلام آن دیار قصد مهاجرت به محل دیگری‌را داشته‌اید بدین وسیله مستدعی شده و استدعا دارد در این موقعیت حساس وسرنوشت ساز که چشم جهانیان به این انقلاب اسلامی شکوهمند ما دوخته شده در تصمیم خود تجدید نظر فرموده کمافی‌السابق برادران‌دینی و مومنین‌را ارشاد نمائید وبدانید که بهیچوجه حرکت آقایان صلاح نیست بخصوص که عوامل‌ضدانقلاب در این ایام از هر گوشه و کنار مملکت بویژه در خوزستان عزیز مادست به تحریکاتی زده وباعمال شرم‌آور خود باعث نگرانی اهالی آن سامان‌میشوند . امیداست‌خداوند سبحان هرچه زودتر ایادی استعمار و سرسپردگان‌اجنبی‌راازاین‌سرزمین قطع فرموده و فتح وپیروزی‌نهایی نصیب ملت مسلمان ایران بنماید . لطفا سلام حقیررا به عموم آقایان ابلاغ بفرمائید والسلام علیکم ورحمةالله و برکاته ۴ شعبان‌المعظم ۱۳۹۹

قم : شهاب‌الدین‌الحسینی مرعشی النجفی

ملاقات وزیر ارشاد با حضرت آیت‌الله شیرازی

مشهد ــ خبرنگار کیهان ــ روز گذشته دکتر میناچی وزیر ارشاد ملی در مراسم بزرگداشت میلاد حسین‌ابن علی (ع) کمدر منزل حضرت‌آیت‌الله‌العظمی‌شیرازی تشکیل شده بود ، شرکت کرد . دکتر میناچی پس از شرکت در این مراسم بطور خصوصی با آیت‌الله شیرازی مذاکره کرد .

اعلام عدم وابستگی به فدائیان اسلام

گروه وفاداران به مرحوم نواب صفوی بعد از ظهر دیروز در مصاحبه‌ای عدم وابستگی خود را به جمعیتی که اخیرا بنام‌فدائیان اسلام اعلام موجودیت کرده‌وانتخاب رهبر نموده‌اند اعلام داشت .

گروه مذکور در این مصا

اگر اتریش به شاه مخلوع پناهندگی سیاسی بدهد

ایران روابط سیاسی خودرا با آنکشور قطع خواهد کرد

وین — آسوشیتدپرس — پریروزاولین مصاحبه‌مطبوعاتی ورادیو تلویزیونی سفارت جمهوری اسلامی‌ایران دراتریش توسط دکتر محمود عابدکاردار سفارت در وین انجام شد .

در این مصاحبه مطبوعاتی مسائل مربوط بسیاست خارجی دولت موقت جمهوری اسلامی ایران وهمچنین اوضاع‌واحوال سیاسی و اقتصادی مملکت در مدت ۶ ماه پس از انقلاب‌عظیم اسلامی مورد سئوال خبرنگاران اتریشی ودیگر خبرنگاران‌قرار گرفت .

دکتر عابد گفت روابطایران با کشورهای خارج براساس ضوابط و شرائط جدیدواحترام متقابل استوار بوده و سعی ما در درجه اول جهت محکم‌تر کردن روابط با دنیای سوم و کشورهای اسلامی خواهد بودو این البته بملت اشتراك در بسیاری ازمسائل بامردم‌کشور‌های دنیای سوم است .

در جواب این سئوال که در محافل سیاسی اتریش‌ومطبوعات درباره پناهندگی شاه مخلوع و اقامت او در اتریش بحث میشود نظر سفارت جمهوری اسلامی ایران دروین‌در این‌باره چیست .

کاردار سفارت گفت مورد تاسف ما و ملت ما خواهد بود و باحتمال شدید دولت ایران روابط سیاسی و دیپلماتیك‌خود را با اتریش قطع خواهد کرد.

در مورد مسائل و قراردادهای اقتصادی بین ایران و اتریش سئوال شد دکتر عابددر پاسخ‌گفت قراردادهای‌اقتصادی بین ایران و اتریش و نیز قراردادهای منعقده با کشورهای دیگر براساس ضوابط و شرائط جمهوری اسلامی ایران مورد مطالعه قرار خواهد گرفت و چنانچه این قراردادها برمبنای عدالت و توازن‌طرفین باشد بپایان خواهد رسید .

در کنار مصاحبه مطبوعاتی و رادیو تلویزیونی سفیرایران در اتریش لوازم فنی ماموران ضد خلقی ساواك برای خبرنگاران بنمایش گذارده شد، که در اخبار رادیوئی اتریش مفصلا به آن اشاره گردید این اشیاء شامل دستگاههای کلید سازی— چراغ قوه‌های‌مخصوص سرقت محتوی‌گاز— جاسوسهای الکترونیك — کیف های مخصوص محتوی ضبطصوت و میکروفن‌های تعبیه شده — دستگاههای فرستنده و گیرنده ممنوعه در اتریش وحدود ۲۰۰ عدد کلید مسروقه منازل دانشجویان مبارز و لوازم جاسوسی ممنوعه دیگر بود .

گردهمائی وزارت خارجه مخالف مصالح جمهوری اسلامی است

بدنبال دعوت وزارت امور خارجه جهت شرکت در گردهمائی آن وزارتخانه برای بحث پیرامون سیاست‌خارجی جمهوری اسلامی ایران ،شورای مرکزی حزب جمهوری اسلامی پس از بررسی و شور همه جانبه نظی اطلاعیه‌ای شرکت در این گردهمائی را مغایر مصالح جمهوری‌اسلامی ایران و امت اسلامی دانسته است . متن این اطلاعیه بشرح زیر است .

بسمه تعالی

یاایهاالذین آمنوا لاتتخذو ابطانة من دونکم لایالونکم خبالا -و دوا ماعنتم قدبدت البغضاء من افواههم و ماتخفی صدورهم اکبر . قدبینا لکم الایات ان کنتم تعقلون .

حزب جمهوری اسلامی پس از آنکه دعوت وزارت امور خارجه را برای شرکت در گردهمائی آن وزارتخانه جهت بحث در مورد سیاست خارجی جمهوری اسلامی‌ایران دریافت کرد و پس از آنکه بوسیله جراید از چگونگی این گردهمایی و گروههای شرکت کننده در آن آگاه شد در جلسه شورای مرکزی مورخ ۵۸/۴/۲۴ بشور پرداخت و پس از بررسی همه جانبه شرکت در این گردهمائی را مغایر مصالح جمهوری اسلامی ایران و امت اسلامی دانست .

چگونه میتوان درجلسه‌ای شرکت کرد که برای شرکت هر آن از گردهمایی دعوت شده است که صراحتا از سیاست ابر قدرتها پشتیبانی می‌کنند و آشکارا علیه جمهوری‌اسلامی ایران به توطئه و دسیسه می‌پردازند؟ ودست در دست آمریالیستها و مزدوران داخلی آنان میگذارند ،اطلاعیه مهلته ازخارج وارد و انوار میتوانند بدون پرده‌پوشی بدین عمل خود مباهات می‌نمایند ؟ کدام نظام و رژیم و حکومت را سراغ دارید که بجای آنکه دشمن شکست خورده و طرد شده ملت را بمبارزات قانونی برسانند از او درمورد مهمترین مسایل ملی نظر خواهی کنند ؟ مطابق کدام‌منطق بعضی گروههایی که تعداد آنان از عدد انگشتان دست تجاوز نمی‌کند به همان نسبت مورد شور قرار گیرند که احزاب بزرگ که نماینده میلیونها نفرند؟ آیا این سرود یادمستان دادن نیست؟ آیا این باج دهی به دشمنان شکست خورده انقلاب ایملای ایران نیست ؟ آیا همین سیاست تاکنون‌موجب نگشته است که کسانی که باید اکنون در پشت میز محاکمه نشسته باشند، بجای اینکه از ملت مسلمان ایران معذور و متشکر باشند و عاجزانه طلب عفو کنند گستاخانه به انقلاب حمله نمایند و خود را طلبکار بدانند ؟

اگر منظور از این گردهمایی آگاهی از نظرات‌احزاب و گروههاست که این مسایل در جراید و نشریات هر دسته و گروهی مورد بررسی قرار گرفته است و اگر آگاه ساختن ازسیاست خارجی دولت است که این امر باید با استفاده از رادیو وتلویزیون ، و مطبوعات انجام گیرد . و اگر منظور تصمیم‌گیری در مورد سیاست خارجی است که مرجع تصمیم گیری در مورد سیاست‌خارجی در هرنظامی مشخص است. درکشورهائیکه بصورت دموکراسی اداره میشوند تعیین‌کننده خطمشی کلی مجلس است که نماینده ملت است . در کشور ما هم‌مرجع تصمیم‌گیرنده در این مورد تا تشکیل مجلس شورای انقلاب است که اعضای آن بموجب رای اعتمادی‌که ملت با نثار خون خود و شرکت در تظاهرات چند میلیونی به امام داده است وهر روز هم آنرا تاکید می‌کند از طرف امام تعیین شده‌اند ، از همه اینها گذشته اسلام که نظام مورد درخواست ۹۹ درصد مردم ایران است تکلیف را بوضوح روشن کرده است . طبق نظام اسلامی دولت اسلامی موظف به حمایت از کلیه مسلمین ومستضعفین در سراسر جهان و دعوت همه انسانها براه خیرو حق وعدل است . براساس قرآن و سنت دولت اسلامی دولتی است مستقل و متعهد نسبت به منافع مشروع کلیه انسانها که‌نباید وابسته و متکی به هیچیك از قدرتهای غیر اسلامی اعم از شرق و غرب باشد . مبنای سیاست خارجی حزب‌جمهوری اسلامی‌فقط اسلام است . براین اساس ما خود را موظف به حمایت از کلیه خلق‌های تحت ستم می‌دانیم . ما معتقدیم که دولت اسلامی باید در جهت وحدت مسلمین گام بردارد . بازگرداندن فلسطین اشغالی به قلمرو اسلام ، حمایت جدی مشکل جدیدی برای سازمان ملل متحد ایجاد کرده است وی اظهار کردکه به تقاضای دولت پاکستان هیاتی را برای بررسی به آنجا اعزام داشته است . هیئت دیگری نیز قرار است تا چند هفته دیگر عازم پاکستان شود .

پاسداران کمیته‌های تهران با انتشار قطعنامه‌ای اعلام‌کردند:

توطئه و تحریکات عوامل استعمار و عناصر ضدانقلاب را نابود خواهیم کرد

پس ازپیروزی انقلاب‌باسداران با ایمان و اراده خلل‌ناپذیرخود نظم و امنیت سراسر کشور را بعهده گرفتند . در این عکس رژه پاسداران را در خیابانهای تهران مشاهده می‌کنید .

*** ما پاسداران جان بکف تحت فرمان آماده اجرای دستورات امام خمینی هستیم .**

بعداز ظهر روز پنج شنبه مصادف باسالروز میلاد سرور شهیدان و آزاد مرد جهان حسین‌بن‌علی علیه‌السلام که روزپاسدار نام گرفته است‌کلیه پاسداران مناطق تهران در یك مراسم باشکوه در خیابان ها رژه رفته و آنگاه در میدان امام‌حسین اجتماع کردند .

درآغاز پس‌از تلاوت آیاتی از کلام‌الله مجید و اعلام‌برنامه پیام امام خمینی بمناسبت‌همین روز توسط یکی از برادران پاسدار خوانده شد .

قرائت پیام امام خمینی

درقسمتی ازپیام گفته شده روز مبارك سوم شعبان‌العظم راکه روز طلیعه پاسدار و پاسداری از مکتب مترقی اسلام است به عموم هم میهنان بخصوص پاسداران انقلاب اسلامی تبریك عرض و بحق باید این روز را روز پاسدار بنامیم ، پاسداران عصر حاضر به انقلاب اسلامی به امام‌وامت و پاسدار قرآن کریم‌و اسلام عزیز اقتدانموده ، حق‌پاسداری از انقلاب اسلامی را به خوبی ادا کنید و ازاین منصب‌بزرگ که منصب انبیاء عظام واولیای خداوند تعالی است بـه‌خوبی حفاظت کنید ، نکندخدای نکرده کاری کنید که‌مقام پاسداری لکه‌دار شود و مبادا در لباس پاسداری از شما عملی صادرشود که‌موجب‌سرشکستگی اسلام باشد و خدای‌نخواسته گفته شودپاسداران آن‌ماموران سازمان هستند ، اکیدا از شما جوانان عزیز خواستارم که عناصر ناپاك را از خود دور کنید که عمل خلاف یك نفر ممکن است گروهی را بدنام کند ، ما امروز مواجه هستیم با گروه هائی که در کمین نشسته و میخواهند اسلام و انقلاب‌شکوهمندراسلام رابرخلاف آنچه هست معرفی کنند و به قشر های مختلف اسلامی خرده گیرند و آنچه از افراد غیر مسئول میگذرد به حساب نهضت و اسلام بیاورند لهذا لازم است علمای اعلام که راهنمای جامعه هستندوکمیته‌ها و دادگاه ها و پاسداران انقلاب کوشش کنند ونگذارند کسانی از روی شیطنت و یا توطئه و یا جهالت وبی‌اطلاعی از مبانی اسلامی رفتاری کنند که نهضت پاك اسلامی را وازگونه و مکتب متین اسلام و جمهوری اسلامی را لکه‌دار کنند ، من از تمام گروههای مذکور میخواهم که بدولت موقت اسلامی کمك کنند نه دخالت هائی که موجب‌تضعیف دولت اسلامی میشود برخلاف رضای خداست و باید از آن احتراز شود .

پیام شورای انقلاب

سپس پیام شورای انقلاب خوانده شد در این پیام آمده است چشم همیشه بیدارعزیزان بود که بهار آزادی را در دل شب‌ها وروحیهجان‌بعداز پیروزی حراست کرد . این تولد نوین بود که نسل روبه اضمحلال ایران را در این مرز و بوم پایدار ساخت ، بی‌شك ادامه مبارزات انقلابی ملت ما تا استقلال و آزادی کامل و گستردگی جمهوری اسلامی ، محصول همین ولادت جدید و همین پاسداریست ، روز پاسدار بهترین فرصت برای تجلیل از پاسدارانی است که به‌این کار اشتغال دارند و نیز تجلیل از پاسداران شهیدی‌است‌که منشور آزادی ملت ایران را رقم زده و یاد گرامی خود را درتاریخ این ملت جاودانه ساختند ، وآنگاه آقای شمائی اشعاری را قرائت کرد .

پیام نخست‌وزیر

وآنگاه پیام مهندس‌بازرگان توسط یکی از برادران پاسدار قرائت شد و در قسمتهائی از این پیام گفته شده است شما که در موقع انقلاب پا بمیدان گذاشتید و به دعوت امام لبیك اجابت گفتید که پیشینیان شما در برابر کلمه حق در برابر سلطان جابر زیر پرچم افضل‌الجهاد رفتند و با دست خالی به‌استقبال گلوله‌های خصم شتافتند و بهای‌مظلومیت اثبات حقانیت برای انقلاب ایران کردند ، آنان که با خدا پیمان بسته بودند ایستادند جنگیدند و شهید دادند ، باید چون کوهی استوار در صف واحد به پیش رویم اینك‌موقع خودسری و نزاع نیست، سست خواهید شد و نیرو و آبرویتان برباد خواهد رفت باید بردبار و پایدار و امیدوار بود که خدا یار صبر کنندگان است.

سخنان رئیس کمیته مرکزی

سپس آیت‌الله مهدوی کنی رئیس کمیته مرکزی سخنانی ایراد کرد و گفت : فلسفه پیدایش کمیته‌ها این بود که ملت ایران با فداکاریهای‌خود انقلابی را بوجود آوردو حق این ملت بود که از انقلاب‌خود نگهبانی و حفاظت نمایدو لذا سلاح بدست امت افتاد زیرا این ملت و امت بودند که‌این انقلاب را بوجود آوردند و شبی نیست که از پاسداران مبارز شهید و مصدوم نشوند و آنگاه خدماتی را که کمیته‌های انقلاب در سراسر کشور انجام داده‌اند برشمرد و علت پیروزی را قاطعیت رهبری دانستند ومقام رهبری وقاطعیت رهبری از آن خمینی است و پیروی از وحدت کلمه در اطاعت میباشد و در موردقانون اساسی فرمودند که قانون اساسی ما باید مطابق خواست خدا و قرآن باشد و در مورد علت پیروزی ، آیت‌الله مهدوی کنی گفت ما مکتبی فکر میکردیم و دنبال مکتب بودیم و آنهم مکتب الهی و در اینجا نصیحتی به پاسداران عزیز میکنم امتیازی که انقلاب ما به سایر انقلاب‌ها دارد این است که آنها مکتب الهی نداشتند که ضابطه‌ای داشته باشند و لذا ممکن است‌آنها براثر فشار ـ اختناق ، زور یك عده‌ای را ساکت نگهدارند مثل رژیم منحط پهلوی ولی ما به پیروی ازامام‌خودمکتبی فکرمیکنیم. لذا برادران‌پاسدار کاری‌نکنید مردم از انقلاب و مکتب ما بیزار شوند ما برای اسلام فداکاری میکنیم نه برای تسلط برمردم بنابراین باید عملا انقلابی باشیم ،انضباط و اخلاق اسلامی را حفظ کنیم، درمقابل با مردم کاری بکنیم که انظباط و اخلاق اسلام را عملا نشان بدهیم . و آنگاه از دولت خواستند که جهت پاسداران حقوق کافی در بودجه مملکت مقرر بدارند .

پیام هانی‌الحسن

پس ازآن ، برادرهانی‌الحسن پشت تریبون قرار گرفت ودر قسمتی و از سخنانش چنین گفت ،امروزاشما می‌آموزیم که چگونه‌بعداز پیروزی‌انقلاب چگونه از این انقلاب‌پاسداری کنیم ، ملت بزرگ فلسطین‌با شما ملت بزرگ ایران است هرکس برایران و ملت ایران تجاوز کند باید دستش راقطع کرد ما با شما هستیم چون‌که اسلام با شماست چون اسلام رهبر شماست اسلام ما راجمع میکند اسلام ما دوتا را یکی میکند ، دیروز چریکهای فلسطینی بهنیچ عملیات‌شجاعانه در سرزمینهای اشغالی دست زدند ولی اسرائیل با چی جواب داد ، با موشکها با هواپیماها با بمباران نقاط و اردوگاههای ما ، و شما امروز باید بدانید ، شمائی که بعد از پیروزی از این انقلاب بزرگ پاسداری میکنید باید بدانید که باید از کوههای جبلانه درجنوب لبنان پاسداری بدهید پیروزباد ملت بزرگ ایران برهبری امام خمینی و با هم در راه انقلاب ، انقلاب تا پیروزی.

سخنان یکی از برادران ارتشی

آنگاه یکی از برادران ارتشی پشت تریبون قرار گرفت‌چنین گفت : بسم‌الله‌الرحمن‌الرحیم بنام فرمانده دانشکده پلیس‌و نمایندگان جامعه پلیس این روز گرامی و بزرگ را به برادران پاسدار تبریك عرض میکنم . مامسئولان سازمان پلیس امروز بوظیفه سنگین خودمان کاملا آگاهیم که جامعه پلیس رادر کنار شما پاسداران انقلاب و برادران عزیز در طریق خدمت به مردم و جامعه هدایت کنیم و این وظیفه و مسئولیت را با ایمان کامل با اعتقاد به‌مبانی اسلام و انقلاب اسلامی و با پیروی از اوامر امام خمینی رهبر انقلاب اسلامی انجام خواهیم داد .

پس از پیام نماینده جامعه پلیس قطعنامه‌پاسداران قرائت شد.

رژه پاسداران انقلاب در قم

ساعت ۸صبح‌پریروزپاسداران انقلاب اسلامی قم به‌مناسبت‌روز پاسدار که مصادف با ولادت شکوهمند اولین پاسدارراستین اسلام حسین‌ابن علی علیه‌السلام است صفوف منطقه از مرکز ستاد این شهر حرکت و پس‌از طی خیابانهای راه‌آهن— بازار آستانه — ارم و در صفائیه در مقابل اقامتگاه امام‌خمینی‌رهبر انقلاب از برابر امام رژه‌رفتند. پاسداران در مسیرراه بااستقبال و احساسات مردم روبرو شدند در اقامتگاه امام یکی از نمایندگان پاسداران قطعنامه در پنج ماده قرائت کرد وامام با تکان دادن دست بداحساسات مردم پاسخ دادند .

بیانیه حزب جمهوری اسلامی

حزب جمهوری اسلامی‌ایران بمناسبت زادروز سرور شهیدان حسین‌ابن علی علیه‌السلام بیانیه‌ای انتشار داد .

دراین بیانیه گفته شده‌است ملت مسلمان ایران نیز بالهام از حماسه خونین عاشورا باستقبال‌شهادت رفت وبارهبری امام خمینی برای سرنگونی پرچم کفر ، شهید داد وبرای حفظ آن‌هم شهید میدهد ،آنها که بافتخار شهادت رسیدند با نثار خون خویش اسلام رازنده کردند و خود حیاتی جاودان یافتند وآنها که باقی ماندند وظیفه حفظ خونهای شهیدان‌را بعهده گرفتند و رسالت پیامهرا بدوش کشیدند .

حزب جمهوری اسلامی با ایمان راسخ اعلام میدارد که تمام افراد مسلمان‌که جانبازی در راه حفظ انقلاب اسلامی ایران راهدف خود قرارداده‌اند باهمه وجود آنرا در مسیر اسلامیش ادامه خواهند داد .

قطعنامه مراسم روز پاسدار

مراسم بزرگداشت روز پاسدار در سراسر کشور برگزار شد. بهمین مناسبت طی آئین خاصی که عصر پریروز از طرف پاسداران کمیته های تهران برگزار شد قطعنامه‌ای از سوی پاسداران انقلاب اسلامی ایران صادر شد.

در این قطعنامه به پشتیبانی بیدریغ از امام خمینی رهبر انقلاب اسلامی ایران و حفظ دست‌آورد های انقلاب تا پای جان و شهادت تاکید شده است.

متن قطعنامه بشرح زیر است:

۱ــ ما پاسداران کمیه های انقلاب اسلامی دراین روز تاریخی که سالروز تولد امام سوم سالار شهیدان و سرور آزادگان حضرت حسین‌ابن‌علی علیه‌السلام است و به تائید امام خمینی روز پاسدار نامیده میشود یکبار دیگر با همه وجود پیکند و یکصدا بهمه ملت قهرمان و مسلمان ایران ودیگر ملت های جهان اعلام میداریم ما با الهام از انقلاب خونین سالار شهیدان حضرت حسین‌ابن‌علی علیه‌السلام وروح‌فداکاری و جانبازی پاسدار وفادار آن‌حضرت، حضرت ابوالفضل‌العباس پاسداری از انقلاب اسلامی و شهادت را بزرگترین افتخار خود دانسته و تا آخرین قطره خون خود در این راه مقدس پایداری خواهیم کرد.

۲ــ انقلاب اسلامی ورءآورد های شریخش آن تجلی همه خواستها و تجسم اراده ــ شرف و موجودیت جامعه مسلمان ما است و ما پاسداری از آنرا بعنوان حفاظت ازشرف و دین و موجودیت خود یك وظیفه وجدانی و شرعی وملی میدانیم.

۳ــ مقام رهبری انقلاب ضامن وحدت و پیروزی انقلاب بوده، ما پاسداران جان بکف تحت فرمان واجب‌الاطاعه آماده اجرای دستورات امام خمینی هستیم.

۴ــ ما با همان قدرت و با همان خون های نثارشده‌ای که انقلاب اسلامی را به پیروزی رساندیم توطئه‌ها وتحریکات عوامل سرپرده استعمار وعناصرضد انقلاب‌را نابود خواهیم کرد.

۵ــ اجرای قاطعانه احکام صادره از دادگاههای‌انقلاب اسلامی را گامی استوار در زمینه های رهائی ملت ازچنگال دژخیمان پهلوی و سرسپردگان امپریالیسم جهانخوار میدانیم.

۶ــ تاخیر درتصویب قانون اساسی به بهانه تشکیل‌مجلس موسسان توطئه جدیدی برای تضعیف و چلوگیری ازسامان یافتن جمهوری اسلامی ایران و در نتیجه خدشه‌وارد کردن به اصالت اسلامی انقلاب است.

خواسته اکثریت قاطع ملت مسلمان ایران حفظ ویژگی تشیع انقلابی درکلیه مواد قانون اساسی بویژه در مورد رئیس جمهوری ونخست‌وزیر آینده جمهوری اسلامی بوده وپاسداری از این اصل از وظائف عمده ما است.

۷ــ ما با توجه بمسئولیتهای خطیر پاسداری این وظیفه دینی خود و خودسازی و تزکیه را برای یکایك پاسداران ضروری و طرد افراد ناپاك وبی‌انضباط را از میان جمع‌متشکل خود شرط بقای پاسداران وامکان انجام وظائف مقدس حمایت از انقلاب اسلامی میدانیم.

۸ــ از آنجا که کلیه مکتب های ضد توحیدی وسیستم‌ها و سازمانهای انحرافی سیاسی درمیان جامعه اسلامی ما سد راه خدا و مانع پیشرفت انقلاب و دشمن اصالت اسلامی آینده در نظر ما همپایه رژیم ستمکار پهلوی بوده آنگونه که با قاطعیت تمام در برابرش از عدل اسلامی تاپای جان حمایت کردیم. همچنانکه از حق حاکمیت ، از حق مکتب توحیدی اسلام در برابر توطئه های مکتب های ضد توحیدی و سیستم های انحرافی دفاع خواهیم کرد.

۹ــ پاسدار تحت اطاعت مستقیم رهبر انقلاب همواره در خدمت دولت موقت اسلامی آقای مهندس بازرگان بوده وضمن تائیدکامل آندولت اجرای برنامه های انقلابی را توسط دولت اسلامی با قاطعیت و سرعت لازم خواستاریم.

۱۰ــ ما حوادث ناگواری را که در برخی از مرز های کشور اتفاق افتاده چیزی جز تحریکات مذبوحانه دشمنان انقلاب و بیرحمان استعمار نمیدانیم و ضمن محکوم‌کردن آن به دستاندرکاران این توطئه‌ها هشدار میدهیم که از سرانجام رژیم وابسته پهلوی عبرت گرفته و بحاکمیت واراده ملت مسلمان ایران احترام بگذارند.

۱۱ــ ما بعناصر وامانده ومطرودکه باترورناجوانمردانه شخصیت های اسلامی و ملی دست بیك خودنمائی احمقانه زده‌اند اخطار می‌کنیم که در میان ملت مسلمان ایران جائی نداشته وما باتمام نیرو انتقام‌خون عزیزانمان را ازهمه ناپاکانی که در این حوادث دست داشته‌اند خواهیم گرفت.

۱۲ــ ما پاسداران کمیته های انقلاب اسلامی یکبار دیگر مراتب وفاداری و فداکاری خود را تا پای جان نسبت بملت قهرمان مسلمان ایران ابراز و آمادگی کامل خود را درهر شرائطی برای خدمت به‌آرمانهای انقلاب اسلامی ملت ایران اعلام میداریم.

سارقین مسلح ۱۰ میلیون ریال ازاتومبیلی سرقت کردند

پاسداران کمیته منطقه ۷ تهران اعضای یك شبکه چهار نفری موتور سوار را که به سرقت مسلحانه از یك اتومبیل سواری اقدام کرده بودند دستگیر کردند .

براساس این‌گزارش سارقین در حمله بیك اتومبیل سواری که راننده آن حامل مبلغی‌پول در حدود ۱۰ میلیون ریال بود وی را مضروب و بولها را بسرقت می‌برند و بدنبال آن یکی از سارقین در میدان عشرت‌آباد تصادف میکند و با تیراندازی هوائی درصدد متفرق کردن مردم و فرار برمی‌آید که توسط پاسداران کمیته‌منطقه ۷ دستگیرمیشود .

هنگامیکه پاسداران درصدد انتقال وی به کلانتری منطقه ۶ بودند دیگر همدستان وی اقدام به فراری دادن نامبرده میکنند که توسط پاسداران دستگیر میشوند .

سارقین دستگیر شده باتهام خود اعتراف کرده و تحویل دادستانی شدند .

کمك به‌حساب شماره ۱۰۰

کارکنان بانك صادرات ایران منطقه ۱۱ تهران در اجرای اوامر امام خمینی و برای شرکت درنیل به اهداف انقلاب اسلامی ایران مبلغ ۱،۹۱۹،۷۲۷ ریال به حساب جاری ۱۰۰ واریز نمودند .

بانك صادرات ایران

ماشین سازی اراك

دعوت بهمکاری

ماشین سازی اراك به کادر زیر جهت کار در اراك نیازمند است:

۱- مدیر فروش با داشتن ۵ سال تجربه مفید در پست مدیریت فروش ماشین آلات صنعتی و تحصیلات مهندس مکانیک و B.A—M

۲- مهندس صنایع با داشتن ۵ سال تجربه مفید در واحدهای صنعتی

۳- ،، ریخته‌گری ،، ۱۰ ،، ،،

۴- ،، ،، ،، ۵ تا ۷ سال

۵- مهندس جوشکاری ،، ۵ سال ،،

۶- ،، مکانیک متخصص در طراحی مخازن تحت فشار

۷- ،، ،، ،، ،، دیگهای بخار

۸- ،، ،، یا تولید ،، در ساخت ابزار

۹- ،، ،، ،، با داشتن حداقل ۵ سال تجربه در ساخت

۱۰- ،، متالورژی ،، ،، ،، و تحقیقات متالورژی

۱۱- متخصص برنامه ریزی صنعتی با داشتن حداقل ۵ سال تجربه مفید

۱۲- ،، طبقه‌بندی مشاغل ،، ،، ۳ ،، ،، در واحدهای صنعتی و تولیدی

۱۳- مهندس مکانیک و متالورژی با داشتن حداقل ۵ سال تجربه مفید و متخصص در- کنترل مرغوبیت

از علاقمندان تقاضا میشود جهت کسب هر گونه اطلاعات اضافی و همچنین تکمیل فرم استخدام به دفتر مرکزی ماشین سازی اراك واقع در خیابان تخت جمشید بین بهار و روزولت طبقه دوم- ساختمان مبل عدالت مراجعه و یا با تلفن شماره ۸۲۰۲۵۳ تماس حاصل نمایند.

شرایط عمومی دانستن زبان انگلیسی

شوروی با بازگشت ۲۰۰ تن ایرانی به وطن مخالفت کرد

خبرگزاری فرانسه گزارش دادکه کمیته مهاجرت آزاد شوروی دیروز در مسکو اقدام مقامات شوروی در مورد مخالفت با بازگشت ۲۰۰ ایرانی بوطن خودرا مورد تقبیح قرارداد .

این عده در سال ۱۹۴۹ بشوروی پناهنده شدند.نمایندگان این کمیته طی یك کنفرانس مطبوعاتی گفتند اغلب ایرانیان گذرنامه شوروی ندارند و در تاجیکستان واقع در نزدیکی مرز ایران سکونت دارند.

۱۰۰ هزار پناهنده افغانی در پاکستان

سازمان ملل‌متحد — ژنو — خبرگزاری فرانسه — کمیسر عالی سازمان ملل‌متحد عهده‌دار امور مربوط به پناهندگان، تعداد پناهندگان افغانی را به پاکستان یکصد هزار نفربرآورد کرد .

پل هارتلینگ در اجلاس کمیته اجرائی کمیسیون‌عالی سازمان ملل متحد در امور پناهندگان گفت سیل پناهندگان مشکل جدیدی برای سازمان ملل متحد ایجاد کرده است وی اظهار کردکه به تقاضای دولت پاکستان هیاتی را برای بررسی به آنجا اعزام داشته است . هیئت دیگری نیز قرار است تا چند هفته دیگر عازم پاکستان شود .

۲ مرد مسلح درخانه شاه مخلوع دستگیر شدند

*** یکی از آنان لباس زنانه پوشیده بود تا شناخته نشود**

*** هر هواپیما و هلیکوپتری که برفراز خانه شاه بپرواز درآید گلوله باران میشود .**

رادیو لندن ــ بدنبال گزارشات و ادعاهائی که طی دو سه روز گذشته از تهران درباره مجروح شدن شاه‌مخلوع در نتیجه حملاتی بوسیله یك هلیکوپتر بمحل اقامت او در مکزیك واصل گردید .

یکی ازخبرنگاران‌بی.بی.سی در لندن بایکی از افسران پلیس شهرکورناواکا درمکزیك طی یك مذاکره تلفنی اطلاعات بیشتری دراین‌باره کسب کرد. خبرنگار بی.بی.سی درلندن میگوید کابیتان رودی یکی‌از افسران پلیس شهر کورناواکا در گزارش تلفنی به وی گفت که روز سه شنبه گذشته یك هلیکوپتر برفراز خانه‌ای که شاه آنرا برای اقامت خود کرایه کرده است بپروازدرآمد. در ضمن به‌محافظین شاه‌مخلوع و به پلیس مکزیك دستور داده شده که هر هواپیما یـا هلیکوپتری را که برفراز محل اقامت شاه مخلوع بپروازدرآید مورد اصابت آتشبار قرار دهند بنابراین بطرف هلیکوپتری که روز سه‌شنبه برفراز خانه ظاهر گردید تیراندازی شده گمان میرود که در این تیراندازی‌به هلیکوپتر مزبور صدمه‌ای‌وارد نیامده و هلیکوپتر بلافاصله از محل دور شده است .

کابیتان رودی گفت هیچ دلیل وجود ندارد که ثابت‌نماید که پرواز این هلیکوپتر برفراز خانه شاه قسمتی از توطئه‌ای برای کشتن او بوده است و احتمالا هلیکوپتر یاد شده فقط حامل توریستهائی بوده که از مکزیك دیدن میکردند .

دستگیری ۲ مرد مسلح

کابیتان در ادامه سخنان‌خود گفت یك واقعه دیگر که روز دوشنبه گذشته روی داد این بوده که دو نفر امریکائی به خانه شاه مخلوع در مکزیك مراجعه کردند و ادعا نمودند که از دوستان او میباشند . به این دو نفر که یکی ازآنها لباس زنانه به تن داشت اجازه داده شد که بداخل حیات منزل بیایند . در حالیکه محافظین شاه بداخل ساختمان رفتند تا شاه را از وجود آندو نفر امریکائی آگاه سازند،گریم و آرایش چهره یکی از این دو نفر امریکائی که لباس زنانه به تن داشت زیر گرمای شدید پاك شد و محافظین متوجه شدند که یکی از این‌دو نفر آمریکائی که‌لباس به لباس زنانه می‌باشد مرد است پلیس ضمن بررسی وکاوش متوجه شد که این دو نفر اسلحه‌هائی با خودبهمراه‌دارند. کابیتان رودی گفت بلافاصله این دونفر بازداشت شدند و هم‌اکنون توسط پلیس مکزیك مورد بازجوئی قرار گرفتند.

در ضمن خانه شاه مخلوع بشدت بوسیله افراد پلیس و گارد محافظ مراقبت و محافظت میشود تا از احتمال خطری نسبت به جان او جلوگیری بعمل آید .

محافظت شدید از خانه شاه مخلوع

خبرنگار دیگر بی.بی.سی از مکزیکوسیتی گزارش‌میدهد بدنبال انتشار این خبر که‌دو نفر امریکائی درمحل اقامت شاه مخلوع بوسیله پلیس مکزیك دستگیر شده‌اندمقامات سفارت امریکا در مکزیك روی این نکته پافشاری می‌کنند که هیچ فرد امریکائی درحال حاضر درمکزیك در رابطه با این موضوع تحت بازداشت نمیباشد .

سخنگوئی از طرف سفارت امریکا در مکزیك گفت روز دوشنبه گذشته دو نفردرنزدیکی خانه شاه دستگیر شده‌اند که فقط یکی از آنان که مردی بوده و لباس زنانه برتن داشته است و امریکائی میباشد این شخص بعداز اینکه برای مدت ۳ ساعت مورد بازجوئی قرار گرفت آزاد شد .

فرد دیگری که با اوهمراه بوده یك ایرانی میباشد که بعدا بوسیله پلیس آزاد شد.

خبرنگار بی.بی.سی در مکزیك میگوید این گزارشات نزدیکترین جنبه امنیتی شاه مخلوع در مکزیك با سئوالاتی روبرو میباشد . بنابه‌گزارشات واصله از تهران گروهی که مامور کشتن شاه میباشند به مکزیك اعزام شده‌اند و در میان آنها نام تروریست معروف کارلوس بچشم میخورد که دستور کشتن شاه مخلوع شده است .

ماجرای سوء قصد بجان شاه مخلوع

کوئرناواکا — خبرگزاری فرانسه — یکی از سرنشینان هلیکوپتری که روز سه‌شنبه گذشته به محل اقامت شاه‌سابق درکوئرناواکا تیراندازی کرده بود بطور جدی این خبر را تکذیب کرد .

براساس گزارش یك روزنامه‌نگار دیروز هلیکوپتری برنگ نخودی با راه راه آبی رنگ روی بدنه و بدون شماره محل اقامت شاه سابق را هدف تیراندازی قرار داده بود . همین منبع اضافه میکند که هلیکوپترها پاسخ آتش‌محافظین کاخ مجبور به فرار شده است.

این شاهد نه تنها وجود هلیکوپترها یك سوء قصد را تکذیب میکند بلکه تاکیدمی‌کند که‌وی یکی از سرنشینان آن بوده و هلیکوپتردر ارتفاع کم و برفراز محل اقامت شاه به بهار آبدی نام دارد پرواز میکرده‌است .

براساس گفته این شاهد هلیکوپتر مورد بحث درساعت ۱۱ روز سه‌شنبه بوقت محلی درحالیکه رضا پسرشاه نیز سوار برآن بوده به پرواز درآمده و عازم مکزیك شده است .

این هلیکوپتر که ۵ سرنشین داشته متعلق به یك خانواده قدیمی اروپایی است و چون دارای صدای بسیار بلندی است با صدای تیراندازی اشتباه شده است .

این هلیکوپتر سپس‌در ساعت ۱۴،۳۰ به وقت محلی بدون هیچ حادثه‌ای به همان محل بازگشته است .

خانواده پهلوی از جمله شاه روز سه‌شنبه را به بازی تنیس و دیدار با ملاقات ــ کنندگان کاز سراسر جهان بدیدار وی می‌شتابند گذرانده است .

دیدار نیکسون باشاه مخلوع

این منابع اضافه می کنند که ریچارد نیکسون رئیس جمهوری اسبق امریکا نیز میان دیدار کنندگان بوده نیکسن ملاقاتش با شاه سابق به تصویب تصویب اقامت او رسیده است .

این شاهد درمورد تهدیدهائی که علیه شاه سابق شده است خاطرنشان ساخت که‌شاه میخواهد با خانواده‌اش تنها باشد . بهترین دلیل این است که وی اتومبیل فوردی را که کرایه کرده خودش میراند .

درمورد ویلای خانواده پهلوی در آکاپولکو این‌شاهد اعلام داشت که این ویلا به هیچوجه به خانواده پهلوی تعلق ندارد و ویلای یك‌بارون امریکائی بنام ریماردپورتانوا است .

کاخی را که به پهلوی ها نسبت میدهند ویلائی است در کنار آن که متعلق به شمس است و در سال۱۹۷۱خریداری کرده‌است . وی سپس درمورد سرمایه گذاری آینده شاه در مکزیك از هرگونه پاسخی خودداری کرد .

اظهارات آیت‌الله خلخالی

تهران ـ خبرگزاری‌فرانسه ـ امروز (پنجشنبه) آیت‌الله صادق خلخالی که شخصا حکم اعدام شاه مخلوع را صادر کرده‌است بار دیگر تائیدکرد جنبش فدائیان اسلام سوء قصد نافرجام به شاه ایران در کوئرناواکا (مکزیك) را به عهده میگیرد .

آیت‌الله خلخالی افزود : مرحله‌دوم این ماموریت‌درحال تدارك است . از سوی دیگر امروز (پنجشنبه) یکی از نزدیکان شاه مخلوع‌در کوئرناواکا وقوع این سوءقصد را شدیدا تکذیب کرده بود .

۵۳۸۷ م الف

دانشگاه

خسرو قشقائی در یك مصاحبه مطبوعاتی گفت :

ضدانقلاب درپی تحریکاتی است که جنوب، بخصوص فارس را شلوغ کند

*** ما باتمام قدرت از شلوغی این منطقه جلوگیری خواهیم کرد**
*** من با خلع سلاح مخالف هستم**
*** جبهه ملی دچار مقام پرستی شده**

شیراز ــ خبرنگار کیهان ــ خسرو قشقائی یکی ازسران ایل قشقائی درگفتگو باخبرنگاران وسایل ارتباط جمعی تأکیدکرد که ثمره انقلاب اسلامی ایران که باخون عزیزترین جوانان وطن فراهم شده ، باید متعلق به‌عموم مردم باشد . خسرو قشقائی که پس ازپیروزی انقلاب ازتبعید طولانی‌به‌کشور بازگشته ، درمورد اوضاع فارس گفت : فارس آرامباست اما دارند تحریکاتی میکنندکه جنوب بخصوص فارس را به هرعنوان شلوغ کنند. آنها حسادت میورزند .

وی گفت اینرا هم اضافه کنم که مابا شدت هرچه‌تمامتر از شلوغی این منطقه جلوگیری میکنیم . اول با دولت صحبت میکنیم اگرقبول‌نکرد، خودمان وارد عمل خواهیم شد . او گفت ما با خلع‌سلاح مخالف هستیم ، در حال حاضر که بسیاری از مردم مسلح هستند هیچ درگیری بوجود نیامده است.

وی درمورد جبهه ملی‌گفت جبهه ملی دچار مقام پرستی شده‌بود و بهم‌خوردگی‌هائی داشت و نتوانست خللی را که در جامعه ما وجود دارد پرکند.

خسروقشقائی گفت درروزی که خدمت امام خمینی‌رسیدم، ایشان فرمودند هراتفاقی در فارس پیش آید ازشمامیخواهم که حل کنید .

خسرو قشقائی در مورد دادمداری استان فارس گفت : دادمداری را خراب کرده‌اند ، مجتمع گوشت فارس راباصرف میلیونها تومان هزینه ایجاد کرده‌اند و هرچه گرسنه بود بردند و درآنجا باماهی پنج هزار تومان استخدام کردند و متاسفانه بازدهی هم نداشتند .

وی گفت غلامرضا پهلوی و هژیر یزدانی قصد داشتندمراتع مرغوب بین سیمرم و سرحد چهاردانگه را که دارای سی هزار کیلومتر مساحت میباشد، تصاحب نمایند . جالبتر اینکه آنان هشتاد درصد مراتع‌خوب کشور را برای گوسفندان‌خود تصاحب کرده بودند .

خسرو قشقائی در پایان مصاحبه خود با ارائه مدارکی یادآور شد که حادثه اخیر سرحد چهاردانگه توطئه ضد انقلاب بودهاست ومی‌بایددولت ومردم باتمام‌قدرت باآن‌مقابله وآنرا در نطفه خفه کنند.

غلامعلی کیانی فرماندار دزفول گفت :

هرگونه تحریکات ودسائس بعثی‌های عراق، بشدت‌خنثی وسرکوب می‌شود

دزفول ــ خبرنگار کیهان ــ «بمنظور جلوگیری از رخنه عوامل مزدور عراقی ودلالان رژیم پهلوی ، مرز زمینی‌ایران وعراق‌در ناحیه‌شمال خوزستان بوسیله پاسداران انقلاب‌اسلامی در دزفول وعشایر ومرزنشینان غیور وافراد پاسگاهها ، بشدت کنترل و پیگیری میشود و اسلحه‌هائی را که بوسیله مزدوران عراقی در مرز پخش شده بود ، جمع‌آوری گردیده است » .

این مطلب‌را مهندس‌غلامعلی کیانی‌فرماندارد‌زفول بخبرنگار کیهان اظهار داشت ، وی‌گفت مرز ایران وعراق از ناحیه موسیان تا فکه توسط‌مرزنشینان غیور و معتقد به جمهوری اسلامی‌ایران وافراد‌پاسگاههای مرزی و پاسداران‌شجاع انقلاب اسلامی در دزفول و شهرهای همجوار بشدت کنترل میشود، وهرگونه‌تحریکات و دسیسه‌های عوامل‌بعثی عراق بشدت خنثی وسرکوب میگردد .

مهندس کیانی در توضیح این مطلب گفت : در گذشته ماموران عراقی وحتی بعضی‌از افسران این دولت از ضعف پاسگاههای مرزی استفاده‌کرده وتحریکاتی در ربین اهالی مرزنشین فراهم ساخته وسپس به‌کشور خودمراجعت‌مینمودند، ولی پس‌از انقلاب و عظمت و یکپارچگی‌مردم در راه‌جمهوری اسلامی بخصوص اعلام‌وفاداری اهالی مرزنشین و آمادگی‌آنها برای هر نوع فداکاری و هرگونه دسیسه وتوطئه بسته شده وبخاطر پاسداری شبانه روزی از مرز ، تحریکات در نطفه قطع میشود ، فرماندار دزفول در مورد خلع سلاح عمومی در منطقه گفت مردم و عشایر باایمانی که بجمهوری اسلامی ودولت موقت دارند ، خود داوطلبانه سلاحهای خود را به‌کمیته‌ها داده و وظیفه شرعی خودرا عملی نمودند .

سالروز تولد سرور شهیدان وروز پاسدار

فسا ــ خبرنگار کیهان ــ بمناسبت سوم شعبان سالروز تولد سرور شهیدان امام حسین علیه السلام و بزرگداشت روز پاسدار ، مراسم رژه در خیابان‌های شهرفسا وسیله پاسداران انقلاب اسلامی این شهرستان انجام گردید پس‌از مراسم رژه ، جلسه سخنرانی در مقر پاسداران تشکیل و گروه زیادی از طبقات مختلف مردم دراین‌مراسم شرکت کردند .

پرسنل‌شهربانی دراعتراض به‌ضرب وجرح همکارشان، دست ازکارکشیدند

بندرانزلی ــ خبرنگار کیهان ــ یکی از مامورین شهربانی بنام سرپاسبان یکم اکبر ویسی‌خانی ازطرف عده‌ای در«میان‌محله» قاضیان مورد حمله و فحاشی قرار گرفت و براثر چند ضربه چاقو که طبق اظهار مامورین شهربانی از طرف شخصی بنام هادی باقری زده شد ، ازناحیه شکم و سینه بشدت زخمی و در حال حاضر بحالت اغما در بیمارستان بستری شده بهمین دلیل ازصبح امروز کلیه‌پرسنل شهربانی انزلی بعنوان‌اعتراض باین عمل واینکه‌سایر مامورین در اجرای وظائف خود تامین جانی نخواهند داشت ، دست از کار کشیدند . جریان از طرف کمیته مرکزی بندرانزلی تحت‌رسیدگی میباشدومامورین شهربانی اعلام داشتند تابوضع آنان رسیدگی نشده واطمینان کامل حاصل ننمایند باعتراض خود ادامه خواهندداد .

درتصادف وحشتناك شیراز ، ٦نفر کشته شدند

شیراز ــ خبرنگار کیهان ــ دیروز صبح پیکان شماره ۲۵۳۸۶ شیراز که از شیراز به خوزستان میرفت در نزدیکی چنار شاهیجان بابنز شماره ۸۵۲۷۹ تهران که به شیراز میرفت تصادف نمود .شدت ضربه تصادف طوری بود که شش نفر سرنشنان پیکان که همه مجهول‌الهویه بود و همه مرد بودند دردم کشته شدند ، بلافاصله ازطرف پلیس راه شیراز کازون وکازون چنار شاهیجان اقدام گردید مقصر راننده پیکان شناخته شد و راننده بنز که محمد بادبرین بوددستگیر گردید .

در نزاع دو طایفه یکنفر کشته و ۲۱ نفر مجروح شدند

کوهدشت‌لرستان ــ خبرنگار کیهان: در نزاعی که بین‌دوطایفه ازاهالی روستای آب باریکل درة کیلومتری کوهدشت لرستان روی‌داد ، یکنفر کشته و ۲۱ نفر مجروح شدند .

علت درگیری اهالی دوطایفه‌به خاطر استفاده از ساقه‌های‌گندم‌بوده است ، طبق گفته معاون پاسگاه مرکزی کوهدشت ، چند نفرازاهالی ساقه گندم‌را جمع کرده تا آن‌را بکاه تبدیل نمایند ، اما عده‌ای از طایفه دیگر ساقه‌های جمع‌آوری شده‌را به آتش کشیده وباعث‌بروز درگیری میشوند . دراین‌درگیری طرفین از تفنگ ، چوب و سنگ استفاده کردند . علت مرگ‌مقتول حادثه اصابت گلوله به قلب وی میباشد . حال چندتن از مجروحین وخیم است .

سرقت از اتوبوس‌های مسافربری

ارومیه ــ خبرنگار کیهان ــ چند شب قبل اتوبوس شرکت‌ایران پیما در بین راه درمنطقه‌کامیاران بین سنندج و کرمانشاه مورد‌هجوم چند نفر مرد مسلح قرار گرفت . مهاجمین پس ازجمع‌آوری پول‌و طلاآلات و دیگر اشیاء قیمتی متواری شدند . دربین راه بوکان ومیان دواب نیز مهاجمین پس از کتك زدن راننده اتوبوس ساعت و پول‌های وی‌را باخود بردند . ولی چون در همان هنگام نیز مهاجمین جلوی یك سواری ژیان را گرفته و ۱۲ هزار تومان موجودی‌دوسرنشین آن‌را بزور تصاحب کردند .

پمپ‌بنزین کلاله هفته‌ای یك روز فعالیت دارد

کلاله ــ خبرنگارکیهان ــ شهر کلاله دارای یك شعبه پمپ بنزین است که آنهم هفته‌ای یك روز بیشتر فعالیت ندارد و باقی ایام تعطیل است ، قریب دوسال است که پمپ بنزین کلاله بطور نامرتب کار میکند ، حالا که فصل برداشت گندم و هندوانه در منطقه است کمبودبنزین و گازوئیل بسیاراحساس میشود و امکان در خطر افتادن محصولات میرود ، اهالی کلاله از مسئولین شرکت ملی نفت خواستار رسیدگی بایـن موضوع شدند .

درخواست کمباین برای زارعان خراسان

گنبد ــ خبرنگار کیهان ــ استانداری‌خراسان ازصاحبان کمباین در منطقه گرگان و دشت درخواست کرد که برای برداشت محصول گندم به کمك زارعان خراسانی بروند. در درخواست استانداری خراسان از فرمانداری گنبد‌کاوس‌ضمن اشاره به وضع بسیار خوب گندم در استان خراسان یادآوری شده است‌که برای کمك به جمع‌آوری گندم کشاورزان استان خراسان احتیاج به کمباین است و استانداری تسهیلات لازم را در اختیار صاحبان کمباین‌ها قرار خواهد داد.

دستگاه رله تلویزیون تعطیل است

سمیرم ــ خبرنگار کیهان ــ عده‌ای از اهالی سمیرم به دفتر نمایندگی کیهان مراجعه و اظهار داشتند اکنون‌که زمان سازندگی است و باید رسانه‌های گروهی بیشتر مورد توجه و بهره‌برداری قرار گیرند متاسفانه دستگاه رله تلویزیون سمیرم هرروز به عناوین مختلف تعطیل است و اشخاصی که علاقمندند ازاین رسانه استفاده‌کنند باناراحتی روبرو هستند .

برائر اختلاف زمین دونفر کشته شدند

بهشهر ــ خبرنگار کیهان ــ برای اجاره و استفاده از چندین هکتار زمین مزروعی واقع درقریه خورشید کلا که گفته میشود متعلق بیکی از مالکین بزرگ است ودر اجاره یك فرد غیر محلی میباشد از چندی قبل‌کاوزران قریه‌مزبور خواستار میشوند که استفاده‌واجاره زمین مزبور باید در اختیار اهالی محل باشد و چون کشت شده بود تصمیم گرفته میشود که برداشت محصول گندم آن زیر نظر کمیته انقلاب اسلامی انجام گیرد،توافق هائی در این زمینه بعمل می‌آید ، معذالك از سوی دیگر اختلافاتی در این باره بین عده‌ای از اهالی پیش می‌آید که ادامه آن منجر به درگیری مسلحانه بین دو گروه گردید در نتیجه تیراندازی‌دونفر به اسامی علی سلیمی و ابراهیم جعفری کشته و چند نفر نیزمجروح شدند ، پرونده‌امر تشکیل دادسرای انقلاب اسلامی بهشهر تحت‌رسیدگی است .

بنزین سوپر در رفسنجان نایاب است

رفسنجان ــ خبرنگار کیهان ــ هرچند گاه یکمرتبه بنزین سوپر در رفسنجان نایاب میشود و مردم ناچارند برای تهیه بنزین سوپر به کرمان مراجعه کنند ولی‌گویا در کرمان هم این چند روز بنزین سوپر نبوده است . مردم‌رفسنجان از مسئول شرکت ملی نفت کرمان میخواهند ترتیبی بدهد که همیشه بنزین سوپر در جایگاه فروش رفسنجان موجود باشد تا مردم ناچار شوند مسافت رفسنجان با کرمان‌را طی نمایند .

اخطار به رباخواران شهرستان ملایر

ملایر ــ خبرنگار کیهان ــ به رباخواران ملایر طی اعلامیه‌ای اخطار گردید که تا تاریخ دهم تیرماه سال جاری فرصت دارندکه کلیه اسناد و مدارك مربوطه به مردم‌رابه صاحبان آنهامسترد‌دارند. اگر چنانچه بخواهند از دستور فوق سرپیچی نمایند ، باتوجه به اینکه دستور امام میباشد و ربا نمونه کامل استثمار میباشد ، و یك جنبه از انقلاب اصیل ایران‌مبارزه با استثمار میباشد با رباخواران به شدیدترین وجه مبارزه خواهند شد و عواقب وخیم آن به عهده خودرباخواران میباشد .

ادغام شیر وخورشید به بهداری

اقلید ــ خبرنگار کیهان ــ بطوریکه جمعیت شیر وخورشید اقلید آگهی کرده کلیه قسمتهای مختلف شیرو خورشید از تاریخ ۵۸٫۳٫۳۰ به بهداری وبهزیستی‌این شهر انتقال یافت .

دکتر یزدی به خبرنگار یونایتدپرس گفت :

امریکا سفیر دیگری بجای کاتلر بایران بفرستد

*** اگر امریکا واقعیات انقلاب ایران را در نظر نگیرد مشکلات تازه‌ای در روابط ایران و امریکا بوجود خواهد آمد .**

دکتر ابراهیم یزدی وزیر امور خارجه‌ایران درمصاحبه‌ای با خبرگزاری یونایتدپرس گفت اگر امریکا در سیاست خارجی خود واقعیات انقلاب ایرانرا در نظر نگیرد احتمالا این‌امر مشکلات تازه‌ای‌در روابط ایران و امریکا بوجود خواهدآورد .

دکتر یزدی افزود با وجود این من امیدوارم چنین نشود، وی در مصاحبه خود با یونایتدپرس تاکید کرد که وی لغو احتمالی قراردادهای عمده ایران باامریکا و شوروی را موردمطالعه قرار داده‌است .

یزدی گفت ایران از این‌پس سیاست بیطرفی مثبت رادنبال خواهد کرد ،

بگفته این خبرگزاری روابط ایران با امریکا درپی انتقاد سنای امریکا از اعدام های انقلابی درایران بیش از هر زمان دیگر تیره شد .

دکتر یزدی گفت دولت امریکا میداند که پذیرش ورد ماموریت یك سفیر حتی اگر قبلا نیز در مورد آن توافقی صورت گرفته باشد از حقوق انکارناپذیر ایران است .

یزدی گفت هنوز بهترین‌راه برای‌هرمشکل تعیین‌سفیرامریکا در تهران یافتن شخص دیگری بجای کاتلر است که بتواند هم حسن‌نیت واشنگتن رانشان دهد و هم‌از واقعیات انقلاب ایران آگاهی داشته باشد .

وی گفت : انقلاب ایران افق تازه‌ای در مقابل دیدگان میلیونها مردم مسلمان جهان که خواستار استقلال از هردو بلوك شرق وغرب است قرار داده است .

یزدی افزود انقلاب ایران حتی در میان کشورهای غیر مسلمان نیز تاثیرهائی بجای گذاشته است .

انقلاب ایران نشان داد که مردم میتوانند با دست خالی وبدون هیچگونه سلاحی یکی از قدرتمندترین رژیم‌ها را ازپای درآورند و این عامل به‌میلیونها مردم جهان که از دست خودکامه‌های محلی و تسلط بیگانگان بجان آمده‌اند نوید پیروزی میدهد .

در جریان آتش سوزی بازارچه قم :

سارقین اموال شهردار قم را سرقت کردند

پنجشنبه شب بازارچه نو قمواقع در خیابان آستانه بعلت نامعلومی آتش گرفت. بگزارش خبرنگار . خبرگزاری پارس در اثراین‌آتش‌سوزی حدود بیست وپنج‌باب مغازه وانبار بکلی سوخت تاکنون علت آتش سوزی مشخص نشده است این آتش سوزی پس از سه ساعت با تلاش مامورین شهرداری سپاه پاسداران و مقامات انتظامی مهار شد واز سرایت حریق به دیگرنقاط شهر جلوگیری بعمل آمد.

سرهنگ مسگران رئیس شهربانی و شالچی شهردار قم که در هنگام اطفاحریق نظارت‌داشتند‌بخبرنگار ما گفتند این آتش‌سوزی به سبب عدم رعایت اصول ایمنی ونداشتن وسائل ضد حریق و همچنین‌ناقص بودن سیم‌کشی برق بروزکردچون بیشتر اجناس این بازارچه‌مملو از کفش و تریکو و لاستیك و تخته و مقوا بود دامنه حریق وسعت گرفت.

نکته قابل توجه اینکه زمانی که شهردار قم در خاموش کردن آتش در محل حادثه بود. سارقین از فرصت استفاده کرده و مقداری‌از اشیاء منزل او را بسرقت بردند.

سرقت بی‌سابقه در قائم‌شهر

قائم‌شهر ــ خبرنگار کیهان ــ سرقت در نمایندگی روزنامه کیهان که در اصل فروشگاه قائم شهر است ، در ساعت ۲ بامداد روز ۵۸٫۳٫۲۷ صورت گرفت . سارقین قفل‌را شکسته وبه داخل مغازه رفته و در حدود ۳۰ عدد ساعت مچی زنانه و مردانه‌را به سرقت بردند و این سرقت‌بپاسگاه ژاندارمری و پاسداران انقلاب قائم‌شهر اطلاع داده شد، تاسارق یاسارقین‌را دستگیر نمایند . چند روز پیش نیز بمیلك‌خواربارفروشی دستبرد زده شده بود .

لحظه‌های سرخ...

زیر نظر : گرهارودی

چارمردان

قم ، قلب انقلاب است ؛
قم همواره قلب انقلاب بوده است .
مبارزان جوان محله‌ی «چارمردان» قم ، با قلب‌های درشت ؛ با چهره های سرخ ، همیشه در طول انقلاب، مرگ را و دشمن را به استهزاء می‌گرفته‌اند.
موقعیت بافت قدیمی ساختمان محله نیز ؛ باکوچه‌هایی به‌تنگی خفقان و پیچاپیچ ، چون روح دشمنان ؛ همه گونه‌امکان جنگ‌وگریزرا به‌جوانان‌مبارز میداده‌است.
درطول یکساله‌ی انقلاب، «چارمردان» به خانه‌ای می‌مانست با هزاران در ــ که همیشه بروی همه‌ی مبارزان باز بوده است .
هرمبارز ، وقتی «سه‌راهی»* را می‌انداخت ؛ با آن صدای مهیب و قدرت جگر شکافش ؛ کافی بود که خودرا به کوچه‌ای بیفکند ودیگر هیچ کمانداری،دستش هرگ را و دشمن را به استهزاء می‌گرفته‌اند.
موقعیت بافت قدیمی ساختمان محله نیز ؛ باکوچه‌هایی به‌تنگی خفقان و پیچاپیچ ، چون روح دشمنان ؛ همه گونه‌امکان جنگ‌وگریزرا به‌جوانان‌مبارزمیداده‌است.
درطول یکساله‌ی انقلاب، «چارمردان» به خانه‌ای می‌مانست با هزاران در ــ که همیشه بروی همه‌ی مبارزان باز بوده است .
هرمبارز ، وقتی «سه‌راهی»* را می‌انداخت ؛ با آن صدای مهیب و قدرت جگر شکافش ؛ کافی بود که خودرا به کوچه‌ای بیفکند ودیگر هیچ کمانداری،دستش هرگ را و دشمن را به استهزاء می‌گرفته‌اند.
موقعیت بافت قدیمی ساختمان محله نیز ؛ باکوچه‌هایی به‌تنگی خفقان و پیچاپیچ ، چون روح دشمنان ؛ همه گونه‌امکان جنگ‌وگریزرا به‌جوانان‌مبارزمیداده‌است.
درطول یکساله‌ی انقلاب، «چارمردان» به خانه‌ای می‌مانست با هزاران در ــ که همیشه بروی همه‌ی مبارزان باز بوده است .
هرمبارز ، وقتی «سه‌راهی»* را می‌انداخت ؛ با آن صدای مهیب و قدرت جگر شکافش ؛ کافی بود که خودرا به کوچه‌ای بیفکند ودیگر هیچ کمانداری،دستش
مبارزان جوان محله‌ی «چارمردان» قم ، با قلب‌های درشت ؛ با چهره های سرخ ، همیشه در طول انقلاب، م

صفحه ۵
شنبه ۹ تیر ماه ۱۳۵۸
پنجم شعبان ۱۳۹۹ ــ شماره ۱۰۷۴۵

اخبار کشور ایران

کیهان

علوی فرماندار خرمشهر :

در شب‌های گذشته، ضدانقلاب چند نقطه از خرمشهر را به آتش کشید

* ۵۰ میلیون تومان، ماشین‌آلات یك شرکت وابسته به رژیم سابق مصادره شد.

خرمشهر ــ خبرنگار کیهان ــ ۵۰ میلیون تومان ماشین آلات متعلق به یك شرکت وابسته به رژیم بنفع شهر خرمشهر مصادره شد. علوی فرماندار خرمشهر دریك مصاحبه مطبوعاتی گفت: خرمشهر برای اجرای برنامه‌های عمانی خود علاوه بربودجه شهری وملکتی مستمری‌ووزارت کشور واستانداری از کانال نیروی‌دریایی نیز تغذیه‌خواهد کرد. این لطف و علاقه خاص دکتر مدنی استاندارمحبوب خوزستان به برنامه های عمرانی منطقه‌میباشد. «استاندارخوزستان مبلغ قابل توجهی از بودجه نیروی دریائی را دراختیار شهر خدمشهر قرار داده است، که مشغول کار درچند نقطه میباشیم، فرماندار خرمشهر گفت کار ساختمان پل دوم خرمشهر درآینده نزدیك آغاز خواهد شد، ماکنون با دو پیمانکار بزرگ مذاکره کرده‌ایم. کارخانه سازی و همچنین برنامه های عمرانی وسیعی ابتدا از روستا های پرجمعیت مانند بخش شادکان و جزیره مینو اغاز خواهد شد. پنجاه میلیون تومان ماشین الات از قبیل گریدر، بولدوزر، تراکتورو مخلوط‌کن سیمان و چندین دستگاه‌اتومبیل مزدا منعلق به یك شرکت وابسته به رژیم سابق به نفع مستضعفین مصادره و به فرمان امام در راه جهاد سازندگی ازآنها استفاده خواهد شد، فرماندار خرمشهر در مورد حوادثی که در شهر اتفاق میافتد گفت: در خرمشهر اکثریت مردم از انقلاب خود پاسداری میکنند و عده قلیلی هم‌برضد آنها درتلاشند، در خرمشهر دو نفوذ آماده‌باش داده‌ایم، یکی به منظور دفاع از انقلاب و دیگری جهاد سازندگی. در چندشب گذشته‌ضد انقلاب «انبارمخابرات و انبار برق مارا به آتش کشید و درتاریکی شب به پاسداران‌و مردم رگبار آتش گشودند که خوشبختانه تلفات جانی نداشتیم و برادران‌پاسدار ما شبانه‌روز از شهر مراقبت میکنند.

فرماندار خرمشهر اضافه کرد، چندی پیش رادیوعراق خبری مبنی بر دستگیری آیت‌الله شیخ محمد طاهر آل شبیر خاقانی پخش نمود که عاری از حقیقت‌میباشد، آیت‌الله درعنزلشان هستند و ایشان مورد احترام همه ما میباشند، فرماندار درمورد مسئله عرب و عجم گفت: در خرمشهر برادران عرب عامل این پیش‌آمد ها نیستند، آنها سالها درکنار برادران عجم خود زندگی کرده‌اند. این عملیات کار ضد انقلاب است، برادر ناصر سرپرست پاسداران انقلاب خرمشهرگفت: درخرمشهر مسئله‌ای به نام عرب و عجم وجود ندارد، ما درمدتی‌که در خرمشهرهستیم، فهمیدیم این مسئله را کسانی مطرح میکنند که می خواهند سودی ببرند، بارها شده برادران عرب ما که حتی زبان‌فارسی نمیدانستند‌اطلاعات دقیقی دراختیار ما قرار داده‌اند که بسیار سودمندبوده است. سرهنگ حجازی رئیس شهربانی خرمشهر گفت: هر اقدامی که تا حال شهربانی انجام داده، درخورتوانائی خودش بوده‌است که با کمك مردم انجام شده‌است. مدتی پیش نارنجکی بطرف افراد ما پرتاب شد که مشخص شد، نارنجك روسی است. گروهی به منازل مردم دستبرد زدند که دستگیر شده‌اند. من از مردم تقاضا میکنم، خانه های خودرا خالی نگذارند، اگر خبری کسب کردند، دراختیار ما قراردهند، مردم بایستی روحیه قوی داشته باشند،بطور کلی اوضاع خرمشهر آرام‌است، ضدانقلاب‌میخواهد بین‌برادران عرب و عجم اختلاف و نفاق بیاندازد.

حجت‌الاسلام طبسی حائری :

«(مذهب شیعه اثنی عشری)» مذهب رسمی کشور بوده و خواهد بود

حجت‌الاسلام طبسی حائری

دربی‌انتشار پیش‌نویس‌قانون اساسی و اظهارنظرهای مختلف درمواد آن، حضرت‌حجت‌الاسلام والمسلمین آقای حاج سید علینقی طبسی حائری از مشهد تلگرافی بعنوان حضرات آیات عظام قم مخابره نموده، ودر آن خواستار اصلاح وپیشگیری از تغییراصل سیزدهم‌پیش‌نویس قانون اساسی‌که روشن‌کننده مذهب رسمی کشور به «شیعه جعفری »است شده، درتلگراف آمده است:

همانطوری که حضرتعالی آگاهید، در روزهای اخیر زمزمه‌هائی در مورد تغییر یا عدم تغییر اصل سیزدهم پیش نویس قانون اساسی جمهوری اسلامی ایران بر سر زبانها افتاده و گفگاه شنیده میشود که برخی عناصر غیر مسئول خواستار تغییر این‌اصل گشته‌اند، بی‌شك‌برادران عزیز اهل سنت ماکه پیوسته خودشان و مذهبشان مورد اعتمادواحترام قاطبه شیعیان بوده‌اند، این حق مسلم را بما خواهند داد که در کشوری که اکثریت افرادآنرا شیعیان دوازده‌امامی و پیروان ائمه اطهار علیهماالسلام تشکیل داده‌اند، باید مذهب رسمیشان کماقی‌السابق «شیعه اثنی‌عشری» باشد، واین نه بمعنی نفی یا کوچك شمردن مذاهب آنهاست، بلکه همانطوری که در پیش‌نویس قانون اساسی آمده: چون اکثریت مسلمانان ایران پیرو مذهب جعفری هستند، لذا مذهب رسمی ایران جعفری‌است ومذاهب دیگر اسلامی :اعم از زیدی، حنفی، مالکی، شافعی وحنبلی معتبر ومحترم است. اکنون حضرتعالی که دارای نفوذ کلام ومورد احترام همه قشرها هستید، ودر تمام مراحل انقلاب و سیر تکاملی آن نظریات صائب خویش را گوشزد نموده‌اید، دراین‌جاهم مسلما با تمام وجود کوشش خواهید نمود که با حفظ‌کامل احترامات و شئونات برادران اهل تسنن، این مسأله یعنی مذهب‌رسمی کشور، همچنانکه در قانون اساسی گذشته هم مقیدبه‌کلمه «شیعه اثنی‌عشری» بوده، دراین قانون اساسی‌هم بوضوح کامل درج گردد، و علاوه ذکر این جمله که: «این اصل تا ظهور حضرت ولی عصر «عجل‌الله تعالی فرجه الشریف» باقی و بهیچوجه قابل تغییر نیست، بسیار ضروری و لازم است. بهرحال امید است هرچه زودتر قانون اساسی جدید که بیانگر راه و برنامه انقلابی نهضت اسلامی ایران است، پس‌از بررسی دقیق توسط مجلس خبرگان به‌مرحله تصویب درآمده و زمینه هرگونه توطئه‌سازی و بهانه‌گیری وخط مشی انحرافی را منتفی سازند.

استاندار خوزستان :

خلع سلاح در خوزستان انجام خواهدشد

* هرگونه‌توطئه‌علیه انقلاب‌اسلامی محکوم‌بشکست‌است

تیمسار دریادار مدنی‌استاندار خوزستان و فرمانده نیروی دریائی دیروز در اهواز اعلام کرد، بی‌تردید خلع سلاح عملی خواهد شد و تا این‌برنامه بطور کامل عمل نشود ازکوشش در این راه باز نمیمانیم. تیمسار مدنی اضافه کرد: خلع سلاح پاسداران انقلابرا دربر نمیگیرد بلکه آنها را تقویت خواهیم کرد و به کسانیکه دارای سلاح شکاری هستند پروانه استفاده از سلاح داده میشود.

استاندار خوزستان که در جمع روحانیون ــ سران و نمایندگان عشایر و گروههای مردم در سومین رژه عمومی یگانهای نمونه لشکر ــ ژاندارمری و شهربانی‌خوزستان و دومین برنامه بازدید مردم از پادگان پس از پیروزی انقلاب در پادگان اهواز سخن میگفت‌با اشاره بوقایع دوماهه اخیر خوزستان گفت همه به خوبی آگاهید که استعمار بین‌الملل و استبداد در خدمت استعمار بین‌الملل و پادوهای در خدمت استبداد و نیزخائنین به ملت ایران در هرفرصتی‌علیه بویندگی انقلاب‌اسلامی ومردمی ملت ایران گام برمیدارند و بهروسیله که میتوانند در راه خلاقیت و سازندگیهای انقلابی این ملت سنك میاندازند اما ملت ایران خوب نشان داد که با تمام وجود ونیرو در راه سازندگیهای انقلابی به پیش گام برمیدارد و از میهن‌نمیهراسد.

استاندار خوزستان گفت: همسایگان ماگهگاه فکرمیکنند میتوانند از آن سوء استفاده کنند با همکاری نظام فاسد سابق و ایادی رانده شده‌ازسوی ملت ایران و دشمنان انقلاب اسلامی ما در مرز ایران فعالیتهائی را علیه ما آغاز کنند ولی باید بدانند که با مشت محکم این ملت روبرو خواهند شد.

استاندار افزود در آشوب خوزستان ما خواستیم ارتش شرکت نکند چون بنظر ما این نیرو برای مسائل جدی‌تر خواهد بود اما بعضی گمان بردند که آمادگی وجود ندارد و غافل از آنکه ارتش امروز بیش از هرزمان آماده جانبازی است و برای هرگونه برابری‌و مقاومت ارتش راهمه ملت‌ایران یاری میدهند که این سوای قدرت ارتش خواهد بود و ارتشیان همیشه آماده ایثارخون برای وطن هستند پس‌دراینجا به همه آنهائی که این خیال را در سر میپرورانند میگویم و دولتهای دیگر نیز بدانند که هرگونه‌مقابله باملت‌وانقلاب اسلامی ملت ایران خنثی‌خواهد شد همانطور که نظام فاسد پهلوی را به زباله‌دان تاریخ انداختیم هرکس را نیز که به این انقلاب خیانت‌کند ودرصدد مقابله با آن باشددر هم میکوبیم.

تیمسار مدنی اضافه کرد: امروز ما بیش از هر زمان دیگر به آرامش نیاز داریم‌ودر پناه این آرامش بکوری چشم دشمنان انقلاب اسلامی ایران برنامه‌های مختلفرا یکی پس از دیگری در خوزستان پیاده میکنیم اما همه باید توجه داشته باشند که امروز دشمنان انقلاب ملت ایران بیش از هر زمان میکوشند که خلافیت‌های اقتصادی ــ اجتماعی ــ عمرانی ــ صنعتی و کشاورزی به سرانجام نرسد و ما باید در مقابل بیوسته کوشا باشیم.

استاندار خوزستان درجائی دیگر از سخنان خود به انضباط در کار اشاره کرد و گفت: مسئله فرماندهی و فرمانبری باید همواره‌مدنظر باشدوهرکس ادای تکلیف کند و به‌کسانی که خودسر هستند هشدار داده میشود که آنها هم بدانند که با مشت کوبنده ملت ایران روبرو خواهند شد. در آغازاین مراسم که با رژه یگانهای نمونه لشگر ــ ژاندارمری و شهربانی همراه بود سرهنگ حقیقی سرپرست‌لشگر ۹۲زرهی طی سخنانی گفت لشگر زرهی خوزستان که نیمی از پرسنل آن در این سربازخانه استقرار دارد جزئی از ارتش ۴۶۰هزار نفری رژیم گذشته میباشد که در دوران مبارزه ملت ایران قلبا و فکرا و روحا دوشادوش ملت قدم برمیداشت و ملت از این همگامی آگاهی کامل نداشت در آخرین روز های انقلاب همین توده ارتش با سرپیچی از دستورات‌فرماندهان مزدور با ترك سربازخانه‌ها و زمین گذاردن اسلحه خود عملا به ملت پیوست و انقلاب‌اسلامی ایران را بثمر رسانید دلیل‌این هدما اینست که از ارتش ۴۶۰ هزار نفری رقمی در حدود ۲۰۰ نفر اعدام ورقمی درحدود ۶۵۰ نفر در زندانها بسرمی‌برند و حساب دقیق از هرهزار نفر کمتر از ۲ نفر در خدمت رژیم بودند.

درگیری دو طایفه عرب

آبادان ــ خبرنگار کیهان ــ دیروز صبح (جمعه) بین‌دوطایفه عربها بنام طایفه خنافره و خنابه‌که در بهت گفتارگاه آبادان زندگی می‌کنند، درگیری مصاحفه‌ای درگرفت که بمدار یك ساعت تیر-اندازی بسوی طرفین یك‌کشته و زخمی بجا گذاشت.

زخمی‌ها به بیمارستان‌های شیرو خورشید آرین منتقل شدند. این درگیری مصاحفه دوطایفه عرب برسر اختلاف‌خانوادگی بوجود آمد که باحضور پاسداران انقلاب این درگیری خاتمه پیدا کرد.

اسامی کشته و زخمی هدگان به ترتیب صالح هاوردی ۱۲ ساله‌کشته و زخمی‌ها آهور فرزادی ــ لفته آل‌بوعلی ــ صمدفرزادی ــ وجیهه سعیدی ــ نادر فرزادی ــ بداء فرزادی ــ جمیل فرزادی و یاسم خنفری.

دستورالعمل تشکیل دفاتر موقت جهادسازندگی دراستانها

بمنظور کمك به پیشرفت نهضت «جهاد سازندگی» لازم است‌شورا و دفتر جهاد سازندگی در مراکز استانها به شرح زیر تشکیل‌گردد.

الف ــ شورای جهادسازندگی‌استان

۱ ــ این شورا وظیفه بسیج و تجهیز مردم و داوطلبین و بکار گرفتن امکانات موجود برای‌اجرای طرحهای مربوطه به سازندگی و عمران روستاها و شهرهای استان را بعهده دارد.

۲ ــ اعضای این شورا ۱۵ نفر بشرح زیر است:

۵ نفر از طرف داوطلبین (این عده مسئولین کمیته های عمرانی و راه وساختمان، کشاورزی و دامپروری و بهداشت و درمان، فرهنگی و آموزش میباشند.)

۵ نفر از نمایندگان محل وغایندگان امام (معتمدین‌محل باتاثیرروحانیت و مبارزین محل تعیین میشوند.)

۵ نفر از مسئولین دولتی‌استان (استاندار ــ مدیر اجرائی جهاد سازندگی‌استان که تحت نظر شورای جهاد سازندگی استان قرار دارد.

۵ ــ کمیته هماهنگی جهاد سازندگی استان، که تحت نظر شورای جهاد سازندگی فعالیت‌های مدیران کل آموزش و پرورش، کشاورزی، بهداری و بهزیستی، راه و ترابری ومسکن و شهرسازی بانتخاب استاندار)

۳ ــ کمیته‌های تخصصی مربوط به امور عمرانی، کشاورزی و دامپروری، بهداشتی، فرهنگی، و آموزشی با شرکت افرادمتخصص از داوطلبین محلی یا اعزامی و کارمندان دولت یامعتمدین محلی تشکیل میشود. حداکثر تعداد اعضای این کمیته‌ها ۱۵ نفرمیباشد.

وظیفه این کمیته‌ها برنامه‌ریزی و کمك به اجرای برنامه‌هوفعالیت های گروه‌های داوطلب دررشته‌های تخصصی مربوطه است.

۴ ــ واحد پذیرش و سازماندهی داوطلبین نیز که از طریق‌همکاری مردم محلی و دفتر جهادسازندگی عمل میکند تحت نظر شورای جهاد سازندگی استان قرار دارد.

۵ ــ کمیته هماهنگی جهاد سازندگی استان، که تحت نظر شورای جهاد سازندگی فعالیت‌های داوطلبین‌را هدایت‌مینماید، باشرکت مسئولین کمیته‌های تخصصی، مسئول واحدپذیرش وسازماندهی داوطلبین و مدیر اجرائی طرح در استان تشکیل میشود.

ب ــ دفتر جهاد سازندگی:

۱ ــ دفتر جهاد سازندگی‌استان تحت نظر هیات اجرائی جهاد سازندگی استان تشکیل میشود.

۲ ــ هیات اجرائی جهادسازندگی مرکب است از استاندار، مدیر اجرائی جهاد سازندگی دراستان و یکنفر از معتمدین محلی یانماینده امام.

۳ ــ هیات اجرائی و دفترجهاد سازندگی استان، وظیفه دارندکه امکانات دولتی (اعتبارات،وسایل تجهیزات، ماشین آلات و ...)را به بهترین وجه ممکن تجهیز و در اختیار مجریان طرحهای مصوب قرار دهند.

۴ ــ طرحهای اجرائی جهاد سازندگی بوسیله شورای جهاد سازندگی پیشنهاد شده و بوسیله دفتر و هیات اجرائی سازندگی استان بررسی، اصلاح و تصویب میگردد. مجریان این طرحها نیز توسط هیات اجرائی تائید ویا تعیین میگردند.

۵ ــ مدیر اجرائی‌جهادسازندگی در استان، که دفتر جهادسازندگی را اداره خواهد نمود، با توافق معاون نخست وزیر درامورهمکاری و استاندار معین میشود، و کلیه اسناد مالی با امضاء استاندارومدیر اجرائی طرح و ذیحساب معتبراست.

۶ ــ در دفتر جهاد سازندگی برای رسیدگی به امور جاری و ایجاد ارتباط‌با دفتر مرکزی لازم است افراد یا واحدهائی جهت رسیدگی به امور مالی، بررسی طرحها و برنامه ریزی، تجهیزات امکانات ادارات و سازمان های دولتی، اطلاعات و آمار وبالاخره روابط عمومی و تبلیغات تعیین یا ایجاد گردد.

۷ ــ حفظ‌نظم واجرای مقررات انضباطی «جهاد سازندگی» به عهده سپاه پاسداران انقلاب‌اسلامی است و اعضای سپاه‌همکاری لازم‌را با استانداران بعمل خواهند آورد.

۸ ــ دفتر جهاد سازندگی‌استان در صورت لزوم میتواند برای‌ایجاد دفاتر جهاد سازندگی در سایر شهرستان‌های استان اقدام کند.

معاون نخست‌وزیر در امورهمکاری

اجرای نمایشنامه حر

نمایشنامه حر توسط گروه هجرت تا ۱۵ تیر ماه در دانشگاه تربیت معلم واقع در خیابان روزولت سابق برروی صحنه است. ساعت اجرای‌این نمایشنامه ۶ بعد ازظهرها میباشد.

آگهی دعوت مجمع عمومی عادی

مجمع عمومی عادی سالیانه شرکت مهرماه (سهامی خاص) در ساعت ده صبح روز چهارشنبه بیست و هفتم تیرماه سال ۱۳۵۸ در محل شرکت واقع در میدان فردوسی ــ ساختمان شهد تشکیل و بدینوسیله از صاحبان سهام دعوت میشود طبق اساسنامه در مجمع عمومی عادی سالیانه شرکت فرمایند.

دستور جلسه:

۱ ــ استماع گزارش هیئت مدیره و بازرس شرکت
۲ ــ تصویب ترازنامه وحساب سود و زیان‌عملکرد سال ۱۳۵۷
۳ ــ انتخاب اعضاء اصلی و علی‌البدل هیئت مدیره
۴ ــ انتخاب بازرس اصلی و علی‌البدل شرکت
۵ ــ تعیین پاداش و حقوق هیئت مدیره
۶ ــ تعیین خط مشی آتی شرکت
۷ ــ تعیین روزنامه کثیرالانتشار جهت‌درج آگهیهای‌شرکت

شرکت مهرماه (سهامی خاص)

در اجرای طرح جهاد برای سازندگی در سیستان

یك گروه ۴۵ نفری مرکب از پزشك ــ مهندس وتکنیسین طرحهای عمرانی‌را آغاز کردند

گروه اعزامی ازتهران برای اجرای طرح جهاد برای سازندگی در سیستان، از اول تیرماه جاری کار خودرا در زابل‌وروستاهای سیستان آغاز کرده است.

دکتر دانش ناروئی استاندار سیستان و بلوچستان بعداز ظهر روز گذشته‌ضمن‌بازدیداز فعالیتهای این گروه برای ایجاد تسهیلات بیشتر در جهت پیشرفت طرح جهاد سازندگی در سیستان دستورات‌ی‌داد در این بازدید سرپرست گروه طی گزارشی اعلام داشت گروه طرح جهادبرای‌سازندگی‌علاوه‌بررسیدگی به مسائل پزشکی و درمانی مردم سیستان در زمینه‌های تعاون ــ تغذیه صحیح ــ تامین‌آب‌آشامیدنی بهداشتی برای اهالی‌روستاها وبخش ها ایجاد راههای روستائی همچنین آموزش بهداشت و فرهنگ ملی‌و اسلامی فعالیت میکند. سرپرست گروه طرح جهاد برای سازندگی اظهار امیدواری کرد که برای بهبود وضع عمومی مردم سیستان طبقه تحصیل کرده و نیروهای متخصص اجتماع‌مین خودرابه‌مملکت و ملت ادا کنند و بجای کنار گود نشستن وبی‌تفرجبودن‌بگروه‌جهادبرای سازندگی به پیوندند و در جهت خدمت به‌خلق عملا شروع بکار کنند. یکی دیگر از اعضاء گروه جهاد برای سازندگی در سیستان اظهار داشت من و سایر برادرانم که در گذشته به عنوان مهندسین مشاور در تهران کار میکردیم امروز در پاسخ بندای‌رهبرانقلابدر انقلاب اسلامی‌مان آماده‌ایم بدون دیناری دستمزد نقشه‌های ساختمانی لازم‌را برای ایجاد مراکز درمانی در این استان تهیه کنیم و برای اجرا در اختیار سازمان‌های‌بهداری و بهزیستی قرار دهیم. همچنین یك گروه ۴۵ نفری مرکب‌ازپزشك بهیار ــ مددکار اجتماعی ستکنو-لوژیك ــ آزمایشگاه مهندسی ــ تکنیسین و دانشجو میباشدوتاکنون در جهت سازندگی روستاها وتامین رفاه حال مردم روستانشین چند طرح عمرانی‌را آغاز کرده‌اند.

همچنین برای ایجاد خانه‌های بهداشت در چهار بخش سیستان تصمیم گرفته شد یکی از اعضاء گروه به جهاد برای‌سازندگی با همکاری سازمان بهداری و درمانی استان از قطعات خانه‌های پیش ساخت که هماکنون در بندر کنارك موجوداست بازدید بعمل آورد و چنانچه مناسب تشخیص داده شد این قطعات برای آحداث خانه‌های بهداشت به سیستان حمل شود برای ایجاد یك مرکز اورژانس مقرر گردد.

تفسیر سیاسی هفته

بقیه از صفحه ۶

عوض حکومت محمد تره‌کی‌را از آشوبهای داخلی نجات‌دهد.

اینجاست که باید رهبران سیاسی مملکت ما متوجه باشند که در سیاست خارجی‌احساسات را حتی‌الامکان بجای منطق‌و بینش سیاسی قرار نداده و نریزند و متوجه کشور های اطراف خود باشند که خطرات ما برای آنها تاچه حد است و تاچه مقدار آنها آماده سازش با آمریکا میباشند و با اعمال دیپلماسی بجا و شایسته درحال حاضر توطئه هائی راکه‌آمریکا برای توجیه سیاست نگونی خود ببدان نیاز دارد خنثی کنند و همانگونه که با قطع رابطه با اسرائیل توانستیم‌نظر موافق کشور های منطقه را بخود جلب کنیم امروز هم‌با سیاست صحیح فرصت عکس‌العمل قابل توجه منصرف شده و بسکوت برگزار کنندو دوم احتمال سرسختی دولت های عرب منطقه بعداز انعقاد قرارداد صلح مصر و اسرائیل وگرایش بسوی‌خواست ملت‌هایشان که بتوانند شاید جلوی انفجار آنان را درمقابل، اقدامات ضدخلقی گذشته‌خویش بگیرند.

واما دلیل سکوت شوروی‌و کنار آمدن باغرب که امکانش فراوان است غیر از تهدید کنگره وضع مغشوش افغانستان است که بعید نیست شوروی بخاطر بسته شدن مرز های پاکستان و افغان از شاهدین عکس‌العمل قابل توجه منصرف نشدیم.

آگهی مناقصه نظافت داخلی اتوبوسها

۵۵۵۹ ه‍ــالف

شرکت واحد نظافت داخلی اتوبوسهای خود را از طریق مناقصه به افراد واجد صلاحیت واگذار مینماید، مشخصات همه روزه از ساعت ۷½ لغایت ۱۳ تا تاریخ ۵۸/۴/۱۸ از طرف قسمت معاملات شرکت واقع در نارمك اداره مرکزی در اختیار متقاضیان قرار خواهد گرفت.

شرکت واحد اتوبوسرانی

۵۵۶۷ ه‍ــالف

شرکت سهامی چاپخانه وزارت ارشاد ملی به میمنت پیروزی انقلاب اسلامی مردم ایران و برقراری جمهوری‌اسلامی در کشور با الهام گرفتن از مبارزات مستمر و پیگیر ملت و مفاهیم و ارزشهای والای اسلامی به چاپ تقویم نفیسی با یادداشت روزانه برای سال ۱۳۵۸ هجری شمسی به قطع ۱۹×۲۷ با جلد زرکوب پلاستیکی ابری بسیار اعلا در ۲۰۰ صفحه مبادرت نموده است و مطمئنا داشتن این تقویم بسیار جالب که متضمن:

۱ ــ تعالیم عالیه کلام‌اله مجید ــ آیات قرآن ــ احادیث ــ روایات و گفتار ائمه اطهار همراه با ترجمه فارسی
۲ ــ ساعات شرعی روزانه به افق تهران
۳ ــ تقویم و تطبیق سالهای هجری شمسی ــ قمری ــ میلادی
۴ ــ یادداشت روزانه از ساعت ۸ الی ۱۹
۵ ــ روزشمار انقلاب اسلامی ایران و شرح حوادث و رویدادها
۶ ــ درج بیانات و سخنان حضرت آیت‌العظمی امام خمینی در روزهای مهم انقلاب میباشد. برای همه افراد مسلمان و کلیه موسسات ــ سازمانها و ادارات دولتی اکثور ضروری است.

بهای هرجلد تقویم با احتساب پول کاغذ و کلیشه‌وهزینه چاپ و صحافی و جلد زرکوب پلاستیکی ابری به قیمت تمام شده یعنی ۲۵۰ ریال تعیین گردیده خواهشمند است دستور فرمائید وجه تقویمهای مورد نیاز را بحساب ۷۷۶ بانك مرکزی واریز و برای تحویل گرفتن آن با دردست داشتن فیش بانك به انبار این‌شرکت (تهران ــ حسن‌آباد ــ اول خیابان استخر ــ چاپخانه وزارت ارشاد ملی) مراجعه شود و یا با ارسال چك بانك نماینده آن سازمان را کتبا برای تحویل معرفی فرمائید.

در پایان از توجهی که نسبت بخریداری اولین تقویم اسلامی کشور مبذول خواهند فرمود سپاسگزار است.

مدیرعامل شرکت سهامی چاپخانه

ش ۱۲۲۹ ۱ــ۲

اطلاعیه پزشکان بیمارستان مسیحی اصفهان

بدینوسیله باعرض پوزش باطلاع بیمارانیکه وقت قبلی داشته یا برای گرفتن وقت از اینجانبان به بیمارستان مسیحی اصفهان مراجعه مینمایند میرساند که چون بیمارستان مسیحی فعلا تحت نظر کلیا نمیباشد و افراد دیگری آن را اداره مینمایند و از اینجانبان خواسته‌اند که به بیمارستان نرویم تا اطلاع ثانوی از دادن وقت و دیدن مریضان محترم معذور میباشیم.

دکتر رونالد بانت ــ خانم دکتر مالی‌بانت ــ دکتر فاودری ــ دکتر لایت

آگهی تجدید دعوت مجمع عمومی عادی شرکت تعاونی مصرف وزارت امور اقتصادی و دارائی

چون دراولین جلسه مجمع عمومی عادی مورخ ۵۸/۴/۶ این شرکت بعلت عدم حصول اکثریت لازم رسمیت حاصل نشد دومین جلسه مجمع عمومی عادی شرکت روز سه‌شنبه ۵۸/۴/۲۶ ازساعت شش بعدازظهر درمحل سالن آمفی‌تئاتر وزارتخانه تشکیل ازصاحبان سهام دعوت میشود درروز وساعت مقرر درجلسه مزبور حضور بهمرسانند.

دستور جلسه:

۱ ــ استماع گزارش هیئت مدیره و بازرسان
۲ ــ تصویب ترازنامه و حساب سود وزیان سال ۱۳۵۷
۳ ــ انتخاب اعضاء علی‌البدل هیئت مدیره و بازرسان
۴ ــ تصویب بودجه و خط مشی آینده شرکت

تذکر ــ سهامدارنیکه وکالت سایر سهامداران را قبول مینمایند نمیتوانند با احتساب حق رای خود بیش از چهار رای داشته باشند. وکالتنامه‌ها باید قبلا به مهر شرکت ممهور والا از درجه اعتبار ساقط است.

هیئت مدیره شرکت

اطلاعیه مهم هواپیمائی ملی ایران

نظر باینکه بعلت تعطیلات، عده زیادی از هموطنان عازم خارج از کشور میباشند و در سیحه هرور بهنگام خروج تراکم زیادی در ترمینال بین المللی فرودگاه مهرآباد وجود دارد و از طرفی با مقررات حدید قبل از کنترل بلیط چمدانهای مسافرین بازدید میگردد، لذا در حال حاضر با گنجایش ترمینال بین المللی مشاهده میشود که این عده از مسافرین تا رسیدن به کانتر باراحتی‌های بسیاری را متحمل میشوند و ازاین که هواپیمائی ملی ایران وظیفه دارد باتمام امکانات خود راه مسافرین رافراهم نماید، لذا بمسافرین محترمی که روزانه با پرواز شماره۷۷۷ این شرکت عازم اروپا و آمریکا هستند توصیه میشود که از تاریخ ۸ تیر ماه ۱۳۵۸ چمدانهای خودرا درروز قبل از مسافرت بین ساعات ۱۷۰۰ــ۲۰۰۰ به ترمینال بین المللی مهرآباد آورده و به هواپیمائی ملی ایران بسپارند و رسیدهای لازم و کارت سوار شدن به هواپیما رادریافت دارند وروز بعد بهنگام مسافرت، یکساعت و نیم قبل‌ازپرواز با کیف دستی‌به‌ترمینال‌مراجعه نمودومستقیما برای اخذ گذرنامه به سالن ترانزیت مراجعه نمایند.

تابستان امسال
همه باتورهای مشترک
جام جم
وایده‌آل سفرمیکنند

فیمت تورها شامل:
اقامت در هتل های درجه یک صرف صبحانه- بلیط هواپیما با راهنمای فارسی زبان، دیدار از جاذبه‌های توریستی- عوارض وسایرسرویسهای توریستی(قسمتی‌ازمخارج توربه دلار دریافت میشود)

۱۵روز	لندن	یکشنبه‌ها	۷۶۲۵ تومان
۲۱روز	رم.پاریس.لندن	یکشنبه‌ها	۹۲۵۰
۲۱روز	رم.ونیز.پاریس.لندن	پنجشنبه‌ها	۹۴۵۰
۲۱روز	نیس.مونت‌کارلو رم.پاریس.لندن	یکشنبه‌ها	۹۷۵۰
۲۱روز	رم.فرانکفورت.پاریس آمستردام.لندن	پنجشنبه‌ها	۹۷۵۰
۲۸روز	بارسلون.پاریس.لندن آمستردام.فرانکفورت.رم	یکشنبه‌ها	۱۱۳۵۰
۲۱روز	بارسلون.مادرید.لندن.آتن	شنبه‌ها	۹۷۵۰

برای رزرو جا از تهران و شهرستانها با تلفن‌های ۹-۸۲۴۸۵۸ یا آژانس اینتر (تورهای جام‌جم) شماره ۱۸۰ خیابان ویلا تماس بگیرید

دعوت برای مجمع عمومی عادی شرکت سهامی خاص تولیدی نئن نوروك بشماره ثبتی ۱۳۳۶۷

جلسه مجمع عمومی شرکت در ساعت ۴ بعدازظهر چهارشنبه ۵۸/۴/۲۰ در محل شرکت واقع در خیابان آبان شمالی شماره ۱۴۶ برای رسیدگی به امور مالی و تصویب ترازنامه و حساب سود و زیان و تعیین اعضاء هیئت مدیره و مدیرعامل و بازرسین تشکیل خواهد شد.

رئیس هیئت مدیره ــ محمود حمیدی

۵۵۵۳ ه‍ــالف

آگهی مناقصه

گارد بنادر و گمرکات (وابسته به وزارت امور اقتصادی و دارائی ــ گمرك ایران) ۳۰۰۰ جفت کفش و همچنین ۱۸۷۵۰ متر پارچه جهت نگهبانان خود را از طریق مناقصه با شرایط زیر خریداری مینماید.

۱ ــ کل بهای کالا در مورد کفش در حدود ۴،۰۰۰،۰۰۰ ریال و در مورد لباس ۱۲،۰۰۰،۰۰۰ ریال میباشد که پیشنهاد ــ دهندگان میتوانند بطور جداگانه در مورد هریك از کالاهای فوق شرکت نمایند.

۲ ــ پیشنهاددهندگان کفش بایستی کفشهای خریداری را در اندازه‌های متفاوت که مشخصات آن بشرح زیر اعلام میشود، روبه تمام چرم، آستر چرم زیره، پی‌وی‌سی، میباشد.

۳ ــ پیشنهاددهندگان موظفند معادل ۲۰۰،۰۰۰ ریال در مورد کفش و معادل ۵۰۰،۰۰۰ ریال در مورد لباس بعنوان‌سپرده شرکت از مناقصه را بصورت ضمانت‌نامه بانکی با اعتبار سه‌ماهه بنفع گارد بنادر وگمرکات یا بصورت واریز وجه نقد به حساب سپرده شماره گارد نزد بانك مرکزی ایران تودیع و رسید ضمیمه پیشنهاد نمایند.

۴ ــ بهای پیشنهادی باید براساس مشخصات نسبت به کل کالا، با حروف و عدد و بامهر و امضاء پیشنهاددهنده در پاکت لاك و مهر شده تسلیم گردد.

۵ ــ پیشنهادات واصله در راس ساعت ۱۰ صبح روز ۵۸/۴/۱۸ در حضور کمیسیون مناقصه باز و قرائت خواهد شد بدیهی است گارد در، رد یاقبول کلیه پیشنهادات مختار است.

۶ ــ به پیشنهادات مبهم و مشروط و یافاقد سپرده‌و پیشنهاداتی که بعد از موعد مقرر واصل شود ترتیب‌اثر داده نخواهد شد.

۷ ــ چنانچه برنده مناقصه از انجام معامله و انعقادقرارداد امتناع نماید سپرده او بنفع گارد ضبط و بانفر دوم مطابق ماده ۲۷ آئین‌نامه معاملات دولتی قرارداد مبادله خواهد شد.

۸ ــ مدت و محل تحویل کالا در قرارداد منعقده با برنده مناقصه قید خواهد شد.

۹ ــ از برنده مناقصه در قبال انعقاد پیمان ضمانت تا مدامی معادل ده درصد مبلغ پیمان بعنوان تضمین حسن انجام معامله که تا پایان مدت پیمان اعتبار داشته باشد اخذ خواهد شد.

۱۰ ــ میزان پیش‌پرداخت قابل پرداخت به برنده مناقصه پس از انعقاد پیمان حداکثر تا ۲۵٪ مبلغ پیمان و در قبال ضمانت‌نامه بانکی خواهد بود.

۱۱ ــ گارد بنادر و گمرکات میتواند مقدار کالای مورد نیاز را تا میزان ۲۵٪ مبلغ پیمان افزایش یا کاهش دهند.

۱۲ ــ هرگونه مالیات و حقوق و عوارضی که براین معامله تعلق گیرد بعهده برنده مناقصه خواهد بود که دستگاه مناقصه‌گذار از بهای کالای تحویلی در موقع پرداخت مطالبات او کسر به حسابهای مربوطه واریز خواهد نمود.

۱۳ ــ برنده مناقصه کفش تعهد نماید که کفشهای تحویلی ۱ زتاریخ تحویل بمدت شش‌ماه گارانتی میباشد.

گارد بنادر و گمرکات

آگهی مناقصه

۵۵۵۳ ه‍ــالف

گارد بنادر و گمرکات جهت تجهیز فوری ایستگاه آتش‌نشانی خود با رعایت کلیه مواد آئین‌نامه معاملات دولتی احتیاج به یکدستگاه ماشین آتش‌نشانی با مشخصات زیر دارد.

۱ ــ ظرفیت: ماشین سنگین آتش‌نشانی با ۴۰۰۰ لیتر آب و ۴۰۰ لیتر کف

۲ ــ نوع شاسی: هرنوع شاسی که وسایل یدکی آن در بازار یافت شود از قبیل لیلاند، فورد، شورلت، دوج، بنز و غیره

۳ ــ ساخت ایران

۴ ــ مدت تحویل بلافاصله پس از عقد قرارداد

۵ ــ مبلغ پیش پرداخت ۵٪ کل مبلغ کالا

۶ ــ محل قبول پیشنهادات اداره کارپردازی و خدمات‌گارد

۷ ــ مدت قبول پیشنهادات پس از درج در آگهی روزنامه پنج روز

۸ ــ

قانون اساسی و تکیه بر اصول عام و کشش پذیر

دکتر فاروق

الف : مقدمه

بالاخره متن اصلی پیشنهادی قانون اساسی پس از کنار از دلهره واضطرابات زیاد منتشر گشت و به‌نظرخواهی عموم گذاشته شد این دلهره واضطراب بیشتر ناشی از نقاط ضعف اصولی‌ای بود که در اولین طرح پیشنهادی که مدتها قبل بطور غیررسمی انتشار یافت وجود داشت و خاطرها را ازاین بابت‌که مبادا طرح نهائی‌هم مبری ازاین خطاها نباشد‌مغشوش می‌نمود طرح تدوین شده کنونی به‌استناد سخن دست‌اندرکاران تهیه آن پس ازحک واصلاحات زیاد و بهرموری از نظرات عناصر فیصلاحیت تهیه شده است وگرچه این طرح ازکیفیت بسیار عالی برخوردار بوده ونقاط ضعف اصولی ندارد ولی کم‌توجهی‌ها و عدم انطباق صددرصد باموازین اسلامی در موارد زیادی مشاهده می‌گردد و ما حداقل در قبال احساس مسئولیتی‌که نسبت به‌جنبش اسلامی احساس می‌نماییم برخود روا نمی‌بینیم‌که ازکنار آن بی‌تفاوت بگذریم چه حداقل این را همواره بایستی در نظر بداریم‌که انقلاب اسلامی ایران در تمام طول جریان انقلابی‌اش در سرلوحه حرکت خوداهداف اسلامی را تعقیب می‌نموده و بی‌توجهی بهاین اهداف نهایتا خیانتی بیش نمی‌باشد سوای اینکه کم‌توجهی در تدوین‌اصول نامنه استفاده‌های سوء و نامشروع را گسترش داده و در درازمدت زمینه نفوذ طاغوتی را فراهم می‌کند قانون اساسی به‌عنوان محکمات قانونی باید آن سان تدوین گردد که در متشابهات آن دست فرصت‌طلبان جهت سوء برداشت باز نباشد و برهرمسلمان آگاه و متعهدی فرض است‌که اکنون جهت سد کردن راه نفوذ امپریالیسم در درازمدت در تثبیت پایه‌های حکومت اسلامی و تدوین اصول حاکمیت آن کوشا‌بوده وازنظردهی مسئولانه دریغ نورزد .

ب : کمبودهای قانون اساسی

اگر بپذیریم که قانون اساسی باید چارچوبه حاکمیت را آن‌سان تعیین کندکه راهی جهت نفوذ ضدانقلاب و ازبین رفتن دستآوردهای انقلاب باقی نماند بایستی تدابیراساسی جهت واکسینه کردن انقلاب در قبال میکربهای ضدانقلابی بیندیشد درچنین رابطه‌ای بایستی تجربیات‌تاریخی رهنمودی فراراهمان باشد آنچه که به‌عنوان حیاتی‌ترین اقدام لازم‌الاجراء بوده و خوشبختانه از اوان انقلاب امام روی آن تاکید اصولی نموده است دو جریان سیاه پاسداران انقلاب و شورای انقلاب می‌باشد که علیرغم احساس ضرورت در این زمینه‌ها متاسفانه در قانون اساسی اشارتی به‌آنها نرفته و بیم آن میرود‌که بااین بی‌توجهی فلسفه وجودی آنها منتفی ودر نتیجه انقلابیون اصیل بدانزوا کشیده شده و ضد انقلاب میدان یابد .

*** آیا می‌توان به‌صرف احترام متقابل بااسرائیل و آفریقای جنوبی ارتباط برقرار نمود درصورتیکه دراسلام‌محور ارتباط‌مستضعفین می‌باشند**

۱ ــ سپاه پاسداران انقلاب

گرچه در مفهوم اسلامی و دقیق آن ارتش جمهوری اسلامی بایستی‌هم رسالت حفظ حدود و ثغور را بعهده داشته وهجوم و دستبردهای امپریالیسم و سلطه‌گران خارجی را خنثی کند و هم رسالت خنثی کردن جریانات ضد انقلابی درونی راکه در حقیقت عوامل درونی امپریالیسم‌اند به‌عهده داشته باشد و در بعد وسیع‌تری اگر نسنجیم یک ارتش‌اسلامی یک واحد نظامی ــ ایدئولوژیک متکی بفردفرد عناصر مومن وآگاه مسلمان خواهد بود بدین معنی‌که اطاعت‌های خشک قلبی و مدیریت پوچ مسئولیت‌زا نمی‌باشد بلکه ایمان فرد برانگیزنده اوست و هرعنصر مسلمان دقیقا بعنوان یک عضو ارتش اسلامی بوده و از موضع فکری ایدئولوژیکی حرکت می‌نماید سنت رسول اکرم گویای این اصل بنیادین اسلامی است‌که مربسیج نیروهای انقلابی جهت‌جنگ‌های رهایی‌بخش که ــ عین جهاد بعنوان یک تهاجم نظامی ایدئولوژیک بمنظور رهاسازی کلیه مستضعفین‌ــ تحت ستم می‌باشد» ــ قابل تبیین است‌که می‌بینیم تکیه رسول‌الله برانبوه توده‌های مومن ومخلص اسلامی است وهمواره اینان پیشتازان نبرد بودند و محافظه‌کاران و قشریون همواره پس مانده‌های در خانه مانده را تشکیل می‌دادند و بدین جهت می‌بینیم که نیروی نظامی اسلام از افراد صددرصد معتقد به مبانی ایدئولوژیک ساخته شده که رسالت مکتبی را برحفاظت خود ترجیح می‌دهند و حال باتوجه بویژگی خاص انقلاب ایران که در خط معارض باخود کلیه قدرتهای امپریالیستی ودست نشاندگان آنها را رودرروی خود دارد و بهردسیسه‌ای متوسل می‌شوند تانقلاب را بانحراف کشانند چطور است‌که ناگهان این اصل به دست فراموشی سپرده می‌شود آیا لازم نبود در مبحث ارتش یا در بخشی جداگانه به‌عنوان حفاظت انقلاب سپاه پاسداران را نیز مطرح کرده و موجودیت آنرا قانونی می‌نمودید تافرصت‌طلبان وآنان‌که در شکل‌گیری این سپاه منافع خود را نمی‌یابند دست به‌انحلال آن نزنند‌مخصوصا اکنون‌که نیاز ضروری‌تری بدآن احساس می‌گردد چه‌داچون در ارتش ضمیر اینکه باکارآیی کم مواجه هستیم غیر ایدئولوژیک بودن آن هم مزید برعلت شده و حیاتی بودن بازسازی یک نیروی پاسدار مومن را ضروری می‌سازد اگر رسالت حفظ ثغور و حدود را بعارتش کلاسیک سنتی‌بسپاریم ولی در قبال ضدانقلاب وعوامل درونی آن چه تدبیری اندیشیده‌اید و آیا تضمینی براین هست‌که در قبال یک توطئه فاشیستی درونی همچون کودتا ارتش مقاومت کند و یا خود وسیله نگردد ضمن اینکه من فکر می‌کنم انسجام کنونی‌ارتش براساس اطاعت خشک سلسله مراتبی وسیاست کنونی مدیریت آن دال برمصنوعیت رشد اندیشه سیاسی ــ مذهبی و توهم فوق را تشدید می‌کند و در آتیه هیچ اطمینانی برکارآیی انقلابی آن نمی‌توان داشت در این رابطه ضرورت وجود یک نیروی حافظ دستآوردهای انقلاب بعنوان بازوی انقلاب که براساس انسجام ایدئولوژیک سازمان یافته باشد بخوبی احساس می‌گردد‌که ایزیرا درسپاه پاسداران انقلاب می‌توان یافت چه همانگونه که سنت رسول اکرم می‌باشد آیین سپاه براساس ایمان مکتبی و وفاداری به‌انقلاب اسلامی ایران شکل گرفته است وزمینت‌دیگری نیزکه اصالت انقلابی آنرادوچندان می‌کند استقلال این نیرو از دولت می‌باشد چه ارتش کلاسیک موجود بازوی دولت است و درقبال کج‌رفتاریها وانحرافات دولت رسالتی ندارد درصورتیکه به‌دلیل مکتبی بودن وروابسته نبودن سپاه پاسداران وسعت رسالتش را بعد کردن انحرافات دولتی نیز گشانده می‌شود .

*** اگر رئیس‌جمهور یا هر فرد دیگری‌خیانت کرد‌جلب وی یک فوریت است و احتیاج‌به تایید مجلس ندارد**

ج : شورای انقلاب

در متن پیشنهادی به‌شورایی بنام شورای نگهبان‌قانون اساسی اشاره شده و ضمنا ترکیب‌وشکل‌کار آن مشخص‌گشته است که دقیقا باشورای انقلاب متفاوت می‌باشد. شورای‌انقلاب شرف بردولت وازقدرت اجرایی فوق دولت برخوردارمیباشد بدین معنی‌که حاکمیت اصلی قوه مجریه را دارا بوده و در صورت کم‌کاریها و بی‌توجهی‌ها اهرم فشاری بردولت جهت تسریع اقدامات انقلابی می‌باشد در صورتیکه شورای نگهبان تطبیق دهنده قوانین مصوبه مجلس باقانون اساسی وموازین اسلامی می‌باشد. گرچه در صورت توجه بهاین اصل‌که مجلس محل انعکاس خواست مردم وبررسی وتصویب آن می‌باشد ولی این را بلبد پذیرفت که شورای نگهبان مطرح شده در قانون اساسی فقط برقوه مقننه حاکمیت داشته و قدرت اجرایی ندارد پیشنهاد ما این است‌که در صورت انفکاک قوا ازهم ــ که بنظر ما این اسلامی نمی‌باشد و بایستی همگی قوهماً زیر چتر قوه مقننه باشند و در این صورت شورای نگهبان نظارت عام برکل جریانات حکومتی یافته و قدرت اجرایی کافی‌هم خواهد داشت ــ اصل وجود شورای انقلاب در قانون آمده و موجودیت آن تثبیت گردد که البته جهت قوه قضائیه هم این اصل را باید تعمیم داده و یک شورای‌عالی برامور قضایی نظارت کامل داشته باشد .

*** بیایید بجای رئیس جمهور شورای عالیه نظارت بر قوای سه‌گانه را جایگزین کنید**
*** اگر دولت متکی به‌مردم است تحت هیچ شرایطی حکومت نظامی مجوزی نخواهد داشت**

د ــ وزارت امربه‌معروف و نهی‌ازمنکر

اگر در چارچوبه روش اسلامی دقیقا عمل گردد رسالت هرفردی ایجاب می‌کند که درکل جریانها دخالت نموده و نقاط انحراف را روشن کرده و بازداری کند اگر این اصل را نپذیریم که هرکس همواره جایزالخطا بوده واین خطا پذیری در مورد عناصر رهبری آسیب پذیریهای زیادی را بوجود خواهد آورد بایستی این کجرویها در عناصر رهبری و مدیریت کاهش یافته و به‌حداقل رسانده شود در چنین رابطه‌ای نیاز بوجود یک تشکیلات وسیع ارشادی و هدایت کننده ضروری بنظر می‌رسد و آیین را امام هم از اوان انقلاب گوشزد نموده وبرآن تاکید ورزید ــ به‌اینصورت‌که سازمانی مستقل به‌اسم وزارت آمر به‌معروف ونهی ازمنکر متشکل از افراد متخصص و اسلام‌شناس تشکیل شود ــ دقیقا در رابطه بااین اصل قرآنی «لتکن منکم امته یدعون الی‌الخیر ...» ضرورت مساله فوق قابل تبیین خواهد بود ــ که در سطح مملکت و در امور دولتی و کشورداری سد کننده انحرافات و بازدارنده از کجرویها باشند این وزارتخانه یک جریان وسیع نظارت عمومی برکارها را فراهم می‌کند که نهایتا در تصحیح روشهایش بسیار موثر خواهد بود و بسیار ضروری می‌باشد که در چارچوبه‌ای سوای سیستم دولتی و بصورت کاملا مستقل این وزارتخانه را هم در قانون اساسی گنجانیده و ضرورت تشکیل آن تبیین می‌گشت .

۲ــ ارزیابی متن پیشنهادی قانون

در قانون اساسی پیشنهادی که بحق بسیار مترقی بوده و قدرت هم‌آوردی بامترقی‌ترین قوانین اساسی کشورهای جهان را دارا‌ست بعضی نقاط ابهام و کم‌توجهی‌ها مشاهده می‌شود که بنظر می‌رسد در صورت عدم توجه در درازمدت زمینه انحراف و بهربهربرداریهای سوء را فراهم خواهد آورد آنچه به‌نظر ما می‌رسد ضعف‌ها بیشتر ناشی از مقید نکردن قانون به‌اصول صددرصد اسلامی است‌که اکنون با بررسی حلقه‌های ست آن سعی می‌کنیم آنچه بنظرمان صحیح‌تر می‌رسد ارائه کنیم :

زمچخ مفیزلخ

فصل اول : اصول کلی

گرچه در مطلع این بحث به طرد سلطه فرهنگی ــ سیاسی ــ اقتصادی و به پویایی فرهنگ اسلامی جهت اعتلای شخصیت انسانی اشاره شده است ولی بنظر ما لازم بود این اصل اساسی و بنیادین اسلامی یعنی فلسفه توحید اجتماعی را در قانون می‌آوردیم چه دقیقا روشنگر حرکت اجتماعی آینده‌مان می‌بود چونکه این اصل مبین تمام مناسبات‌اقتصادی اسلامی بوده و معیار سنجشی جهت حذف استثمار و بهره‌کشی می‌بود حاصل توحید اجتماعی عدم وجود اختلاف فاحش طبقاتی است و در آن صورت فرصت از حیله‌گران که از امکانات و فرصتها همواره بنفع خود بهره می‌جویند گرفته خواهد شد و این اصلی خواهد بود‌که بوسیله آن می‌توان همواره مالکیت را تعدیل و اختلاف طبقاتی را زایل نمود و نتیجتا اگر به تناسب امکانات و محیط سرمایه برای فردی انباشته شود توحید اجتماعی ایجاب می‌کند که این سرمایه مصادره و در جهت تعدیل فاصله طبقاتی به‌کار آید والا تورم سرمایه انبار شماری افراد درآینده‌که به‌قیمت فقرو‌فلاکت‌انبوه بیشماری محرومین تمام خواهد شد.

*** مستکبران همیشه هموارکننده راه سلطه امپریالیسم بوده‌اند بیایید این راه را سد کنیم**

اصل ۳ ــ تکیه برآراء عمومی و میزان صلاحیت آمده است‌که دو جنبه متضاد را تداعی می‌کند اگر تکیه بر نظرعموم است‌که پس عدم صلاحیت چیست و اگر صلاحیت ضابطه است که بالطبع گروه خاصی را شامل خواهد شد و تکیه برآراء مردم بیهوده است . من فکر می‌کنم که حاکمیت منشعب از اراده مردم بدون کوچکترین خدشه‌ای پذیرفته است چه دریک جو اسلامی‌که مردم مسلمان زندگی می‌کنند همواره منتخبین آنها مومن‌ترین و آگاه‌ترین فرد مسلمان خواهد بود و این برگزیدگان درمجلس انعکاس خواست مردم می‌باشند و ازاین به بعد رسالت ارائه طرح و تدوین قانون به عهده برگزیدگان مردم است که در چارچوبه اسلامی عمل خواهند کرد نهایتا اینکه مردم به اسلام رای داده‌اند و متخصصین اسلامی طرح‌ریزی کرده‌اند پس اراده مردم است که در خط اسلامی حاکمیت می‌کند و اصول حاکمیت اسلامی است بدون چون وچرا ؟ و بهترین محک جهت انتخاب نمایندگان خود مردم هستند و هیچ‌کس را به دلیل عدم صلاحیت نمی‌توان ازدخالت در سرنوشت خود محروم ساخت .

اصل ۸ ــ استفاده از امکانات دیگر کشورها در چارچوبه رعایت کامل استقلال سیاسی ــ اقتصادی مطرح شده است که هیچ‌گونه اشاره‌ای به ماهیت و کشور طرف قرارداد و موقعیت آن در منازعات جهانی نشده است آیا با اسرائیل یا آفریقای جنوبی ضمن حفظ استقلال سیاسی ــ اقتصادی می‌توان مبادلات تجاری داشت هرگز ! ما برای مراودات دقیقا مبانی اسلامی داریم بصرف احترام متقابل نمی‌توان باب دوستی گشود این داعیه‌ای است که رژیم شاهنشاهی هم تا دیروز داشت آیا حقیقتا پذیرفتنی است پس حمایت از مستضعفین و محرومین جهان چه می‌شود رسالت اسلامی ایفاء می‌کند که با تمامی ارکان امپریالیستی قطع مناسبات کنیم آن زمان که می‌بینیم فیلیپین به قتل عام مسلمانان حق طلب مشغول است و یا سهم عمده قتل عامهای جنوب لبنان را اسرائیل و آمریکا عهده‌دار است هرنوع روابطی بااین دول از نظر اسلامی حرام است ــ تبری ــ واین دیگر حفظ استقلال سیاسی ــ اقتصادی نمی‌خواهد و چه بسا آنها به ما پوان و امتیازی هم بدهند ولی این پذیرفتنی نیست .

اصل ۱۲ ــ مبادا این اصل در آتیه انگیزه‌ای جهت به انزواکشیدن زنان به دلیل اینکه شما بایستی فرزند تربیت کنید گردد گرچه لازمه فرهنگ سازنده و خلاق اسلامی پرورش کودک براساس نهادهای اصیل آن است ولی دراین رابطه زن و مرد را سهم‌بندی نکرده‌اند بیم آن می‌رود که استفاده سوء ازاین اصل منجر به بی‌حرمتی بزنان گردد بیایید آنطور سخن گوییم که سوژه دست فرصت‌طلبان جهت بهانه‌جویی ندهیم .

فصل دوم : مذهب رسمی کشور

این اصل نسبتا خوب تدوین شده است الا اینکه اگر ایدئولوژی را تعیین وتبین‌کننده کلیه مناسبات انسانی دانسته و مکتب و ایدئولوژی را کل انسجام فکری یک انسان بدانیم دیگر مرز بین مذهب و دین چندان رسمیتی ندارد رسمی بودن اسلام کافی است‌که کلیه جریانات و مناسبات اسلامی گردد و این دقیقا مورد توافق تمام گروههای مسلمان خواهد بود و آنچه بعنوان مذهب می‌ماند آنرا در محیطهای خاص خودشان برای هرکدام رسمیت دهید نتیجتا آنچه در رابطه باکل کشور است طبیعی است بعلت اکثریت قاطع رنگ تشیع می‌گیرد و در مناطق خاص نیز ضوابط مذهبی هرکدام حاکمیت می‌کند پس بهتراست روی رسمی بودن مذهب تکیه نشود تا حربه از بداندیشان ماجراجو جهت ایجاد اختلاف و دودستگی بستانیم .

فصل سوم : حق حاکمیت و قوای ناشی از آن

اولا دراسلام جدایی‌قوا بآن شکلی که دراندیشه‌های امروزین وجود دارد نمی‌باشد و همواره کلیه قوای سه‌گانه ملزم به رفتار در چارچوبه ضوابط اسلامی هستند و شکل‌بندی این ضوابط که در حقیقت تدوین قوانین می‌باشد در حیطه قدرت قوه مقننه می‌باشد و قوه مقننه نیز خود در چارچوبه شورای نگهبان محصور است که مبادا در طرح‌ریزی وتدوین قانون نسبت به اصول و موازین اسلامی انحرافی پیش نیاید و درثانی آیا این‌سان شورایی برای دیگر قوا لازم نیست‌اگر شورای انقلاب را برای قوه مجریه پذیرفتیم لزوم شورایی متخصص و صددرصد آگاه به مبانی قضاوت اسلامی جهت قوه قضائیه نیز حیاتی می‌باشدکه قضاوت را دقیقا برمبانی قضا در اسلام هدایت کند اما آنچه به نظراصولی‌تر و دقیق‌تر می‌نماید این‌است‌که شورای نگهبان قانون‌اساسی که برقوه مقننه نظارت دارد چون قوای دیگر نیز در قبال قوه مقننه پاسخگو خواهند بود پس چه بهترکه شورای نگهبان تبدیل به شورای نگهبان و هم‌آهنگ کننده قوا گردد و همواره ضوابط و مناسبات و رهنمودهای اسلامی را درهرسه جریان به حرکت اندازد.

فصل چهارم : حقوق ملت

اصل ۲۲ و ۲۳ ــ دراین اصل هرکدام «مستثنی به حکم قانون» دارند که حکم را بسیار عام و کشش‌پذیر می‌کند و می‌تواند به سادگی سوژه هراعمال قدرت و کجروی قرار گیرد چه خوب بود بجای عبارت فوق می‌آمد «مگر در تعارض و نقض ارزشهای اسلامی» که چون موازین اسلامی دقیقا روشن است دیگر کجروی زمینه نیافته واصول حاکمیت بدون انعطاف خواهد بود .

اصل ۲۵ ــ این اصل بسیار سطحی می‌باشد و اصلا مبانی اسلامی در نظرگرفته نشده است آیا آزادی تبلیغات لجام گسیخته است .این‌که آنارشیسم خواهد بود . اینکه عملی و تبلیغاتی معارض با دین هست یاخیر خود ضابطه‌ای دقیق می‌خواهد ! این بسیار ساده است‌که عوامل مغرب با انبوه امکاناتی‌که ارربابانشان در اختیارشان می‌گذارند هزاران نوع تبلیغات مسموم را در جامعه‌دامن می‌زنند و جو فکری‌آلوده‌ای بسازند درمان این درد را ما در انتشار نشریات صرفا بصورت ارگانیک می‌دانیم فرصت ندهید بجز در چارچوبه ارگان‌بودن نشریه‌ای چاپ شود چه آن وقت همانطورکه دو نفر گاهی ده‌ها حزب و گروه تشکیل می‌دهند آن وقت هم چندین نشریه به عناوین مختلف صادر خواهندکرد.

در مورد اصول ۳۶ و ۳۷ دقیقا موارد اصل ۲۵ صادق است .

اصول ۳۲ و ۳۳ و ۳۱ و ۳۸ لازم است ضوابط و معیار مجرم بودن و جرم دقیقا مشخص شود و آیا در این مورد موازین اسلامی معیارند یا خیر ؟ این را مشتاقا روشن کنید.

اصل ۴۴ ــ این اصل گویای هیچ مساله خاصی نیست چه اگر زمین بایر باشد که خود بخود فاقد مالک بوده وجزو اموال عمومی و در اختیار دولت است و اگر زمین مزروعی باشد همواره در اختیار زارع خواهد بود و تا زمانیکه برآن کشت می‌کند از محصولش بهره‌وری می‌نماید پیاده فرصت به کلاشی و زمینخواران ندهید که همچون دیروز با کلاش سرمایه اندوزی و اصولا اراضی بایر را ملی اعلام کنید.

اصل ۴۷ ــ آنچه را که قانون باید تعیین کند تکلیف صنایع و سرمایه های بزرگ است اگر براسلامی بودن امر تاکید دارید حتما باید مدیریت صنایع و امور تجارتی کلان با دولت بوده و منافع آن بسود کارگران مربوطه یاخزانه دولت ضبط گردد و الا باز آش همان آش و کاسه همان کاسه خواهد بود، چون اصولا معیاری جهت تشخیص‌اضرار وتجاوز به حقوق عامه نمی‌باشد و اگر هم باشد آنقدر کشش پذیر است که بسادگی راه گریز از آن را می‌توان یافت.

فصل ششم : قوه مقننه

آنچه در این مبحث قابل تعمق است محدوده قدرت و کارآیی قوه مقننه است که متاسفانه بآن اشارتی نرفته است، آیا اصولا منظور از قانون گذاری چیست ؟ بنظر ما اگر اصل ۶۶ درمطلع این مبحث می‌آمد کمی گویاتر می‌شد و ضمنا استناد به قدرت قوه مقننه در وضع قوانین براساس قوانین اسلام و قانون اساسی نه تنها کافی نیست بلکه اگر دقیق‌تر بگوییم در یک حکومت اسلامی قانون قرآن است و اصولا قانونگذاری نداشته و فقط طرح‌ریزی داریم که بایستی این طرحها دقیقا مستند به احکام شرعی باشد صرفا تایید عامه بهیچوجه کافی نیست.

*** اصل توحید اجتماعی به‌عنوان تضمین‌کننده عدم بهره‌کشی و استثمار و ایجاد یک جامعه توحیدی متعالی درقانون حیاتی و ضروری است**

اگر اصل ۴۸ و ۶۶ تلفیق می‌شد بسیار گویاتر بود چه آنچه در اصل ۴۸ آمده است به مبانی عقیدتی و اسلامی بی‌توجهی شده است و اصول مورد تایید اکثریت را پذیرفته است.وچه بسا در یک حالت ویژه جو غالب بر مجلس آن‌سان باشد که یک طرح غیر مفید و غیر اسلامی را بپذیرند.

اصل ۵۵ دچار یک نوع تناقض است و آن اینکه اگر نمایندگان مردم منتخب آنان هستند و سخنگوی آنان پس چه‌کسی محرم‌تر و شایسته‌تر از خود مردم خواهد بود که در جریان مسائل جاری در مجلس قرارگیرد و اصولا غیر علنی بودن مجلس مخالف اصل حاکمیت مردم است ، این دراسلام یک اصل است‌که همواره بایستی صریح، قاطع، روشن تصمیم‌گیری نمود مخصوصا که تکیه‌گاه و ملجاء همه امور هم خود مردم هستند بریدن از مردم یک روش طاغوتی است.

اصل ۵۸ ــ انتقال و اموال عمومی بهیچ عنوان قابل انتقال به فرد یا گروهی نیست وهیچ استثنائی نداریم‌مخصوصا وقتی که جنبه هنری وارزشهای فرهنگی داشته باشد که‌حافظت از آن واجب و ضروری بوده و انتفاعی نمی‌باشد که به‌کسی واگذار شود و تازه آنچه جنبه عمومی دارد برای فرد جایز‌التصرف نمی‌باشد پس استثناء بر این اصل بیهوده است.

اصل ۶۶ ــ با توجه به اینکه حرکت اسلامی خارج از چارچوب هرنوع وابستگی سیاسی ــ اقتصادی ــ نظامی می‌باشد و ضمن اینکه واقفیم مستکباران و خصوصا در رابطه با مسائل نظامی همواره حجم عمده‌ای در ایجاد سلطه‌گری دارند باید این اصل بسیار دقیق‌تر وگویاتر تنظیم گردد اگر استفاده از امکانات قدرتهای امپریالیستی تحریم می‌شد بسیار بجا و اگر استفاده خارج از روابط و حاکمیت استعماری قید می‌شد چه‌بهتر بود چه سابقه ذهنی اعزام مستشاران همواره عواقب وخیمی را برایمان تداعی می‌کند .

اصل ۶۸ ــ فلسفه وجودی حکومت نظامی چیست الا با کمک زور و سرنیزه مردم را کنترل کردن این را باید بپذیریم مردمی که دولت را برگزیده خود بدانند حفظ مصالح او را برای خود یک فریضه می‌دانند چه‌رسد به اینکه تمرد کنند و این راهم باید گفت اگر ماهیت جنگ را روشن نکنیم فردا دستلویزی می‌شود برای دولت احیانا غیر مردمی کدر قبال مسائل داخلی همچون رژیم قبل اعلان جنگ داخلی‌نموده و حکومت نظامی برقرار کند بیایید نگذارید سنن طاغوتی احیاء شود و کلا حکومت نظامی را لغو کنید.

فصل هفتم قوه مجریه

اگر شورای انقلاب نقش تعیین کننده و اساسی داشته باشد با بودن نخست وزیر و هیئت وزراء نقش رئیس‌جمهور زاید بنظر می‌آید و چه بهتر است اگر شورای نگهبان‌قانون اساسی قدرت بیشتر و گسترده‌تری یافته و بر هر سه قوه نظارت کامل داشته باشد تا بتواند براساس موازین اسلامی کل‌انسجام حکومت راهم‌آهنگ‌باخط اسلامی‌کند. درسوگندنامه رئیس جمهور استناد به‌دین رسمی کشور شده که تداعی‌می‌کند مبادا روزی غیر از اسلام مکتب دیگری حاکمیت یابد وخوب بود رئیس جمهور در قبال حفاظت از ضوابط و ارزشهای اسلامی ادای سوگند می‌نمود استناد به‌اصولی که رئیس‌جمهور موظف به اجرای آن می‌باشد بیشتر به وی رنگ ملی‌بودن خواهد داد و این برای ما پذیرفتنی نیست چه آنچه برایمان اصل است مبانی اسلامی و ترویج آن می‌باشد.

اصل ۸۳ ــ یک‌دوگونگی بدی در این اصل حکمفرماست اگر قانون پس از توشیح رئیس جمهور قابل اجراست چرا در صورت عدم توشیح پس از ۱۰ روز بوسیله نخست وزیرتوشیح و به اجراء درمی‌آید و اگر نیست که این چه اصل زایدی است. بنظر ما توشیح رئیس جمهور هیچ لازم نیست و اگر بجای رئیس جمهور شورای عالیه نظارت به قوای سه‌گانه که هم‌آهنگ‌کننده کلیه جریانات مملکتی در خط اسلامی است وجود داشته باشد لازم و ضروری است که هر طرحی قبل از اجراء جهت انطباق با موازین اسلامی به آنها ارائه شود و در صورت تایید به اجراء درآید.

*** بیایید سنت طاغوتی تشکیل جلسات دربسته را درهم شکنید و تکیه‌گاه مردمی را ازدست نداده و از آنها ببرید**

اصل ۸۴ ــ این اصل چنان تنظیم شده که احساس‌میشود رئیس جمهور یک فقیه و اسلام‌شناس کامل است درصورتیکه در شرایط رئیس جمهور صرفا مسلمان بودن کافی دانسته شده. بایستی این قدرت را از رئیس جمهور بگیریم تا به انحراف نیفتید و جای آنرا به شورای عالیه نظارت برقوای سه‌گانه بدهید که از قدرت اجتهاد و فقاهت برخوردار هستند بقیه اصول این فصل نیز این نقیصه بزرگ‌را دارند عظمت این نقص آنگاه روشن می‌گردد که اصل ۹۳ را بیشتر ارزیابی‌کنیم نگذارید قدرت در دست یک نفر متمرکز شود آنهم فردی که بر مواضع ایدئولوژی بطور صحیح و دقیق حرکت نمی‌کند و بالطبع زمینه انحراف برایش زیاد می‌باشد.

اصل ۱۰۲ ــ این اصل بسیار ساده‌لوحانه طرح شده‌است محرز بودن خیانت که تایید عامه را نمی‌خواهد چه بسا فردی از میلیونها نفر کاشف یک توطئه عظیم باشد این امکان را بهرکس بدهید که در صورت آگاهی برخیانت اقدام به‌خنثی نمودن آن کند . این اصل را به این صورت تصحیح کنید‌که درصورتیکه خیانت رئیس جمهور یا هر فرد دیگری محرز گردد فورا فرمان جلب و دستگیری‌اش صادر شود نگذارید موظف به اجرای آن می‌باشد بیشتر به وی رنگ ملی‌بودن خواهد داد و این برای ما پذیرفتنی نیست چه آنچه برایمان اصل است مبانی اسلامی و ترویج آن می‌باشد.

اصل ۸۳ ــ یک‌دوگونگی بدی در این اصل حکمفرماست اگر قانون پس از توشیح رئیس جمهور قابل اجراست چرا در صورت عدم توشیح پس از ۱۰ روز بوسیله نخست وزیرتوشیح و به اجراء درمی‌آید و اگر نیست که این چه اصل زایدی است. بنظر ما توشیح رئیس جمهور هیچ لازم نیست و اگر بجای رئیس جمهور شورای عالیه نظارت به قوای سه‌گانه که هم‌آهنگ‌کننده کلیه جریانات مملکتی در خط اسلامی است وجود داشته باشد لازم و ضروری است که هر طرحی قبل از اجراء جهت انطباق با موازین اسلامی به آنها ارائه شود و در صورت تایید به اجراء درآید.

*** بیایید سنت طاغوتی تشکیل جلسات دربسته را درهم شکنید و تکیه‌گاه مردمی را ازدست نداده و از آنها ببرید**

اصل ۸۴ ــ این اصل چنان تنظیم شده که احساس‌میشود رئیس جمهور یک فقیه و اسلام‌شناس کامل است درصورتیکه در شرایط رئیس جمهور صرفا مسلمان بودن کافی دانسته شده. بایستی این قدرت را از رئیس جمهور بگیریم تا به انحراف نیفتید و جای آنرا به شورای عالیه نظارت برقوای سه‌گانه بدهید که از قدرت اجتهاد و فقاهت برخوردار هستند بقیه اصول این فصل نیز این نقیصه بزرگ‌را دارند عظمت این نقص آنگاه روشن می‌گردد که اصل ۹۳ را بیشتر ارزیابی‌کنیم نگذارید قدرت در دست یک نفر متمرکز شود آنهم فردی که بر مواضع ایدئولوژی بطور صحیح و دقیق حرکت نمی‌کند و بالطبع زمینه انحراف برایش زیاد می‌باشد.

اصل ۱۰۲ ــ این اصل بسیار ساده‌لوحانه طرح شده‌است محرز بودن خیانت که تایید عامه را نمی‌خواهد چه بسا فردی از میلیونها نفر کاشف یک توطئه عظیم باشد این امکان را بهرکس بدهید که در صورت آگاهی برخیانت اقدام به‌خنثی نمودن آن کند . این اصل را به این صورت تصحیح کنید‌که درصورتیکه خیانت رئیس جمهور یا هر فرد دیگری محرز گردد فورا فرمان جلب و دستگیری‌اش صادر شود نگذارید موظف به اجرای آن می‌باشد بیشتر به وی رنگ ملی‌بودن خواهد داد و این برای ما پذیرفتنی نیست چه آنچه برایمان اصل است مبانی اسلامی و ترویج آن می‌باشد.

اصل ۱۱۲ بهمان‌سان که در مورد رئیس جمهور آمده، لازم و واجب‌الاجراء است.

مبحث امور مالی .

لازم بود در این مبحث به منابع و چگونگی وصول مالیاتها از نظر احکام اسلامی ــ خمس و ذکات ــ اشاره رفته و مالیاتهای مضاعف وتصاعدی جهت تعدیل فاصله‌طبقاتی به صراحت مشخص می‌گشت و قدرت حاکم شرع ــ یا شورای عالی نظارت بر قوا در بستن مالیاتهای فوق و حتی مصادره اموال تعیین می‌شد.

فصل هفتم : قوه قضائیه

در این زمینه هم بسیار لازم و ضروری است که قدرت دیوانعالی کشور به ضابطین قوانین شرع و درحقیقت شورای هم‌آهنگی کشور و نظارت بر قوا تعویض می‌گشت در چنین رابطه‌ای اصول ۱۳۷ و ۱۳۹ صحیح نمی‌باشد

اصل ۱۳۰ ــ اگر بنا را برحاکمیت صد در صد اسلامی بگذاریم قضات بایستی از قوانین اسلامی صد در صد مطلع و آگاه بوده و قدرت اجتهاد داشته باشند و هرگونه تخطی و انحراف یا بی‌اطلاعی باید زمینه سلب قدرت قانونی از وی قلمداد شود و این دیگر منوط به رضا یا عدم رضای آنهانیست و درصورت ثبوت صم لیاقت و کارآیی اینها باید خلع ید شوند در نظام اسلامی به کسی باج نمی‌دهند انحراف ازاصول بزرگترین جرم بوده و پذیرفتنی نیست.

فصل دهم : شورای نگهبان

اگر فرض را براین گذاریم که قانون اساسی ملهم از اصول اسلامی است و شورای نگهبان ــ به صورت مطرح شده کافی نیست ــ معیار انطباق قوانین عادی با قانون اساسی است پس این اصل را باید پذیرفت که عناصر شورای نگهبان‌ــ یا شورای نظارت برقوا ــ از افراد نیمسلاح و قادر بداجتهاد در مسائل اسلامی و حقوقی بایستی تشکیل گردد تا بتواند این رسالت را بخوبی ایفاء کند بنابراین اصل ۱۴۲ باید بصورت فوق تصحیح گردد.

۱ــ مجلس بایستی مورد تایید شورای نگهبان باشد نه اینکه شورای نگهبان مورد تایید مجلس چه اصولا قدرت شناخت و انطباق با موازین در شورای نگهبان بسیار بالاتر از اعضای مجلس که صرفا تایید عامه آنها را بمجلس فرستاده می‌باشد . پس نقش اساسی وعمده را بایستی به عهده فقهای آگاه محول نمود.

۲ــ در مورد ۶ نفر حقوقدان بایستی براین اصل تاکید نمود که همگی از قدرت شناخت کافی در مورد مسائل اسلامی بهره‌مند بوده و به آن شدیدا مومن باشند و چه بهتر بودکه فقهای شرکت‌کننده در این شورا را اکثریت داشتند چون در این صورت هدف تطبیق با موازین اسلامی بهتر صورت می‌پذیرفت البته این را هم یادآور شویم که اگر این شورا را قدرتی مافوق سه‌قوه اساسی دادیم و ناظر بر تمام جریانات شناختیم در حقیقت همان شورای نظارت و هم‌آهنگی قوا را تحقق بخشیده‌ایم.

اصل ۱۴۴ ــ باید شورای فوق قدرت کامل داشته باشد که در هرلحظه‌ای بتواند نسبت به‌لغو وبررسی مجدد وگذاشتن علامت سئوال روی هر جزیانی اقدام کند یکماه از توضیح گذشتن و درخواست رئیس جمهور ضوابط دست وپاگیر و نامفیدی خواهد بود که بایستی لغو گردد .

اصل ۱۴۷ ــ تصمیمات شورای نگهبان را با رای بیش از ۵۰٪ اعضاء می‌توان قابل اجراء دانست خصوصا که فقهاء و اسلام‌شناسان واقعی سهم بیشتری در شورا داشته باشند‌که در حقیقت بایستی کل شوراء را تشکیل دهند.

اصل ۱۴۸ ــ بهمان‌سان که اسلامی بودن نظام از قاعده فوق مستثنی است بایستی هرگامی در جهت تعارض با اسلام و انحراف از اصول برداشته می‌شود از

جمشید حقگو استاندار آذربایجان غربی :

مسئله اساسی، ایجاد امنیت بیشتر در جنوب استان است

ارومیه ــ خبرنگار کیهان ــ دکتر جمشید حقگو استاندار آذربایجان غربی که دیروز وارد ارومیه شده‌اند، در یک گفتگو با خبرنگار کیهان در مورد اینکه چه اقداماتی در درجه اول اجرای آن در این استان ضروری بنظر میرسد، اظهار داشت مسئله‌اساسی که بیشتر مورد توجه است ایجاد امنیت بیشتر بخصوص در جنوب استان است و در این مورد‌عده‌ای از اکراد مهاباد که به تهران آمده بودند وباهن‌ملاقات‌کردندمذاکراتی درباره برگرداندن آوارگان کرد به نقده انجام گرفت و توافق‌هائی شد که از جمله در مورد تشکیل شورای انقلاب و شورای شهردرنقده است که مقرر شد افراد آن‌انتصابی باشند ولی هنوز تعداد ترک و کرد در این شورا معین نشده است‌که چند نفر باشند.

استاندار افزود کوچ‌بردم‌ازنقده بعلت عدم امنیت بوده است و در مورد استقرار امنیت کامل‌اقداماتی شده است و خواهد شد. استاندار گفت مسئله دیگر که در اقتصاد منطقه اثر فراوان خواهد گذاشت ایجاد راه‌های روستائی است که‌در این مورد اقداماتی خواهد شد.

خبرنگار کیهان در مورد طرح تفصیلی ارومیه که مردم‌را در ایجاد مسکن سرگردان کرده و مسئولین شهرداری نیز آن‌را اجرا میکنند، خواستار ابطال این طرح طاغوتی شد وهمچنین تقاضا کرد صدها خانه سازمانی در خیابان آپادانا که از سالها قبل آماده‌است و مختصر نواقصی دارد، آنهارا آماده و در اختیار مردم بگذارند که استاندار وعده داد در مورداین پیشنهاد مطالعه نمایند.

در بازدید استاندار از شرکت تولیدات بتون اصفهان گفته شد :

کارخانه‌ایکه با سرمایه ۶۰۰۰۰۰۰۰ ریال تاسیس گردیده بر اثر رکود کارها بحالت نیمه‌تعطیل درآمده است

اصفهان ــ خبرنگار کیهان ــ محمدکاظم موسوی بجنوردی استاندار اصفهان از شرکت تولیدات بتون اصفهان بازدید بعمل آورد. در این بازدید وسیله مدیر عامل شرکت تولیدات بتون توضیحات لازم داده شد.

در گزارش‌مدیر عامل‌شرکت مذکور آمده است که تاسیسات بتون‌ریزی در زمینی بمساحت ۷۰۰۰۰ متر مربع ایجاد شده وظرفیت تولید معادل ۹۰۰ متر مکعب با بلوک‌های سیمانی پیش‌ساخته با ۸۰ نوع محصول مختلف میباشد که‌این ظرفیت رامیتوان تا دو برابر افزایش داد.

همچنین بمنظور ایجاد تاسیسات شرکت ۶۰۰۰۰۰۰۰ ریال سرمایه‌گذاری شده و در حال‌حاضر بعلت کمبود عرضه‌و تقاضا شرکت‌حالت‌نیمه تعطیل درآمده‌است.

استاندار اصفهان در این بازدید ضمن قدردانی‌اززحمات موسسین شرکت اظهار امیدواری کرد که در آینده بتوان از تولیدات شرکت در امر نوسازی استفاده نمود.

سارقین بعد از دزدیدن جواهرات متواری شدند

شهریار ــ خبرنگار کیهان ــ چند مهاجم بخانه شخصی‌بنام‌افراشته واقع در حوالی خیابان معدآباد حمله کرده و پس از سرقت پول و جواهرات، خدمتکار خانه بـه‌نام غزال ۱۶ ساله با گلوله مجروح کردند. روز سه‌شنبه ۵۸/۴/۲۰ حدود ساعت ۱۰ صبح چند نفر به بهانه اجاره زمین وارد خانه شده با زور اسلحه و ضربات چاقو، پول و جواهرات صاحبخانه‌را به سرقت میبرند و ۳ مهاجم دیگر واردخانه شده تا پول بیشتری دریافت‌دارند که صاحبخانه ۲ تن از مهاجمین‌را شناسائی کرده و گفته است کـه ساکن ساوه هستند آنهازاصاحبخانه بازور اسلحه بانک سامرات‌را میگیرند ولی درحین مراجعه‌بانک خدمتکار خانه رئیس بانک‌راتوجه جریان میکند و رئیس بانک از پرداخت حواله خودداری میکند و در این هنگام‌سارقین موفق‌بفرار میشوند. جریان واقعه‌را به‌سادار منطقه یک انقلاب اسلامی شهریار اطلاع میدهند و بلافاصله پاسداران در محل حاضر و در پی بررسی واقعه بودند که مهاجمین برای سومین‌بار قصد کشتن افراشته‌را داشتند که با دیدن پاسداران متواری میشوند. آنگاه پاسداران خدمتکار خانه‌را که بدست‌مهاجمین مجروح شده بود، به بیمارستان شهدا منتقل میکنند.

اطلاعیه دادسرای انقلاب اسلامی کاشمر

کاشمر ــ خبرنگار کیهان ــ بافراد مشروحه ذیل‌ابلاغ میشود، چنانچه تا پایان وقت اداری روز ۵۸/۴/۱۶ خود را بدادسرای انقلاب اسلامی کاشمر معرفی ننمایند، غیابا در دادگاه انقلاب اسلامی کاشمر ترتیب محاکمه آنان داده خواهد شد.

۱ ــ سرهنگ‌دوم محمود علیاری رئیس سابق‌شهربانی کاشمر، ۲ــ سرباز وظیفه اسمعیل‌فتاچی، ۳ــ سرباز وظیفه اسفندیار سام‌نژاد، ۴ــ سرباز وظیفه غلامحسین ایرانـی، ۵ــ سرباز وظیفه ذوالفقار جوانمرد، ۶ــ پاسبان محمدعلی صادقی.

کشف ۴۶۸۲ کیلو روغن‌نباتی

لنگرود ــ خبرنگارکیهان ــ ۴۶۸۲ کیلو روغن نباتـی که در انبار شخصی بنام رمضانعلی جهانی احتکار شده بود، وسیله پاسداران انقلاب اسلامی کشف و با کیفت عـادلانه بین مردم توزیع شد.

پاسداران چندین‌بار به رمضانعلی جهانی اخطار کـرده بودند که دست از احتکار بردارد، ولی وی توجهی به‌اخطار ماموران نکرد.

پرونده وی از سوی مقامات دادگستری در حال رسیدگی است.

عده‌ای مهاجم به خوابگاه دانشگـاه جندی‌شاپور حمله کردند

اهواز ــ خبنگـار کیهان ــ در ساعت یك بامداد روز پـنجشنبه عده‌ای مهاجم بخوابگاه شمـاره ۱ دانشجویان و پرستاران دانشگـاه جندی‌شاپور اهواز حمله کرده ولی براثر هشیاری و بیداری پاسداران انقلاب دانشگاهی و مقابله باآنها بعداز چند ساعت تیراندازی بـین طرفین، مهاجمین مجبوربه عقب‌ـ نشینی شده و در حالی که یکی‌از افراد مهاجم از ناحیه کتف زخمی شده بود، در تاریکی شب فـرار کردند.

پاسداران انقلاب‌مستقر‌دردانشگاه جندی‌شاپور اهوازضمنا اعلام‌داشتند مهاجمین از فشنگهایی کـه در تاریکی ایجاد روشنائی می‌کنند،نیز استفاده کرده بودند.

دیدار مردم اندیمشك با امام خمینی

اندیمشك ــ خبرنگار کیهان ــ ۷۰۰ نفر از روحانیون، بازاریان، کارمندان و کارکنان دولت و زنان اندیمشك بهمراه مهندس غلامعلی کیانی فرماندار دزفول جهت دیدار با امام خمینی به قم عزیمت کردند. در ایـن دیـدار ضمن شرفیابی مردم‌ـ اندیمشك بحضور امام خواسته‌های مردم این سامان توسط مردم بحضور امام تقدیم شد و همچنین بمناسبت سالروز تولد حضرت حسین‌ابن علی و اعلام روز پاسداری در اندیمشك، مجالس جشن و سرور برگذار شد و پاسداران انقلاب اسلامی دراین شهر نیز به رژه پرداختند.

سرگردانی متقاضیان تلفن درشهرری

شهرری ــ خبرنگارکیهان ــ مدتهاست که هزاران نفر از متقاضیان تلفن در شهرری و دولت‌آباد و کوی ۱۳ آبان اقدام به‌پرداخت ودیعه تلفن نموده‌اند. مسئولان‌تلفن‌شهرری‌در انشعاب تلفن وسیم‌کشی متقاضیان تبعیض قائل شده و هنـوز فیش ۳۸۷۰۰۰ را نداده به فیش ۴۲۰۰۰۰ رسیده‌اند و به بهانه های گوناگون از قبیل نداشتن کابل، نبودن متقاضی در محل انجام ندادن تعهد پیمانکار بازرسی مجدد و نرسیدن پرونده از تهران به شهرری مردم را سرگردان و موجب نارضایتی میشوند. شایسته است مسئولان مخابرات در این مورد اقدام لازم را بعمل آورند.

ستاد جهادباسازندگی در رفسنجان آغاز بکار کرد

رفسنجان ــ خبرنگار کیهان ــ در اولین جلسه رسمی ستاد جهاد بـا سازندگی رفسنجـان بـا حـضور حجت‌الاسلام‌حاج‌شیخ‌محمدهاشمیان نماینده امام خمینی و کلیه روسای ادارات ومسئولین سازمان هـای دولتی و اعضای ستاد جهاد درمحل ستاد تشکیل گـردیـد. ابتـدا حجت‌الاسلام هاشمیان طی سخنانی اظهار داشت فرمان جهاد بـرای سازندگی از طرف رهبر عالیقدر امام خمینی برای همه طبقات صادر شده و این جهاد وظیفـه همـه‌را سنگین میکند و شانه خالی کـردن از زیر بار این مسئولیت گناه‌کبیره است. بنابراین کلیه روسای‌دوایر دولتی بایستی تمام امکانات‌ونیروی سازمانی خودرا برای پیشرفت‌هدف های این برنامه مقدس در اختیار ستاد رفسنجان بگذارند و باتمام قوا در جهت سازندگی‌کشورکوشش نمایند. بدیهی است موفقیت دراین راه شرق و غربرا میکـوبد.ناطق در پایان سخنان خود اضافه نمود امروز که روحیه‌سازندگی‌درجوانان کشور ما پیدا شده مانیز باید بـا این نیروی عظیم دست بدست هم

کشف ۵ کیلو تریاك‌درملایر

ملایر ــ خبرنگار کیهان ــ ۳٫۹۰۰ کیلوگرم تریاك توسط ماموربن گروه ضربت مبارز با مواد مخدر ژاندارمری‌ملایر از نظام‌علی برخورداری کشف گردید. ضمنااز محمودفرهادی نیز مقدار۱٫۲۵۰ کیـلوگرم تریاك کشف گردید. متهمین‌از طرف مقامات قضائی بازداشت و زندانی گردیدند.

مالك روستا در شیراز خودکشی کرد

شیراز ــ خبرنگار کیهان ــ ابوطالب رضوی ۵۲ ساله مالك روستای محمودآباد کربار در باغ خود واقع در کوچه‌گلهان شیراز با اسلحه خودکشی کرد. دکتر صادقی پزشك قانونی از جسد معاینه و جواز دفن را صادر نمود. انگیزه این‌خودکشی تاکنون مشخص نشده است.

۴ نفر در یزد به ۲۲۵ ضربه شلاق محکوم شدند

یـزد ــ خبرنگار کـیهان ــ بموجب اطلاعیه دادگاه انقـلاب اسلامی استان یزد طبق حکم قاضی شرع این دادگاه ۴ نفر از افرادی که مرتکب اعمال منافی عفت شده بودند ضمن اقرار باعمال زشت‌خود محکوم به چند ضربه شلاق محکوم شدند و حکم صادره در مورد آنان در ملاء اجرا شد. در اطـلاعیه دادگاه انقلاب اسلامی استان یزد آمده است باشد که از اجرای این احکام دیگران درس عبرت بگیرند و با اجرای حدود الهی نـوامیس مردم محفوظ‌بماند.افرادی که‌محکوم شده‌اند عبارتند از: ۱ ــ غلامحسین جوکار به ۹۵ ضربـه شلاق ۲ ــ محمدرضا جوکار به ۵۰ ضـربه شلاق، محمدحسین جوکار به ۶۰ ضربه شلاق ۴ ــ محمود کندمی به ۲۰ ضربه شلاق.

تشکیل دفتر حزب‌جمهوری اسلامی

شاندرمن ــ خبرنگار کیهان ــ دفتر حزب جمهوری اسلامی در روستای چاله سراگشایش یافت و از جـانب شـورای مرکزی حزب‌هلاکو نـظرنیا قـنبرعلی دوستی ــ بـانعلی یارمحمدی ــ ایوب‌پورمحمد فتحاله ابراهیمی ــ حـاکم چوپانی بعنوان مسئولین دفتر انتخاب شده که کار ثبت نام اهالی را آغاز کردند.

تصادف ۳ اتومبیل هشت‌کشته و زخمی بجای گذاشت

قزوین ــ خبرنگار کیهان ــ در اثر برخورد سه اتومبیل در ۶ کیلو متری جاده تاکستان قزوین هشت نفر کشته و زخمی شدند.

سه نفر از کشته شدگان سرنشین پیکان دولوکس شماره ۲۶۱۹۴ قزوین به امامی محمد کریمی ــ محسن کریمی ــ مجید کریمی و ۵ نفر زخمی شدگان بـه امامی زهرا کریمی ۱۲ ساله سامین‌الله کریمی ۲۵ ساله ــ حلیمه خاتون ۶۰ ساله ــ قربانعلی فلاح یـزدی ۵۱ ساله و عطاالله سلیمی ۳۵ساله راننده بنز خاور میباشند کـه در بیمارستان امام صادق قزوین‌بستری هستند. علت حادثه از طرف افسر کارد‌ان فنی بی‌احتیاطی قیات و سبقت غیرمجاز پیکان گـزارش شده است.

یگانه حامی شاهپور غلامرضا مخفی می‌باشد

شهنشاه ــ خبرنگار کیهان ــ در زمان طاغوت و رژیم منفور پهلوی، شخصی بنام علی پیش‌بین اهل و ساکن (امین‌آباد لشت‌نشاء) که یگانه حامی شاهپور غلامرضاپهلوی خون‌خوار و زمین‌خوار بوده، از حسن‌کیاده دریای بحرخزر تا آستارا، زمین‌های دریای بحرخزر را یکی بعداز دیگری اجبارا از کشاورزان این منطقه گرفته و در یکی از محاضر بندر انزلی بنام شاهپور غلامرضا و پسرش ثبت کرد. چند صد نفر ساکنان بندر زیباکنار ــ خشك‌الطلع ــ امین‌آباد ــ طالش‌محله ــ حاجی‌بکنده و غیره بدفتر نمایندگی کیهان مراجعه و اظهار داشتند. علی پیش‌بین شخصی است ناراحت و قمه‌کش، با تهدید قمه و چاقو و بعناوین مختلف بوسیله ایادی خود مارا مجبور کرده زمین‌های موروثی مارا اجبارا گرفته و بارباب خود انتقال داده است.

از رهبر عالیقدر و نایب‌الامام خمینی و دولت بازرگان خواستاریم که هرچه زودتر بدادمان رسیدگی و زمینهای‌مورد بحث راگرفته به مستضعفین منتقل و علی‌پیش‌بین دستگیر و به کیفر اعمال خود برسد.

دستور امام خمینی

وسیله آیت‌الله قاضی طباطبائی نماینده امام در تبریز به زندانیان ابلاغ شد

آیت‌الله قاضی طباطبائی و همراهان از زندان تبریز بازدید کردند

تبریز ــ خبرنگار کیهان ــ و در عرض این چند روز اخیر به پرونده شما سریعا رسیدگـی نموده و آزادتان خواهند کـرد، مسئولین دادسرای انقلاب شبانه‌روز کار می‌کنند. آیت‌الله قاضـی طباطبائی از زندانیان‌خواست درس زندگی را از ائمه یاد بگیرند و اضافه کرد که ائمه غالبا بخاطـر حق و اثبات حقیقت در زندان بسر برده‌اند و همیشه هم غالب شده‌اند.

خودتان را اصلاح کنید

نماینده امام‌گفت‌خودتان‌راصلاح کنید و از کرده خودپشیمان‌شوید. در عرض این ۵۰ سال گذشته آنچه طاغوت بسر ملت مسلمان ایـران آورده هرگز در کشوری سابقه ندارد.

در این بازدید یکی اززندانیان به نمایندگی از سایر بازداشتـ شدگان پیروزی اسلام و ملت‌مسلمان ایران را بر طاغوت تبریك گفت وافزود ماهم مسلمانیم‌وهمیدانیم که سعادت در راستگاری است و راه اسلام راه حقانیت است. طاغوت ما را فریب داده بود یعنـی ما فریب خورده بودیم و از حقیقت غافل.

این زندانی از مسئولین‌زندان بخصوص از حاج محمد علی‌یزدانی مسئول زندان اظهار رضایت کردو از نماینده امام خواست که بهـر ترتیبی که صلاح باشد از ایشـان قدردانی شود.

آیت‌الله قاضی طباطبائی آنگاه از بندهای مختلف و کارگاه هـای زندان بازدید کرد و در دفتـر دادسرا و دادگاه انقلاب اسلامـی تبریز با مسئولین امر به‌گفت‌وگو نشست.

در این نشست جلیل‌حجازی‌یکی از مسئولین حزب جمهوری اسلامی تبریز در انتقاد از کار کرد قضات دادگستری گفت این قضات حتـی حاضر نیستند، قانون طاغوت را هم عمل کنند. ساعت ۹ صبح به اداره می‌آیند و در ساعت ۱۱ نیز آنهارا پشت میزشان نمیتوان دید و یا پیدا کرد آن ها احقاق حق نمی‌کنند.

دادگاهها وسیله روحانیون اداره شود

حجازی پیشنهاد کرد هیئتی‌از روحانیون و در راس دادگستری گمارده شوند ودادگـاهها وسیله این روحانیون اداره شود و بـرای قضات نظارت داشته باشند ورای‌ها را با قانون اسلام مطابقت بدهند و کاری کنند که سرعت در کارها ایجاد شود.

نماینده امام قول داد این مسئله را در سطح بالا مطرح نماید.

یکی از اعضای دادگاه توضیح داد که تعداد بازداشت شدگان غیر سیاسی دوبرابر زندانیان سیاسی است وباید مسئولین امرسرعت‌عمل نشان دهند.

آیت‌الله قاضی طباطبائـی و همراهان در این بازدید سه ساعته از مسئولین زندان بخصوص حـاج محمد علی یزدانی و حاج ابراهیم اخیار ده اظهار رضایت و قدردانی بعمل آورد.

کمکهای مردم به آسیب دیدگان سیل تبریز

تبریـز ــ خبرنگار کیهان ــ پس ازاعلام استمداد ومعـاضدت مردم خیر آذربایجان شرقی نسبت به‌آسیب دیدگان سیل اخیر تبریز که از سوی آیات عظام بویژه‌رهبر عالیقدر انقلاب امام خمـینی و حضرت آیت‌الله العظمی‌شریعتمداری و دیگر مراجع کمکهای نقدی و جنسی مردم به لفح آسیب دیدگان سیل تبریز همچنان ادامه داره و مردم نیکوکار بهرنحوی از انحاء به برادران وخواهران مصیبت‌دیده کمك می‌کنند، در این میان‌مردم شهرستان مراغه کمکهای نقـدی و جنسی خودرا به حادثه دیـدگان سیل تبریز وسیله پادگان مـراغه به‌کمیته امداد جمعیت شیـر و خورشید سرخ تبریز بـه این‌شرح تحویل داده‌اند، پول نقد ۵۱۵۶۰ ریال، روغن نباتی ــ حبوبات و برنج سه‌تن ــ انواع پارچـه زنانه و مردانه جهت تهیه لـباس ۱۰۰ کیلو و تعدادی لباس حاضر زنانه و مردانه، ضمنا کارمندان فرمانداری تبریز برای‌کمك‌به‌آسیب دیدگان سیل تبریز یك روز حقوق خودرا به‌همین منظور اختصاص دادند وبه حساب ۵۵۵۵ بانك سپه واریز کردند.

تجاوز پرستار به زن بیمار

شهـرری ــ خبرنگار کیهان ــ پرستار بیمارستان‌روانی رازی بنام فشم زن بیماری را که در بخش قانون بیمارستان بستری بوده، مورد تجاوز قرارداده که چند تن از کارکنان مراتب را به کمیتـه انقلاب شهرری گزارش و از طرف کمیته مراتب پی‌گیری و پرونده‌ای در این مورد تشکیل گردید.

عکس فوق ولی‌اله آژ ۲۵ ساله مدت ۱۵ روز است از منزل خارج وتاکنون مراجعت‌ننموده است از کسانیکه از نامبرده اطلاع دارند، خواهشمنداست به کمیته انقلاب شهرری تلفن ۵۹۵۵۵ اطلاع دهند.
ن ۱۲۰۹

کولر اتومبیل

انواع کولرهای فریجیت بشرح زیر رسیدا
- بی‌ام‌و ۵۱۸
- بی‌ام‌و ۳۲۰ چهارسیلندر و شش سیلندر
- آودی 100GLS 100L
- مرسدس‌بنز 280 S فوردتانوس ۱۶۰۰
- پژو ۵۰۴ L و GL
- فیات ۱۳۱ و ۱۳۲
- فولکس واگن گلف
- ولوو 244L
- رنجرور مدل آلهاین‌ار
- انواع جیپ (آهو ــ لندرور ــ چروکی ــ شهباز)

لطفا جهت کسب اطلاع بیشتر و تعیین وقت جهت نصب با تلفنهای ۶۳۷۲۰۰ ــ ۶۳۸۹۱۳ و ۳۰۳۵۹۶ تماس حاصل فرمائید.
آدرس نمایشگاه: بالاتر از میدان کندی چهارراه پارکوی نرسیده به گیشا

گروه خدمات مالی بازرگانان ایران

آماده انجام عملیات حسابداری وتهیه اظهارنامه مالیاتی میباشند ۰ تلفن ۶ ــ ۶۶۶۹۵۲

آگهی دعوت مجمع عمومی عادی شرکت سهامی خاص تجارتی ساوالوکس

از کلیه صاحبان سهام شرکت سهامی‌خاص تجارتی ساوالوکس دعوت میشود که در جلسه مجمع عمومی عادی سالانه که در ساعت ۱۰ روز چهارشنبه ۱۳۵۸/۴/۲۰ در محل شرکت تشکیل خواهد شد حضور بهم‌رسانید.

دستور جلسه :
۱ ــ استماع گزارش هیئت مدیره و بازرس قانونی
۲ ــ رسیدگی و تصویب ترازنامه سال ۱۳۵۷
۳ ــ تعیین بازرس اصلی و علی‌البدل.
۴ ــ تعیین روزنامه کثیرالانتشار برای‌درج آگهی‌های‌شرکت
۵ ــ هرگونه موضوع دیگری که طبق مقررات در مجمع عمومی مطرح شود.

هیئت‌مدیره

انتقال مطب

مطب دکتر سید عبدالله طباطبائی متخصص بیماریهای داخلی جهاز هاضمه به مجیدیه چهاردهمتری لشگر چهارراه سوسن‌آب انتقال یافت.

تلفن ۸۵۴۷۶۶ پذیرائی صبح و عصر

ن ۸۱۷۱۳

قابل‌توجه شهرداریها

صنایع فلزی زرین آماده است کلیه وسائل بازی پارکهـا را با نازلترین قیمت در اسرع وقت تولید و تحویل نماید جهت اطلاعات بیشتر با دفتر کارخانه تماس حاصل فرمائید تلفن۷۸۶۲۶۷

چند نمونه از قیمتها به شرح زیر است :
۱ ــ چرخ‌وفلك دهنفره بزرگ ۴۷۰۰۰ ریال
۲ ــ تاب دو زنجیره بزرگ ۱۵۰۰۰ ریال
۳ ــ برج بازی چهارطرفه کرمای ۳۳۰۰۰ ریال
۴ ــ الاکلنگ دلبرنگی ۲ نفره بزرگ ۹۰۰۰ ریال

ن ۸۱۷۰۵ ۱ــ۲

کلاس کنکور معماری ــ تجسمی ــ تزئینی

آکادمی : خیابان جمهوری (شاه سابق) چهارراه اردیبهشت شماره ۳۹۶ تلفن ۶۶۵۴۳۹

ن ۸۱۶۹۱ ۱ــ۲

آگهی دعوت

مجمع عمومی عادی شرکت سهامی کارخانجات تولیدی شیشه ایمنی میرال در ساعت ۱۶ روز سه‌شنبه ۵۸/۴/۲۶ در محل شرکت تشکیل خواهد شد.

از عموم صاحبان سهام دعوت میشود در جلسه مزبور حضور بهمرسانند.

دستور جلسه:
۱ ــ استماع گزارش هیئت مدیره و بازرس قانونی
۲ ــ رسیدگی و تصویب ترازنامه و حساب سود و زیان و تخصیص سود عملکرد سال ۱۳۵۷
۳ ــ انتخاب بازرس اصلی و علی‌البدل
۴ ــ تعیین روزنامه کثیرالانتشار برای درج آگهیهای‌شرکت

هیئت مدیره کارخانجات تولیدی شیشه ایمنی میرال «شرکت سهامی عام»

ن ۸۱۶۹۳

آگهی مناقصه

بانك رهنی ایران ساختمان شعبه این بانك در شیراز را به مبلغ برآورده شده حدود ۸۶٫۰۰۰٫۰۰۰ ریال (هشتاد و شش میلیون ریال) طبق نقشه و مشخصات موجود از طریق مناقصه واگذار مینماید. داوطلبان برای دریافت برگ شرایط مناقصه، اسناد مناقصه، نقشه‌ها و کسب اطلاعات بیشتر از تاریخ شنبه ۱۶ تیرماه تا آخر وقت اداری روز چهارشنبه ۲۰ تیرماه ۱۳۵۸ در ساعات اداری باداره مهندسی بانك واقع در خیابان فردوسی ساختمان ادارات مرکزی بانك طبقه چهارم اطاق شماره ۴۱۸ مراجعه نمایند.

پیشنهاددهندگان بایستی قیمت پیشنهادی خود را بانضمام قبض تودیع سپرده شرکت در مناقصه و برگ شرایط مناقصه امضاء شده را در پاکت لاك و مهر شده قرارداده و حداکثر تا ساعت ۱۰ صبح روز شنبه ۳۰ تیرماه ۱۳۵۸ بدفتر بانك رهنی ایران واقع در ساختمان اداره مرکزی طبقه اول تسلیم و رسید دریافت دارند. پیشنهادهای رسیده در ساعت ۱۱ صبح همانروز در کمیسیون مناقصه باز و قرائت خواهد شد.

حضور پیشنهاددهندگان در جلسه مناقصه آزاد و بانك در رد هر یك یا تمام پیشنهادها آزاد است.

بانك رهنی ایران

ن ۸۱۷۰۸ ۱ــ۲

آگهی دعوت مجمع عمومی عادی سالیانه

از کلیه صاحبان سهام شرکت‌سهامی خاص امیستر تانکر اجنسیز دعوت میشود که راس ساعت ۵ بعدازظهر روز پنجشنبه ۱۴ تیر ماه ۱۳۵۸ در دفتر شرکت واقع در خیابان مطهری (تخت‌طاوس) شماره ۱۶۱ طبقه دوم حضور بهمرسانند.

دستور جلسه :
۱ ــ تصویب ترازنامه و حساب سود و زیان عملکرد ۱۳۵۷ و رسیدگی به گزارش هیئت مدیره و بازرس قانونی
۲ ــ انتخاب هیئت مدیره جدید
۳ ــ انتخاب بازرس قانونی و حسابدار رسمی مالیاتی

پل‌پاراتوره ــ رئیس هیئت هدیره

ن ۸۱۷۵۳ ۱ــ۲

آگهی دعوت مجمع عمومی

مجمع عمومی عادی شرکت تعاونی مسکن حوزه وزارتـی آموزش و پرورش (نوبت دوم) ساعت ۴ بعدازظهر روز دوشنبه۲۵ تیرماه در محل باشگاه شماره ۳ فرهنگیان واقع در انتهای خیابان فرح‌آباد (نرسیده به وثوق) تشکیل خواهد شد.

دستور جلسه :
۱ ــ استماع گزارش هیئت مدیره و بازرسان
۲ ــ بررسی و تصویب ترازنامه و نحوه تقسیم سود
۳ ــ تجدید انتخاب اعضاء هیئت مدیره و بازرسان

هیئت مدیره شرکت تعاونی مسکن حوزه وزارتی

ن ۸۱۷۵۵

آگهی دعوت مجمع‌عمومی عادی سالیانه

از کلیه صاحبان سهام شرکت‌سهامی خاص امیستر تانکر اجنسیز دعوت میشود که راس ساعت ۵ بعدازظهر روز پنجشنبه ۱۴ تیر ماه ۱۳۵۸ در دفتر شرکت واقع در خیابان مطهری (تخت‌طاوس) شماره ۱۶۱ طبقه دوم حضور بهمرسانند.

دستور جلسه :
۱ ــ تصویب ترازنامه و حساب سود و زیان عملکرد ۱۳۵۷ و رسیدگی به گزارش هیئت مدیره و بازرس قانونی
۲ ــ انتخاب هیئت مدیره جدید
۳ ــ انتخاب بازرس قانونی و حسابدار رسمی مالیاتی

پل‌پاراتوره ــ رئیس هیئت هدیره

ن ۸۱۷۵۳ ۱ــ۲

عکس فوق مصطفی محمدی ۱۴ ساله مدت ۲٫۵ ماهاست از منزل خارج وتاکنون مراجعت ننموده است از کسانیکه از نامبرده اطلاع دارند خواهشمند است به آدرس : خیابان بخارائی (خزانـه سابـق) ۱۵ متری محقق ۶متری‌عرفانی دست چپ منـزل سید نصرت محمدی اطلاع دهند.

ن ۸۱۸۱۵ ۱ــ۲

گمشده

یك کیف دستی قهـوه‌ای حاوی دو گذرنامه موریتانـی مربوطبه‌سفارت فلسطین بنامهای سعید محمد عاشورو نوال‌عسیلی گمشده خواهشمندیم در صورت اطلاع به‌شماره ۸۵۲۴۱۷ اطلاع دهید.

ش ۱۳۳۳

در آگهی تشکیل سندیکـای شرکت تهران الکتریك مندرجه ۵۸/۴/۳ در سطر پنجم‌سیستمهای اداری شرکت تهران الکتریك صحیح میباشد.

ش ۱۲۲۵

در آگهی گارانتی آینده

فرزند شما مندرجـه ۵۸/۴/۴ آدرس لاتین بشرح زیرصحیح میباشد.

S.H.M. K- 11850-29th Stnw.Sunrise, Florida 33323. U.S.A.

ش ۱۲۲۶

عکس فوق ذبیح‌اله توکلـی صالح ۲۶ ساله مدت ۳سال‌است از منزل خارج وتاکنون‌مراجعت ننموده است از کسانیکه از نامبرده اطلاع‌دارند خواهشمند است به تلفن ۸۴۱۳۶۹ آقـای جهان آرا اطلاع دهند.

ن ۸۱۷۲۵

کیهان بچه‌ها روزهای پنجشنبه منتشر میشود

اطلاعیه

نیاز به پزشك متخصص زنان و عمومی

مرکز پزشکی در غرب تهران نیاز به پزشك متخصص زنان (خانم دکتر) و پزشك عمومی (خانم دکتر با پروانه دائم) بـرای صبح و بعدازظهر دارد، حداقل درآمد پزشك متخصص بـرای صبحها تا ۳۰ هزار تومان و بعدازظهرها ۲۵ هزار تومان و برای پزشك عمومی صبحها ۲۰ هزار تومان و بعدازظهرها ۱۵ هزارتومان حداقل تامین میشود داوطلبین با تلفن ۲۴۳۴۶۱ تماس بگیرند.

ن ۸۱۸۵۲ ۱ــ۳

گروه فرهنگی بابك

برای کلاسهای تابستانی ــ تجدیدی و تقویتی ثبت‌نام‌میکند.
دوره ابتدائی ــ راهنمائی ــ نظری ــ زبان انگلیسی ترمی ــ ماشین‌نویسی
نشانی : خیابان پیروزی (فرح‌آباد ژاله سابق) چهارراه انقلاب

تلفن ۳۴۵۴۴۰

ن ۸۱۷۴۲ ۱ــ۲

آگهی دعوت مجمع عمومی

مجمع عمومی شرکت سهامی خاص پیکلر در تاریخ بیستم تیرماه ۱۳۵۸ (۵۸/۴/۲۰ــ۱۳۵۸) ساعت ۵ بعدازظهر در محل‌شرکت تشکیل خواهد شد از کلیه مهامداران دعوت میشود که در روز و ساعت مقرر در محل شرکت حضور بهمرسانند.

دستور جلسه :
۱ ــ تعیین هیئت مدیره و مدیرعامل و بازرسان
۲ ــ تصویب ترازنامه دوره عملکرد سال ۱۳۵۷
۳ ــ تعیین روزنامه کثیرالانتشار

شرکت سهامی خاص پیکلر

ن ۸۱۷۴۹

شرکت صنعتی بوتان (سهامی عام)
آگهی دعوت مجمع عمومی عادی سالانه

از کلیه صاحبان سهام شرکت صنعتی بوتان (سهامی عام) دعوت مینماید که بمنظور شرکت در مجمع عمومی عادی سالانه شرکت در ساعت ۳ بعدازظهر روز یکشنبه ۲۴ تیرماه ۱۳۵۸ در اطاق صنایع و معادن واقع در خیابان تخت‌جمشید جنب سفارت آمریکا حضور بهمرسانند.

دستور جلسه مجمع بقرار زیر میباشد :
۱ ــ استماع گزارش هیئت مدیره و بازرس شرکت
۲ ــ تصویب ترازنامه و حساب عملکرد و سود و زیـان و اتخاذ تصمیم نسبت به آن
۳ ــ انتخاب بازرس اصلی و علی‌البدل برای رسیدگی بـه حسابهای سال جاری
۴ ــ انتخاب روزنامه کثیرالانتشار برای درج آگهیهای رسمی شرکت
۵ ــ شور و تبادل‌نظر و اتخاذ تصمیم نسبت به سایر مسائل طرح شده بشرط آنکه اتخاذ تصمیم نسبت به آنها در صلاحیت مجمع فوق‌الذکر باشد.

هیئت‌مدیره شرکت صنعتی بوتان (سهامی عام)

ن ۸۱۷۴۴

تحویل فوری دستگاه پخت پیتزا

شرکت دکاترون تلفن ۸۹۵۱۱۳

آگهی دعوت مجمع‌عمومی عادی شرکت سهامی خاص شرکت تولیدی ساوالوکس

از کلیه صاحبان سهام شرکت سهامی‌خاص تولیدی‌ساوالوکس دعوت میشود که در جلسه مجمع عمومی سالانه که در ساعت ۱۱ روز چهارشنبه ۵۸/۴/۲۰ــ۱۳۵۸ در محل شرکت تشکیل خواهد شد حضور بهمرسانید.

دستور جلسه :
۱ ــ استماع گزارش هیئت مدیره و بازرس قانونی.
۲ ــ رسیدگی و تصویب ترازنامه سال ۱۳۵۷
۳ ــ تعیین بازرس اصلی و علی‌البدل.
۴ ــ تعیین روزنامه کثیرالانتشار برای درج آگهی های شرکت.
۵ ــ هرگونه موضوع دیگری که طبق مقررات در مجمع عمومی مطرح شود.

هیئت‌مدیره

ن ۸۱۷۳۳

آگهی دعوت مجمع عمومی عادی و فوق‌العاده شرکت راب‌کارچر ایران سهامی خاص

بدینوسیله از کلیه سهامداران‌دعوت میشودکه برای‌شرکت در مجمع عمومی عادی وفوق‌العـاده صاحبان سهـام ساعت ۹ صبح روز ۵۸/۴/۲۳ــ۱۳۵۸ در محل شرکت (تهران خیابـان تخت‌جمشید چهارراه فرصت شماره ۱۴۰ ساختمان بزرگ) حضور بهمرسانید.

دستور جلسه :
۱ ــ استماع گزارش هیئت مدیره و بازرس و تعییـن خط مشی آینده شرکت
۲ ــ رسیدگی بحساب سال گذشته و تصویب ترازنامـه شرکت در آن سال
۳ ــ انتخاب هیئت مدیره و بازرسان شرکت
۴ ــ تغییر بعضی از مواد اساسنامه در صورت لزوم

هیئت‌مدیره

آگهی دعوت مجمع عمومی عادی و فوق‌العاده شرکت دکالین ایران سهامی خاص

بدینوسیله از کلیه سهامداران‌دعوت میشودکه برای‌شرکت در مجمع عمومی عادی وفوق‌العـاده صاحبان سهـام ساعت ۹ صبح روز ۵۸/۴/۲۴ــ۱۳۵۸ در محل شرکت (تهران خیابان ۲۱ آذر شماره ۷۶) حضور بهمرسانید.

دستور جلسه:
۱ ــ استماع گزارش هیئت مدیره و بازرس و تعییـن خط مشی آینده شرکت
۲ ــ رسیدگی بحساب سال گذشته و تصویب ترازنامـه

صفحه ۸ گیهان
شنبه ۹ تیر ماه ۱۳۵۸
پنجم شعبان ۱۳۹۹
شماره ۱۰۷۴۵

ساعات شرعی :
اذان صبح فردا ۳٫۵۶ طلوع آفتاب ۵٫۵۱
ظهر شرعی ۱۳٫۰۷ اذان مغرب ۲۰٫۴۳
استخراج : دکتر عباس ریاضی کرمانی

احزاب و جمعیت های سیاسی

اعلام آمادگی برای دفاع از محمدرضا سعادتی

وکلای وابسته به جبهه دموکراتیک ملی ضمن اطلاعیه‌ای آمادگی خودرا برای دفاع از محمدرضا سعادتی عضو دستگیر شده سازمان مجاهدین خلق اعلام نمودند در قسمتی ازاین بیانیه آمده است .

باافتخار و سربلندی بخواست سازمان سرفراز مجاهدین خلق‌ایران به دفاع اززرمنده مجاهد محمدرضا سعادتی صمیمانه پاسخ قبول می‌نهیم و چنین کوششی را وظیفه ملی ومیهنی تلقی کرده وباجان‌ودل به‌آن خواهیم‌پرداخت. باشدکه سازمان مجاهدین رزمنده خلق ایران این اقدام مارا بعنوان سپاس وستایش ناچیز از مجاهدتها و مبارزات‌خود دربرابر نیروهای امپریالیستی و ضد ملی به پذیرد .

گرامی باد یاد دلاوران به خون خفته‌ی قیام ملی سی تیر

بزرگداشت شهدای ۳۰ تیر صابر نمود :

حزب ملت ایران بیانیه‌ای بدینشرح‌برای آئین بزرگداشت شهیدان سی تیر را به نشان سپاس آزادی و استقلال ایران‌هرچه باشکوهتر برپا داریم .

با زلال اشك ، غبار زمان ازنام‌گلگون گفتانی‌که نظام استبدادی زیر سلطه بیست و پنجسال کوشید در بوته‌ی فراموشی افکند، بزدائیم .

حزب ملت ایران که بازسازی مزار شهیدان سی‌امتیرماه ۱۳۳۱ را آغاز کردماست برای زنده داشت یاد این فرزندان بخون تپیده میهن، از همگان‌یاری می‌خواهد . دفتر «کمیته برگزاری یادواره شهیدان سی‌تیر»که به پیشنهاد حزب ملت ایران تشکیل شده‌است همه روزه ازساعت۵ تا۷بعدازظهر آماده‌دریافت پیشنهادهای فردی و جمعی و پذیرائی نمایندگان حزبها وگروهها می‌باشد .

اعلام موجودیت

انجمن اسلامی کارخانجات صنعتی ایران ناسیونال با صدور بیانیه‌ای اعلام موجودیت کرد. در این بیانیه آمده است :

برای آنکه ما زحمتکشان کارخانجات ایران ناسیونال همه بتوانیم مسئولیت خطیر و رسالت دشوار خودرا در قبال اسلام وملت هرچه بهتر ادا کرده باشیم ، برآن شدیم‌که دست به «تشکیل انجمن اسلامی» بزنیم،که منبعد تمامی فعالیتها و عملکردهای مذهبی و اجتماعی خودرا از این طریق متحد ومتشکل و تزکیه نمائیم .

پیروز باد انقلابها سلامی ایران برهبری امام خمینی.

اعتراض بدستگیری محمد رضا سعادتی

بدنبال دستگیری‌محمدرضا سعادتی عضو سازمان مجاهدین خلق باتهام جاسوسی بنفع یك کشور بیگانه ، بعضی ازاشخاص وگروههای وابسته به سازمان‌مجاهدین با صدور اعلامیه‌ای از محمدرضا سعادتی پشتیبانی کرده و از مسئولین آزادی وی را خواسته‌اند. گروههائی که در پشتیبانی از مشارالیه نامه و اعلامیه‌ای از آنها بدست ما رسیده عبارتند از :

جمعی از دانش‌آموزان دبیرستان قوام‌و دبیرستان مجلسی ــ انجمن اسلامی دانشگاه گیلان ــ گروهی از اهالی یاخچی‌آباد ــ گروهی از هواداران سازمان مجاهدین ایران در شهریار ــ جمعی از دانشجویان دانشکده‌ی مخابرات .

بدون فوت‌وقت بایستی‌بیگناهی‌یاگناه سعادتی مشخص شود

حزب میهن دوستان ایران ابراز تاسف‌عمیق خود را ازبروز اختلافات میان نیروهای انقلابی اعلام میدارد ، تاملی که‌بی‌شك میتواند برای نهضت‌ما خطر آفرین باشد و در مورد آقای محمدرضا سعادتی پیشنهاد میکند ۱ــ بدون فوت وقت آقای سعادتی در یك دادگاه عالی با شرکت و یا تحت نظر رهبر آگاه و هوشیار امام خمینی محاکمه و گناه یا بی‌گناهی ایشان مشخص‌گردد و نتیجه در اختیار ملت ایران قرار گیرد ۲ــ از آنجائیکه حتی اگر آقای سعادتی درخیم ساواك‌هم بود بازشکنجه او در هنگام دستگیری و بازجوئی عملی غیر اسلامی و غیر انسانی بود بنابراین کلیه برادران پاسدار که اشتباها و از روی بی‌تجربگی‌احیانا دست به عمل شکنجه بهر نحو نسبت به آقای سعادتی زده‌اند از نظر شرعی و وجدانی‌وظیفه دارند خودرا به محضر امام خمینی و دادگاه عالی معرفی و خواهان قصاص شرعی وعادلانه خود گردند و بدانندکه ما همیشه باید آماده باشیم تا هرزمان که لازم است خود و منافع خودرا فدای راه حق و فدای راه خدا سازیم.

ایران و رادیوهای خارج

وزیر امور خارجه :

ایران سلاحهائی را که احتیاج ندارد به امریکا میفروشد

رادیولندن ــ یك هیئت نمایندگی از امریکا وارد ایران شده است تا در مورد امکانات بازخرید سلاحهای اضافی ارتش‌ایران که قبلا از امریکا خریداری شده بودند.با مقامات ایران گفتگو نماید .

دکتر ابراهیم یزدی وزیر امور خارجه ایران در یك مصاحبه تلویزیونی گفت که برخی از سلاحها و همچنین سایر وسائل و دستگاههای نظامی که به شاه فروخته شده‌بود از این پس مورد لزوم دولت ایران نمی‌باشد و دولت ایران مایل است این وسائل را به امریکا بفروشد .

دکتر یزدی باین نکته اشاره کرد طبق مفاد قرارداد سلاحها و وسائل نظامی مذکور ایران بدون موافقت امریکا مجاز بفروش آنها به سایرکشورها نمی‌باشد .

رادیو لندن ــ دکتر یزدی وزیر خارجه دولت موقت جمهوری اسلامی‌ایران خبرورود یك هیئت امریکائی را به تهران اعلام داشت اعضای این هیئت قصد دارند برای خرید دستگاههای نظامی از ایران که در دوران محمدرضا پهلوی‌شا مخلوع از امریکاخریداری شده با مقام های ایرانی مذاکره کنند.

دکتر یزدی گفت که ایران به برخی از سلاحهای نظامی دیگر نیازی ندارد ، این سلاحها عبارتند از هواپیماهای جنگی مدرن ــ و نیز موشکهای هدایت‌شونده و سیستم‌های رادار و ویژه نظارت نظامی است .

براساس پیمانهائی‌که بین ایران وامریکا وجود دارد ایران اجازه ندارد این سلاحها را بکشور ثالثی بفروشد .

روزنامه پراودا مینویسد :

مقدمات مداخله نظامی امریکا در آسیا و افریقا فراهم میشود

*** ۴۰ هزار نظامی امریکائی سرگرم آموزش ویژه‌اشغال معادن نفت هستند .**

رادیو مسکو ــ روزنامه پراودا در تفسیری زیرعنوان مایه‌افتخار نخواهد بود.میبویسد ژنرال راجرز سرفرماندهجدید نیروهای مسلح متحده ناتو در اروپا از نقشه تشکیل نیرو های مخصوصی درایالات‌متحده امریکا بنام باصطلاح سپاه واکنش سریع پرده برداشته است که دراوضاع بحرانی منطقه خلیج فارس ویاماطق منشج دیگر خارج از شعاع عمل ناتو قابل استفاده‌خواهند بود .

حالا دیگر بدین منظور اقدام‌های مشخصی صورت‌می‌گیرد و در نظر است که‌این سپاه ، سپاه ۱۱۰ هزارنفری باشد .

روزنامه پراودا مینویسد : فکر ایجاد سپاه واکنش سریع تازگی ندارد ، پنتاگون‌برخلاف منشور سازمان‌ملل متحد که تهدید به توسل به زور و یا استفاده مستقیم از نیروی قدرت به ضرر امنیت بین‌المللی را محکوم میکند حتی در اواخر دهه ششم و اوایل دهه هفتم قرن حاضر به تشکیل نیروهای زمینی‌سریع‌الانتقال پرداخت ، درنظربود که این نیرو ها از راه هوا به بخشهای مورد تهدید و یا به عبارت دیگر به نقاطی اعزام شوند که جنبش رهائی بخش ملی در آنها با موفقیت دستبرش می‌یابد .این باصطلاح کروم‌های سریع‌الانتقال برای‌نخستین بار در ویتنام مورد استفاده قرار گرفتند و فعالیت ضد پارتیزان آنهاسرآغاز تشدید تجاوز امریکا در هندوچین به شمار رفت .

روزنامه پراودا مینویسد نقشه کنونی تشکیل سپاه واکنش سریع نشان میدهد که واشنگتن‌باز هم مقدمات مداخله مستقیم نظامی را در امور ملل آسیا و افریقا و امریکای لاتین فراهم میسازد .

روزنامه پراودا خاطرنشان میکند که دراین مورد بمنطقه خلیج فارس توجه خاصی مبذول میشود بانگ تهدیدبه مداخله مسلحانه برای دفاع از معادن نفت و یا رژیم های دوست دانما از واشنگتن بگوش میرسد ، در حالیکه‌در این مورد هیچگونه تقاضا و تمنائی نشده‌است .

بگفته روزنامه دیلی تلگراف دریایتخت های کشور های عربباز نقشه های ژنرالراجرز بسردی استقبال شده است نقشه های پنتاگون و ناتو با توجه بمعامله جدا گانه اسرائیل‌ومصر که بسرپرستی ایالات متحده امریکا انجام گرفته است .

بدنبال اعلام تشکیل ناوگان پنجم امریکا در اقیانوس هند نقشه تشکیل سپاه واشنگتن‌هم عنیه خلیج فارس کشیده‌میشود روزنامه عمانی الفجرالجدید مینویسد ایالات متحده امریکا شیوه جدید را بکار می برد و میخواهد بزور کشور های رو به توسعه را به زانودرآورد واز این راه به ثروت های طبیعی آنها دسترسی پیداکند روزنامه اومانیته نوشته است امپریالیسم امریکا قصد دارد درآینده هم نقش ژاندارم رادر جهان ایفا کند، اماهمه‌میدانند که این نقش درگذشته مایه افتخار ایالات متحده امریکا نبودو در حال حاضر و در آینده هم افتخاری نصیب آن نخواهد کرد .

آموزش ۴۰ هزار نظامی

رادیو لندن ــ به گزارش مطبوعات درامریکا ۴۰ هزار نظامی در رشته‌عملیات جنگی درصحرا و در زمینه عملیات مربوط به اشغال معادن نفت آموزش ویژه‌ای دیده‌اند .

آموزش انها قسمتی از نقشه تشکیل نیروهای ۱۱۰ هزار نفری ویژه ازسوی وزارت جنگ امریکا که میخواهد از آنها در نقاط مختلف جهان استفاده کند .

این نقشه ها در کشورهای عرب شدیدا مورد انتقاد قرار گرفته است .

ارتش عراق درمقابل کرد های این کشور عقب نشینی کرد

بیروت ــ رویتر ــ بنابربیانیه‌ای که حزب دموکرات کردستان عراق مهمترین سازمان سیاسی کرد در بیروت منتشر ساخت ارتش عراق در ماه گذشته بر علیه چریکهای کرد این کشور حمله وسیعی انجام داد لیکن پس از یك جنگ ۳ روزه عقب‌نشینی کرد.

حزب دموکرات کردستان عراق در همین اعلامیه اضافه میکند عراقی‌ها لشکر ۱۱ این کشور را با پشتیبانی کامل توپخانه وهلیکوپتر به منطقه نبرد میان زاکو وعمادیه فرستاد.

در این بیانیه اضافه شده عراقیها نتوانستند به هدف‌هایشان دست‌یابند و روز ۲۷ مه یعنی ۲ روز پس از آغاز تهاجم شروع به عقب‌نشینی کردند.

اعدام ۱۵ نفر در سوریه

دمشق ــ خبرگزاری فرانسه ــ روزگذشته رسما دردمشق اعلام شدکه ۱۵ نفر از ۱۸ تن‌کسانی‌که شب قبل در دادگاه عالی امنیتی سوریه محکوم به اعدام شده بودند بامداد امروز در زندان دمشق اعدام شدند.

۱۴ تن از این افراد به دار آویخته شدند و یك نفردیگر تیرباران شد .

سه تن دیگر از محکومین بدلیل همکاری با سرویسهای امنیتی در مجازاتشان تخفیف داده شد و به حبس ابد محکوم شدند .

این افراد به ارتکاب جرم های مختلف از جمله قتل در ایالت‌های مختلف سوریه به مرگ محکوم شده بودند.

بدنبال قیمت دوگانه درکنفرانس اوپك حسن نزیه گفت :

قیمت نفت هنوز ارزان‌تر از آب معدنی است

کنفرانس کشور های صادر کننده نفت اوپك پریروز پس از سه روز مذاکره در ژنو و تعیین قیمت دوگانه بکار خود پایان داد.

در مورد افزایش قیمت نفت سه کشور عربستان‌سعودی امارات متحده عربی و قطر توافق کردند که نفت خود را از قرار هر بشکه ۱۸ دلار و بدون سورشارژ بفروش رسانند، بقیه کشورها منجمله ایران میتوانند نفت خود را از قرار هر بشکه ۲۱ تا ۲۲ دلار بفروش رسانند . البته این ۱۰ کشور بجز عربستان، امارات متحده عربی و قطر میتوانند حق مرغوبیت و سورشارژ را نیز به ۲۲ دلار اضافه کنند ولی در نهایت این مبلغ نبایستی از ۲۳ دلارونیم تجاوز کند.

در کنفرانس ژنو تصمیم گرفته شد چنانچه ارزش دلار بیش از ۵ درصد دیگر پائین‌تر برود این موضوع دراجلاس فوق‌العاده اوپك مورد بررسی قرار گیرد و راجع به‌آن‌تصمیم نهائی گرفته شود.

در ژنو همچنین گفته شد که اوپك تصمیم به ایجاد یك خبرگزاری بین‌المللی بنام اوپك نیوز گرفته است .

رادیو لندن ــ شیخ زکی یمانی وزیر نفت عربستان سعودی گفته است که در داخل سازمان اوپك فشارهائی اعمال میشده که تازمترین قیمت های تعیین شده نفت سه ماه دیگر مورد تجدید نظر قرار گیرد. وی افزود که عربستان سعودی در یك چنین کنفرانسی شرکت نخواهد کرد.

خبرنگار اقتصادی بی. بی. سی از ژنو گزارش میدهد که با در نظر گرفتن این افزایش قیمت نفت از پایان سال ۱۹۷۷ تاکنون قیمت نفت بطور کلی ۵۰ درصد افزایش یافته است اعرى که نتایج آن بنزله ضربه شدیدی بر اقتصادجهانی است.

بدینترتیب بایدگفت آینده برای کشور های مصرف‌کننده نفت چندان درخشان نیست.

عربستان سعودی بعنوان دوست غرب سعی کرده است افزایش بهای نفت را توسط اوپك مهار کند ولی عربستان سعودی دیگر در وضعی نیست که بتواند از افزایش بهای نفت توسط دیگر اعضای اوپك جلوگیری کند.

وزرای اوپك بار دیگر در روز ۱۷ دسامبر درکاراکاس پایتخت ونزوئلا گردهم میایند تا وضع موجود را موردبحث و بررسی قرار دهند. از طرفی عزالدین مبروك وزیر نفت لیبی گفت چنانچه شرایط بازار بطور قابل ملاحظه‌ای تغییر یابد احتمالا تشکیل یك جلسه فوق‌العاده قبل از اجلاس کاراکاس تقاضا خواهد شد.

ژنو ــ خبرگزاری فرانسه ــ حسن نزیه طی یك‌مصاحبه مطبوعاتی گفت میزان تولید ایران هم اکنون روزانه چهار میلیون بشکه است که ۳٫۳ میلیون بشکه آن برای صادرات میباشد.

نزیه تاکید نمود خود دولت های غربی میزان مالیات بنزین را که در پمپ‌های بنزین بفروش میرسد بیش از پیش افزایش میدهند.

حسن نزیه درپایان تاکید کرد علیرغم افزایش بهاء نفت هنوز ارزان‌تر از آب معدنی است.

عکس‌العمل جهانی

توکیو ــ خبرگزاری فرانسه ــ روز جمعه پریزیدنت کارتر افزایش مجدد بهای نفت از جانب اوپك را محکوم وپیشگوئی کردکه سراسر جهان از این افزایش قیمت زیان خواهد برد.

از سوی دیگر رئیس جمهوری امریکا اظهار داشت وی تصور میکند هفت کشور شرکت‌کننده در کنفرانس عالی کشورهای صنعتی در توکیو موفق خواهند شد تصمیم های جسورانه‌ای جهت کاهش دادن واردات نفتی خود ازسازمان کشورهای تولیدکننده نفت اتخاذکنند.

کارتر همچنین اظهار داشت به عقیده او افزایش جدید بهای نفت میزان تورم را در امریکا ۲ درصد بالا خواهد برد و میزان رشد اقتصادی امریکا نیز در نتیجه این تصمیم اوپك ۲ درصد کاهش خواهد یافت .

سپس پریزیدنت کارتر پیامی به کنگره امریکا فرستاد و از کنگره خواست برنامه مربوط به انرژی راکه تسلیم آن کرده هرچه زودتر تصویب کند.

کریستوفرسن وزیر امور خارجه دانمارك گفت‌کهتصمیمات اوپك عواقب و نتایج بسیار وخیمی بدنبال خواهد داشت.

وزیر امور خارجه دانمارك از کشورهای بزرگ‌صنعتی مصرا خواست که هرچه زودتر نسبت به اتخاذیك سیاست واحد در زمینه انرژی اقدام جدی بعمل آورند.

عکس‌العمل‌های محافل سیاسی و اقتصادی آلمان غربی در مقابل تصمیمات اوپك مشابه عکس‌العمل دانمارك است .

پراودا ارگان رسمی حزب‌کمونیست شوروی هیچگونه تغییری از قیمت‌گذاری های جدید نفت توسط اوپك ندارد.

کنستانتین‌کاراماتلیس نخست‌وزیر یونان عقیده داردکه کشورهای تولیدکننده نفت با این نوع قیمت‌گذاری مرتکب اشتباه بزرگی میشوند زیرا نفت اکنون ماده گرانبهائی است که نه تنها ترقی و تمدن به آن بستگی دارد بلکه عامل اصلی برقراری صلح محسوب میشود ...

اخبار خارجه

اخطار شدید کویت به‌امریکا

کویت ــ آسوشیتدپرس ــ شیخ سالم‌الصبا وزیر دفاع کویت به امریکا اخطار کرد که سعی نکند برای تسخیر چاه های نفت کشور های عربی از نیروی نظامی استفاده نماید.

وزیر دفاع کویت که پس از حضور در مانور نیرو های نظامی عربستان سعودی به کویت بازگشته به‌خبرنگاران گفت چنین اشغالی تنها با عبور از روی اجساد ما امکان‌پذیر خواهد بود.

وی افزود ایالات متحده باید از ویتنام درس عبرت بگیرد در عین حال روزنامه کویتی الرای‌العام ایالات متحده را متهم کرد که در اعتراض به استفاده اسرائیل از جنگنده های اف ۱۵ در جنگ هوائی با میگهای سوری برفراز لبنان صادق نیست.

این روزنامه میافزاید تهدید های روزافزون امریکا و ایجاد یك نیروی ضربتی ویژه برای استفاده احتمالی در نواحی نفتی نشان میدهد که اعراب هدف اصلی چنین حمله‌ای هستند.

انفجار در یك مهاجرنشین اسرائیلی

دمشق ــ خبرگزاری فرانسه ــ به گزارش خبرگزاری فلسطینی وفا صبح روز پنجشنبه گذشته جنبش مقاومت‌فلسطین علیه یك مرکز اسکان مهاجران صهیونیست در کریات‌یام در حومه تل‌ابیو دست به عملیاتی زد و با انفجار مواد منفجره‌ای که در سالن‌های این مرکز کارگذاشته شده بود تعدادی از مهاجران جدید کشته و تعدادی نیز زخمی شدند.

به‌گزارش خبرگزاری وفا در نتیجه انفجار ساختمان ویران و دیوار تعدادی‌ازساختمانهای اطراف‌ترك‌برداشته است.

یك شرکت ژاپنی ازایران بنزین سنگین میخرد

توکیو ــ اسوشیت پرس ــ یك شرکت تجارتی بنام «میتسوئی و شرکاء» امروز اعلام داشت که از شرکت‌ملی نفت ایران‌حمله ۱۵۰۰۰ تن‌نفت«بنزین سنگین»خواهدخرید.

مقامات میتسوئی از دادن توضیح درباره قیمت نفت خریداری شده خودداری کردند ولی نفتهای خریداری شده را به شرکت‌های وابسته خود در ژاپن تحویل خواهند داد.

مقامات مذکور افزودندنخستین محموله در ماه ژوئیه‌به ژاپن خواهد رسید.

افتتاح دفتر جبهه‌ملی در کرج

مرکز جبهه ملی ایران در شهرستان کرج‌افتتاح گردیداین مرکز در خیابان دکترهمایون قرار دارد و زیر نظرشورای موقت جبهه ملی کرج اداره میشود . شورای‌جبهه ملی‌کرج طی یك بیانیه از مردم کرج خواست که درصفوف جبهه ملی ایران متشکل شوند و تلفن ۲۸۳۲ را جهت ارتباط با مردم کرج معرفی نمود .

سوموزا حاضر به استعفا شد

نیویورك‌ــ‌خبرگزاری‌فرانسه ــ روزنامه نیویورك تایمزدرشماره دیروز خود خبری را فاش‌کرد که براساس‌آن اناستازیوسوموزا رئیس جمهوری نیکاراگوئه به اطلاع دولت آمریکا رسانیده که تحت شرایطی حاضر به استعفا میباشد .

سوموزا که این شرایط را توسط سفیر آمریکا درماناگوابه اطلاع واشنگتن رسانیده گفته است در سورتیکه گارد ملی و حزب لیبرال که اکنون‌قدرت را ظاهرا در دست دارند در و پروژه، ثبت احوال و سه نفر از روحانیون و معتمدان محل، ۱۹ نفر از طبقات مردم حوزه شهرستان را که دارای شرایط انتخاب کردن باشند تعیین و از آنان برای انتخاب اعضای انجمن نظارت فرعی دعوت بعمل میآورند و پس از حضور دو سوم دعوت شوندگان بلافاصله به رأی مخفی و اکثریت نسبی از بین آنها یا از خارج پنج نفر بعنوان اعضای اصلی و ۶ نفر بعنوان اعضای علی‌البدل انتخاب میشوند.

تبصره: هیچیك از اعضای هیئت اجرائی و انجمنهای نظارت اصلی و فرعی نباید با یکی از کاندیداهای حوزه انتخابیه استان خویشاوندی نسبی یا سببی (پدر- مادر- فرزند- همسر- خواهر- برادر- پدر- داماد- عروس- دایی- خاله- عمه- عمو- برادرزاده- خواهرزاده) داشته باشند.

ماده ۱۳- اعضای اصلی انجمن نظارت فرعی در اولین جلسه از بین خود یک رئیس، یک نایب رئیس و سه منشی انتخاب خواهند کرد و پس از تعیین منشیان تسلیم میشود و داربده برگ انتخابات هر حوزه انتخاباتی فقط در همان حوزه انتخاباتی میباشد رای بدهد.

ماده۲۵ - مسئولیت نگاهداری و حفاظت کلیه لوازم و اوراق انتخاباتی و صندوقهای اخذ رای با کارمندان فرمانداری و بخشداری یا نمایندگان آنها خواهد بود و پس از تعیین منتخبین و صدور اعتبار نامه با دستور هیئت اجرائی انتخابات توسط فرماندارها امحاء خواهد شد.

ماده۲۶- هرگونه تبلیغات و تبلیغات در روز اخذ رای و یکروز قبل از آن در حوزه انتخابیه ممنوع خواهد بود.

ماده۲۷- حفظ نظم در انجمن نظارت مرکزی و فرعی و شعب با رئیس و در غیاب با نایب رئیس و حفظ انتظامات در نواحی شعب اخذ رای با مأمورین انتظامی(مأمورین شهربانی، ژاندارمری، پاسداران انقلاب) میباشد.

ماده۲۸- ترتیب اخذ رای و قرائت آراء و دستور العمل انتخابات مطابق آئین‌نامه‌ای است که ستاد مرکزی انتخابات کشور تهیه و پس از تصویب وزیر کشور به حوزه‌های انتخاباتی اعلام خواهد شد.

ماده۲۹- هرگاه بعضی از شعب اخذ رای یا بعضی از انجمنهای فرعی نسبت به تعطیل صورتجلسه انتخابات(اخذ رای و فرائت آراء) در هر یك روز بعد از فرائت آراء سطول انعقاد، انتخابات آن شعب یا آن انجمنهای نظارت فرعی خاتمه یافته تلقی و پس از تنظیم صورتجلسه انجمن نظارت مرکزی انتخابات سایر انجمنهای نظارت فرعی را استحراج و نتیجه را معین و اعلام میکند.

ماده۳۰- اعتبار نامه منتخبین عضویت در مجلس بررسی نهائی قانون اساسی با اعضای اعضای انجمن نظارت و فرماندار در سه نسخه تنظیم و پس از الصاق عکس و ممهور نمودن آن با مهر انجمن نظارت و مهر فرمانداری دو نسخه آن تسلیم منتخبین میشود.

فصل پنجم- شکایات:

ماده۳۱- انجمنهای نظارت تا دو روز پس از ختم رای گیری و اعلان نتیجه حداکثر بیست و تعیین منتخبین، شکایات را که راجع به انتخابات میدانند و مدعیند طرف سه روز به آنها رسیدگی نموده و پس از اعلام نتیجه، موضوع را به هیئت اجرائی انتخابات ممکن نموده و با صدور اعتبار نامه‌ها انحلال خود را اعلام میدارند.

ماده ۳۲- شکایاتی که در حریان انتخابات به انجمن نظارت تسلیم میشود، مانع از انجام و تعقیب برنامه انتخابات نخواهد بود ولی شکایات واصله پس از قید آنها در صورتجلسه انتخابات در موعد مقرر مورد بررسی قرار خواهد گرفت.

ماده ۳۳- اشخاصی که حق انتخاب کردن دارند. چنانچه سمت به انتخابات یا انجمنهای نظارت شکایاتی داشته باشند، میتوانند شکایات خود را به هیئت اجرائی انتخابات تسلیم نمایند. نظر هیئت اجرائی انتخابات در کلیه مواردی که مورد رسیدگی قرار میدهد قطعی خواهد بود.

فصل ششم- تشکیل مجلس بررسی نهائی قانون اساسی:

ماده ۳۴- بمنظور اداره امور مجلس بررسی نهائی قانون اساسی، ستاد مرکزی انتخابات کشور موظف است، یک دفتر موقت به نام دبیرخانه مجلس بررسی نهائی قانون اساسی دایر نموده و محل آنرا به حوزه‌های انتخاباتی اطلاع دهد.

ماده ۳۵- پس از آنکه دو سوم منتخبر در تهران حاضر شدند و اعتبارنامه‌های خود را به دبیرخانه تحویل دادند، مجلس بررسی نهائی قانون اساسی با اعلام وزیر کشور توسط نخستوزیر دولت موقت جمهوری اسلامی افتتاح میشود.

تبصره- مدت زمان بررسی و تصویب قانون اساسی جمهوری اسلامی از تاریخ افتتاح حداکثر یک ماه میباشد و تصمیمات در اصول قانون اساسی با اکثریت دو سوم کلیه اعضای مجلس بررسی نهائی قانون اساسی (۱۵۰ نفر مناط اعتبار است.

ماده ۳۶ نحوه اداره جلسات مجلس بررسی نهائی قانون اساسی مطابق آئین‌نامه‌ای است که توسط وزارت کشور تهیه و به تصویب شورای انقلاب اسلامی خواهد رسید

فصل هفتم- مقررات حرائی:

ماده ۳۷- هر کس برگ انتخابات یا ورقه رای را بخرد و یا بفروشد و یا در اوراق تغرفه و برگ انتخابات و آراء تقلب نماید. علاوه بر محرومیت از حقوق اجتماعی از حق دادن رای و انتخاب شدن برای یک دوره انتخاباتی مجالس ایران محروم و به حبس حبسه از شش ماه الی سه سال و جزای نقدی از ۵۰۰۱ تا ۵۰۰۰۰ ریال محکوم خواهد شد.

ماده ۳۸- هر کس در انتخابات بیش از یکبار رای دهد و یا با شناسنامه دیگری صادرت به گرفتن برگ انتخابات دیگری رای دهد و یا با شناسنامه مجعول یا علم‌جلیت آن برگ انتخابات بگیرد و رای دهد به حبس حبسهای از ۶ روز تا یکسال و محرومیت از حق دادن رای و انتخاب شدن برای یک دوره انتخاباتی مجالس ایران محکوم میشود.

ماده ۳۹- هر کس در انتخابات به تهدید و تطمیع متوسل شود، چنانچه در انجام انتخابات وظیفه‌ای به عهده داشته باشد و یا کاندیدای عضویت در مجلس بررسی نهائی قانون اساسی باشد علاوه بر محرومیت از حقوق اجتماعی و از حق دادن رای و انتخاب شدن برای یک دوره انتخاباتی مجالس ایران محروم میشود و به حبس حبسهای از شش ماه الی سه سال و جزای نقدی از ۵۰۰۱ تا ۵۰۰۰۰ ریال محکوم میشود. چنانچه تهدید یا تطمیع کننده غیر از اشخاص مذکور باشد به حبس جنحه‌ای از سه ماه تا یکسال و جزای نقدی از ۵۰۰۱ تا ۳۰/۰۰۰ ریال محکوم خواهد شد.

ماده ۴۰- هر کس به نحوی از انحاء در امر انتخابات مرتکب تقلب و تزویر و خیانت شود، به حبس جنحه‌ای از شش ماه تا یکسال و محرومیت از حقوق اجتماعی و حق انتخاب کردن و انتخاب شدن برای دودوره انتخاباتی مجالس ایران محروم میشود. چنانچه مرتکب در انجام انتخابات مجلس بررسی نهائی قانون اساسی و وظیفه‌ای به عهده داشته و یاکاندیدای عضویت در مجلس بررسی نهائی قانون اساسی باشد به حداکثر مجازات مقرر در این قانون محکوم میشود.

فصل هشتم - مقررات عمومی:

ماده ۴۱- وزارت کشور مأمور اجرای این قانون و ناظر بر حسن جریان انتخابات و نحوه انجام امور مجلس بررسی نهائی قانون اساسی میباشد.

متن لایحه قانون انتخابات مجلس خبرگان

کلیه مقامات وابسته به‌رژیم سابق حق انتخاب‌شدن ندارند

*** مجلس بررسی نهایی قانون اساسی ظرف ۳۰روز بایدکار خودرابانجام رساند .**

فصل اول- کلیات:

ماده۱- بمنظور اظهار نظر نهائی در بارهٔ متن قانون اساسی جمهوری اسلامی ایران که قبلا تنظیم و در مراحل مختلف بررسی شده مجلس بررسی نهائی قانون اساسی جمهوری اسلامی ایران در تهران تشکیل میشود.

ماده ۲- عده اعضای مجلس بررسی نهائی قانون اساسی جمهوری اسلامی ایران با نمایندگان اقلیتهای مذهبی ۷۵ نفر است که وزارت کشور با رعایت جمعیت و ضوابط جغرافیائی براستانها تقسیم خواهد کرد.

ماده ۳- انتخابات تعیین اعضای مجلس بررسی نهائی قانون اساسی عمومی و اخذ رای بصورت مستقیم و مخفی و انتخاب اعضای مجلس با اکثریت نسبی خواهد شد در صورت تساوی آرا بین دو یا چندین نفر قرعه ملاك انتخاب خواهد بود.

ماده ٤- هیچکس نمیتواند بیش از یکبار رای دهد.

ماده ۵- اخذ رای در مدت یکروز (حداقل ده ساعت) در تمام کشور انجام میشود وزارت کشور طی مدتی موقت نیدرا کوته که توسط چریکها حمایت می‌شود تماس حاصل کرده است .

درپی ملاقات هائی که در واشنگتن و پناما صورت گرفت ایالات متحده مجددا از ژنرال سوموزا خواست کماز مقام خود استعفا کرده و قدرت را به یابلورمز رئیس مجلس‌سنای نیکاراگوئه بسپارد .

۱۵ هزار کشته

خبرگزاری فرانسه گزارش داد دیروز در پایتخت نیکاراگوئه فاش شد که‌در طول سه هفته‌ای که نبرد های خونین بین چریکهای سان ــ دینیست و قوای دولتی‌جریان داشت بیش‌از ۱۵ هزار غیر نظامی جان خود را از دست دادند .

مقامات صلیب سرخ ضمن تائید این خبر اضافه میکنند که در طول همین مدت بیش از یکصد هزار نفر از اهالی این شهر برای فرار از قحطی و مرض و کشتار به نقاط دیگر و به خارج از کشور پناهنده شدند .

وزیر دفاع کویت گفت : امریکا برای رسیدن به چاه های نفت باید از روی نعش ما عبورکند

رادیو لندن ــ وزیر دفاع کویت، ایالات متحده امریکارا از مداخله نظامی در مناطق نفت‌خیز خلیج فارس برحذر داشته است .

وی ضمن اظهار نظر درباره گزارشهای مربوط به اینکه امریکا قصد دارد یك نیروی نظامی ۱۱۰ هزار نفری تشکیل دهد تا در مواقع تهدیدجریان نفت به غرب مورد استفاده قرار گیرد به دو روزنامه کویتی گفت اگر آمریکا به چنین اقدامی دست بزند با مقاومت شدید روبرو خواهدشد و افزود که برای رسیدن این نیرو به چاههای نفت باید از روی نعش‌های ما عبور کند.

ماده ۶- انتخاب کنندگان باید دارای شرایط زیر باشند:

۱- تابعیت ایران

۲- لااقل ۱۶ سال داشته باشند.

۳- عدم محرومیت از تسلم یا بعضی از حقوق اجتماعی.

تبصره: کارمندان- در حدداران- افسران و افراد نیروهای ارتش جمهوری اسلامی و شهربانی و ژاندارمری نیز دارای حق رای میباشند.

ماده۷- انتخاب شوندگان باید دارای شرایط زیر باشند:

۱- تابعیت ایران

۲- نظام جمهوری اسلامی را قبول داشته و بدان وفادار باشند.

۳- حداقل ۳۰ سال داشته باشند.

۴- در حوزه انتخابیه معروف و به خصوصیات اجتماعی و اقتصادی و سیاسی و جغرافیائی منطقه آگاه و بحال عادی بازگردانیم .

چریکهای سادینیست صبح امروز تشکیل یك شورای نوسازی ملی ۳۰ نفری مرکب از کلیه گروههای مخالف و بزرگترین اتحادیه کارگری ملی را اعلام کردند . این شورا در حالی تشکیل میشود که سربازان‌چریك به پیروزی خود بطرف‌جنوب ادامه‌میدهند.

تماس با سازمان ملل

درهمین حال رویتر گزارش داد وزارت خارجه ایالات متحده روز پنجشنبه اظهار داشت که ایالات متحده در اقدام دیگری علیه رژیم پریزیدنت اناستازیو سوموزا با دولت موقت نیدرا کوته که توسط چریکها حمایت می‌شود تماس حاصل کرده است .

داوطلب عضویت در مجلس بررسی نهائی قانون اساسی باشند، باید قبل از تشکیل انجمن نظارت از سمت سوموزا خواست کماز مقام خود استعفا کرده و قدرت را به یابلورمز رئیس مجلس‌سنای نیکاراگوئه بسپارد .

ماده ۸- اشخاص زیر از انتخاب شدن محروم میباشند:

۱- محجورین.

۲- نخست‌وزیران، وزیران، استانداران و معاونین آنها و نمایندگان مجلسین و سفرا و وابستگان دردیک رژیم سابق، از پانزده خرداد ۴۲ تا ۲۲ بهمن ۵۷.

۳- اعضای انجمنهای نظارت بر انتخابات و شعب آنها.

۴- نخست وزیر و وزیران و معاونین آنها، استانداران و فرمانداران فعلی و دادستانها، شهرداران و روسای سازمانهای مستقل دولتی و شهرداریها و افسران شاغل در ارتش، ژاندارمری و شهربانی در حوزه مأموریت.

۵- کارکنان و کارمندان دولت و شهرداریها، سازمانها و موسسات و شرکتهای دولتی و شهرداریها.

تبصره: مقامات بند چهار چنانچه داوطلب عضویت در مجلس بررسی نهائی قانون اساسی باشند، باید قبل از تشکیل انجمن نظارت از سمت خویش استعفا داده و آماده خدمت شوند.

فصل سوم- انجمن نظارت:

ماده ۹- در مرکز هر حوزه انتخابیه به منحی دستور وزارت کشور هیئت اجرائی انتخابات بریاست فرماندار یا سرپرست تشکیل میشود و عهده‌دار انجام انتخابات همان حوزه میگردد هیئت اجرائی مرکب است از فرماندار یا سرپرست، رئیس عالیترین دادگاه استان، مدیر کل آموزش و پرورش، مدیر کل ث

اهمیت تقویت منابع پولی شبکه بانکی کشور

در موضوع مورد بررسی، اهمیت تأمین منابع پولی لازم جهت سازمان دهی و تحقق اهداف برنامه ریزان شبکه بانکی کشور مشخص میگردد. بهمین جهت دیمت دسترسی باین منابع بعد از اعلام ملی شدن بانکها، بنام نرخ بهره و مقایسه آن با بازدهی سرمایه، بعنوان پیچیده‌ترین ملاحظات اقتصادی کشور مورد توجه بانکداران ومسئولان امر قرار گرفته است.

اکنون با توجه بملاحظات تغییرات بازدهی سرمایه، امکان تهیه پاسخ باین سئوال که حدود نیاز سیستم بانکی بمنابع پولی لازم چقدر است آسانتر میگردد. نتیجه نهائی این سئوال باینگونه خلاصه میشود که: سطح تعادل نسبی عرضه وتقاضای منابع پولی سیستم بانکی کجاست وچگونه تعیین میگردد؟

برای تشخیص و تعیین این سطح تعادل نسبی میباید بموضوعات پراهمیت اقتصادی زیرتوجه نمود.

۱- تعیین ظرفیت مالیاتی

تعیین این ظرفیت حدود امکانات رشدآتی تولید ناخالص ملی را بعنوان یك الگوی عمومی برای برنامه‌ریزان دولتی شبکه بانکی کشور مشخص مینماید بعلاوه تغییرات سطح پس‌انداز ملی نیز در این روش میباید مورد محاسبه قرار گیرد. زیرا که تغییرات مذکور مستقیما در سیاستهای توسعه اقتصاد ملی موثر است.

۲- تعیین فعالیتهای آتی بخش دولتی و خصوصی و پیش‌بینی مقدار کل تقاضای منابع پولی.

بدیهی است روش تامین منابع پولی برای انجام فعالیت های آتی این دو بخش بطرق گوناگون قابل پیش‌بینی است. لیکن توجه مسئولان شبکه بانکی کشور میباید بیشتر به چگونگی تجهیز نقدینگی (۱) وشرائط آلتی عرضه وتقاضای پول باشد.

۳- بحداکثر رسانیدن مقدار پس‌انداز ملی.

انجام چنین پیشنهادی اهمیت قابل توجه تغییرات ارقام ترازنامه سیستم تلفیقی بانکها (۲) را مشخص مینماید. دراین مرحله است که وظائف برجسته مدیران دولتی بانکها مورد توجه قرار میگیرد زیرا که دراین مرحله از زمان بطریقات اینگونه تخصیصهای اقتصادی به تنظیم سیاست پولی کشور جهت تامین منابع پولی لازم، برای تحقق برنامه‌های کوتاه مدت و بلند مدت اقتصادی اعتبار قابل توجهی می‌بخشد.

۴- تعیین حداقل و حداکثر نسبت فشارهای تورمی

تعیین و ممیز کنترل بین نسبت معنوان یك ابزار مهم، اهمیت نظریات متخصصین پولی کشور را بمنظور تقویت شبکه بانکی کشور تاکید مینماید. اکنون مناسب است در شرائط کنونی اقتصاد ایران، ایرنست جهت تجهیز وبهبود منابع سرمایه‌گذاری کشور بکارگرفته شود.

در چهارچوب این ملاحظات مسوان بدیرفت که در شرایط کنونی تجهیز سیستم بانکی کشور از محدودیت عرضه پول درامر سرمایه‌گذاری ملی تا حدود زیادی خواهد کاست. باین ترتیب بررسی ظرفیت مالیاتی، حجم عرضه وتقاضای پول(در بخش دولتی خصوصی) چگونگی تغییرات پس‌انداز ملی و مقایسه نسبت فشارهای تورمی در دوره‌های مختلف. لزوم تقویت منابع پولی شبکه بانکی کشور را، بمنظور افزایش مقدار کل تولید جهت تامین اشتغال لازم و کافی درسطح کشور. امری قابل توجیه مینماید.

ارحلیل میهن‌دوست
کارشناس بانك اعتبار صنعتی

۵۵۶۵ م الف

آگهی پذیرش دانشجو
دورهٔ فوق‌لیسانس
دانشکده پرستاری
دانشگاه علوم پزشکی ایران

دانشگاه علوم پزشکی ایران برای دوره فوق لیسانس سال ۵۹ـ۵۸ پرستاری تعدادی دانشجو طبق شرایط زیر میپذیرد:

شرایط پذیرش:

۱ـ دارا بودن لیسانس پرستاری عمومی‌یا معادل آن
۲ـ داشتن‌معدل کل ۲ر۳ از ۴یا۱۴ از ۲۰
۳ـ نداشتن‌تعهدخدمت مربوط بدوره‌تحصیلی لیسانس
۴ـ قبول شدن درامتحانات ورودی زبان انگلیسی، پرستاری ومصاحبه

مدارك لازم جهت ثبت‌نام

۱ـ ۶ قطعه عکس ۴×۳ باقید مشخصات در پشت آن.
۲ـ فتوکپی ریزنمرات دبیرستان
۳ـ فتوکپی دیپلم.
۴ـ یك برگ فتوکپی شناسنامه
۵ـ فتوکپی مدرك لیسانس یامعادل آن
۶ـ فتوکپی ریزنمرات تحصیلات دوره‌لیسانس
۷ـ فتوکپی برگ پایان خدمت یا معافیت نظام وظیفه
۸ـ قبض‌رسیدبانکی‌به‌مبلغ ۲۰۰۰ریال‌حق‌ثبت نام به حساب شماره ۶۸۶ بانك ایرانشهر واقع‌در خیابان مصدق بین عباس‌آباد و خیابان استاد مطهری در وجه دانشگاه علوم پزشکی ایران.

داوطلبان واجد شرایط میتوانند با در دست داشتن مدارك لازم‌جهت تکمیل درخواست پذیرش ازساعت ۹صبح تا۳ بعدازظهر ازتاریخ اعلام این آگهی تاآخر وقت روز چهارشنبه ۲۰ر۴ر۵۸ به دفتر پذیرش دانشگاه علوم پزشکی ایران واقع‌در میدان ونك ـ نبش گاندی مراجعه کنند.

تاریخ دریافت کارت ورودی جهت شرکت در امتحانات وتاریخ برگزاری امتحانات بعداً از طریق جراید اعلام میگردد.

دفتر پذیرش دانشگاه علوم پزشکی ایران

۵۵۶۵ م الف

آگهی پذیرش دانشجو
دورهٔ دکترای پزشکی
دانشکده پزشکی
دانشگاه علوم پزشکی ایران

مرکز پزشکی ایران برای دانشکده پزشکی دوره دکترای پزشکی سال تحصیلی ۵۹ـ۵۸ تعدادی دانشجو طبق شرایط زیر میپذیرد.

شرایط پذیرش

۱ـ دارابودن لیسانس در رشته‌های‌بیولوژی، شیمی ویا معادل آن.
۲ـ دارندگان دیگر رشته‌های لیسانس به شرط داشتن حداقل ۶ واحد بیولوژی، ۳واحد فیزیك ۶ واحد واحدشیمی الی ومعدنی و ۶واحد انگلیسی.

تبصره: دانشجویانی‌که حداکثر تاشهریور ۱۳۵۸ فارغ‌التحصیل خواهند شد (درصورتیکه واجد سایرشرایط باشند) میتوانند درامتحانات ورودی شرکت کنند، ولی پذیرش آنها منوط برپایان یافتن دوره لیسانس می‌باشد.

۳ـ حداکثر سن ۳۰ سال.
۴ـ قبول‌شدن درامتحانات ورودی زبان انگلیسی، امتحان اختصاصی (فیزیك، شیمی، بیولوژی) ومصاحبه.

مدارك لازم جهت ثبت‌نام

۱ـ ۶ قطعه عکس ۴×۳ باقید مشخصات در پشت آن.
۲ ـ فتوکپی ریزنمرات سه سال آخر دبیرستان.
۳ـ فتوکپی دیپلم.
۴ـ فتوکپی ریزنمرات تحصیلات دوره لیسانس
۵ـ فتوکپی برگ فتوکپی شناسنامه.
۶ـ فتوکپی مدرك لیسانس یا معادل آن.
۷ـ فتوکپی برگ پایان خدمت یا معافیت نظام وظیفه.
۸ـ قبض رسید به مبلغ ۲۰۰۰ ریال حق‌ثبت نام به حساب شماره ۶۸۶ بانك ایرانشهر واقع‌در خیابان مصدق بین عباس‌آباد و خیابان استاد مطهری در وجه دانشگاه علوم پزشکی ایران.

داوطلبان واجد شرایط میتوانند با در دست داشتن مدارك لازم‌جهت تکمیل درخواست پذیرش ازساعت ۹صبح تا۳ بعدازظهر ازتاریخ اعلام این آگهی تاآخر وقت روز چهارشنبه ۲۰ر۴ر۵۸ به دفتر پذیرش دانشگاه علوم پزشکی ایران واقع‌در میدان ونك ـ نبش گاندی مراجعه کنند.

تاریخ دریافت کارت ورودی جهت شرکت در امتحانات وتاریخ برگزاری امتحانات بعداً از طریق جراید اعلام میگردد.

دفتر پذیرش دانشگاه علوم پزشکی ایران

۵۵۶۵ م الف

آگهی پذیرش دانشجو
دورهٔ فوق‌لیسانس
رشته کتابداری پزشکی
دانشکده کتابداری
دانشگاه‌علوم‌پزشکی‌ایران

دانشگاه علوم پزشکی ایران برای دوره فوق لیسانس سال ۵۹ـ۵۸ کتابداری پزشکی و علوم انفورماتیك دوره تعدادی دانشجو طبق شرایط زیر می‌پذیرد:

شرایط پذیرش

۱ـ دارا بودن لیسانس در رشته‌های علوم‌و علوم بهداشتی ورشته‌های وابسته (بیولوژی، شیمی، پرستاری، علوم آزمایشگاهی بهداشت)

تبصره: دانشجویانی‌که حداکثر تاشهریور ۱۳۵۸ فارغ‌التحصیل خواهند شد (درصورتیکه واجد سایرشرایط باشند) نیزمیتوانند درامتحانات ورودی شرکت نمایند. ولی پذیرش آنها منوط برپایان یافتن دوره لیسانس می‌باشد.

۲ـ دارا بودن معدل کل ۳ از۴ویا ۱۵ از۲۰

تبصره: شرایط پذیرش فارغ‌التحصیلان‌رشته های دیگر وکسانی که میانگین آنها ۲ر۷ (معادل ۱۴) میباشد موکول به‌داشتن سابقه‌کار درکتابخانه ها و ارزشیابی ازسوابق تحصیلی و کار آنها توسط دانشکده است.

۳ـ قبول شدن در امتحان اختصاصی، زبان انگلیسی ومصاحبه

مدارك لازم جهت ثبت‌نام

۱ـ ۶ قطعه عکس ۴×۳ باقید مشخصات در پشت آن.
۲ ـ فتوکپی ریزنمرات سه سال آخر دبیرستان.
۳ـ فتوکپی دیپلم.
۴ـ یك‌برگ فتوکپی شناسنامه
۵ـ فتوکپی ریزنمرات تحصیلی دوره‌لیسانس
۶ـ فتوکپی مدرك لیسانس یا معادل آن
۷ـ فتوکپی برگ پایان خدمت و یا معافیت نظام وظیفه
۸ـ قبض‌رسیدبانکی‌به‌مبلغ ۲۰۰۰ریال‌حق‌ثبت نام به حساب شماره ۶۸۶ بانك ایرانشهر واقع‌در خیابان مصدق بین عباس‌آباد و خیابان استاد مطهری در وجه دانشگاه علوم پزشکی ایران.

داوطلبان واجد شرایط میتوانند با در دست داشتن مدارك لازم‌جهت تکمیل درخواست پذیرش ازساعت ۹صبح تا۳ بعدازظهر ازتاریخ اعلام این آگهی تاآخر وقت روز چهارشنبه ۲۰ر۴ر۵۸ به دفتر پذیرش دانشگاه علوم پزشکی ایران واقع‌در میدان ونك ـ نبش گاندی مراجعه کنند.

تاریخ دریافت کارت ورودی جهت شرکت در امتحانات وتاریخ برگزاری امتحانات بعداً از طریق جراید اعلام میگردد.

دفتر پذیرش دانشگاه علوم پزشکی ایران

تلفن فروش ۶۰۱

تلفن ۸۲ بفروش میرسد تلفن ۸۲۴۷۰۰

خریدوفروش و نصب تلفن ۶۶۵۴۶۶

تلفن ۳۷ بدوزاسطه بفروش میرسد تلفن ۳۷۴۶۶۱

تلفن خرید ۶۰۲

خریدار و فروش تلفنهای ۸۵ و ۸۴ وغیره تلفن ۸۴۲۸۸۴

تلفن شمارا خریداریم بتخصوص ۹۸۴ ۸۵ تلفن ۸۵۱۸۵۸

تلفن‌های ۶۳ و ۶۵ و ۹۳ خریداریم تلفن ۶۵۱۶۱۸

پانسیون میهن‌دوست ۶۰۳

پانسیون دختران دانشجو تلفنهای ۴۵۳۰۲ و ۳۳۲۱۰۰

پانسیون دانشجویی تهران شاهرضا روبروی فرصت کوچه اردلان با غذا

پانسیون شبانه‌روزی کودک لیلا تلفن ۸۹۳۳۴۶ و ۸۹۴۸۶۷

خوابگاه خانمهای کارمند و دانشجو میدان فلسطین تلفن ۶۵۳۴۴۴ - ۶۵۳۸۳۱

پانسیون مدرن مینا ویژه بانوان و دوشیزگان تلفن ۸۴۷۹۸۱

اطفال دو الی شش ساله پانسیون میهن‌دوست تلفن ۳۳۲۳۶۱

گمشده ۶۰۵

یکدستجك بشماره های ۵۲۰۱۵۸ و۵۲۰۱۶۵ و۵۲۰۱۶۷ الی ۱۷۳ و ۵۲۰۱۷۵ و۵۲۰۱۷۶ متعلق بخانم نسرین‌دخت مستخدمه حسینی از تاریخ ۵۸/۳/۲۶ مفقود گردیده ازدرجه اعتبار ساقطست تلفن ۳۷۰۳۸۸

دفترچه مالکیت اتومبیل شورولت اپیرا مدل ۱۳۵۵ دارای‌شماره شهربانی ۳۵۹۵۷ تهرانل شماره‌موتور ۳۹۴۱۵ متعلق به آقای ویگن اوهانیان دارای شناسنامه شماره ۶۷۳۳ بنشانی خیابان قائمقام فراهانی (شاهرضا سابق) پلاك ۱۲۷ مفقودشده است بمنظور دریافت دفترچه المثنی مطالب‌طرق در ۳ نوبت در روزنامه آگهی میشود

بدینوسیله اعلام میگردد چکهای‌زیر بحساب بانك صادرات شعبه ۲۶۳۶ ازحساب جاری ۴۲۶

۳۱۲۸۸۳ سریـــد ۵۷/۹/۱۸ و
۳۱۲۸۸۴ سریـــد ۵۷/۱۰/۲۲ و
۳۱۲۸۸۵ سریـــد ۵۷/۱۱/۲۲ و
۳۱۲۸۸۶ سریـــد ۵۷/۱۲/۲۲ و
۳۱۲۸۸۷ سریـــد ۵۸/۱/۲۲ و
چکهایزیر مربوط بانك سپه شعبه‌کاج ازحساب جـــاری ۹۷ ـ۰۰۴۹۹۶
سریـــد ۵۸/۲/۲۲ و۰۰۴۹۹۷
سریـــد ۵۸/۳/۲۲ و۰۰۴۹۹۸
سریـــد ۵۸/۴/۲۲ و۰۰۴۹۹۹
سریـــد ۵۸/۵/۲۲ و۴۶۸۰۵۳
سریـــد ۵۸/۶/۲۲ هریك بمبلغ یکمیلیون ریال دروجه آقای عباس بافرپور فردفزوینی مفقود گردیده از درجه اعتبار ساقطاست ضمنا چکهای‌فوق درکیف قهوه‌ای‌رنگ محتوی مقداری پول‌و اسناد متفرقه در پارك ملت مفقودشده ازیابنده متمنی است بتلفن ۹۳۴۰۷۴ و ۹۳۹۲۶۰ تماس گرفته مژدگانی دریافت دارند

دفترچه مالکیت اتومبیل شماره ۳۷۲۹۶ تهرانل آلفارمئو ۷۲ بنام اینجانب سیدطیب حسینی جهرمدانی مفقود گردیده ازیابنده تقاضا میشود بتلفن ۶۵۸۹۴۵ اطلاع ومژدگانی دریافت دارد

دسته‌چك حساب جاری ۴۹۱ بانك عمران شعبه میدان طاهری مفقود گردیده ازدرجه اعتبار ساقط است

دفترچه سندمالکیت پیکان مدل ۵۰ بشماره ۳۷۵۳۱ تهران‌ید گمشده بتلفن ۸۳۳۲۵۶ اطلاع دهید

دفترچه شماره ۴۸۳۶۵۸ متعلق بماشین اتومبیل شماره ۶۲۵۵۷ تهران م مفقود یابنده بتلفن ۹۵۱۸۱۵ اطلاع دهد

سندمالکیت موتور سیکلت یاماها ۸۰ تویل نمره ۲۱۴۱ تهران ۴۵ متعلق به هوشنگ کیمی مفقود گردیده از یابنده تقاضا دارد بتلفن ۵۹۰۸۳۸ نمایندگی کیهان در شهری اطلاع دهند

سند خودرو شماره ۵۲۵۶۶ تهران ج مفقود گردیده ازیابنده خواهشمند است باتلفن ۵۵۲۱۱۷ تماس بگیرید

کیفدستی شامل اسناد وچه‌نقده مستعجك عهده بانکهارس فرهنومی کوچه بلازیك شماره‌حساب ۱۱۱۷۸ حوالی میدان آزادانتهای خیابان الوند کوچه ۳۷ گمشده وجه متعلق بیابنده اسناد بنام‌رس سیه جنب گاراژ میمن‌نیز کلاچی‌نسی ارسال‌دارید باتلفن ۳۱۵۱۷۵

دفترچه مالکیت اتومبیل تویوتا شماره شهربانی ۲۵۵۴۳ تهران ۲۲ مفقود گردیده ازیابنده خواهشمند است بتلفن ۶۶۴۸۳۶ اطلاع فرمایند

دفترچه وکارت اتومبیل شماره شهربانی ۲۸۴۷۸ تهران ل ازیابنده تقاضامیشود بتلفن ۹۵۰۵۴۴ ویاداش دریافت‌خواهید

۱۰۰۰ تومان مژدگانی

اتومبیل پیکان ۵۱۸ رنگ زیتونی به شماره ۲۸۹۹۹ تهران ۲۴ شماره موتور ۶۶۲۷۲۲۵ از تاریخ ۵۸/۳/۱۰ مفقود گردیده یابنده به شماره ۲۳۱۵۹۲ رمضانی اطلاع دهد متشکرم

سند مالکیت پیکان ۵۱ کار شماره ۱۲۷۵۹ تهرانس مفقود یابنده به خیابان روزآرا سابق باروبری جنوب محمدعلی فراهانی‌نژاد

تویوتا کرونا شماره ۴۷۹۵۵ تهران ل-۲۲ رنگ زرد نخودی مفقود یابنده به تلفن ۸۴۸۰۲۱ تماس بگیرید

دفترچه مالکیت شماره ۳۴۱۱۶ تهران‌ل پیکان مفقود گردیده یابنده بشماره ۶۸۴۶۵۵ اطلاع دهند

دفترچه مالکیت اتومبیل رنجرور مدل ۷۶ شماره شهربانی ۳۳۹۱۹ طهرانل رنگ سبز مفقود شده یابنده خواهشمند است بتلفن ۸۵۵۵۴۱-۲ اطلاع داده ومژدگانی دریافت دارد

کیف مشکی محتوی ۳۰۰ گذرنامه ومصاحبی وشناسنامه وگواهینامه بنام عادل سامانی درحوالی بازار گمشده یابنده باتلفن ۵۳۳۳۹ ویا آدرس بامنار کوچه مستنظر السلطان پلاك ۱۲۶ مراجعه ومژدگانی دریافت دارد

گذرنامه اینجانب سیدعلی ظهیری‌امل مفقود ازیابنده تقاضا میشود بتلفن ۳۳۲۷۹۲ اطلاع دهند

کیف قهوه‌ای رنگ جیبی محتوی ۴۶۵۰۰ تومان نقد دستچك بانك سپه شعبه گوهرشت کرج وچکی بمبلغ ۲۰۰۰ تومان وسفته ۲۳۵۰ تومان وگواهینامه رانندگی بنام عزیزتقی زاده ومدارك دیگر در ۵۸/۳/۲۶ حوالی آذری پشت مهرآباد مفقود یابنده بمنازی‌آباد خانی‌آباد نوبهست متری آریامهر سابق روبروی مسجد کارگاه نجاری عزیزتقی زاده مژدگانی دریافت دارد تلفن ۵۵۱۸۰۰ کمیته خانی‌آباد نو.

اوراق مالکیت‌جیپ شماره ۵۳۸۳۴ تهرانس بنام اینجانب محمد مقتدرنژاد مفقودشده از یابنده تقاضامیشود بنشانی منیریه شماره ۱۲۴ ارسال دارند

دفترچه مالکیت اتومبیل شماره ۳۵۲۰۱۵ب و ۵۲۰۱۶۷ب و۵۲۰۱۷۵ب متعلق بخانم نسرین‌دخت مستخدمه حسینی از تاریخ ۵۸/۳/۲۶ مفقود گردیده ازدرجه اعتبار ساقطست تلفن ۳۷۰۳۸۸

دفترچه مالکیت اتومبیل شورولت اپیرا مدل ۱۳۵۵ دارای‌شماره شهربانی ۳۵۹۵۷ تهرانل شماره‌موتور ۳۹۴۱۵ متعلق به آقای ویگن اوهانیان دارای شناسنامه شماره ۶۷۳۳ بنشانی خیابان قائمقام فراهانی (شاهرضا سابق) پلاك ۱۲۷ مفقودشده است بمنظور دریافت دفترچه المثنی مطالب‌طرق در ۳ نوبت در روزنامه آگهی میشود

بدینوسیله اعلام میگردد چکهای‌زیر بحساب بانك صادرات شعبه ۲۶۳۶ ازحساب جاری ۴۲۶

۳۱۲۸۸۳ سریـــد ۵۷/۹/۱۸ و
۳۱۲۸۸۴ سریـــد ۵۷/۱۰/۲۲ و
۳۱۲۸۸۵ سریـــد ۵۷/۱۱/۲۲ و
۳۱۲۸۸۶ سریـــد ۵۷/۱۲/۲۲ و
۳۱۲۸۸۷ سریـــد ۵۸/۱/۲۲ و
چکهایزیر مربوط بانك سپه شعبه‌کاج ازحساب جـــاری ۹۷ ـ۰۰۴۹۹۶
سریـــد ۵۸/۲/۲۲ و۰۰۴۹۹۷
سریـــد ۵۸/۳/۲۲ و۰۰۴۹۹۸
سریـــد ۵۸/۴/۲۲ و۰۰۴۹۹۹
سریـــد ۵۸/۵/۲۲ و۴۶۸۰۵۳
سریـــد ۵۸/۶/۲۲ هریك بمبلغ یکمیلیون ریال دروجه آقای عباس بافرپور فردفزوینی مفقود گردیده از درجه اعتبار ساقطاست ضمنا چکهای‌فوق درکیف قهوه‌ای‌رنگ محتوی مقداری پول‌و اسناد متفرقه در پارك ملت مفقودشده ازیابنده متمنی است بتلفن ۹۳۴۰۷۴ و ۹۳۹۲۶۰ تماس گرفته مژدگانی دریافت دارند

دفترچه مالکیت اتومبیل شماره ۳۷۲۹۶ تهرانل آلفارمئو ۷۲ بنام اینجانب سیدطیب حسینی جهرمدانی مفقود گردیده ازیابنده تقاضا میشود بتلفن ۶۵۸۹۴۵ اطلاع ومژدگانی دریافت دارد

دسته‌چك حساب جاری ۴۹۱ بانك عمران شعبه میدان طاهری مفقود گردیده ازدرجه اعتبار ساقط است

دفترچه سندمالکیت پیکان مدل ۵۰ بشماره ۳۷۵۳۱ تهرانید گمشده بتلفن ۸۳۳۲۵۶ اطلاع دهید

دفترچه شماره ۴۸۳۶۵۸ متعلق بماشین اتومبیل شماره ۶۲۵۵۷ تهران م مفقود یابنده بتلفن ۹۵۱۸۱۵ اطلاع دهد

سندمالکیت موتور سیکلت یاماها ۸۰ تویل نمره ۲۱۴۱ تهران ۴۵ متعلق به هوشنگ کیمی مفقود گردیده از یابنده تقاضا دارد بتلفن ۵۹۰۸۳۸ نمایندگی کیهان در شهری اطلاع دهند

سند خودرو شماره ۵۲۵۶۶ تهران ج مفقود گردیده ازیابنده خواهشمند است باتلفن ۵۵۲۱۱۷ تماس بگیرید

دفترچه مالکیت پیکان ۲۷۸۹۱ تهران ۲۴ مفقود شده از یابنده محترم تقاضا میشود باتلفن ۲۳۳۱۶۹ تماس فرمایند

ازیابنده پیکان شهربرنگ ۴۵۶۶۴ همدان و شناسنامه گذرنامه ومعافی از خدمت تقاضا میشود با فرزوین تلفن ۲۳۶۰ یا رشك ۲۵۵۴۰ تماس مزدگانی بگیرد رحیمی کلاته‌بران

کارت بازرگانی شماره ۴۳۰۲۴ شرکت بازرگانی سپهاك مفقوده‌شده واز درجه اعتبار ساقطاست

دفترچه مالکیت وانت مزدا بشماره شهربانی ۹۲۶۴۲ تهران بنام ابراهیم مختاری ریابی مفقود مراتب اکهی از یابنده تقاضا داره بتلفن ۲۵۳۷۱۳ مراجعه فرمایند

کارت بازرگانی اینجانب داریوش کوشان بشماره ۴۷۱۵۷ مفقود گردیده است ازدرجه اعتبار ساقط است

دفترچه مالکیت شماره ۲۲۰۳۷۱ بتاریخ ۵۵/۱۲/۲۱ مربوط به اتومبیل بیمیو ۲۰۰۲ مدل ۱۹۷۴ شماره شهربانی ۵۸۹۹۸ تهرانص مفقود گردیده

کارت بازرگانی شماره ۲۴۵۴۳ اینجانب سیدعلی گفتی مفقودشده واز درجه اعتبار ساقطاست

دفترچه مالکیت وانت مزدا بشماره شهربانی ۹۲۶۴۲ بنام ابراهیم مختاری ریابی مفقود مراتب اکهی از یابنده تقاضا داره بتلفن ۲۵۳۷۱۳ مراجعه فرمایند

دفترچه بیوك مدل ۶۹ شماره شهربانی ۱۵۷۵۹ تهران ب شماره موتور ۶۸۵۰۶۰۰ شماره دفترچه ۴۳۳۲۷۰ بنام یوسفبر باطی مفقود شده باتلفن ۳۳۱۸۵۹

سند پیکان مولوکس پلاس شماره شهربانی ۶۸۳۴۷ تهران م مفقودشده ازدرجه اعتبار ساقط است تلفن ۳۴۰۰۶۹

سندخودرو شماره ۵۴۱۷۴ وکارت شناسائی شهربانی بنام حسین عشرت مفقود شده ازیابنده تقاضا میشود با ۹۲۳۲۸۷ تماس بگیرد

بدینوسیله باطلاع عموم میرسانیم که کارت بازرگانی شماره ۳۰۸۳۴ متعلق بشرکت باترا با مسئولیت محدود بمدیریت سردار بیگانتسنگ‌ترا مفقود گردیده و از هرجه اعتبار ساقط میباشد

گذرنامه شماره ۴۶۱ بنام احمد شهرستانی فرزند محمدکریم تبعه افغان گمشده از اعتبار ساقط است

سندمالکیت پیکان مدل ۴۸ بشماره ۴۷۹۴۴ بنام منصور فضلی‌زاده گمشده یابنده بتلفن ۲۳۵۹۴۲ اطلاع‌دهد

دفترچه مالکیت شوروله ایران شماره شهربانی ۳۹۷۹۲ تهران ل وشماره موتور ۱۴۲۳۸۲ بنام سیاوش دقیقیان مفقود گردیده ازیابنده تقاضامیشود باتلفن ۸۵۹۴۶۰ تماس حاصل نمایند

سندپیکان دولوکس ۵۲ بشماره ۴۱۴۸۱ تهرانص مفقود یابنده بتلفن ۳۶۷۵۹۳ اطلاع‌دهد

آقای‌جمشید امن‌گستر دارای شناسنامه شماره ۲۹۶ صادره مراغه مستول ۱۳۲۷ مدعی‌است که گواهینامه موقت شماره ۹۱۰۸ صادره‌از دانشگاه آذرآباد کان متعلق بایمان مفقودشده است این‌آگهی درصورت ظرفشکن‌ماه (هردوما یکمرتبه) منتشر میشود تاهرکس آنرا پیداکرده است وبازوجودآن درجائی مطالبحاب مراتبرا باداره کل‌امور خدمات آموزشی دانشگاه آذرآباد کان اطلاع دهد. توضیح اینکه گواهینامه مذکور پرازدونماه از تاریخ نشر آخرین‌نوبت فاقداعتبار میباشد

دفترچه مالکیت پیکان دولوکس ۵۴ بشماره شهربانی ۴۶۳۴۶ تهران‌ل مفقود گردیده از یابنده تقاضا میشود باتلفن ۳۴۵۹۷۰ تماس بگیرید

دفترچه وکارت پیکان ۵۵۴۹۱ تهران‌حن مفقود شده باتلفن ۵۲۸۰۲۱ تماس بگیرید

سندخودرو ب ۳م ۰۰ و بنام محمدرجبی بشماره شهربانی ۷۱۴۳۹ تهرانرق مفقود گردیده ازیابنده تقاضا میشود بتلفن ۶۶۱۸۶۳ تماس حاصل فرماید

کارتشو سند اتومبیل وانتمزدا بشماره ۶۶۷۱۲ مفقودشده یابنده به‌آدرس‌چهارراه گرگان فروشگاه بهمنم مراجعه کند

TOLOMBEHE IRAN
(SHERKATE SAHAMI KHASS)
SUCHT ZUM SOFORTIGEN EINTRITT
SEKRETAERIN

Deutsche Muttersprache und Englisch in Wort Und Schrift sind Vorausset—Zung. Stenokenntnisse erwuescht.
Wir bieten eine den Leistungen ents—Prechend groeszuegige Bezahlung'angenehmee Betriebsklima und gleitende Arbeitszeit.
Bewerberinnen werden gebeten' sich unter tel : 824035—36 zu melden.

بسمه تعالی

آگهی دعوت جلسه مجمع عمومی عادی و فوق‌العاده
از صاحبان سهام شرکت سهامی صنایع روغن نباتی و بازرگانی شکوفه آریا دعوت میشود که در ساعت ۶ بعد از ظهر روز چهارشنبه ۵۸/۴/۲۷ جهت شرکت در جلسه در محل شرکت واقع در خیابان انقلاب (شاهرضای سابق) لول خیابان رازی شماره ۱۰ حضور بهمرسانند.

دستور جلسه
۱- استماع گزارش مدیران شرکت و بازرس
۲- تصویب ترازنامه سال ۵۷
۳- مذاکره و مشاوره و اخذ تصمیم در مورد امورات جاری و برنامه‌های آتی شرکت
۴- انتخاب بازرس
۵- تعیین روزنامه برای درج آگهی‌های شرکت

هئیت مدیره شرکت

بسمه تعالی

دعوت جلسه مجمع همگانی عادی و فوق‌العاده
بدینوسیله از صاحبان سهام شرکت سهامی خاص تهیه و تولید و صادرات پنبه آریا دعوت میشود که در روز چهارشنبه ۵۸/۴/۲۷ ساعت ۴ بعد از ظهر در محل شرکت واقع در خیابان انقلاب (شاهرضای سابق) نبش خیابان رازی ساختمان شماره ۱۰ طبقه پنجم حضور بهمرسانند.

دستور جلسه
۱- استماع گزارش هیئت مدیره و بازرس
۲- تصویب ترازنامه سال ۵۷
۳- انتخاب بازرس
۴- تعیین روزنامه برای درج آگهی‌های شرکت
۵- مذاکره و اخذ تصمیم نسبت به امورات جاری و برنامه آتی شرکت

مدیر عامل شرکت عبدالوهاب شفیعی

قابل توجه
پیمانکاران ساختمانی و خریداران عمده

اقلام زیر جهت فروش عرضه میشود:

۱- تعدادی آشپزخانه پیش ساخته چوبی ساخت آلمانغربی در ۳ رنگ جالب با تمام وسائل از قبیل یخچال، فریزر، ظرفشوئی، لباسشوئی، اجاق گاز ۴ شعله فردار، هود و سینک و شیرهای مربوطه.

۲- تعدادی دربهای پیش ساخته چوبی ساخت آلمان‌غربی با روکش چوب لومبیا و ماکوره با قفل، لولا، دستگیره و چارچوب فلزی.

۳- تعدادی دستگاه تصفیه استخر با وسائل مربوطه و نورافکن.

خریداران میتوانند جهت بازدید نمونه‌ها از تاریخ ۹ الی ۱۴ تیرماه جاری از ساعت ۹ صبح الی ۸ بعدازظهر به آدرس خیابان دکتر سیدحسین فاطمی (آریامهر سابق) مقابل سازمان آب نمایشگاه مبل فلورانس یا به تلفن ۶۵۴۳۱۵ مراجعه و قیمتهای پیشنهادی را در پاکت سربسته تحویل نمایند. پیشنهادات ساعت ۱۰ صبح رور ۵۸/۴/۱۶ باز و بالاترین پیشنهاد برنده خواهد بود. حضور پیشنهاددهندگان آزاد و فروشنده در رد یک یا کلیه پیشنهادات مجاز است.

آگهی استخدام

یک شرکت معتبر به افراد واجد شرایط زیر جهت کار در تهران نیازمند است. از داوطلبانی که واجد شرایط استخدامی باشند خواهشمند است خلاصه سوابق کار و تحصیلی خود را به صندوق پستی ۴۱/۱۴۶۱ ارسال نمایند.

۱- رئیس امور اداری و کارگزینی
الف: حداقل ۵ سال سابقه کار مفید
ب: تسلط کامل بزبان انگلیسی
۲- مترجم
الف: تسلط کامل در ترجمه مراسلات فنی ومتون فنی از انگلیسی بفارسی و بالعکس

پیداشده ۶۰۶

در تاریخ سوم‌تیرماه چمدانی درحوالی فروشگاه پیداشده تلفن ۳۱۰۱۲۸

ماشین‌آلات فروش ۷۰۱

جرثقیل برقی‌دماك
۱/۶ تن و ۳/۶ تن ۵ تن با کابه لوازم مربوطه وارد شد ۳۱۸۸۲۲-۳۱۸۹۳۲

چیلر باکمپرسور کارایر از ۲۰ الی ۷۰تن ۷۵۰۸۰۳
لوچی برقی ۱متری مهیاری فروشی ۲۴۷۵۴۴ و ۵۲۷۱۲۲

ماشین‌آلات خرید ۷۰۲

دوستگاه تراك میکسر برای نصب روی‌یاك ۱۰چرخ بظرفیت ۶/۵ متر مکعب بازده واقعی خریدیم ازنزدیکی ۱۲ تلفن ۳۱۶۶۱۵ و۳۱۴۳۹۳

ماشین‌آلات کرایه ۷۰۳

یکعدد دیگ‌بخار ۲تا۵ تنی نیازمندیم ۶۵۲۳۷۱

پل‌های هیدرولیکی
درنقاط ایران آماده اجاره وپیمان تلفن ۸۵۸۷۸۸

اگهی‌های متفرقه ۷۰۴

۱۲ هزار عدد یخ مصنوعی مسافرتی یکجا بفروش میرسد ۷۶۰۴۸۹

تابلوهای نئون پلاستیك استیل مسی و آلمی تلفن ۵۴۶۶۸۹

پارچه اگزیلیک نخی خارجی مخصوص زیرپوش زنانه موجود تلفن ۵۳۱۱۰۶

فروش آهن‌سوله خارجی کامل جهت کارخانه انبار تلفن ۵۲۸۰۹۰

قابل توجه‌وارد کنندگان لوازم یدکی اتومبیل بنز
مقدارقابل ملاحظه‌ای لوازم‌یدکی سواری و کامیون مرسدس‌بنز بصورت استوك دراروپا موجوداست علاقمندان جهت‌کسب اطلاعات بیشتر باتلفن ۳۷۶۹۱۱ تماس بگیرند

هرنوع کالای شما را باکادر ورزیده درسراسر ایران توزیع مینماید ۳۷۲۷۵ - ۳۷۳۴۷۴

غذای آماده

جهت شرکتها ادارات و مهمانیها پوختیران ۳۲۲۶۸ و ۲۳۷۰۳۰

آگهی

تشکیل مجمع‌عمومی عادی سندیکای شرکتهای ساختمانی نظر باینکه جلسه ۱۳۵۸/۳/۱۶ مجمع‌عمومی شرکتهای ساختمانی به‌نتیجه نرسید و گزارش هیئت‌مدیره سابق و ترازنامه سال قبل و بودجه سال‌جاری به‌تصویب نرسیده است بدینوسیله از کلیه شرکتهای ساختمانی عضو سندیکا دعوت میشود درجلسه مجمع‌عمومی عادی سندیکا که درساعت ۴ بعدازظهر روز دوشنبه ۱۳۵۸/۴/۱۸ برای باردوم درمحل سندیکا تشکیل میشود حضور بهمرسانند.

دستورجلسه:

۱- قرائت و تصویب گزارش هیات‌مدیره سابق.
۲- تصویب بیلان و ترازنامه.
۳- تصویب بودجه سال‌جاری.
از شرکتهای عضوتمنا دارد درجلسه مزبور که باشر

سستی‌های قانون اساسی

محمد کاظم مکملی

مطالعه پیش نویس قانون‌اساسی نشان میدهد که من حیث‌المجموع مطابق با موازین اسلامی تهیه شده و بالنسبه قانونی است جامع ومانع، میالوصف اگر بمنظور پی‌بردن به اشکالات احتمالی که در طول زمان ممکن است پیش آید بجای عینک خوش‌بینی باعینک دوراندیشی و احتمال سوءاستفاده‌های بالقوه‌بدان بنگریم با خلوص نیت میتوان‌انتقاد و ایرادات بدین شرح بـه برخی از مواد آن وارد ساخت ، امیدست در صورت منطقی بودن تذکرات در تجدید نظر ملحوظ باشد .

اصل پنجم :درآخربند «هیچکس را بردیگری امتیازی نیست ، مگر براساس‌تقوی »قسمت «مگربراساس تقوی » زائداست ، زیرا در آیـه شریفه تقوی هوجب تقرب و تکریم خداست و سبب کسب امتیاز از نظر ورود به بهشت و دوری از جهنم ، ولی در مسائل دینوی براساس‌تقوی چه مزیتی از جانب انسانی برانسان دیگر مترتب است و اگر بفرض چنین باشد باید به « اکـرمکـم عندالله » یا «اکرمکم عندالامام» قائل شویم . درهر صورت حـذف آن قسمت بهتر است . زیرا ممکن است فرض کرد در آینده باز رژیم از مسیر واقعی و اسلامی خـویش تاحدی منحرف شود و گروه یـا طبقه‌ای انحصار طلبی از سایـرین بخواهند که در این صورت باآنکه تساوی حقوق قبائل رعایت شده عدم تساوی حقوق طبقـات پیش آمده است .

اصل ششم : در این بند هیچ‌فرد یاگروه و هیچ مقام و مرجعی حق ندارد .. (هیچ مقام و مرجعی) زائد است کما اینکه در بند ۱۵ نیز حذف شده و اگر لازمست ذکرشود می‌بایست در بند ۱۵ بطریق اولـی ذکر میشد و آخر بند به عبارت « مگر در حالت جنگ » خـاتمه یافته ، منظور چه نوع جنگی‌است؟ داخلی یاخارجی ؟

اصل هشتم : بهتر است بجـای کلمه ترویج کلمه توصیه بکاررود بعبارت دیگر از ترویج کشاورزی بومی مثلا میتوان اصرار در کشت دیم و آیش گذاشتن زمین‌راانتباط کرد . حال اگر بتوان بطریق‌علمی بازده در سطح کشت‌را بدون آیش زمین ، بلکه از طریق تقـویت زمین بالا برد چه اشکالی دارد .

اصل هیجدهم : بجای « طبق موازین اسلامی » بهتر است « طبق قوانین جمهوری اسلامی » ذکرشود زیرا قوانین‌جمهوری اسلامی‌برپایه موازین اسلامی تنظیم گردیده کـه منجمله حقوق‌اقلیتهای‌مذهبی درآن رعایت شده‌است . حال‌اگر یك‌طرف دعوی یاطرفین دعوی اقلیت‌های مذهبی باشند مساله روشن میشود .

اصل بیست و چهار : در زمان طاغوت قوانین‌یك‌طرفه‌زیادداشتیم که فرضا مجازات ویژه آحاد ملت بود و دولت ودولتمردان وماموران دولت از مجازات مصون بودند .

اصل ۲۴ تا حدی قوانین طاغوتی‌را تداعی میکند زیرا طبق این اصل سانسور نباید باشد . حال اگر نامه پستی و مکالمات‌تلفنی ضبطیابازرسی شد .یامخابرات و تلکس افشاء شد خاطی و متخلف چه مجازاتی‌دارد؟ در این مورد اصل ۲۴ سکوت کرده است وحتی مثل اصول ۲۵ و۳۶ و۳۸ کیفیت مجازات‌را به قانون‌حوالت نداده وهیچگونه پیش‌بینی مجازات نشده است .

اصل‌بیست و ششم : در مورد تشکیل احزاب و دستجات : کلمه وحدت ملی در خور بحث است . زیرا عوامل وحدت ملی متعـدد و برخی ا زآنها نظیر زبان ،فرهنگ نژاد ، دین ، خط و غیره قابل ذکر است و آزادی برخوردداری‌از تك‌تك این عوامل طبق قانون‌اساسی به مردم اعطاء شده‌است ولی‌آزادی برخورداری از مجموع آنها کـه لطمه به وحدت ملی تلقی میشود سلب شده واین امر نوعی تناقض‌گوئی است ، لذا اگر اشکال فنی ندانسته باشد « وحدت ملی » از متن حذف و عبارت اصل بصورت«...که اصول استقلال و آزادی ، حاکمیت و اساس جمهوری اسلامی‌را نقض نکنند ... » اصلاح شود .

اصل ۳۷ و۳۸ : از نظر ترتیب و ردیف جابجا شود بعبارت دیگر اصل ۳۸ بجای ۳۷ و مقدم بـرآن باید ذکر شود بخاطر وجود کلمه تبعید درهردو اصل که در اصل۳۸ ممنوع و در اصل۳۷ مستثنی‌وقانونی است .

اصل ۳۵ـ این اصل باین صورت در آینده‌ای دور اگر احتمالا حالت خفقان و یاخدای نکرده نـوعی دیکتاتوری پیش آید شدیدا مورد استفاده قرار خواهد گرفت . زیرا نخست وزیر ، رئیس جمهور و هریك از وزیران و رئیس مجلس به تناوب میتوانند تمام جلسات‌را محرمانه‌درخواست کرده وچهارسال دوره مجلس را بدون اینکه جلسات علنی‌داشته باشند سپری کنند. برای احتراز ازاین‌سوء استفاده‌بهتر است برای جلسات محرمانه جلسـات فوق‌العاده پیش‌بینی شود وحدت هفتگی و عادی مجلس کلا علنی و مذاکرات قابل درج در جراید باشد ، یا اینکه محرمانه بودن‌جلسه را اکثریت مجلس تصویب کند.

اصل ۵۶ـ صورت‌آزمایشی‌قوانین که احتمال تصویب یا عدم تصویبش پس از طی دوران آزمایش میرود از سوء استفاده های احتمالی مصون نخواهد بود.

اصل ۶۰ـ اعطای‌امتیازانحصارات و غیره بدون تعیین نوع نابعیت صحیح نیست . این اصل باید ناظر به اتباع داخله باشد و نسبت باتباع خارجه یا بهیچوجه نباید امتیاز انحصار موضوعی داده‌شودو بااینکه ضوابط و شرایط کلی لازم درقانون اساسی تصریح گردد.

اصل ۶۸ـ منظور از هنگام‌جنگ مشخص نیست در پاره‌ای‌مواردجنگ داخلی خطرناکتر از جنگ خارجی است و احتمال وقوع آن درطول زمان بیشتر و لذا نیاز بحکومت نظامی محسوستر و اگر تصریح‌نشود چه بسا هنگام ضرورت دراعتشاشات داخلی برقراری حکومت نظامـی هواجه با اشکال و مخالفت شدید قاطبه براساس قانون اساسی‌خواهد بود.

مخصوصا که عوامل سر سپرده و مزدور به تناسب حاکمیت قبلـی رژیم اکنـون قدرتمند بـوده و زمینه سازی برای آشوب می کنند.

اصل ۷۴ ــ « ... با توجه بـه مقتضیات بومی و جلب همکاری...» بهتراست بجای کلمه بومی کلمـه محلی بکار رود که‌هم‌شامل‌مقتضیات طبیعی و هم دربرگیرنده مقتضیات اجتماعی و بومی‌است.

اصل ۷۶ـ آیا تعیین حداقل و حداکثر سن برای ریاست جمهوری ضرورتی داشته است ؟

اصل ۸۱ـ با فوت یکـی از داوطلبان نباید وقفه‌ای در امـر انتخابات رخ دهد در غیراینصورت احتمالا تروریسم اشاعه می‌یابد .

اصل ۸۴ـ نقش شورای نگهبان نادیده گرفته شده است بعبارت‌دیگر بهتراست قوانین قبل ازتوشیح‌بنظر شورای نگهبان برسد . زیرا نظر مشورتی ۵ مجتهد و۶ حقوقدان در مجموع نافذتر از نظر یك‌نفربعنوان رئیس جمهور است و در این صورت نیاز به اعلام مجدد هم نیست و شورای نگهبان تا حدی نقش‌سای سابق را ایفا کرده است .

اصل ۸۹ ــ این اصل ناقض‌اصل ۱۵ بوده و باحاکمیت ملی‌متناقض است .زیرااگر اختلافی پیش بیاید باید رای و نظر مجلس نافذ باشد که منبعث از ملت است نه نظرهیئت دولت که‌برگزیـده شخص رئیس جمهور است و برای نظر تعـداد قلیلی در مقابل رای چند صدبر منطقی نیست علی‌الخصوص که بـا انحلال مجلس در این حال مجلس منبعث از ملت تحت‌الشعاع نظرات خصوصی هیئت دولتی قرار گرفته که هرآن خودش در مقابل مجلس مسئول و پاسخگوست.

اصل ۹۵ـ هرلحظه‌میتوان‌به‌ماده جنبه فوریت داد و نقش مجلس را به صفر رساند و بر نظر مشورتی مجلس خط بطلان کشید این اصل نیز احتمالا مورد سوء استفاده ویا قدرت نمائی رئیس جمهور ..واهد بود.

اصل ۹۸ ــ اعلان جنگ نیز باید ازاختیارات مستثنی شـده شورای موقت ریاست جمهوری باشد .

اصل ۱۴۴ـ همانگونه که در اصل ۸۴ ذکر شد این رسیدگی باید مطلقا قبل از توشیح باشد وگرنه حداقل یکماه قانون ناقص با سوء استفاده احتمالیش بمرحله اجرا گذارده‌شده است.

تصور میشود در کل قانون‌اساسی سعی شده قدرت بیش از حدمتعارف به مقام ریاست جمهوری داده شود.

تنها عامل وحدت ملت ایران اسلام است

اسلام عابدی خیرالناظرین

در یکی از مواد پیشنهادی قانون‌اساسی درمورد دین ومذهب‌عبارتی بدین مفهوم‌آمده است که : دین رسمی‌ملت‌ایران اسلام و مذهب جعفری است که مذهب اکثریت‌مردم ایـران بوده و مذاهب زیدی ، حنبلی ، شافعی،مالکی و حنفی معتبر و محترم است و در مناطقی‌که پیروان این مذاهب اکثریت دارند برنامـه شورایی آنها مطابق مذاهب آنهابوده و در احوالات شخصیه هـر کسی تـحت دستورات مذهب خود می‌باشد . درماده دیگری درباره سوگند رئیس جمهوری آمده است که شیوه‌اش شیوه قرآن وسنت پیامبر اکرم (ص) و ائمه طاهرین علیهم‌السلام باشد. ــ

انقلاب ما اسلامی است وهیچ نام‌دیگری ندارد وباید قبول کنیم که تنها عامل وحدت ملت ما یا بزبانی دیگر کـه‌من ازآن اکـراه دارم ، خلق‌های ما ، دین مقدس اسلام است‌و نه چیز دیگر ومتاسفم که نویسنده این‌دوماده پیشنهادی قانون اساسی بااین مساله برخورد مبهم وغیر مسئولانه کرده وناخودآگاه بشیوه تفرقه اندازی استعمارگران متوسل شده‌است.

درحالیکه مابایدبه نکات مشترك بیاندیشیم‌و آنها راتقویت کنیم واز عوامل تفرقه وتشتت دوری کرده وموجبات سوء استفاده عنـاصر فرصت‌طلب وضد انقلابی داخلی و خارجی را فراهم نیاوریم . این درست‌که اکثریت مردم ما شیعی مذهبند اما اینهم درست است که بجز پیروان ادیان دیگر کل جامعه ما اسلامی‌است وکل مردم ما مسلمانند ومردم ما در آستانه یك جامعه توحیدی قرار گرفته‌اند و نبـاید کوچکترین تبعیضی ازلحاظ افکار ، نوشتار یا گفتار واعمال درکار باشد . از آن گـذشته انقلاب اسلامی ماتنها بمایران مربوط نمیشود پس درغیراینصورت انترناسیونالیسم اسلامی چه میشود ؟ ما شیعیان ظـاهرا در میـان مسلمانان جهـان در اقلیتیم اما اگر درست بیاندیشیم می‌بینیم ما جزئی ازکل مسلمانان جهان هستیم واکثریت واقلیت در جـامعه اسلامی مفهومی ندارند . ماومسلمانان پدیده‌ها، روش‌ها واعمال انسانها ورهبران را با میزان قرآن می‌سنجیم . امامان ما درجو خفقان و ظلم حکومتهای بنی‌امیه و بنی‌عباس در جهاد همیشگی در راه خدا برای مستضعفین‌بوده‌اند ومکتبشان مکتب قرآن بوده و بهمین جهت به شهادت رسیدند . آیا راه ومکتب آنها جدا و مستقل ازقرآن وسنت پیامبر اکـرم (ص) بوده‌است ؟ هرگز ! نیروی محرکه آنها در این راه فقط قرآن و سنت پیامبر (ص)بوده است . بیاد.بیاوریم کهتنها شرط امام علی(ع) درقبول رهبری جامعه اسلامی پیروی ازقرآن وسنت پیامبر اکرم (ص) بـود و هیچـوقت نفرمود پیروی ازشیوه خودم . ماهم باید از شیوه او همانا قرآن وسنت پیامبر اکرم(ص) پیروی کنیم.

در انتخاب رئیس جمهوری کاندیداهـا برنامه‌شان را اعلام می‌کنند و اگر اکثریـت جامعه برنامه‌های یکی از آنها را قبول‌کردند که اورا برپاست جمهوری انتخاب خواهنـد کرد، اگر ما خواسته مردم را قبـول داشته باشیم . فرض بفرمائید یکی از برادران‌عزیز اهل تسنن ما نامزد ریاست جمهوری ایران شد وبرنامه‌هایش مطابق اسلام در راه تقویت و تکامل و پیشرفت جامعه اسلامی مقبول ملـت افتاد وبااین مقام رسید، اجبارا بایـد متن سوگند پیشنهادی در ماده مزبور را قـرائت کند. برای‌ما قرآن دلیل است و اگر کسی مطابق آن رفتار کـرد،برای ما محترم والا نصیحتش کرده یا طردش می‌کنیم واین در مورد تمام مسلمانان وافراد مسئول صادق‌است.

باتوجه بمطالب بالا راه‌حل زیر منطقی بنظر میرسد.

پیشنهاد اول در قسمت دین و مذهب : دین رسمی ملت ایران اسلام است و مذاهب جعفری و زیدی ، حنبلی و مالکی ، شافعی‌و حنفی معتبر ومحترم است (درصورت لـزوم رسمی‌است) .

پیشنهاد دوم در قسمت مربوط به متن سوگند رئیس جمهوری راهنمای عملش‌قرآن وسنت پیامبراکرم (ص) باشد کمااین بهیچوجه نفی شیوه ائمه‌طاهرین علیهم‌السلام نمی‌باشد کمااینکه هیچ فردی درجهان نمی‌تواندوحق ندارد که نقش قاطع شیعیان را در ایجـاد وتحرك وتداوم و بثمر رساندن انقلاب اسلامی نادیده بگیرد .

این دو راه حل واصلاح دومادە مذکور ظاهرا مشکل بنظر میرسد اما شیعیان‌ما آنقدر آگاهی وشجاعت دارند که هدف قرآن ولزوم وحدت وبسط انقلاب اسلامی در سایر کشورها را حس کرده ودعوت قرآن رابرای وحـدت مسلمانان اجابت نمایند.

در خاتمه باید اضافه کرد ما نباید بـه روش‌ها و ارزش‌های شاهنشاهی گـذشته و کشور های باصطلاح اسلامی امروزی نظیـر مصر وغیره پناه ببریم وملت مادقیقا بهمین منظور انقلاب کرده‌اند .

آقای نخست‌وزیر :
خوب بود قبل‌از توطئه ضدانقلاب ، به وضع رانندگان رسیدگی می کردید

دردرجه اول‌لازم‌است‌خداوند منان را شکرگزار بود ازاینکه ارادەای آهنین بهملت قهرمان ایران داد تا دستگاه فرعونی را که سالهای سال برجان‌ومال این مردم ستمدیده حکمفرمائی میکرد ازپای درآورد و ریشه های اسلام را با خون جوانان این مرز وبوم آبیاری کنـد حال که لطفا به خداوند منان این نعمت بزرگ نصیب اسلام وراین ملت قهرمان گردیده‌است وازآن جاکه بارها امام‌خمینی فرمودند مواظب توطئه‌ها باشید ودشمن را از خود جدا کنیدو اورا بحال خودباقی بگذارید لازم است مطالبی را که شخص جنابعالی و آقایان : فروهر وزیـر محترم کـار و امـور اجتماعی ، آقای علامه نوری مدیر اداره راه و تـرابری ، آقای رضا صدر وزیر محترم بازرگانی، آقای بازرگان‌برادر محترم شما ، آقـای دکتـر صدوقی و دکـتر همـدانیان معاونین وزارت کار و امـور اجتماعی که همگی این آقایان در جریان مستقیم این امـر هستند والا شرح مطلب به این قرار است:

از زمانیکه دستگاه‌طاغوت وفرعونی سقوط کرد و دولـت انقلابی اسلامی روی کارآمد درست ازاول‌اسفند ماه بود که شخصی بنام حسین مهرابی که گویا اختلاف عقیده شخصـی با شخصی بنام حاجی کرمی کـه مسئول سندیـکای کامیونداران سابق بود داشت بفکر وصدد انتقام‌جوئی‌درآمد که بله بایستی سندیکای کلاژ بین برود وایشان سندیـکای دیگری بوجود بیاورد، ازهمان اول اسفند ماه بود که تعدادی از آقایان رانندە بیکار دراثر انقلاب بیکار شده بـودند را دور وبر خود جمع کرد البته از حق نباید گذشت این‌آقایان (رانندگان) بیکار بودند و بی کار میگشتند که با مراجعـه به سندیکا بااین شخص (حسین مهرابی) برخورد کردنـد . آقای مهرابی با مشاهده این آقایان دفتر و دستکی تهیـه کرده و شروع به ثبت نام‌کرده وآقایان همراخود رابه‌حرکت درمی‌آورد . وصراحتا اعـلام کرد که مابایـد ماشینهـای کارگزاران رژیم سابق را از چنگال دولت دربیاوریم چون آنها مال خودمان است وحالا که صاحبان‌آنها متواری‌شده‌اند باید از وقت استفاده کرد باید بدولت فشار آورد تا ماشین های غلامرضا پهلوی کـه در اداره راه و ترابری موجـود هست بگیریم بایـد ماشینهای ایران تانکر ، ایران سرعت ، پارس‌کانیز ، حمـل و نقـل بزرگ ایران ووو

بله مرتب بوسیله جراید و بلندگوی خانه کارگر روز ، بروز ، هفته به هفته از تمام شهرستانها به تعداد آقـایان رانندە اضافه کرد تا حدی که امروز قریب به ۶ هزار نفـر رسید .

البته بازهم این کـار آقای مهرابی دلیل دارد کـه دلیلـش خیلـی ساده است میخواست تعداد نفرات زیـاد شوند تا بـا جمع‌آوری رای بیشتر بقول‌خودش دبیرسندیکا باشود و این کار را در خـانه کارگر کرد و بقول خـودش نتیجه‌ای هم گرفت .

پس از آن خطاب بهعـده زیاد رانندگان کرده و اعلام کرد حالا ما حدود شش هزار نفریم دولت نمی‌تواند بگویـد که مابلیط فـروش هستیم . سیگار فروش هستیم ما بـاید متحدا با دولت دست بکارشویم چون سندیکائی داریم و مـا دیگر افرادمتفرق دیروزنیستیم ۶ هزار تومان حقوق باضافـه خرجی روزانه دریـافت کنند اینکار را می‌کرد ؟

۲ ــ آیا بهتر نبود کههمان روزهای اول که آقایان دکتر صدوقی و دکتر همدانیـان معاونین وزارت کار به تعداد هر ۱۰ نفر از آقایان راننده را به هریك از سازمانهای دولتی معرفی میکرد و یك مقـدار پافشاری ازطرف‌مسئولین‌وزارت کار میشدبوسیله شخص‌مهرابی ممانعت بوجود نمی‌آمـد ؟ و آقایان چه طبس چه با معرفی وزارت کار مشغول کار می‌شدند که امروز حدود شش هزار نفر نمی‌رسید که یك‌روز در خانه کارگر جنبـال راه بیاندازندکه همگی همسایه‌های دوروبر از هرکدام از وضعیت آنها ناراحت و خشمگین بشوند چرا که حق دارند خانواده‌ای ممکن است مریض داشته باشد که احتیاج مبرم به سکوت و آرامش و استراحت داشته باشد ولی از جائیکه نجابت وشرف انسانی و انقلابی دارند صدا درنیاورنـد ؟ یـك روز در خیابانها بسمت وزارت کار و اداره راه و ترابری و نخست وزیری حرکت و در مقابل هر کدام از وزارتخانه‌ها بقـول خود آقای‌مهرابی تحصن‌اختیار کنند موجب راه‌بندان هـای طولانی گردند و مهمتر از همه اینکه بوسیله و تحریك همان آقای مهرابی صراحتا برادر شما را تهدید به اعتصاب به غذا می‌کنند که یا مـاشین یا مـرگ ؟!!! جناب مهندس بازرگان اینها هیچ نیست جز اینکه آقای مهـرابی عشق و علاقه دبیر سندیکا شدن را در سینه می‌پروراند . ویا شایدهم بقولی اختلاف عقیده شخصی‌با آقای حاجی گرمی را داشته‌که بهنتیجه‌ای رسیده است.

اینها هیچ نیست جز اینکه بی‌هدف و بی‌جهت با سرنوشت خانواده ۶ هـزار نفر بازی کردن کمااینکه در سه هفتـه اخیر یکی از برادران دینی و راننده براثر فشار ناراحتـی زندگی و سر دواندن آقـای مهرابی دق‌مرگ شد که اکثر برادران راننده در جـریان هستند که زن و بچه‌های آن مرحوم به اطلاع برادران‌راننده رساندند وشایداین روش‌آقای مهرابی چنین اتفاقی درشرف وقوع باشد .

اینها هیچ نیست جز اینکه می‌بینند دولت اسلامی است‌ومثل رژیم سابق دیکتاتوری درش وجود ندارد وقت مسئولین‌تمام وزارتخانه علی‌الخصوص شخص جنابعالی را می‌گیرند . اینها هیچ نیست جز اینکه بهانـه جویان که در پی بهانه هستند از این وضعیت نهایت سوء استفاده را کرده و شروع بـه توطئه و اخلالگری و بـرضد انقلاب تحمیلات گسترش‌دادن.

جناب‌آقای مهندس بازرگان هنوزکه هنوز است آقای‌مهرابی دست از ازدیاد کردن‌بیکاران برادران راننده برنمی‌دارد ؟ بنده از شخص جنابعالی‌استدعا می‌کنم که: صراحتابه‌این‌آقای مهرابی بفرمائید چرا روزگیکه در چهارراه عباسی شروع به نام‌نویسی کردید کار برای۵۰۰ نفر از برادران راننده بـود ممانعت کردی ؟ کـه امروز حدود ۶ هزار نفر بشوند؟ چرا آقای دکتر صدوقی و آقـای دکتر همدانیان کار را برای حدود ۱۰۰ نفر درست می‌کرد که برادران راننده در سازمان های دولتی مشغول به کـار شوند ممانعت کردی ؟ چرا در تاریخ ۲۸ و ۲۹ خرداد کـه شرکت حمـل ونقـل ترانس کانتینال به تعـدادی رانندە احتیاج داشت‌جلوگیری‌کردید؟

جناب آقای مهندس‌بازرگان باابنکه تعداد برادران راننده حدود ۶ هزار نفر است‌درمیان آنها به حداکثر مالك چنـد طبقه‌ای ساختمان‌مالك اتوبوس مالك کمپرسی مالك تریلی و کامیون و بازنشسته وجوددارد که به جمـع سایر بـرادران پیوسته‌اند. و به‌حمایت‌وتحریك آقای مهرابی خواهان تریلـر دیگر از دولت می‌باشند .

جناب‌آقای مهندس‌بازرگان آیا این بهتر نیست که بجای اینکه باتجمع غیراخلاقـی و اجتماعی و انقلابی‌یك روزدر خانه کارگر، یك‌روز درمقابل وزارت کار، یك روز درمقابل راه و ترابری و بالاخره یـك روز در مقابل نخست‌وزیری و تهدید به اعتصاب غذا کردن‌و بهانه دادن بدست مشتی ضد انقلابی و نـوکران و دست نشانـدگان رژیـم سابـق و امپریالیسم شرق و غرب کـه خدایی ناخواسته موفق تبدیل به‌کوئی گردد حال که اکثـر شرکتها شروع به کار کرده‌اند واحتیاج مبرم به راننده‌دارند برادران تهرانی دراین‌شرکتها مشغول کار شوند و بـرادران شهرستانی به شهرستانهای خود مراجعه نمایند. دست از این ندانم کاری که جز اخلال‌نظم وتوطئه‌ای بیش نیست بردارند وهروقت دولت چـه درمورد کار و چه در مورد ماشینهائی که صلاح به مصادره کـردن واگذار کردن به‌برادران‌راننده ازطریق جراید و وسایل‌ارتباط جمعی اعلام‌شود تا بهانه‌جویان وخود فروختگان به رژیم‌سابق وغیره سرجای خود نشسته تا به‌لطف خداوند منان این‌انقلاب که با خون هزاران جوان به ثمر رسیده به نتیجه نهائی‌خود برسد .

امضاء محفوظ

لایحه تشکیل دادگاههای انقلاب اسلامی در سطح کشور

تشکیل این دادگاهها بدستور امام صورت گرفته وبکلیه جرائم مربوط به قبل از پیروزی انقلاب رسیدگـی خواهد کرد

ریاست این دادگاهها بعهده قاضـی شرع خواهد بود

مدت دادگاهها یك هفته و احکام آنها قطعی است

ازطرف شهرداری انقلاب اسلامی ایران لایحه مربوط به دادگاههای انقلاب اسلامی وطرز تشکیل آنها روز یکشنبه بیست وهفتم خردادماه گذشته تصویب وبرای اجراء ابلاغ گردید .

بموجب این لایحه بمنظور رسیدگی به‌جرائم قبـل از پیروزی انقلاب وجرائم منتسب به‌افرادیکه برای تحکیم رژیم سرنگون شده پهلوی فعالیت داشته‌اند وهمچنین جرائم پس از پیروزی انقلاب، دادگاهها بدستور رهبری انقلاب درمرکز هراستان تشکیل میشود .

در این لایحه به‌صلاحیت دادگاههای انقلاب اسلامی در مورد جرائم مختلف اشاره شده است طریقه تشکیل و وظائف این دادگاهها در این لایحه بتفصیل تشریح شده است .

متن این لایحه بشرح زیر است :

الف ــ دادگاههای انقلاب اسلامی وطرز تشکیل آنها

ماده ۱ ــ بمنظور رسیدگی بجرائمی‌که قبل از پیروزی انقلاب برای تحکیم رژیم پهلوی وایجاد وحفظ نفوذبیگانگان صورت گرفته‌است یاپس ازپیروزی‌انقلاب برضد انقلاب‌اسلامی ملت ایران روی داده یامیدهد ، بدستور رهبر انقلاب اسلامی ایران درمرکز هراستان یك دادسرای انقلاب اسلامی و بتعداد لازم دادگاه تشکیل میشود .

تبصره ــ در استانهائی‌که هم‌اکنون بیش ازیك دادسرای انقلاب هست، دادستان‌کل انقلاب باید برای تقلیل آنها به‌یك دادسرا اقدام کند .

ماده ۲ ــ رسیدگی به‌جرائم زیر در صلاحیت‌دادگاههای انقلاب اسلامی است .

۱ ــ قتل وکشتار بمنظور تحکیم رژیم پهلوی وسرکوب مبارزات مردم ایران به‌امریت ومباشرت .

۲ ــ حبس و شکنجه مردم مبارز به‌امریت ومباشرت .

۳ ــ جنایات بزرگ اقتصادی یعنی غارت بیت‌المال و یااتلاف ثروت کشور بنفع بیگانگان .

٤ ــ توطئه علیه جمهوری اسلامی ایران‌یااقدام مسلحانه وترور وتخریب موسسات وجاسوسی بنفع اجانب .

۵ ــ سرقت مسلحانه ، تجاوز به‌عنف ، ساختن ، وارد کردن یاپخش مواد مخدر .

تبصره ــ رسیدگی بجرائم خارج از موارد مشروحه فوق در صلاحیت دادگاههای انقلاب اسلامی نیست، و در صلاحیت دادگاههای دادگستری یانظامی میباشد .

در حوزه هردادسرای انقلاب اسلامی یك دادگاه انقلاب اسلامی تشکیل میشود. دادگاه در صورت لزوم شعبـه‌هـای متعدد خواهد داشت و در آین صورت ارجاع پرونده به سایر شعبه‌ها بارئیس شعبه اول است .

ماده ۳ ــ دادگاه و دادسرای انقلاب اسلامی به دستور امام تشکیل شده و به‌پیشنهاد دولت وتصویب شورای انقلاب اسلامی پس از کسب اجازه از امام منحل میشود و در ایـن صورت دادگستری کـار های قاتمام آن دادگـاه را ادامه خواهد داد .

تبصره ــ تشخیص ضرورت وعدم ضرورت بارهبر انقلاب امام خمینی است .

ماده ٤ ــ دادگاه انقلاب مرکب از سه عضو اصلی ودو عضو علی‌البدل خواهد بود اعضاء اصلی عبارتند از:

الف ــ یك قاضی شرع به پیشنهاد شورای انقلاب‌اسلامی و تصویب امام .

ب ــ یك قاضی دادگستری به‌انتخاب قاضی شرع .

ج ــ یك نفر مورد اعتماد مردم واگاه به مقتضیات انقلاب اسلامی باتعیین شورای انقلاب یاکسی که شورا برای این منظور معین کند .

تبصره ۱ ــ اعضاء علی‌البدل ازمیان اشخاص واجـد صلاحیت درماده ٤ انتخاب خواهند شد .

تبصره ۲ ــ هیچ یك از اعضاء دادگاه نباید کمتر ازسی سال خورشیدی داشته باشد .

تبصره ۳ ــ دادگاه میتواند پس ازتعیین اعضای اصلی کار خود را آغاز کند .

ماده ۵ ــ ریاست دادگاه برعهده قاضی شرع خواهدبود.

ماده ۶ ــ کیفر خواست باید حداقل سه روز قبل از تشکیل دادگاه بمتهم یاوکیل اوکتبا ابلاغ شود .

ماده ۷ ــ هرمتهم حق تعیین یك وکیل ایرانی‌را خواهد داشت که بر مسائل قضائی و حقوق جزائی اسلام آگاه باشد.

ماده ۸ ــ مدت دادگاه حداکثر یکهفته خواهد بود .

تبصره ــ دادگاه باید به متهم و وکیل او حداقل ۱۵ ساعت حق دفاع بدهد .

ماده ۹ ــ گواهان ومطلعان وکارشناسان ، درصورتیکه حضورشان در دادگاه لازم باشد در دادگاه احضار میشوند و اگر حضور پیدا نرسانند جلب میگردند . همچنین متهمی که احضار شود وحاضر نگردد جلب میشود .

تبصره ۱ ــ دادگاه علنی است مگر آنکه رئیس دادگاه سری بودن آنرا ضروری تشخیص دهد .

تبصره ۲ ــ حکم دادگاه حضوری محسوب است مگر وقتیکه متهم در هیچ یك از مراحل تحقیق یاجلسات دادگاه حاضر نشود و لایحه‌ای نیز نفرستد که در اینصورت حکم غیابی خواهد بود .

تبصره ۳ ــ دادگاه میتواند برای انجام دادن محاکمه قرار بازداشت متهم را صادر کند .

ماده ۱۰ ــ مفاد حکم غیابی بوسیله درج در یکی از روزنامه‌های کثیرالانتشار بمحکوم علیه ابلاغ میگردد‌محکوم علیه غایب می‌تواند ظرف ده روز بحکم غیابی اعتراض نماید و حکمی که پس از رسیدگی به اعتراض صادر گردد قطعی و لازم‌الاجراء است .

تبصره ــ رسیدگی به اعتراض محکوم علیه در دادگاه صادر کننده رای غیابی بعمل خواهد آمد .

ماده ۱۱ ــ پس ازقرائت کیفر خواست واستماع‌مدافعات متهم ووکیل او دادگاه هرتحقیقی راکه برای ثبوت شرعی جرم لازم بداند بعمل می‌آورد وچنانکه درپرونده نقص‌مشهود گردد بدستور رئیس دادگاه پرونده بدادسرا اعاده میشود و پس از رفع نقص دادگاه پس از مشاوره طبق موازین اسلام به‌صدور رای مبادرت میکند . رای اکثریتی که در آنرئیس دادگاه شرکت دارد مناط اعتبار است .

تبصره ۱ ــ اگر چنین اکثریتی حاصل نشود دو قاضی شرع به‌قاضیان اصلی اضافه میشوند ورای اکثریت این‌دادگاه قطعی خواهد بود .

تبصره ۲ ــ احکام دادگاه انقلاب قطعی و بدون تجدید نظر است .

ماده ۱۲ ــ مجازاتها طبق حدود شرع اسلام و شامـل اعدام، حبس، تبعید وضبط اموالی‌که از راه غیرمشروع به دست آورده پس ازتسویه دیون خواهد بود .

تبصره ــ درمورد ضبط اموال غیرمشروع در صورتیکه محکوم علیه دارائی مشروعی نداشته باشد نفقه قانونی اشخاص واجب النفقه او به‌تشخیص دادگاه بادولت خواهد بود .

ماده ۱۳ ــ جهات رد قضات دادگاهها ودادسرا علاوه برآنچه در آئین دادرسی کیفری ذکـر شده است فقدان صلاحیت‌های ذکر شده دراین آئین‌نامه را نیز شامل میشود.

ب ــ دادسرای انقلاب اسلامی وطرز تشکیل آنها

ماده ۱٤ ــ برای نظارت برحسن انجام وظائف‌دادسرا های انقلاب در سراسرکشور یك دادسرای کل‌انقلاب درتهران تشکیل میگردد .

ماده ۱۵ ــ دادسرای انقلاب اسلامی یك دادستان و به تعداد کافی بازپرس و دادیار خواهد داشت دادستان کل و دادستان‌های انقلاب میتوانند باندازه لازم قائم‌مقام و معاون وکارمند دفتری داشته باشند .

تبصره ــ دادستان‌کل انقلاب میتواند وظیفه دادستان انقلاب تهران‌را نیز برعهده گیرد .

ماده ۱۶ ــ دادسرای انقلاب تحت تعلیمات و نظارت دادستان کل انقلاب وکلیه اعضاء قضائی ودفتری دادسرای انقلاب شهرستانها زیرنظر دادستان انقلاب همان شهرستان انجام وظیفه خواهند کرد .

ماده ۱۷ ــ دادستان‌کل انقلاب به‌پیشنهاد شورای انقلاب وتصویب امام تعیین میگردد .

اعضای قضائی دادسرای کل ودادستانهای محلی بوسیله دادستان‌کل انقلاب منصوب میگردند .

اعضای قضائی هردادسرا به‌پیشنهاد دادستان انقلاب‌آن دادسرا وتصویب دادستان‌کل انقلاب تعیین میشوند .

عزل ونصب کارمندان دفتری هرشهرستان با دادستان انقلاب همان شهرستان است بااینهمه نظر دادستان کل انقلاب در عزل ونصب آنان قاطع است .

ماده ۱۸ ــ اعضاء قضائی دادسرای کل و دادسراهـای محلی انقلاب ازبین حقوقدانان وقضات‌انقلاب اسلامی‌انتخاب خواهند شد .

ماده ۱۹ ــ بازپرسی‌توسط بازپرسان یادادیران دادسرا-های انقلاب و زیر نظر دادستان انقلاب به‌عمل خواهد آمد.

ماده ۲۰ ــ متهم در دادسرائی تعقیب میشود کـه در حوزه همان دادسرا مرتکب جرم شده باشد و در صورتیکـه در چند حوزه مرتکب جرم شده باشد در دادسرائی کـه مهمترین جرم در حوزه آن واقع شده است مورد تعقیب قرار خواهد گرفت .

تشخیص مهمترین جرم با دادسرائی است که متهم در آن حوزه توقیف شده است. واگر جرمها ازیك درجه باشند متهم در حوزه‌ایکه ، آنجا توقیف شده است محاکمه خواهد شد .

تبصره ۱ ــ در صورتیکه تعقیب و محاکمه مجرم درمحل وقوع جرم محذوری داشته باشد دادستان کل میتواند هرجا صلاح دانست متهم را مورد تعقیب قرار دهد .

تبصره ۲ ــ احاله رسیدگی در هرمرحله مقوط به نظر دادستان کل انقلاب است .

ماده ۲۱ ــ بازپرس وظیفه تحقیق را راسا و درصورت اقتضاء باحضور دادیار انجام خواهد داد و نظر خود را در مورد مجرمیت یا برائت متهم بنظر دادستان میرساند تا در صورت موافقت دادستان بمجرمیت متهم ازطرف او ادعانامه صادر شود .

تبصره ــ در رفع اختلافات بین نظر بازپرس ودادستان نظر دادگاه متبع است .

ماده ۲۲ ــ در صورتیکه بازپرس تحقیق از کسی را برای کشف حقیقت لازم بداند میتواند او را احضار و در صورت مقتضی جلب کند .

ماده ۲۳ ــ تحقیقات غیرعلنی است واوقات تحلیل‌حائض ادامه تحقیقات نمیباشد .

ماده ۲٤ ــ کلیه هزینه‌های مربوط به‌اجرای این‌قانون ازقبیل حقوق کارکنان ، اجرت کارشناسی و غیره از صندوق دولت پرداخت خواهد شد .

ماده ۲۵ ــ درمرحله تحقیق اخذ هرگونه تامین بـا بازپرس و دادستان است .

ماده ۲۶ ــ قرار بازداشت یامنع تعقی

کیهان
تکشماره- ۱۵ ریال
یکشنبه ۱۰تیرماه ۱۳۵۸- ششم‌شعبان۱۳۹۹- شماره ۱۰۷۴۶

وزیرمشاور و سرپرست سازمان برنامه و بودجه:

دولت ۸۰ میلیارد ریال به ارزاق عمومی کمک میکند

صفحه ۳

نقشه خطرناک امریکا برای سرکوبی جنبشهای ملی درکشورهای حوزه اقیانوس هند

۴۰ هزار کماندوی امریکائی آماده اشغال صنایع نفت‌اند

صفحه آخر - ستون هفتم

یك مقام نخست وزیری:

شایعه استعفای باز رگان بهیچوجه صحت ندارد

ملاقات و مذاکرات مهم شورای انقلاب، هیئت دولت با امام

مسائل مهم مملکتی مورد مذاکره قرار خواهد گرفت

صفحه ۲ - ستون سوم

دراین عکس مهندس بازرگان گواهینامه‌های پایان دوره تحصیلی را بفرمانده افسران تقدیم میکند

براساس طرح جدید وزارت آموزش و پرورش

معلم چند پیشه استخدام میکند

صفحه ٤

دکتر مبشری در یك گفتگوی اختصاصی

علل استعفای خود را از دولت شرح میدهد

صفحه ٤

آیت‌الله صدوقی در گفتگوی اختصاصی با کیهان:

از سیاست‌های دولت انتقاد کرد

صفحه ٦ ستون ششم

حضرت آیت‌الله صدوقی

اختلاف نظر دادستان تهران و دادستان دادسرای انقلاب

دادستان تهران:

* دادگستری برای نگاهداری متهمان جا ندارد.

دادستان تهران بدنبال بخشنامه‌ایکه برای جلوگیری‌از توقیف وجلب متهمان و عدم پذیرش شکوائیه «بطور موقت» صادرکرده است، اظهارداشت:

در حال حاضر تهران امنیت قضائی ندارد واین امر برای دولت آقای بازرگان و مراجع تصمیم‌گیرنده صورت خوشی ندارد و نمیتوان به سادگی از این مسئله گذشت و در توجیه بخشنامه فوق‌الذکر گفت: متهمانی که از طریق ضابطین دادگستری تعقیب میشوند، ممکن‌است قرار بازداشت‌قانونی آنان صادر گردد، این افراد باید در جائی نگاهداری شوند که درحال حاضر دادگستری محل کافی برای نگهداری‌آنان ندارد. وی‌گفت: دادگستری برای بازداشت‌متهمین جاندارد، چون زندان نیست. و کلیه ضابطین دادگستری تا تعیین تکلیف نسبت بوضع زندان قصر که برای نگهداری ۷هزار نفر زندانی جا دارد، ازادامه کار معذور هستند و اضافه‌کرد: تاافرادغیرمسئول و تفنگ‌بدست در زندان قصر هستند ضابطین دادگستری از گرفتن پروندمو و آنان را بلاتکلیف گذارده است. آقای آذری دادستان دادسرای انقلاب اسلامی ضمن اعتراض بقسمت «عدم‌بازداشت متهمین تا اطلاع ثانوی» که در بخشنامه آمده است اظهار میدارد: «هرگاه مسئله جا برای زندانیان باعث شدمباشد که اعلامیه مذکور صادرگردد باید گفت که آن یك ادعا میباشد زیرا در کلیه زندانها از جمله اوین - قزل‌حصار و حتی در کمیته‌های محل جای کافی وجود دارد.

دادستان دادسرای انقلاب:

* فقدان جا برای نگاهداری متهمان یك «ادعا» است.

بهپرونده آنان رسیدگی نکرده و آنان را بلاتکلیف گذارده است. آقای آذری دادستان دادسرای انقلاب اسلامی ضمن اعتراض بقسمت «عدم‌بازداشت متهمین تا اطلاع ثانوی» که در بخشنامه آمده است اظهار میدارد: «هرگاه مسئله جا برای زندانیان باعث شدمباشد که اعلامیه مذکور صادرگردد باید گفت که آن یك ادعا میباشد زیرا در کلیه زندانها از جمله اوین - قزل‌حصار و حتی در کمیته‌های محل جای کافی وجود دارد.

بخشنامه دادستان بکلیه صاحبان امتیاز جرائد تهران

دادستان تهران امروز طی بخشنامه‌ای از کلیه جرایدپایتخت که مشخصات مدیر - و صاحب امتیاز وسردبیر و محل اداره و چاپخانه آنرا درصفحات‌آن قید کنند متن این بخشنامه که در دو ماده تنظیم شده از این قرار است.

در اجرای مقررات ماده شش قانون مطبوعات مصوب ۱۳۳٤ و تبصره ذیل همان ماده دستور فرمائید.

۱- در هرشماره روزنامه و مجله نام و نام خانوادگی صاحب امتیاز و سردبیر و مدیر «درصورتیکه سردبیر و مدیر داشته باشد» و همچنین محل اداره نشریه و تلفن نشانی چاپخانه هائی که در آن به طبع میرسد در جریده قید شود.

۲- از هر شمارهٔ نشریه اعم از روزنامه و یا مجله - طبق تبصره ماده شش یك نسخه بلافاصله پس از انتشار به دایره مطبوعات دادسرای شهرستان تهران تسلیم نمایند

دادستان تهران. در پی صدور این بخشنامه - یك مقام آگاه در دادسرای تهران بخبرگزاری پارس توضیح داد که مشابه این بخشنامه از طریق دادسراهای شهرستان ها نیز بعنوان صاحبان امتیاز جراید در شهرستان ها صادر خواهد شدوی به اشاره به لزوم توجه و رعایت مقررات قانون مطبوعات مصوب ۱۳۳٤ گفت: مادامی که قانون مطبوعات از سوی شورای انقلاب نقض و لغو نشده از نظر اجرا این قانون بقوت خود باقی است و علاقمندان به نشر جرائد بمنظور جلوگیری از هرگونه هرج و مرج در کار نشر مطبوعات باید از آن تبعیت کنند این تصمیم بدان سبب از سوی دادستان تهران اتخاذ شده که اخیرا روزنامه های مختلفی با عناوین و نقطه نظر های سیاسی گوناگونی منتشرمیشود که اغلب فاقد پروانه و مشخصات کافی برای معرفی صاحب امتیاز مدیر سردبیر و محل اداره و چاپخانه‌ایست که در آن بطبع میرسد.

سران عرب تهدید به اشغال نظامی خلیج فارس را محکوم کردند

کویت. خبرگزاری‌فرانسه- ملك خالد پادشاه عربستان سعودی در یك مصاحبه با روزنامه السیاسه چاپ کویت اعلام کرد که میان عربستان سعودی و ایالات متحده‌امریکا بر سر معاهده صلح مصر و اسرائیل و چگونگی رفع‌بحران خاورمیانه اختلاف عقیده‌موجود دارد.

وی تصریح کرد دمهنا باید در نظر داشت که این اختلاف عقیده بهیچوجه در دوستی و منافع متقابل میان دو کشور تاثیری ندارد.

ملك خالد از سوی‌دیگر این گزارش ها را که واشینگتن به عربستان سعودی فشارمیاورد تا این کشور را وادار سازد تحریم اعراب‌علیه‌مصر راکاهش دهد تکذیب کرد و افزود که کشورش بطور کامل‌با تصمیماتی که در این زمینه درکنفرانس سران عرب در بغداد اتخاذشده موافق است.

پادشاه عربستان سعودی سپس با تهدیداتی که علیه کشورهای خلیج فارس و شبه جزیره عربستان بعمل میاید خاطرنشان ساخت‌که هرگونه دخالت‌نظامی در منطقه بجای تضمین ثبات ایجاد آشوب و ناامنی‌مینماید. ملك خالد پیرامون مناسبات کشورش با اتحاد شوروی‌تاکید کرد که در این مناسبات هیچگونه تغییری داده نشده و عربستان سعودی‌همیشه درصدد است تا با تمام کشور های جهان در پرتو اصول شناخته شده‌اش دارای روابط حسنه باشد.

ریاض- خبرگزاری امارات عربی متحده - شیخ زایدبن سلطان آل‌نهیان رئیس امارات عربی متحده در مورد تهدید های امریکا مبنی بر حمله به خلیج فارس و تحت کنترل درآوردن منابع نفتی گفت هیچکس‌حق ندارد‌صلح وامنیت این منطقه رامورد تهدید قرار دهد.

وی افزود مادام که ما راه صحیح و حقه خود را می‌پیمائیم این تهدید ها باعث وحشت مانمی‌شود ما درصورتی که‌کسی قصد آسیب رساندن‌با را داشته باشد ازمل خوددفاع خواهیم کرد و این حق ماست.

رئیس امارات عربی متحده در مصاحبه‌ای با روزنامه‌الیلاد چاپ عربستان سعودی‌که امروز انتشار یافت خشنودی خود را از نتایج ملاقاتهای اخیری‌که میان رهبران اعراب شبه‌جزیره عرب و کشور های عرب حوزه خلیج فارس‌در عربستان‌سعودی صورت گرفت بیان داشت.

در این دیدار ها مسئله‌حفظ ثبات و نیك بختی مردم این منطقه مورد بحث قرار گرفت و رهبران این کشور ها اظهار کردند ازمسئولیت‌های تاریخی که در قبال این مسئله دارند بخوبی آگاهند.

رئیس امارات عربی متحده در مورد روابط کنونی‌کشورش با ایران گفت آنها از قدرت زیادی برخوردارند مادوکشور مسلمان و همسایه هستیم. وی در پایان گفت موضع ایران در قبال بیت‌المقدس و آرمان‌بحق اعراب منعکس‌کننده روابط اعراب و ایران است.

ملاقات سفیر پاکستان با آیت‌الله منتظری

سفیر پاکستان در ایران ضمن عیادتاز حضرت آیت‌الله منتظری اثرات شکوفای انقلاب اسلامی ایران در بین ملت پاکستان‌را باطلاع ایشان‌رساند. آیت‌الله منتظری در پاسخ گفته شتندام که اختلافاتی بین برادران اهل تسنن‌وتشیع در پاکستان وجود دارد که شما باید تلاش کنید تا این اختلافات رفع شود تااستعمار گران نتواند از آن بنفع‌خود استفاده کنند. همیشه‌استعمار گران با دامن زدن بهاختلافات مذهبی و قومی و نژادی توانسته‌اند به برادرکشی بپردازند و خود به چپاول و استعمار مشغول شوند.

دیروز عده‌ای از اعضای کانون توحیدی کشور کویت با آیت‌الله منتظری ملاقات کردند.

حمله افراد مسلح به فرودگاه مهرآباد

صفحه ۲- ستون‌چهارم

ریاست جمهوری با ولایت فقیه مغایر است!

* تفکیك قوا با هرگونه دیکتاتوری مقابله میکند

پنجمین جلسه‌کنگره‌مسلمانان متعهد قانون اساسی با مخبرانی های زواره‌ای شروع بکارکرد. آقای زواره‌ای در سخنان خود پس از مقدمه‌ای اظهار داشت: انقلاب اسلامی ایران‌کمنجر به برهم خوردن تمام معادلات جهانی گردید ویژگی خاستش اسلامی بودن آن بود اکنون باید دید قانون این انقلاب چگونه خواهد بود، در تعریف قانون‌باید گفت‌که قانون‌اساسی بایستی حقوق مردم، شکل نظام حکومتی، نحوه اداره سازمانها و نحوه قضاوت را تعیین کند و نتیجتا باید منطبق باقرآن و سنت باشد تا اسلامی گردد. آیا این قانون منطبق با قرآن و سنت هست؟ اصل سوم که‌مبنای حکومت را اراده مردم می‌داند بایستی اراده خدا حاکم باشد فصل ۱٦ در مورد تفکیك قوا در اسلام به آن‌سان نیست. در اسلام قوه مقننه نداریم بلکه فقط موارد جزئی را از قرآن استنتاج می‌کنیم. دراصل ۱٤ قدرت رئیس جمهور درلفو قوانینی بدون توجه به علت شرعی آن درست نیست. اصل ۱۵ آیارئیس جمهوری وولایت فقیه دوتاست و نباید رئیس جمهور قدرت اجتهاد داشته باشد و یا زیر نظر یك فقیه کار کند ودر قانون شرایط در نظر گرفته شده برای رئیس جمهور بهیچ نحو کافی‌نیست. اصل ۹۰ عفوعمومی‌ازاختیارات رئیس‌جمهور بودن‌دقیقا منافات با موازین اسلامی دارد. این موارد بایستی دقیقا براساس موازین اسلامی تدوین گردد.

در مورد خمس و زکوة و وجوه اسلامی اصلا بحثی بمیان نیامده است، ارتش هم بهمان شکل سابق و قوانین قبلی‌اش تایید شده و به اسلامی بودن آن‌اشاره‌ای نشده‌است. درمورد قوه قضائیه ما با سابقه ذهنی که ازعدلیه‌ها داریم آنراهمانیر اسلام می‌دانیم، قضاوت سریع از ویژگیهای قضا دراسلام‌است و قاضی منصوب فقیه وهمواره بر اساس منابع حقوقی اسلامی قضاوت می‌کند در نتیجه فقط مجتهد می‌تواند قاضی شود که قدرت استنباط داشته باشد، شورای نگهبان هیچ با قوانین شرعی مطابقت نمی‌کند یك‌حکم اسلامی را در صورتیکه لغو کردند ۵ نفر مجتهد در این شورا قدرت جلوگیری ندارند چون در اقلیت بوده و تازه دو سوم آراء مورد نیازجهت تصویب است.

در قانون به سپاه پاسداران که حیاتی‌ترین ارگان جهت حفاظت دست آورد انقلاب است اشارهای نشده و بیم انحلال آن میرود و درزمینه انقلاب فرهنگی و اقتصادی قانون اساسی بسیار نارساست.

سپس آقای دکتر کاشانی به نقد و تحلیل قانون پرداخته چنین گفت:

من معتقد به طرح نظرات مختلف جهت یافتن راه صحیح هستم و نظرات خود را چنین اعلام نمود:

۱- ایا تفکیك قوا دراسلام وجود دارد؟ نظر من تایید این حرف است. تفکیك باعث جلوگیری از بوجود آمدن دیکتاتوری میگردد شاهان و دیکتاتورها همواره با اختیار مطلق داشتن با مردم چون که نوسفند رفتار می‌کردند نمونه بارز این گزارش حزب کمونیست شوروی است کهاستالین با تکیه‌بردیکتاتوری طبقه کارکر و باصطلاح‌حمایت ازآنان چه جنایتها و کشتارها که نکرد.

اصل ۸٤ میگویدهرلایحه‌ای را رئیس جمهور می تواند به رفراندوم گذارد و این نفی تفکیك قوا و عدم رعایت حقوق قوه مقننه است ممکن است بگویید چون‌رئیس جمهور منتخب مردم است این حق را دارد ولی بهرحال‌این حق را ملت به مجلس واگذار کرده نه به رئیس جمهور.

دیگر اشتباه اساسی قانون این است که بااختیار دادن به رئیس جمهور موارد آن را مشخص نکرده‌است اینها همه نقض تفکیك است‌چون‌اختیارات قوه مقننه را به رئیس‌جمهور واگذار کرده است و حتما

صفحه ۲ - ستون سوم

از منزل شخصی در کرج

یك میلیون نسخه عکسهای شاه مخلوع و همسرش کشف شد

در این تصویر عکسهای‌مختلف خانواده شاه مخلوع را بـــه اندازه‌های مختلف مشاهـــده می‌کنید.

گوهردشت کرج -خبرنگارکیهان- در باغستان گوهردشت کرج، از منزل شخصی بنام رضا معاون ٤۵ ساله که ظاهرا خودرا وکیل معرفی میکرده ویك پانسیون دخترانه و نیز چند شرکت خصوصی‌را اداره میکند، حدودیك میلیون عکس از شاه مخلوع و فرح و ولیعهدکشف شد وبه دستور رئیس کمیته‌انقلابی گوهر دشت وسیله گروهی از اهالی محل و چند نفر از پاسداران‌کمیته انقلابی به آتش کشیده شد. درحال حاضر رضا معاون در بازداشت‌بسر میبرد. در این‌مورد پرونده‌ای تنظیم و به کمیته انقلاب اسلامی کرج فرستاده شد.

قاتل رضا شمس‌آبادی برای محاکمه به تهران اعزام شد

از سوی دادستان‌دادسرای‌انقلاب اسلامی استان سیستان وبلوچستان اطلاعیه‌ای به شرح زیر صادرشده است:

عباس ساری فرزند علی استوار یکم گارد شاهنشاهی سابق متهم است که در واقعه ۲۱ فروردین ماه ۱۳٤٤ کاخ مرمر سرباز مجاهد رضا شمس آبادی‌را بخاطر نجات جان شاه مخلوع برگبار مسلسل بسته و وی‌را شهید نموده است. نامبرده توسط پاسداران انقلاب اسلامی زاهدان دستگیر و باصدور قرار بازداشت موقت از سوی دادستان انقلاب اسلامی استان سیستان و بلوچستان به دادسرای‌انقلاب‌اسلامی تهران اعزام شد.

روزنامه دیلی تلگراف گزارش داد:

برای ترورامام خمینی عده‌ای مخفیانه به ایران آمده‌اند

* ۷۰۰ تن به سرپرستی اویسی و پالیزبان قصد حمله به پادگانها را دارند.

صفحه آخر

اطلاعیه دفتر حضرت آیت‌الله طالقانی

بسمه تعالی

معانظور که دراطلاعیه های قبلی اعلام گردیده، حضرت‌آیت‌الله طالقانی و وابستگان معظم‌له ونیز این دفتر بهیچوجه در عزل ونصب مقامات دولتی وغیردولتی، افراد اداری و همچنین معرفی سرپرست برای مساجد و یاائمه جماعت دخالت نمی‌کند و بطور کلی این دفتر فاقد قدرت اجرائی است ووظایف آن در جهت رفاه ملت ودرخواستهای مستضعفین وسایر هموطنان بشرح زیر خلاصه می‌شود:

۱- امداد بهبیماران و مستضعفین درحدامکانات.

۲- دریافت اخبار واطلاعات، طرحها و پیشنهادات اقتصادی، اجتماعی وسیاسی بمنظور بررسی و ارائه آنها بمقامات مسئول.

۳- دریافت گزارشات وشکایات ناشی از نارسائی‌های سازمانهای دلی و دولتی واقع در مرکز وشهرستانها بمنظور بررسی وارجاع آنها بمقامات مسئول.

٤- نظارت و مشارکت در حل اختلافهای موضعی ومنطقه‌ای با خودیاری مردم و مقامات مسئول.

۵- مراقبت و نگهداری بعضی از ساختمانها و تاسیسات واثاثیه آنها تا مادامی‌که نماینده‌ای از طرف مقامات ذیصلاح تعیین نشده‌باشد.

لازم به تذکراست‌که این دفتر جز در عوارد اضطراری که‌دسترسی بمراجع صلاحیتدار مقدور نباشد، مبادرت به نگهداری اموال اشخاص متهم و مشکوك نمی‌نماید واینگونه اموال حفاظت شده را نیز دراولین فرصت دراختیار نماینده مقامات قضائی مسئول و شناخته شده قرار خواهدداد.

دفتر آیت‌الله طالقانی

اطلاعیه‌دفتر حضرت آیت‌الله طالقانی

بسمه تعالی

طبق گزارشهای رسیده ازتهران و شهرستان‌ها، افرادی‌فرصت‌طلب و سودجو بدون درك مسئولیت خود را نماینده حضرت آیت‌اللهطالقانی معرفی کرده و با سوء استفاده ازاحساسات و عواطف خیرخواهانه برادران وخواهران، مبادرت به جمع‌آوری کمکهای نقدی و جنس‌از مردم مینمایند.

لذا از همه هموطنان ارجمند تقاضا دارد اینگونه افراد را بمقامات انتظامی معرفی نمایند وامدادها و کمکهای نقدی خودرا به‌حسابجاری شماره ٤٤٤ نزد بانك ملی ایران شعبه مرکز واریز و فش آنرا باین دفتر ارسال فرمائید.

برای ارسال کمکهای جنسی متعنی‌است‌قبلاباتلفن شماره ۳۱٦٤٦۱ قسمت امورمالی این دفتر تماس‌حاصل فرمائید.

دفتر آیت‌الله طالقانی

کشف ساعت طلای ۵۵ کیلوئی ثابت

ساعت ۵۵ کیلوئی مطلا متعلق به ثابت سرمایه‌دار معروف

شهالغرب تهران- خبرنگارکیهان- سال گذشته مامورین اداره آگاهی غرب تهران در مهیت‌سرگردشتی ۵ تن از دزدان با سابقه بانـ دستکش سیاه را که با شگرد خاص خود (مسموم کردن سگ منازل) بخانه رجال و ثروتمندان معروف دستبرد میزدند را دستگیر کردند و موفق بکشف بیش از ۱۵۰ میلیون تومان اموال مسروقه شدند که بصاحبان مسترد گردید. یکی‌از صاحبان‌اموال ثروتمند وکارخانه‌دار معروف ثابت بود که در بین‌اموال مسروقه‌اش ساعت رومیزی تمام طلای ناب جواهر نشان ۵۵ کیلوئی بود که به سنگهای یاقوت وبرلیان و زمرد مزین گشته منقوش بود که بخاطر حفاظت ایمنی و ارزش چندین میلیون تومانی دو مامور آگاهی از آن نگهداری میکردند. حال که اموال او بنفع مستضعفین مصادره گردیده، چنانچه ساعت مزبور تا بحال ازایران خارج نشده باشد، این شئی گرانبها میز پر ارزش سایر اموال میافزاید.

خبر، مارکوس مستضعف نیست اما شما مستکبر هستید

در روزنامه کیهان شماره ۱۰۷۴۰ مورخه ۳ تیرماه ۱۳۵۸ صفحه اول در ستون یادداشت روز مقاله‌ای خطاب به‌اینجانب تحت‌عنوان : آقای دکتریزدی نکته مارکوس هم مستضعف‌است نوشته شده بود و برخلاف موازین اسلامی و مغرضانه مطالبی‌را باینجانب نسبت‌داده‌اند که نیاز باصلاح وتوضیح‌دارد.

نویسنده یادداشت روز ابتدا ازاینجانب درباره مبانی‌سیاست خارجی جمهوری ایران مطلبی را نقل قول کرده‌اند که صحت انتساب ان را بخود تائید مینماید و بحثی درباره آن ندارم .

اما نویسنده محترم با زیرکی و تبحر خاص در نویسندگی درعین تاکید مکرر مواضع اعلام شده ایجانب‌در مورد سیاست‌خارجی جمهوری‌اسلامی ایران غفت کرده‌اند که‌فروش نفت از وظایف وزارت امور خارجه نمیباشد و این غفلت خود تعجب‌آور بود ،جا داشت که نویسنده یادداشت روز مراعات موازین اسلامی رامی‌نمود و حداقل قبل از تعجیل درقضاوت توضیح میخواستند نه آنکه عجولانه و شتاب زده و یکطرفه به قضاوت‌بنشیند و نظری را ابراز کند که علاوه بر مخدوش بودنش بوی غرض ورزی از آن به مشام میرسد.

والسلام علی من‌تبع‌الهدی
وزیرامور خارجه ابراهیم‌یزدی

تشکیل سمپوزیوم بررسی مسائل عمران روستائی

با توجه به سیاست کلی دولت در جهت تامین مسکن درسطح‌کثور و اولویت خاص این امر در مناطق روستائی این وزارتخانه در نظر دارد که سمپوزیومی بمنظورشناخت و بررسی مشکلات و ارائه‌راه‌حل‌های اجرائی در زمینه های‌مختلف‌عمران و روستائی برگزار نماید لذا باین وسیله از کلیه علاقمندان و صاحبنظرانی که مطالعاتی درزمینه های فوق دارند تقاضا میشود تا در صورت تمایل بهمکاری و شرکت در این گردهمائی مدارک و نظریات خویش را حداکثر ظرف مدت ۱۵ روز جهت بررسی بدفتر ترویج و نظام معماری واقع در خیابان تخت جمشید چهار راه بهارشماره ۴۷۵ ساختمان شماره ۲وزارت‌مسکن و شهرسازی ارسال فرمایند..

آغاز برنامه تعاون و همبستگی در کشاورزی کشور

بموجب اطلاعیه‌ای‌که امروز وسیله سخنگوی وزارت کشاورزی و عمران روستائی در اختیار رسانه‌های گروهی گذاشته شد این وزارتخانه کشاورزان باغداران و دامداران سراسر کشور را دعوت به همبستگی و تعاون بیشتر با یکدیگر کرده است دراین اطلاعیه آمده است‌که چون امکانات موجود در زمینه‌های مختلف کشاورزی چه از حیث نیروی انسانی و چه ماشین‌آلات خصوصاماشین‌آلات بزرگ و گرانقیمت محدود است کشاورزان بایستی از طریق بهره‌برداری عمومی حداکثر استفاده را ازاین امکانات محدود بکنند مثلا چون برداشت محصول در مناطق سردسیر وگرمسیر همزمان صورت نمی‌گیرد برای برداشت محصول غله در منطقه گرمسیر کشاورزان مناطق سردسیر ماشین‌های برداشت و کامباین‌های خودرا به کمک کشاورزان مناطق گرمسیر فرستاده و متقابلا کشاورزان مناطق گرمسیر به برداشت محصول برادران و خواهران کشاورز در مناطق سردسیر کمک کنند دراین اطلاعیه تاکید شده است که برای رهایی از فشار سیاستهای خارجی کشاورزان سراسر کشور بایستی با معاضدت تعاون و امکانات موجود خودحداکثر استفاده را ببرند به قرار آخرین گزارش رسیده کشاورزان کردستان اولین گروه ماشینهای برداشت و کامباین های خود را جهت کمک برای برادران کشاورز خوزستانی ارسال داشته‌اند .

شیوع بیماری هاری در مازندران

چند مورد بیماری هاری در شهرها و قراء استان مازندران خصوصا ساری ، قائم شهر ، بابل، آمل ، نور ، نوشهر وچهاردانگه مشاهده است.

اداره کل بهداری وبهزیستی مازندران ضمن اعلام این مطلب‌از مردم استان خواست سگهای خانگی و گله خود را برای واکسیناسیون به مراکز دامپزشکی‌اعلام‌شده‌مراجعه کنند . همچنین اگر کسی یاحیوانی مورد یورش سگ واقع شد بلافاصله به مراکز مبارزه باهاری مراجعه کنند ، زیرا در این صورت بروز علائم بیماری معالجات‌موثرنخواهد بود.

مراکز مبارزه باهاری‌درشهرهای چالوس ، آمل و بابل و گرگان آماده پاسخگوئی به مراجعات‌اند.

استفاده غیرمجاز از برق منجر بسوختن تاسیسات برق میشود

شرکت برق منطقه‌ای طی پیامی برای حفظ تاسیسات شبکه‌ها و ترانسفورماتورها که سرمایه های ملی هستند از هموطنان استعداد کرد .

در این پیام آمده است در اثر مصرف خارج از ظرفیت و استفاده مخفیانه و غیر مجاز از شبکه‌های برق تاسیسات برق در شرف سوختن و انهدام قرار گرفتند و این امر خطر جدی برای سرمایه های ملی متعلق به مردم ایران‌است و جبران‌آن مستلزم هزینه های سرسام‌آور و خاموشی های طولانی خواهد بود .

شرکت برق منطقه‌ای تهران‌اعلام کرد چون امر تغویت شبکه‌و پست های ۲۰ هزار ولت در جریان اعتصابهای اداری سال ۵۷ بطوری که جوابگوی مصارف‌فوق‌العاده تابستان جاری باشد انجام نشده و از طرف قبول‌مشتریان‌جدید برق نیز در شرائط فعلی‌مشکل‌رعایت ظرفیت شبکه را تشدید کرده است لذا در این برهه از زمان که تمام مساعی ملت قهرمان ایران در جهت دفع مشکلات معطوف گردیده است برق تهران از مشترکان ومشترکان برق انتظار دارد برای جلوگیری‌از بروز خرابی مانند سوختن ترانسفورماتور و سایر لوازم‌وپژه ایجاد خاموشی های کلی و موضعی نهایت صرفه‌جوئی‌را در مصرف‌برق بخصوص در ساعت اولیه وهمچنین اوقات استفاده از وسائل خنک‌کننده بعمل آورند .

شهرداری ناحیه ۷ به نیازمندیهای مردم خزانه توجهی ندارد

اهالی‌کوچه فراهانی واقع در خزانه فرح‌آباد طی‌نامه‌ای که به کیهان نوشته‌اند ، گله کرده‌اندکه بارها بطور گروهی به شهرداری ناحیه ۷ مراجعه کرده و خواستار اسفالت‌کوچه فوق شده‌اند زیرا این‌کوچه بخاطر خاکی بودن آن به محض اینکه اندك بارندگی بشود ، خاکهای کوچه تبدیل به گل‌لای میشود و مردم تا زانو در گل فرو میروند.

اهالی باردیگر باین طریق از شهرداری ناحیه ۷ تقاضای اسفالت کوچه فراهانی را نموده‌اند .

ازطرف اهالی‌کوچه فراهانی — امیرحسینی

کشف ۳۶ دستگاه اتومبیل مسروقه

اداره آگاهی شهربانی امروز اطلاع داد مبلغی وجه نقد و مقداری طلاآلات و ساعت و سایر اشیاء جمعا بارزش هفت میلیون و پانصد هزار ریال از ۱۰ نفر سارقین منزل و اماکن و شرکتها و مغازه‌ها و جیب‌بر کشف و متهمین را دستگیر و مراتب تحت پیگرد قانونی است و همچنین تعداد ۳۶ دستگاه اتومبیل مسروقه بشرح زیر کشف و از مالکین اتومبیل های مزبور تقاضا دارد با در دست داشتن مدارك لازم به اداره مزبور مراجعه فرمایند .

پیکان ۳۹۵۶۵ ط ۲۲ پیکان ۷۵۳۷۳ م — پیکان ۵۲۲۸۲ م — پیکان ۴۱۶۶۳ د — پیکان ۵۷۵۹۱ کرمانشاه — پیکان ۴۵۸۱۸ ج — پیکان ۱۹۹۱۷ ط ۲۴ — پیکان۱۶۹۲۳ ط ۲۴ — آریا ۵۲۹۶۴ ب — آریا ۴۱۷۲۷ س — آریا ۳۲۹۷۹ س — آریا ۵۸۸۰۸ س — پیکان۱۶۱۵۶ ط ۲۴ — پیکان۴۳۳۳۸ یزد — پیکان ۳۳۶۹۹ الف — شورلت ۹۱۴۲۴ ط — ژیان ۴۳۷۶ مشهد — پیکان ۲۴۸۴۲ ب — پیکان۷۵۷۳۶ د — پیکان۶۶۱۴۴ ج — پیکان ۵۹۹۷۴ شاهرود — پیکان ۶۶۶۲۸ ج — پیکان ۳۶۲۵۳ ب — پیکان ۷۳۵۱۷ ص — پیکان ۹۶۴۶۷ س — پیکان ۷۵۹۷۷ ب — پیکان ۱۲۶۴۹ ط ۲۵ — فولکس ۱۱۷۸۷ ب — تاکسی ۱۵۴۳۲ ط ۱۱ — پیکان ۲۷۳۸۹ ب — پیکان ۳۸۲۱۱ شیراز — پیکان ۷۷۷۹۷ ج — پیکان ۳۳۶۴۶ م — پیکان۹۲۳۸۱ م— پیکان۳۸۹۷۹اهواز ۱۱ — پیکان ۴۱۶۵۸ س

آگهی

بدین‌وسیله از صاحبان سهام شرکت سهامی عام نورد و لوله اهواز دعوت مینماید که در مجمع عمومی ۲۶ تیرماه ۱۳۵۸ساعت ۴ بعدازظهر در محل‌شرکت واقع در خیابان حافظ ساختمان بانك کار طبقه پنجم تشکیل میگردد (بجای جلسه مورخ ۵۸۳۳۰ که به عنوان تنفس‌تعطیل شده) طبق‌مقررات اساسنامه حضور بهمرسانند.

سهامداران محترم میتوانند از تاریخ ۱۳۵۸۷۱۱ر در محل دفتر شرکت از گزارش هیئت مدیره و بازرس قانونی و ترازنامه شرکت که در مجمع عمومی عادی مورخ ۵۸۳۳۰ نیز قرائت شده بود رونوشت دریافت دارند .

دستور جلسه بقرار زیر است :

۱ — استماع گزارش هیئت مدیره و بازرس

۲ — تصویب ترازنامه و حساب سود و زیان سال مالی منتهی به ۲۹ اسفند ماه ۱۳۵۷

۳ — اخذ تصمیم نسبت به پیشنهاد هیئت‌مدیره در باره تقسیم سود .

۴ — اخذ تصمیم در باره پاداش هیئت‌مدیره و حق‌الزحمه بازرسان

۵ — انتخاب بازرس‌اصلی و علی‌البدل برای سال مالی ۱۳۵۸

۶ — تعیین روزنامه کثیرالانتشار جهت درج آگهیهای مربوط به شرکت .

هیئت‌مدیره شرکت سهامی عام نورد و لوله اهواز

ملاقات ومذاکرات مهم شورای انقلاب و هیئت دولت با امام

*** در این ملاقات آیت‌الله مهدوی کنی و دادستان کل نیز حضوردارند**
*** مسائل مهم مملکتی موردمذاکره و تبادل نظر قرار خواهد گرفت . شایعه استعفای بازرگان صحت ندارد**

بدنبال ملاقات غیر منتظره مهندس مهدی بازرگان نخست‌وزیر دولت موقت جمهوری اسلامی و اعضاءکابینه با امام خمینی در اواسط هفته گذشته دیروز بطور غیررسمی اعلام شد که بزودی هیئت دولت وشورای‌انقلاب درحضور امام جلسه مشترکی خواهند داشت .

امروز کسب اطلاع شدکه این دیدار سرنوشت‌ساز بعداز ظهر انجام خواهد شد . در این جلسه مشترك مسائل مهم مملکتی مورد مذاکره قرار خواهد گرفت .

ناظران سیاسی اهمیت‌خاص برای ملاقات و مذاکرات‌امروز قائلند . گفته میشود مشکلات عدیده دولت بازرگان وتعدد مراکز تصمیم‌گیری وفشارهائی که باین دولت از جناحهای گوناگون وارد میشود از جمله مطالبی است که در این دیدار مورد گفتگو قرارخواهدگرفت.

در این دیدار علاوه‌براعضاء شورای انقلاب و هیئت دولت تعدادی از معاونین نخست‌وزیر هم شرکت خواهند داشت .

از طرف دیگر اعلام شده است که علاوه بر شورای‌انقلاب و هیئت دولت هادوی دادستان کل انقلاب اسلامی ایران و آیت‌الله مهدوی کنی رئیس کمیته مرکزی نیز در ملاقات ومذاکرات با امام شرکت‌دارند.

از سوی دیگر شایع شد که مهندس مهدی بازرگان نخست‌وزیر احتمالا امروز در محضر امام از مقام نخست‌وزیری استعفا خواهد داد. قبلا بعضی از مطبوعات گزارش دادند مهندس بازرگان در دیدار هفته گذشته خویش با امام استعفای کابینه خود را تقدیم داشته ولی این استعفا مورد پذیرش امام قرار نگرفته است .

خبرنگار کیهان امروز ضمن تماسی با نخست‌وزیری‌درمورد استعفای احتمالی نخست‌وزیر سئوال کرد، نخست‌وزیری‌صحت این شایعات را بکلی تکذیب کرد . حکیمی رئیس دفتر نخست‌وزیر این شایعات رابکلی بی‌اساس خواند و اظهارداشت چنین مسئله‌ای بکلی مطرح نیست .

آخر وقت امروز کسب‌اطلاع شد دستور مذاکرات ملاقات امروز بحث و بررسی مسائل مهم جاری مملکت ، مسئله قانون اساسی ، شورا های محلی و اجرای لوایح انقلابی و برنامه های آینده دولت و مسائل اجرائی نور میباشد.

بنا به گزارش روزنامه های صبح امروز این ملاقات که قرار بود دیروز عصر انجام شود بدلائل امنیتی لغو شده است .

ناظران این ملاقات را با توجه به مسائل و مشکلات جاری مملکت ، سرنوشت ساز توصیف میکنند و عقیده دارند که نتیجه این‌دیدار می تواند تکلیف‌دولت و مسائل مملکتی را روشن سازد .

شرکت نخست‌وزیر در مراسم پیافند علی

صبح امروز مهندس مهدی بازرگان نخست وزیر دولت موقت جمهوری اسلامی به همراه گروهی از اعضای‌هیات دولت در مراسم جشن پایان تحصیلی فرماندهی پیافند می در مرکز ستاد فرماندهی بنام (دافوس) شرکت کرد .

پس‌از مراسم سان و رژه، یکی از فرماندهان برنامه آموزش افسران را به اطلاع نخست‌وزیر رسانید و آنگاه سرهنگ‌محمد قادسی وسرهنگ هدایتی فرمانده دانشکده ستاد عمطی قنبرپور سخنرانی کرده‌ودر پایان قطعنامه‌ای خوانده شد . در این قطعنامه آمده است :

ما خواهان آنیم که روابط استیجاری بین شاغلین کمیسیونی و صاحبان تعمیرگاهها واتوسرویس ها یااجاره داران کل برقرارو کلیه قوانین قبلی که به نحوی از انحاء مانع ایجاد این رابطه بوده و در نتیجه مانع استقلال کاری و دریافت پروانه کسب میشد نقض گردد ونیز تمام قراردادهائی که بین صاحبان تعمیرگاهها و اتوسرویسها یا اجاره‌داران کل و استادکاران کمیسیونی شاغل‌داخل این واحدها با اعمال نفوذوفریب‌کاری منعقد گردیده از امروزباطل وا زدرجه اعتبار ساقط است . ما ضمن اعلام اینکه عضو هیچ گروه و سازمان سیاسی نبوده‌به مسئولین امور یکماه از ۵۸٫۴٫۷ جهت بررسی خواسته‌ایمان‌مهلت میدهیم ودر عرض این مدت هم حاضریم با همان وضع سابق بکار خودادامه دهیم .

معاون وزارت کشور

از سوی مهندس هاشم صباغیان وزیر کشور مهندس حاج‌حمزه‌بسمت معاون وزیر کشور در امور عمران شهری و محمد حسین طباطبائی بسمت مدیر کل سیاسی وزارت‌کشور منصوب شدند.

دستگیری باند سرقت

پریشب یك باند سرقت درحین عملیات از بانك تهران شعبه پامنار وسیله ماموران کلانتری و همکاری کمیته کشف شد . ازاین گروه ۵ نفری ، سه نفر دستگیر شدند . با دستگیری این گروه و با بررسی های لازم امکان ردیابی و دستگیری باند سرقت بانکها بیشتر شده‌است .

اعتراض حزب پان‌ایرانیست

حزب پان ایرانیست دراطلاعیه‌ای به اقدام وزارت امور خارجه در مورد ممانعت از حضور دوتن از اعضای شورای معاونان این حزب در جلسه گردهم‌آئی نمایندگان احزاب که عصر پنجشنبه در محل وزارت امور خارجه انجام شد اعتراض کرد . در این اطلاعیه همچنین بعلامت از حضور نمایندگان مطبوعات و نمایندگان برخی‌دیگر ازگروه‌های سیاسی اعتراض شده است .

تقاضای استادکار های داخل تعمیرگاهها از موجران خود

در گردهمائی که بدعوت‌عده‌ای از استادکارهای داخل تعمیرگاهها در پارك شهید سمیعی‌فرد (بابائیان سابق) برای رفع ظلم و استثمار صاحبان تعمیرگاهها واتوسرویسها و اجاره‌داران کل از استادکاران‌و کارگران پورسانتاژی‌داخل‌تعمیرگاه ها در سطح کشور برگزار شد . پس از سخنرانی آقای اسماعیل برازنده‌پور‌رئیس‌اتحادیه‌میکانیسین های اتومبیل تهران حجت‌الاسلام عصطفی قنبرپور سخنرانی کرده‌ودر پایان قطعنامه‌ای خوانده شد . در این قطعنامه آمده است :

حمله افراد مسلح به‌فرودگاه مهرآباد

*** ۱۲ مرد مسلح باند فرودگاه را اشغال کردند و ازپرواز هواپیما ها جلوگیری نمودند .**
*** فرزند آیت‌الله منتظری ویك دانشجو میخواستندبطور غیرمجاز از کشور خارج شوند .**

بدنبال حمله افراد مسلح به باند فرودگاه مهرآباد که‌قصد داشتند به همراه عباس غلام محمد فرزند ایت‌الله منتظری و اصغر جمالی‌فرد دانشجو بطور غیر مجاز با هواپیماز کشور خارج شوند گروهی قصد سفر به لندن را داشتم و بلیت هواپیما را حدود هفت روز قبل خریداری کردهام . وی گفت ما نه مرزی می‌شناسیم نه زبانی و نه نژادی وباین افتخار میکنیم ماایرانی نیستیم بلکه اسلامی هستیم .

وی همچنین گفت چون از پرواز ما جلوگیری به عمل آمد ۱۲ نفر محافظ همراه ما فرودگاه را بستند .

محمد منتظری گفت :

وقتی در رژیم گذشته ازایران فراری‌شدم گذرنامه‌وشناسنامه‌ام از بین رفت بهمین خاطر پاسپورت بحرینی گرفتم و در زمان نخست‌وزیری بختیار از مرز خسروی بایران باز گشتم.

وی گفت ما در مورد گذرنامه های خود با وزارت خارجه تماس گرفتیم و تصمیم مرتبا تهدید میکردند که اگر اجازه خروج از کشور به انان داده نشود از ورود و خروج کلیه هواپیما ها جلوگیری خواهند کرد و فرودگاه را به روی همه هواپیماها‌خواهند بست . این گروه همچنین با گماردن دو مامور مسلح در مقابل درب ورودی سالن کلانتر هواپیمائی از ورود مسافرینی که قصد داشتند بلیت خودرا تحویل دهند‌جلوگیری میکردند .

سروان علوی همچنین گفت گروه مسلح با اتومبیل بمحوطه باند فرودگاه رفتند وازپرواز هواپیمای پاکستانی جلوگیری کردند آنان با تهدید خلبان را وادار کردند که موتور های هواپیما را خاموش کنند مقامات و مسئولان فرودگاه برای جلوگیری از حادثه و رسیدن آسیب به مسافران‌از درگیری با گروه مسلح خودداری کردند ولی مراتب بوسیله پاسداران مستقر در ترمینال ٤ به پایگاه یکم شکاری نیروی هوائی گزارش شد و فرودگاه تحت کنترل افراد نیروی هوائی درآمد .

اظهارات فرزند آیت‌الله منتظری

خبرنگار خبرگزاری پارس در فرودگاه مهرآباد با فرزند آیت‌الله منتظری تماس گرفت و از ایشان ماجرا را جویا شد وی گفت که من برای انجام کار های ضروری قصد سفر به لندن را داشتم و بلیت هواپیما را حدود هفت روز قبل خریداری کردهام . وی گفت ما نه مرزی می‌شناسیم نه زبانی و نه نژادی وباین افتخار میکنیم ماایرانی نیستیم بلکه اسلامی هستیم .

وی همچنین گفت چون از پرواز ما جلوگیری به عمل آمد ۱۲ نفر محافظ همراه ما فرودگاه را بستند .

اظهارات وزیر کشور

مهندس صباغیان وزیرکشور دیشب گفت طبق اطلاع پلیس فرودگاه مهرآباد حدود ساعت ۲ بعدازظهر روز گذشته ۲تن بنامهای عباس غلام محمد تبعه بحرین (فرزند آیت‌اللهمنتظری) و اصغر جمالی‌فرد شغل دانشجو که گذرنامه آنان تمدید نشده‌و اجازه خروج از کشور نداشتند با زور قصد خروج از کشور را باهواپیمای یکی ازشرکتهای هوائی بقصد لندن داشتند که افسران گذرنامه مانع ازخروج آنان شدند وچون اثاثیه خود را بهمواپیما داده بودند بعداز مدتی ناگهان‌عده‌ای ازهمراهان نامبردگان به‌محوطه باند پرواز حمله کرده وبا اسلحه مانع پرواز هواپیما شدند وخواستار اثاثیه ویا خروج از کشورشدند اثاثیه آنان بوسیله کارکنان هواپیما خارج شد وهواپیماپس از مدتی تاخیر پرواز کرد .

این گروه کلیه مسافران را با زور اسلحه از سالن ترمینال خارج کرده و پس ازآن مانع پروازها شدند .

این وضع باعث وحشت و اضطراب مسافرین شد و برای جلوگیری از هرگونه برخوردی بااافراد مسلح که تعداد آنان حدود ۱۲ تن میشد بپلیس و سایر گروهها توصیه شد که از مقابله با آنها حتی‌المقدور خودداری شود . مراتب‌ازطریق وزیر کشور باطلاع نخست‌وزیر رسید وایشان موضوع را با هادوی دادستان دادگاه انقلاب درمیان گذاشت و قرار شد از طرف ایشان نسبت به‌حل‌موضوع و دستگیری افراد و مسلح اقدام شود .

همراه گروهی از اعضای‌هیات دولت در مراسم جشن پایان تحصیلی فرماندهی پیافند می در مرکز ستاد فرماندهی بنام (دافوس) شرکت کرد .

پس‌از مراسم سان و رژه، یکی از فرماندهان برنامه آموزش افسران را به اطلاع نخست‌وزیر رسانید و آنگاه سرهنگ‌محمد قادسی وسرهنگ هدایتی فرمانده دانشکده ستاد عمطی قنبرپور سخنرانی کرده‌ودر پایان قطعنامه‌ای خوانده شد . در این قطعنامه آمده است :

ما خواهان آنیم که روابط استیجاری بین شاغلین کمیسیونی و صاحبان تعمیرگاهها واتوسرویس ها یااجاره داران کل برقرارو کلیه قوانین قبلی که به نحوی از انحاء مانع ایجاد این رابطه بوده و در نتیجه مانع استقلال کاری و دریافت پروانه کسب میشد نقض گردید ونیز تمام قراردادهائی که بین صاحبان تعمیرگاهها و اتوسرویسها یا اجاره‌داران کل و استادکاران کمیسیونی شاغل‌داخل این واحدها با اعمال نفوذوفریب‌کاری منعقد گردیده از امروزباطل وا زدرجه اعتبار ساقط است . ما ضمن اعلام اینکه عضو هیچ گروه و سازمان سیاسی نبوده‌به مسئولین امور یکماه از ۵۸٫۴٫۷ جهت بررسی خواسته‌ایمان‌مهلت میدهیم ودر عرض این مدت هم حاضریم با همان وضع سابق بکار خودادامه دهیم .

یك سارق مسلح دستگیر شد

سارق جوانی که با حمایت ٤ تن از دوستانش قصد داشت یك فروشگاه وسائل ورزشی‌را درچهارراه حافظ مورد سرقت قرار دهد از سوی پاسداران کمیته خیابان فرانسه تحت تعقیب قرار گرفت و مجروح شد .

این سارق که‌رضا فراهانی نام داشت توسط پاسداران به بیمارستان شهر و خورشید منتقل و بستری گردید .

نیمه شب پریشب پاسداران کمیته انقلاب اسلامی خیابان فرانسه جلو یك فروشگاه وسائل ورزشی به مردی که رفتار مشکوکی داشت ظنین شدند و درصدد دستگیری وی برآمدند ، سارق جوان بمحض مشاهده پاسداران خود را از پنجره فروشگاه که قبلا باز کرده بود به داخل فروشگاه انداخت و متعاقب آن ٤ نفر از دوستانش که روی پل حافظ کشیك میکشیدند به طرف پاسداران شروع بتیراندازی کردند . چند تن‌ازپاسداران مامور تعقیب مهاجمین شدند و بقیه در صدد دستگیری سارق برآمدند و دراین‌میان سارق که داخل فروشگاه‌سنگر گرفته بود از ناحیه پامجروح شد . تحقیقات دراین باره ازسوی پاسداران کمیته ادامه دارد

انفجار بمب در نجف‌آباد

اصفهان — خبرنگار کیهان — روز گذشته بمبی در یك اتومبیل جیپ که در خیابان یزدان مهر این شهر کار گذاشته شده‌بود‌منفجر شد و چند لحظه شهر نجف آبادرا لرزاند .

این انفجار حوشبختانه تلفات جانی و خسارات مالی بباربنیاورده است.

از سوی کمیته و شهربانی نجف آباد علت این انفجار مورد بررسی قرار گرفته‌است .

معاون سابق وزارت علوم واستاندار سابق اصفهان بازداشت شد

اصفهان — خبرنگار کیهان — دادرسی انقلاب اسلامی‌اصفهان‌اعلام کرد رحمت حقدان استاندار سابق اصفهان که باتهام همکاری بنا بسواك که از مقامات معاون وزارت‌علوم و رئیس سازمان دانشجویان کشور و همکاری با فرمانداری نظامی در اصفهان سمت استانداری اصفهان ، دستگیر شده بود از زندان قصر به اصفهان اعزام شد واینك‌بازداشت میباشد.

دادرسی انقلاب اسلامی اصفهان از کسانی‌که از وی شکایتی دارند خواسته است مراتب را اطلاع‌دهند.

تکذیب

آقای غلام صیاد از رامسر طی تلگرامی نوشته‌اند : خبری که در روزنامه شماره ۱۰۷۰۵ مورخه ۵۸٫۲٫۲۳ صفحه ۵ در مورد جمع‌آوری و مدارك‌علیه متهمان با سازمان منحله سواك نام اینجانب غلام صیاد رئیس دبیرستان اردیبهشت هم بوده است . خواهشمند است طبق قانون مطبوعات نسبت به‌تکذیب آن اقدام فرمائید چون‌اینجانب تاکنون هیچ رابطه‌ای باسازمان نداشته وندارم .

ریاست جمهوری

بقیه از صفحه اول

خطر باز امدن دیکتاتوری را درپیش دارد .

یکی از نویسندگان بزرگ میگوید دمکراسی همچون یك دوقلوی نوزاد است همراه اولی نوزاد دیگری به دنیا می اید که نامش عوام فریبی است و این را ما حالا بخوبی می بینیم که پس‌از آنکه آزادی در کشور ما پدید امد چقدر عوامفریبی و تخریب تحت این عنوان انجام شد این را با فرار دادن یك اصل در قانون نمیتوان خنثی کرد ولی میتوان در سرلوحه قانون آن را نفی نمود . سخنران آنگاه باتکیه براین آیه قرآن که میگوید « کسانی که علو و برتری میجویند و حقیقت را فدای استکبارخود میکنند اینها از نظر اسلام مطرود و منفورند » دیکتاتوری را به شدت محکوم و خواستارتدوین قانون اساسی بشکلی که جو این عمل را بشدت سد کند گردید .

جرثقیل واردخانه‌ای شدوزنی راکشت

دراین عکس‌کامیونی راملاحظه می‌کنید که دچار حادثه شده و خانه‌ای را ویران ساخته‌است

درساعت ۶ صبح دیروز جرثقیل شماره ۱۲۶۲۴ تهران که درمحوطه‌ای‌واقع درخیابان مجیدیه اول ۱۴ متری لشکر پارك شده بود ناگهان وارد خانه‌ای شد ودر نتیجه زنی بنام فاطمه مهریزی را کشته و دختر ۱۴ ساله‌ای را بشدت مجروح نموده است .

حسن‌جباری‌پاسدار کمیته‌منطقه ٤ دراین‌باره گفت : قبل از اینکه در ساعت ۶ برای‌تحویل اسلحه به‌کمیته بروم اطرافیان جرثقیل را بخاطر اینکه شبها افراد معتاد در آن می‌خوابند سرکشی کردم و چیز مشکوکی ملاحظه نکردم در نتیجه با دو پاسدار دیگر بطرف کمیته‌رفتیم که بعداز گذشت ۱۰ دقیقه متوجه شدیم که جرثقیل پارك شده بدون هیچ عنتی واردابن خانه شده و دیوار خانه را خراب کرده و زن حامله‌ای و دختر ۱۴ ساله او زیر گرفته که زن مزبور دردم جان سپرد ودخترچه هم به بیمارستان منتقل شد . راننده جرثقیل توسطپاسداران منطقه ٤کمیته مرکزی اعزام شد . تحقیقات درباره چگونگی این اتفاق ادامه دارد و تحت رسیدگی است .

۶۷ نفر در حمله به مسجد در اهواز دستگیر شدند

بدنبال حمله به مسجد ونماز — گزاران در اهواز که دیشب توسط گروهی از ضد انقلابیون صورت گرفت در ارتباط با این‌حادثه ۶۷ نفر دستگیر شدند . دادستان‌دادگاه های‌انقلاب اسلامی‌خوزستان‌درتماس باخبرگزاری پارس در اهواز ضمن اعلام رقم دستگیر شدگان اظهار داشت گروهی که از خرمشهر و آبادان برای انجام عمل‌ضدانقلابی به اهواز آمدند درمیانشان افراد کم سن وسال دیده میشود که‌این افراد کم سن وسال با حیله و مکر به اهواز آورده شده‌اند . تحقیق ازاین عده شروع شده‌است.دادستان دادگاه‌های انقلاب اسلامی‌خوزستان همچنین به خبرگزاری پارس گفت دوتن دیگر در رابطه با حوادث چند روز پیش شادگان دستگیر شده‌اند ضمن آنکه چهارتن از ۲۲ دستگیر شده حوادث اخیرشادگان آزاد شدند .

دستگیری سارقین بانك

۳ نفر از سارقین درحین‌سوراخ کردن دیوار بانك تهران — شعبه پامنار توسط ماموران کلانتری و همکاری سپاه پاسداران‌دستگیرشدند این ۳ سارق ابراهیم آذرنوش — کاظم امیری —هوشنداميری نام دارند . ازاین سارقین که دونفر دیگر هم با آنان بوده و فرار کرده‌اند ادوات دزدی از قبیل کبول اکسیژن‌وشکاری‌دستگش مته و وسایل دیگر بدست‌آمده‌است.

دعوت ازقضات ووکلای‌دادگستری به همکاری

دادستان کل انقلاب جمهوری اسلامی ایران برای رسیدگی سوء استفاده‌های عوامل رژیم گذشته آقایان وکلا و قضات بازنشسته‌ای راکه در دادسرا یا دانشگاههای دیوان‌کیفر سابقه کار دارند‌بهمکاری دعوت و حق‌الزحمه آنان را پرداخت می‌نماید .

داوطلبان لطفا آمادگی خودرا به ریاست دادسرای‌دیوان کیفر اعلام و یا با تلفن‌های شماره ۲۴۴۰۲۸ و ۲۴۱۷۴۴ تماس حاصل فرمایند .

دادستان‌کل انقلاب جمهوری اسلامی ایران
مهدی هادوی

۳ سرقت مسلحانه در تهران

توسط ماموربن گروه گشت اداره آگاهی تهران از یك سارق حرفه‌ای بیش‌از ۳میلیون ریال اشیاء و وسائل قیمتی کشف شد .

سخنگوی شهربانی جمهوری اسلامی ایران در این مورد بخبرنگار کیهان‌گفت: مقداری اشیاء و وسایل مختلف ازقبیل تلفن ولوازم لوله‌کشی و غیره جمعا به‌ارزش حدود ۲میلیون و سیصد هزار ریال و مقداری جواهرات به‌ارزش تقریبی ۵۰ هزار ریال نزد یك سارق حرفه‌ای کشف شد .

همچنین بکوشش ماموران اداره آگاهی تهران چند قطعه فرش وجواهرات به‌ارزش ۶۰۰ هزار ریال ، دو دستگاه موتورسیکلت و ۴۰ دستگاه اتومبیل کشف ودر اداره مزبور ضبط شد .

اداره آگاهی تهران از مالکین اتومبیل‌ها و اشیاء مکشوفه دعوت کرد با دردست داشتن مدارك لازم به اداره مزبور مراجعه و اشیاء مسروقه خودرا دریافت دارند .

همچنین به‌گزارش کلانتری های تهران دیروز سه سرقت مسلحانه در سه نقطه تهران صورت گرفته است .

تلگرام آیت‌الله نجفی به علمای خرمشهر

از طرف حضرت آیت‌الله العظمی حاج سید شهاب‌الدین مرعشی نجفی مرجع عالیقدر تشیع تلگرامی‌خطاب به حجت‌الاسلام آقای حاج‌محمدتقی موسوی به علمای خرمشهر مخابره شد که متن آن از این قرارات:

بسمه تعالی : خرمشهر جناب مستطاب حجت‌الاسلام والمسلمین آقای حاج سید محمد تقی موسوی دامت برکاته : بعد از تحیات از قرار مسموع سرکار و عدهای از آقایان علمای اعلام و حجت‌الاسلام آن دیار قصد مهاجرت به محل دیگری را داشته‌اید بدینوسیله مصمم شده و استمداد دارد در این موقعیت حساس و سرنوشت ساز که چشم جهانیان به این انقلاب اسلامی شکوهمند ما دوخته شده در تصمیم خود تجدید نظر فرموده کفایی‌السابق برادران‌دینی‌وهومنین را ارشاد نمائید و بدانید کف بهیچوجه حرکت آقایان‌صلاح‌نیست بخصوص که عوامل ضدانقلاب‌دراین ایام از هرگوشه وکنار مملکت بویژه در خوزستان عزیز مادست به تحریکاتی زده و با اعمال شوم خود باعث نگرانی اهالی آن‌سامان میشوند . امید است‌خداوند سبحان هرچه زودتر ایادی استعمار و سرسپرده اجنبی را ازاین سرزمین قطع فرموده و فتح وپیروزی‌نهایی نصیب ملت مسلمان ایران بنماید.

لطفاسلام حقیر را به‌عموم‌آقایان ابلاغ فرمائید — ملتمس دعاوسلام خیراختام

٤ شعبان المعظم ۱۳۹۹ قم — شهاب‌الدین‌الحسینی‌المرعشی‌النجفی

سخنگوی وزارت کشاورزی :

برنامه اصلاحات ارضی تغییر نمیکند

*** وزارتکشاورزی فقط اراضی زیر سد دز را بصاحبان اصلی مسترد خواهد کرد .**

سخنگوی وزارت کشاورزی و عمران روستایی امروز باهمکاری دیگر صاحبنظران ساخت کتابی تحت عنوان مطالب منتشره در مطبوعات پیرامون تجدیدنظر و تقسیم اراضی و یا لغو قرار داد با صاحبان کلیه کشت وصنعت ها انعکاس صحیحی ازسیاست این‌وزارت‌خانه نیست این سخنگو برای آگاهی عامه مردم اعلام کرد چون واحد های کشت وصنعت اراضی آنجور (سد دز) واقع درمنطقه دزفول‌با این‌وزارتخانه قراردادهایی منعقد کرده وعملا در اجرای مفاد قراردادتحقیقاتی صورت گرفته وزارت کشاورزی قراردادهای خود را با این واحدها لغو نموده و اراضی واگذاری و واحدها را نیز پس خواهد گرفت ، وی اضافه‌کرد که‌هم‌اکنون ماده واحده‌قانونی برای لغو قرارداد با این‌واحد های کشت و صنعت که کلا ٦ واحد میباشد به جریان‌تصویب گذاشته شده است ، سخنگوی وزارت کشور تاکید کرد که به هیچ وجه برنامه تجدیدنظر وتقسیم اراضی از جهت‌مراحل، قانون اصلاحات ارضی مورد نظر این وزارتخانه نبوده و نیست و همچنین لغو قراردادتحقیقاتی با واحدهای کشت و صنعت فقط منحصر به اراضی زیر سد دز و احیانا سایر اراضی واگذاری ، که مستاجران به تعهدات خود عمل نکرده‌

علی صادقی تهرانی معاون سیاسی وزارت امور خارجه گفت :

گردهمآئی در وزارت خارجه مطلقاً جنبه تبلیغاتی نداشت

بدنبال گردهمائی احزاب و گروههای مختلف سیاسی به دعوت وزارت امور خارجه که روز پنجشنبه تشکیل گردید ، اظهار نظرها و بحثهای فراوانی در مورد اهداف و نحوه تشکیل این نشست در محافل مختلف بوجود آمد بنظور کسب اطلاعات بیشتر از این گردهمائی و سؤالهائیکه در این زمینه مطرح شده است با علی صادقی تهرانی معاون سیاسی وزارت امور خارجه تماسی گرفتیم .

علی صادقی تهرانی درمورد تحریم جلسه روز پنجشنبه از طرف بعضی از گروهها و احزاب گفت :

هر حزب وقتی به یك جلسه دعوت میشود حق دارد که به آن جلسه وارد شود یا نشود . بعضی از احزاب از این حق قانونی خود استفاده کردند . بعضی گفته بودند که این دعوت از احزاب و گروههای مختلف به منزله به رسمیت شناختن این احزاب توسط دولت است که بنظر من درست نیست چون قبلا اعلام شده بود این یك جلسه مشورتی است و دولت حق دارد با اقلیتها حتی اگر سه الی ٤ نفر هم باشند به مشورت بنشیند . دولت باید برافکار احاطه داشته باشد ، به دلیل وظیفه و تعهد خاصی که دارد این وظیفه را انجام میدهد . و ممکن است با حزبی که با آن در حال جنگ است کنار یك میز بنشیند . پیامبر اسلام هم با مشرکین به صحبت می‌نشست و به معنای رسمی داشتن آنها نبود . و استدلال اینکه این گروهها رسمی شدند درست نیست .

معاون سیاسی وزارت امور خارجه در باره جلوگیری از ورود بعضی از گروهها و احزاب به جلسه اظهار داشت : پارهای از گروهها به این دلیل به جلسه راه پیدا نکردند که رهبران و یا نمایندگان مجلسین منطقه بودند و ترجیح داده شد که دعوت نشوند .

وی در مورد عکس العمل بعضی از گروههای سیاسی پس از پایان جلسه از جمله اینکه جنبه تبلیغاتی داشته است گفت:

تا آنجا که من میدانم این حرف گروه معدودی است و شکل جلسه نشان میداد جنبه تبلیغاتی نداشت و حتی از جراید دعوت به عمل نیامد که از جلسه عادی مشورتی یك مسئله تبلیغاتی روز درست شود و هدف فقط مشورت بود .

علی صادقی تهرانی در مورد علت راه ندادن خبرنگاران و عکاسان به جلسه گفت :

این یك جلسه ساده بود و نمی‌خواستیم یك مسئله سیاسی و تبلیغاتی روز بسازیم و فقط از خبرگزاری پارس دعوت کردیم که یك گزارش کوتاه تهیه کند و حتی در مورد رادیو و تلویزیون هم تا مدتی بحث بود و البته نوارهای جلسه را داریم .

وی در مورد نتیجه جلسه گفت : جلسه بسیار مفیدی بود میخواستیم برتمام نظرات احاطه داشته باشیم تا بتوانیم با یك بینش عمیق‌تر خط مشی تنظیم کنیم .

با توجه به اینکه بسیاری از روزنامه‌ها با یك دیدانتقادی مسائلی را طرح می‌کنند وقتی نمایندگان احزاب گردهم جمع شدند برای ما فرصت یك بررسی دست داد که ببینیم جمعیگویند و خوشبختانه کمتر مسئله‌ای پیدا کردیم که در فکر آن نبوده باشیم و این برای ما جالب بود .

نکته دیگری که بسیار مهم بود مسئله تغییر سیاست جهانی پس از قرارداد سالت ۲ بود که احتیاج به بررسی و تجزیه و تحلیل دارد . وقتیکه مشاهده میکنیم مارکسیستهای امریکائی تا سه روز قبل از انقلاب تضاد اصلی را تضاد استالینیسم می‌نامیدند و می‌گفتند انقلاب ما تا حدی رنگ و بوی منفعی دارد و از ارزش آن نمی‌کاهد و منفعب را عامل ضد انقلاب نمی‌دانستند و تا آخرین لحظات اینطور فکر میکردند ولی ناگهان صحبت از دفاع از شوروی و یا کوبا کرده واصولا کشورهای کمونیستی را کشور های کارگری می‌نامند . این تغییر جهت ۱۸۰ درجه‌میتواند زمینه‌هایی برای تغییر سیاست جهانی باشد و ما از بلوگروه های داخل کشور می‌توانیم حساب کنیم که چه تغییرات و خط سیری در سیاستهای جهانی بین ابرقدرتها داده شود .

معاون سیاسی وزارت امور خارجه در باره صدور نفت ایران به فیلیپین اظهارداشت: قرارداد فروش نفت مربوط به وزارت امور خارجه نیست و مربوط به تشکیلات نفتی ما است وزارت امور خارجه در جریان فروش نفت به کشورها نیست مگر بعضی از کشورهای خاص که دولت اعلام کردهاست. هیئت دولت نسبت به فروش نفت به فیلیپین نظر خاصی ندارد .

اگر بخواهیم به هر دولتی که غاصب است نفت نفروشیم پس به چه دولتی باید نفت فروخت؟ برای انقلاب ما که انسجام‌خود را بدست نیاورده این نوع عکس‌العمل‌ها درست‌نیست . وی افزود : فقط کشورهایی را که امام و هیئت دولت بطور مستقیم تحریم کرده است آنها درسیاست خارجی ما قرار دارند و اعتراض فروش نفت به بعضی از کشورها باید به هیئت دولت بشود و در باره آن تصمیم بگیرد وفروش نفت به بعضی از کشورها صحه گذاشتن بردولت آنکشور نیست.

تقاضای یك پدر

عکس مقابل جلیل کریمی ۱۵ ساله فرزند اینجانب عبدالله کریمی از ساعت ۲ بعدازظهر روز پنجشنبه گذشته از خانه خارج شده و دیگر بازنگشته است از کلیه هموطنان عزیز خواهشمندم اگر چنانچه از ناپدیده اطلاعی دارند با شماره تلفن ٤ـ۷۹۹۰۹۱ اداره راه و ترابری به اینجانب اطلاع و خانواده‌ای را که‌سخت‌درنگرانی هستند نجات دهند .

ش ۱۲۵۱

آگهی دعوت مجمع عمومی عادی

بدینوسیله از کلیه سهامداران شرکت بازرگانی تاپایت سهامی خاص دعوت میشود که در ساعت ٤ بعدازظهر روز دوشنبه ۱۳۵۸/٤/۲۵ در محل شرکت واقع در خیابان زرتشت شماره ۹۲ طبقه سوم حضور بهمرسانند .

دستور جلسه :

۱ ـ تصویب ترازنامه و حساب سود و زیان سال ۱۳۵۷

۲ ـ انتخاب بازرسان

ن ۸۱۹۱۵

قابل توجه دانشجویان قبول‌شده در اعزام :

اخذ پذیرش از هندوستان

با تضمین ویزا

تاریخ حرکت پیك ۱۵تیرماه مراجعت ۳۰تیرماه

خیابان شاه(سابق) روبروی اورژانس تهران پاساژ خاجوئی طبقه ۵ تلفن ٦٦٨٥٠٤ دارالترجمه مهران

ن ۸۱۹۱۸

آگهی دعوت مجمع عمومی عادی

بدینوسیله از کلیه سهامداران شرکت نوافرم سهامی خاص دعوت میشود که در ساعت ۱۰ صبح روز دوشنبه ۱۳۵۸/٤/۲۵ در محل شرکت واقع در خیابان زرتشت شماره ۹۲ طبقه همکف حضور بهمرسانند .

دستور جلسه :

۱ ـ تصویب ترازنامه و حساب سود و زیان سال ۱۳۵۷

۲ ـ انتخاب بازرسان

ن ۸۱۹۱٦

آگهی دعوت مجمع عمومی عادی سالیانه و مجمع‌عمومی فوق‌العاده کارخانجات پارس‌الکتریك (شرکت سهامی عام)

مجمع عمومی عادی سالیانه کارخانجات پارس‌الکتریك (شرکت سهامی عام) در ساعت ۹ صبح روز پنجشنبه ۱۳۵۸/٤/۲۱ و مجمع عمومی فوق‌العاده متعاقب مجمع عمومی عادی سالیانه در مرکز شرکت خیابان آزادی (آیزنهاور سابق) شماره ۵٦۳ تشکیل میگردد ، از صاحبان سهام شرکت دعوت میشود که در روز و ساعت مقرر شخصا یا توسط نمایندگان تام‌الاختیار خود در جلسات مجمع حضور بهمرسانند .

دستور جلسه بقرار زیر است .

الف ـ مجمع‌عمومی عادی سالیانه

۱ ـ استماع گزارش هیئت مدیره و بازرسان در مورد ترازنامه و حساب سود و زیان سال مالی ۱۳۵۷ .

۲ ـ تصویب ترازنامه و حساب سود و زیان‌سال مالی۱۳۵۷

۳ ـ انتخاب اعضاء هیئت مدیره شرکت .

٤ ـ انتخاب بازرسان اصلی و علی‌البدل .

۵ ـ تعیین روزنامه کثیرالانتشار برای درج آگهیهای‌شرکت

ب ـ مجمع عمومی فوق‌العاده

۱ ـ اصلاح بعضی از مواد اساسنامه .

کارخانجات پارس الکتریك (شرکت‌سهامی عام)

ن ۸۱۹۰۵

وزیرمشاور و سرپرست سازمان برنامه و بودجه :

دولت ۸۰ میلیارد دریال به‌ارزاق عمومی کمك میکند

*** بودجه ۲۴۴۰ میلیارد ریالی تقدیم هیئت دولت شد**

*** ۸۸۰ میلیاردریال صرف طرحهای عمرانی و ٦۰ میلیارد ریال اختصاص به طرحهای‌ناحیه‌ای وراههای روستائی خواهد شد .**

محمود معین‌فر

علی‌اکبر معین‌فر وزیر مشاور و سرپرست سازمان برنامه و بودجه دیشب در یك‌گفتگوی تلفنی باخبرگزاری پارس ویژگیها واولویت‌های بودجه سال ۱۳۵۸ را تشریح‌کرد. وی گفت بودجه سال ۱۳۵۸ بعدازظهر امروز به هیات دولت تقدیم شد ودریك جلسه ۵ ساعته مورد بررسی قرار گرفت تا پس از رسیدگی به شورای انقلاب تقدیم شود .

علی‌اکبر معین‌فر سپس به اولویت‌های بودجه سال ۱۳۵۸ اشاره کرد وگفت بودجه امسال مبلغ دوهزار وچهارصد وچهل میلیارد ریال است‌که مبلغ هشتصد وهشتاد میلیاردآن بمصرف طرحهای عمرانی وسرمایه‌گذاری ثابت خواهد رسید و مبلغ شصت میلیارد اختصاص به طرحهای خاص ناحیه و راههای روستائی داردکه مجوز خرج آن قبلا ازشورای انقلاب اخذ شده است .

کسری بودجه سال جاری

سرپرست سازمان برنامه و بودجه در پاسخ باین سئوال که اگر بودجه امسال را بصورت متعادل عرضه‌کرده‌اید چه مقدارکسری داشته واین‌کسری چگونه جبران شده است‌گفت بودجه امسال کاملا متعادل نیست چون مبلغ سیصد وسی میلیارد ریال کسری درآمدها نسبت به هزینه‌هاست ولی مع‌الوصف رقم بودجه که سال گذشته سه هزار و دویست میلیارد ریال بود امسال دوهزار وچهارصد وچهل میلیارد ریال است باتوجه باینکه مبلغ دویست و چهل میلیارد ریال ناشی از افزایش‌های مربوط به تغییر ضریب هشتاد به‌نود و نود به‌صد وهمچنین هفت هزار وپانصد ریال اضافه درپافتی کارمندان دولت بودکه ناگزیر شدیم درسایر موارد درهزینه‌ها صرفه‌جوئی زیادی انجام دهیم بنابراین سعی شده است هزینه‌های اضافی حتی‌المقدور حذف شود.

میزان درآمد نفت

علی‌اکبر معین‌فر در قسمت دیگری ازاین گفتگو درپاسخ باین سئوال که منابع اعتباری بودجه به چه میزان تقسیم شده است و بطور کلی به چه نسبت مالیاتها به چه نسبت درآمدهای نفتی و به چه نسبت صادرات غیرنفتی درنظرگرفته شده‌گفت درآمد نفت باوجود اینکه میزان صادرات به مراتب کمتر ازسال ۱۳۵۷ است مبلغ یکهزار وچهارصد وهفتاد ودو میلیارد ریال درآمد نفت درسال جاری پیش‌بینی شده‌که مقدارکمی ازدرآمد سال‌گذشته کمتر است‌که البته این رقم باتوجه به افزایش قیمت نفت‌درکنفرانس اخیر اوپك‌بوده‌است.

درآمد اختصاصی موسسات

وی‌گفت در بودجه سال ۱۳۵۸ مبلغ هشتاد ودومیلیارد ریال بعنوان درآمد اختصاصی موسساتی نظیر اوقاف وتامین اجتماعی پیش‌بینی شده است‌که معادل همین مبلغ هزینه برای آنها پیش‌بینی شده درآمدهای اختصاصی در سال ۱۳۵۷ در حدود یکصد و چهل میلیارد ریال بود بعلت اینکه درآمد اختصاصی در سال ۱۳۵۸ کمتر ذکرشده این است‌که برطبق تبصره ذیل ماده واحده مربوط به اجازه خرج سه ماهه اول سال ۵۸‌که قبلا ازشورای انقلاب‌گذشته کلیه موسسات به‌استثنای اوقاف وتامین اجتماعی و صندوق‌کار آموزی و بیمارستانهای آموزشی موظفند کلیه درآمد اختصاصی خودرا به حساب‌درآمد عمومی و خزانه دولت واریزکنند انجام این امر یعنی یك‌کاسه کردن درآمدهای دولت‌که این خود تحولی است‌که دربودجه سال جاری انجام‌گرفته است.

سرپرست سازمان برنامه و بودجه در ادامه این گفت‌گو بار دیگر به کسری بودجه در سال ۱۳۵۸ اشاره کرد وگفت میالغی که از قبل بابت اضافات به دستگاههای دولتی تعلق گرفته بسیار قابل توجه است واز طرفی باید توجه داشت که بودجه سال ۱۳۵۷ با یك کسری معادل هزار و صد میلیارد ریال روبرو بوده است یعنی در حقیقت درآمدهائی که امسال در بودجه پیش‌بینی شده تقریبا معادل درآمدهای سال گذشته است بنابراین با توجه به اینکه کسری امسال خیلی کمتر از سال گذشته است تاگزیر بودیم برای اینکه کسری زیاد قابل توجه نباشد دقت زیادی در انجام هزینه ها بعمل بیاید وی اضافه کرد در بودجه سال جاری مبلغ هشتاد میلیارد ریال بابت مابه‌التفاوت قیمت کالاهائی‌که از داخل و خارج کشور به قیمتی گرانتر خریده شده و یا قیمتی ارزانتر در دست مصرف‌کننده قرار میگیرد اختصاص داده شود .

همچنین مبلغ هشتاد میلیارد ریال بعنوان جبران زیانهای شرکت های دولتی پیش‌بینی شده است .

مسئله ملی شدن بانکها

علی‌اکبر معین‌فر در ادامه این گفت گو به مساله ملی شدن بانکها و دیگر واحدهای مالی اشاره کرد و گفت با توجه باینکه بانکها موسساتی هستندخودکفا و تاکنون مقادیر زیادی سود داشته‌اند سوق دادن بانکها به سوی اسلامی شدن مستلزم ایجاد ضرر نخواهد بود بلکه بتدریج تعدادی ازبانکها درهم ادغام خواهند شد و از مقدار زیادی هزینه‌ها بخصوص هزینه اجاره محل و سایر هزینه‌های اضافی صرفه‌جوئی‌خواهد شد ثانیا بانکها در حقیقت عمل تجارتی و بازرگانی انجام خواهند داد که مطمئنا بصورت خودکفا درخواهند آمد و مبالغ زیادی نیز باید احتمالا به درآمد دولت اضافه‌کنند.

علی‌اکبر معین‌فر سپس در پاسخ باین سئوال که در بودجه سال ۱۳۵۸ چه مبلغی به طرحهای صنعتی اختصاص داده شده است گفت :

دربودجه امسال ۳۰ میلیارد ریال برای توسعه‌کارخانه‌ها مبلغ ۲۰ میلیاردریال برای صنایع و نوسازی ۲۰ میلیارد ریال برای صنایع پتروشیمی ۲۰ میلیارد ریال برای امرگازرسانی در سطح کشور و نیز مبلغ ۳۰ میلیارد ریال برای سایر صنایع

وضع کارخانه‌های خصوصی

سرپرست سازمان برنامه و بودجه در مورد وضع بعضی از کارخانه‌های خصوصی که اکنون در اختیار دولت قرار گرفته گفت بعنوان مثال کارخانه هپکو با توجه به بدهی که بدولت دارد و اینکه سهام عمده آن متعلق به بنیاد پهلوی سابق بود و نیز سهامداران عمده آن از ایران فرار کرده‌اند عملا به تملك دولت درآمده و در حقیقت ملی شده است .

وزیر مشاور گفت در مورد ماشین‌آلات راهسازی و ساختمانی بی‌برنامگی‌ها بشکلی بودکه بیش از آنکه مورد نیاز کار راهسازی در مملکت باشد ماشین‌آلات در کشور پراکنده شده بود و از این ماشین‌آلات حداکثر بهره‌برداری نمیشد بنابراین اولین قدم این است که از ماشین‌آلات موجودحداکثر استفاده بشود و البته ماشین‌آلات راهسازی و ساختمانی به تعداد مورد نیاز وارد خواهد شد ولی مادام که دولت ماشین‌آلات را خود وارد میکند اولویت به کارخانجات داخلی داده میشود ولیکن مانعی برای سایر فروشندگان و وارد کنندگان ماشین‌آلات راهسازی و ساختمانی نخواهد بود.

علی‌اکبر معین‌فر در پاسخ بسئوال خبرنگار خبرگزاری پارس در مورد سیاستهای ضدتورمی دربودجه سال ۱۳۵۸ گفت : ما درتلاش برای بودجه منطقی بودیم و در شرایطی که رکود باشد هیچ اصراری نیست باینکه حتما تعادل کامل برقرار شود .

اصرار ما آن بودکه باصرفه‌جوئی در زمینه‌های جاری مارا برای صرف پول در پروژه‌های عمرانی بازکنیم اگرچه نیاز بمقدار کسر بودجه که قابل تحمل باشد داشته باشیم خصوصا توجه به درآمد خوبی‌که از نفت خواهیم داشت مشکلی نیست برای اینکه در حدود ۳۰۰ تا ۳۳۰ میلیارد ریال کسر درآمد از هزینه‌های جاری داشته باشیم زیرا باستفاده از سیستمهای بانکی و به اعتبار درآمدهای بعدی میشود این‌کسر بودجه را جبران‌کرد بنابراین این میزان کسری‌را کاملا معقول میدانیم .

تشکیل گروههای ضربت برای جلوگیری از قاچاق اسلحه و مواد مخدر

*** انتخابات شورا های محلی قبل از مجلس خبرگان انجام میشود .**

*** ۱۵ هزار شعبه اخذ رای در سراسر کشور دایرمیگردد**

هاشم صباغیان

هاشم صباغیان وزیر کشور دیروز دریك‌مصاحبه مطبوعاتی و رادیوئی درباره انتشار متن لایحه قانون تشکیل مجلس بررسی قانون اساسی و تعداد نمایندگان این مجلس و روز انتخابات اطلاعاتی در اختیار رسانه های گروهی قرار داد.

وزیر کشور گفت موضوعی که امروز مطرح است لایحه قانون انتخابات مجلس بررسی نهائی قانون اساسی جمهوری اسلامی ایران است .

این لایحه پس‌از اینکه‌توسط گروههائی که تحت نظر وزیر مشاور و طرحهای انقلاب تهیه شده بود به تصویب هیئت وزیران وبعدهم بتصویب‌شورای انقلاب رسید که شکل لایحه قانونی در آمد وشامل ٤۱ ماده و ۸ فصل است. در این قانون که شرح کامل و مفصل آن در مطبوعات چاپ شده است ، مجموع نمایندگان ۷۳ نفرند که نمایندگانی هم از استانها انتخاب میشوند واستان تهران که حداکثر نماینده رادارد ۱۰ نماینده خواهدداشت واستانهای دیگر تا یك نماینده.

نوع تقسیم‌بندی این ۷۳ نماینده باین ترتیب است که برحسب جمعیت تا ۵۰۰ هزار نفر یك نماینده و بازاء هر ۵۰۰ هزار نفراضافی یك‌نماینده اضافه‌تر. البته یك‌ناحیه دیگر هم در نظر گرفته شده و آنهم موقعیت جغرافیائی آن استان است. برحسب وسعتی که آن استان دارد .

حداقل سن ۱٦ سال است

خصوصیات کلی این قانون شرائط انتخاب کنندگان است که ۱٦ سال باید سن داشته باشند و تابعیت ایران ـ عدم محرومیت از تمام و یا بعضی از حقوق اجتماعی . انتخاب شوندگان باید تابعیت ایران‌را داشته باشند و نظام جمهوری اسلامی را قبول داشته و بدان وفادار باشند. حداقل سن ۳۰ سال است. در حوزه انتخابیه معروف بخصوصیات اجتماعی، اقتصادی وسیاسی و جغرافیائی باشند و از جغرافیائی منطقه هم آگاه باشند. عدم محرومیت از تمام یا بعضی از حقوق اجتماعی است. این مجموعه‌ای است که در متن قانون است.

انتخابات هفته اول مرداد است

ما امیدواریم که انتخابات را با همکاری تمام کادرهای وزارت کشوردرمرکز واستانها بتوانیم بخواست خدا در هفته اول مرداد ماه برگزار کنیم‌که روز قطعی انتخابات است و یکروز هم خواهد بود که بعدا اعلام میشود و مدت انتخابات ۱۰ ساعت خواهد بود که در یکروز انجام‌میشود، چهاراقلیت های‌مذهبی هرکدام‌یك نماینده دارند که اقلیت های کلیمی و زرتشتیان ومسیحیان وآشوریها و کلدانیها هرکدام یك‌نماینده خواهند داشت‌که جمعا ٤نماینده هم ازاقلیت‌های مذهبی‌خواهیم داشت که با ٦۹ نماینده استانها جمعا ۷۳ نماینده‌خواهیم‌داشت.

محل تشکیل مجلس خبرگان

محل تشکیل این مجلس در ساختمان مجلس سنای سابق خواهد بود و پیش‌نویسی که باین مجلس ارائه میشود یکی همان پیش‌نویسی است که قبلا در روزنامه‌ها منتشر شد همراه بانظریاتی که بردم دراین‌مدت بدفتری که در مجلس سنا است داده‌میشود وجمع‌آوری وکلاسه میشود‌که مجلس پشت به یك‌یك ماده قانون اساسی تصمیم‌گیری میکند و بعد از تصویب که با دو سوم آراء خواهد بود امیدواریم که یك قانون‌اساسی تدوین بشود که در شان این انقلاب بزرگ اسلامی ایران است باشد و یادگار برای‌تاریخ نهضت ما باشد.

وزیر کشور سپس در باره حداقل سن گفت اصولا رشد فکری افراد در ۱٦ سال دیگر تقریبا بحد کمال رسیده و کسیکه ۱٦ سال تمام داشته باشد میتواند سرنوشت خودش را خود تعیین کند و باین دلیل حق رای باو داده شده که نمایندگانی که انتخاب میکنند نماینده اکثریت مردمی باشند که حق دارند رای بدهند.

نقش انجمن نظارت

هاشم صباغیان در موردنقش انجمن نظارت گفت انجمن‌های نظارت درانتخابات نقش اساسی دارند و وزارت کشور که برگزارکننده این انتخابات‌است مسئولیت انجمن‌های نظارت چه در استانها و چه در شهرستانها و چه در بخشها بعهده او است

ائتلاف احزاب

وزیر کشور در مورد‌ائتلاف احزاب و یا انفرادی بودن کاندیداها گفت از نظر انتخاب و رای، رای نسبی است یعنی هرکسی که در حوزه خودش اکثریت را از نظر آراء بطور نسبی بیاورد منتخب آن استان خواهد بود ولی آن چیزی‌که مهم و ارزنده است بنظر شخص من اگر احزاب ائتلاف بکنند در معرفی کاندیدای خودشان خیلی بهتر است برای اینکه از اکثریت بیشتری برخوردارمی‌شوند و ارزنده است کسانیکه به مجلس میروند به عنوان نمایندگان منتخب مردم برای بررسی قانون اساسی ازاکثریت بیشتر حوزه انتخابیه خودشان برخوردار باشند. برای اینکه بیشتر برخوردار شوند صحیح آنست که احزاب باهم ائتلاف کنند.

انتخابات شوراهای محلی

وزیرکشورپیرامون انتخابات شورا های محل گفت قانون شورا های محل هم توسط روزنامه‌ها در روز پنجشنبه گذشته منتشر شد و از تصویب شورای انقلاب هم گذشته‌منتها در قانون پیش‌بینی از ده و بخش و شهرستان و استان شده است، ولی در این مرحله از قانون که یك ماده خودقانون هم است از مرحله شهرستان شروع خواهیم کرد وباستان. ما امیدواریم انتخابات دوره های محلی راجلوتر ازانتخابات مجلس موسسان یا خبرگان شروع کنیم.

تشکیل گروههای ضربت

وزیر کشور درباره‌شهربانی و ژاندارمری گفت اعتقاد من براین است که امنیت داخلی بعهده شهربانی و امنیت مرزها و بین استانی بعهده‌ژاندارمری باید باشد بهمین منظور در مورد شهربانی تیمسار البرزی بعنوان نماینده وزیر کشور در کار های شهربانی باتفاق‌رئیس شهربانی‌فعالیت های‌گسترده‌ای را در زمینه حفظ امنیت‌داخلی آغاز کرده‌است .

همچنین مشکلات ژاندارمری درزمینه کمبود کادر مردست بررسی و جریان‌است و در زمینه مبارزه با مواد مخدر و قاچاق اسلحه ژاندارمری در صدد تشکیل گروه ضربت میباشد که تاکنون در بسیاری از نقاط هم تشکیل شده است درمصاحبه امروز وزیر کشور آقای نوربخش مدیر کل تقسیمات کشوری نیز حضور داشت و گفت مسئله مهم در تاریخ رای گیری افراد فقط میتوانند با در دست داشتن شناسنامه برای دادن رای مراجعه کنند و برای این منظور پانزده هزار شعبه اخذ رای پیش‌بینی شده‌است که بر کار هریك از آنان‌نظارت خواهد کرد .

تعداد نمایندگان مجلس

مهندس صباغیان سپس‌تعداد نمایندگان مجلس خبرگان را برای هراستان بشرح زیر اعلام کرد :

استان تهران ۱۰ نماینده
استان خراسان ۷ نماینده
استان‌آذربایجان شرقی٦نماینده
استان مازندران ۵ نماینده
استان خوزستان ٤ نماینده
استان اصفهان ٤ نماینده
استان فارس ٤ نماینده
استان آذربایجان‌غربی ۳نماینده
استان گیلان ۲ نماینده
استان مرزی ۲ نماینده
استان کرمان ۲ نماینده
استان کرمانشاهان ۲ نماینده
استان همدان ۲ نماینده
استان زنجان ۲ نماینده
استان لرستان ۲ نماینده
استان کردستان ۲ نماینده
استان سیستان و بلوچستان ۲ نماینده
استان سمنان ۱ نماینده
استان یزد ۱ نماینده
استان هرمزگان ۱ نماینده
استان بوشهر ۱ نماینده
استان چهارمحال و بختیاری ۱ نماینده
استان ایلام ۱ نماینده
استان بویراحمد و کهکیلویه ۱ نماینده

اقلیتها ...

کلیمیان ۱ نماینده
مسیحیان ۱ نماینده
زرتشتیان ۱ نماینده
آشوریان وکلدانیان ۱ نماینده

در قطعنامه سمپوزیوم اعتیاد

کشت خشخاش ممنوع اعلام شد

مبارزه با قاچاق مواد مخدر بشدت عمل خواهد شد

آخرین نشست سمپوزیوم اعتیاد در ایران با حضور وزیر بهداری‌و بهزیستی و گروهی از متخصصین و صاحب نظران این رشته برپاست دکتر ابراهیم یزدی‌وزیراموزخارجه و عضو اسلامی پزشکان در ساختمان شماره ۱۱ وزارت بهداری انجام شد واصول اولیه قطعنامه این سمپوزیوم در ۵ ماده وسیله معاون امور دارویی و مواد مخدر وزارت بهداری و بهزیستی بشرح‌زیراعلام شد.

۱ـ منع کشت خشخاش ۲ ـ مبارزه با قاچاق مواد مخدر و قاچاقچیان ۳ـفراهم‌آوردن‌امکانات لازم و کافی جهت درمان دردمند معین ٤ـ آموزش و آگاهی‌به توده مردم خصوصاجوانان‌وخانواده ها از طریق رسانه های گروهی و همچنین کتب درسی‌دردمدارس۵ـ سالم سازی محیط با اشاعه فکر توحیدی اسلام.

گزارش خبرنگار ما حاکیست‌که اصول اعلام‌شده‌پس‌از بهره‌گیری از نظرات تلفیق با پیشنهادات ارائه شده در چهار جلسه سمپوزیوم که بیش از ۱۰ مقاله و سخنرانی و پیشنهاد بمآن ارائه شده‌بودبصورت قطعنامه‌ای ظرف هفته آینده منتشر و تقدیم دولت خواهد شد.

در جلسه عصر امروزسخنرانان در زمینه درمان‌بیمارستانی‌معتادان و پیگیری بیماران معتاد و روان درمانی مطالبی ایرادکردندوگروهی از مددکاران والدین چندتن از معتادین پیشنهاداتی ارائه دادند.

دراین جلسه دکتر ابراهیم یزدی وزیر امور خارجه که از موسسین انجمن اسلامی پزشکان در ساختمان شماره ۱۱ وزارت بهداری انجام شد حضور یافته و با انکار نمیکنیم که همه کمیته ها صحیح عمل نکرده و بعضی ناآگاهانه عمل کرده‌اند ولی این ادعا را داریم افرادی را که در کمیته‌ها تصفیه کرده‌ایم افرادی مومن به انقلاب‌مسئول دلسوز بخصوص‌از قشرمستضعف بوده است من میدانم پاسداران قبلی که از کار برکنار شده‌اند از طرف افراد غیر مسئول به آنها اهانت شده و امیدوارم تحت تاثیر کسی قرار نگیرند و درصدد انتقام برنیایند ودر عین حال متانت و صبر انقلابی خود را حفظ کنند.

حجت‌الاسلام غروی‌رفسنجانی گفت :

پاسداران جدید بسرپرستی خسروی صورت آزمایشی‌خواهند داشت و چنانچه مجدانه و قاطعانه عمل کرده وصلح وصفا را میان مردم بوجود آوردند بموجب کمال امتنان خواهد بود در غیر اینصورت این ستاد نیز منحل و آمنیت منطقه به نحو دیگری تامین خواهد شد.

عقب ماندگی جبران شود .

حجت‌الاسلام غروی‌رفسنجانی پیرامون مشکلات موجود در کار کمیته های‌بندر گناوه‌گفت کمیته یك پدیده انقلابی است و به امر رهبر انقلاب جهت حفظ دست آورد های انقلاب تشکیل شده است و با انکار نمیکنیم که همه کمیته ها صحیح عمل نکرده و بعضی ناآگاهانه عمل کرده‌اند ولی این ادعا را داریم افرادی را که در کمیته‌ها تصفیه کرده‌ایم افرادی مومن به انقلاب‌مسئول دلسوز بخصوص‌از قشرمستضعف بوده است من میدانم پاسداران قبلی که از کار برکنار شده‌اند از طرف افراد غیر مسئول به آنها اهانت شده و امیدوارم تحت تاثیر کسی قرار نگیرند و درصدد انتقام برنیایند ودر عین حال متانت و صبر انقلابی خود را حفظ کنند.

حجت‌الاسلام غروی‌رفسنجانی گفت :

پاسداران جدید بسرپرستی خسروی صورت آزمایشی‌خواهند داشت و چنانچه مجدانه و قاطعانه عمل کرده وصلح وصفا را میان مردم بوجود آوردند بموجب کمال امتنان خواهد بود در غیر اینصورت این ستاد نیز منحل و آمنیت منطقه به نحو دیگری تامین خواهد شد.

در جلسه عصر امروزسخنرانان در زمینه درمان‌بیمارستانی‌معتادان ابراهیم یزدی وزیر خارجه‌که از موسسین انجمن اسلامی پزشکان است درباره بیماری اعتیاددر جامعه بشری وریشه‌کن کردن آن مطالبی بیان داشت، سپس دکتر کاظم یزدی معاون امور دارویی و مواد مخدر وزارت بهداری گفت : ما سعی دلریم با حداکثر استفاده از امکاناتی که در اختیار داریم بامهر ریشه‌کنی اعتیاد کمك کنیم ودراین زمینه علاوه بر کمك گرفتن از مراکز درمانی قبلی مراکز جدیدی نیز در اصفهان و شیراز و خرم‌آباد و تهران برای ترك اعتیاد دایر کرده ویا بکنیم .

سخنگوی انجمن اسلامی کیهان به خبرنگار خبرگزاری‌پارس گفت :

دکتر مبشری مورد تائید ما است

*** ما درنظر نداریم کیهان یك بعدی منتشر شود بلکه معتقدیم هرعقیده و ایده‌ای بدون خدعه و نیرنگ در روزنامه منعکس گردد .**

صبح دیروز محمود عسکریه سخنگوی انجمن اسلامی در گفتگوئی‌با خبرنگار خبرگزاری پارس‌مواضع انجمن را در قبال مسائل جاری این موسسه اعلام نمود ، وی دراین مصاحبه اعلام داشت که مسیر ما مسیر امام است وهیچ انحرافی را از خط انقلابی امام تحمل نخواهیم کرد .

نماینده‌انجمن اسلامی‌روزنامه کیهان اعلام‌کرد که این گروه بااعتمادی که به دکتر مبشری دارند منتظر تصمیم‌گیری او درمورد انتخاب اعضای هیات تحریریه کیهان هستند تا فعالیت این موسسه انتشاراتی باردیگر بشکل کاملتری آغاز شود .

نماینده انجمن اسلامی کیهان که از قول ۷۵۰ عضو این انجمن صحبت میکرد اظهار داشت :

دکتر مبشری بعنوان سردبیر روزنامه کیهان مورد تائید ما است اما این تائید زمانی قوت می‌گیرد که اهداف ایشان در عمل تائید وتثبیت شود .

وی گفت : روز گذشته اعضای انجمن اسلامی‌کیهان با دکتر مبشری در یك جلسه گفتوشنود شرکت کردند که البته نتایج مثبت و ثمربخشی داشت . وی درادامه این گفتوگو عنوان‌نمود ما انتظار داریم که طبق هدفی که آقای مبشری تشریح کردند باقاطعیت هرچه بیشتر در مورد مشکلات ومسایل داخلی روزنامه تصمیم بگیرند . وی اضافه کرد ما نیز بایشان همکاری لازم را درهر موردی که در جهت اهداف اعلام شده باشد خواهیم داشت و حتی امیدواریم که در مورد انتخاب مجدد اعضای تحریریه مورد مشورت قرار بگیریم زیرا انتخاب مجدد اعضای تحریریه کیهان یکی‌از پرمسئولیت ترین انتخابها در سطح مطبوعات است و آینده آنرا مشخص خواهد کرد .

نماینده انجمن اسلامی کیهان گفت در نظر ما کسانی که سالیان دراز عامل توجیه‌اعمال خائنانه رژیم منحط پهلوی بودهاند حتی اگر در کارخود متخصص و یگانه هم باشند به دلیل اینکه تقوای لازم را ندارند طبیعی است که درکنار گذاشته میشوند و اگر نتیجه انتخاب دکتر مبشری در این مورد خلاف انتظار ما باشد که این امر بعید بنظر میرسد، در آنصورت تا آنجا که مقدوراشد مشکلات را حل‌میکنیم واختلاف نظرها را از میان خواهیم برد ، ولی اگر راه برای پاکسازی کیهان در آینده ، مغایر با راه انقلابی امام باشد، به مبارزه خود ادامه خواهیم داد .

نماینده انجمن اسلامی روزنامه کیهان همچنین‌افزود:

در حال حاضر کیهان با ۲۰ تن کادر غیرمتخصص روزنامه را منتشر میکند و ما اذعان داریم که روزنامه ما مطلوب نیست اما باقعالیت دوباره کیهان ، با همکاری تحریریه جدید توقع اعضای انجمن که تقریبا اکثریت‌قریب به اتفاق کارگران وکارکنان این موسسه را تشکیل میدهند. اینست‌که روزنامه در طریق انقلاب اصیل اسلامی ما باشد.

وی‌گفت البته بهیچوجه ما درنظر نداریم کیهان را یك روزنامه یك بعدی کنیم وتنها نظریات و مسایل اسلامی را منتشر نمائیم بلکه پذیرای هر عقیده وایده‌ای بدون خدعه و نیرنگ و توطئه خواهیم بودو بکلی در خدمت فکر و اندیشه هائی خواهیم بود که درخود انقلاب اسلامی ایران باشد .

وی لظهارداشت ما زمانی مالك موسسه خواهیم بود که چرخهای آن به میل و اراده‌ما بچرخد در غیراینصورت کارما جز مزدوری‌چیزی نخواهدبود. وقتی گفته می‌شود مالکیت موسسه خصوصی‌نیست‌و همچون حسینیه ارشاد متعلق به ملت مسلمان است طبیعتا شریعتی‌ها بایستی در این نوع‌موسسات خدم

دکتر مبشری در یك گفتگوی اختصاصی

علل استعفای خود را از دولت شرح میدهد

حق تجدیدنظر و اعاده رسیدگی برای قضاتی که بکار دعوت نشده‌اند باید شناخته شود

شورای انقلاب و دولت نباید بگذارند قضات با خاطره‌ٔ تلخ دادگستری را ترك کنند

چندی قبل با دومین ترمیم کابینه دولت موقت جمهوری اسلامی ، دکتر اسداله مبشری وزیر دادگستری از کابینه مهندس بازرگان کناره‌گیری کرد و جای خود را به احمد صدر حاج سیدجوادی داد . با کناره‌گیری دکتر مبشری از کابینه گفته شد که نامبرده‌در مقام سفارت بخدمت خوداداهمه خواهد داد ولی پس ازچندی وی اعلام کرد که دیگر شغل دولتی نخواهد پذیرفت‌وبدنبال آن اعلام شد که وی سردبیری کل روزنامه کیهان راپذیرفته است.

کناره‌گیری دکتر مبشری از دولت بازرگان‌صحبتها وشایعات فراوانی را بدنبال داشت. دکتر مبشری در مصاحبه‌ائیکه در مطبوعات منتشر شدعلت‌استعفای خودرا بیشتر خستگی ذکرکرد بااین وجود بنظر میرسید که مسئله بااین سادگیها نیست و احتمالا مسائل دیگری هم در کناره‌گیری وی نقش داشته است.

بمنظور گرفتن پاسخ باین سئوال و مسائل دیگر با وی بگفتگوی کوتاهی می‌نشینیم.

در پاسخ اولین سئوال که چرا از وزارت دادگستری استعفا دادید ؟ دکتر مبشری اظهارداشت :

عده‌ای از دوستان مبارزمن از استعفای من اظهار حیرت کردند که چرا صف نبرد را ترك کردم . درست است که خستگی را عنوان کردم ولی خستگی از خدمت دادگستری نبود من تا سرحد مرگ هم اگر خسته شوم دست از انجام وظیفه نمیکشم . از خدمت به مردم چگونه امکان خستگی است ؟ من‌خدمت بمردم‌راوظیفه مسلم خود میدانم و در این‌راه بقول سعدی :

«جمال کعبه چنان میدواندم به نشاط
که خارهای مغیلان حریر می‌آید»

اما امکان تحقق بخشیدن به عقاید خود رانداشتم .

دکتر مبشری اضافه میکند: «من به تفکیك قوای سه‌گانه اعتقاد راسخ دارم . یك عمر برای رسیدن به چنین روزی، روز آزادی ، روز نابودی رژیم ستمگری و جاسوسی ، مبارزه کرده‌ام . یك عمر در انتظار این بودم که آفتاب برآید و بدرخشد و زندگی ملت مارا بدرخشاند . امروز آنروز است . در زیر نور حیاتبخش‌آفتاب آزادی‌چگونه امکان خستگی هست ؟»

«من‌پیوسته‌درسپاه آزادیبخش امام خمینی‌یك سربازم، سرباز خسته نمیشود ومیدان مبارزه را تا جان دارد ترك نمیکند.»

از دکتر مبشری سئوال شد پیوسته در مصاحبه‌های خود اظهار داشتید که دادگستری باید مستقل باشد آیا باین نتیجه رسیدید یانه ؟

دکتر مبشری گفت همانطور که مکرر گفته‌ام اگردادگستری کاملا مستقل نباشد یعنی قوه اجرائی دولت کوچکترین‌تاثیر در قوه قضائیه داشته باشد ، دادگستری وجود ندارد ، باید دادگستری از حیث انتصاب و انتخاب و هرگونه تغییر قضات و کارمندان خود و از نظر مالی کاملا مستقل باشدتا تکیه‌گاه ملت و دولت باشد تا وجودش مفهوم و معنی‌داشته باشد والا آنهم سازمانی مانند دارائی و اداره آمار و یا سازمان گوشت خواهد بود.

خبرنگار ماپرسید تغییراتی که در دادگستری داده شد در تصمیم شما تاثیر داشت ؟

وی پاسخ داد : برای تغییر های لازم و ایجاد سازمانهای لازم و حذف سازمانهای زائد اختیاراتی بمن داده شد و من بنا بهمان عقیده که دادگستری از هرگونه اقدام و دخالت دولت‌مصون‌باشد زیرامکان است اقدام دخالتی به ضربه تبدیل شود تمام اختیارات را بوسیله قانون برعهده هیئتی ازقضات گذاشتم . انتخاب قضاتراانیز بعهده هیئت دولت گذاشتم . عده‌ای را پیشنهاد کردم تا دولت پنج نفر را بعنوان عضو اصلی و دو نفر را بعنوان عضو علی‌البدل انتخاب کند و کرد. در این زمینه اقداماتی شدولی اینکار نیز مثل هرکار دیگر تقریبا امکان ندارد صددرصد بی‌خطا عمل شده باشد .

سئوال شد دراین عدم‌دعوت ضابطه هیئت پنج نفری چه بود ؟

در این کار هم الیته‌عده‌ای از قضات به‌علت خستگی ازکار یا‌علت نزدیك بودن روز بازنشستگی خودشان تقاضای بازنشستگی کردند عده‌ای نیز باتهام اینکه عضو فراماسیون بودند بکار دعوت نشدند حتی بعضی از آقایان گفتندسالهای قبل آنهارابه فراماسیون‌دعوت کرده‌اند ویك یا دوبار بیشتر نرفته‌اند و بعدها هم نرفته‌اند ومتعلقی محسوب میشوند» اما هیئت پنج نفری این‌اظهارات راهم نپذیرفت لذا بعضی از قضات بسیار شایسته و خوش سابقه دعوت نشدند . من‌معتقد بودم کسانیکه میگویند عضو فراماسیون نیستند یاازعضویت استعفا داده‌اند باید پذیرفت ولی هیئت نپذیرفت ومن‌اخیرا ماده واحده‌ای به دولت‌پیشنهاد کردم مبنی براینکه حق تجدید نظر یا اعاده رسیدگی برای کسانیکه بکار دعوت نشده‌اند شناخته شود و دادگاه انتظامی رسیدگی کند تا حقی از بین نرود و مردم درستکارو‌شریف بی‌جهت بدنام نشوند زیرا جامعه و حتی خانواده‌ها هم نمیدانند که بعضی ازاین‌آقایان بعلت خستگی و تمایل‌خودشان ازکار کنار رفته‌اند بعضی‌بعلت اینکه تا دوره بازنشستگی‌آنها چند ماهی یا چند روزی بیش نمانده بود بعضی به احتمال اینکه بیست‌سی‌سال قبل‌مرتکب ترك اولی شده‌اند خلاصه ضروری است که دراین مسئله تجدید نظر شود . دکترمبشری اضافه کرد چطور ممکن است درمورد رسیدگی بامور مالی حتی بامور بسیار ناچیز حق تجدیدنظر و پژوهش وجود نداشته باشد اما وقتی حیات اجتماعی و حیثیت یك قاضی که پرارزشترین عضو جامعه می‌باشد در معرض خطر باشد حق تجدیدنظر یااعاده‌رسیدگی برای او پذیرفته نشود . من امیدوارم شورای انقلاب‌وهیئت دولت که ازجهت انقلاب‌وحفظ حقوق مردم در حدامکان خود کوشش می‌کند ازاین امر مهم نیز غفلت نکندو نگذارد آبروی مردمی که عمری را در خدمت جامعه گذرانیده‌اند و جوانی رادر دادگستری فدای‌رسیدگی به‌حقوق مردم کرده‌اندخانواده خود ، یعنی دادگستری را با خاطره تلخ ترك کنند.

دکتر مبشری اضافه نمود یقین دارم که دولت وشورای محترم انقلاب بااین قضیه‌توجه خواهند فرمود .

سئوال شد شنیده‌ایم وزیر دادگستری آلمان نامه‌ای بشما نوشته وبکار دادگاههای‌انقلاب ایران ایراد گرفته است آیا این موضوع صحت دارد یا نه واگر درست است چه پاسخی باو داده‌اید ؟

وزیر دادگستری پیشین در جواب میگوید : بله این‌درست است. چندی‌قبل‌وزیردادگستری آلمان نامه‌ای بمن نوشت و در آن ضمن اشاره به موافقتهای هیئت پنج نفری این‌اظهارات راهم نپذیرفت لذا بعضی از قضات بسیار شایسته و خوش سابقه دعوت نشدند . من‌معتقد بودم کسانیکه میگویند عضو فراماسیون نیستند یاازعضویت استعفا داده‌اند باید پذیرفت ولی هیئت نپذیرفت ومن‌اخیرا ماده واحده‌ای به دولت‌پیشنهاد کردم مبنی براینکه حق تجدید نظر یا اعاده رسیدگی برای کسانیکه بکار دعوت نشده‌اند شناخته شود و دادگاه انتظامی رسیدگی کند تا حقی از بین نرود و مردم درستکارو‌شریف بی‌جهت بدنام نشوند زیرا جامعه و حتی خانواده‌ها هم نمیدانند که بعضی ازاین‌آقایان بعلت خستگی و تمایل‌خودشان ازکار کنار رفته‌اند بعضی‌بعلت اینکه تا دوره بازنشستگی‌آنها چند ماهی یا چند روزی بیش نمانده بود بعضی به احتمال اینکه بیست‌سی‌سال قبل‌مرتکب ترك اولی شده‌اند خلاصه ضروری است که دراین مسئله تجدید نظر شود . دکترمبشری اضافه کرد چطور ممکن است درمورد رسیدگی بامور مالی حتی بامور بسیار ناچیز حق تجدیدنظر و پژوهش وجود نداشته باشد اما وقتی حیات اجتماعی و حیثیت یك قاضی که پرارزشترین عضو جامعه می‌باشد در معرض خطر باشد حق تجدیدنظر یااعاده‌رسیدگی برای او پذیرفته نشود . من امیدوارم شورای انقلاب‌وهیئت دولت که ازجهت انقلاب‌وحفظ حقوق مردم در حدامکان خود کوشش می‌کند ازاین امر مهم نیز غفلت نکندو نگذارد آبروی مردمی که عمری را در خدمت جامعه گذرانیده‌اند و جوانی رادر دادگستری فدای‌رسیدگی به‌حقوق مردم کرده‌اندخانواده خود ، یعنی دادگستری را با خاطره تلخ ترك کنند.

دکتر مبشری اضافه نمود موضع دفاعی داشته‌ام ، اینطور نیست، من‌علاهیچگونه دفاعی ازایشان نکرده‌ام ، مسئله باین شکل است که‌من همیشه درمورد همه نظر خودرا صریحا ابراز میکنم و درمورد ایشان هم همینطور بوده‌است من فقط در مورد نجفی نظر شخصی خود را ابراز کرده‌ام وگفتم چون ایشان را شخصا می‌شناخته‌ام و در اعتقاد و ایمان و خدمت ایشان تردیدی نداشتم و با حرفهای وی را درمورد اینکه وزارت را صرفا بخاطر امکان جلوگیری از کشتار مردم پذیرفته بود و دراین موردحتی نزد شاه مطلوع رفته و با التماس خواسته که‌ازخونریزی جلوگیری کند باور کردم .

ایشان بمن گفت که برای پذیرش وزارت دادگستری‌باو قول دادند که‌هراقدامی که‌وی پیشنهاد کند قبول خواهندکرد وانجام خواهند داد و او هم صرفا بمنظور خدمت آن شغل را پذیرفت . درمورد آقای نجفی من فقط همین حرفها را گفتم‌واین یك اظهار نظر شخصی است و نمیتواند یك موضع‌گیری باشد و حتی دفاع هم نیست صرفاًاظهار نظراست. در این مورد هم من هیچگونه اقدامی نکردم حتی‌ازمحتویات پرونده ایشان هم بی‌خبرم و حتی نمیدانم جرم و جنایتی هم کرده‌است یانه .

درمورد قانون‌حمایت‌خانواده واینکه در اوائل پیروزی انقلابی شایعاتی درمورد این قانون بوجود آمد مبنی براینکه قانون تغییر خواهد کرد واین شایعات تاحدودی ایجادنگرانی کرده بود آقای مبشری اظهار داشت :

«خوشبختانه قضات ما همه مسلمانند و معتقد . دولتهای رژیم طاغوت کوشش داشتند قانون اسلام را ازبین برده ، بی‌ارزش و غیرقابل عمل کند ودر این راه هرجا که زورشان رسید اینکار راکردند ولی در مقابل قضات نتوانستند به چنین‌نیتی‌جامه عمل‌بپوشانند واین قضات بودند که نگذاشتند قوانین ضد اسلام وضع شودیا مقاومت میکردند و یا در عمل نمیگذاشتند از حالت اسلامی خارج شود . در دادگاههای حمایت خانواده هم همینطور بود درآنجا قضات در مراحل قضائی بادادگاه طبق موازین اسلامی عمل میکردند یعنی تمام حق و حقوق افراد را مطابق ضوابط اسلامی حفظ میکردند خود من دربارهٔقانون حمایت خانواده‌پیشنهادی‌نوشتم که متن این قانون تغییر کند، شاید این قانون تغییر کند و آنهم باین دلیل است که در قانون جایگزین حق و حقوق زنان بمراتب بیشتر حفظ شود و خانمها خواهند دانست در قانون اسلام حقوق آنها تا چه اندازه محفوظ است . فعلا هم قضات توافق و رضای زن را برای اجرای طلاق فراهم می‌کنند آنگاه به‌دفتر رسمی موافقت زن وشوهر را برای طلاق اعلام می‌کنند نه اینکه دستور طلاق میدهند .

بهرحال حقوق زن در قوانین انقلاب کاملا ملحوظ شده‌است و بزودی خانمها از گلیه حقوق خود برخوردار خواهند شد.

متقاضیان خانه های کارگری برای دریافت وجوه خود مراجعه کنند

پس از رسیدگی به شکایت متقاضیان خانه های کارگری از شرکت گسترش خانه سازی امروز آقای نیکوئی بازپرس شعبه دوم که عامور رسیدگی باین پرونده است ، اعلام کرد:

باتوجه به مذاکراتی که‌با رئیس هیئت مدیره و اعضای هیئت مدیره شرکت گسترش خانه‌سازی بعمل آمده ، قرار براین شد وجوه دریافتی از متقاضیان را به‌آنان مسترد دارند . بهمین منظور قریب ٤٥٥ نفر از متقاضیان خانه های مذکور وجوه خود را دریافت کرده و اعلام‌رضایت نموده‌اند .

کسانیکه از این بابت‌وجهی بمنظور دریافت خانه های کارگری به شرکت مزبور داده‌اند و تاکنون وجوه خود را دریافت نکرده‌اند ، ابلاغ میشود که هرچه زودتر جهت دریافت وجوه خود به شعبه دوم بازپرسی تهران مراجعه نمایند.

آتش‌سوزی در گوهردشت کرج

گوهردشت کرج ــ خبرنگار کیهان ــ دیروز در شهرك گوهر دشت کرج آتش سوزی مهیبی رخ داد . دراین آتش سوزی یك تعمیرگاه تلویزیون و یك بوتیك و یك آپارتمان بکلی ویران شد وخسارت زیادی واردکرد گفته میشود علت آتش سوزی بی‌توجهی مسئولان برق بوده‌است .

براساس طرح جدید وزارت آموزش و پرورش

معلم چندپیشه استخدام میکند

* امتحان‌داوطلبان روز۲۵تیر برگزار میشود

بمنظور توسعه امور روستاها در زمینه های آموزشی ــ بهداشتی ــ عمرانی ــ کشاورزی و اجتماعی و با رعایت اصل هماهنگی ــ توحید مساعی و صرفه‌جوئی اعتبارات و نیروی انسانی ــ طرح تربیت معلمان چند پیشه از طرف وزارت آموزش و پرورش و با همکاری وزارتخانه‌های بهداری وبهزیستی ــ کشاورزی و عمران روستائی ــ بهبود و تلگراف و تلفن و راه ترابری تهیه شده که باید در سطح مناطق آموزشی کشور به مرحله‌اجرادرآید.

بموجب این طرح افرادی که براساس ضوابط این بخشنامه‌انتخاب میشوند و دوره‌های آموزشی‌خاص را میگذرانند منحصرا به روستاها اعزام میشوند و بطور تمام وقت در امر آموزش و پرورش و سایر فعالیتهای مورد نیاز روستاها به انجام وظیفه اشتغال خواهندداشت. اهم وظایف معلمان چند پیشه عبارتست از وظایف آموزشی چون آموزش افراد من لازم‌التعلیم در دومرحله اول آموزش عمومی ــ آموزش همه جانبه روستائیان‌منطبق با برنامه‌های وزارت آموزش و پرورش ــ وظایف خدماتی چون همکاری مداوم و مستمر بابنیادهای در زمینه های مختلف بهداشت مدارس و ارتباط و همکاری‌بامرکز خدمات کشاورزی روستاها ــ معلمان چند پیشه‌در روستاهائی‌بکارگمارده میشوند که تاکنون در این‌روستاها بعلل مختلف مدرسه‌ای دایرنگردیده ویا بعللی در چند سال اخیر معلم و یاسباهی دانش به‌آن روستاها اعزام نشده باشد انتخاب معلمان چند پیشه از میان‌دیپلمه‌های آزاد باتوجه به ضوابطی از جمله دارا بودن سلامت جسمی و روانی ــ صلاحیت یابرگ پایان خدمت‌وبومی بودن شامل محل تولد یا محل اخذ آخرین مدرك تحصیلی‌یامحل سکونت وبابومی بودن همسر است انتخاب میشوند دراین‌بخشنامه‌آمده است که آگهی استخدام‌ازطرف اداره‌کل‌امور اداری‌ووزارت‌آموزش و پرورش در روزنامه‌صادر دونوبت منتشر خواهد شدوداوطلبان‌ازتاریخ نشر آگهی تا پایان وقت اداری روز ۲۳/٤/۵۸ با مراجعه به اداره آموزش و پرورش منطقه‌ای که‌مایلند در آنجا استخدام‌شوند میتوانند مدارك خودرا ارائه دهند امتحان‌کتبی‌داوطلبان‌شامل معلمی‌چند پیشه ساعت‌ده صبح‌روز۲۵/٤/۵۸ در مرکز استان مربوط برگزار میشود .

پذیرفته شدگان شغل معلمی چند پیشه در کلاسهای کار آموزی که به مدت هشت هفته ازاول مردادماه شروع میشود شرکت خواهند کرد. در پایان این بخشنامه آمده است که سپاهیان دانش منقضی خدمت ادوار گذشته برای اعزام به مدارس روستائی که قبلا توسط سپاهیان دانش اداره میشده است براساس ضوابط بومی بودن و باتوجه به برگ تائیدیه هیئتگر معلمی و صلاحیت اخلاقی از اداره آموزش‌و پرورش محل خدمت‌دورسپاهیگری استخدام و بکار گمارده خواهند شد .

اقدامات رفاهی برای گودنشینان جنوب تهران

بدنبال تشکیل شورای گود های جنوب تهران و بررسی نیاز های فوری‌بلند مدت گودنشینان‌اقداماتی صورت گرفته و نیازهای فوری آنان در شرف انجام است بهمین مناسبت روز پنجشنبه گذشته بدعوت نمایندگان شورای اسکان ۲٤ گود جنوب تهران ــ مهندس توسلی شهردار تهران ــ دکتر حامل مازمان عمران و بهسازی جنوب تهران ــ شهردار منطقه پنج و نمایندگان گود نشین‌ها جلسه‌ای تشکیل شد و برنامه های کوتاه مدت و بلند مدت‌اسکان‌گودنشینان جنوب تهران بمحل های مناسب مورد بررسی قرار گرفت بموجب رفع نیازهای فوری گودنشینان تا پحال ٤ تریلر هاوس «کاروان سیار» در چهار نقطه جنوب تهران مستقر شده که یکی از آنان با پنج پزشك و داروی مجانی مشغول کار است و پانزده رفتگر دیگر برای این مناطق استخدام و مشغول بکار شده‌اند واحداث‌چندین کتابخانه که تا پحال ۳۲۰۰ جلد کتاب در اختیار آنها گذاشته شده است ایجاد کلاس‌های درسی تقویتی ویایدئولوژیك و هنری و هکاسی برای اهالی این گود ها در دست اقدام است ضمنا ۱۲۰ خانواده‌که خانه های آنان در معرض ریزش بود به پایگاه شماره دو جمعیت شیر وخورشید انتقال داده شدند.

نامه‌های رسیده

قطعنامه متحصنین سازمان ملی خدمات اجتماعی

کارکنان سازمان ملی خدمات اجتماعی که از روز چهارشنبه ۵۸/۳/۳۰ دست به‌یك تحصن نامحدود زده‌اند ، طی نامه‌ای به‌کیهان نوشته‌اند : تانحقق خواسته‌های خود همچنان بتحصن ادامه میدهیم . در قسمتی از قطعنامه صادره ازسوی کارکنان مذکور چنین آمده است :

۱ ــ برکناری احمد رئیس روحانی سرپرست موقت‌این سازمان بدلایل : عدم اقدام در شناسائی وابستگان رژیم گذشته ورسیدگی بسوء استفاده‌های آنان، اتخاذ تصمیمهائی درجهت مخالف اهداف انقلاب اسلامی مانند صدور دستور اخراج افراد آزمایشی و قراردادی که جزء مستضعفین‌جامعه هستند، قطع غیرقانونی حقوق ومزایای ۱۵تن ازهمکارانمان، زدن تهمت ضدانقلاب به‌کارکنان صدیق این سازمان، گشودن غیر قانونی لاك مهر مراکز اسناد ومدارك سوء استفاده‌گران و فراریان و قرار دادن اسناد در اختیار ایادی همان افراد وسوابق نامطلوب خدمت گذشته ایشان در یکی از موسسات همین سازمان .

۲ ــ تعیین یك مدیر تصفیه باصلاحیت ازسوی دولت بمنظور بررسی اسناد ومدارك مفسدین رژیم گذشته و تعیین ومعرفی و نیز مجازات قانونی آنان. در پایان خواستار ادغام کارکنان سازمان مرکزی باکارکنان سه تشکیلات دیگر که از سازمان منتزع و بوزارتخانه‌های بهداری و بهزیستی ، آموزش و پرورش و ارشاد ملی واگذاشته یا خواهد شد طبق طرح اتحادیه کارکنان هستیم .

به محافظین بانکها بیفزائید

در روزنامه های صبح وعصر هرچندگاه مطلبی میخوانیم که توسط دو یا سه نفر مرد مسلح موجودی فلان بانك را در فلان‌جا بسرقت بردند و بدون اینکه بعدا از سرنوشت پولها و یا افراد مسلح سارق نشانه‌ای بدست آید بامان خدا سپرده میشوند ! من نمیخواهم گروه و یا سازمانی را متهم کنم و همینطور نمیخواهم انگیزه این سرقتها را متوجه سوء نیاتی از قبیل خرید اسلحه های وارداتی غیر مجاز بنمایم و یا عوامل ساواك و سیا و ضد انقلاب و و .... من انتقادم بیشتر‌متوجه مسئولان امر است که چرا با یك ویا دو موردیکه ازاین افراد ناپاك سرمیزنند، عکس‌العمل نشان نداده و امنیت و استحفاظ بانکها را مورد توجه بیشتری قرار نمیدهند ؟ آیا باید بیتالمال ملت را اینچنین بهدر داد و همچنان در خواب خرگوشی بود ؟

احمد صدیقی مقدم ــ کارمند بانك

فرزندان ناخلف !

گویا کارمندان بازنشسته از فرزندان ناخلف دولت هستند! زیرا بکارمندان شاغل در ٦ ماه اول سال شش ماه پاداش باتمام مزایا و در عید نوروز نیز یکماه حقوق باتمام مزایا پرداخت میشود کارمندان بازنشسته دولت از دریافت پاداش و یاعیدی محرومند. خواستم بگویم هرچه که فرزند یك خانواده ناخلف باشد، روزی بزرگ خانواده از تقصیرلو صرفنظر میکند. کارمندان بازنشسته تاکی باید مورد بی‌مهری دولت باشند؟ در حالی‌که کارمندان بازنشسته در سنین‌پیری مجبورند باهمان حقوق ثابت وبدون هیچگونه درآمدیگری بزندگی ... خود ادامه بدهند، چه‌خوب است‌که دولت به کارمندان بازنشسته هم مانند کارمندان وزارت آموزش و پرورش که قبلا از دریافت عیدی محروم بودند همزمان با کارمند بازنشسته را در ردیف فرزندان خلف خود بحساب آورده وکارمندان را دعاگوی خود نماید .

محمد کیانی

برما هرچه کرد آن آشناکرد !

روز سه‌شنبه ۵ تیرماه مقاله‌ای بقلم اتحادیه انجمنهای دانشجوئی در اروپا تحت عنوان «تبلیغات مغرضانه مطبوعات غربی‌را خنثی کنیم» درج شده‌که میخواستم بگویم جانامغان ازدل ما میگوئی برما هرچه کرد آن آشنا کردما را ازناهرترین روزنامه‌های داخلی‌که شناسنامه ایرانی در جیب دارند و امروز همه خودرا انقلابی میدانند دلمان خون است! بنابراین از بیگانگان مخصوصا مطبوعات غرب چه انتظاری میتوانیم داشته باشیم ؟

یکی از خوانندگان شما

ترحیم

انا لله وانا الیه راجعون

بانهایت تاسف درگذشت مرحومه بانو عصمت یزدانی‌رفسنجانی بزرگ خانواده یزدانی‌را باطلاع عموم خاصه همشهریان‌محترم رفسنجانی میرساند . مجلس ترحیم زنانه و مردانه‌آن‌شادروان ازساعت۵تا۷ بعدازظهر روزدوشنبه ۵۸/٤/۱۱ درمسجد حضرت امیر واقع درخیابان کارگر (امیرآباد شمالی سابق) منعقد و شرکت درآن موجب تسلی بازماندگان خواهد بود .

خانواده‌های : یزدانی ــ محیط ــ مرتضوی ــ نظری ــ زنند ــ علوی ــ فروتنی ــ محمدحسن خاندانی (وبستگان) ــ سادات اخوی ــ اسدی ــ گرامی ــ صابری ــ رسولی یزدی ــ ستوده‌بیما ــ مرتضوی لاهیجانی ــ شکسار ــ نعیمی ــ ناصری ــ صامت ــ کلانتری خاندانی ــ شجاعی

کیهان : مصیبتوارد‌مرابه‌خانواده‌های عزادارخصوصا بهمکار گرامی خودآقای رضاکلانتری خاندانی تسلیت میگوئیم.

بازگشت همه به‌سوی خداست

بمناسبت درگذشت مرحومه مغفوره بانو فاطمه لولائی والده حاج اسداله لولائی را بداطلاع میرساند مجلس ترحیم مردانه وزنانه در روز دوشنبه ۵۸/٤/۱۱ ازساعت ۵ الی ۷ بعد ازظهر در مسجد دارالتبلیغ امیرالمومنین (خانقاه سابق) واقع در خیابان صفی‌علیشاه منعقد میباشد. متمنی است باتشریف‌فرمائی خود در این مجلس روح آن مرحومه را شاد و بازماندگانش را رهین منت خود فرمائید .

خانواده‌های : لولائی ــ آذرنیا ــ بدیعی ــ خاکساری ــ طالبی ــ کبوتریان .

بانهایت تاثر فوت نابهنگام مادرعزیزمان بانو هدم‌جلالی‌نژاد را باطلاع خویشان و دوستان میرساند بنابوصیت آن مرحومه هزینه مراسم ختم وشب‌هفت یادبود بامور خیریه اختصاص داده میشود .

شهین مقدم مراغه (نیری) ــ عزیزاله مقدم مراغه ــ جهان مقدم مراغه (نیری)

بانهایت تاسف بدینوسیله درگذشت آقای حاج محمد علی مجتهدزاده یکی از همکاران خود را در شهرستان یزد به اطلاع میرساند مجلس ختم آنمرحوم روز دوشنبه ۵۸/٤/۱۱ ساعت ۵ الی ۷ بعدازظهر در مسجد بزرگ لاله‌زار واقع در لاله‌زار جنوبی منعقد خواهد بود .

امید است دوستان و همکاران محترم برای شادی روح‌نامبرده در این مجلس شرکت فرمایند .

شرکت تهران الکتریك (سهامی خاص)

پس از قرائت حمد وسوره .... که ثواب آن نثار روح همه اموات مسلمین باد ... درگذشت مرحوم مغفور آقای ابوالفضل ازگیا کارمند بازنشسته شرکت مخابرات را باطلاع همه‌اقوام ودوستان وآشنایان آن مرحوم میرساند .

ازگیا ــ فریبرز ــ بکاء زاده ــ جلالی ــ مولوی ــ تاج‌بخش ــ افشار ــ پورافضل ــ مرعشی ــ شایسته ــ رجائی ــ رضوانی ــ باقری نوذری ــ سلیمانی ــ ایلخانی ــ پیروزیان .

مجلس ختم آن مرحوم مردانه وزنانه روز دوشنبه ۱۱ تیر از ساعت ۱۰ الی ۱۲ صبح در مسجد فخرالدوله سابق (مسجد الجهاد) منعقد است .

باکمال تاسف و تاثر درگذشت مرحوم مغفور حاجی‌ابوالقاسم نصرالهزاده بزرگ خانواده نصرالهزاده را باطلاع فامیل و دوستان و آشنایان و همشهریان میرساند . مجلس ختم‌مردانه وزنانه در روز دوشنبه ۵۸/٤/۱۱ ازساعت ۵ الی ۷ بعد ازظهر در مسجد دارالتبلیغ امیرالمومنین (خانقاه سابق) واقع در خیابان صفی‌علیشاه منعقد میباشد. متمنی است باتشریف‌فرمائی خود در این مجلس روح آن مرحومه را شاد و بازماندگانش را رهین منت خود فرمائید .

خانواده‌های : لولائی ــ آذرنیا ــ بدیعی ــ خاکساری ــ طالبی ــ کبوتریان .

بانهایت تاثر فوت نابهنگام مادرعزیزمان بانو هدم‌جلالی‌نژاد را باطلاع خویشان و دوستان میرساند بنابوصیت آن مرحومه هزینه مراسم ختم وشب‌هفت یادبود بامور خیریه اختصاص داده میشود .

شهین مقدم مراغه (نیری) ــ عزیزاله مقدم مراغه ــ جهان مقدم مراغه (نیری)

بانهایت تاسف بدینوسیله درگذشت بانوی پرهیزکار وباتقوی قدسیه‌معنوی‌راد (کفائی) را باطلاع کلیه اقوام و آشنایان میرساند . مجلس ختم زنانه و مردانه روز دوشنبه ۵۸/٤/۱۱ ازساعت۳ الی۵ بعدازظهر دردارالتبلیغ امیرالمومنین (خانقاه صفی‌علیشاه) منعقد میگردد .

خانواده‌های : معنوی‌راد ــ کفائی ــ غدیری ــ مسعودنیا ــ اکبرپور ــ برخورداری ــ نادرپور ــ فخار ــ ابری ــ اسلامی ــ رشیدی ــ ابراهیمی ــ جهانشاهی ــ تهرانی ــ هنرزاده ــ انیسی ــ نیرهد ــ پورفرخ ــ عصار ــ آشفته

بانهایت تاسف وتاثر درگذشت مرحوم آقای علیرضا حیدریان را باطلاع بستگان ودوستان محترم میرساند ضمنا مزینه مراسم ترحیم وشب هفت به مصرف امور خیریه میرسد .

خانواده حیدریان

باکمال تاسف درگذشت رجب قخارپور بزرگ خاندان قخارپور را باطلاع فامیل و دوستان و آشنایان میرساند مجلس ختم مردانه و زنانه مرحوم روز دوشنبه ۵۸/٤/۱۱ ازساعت ۱۰ صبح الی ۱۲ در مسجد آذربایجانیها واقع دربازار و ختم زنانه در منزل واقع در میدان توحید (کندی) خیابان ستارخان (تاج)کوی‌کاخ پلاك۵ ازساعت٤ الی۷ بعدازظهر منعقد است .

خانواده‌های : قخاریور ــ قنبری ــ گزل‌زاده ــ ارجمن ــ مظاهری ــ منصوریان ــ همراه ــ منیری ــ شیخ‌پور ــ شهبازی وخانواده‌های وابسته.

باکمال تاسف و تاثر فوت ناگهانی حاج هوشنگ دانه‌کار را باطلاع دوستان وآشنایان میرساند مجلس ختم زنانه ومردانه آن‌مرحوم ازساعت۱۰ صبح تا۱ بعدازظهر روزسه‌شنبه ۵۸/٤/۱۲ درمسجد بزرگ قریه وردآورد واقع درجاده کرج منعقد میباشد .

خانواده‌های : دانه‌کار ــ خراسانی ــ وثوق ــ فلاح مقدم ــ رحیمی ــ گلاب‌گیر ــ عابدینی ــ تورج ــ جلیلی ــ عمویزائی ــ میری ــ ایوبی ــ تیموری ــ خلج ــ صادقی ــ یزدی ــ اسدالهی ــ امینیان ــ حیدری و خانواده‌های وابسته .

بانهایت تاسف درگذشت خواهر عزیزمان بانو ربابه اعتماد مقدم (ادیب‌الملوك) را باطلاع فامیل و آشنایان میرساند مجلس ترحیم زنانه و مردانه آن‌مرحومه روزدوشنبه۵۸/٤/۱۱ ازساعت٤ تا۷ بعدازظهر درمنزل شخصی واقع در شهرك اکباتان بلوك۲ ورودی ۸ طبقه چهارم پلاك ۲٤۳ برگزار میگردد . مجید و سعید اعتماد مقدم

بانهایت تاسف فوت همشیره دوست عزیزمان آقای احمدفتاحیان را باطلاع دوستان میرساند مجلس ختمی به همین مناسبت روز دوشنبه ۵۸/٤/۱۱ ازساعت۱۰ صبح الی۱۲ در مسجد آذربایجانیها واقع دربازار منعقد می‌باشد .

جلیل ابوالحسنی ــ رحیم سمسارزاده ــ حسن طباطبائی ــ منوچهر مقدم ــ علی شفیقی ــ حسین ظفرنیا ــ اکبر مرصوص ــ ناصرکیانی‌فرد ــ اکبرکیانی‌فرد ــ محمودکیانی‌فرد ــ عباس‌کیانی‌فرد ــ اکبر زارع ــ حسین عابدینی ــ هوشنگ کاشانی ــ خسرویراقی

بانهایت تاسف فوت مرحومه بانو عشرت فتاحیان صبیه مرحوم حاجی محمدجعفر فتاحیان (کرمانشاهی) را باطلاع دوستان وآشنایان وهمشهریان محترم میرساند مجلس ترحیم مردانه روز دوشنبه ۵۸/٤/۱۱ ازساعت ۱۰ صبح الی ۱۲ در مسجد آذربایجانیها واقع دربازار و ختم زنانه در منزل واقع در میدان توحید (کندی) خیابان ستارخان (تاج)کوی‌کاخ پلاك۵ ازساعت٤ الی۷ بعدازظهر منعقد است .

خانواده‌های : فتاحیان ــ بصیری ــ منصوبی ــ شهلائی ــ ارفعیان ــ خسروی ــ امین ــ پورنیا ــ قرنی ــ نصیحی ــ عسگری ــ شیخ‌الاسلامی ــ کرمانیان ــ مجردی ــ فاهوری

بانهایت تاثر وتالم درگذشت مادر عزیزمان بانو ربابه خشنود را باطلاع کلیه اقوام و دوستان میرساند . مجلس ترحیم زنانه و مردانه آن مرحوم روز سه‌شنبه ۵۸/٤/۱۲ از ساعت ۳ الی ۵ بعد ازظهر در دارالتبلیغ امیرالمومنین (خانقاه صفی‌علیشاه) منعقد میباشد .

خیبر علی خشنود ــ محمد علی خشنود ــ حسین خشنود ــ زهرا خشنود ــ خانواده‌های : خشنود ــ فلاح ــ اعتضادی ــ حائری ــ خبازی ــ آقائی ــ مهجوریان ــ گردافکن ــ دانش

بنام خدا

درگذشت ناگهانی همسر و پدر عزیزمان آقای حاج سید ابوطالب (مجدالدین) رضوی را باستحضار بستگان، دوستان و آشنایان میرساند . مجلس ترحیم آنمرحوم درشیراز ازروز دوشنبه ۵۸/٤/۱۱ ازساعت٦ الی ۸ بعدازظهر درمسجد حضرت احمدبن موسی (شاه‌چراغ) منعقد میگردد .

جمیله رضوی (پورجمشید) ــ پروانه رضوی (آذرنوش) ــ نورالدین رضوی ــ صدرالدین رضوی

بانهایت تاسف‌درگذشت آقای کاظم انصاری مدیر فروشگاه کفش ملی میدان شهدا و سه نفر از اعضای خانواده‌اش را در سانحه اتومبیل باطلاع میرساند . بهمین مناسبت مجلس ترحیمی درروز دوشنبه ۵۸/٤/۱۱ ازساعت۲ تا٤ بعدازظهر در مسجد فخرالدوله واقع در دروازه شمیران اول خیابان فخرآباد برگزار میشود . از عموم همکاران و دوستداران آن مرحوم دعوت میشودکه دراین مجلس شرکت فرمایند .

گروه صنعتی ملی (کفش‌ملی)

بانهایت تاسف درگذشت آقای کاظم انصاری مدیر فروشگاه کفش ملی میدان شهدا و سه نفر از اعضای خانواده‌اش را در سانحه اتومبیل باطلاع میرساند . بهمین مناسبت مجلس ترحیمی درروز دوشنبه ۵۸/٤/۱۱ ازساعت۲ تا٤ بعدازظهر در مسجد فخرالدوله واقع در دروازه شمیران اول خیابان فخرآباد برگزار میشود . از عموم همکاران و دوستداران آن مرحوم دعوت میشودکه دراین مجلس شرکت فرمایند .

سندیکای فروشندگان گروه صنعتی ملی (کفش ملی)

همه به سوی خدا

بااندوه و تاسف بسیار درگذشت شادروان بانوی نیکوکار و متدینه فاطمه ولیخانی بزرگ خاندان ولیخانی را باطلاع خویشان وآشنایان میرساند . مجلس ترحیم مردانه و زنانه آن مرحومه ازساعت۱ الی

از : دکتر ساداتی

راستی این است نمونه مطبوعاتی که احتیاج به قانون ندارد ؟!

قبل از هر چیز ذکر یک مطلب ضروری است و آن این که راقم سطور نه نویسنده بوده و نه هست و نه در این باب ادعائی دارد . بنابراین انظاردارم اشتباهات مغایر اصول نویسندگی را بر من خواهید بخشید .

اینک با این مقدمه قصد سنجش مطلبی را دارم که ذیلا میاید .

بطوریکه جماعت روزنامه خوان بطور اخص و عامه مردم بطور اعم اطلاع دارند وزارت ارشاد ملی طرح پیشنهادی لایحه قانون مطبوعات را منتشر کرد و بنظرخواهی عامه مردم گذاشت و اعلام نمود چنانچه این طرح دارای نقائص و اشکالاتی است صاحبنظران نظرات اصلاحی و پیشنهادهای خود را اعلام و ارسال نمایند تا در موقع تنظیم طرح نهائی مورد نظر قرار گیرد و درامر مطبوعات کار خلاقی صورت نپذیرد . انتشار این طرح وزارت ارشاد ملی مواجه با اعتراضات شدید و جبهه‌گیریها حاد تعدادی از اهل قلم و مطبوعات گردید . روزنامه یا مجله‌ای دیده نشد که فاقد مقاله‌او طنزوهجوی دراعتراض بطرح و ابراز شك نسبت به اساس مطلب یعنی لزوم قانون برای مطبوعات نباشد .

کاریکاتورهای انتقادی رنگارنگی از وزیر ارشادملی را دیدیم «زیب» صفحات جراید منتقد طرح لایحه مطبوعات شده است . واین انتقادات و اعتراضات بقدری شدیدو بظاهر منطقی بود که کم‌کم در سایه کثرت داشت خواننده را متقاعد میکرد به اینکه واقعا کار مطبوعات احتیاج به قانون ندارد و این جماعت زحمتکش و دلسوز بحال مردم واقعا بایستی ازهر قیدو بندی بری باشند و هر چه دلشان میخواهد بنویسندو بخورد مردم بدهند . بالاخره مسئله انتشار پیش‌نویس قانون اساسی پیش آمد و تقریبا بلاگردان‌طرح‌و لایحه‌مطبوعات شد و کم‌کم شور وهیجان مخالفین لایحه مطبوعات متوجه پیش‌نویس‌قانون اساسی شد. اما مخلص و همه مردم روزنامه خوانی را کنار نگذاشتند و خواندند و بازهم خواهندخواندتا اینکه درشماره ۹۰ دوره جدید سال بیستم جریده شریفه پیغام امروز مربوط به دوشنبه چهارم تیر ماه ۱۳۵۸ که قیمت تکشماره آن ۱۵ ریال است زیر عنوان درشت و چشمگیر « آقایان چشم شما روشن ! این گیوتین انقلاب است که با دست خود برپا کرده‌اید » مطالبی‌خواندم که نزدیك بود از حیرت‌شاخ در بیاورم و بفکر فرو رفتم خطاب به خودم و نویسنده مقاله که معلوم‌مبود ونیست چه کسی است گفتم خوب حالاکه وزیرارشاد ملی اینجانیست وما خودمان هستیم ، راستی این است نمونه مطبوعاتی که احتیاج به قانون ندارد ؟ !

اگر اینست که وای بحال مطبوعات و وای بحال ملت مظلوم و ستمدیده ایران که چه کسانی داعیه هدایت فکری آنان را دارند . می‌پرسید چرا ؟

بعرض میرسانم نویسنده مقاله فوق‌الذکر اساسا از قانون و قانونگزاری اطلاعی ندارد که هیچ به قوانین حاکم روز هم آگاهی ندارد . بنابراین حق نداشته است قوانینی را که حاکمیت ندارد و از درجه اعتبار ساقط است بعنوان مطالب و قوانین‌حاکم و جاری و دارای اعتبار عنوان کند و اذهان عمومی را مشوب و مردم را نگران و هراسان نماید . کدام شاگرد ابتدائی مدرسه حقوق است که نداند تمامی قانون مقدمین بر علیه امنیت و استقلال مملکتی مصوب خرداد ماه ۱۳۱۰ و مواد ٦۹ و٧٤ و٧۹ قانون مجازات عمومی ملغی شده‌است و دیگر ارزش و اعتبار قانونی ندارد . و هیچ مقام قانونی و محکمه‌ای حق اعمال آنها را ندارد‌ولایحه قانونی مصوبه شورای انقلاب‌ومنتشرشده‌ازطرف دولت هم نسبت به آنها شمولی ندارد . بعلاوه این آقای نویسنده یا واقعا مفهوم مواد فصل دوازدهم باب‌سوم قانون مجازات عمومی را نمی‌دانسته‌و نمیفهمیده ویا اینکه‌عامدا خود را بکوچه علی‌چپ زده است . ظاهر و باطن مواد یاد شده‌در جهت حفظ حقوق زارعین و کشاورزان است نه اربابان .و اساسا انقلاب اسلامی ایران‌با تائید لزوم اصلاحات ارضی واقعی راه را بر هر نوع مداخله مالك بسته است .مطلب دیگریکه در مقاله روزنامه وزین ! پیغام امروز بچشم میخورد برداشتی است که نویسنده از حق و احقاق حق و طرق‌آن دارد که فکرمیکنید فقط با قانون جنگل است که میتوان حق را گرفت و با تعبیر و تفسیری که از ماده ۹ لایحه مینماید بزرگترین امانت‌ها را بطبقه شریف و زحمتکش این مملکت یعنی کارگران مینماید .و درخاتمه بحث خود سئوالاتی را مطرح و نتیجه‌گیریهائی مینماید که همچگونه ارتباطی به قانون تشکیل دادگاه فوق‌العاده انقلاب ندارد .

حقیقت اینست که بنظر مخلص اولا٠ نویسنده مقاله آدم نادان و بی‌اطلاعی نیست . زیرا اولاماده ۹ لایحه را دیده مسلما ماده ۱۰ آنراهم خوانده. لکن چون آنرا در جهت اهداف خود ندانسته متذکر آن نشده و قصدمشوب کردن اذهان را داشته است .

ثانیا .نویسنده آدمی است ترسو و بشدت از قهر انقلابی مردم هراسان است زیرا نه در ابتدا و نه در انتهای مقاله اسم و مشخصات خود را ننوشته و معلوم نیست مردم از کجا باید بفهمند که چه کسی آن عبارات نغز وشیرین را نوشته است ؟

ثانیا .نویسنده پر آشوب و تابی در مقاله خود مطرح کرده است که بنظر من درشان نخست وزیر ایران و وزیر سابق ولاحق دادگستری نیست که به آنها جوابی بدهند و سئوال در سطحی است که این کمترین بعنوان خواننده مطبوعات جوابهائی برای‌ایشان دارم :

پرسیده‌اید آیا شاه مطرودبه ایران بازگشته است و مردم نمیدانند ؟

جواب . خیر . شاه برنگشته است و لکن ایادی او درنقش نویسندگانی چون نویسنده‌همان مقاله باقی مانده‌اند ونشخوار میکنند ٠ و هنوز برای‌انقلاب فرصت پاکسازی آنان پیش نیامده است . و مردم این را خوب میدانند .

پرسیده‌اند آیا انقلاب از آغاز دروغ بوده و مردم‌خواب میدیدند ؟

جواب . مقاله نشان‌میدهد که ساختمان ذهنی و فکری نویسنده مبتنی بر دروغ است‌و مردم میدانند که انقلاب‌دروغ نبوده و نیست و نیز میدانند چه اتفاقی افتاده است .

پرسیده‌اند آیا تدارك‌کشتار عظیم از آزادیخواهان بر مبنای مصوباتی از این قبیل دیده میشود ؟

جواب . تا آنجا که ما دیده‌ایم دولت تدارکی برای کشتار آزادیخواهان ندیده است و اساسا موجبی برای یکچنین تدارکی نیست .ولی این نویسندگانی چون شما که نویسنده مقاله فوق‌الذکر هستید چون انقلاب ریشه و اساس منافقان‌را به لرزانداخته سعی دارید با این دقلبازی و نفرقه اندازی مردم را بجان یکدیگر اندازید و موجب بروز کشتار شوید . اما کسانی چون شما بایستی منتظر قهر انقلابی ملت باشند و بدانند که دیگر جائی برای بازگشت دیکتاتور نیست ٠ ودیکتاتور مرده . و تا احدی از افراد آزاده و شریف ایران باقیست فعالیت عناصر مزدور و جیره خواری چون نویسنده آن مقاله نمیتوانند دیکتاتوری را بازگردانند و آرزوی بازگشت دیکتاتور و گرفتن حقوق نویسندگی از وزارتخانه‌ها و شرکتها بدیشان خواهد ماند.

رجبعلی عبدلیان

ترافیك و بحران انرژی

گروهی که به عنوان دولت در کشوری زمام امور را بدست میگیرند ، طبیعی است که باید کلیه تصمیماتش باید برمبنای رای و منافع اکثریت‌باشد. گذشته‌از آن‌این‌گروه‌نیز می‌بایست از میان جامعه با بینش خاصی انتخاب شوند تا شایستگی ابتکار عملی را داشته باشند نه اینکه منتظر باشند تا مردم در این قرن وانفسا و سرگردان از بدبختی‌ها به جای آنها نیز فکر کنند و پیشنهاد پشت پیشنهاد بدهند ، و سرانجام ارائه‌ی هزاران پیشنهاد که باعث اتلاف دهها هزار ساعت وقت مردم میشود ، روی‌هم انباشته و سپس در گوشه‌ای به نسیان سپرده شود .

موضوع اصلی این نوشته پیشنهاد راه حلی جهت‌بهبود وضع ترافیك است در رابطه با بحران انرژی که در آینده‌ای نه چندان دور با آن مواجه میگردیم .

چند روز است کمتر رادیو برنامه‌ای جهت بررسی پیشنهادات مردم در مورد چگونگی ترافیك به بحث گذاشته شده است که سرانجام نتیجه اصلی از این گفتگوها را اجرا کننده برنامه خیلی روشن بازگو نمود و آن در آوردن پانصد میلیون‌تومان است‌در جهت‌رفع کمبود بودجه‌شهرداری، نه راه حل اصلی و درمان درد بزرگ مردم .

واضح است که اگر برای هر لیتر بنزین مثلا ۱۰ریال مالیات در نظر گرفته شود و فشارش مستقیما روی طبقه کم درآمد این کشور خواهد بود ، زیرا اشخاص متمولی که برای خرید یك اتومبیل تا ٥میلیون ریال میپردازند ، با این مالیات هم مانند یك‌شوخی یا قلقلك کردن کنارمیایند و این طبقه کم درآمد کشور است که بناچار این مالیات را می‌پردازند‌و به دلایل‌روشنی حاضرنیستند دست‌ازاتومبیلشان بردارند ، زیرا تصمیم میگیرند به جای یکروز در هفته ، یکروز در ماه میوه بخرند و پول آنرا برای پرداخت این مالیات بگذارند .

بازهم واضح است‌که حدود ۲۰ تا ۲٥در صد اتومبیلهای شخصی به نحوی مسافرکشی میکنند که امیدواریم هر چه زودتر وضعی پیش آید که این عده‌به کارهای‌تخصصی‌شان برگردند ، زیرا اگر کاری برای این عده نباشد طبیعی خواهد بود که این لیتر ۱۰ریال مالیات را بناچار میپردازند و این از دو راه خارج نیست .یا از خوردو خوراك فرزندانشان میزنند تا بتوانند با پرداخت این مالیات به کارهان ادامه دهند و یا اینکه تفاوت پرداخت پول بنزین را از مسافرین میگیرند ، که با بررسی هر دو صورت فشاری است بردوش این طبقه .

لذا قبل از ارائه پیشنهاد بازهم امیدوارم که این عده از هموطنان عزیزمان هرچه زودتر به کارهای خود بازگردند که البته فقط با کمك دولت چنین امیدی تحقق می‌یابد .

جیره‌بندی بنزین در رابطه با ترافیك :

دولت میتواند بنزین را جیره‌بندی کند ، بدین طریق که برای هر اتومبیل‌شخصی ٤۰ لیتر در هفته وسازمان ترافیك دفترچه‌های ٥۲ برگی چاپ کرده و در مقابل یکهزار ریال یك دفترچه که مربوط به یك‌سال است در اختیار صاحبان اتومبیل قرار دهد و اجرای این طرح ازکنترل چندانی هم لازم ندارد .و نظر به اینکه مراکز دیگر کشور در آینده دچار این وضع تاسف‌بار نشود ضرورت‌دارد که این طرح در سراسر کشور به مورد اجرا گذارده شود .

ضمنا اگر مجموع این یکهزار ریالیها را در سطح کشور در نظر بگیریم ، رقمی در حدود چهارمیلیارد ریال میشود که قابل توجه خواهد بوده و نیز به جرم تهرانی بودن و در این جهنم بلاتکلیف زندگی کردن نباید حدی میان تهرانی بودن وشهرستانی باشد ، زیرا کلیه رانندگان این کشور از مزایای اتومبیل و شرایط محیطی آن‌استفاده می‌برند .

و اگر این طرح فقط در تهران پیاده شود می‌بایست از هم‌اکنون منتظر اوضاع‌وخیم‌تری برای کلیه شهرهای ایران بود ، واز طرفی با اجرای این طرح در سطح کشور لااقل آلودگی هوا تا حد مطلوبی کاهش می‌یابد و میتوان به آینده شهرهای دیگرمان امیدوار بود .

چنانچه این طرح نیاز به پرسنل و جا داشته باشد میتوان از کارکنان اضافی بانکها و جاهای خالی در نتیجه ادغام بانکها استفاده نمود اگر در هر محلی شعبه‌ای از همین جاهای خالی برای این کار در نظر گرفته شود (برای ارائه‌ی دفترچه‌ها و دریافت وجه مورد نظر وتحویل دادن ورقه‌هایی که‌مسئولین پمپ بنزین از دفترچه‌ها جدا میکنند) جالب توجه خواهد بود ، زیرا همین مکانها (شعبات سازمان ترافیك) قادر خواهند بود کلیه اموری که به ترافیك محلشان مربوط میشود تحت کنترل بگیرند و در رفع مشکلات به نحو احسن بکوشند .

هزینه‌ای که این شعبات خواهند داشت اگر بصورت صحیح درنظرگرفته شوند وگسترش بی‌موردی پیدا نکنند ، یك‌میلیارد ریال از چهارمیلیارد ریال برای این امر کافی خواهد بود .

جیره‌بندی بنزین در رابطه با بحران انرژی

این تصور که ماچون تولیدکننده هستیم و بحران انرژی در سطح بین‌المللی به ما ارتباطی ندارد و حال که داریم و فردا را کی‌دیده تصویریست باطل و تاحتی غیر قابل تحمل . این مصرف‌های بی رویه ونیز بی‌توجهی در امر صرفه‌جوئی برای ما بصورت عادت درآمده . مثلا اگر تا حتی بیست‌دقیقه هم پشت یك‌چراغ قرمز یا در مسیر راه بندانی قرار گیریم همین اندازه بخود زحمت نمیدهیم که اتومبیل‌مان را خاموش کنیم .

ترافیك تنها مختص تهران یا اصولا کشور ایران نیست بلکه این بدبختی‌بزرگ دامنگیر اکثر پایتختها و نیز مراکز پر جمعیت دنیا شده است ، اگر سازمان باصطلاح انرژی دنیا با آمارهای دقیقی که در اختیار دارد این مصرف بی رویه را مورد بررسی قرار دهد با رقم وحشتناکی روبرو میگردد و همچنین ازطرفی باعث آلودگی محیط زندگی و نابودی بشر میشود و از طرف دیگر میلیاردها دلار که باید صرف بهبود زندگی انسانهای بی‌پناه و گرسنه شود ،به هدر میرود .

اکنون اگر در ایران عزیزمان که خود تولیدکننده عمده‌ای در سطح جهانی میباشد ، بنزین را جیره‌بندی‌کنند، طبیعی خواهد بود که سرمشق آموزنده و مهمی برای اکثر کشورها اعم از تولید کنندو مصرف‌کننده خواهد بود .

اگر درست بیاندیشیم نومیابیم که با این سهل‌انگاری‌ها در اصراف این انرژی حیات‌بخش از هم‌اکنون نسل آینده را به فنا و بدبختی سوق میدهیم .

تا حتی‌هر کودك‌خردسالی این را به خوبی درك‌میکند که تمام هستی بشری رابطه مستقیمی باین انرژی دارد ، زیرا به شکم گرسنه میلیاردها انسان غذا میرساند . اگر فقط یك‌هفته در سطح بین‌المللی مثلا بنزین موجود نباشد میلیونها وسیله نقلیه که توزیع غذا را بعهده دارند از کار خود باز می‌مانند و باعث میشود که مراکز بیستمیلیون نفری و دیگر ، از گوشت همدیگر تغذیه کنند و هزاران بیمار در اثر نرسیدن دارو جان خود را از دست بدهند .

آنزمان گنجیت که‌هر شخصی محصول کار خود را بربشت الاغی یا اسبی می‌گذاشت و بشهر می‌آورد تا با تعویض یا فروش آن مایحتاج یك‌سال زندگی خود را فراهم کند و سپس به روستا یا محل زندگیش برگردد . در این قرن انرژی که چهارمیلیارد بشر در روز سه‌وعده غذا میخورند و حدود دوازده میلیارد وعده غذا در روز وچهارصدمیلیارد وعده غذا در ماه و ... میشود ، خوب آگاهند که زندگی خود را مدیون این انرژی‌حیات‌بخش والهی هستند .

اسکندر کبیر در دوران حکومتش بدنبال چشمه آب حیات می‌گشت، حال اگر زنده‌بود آب حیات را در چاه‌های نفت می‌یافت هر چند فرزندان اسکندر جهانخوار راه پدر را طی میکنند و تاکنون هم موفق بوده‌اند . لذا باید جای کلمه چاه‌نفت ، چاه‌زندگی وهستی را قرار داد .

هرگاه جلسه‌ای یا بحثو گفتگویی برسر مسئله بحران انرژی پیش می‌آید نخستین کشوری که سنگ حمایت به سینه میزند آمریکا است ، دولت آمریکا با حمایت بیجای خود از کارخانجات اتومبیل‌سازیش که هنوزهم به روش گذشته عمل میکنند و اتومبیل‌های ۸ و ٦ سیلندر می‌سازد و به دیگر کشورها صادر میکنند (اگر درست بررسی شود روشن خواهد شد که این اتومبیلها تاکنون نیمی از انرژی نفتی دنیا را نابود کرده‌اند و همین طور نیز آلودگی هوا را به اینجا کشانده‌اند) تاچه باعث تاسف خواهد بود . از طرفی این وظیفه ملت آمریکاست که بوجود اینگونه صنایع مخرب و بدبخت کننده نسل‌بشری اعتراض کند ،چون اگر اصول دمکراسی در این کشور بر قرار باشد طبیعی خواهد بود که دولت باید تابع ملتش باشد و این مهمترین وظیفه ملت ساکت شده آمریکاست .

ولی آنچه که به خود ما ایرانیان مربوط میشود اینست که از این پس سعی کنیم درمصرف بی‌رویه این انرژی حیات‌بخش تجدید نظر کنیم و تا آنجا که میتوانیم درحفظ محیط زیست خود بکوشیم .

با جیره‌بندی بنزین نباید انتظار داشت که مشکل‌ترافیك صددرصد برطرف گردد ، بلکه دولت میتواند در هنگام اجرای این طرح ، طرحهای سازنده دیگری منجمله آمد و رفت اتوبوسهای مسافربری و تخلیه و بارگیری کامیون‌ها در ساعات شب مثلا ۲۱ تا ٥ بامداد استفاده کند .

و نیز یکی دیگر از استفاده‌های جاهای خالی (که در سیجه ادغام بانکها بوجود خواهد آمد) اینست که : از این گونه مکان‌ها برای شعبات ادارات بزرگ که در مرکز شهر قرار دارند و باعث تمرکز جمعیت میشود ، استفاده نمود .

همچنین است طرحهای سازنده دیگر ....

چند مورد از قلم افتاده است

در متن قانون اساسی یکی دو مورد فکر میکنم فراموش شده باشد اول نقش شورای انقلاب که ما بدانیم این آیا لازم است شورای انقلاب هم باشد و بطور سری یا علنی فعالیت کند یا نباشد و یکی هم وجود رهبر انقلاب و در ضمن ممنوعیت و محرومیت خاندان پهلوی از فعالیتهای دولتی و سیاسی در سالهای آینده که مثلا ۱۰ یا ۱٥ سال آینده یکی از نوادههای شاه مصدر اموری نگردد .

حاج علی خوش‌لهجه تاجر پوست

اختیارات شهربانی چقدر است ؟

در بندی از قانون اساسی هست که کلیه مامورین تحت ضوابط بخصوص ضابط دادگستری هستند بعنوان مامور وکلیه اختیاراتشان اعم از محاکمات کیفری وجزائی و سایرپرنامه‌هائی که در ارتش صورت میگیرد باید توسط روسای‌دادسراها و دادگاهها تشکیل شود این برنامه را مشخص کنند نقش شهربانی که جزئی از ارتش است در این کشور چیست ما در گذشته دیدیم ۹۰ درصد مشکلات مردم را شهربانی بوجود می‌آورد و می‌خواهیم ببینیم پرسنل شهربانی تا چه حدود اختیارات دارند و در مورد دیگر در مورد حکومت نظامی برای ملت ایران روشن نکنند .

در زمان چه جنگی حکومت نظامی میشود جنگ باداخل کشور یا خارج ممکن است در آینده این دولت بتعهدات خود عمل نکند وگروههائی و دسته‌های مبارزی شروع به مخالفت کنند و حق هم داشته باشند آنوقت آنها با استناد به این قانون اساسی میتوانند اعلام حکومت نظامی بکنند و دست به کشتار مردم بزنند .

جمشیدمخلصی ــ کارمند پست

مجلس موسسان سنگری برای موضع‌گیری

در یك چنین شرایط حساس حیاتی همچنانکه اصل انقلابمان براساس فوریتها و اولویتها و بصورت انقلابی بدون از دست دادن کوچکترین فرصت تحقق‌پذیرفته مسئله تصویب قانون اساسی نیز که امروز از اولویت وفوریت قطعی‌برخوردار است باید براساس همان معیارهای انقلابی صورت بگیرد و آنان که دم ازمجلس موسسان دنیاپسند میزنند آنهم با انتخاب چند صدنفر نماینده بی‌شك یا غافل ازشرایط موجود وفرصت‌طلبیهای دشمنان هستند و یا مجلس موسسان را سنگری تازه برای موضع‌گیری خصمانه برعلیه انقلاب‌اسلامی انتخاب‌کرده‌اند.

حجةالاسلام عمید زنجانی

باید قانون قرآنی و الهی باشد

اگر بخواهیم واقعا حق مردم را زیر پا نگذاریم باید اعتراف کنیم براینکه این مردم مسلمان و شیعه بود که با گفتن الله‌اکبر و لاالهالله رژیم یزیدی را سرنگون کرد ورهبری مراجع تقلید و بالاخص امام خمینی بود که دید استبداد را شکست داد پس باید حق اظهار نظر در باره قانون اساسی را به این افراد داد نه بآن افرادکه ازدور تماشا میکردند وحالا حاضر شده و مغزشان با وسوسه‌های شیطانی غرب پر شده در پوشش هر عنوان باشد مثل حقوقدان و غیره قانون اساسی باید قانون قرآنی و الهی باشد که خواسته طبقه مستضعف میباشد .

سید محمود هاشمی زنجانی

طی یك گفتگوی اختصاصی با کیهان آیت‌الله صدوقی

ضمن تاکید بر حمایت از دولت منتخب امام از سیاست‌های دولت انتقاد کرد

* فروش نفت به فیلیپین حرام مسلم است .

حضرت آیةالله صدوقی یکی از برجسته‌ترین چهره‌های‌مبارز دوران قبل‌از پیروزی انقلاب است ایشان در دوران استبداد وخفقان با روشنگریهای صریح وقاطع خود بر علیه رژیم بپاخاسته و لحظه‌ای سکوت را روانداشته و از مبارزه دست نکشیدند شهرستان یزد که سهم بزرگی در پیروزی انقلاب ایران‌داشته و سومین شهری‌بود که با تظاهرات وسیع‌ویکپارچه خود برعلیه رژیم بپاخاست که سپس بوسیله عمال مزدور شاه این تظاهرات بخون کشیده شدحرکت خودرا مدیون‌رهبری و روشنگری ایشان می‌باشد که این رهنمودها تا پیروزی‌انقلاب ادامه یافته وهمواره این شهر را بصورت کانون گرم مبارزه نگه داشت .

خبرنگار کیهان در یك مصاحبه اختصاصی نظرات‌ایشان را در مورد مسائل روز جویا شدند که متن آن بشرح زیر می‌باشد :

س : اکنون بزرگترین‌مساله روز مساله قانون اساسی‌میباشد نظر شماراجع به‌متن پیشنهادی قانون اساسی چیست ؟

من بصورت اجمال این متن را مطالعه کرده‌ام آنچه اکنون میتوانم‌بگویم اینست‌که قانون اساسی مشروطه ازنظر اسلامی وانطباق با موازین اسلام بسیار جامع‌تر وکامل‌تر ازاین قانون می‌باشد ومعتقدم که اگر این قانون تایید وتثبیت شده و بگیرد دیگر بایستی فاتحه اسلام‌را خواند من دقیقا نمیدانم چه‌کسی آنرا تدوین نموده است ولی آنچه از محتوای آن پیداست افکار غربی در آن منعکس‌است‌حال یاتهیه‌کنندگان متاثر از غرب بوده‌اند ویاتعمدا مشروطه روحانیت حق وتو داشت‌ومی‌توانست احکام خلاف اسلام را نفی کند شما ببینید یك مدرس آمد ویك‌تنه در مقابل رضاشاه ایستاد و همه برنامه‌های غیراسلامی‌اش را بهم ریخت وحالا دراین قانون شورایی هست که در مقابل ٥ نفر از فقها و٦ نفر غیرهم هستند که اگر آنها در موردی اکثریت یافتند همه‌چیز ازدست رفته است ومی‌بینیم در مقایسه با قانون مشروطه چقدر نقش علماء ضعیف است و در ثانی در قانون اساسی قوانین در صورت عدم انطباق با اسلام بوسیله مرجع وقت لغو می‌شد اما حالا ضمن قدرت زیاد به رئیس‌جمهور دادن شرایط آنرا فقط ایرانی و مسلمان بودن دانسته‌اندر صورتیکه رضاشاه، محمدرضا و حتی هویدا هم شامل این شرایط می‌شدند ما باید روی شرایط دقیق رهبری دراسلام تکیه کنیم ، تقوی و عدالت شرط ضروری است من بایستی بگویم که اگر رئیس جمهور مجتهد و فقیه اعلم نباشد حداقل بایستی زیرنظارت مستقیم مرجع وقت عمل کند وبدون نظر وی هیچ اقدام خودسرانه‌ای ننماید . اگر توجه داشته باشیم که درحقیقت قرآن وسنت اصل قانون اسلام هستند وقانونی وضع نمی‌کنیم مگر انطباق موارد جزئی با قوانین اسلامی ٠ بااین حال تفکیك‌قوا به‌آن صورت مرسوم در اسلام نداریم . در صدر اسلام فرماندار یك محل کلیه امور را حل وفصل می‌نمود و براساس‌اجتهاد خودعمل مینمود مسلمان نمونه‌ای از حکومت کردن اسلامی است . فقط این را بایستی درنظر گرفت که منصب قضا همواره مستقل باشد قدرت قضا دراسلام بقدری‌قوی بود که حتی خلیفه را گاهی قاضی به‌محکمه میکشید و به یکان درکنار شاکی قرار میداد نمونه بسیار عجیبی هست که نقل میکنند فردی‌نزد قاضی زمان از دست متوکل عباسی شکایت برد و قاضی طی نامه‌ای وی را احضار نمود خلیفه با دو مامور مسلح در دادگاه حاضر شد و قبل ازوارد شدن بر قاضی به محافظین‌خود توصیه نمود در صورتی که قاضی از قانون اسلام عدول کند سرش را بزنند و اگر بین من‌و شاکی بدون هیچ تمایزی حکم نمود که هیچ . واز اتفاق قاضی بدون کمترین فرقی بین خلیفه و شاکی قضاوت نموده و حکم صادر شد . در پایان خلیفه بااشاره به مامورین مسلح خود فلسفه آوردن انها را شرح داد که باعث خوش‌آمد قاضی شد .

پس مصدر قضا بایستی کاملا مستقل باشد من نظر کلی‌ام این است که باصلاحیت‌ترین فرد امام است که نظر او تنهاشرط است وبایستی ایشان نظربدهند ولی کمك کردن به ایشان از نظر اینکه مطلبی و یا نکته‌ای فراموش نشود لازم است من شورائی مرکب از فقها راجهت نظارت بر همه جریانات لازم میدانم .

س : فکر میکنید روش تصویب قانون بچه شکل‌بهتر است ؟

من نه رفراندوم رامی‌پذیرم **و نه مجلس موسسان را. فقط** تایید و تصویب امام کافی است‌ولی برای رفع اتهام‌و فرصت ندادن به هوچی بازی و جار و جنجال ها . روش یعنی ــ رفراندوم و مجس خبرگان ــ بد نیست فقط تاکید من این است که هرچه زودتر قانون تایید و تصویب گردد تا اقدامات اساسی‌تری بنوان انجام داد .

س : جریانات مملکتی را چگونه می بینید ؟

درمجموع آنچه که من مشاهده‌میکنم باامید کننده‌است تمام اقشاری که دربطن نهضت بودند و سهم عمده پیروزی مدیون تلاش آنها میباشدهمگی کنار زده شده‌اند و حاشیه نشین ها و حتی مخالفین نهضت و هم پالکی های طاغوت اکنون مصدر کار ها هستند هیچ تغییر بنیادی در دستگاه های دولتی پدید نیامده‌است همه عوامل قبلی سرکار ها هستند افرادی که نه تنها صلاحیت ندارند و بدون شایستگی مصدر امور گشته‌اند بلکه برعلیه انقلاب توطئه هم میکنند دادگستری بدترین وزارت خانه است که ترکیب آن ثابت‌مانده‌است فقط کاری که شده است مهره هارا جابجا کرده‌اند آنکه بازار یزد را به‌آتش کشید اکنون در شهر دیگری مصدر کار است . من شاهد بی توجهی‌ها و پشت گوش انداختن های دولت بودمام من بدولت‌تلگرافا گزارش کردم که حالا که در ابتدای امر است و مردم شور و خروش دارند اگر هر اقدامی بخواهید میتوانید‌بکنید مردم حمایت خواهند کرد‌ولی اگر زمان بگذرد دیگربهیچ ــ وجه کاری نمیتوان کرد گزارشی درمورد دستبرد ها و عدم تامین راهها را نمودم که تازه پس‌از ٤۰روز‌به‌زاندارمری یزد بخشنامه شده بود که به‌بینید گزارش شخصی بنام محمد صدوقی چگونه است و رسیدگی‌کنید این بی توجهی‌ها انقلاب را به بن بست‌میکشاند من به همگی دراین مورد هشدار میدهم .

س : بنظر شما مسئولیت بیشتر کوتاهیها متوجه کیست؟

ج: اول تذکر بدهم که ما انتقاد می‌کنیم جهت سازندگی و اصلاح و نه‌مخالفت‌وتخریب اما آنچه که حرف اساسی‌من است این است که در شرایط حساس پس از پیروزی‌انقلاب یك دولت‌انقلابی لازم‌وضروری بود که بتواند بصورت انقلابی و ضربتی عمل کند من این دولت کنونی را شایسته نمی‌بینم غیر از عده معدودی که در راس قرار گرفته‌اند ۹٥٪ دیگر عناصر کادر دولت راهمان افراد سابق رژیم تشکیل می‌دهند با این تفاوت که دررژیم گذشته بدلیل زور یا تهدید و یا ترس از دست دادن مقام و یا ایمان و یا هردلیل دیگری کار می‌کردند و برای رژیم زحمت می‌کشیدند و اکنون نشسته‌اند کاری که نمی‌کنند هیچ ، تازه مثل مار زخم خورده چون موقعیت خود را از دست داده‌اند کارشکنی می‌کنند و دولت هم هیچ برنامه‌ای در این موارد ندارد. درثانی بزرگترین عمل خلاف دولت بی‌توجهی به طرحهای انقلابی امام می‌باشد مخصوصا طرح جهاد برای سازندگی که عملا دولت سنگ‌اندازی کرده و نمی‌گذارند طرح به خوبی اجرا شود من معتقدم که‌بایستی قدرت ایمانی‌ومعنوی قدرتمندی در قبال دولت وجود داشته باشد که همواره‌دولت راکنترل کند و الا با این مغزهای غربی و اندیشه‌های متاثر از تفکرات غربی که نمی‌توان کار انقلابی اسلامی کرد من عمده نارسائیها را از دولت می‌دانم و تا دولت انقلابی‌عمل نکند جو بهمین شکل میماند.

س : اخیرا در رابطه با سیاست خارجی ایران یك‌دعوت عام ازکلیه احزاب و گروهها شده است شمااین روش دولت را تایید می‌کنید .

ج : من‌این‌کار را صددرصد غلط وغیراسلامی می‌دانم‌سیاست مملکت را باید مسلمانان تعیین کنند انقلاب ما انقلاب اسلامی است وهیچ گروه غیراسلامی را بهرسمیت نمی‌شناسیم باید سیاست ما همواره با موازین اسلامی سازگار باشد و این را فقط مسلمانان هستندکه میتوانند مشخص کنند نه هرگروه وعده معصومی که مجهول‌الحال‌بوده ومعلوم نیست به‌کجا وابسته‌اند ودر جهت منافع چه کسی کار می‌کنند .

س : مساله فروش نفت به فیلیپین مطرح شده‌است نظرشما دراینمورد چیست .

ج : ما در فقه اسلامی مساله‌ای داریم بنام تحریم بیع‌السلاح بأعداء دین‌که تحت عنوان مکاسب محرمه آمده‌است در رابطه بااین مساله هرکمکی که باعث تقویت دشمنان اسلام گردد جزء محرمات مسلمه‌است وبهیچ عنوانی قابل‌قبول نیست بهمان شکلی‌که نفت ما برای اسرائیل وآفریقای جنوبی‌تحریم شده است بهمان دلیل ارسال‌آن به‌فیلیپین که باعث کشتار ملت مسلمان می‌شود حرام مسلم خواهد بود .

س : :نظرتان‌راجع به روابط سیاسی باکشورهای‌دیگر چیست ؟

ج: هرکشوری که با اسلام و ملت مسلمان مبارزه کند و در جهت خلاف منافع اسلامی قدم بردارد لازم است که با آن قطع رابطه کرد اسرائیل ــ فیلیپین نه‌تنها که روابط تجارتی بصورت کامل بایستی قطع شود بلکه هیچ نوع رابطه سیاسی هم نبایستی‌داشته باشیم این غیراسلامی خواهد بود اگر با آنها ارتباط سیاسی داشته باشیم .

س: در مورد کشورهایی چون آمریکا که تکیه‌گاه اصلی دولتهای ضد اسلامی هستند چطور؟

ج: معاشات با آمریکا تا زمانی اشکالی ندارد که رسما با اسلام مخالفت نکنند اسلام با کسی مداهنه نمی‌کند علی پس از خلافت بلافاصله معاویه را کنار زد و هیچ نگفت بگذارید پایه حکومت من مستحکم شود آن وقت معاویه را کنار بزنیم اسلام براساس اصول رفتار می‌کند مصلحت‌جویی در اسلام مطرود است.

س: در مورد روشهای جاری مملکتی نظر دیگری ندارید ؟

ج: چرا . بزرگترین مصیبت ها رادیو تلویزیون‌است . رادیو تلویزیون بایستی درجهت‌ترویج اخلاق و فرهنگ اسلامی باشد ولی آنچه ما اکنون می‌بینیم همان ترویج منکرات‌وروشهای غیر اسلامی است افراد این موسسه با حقوقهای گزافی که از دسترنج مردم ما می‌گیرند ذره‌ای در جهت خدمت به ملت گام برنمی‌دارند اینها همان کهنه‌های سابق هستند و نمی‌توانند کار اسلامی بکنند باید مبلغین و مروجین اسلامی در رادیو ــ تلویزیون بکار گرفته شوند مطبوعات هم همینطور ، نشریات زیادی منتشر می‌شود که اسلام رامی‌کوبند‌اینها‌ازآزادی سوءاستفاده می‌کنند همگی اینها مفسد می‌باشند مطبوعات بایستی در خدمت انقلاب باشند وظیفه مسلمانان است‌که جلوی‌اینگونه مطبوعات را سد کنند .

پاسخی به اظهارات مهندس حسیبی:

بختیار کیست ؟

از مختار حجتی

درکیهان روز پنجشنبه ۳۱ خرداد۱۳٥۸شاهد تلاش جدیدی برای تبرئه بختیار جنایتکار بودیم. بعد از آنکه انقلاب پیروزمند ما مسیر پر فرازو نشیب خودرا بشتر گذاشت و بساط دیکتاتوری وقلدری شاه مخلوع و امپریالیست‌هارا در هم پیچید و در لحظاتی که قدرت طاغوتی و ارتجاعی نظام استبدادآخرین سنگرهای مقاومت را در مقابل حملات پرتوان ملت مسلمان ایران تخلیه میکرد، دست خیانتاز آستین شاپور بختیار این‌عامل سر سپرده شاهو آمریکابیرون آمدو بخیال‌باطل خودمی‌پنداشت میتواند این نهضت عظیم را متوقف ساخته‌و ملت‌را ازراهی که درپیش‌گرفته است مایوس سازد،او که‌باشعارهای تو خالی سوسیال دموکراسی به خیال کسب‌وکار خود می‌پنداشت میتواند این ملت هوشیار را بفریبد، هرگونه توهین‌بهرهبر انقلاب ما امام خمینی وخلق بپا خاسته ما نمود ولی شعله انقلاب‌طوماروجود اوواربابانش را چون خس وخاشاکی‌نابود ساخت. امام که مظهر اراده پر توان ملت مسلمان ماست دستورداده‌ا

سخنی با رئیس آموزش و پرورش ممسنی

چرا تاکنون به‌خواست توده‌معلمین و دانش آموزان توجهی نشده

* افرادی‌که دشمن بیت‌المال مردم بودند هنوز هم در راس کارند

ممسنی ــ خبرنگار کیهان ــ به شهادت مردم ممسنی و گواه رسانه‌های گروهی ، معلمین ممسنی از آذرماه سال گذشته تاکنون با برپایی اجتماعات و شرکت در راهپیمایی و حمل پلاکارد خواستارگزینش فردی در راس آموزش و پرورش ممسنی شدند که به سلاح‌ایمان تقوی ــ پرهیزکاری مسلح و مومن به انقلاب باشد . زیرا معلمین ممسنی بتجربه آموخته بودند کسی میتواند با فساد اداری مبارزه کند که دارای چنین صفاتی باشد .

آقای کیازند شما یك ماه پیش که به‌سمت رئیس‌آموزش و پرورش‌ممسنی منصوب‌شدید، در جلسات معارفه سخن از مبارزه با فساد و پاك سازی در سطح آموزش و پرورش به میان آوردید . و گفتیدکه من ماموریت دارم آموزش و پرورش ممسنی را از افراد نالایق ــ ضد انقلاب پاك‌نمایم. ولی چرا با اینکه ۴۰ روزاست که عملا کار مسئولیت آموزش و پرورش ممسنی را بر عهده گرفته‌اید هنوز همان اشخاص درراس کارند . هنوز افرادی‌مسئولیت کارهارابرعهده دارند که از نظر غرورات اداری و معنویت فاقدصلاحیت در چنین پستهایی هستند .

آقای کیازند شما بسما شرکت در مجالس مذهبی و ایراد سخن در مجامع دینی تقوی و پرهیزگاری خود را نشان داده‌اید . و از بحث و گفتگوهائی که از مبارزات خوددر گذشته‌به میان‌آورده‌اید خود را انقلابی و مومن به انقلاب به مردم ممسنی معرفی نموده‌اید در چنین حال علت چیست که تاکنون به خواست توده معلمین‌وحتی‌دانش‌آموزان توجه‌ای نکرده و از همکاران اداریتان کسانی هستند که بارها و بارها توسط معلمین از ناپاکی و عدم صداقت و ضد انقلابی آنها سخن به‌میان آمده است .

شما برای آگاهی از نظرات آموزگاران ــ دبیران ــ اولیاء دانش آموزان به وسیله پرسشنامه سئوالاتی نمودید که اکثر مردم در جواب شما از رئیس آموزش و پرورش ممسنی چه میخواهید ؟ گفتند اصلاح کادر اداری آیا شما در این مدتی که درممسنی مسئولیت آموزش و پرورش را بر عهده گرفته‌اید به صداقت و درستی این افراد پی برده‌اید ؟ اگر چنین است پس چرا در مجامع‌و درجواب خواست معلمین از آنها دفاع نمی‌کنید اگر هم شما با نظر معلمین موافقید چراپاك سازی اداری‌را عملی نمی‌سازید شما چرا از بین آموزگاران و دبیران پاك و با صداقتی که تعدادشان در ممسنی هم بسیار است برای کادر اداری‌استفاده نمی‌کنید چرا مجال خدمت به این شیفتگان خدمت به مردم نمی‌دهید . چرا پای معلمین پاك وشریف را که عمری به صداقت و درستی در میان مردم‌گذرانده‌اند دراداره باز نمی‌کنید مگر این خواست طبقه معلم نیست و مگر نه اینکه شما به گفته خودتان مامور هستید که آموزش و پرورش ممسنی را از کلیه ناپاکی‌ها پاك سازید و دراین راه آماده شهادت هم هستید .

اطلاعیه دادسرای انقلاب اسلامی آبادان و خرمشهر

آبادان ــ خبرنگار کیهان ــ نظربااینکه هرگونه‌معامله‌ای درمورد املاك اعم اززمین وغیر آن‌بدون تنظیم سند رسمی فاقد اعتبار قانونی بوده واینکه عده‌ای ازبی‌اطلاعی مردم سوء استفاده کرده واقدام بفروش زمینهایی می‌نمایند که مالکیت خود آنان نیزمحل تردید میباشد، بنابراین باطلاع عموم اهالی آبادان وخرمشهر میرساندکه ازهرگونه معامله‌ای دراین‌زمینه خودداری واینگونه افراد را بدادسرای انقلاب معرفی نمایند تاموضوع مورد بررسی وباطلاع عموم برسد.

بعلت فروریختن دیوار و سقف یك‌خانه دراصفهان :

سه نفر کشته و دونفر مجروح شدند

اصفهان ــ خبرنگار کیهان ــ یك خانه قدیمی درخیابان فروغی اصفهان برسر ۵ نفر ساکنان ویران شد و باعث مرگ سه‌نفر از آنان شد .

شب گذشته قسمتی ازدیوار و سقف این خانه بعلت‌پی‌کنی غیراصولی فرو ریخت و ساکنانش در زیر خروارها خشت و چوب محبوس شدند . بلافاصله پس از ارسال این خبر به مرکز اورژانس اصفهان پنج دستگاه آمبولانس باتفاق دونفر تکنسین به محل اعزام شدند و عملیات نجات آغاز گردید . لحظاتی پس از کاوش سه‌نفر از افرادی که بشدت مجروح شده بودند از زیر آوار بیرون کشیده شدند و به بیمارستان های مصدق ، مسیحی و شریعتی منتقل گردیدند ولی معالجات در مورد یکنفر ازآنان بنام نسرین آهنگر موثر واقع نشد . و وی بعلت آسیب مغزی درگذشت .

تکنسین‌های مرکز اورژانس اصفهان در ادامه کاوشهای خود اجساد دو تن دیگر را به‌اسامی رضا نصرآزادانی و زینت رجب‌زاده از زیر آوار بیرون کشیدند . علت مرگ این دونفر نیز به تائید پزشك قانونی ضربه مغزی و خونریزی داخل جمجمه اعلام شده است .

در این زمینه از سوی کلانتری بخش‌دو اصفهان‌پرونده‌ای تنظیم شد و برای تحقیق و پیگیری بیشتر اجع ذیصلاحیت ارجاع گردید .

بچه‌دزد معروف در قزوین دستگیر شد

قزوین ــ خبرنگار کیهان ــ التفات مفیدی بچه دزد معروف که پرونده‌های متعددی در آگاهی تهران دارد و آخرین بار به ۲۰ سال زندان محکوم و در دوران انقلاب از زندان متواری گردیده بود هنگامی که همراه یك بچه که‌قصد فروش اورا در شهرهای شمالی داشت ، وسیله افراد کمیته انقلاب اسلامی خارج شهر وسیله آقای گیاهی در بین راه قزوین ــ رشت دستگیر و تحویل زندان‌شد.

رژه‌روز پاسدار در شیراز

شیراز ــ خبرنگارکیهان ــ بمناسبت میلاد مسعود سرور شهیدان حسین ابن علی وروز پاسداران مراسم‌بسیارباشکوهی از طرف پاسداران و مردم شیراز دراستادیوم ارتش‌برگزار شد و قبل از برگزاری این مراسم افراد سپاه پاسداران شیراز و کمیته های مستقردر کاخ پذیرائی و گروه ضربت مهدیه واصلاح نژاد وجانبازان جنوب و افراد سپاه انتظامی شیراز از خیابان زند بطرف استادیوم ارتش رژه رفتند و مردم شیراز با ریختن گل بر روی آنها و شعار دادن‌ازآنان به گرمی استقبال کردندتادر استادیوم مستقر شدند .

ابتدا آیاتی از کلام‌الله‌مجید قرائت شد سپس سرود هائی خوانده شد و آنگاه پیام امام خمینی قرائت شد و سپس‌علی دانش منفرد استاندار فارس طی سخنانی از وحدت و هم‌بستگی پاسداران ایران و بخصوص شیراز تشکر کرد و سپس قطع‌نامه روز پاسدار که در دوازده ماده تهیه شده بود توسط آقای وفائی قرائت شد و مورد تایید قرار گرفت.

کلاس آموزش‌مسائل و فرهنگ و مذهب دربین زنان

زاهدان ــ خبرنگارکیهان جامعه زنان انقلاب اسلامی زاهدان در گزارش اعلام داشت بمنظوراشاعه هرچه‌بیشتر دانش وفرهنگ وترویج‌مذهب در بین زنان و دوشیزگان از آغاز هفته‌جاری چندکلاس آموزشی در زمینه سوادآموزی آموزش قرآن ، عربی ، فقه اسلامی ، اخلاق اسلامی ، جهانبینی توحیدی نهج‌البلاغه خیاطی و کمکهای اولیه در محل ساختمان‌سازمان‌زنان‌سابق دائر گردیده‌است وعلاقه‌مندان می‌توانند دراین‌کلاسها ثبت‌نام کنند .

تجلیل سالروز ولادت امام حسین

اراك ــ خبرنگار کیهان ــ به مناسبت بزرگداشت سالروز ولادت سرور شهیدان امام حسین(ع) بازار و خیابان‌های اراك چراغانی گردید . در همین روز به مناسبت روز پاسدار ، پاسداران اراك در خیابانها رژه رفته و مردم اراك از آنها استقبال گرمی نموده و آنانرا گلباران‌کردند.

بدنبال تظاهرات مردم تحصن‌دانش‌آموزان شکسته شد

کاروان ــ خبرنگار کیهان ــ بدنبال تحصن عده‌ای ازدانش‌آموزان و داوطلبان ششم متوسطه نظام قدیم درداره آموزش وپرورش بعنوان اعتراض بابطال امتحانات مذکور، جمعیت کثیری زن ومرد به پشتیبانی از مسئولین آموزش و پرورش باشعار اسلام پیروز است‌منافق محکوم‌است تظاهرات وراهپیمائی کردند . متحصنین تحصن خودرا شکستند، اداره آموزش وپرورش راترك کردند، عده‌ای ازدانش‌آموزان بخصوص دختران معتقد هستند که همه حوزه‌های امتحانی این استحقاق ابطال نداشته یا اقلاتمام جلسات آن‌نباید باطل شود. این‌عده ازمقامات مسئول تقاضای توجه دارند . ضمنا در روز چهارشنبه هفته گذشته عده متحصنین صدها نفر ذکر شده بودکه رقم دهها‌نفر صحیح است.

خواستار بازگشت آیت‌اله مدنی

جهرم ــ خبرنگار کیهان ــ مردم خرم‌آباد طی یك طومار ۲۰متری خواستار بازگشت آیت‌الله مدنی شدند، در این‌طومار آمده‌است ، همچنانکه اعتقاد قلبی همه‌ملت وجود پربرکت حضرت آیت‌اله مدنی دامت‌ظله دراین شهر همواره موجب خیر بوده‌وخواهد بود، ازاین‌رو با صلاحدید جامعه روحانیت خرم‌آباد تصمیم گرفته شد که‌از محضر رهبرانقلاب اسلامی حضرت‌امام خمینی تقاضا شودکه به آیت‌اله مدنی ابلاغ شودکه در خرم‌آباد اقامت نمایند ، تابدین وسیله مردم این‌دیار بیش ازپیش درجهت تداوم انقلاب اسلامی ایران کوشا باشند .

اطلاعیه دادسرای انقلاب اسلامی آبادان و خرمشهر

آبادان ــ خبرنگار کیهان ــ بقرار اطلاع واصله متاسفانه عده‌ای سودجوو فرصت‌طلب بدون درنظرگرفتن اوضاع سیاسی واقتصادی مملکت به‌بهانه‌مسافرت به‌خارج اقدام به خروج ارز مینمایند ، نظربااینکه این‌عمل جرم وقابل تعقیب جزایی میباشد، لذاظرف ۴۸ساعت آینده کلیه کسانیکه‌اقدام به‌تحصیل ارزنموده ولی بخارج عزیمت نکرده‌اند ، بامراجعه به‌بانك نسبت به‌تبدیل ارزمذکور اقدام نمایند وکلیه بانکها نیزموظفند ظرف‌همان‌مهلت گزارشی ازکلیه خریداران ارز مربوط به‌سال جاری تهیه وبه‌دادسرای انقلاب اسلامی ارسال دارند ، بدین‌ترتیب متخلفین شدیدا تحت‌تعقیب قرار خواهند گرفت.

ملایر به‌بیمارستان معتادین احتیاج دارد

ملایر ــ خبرنگارکیهان ــ باتوجه به‌اینکه تعدادکثیری ازجوانان ملایر بدام اعتیاد افتاده‌اند وهرآن ممکن است در این‌گرداب غوطه‌ور گردند ایجاد بیمارستان معتادین لازم میباشد. کمعتادین بتوانند دراین بیمارستان معالجه گردند برای احداث این‌بیمارستان میتوان ازکمك‌های مردم ملایر و یاری‌افراد بخوبی سودبرد امید است یکی از مقامات مسئول شهری یاروحانیان همت نموده و دراین راه گام‌بردارند.

جوانان تبریز خواستار تخلیه اماکن ورزشی و هنری شدند

تبریز ــ خبرنگار کیهان ــ گروهی به نمایندگی ازطرف جوانان تبریز در محوطه استانداری آذربایجانشرقی اجتماع کردند در این گردهمائی جوانان از استاندار آذربایجانشرقی خواستند هرچه زودتر ساختمانها و کاخهای ورزش وفرهنگی و هنری که هم‌اکنون در اختیار گروههای دیگر است بخود آنان واگذار شود تاجوانان در این ایام تعطیلات تابستانی شروع به فعالیت نمایند .

این عده طی قطعنامه‌ایکه صادر کردند و خواستار :

۱ ــ تسریع در تخلیه موسسات فرهنگی و ورزشی و هنری بخصوص کاخ جوانان و خانه جوانان

۲ ــ همکاری در ایجاد فعالیت مجدد ورزشی وفرهنگی و هنری

۳ ــ رسیدگی به کمبود مکانهای ورزشی و فرهنگی و هنری و وسایل و لوازمات ضروری

شدند و پس از مذاکرات لازم با مسئولین امر قرار براین شد که تا روز دهم تیرماه جاری خواسته های آنان تامین گردد .

جوان ۱۷ ساله خودش را آتش‌زد

اصفهان ــ خبرنگارکیهان ــ جوان ۱۷ ساله‌ای در بخش‌دو اصفهان روز گذشته باریختن مقداری بنزین بر لباس هایش اقدام بخود سوزی کرد .

وی‌که رمضان صفربور نام داشت بلافاصله پس ازاین عمل به‌بیمارستان دکتر مصدق‌منتقل شد ولی معالجات در باره او موثر واقع نگردید و بعلت سوختگی شدید جانسپرد . در این زمینه پرونده‌ای‌درکلانتری دو اصفهان تشکیل‌شد وبرای تحقیقات لازمه به مقامات قضائی ارجاع گردید .

کارمند دخانیات بعلت برق گرفتگی درگذشت

گوهردشت‌کرج ــ خبرنگار کیهان ــ روز گذشته مردی بنام علی اکبر قربانی کارمند اداره دخانیات درمنزل‌مسکونی خودش واقع در شاهین ویلای گوهردشت دچار برق گرفتگی شد و بلافاصله قبل از رسیدن به بیمارستان درگذشت. علی اکبر قربانی یکی ازکشتی ــ گیران خوش‌نام بود . او دارای همسر و دو فرزندبود که از خودش باقی گذاشت . قبلا هم با موسسه کیهان همکاری داشته است .

هنگ نخاله ها
همیشه‌ازشادی وخنده
هنگ نخاله‌های هیتلری
برنامه‌ای‌شادومخصوص
خانواده‌های محترم
هنگ نخاله‌ها
بهمیاران خنده
قتل عام کمدی
که‌طرفدارانش
روده‌برخواهدکرد
ازصبح امروز برنامه
استثنائی وتازه‌بینهای
مدرن وخانوادگی
شهرقشنگ

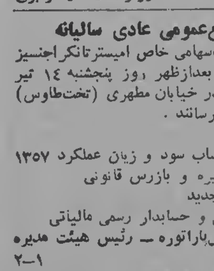

عکس فوق بنام میرزا آقا یمانی‌فر (۱۹ساله) از تاریخ چهارشنبه ۵۸ر۳ر۲۹ از منزل خارج و تاکنون مراجعت ننموده است از کسانیکه از نامبرده اطلاعی دارند تقاضا میشود با تلفن ۹۴۲۱۲۱ اطلاع داده و خانواده‌ای‌را از نگرانی برهانند .

بنا بدرخواست عده‌ای از اهالی محترم

جشن سوروبمناسبت ولادت دو بزرگوار عالم اسلام درلرستان

خرم‌آباد ــ خبرنگارکیهان ــ بمناسبت سوم شعبان ،سالروز میلاد رهبر آزادگان حسین ابن‌علی‌علیه السلام‌ومعنین‌روز پاسدار مراسمی در شهرهای خرم‌آباد ، بروجرد ،الیگودرز دورود ، کوهدشت ،پل‌دختر، نورآباد والشتر برگزار گردید و همچنین بدین مناسبت‌مراسم با شکوهی در باشگاه افسران که سرسپردگان رژیم طاغوتی واز طرف ساواك تعیین و بکار گمارده میشدند به رانندگان تحمیل و سرمایه ما را بتاراج برده و حیف ومیل مینمودند حالیه نیز تعدادی همکاران‌در خانه‌کارگراجتماع نموده‌اندکه امیدواریم آن جمع‌نیزبصفوف متشکل ما بپیوندند که هرچه زودتر با ایمانی راسخ‌بخواسته های قانونی و رفاهی خود رسیده و در پیشبرد هرچه بیشتر اهداف مقدس جمهوری اسلامی بیش از پیش کوشش خستگی ناپذیر و مجاهدت نمائیم . ناطق اشاره نمود که جلسات مذهبی روزهای شنبه‌و جلسات صنفی روزهای دوشنبه هرهفته از ساعت ۳ تا ۶ بعداز ظهر تشکیل میشود سپس حجت‌الاسلام امامی کاشانی جهت افتتاح اولین جلسه این اتحادیه اسلامی درروز فرخنده میلاد باسعادت حضرت‌باعبداله الحسین (ع) بیانات مبسوط مذهبی ایراد نمودند و عموم حاضرین و اعضاء اتحادیه تاکسیرانان را بتشکل ووحدت کلمه با ایمان دعوت فرموده مجلس جشن‌در ساعت ۸ بعداز ظهر باشعارهای اسلامی بپایان رسید.

بمناسبت میلاد باسعادت آموزگار شهادت حضرت اباعبداله‌الحسین (ع)

شمالغرب تهران ــ خبرنگار کیهان ــ باشرکت بیش از ۵هزار نفر راننده تاکسی‌جشن وسرور اتحادیه و انجمن اسلامی تاکسیرانان و حومه از ساعت ۵ تا ۷بعدازظهر روز پنجشنبه (سوم شعبان) درمحل اتحادیه انجمن اسلامی تاکسیرانان واقع دربلوار آزادی خیابان اوستا (بیسات سابق) چهارراه فرصت‌شیرازی برگزار گردید.

در محل این جشن سردرب ومدخل اتحادیه بامانجمن‌اسلامی بطرز بسیار باشکوهی ازطرف اعضاء با لامپهای الوان‌تزئین وتابلوها و تمثالهای مذهبی و امام‌خمینی جلوه خاصی داشت مراجعین وشرکت کنندگان با شربت و شیرینی و بستی پذیرائی میشدند بیش‌ازه‌هزار نفر راننده تاکسی در اولین جشن اسلامی اتحادیه خود با قیافه‌های خندان وبشاش‌شرکت جستند و از سیمای هریك از آنها نورایمان وصداقت‌بخوبی دیده میشد در ابتداء جلسه‌یکی از رانندگان تاکسی ویژه فرودگاه مهرآباد بنام محمد هویخت نقش موثر ۱۶ هزار راننده تاکسی را در بشمر رسیدن انقلاب تشریح کرد ناطق اشاره‌نمودسرمایه اتحادیه تاکسیرانان اعم از منقول و غیرمنقول درحدود ۵۰۰میلیون تومان میباشد کماین سرمایه کلان زیرنظر افرادی معدود از رئیس آموزش و پرورش ممسنی چه میخواهید ؟ گفتند اصلاح کادر اداری آیا شما در این مدتی که درممسنی مسئولیت آموزش و پرورش را بر عهده گرفته‌اید به صداقت و درستی این افراد پی برده‌اید ؟ اگر چنین است پس چرا در مجامع‌و درجواب خواست معلمین از آنها دفاع نمی‌کنید اگر هم شما با نظر معلمین موافقید چراپاك سازی اداری‌را عملی نمی‌سازید شما چرا از بین آموزگاران و دبیران پاك و با صداقتی که تعدادشان در ممسنی هم بسیار است برای کادر اداری‌استفاده نمی‌کنید چرا مجال خدمت به این شیفتگان خدمت به مردم نمی‌دهید . چرا پای معلمین پاك وشریف را که عمری به صداقت و درستی در میان مردم‌گذرانده‌اند دراداره باز نمی‌کنید مگر این خواست طبقه معلم نیست و مگر نه اینکه شما به گفته خودتان مامور هستید که آموزش و پرورش ممسنی را از کلیه ناپاکی‌ها پاك سازید و دراین راه آماده شهادت هم هستید .

آیت‌اله لاهوتی از مردم تبریز خواست

تا در تقویت روحیه مأمورین آرتش و شهربانی تلاش کنند

تبریز ــ خبرنگار کیهان ــ آیت‌الله لاهوتی سرپرست پاسداران انقلاب اسلامی ایران در میان استقبال پرشور وبی سابقه پاسداران انقلاب اسلامی و اهالی تبریز با هواپیما وارد این شهر شد . آیت‌الله‌لاهوتی در مراسمی که با حضور آیت الله قاضی طباطبائی و آیت‌الله مدنی نمایندگان امام خمینی در تبریز و مهندس غروی استاندار آذربایجان شرقی‌و هزاران نفر از پاسداران و طبقات مختلف مردم تبریز در استادیوم ورزشی تختی این شهر برگذار گردید بتفصیل در مورد شجاعت و اخلاق‌حسنه قمر بنی‌هاشم حضرت ابوالفضل سخن گفت و مبارزات مردم‌این شهر بخصوص مبارزات شهید حنیف‌نژاد را در به ثمررساندن انقلاب اسلامی‌ایران ستود و از مردم تبریز خواست که نسبت به تقویت روحیه مامورین شهربانی وارتش تلاش کنند و به این دو دستگاه امنیتی شکل بدهند و برای کارهای ضروریشان بجای کمیته‌ها به مقامات شهربانی و سایر مقامات محلی و استانداری مراجعه نمایند . مگر درمواقعی بسیار با اهمیت به کمیته‌ها مراجعه کنند .

آگهی دعوت مجمع عمومی عادی و فوق‌العاده شرکت سهامی صنعتی بهپوش

بدینوسیله به اطلاع صاحبان سهام شرکت سهامی خاص صنعتی بهپوش میرساند که مجمع عمومی عادی سالیانه در تاریخ ۵۸ر۴ر۲۶ ساعت ۴ بعدازظهر در محل قانونی شرکت واقع در خیابان مصدق (پهلوی سابق) بالاتر از زرتشت شماره ۷۴۸ ساختمان زندیه تشکیل میشود . خواهشمند است با رعایت مفاد اساسنامه در وقت مقرر حضور بهمرسانید .

دستور جلسه :

۱) استماع گزارش هیئت مدیره و بازرسان شرکت .
۲) انتخاب هیئت‌مدیره و بازرسان اصلی و علی‌البدل .
۳) تصویب ترازنامه و حساب سود و زیان سال مالی ۱۳۵۷
۴) تصویب بودجه سال ۱۳۵۸ .
۵) تعیین روزنامه کثیرالانتشار .
۶) تعیین خط مشی شرکت .

هیئت‌مدیره

ن ۸۱۸۰۷

آگهی دعوت مجمع عمومی عادی کارخانجات پیچ‌ومهره شهریار (شرکت سهامی خاص)

بدینوسیله از کلیه صاحبان سهام دعوت میشود که برای انعقاد مجمع عمومی عادی سالیانه ساعت ۱۶ روز ۵۸ر۴ر۲۶ در محل شرکت تهران‌پارس خیابان ۱۱۱ پلاك ۶ حضور بهمرسانند .

دستور جلسه :

۱ ــ رسیدگی براز سالیانه و حساب سود و زیان و تعیین خط مشی آتی شرکت
۲ ــ انتخاب مدیران اصلی و علی‌البدل برای مدت ۲ سال
۳ ــ انتخاب بازرس اصلی و علی‌البدل برای مدت ۱ سال
۴ ــ تعیین روزنامه کثیرالانتشار جهت درج آگهیهای‌شرکت
۵ ــ اتخاذ تصمیم نسبت به سایر موضوعاتیکه مربوط به مجمع عادی میباشد و ممکن است مطرح و مورد‌مذاکره قرارگیرد.

هیئت‌مدیره

ن ۸۱۷۷۵

آگهی تشکیل مجمع عمومی فوق‌العاده

مجمع عمومی فوق‌العاده شرکت تعاونی (مصرف ــ مسکن ــ اعتبار) شهربانی جمهوری اسلامی ایران ساعت ۹ صبح روز شنبه مورخ‌۱۳ تیرماه سال جاری در تالار شهربانی تشکیل میگردد و دستور جلسه آن عبارتست از :

۱ ــ انتخاب دو نفر بازرس شرکت برای انجام وظائف امور جاری شرکت
۲ ــ انتخاب دو نفر اعضاء علی‌البدل هیئت‌مدیره

علیهذا از سهامداران شرکت مزبور یا نمایندگان تام‌الاختیار آنها دعوت مینماید در وقت و تاریخ فوق‌الذکر در جلسه مذکور شرکت فرمایند .

رئیس هیئت مدیره شرکت تعاونی شهربانی جمهوری‌اسلامی ایران ــ سرهنگ انصاری

ش ۱۲۲۳

آگهی انتخاب اعضاء هیئت‌مدیره در شرکت سهامی خاص

پریفاب ثبت‌شده بشماره ۱۲۸۰۳ باستناد صورتجلسه مجمع عمومی عادی بطور فوق‌العاده مورخ ۵۸ر۲ر۱۹ و ۵۸ر۳ر۲ اعضاء هیئت مدیره از تاریخ ۵۸ر۳ر۲ بمدت دو سال بشرح زیر انتخاب شدند .

الف ــ شرکت سهامی عام سیمان تهران ب ــ شرکت سهامی عام سیمان شمال ج ــ آقای مهندس گورگین یقیازاریانس وبرابر صورتجلسه هیئت مدیره مورخ ۵۸ر۳ر۱۶ آقای مهندس حسن نظامی نماینده شرکت سیمان تهران بسمت رئیس هیئت مدیره و آقای مهندس فیروز بزشکی بنماینده شرکت سیمان شمال به سمت نایب‌رئیس و آقای گورگین‌یقیازاریانس بسمت مدیرعامل شرکت تعیین گردیدند و مدیرعامل مجری مصوبات هیئت مدیره‌میباشد. اعضاء اسناد ، اوراق ، قراردادها و خلاصه و آنچه که برای‌شرکت تعهدآور باشد با امضاء دو نفر ازسه‌نفر آقایان نظامی ، بزشکی و یقیازاریانس معتبر میباشد و مکاتبات اداری و غیرتعهدآور مالی با امضاء مدیرعامل بتنهائی معتبر است .

مدیرکل ثبت‌شرکتها و مالکیت صنعتی . یحیی‌مدنی

آگهی فقدان سند (بارنامه کشتی)

چون بارنامه شماره ۴ مورخ ۴ ژوئیه ۱۹۷۸ شرکت کشیرانی «مرسك‌لاین» مربوط به محموله حنا بمقصد نیویورك مفقود و ابطال گردیده است شرکت «مرسك‌لاین» در قبال ارائه آن کالا را تحویل نخواهد داد و نیزشرکت «مرسك‌لاین» بعلت عدم تحویل کالا در قبال بارنامه مفقود مسئولیتی نخواهد داشت .

شرکت مرسك‌لاین ایران آ.پی.اس

آگهی دعوت مجمع عمومی عادی و فوق‌العاده شرکت سهامی خاص پخش رنگ نساجی ایران

بدینوسیله به اطلاع صاحبان سهام شرکت سهامی خاص پخش رنگ نساجی ایران میرساند که مجمع عمومی عادی سالیانه در تاریخ ۵۸ر۴ر۲۵ ساعت ۴ بعدازظهر در محل قانونی شرکت واقع در خیابان ویلای شمالی روبروی بیمارستان شوروی شماره ۲۸۴ تشکیل میشود . خواهشمند است با رعایت مفاد اساسنامه در وقت مقرر حضور بهمرسانید .

دستور جلسه :

۱) استماع گزارش هیئت مدیره و بازرسان شرکت .
۲) انتخاب هیئت‌مدیره و بازرسان اصلی و علی‌البدل .
۳) تصویب ترازنامه و حساب سود و زیان سال مالی ۱۳۵۷
۴) تصویب بودجه سال ۱۳۵۸ .
۵) تعیین روزنامه کثیرالانتشار .
۶) تعیین خط مشی شرکت .

هیئت‌مدیره

آگهی دعوت از بستانکاران ایراترا (شرکت‌سهامی خاص) درحال تصفیه

بدینوسیله از کلیه کسانیکه ادعای طلبی از ایراترا شرکت سهامی خاص در حال تصفیه دارند دعوت میشود که با ارائه اصل مدارك طلب خود به‌مدیر تصفیه شرکت به نشانی خیابان عباس‌آباد خیابان بهنام بن‌بست دوم شماره ۷ ساختمان واگن پارس‌مراجعه نمایند .

مدیر تصفیه ایراترا شرکت سهامی خاص
رضا کریمان

۱ــ۳

ن ۸۱۷۷۹

۵۵۵۶ مالف

آگهی تشکیل سندیکا

بموجب مواد ۲۵ و ۲۶ قانون کار با توجه به مدارك تسلیمی بمنظور حفظ منافع حرفه‌ای و بهبود وضع اقتصادی و اجتماعی کارگران هتل اینترکنتیننتال تهران سندیکائی بنام سندیکای کارگران هتل اینترکنتیننتال تهران که‌اقامتگاه‌قانونی آن تهران ــ خیابان دکتر فاطمی و حوزه فعالیت آن تهران میباشد تشکیل گردید و اسامی و سمت‌هریك از آقایان اعضای اصلی وعلی‌البدل هیئت مدیره و بازرسان سندیکای مذکور که برای مدت دو سال لغایت بیست و دوم اردیبهشت ماه یکهزار و سیصد و شصت انتخاب شده‌اند بشرح زیر میباشد :

۱ ــ دبیر محمود گرمابدری
۲ ــ رئیس هیئت‌مدیره ابوالقاسم عسگربیك
۳ ــ نایب‌رئیس علی مرتضی فعلی
۴ ــ خزانه‌دار علی اصغر اصفریان جویباری
۵ ــ عضو هیئت‌مدیره فتح‌اله عادلی‌زاجیری
۶ ــ اعضای علی‌البدل هیئت‌مدیره فریدون گیلانی ــ سید علی رستمی
۷ ــ بازرسان حسنعلی رجبی ــ علی ذکریازاده ــ سلمان خوش‌قیافه

ضمنا مطابق بند سه ماده بیست اساسنامه مالی با امضای رئیس هیئت‌مدیره و خزانه‌دار سندیکا معتبر خواهد بود .

ابوالفضل فاطمی
مدیرکل سازمانهای کارگری و کارفرمائی

آگهی تشکیل سندیکا

بموجب مواد ۲۵ و ۲۶ قانون کار با توجه به مدارك تسلیمی بمنظور حفظ منافع حرفه‌ای و بهبود وضع اقتصادی و اجتماعی کارکنان اداره مرکزی سیمان تهران سندیکائی بنام سندیکای کارکنان اداره مرکزی سیمان تهران که اقامتگاه قانونی آن تهران خیابان کوشك کوچه ارباب‌جمشید پلاك ۵۷ و حوزه فعالیت آن تهران میباشد تشکیل گردید و اسامی و سمت هر یك از آقایان اعضای اصلی و علی‌البدل هیئت‌مدیره و بازرسان سندیکای‌مذکور که برای مدت دوسال لغایت ششم آبانماه یکهزار و سیصد و پنجاه و نه انتخاب شده‌اند بشرح زیر میباشد :

۱ ــ دبیر جمشید امیرحشمتی
۲ ــ رئیس هیئت‌مدیره بهمن افخمی
۳ ــ نایب‌رئیس یدالله احمدیان سهی
۴ ــ خزانه‌دار رحمت‌اله یوسفدهی
۵ ــ عضو هیئت‌مدیره علیرضا عظیم‌پور
۶ ــ اعضای علی‌البدل هیئت‌مدیره سید عبدالحسین‌طباطبائی ــ سیروس عباسی
۷ ــ بازرسان هادی طاهری ــ سید حسن شهنازی ماسوله ــ حسین نیك‌نفس

ضمنا مطابق بند سه‌ماده بیست اساسنامه اسناد مالی با امضای رئیس هیئت‌مدیره و خزانه‌دار سندیکا معتبر خواهد بود .

ابوالفضل فاطمی
مدیرکل سازمانهای کارگری و کارفرمائی

تحویل فوری آمبولانس

۶ دستگاه آمبولانس صفرکیلومتر فقط بافراد خیری که قصد هدیه آمبولانس بهمراکزدرمانی کشور داشته باشند با تخفیف مخصوص خارج نوبت‌فورا تحویل داده خواهد شد

۶ ــ ۶۵۲۰۵۳

آگهی دعوت مجمع عمومی عادی سالیانه شرکت نیتینگ‌ایران

بدینوسیله به اطلاع صاحبان سهام شرکت سهامی خاص نیتینگ ایران میرساند که مجمع عمومی عادی سالیانه در تاریخ ۵۸ر۴ر۲۷ ساعت ۴ بعدازظهر در محل قانونی شرکت واقع در خیابان ویلای شمالی روبروی بیمارستان شوروی شماره ۲۸۴ تشکیل میشود . خواهشمند است با رعایت مفاد اساسنامه در وقت مقرر حضور بهمرسانید .

دستور جلسه :

۱) استماع گزارش هیئت مدیره و بازرسان شرکت .
۲) انتخاب هیئت‌مدیره و بازرسان اصلی و علی‌البدل .
۳) تصویب ترازنامه و حساب سود و زیان سال مالی ۱۳۵۷
۴) تصویب بودجه سال ۱۳۵۸ .
۵) تعیین روزنامه کثیرالانتشار .
۶) تعیین خط مشی شرکت .

هیئت‌مدیره

آگهی دعوت

از کلیه صاحبان سهام شرکت مجم (سهامی خاص) دعوت میشود که در ساعت ۴ بعدازظهر روز ۵۸ر۴ر۲۵ در جلسه مجمع عمومی عادی صاحبان سهام که در محل شرکت واقع در خیابان ایرانشهر شمالی ــ نبش سپند شماره ۱۱ تشکیل میگردد حضور بهمرسانند .

دستور جلسه عبارتست از :

۱ ــ تصویب‌ترازنامه وحساب سود و زیان شرکت‌درسال۱۳۵۷
۲ ــ انتخاب بازرس اصلی و علی‌البدل
۳ ــ انتخاب روزنامه کثیرالانتشار
۴ ــ سایر موضوعاتی که در صلاحیت مجمع عمومی عادی شرکت میباشد .

شرکت مجم (سهامی خاص)

ن ۸۱۷۹۴

آگهی دعوت مجمع‌عمومی سالیانه شرکت هرمن لودویگ ایران (سهامی خاص)

بدینوسیله از کلیه صاحبان سهام شرکت برای حضور در مجمع عمومی عادی سالیانه که در روز یکشنبه هفدهم تیرماه یکهزار و سیصد وهشتاد ساعت ۱۰ صبح در محل شرکت تشکیل میگردد دعوت میشود .

موضوع جلسه عبارت است از :

۱ ــ تصویب ترازنامه و حساب سود و زیان سال مالی ۵۶ر۶ر۹ تا ۵۷ر۶ر۹
۲ ــ انتخاب بازرسان قانونی شرکت
۳ ــ تعیین روزنامه کثیرالانتشار
۴ ــ انتخاب اعضاء هیئت مدیره

شرکت هرمن‌لودویگ ایران (سهامی خاص)

ن ۸۱۷۸۶

آگهی دعوت مجمع‌عمومی انجمن اسلامی حسابداران

بدینوسیله از اعضاء دعوت میشود که در روز یکشنبه ۵۸ر۴ر۱۷ ساعت ۱۷ در خیابان نادری ــ شماره ۲۴۷ شرکت فرمایند .

دستور جلسه :

۱ ــ بررسی و تصویب اساسنامه انجمن
۲ ــ تعیین اعضاء اصلی و علی‌البدل شورای مرکزی
۳ ــ تعیین روزنامه کثیرالانتشار انجمن

هیئت‌موسس انجمن

ن ۸۱۷۵۹

آگهی دعوت مجمع عمومی سالانه صنایع فلزی ایران (شرکت سهامی عام)

بدینوسیله باطلاع کلیه صاحبان سهام صنایع فلزی ایران (شرکت سهامی عام) میرساند که جلسه مجمع عمومی عادی‌سالانه شرکت در ساعت ۱۰ صبح روز چهارشنبه بیستم تیرماه ۱۳۵۸ در ساختمان آمفی تئاتر سازمان مدیریت صنعتی واقع در خیابان مصدق نبش جام‌جم تشکیل میگردد ، از صاحبان سهامی که مایل به حضور در جلسه مذکور میباشند تقاضا میشود با همراه داشتن اوراق سهام خود درساعات اداری روزهای یکشنبه ۱۷ و دوشنبه ۱۸ تیرماه جاری به دفتر شرکت واقع در تهران خیابان استاد مطهری (تخت‌طاوس سابق) شماره ۲۶۱ مراجعه و ورقه ورود به جلسه مجمع مذکور را دریافت فرمایند .

موضوعات دستور جلسه :

۱ ــ استماع گزارش هیئت مدی

صفحه ۸ کیهان
یکشنبه ۱۰ تیر ماه ۱۳۵۸
ششم شعبان ۱۳۹۹
شماره ۱۰۷۴۶

ساعات شرعی :
اذان صبح فردا ۳٫۵۷ طلوع آفتاب ۵٫۵۳
ظهر شرعی ۱۳٫۰۸ اذان مغرب ۲۰٫۴۲
استخراج : دکتر عباس ریاضی کرمانی

احزاب و جمعیت های سیاسی

اعلام موجودیت گروه بشارت

عصر دیروز در جلسه هیات اجرائی موقت گروه بشارت اعلام شد امروز که براثر انقلاب اسلامی به یاری همه اقشار و رهبری و نقش بسیار موثر روحانیت آگاه بثمر رسید باعث شد اعتقادات‌معنوی بر پایه اصول دینی‌استحکام یابد اکنون باید بفکر ایجاد ایران نو باشیم و اختلاف سلیقه‌هارا کنار بگذاریم .

دراین جلسه که بمنظور اعلام موجودیت گروه بشارت ترتیب یافته بود ، گروهی از استادان اقتصاد دانان رهبران گروههای‌سیاسی مختلف و از دیگر طبقات حضور داشتند .

در جلسه مزبور دکتر محی‌الدین نبوی یکی از اعضای هیئت‌اجرائی طی سخنانی امور سیاسی واجتماعی را از دیدگاه گروه مورد تجزیه و تحلیل قرارداد و پس‌از آن دکتر منوچهر فرهنگ به ارزیابی مسائل اقتصادی و دیدگاه گروه پرداخت .

در این جلسه پس‌از طرح سئوالاتی از طرف شرکت‌کنندگان و بحث و تبادل‌نظر در باره مسائل مختلف قطعنامه‌ای صادر شد دراین قطعنامه گروه بشارت نقطه نظرهای خودرا بیرامون مسائل مختلف سیاسی اجتماعی و اقتصادی مطرح ساخته است در قسمتی از این قطعنامه پیرامون مسائل سیاسی آمده است.

تقویت مبانی و اصول دموکراسی سیاسی و اقتصادی و اجتماعی وفرهنگی در قالب‌های قانون اساسی جمهوری اسلامی و اصول مطرح در اعلامیه جهانی حقوق بشر با ایجاد حسن مسئولیت و فراهم کردن موجبات ترقی بسوی محیط آزادی مبارزه با فساد و بی‌ایمانی در نظام اداری و سازمانها و دستگاههای مختلف دولتی اعم از کشوری و لشگری رعایت منافع و مصالح ملی در سیاست خارجی و قبول اصل دفاعی (نه تهاجمی) و احترام به استقلال و آزادی و امنیت ملت‌های دیگر رعایت اصل عدم تعهدات و اصلاح کیفیت روابط ومناسبات بین‌المللی ایران باکشورهای دیگر و قبول اصول قراردادها به نحوی‌که استقلال واستقرار حاکمیت ملی به حد مطلوب تامین گردد.

ملت ایران سوءاستفاده از آزادی را نمیپذیرد

کانون توحیدی جوانان انتهای خیابان حنیف‌نژاد (شاهپور سابق) با ارسال نامه‌ای به کیهان ، نسبت بمضمونای اعلامیه فدائیان‌وطن شد که در تاریخ ۵۸٫۴۵ در کیهان صفحه آخر بچاپ رسید ابراز انزجار نمودند . دراین‌نامه می‌خوانیم :

اصلا کدام کشور و کدام قانون به شخصی یا به حزبی که هنوز بیانیه‌های رسمی و ارگانهای خودرا مشخص نکرده است اجازه می‌دهدکه در اولین اعلام موجودیتش به برادر مجاهدی چون قطبزاده توهین و نام (تلویزیون قطبزاده‌ای) برای خود ابداع کند ما از نهضت آزادیخواهان باصطلاح فدائیان وطن مصرا خواستاریم برای ما روشن کند از کدام انحصارطلبان و از کدام ملت حرف‌میزند این ملت‌که شما نام هوچیگر و یا وطن‌فروش مینامید که هرروز دولت و امام خمینی و منتخبین آنهارا تایید میکند همانا که باید فعالیت شما زیرزمینی باشد. ما از حزب شما میخواهیم موضوع مجاهد محمد رضا سعادتی‌را پوششی برای عوام‌فریبی قرار ندهد و موضع خودرا روشن‌کند و سپس میتینگ براه‌بیاندازد و همچنین از روزنامه کیهان و روزنامه‌های یومیه دیگرکه در جهت انقلاب قدم برمیدارند خواستاریم که با ادامه روش خود از نشرچنین اعلامیه‌های شدیداللحن که اصلا موضعی را مشخص نکرده خودداری کنند چراکه ملت ایرا. سوءاستفاده از آزادی‌کـه خونبهای شهیدانش ضامن آن بود نمی‌پذیرد .

اعلام موجودیت

انجمن اسلامی کارکنان سازمان نوسازی و توسعه وتجهیز مدارس کشوراعلام موجودیت نمود.

انجمن اسلامی سازمان طی اطلاعیه ضمن اعلام موجودیت اهداف خود را بدین شرح اعلام میدارد .

۱ـ بالا بـردن آگـاهی اسلامی در زمینه‌های سیاسی اقتصادی اجتماعی در سطح گسترده و اشاعه فرهنگ اصیل و ملی‌براساس جهان‌بینی توحیدی .

۲ـ پاک سازی اداری از آثار استبداد و استثمار و مبارزه با عوامل ضد انقلاب .

۳ـ نظارت برحسن اجرای ضوابط اداری و رعایت معیار تصدی در امور هر شغل‌برمبنای ایمان صداقت ، لیاقت و احساس مسئولیت هر فـرد در اجـرای کـارهای اداری و روابط اجتماعی .

٤ـ هم گام بودن با برادران وخواهران مبارز مسلمان و قبول هر نوع انتقاد سازنده در ایجاد عدالت اجتماعی و حمایت بی‌دریغ از انجمن‌های اسلامی .

هیئت موسس انجمن

مواظب خطر نفوذ اشرافیت باشیم

سازمان دانشجویان مسلمان پلی‌تکنیک تهران با صدور بیانیه‌ای در مورد فروش‌نفت به دولت فیلیپین شدیدا.انتقاد کرده وخواستار قطع نفت باینکشور شده است . در این بیانیه آمده است :

بنام خدا

« من سمع رجلا ینادی یاللمسلمین ولم یجبه فلیس بمسلم »

هرکس بشنود صدای مظلومی را که‌ای مسلمانان بفریادم رسید» و اورا اجابت نکند مسلمان نیست .

بطوریکه اطلاع پیدا کردیم هنوز فروش نفت بـه رژیم طاغوتی فردیناندو مـارکوس دیکتاتور فیلیپین ادامه دارد .

رژیمی که برای حفظ منافع غارتگران هر روز مسلمانان‌مجاهد آن دیارا را قتل عام‌میکند. نماینده «جبهه آزادیبخش مورو» نیز اعلام کرده است‌که حدود یکماه‌پیش قرارداد فروش نفت ایران به فیلیپین تمدید گردیده است.این مسئله برای همه مسلمانان متعهد و مسئولی‌که هنوز صدای رهبرجبهه آزادیبخش مورو را در گوش‌دارندکه باتکیه برروح انترناسیونالیسم اسلام مسلمانان ایران را برای تشکیل « امت بزرگ اسلامی واحد» دعوت میکرد. این‌سئوال را مطرح میکندکه آیا دولت موقت جمهوری اسلامی در برقراری روابط با دیگر کشورها اصول اسلامی را در نظر میگیرد یا نه .

هرکس بشنود صدای مظلومی را که‌ای مسلمانان بفریادم رسید» و اورا اجابت نکند مسلمان نیست .

آیا مگر نه اینست که نفت ایران سوخت هواپیماها و تانکهائی میباشد کـه هرروز مسلمانان فیلیپین را قتل عام میکنند و باادامه صدور نفت مسلمانان ایران هم دراین جنایتها سهیم میباشد ؟ آیا فروش نفت به حکومت فیلیپین چه تفاوتی دارد با فروش نفت بـه اسرائیل و آفریقای جنوبی ؟

ملت مسلمان ایران بنا بروظیفه و مسئولیتی که در برابر مستضعفین جهان دارد خواستار روشن شدن سریع موضوع فروش‌نفت به فیلیپین و قطع فوری صدور آن میباشد .

گزارش سازمان مجاهدین خلق درباره مسئولیت های محمد رضا سعادتی

سازمان مجاهدین خلق‌ایران طی گزارش جامعی خطاب به خلق قهرمان ایران مسئولیت محمدرضا سعادتی را در این سازمان تشریح نموده ، و از موضع خود در این زمینه دفاع کرده است . درقسمت‌هائی از این گزارش آمده‌است:

در بیست و هفتمین روز اعتصاب غذای مجاهد اسیر محمدرضا سعادتی و در حالی که دو ماه وچندروزازدستگیری غیرقانونی او میگذرد ، و از آنجا که تاکنون هیچ مرجع رسمی و مسئولی را بـرای پاسخگوئی و مقابله با توطئه سازمان‌یافته و مشترک‌ارتجاعی‌ـ امپریالیستی گستردهای که بر علیه مجاهدین خلق در این میهن در جریان است پیدا نکرده‌ایم ، ناگزیر شمهای از گزارش مسئولیت سعادتی رابه پیشگاه خلق قهرمانمان تقدیم میکنیم :

یکی ازاصلی‌ترین معیارهای حرکت انقلابی و مکتبی ما بـا اعتقاد راسخ به این ندای‌قرآنی که خدا را برای هرگونـه حسابرسی کافی میشمارنـد (و کفی بالله حسیبا) پیوسته این بوده است که می‌باید همه چیز حتی نقایص و اشتباهات و کمبودهایمان را با خلقی‌که اینچنین مشتاقانه از ماحمایت میکند درمیان بگذاریم . چرا که خلق قهرمان ایران همانست که خود فرزندان مجاهدش را در دامان پرعطوفت خـــود پرورانده و با صیقل زدن به اراده شهادت ، ما را بصحنه نبرد حق و باطل گسیل‌داشتـه است .

از سال ٤٨ ببعد که سازمان ما بدوران تدارک عمل پانهاده بود تامین سلاح وآموزش‌نظامی وکسب اطلاعات برای مواجهه مرگ و زندگی با رژیم شاهو اربابان امریکائی‌اش، روابط خارجی هرچه منسجمتری را برای ما ضروری مینمود . بـه همین منظور تدریجا در طـول سالهای گذشته با انقلابیـون فلسطین ، ظفار ، ترکیه ، الجزایر ، وبتنام ، مراکش ، صحرا ، امریکای لاتین و اتحادالهم تماس برقرارکردیم.

همچنین در همان‌ایام درصدد تماس با کشور های ضـد امپریالیست نظیر کوبا و چین نیز برآمدیم که البته باتقویت پیوندهایمان با الفتح دیگـر نیازی به آن نبود .

اما در رابطه با کشـور شوروی از آنجـا که ما در دوران شاه سیاست این کشور را با رژیم ایران محکـوم میشناختیم هیچ ارتباطی‌برقرار نکردیم الا اینکه در سال۱۹۷۲ درمعیت و با سفارش برادریاسر عرفات یکی از اعضاء مابـه پایتخت آن کشور رفت. هدف از این سفر آشنائی بیشتر بـا اوضاع و احوال و سیاسـت شوروی در قبال ایران‌بود . در سال ۵۳ نیز که امکان ارتباط با شوروی در جهت سیاست‌ضد امپریالیستی امریکایی برای ما بدعوت یکی از احزاب فراهم گردید بازهم بدلیلی که فوقا گفته شد آن را رد کردیم. تا اینکه پس از انقلاب پیروزمند ضد دیکتاتوری اخیرکه دیگر سازمان ما از یك محل‌استقرار رسمی برخوردار بود در ضمن هیات نمایندگی‌های مختلف که از سازمانهای انقلابی کشور های مختلف مانند الجزایر ، مراکش ، فلسطین ، صحـرا ، فیلیپین و ... بدفتر جنبش می‌آمدند یك خبرنگار شوروی و یك عضو انجمن فرهنگـی ایران و شوروی نیز بدفتـر جنبش ملی مجاهدین مراجعـه نمودند . مراجعات هیـــات نمایندگی‌های مختلف و منجمله اتباع شوروی اساسا برای‌تبریك گفتن به‌انقلاب‌ایران‌ومصاحبـه‌های مطبوعاتی و در همان‌حدی است که معمول و متعارف‌روابط خارجی همه سازمانها و احزاب مختلف است .

در همین حال سازمان مـا بدنبال حرکت ناو هواپیمابـر کانسلیشن به سمت آبهـای ایران‌وهمچنین بدنبال‌تحریکات وکشتارهای ایادی ساواك‌وسیا که ردپای آنها در حوادث‌گنبد وخوزستان نیز بروشنی آشکار بود تحقیقات مینمود . منجمله گزارشهایی دریافت کردیم که کاخ سفید واشنگتن درحال طرحریزیهایی برای دخالت‌در امور ایران‌ازطریق‌سوء استفاده از تعصبات مذهبی مردم در جهت ایجاد تفرقه ونفاق است. خطرناکتر از همه‌طرح‌بالکانیزه کردن‌وتجزیه‌جنوب‌ایران‌است‌که محافل امپریالیستی بسیارمشتاق آن بوده و برحسب بـرخـی گزارشات حتی وارن‌کریستوفر یکی از معاونین وزارت خارجه امریکا را راهی خوزستـان نموده‌اند .

همچنین ما شاهد رخنـه عناصر مرتبط با ساواك درمتن برخی از حساسترین نهاد های نتور نظیر پاسداران انقلاب اسلامی بودیم . در ارتباط بـا همین ها کشف برخی طرحها و عملیات پیچیده سیادرایران و فعالیت موذیانه صهیونیستها و سازمان جاسوسی‌شان ما را برآن داشت که برای ممانعت از هرگونه جنگ داخلی و صلیبی و تکرار توطئه هـائی نظیر آنچه سیا در ۲۸ مرداد ۳۲ مرتکب شد ، ضرورت‌کشف شبکه های سیاو ساواك رادرحد توان خود جدی‌تر بگیریم . لازم بتذکر است که مـا برخی از اطلاعات خودرا بدون ذکر منابع و ماخذ آنها باتنی چند از عالی مقام ترین مراجع و همچنین مسئولین ممکنـی درمیان گذاشته بودیم . همچنان که نوشته برادر اسیرمان نیز بصراحت به ضرورت‌درجریان گذاشتن « آقا و دولت »اشاره دارد ، بی تردید ما سرانجـام نه میخواستیم و نه میخواهیم که جداز هرگونه اطـلاع مقامات قابل اعتماد مـلی و دولتی بکار خود ادامه دهیم، البته ناگزیریم تصریح کنیم که بدلایل کاملا متقن ما بـه دستگاه های اطلاعاتی‌وامنیتی موجود اعتماد چندانی نداریم والا هیچ زحمت مضاعفی را که مملو از خطرات مختلف است نیز متحمل نمیشدیم .

و اما در رابطه با مراجعین شوروی ، ما خود و بـدون اینکه هیچگونه تمایلـی بـا پیشنهادی از جانب انهاابراز شده باشد برادرمان سعادتی‌را مسئول کردیم که با آنهارابط برقرار کند . هدفهای‌این‌ارتباط مشخصا عبارت بودنداز :

۱ـ کسب اطلاعات درمورد فعالیت ها و شبکه‌ها و مامورین سیا درایران .

۲ـ تشریح موازین ملی و اسلامی میهن و انقلاب. یعنی همان خصایص ویژه که باعتقاد ما درگذشته شوروی چنانکـه باید به آن توجه نکـرده و اکنون میبایست صداقت وحسن نیت خودرا در رابطه با انقلاب آزادی بخش ضد استعمـاری میهن ما به اثبات برساند .

همچنین سازمان سعادتی را موظف کرده بود کـه مقدمتا از اصالت و راست گـوئـی نامبردگـان مطمئن گردد تا مبادا با عناصر مشکوکی‌مواجه شده باشیم . این تمام موضوع مسئولیت سعادتی بطـور کلی بود که طبعا مانند هر مسئول اجرائی دیگر، اتخاذ تاکتیکها و شگرد های تاکتیکی‌وتکنیکی مربوط به ابتکار خودداوگذاشته شده بود. یعنی همان جزئیاتی که بخاطر دستگیری سعادتی هنوز هم سازمان بـر آنهـا دقیقا واقف نیست .

اکنون برخلق قهرمان و جمیع نیروهای انقلابی است که کار سعادتی را داوری و حتی نقادی کنند .

کیسینجر درصدد یافتن پناهگاهی برای شاه‌مخلوع است

*** شاه مخلوع پیامی برای سادات فرستاده است .**

اسکندریه ـ اسوشیتدپرس ـ انورسادات رئیس جمهور مصر در ویلای شخصی خود ضیافتی به افتخار کی‌سینجر وزیرامور خارجه اسبق امریکا ترتیب‌داد. دراین‌ضیافت‌سادات وکی‌سینجر حدود یکساعت بطور خصوصی مذاکره کردند .

ناظران آگاه معتقدند کـه بخشی از این مذاکرات‌بیرامون گفتگوهای مصر و اسرائیل بر سر منع خودمختاری فلسطین بوده است. قراراست کی‌سینجر پس از ترك مصر به اردن . عربستان سعودی و مراکش برود .

براساس همین گزارش پس از به‌بن‌بست رسیدن کوشش‌های کی‌سینجر جهت اخـذ روادید اقامت شاه در مکزیك وی بدنبال یافتن پناهگاهـی برای شاه در مصر است . در ژانویه گذشته هنگامیکه شاه مخلوع ایران تهران را به‌سمت «آسوان» در مصر ترك گفت از سادات پیشنهادی مبنی‌بـر اقامت نائم‌درآن‌کشور دریافت نمـود.

به نوشته مجله اکتبر ، از معتبرترین مراجع خبری مصر که ارتباط نزدیکی با مقـام رئیس‌جمهور دارد ، شاه‌مخلوع پنجشنبه گذشته طی یك مکالمه تلفنـی از سادات بمناسبت پذیرائی گرم وی در مـاه ژانویه سپاسگزاری کرده و در این خصوص پیام مفصلی‌وسیله کی‌سینجر به وی ارسال داشته است .

این مجله پیشنهاد کردکه درصورت رفتن شاه به مصر تا یافتن یك محل مناسب‌درقاهره یا اسکندریه می‌تواند در قصر «کوبه» همان جائی که در مارس گذشته کارتر در آن اقامت گزیده بود ، ساکن‌شود.

کی‌سینجر در مصاحبه‌ای‌که هنگام ورودش به مصر با وی انجام شد اظهار داشت کـه نماینده شاه مخلوع ایران‌نبوده و قصد وی از این سفر نیـز اخذ تصمیماتی درباره شـاه نمیباشد وی قرار است قبل از عزیمت بهاسرائیل با مصطفـی خلیل‌نخست‌وزیرمصر مذاکراتی انجام دهد .

مشروبات الکلی سفارت ایران در پاکستان معدوم شد

اسلام‌آباد ـ یونایتدپرس ـ دیپلماتهای ایرانی روز جمعـه به پیروی از انقلاب اسلامـی ایران ذخیره مشروبات الکلی سفارتخانه ایران در اسلام آباد را معدوم کردند .

خبرنگاران محلـی شاهـد ریخته شدن ۱۳۶ بطری مشروب بداخل فاضلاب بودند . برخی از این‌خبرنگاران‌لبخند معنی‌ـ داری به چهره داشتند . این مشروبات در محل سفارت بـا حضور محمد گنجـی دوست کاردار ایران و سایردیپلماتها نابود شد .

کاردار ایران به خبرنگاران گفت این عمل بـه احترام احساسات مسلمانان پاکستان‌و در رابطه‌باصول انقلاب‌اسلامی ایران انجام شده است .

جریان محاکمه یک افسر ساواکی در دادگاه انقلاب اسلامی

فرآمرز راسخ

بعدازظهر دیروز شعبه اول دادگاه انقلاب اسلامـی تهران رسیدگی به‌پرونده ستوان یکم فرامرز راسخ افسر شهربانی را آغاز کرد . ابتدا آیاتی چند از کلام‌الله‌مجید قرائت وسپس رسمیت جلسه بوسیله رئیس دادگاه اعلام ومتهم به‌دفاع از خود پرداخت .

در مورد اتهام اول : عضویت در کمیته مشترك متهم اظهار داشت :

بعداز فارغ‌التحصیل شدن‌از دانشگاه پلیس حدود ۲۵ نفر از فارغ‌التحصیلان را بـرای گروه اطلاعاتی که شامل میشد از اداره اماکن عمومی،تشخیص هویت، اطلاعات اقامت‌بیگانگان و گذرنامه انتخاب کردند ودر تقسیم بعدی که بعمل آمد مرا به‌اداره اطلاعات فـرستادند . در آنجا فقط کارم مربوط میشد به‌اماکن عمومی وتاکسیرانی ، یعنی پرونده افراد که ازاماکن عمومی و تاکسیرانی به آنجـا می‌آمد در مورد سابقه کیفری مثل سرقت، خیانت در امانت وتجاوز به‌ناموس با پرسش از اداره تشخیص هویت بـررسی میکردم وحدود ۱۸ ماه بعداز درجه ستواندومی ، زمانی کـه افسر جوان و بی‌تجربه‌ای‌بودم، برای کمیته افسر میخواستند . چون هیچکس داوطلـب نبود به‌آنجا بروم ، مجبور شدندبین افسران قـرعه‌کشی کـنند ، بدبختانه قرعه بنام من وچنـد افسر دیگر افتاد و بعلت اینکه هیچ‌کس را نداشتم که‌باصطلاح پارتی من شود واز رفتم بـه آنجا جلوگیری نماید واینکه کل شاکی ازآن محیط کثیف نداشتم ، مرا باجبار و بطـور آموزشی به‌کمیته فرستادنـد . در آنجا بعنوان افسر اکیپ گشتی تحت نظـر ستوانـدوم محسن سیف تبریزی و بعـد شخصی بنام حسن نفر بودم در یکی از روزها در اتومبیل‌یکی از کارمندان شهربانی بمبی گذاشته بودند من بعلت عدم آموزش و وارد نبودن بامور، سوار بر اتومبیل شدم که در اثر منفجر شدن بمب من از ناحیه سر، چشم، گوش، دست وپا بشدت مجـروح و مصدوم شدم بطوریکه مدتی در حـال بیهوشی و اغماء بودم ، درآن زمان دستگاه کثیف طاغوتـی برای اینکه‌بعداز مرگم‌جوابگوی خانواده من باشد بناچار ۶ ماه باصطلاح بمن ارشدیت داد که هرگز کار درآن قسمت کثیف وآن ارشدیت را قبول نداشتم. ولی این اتفاق را بفال نیك گرفتم ، زیرا توانستم بهایـن وسیله از کمـینه باصطـلاح ضد خرابکاری بیرون آیم و خدارا گواه می‌گیرم کـه در مدت کوتاهی که در آنجاکار میکردم هیچگونه خلافی ازمن سرنزده است . بعدازآن تقاضا کردم که مرا بیك شهرکوچك بفرستند تا بتوانم سلامتی خود را بازیابم وآنها مرا به‌چالوس فرستادند . درمورد اهانـت و ایراد ضرب و شکنجه بعـرض میرسانم تاکنـون هیچ‌کس را نکرده، بلکه درحد یك مسلمان معتدل باآنها رفتار کرده‌ام و اذیت چنانچه متوجه آزار و اذیـت مامورین میشدم به‌آنها تذکـر داده و آنهارا ازاین کار منع میکـردم و عـده‌ای را کـه دستگیر شده بودند بدون‌اینکه پرونده‌ای برای آنها تشکیـل بدهم، همه‌را آزاد کردم .

درمورد توقیف و دستبرد به مکاتبات مردم بنـه شرافتـم قسم میخورم در مدتی که من درشهربانی چالوس بودم هیچ وجه به مکالمات کسی دستبرد زده نشد و توقیف نکردید و من این مورد را نیز ردمیکنم. درمورد مضره اعلام نمـودن کتب و نشریات مذهبی مردم باستحضار میرسانم که‌ازشهربانی کل کشور لیستی را فرستاده بودند و در آن لیست اعلام شده بود که کتب و نشریات اعلام شده در لیست مضـره است و آن لیست دائما درحال تغییر بود و درمورد اعلامیه‌ها رئیس شهربانی وقت دستور داده‌بود که‌آنها اعلامیه‌مضره‌تلقی شود که متاسفانه اعتراف میکنم که اشتباه کرده‌ام و می بایستی از دستورات او سرپیچی می‌ـ کردم .

متهم سپس گفت : اصـولا درمدت‌تظاهرات‌در شهرچالوس فقط‌کبار دردرگیری مامورین انتظامی بامردم منجر به شهید شدن یك نفر گردید که دراین مورد نیز بهیچوجه من شرکت نداشتم بشهادت اهالی محـل، رئیس شهربانی ، مـامـورین شهربانی و بستگان شهید ومن ان شب دراطاق‌خوددرشهربانی بودم و موضوع‌را از دهـــان رئیس شهربانی وقت شنیدم‌که گفت دراثر تیراندازی یك نفر شهید شده است .

چند ماه پیش از پیروزی انقلاب بود که من با آقـای افرازبین صحبت کردم و ایشان مرا روشن کردند و برایم‌آشکار گردید انقلابی که در حـال تکوین میباشد ، انقلاب حق بر باطل است . لذا با توجه بـه درجه فشار و اختناق محیـط کار ما نظامیان نتوانستم کار ـ هائی به‌نفع انقلاب و ترجمه آن انجام دهم و مامورینی که دارای ایدئولوژی مذهبی‌بودند و من آنها را کاملا می‌شناختم هیچگونه عملی برای جلوگیری از خواسته‌های این افراد کـه جنبه مذهبی داشت انجـام ندادم . یك روز به بیروزی انقلاب مانده بود که من در جلوی شهربانی با بلندگوئی‌که در دست داشتم همبستگی خود و سایر مامورین را با مـردم اعلام نمودم که در این‌موقع مردم مرا بدوش کشیدند و به مسجد جامع چالوس بردند.

دراین موقع نماینده دادستان متن کیفرخواست صادره‌ازسوی دادسرای تهران را علیه فرامرز راسخ قرائت کرد . در ایـن کیفرخواست آمده است کـه ستوان یکم راسخ نه‌تنها علیـه مردم مبارز پرونده‌سازی مـی‌ـ کرده بلکه برای همقطاران‌خود هم پرونده سازی می‌نموده کـه نمونه‌ای از آنرا شرح میدهم. نامه‌ای است از ایشان در تاریخ ۵۷٫۱۰٫۲۶ یعنی همان‌موقعی که شاه مخلوع وفراری ازایران متواری شد . این شخص طـی نامه‌ای گزارش داده کـه‌ستوان سوم یوسفی رئیس پاسگـاه ژاندارمری چالوس از تظاهر کنندگان حمایت می‌نماید و بطوری که شایع گردیده در چند روز اخیر با لباس سویل به مسجد جامع چالوس وارد و همبستگی خود را اعلام نموده است که مراتب بعرض‌میرسد.

نماینده دادستان پس‌ازاشاره به مزاحمت‌های متهم درمورد کتاب فروشیها گفت : طی‌چند نامه که اهالی چالوس علیه فرامرز راسخ نوشته بودند ، توسط نماینده دادستان بـرای دادگاه قرائت است . اهالـی چالوس همگی از دست فرامرز راسخ شکایت داشتند وازدادگاه انقلاب اسلامی‌خواستار مجازات او بودند در نامه آنها آمده بود که راسخ از هرگونـه تظاهرات آزادیخواهی به هر نحو جلوگیری می‌کرده ویکی از عاملین موثر سرکوب مردم مبارز چالوس بوده و از هیچ خوش‌خدمتی‌ای برای رژیـم منفور پهلوی روگردان نبوده و سعی میکرده جلوی‌تظاهرات حق‌طلبانه مردم را بگیرد‌وتوسط ماموران مزدورش بطرف مردم تیراندازی و از گاز اشك‌آور استفاده میکرده و یکبار هـم گلدسته مسجد جامع را بـه گلوله بستد و در این ماجرا دو نفر زخمی و یك‌نفر هم بوسیله گاز اشك‌آور خفه شد. نماینده دادستان سپس به نکات دیگری از اقدامات خلاف‌متهم اشاره کرد و پس از آن‌دادگاه بعنوان تنفس تعطیل و دنباله آن به امـروز موکول شد.

اخبارخارجه

ملاقات کی‌سینجر با انورسادات

اسکندریه ـ خبرگـزاری فرانسه ـ انـورسادات رئیس جمهوری مصر شب گذشتـه هنری‌کی‌سینجر وزیر امـور خارجه پیشین امریکا را در اسکندریه بحضور پذیرفت . سفر هنری‌کی‌سینجر به مصر‌در چارچوب دیدار وی از کشورـ های خاورمیانه صورت میگیرد وی در این سفر از اسرائیل ، اردن و عربستان سعودی‌دیدار خواهدکرد .

همسر و پسر هنری‌کی‌سینجر در این سفر وی‌را همراهـی میکنند .

سفیر ویژه آمریکا در خاور میانه

در همین‌حال خبرگـزاری فرانسه گزارش میدهد رابرت اشتراس سفیر ویژه امریکا در مذاکرات مربوط به‌خودمختاری فلسطین روز گذشته درچهارـ چوب اولین مرحله سفر هفروزه خود به خاورمیانه واشنگتن را بقصد قاهره ترك کـرد اشتراس دراین سفر دراسرائیل با مناحیم‌بگین نخست‌وزیـر این کشور دیدار و گفتگـو خواهـد کرد وسپس عـازم مصر خواهد شد تا در این‌کشور ریاست هیات امریکـا را در مذاکرات سه‌جانبه امریکا ـ مصر و اسرائیل پیرامـون خود مختاری فلسطین بعهـده گیرد سفیر ویژه امریکا سپس با ملك حسین پادشاه اردن در عمان دیدار و مذاکره کـرده و پس از آن عازم ریـاض خواهد شدتا با شاهزاده فهد ولیعهد این کشور ملاقـات کند .

دیدار آینده بگین از مصر

قاهره ـ خبرگزاری‌فرانسه ـ هفته‌نامه اکتبر در شمارهروز گذشته خود اعلام کرد کـه دیدار آینده مناخیم بگیـن نخست‌وزیر اسرائیل از مصـر احتمالا سه روز بطول خواهد انجامید براساس این گـزارش مناخیم بگین روز ده ژوئیـه آینده بدعوت انورسادات‌رئیس جمهوری مصر وارد اسکندریه خواهدشد.

هفته‌نامه اکتبر ضمناخاطـر نشان میکند که انورالسادات هیچگونه تفسیری پیرامـون اظهارات اخیر مناخیم بگین نکـرده و بنظـر میرسـد که ترجیح میدهد قبلاباناممبرده ملاقـات کند. بـر اسـاس گزارش هفته‌نامه اکتبر شیمون پرز دبیر کل حزب کارگـر اسرائیل (مخالف دولت) نیز در تاریخ ۱۵ اوت آینـده به دعوت انورسادات از کشـور مصر دیدار خواهد کرد .

سفر غیرمنتظره صدام حسین به‌اردن

امان ـ آسوشیتدپرس ـ صدام حسین معاون ریاست جمهوری عراق برای انجام گفتگو با ملك حسین پیرامون تحولات خاورمیانه امروز وارد امان شد.

بموجب اطلاعیه‌ای‌که انتشار یافت صدام حسین مشکلات جاری‌خاورمیانه و نیز تهدیدهای اسرائیل نسبت به‌کشورهای عرب و نیز موضع متحد اعراب علیه تجاوز احتمالی اسرائیل را با ملك حسین مورد بحث و بررسی قرار خواهد داد.

سفر صدام حسین به امان تنها چند ساعت پس‌از پایان سفر سرهنگ معمر قذافی رهبر لیبی به بغداد صورت میگیرد.

قذافی که اینك سرگرم‌دیدار از پایتخت‌های عربی است پیش‌از این از سوریه واردن دیدن‌کرده بود و اینك درکویت بسر میبرد .

اعتراض کنگره اسلامی ژاپن نسبت به تصمیم بهداری توکیو

کنگره اسلامی ژاپن بـا صدور بیانیه‌ای اعلام داشت : دو موسسه طبی اسلامی در توکیو که رسمیت آنهاازطرف اداره بهداری توکیو درتاریخ ۲۳ مه ۷۹ لغوشده بود، بدنبال اعتراض کلینیك‌های اسلامـی دادگاه توکیو درتاریخ ۳۱ مه با قبول استیناف کلینیك‌های اسلامی مجددا اعلام داشت که تصمیم اداره بهداری توکیـو باید لغو شود .

هنگامی که‌کنفرانس وزرای خارجه کشورهای اسلامی در فاس (مغرب) تشکیل شده‌بود یادداشتی براساس اطـلاعات وزارت خارجه ژاپن در مورد پرونده علیه‌کلینیك‌های‌اسلامی ژاپن ، به‌این کنفرانس تسلیم شد.

کنفرانس‌سران هفت‌کشور صنعتی جهان و مقابله با« کارتل طلای سیاه »

توکیو ـ خبرگزاری‌فرانسـه **پنج سال بعداز اولین بحـران نفتی درجهان هشت‌کشور صنعتی در توکیو دو روزگذشته تصمیم باجـرای یـك سلسله اقداماتی گرفتند تا باصطلاح در مقابل « کارتل طلای‌سیاه» مقاومت کنند .**

این مقاومـت در مقابـل کشورهای تولیدکننده نفت در عین‌حال متضمن اقداماتی است که باید منجر بدیافتن راه‌حلـ های جدیدی برای منابع تازه انرژی بشود .

سران هفت کشور صنعتـی جهان یعنی امریکا ، ژاپن ، آلمان‌فدرال ، فرانسه، انگلستان، ایتالیا و کانادا در پایتخت ژاپن تصمیم گرفتنـد واردات نفتی خودرا تاحد امکان‌کاهش دهند ودر عین‌حال تلاش خود را برای یافتن منابع جـدیـد انرژی براساس اتم و ذغـال سنگ افزایش دهند .

دراین تصمیم پافشاری روی واردات است نه‌مصرف زیرا با این‌عمل‌غول‌های صنعتی‌خواستند در مقابل قیمت‌های بین‌المللی نفت عکس‌العمل نشان دهند .

ظاهرا اجرای این تصمیمات تا سال۱۹۸۵ ادامه خواهدیافت. چهار کشور اروپائی شرکـت‌ کننده سطح واردات خود را بسال ۱۹۷۸ محدود خواهنـد ساخت .

امریکا این واردات را در سطح سال ۱۹۷۷ پائین آورده ودر همان سطح حفظ خواهد کرد .

قسمت اعظـم مطـالعات کنفرانس‌سران درتوکیو مربوط به‌کشف منابع جدید بـراساس اتم و ذغال بود . در ایـن مورد کمیسیون هـای فنـی تحقیقات دامنـه‌داری بعمـل آوردند و قرار شد هر هفت کشور شرکت‌کننده به‌تلاشهای خود در این مورد ادامه‌دهند.

اگرچه دراین اعلامیه نهائی کشورهای صنـعتی کشورهای اوپك را به‌بالابردن غیرعاقلانه بهای نفت متهم کرده‌اند ولی این نمودار ترس کشورهـای صنعتی در مقابل کمبود‌خطرناك مواد نفتی است .

از سوی دیگر خبرگـزاری اسوشیتـدپرس گـزارش داد بدنبال‌سفر جمعه‌شب‌جیمی‌کارتر به‌کره جنوبی ، مقامات دولتی این کشور اظهار امیـدواری کردند که وی در موردبرنامه ازسرگرفتن ارسال نیرو های جنگی زمینی امریکا به کره جنوبی ، با پارك چونگ‌هـی رئیس جمـهور ایـن کشور ، مذاکراتی بعمل آورد .

یك مقام بلند پایه دولتـی اظهارنظر کرد که بعید بنظر میرسدکه کارتـر عقب نشینی نیروهای خود را ازکره‌جنوبی اعلام دارد .

روز سه‌شنبه هارولد براون، وزیر دفاع امریکا با روحیـ هیون وزیر دفاع کره جنوبی ملاقات کرد . منابع دفاعـی کره گزارش دادکه در دیدار دوساعته وزرای دو کشور ، مساله طرح‌عقب‌کشیدن‌نیروهای امریکا موردمطالعه قرارگرفت.

دولت کره در تدارکاستقبال از کارتر ، خیابانهای شهر را باپرچمهای کره و امریکا و شعارهای خوش‌آمد همراه بـا عکس‌هایی از رهبران دوکشور آراسته بود . تدارکات امنیتی وسیعی بهنگام ورود کارتـر به‌سئول دیده شده‌بود .

یك دانشجوی دانشگاه،دیدار کارتر از سئول بمنظور بـاز فرستادن نیروهای امریکایی به کره را ثمربخش خواند .

مخالفین دولت‌کره جنوبی، در اعلامیه‌های خود ، ضمـن اعتراض به حقوق بشر دولت پارك ، دیدار کارتر را مورد انتقاد قرار دادند .

کیهان ورزشی روزهای شنبـه منتشر می‌شود

امریکا همچنان در کره جنوبی باقی خواهد ماند

خبرگزاری فرانسه ازواشنگتن گزارش داد که سناتورجان‌تن معتقد است که‌امریکا بـایـد بـه تحلیه نیرو های خود را از کره جنوبی موکول سازد وی که در راسوی کنسته از کره جنوبی دیدن میکرد گفت که صلح خیرهـ‌ی نه جاسوسـی امریـکـایـی در اختیار وی گذاشته‌اند کره سمتی نیروـ های بمنظر حودرا بیش‌ازانچه که‌امریکا پیش‌بینی کرده بود افزایش داده‌است و این بمصرح امریکا نیست که نیرو هـای خودرا از کره جنوبی خـارج سازد .

کارتر که هم‌اکنون ازکره جنوبی دیدن میکند در سـال ۱۹۷۶ قول داده بود که کلیه سی و سه هزار پرسنل نظامی خودرا از کره جنوبی خارج خواهد کرد

کیهان

۱۲ صفحه

تکشماره ـ ۱۵ ریال

دوشنبه ۱۱ تیرماه ۱۳۵۸ ـ هفتم شعبان ۱۳۹۹ ـ شماره ۱۰۷۴۷

امام خمینی در سمینار مبلغین اعزامی به روستا ها :

تمام گروهها باید در یک گروه ادغام شوند

* بعضی از این حقوقدانها اصلا اسلام را نمی‌شناسند.
* کشتن مفسدین برای امت رحمت است.

صفحه ۳ ـ ستون هفتم

نخست وزیر در یازدهمین دوره امنیت ملی گفت :

ملت بدون ارتش با ایمان پایدار نخواهد ماند

* رئیس دانشگاه ملی : فارغ التحصیلان این دانشگاه از رده تصمیم گیری کنار گذاشته میشدند

صفحه ۳ ـ ستون اول

امام خواستار رسیدگی به وضع زندانیان شد

صفحه ۲

در مذاکرات ۴ ساعته هیئت دولت و شورای انقلاب با امام خمینی

اختیارات دولت در تصمیم گیریها افزایش یافت

* پیرامون اتفاق ـ اتحاد و همکاری بین نیروها مذاکراتی صورت گرفت

صفحه ۲ ستون سوم

پس از ۲۰ ساعت دلهره در فرودگاه مهر آباد

محمد منتظری و همراهانش بلندن رفتند

* گروههای مسلح همان افرادی بودند که قبلا میخواستند به لیبی بروند.

صفحه ۳ ـ ستون اول

نخست‌وزیر :

راه ما راه اسلام، راه امام ـ راه شورای انقلاب است

صفحه ٤ ـ ستون اول

دعوت از فوتبالیستها جهت انتخاب تیم فوتبال

صفحه ٥ ـ ستون نهم

لحظه‌های سرخ...

صفحه ٤ ـ ستون نهم

اسامی گروههای حج قریباً اعلام میشود

* به کارمندان اوقاف وام مسکن داده خواهد شد.
* هر گروه ۱۰۰ زائر میتواند با خود به حج ببرد

صفحه ۳ ـ ستون پنجم

توسط وزیر مشاور و رئیس سازمان برنامه و بودجه

جزئیات بودجه سال جاری تشریح شد

* ۶۰ میلیارد ریال برای طرحهای کشاورزی و ۸۸۰ میلیارد ریال در طرحهای عمرانی خرج میشود.

صفحه آخر ـ ستون چهارم

سازمان مجاهدین انقلاب اسلامی :

امریکا در صف مقدم دشمنان ما است

صفحه آخر

آیت‌الله منتظری طی پیامی

خواستار حاکمیت ضوابط بر روابط شد

* در همه شرائط باید تمام مرزهای زمینی و هوائی کشور دقیقا کنترل شود.

قم ـ خبرگزاری پارس ـ آیت‌الله منتظری با انتشار اطلاعیه‌ای پیرامون حادثه فرودگاه ضمن تقبیح این حادثه خواستار حاکمیت ضوابط بر روابط شد.

متن اطلاعیه بشرح زیر است:

بسمه تعالی

بدینوسیله باطلاع عموم برادران و خواهران اسلامی میرساند اینجانب از حادثه فرودگاه تهران هیچگونه اطلاعی نداشتم و اصولا چنین حوادثی را که نقض صریح قوانین دولت اسلامی است محکوم میکنم. بدیهی است در همه شرایط باید تمام مرز های زمینی و هوائی کشور دقیقا کنترل و مقررات دخول و خروج عملی شود از اینکه درحادثه فرودگاه که فرزند اینجانب محمد منتظری شرکت داشته متاسفم و متذکر میشود که نامبرده اصولا در کارهای خود بااینجانب مشورت نمیکند و لذا مسئولیت تمام کار های او فقط به خودش متوجه خواهد بود. البته او دراثر حساسیت زیاد از اوضاع نابسامان کشور که لازمه هر انقلاب و تحولی است ناراحت است و رنج میبرد اینجانب از تمام مسافرین و مسئولین محترم و پاسداران عزیزی که دراین حادثه باآگاهی و صبر انقلابی خودشان مانع بروز حوادث تلخ و دردناک شده‌اند تقدیر و تشکر میکنم و یادآور می ـ شوم در جامعه‌ای که حکومت عدل اسلامی درحال تحقق است انتظاری جز حکومت ضوابط برروابط و پیاده کردن دقیق تمام قوانین و موازین اسلامی بدون رعایت هیچگونه رابط و نسبتی نمیرود.

درخاتمه پیشرفت انقلاب کبیر اسلامی برهبری آیت‌الله العظمی امام خمینی مدظله و خنثی شدن تمام توطئه های عوامل راست و چپ را از خدای بزرگ خواهانم.

والسلام علی جمیع اخوان المسلمین حسین علی منتظری

برای لغو مالکیت اراضی موات کمیسیونی از امروز آغاز بکار کرد

مهندس مصطفی کتیرایی وزیر مسکن و شهرسازی اظهارداشت از امروز کارشناسان وارد به امور زمینهای موات جلساتی در محل سازمان مسکن جهت تدوین آیین‌نامه قانون لغو مالکیت اراضی موات ترتیب خواهند داد.

کتیرایی گفت کارشناسان مذکور ازافرادی هستند که در امورشهری حقوقی و یا قسمت های دیگر تخصص دارند.

در طول جلسات مختلف که ریاست آنرا صالحی معاون وزارت مسکن و شهر سازی بعهده دارد این کارشناسان به تدوین آیین‌نامه‌ای جهت لغو مالکیت اراضی موات داخلی محدوده ۲۵ ساله شهرها که به‌تصویب شورای انقلاب نیز رسیده است خواهند پرداخت.

نظرات آیات عظام قم درباره مذهب رسمی کشور

حضرات آیات عظام قم درپاسخ بنامه حجت‌الاسلام والمسلمین آقای حاج سید علی‌نقی طبسی حائری که درآن خواستار پیشگیری تغییر اصل سیزدهم پیش‌نویس قانون اساسی که تعیین‌کننده مذهب شیعه اثنی‌عشری بعنوان مذهب رسمی کشور است شده بودند، نظرهای خودرا اعلام کردند.

حضرت آیت‌اله العظمی آقای شریعتمداری دراین‌باره گفتند نظرما از اول همین بوده باتوجه باکثریت ملت ایران که شیعه اثنی‌عشری هستند لازم است درقانون اساسی دین رسمی اسلام و مذهب رسمی شیعه جعفری اثنی‌عشری باشد. حضرت آیت‌اله العظمی گلپایگانی نیز دراین زمینه نوشته‌اند ازجانب حضرات علمای اعلام و گروهها و افراد مسلمان تذکرات و بیان نواقص و پیشنهاد اصلاحات لازم است تابه‌حول قوه الهی وجود اسلام و تشیع که انقلاب عظیم اسلامی ملت دربرتو الهام ازآن بوده درتمام مواد و بندهای قانون اساسی ظاهر باشد.

همچنین حضرت آیت‌اله العظمی نجفی مرعشی دراین‌باره نوشته‌اند اینجانب درخصوص رسمیت مذهب جعفری درقانون اساسی که چندماه قبل پیش‌نویس آنرا دیده‌ام باضافه‌توضیحات و پیشنهادات مطالب مشروحی ارائه کردم وجدا خواهان درج و تصویب آنها خاصه قید رسمی بودن مذهب جعفری و نیز همین قید درمورد رئیس جمهوری اسلامی گردیدم. بدینوسیله ازعموم آقایان علمای اعلام و حجج‌اسلام و سایر اقشار ملت جدا خواهانم تاجهت رسمی شدن مذهب جعفری در قانون اساسی جمهوری اسلامی ایران ازپای ننشینند.

پرداخت وام برای بکار انداختن کارخانه‌ها

* سیاست های جدید صنعتی و معدنی دولت بزودی اعلام میشود.

وزارت صنایع و معادن در گزارشی فعالیت‌های خردادماه سال جاری خود را انتشار داد. براساس این گزارش در ماه مورد اشاره سیاست وبرنامه‌های صنعتی کشور مورد بررسی قرار گرفت وهم‌اکنون بمراحل نهائی و تدوین نزدیک شده است. همچنین سیاست های معدنی بطور بنیانی بررسی‌شد واین بررسیها هنوز ادامه‌دارد و اخذ تصمیم نهائی به بعداز تصویب قانون اساسی موکول شد.

ضمنا بررسی برای اصلاح و تغییر تشکیلات بخش معدنی آغاز و جلسات متعدد با شرکت‌اشخاص صاحبنظر تشکیل شد. در این گزارش آمده‌است که تشکیلات‌جدید وزارت‌صنایع و معادن آماده گردید وقسمت عمده آن پیاده شده است.

ضمنا برای هماهنگی بین موسسات مختلف دولتی که در کارهای اکتشافی فعالیت میکنند مذاکراتی انجام شد و با توجه به کادر ورزیده و امکانات شرکت ملی ذوب آهن ایران و محدود بودن فعالیت اکتشافی شرکت موافقت شدکه اکتشاف سنگ آهن گلی‌گوهر و سنگ‌آهن چناران‌ومعدن طلای موته توسط این کادر و امکانات انجام گیردو این بررسیها شامل‌آب‌های زیرزمینی مناطق مذکور نیز میشود.

در این گزارش گفته شده که از ۹۵۰ فقره درخواست وام برای تامین مواداولیه یاتکمیل کارخانه‌های آن که ۸۰ درصد این واحدها آماده است به حدود ٤۰۰ فقره آن رسیدگی و در ۲۶۰ موردتوصیه پرداخت صادر شده است.

طبق اطلاعیه دادستان انقلاب اسلامی قزوین

توطئه‌گران ومحرکین در دادگاه انقلاب محاکمه و محکوم باعدام خواهند شد

از سوی دادستان انقلاب اسلامی قزوین درباره آتش‌سوزی در مزارع که بوسیله عناصر ضد انقلاب صورت میگیرد اطلاعیه‌ای به شرح زیر انتشار یافت.

برابر اطلاع در چند قسمت از روستا های قزوین وحومه آتش سوزی در مزارع بوقوع پیوسته است، بتمام گروههای تحقیق و کمیته‌ها و پاسداران انقلاب و نیرو های انتظامی دستور داده شده‌است که در اسرع وقت بموضوع آتش‌سوزی که مسلما از طرف افراد ضد انقلاب و توطئه‌گر بوقوع پیوسته رسیدگی به عمل آید و محرکین و مرتکبین دستگیر و تحویل دادسرای انقلاب شوند.

بدین وسیله به مرتکبین این اعمال ضد انسانی هشدار داده میشود که بعنوان توطئه علیه جمهوری اسلامی ایران در دادگاه های انقلاب محاکمه و باعدام محکوم خواهند شد و از تمام پاسداران و کمیته ها و نیرو های انتظامی تقاضا میشود که تمام هم خود را بکاربرده و مرتکبین ومحرکین را بدادگاه انقلاب اسلامی قزوین معرفی کنند و نیز از تمام کشاورزان و دهقانان عزیز تقاضا میشود که با هوشیاری هرچه بیشتر مراقبت های لازم را در منطقه و مزرعه خود بعمل آورده و افراد مشکوک و مظنون به چنین اعمال وحشیانه را به کمیته های مربوطه معرفی کنند.

کلاسهای تجدیدی و تربیتی رایگان تشکیل میشود

وزارت آموزش و پرورش در بخشنامه‌ای دستور تشکیل کلاسهای تجدیدی و تربیتی رایگان برای دانش آموزان در تابستان امسال‌را صادر کرد.

براساس این دستور ادارات کل آموزش و پرورش استان ها موظف شدند برای استفاده دانش آموزان پنجم ابتدائی ـ راهنمائی تحصیلی ـ دبیرستان ها ـ هنرستان ها و خدمات از تیرماه تا پایان مردادماه سال جاری کلاسهای درسی‌وتربیتی دایر کنند.

این کلاس ها به تفکیک دختر و پسر تشکیل خواهد شد و در هر شهرستان در صورت وجود داوطلب درهریك از مراکز تحصیلی یك آموزشگاه برای دانش آموزان پسر و یك آموزشگاه برای‌دانش‌آموزان دختر دایر می‌شود.

دراین بخشنامه آمده‌است ادارات آموزش و پرورش حداکثر بلید از خدمات داوطلبانه مردم برای‌رعایت اصل صرفه‌جوئی در تشکیل کلاس‌ها استفاده کنند. ضمنا پرداخت حق‌التدریس به دبیران و مربیان و آموزگاران با رعایت مقررات عمومی‌برمبنای پرداخت‌حق‌التدریس دبیران خواهد بود.

در این کلاس ها علاوه برمواد درسی تجدیدی برای تربیت مهارت ها در دوره‌های راهنمائی‌تحصیلی و متوسطه کلاس هائی در زمینه ایدئولوژی اسلامی ـ کارهای‌دستی ـ صنایع محلی ـ خط ـ نقاشی ـ تئاتر ـ ماشین نویسی ـ عکاسی ـ فیلمبرداری ـ خیاطی ـ گلدوزی و گلسازی دایر می‌شود.

اسامی آزادشدگان از زندان قصر

صفحه ٥ ـ ستون پنجم

با ادغام سازمانهای اداری اداره کل از تشکیلات وزارت آموزش و پرورش حذف شد

با شکوفائی انقلاب اصیل‌اسلامی مردم ایران و در جهت دستیابی هرچه بیشتر به هدفهای وزارت آموزش و پرورش و باتوجه به سیاست صرفه‌جوئی و جلوگیری از تداخل وظایف و دوباره کاری و همچنین جلوگیری از اتلاف‌وقت مراجعان و تسریع هرچه بیشتر کار ها و حذف واحد های غیرضروری و ادغام وظایف مشابه و همگان در یکدیگر سازمان و تشکیلات وزارت آموزش و پرورش مورد تجدیدنظر قرار گرفت در این تجدید نظر که آزمایشی اجرا می‌شود تعداد ادارات کل و دفاتر حوزه وزارتی از ٤۳ واحد به ۲۸ واحد تقلیل یافته و باتوجه به اینکه براثرنیاز ۳ واحد جدید نیز ایجاد گردیده است مع‌الوصف با مقایسه با سازمان قبلی ۱۸ دفتر واداره کل حذف و وظایف آنها در واحد های مشابه ادغام گردیده است. ضمنا توجه شده‌است که این حذف و ادغام نه تنها موجب کاهش کارائی واحدها نشود بلکه موجبات افزایش بازدهی کار را نیز فراهم نماید در ضمن بعلت ارتباط وظایفی که واحدهای استانی وشهرستانی با واحد های ستادی دارند تجدید نظر در واحد های استانی و شهرستانی ضروری به نظر رسیده و بهمین منظور هم اکنون کارشناسان دفتر تشکیلات وروشهای وزارت آموزش وپرورش مشغول بررسی و مطالعه درسازمان و تشکیلات استان ها و شهرستان‌ها میباشند.

ورود کشتی محموله برنج به‌بندر بوشهر

کشتی ایریش‌لارج حامل اولین محموله برنج برای تعاونی های کارگری ایران پیش از ظهردیروز وارد اسکله مصدق در بندر بوشهر شد. این محموله که‌یازده‌هزار تن است، پس از تخلیه برای‌تعاونی های کارگری در سراسر مملکت فرستاده خواهد شد. بقرار اطلاع دومین محموله آن تا ٥ روز دیگر وارد این بندر خواهد شد.

حضرت آیت‌الله صدر در یك گفتگوی تلفنی گفت :

نگران وضع علمای اخراج شده از عراق هستم

حضرت آیت‌الله سید محمدباقر صدر رهبر شیعیان عراق دیروز در یك گفتگوی کوتاه تلفنی از نجف اشرف پیرامون‌جنبش اسلامی عراق توضیحاتی داد و گفت روز جمعه گذشته درسراسر عراق‌حالت‌اعتصاب عمومی برقرار بوده است، وی در مورد وضع مزاجی خود گفت وضع من اصلا مهم نیست ونگران احوال علمای اخراج شده از عراق‌هستم.

آیت‌الله صدر در مورد تلگرام هائی که از سوی علما و دیگر طبقات مردم ایران به حضورشان ارسال میشود اظهار داشت که هیچکدام ازاین تلگرامها بدست من نمیرسد و افزود که تنها دو تلگرام امام خمینی و حضرت آیت‌الله‌العظمی گلپایگانی را از طریق رادیو شنیده است. درپایان این مصاحبه آیت‌الله صدر در پاسخ تلگرامهای امام خمینی و آیت‌الله گلپایگانی پیامهای جداگانه‌ای به شرح زیر فرستاد :

حضرت آیت‌الله العظمی امام مجاهد خمینی دامت ظله.

تلگرام شمارا که حاکی از تفقد پدرانه‌تان نسبت به من بود شنیدم و من ازآنجا که باجبار در خانه گوشه نشین شدم ونه کسی میتواند مرا ببیند ونه میتوانم کسی‌راملاقات کنم نمیتوانم جواب‌پیام جنابعالی را با تلگرام مخابره کنم وهیچ چاره‌ای ندارم جز اینکه‌ازخداوند متعال مسئلت کنم که سایه شمارابه عنوان پرتو افشان جهان اسلام برسرما مستدام بدارد ودین حنیف را با مرجعیت و رهبری شما حفظ کند. از خداوند متعال میخواهم‌که زحمات مارا در راهش بپذیرد و مارا در راه حفظ عقیده‌امت‌وارزش های والایش توفیق بخشد. ارزش زندگی هر انسان به اندازه‌ای است که از وجود زندگی و فکر خودبه امت فایده برساند و شما بازندگی و فکر خود آن چنان به مسلمانان فایده رسانده‌اید که در طول‌تاریخ الگوی ارزنده برای تمام مجاهدین باقی خواهد ماند. والسلام علیکم و رحمت‌الله و برکاته.

نجف اشرف پنجم شعبان ۹۹ محمدباقر صدر

حضرت آیت‌الله صدر همچنین پیامی به حضور حضرت آیت‌الله العظمی گلپایگانی فرستاد. متن پیام بشرح زیر است :

حضرت آیت‌الله العظمی گلپایگانی دامت ظله.

تلگرام شمارا که حاکی از تفقد پدرانه‌تان نسبت به‌من بود شنیدم من در حالی که مراتب تشکروامتنان خودرا به حضورتان تقدیم‌میدارم از خدای متعال مسئلت دارم که‌ما و سایر مسلمانان‌را بادوام سایه گسترده شما بهرمند بفرماید.

والسلام علیکم و رحمت‌الله و برکاته.

نجف اشرف پنجم شعبان ۹۹ ـ محمدباقر صدر

رئیس‌انجمن سابق‌شهرستان‌ساوه وبرادرانش

به‌جرم آدم‌ربائی تحت تعقیب قرار گرفتند

ساوه ـ خبرنگار کیهان ـ افراد مسلح به رهبری‌مصطفی‌هدایتی رئیس انجمن سابق شهرستان ساوه و برادرانش رضا هدایتی، محمود هدایتی، مسعود هدایتی و ابراهیم هدایتی که از عوامل رستاخیز و رژیم سابق و همدستان‌سیف‌اله‌افشار وکیل مجلس منحله شورای ملی بودند، به روستای خونی در ساعت ۲ بامداد حمله و ٦ نفر بیگناه را دربرابر چشمان زن و بچه آنها، که همه وحشت زده وهراسان‌بودند، ربوده و بصورت گروگان‌ازده‌خارج میکنند. بدنبال‌این‌حمله‌غیرانسانی، جریان به کمیته انقلاب اسلامی شهرستان ساوه اعلام و پاسداران فورا بمحل عزیمت‌وموفق‌بدستگیری آنان نمیشوند.

حجت‌الاسلام موحدساوجی‌رئیس کمیته انقلابی اسلامی ساوه از همه پاسداران و نیرو های انتظامی کشور برای دستگیری این عوامل ماجراجو و رهائی افراد اسیر شده و بیگناه از دست آنان استمداد میکنند.

دیدار نیکسون با شاه مخلوع

مکزیکوسیتی ـ خبرگزاری آلمان ـ روزنامه ال هرالدودو مکزیکو چاپ مکزیکوسیتی روز یکشنبه گزارش‌داد که ریچارد نیکسون رئیس جمهوری اسبق ایالات متحده قصد دارد شاه مخلوع ایران را در کوئر ناداکا ملاقات کند.

این روزنامه نوشت که نیکسون روز دوشنبه (امروز) برای گفتگو با [illegible] مکزیك خواهد شد.

در تصادف راه شاه پسند و مشهد

۱۰ نفر کشته و زخمی شدند

خان‌ببین ـ خبرنگار کیهان ـ سواری پژو بشماره ۳٤٦۹۲ تهران ـ ۲۲ برانندگی کاظم انصاری فرزند باقر اهل یزد ساکن تهران که بطرف‌شاه‌پسند در حرکت بود، در٤ کیلو متری خان‌ببین بنام روستای گلنه با وانت نیسان شماره ۳۵۷٦۹ تهران ـ م برانندگی برات محمدعتیقی فرزندعبداله ساکن قوچان که از شاه‌پسند به طرف خان‌ببین در حرکت بود بشدت تصادف کرد و در نتیجه راننده و یك سرنشین نیسان به نام‌های برات محمد عتیقی و محمد علی شیخی سراجاری ۳۱ ساله در دم درگذشتند و از سرنشین های پژو که تعداد آنها ۸ نفر بود، ٥ نفر آنها در راه بیمارستان جان سپردند. ٥ نفر فوت شده کاظم انصاری راننده پژو ـ خانم ملوك و مروارید زن و مادر زن راننده ـ یك دختر و یك پسر راننده هستند و۳ نفر باقیمانده از ۸ سرنشین پژو که فرزندان راننده می‌باشند، بشدت مجروح و به بیمارستانهای علی‌آباد وگرگان اعزام و حالشان وخیم‌میباشد. علت تصادف بی‌احتیاطی و سرعت بیش از حد نیسان‌اعلام شده است.

تلگرام آیت‌الله شیرازی به علمای خرمشهر

متن تلگراف مرجع عالیقدر حضرت آیت‌الله العظمی شیرازی به خرمشهر از این قرار است :

جناب مستطاب حجت‌الاسلام‌آقای سید محمد تقی موسوی دام تاکید تلگرافی به امضا آقایان : طیبی و جزایری مبنی براخبار از تصمیم جنابعالی وعده‌ای از آقایان اعلام برمهاجرت از خرمشهر واصل و موجب تاثر گردید. حوادث اخیر خرمشهر شدیدا ایجاد تالم روحی نموده است اقداماتی را تا به حال انجام داده‌ایم آقایان فعلا ازتصمیم برمهاجرت خودداری نمایند تا اقدامات اکیده بشری صورت گیرد آقایان اعلام را سلام تهنیت ابلاغ فرمائید.

٦ شعبان ۹۹ مشهد مقدس‌الشیرازی

قابل توجه شهرداریها

بقیه‌درصفحه ۷

آگهی پذیرش دستیار

بقیه در صفحه ٤

بسمه تعالی

و اعتصموابحبل‌اله جمیعا و لاتفرقوا

به‌ریسمان واحد خدائی همگی چنگ بیاندازیم و پراکنده نشویم

اعلام پشتیبانی از دادسرای انقلاب عدل اسلامی شهرستان شهسوار

ما امضاءکنندگان زیر اهالی رامسر حمایت بیدریغ خویش‌را از آقای محمدعلی‌نژاد بازپرس دادسرای انقلاب عدل اسلامی شهرستان شهسوارکه باجدیت وکوشش و صداقت در پاکسازی عوامل ضدانقلاب، زمینخواران، رباخواران، غاصبین املاك دیگران، مبارزه باقاچاقچیان مواد مخدر و پاکسازی محیط شهر رامسر باپشتکار تحسین‌آمیزی توام بافعالیت شبانه‌روزی کمال جدیت را مبذول میدارند اعلام و بدینوسیله اززحمات ایشان تشکر و قدردانی مینمائیم وازخداوند بزرگ اجر بیشتری برایشان آرزومندیم.

امضاء، هزاران نفر ازاهالی‌رامسر

ش ۷۲۲

در کنگره منتقدان قانون اساسی

در قانون اساسی باید جلو هزار فامیل گرفته شود

*** اسلام شگرف‌ترین قوانین بیمه های اجتماعی را دارد**

عصر دیروز در تالار فروغی دانشگاه تهران دنباله جلسات کنگره مسلمانان منتقد قانون اساسی‌ادامه‌یافت وحجت‌الاسلام خامنه‌ای نظرات مشروحی راجع به قانون اساسی‌پیشنهادی اعلام داشت که خلاصه آن چنین است :

اصل اولی که در حقوق اسلامی قابل قبول است و مهمترین اصل میباشد ولایت و امامت است و اصل ولایت باید در قانون اساسی اسلامی بمورد اجرا درآید .

دیگر اینکه جزء مسلم‌حکومت اسلامی اصل عصمت‌والی‌است‌که اگر این دو اصل اجرا نشود آن قانون اسلامی نخواهد بود اصولا باید ملت درتمام امور مملکتی نظارت و مشورت کنند و دراین خصوص در قرآن آیات زیادی داریم متاسفانه‌در متن پیشنهادی قانون اساسی چند آیه از شورا ها نوشته‌شده است ولی مفهوم‌کلی آن ذکر نگردیده است .

یکی از اصول مهم اصل حاکمیت خداست . که قرآن خطوط قانونی است که‌از طرف خداوند برای رفتار ها و کردار ها و اعمال اجتماعی تعیین شده‌است .

در یك جامعه اسلامی همه مسئول هستند . اساس اسلام بر مسئولیت همهاست .

در قانون اساسی ذکری از مالیات های اسلامی نشده است مانند خمس و زکات .

درقانون اساسی باید جلوی هزار فامیلی ها و حکومت

باید واقعیت گذشته‌فرهنگی و اجتماعی ما در قانون‌اساسی ذکر گردد رعایت خواص اجتماعی و روانشناسی این ملت با توجه باین که این حکومت باید طوری باشد که هرکس شمشیر ندارد قوی تر باشد . قدرت نظارت باید که با روحانیت یا مجلسی باشد که مردم هرکدام را انتخاب کنند .

حجت‌الاسلام خامنه‌ای گفت:

قوای سه‌گانه اگر اینطور باشد که قدرت در جامعه را بین خود تقسیم کنند قبول نداریم و منطقی نمیدانیم .

دراصل ۱۷ اولاکنگ و در جا های دیگر انتخابات رادر اختیار قوه مجریه گذاشتند خیلی خطرناك است .

درخصوص‌بیمه های اجتماعی از قبیل بیکاری و پیری و از کار افتادگی‌تعام کوشش شده است که قوانین دنیا که مترقی نیست استفاده شود .

درحالی که اگرجزئیات زکات برای مردم روشن شود، می‌بینیم که اسلام‌شگرفترین قانون بیمه های اجتماعی را داراست .

مذاکرات مجلس بایددراختیار عموم ملت قرار بگیرد باید درهر جای مملکت که برای مردم قانون وضع می شود مردم آگاه و در آن شرکت داشته باشند .

در مذاکرات ٤ ساعته هیئت دولت ـ شورای انقلاب با امام

اختیارات و تصمیم گیریهای دولت افزایش یافت

آقای حکیمی رئیس دفتر نخست وزیر صبح امروز در تماسی با خبرگزاری پارس درمورد ملاقات دیروز هیئت دولت با امام خمینی در قم گفت این ملاقات به منظور بررسی امور جاری و عمومی مملکت صورت گرفت ودرمورد روابط میان رهبری دولت و شورای انقلاب تبادل نظرشد.

وی افزود دراین دیدار در جهت وحدت تصمیم‌گیری در سطح مملکت نیز گفتگو شد و رابطه بااین وحدت اختیارات و مسئولیت های دولت‌افزایش خواهد یافت .

رئیس دفتر نخست وزیر در پایان تاکید کرد که این ملاقات ها کماکان ادامه‌خواهد داشت .

به گزارش رسیده ساعت ٥ بعداز ظهر دیروز هیئت دولت بحضور امام خمینی رهبر انقلاب اسلامی ایران در قم رسیدند و مدت ۲ ساعت‌مسائل مهم مملکتی را با ایشان‌مورد مذاکره و بررسی قراردادند.

دراین دیدار اکثر وزیران دولت موقت جمهوری اسلامی ایران حضور داشتند .

هیئت دولت در پایان این دیدار بتهران بازگشتند .

همچنین ساعت ۹ بعدازظهر دیروز جلسه شورای انقلاب باشرکت اعضای شورای‌انقلاب اسلامی ایران و مهدی هادوی دادستان کل انقلاب و آقای مهدوی کنی رئیس کمیته‌های انقلاب ایران در اقامتگاه امام خمینی در قم پس از گذاردن نماز مغرب و عشاء بمدت یکساعت و نیم‌مذاکرات مهمی را پیرامون مسائل مهم مملکتی بعمل آوردند.

مهدی هادوی دادستان کل انقلاب در پایان‌جلسه بخبرنگار خبرگزاری پارس در قم گفت پیرامون اتفاق ـ اتحاد و همکاری بین نیرو هامذاکراتی صورت گرفته است .

تکذیب شایعه استعفای نخست‌وزیر

عباس امیر انتظام سخنگوی دولت دیروز شایعه استعفای دولت را تکذیب کرد و گفت مطلب استعفای دولت مطرح نیست . بلکه مسائلی مطرح است که میبایستی به اطلاع امام رسانده‌بشود و نظرمشورتی و هدایتی ایشان کسب گردد. بهمین دلیل است که جلساتی بوده و جلساتی در حضورامام خواهد بود ولی مسئله استعفا مطرح نیست .

سخنگوی دولت گفت : مشکلات دولت بـــه دلیل قطعه قطعه شدن یا پراکندگی مراکز قدرت وجود دارد کـه این مسائل باطلاع امام رسانده شده وایشان هم خودشان اظهار علاقه کردند که دراین مسئله هم دولت و هم کسانیکه در این امور دخالت میکنند‌هدایت و راهنمائی بشوند و جلسه‌ای در حضورشان باشد بهمین‌دلیل جناتی بوده و جلساتی هـم خواهد بود . بدون شك بـا هدایت و راهنمائی که ایشان خواهند کرد این مشکـــلات برطرف خواهد شد .

گزارش رادیو لندن

رادیو لندن ـ دراین دیروزجلسه ملاقاتی‌بین مهندس مهدی بازرگان نخست وزیـر و آیت‌الله خمینی رهبر انقلاب اسلامی ایران بـــرای بحث پیرامون آینده دولت تشکیل یك سخنگوی دولت‌شایعات موجود درباره استعفای قریب‌الوقوع دولت را تکذیب‌کرده است . براساس گزارشهـا مهندس بازرگان بهمراه اکثر اعضای‌کابینه خود برای‌ملاقات با آیت‌الله خمینی عازم شهر مذهبی قم شده‌است .

همین گزارشها حاکیست‌که نخست‌وزیرایران خواستارکسب اختیارات مستقیم دولت‌برکمیته های انقلابی و نیرو هـــای پاسدار انقلاب اسلامی است .

یك خبرنگار بی . بی . سی میگوید هماکنون چندین ماه است کـه مهنـدس بازرگان ازوجود مراکز مختلف قدرت درایران شکایت داشته‌و گفته است وجود این مراکز عقیده وظیفه دولت را برای دردست گرفتن قدرت اجرائی‌درکشور غیر ممکن ساخته است .

بازگشت حجةالاسلام سید محمدباقر شیرازی از قم

حجت‌الاسلام والمسلمین آقـای حاج سید محمد باقرآیه ا .. زاده شیرازی که در راس هیئت هزار و پانصد نفری حوزه علمیه‌خراسان جهت دیدار با رهبر انقلاب به قم رفته بودند ، بمشهد بازگشتند.

هیئت مزبور در قم پس ازملاقات با امام خمینی و مراجع تقلید مقیم آنجا دیدار و گفت وگو نمودند.

حجت‌الاسلام، سید محمد باقـر شیرازی پس از انجام شدن دیدار های هیئت مذکور با امام خمینی و دیگر مراجع ملاقاتهای خصوصی با رهبر انقلاب و سایر آیات عظـام داشتند که نظرات مرجع عالیقدر مجاهد حضرت‌آیة..العظمی‌شیرازی راجع به قانون اساسی و مسائل مختلف کشور را مطرح نمـوده و پیرامون اوضاع کنونی کشور و مسائل منطقه‌ای گفت گو وتبادل‌نظر نمودند.

اطلاعیه دفتر دادسرای انقلاب اسلامی مشهد

پرونده اتهامی اشخاص نامبرده زیر در این دادسرا تحت‌رسیدگی است‌کـانیکه نشان‌یااطلاعی از آنان دارند تاآخر وقت اداری۸۵/۴/۱۴ به‌این دفتر مراجعه فرمایند .

۱ ـ آقای علی‌اکبر ثانی‌خیابانی کارمند دانشگاه متهم به‌همکاری با ساواك و دادن گزارشات با نـام مستعار اکبرپور .

۲ ـ آقای علی‌اکبر پورعلـی پاسبان متهم به قتل عمد محمـد عبدالغزاده و شرکت در دستگیری مجاهدان و بازرسی غیر قانونی منازل و همکاری با ساواك

۳ ـ آقای محمد حداد پاسبان متهم به شرکت در دستگیری منجر به قتل

٤ ـ آقای مهدی اکبری استوار ارتش متهم به تحریك پرسنل‌نظامی و شرکت در عملیات پکشنبه .

٥ ـ آقای رمضانعلی نعمتی استوار ارتش متهم به ایراد ضرب و شکنجه افراد مبارز دستگیـر و سرسختانه جبهه‌داران .

دفتر دادسرای انقلاب اسلامی‌ناحیه

در تصادف اتومبیل یك نفر کشته و ۹ تن مجروح شدند

تالیهر ـ خبرنگار کیهان ـ در تصادف بین کرایه‌ای و پیکان کشته و ۹ نفر مجروح شدند. بنز کرایه شماره ۲۵۲۷۴ گیلان که با بنج مسافر از قائم شهر عازم‌ساری بود در مقابل کارخانه نساجـی مازندران با پیکان خصوصی همسایه ۳۶۸۸ برخورد نمود . در ایـن تصادف دواتومبیل خسارات کلـی دیده و یکی از سرنشینان‌بنزکرایه زدم جان سپرد . مجروحین بـه مرکز درمانی مازندران منتقـل و تحت درمان قرار گرفتند . سه‌نفـر از مجروحین بنام‌های آسیه‌حمیدی حبیب‌الله ذبیحی و قربانعلی تابع شناخته شدند بقیه مجروحین قادر به تکلم نبودند .

اعزام دیپلمها به روستاها

نوشهر ـ خبرنگار کیهان ـ هنمای از دیپلمه‌های بیکـار شهرستان‌نوشهربرای بیسوادیابی به روستاها اعزام شدند . این عده بدنبال قول‌مساعد فرماندار نوشهر درمورد بکار گماردن دیپلمه‌های‌بیکار ازطریق‌سازمان ملی سوادآموزی بـه روستاها اعزام شدند ، حقوق این عده ازطریق صندوق رفاه اسلامی شهرستان نوشهر تامین و پرداخت خواهد شد .

شرایط تحصیل دانشجویان ایرانی درهند

سفارت هندوستان طی‌اطلاعیه‌ای شرایط صدور ویزای تحصیلی را برای افرادی که عازم تحصیل در این کشور میباشند اعلام کرد.

در این اطلاعیه تاکید شده‌است که توسط سفارت هند در تهران و کنسولگری های این کشور در زاهدان وخرمشهر طی شش‌ماه‌اول سال جاری میتوانند برای ٤٤۳۰ دانشجوی ایرانی ویزای تحصیلـی صادر شده‌است .

شرایط اعلام شده بشرح زیـر می‌باشد:

۱ـ دارا بودن گواهینامه واجد شرایط تحصیلی‌ازیکی‌ازدانشگاه‌های معتبر هند.

۲ـ پذیرش قطعی‌دانشکده‌وابسته به دانشگاهی که گواهینامه از آن اخذ شده باشد . گواهینامه‌وپذیرش باید به تائید وزارت علوم دولـت محلی هند و سفارت یاکنسولگـری دولت جمهوری اسلامی ایران در هند رسیده باشد.

۳ـ گواهی قبولی اعزام دانشجو بخارج از وزارت علوم وآموزش عالی و خواهد رضایت‌بخش در مورد دانستن یکی از زبان هـای محلی هند.

٤ـ دانشجو باید گواهی‌ززارت علوم و آموزش عالی را دایـر براعتبار گذرنامه صادره برای سفر به هند ارائه دهد.

دانشجویانی که دارای شرایط فوق باشند میتوانند روز های ۱۱ تا ۱۶ تیرماه دوم تا هفتم ژولـن ۱۹۷۹ بین ساعت ۹ تا ۱۱ صبح به اداره دانشجوئی این سفارت واقع در خیابان صبا شمالی شماره ۱۰۵ مراجعه نمایند.

از آنجا که سال‌تحصیلی‌دانشگاه های هند در حدود ۱۵ ژوئیه ۲۵۰ تیرماه ۵ شروع میشود لذا سفارت هند بمدت ۱۵ ژوئیه تقاضای اخذ وی را نخواهد پذیرفت.

اطلاعیه دفتر مرکزی جهاد سازندگی

اطلاعیه زیر از طرف دفتر مرکزی جهاد سازندگی انتشار یافت.

شهیدان با خون خویش درخت تنومند انقلاب راآبیاری نموده‌اند و اینك نوبت ماست‌که آنرا درهرگوشه این‌سرزمین ویرانه پاسداریم و در آبادانی روستاها باتمام توش و توان خویش شرکت جوئیم .

در پاسخ بندای امام خمینی رهبر انقلاب اسلامی‌ایران مبنی برشرکت همه‌خواهران و برادران د رسازندگی کشور ـ چون کشاورزی و دامداری‌مهمترین بخش‌های فعالیت‌روستائی ایران بوده و در حال حاضر یکی از مشکلات اساسی کشوررا تشکیل میدهد.

کلیه متخصصین ـ مهندسین ـ دانشجویان و خبرگان رشته های کشاورزی ـ آبیاری ـ دامپروری و دامپزشکی مقیم تهران‌که مایل به شرکت دراین جهاد مقدس هستند میتوانند برای ثبت نام از امروز بمراکز زیر مراجعه‌کنند.

۱ـ ساختمان مرکـزی وزارت کشاورزی ـ بلـوار کشاورزی .

۲ـ دانشکده دامپزشکی دانشگاه تهران ـ خیابـان آزادی .

۳ـ بانك توسعه کشاورزی ـ گیشا جاده فرحزاد .

٤ـ دانشکده کشاورزی دانشگاه تهران ـ کرج.

٥ـ اداره کشاورزی ورامین ـ ورامین خیابان شهدای غربی .

٦ـ بـانك تعاونی کشاورزی شهریـار ـ شهریـار علیشاعوض .

برادران و خواهران متخصص شهرستانی‌که مایل بـه شرکت دراین جهاد هستند لازمست بدفتر جهاد سازندگی استان یا محل سکونت خویش مراجعه نمایند.

بدیهی است اعزام داوطلبین به روستاها بـراساس درخواست دفتر جهاد سازندگی استانها انجام میپذیرد.

امام خواستار رسیدگی فوری به وضع زندانیان شد

بگفته سخنگوی دادسرا و دادگاه انقلاب اسلامی مرکز حضرت حجت‌الاسلام حاج شیخ احمد آذری قمی‌که مدتی قبل تاکنون بعنوان دادستان موقت دادسرای انقلاب اسلامی استان مرکز امور این دادسرا را اداره نموده‌اند بموجب فرمان امام خمینی به سمت دادستان مستقل دادسرای انقلاب اسلامی تهران و حومه منصوب گردیدند .

متن فرمان امام بشرح زیر است :

بسم‌الله‌الرحمن‌الرحیم

جناب حجت‌الاسلام آقای حاج شیخ‌احمد آذری دامت افاضاته با توجه بوضع کنونی زندانهای تهران و احتیاج بـه تسریع در کار رسیدگی به پرونده‌های متهمین بدینوسیله جنابعالی بدادستانی دادگاه انقلاب اسلامی تهران و حومه انتخاب و منصوب میشوید . امید آنکه پیرو این‌ماموریت اقدام به رسیدگی و تسریع کارها نموده و در هرحال احتیاط را مراعات نمائید از خدای تعـالی موفقیت آن جناب را خواستارم .

پشتیبانی جامعه بازاریان تهران از جبهه ملی

روز گذشته‌اعضای‌جامعه‌بازرگانان ـ اصناف و پیشه‌وران بازار تهران همراه گروه زیادی از بازاریان در محل تشکیلات مرکزی جبهـه ملی ایران حضور یافتند و در ملاقات با دکتر کریم سنجابی‌دبیر کل جبهه ملی و مهندس کاظـم حسینی رئیس شورای مرکزی‌این جبهه مراتب وفاداری و وابستگی خود را به جبهه ملی ایران‌تجدد تائید و تاکید نمودند و آنان‌اظهار داشتند اعلامیه‌ای که قبلا بعنوان جامعه اصناف و بازاریان تهـران منتشر گردیده از جانب گروه‌خاصی بوده است‌که ارتباطی با جامعـه بازرگانان ـ اصناف و پیشه‌وران بازار تهران ندارد.

اشغال کننده زن شوهردار ۵۰ ضربه شلاق خورد

شهری ـ خبرنگار کیهان ـ حسین توسلی راننده سواری شخصی ساکن کیان‌شهر ، زن شوهرداری را اغفال نموده و با وی بمسافرت رفت . حسین با شکایت شوهر زن بـه کمیته شهری احضار و به ۵۰ ضربه شلاق و ۶ ماه زندان و زن‌نیز به ۳۰ضربه‌شلاق محکوم گردیدند

مناکرات بهاریان به توافق انجامید

در سومین جلسه بررسی مشکلات بهاریان که دیروز صبح با شرکت نماینده دکتر هنکی رئیس دانشگاه تهران ، پروفسور روشن‌ضمیررئیس گروه هماهنگی دانشگاه تهران و دکتر ساغری رئیس‌دانشکده پزشکی دانشگاه ملی ، دکتر عارفی رئیس دانشکده پزشکی زاهدان و نمایندگان انجمن پزشکان و انجمن اسلامی پرستاران ، وهیزیاموزشگاه‌بهداری دانشگاه تهران در دفتر رئیس دانشگاه تهران برگزار شد بعد از ساعتها بحث و گفت وگو به‌توافق هایی منجر گردید‌که‌ضمن‌صورتجلسه به اطلاع حاضرین رسید . اینمن نتایج به شرح زیر میباشد :

۱ـ شورائی‌مرکب‌ازیك پرستار، یك بهیار و یك کمك بهیار در هربیمارستان تشکیل گردد که‌بطور کلی در کادر پرستاری به کارها رسیدگی کرده و در مواردضروری از متررن (مدیره ـ کادر پرستاری) بیمارستان نظرخواهی نمایند.

۲ـ جهت‌مقاومت‌پرستاری‌کوتاه‌مدت از یك پرستار ، یك بهیار و یك کمك بهیار انتظامیدن که موظف به رسیدگی‌دراموركادر پرستاری در سطح دانشکده‌ها و کلیه مراکز درمانی خواهد بود.

تبصره : برای هرکـدام از نمایندگان فوق‌الذکر در شورا های پرستاری و مشاور پرستاری یك نفر عضو علی‌البدل نیز انتخاب خواهد شد.

در پایان قرار شدصورتجلسه‌فوق جهت اخذ دستور اجرا در تـاریخ ۵۸/۴/۱۱ به دفتر نخست وزیری ارسال گردد.

افزایش بیسابقه تولید واکسن و سرم

گزارشی از فعالیت های یکماهه کارکنان خودرا بوزارت‌کشاورزی و عمران روستائی فرستاد در این گزارش ازیك افزایش بیسابقـه تولید کرده و داکتن‌های پزشکی نیاز در کشور نام برده شده است.

طبق اظهار سخنگوی وزارت کشاورزی موسسه سرم سازی رازی دریکماهه منتهی به ۲۵ خردادماه سال جاری ۶۶۱۹۷۴۳۰ واحدواکسن های دامپزشکی ، ۴۸۴۱۳۴۵ واحد واکسن‌های پزشکی تعداد ۶۵۱۱۶ شیشه انواع سرم پزشکی‌ودامپزشکی بیش از ۶ میلیون عدد کپسول قرص و مقداری مواد بیولوژیکی تولید کرده و واکسن یای پزشکی تولید شده عبارتند از ـ فلج ـ سرخك ، گزاز ،دیفتری ، سیاه‌سرفه دوتائی و سه‌تائی که در دسترس متقاضیان گذاشته شده است ، این سخنگو گفت رقم تولید واکسن و سرمهای دامپزشکی در ماه قبل از این گزارش به ترتیب حدود ۴۱ میلیون واحد وسی ویك هزارشیشه بوده است .

معرفی رئیس شهربانی

عصر دیروز تیمسار سرتیـپ مصطفی‌ئی ریاست شهربانی‌جمهوری اسلامی ایران توسط آقای مهندس بازرگان نخست وزیر به حضورامام خمینی معرفی گردید.

عامل رژیم سابق محکوم شد

همدان ـ دادگاه انقلاب‌اسلامی این شهر محاکمه دوتن از عـمال رژیم سابق‌را آغاز کرد . محاکمه اولین متهم بنـام سروان سابـق شهربانی مرتضی سرگردی بـه علت ارائه مدارك و واره آمدن‌اتهامات جدید جهت بررسی وتکمیل پرونده به بعد موکول شد . در همین‌جلسه به اتهامات خلاف‌کاریاسبان غلامرضا طالبی‌لیقی پرداخت به مقام ریاست خمینی ، جلوگیری ازانجام‌مراسم مذهبی و معرفی مجاهدین‌ومبارزین به کمیته ضد خرابـکاری نیز رسیدگی شد و پس از شور دادگاه انقلاب اسلامی وی‌رابعلت‌سالحبس تادیبی و اخراج از شهربانی‌محکوم کرد .

در دادگاه انقلاب اسلامی ساوه عاملان رژیم سابق محکوم شدند

ساوه ـ خبرنگار کیهان ـ دادگاه عدل انقلاب‌اسلامی‌شهرستان ساوه پس از ۳۲ ساعت محاکمه و ۸ جلسه و ۱۴ساعت‌شور رای‌خودرا درباره متهمان به شرح زیر صادر نمود :

۱ ـ محمد ولی اعلائی رئیس اطلاعات شهربانی ساوه به ۲۵ سال حبس و انفصال از خدمات دولتی .

۲ ـعلی جلالی فرزند سلیمان مامور شهربانی ساوه به ۱۸ ماه زندان وانتقال از شهربانی .

۳ ـ سید محمد تهرانی فـرزند سیدکاظم سروان شهربانی به ۲۱ ماه زندان و انتقال از شهربانی ساوه .

٤ ـ سید عزیزاله جعفری‌مامور شهربانی به ۲ سال‌زندان وانفصال از خدمات دولتی .

٥ ـ علی‌جهانشاهی‌مامورشهربانی به ۲۰ ماه زندان .

٦ ـ محمود مددی‌مامورااطلاعات شهربانی ساوه به ۲ سال زندان .

۷ ـ عباس سعادت‌پـور راننده شهرداری سابق با تشخیص خطائی بودن‌جرم تا حصول رضایت از اولیای شهدا با پرداخت دیه‌زندانی باشد .

۸ ـ حسینعلی ریاحی‌پور راننده شهرداری باگذشت شاکیان به ٤ ماه حبس تادیبی محکوم و بـا احتساب ایام بازداشت آزاد گردید .

۹ ـ سید رضا عرب زاده متهم به شروع و عدل‌لواط به ۲ماه‌زندان و ۶۲ ضربه شلاق در ۲ نوبت در ملاء عام

۱۰ ـ شیخ حسن میکی روحانی نمای ساوه به لغو هرگونه‌امتیازات در حد متئون روحانیت وخلع‌لباس و لغو اجازه داشتن دفترخانه و ٤٥ روز حبس تادیبی .

ضمنا سرهنگ محمد هـادی صادق‌الوعد رئیس شهربانی سابق از شهرستان ساوه منتقل گردد و حسین ایران‌پور فرمانده سابـق گروهان ژاندارمری‌ساوه‌از اتهامات وارده تبرئه گردید .

روحانی نمای معروف شیراز محکوم شد

شیراز ـ خبرنگار کیهان ـ دادگاه انقلابی روحانیت‌شیراز پرونده روحانی‌نما مورد رسیدگی‌قرار داد و نامبرده به خلع لبـاس روحانیت برای ابد و لغـو امتیاز دفتر ازدواج و طلاق‌و لغو هرگونه اختیارات در امور موقوفات و توقیف و مصادره اماکن منازلی که بنام‌نامبرده به ثبت رسیده است، (جزخانه مسکونی) وی ، همچنین‌توقیف منازل مشارالیه که از تاریخ اول فروردین‌ماه سال ۵۷ بـه بستگان درجه اول خود بـه ثبت رسیده است ، به نفـع مستضعفین محکوم گردد . نامبرده متهم است که سالیان متمادی از جمله هواداران درجه اول خاندان منفور پهلوی و شخص شاه مخلوع بشمار میرفته ودر کسوت روحانیت در معیت‌چند روحانی‌نمای دیگربعنوان حامی دربار با ملاقاتهای دائمی‌خود بامحمدرضا پهلوی‌اعمال خودرا صحه میگذاشت با حمایتشاه ودربار توانسته بود ثـروت زیادی از طریق موقوفات بـه چنگ آورد نامبرده حتی‌بظاهر

آباده شعبه راهنمائی و رانندگی ندارد

آباده ـ خبرنگار کیهان ـ عده‌ای از مردم ضمن متحصن‌شدن در جلو شهربانی تقاضا کردند که شعبه راهنمائی و رانندگی جـهت صدور گواهینامه وکلیه امورمربوط به راهنمائی و رانندگی دائر شود. متحصنین پس از دریافت قـول از رئیس شهربانی به تحصن‌خودپایان دادند . باتوجه به اینکه ۲۸۰ هزار نفر جمعیت این منطقه مـی‌باشد ، هنو زیك شعبه راهنمایی‌و رانندگی دائر نگردیده است .

اخطار به‌رباخواران کاشان

کاشان ـ خبرنگار کیهان ـ دادگاه انقلاب اسلامی کاشان ضمن صدور اطلاعیه‌ای از کلیه رباخواران این‌شهرستان‌خواست که درمدت‌یکماه کلیه‌بدهکاران را راضی کنند تاآنها ازشکایت خودداری نمایند ، درغیـر اینصورت نامه‌ها علیه رباخواران حکم‌صادر خواهد کرد. در این اطلاعیه یادآوری شده است که درحال حاضر بیست پرونده مربوط به رباخواران‌در این دادگاه بایگانی شده تا رباخواران از بدهکاران‌رضایت بگیرند .

آبادان در آستانه فاجعه

آبادان ـ خبرنگار کیهان ـ بدنبال بارندگی شدید در روز شنبه ۵۸/۴/۹ که بیش از ۱۰۰ میلیمتر باران در آبادان و حومه بارید ، آبگرفتگی شدیدی در سطح شهر بوجود آمد که بعضی از خیابانها تا ۱۵ روز آب در آن جمع بود و عبور و مرور را غیرممکن ساخته بود .

بیماری مسری در آبادان

آبادان ـ خبرنگار کیهان ـ بدنبال آبگرفتگی شدید در سطح شهر آبادان و بعلت عدم رسیدگی بموقع بـه آبگرفتگی‌ها و جمع‌آوری آب باران ، بیماری مسری در بین کودکان شیوع پیدا کرده است . تاکنون ۱۵ کودک بعلت ابتلا به بیماری مسری جان خود را از دست داده‌اند .

افتتاح کارخانه کاغذ سازی

بابل ـ خبرنگار کیهان ـ کارخانه کاغذ سازی بابل با ظرفیت سالانه ۱۵ هزار تن کاغذ کاه گندم و ۱۵ هزار تن کاغذ کرافت و ۱۵ هزار تن مقوا ، روز شنبه ۱۰ تیرماه با حضور وزیر صنایع سنگین افتتاح خواهد شد .

حمله به کاروان سلاح

بانه ـ خبرنگار کیهان ـ کاروان سلاح و مهمات که از طرف ارتش بـه پادگان بانه حرکت کرده بود ، مورد حمله قرار گرفت . در این حمله ۲ نفر از افراد کاروان کشته و ۲ نفر زخمی شدند . ۱۰ قبضه سلاح و مقداری مهمات از کاروان غارت شد .

۲ تن از متهمین رای دادگاه انقلاب درباره

دادگاه انقلاب اسلامی تهران پس از رسیدگی باتهام دوتـن از متهمین رای خودرا به شرح زیـر صادر کرد .

۱ ـ اسداله اسدزاده‌فرزندآکبر رئیس حزب‌منحله‌رستاخیز گرمسار به ۱۱۲ روز زندان ، حبس‌تعزیری و پرداخت ٤۵۰ هزار ریال حقوق دریافتی از حزب به‌نفع مستضعفین

۲ ـ ابوالقاسم شاملو فـرزند ابوالحسن رئیس جمعیت شیـر و خورشید ملایر و رئیس انجمن‌شهر و انجمن استان به مدت ۱۰۰ روز حبس تعذیری و پرداخت ۲میلیون ریال بنفع مستضعفین که در محل خرج شود .

ضمنا چون مدت محکومیت بـا زمان بازداشت برابر بود دستـور آزادی آنان صادر شد و دادگـاه تذکر داد علت تخفیف در تعیین محکومیت فقط بخاطر دستور امـام مبنی برعفو گناهان صغیره بـوده است .

اولین گردهمائی سپاه پاسداران تشکیل شد

طی دعوتی که از طرف ستاد فرماندهی پاسداران مرکز ازکلیه مسئولین واحد های سپاه پاسداران سراسر کشور بعمل آمد مسائل‌مربوط به هماهنگ کردن نیرو ها واتخاذ تصمیمات لازم برای بهتر کردن کارها و پیشبرد برنامه های سپاه بحث و تبادل نظر شد.

این گردهمائی مهم نزدیك به۳۰ ساعت طول کشید.

درخواست وزارت راه و ترابری

چون باند جنوبی شاهراه تهران‌ـ کرج در حال تغییرات و عده‌ای از کارکنان فنی در این باند‌مشغول بکار هستند و اکثر اتومبیل هـائی که از کرج بتهران عزیمت می‌کنند بدون توجه به علائم مربوطه بـا سرعت از محل عملیات ساختمانی عبور می‌کنند که این بی توجهـی تاکنون تلفات جانی ببار آورده است بدینوسیله از رانندگان تقاضا میشود که با مامورین راه و ترابری دراین مورد همکاری کرده و به علائم مربوطه توجه‌نموده با احتیاط کامل حرکت نمایند . چنانکـه بی توجهی و عدم‌همکاری‌رانندگان ادامه یابد وزارت راه ناگزیراست جاده را مسدود اعلام نماید.

در وزارت کشاورزی

این انتصابات‌دروزارت‌کشاورزی و عمران روستائی صورت گرفت، ابوالفضل حکیمی بسمت مدیرعامل شرکت سهامی پخش کودو علـی پیرایسته و محمد رهبران بـسمت اعضای هیئت مدیره این‌شرکت‌دکتر سید رضای اسعدی بسمت معاون مالی و اداری سازمان دامپزشکی و دامپروری کشور میر صـادق فرهنگی بسمت مدیر کل کشاورزی و سرپرست اداره کل تعاون وامور روستاهای استان همدان منصوبو مشغول کار شدند.

اطلاعیه دادسرای انقلاب اسلامی‌مشهد

بدینوسیله باطلاع والـدین و بستگان شهید جانبخش پسادواری که در ۱۲رمرداد به شهادت رسیده میرساند که پرونده قتل نامبرده در این دادسرا تحت رسیدگـی است چنانچه شکایتی از عاملین قتـل و یاطلاعی از چگونگی شهادت وی دارند جهت ادای توضیح تا آخـر وقت اداری ۵۸/۴/۱۴ بـه ایـن دفتر مراجعه فرمایند .

دفتر دادسرای انقلاب‌اسلامی مشهد

بحث آزاد

جنبش مسلمان مبارز طی‌اطلاعیه‌ای عنوان نمود به پیروی‌ازرهنمودهای رهبر انقلاب امام خمینیو بحث‌آزاد پیرامون طرح قانون‌اساسی پنجشنبه ها از ساعت ۶ بعدازظهر درمیهن شمالی نبش نامجو برگزارمیگردد

سمپاشی درختان تهران

سخنگوی شهرداری اعلام کرداز ساعت ۱۲ امشب درخت های‌خیابان دکتر طبر طرف‌میدان ضرابخانه بـه لاهوتیو سخنرانی خواهند نمود.

تلفن : خیابان سپیدار (هراتی سابق) بین سپیدار فرنی و ولیعصر بیمه آریا ـ دفتر سپاه پاسداران منطقه شش .

اطلاعیه دفتر دادسرای انقلاب اسلامی مشهد

کسانی که از چگونگی شهـادت مرحوم محمد کفاش تهرانی باتام مستعار کاظم مدنی که‌درتـاریخ ۵۸/۴/۵ در کوی طلاب بشهادت رسیده است اطلاعی دارند تاآخر وقت اداری ۵۸/۴/۱۹ به دفتر این دادسرا مراجعه فرمایند .

دفتر دادسرای انقلاب‌اسلامی مشهد

انتشار مجله هنگی دخو

مجله هنگی دخو در قالب طنز و در راه انقلاب اسلامی‌بهمت‌عده‌ای از جوانان متعهد و مسلمان در نیمه همان منتشر میشود.

موفقیت دست اندرکاران ایـن مجله را خواهانیم.

نزولخواران خرم‌آبادی را معرفی کنید

خرم‌آباد ـ خبرنگار کیهان ـ خرم‌آباد بیشتر ازنقاط کشورمان نزولخوار داردکه مردم‌این دیارورا در سلطه خود داشته و مثل‌موریانه مستضعفین این منطقه‌را می‌خورد. برای معرفی و محکوم نمودن‌آنها مردم خرم‌آباد طی طومار چندین متری آورده‌اند در اجرای‌اوامر امام‌خمینی‌ما‌زدادگاه انقلاب‌اسلامی خرم‌آباد‌خواستارتعقیب‌نزولخواران هستیم . در این طومار صدها‌امضاء شده و رونوشترا بدفتر نمایندگی کیهان در خرم‌آباد داده‌اند .

روحانی‌نمای دزفول خلع لباس شد

دزفول ـ خبرنگار کیهان ـ دادگاه انقلاب اسلامی دزفول روز گذشته محمد شرف‌الدینی معروف‌به دیندار روحانی‌نمای دزفول‌را بجرم همکاری با ساواك و خبر چینی از مردم درقبال گرفتن‌حقوق‌ومستمری خلع لباس کرد و باقرار کـفالت مبلغ ۵۰۰ هزار ریال تـا تعیین تکلیف اورا موقتا آزاد ساخت .

سخنرانیهای بنی‌صدر

مشهـدـ‌کنر ابوالحسن بنی‌صدر در منزل حضرت آیت‌الله العظمـی قمی حضوریافت و ضمن دیدار با ایشان پیرامون مسایل مختلفازجمله مقررات مربوط به زمین هـای موات تقویت سازمان های اداری وانتظامی برای انجام خدمـات صادقانه بمردم گفت وگو کرد.

بنی صدر همچنین در اجتماع چند هزار نفری مردم مشهد کـه در صحن امام خمینی ترتیب یافته بود وهمچنین برای جامعه معلمان معلمان مشهد سخنرانی هائی ایراد کرد.

ملاقات با امام

بدنبال گردهمایـی فرمانـدهان مراکز سپاه پاسداران انقلاب‌اسلامی شهرستان‌ها با شورای فرماندهی ستاد مرکزی سپاه که روز شنبـه ۵۸/۴/۹ ویکشنبه۵۸/۴/۱۰درتهران در ستاد مرکزی و مرکز عملیات انجام گرفت امروز (دوشنبه) شورای فرماندهی جهت ملاقات بـا امام و گزارش این گردهم‌آیی بـه ایشان وارد شهرقم شدند جزئیات این ملاقات بعدا از طریق رسانـه های گروهی به آگاهی عموم‌میرسد

کانون دانش آموختگان مدرسه عالی‌منابع طبیعی گرگان

جمعی از فارغ‌التحصیلان‌لیسانسیه و فوق دیپلم مدرسه عالی منابع طبیعی گرگان شاغل در سازمان جنگل ها ومراتع کشور در جهت همگامی در روند مردمی جمعیه پویای اسلامی ایران، بمنظور ایجاد همبستگی بیشتر و تامین رفـاه به ضرورت حمایت های صنفی‌بیشتقدم شده « کانون دانش آموختگـان مدرسه عالی منابع طبیعی گرگان» را تشکیل داده‌اند . بامید آنکه کانون بتواند با ایفای نقش‌راستین خود بعنوان ارگان مشورتی فعال فلاح از رسالت شغلی اعضاء را عهده‌دار گردد.

«اطلاعیه گمرك ایران»

باطلاع کلیه‌مسافرینی که بهمراه خود اتومبیل وارد کشور نموده‌اند میرساند که هرچه زودتر درجهت مظور جهت پرداخت‌حقوق‌وعوارض اتومبیل خود به گمرخانه که در متن پروانه ترانزیت درج گردیده مراجعه نمایند‌تامشمول‌جرائم‌مربوطه نگردند . بدیهی است پس ازانقضاء مهلت مقرر اتومبیل توسطمامورین انتظامی (ژاندارمری ـ شهربانی و پاسداران انقلاب) تـوقیف میگردد .

بررسی پیش‌نویس لایحه مطبوعات

از صبح امروز جلسات بحث و بررسی پیش‌نویس لایحه مطبوعات با حضور ناصر میناچی وزیرارشاد ملی و معاون مطبوعاتی‌ایـن وزارتخانه در محل وزارت ارشاد ملیو به مدت ۲ روز آغاز گردید.

برنامه هنگی سپاه پاسداران انقلاب اسلامی

سپاه پاسداران انقلاب اسلامـی منطقه شش از عموم خواهران و برادران متعهد و مسئول دعـوت می‌کند که در جلسه‌افتتاحیه برنامه های فرهنگی خود دوشنبه۱۱

نخست وزیر در یازدهمین دوره امنیت ملی گفت :

ملت بدون ارتش باایمان پایدار نخواهد ماند

*** رئیس دانشگاه دفاع‌ملی : فارغ‌التحصیلان‌این‌دانشگاه از رده تصمیم‌گیری کنار گذاشته میشدند .**

مراسم پایان سال تحصیلی یازدهمین دوره مدیریت امنیت ملی پیش‌ازظهر دیروز با حضور مهندس بازرگان نخست‌وزیر و اعضای دولت وچندتن ازروحانیون وفرماندهان ارتش در دانشگاه دفاع ملی برگزار شد .

درآغاز این‌مراسم سرهنگ‌قادسی رئیس دانشگاه دفاع ملی گزارشی داد وگفت بنمایندگی از طرف هیئت علمی ، افسران ، دانشجویان وکادر دانشگاه دفاع ملی‌ازتشریف‌فرمائی جنابعالی ــ هیئت دولت وهمکاران ارجمند دراین مراسم‌که بنام مراسم پایان سال تحصیلی یازدهمین دوره مدیریت امنیت ملی است سپاسگزاری فراوان مینماید .

رئیس دانشگاه دفاع ملی گفت دانشگاه دفاع ملی‌مرکز علمی وتحقیقی است‌که مدیران عالیه دولت وبخش خصوصی افسران برگزیده ارتش را جهت تصمیم‌گیری در مدیریت منابع ملی وخط مشی های کلی دفاعی آماده میسازد . دانش ، بینش ومهارت آنهارا در اتخاذ تصمیم هنگام و بطور سیستماتیک افزایش میدهد . متاسفانه درگذشته نه‌تنها از فارغ‌التحصیلان این دانشگاه که ضمن سال تحصیلی توانائی تجزیه وتحلیل ــ انتقاد وتفکر خلاقه را پیدا مینمودند استفاده نمیشده است بلکه بهمین علت اغلب آنها از رده تصمیم‌گیری کنار گذاشته میشدند وتاسف بیشتر اینکه بعلت بسته بودن محیط ارتش وعدم آشنائی مردم با این موسسات هدف و ماموریت این دانشگاه ضمن سالیان دراز همواره با قوی‌ترین برنامه وهیئت علمی بکار صرفا دانشگاهی وتحقیقی مشغول بوده است ازنظر عموم مکتوم مانده وحتی در بعضی موارد نادر نیز موجب سوء تعبیری از طرف عده‌ای ناآگاه میگردیده است . کلمه مدیریت امنیت ملی برای بعضی تصور باطلی است‌که دانشگاه وابسته به‌سازمانهای امنیتی است بوجود آورده که این تصور جز کم‌لطفی وعدم آگاهی چیز دیگری نمیتواند باشد . امیدست که در آینده نزدیک این سوءتفاهمات برطرف گردیده و بخصوص هیئت محترم دولت دراین مورد عنایت بیشتری مبذول دارد.

سخنان نخست‌وزیر

آنگاه مهندس بازرگان اظهار داشت ازدستگاه استبدادی کهن خیلی آثار ومیراث‌های سوء بملت و مملکت وبه‌همه ما رسیده واغلب خاطرات تلخی اظهار میشود ولی در لابلای آنها در ضمن این مدت ماموریتی‌که نزدیک ۵ ماه گذشته وهرقدر فرصتی پیدا میشود از محیط گرفتاری و مسائل ومشکلات وزارتخانه‌های مربوطه خارج میشویم وبه‌بیرون قدم میگذاریم هردفعه برخورد با یك موسسات یاایك اقدامات ویك میراث‌هائی روبرو میشویم که باعث خوشحالی میشود. برای عده‌ای از همکاران وبنده این دومین برخوردی است که در محیط ارتش می‌کنیم . اولی در مرکز فرماندهی ستاد بود ، دوم دراین اجتماع مشترك است وهردفعه به صحبتی که تیمسار ریاحی وزیر دفاع ودوست قدیم وسرور بنده میگفتند برمی‌خورم که شاه نه‌بخاطر ملت ومملکت و بخاطر ارتش بلکه بخاطر خودش وبخاطر جاه‌طلبی و میل باینکه بزرگترین ارتش را در دنیا بوجود بیاورد تا این اندازه درك کرده بود وقبول داشت ومنطق حکم میکرد‌که یکدستگاه مفید ومؤثر ارزنده‌ای بوجود بیاورد ، وروی این نظر علاقمند بودکه علاوه بر تجهیزات جنگی ارتش ایران دارای تشکیلات ومخصوصاً آفسران وافراد زبده ارزنده باشد وبنده هردفعه باین برخوردها برمیخورم و وقتی مقایسه میکنم با افسران وارتشی‌که در دوره نظام وظیفه خودم در سال ۱۳۱۳ بوده این اختلاف و این امتیاز را بطور آشکار می‌بینم .

بالا بردن اطلاعات ومعلومات افسران

نکته دومی که بنده تحت تاثیر قرار گرفتم این احساس و ابراز نیت و افکاری بود که در اینجا میدیدم درتشریح وتوزیع هدف وبرنامه‌های آموزش ، تعلیمات و تمرین‌ها که توجه شایانی ازخیلی پیش به‌بالا آوردن‌اطلاعات ومعلومات وآن احساسات اجتماعی وانسانی وحیثیت افسران بوده است که یك افسر وفرمانده برخلاف گذشته فقط خودش را موظف به‌رژه دادن وسلام نظامی گرفتن ودادن وحداکثر درسنگر ومواضع نظامی جنگ کردن نباشد بلکه نظر کلی وعمومی نسبت به همه مملکت وهمه وظائف وهمه شعب و شاخه‌ها وهمه مردم ومسئولین داشته باشد . این برای بنده وهمکارانم خیلی جالب بود و خصوصا که این ریشه‌دار هم است .

شما وما سربازان خدا باشیم

نخست‌وزیر در ادامه سخنان خود گفت این باعث خوشوقتی است‌که همه درد ملت ومملکت پیدا کردند و این احساس را میکنند‌که نه اگر راه‌سازی در این مملکت انجام نمیشود اگر متاسفانه مواد مخدر شیوع دارد واگرمحصولات کشاورزی ما آنطور که باید وشاید تولید نمیشود این آقایان هم درصدد چاره‌جوئی آن برآمدند وبعد توجهی‌که بعدا شده این بودکه آقایان هم چه فرماندهان وچه‌افسران ودانشجویان حس میکنند کهدراین انقلاب وجمهوری اسلامی یك وظیفه خاصی با هماهنگی وهمکاری وهمفکری سایرین دارند وآن بالا بردن سطح واطلاعات ومعلومات و علاقق و مسئولیت‌های متناسب وخاصه جمهوری اسلامی است چه از نظر ایمان ومعرفت که بنام ایدئولوژی میکویند چه بلحاظ شناخت آنچه در یك‌کشور ودر میان ملتی آزاد و مسلمان سرباز یا افسر وظیفه دارد وخیلی حسن انتخابی شده همین شعار وهمین فرموده فرمان حضرت امیر بعمالك اشتر که من دوست دارم آنرا در اینجا بگویم . دژ نگهبانی ملست و ارج وزینت فرمانروایان اسلامی وشکوه وعزت دین و راه استقلال وامنیت وآسایش است . یعنی ارتش بفرمان خداوند این خصوصیات واین افتخارات را دارد و ملت بدون ارتش باایمان پایدار نخواهد ماند وامیدوارم همینطور هم باشد و دراین قسمت تعلیمات واقعی وعمل ایدئولوژیك یعنی اسلامی وایمانی‌که گامهای اولیه برداشته شده گامهای بعدی‌وتکمیلی باکمك ویاری کسانیکه صاحب صلاحیت هستند خیلی بهتر و بیشتر جلو برود و واقعا همانطورکه همه میخواستند توجه وتربیت وتزکیه کافی باشد باتوجه به‌ارزش انسانی و استعدادهائی که خداوند در انسان گذاشته و شاید یکی از بزرگترین استعدادها و سرمایه‌های انسان که خداوند آنرا وسیله دگرگونی فوق‌العاده میداند این استعداد و امکان و فوتانسیل توبه وبازگشت است بنابراین باتوجه بدهمه اینها امیدواریم آنطوریکه خواسته فرماندهان و آقایان است این منظور بنحو اعلا راه بیفتد و همه ما باشها وشما با ما سربازان خدا دراین مملکت باشیم .

درپایان این مراسم نخست‌وزیر پایان‌نامه‌های دانشجویان دوره‌های سی‌ودوم دانشکده دفاع ملی را بدانشجویان این دانشکده اعطا کرد .

اسامی گروههای حج قریباً اعلام میشود

*** به‌کارمندان اوقاف وام مسکن داده خواهد شد.**

اسامی مدیران گروههای حج بزودی اعلام میشود .

آقای فرهی قائم‌مقام وزیر ارشاد ملی در سازمان اوقاف در مصاحبه‌ای گفت : انتخاب مدیران گروههای حج براساس ضوابط ویژه شورای حج انجام خواهد شد .

قائم‌مقام وزیر ارشاد ملی در مورد ارسال گروههائی به شهرستانها گفت این گروهها دیروز بطرف استان اصفهان رفتند و وظیفه‌شان اینست که سازمانها رامتناسب باحتیاجات محل تامین بکنند بدین‌معنی‌که اگر در اداره کل ارشاد ملی استان اصفهان تعدادی‌کارمند اضافه برسازمان باشد اینها را به سازمان اداره اوقاف استان اصفهان منتقل کنند یا امور مالی و دیگر امور را رسیدگی کنند اگر نواقصی داشتند احتیاجاتشان را رفع نمایند .

آقای فرهی درمورد اقدامات سازمان اوقاف در امور حج گفت الآن شورای حج‌متشکل از مقامات روحانی و معتمدین محلی و بازرگانان تشکیل‌شده و تقاضای مدیریت مدیران‌گروه را مورد رسیدگی قرار دادند و آنهائی را که با ضوابطی که آقایان درنظرداشتند ووضع‌شان تطبیق میکرده انتخاب شدند که قریباً اسامی‌شان‌اعلام میشود.

قائم‌مقام وزارت ارشاد‌ملی درمورد موقوفات گفت اخیرا قانونی از شورایعالی انقلاب اسلامی گذشته است که تمام قراردادهای اجاره فسخ شده وقراردادهای تازه برمبنای عدالت و تیغرطی تنظیم میشود و کارمندان اوقاف در سراسر کشور مشغول تنظیم قراردادهائی برمبنای این قانون‌هستند.

آقای فرهی سپس گفت در شهرستانهائی که رقبات موقوفه کمتر است ما اداره اوقاف تدابیر وامورآنرابه نزدیکترین شهرآن منطقه محول کردیم.

پرداخت وام بکارمندان

آقای‌فرهی درمورد کارمندان سازمان اوقاف گفت از موقعی که در سازمان اوقاف شروع بکار کردیم وضع‌متشنج دوران بعد از پیروزی انقلاب بود و هنگامیکه ما سعی داشتیم که کارها را سروسامان بدهند و مجال کمتری بود که‌در اطراف مسائل رفاهی بحث کنیم اما خوشبختانه در این زمینه ما برنامه‌ای تنظیم کردیم و قریبا شروع باجرای آن خواهیم‌کرد و وامی دراختیار کارمندان با حداقل کارمزد میگذاریم که کسانیکه مسکن ندارند از این وام استفاده کنند و برای خودشان مسکن بسازند .

اظهارات نماینده امام

آقای انواری نماینده امام خمینی در شورای حج درمورد اقدامات این شورا گفت شورای حج حدود دوماه و نیم پیش تشکیل شده و مشغول کاراست. اقداماتی که شورا انجام داده تعیین مدیران کاروانها است که البته تصمیم گرفته شد برخلاف آنچه که در سابق بود که سازمان اوقاف تمام مدیران گروهها را از تهران انتخاب میکرد و به شهرستانها می‌فرستاد امسال در شورا قرار براین شد که هراستان یك شورائی داشته باشد استان‌مرکز هم یك شورا خواهد داشت .

در استانها افرادی که درمحل مورد اعتماد هستند از لحاظ آن ضوابطی که در شوراتعیین شده بود برای مدیر کاروانها اولا مومن‌بانقلاب باشند وحسن سلوك‌داشته‌باشند‌ازلحاظ اخلاقی وسیاسی . موجه بودن درمحل. چون اینها را هرمطی بهتر میتوانند تشخیص دهند آنهارا معرفی کنند و از اینجا برای آنها کارت صادر بشود .

اما در استان تهران حدود ۱۳۰ نفر الی ۱۶۰ نفر انتخاب شدند که ۲۰ نفر اینها رزرو می‌باشد وبرای هرمدیر گروهی ۱۰۰ نفر زائر تعیین میشود . مسئله‌ای که در شورا مطرح بود این بود که سابقا مدیران گروه روحانیونی که وظیفه ارشاد و تبلیغ و راهنمائی از لحاظ انجام مناسك بعهده‌اینها بود خودشان تعیین میکردند و گاهی ممکن بود که افرادیکه مدیران گروه بعنوان روحانی انتخاب میکردند بعضی از آنها واجد صلاحیت نبودند قرار شد که‌خودشوراروحانیون را انتخاب کند .

آقای انواری گفت درشورا تصمیم گرفته شد که کسانیکه سالهای گذشته به حج مشرف شدند و می‌خواهند حالا حج مستحبی بروند چه بهتر این مخارجی که می‌خواهند برای حج مستحبی انجام بدهند این را در خدمت مستضعفین قرار بدهند و راه را باز بگذارند برای آن کسانیکه سال اول استطاعتشان است . باین ترتیب هم تعداد زائران پائین بیاید و حج را آن کسانی بروند که مستطیع هستند و سال اولشان است . ما خودمان یك فرمی درنظر گرفتیم برای تقاضا خواستیم که شرعا و اخلاقا آن کسانیکه تقاضا میدهند برای رفتن حج متعهد بشوند در صورتی این تقاضا را پرکنند که اولین سفرشان برای حج باشد واگر در گذشته بحج مشرف شدند از دادن تقاضا خودداری کنند .

نظرات انجمن اسلامی وکلای دادگستری درباره قانون اساسی

انجمن اسلامی وکلای دادگستری ایران همگام‌باسایر گروه های متعهد و مسئول در این لحظات سرنوشت ساز از حیات ملت ایران که میثاق مذهبی و ملی ما رقم زده میشود ، نقطه نظر های خود را درباره پاره‌ای اصول پیش نویس قانون اساسی به آگاهی ملت ایران میرساند :

۱ــ هرچند اقوام شمرده‌شده دراصل ۹ پیش نویس قانون اساسی افاده حصر نمینماید لیکن چون کلیه اقوام ایرانی که دارای زبان و ادبیات مخصوص بخود میباشند دراین اصل نام برده شده‌اند ، قوم «لر» کهاز اقوام بزرگ‌ایرانی است نیز باید به اقوام احصاء شده اضافه گردد .

۲ــ به مصداق « طلب‌العلم فریضه علی کل مسلم ومسلمه» و با توجه به اکثریت ۷۵٪ جمعیت بیسواد ایران،تحقیق کام دولت جمهوری اسلامی ایران باید مبارزه با جهل در سطح کشور باشدو این‌امرجز با اجباری نمودن تحصیلات ابتدائی میسر نیست . ازسوی دیگر هرچند اصل دهم پیش‌نویس ، تلویحا برایگان بودن آموزش و پرورش اشاره‌دارد، لیکن بدلیل اهمیت خاص موضوع باید بدان تصریح گردد .

۳ــ جمله آخر اصل یازده پیش‌نویس زاید است .

۴ــ حیثیت انسان در هر زمان و شرایط باید محترم شمرده شود و چون امکان بی‌حرمتی‌بافراد در لحظات دستگیری تا شروع بازداشت احتمالی او وسیله مامور قضائی بیشتر است ، در اصل ۳۷ قبل از کلمه بازداشت‌باید کلمه « دستگیری » اضافه گردد .

۵ــ ممنوعیت تعرض به عقیده و حیثیت و جان‌ومسکن دراصل ۲۳ پیش نویس باید به « مال » نیز داده شود ضمانت باینکه تعرض به عقیده خلاف روح دمکراسی حاکم براسلام است .

۶ــ عبارت « .... هیچکس را نمیتوان از شرکت .....» در ذیل اصل ۲۶ پیش نویس با توجه باینکه شرکت افراد در گروه های مختلف آزاد میباشد ، زائد بنظر میرسد .

۷ــ با توجه باینکه تعیین مجازات ، فرع بر مجرمانه بودن فعل ارتکابی است ، بنابراین اصل ۳۴ که در مقام بیان فعل است باید مقدم بر اصل ۳۳ باشد .

۸ــ اصل ۳۹ پیش نویس که در مقام بیان « نظریه تقلب نسبت به قانون » است، بدشواری این مطلب راافاده مینماید و برای سهولت‌وروانی کلام باید کلمه « موجد » قبل از عبارت « موجب آن شده .. » اضافه گردد .

۹ــ از آنجائی که تعیین قیمت عادله نیاز به ضوابط قانونی دارد، برای اجرای عدالت قانونی نسبت بصاحبان املاك موضوع اصل ۴۱پیش‌نویس ، باید عبارت : که ضوابط قانونی آن را قانون تعیین میکند به آخر اصل مزبور اضافه گردد .

۱۰ــ استثنا کردن زمینهای غیر مزروعی از حکم موضوع اصل ۴۴ پیش‌نویس ، قابل توجیه نیست زیرا معطل گذاشتن اراضی بهر ترتیبی که باشد ، خلاف اصول اسلامی است . از این جهت پیشنهاد میگردد حکم موضوع اصل ۴۴ به اراضی غیر مزروعی‌نیز تسری داده شود .

۱۱ــ هرچند دولت انقلابی درتدارك‌طرح طب‌ملی‌است‌لیکن پیش نویس قانون اساسی‌در این خصوص ساکت است .چون انعکاس این موضوع در قانون اساسی ضرورت دارد ، پیشنهاد میگردد ، یکی از اصول قانون اساسی باین اصل‌اختصاص‌یابد.

دررابطه با این مساله انجمن اسلامی وکلای دادگستری پیشنهاد می نماید مشاغلی‌مانند وکالت دادگستری و سردفتری اسناد رسمی که جنبه تجارت بخود گرفته است نیز جزو مشاغل دولتی‌گردد تا هم همه افراد بطوریکسان از این خدمات استفاده نمایند و هم از سوداگری این مشاغل جلوگیری شود .

امام خمینی در سمینار مبلغین اعزامی به روستا ها :

تمام گروهها باید دریک گروه ادغام شوند

*** بعضی از این حقوقدانها اصلا اسلام را نمی شناسند .**

با حضور طلاب علمیه مدرسه فیضیه و مبلغین اعزامی به روستاها و شهرهای کشور سمیناری بمنظور آشنائی با مسائل انقلاب اسلامی در روز جمعه برگزار گردید که در جلسه‌پایانی این سمینار امام خمینی بیانات مهمی خطاب بشرکت‌کنندگان در سمینار باین شرح ایراد نمودند:

بسم‌الله‌الرحمن‌الرحیم

اگر برای هر علمی موضوعی است چنانچه شما آقایان میفرمائید علم همه انبیا هم موضوعش انسان است و اگر برای هردولتی برنامه‌ای است برنامه رسول‌اکرم میشود گفت‌سورهای است که در اول نازل شده است وآن برنامه رسول خدا است که همان سوره اقراء است موضوع تربیت و موضوع علوم تمام انبیاء انسان است .

آنان آمده‌اند که انسان را تربیت کنند و این موجود طبیعی را از مرتبه طبیعت به مرتبه مافوق طبیعت برسانند انبیاء در مورد انسان بحث های زیادی داشته‌اند. سوره اقراء خطابش به پیغمبر است ولیکن این خطابات عام است. خداوند در این سوره تعیین میفرماید که قرائت باید چطور باشد باید به اسم رب باشد تمام قرائتها و تمام کلماتی که از اسم رب جدا باشد شیطانی است درس بخوانید بنام رب. برنامه تبلیغ داشته باشید به اسم رب منبر بروید به اسم رب گوش کنید و صحبت کنید به اسم رب که اگر اسم رب را از اشیاء جدا کنید به یك معنی هیچ‌اند و هیچ‌می‌شوند اگر شما داناترین فرد روی زمین باشید و به اسم خدا نباشید از خداوند‌بزرگ و صراط مستقیم دور میشوید همه آوازه‌ها از خداست با اسم رب عالم شروع شده و بااسم رب ختم می‌شود. شما هم باید با اسم رب شروع کنید و به اسم رب ختم‌کنید عدالت خدا در همه‌چیز است یا اسم خدا همه چیز وجود پیدا کرده و همه اسم خدا هستند ما باید این معنی را درك کنیم و بفهمیم همه چیز از او است و به او رجوع میکند همه از او هستیم و بازگشت ما به او است و دیگران هیچ هستند . انبیاء برای هوشیاری و تربیت ما و برای انسان سازی آمده‌اند . کتب انبیاء برای انسان‌سازی است کتاب خدا کتاب انسان است انسان منشاء همه چیز است و اگر کسی انسان نشود منشاء همه ظلمت‌ها خواهدبود واین موجود درسر دوراهی قراردارد.

ادعای انسان شناسی واسلام‌شناسی

یك راه ، راه انبیاء و یکی راه منحرف از انسانیت تا در راه دوم سراز چه حیوانی بیرون می‌آورد، تعلیم وتعلم فقه ــ فلسفه ــ علم توحید تا هنگامیکه همراه با اسم خدا نباشد بدرد نمیخورد اینهائی که ادعای انسان شناسی واسلام شناسی میکنند فقط ادعا است چه کسی انسان را و چه کسی اسلام را میشناسد کسیکه پرده هائی وورقهای بسیار مختصری از اسلام و انسان را شناخت خیال میکند انسان و اسلام را شناخته انسان به معنای حقیقی را جز ذات مقدس حق وآنهائی که الهام گیرنده از او هستند کسی نمی‌شناسد. ملائکه اشکال کردند که این مفسد را چرا خلق میکنی فرمود شما نمی‌دانید بعد که به انسان تعلیم اسماء کرد و امانت را به او دادفرمود اسماء را برملائکه عرضه کنید بعد که عرضه داشتند همه از جواب آن‌عاجز شدند. ماانسانها یك‌جوری هستیم که سردوراهی میباشیم اختیار با شما است که این دو راه را اختیار کنید یا صراط مستقیم انسانیت را یا انحراف به چپ وراست و از هرطرف انحراف باشد از انسانیت دور میشوید کسیکه از راه مستقیم انسانیت منحرف شد هرچه بیشتر از انسانیت دور خواهد شد خداوند در قرآن قسم میخورد و میگوید انسان در زیان است خطابش به ما است انسانیکه راه مستقیم را بپیماید به سوی بهشت راهنمائی میشود وآن راه مستقیم است که فرمود اهدنا صراط‌المستقیم ــ انسان وقتیکه راه را طی کرد به سوی بهشت هدایت میشود واگر گمراه بود ونتوانست از پل عبور کند به جهنم می‌افتد شما اوصاف این راه را شنیده‌اید دقیقتر از مو است راه بسیار باریك و تاریك است و نور هدایت میخواهد و شما آقایان که در راه اسلام وعلم قدم برمیدارید و ملبس به لباس اسلام و انبیاء هستید گمان خواهد شد خداوند در قرآن قسم میخورد و میگوید انسان در زیان است خطابش به ما است انسانیکه راه مستقیم را بپیماید به سوی بهشت راهنمائی میشود وآن راه مستقیم است که فرمود اهدنا صراط‌المستقیم ــ انسان وقتیکه راه را طی کرد به سوی بهشت هدایت میشود واگر گمراه بود ونتوانست از پل عبور کند به جهنم می‌افتد شما اوصاف این راه را شنیده‌اید دقیقتر از مو است راه بسیار باریك و تاریك است و نور هدایت میخواهد و شما آقایان که در راه اسلام وعلم قدم برمیدارید و شما آقایان که در راه اسلام و انبیاء هستید گمان نکنیم خدای ناخواسته سوء استفاده نکنید مردم را دعوت کنید که خودشان را بشناسند وعلما وآنهائی را که آدم‌شناس هستند افراد را معرفی کنند که آن شخص ساقه‌اش چه بوده و دیروز در آن رژیم چه میکرده است و حالا آمده البته ممکن است تسبیح هم بدست بگیرد وخیلی هم فریاد اسلام بزند اشخاصی را که برای اسلام دلشان میسوزد آنهارا تعیین کنند. خداوند انشاءالله همه شما را موفق کند وهمه برای خدا قدم بردارید منبر بروید بنام خدائی‌که خلق‌کرد. والسلام علیکم و رحمت‌الله وبرکاته

کشته شدن من و تو چه اهمیت دارد

اگر خدای ناخواسته یك‌خلاء واقع بشود مکتب ممتزلزل میشود. اسلام لکدار میشود این اهمیت دارد والا کشته شدن من و تو چه اهمیت بارد بروید بر این دهات و مردم‌اهدایت کنید. هدایت بزرگ اینست که مردم را به وظائف امروزشان آشنا کنند تا وکلایشان را که میخواهند انتخاب کنند اشخاص متدین مطلع داشته‌اند و اسلام‌شناس (آنقدری که میتوانند) باشند و نه این اشخاص که می‌نشینند و می‌نویسند و با اسلام کاری ندارند از اینها احتراز کنید . اینها را تعیین نکنید اینها خراب میکنند، اینها نمی‌دانند که صلاح اسلام چیست قوانین اسلام و قانون اساسی اسلام باید باشد بدست اشخاصی که یك مقدار به اسلام علاقمند باشند تدوین شود آن اشخاصی که اسلام را مخالف با طریق خودشان می‌بینند بلکه مخالف با تمدن اسلام هستند تمدنی که میگویند تمدن شاه است ملت ما مقدراتشان را دست این اشخاصی که به اصطلاح خودشان روشنفکران ما خوب هستند. آنهائی که علاقه به اسلام ندارند از گفتن و اعمال سابق و بعدشان معلوم میشود. در تمام این مدتی که همه این ملت فریاد میکردند جمهوری اسلامی این بیچاره‌ها برای تقیه هم یك تسلیت نگفتند جمهوری اسلامی اینها از اسم آن هم میترسند ، همانند آنکه شیطان از بسمله میترسد و حق هم دارند که به‌ترسند چرا که اسلام جلوی شهوات را میگیرد. اسلام نمیگذارد که لخت به دریا بروند و شنا کنند. جلو آنهائی را که با زنها لخت به دریا میروند میگیرد واگر بخواهند در شهرها کارهائی که درزمان طاغوت انجام می‌شد انجام دهند خود مردم باقدرت از آنها جلوگیری میکنند — مردم مسلمانند و نمی‌گذارند زنها و مردها باهم بدریا بریزند . تمدن اینها این بود و اینها از تمدن وآزادی اینرا میخواهند تمدن غربی میخواهند آن اینست که زن ومرد لخت بشوند و بدریا بروند ، این تمدنی است که در رژیم سابق برمملکت تحمیل میشد با آن وضع میامدند در میان شهر و مردم هم جرئت نمی‌کردند حرف بزنند ، اما اکنون اگر یك‌چیزی بشود ما تکلیفش را معین می‌کنیم دولت‌هم وظیفه تعیین کرده . اگر دولت آنطوریکه وزیر کشور گفته است که جلواش راگرفتیم که خوب اما اگرنگیرند مردم میگیرند. مگر مازندرانیها یا رشتی ها میگذارند که کنار دریاشان مثل آنوقت باشد. مگر بندرپهلوی ها میگذارند زن ومرد دریك دریا بروند و مشغول عیش و عشرت بشوند اینها اینجور آزادی میخواهند بروند قمارکنند وباهم لخت بشوند. آزادی در حدود قانون است اسلام از فسادها جلوگیری کرده وهمه آزادیهائی را که به غیر از فساد باشد اجازه داده و ما تا زنده هستیم نمی‌گذاریم این آزادیهائی که آنها میخواهند تحقق پیدا کنند. شما آقایان تشریف میبرید در قراء وقصبات و شهرها برای هدایت مردم ملتفت باشید که از این آزادی حسن استفاده کنید خدای ناخواسته سوء استفاده نکنید مردم را دعوت کنید که خودشان را بشناسند وعلما وآنهائی را که آدم‌شناس هستند افراد را معرفی کنند که آن شخص ساقه‌اش چه بوده و دیروز در آن رژیم چه میکرده است و حالا آمده البته ممکن است تسبیح هم بدست بگیرد وخیلی هم فریاد اسلام بزند اشخاصی را که برای اسلام دلشان میسوزد آنهارا تعیین کنند. خداوند انشاءالله همه شما را موفق کند وهمه برای خدا قدم بردارید منبر بروید بنام خدائی‌که خلق‌کرد. والسلام علیکم و رحمت‌الله وبرکاته

پس از ۴۰ ساعت نگرانی و دلهره در فرودگاه مهرآباد

محمد منتظری و همراهانش بلندن رفتند

بهنیال ماجرائی که پریشب در فرودگاه مهرآباد روی داد مهندس والی سرپرست سازمان هواپیمائی ملی ایران جزئیات اینرا طی تشریح کرد .

مهندس والی گفت پریروز در حدود ساعت ۲ بعداز ظهر دو نفر بنام عباس غلام محمد فرزند آیت‌الله منتظری و اصغر جمالی‌فر که دانشجو بودند به ترمینال ٤ فرودگاه مهرآباد آمدند و قصد مسافرت به لندن را با هواپیمای ۷۴۷ پاکستانی داشتند . منتها چون این دو نفر پاسپورت‌شان تمدید نشده بود و قصد خروج نداشتند این بود که افسران گذرنامه از خروج آنها جلوگیری میکنند و چون یکعده‌ای مسلح با این دو نفرهمراه بودند یك‌مقداری درگیری ایجاد میشود و بالاخره مجبور میشوند که اثاثیه خودشان را که بهواپیما داده بودند پس بگیرند . از آن لحظه به‌بعد این آقایان‌ترمینال ٤ را ترك نکردند و باعث ناراحتی شدند و ما بخاطراینکه درگیری پیش نیاید و ما بخاطراینکه عوامل دیگر دستور دادیم که ایجاد ناراحتی نکنند و باآنها مقابله ننمایند .

منتظری و جمالی بسوریه‌رفتند

در ساعت هشت و نیم شب این وضع ادامه داشت و بعداز آن هواپیماها به پروازخودشان ادامه دادند یا یکقدری تاخیر بخاطر اینکه این‌عده افراد‌مسلح مانع پروازها میشدند میافرین را تهدیدمیکردند که ازترمینال خارج شوند ، اینها همچنان شب را در فرودگاه گذراندند و دیروز صبح هم قصد خروج به دمشق را داشتند که بایك هواپیمای سوریه بدمشق‌بروند. مجددا افسر گذرنامه‌پاسپورت‌هایشان را چك نمیکند و مهر خروج نمیزند ولی این آقایان متاسفانه با اقدام به زور و تهدید به افرادی که‌درفرودگاه مشغول کار خود بودند باعث میشود که بروند در داخل هواپیما بنشینند. منتها چون ما اجازه خروج نداشتیم که اجازه بدهیم این دو نفربروند آنها در داخل هواپیما نشستند و مسافرین بیاده‌شدند، هواپیما مدتی تاخیر داشت و پرواز نکرد .

در ساعت دونیم هواپیما مجددا اجازه پرواز گرفت و با تماسی که با مقامات‌مملکتی گرفته شد بهرحال این دونفر بدون مهر خروج از کشور به طرف دمشق حرکت کردند و بسوریه رفتند .

ولی بعداز آن ترمینال‌کاملا آماده استو هیچگونه واقعه دیگری روی نداد و آن‌افراد مسلحی که با این دو نفربودند ترمینال را ترك کردند .

سرپرست سازمان هواپیمائی

ملی ایران سپس گفت این عده که همراه فرزند آیت‌الله منتظری و دانشجوی دیگر به فرودگاه آمده بودند همان کسانی بودند که چندی پیش می‌خواستند به لیبی بروند که آنموقع هم شب در فرودگاه متحصن شدند وآن وضع را بوجود آوردند و انتقاداتی‌شد.

تشکیل گروه پلیس مخصوص

مهندس والی در مورد جلوگیری ازاین‌قبیل‌برخوردها گفت هفته گذشته در نخست‌وزیری جلسه‌ای داشتیم که‌در آنجا گفتم یك گروه از پلیس مخصوص در اختیارما بگذارند که بطور کلی به هیچ کمیته‌ویا پاسداری مااجازه ندهیم که به فرودگاه مهرآباد واردبشود واین گروهی که ما در آنجا مستقر خواهیم کرد حافظ نگهبانی در کلیه قسمت‌هاباشد. قرار بود این گروه چهارشنبه گذشته در فرودگاه مستقر گردد . اگر این گروه استقرار یافته بود این وضع پریروز به وجود نمی‌آمد . متاسفانه بعللی بعقب افتاد و امیدوارم که دولت هرچه زودتر این گروه را بفرستد تابتوانیم‌ازفرودگاه بین‌المللی مهرآباد وهم گمرك وقسمت‌های‌دیگر کاملا محافظت کنیم و اجازه ندهیم در آینده چنین اتفاقاتی روی دهد .

بدنبال جلوگیری از خروج فرزند آیت‌الله منتظری و دو همراه وی همراه وی که گذرنامه های آنان ناقص بودو باعث اختلال در پرواز ها شده بود امروز احمد منتظری و دو همراه وی با کسب اجازه از کمیته مرکزی انقلاب اسلامی با یك هواپیمای سوری عازم لندن شدند .

در تماسی که خبرنگار خبرگزاری پارس امروز با مسئولان هواپیمائی کشوری انجام داد گفته شد که احمد منتظری‌باتفاق عباس غلام‌محمد تبعه بحرین و اصغر جمالی‌فرد دانشجوی با پاسپورت بحرینی قصد داشتند با پرواز ۷۴۷ پی ــ ای ــ ایی پاکستان رهسپار لندن شوند . و چون پاسپورت آنان ناقص بود از طرف انتظامات فرودگاه از پرواز آنان جلوگیری بعمل آمد و چون نامبردگان اثاثیه خودرا تحویل قمت بار هواپیما داده بودند افراد مسلحی که همراه فرزند آیت‌الله منتظری بودند‌ازپرواز هواپیما جلوگیری کرده و اثاثیه خودرا تحویل گرفتند این امر باعث تاخیر در پرواز شد که به گفته مسئولان هواپیمائی کشوری حرکات افراد مسلح همراه‌احمدمنتظری در سالن ترمینال نیز باعث رعب و وحشت مسافران شد بخصوص آنکه افراد گارد فرودگاه نمی خواستند‌حادثه‌ای رخ دهد و بهمین دلیل از درگیری با افراد مسلح‌اجتناب کردند ولی سرانجام جریان امر باطلاع مقامات مسئول رسید تا اینکه امروز بادخالت کمیته‌مرکزی این پروازصورت گرفت

اظهارات سخنگوی پاسداران

سخنگوی پاسداران مستقردر فرودگاه مهرآباد امروز درباره جریان عزیمت محمد منتظری بلندن وایجاد درگیری در دولت هرچه زودتر این گروه را بفرستد تابتوانیم‌ازفرودگاه بین‌المللی مهرآباد وهم گمرك وقسمت‌های‌دیگر کاملا محافظت کنیم و اجازه ندهیم در آینده چنین اتفاقاتی روی دهد .

بدنبال جلوگیری از خروج فرزند آیت‌الله منتظری و دو همراه وی با کسب اجازه از کمیته مرکزی انقلاب اسلامی با یك هواپیمای سوری عازم لندن شدند .

در تماسی که خبرنگار خبرگزاری پارس امروز با مسئولان هواپیمائی کشوری انجام داد گفته شد که احمد منتظری‌باتفاق عباس غلام‌محمد تبعه بحرین و اصغر جمالی‌فرد دانشجوی با پاسپورت بحرینی قصد داشتند با پرواز ۷۴۷ پی ــ ای ــ ایی پاکستان رهسپار لندن شوند . و چون پاسپورت آنان ناقص بود از طرف انتظامات فرودگاه از پرواز آنان جلوگیری بعمل آمد و چون نامبردگان اثاثیه خودرا تحویل قمت بار هواپیما داده بودند افراد مسلحی که همراه فرزند آیت‌الله منتظری بودند‌ازپرواز هواپیما جلوگیری کرده و اثاثیه خودرا تحویل گرفتند این امر باعث تاخیر در پرواز شد که به گفته مسئولان هواپیمائی کشوری حرکات افراد مسلح همراه‌احمدمنتظری در سالن ترمینال نیز باعث رعب و وحشت مسافران شد بخصوص آنکه افراد گارد فرودگاه نمی خواستند‌حادثه‌ای رخ دهد و بهمین دلیل از درگیری با افراد مسلح‌اجتناب کردند ولی سرانجام جریان امر باطلاع مقامات مسئول رسید تا اینکه امروز بادخالت کمیته‌مرکزی این پروازصورت گرفت

ظهارات سخنگوی پاسداران

سخنگوی پاسداران مستقردر فرودگاه مهرآباد امروز درباره جریان عزیمت محمد منتظری بلندن وایجاد درگیری در دولت هرچه زودتر این گروه را بفرستد تابتوانیم‌ازفرودگاه بین‌المللی مهرآباد وهم گمرك وقسمت‌های‌دیگر کاملا محافظت کنیم و اجازه ندهیم در آینده چنین اتفاقاتی روی دهد .

بدنبال جلوگیری از خروج فرزند آیت‌الله منتظری و دو همراه وی با کسب اجازه از کمیته مرکزی انقلاب اسلامی با یك هواپیمای سوری عازم لندن شدند .

در تماسی که خبرنگار خبرگزاری پارس امروز با مسئولان هواپیمائی کشوری انجام داد گفته شد که احمد منتظری‌باتفاق عباس غلام‌محمد تبعه بحرین و اصغر جمالی‌فرد دانشجوی با پاسپورت بحرینی قصد داشتند با پرواز ۷۴۷ پی ــ ای ــ ایی پاکستان رهسپار لندن شوند . و چون پاسپورت آنان ناقص بود از طرف انتظامات فرودگاه از پرواز آنان جلوگیری بعمل آمد و چون نامبردگان اثاثیه خودرا تحویل قمت بار هواپیما داده بودند افراد مسلحی که همراه فرزند آی

نخست‌وزیر :

راه ما راه اسلام، راه امام ــ راه شورای انقلاب است

*** هر جا بساطی است ، فدائیان خلق در همانجا برای خیانت آماده است**

*** مخالفان سعی بسیار در بهم‌زدن روابط بین آیات عظام را داشتند**

مهندس مهدی بازرگان نخست وزیر دولت موقت جمهوری اسلامی ایران دیشب در جمع فرماندهان سپاه پاسداران مراکز استانها و شهرهائی که سپاه پاسداران در آن تشکیل شده، طی سخنان مشروحی گفت:

این انقلاب ما انقلاب اسلامی است که همه چیزش واقعا دست خدا بود، و کسانی که این ایمان و روح را داشتند وارد میدان شدند، وبه حکم ولا تهنوا ولا تحزنوا و انتم الاعلون ان کنتم مومنین ...

امیدواریم که این وعده خدا تحقق پیداکند، البته وعده های خدا دو جانبه است، خداوند با بندگانش معامله میکند، بده بستان است ولا تهنو ولا تحزنو وانتم الاعلون ان کنتم مومنین اگر مومن بودید سستی نورزید و غمگین نباشید وشما برترید ومسلم پیروز میشوید.

نمونه روشن و درخشان این ایمان و فداکاری و ازخود گذشتگی شما پاسداران انقلاب هستید، بنده حقیقتش تا بحال این سعادت را نداشتم که باشما روبرو باشم، برای عشق بحق و ایمان بخدا وارد این راه بشوید. فداکاری را برطرق‌مختلف اثبات کردید و آماده هم بودید و جلو هم میرویید. مشخصات این انقلاب اول همین راه خدا ایمان بخدا وایدئولوژی خاص اسلامی و اسلام بمعنای صحیح و کاملش و در ذیل آن‌رهبری واحد و رهبری که خدا رسانده که در مواقع مختلف علاوه بر اثبات ایمان و توکل، آدم اطمینان کاملی در چهره وکلام و بیان ایشان می‌بینند، معلوم است‌که ایشان ذکرخدا راهبراوست و بعد این تحول، این حالت تغییر، که بحکم «ان الله لایغیر ما بقوم حتی یغیروا ما بانفسهم...»

یعنی میل به تغییرات باطنی و واقعی که یك نوع‌انقلاب میشود و چهارم که بعد از سقوط رژیم نظام طاغوتی بدست آمد مسئله مدیریت و سازندگی یعنی توبه فقط به گذشته نیست، قصد و هدف خالی کردن عقده‌ها و ازبین بردن ظلم و ظالم درگذشته نیست، بلکه این رسالتی است برای ساختن یك آینده و یك حکومت و یك دولت، یعنی دولت اسلامی واقعی.

اینجاست که شیوه عمل عوض میشود ، یعنی همان‌هدف اصلی که خداست و همان رهبری و همان مقصد انقلاب و حافت انقلاب، منتها انقلاب از جنبه منفی بجنبه سازندگی که الحمدالله در عمل می‌بینیم که خیلی مشکل‌تر از آن‌دوره بود، دشمنان ما درآن دوره خیلی‌کمتر بودند در دوره‌تخریب، دوره واژگون کردن و در آن دوره منفی انقلاب دول غربی، آمریکا مخالف‌بودند، درداخل‌هم ما مخالف‌داشتیم پشتیبانی‌اش هم خیلی صریح وروشن بود، ودیدید که پشتیبانی‌اش برگشت واعلام‌کرد، و بعدا افکار عمومی درخارج و دراروپا، وقتی می‌آمدند این راه پیمائی‌ها و تظاهرات اجتماعات عظیم ملت ایران را میدیدند این حضور در معرکه و آمادگی شهادت را میدیدند محکوم میشدند و تسلیم میشدند، و بهتر از آن که ما می‌خواستیم می‌رفتند در کشور و مملکتشان مینوشتند ، بیشتر دشمنی‌ها، بیشترکارشکنی‌ها وجوشیدن دشمنان درداخل نه در خارج. چون اینجا مرکزی شده برای ایجاد آشوب و اختلاف درست کردن برای کارشکنی و تصرف در درون سازندگی که میخواهند این درون سازندگی پانگیرد.

دشمنی ها و کارشکنی‌ها آغاز می‌شود

آن موقع دلخوش بودند میگفتند خوب شاه میرود آن دستگاه میرود ودستگاه دیگری می‌آید که ما با آن می‌سازیم اتکال نداره ما که صیغه برادری با محمدرضا ویا هویدا ویا دیگری نبستیم این عظمت را درك نکرده بودیم همه آمدند به ما تبریك گفتند، اما از آن روز که شروع کردیم به‌پای خود بایستیم و بسازیم و مستقل باشیم وپرچم واقعی اسلام را دردنیا برفراز می‌کنیم دشمنی‌ها ازهرطرف شروع‌شد، دسیسه‌ها توطئه‌ها ــ اخلالگریها و هرروز یك بساط دیگر ...

یك روز کارگران کاردار، آنهائیکه روزی ۱۲۰ تومان حقوق میگیرند جمع میکنند هیاهو راه میاندازند می‌گویند ما بیکاریم وقتی میگویند که ۲۰۰ نفرتان بیائید اینجا مشغول کار بشوید میگویند نه ما کار نمی‌کنیم، یك مدتی شایعه میسازند، مدتی نیز به پاسدارها حمله میکنند، شبها اینها را شکار میکنند و میکشند، انواع مختلف تحریکات میکنند، بعد در کردستان بساط راه میاندازند و ...

ماجراجوئی در گنبد و خوزستان

در گنبد بساط راه میاندازند ــ هرجا بساطی است ، فدائیان خلق، این دسته درست آنجا برای خیانت آماده است، بعد در خوزستان ماجرا راه میاندازند و آنگاه در بلوچستان سنی و شیعه راه می‌اندازند، و بعد جای دیگر عرب وفارس راه می‌اندازند، تجاوز میکنند اختلاف درداخل ایجاد میکنند، اطلاع داشتیم ازآن، سردسته های جاسوسی‌شان را فرستادند برای اینکه بین آیت‌الله های ما را بهم بزنند. آنوقت اختلاف کمیته‌ها در داخل پاسداران ایادیشان را راه میدهند، دولت را پیش مردم بد میکنند ، مردم را پیش دولت بد میکنند، بنابراین وظیفه بزرگ الان‌این است مملکت بوجود پاسداران احتیاج داشت حالا بیشتر احتیاج دارد، من این عقیده را دارم که این ماموریت را امام دادند، خوب درك نمی‌کردم فکر میکردم خوب‌حالا تمام شده است، وکسی جلوی کارهای ما را نمیگیرد، رژیم سابق رفته ویك رژیم جدید آماده است، وزیر کار میرود و کارش را میکند و همین‌طور سایر وزراء کارهای مربوط به خودشان را راه میاندازند، یعنی همه کارها انجام خواهد گرفت .

کسی مخالفت نخواهد کرد، ولی بعد دیدیم نه ، اینطور نیست همه‌اش کارشکنی همه‌اش مخالفت و بعدابن اسلحه‌ای‌که بخش شد برگشت علیه انقلاب و علیه اسلام ، علیه ملت و مملکت و روز بروز ما دیدیم که نه ، باز شهامت ، باز صداقت، باز مردانگی ، باز شهادت ، باز محرومیت ، باز فداکاری ضرورت دارد باید این انقلابی که تا اینجا رسیده است بدوش امثال شماها و دیگران این را بازهم ادامه بدهیم یعنی بازهم‌همکاری باشد ، هم با دولت و هم با رهبری و در ذیل رهبری‌با دولتی که از طرف رهبر مأمور خدمت و انجام وظیفه است ، باید همکاری کرد، درآن خط آمد وآن راه را گرفت، برای اینکه راه ما راه دولت ، راه امام ، راه شورای انقلاب ، راه‌انقلاب، راه اسلام است ، انشاءالله دائما تماس دارید باندازه ذره‌ای و لحظه‌ای دولت هوس و قصد و نفع‌ماندن ندارد. یك لحظه‌هم اگر راحتی ما مطرح باشد، انتفاع ما مطرح باشد، مقام ما مطرح باشد ، یك لحظه‌هم نمی‌مانیم ، وازآن طرف امام هم و کسانی‌که رهبری دارند کوچکترین ملاحظه‌ای ندارند که مثلا فلان‌کار ما را ببخشند ، نه ، ایراد میگیرد و اخراج‌هم میکند ، و آن روزی‌که بدانند دولت در جهت خلاف حق و خلاف اسلام و خلاف انقلاب گام برمیدارد و یك لحظه‌هم مارا نگه نمی‌دارد، و بی‌مهابا بی‌ملاحظه خواهد گفت که آقا بروید ، و نباشید بنابراین اینها ازهم جداشدنی نیست ، همین امروز بعداز ظهر صحبت بودکه کلمه واحد ــ رهبر واحد یعنی وحدت کامل‌شعارها بود. همه زیر کلمه واحد لااله‌الاالله خلاصه میشود .

شخص ایشان اثبات‌کرد که واقعا رهبر است و هم اوضاع طوری شدکه این انقلاب بستگی پیدا کرد به رهبری ایشان ، بنابراین کلمه واحد رهبر واحد و در ذیل این باید یك محور باشد ، دو محور و سه محور یعنی پاسداران برروح خودشان کمیته‌ها که روش خودشان مراجع تقلید به روش خودشان ــ جبهه ملی به روش خودشان ، دادگاه بروش خودشان این نمی‌شود ، باید روشها یکی باشد ، یعنی هفت و ضرورت حالت حاضر انقلاب که دوران سازندگی است کوچکترین تشتتی و تفرقه‌ای و اختلافی و کوچکترین عدم همکاری و عدم پشتیبانی ازاین محور و ازاین راه مایه سقوط ما است .

نخست‌وزیر در بخش دیگر سخنان خود گفت :

من فراموش کردم یادآوری کنم که عمل پاسداران در خوزستان و درکردستان که واقعا تاثیر وجودشان خیلی زیاد و مهم بوده و امیدواریم که خیلی بیش‌از این مملکت با لطف خدا و با همت و مردانگی و ایمان شما حفظ بشود ، و تمام وعده‌هائی‌که خدا داده تحقق بکند و انشاءالله که این ارتباط بازهم برقرار بشود .

آقای مهندس بازرگان در قسمت دیگر سخنان خود اظهار داشت که خوشبختانه یا بدبختانه بعداز چهار ماه اندی این اولین دفعه است‌که بعنوان مسئول دولت یا جمعی از سپاه انقلاب تماس پیدا می‌کنم و از این بابت خیلی خوشحال هستم .

امام خمینی :

هر فرد نسبت به کارهای مملکت شرعاً و اخلاقاً وظیفه‌ای دارد

قم ــ خبرگزاری پارس ــ دیروز نمایندگان گروه مخابرات بین شهر تهران در محل اقامت امام‌خمینی با ایشان ملاقات کردند امام خمینی در این ملاقات طی بیاناتی چنین گفتند ...

بسم‌الله‌الرحمن‌الرحیم

شما بدانید این مملکت احتیاج به کار و بازسازی دارد رژیم‌سابق همه چیز را فاسد و از بین برد والان بقوه شما جوانهای بروومند احتیاج است شما نمیتوانید کاری که ارتش می‌کند بکنید ارتش هم نمیتونه کاری که شما می‌کنید انجام دهد لکن هردو جمعیت میتوانید این کاریکه به شما محول است خوب انجام دهید اگرهمه‌افراد مملکت کاری که به آنها محول شده خوب انجام دهند مملکت آباد میشود کشاورز ــ کشاورزی را خوب انجام بدهد کسانی‌که در کارخانجات هستند کار خود را خوب‌انجام بدهندکسانیکه‌درادارات هستند کسانیکه در وزارتخانه ها هستند خوب انجام‌وظیفه کنند الان شنیده میشود که کارمندان دولت کم کاری می‌کنند بلکه گاهی گفته میشود که کار نمی‌کنند اینگونه اعمال برخلاف مسیر وملتی‌است که الان باید این مملکت را بسازد در زمانی‌که آنها بودند اگر کم‌کاری یا بیکاری بود می‌گفتید برای‌چه ما کار کنیم واجنبی منافعش را ببرد اما امروز که اینطور نیست امروز دست اجنبی کوتاه است‌ست چراولگری‌های داخلی هم کوتاه‌شده است بنابراین همانطوری که هر نفری نسبت به‌عائله خودش احتراما و شرعا خودرا موظف می‌داند به اینکه زندگی داخلی‌اش را ازروی اخلاص اداره کند باید در کار مملکت هم اینطور باشد مملکت به منزله عائله شماست جمعیت مملکت باید با محبت و باخلاص کارکنند، تا اینکه این آشفتگی ها فرجیم بشود خداوند بزرگ به این مملکت مرحمت فرمود که یك ملتی که دست خالی بود برابر قدرتی که همه چیز داشت غلبه کرد این نبود مگر اینکه این ملت یك‌روح‌تعاون پیدا کرده بود ایمان پیدا کرده بود این ایمان بود که شما رابپیروز کرد الان باید شما همین نفخت‌را حفظ کنید مع‌الوصف تازگی ها کمی دارد اختلاف پیدامی‌شودنفخت باید جهت اسلامیش محفوظ باشد و شما با اخلاص وایمان کار بکنید همانطور که با اخلاص وایمان شما این سد بزرگ شکست یا اخلاص وایمان جای اورا پر کنید و سازندگی کنید من‌امیدوارم‌خداوند تبارك و تعالی به همه شما سعادت عنایت کند و مملکت شما را یك مملکت مستقلی بکند که هیچکس‌در او تصرفی نداشته باشد و نتواند تصرف کند خداوند همه شما را حفظ کند و موفق باشید والسلام علیکم و رحمت‌الله وبرکاته

افزایش عوارض گواهینامه رانندگی تکذیب شد

اداره راهنمائی و رانندگی تهران افزایش عوارض ثبت‌نام متقاضیان گواهی نامه رانندگی را تکذیب کرد .

سخنگوی اداره راهنمائی و رانندگی تهران اظهار داشت که افزایش عوارض ثبت نام متقاضیان گواهی نامه‌رانندگی که روز گذشته در روزنامه اطلاعات عنوان شده بود صحت ندارد و هیچ گونه تغییری در میزان این عوارض داده نشده است و اصولا پیشنهاد طرح عوارض جدید و یا تغییر آن نیز در صلاحیت اداره راهنمائی و رانندگی نیست و این امر طبق قانون به عهده انجمن شهر و در غیاب آن به عهده شهرداری است .

توضیح یك خبر

ستاد هماهنگی فعالیتهای انقلاب اسلامی

«دزفول»

بسمه تعالی

تاریخ ۵۸/۴/۱۸
شماره ۷۷۳۵
تلفن ۲۶۵۵

اطلاعیه

انتشار خبر مبنی بر تقاضای خلع لباس از پنج نفر روحانی در روزنامه کیهان و اطلاعات وهفته‌نامه محلی وارتش بدون اطلاع این جانب صورت گرفته لهذا بدینوسیله اعلام میدارد که با توجه به اینکه طبق موازین شرعی و در خصوص تعالیم عالیه قرآن باید باشد قبل از ثبوت جرم شرعی یا دلائل کافیه هیچ فردی را محکوم نخواهد شناخت و درج این نوع مطالب قبل از اثبات شرعی بهیچوجه جائز نیست

الاحقر الحاج سید مجدالدین قاضی

اطلاعیه صندوق وام شرافتی کار

این اطلاعیه امروز از طرف صندوق وام شرافتی کار انتشار یافت . در اجرای توصیه آقای مهندس مهدی بازرگان‌نخست وزیر دولت موقت جمهوری اسلامی ایران دائر به اختصاص حداقل یك درصد از درآمد ماهانه شاغلین برای پرداخت وام به کارمندان و فارغ‌التحصیلان بیکار بدین وسیله از کلیه کارکنان دولت ــ موسسات شرکتها و افراد خیری که مایلند درصدی از درآمد خودرا به صورت وام یاخریده اوراق قرضه کار باین صندوق بپردازند دعوت مینماید مبالغ جمع‌آوری شده‌را به حساب شماره ۷۷۷ بانك ملی شعبه مرکز قابل پرداخت در تمام شعب بانك ملی واریز وفیشهای مربوطرا برای اخذ اوراق قرضه کار و بازپرداخت آن پس از مدت پنج سال نزد خود نگهداری نمایند .

تجلیل از دکتر شریعتی در سوریه

عصر روز یکشنبه سوم تیرماه مطابق با ۲۹ رجب مراسمی در شهر دمشق‌پر مزار معلم شهید انقلاب دکتر علی شریعتی در زینبیه‌برگزار شد .

در این مراسم ضمن تجلیل آثار دکتر شریعتی به زبان‌های عربی و فارسی بوسیله انقلابیون لبنانی و ایرانی با حضور خانواده شهید مجلس پرشوری برقرار شد وبپاس خدمات امام موسی صدر جهت نشر اندیشه‌های دکتر شریعتی در میان شیعیان لبنان جمعیت خدمتگزاران آزادی امام موسی صدر شدند . در پایان شرکت کنندگان توطئه امپریالیسم وصهیونیسم و ارتجاع منطقه‌را بشدت محکوم نمودند .

استخدام ۳۰۰ معلم امور دینی

اداره کل آموزش‌وپرورش‌تهران امروز اعلام کرد که تعداد ۳۰۰نفر از فارغ‌التحصیلان لیسانسیه فوق دیپلم و دیپلمه را ازطریق امتحان و مسابقه برای تدریس علوم دینی استخدام می‌کند.

انتخاب شدگان پس ازگذراندن دوره کارآموزی در صورت‌موفقیت از آغاز مهرماه سال جاری بسمت معلم پیمانی مشغول بکار میشوند.

آموزش و پرورش تهران اعلام کرد که داوطلبان برای ثبت نام و کسب اطلاع بیشتر در این‌زمینه باید به ترتیب زیر به دبیرستان علمیه واقع در پشت مدرسه‌سپهسالار مراجعه نمایند.

لیسانسیه ها شنبه ۵۸٫٤٫۱۶
فوق دیپلمه ها یکشنبه ۵۸٫٤٫۱۷
دیپلمه ها دوشنبه ۵۸٫٤٫۱۸

اخطار به‌کارکنان و شهردار خرم‌آباد

خرم‌آباد ــ خبرنگار کیهان ــ در پی کم‌کاری عده‌ای از کارکنان شهرداری خرم‌آباد اطلاعیه‌ای‌بشرح زیر صادرگردید .درتاریخ ۹ تیر جلسه‌ای باحضور یکی ازوزحانیون خرم‌آباد ،شهردار ونماینده‌کارگران شهرداری تشکیل شد و بعداز بحث و گفتگو تصمیمات زیر اتخاذگردید

۱ ــ از روز دهم تیرماه تمام کارکنان و کارگران و حتی خود شهردار موظف است راس ساعت مقرر در محل کار خود حاضر وبه شغل معینه مشغول شوند .

۲ ــ هرکدام از کارمندان و کارگران که تقاضائی از قبیل درخواست مرخصی داشته‌باشند باید بعداز انجام کارهای روزانه یعنی بعداز ساعت ۱۱ به شهرداری مراجعه نمایند .

۳ ــ در صورت تخلف شهرداری وظیفه خود میداند برای بار اول و دوم جریمه و کسر حقوق نموده‌و برای بار سوم از خدمت شهرداری اخراج کند واز اقدام بیکار و داوطلب جایگزین آنها نماید .

رژه پاسداران در خیابان های آباده

آباده ــ خبرنگار کیهان ــ رژه باشکوه پاسداران انقلاب در خیابان‌های این شهر وپدافندی و استقبال مردم از آنها از نوع خود بی‌نظیر بود . پاسداران ضمن راهپیمایی از خیابانها در محل هیات ابوالفضل (ع) بوسیله مردم با چای‌وشیرینی مورداستقبال قرار گرفتند و در پایان ضمن قطعنامه‌ای ، خواهان تشکیل سپاه انقلاب در آباده شدند .

راننده موتور سیکلت کشته شد

صوفیان ــ خبرنگار کیهان ــ اتومبیل‌باری‌بنزشماره۱۲۶۳۹مشهد ــ ۹۲ در جاده تبریز به مرند ،دریك کیلومتری صوفیان باموتور سیکلت سواری بدون شماره که با سرعت در حرکت بود بشدت تصادف کرد و شدت تصادف بحدی‌بود که‌راننده موتورسیکلت بنام ابراهیم عالی دردم کشته شد . متوفی ۳۱ ساله اهل قریه زیاد بود .راننده‌کامیون دستگیر و فعلاموضوع‌تحت‌رسیدگی است .

یادبود

یکسال ازمرگ نابهنگام مرحوم هاشم سیدالعالی گذشت شکوه خاطرات آن معلم بی‌همتا در دل دوستدارانش جاودانه‌مانده است روز چهارشنبه ۵۸٫٤٫۱۳ ساعت ٦ بعد از ظهر برمزارش در امامزاده عبدالله گرد هم می‌آئیم وسالگرد مرگ‌جانگداز این برادر عزیز راکه در راه انجام وظیفه دعوت حق‌راللبیك گفت‌گرامی‌میداریم .

سیدالعالی

ترحیم

باکمال تاسف وتاثر فوت ناگهانی مرحوم حاج هوشنگ‌دانه‌کار را باطلاع دوستان و آشنایان میرساند . مجلس ختم زنانه و مردانه آن‌مرحوم ازساعت۱۰ صبح تایك بعدازظهر روز سه‌شنبه ۵۸٫٤٫۱۲ درمسجد بزرگ‌وردآورد واقع در خیابان کرج ــ قریه وردآورد منعقد است .

خانواده‌های : دانه‌کار ــ خراسانی ــ رحیمی ــ وثوق ــ گازبگیر ــ وفلاح‌مقدم ــ جلیلی ــ کرج ــ میری‌ــ صادقی‌ــ ایوبی ــ تیموری ــ خوانساری وخانواده‌های وابسته .

بانهایت تاثر و تاسف درگذشت سعید فقید سروان هوشنگ آیائی (نهاوندی) را باطلاع دوستان و همشهریان محترم میرساند مجلس ترحیم مردانه و زنانه آن‌مرحوم ازساعت۵ الی۷ روز سه‌شنبه ۵۸٫٤٫۱۲ درمسجد فخرالدوله واقع در دروازه شمیران برگزار میگردد تشریف فرمائی شما باعث‌شادی روح آن مرحوم و تسلی بازماندگان خواهد شد .

خانواده های : آیائی ــ خواجه‌حسینی ــ آقاخانی ــ پوررحیمی ــ هرمند ــ شعبانی ــ اسعدی ــ فتاحی ــ طالبیان‌ــ توکلی‌ــ نکوئی‌ــ منجمزاده‌ــ خیامی‌ــ هوچهری‌ــ هنوری ــ صالحی ــ صالح ــ جلالی ــ طاهری ــ دکتر اکابریان ــ وزیری ــ بیرجندی ــ یادگاری ــ حنادیور‌ــ نژادشفیعی ــ کارور ــ خزاعی ــ موسوی ــ فرمانفرمائی

بانهایت تاسف درگذشت شادروان اسمعیل کیهانی آذر فرزند مرحوم حاج الهوردی تبریزی را باطلاع اقوام و دوستان و آشنایان میرساند . مجلس ختم زنانه و مردانه آنمرحوم از ساعت۵ الی۷ بعدازظهر روز سه‌شنبه ۱۲ تیرماه ۵۸ در دارالتبلیغ امیرالمومنین (خانقاه صفی‌علیشاه) منعقدمیگردد.

خانواده‌های کیهانی‌آذر ــ مدرس ــ سجادی ــ علم ــ موسوی ــ رحمن‌زاده ــ صالحی چایچی ــ هشترودی ــ دهبیم ــ رفعتی ــ کیقبادی ــ رضوی ــ جواهریان ــ انسانزادم‌ــ خلیل‌نیا‌ــ منیبی‌ــ حناچی‌ــ مینو‌ــ حکیم‌زادم‌ــ موثقی ــ امینی ــ مهدوی اردبیلی ــ صلواتی‌ــ اردبیلیان‌ــ گوشه ــ رستم‌زاده ــ خرازی ــ کلاقیچی ــ برازش ــ میرفخرائی ــ شاهگلی ــ صفائیان ــ شهلاپور ــ طوسی ــ داداشی ــ شیبان ــ فرزاد ــ رزاق‌زاده ــ محمدزاده‌ــ کشاورز ــ امیری ــ شادروان ــ داورخواه ــ زندی

انالله وانالیه راجعون

بانهایت تاثر وتاسف درگذشت پدر ارجمند آقای مجیدکیهانی آذر وکیل پایه‌یك دادگستری را باطلاع آقایان قضات‌ووکلا و دوستان وآشنایان آن‌مرحوم میرساند . مجلس ترحیم فقید سعید روز سه‌شنبه ۱۳۵۸٫٤٫۱۲ ازساعت۵ تا۷ بعدازظهر در (خانقاه صفی‌علیشاه سابق) دارالتبلیغ امیرالمومنین برگزار خواهد شد .

رئیس کانون وکلای دادگستری

بانهایت تاسف و تاثر درگذشت شادروان حاج ابراهیم‌کاریابی را باطلاع فامیل ودوستان وآشنایان میرساند مجلس ترحیم زنانه ومردانه آن‌مرحوم ازساعت۵ الی۷ بعدازظهر روز چهارشنبه ۵۸٫٤٫۱۳ در دارالتبلیغ امیرالمومنین (خانقاه صفی‌علیشاه سابق) منعقد میگردد .

خانواده‌های : کاریابی ــ مرزبان ــ طیبی ــ شاهمیری‌ــ علی‌آبادی ــ زاهدی ــ علیمیرزائی‌ــ محمدی‌ــ حاج‌قربانی‌ــ برتو‌ــ رادفر‌ــ الهامی‌ــ نفرشیان‌ــ تکمیل‌نژاد‌ــ سیف‌الهی‌ــ تفرشی ــ نصیر ــ ابتهاج ــ میلانفر ــ صفائی ــ رفیعی‌ــ ابوالحسنی ــ صدیقی ــ سعیدی ــ فرازی ــ رضائی ــ حاج‌صفری ــ برچمی ــ غریبیان ــ فروزان ــ نوروزی ــ محبعلی ــ لشگری ــ نازمهر‌ــ احمدی‌ــ رابعلی‌ــ آزادبخت‌ــ نعیمی ــ حبیبی ــ فلاحی وسایر خانواده‌های وابسته .

بانهایت تاثر وتاسف فوت بانو زرین‌تاج دبیری (نوه حاج شیخ‌الاسلام اردبیلی) سرخاندان خانواده‌های مستوفی، قدس، شیخ‌الاسلامی ، شریعتمداری ، دبیری را باطلاع عموم‌دوستان وآشنایان وهمشهریهای محترم میرساند مجلس ختم مردانه و زنانه روز سه‌شنبه ۵۸٫٤٫۱۲ ازساعت۵ الی۷ بعدازظهر در مسجد اردبیلیها واقع‌درگلوبندك چالمحصار برگزار خواهدشد

جمشید دبیری ــ کریم دبیری و خانواده‌های وابسته

تسلیت

سرکار خانم صدیقه عفیفی

مرا درغم خودشریك بدانید .

درفشیان

نادر عزیز : مصیبت وارده را صمیمانه تسلیت میگوئیم.

دانشجویان موسسه آبشناسی ایران

انالله وانالیه راجعون

بدین‌وسیله فوت حجت‌الاسلام حاج سید ضیاءالدین طباطبائی امام مسجد خندق‌آبادراکه از روحانیون تراز اول عالم اسلام بودند به تمام مسلمین و همچنین خانواده شریف آن‌جناب تسلیت عرض مینمایم .

از طرف اهالی خیابان اسماعیل بزاز ــ دکتر هوشمند

همکار ارجمند سرکار خانم منیر یعقوب خدابخش

بااندوه فراوان درگذشت مادر ارجمندتان را تسلیت‌گفته ضمن اعلام همدردی برایتان صبر و شکیبائی آرزومندیم.

شرکت فریسینه ایران (سهامی خاص)

جناب آقای میرطاهر رئیسی و آقای حاجی‌آقابابا عزیزی

مصیبت وارده را صمیمانه تسلیت‌گفته واز خداوند متعال صبر وشکیبائی برای شما مسئلت داریم .

مهندسین وکارکنان کارگاه هنرستان اردبیل ــ شرکت‌صافراه

تشکر

از دوستان وفامیل وهمکاران‌گرام وبانوان معظمه‌که درمراسم ترحیم زهرا بانو اعظم عضد (راستین) مشارکت فرموده و موجبات تسلی خاطر خانواده‌های عزادار را فراهم‌نموده‌اند تشکر و سپاسگزاری مینماید .

سرهنگ راستین

ازکلیه بستگان ودوستان محترم‌که درمراسم تدفین وتشییع و ترحیم مرحوم سلمان یاووزاده شرکت یابوسیله تلگرام و نامه اظهار همدردی فرموده‌اند سپاسگزاری مینمائیم چنانچه بواسطه تالمات روحی دریاسخ الطاف بستگان تاخیر حاصل شده تقاضای عفو داریم برای همگان سلامت آرزومندیم.

شهربابك ــ فرازنده محمودی

خطه‌های سرخ...

از سربیچ شمیران دم درخانه‌ی آقای طالقانی می‌آمدیم وقی‌رفتیم که‌دور مجسمه دوربزنیم که ناگهان صدای تیر بلند شد . همه‌جا آدم‌بود . دسته ازجا کنده شدوهمه ریختند روی‌هم . روی‌هم که‌نه . مثل شاخه‌ی درخت خم شدیم‌روی هم وتاب برداشتیم وموج زدیم وحرکت کردیم و دویدیم و گریختیم وباز برگشتیم . ولی حالاکه برمی‌گشتیم کم بودیم. نیر نصفیه کرده‌بود . توی میدان حالا بچه‌ها مثل آهو می‌دویدند . از سمت پایین ازسربام قرارگاه ژاندارمری از کوچه‌های پایین شلیك می‌کردند واین آهوان جوان تك‌تك می‌افتادند . کنار حوضچه‌ها می‌افتادند . کنار خیابان کنار دیوار پای ستون مجسمه سر کوچه سر خیابان می‌افتادند و خونشان کف خیابان را سرخ‌می‌کرد. آمبولانس‌ها مثل قرقی توی جمعیت تیز وبز قیقاج می‌دادند و ویراج می‌دادند وبه‌سرعت می‌رفتندوشهید راازکف خیابان‌برمیداشتند ومی‌بردند وبازیکی دیگر ویکی دیگر . بچه‌ها با دست‌های خونی باز به قرارگاه‌حمله می‌کردند و پاره‌آجر پرت‌میکردند. من سر کنج کوچه بودم . خبرنگاران با دوربین‌هایی بردوش همه‌جا بودندشکاری می‌افتادواین دوربین به‌کول‌ها می‌دویدند وبچه‌ها نعش را برمی‌داشتند و آمبولانس می‌رسید . همه جا آمبولانس بود . آمبولانس‌ها به سرعت شهید را برمی‌داشتندو می‌بردند . یکی‌دیگر و باز یکی دیگر . خون . همه‌جا خون بود . دست‌های همه‌خونی بود . بچه‌ها کف خیابان می‌افتادند وکف دست وصورتشان راخونی می‌کردند و به‌طرف دوربین‌ها می‌دویدند . کنار من چندنفر کوکتل به‌دست‌کمین کرده بودند ونافرصت می‌یافتند به‌طرف سربازها پرت می‌کردند . اتوبوس سرویس ژاندارمری سر سی‌متری می‌سوخت . می‌گفتند جریان ازهمین اتوبوس شروع شده ، یك‌عده هم پشت اتوبوس‌کمین کرده بودند . از سربام می‌زدند . نشان می‌گرفتند ومی‌زدند ودرست وسط دسته‌ی بچه‌ها یکی آخی می‌گفت و می‌غلتید ومی‌افتاد و خون یکباره همه جا جاری می‌شد . حالاهمه دکمه‌های پیراهن رابازکرده بودندوسراین کوچه‌ی تنگ ایستاده بودند وداد می‌زدند «بزن مردی بزن.» وآن طرف سربازی التفاس می‌کرد و هی‌اشاره می‌کردبرود. یکی دوتا از بچه‌ها رادیدم . می‌دویدند . همه می‌دویدند . همه ولو بودند . کف میدان توی حوضچه‌ها این جا آن‌جا همه‌جا بودند . من با دوتفر دیگر دویدیم . یکی دم ایستگاه اتوبوس افتاده بود . نارسیدیم بلندش کردند . یکی‌ازبچه‌ها یك مشت خون پرت کرده‌طرف خبرنگار . سرخیابان‌روبروی سینمای کاپری دختری سینه‌اش را جلو داده بود و دادمی‌زد: «بی‌غیرت‌ها بزنین.» آن پایین سربازها صف بسته بودند . پسری زد به بازوی من و دوید ومن هم دویدم . دختر را گرفتیم . وسط خیابان ازپشت گرفتیم. دختر تقلا می‌کرد و جیغ می‌زد و می‌گفت «شما مردین . شماهمه‌تون پستین . شما همه‌تون بی‌غیرتین شما همه‌تون ترسوئین.» معلوم نبود به‌که می‌گفت . ولی‌نقلا می‌کرد ومی‌گفت «برادرم دیروز همین‌جا کشته شد . همین‌جا کشته شد. ولم‌کنین بذارین‌منهم بکشن» وازچنگ ما درآمد ونعره زنان دوید به‌طرف سربازها که پایین‌تر وسط خیابان زانو زده آماده‌ی شلیك‌کردن بودند . افسری نعره زد «نذارین بیادجلو . بیاد جلو میزنم» و پرید پیرمرد کلاه‌شاپو به‌سری راکه داشت‌بالا می‌آمد از پشت‌گرفت وگفت «برو نذار بیاد.» حالا ما همه‌وسط خیابان بودیم . چاره‌یی نداشتیم . دنبال دختر بودیم . پیرمرد بالاآمد وگفت «می‌زنن می‌زنن» ودختر رابغل زد. دختر زد تخت سینه‌ی پیرمرد . پیرمرد افتاد وباز بلند شد ودوید به‌طرف سربازها. دختر جلو بود و ما که دیدیم نفربودیم پشت سرش بودیم . همه‌مان داد می‌زدیم . پیرمرد باز بالا آمد . افسر داد می‌زد. صدای تیر یك لحظه‌هم قطع نمی‌شد. صدا ازکوچه‌و ازمیدان می‌آمد . ناگهان رگبار مسلسل همه‌ی ما را به عقب راند . هوایی بود. مادویدیم . دختر هم‌دوید و سربازها هم دنبال‌ما دویدند . من تاوسط میدان دویدم ، چاره‌یی نبود . حالا سربازها آمده‌بودند تا سر سی‌متری . ازکوچه‌ها بغل‌جیگرکی هم بیرون آمده بودند . پشت ماهم که آمده بودند وحالا سر خیابان بودند . ازآن‌طرف ازطرف دانشگاه هم آمده‌بودند و حالا دم سینما کاپری سنگر گرفته بودند . ما سرامیرآباد بودیم و یك عده هم سرآیزنهاور. یکی دوتا نعش وسط خیابان افتاده‌بود. یکی‌هم کف حوضچه افتاده‌بود ومعلوم بودکه زنده‌است ولی‌خیلی خراب . حالا آمبولانس‌ها هم جا نبود . آمبولانس‌ها آمده‌بودند تا سر سی‌متری . از کوچه‌ها بغل‌جیگرکی هم بیرون آمده بودند . پشت ماهم که آمده بودند وحالا سر خیابان بودند . ازآن‌طرف ازطرف دانشگاه هم آمده‌بودند و حالا دم سینما کاپری سنگر گرفته بودند . ما سرامیرآباد بودیم و یك عده هم سرآیزنهاور. یکی دوتا نعش وسط خیابان افتاده‌بود. یکی‌هم کف حوضچه افتاده‌بود ومعلوم بودکه زنده‌است ولی‌خیلی خراب . حالا آمبولانس‌ها هم جا نبود . آمبولانس‌ها آمده‌بودند تا سر سی‌متری . ازک

وزیر ارشاد ملی گفت :

مستاجرین اراضی موقوفات تا ۵ مرداد برای تجدید اجاره مهلت دارند

اراضی موقوفات هیچ ارتباطی با اراضی موات ندارد

ناصر میناچی وزیر ارشاد ملی درمصاحبه‌ای اظهارداشت که از اخطار دادستان تهران به‌مطبوعات اطلاعی نداشته ودر این مورد هیچ‌گونه رابطه وتماسی وزارت ارشادملی بادادستان تهران نگرفته است زیرا مرجع رسیدگی بشکایات مردم علیه مطبوعات تنها دستگاه قضائی است .

وی اضافه کرد نظرها این بودکه فعلا قانون مطبوعات مصوب ۱۳۳۴ متوقف بماند تاپس ازتصویب لایحه جدید مطبوعات موازینی که مورد رضایت اکثریت جراید است به مورد اجرا گذارده شود ناگفته نماند ما به‌خاطر حفظ آزادی و رعایت اصول دموکراسی واقعی تاکنون همانگونه که مطبوعات نیز اذعان دارند هیچ نوع دخالتی در امر مطبوعات نکرده‌ایم و از زمان مشروطیت تابامروز هیچ زمانی مطبوعات این چنین آزاد نبوده‌اند و تااین‌حد دولت خودرا به رعایت اصول آزادی در مورد مطبوعات ملزم ندانسته است پس از پیروزی انقلاب حتی یك مورد وجود نداردکه مطبوعات ادعا کنند وزارت ارشاد ملی مطلب و یاموضوعی را محدود کند و یا مطلب وخبری را سانسور کرده باشد .

شکایت علیه مطبوعات

میناچی افزود : بااینحال دادستان که نماینده جامعه است برای حفظ منافع مردم در برابر شکایاتی که از تخلفات میشود ناگزیر است‌که قانون را اجراء کند و در واقع از دادستان نباید انتظار داشت که قانونی را بدون اجرا بگذارد واگر فردی علیه مطبوعات شکایتی داشت از احقاق حق شاکی چشم پوشی نماید قطعا دادستان مواجه باشکایات و اعتراض متعددی از جانب مردم علیه مطبوعات شده که بخشنامه‌ای در این زمینه صادر کرده است .

لایحه تجدید اجاره املاک موقوفه

وزیر ارشاد ملی سپس درمورد مشکلاتی که تداخل لیست اراضی موات بالایحه تجدید اجاره املاک موقوفه پیش‌آورده است گفت اظهار نظر ومصاحبه‌هائی‌که پس ازتصویب لایحه اوقاف و نیز لایحه اراضی موات وزارت مسکن و شهرسازی در بعضی موارد از طرف افراد غیرمسئول بعمل آمده موجب گردیدکه در ذهن مردم متبادر شودکه اراضی موقوفات عام نیز مشمول لایحه اراضی موات وزارت مسکن و شهر سازی میشود و احتمالا براثر عدم عمران و آبادی آن ملی خواهد شد بهمین دلیل مستاجرین و متصرفین اراضی موقوفات‌عامه رغبتی بتجدید اجاره نشان ندادند و حال آنکه اراضی موقوفات عام بهیچوجه ارتباطی با اراضی موات مذکور در لایحه وزارت مسکن ندارد .

اراضی موقوفات موات نیست

ازآنجا که اراضی موقوفات عامه موات نیست یعنی بعبارت دیگر اراضی موات قابل وقف کردن نمی‌باشد وتاکنون بموجب اسناد ومدارك وقفی هرمقدار زمین که وقف شده مربوط بمزارع ــ باغات ــ و ازاین قبیل بوده است‌که اگرهم امروز قسمتی ازآنها غیر دایر مانده باین علت بوده است‌که براثر توسعه شهرها مقادیری از اراضی کشاورزی جزو محدوده شهر قرار گرفته ومستعد خانه سازی شده است بنابراین چون این قبیل اراضی وقفی شهری نیز سابقه کشاورزی و یا عمران وآبادی داشته است شرعا وقانونا زمین موات تلقی نمی‌شود ازاین‌رو مستاجرین و متصرفین اراضی موقوفات عام باید اطمینان داشته باشندکه آنها مشمول قانون تجدید اجاره مصوب شورای عالی انقلاب هستند و فقط تاپنجم مردادماه برای تجدید اجاره مهلت و فرصت‌دارند بنابراین هرچه زودتر به‌مراکز اوقافی در تهران و شهرستانها مراجعه و اقدام به‌تجدید اجاره نمایند والا در پایان مهلت مقرر علاوه برآنکه سند اجاره قبلی آنها فسخ شده است و از حق اولویت هم نمی‌توانند استفاده کنند و سازمان اوقاف اراضی موقوفات عامرا استیجاری و یامتصرف بهر متقاضی دیگری اجاره خواهد داد و از ید قبلی خلع خواهد شد .

وزیر ارشاد ملی درپایان پیرامون اعتراضاتی که در استان خراسان از ناحیه مستاجرین زمین‌های اوقاف عنوان شده است توضیح داد وگفت شاکیان و معترضین بمیزان نرخ مال‌الاجاره جدید معترض بودند وآنرا غیرعادلانه می‌دانستند بعد ازمراجعه به‌مسئولین امر ومذاکره بامقامات روحانی و مراجع عظام شهر مشهد همگی تایید و تصدیق کردند که اولا نرخ مال‌الاجاره مقرر در آئین‌نامه اوقافگران نبوده بلکه باتوجه به‌سابقه ناچیز بودن اجاره بهای املاك موقوفه مبلغ جدید نیز بهمان نسبت ناچیز است ــ مثلا زمینی که بابت موقوفات عامه دهشامی واگذار شده طبق مقررات که مستند به‌قانون روابط موجر ومستاجر است براساس شاخص هزینه‌ها متری دهشامی به‌متری ۱٫۷۰ افزایش یافته است

میزان اجاره موقوفات

وی افزود علت عمده اعتراض بعضی از معترضین فقط تصور ذهنی مجانی بودن یا ارزان بودن املاك و اموال و موقوفی است وحال آنکه طبق قانون و موازین شرع اسلام متولی ومتصدی موقوفه مکلف است‌که بیش ازهرملك دیگر نسبت به‌املاك موقوفه صرف وصلاح منافع موقوفه را رعایت نمایند ــ منتهی اگر مستاجری مستحق کمك و دستگیری‌باشد ونتواند مال‌الاجاره موقوفه را بپردازد برعهده متولی و متصدی است‌که ازمحل بودجه کمك به‌مستمندان مال‌الاجاره آن مستاجر نیازمند را تادیه کند .

باتوجه بماین موضوع بررسی‌های لازم بعمل آمد ومعلوم شدکه از ۱۲ هزار رقبه موقوفات مسجد گوهرشاد در مشهد حدود ۱۰۰۰ رقبه در اجاره افراد کم‌درآمد است وبقیه در اجاره افراد متمکن می‌باشد . وی افزود باتمام این احوال مردم متدین ومعتقد به‌موازین اسلامی برابر توجه به‌نظریات وفتاوی مراجع تقلید شیعه به‌اداره اوقاف خراسان مراجعه و برای جلب رضایت متصدیان موقوفات ورعایت اهداف واقفین حاضر شدند مال‌الاجاره املاك استیجاری خود را بیش از نرخ مقرر در آئین‌نامه طرازی وتجدید اجاره نمایند .

وزیر بازرگانی درسمینار کارشناسان وزارت بازرگانی گفت :

سیاست بازرگانی کشوربنفع طبقه‌محروم ومستضعف عمل‌خواهد کرد

سطح اشتغال افزوده‌خواهد شد تا موجباتی برای رکود صنایع داخلی فراهم نشود

پیش ازظهر دیروز سمینار کارشناسان وزارت بازرگانی باحضور رضاصدروزیربازرگانی درتالار اجتماعات‌این‌وزارتخانه تشکیل یافت وزیر بازرگانی در مراسم‌گشایش این سمینار بتشریح سیاست بازرگانی کشور در رژیم گذشته پرداخت‌وافزود درگذشته سیاست‌آزاد بازرگانی وجود نداشت‌وبه تنهابازرگانی بلکه صنعت نیزبه‌پایه انحصار استوار بود لذا تمام امتیازات در خدمت گروه خاصی‌قرار داشت این گروه با استفاده‌از سیستم‌موجود سالهابغارت‌ثروت مملکت مشغول بودند بدیهی است اگرحمایت دولت‌های‌وقت نبود و دولت‌های رژیم گذشته کلیه زمینه‌های بازرگانی و صنعتی را بطور انحصاری در اختیار آنان قرار نمی‌دادو موجبات سوءاستفاده را برای آنان فراهم نمی‌کرد این‌گروه

. صدر وزیر بازرگانی

ت این اندازه در غارت‌ثروت ملی توفیق نمی‌یافتند‌بدبختانه در حال حاضر وضع صنایع متعلق باین گروه خاص‌بجز چند مورد استثنائی بگونه‌ای است که اگر دولت حمایت خود را دریغ دارد صنایع مذکور نمی تواند دوام‌بیاورد وزیر بازرگانی‌در ادامه‌سخنان خود اضافه‌کرد ماگربخواهیم یك بازرگانی‌سالم داشته‌باشیم باید مشکلات موجودرا حلو مسئله انحصار را از فرهنگ بازرگانی خود حذف کنیم کوشش وزارت بازرگانی نیز در حال‌حاضر بیشتر مصروف همین نکته است بدیهی است برای توفیق دراین امرخطیر همه کارشناسان بازرگانی و صاحب نظران اقتصادی‌بایدما را یاری دهند.

وزیر بازرگانی افزوددومین عاملی که در تدوین سیاست صحیح بازرگانی مورد نظرما است بالا بردن میزان‌اشتغال در کشور است ما در تدوین سیاست صحیح بازرگانی باین مسئله توجه داریم که بایدست آوردن آمار صحیح از میزان تولیدومصرف مقداروورود کالا را برای‌رفع کمبودهای‌داخلی در نظربگیریم‌تانه تنهاموجبات بیکاری فراهم بیاید بلکه‌بر سطح اشتغال نیز افزوده‌گردد و نیز موجباتی برای رکود صنایع داخلی فراهم نیاید.

وزیر بازرگانی گفت‌سیاست بازرگانی کشور درهرحال‌بنفع طبقه محروم و مستضعف‌عمل خواهد کرد.

سمینار سپس کار خودرا آغاز کرد این سمینار که باشرکت کلیه‌کارشناسان بازرگانی‌داخلی و خارجی تشکیل شده است بمدت چهارروز ادامه خواهد یافت‌ومسائل‌و مشکلات‌اقتصادی و بازرگانی‌کشور موردبررسی قرار خواهد گرفت.

اسامی دعوت از فوتبالیستها

جهت انتخاب و تشکیل تیم فوتبال تهران

انتخاب‌شدگان با تیم‌های شوروی مسابقه خواهندداد

بمنظور رویارویی‌با تیم‌زیر ۲۳ ساله‌های شوروی که ماه آینده به‌تهران‌خواهندآمد هیات فوتبال‌تهران ازگروهی فوتبالیست دعوت کرد تا بمنظور انتخاب وتشکیل تیم فوتبال زیر ۲۳ ساله‌های‌تهران روز سه شنبه ۱۳ تیرماساعت ۵ بعدازظهردر استادیوم‌تادیه حضور بهم رسانند.

هیات فوتبال تهران‌همچنین اعلام‌کرد فوتبالیست‌های‌دعوت شده می‌توانستاعت ٤بعدازظهر روز سه‌شنبه‌با همراه داشتن وسائل تمرینی خود درامفجدیه مقابل فروشگاه محلاتی‌ازوسائط نقلیه مستقر برای رفتن به استادیوم دادودیه استفاده ودر آنجا خود رابه آقای رضوی معرفی نمایند.

این هیات همچنین اعلام کرد کلیه مربیان باشگاهها میتوانند چنانچه نفرات‌شایسته دیگری را نیز مورد شناسایی قرار داده‌اند به جلسات‌تمرینی این تیم دعوت کنند.

فوتبالیست‌های دعوت شده عبارتند از.

حمید درخشان ــ امیرخانی مجید نوروزی ــ شاهرخ‌بیانی ــ شاهین بیانی ــ رضا نعلبگر ــ هوشنگ زرین کمر ــ محسن فنونی‌زاده ــ علی‌کرم سوری ــ ناصر محمدخانی ــ محمد علی نعمت‌زاده ــ روح‌الله‌عبادزاده ــ احمد سجادی ــ مجید سبزی ــ محسن تفضلی ــ غلامرضا فتح آبادی ــ رحیم میر آخوری ــ محمد نادری ــ منوچهر شفقتیان امین‌عباس‌زاده ــ فرهادبهرامی ویگن کوائیان ــ مجتبی جان فداء جعفرمختاری فرداکبر فرامرزی ــ محمد محبی ــ مسعود صوفی ــ رضا گل محمدی ــ محمد جوادصیرفی ــ محمدرضا شکورزاده ــ حمید خانی ــ ناصر جاویدان ــ علی‌آسکویی ــ محسن اللهوردی ــ حمید عسگری ــ وحید قلیچ ــ اسماعیل اردلان ــ سعید تهمتن ــ مارکارنرسیسیان ویگن‌عنبرچیان ــ سروژ کوچاری نوریاك پاباخانی ــ الفرد آقاجانی علی صالحی ــ مرتضی حژیر آزاد ــ فرامرز معصومیان ــ حسین کاشی‌نژاد ــ علیرضا اسماعیلی ــ نادر شریعتمداری ــ جابر آقاخان‌زاده ــ عزیزمهرنهاد قاسم پناهی ــ کاوه فرجودی ــ حبیب‌الله باطنی ــ عباس‌افشاری خسرو صادقی ــ مجید خان‌بیگی صادق کلاهی ــ احمد مرادی ــ بیژن مودت ــ محمدنوروزی ــ حمید فردهلی‌نیا ــ جعفرمعلم ــ رضا قرخانلو ــ مجیدمیر نظام ــ محمد باقر جوادی ــ فریدون رادبدی.

اسامی آزادشدگان‌از زندان قصر

اسامی افرادی‌که اززندان قصر درروزهای هفتم‌ونهم تیرماه بقید کفالت ــ وثیقه و التزام و منع پیگرد آزاد شدند

عیسی محمدی ــ منوچهر مظاهری ــ محمود رضائی ــ حسین رضائی ــ رضاشکوری ــ ایرج وحدت ــ علی عطائی ــ حسن رحیمی ــ حسن حقایقی ــ عباس خوتائی ــ محمود فخار پور ــ کاظم نعیشتی تهرانی ــ حسین گودرزی ــ محمد ملك محمدی ــ یدالله حسن‌بیگی مفرد ــ رمضانعلی کاشی ــ اکبر ترابیان ــ منوچهرحشت قهورچیانی ــ دارا مشیری ــ هدایت‌اله توکلی ــ غلامحسین عطائی‌روشن ــ مجیدعظیم‌پور حسین باقریمنی ــ محمود خواجوی ــ عبدالهاشم‌علی‌جان عوضعلی منافی ــ حسین‌فروتن بهرام سهراب ــ علی اسدی ــ امین‌اله خاموشی ــ علی همت بهاری ــ ناصر کریمزاده اردبیلی ــ تیمور خوش لفظ حسین داودی بینا ــ جواد خادمی ــ مصطفی شفیق ــ عزت‌اله سرابندی ــ عباس بهاری ــ ابوالفضل رحمت‌زاده حسین پاداشزاد ــ منوچهر سرهنگ‌زاده ــ محمد جواد اخوان ــ فرامرز القانیان ــ غلامعباس آزاد ــ خلیل‌بیدآبادی غلامحسین پاکزاد ــ طهمورث تیموریان ــ منوچهر فتحی ــ احمد ابراهیمی زنگنه ــ حسینعلی صادقی مورچه‌خورتی هدایت‌اله مجتهدی ــ اکبر محمدی ــ بختیار اکبری‌فر ــ مجید کس‌پناه ــ علی‌اکبر تراشلو ــ سلطانعلی حیران مختارنژ ــ اصلان ضمانه ــ محسن کم‌گویان ــ کورش مدرس ــ عبدالله مرادی ــ حیدرعلی بدرات زاده ــ سید ضیاء حسینی محمود جواهری ــ اکبریعینی ــ حسین بی‌ریا ــ محمدعلی قصابی ــ روح‌اله زارعی ــ علی‌اشرف پازوکی ــ اکبر شیرازی ــ حسین اولیائی ــ جان‌مراد کش‌فلاح ــ حسین ابراهیمی مقدم ــ میرمحمدرضا میرباقری ــ سید اکبر قطبی راویه ــ سیدعباس حسینی ــ اکبر مهرین‌فر ــ حسن بیدگلرواد ــ غلامعباس اردوخانی ــ ترابعلی خوشنام ــ حسن یزدی ــ محمدرضائیك بین‌ــ جمشید قانونی ــ محمود پیام ــ تیمور مهرعلیان ــ وجیه‌اله محمدی ــ سیداحمد وزیری ــ غلامرضا عدل ــ انورالله علی‌اکبرخانی ــ فرخ‌لقا بابائی ــ منوچهر چفره ــ تندعلی فتحی‌ــ صالح‌مصطفوی ــ حسینقلی‌خان علیپور ــ سیدصمد خلخالی ــ کریم شفائی ــ فرامرز کاظمی ــ علی‌باز عباسی شورچه ــ غلامعلی امیدیان ــ جهانگیر کمپانی زارع ــ هاشم علیجانی ــ نعمت‌اله قاضی ــ حسین محققی ــ علیرضا محققی ــ رحمت‌علی محققی ــ نبی زردبافی ــ قاسم نورمحمدی ــ غلامحسین سیفی‌نیا ــ محسن حجتی ــ

مراسم رژه روز پاسدار

بندرگز ــ خبرنگار کیهان ــ بمناسبت تولد سرور آزادگان امام حسین (ع) و روزپاسدار مراسمی با حضور طبقات‌مختلف در بندرگز انجام گرفت دراین مراسم ابتدا پاسداران انقلاب در مقابل مسجد جامع اجتماع کردند و مردم با پاشیدن‌گلاب بروی آنان وتوزیع شیرینی و شربت و شاخه‌های گل روز پاسدار رابایان حافظان انقلاب تبریك گفتند وآنگاه پاسداران باشعار ما با تمام قدرت ــ با سلاح وحدت ــ با رهبری نهضت تجدید پیمان میکنیم‌در خیابانها به رژه پرداختند ودر پایان منوچهرمتکی‌مسئول‌حزب جمهوری اسلامی بندرگز و حجت‌الاسلام حسین واعظی نماینده امام خمینی‌درخصوص روز پاسدار و پیشبرد اهداف اسلامی بتفصیل سخن گفتند و برای پیروزی مسلمین جهان و برقراری کامل جمهوری اسلامی ۳ تیرهوائی شلیك شد.

کشف مواد مخدر

شهریار ــ خبرنگار کیهان ــ مامورین ژاندارمری امامزاده داود شخصی‌را بنام مهدی که در امامزاده مشغول خرید و فروش مواد مخدر بود ، دستگیر و مقدار ۱۴ گرم مرفوئین ، ۶۴۰ گرم تریاك و ۴۳۳ گرم حشیش کشف و تحویل اداره مشروب تقلبی یکنفر را کشت و ۲ نفر را کور کرد

شهری ــ خبرنگار کیهان ــ سمفر بنامهای جلیل سعیدی کارمند شرکت کامل، کریم آذری صاحب بنگاه معاملاتی و علی‌یعانیه معتاددرزیبا شهر قرچك، ۲شیشه‌مشروب ازمغازه خواربارفروشی محل خریدندو با مخلفات‌درخانه جلیل‌سعیدی مشغول باده‌گساری‌شدند. چون مشروب بی‌نهایت‌تلخ بوده‌آنرا در بادیه‌ای ریخته ، شکر به‌آن مخلوط نمودند وآنرا خوردند که بلافاصله‌حال هرسه‌گرگون شد هر یك از آنان‌را به بیمارستانی بردند. جلیل‌سعیدی بلافاصله فوت کرد ودو نفر دیگر نیز دیشب. نگهبان‌بیمارستان شدند. همسر جلیل از دو نفر دیگربه کمیته شهر ری‌شکایت کرد و تقاضای تعقیب‌آنان‌را نمود. پرونده همراه بامتهمان بدادسرای تهران فرستاده شد.

فروش ترانسفورماتور

یکدستگاه‌ترانسفورماتور ۸۰۰ کیلو آمپر کامل باره‌بوژمل‌هوتس و ترمومتر قطع‌کن ساخت یونیون آلمان کامل و نو بفروش میرسد . طالبین با تلفن ۹۴۳۸۷۴ تماس حاصل نمایند .
ن ۸۱۹۹۹

وزارت دفاع ملی

آگهی مناقصه شماره ۲

پایگاه دریائی خرمشهر تعداد ۲۸ قلم مواد فاسدشدنی (سبزیجات ، میوه‌جات ، لبنیات و غیره) مورد نیاز سال ۵۸ ــ ۵۹ را در ۵ گروه یکجا یا به تفکیك از طریق مناقصه خریداری مینماید .

پیشنهاد دهندگان میتوانند همه روزه بداستثنای ایام تعطیل در ساعات اداری جهت مراجعه به دفتر آماد اقلام همگانی پایگاه و دریافت برگ شرایط و مشخصات معامله‌پیشنهاد خود را طبق مفاد مندرج در شرایط معامله تنظیم و تا ساعت ۹ صبح روز ۵۸/۴/۲۶ به دفتر آماد همگانی تسلیم و رسید دریافت نمایند.

اداره مناقصه گذار پایگاه دریائی خرمشهر

ش ۷۰۶

اطلاعیه مهم هواپیمائی ملی ایران

بطر نابکه عملیات ، عده زیادی از هموطنان عازم خارج از کشور میباشند و در سیحه هرروز بهنگام خروج تراکم زیادی در ترمینال بین المللی فرودگاه مهرآباد وجود دارد و از طرفی با مقررات جدید قبل از کنترل بلیط چمدانهای مسافرین بازدید میگردد ، لذا در حال حاضر با گنجایش ترمینال بین المللی مشاهده میشود که این عده از مسافرین تا رسیدن به کانتر بازاصی‌های بساری را متحمل میشوند و از این جهت هواپیمائی ملی ایران وظیفه دارد باتمام امکانات خود رفاه مسافرین رافراهم نماید ، لذا بمسافرین محترمی که روزانه با پرواز شماره ۷۷۷۰ این شرکت عازم اروپا و آمریکا هستند قویا" توصیه مینماید که از تاریخ ۸ تیر ماه ۱۳۵۸ چمدانهای خودرا درروز قبل از مسافرت بین ساعات ۱۷۰۰ ــ ۲۰۰۰ به ترمینال بین المللی مهرآباد آورده و به هواپیمائی ملی ایران بسپارید و رسیدهای لازم و کارت سوار شدن به هواپیما رادریافت دارید ودر روز بهنگام مسافرت ، یکساعت و نیم قبل‌ازپرواز با کیف دستی‌به‌ترمینال‌مراجعه نمود‌وستلیما برای اخذ گذرنامه به سالن ترانزیت مراجعه نمایید .

ماشین سازی اراك

دعوت بهمکاری

ماشین سازی اراك به کادر زیر جهت کار در اراك نیازمند است:

۱ــ مدیر فروش با داشتن ۵ سال تجربه مفید در پست مدیریت فروش ماشین آلات صنعتی و تحصیلات مهندس مکانیک و M.B.A
۲ــ مهندس صنایع با داشتن ۵ سال تجربه مفید در واحدهای صنعتی
۳ــ ،، ریخته‌گری ،، ۱۰ ،،
۴ــ ،، ،، ،، ۵ تا ۷ سال
۵ــ مهندس جوشکاری ،، ۵ سال ،،
۶ــ ،، مکانیک متخصص در طراحی مخازن تحت فشار
۷ــ ،، ،، ،، ،، دیگهای بخار
۸ــ ،، ،، ،، یا تولید ،، در ساخت ابزار
۹ــ ،، ،، ،، با داشتن حداقل ۵ سال تجربه در ساخت
۱۰ــ ،، متالورژی ،، ،، ،، و تحقیقات متالورژی
۱۱ــ متخصص برنامه ریزی صنعتی با داشتن حداقل ۵ سال تجربه مفید
۱۲ــ ،، طبقه‌بندی مشاغل ،، ،، ۳ ،، ،، در واحدهای صنعتی و تولیدی
۱۳ــ مهندس مکانیک و متالورژی با داشتن حداقل ۵ سال تجربه مفید و متخصص در ــ کنترل مرغوبیت

از علاقمندان تقاضا میشود جهت کسب هر گونه اطلاعات اضافی و همچنین تکمیل فرم استخدام به دفتر مرکزی ماشین سازی اراك واقع در خیابان تخت جمشید بین بهار و روزولت طبقه دوم ــ ساختمان مبل عدالت مراجعه و یا با تلفن شماره ۸۲۰۲۵۳ تماس حاصل نمایند.

شرایط عمومی دانستن زبان انگلیسی

آگهی

دانشسرایعالی فنی‌حنیف‌نژاد کرمان به‌تعدادی افرادمتخصص جهت اعضاء هیئت علمی خود بشرح زیر نیازمند است .

۱ ــ رشته برق	فوق‌لیسانس یا دکتری
۲ ــ رشته الکترونیك	فوق‌لیسانس یا دکتری
۳ ــ رشته راه و ساختمان	فوق‌لیسانس یا دکتری
۴ ــ رشته مکانیك	فوق‌لیسانس یا دکتری
۵ ــ رشته ریاضی	فوق‌لیسانس یا دکتری
۶ ــ رشته آموزش وپرورش فنی	فوق‌لیسانس یا دکتری
۷ ــ رشته ادبیات	فوق‌لیسانس یا دکتری

از کلیه متقاضیان خواهشمند است مدارك زیر را به‌آدرس کرمان بلوار رضاشاه کبیر (سابق) دانشرایعالی فنی حنیف‌نژاد کرمان اداره کارگزینی یا کرمان (صندوق پستی ۸۶ ارسال نمایند).

۱ ــ فتوکپی ریز نمرات لیسانس و یا بالاتر پس از تائید وزارت علوم .
۲ ــ دوبرگ توصیه‌نامه از استادان یا افرادی که با ایشان کار کرده‌اند و آدرس دقیق آنها .
۳ ــ افراد باسابقه و مجرب در استخدام حق تقدم دارند.
۴ ــ دانشرایعالی از پذیرفتن افراد اخراجی دانشگاهها موسسات آموزش عالی معذور است .

دانشسرایعالی فنی حنیف‌نژاد کرمان

۵۵۶۷ م‌الف

شرکت سهامی چاپخانه وزارت ارشاد ملی

به‌مینت پیروزی انقلاب اسلامی‌مردم‌ایران وبرقراری جمهوری اسلامی درکشور باالهام‌گرفتن ازمبارزات مستمر وپیگیرملت‌و مفاهیم و ارزشهای والای اسلامی به چاپ تقویم نفیس با یادداشت روزانه برای سال ۱۳۵۸ هجری شمسی به قطع ۱۹×۲۴ با جلد زرکوب پلاستیکی ابری بسیار اعلا در ۲۰۰ صفحه مبادرت نموده است و معظمتا داشتن این تقویم بسیار جالب که متضمن :

۱ ــ تعالیم عالیه کلام‌اله مجید ــ آیات قرآن ــ احادیث ــ روایات و گفتار ائمه اطهار همراه با ترجمه فارسی
۲ ــ ساعات شرعی روزانه به افق تهران
۳ ــ تقویم و تطبیق سالهای هجری شمسی ــ قمری ــ میلادی
۴ ــ یادداشت روزانه از ساعت ۸ الی ۱۹
۵ ــ روزشمار انقلاب اسلامی ایران و شرح حوادث و رویدادها
۶ ــ درج بیانات و سخنان حضرت آیت‌اله‌العظمی امام خمینی در روزهای مهم انقلاب میباشد . برای همه افراد مسلمان و کلیه موسسات ــ سازمانها و ادارات دولتی کشور ضروری است .

بهای هرجلد تقویم با احتساب پول کاغذ و کلیشه‌وهزینه چاپ و صحافی و جلد زرکوب پلاستیکی ابری به قیمت تمام شده یعنی ۲۵۰ ریال تعیین گردیده خواهشمند است دستور فرمائید وجه تقویمهای مورد نیاز را بحساب ۷۷۶ بانك مرکزی واریز و برای تحویل گرفتن آن با دردست داشتن فیش بانك به انبار این‌شرکت (تهران ــ حسن‌آباد ــ اول خیابان استخر ــ چاپخانه وزارت ارشاد ملی) مراجعه شود و یا با ارسال چك بانك نماینده آن سازمان را کتبا برای تحویل معرفی فرمائید .

در پایان از توجهی که نسبت بخریداری اولین تقویم اسلامی کشور مبذول خواهند فرمود سپاسگزار است .

مدیرعامل شرکت سهامی چاپخانه

شرکت ملی نفت ایران

قابل‌توجه مصرف‌کنندگان روغنهای موتور محصول شرکت ملی‌نفت ایران در اتومبیلهای سواری

بعلت پیشرفت تکنولوژی و در نتیجه بررسیهای علمی و صنعتی که بعمل آمده شرکت ملی نفت ایران، بخاطر رفاه و رعایت صرفه مصرف‌کنندگان ، قدرت کارکرد روغنهای موتور محصول خود را با بکار بردن مواد افزودنی مرغوب بمراتب بیش از سابق نموده است و هم‌اکنون حداقل کارکرد روغن موتور البرز در دشوارترین شرایط کارکرد موتور ۳۰۰۰ کیلومتر ــ روغن موتور الوند ۴۰۰۰ کیلومتر و روغن موتور های لار و چهارفصل ۵۰۰۰ کیلومتر است و باین ترتیب مصرف‌کنندگان میتوانند با اطمینان کامل روغن موتور اتومبیل خود را پس از کارکرد ده‌کیلومترهای مذکور تعویض‌فرمایند.

قدرت کارکرد روغنهای موتور البرز ــ الوند ــ لار و چهارفصل برروی بدنه ظروف روغن قید شده است .

آگهی

تشکیل مجمع عمومی عادی سالیانه شرکت‌سرمایه‌گذاری گروه صنعتی آردل (سهامی‌عام)

بدینوسیله از کلیه سهامداران سهام شرکت سهامی عام سرمایه‌گذاری صنایع آردل دعوت میشود که در جلسه مجمع‌عمومی عادی سالیانه شرکت که در تاریخ روز یکشنبه ۳۱ تیر ماه ۱۳۵۸ در ساعت ۵ بعدازظهر در مرکز شرکت واقع در تهران ــ خیابان زرتشت ــ خیابان چهارم ــ کوچه مغان پلاك ۱۲ طبقه سوم تشکیل میشود شرکت نمایند .

دستور جلسه :

۱ ــ استماع و تصویب گزارش هیئت مدیره و بازرسان .
۲ ــ بررسی و تصویب حساب سود و زیان و ترازنامه سال مالی منتهی به ۱۳۵۷/۱۲/۲۹ .
۳ ــ تعیین روزنامه شرکت .
۴ ــ تعیین بازرس اصلی و علی‌البدل شرکت .
۵ ــ انتخاب اعضای هیئت مدیره .

ملاحظات :

۱ ــ شرکت از سه روز قبل تا تشکیل و اختتام جلسه ازثبت انتقال سهام معذور است .

۲ ــ کسانیکه مایل به شرکت در جلسه مجمع عمومی عادی هستند باید در دست داشتن برگ هویت و سهام خود یا گواهی بانك دایر برمالکیت سهام مذکور میتوانند در عرض سه روزقبل از تشکیل جلسه به مرکز شرکت مراجعه و کارت ورودی جلسه را اخذ نمایند .

۳ ــ سهامدارانی که قادر نیستند شخصا در جلسه حضور بهرسانند لازم است که وکیل آنان با در دست داشتن برگ هویت ، وکالتنامه و سهام یا گواهی بانك بجای سهام جهت اخذ کارت ورودی به جلسه به مرکز شرکت مراجعه فرمایند .

۴ ــ ورود به جلسه فقط با ارائه برگ هویت و کارت ورودی امکان‌پذیر است .

از طرف هیئت مدیره
شرکت سرمایه‌گذاری گروه صنعتی آردل (سهامی عام)

حضور حضرت آیت‌اله‌العظمی امام خمینی و دولت موقت جمهوری اسلامی

ما کارکنان بانك صادرات ایران شعبه اهواز پشتیبانی خود را از اقدام انقلابی دولت موقت جمهوری اسلامی مبنی براعلام ملی‌کردن بانکها ابراز و مراتب تشکر خود را به‌حضور امام‌خمینی و جناب آقای مهندس مهدی بازرگان نخست‌وزیر دولت موقت جمهوری اسلامی اعلام میداریم ، و از تبریکات و اظهار عنایت تمام احزاب و گروههای سیاسی که خوشوقتی خودشان را از این امر اعلام داشته‌اند صمیمانه سپاسگزاریم .

شورای هماهنگی کارکنان بانك صادرات ایران ــ اهواز
ش ۷۰۵

آگهی تجدید انتخابات مسئولان سندیکا

بدوجب مدارك تسلیمی از سوی سندیکای کارگران فنی تعمیرگاههای شرکت واحد اتوبوسرانی تهران اسامی و سمت هر یك از آقایان اعضای اصلی و علی‌البدل هیئت‌مدیره و بازرسان سندیکای مذکور که برای مدت دو سال لغایت ۲۲ اردیبهشت ۱۳۶۰ انتخاب شده‌اند به شرح زیر میباشد .

۱ ــ دبیر ناصر گلخندانیان ۲ ــ رئیس هیئت‌مدیره حسن تکیه ــ ۳ــ نایب‌رئیس مسعود شاهین ــ ۴ ــ خزانه‌دار بزرگ تیموری ــ ۵ ــ اعضای هیئت‌مدیره غلامحسین نصیرتاریهمن ــ حبیب‌اله رحیمی ــ ۶ ــ اعضای علی‌البدل هیئت‌مدیره قدرت‌اله امینی ــ تقی احمدی‌مقدم ــ ۷ ــ بازرسان رضا فریامی ــ برانطی پورتیموری ــ مرتضی عباسی

ضمنا مطابق بند سه ماده بیست اساسنامه اسناد مالی باامضای رئیس هیئت‌مدیره و خزانه‌دار سندیکا معتبر خواهد بود .

مدیرکل سازمان های کارگری و کارفرمائی ــ فاطمی

بنام خدا

اخیرا مشاهده گردیده که نشریه‌ای تحت عنوان کارگران پیشرو پالایشگاه شیراز منتشر شده و از آنجائی که تاکنون چنین گروهی در پالایشگاه شیراز شناخته نشده است لذا سندیکای کارگران پالایشگاه شیراز قویا وجود این گروه را تکذیب و اینگونه اکاذیب را از جانب وابستگان به رژیم قبل و افراد ضد انقلاب که هدفی جز تفرقه‌اندازی و واژگون نشان دادن جو اسلامی پالایشگاه شیراز را ندارند میداند .

سندیکای کارگران پالایشگاه شیراز

شرکت تعاونی مسکن ایران

مجمع عمومی عادی سالیانه شرکت تعاونی مسکن ایران نوبت دوم روز چهارشنبه ۲۷ تیر ۱۳۵۸ ساعت ۶ بعدازظهر در محل شرکت خیابان صفی‌علیشاه کوچه حاجی‌شعبان ساختمان شهبازی تشکیل میگردد از کلیه صاحبان سهام تقاضا میشود در روز و ساعت مقرر حضور بهمرسانند .

دستور جلسه :

۱ ــ قرائت و رسیدگی به گزارش هیئت مدیره و بازرسان در باره عملیات سال گذشته و خطمشی سال آینده شرکت
۲ ــ انتخاب سه‌نفر بازرس

هیئت‌مدیره

آگهی

دعوت مجمع عمومی فوق‌العاده اتحادیه صادر کنندگان فرش ایران

بنا بتصویب هیات‌مدیره از کلیه اعضای محترم اتحادیه صادرکنندگان فرش ایران که دارای کارت عضویت تمدید شده سال جاری می‌باشند . دعوت میشود که روز یکشنبه ۲۴ تیرماه یکهزار و سیصدوپنجاه وهشت ساعت ۵ بعدازظهر درمحل اتحادیه واقع در خیابان استادمطهری چهارراه امیراتابك حضور بهمرسانند.

دستور جلسه :

۱ ــ تصویب خط مشی اتحادیه درحکومت جمهوری اسلامی.
۲ ــ تجدید انتخابات هیئت‌مدیره .
۳ ــ حذف ماده ۱۱ اساسنامه و تبصره مربوط به آن .
۴ ــ اصلاح ماده ۲۵ اساسنامه .

اتحادیه صادرکنندگان فرش ایران

«وزارت‌دفاع»

پایگاه دریائی خرمشهر گوشت گوسفند مورد نیاز سال ۵۹ ــ ۵۸ خود را بشرح مندرج در برگ شرایط و مشخصات از طریق مناقصه خریداری مینماید داوطلبین شرکت در مناقصه میتوانند همه روزه بداستثنای ایام تعطیل بامراجعه بدفتر آماد همگانی پایگاه برگ شرایط و مشخصات معامله را دریافت و پیشنهادات خود را تاساعت ۹ صبح مورخه ۱۳۵۸/۴/۳۱ بدفتر آماد همگانی تسلیم و رسید دریافت نمایند .

اداره مناقصه‌گذار پایگاه دریائی خرمشهر

ش ۷۰۴

آگهی مناقصه خرید لاستیك

شرکت واحد تعداد ۷۷۰۰ حلقه لاستیك و تیوب مورد نیاز خود را از طریق مناقصه خریداری مینماید ، مشخصات همه روزه از ساعت ۷ الی ۱۳ از طرف قسمت معاملات شرکت واحد واقع در نارمك تا تاریخ (۱۶/۴/

غفلتی بزرگ، در تدوین قانون اساسی

بسمه‌تعالی

مهندس حسین نژاد

این درست است که قانون اساسی بایستی تبلور پیوسته اراده ملت و دربردارنده شعار جمهوری اسلامی یعنی خواست شهیدان بخون خفته ما باشد . اما گفتن جمهوری اسلامی وبیان اینکه رئیس جمهور بایستی عادل ومسلمان ووطن‌پرست باشدو قوه مجریه حافظ منافع‌ملت وقوه قضائیه و عقننه خدوم مردم باشند کافی‌نیست . روابط بیان وکلمات براحتی برروی کاغذ کنار هم‌قرار می‌گیرند . اما کنارهم قراردادن این خصوصیات وروابط اجتماعی درطول تاریخ ودربین افراد بشر، بسادگی نوشتن قانون‌نیست . همانه درطول تاریخ قانونها ، حقوقدانان شیاد و دنیاطلب بااستفاده ازنقاط ضعف یك‌قانون ، براحتی درآن رسوخ کرده وهمه نظام رادستخوش اغراض خود قرار داده‌اند . مشروطه‌خودمان بیانگر زنده این خیانتهاست . در آنجا نیزاسلام دین رسمی‌کشور وپنج نفر مجتهد یا نماینده وی می‌بایست درمجلس حضور داشته باشند ، اما گذشت زمان وضعف‌قانون ونداون حق اعتراض بملت، سرانجام دستگاههای قانون رابجائی‌رساند که‌گوئی‌جزشخص‌شاه‌موجود زنده‌دیگری دراین دستگاه‌نیست . عیب آن‌قانون ، عدم قوه‌ای بنام قوه نگهبانی نبود . ندادن حق‌اعتراض واعتصاب بملت ، نسبت به شخصیتهای حقوقی و حقیقی ــ نصب قضات ورووسای قوه قضائیه به توشیح وفرمان‌شخص اول‌کشور ــ مصون بودن شخص اول‌مملکت ونمایندگان مجلس وقضات دادگستری از تعرض ملت ــ اتخاذقوانین ازروشهای‌حقوقی غرب وبخصوص مکتبی نبودن وعدم استناد قوانین بمکتب ــ نارسائی قانونها که جای هرگونه تفسیر وتاویل راباز می‌گذاشت ــ واز همه مهمتر عدم دخالت فقیه‌اسلام شناس برروی تمامی قوانین و مصوبات ، ازجمله علل‌انحطاط سیستم قبلی بود. حال من از برادرانی کپیش‌نویس قانون اساسی راتهیه کرده‌اند واز ملت ایران می‌پرسم که‌آیا چنین نکاتی دراین قانون رعایت شده است ؟.

آیا دراین قانون ملت می‌توانند حقوق یکدیگررا بطور جمعی ازقوه قضائیه طلب کنند ؟ ــ آیا مردم می‌توانند تمام شخصیتهای حقوقی وسیاسی را در صورت خطا بدادگاه بکشند ؟ــ آیا روسا وقضات دادگاه که دراین قانون عزل و نصبشان بامضاء رئیس جمهور است می‌توانند ریاست جمهور راممحاکمه کنند؟ــ آیامردم می‌توانند به روحانی‌ای که از حدود اسلام دروضع قانون تخطی نموده اعتراض کنندو اورا محاکمه نمایند ؟ــ آیا این‌قوه نگهبانی که پیش‌نویس قانون اساسی تعیین کرده می‌تواند نگهبان مکتب وحادث حدودخدا باشد ؟ــ وآیا این قوانین متخذ ومستند از مکتب اسلام است ؟؟!!

قوه نگهبانی باوضع کنونی‌اش نه‌تنها اصل ولایت فقیه رابرآورده نمیسازد که ادامه‌آن درطول تاریخ جز اسمی و رسمی چیز دیگری نخواهد بود واصولا چنین‌شورائی صلاحیت نگهبانی ازقانون اساسی جمهوری‌اسلامی را نه‌تنها ندارد، که اگر چند حقوقدان وروحانی فاسد بداخل آن‌رسوخ کنند کشور را به‌فساد می‌کشند.

جای بسی تعجب است که بااینهمه تاکید توده مردم و رهبرانقلاب هنوز عده‌ای یابلحاظ عدم آگاهی ویابخاطر غرض ورزی ازپیاده شدن محتوی جمهوری‌اسلامی گریزانند . هنگامیکه نام ازجمهوری اسلامی می‌بریم بگفته‌امام هدفمان فقط تغییرنام رژیم شاهنشاهی به‌نام فوق نیست ، بلکه محتوی آنرا درمد نظر داریم چه بارها فریاد زدیم که جمهوری دموکراتیك خیر ــ جمهوری دموکراتیك اسلامی خیر ــ جمهوری مطلق خیر و... یعنی درتمام این‌موارد‌نظر به‌محتوی داشته‌ایم نه‌یك رسم عقیدتی ویك عادت زیرا تجربه‌مشروطیت وتجربه انقلابات دیگر کشورها این مهم را برای ایرانیان مسجل گردانیده که تاموقعی که‌پای قوانین بشر و آنهم فورمولهای ازپیش تعیین شده‌غربی وشرقی عدنظر است نه‌تنها آزادی وعدالت بمفهوم واقعی آن‌هرگز تحقق نمی‌یابد که بقول قرآن مجید ، بملت تشنه و وامانده ازدور نوید آب می‌دهند لیکن سرابی بیش‌نیست . توده ملت ایران می‌داند که قوانین بشری بخاطر دیدیکسویه‌ی در نظرگرفتن منافع و حداکثر واحتمالا عرض‌وزیانهای نمیتوانند بگونه‌ای که‌هست واقعی توده‌ها در طول تاریخ باشد. استعمار همیشه ازیك دروارد نمیشود و همیشه درلباس کریهش باشها مواجه نمیگردد ، استعمار امروز بجای هراسلحه‌ای ، اسلحه ایدئولوژی ومسخ فرهنگ و قانون و حقوق را بدوش و خنجر زهرآگین بهره‌کشی‌را درآستین پنهان دارد .

ما چنین‌فریفتن افراد راازامپریالیسم آمریکا خطرناکتر می‌دانیم، چه امپریالیسم‌آمریکا درلباس سرمایه‌داری‌مخصوص خود وگاه همراه تجهیزات نظامی‌اش ظاهر گشته و هرچشم تیزبینی درنگاه اول‌وی‌رانشناخته و بماهیت زشش‌پی‌می‌برد. لیکن آنجاکه تغییرانگیزه وتغییر ایدئولوژی وفرهنگ‌افراد مطرح است وآنجاکه استعمار درلباس حقوق بشر و دفاع از آزادی بشر و باقانونهای خودساخته ویا در لباس ایدئولوژی مترقی وبنام علم‌مبارزه علیه امپریالیزم وارد صحنه می‌گردد، دیگر تشخیص کار هرفرد نیست . چه‌هم‌اکنون **دامن این استعمار نه‌تنها درلباس اول خودگریبان حقوقدانها وروشنفکر نمایان مارا گرفته که درچهره کریه ترونامیمونترش یعنی‌چهره علم مبارزه وایدئولوژی پیشرفته تا گلوگاه جوانان عزیز و متفکر مارا آنچنان گرفته که‌گوئی جز آن چیزی نیست و اینست قانون اول وآخر جهان .**

اما ازآنجاکه هدف غائی وبهائی تمام این نیرنگ‌ها ، بدند کشیدن توده مستضعف‌ملت است وازآنجا که‌انقلاب ایران انقلاب‌توده‌ها ومستضعفین ونه‌انقلاب روشنفکر نمایان‌و حقوقدانان وسازمانها و دسته‌ها است . لذا این توده‌آگاه واز جان گذشته وجوان‌داده وشهیدداده امروز بخوبی آگاه است کمازاین بشر خودفروخته وخودباخته درمقابل فرهنگهای غرب‌وشرق نه‌تنها کاری ساخته نیست ، که چنانچه اختیار خودرابدست وی‌دهد دوباره جز حکومت اشراف و زورمندان وزرمندان سرنوشت دیگری درانتظار نیست . این توده‌رنج دیده وستم کشیده درطول تاریخ استضعافش هرجاکه‌میخواست بهستم راضی گردد اسلام رادرمقابل خود می‌دید که همچون موجی خروشان براو می‌غرید که «بایست» و حقرا پیروز گردان . واین‌توده علیرغم تمام اجحافاتی که‌می‌دید وبدون هیچ چشم‌داشتی وتنهابرای خدا ــ آنگاه که‌جرئتش واسلامش راهجوم سیلاب استعمار در دل خفه نکرده بود ــ فریاد برمی‌آورد و گمنام شهید می‌شد.

وآنگاه که‌دید مردی خروشان ، عنان‌اسلام بدستش‌وکتاب خدا برزبانش می‌غرد اورا حامی اسلام دید واورا حامی مستضعف یافت وفریادش رالبیك گفت، این‌توده خمینی را از آنکه خروشان بود و مقاوم انتخاب نکرد بلکه ازاینرو اورا برگزید که حامی‌اسلام وحافظ دین‌خدا یافتش . چه‌سالها قبل ازاینکه‌انقلاب پیروزشود این‌توده آنگاه که‌خمینی رامی‌شناخت وحافظ دین ومطیع حقش می‌یافت درخفا ودور از چشم نامحرمان براو دل می‌باخت ومقلدش می‌شد واسلام را از او فرامی‌گرفت . وامروز اگرابن خلق بدنبال خمینی وهمصدا بااو می‌گوید جمهوری اسلامی یعنی جمهوری‌اسلامی‌ای که خمینی میگوید یعنی اسلام واقعی .

اما خمینی ازاینکه دم‌ازاسلام می‌زند وفریاد برعلیه ظلم سرمی‌دهد خمینی نشد بلکه‌چون فقیه است ولی فقیه و نایب‌امام واعلم واعدل است وبهترین اسلام‌شناس ، ازاینرو خمینی‌شد وازاینرو بود که‌ملت عنان خودرا بدست اوداد یعنی ملت‌عنان خودرا به «ولی‌فقیه» داد وآنگاه که‌فریاد می‌زد جمهوری اسلامی درحقیقت فریادش زعامت ولی‌فقیه بود وگرنه جمهوری خودکامگان کاسلام را بمرای خودتفسیر می‌کنند واز محتویش آگاهی ندارند ، که جمهوری اسلامی نیست . لذا‌اصل جمهوری اسلامی درزمان غیبت در ولایت‌فقیه **خلاصه می‌گردد و آنهم زعامت فقیه جامع‌الشرایط و آنهم زعامت خمینیها نه‌هرفقیهی** . واین‌چیزی است که ملت ایران برایش خون‌داده و به‌آن‌رای داده .

متاسفانه آنانی که پیش‌نویس قانون اساسی را تهیه نموده‌اند به‌نکته فوق‌توجه‌نداشته‌اند . من‌امروز‌بملت‌رشیدایران هشدار می‌دهم : که‌اگر ولایت فقیه رابمعنی اعم‌آن در قانون اساسی کشورتان نگنجانید ، به‌جمهوری اسلام رای نداده‌اید. به‌حقوقدانها رای داده‌اید به مسلمانان غرب زده رای داده‌اید.

ملت شریف ایران‌انقلاب اسلامی را قانونی کنید. ــ وه نگهبانی ذکر شده درپیش‌نویس قانون‌اساسی نمیتواند حافظ جمهوری‌اسلامی باشد. این‌حق مجتهد آگاه بمااسلام‌است که‌در قانون اسلام نظیردهد ، نه‌حق شش‌نفر صاحب‌نظر درمسائل حقوقی . آخراگرهدف از حقوق ، حقوق اسلام‌است که‌شخص باید فقیه باشد واگرمنظور از حقوق ، حقوق کشورهای غربی ومترقی است که این ربطی به‌جمهوری‌اسلامی‌ما ندارد . ولذا شش‌نفر حقوقدان واستاد دانشگاه بعنوان نگهبان اسلام معنی نمی‌دهد . وازآن گذشته **ولی‌فقیه کنی نیست که با قرعه انتخاب شود** که بخواهیم با قرعه‌وآرای‌گذار بگذاریم . بایستی شورای نگهبانی از مجتهدان عالیقدر که نماینده طبیعی اعتقادات اکثریت قاطع ملت‌اند تشکیل شده باشد . این‌شورا بایستی حق‌داشته باشد بمحض اینکه قانونی خلاف اسلام بمورد اجرا گذاشته شدویا عملی خلاف قانون از یکی ازمقامات سرزد فورا ملت معظم ایران‌راآگاه کند وبدنبال آن‌درصورتیکه شخص مزبور عمل واقدام خویش را اصلاح ننمود دادگاه وشورای دفاع‌ازمکتب تشکیل داده ، مقام‌مسئول را محاکمه نماید. ماسالها شاهد تغییر قانونهایی بودیم که انقلاب مشروطیت باخون صدها پیروجوان آنرا وضع کرده بود . بایستی ملت وشورای مجتهدین درمقابل این کجرویها قدرت محاجد واقدام فردی وجمعی‌داشته باشد بایستی چنانچه یکی ازاعضای قوه مجریه اعم از سرباز تافرمانده دستور خلاف اسلام وقانون رااجراکرد بمحاکم کشیده شود . اینجا مامور معذورنیست . اینجا همه درمقابل قانون مسئولند و افسر حق ندارد فرمان خلاف ملت وخلاف قانون واسلام را اجرا نماید. باید تك‌تك ملت وشورای مجتهدین بتوانند اورا به پشت میز محاکمه بکشند.

تمام قوانین ومصوبات مجلس که اعضاءش منتخب‌ملتند هنگامی معتبر است‌که شورای مجتهدین یعنی شورائی که‌ملت اورا بعنوان نماینده اسلام معین کرده ودرطول انقلاب بارها فریادشان رالبیك گفته‌است ، معتبر بداند وآنرا اجازه اجرا دهدوگرنه **نماینده مجلس هرچند عادل وصدیق باشدحقوقدان** اسلامی نیست ومجتهد اسلام نمی‌باشد. **بنابراین مصوبات‌مجلس واعمال رئیس جمهور هنگامی معتبر است‌که شورای نگهبان قانون آنرا معتبر بداند** و تاقبل ازآن اجرایش عملی نخواهد بود .

شورای نگهبان بایدبتواند درمورد اعمال وزیر دقاع واجرای قوانین بمرئیس جمهور ورئیس دولت هشدار دهدو چنانچه سرپیچی نمودند بایستی باکمك مجلس شورا دادگاه دفاع ازمکتب تشکیل داده و تمامی ملت‌رابکمك طلبیده‌وفورا وی‌را محاکمه نماید.

ما امروز می‌خواهیم یك‌مملکت‌محمدی بسازیم ما می‌خواهیم مملکت اسلامی بسازیم ، چنین مملکتی‌اسلام‌شناس‌و محمد (ص) شناس می‌خواهد . مجتهد مکتب شناس لازم‌است. این‌مجتهدین رابابد شورای متخصصین که‌تشکیل شده از اساتید ــ مولفین ــ مصنفین عادل واسلام‌شناس بمملت‌معرفی کنند وملت دریك همه‌پرسی به‌تن ازآنان رای اعتماد دهند وسپس‌مجتهدین باکمك‌گیری‌از متخصصین موضوع ومتخصصین اسلام وحوزه، براجرا ووضع قوانین نظارت نمایند.

ملت نیز بایدبراعمال شورینگهبانی نظارت داشته باشند وچنانچه قصوری درشناخت اصول مکتب و جهان‌بینی اسلام وکیفیت استفاده ازاحکام ومتون و کیفیت ربط قوانین‌مصوبه بامتون‌اسلام مشاهده نمودند ویاکوتاهی در تذکر موارد فوق ملاحظه کردند ازطریق‌وسائل ارتباط جمعی با شخص مزبور محاجه کنند وشخص‌مزبور و یاشورای مجتهدین ویا شورای متخصصین وظیفه دارند درمقام پاسخ‌گوئی اقامه دلیل‌کنند و چنانچه قصور یاعدول یك یاتمامی آنها ازموارد فوق ثابت گشت بایستی ازمقام خویش عزل گردند. بایستی همانطور که بقوه مجریه در برقراری نظم واجرای قانون وجلوگیری از هرج ومرج قدرت می‌دهیم به‌ملت نیز چنین‌قدرتی داده شود که‌بمحض مشاهده **لغو**وهدم عملی درهریك ازسلمات مذهب در مقابل قوه مجریه حق‌اعتراض ودفاع مستقیم ویا‌اعتصاب بطور انفرادی وبادسته‌جمعی داشته‌باشند و تنها دراین حال است که یك‌موازنه وتعادل برجامعه حکمفرما می‌گردد . چه‌اگربه‌قوه مجریه ویاقوه قضائیه ویاشورای نگهبانی اجازه دهیم به تنهائی اقدام نمایند و حق‌اعتراض راازملت‌سلب نمائیم بزودی اشتباهات واعمال نظرها و سوء نیت‌ها آنچنان فراگیر خواهد شدکه دولت را لجام‌گسیخته وملت رادرمقابل وی ناتوان خواهد ساخت . **دردفاع‌از حق یکنفر بایستی هم‌مسئول وهم معترض باشند** وقانون وقوه قضائیه‌ومجریه مسئول جوابگوئی به‌اعتراض همگی خواهندبود نه‌آنکس که حقش تضیع شده . جلوگیری از دخالت بقیه افرادملت در دفاع‌از حق‌یکنفر، قوه مجریه وقضائیه راقوی وملت راچون نفرنفر شده‌اند ضعیف و خردخواهد کرد . لذابایستی هرکس که نسبت به‌تضیع حقوق فرددیگری شاکی‌بود ، قانون به‌شکایتش رسیدگی کند و در مملکت اسلامی همه موظفند که‌از حقوق یکدیگر دفاع کنندو درمقابل عدم اجرایش دست به‌تظاهر واعتصاب واقدام زنند .

هنوز چیزی نگذشته است‌که هرگاه گروهی رادر ظلم قوه مجریه یاقضائیه به‌استمداد می‌طلبید یدقوه قضائیه‌میگفت تنهاکسی‌که شکایت دارد و شاکی است‌حق حضور و دخالت دراین پرونده را داراست . وامروز این‌قوه مجریه و قضائیه است‌که دارد اساس جان می‌گیرد وامروز است‌که باید در حدود قوانین به‌ملت‌قدرت محاجه ،اعتراض ،دستجمعی داد .

ملت رشید ایران جمهوری اسلامی را قانونی کنید وار قانون اساسی قدرت محاجه دریافت کنید. ولی‌فقیه رانگهبان شرافت واسلام خود قرار دهید . اجازه ندهید حقوقدانان تاریخ آینده ، بعلت ضعف قانونتان بتوانند درآن رسوخ‌نمایند وپای مستکبران رابرحاکمیت شما بازنمایند.

چرادولت در مقابل فشار انعطاف‌پذیر است ؟

پس از پیروزی انقلاب‌جسته وگریخته درجریان‌حوادثی قرار گرفتیم که در نقاط مختلف مملکت روی میداد، که‌این حوادث حس کنجکاوی مردم را برمی‌انگیخت‌ولی‌متاسفانه‌ــ اکثر این اتفاقات فقط به صورت یك خبر در اذهان‌عمومی مطرح میشد، لکن مردم در جزئیات حوادث واینکه نتیجه تحقیقات مسئولین امورچه بوده‌است قرار نمیگرفتندومابه‌ــ عنوان افرادی مسلمان ومتعهد طبق وظیفه شرعی خودواجب میدانیم که نکاتی چندرا دراین زمینه متذکر شویم.ازجمله نکات میتوان نمونه‌های زیر راذکر کرد که بصورت‌معمائی برای مردم درآمده است.

۱ــ دستگیری اسناد دانشگاهی که‌با تطمیع کارگران آنان را از رفتن به سرکار باز میداشت وسخنگوی‌دولت‌در رابطه با این موضوع اظهار داشت که این شخص چند روز دیگر معرفی خواهد شد، که تاکنون خبری نشده است.

۲ــ دستگیری ۴۲ تن از اعضاء هواداران سازمان چریك‌های فدائی خلق‌در آبادان که بااعلام جرم‌این‌سازمان علیه سخنگوی دولت‌اینان اعلام داشتند که مطمئنا‌عدارکی دال بر محکومیت افراد دستگیر شده موجود است‌که‌تا‌آخر هفته اعلام خواهد شد که البته نه تنها مدارکی منتشر نشد بلکه پس از گذشت مدت زمانی به دنبال تحصن خانواده‌ها و طرفداران زندانیان و فشار وسروصدای بعضی‌ازگروه‌های سیاسی این افراد آزاد شده‌اند. وخبر آزادی آن‌ها فقط‌در ۲ سطر تحت این عنوان که۴۲ تن از چریك‌های فدائی‌آزاد شدند منتشر شد بدون آنکه مردم را در جریان ماوقع‌قرار دهند.

۳ــ حادثه دلخراش فولاد شهر اصفهان که منجربه شهادت خواهر مجاهد زهره‌بنیانیان ــ پاسدار انقلاب‌اسلامی گردید و در رابطه بااین قتل شخصی بنام مهندس رحمانی یکی ازساکنین فولاد شهر دستگیر گردید که‌درضمن‌مدارك واسنادی از منزل ایشان بدست آمد که دال بر محکومیت ایشان بود، ولی بازهیچ خبری از جزئیات این حادثه‌مطرح نشد تا اینکه از منابع غیر موثق اطلاع پیدا کردیم که‌شخص ایشان آزاد شده است.

دستگیری حماد شیبانی

۴ــ دستگیری حماد شیبانی مسئول نظامی سازمان چریك‌های فدائی خلق‌در فرودگاه مهرآباددر رابطه‌باقاچاق اسلحه وخارج کردن دونفر عراقی بطور قاچاق از ایران.

که پس‌از مدتی‌از دستگیری تحت‌فشار وشانتاژگروه‌ها و تحصن هواداران مطلع شدیم که ایشان به دستورمعاون دادسرای انقلاب و بازپرس خویش با دویست هزار تومان وجه‌الضمان آزاد شده‌اند که این خود موجب اعتراضات گسترده پاسداران زندان قصر وقضات دادگاه انقلاب‌گشت، که در پی‌این مخالفت واعتراض آقای‌آذری قمی دادستان‌ــ دادسرای انقلاب تهران گفت من‌دستور آزادی حمادشیبانی را صادر نکرده‌ام ومنال‌هائی‌از این دست که‌جزسردرگمی و پریشانی نتیجه‌ای برای مردم به‌بار نیاورد.

سئوال ما از دولت انقلاب و مسئولین‌امور مخصوصا از دادستانی کل انقلاب این است اگر این افراد گناهی نداشتند چرا دستگیر شدند ومدتی نیزدر زندان بودندوچرا بدون محاکمه وبدون اینکه اطلاعی در اختیار مردم‌گذاشته شود آزاد شدند. آیا آزادی اینان دراثر تحصن‌هاوتحریکات و فشارهائی است که بعضی گروه‌ها و هوادارانشان‌بوجود میاورند؟ اگراین‌موضوع صحت‌داردفکر نمیکنید این‌روحیه زور پذیری مسئولین امور ــ تاثیر نامطلوبی برروحیه‌وافکار مردم گذارد که انتظار قاطعیت واحقاق حقوق خودرا ازــ مسئولین مورد اعتماد‌خود دارند؟ واگرشما خودرا ازابتدای دستگیری تا آزادی این افراد ذیحق میدانید، چرا قدرت تبلیغی وافشاگرانه شما در یارماین حوادث حداقل درسطح تبلیغی وافشاگری گروه‌های فشار نیست؟ آیا فکر نمیکنید که افراد انقلابی این‌مملکت در هرگوشه این کشور کم‌روزانه در حال بحث با مخالفان بودفاع ازاعمال دولت منتخب‌خود میباشند بایستی در قبال اعمال دولت به‌حد کافی توجیه‌شده باشند تابتوانندافشاگری نموده‌ودرمقابل تبلیغات‌سوءگروه‌های فشار مقابله نمایند؟ آیا شما میدانید که اکثریت افرادی‌که در شهرهای مختلف آلت دست ضدانقلابیون قرار میگیرندو ناخود آگاه به‌نهضت اسلامی ایران ضربه میزنند همان‌افراد ناآگاهی هستند کدر قبال حوادث ومسائل مملکت‌وکارهای مسئولین امور توجیه نشده‌اند؟ آیاخودرا در قبال‌این‌مسائل مسئول نمیدانید وفکر نمی‌کنید کسهل انگاری نموده‌اید؟

به‌هوش باشیدکه صبر انقلابی مردم حدی داردوهمین مردمی که‌انقلاب کرده‌اند واکنون باجان‌ودل‌از آن‌پاسداری مینمایند در اثراین سهل‌انگاری‌ها وبی‌تفاوتی‌ها ــ شمانسبت به‌اموردان آگاهی‌های لازم به‌آنان درجه بی اعتمادی‌آنان نسبت به دولت منتخب خود افزایش یافته‌و دفعتا‌صبرآنان به خشم انقلابی منجر میشود ..... امربه معروف‌ما به شما این است که این مردم انقلابی را از حالت بسیج انقلابی خود خارج ننموده‌و آنان رادلسرد ننمائید به‌نیروی مردم ایمان داشته باشید به نیروی مردمی که بادست‌خالی‌و با سلاح الله‌اکبربزرگترین‌زرادخانه خاورمیانه رادرهم کوبیدند و به نظرما این مردمند که‌باید کاملا آگاه شوند ودرمقابل ضد انقلاب بسیج‌شوند وگرنه دولت بدون‌مردم کاری‌ازپیش نخواهد برد. بیشنهاد ما به‌دولت انقلابی این‌است که‌هرسازمان و وزارت‌خانه‌ای ومخصوصا دادستانی کل انقلاب دارای یك اداره روابط عمومی فعال و مومن‌به‌انقلاب‌باشدتا‌بتواند مردم‌را دقیقا درجریان امور آن وزارتخانه یا سازمان قرار دهد. پیشنهاد ما به مطبوعات متعهد نیز این است‌که با تحقیقات و گزارش‌ها و مصاحبه‌های خود مردم را صادقانه در جریان امور قرار دهند.

(والسلام علی‌من‌اتبع‌الهدی)

«گروه دانشجویان مسلمان»

قدری ابهام دارد

قانون اساسی جمهوری اسلامی که توسط عده‌ای از صاحبنظران تدوین و ۹ اخیرا منتشر شده بسیار خوب است و من فکر میکنم همه حقوقها را در نظر گرفته‌اند ، حقوق افراد بطور منفك و مجزا رعایت شده و فقط ممکن است بعضی از مطالب بطور آشکار نباشد و میتوان ازآن مطالب ناآشکار خدانکرده به ضرر مردم استفاده کرد .

اعتقاد من در مورد نحوه تصویب قانون اساسی اینستکه عده‌ای که انتخاب میشوند از طرف مردم بعنوان نماینده مردم و افراد صاحب‌نظری هم هستند میتوانند این قانون را تصحیح وتنظیم بکنند و در معرض افکار عمومی قرار دهند و آنوقت بمرفراندوم گذاشته شود تا مجلس خبرگان را منحل کنند .

حکیمی اشکوری سبزوار

تشکیل مجلس موسسان ضروری است

قانون اساسی را تا آنجائیکه من خواندم خیلی ازموارد آن کامل ، جامع و جالب است ولی ایراداتی که بنظر میرسد یکی اینست که مذهب رسمی کشور مذهب شیعه (اثنی‌عشری) قرار داده‌اند ، در صورتیکه با توجه باینکه در ایران مذاهب مختلفی وجود دارد . گروههای مذهبی در نقاط بخصوصی سکونت دارند ، همچنین ما باید دین اسلام را ملاك عمل قرار دهیم نه مذهب را ما باید تابع قوانین قرآن باشیم ، و قرآن برای تمام افراد مسلمان یکی است و ما باید سعی کنیم اسلام را تقویت کنیم و جهان‌گیر کنیم نه مذهب شیعه را و ایراد دوم اینکه میگویند نمایندگان مجلس حتما باید مسلمان باشد و باین صورت افرادی که غیرمذهبی هستند نمیتوانند نماینده داشته باشند چه این افراد نیم‌درصد باشند چه بیشتر و شاید در گذشته تاکتیك بعضی از این‌گروه‌ها درست نبوده و شاید برخلاف مصالحه ملت ومملکت بوده ولی اندیشه آنها هم ضد خلقی نیست و آنها هم سعادت مردم را میخواهند و تنها اختلاف در روش کار است . قانون اساسی چون شامل اصولی میشود که تمام منی‌ها و اهداف ، روشهای یك مملکتی را مشخص میکند و نحوه رابطه افراد آن مملکت را تعیین‌میکند، باید برای تصویب قانون اساسی از مجلس موسسان استفاده‌کرد و این ضروریست ، من نمیگویم که این ۷۵ نفر نمیتوانند نمایندگان ملت باشند و اگر بجای ۷۵ نفر مثلا ۳۰۰ نفر باشند و از تمامی گروهها و قشرها و باتوجه به درصدشان و آینها هم نمایندگان ملت هستند و بهتر نیست که اینطور باشد . و با توجه به نقش آقای خمینی و دیگر مراجع تقلید که فتوا هم میدهند فکر نمیکنم گروههای غیرمذهبی بتوانند نمایندگان زیادی انتخاب کنند ولی بودن این افراد در مجلس موسسان حقوق تمامی افراد این مملکت را تضمین میکند و با توجه به اکثریت افراد مذهبی اگر هم تضمین بکند ، لااقل حسن کار در این است که راه صحیح را انتخاب کرده‌اند و به این ترتیب زمان بیشتری طول میکشد چه اشکالی دارد .

رضا طارمی ــ دیپلمه

اشکالات زیادی دارد

با طرح مجلس خبرگان موافقم، قانون اساسی اشکالات زیادی دارد .

الف ــ شرایط رئیس جمهور کافی نیست (باید به ایدئولوژی اسلامی معتقد باشد)

ج ــ در این قانون از فرهنگ اسلامی صحبت شده نه ایدئولوژی اسلامی

د ــ شورای نگهبان هیچ قدرت اجرائی ندارد .

ه ــ وجود پنج مجتهد اصلا در مجلس لازم است نه اینکه فقط همیشه برای بحث و تدوین قوانین باشد .

اصغر دشمن‌فنا ــ دانشجو

«اقیموا الدین و لاتتفرقوا فیه»

دین خدای را برپای دارید و از فرقه‌بازی در آن اجتناب کنید (سوره شوری)

بانگاه کردن به این پیام الهی به سادگی میشود فهمید که مذهب‌گرائی چقدر غیراسلامی است و ماده ۱۳ پیش‌نویس قانون اساسی چه تاکیدی برمذهب‌گرائی !

برای اولین‌بار بشریت بخصوص امت اسلامی پس ازقرنها در انتظار نظامی است که هنوز به‌آن باور ندارد . نظامی آسمانی بنام اسلام . اسلامی که نه در کشورهای اسلامی وجود دارد و نه در ایران گذشته و قوانین آن .

ما مسلمانان در انتظار حکومت اصیلی هستیم که در عین احترام‌گذاشتن به همه مذاهب هیچ تبعیضی در قانون اساسی نسبت به هیچکدام قائل نشود ونه تنها در برابر ملت ایران بلکه در تاریخ اسلام و بشریت وظیفه سنگین خود را ادا نموده و وحدت کلمه‌ای را که امام روی آن تکیه دارند به تفرقه در دین تبدیل نکند .

از طرف مسلمانان کرد تبریز

پرچم ملی ایران را تغییر دهید

آنچه مسلم است اینست که هنگام تصویب قانون اساسی مشروطیت در طرح پرچم رسمی ایران ابتکار جدیدی داده‌نشده است . حال که ملت بزرگ ایران با انقلاب اصیل اسلامی و انسانی خود را از تمام وابستگی‌ها رهائی بخشیده و توانسته است استقلال فکری کسب کند ، بسیار شایسته و بجاست که در صدرتهیه یك درفش ملی که مظهر استقلال و سمبل رژیم جمهوری اسلامی باشد برآید . لذا بایستی در مورد اصل بیستم پیش‌نویس قانون اساسی جدید که پرچم رسمی ایران را همان برچم قبلی قرار داده است تجدید نظر بعمل آید .

محمد مسعود عاقلی

قانون اساسی هم

نظرخواهی چه دردی را دوا میکند

قانون اساسی که بدون مجلس موسسان تصویب بشود از نظر من درست نیست و من آنرا قبول ندارم بخاطر اینکه‌مردم باید نمایندگانی انتخاب کنند و این نمایندگان در مجلس موسسان خواسته های تمام ملت را بصورت قانون تصویب‌کنند تا حق کسی ضایع نشود و نظرخواهی از مردم در باره قانون اساسی چه دردی را دوا میکند ــ ملت قدرت محاجه ،اعتراض ،دستجمعی دارد .

حسین جدیدی ــ دبیر

منتخبین مجلس موسسان باید از خبرگان باشند

تا آنجائیکه من مطالعه کردم و باتوجه باینکه رشته من که حقوق قضائی است و هم قانون اساسی ایران را مشروحا خوانده‌ام وهم قانون اساسی تطبیقی را باتوجه باین مسئله که عرض کردم . بین قوانین اساسی تمام دنیا ویژگیهائی که این قانون اساسی دارد ممتاز است ، البته باید توجه داشت که در بعضی مواد آن ممکن است نقاط ضعفی وجود داشته باشد که آن موارد هم در مجلسی که بررسی تشکیل میشود و نمایندگان تشکیل دهنده این مجلس هم باید قانون‌دان باشند مورد تجزیه و تحلیل قرار بگیرد و باید اصلاح شود و ما میدانیم که هرقانونی که هرجا بگذرد نقاط مثبت و منفی‌دارد و حتی شما در فرانسه می‌بینید که از زمان انقلاب کبیر تا حالا هرچه قانون تصویب شده بعد ازچند سال مورد تجدید نظر قرار گرفته است ، چه بهتر که‌حالا یك گروه خبره یا هیئت موسسان بهرحال اسم مهم نیست به شرط اینکه افراد وارد و خبره باشند جمع شوند و اشکالات را برطرف نمایند بسیار قانون مترقی و خوبی خواهیم داشت در مورد نحوه تصویب ، باتوجه باینکه ما میتوانیم و هیچ اشکالی از نظر حقوقی ندارد که اسم‌مجلس خبرگان‌را مجلس موسسان بگذاریم البته با توجه به این مسئله که افرادی جهت تدوین و تصویب قانون اساسی کاندیدا و انتخاب میشوند باید افراد وارد به قانون و حقوق و جامع‌الشرایط باشند، این مسئله اهمیت دارد که مانند مجلس شورای ملی قبلی نباشد که افراد برحسب حسن شهرت و سابقه اخلاقی اینطور مسائل انتخاب شوند چون تخصص بیشترین اهمیت را دارد باین ترتیب حالا میخواهند اسمش مجلس موسسان یا خبرگان باشد هیچ فرقی نمیکند و تعداد نمایندگان هم به‌آن صورت که عنوان میکنند اهمیت ندارد .

ناصر وحید یوسفی ــ روزنامه‌نگار

قبل ازاینکه خطائی مرتکب شود واوضاع رابحرانی‌تر کند نزد اویید ولی‌فرمانده انگلیسی درجواب نامه زیر را نوشت:

حضرت العلامه‌المجتهد الاکبر آیت‌اله‌المیرزا محمدتقی الدین الشیرازی دام‌علاه

بعداز تقدیم مراسم تحیت و سلام

بعرض آن‌حضرت میرسانیم که بخشی از نیروهای ما باین منطقه وارد شده است تاامنیت راحفظ کند وعده‌ای از اشرار را که قصد افساد وغارت اموال وایجاد رعب در قلوب مردم نمایند دستگیر کند. نیروهای ماتعرض افراد صالح‌و درست کار نمیشوند . ماامیدواریم که‌شما ازاین مسئله مطلع شوید تارتب واضطراب ازشما برطرف شودودرخاتمه احتراماتمان فائقه بحضورتان تقدیم میکنیم.

حاکم‌حله ــ ماژر بولی

آیت‌اله شیرازی اولتیماتوم میدهد وقتی این نامه به آیت‌اله شیرازی رسید پاسخی باو فرستاد و اورا به‌راه عقلو صلاح‌دعوت کرد. شاید بتواند ازاین راه‌انگلیس‌ها را ازمقاصد شوم خود منصرف سازد که‌متن پاسخ چنین‌است.

به‌حاکم سیاسی حله‌ماژربولی هداه‌الله

نامه‌شما را خواندیم وبی‌نهایت ازمضمون آن متعجب شدیم. زیرا ارسال نیروهای نظامی بطرف مردمی‌که حقوق مشروع وضروری خودرا مطالبه میکنند ازامور غیرمعقول‌است وباصول عدل‌ومنطق‌بهیچ‌وجه ازوجود منطبق نیست واحتمال دارد اشخاصی که‌قصد بهره‌برداری وایجاد اختلاف بین‌مردم عراق وانگلیس رادارند شما راغفال کرده‌اند ومیخواهند باین ترتیب بمقاصد خودنائل شوند. درشب پیش‌من از شما خواستم که‌بملاقات من‌بیائید برای اینکه شك شما ازبین‌برود وازاین‌نکته غافل نشوید ولی‌شما ازاین‌امر امتناع کردید درحالیکه نظرات مادرامور مملکت اصلح‌و نافع‌تر از اعزام نیروی نظامی وبکاربردن زوراست . وفعلا‌بشما‌ابلاغ میکنم که‌توسل بزور ازجانب شمادرمقابل خواست‌های مردم مخالف عدل ومملکت‌داری است واگرشما بازهم ازآمدن امتناع کنید دستور رعایت نظم وآرامش راکه من‌بملت داده‌ام ملغی‌میگردد وبملت اختیار میدهم‌که‌خودهرچه میخواهد بکند‌ودراینصورت مسئولیت نتایج سوئی که حادث شود بعهده تو ویاران تو خواهد بود و درخاتمه من‌انتظار دارم که‌این نصیحت در تو موثر افتد تاحوادثی که‌موجب ازبین رفتن نظم وامنیت است رخ‌ندهد وموجب ریختن خون بی‌گناهان نشوید.

۶ شوال ۱۳۳۸

محمدتقی‌الحائری

(۱) ــ دکتر علی‌الوردی ج ۵ــص۱۱۰ــ ۱۱۱.

انقل

اخبار کوتاه شهرستانها

رفع مشکل کمبود آب آشامیدنی در مرودشت نیازمند گسترش لوله‌کشی است

مرودشت فارس ـ خبرنگار کیهان ـ کمبود آب آشامیدنی مرودشت درفصل تابستان ونارسائی شبکه لوله‌کشی آب دراین شهر، ازجمله مسائلی است‌که قابل رسیدگی‌واقدام سریع است، وخوشبختانه مورد توجه فرمانداری و شهرداری قرار گرفته است .

در نخستیابی به‌راه‌حلی برای رفع این مشکل، کارخانه قند یك حلقه چاه که در محل موسوم بمبارانداز دارد ، در اختیار شهرداری قرار میدهد تاازآن بمنظور رفع کمبودآب استفاده شود، و نیز یك منبع آب در محل چاه تخت‌جمشید احداث میگردد ، تا در مواقع قطع برق و ازکار افتادن موتور پمپها ، آب آشامیدنی شهر قطع نگردد. آقای شمس فرماندار مرودشت اظهار داشت جلب همکاری کارخانه قند دراین زمینه وتصویب طرح ایجاد منبع آب، ازجمله مسائلی است‌که درشورای مشورتی شهرستان مطرح گردیده است. به دنبال آگاهی ازاین مطلب درتماسی‌که باآقای فلاح شهردار گرفته شد، نامبرده گفت تنها بافراهم ساختن امکانات مذکور ، مشکل کمبودآب برطرف نخواهد شد، زیرا گسترش لوله‌کشی وتامین وسایل آبرسانی مسئله‌ای است‌که مورد اهمیت بیشتری قرار دارد، و در واقع باید گفت‌که درحال حاضر رفع مشکل کمبود آب محتاج به‌توسعه لوله‌کشی‌است که متاسفانه شهرداری امکان فراهم ساختن وسائل آن را ندارد . اهالی مرودشت انتظار دارند در این زمینه کمك‌های لازم به‌شهرداری داده شود .

بعلت شکنجه‌های وحشتناك عمال ساواك ، درگذشت

آمل ـ خبرنگار کیهان ـ حسین حسین‌زاده طلبه جوانی که هنگام تحصیل‌در حوزه‌علمیه قم در بهمن‌ماه گذشته توسط عمال ساواك دستگر و شکنجه شده بود ، در آمل درگذشت. وی که بعد از شکنجه های فراوان آزاد شده‌بود ، ناهنگام مرگ تحت مراقبت‌های پزشکی قرار داشت که‌متاسفانه معالجات درباره وی مفید واقع نگردید و وی درگذشت . جنازه این طلبه شهید درمیان تاثر و ماتم شدید مردم‌آمل تشییع وتدفین گردید. هنگام برگزاری این مراسم ، گروهی‌از جوانان‌آمل اقدام به راهپیمائی کرده و ضمن دادن شعارهای اسلامی‌بر علیه کمونیست‌ها ، تظاهرات کردند . درجریان این‌تظاهرات برخوردهای‌مختصری‌نیز بوقوع پیوست که باوساطت مردم‌پایان گرفت .

اطلاعیه دادستان دادسرای انقلاب اسلامی خوزستان

اهواز ـ خبرنگار کیهان ـ دادسرای انقلاب اسلامی خوزستان ضمن انتشار اطلاعیه‌ای یادآور شده‌که احمد رضا کریمی جنایتکار معروف که بیش از ۵۰۰ نفر از بهترین جوانان جمهوری اسلامی ایران‌را بزیر شکنجه دژخیمان‌برده و ده‌ها تن ازاین عزیزان را گلگون کفن نموده ، دستگیر و در بازداشت بسر میبرد. ازکلیه برادران و خواهرانی‌که از این شخص شکایتی دارند خواهشمند است شکایت خود را کتبا باذکر دلایل ومدارك ظرف مدت ۱۰ روز به دادسرای انقلاب اسلامی خوزستان در اهواز تحویل نمایند .

دادستان دادسرای انقلاب اسلامی خوزستان

اهواز ـ خبرنگار کیهان ـ این اطلاعیه از طرف دادسرای انقلاب اسلامی خوزستان قسمت امور مرزی صادر شد .

بدینوسیله به‌عناصریکه در دشت آزادگان (دشت‌میشان سابق) باداشتن اسلحه غیرمجاز وبااقدام بتیراندازی باعث حوادث ناگوار وسلب آسایش اهالی میشوند ، اخطارمیگردد که عمل آنها ضدانقلابی و در صورت مشاهده بلافاصله‌دستگیر وتحویل دادگاه انقلاب اسلامی خواهند شد .

مراسم روز پاسدار در یزد

یزد ـ خبرنگار کیهان ـ بمناسبت میلاد مسعود حضرت حسین ابن علی علیه‌السلام و روز پاسدار از طرف اهالی و پاسداران انقلاب اسلامی یزد مراسم برشکوهی برگزار شد و پاسداران در میان استقبال هزاران نفر از اهالی وطبقات مختلف مردم در خیابان های شهر رژه رفتند و در میدان شهداء یزد اجتماع کردند.

در این مراسم برشکوه به ترتیب حجت‌الاسلام محمدکاظم راشد یزدی ، دکتر حسین مهرپور دادستان انقلاب و حجت‌الاسلام انوری قاضی‌شرع در مورد نقش شهید و فلسفه اجتماع پاسداران در میدان شهداء یزد مطالب جامعی‌ایراد وخاطرات شهدای دهم‌فروردین یزد را که‌در این میدان‌بدرجه شهادت رسیدند گرامی‌داشتند. حجت‌الاسلام محمد کاظم راشد یزدی طی سخنانی گفت: از خون گرم شهدای دهم فروردین ماه ۵۷ یزد امروز هزاران پاسدار انقلاب روئیده است ، تا انقلاب اسلامی ایران را پاسداری نمایند ، در این مراسم حجت‌الاسلام راشدیزدی بنمایندگی پاسداران و اهالی از دکتر حسین مهرپوردادستان انقلاب اسلامی ایران که‌استعفا کرده بود ، درخواست کردکه استعفای خود را پس بگیرد و همچنان در خدمت به‌همشهریان بکار خود ادامه دهد .

دکتر حسین مهرپور در بخشی از سخنان خود اظهار داشت، در گذشته رژیم‌طاغوتی برادران را مقابل هم قرار میداد ، لیکن امروز براثر تعالیم اسلامی پاسدار وپلیس در کنار هم در خدمت مردم هستند و از انقلاب عظیم‌اسلامی ایران پاسداری میکنند سپس در میان ابراز احساسات مردم سرهنگ اسفندیاری رئیس شهربانی یزد و یکی‌ازپاسداران انقلاب با فشردن دست‌یکدیگر یکبار دیگر عهد و میثاق و همبستگی خود را برای حفظ انقلاب اسلامی اعلام داشتند ، در پایان مراسم حجت‌الاسلام انوری قاضی شرع از مردم درخواست‌کرد در مورداستعفای دکتر حسین مهرپور دادستان انقلاب اظهار نظر نمایند که هزاران‌نفر ازاهالی وپاسداران حاضر در میدان شهداء باندای تکبیر خواستار شروع بکار مجدد دکتر حسین مهرپور شدند .

در این مراسم اهالی از پاسداران با شاخه‌های گل و شربت و شیرینی پذیرائی کردند .

شرکت نفت شیراز، دستگیر شدند

شهری خبرنگار ـ کیهان ـ ۲ نفرسارق با سابقه بنام‌اصغر نیك‌خواه و بهرام رزم‌آهنگ که گاوصندوق‌پیمانکار شرکت نفت شیراز را باوسائل برقی سوراخ‌کردمو موجودی‌آنرا که عبارت‌ازمبلغی‌پول‌واسنادواوراق شرکت بوده مورد دستبرد‌قرار داده بودندو ماموران آگاهی شیراز از مدتهادر تعقیب‌آنان بودند، در شهری هنگامیکه نیمه شب قصد رفتن به مشهد را داشتند، دستگیر کردند. نامبردگان پس‌از دستگیری‌از غیبت پاسداران استفاده نمود، قصد داشتند قفل در بایگانی کمیته را باز کرده و۲چمدان حاوی اشیاء مسروقه گاو صندوق رابرودمو فرار نمایند که پاسداران متوجه شده‌آنان را زندانی نمودند. از اسناد ومدارك پیمانکار مذکور بنام علی مزارعی تلفنی خواسته شد که با هواپیما خود رابتهران رسانده و بامارقان روبروشود. نامبردگان در بازجوئی گفتند۲ چمدان مسروقه را درخیابان شیراز پیداکرده وقصدداشتند آنرا به حرم مطهر حضرت امام رضا تحویل دهندودرجای دیگری گفتند‌باین دوچمدان در مقابل۱۰۰۰۰ ریال گرویی است که شخصی بانان سپرده است، ودر بازجوئی دیگری گفته‌اند که‌آنرادر قماربرده‌اند و اظهارات ضدو نقیض می‌نمایند فعلا ۲ سارق مذکور زندانی می‌باشند تاعلی مزارعی پیمانکار خود رابتهران برساند

هجوم مسافران به‌شهرهای شمالی

چالوس ـ خبرنگار کیهان ـ هجوم مسافران گرمازده در تابستان به شهرهای شمالی کشورمان وعدم امکانات‌بسیاری از این شهرستان‌ها، بابتایجاد مشکلاتی برای مسافرین واهالی میشود . چالوس که بعنوان چهارراه شهرهای شمالی معروفیت دارد بخاطر هجوم مسافران ،دچار مشکلات‌بسیاری میباشد . روزهای پنجشنبه و جمعه ، ترافیك شهر چالوس بصورت خفقان‌آوری باعث‌عذاب مردم و مسافرین میشود . رفت وآمد در جاده چالوس ، نیز بعلت ازدیاد اتومبیل در روز های تعطیل به سختی انجام میگیرد ، عدم توجه بعضی از رانندگان به مقررات‌راهنمائی و رانندگی نیزدراین‌امر بی‌اثر نیست . مقامات پلیس راه از رانندگانی کهاز این جاده‌عبور می‌کنند ، خواستار توجه‌دقیق به مقررات راهنمائی وراننگی است .

عاملان شکنجه و آزار مردم لار محکوم شدند

شیراز ـ خبرنگار کیهان ـ دادگاه انقلاب اسلامی شیراز محاکمه دو نفر از ماموران شهربانی لار را بااتهام شکنجه و آزار و اهانت و ایراد ضرب و جرح نسبت به مردم مجاهد لار بنام‌های استوار حسن‌علی‌حسینی رنجبر واستوار ابراهیم رنجبر شروع کرد . آنهو متهم هستند که در جریان انقلاب اسلامی مردم لار را کتك میزدند و نسبت بدستگیری و اذیت‌وآزار آنها کوشا بوده‌اند و طبق‌کیفر خواست ، دادستان برای آنها تقاضای مجازات کرده است . بنابراین دادگاه پس از ۲ روز ادامه رسیدگی و ۲ ساعت شور سرانجام استوار حسن‌علی‌حسینی مامور اطلاعات شهربانی لاررا به ۲سال زندان تادیبی واستوار ابراهیم رنجبر مامور شهربانی لار را به یك سال زندان‌تادیبی محکوم کرد . وهمچنین دولت را مکلف نمودکه‌در مدت‌زندان این ۲ نفر حقوق آنان به‌همسر و فرزندانشان پرداخت شود .

در ضمن با توجه به‌ندامت آنها و باتوجه به‌گذشت شاکیان ، دادگاه درباره‌آنان تخفیف‌قائل شد .

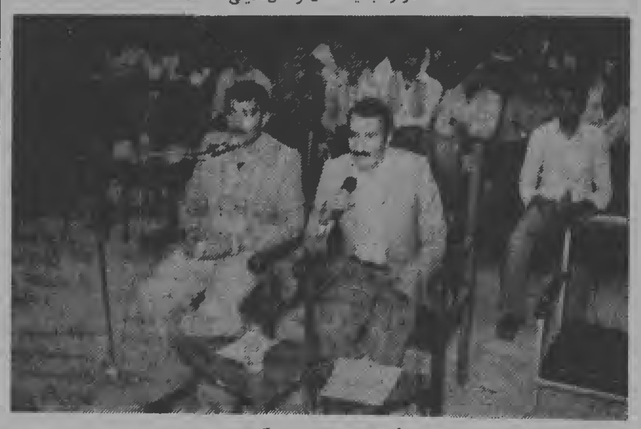

استوار حسنعلی‌حسینی و استوار ابراهیم رنجبر دردادگاه‌انقلاب اسلامی شیراز

حکم شلاق درباره محکومان اجرا شد

ساری ـ خبرنگار کیهان ـ بموجب رای دادگاه انقلاب اسلامی ساری روز گذشته دو نفر باسامی عزیزالله غیبی و مطلب مرتضوی که بجرم مشروبخواری به ۸۰ ضربه‌شلاق در میدان عمومی‌شهر شده‌بودند و دادگاه نیز باتوجه به‌ابراز پشیمانی و ندامت متهمان و همچنین ضعیف‌البنیه بودن‌آنان ۸۰ ضربه شلاق را به ۱۰ضربه تخفیف داده بود که در موقع اجرای حکم در میدان‌شهرداری ساری بعلت کثرت جمعیت ناگزیر ماموران‌برای جلوگیری از هرگونه حادثه‌ای حکم را در پادگان ساری اجراکردند.

اخطار سپاه پاسداران شیراز بمدیران سینماها

شیراز ـ خبرنگار کیهان ـ سپاه پاسداران شیراز طی اطلاعیه‌ای ازمدیران سینماهای شیراز خواست که از نمایش فیلمهای سکسی چه بصورت پیش پرده و چه بصورت‌پافیلم و غیره خودداری کنند ، در غیر این صورت برای باراول یکهفته البته بابود محفوظ حقوق و کارکنان سینما و در بار دوم تصمیم شدیدتری‌اتخاذ خواهد شد .

اعتراض به‌دستگیری سعادتی

اهواز ـ خبرنگار کیهان ـ از سوی انجمن دانشجویان مسلمان دانشگاه اهوازنامه‌ای مبنی براعتراض به دستگیری‌و شکنجه محمدرضا سعادتی‌منتشر شد. دراین نامه از دولت مهندس بازرگان ، شورای انقلاب و دادستان کل انقلاب مصرا خواسته شده است، توطئه هائی را که‌سیا و عوامل‌ساواك در این مقطع تدارك می‌بینند فاش کرده و مشخص نمایند مسئولین دستگیری و شکنجه سعادتی و رابطه این‌دستگیری با کمیته مستقر در سفارت امریکا و دهها سئوال دیگر که در این رابطه وجود دارد هرچه زودتر روشن گردد.

تحویل تاسیسات شیروخورشید سرخ به بهداری و بهزیستی

شاهرود ـ خبرنگار کیهان ـ کلیه تاسیسات درمانی جمعیت‌شیر وخورشید سرخ شاهرودرسما بمبهداری وبهزیستی شاهرود منتقل گردید وبدنبال این انتقال آقای دکتر شفیعی جندقی مدیرکل بهداری وبهزیستی استان سمنان به شاهرود آمد وضمن بازدید از موسسات درمانی این شهر ، در مورد ادغام زایشگاه عظیما در زایشگاه صدیقه رضائی و تبدیل‌آن بمبیمارستان عمومی وهمچنین اختصاص درمانگاه رامآهن شمال شرق شاهرود به‌بیمارستان معتادین وتشکیل بخش اورژانس شبانه روزی برای بیماران در بیمارستان عظیما که در شورای نظام پزشکی نیز به‌تصویب رسیده ، تصمیماتی اتخاذ گردید وقرار شدکه این برنامه‌ها بتدریج اجرا گردد. بمحض تحویل تاسیسات جمعیت شیر وخورشید سرخ‌شاهرود بمبهداری وبهزیستی ، حدود ۳۲ میلیون ریال که قبلا از طریق شیروخورشید سرخ صرفه‌جویی شده‌بود عینا بمبهداری منتقل گردید .

اطلاعیه دادسرای انقلاب اسلامی قائم‌شهر

قائم شهر ـ خبرنگار کیهان ـ دادسرای انقلاب‌اسلامی قائم‌شهر ضمن انتشار اعلامیه‌ای یادآور شدکه سرهنگ‌حمزه دیوسالار رئیس شهربانی، سرگرد محمدعلی فرزان رئیس سابق اطلاعات شهربانی ـ ستوان دوم احمد کنی، پاسبان مرتضی جمالی، پاسبان رضانعلی احمدی وپاسبان محمدحسین حسنی بازداشت میباشند ، چنانچه اهالی شکایات یااطلاعاتی در مورد آنان دارند ، بدادسرای انقلاب اسلامی مراجعه نمایند .

تجلیل از ولادت پیشوای سوم شیعیان

نجف‌آباد ـ خبرنگار کیهان ـ بمناسبت ولادت‌باسعادت حضرت امام‌حسین (ع) و حضرت ابوالفضل‌العباس و حضرت‌امام سجاد و روز پاسدار در مساجد و حسینیه‌ها و خیابانهای این شهر مخصوصا درمسجد جامع مجالس جشن و چراغانی با ـ شکوهی برگزار گردیدو آقایان سیدرضا اکرمی‌وآقای‌اسرافیلیان سخنرانی کردند . و همچنین بدعوت حضرت‌آیت‌اله حاج‌شیخ عباس ایزدی و سپاه پاسداران نجف‌آباد مراسم باشکوهی به وسیله پاسداران برگزار شد و هزاران نفر ازطبقات مردم‌این شهر پاسداران غیور و مسلمان این شهر را گرامی داشتند و آنها را همراهی کردند وسوی مزار شهدا (جنتیه) حرکت کردند و سپس شعار های پاسداران قرائت شد و آنگاه آقای مصطفی نمازی و دکتر اسرافیلیان سخنرانی کردند و در ساعت ۸ بعدازظهر مراسم بپایان رسید .

دیدار با امام خمینی

شهری ـ خبرنگار کیهان ـ عده کثیری‌از اهالی شهری به سرپرستی حجت‌الاسلام سید یحیی تقوی شیرازی بحضور امام خمینی‌رسیدند و پشتیبانی خود را ازقانون اساسی ومجلس خبرگان اعلام داشتند و آماده جانبازی شدند .

زنجان ـ خبرنگار کیهان ـ روز پنجشنبه‌گذشته گروهی۱۵۰ نفری از بانوان و دوشیزگان زنجان برای زیارت و اهداء طلاجات وجواهرات خود باسه اتوبوس از مسجد اسحق‌میرزای زنجان ضمن سخنرانی کوتاه و دعای مشایعت خیر از طرف دانشمند گرامی آیت‌اله محمد شجاعی به‌سوی قم و ملاقات با امام‌خمینی حرکت کردند و عصر همانروز در مسجد فیضیه به‌حضور امام رسیدند .درضمن ۶ نفر از پاسداران زنجان‌جهت امنیت همراه بانوان با آنها عزیمت کردند .

اخراج انقلابی عوامل ضد انقلاب مورد تائید قرار گرفت

اردبیل ـ خبرنگار کیهان ـ کارکنان و کارمندان و کارگران و اعضای کتابخانه کودك‌اردبیل با مراجعه بدفتر نمایندگی ، اخراج ضد انقلابی‌عده‌ای از کارکنان پرورش فکری‌کودکان و نوجوانان را که وابسته به طاغوت بودند بیادرحال حاضر ضد انقلاب میباشند ، با تمامی قدرت خویش تایید نموده وبه دولت که وظیفه خویش را به خوبی انجام داده است، تبریك گفتند .

تشکیل شورای دهقانی در روستاهای ممسنی

ممسنی ـ خبرنگار کیهان ـ شورای دهقانی روستای گرفهلیان با شرکت کشاورزان روستای مزبوردر ۱۲کیلومتری نورآباد ممسنی تشکیل گردید. هدف این شورا هماهنگ کردن فعالیتهای کشاورزی و تامین احتیاجات ضروری سکنه روستا است .

در اولین گردهمائی روستائیان دراین شورا که‌برای بررسی مسائل‌روستائیان بوجود آمد، یك فروشگاه روستائی‌با سرمایه روستائیان تشکیل گردید .

دستگیری یك ماموربلیس در ارومیه

اصفهان ـ خبرنگار کیهان ـ پاسبان علی آزادی مامور فعال سرگرد حسن‌زاده در جریان کشتار وغارت مردم نجف‌آباد، در شهر ارومیه‌ازسوی پاسداران این شهر دستگیر شده است و بزودی به‌نجف‌آباد اعزام‌خواهد شد .

گروه فرهنگی خزائلی

برای کلاسهای تجدیدی نظام جدید که از بیستم تیرماه تشکیل میشود همه روزه صبح وعصر ثبت نام مینماید.

نشانی ـ شاه‌آباد ـ کوچه محمودی تلفن ۳۹۱۸۸۱ ـ ۳۱۸۰۰۶

بفرمان امام خمینی برای جلوگیری

از گرانفروشی کلیه شیر انشعابات سازمانهای آب شهرستانها و روستاها را با ده درصدتخفیف فروخته‌میشود

تهران بوذرجمهری‌نو تلفن ۳۵۳۸۸۱

ن ۸۱۵۷۲ ۱ـ۲

برای شما که خسته هستید

تور ۳ روزه کنار دریا

صبحانه ـ نهار ـ شام ـ بامبوزیك

حرکت ۱۳ر۱۳۵۸ر۴ تلفن ۶۸۶۰۷۸

ن ۸۱۸۵۵

قابل‌توجه شهرداریها

صنایع فلزی زرین آماده است کلیه وسائل بازی پارکها را با نازلترین قیمت در اسرع وقت تولید و تحویل نماید جهت اطلاعات بیشتر با دفتر کارخانه تماس حاصل فرمائید تلفن۷۸۶۲۶۷

چند نمونه از قیمت‌ها به شرح زیر است :

۱ ـ چرخ‌وفلك ده‌نفره بزرگ ۴۷۰۰۰ ریال

۲ ـ تاب دو زنجیره بزرگ ۱۵۰۰۰ ریال

۳ ـ برج بازی چهارطرفه کره‌ای۳۳۰۰۰ ریال

۴ ـ الاکلنگ بلبرینگی ۲ نفره بزرگ ۹۰۰۰ ریال

ن ۸۱۷۰۵ ۱ـ۲

کلاس کنکور معماری ـ تجسمی ـ تزئینی

آتلیه‌پل : خیابان جمهوری (شاه سابق) چهارراه اردیبهشت

شماره ۳۹۶ تلفن ۶۶۵۴۳۹

ن ۸۱۶۹۱ ۱ـ۲

مرکز آموزش زبان خارزمی

گروه فرهنگی خوارزمی

KHARAZMI LANGUAGE CENTER

دردوره تابستانی برای کلاس‌های مبتدی ترمی F.C.E پروفیشینسی، توفل، تقویتی و مکالمه صبح و بعدازظهر ثبت‌نام میکند.

شروع کلاسها ۹ تیرماه ۵۸

۱ـ خیابان آناتول فرانس ـ ضلع شرقی دانشگاه تهران شماره ۲۵

تلفن ۶۴۶۶۰۷ ـ ۶۴۶۸۶۴ ـ ۶۴۳۴۰۶

۲ـ میدان امام حسین ایستگاه کلانتری شماره ۲۵۹ تلفن ۷۶۲۹۵۲

۳ـ خیابان رودکی (سلسبیل) چهارراه وثوق تلفن‌های: ۹۵۱۶۴۴ ـ ۹۵۲۱۹۴

آگهی دعوت مجمع عمومی سالیانه عادی شرکت ایران اسپر (سهامی‌خاص)

در ساعت ۵ بعدازظهر روز ۲۶ر۴ر۵۸ در محل شرکت تشکیل میگردد .

دستور جلسه :

۱ ـ استماع گزارش هیئت مدیره و بازرسان و رسیدگی و تصویب ترازنامه و حساب سود و زیان و تقسیم‌سود سال مالی۱۳۵۷

۲ ـ انتخاب هیئت مدیره و بازرسان

۳ ـ تعیین روزنامه برای آگهیها

از سهامداران خواهشمند است درجلسه فوق حضور یابند.

هیئت‌مدیره

ن ۸۱۸۴۶

دعوت مجمع عمومی عادی و فوق‌العاده شرکت پخش آهنگ ایران سهامی خاص

بدینوسیله از کلیه صاحبان سهام شرکت پخش آهنگ ایران سهامی خاص دعوت میشود ساعت ۱۱ صبح روز ۱ر۵ر۵۸ در محل شرکت تکنیساز سهامی‌خاص واقع درخیابان مطهری (تخت‌طاووس سابق) شماره ۱۱۰ جهت شرکت درمجامع عمومی عادی‌وفوق‌العاده برای بحث و اخذ تصمیم در مورد دستور جلسات زیر حضور بهم‌رسانند .

الف : دستور جلسه مجمع عمومی فوق‌العاده

۱ ـ انحلال یا ابقاء شرکت

۲ ـ اصلاح اساسنامه

۳ ـ افزایش یا کاهش سرمایه

ب : دستور جلسه مجمع عمومی عادی

۱ ـ اخذ تصمیم در باره خط مشی آتی شرکت

۲ ـ انتخاب اعضاء هیئت مدیره

۳ ـ انتخاب بازرس اصلی و علی‌البدل

۴ ـ تعیین روزنامه کثیرالانتشار

۵ ـ مطالب متفرقه مربوط به شرکت

از طرف هیئت مدیره شرکت

پخش آهنگ ایران سهامی خاص

سرژ صفریان ـ عضو هیئت‌مدیره

ن ۸۱۸۲۵

آگهی دعوت مجمع عمومی عادی سالانه شرکت‌سهامی خاص پارس سویچ

مجمع عمومی سالانه شرکت سهامی خاص پارس سویچ در تاریخ شنبه ۲۳ تیرماه ۱۳۵۸ ساعت ۹ صبح در دفتر شرکت ساکتاب واقع در خیابان تخت‌جمشید شماره ۱ر۴۱ تشکیل خواهد شد از صاحبان سهام یا نمایندگان قانونی آنها و نیز از بازرسان تقاضا دارد در موعد فوق با رعایت مقررات اساسنامه در جلسه حضور بهمرسانند .

دستور جلسه : استماع گزارش هیئت مدیره و بازرس‌شرکت ـ تصویب ترازنامه و حساب سود وزیان سال ۱۳۵۷ ـ تعیین بازرس اصلی و علی‌البدل ـ تعیین روزنامه کثیرالانتشار جهت درج آگهیهای شرکت ـ شور و بحث نسبت به خط مشی شرکت در سال جاری ـ پیشنهادات دیگری که عنوان گردد .

هیئت مدیره شرکت سهامی خاص پارس سویچ

ن ۸۱۸۲۳

دعوت مجمع عمومی عادی و فوق‌العاده شرکت آپریل موزیك سهامی خاص

بدینوسیله از کلیه صاحبان سهام شرکت آپریل‌موزیك سهامی خاص دعوت میشود ساعت ۱۱ر۳۰ صبح روز ۱ر۵ر۵۸ در محل شرکت تکنیساز سهامی‌خاص واقع در خیابان‌مطهری (تخت‌طاووس سابق) شماره ۱۱۰ جهت شرکت در مجامع‌عمومی عادی وفوق‌العاده برای بحث و اخذ تصمیم در مورد دستور جلسات زیر حضور بهم‌رسانند .

الف : دستور جلسه مجمع عمومی فوق‌العاده

۱ ـ انحلال یا ابقاء شرکت

۲ ـ اصلاح اساسنامه

۳ ـ افزایش یا کاهش سرمایه

ب : دستور جلسه مجمع عمومی عادی

۱ ـ اخذ تصمیم در باره خط مشی آتی شرکت

۲ ـ انتخاب اعضاء هیئت مدیره

۳ ـ انتخاب بازرس اصلی و علی‌البدل

۴ ـ تعیین روزنامه کثیرالانتشار

۵ ـ مطالب متفرقه مربوط به شرکت

از طرف هیئت مدیره شرکت

آپریل موزیك سهامی خاص

سرژ صفریان ـ عضو هیئت‌مدیره

ن ۸۱۸۲۶

آگهی دعوت

طبق تقاضای آقای دکتر حسن نصری قجری و باستناد ماده ۱۳۶ قانون تجارت از کلیه صاحبان سهام شرکت مهندسی عمران زمین و توسعه منابع آب (سهامی خاص) دعوت میشود جهت شرکت در مجمع عمومی عادی که در ساعت ۱۰ صبح مورخ ۵۸ر۵ر۳ تشکیل میشود باین اداره مراجعه نمایند .

دستور جلسه : انتخاب هیئت مدیره ـ انتخاب بازرسان شرکت ـ تعیین روزنامه

مدیرکل ثبت شرکتها و مالکیت صنعتی ـ یحیی مدنی

ن ۸۱۸۱۶

آگهی دعوت

از کلیه صاحبان سهام شرکت سهامی خاص ساختمانی پارادیس بدینوسیله دعوت میشود در جلسه مجمع عمومی عادی سالیانه بطور فوق‌العاده که در تاریخ ۲۱ر۴ر۵۸ ساعت ۱۶ در محل شرکت تشکیل میشود حضور بهمرسانید .

دستور جلسه :

۱ ـ استماع گزارش مدیرعامل و بازرس

۲ ـ تصویب ترازنامه و حساب سود و زیان سال ۱۳۵۷

۳ ـ تجدید انتخاب هیئت مدیره و بازرسان

۴ ـ تعیین روزنامه کثیرالانتشار

۵ ـ تعیین خط مشی شرکت

هیئت‌مدیره شرکت سهامی خاص ساختمانی پارادیس

ن ۸۱۸۴۴

۵۳۸۷ مالف

دانشگاه پلی تکنیك تهران

مقداری لوازم اسقاط از قبیل کولر ـ میز و صندلی ـ بخاری ـ کانال کولر ـ درب آهنی ـ دیگ چدنی شوفاژ ـ سر تیرآهن ـ آهن آلات و غیره به حراج عمومی میگذارد طالبین میتوانند در ساعت ۹ صبح روز پنجشنبه مورخ ۲۱ر۴ر۵۸ در محوطه دانشگاه پلی‌تکنیك تهران واقع در خیابان حافظ حضور بهمرسانند بدیهی است کلیه هزینه حراج از قبیل حمل و نقل و باربری لوازم مورد حراج و همچنین حق کارشناس و حق حراج بعهده خریدار میباشد ضمنا خریدار بایستی مبلغ پنجاه هزار ریال بعنوان سپرده پرداخت نماید تا هرآینه ظرف مدت ۱۵ روز نسبت به انتقال لوازم مذکور اقدام نگردد از محل این سپرده در حمل و انتقال آن بخارج اقدام و خریدار هیچگونه ادعائی نسبت به اموال باقیمانده در وجه‌سپرده ندارد.

حسن فریداعلم

رئیس دانشگاه پلی‌تکنیك تهران

مجمع عمومی عادی سالانه ۱۳۵۸ شهر صنعتی رشت

مجمع عمومی عادی سالانه شهر صنعتی رشت (شرکت سهامی خاص) باستناد مواد ۱۴ و ۲۷ و ۳۰ اساسنامه شرکت در ساعت ۹ صبح روز چهارشنبه ۲۷ تیرماه ۱۳۵۸ در دفتر مرکزی شرکت واقع در بلوار کریمخان‌زند شماره ۳۶طبقه چهارم‌تشکیل‌میگردد. بدینوسیله از صاحبان سهام دعوت میشود که در جلسه مذکور حضور بهم‌رسانده و یا نماینده تام‌الاختیار سهام خود را معرفی و اعزام فرمایند .

دستور جلسه :

۱ ـ استماع گزارش هیئت مدیره راجع بامور شرکت و گزارش بازرس قانونی شرکت .

۲ ـ تصویب ترازنامه وحسابهای مربوط بدوران عملکرد سال ۱۳۵۷ .

۳ ـ تجدید انتخاب بازرسان .

۴ ـ تعیین روزنامه کثیرالانتشار مربوط به آگهیهای شرکت

۵ ـ سایر امور .

هیئت‌مدیره شهر صنعتی رشت

ن ۸۱۸۲۹

بنام‌خدا

جلسه مجمع عمومی فوق‌العاده و عادی شرکت سهامی خاص اروکا ساعت ۱۶ روز شنبه ۲۳ تیر ۱۳۵۸ در خیابان نادری‌شماره ۲۴۷ طبقه سوم تشکیل خواهد شد از کلیه سهامداران تقاضا میشود در این جلسه شرکت فرمایند .

دستور جلسه مجمع عمومی فوق‌العاده

۱ ـ استماع گزارش هیئت مدیره و بازرس

۲ ـ اتخاذ تصمیم در مورد ادامه فعالیت یا انحلال‌شرکت

دستور جلسه مجمع عمومی عادی

۱ ـ رسیدگی و تصویب ترازنامه و سود و زیان‌سال ۱۳۵۷

۲ ـ انتخاب بازرس اصلی و علی‌البدل

۳ ـ تعیین روزنامه کثیرالانتشاربرای درج‌آگهیهای‌شرکت

شرکت صنعتی اروکا (سهامی خاص)

آگهی دعوت مجمع عمومی عادی سالیانه صاحبان‌سهام شرکت سهامی عام صنعتی سپنتا

مجمع عمومی عادی سالیانه صاحبان سهام شرکت سهامی عام صنعتی سپنتا ساعت ۴ بعدازظهر روز چهارشنبه ۲۷ تیرماه ۱۳۵۸ در محل کارخانجات شرکت واقع در تهران کیلومتر ۱۴ جاده قدیم کرج تشکیل میگردد . از صاحبان محترم سهام یانمایندگان قانونی آنان دعوت میشود با در دست داشتن برگ هویت یك ساعت قبل از تشکیل مجمع جهت دریافت ورقه ورود بجلسه به محل تشکیل مجمع تشریف بیاورند .

دستور جلسه مجمع عبارت خواهد بود از :

۱ ـ استماع گزارش هیئت مدیره و بازرسان شرکت .

۲ ـ بررسی و اتخاذ تصمیم راجع به ترازنامه و حساب‌سود و زیان شرکت درسال ۱۳۵۷ .

۳ ـ اخذ تصمیم نسبت بنحوه تقسیم و تخصیص سود بین صاحبان سهام .

۴ ـ انتخاب بازرسان .

۵ ـ تعیین روزنامه کثیرالانتشار .

۶ ـ بحث و اتخاذ تصمیم در موردهرموضوعی که‌درصلاحیت مجمع عمومی عادی باشد .

هیئت‌مدیره

شرکت سهامی عام صنعتی سپنتا

آگهی دعوت مجمع عمومی‌فوق‌العاده

از کلیه صاحبان سهام شرکت سهامی عام صنعتی سپنتا دعوت میشود در ساعت ۱۸ روز چهارشنبه ۲۷ تیرماه ۱۳۵۸ در محل کارخانه واقع در کیلومتر ۱۴ جاده قدیم کرج حضور بهمرسانند.

دستور جلسه : افزایش سرمایه و نحوه آن .

هیئت مدیره شرکت سهامی عام صنعتی سپنتا

ن ۸۱۷۹۹

آگهی

طبق نامه شماره ۶۰ـ۹ر۳ر۵۸ شرکت صنعتی وتولیدی اردیب (سهامی خاص) باستناد صورت‌جلسه عمومی عادی شرکت صنعتی و تولیدی اردیب ترازنامه سال مالی ۱۳۵۷ شرکت مزبور بررسی بدوا آقای عزت‌اله یغمائی بعنوان رئیس جلسه و آقایان دکتر سعید یغمائی و مهندس فریور بسمت ناظر (آقایان طلاکار بسمت منشی انتخاب شدند پس از این انتخابات و استماع گزارش‌آقای مدیرعامل ملاحظه ترازنامه و استماع اظهارات آقای جوادی‌بازرس ترازنامه سال ۱۳۵۷ شرکت بگواهی بازرس نیز رسیده است باتفاق آراء بتصویب رسیده بود ذیل ثبت شماره ۵۹ ـ ۲۶ر۳ر۵۸ به بیوست رسید .

زهرائی

رئیس ثبت اسناد شهرستان ورامین

آگهی استخدام استاد

دانشکده علوم محمود شامخی کاشان برای تکمیل کادر آموزشی خود به تعدادی دکتری در رشته‌های فیزیك ، ریاضی، شیمی ، احتیاج دارد داوطلبان می‌توانند مدارك زیر را حداکثر تا پایان تیرماه سال جاری به آدرس کاشان خیابان امام‌خمینی دانشکده علوم محمود شامخی ارسال دارند :

۱ ـ فتوکپی آخرین مدرك تحصیلی

۲ ـ فتوکپی لیسانس و ریز نمرات لیسانس و فوق‌لیسانس

۳ ـ فتوکپی شناسنامه یك‌برگ

ش ۷۰۳ ۱ـ۲

آگهی

از کلیه صاحبان سهام شرکت سهامی خاص مهندسان مشاور پاسیلو دعوت میشود که بمنظور شرکت در مجمع عمومی عادی سالیانه شرکت در ساعت ۴ بعدازظهر روز چهارشنبه بیستم تیرماه در محل شرکت واقع در خیابان مبارزان (روزولت شمالی) خیابان آرام ـ شماره ۳۷ حضور بهمرسانند .

دستور جلسه بشرح زیر میباشد :

۱ ـ استماع گزارش بازرس و هیئت‌مدیره نسبت به عملیات سال ۱۳۵۷

۲ ـ بررسی و تصویب ترازنامه و حساب سود وزیان سال ۱۳۵۷ و تصویب آن

۳ ـ انتخاب بازرس اصلی و علی‌البدل برای رسیدگی به حسابهای سال ۱۳۵۸ پس از پایان این جلسه ، جلسه مجمع عمومی فوق‌العاده شرکت تشکیل خواهد شد .

دستور جلسه شور و تبادل‌نظر نسبت به پیشنهاداتیکه ازطرح صاحبان سهام مطرح میشود .

مدیرعامل

دعوت مجمع عمومی عادی و فوق‌العاده شرکت سی. بی. اس. رکورد سهامی خاص

بدینوسیله از کلیه صاحبان سهام شرکت سی.بی.اس. رکورد سهامی خاص دعوت میشود ساعت ۱۰ صبح روز ۱ر۵ر۵۸ در محل شرکت تکنیساز سهامی‌خاص واقع درخیابان‌مطهری (تخت‌طاووس سابق) شماره ۱۱۰ جهت شرکت در مجامع‌عمومی عادی وفوق‌العاده برای بحث و اخذ تصمیم در مورد دستور جلسات زیر حضور بهم‌رسانند .

الف : دستور جلسه مجمع عمومی فوق‌العاده

۱ ـ انحلال یا ابقاء

صفحه ۸ کیهان
دوشنبه ۱۱ تیر ماه ۱۳۵۸
هفتم شعبان ۱۳۹۹ ــ
شماره ۱۰۷۴۸

ساعات شرعی :
اذان صبح فردا ۳ر۵۸ طلوع آفتاب ۵ر۵۳
ظهر شرعی ۱۳ر۰۸ اذان مغرب ۲۰ر۴۱
استخراج : دکتر عباس ریاضی کرمانی

احزاب وجمعیت های سیاسی

اعلام موجودیت

شورای مرکزی کانون کارکنان سازمان ثبت‌طی‌نامه‌ای بعنوان معاون وزارت‌دادگستری اعلام داشت ، شورای مرکزی کانون کارکنان سازمان ثبت بدینوسیله موجودیت خودرا اعلام. و در اولین جلسه‌که در تاریخ ۵۸ر۴ر۲ تشکیل گردیده به اتفاق آراء تصویب نمودند که (مراتب قدردانی شورای مرکزی را نسبت به انتصاب جناب آقای نورعلیشاهی که از کارمندان لایق و شایسته سازمان ثبت میباشند بسمت مدیریت کل امور اداری به آنجناب ابراز و مصرا خواسته شود که از وجود ایشان در مشاغل بالاتر استفاده فرمایند و همچنین پست های معاونت سازمان ثبت به خود کارمندان همین سازمان محول گردد.)

ضمنا درآینده هم برای انتصاب کارکنان سازمان ثبت از نظر مشورتی این شورا که نمایندگان قاطبه کارمندان میباشد استفاده کامل بعمل آید.

اعتراض به دستگیری محمد رضا سعادتی

گروهها و انجمن‌های زیر به دستگیری محمدرضا سعادتی عضو سازمان مجاهدین خلق ایران که بااتهام جاسوسی برای شوروی در زندان بسر می‌برد ، اعتراض نمودند :

انجمن دانشجویان مسلمان موسسه علوم بانکی ایران ، انجمن دانشجویان مسلمان دانشگاه علم وصنعت ، انجمن دانشجویان مسلمان دانشکده حقوق‌وعلوم سیاسی ،گروهی از جوانان خیابان فدائیان اسلام ، انجمن دانشجویان مسلمان انستیتوتکنولوژی جردن ، جمعی از دانشجویان مسلمان دانشکده پزشکی آیت‌الله طالقانی،۲۱۰ نفر از وکلای دادگستری که ضمن اعتراض بدستگیری سعادتی عنوان نموده‌است : معتقدیم این حیثیت سازمانی و ایدئولوژیکی مجاهدین و در واقع اسلام ناب مترقی است که مورد هجوم توطئه‌گران قرار گرفته وطبیعتا دفاع هم دراین‌جا دفـاع از اسلام واز رهآوردهای انقلابی سازمان‌مجاهدین خلق است .

ملی کردن زمینهای موات گام‌دیگری در حفظ تداوم انقلاب اسلامی خواهد بود

انجمن اسلامی دانشجویان دانشگاه علم و صنعت بیانیه‌ای بدین شرح فرستاد :

بدنبال ملی شدن بانکها وشرکتهای بیمه که ثمرات فراوانی بهمراه خواهد داشت اقدام انقلابی دیگر دولت ملی‌کردن زمینهای موات نیز از اقدامات بنیادی واساسی دربهبود وضع اقتصاد ناسالم کنونی‌که از آثار رژیم طاغوتی و وابسته گذشته است بحساب خواهد آمد این نوع اقدامات دشمنان ایران را بتدریج خلع سلاح خواهد نمود ، آنانکه مارك سرمایه‌داری و بورژوازی وابسته را بدولت ونظام کنونی حاکم برجامعه‌زده وبا تلاشهای مذبوحانه سعی در خدشه‌دار کردن وجهه کنونی دستگاه‌حاکمه ملی دارند . اما ملت‌ما هوشیارتر از آنست‌که تبلیغات دشمن را باور کند .

بااین اقدامات اسلامی است که محتوای دگرگونساز وتکامل‌بخش انقلابمان را تداوم می‌بخشد .

تشکیل کانون انجمن های اسلامی یازده پادگان ارتش

انجمن‌های اسلامی یازده پادگان ارتش جمهوری اسلامی براساس اساسنامه واحدی شروع بفعالیت نموده این پادگانها عبارتنداز پادگان‌های نیروی هوائی ، هلیکوپترسازی ، ستاد بزرگ ، سازمان جغرافیائی‌کشور ، ستاد نیروی زمینی لویزان ، جنگ‌افزار سازی ، سازمان دفاع ملی سلطنت‌آباد ، لشگر ۲گارد قصر فیروزه و پادگان اداره مهندسی ارتش در قسمتی از اساسنامه کانونها و انجمن‌های اسلامی پادگانها آمده است :

انجمن معتقد بایدئولوژی اسلامی مبتنی برجهان‌بینی توحیدی است وبا ایمان بعاصل امامت در تشیع سرخ علوی وتائید مرجعیت وعلمای راستین اسلام در این مقطع از زمان درجهت مواضع امام خمینی حرکت می‌کند . انجمن وابستگی به هیچ حزب و گـروه و سازمان ندارد .

اعلام موجودیت

جمعیت دانشجویان مسلمان دانشگاه ملی با انتشار مرامنامه‌ای رسما موجودیت خود را اعلام کرد .

تشکل دانشجویان مسلمان دانشگاه ملی ایران اعتقاد کامل برهبری امام خمینی داشته و پیروی از رهنمودهای ایشان را در جهت تکامل انقلاب امری لازم و ضروری میدانند. آنها به استناد آیه اطیعوالله واطیعوا الرسول و اولی‌الامر منکم ... و براساس ولایت فقیه ، مصداق اولی‌الامر دراین زمان امام خمینی است‌که رهنمودهای ایشان برمبنای اجتهاد و شورا است .

ازکارهای این گروه مبارزه با هرگونه سلطه خارجی در ابعاد اقتصادی ، سیاسی ، فرهنگی ، اجتماعی و نظامی آن و در صدر آن مبارزه با امپریالیسم آمریکا و عمال صهیونیستی‌اش بعنوان بزرگترین عامل ضد تکامل انقلاب اسلامی ایران قرار گرفته است.

هدفهای این سازمان عبارتند از :

پاسداری در جهت تداوم انقلاب اسلامی تا رسیدن به جامعه توحیدی ــ بالابردن کارآیی سیاسی ، ایدئولوژیك ، تشکیلاتی و نیز خودسازی انقلابی در بین اعضاء تلاش در راه ایجاد تشکیلات سراسری دانشجویان مسلمان دانشگاهها ــ گسترش فعالیتهای فرهنگی در رابطه با فرهنگ مردم و احیاء فرهنگ انقلابی اسلام در تمامی زمینه‌های اجتماعی .

شورای کشاورزی تهران تشکیل شد

براساس قانون و آئین‌نامه تاسیس شوراهای کشاورزی ، شورای کشاورزی‌تهران تشکیل گردید.

برطبق اساسنامه هدف ازتشکیل شوراهای کشاورزی حداکثراستفاده از همکاری ونظرات کشاورزان و دامپروران و صاحبان واحدهای تولیدی و صنایع کشاورزی و دامی در بهبود و افزایش کمی و کیفی محصولات کشاورزی و دامی و تبدیل و بازاریابی محصولات مذکور و تقلیل ضایعات و رفع مشکلات آنان می‌باشد. شورای کشاورزی تهران که در محل بلوار کشاورز ساختمان سامان شروع به فعالیت‌نموده است از کشاورزان و دامداران دعوت نموده تا به محل شورا مراجعه و یا باتلفن ۶۵۲۶۰۸ تماس بگیرند .

اخبارخارجه

پیام کاسیگین به نخست‌وزیر مصر

قاهره ــ یونایتدپرس ــ الکسی کاسیگین نخست‌وزیر اتحاد جماهیر شوروی روزگذشته تلگرام تبریکی برای‌مصطفی خلیل نخست‌وزیر مصر فرستاد .

دراین تلگرام کاسیگین به خلیل گفته است خواهشمندم تبریکات مرا جهت انتصاب مجدد خود بسمت نخست‌وزیر جمهوری عربی مصر بپذیرید .

خبرگزاری خاورمیانه که متن مختصر تلگراف کاسیگین را منتشرکرده است‌گفت که مصطفی خلیل نیز با مخابره تلگرامی از نخست‌وزیر شوروی تشکر کرده است.

از ماه مه گذشته که پرزیدنت انورسادات رئیس جمهوری شوروی و پرزیدنت انورسادات رئیس جمهوری‌مصر بمناسبت روز افریقا مبادرت به مبادله پیام نمودند . این‌اولین مبادله تلگرام بین رهبران مصر و شوروی است.

انفجار بمب درکاخ ریاست جمهوری کاستاریکا

کاستاریکا ــ (رویتر) ــ بامداد دیروز بمبی در کاخ ریاست جمهوری کاستاریکا واقع در شهر سن‌خوزه منفجرشد. در اثر این بمب خسارات فراوانی به‌کاخ وارد شد ولی این حادثه تلفات جانی دربر نداشت‌ادریکوکارازو رئیس جمهور واسترلا همسر وی در زمان انفجار بمب در محلی دور از کاخ اقامت داشتند تاکنون اطلاع دقیقی مبنی برعلت این انفجار انتشار نیافته است . لازم به‌یادآوریست‌که کاستاریکا یکی از همسایگان نیکاراگوئه می‌باشدکه مدتی قبل‌روابط خودرا با این‌کشور قطع کرد.

انگلستان رژیم رودزیا را برسمیت می شناسد

لندن ــ خبرگزاری فرانسه ــ روزنامه‌های انگلیسی با خوشوقتی از اظهارا ت«مارگارت تاچر» نخست‌وزیر این کشور مبنی برلغو احتمالی تحریم اقتصادی رودزیا زیمبابوه در پائیز آینده ، استقبال کردند.

تاچر ، در سخنانی‌که در شهر «کانبرا» ، «استرالیا»، اظهارداشت ، پیش‌بینی کردکه هنگام تشکیل پارلمان در نوامبر آینده ، نمایندگان به تجدید و تمدید تحریم اقتصادی رای نخواهند داد.

روزنامه‌های لندن عموما بااین تصمیم موافقت‌کرده‌اند و آن را گامی درجهت برسمیت شناختن دولت جدید رودزیا، تلقی کرده‌اند.

توطئه کودتا در یمن جنوبی

کویت ــ خبرگزاری فرانسه ــ روزنامه القبس چاپ کویت در شماره دیروز خود گزارش داد یك توطئه درروز ۲۱ ژوئن که در صدد سرنگون ساختن دولت یمن جنوبی بود خنثی شده است .

این روزنامه که این خبررا از قول منابع مسئول منتشر کرده اضافه میکندکه اقدام به این کودتا توسط سرهنگ محمد یحیی‌الانیسی فرمانده نیروهای مسلح یمن جنوبی و علی صالح رئیس ستاد کل پیشین ارتش تدارك دیده شده‌بود.

این روزنامه هیچگونه توضیحی در مورد سرنوشت این دو نفرکه بدست مقامات یمن جنوبی زندانی شده‌اند نداده‌است.

توطئه جدید صهیونیستها

بنا به گزارش خبرگزاری فلسطین «وفا» وزیر کشور اسرائیل اعلام کرد که جنگ خانمان برانداری که بوسیله صهیونیستها اعمال میشود شخصیت‌های فلسطینی را وادار به قبول مذاکرات خودمختاری خواهد کرد وی بدون درنظر گرفتن این مطلب که مردم فلسطین این طرح‌رارد کرده‌اند در برابر افسران پلیس گفت :

ما می‌توانیم فلسطینی های تازه‌ای بوجود آوریم که نماینده مردم فلسطین باشند و خودمختاری را هم قبول کنند.

تل‌آویو ــ یونایتدپرس ــ بدنبال یك‌تغییر کلی درسیاست مقامات دولتی اسرائیل‌درساحل غربی رود اردن ، یك سخنگوی دولتی اعلام کرد که دهها عرب‌سرشناس که‌بمنظورپیوستن به تظاهرات علیه ایجادشهرك های یهودی‌نشین در نزدیکی نابلس به‌این ناحیه آمده‌اند ، تحت تعقیب قرار نخواهند گرفت .

این سخنگو اظهار داشت‌که ۲۰ تا ۳۰ نفر از این عده جریمه شده‌اند . ولی زیرپیگرد قرار نخواهند گرفت . درمورد این عده ، قانون منع آزادی رفت وآمد ، اجراء خواهدشد.

همین سخنگو گزارشهای خبرگزاریها را ، مبنی‌بر جلوگیری از خروج دانشجویان عرب از نابلس جهت حضور در کلاسهایشان در ساحل غربی ، انکار کرد .

ورود اسلحه قاچاق بایران

رادیو لندن ــ گزارش رسیده حاکیست که مقداری اسلحه قاچاق از خاك عراق وارد ایران‌شده‌است.

ستوان حشمت‌الله آزادی کفیل فرماندهی ایستگاه‌مرزبانی خرمشهر به خبرنگار خبرگزاری رویترضمن تائید این خبر گفته است که در میان این سلاحها موشکهای ضد تانك ساخت شوروی نیز وجوددارد

ستوان آزادی ادعا کرده است که اعضای یك گروه چریکی‌موسوم به فدائیان عرب تعلیمات رزمی خودرا در بندر عراقی بصره‌دیده و سپس با گذشتن از مرز وارد خوزستان شده‌اند .

اخطار رادیو نیکاراگوا به ساکنان پایتخت

ماناگوا ــ رویتر ــ رادیو دولتی نیکاراگوئه به ساکنان پایتخت اخطار کرد که چریکهای ساندنیست که برای سرنگون کردن سوموزا می‌جنگند ممکن است امروز به نواحی غربی پایتخت حمله کنند. این اخطار پس از آنکه گارد ملی سوموزا بدنبال دو هفته بمباران هوایی و زمینی شدید چریکها را از محلات شرقی ماناگوا بیرون راندند به عمل آمده است.

دیروز با آنکه صدای تیراندازی های جزئی درجنوب شرقی شهر شنیده می‌شد بطور کلی آرامش نسبی برقرار بود سوموزا به گفتگو های خود با لاورنس پزولو سفیر آمریکا که وی را تشویق به استعفا کرده است تا راه تشکیل یك رژیم دمکراتیك جدید در نیکاراگوئه را بازکند ادامه داد. سوموزا که خانواده اومدت بیش از ۴۰ سال برمانگوا حکومت رانده است پیشنهاد های امریکا را برای استعفای بی‌قید وشرط رد کرده است.

خبرنگار لوس آنجلس تایمز از ایران اخراج شد

رادیو لندن ــ مقامات ایرانی بخبرنگار امریکائی‌دستور دادند تا خاك ایران را ترك کند.

همچنین روزنامه امریکائی که خبرنگار اخراجی برای آن فعالیت میکرد از تعیین جانشین برای او منع شده است.

خبرنگار اخراج شده دیوید لند که برای روزنامه لوس‌آنجلس تایمز خبر میفرستاد گفت یك مقام رسمی ازطرف وزارت ارشاد ملی بوی اطلاع داده است که دولت ایران به لحن مقالات روزنامه مزبور درباره اوضاع ایران اعتراض داشته و آن روزنامه را بدرج مطالبی که کاملا صحت نداشته متهم نموده است.

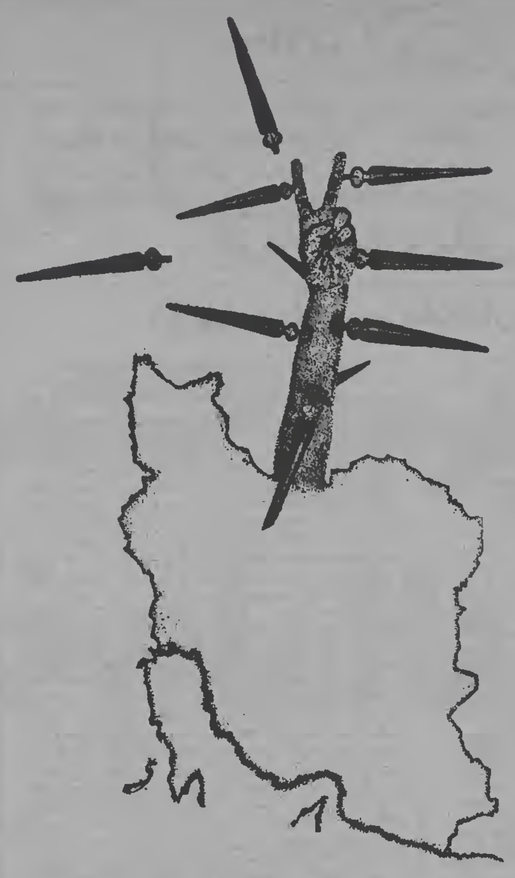

هجوم قلم فروختگان داخلی‌و خارجی به‌انقلاب ایران

توسط وزیر مشاور و رئیس سازمان برنامه و بودجه

جزئیات بودجه سال جاری تشریح شد

* دولت ۸۰میلیاردریال زیان شرکتهای دولتی رامیدهد

دربودجه سال جاری اعتباری برای تکمیل نیروگاههای اتمی پیش‌بینی‌نشده است و درتنظیم این بودجه کوشش شده که حتی‌المقدور از هزینه‌ها کسر گردد .

این مطلب را آقای مهندس علی‌اکبر معین‌فر وزیر مشاور و رئیس سازمان برنامه و بودجه اظهار داشت . وی‌که در جمع خبرنگاران‌وسائل ارتباط جمعی رئوس بودجه سال جاری را تشریح میکرد ،گفت : بودجه امسال یك بودجـه اضطراری است وبا تمام کوششی‌که جهت کاهش آن بکار رفت و حدود ۴۰ تا ۴۵ طرح ازبرنامه‌های قبلی ،وابسته به‌آنرا با توجه به‌اینکه به‌کارها و برنامه‌هـا طرحهای کشاورزی اختصاص داده شده‌است . علاوه بـرآن یك رقم قابل توجهی هم از اعتبارات طرحهای جدید کـه بعدا تصمیم گرفته خواهد شد به‌کشاورزی اختصاص خواهـد یافت . بودجه سال جاری‌را برمبنای ۴۰۳ میلیـون بشکـه صادرات برآورد کردیم‌که با توجه به‌مذاکرات اخیر اوپك‌و تغییر قیمت نفت حدود ۱۴۷۰ میلیارد ریال درآمد پیش‌بینی کرده‌ایم . این رقم مربوط به نفت خواهد بود ولی متاسفانه گاز درآمدی در بودجه‌نخواهد داشت . ولی درآمد آن صرف چرخش کار شرکت ملی گاز میشود . البته درمورد خیلی‌از دستگاههای اداری مملکت‌وضع چنین می‌باشد ودر بودجه سال جاری ۸۰ میلیارد ریال بـرای جبران زیان شرکتهای دولتی پیش‌بینی شده‌است . ولی‌بخش خصوصی ظاهرا ضرر نمی‌دهد در واقع آنها هم نیز ضـرر می‌دادند . باغرق اینکه ازکیسه دولت بصورت اعتبارات بانکی و کمکهای حمایتی بصـورت جلوگیری از واردات و یـا حمایتهای دیگر باج میگرفتند.

بودجه کل امسال بودجه‌کل کشور نیست بلکه بودجه‌عمومی دولت می‌باشد . زیـرا رقـم شرکتهای دولتی د رآن نیست وباید بموضع اینها یکی یکی درآینده رسیدگی شود .

توزیع اعتبارات

معین‌فر گفت : طـرحهای عمرانی به چهار قسمت تقسیم میشود :

الف : امور عمومی کشورکه ۳۰ر۰ میلیارد ریال اعتباردارد وبشرح زیر خرج خواهدشد :

۱ــ حفظ نظم وامنیت‌داخلی کشور به‌مبلغ ۵۰ میلیون‌ریال

۲ــ آمار خدمات امور فنی ۳۰۱ میلیارد ریال

۳ــ اطلاعات و ارتباطـات جمعی ۳ میلیارد ریال .

۴ــ ساختمانها و تاسیـات دولتی ۲۴۳ میلیارد ریال

ب ــ امور اجتماعی جمعا ۱۸۴ر۲ میلیارد ریال که بشرح زیر مصرف خواهد شد :

۱ــ آمـوزش و پـرورش ۴۶۹ میلیارد ریال .

۲ــ فرهنگ وهنر ۲ میلیارد ریال .

۳ــ بهـداشت ، درمان و تغذیه ۱۵۹ میلیارد ریال

۴ــ تامین و رفاه اجتماعی ۴۷۴ میلیارد ریال

ج ــ تربیت‌بدنی ،پیشاهنگی و امور جوانان ۴۸ میـلیارد ریال

۶ ــ عمـران شهرها ۳۴۶ میلیارد ریال

۷ــ عمران و نوسازی‌روستاها ۱۵۸ میلیارد ریال

۸ــ مسکن ۵۸ میلیارد‌ریال

۹ــ حفاظت محیط‌زیست ۱۰۰ میلیون ریال

۱۰ ــ هطیط چند منظوره توسعه نواحی ۷۰۵ میلیون‌ریال

ج ــ امور اقتصادی به مبلغ کل ۶۰۲ر۲ میلیـارد ریال و برای فعالیتهای زیر :

۱ ــ کشاورزی و عمـران روستائی ۶۰ میلیارد ریال

۲ــ منابع آب ۴۳ر۱میلیارد ریال

۳ــ برق ۱۲۹ میلیارد ریال

۴ــ صنایع ۸۲ر۸میلیاردریال

۵ــ نفت ۱۰۰میلیارد ریال

۶ــ گاز ۲۱ میلیارد

۷ــ معادن ۱۹ر۷ میلیارد

۸ــ حمل ونقل و ارتباطات ۱۲۷ میلیون ریال

۹ــ پست و مخابرات ۱۷ر۴ میلیارد ریال .

۱۰ــ جهانگردی۸ر۱میلیارد ریال .

آقای معین‌فر در مورد کمك به‌کاهش قیمت مواد مصرفـی به‌مبلغ ۷۰ میلیارد ریال اظهار داشتند : این کمك ظاهـری فریبنده ندارد . ولـی افـراد بی‌بضاعت و محروم ما از آن سود قابل توجهی نمی‌برند و این علامت سئوال بزرگی در جلوی ما برای ادامه این‌کمکها می‌گذارد . ولی در شرایـط موجود ما ناگزیر بودیم این سیاست را حفظ کنیم .

درآمدها

میزان کل درآمد دولت‌مبلغ ۲۱۰۷ر۴ میلیارد ریال میباشد که شامل درآمد عمومی به‌مبلغ ۲۰۲۵ر۳ میلیارد ریال ودرآمد اختصاصی‌به‌مبلغ ۸۲ر۱ میلیارد ریال می‌باشد و میـزان کـل هزینه‌های‌دولت به‌مبلغ ۲۴۴۰ر۱ میلیارد ریال میباشد که بدین ترتیب بودجه سال جاری‌حدود ۳۳۲ر۷ میلیارد ریال کسری دارد .

رقـم کسری بودجـه سال گذشته ۱۱۰۰ میلیارد ریال‌بود بودجه دفاعی غیر از مـوارد تعهدات وزارت دفاع حـدود ۳۰۰ میلیارد ریال می‌باشد که درسال گذشته ۷۰۰ مـیلیارد ریال بوده‌است البته تعهدات وزارت دفاع ۷۰ میلیارد ریال می‌باشد .

معین‌فر گفـت : طرحـهای گذشته را به سه دسته تقسیم کردیم :

۱ــ طرحهائی که مردمی‌بود مانند : ساختمان بیمارستانها ، دانشگاه ، مدرسه ، راه‌اصلی، راه فرعی ،که اینها را ازهمان بودجـه سه دوازدهـم شورای انقلاب اجرا عنمودیم و اعتبار آن از مبلغ ۸۸۰ میلیارد ریال طرحهای عمرانی مملکت‌میباشد

۲ــ طرحهائیکه‌آنها راحذف میکنیم مانند : چنـد پایگـاه نظامی ــ اتـوبان شش‌باندی قزوین بندر شاهپور ــ پروژه‌ــ هائیکه بیشتر جنبه نمایشی و جاه‌طلبانه دارد ــ طرح دوخطه شدن راه‌آهن ــ و چنـدیـن پروژه دیگر که مجموعا چهل تا چهل‌وپنج طرح می‌شود .

سازمان مجاهدین انقلاب اسلامی :

امریکا درصف مقدم دشمنان ما است

* توسل به باطل در مبارزه با باطل دیگر بهیچوجه مشروع نیست

بدنبال انتشار اطلاعیه شماره ۱۹ سازمان مجاهدین انقلاب اسلامی مبنی‌بر مدارك پرونده های حماد شیبانی و محمدرضا سعادتی ، پس ازانتشار عکس‌ــ العمل‌های مختلفی در جامعـه داشت و یك‌سری انتقاداتی به سازمان‌شد . قراربود اطلاعیه‌ای توسط‌سازمان دراین مورد‌منتشر شود ولی با توجه به اینکـه برادرانی در مطبوعات بودنـد پیشنهاد کردند بهتر اینست که در یك مصاحبه مطبوعاتی به سئوالاتی که در سطح جامعـه مطرح است پاسخ داده شود. و سازمان هم تصمیم گرفت تـا برادرانیکه در روزنامه‌هـای مختلف هستند تشریف بیاورند اینجا و سئوالاتی راکه درمورد محمدرضا سعادتی و حمـاد شیبانی به‌نظرشان میرسد‌مطرح کنند و ما هم موضع سازمان‌را درمقابل این انتقادها واشکالها مشخص بکنیم ، خواهش‌می‌کنم شروع بفرمائید .

س ــ اگر اتهام جاسوسی سعادتی واقعیت دارد چـرا تابحال هیچیك از مقام‌هـای دولتی مسئولیت آنرا بعهـده نگرفته‌اند .

ج ــ من فکر میکنم کـه جواب این سئوال را دادستان کل انقلاب، آقای هادوی در مصاحبه تلفنی که توسط‌رادیو جمهوری اسلامی شده‌بود جواب داده‌اند ، بهاین‌نحو که درآنجا اشاره کرده‌اند بنا به اظهارات ایشان مدارك ارائه شده نشان دهنده وجود یك رابطه بیـن سعادتی و یك فرد روسی بوده وفکر میکنم که اظهارداستان مستدلتر و بارزش‌تر از اظهار نظر احیانا یك سازمان باشد که تقریبا در این‌موردغیرمسئول است .

س ــ در جزوه‌ایکه راجـع به اتهامات سعادتی منتشر شده ذکر شده پس از دستگیـری ایشان به خانه امنی انتقال‌داده شده‌اند این جا از بازداشگاه و ندامتگاه‌های مملکت تحت مسئولیت چه کسی بوده است.

ج ــ این ساله دروا قعـــ برمیگردد به گروه بازداشت‌ــ کنندگان ایشان که ازپاسداران انقلاب بوده‌اند و آنطوریکه‌بما اطلاع رسیده ایشان را بمحض اینکه دستگیرکردند، پاسداران انقلاب تحویل گرفته و ایـن شایعه که ایشان را در یك‌خانه مخفی در پشت سفارت‌امریکا برده‌اند و درآنجا نگهـداری کرده‌اند و بعد به زندان‌منتقل نموده وتا آنجائیکه مـا از برادران پاسدار انقلاب شنیدیم و تحقیق کرده‌ایم، صحت‌ندارد واین ادعاییست که صرفا خائنیـن ایشان و همچنین سازمانی که ایشان بآن وابسته‌است مطرح کرده‌اند .

س ــ درجزوه‌ایکه منتشرشده مطلبی‌هست مبنی‌براینکه‌سعادتی قصد داشت با فعالیت خودبه روابط ایران وامریکا لطمه‌بزند ممکن‌است‌دراین موردتوضیحات بیشتری بفرمائید

ج ــ این قسمت در واقع در اطلاعیه شماره ۱۹ که مشتمل‌بر ۴۲ صفحه است فقط صفحات ۱ و ۲ مربوط به سازمان‌است یعنی درواقع فقط مقدمه دو صفحه‌ای‌مربوط به‌سازمان‌میباشد بقیه مربوط به بازجویی است وآن‌قسمتی‌که‌شما‌اشاره فرمودید گزارش گروه دستگیری و تحقیق اولیه از ایشان هست وباید از خودآنها در این مورد سئوال شود تا جواب بدهنـد منظورشان چه بوده است .

س ــ ممکن‌است توضیح‌دهید چه کسانی ایشان را دستگیـر کرده‌اند .

ج ــ پاسداران انقلاب .

س ــ شما چطور نمی‌توانید در رابطه با انتشار این جزوه و شرکت در مصاحبه مطبوعاتی بهاین مساله پاسخ دهید .

ج ــ همانطوریکه عرض‌کردم ما توانستیم مقداری از ایـن مدارك رابه‌علت اینکه بعضی‌از برادرانمان که درسازمان‌هستند و با پاسداران انقلاب همکاری می‌کنند و بطوریکه اطلاع‌دارید تعداد زیادی از اعضاء سازمان ما در ارگانهای مختلف امام مشغول فعالیت هستند ، در کمیته‌های انقلاب، دراپاسداران و در زندانها و حتی در دوایر دولتی هم مشغول‌فعالیت‌میباشند وبدین‌ترتیب ماتوانستیم آنهارا بدست بیاوریم واینکه به چـه دلیل در بازجویی اولیه گروه دستگیر کننده چنین اظهـار نظری کرده که سعادتی قصد داشت بااین‌کارش روابط‌ایران وآمریکا را به‌خطر بیاندازد، من فکر می‌کنم باید خودشان پاسخگو باشند .

س ــ بدین ترتیب اظهارنظر گروه دستگیر کننده موردتائید شما هست یا خیر .

ج ــ ما در اینجا موضـع خودمان را در مقابل ایـن جریان مشخص نکردیم. یعنی اظهار عقیده نکرده‌ایم که در اینمورد‌مدارکی‌که بدست آمده، نظر سازمان در مقابل‌این‌مدارك چیست همانطوریکه ملاحظـه می‌فرمائید حتی دراین مقدمه ذکر شده بنابر ضرورتهایـی (که اگر احتیاج باشد توضیح می‌دهیم) سازمان وظیفه خود داست که این مدارك رامنتشر کند و در اختیار مردم قرار دهد .

س ــ همانطوریکه آقـای دادستان در مصاحبه رادیوئی خود گفت گزارش بازجوئی‌اول را منتشر کرده‌اید و گزارش دوم را منتشر نکردید ، علت آن چه بوده ، آیا بدست شما نرسیده یا نخواستید ؟.

ج ــ در مورد بازجوئیهایی که از ایشان منتشر شـده همانطوریکه در جزوه شماره ۱۹ سازمان یعنی از صفحه ۹تا ۱۲ و ثبتر آن مشخص است‌متن گزارش‌گروه دستگیری‌میباشد. وازصفحه ۱۸ به بعد تقریبا تا آخر جزوه بازجوییهای اولو دوم سعادتی را نشان میدهد، بازجویی سومی هم بوده که ما منتشر نکردیم . باین علت که بگفته منابع صلاحیت‌دار این عمل جلوی تحقیقات‌بعدی را سد خواهد کرد .

س ــ در درجه اول شما عده‌ای از پاسداران انقـلاب هستید که دور هم جمعید وبا یك هدف مشترك کار میکنید اگر قرارباشدعده‌ای ازبرادران بازجوی شما کسی را دستگیر کند و مسئولیت پاسخگوئی به اظهارات آنها را به خودشان محول میکنید چگونه گـروه تشکیل داده‌اید

ج ــ اینکه‌ما‌جمعی‌ازپاسداران هستیم غلط است . سازمـان مجاهدین انقلاب اسلامی یك سازمان مستقل از کمیته‌ها و پاسداران‌انقلاب‌وحزب‌جمهوری اسلامی است ، بعضی‌هابرایشان این توهم پیش آمده که فقط فرم عوض شده ، توضیح‌اینست که این‌سازمان‌مستقل است‌منتهی با توجه‌به‌اینکه‌پاسداران انقلاب وکمیته انقلاب ارگان‌های امام هستند سازمان، بنابرآنچه‌که‌در بیانیه شماره ۲ مطرح کرده‌با حفظ استقلال کامل‌خود ازهر سازمان ، حزب شخص ودولت، در موارد لازم، بهمکاری‌های نزدیك با آنان می‌پردازد واین حتی در مواردی باعث سوء ــ تفاهماتی در زمینه وابستگـی احتمالی ما به ارگانهای مزبور شده است که اینك با تاکید بر احتراز از تفرقه ، هرگونـه وابستگی را بشدت تکذیب‌می‌ــ نمائیم . بنابراین ما هیچگونـه وابستگی‌به آنها نداریم ولی بعلت احساس مسئولیت مشترك و تشخیص حقانیت آنها درهر جریان اصیلی‌که تشخیص‌دهیم فعالانه همکاری می‌کنیم .

س ــ ماهرجا رفتیم آرم شما را روی سینه افرادیدیم حتی درجریان فرودگاه‌مهرآباد دیدیم آقای شریف آرم سازمان شما را به سینه دارند.

ج اینجا باز اشتباهی‌صورت گرفته است و آن تشابه آرم است که قسمت «لا» می‌باشد که توهم یکی بودن دوسازمان را ایجاد کرده است ، ولی بودن شاخه زیتون و آیه قرآن در آرم‌انها کاملا این دو را متمایز می‌کند .

س ــ شما در توضیحاتتان گفتید که هادوی ازشما خواست که بقیه اسناد و مدارك مربوط به سعادتی را منتشر کنید ، من تا آنجائی‌که بخاطر دارم آقای هادوی از اول گفت که این مطالب را منتشر نکنید .

ج ــ ما ازقول آقای هادوی نگفتیم چون در اینمورد با ایشان صحبتی نکرده بودیم آنچه ما انجام دادیم درارتبطه با بازجوها دریافتیم درقسمت اول و دوم بازجویی ازنظـر انتشار بلااشکال است و قسمت سوم که مشکلاتی ایجادمیکرد منتشر ننمودیم .. در صورتیکه همین قسمتها بدست مسعـود رجوی هم رسیده بود که بـه آقای هادوی نشان‌داد ما اطلاع داریم که گروهها و سازمانهای دیگری هم مطالب را در اختیار داشتند .

س ــ سازمان مجاهدین خلق این مطلب را تکذیب کردند و گفتند یك دروغ است اززبان آقای هادوی حتی دراعلامیه سازمان مجاهدین که امروزهم در بعضی از مطبوعات چاپ‌شده تکذیب کرده‌اند .

ج ــ نفس عمل را تکـذیب نکردند فقط فرد را تکذیـب کرده‌اند ، آنها به این‌صورت اظهار کرده‌اند این مطالـب بدست ما رسید ولی این راتوسط یکی دیگر از برادرانمان بردیم‌و به دادستان نشان دادیم، بحث بر سر این مساله است که‌برادر رجوی نبوده بلکه فرد دیگری بوده. فکر می‌کم این مطالب ۸ روز پس از دستگیری حدود یك‌ماه و نیم قبل بدست‌گروه‌های مختلف رسیده است .

س ــ چه باعث شد این‌مطالب را منتشر کنید ؟

ج ــ برخـلاف اظهار نظر افرادی که گفتند ما صبرانقلابی نداشتیم و دراین مورد عجله کردیم میخواهم بگویم درست به‌عکس بوده ما از همان قدم اول در جریان این مسئله قرار گرفتیم مدتی صبر کردیم واین احتمال را دادیم نکند بوسیله بندوبستها مساله خاتمه پیـدا کند و رسیدگی نشود بنابراین آمدیم‌نامه‌ای‌نوشتیم‌درچهارنسخه خطاب‌به دادستان‌کل ، شورای انقلاب، نخست وزیری، وزیر دادگستری. حدودیکماه‌ونیم‌قبل و درآنجا مساله را تشـریح کردیم و از آنها خواستیم هر چه زودتر درمقابل این جریان عکس‌العمل نشان بدهنـد و رسیدگی نمایند . از جریان سعادتی و حماد شیبانی مدتی گذشت ولی هیچ خبری نشد و در سطح جامعه دیدیم کـه یك سری شایعاتی بـه شدت قوت گرفته باین شکل کـه‌انـد سعادتی را شکنجه کرده‌انـد منتظر هستند آثار شکنجه از بین برود تا او را آزاد کنند و یااینکه این توطئه سازمان سیا برای ازبین بردن سازمان مجاهدین خلق بوده و از این قبیل . فشار هایی هم بـه مقامات مسئول می‌آوردند از جمله تحصن در دادگستری و مراجعات مداوم مجاهدین‌خلق به دادستانی و اعتصاب غذا که احتمال میرفت ماله بکلی لوث شده و احیانا بدون‌توجه دقیق به ماله رسیدگی شود از طرف دیگر انچه مهماست خود سعادتی نیست یك جریان فکری است که به رغم جهت کوبیدن یك باطل بدام باطـل دیگری میافتاد .واین رابیانیه امروز سازمان مجاهدین خـلق برآن صحه گذارد شمادرچنین رابطه‌ای مساله افغانستان رادر نظر بگیرید که جهت سرکوبی سوسیال امپریالیزم بخـواهد از امریکا کمك بگیرد آنچه مهماست استقلال واقعی است. که ماآن را در خط امـام می یابیم که عمل هیچ کدام از ابر قدرتها رانفی نماید . ما براساس وظیفه شرعی خود درقبال جنبش دست بـه این عمل زدیم و هدفمان در قبال این مساله حساس روشن کردن مردم بود به این منظور کـه پشتوانه‌ای جهت رسیدگی به این عمل گردد .

س ــ با تبلیغاتی کـه مجاهدین خلق کرده‌اند وگروه هائی از سعادتی پشتیبانـی کرده‌اند فکر میکنیدو آزاد شود .

ج ــ باید دید چه گروهها و چه افرادی وچه شخصیت‌هائی از سعادتی پشتیبانی کرده‌اندو در مقابل این ها چه افرادی و چه گروه هائی هستند.

از آقای سعادتی حزب توده و خانمشان و سازمانش‌وجبهه دمکراتیك ملی حمایت‌کرده‌اند ولی در مقابل دادستان کـل آیت‌الله مهدوی کنی‌سرپرست کمیته های انقلاب مسئول‌سپاه پاسداران مساله عنوان شده‌را تایید کرده‌اند اگر از سعادتی حمایت گردد این یك سنت در جامعه میشود که هر کسی هر کاری خواست بکند ، باتکاء اینکه یك سازمان سیاسـی پشتوانه اوست و دولت هـم انعطاف نشان دهد این ضعف است . و بایستی با آن مقابلـه کرد البته‌اگر دادگاه تصمیـم بگیرد که آزاد شود اشکالی نیست .

س ــ وقتی که ما بخواهیم با آیت‌الله طالقانی یا موسوی زنجانی دراین مورد صحبت شود مساله جدا میشود ما از شما این سئوال راداریم که‌از یك گروه سیاسی ایرادمیگیرید که‌اینها با بیگانه رابطه‌دارند. هیچ هستید نبایدبه عـوامـل بیگانه فرصت داد .

ج ــ اولا درمورد سئوالی که شما فرمودید ما میگوییم اینها با بیگانگان رابطه‌دارند و یك رابطه جاسوسی وجـود دارد نه در مصاحبه ما مطرح کردیم و نه در انتشار ایـن بیانیه چنین چیزی به چشم میخورد . بازجوئی ها نشان میدهد که ارتباط هایی‌وجـود داشته ولی چه کـی در ایـن مورد قضاوت خواهد کرداین دادگاه هست که قضاوت‌خواهد کرد سازمان دراین مـورد هیچگونه ابراز نظری نکرده و دراین مورد هیچ بیانیه یا اعلامیه‌ای انتشار نداده فقط عین مدارك را منتشر کرده است .

**س ــ سئوالی که برای من مطرحست شما در اعـلامیه شماره

گزارش اقتصادی

نظریه بانکداری اسلامی ملی

ابوالقاسم دبیریان

نگاهی به‌بانکداری سرمایه‌داری

اصولا بانکداری سرمایه‌داری بصورت فعلی از عملیات رباخواری یهودیان در دنیای قدیم سرچشمه گرفته است . یهودیان که بدلایلی همیشه از قدیم‌الایام در معرض تهدید و مصادره اموال و اخراج از کشورها قرار داشتند ، ترجیح میدادند دارائیهای خود را حتی‌الامکان بصورت دارائیهای نقدی و اموال منقول نگهدارند تا در صورت خطر براحتی قابل پنهان کردن و یا صدور از کشور باشد . تجمع دارائیهای نقدی یهودیان را بمنابع مالی برای رفع نیازهای پولی کسبه و تجار از یکطرف ، و تامین هزینه های لشکرکشی و یورشها و جنگهای امرا و سرداران جنگی و پادشاهان از طرف دیگر تبدیل کرده بود . همین امر یك قدرت پنهانی برای دخالت در امور به آنان میداد که هنوز هم مظاهر آن در دنیای غرب وجود دارد .

در صورتیکه حجم وام درخواستی اندك بود ، یك یهودی به تنهائی آنرا پرداخت میکرد . هرگاه تامین وام درخواستی بخصوص در مورد امور دولتی از عهده یك نفر خارج بود ، دو یا چند یهودی باعقد قراردادهای جداگانه یا مشترك به تامین وام اقدام میکردند . بهره حاصل از این عملیات منبع درآمد آنان را تشکیل میداد و معمولا نرخ ربا چنان بالا بود که غیر ازتامین مخارج زندگی دایما به ثروتشان می‌افزود و این خود بخشم و نفرت مردم بیشتر دامن میزد . برای‌وصول مطالبات خود، یهودیان از قدرتهای محلی و دولتی که خود بنحوی دوششان زیر بار وامهای آنان بود، استفاده میکردند .

با منع ربا در دین مسیح و سپس دین اسلام ، یهودیان قرنها یکه‌تازان این میدان بودند و عملیات خود را بلامنازع در طی قرون قدیم و وسطی تا دوران رنسانس و کشف آمریکا همچنان ادامه میدادند . توسعه عملیات جهانگیری و رشد اختراعات و اکتشافات و ایجاد عوامل توسعه سریع صنعتی و کشاورزی و تجاری ، حجم نیازهای مالی و پولی جامعه های آنروز را افزایش داد و درنتیجه درتعقیب فشارهائی که به کلیسا وارد شد ، کلیسای مسیحی نیز به تائید دیرافت و پرداخت بهره پول برای تامین مالی عملیات تولیدی و تجاری اقدام نمود . تازه‌واردان مسیحی بدنیای پول و بهره بدلیل عدم تجربه ناچار بهمکاری با یهودیان شدند و این پیوند شوم پایه‌های اولیه سیستم بانکداری و رژیم سرمایه‌داری را بنیاد نهاد .

وظایف اولیه دکه‌هائی که در مراکز شهرها و نیز در مراکز صنعتی ، معدنی و کشاورزی تاسیس شده بود ، ابتدا تنها اعطای وام به‌کسبه وتجار وسرمایه‌گذاران بود. سپس با انعقاد قراردادهای پنهانی با زمینداران ومعدن‌داران وصاحبان صنایع ، کارفرماها پرداخت دستمزدها را از روزانه بصورت هفتگی و دوهفتگی درآوردند و در این فاصله دکه‌های پولی مذکور ، با تضمین کارفرما ، بفاعطای وام‌های هفتگی یا دوهفتگی به کشاورزان و کارگران و اخذ بهره از آنان پرداختند . مرحله بعدی تبدیل دکه‌های موفق‌تر و پرروق‌تر به بانك و صدور حواله‌ها یاتعهدات کاغذی بود که‌نقش پول را در مبادلات بازی میکرد . بانشو پول کاغذی توسط بانکهای محلی مزبور ، سرمایه‌داران و بانکداران عملا نیروی کار کارگران و کشاورزان را با کاغذ مبادله میکردند و این بالاخره از طریق کسبه و تجار به‌بانکها عودت داده میشد. این کاغذها در دست کارگران و کشاورزان رد و بدل میشد و امر سرمایه‌گذاران را قادر میساخت که مجانی نیروهای کارگری را بکار گیرند و پس از بهره‌برداری از آنان ، تکلیه تولید را در اختیار داشته باشند و با دادن پول‌کاغذی به کارگران و کشاورزان و در نهایت پس از مدتی با پرداخت قسمتی از کالاها و مواد تولیدی به آنان ، بقیه را مشترکا تصاحب کنند .

ولع سرمایه‌داران و بانکها برای غارت و چپاول‌دیگران پس از آن متوجه ذخایر واندوخته‌های مردم شد . سرمایه‌داران و بانکها برای توسعه عملیات خود احتیاج بمنابع مالی و پولی بیشتری داشتند وچون پولهای کاغذی میبایست‌دارای صد درصد پشتوانه باشد ، بتدریج ضمن کاهش این درصد ، از طریق همکاری با عوامل دولتی که خود در اختیار سرمایه‌داران و بانکداران بودند یا جذب ذخایر طلا و جواهرات و همچنین جذب مازاد پولهای نقدی مردم از طریق افتتاح انواع حسابهای جاری و پس‌انداز توانستند دامنه قدرتهای مالی و پولی و عملیات استثماری خود را هرچه بیشتر گسترش دهند . امروزه با وضع قوانین رسمی پولی و بانکی و ایجاد بانکهای مرکزی، عملیات پولی وبانکی درشکل تکامل یافته خود جزئی ناگزیر و حتمی از سیستم سرمایه‌داری غرب شده است .

حساب جاری بصورت کنونی آن در سیستم بانکداری سرمایه‌داری از کثیف‌ترین حقه‌های استثماری است . میلیاردها دلار یا ریال سپرده‌های مردم در حسابهای جاری بدون دریافت هیچگونه بهره وحتی در مواردی با پرداخت کارمزد ، در خدمت بانکداران و سرمایه‌داران قرار دارد . بانکداران از این منابع مجانا استفاده میکنند و ازطریق دادن وام و اعتبار به سرمایه‌گذاران و صاحبان صنایع در منافع اکتسابی مشترکا شریك میشوند . آمار موجود در ایران نشان میدهد که حجم سپرده‌های دیداری مردم نزد بانکها در پایان سال ۱۳۵۶ به ۴۶۵ میلیارد ریال بالغ شده است که برابر ۲۶٫۲ درصد کل سپرده‌ها (۱۷۷۱۵ میلیارد ریال) در بانکهای کشور بوده است . اگر حداقل ۱۲ درصد درآمد برای این سپرده‌ها درنظر گرفته شود ، ملاحظه میگردد که برابر ۵۵۸ میلیارد ریال از پول و ثروت مردم در سال مزبور مجانا تنها از این‌طریق توسط سیستم بانکداری فعلی تصاحب شده است .

حساب پس‌انداز شکل ظاهرالاصلاح‌تر عملیات استثماری بانکهاست . میزان بهره پرداختی به سپرده‌های پس‌اندازهمیشه در حدی است که چنانچه تورم قیمت‌ها در سطح عادی باشد ، فقط میتواند جبران کاهش ارزش پول را بکند . ولی چنانچه تورم زیاد و غیرعادی باشد ، که معمولا در رژیم سرمایه‌داران دایما این امر اتفاق میفتد ، ارزش سپرده‌های پس‌انداز مردم روزبه‌روز کمتر و درنتیجه روزبه‌روز فقیرتر میشوند . در پایان سال ۱۳۵۶ حجم سپرده‌های پس‌انداز مردم در کلیه بانکهای کشور به ۱۳۰۶٫۵ میلیارد ریال بالغ شده بود که با توجه به‌افزایش سرسام‌آور قیمتها در این سال که طبق آمار دولتی حداقل ۳۰ درصد برآورد شده بود ، صاحبان سپرده پس‌انداز برابر ۲۸۷٫۴ میلیارد ریال پول خود را ، پس از اکسر متوسط ۸ درصد بهره دریافتی ، از دست دادند . در حالیکه در طرف دیگر بانکداران با پرداخت متوسط ۸ درصد بهره به صاحبان سپرده و دریافت حداقل ۱۲ درصد بهره از وام‌گیرندگان و کسب ٤ درصد بهره تفاوت این دو رقم بدون احتساب سایر عملیات صرافی و رباخواری آنان توانستند بیش از ۵۲٫۳ میلیارد ریال دیگر مجانا بجیب بزنند . این‌درآمدها در شرایطی است که قرار است هزینه‌های عملیاتی بانکها جداگانه از طریق دریافت کارمزد جبران شود . مقایسه جمع دو رقم درآمد مربوط به سپرده‌های دیداری و پس‌انداز با رقم ۲۶۲٫۵ میلیارد ریال سرمایه‌های پرداختی کلیه بانکها درپایان سال ۱۳۵۶ بخوبی نشان میدهد که بانکها تنها از محل عملیات مزبور بیش از ٤۱ درصد سرمایه خود در آن سال سود برده‌اند.

تجزیه و تحلیل عملیات اعتباری بانکها با سرمایه‌داران و صاحبان صنایع بشکلی دیگرماهیت استثماری این سیستم را نشان میدهد . حجم کل وامها و اعتبارات اعطائی بانکها مبلغ ۸۸۶۸٫۸ میلیارد ریال در پایان سال ۱۳۵۶ بوده است. بعبارت دیگر ۸۶ درصد وامها و اعتبارات از محل سپرده‌های دیداری و پس‌انداز مردم و تنها ۱٤ درصد از محل سرمایه‌های پرداخت شده خود بانکها تامین شده است . این امر بخوبی نشان میدهد تا چه حد هزینه سرمایه‌گذاریهای کشور از محل سرمایه‌های مردم عادی و به‌نفع صاحبان صنایع و سرمایه‌داران و بانکها بوده است . تقریبا تمام اقتصاددانان سیستم سرمایه‌داری غرب میزان رشد اقتصادی جامعه را برابر حجم سرمایه‌گذاری سالانه میدانند و سرمایه‌گذاری سالانه خود برابر حجم پس‌اندازهاست . بنابراین افزایش حجم پس‌انداز ، افزایش‌رشد اقتصادی را بهمراه دارد . در تعقیب این نظر جذب و غارت پس‌اندازهای مردم‌یکی از هدفهای‌اولیه بانکداری سرمایه‌داری قرار گرفته است . آمار نشان میدهد که در کشور آمریکا از محل پس‌انداز دستمزدبگیران و حقوق‌بگیران سالانه بیش از ۵۰ درصد هزینه‌های سرمایه‌گذاری کشور مزبور تامین میشود . بعبارت بهتر سیستم سرمایه‌داری بکمك بانکداری خود با غارت و استثمار مردم ، سپرده‌های آنان را مجانا به نفع خود بکار می‌اندازد و درآمد حاصله را مشترکا بین بانکداران و سرمایه‌داران تقسیم میکنند .

مبانی نظری بانکداری در اسلام

مسلما مبانی نظری اقتصادی در اسلام آن چیزی نیست که پایه‌های رژیم سرمایه‌داری غرب برآن استوار شده است . بنابراین باید مبانی نظری اقتصاد اسلامی را باتوجه به آیات قرآنی و احادیث و تعلیمات اسلامی بررسی و سازمان و عملیات اجرائی بانکداری اسلامی را برآن مبانی استوار کرد .

۱ ــ مهمترین مشخصه مذهب اسلام توحید یا وحدت فرد و خداست . تعلقات دنیوی و حرص و آز در تجمع ثروت و غارت مردم عامل جدائی فرد از خداست . تنوع‌طلبی و دلبستگی به آرایشها و ظواهر دوری از خداست بنابراین اقتصاداسلامی بسوی وحدت تاسیساتی و سازمانی و وحدت تولید و مصرف حرکت میکند . تاسیسات و سازمانهای اقتصادی فقط برای رفع نیازهای اقتصادی جامعه ایجادمیشوند نه برای‌مال‌اندوزی و غارت و چپاول مردم تولید و مصرف برای اغنای نیاز های حیاتی و انسانی است ، نه برای اغنای شهوات جسمانی و نفسانی .

۲ ــ قسط صفت دیگر اقتصاد اسلامی است . مالك واقعی تمام ثروتها و منابع در روی زمین خدا و پیغمبر اوست . مواهب ومنابع طبیعی و خلقت بطور امانت در اختیارمردمان قرار دارد تاهرکس باندازه نیاز خود از آنها استفاده کند و همه در استفاده از این منابع حق برابر دارند . پس تصاحب و تملك بیش از اندازه مورد نیاز مواهب و منابع طبیعی و خلقت غصب مال خدا وتجاوز بسهم دیگران است . منابع و دارائیهای راکدو بلااستفاده اموال عمومی است. زمین مال خداست و مردمان فقط برای اقامت یا کشت یا ایجاد تاسیسات تولیدی میتوانند از آن استفاده کنند . لشکرکشی ، تجاوز ، چپاول ، دزدی و کلاهبرداری ایجاد حق تملك و تصاحب نمیکند و بالاخره هر عمل اقتصادی که به تمرکز و تجمع و انحصار منابع و دارائیها در نزد فرد یا گروهی خاص منجر شود غیر اسلامی است .

۳ ــ عدالت اصل دیگری است که در اقتصاد اسلامی جاریست . هر عمل اقتصادی باید عادلانه باشد. عدالت در اقتصاد عدم استثمار است . بازده واقعی کار کارگر ، کشاورز و هر عامل تولیدی و خدماتی دیگر باید به صاحب واقعی آن باز گردد. عدالت اقتصادی‌اسلام در توزیع‌عادلانه درآمدهاست. هر قانون و هرعمل اقتصادی که حق فردی را یا نتیجه کار فردی را از اوسلب و در اختیار دیگران قرار دهد غیراسلامی است.

٤ ــ در اسلام هرکس مالك نتایج کار خود است . این اصل مالکیت خصوصی را در اقتصاد اسلامی برسمیت میشناسد. هرکس میتواند نتایج کار خود را مصرف و یا ذخیره نماید و از طریق ارث بورثه منتقل نماید. اما در هرحال پرداخت خمس و ذکات و سایر وجوه شرعی و عرفی شرط تائید و برسمیت شناختن این تملك خصوصی است . بنابراین دراقتصاد اسلامی از چگونگی دریافت و مصرف وجوه شرعی و عرفی (مالیاتها) میتوان بعنوان سیستمی برای تعدیل درآمدها ، جلوگیری از تجمع و رکود سرمایه‌ها و دارائیهای اضافی ، حمایت از طبقات کم‌درآمد و ضعف و تامین هزینه اداره امور عمومی نام برد .

۵ ــ بالاخره مساله حرام بودن رباخواری و بهره در اسلام است که شکل خاصی به تاسیسات و فعالیتهای اقتصادی جامعه اسلامی بخصوص بانکداری آن میدهد . همه فعالیت های اقتصادی از طریق سرمایه‌گذاری مستقیم و یا مشارکت و یا نمایندگی در سرمایه‌گذاری و تقسیم برابر سود یا زیان آن فعالیتها اسلامی شناخته شده است . وقتی بظهور پیچیده مدیریت در اداره امور صنایع و تجارت و جدائی روزافزون سرمایه‌داران از مدیران اجرائی در اقتصاد جدید توجه شود ، اهمیت اقتصاد و انسانی اصل مضارب به فوق در اسلام و تحریم بهره بخوبی آشکار میشود . در شرایط امروز نقش صاحبان صنایع تنها تامین سرمایه و نیازهای مالی اولیه شرکتها و سازمانهای مزبور پس از تاسیس بگروهی دیگر از مدیران اجرائی محول میشود . حتی در موارد روزافزونی اینکار تامین سرمایه‌های اولیه نیز در اختیار مدیران اجرائی قرار گرفته است . چنانچه در مواردی گروهی از صاحبان سرمایه خود در اداره امور نیز مستقیم یا غیرمستقیم شرکت نمایند، از این نظر جداگانه بدون توجه به سرمایه آنان کارمزد یا حقوق میگیرند . بنابراین عمل جذب سپرده‌های مردم به بانکها و اخذ وام از بانکها و موسسات مالی با بهره نازل و انتقال آن بعنوان سرمایه به شرکتها و موسسات تولیدی و تجارتی و سپس دریافت سودهای کلان و تقسیم آن بین خود و بانکداران در واقع خود یکنوع مشارکت در رباخواری و یك عمل استثماری اقتصادی است . صاحبان صنایع و سرمایه‌داران در این شکل رابطه هیچگونه عمل اقتصادی و تولیدی انجام نمیدهند و با همکاری بانکها تنها رابط یك عمل انتقال پول بین صاحبان واقعی سرمایه و مدیران اجرائی‌هستند. سود دریافتی یا در واقع بهره دریافتی این دو گروه غصب غیرمستقیم نتایج کار و سرمایه دیگران است.

۶ ــ در مکتب اقتصادی کمبریج ، کنزین های جدید تفاوت سود دریافتی و بهره پرداختی را حق ریسك میخوانند و وجود آنرا شرط قبول خطر سرمایه‌گذاری از طرف‌سرمایه‌دار میدانند. حق ریسك چنانچه در مورد دارائی شخصی خودسرمایه‌دار بکار برده شود قابل قبول است . بدین معنی که سرمایه‌دار بجای سپردن پول خود در بانکها و اخذ بهره بدون دردسر ، آنها را در تجارت یا صنایع بکار می‌اندازد و باقبول خطرات مربوط به کسب سودهای بیشتر از بهره بانکی نایل میشود . اما جذب سپرده‌های مردم به بانکها باهزاران حقه و کلك و اخذ وام از بانکها و انتقال آن به‌مدیران اجرائی صنایع و تجارت ، اولا کاریست که خود مردم هم در یك سیستم غیراستثماری میتوانند بکنند ، و دوما هیچگونه خطری برای سرمایه‌دار در برندارد . بخصوص اگر توجه داشته باشیم که سیستم سرمایه‌داری آنچنان با بانکداری درهم آمیخته است که بانکها عموما در کنترل و مالکیت سرمایه‌داران و صاحبان صنایع میباشد و وامهای اعطائی بانکها عموما هیچگونه‌تضمین واقعی و معتبر ندارد و باجدائی دارائیها و ثروتها فردی از سرمایه‌ها و اموال شرکتها طبق قوانین سرمایه‌داری ، امکان سوخت و سوز و کلاهبرداری بسیار میباشد. این واقعیتهائیست که در تمام جوامع سرمایه‌داری وجود دارد و درجامعه خودمان هم دیدیم که وجود داشته و دارد .

برای تنظیم شکل سازمانی و چگونگی عملیات اجرائی بانکداری در اقتصاد اسلامی مبانی نظری فوق کافیست . هرچند میتوان مبانی اسلامی دیگری به اصول فوق برای‌سایر امور اقتصادی جامعه اسلامی اضافه نمود .

بانکداری اسلامی ملی

بانکداری در اسلام تنها بانکداری اسلامی ملی است و هرچه غیر از آن خلاف اصول و مبانی اقتصادی اسلامی است. بدین معنی که بانکدار نه میتواند نام بهره را در عملیات بانکی به کارمزد تبدیل کند وهمچنان تحت این حقه تازه بنارت خلق بپردازد ، و نه میتواند واقعا بهره را حذف کند لازم داشتیم از طریق این حواله‌ها یا دلارهای کاغذی در بازارهای بین‌المللی خرید و کالا وارد کشور نمائیم . این امر در واقع بمعنای اعطای یك وام بلند مدت بدون بهره به منتشرکنندگان ارزهای خارجی با قبول خسارت مربوط به کاهش ارزش خرید ارز در مقابل تورم و افزایش سرسام‌آور قیمتهای جهانی است . سیستم سرمایه‌داری با رها کردن‌وضع پولی جهانی بشکل فعلی از این طریق نیز بغارت ثروتها و منابع کشورهای دیگر و فقیر همچنان ادامه میدهد .

لذا اصولا دو مساله اساسی در اینجا مطرح میشود . اول آنکه حجم زر خارجی کشور باید در حداقل مورد نیاز برای تامین احتیاجات ارزی نقل و انتقالات فردی و خانوادگی و عملیات تجاری و توسعه اقتصادی کشور و نوسانات مربوط به آنها نگهداری شود . دوم آنکه برای جبران کاهش قدرت خرید ماژاد ارز خارجی کشور باید آنها را بصورت اوراق سهام سرمایه‌گذاری و دارائیهای قابل تبدیل فوری به نقد درآورد . درآمد ارزی خارجی کشور روزانه به حسابهای بانك اسلامی ملی در بانکهای خارج واریز و از همین محل حواله‌ها و هزینه‌ها پرداخت و مازاد در بازارهای سرمایه‌گذاری بین‌المللی سرمایه‌گذاری میشود . چنانچه دریافت‌های روزانه برای پرداختها کافی نباشد از طریق خود بانکهای خارجی یاشعب متخصص بانك اسلامی ملی سهام سرمایه‌گذاری و سایر دارائیها فورا به نقد تبدیل و پرداختها انجام‌میگیرد. این امر بدین معنی است که باید شعب خارجی و همچنین شعب داخلی بانك اسلامی ملی را با کارشناسان مالی وسرمایه‌گذاری مجهز کرد .

کارآئی و اقتصادی و اسلامی بودن سیستم فوق بخوبی روشن است . هیچگونه حساب پس‌انداز در بانکهای خارج نداریم . دارائیهای ارزی خارجی در حداقل مورد نیازکشور و بصورت اوراق سهام سرمایه‌گذاری و دارائیهای قابل نقد و نظایر آن نگهداری میشود . با کسب سودهای حاصل از سرمایه‌گذاری خارجی جبران کاهش ارزش ارز میشود . هیچگونه وام خارجی نمیگیریم و کلیه نیازهای ارزی بخش خصوصی کشور فقط از طرف بانك اسلامی ملی از محل منابع ارزی کشور تامین میشود . به کشورهای پیشرفته و صنعتی وام نمیدهیم و واعهای خارجی ما به کشورهای فقیر جهان‌سوم‌نیزبدون‌بهره‌وحداکثر بااحتساب‌کارمزد خواهدبود.

۱ ــ بدیهی است در مواردی که نیازهای مالی برای یك پروژه خاص با یك‌کار موقت است ، با انعقاد قراردادهای خاص مشارکت فقط در آن‌موارد بعمل می‌آید .

٤ ــ در بانك اسلامی ملی تنها یك حساب بنام «حساب سپرده سرمایه» وجود دارد . هرکس میتواندهرچقدر میخواهد در هرلحظه در این حساب سپرده بگذارد یا برداشت کند . عملیات پرداخت و دریافت صاحب حساب سپرده یا از طریق چك است یا ازطریق دفترچه . از طریق دفترچه شخصا حق برداشت دارد و ازطریق چك میتواند حواله برداشت بنام خود یا دیگران صادر نماید . ولی در هردوصورت عملیات مزبور در بانك تنها در یك‌حساب منعکس میشود و در پایان سال سود عملیاتی سرمایه‌گذاریهای بانك پس از کسر هزینه‌ها به نسبت متوسط موجودی و مدت سپرده به هرحساب حساب پرداخت میشود .

۵ ــ در بانکداری اسلامی ملی وامهای ضروری فردی و خانوادگی با توجه بضوابطی از محل وجوه عمومی دولت تنها با دریافت کارمزد پرداخت میشود .

در وظایف بانکداری امروز دو وظیفه عام برای سیستم بانکداری و بانکها ذکر میشود . یکی تامین نیاز های‌مالی و سرمایه‌گذاری بخشهای صنعتی ، کشاورزی و خدماتی‌کشور و دیگری کمك به گردش پول و تسهیل و تسریع عملیات پرداختها و دریافتهای پولی و مالی. سیستم بانکداری اسلامی ملی نه تنها بخوبی از عهده این دو وظیفه برمی‌آید ، بلکه با توجه بماهیت انسانی و ملی آن کارآئی و قدرت‌اجرائی این سیستم در انجام وظایف فوق بسیار زیادتر از سیستم بانکداری سرمایه‌داری غرب است .

بانك اسلامی ملی بعنوان عام‌المنفعه‌ترین تاسیس اقتصادی و اجتماعی در تشکیل سرمایه و سوق آن به فعالیتهای‌سرمایه‌گذاری تولیدی و خدماتی باتوجه به نیازهای ملی نقش وسیع و فعالی را بازی میکند . از نظرسیاسی واجتماعی در سیستم بانکداری اسلامی ملی هرقدرمی باکمترین اندوخته و درکمترین مدت حتی در دورترین نقطه کشور تبدیل به یك صاحب‌سرمایه میشود که اندوخته او از طریق نمایندگانش به نفع خود او مستقیما در فعالیتهای تولیدی و خدماتی سرمایه‌گذاری میشود و سهم او همانقدر خواهد بود که سهم سایر سهامداران در سطح کشور خواهد بود . مالکیت وسایل تولید بطورغیرمستقیم در تصاحب مشترك همه‌ی مردم قرار میگیرد و از ظهور غولها و لاشخوارهای اقتصادی جلوگیری میشود .

از نظر اجرای وظیفه دوم ، بانك اسلامی ملی با ایجاد تنها یك حساب از تنوع عملیات زائد و هزینه‌ها میکاهد و متمرکز وساده‌تر کلیه پرداختها و دریافتها همچنان ادامه مییابد .

بانك مرکزی بعنوان واحد تنظیم کننده سیاستهای‌پولی و مالی کشور برعملیات بانك اسلامی ملی نظارت دارد ولی انتخاب مدیران بانك اسلامی ملی مستقیما از طرف صاحبان سپرده با رای‌گیری یك مرحله‌ای یا چند مرحله‌ای انجام میگردد .

روابط بانك‌اسلامی ملی بابانکهای خارجی

رابطه بانك اسلامی ملی با بانکهای خارجی عموما یا برای نقل و انتقال حواله‌های فردی و خانوادگی است و یا برای پرداخت و دریافت وجوه ارزی مربوط به عملیات‌تجارت خارجی . دریافت وجوه ارزی حاصل از فروش نفت وپرداخت آن بافراد و سازمانها و موسسات مختلف خارجی یا داخلی قسمتی از عملیات اخیر تلقی میشود .

وجود درآمدهای ارزی نفت ، مساله استفاده از وامهای خارجی را برای پرداختهای ارزی خارجی ، حداقل تا زمان وجود ذخایر نفتی ، منتفی میکند . اما این امر خود مساله چگونگی نگهداری ارز خارجی مازاد براحتیاجات روزانه را مطرح میکند . با وجود سیستم بانکداری اسلامی و منع بهره مسلما نمیتوان در بانکهای خارج حساب پس‌انداز باز کرد . نگهداری میلیاردها دلار ارز اضافی در صندوق های بانکی نیز هیچ نقش تولیدی ندارد و تنها بمفهوم آنست که کالاها و مواد اولیه و ساخته شده و نفت خود را به بیگانگان داده‌ایم و از آنها حواله‌هائی گرفته‌ایم‌که هرگاه

بانکداری اسلامی ملی

بانکداری در اسلام تنها بانکداری اسلامی ملی است و هرچه غیر از آن خلاف اصول و مبانی اقتصادی اسلامی است. بدین معنی که بانکدار نه میتواند نام بهره را در عملیات بانکی به کارمزد تبدیل کند وهمچنان تحت این حقه تازه بنارت خلق بپردازد ، و نه میتواند واقعا بهره را حذف کند لازم داشتیم از طریق این حواله‌ها یا دلارهای کاغذی در بازارهای بین‌المللی خرید و کالا وارد کشور نمائیم . این امر در واقع بمعنای اعطای یك وام بلند مدت بدون بهره به منتشرکنندگان ارزهای خارجی با قبول خسارت مربوط به کاهش ارزش خرید ارز در مقابل تورم و افزایش سرسام‌آور قیمتهای جهانی است . سیستم سرمایه‌داری با رها کردن‌وضع پولی جهانی بشکل فعلی از این طریق نیز بغارت ثروتها و منابع کشورهای دیگر و فقیر همچنان ادامه میدهد .

لذا اصولا دو مساله اساسی در اینجا مطرح میشود . اول آنکه حجم زر خارجی کشور باید در حداقل مورد نیاز برای تامین احتیاجات ارزی نقل و انتقالات فردی و خانوادگی و عملیات تجاری و توسعه اقتصادی کشور و نوسانات مربوط به آنها نگهداری شود . دوم آنکه برای جبران کاهش قدرت خرید ماژاد ارز خارجی کشور باید آنها را بصورت اوراق سهام سرمایه‌گذاری و دارائیهای قابل تبدیل فوری به نقد درآورد . درآمد ارزی خارجی کشور روزانه به حسابهای بانك اسلامی ملی در بانکهای خارج واریز و از همین محل حواله‌ها و هزینه‌ها پرداخت و مازاد در بازارهای سرمایه‌گذاری بین‌المللی سرمایه‌گذاری میشود . چنانچه دریافت‌های روزانه برای پرداختها کافی نباشد از طریق خود بانکهای خارجی یاشعب متخصص بانك اسلامی ملی سهام سرمایه‌گذاری و سایر دارائیها فورا به نقد تبدیل و پرداختها انجام‌میگیرد. این امر بدین معنی است که باید شعب خارجی و همچنین شعب داخلی بانك اسلامی ملی را با کارشناسان مالی وسرمایه‌گذاری مجهز کرد .

کارآئی و اقتصادی و اسلامی بودن سیستم فوق بخوبی روشن است . هیچگونه حساب پس‌انداز در بانکهای خارج نداریم . دارائیهای ارزی خارجی در حداقل مورد نیازکشور و بصورت اوراق سهام سرمایه‌گذاری و دارائیهای قابل نقد و نظایر آن نگهداری میشود . با کسب سودهای حاصل از سرمایه‌گذاری خارجی جبران کاهش ارزش ارز میشود . هیچگونه وام خارجی نمیگیریم و کلیه نیازهای ارزی بخش خصوصی کشور فقط از طرف بانك اسلامی ملی از محل منابع ارزی کشور تامین میشود . به کشورهای پیشرفته و صنعتی وام نمیدهیم و واعهای خارجی ما به کشورهای فقیر جهان‌سوم‌نیزبدون‌بهره‌وحداکثر بااحتساب‌کارمزد خواهدبود.

۱ ــ بدیهی است در مواردی که نیازهای مالی برای یك پروژه خاص با یك‌کار موقت است ، با انعقاد قراردادهای خاص مشارکت فقط در آن‌موارد بعمل می‌آید .

نامه سرگشاده به : برادران آقایان اردلان و یزدی وزرای اقتصاد و امور خارجه دولت موقت انقلاب اسلامی ایران

«کلکم راع و کلکم مسئول عن رعیته»

«یکایك شما زمامدارید و یکایك شما در برابر ملت‌خود مسئول»

سرمایه‌گذاری‌های ایران در مؤسسات سرمایه‌داری بین‌المللی

«جمهوریت» ایران «اسلامیت» رابهمراه دارد . خلق دلاور مسلمان ایران یکپارچه بپاخاست وبه‌پین قاطعیت وسازش ناپذیری امام خمینی باطرح قاطعانه‌خواسته‌هایش‌مبنی براستقلال کشوروآزادی ملت و استقرار نظام جمهوری اسلامی آنچنان برپیکر استبداد واستیلا کوفت که‌بنای استبداد طاغوتی ۲۵۰۰ ساله درهم فروریخت واستیلای جهانی زخم‌خورده ــ اما هنوز زنده ــ ازمیدان نبرد گریخت.

خلق مسلمان ایران باانتخاب راه‌شهادت در صحنه خون وآتش، و ایثار آنچه دراختیار داشت، عملا نشان دادکه تاکسب استقلال‌وآزادی حقیقی واستقرار نظام توحیدی ازپای‌نخواهد نشست. شرکت فعال وفراگیر توده‌های مردم دررفراندوم وپاسخ مثبتشان به «اسلامی بودن» جمهوری ایران فرازی درتاریخ بشریت آفرید که‌اگر آنطورکه شایسته است ازآن پاسداری شود، یقینا تاثیرات‌مطلوب‌گسترده‌ای در چگونگی جریان حرکت تاریخ انسان درآینده بجای خواهدگذاشت.

«اسلامی بودن» جمهوری ایران برای‌دولت موقت تعهدات و مسئولیتهائی را ایجاب می‌کندکه عدم توجه به‌آنها نه‌تنها «باور» مردم را خشه‌دار می‌کند که مرزبین ارزشها و ضدارزشها، اصالتها وضداصالتها و ... رانیز مخدوش می‌نماید.

متاسفانه بحنهائی که‌این روزها ازاین‌سو و آن سو و بخصوص‌از ناحیه مقامات مسئول درمورد سهام‌ایران در موسسات سرمایه‌داری بین‌المللی ــ که ازطرف‌شاه خائن به‌حمایت ازامپریالیسم جهانخوار صورت گرفته‌است ــ جریان دارد بیشتر جنبه اقتصادی وتجارتی دارد و آنچه کمتر مورد توجه وعنایت است «نفس»عمل‌است. درمورد سهام ایران درموسسات سرمایه‌داری بین‌المللی (من‌باب مثال موسسه «کروپ»ویا «بابکوب» درآلمان) قبل‌ازاینکه دراین باره‌گفتگو شود که‌آیا وجود این‌سهام دراین موسسات «سودآور» است یا «خیر» ، می‌بایست خود موسسه ونفس‌عملکرد این‌موسسه موردتوجه قرارگیرد. کسانی‌که تاحدودی باکار اینگونه موسسات آشنائی دارند، خوب‌واقفند که عملکرد موسسات سرمایه‌داری بین‌المللی (ازقبیل «کروپ» و «بابکوب») یك «عملکرد استثماری» درسطح جهانی است. اگر به این‌دید به‌مسئله نگاه شود واگر اصول وارزشها واصالتهای اسلامی را بهنگام نگاه به مسئله مدنظر داشته باشیم ، براحتی درمی‌یابیم که از آنجاکه اسلام ضد استثمار است واین موسسات عملکردشان یك عملکرد استثماری است، پس سرمایه یك دولت اسلامی اجازه ندارد در یك عملکرد استثماری بجریان افتد. بعبارت دیگر «نفس‌فعل» حرام‌است، ولذا بحث درمورد میزان سود وزیان اقتصادی که میتواند ازشرکت دریك فعل حرام حاصل شود، بحثی است انحرافی وزائد .

متاسفانه دولت موقت تاکنون موضع‌قاطع خودرا دراین‌مورد اعلام ندداشته است . درصورتیکه این امر می‌تواند از یکسو هدایت کننده وراههای گفتگوها باشد وبسیاری ازبحثهای انحرافی را که میتوانند زمینه اغتشاش رافراهم سازند جلوگیری شود و ازسوی دیگر نشان دهنده پایه‌های انقلاب اسلامی ایران باشد که بی‌رحمانه مورد هجوم تمامی دستگاههای تبلیغاتی جهان قرارگرفته‌است.

ممکن است برادرمان وزیر اقتصاد بگوید : ما بارها گفته‌ایم که قراردادها وسرمایه‌گذاری‌ها و... راهمرد مطالعه قرار می‌دهیم‌وآنچه راکه مغایر باضوابط ملت‌ایران‌باشد باطل می‌سازیم. این درست است‌که وزیر اقتصاد مطلب فوق‌راگفته است ونیز این درست که بعضی از قراردادها را می‌بایست موردمطالعه قرارداد تا به‌بهترین وجه از منافع توده‌های محروم مسلمان پاسداری نمود ، اما حرف‌ما‌اینست که هرگاه حرمت فعلی محزبود، مطالعه درباره انجامش باطل است. ااز اسلام آموخته‌ایم که «نفس‌استثمار» حرام است، لذا شرکت در یك عملکرد استثماری نیزمغایر بااسلام است. همه‌آگاهند که موسسات سرمایه‌داری ازقبیل «کروپ»و «بابکوب» عملکردشان استثماری است، لذا حضور سرمایه دولت‌اسلامی دریك فرایند استثماری امری است مغایر بااسلام ومخالف باامر خداوند که به‌عدل و قسط می‌خواند . دولت موقت در این رابطه نیازی به‌مطالعه طولانی ندارد ، بلکه می‌بایست تصمیم‌بگیرد .

بنابراین جهت کار مشخص است : خارج‌ساختن سرمایه‌های ایران که‌متعلق به بیت‌المال مسلمین است ازموسسات وبنگاههای سرمایه‌داری جهانی که عملکردشان استثماری است.

آنچه می‌بایست مورد دقت قرارگیرد نحوه وشیوه کار است : شیوه ونحوه خارج کردن بیت‌المال ازاین موسسات باید بگونه‌ای باشد که در سطح‌جهانی تفاوت وتضاد بین‌نظام اسلامی رابانظام سرمایه‌داری ونظام شاهنشاهی برای‌همگان آشکار سازد. شیوه‌ای که درهرکشور خارجی اتخاذ می‌شود، می‌بایست‌باشرایط سیاسی، اقتصادی ومنطقه‌ای آن‌کشور متناسب باشدتا به‌بهترین نتیجه درامر فوق دست‌یابیم. دراین رابطه می‌توان سریع مطالعه کرد وبه جمعبندی‌های طبقی نیزرسید.

بعنوان نمونه : ذیلا پیشنهاد خودرا راجع به نحوه عمل در آلمان غربی دررابطه باسرمایه ایران در شرکت«کروپ» و «بابکوب» بیان می‌داریم :

مسئله حق کارگران درامر تصمیم‌گیری

عمده‌ترین مسئله‌ای که‌از مدتی مدید محافل کارگری‌وکارفرمائی وسیاسی آلمان غربی رابخود مشغول داشته‌است وهم‌اکنون نیز بحث روز می‌باشد، مسئله میزان حقی‌است که کارگران می‌توانند در زمینه تصمیم‌گیری درمورد روابط درون کارخانه‌ها داشته باشند . در این زمینه بحث بین احزاب بقدری بالاگرفته بودکه حتی‌کار به مراجعه به‌دیوان عالی‌این کشور کشیده شد تاصولا آیا امر به‌محك روح‌قانون اساسی این‌کشور زده‌شود ومعلوم گرددکه دادن حق میزان حق به کارگران درامر تصمیم‌گیری مغایر ویاموافقت باقانون اساسی دارد. بعبارت دیگردرحال حاضر درکنار مسئله استثمار سرمایه‌داران از کارگران ، مسئله‌حق کارگران در زمینه تصمیم‌

کیهان

تکشماره ـ ۱۵ ریال

سه‌شنبه ۱۲ تیرماه ۱۳۵۸ ـ هشتم‌شعبان ۱۳۹۹ ـ شماره ۱۰۷۴۸

امام خمینی در ملاقات با دانشجویان دانشگاه دماوند :

قدرتهای بزرگی که طمع بایران دارند دست بردار نیستند

* دستجات مختلفی وجوددارند که بفعالیت های سیاسی و تخریبی دست زده‌اند

صفحه ۳ ستون اول

برای اقامت دائم در حومه تل‌آویو

شاه مخلوع به اسرائیل پناهنده میشود

* اقدامات امنیتی شدید در ویلای شارون محل اقامت شاه صورت گرفته است.

صفحه ۲ ستون ۴

مذاکرات مهم و خصوصی آیات عظام با امام خمینی

در این دیدار که مدت یکساعت بطول انجامید مذاکرات مهم صورت گرفت

صفحه ۲ ـ ستون سوم

حضرت آیت‌الله قمی به مجله امریکائی گفت :

چرا امریکا درباره کشتار مردم افغانستان سکوت کرده است

صفحه ٤ ستون اول

باتصویب شورای انقلاب از ۱۹ تیر ببعد

شکایات علیه نظامیان پذیرفته نخواهد شد

* شاکیانی که نتوانند ادعای خودرا علیه نظامیان ثابت کنند در دادگاه های انقلاب محاکمه خواهند شد.

صفحه ۲ ستون سوم

در زدوخورد مسلحانه باقاچاقچیان مواد مخدر

۱۱۰ کیلو هروئین کشف شد

عیرضا رژمخواه ـ مجروح

قدیری قاچاقچی ـ کشته

* در این درگیری یك مجاهد شهید و یك قاچاقچی کشته شد.

همدان ـ خبرنگار کیهان ـ با دستگیری اعضای یك باند بزرگ قاچاق مواد مخدر ۱۱۰ کیلو هروئین به ارزش‌تقریبی ۱۲٫۵ میلیون تومان بدست آمد.

پاسداران گروه مبارزه با مواد مخدر کمیته انقلاب اسلامی همدان ساعت ٤ بعداز ظهر روز گذشته هنگام گشت در دوراهی کارخانه قندهمدان به سرنشینان یك اتومبیل پیکان دستور ایست دادند ولی راننده بجای ایستادن بسرعت خود را از دسترس پاسداران دور کرد.

پاسداران بلیز بدون توجه به دستور ایست پاسداران بحرکت خود ادامه میدهند و پاسداران با استفاده از یك اتومبیل بنز به تعقیب آنها میپردازند که تیراندازی بین طرفین درمیگیرد. پاسداران برای درخواست کمك از افرادپایگاه (حر) از اتومبیل خود پیاده میشوند که قاچاقچیان بااستفاده از فرصت اتومبیل بنز پاسداران را بغنیمت گرفته وهنگامی که قصد فرار با آن را داشتند اتومبیل بعلت نقص فنی‌متوقف میشود قاچاقچیان با تهدید راننده یك وانت او را مجبور به انتقال خود و هروئین‌ها میکنند. راننده وانت هنگام انتقال قاچاقچیان و هروئین‌ها یکنفر دیگر بنام ذبیح‌الله یاسینی از ناحیه‌دست مجروح میگردند که به بیمارستان پایگاه نیروی هوائی منتقل میشوند. ماموریـن پس از بازرسی از وانت موفق به کشف ۱۱۰ کیلو هروئین که ارزش تقریبی آن به ۱۲٫۵ میلیون تومان میرسد داغ‌ـداغ‌آباد که خوداز اهالی آنجابود میبردودرآنجا راننده خود را از اتومبیل به بیرون پرتاب کرده و از مردم‌روستا از پرسنل پایگاه نیروی هوایی (حر) نیز به پاسداران کمیته انقلاب اسلامی همدان یاری کردند.

سخنگوی شورای هماهنگی کمیته انقلاب اسلامی همدان‌در رابطه با دستگیری قاچاقچیان به‌خبرنگار کیهان اظهار داشت افراد کمیته فاقد امکانات‌کافی ازقبیل بی‌سیم ـ اتومبیل و سلاحهای دیگر میباشند زیرا ۳ـ۲ میباشند وی از مسئولین استان درخواست‌کرد که برای گسترش فعالیت پاسداران درامر مبارزه با قاچاق مواد مخدر هرچه زودتر به تجهیز افراد‌کمیته‌ها اقدام شود.

از جانب اهالی روستای داغ‌آباد امروز مراسم تشییع جنازه یکی از روستائیان که هنگام دستگیری قاچاقچیان بشهادت رسیده بود بطور باشکوهی برگزار شد.

اطلاعیه دفتر امام

خطاب به نیروهای مسلح جمهوری اسلامی

دیروز از طرف دفتر امام خمینی اطلاعیه‌ای خطاب به نیروهای مسلح جمهوری اسلامی انتشار یافت. متن اطلاعیه بشرح زیر است:

بسمه‌تعالی

دفتر امام خمینی به آگاهی عموم برادران نیروهای مسلح جمهوری اسلامی میرساند نظر باینکه در این مقطع از زمان ارتش دارای موقعیت حساسی است لازم است انجمن‌های اسلامی نیروهای مزبور توسط دفتر تبلیغات امام در تهران جنب مجلس شورایملی مدرسه عالی شهید مطهری (سپهسالار سابق) برنامه های مذهبی خود را تنظیم نمایند تا افراد ذیصلاح انتخاب شوند و فرهنگ اصیل اسلامی را تشریح کنند و عوامل چپ و راست نتوانند در پوشش اسلام درداخل پادگانها نفوذ نمایند.

توفیق و نصرت تمام نیروهای مسلح زمینی ـ هوائی و دریائی و پلیس و ژاندارمری را در راه تحقق بخشیدن به استقرار جمهوری اسلامی و حفظ و حراست مملکت از خداوند قادر مسئلت دارد.

استخدام معلم علوم دینی

اداره کل آموزش و پرورش تهران امروز اعلام کردکه تعداد ۳۰۰ نفر از فارغ‌التحصیلان لیسانسیه ـ فوق دیپلم و دیپلمه را از طریق امتحان و مسابقه برای تدریس علوم دینی استخدام میکند.

انتخاب شدگان پس از گذراندن دوره کارآموزی در صورت موفقیت از آغاز مهر ماه سال جاری بصورت معلم پیمانی مشغول بکار میشوند.

آموزش و پرورش تهران اعلام کرد که داوطلبان برای ثبت‌نام و کسب اطلاع بیشتر در این زمینه باید به ترتیب زیر به دبیرستان علمیه واقع درپشت مدرسه سپهسالارمراجعه‌نمایند.

لیسانسیه ها شنبه ۱۶ـ۱۳۵۸٫٤

فوق دیپلمه‌ها یکشنبه ۱۷ـ۵۸٫٤ و دیپلمه‌ها دوشنبه ۱۸ـ۱۳۵۸٫٤

آگهی دعوت برای فروش باطری

شرکت باطری‌سازی نیرو

بقیه در صفحه ماقبل‌آخر

تقی شهرام دستگیر شد

* وی عامل اصلی تصفیه خونین و انحراف ایدئولوژیکی در سازمان مجاهدین خلق بود

صفحه ۲ ستون ۲

هانی‌الحسن در مصاحبه اختصاصی با کیهان :

نزدیکی ایران و اعراب امپریالیسم را تضعیف میکند

صفحه ۳ ستون ٦

در دادگاه انقلاب توسط چند تن از شکنجه شدگان

چگونگی شکنجه های وحشیانه روح‌الله معبر شرح داده شد

* متهم کثیف‌ترین اعمال را نسبت به زندانیان روامیداشته است.

صفحه آخر ستون ۸

پدر محمد رضا سعادتی گفت :

فرزندم را محاکمه کنید تاحقایق روشن شود

راهپیمایان بادادن شعارهائی چون « ارتجاع نابود است »، « اسلام‌پیروز است»، «شکنجه محکوم است » ، « مجاهد پیروز است » از میدان امام حسین حرکت کردند و پس از طی خیابان انقلاب و فردوسی مقابل وزارت دادگستری‌اجتماع کردند و خواستار آزاد شدن محمدرضا سعادتی شدند.

بنابه همین گزارش مادر رضائیهای شهید که جزو متحصنین‌وزارت دادگستری‌است در مقابل وزارت دادگستری به‌نمایندگی از طرف خانواده‌های شهدا و سازمان مجاهدین خلق ایران طی سخنانی خطاب بدین گروه لزوم بکار بستن هوشیاری انقلابی و پرهیز از عقب‌نشینی در مقابل ارتجاع و تعدادی اسلحه کمری تفنگ و مسلسل بوزی میشوند. در جریان این دستگیری ۲۲ تن از پرسنل پایگاه نیروی هوایی (حر) نیز به پاسداران کمیته انقلاب اسلامی همدان یاری کردند.

سخنگوی شورای هماهنگی کمیته انقلاب اسلامی همدان‌در رابطه با دستگیری قاچاقچیان به‌خبرنگار کیهان اظهار داشت افراد کمیته فاقد امکانات‌کافی ازقبیل بی‌سیم ـ اتومبیل و سلاحهای دیگر میباشند زیرا ۳ـ۲ میباشند وی از مسئولین استان درخواست‌کرد که برای گسترش فعالیت پاسداران درامر مبارزه با قاچاق مواد مخدر هرچه زودتر به تجهیز افراد‌کمیته‌ها اقدام شود.

از جانب اهالی روستای داغ‌آباد امروز مراسم تشییع جنازه یکی از روستائیان که هنگام دستگیری قاچاقچیان بشهادت رسیده بود بطور باشکوهی برگزار شد.

توضیح وزارت ارشاد ملی درباره «دیویدلمب» خبرنگار لوس‌آنجلس تایمز

در پی گزارش خبرگزاری رویتر منبر اخراج «دیوید لمب» خبرنگار لوس‌آنجلس تایمز از ایران یك مقام وزارت ارشاد ملی در اینمورد به خبرگزاری‌های پارس‌توضیح داد وگفت : نویسنده‌ای بنام «کنترف» در شماره‌هائی از روزنامه لوس‌آنجلس تایمز با موضع‌گیری خاصی مقالات مغرضانه‌ای علیه ایران نوشته بود که دستاورد های انقلابی ایران را تحقیر و بی‌ارج‌جلوه میداد. این شخص که بدون اطلاع وزارت ارشاد ملی و وزارت امور خارجه و بدون داشتن کارت خبرنگاری‌وزارت ارشاد ملی در ایران گزارش‌های خبری تهیه میکرد چندی قبل بدون اطلاع ایران را ترك میکند بجای وی خبرنگار دیگری بنام «دیویدلمب» که ایشان نیز مسیر همکارشان را دنبال میکرد بتهران می‌آید. مقام وزارت ارشاد ملی افزود ما از روش آقای فرد پیش آقای لمب گله کردیم و گفتیم اگرشما میخواهید در ایـران فعالیت خبری کنید باید خدود فعالیتهای خبری‌خود رامشخص کنید ولی وی، راهنمائی‌های ما را نپذیرفت و اعلام کرد که در اولین فرصت ایران را ترك خواهد کرد.

این مقام‌بااشاره به‌خبرروبتر که گزارش کرده بود که لوس‌آنجلس تایمز نمیتواند در ایران نماینده داشته باشد گفت این مطلب صحیح نیست البته لوس‌آنجلس تایمز خبرنگـار مقیم در ایران ندارد و گاه‌گاه خبرنگار به ایران میفرستد در حال حاضر نیز یك خانـم خبرنگار از این روزنامه بـه تهران آمده است.

مقام وزارت ارشاد ملـی تاکید کرد اگر روزنامه‌نگاران خارجی آئین‌نامه و مقـررات وزارت ارشاد ملی را در مورد خبرنگاران خارجی رعایت‌کنند با کمال میل آنان راخواهیم پذیرفت.

امریکا اجازه استفاده از جنگنده‌های اف ۱۵ را به اسرائیل داده بود

بیروت ـ رویتر ـ روزنامه لبنانی‌الانوار امروز نوشت ایـالات متحده به اسرائیل اجازه داده‌بود در نبرد هوائی با هواپیماهـای سوری که هفته گـذشته برفـراز جنوب لبنان روی‌داد از جت هـای جنگنده اف پانزده ساخت آمریکـا استفاده کند.

نشریه مستقل الانوار گزارش‌خود را کـه از واشنگتن دریافت شده است از قول‌محافل با صلاحیت‌عرب نقل کرده

همه ما باید برای مملکت که از خود ماست کار کنیم.

دیروز هیات شرکت‌کننده در محاسبات وزارت دارائی بحضور امام خمینی رسیدند و با ایشان دیدار و گفتگو کردند در این دیدار امام خمینی بیاناتی ایراد کردند وچنین گفتند:

بسم‌الله‌الرحمن‌الرحیم

تاریخ و آنچه که به ملتها میگذرد باید برای مردم عبرت باشد در تاریخ عصر حاضر باید ببینیم چه شد که یك‌چنین قدرتی از بین رفت دولتها ببینند که یك چنین قدرتی چگونه منهدم شد و عبرت بگیرند. هردولتی که متکی بر ملت نباشد بلکه مقابل ملت بایستد ولو یکقدری هم حکومتش طولانی باشد عاقبت بهمین که این پدر و پسر رسیدند میرسد.

رضاخان کاری‌کردکه بین‌ملت هیچ‌پایگاهی نداشت ومن شاهد قضایای بودم که متفقین وقتی به ایران روی آوردند و ایران را گرفتند و آنوقت همه چیز در معرض خطر بود وقتی که رضاخان میخواست برود مردم شادی کردند من به این پسر نادانش گفتم که تو کاری نکن که همانطوری که پدرت رفت و مردم شادی کردند برای رفتن تو هم شادی کنند و ندیدید و ندیدید که برای رفتن او شادی مردم بیشتر بود حق هم همین بود برای اینکه بین مردم پایگاه نداشت دولتی که جنایتکاری دارد و چپاولگری میکند و وابسته به بیگانگان میباشد همیشه از خودش میترسد و همیشه نگران است که مبادا بواسطه خیانتهائی که کرده ملت بشورند وتلافی کنند از این جهت ظالمان مجبورند با ملت با فشار و ارعاب عمل کنند واز این جهت هرروز که میگذرد فشار آنها زیادتر میشود ودرمقابل تنفر ملت هم زیادتر شد تا رسید به آنجائی که دیدید ملت یکدفعه به او پشت کردند و چون هیچ بین مردم پایگاه نداشت ونه خودش و نه قدرتهای بزرگ نتوانستند او را نگه دارند.

تفاهم بین ملت و دولت

وقتی یك ملت چیزی راخواست نمیشود خلافش راکسی عملی سازد اگر با ملت خوب رفتار کرده بودند و همه قدرتها میخواستند اخراجش کنند نمیتوانستند ملت ودولتها باید باهم تفاهم داشته باشند یعنی دولت وارتش و شهربانی وژاندارمری طوری عمل کنند که مردم با آنها محبت داشته باشند نه‌اینکه وقتی مامور شهربانی بیاید بین بازار ـ مردم از او بترسند و از او تنفر داشته باشند چنانچه درگذشته این‌طور بود در حکومت اسلام آنکه در راس حکومت است با آنکه درلشگر و ارتش و سایر ادارات است با مردم هیچ فرقی ندارد ازهم جدا نیستند یکساعت محمد رضا نمیتوانست بین مردم بیاید اگر میخواست از خیابانی عبور کند قبل از اینکه بیاید تمام منازلی که سر راه او بود کنترل میشد سازمان امنیت تمام آنجاها را میگرفت و کنترل میکرد اینکه خوب این راداشتند که کسی سوء قصد بکند که البته حسن قصد بود کسیکه برای مردم باشد ومردم‌اورا بخواهند ازرفتن بین جمعیتها نمی‌ترسد و کی ندارد چنانچه درصدر اسلام این‌طور بوده آن که در راس کار بود توی مسجد میامد منبر میرفت و با مردم‌صحبت میکرد ولی وقتی بساط معاویه شد پشت در بسته مشغول نماز میشود دیگران پشت در بسته به او اقتدا میکردند و نماز میخواندند. این جدائی ملت از رئیس ملت است او نمیتوانست بیاید درصفوف مردم بایستد برای اینکه در بین مردم پایگاهی نداشت ارتش باید مملکت را حفظ کند نه اینکه مردم خیال کنند که این ارتش میخواهد مردم را اذیت کند حکومت اسلامی که ما میخواهیم چنین حکومتی است که آنکه در راس حکومت است بامردم دوست باشد و در بین مردم بنشیند و با آنها صحبت کند هرکس هر حاجتی دارد بگوید وقتی یك حکومت این‌طور شد ملت ذنباله او وحافظ اوست همانطور که او حافظ ملت و پشت سر ملت است و ما می‌خواهیم یك همچه تفاهمی پیدا شود که ملت حافظ دولت و دولت هم حافظ منافع ملت در همه جهات باشد تا خیانت بزرگان نباشد دولتهای خارج نمیتوانند نفوذ بکنند خیانت است که باعث میشود آنها راهشان را باز ببینند و بعد مستشار و کارشناس بیاورند این خیانت است که راه آنان را باز میکند.

برای ساختن مملکت کمك کنید

اگر یك دولت خائن نباشد راه باز نمیشود که بیایند منافع ما را ببرند و مملکت را خراب کنند. حال تکلیف همه ما اینست که همه برای ساختن این مملکت کمك کنند تا کمك همه نباشد نمیشود این خرابه را آبادش کرد کمك لازم است ملت مکلفند که برای این مملکت کاری بکنند تا اینکه باکار اینها این مملکت اداره بشود و من امیدوارم. انشاءالله همه‌ما به وظائفمان آشنا بشویم و شما که محل و کارتان حساس است وظایف خودتان را خوب انجام بدهید.

کم‌کاری مخالف نهضت است

من امیدوارم این کم کاری که گفته میشود در بین ادارات است نباشد امروز کم‌کاری مخالف با نهضت است همه ما باید برای مملکت که از خودمانست کار بکنیم البته دراین مملکت اشخاص خائن هستند لکن روسایشان از بین رفتند آنهائیکه سرکرده بودند ازبین رفتند و برنمیگردند، این حرفهائیکه میزنند که اینها برمیگردند درست نیست اینها از این مملکت فرار کردند خیال نکنید که میتوانند درسرحدات اینها بیایند اینها از سرحدات این جا همچنین می‌ترسند، مثل اینکه شیطان از بسم‌الله میترسد، این‌ها پول ها را برداشتند وفرار کردند وآن دور زندگی میکنند این حرفها راهیچوقت خیال نکنید که درست باشد البته شلوغ کاریهائی هست، آنهم از یك دسته مفسدی که نمیخواهند این مملکت آباد شود و می‌خواهند این مملکت همیشه آشوب باشد و استفاده کنند که البته این هم با عمل خود شما و جوانان اصلاح خواهد شد خداوند همه شما را حفظ و موفق کند وظیفه‌شناس باشید و هرکس هر عملی که میکند خود انجام دهد والسلام وعلیکم ورحمت‌اله وبرکاته.

اطلاعیه شهرداری تهران درباره عوارض شماره‌گذاری اتومبیلها

امروز اطلاعیه‌ای از سوی شهردار تهران بشرح زیر انتشار یافت :

عوارض نخستین مرتبه شماره ـ گذاری اتومبیل و عوارض انواع گواهینامه رانندگی فعلا جهت اطلاع عموم اعلام و اضافه میشود که عوارض نخستین مرتبه ارتباطی به مالیات اولیه اتومبیل که‌هنگام شماره گذاری دریافت هیگردد، ندارد.

الف : عوارض نخستین مرتبه شماره گذاری به موجب مصوبه شماره ۵۵۳ مورخ ۵۸٫۳٫۳۰ قائم مقام وزیرکشور درشهرداری‌تهران:

۱ ـ عوارض اتومبیل های چهار سیلندر وکمتر ساخت‌ایران هر دستگاه ۱۰ هزار ریال و ساخت خارج ۱۵ هزار ریال.

۲ ـ عوارض اتومبیل های ٦ سیلندر ساخت ایران ۱۵ هزار ریال و ساخت خارج ۲۰ هزار ریال.

۳ ـ عوارض اتومبیل هـای ۸ سیلندر ساخت ایران ۲۰ هزارریال و ساخت خارج ۳۰ هزار ریال.

٤ ـ عوارض برای موتورسیکلت ٤ سیلندر ٤ هزار ریال و کمتر از آن ۲ هزار ریال.

ب : عوارض انواع گواهینامه رانندگی :

۱ ـ از متقاضیان گواهینامه‌پایه یکم سه هزار ریال.

۲ ـ از متقاضیان گواهینامه‌پایه دوم ۵ هزار ریال

۳ ـ از متقاضیان گـواهینامه موتورسیکلت ۱۵۰۰ ریال.

خبرگزاری تاس :

سیاست توپ و فشار هنجر به اختلافهای مسلحانه خواهد شد

خبرگـزاری تاس بهـنـاسبت‌تشکیل سپاه واکنش سریع در امریکا اظهار نگرانی کرده‌است.

این سپاه ۱۱۰ هزار نفری بمنظور اعزام به‌نقاط داغ‌جهان در وهله اول به خاورنزدیك تشکیل میشود.

در تفسیر خبرگزاری تـاس گفته میشود که امریکا حاضر است درصورتیکه سیر حوادث جهان باب‌طبعش نباشد به‌نیروی قهریه متوسل شود و در امور داخلی کشورهای دیگر مداخله کند.

در تفسیر خبرگزاری تاس سپس گفته شده‌است یك چنین خطمشی سیاست توپ وفشار را احیاء میکند وممکن است‌باعث بروز اختلافهای مسلحانه‌جدید شود.

نقشه‌های امریـکا دربـاره تشکیل سپاه واکنش سریع در کشورهاعرب شدیداً موردتقبیح قرار گرفته است.

طبق بخشنامه دادستان تهران

تعقیب جرائم و دستگیری متهمین سریعا انجام میشود

ابوالفضل میرشمس‌شهشهانی دادستان تهران دیروز در یك تماس تلفنی باخبرگزاری‌پارس اعلام کرد که مشکل زندان‌قصر با بینش اجتماعی مسئولان‌زندان وهمت انقلابی پاسداران‌راستین انقلاب اسلامی ایران جل‌شد و بدین ترتیب اجرای‌بخشنامه چهار روز قبل دادستان‌تهران به کـلانتریها و ضابطیـن دادگستری مبنی‌بر عدم قبول و پذیرش و رسیدگی به اعلام جرمها و دعاوی مردم موقوف میگردید.

متن اطلاعیه‌ای که از سوی دادستان تهران درموردموقوف الاجرا شدن این بخشنامه صادر شده است بشرح زیر است :

۱ـ اجرای بخشنامه شماره ۵۷ر۱۹ر٤ر۱ مـورخ ۵۸٫٤٫۷ موقوف میشود و کلیه ضابطین دادگستری مکلفند از هم‌اکنون نسبت به کشف و تعقیب جرائم و جلب و دستگیری متهمین و تشکیل پرونده مقدماتی‌ومعرفی متهمان بدادسرای تهران و نواحی دادسرا اقدام جدی و سریع بعمل آورند.

۲ـ چون بعضی از افراد و گروهها از بخشنامه مـورخ ۵۸٫٤٫۷ دادسرای تهران در جهت گرایشهای فکری خـود تعبیر و تفسیر خلاف نموده‌اند دادسرای تهران که هیچگونه رنگ سیاسی ندارد اینگونـه تعبیر وتفسیرها را مردود اعلام مینماید و عمیقامسئولیت‌انقلابی و صداقت و ایمان به انقلابی مسئولین زندان‌قصر وپاسداران انقلاب اسلامی را که سربازان راستین و مسئول انقلاب هستند تائید میکند.

دادستان تهران شهشهانی

برائر پرتاب موشکی از خاك عراق

دو تن از پاسداران مرزی ایران مجروح شدند

گزارش رادیو لندن

رادیو لندن ـ دولت ایران میگوید که دیشب از سوی عراق موشکی ساخت شوروی بداخل خاك ایران پرتاب شد و درمنطقه خرمشهر بزرگترین بندر ایران دو نفر پاسدار را اندکی زخمی کرد.

گفته میشود این عمل در نزدیکی پاسگاه دربند در ۱۵ کیلومتری خرمشهر صورت گرفته شده‌است.

موشك پرتاب شده یکی از وسائط نقلیه ارتش را از بین برده‌است.

شنبه شب گذشته از طرف مرز عراق یك ماده ار ، تی ، جی بسوی کامیون حامل دو تن از پاسداران مرزی ایران پرتاب شد.

این مطلب را فرماندار خرمشهر دریك گفتگوی تلفنی باخبرنگار خبرگزاری پارس درآبادان اعلام کرد و گفت: این کامیون که درنزدیـك پاسگاه مرزی در بندر شنجه درحرکت بود مختصر آسیبی دیدو دو تن پاسدار که خود را از کامیون بزمین انداختند مختصر جراحاتی برداشتند.

پیام رئیس جمهوری سودان به امام خمینی

برنامه های اسلامی در سودان پیاده خواهد شد

هیئتی از کشور سودان به ریاست دکتر حسن ترابی معاون جعفر نمیری رئیس جمهوری سودان دیروز صبح در قم با امام خمینی رهبر انقلاب اسلامی ملاقات و مذاکره کرد . در دیدار این هیات با امام که علی نمیری سفیر سودان در ایران نیز حضور داشت معاون رئیس جمهوری سودان پیامی از جعفر نمیری رئیس جمهور کشور سودان تسلیم امام خمینی کرد

وی در این ملاقات گفت انقلاب ایران اثر عمیقی در کشورهای اسلامی گذاشته ولذا ما تصمیم گرفتیم برنامه‌های اسلامی را نیز مملکتمان پیاده کنیم از جمله این تصمیمات میتوان از تشکیل بانک اسلامی بدون بهره و ربا و تغییر زبان انگلیسی نام برد .

امام خمینی در پاسخ ضمن تشکر از ملت و دولت کشور سودان اظهار داشتند امیدوارم که همه ملتهای اسلامی بسوی فرهنگ اسلام بازگردند واین آئین‌را به‌کار گیرند زیرا که اسلام فرهنگی است مترقی و امیدوارم که همه در خط اسلام باشند تا از سلطه استعمار بیرون بیایند امیدواریم این نهضتی که در ایران تحقق پیدا کرده در خدمت مردم باتوجه بخدا درمیان جوامع اسلامی تحقق پیدا کند این جوامع دست اجانب را از کشورهای خود قطع کنند و مسلمین کیان خودشان را بدست آورند همانطور که در صدر اسلام مسلمین با فرهنگ غنی که داشته‌اند بردیگر کشورها غلبه کردند .

در پایان این دیدار امام خمینی اظهار امیدواری کرد که ملتهای اسلامی از تفرقه دست بردارند و متحد شوند تا اسلام که مکتب الهی است در زمین تحقق پیدا کند و مستضعفین بر مستکبرین پیروز شوند .

تقی شهرام دستگیر شد

* وی عامل اصلی تصفیه خونین و انحراف ایدئولوژیکی در سازمان مجاهدین خلق بود .

امروز کمیته مرکزی اطلاعیه‌ای انتشار داد و اعلام کرد که تقی شهرام دستگیر شده است . متن اطلاعیه بشرح زیر است .

تقی شهرام عضو سابق سازمان مجاهدین خلق که به سال ۵۱ پس از فرار از زندان ساری بهمکاری سروان احمدیان در کادر رهبری مجاهدین خلق قرار میگیرد و در تصمیم گیری بقتل ناجوانمردانه شهید مجید شریف واقفی و ترور شهید صدیقه لباف و شهادت ۷ تن از برادران راستین و مسلمان شرکت داشته است و یکی از عاملین انحراف ایدئولوژیکی مجاهدین خلق میباشد ، دیشب در خیابان امیرآباد جنوبی توسط فردی که قبلا با وی همکاری داشته شناسائی شده و با همکاری افراد کمیته مستقر در کلانتری ۸ دستگیر شد و به کمیته مرکزی منتقل و بلافاصله بزندان قصر تحویل گردید .

غبار روبی از ضریح مطهر امام رضا (ع)

آیین غبار روبی ضریح مطهر حضرت امام رضا علیه‌السلام ، برای دومین بار پس از پیروزی انقلاب اسلامی ایران و برقراری نظام جمهوری اسلامی ازساعت ۸ر۱ بامداد دیروز طی مراسم ویژه ، دور از هرگونه تشریفات زایدی و سنت های طاغوتی برگزار شد و هدایا و نذورات داخل ضریح مطهر جمع‌آوری و پس از جا دادن در ۳۳ ساك مخصوص و پلمب پوسیله خدام آستانقدس به خزانه حضرت انتقال داده شد . در این مراسم پرشکوه مدیر به آیاتی از کلام‌الله مجید توام بود، نخست حجت‌الاسلام عباس واعظ طبسی سرپرست آستانقدس رضوی در ضریح مطهر را گشود وپس از ادای احترام به آستان ملائك پاسبان امام هفتم شیعیان جهان ، پترتیب آقایان میرزا جواد آقا تهرانی‌خامنه‌ای و هاشمی نژاد داخل ضریح مطهر شدند و به جمع‌آوری هدایا و نذورات پرداختند .

در این آیین مذهبی علاوه بر آیت‌الله سید کاظم‌عرشی، گروهی از آقایان علما ، روحانیان حجج‌الاسلام آیت‌الله زاده قمیر و چند تن اعضای هیئت‌امنا آستانقدس رضوی و گروهی از نمایندگان طبقات مختلف مردم شرکت داشتند. در پایان این مراسم پس از جمع‌آوری نذورات ضریح مطهر با گلاب ناب شستو داده شد.

دستگیری نزولخوار معروف

علی صرافیان نزول خوار معروف که اسناد و مدارك مردم را در برابر نك ناهدهانده و از مسترد کردن آنها به صاحبانش خودداری میکرد از طرف پاسداران کمیته امداد تحت تعقیب قرار گرفت این شخص یك بار در گذشته در رابطه با همین مساله دستگیر و مدتی در حدود یکماه زندانی و متعهد شد که اسناد و مدارك نگاهداری هدی را بمردم برگرداند. بهمین دلیل پاسداران کمیته امداد در این مورد نکرده بود، ولی مجددا در این اواخر شکایت عده‌ای از نزول خواران به دستور جلب نامبرده صادر گردید.

بقرار اطلاع این نزول خوار مبلغ ۹۰ میلیون تومان اسناد و مدارك مردم را از بانکهای طرف معامله گرفته است.

تشکیل کلاسهای آموزش رایگان در مساجد

انجمن تبلیغات اسلامی امام امروز اعلام کرد که کلاسهای آموزش قرآن و اصول‌وعقاید اسلامی ـ دروس اسلام‌شناسی، فلسفه ـ اقتصاد و اخلاق ـ دروس عربی ـ نهج‌البلاغه ـ تفسیر قرآن و نیز کلاسهای تقویتی برای تجدیدی های دروس مختلف بطور رایگان دراین مساجد تشکیل خواهد شد :

مسجد امام جعفر صادق آریاشهر ـ فلکه آخرصحی‌های جمعه از ساعت ۷ تا ۹

مسجد محسنی خیابان دکتر مصدق ـ جردن ـ خیابان پیروز صبحهای جمعه ازساعت ۹ تا ۱۱

مسجد جامع محمدیه ۴۵ متری سید خندان ـ میدان همدان ـ خیابان دیستان ـ روز های جمعه از ساعت ۸ تا ۱۰

مسجد خاتم ـ خیابان خواجه نظام‌الملك سفرامزندان روز های جمعه از ساعت ۹ تا ۱۱

مسجد غفوری ـ نواب چهارراه سالار روز های جمعه از ساعت ۹ تا ۱۱

مسجد قائم آل محمدخیابان خیام جنوبی ـ ایستگاه اصفهانی ها کوچه یخچال روز های جمعه از ساعت ۹ تا ۱۱

مسجد نبوی شهباز جنوبی ۲۰ متری منصور ۸ متری‌پاك روز های جمعه از ساعت ۱۰ تا ۱۲

مسجد جاوید خیابان دکتر علی شریعتی باغ صبا روزهای چهارشنبه از ساعت ۶ تا ۸ برای آقایان وروز های‌جمعه از ساعت ۹ تا ۱۱ برای بانوان .

مسجد امام حسین سوحیدیه شرق میدان تسلیحات روزهای جمعه از ساعت ۹ تا ۱۱

مسجد امام جعفر صادق ـ آریانا خیابان مخامش هر شب پس از نماز مغرب‌وعشاء

مسجد نو خیابان خراسان مقابل بانك پارس هرشب پس از نماز مغرب و عشاء .

مسجد حجتیه ، سلسبیل خیابان رودکی نرسیده به خیابان هاشمی بعداز نماز مغرب و عشاء .

دراین مساجد جمعه روزه از ساعت ۴ تا ۶ بعدازظهر از داوطلبان ثبت نام بعمل‌خواهد آمد .

آگهی دعوت مجمع عمومی عادی شرکت سهامی خاص والبورد ایران

بدینوسیله باطلاع صاحبان سهام شرکت سهامی خاص والبورد ایران میرساند که مجمع عمومی عادی سالیانه در تاریخ ۲۴ر۴ر۵۸ در ساعت ۱۰ صبح در محل قانونی شرکت واقع در خیابان مدیر شماره ۱۶ تشکیل میشود .

دستور جلسه :

۱ ـ استماع گزارش هیئت مدیره و بازرسان شرکت

۲ ـ تصویب ترازنامه و حساب سود و زیان سال‌مالی ۱۳۵۷

۳ ـ انتصاب بازرسان اصلی و علی‌البدل شرکت

۴ ـ تعیین روزنامه کثیرالانتشار برای چاپ و درج آگهی های شرکت .

هیئت‌مدیره

آگهی تجدید دعوت مجمع‌عمومی عادی سالیانه گروه صنعتی مولن‌روژ (شرکت‌سهامی عام)

مجمع عمومی سالیانه گروه صنعتی مولن‌روژ که در تاریخ مقرر بعلت عدم‌اکثریت تشکیل نگردید بدینوسیله برای روزچهارشنبه ۲۷ تیرماه ۱۳۵۸ ساعت ده صبح در دفتر مرکزی شرکت واقع در خیابان دکتر علی شریعتی شماره ۲۶۹ تجدید میگردد و از صاحبان سهام و یا قائم‌مقام یانماینده قانونی آنها تقاضا دارد که با ارائه سهام اقدام باخذ کارت ورود نموده و در موعد یاد شده در جلسه حضور یابند .

دستور جلسه :

۱ ـ استماع گزارش هیئت مدیره و بازرس و تصویب ترازنامه وحساب سود وزیان عملکرد ۱۳۵۷

۲ ـ انتخاب اعضاء هیئت مدیره

۳ ـ انتخاب بازرس

۴ ـ تعیین خط مشی آتیه شرکت و بحث و اتخاذتصمیماتیکه در صلاحیت مجمع عمومی باشد .

۵ ـ تعیین روزنامه کثیرالانتشار برای درج آگهیها و اخطاریه های شرکت .

ن ۸۲۰۵۲ گروه صنعتی مولن‌روژ شرکت سهامی عام

مذاکرات مهم و خصوصی آیات‌عظام مراجع حوزه علمیه قم باامام خمینی

*** این مذاکرات که مدت یکساعت بطول انجامید بسیار مهم تلقی شده است .**

دیشب حضرات آیات عظام و مراجع تقلید حوزه علمیه قم در محل اقامتگاه امام خمینی رهبر انقلاب اسلامی ایران ملت یکساعت با ایشان ملاقات وگفتگو کردند .

بنظر آگاهان سیاسی ملاقات پریروز که پس‌از دیدار هیئت دولت واعضای شورای انقلاب صورت گرفت بسیار مهم تلقی میشود .

دیدار ومذاکرات مجدد آیات عظام با رهبر انقلاب بدنبال ملاقات و مذاکراتی است که چندی پیش در منزل آیت‌الله العظمی گلپایگانی انجام‌گرفت. باوجودیکه جزئیات ملاقات‌اول بطور رسمی فاش نشد ناظران سیاسی ومذهبی کشور اظهار داشتندکه ملاقات رهبران‌مذهبی در تعیین سرنوشت مملکت و ایجاد وحدت کلمه بیشتر بین اقشارمختلف مردم تاثیرویژه‌ای داشته است .

ملاقات دیشب آیات عظام بدنبال دیدارامام با هیئت‌دولت و شورای انقلاب که درادامه مذاکرات اول انجام گرفت در تعیین خط مشی کشور بسیار پراهمیت تلقی میشود. بااینکه اعلام شده است این مذاکرات محرمانه و خصوصی بوده واز جزئیات آن اطلاعی در دست نیست میتوان انتظار داشت‌که نتایج آنرا بزودی در دسترگونه هائی‌که در سطح مملکت‌بوجود خواهد آمد ، دریافت .

جلسه کارشناسان وزارت مسکن و شهرسازی

مهندس مصطفی کتیرائی وزیر مسکن وشهرسازی در تماس با خبرگزاری پارس گفت از امروز کارشناسان وارد به امورزمینهای موات جلساتی در محل‌سازمان‌مسکن جهت تدوین آئین‌نامه قانون لغو مالکیت اراضی موات ترتیب‌خواهند داد. کتیرائی گفت کارشناسان مذکور از افرادی هستند که در امور شهری حقوقی و یا قسمتهای دیگر تخصص دارند.

در طول جلسات مختلف که ریاست آنرا صالحی معاون وزارت مسکن وشهرسازی بعهده دارد این کارشناسان به تدوین آئین‌نامه‌ای جهت لغو مالکیت اراضی‌مواتداخل محدوده ۲۵ ساله شهرها که به تصویب شورای انقلاب نیز رسیده است خواهند پرداخت .

با تصویب شورای انقلاب از ۱۹ تیر ببعد

شکایات علیه نظامیان دیگر پذیرفته نخواهد شد

لایحه تسریع در رسیدگی باتهامهای ضد انقلابی پرسنل شاغل ارتش ـ شهربانی و ژاندارمری جمهوری اسلامی ایران به‌تصویب شورای انقلاب رسید .

براساس این لایحه چنانچه شکایت ویا اعلام جرمی علیه افراد وپرسنل ارتش شهربانی و ژاندارمری جمهوری اسلامی‌پس از تاریخ۱۹ تیرماه ۱۳۵۸ برصد قابل‌رسیدگی وتعقیب ومجازات نخواهد بود .

متن لایحه قانونی مذکور بشرح زیر است :

ماده ۱ـ هرکس در مورد اتهاماتی که رسیدگی به آن در صلاحیت دادسراها و دادگاههای انقلاب جمهوری اسلامی ایران است علیه افراد وپرسنل شاغل ارتش ،شهربانی، و ژاندارمری جمهوری اسلامی ایران شکایت یا اعلام جرمی داشته باشد می‌تواند حداکثر تا تاریخ ۱۹ر۴ر۱۳۵۸ نیمه شعبان ۱۳۹۹ هجری قمری با ذکر دلایل وارائه مدارك باقید نام و مشخصات کامل خود و کسی‌که از او شکایت دارد بدادسراهای انقلاب جمهوری اسلامی ایران تسلیم نماید .

تبصره ۱ـ چون طبق‌فرمان امام خمینی از تاریخ (نیمه شعبان) برابر با ۱۹ تیر ماه ۱۳۵۸ شمسی اتهامات افراد و پرسنل ارتش ـ شهربانی و ژاندارمری جمهوری اسلامی ایران مربوط به قبل از تاریخ فوق که نسبت به آنها شکایت یا اعلام جرمی نشده باشد قابل رسیدگی وتعقیب ومجازات نخواهد بود.اگر شکایات و اعلام جرمهائی که بعد از تاریخ مذکور تسلیم گردد یا فاقد نام و هویت شاکی یا اعلام کننده یا متهم عنه باشد ترتیب اثر داده نخواهد شد.

تبصره ۲ ـ چنانچه شاکی یا اعلام کننده نتواند ادعای خود را به اثبات رساند مفتری محسوب میشود و با شکایت شاکی در دادسرای انقلاب جمهوری اسلامی ایران تحت پیگرد قرار خواهد گرفت و به مجازات حبس جنحه‌ای تا دوسال محکوم خواهد شد .

ماده ۲ ـ دادسرای انقلاب جمهوری اسلامی ایران در تصمیم گرفته شد در این زمینه باتوجه به توزیع جغرافیائی جمعیت تهران تسهیلاتی فراهم‌شود و کار فروش ارز به چندشعبه‌دیگر نیز واگذار گردد .

در حال حاضر روزانه‌حدودده هزار نفر با پروازهای خارجی به اروپا و آمریکا میروند وبهرمسافر معادل ۲۰۰ هزار ریال ارز فروخته میشود .

از سوی دیگر یك مقام اداره گذرنامه در این باره اظهارداشت ، بخشی از ازدحام‌وکثرت فعالیتهای اداره گذرنامه معلول مراجعه‌افراد سودجو برای دریافت گذرنامه و خرید ارز بنرخ رسمی‌است که‌متقاعبا بدون خروج از کشور در بازار آزاد با نرخهای بالاترعرضه‌میشود.

۲۵ دستگاه اتومبیل و میلیون ها ریال جواهر مسروقه کشف شد

اداره آگاهی شهربانی امروز اطلاع داد مقداری طلاآلات‌مسروقه به ارزش دویست و چهل و چهارهزار ریال و یك‌قره‌دیگر جواهرات به ط ۲۴ ـ رامبلر ۱۳۵۱ ب ـ پیکان ۵۷۱۷۲ سمنان ـ پیکان ۵۲۵۶۹ ب بنز ۶۴۹۶۸ ط ۲۲ ـ پیکان ۸۶۷۴۷ ل پیکان ۶۸۳۶۷ مشهد ـ پیکان ۳۴۹۷۴ ـ پیکان ۹۱۱۳ ـ پیکان ۶۴۶۴۸ ـ فولکی ۶۴۶۴۸ ـ پیکان ۶۴۹۵۵ تبر ـ پیکان ۱۴۷۳۲ تهران ـ پیکان ۱۳۵۷۰ ط ۲۲ ـ پیکان ۳۹۱۲۷ ص ـ پیکان ۵۹۳۶ ج ـ آریا ۳۸۲۹۲ ج ـ پیکان ۵۷۱۴۲ ب ـ پیکان ۲۹۱۱۴ ط ۲۲ ـ پیکان ۶۶۵۶۵ تهران

فروش ارز در ۹ شعبه بانکملی آغاز شد

امروز اعلام شد که بانك ملی ایران به منظورجلوگیری‌از ازدحام خریداران ارز و کسانی که قصد مسافرت دارند از امروز فروش ارز نقدی و چك مسافرتی‌را در ۹ شعبه بزرگ خود در تهران‌آغاز کرد .

شعبه‌های نامبرده عبارتند از : مرکزی ، بازار ، سعدی ، حافظ نادری ، تخت جمشیدروبروی‌سفارت آمریکا ، خیابان شریعتی ،خیابان ویلا ، خیابان آزادی (شاهرضای سابق) جنب بهار .

یك مقام آگاه بانکی گفت طی ماههای گذشته‌بعلت‌فروش‌ارزقطعدر یك شعبه تراکم بیش ازحدی‌ازسوی خریداران ارز بوجود آمده بودکه باعث صرف وقت زیادی از سوی مشتریان ارز میشد . بهمین علت تصمیم گرفته شد که این شعبه‌ها فقط به خریداران ارز و کسانی که قصد مسافرت دارند ارز بفروشند .

در یك درگیری مسلحانه ۱۰ نفر مجروح شدند

پریشب گروهی بطرفداری‌ازعده‌ای قاچاقچی در خیابان خاوران دست به تظاهرات مسلحانه و درگیری با تعدادی از کارگران ساختمانی زدند که دراین درگیری ۱۰ مجروح بجای ماند . یکی از پاسداران بخبرنگار کیهان گفت طبق اطلاعی که نسبت به فعالیت گروهی‌ازقاچاقچیان‌داشتیم شب گذشته اقدام به دستگیری‌آنها نمودیم که این خود بهانه‌ای بود برای اوباشانی که به پشتیبانی‌از دستگیر شدگان دست به تظاهرات و درگیری با اهالی آن محل زدند و تعدادی از آنها را بوسیله‌اسلحه و شمشیر و چماق مجروح کردند یکی دیگر از پاسداران در این زمینه اظهار داشت زمانی که‌بامحل درگیری رسیدیم متوجه زد وخورد و درگیری عده‌ای شدیم و پس‌از تیراندازی هوایی‌اقدام بدستگیری اخلالگران نمودیم که بعضی از اغتشاش کنندگان از این امر سوء استفاده کرده و ۳ نفر ازپاسداران را مجروح کردند بطوری‌که یکی از پاسداران را از پشت بام‌به‌داخل حیاط پرت می‌کنند که منجر به شکستگی کمر و دست وی میگردد یکی از مسئولان کمیته راجع به افراد دستگیر شده گفت اکثر دستگیر شدگان بیگناه هستند که ظرف امروز آزاد میشوند و بقیه تحویل کمیته مرکزی خواهند شد.

یکی از دستگیرشدگان به نام محمد کریم که ظاهرا بیگناه بنظر میرسید به خبرنگار ما گفت که شب گذشته در حدود ساعت هر۱۰ بود که گروهی ضمن اینکه اسلحه و شمشیر و چماق داشتند بما حمله کردند به‌بهانه اینکه چراهمدستان ما را به کمیته معرفی کرده‌اید و متاسفانه تعدادی از مارا مجروح کردند در ضمن به گفته ستوان صادقی در رابطه با این مساله افرادی تحت تعقیب میباشند که تعدادی (سلحه هم از آنان‌بدست آمده است.

تسهیلات جدید وزارت بازرگانی برای واردکردن مواد اولیه

سخنگوی وزارت‌بازرگانی اعلام کرد بتصمیم وزارت بازرگانی بمنظور تامین واردات مواد اولیه کارخانه ها وصنایع کشورتسهیلاتی فراهم شده‌است و فهرست مواد اولیه کارخانه های بزرگ با توجه باولویت مصرف آنها وسیله‌وزارت صنایع و معادن تهیه و در اختیار وزارت بازرگانی گذارده میشود. وزارت بازرگانی باین وسیله از کلیه صاحبان صنایع که قادربه‌وارد کردن مواد اولیه نیستند دعوت می‌کند درخواست های خود را با توجه باولویت مصرف آنها کتبا تائید وزارت صنایع و معادن‌رسیده باشد باین وزارتخانه تسلیم نمایند تاوزارت بازرگانی‌دردادن‌اعتبارات لازم و کمك کردن در تامین مواد اولیه اقدام لازم مبذول دارد. بدین منظور مراجعه کنندگان میتوانند از امروز بشرکت بازرگانی دولت واقع در خیابان سپهبد قرنی مراجعه نرسیده به کریمخان زند مراجعه نمایند.

اطلاعیه مجاهدین خلق ایران درباره دستگیری محمد رضا سعادتی

سازمان مجاهدین خلق ایران شب‌گذشته طی انتشار اطلاعیه‌ای درمورد زندان و محل شکنجه محمدرضا سعادتی عضو سازمان مجاهدین خلق ایران ضمن ارائه مدارکی‌درمورد دستگیری غیرقانونی نامبرده توضیحاتی داده است .

دراین اطلاعیه ضمن تشریح چگونگی دستگیری سعادتی و ارائه حکم دادستانی‌کل آمده است :

بنام خدا و بنام خلق قهرمان ایران

چون ضمن‌مصاحبه‌ای‌که درمطبوعات روز۱۱ر۴ر۵۸منتشر گردیده ، تصریح شده است‌که «بردن سعادتی به خانه پشت سفارت امریکا واقعیت ندارد واینرا خانم ایشان و سازمانی که به‌آن وابسته است ادعاکرده‌اند».

سازمان مجاهدین خلق ایران بدینوسیله لازم میبیند تا مدارك مربوط به دستگیری و زندان غیرقانونی مجاهد اسیر را باطلاع عموم هم‌میهنان‌گرامی برساند :

درتاریخ هشتم اردیبهشت‌ماه‌گذشته بدنبال‌کشف‌شکنجه‌گاه و زندان غیرقانونی محل نگهداری برادر اسیرمان واقع در کوچه ضلع غربی سفارت امریکا منزل آقای ل. (که‌مشخصات کامل نامبرده را آقای هادوی بهتر میدانند) یك‌تیم عملیاتی برای رهانیدن برادر مجاهدمان به محل اعزام نموده ومطابق نامه‌ای‌که فتوکپی آن ضمیمه است حتی از کمیته مستقر در سفارت امریکا نیز عمدا تقاضای همکاری و فراهم نمودن تسهیلات درجهت خنثی‌کردن توطئه مربوط به این دستگیری غیرقانونی نمودیم . به مجرد استقرار تیم عملیاتی مجاهدین درمقابل خانه امن مزبور و چند لحظه پس ازآنکه صاحبخانه در را بروی افراد ما باز نموده و نامه مربوطه را دریافت نمود ، افراد مستقر درسفارت مسلحانه بیرون ریختند واین نشان میدادکه بوسیله بی‌سیم ازحضور مجاهدین در محل بلافاصله مطلع شده‌اند . نکته عجیب‌تر اینکه درهمین هنگام برادران ما مشخصات افراد و مامورین بی‌سیم بدست‌امریکائی را در داخل سفارت و در حال امر و نهی به افراد ایرانی نظاره میکردند .

در همین هنگام ما به‌آقای هادوی تلفن کرده و محل غیرقانونی نگهداری مجاهد اسیر را باینان اطلاع و سپس برای استخلاص او ووارد شدن به عملیات اجازه خواستیم، ایشان باقول مساعدت، مجاهدین خلق ایرانرا از هرگونه عملیات پرهیز دادندکه ما بلافاصله بخاطر رعایت کامل صلاحیت‌های قضایی ودولتی آن‌را پذیرفتیم . مبادا‌که از جانب ما خدشه‌ای به صلاحیت‌های دولت و دادستانی واردشود.

در همین هنگام نمایندگان دادسرای انقلاب اسلامی‌نیز در محل حاضر شده وگفته آقای هادوی را طی زیرنویسی‌که به نامه فوق‌الذکر ما افزودند تکمیل‌کردند . (فتوکپی نامه همراه این اطلاعیه ارسال شده است) خطاب به سازمان ما مرقوم داشته‌اند :

«برادران درمحل حاضر شدند ، توضیحات لازم داده شد ... دادسرای انقلاب اسلامی باین موضوع رسیدگی میکند.

بازپرس دادسرای انقلاب اسلامی ایران

محل امضاء محل امضاء»

متذکر میگردیم‌که آقایان بازپرسان مزبور برای‌ممانعت از هرگونه درگیری و فیصله‌دادن به مراجعه تیم عملیاتی مجاهدین حکمی‌را از دادستانی تهران به تاریخ ۲۸ر۲ر۵۸ (یعنی دو روز بعد از دستگیری سعادتی) و شماره ۴۲۷ در دست داشتند . (فتوکپی به ضمیمه ارسال شده است)

از این حکم چنانچه مشهود است چنین مستفاد میشود که سعادتی بدون اجازه و اطلاع دادسرای انقلاب تهران دستگیر شده و حاملان حکم مامور میشوندکه با مراجعه به هر محلی‌که احتمال نگهداری او میرود شخص دستگیر شده و همچنین دستگیرکننده را (چنانچه فاقد برگ جلب از این دادسرا است) جهت تحقیق و تعقیب به‌آن دادسرا منتقل کنند .

درخاتمه این حکم تاکید شده است‌که‌کلیه پاسداران انقلاب وکمیته‌ها بهرگونه کمك و همکاری بامامورین حامل حکم موظفند . متذکر میگردیم‌که این حکم بدنبال شکایت مجاهدین خلق ایران بدادستان انقلاب اسلامی ایران مبنی بربوده شدن برادر مجاهد محمدرضا سعادتی صادر شده و سپس رونوشت بوسیله یکی از پاسداران مستقر درمحل بما تسلیم شد .

گو اینکه روال و سابقه مبارزاتی مجاهدین خلق ایران دهان به دهان شدن و تفنیه سیاسی ـ تشکیلاتی ازطریق ضدیت بادیگر نیروهای خلقی را اقتضا نمیکند لکن ناگزیر باید متذکرگردید که :

۱ـ اکنون دیگر برعهده همان دست‌اندرکاران و شرکای توطئه دستگیری و اعدام اوزمانی بازپرس سعادتی (که دقیقا از شماره تلفن‌های منزل و محل کارش‌مطلع بوده و آنچه‌را که اعتراف داده‌اند بارخانه سمه‌جانبه‌شان ترکیه ارگانهای مربوطه موجه جلوه میدهند) است‌که بلازم نشانه‌های بیشتری از صداقت و تقوی‌ا واسلام ومجاهدت‌ا وانقلابی بودن‌ا عرضه‌کنند . نشانه‌هائی‌که بی‌تردید پاسخ به‌تمامی آنها درفرصت وشان مجاهدین خلق ایران نمیگنجد. الا اینکه بپرسیم چراآنهاکه دشمن اصلی‌را امپریالیزم امریکا تلقی‌کرده وداوطلب انتشار هرسندی دراین باره

امام خمینی در ملاقات با دانشجویان دانشگاه دماوند :

قدرتهای بزرگی که طمع بایران دارند دست بردار نیستند

دستجات مختلفی وجود دارند که بفعالیت های سیاسی و تخریبی دست زده‌اند .

امام خمینی رهبر انقلاب اسلامی ایران بعد از ظهر دیروز در ملاقات با عده‌ای از دختران دانشجوی دانشگاه دماوند سخنانی بیان داشتند و چنین گفتند :

بسم‌الله الرحمن الرحیم

لازمه هرانقلابی‌که شاید قابل اجتناب نباشد اینست‌که بعداز پیروزی یا بعداز اعتقاد به پیروزی مسائل شخصی‌پیش می‌آید.

ملت مادامی‌که در حال انقلاب است برای او مسائل شخصی و گروهی مطرح نیست .

همه اجتماعات رو به مقصد میروند . چنانچه درانقلاب ایران ملاحظه کردید که همه قشرهای ملت مسائل شخصی‌مسائل حزبی و گروهی خودشان را کنار گذاشته بودند و رویه یك مقصد میرفتند حتی آن گروههائی که موافق با نهضت‌هم نبودند. آنها هم سکوت میکردند و مخالفت را مطرح‌نمیکردند برای اینکه میدیدند مقابل ملت نمیتوانند عرض وجود کنند.

لکن بعداز اینکه پیروزی تا این حد حاصل شد ومردم دریافتند که حریف را از میدان بیرون کرده‌اند آن معنائی که لازمه انقلابی بود در ایران حاصل شد و آن اینکه بعداز انقلاب مردم متوجه خواسته‌های شخصی خودشان شدند مثل مسئله مسکن که هیچ مطرح نبود .

گروههائی برای ایجاد اختلاف درست‌کردند

معالاسف در ایران خیلی‌ها دنبال مسائل شخصی هستند.

و یك جهت دیگر که شاید در خصوص انقلاب ما هست اینست که این گروههائی‌که با اسلام و جمهوری اسلامی روی خوش نداشتند با برچسب مکتب انحرافیشان مخالف بودند و یا ترس داشتند و گمان های باطلی در باره اسلام میکردند شروع کردند عرض وجود کردن . وجود این گروههای بسیار فراوان که در روزنامه‌ها تا صد (یك قدرهم بیشتر)از آنها نام برده میشود براثر همین جدائی‌ها میباشد.

این نیروهای مختلف‌که پیدا شده به نظر آدم می‌آید که علاوه براینکه گروههائی‌که با اسلام مخالفند گروههائی‌هم از اسلام میترسند ولو اینکه یك مکتب مخالفی ندارند لکن ازاسلام‌ترسیده‌اند وبی‌جهت‌هم ترسیده‌اندلکن‌خوب‌ترسیده‌اند.

علاوه براین یك دستهائی زیرپرده میباشد برای درست کردن این گروههای مختلف آنهائی که میخواهند منافع مارا ببرند و خوف این دارند که اگر اسلام تحقق پیدا کند و رژیم جمهوری اسلامی درست برپا شود دیگر برای آنها جائی‌نیست شروع کردند به ایجاد گروهها برای ایجاد اختلاف دستجات مختلفی چه باقیمانده آن رژیم سابق و تفاله او وچه آن قدرتهای بزرگی‌که طمع به ایران دارند و بازهم نمیتوانند دست برطلوند و چه این گروههائی که هرکدام برای مقصد خاص خودشان و خوف از اسلام درست شده‌اند. اینجا هم سبب شده‌است‌که اختلافاتی در سطح کشور وجود پیدا کند و دستجات مختلفی بقول خودشان فعالیت‌های سیاسی دارند و یك دسته‌ائی هم هستند که فعالیت‌های تخریبی دارند.

اجتماعات خودتان را حفظ کنید

تکلیف همه شما بانوان محترم و برادران و خواهران اینست‌که در چنین مقطعی از تاریخ که ما واقع شده‌ایم و سر دوراهی میباشیم همانطوریکه این نهضت با وحدت کلمه و وحدت مقصدکه همه مقصدشان اسلام بود حالا هم همانرا حفظ کنند.

اجتماعات خودتان را حفظ‌کنید مساجد را از جمعیت‌ها پر کنید و مسائل اسلامی را در آنجا مطرح کنید و باین اجتماعات عمومی و باگرم نگهداشتن اجتماعات نهضت ایران را گرم نگهدارید تا مسائل بگذرد و این حکومت انتقالی مبدل به یك حکومت مستقر بشود .

مجلس شورا پیدا بشود رئیس جمهور تعیین بشود تا بساط آن اجزائی‌که مخالفت‌هائی با رژیم اسلامی دارند از بین برود تا آنشاءالله مملکت‌مان را خودتان اداره کنید و خودتان مستقل بدون اختناق آنرا حفظ‌کنید.

ما برای آنچه هم احتیاج به مسائلی داریم و نباید قناعت به این‌کنیم که عصر خودمان عصر جمهوری اسلامی است.

ما حالا برای عصرهای بعدهم باید فکر کنیم یعنی ما همانطوریکه خودمان مقاصدی داریم آنهائی‌هم که بعد می‌آیند مقاصدی دارند و احتیاج به بینش دارند که بتوانند این‌چیزی راکه شما بدست آورده‌اید نگهداری‌کنند. با قضیه تربیت و تعلیم این مسئله عملی میشود .

تربیت و تعلیم باید طوری باشدکه مسیرش مسیر همین نهضت باشد و دنباله همین مسائلی‌که شما دنبالش هستید .

اهمیت تعلیم و تربیت

تربیت و تعلیم شما و تمام بانوان اسلام از حقی وافر برخوردار است دامن‌ها باید دامن‌های تربیتی باشد یعنی علاوه براینکه بچه را بزرگ میکند اورا تربیت انسانی و اسلامی‌هم بکنید بنابراین داشته باشیدکه‌یك بچه خوبی به جامعه تحویل بدهید .

یك بچه متعهد تحویل بدهید طوریکه از اول که پستان به دهان بچه میگذارید و اورا تربیت جسمی میکنید اسلام دیانت راهم ، به‌او تزویق‌کنید. اخلاق خوب را به او تزویق‌کنید محیط خانوادگی کوشش بشود که محیط سالم باشد ، در محیط خانوادگی در دامن مادر و محیط خانه که مبداء تربیت اصلی هست باید جهات تربیتی مراعات شود.

اگر در محیط خانه و در دامن مادرکه بالاترین محل تربیت است بچه ازکار خوب درآمد تا آخر باقی میماند مگر که عوامل بسیار قوی باشد که اورا برگرداند والا تا آخر به همان تربیت اولیه‌که شده است باقی میماند. از این جهت محیط خانوادگی یکی از جاهای بسیار مهم است.

بچه بیشتر از هرکسی بیشتر از معلم بیشتر از دوستانی که بعدها پیدا میکند بیشتر از تحقیق در دامن مادر قابل است‌که تربیت و تعلیم را قبول‌کند. علاقه‌ای‌که بچه به مادر دارد به هیچکس ندارد، حرف مادررا قبول میکند و در مغزش نقش میبندد .

پدران و مادران باید مسائل و مطالب را به طور بچه‌گانه یاد بچه‌ها بدهند و نظر به این داشته باشندکه بچه‌همان خوب بار بیاید نه اینکه هرچه شد یك علف هرزمای باربیاید.

اگر مادرها بنا براین بگذارندکه بچه‌هایشان را خوب تربیت‌کنند محیط خانواده را طوری بکنندکه بچه قهرا در محیط خانواده خوب بار بیاید یعنی محیط خانواده محیط محبت و محیط اسلامی باشد . بچه وقتی که دید پدر و مادر کارهای اسلامی میکنند اخلاق خوب دارند سازششان باهم خوب است اخلاقشان باهم‌خوب است خوب‌بار می‌آید. برخلاف این اگر دیدکه جنگ و نزاع است یك خانه مبدل میشود به میدان جنگ هرروز بین زن و شوهر اختلاف هست یاخدای نخواسته محیط ، محیط معصیت و حالات معصیت است که بچه قهرا آنطور بار می‌آید.

بنابراین سعادت بچه‌ها از دامن مادر شروع میشود و سعادت کشور بسته به بچه‌های خوب یك مملکت است چه بسا که یك بچه خوب مملکت را خوب‌کند. یك انسان خوب بتواند یك مملکت را نجات بدهد. چنانچه یك انسان بد مملکت را به هلاکت برساند .

مدارس باید مدارس تربیتی شود

این از مسائلی است‌که برای مادران خیلی اهمیت دارد و به دنبال آن تضیه تربیت در مدارس است‌که مدارس ما مدارسی بودکه بواسطه دستهای ناپاکی که در آنجا بود نمیگذاشتند بچه‌ها رشدکنند یك محیطی شده بود که سبب میشد جوانهای ما بد بار بیایند تعلیم و تربیت به آن معنائی که باید باشد به طور صحیح وجود نداشت .

از این جهت یکی از چیزهای مهم اینست‌که مدارس ما از آن مدارس ابتدائی تا دانشگاه مدارس تربیتی بشود.

مدارس باشدکه یك انسان مستقل درآن‌ها بار بیاید بدون پیوند با دیگران و با اجانب مستقل و متکی به نفس بار بیاید و معتقد به مبانی اخلاقی و مبانی اسلامی . اگر این مسائل حل بشود باید بگوئیم در آینده هم پیروزیم و مملکت ما تا آخر مملکت مستقلی است‌که از تحت فشار دیگران خارج شده است و مال خودمان میباشد و باید خودمان اداره‌اش‌کنیم.

امیدوارم انشاءالله خانم هائی که به اینجا تشریف آورده‌اند و خیلی هم براین نهضت سهیم هستند و باید گفت که اینها بیش قدم هستند و مردها هنوز این نهضت از اینها الهام گرفته‌اند خداوند همشان را تائید‌کند. موفق و سعادتمند باشید و مملکت را خودتان اداره‌کنید و بچه‌هارا خوب تربیت‌کنید.

والسلام علیکم و رحمت‌الله و برکاته .

امام‌خمینی در دیدار با بانوان اهواز :

در زمان این پدر و پسر بانوان ظلم بیشتر شد

دشمنان میخواهند بچه‌ها را از دامن مادر جدا کنند

صبح دیروز امام خمینی‌رهبر انقلاب اسلامی ایران دراجتماع بانوان اهواز شرکت کردند و سخنانی‌بیان‌داشتند متن‌سخنرانی امام بشرح زیر است :

بسم‌الله الرحمن الرحیم ــ من میتوانم بگویم که درزمان این پدر و پسر به بانوان ما بیشتر ظلم شد تا به سایر اقشار شما شاید به یادتان نباشد. در زمان رضا شاه با بانوان چه کردند و چه مصیبت هائی به بار آوردند و به اسم اینکه می‌خواهیم ایران را نظیراروپا بکنیم ایران را متجدد بکنیم نمی‌دانید با بانوان چه کردند اینها در آن وقت به دو طایفه بیشتر ظلم کردند یکی بانوان و یکی هم روحانیون، بانوان را الزام کردند در مجالس آنچنانی که داشتند حاضرشوند مردها و زنها و دخترهایشان‌را الزام میکردندکه در آن‌مجلس های فاسد شرکت کنند . حتی در قم که مرکز روحانیت‌بود باقی گذاشتند که معلوم همین مسائل وجود داشت‌اینها نمی‌خواستند بانوان را آزاد کنند برای اینکه مردها هم در زمان اینها آزاد نبودند ــ نه بانوان آزاد بودند و نه مردها آنها آزادی را در چیز های دیگر می‌دانستند که درآن‌همه فسادها بود آزادی را در این می‌دیدند که زنها با مردها لخت بشوند و باهم در دریاشنا بکنند در مراکز فحشا باهم مجتمع باشند و بقول خودشان آزادانه هرکاری می‌خواهند بکنند . آنها تربیت انسانی‌را بکلی از بین برند و تربیت های غربی آنهم نه تربیت‌های صحیح غربی بلکه تربیت‌های فاسد غربی را در بین ما رواج دادند . در زمان این پسر شاید بیشتر معنویات از بین رفت. در زمان او ظلم شاید ظهورش بیشتر بود و بانوان را بیشتر اذیت کردند . اما در زمان‌این پسر بیشتر معنویات. مملکترا نابود کردند نگذاشتند مردم رشد فکری بکنند با اسم‌تمدن بزرگ این مملکت را به هیچ دادند و همه چیز آین مملکت را خصوصا نیروی انسانی را نابود کردند و خیانتی را که از این نظر به مملکت‌ها کردند بیشتر از خیانتی است که در اقتصاد یا در ارتش و یا در فرهنگ کردند .

نیروی انسانی ما رانگذاشتند رشد بکند. فرهنگ رانگذاشتند ترقی بکند. نگذاشتند جوانهای ما رشد پیدا کنند هرکاری کردند همه‌اش برخلاف‌مصلحت مملکت بود. حالاهم که رفته‌اند این قدر قرض برای بانکها باقی گذاشته‌اند که معلوم نیست دولت میتواند از زیربار این قرض‌ها بیرون برود. همه چیز این مملکت را بردند . و یك مملکت خرابی گذاشتند شما بانوانی که در آین‌نهضت شرکت داشتید خداوند شمارا حفظ کند که از این به‌بعدهم در این نهضت شرکت کنید و این نهضت را به‌پیش ببرید مهم برای‌شما اینست‌که اولادها را خوب تربیت کنید دشمنان می‌خواستند بانوان از بچه ــ هایشان جدا باشند بانوان را به ادارات بکشند نه برای اینکه اداره درست بشود بلکه برای اینکه ادارات را فاسد کنند و بچه‌ها را از دامن مادر جدا کنند ــ بچه‌ها که از اول در دامن مادر نباشند عقده‌پیدا میکنند . واکثر مفاسد از این عقده هائی است که بچه‌ها‌پیدا میکنند. شما بچه‌های خودتان را خوب حفظ کنید و خوب تربیت کنید اینها بچه‌ها هستند که کشوری را نجات می‌دهند باید در دامن شما اینها اسلامی بار بیایند تا در این مملکت بتوانند خدمت کنند . خداوند همه شما را سعادتمند کندوهمه شمارا برای مملکت خودتان مفید قرار بدهد .

والسلام علیکم و رحمت‌الله و برکاته

گروه فرهنگی معلم (مرجان شماره ۲ سابق)
کلاسهای تجدیدی و تقویتی دوره راهنمائی ودوره نظری دخترانه خود را از روز شنبه ۱۶تیرداایرمینماید
ثبت‌نام همه‌روزه ازساعت ۸ تا ۱۲ صبح
نشانی:بزرگراه رسالت (چهل‌وپنج‌متری‌سیدخندان)
مقابل پمپ‌بنزین ــ تلفن ۲۳۷۵۶۱ و ۲۳۷۰۴۳
ن ۸۲۰۹۴

۵۶۳۹ مالف
آگهی تجدید مناقصه شماره ۵۸ر۳۰
راه‌آهن دولتی ایران ۶۰۰۰۰ کیلو کاربیت کلوخه مرغوب مورد نیاز خود را برطبق مشخصات فنی مربوطه و براساس‌مقررات و ضوابط آئین‌نامه معاملات دولتی از طریق مناقصه تحویل تهران ــ انبار مرکزی ب خریداری .بنماید سپرده شرکت در مناقصه ۱۸۰۰۰۰ ریال مدت تحویل کالا ۳۰ روز از تاریخ انعقاد قرارداد یا صدور سفارش خرید خواهد بود داوطلبان شرکت در مناقصه باید برای اطلاع از جزئیات مشخصات و شرایط معامله در ساعت اداری باداره کل کارپردازی راه‌آهن واقع در میدان راه‌آهن مراجعه و اسناد مناقصه را در مقابل فیش بانکی بمبلغ ۲۰۰ ریال که بحساب ۱۰۳۹ راه‌آهن نزد بانك مرکزی ایران پرداخت شده باشد دریافت نمایند پیشنهاددهندگان باید کلیه اسناد مناقصه را باقید قبولی امضاء کرده و ضمیمه پیشنهاد خود حداکثر تا ساعت ۹ صبح روز ۵۸ر۸ر۳ منحصرا بدبیرخانه اداره کل کارپردازی تحویل و رسید دریافت نمایند پیشنهادهای رسیده در ساعت ۱۰ همانروز در کمیسیون مناقصه باز و خوانده خواهد شد دادن پیشنهاد بمنزله قبول اختیارات و تکالیف دستگاه‌مناقصه گزار موضوع ماده ۱۰ آئین‌نامه معاملات دولتی که در شرایط مناقصه توضیح داده شده است میباشد .
راه‌آهن دولتی ایران
ش ۱۲۵۳

۵۶۳۷ مالف
۳۳۸ ــ ۵۷ ــ ۲۵
آگهی مناقصه
شرکت دخانیات ایران نود هزار بوبین آلومینیوم مورد نیاز کارخانجات خود را از طریق مناقصه خریداری مینماید داوطلبان و شرکت کنندگان در مناقصه بایستی قبلا مشخصات و شرایط مناقصه مذکور را از اداره خرید داخلی اینشرکت واقع در خیابان ایرانشهر شمالی دریافت و پیشنهاد خود را براساس مشخصات و شرایط ماخوذه تهیه نموده حداکثر تا ساعت ۹ صبح روز (۵۸ر۵ر۱۳۵۸) باداره دبیرخانه شرکت دخانیات ایران‌تسلیم نمایند پیشنهاد های رسیده درساعت ده صبح همانروز(۵۸ر۵ر۱۳۵۸) در اداره خرید داخلی اینشرکت باز و قرائت خواهد شد .
شرکت دخانیات ایران
ش ۱۲۵۶ ۱ــ۲

بررسی لایحه قانونی مطبوعات

*** ماده یك این قانون پس از اصلاحاتی تصویب شد .**

جلسه بررسی لایحه قانونی مطبوعات دیروز در وزارت ارشاد ملی تشکیل شد . دراین جلسه علاوه بروزیر ، معاونین وکارشناسان وزارت ارشاد ملی، نمایندگانی از کانونها وانجمن های صاحبنظردر مسئله‌مطبوعات شرکت کردند .

لایحه ۳۹ ماده‌ای مطبوعات که شامل تعیین وظائف و مسئولیت‌های نشریات ،مدیران و مسئولان آن وشرائط اعطای امتیاز تاسیس نشریه و موارد حقوقی مربوط بهشکایات علیه مقالات مندرج در شرائط لازم برای افراد تاسیس‌کننده است پس‌از بررسی‌واصلاح بموردا‌جرا گذارده خواهد شد .

ناصر میناچی‌وزیر ارشادملی درباره بررسی لایحه قانونی مطبوعات گفت امروز بنابدعوتی که از صاحبان جراید وجمعیتها وکانونهای نویسندگان بعمل آمده بود عده‌ای از آنها حضور پیدا کردند . البته چند نفری غایب بودندکه قرار شد مجددا بآنها اطلاع داده شود که درجلسه فردا حاضر شوند معهذا باحضور این عده‌ای که بودند بحث آزاد شد . چند ساعتی از جلسه صرف مطالب کلیات لایحه و پیشنهادات بود وآخر جلسه موافقت‌شدکه ماده بماده تمام لایحه بررسی بشود وماده یك آنرا پس‌از اصلاحاتی وپیشنهاداتی که شد تصویب کردند وقرار شدکه تنظیم‌شود و روز بعد باحضور بقیه‌اعضای آن شورامجددا ماده یك‌قرائت و تصویب گردد .

وزیر ارشاد ملی سپس گفت لایحه‌ای که بانظرخواهی مردم که تمام مطالب ونظریاتشان را فرستادند آنهاهم تقسیم‌بندی و کلاسه‌شده دریك مجموعه‌ای‌که موقع طرح لایحه هرماده آن نظرات هم رعایت میشود و آقایانی هم‌که حضور دارند نظریات خودشان را میدهند و پس‌از تنظیم وتنقیح این قانون عینا بهیئت دولت تقدیم‌میشود که هیئت دولت پس از تصویب تقدیم شورای انقلاب خواهد کرد .

وزیر ارشاد ملی در مورد بخشنامه دادستان تهران به مطبوعات گفت دادستان تهران که دراین‌باره تماسی باماندا‌شته برای اینکه ایشان وظیفه قانونی خودش است و آنطور که من اطلاع پیدا کردم‌عده‌ای از مردم از جراید وبعضی از مجلات شکایاتی داشتند که مستقیما بدادستان تهران‌مراجعه کردند ، دادستان تهران در اجرای وظیفه قانونی که دارد بخصوص که قانون هنوز وجود دارد فقط برای اینکه شکایات آنهارا بفرستند برای روزنامه یا مجله‌ای که از او شکایت شده متاسفانه آدرس آنرا پیدا نکرده ومعلوم نیست که اینها کجا هستند ، وظیفه قانونی دادستان اینست که احضار کند وشکایت را بفرستد و طرف جواب بدهد وچون پیدا نشوند ازطریق جراید اخطار کرده است که روزنامه‌ها مکلف باشند طبق موازین موجود نام و مشخصاتشان را بالای روزنامه درج کنند که اگر فردی از آنها شکایت داشت طبق قانون دادستان بتواند اخطار بفرستد.

هانی‌الحسن در مصاحبه اختصاصی با کیهان :

نزدیکی ایران‌واعراب امپریالیسم را تضعیف‌میکند

قم ــ خبرنگار کیهان ــ عصر دیروز هانی‌الحسن‌نماینده سازمان آزادیبخش فلسطین برای دیدار با امام و عیادت از حضرت آیت‌اله منتظری به قم آمد در این مصاحبه‌کوتاه که در منزل آیت‌الله منتظری به سئوالات خبرنگار کیهان پاسخ گفت . متن مصاحبه بشرح زیر است :

س ــ با پیروزی انقلاب اسلامی ایران انتظار میرفت تحولات قابل‌توجهی درمبارزات حق ملت ستمدیده فلسطین‌پیش آید ممکن است در این مورد توضیحاتی بفرمائید ؟

ج ــ طبیعی است تاثیرات فراوانی داشت اولا ایران در زمان شاه اردوگاه نظامی امپریالیسم بود و امروزایران بصورت شیشه‌ی‌در روی امپریالیسم و صهیونیسم بین‌المللی قرار گرفته است تا جائیکه بگین گفته بایپروزی انقلاب ایران دوران تاریکی در اسرائیل شروع شد و ایران با شرایط استراتژی خاصش و جمعیت و امکانات زیادش بگونه یك صف علیه دشمن یعنی امپریالیسم و صهیونیسم قرار گرفته است و انقلاب ایران باعث جلوگیری از برنامه‌های توسعه طلبانه اسرائیل در این منطقه شد و صرف‌نظر از این موضوع تمام مستضعفین دردنیا بویژه در کشورهای اسلامی شروع کردند و فهمیدند که میتوان ازبندسارت‌تودیکتاتوری نجات پیدا کرد چون شاه که بزرگترین دیکتاتورهای دنیا بود به همت مردم ساقط شدو بودن سفارت فلسطین دراین گویای بهترین پیروزی برای ما بود که ما داخل شدیم و اسرائیل اخراج شد .

س ــ همه روزه‌اخبار حاکی از بمباران های هلوم جنوب لبنان یعنی پایگاه مبارزات‌ملت فلسطین می‌باشد بطوری که تمام روستاهاخالی از سکنه شده هدف اسرائیل آیا فقط در فشار گذاشتن دولت لبنان برای‌مقابله و اخراج فلسطینی‌هاست به مانند رفتاری که در اردن با شما شد ؟

ج ــ قبل از یکسال گفته میشودبلینکه استقرارفلسطینی‌ها در جنوب لبنان باعث‌حمله‌های مکرر از طرف اسرائیل‌میباشد ولی بعداز جنگ اخیردرجنوب لبنان که بیش از سه هزار رزمنده فلسطینی در مقابل‌سی هزار سرباز اسرائیلی شرکت کردند و اسرائیل در این‌مقابله شکست خورد و از پیشروی آنان به مدت ۸ روز جلوگیری بعمل‌آمد و حملات اسرائیل‌شدت یافت و اولتی قانونی لبنان نتوانست در آنجا متمرکز شودو اسرائیل اعلام کرد دولت سعد حداد را باسم لبنان آزادتشکیل داده، برای همه روشن شدکه هدف اسرائیل تنها اخراج فلسطینی‌ها از جنوب لبنان‌نیست بلکه هدف اصلی‌اش گسترش حدود شمالیش به حصار لبنان میباشد تا هرروز لبنانی راکه آبش بعنوان کمربند امنیتی‌است اشغال کند به همین سبب است که‌روزانه‌اردوگاههای فلسطینی را مورد هجوم قرار می‌دهد چون در مقابل‌هجومهای برادران فلسطینی در داخل فلسطین‌ذلیل شده بودند و نه تنها لبنان سوریه هم مورد طمعه اسرائیل است بطوریکه‌سوریه ازفلسطینیها خواسته است‌که بلازدوگاههای خود در این کشور بازگردند.

س ــ پیاده‌کردن‌مفاد معاهده صلح بین مصر و اسرائیل آیا با همه شرایط استعماریش امکان‌پذیر است یا اینکه فشار های دول عربی و رهبرسازمان آزادیبخش فلسطین‌مانع اینکار خواهد شد ؟

ج ــ ابتدا نباید فراموش کرد که تضاد مصر و اسرائیل متوقف نشده و محال است‌که اسرائیل و آمریکا به مصر اجازه دهند که خودش را از نظر صنعتی و تکنیکی ونظامی تقویت کند چون اگر مصرقوی باشد سرانجام با اسرائیل درگیر خواهد شد و این‌درست نقطه مقابل خواست امریکا و اسرائیل است برخوردی که‌به ظاهر امروز متوقف شده است در حقیقت آینطور نیست ، پس از مدتی برخوردهای سیاسی کنونی به برخوردهای سیاسی و اجتماعی منتهی خواهدشد و سادات به انتهای‌راه رسیده‌است وبرما لازم است‌که مبارزه کنیم برای سرعت بخشیدن به سقوط سادات چون سرنگونی اوحتمی است و جنبش ضد سادات نظر دارد تا تودهها را بسیج کند برای مقابله با دشمن تا مبارزه مصر و اسرائیل مبارزه‌ای‌ملی‌و از درون اسرائیل باشد یعنی مبارزه مردم مصر با دولت غاصب و اشغالگر صهیونیست. ما فلسطینی‌ها می‌دانیم که حکومت اسرائیل یعنی چه، حکومتی که سنبل بهره‌کشی و براساس ربا ساخته است ودر این مورد از پا نخواهیم‌نشست.

س ــ آیا پیروزی انقلاب اسلامی ایران ممکن است مقدمه‌ای برای پیروزی ملت ستمدیده فلسطین باشد ؟

ج ــ حتما صلاح‌الدین ایوبی که توده‌های منطقه را رهبری می‌کرد از ایران آمد . هرچه فاصله بین ایران و اعراب کم‌شودبنفع است‌امپریالیسم ضعیف میشود و موجی علیه او ایجاد میگردد و امروز بحمدالله اینگونه است وملت کوچك فلسطین احتیاج‌به دوست قدرتمندی مانند ملت بزرگ ایران دارد و ملت‌ایران که پرچم‌اسلام را بلند می‌کند برخود لازم می‌داند که برای آزادی بیت‌المقدس تلاش کند .

س ــ اخیرا دولت عراق به سمپاشی‌های هلوم وبمباران‌های مرز کشور ایران پرداخته‌ودر داخل کشور عراق‌به آزارعلمای شیعه پرداخته‌بطور کلی باعوامل اسرائیل دشمنان خطرناك ملت فلسطین یعنی هارودسته شاه مخلوع همکاری می‌کند موضع سازمان آزادیبخش فلسطین در این مورد چیست ؟

ج ــ لازم است که این برخوردها هرچه زودتر متوقف شود چون آزاین طریق برگیریها جز دشمن سودی نخواهد برد .

نمایش فیلمهای کاراته‌ای ممنوع میشود در قبال هر ۵ فیلم خارجی یک فیلم ایرانی ساخته خواهد شد

بمنظور حمایت از سینمای داخلی تصمیم گرفته شده تا هر وارد کننده یك فیلم خارجی تهیه کننده یك فیلم ایرانی نیز باشد .

محمد علی‌نجفی سرپرست اداره ترویج و نمایش فیلم فرهنگ وهنر ضمن اعلام این خبر به خبرگزاری پارس‌گفت در قبال ورود هر ٤ یا ٥فیلم خارجی باید یك فیلم ایرانی ساخته شود و همچنین نمایش فیلمهای کاراته‌ای ممنوع میشود و فیلمهای‌ایرانی ازاین پس در سینماهای مجهز به نمایش در میایند .

وی افزود در گذشته‌نمایهایی به فیلمسازان ایرانی پرداخت شده بود که اکنون عده‌ای حاضر به پرداخت آن نیستند اداره ترویج و نمایش فیلم ترتیبی اتخاذ میکند تا در حضور نماینده حقوقی این‌واعها مسترد شود .

نجفی سپس به مسئله‌حمایت از سینمای ایران اشاره کرد و گفت به منظور حمایت هرچه بیشتر از فیلمسازان کشورمان ورود فیلمهای‌خارجی‌را محدود می‌کنیم بالطبع‌با این‌محدودیت بهترین فیلمها وارد می‌شود همچنین شورای سنیکا که بزودی با شرکت اعضای بخشهای سنیکایی و فرهنگ وهنر و صاحبنظران فیلم تشکیل خواهد شد بصورت حمایت فرهنگی ضوابطی را ایجاد می‌کند تا فیلمسازایرانی تحت این ضوابط به ساختن فیلم بپردازد .

وی افزود با توجه به ریشه‌های اصیل شرق و تکنیکهای غربی فیلم ساخته می‌شود همچنین از این پس امکان ایجاد یك سینمای‌تعاونی را فراهم می‌کنیم به اینصورت که تمام افرادی که دست اندر کار یك فیلم هستند بتوانددر منفعت فیلم سهیم باشند .

نجفی در پایان گفت حمایت ما صرفا فرهنگی و ارشادی است ما تصمیم داریم ازافرادی که سرمایه دارند دعوت کنیم تا سرمایه‌خود را در استودیوها مجهز فیلمبرداری بکار اندازند تا با این سرمایه مالی و سیستم تعاونی فیلم ساخته شود .

علامه مفتی‌زاده :

خوشبختانه ما در اصول قانون اساسی اختلاف نظر مهمی نداریم

علامه مفتی‌زاده پیامی برای کانون متقنین اسلامی قانون اساسی فرستاده است . دراین پیام‌ضمن تاکید براینکه اسلامی بودن نهضت ایجاب میکند که همواره اهداف اسلامی را زنده نگه داریم وبه‌صرف نام اسلامی اکتفا نموده و فقط بمبرافتادن نظام شاهنشاهی خشنود نگردیم سپس آمده است که حیاتی‌ترین کار سازندگی انقلابی اسلامی است که بایستی‌از عناصرارتجاع همواره احتراز نموده و انقلاب را با ارتجاع نیالود در چنین راهی ارتجاعیون انقلابی‌نما بدترین خطر هستند و اکنون کلید حساس‌ترین مرحله‌انقلاب یعنی تدوین قانون اساسی‌هستیم باید مراقب باشیم واپیدئولوژی اسلام را دقیقا شناسایی کرده ومتناسب باهداف آن برنامه ریزی کنیم واین بایك مقاله و دومقاله نوشته قابل تمیزنیست.

در ادامه‌آمده است : مبارزه در راه مستضعفین چه مادی و چه معنوی سرلوحه اهداف اسلامی است که استضعاف‌معنوی خطرناکتر بوده و شناسایی و مبارزه در راه محوآن رسالت اسلامی‌ها است که‌این استضعاف پایه استضعاف مادی نیزمیباشد در تدوین قانون اساسی فرصت اظهارنظر بدیگران ندادن ، آلودن اسلام بمارتجاع است باید بحرفهاگوش داد و بهترین آنهارا عمل کرد شما کانون منتقدین این را بایستی سرلوحه کارتان قرار دهید .

پیغمبر اسلام در تدوین‌قانون اساسی مدینه منوره از نظرات گروههای غیرمسلمان نیزکمك طلبید واین باید برای ماهم الگویی باشد البته همه‌مخالفین موازین اسلامی را می‌پذیرندواین را من تضمین می‌کنم .

بیایید در تدوین قانون بدین‌و مذهب تکیه نکنیم‌آنچه چارچوبه روابط را تعیین‌میکند اصول کلی ایدئولوژی اسلامی است ما در قرآن بجز اسلام چیزی نمی‌یابیم تکیه بر مذهب در احادیث هم صرفا بمنظور رفع اختلاف و تفتنها میباشد در قرآن خدا ما همه‌راامسلمان نامیده‌واسلام را منهای‌مسئولیت در برابر بشریت می‌دانند، سلی وشیعه و جعفری و مالکی مطرح نیست قرآن و سنت وجه مشترك همگی و بدور از این دو دستگی‌هاست قرآن دودستگی ها را ازشرك میداند بیائید از شرك ها بپرهیزیم .

من براین اعتقادم که‌بایستی سنجید و ارزیابی کرد که دقیقا کدام یك از مذاهب موافق اسلام است و آنوقت آن اسم خدایی یعنی اسلام را برآن گذاشت و آن را بعنوان اسلام اصیل بپذیریم اما این درکوتاه زمان قابل شناخت نیست بلکه احتیاج به بحث و تبادل نظر صمیمانه درمورد یك یك مسائل مورد اختلاف داره و آنگاه «لیهلك من هلك عن بینه ، و یحیی من حی عن بینه » و این ظرض است که دانشمندان تسنن‌وتشیع قانون الهی را با کمك‌ومشورت هم به تصویب رسانند که در این راه از نظریات غیر ــ مسلمانان نیز میتوان یاری جست بهمان شکل که پیغمبر درآغاز هجرت به مدینه انجام داد .

مابایدد بروحدت تکیه کنیم دنباله روی از روش مصر و عربستان دنباله روی‌از ارتجاع است این راهم مابایدد در نظر بگیریم که اگر انقلاب خوب رهبری شود. بهیچوجه طولانی شدن زمان بررسی قانون اساسی ایجاد نمیکند مخصوصا که یك شورای انقلاب قوی میتواند جایگزین خلاء قانون اساسی باشد .

خوشبختانه در اصول قانون اساسی اختلاف اساسی وجود ندارد و آنچه هست قابل حل است بیایید با اکتفاء باسلام بعنوان دین رسمی راه قانونی وحدت را باز کنیم مساله اساسی دیگر این است که اگر مابه نظام اجتماعی ــ سیاسی ــ اقتصادی ــ اداری آسلام نظر کنیم می‌بینیم کمترین‌اختلافی میان ملتهای مسلمان نیست و آنچه مشاهده میشود از زمان امویان به بعد است که امتیازات رایج گردید پس بهتر است برای تمام‌مسلمانها حق متساوی و خودمختاری کامل اسلامی را بشناسیم و یك شورای انقلاب اسلامی رفع کامل ستمهای طبقاتی است که اسلام همه را چون دندانه های یك شانه میداند پس زندگی همه بایستی هم سطح گردد این را در قانون بصورت صریح بگنجانید من اشکالات دیگری را هم می‌بینم ولی آنچه مهم و در درجه اول است همان مسائل فوق است انشاءالله‌در صورت موثر واقع شدن و رفع این نقیصه ها درآینده درطرح و رفع آن بالتفاق کوشاخواهیم بود آنچه من میخواهم اسلام کامل است جامعه ای آزاد و پاك آن هرگونه فساد واستثمار و ارتجاع هدف اسلام است و من تا زنده هستم خود را موظف به کوشش در این‌راه میدانم .

والسلام

اطلاعیه استاندار زنجان به کشاورزان

استاندار زنجان در اطلاعیه‌ای به کشاورزان این استان‌یادآور شد که برای جلوگیری ازهرگونه‌اتفاق از هزارع و خرمن های خود بشدت محافظت نمایند . متن اطلاعیه استاندار زنجان باین شرح است :

برابر اطلاعات واصله اخیرا عناصری که منافع نامشروعشان در اثر پیروزی انقلاب اسلامی ایران دچار مخاطره شده بطرح نقشه‌های شیطانی و پلید علیه مردم ایران پرداخته و هرروز بیك لباس ظاهر شده وبه تحریك میپردازند.منجمله روزهای گذشته درمنطقه‌قزوین مبادرت به آتش زدن مزرعه‌ای نموده و گریخته‌اند .لذا ضمن‌اعلام شدار به کلیه کشاورزان پاکدل و شرافتمند‌استان زنجان درخواست میشود ازمزارع و خرمن‌های خود بشدت مراقبت‌ومحافظت نمودهرگاه عناصر ضدانقلاب قصد نزدیك شدن و نابودی مزرعه یا خرمن‌یاانباری را داشتند بلادرنگ از نزدیکترین پاسگاه ژاندارمری یاواحد سپاه پاسداران انقلاب با سایر مقامات انتظامی کمك خواسته اشخاص ضد انقلاب‌رادستگیر وبه‌اولین‌دادسرای انقلاب اسلامی همراه صورت جلسه تحویل تا بشدیدترین وجه بمجازی اعمال ننگین خود برسند .

مهاجمان بانک درشیراز دستگیرشدند

شبکه وسیع بانك زنی در شیراز کشف شد

اکبر خاقانی و حسن سیروس اعضای یك شبکه‌وسیع بانکزنی در ایران

شیراز ــ خبرنگار کیهان ــ دو جوان‌تهرانی‌بالتهام بانکزنی توسط مامورین انتظامی شیراز و ژاندارمری چنار شاهیجان‌در ۱۲۰ کیلومتری شیراز دستگیر شدند .

این دو جوان که اعضای‌یك شبکه وسیع بانکزنی درکشور می‌باشند ، روز گذشته به‌بهانه افتتاح حساب به‌بانك صادرات اول‌خیابان آریا مراجعه‌میکنند و چون ساعت یك بعدازظهر بود‌از خلوتی‌بانك سوءاستفاده کرده وبا تهدید اسلحه عبدالصمد فتحی رئیس بانك و ابوتراب آقائی و مح

حضرت آیت‌الله العظمی قمی در مصاحبه با مجله امریکائی گفت :

اگر امریکا از حقوق بشر دفاع میکند چرا درباره کشتار مردم افغانستان سکوت کرده است

* حرفهای گروههای کمونیستی و مارکسیستی بی اساس است .

* اینها فقط سروصدای زیادی راه می‌اندازند

حضرت آیت‌اله العظمی حاج آقاحسن قمی در گفتگوئی با سردبیر مجله امریکایی جی‌ای او که در مشهد انجام شد در پاسخ به پرسشهای ایشان درزمینه فعالیت‌های اجتماعی زنان گروه‌های چپی از قبیل مارکسیست‌ها و کمونیست‌ها و بهره‌گیری از تکنولوژی پیشرفته جهان در نظام جمهوری اسلامی انقلاب اسلامی ایران در سرنگونی سریع شاه مخلوع اطلاعاتی داد.

در پاسخ باین پرسش که در دوران پانزده سال زندان تبعید شما چه اقداماتی برای خارج کردن شاه مخلوع انجام داده‌اید گفت: اصل حرکتی که انجام شد ازاول برای این بود که ظلم وتعدی را از بین ببریم و احکام الهی جاری شود و ازاینکه آن شامخلوع حاضر نبود مستقیم این امور انجام شود ما را در مخالف هواهای نفسی خودش میدید ناچار بود که ما را در زندان و تبعیدگاه نگاهدارد البته نقش همین نگهداشتن من یا امثال این کارها موجب شد که روز بروز خشم مردم براو زیاد بشود و مردم بفهمند برای اینکه این مرد پست ظالم خود خواه وخودکام واز طرفی چون مردم می‌شناختند که من هوا وهوس‌های دنیایی و ریاستی، آقایی ومال وجاه و امثال ذالک ندارم حتی خود اوهم معترف بود و مکرر اقرار کرده بود که ماهرچه درباره فلانی بحث کرده‌ایم دیدیم که غیر از جهات دینی و مذهبی چیز دیگری در نظر او نیست خوب معذالک وقتی که یکچنین فردی را که مردم اینطور می‌شناسند اورا در تبعید وزندان نگاهدارد سبب خشم مردم میشود وروزبروز نفرت مردم بیشتر میشود در ضمن اعلامیه‌هایی در مواقع لزوم ضروری بود میدادیم پیام، سفارشها وگفتارهایی که لازم بنظر میرسید وامکان‌پذیر بود انجام میدادیم البته آخرین اعلامیه‌ای که من دادم در واقع فهرستی از اعمال زشت خود وپدرش بود که برای مردم کاملا آشکار کردیم تا مردم بفهمند خرابی او وپدرش را که این اعلامیه بسیار موثر بود و مخالفت‌هایی که ما با او داشتیم مخالفت‌های پنجاه ساله بود برای اینکه درزمان پدرش هم مخالفت‌هایی داشتیم وبا او نیز مبارزه میکردیم وبعداز اوهم در زمان خودش ودر زمانی هم که در زندان وتبعید بودیم عینا این مخالفت‌ها انجام میشد.

فعالیت در زمان تبعید

در مورد تبعید مجدد از مشهد که بدستور شاه مخلوع انجام گرفت ایت‌اله قمی گفت حدود ۱۲ ماه پس‌ازاقامت در مشهد که از نخستین تبعید آمده بودم دوباره بخارج‌از مشهد تبعیدشدم که‌در ایام تبعید مجدد اقدامات شدیدعلیه او وبرای سرنگونی وی صورت گرفت.

سردبیر مجله امریکائی جی‌ای‌او سئوال کردایافکر میکردید که شاه مخلوع باین زودی سرنگون شود

ایشان پاسخ دادما درمقام اقداماتی را که‌میکنیم متکی بخدا هستیم‌و متکی بامام زمان صلوات‌الله‌علیه که اقای‌فعلی ماست ولو در انظار نیست لکن توجهش بما هست‌وباتکال بخدا و بمعنویت امام‌زمان هرامر مشکلی برای ما بسیارامر آسانی میاید وامکان پذیر میشودو البته باعنایت خداوامام زمان بود که توانستیم یك چنین قدرت‌جائرو جباری راازپای درآوریم.

حکومت اسلامی بهترین حکومتهاست

آیت‌اله قمی در پاسخ‌باین پرسش که در خارج‌ازایران در اروپاویا در امریکا افرادی هستندکه فکر میکنم هنوز انقلاب ایران رادرك نکرده‌اند وروی عقاید خاصی که‌دارند میگویند بااین انقلاب احتمالا ایران چپ شده‌است یااین‌طور تفکراتی دارند گفت اینها اشتباه میکنند که ایران چپ‌شده است ایران بسیار پیروز شده‌در آن هدفی که دارد هدف‌ما از خارج کردن آن مرد جبار این بودکه حکومت اسلامی را در ایران برپا کنیم وحکومت اسلامی بهترین حکومتی است که میتواند تمام احتیاجات بشر را تامین کندوبه‌همه خواسته‌های افرادپاسخ‌بگوید بعدازآنکه‌ما هنوزچون‌نتوانستیم کاملا حکومت اسلامی راپیاده کنیم‌بتدریج باید این‌کارانجام بشود وامیدواریم انشاءاله درآینده خیلی‌نزدیك بعدازآنکه توانستیم حکومت اسلامی را در ایران بپا کنیم خود مردم دنیا خواهنددید که‌بهترین‌راه وبهترین‌حکومت‌و بهترین‌رژیم همین رژیم‌است که‌میتواند به‌احتیاجات‌بشر بر سد ورفع‌ظلم‌وتعدی بکند و این پیچاره‌گی‌هایی که گرفتارآن هستندوالان‌هیچ چاره‌ای برای‌آن نمی‌بینند وناچارند بزرگترین‌ظلم‌رامرتکب بشوند ببینند بحمداله دراین‌جاز بین رفته‌وخود امریکا همین رژیم‌است که‌میتواند به‌احتیاجات‌بشر بر سدورفع‌ظلم‌وتعدی اسرائیل همکاری میکند و اسرائیل جناریکه انواع ظلم‌ها را دارد مرتکب میشود واین‌طور جنوب لبنان‌را میکوبدومیزند ومی‌کشد. امریکا با کمال صراحت میگوید ما با او همراهیم وهمیشه کمك مالی وکمك اسلحه‌ای بلاعوض‌یا با عوض‌همه جوره نسبت‌به‌اومی‌کند واعمالش هم‌در سابق‌درویتنام‌وامثال ذالك بود این‌ها همه برای گرفتاریهای بزرگی است که این ممالك دارند برای اینکه نمی‌خواهند ان چیزی را که‌واقع است انجام بدهند امیدواریم با انشاءاله حکومت اسلامی‌را اگر پیاده کردیم دنیا بیاید دنبال ما و تبعیت کند ازاین حکومت و بتواند خودش را‌از این گرفتاریها نجات بدهد بالاخره درهرانقلابی تاموقعیکه انقلاب‌بخواهد صورت‌واقعی بگیرد یك زمانی میخواهد آنی‌که نیست، بعداز رفتن‌آن مرد و تمام دسته‌جات او هیچ کس در دنیا خیال نمیکرد یك خلاء شدیدی در ایران پیدا نشود همه خیال میکردند آن خلاء بدترین گرفتاری برای ایران باشد ولیکن‌بحمداله باعنایت خدا وعنایت امام‌زمان آن خلاء وجود پیدا نکرد تا کنون مملکتی است دارد بین خود میگردد دو دراین انقلاب‌داریم میگذرانیم و داریم امور را بتدریج اصلاح میکنیم البته‌یك گرفتاریهایی هست ناراحتیهایی هست وقتی ما بخواهیم اینها را برطرف کنیم یك‌مقدار زمان لازم دارد که‌با این گذشته زمان دنیاخواهد فهمید که‌بهترین راه همین‌راههاست ما دنبالش رفتیم.

ایران یك الگو برای دنیا خواهد بود

سردبیر مجله امریکایی اظهار داشت من بعنوان یك توریست وبا مطالعاتی که ازمملکت شداشتم اکنون‌احساس میکنم تاحدی مشکلات گذشته‌حل شده‌ومردم خیلی‌خوشحال وراضی بنظرمیرسندومعلوم این است که. زندگی‌راازسرگرفته وجنبه جوش‌خاصی درکسب و تجارت بچشم میخورد آیت‌اله قمی در موردباین اظهار نظر خبرنگار گفت‌بله‌همینطورهست اکنون مردم خیلی خوشحالند که آزادی- بدست‌آورده‌اند و آن مرد ظالم‌و جائررا سرنگون کرده‌اند و حکومت‌طاغوت را از بین برده‌اند و اکنون میتوانند با آزادی حرف‌هایشان را بزنند و مطالب‌شان را بگویند. لیکن خوشی‌ها انشاالله بعد از این‌ها است و البته الان خیلی بهتر از سابق شده است

لیکن ما باین‌ها قناعت نداریم ووقتی حکومت اسلامی‌رابر قرار بکنیم وقوانین اسلامی را انجام بدهیم انوقت است که بکلی می‌بینید که چقوضع خوشی‌انشاالله خواهد بود وایران یك بهشت والگویی برای‌دنیا خواهد بود که‌دنیا توجه‌بکند و کم کم تبعیت بکند و بدنبال این حکومت بروند واین‌راه را ادامه بدهد.

سردبیر مجله جی‌ای‌او دربخش دیگری ازمصاحبه‌خود این مطلب را مطرح کرد که گویا مسائلی در مورد حجاب تاکید میشود و اخیرا برای بعضی ازمردم امریکا این تخیل پیش آمده که انقلاب ایران برخلاف میل باطنی زنان‌دارد انجام وظیفه میکند و اینکه احتمالا در ادارات‌های دولتی‌تا حدودی محدودیت کاری پیدا بکنند ودرجاهایی که ازنظر اسلام مشروع نیست زنان‌در کارمردان وباهم کارکنند.نظر ایت‌اله در این زمینه چیست.

اسلام برای زن شخصیت قائل است

آیت‌اله قمی‌گفت اولا اینکه‌اسلام برخلاف‌همه جامعه‌های دنیا زن را یك کالای بهره‌برداری‌های عمومی‌نمی‌دانند‌این‌ها در دنیا زن رایك کالایی میدانند که‌همه ازاین‌بهره‌برداری لخت بیرون بیایدو خودش رازینت بدهد وهمه‌ازاو استفاده بکنند نه برای یك فرد خانواده خودش باشد یك کالایی‌از او ولکن اسلام او را یك شخصیتی برایش قائل است وچرا در یك کارهایی که منافات هم نداشته‌باشد باعفت‌وعصمتش در همان کارها وارد میکنند واز رایش استفاده میکنندواز کارش‌هم مورد استفاده قرار میگیرد و این طور نیست که او را در هیچ امر اجتماعی دخیل نکنند.

فعالیت گروههای کمونیستی و مارکسیستی

سردبیر مجله جی ای او نظر آیت‌اله قمی‌را درمورد فعالیت گروه‌های مارکسیستی وکمونیستی در نظام‌جمهوری اسلامی خواستار شداضافه کرد ایااین گروه خواهندتوانست در کنارسایر گروه‌های مردم که‌انقلاب بوجود آوردندباشند و یا مسایلی را ایجاد خواهند کرد.

آیت‌اله قمی در مورد فعالیت گروههای کمونیستی و مارکسیستی گفت تعداد این گروهها بسیار کم است و فقط سروصدای زیادی راه میاندازند ولی بهرحال آنها آزادهستند و نظریاتی هم دارند و حرفهایشان را هم درکمال آزادی میزنند لیکن چون حرفهایشان بی‌اساس است و باسخ قاطعانه میشنوند کاری نمیتوانند انجام دهند.

آیت‌اله قمی در پایان مصاحبه خود گفت مناتورها و مقامات امریکائی که داد از حقوق بشر میزنند خودشان بملت همکاری با اسرائیل این‌حقوق را پایمال‌میکنند و این‌بزرگترین جنایاتی است که ازطرف امریکا بدنیا میشود . اگر امریکا از حقوق بشر دفاع میکند چرا در جریان کشتار وحشیانه مردم افغانستان سکوت اختیار کرده است .

شمیران ــ خبرنگار کیهان ــ

تشنج و اعتصاب در بیمارستان شهدای تجریش

از مدتها قبل عده‌ای‌از عوامل شناخته‌شده که اوضاع‌بیمارستان شهدای تجریش را منشنج و با اعصاب های پی‌دربی و کم‌کاری ، مشکلات فراوانی برای ساکنان منطقه شمیران و بیماران بوجود اورده بودند ، هفته گذشته به اوج خود رسید ، یکی از رزیدنت های این بیمارستان به دنبال مشاجره لفظی با یکی ازمنشی های این بیمارستان،متخصصین و کارکنان را باعتصاب دعوت کرد و سپس شورای بیمارستان تشکیل شد و در این شورا تصمیم گرفته شد، رزیدنت مزبور سه ماه از تحصیل‌محروم و خانم منشی توبیخ شود . ولی این‌بار عده ای‌ازرزیدنت های بیمارستان دست به‌اعتصاب زده وسایرین رانیز باعتصاب دعوت کردند وخود دادگاهی غیر قانونی تشکیل داده و سه تن‌از متخصصین را بابدترین وضع و فحاشی به ادگاه‌کشانده و ضمن حبس کردن آنها ، در دادگاه شروع به فحاشی درآنجا کردند و اوضاع بیمارستان متشنج شد و آنگاه خانم منشی را به دادگاه کشانده و او را نیز محاکمه کردند و مجمع عمومی بیمارستان با شرکت کلیه پزشکان- کارکنان وکارگران و رزیدنت ها تشکیل و دراین مجمع تصمیم گرفته شد ، هفت رزیدنت و پنج پزشك از بیمارستان اخراج شوند. فردای آن روز صد ها تن از ساکنان شمیران ضمن بستن مغازه ها و تعطیل بازار درمحوطه بیمارستان اجتماع و تحصن کردند،ابتدا حجت‌الاسلام شاه‌ابادی سرپرست کمیته‌ناحیه ۲ شمیران اظهار داشت ،بیش ازهفتاد هزار نفر از جوانان این مملکت حون خودرا دراین انقلاب ریختند و این‌بیمارستان نیز درگذشته دراختیار عده‌ای معلوم‌الحال بود و حالا بعداز انقلاب بیمارستان ها باید با آغوش باز بیماران را بپذیرند و شمیران با بیش‌از چهارصد هزار نفر جمعیت همین یك بیمارستان را دارد کماز سایر نقاط تهران و شهرستان ها هم باینجا مراجعه میکنند‌وسالیانه یکصد میلیون تومان هزینه دارد کماز بیت‌المال پرداخت میشود ، حالا عده‌ای‌ازرزیدنت های ناصالح دست به اعتصاب زده و کم کاری میکنند و دیگران را نیز به اعتصاب دعوت میکنند واز پذیرفتن مجروحین خیز خودداری می‌کنند اظهارداشت که چندی قبل دو پاسدار و عوامل ضد انقلاب بوسیله چاقو مضروب کردند که باین بیمارستان انتقال ولی پزشکان از قبول آنها خودداری کردند تااینکه با وساطت و التماس‌توانستیم دوبعداز ظهر فردای آن شب آنهارا راهی اطاق‌عمل کنیم. همچنین هفته قبل پاسداری هدف گلوله قرار گرفت که وی را نیز نپذیرفتند و پس‌از ساعت ها خواهش و تمنا وی را بشرطی پذیرفتند که پس‌از مداوای‌اولیه او راازبیمارستان ببریم حجت‌الاسلام شاه‌آبادی آنگاه گفت آیا درست است بعد از انقلاب ، عده‌ای از پزشکان اینطور با مردم آزاده ایران رفتار کنند . سپس حجت‌الاسلام شاه‌آبادی حوادث اختلاف نظر دو تن ازکارکنان بیمارستان را برای‌مردم تشریح کردو اضافه کرد شورائی از افراد منتخب شمیرانات برای این بیمارستان انتخاب و این شورای مردمی بیمارستان را اداره خواهند کرد .و از کارکنان بیمارستان خواست که اعتصاب خود را بشکنند و بکار خود ادامه دهند .

سپس قطعنامه‌ای پنج‌ماده‌ای صادر شد و در آخر متن قطعنامه آمده‌است از این‌رو نمایندگان منتخب مردم‌شمیران، دراموربیمارستان‌دخالت‌مستقیم خواهند داشت و متحصنین‌به مسئولان بیمارستان سه روز مهلت دادند تا اوضاع‌بیمارستان را درست کنند که مورد تایید مردم قرار گرفت . در این اجتماع روحانیون مبارز شمیرانات نیز شرکت داشتند .

★ دیروز بعداز ظهر دکتر جابری رئیس بیمارستان شهدا اعلام کرد ، بعلت درگیریهای اخیر این بیمارستان،کلاسهای آموزشی تعطیل شده ، ولی پس‌از چندروز کم کاری و اعتصاب ، اوضاع بیمارستان به حالت عادی‌برگشت‌وپزشکان و کارکنان فعالیت خود را آغاز نمودند ، و بخش درمانی بیمارستان شهدا کاملا آماده پذیرائی از این بیماران می‌باشد .وی درمورد اهانت به اساتید این بیمارستان اظهار داشت ، چون به اساتید بیمارستان شهدا اهانت شده ، بهمین خاطر کلاسهای‌آموزشی تعطیل و پس‌از رفع اهانت ، کلاسها را دوباره دایرخواهیم نمود، و همچنین کمیته پاك سازی این بیمارستان مشغول تهیه لیست اشخاصی است که بایدمورد پاکسازی قرارگیرند. البته با ارائه مدرك مانند موسسات دیگر .

از صفحه اول تا صفحه آخر

در روزهای سخت ، دوستان واقعی را میتوان شناخت

YOU WILL KNOW YOUR REAL FRIENDS WHEN YOU ARE IN DIFFICULTY.

بیست کلمه

لحظه‌های سرخ ...

زیر نظر : گرمارودی

... و همه جا خون بود

برگشتم باز توی کوچه . از ته‌کوچه ازآن دور از پای دیوار دانشگاه هم می‌آمدند . سربازها می‌آمدند . شلیك می‌کردند ومی‌آمدند . زخمی روی دست بود . برگشتم و دویدم بطرف بالا . زخمی را بردند توی خانه‌یی . همان که مغز دردستش بود درست وسط خیابان بود . سرکوچه پسری رفته بود سرپیت آشغالی و نارنجکی را در دست داشت وداد می‌زد « هرکی ازاینا داره بمونه ، هرکی نداره بره، فرداهم دیگه‌تو خیابون نیاد . بره درست‌کنه یعدبیاد.» از ته همان کوچه که پسر سرش بچه‌ها را جمع کرده بود ناگهان سربازها شلیك کردند . پسر نعره زد «برین» و خودش پرید پشت تیرسیمانی . ما دویدیم . حالا سربازها آمده بودند توی امیرآباد وداشتند بالا می‌آمدند . ما دویدیم سربالایی . از لابه‌لای درخت‌ها می‌دویدیم . داد می‌زدیم و می‌دویدیم . یکی دوتا نعش وسط خیابان افتاده بود . عجیب بود ، نه‌آمبولانسی از بالا می‌آمد ونه‌ماشینی . انگار راه را بسته بودند . پسری‌که مغز کف دستش بود کنار درخت نشسته بود . یکی داشت با چوب چال می‌کند انگار داشتند خاك بازی می‌کردند . بی‌اعتنا به همه سرگرم کار خودشان بودند. پسر چاله را کند وآن‌یکی آهسته مغز دست نخورده را انداخت توی چاله وآرام بادستش خاك ریخت رویش. دوتا دختر زار زار گریه می‌کردند. من حالا دم دکان نانوایی بودم. نان شیرمال داغ روی تخته‌بود. تنور گرگر می‌کرد وشاطر مشغول پخت بود. من‌یك پاك‌توماتی انداختم توی ترازو و یك نان شیرمال برداشتم. دستم خونی بود. انگار نه انگار که از پایین سربازها داشتند می‌آمدند. حالا خیابان خلوت شده بود. ناگهان دیدم بچه‌ها از بالا می‌دوند. پریدم توی خیابان که دیدم از بالا ریوها با چراغ‌های روشن دارند می‌آیند. غرش‌کنان می‌آمدند. سربازها همجا بودند. از پایین هم می‌آمدند. از آن طرف توی پیاده روهم می‌آمدند. از همه طرف می‌آمدند. ما ناگهان از جاکنده شدیم و دویدیم توی کوچه. از ته کوچه‌هم می‌آمدند. برگشتیم و وسط کوچه گیر کردیم. در یکی دوخانه باز شد و ما چپیدیم تو. ما بیست سی نفری بودیم. نان هنوز در دست من بود. ساعت نزدیك پنج ونیم بود. توی‌راهرو بودیم. ساعت دیواری بالاسرهان بود. بچه‌ها پایین‌که حرفی بزنند دست‌دراز کردند. من نان را تکه تکه کردم و تقسیم کردم. انگار همه‌مان لال شده بودیم. باهم حرف نمی‌زدیم. صاحب‌خانه هی‌اصرارکرد که حرف نزنیم. حالا سربازها توی کوچه بودند. صاحبخانه پشت پرده بود و ما توی اتاق و راهرو. صاحبخانه چشمش به پنجره‌ی روبه رویی بود. من بلند شدم و گفتم «که اومدن تو، از کجا فرار کنیم.» صاحبخانه که جوان لاغراندامی بود وترك بود انگار که تازه متوجه شده باشد که چه کرده دست پاچه شد و دست مرا گرفت و گفت «این‌جا راه‌بلاست» و دوید بالا. من هم دنبالش دویدم. دونه نفر هم دنبال من آمدند. در خریشته را باز کردیم وپرگشتیم پایین. من توی هال خودم را توی آینه قدی زیر ساعت دیدم. دست‌هایم‌خونی بود. یکی دوتا قطره خون پریده بود روی شیشه عینکم. رفتم دست وصورتم را شستم. حالا هوا کمی تاریك شده بود. صاحبخانه از همان کسی که از خانه‌ی روبه‌رویی ملامت‌میداد که سربازها رفته‌اند یا سر کوچه هستند می‌ترسید. می‌گفت سواکی‌ست و نمی‌گذاشت ما پشت پرده بیاییم. همه گرسنه بودیم. یکی گفت «آقا نون تو خونه‌تون پیدا می‌شه.» پسر بی‌این‌که کلامی حرف بزند یواش آمد و رفت سفرخان‌نواش را آورد وگذاشت‌وسط اتاق. عجیب‌بود. توی‌این‌خانه زن‌نبود.

ادامه دارد

از کتاب «لحظه‌های انقلاب»
نوشته محمود گلاب دره‌ای

کیهان ، از همه‌ی ملت غیور و رزمنده‌ی ایران میخواهد که هرخاطره‌ای که از لحظه های انقلاب دارند ، بفرستند ، تا به‌تدریج، درستون ویژه‌ی این لحظه ها را برای همگان و نسل آینده به ثبت برسانیم .

۵۶۳۶ م ــ الف

دانشگاه صنعتی تهران

آگهی مسابقه ورودی فوق‌لیسانس (MS) در رشته مهندسی‌شیمی

دانشکده مهندسی شیمی دانشگاه صنعتی تهران جهت دوره فوق‌لیسانس در نیمسال اول سال تحصیلی ۵۹ ــ ۱۳۵۸ تعداد محدودی دانشجوی تمام وقت از طریق مسابقه ورودی میپذیرد.

شرایط پذیرش عبارتند از :

۱ ــ داربودن درجه لیسانس در رشته‌های مهندسی و علوم (دانشجویانیکه امکان اخذ درجه لیسانس را تا مهرماه سال‌جاری دارند میتوانند در مسابقات ورودی شرکت کنند)

۲ ــ داربودن برگ خاتمه خدمت و یا معافی از آن

۳ ــ موفقیت در امتحانات کتبی در زمینه‌های ریاضیات ، ترمودینامیك ، مکانیك سیالات ، انتقال حرارت ، انتقال جرم ، کینتیك شیمیائی ، عملیات واحد صنعتی ، شیمی فیزیك و زبان انگلیسی (تمامی این امتحانات دارای ضریب مساوی هستند)

٤ ــ موفقیت در مصاحبه پس از پذیرفته شدن در امتحانات کتبی

داوطلبان می‌بایست تقاضانامه‌های خود را همراه با مدارك لازم (دوقطعه‌عکس، فتوکپی شناسنامه، فتوکپی‌برگ پایان خدمت یا معافی از آن یا دفترچه آماده بخدمت ، فتوکپی لیسانس و ریز نمرات و فیش بانکی بمبلغ ۱۰۰۰ ریال بحساب شماره یك بانك عمران شعبه دانشگاه صنعتی تهران) تا آخر وقت اداری روز شنبه ۲۳ تیرماه ۵۸ پست کرده و یا تا روز ۲۷ تیر شخصا بدفتر دانشکده مهندسی شیمی تحویل دهند .

مسابقه ورودی روز شنبه ٦ مرداد ۵۸ در محل دانشگاه صنعتی تهران واقع در خیابان آیزنهاور انجام خواهد شد. برای کسب اطلاعات بیشتر با دفتر دانشکده مهندسی شیمی یا تلفن ۹۷۲۰۱۲ تماس حاصل نمائید .

ش ۱۲۵۵ ۲ــ۲

آگهی تشکیل سندیکا

بموجب مواد ۲۵ و ۲۶ قانون کار باتوجه به مدارك تسلیمی بمنظور حفظ منافع حرفه‌ای و بهبود وضع اقتصادی و اجتماعی در شرف تاسیس کارگران شرکت فسان سندیکائی بنام سندیکای کارگران شرکت فسان که اقامتگاه قانونی آن جاده مخصوص کرج کیلومتر ۱۴ خیابان نوریانی شرکت فسان و حوزه فعالیت آن تهران میباشد تشکیل گردید و اسامی وسمت هریك ازآقایان اعضای اصلی و علی‌البدل هیئت مدیره و بازرسان سندیکای‌مذکور که برای مدت دو سال لغایت بیست خردادماه یکهزار و سیصد و شصت انتخاب شده‌اند بشرح زیر میباشد :

۱ ــ دبیر شنطیا توکلی میرکی
۲ ــ مظاهر اسدی
۳ ــ نایب رئیس رمضان مظلومی‌مقدم
٤ ــ خزانه‌دار ابوالفضل‌وکیلی کورایم
۵ ــ عضو هیئت‌مدیره علی‌اصغر منصور
٦ ــ اعضای علی‌البدل هیئت‌مدیره مظاهر اسدی پیله‌رود
۷ ــ بازرس حسین بیدمشکی

ضمنا مطابق بند سه ماده بیست اساسنامه اسناد مالی با امضای رئیس هیئت‌مدیره و خزانه‌دار سندیکا معتبر خواهد بود.

ابوالفضل فاطمی
مدیرکل سازمانهای کارگری و کارفرمائی

ن ۸۲۰۴۳

آگهی تجدید انتخابات مسئولان سندیکا

بموجب مدارك تسلیمی از سوی سندیکای کارگران صنایع بسته‌بندی ایران اسامی و سمت هریك از آقایان اعضای اصلی و علی‌البدل هیات مدیره و بازرسان سندیکای مذکور که برای مدت دوسال لغایت بیست وپنج فروردین ماه یکهزار وسیصد وشصت انتخاب شده‌اند بشرح زیر میباشند :

۱ ــ دبیر محمد جعفر خوبان
۲ ــ رئیس هیات‌مدیره فریدون آهنگری
۳ ــ نایب‌رئیس حیدرعلی ترابی
٤ ــ خزانه‌دار یونس یارمحمدی
۵ ــ اعضای هیات‌مدیره حسین تیرگر ــ محمد ابراهیم گنج‌خانی ــ علی محمد تیماجی
٦ ــ اعضای علی‌البدل هیات‌مدیره علیخان دادشپور ــ صادق توکلی
۷ ــ بازرسان حسین غلام ــ صفر سام ــ بدیع‌الله شفیعی

ضمنا مطابق بند سه ماده بیست اساسنامه اسناد مالی باامضای رئیس هیات‌مدیره و خزانه‌دار سندیکا معتبر خواهد بود .

ابوالفضل فاطمی
مدیرکل سازمانهای کارگری و کارفرمائی ــ فاطمی

ن ۸۲۰۲۷

ترحیم

باکمال تاسف وتاثر درگذشت سیدالسادات آقای حاجی سید محمد کوثریان .کمعمری خدمتگزار بااخلاص اهل بیت‌عصمت وطهارت بوده‌اند باستحضار میرساند مجلس ترحیم فقید سعید روز چهارشنبه سیزدهم تیرماه جاری از ساعت ۵ الی ۷ بعداز ظهر درمسجدالجهاد (فخرالدوله سابق) دروازه شمیران برقرار میباشد.

هیئت فاطمیون

بانهایت تاثر فوت پدر وبرادر عزیزمان آقای حاجی سیدمحمد کوثریان راباطلاع دوستان وآشنایان میرساند ، مجلس‌ترحیم مردانه وزنانه روزچهارشنبه ۱۳ر٤ر۵۸ ازساعت ۵ الی ۷ بعداز ظهر درمسجدالجهاد (فخرالدوله سابق) برگزار میگردد.

دکتر سیدحسین کوثریان ــ سیدعلی کوثریان ــ سیدعباس کوثریان .

بدینوسیله درگذشت مرحوم آقای حاجی سیدمحمد کوثریان بزرگ خاندان کوثریان راباستحضار دوستان و آشنایان میرساند مجلس ترحیم مردانه‌وزنانه فقید سعید روز چهارشنبه ۱۳ر٤ر۵۸ از ساعت ۵ الی ۷ بعدازظهر در مسجدالجهاد (فخرالدوله سابق) منعقد میباشد .

خانواده‌های : کوثریان ــ میرسراجی ــ جوانمرد ــ طباطبائی نژاد ــ زهدی ــ دربندی ــ نیك‌انجام ــ فخاریان ــ آل‌حسینی آذرنیا ــ زرگرزاده ــ طباطبائی ــ افشار ــ محکم ــ کاظم‌زاده ــ ریاض‌منش ــ قنبری ــ وهابی ــ باهر ــ دولو ــ پاینده ــ زاهدی ــ میرهای ــ سپاهی ــ حاج‌رحیمی ــ طهماسبی ــ هاشمی ــ اکبرزاده وسایر فامیلهای وابسته

الله‌وانا‌الیه راجعون

بانهایت تاسف فوت‌ناگهانی وتاسف‌انگیز آقای‌مهندس غلامعلی پاستاری سرپرست برق منطقه لار کدرسانحه اتومبیل در راه شیراز بدلار اتفاق افتاده است باطلاع میرساند ختم زنانه‌و مردانه ازساعت ٤ الی٦ بعدازظهر روز پنجشنبه ۱۴ر٤ر۵۸ در مسجد فخرالدوله واقع در دروازه شمیران منعقد میباشد.

عبدالرسول قجلی‌زاده ــ عبدالحسین قجلی‌زاده ــ پاستاری ــ لیروهند ــ عین‌الحق ــ سلطان پناهی

بانهایت تاسف‌فوت‌مرحومه مغفوره بانودرخشنده غفاری‌تبریزی همسرمرحوم حاج میرحسین غفاری تبریزی مادرگرامی آقای میرجعفر غفاری تبریزی را در هامبورگ باستحضار فامیل، دوستان و آشنایان میرساند. مجلس ترحیم‌زنانه ومردانه آن مرحومه روز پنجشنبه ۱۴تیر ۱۳۵۸ از ساعت ۱۱ الی۱ بعدازظهر در دارالعلم امیرالمومنین (خانقاه صفی‌علیشاه سابق) منعقد میباشد.

خانواده‌های : غفاری ــ احمدی ــ یوسفی ــ مهرعلی ــ نصرتیان ــ منتخب‌صادقی ــ شریفی ــ تهرانی ــ خاکپور ــ روحی ــ پاکروان ــ مبرهن‌نیاکان ــ کیانیان ــ کمپانی ــ فرزامیان .

بسمه‌تعالی

بانهایت تاسف وتاثر درگذشت مرحوم حاج محمد شفیع‌گردی بزرگ خاندان‌کردی دردامغان‌را باستحضار فامیل ودوستان میرساند مجلس ترحیم آن‌مرحوم روز چهارشنبه ۱۳ر٤ر۵۸ ازساعت۵ الی۷ بعدازظهر درمسجد ارك تهران منعقدخواهدبود خانواده‌های آن‌مرحوم و فامیل وابسته

بانهایت تاسف و تاثر درگذشت شادروان حاج ابراهیم کاریابی را باطلاع فامیل ودوستان وآشنایان میرساند مجلس ترحیم زنانه ومردانه آن‌مرحوم ازساعت۵ الی۷ بعدازظهر روز چهارشنبه ۱۳ر٤ر۵۸ در دارالتبلیغ امیرالمومنین (خانقاه صفی‌علیشاه سابق) منعقد میگردد .

خانواده‌های : کاریابی ــ مرزبان ــ طیبی ــ شاهمیری ــ علی‌آبادی ــ زاهدی ــ علیمیرزائی ــ محمدی ــ حاج‌قربانی ــ پرتو ــ رادفر ــ الهامی ــ تفرشیان ــ تکمیل‌زاد ــ سیف‌الهی ــ تفرشی ــ نصیر ــ ابتهاج ــ هیلانفر ــ صفائی ــ رفیعی ــ ابوالحسنی ــ صدیقی ــ سعیدی ــ فرازی ــ رضائی ــ حاج‌صفری ــ پرچمی ــ غریبیان ــ فروزان ــ نوروزی ــ مجعلی ــ لشگری ــ نازمهر ــ احمدی ــ رایگذ ــ آزادبخت ــ نعیمی ــ حبیبی ــ فلاحی وسایر خانواده‌های وابسته .

بانهایت تاسف درگذشت مرحومه خانم شوکت تیموری همسر مرحوم آقای سید جلال‌الدین مدنی اهل خلخال را باطلاع کلیه بستگان ونزدیکان میرساند مجلس ترحیم آنمرحومه‌روز٤شنبه ۱۳ر٤ر۵۸ زنانه ومردانه درمسجد ولی‌عصر خیابان‌حشمت‌الدوله سابق ازساعت۳ الی۵ بعدازظهر برگزار خواهد شد .

فرزندان: پری‌زاد، فریده، نصیبه، مینا، نهاد، منیژه، سید کمال‌الدین وسید جمال‌الدین مدنی ــ خانواده‌های: مدنی ــ تیموری ــ یوسفی ــ اکلانتری ــ رهنون ــ افراسیابی ــ سهرابپور ــ روائی ــ عرفانی ــ رادکلانتری ــ نراقی ــ اسدی ــ تقی‌زاده ــ بهبودی ــ توژی ــ ترابی ــ سلیمی ــ موسوی ــ هدایتی ــ امیرخسروی ــ نصرالهی

آنانکه درراه خدا مهاجرت نموده ومرگ‌گریبان‌آنان‌را بگیرد بتحقیق اجر وپاداش آنان باخدا خواهد بود

بانهایت تاثر فوت جانگداز عزیزانمان بانوان میرقعادی (آهنگری) و شاهنگیان و شادروان محمد خادم نظری راکه دراثر سانحه اتومبیل دربازگشت اززیارت مرقد مطهر ثامن‌الحجج دارفانی‌را وداع نمودند باطلاع میرساند مجلس ترحیم مردانه و زنانه آن‌مرحومان ازساعت۱۰ تا۱۲ روز چهارشنبه ۱۳ر٤ر۵۸ درمسجد فخرالدوله واقع در دروازه شمیران برگزار خواهد شد .

شاهنگیان ــ حقیقت آزاد (آهنگری) ــ خادم نظری ــ عسگریان ــ تهرانی ــ حاجی‌آقالی ــ حق‌پرست ــ اتفاق ــ توکلی ــ باقرزاده ــ احمدی ــ عسگری ــ مقدم ــ مقاره ــ جعفری ــ میردانیالی ــ عباسی ــ فرزان ــ کهکی ــ دامن‌باغ ــ میرزاخانی ــ غضنفری ــ لاهوتی

الله‌وانا‌الیه راجعون

بانهایت تاثر درگذشت ناگهانی بزرگ خاندان پدر عزیزمان حاج قنبر روشناس را باطلاع دوستان و آشنایان میرساند مجلس ترحیم زنانه و مردانه در مسجد توتونچی واقع در خیابان غفاری در تاریخ ۱۴ر٤ر۵۸ ازساعت۵ الی۷بعدازظهر برقرار میباشد .

محمدعلی روشناس ــ امیر روشناس ــ غلامرضا روشناس ــ معصومه روشناس وکلیه اقوام.

بانهایت تاسف وتاثر درگذشت ناگهانی مرحومه بانو عاتکه صادقی صبیه مرحوم حاج‌حسین‌آقا صادقی رادر اردبیل به اطلاع محشریان و دوستان محترم میرساند مجلس ترحیم‌روز چهارشنبه ۱۳ تیرماه جاری ازساعت ۱۷ الی ۱۹ در مسجد سجاد واقع درخیابان جمهوری (شاه‌سابق) منعقد خواهدشد طبق وصیت آنمرحومه مجلس ترحیم‌زنانه برگزار نخواهدشد.

خانواده‌های : رئیسی ــ رئیس‌زاده ــ اربابی ــ اربابزاده ــ رضازاده ــ خرمی ــ ناصری ــ پژوه ــ امیری ــ ارفعی ــ شریعت ــ وهابزاده ــ مبشری ــ احدی ــ حبیب‌الهی ــ میرفتاحی ــ ملکی ــ زرینه ــ شریعتمداری ــ شیخ‌الاسلامی ــ اسلامی ــ مجتهدی ــ سیدصدری ــ بهروش ــ آیت‌الزاده ــ مباحی ــ ایزدیار ــ مصطفوی ــ محمدی اردبیلی ــ عاملی ــ شکرالزاده ــ کیومرثی ــ علوی ــ افلاطونی ــ کرمجی ــ قدس ــ صادقی

بانهایت تاسف وتاثر درگذشت سیدباقر عطیفه کارمند بازنشسته وزارت صنایع ومعادن راباطلاع اقوام وآشنایان

ع ــ موسوی

قانون اساسی و روح انقلاب

کسانیکه حتی نگاهی سطحی به‌پیش نویس قانون‌اساسی افکنده باشند، متوجه این نکته شده‌اندکه در موارد متعددی توجه واتکا به‌فلسفه وقواعد شریعت اسلام مورد تاکید قرار گرفته است. این موضوع آنچنانکه ازبعضی مقاله‌ها واظهار نظرها استنباط می‌شود، به‌هیچ‌وجه تصادفی نیست. بلکه آنهائیکه الگوهای غربی را برترین و واقعی‌ترین معیارهای سنجش و داوری می‌پندارند، چندان خوشایند نبوده است. اوج این ناخوشایندی زمانی احساس می‌شودکه این گروه از منتقدان پیش‌نویس اخیر را حتی ضعیف‌تر ازقانون اساسی سابق می‌شمارند، چرا که در نظر آنان قانون اساسی سابق باالگو و روح دموکراسی غربی تطبیق بیشتری دارد ولذا قانونی مترقی‌تر و مقبول‌تر است.

البته در برابر چنین نظری، عده‌ای هم زبان به‌انتقاد گشوده‌اند که این پیش‌نویس بیش ازآنچه ایرانی و اسلامی باشد، غربی است. حتی این عده تاآنجا پیش می‌روند که بعضی از فصول پیش‌نویس را ترجمه شده از متون غربی می‌دانند.

وقتی در جامعه‌ای محیط بحث ونقد آزاد فراهم باشد، ظهور چنین نظرات متضادی تعجب‌آور نیست. مردم بایدهمه این نظرات را بشنوند وبخواهند تابتوانند تصمیمات سنجیده ودرست اتخاذ کنند. البته روشن است‌که‌برای کسب اطلاعات درست، محیط جامعه باید عاری ازجریانهای تند افراطی و فارغ ازجنجال وفریبکاری باشد و امیدواریم که در جامعه نوین ایران، دیگر هرگز افراد یاگروههائی که بجای بحث و استدلال سازنده، راه جنجال وفریب وتحمیل عقاید را برمی‌گزینند، فرصت عرض وجود پیدا نکنند.

اما برای قضاوت کردن تنها داشتن اطلاعات ومحفوظات کافی نیست، برای قضاوت کردن باید به‌ابزار خاص داوری مجهز بود و از فنون آن نیز آگاه بود. بویژه اگر مساله مورد قضاوت درحیطه مسائل اجتماعی باشد، جریان‌داوری پیچیده‌تر و دشوارتر می‌شود چراکه در این‌گونه موارد ضرورتا باید سوابق تاریخی، زمینه‌های فرهنگی، سیاسی و اجتماعی مسائل را نیز مورد توجه قرار داد. آوردن این توضیح شاید ازاین جهت ضرورت داشت‌که بدانیم در جریان بحث واظهار نظر درباره پیش‌نویس قانون اساسی نیز بهتر است خود را در قالب‌های فکری خاص محدود نکنیم، خواه این قالب فکری شرقی باشد، یاغربی، بلکه اساس داوری خودرا برحقایق و شواهد تاریخی وواقعیات کنونی جامعه بنیان گذاریم.

وظیفه مجلس موسسان منحصر به تدوین اصولی است که قبلا دروجدان مردم شکل گرفته است

بازگردیم به‌مساله اصلی، یعنی نظریه‌های متعدد وگاه متضادی‌که درباره پیش‌نویس قانون اساسی داده می‌شود. وقتی انسان دربرابر نظریه‌هائی متضاد درباره یک مساله، آنهم در زمان ومکان وشرایط ثابت قرار می‌گیرد، منطقا حق داردکه درباره درستی یکی ازنظریه‌ها شک کند، زیرا قبول هردو نظریه بنابه‌قاعده منطقی صحیح نیست. اما حقیقت این است‌که آدمی، درچنین مواردی معمولا بهردو نظریه به‌دیده شک می‌نگرد. البته این احساس چندان هم دور از واقعیت نیست، زیرا تجربه ثابت کرده است‌که نظریه‌هائی‌که به راه افراط یا تفریط رفته‌اند، کمتر قابل دفاع‌اند و بیشتر در خور نقد. اتفاقا چنین برداشتی در شرایط کنونی نیز مصداق‌عملی دارد‌ه زیرا درحالیکه عده‌ای پیش‌نویس قانون اساسی را به لحاظ منطبق‌نبودن باالگوهای خاص غربی، غیرمترقی میدانند، گروهی درمقابل آنرا به‌پیرایه نزدیک بودن به‌قالب‌های غربی، مورد انتقاد قرار می‌دهند اینجاست‌که پرده تردید برذهن خواننده سایه می‌افکند و شخص را بفکر وامی‌دارد. آیا در چنین مواردی، فکر می‌کند که چگونه ممکن است درباره پدیده‌ای این چنین صریح وروشن، یعنی درباره انقلاب اسلامی ایران وقانونی‌که می‌باید روح وفلسفه این انقلاب را در جامعه برقرار ومستدام دارد، دریک زمان نظراتی تااین حد متفاوت ارائه شود. در اینصورت آیا نباید درباره درستی این نظریه‌ها تردید کرد واندیشید‌که چه‌بسا حقیقت امر چیزی فراتر ازاین مقوله‌ها باشد؟

استفهام و تعصب

پرسش اصلی این است‌که چرا عده‌ای فکر می‌کنند که شکل ومحتوای قانون اساسی آینده، اگر بخواهیم قانونی مترقی باشد، لزوما باید برموازین قوانین غربی منطبق و موافق باشد؟ وچرا عده‌ای ازاینکه این پیش‌نویس دارای زیربنا وروح اسلامی است دچار تعجب شده‌اند و این وضع را نشانه عقب‌گرد و انحطاط می‌دانند؟

برای پاسخ دادن باین پرسش وبسیاری پرسش‌های دیگر، نخست باید تعریفی ازقانون اساسی بدست داد وآنگاه درباره نحوه شکل گرفتن قانون اساسی ومنبع مشروعیت آن به‌بحث وتحلیل پرداخت. نخست در بیان تعریف قانون‌اساسی باید گفت‌که درهمه کشورهای دنیا قانون اساسی چارچوبی است‌که شکل کلی اداره جامعه، روابط نیروهای موجود در جامعه، حقوق مردم، رابطه دولت ومردم ومسائلی ازاین قبیل را تعیین می‌کند. بنابراین تعریف، قانون اساسی نباید وارد جزئیات شود، بلکه باید خطوط اصلی حرکت جامعه را مشخص کند و به‌همین دلیل است‌که صاحبنظران عقیده دارند هرچه اصول یک قانون اساسی صریح‌تر و روشن‌تر باشد، استحکام و اعتبار آن بیشتر است.

اکنون ببینیم قانون اساسی چگونه شکل می‌گیرد و مشروعیت آن از چه منبعی ناشی می‌شود؟ تجربه نشان داده است‌که همواره ازفردای روزی‌که مملکتی انقلاب‌را پشت‌سر می‌گذارد یا به‌استقلال دست می‌یابد، مساله‌ای جدی به نام «قانون اساسی» درمیان سایر مسائل والبته درصدر آنها ظاهر می‌شود. تقریبا تمامی کشورها در دو سه قرن اخیر حداقل برای یکبار وگاه برای چندبار چنین شرایطی را تجربه کرده‌اند. مطالعه در اینگونه تجربه‌ها اطلاعات ارزنده‌ای بدست می‌دهدکه بی‌شک در شرایط حاضر سخت می‌تواند مورد استفاده ما باشد. در زمینه نحوه شکل گرفتن قوانین اساسی، بررسی‌ها نشان می‌دهدکه دست‌کم درمورد کشورهای غیر مستعمره، قوانین اساسی به‌خلاف قوانین عادی توسط دولت یامجالس مقننه یامراجع حقوقی ساخته وپرداخته نشده‌اند.

به‌بیان دیگر اگر برای بوجود آمدن یک قانون عادی، باید عده‌ای صاحبنظر و حقوقدان روزها وقت صرف کنند تاچارچوب و استخوان‌بندی یک قانون را ازهیچ بوجودآورند وبعدا آنرا برای تصویب به‌مراجع قانونگذاری بفرستند، در مورد قانون اساسی چنین جریانی بوقوع نمی‌پیوندد. درست است‌که معمولا حقوقدانها در تدوین یک قانون اساسی شرکت دارند، اما کار آنها خلق وآفریدن قانون ونظام نیست. نکته همین‌جاست که همه انقلابها وحرکت‌های اجتماعی پیروزمند، همواره آرمانها، هدفها وقوانین لازمرا باخود همراه‌داشته‌اند و چنین است‌که درشرایط معمولی، پس ازبه‌ثمر رسیدن‌انقلاب، ونیازهای اساسی جامعه‌را بازگو کرده و جوابگو باشد. تزلزل در ارکان یک قانون، هرچند اندک وجزئی، آنرا یکسره بی‌اعتبار می‌کند.

باز تجربه‌های مکرر حکایت ازآن داردکه قانون اساسی باید آنچنان تدوین شودکه ضمانت اجرای اصول آن‌درجامعه فراهم باشد. ازکلمات پرجذبه وخوشایندی چون «آزادی» و «دموکراسی» به‌تنهائی کاری ساخته نیست. چه بسیار کشور هائی‌که نام «دموکراتیک» را باخود می‌کشند اما تن بطن این کشورها چیزی جز استبداد، اختناق واستثمار جریان ندارد. پس هشیار باشیم که در دام این کلمات نیفتیم وباطن را فدای ظاهر نکنیم.

چه سودکه قانونی باظاهری آراسته وباصطلاح دنیاپسند داشته باشیم، اما این قانون برای ضبط در تاریخ و یامطالعه وتدریس درسطوح بالای دانشگاهی به‌کار آید؟ چه سودکه بظاهر قانون داشته باشیم، اما تضمین کافی برای اجرای آن موجود نباشد؟ اگر بگوئیم ضمانت اجرای قوانین‌عادی، عمدتا قدرت دولت است، سخنی دور ازواقعیت نگفته‌ایم. اما آیا اجرای قانون اساسی را چه قدرتی ضمانت می‌کند؟ قوه مقننه، قوه قضائیه یاقوه اجرائیه، یاشخص پادشاه یا رئیس جمهور؟ تجربه نشان می‌دهدکه هیچیک به‌تنهائی تضمین کننده اجرای قانون اساسی یک کشور نیستند، که به عکس. تفوق هریک، قانون اساسی‌را ازنفس می‌اندازد، همچنانکه در رژیم سابق چنین شد.

تنها یک قدرت وآنهم قدرت جمهور مردم است که می‌تواند وباید تضمین اصلی بحساب‌آید. همه مصلحان‌اجتماعی و صاحبنظران علم حکومت دراین حکم اتفاق نظردارند که افتادن اسلحه قدرت به‌دست شخص یاگروه معین که منجر به کنار گذاشتن مردم وبروز روحیه خودکامگی وانحصارطلبی می‌شود، برای سلامت جامعه سخت خطرناک است. در اینکه برای حفظ تعادل جامعه باید مردم در سرنوشت سیاسی و اداره جامعه شریک باشند، شکی نیست اما مساله این است‌که چگونه باید مردم را بطور موثر در اداره جامعه شریک کرد وچگونه می‌توان مردم‌را علیه دشمنان سلامت جامعه مجهز کرد؟ ازطرفی مساله‌را می‌توان به‌این شکل نیز طرح کردکه آیا هیچکس می‌تواند صادقانه ازچیزی که نمی‌شناسد وبه‌آن ایمان ندارد به‌دفاع برخیزد. همه تجربه‌های قرون واعصار براین واقعیت بارها صحه گذاشته‌اندکه ملت‌هائی که فلسفه‌های آرمان‌گرا و پرمحتوا داشته‌اند، تازمانی‌که فرهنگ‌اصیل وپویای خودرا حفظ کرده‌اند، درصحنه عالم پابرجا مانده‌اند وهیچ قدرتی نتوانسته است بطور مستقیم آنهارا از پای درآورد. اما همین ملت‌ها همینکه به‌دلایلی ازفرهنگ خود روی برتافته ودچار تشتت وتفرقه شده‌اند، دیگر توان‌دفاع ازخودرا ازدست داده‌اند ودرعین زبونی به‌اطاعت این یاآن قدرت مسلط روزگار درآمده‌اند. بی‌جهت نیست که استعمار کهن وبویژه استعمارنو اساس کار را بردستکاری درپنهانهای فرهنگی جوامع استوار کرد، زیرا وقتی جامعه‌ای هویت‌اصلی ویکپارچگی خودرا ازدست داد، نفوذ وحکم راندن برآن جامعه دیگر کار دشواری نیست. وچنین بودکه قانون اساسی سابق، بیشتر به‌دلیل همین دور بودن ازفرهنگ مسلط جامعه و باور وایمان عمومی، هرگز نتوانست تکیه‌گاه مطمئنی‌برای مردم ایران باشد و سرانجام آنچه به‌آن «موهبت الهی» می‌گفتند گویا به «قهر الهی» بدل شد و بامردم چنان‌کردکه «نتوان شنید ونتوان گفت».

فلسفه و روح قانون اساسی قبلی در غیاب روحانیت از بین رفت
کار مجلس موسسان در چارچوبه قانون نشاندن فلسفه انقلاب است

اگر ملت آگاه و زنده را ملتی بدانیم‌که از تجربه گذشته‌ها هم درس می‌گیرد و به‌کار می‌بندد، ماکه انقلابی بزرگ را پشت‌سر گذاشته‌ایم وزنده بودن خودرا به اثبات رسانده‌ایم، اکنون باید بیش از هرموقع توجه خودرا به هرندائی‌که از دهان حقیقت‌گوئی برمی‌آید معطوف کنیم. راستی که دریغ است باآنهمه درسهائی که تاریخ به ما می‌آموزد، باز خدای ناکرده‌رهسپار همانی بشویم که یا پایان غدار، و یا پایان کارش باز قهری یکپارچه علیه استبداد، استعمار و بی‌عدالتی است.

این واقعیت را در نظر داشته باشیم‌که قانون اساسی برای یکسال و دوسال نیست. برای سالها و سالهاست. چه بهتر که این قانون ظاهر زیبائی هم داشته باشد و باصطلاح دنیاپسند باشد، چه بهتر که از هربند آن دوبار ندای «آزادی»، «دموکراسی» و «خلق» برخیزد و چه بهتر که درآینده بگویند این قانون‌را مجلسی مرکب از۵۰۰ نفر ازنمایندگان مردم (به‌جای ۷۵ نفر) تصویب کردند، بلی، همه اینها خوب است به‌شرط آنکه قانون ماقانونی مردمی باشد، ترجمان انقلاب باشد ومردم باهمه وجودشان آنرا درک کنند. واگر قانونی چنین بود، یعنی ندای وجدان و زبان گویای مردم بود، آنگاه چه‌باک اگر ظاهرش دنیاپسند نباشد، اگر رایحه «آزادی خواهی» و «دموکراسی خلقی» آن مشام زیبایسندان را نتواند، واگر بجای ۲۰۰ نفر و ۵۰۰ نفر فقط ۷۵ نفر در تدوین و تنقیح آن شرکت داشته باشند، آنهم نه‌به‌نام موسسان، بلکه به‌نام خبرگان.

درسی از تاریخ

وباز این درس تاریخ‌را ازیاد نبریم‌که اگر قانونی‌باطبع جامعه سازگار نباشد وبه‌نیازهای اساسی آن جامعه پاسخ‌ندهد، تنها برطول چند هفته ازپادها می‌رود. خواه این چنین‌قانونی نامش «اساسی» باشد یا «عادی». در مجموعه قوانین هر کشوری صدها قانون متروک ومنسوخ می‌توان یافت‌که حتی حقوقدانها هم ازوجود آنها بی‌خبرند. اماشگفتاکه دین‌محمدی پس از ۱۴ قرن آنچنان پرتوان ومسلط است‌که‌تنها بانگ «اللهاکبر» آن، طومار رژیمی فرعونی‌را درهم می‌پیچد و فلسفه‌های زمانه و مدعیان نامدار آنهارا به‌ناگهان ازاوج اعتبار ومقبولیت به‌پائین می‌کشاند.

در اینجا بجاست‌که از مدعیان روشنفکری و کسانیکه دلباخته الگوهای حکومتی غرب هستند بپرسیم‌که در سراسر عالم چند نفررا می‌توان یافت‌که در مفهوم دموکراسی توافق داشته باشند؟ چند نفر را می‌شناسند‌که دموکراسی را تجربه کرده باشند وبالاخره در کشور خودمان چند نفررا سراغ دارند‌که نام دموکراسی حتی برای یکبار به‌گوش آنهارسیده باشد وآنهارا به‌فکر واداشته باشد؟ اما درهمین جامعه که می‌گویند حداقل ۷۰ درصد آن ازنعمت سواد بی‌بهره‌اند، مفاهیمی وجود دارد که آن حقوقدان، آن استاد دانشگاه، آن بانوی خانه‌دار، آن کارگر، آن روستائی وآن کوه‌نشین امعه وجودش آنها را درک می‌کند وبه‌آنها عشق می‌ورزد. حتی بخاطر آنها جانش را آسان می‌دهد.

اگر این اصل‌را پذیرفته‌ایم که قانون اساسی بایدترجمان باور مردم وجدان عمومی جامعه باشد، پس باید به‌سراغ واقعیات جامعه برویم. از مقولاتی سخن بگوئیم که قلب‌جامعه باآنها وبرای آنها می‌طپد، هرچندکه این مقولات ازکلمات قشنگی چون «دموکراتیک»، «خلقی» و ازاین قبیل خالی باشد. واگر معتقدیم‌که ظاهر زیبا، عبارت مطنطن وقالب‌های بدیع، آنچنانکه همه صاحبنظران غربی وشرقی را به‌تحسین واداره، قطعا ضروری است، در اینصورت بهتر است کاررا بدست شاعران و خداوندان سخن بسپاریم که آنها بحق از همه مردم و حتی از حقوقدانان در پروراندن جملات ومفاهیم زیبا وعبارات نغز وشیوا تواناترند.

کلمه دمکراتیک در دنیای امروز پوششی برخشن‌ترین رژیم‌های استبدادی است

بدینسان، تدوین کنندگان قانون اساسی عمدا یاسهوا، روح و فلسفه انقلاب مشروطیت راکه طغیان علیه خودکامگی وقدرت متمرکز شده در دست پادشاه ودربار بود (قدرتی‌که همیشه مورد سوء استفاده قرار گرفته است)، کمتر موزد توجه قرار دادند. ازسوی دیگر برای نیروی مبارزی‌که‌بوجود آورنده وحرکت دهنده به‌جنبش مشروطیت بودند، نقش قابل توجهی درجامعه قائل نشدند. مثلا برای روحانیون که نیروئی قابل اعتماد برای کنترل خودسری‌های دولت وپادشاه وپاسداری ازمذهب وفرهنگ جامعه بودند، نقش ومجال‌دخالت موثری در نظر گرفته نشد. راستی جای تعجب دارد‌که در جامعه آنروز ایران‌که مبانی حکومت واساس اداره جامعه براسلام ومذهب شیعه استوار بود، چگونه قانون اساسی چنین جامعه‌ای تنها دریکی دومورد برنقش روحانیت تاکید می‌کند وباز جای شگفتی است‌که چگونه اینهمه اختیارات قانونی‌را دراختیار شخص پادشاه قرار می‌دهد بدون آنکه نیروهای کنترل کننده کافی ونیرومند در برابر او وادارد؟

درست است‌که روحانیون به‌موجب قانون اساسی سابق حق داشتند ازتصویب قوانین مخالف باشریعت‌اسلام جلوگیری کنند، اما تنها جلوگیری کردن ازتصویب قانون کافی نبود. درمقابل پادشاه حق داشت قوانین‌را توشیح نکند و از اثر بیندازد، می‌توانست پارلمان را منحل کند وبالاخره، میتوانست بوسیله نمایندگان انتصابی‌خود درمجلس‌سنا، قوه‌قانونگزاری را تحت تاثیر نفوذ خود قرار دهد. به‌این ترتیب جامعه روحانیت‌که انقلاب مشروطیت به‌نفوذ آن قائم بود، در عمل نتوانست نقش حساس خودرا درزمان بعد ازانقلاب دنبال‌کند زیرا قانون امکانات واختیارات لازم‌را دراختیار اونگذاشته بود و بی‌دلیل نبودکه مجالس مقننه، در غیبت کنوندروحانیون یکی پس از دیگری اصول قانون اساسی را زیرپا گذاشتند و فلسفه انقلاب مشروطیت را ازیاد بردند.

تجربه مشروطیت وقانون اساسی سابق وبسیاری‌ازتجربه‌های دیگر نشان می‌دهدکه یکی ازشرایط اساسی درستی و استحکام یک قانون اساسی، یکدست بودن و یکنواخت بودن آنست. به‌عبارت دیگر قانون اساسی خوب آن قانونی است‌که باصراحت و بالحنی یکدست ویکنواخت، شرایط عینی وواقعی

مهدی گلهر

مدرک اعتبار کاذب دوره طاغوت

*** دانش‌آموزان برای‌چه میخواهید به دانشگاه بروید؟**

*** تا زمانیکه تیتر دکترا و مهندس و دیپلم تعیین کننده اعتبار اجتماعی، حقوقی، سیاسی باشد هرگونه تحول فرهنگی و تکنولوژیکی دراین مملکت به بن بست خواهد رسید.**

بااینکه وزیر آموزش عالی بارها درمصاحبه‌ها این مهم را عنوان‌کردکه تنها مدرک تحصیلی ملاک واجد شرایط بودن افراد برای احراز پست‌ها نیست، ولی نمیدانم چرا نمی‌آیند باصراحت و صداقت بگویند، دیگر تیتر دیپلم، مهندسی، دکترا نمیتواند تعیین‌کننده باشد. چرا خیال مردم، دانش آموزان و دانشجویان را راحت نمیکنند. هم‌اکنون بیش ازنیم میلیون ازجوانان پرتوان این مرز وبوم خودرا برای ورود به دانشگاهها آماده میکنند. درسوالاتی‌که ازاین جوانان شده، اکثرا راه نجات ازبیکاری وراه‌پیشرفت اجتماعی‌را تیترها معتبر است، کافی‌است شما بافوق‌لیسانس زبان ودکترای مدیریت بیائید ودرراس یک سازمان دولتی‌که هیچ ارتباطی به رشته تحصیلی شما ندارد قرار بگیرید درحالیکه شخص دیگری درهمان سازمان باشدکه هم ازشما بهتر باهداف و مسائل آن سازمان وارد باشد وهم مدیریش در عمل بهتر از حضرتعالی باشد ولی چون مدرکش فرضا لیسانس است این شما هستیدکه به اعتبار دکترا درراس قرار میگیرید.

من نمیگویم تمام‌کسانیکه مدرک‌گرفته‌اند فقط بدنبال گرفتن مدرک بوده‌اند واستفاده از مزایای قانونی‌آن، بلکه میگویم آیا تمام دیپلمه‌های ریاضی دراین مملکت بیک‌اندازه ازعلوم بهره‌گرفته‌اند که اجتماع همرا بیک چشم نگاه میکند؟ آیا دیپلمه ادبی‌ای وجود نداردکه بیشتر ازیک‌لیسانس ادبیات بداند؟

آیا یک مکانیک تجربی باتحصیلات کلاسیک پائین بیشتر از فوق دیپلم‌ها و تکنیسین‌های راه‌آهن به‌کارش وارد نیست؟ همان‌هائی‌که بابی‌اطلاعیشان پس از انقلاب بملت‌عوض نکردن روغن لکوموتیوها حدود یک میلیارد تومان به‌بیت‌المال این مملکت ضرر وزیان واردکردند وهم‌اکنون تعداد زیادی ازاین لکوموتیوها بلااستفاده افتاده است.

آیا همه مهندسین‌راه وساختمان دراین‌ایران بهیک‌اندازه ازاین رشته سرشان میشود؟ و هزاران آیا و چرای دیگرکه همه ما بخوبی میدانیم. این مسئله، مسئله امروز ایران نیست. این مشکل درزمان طاغوت بوجودآمد وبرای ازکار انداختن استعدادهای ایران و خارج کردن جوانان از بازار کار و خلاقیت درآنزمان بودکه هرروز دانشکده‌ها ودانشسراها و هنرسراهای بیشتری میساختند فقط برای اینکه جوانان را بازگرفتن تیتر وبعد پست ومقام ودادن پول نفت به ایشان ازجریان‌های اجتماعی دور نگهدارند وبالاین اعتبارهای‌کاذب دلخوش‌کنند. درحالیکه دانشکده‌های قدیمی استاد نداشت. آنها هرروز دانشکده جدیدی تاسیس میکردند. درحالیکه بیش ازهفتاد درصد ازمدارس ابتدائی بدون معلم بود دراین هرروز انستیتوی جدیدی‌گشوده میشد، درحالیکه دیپلمه‌های عاطر وتقسیم‌را نمیدانستند هرروز دراین مملکت‌درهرشته‌ای باب فوق لیسانس ودکترا باز میشد. خوب، این سیاست رژیم‌گذشته بود برای برپائی آن نظام طاغوتی، ولی حالا چرا مسئولان سعی درحفظ همان سیستم دارند؟ چرادرزمانیکه ملت ماآمادگی شنیدن وپذیرفتن حقایقی تلخ‌تر ازاین مسئله‌را دارد، باز این واقعیت‌راکه تیتر ملاک‌کارآئی وارزش یک‌فرد دراجتماع نیست، بوسیله عناصری خودخواه و غیرمسئول‌مخفی می‌ماند؟ چرا مسئولان باین جوانان نمیگویند دیگر تیترملاک ارزش شما دراجتماع نیست، بلکه آن‌چه میدانید وآنچه از دانسته‌هایتان به‌کار این جامعه بیاید ملاک است، آنوقت خواهید دید این داوطلبان‌کنکور چقدر تقلیل پیدا میکند، منظور این نیست‌که‌کسی دانشگاه نرود نظر من اینست‌که بداند برای چه بدانشگاه میرود، برای آموختن وبکارگرفتن آموخته‌ها درجهت نیازهای اجتماعی، تا بعد ازگرفتن مدرک این جوانان نروند متحصن بشوندکه‌کار نیست وخیال‌کنندکه وظیفه ملت است‌که ایشان را بدانشگاه بفرستد خرجشان را بدهد وبعدا هم برایشان‌کاری بسازد و باز از جیب ملت برایشان حقوقی وماشینی وخانه‌ای تهیه‌کند. این سنت شده که هرکس درسی خواند ومدرکی‌گرفت بجای آینکه بیاید به‌ملت ومملکت خود خدمت‌کند، تازه شروع میکند به‌عرضه طومارهای خواسته‌هایش ملت وبجای ادای دین طلبکارهم میشود، که اگر فلان تخصص بدرد این مملکت نمیخورد بمن مربوط نیست. میخواستید دانشگاهش‌را باز نکنید. این‌طرز تفکر واین نوع استدلال ازآن اعتبارکاذب تیترها ناشی‌میشود، وتازمانیکه همان ملاک‌ها ارزش داشته باشد ایران هرروز باایننگونه توقعات و خواسته‌های نابجا بیشتر وبیشتر روبرو خواهد بود، اگر برای فردای این مملکت آینده روشنی را آرزو میکنیم باید سازان ایران را ازاین قید وبندهای طاغوتی نجات دهیم. باید به جوانانمان بیاموزیم‌که ارزش آنها بستگی به تاثیرات مثبت ایشان درجامعه ما دارد، نه به‌یک تکه‌کاغذ باچند مهر وامضاء.

اگر مدارک بسیاری ازاین دکترها و مهندس‌هارا ازایشان جدا‌کنید د، خواهید دیدکه نه علم ایشان ونه عمل ایشان باندازه یک دیپلمه‌هم در اجتماع ارزش ندارد، امروزدیر است و فردا غیرقابل جبران. این وظیفه دکترها و مهندسین است که بیایند باکمال شهامت و صداقت درمقابل ملت حقایق‌را بگویند، نباید ملاک ارزش اجتماعی‌را برمبنای کارآئی و دانش بگذارند نه مدارک‌که معلوم نیست بابول، باپارتی‌بازی، یاباخرخوانی‌که پس ازهرامتحان فراموش میشده، بگذارند.

مدرک‌داران بیائیم ما هم پاکسازی‌را از خودمان شروع کنیم. بیائید اعتبار دروغین مدرک‌را دروغین اعلام‌کنیم. آنان‌که خودشان میدانندکه ازعلم بهره‌گرفته‌اند وکارشان ارزشمند است ازاین عمل انقلابی هراسی بدل راه نمیدهند. آنهائی میترسندکه دیپلم و مهندسی ودکترایشان، سفارش، پولی و قلابی است، آنها میترسندکه درحال‌حاضر ازآنچه‌که برفرش درگذشته خوانده‌اند چیزی بارشان نیست. آنها میترسندکه نشخوارکنندگان اراجیفی هستندکه حتی یک مقالش بدرد این مردم نمیخورد. آنها میترسندکه مدرکشان برای آنها حکم سرقفلی‌را دارد. آنها میترسندکه وحشت ازبی‌اعتبار شدن مدرک‌های طاغوتی دارند.

امروز دیراست وفردا غیرقابل جبران. اگر امروز دکترها و مهندس‌هائیکه ارزشمند هستند حقیقت‌را بملت نگویند فردا ملت به‌ایشان خواهدگفت، فردا خیلی دیر است.

نامه‌های رسیده

قابل توجه جناب آقای وزیر دادگستری

شما‌که فردی لایق و با ایمان هستید از شما سئوال می‌کنم در کجای دنیا سابقه دارد عده‌ای بی‌سواد که حتی مدرک ششم ابتدائی را ندارند عنوان به اصطلاح سردفتری بخود داده و ماهیانه یکصدوپنجاه الی دویست هزار تومان این ملت بیچاره را به جیب زده و بهترین ساختمانهای شمال شهر و باغهای ییلاقی کرج را به‌خود اختصاص داده‌اند اگر در زمان طاغوت چنین اعتراضی بود آنان میشد باید سراز سازمان منفور و جهنمی ساواک درمی‌آورد ولی حال که دولت اسلامی و شما‌که از خانواده محترم و متدین و فرزند شخصیتی چون صدرالعمالی هستید که در زمان طاغوت مردم ستمدیده از ایشان دادخواهی می‌نمودند و ایشان باگمال شهامت بنداد ستمدیدگان میرسید شما نیز از والد خود الهام گرفته با ملی کردن دفاتر اسناد رسمی اولا هر ماه میلیونها تومان از بیت‌المال را به خزانه دولت سرازیر و ثانیا تعداد چندین هزار نفر کارمنددفاتر اسناد رسمی را از بی‌خانمانی ونابسامانی نجات بخشید و نود درصد از سردفتران بی‌سواد راکه صلاحیت ندارند خلع فرمائید.

یکی از کارمندان دفتر اسناد رسمی قدردانی از شورای کارکنان کارخانه زامیاد

پس ازیک جلسه سخنرانی‌که شورا‌گزارشی ازفعالیتهای خودرا به‌اطلاع کارکنان کارخانه زامیاد رساند، کارکنان مذکور طی نامه‌ای به‌کیهان از اقدامات و زحمات موثر شورا قدردانی کرده ونوشته‌اند:

اولین اقدام این شورا سعی در ادامه کار و برپاداشتن این واحد صنعتی بودکه بپیروی از اوامر زعیم عالیقدر امام خمینی اجراء گردید، سعی شورا براین است‌که بخواستهای معقول کارگران ازجمله سودویژه رسیدگی و به مرحله اجراء درآورد و با امضاء قرارداد جدیدی منبعد پاداش جزء مزایای مستمر قرار خواهد گرفت و به پیشنهاد شورا کلاسهائی برای کارگران تشکیل شد تاسطح معلومات آنها را از نظر سواد و فنی بالا برده وکلاسهای آموزشی وتفسیر قرآن و نهج‌البلاغه نیز تشکیل وکمیته ورزش در رشته‌های مختلف ایجاد گردیده است. در قسمتی ازنامه آمده است برخی از کارگران روزمزد که متجاوز از ۱۵ سال سابقه داشتند نیز استخدام رسمی شده وازتمام مزایای کاری برخوردار خواهند بود، درپایان نامه‌کارکنان زامیاد، عمل شنائی و اخراج افرادیکه در رژیم گذشته باارباب‌ان سودجو همکاری داشته‌اند (که توسط شورا صورت گرفته است)، مورد تائید و تقدیر قرار داده‌اند.

چرا من ساواکیم؟

آقای محمد اقبال بهبهانی طی نامه‌ای نوشته‌اند:

در روزنامه‌های اطلاعات، کیهان، آیندگان مورخ ۲۷ خرداد تحت عنوان اخراج ۷۴ ساواکی دانشگاه تبریز نام گروهی رابعنوان ساواکی معرفی کرده بودند که نام اینجانب نیز جزء این لیست آمده بود، بدینوسیله برای روشن‌شدن اذهان عمومی اعلام میدارد:

چون من از دانشجویان معاود عراق بوده و بعلت اینکه روابط ایران و عراق در آنزمان تیره بود ساواک ازهر تازه وارد عراق به ایران بازجوئی نموده و بخصوص‌ازمظنونین بزور و تهدید امضای همکاری میگرفت و من که در عراق با مخالفین رژیم منحط ایران کم‌وبیش دوستی و آشنائی‌داشتم بارها به ساواک کشیده شد و پس از بازجوئی و تهدیدهای معتد بالاجبار ازمن امضای همکاری گرفتند، پس ازاین‌اتفاق اگرچه همیشه ازدست آنها فراری بودم ولی هیچگاه درمدت تحصیل دانشگاهیم و پس‌از آن مدرک و یا گزارشی برعلیه شخصی به‌آنها ندادم. وی درپایان ضمن رد هرگونه‌همکاری با ساواک از شورای تزکیه دانشگاه تبریز خواسته است که او را از این اتهام مبرا بدانند.

بروجرد راهم‌دریابید بروجرد را هم‌دریابید

تقاضای اهالی بروجرد ازنخست‌وزیر و مسئولین رادیو تلویزیون

ما امضاءکنندگان ذیل اهالی بروجرد که‌سالیان سال است‌در این شهر کهن و قدیمی استان‌لرستان که درواقع بزرگترین و پرجمعیت‌ترین شهر استان‌هم‌محسوب میشود و حتی ازتمامی جهات بر مرکز استان ارجحیت‌هم داشته‌ایم متاسفانه دولتهای گذشته رژیم منفور کارهای‌اساسی برای مردمان این شهر که ازآنجمله خواسته‌مردم ایجادیک‌دستگاه رادیو ده‌کیلواتی بوده با تمام تلاشها و اقداماتی که‌قشرهای مختلف مردم این شهر در این زمینه ازخود نشان‌دادند انجام نگرفت و آرزوی دیرینه در دل مردمان این شهر تبدیل به یاس گردید امروزه که ملت از یک‌آزادی همه‌جانبه و یکسان درپرتو ایجادجمهوری عدل اسلامی برخوردار هستند‌جا دارد که‌بدین شهر که در طول اعتصابات و تظاهرات سال ۵۷ برای برانداختن رژیم منفور از هیچ چیز فروگذار نبودند و دراین راه بماندسایر برادران و خواهران شهر های‌دیگر کشورمان‌کشته و مجروح دادند لااقل ازطریق ارتباط‌جمعی بمانند سایر شهرهای کشورمان نامی برده شود بدینوسیله خواستهای خود را در پنج مورد اعلام انتظارداریم هرچه سریعتر آن اقدام لازم معمول گردد.

۱ ــ ایجاد دفتر رادیو وتلویزیون و نصب رادیو ده کیلوواتی در شهر بروجرد

۲ ــ پخش مرتب و منظم‌تظاهرات، راه‌پیمائی‌ها و سخنرانیها و هرنوع کارهای‌مردمی که در این شهر صورت میگیرد. ازطریق شبکه رادیو وتلویزیون

۳ ــ ایجاد دفتر نمایندگی اطلاعات و ارشاد ملی در شهر بروجرد

۴ ــ درج‌مطالب بطور مرتب‌در روزنامه‌های کثیرالانتشار

۵ ــ از صاحبان روزنامه‌های منتشره خواسته میشود که در اسرع وقت مطالب وقایع این‌شهر را به روزنامه‌ها چه از طریق نامه و تلفن دریافت‌میدارند درج نمایند درغیر ــ اینصورت چنانچه تخطیی می‌دهند که نمایندگان آنان در این شهر نمیتوانند بنحو احسن‌در خدمت‌کارهای مردمی‌باشند تقصیر داده و فردی که شایسته‌اینکار است بگمارند که قادر بجوابگوئی این‌خواسته مردمی باشد.

با درود‌به‌رهبر بزرگ‌انقلاب‌اسلامی ایران امام خمینی.

امضاء حدود ۹۰ نفر

قاضی رستاخیزی هنوز در مصر قضاوت است!

درسال گذشته دریکی ازقراء نور مازندران گروهی چماقدار بمعزعه وباغ میوه اینجانب حمله وپس از تخریب وضرب وجرح فرار میکنند.» (پرونده مربوطه درداگاه نور موجود است) این‌پرونده باامطال نفوذ سرهنگ اسفندیاری نماینده رستاخیزی مجلس (فعلا زندانی‌است) بایگانی شدکه برافر اعتراض، مجددا چندروز پیش اخطاریه بدون تاریخ و امضائی میرسد کمبطلت. فقدان دلیل پرونده شما قابل تعقیب نیست! بامراجعه بداداگاه شهرستان نور رئیس دادگاه‌میگوید که‌براثر فشار نماینده نور درآن‌زمان مجبور به این عمل شده‌ایم!!؟

بعلت درجریان افتادن پرونده برای موجبه قراردادن عمل قبلی خوداین اخطار را می‌فرستد که‌اگر احیانا پیگیری نشد پرونده قانونا نیز بایگانی شود.

آیا این قاضی ویاقضات رستاخیزی دیگر، صلاحیت دارندکه هنوز درکشور انقلاب اسلامی برمصدر قضاوت‌باشند ونام قضات شریف ومسلمان ما رالکه‌دار کنند؟

ماعدل اسلامی میخواهیم یعنی عدل علی نه قضات‌قانون اساسی و حقوقدانان فرنگی که‌تادیروز وکیل کارفرمایان‌و سرمای

کمك وهمیاری دفترجهاد سازندگی در فیروزآباد شهری

فیروزآبادشهری ــ خبرنگار کیهان ــ گروهی از دفتر جهاد برای سازندگی به فیروز آباد شهری آمدند تا در جمع‌آوری گندم وجو و چیدن‌آن‌به‌کشاورزان و زارعین این‌منطقه کمك‌وهمیاری کنند . این گروه صد نفری‌را حجت‌الاسلام قدرت‌الله صادقی همراهی و سرپرستی کرده بود . در ضمن به گفته یکی از زارعین به نام ناصر فیروزآبادی ۲۱۰ هکتار از زمین های منطقه زیر کشت گندم و جو است .

رئیس و استادان دانشکده علوم اقتصادی و اجتماعی بابلسر از کار خودداری کردند

بابل ــ خبرنگار کیهان ــ بدنبال واقعه نهم تیرماه که منجر به درگیری مردم و دانشجویان مسلمان با دانشجویان پیشگام و دموکرات دانشکده علوم اقتصادی و اجتماعی بابلسر شد ، رئیس و گروهی از استادان این دانشکده ، باعنوان این مطلب که تامین جانی نداشته ، از کار خودداری نمودند و با انتشار اعلامیه‌ای خواستار تصمیم قاطع دولت و وزارت علوم در مورد این حادثه شدند . گروهی از دانشجویان نیز بعنوان اعتراض به عدم برگزاری امتحانات ، در سالن دانشکده دست به تحصن زدند . مردم بابلسر و بازاریان شهر ضمن انتشار اعلامیه‌ای ، ادعای دانشجویان پیشگام را در مورد عدم همکاری پاسداران انقلاب در جلوگیری از وقوع حادثه دانشکده علوم‌اقتصادی و اجتماعی بابلسر تکذیب کرده و آنرا مردود دانسته‌اند .

اطلاعیه دادسرای انقلاب اسلامی بندرعباس

بندرعباس ــ خبرنگار کیهان ــ دادستان دادسرای‌انقلاب اسلامی بندرعباس اعلام میدارد ، که مرتضی معروف به‌امیر شهرت اصفهانی فرزند عباس رئیس سازمان تامین اجتماعی شهرستان میناب که در خارج از کشور «آلمان غربی» و در داخل کشور با ساواك همکاری داشته است و متهم به سوء استفاده مالی میباشد در بازداشت این دادسرا میباشد، چنانچه کسانی از نامبرده شکایت و یا اطلاعی دارند میتوانند حداکثر تا بیستم تیرماه جاری شکایات و مدارك خود را به کمیته انقلاب اسلامی بندرعباس تحویل دهند .

انواع پارچه ـ مخمل ـ مشمع ایرانی و خارجی
برای مبل و صندلی اتومبیل
فروش کلی و جزئی
خیابان فردوسی جنب کوچه برلن . پاساژ آفتابشرق
رحمتیان

شایعه آتش‌سوزی ، اهالی محل رابوحشت انداخت

تبریز ــ خبرنگار کیهان ــ حوالی ظهر پریروز ناگهان‌در خیابان تربیت و قسمتی‌ازبازار تبریز (پرجمعیت‌ترین قسمت خرید و فروش روزانه مردم تبریز) شایع شدکه چندتن از افراد ضد انقلاب در سرای‌حاج رسول واقع در بازار شیشه‌گر خانه و خیابان تربیت شرقی گرد آتش‌زا پاشیده‌اند و تا چند لحظه دیگر آتش سوزی مهیبی در سرای مذکور وبازار وخیابانهای اطراف آن ایجاد خواهد شد. این‌شایعه بلافاصله در بین اصناف و دستفروشان محل پخش شد و گروهی از دست فروشان و اصناف محل شروع به فعالیت و جمع‌آوری اشیاء خود کردند و ساعتی نگذشته بودکه خبر در شهر انتشار یافت و عده‌ای برای اطلاع ازچگونگی حادثه‌بطرف سرای حاج‌رسول‌سرازیر شدند، ولی در تحقیقات بعدی کهبعل آمد معلوم گردید مسئله یك شایعه بیش نبوده‌است.

آتش‌سوزی در شهرداری ارسنجان

شیراز ــ بنا به گزارش رسیده از شهرداری ارسنجان ساعت به‌بامدادامروزشهرداری این شهر طعمه حریق شد که بلافاصله با کمك آتش‌نشانی و همکاری مردم آتش‌مهار شد. شهردار ارسنجان در مورد علت این آتش‌سوزی و خسارات ناشی از آن گفت که‌آتش ــ سوزی در اثر اتصال سیم برق روی داد و خسارات مهمی ببار نیاورده است و تنها تعدادی از پرونده‌های سالهای قبلاز بین رفته ، ولی خوشبختانه خسارات جانی نداشته است .

۱۴ قبضه اسلحه از ۳ نفر پاکستانی‌بدست آمد

اصفهان ــ خبرنگار کیهان ــ ماموران پلیس راه اصفهان از سه نفر مسافر پاکستانی به اسامی علی‌داد ــ عبدالعلی وریگی تعداد ۱۴ قبضه اسلحه کمری ومقداری قشنگ کشف کردند .

این سه نفر در بازجوئی مقدماتی عنوان نمودند که سلاحها را از خارج از کشور وارد کرده‌اند . متهمان بهمراه پرونده تنظیمی تحویل کمیته انقلاب اسلامی اصفهان شدند.

اتومبیل انقلاب ساخت، کارگر زحمتکش خرم‌آبادی، به امام خمینی اهداء میشود

اتومبیل انقلاب ، اهدائی کارگر زحمتکش خرم‌آبادی به امام خمینی

خرم‌آباد ــ خبرنگار کیهان ــ درمملکت عزیزمان ایران ، افراد سازنده که علاقمند به پیشبرد صنعت هستند ، زیاد داریم‌کهاگر آنها رامیگذاشتند در صنعت امروز دنیا نقش‌بس والای داشتند ، ولی بعلت بی‌توجهی و اختناق دولت‌های منفور پهلوی ، حتی‌نمیتوانستند طرح و یا تکنیك جدیدصنعتی ارائه دهند، خوشبختانه با پیروزی انقلاب اصیل اسلامی ایران ، مردم شور و هیجان خاصی بخود گرفته ، وبا ایمانی راسخ کار و زندگی تازه خود راآغاز نموده‌اند ، و یك کارگر باطری ساز خرم‌آبادی ، بنام احمد شیرماهی ۲۲ ساله فرزند رحم‌خدا که ناشنوا و به‌سختی سخن میگوید ، اخیرا یك ماشین زیبا بادست رنج خود ساخته ، که تا حال همچنین ماشین و یا طرحی پیدا نشده است. احمد شیرماهی سازنده ماشین میگوید ، من علاقه فراوان به صنعت ماشین دارم وچند روی این ماشین کار کرده‌ام ، اسکلت آن پیکان ۵۶ است کهشاسی آنرا کاملا دست‌کاری و اطاق آنرا بکلی تعویض واطاق آنرا کوچکتر وفرمی دیگرکه‌محکمتر میباشد ساخته‌ام و گیربکس آنرا دستکاری وسرعتش ۲۰ کیلومتر اضافه ، یعنی حداکثر ۲۲۰ کیلومتر در ساعت میباشد ، و حتی چندین مرتبه سرعت سنج آن بریده است . وی افزود تاحال‌این‌ماشین چندین‌خریدار داشته و حداکثر ۶۰۰٫۰۰۰ ریال آنرا قیمت‌گذاری کرده‌اند که قصد فروش ماشین‌راندارم چون درموقع پیروزی انقلاب ماشین درست‌شده و آنرا‌ماشین انقلاب نامگذاری کرده‌ام ، میخواهم بعنوان هدیه بامام خمینی رهبر بزرگمان اهدا نمایم .

احمد شیرماهی در پایان افزود تا بحال با کمك پدر و برادرانم یك تراکتور و یك ماشین جیپ ساخته‌ام . رحم خدا شیرماهی پدر احمد گفت من باحمد همکار هستم و ۱۴ فرزند دارم که اکثر آنها فنی میباشند و امید است دولت اسلامی توجه بیشتری‌به‌طبقات زحمتکش بکند. درمورد‌پیشبرد نقلیه بصورت آهن پاره‌ای در آمدند . گواهی‌نامه یك راننده تسلیم شده بود . ما این عمل وزارت امور خارجه را غیر قابل توجیه میدانیم ، ونتیجه میگیریم که عملا در بین ایرانیان و مسلمانان جدائی قائل میشوند . و چنین به نظر میرسد که کردهارا ایرانی بحساب نمیاورند .

نمایندگان حزب دمکرات کردستان ایران ــ عبدالرحمان قاسملو ــ محمد امین‌سراجی

بهمین جهت ما از کلیه احزاب و سازمانهای مترقی و از سندیکا و اتحادیه‌های صنفی درسطح‌کشور، درخواست مینمائیم با ارسال نامه و تلگراف نسبت به اینگونه تعصبات وزارت امور خارجه اعتراض نمایند .

دبیرخانه کمیته مرکزی حزب دمکرات کردستان ایران

اعتراض دبیرخانه کمیته مرکزی حزب دموکرات کردستان ایران به وزارت امور خارجه

مهاباد ــ خبرنگار کیهان ــ هم‌میهنان و مردم شرافتمند کردستان ، روز پنجشنبه ۷تیر ماه ۱۳۵۸ ، اطلاعیه زیر از طرف نمایندگان حزب‌دمکرات کردستان ایران به کنفرانس وزارت امور خارجه منتشرشد، در روز پنجشنبه هفتم تیر طبق دعوت‌وزارت امورخارجه، نمایندگان حزب ما در عمارت وزارت امور خارجه در تهران حضور یافتند ، لیکن با وجود اینکه برای شرکت در این کنفرانس ، هزاران کیلومتر راه پیموده بودند ، از ورود آنان به سالن کنفرانس جلوگیری بعمل آمد دلیل این امر را نبودن دعوت‌نامه قلمدادکردند. در حالیکه تقاضای حزب ما برای دریافت دعوت‌نامه ازچند روز پیش بوزارت امور خارجه

در دو حادثه رانندگی ، ۱۱نفر کشته و ٤ نفر مصدوم و مجروح‌شدند

مشهد ــ خبرنگار کیهان ــ روز گذشته مینی‌بوس شماره ۷۲۴۴۳ تهران الف که از مشهد عازم قوچان بود بعلت انحراف بچپ با اتومبیل های پیکان شماره ۲۸۳۶۱ مشهد ۱۱ و۴۹۷۷۹ مشهد که عازم مشهد بودند تصادف کرد که درنتیجه بعلت شدت حادثه هر۳وسیله نقلیه بصورت آهن پاره‌ای در آمدند . گواهی‌نامه یك راننده پیکان نشان داد که گروهبان یکم‌هوائی علی‌اکبر مصدق‌نام دارد که باتفاق اعضای خانواده‌اش عازم مشهد بوده است. دراین حادثه ٤ مرد و۲ زن ویك دختر و پسر که‌هویت آنها هنوز تعیین نشده است کشته شدند و یکی‌از سرنشینان مینی‌بوس نیز بسختی آسیب دید.

کارشناس نیز علت بروز حادثه خونین را انحراف بچپ مینی‌بوس تشخیص داد .

● دیروز نیز در همین جاده اتومبیل تویوتای‌شماره۱۱۶۳۴ تهران ه برانندگی محمدخادم نظری که با ۵ سرنشین از چناران عازم مشهد بود ، بعلت ترکیدن لاستیك اتومبیل واژگون گردید که در نتیجه محمدخادم نظری راننده و بانو فاطمه میرعمادی در دم کشته‌و چهار سرنشین دیگر آن‌بسختی آسیب دیدند که به‌بیمارستان منتقل شدند که در آنجا نیز یکی دیگراز مصدومین بنام ربابه آهنگری فوت کرد و در نتیجه تعداد مقتولین این‌حادثه به ۳ نفررسید . جاده قوچان‌ــ مشهد باآغاز فصل مسافرتی مشهد ، همه ساله بعلت وضع خاص جاده و بی‌احتیاطی رانندگان صحنه حوادث‌خونین و دردناکی است.

کارمند ساواك اصفهان به سه سال زندان محکوم شد

اصفهان ــ خبرنگار کیهان ــ دادگاه انقلاب اسلامی‌اصفهان جمشید بزرگزاد کارمند ساواك منطقه اصفهان را به سه سال حبس تادیبی‌و انفصال ازخدمات دولتی محکوم کرد .

بزه‌های نامبرده باین شرح عنوان شده است : ورود به عنف به منازل مجاهدین‌جهت تفتیش و دستگیری آنان ــ تیراندازی هوائی و ایجاد رعب و وحشت ــ دستگیری افراد مبارز و تحویل آنان به ساواك وگزارشات ضد مردمی به سازمان منطقه ساواك .

جلب نزول خواران به کمیته انقلاب اسلامی

فومن ــ خبرنگار کیهان ــ بر اثر اقدامات کمیته انقلاب اسلامی فومن چندین نفر از نزولخواران این شهر به‌کمیته احضار و ضمن طرح شکایات رسیده مبالغ قابل توجهی از رباخواران اخذ و به شاکیان مسترد گردید .

پاسداران رژه رفتند

آساراکرج ــ خبرنگار کیهان ــ پاسداران انقلاب اسلامی کمیته‌های نساو آسارادر روز سوم شعبان در جاده چالوس رژه رفتند و بار دیگرپیوند خود رابارهبری انقلاب‌تجدید نمودندوآقای‌حاج حسن‌سالارکیا ضمن تبریك میلاد مسعودامام سوم شیعیان وظیفه خطیر پاسداران را در راه به ثمر رساندن انقلاب اسلامی، یادآور شد و در پایان قطعنامه‌ای‌نیز صادر شد

فیلم شاد و کمدی هیتلری
هنگ نخاله‌ها
قتل عام کمدی
بمباران خنده
مورد استقبال عموم خانواده‌ها قرار گرفته و اینك
دومین هفته
آنرا اعلام‌میداریم ــ درسینمای مدرن و خانوادگی
شهرقشنگ
تلفن ٦٤٧٧٧٧

مامور شهربانی داراب به ده سال تبعید محکوم شد

شیراز ــ خبرنگار کیهان ــ دادگاه‌انقلاب‌اسلامی‌شیراز پس‌ازدو جلسه رسیدگی به پرونده علی‌اصغر ابراهیمیان مامور شهربانی داراب او را متهم شناخت و به ده سال تبعید به بندر لنگه و اخراج‌از شهربانی محکوم کرد نامبرده متهم به قتل عبدالمهدی خاکپور جوان مبارز و مجاهد دارابی بود اما چون اتهام وی باتوجه به اظهارات شهود و مندرجات پرونده برای دادگاه درباره قتل محرز نشد لذا

علی‌اصغر ابراهیمیان

مردان مسلح ، مسافران چند اتومبیل را لخت کردند

ایوان غرب خبرنگار کیهان ــ ساعت ۷ بعدازظهر روز۱۰٫۴۵۸، دوربین عکاسی و شکاری و نباس عده‌ای مسلح ، راه ایلام ــ کرداول واقع در ۱۰ کیلومتری شمال شرقی مرکز بخش ایوان غرب، در محلی بنام له ملوچگان را بستند و یك‌اتومبیل مینی‌بوس، سه‌اتومبیل تویوتای دو کابینه و یك‌اتومبیل کمپرسی را متوقف و سرنشینان آنها را که در حدود ٤۰ نفراز زنان ومردان بخش کردادول بوده و پس از خرید آذوقه از ایلام مراجعت می‌کردند ، لخت نموده و مبلغی در حدود ۷۰۰۰۰۰ ریال پول نقد ، تعدادی ساعت مچی ، دوربین عکاسی و شکاری و لباس آنان را بسرقت می‌برند.

در محل توقف افراد مسلح ، یك عدد دوربین شکاری و چند برگ فیش بانکی مربوط به شعبه ۸۲۵ گیلان غرب بنام طهماسب‌ملکی جاری ۵۹۹ از افراد مسلح‌باقی‌مانده بودکه بوسیله‌لخت‌شدگان‌جمع‌آوری شده است . جریان به پاسگاه ژاندارمری ایوان گزارش‌وماموربن در تعقیب افراد و شناسائی آنان هستند.

اطلاعیه دادسرای انقلاب اسلامی‌بندرعباس

بندرعباس ــ خبرنگار کیهان ــ دادستان انقلاب اسلامی بندر عباس طی اطلاعیه‌ای اعلام مینماید نظر به اینکه پیرو دستور بزرگ رهبر انقلاب اسلامی ایران امام خمینی باید افرادیکه به ملت خیانت کرده‌اند بسزای اعمال خیانتکارانه خود برسند و ازآنجا که بزرگترین خیانت به یك ملت و یك اجتماع رباخواری میباشد و به‌فرموده قرآن کریم آنان که ربا میخورند و از عمل زشت خود دست بر نمیدارند با خدا و رسول خدا اعلان جنگ کرده‌اند بنابراین افراد رباخوار محارب باخدا و رسول خدا میباشند ، لذا چنانچه کسانی از افراد رباخوار در استان ساحلی شکایت دارند میتوانند شکایات و مدارك خود را حداکثر تا پایان تیرماه جاری به‌کمیته انقلاب اسلامی بندرعباس تحویل دهند تا با رسیدگی به آنها نسبت به استرداد حق آنان در دادگاه انقلاب اسلامی بندرعباس اقدام گردد .

مردم شهر ری دچار کم آبی شده‌اند

شهری ــ خبرنگارکیهان ــ بدنبال ترکیدن لوله‌آب ۳۶ اینچی ۹۰۰ درخیابان سیمان شهری که‌منجر بخرابی۱۵خانه‌و۳مغازه‌شدازروز۵شنبه تاکنون مردم دچار کم‌آبی شده‌اند و ۲۵ هزار مشترك در این منطقه در ناراحتی بسر میبرند . سازمان آب‌شهری علت ترکیدن لوله‌را استفاده غیر مجاز ۱۰ هزارخانه‌وار ساکن خارج از محدوده دانست که از چندماه قبل اقدام بانشعاب ولوله‌کشی بدون کنتور بمنازلشان نموده‌اند . هم اکنون ٤۰ نفر ازکارکنان این سازمان مشغول مرمت لوله‌ها میباشند و تاساعت ۱۲ امشب رفع نگرانی خواهد شد.

پیشگاه عظیم‌الشان رهبر انقلاب ایران
حضرت آیت‌الله‌العظمی امام خمینی

در این عصر انقلاب که اغلب کارخانجات تولیدی پلاستیك بهای تولیدی خویش را افزایش داده‌اند . بجاست باربررسی از طرف آن رهبر عالیقدر از شرکت کارخانجات تولیدی پلاستیران که هیچ افزایشی نسبت به تولیدی خویش انجام نداده تشکر و قدردانی شود .

مدیر فروشگاه پلاستیك در بازار تجریش
حاج سید جلال هاشمی

انستیتو سیمین
برای دوره‌های کودکان و بزرگسالان ثبت‌نام میکنند .
تلفنهای راهنما : ۸۹۳۸۹۶ ــ ۸۹۷۲۱۳ ــ ۸۹۸۱۹۵ ــ ۸۹۸۱۶۴ ــ ۸۹۳۹۰۲ ــ ۸۹۳۹۱۸

اطلاعیه
شرکت سهامی خاص پایندان

مجمع عمومی عادی سالیانه صاحبان سهام شرکت سهامی خاص پایندان در ساعت ۱۰ صبح روز شنبه ۵۸٫۴٫۲۳ در محل شرکت واقع در تهران خیابان سپهبد قرنی شماره ۵۶ تشکیل میگردد ، لذا بدینوسیله از کلیه صاحبان سهام شرکت دعوت میشود تا در روز و ساعت مقرر در جلسه حضور بهمرسانند .

دستور جلسه بشرح زیر است :

۱ ــ استماع گزارش هیئت مدیره و بازرس
۲ ــ تصویب ترازنامه و حساب سود و زیان سال مالی۱۳۵۷
۳ ــ اخذ تصمیم نسبت به تقسیم سود شرکت
٤ ــ تجدید انتخاب بازرسان اصلی و علی‌البدل شرکت برای سال مالی ۱۳۵۸
۵ ــ تعیین روزنامه کثیرالانتشار جهت درج آگهیهای مربوط به شرکت .

هیئت‌مدیره شرکت سهامی خاص پایندان

آگهی‌دعوت

بدینوسیله از صاحبان سهام شرکت منحله پیچاز الکتریك دعوت میشود که در ساعت ۱۰ صبح روز پنجشنبه ۲۸ تیرماه جاری در مجمع عمومی عادی شرکت واقع در محل تصفیه‌ایرانشهر جنوبی شماره ۵۳ حضور بهمرسانند .

دستور جلسه ــ تصویب ترازنامه و موضوعاتی که در صلاحیت مجمع میباشد .

مدیر تصفیه

بسمه تعالی
آگهی دعوت مجمع عمومی عادی سالیانه شرکت تولیدی ساکا (سهامی‌عام)

مجمع عمومی عادی سالیانه شرکت تولیدی ساکا (سهامی عام) در ساعت ۱۰ صبح روز دوشنبه ۵۸٫۴٫۲۵ در محل‌شرکت واقع در تهران خیابان انقلاب (شاهرضا سابق) شماره ۱۰۴۶ تشکیل میگردد .

از صاحبان سهام شرکت دعوت میشود که در روز و ساعت مقرر در جلسه مجمع عمومی عادی سالیانه حضور بهمرسانند .

دستور جلسه بقرار زیر است :

الف ــ دستور جلسه مجمع عمومی عادی سالیانه .
۱ ــ استماع گزارش هیئت مدیره و بازرسان در مورد ترازنامه و حساب سود وزیان سال مالی ۱۳۵۷
۲ ــ تصویب ترازنامه وحساب سود وزیان سال مالی ۱۳۵۷
۳ ــ تعیین حق‌الزحمه و پاداش مدیران و بازرسان
٤ ــ تجدید انتخاب بعضی از اعضاء هیئت‌مدیره
۵ ــ انتخاب بازرسان اصلی و علی‌البدل
۶ ــ تعیین روزنامه کثیرالانتشار برای درج آگهیهای‌شرکت

شرکت تولیدی ساکا (سهامی عام)

آگهی دعوت مجمع عمومی فوق‌العاده شرکت ساختمانی اترك (سهامی‌خاص)

بدینوسیله از کلیه صاحبان سهام شرکت ساختمان اترك (سهامی خاص) دعوت میشود که به‌منظور تشکیل مجمع عمومی عادی درساعت ۱۰ صبح روز چهارشنبه مورخ ۵۸٫۴٫۲۰ در محل شرکت حضور بهمرسانند .

دستور جلسه عبارتست از :

۱ ــ رسیدگی به گزارش هیئت مدیره و بازرس در باره عملکرد ترازنامه و حساب سود و زیان شرکت در سال ۱۳۵۷ و تصویب آن .
۲ ــ انتخاب بازرسان و تعیین روزنامه جهت درج آگهیهای مربوط به شرکت .

هیئت مدیره شرکت ساختمانی اترك (سهامی خاص)

آگهی دعوت مجمع عمومی عادی

بدینوسیله از کلیه سهامداران شرکت سهامی خاص تولیدی سمستاره دعوت مینماید درساعت ۱۰ صبح روزدوشنبه ۵۸٫۴٫۲۵ جهت شرکت در مجمع عمومی عادی که در محل شرکت واقع در کیلومتر سه‌جاده ساوه اول خیابان شهر ولی‌عصر تشکیل میگردد حضور بهمرسانند .

دستور جلسه :

۱ ــ قرائت گزارش هیئت مدیره و بازرسی قانونی شرکت راجع به عملیات و ترازنامه و سود و زیان سال ۱۳۵۷
۲ ــ رسیدگی و تصویب ترازنامه و سود و زیان عملکرد سال ۱۳۵۷
۳ ــ انتخاب هیئت مدیره و بازرسان قانونی
٤ ــ تعیین روزنامه کثیرالانتشار برای درج آگهیهای‌شرکت
۵ ــ شور و اخذ تصمیم در باره سایر امور شرکت .

هیئت‌مدیره

آگهی دعوت مجمع عمومی فوق‌العاده شرکت دبلنیت ایران «سهامی عام»

مجمع عمومی فوق‌العاده شرکت دبلنیت ایران «سهامی عام» در ساعت ۱۰ صبح پنجشنبه ٤ مرداد ماه ۱۳۵۸ در محل شرکت واقع در خیابان فلسطین چهارراه بزرگمهر ساختمان ۱۴۱ طبقه سوم تشکیل میگردد از صاحبان سهام دعوت میشود که در روز و ساعت مقرر در جلسه مذکور شرکت و یا نماینده قانونی خود را کتبا معرفی فرمایند

دستور جلسه :

۱ ــ تصمیم در مورد میزان سرمایه شرکت

شرکت دبلنیت ایران (سهامی عام)

آگهی دعوت مجمع عمومی عادی شرکت دبلنیت ایران « سهامی عام »

مجمع عمومی عادی شرکت دبلنیت ایران «سهامی عام» در ساعت ۱۰ صبح روز دوشنبه ۳۰ تیرماه ۱۳۵۸ در محل شرکت‌واقع در خیابان فلسطین چهارراه بزرگمهر ساختمان ۱۴۱ طبقه سوم تشکیل میگردد . از صاحبان سهام دعوت میشود که در روز و ساعت مقرر در جلسه مذکور شرکت و یا نماینده قانونی خود را کتبا معرفی فرمایند .

دستور جلسه :

۱ ــ استماع گزارش هیئت مدیره و بازرسان شرکت
۲ ــ رسیدگی و تصویب ترازنامه و حساب‌سود و زیان‌شرکت در سال ۱۳۵۷
۳ ــ اتخاذ تصمیم نسبت به سایر امور طرح در مجمع
٤ ــ تعیین روزنامه کثیرالانتشار جهت درج آگهیها

شرکت دبلنیت ایران (سهامی عام)

آگهی دعوت برای فروش باطری

بمنظور جلوگیری از ایجاد بازار سیاه فروش باطری و برای آنکه باطری مستقیما و بدون واسطه در اختیار فروشندگان و در نتیجه مصرف‌کنندگان قرار گیرد باطلاع صنف باطریسازان تهران و حومه که در امر توزیع باطری فعالیت دارند میرساند روز شنبه شانزدهم تیرماه ساعت نه (۹) صبح همراه پروانه کسب بسازمان صنایع دفاع ملی در سلطنت‌آباد ساختمان آمفی‌تئاتر مراجعه نمایند .

شرکت سهامی باطریسازی نیرو

آگهی دعوت مجمع عمومی عادی سالیانه

بدینوسیله از کلیه صاحبان سهام شرکت سهامی عام کارخانه چینی ایران دعوت میشود در ساعت ۱۰ صبح روز چهارشنبه ۵۸٫۴٫۲۷ با در دست داشتن عین اوراق سهام یا برگ‌نمایندگی در محل شرکت واقع در خیابان کاج میدان گلها پلاك ۳۳۴ حضور بهمرسانند .

دستور جلسه :

۱ ــ استماع گزارش هیئت مدیره و بازرس قانونی
۲ ــ تصویب حسابهای سود و زیان و ترازنامه عملکرد ۱۳۵۷
۳ ــ انتخاب بازرسان قانونی و تعیین حق‌الزحمه آنها برای سال ۱۳۵۷
٤ ــ تعیین روزنامه کثیرالانتشار جهت درج‌آگهیهای‌شرکت
۵ ــ اخذ تصمیم راجع به سایر مسائلی که در جلسه مطرح خواهد شد .

شرکت سهامی عام کارخانه چینی ایران

آگهی دعوت

مجمع عمومی عادی سالیانه شرکت وزنه (سهامی خاص) ساعت پنج بعدازظهر مورخه ۵۸٫۴٫۲۵ در محل دفتر مرکزی خیابان‌آبگینه‌اور شماره ٦٤٦ تشکیل‌میگردد. دستور جلسه عبارتاز

۱ ــ تصویب سود و زیان و ترازنامه عملکرد ۱۳۵۷ شرکت.
۲ ــ تعیین خط مشی آتی شرکت .
۳ ــ تعیین بازرس اصلی و علی‌البدل .

هیئت‌مدیره

قابل توجه مالکین محترم اراضی ازگی

برای تسطیح خیابانهای احداثی و تشخیص پلاکهای ثبتی به جاده کرج کاروانسرا سنگی دفتر املاك خیام مراجعه فرمائید.

اطلاعیه
نیاز به پزشك متخصص زنان و عمومی

مرکز پزشکی در غرب تهران نیاز به پزشك متخصص زنان (خانم دکتر) و پزشك عمومی (خانم دکتر با پروانه دائم) برای صبح و بعدازظهر دارد ، حداقل درآمد پزشك متخصص برای صبحها تا ۳۰ هزار تومان و بعدازظهرها ۲۵ هزار تومان و برای پزشك عمومی صبحها ۲۰ هزار تومان و بعدازظهرها ۱۵ هزارتومان حداقل تامین میشود داوطلبین با تلفن ۲۴۳۴۶۱ تماس بگیرند .

آگهی دعوت مجمع‌عمومی عادی سالیانه

بدین‌وسیله از سهامداران شرکت سهامی خویشکاری دعوت میشود جهت رسیدگی به دفاتر و ترازنامه سال ۵۷ و استماع گزارش بازرس و انتخابات ساعت ۸ صبح روز ۵۸٫۴٫۲۵ درمحل شرکت حضور بهمرسانند .

رئیس شرکت خویشکاری

بدین‌وسیله از زحمات شبانه‌روزی پاسداران انقلاب اسلامی شهری که سارقین دفتر اینجانب را از شیراز دستگیر نموده و اوراق و اسناد و وجه‌نقد را کشف و بدون کموکاست تحویلم داده‌اند سپاسگزاری نموده و توفیق همه خدمتگزاران و پاسداران انقلاب اسلامی منطقه ۱۴ را از خداوند متعال مسئلت دارد .

علی مزارعی پیمانکار شرکت طی نفت شیراز

آگهی دعوت از سهامداران شرکت سهامی خاص تهران‌شنکو

بدینوسیله از سهامداران شرکت سهامی خاص تهران شنکو دعوت میشود که جهت رسیدگی بدفاتر و ترازنامه سال ۱۳۵۷ شرکت و استماع گزارش بازرسان در ساعت چهار بعدازظهر روز شنبه مورخ ۵۸٫۴٫۱۶ در دفتر مرکزی شرکت حضور بهمرسانند.

مدیرعامل شرکت سهامی خاص تهران شنکو
هوشنگ صبوری طباطبائی

آگهی

شرکت سهامی خاص صنایع اراك بدینوسیله باطلاع صاحبان سهام شرکت میرساند : مجمع عمومی عادی سالیانه شرکت روز ۲۷٫۴٫۱۳۵۸ ساعت ۱۰ صبح در محل شرکت واقع در تهران خیابان ویلای شمالی مقابل بیمارستان شوروی شماره ۲۸۲ تشکیل میشود . خواهشمند است با رعایت مفاد اساسنامه وقت مقرر در محل مزبور حضور بهمرسانند . دستور جلسه :

۱ ــ استماع گزارش هیئت مدیره و بازرس شرکت .
۲ ــ رسیدگی و تصویب ترازنامه و حساب سود و زیان سال مالی ۱۳۵۷ .
۳ ــ اخذ تصمیم راجع به تقسیم سود .
٤ ــ انتخاب بازرسان اصلی و علی‌البدل شرکت .
۵ ــ تعیین روزنامه کثیرالانتشار جهت درج آگهیهای‌شرکت

هیئت‌مدیره شرکت سهامی خاص صنایع اراك

آگهی

شرکت سهامی خاص صنایع کاشان بدینوسیله باطلاع‌صاحبان سهام شرکت میرساند : مجمع عمومی عادی سالیانه شرکت روز ۲۷٫۴٫۱۳۵۸ ساعت ۸ صبح در محل شرکت واقع در تهران‌خیابان ویلای شمالی مقابل بیمارستان شوروی شماره ۲۸۲ تشکیل میشود . خواهشمند است با رعایت مفاد اساسنامه وقت مقرر در محل مزبور حضور بهمرسانند . دستور جلسه :

۱ ــ استماع گزارش هیئت مدیره و بازرس شرکت .
۲ ــ رسیدگی و تصویب ترازنامه و حساب سود و زیان سال مالی ۱۳۵۷ .
۳ ــ اخذ تصمیم راجع به تقسیم سود .
٤ ــ انتخاب بازرسان اصلی و علی‌البدل شرکت .
۵ ــ تعیین روزنامه کثیرالانتشار جهت درج آگهیهای‌شرکت

هیئت‌مدیره شرکت سهامی صنایع کاشان

آگهی باردوم مجمع عمومی فوق‌العاده و مجمع‌عمومی عادی سالیانه شرکت اروندکنار (سهامی‌خاص)

از کلیه صاحبان سهام اروندکنار (سهامی خاص) دعوت میشود که در ساعت ۱۰ صبح روز ۱۳۵۸٫۴٫۲۳ شخصا یا با برگ وکالتنامه و یا نمایندگی در محل شرکت واقع در خیابان شاه‌عباس شماره ۱۱۰ حضور بهمرسانند . دستور جلسه مجمع عمومی بطور فوق‌العاده تغییر بعضی از مواد اساسنامه ــ دستور جلسه مجمع عمومی عادی سالیانه ــ گزارش هیئت مدیره و بازرس شرکت ــ انتخاب هیئت مدیره جدید شرکت ــ تصویب بیلان عملکرد سال ۵۷ مالی انتخاب بازرس

مدیرعامل

آگهی

دادستان کل‌انقلاب‌جمهوری اسلامی ایران برای رسیدگی سوء استفاده‌های عوامل رژیم گذشته ، آقایان وکلا و قضات بازنشسته‌ای را که در دادسرا یا دادگاههای دیوانکیفرسابقه کار دارند بهمکاری دعوت و حق الزحمه آنان را پرداخت مینماید.

داوطلبان لطفا آمادگی خود را بهریاست دادسرای دیوانکیفر اعلام یا با تلفنهای شماره ۲۴۴۰۲۸ و ۲۴۱۷۴۴ تماس حاصل فرمایند.

دادستان کل‌انقلاب‌جمهوری اسلامی ایران
مهدی هادوی

ش ۱۲۵۲ ۱ــ۳

کیهان ورزشی روزهای یکشنبه منتشر میشود

آگهی تجدید مناقصه‌گوشت شماره ۱ نوبت دوم مورخه ۱۳۵۸٫۴٫۱۲

مرکز آموزش ژاندارمری نوده مصرفی گوشت یکساله (۵۸ ــ ۵۹) خود را از طریق مناقصه خریداری‌می‌نماید پیشنهاد دهندگان می‌توانند با مراجعه به پشتیبانی مرکز آموزش نوده برگ شرایط و مشخصات و نمونه پیمان را دریافت و پیشنهادات خود را طبق مفاد مندرج در شرایط تنظیم و تا ساعت ۹٫۳۰ مورخه ۱۳۵۸٫۴٫۲۴ بمرکز پیام‌مرکز آموزش نوده تسلیم و رسید اخذ نمایند ، ضمنا کمیسیون راس ساعت ۱۰٫۳۰ همانروز تشکیل وحضور شرکت‌کنندگان در جلسه اختیاری میباشد .

پشتیبانی مرکز آموزش ژاندارمری نوده
آدرس : آزادشهر پادگان نوده.

آگهی مجمع عمومی عادی سالیانه و فوق‌العاده شرکت تولید فیلتر ایران مان (سهامی خاص) (نوبت دوم)

پیرو آگهی منتشره در روزنامه کیهان شماره ۱۰۷۲۲مورخ ۵۸٫۳٫۱۲ نظر باینکه در جلسه قبل حد نصاب قانونی حاصل نگردید لذا بدینوسیله از سهامداران شرکت یا نمایندگان قانونی آنها دعوت مینماید تا درجلسات مذکور که بترتیب در ساعت ۲ و ٤ بعدازظهر روز سه‌شنبه ۲۶ تیرماه ۱۳۵۸ در محل شرکت واقع در میدان آرژانتین خیابان بیهقی خیابان هشتم شرقی شماره ۳ تشکیل میگردد حضور بهمرسانند . دستور جلسات مجامع فوق بشرح آگهی منتشره در نوبت اول میباشد .

هیئت‌مدیره

آگهی

دادستان کل‌انقلاب‌جمهوری اسلامی ایران برای رسیدگی سوء استفاده‌های عوامل رژیم گذشته ، آقایان وکلا و قضات بازنشسته‌ای را که در دادسرا یا دادگاههای دیوانکیفرسابقه کار دارند بهمکاری دعوت و حق الزحمه آنان را پرداخت مینماید.

داوطلبان لطفا آمادگی خود را بهریاست دادسرای دیوانکیفر اعلام یا با تلفنهای شماره ۲۴۴۰۲۸ و ۲۴۱۷۴۴ تماس حاصل فرمایند.

دادستان کل‌انقلاب‌جمهوری اسلامی ایران
مهدی هادوی

ش ۱۲۵۲ ۱ــ۳

آگهی دعوت مجمع عمومی عادی شرکت تعاونی تهیه و توزیع کله تهران و حومه

بدینوسیله باطلاع کلیه اعضاء شرکت میرساند که مجمع عمومی عادی شرکت در ساعت ۹٫۵ صبح روز جمعه مورخ ۱۳۵۸٫۴٫۲۹ در سالن رز واقع در میدان شهدا (ژاله سابق)مقابل شهرداری ناحیه ۳ تشکیل میگردد لذا از کلیه سهامداران محترم دعوت میشود که برای حضور در جلسه با در دست داشتن کارت عضویت در محل مذکور فوق‌الذکر حضور بهمرسانند هرگاه‌عضوی بعللی نتواند در جلسه مجمع عمومی شرکت نماید میتواند به عضو دیگری وکالت برای شر

صفحه ۸ کیهان
سه‌شنبه ۱۲ تیر ماه ۱۳۵۸
هشتم شعبان ۱۳۹۹
شماره ۱۰۷۴۸

ساعات شرعی :
اذان صبح فردا ۳ر۹ طلوع آفتاب ۵ر۳
ظهر شرعی ۱۳ر۰۹ اذان مغرب ۲۰ر۴۱
استخراج : دکتر عباس ریاضی کرمانی

احزاب وجمعیت‌های سیاسی

پشتیبانی جامعه روحانیون و دانشجویان مسلمان هند از انقلاب ایران

جامعه روحانی مسلمانان و دانشجویان اسلامی هند با صدور بیانیه‌ای ضمن پشتیبانی از جنبش اسلامی ایران برهبری امام خمینی هرگونه تلاش مذبوحانه علیه این نهضت را محکوم کرده وخواستار همبستگی تمام‌مسلمانان جهان شده‌اند.

وسیعلم‌الذین ظلموا ای منقلب‌ینقلبون

و بزودی ستمگران خواهند دانست که چگونه آنان را زیرورو میکنیم .

با شکست رژیم ارتجاعی پهلوی و به ثمر رسیدن مبارزات حق‌طلبانه و آزادی خواهانه خواهران و برادرانمان ، گروهی از بازماندگان رژیم طاغوتی پهلوی که منافع‌خود را در خطر می‌بینند گهگاه در گوشه وکنار دست به تحریکات واقداماتی علیه انقلاب‌بمقدس ایران میزنند و به گمان خود می‌خواهند بر پیکره امید ملت ایران‌که با خون شهیدانمان به ثمر رسیده ، خدشه وارد آورند ، لذا برای جلوگیری از هرگونه تلاش مذبوحانه علیه نهضت‌اسلامی ایران ما جامعه روحانی مسلمانان هند و دانشجویان اسلامی ضمن محکوم کردن اعمال وحشیانه و خلاف انسانی گروههای وابسته به امپریالیسم به پشتیبانی از جنبش اسلامی ایران وتکوین آن به رهبری نائب‌الامام خمینی اعلام میداریم .

و خواستار همبستگی تمام مسلمانان‌جهان و ایجاد وحدت‌در مقابل مثلث شوم «امپریالیسم، صهیونیسم و کمونیسم و نیز اعلام پشتیبانی‌از سازمان آزادیبخش فلسطین ، الفتح .وطرفداری از مسلمانان لبنان و اخراج فوری روحانی‌نما، ابوالفضل ریحان از اینکشور و احضار تمام مشکوکین و مجرمین به ایران ، برای محاکمه در دادگاههای اسلامی ایران هستیم . وروش پلیس راکه ازدستگیری کسانیکه به نائب‌الامام خمینی و روحانیت مبارز ، توهین و اساءه‌ادب کرده و برادرانمان را مورد ضرب و جرح قرار داده ، اهمال میکند ، محکوم میکنیم .

جامعه مسلمین هند

موضع جبهه دمکراتیک درباره لایحه قانونی‌مطبوعات

جبهه دموکراتیک ملی ایران طی‌نامه‌ای بعنوان وزارت ارشاد ملی، درمورد لایحه قانون مطبوعات نظریه خودرا اعلام‌کرد. در این نامه‌که درهشت صفحه تنظیم شده‌است، جبهه دموکراتیک ملی پس از تجزیه و تحلیل مواد ۳۹گانه این قانون و ارائه دلایلی‌آنرا ردکرده و در تشریح موضع خود درباره این لایحه گفته است اصولا مطبوعات نیازی به قانون ندارد . در اینجا قسمتی از این نامه‌را می‌خوانید .

اولا جای شگفتی است که پیش‌ازتدوین و تصویب قانون اساسی جدید ایران‌که طبعا باید مبنای همه قوانینی قرار بگیرد‌که در آینده برهمه شئون زندگی مردم این کشور حاکم خواهند بود ، وزارت ارشاد ملی‌دولت موقت جمهوری اسلامی ایران دست به‌تدوین و انتشار لایحه «قانون مطبوعات» زده‌است.

ثانیا موضع جبهه دموکراتیک ملی‌ایران درخصوص مسئله مطبوعات این‌است‌که درژیم آینده ایران اصولا نیازی به «قانون‌مطبوعات» وجود ندارد ، زیراکه مطبوعات در شعار فعالیتهای عادی و طبیعی جامعه است وقانون جزائی‌که براساس قانون اساسی آینده ایران تدوین و تصویب خواهد شد برهمه این فعالیتها ــ از جمله فعالیت مطبوعاتی ــ ناظر و حاکم خواهد بود .

انقلاب ایران‌که اساس حکومت‌محمدرضا شاهی را برانداخته است هیچ دلیلی ندارد که خودرا اسیر بدعتهای «قانونی» اوفرض کند .

بنابراین مقدمات به بحث درباره‌جزئیات «لایحه قانون مطبوعات» از نظرگاه جبهه دموکراتیک ملی ایران‌زائد است .

برای خود وزارت آرشاد ملی روشن‌است که این لایحه تلفیقی ایست از لوایح‌وقانونی که دولتهای رژیم آریامهری قبلا تنظیم و تدوین کرده بودند . مخصوصا لایحه آخر قانون مطبوعات که از طرف دولت شریف امامی پیشنهاد شد و براثر تلاش و مبارزه شدید مطبوعات و آزادیخواهان بی‌اثر ماند. لازم به تصریح نیست که همه آن لوایح و قوانین ، که مبنای لایحه مورد بحث‌بوده‌اند، برای تحدید آزادی مطبوعات تنظیم شده بودند، و نه برای تامین آن ، و حال‌آنکه از دولت موقت انقلاب انتظار میرودکه اگر هم قانون مطبوعات را ضروری بداند و به تدوین آن اقدام کند ،اصل را به تامین‌آزادی مطبوعات بگذارد . مطبوعات در حال حاضر در کشور ما آزاد است، و قطع‌نظر از دست‌اندازیهای گروههای فشار و دسیسه‌چینهائی که برضد پاره‌ای روزنامه‌ها صورت گرفته است ، یک دستاورد بزرگ انقلاب ایران،که امحای سانسور و آزادی نشر باشد هنوزمورد تعرض و تجاوز رسمی قرار نگرفته است . بنابراین وظیفه وزارت ارشاد ملی دولت‌موقت انقلاب این است‌که ازاین دستاورد حراست‌کند.

همچنین زبان فقیر و غیر فنی این لایحه و سستی ساختمان آن نشان میدهدکه این لایحه بدست اشخاص ناشی و فاقدصلاحیت انشای قانون نوشته شده است و این نیز البته جای خوشوقتی نیست .

فرانخواندن روزنامه‌نگاران و نویسندگان حرفه‌ای و کنار گذاشتن سازمانهای صنفی آنها در کار تنظیم این قانون ، باز نمونه‌ها دست وزارت ارشاد ملی را از لحاظ استعداد های لازم برای تنظیم قانون بسته و آنرا دچار فقر تخصص و استعداد ساخته است، بلکه مهمتر از آن ، وزارت ارشاد ملی را از مسائل واقعی مطبوعات که در حقیقت‌قانون باید برآنها نظارت و حکومت کند بی‌خبر نگاهداشته است .

توصیه جبهه دموکراتیک ملی ایران به وزارت ارشاد ملی این است که هرگاه بخواهد درباره مطبوعات تصمیمی بگیرد و از دعوت سازمانهای صنفی مطبوعات غافل نشود .

اعتراض به دستگیری محمد رضا سعادتی

دربی دستگیری محمد رضا سعادتی عضو سازمان مجاهدین خلق ایران بجرم جاسوسی برای شوروی، انجمنها و گروههای سیاسی‌زیر ضمن اعلام حمایت از سازمان مجاهدین خلق و اعتراض شدید به دستگیری نامبرده خواستار آزادی وی شدند:

انجمن اسلامی مدرسه عالی ایران زمین ــ سازمان اسلامی مبارزه با ارتجاع (سامبا) گروهی از جوانان مجاهد غرب تهران بهمراه هنرجویان هنرستان شماره ۵ هواداران سازمان مجاهدین خلق ــ انجمن رهائی زن ــ جمعی از کارکنان بانک مرکزی ایران ــ گروهی از جوانان مسلمان جوادیه ــ جمعی ازدانشجویان مسلمان دانشکده بیمه و جمعیت ایرانی تعاون با فلسطین‌که ضمن اعتراض به‌دستگیری‌سعادتی نوشته است: ازدولت موقت انقلابی خواستاریم هرچه سریعتر اقدامی در جهت رفع بازداشت شخص مذکور بنماید و این سوء تفاهم را از طریق ارتباط و مذاکره با سازمان مجاهدین خلق ایران مرتفع کرده و نتیجه‌ی آن را در اختیار ملت ایران بگذارند تا در سایه وحدت و برهبری امام خمینی، جمهوری اسلامی‌نوپای ما، علیرغم کارشکنی‌های بقایای رژیم منحوس پهلوی ، به پیش رود.

اعلام موجودیت انجمن معلمان ورزش

هیئت مدیره موقت انجمن معلمان ورزش آموزشگاههای ایران طی نامه‌ای ضمن اعلام موجودیت انجمن فوق‌نوشته است: طبق‌خواسته اکثریت معلمان ورزش آموزشگاههای ایران، انجمن معلمان ورزش پس‌از ۶ جلسه گردهم‌آئی تشکیل واعضاء هیئت مدیره موقت انجمن‌جهت تدوین اساسنامه انتخاب گردید. در پایان افزودند: این انجمن به‌هیچ گروه ودستهسیاسی وابستگی ندارد وتنها از معلمان ورزش‌وزارت آموزش و پرورش تشکیل و جنبه صنفی‌خواهد داشت.

گرد هم‌آئی کانون زرتشتیان وابسته بحزب جمهوریخواه

کانون زرتشتیان ضمن تبریک دولت ایران و همه همکیشان گرامی بمناسبت‌پیروزی انقلاب شکوهمند ملت ایران برطاغوت رمان افتخار دارد باطلاع همه خواهران و برادران هم‌کیش برساند که مانیز آمادگی خودرا با شعار اندیشه نیک ، گفتار نیک ، کردار نیک در پیشبرد انقلاب و پاکسازی ایران عزیز از هرگونه ظلم و ستم و دیکتاتوری و اختناق و استبداد اعلام میداریم .

ازکلیه علاقمندان و مبارزین راه آزادی دعوت میشود تا برای بثمر رساندن ایرانی آباد و خودکفا دور از هرگونه تبعیضی کوشا باشیم . امید است باکمک‌ویاری همه‌همکیشان بتوانیم نام نیکی را ازخود در صفحه تاریخ بیادگار بگذاریم ، دست مارا بگرمی بفشارید و مارا درپناه‌پشتیبانی‌تان هدف بزرگ‌ملی و میهنی یاریمان فرمائید..

گردهم‌آئی در روز شروش ایزد تیرماه برابر با پنج شنبه ۱۴ر۴ر۱۳۵۸ ساعت ۶ بعداز ظهر در محوطه بازآدریان تهران خیابان نادری ــ خیابان میرزاکوچک‌خان (استالین سابق) انجام میشود .

اعلام موجودیت

انجمن اسلامی کارکنان بانک صنایع ایران طی انتشار مرامنامه‌ای موجودیت خودرا رسما اعلام‌کرد .

این انجمن با اعتقاد کامل‌که به رهبری امام خمینی داشته پیروی از رهنمودهای‌ایشان را درجهت تکامل و تداوم‌انقلاب اسلامی امری ضروری می‌داند .

و با ایمان به اصل‌امامت و تایید مرجعیت درراه پیش‌برد اهداف انقلاب اسلامی وبمنظور رسیدن به جامعه توحیدی از هیچ‌کوششی فروگذار نخواهدکرد .

ایران ورادیوهای خارج

نامه هادوی دادستان کل انقلاب به مهندس بازرگان

رادیو صدای امریکا ــ گزارش شده‌است که بدولت موقت اسلامی ایران در بارهامکان بروز ناآرامیهای مجدد در استان خوزستان هشدارهای تازه‌ای داده شده است.

خبرنگارصدای امریکا درتهران‌گزارش دراین باره فرستاده و مینویسد. گفته میشود که مهدی هادوی دادستان کل دادگاههای انقلابی به مهندس بازرگان نخست‌وزیر نامه‌ای نوشته‌است و طی آن هشدار داده .است‌که اگر دولت اقدامات سریعی انجام ندهد خرمشهر و آبادان صحنه زدوخورد و ناآرامیهای تازه‌ای خواهد بود..

بنابه‌گزارش منابع موثق هادوی در نامه خود به نخست‌وزیر یادآور شده است که دولت موقت انقلاب اسلامی نباید تصور کند مشکلات استان خوزستان پایان پذیرفته زیرا ریشه‌مسائل موجود در آن استان عمیق بوده و عدم توجه دولت باین امر ممکن است موجب شود اوضاع از کنترل خارج شود .

همین گزارش حاکیست که دادستان‌کل دادگاههای انقلابی در نامه خود به نخست‌وزیر توصیه کرده است هرچه زودتر هیئتی راهامور خوزستان نموده برای یافتن راه حل مشکلات و رفع تشنجات‌موجود با اهالی محلی و مقامات رسمی دولت تبادل نظر و مذاکره کند.

اخیرا یک هیئت خوزستان بریاست‌شیخ عیسی خاقانی به قم و تهران رفت وبا حضرت آیت‌اله خمینی و نخست‌وزیر بازرگان ملاقات و مذاکره کرد.

پیرو این مسافرت شیخ عیسی خاقانی هشدار داد‌که اگر دولت ایران به تعهدات ماه قبل خود که‌پیرو آن نظم وآرامش‌درخوزستان برقرار شد عمل نکند مسئول عواقب آن خواهد بود .

بنا باظهار منابع موثقی‌که خبر ارسال نامه هادوی دادستان کل دادگاههای انقلابی به نخست‌وزیر را اعلنا کرده‌اند دولت ایران در نظر دارد قریبا یک هیئت عالیرتبه بازرسی باستان خوزستان اعزام دارد .

مدیر کل گمرک :

درآمد گمرک ۴۵ درصد کاهش یافته است

*** کالاهای ضبطی گمرک قرار است دراختیار بنگاه مستضعفین قرار گیرد .**

درآمد های گمرک در دو ماهه امسال نسبت بمدت‌مشابه سال‌قبل ۴۵ درصد کاهش یافته است. این مطلب را احمد بهگو رئیس‌کل گمرک ومعاون‌وزارت امور اقتصادی و دارائی اظهار داشت و ضمن آن اشاره کرد که در چند روز گذشته از رسانه های گروهی اعلام شده بودکه سود بازرگانی‌جواهرات ۳۰۰ درصد افزایش یافته است. در صورتیکه در مورد این افزایش وزارت امور اقتصادی و دارائی و گمرک ایران هیچگونه تصمیمی اتخاذنکرده است. بهگو افزود هم اکنون در انبار های گمرکی تراکم کالا وجود دارد علت آن این است که در زمان قبل ازانقلاب افراد وابسته به رژیم سابق برای ایجاد بازار کاذب کالا های زیادی سفارش داده بودند وهم‌اکنون این کالاها بلاتکلیف در انبار های گمرک انباشته شده است و برای اینکه بتوان از قانون متروکه شدن کالا استفاده کرد حدود ۸ تا ۱۰ماه وقت لازم است. وی در ادامه سخنان خود گفت : بانکها نیز از اینگونه سفارشها ضرر های هنگفتی دیده‌اند. چون پول این کالا ها را به ذینفع‌اعتبار پرداخت کرده‌اند ولی صاحبان اعتبار چون اکثرشان ازایران خارج شده‌اند‌بانکها رابلاتکلیف گذاشته‌اند ، رئیس کل گمرک سپس افزود :

برای پرداخت اضافه‌کار کارمندان گمرک ایران قبلا مجوز قانونی وجود نداشت با تلاش بسیار مجوز قانونی این کار تهیه و به وزارت امور اقتصادی و دارائی پیشنهاد شد امید میرود پس ازتصویب‌اضافه کار کارمندان بتوانیم بمنتیجه تلاش وزحمات کارمندان گمرک در اقصی نقاط ایران پاسخگو شویم. آقای بهگو آنگاه گفت بعلت رکود بازار صاحبان‌کالا با مشکلات مالی روبرو هستند بهمین جهت عده‌ای نیز برای ترخیص کالاهایشان پول ندارند.

وی افزود : کنترل مرزهای بندری و خاکی درجه یک‌بعلت اینکه پاسداران و نیرو های انتظامی تلاش فراوانی میکنند خوبست ولی مرز های درجه دو و درجه سه از نظر کنترل وضع خوبی ندارند . رئیس کل گمرک در پایان گفت: قبلا قرار بود که کالا های ضبطی را بجای فروش در اختیار بنگاه مستضعفین قرار دهیم و این مسئله هنوز در نخست‌وزیری در دست بررسی است و تکلیف آن معلوم نیست.

وزیر صنایع و معادن :

به‌صنایع مونتاژ کمک نخواهد شد

*** صنایع دستی و کوچک در روستا ها گسترش میابد.**

در بودجه سال جاری ۱۷ میلیارد و ۵۰۰ میلیون ریال بگسترش و توسعه صنایع اختصاص داده شده است در سال جاری صنایع کوچک، در روستاها و شهرها تقویت‌خواهند شد . و صنایعی مورد تشویق قرار خواهند گرفت که مواد اولیه خودشان را از داخل کشور تامین کنند. آقای‌محمود احمدزاده وزیر صنایع ومعادن در این موارد اظهارداشت‌رقمی که امسال دولت برای توسعه صنایع کشور باین وزارتخانه اختصاص داده است در اختیار بانکهای اختصاصی که قبلا آنان گسترش صنایع است قرار خواهد گرفت. تاصرف‌طرحهای نیمه‌کاره صنایعی شود که‌قبلا بانکها هزینه آنها را تعهد کرده بود.

ضمنا برای اینکه در سطح روستاها و شهرهای کوچک کارهای تولیدی را بالا بریم رقمی از این اعتبار در اختیار بانک‌ملی قرار خواهد گرفت و بانک ملی نیز رقمی را باین مبلغ اضافه خواهد کرد تا بصنایع کوچک درسطح روستاها وام پرداخت کند.

وزیر صنایع و معادن تاکید کرد : صنایعی که در ایران بصورت مونتاژ هستند هیچگونه کمکی دریافت نخواهند کرد .

در مورد ملی شدن صنایع باید گفت ظرف سه الی چهار روز آینده تصمیماتی اتخاذ خواهد شد و باطلاع همگان خواهد رسید .

آقای احمدزاده با تاکیدبر این مطلب که آینده صنایع مملکت برروی صنایعی بنا خواهد شد که‌هرچه بیشترمواد اولیه را از داخل تامین‌کنند در پایان گفت از کارگران میخواهم‌که درکارها علاقمندی بیشتری نشان دهند و این دوره سازندگی انقلاب باعلاقه بیشتری بکار بپردازند تا از ضایعات بنحو احسن جلوگیری شود وچرخهای اقتصادی‌مملکت بهام افتد.

اخبارخارجه

پیام یاسر عرفات به امام خمینی

هانی‌الحسن نماینده سازمان آزادیبخش‌فلسطین درایران ساعت ۲۳دیشب به حضور امام خمینی رسید و پیام خاص ومهم یاسر عرفات را بحضور امام تقدیم کرد.

هانی‌الحسن به خبرنگار خبرگزاری پارس گفت یاسر عرفات رهبر آزادیبخش فلسطین دراین پیام خاص اوضاع خاورمیانه بخصوص جنوب لبنان را برای امام خمینی تشریح کرده است .

محبوبیت کارتر باندازه نیکسون پس از واترگیت است

نیویورک ــ خبرگزاری‌فرانسه ــ موسسه آمارگیری «هریس» فاش ساخت که براساس همه‌پرسی های گذشته در ایالات متحده. محبوبیت جیمی کارتر با آخرین روز های ریاست جمهوری «نیکسون» پس از رسوائی : «واترگیت» ، مساویست.

این موسسه از طریق شبکه تلویزیونی ۱ ب . سی اعلام کرد که از میان ۱۴۹۶ شرکت‌کننده در این پرسش هفتاد وسه درصد ایشان نسبت به کارتر عقیده مخالف بیست وپنج درصد موافق و دو درصد بی‌تفاوت داشتند. در ماه گذشته این اعداد ترتیب ۷۰ و ۲۹ و ۱ بوده است در حالیکه ۵ هفته قبل از استعفای نیکسون در اوج عدم رضایت مردم از جنجال های کاخ سفید میزان عدم محبوبیت وی بیش از هفتاد و یك درصد نبود. بیش‌از ۸۰ درصدازاشخاص مورد سئوال، سیاست اقتصادی وتامین انرژی کارترا بحران زا دانستند.

پیام کارتر برای سادات

قاهره ــ خبرگزاری فرانسه ــ رابرت اشتراس سفیر مخصوص ایالات متحده امریکا در مذاکرات مصر ــ اسرائیل امریکا در باره خودمختاری نوار غزه و ناحیه باختری رود اردن عصر امروز پیام مخصوص جیمی کارتر رئیس جمهوری امریکا را به انورسادات رئیس جمهوری مصر تسلیم خواهد کرد. روزنامه مصری الاهرام در شماره صبح امروز خودضمن اعلام این خبر مینویسد که پیام کارتر به سادات بیشتر مسائل مختلف روابط دو کشور مصر و امریکا را دربر میگیرد.

اشتراس امروزازاسرائیل واردالاسکندریه درمصرخواهدشد.

الاهرام در جای دیگر مینویسد که سادات امروز (چرچ بوش) یکی از نامزدهای حزب جمهوریخواه برای ریاست جمهوری آینده امریکا را که برای یك دیدار بمصر آمده است بحضور خواهد پذیرفت.

سلیم‌الحوص مجددا مامور تشکیل کابینه لبنان شد

بیروت ــ رویتر ــ امروز رسما اعلام شد الیاس‌سرکیس رئیس جمهور لبنان سلیم‌الحوص نخست‌وزیر مستعفی این‌کشور را مامور تشکیل کابینه کرده است.

دکتر سلیم‌الحوص‌شانزدهم ماه مه گذشته استعفای‌کابینه خودرا به رئیس جمهور تسلیم کرد تا بدین وسیله راه رابرای تشکیل یك دولت جدید و ایجاد آشتی ملی دراین کشور جنگ‌زده هموارکند.

اخطار کارتر درمورد افزایش قیمت نفت اوپك

هونولولو ــ رویتر ــ جیمی کارتر رئیس جمهوری‌امریکا گفت آخرین افزایش قیمت نفت از طرف صادرکنندگان مهم آن خطر یك رکود اقتصادی را افزایش داده است . وی در بازگشت از کنفرانس سران هفت‌کشور در ژاپن به امریکا در هونولولو اظهار داشت افزایش پی‌درپی قیمت نفت اوپك به میزان ۶۰ درصد از ذسامبر گذشته به این طرف ممکن است باعث از دست رفتن ۸۰۰ هزار شغل درامریکا گردد.

وی همچنین گفت که ارزش کل تمام کالاها و خدماتی که در امریکا تولید میشود ممکن است ۲ر۵ درصد کاهش یابد و نرخ تورم نیز به همین میزان افزایش یابد.

ادامه بمباران جنوب لبنان

اسرائیل ــ اورشلیم ــ رویتر ــ یك منبع آگاه دولت اسرائیل‌اعلام داشت این دولت تصمیم گرفته‌است علیرغم نبرد هوائی هفته گذشته بین سوریه و اسرائیل که منجر به سقوط چهار هواپیمای سوری و دوهواپیمای اسرائیلی شد ، به بمباران مناطق چریکهای فلسطینی در جنوب لبنان ادامه دهد .

این تصمیم یدنبال گزارشی که توسط وزیر دفاع اسرائیل « ازر وایزمن » درباره نبرد هوائی هفته گذشته به کابینه ارائه شده بود به تصویب دولت رسید .

مناحیم بگین نیز گزارشی در باره اعتراض آمریکا به حمله هوائی اسرائیل به جنوب لبنان به دولت ارائه داد و در پایان برای قانونی جلوه دادن آن اعلام داشت که اسرائیل برای دفاع از خود به این حمله مبادرت ورزیده است.

گزارش های رسیده همچنین حاکیست که امروزدوبمب‌درتل‌آویو و اورشلیم منفجر شد که خسارات کمی بجای گذارد . در تل‌آویو یك بمب دستی در زیر نیمکتی مقابل وزارت دفاع اسرائیل منفجر شد. در اورشلیم نیز یك‌بمب‌درنزدیکی یك کنشگاه منفجر شد و پلیس توانست بمب دیگری‌را درنزدیکی این منطقه، خنثی نماید .

بمباران مواضع مبارزان افغانی

اسلام‌آباد ــ پاکستان ــ یونایتدپرس ــ منابع نیرو های شورشی‌افغانستان روز شنبه اظهار داشت که هواپیما های افغانی مناطق استقرارصدها‌زان مبارز افغانی را بمباران کردند این حمله در حالی انجام گرفت که چریکهای ضد بولتی به پیروزی های پراکنده‌ای از نزدیکی کابل نائل شده‌اند.

بگفته این‌منابع چریکها دراستان کوهستانی پاکتیا واقع در مرز پاکستان وافغانستان چهار تن از اعضای حزب خلق نورمحمدتره‌کی را بقتل رسانده‌اند.

هویت این چهارتن هنوز فاش نشده است . این منابع همچنین اظهار داشتند که در این استان تلفات سنگینی به نیرو های دولتی وارد آورده‌اند .

مبارزان تن از نبرد خونین با نیرو های دولتی‌درناحیه دره واقع در استان پاکتیا تعداد ۱۰۸ قبضه اسلحه روسی ۴۰ر۰۰۰ فشنگ و ۹ عدد مسلسل دستی به غنیمت‌گرفتند.

از آنجائی که چریکها اغلب سلاحهای قدیمی در اختیاردارند این غنیمت اهمیت زیادی برای آنان‌دارد.

بگفته سازمان حزب اسلامی هواپیما های دولت افغانستان‌ناحیه بلاحصار واقع در نزدیکی کابل را، که تعدادی از سربازان دولتی در آنجا دست به شورش‌زده بودند بسختی بمباران کرده‌اند .

در دادگاه انقلاب توسط چند تن از شکنجه‌شدگان

چگونگی شکنجه‌های وحشیانه روح‌الله‌معبر شرح‌داده‌شد

*** متهم کثیف‌ترین اعمال‌را نسبت به‌زندانیان‌روا میداشت**

روح‌الله معبر شکنجه‌گر ساواک

عصر دیروز شعبه اول‌دادگاه انقلاب اسلامی تهران برای رسیدگی به‌اتهامات روح‌اله‌معبر بازجو و شکنجه‌گر ساواک تشکیل شد . ابتدا آیاتی چند ازکلام‌الله مجید قرائت وسپس تفسیر آن توسط رئیس دادگاه برای متهم معنی شد . سپس کیفرخواست علیه متهم بشرح زیر قرائت گردید :

۱ــ فساد روی زمین

۲ــ شکنجه زندانیان مجاهد ومبارز وایذاء و آزار آنان هنگام بازجوئی

۳ــ تحکیم رژیم طاغوتی پهلوی وسرکوب آزادیخواهان در مقام رهبری ساواک در شهرستان اهواز .

۴ــ ایجاد محیط خفقان و اختناق وهمکاری باساواک در اقدامات ضد مردمی آن

۵ــ سد راه‌خدا ، راه‌تکامل انسانها وسد راه فکری جامعه

سپس روح‌اله معبر پس از قرائت کیفرخواست بدفاع از خود پرداخت و خود را چنین معرفی کرد :

اینجانب روح‌اله معبر فرزند حسین‌علی متولد ۱۳۲۰ صادره ازقم ، مسلمان و متاهل‌دارای دو فرزند ، لیسانس حقوق قضائی از دانشگاه تهران ــ شغل کارمند مئفور ساواک .

بعداز اینکه خدمت نظام را بعنوان سپاه ترویج و آبادانی یا دو نفر بازجوئی کرده‌ام و چون حاضر به بازجوئی از زندانیان نبودم رئیس ساواک اهواز همیشه مرا سرزنش می‌کرد و حتی خانه سازمانی هم در اختیار من نگذاشت. در مورد تحکیم رژیم منفور پهلوی و سرکوبی آزادیخواهان باید بگویم که اینجانب برای فرد خدمت به مملکت بود وضمنا کسانی که علیه مملکت و علیه استقلال‌مملکت‌فعالیت میکردند مورد رسیدگی قرار میگرفت و در از ناحیه من درمورد تحکیم رژیم طاغوتی پهلوی اقدامی انجام نگرفته است . اززمانی که من‌باستخدام ساواک‌درآمدم بهیچوجه فعالیتی برای ایجاد خفقان و اختناق نداشتم . و برعکس برای بیرون کشیدن جامعه ازخفقان واختناق کوشش کرده‌ام‌من‌دریک خانواده‌مذهبی بدنیا آمدم ، چطور می‌توانم سد راه خدا باشم .

اظهارات نماینده دادستان

دراین‌هنگام نماینده‌دادستان ضمن دفاع از کیفرخواست علیه متهم اظهار داشت : در این دادگاه شخصی محاکمه میشود که با اطلاع ازمبارزات ملت قهرمان ایران و با آگاهی از جو موجود در دادگاه ها و بخصوص در دادگاه تهران که خود دربحرانی ترین سال های مبارزه دانشجویان عزیز ما درانجا مشغول به تحصیل بوده‌است و معذلك با وجود آگاهی به مسایل سیاسی و اجتماعی به خیانت‌و جنایت خویش علیه دانشجویان ادامه داده است . برخلاف اظهارات و ادعا های روح‌اله معبر ، ایشان شخصا نه تنها ناراحت نبوده و تقاضا ننموده که حکم انتقال به کمیته مشترک به اصطلاح سلام نوروزی مراسم کاخ گلستان‌در جمع‌دانشجویان شرکت کردم وبعداز ۷ سال خدمت بر بخش وزارتخانه‌ها بعنوان رهبر عملیات بسازمان اهواز منتقل شدم ودر آنجا ازبدو ورودگفته شدکه‌میبایستی در هدف دانشجوئی و آموزش وپرورش انجام وظیفه نمایم‌که چون تاآن زمان هیچگونه شناسائی در امور دانشجوئی و آموزش و پرورش نداشتم ،کلا دراختیارو زیرنظر امنیت‌داخلی و رئیس ساواک قرار گرفتم . هدف کشف خبر در زمینه آموزش وپرورش‌ودانشگاه بود وگزارشات مربوط به خواستهای دانشجویان و معلمین و مسایل صنفی ومسایل رفاهی بود که گزارشات از طریق ساواک اهواز به ساواک استان و یا مسئولین مربوط منعکس و خواسته دانشجویان‌و معلمین در کمیسیون متشکله در دانشگاه و آموزش‌وپرورش مطرح میگردید . بعداز سه‌سال توقف دراهواز بنابه میل‌خودم خواستار بازگشت به تهران‌شدم و چون مرا در تهران بعنوان رهبر عملیات معرفی کردند و من در اهواز از این کارمتنفر بودم با مذاکراتی که قبل از عزیمت به تهران با رئیس دکترین نمودم وبار سال ۵۳ بعنوصیه اداره کل چهارم و نتیجه به بخش قضائی اداره سوم منتقل شدم وبعنوان مسئول رفاهی زندانیان‌ومسئول سازمان صلیب سرخ مشغول خدمت شدم . فکر می‌کنم در سال ۵۷ حکم بازجوی‌متخصص جهت این‌جانب صادر گردید ولی من بازجوئی و تشکیل پرونده برای متهمین انجام نمی‌دادم و کارم فقط بررسی پرونده‌هائی بود که توسط بازجویان بمن‌ارسال میشدیکبار حکمی برای من جهت همکاری با کمیته مشترک صادر گردید که با التماس به تیمسار بدیعی معاون اداره کل سوم تقاضای لغو آنرا نمودم که در نتیجه من به آنجا نرفتم و از موقعی که انقلاب پا گرفت من خیلی خوشحال بودم و درمدت انقلاب نیز فعالیت من در جهت‌مردمی بودوموفقیتی بوجودنیاورده‌ام. من درطول مدت خدمتم باآنکه رهبر عملیات بودم از شغل بازجوئی متنفر بودم موقعی‌که افرادی در دانشگاه دستگیر میشدند ، سعی میکردم از بازجوئی طفره بروم که در این زمان بازجو از مرکز به دستور رئیس ساواک‌صدرخواست میشد و دراین مدت فقط ازیك یا دو نفر بازجوئی کرده‌ام و چون حاضر به بازجوئی از زندانیان نبودم رئیس ساواک اهواز همیشه مرا سرزنش می‌کرد و حتی خانه سازمانی هم در اختیار من نگذاشت. در مورد تحکیم رژیم منفور پهلوی و سرکوبی آزادیخواهان باید بگویم که اینجانب برای فرد خدمت به مملکت بود وضمنا کسانی که علیه مملکت و علیه استقلال‌مملکت‌فعالیت میکردند مورد رسیدگی قرار میگرفت و در از ناحیه من درمورد تحکیم رژیم طاغوتی پهلوی اقدامی انجام نگرفته است . اززمانی که من‌باستخدام ساواک‌درآمدم بهیچوجه فعالیتی برای ایجاد خفقان و اختناق نداشتم . و برعکس برای بیرون کشیدن جامعه ازخفقان واختناق کوشش کرده‌ام‌من‌دریک خانواده‌مذهبی بدنیا آمدم ، چطور می‌توانم سد راه خدا باشم .

سپس نماینده دادستان بشرح شکنجه هائی که از طرف روح‌الله معبر به زندانیان سیاسی شده بود پرداخت و گفت که جواد زرگران معی طی نامه‌ای که‌به دادسرای انقلاب نوشته خاطرنشان کرده که درسال ۵۳ باتهام عضویت دریك گروه مسلمان که علیه رژیم منفور پهلوی فعالیت‌می‌کردتوسط روح‌الله معبردستگیر شدم و سپس دیر بیدادگاه سفاك پهلوی ابتدابه اقدام و بعد به حبس ابد محکوم گشتم . در هنگام دستگیری مبلغ ۱۸۰ هزار ریال که ۶۰ هزار ریال آن داخل کشو مغازه بود و به بخشه فرش موجود نداشتم که مصادره نمودند و حتی همین شخص به من و همسرم توهین نمود و درمرحله بعدی شکنجه های غیرانسانی از جمله آویزان کردن‌من از سقف بطورواروونه، ادرار کردن در دهان متهمین از جمله خود بنده ، شلاق زدن بوسیله کابل و سپس پاشیدن آب نمك بر روی آن ، تهدید به اینکه ناموس ترا مورد تجاوز قرار میدهم ، فحش و ناسزا به خدا و رسول خدا ، بردن من در کنار یك تنور نانوائی که اگر حرفهای خودت را نزنی، تورا میسوزانیم و خودم را زنده زنده در تنور میاندازم که مدت ۷ ماه انگشت شستم بی‌حس بود . جالبترین لحظه این فرد هنگامی بود که از متهم اعتراف یا سرنخی بدست می‌آورد تا خوش‌خدمتی خودرا به رژیم منفور پهلوی ثابت کند وهنگامیکه در مقابل او مقاومت نشان می‌دادم، مانند گرگ وحشی بمن حمله میکرد و علاوه بر سیلی‌زدن موهای صورت مرا می‌کند . یك‌بارکه درحدود ۱۰۰ تا ۱۵۰ ضربه کابل بربدن لخت من‌زد بقیکی از شکنجه‌گرهای زیردست خود دستور داد که بطری‌ای‌بیاورد تابمن استعمال کندکه آن‌شخص ازاین کار امتناع کرد و روح‌اله معبر برای این‌کار از لامپ مهتابی‌که در گوشه اتاق بود استفاده کرد ، مقداری هم جلو رفت ودراین موقع‌شخص زیردست او ازاین کار او جلوگیری بعمل آورد .

نماینده دادستان سپس گفت: یکی دیگراز دانشجویان‌دانشگاه جندی‌شاپور اهواز بنام یك چوبك در نامه‌ای نوشته است که : درسال ۵۶ دستگیر وتوسط روح‌اله معبر شکنجه‌شدم که بدترین‌شکنجه‌ها را درمورد من اعمال کرد . بطوریکه تامدتی از گوشم‌خون و چرك‌می‌آمد و پاهایم ازشدت کابل‌ملو از خط خون شده‌بود وتمام زخم بود و حتی دستور داده بود آنقدر مرا بصلیب ببندند که مدت ۷ ماه انگشت شستم بی‌حس بود . جالبترین لحظه این فرد هنگامی بود که از متهم اعتراف یا سرنخی بدست می‌آورد تا خوش‌خدمتی خودرا به رژیم منفور پهلوی ثابت کند وهنگامیکه در مقابل او مقاومت نشان می‌دادم، مانند گرگ وحشی بمن حمله میکرد و علاوه بر سیلی‌زدن موهای صورت مرا می‌کند . یك‌بارکه درحدود ۱۰۰ تا ۱۵۰ ضربه کابل بربدن لخت من‌زد بقیکی از شکنجه‌گرهای زیردست خود دستور داد که بطری‌ای‌بیاورد تابمن استعمال کندکه آن‌شخص ازاین کار امتناع کرد و روح‌اله معبر برای این‌کار از لامپ مهتابی‌که در گوشه اتاق بود استفاده کرد ، مقداری هم جلو رفت ودراین موقع‌شخص زیردست او ازاین کار او جلوگیری بعمل آورد .

سپس نامه حمید سدیده به دادسرای انقلاب قرائت شدکه درآن توضیح داده است درسال ۵۵دستگیر وتوسط روح‌اله معبر شکنجه‌شدم که بدترین‌شکنجه‌ها را درمورد من اعمال کرد . بطوریکه تامدتی از گوشم‌خون و چرك‌می‌آمد و پاهایم ازشدت کابل‌ملو از خط خون شده‌بود وتمام زخم بود و حتی دستور داده بود آنقدر مرا بصلیب ببندند که مدت ۷ ماه انگشت شستم بی‌حس بود . جالبترین لحظه این فرد هنگامی بود که از متهم اعتراف یا سرنخی ب

کیهان
۱۲ صفحه
تکشماره ۱۵ ریال
چهارشنبه ۱۳تیرماه ۱۳۵۸ـ نهم‌شعبان۱۳۹۹ـ شماره ۱۰۷۴۹

سرپرست سازمان برنامه و بودجه :

بودجه اضطراری هفته آینده تقدیم شورای انقلاب میشود

* در وضع شرکتهای دولتی تجدیدنظر بعمل خواهد آمد .
صفحه ۳ـ ستون‌هفتم

امام در دیدار با مسئولان پاسداران سراسرکشور :

شما پاسدارها اگر اشتباه بکنید بحساب اسلام میگذارند

صفحه ۳

در پی دستگیریهای خشونت آمیز دیروز

* نتیجه این قبیل اعمال خشونت آمیز چیزی جز برادرکشی نخواهد بود

دادستان کل به ملت هشدار داد

رئیس بنیاد مستضعفین :

اموال ۸۷ نفر از محکومین رژیم مصادره شده است

* عوامل رژیم سابق هر کدام چندین معشوقه داشتند
صفحه ۳ـ ستون‌هفتم

بخشنامه وزارت آموزش و پرورش درباره :

شرایط انتخاب ۱۲۶ فرهنگی برای تدریس درخارج از کشور

صفحه ۲ ـ

در گزارشی که قضات و بازپرسان سابق تسلیم امام کردند گفته شده است

جهانشاه صالح ـ حسین نجفی و منصور یاسینی را بدون محاکمه آزاد کردند

* حسین مومن رئیس تیم تعقیب ساواک که مسئول قتل ۳۰ هزار نفر انقلابی است به ٤ سال زندان محکوم شده است .

* عناصر اصلی رژیم گذشته در زندانهای انقلاب نگهداری می‌شوند
صفحه ۲ـ ستون سوم

میزان فروش ارز افزایش میابد

* بعضی از مسافران و محصلین و بازنشستگان در صدور ارز تقلب کرده‌اند .
صفحه ٤ـ ستون‌چهارم

راه‌پیمائی و تظاهرات برای آزادی رضاسعادتی در خیابان های تهران که‌منجر به‌درگیری شد

بعنوان اعتراض به حکم دادگاه اصفهان ،

نجف آباد یکپارچه تعطیل شد

* آقای خبره ، بازپرس نجف‌آباد صبح امروز ربوده شد.

نجف‌آباد ـ خبرنگار کیهان ـ مردم نجف‌آباد به عنوان اعتراض به حکم صادره از جانب دادگاه انقلاب اصفهان در مورد دو نفر از متهمین قتل و غارت مردم دست ازکار کشیدند و در مقابل فرمانداری اجتماع کردند و خواستار مجازات شدیدتر متهمین شدند .

مردم نجف‌آباد حکم صادره از جانب دادگاه انقلاب اصفهان را در برابر جنایات ابراهیم دادخواه و شکراله کلانتر ناچیز شمرده و خواستار تشدید مجازات این دو شدند .

ابراهیم دادخواه و شکراله کلانتر در روزهای ۱۱ و ۱۲ محرم با رهبری عده‌ای چماق بدست باعث قتل و ایجاد آتش سوزی در نجف‌آباد شدند و دادگاه ابراهیم دادخواه را به دوسال و شکراله کلانترزا به چهارسال زندان محکوم نموده است .

نیکوئی فرماندار نجف‌آباد به مردمی‌که در مقابل فرمانداری اجتماع کرده بودند گفت من اعتراض شما را بکلیه مقامات مسئول و همچنین رهبر انقلاب امام خمینی رسانده و امیدوارم‌که بزودی به اعتراض شما رسیدگی شود آیت‌اله حاج شیخ عباس ایزدی نیز خطاب به مردم فرمودند این حق‌شماست که اعتراض کنید و دست از کار بکشید چون‌که اینان با سابقه بدی‌که در دسال گذشته داشته‌اند و همچنین قتل و غارتی که در روزهای ۱۱ و ۱۲ محرم انجام دادند بایدشدیدتر محاکمه میشدند. امید است‌که بزودی مشکل شما حل شود .

سپس مردم با توصیه ایشان بسرکارهای خود رفته و برای رسیدگی به خواسته‌هایشان ٤۸ ساعت مهلت دادند.

اهالی نجف‌آباددر ضمن خواهان تشکیل دادگاه انقلاب اسلامی در نجف‌آباد شدند.

* تظاهرات موافقین و مخالفین مجاهدین خلق به خشونت کشیده شد

بمنظور اعتراض بدستگیری محمدرضا سعادتی عضو سازمان مجاهدین خلق ایران و آزاد ساختن وی بدعوت انجمنهای دانشجویان مسلمان دانشگاههای تهران عصر دیروز دهها هزار نفر از دانشجویان ، دانش‌آموزان و سایر طبقات در خیابانهای تهران دست به راه‌پیمائی زدند .

گروههای مختلف مردم که بمنظور شرکت دراین‌راه‌پیمائی در دانشگاه تهران جمع شده بودند در حالی‌که عکسهائی‌از امام خمینی ـ آیت‌اله طالقانی شهدای مجاهدین‌خلق وپلاکارد هائی در دست داشتند از این محل حرکت کردند و با دادن شعارهائی چون درود برخمینی سلام برمجاهدین ـ ساواک ـ سیا ارتجاع دشمن خلق ما سلاح هرمجاهد مسلسل است و قرآن گواه ایمان او شهادتست وزندان ـ درود برسعادتی مجاهد اسیر ما ـ مجاهدمجاهد اسیر امریکائی ـ زحیله ارتجاع توطئه سیائی ـ امریکا مرتجع دشمن دیرین خلق مجاهدمجاهد سنگر خونین خلق وگفتن الله اکبر ولااله‌الاالله درخیابانهای تهران به‌حرکت درآمدند .

همین گزارش حاکیست که تعدادی بادادن شعارهائی چون سعادتی اعدام باید گردد ، اسلام پیروزاست وچپ وراست نابود است ، چندین‌بار درطول مسیر قصد بهم زدن صفوف فشرده مردم را داشتند و با سد راه کردن قصد جلوگیری از این راه‌پیمائی را داشتند بعضی از این افراد درحالیکه تیغ وچاقو بدست داشتند مردم را تهدیدمیکردند ویکی دونفر را نیز زخمی کردند بنا بگزارش خبرنگار خبرگزاری پارس راه‌پیمایان پس‌از عبور از خیابان مصدق وسپه حدود ساعت بیست وارد محوطه وزارت دادگستری‌شدند دراین محل عده‌ای از قبل جمع شده بودند وبطرفداری‌از مجاهدین خلق شعار میدادند و درطرف دیگر محوطه وزارت دادگستری‌تعدادی نیزشعارهائی مخالف میدادند ولی با ورود راه‌پیمایان به‌این محل مخالفین مجاهدین از محوطه بیرون رانده شدند و احساسات رامه بیمایان بادیدن متحصنین‌وزارت دادگستری در پشت پنجره‌های این وزارتخانه به‌اوج خودرسید دراین محل پس‌از پخش سرود مجاهدین خلق مادر رضائی‌های شهید طی سخنانی اعمال یک گروه ناآگاه راکه قصد ضربه زدن به‌انقلاب اسلامی را دارند محکوم ساخت وبا اشاره‌برفتار عده‌ای ناآگاه نسبت به‌مجاهدین خلق‌گفت مارا چه باک‌که تاریخ زبان حق‌گویان است و خدا بهترین یاور ستمدیدگان بگذار به‌ما بی‌حرمتی کنند ، بگذار فرزندانم را این شهیدان‌زنده‌ام را جاسوس بخوانند، بگذارهمه نیروهای ارتجاعی همه‌وابستگان به امپریالیسم امریکا علیه مجاهدین‌خلق این پاکباخته‌ترین پاکباختگان هر روز دسیسه‌ای طرح‌ریزی کنند هرروزتوطئه‌ای براه اندازندوهرروز به‌بهانه‌ای فرزندان معصومم را به زندان ومسلخ برند بگذار سعادتی این فرزند قهرمان خلق را ، این مجاهد صادق‌را جاسوس‌بخوانند در اعتصاب غذای سی‌روزه‌اش نگهدارند وحتی از دادن لحظه‌ای ملاقات با مادرش دریغ کنند بگذار سعادتی تنها زندانی زندان اوین باشد و اولین شهید معصوم این زمان ولی نه سعادتی این مجاهد رزمنده باید به‌صحنه مبارزات ضد ارتجاعی ضد امپریالیستی بازگردد سعادتی متعلق به‌خلق ماست وباید به‌آغوش خلق‌نیز بازگردد پس همه باهم در سی‌امین روز اعتصاب غذای اعتراضی مجاهد قهرمان‌سعادتی به‌وجدانهای به‌خواب رفته مسئولین هشدار میدهیم که اگر سعادتی صدمه‌ای ببیند و اگر سعادتی‌شهادت نصیبش‌شود شما مسئول خواهید بود و بدانید همه آنها که خون شهید برگردن دارند سخت پشیمانند و بدانید که فردا دل های پرکینه ما پاسخ بی توجهی شماست

سپس قطعنامه این راه‌پیمائی قرائت شد در این قطعنامه ضمن محکوم ساختن امپریالیسم و با اشاره به مبارزات مجاهدین خلق در طول رژیم منحوس پهلوی تاکید بر طرح‌ریزی توطئه‌هائی از سوی عوامل

صفحه آخر ـ ستون چهارم

یادداشت روز

فشار، پوششی برخلافکاریها

آنچه این روزها، درخط آسیب پذیر کردن حرکت انقلاب اسلامی، بشدت این نهضت بزرگ را تهدید می‌کند و بیم آن می‌رود که در وسعت بخشیدن و دامن زدن به مسائل مبتلا به داخلی، انقلاب ما را به انزوا کشیده و آنرا از توجه به‌رسالت جهانی و خاصیت رشد یابندگی‌اش بازدارد رواج عامل فشار و جنجال در پوشش و استتار خلافکاریها و ضربه زدنها به نهضت اسلامی به عنوان یک سنت ریشه گرفته نوین می‌باشد و آنچه براین اضطراب می‌افزاید انعطاف پذیریها و عقب‌نشینی های دولت علیرغم محرز بودن جرم درقبال‌اهرم فشار می‌باشد.

در شرایط کنونی که نهضت ما تراکمی از نیرو های مخالف متشکل ازعوامل امپریالیسم چپ وراست وعناصرارتجاع و وابستگان داخلی رژیم را فراراه خود دارد و همگی برآن هستند که این انقلاب بزرگ را درگیرودار حادثه آفرینی های داخلی و موضع‌گیریها در پشت سازمانها و تشکیلات غیر توده‌ای که داعیه ولایت و وراثت انقلاب را دارند به انحراف کشانند ، رسالتی بس بزرگ و خطیر بر دوش ملت مسلمان و ارگانهای اصیل اسلامی نهاده است.

تهدید اصلی کنونی نهضت ما جریانات شکل گرفته‌ای است‌که در خط وابسته کردن این انقلاب اصیل حرکت می‌کند و ما شاهد نمود های آن در روز های اخیر بوده‌ایم. حرکت اسلامی ایران‌که درچارچوب اهداف اسلامی وبدون کوچکترین وابستگیها به پیروزی رسید نه‌تنها‌که هیچ نوع جریان انحرافی در جهت وابسته کردن را نمی‌پذیرد .

در این رابطه هرگامی که در جهت وابستگی نهضت به هرشکل وعنوان برداشته شود خیانت به‌انقلاب بوده وبرای‌ملت مسلمان غیر قابل تحمل خواهد بود.

مخاطب ما اکنون دولت و دادستان انقلاب اسلامی و کلیه ارگانهای مسئول می‌باشد. اخیرا شاهد مواردی ازاین‌گونه حوادث بودیم حوادثی که در تعارض با انقلاب اسلامی و ریشه‌گرفتن آن شکل می‌گرفت و خوشبختانه هوشیاریها و بیداریهای یاسداران واقعی انقلاب جریاناتی از این قبیل را کشف و خنثی وماهیت آنرا برملت مسلمان ایران روشن‌ساخت.

آنچه اکنون مطرح است و بشدت سئوال برانگیز، اینکه علیرغم محرزبودن جرم «خصوصا در روابطی بشکل فوق» گذشت و انعطاف نسبت به مجرمین پذیرفته است یا خیر ، مخصوصا که واکنش های این چنینی دولت را حاصل اعمال فشار، تحصن، میتینگ و اعتصابات می‌یابیم یا اینکه براین امر توجیهی بر مجرم نبودن وجود دارد.

سئوال ما از ارگانهای مسئول این است که آیا عناصری که در رابطه با ارتباطات برون مرزی و بمنظور مبادلات ارگانیک ـ اسناد و مدارک و سایر تدارکات ـ انجام می‌شود آیا اصولا جرم محسوب می‌شود یا خیر ؟ و آیا درصورت‌اثبات جرم مجوزی بر این عملکرد عناصر مسئول می‌توان یافت که‌در قبال تهدید و فشار از حق مشروع تمامی ملت مسلمان ـ ستون فقرات انقلاب اسلامی ـ بنفع فرصت‌طلبیها و ماجراجوییها چشم‌پوشید. و یا درصورت مجرم نبودن آیا این نوع بازداشتها و دستگیریها حاکی از نوع حاکمیت آنارشیستی نمی‌باشد.

بهرحال مخاطب ما همه ارگانهای مسئول هستند اگر به عنوان مدافعین حقوق مردم پذیرای این مسئولیت بزرگ گشته و در سنگر انقلاب نشسته‌اند بایستی دقیقا در چنین‌رابطه و متناسب با خواست ملت و اهداف انقلاب عمل کنند مجرم را به دلیل فشار و تهدید رها کردن سوای اینکه ماهیتا یک‌عمل غیر اسلامی است در وسعت بخشیدن به جریانهای ضد انقلابی نیز تاثیر بسزایی دارد چه بر تبهکاران شهامت دست یازیدن به هر عمل مخربی را خواهد بخشید و این نمود بدترین نوع آنارشیسم است واگرهم بصرف توهم کسی متهم شده ودستگیر گردد این گام برداشتن درخط فاشیستم خواهد بود در هرنو صورت این نوع اقدامات دولت در انطباق با موازین اسلامی پذیرفتنی نیست امید است مواضع ارگانهای مسئول اصولی‌تر و دقیق‌تر و براساس موازین اسلامی گردد.

حمله دولت رودزیا به‌پایگاههای چریکی

لوزاکا ـ زامبیا ـ آسوشیتدپرس ـ در یک حمله‌هوائی و زمینی توسط دولت رودزیا به پایگاه چریکها در ۲٤ کیلو متری غرب لوزاکا ، ۳ نفر کشته و چهار نفر زخمی شدند. دولت رودزیا جزئیات این حمله را فاش نکرده‌است.

این دومین حمله دولت به پایگاه چریکها در طول هفته گذشته می‌باشد. منابع دولتی این حملات را بسیار موفقیت‌آمیز خواندند و افزودندکه دراین حملات مقادیر زیادی ازتسلیحات جنگی چریکها منهدم شده است. این منابع اظهار داشتند که کلیه هواپیماها و افراد دولتی سالم به پایگاه بازگشته‌اند. این حملات موجب برانگیختن بحث‌هائی در انگلستان درمورد امکان عدم امنیت ملکه الیزابت در سفر هفته آینده‌اش به لوزاکا بمنظور شرکت در کنفرانس کشورهای مشترک‌المنافع گشته است .

امام در دیدار با دانشجویان عشایر فارس :

عده‌ای بعناوین مختلف بین مردم چپاولگری میکنند

* چه آنهائی که انحرافات مسلکی دارند و چه آنهائی که انحرافات مسلکی ندارند

بعد از ظهر دیروز گروهی ازدانشجویان عشایر فارس ـ کهکیلویه و بویر احمد ومسنی به حضور امام خمینی رسیدند و با رهبر انقلاب اسلامی ایران ملاقات کردند، در این ملاقات امام خمینی بیاناتی بشرح زیر ایراد کردند.

بسم‌الله‌الرحمن‌الرحیم

اشکال فعلی ما اینست که هر طایفه‌ای گمان میکند فقط عمانها محرومند وازهمه آثار تمدن بی‌بهره مانده‌اند درصورتی که مسئله اختصاص به‌گروه خاصی ندارد این یک مسئله عمومی است که در همه ایران هست در همین تهران که مرکز است آنطوری که به من صورت دادند قریب سی محله است که اینها از همه‌چیز هائی که برای زندگی یک فرد انسان لازم است محرومند آب ندارند ـ برق ندارند ـ بهداری هم ندارند و در آنجا زاغه نشینی و چادر نشینی و کپر نشینی است. از قراریکه گفته میشود سی‌محله هستند که اینها در اثر به‌اصطلاح اصلاحات ارضی از دهات کوچ کرده‌اند و آمدند در اطراف شهر و درخود شهر چادر زده‌اند . یک چاهی، کنده‌اند وآنجا مادرند زندگی میکنند ، زندگی. آنها بسیار بدتر از زندگی عشایر است خیال نکنید که جاهای دیگر در رفاه هستند وشما ناراحتی دارید اشکال دیگر ایناست که آقایان، گمان میکنند این‌طور اموریکه در رژیم سابق بوده است باید فورا درست بشود مثلا نداشتن آب ، برق و نداشتن بهداری و غیره از اموریست که در رژیم سابق بوده و حالا به ارث رسیده. وحالا چند ماه است که انقلاب شد وما در انقلاب هستیم الان نزدیک پنج ماه است که دزدها رفته‌اند هرچه هم ایران داشته برده‌اند و هرچه نمیتوانستند ببرند از بانکها قرض کردند و بانکها را چاپیدند و رفتند. ما قریب پنج ماه است که از دست این چپاولگران نجات پیدا کرده‌ایم و مملکتی بدست ثولت وملت آمده است که هیچ ندارد. اقتصادش ورشکسته است فرهنگش عقب مانده است.

عده‌ای چپاولگری میکنند

همه مناطق ایران از مرکز گرفته تا آخر به جز بعضی مراکز از آثار تمدن محرومند و حالا بعد از اینکه آزادی پیدا شده یکعده‌ای به‌عناوین مختلف ریخته‌اند بین‌مردم وچپاولگری یا شلوغ کاری میکنند چه آنهائی که انحرافات مسلکی دارند وچه آنهائی که انحرافات مسلکی ندارند لکن از بقایای‌همان رژیمند شما تصور میکنید یک ایرانی که همه‌چیزش را برده مانده است یک خرابه‌ای نه اقتصاد صحیحی دارد. نه‌فرهنگ صحیح و نه ژاندارمری صحیح ونه ارتش صحیح الان. هم‌آنکه مملکت را اداره میکند خود مردم هستند. شما تصور میکنید که امکان دارد دوروا همه این‌کارها درست بشود این مسئله‌ایست که همه ما دولت و ملت باید دست بدست هم بدهیم و این خرابه را بسازیم شما خیال نکنید دولت آن مقداری که‌قدرت دارد نمی‌خواهد مملکت را درست بکند الان خانه‌سازی در اطراف ایران شروع شده است. راهسازی شروع شده است. اما یک ایران پهناور با نداشتن وسایل کافی لابد باید بتدریج درست بشود شما خیال میکنید که میشود یکدفعه بعد ازانقلاب همه چیز را یک روزه و دوروزه و یک‌ماه و دوماه ویک‌سال درست کرد. این نمیشود اگر یک جا بود دجا بود بدولت میگفتیم که این ده جا را درست کند.

بدولت انتقالی باید مهلت داد

یک مملکت بهانور که همه‌چیزش را بردند و مانده است یک مملکت بی‌چیز من باید بگویم اینها باز هنر میکنند که اینقدر کار کرده‌اند دولت در رشته های مختلف مشغول تعمیر همه‌چیز است از آن دورها شروع کرده‌اند که مبادا این زاغه نشینان همین‌جا بمانند وسراغ کار وزراعتشان نروند. این یک دولت انتقالی است باید به این دولت انتقالی یک مقداری مهلت داد که انتقال تحقق پیدا کند ، جمهوریت استقرار پیدا کند یک مجلس صحیحی باشد و بعد از آن بفکر این کارها بیفتیم ما حالا باید همه دست بدست هم‌بدهیم وکوشش‌کنیم که این دولت انتقالی منتقل بشود یعنی یک مملکتی بشود که حکومت مستقلی داشته باشد ما مجلس لازم داریم ، رئیس جمهور لازم داریم و بعد از این مسائل باید به کارهای دیگر بپردازیم. الان هم اگر بخواهیم مشغول بشویم و آنهائی راکه شما میگوئید دستشان را کوتاه کنید آشوب بلند میشود. الان برای مملکت شما آشوب ضرر دارد. الان باید قدری آرامش باشد تا کارها راه بیفتد الان اگر بخواهند آنهائی راکه‌آشوب میکنند سرکوب کنند باید سرتاسر ایران چنین کنند و این باعث میشود اختلافاتی در همه ایران پیدا بشود از آن‌طرف هم که دارند دامن میزنند به این اختلافات در تهران درسایر شهرها و همینطور در عشایر خرابکارها مشغول خرابکاری‌اند تا آشوبی پیدا بشود و بیگانگان بگویند اینها مردم آشوبگرند.

رسیدگی بوضع مردم

الان هم در این حکومت که انتقالی است همه شب و روز مشغول این هستند که طرح بدهند برای اصلاح ورسیدگی به حال مردم لکن مجال میخواهد، شما وقتی یک خانه درجائی خراب بشود و بخواهید درست کنید ششماه لازم است اگر همه چیز مهیا باشد، اگر نباشدکه هیچ وضع یک مملکت هم‌اینطور است اگر بنا باشد ما خودمان هم اختلافات را زیاد بکنیم آنها از آن طرف دامن میزنند در سرحدات و مرز های ما اخلالگری میکنند، من امیدوارم همه در نظرمان این باشد که کمک کنیم و بسازیم ، البته اینطور اشخاصی که ازسابق مانده‌اند ودربین مردم پایگاهی ندارند اینها چیزی نیستند که قابل باشند. اینها یک دفعه تمام میشود، اساس اینست که حکومت مستقر شود الان قانون اساسی ما دردست رسیدگی است، بعد هم باید اشخاصی را که عالم و متعهد به اسلام باشند و اعتقاد به جمهوری اسلامی داشته باشند و ملی باشند و به چپ و راست گرایش نداشته باشند خودتان انتخاب کنید و بفرستید برای اینکه قانون اساسی را ببینند. سرنوشت شما با قانون اساسی ماست بعد که قانون اساسی تصویب شد مجلس شورای ملی را درست کنند بعد هم رئیس جمهور و بعد ازاین آنوقت با جدیت کارهائی را که شما میگوئید بکنند البته الان هم دارند میکنند نه اینکه خیال کنید نمیکنند خداوند همه شما را توفیق بدهد موید باشید و هممان برای اسلام کوشا باشیم کار بکنیم و همه در سازندگی کمک بکنیم، اسلام و دولت را کمک کنیم. والسلام علیکم و رحمت‌اله وبرکاته .

بنا به رای دیشب دادگاه انقلاب اسلامی

مردی که به ۲ زن‌شوهردار تجاوز کرده بود تیرباران شد

● او سردسته چماقداران بود و سبب مرگ دو کارگر شده بود

علی خلج‌زاده

اداره رکن ۲ ارتش ٦ـ جمع نمودن عده‌ای اوباش بنام چماقداران بطرفداری از رژیم منفور پهلوی و سرکوبی مردم آزادیخواه ۷ ـ جمع کردن زنان ودختران برای میتینگ دادن در روز چهارم آبان ۸ـ اذیت وآزار مردم بعلت وابسته بودن بهرژیم کثیف و منحوس‌پهلوی که بابت این‌همه جنایت دادگاه عدل اسلامی‌اورا مفسد فی‌الارض شناخته واشد مجازات رابرایش درنظرگرفت.

این شخص در رژیم گذشته طبق شواهدی که موجود است از نفوذ بسیاری برخوردار بوده وبخاطر این موضوع گاراژخود را آریامهر نامگذاری کرده و ازاین طریق به‌اذیت و آزارمردم می‌پرداخته بطوریکه کسی حق حرف‌زدن در مقابل اورانداشته، کارگران را برای کار درباغش استخدام میکرده و از آنها چک وسفته دریافت می‌نموده و هروقت که دلش میخواسته با دردست‌داشتن آن اسنادکارگران را بدون هیچ دلیلی بیرون میکرده است .

دادگاه پس‌از مدافعات متهم ورسیدگی به‌اتهامات وی رای خودرا درساعت ۹ و۳۰ دقیقه بعدازظهر صادر کرد و متهمرا مفسد فی‌الارض شناخت ومتهم را ابتدا به‌یکصد ضربه شلاق و سپس به‌اعدام محکوم کرد و رای صادره ساعتی بعد بمرحله اجرا گذاشته شد .

عصر دیروز شعبه اول‌دادگاه انقلاب اسلامی تهران رسیدگی بپرونده علی خلج‌زاده رابطور سری انجام داد . طبق کیفرخواست دادسرای انقلاب علی خلج‌زاده معروف به‌امیر متهم بود به :

۱ـ انجام دادن زنای‌محسنه با دو زن شوهردار ۲ـ سقط جنین کودک یک‌ماهه توسط این شخص به‌گواهی پزشک ۳ـ انجام دادن زنای عادی با شواهد ومدارکی که دردست است ٤ـ خراب شدن دیوار گاراژ اودرزمان طاغوت برروی دونفر از کارگران که درآنجا مشغول کار بودند و در نتیجه کشته شدن آنها و فیصله دادن قضیه با نفوذی که در آن‌زمان داشته ۵ـ داشتن کارتی از

بسمه‌تعالی

آگهی

از مهندسین ایرانی که در طرح و یا ساختمان مترو در خارج از ایران دارای سابقه کار میباشند تقاضا میشود در صورت تمایل تا آخر مرداد ماه ۱۳۵۸ یک نسخه فتوکپی گواهیهای کار ـ آخرین دانشنامه همراه با بیوگرافی و نشانی و شماره تلفن خود را بنشانی تهران ـ خیابان میرعماد نبش کوچه هشتم شرکت راه‌آهن شهری تهران و حومه‌ارسال دارند تا در صورت نیاز و پس از مصاحبه از خدمات آنان استفاده شود .

شهرداری تهران

ش ۲۱٦٦

ولتکن منکم امة یدعون الی الخیر

«حسینیه ارشاد»

برنامه تبلیغات دینی وآموزشی علمی حسینیه ارشاد را در اینهفته برای اطلاع عموم باین شرح اعلام میدارد :

۱ـ شب جمعه سخنرانی جناب آقای دکتر صادق طباطبائی.
موضوع سخنرانی : جبهه بندی ارزش‌ها و ضدارزش‌ها ونقش هرکدام درتداوم انقلاب ایران

۲ـ شب شنبه سخنرانی جناب آقای استاد رضا اصفهانی.
موضوع سخنرانی : قانون اساسی از دیدگاه انتقاد
شروع برنامه ۸ بعدازظهر
موسسه خیریه تعلیماتی وتحقیقات علمی ودینی حسینیه ارشاد

پیشنهاد یک پروژه اسلامی

بقیه درصفحه ۳

کمکهای بنیاد مسکن انقلاب اسلامی به امر خانه سازی

مسئله مسکن امروز بصورت یك امر مهم ومسئله روزاست . ازاین‌رو بنیاد مسکن انقلاب اسلامی نیروهای مادی‌ومعنوی خود تلاشهای پیگیر و سازنده خودرا در اینمورد آغاز کرده است . مهندس سیفیان مدیر عامل بنیادمسکن انقلاب‌اسلامی در گفتگوئی با خبرگزاری پارس هدف از تشکیل وفعالیت های عمرانی این بنیاد را تشریح کرد وگفت : هدف از تشکیل‌بنیادمسکن انقلاب‌اسلامی تنها خانه‌سازی نیست بلکه این بنیاد ضمن طرح خانه‌سازی جهت مستضعفین ــ کمکهائی نیز بمراکز دیگری‌که هدفشان خدمت و عمران و آبادانی‌است خواهد کرد .

وی سپس گزارشی ازفعالیت های‌عمرانی این بنیاد رامطرح کرد وگفت ما درتمام مراکز استانها و شهرستانها نمایندگانی داریم که کمکهای این بنیادرا زیرنظر دارند . وی‌گفت یکی از کمکهای این بنیاد بازسازی خانه‌های «آندرمان» واقع در جنوب تهران است این کمکها بانظارت نماینده بنیاد کمیته منطقه چهارده تهران جهت بازسازی خانه‌هایی است که در اثر بالا آمدن آب خراب گردیده‌اند اختصاص داده شد جمع کمك مذکور مبلغ پنج میلیون ریال است .

وی در مورد فعالیت این بنیاد در شهرستانها گفت : دراکثر شهرستانها ماچه از طریق پرداخت پول وچه زمین اهدائی فعالیتهائی انجام میدهیم . مثلا در اراك زمینی به‌مساحت ۱۴۹۰۰۰ متر مربع برای طرح خانه‌سازی اختصاص داده شده‌است که درتاریخ ۱۵ خرداد فعالیتهای ساختمانی آن آغاز گردید تا شهرکی‌درجوار شهر اراك احداث شود .

حمله مسلحانه به محل آموزش نظامی پاسداران

پریشب عده‌ای مسلح به ساختمان پیشاهنگی که محل آموزش نظامی پاسداران‌انقلاب اسلامی است حمله کردند که با مقاومت وتیراندازی متقابل پاسداران روبرو شدند .

مهاجمان از تاریکی شب استفاده کرده وگریخته‌اند . تیراندازی تا دو بعداز نیمه‌شب ادامه داشت .

آزادشدگان از زندان قصر

عصر دیروز ۴۲ نفر از زندانیان زندان قصر به قید کفالت سوثیقه ومنع پیگرد آزاد شدند .

اسامی آزاد شدگان عبارتند از : محمد قهرمانی ــ رحمت‌الله وطن دوست ــ مختار هاشم زاده ــ جلال گودرزی ــ سرحمت‌اله‌مصیبی ــ عباس قانع بصیری ــ محمدآقا محی‌الدین ــ سیداحمدبنی‌هاشمی ــ محمدجعفر جدیدائی ــ مصطفی مهاجری ــ غلامحسین‌احمدی اصل ــ ابراهیم مرادی ــ سیف‌اله درودت کامبیز کیهانی ــ منصور صالحی ــ رمضان ورمی ــ مهدی غبرائی ــ قاسم آریا ــ سهراب پالهنگ ــ محسن صدقی ــ غلامرضا اسدی ــ بهرام صادق زاده ــ سجیدرجب زاده ــ حسنعلی نعمتی ــ ارسلان لشگری بابائی ــ حسن خالدار ــ وجیه‌اله آزموده ــ محمودکیانوش ــ عارف خوانمیردشتی ــ حسن‌خلیل زاده شیرازی ــ غلامحسین دولت آبادی ــ محمدهادی رضائی.

در گزارشی که قضات و بازپرسان سابق تسلیم امام کردند گفته شده است :

جهانشاه صالح ـ حسین نجفی و منصور یاسینی را بدون محاکمه آزاد کردند

*** ارگانهای ساواك مخفیانه برعلیه انقلاب عمل میکنند**

دیروز قضات تحقیق و بازپرسان سابق دادسرای‌انقلاب اسلامی تهران بحضور امام خمینی درقم رسیدندوگزارش کار خود را طی چهار ماهه گذشته بحضور ایشان تقدیم داشتند . پس‌از این ملاقات نماینده این گروه رئوس گزارشی را که تسلیم امام کرددراختیار خبرگزاری‌پارس گذاشت .

همچنین آنها گفتند تاحدود یکماه‌قبل‌ماکادرقضائی‌دادسرای انقلاب اسلامی تهران‌راتشکیل میدادیم دراین مدت سعی‌میشد دادگاه ها با شیوه انقلابی و انچنانکه شایسته یك دادگاه انقلابی اسلامی است‌عمل کنند با توجه به اینکه ما حقوقدان بودیم به دلائل مبهم دادسرای انقلاب را تصفیه کردند نحوه عمل دادگاه های قبل و بعداز تصفیه نشان دهنده شکل کار ما و نمودار عمل جانشینان ما است که از بازپرسان‌وقضات و تحقیق دادگستری استفاده نده‌است .

ما آمده‌ایم بگوئیم که‌هنوز ضد انقلاب زنده است‌وفعالانه کار میکند و عناصراصلی رژیم گذشته در زندان های انقلاب نگهداری میشوند .

ما آمده‌ایم بگوئیم ارگان های ساواك برعلیه انقلاب مخفیانه عمل میکنند وهم‌اکنون منابع ساواك به کارش ادامه میدهد .

ما آمده‌ایم بگوئیم عناصر فعال و مهره های اصلی رژیم شاه را بدون محاکمه آزادمی‌کنند . افرادی مانند جهانشاه صالح پزشك مخصوص دربار ــ حسین نجفی وزیر دادگستری کابینه ازهاری و شریفامامی ــ منصور یاسینی نماینده مجلس رستاخیزی و یکی‌ازمختشین معروف کشور و از این قبیل ...

ما آمده‌ایم اعلام کنیم جنوی عمل صحیح تنها ارگان انقلابی انقلاب را گرفتند و دلیل برانقلابی بودن‌واسلامی بودنش‌تائید سراسری ملت‌ایران بود بعداز تصفیه دادگاه حسین مومن رئیس تیم تعقیب و مراقبت ساواك منحله‌که‌مستقیم و غیر مستقیم باعث قتل‌بیش از سی هزار نفر انقلابیون بوده‌است و پرونده این شخص را بحضورتان آوردیم و در حضور قاضی شرع وبازپرسان و قضات تحقیق فرمودید مفسد فی‌الارض است اما حال این شخص به چهار سال زندان محکوم شده‌است .

پرداخت وام به کشاورزان نهاوند

فعالیت شعبه بانك تعاون کشاورزی در سه ماهه اول‌سال جاری در شهرستان نهاوندبه‌این قرار است . این شعبه طی مدت مورد بحث به کشاورزان این شهرستان مبلغ ۶۱۳۰۲۰۰۰ریال وام بمنظور انواع مصارف کشاورزی پرداخت کرده است که‌از این مبلغ ۲۹۱۷۰۰۰ریال‌آن درغالب طرح‌های نظارت شده به کشاورزان پرداخت شده.

این مقام در خصوص‌مصارف وام ها گفت از وام های پرداختی طی مدت مورد بحث در این شعبه مبلغ ۵۴۴۷۵۰۰۰ ریال برای مصارف جاری کشاورزی و مبلغ ۳۸۱۷۰۰۰ ریال برای امور آبیاری مبلغ ۱۱۰۰۰۰۰ ریال برای امور دامداری ودام پروری مبلغ ۱۸۱۰۰۰۰ ریال برای ماشین‌آلات کشاورزی و ایجاد توسعه صنایع روستایی و خدمات حرفه‌ای و فنی و سایر فعالیت های‌اساسی وزیر بنائی‌کشاورزی پرداخت شده است وطی این‌مدت مبلغی درحدود ۲۳ میلیون‌ریال از مطالبات بانك‌دراین‌شهرستان به حیطه وصول درآمد ووصولی های آن نسبت به مدت مشابه سال قبل ۸۷ درصد رشد داشته است .

شایعه مسمومیت آب تهران تکذیب شد

شایعات مربوط به مسموم شدن‌آب قسمت غرب تهران عصر دیروزاز طرف نخست وزیری تکذیب شد.

بنابراظهار یك منبع در نخست وزیری قطع آب غرب تهران‌شامل خیابان های حشمت‌الدوله ــ آذربایجان ــ دامپزشکی ــ کارون ــ قمرالدوله ــ بعلت نقص فنی بوده است و شایعاتی که دراین‌مورد توسط گروهی در سطح شهرپراکنده شده کاملا بی‌اساس‌است و مأمورین سازمان آب اقدام به برطرف‌کردن نقص فنی در شبکه نمودند.

یك روحانی‌نما در قم محکوم شد

دادگاه انقلاب اسلامی شهرستان قم ویژه معممین عصر دیروز درقم تشکیل شد و باتهامات شیخ حسین بادکوبه‌ای رسیدگی کرد . شیخ حسین بادکوبه‌ای از معممینی بوده است که با فعالیت های گوناگون خود از رژیم طاغوتی طرفداری می‌کرده و از لباس روحانیت سوء استفاده هائی کرده‌است .

دادگاه انقلاب اسلامی قم پس‌از بررسی مدارك موجود وی رابه‌جلب لباس روحانیت تا آخر عمرمحروم، از کلیه مزایای اشخاص روحانی ، اقامت اجباری در خارج از اراك به مدت شش ماه از تاریخ صدور حکم و پرداخت مبلغ ۷ ۰۰۰تومان محکوم کرد.

شاه مخلوع کلیه منابع ایران را در اختیار اسرائیل قرار داده بود

تهران ــ خبرگزاری‌پارس ــ شیخ رهنما مسئول‌هیات‌اجرائی جمعیت ایرانی تعاون بافلسطین عصر دیروز در یك گفتگوی مطبوعاتی با حضور خبرنگاران داخلی وخارجی به‌تشریح‌روابط ایران و فلسطین ــ هدف از تأسیس این جمعیت طرح‌قانون اساسی و فعالیت‌های جاسوسی اسرائیلیها در ایران پرداخت‌و درقسمتی ازمصاحبه خودگفت :

شاه خائن مخلوع منابع ایران را دربیست و پنج سال اخیر دراختیار اسرائیل علیه فلسطین گذاشته وموجب ازدست رفتن مسجد الاقصی و بقیه‌وطن فلسطین شده‌است .

وی آنگاه از کشورهای مترقی جهان خواست‌که اساس رویه وسیاست خود را درمورد اسرائیلیها ، نابودی دولت اسرائیل قرار دهند چون‌تجربه ثابت کرده است که اسرائیل اعتنا به‌قوانین و مقررات بین‌المللی ندارد و به‌تجاوزات بیشرمانه خود ادامه میدهد .

وی در پایان به‌تشریح طرح یاسر عرفات درباره تاسیس دولت دمکراتیك که براساس اراده سکنه مسلمان ومسیحی و یهودی فلسطین پیش‌بینی‌شده است پرداخت .

حادثه مسلحانه در ورامین

ورامین ــ خبرنگار کیهان ــ مأموران کمیته مارالان تبریزپس از چندین شبانه روز فعالیت محل اختفای بیوك صحتی مأمور ساواك در اردبیل و حسین‌آقایاروا‌سکندر آبیاری که بنام مستعار یکه تاز مأمورین ساواك در تبریز که در شهرستان های خوی و نقده مخفی شده بودند دستگیر نموده تحویل دادسرای انقلاب تبریز نمودند.

معاون رئیس جمهوری عراق گفت :

ایران قصد دارد روابط خودرا با کشور های عربی بهبود بخشد

صدام‌حسین

صدام حسین معاون رئیس جمهوری عراق درمصاحبه‌ای با هفته‌نامه اشپیگل چاپ هامبورگ درمورد روابطایران و عراق باظهار نظر پرداخته است .

وی در این مصاحبه درباره اختلافهای اخیر ایران‌وعراق گفت که بحفظ مناسبات حسن همجواری با ایران علاقمندیم.

صدام حسین در پاسخ باین سئوال که آیا دولت عراق از وقوع انقلابی مانند انقلاب‌ایران در این کشور بیم ندارد گفت انجام چنین انقلابی در عراق ممکن نیست برای اینکه درراس این کشور شاه‌خود کامه‌ای‌مانند شاه سابق ایران قرار نداردو افزود که مانند رژیم سابق در ایران مردم عراق را زیر فشار مذهبی‌و اقتصادی قرار نمیدهیم ایرانی ها میبایستی به مذهب متوسل میشدند تا شر این جبار را از سر خود کم کنند.

صدام حسین در این مصاحبه اظهار داشت که رهبران جدید ایران قصددارند روابط ایران با کشور های عربی را بهبود بخشند و باسلام روح وتوان تازه‌ای بدهند .

صادرات وواردات گمرك بوشهر در سه‌ماه گذشته

یك مقام آگاه در گمرك بوشهر گفت طی سه ماهه اول سال جاری ۶۸ هزار و ۹۸۵تن کالا وارد و ۶۳ هزار و ۴۵۸تن کالا نیز صادر شده است. وی همچنین ظرف همین مدت۵۲۳۵ نفر مسافر نیز از طریق مرزآبی وارد گمرك شده است و ۲۵۲ نفر نیز از طریق این گمرك کشور را ترك کردند .

همین مقام افزود درآمدکل گمرك طی سه ماهه اول سال جاری بالغ بریك میلیاردو۳۶۰ میلیون و ۳۳هزار و ۷۶۲ ریال می‌باشد که با مقایسه با ماههای مشابه سال گذشته ۱۶۴ میلیون و ۱۲۴ هزار و ۱۷۹ ریال کاهش داشته است .

سه نفر ساواکی در تبریز دستگیر شدند

تبریز ــ خبرنگار کیهان ــ مأموران کمیته مارالان تبریزپس از چندین شبانه روز فعالیت محل اختفای بیوك صحتی مأمور ساواك در اردبیل و حسین‌آقایاروا‌سکندر آبیاری که بنام مستعار یکه تاز مأمورین ساواك در تبریز که در شهرستان های خوی و نقده مخفی شده بودند دستگیر نموده تحویل دادسرای انقلاب تبریز نمودند.

عامل کشتار مردم بوکان و ارومیه تیرباران شد

ارومیه ــ خبرنگار کیهان ــ دادگاه انقلاب اسلامی ارومیه برای رسیدگی به‌پرونده‌متهمین بازداشت شده در زندان این شهر شروع بکار کرد و در نخستین جلسه‌ستوان یکم‌عبدالله قزلباش را مورد محاکمه قرار داد . دادستان انقلاب اسلامی در قرائت کیفرخواست علیه متهم اعلام‌داشت ستوان قزلباش متهم به‌شرکت و مباشرت در قتل‌های‌تأسف‌بار عده‌ای از مردم بوکان و ارومیه واز آنجمله بهرامی و حمیدی نام در بوکان میباشد. دادگاه بعداز شنیدن دفاعیات متهم واظهارات شهود واردشور شد ومتهم را بعنوان محارب با خدا بااعدام محکوم کرده حکم دادگاه در سحرگاه‌امروز بمورد اجرا گذارده شد . ضمنا قرار شد حقوق نامبرده به زن و فرزندان وی پرداخت شود ۶ ...

به استانداری ایلام حمله شد

ایلام ــ خبرگزاری پارس ــ به گزارش‌خبرنگارخبرگزاری‌پارس از ایلام ، دیشب استانداری ایلام از طرف گروهی ناشناس مورد حمله قرار گرفت . در جریان این حمله دو بمب آتش‌زا بطرف استانداری پرتاب و با صدای مهیبی منفجر شد . بدنبال این حادثه مردم ایلام هیجان زده در استانداری اجتماع کردند و استاندار ایلام نیز ضمن حضور در محل مردم را به آرامش دعوت کرد و قول داد که جریان بررسی و عاملین این حادثه‌مجازات شوند . همین گزارش حاکی است آیت‌الله حاج عبدالرحمن حیدری و گروهی از معتمدان شهر نیزدر استانداری حضور یافتند و از وقوع این حادثه ابراز تاسف کردند.

مهاجمین کتابها و فرش های مسجد را بآتش کشیدند

خرم آباد ــ خبرنگار کیهان ــ ساعت ۴،۵ صبح ۳ شنبه عده‌ای ناشناس و از خدا بی خبر بمسجد خیابان بدیع زادگان حمله برده و ضمن شکستن قفس مسجد تمام کتابها ، قرآن ها و فرش های مسجد را به آتش کشیدند . باکسب اطلاع پاسداران انقلاب اسلامی‌طبق دستور دادستان این شهرستان محل حادثه رفته و تحقیقات درابن‌زمینه ادامه دارد.

اطلاعیه وزارت راه در مورد راههای چالوس و قزوین

وزارت راه و ترابری اطلاع داد چون تعمیرات تونل کندوان هنوز ادامه دارد ازکلیه‌کسانی که‌به تعطیلات آخر هفته قصد عزیمت‌به شمال از مسیر کرج ــ چالوس‌را دارند تقاضا مینماید برنامه حرکت خودرا طوری تنظیم نمایند که‌از ساعت ۹ شب تا۷ صبح روز بعداز این مسیر عبور نکنند . همچنین بعلت ادامه عملیات ساختمانی و پلسازی اتوبان کرج ــ قزوین به رانندگان وسائط نقلیه توصیه میشود از رفت وآمد در این مسیر نیز خودداری فرمایند .

نشریه سندیکای چاپخانه سپهر منتشر شد

انتشار دومین شماره نشریه‌سندیکای چاپخانه سپهر را به‌همه‌برادران عزیزمان در چاپخانه سپهر که با مطالب بسیار زیبا در جهت تداوم انقلاب اسلامی تدوین شده تریك گفته و موفقیت آنان‌را از خداوند متعال مسئلت مینمائیم . آفرین به فرزندان مرحوم سیروس و روح‌آن مرحوم شادباد .

انجمن اسلامی کارکنان روزنامه کیهان

تسلیت

خبردرگذشت ناگهانی خانم پروین حریری در آمریکا موجب تاثر و تاسف فراوان گردید .این مصیبت دردناك‌را به کلیه خانواده های عزادار خصوصا خانواده های محترم حریری و بابك و بخصوص خواهر و برادر آن شادروان صمیمانه تسلیت میگوئیم .

خانواده خیرخواه ــ خانواده لیونادی

آگهی دعوت مجمع عمومی فوق‌العاده سالانه تصفیه‌خانه قند ورامین (شرکت سهامی خاص)

بدینوسیله از صاحبان سهام دعوت میشود در جلسه مجمع عمومی فوق‌العاده که بمنظور افزایش سرمایه شرکت تشکیل میگردد در ساعت ۱۰ صبح روز چهارشنبه ۵۸ر۴ر۲۷ در سالن کنفرانس سازمان گسترش و نوسازی صنایع ایران واقع درخیابان مصدق ــ نبش جام‌جم طبقه هشتم حضور بهرسانند .

از صاحبان سهام شرکت تقاضا میشود برای اخذ برگ ورودیه بجلسه مجمع روزهای ۲۵ و ۲۶ تیرماه ۵۸ با دردست‌داشتن برگ سهام خود به آدرس فوق طبقه هفتم اداره حقوقی مراجعه فرمایند .

مدیرعامل تصفیه‌خانه قند ورامین
صادق زرین‌پاشنه

ن ۸۲۱۱۳

برای‌استفاده بیشتر هم‌میهنان عزیز وزوار گرامی آستان قدس رضوی (ع) پس از انقلاب مقدس اسلامی وتحویل‌هتل‌درجه یك هایت عمرخیام مشهد به‌بنیادعلوی و تغییرنام آن به‌هتل حیات نرخ‌های جدید هتل‌باطلاع عموم میرسد

اطاق‌یك‌نفره	روزانه ۳۰۰۰	ریال
اطاق‌دونفره	روزانه ۳۰۰۰	ریال
جوینور سوئیت	روزانه ۷۰۰۰	ریال
آمباسادور سوئیت	روزانه ۱۰۰۰۰	ریال

برای انجام رزرو لطفا در تهران با تلفن ۹ــ۲۹۱۰۳۰ ــ ۲۹۳۴۷۵ و مشهد مقدس با (۰۵۱) ۹ الی ۳۲۰۰۱ مراجعه فرمایند .

موسسه مهمانخانه‌های بنیاد علوی

ش ۱۲۱۱ ۳ــ۳

باغ تابستانی هتل دربند وابسته به بنیاد علوی

همه شب باغ مصفای هتل دربند از ساعت ۱۹ الی ۲۲ باحفظ شعائر اسلامی جهت صرف شام آماده پذیرائی از میهمانان محترم میباشد . تلفن رزرو ۲۷۰۱۳۲ ــ ۲۷۰۱۳۳

موسسه مهمانخانه‌های بنیاد علوی

ش ۱۲۲۷ ۲ــ۲

آگهی دعوت مجمع عمومی عادی‌سالیانه شرکت سهامی عام ریسندگی قرقره زیبا

طبق مواد اساسنامه مجمع عمومی عادی سالیانه شرکت سهامی عام ریسندگی قرقره زیبا در روز سه‌شنبه ۵۸ر۴ر۲۶ در ساعت ۹ صبح در محل شرکت واقع در تهران خیابان انقلاب نبش‌خارك شماره ۱۰۴۶ طبقه دوم تشکیل میگردد از صاحبان سهام شرکت درخواست میگردد که در ساعت مقرر در جلسه حضور بهرسانند .

دستور جلسه :

۱ ــ گزارش عملیات مدیران و بازرس شرکت
۲ ــ رسیدگی و تصویب ترازنامه و حساب سود و زیان سال مالی ۱۳۵۷
۳ ــ انتخاب یك نفر بازرس اصلی و یکنفر بازرس‌علی‌البدل
۴ ــ مذاکره و تبادل نظر در برنامه و خط مشی آتی شرکت
۵ ــ تعیین روزنامه کثیرالانتشار برای درج آگهیهای‌شرکت

این دعوت برطبق ماده ۵۴ اساسنامه از طرف دو نفر ازاعضای اصلی هیئت مدیره بعمل می‌آید .

هیئت مدیره شرکت سهامی عام ریسندگی قرقره زیبا

ن ۸۲۱۴۵

مهمانخانه های بنیاد علوی

بدینوسیله باطلاع عموم هموطنان شهرستانی میرساند چنانچه مسافرین محترم بخواهند بتهران‌سفر نمایند درصورت تمایل میتوانند در هتلهای هیلتون و هایت تهران اقامت نموده و از ۵۰٪ تخفیف مخصوص ازقیمت اطاق درهتلهای مزبور در ایام تابستان‌استفاده نمایند . خواهشمند است قبل از مراجعه برای ذخیره اطاق با تلفنهای ۹۱ــ۲۹۰۰۱۱ هتل هیلتون و ۹ــ۲۹۷۰۲۱ هتل هایت تهران و ۹۰ــ۲۹۱۰۳۰ رزرواسیون موسسه مهمانخانه ها تماس حاصل‌نمایند.

موسسه مهمانخانه های بنیاد علوی

اطلاعیه

تعطیلات شرکت سرویس همگانی ایران

بدینوسیله باطلاع عموم دارندگان محصولات لوازم‌خانگی فیلکو ــ هوور ــ ایندزیت میرساند که این شرکت از تاریخ ۵۸ر۴ر۱۴ الی ۵۸ر۴ر۲۲ تعطیلات‌تابستانی خواهدداشت.

ن ۸۲۱۱۴

در تشریح وظایف وزارت آموزش و پرورش در برنامه آموزشی سال جاری عده‌ای دبیر، آموزگار و کارمند رسمی که واجد شرایط و خصوصیات مندرج در این بخشنامه باشند از طریق آزمون کتبی و مصاحبه از میان مجموعه سهمیه تعیین شده ادارات کل آموزش و پرورش انتخاب و برای مدت ۳ سال به مدارس ایران در کشورهای همجوار اعزام می‌نماید در اجرای این برنامه هریك از ادارات آموزش و پرورش شهرستانها ، نواحی و بخشها وظیفه دارند ظرف ۱۵ روز از تاریخ وصول این بخشنامه تعدادی از داوطلبان راکه دارای انواع مدارك تحصیلی و رشته‌های شغلی مورد نیاز و واجد خصوصیات مندرج در این بخشنامه در کمیسیون مرکب از مسئولان آموزش ابتدایی و کودکستانی، راهنمائی تحصیلی ، متوسطه‌و کارگزینی و ۳ نفر از روسای مدارك ابتدایی یك‌نفر راههای تحصیلی یك نفر ، متوسطه یکنفر تحت‌نظارت مستقیم‌رئیس اداره انتخاب و فهرست اسامی و مشخصات آنان را به انضمام صورتجلسه مربوطه و مدارك به شرح زیر برای هریك از افراد به اداره کل آموزش‌و پرورش استان تابعه ارسال دارند .

۱ــ عین درخواست انتقال متقاضی
۲ــ یك برگ خلاصه مشخصات
۳ــ یك برگ آخرین حکم حقوقی
در انتخاب و معرفی افراد رعایت دقیق موارد زیر الزامی بوده و ضرورت تام دارد .
۱ــ دارا بودن حداقل‌گواهی نامه تربیت معلم یا دانشسرای مقدماتی یا دیپلم کامل متوسطه و طی دوره کارآموزی برای آموزگاران ، دارا بودن فوق‌دیپلم از دانشسراهای‌راهنمایی تحصیلی یا فوق دیپلم انستیتو تکنولوژی برای معلمان مدارس راهنمایی تحصیلی ، دارا بودن لیسانس در رشته تخصصی‌برای دبیران متوسطه .
۲ــ انطباق آخرین مدرك تحصیلی ورشته شغلی فعلی افراد با انواع موردنیازمندرج درفهرست نیازها .
۳ــ دارا بودن ۵سال سابقه خدمت در وزارت آموزش و پرورش مبنای محاسبه ۵ سال از تاریخ استخدام تا ۵۸ر۷ر۱ می‌باشد .
۴ــ دارا بودن تجربه کافی در رشته شغلی و طی دوره‌های کارآموزی مربوط بآن .
۵ــ ازجمیع جهات‌شایستگی علمی واخلاقی و شغلی آنان مورد تایید بوده ودر طول خدمت‌فرهنگی خود افرادنمونه شناخته شده باشند .
۶ــ در کاربرد روشهای نوین‌تربیتی‌استفاده ازشیوه‌های پیشرفته اداره کلاس وهمچنین در فعالیت‌های فوق برنامه‌از خود لیاقت و شایستگی نشان داده باشند .
۷ــ دارای آراستگی ظاهر بوده و از لحاظ رفتار اجتماعی طرز برخورد، اعتماد بنفس و ایمان به‌کار واجد خصوصیات ارزنده باشد .
۸ــ متاهل‌بوده وحتی‌الامکان تعداد فرزندان آنان کم ودر سنین مدرسه باشند .
۹ــ در شرایط مساوی حق تقدم با زوجهای فرهنگی است.
۱۰ــ از سلامت کامل جسمی وروانی بهره‌مند باشند .

هریك ازادارات کل‌آموزش و پرورش موظفندپس ازوصول مدارك معرفی‌شدگان حوزه‌های تابعه با تشکیل کمیسیونی مرکب از خبرگان آموزش و اداری محل سهمیه تعیین شده را با رعایت مجموع جهات مندرج در بخش‌نامه به نسبت ۴۰ درصد آموزگار ۲۰ درصد دبیر راهنمای تحصیلی و ۲۰ درصد دبیر متوسطه‌از انواع مدارك‌تحصیلی مورد نیاز و ۲۰ درصد ازسایر رشته های شغلی و تحصیلی اعلام شده انتخاب و اسامی انا نر در صورت جلسه قید و به انضمام مدارك هریك از متعاضیان حداکثر تا تاریخ ۵۸ر۸ر۱۸ به دفتر روابط بین‌المللی ارسال‌دارند .

۱ــ استان هرمزگان،بوشهر، زنجان ، چهارمحال بختیاری، لهذیبویه ، بویراحمد ، ایلام هریك‌با ۶ نفر
۲ــ استان های همدان ، سمنان ، لرستان ، سیستان و بوچستان ، کردستان ، یزد هریك با ۱۲ نفر
۳ــ استان های آذربایجان غربی ، کرمان ،کرمانشاهان هریك با ۲۸ نفر
۴ــ استان های گیلان ، اصفهان ، مرکزی هریك تا ۴۴ نفر
۵ــ استان های فارس ، آذربایجان سرقی ، هازندران، خوزستان هریك تا ۵۶ نفر
۶ــ استان خراسان تا ۷۲ نفر

اداره کل آموزش وپرورش تهران (نواحی ۱۹ گانه) جمعا ۱۲۶ نفر

انجام آزمون و مصاحبه برای انتخاب افراد متوسط کمیسیونی‌مرکب از کارشناسان مجرب صورت میگیرد لذا تعیین محل مأموریت افراد منتخب به عهده کمیسیون‌مزبور است ساعات کار رسمی‌مدارس ایران در خارج از کشورحداقل ۶ ساعت درهفته بیش ازساعت مقرره درداخل کشور میباشد ودرخواست انتقال به منزله پذیرش این افزایش تدریس متقاضی خواهد بود ، تاریخ شرکت هریك از معرفی‌شدگان درجلسه مصاحبه پس‌ازرسیدگی نهایی به پرونده های واصله از طریق اداری‌و یا به نشانی های قید شده در برگ های خلاصه مشخصات‌و در صورت لزوم تلگرافی و یا تلفنی به آنها ابلاغ خواهد شد دبیر متوسطه لیسانس در رشته‌های ریاضی ، فیزیك ، شیمی ، طبیعی (زیست شناسی‌وزمین شناسی) مکانیك و ابزار شناسی ، ، ادبیات عرب ، الهیات ،ادبیات فارسی ،زبان انگلیسی ، تاریخ ، جغرافیا ، علوم اجتماعی .

دبیر راهنمائی فوق دیپلم شامل رشته های عوم تجربی، ریاضی ، حرفه و فن ، علوم انسانی ، زبان انگلیسی .

آموزگار دیپلم ، مربی کودك دیپلم و طی دوره کارآموزی مترجم لیسانس (عربی و انگلیسی)

وزارت آموزش و پرورش

بخشنامه وزارت آموزش و پرورش درباره :

شرایط انتخاب ۱۲۶ فرهنگی برای تدریس در خارج از کشور

اعضای هیئت اجرائی جبهه ملی انتخاب شدند

شورای مرکزی جبهه ملی ایران ساعت ۷ بعداز ظهر دیروز تشکیل شد و اعضای هیات اجرائی جبهه ملی‌را انتخاب کرد . شورای‌مرکزی در پایان این گردهمائی اعضای هیات اجرائی‌را بشرح زیر اعلام کرد :

آقایان دکتر غلامحسین صدیقی ، دکتر کریم سنجابی ، اصغر پارسا، کریم‌آبادی ، ابوالفضل قاسمی ، قاسم لباسچی، حسن‌میرمحمدصادقی

در دو روز گذشته دو خرمن در ورامین طعمه حریق شد

ورامین ــ خبرنگار کیهان ــ بانزدیك شدن برداشت محصول روزی نیست‌که خبرتاسف‌آور آتش‌سوزی در خرمنهای ورامین بچشم نخورد در دو روز گذشته دو خرمن گندم در ورامین آتش گرفت که قسمتی از آن توسط اهالی و کمك مأمورین کمیته محار گردید و بقیه آن سوخت این دو خرمن یکی در روستای خیرآباد و دیگری در روستای گرگتپه بود . آتش سوزی خرمنها در ورامین ممکن است بدو علت روی دهد : یکی دشمنی و اختلافات محلی میباشد یا بعلت بی‌توجهی کارگران دروگر اتفاق افتاده باشد. بدنبال این آتش‌سوزی از سوی جامعه روحانیت ورامین به سرپرستی حجت‌الاسلام حاج‌سید مرتضی محمودی به‌منظوربرداشت‌سریع گندم‌زارهای ورامین و جلوگیری از خطرات احتمالی آتش‌سوزی عده کثیری از جوانان و کسبه و روحانیون به چند روستا اعزام شدند تا با دروگران و برداشت گندم هم از نظر مالی کمکی به زارعین شود و هم برداشت محصول سریعتر انجام گیرد .

دختری خود را آتش زد

درخانه‌ای واقع در مهرآباد جنوبی کوچه ۱۰ متری صفی‌خانی دختر ۱۳ ساله‌ای بنام عفت‌شهریاری بعلت ناملوعی خود را آتش زد و پس از دو روز بستری در بیمارستان معالجه درباره‌اش مفید واقع نشد و نیمه شب دیشب در بیمارستان درگذشت طی تماس خبرنگار ما با ستوان رستمی افسر نگهبان کلانتری ۱۹ معلوم شد این حادثه ناگوار بعلت اختلاف خانوادگی بوده که در رابطه‌با همین ماله مادر این دختراز پدرش شکایتی تسلیم کلانتری نموده که تحت پیگرد میباشد.

استمداد والدین یك شهید

جواد سعیدی یزدی

جواد سعیدی نام‌ستارسیدحسن تقوی رزمنده مبارزی که همگام و همرزم سعید محسن و حنیف‌نژاد و ناصر صادق بود واز شهدای راستین راه آزادی است . درایران و خارج ، بارژیم استبدادی پیکار میکرد و سالها مخفی می‌زیست .

پدر و مادر جواد سالها بدنبال او به هردری سرزدند وهمه‌جارا زیرپا گذاشتند واز آن نشوه‌اثری نیافتند ، تاآنکه در پائیز ۵۷ در اعلامیه‌ای خبری درج شد که آن دلاوررا شهید کرده‌اندتایدر و مادر بویژه مادر ستم کشیده او از همه رزمندگان و خلق مسلمان ایران تقاضا میکند هرگونه اطلاعی از تاریخ یا چگونگی شهادت آن‌شهید دارند با شماره تلفن ۹۷۱۱۴۳اطلاع دهند و قلب مادر اورا شاد سازند

اطلاعیه دولت‌درباره‌بازداشت‌رضاسعادتی

تهران ــ خبرگزاری پارس ــ بدین وسیله برای اطلاع عموم و یادآوری آنچه قبلا نیز معلوم بوده است متذکرمیشود که دولت دخالتی در دستگیری و بازجوئی و بازداشت سید محمد رضا سعادتی نداشته است.

تلگراف ارسنجانی به وزارت کشور

دیروز از طرف سید محمد حسین ارسنجانی مسئول ستاد عملیات امام خمینی در شهرستان فسا تلگرافی به وزارت‌کشور و استانداری فارس مبنی بر درخواست ابقاء هادی لولاچی فرماندار فسا ارسال شد. متن تلگراف بشرح زیر است:

احتراما پیرو تلگراف ۵۸ر۳ر۲۹ با عنایت به اینکه اهالی شهرستان فسا کرارا درخواست ابقا هادی لولاچی فسا رانموده استدعا میشود بمنظور پیگیری برنامه‌های انقلابی این‌شهرستان مشارالیه که با کلیه گروهها منجمله جامعه روحانیت همکاری وتشریك مساعی کامل دارد در پست فرمانداری این شهرستان ابقا شود تا باعث دلگرمی اهالی گردد.

اطلاعیه دفتر دادسرای انقلاب اسلامی مشهد

به آندسته از کارمندان ساواك منحله خراسان که جهت خرید اتومبیل یا منزل وام دریافت کرده‌اند اخطار میشود تا آخر وقت اداری ۵۸ر۴ر۲۱ به این دادسرا مراجعه ونسبت به تصفیه حساب خویش اقدام نمایند.

در صورت عدم مراجعه نامبردگان با توجه به اینکه مدارك بدهی این اشخاص بدولت در اختیار این دادسرامیباشد راسا اقدام به وصول مطالبات خواهد گردید.

دفتر دادسرای انقلاب اسلامی مشهد

خبرهای روز

انتصابات مهم دروزارت امور اقتصادی ودارائی

از سوی علی اردلان وزیر امور اقتصادی و دارائی این انتصابات صورت گرفت .

محمدعلی امیری ــ مدیر کل خزانه ــ مهدی عنفی ــ مدیر کل اوراق‌بهادار ــ اردشیر مطهری ــ مشاور وزیر ــ نورالدین‌تقی‌زاده ــ ذیحساب و مدیر کل امور مالی ــ داریوش ارین ــ ذیحساب ومدیرکل امور مالی وزارت صنایع ومعادن ــ پرویز افشار راد ــ ذیحساب‌ومدیر کل امور مالی وزارت مسکن و شهرسازی ــ جعفربهشتی ــ مدیرکل کارگزینی وزارت امور اقتصادی و دارائی ــ علی‌اکبر روح‌فر ــ مدیر کل آموزش وزارت امور اقتصادی و دارائی ــ شاپورخیابانی ــ بازرس آموزش وزارت امور اقتصادی و دارائی .

سفرای جدید

سخنگوی وزارت امور خارجه اعلام کرد که از طرف دکترابراهیم یزدی وزیر امور خارجه رضا هاشمیان ، عباس دولتشاهی و یحیی معتمدوزیری برترتیب به سمت‌سفرای جمهوری اسلامی ایران‌در کشورهای یوگسلاوی ــ مجارستان‌وچکسلواکی منصوب شدند . سفرای جدید از صاحب منصبان وزارت امور خارجه هستند که برای نخستین‌بار به مقام سفارت میرسند .

تلگراف آیت‌الله نبوی به نجف اشرف

بسمه‌تعالی : حضرت آیت‌الله‌العظمی آقای حاج سید ابوالقاسم موسوی دامه‌برکاته بااسلام و اهداء تهنیت حوادث اسفناك اخیر عراق که‌منجر به قتل و جرح و شکنجه وزندانی شدن و تسعیر عده‌ای‌بی‌گناه‌گردید موجب کمال تاثر . اینك‌بدین‌وسیله مراتب همدردی و تاسف خود را اظهار از خداوند متعال رهایی مسلمین را از قید ظلم و اسارت و پیروزی آنانرا در کلیه مراحل مسئلت می‌نمایم.

**سید اسدالله نبوی دزف

امام‌خمینی در دیدار با ورزشکاران‌مشهد:

در انتخابات، باشخاص متدین‌و متعهد رأی دهید

با ورزش قوت جسمانی خود را تقویت کنید

بعد از ظهردیروز ورزشکاران مشهد به حضور امام خمینی رسیدند و با رهبر انقلاب اسلامی ایران ملاقات کردند. در این ملاقات امام خمینی بیاناتی ایراد کرده گفتند : بسمه‌الله الرحمن الرحیم

از خداوند تعالی مسئلت میکنم که ظهور ولی عصر سلام‌الله علیه را نزدیک و چشمهای ما را به جمال‌مقدسش روشن بنماید . ما همه انتظار فرج داریم و باید در این انتظار خدمت کنیم انتظارفرج انتظار قدرت اسلام است وباید کوشش کنیم تا قدرت اسلام‌در عالم تحقق پیدا کند ومقدمات ظهور فراهم شود . من ازشما جوانان و ورزشکاران که از آستان قدس آمدید تشکر می‌کنیم و بدوستان اسلام و دوستان ولی‌عصر و ورزشکاران آستان قدس عرض میکنم همانطور که با ورزش قوت جسمانی خود را تقویت‌میکنید قوت روحانی را نیز تقویت کنید آن قوت روح و قوت ایمان بود که شما را بر جنود شیطانی و بر طاغوت غلبه داد‌وظیفه شما که در جوار امام علیه السلام هستید شاید از دیگران که دوراندبیشتر باشد . باید همانطوری که جسما و مکانا نزدیك هستید روحا هم نزدیك باشید . باید ببینید ائمه ما در راه اسلام چه فداکاری‌ها کردند هر چه داشتند در راه اسلام تقدیم داشتند ما هم اگر شیعه وتابع آنها هستیم باید در راه اسلام هرچه‌داریم بدهیم‌اسلام‌عزیزتر از هر چیز است و چون عزیزتر از هرچیزیست .

نبی‌اکرم و ائمه هر چه داشتند در راه آن دادند . خداوند بما توفیق بدهد تا این وحدت کلمه را که موجب‌عزت اسلام شد از دست ندهیم این وحدت کلمه و قدرت ایمان و توجه به اسلام شما را تا اینجا به پیروزی رسانید و از این به بعد هم با همین قدرت پیش بروید توجه بگرفتاریهای دنیوی خود کمتر بکنید توجه به اسلام و گرفتاریهای‌اسلام داشته باشید الان هم قشرهائی که نمی‌خواهند جمهوری اسلامی تحقق پیدا کند کوشش میکنند که جمهوری اسلامی نباشد .

شما باید کوشش کنید ودر مقابل همه کوششهای آنها بایستید باید سعی کنید آنهائی که برای قانون اساسی که اساس مملکت است و اساس اسلام میباشد اشخاص صالح و متدین و متعهد ، اشخاصی که علمای بلاد شما تعیین میکنند همه به آنها رای‌بدهید تا قانون اساسی که موردبسد اسلام است درست شود . من از خدای تبارك وتعالی قدرت حسمی و روحی شما و ملت و دوستانی که در آستان قدس دارید و ورزشکارهائی که آنجا هستند خواستارم .

والسلام علیکم ورحمت‌الله و برکاته

سفیر جمهوری دمکراتیك خلق کره در مصاحبه‌ای گفت :

سرنوشت مردم کره باید بدست خود مردم حل شود

*** ۵۰ هزار نظامی امریکائی باید خاك کره جنوبی را ترك کنند .**

در یك مصاحبه مطبوعاتی‌که دیروز درمحل سفارت جمهوری دمکراتیك خلق کره باشرکت خبرنگاران وگزارشگران رسانه های گروهی برگزار شد چاپیونگ‌اوك سفیر این کشور درایران گفت بعداز ملاقاتی‌که باحضرت آیت‌اله خمینی داشتیم ومهمترین موضوع مورد بحث ما اخراج سربازان آمریکائی‌از کره جنوبی بود واعلام نمودیم که مسئله کره را خود ملت‌کره باید حل‌کنند متاسفانه باسخنان اعتراض‌آمیزی از طرف کره جنوبی روبرو شدیم .

سفیر جمهوری دمکراتیك

چاپیونك اوك

خلق کره‌گفت : دراین‌روزهای اخیر که کارتر از کره جنوبی دیدن‌کرد و مطالبی ایرادنمود که باعث مسئله‌ای شده است این طبیعی است که افراد ارتش آمریکا که ۵۰هزار نفر میباشند باید خاك کره راترك کنند . حتی این مطلب را کارتر قبلاز رسیدن بریاست جمهوری آمریکا گفته بود و دریکی از کنگره‌های سازمان ملل قطعنامه‌ای صادر شده بود که همه نیروهای خارجی باید ازکره خارج شوند ما میگوئیم که بعداز اخراج ارتش آمریکا در همه زمینه‌های سیاسی ، اقتصادی ، فرهنگی ارتباط برقرار میکنیم . ما خواهان آنیم‌که پیمان آتش‌بس به قرارداد صلح تبدیل گردد . این مسئله باید در مذاکرات جمهوری دمکراتیك خلق کره باآمریکا مطرح شود زیراپیمان آتش‌بس جنگ بین جمهوری دمکراتیك خلق کره با آمریکا امضاء شده و روسای کره‌جنوبی حق شرکت دراین مذاکره را ندارند. ممکن است بعدازعوض کردن موضع خود و داشتن آرزوی اتحاد ما در موردمسئله شرکت آنها مذاکراتی داشته باشیم . ما قصد هیچ حمله‌ای را به‌کره جنوبی نداریم فقط میخواهیم اتحاد کره ازطریق مسالمت‌آمیز بدست خود مردم کره حل شود .

وی گفت : ما به نظرات قاطع امام‌خمینی احترام‌گذاشته و خوشحالی خود را ازقطع رابطه بااسرائیل و آفریقای جنوبی بدینوسیله اعلام‌میدانیم زیرا میدانیم این اقدام بنفع کلیه صلح‌دوستان جهان میباشد و آرزوی موفقیت برای ملت قهرمان ایران که بادست خالی به جنگ توپ و مسلسل رفت‌و پیروز شد داریم .

نیکاراگوئه ، ایرانی دیگر برای امریکا

واشنگتن — اسوشیتدپرس— **نحوه عمل کابینه جیمی کارتر با مسائل نیکاراگوئه‌نمودداری است از تکرار نحوه برخورد این کابینه با مسائل ایران در زمان شاه مخلوع .**

زمانی که دولت امریکا متوجه شد که بهیچ نحوی شاه را نمیتوان در ایران‌نگاه داشت ،تمام سعی خود رابرای پشتیبانی از دولت به اصطلاح میانه‌رو شاهپور بختیار بکار برد . اما بختیار بیشتر ازیکماه [redacted] ساموزا هرروزضعیف وضعیف‌تر میگردد ،امریکا بدنبال پیدا کردن یك بختیارنیکاراگوئه‌ایست .در نیکاراگوئه .امریکا بدنبال یافتن راه حل هائی از طریق قانون اساسی این کشور است همچنانکه درایران بدنبال چنین راه حل هائی بود. درایران این کوشش‌های مذبوحانه با پیروزی مبارزین مسلمان شکست خورد. در نیکاراگوئه نیز مقامات رسمی بدین نتیجه رسیده‌اند که‌این کوششها مثمرثمر نخواهد بود و احساسی همگانی بین چریك های ساندانیست را پیش‌بینی میکند .

شاه مخلوع به مدت ۳۷ و ساموزا و آقوامش به مدت ۴۳ سال دنبالهروی دستورات امریکا بوده و در نتیجه پایگاهی درمیان مردم کشور خود نداشته و ندارند . حوادث گوناگون در دنیا و بخصوص انقلاب ایران امریکا را مجبور ساخت در زمینان گذشته به دنبال یك‌جنگ‌داخلی‌خونین‌در نیکاراگوئه ،از ساموزابخواهد ازریاست جمهوری استعفانماید. اما این پیشنهاد در آن زمان برای کارتر که شاه را ازدست داده و با تایوان برای ایجاد روابط نزدیك با چین قطع رابطه نموده بود راه حل عاقلانه‌ای نبود لذا دولت‌امریکا این پیشنهاد را تا ۲۱ ژوئن به تعویق انداخت . در این روز سایرس‌ونس وزیر امور خارجه امریکا [redacted] بعد از استعفای ساموزا دول مختلف قاره امریکا نیروئی برای محافظت صلح به نیکاراگوئه ارسال دارند .

مقاماتی که حاضر به افشاء نام خود نشدند اعلام داشتند که این پیشنهاد از طرف وزارت امور خارجه امریکا مورد مخالفت واقع شد ولی کاخ سفید این مخالفت را نادیده انگاشت .

طبق گزارشات سیا، کوبا در تعلیم چریکهای ساندانیست نقش موثری ایفا نموده‌است ، ازنظر دیگر امریکا سعی دارد یکمك سایر کشور های‌امریکای لاتین و با برقراری تماس با چریکهای ساندانیست‌طرحی دمکراتیك برای نیکاراگوئه پیاده نماید. امریکا از آن نگران است که چریك های ساندانیست بعلت برخورداری قهرمندی از کوبا راه حل دیگری درسر داشته باشند.

در اراك عاملین رژیم سابق محکوم شدند

اراك ــ خبرنگار کیهان ــ دادگاه انقلاب اسلامی اراك بمداز دو ماه تعطیل بدادستانی کریم زاده تشکیل گردید و به ۳پرونده در دو شعبه رسیدگی کرد که در نتیجه یك گروهبان‌ژاندارمری بنام محمد رضا عبدالحسینی فرزندرحیم به اتهام فعالیت های ضد اسلامی و دخالت در سرکوبی انقلابیون به موجب رای شعبه ۲ دادگاه به ۷سال حبس محکوم شد . حمید پژوم فرزند اسماعیل به اتهام همکاری با ساواك بموجب رای شعبه ۲دادگاه انقلاب به یك سال حبس تادیبی محکوم‌شد ومحمد باقرباقری فرزند علی اکبر استادکار نقاشی به‌اتهام اختلاس اموال عمومی در شعبه‌اول دادگاه انقلاب‌اسلامی محاکمه‌وبرای نامبرده حکم برائت صادر گردید.

دریك‌حادثه رانندگی ۳ پاسدار کشته و۹تن زخمی شدند

کرمانشاه ــ خبرنگار کیهان ــ دریك حادثه رانندگی در جاده پاوه ــ کرمانشاه ۳ پاسدار کشته‌و نه تن زخمی شدند.

حادثه‌بلت‌دستاچگی‌وخواب‌آلود بودن راننده کامیون‌حامل‌پاسداران انقلاب کمیته پاوه در گردنه‌ششیر اتفاق افتاده در این کامیونژ ، ۱۷ پاسدار که همگی از یك‌ماموریت مراجعت می‌کردند وجود داشت، چندتن از مجروحان حادثه اکنون در بیمارستان ۲۰۰ تختخوابی کرمانشاه بستری هستند.

حمله به اردوگاه نظامی پاسداران انقلاب اسلامی در قم

قم ــ خبرنگار کیهان ــ شب گذشته اردوگاه‌نظامی‌پاسداران انقلاب اسلامی قم ، مورد حمله گروهی مهاجم‌قرارگرفت، مهاجمین که قصد سرقت وسایل نظامی و مهمات این اردوگاه را داشتند ، چون با مقاومت پاسداران روبرو شدند متواری گردیدند، ساختمان پیشاهنگی‌که ازآن بعنوان اردوگاه نظامی و مرکز آموزش نظامی پاسداران استفاده می‌شود ، بدنبال این حادثه بوسیله ماموربن کمیته به محاصره درآمد . گفته میشود تیراندازی هائی که به این‌اردوگاه شده ، از داخل یکی از منازل اطراف صورت گرفته‌است .

امام در دیدار با مسئولان پاسداران سراسر کشور :

شما پاسدارها اگر اشتباهی بکنید پای اسلام حساب میکنند

*** از خودتان پاسداری کنید تا بتوانید دست های خائنین را قطع نمائید .**

پیش از ظهر دیروزمسئولان پاسداران سراسر کشور به حضور امام خمینی رسیدندو با رهبر انقلاب اسلامی ملاقات کردند .

در این ملاقات امام خمینی طی سخنانی چنین گفتند .

بسم‌الله‌الرحمن‌الرحیم

الآن همه ما باید از اسلام پاسداری کنیم که بهانه دست اشخاصی که بهانه‌گیر هستندو جرم من و شما را پای مکتب حساب می‌کنند ندهید . از خودمان پاسداری‌کنیم وبدانیم که ما تحت مراقبت دشمن و تحت مراقبت دوست هستیم . تحت مراقبت اولیاء خدا و خدا هستیم . ما در محضرخدا می‌باشیم خدا در همه‌جا حضور دارد اگرخلافی بکنیم‌درحضور خدا خلاف کرده‌ایم اگرخدای نخواسته به وظایفی که داریم عمل نکنیم همه مسئول هستیم. اگر بنابباشد این قطعه اززمان که حساسترین قطعات زمان‌است و کشورما و براسلام میگذرد از پاسدار چه پاسدار روحانی که آنها همه پاسدارنـد و چه شماآقایان‌که پاسدارهستید اشتباهی و خطائی واقع بشود اینهائی‌که دشمن هستند پای اسلام حساب می‌کنند و مکتب ما را می‌کوبند و اینطور نیست که من خیال کنم یا شما خیال کنید که خوب‌معصیت کارم و بعد توبه می‌کنم نه مساله این نیست . مساله مکتب اسلام است . الآن حیثیت‌اسلام دست ماست مسئولیت بزرگی بعهده ما است . آقائی که سرپرست‌پاسداران‌است مسئولیت بزرگی دارد هریك‌یك شما که عده‌ای در تحت نظارت شما هستند مسئولیت دارید ، همه در این مساله مشترك هستیم . اگر خدای نخواسته‌درجائی‌یك معممی خلافی بکندیا بخواهد به کسی زور بگوید میگویند همه آخوندها دیکتاتور هستند از آنوقت تا حالا دیکتاتوری محمدرضا بود حالا دیکتاتوری عمامه و نعلین است . اینها دنبال این هستند که بهانه‌ای بگیرند خدا نکند که یك‌وقت شهادت مکتب پیش بیاید . هررژیمی رابیاید از افرادی که تابع آن هستند بشناسید . به‌حسب روایت نامه اعمال ما هفته‌ای‌دوبار‌پیش‌امام زمان(ع) میرود لکن میترسم ما که ادعا داریم که‌تابع این‌بزرگوار هستیم و شیعه این بزرگوار می‌باشیم اگر نامه اعمال را از ما ببینند و می‌بینند نعوذبالله پیش خدا شرمنده شود . اگر فرزند شما خلاف بکند شما شرمنده‌میشویددر جامعه‌شرمنده می‌شوید که پسرتان کار خلافی کرده من خوف دارم که کاری بکنیم که امام زمان(ع) پیش خدا شرمنده بشود .

ذره‌هائی که برقلبهای شما می‌گذرنرقیب‌دارد چشموگوش و زبان و قلب و همه چیزما رقیب دارد خدا نکند از من و شما و سایر دوستان امام زمان یکوقت چیزی صادر بشود که موجب افسردگی‌امام زمان(ع) باشد. از خودتان پاسداری کنید اگر میخواهید پاسداری شما در دفتر پاسداران صدر اسلام ثبت شود . همانطورکه آنها از خودشان پاسداری می‌کردند شما هم از خودتان پاسداری کنید خدای تبارك و تعالی شما را از پاسداران‌اسلام و قرآن و احکام خدا قرار بدهد و بتوانید دستهای‌خائنین را قطع نمائید و این تنه‌ها را از بین‌ببرید اگرشما متاعتان را آنطوریکه هست عرضه کنید همه آز شما می‌پذیرند. متاع خوب را همه میپذیرندو متاع ما خوب است مگرخودتان خرابش کنید . متاع ما قرآن و اسلام است اگر خدای نخواسته ما از پیش‌خودمان‌در آن تصرفی نکنیم و کارخلافی انجام ندهیم و متاع‌بزرگمان را آنطور که هست به عالم عرضه کنیم که این جمهوری اسلامی‌است همه می‌پذیرند و ممالك اسلامی یکی پس‌ازدیگر به شما اقتدا می‌کنند و اسلام آن قدرتی را که در صدراسلام داشت پیدا می‌کند که دو امپراطوری بزرگ عالم راکه آنوقت از آنها بالاتر نبود شکست داد . من امیدوارم شما هم همینطور باشید خداوندهمه شما را تائید کند السلام علیتکم و رحمت‌الله و برکاته . .

بازدید استاندار از مراغه

تأمین خواسته‌های اهالی شهر

مراغه ــ خبرنگار کیهان ــ آقای مهندس غروی استاندار آذربایجان شرقی قبل ازظهرورخه ۵۸٫۴٫۹ با هیئتی از فرمانداری شهرستان مراغه و از مسجد آقا محمد تقی و سپس از کمیته امداد امام خمینی بازدید بعمل آوردند . در محل کمیته آقایان حجت‌الاسلام حاج‌شیخ علی‌اروميان‌وحجت‌الاسلام آقای حاج سید سعادت موسوی و فرماندار و ریاست شهربانی و جمعی از روسا و معتمدین و نماینده کارکنان اعتصابی آب مشروب حضور داشتند . نماینده کارکنان، علت اعتصاب را کمبود و آلودگی آب آشامیدنی این شهربیان‌داشتند. ریاست شهربانی خواستار تکمیل ساختمان نیمه تمام راهنمائی و رانندگی شدند ، سپس آقای حاج شیخ علی اروميان خواستار تکمیل و اسفالت راه مراغه تاقره چمن و اصلاح واحداث راه قراء و واگذاری امور ژاندارمری قراء مشترود بعلت نزدیکی به ژاندارمری مراغه و بخصوص تامین آب آشامیدنی ازمنابع ممکنه‌نزدیك وایجاد محلی بمنظور ترك اعتیاد معتادین به مواد مخدر بطورسرپائی شدند . استاندار در این بازدید قول داد که جمله خواسته ها و طرحهای ارائه شده را هرچه فوری عملی کند.

بسمه تعالی

اطلاعیه شهرداری تهران

شهرداری تهران بمنظور پاکسازی‌شهر در نظردارد آهن‌آلات اسقاط و ماشین‌های فرسوده غیرقابل استفاده در نقاط مختلف شهر تهران را در چند محل جمع‌آوری و به‌کارخانه ذوب‌آهن اصفهان حمل نماید .

مراتب به اطلاع کامیون‌داران و موسسات حمل و نقل‌میرسد تا در صورت تمایل در اجرای این برنامه پیشنهاد خود را براساس هرتن آهن‌آلات تحویلی به کارخانه ذوب‌آهن اصفهان حداکثر تا ساعت ۱۱ روز چهارشنبه ۵۸٫۴٫۲۰ در ۱۳۵۰ پاکت سربسته بدفتر تدارکات شهرداری تهران ، واقع در ساختمان شماره یك خیابان ایرانشهر شمالی طبقه اول تحویل و رسید دریافت دارند .

پیشنهادات رسیده در ساعت ۱۲ صبح همان روز با حضور کمیسیون مربوطه باز ومورد بررسی و درصورت اقتضاء با یك یا چند نفر از واجدین شرایط قرارداد مبادله خواهد شد ، ضمنا داوطلبان میتوانند بمنظور آگاهی و کسب اطلاعات بیشتر در ساعات ۹ الی ۱۲ روزهای شنبه و دوشنبه و چهارشنبه با تلفن شماره ۸۲۹۵۲۵ تماس حاصل نمایند .

بدیهی است شهرداری تهران در رد یاقبول یك یا کلیه پیشنهادات واصله مخیر بوده و به‌پیشنهادات مبهم و مخدوش و یا پیشنهاداتیکه بعد از موعد مقرر واصل‌شود ترتیب‌اثر نخواهد داد .

در خاتمه انتظار دارد موسسات حمل و نقل با شرکت وسیع خود در این برنامه پاکسازی دین خود را در جهاد سازندگی ابقاء نموده و ضمن تغذیه کارخانه ذوب‌آهن که متعلق بعموم مردم است موجبات تنظیف شهر را فراهم سازند .

شهردار تهران

رئیس بنیاد مستضعفین در مصاحبه‌ای گفت :

اموال ۸۷ نفر ازمحکومین مصادره شده است

عوامل رژیم سابق هرکدام چندین معشوقه داشتند.

شمس پهلوی ۷۰۰ میلیون تومان بیانکها مقروض‌است

محمد هویدارئیس بنیاد مستضعفین در مصاحبه‌ای‌خطوط اصلی تلاشهای این بنیاد را تشریح‌کرد و گفت تاکنون مبلغ ۲۰۰ میلیون ریال برای رامسازی در مناطق غربی و شمالی کشور از سوی بنیاد مستضعفین بمصرف رسیده است.

محمد هویدا در آغاز در مورد هدف تشکیل بنیاد مستضعفین گفت در روزیکه امام خمینی از تهران عازم قم بودند گفتند کلیه اموال محمدرضا پهلوی و خاندان پهلوی برای رفاه مستضعفان اختصاص داده میشود که اینهاراشناسائی و جمع‌آوری کرده و به بهترین وجه بهره‌برداری بشود وبرای رفاه مستضعفان مخصوصا در امر خانه و مسکن آنها استفاده شود . بنا بفرمان امام شورای انقلاب اسلامی در روز ۱۶ اسفند ماه با ابلاغی‌که دادند این بنیاد تاسیس‌شد.

استرداد اموال محکومین

رئیس بنیاد مستضعفین در پاسخ باین سئوال که آیاتمام اموال متعلق به بنیاد پهلوی سابق در اختیار بنیاد مستضعفین است گفت قسمتی از اموالی است‌که‌در اختیار بنیاد مستضعفان قرار می‌گیرد . بنیاد پهلوی بیشتر مربوط به شخص شاه‌مخلوع بوده علاوه برآن برادران و خواهران شاه سابق هم اموالی دارند که آنها هم در بنیاد مستضعفان مشمول میشود و در بنیاد است و اداره وجمع‌آوری و شناسائی آن بعهده بنیاد گذاشته شده است و کلیه اموال محکومان دادگاه انقلاب اسلامی مصادره شده است . در اینجا لازم است توضیح‌مختصری بدهم که مصادره صحیح نیست بلکه باید گفته بشود استرداد اموال ، برای اینکه این اموال همه اموال مقصوبه بوده‌است و مال مستضعفان بوده است و اینها غصب شده است و برگشت داده میشود به صاحبان اصلی و برای این طبقه مورد استفاده قرار می‌گیرد .

اموال منقول و غیرمنقول خانواده پهلوی

محمد هویدا سپس اشاره به مصادره اموال خاندان پهلوی و محکومان دادگاههای انقلاب اسلامی کرد و گفت اموال خاندان پهلوی و محکومان دادگاههای انقلاب اسلامی عبارت از اموال منقول و اموال غیر منقول است. نکته بسیار جالب و بااهمیت آینست وقتی‌که ما ذکرمیکنیم اموال که‌گفته میشود مثلا کاخها و باغات و مزارع توجه مردم جلب میشود که اینها یك سرمایه‌های بزرگی است در اختیار بنیادمستضعفان قرار گرفته حال آنکه بهرکجاکه ما وارد میشویم جز قرض به چیزی برنمیخوریم .

من‌باب مثال شمس پهلوی ۷۰۰ میلیون تومان بیانکها مقروض است. اگر با این بهره‌هائی‌که بانکها میگرفتند محاسبه بشود درحال حاضر شاید متجاوز از هزار میلیون تومان بدهی دارد و سایرین اعضای خانواده پهلوی بهمین کیفیت است.

بنیاد برای نگاهداری و اصلاح باغات و مزارع‌بمشکلات عجیب و غریبی دچار است . باید سرمایه‌گذاریهائی بنماید و اینهارا ما مجبور هستیم با پولهائی‌که از بانك بعنوان وام دریافت می‌کنیم که بتوانیم دراین راه خرج کنیم. امیدمان اینست‌که با فعالیت‌هائی‌که درامر کشاورزی ــ کارخانجات و جاهائی‌که اینها سهام‌هائی دارند و همه این کارخانجات‌هم که اکنون مشکلات فراوانی دارند حتی برای حقوق کارگران و خرید مواد اولیه پول ندارند و هرروز در اینجا جمع هستند و کمیسیونهای متعدد داریم تا بتوانیم مشکلات مالی اینهارا رفع کنیم و یکایك این واحدهارا بکار اندازیم اعم از واحدهای ساختمانی یا صنعتی و غیره.

رئیس بنیاد مستضعفین در مورد نگاهداری باغات و کاخهای خانواده پهلوی گفت تابحال مبالغ گزافی صرف نگاهداری این امور شده است .

مصادره اموال ۸۷ نفر

محمد هویدا راجع به مصادره اموال محکومین‌دادگاهها گفت ۸۷ نفر اینها هستندکه تابحال باسترداد اموال محکوم شدند و در حدود ۴۰۶ واحد ساختمانی بطوریکه گروه‌شناسائی گزارش داده است تاالان شناسائی شده است و اکثر اینها در اختیار جاهائی که احتیاج‌مبرم و درجهت خدمت عموم مردم هستند بایدقراربگیرد. آنچه‌مورد استفاده‌قرارگرفته‌است منزل نیك‌پی شهردار رژیم طاغوتی‌سابق است‌که در اختیارشهرداری برای استفاده بچه‌های معلول قرار گرفته است و منزل دیگری از سیروس اصانلو در دروس است که در اختیار معلولین توانبخشی وزارت بهداری قرار گرفته است .

یکی از منازل القانیان که در دربند قرار دارد دراختیار شهرداری است و برای دارالایتام استفاده میشود.

منزل دیگر القانیان در حدود ۲۰۰ نفر زنانی‌که در قلعه بودند و دراثر روشها و رویه‌های نامطلوب رژیم طاغوتی به فحشاء کشیده شده بودند و همه اینها دخترهای جوان که در حدود ۱۸ و حداکثر ۲۰ سال دارند اینهارا بدام انداختند و بحمداله دراثر تشکیل کلاسهای تربیتی که برای آنهاگذاشته شده است اینهارا تربیت کردند و واقعا میتوانیم بگوئیم هر یك از اینها خانمهای بسیار خوب و در وضع بسیار خوبی قرار دارند و در آن منزل سکونت داده شدند .

منزل دیگری که باغ اردشیرزاهدی است اردوی‌تابستانی محصلین کم‌بضاعت مورد استفاده قرار داده شده است .

خانه دیگری‌که مربوط به القانیان است به سازمان تعاون خدمات روستائی از آن استفاده میشود آنهائی که مستقیم یا غیر مستقیم وابستگی به خانواده پهلوی داشتند واز راه نامشروع اموال را بدست آوردند و غصب کردند باعمال قبیح و وقیحی هم دست میزدند.

معشوقه‌های عوامل رژیم سابق

این گروههای‌تحقیقی‌که ما میفرستادیم جهت‌جمع‌آوری مدارك و اسناد مدارکی بدست آوردندکه اکثر اینها دویا سه معشوقه داشتند و البته من از ذکرنام این معشوقه‌ها ویا افرادی که بعنوان معشوقه اینها دراختیارشان بود چون موجب ناراحتی بیشتر خانم‌های عقدی آنهاکه هستند میشود از ذکر نام معشوقه‌های این افراد خودداری میکنم.

همکاری با بنیاد مستضعفان

رئیس بنیاد مستضعفین در مورد همکاری با بنیادمسکن مستضعفان‌گفت بنیاد مستضعفان زمینهائی راکه در اختیار دارد و مناسب برای احداث خانه و مسکن برای افرادی است دراختیار آنها قرار داده و میدهدکه برای این امر مهم استفاده کند.

همچنین فعالیت بنیاد علوی مربوط میشود به مهمانخانه‌ها کارخانجاتی است‌که در آن سهام داشتند ویا بعضی از اینها صد درصد متعلق بخود اینها بود ماست . بعد بانکها و قسمت املاك مزروعی است و قسمت‌دیگر شامل باغات و اراضی تبدیل شده از مراتع است .

اداره و بهربرداری اینهارا، بنیاد علوی عهده‌دار است و مبالغ زیادی اینها مقروض هستند و برای اداره‌کردن آن‌ها مشکلات فراوانی رادارند الحمدالله کوشش شده است که این قبیل تاسیسات راه بیفتد و درامسر ساختمانی فعالیت‌هایشان را شروع کردند.

رئیس بنیاد مستضعفین در مورد وضع کارکنان بنیاد پهلوی سابق و وابسته به آن گفت همه کارمندان و کارگران و زارعینی‌که در مزارع هستند اکنون مشغول کار هستند و بکار خودشان ادامه میدهند.

کمکهای بنیاد مستضعفین

کمکهائی‌که این بنیاد کرده است شامل کمکهائی به کردستان برای راه سازی و بازسازی دهات آنجا بوده است و همچنین در سیاهکل که در حدود ۲۰ میلیون تومان در این امر خرج شده است در حدود ۴ میلیون تومان برای حفاظت اموال خاندان پهلوی و محکومان دادگاهها خرج شده است و میلیونها تومان برای زراعت و باغات کشاورزی صرف شده است و امیدواریم بتوانیم با بدست‌آمدن محصول قسمتی از این مخارج را جبران کنیم .

سرپرست سازمان برنامه و بودجه :

بودجه اضطراری هفته آینده تقدیم شورای انقلاب میشود

*** در وضع شرکتهای دولتی تجدیدنظر بعمل خواهدآمد**

علی‌اکبرمعین‌فر وزیر مشاور و سرپرست سازمان برنامه و بودجه در مورد سیاست توسعه اقتصادی کشور ــ زیان دهی برخی از شرکت‌ها و نیز به خصوصیات فنی بودجه و شکل ارائه آن اشاره کرد وگفت : بودجه سال جاری هفته آینده تقدیم شورای انقلاب خواهد شد بااعتقاد براینکه باید در سیاست توسعه اقتصادی کشور تجدیدنظر شود و طرحهای در دست اجرا را تاانداره‌قابل ملاحظه‌ای محدود کرد .

مابه‌این نتیجه رسیده‌ایم که اعتباری معادل ۶۲ میلیاردریال بابت هزینه های سرمایه‌گذاری ثابت بدون اینکه برنامه خاصی مطرح باشد بطور یك قلم در بودجه منظور نمائیم که هم برنامه‌ریزی و هم طرح‌ریزی وبودجه‌ریزی آن در طول سال ۱۳۵۸ بعمل خواهد آمد . بدون شك تحول در ترکیب بودجه اعم از جاری و عمرانی بطور ناگهانی عملی نیست .

بودجه اضطراری

وی در مورد خصوصیات بودجه گفت : ازآنجا که در تهیه این بودجه باانواع مسائل ومشکلات مواجه بوده‌ایم لذا بجا خواهد بود که این بودجه را ، بودجه اضطراری بنامیم یعنی بودجه‌ایکه ناگزیر ازتهیه آن بودیم ودر شرایط کاملا اضطراری و استثنائی و اوضاع واحوال انتقالی ونهادهای‌خاص مربوط به دوره انتقال‌آنرا تهیه وتنظیم کرده‌ایم .

وضع شرکتهای دولتی

وی سپس به زیاندهی برخی از شرکت‌ها پرداخت و گفت برای اینکه تصویری کلی از وضع شرکت‌های دولتی در رابطه با بودجه عمومی دولت بدست داده شود به‌صورت مالیات و سود سهام مبالغی‌عاید خزانه دولت مینمایند درقسمت درآمد بودجه منعکس شده‌است تعداد ۲۲ دستگاه دولتی که هدف‌ها و وظائف آنها بعلت پیروزی انقلاب بکلی باطل شده ویا به‌نحوی به بودجه عمومی دولت تحمیل شده بودند از ادبیات بودجه‌ای و اداری ایران حذف شده‌اند و ضمنا تعداد ۴۸ دستگاه دولتی راکه در شرایط حاضر تصمیم‌گیری در مورد آنها مقدور نبود و به‌بررسیهای بیشتری نیاز است از دستگاههای اجرائی جدا کرده و جزو دستگاهها و ردیف‌هائیکه حذف و یا مورد تجدیدنظر وظیفه‌ای قرار خواهند گرفت .

معین‌فر

معین‌فر گفت : تعدادی دیگری دستگاه اجرائی که عمدتا اقدامات و برنامه‌هایی آنها میبایست در حدود فعالیت‌های انجمن‌های بخش خصوصی قرار میگرفت اسامی غیردولتی ولی درعمل با بودجه دولت تاسیس شده بودند که در اصطلاح بودجه‌ای ایران به‌آنها (سایر موسسات) اتلاق میشده‌است .

بودجه شرکتهای دولتی

وی در پایان گفت : بودجه شرکت‌های دولتی با دلایلی‌که عنوان شده ازیك طرفوحذف سایر موسسات از طرف دیگر بودجه تقلیلی برخلاف سالهای گذشته که بودجه کل کشور نامیده میشد به‌بودجه عمومی دولت درسال ۱۳۵۸ تغییر نام داده است تاهیچگونه ابهامی باقی نماند .

از قاچاقچیان ۶۰ کیلو تریاك و چهار قبضه اسلحه کشف شد

کرمان ــ خبرنگار کیهان ــ گروه گشت پاسداران‌انقلاب کرمان هنگام گشت در هفتاد کیلومتری جاده کرمان به اتومبیل جیپ استیشن که درحرکت بود، مشکوك شدند و به آن فرمان ایست داده میشود ، ولی از داخل اتومبیل که قصد فرار داشت ، چند تیر شلیك شد که پاسداران متقابلا‌اقدام به تیراندازی کردند ، وپس از سه ساعت زد وخورد ، پنج نفرسرنشین استیشن مزبور دستگیر و ازداخل اتومبیل شصت کیلو تریاك شیره افغانی و سی‌کیلو حشیش وچهار قبضه اسلحه کمری کشف شد ویکی از قاچاقچیان بنام اکبر دهقانی که مجروح شده‌بود ، بهبیمارستان کرمان منتقل و بستری گردید ، اسامی دوتن دیگر از قاچاقچیان عباس محمدی و سید حسن حسینی نژاد است.

کشف اسلحه و فشنگ

شیراز ــ خبرنگار کیهان ــ تعداد ۴۲ قبضه اسلحه و ۲۱۵۳ عدد فشنگ توسط افراد ستاد انتظامی نیروی هوایی و مجاهدین منتظر درکاخ پذیرایی شیرازازقاچاقچیان وحمل کنندگان سلاحهای غیرمجاز در هفته گذشته کشف شد که در انبار ستاد انتظامی نیروی هوایی نگهداری خواهد شد ، تا تحویل مقامات صالحه داده شود. افراداین ستاد همه روزه در جهت مبارزه با فساد و جمع‌آوری اسلحه اقدام بعمل می‌آورند.

کود سه‌ساله‌ای در آتش سوخت

ساقیکلایه (متل‌قو) خبرنگار کیهان ــ در آتش سوزی که در ساقی‌کلایه متل‌قو بوقوع پیوست ، ۶ خانه طعمه حریق شد و کودك ۳ ساله‌ای نیز در آتش سوخت . آتش سوزی از خانه شخصی‌به‌نام عزیز زوردست‌شروع‌شد ودر مدت کوتاهی به خانه‌های اطراف‌سرایت کرد . جریان حریق از جانب مقامات مسئول تحت بررسی است.

جلوگیری ازاحداث ساختمان بدون‌پروانه در مرودشت

مرودشت ــ خبرنگار کیهان ــ بدنبال اقدام عده‌ای از اهالی در ایجاد ساختمان‌های غیر مجاز که بدون رعایت مقررات شهرداری در نقاط مختلف شهر صورت میگرفت ، شورای شهرستان مرودشت اعلام کرد که کار کسانی که اقدام به احداث ساختمان بدون پروانه کنند جلوگیری کرده و پرونده آنان را جهت رسیدگی به دادگاه خواهد فرستاد .

۵۶۳۷ مـالف
۳۳۸ ــ ۵۷ ــ ۷۵
آگهی مناقصه

شرکت دخانیات ایران نود هزار بوبین آلومینیوم مورد نیاز کارخانجات خود را از طریق مناقصه خریداری مینماید داوطلبان و شرکت کنندگان در مناقصه بایستی قبلا مشخصات و شرایط مناقصه مذکور را از اداره خرید داخلی اینشرکت واقع در خیابان ایرانشهر شمالی دریافت و پیشنهاد خود را براساس مشخصات و شرایط ماخوذه تهیه نموده حداکثر تا ساعت ۹ صبح روز (۱۳۵۸٫۵٫۸) باداره دبیرخانه شرکت دخانیات ایران‌تسلیم نمایند پیشنهادهای رسیده درساعت ده صبح همانروز(۱۳۵۸٫۵٫۸) در اداره خرید داخلی اینشرکت باز و قرائت خواهد شد .

شرکت دخانیات ایران

ش ۱۲۵۶ ۱ــ۲

۵۶۱۰ مـالف
آگهی مناقصه شماره ۵۸٫۶

شرکت مخابرات ایران بنشانی خیابان دکتر شریعتی ساختمان شماره ۵ تهران ایران در نظر دارد ۳۳۹ قلم لوازم یدکی‌دستگاه های EMD سیستم F6 را براساس تحویل‌سی‌اندآف بندر خرمشهر ، شاهپور جلفا یا تهران و یا انبار شرکت مخابرات ایران خریداری نماید .

شرکت کنندگان میبایست مبلغ ۱۰۰۰ ریال بعنوان بهای‌اسناد به حساب شماره ۹۰۰۱۸ در بانك ملی ایران شعبه فرح پرداخت نموده و سپس اسناد مناقصه را که شامل شرایط مناقصه ، طرح قرارداد و مشخصات فنی میباشد از دبیرخانه اداره کل خرید (اطاق ۲۰۴) دریافت نمایند .

شرکت کنندگان مقیم خارج از کشور میبایست معادل مبلغ فوق را بیکی از ارزهای بین‌المللی طی چکی مستقیما به صبیرخانه اداره کل خرید ارسال و بمناقصه شماره ۵۸٫۶ اشاره نمایند پس از وصول چك

امام در ملاقات با بانوان ساحل جنوب :

اشخاص مطلع و متعهد را برای مجلس انتخاب کنید

*** سرنوشت خودتان را به اشخاص امین بدهید .**

بامداد دیروز بانوان سواحل جنوب به حضور امام خمینی در قم رسیدند و ایشان طی سخنانی خطاب به آنان گفتند.

بسم‌الله‌الرحمن‌الرحیم

این از برکات نهضت است که شما بانوان ساحلی راه‌سایر بانوان محترم ایران را در مسائل روز و در مسائل سیاسی وارد کرده است . دستهای جنایتکار که مظهرش نمت محمدرضا و پدر او بود همه قشرهای ملت را ازامورِاجتماعی سیاسی کنار گذاشته بود . مسائل سیاسی در پیش بانوان اصلا مطرح نبود و پیش‌برادرها هم مطرح نبود . اگر بعضی مطرح می‌کردند روی همان جریان سیاست چماولگری‌بود. اگر بعضی قشرهای باصطلاح سیاسی هم در آن وقت در مسائل سیاسی وارد میکردماند آن سیاستهای‌دیکته‌کرده ازغرب برای چماول کردن شرق‌بود. این تحول که در ایران پیداشد تحول همه‌جانبه بود تحول فکری و تحول روحی‌که خدای تبارک و تعالی نصیب شماملت کرد .

مسائل سیاسی و اجتماعی

دراین زمان که می‌بینم گوینده شما بانوان ساحلی سخنگوی شما بانوان ساحلی مسائلی را که طرح می‌کند مسائل روز است مسائل سیاسی روز است مسائل اجتماعی روز است همانطور که بانوان دیگر در مراکز و در سایر جاهای ایران مسائلی را که مطرح می‌کنند مسائل روز و مسائل سیاسی و اجتماعی است که این تحول به برکت این نهضت اسلامی پیدا شده من امیدوارم که این تحول باقی بماند وشما بانوان و شما برادران و سایر برادران و خواهران ماجدیت کنند و این تحول روحی را حفظ کنند در مسائل سیاسی خودتان در مسائل اجتماعی خودتان دخالت کنید، درروزیم سابق باسم اینکه‌نیمی ازجمعیت را در مسائل وارد بکنند همه جمعیت را از مسائل روز و از مسائل زندگی و از مسائل سیاسی کنار گذاشتند .

انتقاد از دولت

امروز است که همه قشرها در مسائل خودشان و درمسائل کشورشان و در مسائل سیاسی دولت دخالت می‌کنند .

امروز است که تمام ملت‌چه بانوان محترم و چه برادران در سرنوشت خودشان دخالت می‌کنند . آنها مدعی بودند‌که مانیمی ازجمعیت‌را آزاد کردیم باسم‌آزادی‌نیمی ازجمعیت‌تمام جمعیت را از آزادی محروم کردند شما امروز آزادهستید همه برادران و خواهران امروز آزادند و آزادانه از دولت انتقاد می‌کنند از هرچیزی‌که برخلاف مسیر ملت واسلام‌باشد انتقاد می‌کنند . مسائل اساسی را از دولت تقاضا می‌کنند. این نهضت شما را آزاد کرد و ازآن بندهائی که بر ملت بود نجات داد . الآن آزادانه دراین‌جا مجتمع هستید و آزادانه مسائل سیاسی و اجتماعی محل احتیاج ملت را طرح می‌کنید. شما بانوان چند سال پیش از این نیستید. برادران ، برادران چندسال پیش‌ازاین‌نیستند. شما امروز خودتان در رشته‌هائی مربوط به خود دخالت میکنید و از دولت می‌خواهید که خواسته‌های شرعی شما را برآورده‌کند و باآخرین‌آزادی‌هائی که بعدا نصیب می‌شود از دولت می‌خواهید که همه مسائل را حل کند . امروز روزی است که همه‌بانوان وهمه برادران دست بدست هم داده با صدای واحد این نهضت را پیش ببرندکه اسلام‌باید اینطور باشد و در مملکت پیاده شود. اگر اسلام آنطوریکه هست عرضه بشود همه‌ملتها انشاءالله باو رو می‌آورند . شما موظفید که نهضت را به همان‌طور که تا اینجا رساندید تاآخربرسانید و در انتخاب وکالائی که خبره هستند و میخواهند مطالعه قانون اساسی که سرنوشت ملت است بکنند انتخاب اشخاص متدین اشخاص مطلع و متعهد و عقیده‌مند به نهضت اشخاصی که نه مایل به طرف شرق‌هستند و نه مایل به طرف غرب بلکه درصراط مستقیم‌انسانیت واسلام هستند آنها را انتخاب کنید سرنوشت خودتان رابه اشخاص امین بدهید . سرنوشت‌خودتان را به اشخاصی که احتمال است خیانت بکنند ندهید . اشخاصی که طمای بلادتان دانشمندان بلادتان متدینین بلادتان‌تعیین می‌کنند به آنها رای بدهیدتا اشکالاته قانون اساسی طبق اسلام و مصالح مملکت تصویب شود و بعد در آراء شما و رفراندوم شما گذاشته شود .

اعتراض بازاریان تهران

*** نمایندگان بازاریان تهران اعلام وابستگی خود به جبهه ملی و پشتیبانی از محمدرضا سعادتی را تکذیب کردند .**

در یك مصاحبه مطبوعاتی که در محل کمیته صنفی امام در بازار با حضور نمایندگان اصناف بازرگانان ـ پیشه‌وران واصناف تهران تشکیل شد .

نمایندگان اصناف ضمن ارائه طومارهائی که به امضای بازرگانان ـ پیشه‌وران‌واصناف تهران رسیده بود نسبت به‌خبر روزنامه‌های کیهان و اطلاعات مورخ ۱۱و۱۲ر۴ در ارتباط‌باعلام وابستگی اصناف و پیشه‌وران بازار به جبهه ملی که بدون ذکر نام اشخاص معینی درج شده بود اعتراض شد و یادآور گردید افرادی که اعلام وابستگی به جبهه مذکور را کرده بودند اصلا هیچگونه ارتباطی با اصناف و پیشه‌وران و بازرگانان ندارند . وافراد ناشناخته‌ای هستند که ازنظر جامعه بازرگانان ـ پیشه‌وران و اصناف تهران هیچگونه رسمیت صنفی یا سابقه مشخص سیاسی ندارند .

نمایندگان بازرگانان ـ پیشه‌وران و اصناف تهران لازم دید در مصرف نصب پلاکاردی به نام جامعه بازرگانان ـ پیشه‌وران و اصناف تهران در مقابل‌کاخ دادگستری را که به پشتیبانی از محمدرضا سعادتی‌انجام شده بود مورد اعتراض قرار دادو این عمل را از سوی افرادی ناشناخته و غیرمسئول که هیچگونه ارتباطی با جامعه بازرگانان، پیشه‌وران و اصناف تهران ندارند دانستند .

و یادآور شدند چنانچه کسانی از اصناف و پیشه‌وران مایل هستند فعالیتهای سیاسی داشته باشند باید از سوی خودو بنام خود مطالب را ارائه و امضا کنند .

بدیهی است در صورتی که جامعه بازرگانان ، پیشه‌وران و بازرگانان ندارند . وافراد ناشناخته‌ای هستند که ازنظر جامعه بازرگانان ـ پیشه‌وران و اصناف تهران هیچگونه رسمیت صنفی یا سابقه مشخص سیاسی ندارند اعلامیه‌یی قبلی و با امضاهای مشخص اقدام خواهد کرد .

میزان فروش ارز افزایش می‌یابد

*** بعضی از مسافران و محصلین و بازنشستگان در صدور ارز تقلب کرده‌اند**

برای فروش ارز به‌کسانی‌که قصد سفربه‌خارج دارندتسهیلات تازه‌ای فراهم میشود و میزان ومبلغ ارز مجاز آنان افزایش می‌یابد .

بانك مرکزی ایران طی گزارشی از شورای اقتصاد خواسته است که بدین منظور تصمیمات تازه‌ای اتخاذ گردد. شورای‌مذکور بعداز ظهرامروز تشکیل میشود وبه‌گزارش و پیشنهادات بانك مرکزی رسیدگی میکند .

گزارش بانك مرکزی دردو زمینه فکری تهیه شده است ، یك زمینه ، در مورد کسانیکه تقاضای واقعی ارزی دارندکه برای آنان تسهیلاتی فراهم خواهد شد ودیدن منظور راههای مختلفی پیشنهاد شده که اکثر آنها بافزایش میزان ارز مجاز منتهی میگردد .

زمینه دوم ، مربوط به‌کسانی است که بدون احتیاج واقعی بدارز ، از تسهیلات موجود ارزی سوء استفاده میکنند و دراین زمینه بانك مرکزی‌ضمن اشاره بمواردی که طی آن فرصت‌طلبان از تسهیلات ارزی سوءاستفاده کرده‌اند ، بارائه راههای جلوگیری از این سودجوئی و فرصت‌طلبی میپردازد .

بانك مرکزی این فرصت‌طلبان را بین تمام گروههای استفاده‌کننده از ارز تا آنجاکه ممکن بوده شناسائی کرده‌است که متاسفانه نمونه‌هائی وجود دارد که در تمام موارد دارز مسافرتی ـ ارز بیماران ـ محصلین و بالاخره بازنشستگان «خارج» تقلب‌هائی صورت گرفته است که برای جلوگیری از آنها راههائی پیشنهاد شده‌است.

اعضای اوپك از تولید نفت منع شدند

عامل اصلی کمبود و گرانی قیمت نفت ممالك غرب هستند

در اجلاس چهارروزه‌سازمان کشورهای تولید کننده نفت (اوپك) درژنو‌رئیس کنفرانس اوپك اعلام کرد که با یك سیستم جدید دوگانه قیمت‌نفت موافقت شده است و بهای نفت خام بین حداکثر تا ۲۳ دلار در هربشکه رسیده است لیکن برای هم‌آهنگی بیشتر اعضاء نمیتوانند بدون اطلاع سازمان اضافه برحد مقرراوپك نفت خود را بفروشند .

هیئت نمایندگی ایران در کنفرانس طی یك مصاحبه مطبوعاتی اعلام کرده بود قیمتهای جدید نفت‌ایران برای نفت سنگین حداقل۱۹٫۷۰ دلار و حداکثر ۱۹٫۹۰ دلار و برای نفت سبك حداقل ۲۱ دلار و حداکثر ۲۲ دلار درهربشکه خواهد بود . همچنین در این مصاحبه اعلام شد تولید اوپك درحال حاضر دو تا سه درصد بیش از سال گذشته است و عربستان سعودی نیازی به افزایش تولید خود ندارد زیرا هیچ کشوری چنین نیازی را برای‌افزایش‌تولید حس‌نمیکند.

هیئت نمایندگی ایران در مصاحبه خود اضافه کرد‌کمبود کنونی نفت را کشورهای مصرف کننده از طریق ذخیره ایجاد کرده‌اند و کشورهای تولید کننده در این امر نقشی ندارند اوپك مسئول افزایش بهای نفت نیست بلکه این دولتهای غربی هستند که میزان مالیات بنزین را در پمپهای بنزین بالا بردومنجر به ترقی قیمت بنزین برای مصرف کنندگان شده‌اند .

امروز یك مقام آگاه‌درپاسخ باین سئوال که دوگانگی قیمت نفت دلیل آغاز اختلاف و خطر از هم پاشیدگی در اوپك نخواهد بود گفت : اگر میان اعضاء اوپك اختلافی‌باشد حیات سازمان بنام اوپك‌بخطر خواهد افتاد . باید گفت : بین اعضاء اوپك اختلاف‌سلیقه وجود دارد ولی نظر آنها در کلیات یکپارچه بوده و همگی از سیاست مشخصی پیروی میکنند .

دیدگاه مسلمانان شوروی

تاثیر انقلاب اسلامی ایران در ازدیاد تحریکات محصوصا تحریکاتی که از این جهت به مسلمانان اتحاد داده است دولت سوسیالیستی روسیه ان‌داشته که موجودیت‌مسلمانان را بصورت یك فشر وسیع مذهبی پذیرفته و نظرها و عکس‌العملهایشان را هونگر بداند متن زیر که گزارش خبرگزاری شوروی است‌گویای این حقیقت میباشد :

عاکف آقایف . گزارشگر . آ . پ . ان

مسلمانان شوروی پیمان سالت ـ ۲ رامورد پشتیبانی قرار میدهند .

این اقدام خداپسندانه بنام جلوگیری از خطر فاجعه هسته‌ئی است .

شیخ‌الاسلام حاجی غضنفر ابراهیم اوف ـ صدر اداره روحانی مسلمانان قفقاز اظهار داشت : « احترام مقدس بخود زندگی بشر ، ایمان عمیق به نیت خیر ، عدالت ، اخوت و صلح ، ما مسلمانان شوروی را با کلیه هموطنان ما پیوند میدهد » .

شیخ‌الاسلام در دنباله‌سخنان خود اظهار داشت: « ثروت‌های جامعه شوروی ـ ثروت های ماست . مواظبت کشور از صلح ـ مواظبت ماست .بهمین علت ، مسلمان ها همانند تمام افراد شوروی خبر مربوط به امضای قرارداد جدید بین اتحاد شوروی و ایالات متحده درباره تحدید سلاحهای استراتژیك را با رضایت‌عمیق تلقی کردند . بمناسبت این واقعه ، در مساجد ، مراسم پرشکوه نیایش برپا شد » .

مسلمانان شوروی بخصوص خوشحالند از اینکه این واقعه بزرگ صلحجویانه در استانه ۱۴۰۰مین سال هجرت روی داد. شیخ‌الاسلام گفت : « این قرارداد ، امکانات تازه‌ای برای نیل به آرزوی دیرین بشریت در مورد صبح فراهم اورد و سعادت بس بزرگی میبود که این امکان ، تحقق یابد » .

شیخ‌الاسلام افزود : « ما ایمان‌داریم که قرارداد‌سالت‌۲ برای ابتکارات جدید در زمینه برقراری صلح و مناسبات عادلانه بین ملت ها را خواهد گشود و اطمینان داریم که تاثیر مطلوبی بر حل مسائلی نظیر مسئله نجات از حضور صهیونیسم در مشرق اورشلیم که اماکن مقدسه اسلامی مادر آنجاست و همچنین احیای حقوق حقه مردم عرب فلسطین و نیل به صلح عادلانه و همه جانبه در خاور نزدیك خواهد گذاشت . قرارداد سالت ـ ۲ ، ایمان نوع بشر به امکان حصول توافق متقابل پیرامون هر مسئله‌ای را اعم از اینکه هراندازه هم بغرنج باشد تحکیم می بخشد .

مسلمانان قفقاز با تمام محافل اجتماعی صلحدوست جهان‌که در پشتیبانی‌ازقرارداد شوروی ـ امریکا مجاهدت میورزند هم‌آوا میشوند ، شیخ‌الاسلام حاجی غضنفر ابراهیم اوف در پایان‌بیانات خود اظهار داشت : « دراین روزها ما با سعی‌و اهتمام خاصی صلح ـ امر حق و راستین را تبلیغ میکنیم » .

ایجاد دکه‌های فصلی در راهسر

راهسر ـ خبرنگار کیهان ـ طبق اظهار نظر شهردار راهسرقرار شده است با تعیین‌چند نقطه مناسب درسطح شهر جهت ایجاد دکه‌های فصلی به متقاضیانی که‌واجد شرایط باشند ، با گرفتن پروانه کسب‌موقت واگذار گردد ، ایجاد دکه‌ها بعهده متقاضیان خواهد بود . شهردار اضافه کرد با ایجاد این دکه‌ها ، جلوی افرادی که باعث‌سد معبر در پیاده‌روها شده‌اند گرفته خواهدشد وهمچنین ازاین طریق‌برای‌تعدادی از افراد بیکار ایجاد کار خواهد گردید .

فعالیت دوباره دانشکده کار سبزوار

سبزوار ـ خبرنگار کیهان ـ بدنبال سفر هیئت اعزامی وزارت علوم به سبزوار ، اعلام شد که دانشکده کار در این شهرستان خود را ادامه خواهد داد. بدنبال درخواست اهالی سبزوار از وزارت علوم ، جهت اعزام هیئتی بمنظور برای رسیدگی به وضع دانشکده کار ، آقایان دکتر جدلی معاون دانشگاه کار ـ دکتر احدی استاد دانشکده فنی تهران و دکتر رنجبر استاد دانشکده صنعتی تهران به سبزوار رفته و با فرماندار ، روحانیون و طبقات مختلف مردم بگفت‌وگو نشستند ، در پایان این جلسه تصمیم گرفته شد ، دانشکده کار در سبزوار باقی مانده و مبلغ بیست میلیون ریال از جانب مردم سبزوار و ۳۰ میلیون ریال ازجانب دانشگاه کار برای ایجاد کارگاه های جدید پرداخت گردد.

۹ تن از متهمین دادگاه انقلاب‌اسلامی قصر شیرین با وثیقه آزاد شدند

قصر شیرین ـ خبرنگار کیهان ـ در اجرای فرمان امام خمینی ، دادستانی کل انقلاب اسلامی ، برای رسیدگی سریعتر به پرونده‌متهمین، بوسیله آقای شهریازیان دادستان دادسرای انقلاب اسلامی‌قصرشیرین به پرونده ۹ نفر از متهمین رسیدگی و آقایان سروان شهربانی مصطفی لشکری ، مرتضی سامانی کارمند منطقه ساوا ك، پاسدار مختاری ، پاسبان قویدل ، گروهبان بهمن زارعی ، پاسبان اطمینی ، پاسبان دلجو، علی ناصری و هرمزاد اطمینی با اخذ تامین‌مناسب آزاد گردیدند و برای ۶ تن از دیگر متهمان کیفرخواست صادر و پرونده بدادگاه انقلاب اسلامی‌ـ کرمانشاه ارسال گردید.

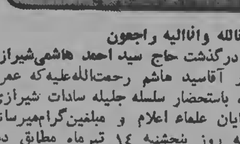

انا لله وانا الیه راجعون

باکمال تاسف وتاثر درگذشت حاج سید احمد هاشمی‌شیرازی فرزند مرحوم مغفور آقاسید هاشم رحمت‌الله‌علیه‌که عمری خدمتگزار اسلام بوده باستحضار سلسله جلیله سادات شیرازی، اقوام ودوستان وآقایان علماء اعلام و مبلغین‌گرامی‌میرساند. مجلس ترحیم مردانه روز پنجشنبه ۱۴ تیرماه مطابق دهم شعبان ازساعت۹ الی۱۱ صبح ومجلس ترحیم زنانه درهمانروز ازساعت۶ الی۸ بعدازظهر درحسینیه مرحوم آقاسید هاشم واقع درخیابان جمهوری اسلامی (شاه‌آباد سابق) کوچه آقاسید هاشم منعقد است .

حاج سید محمدهادی هاشمی شیرازی

خانواده‌های هاشمی شیرازی ـ سادات شیرازی ـ اقبال ـ ناصری ـ میراحمدی ـ منوچهر شیرازی ـ نیری ـ عندلیبی ـ شهرستانی ـ شفاقی ـ میرافضلی ـ شیرازی ـ آتابکی ـ میرداماد‌ی ـ هالك ـ رحمتی ـ بلدی ـ عرشاهی ـ جهرمی ـ شریف ـ یزدانی ـ عزمان ـ میرهاشم .

باکمال تاثر درگذشت آقای حاج سید احمد هاشمی‌شیرازی بزرگ خاندان هاشمی شیرازی را باطلاع اقوام و دوستان میرساند . مجلس ترحیم در روز پنجشنبه چهاردهم تیرماه صبح ازساعت۹ الی۱۱ (مردانه) عصر ازساعت۶ الی۸ بعداز ظهر (زنانه) درحسینیه مرحوم آقاسید هاشم واقع در خیابان جمهوری اسلامی کوچه آقا سید هاشم منعقداست.

بانهایت تاثر فوت پدر بزرگ عزیزمان آقای حاج‌سیداحمد هاشمی شیرازی را باطلاع دوستان و آشنایان میرساند. مجلس ترحیم مردانه: روز پنجشنبه ۱۴ تیرماه ازساعت۹ الی۱۱ صبح ومجلس ترحیم زنانه همانروز ازساعت۶ الی۸بعدازظهر درحسینیه مرحوم آقاسید هاشم واقع در خیابان جمهوری اسلامی (شاه‌آباد سابق) کوچه‌آقا سیدهاشم منعقد است.

عاطفه اقبال ـ مجید اقبال ـ سعید اقبال ـ فرشید اقبال

کل نفس ذائقة‌الموت

باطلاع عموم برادران هیئت عباسیه وهیئت‌های حسینیه تهران میرساند، آقای حسین شایسته‌که از نوکران حضرت‌اباعبدالله الحسین علیه‌السلام بودماند برحمت ایزدی پیوستند . مجلس ختم آن‌مرحوم روز پنجشنبه دهم شعبان‌المعظم ازساعت۶الی۸ بعدازظهر درمسجد ارك منعقد است .

هیئت عباسیه

انا لله وانا الیه راجعون

بانهایت تاسف و تاثر درگذشت شادروان حسین شایسته وکیل ارجمند وپیش‌کسوت دادگستری ووابسته نزدیك آقایان‌جواد و ابوالفضل میراحمدیان وکلای پایه‌یك دادگستری‌را باطلاع آقایان قضات ووکلا ودوستان وآشنایان آن‌مرحوم میرساند: مجلس ترحیم فقید سعید روز پنجشنبه ۱۴ر۴ر۱۳۵۸ازساعت۶ تا۸ بعدازظهر درمسجد ارك برگزار خواهد شد .

نایب رئیس کانون وکلای دادگستری

دکتر انواری

بانهایت تاسف درگذشت ناگهانی شادروان حسین شایسته وکیل پایه یك دادگستری را باطلاع دوستان و خویشاوندان میرسانیم . مجلس ترحیم مردانه ازساعت۶ تا۸ بعدازظهر روز پنجشنبه چهاردهم تیرماه درمسجد ارك برگزار خواهدشد.

خانواده‌های : شایسته ـ سیداحمدیان ـ میراحمدیان ـ تهرانچی ـ کامرانی ـ محجوبی ـ آبیاری ـ باکروان ـ نیاورانی ـ روف ـ افشار خمسه ـ شیراکبری ـ سرافرازی ـ معتمد لاریجانی ـ پزتل ـ زارع ـ صدر ـ بهمنش ـ سلطانی ـ شاهق ـ ظفرنژاد ـ سراج روحانی ـ مهدوی ـ مینوی ـ موسوی‌زاده ـ دوازده‌امامی ـ فرحزادی ـ مشیری ـ سهیل ـ شفائی ودیگر خانواده‌های وابسته

باکمال تاسف و تاثر درگذشت مرحومه صغری ترابی طرقی (مختار طرقی) را باطلاع دوستان وآشنایان میرساند مجلس یادبود آن‌مرحومه درروز جمعه ۱۵ تیرماه ازساعت۴ الی۶ بعدازظهر درمسجد حاج ابوالفتح واقع در میدان خمینی (شاه سابق) برگزار میگردد .

خانواده‌های مختاری طرقی ـ ترابی ـ نجفی ـ حسینی ـ کشانی ـ اصغری ـ عسگری ـ وحدتی ـ امیری ـ شکوهی ـ کلانتر وسایر خانواده‌های وابسته

بانهایت تاسف درگذشت شادروان آقای علی‌اصغر باقرنژاد بزرگ خاندان باقرنژاد را باطلاع دوستان و آشنایان‌میرساند. مجلس ترحیم مردانه وزنانه فقید سعید روزپنجشنبه۱۴ر۴ر۵۸ ازساعت۹ الی۱۱ صبح درمسجدالجهاد (ضرغاموله سابق) منعقد میباشد .

خانواده‌های : باقرنژاد ـ کوکبی ـ کردی ـ ذکاوت ـ مدلی موسوی ـ مدنی بزرگ ـ برهانی ـ خاکپه ـ قائمی تهرانی ـ کسائی ـ یاسی‌پور ـ زعفرانچی ـ کامیابراد ـ رهنما ـ شاکری ـ نبی‌داریان ـ علی‌زاده ـ خلقتی ـ فهرمانپور ـ نجاتی ـ بیات

بانهایت تاسف وتاثر درگذشت نابهنگام سید محمدباقر نوربخش باتفاق همسر وفرزندانش وآقای علی‌اکبر صدقی وهمسرش (که بعلت تصادف رانندگی درراه مشهد بقصد زیارت بوقوع پیوسته است) باطلاع دوستان وآشنایان وگلپایگانی‌های مقیم مرکز میرساند مجلس‌ختم (زنانه ومردانه) روز پنجشنبه ۱۴ر۴ر۵۸ ازساعت۵ الی۷ بعدازظهر درمسجدالنبی واقع در نارمك میدان مسجدالنبی (هفت‌حوض) منعقد میباشد .

خانواده‌های نوربخش ـ اشراقی ـ صدقی ووابستگان

بانهایت تاسف‌فوت‌مرحومه مغفوره بانودرخشنده غفاری‌تبریزی همسرمرحوم حاج میرحسین غفاری تبریزی مادرگرامی آقای میرجعفر غفاری تبریزی را در هامبورگ باستحضار فامیل، دوستان و آشنایان میرساند. مجلس ترحیم‌زنانه ومردانه آن مرحومه روز پنجشنبه ۱۴تیر ۱۳۵۸ از ساعت ۱۱ الی۱بعدازظهر در دارالعلم امیرالمومنین (خاتقاه صفی‌علیشاه سابق) منعقد میباشد.

خانواده‌های : غفاری ـ احمدی ـ یوسفی ـ مهرعلی ـ نصرتیان ـ منتخب صادقی ـ شریفی ـ تهرانی ـ خاکپور ـ روحی ـ پاکروان ـ میرهن‌نیاکان ـ کیانیان ـ کمپانی ـ فرزامیان .

بانهایت تاثر و تاسف درگذشت دکتر سید ابوالقاسم‌لاجوردی را باستحضار میرساند . مجلس ختم زنانه ومردانه آن‌مرحوم ازساعت۶ تا۸ بعدازظهر روز جمعه ۱۵ تیرماه دردارالتبلیغ امیرالمومنین (ع) خانقاه صفی‌علیشاه برگزار خواهد شد.

خانواده‌های : لاجوردی ـ زند مقدم ـ صدرآبادی ـ احمدی ـ برهنه‌پوشان ـ رستگار ـ ربان ـ همدانی ـ مطیعی ـ نوباوه ـ حسبی ـ طهوری ـ دربندی ـ علومی شیرازی ـ گل‌محمدی ـ سلیمانی ـ علیشاهی ـ شمس‌ـ توسلی ـ نجومی ـ اخوان ـ شفیعی ـ واقفی ـ ادهمی ـ پایین ـ مختاری ـ شریفی ـ بیگ‌محمدیان

بانهایت تاسف درگذشت مهین جهانگیری را باطلاع دوستان میرساند . مجلس ختم مردانه وزنانه ساعت۵ الی۷بعدازظهر روز پنجشنبه ۱۴ر۴ر۵۸ درمسجد ولی‌عصر حشمت‌الدوله غربی برگزار خواهد شد .

خانواده‌های : جهانگیری ـ سیف‌اله‌زاده ـ مرادی ـ قروی ـ روستا ـ مستشاری ـ مهدی‌نژاد ـ آخته ـ مهریان ـ مهتدی

باکمال تاسف وتاثر درگذشت ناگهانی مرحوم سرهنگ‌بازنشسته جواد شهیار را دراثر سانحه اتومبیل باطلاع‌کلیه فامیل و دوستان و آشنایان میرساند مجلس یادبود زنانه و مردانه آن مرحوم ازساعت ۴٫۵ تا ۶٫۵ بعدازظهر روزجمعه ۱۵تیرماه درمسجد ولی‌عصر واقع درخیابان حشمت‌الدوله غربی‌برگزار می‌شود.

خانواده‌های شهیار ـ حاج‌غفوری ـ مظاهری ـ کلهرودی ـ بروشه ـ محسنی ـ میرزادگان ـ صدقیانی و خانواده‌های وابسته .

باقلبی آکنده ازتاثر وتاسف درگذشت ناگهانی همسر و پدر عزیزمان سرهنگ بازنشسته جواد شهیار را دراثر سانحه اتومبیل باطلاع اقوام ودوستان وآشنایان میرسانیم. مجلس یادبود زنانه ومردانه آن‌مرحوم ازساعت۴٫۵ تا۶٫۵بعدازظهر روز جمعه ۱۵ تیرماه درمسجد ولی‌عصر واقع درخیابان حشمت‌الدوله غربی منعقد می‌باشد .

زهراحاج‌غفوری ـ مهین ـ معصومه‌رضا ـ عباس ـ محمدحسین ـ محمدحسن ـ احمد ـ محمود ـ مهناز ـ سلیمان شهیار

درنهایت تاسف درگذشت ناگهانی پدر همسر عزیزمان‌سرهنگ بازنشسته جواد شهیار را باطلاع دوستان و آشنایان میرساند. مجلس یادبودآن‌مرحوم ازساعت ۴٫۵ تا۶٫۵ بعدازظهر روز جمعه ۱۵تیرماه درمسجد ولی‌عصر واقع‌درخیابان‌حشمت‌الدوله غربی برگزار میگردد.

سرهنگ اصغر مظاهری کلهرودی ـ مرسده محسنی ـ جمیله میرزادگان

بسمه‌تعالی

بانهایت تاسف درگذشت مرحومه کبری توکلیان همسرآقای کاظم توکلیان و مادر آقایان علی ومحمد توکلیان اعضاء هیئت مدیره را باطلاع میرساند . مجلس ترحیم مردانه روز پنجشنبه چهاردهم تیرماه ۱۳۵۸ در مسجد ارك و مجلس ترحیم زنانه درهمان روز ساعت۶ الی۸ بعدازظهر درمنزل شخصی واقع درشمیران خیابان دربند، ظهیرالدوله ، خیابان شیبانی شماره ۴۳ منعقدمیگردد. کارکنان شرکت سهامی عام کارخانجات مقدم ـ کارکنان شرکت سهامی خاص تولیدی تیم ـ کارکنان شرکت سهامی خاص نمونه فلاحتی ساوجبلاغ ـ کارکنان شرکت سهامی خاص ایران پشمین

بسمه‌تعالی

باقلبی پرازدرد واندوه درگذشت مرحومه کبری توکلیان همسر ومادر عزیزمان را باستحضار فامیل و دوستان‌میرساند. مجلس ترحیم مردانه روز پنجشنبه چهاردهم تیرماه ۱۳۵۸ ازساعت۱۰ الی۱۲ صبح درمسجد ارك ومجلس ترحیم زنانه درهمان روز ساعت۶ الی۸ بعدازظهر درمنزل شخصی واقع درشمیران خیابان دربند ظهیرالدوله، خیابان شیبانی شماره ۴۳ منعقد میگردد.

کاظم توکلیان ـ علی‌اصغر توکلیان ـ علی توکلیان ـ محمد توکلیان ـ فاطمه توکلیان ـ ناهید توکلیان

بسمه‌تعالی

بانهایت تاسف درگذشت مرحومه کبری توکلیان بزرگ خانواده مقدم وتوکلیان را باطلاع بستگان و آشنایان‌میرساند مجلس ترحیم مردانه روز پنجشنبه چهاردهم تیرماه ۱۳۵۸ ازساعت۱۰ الی۱۲ صبح درمسجد ارك‌و مجلس ترحیم زنانه در همان روز ساعت۶ الی۸ بعدازظهر درمنزل شخصی واقع درشمیران خیابان دربند ظهیرالدوله خیابان شیبانی شماره ۴۳ منعقد میگردد .

خانواده‌های : مقدم وتوکلیان ـ نادر اصفهانی ـ امیرشاهی ـ صادقی‌نژاد ـ خسروپناه ـ اریسیان ـ نخعیتی ـ سیروس بهشتی ـ اسماعیل عمیدحضور ـ تقی جورابچی ـ اکمل ـ اتفاق ـ حاج‌طرخانی ـ رجائیان ـ بیابانی ـ بهشتی ـ حریری ـ لاجوردی ـ محسنی ـ سیف ـ رضوانی .

باکمال تاسف درگذشت شادروان بانوکبری توکلیان مادر جناب آقای علی توکلیان را باطلاع میرساند .

مجلس ترحیم مردانه آن‌مرحومه ازساعت۱۰ الی۱۲ صبح‌روز پنجشنبه ۱۴ تیرماه جاری درمسجد ارك برگزار میگردد.

اتاق بازرگانی و صنایع و معادن ایران

باکمال تاسف درگذشت مادر عزیزمان مرحومه بانو سیده سکینه میررضائی را باطلاع اقوام ودوستان میرسانیم.

مجلس ترحیم مردانه وزنانه ازساعت۹ تا۱۱ صبح روز جمعه پانزدهم تیرماه جاری درمسجد فخرالدوله (دروازه شمیران ـ ابتدای خیابان فخرآباد) برگزار میشود .

فرزندان : میراحمد، سیدعلی‌اصغر، ربابه و شوکت‌میررضائی، خانواده‌های : میرعمارتی، اسدی لنگرودی، معراجی، حبیبی، صبوری، نوآموز، ابوالهدی، خلدی، اورمزدی ، حسن‌زاده وافصح

بانهایت تاسف و تالم درگذشت همکار ارجمندمان مرحوم مهندس حمید صدیق بالای را باطلاع دوستان و آشنایان میرساند . مجلس ترحیم زنانه و مردانه آن‌مرحوم روزجمعه ۱۵ر۴ر۵۸ازساعت۴ الی۶ بعدازظهر دردارالتبلیغ‌امیرالمومنین (خانقاه صفی‌علیشاه) منعقدمیگردد . تشریف‌فرمائی شماباعث شادی روح آن‌مرحوم وتسلی بازماندگان خواهد شد .

مهندسین وکارمندان اداره مهندسی نیروی هوائی ـ جمهوری اسلامی ایران

بانهایت تاسف و تالم درگذشت مرحوم مهندس حمید صدیق بالای را باطلاع دوستان و خویشان میرساند . مجلس ترحیم زنانه و مردانه آن‌مرحوم روز جمعه ۱۵ر۴ر۵۸ ازساعت۴ تا۶ بعدازظهر در دارالتبلیغ امیرالمومنین (خانقاه‌صفی‌علیشاه) منعقدمیگردد .

خانواده‌های: صدیق ـ سپاسی ـ مقدم ـ هدایت ـ خدابنده پیروز ـ اورنگ ـ خلیل‌آذر ـ نویدآذر ـ محمودزاده رحیمی ـ سلطانزاده ـ گوگانی.

باکمال تاسف و تاثر بدینوسیله فوت ناگهانی آقای حاجی حسین‌آقانوع‌بشری که یکی از نیکوکاران آذربایجان بوده باطلاع‌کلیه همشهریان میرساند . مجلس ختم آن‌مرحوم روز پنجشنبه ۱۴ر۴ر۵۸ ازساعت۱۰ الی۱۲ در مسجد حاجی شیخ عبدالحسین (آذربایجانیها) واقع دربازار کفاشها برگزار خواهد شد .

الاحقر حاجی سید علی‌اصغر خوئی ـ الاحقر حاجی سید علی انگجی ـ الاحقر حاجی سید ابراهیم علوی ـ الاحقر حاجی سید هادی خسروشاهی

بانهایت تاسف و تاثر درگذشت ناگهانی آقای حاجی‌حسین‌آقا نوع‌بشری بزرگ خاندان نوع‌بشری را باطلاع عموم دوستان و آشنایان میرساند مجلس ختم مردانه آن‌مرحوم روزپنجشنبه ۱۴ر۴ر۵۸ ازساعت۱۰ الی۱۲ درمسجد حاجی‌شیخ‌عبدالحسین (آذربایجانیها) واقع دربازارکفاشها مجلس ختم زنانه همان روز ازساعت۵ الی۸ بعدازظهر درمنزل شخصی‌آن مرحوم واقع درامیریه کوچه میامی پلاك شماره ۱۰۷ برگزار خواهد شد .

خانواده‌های : نوع‌بشری ـ میانجی ـ شمس‌آذر ـ اساسی ـ زردکوهی ـ سیدجلالی ـ عابدینی ـ نوروزی ـ دواتگر ـ حصاری ـ بهادری ـ دولت‌آبادی ـ خانچی ـ بانی‌شرکاء ـ ظفرنیا ـ مشرق‌زمینی ـ دقیق ـ تجلائی ـ ایرجی ـ دهخواگانیان ـ تقویان ـ حبیبی ـ صادقی ـ طهماسبی ـ کمپانی ـ نیکدل ـ نیك‌بین ـ خامنه ـ لوحی ـ بیجاری ـ سرهدی ـ بهروزی ـ هرمز ـ کیا ـ فتح‌الهی‌زاده ـ مقامی ـ امیرمیران ـ رهبری ـ دیبازر ـ سبحانی ـ قیاسی ـ رونقی ـ اشتری ـ محصلی ـ پورهاشمی ـ فتح‌الهی ـ محبوبی ـ صیادی ـ پورعباسی ـ منزلی ـ کیقبادی ـ کریمی‌وند ـ اعوانی ـ بی‌باك ـ سهیلی ـ سرهنگیان

صنف وانحادیه بنگاههای مسافربری و باربری درگذشت‌یکی از قدیمیترین اعضاء خودراکه عمری درنیکنامی ونیکوکاری سپری‌کرده بود باطلاع‌کلیه همکاران ودوستان میرساند . مجلس ختم آن‌مرحو مدرروز پنجشنبه ازساعت۱۰ الی۱۲ درمسجد حاجی شیخ عبدالحسین (آذربایجانیها) برگزار خواهد شد .

باکمال تاسف و تاثر درگذشت ناگهانی آقای حاجی‌حسین‌آقا نوع‌بشری را باطلاع عموم دوستان و آشنایان میرساند مجلس ختم آن‌مرحوم روز پنجشنبه ۱۴ر۴ر۵۸ ازساعت۱۰ الی۱۲ درمسجد حاجی شیخ عبدالحسین (آذربایجانیها) برگزار خواهد شد .

شرکت ترافترانس ـ داود نوع‌بشری

جهاد سازندگی مرحله دوم جهاد کوبنده است

هدف جهادسازندگی ایجاد کاخ سعادت برای همه اقشار است

چگونگی تشکیل دفاتر جهاد سازندگی در استانهای کشور

خدا را بـر آن بنده بخشایش است
که خلق از وجودش در آسایش است
کسی نیك بینـد بـه هر دو سرای
که نیکی رساند بـه خلق خـدای

جهاد بمعنی کوشش در راه رستگاری و گرایش بسوی خدا و اطاعت فرامین و اجرای احکام الهیست . حد اعلای درجه جهاد آنست که مجاهد بنا به ضرورت زمان ، از زندگی عادی خود دست کشید، کانون گرم و پرمحبت خانواده راترك گفته جان برکف نهاده و در راه‌خدا بشمشیر زند و اگر دراین راه مقدس به درجه رفیع شهادت نائل شود عنوان شهید بـه معنی «قلب تاریخ» را احراز مینماید که بنا به نص صریح قرآن مجید «زنده و جاوید خواهد بود»

لاتقولومن یقتل‌فی‌سبیل‌الله‌اموات‌بل‌احیاء ولکن‌لاتشعرون
«هرگز کسانی را که در راه خدا کشته میشوند مـرده نخوانید بلکه آنان زنده‌اند ولکن شما نمیدانید»

و این نوع جهاد هنگامی ضرورت دارد که تاریکـی ظلم و فساد در جامعه سایه افکنده ، ولکه‌های پلیدی آنچنان در لابلای نهادهای جامعه نفوذ کرده است که جز با خـون مجاهد بنحو دیگری پاك نمیشود و این‌همان جهادی است که در سالهای گذشته باعث برانداختن نظام طاغوت و دستگـاه فاسد گردید .

این نوع جهاد نه همواره لازم است و نه کافی از این نظر همیشه لازم است که پس از ویران کردن کاخ‌ستمگران و دستگاه ظلم موردی برای آن باقی نمیماند واز این جهت کافی نیست که پس از جهاد کوبنده مرحله دوم جهاد یعنی «جهاد سازندگی» باید آغاز گردد تا براین ویرانه کـاخ سعادتی که ضامن خوشبختی همه اقشار جامعه باشد بنا شود .

بدیهیست راه «مجاهدین سازندگی» دنباله و متمم راه مجاهدین شهید میباشد و بهمان مقدار بفداکاری و ایمـان در جهت آسایش برای خلقهای آزاد شده نیاز دارد .

با شرح فوق شرکت در این «جهاد سازندگی» فریضـه دینی و مسلم برهمه مسلمانان است و توفیق در انجام این فریضه بیش از همه چیز منوط به درجه ایمان قلبی مجاهدبرای نیل به اهداف آن است که در سایه آن «مجاهد سازنده» بـا نیات مقدس خود تجدید عهد نموده که خداوند پیروزی نهائی را به مجاهدین راه حق وعده فرموده است .

بمنظور اولین قدم در جهت کمك به پیشرفت نهضـت لازم است شورا و دفاتر جهاد سازندگی در مراکز استانها بشرح زیر تشکیل شود .

الف ــ شورای جهاد سازندگی استان

۱ ــ این شورا وظیفه بسیج و تجهیز مردم و داوطلبین و بکارگرفتن امکانات موجود برای اجرای طرحهای مربوطه به سازندگی و عمران روستاها و شهرهای استان را بعهده‌دارد.

۲ ــ اعضاء این شورا ۱۵ نفر بشرح زیر است :

ــ ۵ نفر از طرف داوطلبین (این عده مسئولین کمیته های عمرانی و راه و ساختمان ، کشاورزی و دامپروری ، بهداشت ودرمان ، فرهنگی ، و آموزش میباشند).
ــ ۵ نفر از معتمدین محل و نماینده امام (معتمدین محل با تائید روحانیت و مبارزین محل تعیین میشوند).
ــ ۵ نفر از مسئولین دولتی استان (استاندار ــ مدیـر اجرائی جهاد سازندگی در استان و سه نفر از بین مدیران کل آموزش و پرورش ، کشاورزی ، بهداری و بهزیستی ، راه و ترابری ومسکن و شهرسازی بانتخاب استاندار).

۳ ــ کمیته های تخصصی مربوط بامور عمرانی،کشاورزی و دامپروری ، بهداشتی ، فرهنگی و آموزشی ، با شرکت افراد متخصص از داوطلبین محلی یا اعزامی و کارمندان دولت یا معتمدین محلی تشکیل میشود ، حداکثر تعداد اعضاء این کمیته‌ها ۱۵ نفر میباشد .

وظیفه این کمیته‌ها برنامه‌ریزی و کمك باجرای برنامه‌ها و فعالیتهای گروههای داوطلب در رشته‌های تخصصی‌مربوطه است .

۴ ــ واحد پذیرش و سازماندهی داوطلبین نیز که از طریق همکاری مردم محلی و دفتر جهاد سازندگی عمـل میکنند تحت نظر شورای جهاد سازندگی استان قرار دارد .

۵ ــ کمیته هماهنگی جهاد سازندگی استان ، که تحت نظر شورای جهاد سازندگی فعالیتهای داوطلبین را هدایت مینماید ، با شرکت مسئولین کمیته‌های تخصصی ، مسئول واحد پذیرش و سازماندهی داوطلبین ، و مدیر اجرائی طرح در استان تشکیل میشود .

ب ــ دفتر جهاد سازندگی :

۱ ــ دفتر جهاد سازندگی استان تحت نظر هیئت‌اجرائی جهاد بازندگی استان تشکیل میشود .

۲ ــ هیئت اجرائی جهاد سازندگی مـرکب است از استاندار ، مدیر اجرائی جهاد سازندگی در استان ، و یکنفر از معتمدین محلی یا نماینده امام

۳ ــ هیئت اجرائی ، و دفتر جهاد سازندگی استان ، وظیفه دارند که امکانات دولتی (اعتبارات ، وسایل،تجهیزات، ماشین‌آلات ..) را به بهترین وجه ممکن تجهیز و در اختیار مجریان طرحهای مصوب قرار دهند .

۴ ــ طرحهای اجرائی جهاد سازندگی بوسیله شـورای جهاد سازندگی پیشنهاد شده و بوسیله دفتر و هیئت اجرائی جهاد سازندگی استان بررسی ، اصلاح و تصویب میگردد . مجریان این طرحها نیز توسط هیات اجرائی تائید و یا تعیین میگردند .

۵ ــ مدیر اجرائی جهاد سازندگی در استان ، که دفتر جهاد سازندگی‌را اداره خواهد نمود، با توافق معاون‌نخست‌وزیر در امور همکاری ، و استاندار معین میشود ، و کلیه اسناد مالی با امضاء استاندار و مدیر اجرائی طرح و ذیحسـاب معتبر است .

۶ ــ در دفتر جهاد سازندگی برای رسیدگی بامـور جاری و ایجاد ارتباط با دفتر مرکزی لازم است افراد یـا واحدهائی جهت رسیدگی بامور مالی ، بررسی طرحها و برنامه‌ریزی ، تجهیز امکانات ادارات و سازمانهای دولتی ، اطلاعات و آمار ، وبالاخره روابط عمومی و تبلیغات تعیین یا ایجاد گردد .

۷ ــ حفظ نظم و اجرای مقررات انضباطی « جهـاد سازندگی» بعهده سپاه پاسداران انقلاب اسلامی است و اعضای سپاه همکاری لازم را با استانداران بعمل خواهند آورد .

۸ ــ دفتر جهاد سازندگی استان در صورت لزوم میتواند برای ایجاد دفاتر جهاد سازندگی در سایر شهرستانهای استان اقدام کند .

آقای وزیر بهداری طب و دارو را باهم ملی کنید

این روزها خبر از ملـی کردن طب است وسمینار و صحبت برسر ان فراوان، نظرها مختلف ومشکلات ومسائل‌بسیار پیش‌بینی نشیجه فـوق‌العـاده مشکل، ولی آنچه مسلم است این شرایط طبابت در ایران مطابق شرایط مشاغل دیگردر ایران قبل از انقلاب اسلامی است بدین معنی که طبق‌آمار نظام پزشکی در بعضـی از شهرستانها امکانـات درمانـی باندازه‌ای کم‌که با حداقـل امکانات در بدترین کشورهای دنیـا برابر بـوده و در بعضی از مناطـق تهـران تعداد تخت وبیمارستان‌وپزشك متخصص‌باندازه زیاد که‌هیـچ کجای دنیا تا این‌حد دررفاه درمانی نیست‌که‌خود این‌زائیده افکار وحمایت‌های کاخ‌نشینها در مقابل گودنشین‌ها است‌چرا که وقتی‌رهبرهرمملکت باهزار حقه‌وخیانت‌خودرا ثروتمندترین فرد دنیا میکنـد وکـاخهای آنچنانی برپامیسازد ودرچنین جوی پزشکان هم تحت تاثیر زندگـی آن رهبـر و دیگـر کارگزاران مملکت قـرار می‌گیرند ، ولی وقتی رهبری چون امام خمینی خودخالـی از تمـام عیوب فـوق بود، پزشکان هم تحت تاثیر زندگی این رهبر و افکارش خواهند بود.لذا باتوجه‌باینکه قرار است پزشکان را از روابط مادی بابیمار دور نگهداشتو مطب‌های خصوصی را ببندیم برای اینکه بازهم مشکلاتـی بصورت دیگر پیش نیایدولا مسائل چندی‌باید درنظرگرفته شود بخصوص‌کدر پیش‌نویس قانون اساسی بهداشت ودرمان از حقوق مسلم مردم دانسته شده ودولت موظف بایجـاد امکانات درمانی برای همـه میباشد بنابر این پیشنهادات زیر را تقدیم تاشید خدمتی در این راه نموده باشم.

الف : درمورد پزشکان و کادر پزشکی

۱ــ هیچ پزشکی بصـورت آزاد وجود نداشته بـاشد

۲ــ امکانات‌ما دی وزارت بهداری‌برای‌هراستان‌وشهرستان ودهستان‌که نسبت بجمعیت و بدی آبوهوای‌آن مناطق‌است بدست مردم آنجا وشورای آن منطقه تحویل که خود برای جذب پزشکو گروه پزشکی به منطقه با توجه به عرضه و تقاضا و نیازخودتصمیم‌بگیرند.

۳ــ این امکانات بایددرهر محلی نسبت‌به‌شرایط‌جغرافیائی‌و جمعیتی وامکانات شهـری و روستائی باضریبی تقسیم‌شود، مثلا اگرماخذ تهران باشدبازاء هربیمار ۱۰ تومان ضریبـی برای مراکز استانها یا مثلا۲۰ در شهرستانها۵۰ودر روستا۱۰۰ درصد برای ویزیت پزشك‌در نظر بگیرید ووزارت بهداری در نقش راهنما برای جذب طبیب برای شوراهای محلی‌هر منطقه ایفای‌وظیفه کنند‌که‌آنها با توجه به علاقه و عدم علاقه پزشکان در آن محل نسبت به تغییرضریب درهرمورد اقدام نمایند.

۴ــ هرپزشك‌یا گروه‌پزشکی موظف شودکادر پرستاری‌مورد نیاز خود را ازبین داوطلبان در محلهائـی کـه فاقـد آموزشگاههای پرستاری استاز افراد واجد شرایطو محلـی تربیـت نموده ومنطقـه را حتی الامکان خودکفا نمایـد

۵ــ میتوان با طرح فوق هم زمان حتی دربعضی‌ازجاها خدمت را برای همه پزشکان تازه فارغ التحصیـل بـرای مدتی الزامی نموده(مثل‌خدمت وظیفه)

ب: در مورد دارو و داروسازها

۱ــ تمام‌امتیاز ورورداروها لغوگردد وهیچ دارویی‌بوسیله هیچ‌کس وارد نشده‌و فقـط دولت مستقیما دارو را وارد نموده وبدون‌قیمت دردسترس همگان قراردهد وچون‌بانبودن مطب‌وبیمارستان شخصی‌احتیاج بداروخانه آزاددر سطح‌ایران نیست‌ولذامیزان مصرف‌داروئی هرمنطقه با برآورد جمعیت و امکانات بهداشتی توسط دولت در اختیارقرار بگیرددرنتیجه باین ترتیب‌اولا دستخرکتهای چند ملیتی دارویی از ایران کوتاه شده‌ثانیاستفاده داروکه از جیب دولت توسط خدمات درمانی به جیب شرکتهامیرفت حداقل پنجاه درصد قیمت‌کل دارو (ازقبیل‌استفاده شرکتـ ویزیتوری ــ داروخانه) به‌جیب خود دولت برمیگردد.

۲ــ دولت خرید داروراز کمپانیهای دنیادر مدتی‌محدود بشرط ورود کارخانه بایران وساخت مواداولیه‌آن درایران موکول نماید ودر نتیجه‌ودر هرفرصت مناسبی شرکت‌مربوط قادر نخواهد بود هرچه‌دلش خواست برقیمت‌دارو بیفزاید.

۳ــ از ورود داروهای‌با فرمول مشابه‌ولی کشورسازنده مختلـفو بسته بندی متفاوت جلوگیری نموده چنانکه هم اکنون بیشتر از چند نوع‌فقط پنی‌سیلین دربازار موجوداست

۴ــ پرسنل داروخانه‌ازدکتر داروساز تا سایرین‌در هرشهر وبخش تابع عرضو تقاضای محل و نیازدر مورد حقوق و مزایا خواهند بود.

۵ــ سرمایه دار داروخانه نیز میتواند باتعویض داروهای داروخانه بالوازم آرایشی و بهداشتی و خوراکی در صورت خواست خودبکارش ادامه دهد.

۶ــ از آنجائیکه، پزشکان ودارو‌خانه دارها که‌حتی‌برای وصول طلبشان ازبیمه درزمان شاه مخلوع وحتـی در دوره انقلاب تا ۶ ماه هـم در انتظار بودیم ، لذا دولت ویا شوراهای محلی‌میتوانند باسود عادلانه‌تری پـرداخـت پـول داروخانه را تا فراهم شدن امکانات مالی دولت بتعویق بیندازند.

ج: عیوب طرح طب ملی

۱ــ کم‌شدن تشخیص‌ها‌ودرمان در سطح کشور

۲ــ کم شدن اعتماد مردم بدرمان (نمونه کـوچك آن درمان مستقیم و غیـرمستقیم بیمه‌ها)

۳ــ رفتن متمـولین و ثروتمندان برای درمان‌هـای لوکس بخارج از کشور

۴ــ پائین‌آمدن کیفیت‌کار بیمارستانها

د ــ راههای اصلاح

۱ــ ایجاد رقابت سالم‌بین پزشکان درعرضه خدمات‌بهتر. ودرازاء مراجعه بیماران‌بیشتر دستمزد بالاتر

۲ــ بازنشسته کردن زودتر پزشکان درازاء تعدادبیماران در سال که کار اداری بنایند مگـر طبق ضوابط و بـــرحسب احتیاجات محل ۴ــبهر ایرانی که‌بدنیامیاید علاوه برشناسنامه بهداشتی یکعدد‌دفترچه درمانی هم داده شودونباید تصورشود که‌اینکار مخارج دولت رابالا خواهد برد بلکه فقط قیمت دارو است که باعث فلج‌شدن خدمات درمانی گردیده استو بااین کار عیب شماره ۱و۴راز بین برده یا کاهش میدهدو چون برگ زرد آن دفترچه درهرشهر و بخش و روستانرخ متفاوت خواهدداشت لذاکمبود پزشك در روستا و شهرها بر طرف خواهد شد.

۳ــ دادن کمترین حقوقو مزایای ممکن برای پزشکانی که کار اداری بنایند مگـر طبق ضوابط و بـــرحسب احتیاجات محل ۴ــبهر ایرانی که‌بدنیامیاید علاوه برشناسنامه بهداشتی یکعدد‌دفترچه درمانی

ورزش کاراته را دریابیم

کاراته یکی ازباديسپلين‌ـ ترین و مشکلترین ، درعین‌حال مفیدترین ورزشهاست در ایران ، متاسفانه براثر دخالت های عوامل فرصت طلب‌درحال نابودی است ، شناخت کاراته شاید درنزد اکثر مردم میهن ما باشتباه و بغلت بودن‌دسته بندیهای‌درست‌وورزش درگذشته که ناشی از حضت رژیم صد درصد و محور پهوی بـوده بیشتر از طریق سینما و مجلات و مصوبات بصورت تجـاری و دور از انچه که واقعیت های‌ورزش کاراته است معرفی میشده و بیشتر جنبه نمایشی بخود گرفته بود و به صورت یك ورزش وحشیانه وخصمانه و دور از فرهنگ اجتماعی‌وین جهت‌در میکرد نجات ورزش کاراته و توهمات حاصله از تبلیغات سوء در مورد ان و ردودن افکار و اندیشه هـای افرادی که چنین می اندیشند فقط از طریق مسئولانی است که در راس ورزش مملکت وحدصدرزان واقعی کاراته درحدود محیط کاراته امکان‌ـ پذیر است . درگذشته به علت پرورش فرهنگ غیـر ورزشی درمردم ، کاراته بدست بعضی از افرادی که میبایستی ایـن ورزش را به افراد این مملکت بصورت اصیل و رزمی می ـ اموختند ، از یك هنر رزمی و با انضباط به یك میـدان زدوخورد فرد با فرد و گروه با گروه تبدیل شده بود کـه به عمد و یا غیرعمد افکـار ورزشکار را به مسائل غیرعمده داراجتماعشان متوجه می ساخت و آن مسائلی را که یـك ورزشکار با ایمان و آشنا بـه مسائل اجتماعی و سیاسی ، فرهنگی و اراده که اصـالت ورزش کـاراتـه و دیگـر ورزشها است باید داشته باشدو مدنظر هر ورزشکاری است که با بمیدان ورزش کاراته می‌ـ گذارد ، دور ساخته بودند .

اما اینك خوشبختانه پس از پیروزی بزرگ انقلاب اسلامی ایران با ائتلاف دو گروه سبك بزرگ کاراته درایران یعنی (کان ــ ذن‌ریو وشوتوکان) امید به برطرف‌کردن اشکالات و اشتبـاهـات گذشته‌نمودار گردیده و لازم به تذکر است که در عمر کوتاه مدت کاراته درایران کلیه افتخارات کـه خوشبختانه در میدان هـای بین‌المللی قابل ستایش‌میباشد از همت همین دوگروه وسبك بوده است اما در حال حاضر همان طور که دراکثر دستگاه های اداری و دولتی افرادی با ماهیت دشمنه و نمای‌انقلابی فعلی بچشم میخورد ، درکاراته نیز بجای نجات ان ازانزوا و رفع‌درد‌یری هـای فـردی یا گروهی و پرداختن بمسائل سازندگی‌و اماده کردن‌محیطی سالم برای کاراته و شناساندن اصالت این ورزش به جوانان با اشتیاق این مملکت که‌استعداد فوق‌العاده‌ای در فراگیـری کاراته دارند افراد فرصت‌ـ طلب بخاطر پست و مقام و قدرت ، مـدام درپی شکاف و کارشکنی درایجاد یك اتحاد عمیق در بین کاراته کـاران ایران هستند ،تا از این‌آشفتگی هرج و مرج جای خـود را محکم کنند و همان جو سابق را در محیط کاراته حکمفرما مسئولان واقعی ورزش‌درکشور سازند واین هشداری است بـه ورزشهای مفید برای جامعه و حتما اطلاع دارند که یکی و قدرت دفاعی و تصمیم‌گیری (نه بخاطر اینکه قدرت‌فرد او بالا میرود بلکه به او یك هنر فوق‌العاده شکل رزمی و تدافعی می‌آموزد و مهمتر از همه به او درس تقوا وفروتنی میدهد و او را فردی‌منضبط متکی بخود با فرهنگ واقعی انسانی بار خواهد آورد) در حال پیمودن سیر قهقـرائی است و اگر بزودی‌فدراسیونی انتخابی از کلیه کسانیکه‌واقعا درکاراته نقش مثبتی داشتهاند تشکیل نشود سرنوشت‌نافرجامی درانتظار کاراته و کاراته ــ کاران درایران‌خواهد بود .

ح ــ تشکری ــ اشکان
کمربند سیاه دان ۲ ــ مربی کاراته دراستان گیلان

۵۸٫۴٫۱۰

ورزش
روسای موقت فدراسیون‌های ورزشی انتخاب شدند

سازمان تربیت‌بدنی ایران مسئولان موقت فدراسیونهای ورزشی را بشرح زیر انتخاب و معرفی کرد .

فوتبال ــ دکتر مسعود برومند ــ منصور امیر اصف و ناصر نو آموز .
بسکتبال ــ بیژن قهرمانلو ــ صعودی عنایت آتشی مجید توفیق .
والیبال ــ داریوش جمالی ــ محمود عدل ــ و محمد اسمعیل اشتری .
شنا ــ پرویز هدایت ــ یحیی سرابی ــ حسن اشتری.
دوچرخه‌سواری ــ منوچهر روشن‌پور ــ داود اخلاقی و محمد فکری
وزنه‌برداری ــ محمود نامجو ــ احمـد منزوی ــ و دکتر محسن صادقی .
دوومیدانی ــ ابولقاسم میری ــ کچاسی ــ و جلال قائم مقامی .
کوه نوردی ــ اخوان ــ فتوحی ــ تجملی خنجی و گاندی .
تیراندازی ــ باقر رضائی ــ ترابی نژاد ــ و مسعود تریقی .
اسکی ــ علی‌الهی و رضا بازرگان .
مشت‌زنی ــ غلام رضاحق‌گزار شهیدی ــ نادری امیر یاوری ــ محمود مساعدیان .
شمشیر بازی ــ مهندس رادپی احمد اکبر و حسیـن منطقیان .
کشتی ــ محمد علی صنعتکاران ــ مرتضی تاجیك ــ منصور رحیمی‌ها ــ آقاشاهی ــ کهندل .

افراد فوق فعلا بطور موقت امور فدراسیون‌های‌ورزشی را در زمینه مسابقه‌های قهرمانی کشور و تماسهای خارجی و مکاتبات بین‌المللی زیر نظر کمیته المپیك ایران اداره خواهند کرد .

پشم شیشه

با روکش آلمینیوم موجود است
شرکت تهران فایبر تلفن ۶۵۵۵۲۹ و ۶۵۵۹۸۸
ن ۸۲۰۳۹ ۱ــ۶

جناب‌آقای‌تاج وزیرمحترم‌نیرو

ما ساکنین جاده ساوه محمدآباد چهارطاقی و صددستگـاه وطنی از کارکنان برق رباط کریم مخصوصا سرپرست آن قسمت که در امر برق‌رسانی باین مناطق کمك و مساعدت شایانی کرده تشکر و امیدواریم که در امر تشویق آنها بهرنحوی که صلاح میدانید دستورات مقتضی صادر بفرمایند .

ن ۱۰۱

آگهی مناقصه

شرکت سهامی شهدساز ۱۱ قلم مواد شیمیائی مورد نیـاز کارخانجات قند مسجد سلیمان ، یاسوج ، پیرانشهر ، کورش بزرگ و تربت‌جام را از طریق مناقصه و طبق برگ شرایط و مشخصـات خریداری مینماید .

داوطلبان می‌توانند همه روزه باستثنای ایام تعطیل بـه دبیرخانه شرکت واقع در خیابان تخت‌جمشید شماره ۴۳۵ طبقه سوم مراجعه و ضمن دریافت یك نسخه از برگ شرایط ومشخصات مناقصه پیشنهادات خود را حداکثر تا آخـر وقت اداری روز ۵۸٫۴٫۲۴ به دبیرخانه شرکت تسلیم نمایند .

پیشنهادات در ساعت ۱۰ صبح روز ۵۸٫۴٫۲۵ در محل شرکت باز و قرائت خواهد شد .

شرکت سهامی شهدساز

دعوت مجمع عمومی عادی سالانه شرکت سهامی خاص ساختمانی آکام دیلون

بدینوسیله از صاحبان سهام شرکت سهامی خاص ساختمانی آکام‌دیلون دعوت میشود در جلسه مجمع عمومی عادی سالانه‌شرکت که در ساعت ۱۱ دوشنبه ۲۵ تیرماه سال ۱۳۵۸ در محل دفتـر مرکزی شرکت واقع در خیابان سپهبد قرنی «سپهبدزاهدی سابق» ۱۷۹ تشکیل خواهد شد حضور بهمرسانند .

دستور جلسه عبارتست از :

۱ ــ استماع گزارش هیئت مدیره و گزارش بازرس شرکت
۲ ــ رسیدگی و تصویب ترازنامه و حساب سود و زیـان شرکت مربوط بسال مالی ۱۳۵۷
۳ ــ انتخاب اعضاء هیئت مدیره
۴ ــ انتخاب بازرسان اصلی و علی‌البدل شرکت
۵ ــ تعیین روزنامه کثیرالانتشاری که آگهی‌های شرکت در آن منتشر میگردد .
۶ ــ رسیدگی و تصویب موضوعات دیگری که از طـرف هیئت مدیره مطرح میشود .

هیئت مدیره

دعوت مجمع عمومی عادی سالانه شرکت سهامی خاص فایبرگلاس ایران

بدینوسیله از صاحبان سهام شرکت سهامی خاص فایبرگلاس ایران دعوت میشود در جلسه مجمع عمومی عادی سالانه شرکت که در ساعت ۱۴ روز دوشنبه ۲۵ تیرماه سال ۱۳۵۸ در محل دفتر مرکزی شرکت واقع در تهران خیابان سپهبد قرنی «سپهبدزاهدی سابق» شماره ۵۶ تشکیل خواهد شد حضور بهمرسانند .

دستور جلسه عبارتست از :

۱ ــ استماع گزارش هیئت مدیره و گزارش بازرس شرکت
۲ ــ رسیدگی و تصویب ترازنامه و حساب سود و زیـان شرکت مربوط بسال مالی ۱۳۵۷
۳ ــ انتخاب اعضاء هیئت مدیره
۴ ــ انتخاب بازرسان اصلی و علی‌البدل شرکت
۵ ــ تعیین روزنامه کثیرالانتشاری که آگهی‌های شرکت در آن منتشر میگردد .
۶ ــ رسیدگی و تصویب موضوعات دیگری که از طـرف هیئت مدیره مطرح میشود .

هیئت مدیره

ن ۸۲۰۴۱

دعوت مجمع عمومی عادی سالانه و فوق‌العاده شرکت سهامی خاص صنایع ساختمانی آکام

بدینوسیله از صاحبان سهام شرکت سهامی خاص صنایـع ساختمانی آکام دعوت میشود در جلسه مجمع عمومی عادی سالانه و فوق‌العاده شرکت که در ساعت ۹ صبح روز دوشنبه ۲۵ تیرماه ۱۳۵۸ در محل دفترمرکزی شرکت واقع در تهران خیابان سپهبد قرنی (خیابان سپهبدزاهدی سابق) شماره ۱۷۹ تشکیل میشود حضور بهمرسانند .

دستور جلسه عبارتست از :

۱ ــ استماع گزارش هیئت مدیره و گزارش بازرس شرکت
۲ ــ رسیدگی و تصویب ترازنامه و حساب سود و زیـان شرکت مربوط بسال مالی ۱۳۵۷
۳ ــ انتخاب اعضاء هیئت مدیره
۴ ــ انتخاب بازرسان اصلی و علی‌البدل شرکت
۵ ــ تعیین روزنامه کثیرالانتشاری که آگهی‌های شرکت در آن منتشر میگردد .
۶ ــ تجدید نظر در بعضی از مواد اساسنامه شرکت
۷ ــ رسیدگی و تصویب موضوعات دیگری که از طـرف هیئت مدیره مطرح میشود .

هیئت مدیره

ن ۸۲۰۴۰

از سرنوشت گذشتگان عبرت گیرید قبل از آنکه از سرنوشت شما عبرت گیرند

TAKE ADVICE FROM THE LOT OF YOUR PREDECESSORS BEFORE THE PROGENY TAKE IT FROM YOURS

۶ روز دیگر زادروز آخرین جانشین پیغمبر گرامی اسلام است.

آگهی دعوت

بدین‌وسیله از کلیه صاحبان سهام شرکت دیزل اتوبـارت (سهامی خاص) دعوت میشود که در جلسه مجمع عمومی سالیانه صاحبان سهام که در ساعت ۱۰ صبح روز دوشنبه ۵۸٫۴٫۲۵ در محل شرکت کیلومتر ۹ جاده تهران قزوین تشکیل میگردد ، حضور بهمرسانند .

دستور جلسه : ۱ ــ استماع گزارش هیئت‌مدیره
۲ ــ رسیدگی و تصویب ترازنامه و سود و زیان شرکت
۳ ــ انتخاب اعضاء هیئت‌مدیره و بازرسان
۴ ــ تعیین روزنامه‌کثیرالانتشار جهت درج‌آگهیهای شرکت

آگهی دعوت

بدینوسیله از کلیه صاحبان سهام شرکت تجارتی دیزل اتوبارت (سهامی خاص) دعوت میشود که در جلسه مجمع عمومی عادی سالیانه صاحبان سهام که درساعت ۹ روز دوشنبه۵۸٫۴٫۲۵ در محل شرکت واقع‌در جاده قدیم کرج کیلومتر ۱۹ تشکیـل میگردد حضور بهمرسانند .

دستور جلسه : ۱ــ استماع گزارش هیئت مدیره
۲ ــ رسیدگی و تصویب ترازنامه و سود و زیان شرکت
۳ ــ انتخاب اعضاء هیئت‌مدیره و بازرسان
۴ ــ تعیین روزنامه‌کثیرالانتشار جهت درج‌آگهیهای شرکت

شرکت تجارتی دیزل اتوبارت (سهامی خاص)

ن ۸۲۰۳۶

آگهی دعوت مجمع عمومی عادی سالیانه شرکت درین ایمکو

مجمع عمومی عادی شرکت در ساعت ۱۰ صبح روز پنجشنبه ۲۸ تیرماه در محل شرکت واقع در خیابان مصدق خیابان‌اسفندیار شماره ۳۴ تشکیل میگردد .

دستور جلسه : گزارش هیئت مدیره و بازرس ، تصویب ترازنامه و حساب سود وزیان ، تعیین هیئت مدیره جدید و بازرس ، تعیین خط مشی شرکت در سال آتی و سایر تصمیمات مربوط به مجمع عمومی عادی

هیئت‌مدیره

ن ۸۲۰۳۷

تابستان امسال

برای فرزندتان چه‌برنامه‌ای دارید؟

با استفاده از تعطیلات تابستان فرزند شمامیتواند زبان انگلیسی و فرانسه را درمعتبرترین‌کالجها در انگلستان و سوئیس فراگیرد. برنامه‌های ورزشی ، تفریحی و بازدید از شهرهای مختلف نیز همه هفته زیرنظر سرپرستان ایرانی، انگلیسی و سوئیسی انجام میشود. والدین علاقمند نیز میتوانند همراه فرزندان خود دراین برنامه‌ها شرکت نمایند.

اخذ ویزای انگلستان بطور رایگان بعهده ماست.

جهت کسب اطلاعات بیشتر ودریافت بروشورکامل لطفاً از هماکنون باما تماس حاصل، فرمائید.

ELSR السر (نمایندگی مدارس زبان)

تلفن: ۶۶۸۱۲۹ - ۶۴۰۷۳۶ - ۳۷۷۵۰۳

۱ ساهرصا، چهارراه پهلوی (سابق) نظرف‌کالج ابتدای‌خیابان راری تلفن ۳۷۳۸۰۷
۲ پهلوی (سابق) بالاتر از چهارراه امیراکرم مقابل اندره طبقه هوشافی بانك ملی
۳ میرداماد میدان محسنی مقدار بانك ملی حسب اسپیو ایرایران ساختمان ۱۰۶ طبقه پنجم تلفن: ۳۸۵۶۵۱۲ تلفن
۴ شرکت ترانس‌ایران شماره ۲۲۶ سپهبدزاهدی(سابق) ۸۹۱۱۹۱
اصفهان ــ ازاسی جهانگردی پرسیز شماره ۷۰ خیابان سعدی‌آباد تلفن ۴۳۳۵۱ ۴۴۵۴۴
شیراز ــ ازاسی مسافربی کیکورد اول خیابان مسعدل روبـروی هتل‌سان تلفن ۳۷۷۱۰ ۳۳۲۵۱

آگهی دعوت مجمع عمومی عادی تهرانسنگ

از کلیه شرکاء شرکت سهامی خاص ایران بریدرز دعـوت میشود که درساعت ۵ بعدازظهر روز جمعهٔ ۵۸٫۴٫۲۹ در محل شرکت حضور بهمرسانند .

موضوع جلسه : استماع گزارش هیئت مدیره .

شرکت سهامی خاص ایران بریدرز ــ هیئت‌مدیره

۹۸
۵۸٫۴٫۹

آگهی

مجمع همگانی عادی سالیانه شرکت سهامی خاص صنایـع چوب رشت ساعت ۵ بعدازظهر روز چهارشنبه ۲۰ تیرماه ۱۳۵۸ شمسی در محل کارخانه شرکت واقع در کیلومتر ۲ راه رشت قومن تشکیل میگردد .

(دستور جلسه بقرار زیر است)

۱ ــ شنیدن گزارش هیئت مدیره و بازرس در مورد عملکرد یکساله ۱۳۵۷ شمسی .
۲ ــ تصویب ترازنامه عملکرد ۱۳۵۷ شمسی شرکت .
۳ ــ تصویب اعتبارات هزینه سال ۱۳۵۸ شمسی .
۴ ــ انتخاب هیئت مدیره و بازرس شرکت .
۵ ــ انتخاب روزنامه کثیرالانتشار برای‌درج آگهیهای‌شرکت

از سهامداران شرکت خواهشمند است با رعایت ماده ۱۹ ــ اساسنامه شرکت در روز و ساعت مقرر در جلسه تشریف بیاورند .

شرکت سهامی خاص صنایع چوب رشت

اطلاعیه مهم هواپیمائی ملی ایران

بطر بایکه بعلت تعطیلات ، عده زیادی از هموطنان عازم خارج از کشور میباشند و در نتیجه هرروز بهنگام خروج تراکم زیادی در ترمینال بین المللی فرودگاه مهرآباد وجود دارد و از طرفی با مقررات جدید قبل از کنترل بلیط جداسهای مسافرین بازدید میگردد ، لذا در حال حاضر با گنجایش ترمینال بین المللی مشاهده میشود که این عده از مسافرین تا رسیدن به کانتر بازخانگی‌های بسیاری را متحمل میشوند و از این کـه هواپیمائی ملی ایران وظیفه دارد باتمام امکانات خود رفاه مسافرین رافراهم نمایـد ، لذا بمسافرین محترمی که روزانه با پرواز شماره۷۷۷۰ این شرکت عازم اروپا و آمریکا هستند قویا" توصیه میشود که از تاریخ۸ تیر ماه۱۳۵۸ جمداسهای خودرا درروز قبل از مسافرت بین ساعات۱۷۰۰ــ۲۰۰۰ به ترمینال بین المللی مهرآباد آورده و به هواپیمائی ملـی ایران بسپارند و رسیدهای لازم و کارت سوار شدن به هواپیما رادریافت دارند وروز بعد بهنگام مسافرت ، بگساعت‌و سیم قبل‌ازپرواز با کیف دستی‌به‌ترمینال‌مراجعه نمود‌ومستقیما برای اخذ گذرنامه به سالن ترانزیت مراجعه نمایند .

آگهی

در پرونده کلاسه ۵۸٫۳۱۱ صاحب کیفری این دادسرا صاحب عکس بنام‌رمضان شهرت‌کوکبی آراسته فرزند موسی کـه در تاریخ ۵۸٫۲٫۸ در حـوزه قضائی این دادسرا در اثـر حادثه رانندگی فوت نموده از کسانیکه صاحب عکـس را می‌شناسند از آدرس دقیـق سکونت خانواده یا اقوام وی اطلاعی دارند مراتب را کتبـا باین دادسرا اعلام فرمایند .

دادسرای گنبد کاوس
ش ۷۲۸ ۱ ــ ۳

۵۷۴۳ م‌الف

آموزش رایگان

مرکـز آمـوزش خـدمات جهانگردی وزارت ارشاد مـلی برای دوره‌های میزبانی‌وآشپزی تعدادی کارآموز با تحصیلات ابتدائی می‌پذیرد . پذیرفتـه شدگان پس‌از طی یـك دوره آموزش رایـگان و دریافـت گواهینامه در صورت تمایل به واحـد های پذیرائـی معرفی خواهند شد .

علاقمندان می‌توانند بـرای کسب اطلاعات بیشتر و ثبت‌نام حداکثر تا تاریخ چهارشنبه۲۷ تیرماه جاری به نشانی زیـر مراجعه نمایند .

تهران ــ خیابان دکتر مصدق ــ بالاتر ازچهارراه تخت‌جمشید خیابان دمشق شماره ۱۱ تلفن ۸۹۱۲۹۵ــ۶ــ۹

ش ۱۲۶۹ ۱ــ۲

گمشده

صاحب عکس فوق بیك‌محمـد آزمند یخشی محمد ساکن‌داشلی برون ۲۵ ساله‌مدت یکسال‌است از خانه خارج‌و تاکنون بـر نگشته است از کسانیکه از وی اطلاع دارند لطفا مراتب رابه تلفن ۲۵۴۸ در گنبد کـاوس اطلاع داده مادر پیرش را از نگرانی برهانند .

گنبد کاوس ، داشلی برون ــ اوده سلطان گوك

عکس فوق رمضان محمودی ۱۷ ساله مدت یکسال است از منزل خارج وتاکنون مراجعـت ننموده است از کسانیکـه از نامبرده‌اطلاع دارند خواهشمند است به‌تلفن ۲۸۰۶ ــ ۰۲۳۵۸ شهرکرد اطلاع دهند .

عکس فوق‌محمد رهبان ۵۰ساله مدت ۵ ماهاست از

لاستیک اتومبیل، مسئله‌ساز برای مصرف کننده و چاره‌ساز برای سوداگران

انواع لاستیک اتومبیل هم‌همیشه مسئله‌بوده است . شاید عجیب باشد که‌این کالاهمیشه درهرشرایط اقتصادی میتواند دفعتاً کمیاب شده وقیمت آن‌یکباره افزایش یابد. بگفته دست‌اندرکاران این کالای مصرفی قیمت لاستیک در بازار ایران همیشه ازقیمت‌های بازارهای جهانی بمراتب بیشتربوده است.

براحتی میتوان حدس زدکه قیمت لاستیک در بازار کنونی ایران‌بچه صورت است باتوجه باینکه علاوه برخاصیت اختصاص این کالا مصرفی یعنی افزایش پذیری نامحدود قیمت موجبات وعلل دیگری همچون اعتصاب‌های دوران انقلاب درگمرک وکارخانه‌های تولید ، حذف اعتبارات بانکی تولید کنندگان وسائل دیگری هم به‌آن اضافه شده‌است .

جالب اینجاست که‌خاصیت دیگر این کالا اینستکه که شایدبرخلاف سایر کالاهای‌مصرفی ضرر و زیانش فقط یکطرفه یعنی تنها برای مصرف کننده‌است بگفته کسانیکه دراین‌زمینه فعالیتی دارند ، هرچقدر این کالا کمیاب‌تر باشد ، سود سرشارتری برای‌تولید کنندگان وبخصوص وارد کنندگان‌آن بارمغان خواهد آورد .

بهرحال بدنبال کمبود انواع لاستیک اتومبیل وگرانی آن دربازار ایران که ازدیرباز بطوریکه گفته شد بصورت عرفوعادت درآمده واگرهم دلائل‌طبیعی برای‌کمبود وگرانی آن‌وجود نداشته باشد سوداگران وفرصت‌طلبان همواره مترصد بوده‌اند تا بالطائف‌الحیل هربار این‌کالارابرای گران فروشی درنوبت قرار دهند. ازطرف‌دیگر به‌لحاظ مصرف روزافزون لاستیک وعدم هم‌آهنگی عرضه وتقاضا و در نتیجه افزایش سرسام‌آور قیمت‌ها دست باحتکار این کالا زده میشود .

واین مشکل درست بعداز پیروزی انقلاب و در آستانه جهاد سازندگی کماکان بقوت خود باقیست.

درمورد علل کمیابی وگرانی این کالای پرمصرف با تنی چند ازدست‌اندرکاران تولید و عرضه به‌پرس‌وجونشستیم تادلائل واقعی ومصنوعی آن‌را آنطور که‌هست‌برای خوانندگان ویویژه مصرف کنندگان تشریح کنیم واز‌این رهگذر راههای مرتفع ساختن نسبی این مشکل را جستجو کرده بگوش مسئولین امر برسانیم.

*** بعضی از واردکنندگان لاستیک، کالای خود را عمدا از گمرک ترخیص‌نمیکنند تا با ایجاد کمبود مصنوعی بموقع با قیمت گرانتر بفروشند**

این لاستیک‌ها شاید جائی‌درانبارها ذخیره شده‌اند تا با قیمت‌های گران‌تر/ فروخته‌شده وسود سرشاری‌بجیب سودگران این کالا سرازیر کنند

اسدپور معاون اتحادیه لاستیک فروشان‌کمبود وگرانی لاستیک را ناشی از نابسامانی گمرکات در گذشته واعتصابات آنها در دوران انقلاب میداند و اظهار میکند در دوران انقلاب ایران بعلت اعتصابات سواحر کشور بخصوص‌کارکنان اداره گمرک وبنادر که بحق ضربه مهلک و کوبنده‌ای بر رژیم منحط گذشته فرود آورد کشتی‌ها و محموله لاستیک و مواد اولیه لاستیک آنها پس از مدتها انتظار و دریافت سورشارژ خودرا دربنادرعربی خلیج فارس‌تخلیه نمودند وپس از بارگیری مجدد این کالاهاو حمل آن به بنادر ایران و ترخیص مجددهزینه‌های مجدد و زمان بیشتری را در برداشت که خود بخود به کمبود و گرانی و نابسامانی لاستیک دامن زد.

سودجوئی فرصت‌طلبان

اسدپور می‌افزاید ناگفته ماند که بعلت اعتصابات و نمبود گاز ، تولیدات داخلی یا کاهش یافت و یا بکلی تعطیل شد از جمله شرکت بریجستون ایران در شیراز که با کمبود گازمواجه‌بود وبعضی فرصتی بدست فرصت‌طلبان و سود جویان داد تا از بازارهای کشورهای عربی خلیج‌فارس‌و بخصوص کویت لاستیک خریداری نمود.وبا فاکتورهایی که صحت و سقم آن بدرستی معلوم نیست از بازار آشفته لاستیک ایران سوء استفاده کرده و بقیمتهای غیر واقعی بفروش رساندند با این وجود خرید یك یا چند حلقه‌لاستیک با توصیه و سفارش و یا احیانا آشنایی انجام میشد . در حالیکه اگر واردکنندگان قبلی که محموله آنها به بنادر عربی رفته بودوچار مشکلاتی بودند مجوزی برای گرانی و کمیابی نداشتند این دسته از واردکنندگان این مشکل را هم نداشتند و از فرصت موجود بهره‌ئی بردند، البته شنیده شد که بعضی از واردکنندگان هم که بار آنها به بنادر عربی نرفته بود وبا عنوان این موضوع که ازبنادر عربی آمده به نرخ خود افزودند .

نامبرده می‌افزاید اتحادیه فروشندگان لاستیک در این مدت بیکار نبوده و درنهایت قدرت از انبارهای لاستیک بازرسی کرده و چنانچه لاستیکی موجود بوده است‌به بازار سرازیر کرده است واگر از کمبانیکه کم وبیش لاستیک در انبارها داشتند در صدد گران فروشی و احتکار برآمدند در این اوضاع واحوال که لاستیک های داخلی و خارجی با کمبود مواجه‌بود دچار قیمت‌های کاذب شد و مستقیما بدست مصرف‌کننده نرسیده مشکلی است که ازدست اتحادیه خارج است .

در مورد علل دیگر گرانی و کمبود لاستیک اسدپور عقیده دارد اعتصابات کارگران‌صنایع لاستیک داخلی نقش عمده‌ای داشته است مثل بریجستون‌که پس از حل بشکل گاز مجددا شروع بکار کرد وکارخانجات دیگر مثل کیان‌طایر وجنرال که به تولید خود ادامه دادند و اکنون همین کارخانه بعلت ادامه فعالیت در دوران انقلاب با کمبود مواد اولیه مواجه شد و اولین نشان آن تعطیل کارخانه لاستیک جنرال است. در حال حاضر کارخانه جنرال طایر بعلت کمبود مواد اولیه بمدت ۲۰ روز تعطیل است و چنانچه در ظرف این مدت مواد اولیه به کارخانه نرسد این تعطیلی ادامه خواهدیافت.

قراردادهای استثماری

یکی از مشکلات تهیه مواد اولیه اینست که هر کارخانه باید از همان کشوری مواد اولیه تهیه کند که کارخانه تولید از آنجا خریداری شده است و در اینمورد دست خریدار تا اندازه زیادی‌محدود است البته در شرایط استثنایی کمپانیهای خارجی برای حل این مشکل موافقت کردند .

اسدپور می‌افزاید یکی دیگر از علل این مشکل این است که در این فصل منحنی مصرف انواع لاستیک همواره سیر صعودی داشته است

حذف اعتبارات بانکی

علت دیگر حذف اعتبارات بانکی است . در گذشته ۱۵درصد اصل سفارش را واریزمی‌کردیم و از این رو دست ما برای سفارش بیشتر باز بود در حالیکه اکنون‌صد درصدسفارش باید پرداخت شود و این باعث میشود که بعضی اوقات حتی واردکننده از سفارش آن منصرف گردد

بالا بودن قیمت لاستیک‌در بازار باعث شده که انحصارطلبان و سرمایه‌داران از این راه سود کلانی بجیب بزنند . در گذشته دولت ورودلاستیک را آزاد اعلام کرد ولی بعلت مشکلاتی که بوجود آمد مجددا

*** اعتصاب در گمرکات کشور در دوران انقلاب یکی از عوامل کمبود و گرانی لاستیک است .**

زدوبند برای خروج ارز

با آقای رستمی یکی از واردکنندگان لاستیک در مورد کمبود لاستیک صحبت میکنیم. او میگوید :افزایش قیمت در سال ۷۹ مسیحی ۱۰،۱ درسطح جهان بوده است و افزایش قیمت ۴۰ درصد موجود در بازار تهران بعلت زدوبندهایی است که بین واردکنندگان و کمپانیهای خارجی جهت خروج ارز انجام میشود . رستمی در این باره توضیح میدهد که این زدوبندبه این صورت است که نرخ واقعی‌را بالاتر میگیرند و مازاد آنرا بحساب شخصی آنان در بانکها که معمولا باید شماره حسابی داشته باشند واریز میکنند . با اعمال این روش علاوه بر خروج ارز ، مصرف کننده پول بیشتری باید پرداخت بعلت انقلاب اخیر ایران بارگیری لاستیک ازبنادرژاپن کندگان از جانی‌ترین افراد ساواك هم‌خطرناکترند درسال گذشته وارد کنندگان لاستیک حدود ۵میلیارد ریال علاوه‌بر سودخودگران فروشی کرده‌اند. رستمی یکی‌دیگراز علل‌کمبود را در بازار ترخیص نادرست گرانی‌و کمبود است.اومیگوید من چون از مدتها پیش این مسئله را احساس کرده بودم طی نامه‌ای به آقای نخست وزیر نوشتم ودومام طول‌کشید وجوابی نیامد باینکه حضورا مراجعه کردم ومطالب‌را گفتم. عباس‌رضایی کشاورزدامدار با ناراحتی‌میگوید فعلالاستیک ۶۵×۲۰ را۳۵۰تومان‌خریده‌ام در حالیکه برای‌خرید مجدد همان لاستیک از من۶۵۰تومان مطالبه میکنند.

با شرکت بریجستون تولید کننده لاستیک هم‌در این‌زمینه تماس گرفتیم. فریدون‌زرتاج یکی از مسئولین این شرکت ضمن‌تائید کمبودو گرانی‌لاستیک بخصوص با تاخیر انجام‌میشود وبعت‌نبودن اعتبارورودلاستیک با اشکال توام است باکمك‌و مساعدت دولت برای حمل بار از بنادر ابوظبی‌به احتمال زیاد این کمبودمرتفع خواهد شد.

فروشنده دیگری بنام صدر که درخیابان امیرکبیر مغازه داردعقیده‌دارد اگرکارخانجات تولید لاستیك داخلی ازتمامی ظرفیت خوداستفاده کنندفقط ۴۰ درصد مصرف بازار را انجام خواهد داد .

تامین میکنند ۶۰ درصدکمبود بازار ازخارج‌تامین میشود‌این ۶۰ درصد سفارشاتی بود که تعدادی از آن در گمرکات‌و مقداری از آن در راه بودو بعلت اعتصابات‌خرمشهر ۴۰روز بود که یك حلقه لاستیك‌به تهران نیامد و باتوجه‌به‌فصل تابستان ومصرف زیاد لاستیك و بازبعلت کاهش‌تولیدکارخانه بریجستون بی‌اف گودریچ و

*** قرارداد کارخانه‌های تولید لاستیك در ایران طوریست که مواد اولیه موردنیاز را هم‌حتما باید ازکشور سازنده‌کارخانه خریداری کنند .**

جنرال که احتمالا ۵۰ درصد تولید دارندباعث کمبودلاستیك شده استو اکنون که مدت‌دو هفته است اعتصابات تمام‌شده مرتبا لاستیك وارد میشود ضمنا از بعداز اعتصابات‌اخیر خرمشهر حدود ۱۵ درصداز قیمت‌ها کاهش یافته وجای هیچگونه نگرانی نیست.ضمنا با توجه به‌کمبود فعلی بعضی از مردم حرص میزنند وبه کمبود مجدد دامن میزنند.

اعمال نفوذ درگرفتن انحصار

آقای پنجه‌بند فروشنده‌دیگر لاستیك در امیرکبیر میگوید بعلت اینکه فعلاورود لاستیك بااجازه بوده عده‌ای اعمال نفوذ کردوبااجازه‌ها را بنام‌خود صادر کرده‌اند ودر گذشته‌که بایستی لاستیك بااجازه وارد شود بجای اینکه‌بسی نفر نطفه‌گی نفرود داده بودند اعمال نظر بین چند نفر شده شد که‌اکثرا هم خودشان بودند اگر نمایندگی ورود لاستیك بسی نفر داده میشد سفارش هزار حلقه یکماه‌طول میکشید ولی اکنون که‌بین ۵یا ۶نفر تقسیم شده بعلت سفارشات زیاد بجای یکماه، ده‌ماه‌طول میکشد.

پنجه‌بند ضمنا معتقد است‌که مراجعت‌کشتی‌های حامل‌لاستیك از بنادر ایران، فاکتورهایی ساختگی در بازار، وخارج کردن ارز از جمله عوامل گرانی‌و کمبود است.اومیگوید من چون از مدتها پیش این مسئله را احساس کرده بودم طی نامه‌ای به آقای نخست وزیر نوشتم ودومام طول‌کشید وجوابی نیامد باینکه حضورا مراجعه کردم ومطالب‌را گفتم.

عباس‌رضایی کشاورزدامدار با ناراحتی‌میگوید فعلالاستیك ۶۵×۲۰ را۳۵۰تومان‌خریده‌ام در حالیکه برای‌خرید مجدد همان لاستیك از من۶۵۰تومان مطالبه میکنند.

با شرکت بریجستون تولید کننده لاستیك هم‌در این‌زمینه تماس گرفتیم. فریدون‌زرتاج یکی از مسئولین این شرکت ضمن‌تائید کمبودو گرانی‌لاستیك

۵ میلیارد ریال گرانفروشی

در حال حاضر لاستیکی‌را که کیان موتور ۴۲۰۰ تومان می‌فروشد. فلان وارد کننده‌از کویت بعلت کمبود واردکرده وبه ۵۰۰۰ تومان می‌فروشدو باعث میشود که کیان موتور قیمت خودرا به۴۶۰۰ تومان افزایش داده در حالیکه۴۰۰ تومان [illegible]

اعتصاب یکی از عوامل کمبود و گرانی لاستیك است .

آقای زرین بال یکی از مسئولان‌کارخانه‌بی اف‌گودریچ (شرکت کیان طایر) اظهار میدارد این کارخانه فعلا با کمبود مواد اولیه روبراست‌که ناشی ازاعتصابات دوران‌انقلاب و اعتصابات مجدد گمرکات است. وی‌میگوید حذف‌اعتبارات دلائل واقعی کمبود لاستیك تعطیل همین دو واحدبزرگ صنعتی است.ضمنا تولیدلاستیك بریجستون بعلت قطع و وصل برق نمیتواند کامل باشد.

وی ادامه میدهد. همان مواد اولیه‌ای‌را که کارخانه لاستیك یوگوهوما، در ژاپن مصرف میکند بریجستون در ایران مصرف میکند بااین‌امید که با تکمیل و بهره‌برداری پتروشیمی شاهپور، بریجستون

اظهار میکند کمبود لاستیك بریجستون در بازار در درجه اول بدلیل‌نبودن گازدردوران اعتصابات است چون کارخانه بریجستون شیراز بمدت چهار ماه تعطیل بودو هیچگونه تولیدی نداشت بهمین دلیل برخلاف کارخانجات بی اف گودریچ و جنرال‌که درگذشته تعطیل نشده‌بود در حال‌حاضر با کمبود مواد اولیه مواجه شده وجنرال طایر فعلاتعطیل [illegible]

*** بعضی ازواردکنندگان لاستیك بازدوبنك با شرکت های صادرکننده فاکتور غیرواقعی دریافت میکنند و مازاد آن بحساب شخصی آنها درخارج ریخته میشود**

به حدخود کفایی برسد

پیشنهاد به‌دولت

دولت بایستی لاستیکهای وارداتی ساخت خارج‌را بشدت کنترل نماید. اعتبارات حذف شده مجددا برقرار نماید.قبل از اینکه ۴کارخانه تعطیل‌و به افراد وام بیکاری داده شود در زمان اشتغال وبرای‌رونق چرخهای‌کارخانه به‌کارخانجات وام داده شود.

شرکت کیان طایر (بی‌اف گودریچ)

آقای زرین بال یکی از مسئولان‌کارخانه‌بی اف‌گودریچ (شرکت کیان طایر) اظهار میدارد این کارخانه فعلا با کمبود مواد اولیه روبراست‌که ناشی ازاعتصابات دوران‌انقلاب و اعتصابات مجدد گمرکات است. وی‌میگوید حذف‌اعتبارات

بانکی و پیش پرداخت‌صددر صد مواد اولیه‌مشکل دیگری بر مشکلات‌موجود افزوده‌است. درگذشته بایك‌تلکس نخ‌نایلون طایر رابه‌ژاپن سفارش‌میدادیم در صورتیکه اکنون بایدصد درصد قیمت راپیش پرداخت کنیم تا پس از موافقت‌بانك مواد خواسته شده ارسال‌گردد

احتکار امریکا

آقای مستوفی مدیرتدارکات کیان طایر در مورد مشکلات

عرضه میکند وبادریافت این موضوع که‌دربسال ۱۹۸۰مصرف کائوچوی طبیعی براتب‌بیشتر از تولیدآنست قیمت‌کائوچوی مصنوعی (پلی‌آیسوپرین رابر) راکه بیش از سی‌نوع است‌و میتواند تا ۴۰ درصد بجای کائوچوی طبیعی جایگزین نمود از هم‌اکنون بالانگذاشته است‌تاسود سرشاری بجیب‌بزند.

در مورد اینکه بعضی از کشورها مواد اولیه را برای ایران کمپانیهای [illegible]

ومسائل این صنعت میگوید کائو چوی طبیعی یکی از مهم‌ترین مواد اولیه لاستیك است وفقط کائوچوی مصنوعی راتا۳۵ درصد میتوان‌جایگزین آن نمود.درسه ماه‌اول‌سال۵۷با مقایسه سه‌ماه اول‌سال ۵۸،۵۶ درصد افزایش‌قیمت داشته‌است بدین شکل که در سه‌ماه‌اول سال ۵۷قیمت کائوچوی‌طبیعی که فقط در کشورهای مالزی سنگاپور و اندونزی تولید میشود هرکیلو ۸۷،۹۵ سنت باپرداخت ۱۸۰روزه بوده‌است درحالیکه در سه‌ماه اول‌سال ۵۸ باپیش پرداخت صددرصد که عملا ۶درصد بهره آنست به ۱،۴۴دلار رسیده‌که ۶۵در صد افزایش را نشان میدهد.

امریکاباخرید هنگفت‌کائوچو هرساله بمحض بالارفتن کائوچو آنرا از انبارخارج وبه بازار

لزوم کمك دولت

آقای ختائی یکی دیگر از مسئولین شرکت بریجستون اظهار داشت اگر دولت از کارخانه عظیم لاستیك فارس که بامشارکت پیرلی ایتالیا و سرمایه گذاری بانك توسعه صنعتی وبخش خصوصی کمدر شرف اتمام است حمایت کند قسمت مهمی ازبار بازارمصرف مرتفع خواهد شد. ضمنااضافه میکند که عدم تثبیت قیمتها باوضاع بعد ازانقلابو کمبود آب مصرفی کارخانه لاستیك سازی بریجستون موجب کمی تولید این کارخانه شده‌است.

فریدونی یکی دیگر از مسئولین فروش بریجستون میگوید در حال حاضر بعلت کمبود مواد بی‌اف وجنرال تعطیل است ودرست یکی از

انقلاب اسلامی ۱۹۲۰ عراق

دکتر محمد صادقی

ـ ۱۳ ـ

هرناحیه ومنطقه ازعراق‌بایدهیأتی رابه‌بغداد بفرستند و در آنجا تقاضای استقلال کند. برشما وجمیع مسلمین واجب‌است که با برادرانگان در بغداد وکاظمین دراین کارشرافتمندانه مساعدت وهمکاری کنید و درضمن بایدتاکیدا ازاخلال نظم و اختلاف ومشاجره پرهیز کنند، چون این‌امر باعث جلوگیری ازوصول بهدف‌هاست وباعث تضییع حقوق شماست که وقت بدست‌آوردن آن فرارسیده و بشما توصیه‌میکنم که حقوق تمام مذاهب وطرز فکرهای مختلف‌را که درعراق زندگی میکنند‌مورد مراقبت قراردهید واموال واعراض آنهارا حفظ کنید وکوچکترین صدمه‌ای به‌آنها واردنسازید . خداوند همگی‌شما را به‌آنچه مورد رضایت اوست موفق‌بدارد والسلام

علیکم ورحمة‌الله‌وبرکاته در روز ۲۴مه ۱۹۲۰ (۶ رمضان ۱۳۳۸) مجلس‌جشنی بمناسبت‌تولدنبی‌اکرم حضرت محمد(ص) دربغداد تشکیل شد وعده‌کثیری ازمردم بغداد وکاظمین در این مجلس شرکت کردند و پس از ایراد نطق‌های آتشین و خطابه‌های شدید علیه سلطه انگلیس۱۵نفر را بعنوان‌نمایندگان مردم بغداد وکاظمین انتخاب کردندکه خواسته‌های‌مردم‌عراق رابه‌مقامات انگلیسی ابلاغ کند. این عده عبارت بودند از:

محمد جعفرابوالتمن ــ آیت‌اله سیدابوالقاسم کاشانی ــ شیخ‌احمدالظاهر ــ سیدمحمد صدر ــ یوسف‌السویدی و غیره (۱)

ملاقات با ویلسون

تصمیم براین بودکه این‌عده ابتدا ازانگلیسی‌ها بطور مسالمت‌آمیز تقاضای استقلال کنندبهمین جهت‌این نمایندگان تصمیم بملاقات با ویلسون حاکم‌سیاسی انگلیس گرفتندواین ملاقات بروز ۲۰ژوئن ۱۹۲۰ تعیین گردید. آیت‌اله کاشانی این‌ملاقات رامفید نمیدانست وبهمین جهت شخصا ازاین‌ملاقات امتناع کردویکی‌ازسران‌عرب‌بنام عبدالهادی‌الحاج‌جوادالحلبی را بنمایندگی ازطرف‌خودفرستاد . (۲)

دراین ملاقات ویلسون دست به‌تهدید زد و اظهار کردکه هرنوع توسل به‌زور رابا‌قدرت سرکوبی خواهدکرد و سعی کردمسئله استقلال عراق‌را به‌تاخیر اندازد ولی‌نمایندگان عراق ازاو تقاضای تشکیل فوری‌حکومت‌موقت عربی‌را نمودند واین‌جلسه تقریبا بدون‌نتیجه‌پایان گرفت.

اولین برخورد مسلحانه

باتصمیم‌گیری شروع نبرد مسلحانه آیت‌اله کاشانی‌عشایر مقیم منطقه رمیثه‌را که‌یکی ازروسای آن‌دستگیر شده‌بودتشویق به‌قیام علیه‌نیروی‌انگلیس کرد.

قضیه ازاین‌قرار بودکه رئیس‌این‌قبیله که تحت‌تاثیر آیت‌اله کاشانی بود ازپرداخت مالیات به‌انگلیسی‌ها خودداری نمود. فرمانده انگلیسی منطقه رمیثه رئیس این قبیله را که (شیخ‌شعلان‌ابوالجون) نام‌داشت زندانی کرد. بدنبال این اقدام واحدهای مسلح افراد قبیله مزبور به‌پایگاه انگلیسی حمله‌کرده ورئیس قبیله راآزاد کردند وسراسر منطقه دست بشورش زدند، درروزاول ژانویه ۱۹۲۰ اولین برخورد‌مسلحانه بین‌این قبیله وواحدهای نظامی ارتش انگلیس که از منطقه دیوانیه اعزام شده‌بودند درگرفت‌وچهار روزبعد قبائل‌انقلابی منطقه سماوه رامحاصره کردند و خط آهن بین (رمیثه و دیوانیه) وبین (رمیثه وسماوه) و(سماوه وبصره) را منهدم ساختند وبااین وسیله‌خط آهن اصلی راکه مورد استفاده‌نیروی انگلیس بود ازکار انداختند . نیروهای انگلیس حداکثر کوشش‌خودرا بکار بردند که‌این انقلاب را درنطفه خفه‌کنند واز پادگانهای خود درحله ودیوانیه‌و رمیثه در خلال‌سه‌روز اول ماه ژوئیه واحدهای نظامی راکه درحدود ۵۰۰ سرباز بودند وتعداد زیادی ازعمال‌خود را به‌منطقه نبرد اعزام‌کردند. ولی‌نیروی اعزامی انگلیس نتوانست کمترین تغییری در وضعیت بدهد. فرمانده نیروی‌اعزامی تصمیم‌گرفت که با مانورهای نظامی پایگاههای محاصره شده‌را نجات دهدولی بجز دریك‌مورد موفقیت نداشت ناگزیر به‌مرکز منطقه رمیثه عقب‌نشینی‌کرد . انقلابیون سپس پادگان سماوه رانیز بسختی محاصره کردند ونیروهای انگلیسی نتوانستند باتلاش بسیاری که‌کردند حلقه محاصره راشکنند. انگلیسی‌ها درصدد برآمدند که‌نیروی خودرا دراین منطقه‌تقویت کنندو بهمین جهت واحد هائی از زبده‌ترین نیروهای خودرا دردیوانیه درششم ماه ژوئیه برای‌رفع محاصره از پادگان رمیثه ارسال کردندولی این واحدها نیز به‌گروههای چریکی عرب برخورد کردند و

(۱)ــ فریق‌المزهر ــ الحقائق‌الناصعه ــ ص ۱۲۲
(۲)ــ دکتر علی‌الوردی ج۵ص۱۸۵

تذکر درمورد چند اصل

بنابه ضرورت واهمیت امرتدوین قانون اساسی جمهوری اسلامی موارد زیررا تذکر میدهم:

۱ــ درباره اصل ۱۰ــ رایگان بودن تحصیلات از دوره آمادگی تا سطح دانشگاه برای همه‌افراد ملت ایران‌باید در این قانون (اصل ۱۰ یا اصل ۲۹) تصریح شود . همچنین باید امکانات شناخت هرچه‌بیشتر فرهنگ انسان‌ساز اسلام متناسب باهردوره تحصیلی‌وبااستفاده ازروشهای تحقیق‌ونقد وبررسی آزاد فراهم گردد.

۲ــ درباره اصل ۲۶ــ چنانچه بجای عبارت «انجمنهای دینی» «انجمنهای ادیان رسمی کشور» ذکر شود بهترورشتر است.

۳ــ درباره اصل ۴۰ــ مطابق این‌اصل وبا در نظرگرفتن شرایط عادلانه براساس‌موازین‌اسلامی ازبسیاری ازسرمایه‌داران که‌درظرف مدت کوتاهی ازصفر الی مافوق میلیونها رسیدند باید سلب مالکیت شود و اموال آنان بنفع مستضعفین مصادره شود .

۴ــ درباره فصل ششم (قوه مقننه) ــ درنظام حکومتی اسلام قانونگذار خداست وپیامبر (فان‌تنازعتم فی‌شیءفردوه الی‌الله والرسول ..) یا به استناد حدیث مسلم پیامبر اکرم که فرموده (انی‌تارك‌فیکم‌الثقلین کتاب‌الله وعترتی ..) بنابراین قانون‌ها باید ازاین دومنبع مبارك باشد به‌اضافه عقل واجماع. لذا عبارت قوه مقننه بایدبه «هیئت تنظیم کننده یا استخراج کننده قوانین» تغییرشکل ومحتوی‌یابد.

۵ــ نمایندگان مجلس شورای‌ملی باید مستقیما از شورا های ده‌ــ بخش‌ــ شهر ــ شهرستان ــ واستان الهام گرفته و کسب آگاهی کنند وهرگزبه‌تنهائی برای یکعده تصمیم‌نگیرند وتنها بعنوان رابط وانعکاس دهنده رای مردم باشند.

۶ــ درباره‌اصل ۷۵ــ همچنانکه ازاین اصل و اصل ۹۴و ۹۵و ۸۴ پیداست رئیس جمهور باید فقیه‌ــ مرجع ویا امام باشد زیرا آشنا به‌مسائل گوناگون اسلامی‌است واین حق را دارد که اعلان‌جنگ ویا پیمان صلح ببندد.

۷ــ درباره اصل ۸۳ــ۸۴ــ۸۵ ــ۱۴۳ بهتراست کلمه «توشیح» که بوی ملوکیت ازآن‌می‌آید به«تایید» یا «امضاء» ویا «تصویب» بدل شود.

۸ــ درباره اصل ۱۰۲ــ خیانت رئیس جمهور (یا نخست‌وزیر)وتوطئه او برعلیه امنیت‌کشور. ابتدا بایدچگونگی این خیانت وتوطئه وابعادآن مشخص شود و بعدباید روس شودکه چنین موضوع حساسی راچه‌کسی یاکسانی تعیین و تشخیص وتایید میکنند که بازاگر چنین فرض شودکه خیانت اومحرز گشته باید شورایی ازمراجع طرازاول زمان در تشخیص وتایید این‌مساله حضور داشته‌باشند ــ ازاین گذشته چنانچه ۷۴٪ یا ۷۰٪ ازنمایندگان مجلس رای به‌تعقیب‌رئیس جمهور دهند تکلیف چیست؟

۹ــ درباره مبحث چهارم (ارتش) بایدبه‌این موارد توجه شود ــ عمنوعیت ورود در احزاب ــ درگیر نشدن بامردم ایران ــ شرایط اعتقادی واخلاقی برای ورود به‌ارتش .

۱۰ــ درباره فصل دهم (قوه قضائیه) احکام و قوانین دادگاهها باید براساس اصول اسلامی باشد نه‌اینکه ابتدا به قوانین موضوعه مراجعه شودواگر صریح وروشن نبود آنگاه به‌قوانین شرع رجوع کرد !!!

۱۱ــ درباره فصل دهم (شورای‌نگهبان قانون اساسی)ــ تعداد مراجع باید مساوی «دیگران» باشد تا نظر آنها وتو نشود.

۱۲ــ شورای انقلاب ضامن روند انقلابی نهضت عظیم ایران است لذا نباید آنرا منحل‌کرد.

۱۳ــ لازم است‌برای یکایك قانون‌اساسی سند وشاهدی ازقرآن و حدیث آورده شود.

۱۴ــ بهتر بود درتدوین قانون اساسی از عهدنامه به مالك‌اشتر که خود منشوری است‌جهانی از طرف امام‌علی(ع).

۱۵ــ عباراتی که درآخربسیاری ازقوانین آمده مانند (رسیدگی به آنها را قانون معین میکند) یا (مگر بحکم قانون) یا (بوسیله قوانین معین میشود) گنگ وفارساست .

۱۶ــ این حق باید به‌شورای مراجع طراز اول داده شود که هرگاه امریا قانون ویا شخصی رابرخلاف موازین اسلامی بیابند بلافاصله تذکر داده وچنانچه اثر نکرد تصمیمی راباتخاذ کند وبه‌رای مردم‌بصورت رفراندوم قراردهند.

۱۷ــ باید قانون «ازکجا آورده‌ای» برای ثروتمندان‌و سرمایه‌داران که‌خود ریشه اسلامی دارد وضع‌شود.

محمدرضا میرزاجان ــ عضو جامعه‌اسلامی معلمان آبادان

«امام خمینی تنها نماینده ملت‌ایران است»

چندی است که دایه مهربانتر از مادر زبان گشوده و خود را قیم‌و زبان ملت معرفی کرده و در مورد قانون‌اساسی و فرم مجلس موسنان یا مشورتی و رفراندم درمورد‌قانون اساسی داد سخن داده و جالب اینکه آنها که ملت قبولشان ندارد زبان ملت شده آنچه خود میگویند اشاره می‌کند که ملت می‌خواهد . ملت ایران بارها رای اعتماد خود را به امام خمینی داده وتنها نماینده مردم ایشان می‌باشند که میتواند بجای ملت حرف بزند و تصمیم بگیرد و این‌سمینار «خواست ملت از قانون اساسی» بهتر است نام ملت را حذف کند و زبان ملت نشود چون گروههائی در این‌سمینار شرکت دارند که ملت‌آنها را قبول ندارد .جای تعجب است که گروههائی هستند که جمهوری اسلامی راتحریم کرده وادعا کردند که محتوای آنرا نمی‌دانند حال چگونه به بررسی قانون اساسی جمهوری اسلامی می‌پردازند . بهتر است‌زبان ملت نشوند و نام سمینار را «خواست ما از قانون اساسی بگذارند .»

قصر شیرین ــ مرضیه ــ م

قانون اساسی تصویب شده قابل تغییر نیست

آقای دکتر آیت اظهار فرموده‌اند درآینده ممکن است بعضی ازاصول قانون اساسی توسط نمایندگان مجلس مورد تغییراتی قرار گیرد؟

راستی مگرممکن است قانون اساسی که خونبهای صدها هزار کشته و در دو نوبت بتائید مردم‌میرسد(یکمرتبه‌انتخاب نمایندگان مجلس خبره) ودیگری رای مستقیم «رفراندوم» بوسیله نمایندگان مجلس مورد تغییر قرارگیرد.

باید ترتیبی داده شود که جز با رای مردم نتوانندحتی یك نقطه ازنقاط مصرح درقانون اساسی تغییری دهند.

شیرازی ــ تهران

باحضور استاندار فارس بنگاه آب‌شیراز به سازمان آب منطقه‌ای تحویل داده شد

شیراز ــ خبرنگار کیهان ــ در جلسه‌ای باحضورعلی دانش‌منفرد استاندار فارس و مسئولین اجرایی، دستگاه آب شیراز که تامین‌کننده آب شهر و جزء موقوفات حاج محمد غازی بود، ولی قادر نبود آب شهررا تامین کندوازمدیریت صحیح بهره‌برد بود، به سازمان آب منطقه‌ای انتقال یافت‌ومهندس غفاری از جانب سازمان‌آب‌منطقه‌ای ماموریت یافت که به رسم و خط امور دستگاه آب پردازد.

استاندار فارس در اجتماع کارگران و کارکنان دستگاه آب شیراز گفت ما امروز در جریان یك اقدام اساسی قرار میگیریم که شهر شیراز در گرمای طاقت‌فرسای تابستانی از بی‌آبی وکم آبی نجات پیدا کند. من از همه دست‌اندرکاران تقاضا می‌کنم تلاش بیشتری در جهت آبرسانی شهر بکنند، در حالیکه بعضی ازنقاط شهر شیراز در ۲۴ ساعت، ۱۸ساعت درب‌آبی بسر میبرد و نامبرده اضافه کرد هدف ما گسترش شبکه آب شهر و تامین مخارج‌بیمارستان نمازی از دستگاه آب وهمچنین جلب نظر سازمان اوقاف‌بوده واز نظر شرعی هم در ملاقاتی با امام خمینی این موضوع‌را با نظر ایشان حل خواهیم کرد.

کشف دستگاه مشروب سازی در دامغان

دامغان ــ خبرنگار کیهان ــ توسط سپاه پاسداران انقلاب اسلامی دامغان باهمکاری ژاندارمری در پانزده کیلومتری دامغان قریه صیدآباد دستگاه مشروب سازی با تعداد زیادی بطری های مشروب آماده و چند ظرف سیر لیتری مشروب نیم ساخته که به وسیله چند جوان تهیه میشد، کشف گردید. مقرروات بدست آمده مدوم و عاملین دستگاه مشروب‌سازی‌دستگیر شدند.

بر سر اختلافات قبلی، یك نفر کشته شد

مهد ــ خبرنگار کیهان ــ در کلاته میرزا محمد رضا معروف به کلاته خونی ۸ کیلومتری‌قوچان نزاع دسته جمعی رخ داد و در نتیجه تیمور کارگران بااسلحه‌گرم و هلیك چند تیر امیر حسین زاده را که در حدود ۳۳ سال داشته به قتل میرساند. قاتل‌فراری‌وماموربن هر تعقیب او میباشند. انگیزه این موضوع اختلافات قبلی بوده است.

اداره ثبت اسناد و املاك آباده تعطیل شد

آباده ــ خبرنگار کیهان ــ توسط موجر، اداره ثبت اسناد و املاك آباده تعطیل گشت و ارباب رجوعها پشت درب اداره ماندند. مالك ساختمان اداره ثبت اسناد که از مدتها قبل تقاضای تخلیه نموده بود، روز گذشته مبادرت به بستن درب اداره نمود و ازورود مردم به داخل اداره ممانعت کرد. در نتیجه کارمندان داخل اداره‌وارباب رجوعها خارج‌ازاداره‌حیران ماندند بودند. یکی از کارمندان اظهار داشت در حالی که‌اداره ثبت‌اسناد و املاك، یکی از پردرآمدترین ادارات دولتی به حساب می‌آید، چرا ساختمانی جهت این اداره در نظر نمی‌گیرند که منجر به تعطیل کارهای ارباب رجوع‌هاگردد مقصر چه کسی است.

دیپلمه های متحصن بیکار گیلان با استاندار به‌توافق رسیدند

رشت ــ خبرنگار کیهان ــ دیپلمه‌های متحصن بیکار استان گیلان سرانجام پس از حدود ۴۵ روز اعتصاب و تحصن با مقامات استان به توافق رسیدندکه‌ساختمان استانداری‌را ترك کنند و درمکان جدیدی اسکان یابند. دیپلمه‌های بیکار نخست خواستار رفتن به سرکار بودند و برای این امر ضرب‌الاجلی نیز تعیین نمودند و چون به نتیجه نرسیدنددرساختمان استانداری گیلان تحصن اختیار کردند.

متحصنین آنگاه اتحادیه دیپلمه های بیکار استان گیلان‌را تشکیل دادند و طالب شناسایی‌این اتحادیه از جانب استاندار و دیگر مقامات استان گردیدند، اما دکتر حسیب داوران استاندار گیلان به آنها اظهار داشت که برای به رسمیت شناختن این اتحادیه، باید به اداره ثبت ویا کار استان مراجعه کنند و در این رابطه‌از استانداری کاری ساخته نیست. دیپلمه‌های بیکار پس‌از آن خواستار اجاره ساختمانی از جانب استانداری و اختصاص آن به متحصنین شدند، اما این خواست‌آنها نیز پذیرفته نشد. سرانجام روز شنبه ۵۸/۴/۹ متحصنین مانع‌ورود استاندار گیلان به محل کارش شدند و در اطاق وی اجتماع کردند. استاندار نیز عصر همان روز در مسجد کاسه فروشان رشت به سخنرانی پرداخت ویك جلسه مشورتی نیز باحضور وی، دادستان انقلاب و دیگر مقامات مذهبی و دولتی استان تشکیل شد. بهمین دلیل صبح دوشنبه ۵۸/۴/۱۱ با نمایندگان دیپلمه‌های بیکار تماس گرفته شد و توافق حاصل گردید‌که‌ساختمانی اجاره شود و متحصنین با تخلیه ساختمان استانداری در آنجا اسکان یابند.

در پی فرمان امام خمینی وهادوی دادستان‌کل‌انقلاب

۶۱ نفر از دستگیرشدگان دراهواز آزادشدند

اهواز ــ خبرنگار کیهان ــ در پی فرمان امام خمینی، رهبر انقلاب اسلامی‌ایران و مهدی‌هادوی دادستان کل انقلاب، ۶۱ نفر از دستگیر شدگان‌حوادث ۳روزگذشته در اهواز آزاد گردیدند. اسامی ۱۶ نفر آزاد شده از سوی ابوالقاسم ستاریان دادستان دادسرای انقلاب اسلامی خوزستان به‌این شرح در اختیار خبرنگار ما قرار گرفت.

۱ ــ خسروی آذربایجانی ۲ــ ثامر نواحری ۳ ــ تریاك نواحری ٤ ــ حمیدی زاده ٥ ــ حبیب‌اله رئوفی ٦ ــ علی‌اکبر فلاحی ۷ ــ ناصر صابری ۸ ــ عزیز صابری۹ــ علی مثعلی ۱۰ ــ عباس مثعلی۱۱ــ ابراهیم حسین‌پور ۱۲ ــ کاظم پورعباس ۱۳ ــ سعید کوشش۱٤ــ بهمن کوشش ۱۵ ــ صادق دلامی ۱٦ ــ سوحیدهنرمند ۱۷ ــ نوروز نیسی ۱۸ ــ حسن کعبی ۱۹ ــ خصرجی ۲۰ ــ جبار عیاش ۲۱ــ ناصر بواجه ۲۲ ــ عبدعیاش ۲۳ ــ عبدالداده عیاش ۲٤ ــ مرزوك عیاش ۲۵ ــ مطلب عیاش ۲٦ ــ هاسود والدی ۲۷ ــ عبدالنبی‌عیاش ۲۸ ــ طعمه عیاش ۲۹ــ احلیل‌عیاش ۳۰ ــ هوار بورزار ۳۱ ــ موسی بهمنی ۳۲ ــ رضا برواده ۳۳ــ عیسی ملائی ۳٤ ــ جان محمد دلوردی ۳۵ ــ ولی آواره ۳٦ ــ سلیمان مظفری ۳۷ ــ جاسم عیاش ۳۸ ــ حسن خسروی ۳۹ ــ علی استرکی ٤۰ ــ محمدعلی جدیدالاسلام ٤۱ــ متشا خسروی ٤۲ ــ علی رحمانیان ٤۳ ــ محمد حسین هراجیان ٤٤ــ پرویز تقی‌زاده ٤۵ ــ کنوف‌لطیفی ٤٦ ــ رحیم لطیفی ٤۷ ــ نوروز دلوا ٤۸ ــ احمد روستائی ٤۹ ــ یدالله ساری ۵۰ ــ اکبر محبی۵۱ــ صالح عبادی ۵۲ ــ صمد عبادی۵۳ــ محمد درویش ۵٤ ــ جانعلی‌سرداری ۵۵ ــ حواس دارابی ۵٦ ــ محمد نامداری ۵۷ ــ طارق فیصلی ۵۸ــ جلیل عیدانی ۵۹ ــ جاسب دروی زاده ٦۰ ــ جاسب عباسیان ٦۱ ــ امیر آفیلی.

براساس رای هیئت۵نفری ۱۲ تن از متجاوزین به‌حریم ملکی دیگران تبعید شدند

همدان ــ خبرنگار کیهان ــ در طی چند ماهی اخیر عده‌ای فرصت‌طلب که مشتق آزاد‌زیستن نیستند بطور مداوم باسوء استفاده از ضعف دستگاه‌های انتظامی و ژاندارمری‌املاك مردم‌رامورد‌تجاوز قرار میدادند بطوری که دکتررضا تمدن استاندار همدان در یکی از مصاحبه‌های مطبوعاتی خود از این نوع اعمال ابراز ناراحتی نمود و از سوی حضرت آیت‌الله عالمی توصیه‌ای خطاب به کشاورزان همدان در خصوص‌عدم تصرف‌املاك دیگران صادر شد و همچنین یك هیات ۵ نفری مرکب از نمایندگان مردم و مقامات قضائی و خصوصی بطور فوق‌العاده جهت رسیدگی به این امور انتخاب شدند اما علیرغم این همه توصیه و رسیدگی‌عده‌ای همچنان حریم ملکیم دیگران‌را مورد تجاوز قرار دادند و موج نزاعهای ملکیم بالا گرفت.

بدنبال این اعمال هیات ۵ نفری رسیدگی به‌دعاوی غصب وتصرفات عدوانی که یکبار رای به خلع ید عده‌ای صادر کرده بود و برای بار دوم این عده به املاك‌دیگران تجاوز کرده بودند رای برتبعید۱۲ تن از متجاوزین صادر کرد و این اشخاص به ۱۲ شهر مختلف تبعید گردیدند. اسامی نامبردگان بشرح ذیل است:

محمود کشگری ــ مهرابعلی مهدیزاده ــ سهراب کشگری ــ قربانعلی کشگری ــ نقی‌سیفی‌یاری محمدعلی کشگری ــ محمدقراگزلو قدرت‌اله صفائی‌موسی قراگزلو علی‌محمدصفائی ــ رستمعلی کشگرلی

جشن میلاد امام حسین وروزپاسداری

ورامین ــ خبرنگار کیهان ــ بمناسبت میلاد حضرت امام حسین (ع) در سه روز گذشته چهارشنبه و پنجشنبه و جمعه در کلیه مساجد و معابر ورامین برنامه برپائی‌جشن و سرور میلاد امام حسین (ع) و روز پاسدار برپا گردید. در روز پنجشنبه پس از حرکت پاسداران مورد استقبال اهالی قرار گرفتند ورامین در خیابان ها و میدان‌شهر و با ریختن نقل و پول و پاشیدن عطر گلاب به سروروی پاسداران از آن ها قدردانی نمودند درپایان مراسم یکی از سخنرانان ضمن بر شمردن اثرات این انقلاب و مسئولیت پاسداران در این زمان سخنرانی نمود. این مراسم تاحوالی شب ادامه داشت.

شورای تزکیه دانشگاه شیراز

استادان، دانشجویان و کارمندان زیر را اخراج کرد

شیراز ــ خبرنگار کیهان ــ شورای‌تزکیه دانشگاه‌شیراز، از شروع کار خود تا امروز، افراد زیر را از دانشگاه شیراز اخراج کرده است: دکتر فرهنگ مهر رئیس سابق دانشگاه، دکتر ابوالقاسم قوامی معاون آموزشی دانشگاه، دکتر کامبیز قربان معاون اداری و مالی دانشگاه، دکتر عزیز شیرالی‌پور معاون امور مالی سابق دانشگاه، دکتر علی‌فریور معاون درمانی سابق دانشگاه، دکتر ناصر حبیدی رئیس دانشکده ادبیات و علوم، دکتر جواد فراتی رئیس سابق دانشگده مهندسی، دکتر محمود مکاره‌چیان رئیس سابق دانشکده دامپزشکی، فریدون آذری رئیس باشگاه دانشگاه، اکبرفروتن معاون‌اداری‌پذیرش، دکتر علی اکبر مشفق رئیس سابق بخش شیمی دانشکده ادبیات، دکتر اردشیر ایدون رئیس سابق دانشکده مهندسی، دکتر جواد بازکانی رئیس دفتر دانشگاه در تهران ونماینده مجلس منحله، دکتر ابوتراب بصیری رئیس کلاسهای آزاد رادیو تلویزیون، دکتر ابوالحسن حکیمی‌رئیس بخش‌ماشین‌آلات کشاورزی، پرویز هزبری تکنیسین بخش‌مکانیك، سهراب خادمی سرپاسبان و مامور نگهبانی پزشکی، خسرو حاجیوندی معاون امور دانشجوئی، اسحق نیك‌نوا رئیس روابط عمومی، علی‌اکبر مظفر رئیس دبیرخانه کشاورزی، هوشنگ برهمند رئیس دفترریاست دانشگاه، حبیب قوامی‌کارمند مرکزتحقیقات کشاورزی، رمضان بی‌غش کمر کارمند کتابخانه ملاصدرا، سید محمد تقی امیری سرپرست سابق سلف‌سرویس، خسرو خدارودیان، مسعود حسینی، امیرآبادی، علی آبادی، مازیار شجاعتی، صمد پوروطن دانشجویان مهندسی، احمدکشوری‌راد، حمید وزیرزاده، دانشجویان کشاورزی، ومحمد حسن مرعشی، محمد ابراهیم حسینی فالحی دانشجویان ادبیات، وعباسقلی حسن شاهی، احمد میر مطلبی دانشجوی ادبیات، رضا روحانی دانشجوی دامپزشکی و علیرضا عرب پزشکی.

سپاه پاسداران انقلاب اسلامی سبزوار تشکیل شد

سبزوار ــ خبرنگار کیهان ــ سپاه پاسداران انقلاب اسلامی سبزوار همگام با زادروز امام حسین (ع) اعلام موجودیت میکند تا فرمان امام و شورای انقلاب و دولت را بمبارکی این روز باجرا گذارد از برادرانی که میخواهند از انقلاب و خونهای شهدا پاسداری کرده و در برابر هر ضد انقلابی که بخواهد خدشه‌ای به این انقلاب وارد سازد قاطعانه تا آخرین قطره خون خود ایستادگی نمایند وایمان بانقلاب و رهبری امام داشته باشند دعوت مینماید. از متقاضیان در محل شیرو خورشید ثبت نام بعمل میاید.

برای جلوگیری از ورود اجناس قاچاق دست به تحصن زدند

لار ــ خبرنگار کیهان ــ مردم لار که برای جلوگیری از ورود اجناس قاچاق دست به تحصن زده بودند با دادن یك مهلت ۱۵ روزه به مقامات مسئول دست از تحصن‌کشیدند. متحصنین که در دادگاه شهرستان لار اجتماع کرده بودند، ضمن اعتراض به مجروح شدن پاسداران توسط قاچاق‌فروشان خواستار جلوگیری از فعالیت قاچاقچیان شدند. متحصنین اعلام کرده‌اند که فعالیت قاچاقچیان باعث وارد آمدن زیان‌های غیر قابل جبران به جامعه میشود.

نگهبانان محلی مزارع را محافظت‌میکنند

اصفهان ــ خبرنگار کیهان ــ برای حفاظت از مزارع کشاورزان و جلوگیری از آتش‌سوزی عمدی وسیله ضد انقلابیون در مزارع کمیته حفاظتی در روستاها تشکیل میشود.

اداره کل کشاورزی استان اصفهان ضمن اعلام این خبر افزود که در این کمیته‌ها روحانیون مروج‌آن‌ــ کشاورزان مامورین سازمان تعاون روستائی و سپاهیان‌ترویج و آبادانی و پاسداران انقلاب اسلامی عضویت دارند و زیر نظر دهدار و معتمدان محلی کار میکنند.

این کمیته‌ها نگهبانانی را برای مراقبت از مزارع و اراضی تحت کشت انتخاب میکنند تا مزارع از آسیب عناصر ضد انقلاب محفوظ شود.

شروع کارهای عمرانی در استان ساحلی

بندرعباس ــ خبرنگار کیهان ــ مهندس مرتضی‌بازرگان استاندار جدید استان ساحلی طی یك گفتگو بخبرنگار ما گفت برای ایجادکار در منطقه و حل مشکل بیکاری و با توجه به بودجه و اعتبارات عمرانی حداکثر تا پانزده روز دیگر پروژه‌های راهسازی روستائی ــ تامین برق روستاها ــ احداث مخازن سیمانی آب و حمل آب با تانکر در سطح کلیه روستاهای منطقه که در اولویت قرار گرفتند شروع خواهد شد.

بازرگان استاندار استان ساحلی در این گفتگو با خبرنگار ما اظهار امیدواری کرد که هرچه زودتر دیگر کار های عمرانی منطقه شروع شود تا بتوان بااینوسیله مشکل‌بزرگ بیکاری را حل کرد.

فرماندهٔ جدید نیروی دریائی

بندرعباس ــ خبرنگار کیهان ــ پیش از ظهریکشنبه‌گذشته، تیمسار دکتر احمد مدنی فرمانده نیروی دریائی جمهوری اسلامی ایران و استاندار خوزستان، باتفاق عده‌ای چند از افسران نیروی دریائی، وارد بندر عباس شدند و پس از حضور در ناوگان دریائی بندر عباس، دکتر مدنی تیمسارسیامك سپهبدی‌را به سمت فرمانده جدید نیروی دریائی بندر عباس به پرسنل‌نیروی دریائی معرفی کرد.

دکتر احمدمدنی وتیمسارسیادار دیهیمی فرمانده جدید ناگهان دریائی بندر عباس، ساعت ۱۲ ظهر با مرتضی بارگان استاندار استان ساحلی، ملاقات و ضمن معرفی تیمسار دیهیمی، مذاکراتی انجا دادند.

تیمسار دکتر احمد مدنی، در محل استانداری در جواب خبرنگار ما که به چه علت به افراد‌پرسنل نیروی دریائی مرخصی ۴۵روزه داده شده، گفت: «این‌مرخصی بعلت کمبود شدید آب‌وبرق‌محلهای مسکونی آنان بود که با توجه به موقعیت منطقه، از دادن مرخصی‌ه به کلیه افراد بشکل یاد شده صرفنظر گردید.»

۳۰۰ افغانی در شیراز دستگیر شدند

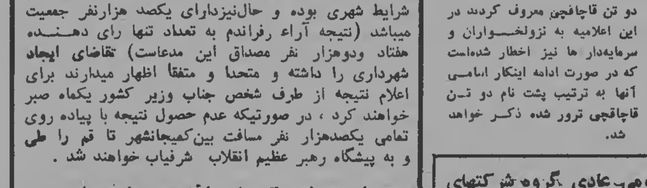

عده‌ای از افغانیهای دستگیر شده

شیراز ــ خبرنگار کیهان ــ بیش از ۳۰۰ نفر از افغانی های مقیم شیراز که مبادرت به خرید و فروش حشیش ومواد‌مخدرسرگت می‌کردند و بدون مجوز وارد‌ایران شده بودند، توسط رزمندگان مهدیه شیراز در دروازه اصفهان و کاروانسراها و هتل ها و کارگاه ها دستگیر شدند و در محل حضیرة‌القدس (محفل بهائی ها) نگهداری گردیدند، تا با اتوبوس به مرز افغانستان اعزام گردند. با دستگیری این عده اوضاع آن‌منطقه آرام است و بجای آن ها کارگران ایرانی مشغول بکار شده‌اند.

اخطار به‌قاچاقچیان همدان

همدان ــ خبرنگار کیهان ــ گروه رزم آوران توحیدی ابراکه چندی قبل مسئولیت ترور دوتن از قاچاقچیان همدان را به عهده گرفته و دراین خصوص اعلامیه هائی نیز صادر کرد بار دیگر در رابطه با قاچاق و قاچاقچی که بزرگترین معضل منطقه غرب ایران است مبادرت به صدوراعلامیه دیگری تحت عنوان «اخطارنظامی شماره ۲» نمود که در محتوای آن قاچاقچیان همدان را ابتدا بترك خرید و فروش مواد مخدر تشویق و در غیر اینصورت آن ها راتهدید نموده‌است وبادآور گشته‌اند که با آنها همان رفتاری را می‌کنند که‌با دو تن قاچاقچی معروف کردند در این اعلامیه به نزولخواران و سرمایه‌دار ها نیز اخطار شده‌است که در صورت ادامه اینکار اسامی آنها به ترتیب پشت نام دو تن قاچاقچی ترور شده ذکر خواهد شد.

اموال مهدی نمازی، سناتور سابق استان فارس مصادره شد

شیراز ــ خبرنگار کیهان ــ اموال، باغات، خانه‌ها ومزرعه‌های مهدی نمازی سناتور سابق فارس به نفع مستضعفین مصادره شد و تنها یك باغ متعلق به‌نامبرده در قلب شیراز دارای ۱۵۰۰۰ مترمربع وسعت می‌باشد که صبح امروز در اختیار کمیته جهاد ملی بسرای سازندگی قرار گرفت.

مردم کمیجانشهر، خواستار ایجاد شهرداری شدند

کمیجان شهر ــ خبرنگار کیهان ــ بیش از پنجهزار نفر از اهالی کمیجانشهر با در دست داشتن طوماری با امضای متجاوز از پانصد تن از معتمدین و مجاهدین محل‌به نمایندگی از طرف یکصدهزار نفر جمعیت بخش خواستار ایجاد شهرداری در کمیجان شهر شدند که از سال ۱۳۴۷ قرار بود تاسیس گردد ولی اعمال نفوذها و تبعیضات و غرضهائیکه قائل میشدند تا حال به تصویق افتاده واینك با استناد به اینکه کمیجان ده سال قبل از لحاظ ضوابط حائز شرایط شهری بوده و حال‌نیزدارای یکصد هزارنفر جمعیت میباشد (نتیجه آراء رفراندم به تعداد تنها رای دهنده هفتاد ودوهزار نفر مصداق این مدعاست) تقاضای ایجاد شهرداری را داشته و متحدا و متفقا اظهار میدارند برای اعلام نتیجه از طرف شخص جناب وزیر کشور یکماه صبر خواهند کرد، در صورتیکه عدم حصول نتیجه با پیاده روی تمامی یکصدهزار نفر مسافت بین‌کمیجانشهر تا قم را طی و به پیشگاه رهبر عظیم انقلاب شرفیاب خواهند شد.

جلسه مشورتی اصناف و پیشه‌وران مرودشت

مرودشت ــ خبرنگار کیهان ــ در یك جلسه مشورتی که باحضور حجج‌اسلام خدائی و نجفی دوتن از روحانیون مرودشت وگروهی ازپیشه‌وران این شهر تشکیل شد، پیرامون لزوم حفاظت از مغازه‌ها در شب و تامین اعتبار مالی لازم جهت پرداخت حقوق نگهبانان مذاکراتی بعمل آمد و مقرر گردید یك گروه ۲۵ نفری، شبها در ۵ خیابان اصلی و فرعی شهر به مراقبت و کشیك شبانه مشغول باشند، و به ماموربن ژاندارمری کمك نمایند.

انواع پارچه ــ مخمل ــ مشمع ایرانی و خارجی
برای مبل و صندلی اتومبیل
فروش کلی و جزئی
خیابان فردوسی جنب کوچه برلن، پاساژ آفتاب‌شرق
رحمتیان

فروش ترانسفورماتور ۲۰ هزار ولت

یکدستگاه ترانسفورماتور ۸۰۰ ك‌و ــ آ کامل بارله‌بوخل هوتس و ترموستر قطع‌کن ساخت یونیون آلمان‌کامل و نو بفروش میرسد. طالبین با تلفن ۹۲۳۸۷۳ تماس حاصل نمایند.

« آگهی »

مجمع‌عمومی‌شرکت‌سهامی خاص‌ماش‌در روزشنبه شانزدهم‌تیرماه پنجاه و هشت ساعت ۵ بعدازظهر در محل شرکت واقع در خیابان دکتر علی شریعتی نرسیده به سه‌راه زندان پلاك ۵۶۵ برگزار میشود.

از صاحبان سهام شرکت دعوت میشود با توجه بمقررات اساسنامه شرکت در روز و ساعت مزبور حضور بهمرسانند.

دستور جلسه:
۱ ــ استماع گزارش هیئت مدیره و بازرس شرکت برای تصویب ترازنامه سال ۱۳۵۷ و تقسیم سود.
۲ ــ تعیین هیئت‌مدیره جدید و بازرسان اصلی و علی‌البدل شرکت.

مدیرعامل شرکت ــ شیرام انجرقی

آگهی دعوت مجمع عمومی

مجمع عمومی عادی سالانه شرکت سهامی پخش جوراب در ساعت ۱۰ صبح روز دوشنبه مورخ ۱۳۵۸/۴/۲۵ در محل شرکت تشکیل خواهد شد.

دستور جلسه:
۱ ــ رسیدگی به گزارش هیئت‌مدیره و بازرسان شرکت
۲ ــ تعیین بازرسان شرکت
۳ ــ تعیین روزنامه کثیرالانتشار

با تقدیم احترامات
شرکت سهامی پخش جوراب

آگهی دعوت مجمع عمومی

مجمع عمومی عادی سالیانه شرکت سهامی عام ویتانا ساعت ۱ بعدازظهر روز سه‌شنبه ۱۳۵۸/۴/۲۶ در محل شرکت واقع در کیلومتر ۱۱ جاده قدیم کرج تشکیل میگردد.

دستور جلسه:
۱ ــ استماع گزارش هیئت مدیره و بازرس شرکت
۲ ــ تصویب ترازنامه و حساب سود و زیان عملکرد ۱۳۵۷
۳ ــ انتخاب بازرسان شرکت
٤ ــ تعیین روزنامه کثیرالانتشار

هیئت‌مدیره

جناب آقای دکتر هوشنگ ساغری

انتصاب شایسته جنابعالی را بریاست دانشکده پزشکی‌دانشگاه ملی تهران تبریك عرض نموده توفیق هرچه بیشتر شما را در بهثمر رسانیدن انقلاب اسلامی ایران در پرتو به رهبری زعیم عالیقدر امام خمینی آرزومند است.

هیئت‌مدیره شرکت نمود (سهامی خاص)

آگهی دعوت مجمع عادی سالیانه و فوق‌العاده شرکت سهامی وست‌اکسپرس

مجمع عمومی عادی سالیانه و فوق‌العاده شرکت در تاریخ ۲۵ تیر یکهزار و سیصد و پنجاه‌وهشت در محل شرکت تشکیل میشود از صاحبان سهام دعوت میشود در جلسه مجمع حضور بهمرسانند. دستور جلسه بقرار ذیل است.

الف ــ مجمع عمومی عادی سالیانه.
۱ ــ استماع گزارش هیئت مدیره و بازرسان در مورد ترازنامه و حساب سود و زیان سال ۱۳۵۷
۲ ــ تصفیه ترازنامه و حساب سود و زیان سال ۱۳۵۷
۳ ــ تجدید انتخاب اعضای هیئت مدیره و بازرسان شرکت
٤ ــ تعیین روزنامه کثیرالانتشار

ب ــ دستور جلسه مجمع عمومی فوق‌العاده
۱ ــ اتخاذ تصمیم طبق ماده ۱۴۱ قانون تجارت و درصورت لزوم انحلال شرکت
۲ ــ مسائل متفرقه

شرکت سهامی وست‌اکسپرس سهامی خاص
عبدالعلی حکیمی

آگهی دعوت مجمع عمومی گروه پزشکی بهزیست

بدینوسیله از کلیه صاحبان سهام گروه پزشکی بهزیست دعوت میشود که در ساعت ۲۰ روز یکشنبه ۲۴ تیرماه ۱۳۵۸ در بیمارستان امید شرکت نمایند.

دستور جلسه:
۱ ــ استماع گزارش هیئت مدیره و بازرس شرکت
۲ ــ تصویب ترازنامه
۳ ــ انتخاب بازرس و بازرس علی‌البدل
٤ ــ تعیین روزنامه کثیرالانتشار

رئیس هیئت‌مدیره

بسمه تعالی
آگهی مزایده

شرکت سهامی قزوین‌تك وابسته بسازمان عمران قزوین در نظر دارد حدود بیست هزار تن میوه سردرختی بنجاه و چهار باغ خود را کمشامل انواع مختلف واریته های سیب و گلابی ایرانی و خارجی است با همکاری نمایندگان زارعین صاحب نسق قراع مزبور از طریق مزایده بفروش میرساند.

طالبین می‌توانند پس از مراجعه بشرکت (امور نگهداری و فروش) و رویت باغات پیشنهاد خود را برای یك یا چند و یا کلیه باغات تا حداکثر روز بیستم تیرماه جاری به شرکت تسلیم و رسید دریافت دارند به پیشنهادات مبهم و فاقد ۵٪ سپرده که می‌باید بحساب شماره ۷۲۷ بانك رفاه کارگران واریز شده باشد ترتیب اثر داده نخواهد شد.

پیشنهادات در ساعت ۱۰ صبح روز ۵۸/۴/۲۱ در دفتر مدیرعامل شرکت مفتوح و شرکت در رد یك یا کلیه پیشنهادات واصله مختار میباشد.

شرکت سهامی قزوین‌تك

بسمه تعالی
آگهی مناقصه

شرکت سهامی قزوین تك عملیات برداشت سردرختی سیب گلاب خود را از حدود ٥٤ باغ از باغات سازمان عمران از طریق آگهی اعلام میدارد علاقمندان می‌توانند پیشنهادات خود را پس از رویت باغات تفکیك حداکثر تا ۱۰ صبح ۵۸/۴/۱٦ به دفتر شرکت قزوین‌تك تسلیم و رسید دریافت دارند پیشنهادات واصله در ساعت ۱۲ همان روز مفتوح میگردد.

پیشنهاددهندگان ملزم هستند که ۵٪ رقم پیشنهادی را به حساب ۷۲۷ شرکت در بانك رفاه کارگران واریز و رسید آن را ضمیمه پیشنهاد خویش بنماید. شرکت به پیشنهادات مبهم وفاقد سپرده ترتیب اثر نداده و در رد یا قبول یك یا کلیه پیشنهادات مختار میباشد.

شرکت سهامی قزوین‌تك

آگهی دعوت

مجمع عمومی عادی سالیانه و مجمع عمومی فوق‌العاده شرکت سهامی عام تولیدی شمس ساعت ۱۱ صبح روز سه‌شنبه ۱۳۵۸/۴/۲۶ در محل اطاق بازرگانی و صنایع معادن ایران واقع در تهران‌خیابان تخت‌جمشید نبش فرصت شمالی تشکیل میگردد بدینوسیله از کلیه سهامداران شرکت دعوت میشود که در روز وساعت مقرر در جلسه مجمع شرکت فرمایند دستور جلسه عبارتست از:

۱ ــ استماع گزارش هیئت مدیره و بازرسان قانونی و حسابرس رسمی در مورد عملکرد سال ۱۳۵۷ شرکت و اتخاذ تصمیم نسبت به آن.
۲ ــ بررسی ترازنامه عملکرد سال ۱۳۵۷ شرکت و حساب سود و زیان منضم به‌آن و اتخاذ تصمیم در مورد آن.
۳ ــ انتخاب بازرسان اصلی و بازرسان علی‌البدل.
٤ ــ تعیین روزنامه کثیرالانتشار برای درج آگهیهای دعوت شرکت.
۵ ــ بررسی پیشنهاد هیئت مدیره در مورد حساب سود و زیان با توجه به ترازنامه تقدیمی.
٦ ــ تجدید انتخاب هیئت مدیره شرکت.
۷ ــ بررسی و تعیین خط مشی آینده شرکت با توجه به تجدید انتخاب هیئت مدیره شرکت.

هیئت مدیره شرکت سهامی عام تولیدی شمس

آگهی دعوت مجمع‌عمومی نوبت دوم شرکت تعاونی تهیه وتوزیع عینك‌سازان

چون بعلت عدم حصول اکثریت جلسه مجمع عمومی نوبت اول تشکیل نگردید لذا از کلیه اعضاء محترم تقاضا میشود که ساعت ۵/۶ بعدازظهر روز شنبه ۵۸/۴/۲۳ در محل شرکت واقع در خیابان نادری باساژ عباسیان طبقه سوم حضور بهمرسانند دستور جلسه مراتب منظور در آگهی نوبت اول خواهد بود.

رئیس هیات مدیره ــ حاج اکبر شالچی

دعوت برای جلسه مجمع‌عمومی عادی سالیانه شرکت ساختمانی کولار ثبت‌شده بشماره ۶۵۹۰

جلسه مجمع عمومی عادی شرکاء و صاحبان سهام شرکت ساختمانی کولار (سهامی خاص) ثبت شده بشماره ۶۵۹۰ درتاریخ ۱۳۵۸/۴/۲۴ در محل قانونی شرکت واقع در خیابان استادمطهری (تخت‌طاووس سابق) شماره ۹۲ تشکیل میشود.

از کلیه صاحبان سهام دعوت میشود در ساعت ۱۷ روزمذکور در جلسه شخصا حضور یافته و یا نماینده رسمی خود را که وکالت در دست داشته باشد معرفی نمایند.

دستور جلسه عبارتست از:
۱ ــ قرائت گزارش هیئت مدیره و بازرسان راجع بعملیات و ترازنامه و حساب سود وزیان در عملکرد ۱۳۵۷
۲ ــ اخذ تصمیم نسبت به ترازنامه و حساب سود و زیان شرکت در سال ۱۳۵۷
۳ ــ انتخاب بازرسان برای عملکرد بعد.
٤ ــ تعیین حق‌الزحمه بازرسان.
۵ ــ تعیین روزنامه کثیرالانتشار برای درج آگهی‌ها و اطلاعیه‌ها.

مدیرعامل

گروه فرهنگی معلم (مرجان شماره ۲ سابق)

کلاسهای تجدیدی و تقویتی دوره راهنمائی ودوره نظری دخترانه خود را از روز شنبه ۱٦ تیردایرمینماید
ثبت‌نام همه‌روزه ازساعت ۸ تا ۱۲ صبح
نشانی: بزرگراه رسالت (چهل‌وپنج‌متری‌سیدخندان) مقابل پمپ‌بنزین ــ تلفن ۲۳۷۵٦۱ و ۲۳۷۰۴۳

گواهی موقت‌مهندسی‌شماره ۱۴۰ دانشگاه علم و صنعت ایران اینجانب امیراحمد نورنچی حدود ٦ ماه قبل مفقودگردیده لطفا یابنده با تلفن ۳۴۷۸ همدان تماس حاصل فرماید.

عکس فوق هادی محمد مهدی ۱۸ ساله مدت ٦ سال است از منزل خارج و تاکنون مراجعت ننموده است. کسانیکه از نامبرده اطلاع‌دارند خواهشمند است به تلفن ۲۷۲۷۱ــ۵۲۱٦۷ مشهد اطلاع دهند.

فروشنده روزنامه مفقود شده است

عزیزاله نقی‌لو فرزند محمد رضا متولد۱۳۴۳ شماره‌شناسنامه ۱۶۵۵ صادره از دشتك زنجان ساکن کرج از تاریخ۵۸/۱/۱۷ هنگام فروش روزنامه درمیان جاده کرج مفقود شده است از کسانیکه از نامبرده اطلاعی دارند خواهشمند است مراتب را به‌آدرس کرج میان جاده خیابان گلشهر پشت مسجد سلمان پلاك ۱۳۳ یا تلفن۶۰۱۳ کرج اطلاع و خانواده او را از نگرانی نجات بخشید.

دعوت برای جلسه مجمع عمومی عادی شرکاء شرکت ساختمانی پی‌ریز، میکا، کولار (سهامی‌خاص)

چون جلسه مجمع عمومی عادی شرکاء و صاحبان سهام‌شرکت گروه شرکتهای پی‌ریز، میکا، کولار در تاریخ ۱۳۵۸/۳/۲٦ تشکیل نشده مجددا از شرکاء وکلیه صاحبان سهام (نمایندگان اصلی و علی‌البدل) شرکت گروه شرکتهای ساختمانی پی‌ریز، میکا، کولار دعوت میشود در جلسه مجمع عمومی عادی که روز ۱۳۵۸/۴/۲۴ در محل قانونی شرکت واقع در خیابان استاد مطهری (تخت‌طاووس سابق) شماره ۹۲ تشکیل میشود حضور بهمرسانند.

دستور جلسه عبارتست از:
۱ ــ استماع گزارش هیئت مدیره راجع به امور شرکت و گزارش بازرسان راجع به وضع مالی و ترازنامه و حسابهای تقدیمی و تصویب عملیات هیئت مدیره.
۲ ــ تصویب سود قابل تقسیم و تخصیص و تعیین مواقع پرداخت طبق پیشنهاد هیئت مدیره.
۳ ــ تصویب گزارش بازرسان
٤ ــ تعیین حقوق بازرسان.

مدیرعامل

دعوت برای جلسه مجمع عمومی عادی شرکاء شرکت ساختمانی پی‌ریز (سهامی‌خاص)

چون جلسه ۱۳۵۸/۴/۵ تشکیل نشد مجددا از شرکاء و صاحبان سهام شرکت ساختمانی پی‌ریز (سهامی خاص) ثبت‌شده بشماره ۷۹۲۷ دعوت میشود روز ۱۳۵۸/۴/۲۸ در ساعت ٤ بعداز ظهر در محل قانونی شرکت واقع در خیابان استاد مطهری‌شماره ۹۲ شخصا و یا نمایندگان قانونی آنها که وکالت‌نامه رسمی در دست دارند حضور بهمرسانند.

دستور جلسه عبارتست از:
۱ ــ قرائت گزارش هیئت مدیره و بازرسان راجع بع

صفحه ۸ کیهان
چهارشنبه ۱۳ تیرماه ۱۳۵۸
نهم شعبان ۱۳۹۹ ـ
شماره ۱۰۷۴۹

ساعات شرعی :
اذان صبح فردا ۴ر۰۰ طلوع آفتاب ۵ر۴
ظهر شرعی ۱۳ر۰۹ اذان مغرب ۲۰ر۴۱
استخراج : دکتر عباس ریاضی کرمانی

احزاب وجمعیت های سیاسی

اعلام موجودیت جنبش مسلمانان پیشگام

جنبش مسلمانان پیشگام با انتشار اولین بیانیه خود اعلام موجودیت نمود در قسمتهائی از این بیانیه آمده است :

از آنجاکه انقلاب اسلامی ایران درسایه همبستگی و وحدت کلمه همه قشرهای متشکل از توده‌های انبوه مردم به پیروزی پیوست .

گروهی از برادران و خواهران شما به ایجادتشکیلاتی بنام «جنبش مسلمانان پیشگام» با مرامنامه زیر دست زده‌اند .

۱ـ مبارزه ما یك مبارزه مکتبی مبتنی برایدئولوژی توحیدی و اعتقاد به اصل امت و امامت است .

۲ـ خط مشی اصلی جنبش رهروی در راهی است که اصول آن را رهبر بزرگ مترقی انقلاب امام‌خمینی ا زطریق بیانات ، مصاحبه‌ها «دستورات» توصیه‌هادعوتها و استفتائات‌تعیین و اعلام میفرمایند.

۳ـ این رهروی یك‌تبعیت آگاهانه متکی برایمان به شخص رهبر و قاطعیت و تسلیم ناپذیری ایشان در برابر سلطه‌گران و غنای روح و علو مقصد و باتکا به تجربیاتی است که ملت مسلمان ایران از صحت مواضع اتخاذ شده و تاکتیکهای تعیین شده ایشان درجریان انقلاب و پس‌ازپیروزی آن بدست آورده‌است.

ـ ۴ـ بدین ترتیب این تبعیت مطلق و بی‌چون‌وچرا بوده وبرخورد مابامسائل دقیقا در حد همان برخورد امام نه یك درجه کم و نه یك درجه زیاد خواهد بود.

۵ـ موضع ما در برابر دولت ناشی از اعتماد ما به شخص رئیس دولت و صلاحیت‌و ایمان و شکیبائی وقوت روح ایشان در برخورد با مسائل و تائید مستمر رهبر انقلاب از ایشان، بموضع حمایت و پشتیبانی است هرچند از انتقاد سازنده بصداق کنتم خیرامتم‌اخرجت‌للناس تامرون بالمعروف و تنهون عن‌المنکر خود را فارغ و دولت را بی‌نیاز نمیدانیم.

۶ـ برخورد ما باگروههای مخالف برخورد منطقی و استدلالی از طریق تشکیل اجتماعات ، سخنرانی ، بحث و مناظره وانتشار نشریه‌ای برای پاسخ به نوشتارهای مخالفان در مطبوعات و اعلامیه‌های منتشره آنان آنگونه‌که اسلام راستین در مصداق « وجادلهم بالتی هی احسن» تعیین میکند خواهد بود.

ما همه برادران و خواهران مسلمان راکه مرامنامه فوق را پذیرا هستند و خودرا در بیشبرد این مقاصد مسئول حس میکنند به پیوست به خود دعوت میکنیم .

اطلاعیه کمیته موقت امور صنفی «نایب‌الامام خمینی»

این اطلاعیه امروز از طرف کمیته موقت امور صنفی نایب‌الامام‌خمینی در اختیاروروزنامه قرار گرفت .

دراین اطلاعیه آمده است در ساعت ۶بعد از ظهر روز ۱۲ تیرماه یك مصاحبه مطبوعاتی در محل کمیته صنفی امام با حضور نمایندگان اصناف ـ پیشه‌وران ـ بازرگانان تشکیل شد. نمایندگان اصناف ضمن ارائه طومارهائی که به اعضاء تعداد زیادی از اصناف و بازاریان رسیده بود نسبت به خبر روزنامه‌های کیهان و اطلاعات مورخ ۱۱ تیرماه در ارتباط بااعلام همبستگی اصناف و پیشه‌وران بازار به جبهه ملی اعتراض و یادآور شدند افرادی‌که اعلام وابستگی به جبهه مزبور را کرده‌اند اصولا هیچگونه ارتباطی بااصناف و پیشه‌وران تهران ندارند و افراد ناشناخته‌ای هستند که از نظر جامعه اصناف و پیشه‌وران و بازرگانان تهران هیچگونه سمت صنفی یا سابقه شخصی سیاسی ندارند. نمایندگان‌اصناف و پیشه‌وران همچنین نصب پلاکاردی بنام جامعه‌اصناف‌و پیشه‌وران و بازرگانان تهران در مقابل کاخ دادگستری راکه به پشتیبانی از محمد رضا سعادتی انجام شده بود مورد اعتراض قرار داده و این عمل را از سوی افرادی ناشناخته و غیر مسئول که هیچگونه‌ارتباطی با جامعه اصناف‌پیشه‌وران و بازرگانان بازار تهران ندارند . دانستند و یادآور شدند چنانچه کسانی از اصناف و پیشه‌وران مایل هستند فعالیت های سیاسی داشته باشند باید از سوی خود بنام خود مطالب ارتجاعیشان بیالایند قاطعانه محکوم می‌کنیم و در راه‌افشای ماهیت اینان از هیچ فداکاری فروگذار نخواهیم کرد .

۴ـ ما اعلام می‌کنیم که به پیروی ازبرادران مجاهدمان همواره برای‌نابودی امپریالیسم این بزرگترین طاغوت زمان پذیرای هرنوع شکنجه و تهمت و اعلام بوده و هرگز از پا نخواهیم نشست .

بنا به گزارش خبرنگار ما، در مراسم دیروز آقای‌غفاری سخنانی ایراد کرد که خلاصه آن این است .

برادران ساکت ! ما آمریکا را بیرون نکردیم که شوروی جای آن بیاید شما مرا می‌شناسید من پسر یك سالدام را جلوی چشم شکنجه داده‌اند پدرم را کشته‌اند ما می‌خواهیم ایران مستقل و متکی بخود و الله باشد من متاسفم که سازمان مجاهدین خلق امروز به سازمان منافقین خلق تبدیل شده است اینهاپشت سررضائی‌ها خود راپنهان کرده‌اند ما رااز ترور نترسانید ـ مابه‌رهبرامام خمینی گوش میدهیم مسئول کشته شدگان امروز مادر رضائی‌هاست خانم تو در میان مردم به سبب فرزندانت‌احترام داری این احترام را از بین‌نبر من رضا رضائی را از پدرم نیز بیشتر دوست‌دارم من‌اولین کسی هستم که از او دفاع کردم ولی آنهامجاهدین واقعی بودند و اینها پشت نام آنها و آرم سازمان پنهان شده‌اند به ما هرچه میخواهید بگوئید رژیم سابق نیز ما را مرتجع میخواند شما که بسیار بچه‌اید اگر سعادتی رابخواهید ازترس راه‌پیمائی یا تحصن آزاد کند ما خود او را در دادگاه انقلابیون محاکمه خواهیم کرد و اگر محکوم شد به اعدام محکوم میکنیم ولی اگر در دادگاه اسلامی بیگناه شناخته شد از او و همسرش معذرت میخواهیم . ما شهامت عذر خواهی را داریم .

اطلاعیه دادستان کل

امروز از طرف دادستان‌کل جمهوری‌اسلامی‌ایران‌اطلاعیه‌ای درباره حوادث دیروز تهران انتشار یافت .

در پی درگیریهای خشونت‌آمیز دیروز

دادستان کل به‌ملت‌هشدار داد

متن اطلاعیه‌بشرح زیر است:

بسمه تعالی

مدتی است که برخی از گروهها بمنظور تحت تاثیر قرار دادن دادسراها ودادگاه‌های انقلاب دست به تحصن و تظاهراتی زده‌اند که در نتیجه آن روز گذشته واکنش‌هائی بروز کرد و منجر به‌خشونت شد . من بتمام ملت مسلمان ایران هشدار میدهم که نتیجه این اعمال چیزی جزبرادرکشی مانند آنچه که در ترکیه می‌گذرد نخواهد بود و گروهائی که باین اعمال دست میزنندر پیشگاه خداوند و ملت ایران مسئول شناخته میشوند . اینك چون اعتقاد به اصالت انقلاب مردم و حفظ دستآوردهای‌آن ایجاب میکند که اینگونه روشها مطرود گردد تا راه‌برای ضد انقلاب و عوامل منفورژیم گذشته‌که در کمین چنین فرصتهائی هستند گشوده نشود از تمامی برادران وخواهران مومن به انقلاب تقاضا دارم که در این مورد و موارد مشابه با دیدی دور ازفرقه‌گرائی به عواقب‌اینگونه اعمال‌بیاندیشند. و مسئولیت ایجاد حوادث را که دشمنان از آن بهره‌برداری خواهند کرد و باعث پشیمانی خواهندبعده نگیرند .

دادستان کل جمهوری‌اسلامی ایران

اخبار خارجه

اختلاف امریکا و شوروی بر سر اقیانوس هند

سازمان ملل‌متحد ـ آسوشیتدپرس ـ روز گذشته شوروی در اعتراض با آمریکا برسر مسئله استفاده‌ازپایگاه های استراتژیکی در اقیانوس هند اظهار داشت که نباید اجازه داد هیچگونه پایگاه نظامی در این اقیانوس مورد استفاده قرار گیرد» «لیوآنژ هندلویچ » نماینده شوروی این مطلب‌را خطاب به نمایندگان ۶۰ کشوری اظهارداشت که دوشنبه گذشته اظهارات نماینده آمریکارا مبنی‌بر پشتیبانی‌ازاستفاده ازاین پایگاهها در این منطقه هنید میودلد .

وی در حالی که به شباهت دریاچه و هوائی آمریکا درجزیره انگلیسی « دیاگوگارسیا » در اقیانوس هند که در حال گسترش میباشد اشاره میکرد ، گفت که وجود پایگاه‌های نظامی در آبهای این منطقه صلح جهانی‌را تهدید می‌کند .

نماینده آمریکا دوشنبه گذشته گفته بود که دولت متبوع وی از هیچگونه پیشنهادی‌مبنی برمنع استفاده از پایگاه‌های استراتژیکی در آبهای اقیانوس هند پشتیبانی نخواهد کرد .

این دودر جلسات‌کنفرانس‌مربوط به حق استفاده از آبهای اقیانوس هند سخن می‌گفتند . این کنفرانس برای دوهفته برنامه ریزی شده که از دو روز قبل کار خودرا آغاز کرده است . کنفرانس مذکوربتوسط سازمان ملل پایه گذاری شده‌وهدف آن تحقق بخشیدن به قطعنامه مجمع عمومی سازمان‌ملل متحددر سال ۱۹۷۱ میباشد . دراین‌قطعنامه از اقیانوس هند به عنوان یك محدوده صلح نام برده شده است .

طرح یک کودتای دیگر درسودان

قاهره ـ مصر ـ آسوشیتدپرس ـ روز گذشته جعفر نمیری رئیس جمهور سودان فاش ساخت که‌دولت وی موفق شد که یك توطئه‌را که برای سرنگون کردن‌وی طرح‌ریزی شده بودکشف نماید .

وی اظهار داشت : که «سموئل آرو » کارمند ارشد یکی از شورا های محلی مسئول اجرای این‌کودتا در سودان بوده است . نمیری‌گفت ارد با صادق مهدی رهبر نظامیان مخالف نمیری در تماس بوده‌است.

در یك ملاقات با اعضاء شوراء نمیری نامه دستخط آرو با صادق مهدی‌را ارائه داد . در این نامه به همکاری این‌دو برای انجام یك موارد فراراه خود قرار میدهد

۳ـ حرکت انجمن در جهت تداوم و تکامل انقلاب اسلامی و حفظ دستاوردهای آن بمنظور رسیدن به جامعه توحیدی میباشد.

۴ـ انجمن با مرکزیت اجتماعات (سیاسی اجتماعی ، اقتصادی و فرهنگی) مبادرت میکند.

۵ـ روابط حاکم برانجمن براساس اخلاق اسلامی (تقوی، صداقت ، امر بمعروف و نهی از منکر هور صداقت ، ایثار ، عمل صالح و.....) میباشد.

۶ـ انجمن با هراقدامی‌که در جهت تفرقه‌اندازی بین صفوف متحد امت اسلامی و تضعیف رهبری باشد بشدت مبارزه وافشاگری خواهد کرد .

انجمن اسلامی رودباریهای مقیم تهران

هیئت موسس انجمن اسلامی رودباریهای مقیم تهران فعالیت خودرا آغاز کرد . این انجمن در نخستین بیانیه خود نوشت : از آنجائیکه ایجاد وحدت و همبستگی در تداوم انقلاب اسلامی ضروری بنظر می‌رسد ، ممهذا رودباریهای مقیم تهران بمنظور همگامی با سایر گروههای انقلابی ضمن اعلام موجودیت آمادگی خودرا برای خدمت به انقلاب و قدم گذاشتن در راه آرمانهای انقلاب اصیل اسلامی اعلام میدارد.

اعلام موجودیت انجمن اسلامی وزارت نیرو

انجمن اسلامی وزارت نیرو با انتشار مرامنامه خود اعلام موجودیت نمود در قسمتی از این بیانیه آمده است :

ما کارکنان مسلمان وزارت نیرو اقدام‌به تاسیس انجمن اسلامی طبق مفاد مرامنامه و اساسنامه زیر می‌نمائیم و بدین راه تا کمال ما بخدا و پشتوانه ادامه‌راهمان‌همکاری‌خواهران و برادران میباشد .

مرامنامه انجمن اسلامی کارکنان وزارت نیرو :

۱ـ ایدئولوژی انجمن مبتنی‌برجهان‌بینی توحیدی است با اعتقاد کامل به قرآن ، سنت و مرجعیت .

۲ـ انجمن اعتقاد کامل به رهبری امام خمینی داشته و رهنمودهای ایشان را در تمام موارد راهگشای خود میداند

ایران و رادیوهای خارج

مهندس بازرگان از فعالیت سازمان چریکهای فدائی خلق انتقاد کرد

رادیو لندن ـ مهندس مهدی بازرگان نخست‌وزیر ایران از سازمان چریکی فدائیان خلق که یکی از فعال‌ترین گروه چپ‌گرای کشور است بشدت انتقاد کرده و در نطق خود در تهران فدائیان را خائن به رژیم جدید اسلامی آنکشور نامیده و گفته است‌که ازهنگام خلع شاه اینها در تمام زدوخوردها میان اقلیت‌های نژادی دخالت داشتند .

یك سخنگوی فدائیان اظهارات مهندس بازرگان را نکوهش کرد ولی گفت که بعداز تظاهرات هفته گذشته چپ‌گرایان در دانشگاه تهران که از طرف فدائیان برپا گردید انتظار چنین اظهاراتی میرفت .

رسیدگی به جرائم افراد نظامی رژیم سابق تسریع میشود

رادیو لندن ـ در ایران اعلام شده است که شورای انقلاب اسلامی تصویب کرده است که رسیدگی به فعالیت های ضد انقلابی افراد نیروهای امنیتی رژیم سابق باید تسریع گردد.

در گزارشی‌که از تهران رسیده گفته میشود رسیدگی به جرائم باید تا تاریخ ۱۹ تیرماه سال جاری پایان پذیرد و در غیر اینصورت دادگاههای انقلابی باین جرائم رسیدگی نخواهند کرد و شخص متهم مجازات نخواهد شد و هرکس که از فردی شکایت‌کند و نتواند موارد اتهام را باثبات برساند بعنوان مفتری مجازات خواهد شد و حداکثر تا ۳سال حبس محکوم خواهد گردید.

کسانیکه متهم به قتل و یا شکنجه هستند مشمول این قانون جدید نخواهند شد.

خبرنگاران میگویند که این قانون عملا عفو عمومی ماموران امنیتی رژیم سابق میباشد و از قول یك مقام ارشد دولتی نقل شده است که بدون اعلام عفو عمومی نمیتوان انتظار داشت‌که ماموران امنیتی مسئولیتهای کامل خود را مجددا از سربگیرند.

جنگ در نیکاراگوئه‌شدت یافت

ماناگوئه ـ یونایتدپرس ـ چریك های ساندینیست امروز پادگان گارد ملی‌درماناگالپا را تسخیر کردند و دولت نیکاراگوئه برای جلوگیری از سقوط شهر استراتژیك‌ماناگالپا بدست چریك های ساندینیست دراطراف شهر نیرو پیاده کرد . در حالیکه جنگ در داخل و یا اطراف ۵ شهر نیکاراگوئه ادامه دارد صلیب سرخ بین‌المللی پرواز هـای اضطراری بمنظور رساندن‌مواد غذائی به شهروندان گرسنه‌این کشور که پس‌از یك ماه جنگ داخلی‌بشدت از لحاظ‌ضروریات اولیه در مضیقه هستند آغاز کرده‌است .

در جبهه های نبردهواپیماها وهلیکوپتر های گارد ملی مواضع‌چریك های‌ساندینیست را درنگارانادا و ماسایا واقع درشرق پایتخت و ریواس‌در جنوب را بمباران کردند .

نیروهای دولتی دراین‌منطقه باایجاد یك خط دفاعی جلوی پیشروی نیروی یکهزار نفری جریکها را که از کوستاریکا حمله خود را آغاز کرده‌اند گرفتند .

چریکهای ساندینیست با تصرف پادگان گارد ملی‌درشهر ماناگالپا واقع در پنجاهوشش کیلومتری شمال شرق ماناگوا به یك پیروزی دست یافتند .

رادیوی ساندینیست هادر پیامهای رادیوئی خود گفت افراد گارد ملی که ماناگالپا رادراختیار داشتند از پادگان این شهر عقب نشینی کرده و به یك کلیسای نزدیك محل نقل مکان کرده‌اند و جنگ در این محل هنوز ادامه دارد .

افراد گارد ملی پرزیدنت آناستازیو سوموزا فعالیت‌های عمده نظامی خودرا متوجه ریواس کرده‌اند تا از سقوط‌این شهر مهم بدست نیرو های ساندینیست جلوگیری کنند .

پایتخت نیکاراگوئه امروز آرام بود ولی‌رئیس صلیب‌سرخ نیکاراگوئه اظهار داشت : ماناگوئه با کمبود شدید مواد اولیه غذایی روبروست .

درهمین حال معاون وزیر دفاع اسرائیل اظهار داشت‌این کشور فروش اسلحه به حکومت سوموزا را متوقف کرده‌است .

یك سخنگوی وزارت دفاع اسرائیل گفت این کشوربخاطر تقاضای ایالات متحده فروش اسلحه به سوموزا را قطع‌کرده است .

ماناگوا ـ نیکاراگوا ـ

آسوشیتدپرس ـ گارد ملی اناستازیوسوموزارئیس‌جمهوری نیکاراگوا حمله شدیدی راعلیه شهر ماسایا که در دست‌چریکها است آغاز کردصدای بمباران‌ـ هایی که توسط هواپیماهای گارد ملی صورت می‌گیرد در شهر ماناگوا در ۳۲ کیلومتری شمال ماسایا شنیده میشود .

چریکهای ساندینیست ادعا کردند که در شمال و جنوب ماناگوا به پیروزی‌هایی دست یافته‌اند . جیمی کارتر رئیس جمهوری آمریکا لاورنس‌پزولو سفیر جدید امریکا را برای مشورتهای فوری به واشنگتن احضار کرد ولی در این‌باره توضیحی داده نشده است .

امریکا که کوشش می‌کند سوموزا را به استعفا وادارکند همچنین به‌اسرائیل توصیه‌کرده است‌که فروش دو ناوچه گشتی را به دولت دست راستی اولنو کند سازمان صلیب سرخ در ماناگوا گزارش داد که مواد غذایی و دارویی برای ۱۵۰ هزار پناهنده بی‌خانمان بطرز نومید کننده‌ای رو به کمبود است .

دیدار سران پاکستان و افغانستان

اسلام‌آباد ـ رویتر ـ رادیو پاکستان امروز گزارش داد که پاکستان وافغانستان توافق کرده‌اند که‌گفتگوهای گسترده‌تری‌را درجهت رفع کشاکش بین دوکشور برگزار کنند . شاه‌محمددوست معاون‌وزارت خارجه افغانستان که برای یك دیدار سه روزه وبه‌منظور فراهم آوردن مقدمات ملاقات سران دو کشور در پاکستان بسر میبرداامروز پاکستان‌راپس‌ازچندین‌دورمذاکرات بامقامات این کشور ترك کرد . این نخستین مقام افغانی در سطح وزارت است که پس از به قدرت رسیدن دولت طرفدار کمونیسم در افغانستان از پاکستان‌دیدن میکند.

کشف نفت در ونزوئلا

ونزوئلا ـ یونایتدپرس ـ امروز شرکت انحصار دولتی نفت ونزوئلا از کشف یك منبع‌مهم‌نفت خام درجه متوسط دریك ایالت غربی کشور خبرداد .

بنا به گزارش همین شرکت آزمایشهای نخستین نشان‌میدهدکه احتمالا تولید روزانه این منبع میتواند ۵۰۰۰ بشکه نفت خام در روز باشد .

همین آزمایشها حاکی از آنست که احتمالا یك منبع عظیم نفت‌خام در حد متوسط درمنطقه وجودداشته باشد .

کمك سازمان ملل به آوارگان نیکاراگوئه

سازمان‌ملل ـ یونایتدپرس ـ یك سخنگوی‌سازمان ملل امروز سه‌شنبه گفت حدود ۴۵۰۰۰ نفر از آوارگان نیکاراگوئه وارد هندوراس شده‌اند ورقم ۲۸۰۰۰ نفر در دفترکمیسیون عالی آوارگان سازمان ملل‌ثبت شده است همین سخنگو گفت که سازمان ملل همچنین به هزاران تن از ۵۰۰۰۰ آواره نیکاراگوئه در کوستاریکاکمك میکند کمیسیون آوارگان در نیکاراگوئه نمایندگی ندارد در جائیکه سازمان‌صلیب سرخ جهانی به حدود۱۰۰۰۰۰ فرد کمك میکند .

ملاقات نیکسون باشاه مخلوع بتعویق افتاد

* شاه‌سابق‌برای‌اقامت‌دائم به‌اسرائیل پناهنده میشود .

مکزیکوسیتی ـ یونایتدپرس ـ مقامهای سفارت امریکا در مکزیکو گفتند که ریچارد نیکسون رئیس جمهوری‌پیشین امریکا دربطر داشت با شاه نبعیدی‌ایران در مکزیك‌ملاقات کند اما به سبب اعتصاب خط هواپیمائی مجبور شدبرنامه‌اش را تغییر دهد .

مقام های رسمی گفتند نیکسون برای پرواز دوشنبه شب هواپیمائی شرکت وسترن ایرلایز بمقصد مکزیك بلیط رزرو کرده بود اما به دنبال دست از کار کشیدن ۱۹۰ کارمند و کارگر خدمات هواپیما در مکزیکوسیتی در یکشنبه شب این شرکت پرواز خود به مکزیکو را لغو کرد . روی فلمینگ سخنگوی سفارت امریکا که قبلا گفته‌بود نیکسون دوشنبه به مکزیك می آید بعدا گفت که اونمی‌ـ داند که اگر اصولا سفررئیس جمهوری پیشین انجام بگیرد وی چه وقت با شاه مخلوع ملاقات خواهد کرد .

فلمینگ بعداز گفتگو با پاتریك لوسی سفیر امریکا گفت ما میدانیم که هدف‌این سفر ملاقات با شاه است او افزود گداگر نیکسون‌درخواست کمك تدارکاتی نماید سفارت درفراهم کردن آن خواهد کوشید .

فروش ویلای نیکسون بشاه مخلوع

خبرگزاری های خارجی گزارش میدهند که ریچارد نیکسون رئیس جمهوری سابق امریکا قصد دارد در دیدار خود با شاه مخلوع‌درمکزیك خانه مجلل خویش را که در کالیفرنیا قرار دارد به وی بفروشد .

خانه نیکسون میلیونهادلار ارزش دارد و مدتهاست که نیکسون قصد دارد خانه زیبا و مجلل خود را که دارای چندین هزار متر مربع مساحت است و در آن اطاق های متعدد ـ سالن های بزرگ و استخر شنا و ورزشی قرار دارد بفروش رساند منتها تاکنون مشتری خوبی برای خانه مجلل خود پیدا نکرده است .

شاه مخلوع به اسرائیل میرود

بنا به گزارش خبرگزاری یونایتدپرس شاه مخلوع‌ایران سفر ملاقات با شاه است او افزود گداگر نیکسون‌درخواست کمك تدارکاتی نماید سفارت درفراهم کردن آن خواهد کوشید .

فروش ویلای نیکسون بشاه مخلوع

خبرگزاری های خارجی گزارش میدهند که ریچارد نیکسون رئیس جمهوری سابق امریکا قصد دارد در دیدار خود با شاه مخلوع‌درمکزیك خانه مجلل خویش را که در کالیفرنیا قرار دارد به وی بفروشد .

خانه نیکسون میلیونهادلار ارزش دارد و مدتهاست که نیکسون قصد دارد خانه زیبا و مجلل خود را که دارای چندین هزار متر مربع مساحت است و در آن اطاق های متعدد ـ سالن های بزرگ و استخر شنا و ورزشی قرار دارد بفروش رساند منتها تاکنون مشتری خوبی برای خانه مجلل خود پیدا نکرده است .

شاه مخلوع به اسرائیل میرود

بنا به گزارش خبرگزاری یونایتدپرس شاه مخلوع‌ایران دعوت فلاتون نتارون‌میلیونر اسرائیلی را درباره اقامت وی در ویلای او واقع در حومه تل‌آویو پذیرفت و چند هفته دیگر راهی آن خواهد شد . شاه مخلوع و اعضـــای خانواده‌اش اکنون طبق‌ویزای توریستی سه ماهه در مکزیك بسر میبرند و مدت آن در ماه سپتامبر منقضی میشود .

شاه مخلوع‌بجرم تبهکاری‌ـ هایش‌برضد مردم محکوم‌باعدام شده‌است .

ماه گذشته اتومبیل شاه از یك هلیکوپتر زیر آتش گرفته شدولی او زنده ماند .

بسیاری از کشور هائی که با رژیم شاه همکاری‌میکردند از پذیرش شاه سابق‌خودداری کردند زیرا قادر نیستندامنیت جانی او را تامین کنند .

سادات رئیس جمهوری مصر طی بیانانی که چندی پیش در مجلس ملی ایـراد کـرد پیشنهاد نمود که به شاه‌مخلوع پناهندگی داده شود .

ملاقات احتمالی نیکسون و شاه مخلوع

خبرگزاری یونایتدپرس از کوئرناواکا مکزیکو گـزارش داد سخنگوی شاه مخلوع‌ایران امروز گفت که شاه ایـران خرسند خواهد بود که میزبان ریچارد نیکسون رئیس جمهور پیشین امریکا باشد اما چنیـن دیداری (نه در برنامه قرار داردو نه وافعیت دارد .)

منابع دیپلماتیك اظهارداشتند کدریچارد نیکسون‌درهواپیمای یك شرکت غربی که دیروز از سن‌دیه‌گو به پایتخت مکزیك پـرواز می کرد یك جا رزرو کرده بود ولی بدلیل اعتصاب شرکت مزبور این سفر عملی نشد . سخنگوی شاه مخلوع

قلعه؛ شهری بازمانده از رژیم طاغوت

آنجا که خانواده‌ها شبها آرام میخوابند و فرزندان دلبند را مادران در آغوش میگیرند، آنجا که سری بربالین نمیسریت،

در یك قسمت شهر مکانیست که شبها فرزندان بی‌مادر و دور از آغوش گرم ونوازش مادرانه در دامن دایه‌ها و یا بانتظار دیدن مادر شبها وحتی هفته‌ها را سرمیکنند شهری دردل شهرها، در مسیر دختران وپسران جوانی که هر روز ازکارش میگذرند وکودکان وخانواده‌هائی که بالاجبار در اطراف آن زندگی میکنند.

قلعه، مکانی دور ازهمه عواطف خانوادگی، محبت و احساس، انسانی که تادبانه درآن مکان ابراز عشق میکند، فقط برای بقای زندگی، این‌چه بقائیست که به نابودی‌تدریجی میکشاندش.

ازهمه کسانیکه میتوانند دراینمورد کمکی بچنین‌افراد بکنندبهتر است دولت ازآنها استمداد کند وخودنیز در سالم سازی محیط وبیرون کشاندن چنین زنان ومردانی از آن محیط پیش‌قدم شود، این خود یك جهاد است جهاد در سازندگی عده‌ای ازافراد این‌مملکت که‌باقیمانده از دستگاه جهره‌کشی رژیم منفور پهلوی هستند و با امید بفردای ناشناخته خود درتکاپوی گذامین زندگی‌اند!!

اینجا قلبها بدون امیدبفردا، میطپد، واینجا زندگی وتلاش معنای دیگری دارد اینجا قلعه است واقعا که قلعه است با کوچه‌های پرپیست و کثیفش و با جویهای متعفنش و با آدمهای جوراجورش که از شهرورستا بدانجا میروندوقتی‌به‌چهره‌شان نگاه میکنی در پس آرایش غلیظشان هالهای از غم و درد نهفته‌است غمی‌که حاصل تلاش وناامیدی ازفردای‌بی‌فروغشان است، وتلاششان برای زنده ماندن در عرصه کردن تنشان به هرپیگاه و رهگذری که‌از راه میرسد و با خرید بساط (دخون) مشتری میشود کالایش جسمش‌است و جوانیش،روزها وشبها برای او معنایی ندارد وتکرار هر تکرار است کمتر از او مردش را پرسیده‌اند و کمتر خواسته‌اند بدانند غمش راکه از کجا آمده است،تنها پرانج جسش و لذت بردن از او رفته‌اند واو که هرگز از زندگی این جنانی خویش‌لذتی نبرده است، شبهای استراحتش همراه غم و اشك است و از اینکه ناخودآگاه تبدیل‌بماشین وقع نیاز جنسی شده‌است با عذابی از ابهام و اندیشه که واپائی ندارد، کدام دست است که‌سیمای او دراز شود و ازاین زندان رنج و ناامیدی ویاس بیرونش کشد؟ با دنیایی از خواسته‌ها وآرزوهای عمل‌نشده درمانده درخواستش برای‌فرار از همه‌کس وهمه چیز خود را باخته است، چه باختنی که باختن زندگی، شرف وناموس است وچه ناجوانمردند آنان که با وعده خوشبخت‌ساختنشان بفروشی گری و خود فروشی واداشتنش میکنند و از جسم بی‌روحشان هم‌دست‌برنمیدارند.

میدهیم وبرای شما بازگو میکنیم بامید اینکه حرکت‌ما قدم ما دراین راه، روزنه امیدی باشد و دری باشد جهت گشایش مشکلاتشان و رهائیشان از منجلاب فساد وفحشا، درد و رنج و رهایی از دام زنان ومردانی که با گرفتن چك و سفته به‌بندنشان کشیده و بزنجیر بردگی و خودفروشی‌شان بستهاند.

اهل کرمانشاه است میگوید ۱۷ سالهام ولی قیافه‌اش بیشتر ازاینها نشان میدهد ۱۰ ساله بود که وارد این کار شد. در این مدت صاحب پسری است که فلج است همه زحمت‌وتلاش اوبرای این است که پولی‌تهیه کند و پسرش را معالجه نماید وقتی علت شروع این کار را میپرسیم میگوید بی‌پدرومادر بودم کسی رانداشتم پناه به این کار آوردم، فرش‌بافی میداند ومیگوید: با ماهی۵۰۰ تومان که نمیتوان زندگی‌کرد، خرجم بیشتر ازاینهاست شبی ۵۰ تومان کرایه خانه میدهم وروزی ۱۰۰ تومان هزینه زندگی من است خودم هستم‌با پسرم و برادر کوچکم بکوچه

حدود ٤ هزار زن نگون‌بخت در این شهر به‌نابودی کشانده میشوند

دیگر و بخانه دیگری میرویم وقتی خانم سردسته می‌فهمد که از روزنامه‌آمده‌ایم ترش‌میکند ومیگوید روزنامه‌شان خبر کم دارد هدف خودمان را برایش میگوئیم دراین موقع یکی از خانمها که درآنجا حضورداشت با عصبانیت بسر خانم فریاد میزند که چرا نمی‌گذاری حرفشان را بزنند، من‌میخواهم حرف بزنم میخواهم بگویم که تو وامثال توباعث‌بدبختی ماها شدید فردا که گوشه زندان افتادید، ازما میخواهید که بدیدارتان بیائیم دیدم جریان کار مابدرگیری خصوصی‌مبدل شده ونزدیك است که کار دستمان بدهد آرامشان‌می‌کنیم وبخانه دیگری میرویم.

★★★

اگر کسی آشنا به محیط نباشد و نشناسدشان باورشان نمی‌شود که‌روسپی وخودفروش باشند داخل خانه می‌رویم‌هدف خودرا که تهیه خبر است میگوئیم با ناباوری نگاه‌میکند می‌نشینیم و اولین سئوال را می‌پرسم چندسالتان است‌جواب میدهد ۲۲ سال و ۷ سال است واردابن کار شدهام یعنی در سن پانزده سالگی اهل اهوازم و۷سال درآنجا کار میکردم علت آلودگیش را می‌پرسم میگوید ناراحتی خانوادگی باعث شدکه وارد این کارشوم از شغلش می‌پرسم که چگونه تعبیری دارد آیا راضی است یا خیر، میگوید اوایل‌راضی بودم ولی اکنون ناراضیم.

آن دوره که شاه بود هیچ کاری برایمان نکردند و هی آمدند و رفتند و دست آخر یك سخنرانی برایمان کردندو هرکی هرکی بود همه از ما پول میگرفتند و بقول معروف تیغمان میزدند و طرفدار سربرسنهای اسمی و معروف بودند و از بابت ورود ما هرکدام ازخانم رئیسها مبلغی پول میگرفتند و آنهم به این دلیل بودکه دستور داده بودند کسانیکه شناسنامه و طلاقنامه ندارند نباید بماینجا راه داده شوند ولی ماموران با گرفتن پول و رشوه توجهی به‌این مسائل نداشتند و من خودم توسط سردسته خودم پول به پاسگاه بردم می‌پرسم چه تخصص کاری داری، میگوید هم خیاطی و هم آرایش‌گری میدانم و اضافه میکند ۲۰هزار تومان بدهکارم و آنهم خانم سردسته قبلی ازمن میخواهد ولی بعد ازانقلاب کسی‌سراغ ما جهت دریافت پولش نیامده است. سئوال‌میکنم‌اگرکسی‌هست کند وبخواهد که شما دنبال کار آرایش و خیاطی بروید یاکسانی بودند که خواستند ازدواج کنند ولی خانم‌سردسته بخاطر اینکه از بغلش درآمد خوبی داشت جلوگیری میکرد البته این کار درگذشته بود ولی حالا آنطور نیست اگر شکایت هم میکردند رسیدگی نمیشد، تقصیر این کار را از خانواده‌ها نمیداند و مقصر اصلی دولت و رژیم گذشته را میداند بجهت اینکه میگوید۱۵ ساله بودم و ناآگاه اگر

کمك به این افرادیك جهاد است، جهاد در سازندگی

جلوگیری میکردند و آزادی و بی‌بندباری نبود من وامثال من امکان داشت در این محیط نباشیم یا کسانی بودند که شوهر کردند بعد طلاق گرفتند و روی برگشت بخانواده را نداشتند ویا خانمهایی بوسیله دلالان، فریب خورده و به‌این محیط آمده‌اند آن خانمهای سردسته که اسم و رسم دارند کسانی را میفرستند به اطراف که طعمه پیدا کنند و به اینجا بیاورند و بفروشند یا بخرند.

★★★

با خانم دیگری صحبت‌میکنم میگوید پدر ومادر نداشتم کمبود داشتم ۱۸ ساله بودم و سیکل اول متوسطه که ازدواج کردم بعد از متارکه توسط دوستانم باین محیط کشیده شدم ۲ سال در اهواز بودم در کاباره‌ها میخواندم البته‌آمتور بودم بعد بتهران آمدم دوتا بچه دارم که هردو پسرند و همه‌تلاش من برای این است که زندگی آینده آنها را تامین کنم مسئولان اگر میخواهند کمکی بکنند بدهی‌هایی که داریم تقبل کنند من خودم از نظر خانوادگی محروم بودم نمیخواهم بچه‌هام ناراحت‌شوند ومتوسط بدهی افرادی‌که‌اینجا هستند ۸۰ تا ۱۰۰ هزارتومان است به‌این علت که اشخاصی بودند ازاینها پول گرفتند و خوردند یا وقتی به‌اینجامعرفی شدند از خانم سردسته پول گرفتند و خانم مجبور است تومان بدهکارم و آنهم خانم سردسته قبلی ازمن میخواهد ولی بعد ازانقلاب کسی‌سراغ ما جهت دریافت پولش نیامده است. سئوال‌میکنم‌اگرکسی‌هست کند وبخواهد که شما دنبال کار آرایش و خیاطی بروید

آیا مایل هستی؟ میگوید تا چه نوع آسایشی داشته باشد یك دختر ۱۵ ساله چیزی نمیداند و دراین سن آمدم به این محیط و الان ۷ سال است که‌دراین محیط وبه‌این‌زندگی عادت کردم نه‌تنها من بلکه‌آن خانمهایی که میگویند ما میتوانیم‌زندگی بکنیم‌نمیتوانند خیلی ازخانمها بودند که‌شوهر کردند ولی نتوانستند بمانند و برگشتند به‌این دلیل، شوهرانی که میخواهند ما را ازاین محیط ببرند میدانند که دراین مدت بفکر کار باشند، البته خیلی‌ها هستند که در حال حاضر هیچ پس‌اندازی ندارند هرچه درمی‌آوردند از بین میرفت یا میگرفتند تازه بفکر پس‌انداز افتادند.

اضافه‌میکند تابحال چندبار خواستم که‌ازاین کار و محیط خارج شوم ولی سردسته قبلی وقتی فهمیده کارشکنی کرد و کار کند وپول سردسته‌رابدهد البته این روزها بچك و صفته که اعتقاد ندارد ولی چون معتقد به داشتن‌بدهی هستند مجبورند پرداخت کنند.

اما قبل ازاینکه بفکر ما باشند بفکر آن خانمهایی‌باشند که پیر و ناتوان در گوشه خیابان‌ها افتاده‌اند چون آنها نه‌خانه دارند و نه جایی و در آتش سوزی قلعه شهرنو چند نفر از همین خانمها سوختندو عده‌ای هم معتادند و دلیل‌این اعتیاد ناراحتی روحی و دیگر اینکه هرچه کار میکردند باج‌گیر میگرفت مجبور بودند طوری خودشان را فراموش کنند، یکی از همین خانمها که اینجا هستند میگفت من۱۷ هزار تومان بدهکارم وباکمال میل حاضرم ازاین محیط بروم مشروط به‌اینکه بهیچ‌پرداخت شود و اضافه کرد که کمیته اینجا قرار بود کمك کندوقتی مراجعه کردم گفتند بودجه ما تمام شده است، آرزو میکنم یك خانه چهاردیواری داشته باشم و با بچه‌هام درآن جا زندگی کنم، البته‌قبلا بماگفته بودند برایتان در اطراف کرج پانسیون درست میکنیم منتها تمام رفت وآمدتان زیر کنترل باشد واین‌پیشنهاد ازطرف‌دولت بود درحالیکه من خودم دلم میخواهد برم و دلم نمیخواهد دیگر زیر یوغ کسی باشم ما نه بچه‌ایم ونه آینده‌ای داریم واینك موقع آن رسیده که دولت اسلامی بفکر ما باشدنه ما را ازاین وضع نجات داده ازلانه فساد خارجمان کند، واینك سخنی با مسئولان:

بیائید همت کنید کمبهمت والای شما خداوند، اجرعظیم خواهد داد و دریابید قبل‌از اینکه این منبع فساد ریشه‌اش را محکم‌تر کند و دیگران به این محیط راه پیدا نمایند، فکری بحال بچه‌ها بکنید به امید روزی که صدای آزادی و خوشبختیشان را در پناه حکومت اسلامی در سامان‌دادن بزندگیشان و رهائیشان از چنگال مردان و زنانی که هر دام خود گرفتارشان کرده‌اند بشنویم.

۵٦٤٠ مالف

شرکت ملی نفت ایران

انتخاب دیپلمه کارآموز جهت تامین کادر افسری دریائی شرکت ملی نفتکش ایران

شرکت ملی نفت ایران جهت تامین کادر افسری دریائی (ناوبری، مهندسی و رادیو و مخابرات) شرکت ملی نفتکش ایران داوطلبان دیپلمه مرد را با شرایط زیر و ازطریق آزمایشات کتبی و مصاحبه انتخاب و برای اخذ دانشنامه در رشته های‌مربوطه و نیل بدرجه افسری ناوگان بازرگانی به مراکز آموزشی ودانشکده های دریائی انگلستان اعزام خواهد کرد.

الف ــ شرایط

۱ ــ تابعیت ایرانی.
۲ ــ مجرد.
۳ ــ متدین بیکی از ادیان رسمی کشور.
٤ ــ داشتن دیپلم کامل متوسطه در رشته های ریاضی، ریاضی فیزیك، نظری، طبیعی، علوم تجربی و در مورد مدارس و هنرستانهای فنی و حرفه‌ای در رشته‌های عمومی مکانیك و برق شامل اتومکانیك، الکترونیك، الکتروتکنیك، ماشین‌ابزار، تراشکاری و فلزکاری با معدل کتبی ۱۲ بالا.
۵ ــ نمرات کتبی نهائی ریاضیات (در مورد مدارس و هنرستانهای فنی و حرفه‌ای درس فنی و حساب فنی)، فیزیك و انگلیسی ۱۲ ببالا. (داوطلبانیکه در امتحانات اعزام دانشجو به‌خارج و یا توفل ٤۵۰ موفقیت کسب نموده‌اند گواهی قبولی خود را همراه با سایرمدارك مورد نیاز ارسال دارند).
٦ ــ سن حداکثر ۲۲ سال تمام (تا تاریخ ۱۳۵۸/۵/۱۰).
۷ ــ داشتن بنیه قوی و تندرستی کامل طبق گواهی‌بهداری و بهداشت شرکت ملی نفت ایران (داوطلبانیکه رنگ زکور و یا شب‌کور باشند پذیرفته نمیشوند).
۸ ــ شاغل نبودن و نداشتن تعهد خدمت در سازمانهای دولتی، وابسته بدولت و یا غیردولتی.
۹ ــ سپردن تعهد ثبتی ۸ سال خدمت برروی ناوگان نفتکش بازاء سالهای تحصیل بهزینه شرکت (شروع دوره رسمی خدمت برروی ناوگان نفتکش بعد از اتمام تحصیلات و اخذ دانشنامه افسری خواهد بود).

ب ــ مزایا

۱ ــ اعزام منتخبین بانگلستان جهت گذراندن یکدوره آموزشی مقدماتی زبان انگلیسی بمدت در حدود ۷ ماه.
۲ ــ متعاقبا گذراندن یکدوره حداقل ٤ ساله تحصیلی و کارآموزی در موسسات آموزشی، دانشکده های دریائی و هرکدامی پس از اتمام دوره تحصیلی وکارآموزی ترتیب مراجعت دانشجو بایران از طرف شرکت ملی نفتکش ایران داده خواهد شد.
در صورتیکه دانشجوئی طی دوره آموزشی مقدماتی یا تحصیلی و کارآموزی نتواند خود را به سطح مورد قبول برساند به دوره آموزشی او در خارج از کشور خاتمه داده خواهد شد.
۳ ــ هنگام تحصیل در دانشکده های دریائی و طی دوره کارآموزی برروی کشتی، هزینه‌های مربوط به مسکن، خوراك، درمان، مسافرت و شهریه موسسات آموزشی و دانشکده‌ها بعهده شرکت خواهد بود.
٤ ــ دانشجویان حین دوره آموزش و کارآموزی، از کمك هزینه تحصیلی طبق مقررات شرکت استفاده خواهند نمود.
۵ ــ طبق مقررات شرکت دانشجو محق به استفاده ازمرخصی استحقاقی سالانه میباشد. تعیین تاریخ استفاده از مرخصی منحصرا با شرکت خواهد بود.
٦ ــ استفاده از مزایای استخدامی شرکت ملی نفت ایران پس از استخدام رسمی.
۷ ــ استفاده از مزایای ویژه افسری دریائی پس از استخدام رسمی.

ج ــ خدمت زیرپرچم

دانشجویان دریائی بشرط سپردن تعهد ۸ سال خدمت برروی ناوگان نفتکش از احضار بخدمت در زمان صلح معاف میباشند.

د ــ استخدام رسمی

دانشجویانیکه موفق باخذ دانشنامه افسری ناوبری، مهندسی و یا رادیو و مخابرات گردند پس از مراجعت بایران رسما در شرکت ملی نفتکش ایران استخدام گردیده و با سمت افسر دریائی بازرگانی برروی ناوگان نفتکش مشغول بکار خواهند شد. پیشرفتهای بعدی افسران مزبور طبق مقررات شرکت و پس از گذراندن دوره های تکمیلی و کسب تجربیات لازم خواهد بود

ه ــ مدارك ثبتنام

۱ ــ فتوکپی شناسنامه ۳ برگ (درصورت داشتن توضیح فتوکپی از صفحات مربوطه).
۲ ــ فتوکپی دیپلم متوسطه یا مدرك قبولی بانضمام ریز نمرات تائید شده توسط دبیرستان و یا حوزه امتحانی ۲ برگ.
۳ ــ فتوکپی برگ پایان خدمت وظیفه عمومی (در مورد افرادیکه خدمت وظیفه را انجام داده‌اند) ۲ برگ.
٤ ــ عکس ٦X٤ (آخرین عکس) ۱۲ قطعه.

متقاضیان باید مدارك فوق را بضمیمه فرم تکمیلی زیر با پست سفارشی بنحوی ارسال دارند که تا آخر وقت اداری روز چهارشنبه دهم امردادماه ۱۳۵۸ (قبل از ساعت ۱٤/۳۰ دقیقه) به اداره استخدام و کاریابی شرکت ملی نفت ایران ــ تهران خیابان فلسطین شمالی، کاشی شماره ۷۹، اطاق ٤۰۵ واصل‌گردد. پس از بررسی مدارك، اسامی داوطلبان واجد شرایط جهت انجام آزمایشات کتبی و مصاحبه در روزنامه‌های اطلاعات و کیهان و آیندگان اعلان خواهد گردید.
بتقاضاهای افرادیکه مدارك ارسالی آنان ناقص بوده و یا اینکه واجد شرایط نباشند ترتیباثر داده نخواهد شد.

برگ درخواست ثبت‌نام دانشجوئی دریائی شرکت ملی نفتکش ایران

اینجانب ــ نام پدر ــ دارنده شماره شناسنامه ــ صادره
محل تولد ــ تاریخ تولد ــ روز ــ ماه ــ سال ــ دارای گواهینامه
ششم متوسطه یا معادل آن در رشته: طبیعی ــ ریاضی ــ مدرسه‌فنی
هنرستان حرفه‌ای ــ بامعدل کتبی ــ نمرات ریاضیات (درس فنی و حساب‌فنی)
فیزیك ــ زبان انگلیسی
خدمت زیرپرچم: ۱ــ انجام داده‌ام ☐ ۲ــ انجام نداده‌ام ☐ ۳ــ معافی دائم دارم ☐
٤ــ معافی موقت دارم ☐
(درمربع مربوطه باضربدر مشخص شود)
ساکن:
آدرس پستی:
تلفن:
تقاضای ثبت‌نام دانشجوئی دریائی شرکت ملی نفتکش‌ایران را دارم.
تاریخ: امضاء داوطلب:

ش ۱۲۵٤ ۱ــ۳

۵٦٤٤ مالف

آگهی استخدام آموزگار پیمانی (معلم چندپیشه)

وزارت آموزش و پرورش طبق مفاد قانون استخدام‌کشوری و آئین‌نامه استخدام پیمانی سی‌هزار نفر از دارندگان دیپلم‌کامل متوسطه را با شرایط زیر از طریق امتحان و مسابقه انتخاب و پس از طی دوره کارآموزی لازم بعنوان آموزگار پیمانی (معلم چندپیشه) فقط برای خدمت در روستاهای فاقد مدرسه استخدام میکند.

الف ــ شرایط عمومی و شرایط گزینش

۱ــ نداشتن‌کمتر از۱۸ سال وبیشتر ازسی‌سال تمام
۲ ــ تابعیت ایران
۳ ــ داشتن برگ خاتمه خدمت وظیفه یا معافیت دائم (برای پسران) و نداشتن نقص عضو.
٤ ــ دارابودن سلامت جسمی و روانی به تائید اداره بهداری و بهزیستی محل و داشتن توانائی انجام کار آموزگاری.
۵ ــ گواهینامه نداشتن سابقه جزائی موثر
٦ ــ گواهینامه نداشتن اعتیاد بمواد مخدر.
۷ ــ بومی بودن (ملاك بومی بودن به ترتیب اولویت عبارتست از محل تولد، محل اخذ آخرین مدرك تحصیلی. محل سکونت به تائید مراجع ذیصلاح و علاوه برملاکهای فوق کسانیکه همسرانشان بومی یکی از روستاها و یا بخشها باشند درصورتیکه داوطلب خدمت در آن روستاها و یایکی از روستاهای بخش‌مذکور باشند بومی شناخته میشوند) بدیهی است در گزینش داوطلبان اولویت باکسانی خواهد بود که تعداد بیشتری از ملاکهای یادشده فوق را دارا باشند همچنین افرادی که محل تولد یا سکونت‌آنها در روستا یا مرکز بخش باشد نسبت به سایر داوطلبان حق‌تقدم خواهند داشت.
۸ ــ کسب امتیاز فضلی در امتحان کتبی در مناطقی که تعداد داوطلبان از تعداد روستاهای فاقد مدرسه بیشتر باشد.
۹ ــ سپردن تعهد ثبتی مبنی برخدمت دائم بدون قید و شرط در روستائی که آموزش و پرورش منطقه تعیین خواهد کرده ضمنا انتقال این افراد در پایان مدت مذکور براساس ضوابط و مقررات وزارت آموزش و پرورش صورت خواهد گرفت.
۱۰ ــ افراد متاهل در شرایط مساوی نسبت به افراد مجرد حق‌تقدم دارند.
۱۱ ــ چون افرادیکه بعنوان معلم چندپیشه انتخاب‌میشوند باید بطور تمام وقت در روستاها انجام وظیفه نمایند لذا خواهشمند است افرادیکه بهرعلت نمیتوانند وظیفه خطیر آموزگاری را بطور تمام وقت انجام دهند از ارسال مدارك صرفنظر نمایند.

ب ــ ارسال مدارك

داوطلبان واجد شرایط میتوانند برگ درخواست ذیل این آگهی را تکمیل و همراه بامدارك لازم باین شرح.
۱ ــ رونوشت یا فتوکپی شناسنامه
۲ــ فتوکپی یاگواهی مدرك تحصیلی
۳ ــ فتوکپی برگ خاتمه خدمت یا معافیت از خدمت وظیفه (برای پسران)
٤ ــ شش قطعه عکس ٦X٤
۵ ــ مدارك اثبات بومی بودن
حداکثر تا پایان وقت اداری روز ۵۸/٤/۲۳ باداره آموزش و پرورش منطقه‌ای که مایلند در آنجا استخدام شوند مراجعه‌نمایند. بدیهی است هرگاه تعداد داوطلبان با تعداد روستاهای‌فاقد مدرسه برابر یا کمتراز آن باشد داوطلبان واجد شرایط از طریق مصاحبه و در غیراین صورت باانجام امتحان کتبی و به ترتیب نمرات فضلی انتخاب خواهند شد جلسه امتحان کتبی در تاریخ ۱۳۵۸/٤/۲۵ ساعت ۱۰ صبح در مرکز استان مربوط برگزار خواهد شد.

سایر موارد

۱ ــ کلاسهای کارآموزی در صورت نیاز بصورت شبانه‌روزی اداره میشود.
۲ ــ افرادی که محل سکونت آنان در محل تشکیل کلاس باشد میخیرند از امکانات شبانه‌روزی استفاده ننمایند.
۳ ــ وسایل شبانه‌روزی ضروری از قبیل ملافه ــ حوله ــ لیوان ــ بشقاب ــ قاشق و چنگال و وسائل نظافت شخصی باتوسط داوطلبان تهیه شود.
٤ ــ سپاهیان دانش منقضی خدمت نیز بموقع میتوانند برای خدمت در روستاها استخدام شوند دستورالعمل لازم قریبا به ادارات آموزش و پرورش ابلاغ خواهد شد.

ایرج شگرف‌نخعی
معاون اداری و مالی وزارت آموزش و پرورش

برگ‌درخواست احراز شغل معلمی چند پیشه

تاریخ
نام خانوادگی ــ نام ــ شماره‌شناسنامه ــ تاریخ‌تولد ــ روز
ماه ــ سال ــ محل‌صدور شناسنامه ــ نام پدر ــ محل تولد
روستای ــ بخش ــ شهرستان ــ استان ــ باارسال‌مدارك‌زیر
تقاضای ثبت‌نام درگزینش داوطلب برای احراز شغل‌معلمی چندپیشه را دارم.
۱ــ رونوشت یا فتوکپی شناسنامه خود و همسر (درصورت تاهل)
۲ــ فتوکپی گواهی \ مدرك تحصیلی
۳ــ فتوکپی برگ‌پایان خدمت یا معافیت دائم ازخدمت‌زیرپرچم (برای‌پسران)
٤ــ عکس ٦X٤ شش قطعه
۵ــ سایر مدارك
محل خدمت مورد تقاضای اینجانب روستای \ منطقه ..... میباشد چنانچه برای روستاهای مایلم
منطقه فوق انتخاب نشوم ــــــــ در روستاهای سایر مناطق خدمت نمایم.
مایل نیستم
نشانی محل سکونت
شماره تلفن ــ امضاء

ش ۱۲٦۱ ۱ــ۲

کیهان و شما

۳۰۵۱۷۲ ۳ تا ۷ بعدازظهر

آهدم ثواب کنم، لاستیك زاپاسم را بردند!

مواظب باشید در اتوبان کرج بعنوان پنچر بودن کلاه سرتان نگذارند! چون در روز پنجشنبه ۵۸/٤/۷ اتومبیل جوانان ۸۸۸۵۱ زاپاس اتومبیل مراگرفته وهنوز ازآن‌خبری نیست، اگر کسی اتومبیل شماره فوق را دید باتلفن ۳۱۰۲۵۱ محمود باقری اطلاع دهد تالاستیك مذکور را پس بگیرم.

سن قانونی را ۱٦ سال کنید

حالا که کشور ما جمهوری اسلامی شده است من پیشنهادمیکنم که مطابق قانون اسلام سن را هم اسلامی کنید یعنی یك۱٦ ساله صاحب شرایط قانونی و حق انتخاب‌کردن شود.

علی رضائی

تضعیف روحیه!

روی جلد یکی از مجلات معلوم‌الحال نوشته شده بود که چون ارتش وشهربانی در جریان انقلاب شکست‌خوردند، شرمنده‌اند و از این راه خواسته است که حقایق را دگرگون جلوه دهد و شایدهم هدفش تفرقه‌اندازی است. از مسئولان مر و وزارت ارشاد ملی می‌خواهم که بااینگونه نوشته‌های مغرضانه و ضدانقلابی توجه کند.

محمد پورتمر

٤۰ متری زرند را دوطرفه‌کنید

ساکنین خیابانهای‌سه راه آذری و دهمتری اقبال‌لاهوری (اقبال سابق) طی نامه‌ای به کیهان از اداره راهنمائی و رانندگی مصرا خواستاردو طرفه شدن ٤۰ متری زرندشده‌اند، اهالی خیابانهای مذکور در طومار خود نوشته‌اند، در اثر عبور ماشینهای سنگین و مینی‌بوسها در خیابان اقبال‌لاهوری تصادفات مکرر موجب تلفاتی شده است. در ادامه نامه نوشته‌اند: اداره راهنمائی و رانندگی تهران با دو طرفه کردن ٤۰ متری زرند میتواند عشکل بزرگی را در این منطقه حل و موجبات رضایت ما را فراهم کند.

پول سفر در راه نوسازی خرج شود

من پیشنهاد می‌کنم درشرایطی که امام حمینی طی سخنان مبسوط خود برای باز سازی کشور، صرف هزینه حج را توصیه کردند، باید افرادی هم که برای تفریح به خارج میروند، یکی دو سال از رفتن به خارج چشم‌پوشی کرده و هزینه سفر خود را در راه نوسازی خرج نمایند.

علی مصلحی

هماهنگی شهرداری لازم است

این روزها که شهرداری مشغول ترمیم خیابانهای آبله‌روی تهران است می‌خواستم پیشنهاد کنم که کارش را با برنامه سازمانهای آب و برق هماهنگ سازد تا پس از ترمیم خرابی‌ها دوباره کندو کاری نشود و اصولا برنامه این نشود که یکی خالی کند و دیگری پر و نتیجاش هزینه بیشتر و خیابانهای پر چاله فعلی شود.

دیانی

عدالت را رعایت کنید

من و۱۲ تن دیگراز همکارانم که در یك گروه تولیدی مدت ۱۵ سال است با صداقت مشغول خدمت هستیم، حدود چهار ماه است‌که در اثر تحریکات مغرضانه بعضی ازکارگران کار ما تعطیل شده و ما بلاتکلیف ماندهایم. از مقامات مسوول تمنا دارم ترتیبی اتخاذ شود تا به چنین دعاوی به سرعت رسیدگی شود تا هیچ مسئله‌یی بی جهت سبب‌تعطیل کارگاهها نگردد.

محمد برومند

فرق گذشته با حال چیست؟

در رژیم طاغوت هرگاه کسی به‌سازمان آب مراجعه می‌کرد تابرای خانه‌اش تقاضای آب بکند پاسخ می‌شنید که چون خانه‌هایتان در کوچه‌یی بن‌بست قرار دارد بشما آب نمی‌دهیم! در حالیکه حالاهم‌که انقلاب شده وضع باگذشته تغییر نکرده است و در عباس‌آباد حدود ۳۰۰ خانه وجود دارد که فاقد آب لوله‌کشی است و کسی هم فریادرس نیست!

امیر محمدی

انتخابات مجلس خبرگان ۱۲ مرداد در سراسر کشور برگزار میشود

انتخابات فقط در یکروز انجام میشود

صفحه ۴ ـ ستون دوم

کیهان
تکشماره ـ ۱۵ ریال
پنجشنبه ۱۴ تیرماه ۱۳۵۸ ـ دهم شعبان ۱۳۹۹ ـ شماره ۱۰۷۵۰

برای صدور احکام مستقیم اعدام ، عفو و یا اخراج

دولت اختیارات فوق العاده می گیرد

* برای فرماندهی لشکر نمیتوانیم از قم طلاب بیاوریم .
* نخست وزیر در پیام رادیو تلویزیونی دیشب خود از کم کاری در سازمانهای دولتی بشدت انتقاد کرد .

صفحه ۳

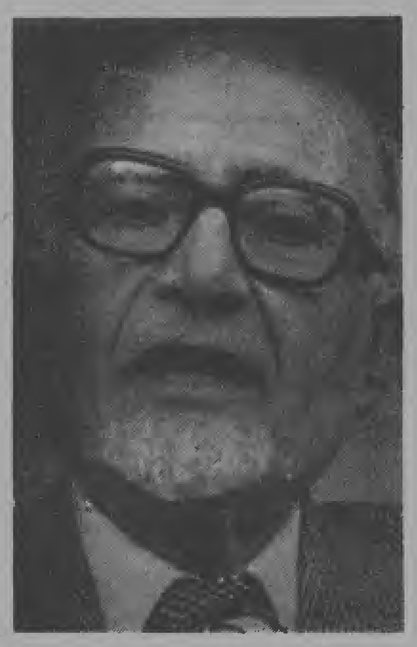

مهندس مهدی بازرگان

اطلاعیه دادسرای انقلاب اسلامی درباره

محاکمه ۵۵ تن از عوامل رژیم سابق در دادگاههای انقلاب

صفحه آخر

رابطه ریال با دلار قطع شد

۲۰ درصد بمیزان ارزهای مسافرتی اضافه شد

* تصمیم بانک مرکزی ایران موجب بی ارزش شدن میلیارد ها ریال اسکناس ایرانی شد

صفحه ۲ ـ ستون پنجم

پاسخ مجاهدین خلق ایران به اعلامیه دادسرای انقلاب

صفحه ۲ـ ستون سوم

۶۰ ارتشی بعلت اعتصاب بازداشت شدند

روز گذشته بدژبانی کل ارتش اطلاع داده شد که ۶۰ نفر از پرسنل هنگ جوانان عباس‌آباد بعنوان اعتراض به‌فرمانده خود دست به‌اعتصاب زده‌اند ومتعاقب آن بدستور فرماندهی دژبان کل افراد مذکور بعنوان تخلف ازآئین‌نامه انضباطی بازداشت شدند . براساس اطلاع این افراد پس‌از تنبیه انضباطی قراراست از ارتش جمهوری اسلامی ایران اخراج شوند .

وزیر امور خارجه به آسوشیتدپرس گفت :

شاه مخلوع جنایتکار است و باید محاکمه شود

* دولت از طریق قوانین بین‌المللی برای بازگرداندن شاه سابق اقدام خواهد کرد .

صفحه ٤ـ ستون پنجم

روح‌الله معبر شکنجه گرساواک تیرباران شد

روح‌الله معبر

متن رای دادگاه انقلاب اسلامی ایران درباره ۳ نفراز عوامل رژیم سابق بنامهای سرتیپ بازنشسته علی‌اکبر محمدخانی ـ فرامرز راسخ و روح‌الله معبر که بعناز ظهر دیروز صادر شد :

بسم‌الله‌القاصم الجبارین
شعبه اول دادگاه انقلاب‌اسلامی مرکز ثبت آز ۶ جلسه‌رسیدگی و ساعتها مشاوره ، سرانجام درباره سه نفر از سرسپردگان رژیم منفور گذشته به این‌گونه اعلام رای نمود .

متهم ردیف اول علی‌اکبر محمدخانی فرزند شعبان ـ سرتیپ بازنشسته ارتش آخرین سرپرست اداره کل دوم ساواک منحله ، سرپرست اسبق دایره جمع‌آوری اطلاعات پنهانی ، فرماندهی اطلاعات اداره دوم ستاد بزرگ ارتش سابق به جرم ۱ـ همکاری نزدیک با سازمان‌های اطلاعاتی امریکا و اسرائیل قاصد علیه‌کشورهای اسلامی وانجام عملیات‌جاسوسی علیه خلق مسلمان ۲ـ شرکت در ایجاد محیط خفقان‌واختناق وسرکوبی مخالفین رژیم‌منفور سابق با خدمت ۹ ساله درداداره جمع‌آوری اطلاعات پنهانی اداره دوم ارتش ۳ـ شرکت در سرکوبی تظاهرات آزادیخواهان و حق طلبان و

صفحه آخر ـ ستون هفتم

رئیس کل بیمه مرکزی ایران :

بیمه تصادفات در هر نقطه از کشور پرداخت میشود

* برای پرداخت خسارت دو نوع اختیار به مدیران جدید داده شده است .

عبدالحسین دانشپور رئیس کل بیمه مرکزی ایران در گفتگوئی در مورد وضع بازنشستگان و نیز کارکنان خارجی شاغل در شرکتهای بیمه گفت : کارمندان شاغل دولت که بطور نیمه وقت در شرکتهای بیمه مشغول بکار بودند بدلیل اینکه هیچ کارمندی نمیتواند از دو صندوق دولت حقوق دریافت کند و نیز بدلیل ایجاد اشتغال برای بیکاران مسلما دیگر نمیتوانند بکارشان ادامه دهند و بازنشستگان هم بهمین ترتیب و در صورت تمایل به ادامه همکاری با شرکتهای بیمه میتوانند در زمان اشتغال حقوق بازنشستگی خود را دریافت نکنند. همچنین کارکنان خارجی شرکتهای بیمه‌که حافظ منافع و سرمایه های خود بودند و حق بیمه های دریافتی را از طریق بیمه اتکائی به کشورشان میفرستادند دیگر اجازه‌ای برای فعالیت ندارند. اما تعدادی از کارکنان خارجی شرکت های بیمه که صاحب سهمی در شرکتهای مذکور نبوده و فقط نیروی کار و مهارت و تجارب خود را در اختیار ما می‌گذاشتند از آنها جهت ادامه همکاری دعوت خواهد شد.

پرداخت خسارت

دانشپور اضافه کرد فعلا بطور موقت ناچاریم که دو نوع اجازه به مدیران منتخب جهت پرداخت خسارت بدهیم یکی پرداخت خسارات پس از تصویب کمیسیونهای مربوطه و دیگری امضاء چک جهت پرداخت آن که چکهای مذکور علاوه بر امضاء مدیران عامل حتما باید امضاء ناظران مالی‌را هم دارا باشد والا فاقد اعتبار خواهد بود اما بقیه اختیارات تا تعیین هیئت های مدیره برای شرکتهای بیمه ملی شده در دست هیئت مدیره مشترک خواهد بود. نمایندگیها و واسطه های فنی و حرفه‌ای بیمه که هردو کاریاب و رابط بین بیمه‌

صفحه ۲ ـ ستون نهم

سخنگوی دولت :

عناصر ضد انقلاب در کمیته‌ها نفوذ کرده‌اند

* فروش گاز بدولت شوروی به قیمت عادلانه نیست

صفحه ٤ـ ستون اول

حمله وحشیانه به ایل منگور

طبق گزارش منابع مطلع، ایل منگور در چند روزگذشته در دو نوبت مورد هجوم وحشیانه عناصر ضد انقلابی قرار گرفته است .

ایل منگور یکی‌از ایلات مسلمان و شدیدا وفادار باصل تمامیت ارضی ایران است این ایل که یکی از دو عشیره بزرگ اطراف مهاباد میباشد و دارای صداقت ، ایمان و سلحشوری فوق‌العاده‌ایست ،از ایرو افرادی از جوانان این ایل جهت حفاظت مرز ها و پاسگاه ها انتخاب شده اند و تعداد ۳۰۰ قبضه تفنگ از طریق واندارمری بایشان‌تحویل داده شده است ، این‌جوانمردان که خود نیز مقداری اسلحه دراختیار داشته‌اند به دفاع از مرز های کشور پرداخته‌اند.

بخاطر فداکاری ها و ایستادگی درمقابل ضد انقلاب ایل منگور درچند روزگذشته دردونوبت مورد هجوم قرار گرفت . اولین حمله درتاریخ ۵۸/۴/۲۴ توسط عناصر ضد انقلاب تدارک دیده شد . در این حمله که دراطراف‌پیرانشهر صورت گرفت بیش از سه‌هزار نفر حمله کردند در حالیکه کلیه افراد مسلح ایل منگور از ۶۰۰ تن تجاوز نمیکرد ولی علیرغم زیادی مهاجمین ایل منگور با دادن چند کشته مهاجمین را عقب زده و حمله را عقیم نمودند .

روز بعد مهاجمین چپ‌نما و دست نشانده بخاطر جبران شکست روز قبل با بکار بردن حیله ناجوانمردانه‌ای موفق بوارد ساختن ضربه مهلکی به این ایل میگردند ، روشی که این مهاجمین بکار بردند به شرح زیراست :

تعدادی از زنان وفرزندان خردسال ایل‌منگور را ازاطراف به اسارت میگیرند و آنها را روی تانکها می نشانند وسپس با همین تانکها بسوی‌ایل‌منگور حمله‌ور میشوند ، مبارزان ایل منگور که نمی توانستند با وجود زنان و کودکان خود به تانکها حمله کنند دربرابر این شیوه ناجوانمردانه عقب‌نشینی کرده و تعدادی کشته و ۲۳ نفر اسیر میگردند ، پس از این مرحله مهاجمین به خانه های افراد ایل منگور حمله کرده تعدادی اسلحه و مهمات بغارت میبرند برخی از مبارزان این ایل که پنهان گشته‌اند اکنون تحت تعقیب مهاجمان میباشند .

صفحه ۲ ـ ستون نهم

کیهان ورزشی

عصر شنبه منتشر میشود

درکیهان ورزشی عصر شنبه مطالبی بشرح زیر ازنظر خوانندگان گرامی خواهدگذشت:

- اگر ورزش ما اززیر بار پول و نتیجه خلاص شود، نفس راحتی خواهدکشید .
- ازگذشته عبرت بگیریم.
- وقتی تربیت بدنی تکلیف خودرا نمی‌داند ، چگونه می‌خواهید تکلیف ورزش مملکت را معلوم‌کنید .
- مردان «باد» توطئه می‌کنند.
- فوتبال جام دوستی درسکوت
- فوتبالیست آملی درزمین بازی‌کشته شد .
- زمینهای خاکی برای بچه‌ها چون «بهشت» است!
- همه باهم اختلاف دارند ، تقصیر کشتی چیست ؟
- مسئولیت بدون اختیارفقط بدرد اشخاص جاه‌طلب میخورد.

با عکس رنگی تیمهای شاهین و سرباز و چندین عکس رنگی و سیاه وسفید و گزارشهایی از مسابقات داخلی و خارجی و مشروح مسابقات جام آسیندی .

امام خمینی در دیدار با کارکنان سازمان مبارزه با اعتیاد :

از همه طرف خرابکاری میکنند تا نهضت به ثمر نرسد

خرمن‌ها را آتش میزنند و میگویند ما طرفدار مردم هستیم

صبح دیروز گروهی از کارکنان سازمان مبارزه با اعتیاد در محل اقامت امام خمینی با ایشان ملاقات وگفتگو کردند در این دیدار امام خمینی طی سخنانی چنین گفتند :

بسم‌الله‌الرحمن‌الرحیم

مبارزه با مطلق فساد وبا این قسم از فساد که اعتیاد باشد هیچ اشکالی ندارد و مطلبی است که باید بشود وباید دولت و اشخاصی که می‌توانند کمک کنند که این فسادبرداشته شود هر عقلی این معنی را تصدیق دارد که با این‌گونه‌فسادها که جوانهای ما را به نیستی می‌کشاند باید مبارزه شود و کسانیکه معتاد هستند باید آنها را بانگاهداری در مراکزی از اعتیاد نجات داد مهمتر اینکه جلوگیری از فروش و خرید و پخش اینگونه مواد از نظر شرع لازم است و باید اینکار عملی بشود اگر آقایان برنامه‌ای دارند و آن برنامه موافق با مصالح است برای اینکه از اعتیاد جلوگیری کنند ومعتادین را معالجه کنند بسیار امر صحیحی است و لازم است البته فساد در این مملکت منحصر به اعتیاد نیست اصل برنامه این بوده است که جوانان ما را به‌فساد بکشد اینها برای اینکه مبادا مردم یك‌وقتی در مقابلشان قیام کنند هرجا که احتمال یك قدرتی را میدادند آنرا با تمام قوا سرکوب میکردند .

نگذاشتند دانشگاه صحیح درست بشود

در زمان شاه دانشگاه را احتمال میدادند که یك وقتی در مقابلشان بایستند بهمین منظور با طرحهائی نگذاشتند دانشگاه صحیح برای این مملکت درست بشود اینها کاری کردند که جوانهای ما که درست به عمق مسائل سیاسی نمیرسیدند باورشان آمده بود که اسلام یاهرمکتب توحیدی برخلاف مسیر ملتهاست و از رشد انسانی جلوگیری میکند از تمدن جلوگیری میکند اگر یادتان باشد در زمان محمدرضا و اوایل این نهضت یك وقتی در کلاس گفت که این‌معممین می‌خواهند مملکت برگردند به حال سابق حتی کسی سوار اتومبیل هم نشود.سوارهواپیما هم نشود اینها می‌خواهند مثل همان سابق با الاغ اینطرف و آنطرف بروند .

رژیم باسم تمدن فساد را رایج کرد

روحانیت با فساد مخالف است نه با تمدن این رژیم‌بود که به اسم تمدن فساد را رایج کرد مراکز فحشاء در تهران آنطوریکه می‌گویند بیشتر از مراکزکتابفروشی بود . مشروبه فروشی از کتابفروشی بیشتر بود که حالا البته نیست .

اینها می‌خواستند که هر فکری را احتمال بدهند که در مقابل آنهاست آن فکر را از آنها بگیرند و این نمیشود مگر با اعتیاد به‌مشروبات و هروئین و امثال این مخدرات که‌فکر انسان را می‌گیرد و انسان را تهی میکند و بوسیله مراکز فحشاء که‌سراسر مملکت را فرا گرفته بود جوانها مشغول امور شهوانی شوند که بکلی افکار را از دستشان بگیرند این برنامه‌ای بود و روی یك حساب انجام میگرفت نه اینکه همانطوری بدون حساب بود و الان هم روی یك حساب کارهایی انجام می‌گیرد شما گمان نکنید که همینطوری و بدون علت است .

می‌خواهند نگذارند نهضت به‌ثمر برسد

الان صد گروه و بلکه بیشتر اظهار وجود کرده و می‌کنند اینها همه علت دارد اینکه صد گروه در یك‌مملکتی اظهار وجود کنند یعنی صد گروه باهم اختلاف پیدا بکنند یعنی صد گروه با اسلام مخالف باشد این طور نیست که اکثر گروهها از باب اتفاق درست شده باشد خیر یك دستی درکار است که این کار ها رامی کنند و خیلیشان خیانت‌کارند و یا ملتفت نیستند و توجه به‌مسائل سیاسی ندارند الان وقت این است که نتیجه گرفته شود و سازندگی بشود اینها در این موقع آمدند گروههای مختلف و احزاب مختلف درست کردند هرکسی یك گروهی درست کرد بسیارشان در مقابل نهضت ایستادند . اینها یك مسائلی است که خارجیها رویش حساب کرده‌اند آنها می‌خواهند نگذارند که این نهضت به ثمر برسد تا بتوانند از شلوغ کاریهایی که در مرزها و در جاهای دیگر میشود نتیجه بگیرند الان یك جمعیتی آمده‌اند اینجا خرمنهای ما را آتش زدند ویامشغول آتش زدن خرمن هستند. اینها همان گروهی هستند که میگویند ما طرفدار مردم هستیم طرفدار خلق هستیم. طرفداری خلق را اینطور میدانند که نگذارند مردم زراعت کنند و هم نگذارند مردم زراعتشان را پردازند واگر خرمن‌کردند خرمنها راآتش‌بزنند.این طرفداری‌آنهاست از خلق و این‌مثل‌تمدن بزرگ شاه است طرفداری دیگرآنها این است‌که این ملت‌را بخواهند ضعیف نگهدارند این ملت را بخواهند فقیرنگهدارند وآنها رامختلف ومتفرق قراربدهند تااینکه اربابها بتوانند آنهارا قبضه کنند بهرحال‌ازچیزهای مهمی‌که در این‌باب بوده‌قضیه مواد مخدره بوده‌و مسئله‌این نیست‌که یك قاچاقچی اینکار را میکند اینها روی حساب فهمیدند دانشگاه را باید چطور نگذارند عمل کند. مدارس علمی را به‌چه‌نحو نگذارند کار بکنند. جوانها راچه جور باید نگذارند که برای جامعه‌مفید باشندونگذارند رشدبکنند ویك قسمتش هم همین است‌که بااعتیاد یاهروئین‌ویا تریاك ونظایر اینها اینکارها را رواج میدهند

دستهای خارجی در کاراست

اینها یك مسایل حساب شده است اینها را پای‌چهار قاچاقچی حساب نکنید این قاچاقچی‌ها بزرگ هستند که‌این کارها را میکنند اینها دستهای خارجی است اینهامیبینند اگر کشور اسلامی بشود دست‌اینها تا ابد کوتاه است‌نه‌به‌نفت دسترسی دارند ونه‌به مرو نه‌سایر چیزها اینها میخواهند که نگذارند این نهضت به آخر برسد، اینها همه چیزهائی‌بود که تزریق میکردند واشخاص بی‌اطلاع هم از آنها قبول میکردند وخیال میکردندکه کوشش انهابرای اینکه شورای سلطنتی بابختیار باشد بثمر میرسد وقتی ازاین جهت‌مایوس شدند آمدند سراغ انتخابات وبعضی‌ها انتخابات را تحریم کردند. بعضی‌ها رفراندوم‌راتحریم کردند. گروهی‌صندوقها را آتش زدندونگذاشتند مردم رای‌بدهند ولی اینجاهم‌شکست خوردند ومردم رای دادندوآنهم با اکثریتی که‌در دنیاسابقه نداشت از اینهم دستشان کوتاه شد بعد آمدندسراغ قانون اساسی باز بناکردند کارشکنی کردن‌که نباید مجلس‌موسسان باشد و اینکه‌اگر مجلس موسسان نباشد چه‌خواهد شد وبرای اینکه نگذارند کارها جلو برود از اینهم دستشان کوتاه‌شده حالا افتادند دنبال‌اینکه نگذارند این هیات هم درست‌بشود تمام اینها یك نقشه‌ای حساب شده است نه‌اینکه تصادفادر سرحدات به اسم کمونیست‌وبه اسمهای دیگر شلوغ کاری کنند نه‌اینکه هروئین‌و رواج‌هروئین درسرتاسر مملکت‌ازباب اتفاق شده باشد.

نقشه کشیدند که نگذارند نهضت به‌ثمر برسد

اینها همه روی نقشه‌است نقشه‌کشیدند که نگذارند این‌نهضت بثمر برسدولذاازهمه‌طرف‌خرابکاری میکنندیك‌خرابکاری‌شان همین است‌که‌نگذارند جوانهای‌ما صحیح باربیایند وحالا که باید از نیروی جوانی استفاده بشود نگذارند این نیروی جوانی به‌ثمربرسد بنا براین باید از همه جوانب جلوگیری بشود هردسته‌ای باید یك گوشه‌اش را بگیرد ودرست کند یکدسته مبارزه‌بامواد مخدربکنند یکدسته مبارزه بامشروبات بکنند یکدسته هم با فساد های دیگر مبارزه کنند و همینطور تاانشاالله این نهضت‌به ثمر برسد ودولت اسلامی انطوریکه اسلام‌فرموده است نه‌آنطوریکه هوای نفس‌بخواهد عمل بکند که اگر اسلام تحقق پیدا کند این سعادتی است برای ملتو سایر ملتها من توفیق شمارا در این مجاهدت از خدا میخواهم البته هرکس هم بتواند بهشما کمك کند کمك به امر خیری‌کرده است خداوند همه شمارا موفق‌کند والسلام علیکم‌و رحمته‌الله وبرکاته

یادداشت روز

نخست‌وزیر صادقانه بامردم حرف میزند

مهندس مهدی بازرگان نخست وزیر در پیام رادیو تلویزیونی خود با اشاره به نارسایی‌های موجود در وضع کلی کشور با ملت ایران سخن گفت .

مسئله‌ای که در رابطه با نطق نخست وزیر برای همه سازمانهای سیاسی و اقتصادی مملکت مطرح است و می‌تواند نقطه های روشنی را فراراه انقلاب اسلامی ایران قرار دهد، تقویت دولت بوسیله عناصرمسئول وسازمانهای مختلف تولیدی، خدماتی می‌باشد.

مختصر توجهی به وضع ۵ ماهه انقلاب اسلامی ایران و کارهایی که صورت گرفته است باید هریك‌اندیشی را بفکر وادارد که چگونه و از چه راهی می‌توان خرابیهای موجود در مملکت را ترمیم کرد وخیل عظیم مردم را به انقلاب و دست‌آورد های آن امیدوار ساخت.

واقعیت این است که دخالت نابجا در کار های دولت از جانب هر شخص و سازمان و گروه و کمیته که باشد نوعی آنارشیسم و فرقه‌گرایی را تقویت می‌کند و باعث آسیب‌پذیری دولت و در نهایت انقلاب اسلامی ایران میگردد.

اساسا هرگونه اقدام‌اگر بادوراندیشی توام نباشد وخواسته های فردی و گروهی درآن نسبت به خواسته های اجتماعی اولویت داشته باشد انقلاب را از مسیر اصلی و هدفهای غایی و کلی آن منحرف می‌کند و همه میدانیم که در این صورت چه کسانی از وضع موجود استفاده خواهند کرد.

اعتراض های فردی و گروهی و تحصن‌های بی‌دلیل و بادلیل و قهر کردنهای بچه‌گانه در مواردی که میتوان از راههای اصولی و مسالمت‌آمیز به نتیجه رسید ازجمله مواردی است که دولت با آن روبروست، هرروز گروهی برای احقاق خواسته های فردی ـ و در بعضی موارد بحق ـ خود با انواع اعتراض های پی در پی دولت را دچار نوعی سرگیجه و سردرگمی می‌کند و اگر در این رابطه مختصر توجهی به نقش منفی بعضی از مطبوعات بنمائیم می‌توانیم دریابیم که انعکاس مزورانه و جنجال‌برانگیز این نوع اخبار چه‌تاثیربدی در روحیه انقلابی مردم خواهد گذاشت.

تمامی سازمانهای مسئول مملکتی و مردم باید بدانند که هرگز امکان پذیر نخواهد بود که با یك تصفیه صد درصد انقلابی ـ بزعم آن کسانی که این ادعا را دارند ـ مشکلات عظیمی‌که مملکت فراراه خود دارد باهماهنگ‌کردن‌خواسته‌های فردی خود بانیازهای مملکتی وباصبر انقلابی خود همانگونه

صفحه ۳ ـ ستون هفتم

بازگشت همه به سوی اوست

باناله‌و بسیار درگذشت ناباهنگام و جانسوز همرزم دلیرم شادروان احمد خزائی نماینده دبیرخانه حزب ملت ایران در شهرستان خرمشهر را به‌آگاهی همگان میرساند . آئین آمرزش‌خواهی آن عزیز ازدست رفته روز شنبه ۵۸/۴/۱۶ ساعت ۴ تا ۶ بعدازظهر درمسجد فخرالدوله برگزار میگردد.

داریوش فروهر

ش ۱۲۸۰

اطلاعیه شهرداری تهران

عوارض نخستین مرتبه شهارگذاری اتومبیل و عوارض‌انواع گواهینامه رانندگی ذیلا جهت اطلاع عموم اعلام و اضافه مینماید که عوارض نخستین مرتبه ارتباطی به مالیات اولیه اتومبیل که هنگام شماره‌گذاری دریافت میگردد ندارد .

الف ـ عوارض نخستین مرتبه شماره‌گذاری بموجب مصوبه شماره ۵۵۳ مورخ ۵۸/۳/۳۰ قائم‌مقام وزیرکشور درشهرداری‌تهران

۱ ـ عوارض اتومبیلهای چهارسیلندر و کمتر ساخت ایران هر دستگاه ده‌هزار ریال و ساخت خارج پانزده هزار ریال .

۲ ـ عوارض اتومبیلهای شش‌سیلندر ساخت ایران پانزده هزار ریال و ساخت خارج بیست هزار ریال .

۳ ـ عوارض اتومبیلهای هشت‌سیلندر ساخت ایران بیست هزار ریال و ساخت خارج سی‌هزار ریال .

٤ ـ موتورسیکلت چهارسیلندر چهار هزار ریال و کمتر از آن دو هزار ریال

ب ـ عوارض انواع گواهینامه رانندگی

۱ ـ از متقاضیان گواهینامه پایه یکم سه هزار ریال

۲ ـ از متقاضیان گواهینامه پایه دوم پنجهزار ریال .

۳ ـ از متقاضیان گواهینامه‌موتورسیکلت یکهزار وپانصدریال

شهردار تهران

ش ۱۲۷۱

کمال گنجه‌ای

بسم‌الله‌الرحمن‌الرحیم

پیام به‌مجاهدین خلق ایران

شما بازهم دربارهٔ جاسوسی سعادتی یا «سیکو» بیش از حد هیاهو بپا کرده‌اید که نمیدانم علت اصلیش چیست. میخواهید از محاکمه و اعدامش جلوگیری کنید ؟ تشکیلات خودرا از بی‌آبروئی نجات میدهید ؟ میخواهید دوباره در صحنهٔ سیاست مطرح باشید ؟ و یااینکه دستهٔ گل جدیدی به آب داده‌اید که نمیخواهید علنی شود ولی به هرحال لازم‌است چند نکته از گزارش شما به خلق قهرمان و مسلمان ایران روشن شود؛ آیه‌ای که درصدر پیام ذکر کرده‌اید این مفهوم را القا میکند که علنی کنندگان بازجویی «سیکو» فاسق‌اند ولی چون این فسق را اثبات نکرده‌اید مستحق حدشرعی هستید چون تهمت و افترا زده‌اید. متذکر شدید که هیچ مرجعی برای تظلم نیافتید و این ادعاگویای‌آنست که تظلم شما غیراصولی بوده چون امام و شورای انقلاب هرروز وهرساعت وهرلحظه بطور مستمر درحال ازبین بردن مشکلات مردم واحقاق‌حقوق مظلومان‌اند. شماهدفی هستیدکه باصداقت انقلابی باید تمام مسایل حتی‌نقایصتان‌را باهردم درمیان بگذارید ولی چنین نکرده‌اید چون هوز افرادی‌راکه ازسازمان‌شما مرتد مردمانند شهید قلمدادمیکنید. به‌مرتدین سازمان‌گفتید نماز تاکتیکی بخوانند تاموضع سازمان تقویت‌شود. دراوایل دستگیری‌سعادتی سعی‌داشتید ازطریق توصیه وسفارش سعادتی‌راآزادکنید غافل از اینکه روابط آریامهری فروریخته ولی از هیچکدام ازاین اعمال چندش‌آور مردم را آگاه نکرده‌اید ولی پس‌از علنی شدن رسوایی مظلوم نمایی میکنید. شما سالهاست به مخالفین‌تان آرم مرتجع و همکارامپریالیسم میزنید پس خوبست اصطلاحاتی چون مرتجع امپریالیست ، رویزیونیست و اپورتونیست را توضیح دهید تا مردم لااقل با فرهنگ خودتان شمارا ارزیابی کنند. شما دیگران را متهم به همکاری با ساواک و سیامیکنید پس باید علت اعدام نشدن رهبرتان را اعلام‌کنید البته آنطور که هست و آگاهان میدانند نه آنطورکه به سمپات‌هایتان میگوئید و رابطه عفو ایشان را درارتباط با سمت برادرشان توضیح دهید. شما میگوئید که خلق قهرمان ایران مجاهدین را در آغوش گرفته بود و حمایت میکرد. بله چنین بود مردم ما همیشه مجاهد به مفهوم اسلامی را مورد حمایت قرار میدهد نه افرادیراکه خودرا منصوب باین اسم‌کنند مردم همانطور که میتوانند حامی باشند درعین حال خاصیت تیزآب دارند و سریع‌سره از ناسره را تشخیص داده و ناسره‌را به زباله‌دانی می‌سپارند. شما به سابقهٔ زندان سعادتی استناد میکنید ولی لازم به یادآوریست که پرویز نیکخواه ، سیروس نهاوندی ، احمد صبوری ، احضرضا کریمی‌هم درایین زندان بوده‌اند و زندانی سیاسی بودن در رژیم شاه مخلوع بطور مجرد امتیازی نیست. شماکه در زمان شاه سیاست روسیه را تأیید نمیکردید (البته بادعای خودتان) چگونه الان این سیاست را تائید میکنید؛ آیا برژنف خوابنما شد ؟ سوسلف به مارکسیسم پشت پا زده و یااینکه رهبران روسیه‌را تحت تاثیر تبلیغات ایدئولوژیک قرارداده‌اید که از آنها درخواست متخصصان مسلمان انقلابی کرده‌اید ؟ شماکه از حزب کمونیست روسیه انتظار حسن کیت دارید سال ۵۶ مجارستان و ۶۸ چکسلواکی را فراموش کرده‌اید یا اصولا از خفقان در اروپای شرقی بی‌خبرید ؟ زهی تاسف‌که این چنین درتحلیل‌سیاسی‌کشورهای کوچکون گرفتار خود فریبی شده‌اید . شما امریکایی‌ها را تنها دشمن خلقهای جهان معرفی میکنید ولی بازهم فراموش کرده‌اید که مردم مسلمان افغانستان و اریتره با سلاحهای روسی قتل عام میشوند و تره‌کی دست نشاندهٔ روسیه است و بازهم فراموش‌کرده‌اید که روسها و یانکی‌ها جهان را بین خود تقسیم کرده‌اند. این روش تفکر شما ناشی از بینشی یك بعدی و ناقص در سازمان شماست چون هنوز از تفکر قالبی جلب حمایت یکی از ابرقدرت‌ها خارج نشده‌اید و این نگرش محدود شما به مسایل باعث انزوای شما از حرکت اجتماعی و سیاسی مردم مسلمان ما شده‌است. چون مردم ما به آن مرحله از ارزش رسیده‌اند که تصمیم گرفته‌اند مسلمان باشند وهمانند پیامبر اسلام با تکیه براسلام ، از شرق و غرب هراسی بدل راه ندهند و در حرکت قائم بالذات باشند وبدنبال رهبری باشند که انرژی لازم را از اسلام و خداوند کسب‌کند نه از شرق یا غرب .

انتخاب اعضای هیئت اجرائی جبهه‌ملی

اعضای هیات اجرائی جبهه ملی انتخاب شدند . در جلسه شورای مرکزی جبهه ملی ایران که دیروز در محل تشکیلات مرکزی جبهه ملی تشکیل شد .

دکتر غلامحسین صدیقی ــ دکتر کریم سنجابی ــ اصغر پارسا ــ کریم‌آبادی ــ ابوالفضل قاسمی ــ قاسم لباسچی‌ــ حسن میرمحمد صادقی بعنوان اعضای هیات اجرائی جبهه ملی انتخاب شدند .

ترجمه بیانات سیدالشهدا

بهترین خانه‌های شما خانه‌ایست که در آن یتیمی مورد احسان و عطوفت باشد

EMAM HASSAN THE BLESSED

YOUR BEST DWELLINGS IS WHEREIN AN ORPHAN IS FAVOURED WITH KINDNESS AND AFFECTION

HAZRATE KHAMENEH YEZDAD

بیست‌ونهم

پنج روز به سالروز ولادت حضرت بقیةالله الاعظم مهدی موعود باقی است.

جناب آقای دکتر عیوض‌زاده

ازاینکه عمل جراحی اینجانب مهین ولوق را بطرو رایگان انجام دادید. تشکر میکنم.

ش ۱۲۸۳

همه روزه عالیترین چلوکباب در تالار

عالی قاپو

تالار عالی قاپو برای برگزاری جشنها آماده است

نشانی خیابان گاندی ــ تلفن رزرو ۶۸۵۵۳۵

ش ۸۲۲۳۹

هژده ــ هژده قابل توجه دارندگان پیکان جوانان

اتومبیل جوانان شما یك کاربراتوره میشوداین اختراع به شماره ۱۴۰۵۶ به ثبت رسید برای اطلاع بیشتر با تلفن ۲۳۹۶۵۹ دفتر فنی روزبهانی تماس بگیرید .

ن ۸۲۲۰۹

آگهی دعوت (نوبت دوم) مجمع عمومی عادی سالیانه

شرکت سهامی عام نورد ولوله اهواز

چون درجلسه مورخ ۱۲ر۴ر۱۳۵۸ (موضوع صورتجلسه مجمع عمومی عادی سالیانه مورخ ۳۰ر۳ر۱۳۵۸ که بعنوان تنفس تعطیل وروز ۱۲ر۴ر۱۳۵۸ موعد تشکیل مجدد آن تعیین گردیده بود) بموجب صورتجلسه مربوط اکثریت لازم حائز نگردید ، لذا پیرو آگهی منتشره در روزنامه‌های کیهان واطلاعات مورخ ۱۰ر۴ر۱۳۵۸ برابر ماده ۸۷ قانون تجارت برای نوبت دوم دعوت مینمایدکه درمجمع عمومی عادی سالیانه شرکت‌که روز سه‌شنبه ۲۶ر۴ر۱۳۵۸ ساعت ۴ بعدازظهر درمحل شرکت واقع در خیابان حافظ ساختمان بانك‌کار طبقه پنجم تشکیل میگردد طبق مقررات اساسنامه حضور بهمرسانند.

سهامداران محترم میتوانند در محل دفتر شرکت از گزارش هیئت مدیره وبازرس قانونی وترازنامه شرکت که در مجمع عمومی عادی سالیانه مورخ ۳۰ر۳ر۱۳۵۸ نیز قرائت گردیده رونوشت دریافت دارند .

دستور جلسه بقرار زیر است :

۱ــ استماع گزارش هیئت مدیره وبازرس

۲ــ تصویب ترازنامه و حساب سود وزیان سال مالی منتهی به ۲۹ر۱۲ر۱۳۵۷

۳ــ اخذ تصمیم نسبت به‌پیشنهاد هیئت مدیره درباره تقسیم سود

۴ــ اخذ تصمیم درباره پاداش هیئت مدیره و حق‌الزحمه بازرسان

۵ــ انتخاب بازرس‌اصلی وعلی‌البدل برای‌سال‌مالی ۱۳۵۸

۶ــ تعیین‌روزنامه‌کثیرالانتشارجهت درج‌آگهیهای‌شرکت.

هیئت مدیره شرکت سهامی عام نورد و لوله اهواز

ن ۸۲۲۶۸

انتخابات مجلس خبرگان ۱۲ مرداد درسراسر کشور برگزارمیشود

تاریخ انتخابات نمایندگان‌مجلس بررسی نهائی قانون اساسی صبح امروز از سوی هاشم‌صباغیان وزیر کشور ــ روز دوازدهم مردادماه یکهزار و سیصد و پنجاه و هشت اعلام شد متن ابلاغ نخست وزیر مهندس مهدی بازرگان در این خصوص به وزیر کشور از این‌قرار است.

بسمه تعالی

جناب آقای‌مهندس‌هاشم‌صباغیان وزیر کشور براساس فرمان رهبر انقلاب اسلامی ایران ــ امام‌خمینی مبنی برانجام انتخابات مجلس بررسی نهائی قانون اساسی مقرر فرمائید مطابق قانون انتخابات مجلس بررسی نهائی قانون اساسی که طی نامه شماره الف ــ ط ــ ۵۴۷ مورخ ۵۸ر۴ر۲۹ نخست وزیری به وزارت کشور ابلاغ شده است نسبت به انجام برنامه انتخابات مجلس بررسی نهائی قانون اساسی در تاریخ ۱۲ مرداد ۵۸ اقدام شود.

نخست‌وزیر ــ مهدی‌بازرگان

پاسخ مجاهدین خلق ایران به اعلامیه دادسرای انقلاب

سازمان مجاهدین خلق ایران ضمن صدور اعلامیه‌ای به اظهارات دادسرای انقلاب درباره سعادتی پاسخ داد در این اعلامیه‌خاطرنشان شده‌است که :

مطابق اعلامیه‌مندرج درروزنامه های امروز (دیروز) بامضاء بازپرس دادسرای انقلاب اسلامی که عینا نیز از رادیو قرائت گردیده است ، چنین‌وانمود میشود که علیرغم درخواست دادستانی انقلاب علت تاخیر دادرسی برادر اسیر ما سید محمد رضا سعادتی عدم حضور نماینده سازمان دربرابر بازپرس میباشد . اکنون که‌مدتی است استفاده انحصار گرانه از رادیو تلویزیون آنرا منجمله به تریبونی برای تحریف‌ودروغ‌پراکنی برعلیه مجاهدین خلق ایران تبدیل کرده است ناگزیر ازطریق‌مطبوعات باطلاع عموم مردم قهرمان می‌رسانیم:

درتاریخ ۲۸ خرداد ماه سال جاری بدنبال قریب‌دوماه‌بی‌توجهی و بی نتیجه ماندن تمام مراجعات ما به شورای انقلاب و شخص‌آقای هادوی دادستان انقلاب و بدنبال اعلام جرم مجاهدین خلق ایران، مبنی برد‌ستگیری غیر قانونی و شکنجه انتشار مفرغانه اوراق باصطلاح بازجوئی ، نامه‌ای از دادستانی کل دریافت کردیم.

در این نامه تقاضا شده بود که نماینده‌ای جهت جوابگوئی به سئوالات دادستانی اعزام گردد بلافاصله پس از دریافت این نامه به دادستانی پاسخ دادیم‌که چنانچه دادستانی مسئولیت دستگیری و بازجوئی و هرآنچه به‌سربرادر ما آمده و همچنین‌مسئولیت اقدامات دوایر تحت نظارت خودرا بعهده بگیرد پیوسته برای هر توضیحی آماده خواهیم بود . سپس یکی دوروز بعد عین نامه دادستانی و پاسخ مجاهدین جهت اطلاع افکار عمومی به مطبوعات کشور تقدیم و عینا در برخی ازآنها منعکس گردید .

آنگاه به تاریخ ۹ تیرماه پس‌از دوماه و چند روز که از دستگیری و شکنجه وبیست وهفت روز از اعتصاب غذای سعادتی گذشته بود گزارش مشروح مسئولیت نامبرده‌را به‌پیشگاه خلق قهرمان ایران‌تقدیم نمودیم . عصر همین روز ، نامه دیگری از دادستانی دریافت‌نمودیم واین در حالی بود که بازهم دادستانی نامه مارا مبنی برپذیرش مسئولیتهایش بی‌جواب گذاشت و از تصریح در مسئولیت خود سرباز زده بود ، بااین همه از آنجا که در نامه دوم دادستانی جهت‌ادای توضیحات در مورد اعلام جرم ۲۵ خرداد احضار شده بودیم ، درروز ۱۱ تیر نماینده‌سازمان داودقلی‌زاده بابرگ معرفی در محضر بازپرس حضوریافت و باتقدیم یك نسخه از همان گزارش هرگونه مانعی‌را ازسرراه ادامه دادرسی برداشت . لکن با کمال تاسف باز هم‌دادستانی از رسیدگی به اعلام جرم ما سرباز زده و فقط شفاها پاسخ داده شد که دادستان طبیعتا مسئول هم هست .

بهاین ترتیب ملاحظه میگردد که اطلاعیه امروز (دیروز) بازپرس و اینکه از ۲۸ خرداد به‌بعد بعلت عدم حضور نماینده سازمان دادرسی به تاخیر افتاده است کذب محض بوده و بیش از پیش چشم انداز ما را مبنی برحل و فصل دادرسی عادلانه و بیطرفی مقامات مسئول تیره میسازد .

اطلاعیه وزارت راه و ترابری

وزارت راه و ترابری اعلام کرد که بمنظور لوله گذاری در راه فرعی کارخانه‌سیمان به ورامین در محل پل تقی آباد این راه از ساعت ۱۰ الی ۱۵ روز جمعه جهت عبور و مرور وسائط نقلیه مسدود اعلام می‌گردد.

رابطه‌ریال با دلار قطع شد

* ۲۰ درصد بمیزان ارزهای مسافرتی اضافه شد

رابطه ریال با دلار قطع‌شد تا پولهایی که چهاولگران از کشور خارج کرده‌اند از ارزش بیافتد و برای‌رفاه مسافران ــ بیماران ــ محصلین و بازنشستگانی که بخارج میروند ۲۰ درصد به میزان ارزی که میتوانستند صادر کنند ، اضافه شد .

این مطلب را آقای دکتر محمدعلی مولوی رئیس کل بانك مرکزی در یك مصاحبه اظهار داشت و گفت : برای جلوگیری از صدور پول توسط چپاولگران و تامین رفاه هم‌میهنان مسافر تصمیماتی اتخاذ شد که اهم آن قطع رابطه ریال ایران با دلار است که تاثیرات عظیمی در وضع بازار ارزی از جهت داخلی و بین‌المللی خواهد گذارد .

تصمیم به قطع رابطه بین ریال با دلار که ریال ایران‌را از دلار جدا و مستقل میناماید، بصورتی اتخاذ شده که ضمن محفوظ ماندن ارزش دلار به ریال در شرایط فعلی ، موجبات از ارزش ساقط شدن پول‌های بادآورده خیانتکاران و چپاولگرانی که موفق به‌خروج پول از کشور شده بودند ، فراهم نماید . این بدان معنی است که آنان نخواهند توانست پول‌های خود را که ورود آن به کشور ممنوع شده است به‌فروش برسانند .

جدا شدن رابطه ریال ودلار همزمان با برقرار نمودن‌رابطه ریال است با حق برداشت مخصوص (اس‌دی‌آر) و براین اساس‌ارزش‌دلار درکشور حالت نوسانی خواهد داشت .

گفته شد ۲۰٪ نیز برمیزان ارزی که به بیماران‌ومحصلین خارج از کشور پرداخت می‌شد افزوده شده وازین پس‌محصلین و بازنشستگان و بیماران دارای شناسنامه ارزی خواهند بودکه با رجوع ماهیانه به بانك‌میزان ارز تعیین شده بسادگی به آنان پرداخت خواهد شد .

والدین محصلین نیز مجاز خواهند بود چنانچه در یك‌ماه بدلایلی پول کافی برای فرزندان خود نفرستادند درماه بعدبه‌همان‌میزان‌بیشتر بفرستند.

در عین حال کنترل و نظارت کامل از جهت آنکه ارزهای خریداری شده از بانك دربازار آزاد و برای مقاصد نفع‌طلبانه بفروش نرسد ،اعمال خواهدشد.

تکذیب

اداره روابط عمومی هواپیمائی کشوری اطلاع داد خبری که در روزنامه شماره ۱۰۷۴۳ به تاریخ ۶ تیرماه در مورد کشف بمب در فرودگاه یزد ، درج شده بودصحت ندارد . مقامات محلی رادیو سند هواشناسی‌را که بالن حواسنج‌میباشد اشتباها تصور کرده‌اند که بمب‌است

تصمیمات سمینار فرهنگیان جبهه ملی

سمینار فرهنگیان جبهه‌ملی ایران شش کمیته تخصصی تشکیل داد تا در زمینه‌های مورد نظر بررسی کندونتایج بررسیهای خود را برای ارائه پیشنهاد بدولت آماده کنند .

۱ ــ جلسه سمینار که ساعت ۱۹ روز یکشنبه دهم تیرماه تشکیل شد کمیته‌ها باین شرح تعیین شد .

۱ ــ کمیته آموزشی ۲ ــ کمیته اداری و مالی ۳ ــ کمیته امور تربیتی وورزشی و جوانان ۴ ــ کمیته فضای آموزش مدارس ۵ ــ کمیته درسی ۶ ــ سیستم اجرای نظام آموزش و پرورش در کشور و نحوه تشکیل‌شوراهای آموزش .

سفرای جمهوری اسلامی ایران‌دریوگسلاوی مجارستان و چکسلواکی

دیروز اعلام شد که سفیران جدید جمهوری اسلامی ایران در کشورهای یوگسلاوی ــ مجارستان‌و چکسلواکی بزودی عازم محل ماموریت خود خواهند شد . رضا هاشمیان نخستین سفیر جمهوری اسلامی ایران در یوگسلاوی دارای دکترای حقوق از دانشگاه پاریس است.

وی در سال ۱۳۳۰ که خدمت وزارت امور خارجه در آمد و شغل هائی چون رایزن سفارت ایران در رم و سرپرستی اداره گذرنامه و رواديد را در وزارت خارجه بعهده گرفت و آخرین‌سمت وی ریاست اداره دهم سیاسی بود.

عباس دولتشاهی نخستین سفیر جمهوری اسلامی ایران در مجارستان متولد کرمانشاه و دکترای حقوق بین‌الملل در دانشگاه‌پاریس است.

وی در سال ۱۳۲۸ به خدمت وزارت خارجه درآمد و مشاغلی چون رایزنی سفارت ایران درلاهه و ریاست اداره های مراجعات عمومی را بعهده گرفت .

یحیی معتمدوزیری‌نخستین‌سفیر جمهوری اسلامی‌ایران‌درچکسلواکی متولد سنندج و دکترای حقوق از دانشگاه ژنو است . مشاغل معتمد وزیری پیش از انتخاب شدن به عنوان سفیرجمهوری اسلامی ایران در چکسلواکی رایزنی سفارت‌ایران در بخارست ــ سرکنسول ایران در ترابوزان ــ سرپرستی اداره ششم سیاسی و سرپرستی‌اداره‌دوم‌سیاسی وزارت خارجه بوده‌است.

عده‌ای به‌حجت‌الاسلام غفاری حمله کرده او را مضروب نمودند

* من تشخیص دادم تنها راه درست راه امام است

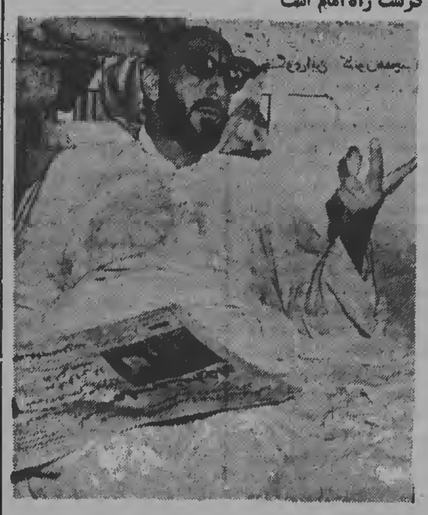

حجت‌الاسلام هادی غفاری در بیمارستان

مجروحان زدوخورد روز سه‌شنبه مقابل دادگستری به طرفداری از آزادی رضا سعادتی و مخالفین آزادی او درمورد حادثه چین اظهار داشتند :

حجت‌الاسلام‌هادی غفاری گفتند مطلع شدم نظامیانی به طرفداری از آزادی سعادتی و متحصنین دادگستری وعلیه دستگیر کنندگان وی‌ودادگاه انقلاب انجام میگیرد بطرف دادگستری رفتم تا با خانواده شهدا صحبت کنم وقتی به مقابل کاخ دادگستری رسیدیم متوجه شدیم لین مردم زد و خورد شده‌است سعی کردم خودم را به ساختمان نزدیك کنم که مانع حرکت من شدند تا با حمایت مردم به سکوی جلو دادگستری نزدیك شدم‌در بین راه مرا با مشت و لگد مجروح کردند من مردم را به آرامش دعوت کردم وبرایشان صحبت کردم و گفتم نهاراه درستراه امام است و رضائی‌ها و دیگر شهدای اسلام به جامعه اسلام تعلق دارند تمام‌مادران مسلمان مادر آنها هستند و از مردم خواستم با کمال آرامش محوطه را ترك کنند از آنجا به بیمارستان منتقل شدم .

جلالی گفت : دیروز وقتی من وچندنفر ازدوستانم بجلو دادگستری رسیدیم دیدیم موافقین و مخالفین سعادتی شعار هائی علیه هم می دهند و باهم درحال زدوخوردند و فیلمبرداران و خبرنگاران خارجی‌شاهد این ماجرا هستند بدین جهت دوستانم من‌رابروی شانه‌شان نگهداشتند و من‌سعی کردم برای هردو گروه صحبت کنم و اینها را به آرامش‌دعوت کنم کماز هردو گروه به‌سر من ریختند و من را مجروح کردند من نه موافق و نه مخالف آزادی سعادتی هستم چون میگویم اگر گناهکار است که در دادگاه انقلاب مجازات خواهد شدو اگر مجرم نباشد آزاد میشود در مورد

پرتاب ماده ار ــ پی ــ جی به ایستگاه تقویتی برق صنعت نفت

سحرگاه دیروز عده‌ای ناشناس ماده ار ــ پی ــ جی به ایستگاه تقویتی برق صنعت نفت واقع در ایستگاه ۷ آبادان پرتاب کردند . براساس گزارش رسیده در جریان پرتاب‌این موشك‌انداز تنهامنبع‌روغن این ایستگاه آسیب جزئی دید و خوشبختانه خسارتی ببار نیاورد .

یك دانشجو در سد لتیان غرق شد

لواسان‌کوچك ــ خبرنگارکیهان‌ــ دیروز ، بعداز آنکه جسدی‌را که سه‌روز پیش در سد لتیان غرق‌شده بود ، ازآب بیرون آوردند،بفاصله یك ساعت بعداز این واقعه ، یك دانشجو که برای شنا د ٥آب زده‌بود غرق شد وهنوز تا این ساعت جسد دانشجوی مذکور ا زآب‌گرفته‌نشده است .

بیانیه مسلمانان متعهد کردستان

بسم‌الله‌القاصم الجبارین

علامه احمد مفتی‌زاده کیست؟

در روزنامه انقلاب اسلامی مورخ دوشنبه ٤ تیرماه مطلبی تحت عنوان «یکبار دیگر در کردستان» به چاپ رسیده بود که در آن ضمن مصاحبه‌ای ، آقای یونسی استاندار محترم (استان کردستان در مورد حضرت علامه مجاهد احمد مفتی‌زاده رهبر خلق مسلمان کرد گفته بود که : «ما در کردستان علامه‌ای نداریم ! مفتی‌زاده تصدیق کلاس ششم را هم ندارد من به‌ایشان به‌نظر یك آدم معمولی نگاه میکنم و کاملانسبت‌به‌ایشان بی‌غرضانه رفتار می‌کنم.»

این گفته آقای یونسی تعجب ما رابرانگیخت که آیا ایشان اینقدر ذهن‌گرا هستند که محبوبیت‌حضرت علامه‌مفتی‌زاده را در میان مردم به چشم‌نمی‌بینندو فقط برروی گزارشاتی که چند تن از عمال رژیم‌سابق دوروبر ایشان به وی می‌دهند قضاوت می‌کند ؟

آیا بنظر آقای یونسی لازمه علامه بودن داشتن تصدیق کلاس ششم تحصیلات جدید است ؟ آقای یونسی ، آیاشما اطلاع ندارید که سالهای متمادی علامه‌مفتی‌زاده درایران و عراق به‌تحصیل علوم ومعارف اسلامی و فلسفی اشتغال داشته و دارای معلومات گرانقدری هستند ؟

آیا شما نمی‌دانید که علامه مفتی‌زاده در دانشکده های الهیات و حقوق‌سیاسی دانشگاه تهران به‌تدریس مشغول‌بوده‌اند و دانشجویان بسیاری از مکتب ایشان کسب فیض نموده‌اند ؟

مگر شما نمی‌دانید کسانی که در گذشته تحصیل می ــ کردند بخصوص درخانواده‌های مذهبی علوم قدیمه را می ــ آموختند و بزرگان بسیاری‌را چه در گذشته و چه درحال می‌توان‌یافت که‌دارای‌معلوماتی بسیار بالاتر از جوانهای تحصیلکرده و اروپارفته‌امروزی هستند و تحصیلات جدید راهم نداشته‌اند ؟

حتما شما همرزمان حزبیتان (لاشائی ــ جعفریان‌ــ نیکخواه و ...) را که دارای مدارك عالی از دانشگاههای معتبر بوده‌اند علامه و مبارز میدانید! ولابد خودتان را هم که‌دارای مدارك دانشگاهی می‌باشید و اثرات کارهای ناشایستان‌دامن کردستان عزیز را لکه‌دار نموده مجاهد می‌نامید !

در ضمن لازم به یادآوری است که نه برطبق گفته شما ــ بلکه به شهادت هزاران نفر از ماوقات‌کنندگان روزانه‌علامه مفتی‌زاده ، ایشان خود را همچون آدمی معمولی می‌دانندو زندگیشان گواه براین گفته‌ما است . اگر باور ندارید ازکاخ مجللتان خارج شوید و به حضور ایشان درمنزل محقرشان بروید ، زیرا در آن منزل به روی همه باز است حتی به روی شما .

در خاتمه ، ماسلمانان‌متعهد کردستان اعلام می‌داریم که بیش از این توهین به تنها رهبر عالیقدر خود و مرجع مذهبی اهل تسنن ، حضرت علامه احمد مفتی‌زاده‌را ازجانب هرکس که باشد تحمل ننموده و بشدت عکس‌العمل نشان خواهیم داد .

اطلاعیه برای تعویض پلاك ماشینهای دربارسابق

واحد نقلیه بنیاد مستضعفین در اطلاعیه‌ای از کلیه دارندگان اتومبیل های واگذاری دربارسابق یاافرادی که از شماره‌های‌واگذاری دربار سابق‌استفاده‌می‌کردند‌خواست که جهت روشن نمودن وضعیت اینگونه وسائط نقلیه وتعویض‌پلاك در روزهای تعیین شده زیر به واحد نقلیه بنیاد مستضعفین‌مستقر در گاراژ سلطنتی سابق انتهای خیابان فرح آباد سابق‌قصرفیروزه مراجعه کنند و در صورت عدم مراجعه نسبت به توقیف اتومبیل برابر قانون اقدام خواهد شد .

روز های شنبه ــ تهران الف ــ یکشنبه ــ تهران ج ــ دوشنبه ــ تهران‌دال و سین ــ سه‌شنبه ــ تهران ص وع ــ چهارشنبه ــ تهران ق ــ ل ــ م پنجشنبه‌تهران ۲۲ ن ــ ۲۴

دعوت برای بازگشائی مرکز فرهنگی وهنری (موزه‌نگارستان)

از برادران و خواهرانی که در زمینه‌های (اسلاید ، فیلم ،عکس، نقاشی ، طراحی ، کاریکاتور ، پوستر ، ....) فعالیت مینمایند دعوت میشود آثار خودرا بااین مرکز ارائه دهند تا در صورت تصویب شورای هنری‌این مرکزآثار هنری انتخاب شده به معرض‌تماشای عموم قرار گیرد . علاقه‌مندان میتوانند از ساعت ۸ صبح الی ۲ بعداز ظهر شنبه‌ها به موزه‌نگارستان مراجعه نمایند یابرای کسب‌اطلاعات بیشتر با شماره‌های ۶۴۴۱۵۷ و ۶۴۱۴۶۵ تماس بگیرند .

خیابان سپه ، نبش‌خیابان‌فلسطین

اطلاعیه شورای اسلامی دانشگاه علم و صنعت

شورای اسلامی تصفیه انقلابی دانشگاه علم و صنعت ایران جهت بررسی سوابق آقایان محسن‌هنربخش مرتضی میرشمسی ، هیئت‌الله‌خاکزار روسای سابق و اسبق دانشگاه و سیف‌الدین‌عذبی،عباس‌شریف افشارو مصطفی واعظ تهرانی کارکنان دانشگاه از کلیه کسانی که مدارك ویا شکایاتی علیه آنان دارندد‌عوت مینماید اطلاعات و شکایات خودرا کتبا به آدرس نارمك دانشگاه علم و صنعت ایران دفتر شورای اسلامی تصفیه انقلابی ارسال نمایند .

دیدار آیت‌الله طالقانی از اردوی اسلامی کرج

حضرت آیت‌الله طالقانی بعداز ظهر روز سه‌شنبه از اردوی ورزشی و فرهنگی دختران اسلامی کرج دیدار بعمل آوردند و در جهت توسعه اردوها و تداوم آن درطول سال بعنوان محلی برای اجتماع جوانان مسلمان توصیه‌های‌باارزشی بعمل آوردند.

در پایان این دیدار حضرت آیت‌الله طالقانی ضرورت ایجاد یك‌کتابخانه را در محل‌اردوتاکید کردند و از سازمان تربیت بدنی خواستند که موضوع را تعقیب نمایند.

نظر وزارت خارجه

سخنگوی وزارت خارجه دولت جمهوری اسلامی اعلام کرد که سفر برادران عرب به ایران مورد استقبال دولت موقت جمهوری اسلامی قرار خواهد گرفت .

روز گذشته خبرگزاری های خارجی به نقل ازروزنامه‌السیاسیه چاپ کویت نوشتند که امیرکویت بنا به دعوت دولت ایران ازکشور ما بازدید خواهد کرد. وزارت خارجه در مورد سفر امیر و وزرای کویت به ایران به خبرگزاری‌پارس گفت تا این ساعت این وزارتخانه از موضوع خبر که منبع‌آنروزنامه السیاسیه می‌باشد بی خبر است اما بدیهی است که سفر برادران عرب به ایران مورد استقبال دولت موقت جمهوری اسلامی ایران خواهدبود.

بیمه تصادفات در هرنقطه کشور بلافاصله پرداخت میشود

بقیه از صفحه اول

گذار و شرکتهای بیمه هستند ما روابط خود را با آنان قطع نمیکنیم اما از پاکسازی در مورد آنها هم غافل نیستیم زیرا وجود آنها برای رونق صنعت بیمه بخصوص در بیمه باربری ضروری است.

رئیس کل بیمه مرکزی ایران در مورد قرارداد های بیمه اتکائی گفت برنامه‌ای در اینمورد داریم که قراردادهای مربوط به بیمه اتکائی را یك نواخت و هماهنگ کنیم وبهمین مناسبت از شرکتهای بیمه خواسته شد تا کلیه قراردادها در اینمورد را به‌بیمه مرکزی بفرستند تا پس از بررسی ومطالعات دقیق در موره برنامه هماهنگ و یکنواخت بیمه های اتکائی تصمیمات مقتضی گرفته شود . و گفت برطبق اطلاع بعضی که از بازار بین‌المللی بیمه بما رسید مسئولان بیمه بین‌المللی از ملی شدن صنعت بیمه در ایران استقبال کردند وشاید باین دلیل باشد که از این پس بجای بخش‌خصوصی در مورد بیمه اتکائی با دولت ایران روبرو هستند، لازم به تذکر است که دولت موقت جمهوری اسلامی ایران هرگز درصدد آن نیست که قراردادی درمورد بیمه اتکائی ایران‌با اسرائیل ــ افریقای جنوبی و مصر امضاء کند در اینمورد ما قراردادهائی باکشور های ایتالیا ــ انگلیس ــ جمهوری فدرال آلمان ــ بلژیك ــ هلند ــ ترکیه ــ پاکستان ــ هند ــ سوئد ــ فرانسه ــ عراق ــ چین ــ کانادا و آسیانیا داریم و از این پس کوشش ما براین است تا ضمن رسیدن به خودکفائی در امر بیمه در درجه اول با کشور های مسلمان که دارای روابط حسنه‌ای با ایران‌هستند و سپس با کشور های آسیا و غیر متعهد ها و نهایتا باکشور های غربی که متاسفانه قسمت اعظم بیمه دنیا را در دست‌دارند قراردادهائی در زمینه بیمه اتکائی امضاء و مبادله کنیم.

خطر رکود

عبدالحسین دانشپور در ادامه سخنان خود گفت ملی کردن صنعت بیمه وموسسات اقتصادی یعنی انتقال آنها بدولت ممکن است با خطر رکود مواجه شود زیرا در رژیم گذشته بخش خصوصی قدرت کشش و جذب بهترین متخصصین و کارشناسان را با پرداخت حقوقهای کلان داشته و این امر همیشه بضرر ملت بوده است در حقیقت بدترین نوع استثمار بیمه شدگان بود مثلا در بعضی از شرکتهای بیمه مدیران‌عامل ماهانه حقوقی معادل ۵۰ تا ۶۰ هزار تومان میگرفتند که نامشروع هم بود اکنون ما با این مشکل روبرو هستیم و آنرا باید بنحوی برطرف کنیم تا هم خدماتی را که در گذشته بنحو احسن انجام میشد انجام دهیم و هم‌انگیزه کار ودرآمد بیشتر بوجود آید و حصول به این هدف از دو طریق امکان‌پذیر است یکی اینکه روحیه انقلابی در آنها تقویت شود، دوم اینکه سطح حقوق دریافتی در شرکتهای بیمه را کاهش دهیم و قانون حداقل وحداکثر حقوق مصوب دولت را اجراءکنیم.

رئیس کل بیمه مرکزی ایران در پایان گفت شرکتهای بیمه درگذشته از محل عواید خود از دریافت حق بیمه شخص ثالث می‌بایست ۱۵ درصد این درآمد را به صندوق تأمین خسارات بدنی بیمه مرکزی ایران واریز کنند و مبلغی معادل ۲۵۰ میلیون تومان ازهشت سال پیش‌در صندوق مذکور واریز کردند اما تاکنون باوجود تصادفات زیاد دیناری از مبلغ مذکور هزینه نشد. من اعلام میکنم در هر نقطه از کشور اگر خدای نکرده برای هرکسی تصادفی با اتومبیل روی دهد ، میتواند با مراجعه به نزدیکترین شعبه شرکت بیمه ایران با ارائه گواهی راهنمائی و رانندگی و اسناد هزینه بیمارستان تا یکصد هزار ریال از هزینه درمان را دریافت کند و اگر تصادف در منطقه‌ای روی‌دهد که‌دسترسی به مامورین راهنمائی و رانندگی نباشد فقط با استشهاد محلی باتائید یکی ازمعتمدان محلی این هزینه را دریافت کند.

حمله وحشیانه به ایل منگور

بقیه از صفحه ۱

آنطورکه شایع شده‌مهاجمین مرکب از افراد حزب دمکرات کردستان و گروه مارکسیستی طالبانی بوده‌اند . لازم به یادآوری است که درست همزمان با گردهمائی آیت‌الله طالقانی ، دکتر بهشتی ــ حجت‌الاسلام‌هاشمی رفسنجانی و رهبران مسلمانان کردستان پس‌از حوادث سنندج‌پادگان مهاباد توسط گروه های‌دست نشانده و ضد انقلابی چپ‌نما، خلع سلاح گشته و مقادیر معتنابهی سلاحهای‌سبك‌وسنگین و بخصوص تعدادی تانك‌وتوپ ۱۰۵ میلیمتری (هویتزر) و خمپاره های مختلف و تفنگ های ۱۰۶ میلیمتری به سرقت میرود مقداری از این سلاحها از مرز خارج شده و ظاهرا مقداری هم در حملات اخیر به ایل منگور مورد استفاده قرار گرفته است .

آگهی دعوت مجمع عمومی عادی شرکت تعاونی مرغداران تهران

مجمع عمومی عادی شرکت تعاونی مرغداران تهران در تاریخ ۳۰ر۴ر۵۸ ساعت ۵ بعدازظهر در محل شرکت تشکیل میگردد . از سهامداران شرکت یا نماینده قانونی آنان دعوت میشود در روز و ساعت مقرر در جلسه حضور بهمرسانند .

دستور جلسه :

۱ ــ استماع گزارش هیئت مدیره و بازرسان در باره بیلان سال ۱۳۵۷ .

۲ ــ اتخاذ تصمیم در باره تصویب ترازنامه و حساب سود و زیان شرکت .

۳ ــ انتخاب‌کسری‌اعضاء هیئت‌مدیره‌وانتخاب‌بازرسان‌شرکت

۴

برای صدور احکام مستقیم اعدام، عفو و یا اخراج

دولت اختیارات فوق‌العاده می‌گیرد

مهندس بازرگان نخست وزیر دولت موقت جمهوری اسلامی ایران دیشب دریك پیام رادیو تلویزیونی خطاب به‌ملت ایران مسائل و مشکلات دولت و مردم را در زمینه های مختلف بیان داشت واز همه قشرهای جامعه خواست تا با دولت‌همکاری و تشریك مساعی بیشتری نمایند.

مهندس بازرگان در آغاز سخنان خود گفت مطلب‌امروز نه زیاد تازگی ندارد و نه جالب است. اما ضرورت دارد چرا برای اینکه از مسائل و مشکلات روز ما شده و باید گفته بشود و آن رابطه ما بین مردم و ملت از یکطرف و کارمندان و دستگاه دولت ازطرف دیگر که متاسفانه آنطوریکه باید وشاید این روابط جانیفتاده است. بلکه درد سر و اشکالاتش بیشتر شده است. حالا در این مسئله توفیق پیدا نشده و مشکل‌ترهم شده آیا بی‌لطفی شما مبارزین و مردم است یا بی‌عرضه‌گی ما هیئت دولت است. این را نمیدانم در هرحال آن ماموریتی که مولوی میگوید خداوند به موسی داده بود که میگفت تو برای وصل کردن آمدی ــ نی برای فصل کردن آمدی و از وظائف هیئت دولت بوده. این متاسفانه برخلاف خواسته و گفته وکرده ماآنطوریکه باید وشاید انجام نشده است. ازیکطرف کارمندان دولت آنطور که باید دل به‌کار نمیدهند. علیرغم آن سخنرانی دو دفعه پیش که گفتم کارمندان دولت حالا نوبت شما است و باید انقلاب کنید. آن انقلاب مورد انتظار را نکردید و در دستگاههای دولتی‌کار خوب پیش نمیرود حتی در بعضی‌دوایر و قسمت‌ها بازده کلر و پیشرفت آن نسبت به ۱۲ ماه قبل از آنموقع هم کمتر است. برحرفی و توقع زیاد و خدای نکرده توطئه است.

دعوا بر سر لحاف ملانصرالدین است

از طرف دیگر از ناحیه مردم وملت اینجا هم وقتی‌که من میگویم‌مردم و ملت قسمت عمده‌ای از کارمندان هم جزو آن هستند ابراز محبت که نسبت به کارمندان دولت که نمیشود هیچ یك نوع بی‌اعتنائی و دلسردی و ابروترش کردن پیش می‌آید و بما خرده میگیرند. از اینجا وارد مشکل‌مسئله میشوم که چرا هیئت دولت باز همان افراد و مردمی را که قبلا هم در این پست ها بودند و اسباب کار و وسیله فشار ضرر وفساد بودند همانها را سرکار گذاشته و اینها را بیرون و یا اخراج و پاکسازی نمیکنند و ایراد می‌گیرند، خلاصه از یکطرف بی‌لطفی و از طرف دیگر هم بی‌مهری و هردو دولت بیچاره را میکوبند، یعنی آخر سر دعواها معلوم میشود سر لحاف ملانصرالدین است. حالا دو دسته چه مردم و انقلابیون و مبارزین و چه دولتی ــ کارگر و کارمند و اینها آخر سر دولت را میکوبند.

حالا مسئله‌ای که باید طرح بشود و این نه برای خود ما هیئت دولت است بلکه مسئله‌ای است که هردولتو هردستگاهی که سرکار بیاید با این مسئله مواجه است، آن تعیین تکلیف مسئولین یعنی وزراء و اینها است با کارمندان و بطور عام با دستگاه دولت است. از کجا این مشکل پیش می‌آید. این دستگاه دولتی چون بالاخره ساخته و پرداخته نظام های کهن است ۲۵۰۰ سال استبداد و مخصوصا این پنجاه و چند سال اخیر. رضا شاه و محمد رضاشاه. آنها هر ظلم و ستم و هر دزدی و هر فجایعی که داشتند بالاخره بوسیله دستگاه دولت بوده که انجام میدادند بنابراین بطور طبیعی و موروثی یك حالت وحشت و نفرت و بی‌میلی در مردم نسبت بدولت پیدا شده است. این طبیعی است وایرادی هم نیست و اینقدر این شدید است که نسبت بخود ما یعنی وزرا هست. اگر نگوییم همه ما ولی اغلب ما مطرودین این دستگاه گذشته بودیم. ما به زندان افتاده‌ها، بیکار شده‌ها ــ اخراج شده‌ها و بعضی از وزراء کشنجه دیده های همین دستگاه دولت و نظام گذشته بودیم، ولی چون در راس دولت قرار گرفتیم نظرها وچشمها و دلها و دیدها با ما الان یك‌طور دیگر است. ولی ازطرف دیگر ماموریتی که بما داده شده به لحاظ ماموریت‌مان نمی‌توانیم دستگاه دولت که یك قسمت آن کارمندان هستند، این را نادیده بگیریم و مدافعش نباشیم وباید از او در حال همکاری استفاده کنیم. غیر از اینهم نمیشود.

من وقتی به نخست وزیری میروم احساس شرمندگی میکنم

نخست وزیر سپس در ادامه سخنان خود گفت هیئت دولت که آنجا، که میتوانسته بخودش فشار آورده، آنجه دولت و آشنا ورفیق و همکار و سابقه‌دار که آن شرائط مضویت و مدیریت در آنها باشد و انقلابی باشند جمع کردیم ویك‌عده‌ای را آوردیم ولی اینها عده خیلی کمی هستند. و بعلاوه قسمت عمده کسانیکه ما از خارج آوردیم غیر وارد هستند ومطلع نمی‌باشند و تخصص ندارند. من شخصا وقتی به نخست‌وزیری می‌آیم یك احساس ناراحتی و شرمندگی نسبت بکارمندان اینجا پیدا میکنم. ومن شرمنده‌ام بدلیل اینکه هر خانمی را که خواستم بعنوان تلفن‌چی یاسکرتر بیاورم خود همین اعضای اینجا یا درگوشی یا کتبی گفتند این ماشین‌نویس دکتر بختیار بوده ــ آن یکی تلفن‌چی هویدا بوده، چطور شما اینها را می‌آورید. یا آن شخصی که در قسمت رمز محرمانه کارمیکند خود همین کارمندان اینجا و مردم بیرون گفته‌اند محرمانه با ساواك است وفلان. اینست که ما هرجا دست میزنیم‌نمیشود. این با میل و رغبت نیست که من برادر زادەام را معاون خودم کردم یا دامادم را در یك جائی بکار گماردم. آن روزنامه عجیب که برمیدارد جدول درست میکند که ملاحظه کنید چطوری قوم و خویشاوندان خودشان را آوردند چقدر باید بی‌حیا باشد.

ما باین در نه پی حشمت وجاه آمده‌ایم. ما نیامدیم شماها ما را کشانیدید. شما ها ما را خواستید. داماد من شغلی که قبلا هم داشت که از آنجا حقوق نمیگرفت از اینجا هم نمی‌گیرد. برادر زادەام ۵ ماه است برای من کار میکند معاون من است. آنموقع که آقا هنوز در نجف تشریف داشتند در یك شرکتی بود حقوق حسابی میگرفت و کار آن شرکت را انجام میداد. آن شرکت این را بما هدیه داد. اینهم خودش را بملت و دولت هدیه داده است اگر ما میرویم اینها را میاوریم چون کسی را نداریم و هرکس را که میاوریم عیب روی آن می‌گذارید و ایراد می‌گیرید.

برای فرماندهی لشکر نمیتوانیم از قم طلاب بیاوریم

ما نمیتوانیم برای فرماندهی لشکر مثلا از طلاب قم بیاوریم. یا برای عمل جراحی یا کار در روی کامپیوتر یك دکتر جراح بیاوریم حتما باید از ارتش وشهربانی بیاوریم. حتما متخصصینی که درست شدند بیاوریم چاره‌ای جز این نداریم. آنوقت میگردیم یك رئیس شهربانی پیدا می‌کنیم یا یك فرمانده هنگ پیدا میکنیم بلافاصله دادگاههای انقلاب و کمیته‌ها راه می‌افتند همین شخص را میروند توقیف‌میکنند در بحبوحه حمله و دفاع. یا یك رئیس شهربانی انتخاب می‌کنیم فورا طومارها علیه او براه می‌افتد.

اگر ما می‌خواهیم کاری انجام بدهیم و این چرخهای اقتصادی و نظامی و سیاسی و اداری مملکت را براه بیاندازیم چاره‌ای جز این نداریم. مگر اینکه بگوئید نه اشکالی ندارد یك سره بنشینید قصابی کنید. انقلاب کنید بگیرید وبه‌بندید بزنید بکشید و مصادره کنید، بسیار خوب اما همینکه ارزاق گران میشود یا فلان کارخانه میخوابد یا برق قطع میشود حقوق کارمند نمیرسد یا پاداش کارگران پرداخت نمیشود همانهائی که میگویند چرا انقلاب نمی‌کنید همانها ایراد می‌گیرند. یکدفعه گفته بودم اگر ما این را کنار گذاشته‌بودیم گرداندن چرخهای مختلف مملکت فرض کنید در گنبد یا کردستان خبری میشود نباید کاری کرد. اما اگر بنا است کاری کرد آن بنا را باید با اینها انجام داد باید با همین کارمندان دولت انجام داد. گرفتاری بزرگ ما همین مسئله است. مرتبا شوراهای کارگری راه می‌افتند و میروند توهمین به مدیران وزارت نیرو میکنند و فحش میدهند. آنها را طاغوتی میدانند. بعد نامه که نوشتند رسیدگی که میشود می‌بینیم چهارتا امضا شده یك اعضای آن رئیس رستاخیز گذشته همین وزارتخانه بوده دیگری هم مامور ساواك وآن یکی هم چیز دیگر و متاسفانه مقامات بااینها حق میدهد.

هرروز عده‌ای جلو نخست وزیری جمع میشوند

دیروز عده‌ای مقابل نخست‌وزیری جمع‌شده بودند وقتی گوش دادم دیدم یك چیزی مثل آهنگ می‌خواندند. یکی میگفت وزیر دفاع یکعده دیگر میگفتند طاغوتی است. وزیر دفاع چه کسی است او کسی است‌که رئیس ستاد دکتر مصدق بود که شاه در هرهگذر و در صحبتش باو فحش‌میداد کسی است‌که طاغوت اورا به ۳ سال زندان محکوم کرد. اما اینهاکه میگفتند وزیر دفاع طاغوتی است چه چیزی میخواستند اینطور گزارش دادند که اینها روزمزدهای وزارت دفاع بودند که تقاضا داشتند کارمند رسمی بشوند و وزارت دفاع هم‌این کاررا نکرده است.

۱۲۰ تومان پول میگرفتند و تظاهرات میکردند

از زمانی‌که انقلاب ما آن مرحله منفی و واژگونی رژیم گذشته را بخواست خدا و بهمت مردم و رهبری امام پیروز شد همینطور دشمن‌که البته بیشتر توجه من بداخل است تا بخارج و خارج هم هرکاربکند ازطریق داخلی با ایادی‌داخلی انجام میدهد همینطور هفته به هفته پرده و نقشه عوض میکند. یك مدت پاسدارکشی میکند یك مدت افرادی را در لباس کارگری روزی ۱۲۰ تومان پول باینها میدادند که بیایند اینجا و آنجا جمع بشوند تظاهرات بکنند بعنوان اینکه ما بیکار هستیم و وقتی می‌آمدند از کوره‌پزخانه میگفتند مثلا ۲۰۰ نفر شمارا ما احتیاج داریم بفرمائید اینجا میگفتند نه ماکار داریم بما پول میدهند ما کار نمی‌خواهیم. یك مدتی این بساط بود. یك مدت علیه حجاب بود. حالا فعلا یکهفته است که یك موج عظیم تحت عنوان اینکه کارمندان دولت که طاغوتی و ساواکی هستند و دولت اینهارا سرپست‌های‌خودشان گذاشته و ما نمی‌خواهیم چهره اینهارا ببینیم تحت این عنوان تجمع‌ها ــ تحصن‌ها ــ توهین‌ها ــ مزاحمت‌ها حتی کارشکنی‌های عجیب میشود و این را من میگویم برای اینکه ملت و کسانیکه معتقد و علاقمند و مسئول بانقلاب هستند متوجه باشند که این کارها از کجا آب میخورد. اینها بهانه است. حالا این سئوال پیش می‌آید که آیا کسانیکه فشار می‌آورند از دولت و دشمن ساز حسن نیت دارها و از سوء نیت دارها که باید ما این کارمندان را دور بریزیم و عمل هیئت دولت غلط است یا حق دارند یا ندارند.

میگویند مهره ها جابجا شده است

اولا اینطور نیست‌که مهره‌ها فقط جابجا شده باشد این صددرصد بی‌لطفی یا جهالت است ومارا متهم میکنند‌که شما هیچ تغییری ندادید و یك آقای روحانی بزرگواری که من نه تنها لذت میبردم و افتخار میکردم که مثلا برویم در آن شهرستان‌که ایشان است در آن اطاق بزرگی که یك هشتی دارد زانوی ادب بزنیم بگذاریم و فرمایشات ایشان راگوش کنیم و ایشان هم نهایت احترام را داشتند. ازجاهائی که دل آدم بدرد می‌آید دیشب در تلویزیون و روز بعدش هم در روزنامه دیدم این حضرت بزرگوار باچه بی‌لطفی و بی‌انصافی و بی‌اطلاعی میگوید دولت اصلا کاری نکرده است. مهره‌هارا جابجا کرده چقدر بی‌انصافی میخواهد.

اقدامات دولت در سطح کشور

نخست‌وزیر آنگاه در ادامه سخنان خود افزود معاون نخست‌وزیر در امور انتقال که کارش سرپرست معین کردن و سروسامان دادن به شرکتها و ادارات وابسته بود مثل شرکت نفت پتروشیمی و گاز ــ سازمان زنان، دفتر فرح، حزب رستاخیز و از این قبیل دستگاهها مجموع افرادی که دراین مملکت که قحطالرجال است شاید ۲۰۰ نفر برای هیئت مدیره های اینها ما افراد معین کردیم و فرستادیم. روسای دانشگاههاهم عوض شدند. در سطح معاونین وزارتخانه‌ها ۷۰ درصد عوض شدند. سفرا صددرصد عوض شدند. استانداران صددرصد عوض شدند همان آقائی‌که آن فرمایشات را کردند اولا استانداریشان کسی است‌که خودشان معین کردند و ما فرستادیم. فرماندار آنجا جدید است. رئیس ژاندارمری و بهداری جدیدا انتخاب شده است ابتدا که ما روی کار آمدیم فکر میکردیم عداوت و بی‌لطفی مردم فقط تا سطح وزارت است. بعد دیدیم نه روی روسا و روی مدیران والان طوری است‌که مشکل بزرگ هردولت اینست تا حتی سطح پیشخدمت‌هم‌که آدم پائین میرود بازهم میگویند این همان پیشخدمتی است و عکس اورا هم می‌آورند نشان میدهند‌که پشت سر وزیر سابق دست به سینه ایستاده است. این طوری‌مارا مستاصل‌کردند. یعنی دست و بال دولت را بااین طرز فکر و با این روحیه بسته و می‌بندند.

رابطه ملت باکارمندان

مهندس بازرگان گفت عده‌ای هستند که اینها خبیث بالفطره‌اند. اصلاح ناپذیر و فاسد البته نباید بیآنها یکار داد باید مراقبشان بود اما معذالك درباره اینها هم قرآن بی‌پیغمبرش خطاب میکند و میفرماید به آن دشمن‌ها و به‌آن کفار که همه‌جور ظلم و خیانت بخرج دادند بگو که اگر دست برداشتند و کار نشستند آنچه قبلا کردند بخشیده شدند این را خداوند میگوید. اما اگر برگشتند و خواستند کار خلاف بکنند آنوقت سنت خدا حاکم است پس تازه در مورد اینها باید وقتی گرفت و مصادره‌کرد و پدرشان را درآوردکه برگردند و این کارهارا بکنند. در هرحال بطور خلاصه در رابطه ملت باکارمندان دولت یاهیئت دولت بادولتی‌ها بااین دستگاه دو برنامه میتواند وجود داشته باشد دو طرز عمل یکی برنامه سرکوبی و توجه بگذشته و تصفیه کردن و از بین بردن کسانیکه بنحوی از انحاء مرتکب خطا ــ جرم و خیانت و غارت و کشتار شدند. این همان است که در سخنرانیهای قبلی گفته بودم این ارتجاع است و بازگشت بعقب است. اما بعضی‌ها می‌پسندند.

یك راه حل دیگر اینست‌که بگوئیم الان به چه چیز احتیاج داریم و به حال و آینده نگاه کنیم و سازندگی‌کنیم آنوقت این سازندگی مان بهچه مصالحی احتیاج دارد. آجر و آهن و فرش و مبل دیگر داریم و آنوقت، برویم در صدد نخبه کردن ــ انتخاب و اصلاح و انطباق و احیانا تصفیه که لازم باشد. اما دولت یك چهره دیگرهم دارد آن تشکیلات و تجهیزات است. بنده بسهم خودم این اعتراف را میکنم که در این مدت پنج ماه هرقدر جلو میرویم روزبروز هم وحشتم و هم اعجابم و هم تحسینم نسبت باین دستگاه عظیم دولت زیاد میشود. هرهفته جاهائی را کشف می‌کنیم دریائی است‌از آدم و وسائل ــ از سرمایه ــ از تشکیلات و از امکانات واز قدرت مثبت‌یا منفی. فرض‌کنید نیروگاههای اتمی ــ تسلیحات ارتش ــ ذوب آهن اصفهان ــ ذوب‌آهن اهواز و بندر عباس، مس سرچشمه ــ شبکه سراسری برق ــ و چند صد میلیارد ریال پول برای این تاسیسات صرف شده شبکه مخابرات ــ سات‌لایت ــ میکروویوی ــ سازمان استخدامی کل کشور ــ موسسات تحقیقاتی ــ سازمان رادیوتلویزیون ــ کشت وصنعت نیشکر اهواز بنیاد پهلوی که بغلط اسمش را گذاشتند بنیاد علوی و خدا لعنت کند‌که این بنیاد را بوجود آورد بگذارید این لعنت روی آن باشد. دزدی و کثافت‌کاری دراین دستگاه خیلی شده است. باجهائی‌که داده شده ٤ طرحهای غیر اقتصادی، حالا اگر دراین دریچه نگاه کنیم باید مداد قرمز را برداریم و یك خط بطلان روی همه دستگاه دولت بکشیم و یك عمل انقلابی انجام بدهیم. و آنچه خارجی هست‌بیرون کنیم و روابطمان را با خارجی‌ها قطع کنیم.

البته خیلی از قراردادها باید لغو شود و این‌کارهارا کردیم. اما همه طرحها و تاسیسات بد نبوده و بطور کلی میتوانم بگویم که اساس لااقل دراسم و تقریبا تمام تجهیزات و تاسیساتی‌که شده یك علت وجودی و یك خدمتی داشته منتها به بهانه این کار و درسایه‌آن لفت و لیس‌های خودشان را میکردند، و ۳۰۰ درصد می‌خوردند. بهرحال سرمایه ما رفته و یك چیزی بوجود آمده و یا درحال بهره برداری است و یا بایك مقدار خرج کردن برای جوابگوئی‌به احتیاجات و ضروریات مملکت است و ۵ هزار یا ۷۰ هزارنفر کارمند بیخ ریش اینجا بستند و مانباید این هارا بیکار کنیم اینست‌که دراین شرایط آیا ما میتوانیم بدلیل اینکه در جائی لفت و لیس بوده در آن موسسه را به‌بندیم و تعطیل کنیم و عده‌ای بیکار بشوند و از این قبیل تاسیسات در مملکت زیاد است و ما مجبوریم آنهارا تکمیل کنیم و بهره‌برداری نمائیم و فکر اینکه قرارداد را با طرف لغو کنیم این فکررا باید از سرمان بیرون‌کنیم این درست نیست. آنهائی‌که شعار بلدند بدهند. آنهائی‌که در روزنامه مقاله میدهند آنهائی‌که طبیعت دوانشناخته و مریض ندیده هستند خیلی راحت میگویند آقا این قراردادهای طاغوتی را لغو کنید. اینها فقطامپریالیست غربی نیست با خیلی‌ها بسته شده است.

شاه سابق که ادعای شاهنشاهی جهان داشت بهمه میرسانند هیچ اختصاص به غرب نداشت. او بود و جهان ــ او بود و دنیا. میگویند اینها را لغو کنید غافل از اینکه طرف آنقدر ابله و احمق نیست میگویند رنده جائی نمیخوابد که زیرش آب دربیاید اول پولها را بپاییش گرفته اگر یك قدری مانده باشد این یك قدری‌که مانده ۵ درصد یا ۱۰ درصد بهای بقیه کارهاست ــ نفع دست او است اگر بگوئیم قرارداد لغو بشود او حاضر است همان رنوه هائی که به آنها میداد به ما هم بدهد برای آنکه ازتحول وتحویلش راحت میشود ــ از تعهد یکسال ضمانت یا دو سال ضمانتش راحت میشود وبعدهم جریمه ها را میگیرد. ریش ما دست آنهاست پول ما دست آنهاست به محض اینکه گفتیم نه، یا دیر دادیم از سروسائلی که آنجا هست برمیدارد. حالا علاوه براینکه آبروی ما را در دنیا می‌برد اعتبارات ما را میبرد.

ما اسیر رژیم طاغوتی هستیم

من این حقیقت ملی را بگویم شاه رفت دستگاهش‌هم‌رفت ملت و مملکت اسیر رژیم طاغوتی شاهنشاهی استبدادی نیست ولی عملا مملکت ایران چه ما باشیم در راسش و دولتش چه دیگری سالهای سال در اسارت رژیم طاغوتی شاهنشاهی است ــ این حقیقت است سرمایه هائی که داده‌اند قراردادهائی‌که بسته‌اند ــ روابطی که داشتند ــ طرحهائی که پیاده کردند ــ چیزهائی که ساخته‌اند این نظام کارمندی و نظام استخدامی که بوجود آوردند این دستگاه پانصد درصد تورم کارمندی‌ــ اینرا نمیشود توی روزنامه خیلی آسان است ــ در متینگ خیلی آسان است بگوئیم انقلاب بکنیم ــ اینرا همینطور که توضیح دادم نمی‌توانیم از بین‌ببریم ــ ما خواه ناخواه اسیر آنچه شده هستیم ذوب آهن اصفهان را نمی‌توانیم یك توپ بگذاریم یك بمب بگذاریم منفجرش بکنیم ــ مس سرچشمه رانمی‌توانیم بگوئیم شنر دیدی ندیدی مامس نداریم ــ نیشکر اهواز همینطور ــ پتروشیمی بندر شاهپور (شاید اسم دیگری برایش گذاشته باشند).

اگر این تاسیسات را تجهیزات را تشکیلات را و این کارمندها را بخواهیم دور بریزیم وندیده بگیریم یا قراردادها را لغو کنیم کلاه سرخودمان رفته کلاه سر کس دیگری نمیرود مجبوریم با این جریان راه بیائیم جریانی که از ۲۵۰۰ سال پیش و مخصوصا از پنجاه و چند سال پیش تحصیل کرده‌اند بوجود آورده‌اند پیاده کرده‌اند این طرحهایی است که پیاده شد همان آش خاله بخوری پاته نخوری پاته هست.

قضیه اینست وما الان‌که این کارمندها نق میزنند شکایت میکنند واقعا مستاصل شدیم از یکطرف مجبوریم صرفه‌جویی کنیم خوب اینست که از ما میخواهند این ولخرجی‌ها این اسرافها این تبذیرها هرجا که دست میزنیم سه تا اداره چهارتا اداره را ادغام می‌کنیم خوب این چهار تا اداره چهارتا رئیس داشته حالا یکی باید رئیس باشد آنها زیر بار این آقا نمیروند همه میخواهند رئیس باشند حقوقهای بالا را میخواهیم کم بکنیم خودمان اول مال خودمان را کم کردیم ناراضی ایجاد میکند منتها ناراضی خودش که حرف نمیزند آن زیر دسته حرف میزند. به یك اداره میگویند چرا آنجا ندادی آن کارگرهایی که کارشان تمام شده ۷ یا ۸ ماه رفته سردهشان زندگیشان کار تمام شده بود حالا میگویند آن هفت هشت‌ماه که باید بدهید همین حالا هم باید حقوق بدهید. عیدی هم بدهید پاداش هم بدهید. نخست وزیر در ادامه سخنان خود گفت ۸ به ۹ و ۹ به ۱۰ و ۷۵۰ تومان همه اینها را دادیم اضافات میگوئیم آقا کار نکرده کار انجام نیافته را خوب ندهید نداریم یك بازی در می‌آورند هرجایش دست میزنیم می‌خواهیم صرفه‌جویی کنیم مدعی هم شعر مولوی است.

دستگاه دولت که اینقدر دلسوزش هستیم ــ مدافعش هستیم ــ با این کارمندها و کارگرها این وضع را داریم ــ هرکار میخواهیم بکنیم آخرش میشود این صرفه‌جوئی، این اداره دستگاه شیر بی‌یال و اشکم و آنوقت متاسفانه ملت و رهبران و انقلاب و مبارزین و آنها عوض اینکه مدافع ما باشند مدافع آنها میشوند هرجا که دست میزنیم میگویند غلط‌کردی این شیردم نمیخواهد دم شیر طاغوتیه ــ خوب حالا با این وضع سیاست دولت چه باید باشد فکر میکنیم یعنی دو راه بیشتر نیست یا سیاست قهر است دور انداختن ــ خصومت و دشمنی کردن و اینها را از خودمان ندانستن و بخود نگرفتن یکی هم‌آنطرف حالا ملت واینها باید اداره بکنند‌ما پیشنهادمان و تابعحال فکر میکردیم وظیفه اینست که این دستگاه موجود و عظیم که آنهم نمی‌رود کاری کرد نه تسلیحات ارتش را اگر امروز تسلیحات ارتش ما ٤٠ میلیارد دلار تسلیحات این‌قسمت اعظم از امریکا خریده شده. اینرا اگر نخواهیم لوازم یدکی که احتیاج دارد و دائما هم احتیاج دارد از امریکا از بلوك غرب بیاوریم یا این چیزها اینقدر پیچیده و مشکل را احیانا از متخصصان آنها استفاده بکنیم یعنی این ٤٠ میلیارد دلار سلاح را به زباله‌دان ریختن و تابیائیم سفارش به یك دولت دیگری به بلوك دیگری بدهیم این اولا معلوم نیست قبول کند علاوه چقدر پول خواهد خواست و ثالثا این چند سال طول میکشد یعنی نتیجه آن عمل به کلی محروم شناختن ومحروم کردن مملکت ایران است ازسلاحش ــ از هواپیما ــ از توپش از مسلسلش از فلان. حالا اینرا میخواهید بفرمائید. اگر بناست اینطور باشد آنوقت اگر دولت میاید اینرا قراردادهای تحویل و خرید لوازم یدکی را که پولش هم قبلا پرداخت شده ما دیناری نمی‌دهیم فقط میگوئیم آقا اینها را تحویل بدهید بما در فرودگاه میروند جلویش را میگیرند. خوب بخواهیم اینکار را بکنیم ما متهم میشویم که اینها طرفدار امپریالیسم هستند. امریکائی هستند. فلانند. اما اگر بخواهیم هم به فکر انقلاب باشیم که‌[illegible] کار یکروز روز نیست باید با تامل با تدبیر با [illegible] باید دست موجود و وسائل موجود را قبول بکنیم با منت هم بیذیریم با آن مثل آدم ــ مثل برادر ــ مثل دولت مثل صاحب‌کار رفتار بکنیم. اصلاحش بکنیم ارشاد بکنیم و آنجائیکه لازمه عفو و آنجائیکه نه محکومیت و اخراج و احیانا اعدام. این اختیار ما دامی که این دولت سرکار است این راه را خواهد گرفت اگر نمیخواهید آن راه باشد ما را بردارید ما اهلش نیستیم شایدهم حق با شما باشد ولی ما اهل آن‌نوع کارثیستیم خیلی عذر میخواهم طولانی شد سرتان را درد آوردم وآن غذای مطبوع شیرین چرب و نرم را متاسفانه نتوانستم بدهم وخیلی میگفتند چرا دولت هیچی نمی‌گوید چرا ساکت است.

خیلی جاها هست که اگر ما حرف بزنیم تف سربالا میشود گاهی وقتها من یادعلی میافتم که میرفت سرش را توی چاه میکرد و توی چاه درد دل میکرد برای اینست‌که کمترها حرف میزنیم کمتر میگوئیم.

امام خمینی در دیدار با عشایر بویراحمد :

توطئه‌های همه‌جانبه را با وحدت کلمه خنثی کنید

عشیره خودتان را حفظ کنید و نگذارید اختلافات پیدا شود

عصر دیروز گروهی ازعشایر بویر احمد باامام خمینی درقم دیدارووفاداری خودرا نسبت بمجموری‌اسلامی‌برهبری امام خمینی اعلام داشتند نماینده این گروه سخنانی درمورد فشار وخفقان زمان رژیم منفور پهلوی ایراد کرد.

سپس امام خمینی سخنانی ایراد کردو چنین گفت

بسم‌الله الرحمن الرحیم

عشایر ایران یکی‌از ستون‌های کشور هستندکه درزمان رضا خان یکی از ماموریت‌های اواین بودکه عشایررا ازبین ببرند آنوقتی‌که وسائل نقلیه فعلی نبود کارشناسان خارجی باشترمی‌آمدند باین بیابان‌ها باین جاهائی که حتی‌آب‌وعلف هم نبود ونقشه برداری میکردند ومعادن زیرز مینی رابا نقشه‌هائی‌که کارشناسانشان داشتندوبا وسائلی‌که‌داشتند کشف میکردند ومی‌فهمیدندکه‌این کشور چه‌دارد اختصاص‌بایران هم نداشت جاهای دیگر هم ممالك شرق همه تحت‌نظرشان بود وهمین‌طور مطالعاتی‌در روحیه‌مردم اینجاها کرده‌بودند و بدست آوردندکه عشایر را باید چطور جلویشان راگرفت هرعشیره‌ای راچه‌جور میشودجلویش‌را گرفت‌که مبادامخالف با منافع آنها باشد ویادر شهرها باید چه‌کرد واز اشخاص یاگروه‌هائی چگونه باید جلوگیری کردتا همه مملکت آرام بشود آنها هرچه می‌خواهند ببرند. مقصدابن بودکه مملکت را ازقوه‌هائی‌که میتوانند ازمنافع قدرت‌ها جلوگیری‌کنند. پاك کنندقبل ازاینکه دانشگاه پیدا بشود. رحانیون رامورد نظرداشتند بعدهم‌که‌دانشگاه‌ها جمعیتش زیادشدآنها تحت‌نظر درآمدند اقشارملت هرکدام بیك‌وضعی این ظلم‌هاواختناق‌ها را دیدند ویکی‌از چیزهائی‌که موجب پیروزی شماشدهمین زیادی ظلم‌وزیادی اختناق است چون اختناق وقتی زیادشد از اوانفجار ایجاد میشود.دنبال اختناق طولانی‌دائما عقده‌ها زیاد میشودو منتظرند کیك صدائی‌درآیدو دنبالش بروند. در ایران این عقده‌ها یکدفعه باهم‌مجتمع شدوانفجار حاصل شد مهم این‌بودکه علاوه براین اختناق‌که دنبالش انفجاربود یك توجهی هم‌به اسلام بود. ایمان مردم سبب شدکه باهم فریاد کنندوباهم جلو بروند. بنابراین آن‌معنائی که شماهارا پیروز کردو آنها راشکست دادابن بودکه آنها ستمگربودند وشماکه مظلوم بودیدکم‌کم برایتان عقده‌ها پیداشد وبعدهم توجه به‌اسلام وهمه باهم باتوجه به‌اسلام جلو رفتید درعین حالی‌که وسائل جنگ نداشتید درعین حال براینهائی‌که‌همه وسائل را داشتند پیروز شدید حالا بایدهاچه بکنیم آنهائی که‌بیشتر گذاشتیم تاریخ است‌که.گذشت. ماحالا باید فکر بکنیم تکلیف فعلیمان چیست.

وحدت کلمه را حفظ کنیم

مهم این است‌که حالا بفهمیم چکنیم. حالا باید همان کلید پیروزی‌که وحدت کلمو ایمان‌بودهمان را نگهداریم وحدت کلمو ایمان شماها را براین قدرت پیروز کردحالا هم توطئه‌های همه‌جانبه هست‌گرچه این توطئه‌ها خیلی‌چیز مهمی نیست لکن آشوب میکنند باید حالا هم همان‌نهضت‌را باهمان رمزها همان کلید پیروزی‌که همه‌ها هم بودیدوهمه اسلام را می‌خواستید حفظ کنید. اگر این حفظ شود شماراتا آخر نقطه پیروزی می‌رساندگر خدای نخواسته وحدت‌کلمه را از دست بدهیدبا مقصد ماغیرمقصد حکومت اسلامی باشد خوف این است‌که دیگر نتوانید قدم بردارید.

نتوانستن قدم برداشتن دنبالش این‌است‌که آنهاقدمشان را پیش بگذارند شماها سست شوید عقب نشینی کنید. آنها یك قدم‌جلو بگذارند. آنها توطئه‌ها رازیاد کنند الان‌چیزی نیستند لکن ممکن‌است‌که‌ما هرچه عقب‌برویم آنها جلوبیایند وتوطئه‌ها زیاد بشوداین ریشه‌ها همه باهم جمع بشوندوماها از هم متفرق بشویم اگر بنا باشدکه ماحالا آن اجتماعاتی‌را که‌داشتیم از دست بدهیم‌و یکی یکی گروه‌های مختلف جمعیت‌های مختلف جمعیت‌مخالف باهم بشویم وآن توجهی که‌به مقصد داشتیم واینکه‌حکومت اسلام‌را می‌خواهیم کم‌کم سرد بشود.

از اختلافات قبیله‌ای وعشیره‌ای دست بردارید

این آتشی‌که در دلها افروخته شده بودو این نوری که‌دلها در دلها بعنوان هدایت آن‌را روشن‌کرده بود اینها سرد بشودست بشوداز آنطرف آنها اجتماعاتشان‌زیادبشود از این طرف مااجتماعاتمان راازدست‌بدهیم‌نتیجه‌این‌میشودکه آنها خدای نخواسته یك‌وقتی واگر غلبه کنندباین دفعه مثل آن وقتها نیست‌که‌مرها کنند شمازندگی‌بکنیدولودرکوهستان ودر عشایر خودتان باشیدبکلی شمارااز بین می‌برندیعنی هم دانشگاه را از بین می‌برند هم مدارس را هم شهرنشین‌هارا وهم عشایر را از بین می‌برند مایاید بیدار باشیم توجه‌کنیم که‌آن معنائی‌که مارا باینجا رساند حفظ کنیم آن معنااین بودکه اختلافات را کنار گذاشته بودیم همراه باهم فریاد الله اکبر می‌گفتیم درشهرها ودر دهات‌همه یك‌فریادمی‌زدند ومی‌گفتند مرگ براین سلطنت‌آنوقت مردم فکراختلاف‌نبودند باهم اجتماع خودتان را حفظ کنید دست از اختلافات قبیله‌ای اختلافات شخصی اختلافات‌ملکی اختلافات عشیره‌ای بردارید وآن رمزدوم‌که‌عبارت ازاین‌است‌که‌خواست‌همه یك‌جمهوری اسلامی ویك حکومت عدل انسانی حفظ کنید نگذارید اختلاف پیدا بشود اگر یك وقتی بخواهد بین دونفر ولواز عشایرتان اختلاف بشودجمع بشوید نگذارید آنها باهم اختلاف کنند آنها راباهم صلح بدهید باهم بردارباشید وازآن‌طرف هم توجه داشته باشیدکه حکومت‌ما باید اسلامی‌باشد‌که‌دیگر ظلمی‌و اختناقی در کار نباشد دیگر زیر بار ظلم اجانب‌در کار نباشد‌که‌منافعمان‌راهرچه‌داریم بردارندو بروندهیچ‌کس هم حرفی نزند اگر این وحدت کلمه را واین وحدت مقصد راکه اسلام‌است حفظ کنیم‌تاآخر پیروز هستیم یعنی‌مملکتمان را بکلی ازاینها ازاین شیاطین‌که الان هستند وفتنه‌گری می‌کنند خالی‌کنیم ودیگر اجازه ندهیم در مملکتمان‌دخالت کنند خودمان برای خودمان مملکتمان راداره کنیم ومنافع مملکت برای خودمانباشود یك‌مملکت پرمنفعتی است‌که‌خودرند وبردند وحالا اینقدر قرض گذاشتند آیا بشود ازآنها پس گرفت یادولت‌های خارج نگذارند آنهم باب دیگری استدعر هرصورت برادرها شما تااینجا بابرادری با اجتماع‌با دوستی بامحبت باتوجه بااسلام پیش برویم‌از حالابه‌بعد هم این‌معنا را حفظ کنید برادری خودتان را حفظ کنید عشیره‌خودتان را حفظ کنید نگذارید بایك عشیره دیگر اختلاف پیدا کنید اگر خدای نخواسته خواست اختلافی پیداشود که‌خدای‌شما پیرمردهای شماهمترمین شماجمع‌بشوند وجلوی این‌اختلافات را بگیرند. جوانی‌راکه می‌خواهد بایك‌جوان دیگری‌اختلاف پیدا کند نگذارید اختلاف پیدا کند همه مصیبت‌هائی‌که‌به یك کشور وارد میشودازروی اختلافاتی است‌که‌در بین‌آنها هست اگر یك کشوری متحداًلکلمه باشد هیچ ظلمی برآنها نمی‌تواند واردبشودخداوند انشاءالله شمارامحفظ‌کند موفق‌ومویدباشید والسلام علیکم‌و رحمت‌الله وبرکاته

ورزش

دوومیدانی محلات تهران

کانون‌دوندگان ایران‌اعلام‌کرد بمنظوراشاعه‌ورزش دوومیدانی از این پس هر هفته مسابقاتی برای دوندگان محلات تهران برگزار خواهد شد.

سخنگوی‌این کانون‌همچنین افزود در پایان هر ماه این مسابقات بصورت ر

سخنگوی دولت :

عناصر ضدانقلاب در کمیته‌ها نفوذ کرده‌اند

* فروش گاز بشوروی بقیمت عادلانه نیست و امکان تجدید نظر میرود

* مهندس دارگان دستور توقیف محمد منتظری را صادر کرده بود

دکتر صادق طباطبائی وزیر مشاوردرامور سیاسی وسخنگوی جدید دولت در یك گفتگوی اختصاصی با خبرگزاری پارس نقطه نظر های دولت رادرباره برخی مسایل روز از جمله مسئله دادگاه های انقلاب حادثه فرودگاه مهرآبادآزادی بیان و روش برخی‌ازروزنامه‌ها و پناهندگان عراقی به ایران و همچنین مسئله بازداشت محمدرضا سعادتی بیان داشت.

صادق طباطبائی با اشاره به اینکه بعضی از عناصر ضد انقلاب در کمیته ها رخنه کرده‌اند و در حال حاضر مشغول پاکسازی آنها هستند گفت شورای انقلاب به عنوان ارکان مقننه کمك بزرگی به مملکت کرده‌است نفوذناپذیری این ارگان درعین اینکه با رژیم سابق و عناصرضد انقلاب سرعت میدهد ولی در عین حال برای دولت هم مشکلاتی بوجود آورده‌است و دولت بعنوان ارگان اجرائی هیچ نفوذی در شورای انقلاب ندارد .

مسئله محمدرضا سعادتی

وزیر مشاور درامورسیاسی درپاسخ باین سئوال که‌این چه و چگونه‌قدرتی است که‌افرادی را با وجود اعتراض هاو راه پیمائی ها و تحصن اختیار کردن ها دربند نگه میدارد ولیکن نمیتواند مانع خروج غیرقانونی شخص دیگری‌شود گفت :

بنظر من درمورد مساله محمدرضا سعادتی سازمان مجاهدین انقلاب اسلامی اسناد و مدارکی بدست آورده‌اندکه حاکی از ارتباط وی باشوروی است و در مقابل سازمان مجاهدین خلق به این مساله و مساله‌دستگیری سعادتی اعتراض دارند واین ماجرا مسئولیتش با دولت نیست البته دولت باید این مسئله را پیگیری کند .

حادثه فرودگاه مهرآباد

صادق طباطبائی در مورد حادثه فرودگاه مهرآباد که فرزند آیت‌الله منتظری و یکی از افراد حادثه آفرین آن‌بود اظهار داشت مهندس بازرگان بمحض اطلاع از حادثه‌ناگوار فرودگاه دستور جلب وتوقیف محمد منتظری را صادر کرده بود .

وی تاکید کرد که دولت باید درموارد مشابه عکس‌العمل شدید نشان دهد تا امنیت هموطنانی‌که با هواپیمامسافرت میکنند تامین گردد .

وزیر مشاور درامور سیاسی نخست وزیر همچنین‌درتشریح مسائلی که ممکنست ازجانب گروههای مختلف سیاسی ایجاد گردد گفت زمانی که سازمان های سیاسی با ساز و برگ نظامی درگذشته برعلیه رژیم سابق مبارزه میکردند بااحترام و استقبال مردم مواجه بودند لیکن نظام گذشته متلاشی‌شده وحال‌اگر سازمانی‌جزء اهدافش جامعه‌ای منظور باشد که با اهداف جمهوری اسلامی‌مطابقت نداشته باشد لازم است‌درا‌هداف خود تغییراتی بدهند چرا که هدف آنها نه تنها با استقبال مردم مواجه نخواهد بود بلکه مردم عکس‌العمل هم نشان خواهند داد و در مقابلشان خواهند ایستاد .

تشریح اوضاع مملکت

صادق طباطبائی با تاکیدبر اینکه مردم باید در جریان واقعیت‌ها قرار بگیرند گفت تنها راه جلوگیری از شایعات دروغ و بی‌اساس آگاه کردن مردم از واقعیت است واضافه کرد که در سمت سخنگوی دولت هر ده روز یکبار در یك دعوت عام از همه رسانه‌های گروهی اوضاع مملکتی رابرای مردم تشریح خواهد کرد .

انتقاد و روش روزنامه‌ها

سخنگوی دولت با انتقاد به روش برخی از روزنامه‌ها گفت اگر روزنامه‌ها و مجلاتی که در حال حاضرجملگی از آزادی کامل و یکسان برخوردارهستند مواضع و چهارچوب فکری خود را مشخص کنند که جنبه فریب پیدا نکند آزادی فعلی حفظ خواهد شد .

طباطبائی درمورد پناهندگان عراقی بایران گفت این افراد شش تن هستند که هنوزگزارش دقیق از چگونگی‌آنها بمن داده نشده لیکن بسیار واضح است فشار روزافزون دولت عراق تقریبا تمام مردم را بدفغان آورده است و در کمترشهری از عراق است که نطفه مقاومت بسته نشده باشد شیعیان عراق یکپارچه تصمیم بـه مبارزه گرفته‌اند و در مناطق مرزی ایران و عراق نیز تحریکاتی می‌بینیم که بطور کلی این تحریکات از جانب دولت‌عراق برای انتقال بحران به خارج است و با توجه به این فشار طبیعی است که عده‌ای‌پناهنده می‌شوند .

قراردادهای گاز با آلمان و شوروی

وزیر مشاور در امور سیاسی در مورد شایعه ورود چهل مستشار امریکائی بایران اظهار بی‌اطلاعی نمود و در زمینه قراردادهای گاز با آلمان‌غربی و همچنین فروش گاز به‌دولت شوروی گفت :

در مورد قرارداد سه جانبه گاز به آلمان غربی و نیزسایر قراردادها در این زمینه دولت مشغول مطالعه و در صورت امکان تجدیدنظر است‌همینطور قیمت فروش گاز به دولت شوروی قیمت عادلانه‌ای نیست و آنهم فعلا در دست رسیدگی می‌باشد .

سخنگوی دولت در موردعلت جابجائی‌های اخیر در کابینه گفت دولت ناگزیر از این جابجائی‌ها بوده زیرا صدر حاج سید جوادی ازصاحبنظران ایرانی را برای دستگیری‌او گسیل دارد. اما دولت‌ایران از طریق قوانین ومقررات بین‌المللی برای بازگرداندن شاه محاکمه وی اقدام‌خواهد کردوما اکنون زمینه‌را برای تسلیم یك تقاضای رسمی فوق‌العاده به دولت مکزیك تدارك می‌بینیم .

وزیر امور خارجه ایران سپس گفت بهبود روابطایران با امریکا بستگی به واکنش مقامات امریکائی دارد. وی بویژه‌به اقدام بعدی امریکادر مورد تعیین سفیر جدید این کشور در ایران اشاره‌کرد

مذاکرات ایران و امریکا

یزدی افزود ایران اکنون در باره‌حفظ بخشی‌ازتجهیزات نظامی ساخت‌امریکا بااین‌کشور در حال مذاکره است .

وی در پاسخ‌پرسشی درباره توافق امریکا مبنی‌بر فروش تسلیحات موردنیاز ایران‌گفت ماتاکنون هیچ پاسخی منفی معینی دریافت نکرده‌ایم.

یزدی فیزیکدانی کهنازده سال در امریکا تحصیل‌وکار کرده است اکنون یکی از مشاوران عالیرتبه آیت الله خمینی‌بشمارمی‌آید وی‌ازآوریل گذشته سمت وزارت خارجه ایران را بعهده دارد وپیش از آن نیز معاون نخست‌وزیر در امور انقلاب بود .

شاه باید محاکمه شود

یزدی در قسمت دیگری از این گفتگواظهار داشت‌سیاست رسمی دولت ایران استفاده از ماموران دولتی‌برای کشتن‌شاه تبعیدی که اکنون‌به مکزیکو پناهنده شده است نیست .

آیت‌الله صادق خلخالی یك قاضی دادگاه انقلابی خارج‌از مسئولیت دولتی برای کشتن شاه جایزه بولی تعیین‌کرده واعلام کرده بودکه‌یك گروه چریکی برای‌ترور یادستگیری شاه به مکزیکو گسیل خواهد داشت یزدی گفت‌شما بخوبی می‌دانید که دولت کاری‌راکه سازمانهای غیر رسمی انجام می‌دهند نخواهد کرد. اماهم چنانکه دولت نیز موافق است ما مایلیم که‌اورا به ایران بازگردانیم و برای اینکار سرگرم برنامه‌ریزی هستیم‌تا محاکمه‌اش کنیم اویك‌جنایتکار است وباید به محکمه کشیده شود ودرباره جنایاتش‌به‌مردم پاسخ داده ومحکوم شود .

اصرار امریکا بر نامزدی کاتلر

یزدی افزود اما اگرگروهی اورابه‌اینجابیاورد دولت ایران برای محاکمه وی‌آماده است..

یزدی درباره بهبود روابط ایران وامریکاکه اخیرابدنبال یك تظاهرات عظیم‌ضد آمریکائی به‌پائین‌ترین حدخود رسیده است گفت این مسئله بستگی بسیاری‌به‌مساله جنجالی تعیین سفیر تازه امریکا در ایران دارد پرزیدنت کارتر والتر کاتلرسفیر پیشین‌امریکا در ژنیر رابه‌عنوان سفیرتازه امریکا در ایران تعیین کرد اما ایران اعلام کردکه‌وی‌را نمی‌پذیرد وباید سفیر دیگری تعیین شود امریکا هم چنان برنامزدی کاتلر اصرار دارد.

یزدی در این مورد گفت بدرستی نمی‌دانیم کهواشینگتن نظرخودرا تغییرداده است‌یانه.

یزدی‌دربارهٔ تجهیزات‌نظامی گفت‌ماهیلیاردها دلارتجهیزات نظامی از امریکا خریده‌ایم‌و برای حفظ آنهابه قطعات‌یدکی نیاز داریم از این‌رو آشکار است‌که قراردادهائی‌راکه اگر مایلند اسمش‌را قرارداد خرید بگذارید بین ایران وامریکا موسسه بیمه لازم بود که داد. و متد بین‌این دو «صنعت‌وبانك» را بیمه کند و از سوی دیگر کارگاههای‌تولیدی ومحصولات آنها را بیمه نماید تا منافع تازه‌ای به‌جیب‌این گروه‌بریزد. به حکم ضرورت و بدین‌منظور شرکتهای بیمه باسرمایه‌گذاری همین صاحبان صنایع ، بانکها بوجود آمد ، شرکتهائی که در آنها بیمه‌گر و بیمه‌گزار هردو چه از لحاظ شخصیت حقوقی و چه از جهت شخصیت حقیقی یکی بودند ، واگر خیلی دست پیش رومیگرفتند ، غیر مستقیم با رابطه‌ای نزدیك و مطمئن یکی میشدند و بدین ترتیب بود که در کمترین‌مدت بزرگترین سرمایه‌هارا اندوخت و سودهای کلان‌بردند و سهامداران کوچك که غالبا با آخرین سرمایه‌شان تعدادی‌سهم در بورس خریدند ومتضرر شدند واینك بلاتکلیف‌مانده‌اند.

احمد ریاحی کاشانی

صنایع، بانک‌ها و بیمه‌ها

منابع درآمدهای کاذب

وقتی از ملی شدن بانکها ، مردم استقبال میکنند و یا از خبر ملی کردن بیمه‌ها شاد میگردند و در انتظار شنیدن خبر ملی‌کردن صنایع «چه بعضا و چه همه ،بسته‌بسیاست دولت» روزشماری مینمایند نباید تعجب کرد و با کوتاه نظری و خود بینی گفت :

چگونه ممکن است ، مردمی که خود امکان دارد ، سهامی هر چند ناچیز از این‌موسسات و واحدهای‌تولیدی وبازرگانی را داشته باشند . راضی باشند . موسسه‌ای که درآن سرمایه گذاری کرده‌اند ، ملی‌گردد. باید دانست که این مردم دردو گروه قرار دارند ، گروهی نمیدانستند که صاحبان سهام زیاد چگونه از سرمایه‌های ناچیز وکم آنان ، استفاده‌های کلان میبردند که این گروه اکثرا در اختیار تصمیمات دولت انقلابی‌هستند و ملی‌شدن بانکها و بیمه‌هادر آینده‌نزدیك صنایعی را که دولت لازم‌بداند با رضایت کامل میپذیرند و گروهی که میدانستند ، از مجموع سرمایه‌های کوچك آنان ، چگونه صاحبان‌سرمایه‌و سهامداران بزرگ، در آمدهای بی‌حسابی کسب مینمایند این گروه منتظر چنین روزی‌بودند و چون به مبارزه برمیخواستند و در مجامع عمومی شرکتها و بانکها به روش مدیران اعتراض میکردند وپیشنهاداتی میدادند ، به آنها توجه نمیشد ، تازه اگر ریاست «از پیش ساخته» مجمع ایـن پیشنهادات را مطرح میکرد در رای‌گیری این پیشنهادات رد میشد ، زیرا صاحبان‌سهام بزرگ ، با رای زیادی که داشتند آنها را رد میکردند تا بدرآمدهای نامعقول خود ادامه دهند ، بهمین مناسبت ایـن گروه از سهامداران بزرگ ، کوچك ،فقطمنافع سرمایه‌داران بزرگ حفظ میشد مضافا اینکه، در هیئت مدیره این بانکها همان سرمایه‌داران بزرگ و صاحبان صنایع به حکم آراء زیادی که در اختیار داشتند ، صاحبان صنایع و از این‌بابت هم علاوه بردرآمدهای نامرئی درآمدی مرئی بعنوان عضویت در هیئت مدیره داشتند تازه صنعت بود و بانکها وابسته به آن هم‌به وجودآمده بود،یك موسسات را بعهده بگیرد و منافع مشروع و نا مشروع‌ناشی از آن فعالیت را برای همان صاحبان سرمایه حفظ کنـد، در این بانکها ، اگر چه جمعی سرمایه‌دار کوچك هم وجود داشتند ولی اعضای هیئت‌آنها از سرمایه‌داران بزرگ واکثرا همان صاحبان صنایع بودند، بزرگترین کارآیین بانکـها کمك مالی به این صاحبان‌سهام و صنایع بود و در این کمك گروه از سهامداران بزرگ ، قطعی شدن بانکها و بیمه‌ها را با رضایت پذیرفتند و قطعا ملی شدن صنایع‌را خواهند پذیرفت.

**برای افراد این گروه کاملا مشخص بود که صنایع بـانکها و بیمه‌ها وابسته بهم بوجـود آمده‌اند تا منافع گروهـی سرمایه‌دار را حفظ کنند و به درآمد آنان کمك نماینـد . بدین ترتیب که بدنبال چنـد واحد تولیدی یك بانك‌تاسیس شد تا فعالیتهای بانـکی آن موسسه بیمه لازم بود که داد. و متد بین‌این دو «صنعت‌وبانك» را بیمه کند و از سوی دیگر کارگاههای‌تولیدی ومحصولات آنها را بیمه نماید تا منافع تازه‌ای به‌جیب‌این گروه‌بریزد. به حکم ضرورت و بدین‌منظور شرکتهای بیمه باسرمایه‌گذاری همین صاحبان صنایع ، بانکها بوجود آمد ، شرکتهائی که در آنها بیمه‌گر و بیمه‌گزار هردو چه از لحاظ شخصیت حقوقی و چه از جهت شخصیت حقیقی یکی بودند ، واگر خیلی دست پیش رومیگرفتند ، غیر مستقیم با رابطه‌ای نزدیك و مطمئن یکی میشدند و بدین ترتیب بود که در کمترین‌مدت بزرگترین سرمایه‌هارا اندوخت و سودهای کلان‌بردنـد و سهامداران کوچك که غالبا با آخرین سرمایه‌شان تعدادی‌سهم در بورس خریدند ومتضرر شدند واینك بلاتکلیف‌مانده‌اند.

احمد ریاحی کاشانی

وزیر امور خارجه به آسوشیتدپرس گفت :

شاه مخلوع جنایتکار است و باید محاکمه شود

* دولت از طریق قوانین بین‌المللی برای بازگرداندن شاه سابق اقدام خواهد کرد

تهران ـ اسوشیتد پرس ـ ابراهیم یزدی‌وزیر امورخارجه ایـران در گفـتگوئـی بـا اسوشیتدپرس گفت این‌سیاست دولت ایران نیست کـه شاه مخلوع را ترور کندیاماموران ایرانی را برای دستگیری‌او گسیل دارد. اما دولت‌ایران از طریق قوانین ومقـررات بین‌المللی برای بازگرداندن شاو محاکمه وی اقدام‌خواهد کردوما اکنون زمینه‌را برای تسلیم یك تقاضـای رسمـی فوق‌العاده به دولت مکزیك تدارك می‌بینیم .

وزیر امور خارجه ایـران سپس گفت بهبود روابطایران با امریکا بستگی به واکنش مقامات امریکائـی دارد. وی بویژه‌به اقدام بعدی امریکادر مورد تعیین سفیر جدید این کشور در ایران اشاره‌کرد

مذاکرات ایران و امریکا

یزدی افزود ایران اکنون در باره‌حفظ بخشی‌ازتجهیزات نظامی ساخت‌امریکا بااین‌کشور در حال مذاکره است .

وی در پاسخ‌پرسشی درباره توافق امریکا مبنی‌بر فروش تسلیحات موردنیاز ایران‌گفت ماتاکنون هیچ پاسخی منفـی معینی دریافت نکرده‌ایم.

یزدی فیزیکدانی کهنازده سال در امریکا تحصیل‌وکار کرده است اکنون یکـی از مشاوران عالیرتبه آیت اللـه خمینی‌بشمارمی‌آید وی‌ازآوریل گذشته سمت وزارت خارجـه ایران را بعهده دارد وپیش از آن نیز معاون نخست‌وزیر در امور انقلاب بود .

شاه باید محاکمه شود

یزدی در قسمت دیگری از این گفتگواظهار داشت‌سیاست رسمی دولت ایران استفاده از ماموران دولتی‌برای کشتن‌شاه تبعیدی که اکنون‌به مکزیکو پناهنده شده است نیست .

آیت‌الله صادق خلخالی یك قاضی دادگاه انقلابی خارج‌از مسئولیت دولتی برای کشتن شاه جایزه بولی تعیین‌کرده واعلام کرده بودکه‌یك گروه چریکی برای‌ترور یادستگیری شاه به مکزیکو گسیل خواهد داشت یزدی گفت‌شما بخوبی می‌دانید که دولت کاری‌راکه سازمانهای غیر رسمی انجام می‌دهند نخواهد کرد. اماهم چنانکه دولت نیز موافق است ما مایلیم که‌اورا به ایـران بازگردانیم و بـرای اینکار سرگرم برنامه‌ریزی هستیم‌تـا محاکمه‌اش کنیم اویك‌جنایتکار است وباید به محکمه کشیده شود ودرباره جنایاتش‌به‌مردم پاسخ داده ومحکوم شود .

۱۱۰ کیلو هروئین کشف شده، مرفین از کار درآمد

* رهبر باند قاچاقچیان شناخته شد .

همدان ـ خبرنگار کیهان ـ باآزمایشاتی که از سوی مسئولین بعمل آمد ، مقدار ۱۱۰کیلوهروئین کشف شده در همدان ، مـرفین تشخیص داده شد که به مصارف داروئی خواهد رسید ، در غیر این صورت براساس موازین قانونـی هروئین کشف شده میبایست‌معدوم میگردید . آقای شکرالله صفی‌خانی دادستان شهرستان همدان در یك تماس تلفنی به‌خبرنگار کیهان‌گفت من از کار افراد گروه‌های مبارزبا مواد مخدر راضی هستم و از طرف دادستانی به سرپرستان دوگروه مزبور اختیار تام داده شده است‌که بتوانند با قاطعیت با قـاچـاق و قاچاقچی مبارزه کنند . اصولاتا ۱۵ روز قبل ماده واحده‌ای کـه اجازه نمیداد دادسرا بتوانـد در کشفیات مواد مخدر به میزان بیش از ۱۰ گرم‌ودوکیلو گرم تریـاك دخالت کند ، بقوت خود باقی بود و کشفیات بیشتـر در صـلاحیت دادرسی ارتش قرار گرفته بود که میدانید هدف چه بوده است .آقای پناهی بازپرس تحـقیق پـرونده قاچاقچیان ضمن تائید آن قسمت از سخنان دادستان‌شهرستان درمورد مرفین بودن هروئین کشف شده اضافه کرد یکی از قاچاقچیان در تحقیقات انجام شده اعتراف نمود که ماده‌وماه قبل با قاچاقچی دیگری به‌همدان آمدیم واز راننده یـك اتومبیل پ ـ اهـ و تعدادی‌اسلحه و مبلغ یك میلیون تومان پـول گرفتیم و این بار نیز قاچاقچی دوم طی تماسی گفت مسئلـه‌ای نظیر موضوع قبل‌درپیش است ولی در ساوه این‌قاچاقچی باقاچاقچیان دیگر اختلاف پیدا کردودرندگان اجناس قاچاق گفتند با توجـه بـه اینکه علی مفاضیانی یاعلی دائی قاسم کشته شده ما دیگر قـادر نخواهیم بود جنس‌را دراین‌منطقه بفروش برسانیم که بین‌قاچاقچیان اختلاف افتاد و قاچاقچیان با دریافت یك بسته اسکناس ۱۰ هزار ریالی بطرف همدان حرکت کردند که در سه‌راهی ساوه با افرادکمیته انقلاب اسلامی همدان برخـورد و رهبر باند قاچاقچیان شناخته شد. دستگیر گردیدند ودرنتیجه‌تحقیقات منعقد شده است.

وی گفت بهرحال شك‌دارد که قسمتی از این قطعات‌پس از انقلاب‌فوربه ایران‌رسیده باشد یك سخنگوی سفـارت امریکا تائید کردکه مذاکره در باره‌قطعات یدکی‌تجهیزات نظامی بین‌مقامات نظامی‌امریکا وایران در تهران جریان‌دارد.

نهضت‌های آزادیبخش

یزدی گفت بسیار طبیعی‌و عادی است که نهضـت‌هـای آزادی‌بخش ملی جهان ایران را منبعی برای حمایت‌از خود برانند اماهیچ‌یك ازاین‌نهضت‌ها از ایران تقاضای کمك مادی نکرده‌اند اخیـرا نمایندگـان سازمان آزادی بخش فلسطین جبهه آزادی بخـش اریتـره چـریکهای سانـدی نیسـت نیـکاراگـوئـه و مسلمانـان فیلیپین با دولت فـردینانـد مارکوس می‌جنگند از ایران دیدار کرده‌اند یـزدی گفت بهرحال چنین کمك‌هائی‌ممکن است درآینده وجود داشته‌باشد وسازمانهای انقلابی غیروابسته به دولت‌نیزممکن است‌بصورت مادی از جنبش‌های ماورای دریاها حمایت کنند.

نامه‌های رسیده

نامه سرگشاده پرسنل مستعفی و اخراجی نیروی‌هوائی به‌رهبر عالیقدر امام خمینی و تمام ملت

ما پرسنل مستعفی واخراجی نیروی هوائی که بدلایل سیاسی ومبارزه بارژیم طاغوتی پهلوی ازارتش اخراج شده یا خود استعفا نموده‌ایم اکنون که انقلاب به‌پیروزی رسیده میخواهیم به‌سرخدمت خود بازگردیم و در بقاع از مرزهای کشور دوشادوش سایر برادران نیروی هوائی و هم‌زمان ، جانفشانی کنیم. بعد ازانقلاب دستوری ازطرف امام صادر شد مبنی براستخدام مجدد پرسنل اخراجی ومستعفی ارتش . بدنبال‌آن شورای منتخبی تشکیل‌شدکه به‌پرونده افراد اخراجی رسیدگی نمایند. ولی پس ازچندی مخالفت افسران وامرای نیروی هوائی موجب انحلال شورا گردید. پس ازآن طی چهار ماه گذشته هرروز باانواع کارشکنی‌ها و اقدامات ضد و نقیض جلوی استخدام ما را گرفته‌اند ! ومیگویند «پرونده شما را فرماندهان قبلی شما در قسمتی‌که کار میکـرده‌اید باید رسیدگی کنند ، آیا آنها صلاحیت رسیدگی به‌وضع ما را دارند ؟

یکبار دیگر گفتند «از اداره دوم (ضد اطلاعات) نامه آمده که دیگر استعفائی واخراجی قبول نکنیم» چرا باید قبول نکنید؟ آیا باز مثل همان زمان شاه است ؟ آیا همان عناصر ضداطلاعاتی که هرگونه صدای اعتراضی را در گلو خفه میکردند وهمدوش ساواك جو خفقان و ترور را ایجاد کرده بودند کار خود را باهمان کیفیت سابق منتها زیرلوای اسلام بار دیگر آغاز کرده‌اند ؟ مگر جرم ما و علت اخراج ما از ارتش چه بوده است؟ آیا جز مبارزه بارژیم شاه وعوامل او در هرسطحی‌که میتوانستیم بود؟ بسیاری ازما به علت مبارزه سیاسی بارژیم منفور شاه در سالهای اختناق‌آریامهری اخراج شدیم وبسیاری دیگر چند ماه قبل از پیروزی‌انقلاب وبعلت آنکه نمیخواستیم در ارتشی‌که درخدمت آمریکاست و مردم‌را به‌گلوله میبندند باشیم استعفاء کرده‌ایم. حالا کسانی که تاآخرین لحظات پیروزی انقلاب مدح وثنای شاه‌رامیگفتند وبرای او باصطلاح جانفشانی میکردند یکشبه آب توبه روی سر خود ریخته‌اند و میخواهند درباره صلاحیت و یـا عدم صلاحیت ما برای خدمت در ارتش نظر بدهند‌که البته آنها رای عدم صلاحیت همه ما را یکجا صادر کرده‌اند !

ما بار دیگر ازتمام مردم بخصوص زعیم عالیقدر امام خمینی استدعا میکنیم بدردل ما برسند وجلوی کارشکنی‌ها را بگیرند و شرایط بازگشت ما را به‌خدمت ارتش صـادر فرمایند .

گفتنی‌های ساکنین بیست‌متری شهر کاروان مسگرآباد با وزیر بهداری و بهزیستی

محترما ما ساکنین بیست متری شهر کاروان واقع در بیست متری دوم جنب مشیریه مقابل پاسگاه هاشم‌آباد متاسفانه از هیچگونه خدمات شهری بخصوص بیمارستان ، درمانگاه و داروخانه که در حیات انسان حائز اهمیت فراوان است برخوردار نیستیم . آیا سزاوار است‌که برای‌یك نسخه وبایك بیماری باسرنوشت یك انسان بازی شود؟ آکنون که امـام خمینی دستورات اکیدی درامین مورد صادر و وزارت بهداری وبهزیستی نیز اقداماتی بعمل آورده، تقاضای عاجل داریم‌که دستور فرمایند در این محل یك درمانگاه و یك داروخانـه تاسیس تابتوانیم در زمان حکومت عدل اسلامی از مـزایای آن بهرمند شویم .

بااضای عده کثیری از اهالی ساکنین بیست متری شهر کاروان

کمیته‌محلی ساکنان تخت‌جمشید شمالی‌ووصال‌شیرازی طی‌نامه‌ای اظهارکرده‌اند

ساکنان خیابان وصال شیرازی ـ خیابان سهیل ـ خیابان ایتالیا و آناتول فرانس و دانش‌آموزان مدارس دکتر ولی‌الله نصر ، کورش ، فردوسی ، بهشت ، دکتر هشترودی و مرجانها و بیمارستان میثاقیه و بیمارستان آریا وکارمندان اداره مراتع و وزارت نیرو و مدیریت آموزش اداره کل مخابرات و هم دانشجویان دانشگاه که از درب شرقی‌دانشگاه استفاده می‌نمایند از اتوبوسرانی تهران استدعا دارند برای استفاده از اتوبوس خط ٢٦٥ (پارك‌شهر ـ میدان فرحبخش) در چهارراه ایتالیا و وصال شیرازی برای سوار و پیاده‌شدن ایستگاهی تعیین نمائید .

تسلیت

دوست وهمکار ارجمند آقای مهندس فردوس افلاطون

فوت مادر همسرت را بشما وخانواده محترم همسرتان تسلیت گفته ودراین غم خودرا شریك میدانیم .

کارمندان اداره‌مهندسی الکترونیك سازمان هواپیمائی‌کشوری

مصیبت وارده را به خانواده‌های محترم‌توکلیان و بهشتی تسلیت عرض مینمائیم وبقای عمر بازماندگان را ازخداوند متعال خواهانیم .

کارمندان سیروس تراول

خانواده محترم یزدان‌بخش

یکسال ازفقدان مرحوم جناب مستطاب حاج عبدالله یزدان‌بخش میگذرد. برای آمرزش روح آن‌شادروان و صبر و شکیبائی شمادعا میکنیم.

پروین و داریوش ضیائی

شیدا خانم نیرو

باکمال تاسف و تاثر درگذشت مادر عزیزتان عطیه خانم محمودزاده را به شما و همچنین به‌خانواده‌های محترم‌غلامی و محمودزاده و نبیلی تسلیت عرض مینمائیم .

قوچان ـ سرهنگ یدالله شاکری‌نیا و نسرین

دوست و همکار بسیار عزیز آقای سعید اقبال

مصیبت وارده را تسلیت گفته ، سعادت وسلامت برای‌جنابعالی وخانواده محترم آرزومندیم .

مرکز سنجش ازدور ایران

سرکار خانم مهناز بهرامی

باتاسف فراوان فوت پدرگرامیتـان راتسلیت عرض نمـوده همکاران ودانشجویان دراین غم‌بزرگ باشما همدردند .

سرپرست آموزشگاههای وابسته به دانشکـده پزشکی رازی

دکتر وهرز غفاری

همکار محترم آقای علی‌اصغر هیررضائی

استادان و کارکنان ودانشجویان مدرسه عالی شمیران‌بانهایت تاثر وتاسف مصیبت وارده‌را تسلیت‌گفته بقای عمر سعادت و سلامت جنابعالی وخاندان محترم‌را ازدرگاه خداوند متعال خواستارند.

تسلیت

حضرت حجةالاسلام آقای شیخ محمد هاشمیان رفسنجانی
حضرت حجةالاسلام آقای شیخ علی‌اکبر هاشمیان رفسنجانی

بانهایت تاسف و تاثر درگذشت عموی بزرگوارتان را بشما و خانواده محترم هاشمیان تسلیت عرض مینمایم .

جواد مرتضوی

جناب آقای ابوالقاسم صادقی

باکمال تاسف مصیبت وارده را تسلیت عرض‌نموده بقاء عمر شما وخانواده محترم راازخداوند متعال خواستاریم .

بانك تجارتی ایران وهلند

بانهایت تاثر وتالم فوت مرحومه حاجیه کبری خانم توکلیان راصمیمانه به‌خانواده توکلیان به‌خصوص جناب آقای حـاج کاظم توکلیان ، آقای علی‌توکلیان ، آقای مهندس محمـد توکلیان وآقای علی‌اکبر توکلیان تسلیت‌عرض‌نموده وخودمان رادرغم شما شریك میدانیم .

مهنـدس هنرمندیان ـ مهنـدس نصرالله‌زاده ـ مهنـدس جورابچی ـ مهندس پورحیدری ـ مهنـدس صدقیانی ـ گزینی‌ـ و آراکلیان

آقای رمضانعلی علیانپور

باکمال تاسف درگذشت برادر گرامیتـان را به‌جنابعـالی و خانواده محترم تسلیت میگوئیم .

شرکت سهامی خاص‌پهپخش ـ شعبه شیراز

دوست وهمکار عزیز آقای مهندس فرهداغی

مصیبت وارده را ازصمیم قلب بشما وخانواده محترمتان تسلیت عرض نموده وصبر وشکیبائی آن‌همکار عزیز را ازخداوند متعال خواهانیم.

مهندس هاشمی ـ مهندس آذری

جناب آقای مهندس فرهداغی

مهندسین وکارمندان شرکت آربل درگذشت پدر ارجمندتان را از صمیم قلب به‌آنجناب وخانواده محترمتان تسلیت‌عرض نموده وصبر وشکیبائی برایتان آرزومندیم .

شرکت آربل

خانواده‌های محترم شایسته ـ میراحمدیان

درگذشت ناگهانی نیکومرد آقـای حسین شایسته را تسلیت عرض نموده وخود را درغم‌شما شریك میدانیم.

قدرت‌اله افشار

جناب آقای مهندس ابراهیم فرهداغی

باکمال تاسف درگذشت پدر گرامیتان را تسلیت عرض میکنم

احمد خودی

جناب آقای مهندس ابراهیم فرهداغی

باکمال تاسف درگذشت پدرگرامیتان را تسلیت عرض میکنیم

کارکنان و کارگران ساوه شرکت آربل

جنابان آقایان وجدی ورضائی جهرمی

بانهایت تاسف وتاثر مصیبت وارده راتسلیت عرض مینمائیم.

ابوالفتح و عباس پورشاهیان

سرکار خانم دشتستانی

ضایعه درگذشت استاد معظم پدر بزرگوارتان را به جنابعالی و خانواده محترمتان تسلیت عرض نموده وامید صبر داریم.

سعیده همائی ـ دکتر اخوان

آقایان رزاق و فریدون رمضانی

مصیبت وارده را تسلیت عرض نموده وازخداوند متعال‌صبر و شکیبائی برای شمارا آرزو داریم.

نفیسی ـ مستقیمی ـ خسروی ـ ناصری ـ مهرنامی ـ جبارئیا ـ رهبر ـ سمیعی ـ دیوارگر ـ پاداش‌ـ شیرین‌ـ رمضان ـ مزارعی

جلسات استفتاء عمومی دفاتر خدمات حقوقی انقلاب اسلامی

در برنامه این هفته مسجدالانبیا استاد حوزه علمیه قـم جناب آقای گرامی سخنرانی میفرمایند .

زمان : روز جمعه ١٥/٤/٥٨ شروع برنامه ١٠ صبح

مکان : خیابان پنجم نیروی هوائی فلکه دوم

سید محمدعلی شهیدی محلاتی

انصار ابوالفضل (ع)

صبح جمعه مورخ ١٥/٤/٥٨ درمنزل آقای پیمان ناصرفرد تشکیل جلسه میدهد پس ازدعای ندبه ازساعت٩ الی١٠ دانشمند محترم جناب آقای محمدعلی فروی درپیرامون مکاتب ازدیدگاه اسلام سخنرانی میفرمایند .

آغاز برنامه٦٤ پایان١٠ صبح ورود بانوان‌درجلسه‌آزاداست

نشانی: خیابان دماوندگذشته‌ازحمام‌تهران‌پارس‌خیابان١٠٩

جمعه مورخ ١٥/٤/٥٨ ساعت ١١ صبح استاد ابوالحسن بنی‌صدر درآزادمهر مازندران شهرك معدن کاوان‌ذوب‌آهن سخنرانی خواهند فرمود .

بانهایت تاسف درگذشت شادروان تیمسار دریادار غلامحسین ..کاینده‌رئیس اسبق ستاد‌نیروی دریائی‌را باطلاع دوستان و همکاران میرسانم . مجلس ترحیم آن‌شادروان‌روزیکشنبه ١٧ تیرماه ازساعت١٦ الی١٨ درمسجد خانقاه برگزارمیگردد.

نیروی دریائی ارتش جمهوری اسلامی ایران

بازگشت همه‌بسوی اوست

درگذشت نابهنگام شادروان احمدخزائی نماینده این دبیرخانه رادرشهرستان خرمشهر به‌آگاهی همگان می‌رساند. یاران آن رزمنده دلیر روز شنبه ١٦/٤/٥٨ تا٦ بعداز ظهر در مسجد فخرالدوله به‌سوك‌می‌نشینند.

دبیرخانه حزب ملت ایران

بانهایت تاسف درگذشت جانگداز شادروان **احمد خزائی** را باطلاع بستگان ودوستان میرساند مجلس ترحیم زنانه ومردانه آن‌مرحوم روز شنبه شانزدهم تیرماه ١٣٥٨ ازساعت٤ تا٦ بعدازظهر درمسجد فخرالدوله برگزار میگردد .

خانواده‌های: خزائی‌ـ کریم‌خانی‌ـ رضازاده‌ـ ذوالریاستین‌ـ تاج‌بخش ـ پورعظیمی ـ جوهری ـ نعمتی ـ حبیب‌آگهی‌ـ بینش ـ مرشد ـ نوذری ـ رشیدی ـ دریانوش ـ توحیدی ـ پورهاشمی

بانهایت تاسف درگذشت هجید صادقی مراد خامنه‌ای راباطلاع دوستان وهمشهریان محترم‌میرساند مجلس ختم مردانه وزنانه آن‌مرحوم درروز جمعه ١٥/٤/٥٨ ازساعت٥ الی٧ بعدازظهر درحسینیه خامنه‌ایها واقع درخیابان قصرالدشت پائین‌تر از چهارراه طوس منعقد است.

خانواده‌های : صادقی مراد خامنه‌ای ـ موحدی‌ـ علیزاده‌ـ رزمی ـ بابازاده ـ باقری و خانواده‌های وابسته

بازگشت همه بسوی خداست

بدین‌وسیله درگذشت جنت‌مکان مرحوم **محمد گنجه‌ای‌فر** را باطلاع عموم بستگان وآشنایان میرساند مجلس ختم زنانه و مردانه آن‌مرحوم درروز شنبه ١٦/٤/٥٨ ازساعت١٤ الی١٦ درمسجد رسول‌اکرم واقع در خیابان نواب چهارراه آناری برگزار میشود .

خانواده‌های : گنجه‌ای‌فر ـ لعل ـ هاشمی ـ قزوینی ـ نعیمیان ـ امیدیان ـ بهروان.

یادبود

فیروزه عزیز زیبای خفته : چه‌گوئیم ونویسیم که در نبودتو عزیز زبان الکن ودستها بی‌توان است درآرزوی پیوستن بتو یگانه دختر زیبا وافتخارآفرین ما .

مادر وپدرت ـ فروغ ودکتر حسین علوی

دکتر سیدحسین صفائی
استاد دانشکده حقوق دانشگاه تهران

نکاتی چند در باره پیش نویس قانون اساسی

پیش نویس قانون اساسی متضمن پاره‌ای اصول مهم و جالب است که برای پی‌ریزی جمهوری اسلامی ایران لازم‌بنظر میرسد ولی‌چنانکه رهبران مذهبی وسیاسی ودیگر صاحبنظران اعلام کرده‌اند نقاط ضعف واشکالاتی‌هم درآن دیده میشود که باید دررفع‌آنها کوشید تاقانون اساسی‌ای‌که به‌تصویب میرسد حتی‌الامکان بی‌نقص وپاسخگوی نیازهای جامعه انقلابی‌ایران باشد. علاوه براشکالات عبارتی وجزئی که طرح‌آنها را لازم نمیدانم، نارسائیها وکمبودهائی بشرح زیر در پیش‌نویس‌دیده میشود :

۱ــ مقدمه قانون اساسی بسیار مفصل وانشاء گونه‌است ونکات اساسی که‌معمولا درمقدمه قانون اساسی باید نوشته‌شود درآن کمتر دیده‌میشود . مقدمه باید کوتاهتر و شامل علل‌و انگیزه‌های انقلاب اسلامی ایران وآرمانها واهداف آن و اشاره‌ای به‌تاریخچه تاسیس جمهوری‌اسلامی وتدوین قانون اساسی‌باشد ، به‌گونه‌ای که‌بتوان در تفسیر اصول قانون‌اساسی ومواد قوانین عادی احیانا ازآن کمک گرفت.

۲ــ پیشنهاد میشود که اصل ۱ فقط شامل جمله اول‌باشد یعنی «نوع‌حکومت ‌ایران جمهوری اسلامی‌است» و بقیه‌عبارت در مقدمه آورده شود . مقدمه جای مناسبتری برای ذکر این گونه ارقام وآمار است.

۳ــ برای‌اینکه مقامات کشور نتوانند آزادیهای مردم را بدون دلیل موجه وخودسرانه حتی درزمان جنگ محدود کنند پیشنهاد میشود که قسمت آخر اصل ۶ (ازعبارت نام حفظ استقلال، تاآخر) بدین صورت تنظیم شود : «... همچنین نمیتواند به‌نام حفظ استقلال‌وتمامیت‌ارضی کشور آزادی‌عقیده، بیان، قلم وآزادیهای مشروع دیگر راازکسی سلب کند یا قوانین ومقرراتی بدین‌منظور وضع کند مگر درحال جنگ و باتصویب مجلس شورایملی . درمواقع فوری واضطراری‌رئیس جمهوری میتواند باتصویب هیات دولت‌تصمیم لازم در زمینه محدود کردن آزادیها اتخاذ نماید ولی باید دراولین فرصت تائید آن‌را به‌مجلس پیشنهاد نماید وهرگاه مجلس‌آنرا رد کند تصمیم مزبور کان‌لم‌یکن تلقی خواهدشد.»

۴ــ اصل یازده‌مبهم‌است ومعلوم‌نیست مقصوداز توافق‌در عقیده که درآن‌ذکر شده چیست . آیا اختلاف درعقیده سیاسی وحتی مذهبی میتواند مانع ازدواج باشد؟ در فقه اسلامی ازدواج بین پیروان مذاهب مختلف اسلامی مجاز است و حتی مرد مسلمان میتواند با زن غیر مسلمان (کتابیه) ازدواج کند. اختلاف درعقیده‌سیاسی هم‌مانعی برای ازدواج بشمار نیامده است. بنابراین شاید بهتر باشد بجای «توافق درعقیده» توافق اراده گذارده شود که یك اصطلاح حقوقی شناخته شده است.

۵ــ عبارت اول اصل ۱۲ به‌شرح زیر «ازآنجا که تربیت فرزندان با پدر ومادر و در دوران کودکی بیشتر با مادر است تعلیم‌وتربیت دختران وظیفه مقدم بنیادهای فرهنگی تلقی‌میشود ...» زائد بنظر میرسد زیرا بوی تبعیض ازآن می‌آید درحالی که درمکتب اسلام اصل، تساوی‌زن ومرد‌است وآنگهی معلوم نیست آموزش وپرورش پسران ازنظر اجتماعی اهمیتی کمتر ازتعلیم وتربیت دختران داشته باشد.

۶ــ درفصل حقوق ملت بجاست به‌چند حق اساسی‌دیگر که‌معمولا درقوانین اساسی کشورهای پیشرفته یامقدمه آنها آورده میشود و باآرمانهای جمهوری اسلامی‌هم‌سازگار است اشاره شود ازقبیل حق استراحت ــ حق‌مسکن و حق تحصیل رایگان تاپایان تحصیلات اجباری وحق‌کار در ازاء دریافت مزدمناسب . بحق کار دراصل ۹ اشارتی رفته‌است ولی‌این اصل درفصل اصول کلی آورده شده وچنانکه باید گویا نیست واشکالی ندارد که درفصل حقوق ملت هم با توضیح بیشتر تکرار گردد .

۷ــ دراصل ۲۵ کلمه اتهام زائداست زیرا ظاهرا مراد از آن‌همان آقترا وتعرض به‌شرف وحیثیت وآبروی اشخاص از طریق نسبت‌های ناروا است نه‌اتهامی که‌بصورت اعلام جرم‌و همراه باادلیل ومدرك باشد. کلمه اتهام ازنظر حقوقی شامل این‌گونه اعلام جرم هم‌خواهدشد ، درحالی‌که درج این نوع اتهام درمطبوعات نباید اشکالی داشته باشد . یکی از وظائف مطبوعات روشنگری درزمینه فساد وفاش کردن بدکاریها و بویژه تجاوزات به‌اموال وحقوق عمومی است. البته اگراتهام بی‌اساس باشدو متهم کننده نتواند درستی‌آن را ثابت کند، عمل‌او افترا تلقی شده وقابل تعقیب خواهدبود .

۸ــ پیشنهاد میشود که‌اصل ۴۷ بدین صورت اصلاح‌شود: «تشکیل اجتماعات مسالمت‌آمیز آزاداست. اجتماع‌وراهپیمایی درخیابانها ومعابر ومیدانهای‌عمومی ومحل وزارتخانه‌ها و سازمانها و موسسات دولتی یاوابسته به‌دولت تابع مقرراتی است‌که به‌موجب قانون تعیین خواهد شد» در متن پیش‌نویس فقط ازخیابانها ومیدانهای‌عمومی ومحل وزارتخانه‌ها و سازمانها و موسسات دولتی یاوابسته به‌دولت نام برده شده که قی

حمله مسلحانه مهاجمین به‌فرودگاه آبادان

آبادان ــ خبرنگار کیهان ــ درپی حمله مسلحانه به فرودگاه آبادان در هفته گذشته و اوایل‌هفته جاری که خوشبختانه خسارت مالی و جانی چندانی نداشت ، گروهی از کارکنان فرودگاه آبادان ضمن اعتراض به تکذیب این خبرازطریق صدای جمهوری اسلامی ایران که‌در تاریخ ۵۸٫۴٫۱۰ در اخبار ساعت۲ اعلام‌اعلام شده بود با خبرنگار کیهان تماس گرفته وخواستارشدند که از وقایع فرودگاه گزارش‌تهیه کنیم .

خبرنگار کیهان مینویسد : در مراجعه به فرودگاه و تماس با سخنگوی پاسداران کمیته‌فرودگاه آبادان ضمن تائید مطالب‌فوق‌اظهار داشت : روز سه‌شنبه ۵۸٫۴٫۵ در ساعت حدود ٤ بامداد بود که‌چهار نفر از پاسداران مستقر در برج مراقبت متوجه حرکات مشکوکی در فاصله نزدیکی فرودگاه و در قسمت تپه‌های مجاور نخلستان‌مقابل برج مراقبت و ساختمان (کرتینگ) ساختمان فنی هواپیمائی میشوند و فورا ضمن تماس باپسیم به ما و افراد کمکی مستقر درکمیته میرسد و سپس ما حالت آماده‌باش بخود گرفتیم و آماده هرگونه مقابله با حمله احتمالی شدیم .

تااینکه چند لحظه بعد مهاجمان ابتدا بوسیله کلت تیراندازی‌را شروع وسپس با اسلحه سنگین که بعدا متوجه شدیم کلاشینکف بوده است ، شروع به تیراندازی وهانیز به آتش آنها پاسخ دادیم من‌بافراد مستقر در برج مراقبت گفتم ،تیر-اندازی نکنند چون در تاریکی شب و در اثر جرقه فشنگ مهاجمان متوجه برج کنترل خواهند شد و احتمالا خطرات بعدی خواهدداشت. بعداز حدود۴۵ دقیقه‌وقتی‌مهاجمان باآتش سنگین ما مواجه شدندشروع به عقب نشینی و سپس متواری شدند وما بلافاصله محل حمله‌وتیر-اندازی آنهارا معاصره کردیم ودر آنجا با مقدار زیادی فشنگ کلت و کلاشینکف و حتی بعضی از آنها از ترس در موقع فرار کفش های خودرا جا گذاشته بودند ،درزمانی که هوا روشنتر شده بود ، تحقیقات وسیعی‌را ازمنطقه نخلستان شروع کردیم و ضمن تماس با بعضی افراد خانواده‌های ساکن در آنجا، یکی از آنها گفت یکی ا زمهاجمان روی پشت‌بام سنگر گرفته وبوسیله کلت تیراندازی میکرد و در صف جلو افرا دیگر ٤ نفری باهم‌باآتش مسلسل شروع به پیشروی میکردند. بدین ترتیب که حتی حدود ۲۰۰متر نیز پیشروی کرده بودند که در مقابل ساختمان فنی رسیده بودند و تقریبا با ساختمان مزبور حدود ۱۰۰ متر فاصله بیشتر نداشتند که مورد حمله افراد کمیته وپاسداران قرار گرفتند و متواری شدند .

سخنگوی پاسداران میگوید ، در حمله دیگری که روز شنبه شب هر ساعت ۱۰ر۳۰ روی‌داد ، باین‌صورت بوده که ظاهرا یك نفر موتورسوار موتور خودرا کنار نرده‌های دیواره ضلع شمالی فرودگاه در مقابل ساختمان وآشیان ایرسرویس‌متوقف میکند و ظاهرابه‌بهانه قضای‌حاجت به نرده‌ها نزدیك شده و سپس با پرتاب بمب دستی متواری میشود که در اثر این انفجار مامور گارد حفاظت از ساختمان و آشیانه‌بوی او تیراندازی میکند ، ولی بارفت وآمد اتومبیل‌ها از ادامه‌تیراندازی خودداری میکند و مهاجمان لهـز متواری میشوند .

در اثر این انفجار که‌خوشبختانه آسیب جانی و مالی نداشت ، فقط در اثر پرتاب مواد ، قسمتی ازدرب آشیانه ــ بدنه یك فروندهواپیما و بدنه یك مینی‌بوس و شیشه جلو درب ورودی ساختمان ایرسرویس صدمات جزئی مـی‌بینند وبه کلی آسیب نمی‌رسد .

این حمله که توسط گروهی از افراد ضد انقلاب و عوامل شناخته شده انجام گردیدخوشبختانه‌صدمات قابل ارزشی نداشت وماموران‌کمیته پاسداران و ماموران شهربانی در حفاظت و حراست از فرودگاه‌کمال هوشیاری‌را داشته و در اوقات‌شبانه نیروهای کمکی از طرف پاسداران انقلاب آبادان و خرمشهر فرودگاه را شدیدا تحت نظر دارند .

صحت این‌حمله‌هارارئیس‌کلانتری فرودگاه آبادان ضمن تماس تلفنی تائید کرد وگفت‌مسئولیت‌پاسداران و افراد کمیته بسیار حساس و زیاد است و ما با نداشتن مامور باندازه کافی فقط از ترمینال و ساختمان آن و خود کلانتری‌فرودگاه‌حفاظت می‌کنیم و حفاظت اصلی اطـراف و حتی داخل و بازرسی و ورودو خروج کلا با ماموران کمیته است که به نحو احسن عمل می‌کنند .

آقای شکری نیز یکی از افراد مسئول و با ایمان که‌در حسابداری فرودگاه کار میکند ضمن تـائید حمله‌های فوق نسبت به تکذیب خبر حمله به فرودگاه آبادان که توسط رئیس روابط عمومی هواپیمائـی کشوری آقای محمدعلی شریف در روزنامه انقلاب اسلامی شماره ۱۱ این روزنامه درج شده بود،اعتراض داشت و ضمن تائید این حادثه‌هـا گفت به عقیده من نباید این وقایع تکذیب شود و باید مردم درجریان امر قرار گیرند تا آماده هرگـونه همکاری با برادران پاسداران و ماموران باشند تا ضد انقلاب‌فرصت جنبیدن پیدا نکند .

بدنه هواپیما در اثر انفجـار بمب‌دستی فرورفتگی پیداکرده است .

مهاجمان در پائین تپه سنگـر گرفته و بسوی ساختمان فنی و برج مراقبت تیرانـدازی کرده‌اند و پوکه‌های گلت و کلاشینکف درعکس دیده‌میشود

به رای دادگاه انقلاب اسلامی بروجرد
٤ نفر به‌اتهام همکاری با رژیم سابق محکوم شدند

بروجرد ــ خبرنگار کیهان ــ دادگاه انقلاب اسلامی‌بروجرددیروز برای ۵ نفر باتهام همکاری‌با رژیم سابق تشکیل وپس ازرسیدگی رای خودرا به شرح زیر اعلام داشت :

۱ ــ صدرالله امیرسرداری گودرزی به ۱۰ سال حبس و ۱۵۰ ضربه شلاق در سه‌نوبت محکوم شد و اخراج دائم از خدمات دولتی

۲ ــ غلامرضا نایب زاده به ده‌ماه حبس و بازنشسته از تاریخ شروع حکم محکوم شد . ۳ ــ یدالله‌مرادی به ده‌ماه و نیم حبس با دریافت حقوق و مزایا محکـوم شد ٤ ــ رحم‌خدا عالی منش به ده‌ماه حبس با دریافت حقوق محکـوم شد . ۵ ــ غلامرضا برخورداری ازاتهام منتسبه برائت حاصل نمود .

تشکیل جهاد سازندگی

ورامین ــ خبرنگار کیهان ــ شورای اجرائی جهاد سازندگی در ورامین در دبستان کوشیاروورامین شروع بکار نمود . این دفتر هم‌اکنون مشغول ثبت نام علاقـمندان انجام وظیفه میباشد . نابـزودی در سازندگی و بازسازی شهـر و روستاها اقدام نمایند .

همچنین از سوی جامعه معلمان مسلمان ورامین با شرکت دهها عضو معلم این سازمان بـه منظور برق رسانی روستاها اقدام به نصب بیش از صد دستگاه کنتور برق در زیباشهر قرچك‌نمودندکه‌با استقبال اهالی محل مواجه گردید .

اخبارکوتاه‌شهرستانها

صفحه ۷ کیهان
پنجشنبه ۱٤ تیرماه ۱۳۵۸
دهم شعبان ۱۳۹۹ ــ شماره ۱۰۷۵۰

در یك آتش سوزی بزرگ در قائم شهر

بیش‌از ۵۲ مغازه وخانه طعمه حریق شد

* کمبودآب درشهر به‌توسعه حریق کمك کرد
* بیش‌از ۲۰ نفر دراین حریق مجروح‌شدند

قائم‌شهر ــ خبرنگارکیهان: دریك آتش‌سوزی‌کم سابقه که ساعت هـای اول دیشب در قائم‌شهر روی داد ، بیش از ۵۲ مغازه و ۲ دستگاه خانـه مسکونی طعمه حریق شده و بکلی ویران شد. بـه گفته یکی از شاهدان عینی آتش‌از مغازه نانوایی لواش پـزی آغاز شد ، این شخص گفت : شاگرد نانوایی پس از پـایان کار روزانه هنگامی که قصد داشت مقداری نفت‌درمخزن تنور بریزد ، ظرف محتـوی نفت از دست وی به روی‌تنور افتاد و در قسمت فوقانی‌تنور پخش شد و چون مقداری از نفت بداخل تنور گرم نفـود کرده بود ، شعله زد و حـریق آغاز شد .این آتش سـوزی در نقطه‌ای معروف بچهارشنبه بازار قدیم روی داد ، کـه محوطه‌ای به پیرامون ٤۰۰۰ متر بود که در آن یك گراژ بزرگ ، ۲ نانوایی ، قصابی، خرازی، انبارآرد وقهوه‌خانه، سیله‌بری ، اغذیه فروشـی، بقالی ، میوه فروشی‌و نجاری درآن وجود داشت و ۲دستگاه خانه مسکونی هم‌بود که همه بکلی خسارت دیدند . جـالب اینکه از شروع حـریـق ، اتومبیل های آتش نشانـی شهرداری این شهر در محلات شهرمشغول توزیع آب‌آشامیدنی برای‌مصرف اهالی بودیدوچون بعلت نارسائی فشار آب چند روزی است‌کداکثر منازل ایـن شهر دچار بی آبی میباشد ، به همین علت نیز باعث‌توسعه بیشتر حریق گردید و بـرای اطفای حریق از مخازن آب سازمان آتش‌نشانی ، شـرکت نفت ناحیه شمال که ظرفیت آب زیادی دارد استفاده شد و برای اطفای حریق از شهر-های بابل ، ساری ، بابنسر ، نکاء ، بهشهر ، شیرگاه ، ریرآب ، جویبار ، محمودآباد و پایگاه نیروی هوایی بابنسر، اتومبیل های آب پاش به این شهر آمدند .

لازم به یادآوری است که اهالی‌اینشهر درهرسن‌و شرایطی مخصوصا جوانان درخاموش کردن این حریق سهم بسزایی داشتند و همکاری آنان بـا ماموران اطفای حریق مورد تقدیر است .

این آتش سوزی کـه تـا ساعت ۲ بامداد ادامه داشت ، بیش‌از ۲۰ نفر مجروح‌شدند، که چهار نفر دراثر خفگی‌ناشی از دود بود ، مجروحین ، در مرکز درمانی ولی عصر و بیمارستان شیرو خورشیدتحت درمان قرار گرفتند و فعالیت های مرکز اورژانس قائم‌شهر چشمگیر بود ، دراین حـریق صدها کیسه آرد ، سبوس، هزاران کیلو گوجه فرنگی و مقدار زیادی وسائل متفرقـه بهدر رفت . فرماندار، شهردار و اکثر روسای ادارات‌درمحل حریق حاضر بوده و نظـارت داشتند . خسارات وارده در حدود ۱۰۰ میلیون ریـال تخمین زده میشود .

استوار ژاندارمری پاسگاه مامازن ورامین به ۳ ماه حبس تعذیری محکوم شد

شعبه اول دادگاه انقـلاب اسلامی تهران صبح دیروزبرای رسیدگی به پرونده شکرالله پیامی استوار ژاندارمری و رئیس پاسگاه مامازن ورامین با تلاوت آیاتی ازکلام‌الله‌مجید رسمیت یافت . در کیفرخواست صادره از سوی دادسرای‌انقلاب اسلامی علیه متهم آمده است که: شکرالله پیامی در مـاه محرم‌باافراد تحت‌فرماندهی‌اش به مسجد حوزه خدمتش یورش برده ، برای ایجاد اخـلال در مراسم و تشربفات مذهبی که باعث درگیری میان مردم مسلمان و مامورین شده و در نتیجه منجر بـه تیراندازی هوائی گردیده ، دلایل و مستندات عارتند از اقـرار و اعتراف مکرر متهم در مراحل مختلفه تحقیق . شکراله پیامی در دفاع از خود گفت : درماه محرم از طرف بخشداری بـه استاد شکایتی از سوی انجمن محلی مبنی براینکه آخرشبهـا عده‌ای‌از افرادقریه‌های مختلف در مسجد گرد آمده و قصدی جز آشوب وخونریـزی‌ندارند. به پاسگاه واصل شد به‌همیـن منظور در ساعت ۱۱ شب‌یا۷ محرم برای تحقیق به‌آن محل رفتم گه در بین راه باماموران کشتی برخورد نموده و آنهـا مرا تانزیلیك در مسجدهمراهی کردند ومن خودم تنهاوبدون اسلحه وارد مسجد شدم وبـا افراد داخل مسجد شروع‌بـه صحبت کردم وهنگام بازگشت دو جوان مرا در میان گرفته تا کسی آزاری بمن نرساند . این عمل ماموربن را به‌اشتباه انداخت و آنها بدون دستورمن سه تیر هوائی شلیك کردند. حال از دادگاه انقلاب اسلامی استدعا دارم که اینجانب را مورد عفو و مرحمت خود قرار دهند .

دادگـاه در ساعت ۱۲٫۳۰ دقیقه وارد شور شد و متهم را به سه ماه حـبس تعذیری محکوم و او متعهد شد که‌پس از آزادی از زندان بـا جمهوری اسلامی همکاری‌و در جهت حرکت انقلاب اسلامـی باشد و تعهد کرد که اگـر خلاف مسیر انقلاب‌گام بردارد علاوه‌بر مجازات جرائم مبلـغ ۲ میلیون ریـال بعنوان وجه‌الضمان بـه صندوق مستضعفین بپردازد . چون‌متهم مدت محکومیت خودرادرزندان سپری کرده بود عصر دیروز آزاد شد .

جوانی بعلت عدم آشنائی‌به شنا غرق شد

شمیران ــ خبرنگار کیهان ــ جسد جوانی که چند روز قبل در سد لتیان غرق شده بود ،هوزپیدا نشده است وی که فریبرز خرم نام دارد ، همراه با چند تن‌ازدوستانش برای شنا به سد لتیان رفته بـود که بعلت عدم آشنایی به فن شنـا غرق شد. جسد وی بعلت فشار زیاد آب ، تاکنون پیدا نشده و تلاش ماموربن ژاندارمری گلندوك برای پیدا کردن جسد ادامه دارد .

همچنین دختر ۵ ساله‌ای به نام آمنه هگری در ایوانکی هنگـام بازی در حیاط منزل بداخل حوض افتاد و خفه ش .

توضیح و تصحیح

در مورد خبر آتش گرفتن دو یدك کش در بندر خرمشهر یاد آور میشود حریق بوسیله ماموران آتش‌نشانی شهرداری مهار گردید .

دراثر انفجار بمب دستی: چهار نفرازپاسداران مجروح‌شدند

قم ــ خبرنگار کیهان ــ ساعت یك بعدازظهر دیـروز (۵۸٫٤٫۱۳) براثر انفجار یك بمب دستی در محل ساختمان پیش آهنگی قم ، واقع در خیابان دور شهر مرکز آموزش نظامی پاسداران انقلاب اسلامی این شهرستان ،چهار نفر از پاسداران مجروح شدند ،که بلافاصله به بیمارستان کـامکـار قم منتقل شدند و حال یکـی از آنها وخیم است که به تهران‌اعزام شد . در دوروز گذشته این‌دومین حادثه‌ایست که در این محل اتفاق افتاده است . حادثه اول‌خوشبختانه خسارت جانی بهمراه نداشت.گروه تحقیق ستاد انقلاب اسلامی قـم مشغول بررسی‌این‌دوحادثه وشناخت عوامل آنها هستند .

اطلاعیه دادسرای انقلاب اسلامی مشهد

مشهد ــ خبرنگارکیهان ــ پرونده اشخاص نامبرده در این دادسرا تحت رسیدگی است ، کسانی که ازاین افراد شکایت یا اطلاعی دارند تاآخر وقت اداری ۵۸٫٤٫۱۸ باین دفتر مراجعه فرمایند :

۱ــ آقای سید رضا شریفی روحانی‌نما و همکاری‌باساواك

۲ــ خانم فرانك قاسمی همکاری باساواك ودخالت در دستگیری چریك فاطمه سعیدی.

۳ــ آقای علی فرید افشار پاسدار ساواك درتهران وخارك

گروه فرهنگی خزائلی

برای کلاسهای تجدیدی نظام جدید که از بیستم تیرماه تشکیل میشود همه روزه صبح وعصر ثبت نام مینماید.

نشانی- شاه‌آباد- کوچه محمودی تلفن ۳۹۱۸۸۱- ۳۱۸۰۰۶

آگهی استخدام

مدرسه عالی فنی تهران برای تکمیل کادر آموزشی تمام‌وقت افراد زیر را بهمکاری دعوت مینماید .

دارای دکترا و یا فوق‌لیسانس در رشته‌های راه و ساختمان برق قوی ــ الکترونیك (کنترل سیستم و مخابرات) ریاضیات معماری ــ مهندسی شیمی و متصدی عملیات آزمایشگاهی‌الکترونیك که درجه فوق‌لیسانس داشته باشد .

داوطلبان ــ به آدرس خیابان دکتر شریعتی ــ خیابان سیمرغ محل سابق مدرسه آمریکائیها مراجعه نمایند .

رئیس مدرسه عالی فنی
دکتر حسن شمی

آگهی دعوت مجمع‌عمومی سالیانه شرکت سهامی خاص ماجوتردنیکس

بدینوسیله از کلیه سهامداران دعوت میشود که در ساعت ۱٤ روز شنبه ۱۳۵۸٫٤٫۲۳ در محل شرکت حضور یابند .

دستور جلسه :
۱ ــ بررسی ترازنامه و حساب سود و زیان
۲ ــ انتخاب بازرسان
۳ ــ انتخاب مدیران

ن ۸۲۰٤۷

گروه فرهنگی معلم (مرجان شماره ۳ سابق)

کلاسهای تجدیدی و تقویتی دوره راهنمائی ودوره نظری دخترانه خود را از روز شنبه ۱۶تیردایر مینماید

ثبت‌نام همه‌روزه ازساعت ۸ تا ۱۲ صبح

نشانی:بزرگراه رسالت (چهل‌وپنج‌متری‌سیدخندان) مقابل پمپ‌بنزین ــ تلفن ۲۳۷۵۶۱ و ۲۳۷۰٤۳

آگهی استخدام استاد

دانشکده علوم محمود شامخی کاشان برای تکمیل کـادر آموزشی خود به تعدادی دکتری در رشته‌های فیزیك ، ریاضی، شیمی ، احتیاج دارد داوطلبان می‌توانند مدارك زیر را حداکثر تا پایان تیرماه سال جاری به آدرس کاشان خیابان امام‌خمینی دانشکده علوم محمود شامخی ارسال دارند :

۱ ــ فتوکپی آخرین مدرك تحصیلی
۲ ــ فتوکپی لیسانس و ریز نمرات لیسانس و فوق‌لیسانس
۳ ــ فتوکپی شناسنامه یك‌برگ

ش ۷۰۳ ۱ــ۲

۵۵۸۷ مـالف

«آگهی استخدام»

نیروی هوائی جمهوری اسلامی تعـدادی پـزشك در تخصصهای مشروحه جهت خدمت در یکانهای مستقر در خارج از مرکز را به همکاری دعوت می‌نماید .

داوطلبان واجد شرایط میتوانند از تاریخ ۱۴٫٤٫۱۳۵۸ از ساعت ۰۸۰۰ الی ۱۳۰۰ با در دست داشتن فتوکپی مـدرك تحصیلی بسناد نیروی هوائی جمهوری اسلامی (بهداری)واقع در دوشان تپه مراجعه نمایند .

نیروی هوائی جمهوری اسلامی ایران

پزشك متخصص قلب
پزشك بیهوشی
پزشك پوست
پزشك زنان
پزشك جراحی
پزشك داخلی
پزشك اطفال
پزشك گوش‌وحلق‌وبینی
پزشك چشم
پزشك عمومی
دندانپزشك
لیسانس علوم تغذیه

ش ۱۲٤۰ ۱ــ۲

شلتوکس

حشره‌کش موثر، معطروبی‌خطر

جناب سرهنگ هوشنگ سلوکی

ارتقاء درجه جنابعالی را از صمیم‌قلب تبریك گفته وموفقیت شمارا در راه خدمت به جمهوری اسلامی خواهانیم .

حسن الوریان و خانواده

جناب سرهنگ هوشنگ سلوکی

ارتقاء درجه جنابعالی را از صمیم‌قلب تبریك گفته وموفقیت شمارا در راه خدمت به جمهوری اسلامی خواهانیم .

محمد حجازی و پسران

آگهی دعوت

مجمع عمومی عادی شرکت سهامی عام کارخانه آرد ایران در ساعت ۱۰ صبح روز سه‌شنبه ۱۳۵۸٫٤٫۲۶ در محل شرکت‌واقع در شهرری ،اول جاده ورامین تشکیل میگردد از کلیه صاحبان سهام دعوت میشود که با توجه بمواد اساسنامه در روز وساعت مقرر در جلسه مزبور حضور بهمرسانند .

دستور جلسه :
۱ ــ استماع گزارش هیئت مدیره و بازرس شرکت
۲ ــ تصویب ترازنامه و حساب سود و زیان‌عملکرد سال۱۳۵۸
۳ ــ انتخاب بازرس اصلی و علی‌البدل
٤ ــ تعیین روزنامه کثیرالانتشار .

هیئت‌مدیره

آگهی دعوت مجمع عمومی عادی سالیانه

مجمع عمومی عادی سالیانه کتینانتال تراول شرکت سهامی خاص ساعت ۱۰ صبح مورخ دوشنبه ۲۵ تیرماه ۱۳۵۸ در مرکـز اصلی شرکت واقع در خیابان دکتر مطهری (تخت‌طاووس سابق) چهارراه روزولت شماره ۲۱۸ تشکیل میگردد .

دستور جلسه مجمع مذکور بشرح ذیل میباشد :
۱ ــ استماع گزارش هیئت مدیره
۲ ــ استماع گزارش بازرس
۳ ــ تصویب ترازنامه و حساب سود و زیان شرکت مربوط به سال مالی ۱۳۵۷
٤ ــ انتخاب بازرس اصلی و علی‌البدل
۵ ــ تعیین روزنامه جهت انتشار آگهی‌های شرکت
۶ ــ انتخاب هیئت مدیره
۷ ــ مطالب متفرقه

از کلیه سهامداران شرکت درخواست میگردد که در جلسه مذکور حضور بهمرسانند .

مدیرعامـل

انما یعمرمساجدالله من‌آمن باالله‌والیوم‌آخر

تجدید بنای مسجد و مدرسه آقا شیخ‌هادی مقابل پارك‌شهر با اجازه حضرت آیت‌الله‌العظمی خوئی دام‌ظله و کمك مردم شماره حساب مسجد ۵٤۷۹۹ بانك بازرگانی مقابل میدان ارك تلفـن ٦٤۸۹۸٤ حاج سید محمد صادق هاشمی .

آگهی دعوت بستانکاران شرکت ساختمانی گلستانی (سهامی خاص) (درحال تصفیه) نوبت اول

در اجرای بند ماده ۲۲۵ لایحه قانونی اصلاح قسمتی از قانون تجارت بدینوسیله از کلیه بستانکاران و اشخاصی که‌ادعائی علیه شرکت مذکور دارند دعوت میشود که ظرف ٦ ماه از تاریخ انتشار نوبت اول این آگهی بنشانی آقای حاج سیدرضا اخـوان دستمالچی (مدیر تصفیه) تهران ، خیابان پیراسته خیابان تاجدار کوچه گنجور پلاك ۸ مراجعه نمایند .

بدیهی است پس از انقضاء مدت مذکور ادعائی علیه شرکت پذیرفته نمیشود .

مدیر تصفیه
شرکت ساختمانی گلستان (در حال تصفیه)
(سهامی خاص)

آگهی دعوت مجمع عمومی سالیانه شرکت سهامی خاص داتیران

بدینوسیله از کلیه سهامداران دعوت میشود که در ساعت ۱٦ روز شنبه ۱۳۵۸٫٤٫۲۳ در محل شرکت حضور یابند .

دستور جلسه :
۱ ــ بررسی ترازنامه و حساب سود و زیان
۲ ــ انتخاب بازرسان
۳ ــ انتخاب مدیران

آگهی نوبت دوم انتخاب نماینده فروش خوراك دام

در قالب مقررات عمومی شرکتهای دولتی شرکت سهامـی مجتمع صنعتی گوشت فارس وابسته بوزارت کشاورزی و عمران روستائی برای عرضه و فروش محصولات تولیدی کارخانه‌خوراك دام و طیور وماهی قزل‌آلای خود به میزان تقریبی ۳۰۰ تـن در روز نمایندگی فروش در استانهای مختلف و یا کل کشور میپذیرد . عامل فروش متعهد خواهد بود که در مرثیه نخست احتیاجات مصرفی استان فارس را تامین و مازاد آنرا به سایـر نقاط کشور عرضه نماید .

داوطلبان میتوانند پیشنهادات خود را ضمن تعیین میزان حق‌العمل مورد درخواست به تفکیك تحویلی در محل کارخانـه یا تحویل در مراکز استانها بانضمام ضمانت‌نامه بانکی یا رسید واریز سپرده لازم به حساب جاری شماره ۸ بانك ملی ایران شعبه مجتمع صنعتی گوشت فارس به مبالغ زیر

۱ ــ برای داوطلبان نمایندگی در سطح کشور بمبلغ پنجاه میلیون ریـال

۲ ــ برای داوطلبان نمایندگی در یك استان بمبلغ پنـج میلیون ریال

تا ساعت ۱۰ صبح مورخه ۵۸٫٤٫۱۷ در پاکات لاك و مهـر شده به دبیرخانه‌شرکت واقع درکیلومتر ۱۸جاده سد داریوش‌کبیر تحویل و رسید دریافت دارند . ذکر جمله «مربوط به انتخـاب نماینده فروش خوراك دام» در روی پاکات ضروری است .

پیشنهادات واصله در ساعت ۱۱ صبح موریخه ۵۸٫٤٫۱۷ بحضور و قرائت خواهد شد . حضور پیشنهاددهندگان در جلسـه آزاد بوده و به پیشنهادات مبهم و مشروط ،مخدوش یا فاقدسپرده و یا واصله پس از مهلت مقرر ترتیب‌اثر داده نخـواهد شد . کمیسیون در رد یا قبول یك یاکلیه پیشنهادات مختار میباشد سپرده یا ضمانت‌نامه‌های شرکت کنندگان در این مناقصه باستثنای برندگان اول و دوم بلافاصله پس از جلسه آزاد و سپرده نفر دوم نیز پس از عقد قرارداد بانفر اول آزاد خواهد شد ، در صورت انصراف نفر اول از عقد قرارداد سپرده وی ضبط و بانفر دوم قرارداد بمدت ٦ ماه منعقد که‌پس از این‌مدت در صورت رضایت طرفین قرارداد طویل‌المدت با رعایت کلیه مقررات جاری منعقد خواهد شد .

مجتمع صنعتی گوشت فارس

دومین آگهی مجمع عمومی عادی سالیانه

بلحاظ عدم حصول اکثریت لازم در اولیـن جلسه مـورخ ۵۸٫۳٫۲۶ بدینوسیله از کلیه سهامداران شرکت سهامی خـاص ایران دومولوکس دعوت میشود ساعت ۲٫۵ روز شنبه ۲۳ تیرماه ۱۳۵۸ در محل شرکت حضور بهمرسانند .

دستور جلسه :
۱ ــ بررسی و تصویب ترازنامه و سود و زیان عملکرد سال ۱۳۵۷
۲ ــ انتخاب بازرس اصلی و علی‌البدل
۳ ــ تعیین روزنامه کثیرالانتشار
٤ ــ تصمیم در هر امر دیگری که برطبق اساسنامه یا قانون لازم و یا مقتضی باشد .

مدیرعامل ــ کامران کیـا

انگلیسی صحبت کنید

شما هم مانند هزاران نفر دیگر بانوارها وکتابهای تی. آر. انگلیسی بیاموزید وانگلیسی صحبت‌کنید حتی اگر ازانگلیسی هیچ‌چیز ندانید . فروش فقط درایران صفحه

تهران میدان حسن‌آباد جنب بانك ملی طبقه چهارم تلفن ۳۰۵۲۰۰ شیراز تلفن ۳۱۲۰۸ بندرعباس ۲۷۹۱ سایر شهرستانها باآدرس تهران مکاتبه نمایند . اصفهان ۳۲۹٤٦ ــ مشهد ٤٦٤۸۸ــ همدان تلفن ۸۱۷۸۹ کرمان۹۰۳۸۰

بانك اعتبارات ایران

در اجرای منویات رهبر انقلاب اسلامی ایران حساب شماره ۱۲۷۰۰۰ بنام«جهاد سازندگی» در شعبـه مـرکزی ایـن بانك(خیابان سرگرد سخائی «سوم اسفند سابق» شماره ۵۰) افتتاح گردیده است هم‌میهنان گرامی و مشتریان عزیز میتوانند در صورت تمایل وجوه خـود را تـوسط هـر یـك از شعب بانك اعتبارات ایران و یا هریك از بـانکهای دیـگر در سراسر کشور بحساب‌مذکور حواله نمایند.

بانك اعتبارات ایران

اطـلاعیـه

ریکا فقـط درظرفهای پلاستیکی یـك‌کیلوئی آبی رنگ که شـکـل و عـلامت آنرا مـلاحـظه میفرمائید عرضه میشود.

وآنچه بـصورتهای دیـگر بنام ریکا بشما فروخته میشود ریکا نیست‌طبیعی است‌که مضرات احتمالی این مـحصولات ناشناس بعهده‌تولیدکنندگان‌غیر مسئول ناشناس‌خواهدبود

شرکـت کـف سهامی عام (داروگر)

گیهان ورزشی روزهای شنبـه منتشر میشود

دعوت مجامع‌عمومی عادی سالیانه و فوق‌العـاده و عادی فوق‌العاده شرکـت سهامی خاص نوشابه سازی ایران

از سهامداران شرکت‌سهامی خاص نوشابه سازی ایران‌دعوت میشود که برای ساعت ۱۰صبح روز دوشنبه ۱۳۵۸٫٤٫۲۵ در دفتر سندیکای تولید کنندگان مواد آشامیدنی ایران واقع در ساختمان دانش خیابان‌جمهوری اسلامی (نادری سابق) نبش کوچه نوبهار طبقه ۲ شماره ۱ حضور بهمرسانند :

الف ــ دستور جلسه مجمع عادی سالیانه :
۱ــ استماع گزارش هیئت مدیره و بـازرسان و تصویب ترازنامه و حساب سود وزیان عملکرد ۱۳۵۷ .
۲ــ انتخاب بازرسان .
۳ــ تعیین روزنامه کثیر-الانتشار برای آگهیهای‌شرکت.
٤ــ اخذ تصمیم‌درباره‌مسائل کلی و خط مشی شرکت .

ب ــ دستورجلسه‌مجمع عمومی فوق‌العاده :
۱ــ اصلاح پارمای ازمواد اساسنامه .
۲ــ اخذتصمیم درباره‌انحلال یا ابقاء شرکت و یا کاهش سرمایه .

ج ــ دستور جلسه مجمـع عمومی بطور فوق‌العاده :
۱ــ انتخاب دو عضو اصلی هیئت مدیره برای بقیه مـدت ماموریت .

هیئت‌مدیره

تور زیارتی شام

۱۰ روز ۴۳۰۰ تومان
تلفن ۹۵۱۰۱۲

صاحب عکس فوق بنام‌احمد امین‌زاده حدود ٤۰ روزقبـل به قصد کار در کرج از بانه خارج شده و تابحال برنگشتـه از کسانیکه از نامبرده اطلاعی دارند لطفا به نشانی بانه محله سیدآباد روبروی مسجد قاضی منزل محموداحمدی‌اطلاع‌دهند.

صفحه ۸ کیهان
پنجشنبه ۱۴ تیرماه ۱۳۵۸
دهم شعبان ۱۳۹۹ ـ
شماره ۱۰۷۵۰

ساعات شرعی :
اذان صبح فردا ۴٫۰۰ طلوع آفتاب ۵ر۴
ظهر شرعی ۱۳ر۰۹ اذان مغرب ۲۰ر۴۱
استخراج : دکتر عباس ریاضی کرمانی

احزاب وجمعیت‌های سیاسی

جشن بزرگ میلاد حضرت مهدی (ع)

هیئت‌قائمیه میلادمسعود بقیةالله‌الاعظم قائم آل‌محمد ارواحنا فداه و فروریختن رژیم منفور طاغوتی وآغاز جمهوری اسلامی را بجهان انسانیت وقاطبه مراجع تقلید بالاخص رهبر انقلاب آیت‌الله‌العظمی نایب‌الامام خمینی تبریك میگوید وبدینوسیله از عموم علاقمندان آن سرور وعلماء اعلام وآیات عظام تقاضا مینماید عصر ۱۵ شعبان بمنظور اظهار اخلاص و ارادت بمقام شامخ خاتم‌الاوصیا دراین‌جشن وخنده شرکت فرمایند .

ضمنا متذکر میگردد شایسته است ارادتمندان آن سرور لیالی مربوطه را که از بزرگترین اعیاد ما بشمار میرود جشن گرفته وبا چراغانی هرچه باشکوه‌تر (علی‌رغم‌تلقینات وکارشکنی‌های منکرین و مخالفین) پیوستگی و صمیمیت ووفاداری و شخصیت مذهبی خود را ابراز واثبات نمائید .

هیئت قائمیه

دعوت جبهه ملی برای بزرگداشت روز ۳۰ تیر

جبهه ملی ایران دراطلاعیه‌ای درآستانه بیست‌وهفتمین سالگرد سی‌ام تیرماه از همه گروه‌ها وقشرهای ملت‌ایران دعوت کرد‌دربزرگداشت این روز وگرامی‌داشت یاد شهدای سی‌ام تیر ساعت هجده روز جمعه ۲۹ تیرماه مراسمی در ابن بابویه برمزار آنان برگزار میشود . در اطلاعیه جبهه ملی‌گفته میشود :

در زندگی ملت ما روزهای نادری‌وجود دارد که هرگز فراموش نشده ودر قلب تاریخ ملت جاودانه میگردد . ۳۰ تیر یکی از روزهای فراموش نشدنی وجاودانی تاریخ‌ملت ایران است . مصدق بزرگ پس‌از سال‌ها تلاش خستگی‌ناپذیر توانست مبارزه ضد امپریالیسی ملت رنجدیده مارا باطرح واجرای ملی کردن نفت در سراسر ایران بثمر برساند وپس از بزانو درآوردن بزرگترین قدرتهای استعماری جهان متوجه تسخیر آخرین پایگاه امپریالیسم در ایران یعنی دربار پهلوی گردید .

مصدق کبیر مبارزه با دربار را با درخواست قانونی بست وزارت دفاع وبرکناری شاه از فرماندهی کل قوای مسلح آغازکرد . شاه بدستور اربابانش‌از کنارگیری امتناع‌نمود و مصدق بادادن استعفا ازنخست‌وزیری‌قضاوت وحمایت ملت ایران را طلب نمود وچنین بود که حماسه فراموش نشدنی سی‌تیر اتفاق افتاد. در روز ۳۰ تیر سال ۱۳۳۱ ملت ایران در سراسر کشور بدعوت جبهه ملی ایران با اعتصاب عمومی وقیام‌همگانی بحمایت ازقهرمان ملی خود برخاست دراین روز تاریخی ملت ایران با مشت‌های گره کرده وبا شعار : یامرگ یا مصدق، با تانکها ومسلسل‌بدست‌های شاه ببارزه ایستاد ، غروب خونین سی‌تیر ـ پایان این نبرد نابرابر و پیروزی حق‌برباطل بود ملت ایران با دادن صدها شهید بخون خفته مزدوران شاه را از صحنه نبرد بعقب راند ومصدق بزرگ را مجددا بر کرسی نخست‌وزیری نشاند ، هرچند امپریالیسم‌جهانی توانست باکودتای ننگین ۲۸ امرداد نهضت‌ملی وضد استعماری مردم ایران را موقتا سرکوب نماید وطی ۲۵ سال اختناق سیاه ودیکتاتوری منحوس محمدرضاشاهی کوشید تا یاد ابرمرد تاریخ ایران دکتر مصدق و خاطره قهرمانانه سی‌تیر را از خاطرها محو نماید ولی هرگز باین نیت پلید خود دست نیافت واکنون در زمان پیروزی انقلاب ملی اسلامی ایران ودر آستانه بیست‌وهفتمین سالگرد قیام ملی سی تیر مابه‌پیروی از روش پیشوای بزرگوار خود دکتر محمد مصدق که در شب سالگرد سی‌تیر بر تربت شهدا حضور یافته از همه گروه‌ها و قشرهای ملت ایران دعوت می‌کنیم که در جهت بزرگداشت این روز بزرگ وتجلیل از شهدای گلگون‌کفن آن در ساعت هیجده روز جمعه ۲۹ تیرماه در این بابویه برمزار شهدای بخون خفته سی‌تیر اجتماع نمایند .

هیئت قائمیه

«سخنرانی»

فجر امید مستضعفان طلوع میکند و رهاورد همراه خود عدالتاست ، اینك انجمن اسلامی کاترپیلار فلق وتولد والاسقام رهبر مستضعفان وبندگان الله حجت‌بن‌الحسن‌عسگری ولی عصر (عج) را گرامی میدارد وبه‌همین مناسبت بااجرای برنامه خاصی در روز ۱۸ تیر ماه ساعت دو بعدازظهر در تعمیرگاه شرکت کاترپیلار واقع در۱۱کیلومتری جاده‌مخصوص کرج که همراه با سخنرانی استاد معتهد دکتر محمد اسلامی برگزار خواهد شد وانجمن خودرا در این جشن شریك میداند .

انجمن اسلامی شرکت ماشینهای راهسازی کاترپیلار

مراسم بزرگداشت شهدای جنبش اسلامی عراق

این اطلاعیه امروز از طرف سازمان امت اسلامی انتشار یافت .

جنبش اسلامی مردم عراق هرروز باخون شهید تازه‌ای آبیاری میشود، وبادادن هرشهید قدمی درراه پیروزی برمیدارد . «سازمان امت اسلامی» برای بزرگداشت برادران شهیدعراقی خودکه درزیر شکنجه و براثر درگیری باعمال رژیم خونخوار بعث عراق درچند روز گذشته شهید شدند ، مراسم بزرگداشتی در مسجدارك درروز شنبه (۱۶ر۴ر۱۳۵۸) ساعت۶ـ۸برگزار میکند .

ازکلیه طبقات مردم دعوت میشود که برای بزرگداشت یاد شهیدان در این مراسم شرکت‌کرده و با حضور خود پشتیبانی خودرا ازمبارزات حق‌طلبانه ملت مسلمان عراق‌دربرابر رژیم دیکتاتور وسفاك‌حزب بعث اعلام‌کنند.

اعلام موجودیت

انجمن اسلامی رادیو وتلویزیون خرم‌آباد با ایدئولوژی اسلامی‌مبنی برجهان‌بینی‌توحیدی و بااعتقاد کامل به انقلاب اسلامی ورهبری قاطع امام خمینی اعلام موجودیت نمود .

ایران ورادیوهای خارج

تفسیر رادیو لندن درباره‌حضور نظامی امریکا در خلیج فارس

رادیو لندن ـ برای اولین‌بار نیست‌که امریکائیها امکان دخالت نظامی برای تامین ذخائر نفتی را مطرح میسازند و همچنین نخستین‌بار نیست که اعراب در مقابل چنین پیشنهادی عکس‌العمل ناخوشایند از خود نشان میدهند . دکتر کی‌سینجر و دکتر ظبریگنر وزیر دفاع سابق امریکا و وزیر فعلی انرژی قبلا در گیرودار جنگ اکتبر این مسئله را پیش کشیده بودند .

هارولد براون وزیر دفاع کنونی اندکی پس‌از انتصاب بدین سمت درسال ۱۹۷۷ برای اولین‌بار به‌برقراری یك نیروی غیرثابت برای وارد عمل شدن در نواحی نفت‌خیز خاورمیانه اشاره کرد دفاع از ذخائر نفت امریکا اصطلاح مبهمی است که ازآن تعبیرات گوناگونی میتوان بعمل آورد . خطرناکترین تعبیری که میتوان ازآن کرد حمله شوروی بمناطق نفت‌خیز میباشد . استراتژیکهای‌غربی از روزهای نخستین جنگ سرد در مورد این مسئله ابراز نگرانی‌کردند ولی چنین حمله‌ای بسیار بعید بنظر میرسد زیرا خطر بزرگ درگیری ابرقدرتها را پیش می‌آورد ، ولی اگر خطر اصلی از جانب شوروی نباشد پس ازجانب چه کشوری است ، جواب این‌سئوال بنظر میرسد که این باشدکه خطر واقعی از جانب وقایع منطقه‌ای خاورمیانه است . امکان دارد که آنگونه که شیخ یمانی وزیر نفت عربستان سعودی روز گذشته اشاره کرد فلسطینی‌ها تنگه هرمزرا ببندند وسپس امکان این مسئله وجود دارد که دریکی ازکشورهای تولیدکننده عمده نفت کودتا شود و از عربستان سعودی در ارتباط با این موضوع نام برده شده‌است .

سرانجام ممکن است که دولت‌ها تصمیم گیرند صدور نفت را متوقف سازند . حال اینکه امریکائی‌ها چه عکس‌العملی از خود نشان خواهند داد کاملا بستگی به‌چگونگی اوضاع خواهد داشت .

گشایش تنگه هرمز در وهله اول نیاز به‌نیروی دریائی دارد واحتمالا حمایت نیروی زمینی برای کنترل خشکی مجاور نیز لازم خواهد بود . از جمله احتمالات دیگری که باید بدانها تاکید نهاد پاسخ بدرخواست‌دولت محلی است وياحتی دخالت در جهت سرنگونی یك دولت جدید انقلابی ازجمله مثلا دولت ایران میباشد که در درجه اول به نیروی زمینی با برخورداری از نیروهای هوائی و دریائی احتیاج دارد . ولی امریکائی‌هانیروی لازم دراختیار دارند ودر صورت لزوم به‌چه سرعتی میتوانند این نیروها را بمحل موردنظر گسیل دارند . یکی از مشکلات جدی عدم وجود پایگاه است که بتواند در اطراف خلیج فارس بطور دائم مستقر گردد در حالیکه بسیاری از دول منطقه خلیج فارس ازحمایت امریکا در صورت احتیاج استقبال میکنند هیچیك از دول باستثنای عمان مایل نیستند که نیروی نظامی امریکا در منطقه آشکارا افزایش یابد .

تفسیر رادیو مسکو درباره‌خطر تجاوز امریکا درمنطقه خلیج فارس

رادیو مسکو ـ مفسر ما مینویسد در روزنامه‌ها خبرهائی منتشرمیشود مشعر براینکه خطر تجاوز مسلحانه امریکا منطقه خلیج‌فارس را تهدید میکند ، بگزارش مجله نورچون وزارت دفاع امریکا برای تشکیل نیروهای ویژه در منطقه خلیج فارس جهت دفاع از منافع امریکا تدارك بعمل می‌آورد . قرارداست تعداد این نیروها ۱۱۰ هزار نفر باشد ، لشگر چترباز شماره ۷۰۲ ولشگر هوابرد شماره ۱۰۱ که در اعمال تجاوزکارانه در ویتنام شرکت کردند جزو این نیروها می‌باشند ، همچنین هواپیماهای نظامی وناوهای جنگی هواپیمابر وکشتیهای نیروبر جزو این نیروها هستند . بگزارش روزنامه نیویورك تایمز در ایالات متحده امریکا تصمیماتی درباره تشدید حضور نظامی امریکا در اقیانوس هند منجمله ایجاد ناوگان پنجم امریکا در این منطقه گرفته شده است .

مفسر ما سپس مینویسد کاملا روشن‌است که این جریان نمیتواند باعث نگرانی در کشورهای منطقه خلیج فارس و از جمله ایران نباشد .

خبرهای رسیده از ایران حاکیست که گرایش به‌تجدیدنظر در مناسبات نابرابر و تبعیض‌آمیز با ایالات متحده امریکا تقویت میشود .

مفسر ما میافزاید پس‌از خروج ایران از پیمان تجاوزکار سنتو این پیمان ازهم متلاشی شد وایران اعلام کرد که در سیاست خارجی خود مستقل میباشد ومصمم است که جزو کشورهای غیرمتعهد باشد .

یك روحانی زیر شکنجه شهید شد

منابع مطلع در عراق گزارش داده‌اند که تعداد دستگیر شدگان در این کشور روبه افزایش است .

براساس گزارش‌این‌منابع حجت‌الاسلام والمسلمین آقای سید قاسم شبر امام جماعت منطقه النعمانیه ، چند هفته پیش دستگیر شده بود ، زیر شکنجه جان خودرااز دست‌داده است .

در آخرین نماز جماعتی که وی چند هفته پیش در مسجد النعمانیه برگزار کرد ، ماموران امنیتی عراق به مسجد حمله بردند ، که این حمله با مقاومت مردم روبرو شد .

نمازگزاران پس از متواری‌کردن ماموران امنیتی عراق دست به تظاهرات گسترده‌ای زدند که حجت‌الاسلام والمسلمین سید قاسم شبر در صف مقدم این تظاهرات حضور داشت . تظاهر کنندگان پس ازاینکه وی‌را تا منزلش همراهی کردند متفرق شدند . اما شب‌هنگام روز ماموران امنیتی به خانه حجت‌الاسلام شبر حمله برده و با تیراندازی و تخریب اعضاءخانواده وی‌را متوحش کرده و خداوارانیز دستگیر کردند . در پی دستگیری او مردم النعمانیه‌ومناطق مجاورآن طی تظاهراتی خواستار آزادی وی شدند . ایشان در بازداشت تحت شکنجه قرار گرفت و بالاخره‌شربت شهادت نوشید .

اطلاعیه دادسرای انقلاب اسلامی درباره

محاکمه ۵۵ تن ازعوامل رژیم سابق درداد‌گاههای انقلاب

کسانیکه از نامبردگان ذیل شدیت و یا دلایلی برارتکاب جرائم ضد مردمی و ضدانقلابی دارند و یا حاضر به شهادت هستند ظرف ۵ روز آینده شکایت و دلایل و یا آمادگی خودرا جهت شهادت با ذکر نشانی کامل خود به دادسرای انقلاب اسلامی تهران واقع در زندان قصر درب شرقی اعلام نمایند :

۱ـ امتیاز فرخ حاتمی فرزند نائب حمید جمعی‌پاد‌گان جی

۲ـ خلیل جعفری مرادفر فرزند محمدرضا جمعی گارد شهربانی

۳ـ فیروز موسی‌پور فرزند حسین ، ستوان دوم نیروی هوایی

۴ ـ محمد بلوچی فرزند عباسعلی پاسبان شهربانی‌دماوند

۵ـ سرگرد حسین‌لولیانی فرزند غلامرضا

۶ـ مسعود مردانی فرزند حسین کارمند ارتش

۷ـ محمد رسول پور فرزند احمد گروهبان دوم گارد جاویدان سابق

۸ـ کاظم سپهری استوار یکم گارد جاویدان سابق محافظ شاه مخلوع

۹ـ سروان پیرعلی ذول‌ـ نوری فرزند علی مـامور فرماندار نظامی

۱۰ـ گروهبان دوم رحیم دهقان مامور فرماندار نظامی درکلانتری ۴ فرمانیه

۱۱ـ سرهنگ پرویز جهان‌وش رئیس حفاظت ضد اطلاعات ژاندارمری

۱۲ـ علی‌اصغر نجفی‌معروف به اصغر سبیل مامور کلانتری چهارده

۱۳ ـ افلاطون سلامتی شریف‌آباد ، درجه‌دار ضد اطلاعات ارتش

۱۴ـ سرپاسبان یکم سید عباس حسینی فرزند سیدحسن مامور خدمت در کلانتری ۱۹

۱۵ـ سرهنگ حبیب‌الله‌حواجه نوری رئیس حفاظت کارخانه چیت سازی ایران

۱۶ ـ ابراهیم مرادی‌فرزند مرادعلی گروهبان یکم‌پاد‌گان باغشاه سابق

۱۷ ـ محمد حسن‌خمسه‌ای سرپاسبان یکم کلانتری ۱۹

۱۸ ـ سرهنگ محمودداشرفی فرزند حیدرعلی رئیس سابق شهربانی قزوین و افسر ارشد نگهبان زندان قزل حصار

۱۹ ـ سرگرد کامبیز کیهانی مامور ضد اطلاعات کمیته تایعات وتهدیدات

۲۰ ـ اسنوار یکم سهراب پال هنگ فرزند بافر عضو کمیته تعقیب و مراقبت

۲۱ ـ امیرخانی فرزند شاه‌بابا سوان یکم شهربانی مامور در ناصرخسرو و بازار

۲۲ ـ سرگرد چنگیز پهلوان افسر ضد اطلاعات، مامور در ساری و گرگان

۲۳ ـ سرهنگ شهربانی حسن کاظمی افجه‌ای فرزند ابوالقاسم

۲۴ ـ سرهنگ غلامرضا آذرخو فرزند اسمعیل

۲۵ ـ سرگردنصراله ارژنگ فرزند آقاجان جمعی پادگان بیستون ـ لشکر کرمانشاه

۲۶ ـ سرهنگ‌ناصر مختاری فرزند مهدعلی فرمانده ضد اطلاعات مرکز تعمیراتی‌تهران.

۲۷ ـ سرگرد فرهنگ محجوبی فرزند محمد معاون بازداشتگاه شهربانی و افسر زندان قصر

۲۸ ـ سرهنگ عبدالحسین رزم‌افرازو فرزند محمودرئیس ساواك قوچان و رئیس حفاظت ذوب آهن

۲۹ ـ سرهنگ احمدعلی سلطانی فرزند محمدعلی افسر سابق اداره راهنمائی‌ورانندگی، افسر نگهبان کلانتری قم در سال ۴۰ و ۴۱ ، مدیر زندان آبادان و کلانتری بهبهان در سال ۴۵

۳۰ ـ سرگرد منصور سقائیان رئیس ساواك‌مامشهر

۳۱ ـ سرهنگ علی‌اکبر مهری فرزند محمد جواد ـ سرپرست‌واحد های زرهی‌گارد

۳۲ ـ سروان قاسم منتظری فرزند ابراهیم فرمانده‌گروهان تانك ـ گردان ۲۴۳

۳۳ـ سرگرداسکندر ریشارد فرزند خسرو معاون گردان واحد زرهی ۲۴۷

۳۴ ـ گروهبان دوم‌عبداله گنجعلی فرزند علی‌اکبر راننده تانك

۳۵ ـ سروان مسعود بیات فرزند ابوالحسن فرمانده گروهان تانك گردان ۲۴۳

۳۶ـ سرگردمحمدعلی‌مرآبی فرزند علی‌فرمانده گردان۲۴۳ تانك

۳۷ـ سرهنگ علیرضاایرانفر فرزند ابوالحسن فرمانده‌گردان ۲۴۷ زرهی

۳۸ـ گروهبان دوم‌عبدالرضا جوکار فرزند اسمعیل راننده تانك

۳۹ـ علی گودرزی فرزند بابا همکار معدوم علی‌خلج‌زاده اهل قزوین ساکن قلعه‌حسن‌خان

۴۰ـ داریوش طیبی فرزند ابوالحسن، رئیس منطقه‌بازار اتاق اصناف

۴۱ـ خانم مولود جعفری همسر شعبانی شکنجه‌گرمعروف

۴۲ـ محمدعلی پولادی‌فرزند علی‌اکبر عضو ساواك ماهشهر

۴۳ـ کریم مجدالعلما فرزند محمدرضا کارمند بازنشسته وزارت کار و امور اجتماعی

۴۴ـ کریم صالحی کارمند سابق شرکت ایران‌ناسیونال

۴۵ـ پرویز حیی فرزند نورالله بازرگان

۴۶ـ آلبرت‌دانیال‌پور فرزند ال‌یاهو بازرگان

۴۷ـ حسام‌الدین نصیری فرزند احمد ـ قائم‌مقام مدیر کل شرکت سهامی بیمه ایران

۴۸ـ سید جواد ذبیحی فرزند اسمعیل مداح وابسته به دربار و رژیم سابق

۴۹ـ باقر فروتن معروف‌به باقر کچل فرزند رضا گاراژدار

۵۰ـ امیرارسلان جلیل‌زاده افشار فرزندمحمدقلی‌کتابفروش سفراه اکبرآباد تهران

۵۱ـ داودشیرازی‌فرزندعلی کشاورز اهل غیاث‌آباد ورامین

۵۲ـ تقی هداوند فرزند عبداله کشاورز اهل غیاث‌آباد ورامین

ضمنا دادسرای انقلاب‌اسلامی تهران اعلام کرد رسیدگی مقدماتی به‌پرونده سنتن از سرسپردگان رژیم منحوس پهلوی بنامهای‌شیخ‌الاسلام‌زاده، وزیر سابق بهداری وبهزیستی، یوسف خوش‌کیش مدیر کل سابق بانك مرکزی و حسین خطیبی مدیر عامل‌سابق جمعیت شیروخورشید سرخ ونائب‌رئیس سابق مجلس شورایملی در دادسرای انقلاب اسلامی ادامه دارد واز کسانیکه ازاین افراد شاکی یامدارکی دردست دارند تقاضا میشود شکایات ومدارك خودرا بدفتر شرقی زندان‌قصر ارائه دهند تا مورد بررسی قرار گیرد .

اخبارخارجه

تهدید دانشجویان برای پذیرش عضویت حزب «خلق» افغانستان

دهلی‌نو ـ خبرگزاری فرانسه ـ یك گروه ازدانشجویان افغانی در دهلی‌نو، ادعا کردند که بعضی از مقامات رسمی سفارت کشور متبوعشان با اعمال تروریستی آنها را موردتهدید قرار داده‌اند تا به عضویت حزب حاکمه «خلق» درآیند.

«اکرام گران» ، رئیس «انجمن اسلامی دانش‌آموزان وطن‌پرست افغانستان» درهند، در مصاحبه‌ای ادعا کرد افرادی که از عضویت در این حزب سرباز زنند، متهم به خیانت شده و مورد آزار قرار می‌گیرند و اقدامات تلافی جویانه علیه خانواده ایشان در افغانستان بعمل می‌آید. وی همچنین اعلام نمودکه بمنظور محکوم کردن اینگونه اعمال تروریستی دولت افغانستان، اینانجمن فردا تظاهراتی درمقابل سفارت‌افغانستان و نیز شورای برگزار خواهد کرد. هدف از این تظاهرات ، توصیه به شوروی جهت قطع نفوذ خود در این کشور می‌باشد.

ژاپن انسان به فضا میفرستند

توکیو ـ خبرگزاری فرانسه ـ اولین فضانورد ژاپنی قرار است در سال ۱۹۸۵ با یك اتوبوس فضائی امریکائی برای رهبری کردن آزمایشی در حالت بی‌وزنی به فضا فرستاده‌شود.

دولت ژاپن برای این آزمایش ۹۳ میلیون دلار پرداخت خواهد کرد که شامل ۳۳ میلیون دلار برای وسائل فضائی مورد استفاده در این طرح می‌باشد.

ژاپن سه نفر متخصص را تا سال ۱۹۸۳ انتخاب خواهد کرد که در مارس ۱۹۸۵ به فضا فرستاده خواهد شد. آزمایش مذکور برای بررسی‌تولید موادترکیبی‌جدید، تولیدمواد بیاوزن مولکولی بالا وجدا کردن تصفیه مواد داروئی صورت‌خواهد گرفت .

مذاکرات رابرت‌برد و لئونید برژنف

مسکو ـ یونایتدپرس ـ رهبر اکثریت سنای‌امریکا، «رابرت برد» و «لئونید برژنف» صدرهیئت رئیسه‌اتحادجماهیرشوروی، مذاکرات وسیعی پیرامون قراردادمحدود کردن سلاحهای هسته‌ای (مذاکرات سالت ۲) انجام دادند.

«پرچم آمریکا درغنا به‌آتش کشیده‌شد»

خبرگزاری فرانسه اعلام‌کرد گروهی از دانشجویان دانشگاه اکرا دیروز به سفارت امریکا دراین شهر حمله کردند . دانشجویان همچنین در برابر سفارت کشور های نیجریه و انگلستان تظاهراتی انجام دادند . اعتراض دانشجویان‌در مورد دخالت های نابجای کشور های فوق دراموردا‌خلی غنا بوده ، که دانشجویان در ضمن تظاهرات این دخالت را محکوم نمودند .

امریکا ، انگلستان، نیجریه از جمله کشور هایی هستند که اعدام رهبران رژیم گذشته‌غنا را محکوم نمودند .

رالینگ ، رئیس شورای قوای مسلح انقلاب طی‌سخنانی که دربرابر دو هزار دانشجو در اکرا ایراد کرد عکس‌العمل های بین‌المللی را مسئول‌کمبود مواد در کشورش دانست .

رالینگ در نطقش متذکر شد ، کشتی هایی که‌موادغذایی را به اکرا حمل می کردند ، مقصد خودرا سوی بنادر دیگر تغییر دادند .

دانشجویان اکرا سفارت امریکا را مورد هجوم خود قرار داده و پرچم امریکا را پائین کشیده و آن را پاره کرده و به آتش کشیدند . در این حمله به کسی آسیبی نرسید .

شورای قوای مسلح انقلاب اعلام کرد چند تن از اعضای خودرا در رابطه با رفتار دانشجویان برای عذرخواهی بسفارت‌امریکا فرستاده است .

دانش جویان طرفدارشورای قوای مسلح انقلاب اعلامیه‌های اعتراض آمیزی به سفارت‌کشور های ولتای علیا ،تاکو ، بنین، ساحل عاج و اعضای جامعه اقتصادی اروپا تسلیم کردند .

درشب‌اعدام‌ژنرال آکیمپانگس در۱۶ ژوئن یك گروه از نمایندگان کشور های همجوار از جمله تاکو ،ولتای علیا ، ساحل عاج به اکرا رفته و از دولت جدید غنا درخواست عفو رهبران مخلوع غنا را نمودند .

نیجریه کشتار های اخیر در غنا را که بنام انقلاب غنا انجام میگیرد شدیدا محکوم کرده و ارسال نفت خود را به غنا قطع کرد . نیجریه ۸۰ درصد نفت غنا را تامین میکند که قطع آن اثر مهمی در اقتصاد این کشور خواهد داشت .

بسمه تعالی
موسسه مهمانخانه های بنیاد علوی به‌اطلاع میرساند
هتل آبعلی طبق اصول اسلامی
آماده پذیرائی از مهمانهای محترم میباشد ضمناطبق معمول سنوات‌گذشته در محوطه مصفای باغ هتل‌برای استفاده مراجعین محترم چادرهای زیبائی آماده گردیده است .

طبق رای دادگاه انقلاب اسلامی تهران

روح‌الله معبر شکنجه‌گر ساواك تیرباران شد

بقیه از صفحه اول

درنتیجه تحکیم مبانی رژیم طاغوتی پهلوی با خدمت در سمت سرپرست اداره کل دوم ساواك منحله، مفسد فی‌الارض شناخته شده با رعایت اعلامیه امام خمینی به ۵ سال حبس تادیبی محکوم میگردد بعلاوه حکم بر استرداد اموالی که محکوم به‌ناحق از بیت‌المال ملت بدست آورده است و مشخصات آن در برگ۵ پرونده منعکس می‌باشد به نفع‌بنیاد مستضعفین صادر و اعلام می‌گردد . متهم ردیف ۲ـ فرامرز راسخ فرزند محمدرضا ستوان یکم شهربانی سرپرست سابق اطلاعات‌شهربانی واماکن‌عمومی چالوس بجرم ۱ـ شرکت در تعقیب و مراقبت و دستگیری های مخالفین رژیم منفورسابق با عضویت در کمیته مشترك باصطلاح ضد خرابکاری‌ساواك ۲ـ شرکت در سرکوبی تظاهرات مردم مسلمان چالوس و مقابله با مبارزات نجات‌بخش مردم حق‌طلب این شهر ۳ـ ایجاد محیط خفقان واختناق . در جامعه چالوس ازطریق خبرچینی و همکاری با ساواك واطلاعات شهربانی و همچنین انجام بازجوئی‌ها و ایراد ضرب وتوهین نسبت بدستگیرشدگان ۴ـ مقابله با نهضت اسلامی مردم چالوس با تهیه طرح حمله به مسجدجامع این شهر و ازبین بردن کتب مذهبی و همچنین دستگیری روحانیون مبارز و ایذاء و اذیت آنان وبعلاوه تخریب و ازبین بردن اهالی چالوس مفسد فی‌الارض شناخته شده با رعایت اعلامیه امام خمینی به ۷ سال حبس با قید اینکه۲سال اول آنرا درزندان شهربرازجان وبقیه را در تهران بگذراند و همچنین انفصال دائم ازخدمات دولتی ونظامی محکوم‌میگردد، تامین هزینه زندگی خانواده تحت تکفل محکوم در طول مدت‌حبس‌به‌عهده دولت‌جمهوری اسلامی ایران است .

متهم ردیف ۳ـ روح‌الله‌معبر فرزند حسین‌علی رهبر عملیات در ساواك اهواز و بازجوی متخصص در اداره کل سوم ساواك بجرم ۱ ـ شرکت در حداقل سه فقره شکنجه منجر بقتل ۲ ـ شرکت در چندین فقره دستگیری مجاهدین و مبارزین بااستفاده از اسلحه و همچنین بازرسی منازل آنان . ۳ـ انجام بیش‌از صد فقره بازجوئی توام با شکنجه دانشجویان دانشگاه جندیشاپور بنابه اقرار شخص مجرم ۴ـ ایجادا‌ختناق و خفقان درجامعه اهواز بخصوص دانشگاه و آموزش و پرورش یا رهبری عملیات سرکوبی مبارزات دانشجویان و فرهنگیان ۵ ـ تحکیم مبانی حکومت طاغوتی و ضد انسانی پهلوی با داشتن همکاری صادقانه و بی‌شائبه ۹ ساله باساواك منفور مفسد فی‌الارض ومحارب با خدا با رسول خدا شناخته شده بداعدام محکوم می‌گردد . رای صادره قطعی ولازم‌الاجرا است . در ساعت نیم بامداد شب گذشته حکم دادگاه در مورد وی بداجرا گذاشته شد .

اظهارات متهم در آخرین جلسه دادگاه

روح‌اله معبر در آخرین جلسه دادگاه ضمن دفاع ازحقوق حقائقی را فاش کرد . وی‌گفت: من درزندیهشت ۵۴ بدخاطر اعتصابات گسترده و تظاهران دانشجویان دانشگاه اهواز که به خیابانهای شهر میریختند توسط آموزش دانشکده. اداره آموزش به مکانی برای اجرای برنامه های ضد دانشجو تبدیل شده بود . بساواك احضارشدم ولی عمدا نرفتم و به‌شهر ،خودم نیز نرفتم . ولی ساواك اهواز برای‌دستگیریم باساواك بیرجند تماس میگیرد و آنها بطور ناگهانی وارد خانه میشوند و مدت چند ساعت خانه را طوری تفتیش میکنند که پدرم‌وحشتزده را در زابل به ساواك زاهدان احضار کرده و الان نمیدانند که کجا هستم واوهم نمیداند .

موقتا از دستگیریم‌ظاهرا‌منصرف شده تا مهر ماه که امتحانات خود را با هزار دلهره دادم و موفق ثبت نام آموزش‌دانشکده علوم و شخص رئیس دانشکده علوم آن سال دکتر ساسان رئیسی گفت به ساواك بروید چون‌راه و چاره‌ای‌نداشتم چون ثبت نام نمی‌کردم و روز۱۵ر۵۴ خودم بساواك رفتم درآن‌لانه‌مزدوران وخائنین بوطن‌باجناب معبرکه دکترصدایش‌می‌زدندروبروشدم. خیانت‌و وطن‌فروشی‌وبی‌وجدانی نداشتن عفت‌بیان از سر وروپش می‌بارید . ابتدا پرسید چرا اردیبهشت خودرا معرفی‌نکردی وفرار کردی‌مگرساواك را نمی‌شناسی .

وحالا هم رفقایت را بگو و کتابهائی را که خواندی بگو تا آزادت کنیم و اگر نگوئی بیچاره و بدبخت می‌شوی بعد از چندروزی که درزیر زمین ساواك نگهم داشتند . آقای‌معبر ما را به اتاق بازجوئی بردند حالیکه مشت‌می‌زد و ما رامثل حیوان هول می‌داد ابتـدای بازجوئی از راه‌نصیحت‌وتشویق بود شاید بتواند مرا فریب‌دهد و برتعداد خبرچینهایش در محیط دانشگاه بیافزاید ولی چون موفق نشد شروع به‌فحش و توهین و حتی تهدید به تجاوز کرد و با مشت و لگد به جانم افتاد که شاید زهره چشمی گرفته تا من اعتراف‌کنم ولی موفق نشد بعد شیخ را روشن‌کرده سرسنجاق را زیر ناخنم فرو کرد و آنتهایش را روی شعله شمع نگه داشت تا زیر فاشم را بسوزانند کشاید آنچه را که او می‌خواهدبگویم و چون به‌آرزوی کثیفش نرسید با ۴ انگشت به همین طریق عمل‌کرد و هرچندوقت هم‌چند مزدور قوی‌هیکل کدرآنجا بودند بالای سرم آمده‌وموهای سرم را گرفتند و با فحش‌مرا تهدید می‌کردند مرا بسلول انداخته دو روز بعد آذرخی یا آذردشتی به سلول من آمد و راجع به دانشجوئی که چند روز قبل از این دستگیر شده بود سئوال کرد و چون جواب من را نشنید مرا بتختی بست وآنقدر با کابل زد که حتی یك‌مرتبه سرم شکاف برداشت و شدت درد بحدی بود که‌مرتبا تخت به زمین افتادم و تخت روی من قرار گرفت. روزدیگر از حال دانشجوئی در سلول مجاور بشدت شکنجه شد سئوال کردم ایکاش که‌سئوال نمیکردم دراین روز بقدری شکنجه‌شدم و تا شب که ماه درآمدچهها که برمن نگذشت . دستهای‌من را محکم به تخت بست پاهایم را همچنین بست به سردیگر تخت بطوریکه دستهای من‌زخم شد و تاکنون که چهار سال‌از آن شکنجه‌ها میگذرد دستهای من آثار زخم که اگـر در دادگاهها آمده بودم نشان می‌دادم . شب که معبرآمد وصحنه را دید گفت اگر رفقایت را معرفی نکنی همینطور خواهی بود و یکساعت هم آنجا شاهد زجر و شکنجه‌ام بود و گفت تا وقتی اقرار نکندبسته باشد و حتی شب هم از تختش جدا نکن . و شب که میخواستند من را به دستشویی ببرند یکی از نگهبانهای آنجا دلش به رحم آمـد و شب مـرا نبست و وقتی صبح بعد آمد پرسید که آیا شب مرا بستهاند یا نه ، و بلافاصله مرا دوباره ببندد و شکنجه شروع شد و زخمهای روز قبل حادتر و عمیقتر شد سرم هم خونین شد و چرك کرد و معبر گفت تا اعتراف نکنی تو را بحالت‌بسته نگاه می‌دارم هرچه داد وفریاد می‌کردم با مشت و لگد برسرم می‌کوفتند و می‌رفتند . اینها دشمن سوگند خورده مـردم هستند و فقط خودشان را مـی‌خواستند سرنوشت ما چه‌میشود برای اینها مهم نبود و پیش خود می‌گفتم عجب غلطی‌کردم که از حال آن دانشجو سئوال کردم . بیش از چهار ساعت مرا بسته بودند و بیخوابی هم مزید برشکنجه بود . آین همه شکنجه زیرنظر معبر بود او بارها آمده بود و می‌گفت‌اگر بعیری‌اشکالی‌ندارد. هزارتایتان فدای شاهنشاه . بخاطر جنایات این مزدوران آست که من پس از ۸ سال هنوز هم درسم تمام نشده است .

حاکم شرع : آقای معبر اسلحه شما چه بود ؟

معبر : من خودم مسلح نمی‌رفتم وازطرف مادستان‌میرفتند، آقای شیرانی‌درادامه توضیح می‌دهد: معبر می‌گفت می‌خواهم به آخرین طبقه آرزویم برسم و شما دانشجویان‌پله‌هائی هستید که من پا روی‌گرده‌تان می‌گذارم و چه اعتراف کنید یا نکنید فرقی نمی‌کند دادگاه بدستور من عمل می‌کند فقط اگرقابت کنم شماگروه بودمابد پاداش بیشتری خواهم گرفت.

من برای‌این سرسپرده‌مزدور (معبر) تقاضای اعدام می‌کنم.

نماینده دادسرا : از دادگاه محترم تقاضا می‌کنم چنانچه شهود حاضر در دادگاه مطالبی دارند بفرمائید تا من بعدا به دفاع از کیفرخواست ادامه‌دهم.

دادستان : آقای زرگرانی تشریف بیاورید و پس‌ازمعرفی خود سوگند یادکنید .

جواد زرگرانی : خدارا‌شاهد میگیرم که تمام حقیقت‌رابگویم وجز حقیقت چیزی نگویم .

دادستان : شما عین مطالبی که قبلا توسطنامه فرستادیدعینا بیان کنید .

جواد زرگرانی گفت : مرا مستقیما به‌ساواك برده وبه‌سلول انفرادی انداختند و بعد معبر مرا به‌اطاق شکنجه برد (این اطاق حدودا سه درچهار بود درآن تختی بود وچندتا شلاق و لکه‌های خون برکف اطاق و روی تخت) من تاساعت یازده شب منتظر بودم ووقتی آمدمرا ببخنت بست و خودش شخصا شلاق می‌زد و وقتی تاول

باتصویب شورای انقلاب

صنایع بزرگ ملی شد

اسامی ۵۱ نفر صاحبان صنایع بزرگ که مشمول این قانون شدند

لیست کامل اسامی مشمول این قانون باین شرح اعلام شد :

۱ـ جعفر اخوان
۲ـ حبیب ثابت
۳ـ گروه فرمانفرمائیان (خانواده)
۴ـ علی رضائی
۵ـ محمود رضائی
۶ـ مراد اریه
۷ـ رسول وهابزاده
۸ـ احمد خیامی
۹ـ محمود خیامی
۱۰ـ ضوچهر یاسینی
۱۱ـ محمد رحیم ایروانی‌متقی
۱۲ـ محمدتقی برخوردار
۱۳ـ اکبر لاجوردیان
۱۴ـ قاسم لاجوردی
۱۵ـ احمد لاجوردی
۱۶ ـ سیدمحمد لاجوردی
۱۷ـ حبیب لاجوردی
۱۸ـ علی اصغر پیروی
۱۹ـ محمدعلی مهدوی
۲۰ـ خسرو ابتهاج
۲۱ـ آذر ابتهاج
۲۲ـ ابوالحسن ابتهاج
۲۳ـ حسین دانشور
۲۴ ـ علیقلی عالیخانی
۲۵ ـ مرتضی رستگار جواهری
۲۶ ـ رضا رستگار اصفهانی
۲۷ ـ عبدالحمید اخوان‌کاشانی
۲۸ ـ علی شکرچیان
۲۹ ـ رضا شکرچیان
۳۰ ـ احمد فریم راد
۳۱ ـ عبدالمجید اعلم
۳۲ـ مهدی میراشرافی
۳۳ـ مهدی هرندی
۳۴ـ سعید هدایت
۳۵ـ محمد ابونصر عضد
۳۶ـ برادران عمید حضور
۳۷ـ حسن هراتی
۳۸ـ مرتضی رحیم‌زاده خوئی
۳۹ـ عبدالحمید قدیمی نوائی
۴۰ ـ عبدالمجید قدیمی نوائی
۴۱ـ مهدی بوشهری
۴۲ـ مراد پناه‌پور
۴۳ـ علیقلی اسدی
۴۴ـ طاهر ضیائی
۴۵ ـ علی حاجی طرخانی
۴۶ـ عنایت بهبهانی وبرادر
۴۷ـ کاظم خسروشاهی
۴۸ـ محمد خسروشاهی
۴۹ـ برادران فولادی
۵۰ـ مهدی نمازی
۵۱ـ اسداله رشیدیان

صفحه ۲

برای صدور احکام مستقیم اعدام، عفو و یا اخراج

دولت اختیارات فوق‌العاده میگیرد

* برای فرماندهی لشکر نمیتوانیم از قم طلاب بیاوریم.

* نخست وزیر در پیام رادیو تلویزیونی دیشب خود از کم‌کاری در سازمانهای

صفحه ۳

اطلاعیه دادسرای انقلاب اسلامی درباره

محاکمه ۵۵ تن از عوامل رژیم سابق در دادگاههای انقلاب

صفحه آخر

چاپ دوم
تکشماره ـ ۱۵ ریال
کیهان
پنجشنبه ۱۴ تیرماه ۱۳۵۸ ـ دهم‌شعبان ۱۳۹۹ ـ شماره ۱۰۷۵۰

رابطه ریال با دلار قطع شد

۲۰ درصد بمیزان ارزهای مسافرتی اضافه شد

* تصمیم بانک مرکزی ایران موجب بی ارزش شدن میلیارد ها ریال اسکناس ایرانی شد

صفحه ۲ ـ ستون پنجم

پاسخ مجاهدین خلق ایران به اعلامیه دادسرای انقلاب

صفحه ۲ـ ستون سوم

۶۰ ارتشی بعلت اعتصاب بازداشت شدند

روز گذشته بدژبانی کل ارتش اطلاع داده شد که ۶۰ نفر از پرسنل هنگ جوانان عباس‌آباد بعنوان اعتراض به‌فرمانده خود دست به‌اعتصاب زده‌اند ومتعاقب آن بدستور فرماندهی دژبان کل افراد مذکور بعنوان تخلف ازآئین‌نامه انضباطی بازداشت شدند . براساس اطلاع این افراد پس‌از تنبیه انضباطی قرارداست از ارتش جمهوری اسلامی ایران اخراج شوند .

وزیر امور خارجه به آسوشیتدپرس گفت :

شاه مخلوع جنایتکار است و باید محاکمه شود

* دولت از طریق قوانین بین‌المللی برای بازگرداندن شاه سابق اقدام خواهد کرد .

صفحه ٤ـ ستون پنجم

انتخابات مجلس خبرگان ۱۲ مرداد برگزار میشود

انتخابات فقط در یکروز صورت میگیرد

صفحه ۲

سخنگوی دولت :

عناصر ضد انقلاب در کمیته‌ها نفوذ کرده‌اند

* فروش گاز بدولت شوروی به قیمت عادلانه نیست

صفحه ٤ـ ستون اول

حمله وحشیانه به ایل منگور

طبق گزارش منابع مطلع، ایل منگور در چند روز گذشته در دو نوبت مورد هجوم وحشیانه عناصر ضد انقلابی قرار گرفته است .

ایل منگور یکی‌از ایلات مسلمان و شدیدا وفادار باصل تمامیت ارضی ایران است این ایل که یکی از دو عشیره بزرگ اطراف مهاباد میباشد و دارای صداقت ، ایمان و سلحشوری فوق‌العاده‌ایست از اینرو افرادی از جوانان این ایل جهت حفاظت مرز ها و پاسگاه ها انتخاب شده اند و تعداد ۳۰۰ قبضه تفنگ از طریق ژاندارمری بایشان‌تحویل داده شده است ، این‌جوانمردان که خود نیز مقداری اسلحه دراختیار داشته‌اند به دفاع از مرز های کشور پرداخته‌اند.

بخاطر فداکاری ها و ایستادگی درمقابل ضد انقلاب ایل منگور درچند روز گذشته دردونوبت مورد هجوم قرار گرفت . اولین حمله درتاریخ ۵۸/۴/۲۴ توسط عناصر ضد انقلاب تدارک دیده شد . در این حمله که دراطراف‌پیرانشهر صورت گرفت بیش از سه‌هزار نفر حمله کردند در حالیکه کلیه افراد مسلح ایل منگور از ۶۰۰ تن تجاوز نمیکرد ولی علیرغم زیادی مهاجمین ایل منگور با دادن چند کشته مهاجمین را عقب زده و حمله را عقیم نمودند .

روز بعد مهاجمین چپ‌نما و دست نشانده بخاطر جبران شکست روز قبل با بکار بردن حیله ناجوانمردانه‌ای موفق بوارد ساختن ضربه مهلکی به این ایل میگردند ، روشی که این مهاجمین بکار بردند به شرح زیراست :

تعدادی از زنان وفرزندان خردسال ایل‌منگور را ازاطراف به اسارت میگیرند و آنها را روی تانکها می نشانند وسپس با همین تانکها بسوی‌ایل‌منگور حمله‌ور میشوند ، مبارزان ایل منگور که نمی توانستند با وجود زنان و کودکان خود به تانکها حمله کنند دربرابر این شیوه ناجوانمردانه عقب‌نشینی کرده و تعدادی کشته و ۲۳ نفر اسیر میگردند ، پس از این مرحله مهاجمین به خانه های افراد ایل منگور حمله کرده تعدادی اسلحه و مهمات بغارت میبرند برخی از مبارزان این ایل که پنهان گشته‌اند اکنون تحت تعقیب مهاجمان میباشند .

صفحه ۳ ـ ستون نهم

روح‌الله معبر شکنجه گر ساواک تیرباران شد

روح‌الله معبر

متن رای دادگاه انقلاب اسلامی ایران درباره ۳ نفراز عوامل رژیم سابق بنامهای سرتیپ بازنشسته علی‌اکبر محمدخانی ـ فراهرز راسخ و روح‌الله معبر که بعداز ظهر دیروز صادر شد :

بسم‌الله‌القاصم الجبارین
شعبه اول دادگاه انقلاب‌اسلامی مرکز پس از ۶ جلسه‌رسیدگی و مذاکرات مشاوره ، درباره سه نفر از سرسپردگان رژیم منفور گذشته به این‌گونه اعلام رای نمود .

متهم ردیف اول علی‌اکبر محمدخانی فرزند شعبان ـ سرتیپ بازنشسته ارتش آخرین سرپرست اداره کل دوم ساواک منحله ، سرپرست اسبق دایره جمع‌آوری اطلاعات پنهانی ، فرماندهی اطلاعات اداره دوم ستاد بزرگ ارتش سابق به جرم ۱ـ همکاری نزدیک با سازمان‌های اطلاعاتی آمریکا و اسرائیل قاصد علیه‌کشورهای اسلامی وانجام عملیات‌جاسوسی علیه خلق مسلمان ۲ـ شرکت در ایجاد محیط خفقان‌واختناق وسرکوبی مخالفین رژیم‌منفور سابق با خدمت ۹ ساله درداداره جمع‌آوری اطلاعات پنهانی اداره دوم ارتش ۳ـ شرکت در سرکوبی تظاهرات آزادیخواهان و حق طلبان و

صفحه آخر ـ ستون هفتم

رئیس کل بیمه مرکزی ایران :

بیمه تصادفات در هر نقطه از کشور پرداخت میشود

* برای پرداخت خسارت دو نوع اختیار به مدیران جدید داده شده است .

عبدالحسین دانشپور رئیس کل بیمه مرکزی ایران در گفتگوئی در مورد وضع بازنشستگان و نیز کارکنان خارجی شاغل در شرکتهای بیمه گفت کارمندان شاغل دولت که بطور نیمه وقت در شرکتهای بیمه مشغول بکار بودند بدلیل اینکه هیچ کارمندی نمیتواند از دو صندوق دولت حقوق دریافت کند و نیز بدلیل ایجاد اشتغال برای بیکاران مسلما دیگر نمیتوانند بکارشان ادامه دهند و بازنشستگان هم بهمین ترتیب و در صورت تمایل به ادامه همکاری با شرکتهای بیمه میتوانند در زمان اشتغال حقوق بازنشستگی خود را دریافت نکنند. همچنین کارکنان خارجی شرکتهای بیمه‌که حافظ منافع و سرمایه های خود بودند و حق بیمه های دریافتی را از طریق بیمه اتکائی به کشورشان میفرستادند دیگر اجازه‌ای برای فعالیت ندارند. اما تعدادی از کارکنان خارجی شرکت های بیمه که صاحب سهمی در شرکتهای مذکور نبوده و فقط نیروی کار و مهارت و تجارب خود را در اختیار ما می‌گذاشتند از آنها جهت ادامه همکاری دعوت خواهد شد.

پرداخت خسارت

دانشپور اضافه کرد فعلا بطور موقت ناچاریم که دو نوع اجازه به مدیران منتخب جهت پرداخت خسارت بدهیم یکی پرداخت خسارات پس از تصویب کمیسیونهای مربوطه و دیگری امضاء چک جهت پرداخت آن که چکهای مذکور علاوه بر امضاء مدیران عامل حتما باید امضاء ناظران مالی‌را هم دارا باشد والا فاقد اعتبار خواهد بود اما بقیه اختیارات تا تعیین هیئت های مدیره برای شرکتهای بیمه ملی شده در دست هیئت مدیره مشترک خواهد بود. نمایندگیها و واسطه های فنی و حرفه‌ای بیمه که هردو کاریاب و رابط بین بیمه‌

صفحه ۲ ـ ستون نهم

یادداشت روز

نخست‌وزیر صادقانه با مردم حرف میزند

مهندس مهدی بازرگان نخست وزیر در پیام رادیو تلویزیونی خود با اشاره به نارسایی‌های موجود در وضع کلی کشور با ملت ایران سخن گفت

مسئله‌ای که در رابطه با نطق نخست وزیر برای همه سازمانهای سیاسی و اقتصادی مملکت مطرح است و می‌تواند نقطه های روشنی را فراراه انقلاب اسلامی ایران قرار دهد، تقویت دولت بوسیله عناصرمسئول وسازمانهای مختلف تولیدی، خدماتی می‌باشد.

مختصر توجهی به وضع ۵ ماهه انقلاب اسلامی ایران و کارهایی که صورت گرفته است باید هرباك‌اندیشی را بفکر وادارد که چگونه و از چه راهی می‌توان خرابیهای موجود در مملکت را ترمیم کرد وخیل عظیم مردم را به انقلاب و دست‌آورد های آن امیدوار ساخت.

واقعیت این است که دخالت نابجا در کار های دولت از جانب هر شخص و سازمان و گروه و کمیته که باشد نوعی آنارشیسم و فرقه‌گرایی را تقویت می‌کند و باعث آسیب‌پذیری دولت و در نهایت انقلاب اسلامی ایران میگردد.

اساسا هرگونه اقداماگر بادوراندیشی توام نباشد وخواسته های فردی و گروهی درآن نسبت به خواسته های اجتماعی اولویت داشته باشد انقلاب را از مسیر اصلی و هدفهای غایی و کلی آن منحرف می‌کند و همه میدانیم که در این صورت چه کسانی از وضع موجود استفاده خواهند کرد.

اعتراض های فردی و گروهی و تحصن‌های بی‌دلیل و بادلیل و قهر کردنهای بچه‌گانه در مواردی که میتوان از راههای اصولی و مسالمت‌آمیز به نتیجه رسید ازجمله مواردی است که دولت با آن روبروست، هرروز گروهی برای احقاق خواسته های فردی ـ و در بعضی موارد بحق ـ خود با انواع اعتراض های پی در پی دولت را دچار نوعی سرگیجه و سردرگمی می‌کند و اگر در این رابطه مختصر توجهی به نقش منفی بعضی از مطبوعات بنمائیم می‌توانیم دریابیم که انعکاس مزورانه و جنجال‌برانگیز این نوع اخبار چه‌تاثیر بدی در روحیه انقلابی مردم خواهد گذاشت.

تمامی سازمانهای مسئول مملکتی و مردم باید بدانند که هرگز امکان پذیر نخواهد بود که با یك تصفیه صد درصد انقلابی ـ بزعم آن کسانی که این ادعا را دارند ـ مشکلات را از پیش پای برداشت و بنظر ما این نوع حرکت ازجانب دولت هرگز مشمرثمر به حال مملکت نخواهد بود و بسیاری از عناصر فعال مملکت را از صحنه بیرون خواهد کرد و همانطور که خود مهندس بازرگان در پیام دیروز خود به‌آن اشاره کرد اگر بنا شود که هرکس با توجه به رابطه‌اش با گذشته خود به توبیخ کشانده شود وضد انقلابی معرفی گردد تکلیف اکثریت کسانیکه در دستگاههای عظیم دولتی وبخش خصوصی کار می‌کردند روشن است و بقول معروف

کر حکم شود که مست گیرند درشهرهرآنکه‌هست گیرند

البته این نظر ما بمنزله بخشودگی کلیه کسانی‌که در حق ملت ایران در طول سالهای سیاه رژیم پهلوی خیانت کرده‌اند نیست و همانطور که دادگاههای انقلاب تاکنون نشان‌داده‌اند حساب آن‌ها فقط با جوخه های اعدام باملت تصفیه میگردد ولی باید توجه داشت‌که دولت بایداز کلیه امکانات ونیروهای‌مادی ومعنوی موجود درمملکت برای برآورده کردن خواسته ها و نیاز های مردم استفاده کند و چرخهای اقتصادی مملکت‌را بحرکت درآورد و در یی تحکیم ثبات سیاسی ایران باشد واین‌کار هرگز امکان‌پذیر نخواهد بود مگر بابکارگیری‌کلیه عناصری‌که حاضربه‌همکاری باانقلاب اسلامی ایران می‌باشند ودراین‌کار حسن‌نیت نشان میدهند .

دولت موقت انقلاب اسلامی ایران باید همانطورکه در شماره دیروز اشاره کردیم بادوراندیشی خاصی‌که تاکنون‌نشان داده است‌به‌کار خود ادامه دهد وزیر بار هیچگونه فشار سیاسی گروههای مختلف اجتماعی نرود ، اعتمادی‌که ملت ایران به دولت و بخصوص نخست وزیر منتخب امام دارد خود بزرگترین پشتوانه کار دولت می‌باشد. ودراین‌جا روی سخن ما باگروههای مختلف سیاسی است‌که باتوجه به‌مشکلات عظیمی‌که مملکت فراراه خود دارد باهماهنگ‌کردن‌خواسته‌های فردی خود بانیازهای مملکتی وباصبر انقلابی خود همانگونه

صفحه ۲ ـ ستون هفتم

امام خمینی در دیدار با کارکنان سازمان مبارزه با اعتیاد :

از همه طرف خرابکاری میکنند تا نهضت به ثمر نرسد

خرمن‌ها را آتش میزنند و میگویند ما طرفدار مردم هستیم

صبح دیروز گروهی از کارکنان سازمان مبارزه با اعتیاد در محل اقامت امام خمینی با ایشان ملاقات وگفتگو کردند در این دیدار امام خمینی طی سخنانی چنین گفتند :

بسم‌الله‌الرحمن‌الرحیم

مبارزه با مطلق فساد ویا این قسم از فساد که اعتیاد باشد هیچ اشکالی ندارد و مطلبی است که باید بشود وباید دولت و اشخاصی که می‌توانند کمك کنند که این فسادبرداشته شود هر عقلی این معنی را تصدیق دارد که با این‌گونه‌فسادها که جوانهای ما را به نیستی می‌کشاند باید مبارزه شود و کسانیکه معتاد هستند باید آنها را بانگاهداری در مراکزی از اعتیاد نجات داد مهمتر اینکه جلوگیری از فروش و خرید و پخش اینگونه مواد از نظر شرع لازم است و باید اینکار عملی بشود اگر آقایان برنامه‌ای دارند و آن برنامه موافق با مصالح است برای اینکه از اعتیاد جلوگیری کنند ومعتادین را معالجه کنند بسیار امر صحیحی است و لازم است البته فساد در این مملکت منحصر به اعتیاد نیست اصل برنامه این بوده است که جوانان ما را بفساد بکشند اینها برای اینکه مبادا مردم یك‌وقتی در مقابلشان قیام کنند هرجا که احتمال یك قدرتی را میدادند آنرا با تمام قوا سرکوب میکردند .

نگذاشتند دانشگاه صحیح درست بشود

در زمان شاه دانشگاه را احتمال میدادند که یك وقتی در مقابلشان بایستد بهمین منظور با طرحهائی نگذاشتند دانشگاه صحیح برای این مملکت درست بشود اینها کاری کردند که جوانهای ما که درست به عمق مسائل سیاسی نمیرسیدند باورشان آمده بود که اسلام یاهرمکتب توحیدی برخلاف مسیر ملتهاست و از رشد انسانی جلوگیری میکند از تمدن جلوگیری میکند اگر یادتان باشد در زمان محمدرضا و اوایل این نهضت یك وقتی در کلاس گفت که این‌معممین می‌خواهند مملکت برگردند به حال سابق حتی کسی سوار اتومبیل هم نشود سوارهواپیما هم نشود اینها می‌خواهند مثل همان سابق با الاغ اینطرف و آنطرف بروند .

رژیم باسم تمدن فساد را رایج کرد

روحانیت با فساد مخالف است نه با تمدن این رژیم‌بود که به اسم تمدن فساد را رایج کرد مراکز فحشاء در تهران آنطوریکه می‌گویند بیشتر از مراکز کتابفروشی بود . مشروب‌فروشی از کتابفروشی بیشتر بود که حالا البته نیست .

اینها می‌خواستند که هر فکری را احتمال بدهند که در مقابل آنهاست آن فکر را از آنها بگیرند و این نمیشود مگر با اعتیاد به‌مشروبات و هروئین و امثال این مخدرات که‌فکر انسان را می‌گیرد و انسان را تنهی میکند و بوسیله مراکز فحشاء که‌مرتاسر مملکت را فرا گرفته بود جوانها مشغول امور شهوانی شوند که بکلی افکار را از دستشان بگیرند این برنامه‌ای بود و روی یك حساب انجام میگرفت نه اینکه همانطوری بدون حساب بود و الان هم روی یك حساب کارهایی انجام می‌گیرد شما گمان نکنید که همینطوری و بدون علت است .

می‌خواهند نگذارند نهضت به‌ثمر برسد

الان صد گروه و بلکه بیشتر اظهار وجود کرده و می‌کنند اینها همه علت دارد اینکه صد گروه در یك‌مملکتی اظهار وجود کنند یعنی صد گروه باهم اختلاف پیدا بکنند یعنی صد گروه با اسلام مخالف باشد این طور نیست که اکثر گروهها از باب اتفاق درست شده باشد خیر یك دستی درکار است که این کار ها رامی کنند و خیلیشان خیانت‌کارند و یا ملتفت نیستند و توجه به‌مسائل سیاسی ندارند الان وقت این است که نتیجه گرفته شود و سازندگی بشود اینها در این موقع آمدند گروههای مختلف و احزاب مختلف درست کردند هرکسی یك گروهی درست کرد بسیارشان در مقابل نهضت ایستادند . اینها یك مسائلی است که خارجی‌ها رویش حساب کرده‌اند آنها می‌خواهند نگذارند که این نهضت به ثمر برسد تا بتوانند از شلوغ کاریهایی که در مرزها و در جاهای دیگر میشود نتیجه بگیرند الان یك جمعیتی آمده‌اند اینجا خرمنهای ما را آتش زدند ویاعشغول آتش زدن خرمن هستند. اینها همان گروهی هستندکه میگویند ما طرفدار مردم هستیم طرفدار خلق هستیم. طرفداری خلق را اینطور میدانندکه نگذارند مردم زراعت کنندو هم نگذارند مردم زراعتشان را بردارند واگر خرمن کردند خرمنها راآتش‌بزنند.این طرفداری‌آنهاست از خلق و این‌مثل‌تمدن بزرگ شاه است طرفداری دیگرآنها این است‌که این ملت‌را بخواهند ضعیف نگهدارند این ملت را بخواهند فقیرنگهدارندوآنها رامختلف ومتفرق قراربدهند تااینکه ارباب‌ها نتوانند آنهارا قبضه کنند بهرحال‌ازچیزهای مهمی‌که در این‌باب بوده‌قضیه مواد مخدره بوده‌و مسئله‌این نیست‌که یك فاچاقچی اینکار را میکند اینها روی حساب فهمیدند دانشگاه را باید چطور نگذارند عمل کند. مدارس علمی را بچه‌نحو نگذارند کار بکند. جوانها راچه جور باید نگذارندکه برای جامعه‌مفید باشندونگذارند رشدبکنند ویك قسمتش هم همین است‌که بااعتیاد یاهروئین‌ویا تریاك ونظایر اینها اینکارها را رواج میدهند

دستهای خارجی در کار است

اینها یك مسایل حساب نشده است اینها را پای‌چهار فاچاقچی حساب نکنید این فاچاقچی‌ها بزرگ هستندکه‌این کارها را میکنند اینها دست‌های خارجی است اینهامیبینند اگر کشور اسلامی بشود دست‌اینها تاابد کوتاه است‌نه‌به‌نفت دسترسی دارند ونه‌به مس‌ونه‌سایر چیزها اینها میخواهندکه نگذارند این نهضت به آخر برسد. اینها همه چیزهائی‌بود که تزریق میکردند واشخاص بی‌اطلاع هم از آنها قبول میکردند وخیال میکردندکه کوشش آنهابرای اینکه شورای سلطنتی بابختیار باشد بثمر میرسد وقتی ازاین جهت‌مایوس شدند آمدند سراغ انتخابات وبعضی‌ها انتخابات را تحریم کردند. بعضی‌ها رفراندوم‌راتحریم کردند. گروهی‌صندوقها را آتش زدندونگذاشتند مردم رای‌بدهند ولی اینجاهم‌شکست خوردند ومردم رای دادندوآنهم با اکثریتی که‌در دنیاسابقه نداشت از اینهم دستشان کوتاه شد بعد آمدندسراغ قانون اساسی باز بناکردند کارشکنی کردن‌که نباید مجلس‌موسسان باشد و اینکه‌اگر مجلس موسسان نباشد چه‌خواهد شد وبرای اینکه نگذارند کارها جلو برود از اینهم دستشان کوتاه‌شده حالا افتادند دنبال‌اینکه نگذارند این هیات هم درست‌بشود تمام اینها یك نقشه‌های حساب شده است نه‌اینکه تصادفادر سرحدات به اسم کمونیست‌وبه اسمهای دیگر شلوغ کاری کنند نه‌اینکه هروئین‌و رواج‌هروئین درسرتاسر مملکت‌ازباب اتفاق شده باشد.

نقشه کشیدند که نگذارند نهضت به‌ثمر برسد

اینها همه روی نقشه‌است نقشه‌کشیدندکه نگذارندابن‌نهضت بثمر برسدولذاازهمه‌طرف‌خرابکاری میکنندیك‌خرابکاری‌شان همین است‌که‌نگذارند جوانهای‌ما صحیح باربیایند وحالاکه باید از نیروی جوانی استفاده بشود نگذارند این نیروی جوانی به‌ثمربرسد بنا براین باید از همه جوانب جلوگیری بشود هرسته‌ای باید یك گوشه‌اش را بگیرد ودرست کند یکدسته مبارزه‌بامواد مخدربکنند یکدسته مبارزه بامشروبات بکنند یکدسته هم با فساد های دیگر مبارزه کنند و همینطور تاانشاالله این نهضت‌به ثمر برسد ودولت اسلامی انطوریکه اسلام‌فرموده است نه‌آنطوریکه هوای نفس‌بخواهد عمل بکندکه اگر اسلام تحقق پیدا کند این سعادتی است برای ملت‌و سایر ملت‌ها من توفیق تمارا در این مجاهدت از خدا میخواهم البته هرکس هم بتواند به‌شما کمك کند کمك به امر خیری‌کرده است خداوند همه شمارا موفق‌کند والسلام علیکم‌و رحمته‌الله وبرکاته

کیهان ورزشی

عصر شنبه منتشر میشود

درکیهان ورزشی عصر شنبه مطالبی بشرح زیر ازنظر خوانندگان گرامی خواهدگذشت:

- اگر ورزش ما اززیر بار پول و نتیجه خلاص شود، نفس راحتی خواهدکشید .
- ازگذشته عبرت بگیریم.
- وقتی تربیت بدنی تکلیف خودرا نمی‌داند ، چگونه می‌خواهید تکلیف ورزش مملکت را معلوم‌کنید .
- مردان «باد» توطئه می‌کنند.
- فوتبال جام دوستی درسکوت
- فوتبالیست آملی درزمین بازی‌کشته شد .
- زمینهای خاکی برای بچه‌ها چون «بهشت» است!
- همه باهم اختلاف دارند ، تقصیر کشتی چیست ؟
- مسئولیت بدون اختیارفقط بدرد اشخاص جاه‌طلب‌میخورد.

با عکس رنگی تیمهای شاهین و سرباز و چندین عکس رنگی و سیاه وسفید و گزارشهایی از مسابقات داخلی و خارجی و مشروح مسابقات جام اسپندی .

بازگشت همه به سوی اوست

باانده‌وه بسیار درگذشت نابهنگام و جانسوز همرزم دلیرم شادروان احمد خزائی نماینده دبیرخانه حزب ملت ایران در شهرستان خرمشهر را به‌آگاهی همگان میرساند . آئین آمرزش‌خواهی آن عزیز ازدست رفته روز شنبه ۵۸/۴/۱۶ ساعت ٤ تا ٦ بعدازظهر درمسجد فخرالدوله برگزار میگردد.
داریوش فروهر

ش ۱۲۸۰

اطلاعیه شهرداری تهران

عوارض نخستین مرتبه شهرسازی اتومبیل و عوارض‌انواع گواهینامه رانندگی ذیلا جهت اطلاع عموم اعلام و اضافه مینماید که عوارض نخستین مرتبه ارتباطی به مالیات اولیه اتومبیل که هنگام شهرسازی دریافت میگردد ندارد .

الف ـ عوارض نخستین مرتبه شهرسازی بموجب مصوبه شماره ۵۵۳ مورخ ۵۸/۳/۳۰ قائم‌مقام وزیرکشور درشهرداری‌تهران

۱ ـ عوارض اتومبیلهای چهارسیلندر و کمتر ساخت ایران هر دستگاه ده‌هزار ریال و ساخت خارج پانزده هزار ریال .

۲ ـ عوارض اتومبیلهای شش‌سیلندر ساخت ایران پانزده هزار ریال و ساخت خارج بیست هزار ریال .

۳ ـ عوارض اتومبیلهای هشت‌سیلندر ساخت ایران بیست هزار ریال و ساخت خارج سی‌هزار ریال .

٤ ـ موتورسیکلت چهارسیلندر چهار هزار ریال و کمتر از آن دو هزار ریال

ب ـ عوارض انواع گواهینامه رانندگی

۱ ـ از متقاضیان گواهینامه پایه یکم سه هزار ریال

۲ ـ از متقاضیان گواهینامه پایه دوم پنجهزار ریال .

۳ ـ از متقاضیان گواهینامه‌موتورسیکلت یکهزار ویانصدریال

شهردار تهران

ش ۱۲۷۱

کمال گنجه‌ای

بسم‌الله‌الرحمن‌الرحیم

پیام به‌مجاهدین خلق ایران

شما بازهم درباره‌ی جاسوسی سعادتی یا «سیکو» بیش از حد هیاهو بپا کرده‌اید که نمیدانم علت اصلیش چیست. میخواهید از محاکمه و اعدامش جلوگیری کنید ؟ تشکیلات خودرا از بی‌آبرویی نجات میدهید ؟ میخواهید دوباره در صحنه‌ی سیاست مطرح باشید ؟ و یا اینکه دسته‌گل جدیدی به آب داده‌اید که نمیخواهید علنی شود ولی به هرحال لازم‌است چند نکته از گزارش شما به خلق قهرمان و مسلمان ایران روشن شود: آیه‌ای‌که درصدر پیام ذکرکرده‌اید این مفهوم را القا میکند که علنی کنندگان بازجویی «سیکو» فاسق‌اند ولی چون این فسق را اثبات نکرده‌اید مستحق حدشرعی هستید چون تهمت و افترا زده‌اید. متذکر شدید که هیچ مرجعی برای تظلم نیافتید و این ادعاگویای آنست که تظلم شما غیراصولی بوده چون امام و شورای انقلاب هرروز وهرساعت وهرلحظه بطور مستمر درحال ازبین بردن مشکلات مردم واحقاق‌حقوق مظلومان‌اند. شمامدعی هستیدکه باصداقت انقلابی باید تمام مسایل حتی‌نقایصتان‌را بامردم درمیان بگذارید ولی چنین نکرده‌اید چون هنوز افرادی‌راکه ازسازمان‌شما مرتد مرده‌اند شهید قلمدادمیکنید. به‌مردمین سازمان‌گفتید نماز تاکتیکی بخوانند تاموضع سازمان تثبیت‌شود. دراوایل دستگیری‌سعادتی سعی‌داشتید ازطریق توصیه وسفارش سعادتی‌را آزادکنید غافل از اینکه روابط آریامهری فروریخته ولی از هیچکدام ازاین اعمال جنبش‌آور مردم را آگاه نکرده‌اید ولی پس‌از علنی شدن رسوایی مظلوم نمایی میکنید. شما سالهاست به مخالفینتان آرم مرتجع‌و همکارامپریالیسم میزنید پس خوست اصطلاحاتی چون مرتجع امپریالیست، ریویزیونیست و اپورتونیست را توضیح دهید تا مردم لااقل با فرهنگ خودتان شما را ارزیابی کنند. شما دیگران را متهم به همکاری با ساواک و سیامیکنید پس باید علت اعدام نشدن رهبرتان را اعلام‌کنید البته آنطور که هست و آگاهان میدانند نه آنطورکه به سمپات‌هایتان میگوئید و رابطه عفو ایشان را درارتباط با سمت برادرشان توضیح دهید. شما میگوئیدکه خلق قهرمان ایران مجاهدین را در آغوش گرفته بود و حمایت میکرد. له چنین بود مردم ما همیشه مجاهد به مفهوم اسلامی را مورد حمایت قرار میدهد نه افرادی‌راکه خودرا منصوب به‌این اسم‌کنند مردم همانطور که میتوانند حامی باشند درعین حال خاصیت تیزآب دارند و سریع‌سره از ناسره را تشخیص داده و ناسره‌را به زباله‌دانی می‌سپارند. شما به سابقه‌ی زندان سعادتی استناد میکنید ولی لازم به یادآوریست‌که پرویز نیکخواه، سیروس نهاوندی، احمد صبوری، احمدرضا کریمی‌هم دراین زندان بوده‌اند و زندانی سیاسی بودن در رژیم شاه مخلوع بطور مجرد امتیازی نیست. شماکه در زمان شاه سیاست روسیه را تأیید نمیکردید (البته بادعای خودتان) چگونه الان این سیاست را تأیید میکنید. آیا برژنف خوابنما شده ؟ سوسلف به مارکسیسم پشت پا زده و یااینکه رهبران روسیه‌را تحت تاثیر تبلیغات ایدئولوژیک قرارداده‌اید که از آنها درخواست متخصصان مسلمان انقلابی کرده‌اید ؟ شماکه از حزب کمونیست روسیه انتظار حسن نیت دارید سال ۵۶ مجارستان و ۶۸ چکسلواکی را فراموش کرده‌اید یا اصولا از خفقان در اروپای شرقی بی‌خبرید ؟ زهی تاسف‌که این چنین درتحلیل‌سیاسی‌کشورهای کوچکون گرفتار خود فریبی شده‌اید. شما آمریکایی‌ها را تنها دشمن خلقهای جهان معرفی میکنید ولی بازهم فراموش کرده‌اید‌که مردم مسلمان افغانستان و اریتره با سلاحهای روسی قتل عام میشوند و تره‌کی دست نشانده‌ی روسیه است و بازهم فراموش‌کرده‌اید که روسها و بانکی‌ها جهان را بین خود تقسیم کرده‌اند. این روش تفکر شما ناشی از بینشی یک بعدی و ناقص در سازمان شماست چون هنوز از تفکر قالبی جلب حمایت یکی از ابرقدرت‌ها خارج نشده‌اید و این نگرش محدود شما به مسایل باعث انزوای شما از حرکت اجتماعی و سیاسی مردم مسلمان ما شده‌است. چون مردم ما به آن مرحله از ارزش رسیده‌اند‌که تصمیم گرفته‌اند مسلمان باشند وهمانند پیامبر اسلام با تکیه براسلام، از شرق و غرب هراسی بدل راه ندهند و در حرکت قائم بالذات باشند وبدنبال رهبری باشند‌که انرژی لازم را از اسلام و خداوند کسب‌کند نه از شرق یا غرب.

انتخابات مجلس خبرگان ۱۲ مرداد درسراسر کشور برگزار میشود

تاریخ انتخابات نمایندگان‌مجلس بررسی نهائی قانون اساسی صبح امروز از سوی هاشم‌صباغیان وزیر کشور ـ روز دوازدهم مردادماه یکهزار و سیصد و پنجاه و هشت اعلام شد متن ابلاغ نخست وزیر مهندس مهدی بازرگان در این خصوص به وزیر کشور از این‌قرار است.

بسمه تعالی

جناب آقای‌مهندس‌هاشم‌صباغیان وزیر کشور براساس فرمان رهبر انقلاب اسلامی ایران ـ امام‌خمینی مبنی برانجام انتخابات مجلس بررسی نهائی قانون اساسی بقرار فرمائید مطابق قانون انتخابات مجلس بررسی نهائی قانون اساسی که طی نامه شماره الف ـ ط ـ ۵۴۷ مورخ ۵۸٫۴٫۹ نخست وزیری به وزارت کشور ابلاغ شده است نسبت به انجام برنامه انتخابات مجلس بررسی نهائی قانون اساسی در تاریخ ۱۲ مرداد ۵۸ اقدام شود.

نخست‌وزیر ـ مهدی‌بازرگان

پاسخ مجاهدین خلق ایران به اعلامیه دادسرای انقلاب

سازمان مجاهدین خلق ایران ضمن صدور اعلامیه‌ای به اظهارات دادسرای انقلاب درباره سعادتی پاسخ داد در این اعلامیه‌خاطرنشان شده‌است که :

مطابق اعلامیه‌مندرج درروزنامه های امروز (دیروز) بامضاء بازپرس دادسرای انقلاب اسلامی که عینا نیز از رادیو قرائت گردیده است ، چنین‌وانمود میشود که علیرغم درخواست دادستانی دادستانی انقلاب علت تاخیر دادرسی برادر اسیر ما سید محمد رضا سعادتی عدم حضور نماینده سازمان دربرابر بازپرس میباشد . اکنون که‌دستی است استفاده انحصار گرانه از رادیو تلویزیون آنرا منجمله به تریبونی برای تحریف‌ودروغپراکنی برعلیه مجاهدین خلق ایران تبدیل کرده است ناگزیر ازطریق‌مطبوعات باطلاع عموم مردم قهرمان می‌رسانیم:

درتاریخ ۲۸ خرداد ماه سال جاری بدنبال قریب‌دوماه‌بی‌توجهی و بی نتیجه ماندن تمام مراجعات ما به شورای انقلاب و شخص‌آقای هادوی دادستان انقلاب و بدنبال اعلام جرم مجاهدین خلق ایران مبنی برد‌ستگیری غیر قانونی و شکنجه انتشار مفرضانه اوراق باصطلاح بازجوئی ، نامه‌ای از دادستانی کل دریافت کردیم.

در این نامه تقاضا شده بود که نماینده‌ای جهت جوابگوئی به سئوالات دادستانی اعزام گردد بلافاصله پس از دریافت این نامه به‌دادستانی پاسخ دادیم‌که چنانچه دادستانی مسئولیت دستگیری و بازجوئی و هرآنچه به‌سربرادر ما آمده و همچنین‌مسئولیت اقدامات دوایر تحت نظارت خودرا به‌عهده بگیرد پیوسته برای هر توضیحی آماده خواهیم بود ، سپس یکی دوروز بعد عین نامه دادستانی و جهت عبور و مرور وسائط نقلیه مسدود اعلام می‌گردد.

و عینا در برخی ازآنها منعکس گردید .

آنگاه به تاریخ ۹ تیرماه پس‌از دوماه و چند روز که از دستگیری و شکنجه وبیست وهفت روز از اعتصاب غذای سعادتی گذشته بود گزارش مشروح مسئولیت نامبرده‌را به‌پیشگاه خلق قهرمان ایران‌تقدیم نمودیم . عصر همین روز ، نامه دیگری از دادستانی دریافت‌نمودیم واین در حالی بود که بازهم دادستانی نامه مارا مبنی برپذیرش مسئولیتهایش بی‌جواب گذاشت و از تصریح در مسئولیت خود سرباز زده بود ، بااین همه از آنجا که در نامه دوم دادستانی جهت‌ادای توضیحات در مورد اعلام جرم ۲۵ خرداد احضار شده بودیم ، درروز ۱۱ تیر نماینده‌سازمان داودقلی‌زاده بابرگ معرفی در محضر بازپرس حضوریافت و باتقدیم یک نسخه از همان گزارش هرگونه مانعی‌را ازسرراه ادامه دادرسی برداشت . لکن با کمال تاسف باز هم‌دادستانی از رسیدگی به اعلام جرم ما سرباز زده و فقط شفاها پاسخ داده شد که دادستان طبیعتا مسئول هم هست .

به‌این ترتیب ملاحظه میگردد که اطلاعیه امروز (دیروز) بازپرس و اینکه از ۲۸ خرداد به‌بعد بعلت عدم حضور نماینده سازمان دادرسی به تاخیر افتاده است کذب محض بوده و بیش از پیش چشم انداز ما را مبنی برحل و فصل دادرسی عادلانه و بیطرفی مقامات مسئول تیره میسازد .

اطلاعیه وزارت راه و ترابری

وزارت راه و ترابری اعلام کرد که بمنظور لوله گذاری در راه فرعی کارخانه سیمان به ورامین در محل پل تقی آباد این راه از ساعت ۱۰ الی ۱۵ روز جمعه جهت عبور و مرور وسائط نقلیه مسدود اعلام می‌گردد.

رابطه‌ریال با دلار قطع شد

* ۲۰ درصد بمیزان ارزهای مسافرتی اضافه شد

رابطه ریال با دلار قطع‌شد تا پولهایی که چپاولگران از کشور خارج کرده‌اند از ارزش بیافتد و برای‌رفاه مسافران ـ بیماران ـ محصلین و بازنشستگانی آنکه بخارج میروند ۲۰ درصد به میزان ارزی که میتوانستند صادر کنند ، اضافه شد .

این مطلب را آقای دکتر محمدعلی مولوی رئیس کل بانک مرکزی در یک مصاحبه اظهار داشت و گفت : برای جلوگیری از صدور پول توسط چپاولگران و تامین رفاه هم‌میهنان مسافر تصمیماتی اتخاذ شد که اهم آن قطع رابطه ریال ایران با دلار است که تاثیرات عظیمی در وضع بازار ارزی از جهت داخلی و بین‌المللی خواهد گذارد .

.. تصمیم به قطع رابطه بین ریال با دلار که ریال ایران‌را از دلار جدا و مستقل مینماید، بصورتی اتخاذ شده که ضمن محفوظ ماندن ارزش دلار به ریال در شرایط فعلی ، موجبات از ارزش ساقط شدن پول‌های بادآورده خیانتکاران و چپاولگرانی که موفق به‌خروج پول از کشور شده بودند ، فراهم نماید . این بدان معنی است که آنان نخواهند توانست پول‌های خود را که ورود آن به کشور ممنوع شده است به فروش برسانند .

جدا شدن رابطه ریال ودلار همزمان با برقرار نمودن‌رابطه ریال است با حق برداشت مخصوص (اس‌دی‌آر) و براین اساس‌ارزش‌دلار درکشور حالت نوسانی خواهد داشت .

گفته شد ۲۰٪ نیز برمیزان ارزی که به بیماران‌ومحصلین خارج از کشور پرداخت می‌شد افزوده شده وازین پس‌محصلین و بازنشستگان و بیماران دارای شناسنامه ارزی خواهند بودکه با رجوع ماهیانه به بانک‌میزان ارز تعیین شده بسادگی به آنان پرداخت خواهد شد .

والدین محصلین نیز مجاز خواهند بود چنانچه در یک‌ماه بدلایلی پول کافی برای فرزندان خود نفرستادند درماه بعدبه‌همان‌میزان‌بیشتر بفرستند. در عین حال کنترل و نظارت کامل از جهت آنکه ارزهای خریداری شده از بانک دربازار آزاد و برای مقاصد نفع‌طلبانه بفروش نرسد ،اعمال خواهدشد.

تکذیب

اداره روابط عمومی هواپیمائی کشوری اطلاع داد خبری که در روزنامه شماره ۱۰۷۴۳ به تاریخ ۶ تیرماه در مورد کشف بمب در فرودگاه یزد ، درج شده بودصحت ندارد . مقامات محلی رادیو سند هواشناسی‌را که بالن هواشناسی‌میباشد اشتباها تصور کرده‌اند که بمب‌است

سفرای جمهوری اسلامی ایران‌دربریو‌گسلاوی مجارستان و چکسلواکی

دیروز اعلام شد که سفیران جدید جمهوری اسلامی ایران‌را در کشورهای یوگسلاوی ـ مجارستان‌و چکسلواکی بزودی عازم محل مأموریت خود خواهند شد . رضا هاشمیان نخستین سفیر جمهوری اسلامی ایران‌را در یوگسلاوی دارای دکترای حقوق از دانشگاه پاریس است.

وی در سال ۱۳۳۰ که خدمت وزارت امور خارجه در آمد و شغل مائی چون رایزن سفارت ایران در رم و سرپرستی اداره گذرنامه و روادید را در وزارت خارجه بعهده گرفت و آخرین‌سمت وی ریاست اداره دهم سیاسی بود.

عباس دولتشاهی نخستین سفیر جمهوری اسلامی ایران در مجارستان متولدکرمانشاه‌ومودکترای حقوق بین‌الملل در دانشگاه‌پاریس است.

وی در سال ۱۳۲۸ به خدمت وزارت خارجه درآمد و مشاغلی چون رایزنی سفارت ایران درلاهه و ریاست اداره های مراجعات عمومی را بعهده گرفت .

یحیی معتمدوزیری‌نخستین‌سفیر جمهوری اسلامی‌ایران‌درچکسلواکی متولد سنندج و دکترای حقوق از دانشگاه ژنو است . مشاغل معتمد وزیری پیش از انتخاب شدن به عنوان سفیرجمهوری اسلامی ایران در چکسلواکی رایزنی سفارت‌ایران در بخارست ـ سرکنسول ایران در تراپوزان ـ سرپرستی اداره ششم سیاسی و سرپرستی‌اداره‌دوم‌سیاسی وزارت خارجه بوده‌است.

با تصویب شورای‌انقلاب

صنایع بزرگ‌ملی‌شد

باتصویب قانون حفاظت و توسعه صنایع ایران از سوی شورای انقلاب هدیه بزرگ دیگری بملت مستضعف ایران تقدیم شد .

مهندس مهدی بازرگان نخست‌وزیر دولت موقت جمهوری اسلامی ایران متن قانون حفاظت وتوسعه صنایع ایران را امروز بشرح زیر اعلام کرد :

بسم‌الله‌الرحمن‌الرحیم

خوشوقت هستم متن قانون حفاظت وتوسعه صنایع ایران‌را که در سه‌هفته قبل ازطرف‌دولت بشورای انقلاب اسلامی پیشنهاد شده بود و اینک ازطرف‌شورا پس‌از بررسی وتکمیل تصویب گردیده است باطلاع هموطنان عزیز برسانم .

قانون حفاظت وتوسعه صنایع ایران

نظام گذشته ضمن حمایت ظاهری از صنایع کشور که به بهای‌نابودی کشاورزی بعمل می‌آورد آنهارا به صورت وسائلی برای چپاول‌سرمایه های ملی بدست عمال‌خودووابستگی اقتصاد ایران‌به سرمایه‌داری‌خارجی ومصرفی ساختن کشور درآورده بود . صنایع ایران برپایه صنعت و اقتصاد وابسته به سرمایه‌داری غارتگر جهانی بوجود آمده‌بود و طبیعی بود که دیر یازود دچار نابسامانی شود . آثار این‌نابسامانی در دوسه سال اخیر روز بروز نمایان‌تر میشد ودر اعتصابات سال ۱۳۵۷ و بعداز سقوط رژیم بعد اعلا رسید و در اثر آشفتگی‌روابط کارگری و مدیریت مالکیت ازیک طرف ومشکلات سفارش مواد اولیه و فروش کالاهای ساخته شده از طرف دیگر دچار بحران شدید گردید .

و اینک نجات صنعت و اقتصاد کشور ایجاب میکند اقدامی قاطع در جهت احیاء و اداره صحیح و توسعه آنها بمنظورهای ذیل بعمل آید :

الف ـ رعایت نظام اسلامی در مورد حقوق کار .

ب ـ ورود اقتصاد ایران از وابستگی به نفت و احراز استقلال از طریق تولید نیازهای داخلی تامرحد خودکفائی و توسعه‌صادرات

ج ـ گسترش زمینه کارواشتغال و تخصص

د ـ قطع ید از عمال نظام استبدادی و استثمارگران

ه ـ احترازاز دولت‌سالاری وتشویق وحمایت ازفعالیت‌های غیر دولتی واتکاء در بخش خصوصی

لذا قانون حفاظت و توسعه صنایع ایران در دو ماده اعلام میگردد .

ماده اول ـ صنایع موجود برحسب شرائط بچهار دسته تقسیم میگردد و درباره هر گروه بنحو خاص عمل میشود

الف ـ علاوه بر نفت ـ گاز ـ راه‌آهن ـ برق ـ شیلات قبلا ملی شده صنایع زیر نیز ملی میشود :

الف یک ـ صنایع تولید فلزاتی که در صنعت مصرف عهده دارند مانند فولا ـ مس و آلومینیوم‌شامل مرحله نورد گرم .

الف دو ـ ساخت و مونتاژ کشتی، هواپیما و اتومبیل .

ب ـ صنایع و معادن بزرگی که صاحبان آن از طریق روابط غیر قانونی با رژیم گذشته استفاده نامشروع از امکانات و تهیه حقوق عمومی به ثروتهای کلان دست یافته‌اند و برخی از آنها از کشور متواری هستند و طبق لایحه قانونی گذشته مدیریت آنهارا در اختیار گرفته‌اند سهام اینگونه اشخاص به تملک دولت درمی‌آید .

هرگونه رسیدگی مالی و قضایی و حقوقی نسبت به اینگونه اشخاص در اختیار دولت خواهد بود .

تبصره ـ بهای سهامی که طبق فرمان امام متعلق به بنیاد‌مستضعفان میشود پس از ارزیابی در صورتی که مازاد بردیون بدولت باشد از طرف دولت پرداخت میگردد.

ج ـ کارخانجات وموسساتی که وامهای قابل توجه برای احداث یا توسعه از بانکها دریافت داشته‌اند در صورتی‌که کل بدهی آنها از دارائی‌خالص آنان بالاتر باشد متعلق بدولت است و بقیه بدهی ایشان به عنوان طلب دولت و مردم بهر صورت که مقتضی باشد وصول خواهد شد.

در صورتیکه دارائی این واحدها بیشتر از مطالبات‌بانک ها و مردم باشد دولت بسمت مالک بانکها و نسبت‌بمطالبات خود و مردم در مالکیت آن واحد سهیم میشود .

د ـ کارخانجات و موسسات تولیدی که متعلق به بخش خصوصی بوده و وضع مالی و اقتصادی مساعدی دارند و مشمول بند ب ماده یک نباشد بر اساس قبول اصل مالکیت مشروع مشروط مالکیت آنها از طرف دولت برسمیت شناخته میشود و مورد حمایت قانونی قرار میگیرد.

تبصره ـ بدهی‌ها ـ وثیقه‌ها و تضمین‌هائی که مالکین‌ومدیران موسسات مورد بحث در قبال وام بانکها داشته و سپرده‌اند بقوت خود باقی است و مطالبه خواهد شد .

ماده ۲ ـ آئین‌نامه اجرائی این قانون باید ظرف مدت یک هفته بوسیله وزارتخانه‌های صنایع و معادن ـ بازرگانی و سازمان‌برنامه و بودجه تنظیم شود وبه تصویب هیات وزیران برسد و افراد مشمول بند ب ماده یک به تصویب جلسه مشترک وزرای بازرگانی ـ صنایع و معادن و سازمان برنامه و بودجه و نمایندگان شورای انقلاب اسلامی برتد و معرفی با اصل لایحهٔ اعلام گردد .

عده‌ای به‌حجت‌الاسلام غفاری حمله کرده او را مضروب نمودند

* من تشخیص دادم تنها راه درست راه امام است

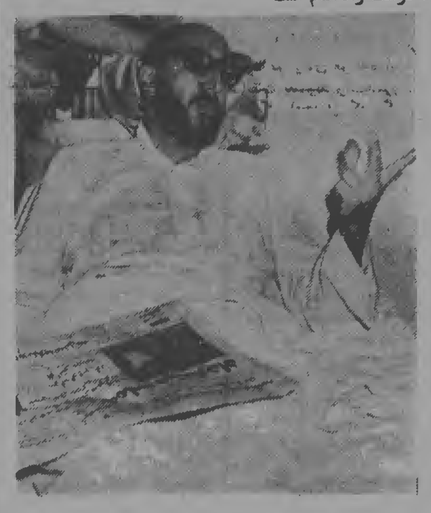

حجت‌الاسلام هادی غفاری در بیمارستان

مجروحان زدوخورد روز سه‌شنبه مقابل دادگستری به طرفداری از آزادی رضا سعادتی و مخالفین آزادی او درمورد حادثه چنین اظهار داشتند :

حجت‌الاسلام‌هادی غفاری گفتند مطلع شدم تظاهراتی به طرفداری از ازادی سعادتی و متحصنین دادگستری وعلیه دستگیر کنندگان وی‌ودادگاه انقلاب انجام میگیرد بطرف دادگستری رفتم تا با خانواده شهدا صحبت کنم وقتی به مقابل کاخ دادگستری رسیدیم متوجه شدیم بین مردم زد و خورد شده‌است سعی کردم خودم را به ساختمان نزدیک تر برسانم که مانع حرکت من شدند و با حمایت مردم به سوی جلو دادگستری نزدیک شدم‌در بین راه مرا با مشت و لگد مجروح کردند من مردم را به آرامش دعوت کردم و برایشان صحبت کردم و گفتم تنها راه درستراه امام است و رضائی‌ها و دیگر شهدای اسلام به جامعه اسلام تعلق دارند تمام‌مادران مسلمان مادر انها هستند و از مردم خواستم با کمال آرامش محوطه را ترک کنند از انجا به بیمارستان منتقل شدم .

جلالی گفت : دیروز وقتی من وچندنفر ازدوستانم بجلسو دادگستری رسیدیم دیدیم موافقین و مخالفین سعادتی شعار هائی علیه هم می دهند و باهم درحال زدوخوردند و فیلمبرداران و خبرنگاران خارجی‌شاهد این ماجرا هستند بدین جهت دوستانم من‌رابروی شانه‌شان نگهداشتند و من‌سعی کردم برای هردو گروه صحبت کنم و اینها را به آرامش‌دعوت کنم کماز هردو گروه به‌سر من ریختند و من را مجروح کردند من نه موافق و نه مخالف آزادی سعادتی هستم چون میگویم اگر گناهکار است که در دادگاه انقلاب مجازات خواهد شدو اگر مجرم نباشد آزاد میشود در مورد

پرتاب ماده ار ـ پی ـ جی به ایستگاه تقویتی برق صنعت نفت

سحرگاه دیروز عده‌ای ناشناس ماده ار ـ پی ـ جی به ایستگاه تقویتی برق صنعت نفت واقع در ایستگاه ۷ آبادان پرتاب کردند . براساس گزارش رسیده در جریان پرتاب‌این هوشکن‌انداز تنهامنبع‌روغن این ایستگاه آسیب جزئی دید و خوشبختانه خسارتی ببار نیاورد .

یك دانشجو در سد لتیان غرق شد

لواسان‌کوچك ـ خبرنگار کیهان ـ دیروز ، بعداز آنکه جسدی‌را که سه‌روز پیش در سد لتیان غرق‌شده بود ، ازآب بیرون آوردند،بفاصله یك ساعت بعداز این واقعه ، یك دانشجو که برای شنا به‌آب زده‌بود غرق شد وهنوز تا این ساعت جسد دانشجوی مذکور را ازآب‌گرفته‌نشده است .

انتخاب‌اعضای‌هیئت اجرائی‌جبهه‌ملی

اعضای هیات اجرائی جبهه ملی انتخاب شدند . در جلسه شورای مرکزی جبهه ملی ایران که دیروز در محل تشکیلات مرکزی جبهه ملی تشکیل شد .

دکتر غلامحسین صدیقی ـ دکتر کریم سنجابی ـ اصغر پارسا ـ کریم‌آبادی ـ ابوالفضل قاسمی ـ قاسم لباسچی‌ـ حسن میرمحمد صادقی بعنوان اعضای هیات اجرائی جبهه ملی انتخاب شدند .

بهترین خانه‌های شما خانه‌ایست که در آن یتیمی مورد احسان و عطوفت باشد

EMAN HASSAN THE BLESSED

YOUR BEST DWELLINGS IS WHEREIN AN ORPHAN IS FAVOURED WITH KINDNESS AND AFFECTION

MEHATE GHAFIRIES TEHRAN

بنیاد قافر

پنج روز به سالروز ولادت حضرت بقیةالله الاعظم مهدی موعود باقی است.

جناب آقای دکتر عیوض‌زاده

ازاینکه عمل جراحی اینجانب مهین وثوق را بطرو رایگان انجام دادید تشکر میکنم.

ش ۱۲۸۳

همه روزه عالیترین چلوکباب در تالار

عالی قاپو

تالار عالی قاپو برای برگزاری جشنها آماده است

نشانی خیابان گاندی ـ تلفن رزرو ۶۸۵۵۳۵

ش ۸۲۲۳۹

مژده ـ مژده قابل توجه دارندگان پیکان جوانان

اتومبیل جوانان شما یك کاربراتوره میشوداین اختراع به شماره ۱۴۰۵۶ به ثبت رسید برای اطلاع بیشتر با تلفن ۲۳۹۶۵۹ دفتر فنی روزبهانی تماس بگیرید .

ن ۸۲۲۰۹

آگهی دعوت (نوبت دوم) مجمع عمومی عادی سالیانه

شرکت سهامی عام نورد و لوله اهواز

چون درجلسه مورخ ۵۸٫۴٫۱۲ (موضوع صورتجلسه مجمع عمومی عادی سالیانه مورخ ۵۸٫۳٫۳۰ که بعنوان تنفس تعطیل وروز ۵۸٫۴٫۱۲ موعد تشکیل مجدد آن تعیین گردیده بود) بموجب صورتجلسه مربوط اکثریت لازم حائز نگردید ، لذا پیرو آگهی منتشره در روزنامه‌های کیهان واطلاعات مورخ ۵۸٫۴٫۱۰ برابر ماده ۸۷ قانون تجارت برای نوبت دوم دعوت میشود‌که درمجمع عمومی عادی سالیانه شرکت‌که روز سه‌شنبه ۵۸٫۴٫۲۶ ساعت ۴ بعدازظهر درمحل شرکت واقع در خیابان حافظ ساختمان بانك کار طبقه پنجم تشکیل میگردد طبق مقررات اساسنامه حضور بهمرسانند. سهامداران محترم میتوانند در محل دفتر شرکت از گزارش هیئت مدیره وبازرس قانونی وترازنامه شرکت که در مجمع عمومی عادی سالیانه مورخ ۵۸٫۳٫۳۰ نیز قرائت گردیده رونوشت دریافت دارند .

دستور جلسه بقرار زیر است :

۱ـ استماع گزارش هیئت مدیره وبازرس

۲ـ تصویب ترازنامه و حساب سود وزیان سال مالی منتهی به ۵۷٫۱۲٫۲۹

۳ـ اخذ تصمیم نسبت به‌پیشنهاد هیئت مدیره درباره تقسیم سود

۴ـ اخذ تصمیم درباره پاداش هیئت مدیره و حق‌الزحمه بازرسان

۵ـ انتخاب بازرس‌اصلی وعلی‌البدل برای‌سال‌مالی۱۳۵۸

۶ـ تعیین‌روزنامه کثیرالانتشارجهت درج‌آگهیهای‌شرکت.

هیئت مدیره شرکت سهامی عام نورد و لوله اهواز

ن ۸۲۲۶۸

خبرهای روز

ملاقات با نخست‌وزیر

مولانا انصاری یکی از رهبران مذهبی پاکستان که از ایران دیدن می‌کند عصردیروز با مهندس بازرگان در باره روابط مذهبی بین دو کشور گفت وگو کرد.

مولانا انصاری در کشور پاکستان مسئول کمیته تاثیر مذهب درقانون اساسی میباشد . و ملاقات مزبور فقط جنبه مذهبی داشته و دور از مسائل سیاسی بوده‌است .

دیدار آیت‌الله طالقانی از اردوی اسلامی کرج

حضرت آیت‌الله طالقانی بعداز ظهر روز سه‌شنبه از اردوی ورزشی و فرهنگی دختران اسلامی کرج دیدار بعمل آوردند و در جهت توسعه اردوها و تداوم آن درطول سال بعنوان محلی برای اجتماع جوانان مسلمان توصیه‌های‌باارزشی بعمل آوردند.

در پایان این دیدار حضرت آیت‌الله طالقانی ضرورت ایجاد یك‌کتابخانه را در محل‌اردوتاکید کردند و از سازمان تربیت بدنی خواستند که موضوع را تعقیب نمایند.

نظر وزارت خارجه

سخنگوی وزارت خارجه دولت جمهوری اسلامی اعلام کرد که سفر برادران عرب به ایران مورد استقبال دولت موقت جمهوری اسلامی قرار خواهد گرفت .

روز گذشته خبرگزاری های خارجی به نقل ازروزنامه‌السیاسیه چاپ کویت نوشتند که امیرکویت بنا به دعوت دولت ایران ازکشور ما بازدید خواهد کرد. وزارت خارجه در مورد سفر امیر و وزرای کویت به ایران به خبرگزاری پارس گفت تا این ساعت این وزارتخانه از موضوع خبر که منبع‌آن‌روزنامه السیاسیه می‌باشد بی خبر است اما بدیهی است که سفر برادران عرب به ایران مورد استقبال دولت موقت و صنعت ایران دفتر شورای اسلامی جمهوری اسلامی ایران خواهدبود. تصفیه انقلابی ارسال نمایند .

بیمه تصادفات در هرنقطه کشور بلافاصله پرداخت میشود

بقیه از صفحه اول

گذار و شرکتهای بیمه هستند ما روابط خود را با آنان قطع نمیکنیم اما از پاکسازی در مورد آنها هم غافل نیستیم زیرا وجود آنها برای رونق صنعت بیمه بخصوص در بیمه باربری ضروری است.

رئیس کل بیمه مرکزی ایران در مورد قرارداد های بیمه اتکائی گفت برنامه‌ای در اینمورد داریم که قراردادهای مربوط به بیمه اتکائی را یك نواخت و هماهنگ کنیم وبهمین مناسبت از شرکتهای بیمه خواسته شد تا کلیه قراردادها در اینمورد را به‌بیمه مرکزی بفرستند تا پس از بررسی ومطالعات دقیق در مورد برنامه هماهنگ و یکنواخت بیمه های اتکائی تصمیمات مقتضی گرفته شود . و گفت : طبق اطلاع موثقی که از بازار بین‌المللی بیمه بما رسید مسئولان بیمه بین‌المللی از ملی شدن صنعت بیمه در ایران استقبال کردند وشاید به‌این دلیل باشد که از این پس بجای بخش‌خصوصی در مورد بیمه اتکائی با دولت ایران روبرو هستند. لازم به تذکر است‌که دولت موقت جمهوری اسلامی ایران هرگز درصدد آن نیست که قراردادی درمورد بیمه اتکائی ایران‌با اسرائیل ـ افریقای جنوبی و مصر امضاء کند در اینمورد ما قراردادهائی باکشور های ایتالیا ـ انگلیس ـ جمهوری فدرال آلمان ـ بلژیك ـ هلند ـ ترکیه ـ پاکستان ـ هند ـ سوئد ـ فرانسه ـ عراق ـ چین ـ کانادا و اسپانیا داریم و از این پس کوشش ما براین است تا ضمن رسیدن به خودکفائی در امر بیمه در درجه اول با کشور های مسلمان که دارای روابط حسنه‌ای با ایران‌هستند و سپس با کشور های آسیا و غیر متعهد ها و نهایتا باکشور های غربی که متاسفانه قسمت اعظم بیمه دنیا را در دست‌دارند قراردادهائی در زمینه بیمه اتکائی امضاء و مبادله کنیم.

خطر رکود

عبدالحسین دانشپور در ادامه سخنان خود گفت ملی کردن صنعت بیمه وموسسات اقتصادی یعنی انتقال آنها به‌دولت ممکن است با خطر رکود مواجه شود زیرا در رژیم گذشته بخش خصوصی قدرت کشش و جذب بهترین متخصصین و کارشناسان را با پرداخت حقوقهای کلان داشته و این امر همیشه بضرر مات بوده است در حقیقت بدترین نوع استثمار بیمه شدگان بود مثلا در بعضی از شرکتهای بیمه مدیران‌عامل ماهانه حقوقی معادل ۵۰ تا ۶۰ هزار تومان میگرفتند که نامشروع هم بود اکنون ما با این مشکل روبرو هستیم و آنرا باید بنحوی برطرف کنیم تا هم خدماتی را که در گذشته بنحو احسن انجام میشد انجام دهیم و هم‌انگیزه کار ودرآمد بیشتر بوجود آید و حصول به این هدف از دو طریق امکان‌پذیر است یکی اینکه روحیه انقلابی در آنها تقویت شود، دوم اینکه سطح حقوق دریافتی در شرکتهای بیمه را کاهش دهیم و قانون حداقل وحداکثر حقوق مصوب دولت را اجراء‌کنیم.

رئیس کل بیمه مرکزی ایران در پایان گفت شرکتهای بیمه درگذشته از محل عواید خود از دریافت حق بیمه شخص ثالث می‌بایست ۱۵ درصد این درآمد را به صندوق تامین خسارات بدنی بیمه مرکزی ایران واریز کنند و مبلغی معادل ۲۵۰ میلیون تومان ازهشت سال پیش‌در صندوق مذکور واریز کردند اما تاکنون باوجود تصادفات زیاد دیناری از مبلغ مذکور هزینه نشد. من اعلام میکنم در هر نقطه از کشور اگر خدای نکرده برای هرکسی تصادفی با اتومبیل روی دهد ، میتواند با مراجعه به نزدیکترین شعبه شرکت بیمه ایران با ارائه گواهی راهنمائی و رانندگی و اسناد هزینه بیمارستان تا یکصد هزار ریال از هزینه درمان را دریافت کند و اگر تصادف در منطقه‌ای روی‌دهد کدسترسی به ماموران راهنمائی و رانندگی نباشد فقط با استشهاد محلی باتائید یکی ازمعتمدان محلی این هزینه را دریافت کند.

اطلاعیه برای تعویض پلاك ماشینهای دربارسابق

واحد نقلیه بنیاد مستضعفین در اطلاعیه‌ای از کلیه دارندگان اتومبیل های واگذاری دربارسابق یاافرادی که از شماره‌های‌واگذاری دربار سابق‌استفاده‌می‌کردند‌خواست که جهت روشن نمودن وضعیت اینگونه وسائط نقلیه وتعویض‌پلاك در روزهای تعیین شده زیر به ملاقات و درباره روابط مذهبی بین دو کشور گفت وگو کرد.

مولانا انصاری در کشورپاکستان مسئول کمیته تاثیر مذهب درقانون اساسی میباشد . و ملاقات مزبور فقط جنبه مذهبی داشته و دور از مسائل سیاسی بوده‌است .

روز های شنبه ـ تهران الف ـ یکشنبه ـ تهران ج ـ دوشنبه ـ تهران‌دال و سین ـ سه‌شنبه ـ تهران س وع ـ چهارشنبه ـ تهران ق ـ ل ـ م پنجشنبه‌ـ تهران ۲۲ ن ـ ۲۴

دعوت برای بازگشائی مرکز فرهنگی وهنری (موزه نگارستان)

از برادران و خواهرانی که در زمینه‌های (اسلاید ، فیلم ،عکس، نقاشی ، طراحی ، کاریکاتور ، پوستر ، ....) فعالیت مینمایند دعوت میشود آثار خودرا بـه‌این مرکز ارائه دهند تا در صورت تصویب شورای هنری‌این مرکزآثار هنری انتخاب شده به معرض‌تماشای عموم قرار گیرد . علاقه‌مندان میتوانند از ساعت ۸ صبح الی ۲ بعداز ظهر شنبه با موزه‌نگارستان مراجعه نمایند یاجهای کسب‌اطلاعات بیشتر با شماره‌های ۶۴۴۱۵۷ و ۶۴۱۴۶۵ تماس بگیرند .

خیابان سپه ، نبش‌خیابان‌فلسطین

اطلاعیه شورای اسلامی دانشگاه علم و صنعت

شورای اسلامی تصفیه انقلابی دانشگاه علم و صنعت ایران جهت بررسی سوابق آقایان‌محسن‌هنربخش مرتضی میرشمسی ، هیبت‌اله‌خاکزار روسای سابق و اسبق دانشگاه و سیف‌الدین‌عدیی،عباس‌شریف افشارو مصطفی واعظ تهرانی کارکنان دانشگاه از کلیه کسانی که مدارك گفت تا این ساعت این وزارتخانه از موضوع خبر که منبع‌آن‌روزنامه السیاسیه می‌باشد بی خبر است اما بدیهی است که سفر برادران عرب به ایران مورد استقبال دولت

کیهان

۱۲ صفحه

تکشماره- ۱۵ ریال

شنبه ۱۶ تیرماه ۱۳۵۸ - دوازدهم شعبان ۱۳۹۹ - شماره ۱۰۷۵۱

پیام مهم حضرت آیت‌الله طالقانی بملت ایران

حضرت آیت‌الله طالقانی

* هوشیاری و آگاهی مردم است که نگذارند فرصت‌طلبها و خودخواه‌ها از این نهضت سوء استفاده کنند.

* از رهبران گروهها انتظار دارم که برای گروه پرستی و خودنمائی، نهضت عظیم و چهره اسلام را خراب نکنند.

صفحه ۳ - ستون هشتم

هشدار امام درباره:

طرح توطئه اختلاف بین روحانیت و دانشگاهیان

* بعضی منبریهای نادان و بعضی دانشگاهیهای نادان میخواهند این دو قشر را از هم جدا کنند

صفحه ۳ - ستون پنجم

در حمله فدائیان به مخفی گاه شاه مخلوع یکنفر کشته شد

صفحه ۲

در حمله بفرودگاه اهواز:

مهاجمین قصد داشتند هواپیمای سرلشکر فربد را منهدم سازند

صفحه ۲

تظاهرات و راه‌پیمائی بر علیه سعادتی در شهرری

این عکس تظاهرات اهالی شهرری را علیه سعادتی نشان میدهد

شهرری - خبرنگار کیهان - عصر روز پنجشنبه راه‌پیمائی عظیمی از سه‌راه ورامین شهرری با شرکت روحانیون و هزاران زن و مرد با دردست‌داشتن پلاکاتهای امام‌خمینی و آیت‌الله استاد مطهری بادادن شعار انقلاب پیروز است - منافق نابود است، بطرف صحن مطهر حضرت عبدالعظیم علیه‌السلام حرکت کرده و طی اجتماعی در صحن مطهر چندتن از ناطقین درباره تقاضای محاکمه و مجازات محمدرضا سعادتی عضو سازمان مجاهدین خلق بیاناتی ایراد کردند.

سپس حجت‌الاسلام محمدی اراکی رئیس کمیته ۱۴ شهرری مطالبی درباره لزوم محاکمه محمدرضا سعادتی بیان داشت و جمعیت نیز باتکبیر و دادن شعارهای انقلابی گفتار ناطقین را تایید نمودند ودرپایان قطعنامه‌ای به تصویب رسید.

در قطعنامه‌ای که در این میتینگ قرائت شد ضمن اشاره به اینکه با بلوا و آشوب راه‌اندازیها و تیراندازی و اقدامات خشونت‌آمیز همچون ضرب و جرح حجت‌الاسلام غفاری کسانی برآنند که عمل ننگین جاسوسی را استتار کرده و بپوشانند دراین بیانیه خطاب به مادر رضایی‌ها آمده است که شما با وابستگی‌ای که به خون رضایی های شهید دارید سعی دارید با تکیه براحساسات دیگران به‌این گونه بلوا و آشوبها دامن بزنید ولی این را بدانید که هر شهید راستینی براین اصل معترف بوده‌است که جاسوسی برای بیگانه مغایر با اهداف اسلامی است و همگی انقلابیون اصیل از چنین عمل ننگینی متنفر و بیزارند و این عمل شما که جهت سرپوشی بر عمل جاسوسی انجام شده‌است بی‌حرمتی به خون آن شهیدان خواهد بود، در ادامه آمده‌است تماسهایی که سیسکو دبیر اول سفارت شوروی با سعادتی گرفته است امری قطعی و مسجل است این را دستخط های او در ۴ صفحه کوچك که افشاء شده است نشان میدهد اکنون چرا برآن هستید که با تهدید و ارعاب و اینکه کاری نکنید که بچه‌هامان را مخفی کنیم براین عمل غیراسلامی و غیر انقلابی سرپوش گذارید و به معارضه با انقلاب اسلامی به‌رهبری امام خمینی برخیزید در ادامه این بیانیه از همگی مادران وخواهران خواسته شده‌است که هوشیار بوده وبازیچه دست گردانندگان این نوع تشکیلات نگردند در پایان این قطعنامه دررابطه با تصفیه روحانیت از عناصر ناخالص آمده است: ما به پیروی از اوامر امام خواستار تصفیه جامعه روحانیت از عناصر روحانی‌نما که به انقلاب ضربه می‌زنند هستیم تا دامن پاك روحانیت از لوث اینها منزه گردد.

نخست وزیر جزئیات برنامه ملی شدن صنایع را تشریح کرد

* بازرگان در پیامی خطاب بملت ایران گفت: سیاست دولت حمایت از کارخانجات و موسسات تولیدی است.

صفحه ۳

ملاقات رهبران مذهبی وسیاسی کردستان

صفحه ۴ - ستون هفتم

با کوشش مامورین پلیس تهران

اشیاء مسروقه علی پهلوی بدست مأمورین افتاد

صفحه ۲

۲۲۰ قاضی در تصفیه دادگستری کنار گذاشته شدند

* سوابق ده هزار کارمند دفتری دادگستری توسط هیئت خاصی بررسی می‌شود

خبرنگار کیهان امروز یك گفتگوی اختصاصی با دادستان تهران انجام داد - در مقدمه این گفتگو نظر دادستان تهران پیرامون عفو عمومی پرسش‌شد.

آقای شهشهانی پاسخ دادمن معتقدم کسانیکه مرتکب جرایم مهمی شده‌اند به هیچوجه نباید عفو شوند بلکه بایدکفاره گناهشان را پس بدهند ولی در موردجرائم کوچك، چون بهرکیفیت یك نظام فاشیستی و فاسدی برسرکار بوده است که کوشش میکرده همه را به تباهی بکشد، بهتر است هرچه زودتر تعین تکلیف شود تانسبت به جرائم مهم سریعتر رسیدگی بعمل آید.

خبرنگار ما سئوال کرد علت اختلاف شما با رئیس دادگاهها و دادستان انقلاب در چه موردی بوده است؟

شهشهانی گفت‌من بادادستان و دادگاههای انقلاب هیچگونه اختلاف و تعارضی نداشتم چون تکالیف و صلاحیت دادگاههای انقلاب و دادسرای عمومی ازهم تفکیك شده است.

مساله مهم برسرنحوه استفاده از زندان قصر و بطور کلی زندانها برای نگهداری مجرمین است، طبیعی است آنها که مجرمین ضد انقلابی و سرکردگان رژیم گذشته را به محاکمه میکشند، بایدزندانهای قابل اطمینانی در اختیارداشته باشند اما انقلاب فقط دارای یك بعد نیست و ملت ایران فقط برای این انقلاب نکرده است تا سران رژیم فاسد را محاکمه و مجازات کند، بلکه انقلاب برای این کرده‌اند که مملکت در جهت ترقی و تعالی واقعی قرار گیرد و این راه پیموده نمی‌شود مگربا تامین نظم و امنیت عمومی همراه با آزادی، و برای این منظور باید مراجع عمومی زندان وسایل لازم در اختیار داشته باشند تا بتوانند نظم و امنیت را برقرار کنند، متاسفانه مسئولین زندان در عین احساس مسئولیت وانقلابی بودن و مومن و معتقد به‌این انقلاب و پاسداری از آن به‌این بعد بخصوص توجه کامل نداشتند و زندانی را که گنجایش نگهداری ۷ هزار زندانی را دارد و بیش از ۴۰۰ میلیون تومان تاسیسات حرفه‌ای آموزشی و بهداری و بهداشتی در آن هست اختصاص داده‌اند به نگهداری حدود ۲ هزار زندانی ضد انقلابی و همه‌این تاسیسات را راکد و بلااستفاده نگهداشتن، با نقش سازندگی انقلاب همگام نیست، این‌بودکه با توجه به وضع دادسراهای عمومی که زندان دراختیار نداشتند و زندانهای کمیته شهربانی و کاخ ظرفینی حدود ۴۰۰ نفر را دارد و بیش از دوبرابر آن، در آن‌زندانی و نگهداری میشود، باجلسات مکرری که تشکیل گردیدبرای تعیین تکلیف نسبت به وضع زندانیان قصر، نتیجه‌ای حاصل نشد و متاسفانه دادسرا را سر انجام وظایفش با مشکل کلی مواجه ساخت که نتیجه آن اعلامیه مورخ ۵۸/۴/۷ بود و بدنبال آن ملاقات‌های خاصی که صورت گرفت و مذاکراتی که بعمل آمد خوشبختانه با احساس مسئولیت عمیقی که پاسداران انقلاب اسلامی‌مستقر در زندان قصر و مسئولین آن داشتند مشکل زندان قصر حل شد و هم‌اکنون قسمت زندان مورد نیازدادسرا دراختیاراداره کل زندانهاست و بقیه آن نیز بتدریج دراختیار دادسراقرار خواهد گرفت و من از این‌جهت ازگروه پاسداران و مسئولین زندان ممنونم و اینکه آقای دادستان انقلاب در مصاحبه‌ای گفتند که دادستان تهران‌بهانه میگیرند، معمولا بهانه رابرای چیزی و جهتی میگیرند، ایشان

صفحه آخر - ستون‌چهارم

یادداشت روز

ملی کردن صنایع گامی در جهت حاکمیت مستضعفین

حرکت آرام ولی پرصلابت و انقلابی شورای انقلاب و دولت موقت مهندس بازرگان هر روز با رو کردن برگی از ثمرات انقلاب اسلامی‌ایران ماهیت خودرا - بزعم شعاردهندگان و تفرقه افکنان - برای توده‌های عظیم ملت ایران نشان میدهد و خلق مستضعف ما ثمره خون پاك شهیدان خود را در نهالهای استقلال و آزادی و جمهوری اسلامی بارور می‌بیند. در مدت کمتر از یکماه دولت بازرگان با چهار اقدام انقلابی، ملی‌کردن بانکها، ملی کردن بیمه‌ها، ملی کردن زمینهای موات، و بالاخره ملی کردن صنایع بزرگ، گام بزرگی را در جهت تحقق استقلال اقتصادی، سیاسی، مملکت و رهایی از سلطه امپریالیسم برداشته است.

رژیم پهلوی با وابسته کردن صنایع ایران به امپریالیسم جهانی بخصوص بعد از قیام شکوهمند سال ۴۲ علاوه براینکه مرگ کشاورزی را برای کشور به ارمغان آورد عملا امکان رشد سرمایه های ملی را در جهت امور تولیدی از بین برد و راه را برای سلطه سرمایه های خارجی بر ایران هموار کرد. نگاهی کوتاه به لیست صاحبان و سهامداران صنایع، اخوان‌ها، رضایی‌ها، برخوردارها، لاجوردی‌ها و خسروشاهی‌ها نمایانگر محرومیت خلق ایران و استثمار توده های وسیع مردم‌بوسیله این خیانتکاران به ملت می‌باشد و اینك دولت ملی و اسلامی بازرگان با اقدامی قاطعانه و شجاعانه اساس بهره‌کشی این زالو صفتان را از گرده های خلق محروم ایران و بویژه کارگران و زحمتکشان برانداخته و آینده‌ای روشن را فراراه رشد و گسترش تولیدات و صنایع ملی و در نهایت استقلال اقتصادی کشور را از قید وبند های امپریالیسم و سرمایه‌داران جهانی قرار داده است.

در مدت کوتاهی که ازعمر انقلاب اسلامی ایران میگذرد با وجود توطئه های بسیاری که انقلاب را در معرض خطرهای جدی قرار داده، دولت موقت انقلاب اسلامی ایران بااقدامات انقلابی و همچنین دادگاههای انقلاب با صدور احکام عادلانه در مورد جنایتکاران رژیم گذشته ستون فقرات امپریالیسم را که بانی و پرورش دهنده توطئه های ضد انقلابی می‌باشد شکسته وعلاوه بر جلب حمایت توده های محروم جامعه ایران راهگشای تحقق جمهوری راستین اسلامی تحت حاکمیت الله در ایران شده است، و امید است که دولت بازرگان با رهنمود های امام خمینی راه پرصلابت خود را در جهت برپایی جامعه عدل اسلامی ادامه داده و در مقابل کسانیکه با دروغ‌پردازیها و بهتان زنیها می‌خواهند انقلاب را از مسیر خدائیش جدا سازند واهمه‌ای نداشته و با قاطعیت عمل نماید.

اساسا هدف غایی انقلاب اسلامی ایران تحقق و برپایی جامعه توحیدی تحت حاکمیت الله می‌باشد و این جز ازطریق پیاده کردن قوانین قرآن در جامعه امکان پذیر نخواهد بود و در این رابطه ارگانهای مختلف مملکت و بخصوص دولت باید توجه داشته باشند که اگر چنانچه در این مسیر حرکت بنمایند بطور قطع انقلاب ایران ثمرات اصلی خود را روزبروز نمایانتر کرده و نقطه امید کلیه مستضعفین جهان وهمچنین نقطه شروع حکومتهای عدل زیر لوای اسلام در کلیه کشور های اسلامی خواهد شد. مگر نه اینکه خواست همه محرومین جهان حاکمیت بر سرنوشت خویش می‌باشد و اگر چنین است بطور قطع انقلاب اسلامی ایران رهنمودی روشن برای آنان می‌باشد.

اگر چنانچه حکم صریح و قاطع قرآن را در مقابل این زالوصفتان و وابستگان به امپریالیسم شرق و غرب و همچنین در قبال مسائلی چون استثمار، مالکیت، کار، وغیره در نظر بگیریم باین نتیجه می‌رسیم که ما می‌توانیم بااجرای این احکام به دنیا نشان دهیم که اسلام چیست؟ پس چرا انجام ندهیم؟ ودولت انقلاب اسلامی را چه‌باك از اجرای این احکام خدایی در موقعی که پشتیبانی توده های عظیم مردم را پشت سر خود و رهنمود های بادرایت امام خمینی رافراراه خود دارد.

ما از جناب مهندس بازرگان می‌خواهیم که در ادامه

صفحه ۲ - ستون نهم

امام خمینی دردیدار باصاحبان صنایع و بازاریان تهران:

صاحبان کارخانجات باید وضع خودشان را تغییر دهند

* اینجا مملکت کمونیستی نیست که دولت هرچه بخواهد بکند.

* اسلام تعدیل میخواهد وجلوی سرمایه‌را میگیرد.

دیروز عده‌ای از صاحبان صنایع و بازاریان تهران با امام خمینی دیدار کردند. امام طی سخنانی خطاب ببازاریان چنین گفت:

بسم‌الله‌الرحمن‌الرحیم

من یك کلمه بطور موعظه با شما صحبت میکنم و آن این است که آقایان صاحب کارخانجات باید یك‌قدری وضعشان را نسبت به گذشته تغییر بدهند. برای اینکه در رژیم سابق مردم آنرا رژیم اسلامی نمی‌دانستند و طاغوتی میدانستند اگر کاری میشد میگفتند که این کار در رژیم طاغوتی شده است. الان همه ما این ادعا را داریم که مملکت اسلامی است و باید روی احکام اسلامی عمل کرد اگر خدای نخواسته در یك مملکت اسلامی طوری بشودکه در کارخانه‌ها و ازبین‌کارگران بواسطه اینکه به‌آنها درست رسیدگی نمی‌شود انفجار حاصل بشود این انفجار از محیط یك مملکتی است که مدعی اسلام است و آنوقت نه روحانی می‌تواند آنرا خاموش کند و نه‌کس دیگر واین خطریست برای همه شما و برای همه ما از این‌جهت باید صاحبان کارخانه‌ها توجه داشته باشند که با کارگران نظیر سابق عمل نکنند با آنها برادر و دوست باشند این‌چنین نیست‌که‌کارگران خیلی بلند پرواز باشندآنها زندگی میخواهند آقایان کاری بکنند که یك زندگی برای آنها حاصل بشود و بدین وسیله از انفجاری که قابل کنترل نیست جلوگیری‌شود با این تحریکاتی که می‌بینید اگر انفجاری بشود انفجار برضد اسلام است. اگر انفجاری در مملکت اسلامی پیدا شود میگویند اینها از برنامه های اسلام مایوس شده‌اند وهیچکس هم نمی‌تواند جلویش را بگیرد دیگران‌هم دامن میزنند و الان‌مسائلی را طرح میکنند از قبیل اینکه حکومت تغییری نکرده. یك‌اسم تغییر کرده. میگویند جمهوری اسلامی‌ولی ناقص، مسائل‌همان مسائل است کارگران همان کارگران و کارمندان همان کارمندان هستند، مردم همان مردم رباخواران همان رباخواران سابق هستند. زورگویان هم همان زورگویان هستند. اگر در چنین محیطی خدای نخواسته انفجار حاصل بشود این غیر از انفجار های دیگر است. این دیگر چیزی برای کسی باقی نخواهد گذاشت. لذا باید آقایان در فکر این معنا باشند که یك‌چنین چیزی نشود و آن اینست که شما ها یك‌قدری پائین‌تر بیائید و کارگران را قدری بالاتر ببرید آنهازندگی میخواهند. شماها که الحمدالله دارا هستید ودارای کارخانه‌ها می‌باشید و دارای کارمند زیاد هستید یکقدری برای مصلحت خودتان و برای اینکه خدای نخواسته انفجاری نشود که همه چیز کشور بباد برود یك مقداری خودتان با دست خود باین‌ها کمك کنید بطوری که آنها ببینند که بامور آنها رسیدگی میشود البته دولت هم رسیدگی میکند ما هم موعظه میکنیم و رسیدگی میکنیم. اما مسئله این است که باید کارگران ببینند چیز هائی را که کمونیستها یا اشخاص منحرف تبلیغ میکنند درست نیست و بنابراین است که با اینها بطرز بهتری رفتار بشود و باحتیاجات آنان رسیدگی شود. این معنا امروز دیگر عملی نیست که دست بالا باشند و همه چیز هائی را که می‌خواهند برایشان ببهترین وجه حاصل شود پارکها و اتومبیل‌ها و بساط فقط مال اینها باشد و یك دست هم این زاغه‌نشینان باشند که اطراف تهرانند این وضع نه منطق اسلامی است ونه صحیح است. برای اینها فکری بکنید شما برای حفظ‌خودتان حفظ خانواده‌تان - حفظ حیثیت‌تان بنشینید و باهم تفاهم‌کنید شما باید فکری بکنید که این تفاوت طبقاتی باین‌طور نباشد.

اسلام جلوی سرمایه را میگیرد

اسلام تعدیل میخواهد جلوی سرمایه را میگیرد ونمی‌گذارد سرمایه آنطور بشودکه شخصی صدها میلیارد دلارداشته باشد ودرکنارش فردی شب‌که پیش‌بچه‌هایش برود نان نداشته باشد. این کارها نصفش با دست شما حل میشود اگر نگویم همه‌اش یك قسمتش هم با دولت است که برای اینها خانه درست کنند شما خیال میکنید که کارگران وقتی میروند بمنزلشان اگر بچه‌شان میگوید من‌کفش ندارم میتواند برایش کفش بخرند شما فکر کنید خودتان بروید منزل یك بچه عزیزی داشته باشید از شما چیزی بخواهد و نداشته باشید آیا ناراحتی نداردچه رسد باینکه برود منزل و ببیند که پدرش برایش نان نیاورده است. این منطق درست نیست که همه بگویند ما همه اختیارات را داریم وماباید چه باشیم ودیگران هیچ برای کارخانه‌دارها و کارفرماها از جهت سیاسی و اقتصادی لازم است خود در آن فکر کنند و این مسائل را حل کنند.

به کارگران کمك بکنید

من به آن اصفهانیها گفتم شما خودتان یك مجلسی تشکیل بدهید و باهم صحبت کنید باهم قرار بگذارید که یك کمکهائی باین کارگران بکنید این یك مسئله اساسی است آنان را سبك نگیرید شما حالا ممکن است باین مسائل خیلی توجه نداشته باشید وقتی متوجه میشویدکه دیگر علاج برای‌هیچکس میسر نباشد.

البته ما اجازه نخواهیم داد که یك قدم برخلاف اسلام بردارند. اسلام مالکیت را بطور مالکیت مشروع تثبیت کرده و اجازه داده است کسانی که دارای کارخانه صنعتی هستند اگر بغیر مشروع نباشد باید سرجای خود باشند و طرح دولت هم این نیست‌که با صنایع خاص مردم کاری داشته باشد طرحی را که دولت داده این است گفتند عده‌ای هستند که اموال‌شان اموال غیره‌بوده وشرایط خاصی‌دارندکه البته اینها ملی‌میشوند یکدسته هم آنهائی هستند که بدولت بدهکار هستند بیشتر از آنچه که دارند که اینهم تکلیفش معلوم است.

اینجا مملکت کمونیستی نیست

عده‌ای هم هستند که بدهکاری ندارند و میتوانند اداره کنند که البته باید خودشان کار کنند و کسی هم به اینها کاری ندارد. اینجا مملکت کمونیستی نیست که دولت هرچه بخواهد بکند، مملکت اسلامی‌است مالکیت‌را برسمیت‌میشناسد. دولت نمی‌تواند تخطی کنداگر تخطی کند کنارش میگذارند، اینطور نیست‌که شما خیال‌کنیدکه بخواهند هرکس کارخانه‌ای دارد از او بگیرند چنانچه در مورد زمینها گفته بودند که میخواهند زمینها را از مردم بگیرند و حال آنکه در مورد زمین موات که هیچکس در آن زمین کاری نکرده این‌صحبت درست بود و فروش آن غلط بوده زمین موات را کسی نمی‌تواند بفروشد بلکه دولت آنرا ارفاق میکند به‌کسی که‌خودش بتواند آباد کند اما زمینی را که کسی احیاء کرده و مالك هست چه کسی میتواند بگیرد این مسائل مطرح نیست. بلکه مسائل، مسائل اسلامی وبرنامه برنامه اسلامی‌است وتاکنون هرچه دولت گفته و طرح داده من ندیدم که خلاف اسلام‌باشد اینکه گفتند اراضی موات گرفته میشود و شایع کردند که میخواهند خانه مردم را بگیرند از طرف اشخاص غیرمسئول بوده است که اینها صحیح نیست هروقت خود دولت صحبت کرد سخنگوی دولت صحبت کرد آن میزان است.

روزنامه‌ها خیلی چیزها می‌نویسند و یا اشخاصی که‌غیر مسئول‌اند حرفهائی میزنند که مربوط به دولت و اسلام نیست ما باید روی خط اسلام عمل کنیم من تا زنده هستم نمی‌گذارم دولت از خط اسلام خارج بشود شما بکوشید این مطلبی راکه به شما گفتم خیلی در نظر داشته باشید امیدوارم ما هم ازخط اسلام خارج نشویم توجه داشته باشید شما فکر کنید کارگران فرزندان خود شما هستند. فکر کنید فرزندی دارید برود منزل و برای بچه‌اش نان نداشته باشد بشما چه میگذرد یك قدری افکارتان توی این جمعیتی بیاورید که زیر دست شمایند این جمعیتی‌که زاغه‌نشین هستند وهیچ چیزندارند البته دولت هم مشغول است لکن بی‌انصافها آنقدر خرابی کرده‌اند که‌باین زودی نمی‌شود اصلاحش کرد.

بنیاد مستضعفین درست کردیم‌که رسیدگی کردند معلوم شد همه را جاپیده‌اند و برده‌اند و این مقدارها نیست که ما خیال میکردیم کافی است و به این نتیجه رسیدیم که باید دستمان را پیش ملت دراز کنیم ما باید دست بدست هم‌بدهیم که یك وضع متوسطی برای اینها حاصل شود.

کارگران را برادر خودتان حساب کنید، کارگران را نوکرحساب نکنید برادر وفرزند حساب‌کنیدببینید حوائجشان را هرطور برای اولادتان عملی میکردید برای اینها هم عملی کنید.

همه در فکر این باشید که این مملکت را راه بیاندازید اگر خیال میکنید دولت تنها میتواند مسائل را حل کنداینطور نیست دولت تنها نمی‌تواند باید هرکس در هرجا هست مشغول بخدمت شود. شما که صاحبان کارخانه هستید کشاورزان من که طلبه هستم هرکس در هر محیطی هست آنجا را درست بکنیم، آبادی این مملکت بسته به این است که خودمان قیام کنیم. والسلام علیکم و رحمةالله و برکاته.

آگهی پذیرش دستیار

درصفحه ۴

موتور برق های سیار کرایه

تلفن های: ۳۵۵۵۶۴

۳۵۵۵۶۵

قابل توجه سهامداران شرکت تعاونی درودگران

بقیه در صفحه ۲

پیشگاه معظم حضرت آیت‌اله‌العظمی امام خمینی رهبر بزرگ انقلاب اسلامی ایران

بقیه در صفحه دوم

قابل‌توجه: کلیه شهرداران عزیز سراسر کشور بنفع بیت‌المال

بقیه در صفحه ۷

افتتاح شعبه جدید

شرکت پس‌انداز و وام مسکن پاسارگاد

در صفحه ۵

قابل توجه اهالی محترم کرج

انتخابات شورای شهر کرج

بقیه در صفحه ۵

ضدانقلاب بداند: کیهان به‌هرقیمتی که باشد متعلق به‌ملت مسلمان ایران است

حضرت آیت‌الله‌العظمی شریعتمداری :

انقلاب ایران ثابت کرد که اسلام مبدأ قدرت است

*انقلاب در تمام ممالک اسلامی سرمشق و الگو خواهد شد .

حضرت آیت‌الله شریعتمداری

حضرت آیت‌الله العظمی شریعتمداری دیروز در دیداری با طلاب دختر حوزه علمیه ارومیه گفت با انقلاب ایران ثابت شد که اسلام مبداء قدرت منحرك و انقلاب آفرین است و بر بزرگترین قدرتها غلبه میکند .

ظهر دیروز طلاب دختر دارالزهرای حوزه علمیه‌ارومیه باتفاق حضرت حجت‌الاسلام والمسلمین آقای فوزی‌بحضور حضرت آیت‌الله‌العظمی حاج سید ناظم شریعتمداری‌رسیدند و نماینده این گروه ضمن اعلام جانبازی در راه اجرای منویات‌مراجع استقرارجمهوری اسلامی را تبریك گفتند .

حضرت آیت‌الله‌العظمی شریعتمداری ضمن تشکر از احساسات ایشان فرمودند این انقلاب‌در دنیا انقلاب کم‌نظیری بود یعنی انقلابی بودکه حساب های ظاهری انها وقوعش را ایجاب نمیکرد . چون اغلب محاسبات انها روی مادیات بود و به معنویات چندان توجهی نمیکردند و کمتر معنویات را مبداء انقلاب و مبداء تحول و دگرگونی میدانند .

حضرت‌آیت‌الله شریعتمداری در ادامه سخنان خود افزودند انقلاب ایران که مبارزه با کفر ــ فساد و مادی‌گری و بی دینی دراین مملکت بود در تمام ممالك اسلامی دیگر بتدریج برقرار خواهد شد و تمام مستضعفین بخصوص تمام آنهائی که حقوقشان از بین رفته درتمام جاهائی که احکام اسلام را از بین برده و در تمام نقاطی که آثار مراسم کفر را انجام میدهند بمرور همین وضع که درایران پیش آمده در انجا سرمشق و الگو خواهد شد . چنانچه آثارش ازهم‌اکنون پیداست .

چیزی که در حساب‌نیامده بود و همین موضوع سبب انقلاب شده همین نام خدا و اسلام و قرآن و پیغمبر و ائمه طاهر بود .

آنهاخیال میکردند این‌نامها فقط برای مساجد است و بعداز انقلاب ایران ثابت شد که اسلام مبداء قدرت است.متحرك است. انقلاب آفرین است . و برزرگترین قدرتهاغلبه میکند و انقلاب ایران بماندن فتوحات صدر اسلام افتخار آفرین بوده است .

وزیر صنایع و معادن :

دولت برای کارخانه های ملی شده ظرف یکهفته مدیرانی تعیین می کند

محمود احمد زاده وزیر صنایع ومعادن امروز درباره قانون‌حفاظت و توسعه صنایع گفت لایحه‌قانونی تکلیف دولت‌چرا درمورد ملی‌شدن این واحدها چگونه عمل کرد.

وی همچنین بر‌موردمشمول شدن کارخانه ها ــ گفت کارخانه هاشیر نظیر ایران ناسیونال ــ جنرال موتورز و شهریار ــ علاوه براینکه مشمول ماده الف و بند یك قانون ملی شدن صنایع میشوند مشمول بند این قانون نیز خواهند شد احمد زاده در مورد خارج شدن مدیران بعضی از واحدها گفت ... مدیران ارزی ماهانه دولت باشد تا خارج و مدیریت آنها با دولت‌بود مشمول این لایحه شده‌اند و وزارت صنایع و معادن مدیریت آنها را بعهده خواهد گرفت وزیر صنایع و معادن در مورد سهامداران کوچك گفت سهام این‌سهامداران بجای‌خود محفوظ است . آنهاباید اطمینان داشته باشند که حقی از آنان ضایع نخواهد شد و سهامشان بهمان روال و ترتیب قبلی در نزد دولت‌محفوظ است.

احمد زاده در پایان درمورد‌واحد هائی که مشمول این قانون شده‌اند و هنوز از طرف دولت مدیربا ناظری جهت سرپرستی آنهاتعیین نگردیده است گفت بزودی درمورد اینگونه واحد ها آئین نامه‌ای‌تهیه خواهد شد که طبق ضوابط مندرج در این آئین‌نامه در ظرف یك‌هفته مدیر یا ناظر از طرف دولت‌انتخاب و بعنوان نماینده دولت سرپرستی این واحدها را به عهده خواهد گرفت.

داریوش فرهمر دربازسازی آرامگاه شهدای ۳۰ تیر شرکت کرد

شهر ری ــ خبرنگار کیهان ــ صبح روز جمعه داریوش‌فرهمر وزیر کار وعده‌ای از مهندسان و کارگران به اتفاق قریشی لنگرودی‌شهردار و اکیپ شهرداری شهر ری‌در محل آرامگاه شهدای ۳۰ تیر واقع در ابن‌بابویه حضور یافتند و مشغول تسطیح‌آرامگاه شهدا و بازسازی، اطراف آن شدند و اطاق عملی‌که در جنب آرامگاه شهدا قرار داشت ، تخریب شد وهمچنین آرامگاه دکتر سید حسین فاطمی شهید که در چندقدمی قرار دارد ، بازسازی و پا گرفته شد و سنگ قبر آن تعویض گردید ، وقرار است با نصب لوحه اهداف دکتر محمد مصدق در روز ۳۰ تیر ماه سالگرد شهدای ۳۰ تیر مراسم باشکوهی برگزار گردد. از طرف شهرداری شهر ری خیابانی تا آرامگاه ۳۰ تیر کشیده و پارکینگی احداث گردید تا اتومبیل شرکت کنندگان در روز مذکور در آنجا پارك شود .

۶ تریلی حامل اجناس خانواده پهلوی توقیف شد

طبق گزارش کمیته مرکزی‌انقلاب اسلامی ایران ۶ کامیون حاوی اجناس قیمتی کشف شد.

ساعت ۸ بعداز ظهر دیروز کمیته مستقر در کلانتری ۱۷ طهر گزارشی اطلاع داد که ۶ تریلی حاوی اجناس قیمتی از جمله فرشهای گرانبها که جزو اموال امپراکتاسی ها و خانواده پهلوی می‌باشد قصد داشتند بطریقی از مرز خارج گردند.

پاسداران مستقر درکمیته‌مرکزی بدنبال کسب این خبر به تعقیب تریلی ها پرداخته و ۶ تریلی را در حوالی کرج بازداشت کردند.

این تریلی ها اکنون در کمیته مرکزی در مجلس شورای ملی سابق نگهداری می‌شود و تحقیقات مقدماتی دراین‌باره شروع شده‌است.

تسلیت به همکار

باکمال تاسف اطلاع پیدا کردیم آقای محمود آزاد همکار قدیمی کیهان در لاهیجان برادر بزرگ خود آقای احمد آزاد کارمند عالی‌رتبه کشوررا ازدست داده‌است ضمن تسلیت به همکار خود و عموم خانواده‌های سوگوار‌ازخداوند طول عمر و صبر و شکیبایی آرزو می‌کنیم .

خیلی فوری نیازمندیم

مسکونی تا ۷ هزار تومان
ویلا تا ۱۰ هزار تومان
۲۲۱۱۷۶ ــ ۲۲۳۹۱۵

مولوی‌رئیس‌کل بانك مرکزی :

ذخائر ارزی کشور به ۱۰ میلیارد دلار رسید

* ارز های مسدود با یك پشتوانه اسکناس سالانه ۵۰۰ میلیون دلار برای کشور سود دارد .

محمدعلی مولوی رئیس کل بانك مرکزی درباره وضع ارزی کشور گفت میزان ذخائر ارزی کشور در حال حاضر به ده میلیارد دلارمی‌رسد که از این مقدار حدود نش میلیارد دلار مربوط به پشتوانه اسکناس است که‌این میزان مسدود شده است و چهار میلیارد دلار بقیه نیز بطور آزاد برای تامین هزینه های ماهانه ضروری دولت دراختیار دولت‌میباشد .

مولوی افزود : سعی می‌کنیم که هزینه های ماهانه دولت برابر با درآمد های ارزی ماهانه دولت باشد تا باین ترتیب به ذخائر ارزی که موجب حفظ ارزش پولی کشور است لطمه‌ای وارد نشود ــ بعلاوه سعی میشود که دولت باندازه کافی ذخایر ارزی داشته باشد تا در آینده مبادا مشکلات مالی خارج از کشور باعث کاهش قدرت چانه زدن دولت شود مولوی برای روشن شدن این موضوع گفت ذخایر ارزی یك کشور قدرت چانه زدن دولت آن کشور را افزایش میدهد و خدای نکرده اگر دولت امروز پس‌از انقلاب پیروزمند ،دارای ذخایر ارزی خوبی نبود ونفت هم بفروش نمیرسید چگونه میتوانست‌در مقابل مشکلات اقتصادی تسلیم سیاست های استعماری نشود .

مولوی در پاسخ این‌سؤال که میزان ذخائر ارزی از چه مقداری نباید پائین‌تر باشد گفت ذخائر ارزی اگر از میزانی که‌برای‌پشتوانه‌اسکناس پیش‌بینی‌شده یعنی نه میلیارد دلار « ۲۵ درصد میزان اسکناس در جریان » کاهش یابد ارزش پولی کشورمتزلزل میشود و این خطر اگر بیش از ده میلیارد دلار هم‌افزایش یابد بهبودی وضع اقتصادی ما را همراه خواهد داشت و شخصیت پولی و مالی ما را نیان خواهد داد مولوی در پاسخ باین سؤال که آیا شش میلیارد دلار که به صورت مسدود دربانك های بزرگ جهانی‌بعنوان سپرده ثابت‌می‌باشد درآمدی کسب میکند یا نه ؟ گفت : مرده خیال می‌کنند این پول بازدهی ندارد درصورتی که اینطورنیست‌این منبع در بانك های مهم‌جهانی بصورت سپرده ثابت‌سالانه‌حدود ۵۰۰ میلیون دلار درآمد برای کشور ما کسب می‌کند.

تسهیلات بانك مرکزی برای ایفای تعهدات ارزی بانك ها

تهران ــ خبرگزاری‌پارس: بیرن لیقوانی مدیرکل روابط عمومی بانك مرکزی ایران در تماسی با خبرگزاری‌پارس گفت : پس از ملی‌شدن‌بانکها بانك مرکزی تا کنون توانسته است برای تعهدات ارزی‌بانك های ملی شده تسهیلاتی فراهم آورد . این امر باعث شده‌است که قسمت اعظم مشکلات بانك های کشور از میان برداشته شود بطور مثال یك فقره اعتبار به مبلغ ۱۰میلیارد ریال از طرف بانك مرکزی در دو قسمت دراختیار بانك اعتبارات صنعتی قرار گرفت، ازاین رقم ۵ میلیارد ریال برای رفع مشکلات ریالی و ۵ میلیارد ریال منحصرا برای پرداخت بدهی های ارزی‌بانك اختصاص داده شده است .

لیقوانی‌گفت با توجه‌به‌اقدامات فوق بطور کلی بانك اعتبارات صنعتی از لحاظ مالی در وضع خوبی بسر میبرد و هیچ‌نوع اشکالی از نقطه نظر ایفای تعهدات ارزی خارجی ندارد. درعین حال بانك مرکزی بنا به توصیه دولت اقداماتی در جهت رفع مشکلات ارزی‌بانك های کشور کماز نقطه نظر بدهی های ارزی تعهداتی داشتند بعمل آورد و با اعتباراتی که از این طریق دراختیار بانك های مختلف گذارده خواهد شد مشکلات ارزی این بانکها نیز بتدریج حل خواهد شد . لیقوانی در پایان گفت در مورد احتیاجات ارزی هریك از این بانك ها در حال حاضر مطالعاتی در دست انجام است و ارقام‌مربوط به اعتباراتی کماز طریق بانك مرکزی ایران دراختیار هریك از بانکها گذارده خواهد شد درآینده نزدیکی اعلام خواهد شد .

اجتماع مدیران کل و روسای ادارات بعد از نماز مغرب

معاون اداری و سیاسی‌استانداری همدان طی بخشنامه‌ای به کلیه ادارات و سازمان های دولتی و روسای بانکها اعلام کرد . ازتاریخ ۵۸/۴/۲۱ کلیه مدیران کل‌وروسای ادارات و بانکها پس از نماز مغرب در مسجد جامع اجتماع کنند وبا مطرح شدن مشکلات در حضورمردم مذاکره نمایند تا بتوان مشکلات با حسن نیت و در کمترین مدت رفع نمود قرار است نتایج این مذاکرات که برنامه آن به کلیه مسئولان استان ابلاغ شده به اطلاع دکتر تمدن استاندار همدان برسد تا پیشرفت کار مورد پیگیری‌قرار گیرد.

انتصاب

از طرف وزیر کشاورزی وعمران روستائی دکتر خلیل ترکمان‌بسمت رئیس سازمان گوشت کشور منصوب و مشغول کار شد.

مهاجمین قصد داشتند هواپیمای سرلشکر فربد را منهدم سازند

اهواز ــ خبرنگار کیهان ــ امروز مهندس ابراهیمی فرماندار اهواز به خبرنگار کیهان گفت در حمله به فرودگاه اهواز مهاجمین مسلح قصد انهدام هواپیمای‌تیمسار سرلشگر فربد رئیس ستاد ارتش جمهوری اسلامی‌را داشتند .

فرماندار اهواز اضافه کرد ولی این توطئه نافرجام ماند وآسیبی به هواپیمای حامل سرلشگر فربد وارد نشده

بازدید از کمیته کاخ نیاوران

بامداد دیروز حضرت آیت‌الله مهدوی کنی سرپرست دفتر مرکزی کمیته انقلاب جمهوری اسلامی ایران از کمیته و دفتر سرپرستی کاخ نیاوران بازدید واز نزدیك کلیه امور مربوط به‌کاخ و کمیته انقلاب اسلامی‌وپاسداران نیاوران و غیره را مورد رسیدگی قرارداده واز نحوه مدیریت‌وزحمات حضرت حجت‌الاسلام والمسلمین‌آقای حاج سید حسن مصطفوی سرپرست و رئیس کمیته کاخ نیاوران و فرد فرد پاسداران که ازبدوپیروزی انقلاب تاکنون در خصوص‌انتظامات و حفظ و حراست از کاخ‌وتاسیسات وابسته به آن فداکاری ومجاهدت نموده‌اند اظهار قدردانی و رضایت نمودند.

انتخاب ۵ مدیر کل

انتصابات زیر از طرف یوسف طاهری قزوینی وزیر راه و ترابری در این وزارتخانه صورت گرفت .

آقایان : ابوالفضل صمدلو بسمت مدیر کل راه و ترابری استان‌تهران محمدحسین عباسی مدیر کل راه و ترابری استان سیستان و بلوچستان موسی کلانتری سرپرست اداره کل راه و ترابری استان خوزستان ــ عباس رجائی‌سرپرست‌اداره کل راه و ترابری استان کرمانشاهان سفتاح موسوی سرپرست اداره کل راه و ترابری استان گیلان .

در دومین حمله فدائیان به‌مخفی گاه‌شاه‌مخلوع یکنفر کشته‌شد

آیت‌اله شیخ‌صادق خلخالی اعلام کرد که در دومین حمله رزمندگان فدائیان اسلام به‌مقر شاه مخلوع در مکزیك یك‌نفر کشته شده است .

وی گفت دومین حمله به مخفی‌گاه شاه مخلوع توسط خمباره صورت گرفته است .

آیت‌اله خلخالی اضافه کرد که این‌حملات‌بدستور من‌صورت گرفته است و در حمله دوم فدائیان اسلام به‌مقر شاه از گاز سمی نیزاستفاده شده است. خلخالی در ادامه سخنان خود متذکر شدچیزی‌که مسلم است اعدام شاه‌مخلوع است‌بهرترتیب که شده او باید ازبین برود ما ساده‌لوحانه فکر نمی‌کنیم که مقامات رسمی بین‌المللی او رادستگیر و کت‌بسته‌تحویل ما بدهندتا او را محاکمه‌کنیم این بی‌اندازه‌خوشگمانی و دور از واقعیت است .

آیت‌اله خلخالی در دنباله سخنان خود ضمن تاکید بر اینکه امپریالیسم بین‌المللی و صهیونیست مخالف آزادی و آبادی و جمهوری اسلامی‌است وی گفت : بدستور آنها این جرثومه کثافت اینهمه خونهای پاك جوانان ما را در ایران ریخت . آنها حافظ جان او هستند و نه‌آنکه حاضر باشند او را دستگیر و بما تحویل دهند . زیرا آنها در آرزوی روزی هستند که دوباره شاه را در ایران برقدرت نشانند .

۱۸ نفرازاستادان و دانشجویان دانشگاه مهدی رضائی اخراج شدند

کمیته انقلابی ترکیه دانشگاه مهدی رضائیه در اولین قدم خود جهت تصفیه محیط مقدس‌دانشگاه‌از عناصر خیانتکار و فرهنگ ربای وابسته به رژیم جنایتکار ، وترکیه عناصر گمراه و فاسد تصمیمات خود را امروز بدین شرح اعلام میدارد:

الف ــ اخراج عناصری که‌بصورت: همکاری باساواك

همکاری مستقیم با رژیم
تخریب فرهنگی و آموزشی
فساد اخلاق وافساد اخلاق
تبلیغ رژیم شاهنشاهی
سرکوبی مبارزات دانشجوئی و ایجاد اختناق در خدمت رژیم بوده و به خلق خیانت نموده‌اند:

۱ــ محمد علی احمدی (رئیس سابق واسبق که یکبار از کاربرکنار و دوباره منصوب شدند)
۲ــ سید علی آیهالهی موسوی (معاون مالی و رئیس‌اموردانشجویی سابق)
۳ــ مهدی تکه (دانشجو و کارشناس امور اداری)
۴ــ روحانی‌نیا ــ محمد رضا صالحی کرمانی (استاد)
۵ــ علی اصغر زندی بنکدار (استاد)
۶ــ میرمحمد اسماعیل(منوچهر) حسابی (استاد وسرپرست‌انتشارات)
۷ــ پرویز نیساری (استاد و معاون آموزشی)
۸ــ علی گویا (استاد)
۹ــ فریدون نوایی (استاد)
۱۰ــ حسین وحیدی (استاد و معاون آموزشی)
۱۱ــ موسی فتوحی (کارمند)
۱۲ــ نهره مقیمیان (کارمند)
۱۳ــ عنصر ناآگاه
۱۴ــ غلامرضا طالبی (دانشجو و منبع ساواك)
۱۵ــ محمد حسین هابدی ژیان (دانشجو و منبع ساواك)
۱۶ــ حسین کتابی (دانشجو و منبع ساواك)
۱۷ــ حسینعلی تاجمیر ریاحی (دانشجو ومنبع ساواك)
۱۸ــ غلامحسین مستاربور (معروف به «ستار» ــ دانشجوی قاسد)

ب ــ اقدامات زیر در جهت‌تزکیه و برای تنبیه عناصری که فاسد گمراه یا در خدمت عناصر فوق عمل می‌کرده‌اند :

۱ــ معرفی چهار کارمندبه‌وزارت علوم و توبیخ کتبی و تقلیل گروه و پایه خدمتی
۲ــ انتقال یکنفر استاد از شغل تدریس به کار اداری و تقلیل رتبه
۳ــ اخراج موقت پنج دانشجو
۴ــ کسر مزایای ۱۴ دانشجو برای مدت چند ماه .

کمیته انقلابی ترکیه

آمارگیری از اتومبیلهای تهران

بررسی طرح ترافیك‌وآمارگیری از اتومبیل های تهران بمراحل پایانی خود رسیده‌است .

مهندس ریاضی مدیر عامل‌سازمان ترافیك تهران در همایشهای اعلام کرد:آمارگیری‌ازاتومبیلهایی تهران که از هفته آینده شروع میشود توسط ۱۰۰ نفر از کارکنان سازمان ترافیك صورت میگیرد و بصورت سه سئوال مطرح خواهد شد و طی آن از رانندگان مبدا ــ مقصد وموضوع سفر سئوال می‌شود.

وی گفت در این آمارگیری که در روز های شنبه یکشنبه و دوشنبه انجام میگیرد سعی خواهد شد که اتومبیلی برای سئوال‌متوقف نشود وکلیه از اتومبیل های عبوری سئوالهای لازم بعمل‌آید و سپس راهها با سرعت کوتاه آمارگیری شود.

مدیر عامل سازمان ترافیك‌تهران از مردم درخواست کرد برای‌تسهیل در انجام این کار با مسئولان‌این طرح همکاری نمایند.

پیشگاه معظم حضرت آیت‌اله‌العظمی امام خمینی رهبر بزرگ انقلاب اسلامی ایران

رونوشت حضرت‌آیت‌اله‌العظمی حاج‌شیخ‌بهاءالدین محلاتی

رونوشت جناب‌آقای مهندس مهدی بازرگان‌نخست‌وزیر دانشمند و محبوب ایران

حضرت آیت‌الله شیخ‌بهاءالدین‌محلاتی

باکمال احترام بعرض میرساند : مدتی است که مردم فارس از درك زیارت حضرت آیت‌اللهالعظمی حاج شیخ‌بهاءالدین محلاتی محروم گشته و این عدم فیض حضورایشان در این موقع حساس زمان انقلاب موجب ناراحتی های فراوان گشته است با توجه باهمیت موضوع ما فارسیان برآن شدیم که دست توسل به پیشگاه رهبر انقلاب ایران دراز کنیم و استدعای فراهم نمودن موجبات بازگشت پیشوای‌عظیم‌الشان خود آیت‌اله‌العظمی محلاتی شویم زیرا عدم حضور ایشان در شیراز هر لحظه‌اش مخاطره‌انگیز و ممکن است در این بهار آزادی خدای نخواسته فرصت‌طلبان و ضدانقلابیون را برآن وادارد که لطمه‌ای به آرمان ملت ایران وارد آورند لذا جامعه بازاریان رجاء واثق دارند کماستدعای آنها مورد قبول و عنایت واقع گردد و هرچه زودتر شیرازیان شاهد تشریف‌فرمائی آن عالم جلیل‌القدر باشند .

حاج رحیم امتیاز ــ حاج نجف برازجانی ــ حاج جمال عرفان ــ خرسندی ــ مصلح ــ سجادی ــ صحرائیان ــ صالحی ــ اسدزاده ــ دوانی ــ سید مرتضی لبانی ــ عبدالعلی خلوصی ــ خادمی ــ دانش‌ور ــ صراطی ــ خالصی ــ ذاکری ــ توحیدی ــ معلمی ــ برکت ــ نادری ــ اسکندری ــ نشاطیان ــ کشمیری ــ بهشت‌آئین ــ خادمی ــ فلسفی ــ بنائی و بیش ازصد امضای‌دیگر.

آگهی دعوت مجمع عمومی عادی (نوبت دوم)

چون در تاریخ ۵۸/۴/۱۲ جلسه مجمع عمومی عادی نوبت اول شرکت تعاونی تهیه و توزیع صنف دروگران و مبل‌سازان تهران بعلت عدم حصول حد نصاب قانونی تشکیل نگردید لذا برابر اساسنامه از کلیه سهامداران محترم دعوت میشود با در دست داشتن کارت عضویت و برگ سهام و کارت‌شناسائی‌عکسدار، در تاریخ سه‌شنبه ۵۸/۴/۲۶ ساعت ۵ بعدازظهر در جلسه مجمع عمومی واقع در خیابان جنوبی پارك‌شهر سالن آمفی‌تئاتر سازمان پیشاهنگی حضور بهمرسانند .

دستور جلسه :
۱ ــ گزارش هیئت مدیره و بازرسان
۲ ــ طرح و تصویب ترازنامه عملکرد سال ۱۳۵۷
۳ ــ تعیین خط مشی آتی شرکت
۴ ــ تجدید انتخاب هیئت‌مدیره و بازرسان برابر اساسنامه

هیئت مدیره شرکت تعاونی تهیه و توزیع صنف دروگران و مبل‌سازان تهران

ن ۸۲۲۱۴

« بنام خدا »

آگهی فروش

شرکت بازرگانی دولتی ایران وابسته به وزارت بازرگانی از روز دوشنبه ۱۳۵۸/۴/۱۸ مقادیری تیرآهن وارداتی و داخلی را با شرائط زیر به‌متقاضیان عرضه خواهد داشت :

۱ ــ تیرآهن وارداتی نمره‌های ۱۲ ــ ۱۴ ــ ۱۶ به قیمت هرکیلوگرم ۳۹ ریال (سی‌ونه‌ریال)
۲ ــ تیرآهن داخلی نمره‌های ۱۲ ــ ۱۴ بقیمت هرکیلوگرم ۳۷ ریال (سی‌وهفت‌ریال)
۳ ــ حداقل مقدار فروش بهر متقاضی حدود ۴۸ تن و حداکثر ۹۶ تن می‌باشد که پنجاه درصد آن از محصولات داخلی و پنجاه درصد آن از محصولات خارجی خواهد بود

متقاضیان می‌توانند از تاریخ فوق بدشرکت بازرگانی‌دولتی ایران واقع در خیابان جهبدقربی نبش کوچه بهرام جوبین شماره ۱۸۵ مراجعه نمایند .

شرکت سهامی بازرگانی دولتی ایران

ن ۱۲۸۵ ۱ــ۲

اطلاعیه نخست‌وزیری به‌همافران

* نظم و قانون را مراعات کنید و رشد فکری و انقلابی خودرا نشان دهید

در اطلاعیه‌ای که دیروز از سوی نخست‌وزیری انتشار یافت دولت جمهوری اسلامی ایران از همافران خواست همچنانکه در روزهای بحرانی انقلاب فداکاری میکردند و هنگام با جوانان دیگر ما از انقلاب پاسداری کردند امروز نیز رشد فکری و انقلابی خود را نشان دهند و نظم و قانون را مراعات کنند . ونمونه ومظهری در گذشت و فداکاری وانضباط دیگران باشند .

متن اطلاعیه بشرح زیراست:

هموطنان عزیز میدانم که دشمنان جمهوری اسلامی ایران بانواع توطئه‌ها دست زده‌اندر هرگوشه کشور آتش‌افروزی میکنند و دولت موقت جمهوری همه مساعی خود را صرف پاسداری از انقلاب و مبارزه علیه توطئه‌گران داخلی و خارجی میکند . وظیفه هر انسان انقلابی و مومن حفاظت از این آب و خاك وپاسداری‌از این انقلاب مقدس است. امروز وقت محاسبه منافع خصوصی و یا دسته‌ای نیست . امروزباید مومنین بانقلاب آماده جانبازی و فداکاری باشند . نه آنکه بخاطر مصالح خصوصی خود بایجاد تشنج دست بزنند و به مشکلات موجود بیافزایند و بدشمنان انقلاب و اسلام‌فرصت دهند که از آیین موثقیت سوء استفاده کرده و انقلاب را بیشتر بکوبند. ایمان بانقلاب و التزام به اسلام و وطن در این روزهای‌بحرانی معیارهائی دارد و مهمترین این معیارها اینست که هرکسی چقدرمی‌تواند در راه انقلاب بدهد . نه‌آنکه چقدر میتواند بگیرد.

کمك به‌حساب ۱۰۰

روابط عمومی مرکزجامع‌روانپزشکی و درمان معتادین وناك بموجب سند شماره ۳۹۰۴۸مبلغ ۱۵۶۴۸۳ ریال توسط حامیدارای بیمارستان به حساب شماره ۱۰۰ بانك ملی شعبه سهیل واریز گردید.

بموجب رای دادگاه انقلاب اسلامی مشهد

یک‌افسر شهربانی اعدام و۵ تن به‌حبس محکوم شدند

سیزدهمین جلسه دادگاه انقلاب اسلامی مشهد پریروز تشکیل شد و به پرونده ۶ تن از متهمین رسیدگی کرد. این دادگاه پس از

سرگرد هرمز جباری

تادیبی محکوم شد ، دادگاه مقرر داشت .

مخارج عائله تحت تکفل وی در مدت حبس پرداخت شود.

۲ــ غلامرضا سرائی بجرم‌همکاری با ضد اطلاعات و ساواك منحله‌و دستگیری مبارزان به ۳ ماه حبس تادیبی محکوم گردید.

۳ــ حسن مهدویان‌تبریزی‌کارمند ساواك منحله بجرم شرکت در دستگیری افراد مبارز و بازجوئی از زندانیان ساواك و شرکت در سرکوبی تظاهرات ــ ایجاد اختناق و عضو کمیته مشترك باساواك ضد خرابکاری به ۲ سال حبس تادیبی محکوم شد.

۴ــ مرتضی فتوت‌راد مسئول حفاظت داخلی ساواك بجرم‌عضویت و فعالیت در دایره‌جمع‌آوری‌کمیته مشترك باساواك ضد خرابکاری و اقدام در جهت تحکیم مبانی رژیم جبار سابق به ۵ ماه حبس تادیبی محکوم شد.

۵ــ حسین شجاع نواختی مدیر سینما فردوسی مشهد بجرم رهبری گروهی از چماقداران اجیر شده شهربانی و حمله بمردم بیگناه و سرکوبی تظاهرکنندگان‌دستگیری مبارزان توام با ضرب و جرح به۹۰ ضربه شلاق در ۳نوبت و ۷سال‌حبس تادیبی در زندان کاشمر محکوم شد.

۶ــ هرمز چباری افسرشهربانی خراسان بجرم شرکت‌موثردر عملیات و طرح و محاصره منازل چریکها و دستگیری مبارزان در مقام ریاست واحد اجرائی کمیته مشترك‌باساواك ضد خرابکاری ومباشرت در قتل شخصی بنام هاشم بابا علی وپرتاب گازاشك‌آور به منزل موجر بابا علی که باعث بیرون آمدن بانوی صاحبخانه و فرزندش وتیراندازی مامورین بسوی آنان و در نتیجه نقص عضو خانم صاحبخانه ومجروح شدن فرزندش شده‌است و نیز دیگر محتویات پرونده محارب با خداو رسول خدا مفسد فی‌الارض شناخته شده و باعدام محکوم شد. حکم اعدام ساعت دو و چهل دقیقه بامداد دیروز بمرحله اجرا گذارده شد.

جنایتکاران فراری ایران پناهنده سیاسی محسوب نمیشوند

بدنبال انتشار خبر مربوط به تقاضای عده‌یی از ایرانیان مقیم سوئیس برای کسب پناهندگی سیاسی ــ سخنگوی وزارت خارجه در گفتگوئی با خبرگزاری پارس اعلام کرد:

گذشته از کسانیکه در دادگاههای‌ایران بنا بجرایی‌از قبیل قتل ــ غارت ــ دزدی از بیت‌المال و رواج فساد محکوم شده و یا تحت پیگرد هستند هر فرد ایرانی بطور طبیعی و بر طبق موازین‌بین‌المللی حق دارد کماز هر کشوری تقاضای تابعیت کند .

از آنجا که تعدادی از وابستگان رژیم ساقطشده سابق که مهم به اینگونه جرایم هستند از کشور گریخته ودر جستجوی پناهندگی سیاسی در کشور های دیگر هستند . سخنگوی وزارت خارجه‌تاکید کرد که چنانچه این افراد که از سوی دادگاه های ایران محکوم شده و یا تحت پیگرد هستند از کشوری تقاضای پناهندگی سیاسی کنند دولت جمهوری اسلامی ایران به موقع و بسته به مورد واکنش مناسب نشان خواهد داد .

لازم به یادآوری است که اینگونه افراد نه بنابر عقاید سیاسی بلکه به سبب قتل و مباشرت در قتل و شکنجه و اختلاس بی حد و حساب از بیت‌المال است که‌در دادگاه های ایران محکوم شده و یا میشوند و بهمین دلیل‌دولت ایران چنین افرادی را پناهنده سیاسی تلقی نخواهد کرد .

دفتر جنبش ملی مجاهدین درقم تعطیل شد

قم ــ خبرنگار کیهان ــ در روزهای گذشته مسئله تعطیل محل جنبش ملی مجاهدین در قم مسئله رو زبود . بدنبال حمله‌هائی که به ساختمان پیشاهنگی مرکز آموزش پاسداران انقلاب اسلامی قم شد و در نتیجه ٤ نفر به سختی مجروح شدند ، موجب عصبانیت در مردم این شهر ایجاد شد ، و گروه تحقیق پاسداران انقلاب اسلامی بلافاصله پس از تحقیقات اقدام به بازداشت ۷ نفر نمود که دونفراز بازداشت شدگان درتوالت پارك‌شهر یعنی نزدیکی مقر جنبش ملی مجاهدین مشغول تعویض لباس‌شدند که دستگیر شدند . حادثه ساختمان پیشاهنگی از یك‌سو و مسئله طرفداری و مخالفت با محمدرضا سعادتی از سوی دیگر همه ، دست بدست هم داده و باعث شد که‌مردم تظاهرات وسیعی علیه این سازمان‌به خصوص محمدرضا سعادتی براه بیفتند . تظاهرات کنندگان پس از عبور از خیابان ارم و صفائیه مقر جمیش‌را در ابتدای‌خیابان دورشهر محاصره کردند . ابتدا تمام تصاویر آرم و تابلوی این سازمان پائین کشیده شد و چند نفر از تظاهر ــ کنندگان به مقر جنبش رفتند و از اعضای این سازمان‌خواستند که‌محل خودرا تخلیه و تحلیل کندکه‌منجر به مشاجره مختصری کشیده شد . واز بیرون نیز یك بمب دستی به داخل پارك شهر یعنی نزدیکی محل این جنبش منفجر شد . چون هر لحظه احتمال خشونت و درگیری و بروز حادثه سوئی میرفت بلافاصله مقر جنبش بوسیله پاسداران انقلاب اسلامی محاصره شد واز مردم نیز خواسته شد که متفرق شوند .

چون دفتر جنبش ملی مجاهدین در قم‌بحال تعطیل‌درآمده‌نتوانستیم با اعضای آنها گفتگو و چگونگی ماجرارا از زبان آنهابنویسیم وستاد انقلاب اسلامی قم طی اطلاعیه‌ای اعلام کرد تمام اقداماتی‌که‌صورت داده فقط بخاطر حفظ جان اعضای حبس بوده است .

محاکمه احمدزاده کریمی بازجو و شکنجه‌گر دکتر شریعتی قریباً آغاز میشود

دیروز ازسوی دادسرای انقلاب اسلامی خوزستان اطلاعیه‌ای درباره دستگیری ومحاکمه احمدزاده‌کریمی متفکر ساواك بشرح زیر انتشار یافت.

بسم‌الله‌الرحمن الرحیم

احمد زاده کریمی متفکرساواك کسی که محور اصلی مثلثی‌کننده مبارزات سازمان یافته ملت‌مسلمان ایران بود وبرای نجات شاه مخلوع وامریکا صادقانه و با کوشش و جدیت با ساواك منحله همکاری نزدیك داشته است و ضمنا بازجو و شکنجه‌گر روحی معلم شهید دکتر علی شریعتی وعده‌بسیاری‌ازبرادران و خواهران مسلمان ما بوده درحال حاضر در چنگال عدالت گرفتار شده‌است . باتوجه به همکاری‌شخص نامبرده تا آخرین‌لحظات‌سقوط رژیم با ساواك منحله دادسرای انقلاب اسلامی خوزستان‌تقاضادارد‌کسانیکه هرگونه شکایت یا شهادتنامه یا مدارك مدرکی علیه وی دارند این مدارك را در اسرع‌وقت‌بدادسرای‌خوزستان در اهواز تسلیم کنند.

آگهی دعوت مجمع عمومی عادی (نوبت دوم)

چون درتاریخ ۵۸/۴/۱۲ جلسه مجمع عمومی عادی نوبت اول شرکت تعاونی تهیه و توزیع صنف دروگران ومبل‌سازان تهران بعلت عدم حصول حدنصاب قانونی تشکیل نگردید لذا برابر اساسنامه ازکلیه سهامداران محترم دعوت میشود بادردست داشتن کارت عضویت و برگ سهام وکارت شناسائی عکس‌دار درتاریخ سه‌شنبه ۵۸/۴/۲۶ ساعت۵ بعدازظهر درجلسه مجمع عمومی واقع درخیابان جنوبی پارك‌شهر سالن آمفی‌تئاتر سازمان پیشاهنگی حضور بهمرسانند

دستور جلسه :
۱ــ گزارش هیئت مدیره و بازرسان
۲ــ طرح و تصویب ترازنامه عملکرد سال ۱۳۵۷
۳ــ تعیین خط مشی آتی شرکت
۴ــ تجدید انتخاب هیئت‌مدیره و بازرسان برابر اساسنامه.

هیئت مدیره شرکت تعاونی تهیه و توزیع صنف دروگران و مبل‌سازان تهران. ن ۸۲۲۱۴

ملی کردن صنایع

بقیه از صفحه ۱

اقدامات انقلابی خود اساس روابط ظالمانه و بهره‌کشی را در سطح کل جامعه از بین برده و راه را هرچه سریعتر برای حاکمیت مستضعفین هموار نماید. و در همین رابطه ما از دولت بازرگان می‌خواهیم حال که این صنایع ملی اعلام گردیده ، مدیرانی مسئول و بالیاقت را در واحد های تولیدی بکار بگمارد تا با معی و کوشش شبانه روزی و رسیدگی به درد و دل کارگران اساس مناسبات استبدادی را در سطح کارخانجات ازبین ببرند زیرا این کار علاوه بر اینکه توطئه های دشمنان انقلاب را در نطفه خفه خواهد کرد باعث‌تحکیم مناسبات دوستانه و وابستگی و علقه کارگران به دولت‌انقلاب اسلامی ایران خواهد شد.

بامید آنکه انقلاب شکوهمند و انسان‌ساز ایران تحت رهبری خردمندانه امام خمینی هرچه سریعتر در جهت ازبین بردن مناسبات ظالمانه و استعماری و همچنین تحکیم مناسبات اجتماعی براساس معیارهای توحیدی گام بردارد . زیرا ما اعتقاد دا

نخست‌وزیر جزئیات برنامه ملی شدن صنایع را تشریح کرد

بازرگان در پیامی خطاب بملت ایران گفت :
* سیاست دولت حمایت از کارخانجات و موسسات تولیدی است .

مهندس مهدی بازرگان نخست‌وزیر دولت موقت جمهوری اسلامی ایران بمناسبت تصویب لایحه ملی‌شدن صنایع بزرگ پیامی خطاب به‌ملت ایران فرستاد .

مهندس بازرگان درآغاز چنین گفت در دو پیام قبل خبر تهیه وتقدیم لایحه قانونی راجع به‌صنایع ایران را اعلام کرده بودم ومتن این لایحه هم امروز ازرادیو پخش شد . اولین قدم فرمانی است‌که پانزدهم بهمن ماه آیت‌الله العظمی خمینی صادر کردند ودر آنجا ماموریتی‌که به‌بنده و برای دولت آینده داده بودند اولین جمله ماموریتش ترتیب اداره امور مملکت بود . بعد رفراندوم وقانون اساسی ومجلس موسسان و الی آخر .

اداره مملکت طبیعی بود که اول تصرف مواضع بود و آن موقع دردست انقلابیون ودر دست ما وملت هیچیك از مواضع دولت وجود نداشت همه ما وآن دبیرستان رفاه بود که در آنجا بودیم ، بعدازآنکه مواضع بتصرف دولت درآمد اداره مملکت یعنی براه انداختن چرخها بود ، چه درجهت دولت وچه در جهت ملت در زمینه اقتصادی سیاسی و نظامی ، بلحاظ اقتصادی هم البته شقوق مختلف دارد تجارت، کشاورزی ویا زراعت و صنایع هم است وخدمات هم البته است . میبایستی دولت روی اینها کارکند ، درخواستی شد از ملت واز مملکت که این درخواست اولین اجابت ولبیك بود واولین روی خوش و دروازه‌ای بود بطرف دولت و مملکت بودکه بازکرد وامیدواری وپیروزی بود و همان امیدواری تاآخر پشتیبان ما هست . در جمعه قبل‌از آخر بهمن ماه که در دانشگاه اولین سخنرانی ومواجهه با ملت را انجام دادم درخواست کردم نشانه‌ای که شما این دولت را قبول دارید وهمکاری میکنید اینست که از فلان روز تمام بازار — خیابان — ادارات — کارخانجات و مدارس باید باز بشود واین عمل در۲۸ بهمن انجام شد .

گام اول دولت بعد از انقلاب

دولت با دریافت چنین ماموریت وبا گام گذاشتن در معرکه مواجه باسه عامل اصلی شدکه تاانـدازه‌ای بعضی از آنها غیرمترقبه بود . عامل اول مسئله ادامه انقـلاب بود اینطور انتظار میرفت‌که چون در مرحله منفی انقلاب ملت پیروز شده وآنکه باید ازمملکت بیرون برود وباید خلع‌سلاح وخلع قدرت بشود صورت گرفت دیگر ما میتوانیم بمرحله مثبت آن بپردازیم ویك سره جلو برویم ولی در عمل دیدیم اینطور نیست بلکه در روحیه بسیاری از کسانیکه مبارزه کرده بودند و شهید داده بودند وانقلاب کرده بودند همان روح وفکر ونیت‌وهمان نقشه برنامه واصرار بادامه آن‌حالت یعنی تصفیه کردن ، زدن وگرفتن که من اسم آنرا گذاشتم یك عمل لرتجاعی چون نگاه کردن وتوجه کردن بگذشته و متوقف شدن درحال بود . حالا اگر نگویم اشکال ولی یك اشتغالی برای مملکت یعنی ملت ودولت پیدا شد . ایـن اولین اشکال یا وقت‌گیر برای انجام این مرحله از برنامه وماموریت دولت بود .

ضد انقلاب در شکل های مختلف

عامل دوم که آنهم ما نمی‌خواستیم باشد ولی پیدا شد وبعد روی آن اسم‌گذاری کردند عامل ضد انقـلاب بود . از داخل وخارج جوشید والان هم است منتها دائما تغییر چهره میدهد وشکلش را عوض میکند وپروبال هم‌میگیرد . غیراز این دوتا خود مملکت هم یکی از عوامل است کـه باید بحساب بیاید وبحساب هم آمد وموثر بـود . مملکت ایران را تشبیه میکنم بیك شخص سالمی‌که مریض شده که تحت عمل جراحی شدید قرار گرفته این انقلاب ما وبارفتن دستگاه استبداد که شاه در رأس آن‌بود وآن افراد ایـن تشبیه‌کـه میکنم مثل یك غده سرطانی‌که سرتاسر پیکر شخص را گرفته و بعد طبیب‌های چاقوبدستی آمده‌اند و تمام این رگ وریشه‌های سرطانی را ازمغز سر گرفته تا ناخن‌های پا درآوردند . معلوم است وقتیکه یك مریضی همه جایش باید پاره بشود وخونریزی بکند وآن عنصر خارجی که همه‌جارا فرا گرفته دربیاورند این مریض چه حالتی پیدا میکند و آنوقت ازاین مریضی‌که جراحی کرده عده بی‌تجربه یااحیانا مغرض یا دستپاچه مرتب بدوبك فشار می‌آورندکه یالله بدو باکشتی بگیر . یابزن وبکش وچه بکن وهیچ حاضر نیستند که این مریض تازه از عمل جراحی درآمده رنگ و روی درستی نداشته باشد یا اعصابش نتواند کارکند یك چنین اصرار وفشاری هم روی این دارند و بعدهم اصرار دارندکه همین روز اول بلافاصله حالا که انقلاب شده فورا آبستن بشود و بزاید . چه‌چیزی بزاید جمهوری اسلامی خیلی منظم ودلخواه و اقتصادش هم اقتصاد کاملا برمبنای عدل اسلامی ورفاه وبی‌طبقه وشکوفان بی‌عیب وغلت وصددرصد ایده‌آل ومطابق دلخواه هرکس . این آن توقع وتقاضائی که مردم ودیگران داشتند اما طبیب مجبور است ونمیتواند مطابق میل ونظر وخواسته وفشار اطرافیان و خود مریض انجام بدهد ، او راهنمائی دارد . کارهائی که دولت از همانموقع شروع کرد اول طبیعی است مریضی‌که از عمل جراحی درآمده و فریاد میزند باید باو یك مسکن تزریق کنند . مسکنی‌که ما تزریق کردیم وبسرعت انجام دادیم آن وام شرافتی کار بود و اختصاص دادن پولهائی بود که به‌کارگران بیکارشده وهمچنین کشاورزان بیکار داده‌شد که از گرسنگی نمیرند.

پرداخت ۸۰۰ میلیون تومان وام

عمل دوم یعنی سرمی‌که باین مریض تزریق کردیم یعنی دولت این‌کار را کرد از یکطرف ۵۰۰ میلیون تومان یا ۸۰۰ میلیون تومان دراختیار اتاقهای بازرگانی وصنایع ایران گذاشتیم دراختیار بانك تعاونی کشاورزی قراردادیم که از طریق بانك مرکزی بیانکهای مختلف بدهد و بانکها هم طبق معمول گذشته بصاحبان صنایع وام بدهند که این غذا برسد ومریض از گرسنگی نمیرد و این کار را کردیم ودر تهران وشهرستانها این وام را دادیم بعداز آن مریضی که حالا باید از تختخواب بیاید پائین ونمیتوانـد راحت حرکت کند باید زیربغلش را گرفت این عمل سوم ماهمان توصیه‌ای بودکه بیانکهای دولتی وبانکهای غیردولتی کردیم که این دوران نقاهت ودر دوران اعتصابات گذشته چون کار وفروشی نبوده و اینها تمام وکمال دستمزد کارگران را بانضمام پاداش وسهم سودی که وجود نداشته بایستی بدهند که داده بودند واگرهم ندادند بزور از اینها گرفتند وبعد هم سفته‌ها وچك‌هائی‌که واخواست شده بود ، خلاصه وضع اقتصادی وپولی ونقدینگی صنایع و کشاورزی فوق‌العـاده خراب بود این بودکه تصویبنامه‌هائی گذراندیم که برای‌آن مدت اعتصابات سه‌ماه الی ۶ ماه سفته‌های واخـواست شده باعتبار خود باقی باشدکه بعدا واخواست کنند . بابت آن مدت تاخیر بانکها بهره نگیرند ودولت جریمه ۱۲ درصدش را نگیرد وگمرکها هم جریمه انبارداری وتاخیر ترخیص نگیرند واز این قبیل اقدامات که دولت زیر بازوی مریض راگرفت تااینکه بتواندراه بیفتد . این کارها تاحدودی‌شد.

خوابی که برای ایران دیده بودند

بعداز اینها فکر کردیم حالا دیگـر مـریض خودش میتواند راه بیفتد باز دیدیم نمیشود ویك‌شبحی را هی‌ببند که نمیتواند حرکت کند ویا کسانی جلوی پایش رامیگیرند برخوردیم باینکه در کارخانجات وکارگاههـا اخلالـهائی میشود ومدیران کارخانه‌ها همان ایادی وعمال‌گذشته هستند وباید آنهارا هم به همانجا فرستاد که سردمداران استبداد را فرستادند . ادعا وتوقع داشتند که مـدیریت کارگاه و کارخانه با ما باشد وچه‌چیزی خرج بشود یانشود . طبیعی بودکه این کار عملی نبود ، باینکه ما تسهیلات مختلـف فراهم کردیم که بتوانند سفارش مواد اولیه بدهند وچرخهای صنعت بکار بیفتد آنهاهم نمیکردند و درد دل عمومی این بودکه مابه‌چه عشق وامیدی اصلا این‌کار را بکنیم ، چرا سرمایه‌گذاری کنیم وبعد هم ندانیم که چـه خواهد شد این جریان دو ماه طول‌کشید و بعدهم یك خوابی ازخارج برای ایران دیده شده بود . درهر انقلاب وهر تحولی است سابقا معمول این بود وقتی تاجری یا صاحب صنعتی سفارش مواد اولیه را بخارج میدهد ۱۵ درصد یا ۲۰ درصد را فروشندگان خارج میگیرند و بقیه پول را پس‌از تحویل جنس به‌کشتی یا پس‌از رسیدن جنس بگمرك ایران میگرفتند واین گشایش ضروری بوده است . بانکهای خارجی حـالا روی تحریکات صهیونیست یا دیگران یا روی نگرانی آنها هم گفتند ما صددرصد پول سفارشات را می‌خواهیم طبیعی است‌که این‌کار عملی نیست ، در اینجا هم دولت فکر کرد که ازاین بابت هم کمکهائی بشود تا این کار راه بیفتد . بالاخره دیدیم نه تا تکلیف روابط کارگر با کارفرما حد و حقوق این دوطرف نسبت بهم ومعنی مالکیت صنعتی معلوم باشد وبعد هم این صنایع تکلیفشان چه است و آیا وجود خواهند داشت یا نخواهند داشت . ما میبایستی هم اطمینان بدهیم وکمك هم بکنیم واین کمك هم از طریق بانکها بود برخوردیم باینکه تا تکلیف بانکها معلوم نشود نه صنعت و نه‌کشاورزی ونه تجارت در مملکت راه نمی‌افتد . اینست‌که ما تغییر مسیر وموضعی دادیم اول رنتیم به‌سراغ بانکهاکه در ۱۷خرداد قانون ملی‌شدن بانکها اعلام شد ومورد استقبال تمام قشرهای مملکت قرار گرفت .

دراین فاصله هم شرکتهای بیمه ملی شد ، مسئله اراضی موات هم که لایحه‌اش از طرف شورای انقلاب تصویب شد واعلام گردید .

صنایع به چهار دسته تقسیم شدند

درمورد صنایع که از پیش کمیسیونها و مطالعـات مختلف میشد آنهم بمراحلی رسید منتها تعیین تکلیف صنایع با بانکها خیلی فرق داشت ، بانکها کارشان ربـاخواری‌بود ۱۰ قطره خون میدادند ۲۰قطره میگرفتند . بنابراین قانون راجع به‌صنایع از ابتدا واز اساس طور دیگر بود میبایستی ماهمه‌طرف را به‌بینیم وجامع‌الاطراف باشد معالجه حکیم‌باشی که چکی پرده را عقب میزد ومیگفت امروز همتان فلوس واین نمیشد که ما بگوئیم چون یکعده‌ای سوءاستفاده کردند و بردند وخوردند واستثمار کردند وجیب مصرف‌کننده را خالی کردند بنابراین چون اینها اینطورند همه صنایع‌یکسره ملی شود یعنی همه صنایع بدست دولت بیفتد یـا بالعکس بدلیل اینکه اینها یك طبقه مولد ومفید هستند بنابراین همه را روسرمان بگذاریم وحطوا حلوا بگوئیم - یا اگر عده‌ای بدهکار هستند باید بدهی‌شان راکه دولت پرداخته سایرین هم بهمین ترتیب معامله کنند اینست‌که آمدیم صنایع را بعد از تجزیه‌وتحلیل‌ها در شورای انقلاب و هیئـت وزیـران بچهار دسته تقسیم کردیم ومقاصد مختلفی را هدف قـرار دادیم هدف اول این بودکه صنایع واقتصاد ایران برموازین اسلامی بیفتد ، وروی عدالت وبرکت اسلامی باشد ، اقتصاد ایران‌که فوق‌العاده زیانبخش ومضر است وضرر یك شعبـه ضد اقتصاد است این برگردد واقتصادی بشود وخودکفا باشد وحتی مثبت گردد که بتواند صادرکند .

مسئله دوم این بودکه کار پیدا بشود این بیکـاری‌که در مملکت است بایك فرمان وبایك حکم هیچوقت دولت نمیشود بلکه باید صنایع راه‌بیفتد وبیکارها را بطرف خودش جلب کند . خلق‌ید بشود از میکربـها و زالوهائـی کـه می‌مکیدند وازبین می‌بردند . بعدهم مخصوصا تشویـق فعالیت‌ها وضمن احتراز از دولتی کردن چیزها و اتاتیسم. بنده چندبار گفتم دائما باید تکرار کرد دولتی که با آن وضع ومشکل ومتورم است ، این خیك را ما نباید دومرتبه بادش بکنیم دیگر خواهد ترکید . هرجا یـك اشکالـی می‌بینند میگویند آنرا ملی میکنیم ومیدهیم دست دولت ، ودولت اداره کند . دولت همین بار فعلی را نمیتواند بخانه برساند ، چه برسدکه چیزهای دیگر بدآن اضافه بشود باید تمام این نکات را درنظر گرفت .

آن چهار دسته صنایع راکه دیدیم کـه قابـل تقسیم هستند الف — ب — ج و د باین ترتیب است :

یکدسته صنایع مادر و اصلی‌است که اینها اولا زیانبخش است بنابراین بخش خصوصی بسراغ آن نمی‌آید ، ثانیـا چون سایه‌اش برتمام کشور وبرتمام صنایع افتاده است این را نمیشود دست بخش خصوصی داد ، باید آن ملی بشود .

دسته دوم آن صنایع بزرگ با صاحبان شکم‌گنده که اینها اگر شکمشان بازجمت خودشان گنده شده بود اشکالی نداشت ولی شکم اینها بازجمت دیگران پرشده است .

دسته سوم صنایع وامانده مقروض است زیادی قـرض گرفتند وقرض هم از بانکها ودولت گرفتند طبیـعی است حداکثر لطف دولت بابنها این خواهد بود که بگوید بمـن مقروضی ونمی‌خواهم تو را بزندان بیاندازم پولی‌که بمـن قرض داری من باتو شریك میشوم . اگر برایت چیزی ماند توهم شریك باش اگرنماند همه‌اش مال من است .

دسته چهارم آن صنایعی هستند که نسبتا سرپا میباشند واینها باید حمایت بشوند وبتوانند کار کنند، وزحمت بکشند وخودشان را بهتر کنند وتولید داشته باشند البته توجـه خیلی‌ها وآنهائی که طرفدار انقلاب هستند نسبت به‌دسته ب است‌که با صاحبان اینها چه می‌کنید . ما صاحبان اینها را نخواستیم بکشیم ونه اموالشان را مصادره نمائیم ، گفتیم فعلا شرکتها وکارخانجات واین قبیل اشخاصی که درمظان چنین وضعی هستند فعلا دستمان را روی سهامشان میگذاریم وسهام اینها از جایش تکان نخورد تا بعد دولت رسیدگی بکند اگر مال خودشان بود ومالکیت مشروع ومشروطی بود نوش جانشان اگرنه چون از دولت وباملت سرمایه درآوردید مال دولت وملت است .

خلاصه قانونی‌که بعداز طی این مراحل وباآن دیـد مثبت وسازندگی منتها نباید فراموش کنیم که کسانی هستند که باید ازآنها گرفت وباید چوبشان زد و تنبیه‌شان کرد انجام گرفته است .

فرزند پنج ماهه‌ای که دولت زائید

نخست‌وزیر در پایان سخنان خود گفت این‌بود محصول وعملی یا فرزندی که دولت زائید ، خیلی هم انقلابی بود برای اینکه بچه باید بعداز ۹ ماه بدنیا بیاید این را مـا ۵ ماهه بدنیا آوردیم وحالا تحویل دادیم و خودتان میدانید بعضی‌ها ممکن است بگویند این چرا دختر است مامیخواستیم پسر باشد یا چرا پسر است مامی‌خواستیم دختر باشد . این چرا سزه است سفید نیست ، بهرحال این بچه‌ای است که آمده وسزازاین و بریدن ناف آن و ختنه‌اش را هم شورای انقلاب کرده وما تحویل شما ملت و مملکت میدهیم انشاءالله که عاقبت بخیر باشد و باعث روسفیدی هم دولت و هم ملت و همه باشد .

هشدار امام درباره :

طرح توطئه اختلاف بین روحانیت و دانشگاهیان

* بعضی منبریهای نادان و بعضی دانشگاهیهای نادان میخواهند این دو قشر را از هم جدا کنند .

صبح دیروز گروهی‌ازنابینایان مدرسه ابونصر اصفهان بحضور امام خمینی رسیدند .

امام دراین ملاقات خطاب به حاضران گفت

به جوان های ما گفته‌اند و تبلیغات کرده‌اند که اسلام و سایـر ادیان همه اش افیون توده . خیر اسلام و سایرادیان همه محرك بوده‌اند .تعلیمات انبیاء، مردم را بیدار کرد و برضد قدرتمندان و مشـرکین تجهیز کرد .

میشود گفت قرآن کتـاب جنگ است ، کتابی است که مردم را به جنگ کردن تجهیز میکند درعین حالی که همـه تعلیمات انسانی در آن هست لکن برکفار شدت دارد و بر مسلمین رحمت و میگوید همـه مشرکین را بکشید .

قرآن مردم رابیدار کردو بمردم دلداری داد که ملائکه همراه شما هستند . پس‌ایـن تعلیم که با کمال تاسف در بعضی از جوان های ما هـم اثر گذاشته است این یـك تبلیغاتی است که‌آنهاکرده‌اند کماین قدرت را بشکننده‌می‌آیم بسراغ روحانیون ببینیم کـه آیا اینها دربارى‌اندانگلیسیها اینها را درست کـرده‌اند که مردم را خواب کرده و آنها را بچاپند یا نه‌این قیام هـائی که دراین صد سال شده است درراس‌آنها قیام تنباکو از مرحوم میرزا بوده — قیـام مشروطه از نجف و علمـای نجف‌شده و در ایـران علمای ایران — دراین صد سال‌هرچه قیام بوده تقریبا از اینها بوده درتبریز هم خیابانی یکی از علما بوده البته‌قیام جنگل هم از سوی روحانیون بوده لکن دراقلیت بوده‌اند اینکه می‌گویند روحانیون دربارینـد برای دربارها کار می کردند اینها صحیح نیست باز در هر شهری از شهرها برویدروحانی آن شهر اگر علنا مخالف نبود درخفا با دستگاه دولتی‌مخالفت میکرد .

نقشه اینست که تفرقه‌بیاندازند

من نمیگویم صددرصد معمم درستاست ما معمم هایی داشتیم کماز سازمان امنیتی ها بدتر بودند ، آنها بطور مطلق می‌گویند روحانیون اینطورندمن عرض میکنم نه دراین نهضت این پیروزی برای مسلمانهـا حاصل شد که همه میدان شدند و همه با هم پیوند پیدا کردند. مع‌الاسف حالاکه‌به یك‌مرتبه ازپیـروزی رسیدیم دست‌آنها را کوتاه کردیم . باز نقشـه‌ها اینست که تفرقه بیندازند . مردم را گروه گروه کنند . همان نقشه‌ای که در زمـان سابق قبل‌ازماه رمضان و قبل‌از محرم و صفر درست میکردند که تفرقه‌اندازی کنند . آلان هم همان اجرا میشود . ماه رمضان شهر الله است‌و قدرت روحـانیـون در ماه رمضان نمایش زیاد است . ماه محرم همه‌ماه امام حسین است وقدرت اهل منبر و روحانیون آنوقت هم زیاد میشود در زمان سابق جلوی ماه رمضان یك چیـزی درست میکردند جلوی مـاه محرم یك چیزی درست می — کردندحالا هم ما قبل از ماه رمضان هستیم . در اصفهان یك قصه‌ای درست شده است مشهد هم همینطور سریك‌مطلب پوچی بهم ریخته‌اند . این‌چقدر غفلت میخواهد . در حالی که الان مقدرات اسلام مطرح‌است. قانون اساسی اسلام مطرح‌است.

رئیس جمهور اسلام مطـرح است ازهمه ایهادست‌برداشته‌اند یك جبهه هائی که حسابشده است کار های خـودشان را کرده‌اند و بسیارشان هم از روی بی اطلاعی‌صد گروه و حزب در همین چند وقت‌درست کرده‌اند .

گروه و حزب درست کردند .

مع‌الاسف در اصفهـان تعـدادی هـم در تهـران و در مشهـد ایـن مـسایل را راه انداخته‌اند حالا کـه قبل از ماه رمضان است وباید قدرتها با هم جمع بشوند و مقدرات مملکت را درست کنند برسر یك شخصی دعوا دارند که آیا این مسلمان‌است یا نه فلان مسلمان‌است یا نه به من چه مسلمان نیست بتو چه، چرا همه قدرت هارا برای اینکـه زید مسلمان است یا غیرمسلمان به باد فنا میدهیم قضیه مرحوم شمس‌آبادی را شما خـیال کردید یك چیز عادی بوداین هم جزو همان هابود که بـا طریقهای مختلف می آفریدنـد درست میکردند یك محرم و صفر شهید جاوید پیش می — آوردند و یك محرم صفرتمام منبرها خرج این میشد کـه شهید جاوید چیست .از این طرف یك دسته‌ای تکذیبمی‌کردند .

یك قدری که این مسئـله ست میشد باز چیز دیگری درست میکردند . مـرحوم شمس‌آبادی هم از این امور بود که شاید خودشان بوجود آوردند . که‌کسی را بکشند و صدا درآورد . یك دسته ازآن طرف و یك دسته از این‌طرف. یك قدری که این قضیه کمتر میشد یك کسی دیگر را بـه میدان می آوردند که ایـن کتابهایش چطور است . او میگفت کافر است این میگفت مسلمان است آن میگفت کـه مثلا تالی انبیاء است‌آن‌دیگری میگفت کافری است‌از ابوجهل بدتر .اما نقشه ها در کـار است آنهائی که اینها رادرست کنند نه به اسلام عقیده دارند و نه به روحانیت و نه‌به هیچ چیز آنها درنظرشان مادیت مطرح است و مسلمانان را بچان هم می‌اندازند . تا بتواننـد چپاول کنند . امروز که مـا احتیاج به وحدت کلمه داریم ضرورت این مسئله از همـه لحاظ بیشتر است بـلمـروزی. کماین توطئه های مرزی وغیر مرزی در کار است باز ما سر یك چیز مختصری دعوامیکنیم. این جز جهالت در ما چیزی نیست . ما نمیدانیم چه وقت باید چی گفت . ما رشدنداریم باینکه مواقع را تشخیص‌بدهیم ولی آنهائی که نقشه میکشند میفهمند چه میکنند . آنهـا میدانند چه وقت چه چیز را چاپ ومنتشر کنند وچه‌کسانی را وادارند ضدش بنویسند . و یا تائیدش کنند . ما بایـد بیدار باشیم وقت این نیست‌که الان سرافراز دعوا بکنیم . وقت این است کهامروز همـه قوای خود را متحد کنیم و همانطوری که با یکی بودن این قدرت را به زمین زدید باییکی بودن به جلو بروید نه اینکه حالا ما را متفرق کنند و بعد هم یك قدرتی بیاید و مارا از بین ببرد الان وقت وحدت کلمه است از من کـه یك طلبه هستم از شما آقایان از این علمای اعلام‌در اصفهان یا جا های دیگر وقت این است که همه فکرهاشان را متوجـه کنند که چه باید کرد . حالا که قانون اساسی مطرح است نظر بدهند و به مردم ابلاغ کنند فردا که بنا است مجلس خبرگان درست بشود خبره‌های اسلامی تعیین کنند. این ماه شعبان و رمضان — غیر ماه شعبان و رمضان های دیگـد است . ماه رمضانی است کـه میخواهد سرنوشت مارا تعیین کند .

دریافت گواهینامه رانندگی

سخنگوی اداره راهنمائی‌ورانندگی از کلیه قبول شدگان‌در آزمایشات رانندگی که مدارك خودرا تحویل داده‌اند و شماره گواهینامه آنـان تا ۴۶۲ هزار میباشد دعوت کـرد که برای دریافت گواهینامه خود به قسمت صدور پروانه‌های رانندگـی مراجعه کنند .

زائر در تصادف کشته شد

شمیران — خبرنگار کیهان — زائر اهامزاده داود هنگام رفتن به اهامزاده‌در جاده‌بومهن‌بهزاریاتومبیل تصادف کرد وکشته شد . این‌شخص بنام قربانی، با پسر ۱۰ ساله خـود سوار برقاطر بود که یك اتومبیل استیشن باقاطر برخورد و درنتیجه قاطر و مسافرانش به رودخـانه فرح‌زاد سقوط کرد. در این حادثه قربانی در دم جان سپرد و پسرش که به شدت مجروح شده بود بـه بیمارستان‌سعادت آبادانتقال‌وراننده استیشن پس ازاین حادثه از محل گریخت . تعقیب برای دستگیری راننده فراری از سوی مـاموران ژاندارمری اوین ادامه دارد .

کلامی اسلام‌شناسی

شمیران — خبر نگار کیهان — مسجد فرشته اعلام نمود کـلاسهای اسلام شناسی این مسجد توسطاستاد گل‌محمدی از شنبه تا ٤شنبه بعداز ظهرها دایر است . همچنین کانون فرهنگی شمیران نیز اعلام نمـوده درسهائی ازنهج‌البلاغه توسط‌حجت‌ـ الاسلام دین‌پرور از ساعت ٤ بعداز ظهر پنجشنبه‌ها در این کانون‌واقع در خیابان دربند کوچـه حـمید تشکیل میگردد .

پیام مهم حضرت آیت‌الله طالقانی بملت ایران

از رهبر های گروهها انتظار دارم که برای گروه پرستی و خودنمائی نهضت عظیم و چهره اسلام راخراب نکنند .

هوشیاری و آگاهی مردم‌است که نگذارند فرصت‌طلب ها و خودخواه ها از این نهضت سوء استفاده کنند.

حضرت آیت‌الله طالقانی دیشب از رادیو پیام مهمی خطاب به ملت ایران فرستاد .

متن پیام بشرح زیر است:

بسم‌الله الرحمن الرحیم

دراین شرایط و اوضاعی‌که ملت ما میگذراند وواقع شدیم مسائلی‌را احساس میکنم‌که جریان یافته‌که همه مردم آگاه ، بیدار ورهبرهای باایمان وصادق‌را رنج میدهد واین پیام، پیام خدا است پیام مانیست بهمه مسلمانها . بارها در نوشته‌ها و درپیام‌ها تکرار شده بازهم تکرار میکنم. واعتصمو به حبل‌الله جمیعا ولاتفرقو. این بانگ رسای وحی قرآن ما است. درشرائطی‌که مسلمانهای صدر اسلام میگذراندکه بی‌شباهت باشرائط فعلی ما نبوده یعنی بعدازپیروزی اسلام و بعدازضربه‌هائی‌که بپیکر شرك وکفر وبت‌ها خورده شد مشرکین ازطریق مقاومت مسلحانه دیگر نمیتوانستند این‌حرکت ایمانی وانقلابی اسلام را سرکوب‌کنند و شروع‌کردند به‌نفوذ ورخنه دربین مسلمانها. مشرکین — اهل‌کتاب — منافقین یعنی جامعه توحیدی اسلام‌که درزیر سرپرستی شخصیت رسول اکرم (ص) بود از درون میخواستند متلاشی‌کنند ومن الان می‌بینم‌که بازیك چنین دسائسی درکار است.

ما همه ملت ایران اکثریت ملت ایران — ملت مسلمان و ملت توحید، توحید این نیست‌که فقط بزبان کلمه توحیدرا اداکنیم وشهادت بدهیم، توحید درصف — توحید درقدرت— توحید درهدف— توحید درشعار— توحید درهرجهت وهر بعدی — مسئله توحیدکه دراسلام اینهمه اهمیت دارد نه‌فقط یك اندیشه ویك اعتقاد درونی است بلکه درسطح اجتماع اسلامی توحید باید پیاده شود .

لااله الاالله نفی هربت وبت‌تراشی و هرگونه بهرصورت بهرچهره‌ای‌که نمایان بشود وبعد حرکت بطرف مبدأ واحد که الاالله است.

ایجاد اختلاف نکنید

بنابراین مخالف توحید چیست شرك — تفرقه چیست شرك . گرایش به شرك . من ازمدت مسلمان ایران بخصوص ازطبقه جوان می‌خواهم برای رضای خدا ، برای رضای رهبری اسلام ، رهبری‌کشورکه بارها مردم را دعوت بتوحید کردند . توحید قوا وازبین بردن اختلافها . همین روزنامه دیشب یودکه خواندم که حضرت امام خمینی درضمن خطابشان به‌بعضی ازگروهها این تعبیرراکه‌وبیش کردندکه حتی در مسئله ولایت امیرالمومنین علیه‌السلام ایجاد اختلاف نکنید، ما میدانیم که مسئله ولایت وایمان بشخصیت وولایت علی از اصول شیعه است. ازمبانی شیعه است. ولی ایشان نظرشان اینست‌که همین‌ها هم نباید اگر اختلاف انگیز باشد مطرح کنید. چه رسد باینکه مسلمانها درمقابل هم باشعار اسلام، باتلاوت آیات صف‌بندی‌کنند . تهمت بزنند . همدیگررالجن‌مال کنند . اگر انحرافهای اخلاقی یافرض‌کنید دینی دربین بعضی ازگروهها باشدکه باتهمت وافترا وباکوبیدن یکدیگر برطرف نخواهد شد . آیا نمیشود باتفاهم این جوانهای مسلمان ، این گروههای اسلامی مشکلاتشان را حل‌کنند و نقائص‌شان را برطرف نمایند اساساکسیکه یك مسلمان کامل باشد. کدام نمونه است مسلما هرکسی یك نقصی ، یك‌کسری وضعفی‌درآن هست . آیا این ضعف‌ها را باید باتهمت وافتراء وکوبیدن یکدیگر جبران کنیم. این غده‌های چرکینی است‌که درمملکت دارد بیرون‌می‌آید. آگاهانه وناآگاهانه . کسانیکه منشاء این غده‌ها و منشاء این غده‌های چرکین میشوند بنظر من خیانت میکنند . چون میکرب ازهمین‌جا وارد میشود . دسائس بیگانگان که زیـر پرده بشدت مشغول تحریـك است از همین اختلافات و صف‌بندیها وموضع‌گیریها استفاده‌خواهد کرد وعاقبت این نهضت‌را بخطر می‌اندازد .

آیا ما نباید آینده‌نگر باشیم

دنیای اسلام وغیراسلام چشم باین نهضت دارد همین دیشب بودکه یکی از نماینده‌های کشورهای اسلامی باهن ملاقاتی داشت. درضمن تبریك واظهار خوشحالی ازاینکه این نهضت درتمام کشورهای اسلامی تاثیر گذارده و می‌کشور ما

تاثیر بسیاری دارد آن چند روزی‌که درتهران بوده و از نزدیك میدیده ازمن می‌پرسیدکه این اختلافات دربین‌مسلمانها چه است . چرا این اختلافات‌را دامن میزنند . او نگران بود. آیا ما نباید نگران باشیم. آیا مانباید آینده‌نگر باشیم. آیا ما نباید خون شهدائی‌که اینهمه دراین‌راه ریخته شد، اینهارا اجر به‌نهیم واین نهضت‌را بایك فکر — بایکدست و بایك‌هدف وبایك رهبری درمقابل اینهمه دسائس پیش ببریم . چرااینقدر غافلیم . چرا مسائل قبل ازانقلاب وسقوط رژیم‌را داریم دراین مرحله اززمان و شرایط محیطی‌که هستیم داریم میکشانیم.

عقده — چنددسته‌گی‌هائی‌که درایران ، در خارج‌ایران، درداخل زندان، بین گروههای مسلمان بود و شیاطین و خناس‌های سازمان امنیت داشتند میدیدند و اینهارا بیشتر ازهم جدا میکردند ومهمترین‌کار این دستگاه شیطانی درداخل زندان بود حالاکه بیرون آمدند هم آزاد شدند و محیط بازی قرارگرفتند آیاآن مسائل‌را ما بکشانیم به‌وضع امروز وشرائطی که درآن هستیم . اگر مردمی‌که معتقد بیك مبدأ، یك‌کتاب، یك رسالت ، یك قبله نیستند این اختلافات را داشته باشند حقشان است . چون یك جهت مشترکی ندارند ، هدف واحدی ندارند اما ما مسلمانها چرا باید باداشتن یك‌کتاب ، یك‌قبله تهمت بزنیم ، نفی‌کنیم . آیااین آیه قرآن‌را نخواندند و نمی‌خوانند **ولا تلقو لمن لقا علیکم السلام لسته مومنا کسیکه سلام اسلامی‌کرد نفی‌اش نکنید** ، جذبش‌کنید . اینقدر در خلال درون و افکار آن نپیچیدکه از او یك‌حرف ویك‌لغزش ببینید وطردش کنید . والا اگر ما بخواهیم همه را طردکنیم دیگر چه‌کسی باقی میماند .

درآن روزهای آخر رسالت رسول خدا بود خطبه‌ای‌که در حجةالوداع فرمود . در ضمن میفرمودکه **ولا ترجعو بعدی من بعضی کفارا یضرب بعضکم اعنا وبعضا** . بعد ازمن بعضی کافرا نشوند کافر نشدن معنایش این نیست‌که کافرشدن و نگرانی پیامبر خدا این نبودکه منکر وحی ونبوت بشوند. بعد خودش توضیح میدهد میفرماید اگر مقابل هم ایستادید، گردن همدیگررا زدید. اختلاف ایجادکردید ، این همان‌کفر و شرك است‌که در میان جامعه توحیدی سربیرون‌آورده است.

ازموضع‌گیری بپرهیزید

من به فرزندانم به عزیزانم بهمه اینهاکه دوستشان‌میدارم و بهمه علاقمندم وبهمه بانظر محبت وعلاقه مینگرم به‌هیچ جناح وبه‌هیچ‌گروهی هم وابسته نیستم ونخواهم بود وهمه‌را یکسان می‌بینم. آنهائی‌که بامسدادت و باصفا وباخلوص‌نیت دارند این انقلاب‌را پیش می‌برند وموانع‌را برمیدارند بهمه میگویم بپرهیزند ازاختلاف ، از موضع‌گیری بپرهیزید، از اینکه دشمن‌را خوشحال‌کنید . دراین درگیریهائی‌که این‌چند روز بود همان‌قدرکه ما متاثر بودیم دشمن لبخند میزد . از خوب جاهائی شروع کرده است . من نمیخواهم اینهارا متهم کنم‌که عامل خارجی هستند نعوذبالله ولی درزیر پرده من یقین دارم‌که عواملی‌کار میکنند .

هرجائی‌که یك‌گروهی متحصن شدند ما دیدیم‌که اززیر و بدون توجه دسائس بکار افتاده است . دسائس چپ‌وراست. برای اینکه مسائل را بزرگ‌کنند . این چند روزه همانطورکه ملاحظه‌کردید یکی ازکارهای دوستان ما این بودکه این تحصن‌هارا باتهاتم بشکنند چون خود اینها یك غده چرکی است‌که دشمن میتواند استفاده‌کند .

چهره اسلام را خراب نکنید

من انتظار دارم همانطوریکه رهبر انقلاب و همه‌کسانیکه دردمندند و نگرانند وباخون شهدا من اینهارا سوگند میدهم که ازاین موضع‌گیریها دست بردارند. وازرهبری گروهها انتظار دارم‌که برای‌گروه‌پرستی و برای خودنمائی این‌نهضت عظیم و چهره اسلام‌را خراب نکنند . چون عموما مردمانه مخلص‌ترند واین مردمان هستندکه اکثرا دنبال مریدمیگردند ودنبال‌گروه میگردند ، یك مردم و یك جامعه اسلامی ، یك شعار و یك توحید و یك قرآن آخر اینهمه‌گروه، که هرروز هم یك‌گروه جدیدی درست میشود . مرامشان غیر ازاسلام است غیر ازپیاده‌کردن دستورات قرآن است . پیاده‌کردن دستورات سنت رسول خدا واقعه وبزرگان ما است - پس‌اختلاف دیگر برای‌چیست . غیر ازاینکه انسان شبه میکند. این گروه‌بندیها — خودخواهی‌ها است وبروز طاغوت چه‌هاست. بعد ازانهدام طاغوت‌بزرگ واین مربوط به هوشیاری وآگاهی مردم است‌که نگذارند فرصت‌طلب‌ها — قدرت‌طلب‌ها — خودخواه‌ها — خودبین‌ها از آین نهضت سوء استفاده‌کنند. پیام من بهمه برادرانم — خواهرانم — فرزندانم همین است که باهوشیاری وآگاهی متوجه دسائس و تحریکات باشند وسلام ودرود من برهمه مسلمانها، وبرهمه شهدا و برهمه کسانیکه بااخلاص و جمعیت این نهضت‌را پ

دانشجویان مسلمان داوطلب در طرح جهادسازندگی قطعنامه‌ای صادر کردند

استاندار فارس دراجتماع دانشجویان مسلمان

شیراز ــ خبرنگار کیهان ــ پیش از ظهر پنجشنبه گذشته دانشجویان مسلمان دانشگاه شیراز در استانداری فارس اجتماع کردند و در حالی که تکبیر می‌گفتند، قطعنامه زیررا قرائت و موردتائید قرار دادند:

ما دانشجویان مسلمان با توجه به فرمان امام‌خمینی شرکت‌درجهاد سازندگی‌را فریضه‌ای دانسته، با تشکیل کمیته اسلامی‌عمران‌روستائی دانشگاه شیرازدراین‌راه‌گام‌نهاده‌ایم ولی متاسفانه‌زمینه‌های‌جلب‌همکاری و همیاری لازم برای شرکت تعاضی گروه‌های اسلامی داوطلب طرح بوسیله مسئولین فعلی وجود ندارد و تلاشمان برای رفع موانع، ما را با ابعاد گسترده طرح مسئله‌درسطح مدیریت امور استان روبرد کرد، لذا مصرا خواستار توجه به نکات زیر میباشیم.

الف ــ شوراهای استان

۱ ــ شورا بمنظور شرکت دادن به مردم در تعیین سرنوشتشان و انعکاس دردهای طبقه مستضعف تشکیل میشود. در صورتی که بافت شوراهائیرو که تابحال در این استان شکل گرفته، با شناختی که از آن داریم، هرگز هدف فوق‌را تامین نمی‌کند.

ما خواهان انحلال این شوراها مرکب از متنفذین، خوانین، ملاکین و ایجاد شوراهائی انتخابی با شرکت همان مردمی که مبارزه کرده و شهید داده‌اند.

۲ ــ ما شرکت چنین افرادی‌را در شوراها، انتخابات و تصمیم گیریهای آینده تحمل نخواهیم‌کرد وبافشاگری های خود زمینه‌رابرای شرکت نیروهای مبارز و انقلابی مسلمان که از همان طبقات دردآشنا و مستضعف میباشند، فراهم‌خواهیم نمود.

۳ ــ ما خواهان ایجادو رعایت ضوابط در تعیین مسئولین ومصادر امور و جایگزینی لیاقتها‌وتخصصها بجای آشنائی‌ها و اعتمادها وروابط هستیم.

ب ــ شورای جهاد سازندگی

۱ ــ این شورا می‌بایستی‌باشرکت نمایندگان داوطلبین‌با رعایت‌ضوابط در تعیین اعضاء تشکیل گردد. بدیهی است ایجاد شورائی‌ازهمان بافت که در استان‌معمول است،هرگز مورد تائید ما نخواهد بود.

۲ ــ ما خواهان برنامه ریزی و ایجاد شرایط مناسب برای بسیج‌تمام نیروها وبه کار گرفتن صحیح‌کلیه امکانات، نظارت برکیفیت‌اجرای پروژه‌ها و عدم بهره برداری تبلیغاتی در جهت گروهی خاص می‌باشیم.

دانشجویان مسلمان‌داوطلب‌شرکت در طرح جهاد سازندگی دانشگاه شیراز

علی‌دانش منفرد استاندار فارس خطاب به دانشجویان مسلمان اظهار داشت: من وارث شورائی هستم‌که انتخاباتش در زمان من انجام‌نشده از مردم خواستم که اگر در مورد این شورا اعتراضی دارند کتبا‌اعلام کنند و اما در مورد طرح جهاد سازندگی این طرح یك دستورالعمل است. طبق آن عمل کرده‌ایم و از اقشار و گروه‌های مختلف در آن عضویت دارند. مدیر و مجریان اینطرح‌باید دربر گیرنده همه کسانی باشند که در این راه خدمت می‌نمایند. هرگونه قصوری از مجریان طرح قابل بررسی است و ما اجازه چنین کاری‌را نخواهیم داد. این خواسته‌های شمارا‌با‌کمال بیباکی و بی‌پروائی با تیم‌های‌شوروی فکر می‌کنم بازی تیم منتخب‌تهران تا حدودی خوب بود بلحاظ اینکه ما از اینجا که رفتیم می‌بایستی در شهرهای شوکومی و سوچی بازی کنیم و بمسکو که رسیدیم بما بازیکنان خوب و درجه یك‌بودند.

امام خمینی در دیدار با اساتید دانشگاه تهران:

دانشگاه از روحانیت جدا نیست

*** اگر روحانیت از دانشگاه جدا شود و احزاب متعدد پیدا شوند خوف اینست که نهضت ما به ثمر نرسد.**

بعداز ظهر روز چهارشنبه گروهی از اساتیددانشگاه‌تهران با امام خمینی رهبر انقلاب اسلامی ایران دیدار کردند.در این ملاقات امام خمینی خطاب به اساتید دانشگاه تهران چنین گفت:

بسم‌الله‌الرحمن‌الرحیم

تفاوت میان دانشگاههای غربی و دانشگاههای اسلامی در آن طرحی است که اسلام برای دانشگاهها میدهد. دانشگاههای غربی بهرمرتبه‌ای هم‌که برسند تنها مادیات را درك میکنند.

اما اسلام به علوم مادی‌نظری ندارد. علوم طبیعی بهر مرتبه‌ای که برسد باز مطلوب اسلام نیست. اسلام طبیعت را برای واقعیت مهار میکند وهمه را رو به‌وحدت وتوحیدمی‌برد. تمام علومی که شما اسم‌می‌برید واز دانشگاههای‌خارجی تعریف میکنید اینها یك ورق الهی بسیار کم ارزش است. چنانچه تمام موجودات طبیعی در مقابل موجودات الهی بسیار نازل هستند. فرق مابین‌مکتب‌های‌توحیدی که بزرگترین آن اسلام‌است وسایرمکتبها اینستکه اسلام در همین طبیعت یك‌معنی دیگری میخواهد.در طب‌معنی دیگری. در هندسه و ستاره شناسی معنی دیگری را جستجو میکند. در قرآن شریف این معنی را می‌بینید که جنبه معنوی جمیع علوم طبیعی را نیز مطرح کرده است. عالم تعقل اصالت دارد. این‌طبیعت تا ما در طبیعت هستیم‌این شبح وخط نازل را می‌بینیم.

ما اسلام شناس هستیم

در حدیث است که خداوند بزرگ زمانی که دنیا یا طبیعت را آفرید نظر رحمت به آن نکرد. نه‌اینکه این جزو رحمت نیست لکن نظربه‌ماوراء این عالم است. به ماوراء این طبیعت است. اینهائی که ادعا میکنند که ما عالم را شناخته‌ایم اینها ورق نازل و کوچکی از عالم را دیده‌اند به همان‌قانع شده‌اند.

آنها که میگویند ما انسان را شناخته‌ایم اینها یك شعبی از انسان است. ما اسلام شناس هستیم اینها هم یك چیزی از مرتبه نازل اسلام را دیده‌اند و بهمین قناعت کرده‌اند وگمان کرده‌اند که‌اسلام راشناخته‌اند. مرتبه طبیعی انسان از همه مراتبش پائین‌تر است. ما که الآن در عالم طبیعت هستیم این احساس که گاهی ما را اشباع میکند معنویت نیست، تعلیمات اسلام تعلیمات طبیعی و ریاضی و طب نیست، همه اینها را دارد لکن مهارمیشود و به توحید میرسد، این خاصیتی که اسلام از علوم‌می‌خواهد در غرب از آن خبری نیست.

نخست‌وزیر مسلمان فرق‌دارد

امام خمینی در ادامه‌سخنان خود گفت تربیت‌های اسلام تربیت‌های الهی است. چنانچه حکومت اسلام حکومت الهی است، فرق‌مابین حکومت‌اسلامی باحکومت‌های دیگر برانیست‌که آنها حکومتی را برای غلبه کردن بردیگران می‌خواهند. منظور اسلام از کشورکشائی اینست که انسان تربیت کند. حکومت‌اسلامی‌میخواهدحکومت الله در عالم ایجاد شود. یعنی میخواهد سرباز مسلمان با سربازهای دیگر فرق داشته باشد، و او سرباز الهی باشد. نخست‌وزیر مسلمان با نخست‌وزیر سایر رژیمها فرق داشته باشد وهرجا قدم‌بگذاری صدای الله در آن باشد.

خدمت خواجه نصیر

خواجه نصیر و امثال نصیر وقتی در این دستگاهها وارد میشدند نمیرفتند وزارت کنند. میرفتند آنها را آدم کند. نمیرفتند که در تحت نفوذآنها باشند. می‌خواستندآنها راعهار کنند. آن خدمتی که خواجه نصیر وقتی که دنبال هلاکو رفت خدمت بسیار ارزنده‌ای کرد. چرا که شرکت اوبرای مهار کردن هلاکو و برای کسب قدرت جهت خدمت به عالم اسلام بود، امثال او مانند مرحوم مجلسی که در دستگاه صفویه رفتند. صفویه را بمیان مدرسه و بسوی علم و دانش کشیدند. اینها تا اندازه‌ای‌که توانستند کار کردند. مقصود اینست که انسان درست کنیم. آنان میگفتند که جنگ کنیم برای کشورگشایی اما سربازان اسلام میگفتند جنگ میکنیم اگر کشته بشویم بنفع ما است و اگر بکشیم بازهم بنفع ما است.

دانشگاه نباید از روحانیت جدا شود

امام خمینی در ادامه‌سخنان خود گفت اگر دانشگاه از روحانیت جدا شود و روحانیت از دانشگاه و هردو از مردم جدا بشوند و احزاب متعدد پیدا بشوند خوف این معنی‌را داریم که نهضت ما بثمر نرسد و دانشگاه هم به‌آن معنی که دلتان می‌خواهد نرسد.

ملاقات رهبران مذهبی و سیاسی کردستان

شیخ عزالدین حسینی

علامه مفتی‌زاده

بوکان ــ خبرنگار کیهان ــ در نتیجه وساطت آقایان حاج‌ملا ابوبکر شفیعی امام جمعه بوکان وملاعبدالله محمدی امام جمعه‌سقز با تمایل قلبی علامه احمد مفتی‌زاده بمنظور ایجاد حسن تفاهم و رفع هرگونه شبهه ملاقاتی بین دونفر از رهبران‌مذهبی و سیاسی‌کردستان آیت‌الله شیخ عزالدین حسینی و علامه احمد مفتی‌زاده در قریه (بوهده کندی) یکی ازآبادی های این منطقه درمنزل حاج‌ملاعلی که از روحانیون مورد احترام‌مردم میباشند، انجام گرفت. ابتدا در حضور چندتن از روحانیون وافراد سرشناس منطقه، مذاکراتی‌پیرامون وضع عمومی مملکت، خصوصا مسائل مربوط به منطقه کردستان انجام شد، سپس هردو‌رهبر در اطاق دربسته، حدود ۳۰ دقیقه‌باهم مذاکره داشتند پس ازآن مجددا مذاکرات در حضور حاضرین در جلسه، شروع و در نتیجه پیرامون دو مسئله مربوط به پیش نویس قانون اساسی ماده ۱۳ ــ موضوع مذهب رسمی که جعفری نوشته شده و دیگری مربوط به خودمختاری کردستان که اصلا بدان اشاره نگردیده اعتراض نامه‌ای امضاء وبه مقامات ارائه شد. ضمنا گفته شد که بزودی طی دعوتنامه‌ای به‌امضاء آقایان مفتی زاده و حسینی که منتشر خواهدشد، ازکلیه‌روحانیون مترقی کردستان و رجال سیاسی حزبی، گروهی و غیره دعوت‌بعمل خواهد آمد تادر گردهمایی‌وتشکیل کنفرانس بزرگی با مشارکت کلیه طبقات کردنشین در این اجتماع شرکت‌داشته و در این جلسه چند نفر از روحانیون و افراد سیاسی و مورد اعتماد طبقات‌کردنشین‌انتخاب خواهند شد تا در مورد بررسی پیش‌نویس قانون اساسی وخواسته های مذهبی وملی خلق کرد ضمن تماس با مقامات مسئول مرکزی فعالیت گروهی آنها را هماهنگ کنند.

اطلاعیه دو ماده‌ای رهبران مذهبی وسیاسی

مهاباد ــ خبرنگار کیهان ــ روز چهارشنبه هفته گذشته احمد مفتی‌زاده از شهر سنندج به دهات اطراف بوکان بنام‌بوهده‌کندی آمده بود واز عده‌ای از روحانیون‌منطقه کرد و آقای شیخ عزالدین حسینی نیز دعوت بعمل آمده بود، درقریه مذکور ملاقاتی صورت گرفت. در این ملاقات عزالدین حسینی و مفتی‌زاده حدود یك ساعت درباطاق دربسته درباره مسائل مهم بطور خصوصی صحبت کردند و بعد با حضور روحانیون باهم به مذاکراه نشستند و یك اطلاعیه دوماده‌ای به امضاء همگان‌رسید. اطلاعیه‌دوماده عبارت از:

بسم‌الله الرحمن الرحیم

در روز چهارشنبه ۵۸٫٤٫۱۳ ما امضاء کنندگان ذیل این ورقه به منظور بررسی مسائل مهم کنونی ایران بخصوص کردستان، در منزل حاج ملاعلی در قریه بوهدکندی جمع شده در مورد ایرادهای‌قانون اساسی نسبت به این دو موضوع اتفاق نظر حاصل نمودند.

۱ ــ در شرایط مختلف اعم از دوران مبارزه و دوران پس از پیروزی انقلاب همیشه بحث‌ازاسلام و تشکیل جمهوری اسلامی بوده‌و بدون اینکه در باره مذاهب سخنی باشد، اما متاسفانه در اصل ۱۳ پیش‌نویس قانون اساسی برخلاف این اصل مورد قبول و تایید عموم پس از اشاره به رسمیت اسلام به عنوان دین جمهوری ومذهب‌جعفری در بین مذاهب اسلامی به رسمیت شناخته شده است.

۲ ــ همیشه در حقوق مساوی برای‌همه ملت‌های آزاد ایران‌تایید شده اما این که به عنوان اختیارات شورا در قانون اساسی میباشد نارساست، باتوجه به صداقت وعزم استوار رهبر انقلاب اسلامی ایران، انتظار داریم کلمه‌آخر که کلمه امام خمینی است، این‌دونقیصه‌راپرطرف سازد و قانون اساسی‌مارا به قانون صددرصد اسلامی تبدیل‌نمایدوحقوق خودمختاری برای همه ملت‌های ایران تامین نماید تابتواندا‌ختلاف طبقاتی‌را چه مادی و چه معنوی مرتفع سازد تاهمه مردم زحمتکش جامعه‌ما از مساوات و آزادی و برابری اسلامی برخوردار باشند.

احمد مفتی‌زاده ــ عزالدین حسینی ــ ملاعبدالله محمدی ــ ابوبکر شفیعی ــ محمدصادق علائی ملاسعید رسولی ــ وسیدجلال‌الدین حسینی.

ورزشکاران نیمه شعبان را جشن می‌گیرند

اعضاء کانون اسلامی‌ورزشکاران مجاهد ساعت ۱۸٫۳۰ روزسه‌شنبه ۱۹ تیرماه آینده نیمه شعبان‌را در دارالتبلیغ حضرت‌امیرالمومنین علی (ع) جشن خواهند گرفت و طی آن حضرات آیات‌الله‌العظمی‌کتر بهشتی پیرامون مسایل ورزشی و راههای ارشاد جوانان به مذهب و اخلاق اجتماعی جوانان به صحبت خواهند پرداخت.

ورزش

حسن حبیبی مربی تیم منتخب تهران گفت:

کار فوتبالیستهای ما تا اندازه زیادی پیشرفت کرده است

چندی پیش تیم منتخب فوتبال تهران سفری به مسکو کرد ودر آنجا دو مسابقه برگزار نمود که در بازی اول دو بر صفر و دربازی دو یك بر صفر شکست خورد.

حسن حبیبی مربی تیم منتخب تهران در مصاحبه‌ای درباره سفر این تیم وبازی با تیم‌های‌شوروی و علل شکست آن گفت از نظرمن فکر می‌کنم بازی تیم منتخب‌تهران تا حدودی خوب بود بلحاظ اینکه ما از اینجا که رفتیم می‌بایستی در شهرهای شوکومی و سوچی بازی کنیم و بمسکو که رسیدیم بما بازیکنان خوب و درجه یك‌بودند. گفتند که در همین مسکو دوبازی با تیم کلنی مسکو انجا خواهید داد. با وضعیتی که ما از اینجا داشتیم وتدارك درستی که نشده بود چون باشگاهها مدتها بود که بازی نداشتند و بازیکنان بزرگ سرحال نبودند همچنین یك تعداد از بازیکنان ما که امتحان داشتند ناچار در تهران ماندند. اینها هم عوامل روحی بود کمازقدرت‌بازیکن کاسته می‌شود. و در نتیجه ما نتوانستیم پیروزی بدست آوریم. و تیم منتخبی که بمسکو رفت همه بازیکنان خوب و درجه یك‌بودند.

حسن حبیبی در مورد بازی با تیم های شوروی و پیشرفت فوتبال اینکشور گفت: هنوز هم تیم‌های شوروی آن حالت را دارند‌مطافا باینکه قدرت بدنی آن مایك‌کمی‌هم پائین آمده است. شاید کارها جلو رفته است که آنها نمیتوانند بیش از این در ما نفوذ پیدا کنند. و یك مقدار کارهای آن ما جاپ شده است چون آنهازیاد‌کارکردند. مثلادرتمام‌باشگاهها یکنوع تاکتیك بخصوص دارند و به تیم ملی و یا تیم منتخب هم که می‌آیند همان کارها را میتوانند انجام دهند.

در سد لتیان غرق شد

شمیران ــ خبرنگار کیهان ــ جوانی بنام محمود معتمدی هنگام شنا در سد لتیان بعلت عدم‌آشنائی بفن شنا غرق شد و جسد وی هنوز بدست نیامده. این حادثه توسط مامورین ژاندارمری گلندوك تحت بررسی است.

۲۵۰۰ کیلو حشیش در داخل حلب های خیارشور کشف شد

در منزلی در نزدیکی جاجرود ۱۲۳ حلب حشیش توسط پاسداران کمیته منطقه ۵ و همکاری پلیس‌راه کشف و تحویل کمیته مرکزگردید، دیروز پاسداران ضمن داشتن دستور از دادستانی وارد خانه شدند و شروع به جستجو نمودند. ابتدا صاحبخانه اظهار داشت که پیت‌های موجود خیارشور میباشد واز وجود حشیش اظهار بی‌اطلاعی‌کرد وضمن بازکردن یکی‌ازاین‌حلب‌ها این‌امرا ثابت کرد، پاسداران چون یقین داشتند که در این خانه انبارحشیش میباشد به جستجوی‌خود ادامه‌دادند تااینکه حلبهای‌حشیش‌راکه باپیتهای خیارشور مخلوط بود کشف وتحویل کمیته مسجد احمدیه کردند. در رابطه با این مسئله ۷ نفر از افراد این خانه که یك نفر آنها خانم خارجی میباشد دستگیر شدند که به نظر میرسد افراد مزبور بیگناه میباشند.

طی تماس خبرنگار ما با رئیس کمیته معلوم شد که وزن تقریبی هر حلب ۱۸ کیلو بوده که جمعا نزدیك به ۲۵۰۰کیلو حشیش‌میباشد

لحظه‌های سرخ...

زیر نظر: گرمارودی

نان آغشته بخون

ساعت ۱۱ بعد از نیمه دوم آذر ماه و باوجود سرما هوا گرم و دم کرده بود و شاید طنین و نفس های ده‌ها هزار نفری که هرروز و هر شب با شعار های کوبنده خود طاغوت را نفی میکردند، هوا را بیشتر گرم می‌کرد. پسرك سه‌ساله‌ام طبق معمول با دیگر همبازیهایش داخل کوچه «مرگ برشاه بازی» می‌کرد که ناگهان صدای تیراندازی که تقریبا بطور دائم بگوش می‌رسید شدیدتر ونزدیك‌تر شد و من برای نجات کودك خود سراسیمه از خانه بیرون رفتم بسرعت خودم را به بچه‌ام رساندم و همزمان متوجه شدم که مقداری ازجوانان فداکار و ازجان گذشته محل طبق معمول لعن و نفرین و تنفر خود را به طاغوت در قالب آن شعار های بیاده‌ماندنی نثار رژیم میکردند. دراین هنگام جوان ۱۷ــ۱۸ ساله‌ای درحالیکه دوتا‌نان سنگك روی دست‌هایش داشت و گویا برای نهار مادر و خواهرانش می‌برد می‌دوید و با نشان دادن مشت گره کرده و فریاد های مرگ بر شاه بطرف مامورینی که آنها را تعقیب می‌کردند اشاره می‌کرد در همین اثنا و در زیر رگبار گلوله های هوایی و زمینی در یك لحظه دیدم که از کنارمن گذشت و سه چهار قدم آنطرفتر بخود پیچید نان از دستش افتاد و خودش نیز بعد از دو سه دقیقه بنور خود پیچیدن در حالیکه تعادلش از دست رفته بود نزدیك درب خانه مانقش برزمین شد ... و من در حالیکه دست کودك کوچولویم را گرفته بود ناخودآگاه بالای سر او خودم را یافتم و دیدم اطرافش روی زمین سرخ است و در زیر سینه‌اش روی زمین خون جریان دارد ... و سرش را تکان می‌داد برزمین می‌زد گویی آخرین فریادش در گلو خص خص کنان فرومانده بود و شاید هم میخواست باز بگوید مرگ برشاه ... برای مدتی از خود بیخود شدم. همسایه ها بیرون آهدند و مامورین ظاهرا از آن‌جا دور شده بودند حتی فادر باشك ریختن نبودم و هنگامی که بخود آمدم کودکم رادیدم که نان ها را اززمین برداشته زیر بغل گرفته و بالای سر او ایستاده مات و متحیر به قطره های خون نگاه می‌کند... و می‌گوید مامان نون این آقاست براش آوردم ... چند دقیقه بعد همسایه‌ها برای اینکه جنازه خون‌آلود از دسترس مامورا ن دوربماند داخل خانه ما آوردند ووقتی اقوامش رسیدند و جنازه آن شهید را بردا‌شتند و برای دفن بخارج از شهر انتقال دادند هنوز هم لکه های خون آن شهید روی موزائیك کف حیاط باقی بود. اسش احمد بود و از آن پس کوچه ما را (کوچه احمد شهید) نامیدند. اینك پس از گذشت ۸ ماه از آن واقعه هنوز هم به‌آن لحظه‌ها می‌اندیشم خاطره شهادت آن جوان بعنوان یادگاری از تپیدن های دل‌ها وتبلور فریادها در روزهایی که فشار و اختناق و ستم و ماتم باوج خود رسیده بود همواره بیاد ماندنی است وهم‌اکنون هم به آن لحظه‌ها فکر میکنم به آخرین لحظه های شهادت احمد شهید به آن لحظه های‌خونین ... لحظه های سرخ.

ملایر ــ معصومه‌ی شمالی

کیهان، از همه‌ی ملت غیور و رزمنده‌ی ایران میخواهد که هرخاطره‌ای که از لحظه های انقلاب دارند، بفرستند، تا به‌تدریج، درستون ویژه‌ی این لحظه ها را برای همگان و نسل آینده به ثبت برسانیم.

بررسی پیش‌نویس لایحه مطبوعات پایان یافت

*** ماده ۳۸ از پیش‌نویس لایحه‌حذف‌شد**

*** لایحه مطبوعات یکبار دیگر به نظرخواهی عموم گذاشته میشود.**

بررسی پیش‌نویس لایحه مطبوعات بعداز ظهر پنجشنبه درورزارت ارشاد ملی پایان یافت.

درجلسه‌ای که بهمین‌مناسبت باشرکت دکتر ناصر میناچی وزیر ارشاد ملی ــ معاونان و درشتاسان این وزارتخانه تشکیل شد مسئولان و دست‌اندرکاران مطبوعات به بحث و برر سی در زمینه مواد ۱۸ تا ۳۹ این لایحه پرداختند.

براساس گزارش رسیده‌بجز ماده ۳۸ که یکی از پیش ــ نویس لایحه مطبوعات حذف شد بقیه مواد با تغییراتی‌مورد موافقت شرکت کنندگان قرار گرفت.

بعداز پایان جلسه دکتر میناچی در مصاحبه ای‌درپاسخ باین سئوال که آیا تصور می‌کنید با تصویب این لایحه آزادی کامل مطبوعات رعایت شده است یا خیر گفت به چند دلیل، اولا اکثر نمایندگان‌رسانه های گروهی و جمعیت دفاع از آزادی مطبوعات‌ــ سندیکای‌نویسندگان و روزنامه نگاران و صاحبان جراید دراین جلسات بررسی حضور داشتند و تمام نظرات و پیشنهادات آنها بررسی شده و دراین لایحه منظور گردیده است.

ثانیا بهنگام بررسی هر ماده سایر نظرات ــ پیشنهادات و انتقادات کهاز ناحیه‌نویسندگان و روزنامه‌نگاران‌و حقوقدانان و غیره از تاریخ نشر این لایحه تااین‌زمان واصل‌گردیده بود یکایك قرائت شد و بابحث و مذاکره درباره آنها آنچه که مورد تائید و تصدیق حاضرین بود در متن لایحه قرار گرفت.

وزیر ارشاد ملی اضافه‌کرد بنابراین تصور نمی کنم که موردی وجود داشته باشد که از نظر این شورا مکتوم‌مانده باشد مگر در مورد پیشنهادآن عده معدودی که اساسا معتقد بودند تدوین و تصویب قانونی برای مطبوعات ضرورت ندارد. کهاین پیشنهاد بهیچوجه مورد تایید دولت و حاضرین درجلسه قرار نگرفت‌و همین معتقد بودند که نظام‌مطبوعاتی نیازمند بعقررات‌و ضوابط محکمی است.

وزیر ارشاد ملی در پاسخ باین پرسش که آیا به آن‌عده از دعوت شدگان برای بررسی لایحه مطبوعات که درجلسات حضور نداشتند فرصت دیگری برای اظهار نظر داده خواهد شد یانه گفت پس‌از تنظیم لایحه و قبل از ارائه بهیئت دولت یکبار دیگر این لایحه درجراید منتشر خواهد شد و چنانچه نظرات دیگری هم وجود داشته باشد به هنگام بررسی در هیئت دولت‌وشورای انقلاب ملحوظ خواهد شد.

وزیر ارشاد ملی گفت: پیش‌نویس لایحه مطبوعات در اواسط هفته آینده به هیئت دولت ارائه خواهد شد.

لازم به یادآوری است متن ماده‌ای که حذف شده است بشرح زیر میباشد:

نشریاتی که بر طبق این لایحه توقیف میشوندنمیتوانند باسامی دیگر و با همان سبك و روش قدیم منتشر شوند و درصورت تخلف از این ماده نشریه‌ای که بجای نشریه‌توقیف شده انتشار یافته است بترتیب فوق توقیف میشود.

همچنین تغییر دیگری که در متن این لایحه بوجود آمد مربوط باعضای هیئت منصفه دادگاه هائی است که بجرائم مطبوعاتی رسیدگی میکند.

بموجب این تغییر اعضای هیئت منصفه باید دارای‌سواد خواندن و نوشتن باشند تا بتوانند دراین مورد تصمیم بگیرند.

یادبود

بچه مشغول کتم دیده و دل را که مدام
دل ترا میطلبد دیده ترا میخواهد

روز دوشنبه ۱۸ تیرماه ۵۸ مصادف باسومین سالگرددرگذشت شادروان سرلشگر محسن ایلغمی خیابانی است‌برای‌گرامی‌داشت یاد وی فقط مراسمی. دربهشت‌زهرا منعقد میگردد و بعلت کسالت و اقامت اینجانب در تبریز کلیه مخارج یادبودآن مرحوم صرف امور خیریه خواهد شد.

خواهر داغدیده ــ هما روئین‌دست

تسلیت

جناب آقای بهروز آل‌آقا

باکمال تاسف وتاثر درگذشت شادروان استاد حکمت‌آل‌آقا را آزصمیم قلب تسلیت عرض می‌نماید.

خانواده پروین‌مهر

جناب آقای علی توکلیان وآقای مهندس محمدتوکلیان

درگذشت مادرگرامیتان راتسلیت گفته بقای عمر آنجنابان‌را ازدرگاه باریتعالی مسئلت داریم.

علی‌ضرابیان ــ محمدتقی ضرابیان

جناب آقای علی توکلیان

بااندوه فراوان مصیبت وارده را به‌جنابعالی تسلیت عرض نموده از خداوندمتعال صبروشکیبائی برایتان مسئلت‌مینمائیم.

ازطرف کارمندان شرکت کانماتسوگوتو ایران ــ کونیوشی یاماگوچی

جناب آقای دکتر ابراهیمی

انجمن همکاری خانه ومدرسه ایران‌زمین درگذشت نابهنگام همسر گرامیتان راصمیمانه تسلیت وخود را در غم شما شریك میداند.

باکمال تاسف درگذشت همکارمان علی‌اصغر جباری را به بازماندگان آن مرحوم تسلیت عرض مینمائیم.

کارکنان شرکت تهران‌شیمی

جناب آقای دکتر ابراهیمی

مصیبت وارده را تسلیت عرض مینمائیم.

ژیلا ــ احمد پیرنیا

جناب آقای مهندس قرمداغی

بااندوه فراوان فوت پدر گرامی‌تان‌را خدمت شما وتمام افراد فامیل وبخانواده تسلیت عرض کرده ودراین غم بزرگ‌شریك ویارشما هستیم خداوند بهسرکار وتمام بازماندگان و افراد فامیل سلامت وشکیبائی عنایت فرماید.

پورناصریان

ترحیم

بانهایت تاسف وتالم درگذشت شادروان محمدعلی مستوفی را باطلاع دوستان وآشنایان میرساند. مجلس ترحیم‌مردانه وزنانه آن‌مرحوم روزیکشنبه ۱۷ ۵۸٫٤٫۱۷ ازساعت۵ الی۷ بعد از ظهر درمسجد جلیل واقع درخیابان‌گرگان ایستگاه کاشی‌ها منعقد میگردد. تشریفرمائی شما باعث شادی روح‌آنمرحوم و تسلی بازماندگان خواهد شد.

خانواده‌های: مستوفی ــ عماد ــ قدیمی ــ باب‌الله ــ صدری قمشی ــ صلاحی ــ امیرپور ــ سلطانی ــ مهری‌ــ پورشوشتری ــ عبدالله‌پور ــ رشیدیان ــ بازرگان ــ فعال نوروزی ــ یکتا ــ چیت‌سازان ــ صادقی یگانه.

بانهایت تاثر درگذشت پدر عزیزمان آقای عباس قره‌گزلو بزرگ خاندان قره‌گزلو را باطلاع عموم دوستان و آشنایان میرساند. مجلس ترحیم زنانه ومردانه آن‌مرحوم روزیکشنبه ۱۷ تیرماه ازساعت۵ الی۷ بعدازظهر درمسجد حاج حسن واقع درخیابان حنیف‌نژاد (شاهپور سابق) اول ارامنه برگزار خواهدشد.

ملیحه پارسا ــ شهین، رضا، پروین، شهلا، منصور، مهرداد، مریم قره‌گزلو ــ خانواده‌های: قره‌گزلو ــ پارسا ــ کریمی‌ــ شکوهیده ــ الهیاری ــ حسین ذوقی ــ شفقی ــ هاشمی‌ــ صفوی ــ قربانیان.

دوست عزیزمان مهندس حمید صدیق‌بالای از میان ما رفت باتسلیت به‌خانواده محترم آن‌مرحوم بمناسبت شب هفت‌مراسمی بیاد آن انسان نمونه شرف و اخلاق و انسانیت درسالن‌شماره یك بهشت‌زهرا ازساعت ۱۵ الی ۱۷ روز یکشنبه۵۸٫٤٫۱۷ برگزار است.

ازطرف دوستان و فارغ‌التحصیلان دانشکده فنی تبریز محمدباقر آذرنوا ــ فیروزاشکی ــ فیروز توفیق ــ دکتر حسین صدارت ــ رضا طباطبائی ــ جعفرگروهی ــ مسعود نخجیری ــ جواد نوید.

باانده فراوان درگذشت پدر عزیزمان صادق رجبعلیان را باطلاع بستگان ودوستان میرساند مجلس ترحیم مردانه‌آن مرحوم روز یکشنبه ۵۸٫٤٫۱۷ ازساعت۷ الی۹ بعدازظهر در مسجدالجواد واقع درخ۲۵ شهریور سابق منعقد میگردد.

فرزندان: خسرو وناصر رجبعلیان ــ خانواده‌های: رجبعلیان‌ــ مطلق ــ تیموری ــ محمودی ــ قاضی‌نظام ــ یوسفی‌ــ نجاریان ــ صمیمی ــ صادقی ــ شیریان ــ لسانی‌ــ اقوامی‌ــ نجفی

بانهایت تاسف وتالم درگذشت روانشاد استاد علی دشتستانی همسروپدر عزیزمان راباطلاع‌دوستان وآشنایان میرساندمجلس یادبود آن مرحوم روز یکشنبه ۵۸٫٤٫۱۷ ازساعت ٦ الی ۸ بعدازظهر در دارالتبلیغ امیرالمومنین (خانقاه صفی‌علیشاه) برگزار میگردد.

تاجی ــ پوران ــ شیدی‌وفرید دشتستانی

استاد علی دشتستانی دعوت حق را لبیك گفت

بمناسبت درگذشت شادروان استاد دانشمندو نویسنده فاضل، مرحوم علی‌دشتستانی رئیس اسبق کرسی ادبیات دانشکده افسری مجلس ترحیمی ازساعت٦ تا۸ بعدازظهر روز یکشنبه ۵۸٫٤٫۱۷ در دارالتبلیغ امیرالمومنین (خانقاه صفی‌علیشاه سابق) برگزار میگردد.

خانواده‌های: دشتستانی ــ طیبه ــ حکیم‌الهی ــ وزیری ــ جونز ــ وارطانیان ــ معینی ــ منتظمی ــ آگاروالـفرهی‌ــ سعیدی‌ــ قلی‌زاده ــ شمس ــ صالحی ــ هندسی ــ حمیدی‌ــ حسینی ــ ناصحی ــ دارابزند ــ مدرس ــ جواهری ــ نظری ــ شفیعی ــ نیستانی وسایرخانواده‌های وابسته

بانهایت تاسف وتاثر درگذشت شادروان سرهنگ بازنشسته‌زین‌العابدین یوسفی بزرگ خاندان یوسفی رابه‌آگاهی میرساند.

مراسم ختم زنانه ومردانه روزیکشنبه ۱۷ تیرماه از ساعت ۲ الی٤ بعدازظهردردارالتبلیغ امیرالمومنین(خانقاه صفی‌علیشاه سابق) منعقد میگردد.

اقدس‌یوسفی (شریفی) ــ مهندس علی‌اکبر یوسفی‌ــ حاج علی‌اصغر یوسفی‌ــ‌نوری‌الزمان ــ فاطمه‌الزمان‌ــ‌نرگس‌الزمان محمدمهدی ــ کیوان ــ غلامحسین یوسفی ــ خانواده‌های شریفی ــ هدایت‌نوری ــ اصغری ــ صادقی ــ رزم‌آرا ــ گودرزی ــ البرز ــ خسروانی ــ زارع‌ــ قیدرسلطان‌آبادی وسایر خانواده‌های وابسته

بانهایت تاسف و تاثر فوت مرحوم حاج سید عبدالحسین گلستانه بزرگ خاندان گلستانه‌را باطلاع میرساند مجلس‌ترحیم مردانه ازساعت٦ تا۸ بعدازظهر روز یکشنبه هفدهم تیرماه درمسجد بزرگ قنات‌آباد واقع درخیابان مولوی جنب‌بازارچه قنات‌آباد منعقد و ختم زنانه درهمان‌روز وهمان ساعت درمنزل شخصی‌آن‌مرحوم خیابان مولوی کوچه شهاب‌الدوله برگزار میشود.

خانواده‌های: گلستانه‌ــ یادآورنیکروش‌ــ نوربخش‌دماوندی‌ــ اسلامی ــ مهدوی ــ منصوری ــ کیامهر ــ هندی‌پور‌ــ رخشنده‌رو ــ مقصودی ــ شهیدی

برسه

درگذشت مادر عزیزمان گوهر مهربان بزرگی چم را باطلاع بستگان و دوستان و آشنایان میرساند مجلس یادبود روز یکشنبه ۱۷تیرماه ازساعت٤ تا٦بعدازنیمروز برابر (ورهرام‌ایزد تیرماه) درمحل خانه نرگس خیابان خردمند شمالی کوچه ششم پلاك۱۷ برقرار میباشد.

اردشیر ــ خدامراد ــ پروین ــ خداداد ــ مهربان بزرگی‌چم خانواده‌های: شهریاری ــ ظهرابی ــ چمی ــ خسروی‌ــ خسروپانی ــ کاوسی ــ پشوتنی ــ نمیرانیان ــ مهربانی‌ــ رستمی ــ بهارتیان

انالله و انااليه راجعون

بانهایت تاسف درگذشت همکار عزیزمان عبدالمحمد نباتی را باطلاع دوستان و همکاران محترم میرسانیم مجلس ختم آن مرحوم روز یکشنبه ۱۷ تیرماه ۵۸ ازساعت۳ الی۵درمسجد حضرت امیرالمومنین امیرآباد سابق (کارگر) منعقدمیگردد.

کلیه کارکنان انبار مرکزی سازمان‌آب تهران

باانده فراوان‌درگذشت‌شادروان سرهنگ‌بازنشسته‌زین‌العابدین یوسفی بزرگ خاندان یوسفی رابه‌آگاهی میرساند.

مراسم ختم زنانه ومردانه روزیکشنبه ۱۷ تیرماه از ساعت ۲ الی٤ بعدازظهردردارالتبلیغ امیرالمومنین(خانقاه صفی‌علیشاه سابق) منعقد میگردد.

اقدس‌یوسفی (شریفی) ــ مهندس علی‌اکبر یوس

با تصویب شورای انقلاب

صنایع بزرگ ملی شد

روز پنجشنبه متن لایحه قانون ملی شدن صنایع بزرگ که به بهای نابودی کشاورزی بعمل می‌آورد آنهارا به صورت وسائلی برای چپاول سرمایه های ملی بدست عمال خودوابستگی اقتصاد ایران به سرمایه‌داری خارجی ومصرفی ساختن کشور درآورده بود . صنایع ایران برپایه صنعت و اقتصاد وابسته به سرمایه‌داری غارتگر جهانی بوجود آمده بود و طبیعی بود که دیر یازود دچار نابسامانی شود . آثار این نابسامانی در دوسه سال اخیر روز بروز نمایان‌تر میشد ودر اعتصابات سال ۱۳۵۷ و بعداز سقوط رژیم بعمد اعلا رسید و در اثر آشفتگی روابط کارگری و مدیریت مالکیت نزدیک طرف ومشکلات مفارش مواد اولیه و فروش کالاهای ساخته شده از طرف دیگر دچار بحران شدید گردید .

و اینک نجات صنعت و اقتصاد کشور ایجاب میکند اقدامی قاطع در جهت احیاء و اداره صحیح و توسعه آنها بمنظورهای ذیل بعمل آید :

الف ــ رعایت نظام اسلامی در مورد حقوق کار .

ب ــ ورود اقتصاد ایران از وابستگی به نفت و احراز استقلال از طریق تولید نیازهای داخلی تامرحد خودکفائی و توسعه صادرات

ج ــ گسترش زمینه کارواشتغال و تخصص

د قطع ید از عمال نظام استبدادی و استعماری

هـ ــ احترازاز دولت‌سالاری وتشویق وحمایت ازفعالیت‌های غیر دولتی واتکاء در بخش خصوصی

لذا قانون حفاظت و توسعه صنایع ایران در دو ماده اعلام میگردد .

ماده اول ــ صنایع موجود برحسب شرائط بچهار دسته تقسیم میگردد و درباره هر گروه بنحو خاص عمل میشود.

الف ــ علاوه برنفت ــ گاز ــ راه‌آهن ــ برق ــ شیلات قلما ملی شده صنایع زیر نیز ملی میشود :

الف یك ــ صنایع تولید فلزاتی که در صنعت مصرف عهده دارند مانند فولا ــ مس و آلومینیوم شامل مرحله نورد گرم .

الف دو ــ ساخت و مونتاژ کفتی، هواپیما و اتومبیل .

ب ــ صنایع و معادن بزرگی که صاحبان آن از طریق روابط غیر قانونی با رژیم گذشته استفاده نامشروع از امکانات و تهیه حقوق عمومی به ثروتهای کلان دست یافته‌اند و برخی از آنها از کشور متواری هستند و طبق لایحه قانونی گذشته مدیریت آنهارا در اختیار گرفته‌اند سهام اینگونه اشخاص به تملك دولت درمی‌آید .

هرگونه رسیدگی مالی و فنی و حقوقی نسبت به اینگونه اشخاص در اختیار دولت خواهد بود .

تبصره ــ بدهی‌ها ــ وثیقه‌ها و تضمین‌هائی که مالکین و مدیران موسسات مورد بحث در قبال وام بانکها داشته و مهرده‌اند بقوت خود باقی است و مطالبه خواهد شد .

ماده ۲ ــ آئین‌نامه اجرائی این قانون باید ظرف مدت یك هفته

اطلاعیه دولت درباره ملی‌شدن صنایع بزرگ

پیرو اطلاعیه‌ای که در مورد ملی شدن برخی صنایع از سوی دولت صادر شد ، دولت موقت جمهوری اسلامی ایران اطلاعیه‌ای بشرح زیر صادر کرد :

ازکلیه کارگران وکارکنان شرکت های ملی شده درخواست میشود که اکنون که این کارخانجات متعلق به عموم مردم گردیده است در حفظ وحراست آن کوشش نموده واز خارج کردن مواداولیه و وسائل دیگر جلوگیری نمایند. ضمنا از پاسداران انقلاب تقاضا میشود که در حفظ نظم نهایت همکاری را بنمایند .

تفسیر رادیو لندن درباره ملی شدن صنایع

رادیو لندن ــ متعاقب ملی شدن بانکها و شرکتهای بیمه در ایران که ماه گذشته انجام گرفت انتظار بسیار میرفت که صنایع نیز ملی شود گرچه نه باین میزان وسیع. قانون جدید ملی کردن صنایع شامل صنایع تصفیه فلزات ــ شرکتهای مربوط به امور ساختمانی ــ شرکتهای مونتاژ هواپیما ــ کشتی و اتومبیل وشرکتهائی میشود که بدهی‌شان بانکهائی که اخیرا ملی شده‌اند بیشتراز موجودیشان باشد . علاوه‌بر آن دارائی ۵۱ خانواده‌وصاحبان صنایع ضبط خواهد شد .

از جمله دارائی افرادبسیار سرشناس ایران و کسانیکه از وابستگی نزدیك به خانواده سلطنتی‌سابق‌برونق رسیده‌بودند.

طبق فرمان آیت‌الله خمینی دارائی خالص این افراد به بنیاد مستضعفین که آیت‌الله خمینی برای کمك به‌مستمندان بوجود آورده استعلق خواهد گرفت . قانون جدید نیز مانند قوانین قبلی ملی شدن بسیاری از سئوالات را بدون جواب باقی میگذارد . ازسنگه غرامت نامی برده نشده است.

بسیاری از شرکتهائی که مشمول قانون جدید میگردند با شرکت‌های خارجی کارهای مشترکی انجام میدادند و سرمایه‌گذاری این شرکتهای خارجی به صدها میلیون دلار میرسد . ولی واضح است که با ملی کردن بانکها وشرکتهای بیمه و صنایعی که قبلا ملی شده بودند از جمله نفت ــ گاز ــ ماهیگیری ــ راه‌آهن قسمت اعظم اقتصاد ایران تحت کنترل مستقیم دولت درمی‌آید. ملی شدن صنایع رهائی از شر سرمایه‌های خارجی است

رادیو مسکو ــ شورای انقلاب اسلامی ایران قانون حفاظت و توسعه صنایع را تصویب کرد. بموجب این قانون واحدهای صنایع سنگین که صاحبان آنها از راه نامشروع سرمایه بدست آورده‌اند و یا پس از انقلاب بخارج فرار کرده‌اند ملی میشود .

کارخانه‌های ذوب مس ــ فولاد ریزی ــ واحدهای صنایع معادن ــ آلومینیوم‌سازی و مونتاژ کشتی ــ هواپیما و اتومبیل از جمله این واحدها هستند .

در قانون گفته شده است رهبری کشور بمنظور رهائی از شهر امر ونهی سرمایه خارجی در اقتصاد ملی دست بایستی اقدام زدند .

رژیم شاه مخلوع صنایع را صرفا بخاطر تامین منافع سرمایه‌داران بزرگ داخلی و خارجی توسعه میداد و کشاورزی ایران را متلاشی‌کرد و ثروتهای ملی کشور را در معرض غارت و چپاول قرار داد .

در متن قانون تاکید شده است که این وضع ناگزیر به ورشکستگی اقتصادی منتهی میشد .

هدف ازنوسازی صنایع‌تامین استقلال اقتصادی کشوروپایان دادن به گرایش‌یکجانبه اقتصاد ایران است که تا ۸۰ درصد صادرات نفتی بستگی دارد.

درمتن قانون وظیفه ایجاد شرایط لازم جهت‌رفع نیازهای کشور از لحاظ کالاهای صنعتی عمده از راه تولید آنها درداخل کشور و توسعه صادرات ملی‌و افزایش تعداد فرصت‌های اشتغال مطرح شده است .

در قانون جدید اشاره‌شده است که توسعه بخش خصوصی تشویق خواهد شد.

آیت‌الله حسین نوری‌نماینده اعزامی امام خمینی به اروپا دیروز در یك کنفرانس مطبوعاتی و رادیو تلویزیونی درلندن سرنت نرد و به سئوالات خبرنگاران درباره اعراب ایران پاسخ داد .

آیت‌الله نوری در آغاز ازانقلاب ونتایج آن سخن گفت و به تحریف حمایتی انقلاب ایران در رسانه های همدستی غرب اشاره کرد .

آیت‌الله نوری در پاسخ باین پرسش که نیفیت رابطه آینده میان ایران و انگلستان چه شکلی خواهد داشت گفت ایران باهمه دولت ها رابطه مبنی براحترام متقابل خواهد داشت مگر دولت هائی که نژاد پرستند و یا نیفیت سمگار دارند . ایشان برای نمونه از دولت نژادپرست افریقای جنوبی و دولت صهیونیست اسرائیل نام برد.

درمورد میزان نولید نفت درآینده گفته شد که دولت ایران میزان آن را با توجه به نیاز های مملکتی تعیین خواهد کرد .

در رابطه با این سئوال که ایران درباره حوادث افغانستان چه نظری دارد آیت‌الله‌نوری گفت ایران نمیتواند نسبت به آنچه که در سر برادران و خواهران مسلمان افغانی میاید بی تفاوت باشد لکن اینکه ایران چه واکنشی نشان‌خواهد داد بستگی به تصمیمات آینده دولت دارد .

یکی از خبرنگاران این اتهام را که اخبار و حقایق انقلاب اسلامی ایران‌در رسانه های گروهی غربی تحریف میشود مطرح کرد .

واکنش سازمان عفو بین‌المللی

آیت‌الله نوری با اشاره باعدام‌های اخیر در ایران و مقایسه آن با تعداد قربانیان بیگناه در رژیم پهلوی گفت سازمان عفو بین‌الملل واکنش موثری نسبت باین کشتار ها از جمله واقعه سینما رکس آبادان وقتل عام جمعه سیاه نشان نداد . ولی کسانی که امروز باعدامشان اعتراض میشود مجرمینی بودند که خطایشان بر همه داوران‌دادگاه های اسلامی و مردم ایران آشکار است .

دراین هنگام خلاصه‌ای از پرونده چند تن از این‌افراد به خبرنگاران ارائه شد و کنفرانس خاتمه یافت .

اقدام به محاکمه شاه مخلوع

برادیو لندن ــ آیت‌الله حسین نوری نماینده اعزامی آیت‌الله خمینی برای رسیدگی به مشکلاتی که محصلین ایرانی در اروپا با آنها روبرو هستند بلندن آمده‌است.

آیت‌الله نوری در مصاحبه مطبوعاتی دیروز خودخاطرنشان ساخت آنچه که شایع شده آیت‌الله خمینی نمیخواهدخود را نامزد ریاست جمهوری اسلامی بنماید . چند تن از رهبران مذهبی از آیت‌الله خمینی خواستهاند که نخستین رئیس جمهوری ایران بشود.

آیت‌الله نوری گفت دراسلام مذهب و سیاست از هم جدا نیستند بنابراین آیت‌الله‌خمینی نه تنها رهبر مذهبی است‌بلکه رهبر سیاسی نیز میباشد.

نامبرده سپس اضافه کرد بااین وصف آیت‌الله خمینی خواهان مقام سیاسی نیست و بجای آن ترجیح میدهد در موارد‌لزوم بهدایت‌و راهنمائی مردم ایران بپردازد .

آیت‌الله نوری در پاسخ باین سئوال که گفته میشود یك جوخه اعدام برای شکار شاه سابق به مکزیك رفته‌است گفت برای اعدام شاه مخلوع رسما به هیچ گروهی ماموریت داده نشده است . وی تاکید کرد که شاه در یك دادگاه اسلامی محاکمه و محکوم خواهد شد اما هنوز دولت‌ایران افراد مسلحی رابرای بازداشت و یاکشتن او مامور نکرده است .

آیت‌الله نوری سپس خاطرنشان ساخت بعید نیست حتی طبیعی هم است که‌افراد غیر مسئول بخواهند شاه را به مجازات برسانند . ظاهرامنظور آیت‌الله نوری اشاره به ادعای آیت‌الله صادق خلخالی است زیرا نامبرده مدعی است که چریکهای فدائیان اسلام‌وی در مکزیك بجان شاه سوء قصد کرده وباز هم باین عمل مبادرت خواهند کرد .

آیت‌الله خمینی به آیت‌الله نوری سفر کرد

آیت‌الله نوری در حمله به مرکز آموزش پاسداران قم

چندتن از آنان بسختی مجروح شدند

بدنبال حمله به مرکز آموزش پاسداران انقلاب قم دیروز ازطرف ستاد پاسداران انقلاب اطلاعیه‌ای بشرح زیر انتشار یافت .

همانطور که در خبرها گزارش شده است دو روز پیش برای سومین‌بار در طی یکهفته مرکز آموزش پاسداران انقلاب اسلامی قم مورد تهاجم قرار گرفت که‌این‌بار منجر به جراحت سخت چندتن از برادران پاسدار ما شد.

در پی این حمله عصر دیروز عده‌ای از مردم قم در محل جنبش ملی مجاهدین (پارك شهر) و سازمان زنان سابق اجتماع کرده‌و شروع بدادن شعارهای تند علیه جنبش مجاهدین نمودند و آنها را مسئول این سوء قصد شمردند .

پاسداران انقلاب اسلامی‌قم‌جهت محافظت از اعضای جنبش حفاظت و کنترل منطقه را بعهده گرفتند و مانع برخورد بین دو گروه شدند.

اطلاع حاصل شد که پریروزعه دیگری از مردم متجاوز از ۵هزار نفر جهت حمله بمرکز جنبش بعمل رفتند و پاسداران جهت محافظت آنان و دور کردنشان از هرگونه حمله و خطر احتمالی به تقاضای خودشان آنان را بمرکز ستاد پاسداران انقلاب اسلامی‌قم‌آوردند. لکن متاسفانه عده‌ای که در عدد قلیل واقعیت ها هستند مسئله را بصورت دستگیری مطرح کرده و در پی ایجاد بلوا می‌باشند.

اکنون باطلاع کلیه رسانه‌های خبری و مردم‌سلمان‌ایران‌میرسانیم که ستاد پاسداران انقلاب اسلامی‌قم هیچگونه قصد حمله و دستگیری و مداخله در مسئله جنبش مجاهدین را نداشته و ندارد . چون هنوز دخالت اعضای جنبش در سوء قصد اخیر ثابت نشده است این افراد کاملا آزاد هستند . و هر اقدامی‌که بمنزله تحریك وایجاد آشوب‌ازجانب ایشان و یا افراد و گروه های دیگر انجام بشود محکوم است.

دستگیری یکی از عوامل رژیم سابق در آبادان

آبادان ــ خبرنگار کیهان ــ سعدالله سلطانی یکی ازعمال رژیم سابق‌که همکاری‌نزدیك‌وتوطئه‌گرانه با ایادی رژیم‌سابق ،دارد دستگیر و به اهواز اعزام شد .

سفیر ایران در کویت گفت :

ایران بهیچ کشور خارجی اجازه دخالت درخلیج فارس را نخواهد داد

* یك میلیون ایرانی آماده مقابله با هجوم بیگانگان‌شدند

سفیر ایران در کویت در مورد توسل به زور جهت تامین جریان صدور نفت از منطقه خلیج فارس بامریکا هشدارداد.

علی شمس اردکانی سفیر ایران در کویت در مصاحبه‌ای باروزنامه السیاسه چاپ کویت گفت اگر امریکا به تهدید خود در مورد تصرف چاههای نفت جامه عمل بپوشاند با قطع تولید نفت‌دراین منطقه دست‌کم برای مدت ۶ ماه روبرو خواهد شد .

سفیر ایران گفت امریکا برای ایران و کشورهای حوزه خلیج فارس یك خطر واقعی بشمار میرود.

شمس اردکانی گفت دولت ایران بهیچ کشور خارجی اجازه نخواهد داد تا از طریق تنگه هرمز درمنطقه خلیج فارس مداخله‌کند.

سفیر ایران افزود یك میلیون انقلابی ایرانی آماده‌اند تا درمقابل هجوم بیگانگان ایستادگی کنند.

تهدیدآمریکا

خبرگزاری فرانسه گزارش‌داد هارولد براون وزیر دفاع امریکا تب گذشته اعلام کرد اگر منافع حیاتی امریکا در منطقه‌خلیج‌فارس واقیانوس هند مورد تهدید قرار گیرد احتمال دارد اینکشور دراین منطقه مداخله نظامی‌کند.

وی در مصاحبه‌ای با شبکه تلویزیونی سی‌ـ بی‌ـ اس یادآور شد از هم اکنون امریکا میتواند سریعا برخی از واحد هائی را که آمادگی نبرد داشته باشند به خلیج فارس و اقیانوس هند اعزام دارد.

وی گفت واحدهای‌نیروی‌هوائی میتوانند طرف دوتا سه روزپیاده نظام و نیروی هوائی در حدود ۱۰ روز در محل حاضر شوند .

وزیر دفاع امریکا در موردابعاد یك نیروی ۱۹۰ هزار نفری که در حال حاضر در دست مطالعه است‌گفت این نیرو در واقع یك نیروی‌نازه نیست بلکه امریکا امکان اعزام سریع به شرق یا به اروپا را در اختیاردارد .

اظهارات مربوط باینکه اگر بحرانی در حوزه‌خلیج فارس‌بوجود آید امریکا مداخله در آن منطقه را مورد بررسی قرار خواهدداد، قبلا مورد انتقاد کویت‌وعربستان سعودی واقع شده‌است .

وی اضافه کرد در هر صورت روشن است که امریکا بسوی‌گسترش حضور خود در خلیج فارس و اقیانوس هند پیش میرود .

تفویت نیروی هریائی شوروی

رادیولندن ــ واشنگتن وزیر خارجه هند گفته است که حضور دریائی امریکا در حوزه خلیج فارس و اقیانوس هندنتیجه‌اش‌این خواهد بود که شوروی بهمان‌نسبت نیروی دریائی خودراتقویت‌خواهد کرد.

اسامی ۵۱ نفر صاحبان صنایع بزرگ که مشمول این قانون شدند

لیست کامل اسامی مشمول این قانون باین شرح اعلام شد :

۱ــ جعفر اخوان
۲ــ حبیب ثابت
۳ــ گروه فرمانفرمائیان (خانواده)
۴ــ علی رضائی
۵ــ محمود رضائی
۶ــ مراد اریه
۷ــ رسول وهابزاده
۸ــ احمد خیامی
۹ــ محمود خیامی
۱۰ــ منوچهر یاسینی
۱۱ــ محمد رحیم ایروانی‌متقی
۱۲ــ محمدتقی برخوردار
۱۳ــ اکبر لاجوردیان
۱۴ــ قاسم لاجوردی
۱۵ــ احمد لاجوردی
۱۶ــ سیدمحمد لاجوردی
۱۷ــ حبیب لاجوردی
۱۸ــ علی اصغر پیروی
۱۹ــ محمدعلی مهدوی
۲۰ــ خسرو ابتهاج
۲۱ــ آذر ابتهاج
۲۲ــ ابوالحسن ابتهاج
۲۳ــ حسین دانشور
۲۴ــ علیقلی عالیخانی
۲۵ــ مرتضی رستگار جواهری
۲۶ــ رضا رستگار اصفهانی
۲۷ــ عبدالحمید اخوان‌کاشانی
۲۸ــ علی شکرچیان
۲۹ــ رضا شکرچیان
۳۰ــ احمد فریم راد
۳۱ــ عبدالمجید اعلم
۳۲ــ مهدی میراشرافی
۳۳ــ مهدی هرندی
۳۴ــ سعید هدایت
۳۵ــ محمد ابونصر عضد
۳۶ــ برادران عمید حضور
۳۷ــ حسن هراتی
۳۸ــ مرتضی رحیمزاده خوئی
۳۹ــ عبدالحمید قدیمی نوائی
۴۰ــ عبدالمجید قدیمی نوائی
۴۱ــ مهدی پوشهری
۴۲ــ مراد پناه‌پور
۴۳ــ علیقلی اسدی
۴۴ــ طاهر ضیائی
۴۵ــ علی حاجی طرخانی
۴۶ــ جلیت بهبهانی جواه
۴۷ــ کاظم خسروشاهی
۴۸ــ محمد خسروشاهی
۴۹ــ برادران فولادی
۵۰ــ مهدی نمازی
۵۱ــ اسداله رشیدیان

فروش ترانسفورماتور ۲۰ هزار ولت

یکدستگاه ترانسفورماتور ۸۰۰ ك ــ و ــ آ کامل بارله‌بوخل هوتس و ترموستر قطع‌کن ساخت یونیون آلمان‌کامل و نو بفروش میرسد . طالبین با تلفن ۹۳۳۸۷۳ تماس حاصل نمایند .

شرکت اکروساز ایران (سهامی‌خاص) آگهی دعوت مجمع‌عمومی عادی نوبت‌دوم

نظر باینکه در اولین جلسه مجمع عمومی عادی سالانه حد نصاب مقرر برای تشکیل مجمع عمومی حاصل نشد بدینوسیله از کلیه صاحبان سهام دعوت میشود در جلسه مجمع عمومی عادی سالانه (نوبت دوم) که درساعت ۲٫۵ بعدازظهر روز سه‌شنبه ۱۳۵۸ر۴ر۲۶ در محل سازمان گسترش و نوسازی صنایع ایران واقع در خیابان مصدق نبش‌جام‌جم‌تشکیل میشود حضورتان‌مهم‌است. دستور جلسه مجمع به شرح آگهی مجمع نوبت اول خواهد بود .

هیئت‌مدیره

شرکت پس‌انداز و وام مسکن‌پاسارگاد

ضمن اظهار خوشوقتی از ملی شدن شرکت طبق مصوبه اخیر دولت موقت جمهوری اسلامی ایران ، افتتاح شعبه غرب خود را جهت‌ایجاد تسهیلات در امر تهیه مسکن ساکنان محترم تهران باستحضار میرساند .

خیابان دکتر فاطمی (آریامهر سابق) مقابل خیابان کاج تلفنهای ۶۵۴۸۱۶ ــ ۶۵۱۴۹۵

ادارات و شعبه مرکزی ــ خیابان تخت‌جمشید بین فرصتو روزولت پلاك ۳۸۵ تلفنهای ۸۲۳۲۸۳ ــ ۸۲۳۴۹۱

۵۷۸۴ مـالف

آگهی مناقصه شماره ۵۸٫۹۲۷

شهربانی کل کشور اجناس فاسد شدنی مورد مصرف سالانه کانون کار و آموزش قزل‌حصار و مرکز آموزش را مطابق شرایط جداگانه موجود و سیاهه مقادیر تقریبی از طریق مناقصه خریداری مینماید .

داوطلبان مایل بشرکت در مناقصه میتوانند برای دریافت برگ شرایط مناقصه بدائره خرید اداره سررشته‌داری واقع در خیابان حمزه اصفهانی مراجعه و پیشنهادات خود را در پاکت لاك و مهر شده تا آخر وقت اداری ساعت۱۳ روز ۵۸٫۴٫۲۳ بدائره اداری اداره سررشته‌داری تسلیم و رسید دریافت نمایند.

حضور پیشنهاددهندگان در جلسه‌کمیسیون مناقصه آزادبوده و کمیسیون مذکور در رد یا قبول یك یا کلیه پیشنهادات مختار است .

شهربانی کل کشور

جناب آقای محمدعلی صنعتکاران

انتخاب شایسته جنابعالی را به سمت ریاست فدراسیون کشتی ایران تبریك عرض نموده و موفقیت شما را در راه بمثمررساندن اهداف اسلامی خواهانم . عباس عرب

۵۷۸۶ مـالف

بسمه‌تعالی

آگهی نوبت اول

دعوت مجمع همگانی عادی سالانه

بدینوسیله از کلیه اعضاء و سهامداران شرکت تعاونی‌اعتبار کارمندان وزارت ارشاد ملی دعوت میشود جهت شرکت درمجمع همگانی عادی که روز سه‌شنبه ۱۳۵۸ر۵ر۲ ساعت (۱۲) درسالن اجتماعات ساختمان مرکزی واقع در خیابان مصدق تشکیل‌میشود حضور بهمرسانند .

دستور جلسه :

۱ ــ گزارش هیئت مدیره مبنی برافزایش میزان وام و حذف بهره
۲ ــ تصویب بیلان سال گذشته ۱۳۵۷
۳ ــ تصویب بودجه سال ۱۳۵۸
۴ ــ انتخاب پنج نفر عضو اصلی هیئت مدیره و دو نفر عضو علی‌البدل
۵ ــ انتخاب دو نفر بازرس قانونی برای مدت یکسال

رئیس هیئت مدیره شرکت تعاونی اعتبار کارمندان وزارت ارشاد ملی ــ باستار

۵۷۸۳ مـالف

آگهی استخدام پیمانی

اداره کل آموزش و پرورش تهران طبق مفاد قانون‌استخدام کشوری و آئین‌نامه استخدام پیمانی عده‌ای‌لیسانسیه فوق‌دیپلم و دیپلمه را از طریق امتحان و مسابقه برای خدمت در تهران و تدریس علوم دینی در مدارس پس از طی دوره کارآموزی و موفقیت در آن انتخاب و از مهرماه ۱۳۵۸ بصورت پیمانی استخدام مینماید داوطلبان واجد شرایط میتوانند برگ‌درخواست ذیل این آگهی را تکمیل کنند و همراه با مدارك لازم بمایین‌شرح:

۱ ــ فتوکپی برگ خاتمه خدمت وظیفه یا برگ معافیت دائم از خدمت زیر پرچم (برای آقایان) .
۲ ــ فتوکپی شناسنامه .
۳ ــ عکس ۶X۴ (دو قطعه)
۴ ــ فتوکپی یا گواهی مدرك تحصیلی در تاریخهای یادشده ذیل .

الف ــ لیسانسیه‌ها روز شنبه ۵۸٫۴٫۱۶
ب ــ فوق دیپلمه‌ها روز یکشنبه ۵۸٫۴٫۱۷
ج ــ دیپلمه‌ها روز دوشنبه ۵۸٫۴٫۱۸

به دبیرستان علمیه واقع در تهران پشت مدرسه سپهسالار مراجعه نمایند ضمنا توجه داشته باشند مدارك بهیچوجه مسترد نخواهد شد .

علیمی
مدیرکل آموزش و پرورش تهران

ش ۱۳۷۳

آگهی دعوت مجمع عمومی عادی سالیانه شرکت‌مهندسی ایران ــ تگزاس (سهامی‌خاص)

مجمع عمومی عادی سالیانه شرکت مهندسی ایران تگزاس (سهامی خاص) درساعت ۹ صبح روز چهارشنبه۲۷تیرماه ۱۳۵۸ در محل شرکت واقع در خیابان آبان شمالی شماره ۱۲۵ تشکیل میگردد . از صاحبان سهام شرکت دعوت میشود که در روز و ساعت مقرر درجلسه مجمع حضور بهمرسانند .

دستور جلسه بقرار زیر است :

۱ ــ استماع گزارش هیئت مدیره و بازرسان در مورد ترازنامه و حساب سود وزیان سال مالی ۱۳۵۷
۲ــ تصویب ترازنامه و حساب سود و زیان سال‌مالی ۱۳۵۷
۳ ــ تجدید انتخاب بازرسان .
۴ ــ تعیین روزنامه کثیرالانتشار برای‌درج آگهیهای‌شرکت
۵ ــ مسائل متفرقه

شرکت مهندسی ایران ــ تگزاس (سهامی خاص)

تشکر و قدردانی از آقای دکتر همایون مهرلن

بدینوسیله از زحمات و پیگیری مداوم آنجناب در مورد تشخیص و رسیدگی و مداوای بیماری اینجانب در بیمارستان تهران نهایت سپاسگزاری را دارم . سیدعلی سیدی

ن ۸۲۱۷۵

شرکت آکروساز ایران (سهامی خاص) آگهی دعوت مجمع عمومی فوق‌العاده

بدینوسیله از کلیه صاحبان سهام دعوت میشود در مجمع عمومی فوق‌العاده که بلافاصله پس از پایان مجمع عمومی عادی سالانه در تاریخ سه‌شنبه ۱۳۵۸ر۴ر۲۶ در محل سازمان گسترش و نوسازی صنایع ایران واقع در خیابان مصدق نبش جام‌جم تشکیل میشود حضور یابند .

دستور مجمع عبارت است از :

اتخاذ تصمیم پیرامون ابقاء یا انحلال شرکت

هیئت‌مدیره

ش ۷۳۷

دعوت مجمع عمومی

بدینوسیله از سهامداران شرکت ساختمانی شالوده (سهامی خاص) دعوت میشود که برای روز ۲۸ تیرماه جاری ساعت ۴ بعدازظهر درمحل شرکت در جلسه مجمع عمومی حضور بهمرسانند.

دستور جلسه : استماع گزارش هیئت مدیره ، تصویب‌ترازنامه و بیلان ، انتخاب هیئت‌مدیره و بازرسی و واگذاری سهام یکی از شرکاء به دیگران .

مدیرعامل شرکت ساختمانی شالوده (سهامی خاص)

ن ۸۲۱۶۹

بنام خدا

آگهی

دانشکده پزشکی دانشگاه تهران «۸» نفر «مربی» در رشته زنان و مامائی برای خدمت در مراکز پزشکی خود بصورت قراردادی و طبق مقررات میپذیرد داوطلبان میتوانند برای‌کسب اطلاعات و ثبت‌نام از تاریخ نشر این آگهی بمدت «۱۰» روز در ساعات اداری بدانشگاه تهران اطاق «۳۰۷» دانشکده پزشکی مراجعه نمایند .

ن ۸۲۱۹۸

جناب آقای طائفی شهردار منطقه ۷

ما اهالی شهر شریعتی از خدمات شما در راه جهادسازندگی تشکر میکنیم .

انجمن اسلامی شهر شریعتی ــ سلیمان یوسفپور

ن ۸۲۱۶۷

(آگهی استخدام)

موسسه عالی تکنیکوم تهران جهت تکمیل کادر هیئت‌علمی تمام وقت خود به افراد زیر نیازمند است :

۱ ــ دارندگان دکترا یا فوق‌لیسانس در رشته راه وساختمان
۲ ــ دارندگان دکترا یا فوق‌لیسانس در رشته الکترونیك و الکتروتکنیك
۳ ــ دارندگان دکترا یا فوق‌لیسانس در رشته مکانیك و تاسیسات

از متقاضیان درخواست میشود که مدارك و سوابق خود را تا تاریخ ۵۸٫۴٫۳۰ بموسسه عالی تکنیکوم تهران واقع در خیابان بهارستان روبروی بیمارستان طرفه ارسال دارند .

موسسه عالی تکنیکوم تهران

آگهی دعوت مجمع عمومی عادی نوبت‌دوم

نظر باینکه جلسه مجمع عمومی شرکت تعاونی تهیه وتوزیع فروشندگان آهن‌آلات استان مرکز بعلت عدم حصول اکثریت‌تشکیل نشد لذا جهت تشکیل مجدد مجمع عمومی از عموم آقایان‌سهامداران دعوت مینماید در ساعت ۵ بعدازظهر روز یکشنبه ۵۸٫۴٫۳۱ با در دست داشتن برگ موقت سهام یا فیش بانکی پرداخت بهای یك سهم نقدی و کارت شناسائی عکس‌دار در محل شرکت واقع در خیابان هدایت پلاك ۴۸۴ حضور بهمرسانند .

دستور جلسه :

۱ ــ بررسی و تصویب ترازنامه وحساب وزیان شرکت در سال ۱۳۵۷
۲ ــ تجدید انتخاب بازرسان
۳ ــ تعیین خط مشی و برنامه‌های شرکت و بحث وتبادل‌نظر در این باره

هیئت‌مدیره شرکت

ش ۱۲۸۸

بسمه‌تعالی

زمین به قطعات ۳ ــ ۱۱ ــ ۳۰ ــ ۳۷ و ۴۴ هکتاری‌مناسب برای کشت و زرع ومرغداری و دامداری واقع در جاده کرج خرگوش‌دره و قلعه عبداله‌خان بطریق اجاره یا مزارعه واگذار میگردد .

از داوطلبان دعوت میشود بمحل شرکت واقع در تهران خیابان تخت‌جمشید بین ویلا و حافظ پلاك ۲۱۹ تلفن ۸۲۱۱۲۴ مراجعه و مذاکره نمایند .

شرکت ایراز وابسته به بنیاد مستضعفان

ن ۸۲۲۵۳

ارتش ملی اسلامی ایران

آگهی مناقصه شماره ۳، ۵، ۴، ۶، ۷، ۸ تاریخ ۵۸٫۴٫۱۱

پادگان شماره یك اهواز سرپیجات برگدار و ریشه‌دار و لنبیات پادگانهای اهواز ــ دشت‌آزادگان و خرمشهر و هفتگل در سال ۵۹ ــ ۵۸ در سه گروه طبق برگ شرایط و مشخصات از طریق مناقصه خریداری‌می‌نماید . پیشنهاددهندگان میتوانند با مراجعه بدفتر دژبان پادگان اهواز و ملاحظه مشخصات‌اجناس و دریافت برگ شرایط و مشخصات معامله پیشنهاد خود را طبق مفاد مندرج در شرایط معامله تنظیم و تاساعت۹ صبح روز ۵۸٫۵٫۱ بدفتر دژبان پادگان اهواز تسلیم و رسید دریافت‌نمایند.

یگان مناقصه‌گذار پادگان شماره یك اهواز

ش ۷۴۰

آگهی دعوت بستانکاران شرکت ساختمان تیرسان با مسئولیت محدود (درحال تصفیه)

بپیرو آگهی انحلال شرکت ساختمانی تیرسان با مسئولیت محدود ازکلیه بستانکاران واشخاصیکه ادعائی علیه شرکت دارند دعوت میشود مدارك ادعائی خودرا حداکثر ظرف شش‌ماه ازتاریخ انتشار نوبت اول این آگهی به نشانی مدیر تصفیه : تهران ــ خیابان آناتول‌فرانس ــ شماره ۹۹ ارسال دارند . بدیهی است پس از انقضای مدت مزبور هیچگونه ادعائی علیه شرکت پذیرفته نخواهد شد .

مدیر تصفیه

آگهی دعوت بستانکاران شرکت خدمات‌نگهداری (درهیخ) با مسئولیت محدود (درحال تصفیه)

بپیرو آگهی انحلال شرکت خدمات‌نگهداری (درهیخ) ایران بامسئولیت محدود ازکلیه بستانکاران واشخاصیکه ادعائی علیه شرکت دارند دعوت میشود مدارك ادعائی خودرا حداکثر ظرف شش‌ماه ازتاریخ انتشار نوبت اول این آگهی به نشانی مدیر تصفیه : تهران ــ خیابان آناتول‌فرانس ــ شماره ۹۹ ارسال دارند . بدیهی است پس از انقضای مدت مزبور هیچگونه ادعائی علیه شرکت پذیرفته نخواهد شد .

مدیر تصفیه

آگهی دعوت بستانکاران شرکت مونتالوفسان با مسئولیت محدود (درحال تصفیه)

بپیرو آگهی انحلال شرکت مونتالوفسان با مسئولیت محدود ازکلیه بستانکاران واشخاصیکه ادعائی علیه شرکت دارند دعوت میشود مدارك ادعائی خودرا حداکثر ظرف شش‌ماه ازتاریخ انتشار نوبت اول این آگهی به نشانی مدیر تصفیه : تهران ــ خیابان آناتول‌فرانس ــ شماره ۹۹ ارسال دارند . بدیهی است پس از انقضای مدت مزبور هیچگونه ادعائی علیه شرکت پذیرفته نخواهد شد .

مدیر تصفیه

آگهی دعوت بستانکاران شرکت ژ . ث . ام . اوفسان با مسئولیت محدود (درحال تصفیه)

بپیرو آگهی انحلال شرکت ژ . ث . ام . او فسان بامسئولیت محدود ازکلیه بستانکاران واشخاصیکه ادعائی علیه شرکت دارند دعوت میشود مدارك ادعائی خودرا حداکثر ظرف شش‌ماه ازتاریخ انتشار نوبت اول این آگهی به نشانی مدیر تصفیه : تهران ــ خیابان آناتول‌فرانس ــ شماره ۹۹ ارسال دارند . بدیهی است پس از انقضای مدت مزبور هیچگونه ادعائی علیه شرکت پذیرفته نخواهد شد .

مدیر تصفیه

۲ــ۳

آگهی دعوت بستانکاران شرکت خدمات‌نگهداری (درهیخ) با مسئولیت محدود (درحال تصفیه)

بپیرو آگهی انحلال شرکت خدمات‌نگهداری (درهیخ) ایران بامسئولیت محدود ازکلیه بستانکاران واشخاصیکه ادعائی علیه شرکت دارند دعوت میشود مدارك ادعائی خودرا حداکثر ظرف شش‌ماه ازتاریخ انتشار نوبت اول این آگهی به نشانی مدیر تصفیه : تهران ــ خیابان آناتول‌فرانس ــ شماره ۹۹ ارسال دارند . بدیهی است پس از انقضای مدت مزبور هیچگونه ادعائی علیه شرکت پذیرفته نخواهد شد .

مدیر تصفیه

ش ۸۰۵۶۸

استعداد بازپرس شعبه اول کرج از مردم

صاحب این عکس بنام مصطفی صنوبری متهم است به قتل عمدی‌مرحوم علی زهره ساکن قریه کوران کرج که در زمان انقلاب از زندان متواری شده است از کلیه خوانندگان استمداد میشوددر صورت اطلاع از محل اختفای نامبرده مراتب را بلافاصله به نزدیکترین‌مامورین انتظامی یا پاسداران انقلاب اعلام تا نسبت بدستگیری و معرفی او بمراجع قضائی اقدام و ازمقام قضائی مرجوع‌الیه تقاضا میشود با توجه باینکه درباره متهم قرار بازداشت صادرشده او را بوسیله مامورین به دادسرای کرج معرفی نمائید.

بازپرس شعبه اول دادسرای کرج ــ امیر ایلخان

ش ۱۲۷۵

شوفاژ

گازی ــ کانوئیلی
مشعل گازی ــ انواع رادیاتور
تلفن ۸۲۱۵۲۲

آگهی مناقصه شماره یك

هنگ ژاندارمری کرمانشاه تعداد ۸ قلم مواد فاسد شدنی ۱ــ سیب‌زمینی‌تر ۲ــ پیازتازه ۳ ــ س

شیخ‌محمد آصف محسنی‌رهبر حرکت اسلامی افغانستان:

یک پیر مرد ۹۰ ساله بجرم داشتن عکس «امام خمینی» دستگیر شد

در افغانستان «(نماز خواندن)» بزرگترین جرم به‌حساب میآید

شنیدن صدای رادیو ایران ششماه زندانی دارد
حکومت تره‌کی آخرین روزهای خود را طی میکند

شیخ محمد آصف محسنی

روز گذشته حضرت‌آیت‌الله شیخ محمد آصف محسنی رهبر حرکت اسلامی افغانستان در یك مصاحبه مطبوعاتی در باره چگونگی کودتای کمونیستی افغانستان و روی کار آمدن تره‌کی و یارانش و همچنین فجایع و مظالم آنان مطالبی بیان داشت .

آیت‌الله‌شیخ‌محمدآصف‌محسنی از علمای برجسته و طراز اول شیعه کشور افغانستان میباشند که حدود ۳۰ جلد در زمینه اصول فقه و اقتصاد اسلامی دارند ــ تحصیلات ایشان در نجف اشرف بوده و پس‌از بازگشت به افغانستان در کابل مقیم شده وخدمات شایسته‌ای به امت مسلمان افغانستان کرده‌اند .

رهبر حرکت اسلامی‌پاکستان در این مصاحبه اظهار داشت :

در طول سالهای اخیر افغانستان از نظر علم و اقتصاد عقب گذاشته شده است تا دولتهای ارتجاعی بتوانند بر آن حکومت کنند و در حدود ۱۴ ماه پیش با یك کودتای نظامی رژیم مارکسیست تره‌کی روی کار آمد و وضع اقتصادی و اجتماعی مردم بدتر شد .ظلم و اختناق به حد اعلای خود رسید .زمینهای زراعتی و مزروعی مورد حمله میگهای ۲۱ شوروی قرار گرفت دریك سال در حدود صد هزار نفر از علماء روشنفکران و افراد متعهد و آگاه یا کشته شدند و یا به زندان رفتند و برای آن از سه عامل زیر نام برد .

۱ــ حکومت صد اسلامی مارکسیستی تره‌کی . یعنی اگر یکی دو سال دیگر رژیم تره‌کی ادامه پیدا کند افغانستان به منزله تاجیکستان و ازبکستان در میاید الان در دانشگاه مدارس وپادگانهای نظامی افغانستان بزرگترین جرم یك فرد اینست که نماز بخواند . الان یك عده از دانشجویان از دانشگاه فرار کرده‌اند بعلت اینکه نماز خوانده‌اند . و چون ۹۹٪ افراد افغانستان مسلمانند دینشان را در خطر میبینند لذا به اشد مبارزه دست میزنند . ۷۰٪ مبارزه مردم از خود جوشی آنهاست و ۳۰٪ برنامه مبارزه از طریق احزاب میباشد.

۲ ــ مبارزه مردم افغانستان برای استقلال کشور می‌باشد برای اینکه دلایلو شواهدی وجود دارد دال براین که افغانستان نیزیکی ازقلمروهای شوروی می‌باشد مانند تاجیکستان و ازبکستان .

عامل سوم ظلم و اختناقی است که در افغانستان جاری است لذا عکس‌العمل آن هم قیام مردم می‌باشد چرا که از نظر فیزیکی هم هر عمل عکس العمل دارد .

در افغانستان هیچ روزنامه‌ای وجود ندارد وشنیدن صدای رادیو ایران ششماه زندانی دارد .

تمام علمای دینی را یا کشتند یا زندان کردند و یا مجبور شدند فرار کنند ، یك پیر مرد ۹۰ ساله را به جرم داشتن عکس خمینی دستگیرو به کابل فرستادند . از ۲۷ استانی کمتر افغانستان میباشد استانی نیست که زیر بمباران هواپیماهای‌شوروی قرارنگیرد. تمام زمینها در اختیار دولت است و به کشاورزان میدهد دولت نتوانست ارتش خود را بیاورد بلکه از هلیکوپترهای روسی برای تیرباران کردن مردم استفاده کرد در نیروی هوایی که تنها امید رژیم تره‌کی بوده زد وخوردی میان وفاداران به رژیم‌تره‌کی و مسلمانان روی داده وتا صبح نیز ادامه داشته در حال حاضر خط هوائی بین شوروی و گردس برای حمل اسلحه ایجاد شده است . شوروی‌نیز اعتماد خود را از تره‌کی سلب کرده و بامخالفان‌که درزندان بسر می‌برند تماس گرفته و پیشنهاد یك حکومت اسلامی به نفع خودش را کرده ولی مخالفان نپذیرفتند یك شاهد عینی در کابل یك‌هواپیمای سوری را دیده که برای رژیم تره‌کی اسلحه آورده معلوم نیست که این اسلحه‌ها از شوروی است یا از خود سوریه در پشت زندان پل چرخی عده زیادی مادران و پدران که خواستار اطلاع از اینکه جوانانشان کشته و یا در زندانند می‌باشند به رکبار مسلسل بسته شدهاند . در چند روز اخیر عملیاتی که‌توسط مجاهدین انجام شده است۱۵۰ سرباز مقتول وتعداد زیادی‌از سربازان‌به مجاهدین پیوسته‌اند هشت افسر افغانی کشته وشش مستشاروه۳نفرخلقی (کمونیست طرفدار تره‌کی) کشته شده‌اند و تعداد ۱۲۹ قبضه اسلحه کلاشینکف و ۸قبضه اسلحه کمری ۳۰هزار فشنگ ــ ۳ کامیون ارتشی ــ ۳۷ قبضه اسلحه پنج تیر وشش تیر ساخت شوروی ۸دانه دوربین و چهار ماشین ضد هوائی‌و چهار عدد ماشین خودرو ساخت شوروی یك دستگاه ماشین مخابرات بدست آنها افتاده است .

و سر سال بدون اینکه وضعیت یا امکانات را درنظر بگیرد خواستار مبالغی میباشد وهر کس با مسلمانان نجنگد زمینها را از او میگیرد .

حکومت تره‌کی که آخرین روزهای خود را طی میکندبه «شیعه و سنی» و یا اختلافات‌نژادی دست زده است .

استانهای مرکزی که بنام هزارجات یاد میشود هشتاد در صد بدست مردم است فقط قحطی شدیدی مردم راتهدید میکند اگر کسی بخواهدهفت کیلو گندم بدست آورد سه روز باید کار کند دولت نیز اعتماد خود را از دست داده وبرای جنگ روانی‌مخالفین را میاورد و دوتای آنها را پشت به پشت هم می‌بندد و تمام نزدیکان و فامیل راجمع میکند و درجلو چشمان وحشت زده آنها زمین‌را با لودرمیکند وآنها را در آن‌میاندازد و با خاك پر میکند . امیدش نیز از ارتش قطع شده و تنهابه خلبانان و میگهای ۲۱شوروی امیدوار است . در این اواخر که در کابل شورش شده بود

از : غلامحسین جعفریان

خون شهیدان ما آزادی را به‌ملت بازگرداند

بسمه‌تعالی

و اذاقوالذین آمنوقالوآمنا و اذاخلوالی شیاطینهم قالو انا معکم انما نحن‌مستهزئون

سوره بقره آیه ۱۴

هرگاه (منافقین) مومنین و گرویدگان به اسلام را ملاقات کنند میگویند که ماهم گرویده‌ایم و چون‌با فریبکاران و فتنه‌انگیزان از جنس خود خلوت کنند میگویند که ما با شما هستیم و ما از مسخره‌کنندگان (مومنین) هستیم .

مدتی است که نغمه‌های ناموزون گاهی پشت نقاب دفاع از حقوق کارگر و کشاورز و گاهی دفاع از حریم آزادی از طرف گروههای به‌اصطلاح فدائی یا مجاهد شنیده میشود که بخاطر حفظ وحدت که رمز موفقیت انقلاب اسلامی مابود سکوت کرده به‌امید آنکه این یاوه‌سرائیها که با عدم‌استقبال ملت ایران که از مکتب اسلام پیروی میکنند روبرو شده خودبه خود محو و نابود شود ولی در مقابل سفسطه بازیهای اخیر آقایان به اصطلاح مجاهدین خلق در موضوع مربوط به آقای محمدرضا سعادتی نتوانستم بی‌تفاوت بمانم و ناگزیر برآن‌شدم نکاتی را در انتقاد به‌گزارش مندرجه در روزنامه کیهان مورخه ۹ و ۱۰/۴/۵۸ یادآوری کنم .

۱ ــ این آزادی که اکنون ملت ایران بدست آورده که در بناء آن آقایان میتوانند همه نوع قلمفرسائی و رجزخوانی کنند مدیون خون شهیدانی هستیم که جان برکف نهاده فریاد میزدند :

حزب فقط حزب‌الله ــ رهبر فقط روح‌الله ــ استقلال ، آزادی ــ جمهوری اسلامی

۲ ــ اینکه در دفاع از آقای سعادتی نوشته‌اند که جناب ایشان جاسوس نبوده بلکه بخاطر ماموریتی که سازمان به ایشان داده ملزم بودهاند باعناصر چپ و خارجی تماس برقرار کنند !! و در این ماموریت روابط خارجی سازمان مد نظر بوده !! مگر سازمان شما قیم ملت ایران است که خودرسانه بانمایندگان یك دولت خارجی تماس برقرار کند یا مگر دولت موقت جمهوری اسلامی ایران خدای ناکرده عاجز از اینست که اگر صلاح ملك و ملت بداند خود این تماس‌ها را برقرار نماید ، یا مگر شما دایه از مادر مهربانتر برای ملت ایران شده‌اید و یا مگر نه‌اینست که ملت ایران در روزهای اوج انقلاب و بعد ازآن تا به امروز فریاد میزنند : نه شرقی ، نه‌غربی ، جمهوری اسلامی .

۳ ــ از همه اینها گذشته قضاوت در باره آقای سعادتی به‌عهده دادگاه انقلاب اسلامی و هرنوع مطلب چه برله و چه برعلیه ایشان ازهرمنبع و مرکزی بیش‌داوری محض بوده و محکوم است .

۴ ــ مگر همین ملت ایران نبود که در طول سالهای قبل از پیروزی باکمك های بیدریغ مالی ومعنوی خود بشماامکان ادامه مبارزه را میداد وشما آیا در طی سه‌چهار سال اخیر چه قدم مثبتی در راه پیشبرد انقلاب اسلامی برداشتید آیا سزاوار است که نمك بخورید و نمکدان را بشکنید زهی بی‌انصافی و زهی‌بیعدالتی .

در پایان امیدوارم تا دیر نشده و آتش خشم ملت‌ایران شما را فرانگرفته بخودآئید و بنصایح زعیم عالیقدر حضرت آیت‌الله‌العظمی امام‌خمینی گوش داده به آغوش اسلام که ناجی ملل مستضعف‌جهانی است بناه‌بیاورید والسلام‌علی‌من‌اتبع‌الهدی.

بیانیه مسلمانان متعهدکردستان درباره :

قانون اساسی

مقدمه :

موج عظیم ملت ، با اراده آهنین خود دژ مستحکم‌ارتجاع داخلی وامپریالیسم جهانی را نابود ساخت و حکومت جمهوری اسلامی را بنیادنهاد و برای استقرار جامعه‌ای توحیدی که تحقق آرمانهایش را درآن‌می‌دید محتاج‌به‌قانونی بود که مستقیما ازروی قرآن برداشت شده باشد و جهت انجام این خواستش بالاخره متن پیش‌نویس قانون اساسی حدود ۱۰ روزپیش انتشاریافت وبه‌معرض آراء و نظرات عمومی گذارده شد . مانیز براساس اصل آزادی عقاید و امر به معروف و نهی از منکر که‌یکی ازاصول مهم اسلامی است خود را موظف دانستیم که نظر خود راجع به‌این متن وانتظارات از آن را بیان نمائیم . طی این مدت این نظرات را بصورت جزوه‌حاضر تدوین نمودیم و حال که آنرا منتشر مینمائیم امیدواریم که مورد استفاده هموطنان عزیز و بخصوص کردهای قهرمان واقع گردد و توانسته باشیم گامی در جهت هرچه بیشتر شناساندن جامعه توحیدی برداشته باشیم . ماازدولت موقت جمهوری اسلامی تقاضا داریم که براساس آیه : فبشر عبادی‌الذین یستمعون القول فیتبعون احسنه (بشارت بده کسانی از بندگان را که‌کلیه گفته‌ها و قولها را می‌شنوند و بهترین را انتخاب می‌کنند) بهترین متن قانون اساسی رااز روی کلیه پیشنهادات ونظرات گروهها و اقشار مردم تدوین نموده و به مجلس که برای تصویب آن تشکیل میشود بسپارد و نیز انتظار داریم که در این مجلس از هرمنطقه براساس تعداد خبرگان و دانشمندان آن نماینده انتخاب شود نه به نسبت جمعیت .

البته در صورت عدم اجرای پیشنهادات زیر بدون ارائه دلائل کافی ، با اعتقاد به اینکه حکومت جمهوری‌اسلامی نماینده اکثریت مردم ایران بوده و در پی انقلاب عظیم ملت مسلمان برسرکار آمده و بااتکاء براین موضوع که‌این مسئله مورد سوء استفاده بعضی گروههای غیر مذهبی مغرض قرار نگیرد ، برای احقاق حقوق خود به مبارزه سیاسی اکتفا نموده و مبارزه مسلحانه را بادولت‌ملی در هیچ‌شرایطی جائز نمی‌دانیم ، مگر اینکه دولت برخلاف مصالح اکثریت ملت گام بردارد .

حال باآگاهی ازاینکه‌نظرات ماممکن است درست و یا کامل نباشد، به‌امید آنکه محققین‌را یارای کمك واقع شود تا بتوانند قانونی کامل و مطابق باقرآن مجید ارائه دهند ، آنرا در معرض دید و قضاوت شما عزیزان قرار میدهیم.

فصل اول: اصول کلی

در این فصل‌علاوه بر۱۲اصل مذکور باید اصلی مبنی بر اعطای صریح خودمختاری به بخشهای مختلف کشور که خواهان آن‌باشند گنجانده شود . دراین اصل حکومت مرکزی حاکمیت حکومتهای خودمختار را تا هنگامیکه از تبعیت آن سر باز نزده‌اند به رسمیت می‌شناسد. درصورت ادعای استقلال از طرف‌هریك از حکومتهای خودمختار دولت مرکزی کمکهای اقتصادی را به‌آن قطع نموده و به ارتش دستور مداخله در ایالت‌مذکور راخواهد داد . حکومتهای خودمختار از قانون اساسی دول متمرکزی حمایت نموده و قوانین خود را براساس آن طرحریزی خواهند نمود . در مورد وضع این قوانین نیز شورای نگهبان قانون اساسی نظارت خواهد کرد . کمك اقتصادی دولت مرکزی به‌هر یك ازایالات خودمختاربصورت پیشنهاد این کمك از طرف حکومت مذکوربه‌دولت‌مرکزی ومطرح ساختن آن در مجلس شورای ملی و بررسی لزوم این مقدار کمك خواهد بود. ایالات خودمختار دارای حکومتی مجزا براساس اصل شوراها خواهند بود که در امور داخلی دارای اختیارات وسیعی است ولی در امور مربوط به سیاست خارجی ، دفاعی و طرح‌ریزی برنامه های اقتصادی دراز مدت تابع حکومت مرکزی است و در صورت عدم پشتیبانی از دولت مرکزی در این موارد رسمیت حکومت مذکور از بین‌خواهد رفت. هر حکومت خودمختار یك نماینده در دولت مرکزی وبالفکس برای‌ارتباط وآگاهی هرچه بیشتر از اوضاع‌خواهند داشت در صورتیکه دولت مرکزی تشخیص‌دهد که‌حکومت خودمختاری پا از حدود اختیارات خود فراتر نهاده و یااصول قانون‌اساسی رارعایت نمیکند ، با تصویب مجلس شورای ملی در ایالت مذکور رفراندومی به منظور خلع‌ید ویا باقی ماندن حکومت‌طاغی برگزار میکند. در صورت‌عدم همکاری و کمك‌دولت مرکزی نسبت به یکی از حکومتهای خودمختار ، نماینده حکومت مذکور در دولت مرکزی میتواند این مسئله را درمجلس شورا مطرح نموده ، تقاضای رای عدم‌اعتماد‌نماید ودرصورت دادن رای اعتماد مجلس به دولت بایستی سئوال مطروحه را پس‌بگیرد. نمایندگان‌ایالات خودمختار در مجلس شورای ملی نباید وابسته به حکومت آن‌ایالت باشند. ارتش‌جمهوری اسلامی ایران در کلیه ایالات واحد است ، ولی هرحکومت خودمختار دارای پلیس محلی خواهد بود .

فصل دوم: دین‌رسمی کشور

برطبق آیه شریفه : واعتصمو بحبل‌الله جمیعاً ولاتفرقوا (همگی به ریسمان الهی‌چنگ بزنید وبا تفرقه اتحاد خود را ازدست ندهید) در حالیکه کلیه مذاهب اسلامی خدای واحد ، پیامبر واحد ، و کتاب آسمانی واحددارند واتحادشان براساس اسلام است ، سخن مذاهب و فرق اسلامی را به میان آوردن و همچون رژیم های طاغوتی یکی را رسمی و دیگری را غیررسمی معرفی نمودن کاری‌است عبث‌ومخالف با آیه فوق که باعث تفرقه‌شده وبضرر کل جامعه خواهد بود. برای جلوگیری از ایجادتفرق و چندگانگی اصل ۱۳ باید بصورت زیر اصلاح گردد:

«اصل ۱۳ (پیشنهادی) ــ دین رسمی ایران اسلام است که اکثریت ایرانیان‌میباشد وقوانین مربوط به آن درسراسر کشور لازم الاجرا است . در مناطقی که مسلمانان پیرو یکی از مذاهب مختلف اسلامی نسبت به‌پیروان سایر مذاهب درآن منطقه اکثریت دارند، مقررات محلی در حدود اختیارات شوراها برطبق مذهب مذکور خواهند بود ولی در احوال شخصیه و در تعلیم و تربیت دینی هرمسلمان در هر نقطه از ایران برطبق مذهب اسلامی خود عمل میکند .»

فصل سوم: قوه مجریه :

مبحث اول: رئیس‌جمهوری

در اصل ۸۹ هنگام وجود اختلاف بین قوه مجریه و مجلس شورایملی و مراجعه به رفراندوم ، درصورت عدم موافقت مردم با انحلال‌مجلس شورا تکلیفی تعیین نگردیده وباید به ترتیب زیر اصلاح گردد.

«اصل ۸۹ (پیشنهادی) ــ هرگاه بین قوه مجریه‌ومجلس شورای ملی اختلاف‌نظربوجود آید و توافق ممکن نگردد ، رئیس جمهور میتواند از راه همه‌پرسی ، انحلال مجلس شورا را به تصویب ملت‌برساند، درصورت انحلال بایدبلافاصله انتخابات جدید مجلس اعلام‌و ترتیبی داده شود که مجلس جدید حداکثر طی شش هفته ازتاریخ انحلال ، کار خودرا آغاز کند و در صورت رای‌عدم انحلال ، رئیس جمهور ازمقام خود کنار رفته و شورای موقت ریاست جمهوری‌براساس اصل ۹۸ موجبات‌انتخاب رئیس جمهور جدید را فراهم می‌آورد.»

★★★

مبحث دوم : امورمالی

در اصل ۱۱۴ هیچ‌ضابطه‌ای برای مقدار مالیات تعیین نگردیده وحدود مواردمعافیت وبخشودگی و تخفیف مالیاتی نیز مشخص نشده است . این اصل برطبق اصول مسلم شرعی باید به ترتیب زیر اصلاح‌شود:

«اصل ۱۱۴ (پیشنهادی)ــ هیچ نوع‌مالیات وضع نمیشود مگر به موجب قانون . مالیات برسرمایه‌های تولیدی و اصل ثروت باشد و بصورت تصاعدی باشد به ترتیبی که کل‌ثروت بالا رود . موارد معافیت و بخشودگی مالیاتی برسرمایه‌ها و کل‌ثروت باشد و بصورت تصاعدی باشد به ترتیبی که کل‌ثروت بالا رود . موارد معافیت و بخشودگی مالیاتی برسرمایه‌ها و درآمدهائی که بیش از میزان‌متوسط ثروت افرادات تعلق‌نمیگیرد. تخفیف مالیاتی به‌موجب‌قانون مشخص میشود ولی نبایدمقدار تخفیف آنچنان باشدکه ضریب فوق‌رعایت نگردد .»

★★★

در اصل ۴۱ قیمت ملك و حدود آن مشخص نشده وقسمت دوم آن که تصاحب کلیه‌ملکها رابه‌پرداخت قیمت عادله آن مشروط نموده کلا غلط است زیرا املاك بردونوعند :

۱ ــ املاکی کوچکی که‌در مالکیت شخصی قرار دارد و تنها وسیله کسب درآمداوست.

۲ــ املاکی که‌شامل‌محدوده بزرگی است و حاصل‌دسترنج دیگران میباشد که یا در دست شرکتها و تراستهای خارجی است‌ویا در تملك‌سرمایه‌داران قرار دارد که وابسته به رژیم سابقند .

نیاز عمومی ایجاب میکند که املاك دسته دوم به عنوان فیئی بنفع مستضعفین ضبط گردد بدون پرداخت پولی‌زیرا در غیراینصورت ثروت در یك نقطه تمرکز یافته باعث‌استثمار می‌گردد واین برخلاف آیه : کی‌لایکون دوله بین الاغنیاء منکم (تاثروت میان‌ثروتمندان شما دور نزند) می‌باشد . در مورد دسته اول ، اگر نیاز عمومی ایجاب کند با تصویب قانون وگرفتن ملك‌لازم است که قیمت عادله‌آن نیزپرداخت شود بنابراین چنین طرحی را باید در اصل زیر گنجاند :

«اصل ۴۱ : پیشنهادی» ــ املاکی که بیشتر از نیاز شخصی است ملی می‌گردد و املاك کوچك را که تنهاوسیله امرارمعاش میباشد و یاشخص برای زندگی کردن به آن احتیاج دارد درصورت نیاز عمومی میتوان از صاحبش گرفت ، ولی باتصویب قانون و پرداخت قیمت عادله آن ، حدود املاکی را که باید ملی شود قانون تعیین می‌کند .»

★★★

در مورد اصل ۴۷شرط این که اگر مالکیت خصوصی‌وسیله اضرار یا تجاوز به منافع عمومی شود ملی اعلام میگردد برای بنا نهادن یك جامعه توحیدی با اقتصاد توحیدی لازم است ولی کافی نیست‌زیرا برطبق آن مالکیت به‌هرچیزی تعلق می‌گیرد درصورتیکه در اسلام کلیه صنایع وشرکتهای بزرگ ، بانکها ، وکلا وسائل تولیدی ازآن خدا بوده واصل خدا مالکی که بیشرفته‌تر از ملی کردن نیز هست‌برآن‌تعلق می‌گیرد، بنابراین مالکیت خصوصی فقط درمورد صنایع‌و کارگاههای شخصی وموسسات تجارتی کوچك میتواندمشروع باشد .

زمین نیز برطبق آیه : والارض وضعها للانام (زمین رابرای همه مردم قرارداده) باید ملی اعلام گردد ولی‌باید مالکیت زمینهائی که‌دراختیار اشخاص بوده و خود برروی آن کشت می‌کنند و بیش از مقدار احتیاج نیست را محترم شمرد .

«اصل ۴۷ (پیشنهادی) ــ مالکیت خصوصی برصنایع و کارگاههای شخصی و موسسات تجارتی کوچك و زمینهای کشاورزی که بیش از مقدار احتیاج نباشد و شخص خود برروی آن‌کارکند درصورتیکه وسیله اضرار یا تجاوزبه‌منافع عمومی نشود محترم است ولی مالکیت بروسائل تولیدی و زمینهائی که از زمینداران بزرگ بدست آمده عمومی‌است و هیچ شخصی نمیتواندادعای مالکیت آنرا داشته باشد . وسائل تولیدی و زمینهای مذکور بصورت تعاونیهای اسلامی اداره خواهد شد.»

فصل هفتم : قوه مجریه :

مبحث اول: رئیس‌جمهوری

در اصل ۸۹ هنگام وجود اختلاف بین قوه مجریه و مجلس شورایملی و مراجعه به رفراندوم ، درصورت عدم موافقت مردم با انحلال‌مجلس شورا تکلیفی تعیین نگردیده وباید به ترتیب زیر اصلاح گردد.

«اصل ۸۹ (پیشنهادی) ــ هرگاه بین قوه مجریه‌ومجلس شورای ملی اختلاف‌نظربوجود آید و توافق ممکن نگردد ، رئیس جمهور میتواند از راه همه‌پرسی ، انحلال مجلس شورا را به تصویب ملت‌برساند، درصورت انحلال بایدبلافاصله انتخابات جدید مجلس اعلام‌و ترتیبی داده شود که مجلس جدید حداکثر طی شش هفته ازتاریخ انحلال ، کار خودرا آغاز کند و در صورت رای‌عدم انحلال ، رئیس جمهور ازمقام خود کنار رفته و شورای موقت ریاست جمهوری‌براساس اصل ۹۸ موجبات‌انتخاب رئیس جمهور جدید را فراهم می‌آورد.»

★★★

مبحث سوم : امورمالی

در اصل ۱۱۴ هیچ‌ضابطه‌ای برای مقدار مالیات تعیین نگردیده وحدود مواردمعافیت وبخشودگی و تخفیف مالیاتی نیز مشخص نشده است . این اصل برطبق اصول مسلم شرعی باید به ترتیب زیر اصلاح‌شود:

«اصل ۱۱۴ (پیشنهادی)ــ هیچ نوع‌مالیات وضع نمیشود مگر به موجب قانون . مالیات برسرمایه‌های تولیدی و اصل ثروت باشد و بصورت تصاعدی باشد به ترتیبی که کل‌ثروت بالا رود . موارد معافیت و بخشودگی مالیاتی برسرمایه‌ها و درآمدهائی که بیش از میزان‌متوسط ثروت افرادات تعلق‌نمیگیرد. تخفیف مالیاتی به‌موجب‌قانون مشخص میشود ولی نبایدمقدار تخفیف آنچنان باشدکه ضریب فوق‌رعایت نگردد .»

★★★

مبحث چهارم : ارتش

در این مبحث علاوه‌برینج اصل ذکر شده باید اصلی‌مبنی برعدم دخالت ارتش در امور سیاسی کشور گنجانده شود تا بدینوسیله رئیس جمهور که براساس اصل ۹۳ فرماندهی کل نیروهای نظامی رابرعهده دارد ، درصورت بروزاختلاف میان قوه مجریه و مجلس شورای ملی وعدم موافقت همگانی با انحلال مجلس‌نتواند ازارتش‌بعنوان یك ابزار برای تحکیم موقعیت خود درمقابل ملت استفاده نماید . البته‌افراد ارتشی برطبق اصل ۲۶میتوانند درگروههای سیاسی و دینی شرکت کنند .

فصل دهم : شورای نگهبان قانون‌اساسی:

چون ملت مسلمان ایران از دوفرقه تسنن و تشیع می‌باشد، لذا درهرمورد باید هردوگروه سهیم بوده تا اجحافی درکار نباشد . وچون اهل تسنن در اصطلاح عمومی مرجع تقلید ندارند ، لذا برای مشارکت آنان در شورای نگهبان قانون اساسی اصل فوق باید به این ترتیب اصلاح گردد :

«اصل ۱۴۲ (پیشنهادی) ــ به‌منظور پاسداری از قانون اساسی از نظر انطباق قوانین عادی باآن شورای نگهبان قانون اساسی با ترکیب زیر تشکیل میشود :

۱ــ پنج نفر از میان مجتهدان در مسائل شرعی و آگاهان به مسائل اسلامی که آگاه به‌مقتضیات زمان ومورد اعتماد مردم هم باشند . مجلس شورای ملی این پنج نفر را از فهرست اسامی پیشنهادی مراجع معروف تقلید و دانشمندان اسلامی انتخاب میکند . وجود دانشمندان و مراجع تقلید اهل تشیع و همچنین فقهاء اهل تسنن در این ترکیب ضروری است.

۲ــ شش نفر از صاحبنظران در مسائل حقوقی ، سه نفر از اساتید دانشکده های حقوق کشور و سه نفر از قضات‌دیوان عالی کشور که به وسیله مجلس شورای ملی از دو گروه مزبور انتخاب می‌شوند.»

فصل چهارم: پرچم، زبان و خط رسمی کشور

هیچ چیز از جمله زبان مالکیت زمینهائی که‌دراختیار اشخاص بوده و خود برروی آن کشت می‌کنند و بیش از مقدار احتیاج نیست را محترم شمرد .

«اصل ۴۷ (پیشنهادی) ــ مالکیت خصوصی برصنایع و کارگاههای شخصی و موسسات تجارتی کوچك و زمینهای کشاورزی که بیش از مقدار احتیاج نباشد و شخص خود برروی آن‌کارکند درصورتیکه وسیله اضرار یا تجاوزبه‌منافع عمومی نشود محترم است ولی مالکیت بروسائل تولیدی و زمینهائی که از زمینداران بزرگ بدست آمده عمومی‌است و هیچ شخصی نمیتواندادعای مالکیت آنرا داشته باشد . وسائل تولیدی و زمینهای مذکور بصورت تعاونیهای اسلامی اداره خواهد شد.»

فصل پنجم : حقوق ملت

«اصل ۴۰ ــ مالکیت‌شخصی که ازراه مشروع به دست‌آید محترم است و حدود آنراقانون معین میکند .»

در این اصل‌حدود مالکیت مشخص نشده و به قانون‌سپرده شده است و تنها شرط آن مشروعیت است که میتوان استباطهای مختلف از آن‌بعمل آورد و اگر قرار باشد که حکومت ناصالحی برسر کار آید، میتواندازاین اصل‌استفاده کرده ، سرمایه‌داری را احیاء وبنام مالکیت مشروع قانونی جلوه دهد . بنابراین برای جلوگیری از سوء استفاده‌بعضی اشخاص سودجو باید مالکیت برطبق آیه : لیس‌للانسان الا ماسعی (انسانرا مالکیتی‌نیست جز برآنچه که به کار کردن بدست آورده‌است) مشروط به هرآنچه گردد که بوسیله کار کردن بدست می‌آید آنهم کار مشروع . پس اصل فوق باید بصورت زیر اصلاح شود:

«اصل ۴۰ (پیشنهادی) ــ مالکیت شخصی که بوسیله‌کار مشروع بدست آید محترم‌است البته مالکیت بروسائل‌تولیدی مشمول اصل‌عمومی بودن‌میشود ومالکیت شخصی برآن تعلق نمی‌گیرد.»

★★★

در مورد اصل ۴۷شرط این که اگر مالکیت خصوصی‌وسیله اضرار یا تجاوز به منافع عمومی شود ملی اعلام میگردد برای بنا نهادن یك جامعه توحیدی با اقتصاد توحیدی لازم است ولی کافی نیست‌زیرا برطبق آن مالکیت به‌هرچیزی تعلق می‌گیرد درصورتیکه در اسلام کلیه صنایع وشرکتهای بزرگ ، بانکها ، وکلا وسائل تولیدی ازآن خدا بوده واصل خدا مالکی که بیشرفته‌تر از ملی کردن نیز هست‌برآن‌تعلق می‌گیرد، بنابراین مالکیت خصوصی فقط درمورد صنایع‌و کارگاههای شخصی وموسسات تجارتی کوچك میتواندمشروع باشد .

زمین نیز برطبق آیه : والارض وضعها للانام (زمین رابرای همه مردم قرارداده) باید ملی اعلام گردد ولی‌باید مالکیت زمینهائی که‌دراختیار اشخاص بوده و خود برروی آن کشت می‌کنند و بیش از مقدار احتیاج نیست را محترم شمرد .

«اصل ۴۷ (پیشنهادی) ــ مالکیت خصوصی برصنایع و کارگاههای شخصی و موسسات تجارتی کوچك و زمینهای کشاورزی که بیش از مقدار احتیاج نباشد و شخص خود برروی آن‌کارکند درصورتیکه وسیله اضرار یا تجاوزبه‌منافع عمومی نشود محترم است ولی مالکیت بروسائل تولیدی و زمینهائی که از زمینداران بزرگ بدست آمده عمومی‌است و هیچ شخصی نمیتواندادعای مالکیت آنرا داشته باشد . وسائل تولیدی و زمینهای مذکور بصورت تعاونیهای اسلامی اداره خواهد شد.»

داود آقائی

آقای هادوی مبادا تحت تأثیر فریادها از عدل الهی عدول کنید

مدتی است که بیشتر بحث جوانان ما در درون و بیرون دانشگاه و در مجلس بزرگتری آزادی یا مجازات سریع محمد رضا سعادتی عضو کادر مرکزی سازمان مجاهدین خلق است . نامبرده مدت دوماه است که دستگیر شده ، تامدتی قبل سکوتی کشنده که نمایانگر توطئه‌ای تصور میشد برجامعه پرده کشیده بود تا اینکه در حدود دوهفته قبل این جریان توسط سازمانی افشاگری شد، سئوال نخست این است که‌چرا تااین مدت سازمان مجاهدین این موضوع را مسکوت‌گذارده بود و یکمرتبه با افشای این توطئه دستگاههای تبلیغاتیش بصدادرآمدند وفریادبرآوردند و اعلامیه‌های کذائی چاپ کردند . ویکمرتبه کشف‌کردند که‌به این توطئه‌ای است که‌از جانب ساواك ، سیا ، و ارتجاع صورت گرفته‌است و منظورش خدشه‌دار کردن سازمان است. انجمن‌ها و گروههای وابسته خودرا واداشتند که بانك اعتراض برآورند. از طرفی گروههای دیگر که مترصد چنین موقعیت‌هائی هستند به اینها پیوستند و همگامی خود را اعلام کردند ، وهیاهوئی عظیم برای فرار از اتهام بپا کردند که آیا هیچ فکر کرده‌اید که‌کار قضائی مراحلی دارد و در ثانی هنوز در حدود دو هزار نفردیگر به‌علی دستگیرشده‌اند که می‌بایست بازجوئی و محاکمه شوند و یا نه فقط پنداشته‌اید که آقای سعادتی دربند است که از طرق مختلف بانظاهرات ، تحصن ...به‌دولت دادگاه انقلاب فشارمی‌آورید وبی‌مقدمه خواهان آزادی آقای سعادتی هستید‌ومیگوئید تا آزاد نشوند دست دازتحصن برنمی‌داریم شما که به اصول دمکراسی معتقدید می‌پرسیم مگر بالاخره نباید تکلیف‌برادر مجاهد شما روشن شود که پس از تشکیل دادگاه و محاکمه اگر مجرم بود که محکوم میگردد و اگر بی‌گناه بود که پس از مراحلی تبرئه می‌شود و آزاد میگردد بهرجهت ، در حال حاضر بعنوان یك رهبر و قلمداد می‌شود و بانگ و داد وقال راه انداختن وحربه‌دشمن دادن چه معنائی دارد. انتظارمیرود که دادگاههای انقلاب ودر راس آنها دادستان انقلاب باقاطعیت عمل نموده و مبادا تحت‌تاثیر این فریادها و قیل وقالها قرار گرفته و خدای ناکرده از عدل الهی عدول نماید . چنانچه اینبار سعادتی هم مانند حماد شیبانی براثر فشارهای‌گروهها بی‌مقدمه آزاد گردد . علاوه برآنکه حربه‌ای بدست ضد انقلاب داده و فردا خانواده های متهمین بهترین روش‌برای آزادی متهم در بندشان را تحصن و تظاهرات میدانند و به‌آن‌دست‌می‌یازند. صبرانقلابی مردم که توقع ازاجرای‌عدالت الهی در دادگاهها دارند به خشم و عصیان مبدل شده به طغیان کشیده خواهد شد . «به امید اجرای عدالت‌اسلامی در دادگاههای انقلابی»

از : دکتر محمد صادقی

انقلاب اسلامی ۱۹۲۰ عراق

ــ ۱۵ ــ

۴ــ آزادی فرزند میرزای‌شیرازی وسایر تبعیدشدگان(۱)
شروع انقلاب عمومی در ۳۰ ژوئن ۱۹۲۰

کوشش استعمارگران انگلیسی این بود که انقلاب رادر نطفه‌خفه کنند وسلطه خویش رابرعراق تحمیل نمایند ولی‌کلیه توطئه‌ها وکوشش‌هایشان باشکست مواجه‌گردید و بالاخره‌در ۳۰ ژوئن ۱۹۲۰ درمنطقه فرات میانه انقلاب شروع‌شدوبزودی جمیع نقاط عراق رادربرگرفت(۲) دراینجا باید باین نکته توجه‌شود که‌شکست انگلیسی‌ها دردخالت‌هائی که در مناطق جنوبی شوروی میکردند وپیروزی ارتش سرخ بی‌تاثیر در قضایای عراق‌نبود زیرا پس ازعقب‌نشینی انگلیسی‌ها ، در گیلان اعلام جمهوری شد واین جنبش باجنبش عراق ارتباط پیداکرد.

پیروزی ارتش شوروی در مناطق قفقاز و توسعه جنبش های آزادی بخش درایران ضربتی بود که بانگلیسی‌ها وارد می‌آمد وبطوریکه «ریشهرد» مفسر سیاسی انگلیسی میگوید : «عقب‌راندن انگلیسی‌ها ازمناطق شوروی نشان‌داد که‌انگلیسی‌ها آسیب‌پذیرند و جنبش ضداستعمار ملت‌عراق بسرعت نضج گرفت» (۳) نیروهای انگلیس دراین‌زمان در عراق بین۱۴۰ تا۱۵۰ هزار نفربودند که بانواع سلاحهای مدرن مانند تانك، زره‌پوش ونیروهای هوائی وناوگانی ازکشتی‌های جنگی که درسواحل خلیج فارس وتعدادزیادی قایق جنگی که دردجله وفرات مشغول عملیات بودند،مجهز بودند. بعلاوه در حدود ۱۷هزارسرباز انگلی

در دادگاه انقلاب اسلامی شیراز

علی محجوب، عامل موثر ساواک جهرم به‌حبس ابد محکوم شد

علی محجوب ، در دادگاه

شیراز ــ خبرنگار کیهان ــ علی محجوب باتهام همکاری بسیار نزدیک با ساواک جهرم و خبرچینی‌برای اطلاعات‌شهربانی و قیام علیه دین در لباس روحانیت ازطرف دادگاه‌انقلاب اسلامی شیراز با توجه به عفو امام خمینی به حبس ابد و ضبط کلیه اموال منقول و غیرمنقول وی در صورت کشف بنفع مستضعفین محکوم شد . نامبرده طبق کیفرخواست‌صادره محکوم به همکاری با ساواک و عوامفریبی و خبرچینی درلباس روحانیت در جهرم بوده است و دهها جوان مجاهد و مبارز جهرم و مسلمانان آنجا را با گزارش های خلاف واقع و گزارش های درست بخاطر مبارزه علیه شاه مخلوع و رژیم منفور پهلوی به سیاهچال‌ها روانه ساخته و یا از کاربیکار کرده بود .

وی در جلسات باصطلاح منحبی خود ، باعث انحراف مردم شده و به مدیحه‌گوئی می‌پرداخته و با همکاری‌ساواک در ایجاد ترس در مردم وارائه شکایت علیه آنها کوشا بوده است .

علی محمد شادمند یکی از شاکیان این پرونده درداگاه پرده از جنایات این روحانی‌نما برداشت . و گفت در اثر گزارش این مرد من را ازبانك بازرگانی بخاطر مسلمان‌متعهد بودن اخراج کردند و سالها زندانی شدم .

او در خانه‌اش بی‌سیم نصب کرده بود و در حقیقت تهرانی دوم ساواك در جهرم بود و جوانان جهرم چون اغلب جزو مجاهدین و مبارزین بودند و همیشه در جهرم علیه رژیم نقشه‌هائی طرح میشد ، این روحانی‌نما درمیان مردم‌مسلمان رخنه می‌کرد و در لباس روحانیت به آنها از پشت‌خنجر میزد و با زبان چرب و نرمی که داشت در جلسات اکثر جوانان رفت و آمد میکرد و علیه آنها گزارش میداد ومهره بسیار مهم ساواك در این‌منطقه بود . هرجا خبری میشد و یا یك گروه مجاهد علیه رژیم‌پیدا می‌شدند ، بلافاصله به محل مزبور اعزام میشد و نه تنها در جهرم علیه مردم مبارز سخن‌چینی کرده ، بلکه جنایات او شامل سایر نقاط کشور از جمله مشهد هم می‌شود . سرانجام دادگاه انقلاب اسلامی شیراز ، پس از یکروز محاکمه و دو ساعت‌شور و راءفصدوفی‌الارض شناخت و با یك درجه تخفیف (با توجه به عفو امام خمینی) به حبس ابد محکوم کرد .متهم در آخرین دفاع خود گفت محکومیت من روزنه‌ای شدبرای توبه و امیدوارم در زندان بتوانم خدمتگذار شوم . تابحال که خیانت‌کاربوده‌ام ، زیراگول ساواك را خوردم .

آب در منطقه گوهردشت کرج جیره‌بندی شد

گوهردشت ــ خبرنگار کیهان ــ گوهردشت کرج با داشتن بیش از چهل‌هزار جمعیت از بی‌آبی رنج میبرد. شهرك گوهردشت بعلت بی‌توجهی سازنده‌آن ومقامات مسئول با مشکلات بیشماری رو دررو است که‌مهمترین آن بی‌آبی است. باآغاز فصل‌تابستان وگرمی‌هوا ، کمبود آب‌بشدت موجبات ناراحتی مردم‌رافراهم آورده‌است ، باتصویب هیئت یازده‌نفری اداره گوهردشت، آب در محلات گوهردشت، جیره‌بندی شده، ولی‌این کارنیز نتوانسته‌است تاثیری دربهبود کار داشته‌باشد، درختان بسیاری نیز دراین منطقه بعلت بی‌آبی خشك شده‌ویا درحال خشك‌شدن‌است.

یك‌خانم ازاهالی گوهردشت درمورداین مشکل گفت اول وضع‌آب این‌منطقه خوب‌بود ولی چهارسال است تابستانها ازبی‌آبی رنج‌میبریم ، وخانم‌دیگری دراین‌مورد گفت: با وجودی که منزل ماءاستخر دارد ولی‌ما نه‌از استخر استفاده میکنیم نه‌از حمام ، بلکه فقط مقداری آب‌برای آشامیدن میخواهیم ، غفاری یکی‌ازاعضاء هیئت یازده نفری گفت‌در این مناطق بعلت سربالائی فشارآب کم‌است وباعث شده آب به‌این منطقه نرسد.

اطلاعیه‌دادسرای انقلاب‌اسلامی خوزستان در اهواز

اهواز ــ خبرنگارکیهان ــ دادسرای انقلاب اسلامی ایران ضمن انتشار اطلاعیه‌ای یادآور شده‌است که با توجه به‌پیروزی انقلاب ، احتیاج به‌کار بیشتر و سازندگی فراوان است، ضمن‌یادآوری بکلیه‌خواهران وبرادران خوزستانی به اطلاع میرساند ، هرگونه کم کاری در محل ادارات دولتی بخصوص آموزش و پرورش ، فرمانداریها و شهرداریها و دادگستری و دادسرای انقلاب اسلامی که‌هرروز مورد احتیاج مردم هستند، ممنوع میباشد ومتخلفین مجرم محسوب شده و تحت‌تعقیب قانونی قرارخواهند گرفت.

اطلاعیه‌ی استاندار فارس

شیراز ــ خبرنگارکیهان ــ همانطوریکه اعلام شده‌چون تامین نان مصرفی مردم ازوظائف دولت بوده و تعیین نرخ آن‌بعهده دولت میباشد، الزاماًیادآور میشود کهرگونه‌افزایش بهای نان بایستی توسط سازمانهای مسئول دولتی صورت‌گیرد. بنابراین بمنظور وصول شکایت ازافزایش بهای نان توسط مصرف‌کنندگان ، مراتب به اداره‌کل غله ونان بمنظور قطع سهمیه فروشنده خاطی اعلام‌خواهدشد.

برای سومین‌بار از سوی مهاجمین ،

فرودگاه اهواز مورد حملات بمب دستی قرار گرفت

*** مهاجمین حدود ۱۵ دقیقه به سوی پاسداران فرودگاه آتش گشوده بودند**
*** به‌خانه‌های‌پلیس گارد فرودگاه‌خسارات مالی وارد شده است**

اهواز ــ خبرنگار کیهان ــ برای سومین بار از سوی مهاجمین به فرودگاه اهواز حملات سنگینی صورت گرفت که هر سه باراز سوی پاسداران انقلاب اسلامی مستقر در فرودگاه با بیداری وهوشیاری کامل خنثی گردید. حدود ساعت ۱۰ر۵پنج‌شنبه شب‌گذشته دو بمب دستی‌ازسوی مهاجمین به داخل سالن انتظار فرودگاه اهواز پرتاب شد که پس از انفجار این بمبها ، کلیه شیشه‌های درب وپنجره‌های سالن فرودگاه شکسته شد . پس از انفجار شدید بمبها، پاسداران انقلاب مستقر در فرودگاه بلافاصله از اطاق نگهبانی بیرون آمده وبسوی مهاجمین که از روبروی درب اصلی فرودگاه‌شلیك میکردند، آتش گشودند و حدود ۱۵ دقیقه تیراندازی شدید بین پاسداران و مهاجمین بطول انجامید . تیراندازی بقدری شدید و سنگین بود که پاسداران دقیقا نمیتوانستند هدف را تشخیص دهند . مهاجمین که‌سه اتومبیل‌سواری همراه خود داشتند ،بلافاصله پس از رسیدن نیروی کمکی از طرف کمیته فرمانداری اهواز ، از تاریکی شب‌استفاده کرده و گریختند . در اثر حمله شدید و شلیك سنگین گلوله‌های مسلسل مهاجمین ، به منازل اطراف فرودگاه که متعلق به پلیس و فرودگاه‌بود و نیز در تیررس قرار داشت، خسارات سنگینی وارد شده است . در این حمله ضد انقلابی ، بجز خسارات مالی هیچگونه خسارت جانی از طرفین وارد نشده است .

فرماندار شیراز دستگیر شد

شیراز ــ خبرنگار کیهان ــ محمد روغنی فرماندار شیراز که قبلا فرماندار کازرون بوده است توسط پاسداران درشیراز دستگیر شد و به کازرون‌اعزام گردید . دستگیری فرماندار شیراز بدستور دادستان دادسرای انقلاب اسلامی کازرون صورت گرفت و گفته میشود یکی از اتهامهای‌نامبرده شرکت در شورای تامین کازرون در زمان فرمانداریش بوده است ، تحقیقات توسط بازپرس دادسرای انقلاب اسلامی ادامه دارد .

جسد سرهنگ متواری در منزلش پیدا شد

شیراز ــ خبرنگارکیهان ــ جسد سرهنگ جهانگیرپاکدامن که از طرف پاسداران فسا تحت تعقیب و متواری شده بود ، صبح امروز در منزلی واقع در کوچه مختاری‌پشت مسجد جامع کشف شد ومراتب از طرف کمیته جانبازان‌جنوب بمقامات قضائی شیراز اطلاع داده شد تا جسد نامبرده در پزشکی قانونی مورد کالبد شکافی قرار گیرد تا معلوم شود نامبرده خودکشی کرده یا به قتل رسیده و یا دراثر بیماری داخلی درگذشته است.

درگیری سارقین واهالی کوری کهرك

قصرشیرین ــ خبرنگارکیهان ــ بدنبال سرقت ۷۰۰ راس گوسفند وبز از قریه کوری شهرك قصرشیرین ، ماموربن ژاندارمری پاسگاه کوری شهرك و خود اهالی به تعقیب سارقین پرداختند و در محلی بنام داربلوط دیره به‌سارقین برخورد و پس از دو ساعت درگیری و تیراندازی سارقین متواری شدند و یکی از اهالی بنام محمد رضامردان پور از ناحیه شکم به ضرب گلوله سارقین مجروح شد . جریان امر از جانب مقامات مسئول تحت رسیدگی است .

دهها کیلو مواد مخدر در شیراز سوزانده شد

استاندار و مقامات شیراز برسوختن مواد مخدر نظارت‌کردند

شیراز خبرنگار کیهان ــ حدود ده کیلو هروئین وشیره تریاك وحشیش و سوختهوانسی طی مراسمی‌در آکبرآباد شیراز سوزانده شد . این مواد مخدر باضافه دهها کیلو تریاك‌ظرف سه ماه گذشته توسط مامورین مواد مخدر و ستاد انتظامی نیروی هوائی و مجاهدین‌از قاچاقچیان کشف شده بود . و چون تریاکها برای مصارف داروئی نگهداری می‌شود .لذا حشیشها و سوختهها، هروئین‌ها صبح چهارشنبه گذشته با حضور نماینده‌دادستان ورئیس اداره مبارزه با مواد مخدر ، بهداری و شهربانی و سایر مقامات در اکبر آبادوبهمراه دهها عدد وافور ونگاری و غیره به آتش‌کشیده شد ودهها تریاکی و شیرهای درحالیکه حسرت‌زده نگاه میکردند ، می‌گفتند امروزهوای اکبرآباد وشیراز عجب حالی‌و هوائی دارد ،ما تقاضا داریم دفعه دیگر این مواد مخدر را در محلی سربسته بسوزانید .تا اقلا بوئی از آن بمشام ما برسد وکیفور شویم . در این محل ۵۲۳ گرم انسی و۹ کیلوگرم حشیش و یك‌کیلو گرم تفاله و یك کیلو شیره رقیق و۲ر۵ کیلو سوخته و در حدود دو کیلوگرم هروئین سوزانده شد و بوی سوختن هروئین‌ها وسوخته‌ها و حشیشها تمام محوطه آن جا را پر کرده بود و به تماشاچیان و عابرین کیف میداد .

بازداشت نزول خواران بندرعباس

بندرعباس ــ خبرنگار کیهان ــ دادسرای انقلاب‌اسلامی بندرعباس اعلام مینماید که محمدکاظم عطائی و قدرت‌الله اعتماد باتهام رباخواری دربازداشت این دادسرا میباشند . کسانی کهاز نامبردگان شکایت دارند میتوانند شکایات و مدارك خود را حداکثر تا پایان تیرماه جاری به‌کمیته انقلاب اسلامی بندرعباس تحویل دهند تاضمن رسیدگی نسبت‌به‌احقاق حق‌آنان وبازپرداخت پول‌هائی که نامبردگان بعنوان نزول دریافت داشته‌اند اقدام گردد .

در دریا غرق شد

بندرانزلی ــ خبرنگارکیهان ــ دیروز صبح شخصی بنام جبار پناهیان ۳۸ ساله اهل اردبیل ساکن تهران که کارمندصنایع نظامی میباشد ، در کیلومتر اول ساحل بندر انزلی دردریا غرق شد ، وجنازه نامبرده تحویل بستگان وی گردید . ضمنا هوای دریا نیز زیاد مناسب نبوده است .

اطلاعیه دادگاه انقلاب اسلامی شهرستان آمل

آمل ــ خبرنگار کیهان ــ دادگاه انقلاب‌اسلامی‌شهرستان آمل با انتشار اعلامیه‌هائی از کسانیکه از افراد زیر شکایت دارند درخواست کرد که با در دست داشتن مدارك ساعت ۹ صبح روز شنبه ۱۶ر۷۸ر۵ در جلسه دادگاه آنان حضور یابند

۱ ــ پاسبان کی‌منش ۲ ــ ستوان قاسمی ۳ ــ سرباز خسروی‌نیا ٤ ــ گروهبان سماوی .

دادگاه انقلاب اسلامی شهرستان آمل در اطلاعیه دیگری به کیومرث حاتمی فرماندار سابق آمل ــ سرهنگ محمود باقری‌رزمندیل فرماندار نظامی سابق آمل رحمت‌الله دانشوری رئیس حزب منحله رستاخیز لطفاله معتمدافسر کلانتری‌آمل ــ محمد صادق دهبان رئیس سابق دایره اطلاعات شهربانی آمل ــ حبیب‌الله ملك‌زاده علاءالدین زرین‌پور و سید جلال‌تقوی نمایندگان مجلس منحله شورا از شهرستان آمل اخطار کرد ظرف مدت یکهفته خود را بدادسرای انقلاب اسلامی‌شهرستان آمل معرفی نمایند در غیراینصورت اقدامات قانونی جهت‌تعقیب آنان بعمل خواهد آمد .

کشف ۱۱ کیلو تریاك و یك قبضه اسلحه

کرمان ــ خبرنگار کیهان ــ ازیك اتوبوس مسافربری کرمان ماهان مقدار ۴۷ر۸کیلو گرم‌حشیش ویك قبضه اسلحه کمری کشف شد. مواد مزبور در چاسازی مخصوصی قرار داشت که توسط پاسداران انقلاب ماهان کشف گردید .

ضمنا پاسداران انقلاب منطقه زرند کرمان از منزل شخصی به نام محمدمهدی زاده ، مقدار یازده‌کیلو ودویست گرم تریاك کشف گردند . متهمین همراه با مواد مخدرمکشوفه به سپاه پاسدار انقلاب کرمان تحویل گردیدند .

اطلاعیه سپاه پاسداران انقلاب اسلامی شمیرانات

شمیران ــ خبرنگارکیهان ــ سپاه پاسداران انقلاب‌اسلامی شمیرانات اعلام‌نمودبرای کلاسهای آموزش عقیدتی، سیاسی، نظامی ازدانش‌آموزان دبیرستانی دعوت کرد تاجهت ثبت‌نام ومصاحبه باین سپاه مراجعه نمایند. این کلاسها شامل هفته‌ای ۲روز آموزش تئوری ویك روز آموزش نظامی میباشد. آدرس شمیران ــ خیابان اقدسیه ــ خیابان فرید ــ خیابان منجیل پلاك ۳۸ تلفن ۲۸۲۲۵٤

اطلاعیه دادگاه‌انقلاب اسلامی شیراز

در اجراء قانون مصوب شورای انقلاب جمهوری اسلامی ایران بدینوسیله باطلاع عموم شهریان محترم میرساند ، چنانچه شکایتی از پرسنل ارتش ــ ژاندارمری و شهربانی دارند حداکثر تا روز نوزدهم تیرماه سال جاری برابر با عید سعید ولادت حضرت ولی‌عصر عجل‌الله وتعالی‌فرجه باین دادسرا اعلام و دلائل مربوطه را ضمیمه فرمائید .

دادستان دادسرای انقلاب اسلامی شیراز

انستیتو سیمین

برای دوره‌های کودکان و بزرگسالان ثبت‌نام میکند .
تلفنهای راهنما : ۸۹۳۸۹۶ ــ ۸۹۷۲۱۳ ــ ۸۹۸۱۹۵ ــ ۸۹۸۱٦٤ ــ ۸۹۳۹۰۲ ــ ۸۹۳۹۱۸

آگهی دعوت مجمع عمومی صاحبان سهام شرکت‌فریهان

مجمع عمومی عادی سالانه شرکت ساختمانی فریهان (سهامی خاص) در ساعت دو بعدازظهر روز چهارشنبه ۲۷ر٤ر۱۳۵۸ در محل شرکت خیابان ایرانشهر انتهای خیابان بهشهر شماره ۲۹ تشکیل میگردد . از کلیه صاحبان سهام خواهشمند است در روز و ساعت مقرر در جلسه حضور بهمرسانند .

دستور جلسه :
۱ ــ استماع گزارش مدیرعامل
۲ ــ استماع گزارش بازرس و رسیدگی به ترازنامه سال ۱۳۵۷ شرکت
۳ ــ انتخاب هیئت مدیره
٤ ــ انتخاب بازرسان اصلی و علی‌البدل
۵ ــ تعیین خط مشی شرکت

شرکت ساختمانی فریهان (سهامی خاص)

آگهی دعوت مجمع عمومی‌عادی سالیانه صنایع بسته‌بندی‌ایران (شرکت سهامی عام)

بدینوسیله باطلاع صاحبان سهام صنایع بسته‌بندی ایران (شرکت سهامی عام) میرساند که جلسه مجمع عمومی عادی سالیانه شرکت در ساعت ٦ بعدازظهر روز چهارشنبه ۲۷ تیرماه ۱۳۵۸ در ساختمان شماره ۵٦ خیابان سپهبد قرنی تشکیل میگردد .

از سهامداران محترم و یا نماینده قانونی آنها تقاضا میشود با در دست داشتن شناسنامه و مدرك سمت نمایندگی قانونی لااقل یکساعت قبل از تشکیل جلسه برای دریافت ورقه ورود به جلسه حضور بهمرسانند .

دستور جلسه :
۱ ــ استماع گزارش هیئت‌مدیره ، بازرس و حسابرسان‌مستقل
۲ ــ رسیدگی و اتخاذ تصمیم در مورد ترازنامه و حساب سود و زیان و تقسیم سود سال مالی ۱۳۵۷ .
۳ ــ انتخاب بازرس اصلی و علی‌البدل و تعیین حقوق آنها.
٤ ــ تعیین روزنامه‌کثیرالانتشار جهت درج آگهیهای‌شرکت

ضمنا باطلاع میرساند که ترازنامه و سود و زیان وگزارش هیئت مدیره و گزارش حسابرسان مستقل از تاریخ ۱۷ر٤ر۵۸ در دفتر مرکزی شرکت واقع در شماره ۱۳۵ خردمند شمالی موجود میباشد .

هیئت‌مدیره صنایع بسته‌بندی ایران
(شرکت سهامی عام)

ن ۸۲۱۱۷

آگهی دعوت مجمع عمومی فوق‌العاده‌شرکت تعاونی مصرف کارکنان دربارسابق ــ نوبت اول

جلسه مجمع عمومی فوق‌العاده شرکت تعاونی مصرف‌کارکنان دربار سابق در تاریخ دوم مردادماه ۱۳۵۸ سه‌شنبه ساعت چهار بعدازظهر در محل اداره حسابداری اختصاصی سابق تشکیل میشود بدینوسیله از کلیه اعضای شرکت خواهشمند است در تاریخ و ساعت تعیین شده برای شرکت در مجمع حضور بهمرسانند (این جلسه با حضور ۲/۳ اعضاء رسمیت خواهد یافت).

دستور جلسه :
تعیین تکلیف شرکت و اتخاذ تصمیم در مورد انحلال آن .

هیئت‌مدیره شرکت تعاونی مصرف کارکنان دربار سابق

آگهی دعوت مجمع عمومی عادی شرکت کبوده (سهامی‌خاص)

مجمع عمومی عادی سالیانه شرکت کبوده (سهامی خاص) در تاریخ ۲۷ر٤ر۱۳۵۸ در ساعت ۱٦ در محل شرکت واقع در خیابان دکتر مصدق خیابان بیژن پلاك ٦۰ طبقه سوم تشکیل می‌شود از کلیه صاحبان سهام دعوت میشود راس ساعت مقرر حضور بهمرسانند .

دستور جلسه :
۱ ــ اخذ تصمیم راجع به گزارش هیئت مدیره و بازرس
۲ ــ تصویب صورتحساب‌ها و ترازنامه و حساب سود و زیان سال ۵۷
۳ ــ انتخاب اعضاء هیئت مدیره و بازرسان .

مدیرعامل شرکت کبوده

آگهی دعوت

از کلیه صاحبان سهام شرکت سهامی کاخ شهردشت دعوت میشود که جهت تشکیل مجمع عمومی عادی سالیانه ساعت ۱۰ صبح روزشنبه ۲۷ر٤ر۱۳۵۸ در مرکز اصلی‌شرکت حضور بهمرسانند.

دستور جلسه :
۱ ــ تصویب ترازنامه سال ۱۳۵۷
۲ ــ انتخاب بازرسان اصلی و علی‌البدل
۳ ــ تعیین روزنامه کثیرالانتشار

مدیرعامل شرکت کاخ شهردشت

انگلستان بیاموزید

انگلیسی را در

آموزش درسهادرس رسمی درشهرهای مختلف انگلستان ازسطح مبتدی تاعالی و اخذ گواهینامه‌های معتبر ، با اقامت درخانواده‌های منتخب انگلیسی یا پانسیونهای شبانه روزی‌همراه باغذا وبازدید ازنقاط دیدنی جهت‌کلیه علاقمندان در هرسن وموقعیتی‌جهت‌دریافت بروشور کامل اطلاعات صبحها ۹ تا۱۳ عصرها ۵تا ۷ باستثنای پنجشنبه‌ها عصر به راهنمائی تحصیلی درانگلستان خیابان دکترشریعتی مقابل‌حسینیه‌ارشاد ساختمان بانك ایران‌وخاورمیانه طبقه‌اول‌مراجعه فرمائید تلفن۳۲۸۱۴۸

آگهی دعوت مجمع عمومی عادی سالیانه

بدینوسیله از کلیه سهامداران شرکت تولیدی نیتکس با مسئولیت محدود دعوت مینماید در ساعت ۱۰ صبح روز چهارشنبه مورخه ۲۷ر٤ر۵۸ جهت شرکت در مجمع عمومی عادی که درمحل شرکت واقع در کیلومتر ۳ جاده ساوه اول خیابان شهر ولی‌عصر تشکیل میگردد حضور بهمرسانند .

دستور جلسه :
۱ ــ قرائت گزارش هیئت مدیره و بازرسی قانونی شرکت راجع به عملیات و ترازنامه و سود و زیان سال ۱۳۵۷ .
۲ ــ رسیدگی و تصویب ترازنامه و سود وزیان و عمل‌کرد سال ۱۳۵۷
۳ ــ انتخاب هیئت‌مدیره و بازرسان قانونی .
٤ ــ تعیین روزنامه کثیرالانتشار برای درج آگهیهای‌شرکت
۵ ــ شور و اخذ تصمیم در باره سایر امور شرکت .

هیئت‌مدیره

آگهی دعوت مجمع عمومی عادی‌شرکت گذار (سهامی خاص)

از کلیه صاحبان سهام شرکت گذار (سهامی خاص) دعوت میشود که در ساعت ٤ بعدازظهر روز ۲۷ر٤ر۱۳۵۸ در جلسه مجمع عمومی عادی صاحبان سهام که در محل شرکت واقع در خیابان ایرانشهر شمالی نبش‌سپند، شماره ۱۱ تشکیل‌میشود حضوربهمرسانند.

دستور جلسه عبارتست از :
۱ ــ استماع گزارش هیئت مدیره و بازرسان شرکت .
۲ ــ تصویب ترازنامه و حساب سود و زیان سال مالی ۱۳۵۷
۳ ــ انتخاب اعضای جدید هیئت مدیره .
٤ ــ انتخاب بازرسان قانونی شرکت .
۵ ــ تعیین روزنامه کثیرالانتشار .
٦ ــ سایر موضوعاتی که در صلاحیت مجمع عمومی عادی شرکت میباشد .

شرکت گذار (سهامی خاص)

آگهی دعوت مجمع عمومی عادی شرکت راونت (سهامی خاص)

از کلیه صاحبان سهام شرکت راونت (سهامی خاص) دعوت میشود که در ساعت ٤ بعدازظهر روز ۲۷ر٤ر۱۳۵۸ در جلسه‌مجمع عمومی عادی صاحبان سهام که در محل شرکت واقع در خیابان ایرانشهرشمالی نبش‌سپند، شماره ۱۱ تشکیل‌میشود حضوربهمرسانند.

دستور جلسه عبارتست از :
۱ ــ استماع گزارش هیئت مدیره و بازرسان شرکت .
۲ ــ تصویب ترازنامه و حساب سود و زیان سال مالی ۱۳۵۷
۳ ــ انتخاب اعضای جدید هیئت مدیره .
٤ ــ انتخاب بازرسان قانونی شرکت .
۵ ــ تعیین روزنامه کثیرالانتشار .
٦ ــ سایر موضوعاتی که در صلاحیت مجمع عمومی عادی شرکت میباشد .

شرکت راونت (سهامی خاص)

آگهی دعوت مجمع عمومی

مجمع عمومی عادی صاحبان سهام شرکت سهامی عام سیمان فارس و خوزستان در ساعت ۱۰ صبح روز شنبه سهام تیرماه ۱۳۵۸ در محل شرکت تهران خیابان مصدق چهارراه جمهوری اسلامی کوچه سیمرغ شماره ۱٦ تشکیل میگردد . از صاحبان سهام تقاضا میشود درموعد مقرر در جلسه حضوربهمرسانند.

دستور جلسه :
۱ ــ استماع گزارش هیئت مدیره و بازرسان قانونی و حسابرسان رسمی
۲ ــ تصویب ترازنامه و حساب سود وزیان و تقسیم سود سال ۱۳۵۷
۳ ــ انتخاب بازرسان اصلی و علی‌البدل
٤ ــ تعیین روزنامه کثیرالانتشار که آگهی های شرکت در آن درج بشود .

شرکت سهامی عام سیمان فارس و خوزستان

اطلاعیه

شرکت سهامی خاص صادراتی‌سولیران

مجمع عمومی عادی سالیانه صاحبان سهام شرکت سهامی خاص صادراتی سولیران در ساعت ۱ بعدازظهر روز چهارشنبه مورخ ۲۷ر٤ر۵۸ در محل شرکت واقع در تهران ــ خیابان سپهبد قرنی شماره ۵٦ تشکیل میگردد .

لذا باینوسیله از کلیه صاحبان سهام شرکت دعوت میشود تا در روز و ساعت مقرر در جلسه حضور بهمرسانند .

دستور جلسه بقرار زیر است :
۱ ــ استماع گزارش هیئت مدیره و بازرسان
۲ ــ تصویب ترازنامه و حساب سود وزیان سال‌مالی ۱۳۵۷
۳ ــ تجدید انتخاب هیئت‌مدیره و بازرسان اصلی وعلی‌البدل برای سال مالی ۱۳۵۸ شرکت
٤ ــ تعیین روزنامه کثیرالانتشار جهت درج آگهیهای مربوط به شرکت

با تقدیم احترامات
شرکت سهامی خاص صادراتی سولیران

جناب سروان شمس آریا

ضمن تبریك موفقیت هرچه بیشتر شما را در راه خدمت به وطن و ملت از خداوند خواستاریم .

یونس و یعقوب شمس‌آریا

اطلاعیه

شرکت سهامی عام سولیران

مجمع عمومی عادی مالیانه صاحبان سهام شرکت سهامی عام سولیران در ساعت ۱۰ صبح روز چهارشنبه مورخ ۲۷ر٤ر۵۸ در محل شرکت واقع در تهران ــ خیابان سپهبد قرنی شماره ۵٦ تشکیل میگردد ، لذا باینوسیله از کلیه صاحبان سهام شرکت دعوت میشود تا در روز و ساعت مقرر در جلسه حضور بهمرسانند .

دستور جلسه بقرار زیر است :
۱ ــ استماع گزارش هیئت مدیره و بازرس
۲ ــ تصویب ترازنامه و حساب سود وزیان سال‌مالی ۱۳۵۷
۳ ــ تجدید انتخاب هیئت‌مدیره و بازرسان اصلی وعلی‌البدل برای سال مالی ۱۳۵۸ شرکت
٤ ــ تعیین روزنامه کثیرالانتشار جهت درج آگهیهای‌شرکت

با تقدیم احترامات
هیئت مدیره شرکت سهامی عام سولیران

اظهار تشکر و سپاس

بدینوسیله از آقایان دکتر حسن مهیج ــ احمد زرگروفا ــ رضا پارسا ــ مهدی کلانتری تیم جراحی بخش ۳ بیمارستان امام خمینی که از نجات جان فرزندمان نهایت کوشش و فداکاری نمودند صمیمانه سپاسگزاریم .

رضا قاسمی‌نژاد و بانو

بسمه‌تعالی آگهی

مجمع عمومی فوق‌العاده شرکت سهامی خاص کارخانجات تولیدی خوزستان پلاستیك اهواز در تاریخ روز شنبه ۲۳ر٤ر۵۸ ساعت ٦ بعدازظهر در محل دفتر شرکت واقع در اهواز خیابان فردوسی کاشی ٤۷۷ تشکیل خواهد شد از کلیه صاحبان سهام دعوت میشود که با رعایت مقررات اساسنامه حضور بهمرسانید.

دستورجلسه :
۱ ــ انتخاب هیئت مدیره و بازرس
۲ ــ مذاکره در باره امور جاری شرکت
۳ ــ ازدیاد سرمایه شرکت

پیرو آگهی مورخه ۶ر٤ر۵۸ شرکت توزیع لبنیات تهران مندرج در این روزنامه موضوع مورتجلسه تصویب بیلان عملکرد سال ۱۳۵۷ میباشد که اشتباها سال ۱۳۵۸ بجاپ رسیده است و بدینوسیله تصحیح میگردد .

شرکت توزیع لبنیات تهران

آگهی دعوت مجمع عمومی عادی شرکت کبوده (سهامی‌خاص)

مجمع عمومی عادی سالیانه شرکت کبوده (سهامی خاص) در تاریخ ۲۷ر٤ر۱۳۵۸ در ساعت ۱٦ در محل شرکت واقع در خیابان دکتر مصدق خیابان بیژن پلاك ٦۰ طبقه سوم تشکیل می‌شود از کلیه صاحبان سهام دعوت میشود راس ساعت مقرر حضور بهمرسانند .

دستور جلسه :
۱ ــ اخذ تصمیم راجع به گزارش هیئت مدیره و بازرس
۲ ــ تصویب صورتحساب‌ها و ترازنامه و حساب سود و زیان سال ۵۷
۳ ــ انتخاب اعضاء هیئت مدیره و بازرسان .

مدیرعامل شرکت کبوده

آگهی دعوت

از کلیه صاحبان سهام شرکت سهامی کاخ شهردشت دعوت میشود که جهت تشکیل مجمع عمومی عادی سالیانه ساعت ۱۰ صبح روزشنبه ۲۷ر٤ر۱۳۵۸ در مرکز اصلی‌شرکت حضور بهمرسانند.

دستور جلسه :
۱ ــ تصویب ترازنامه سال ۱۳۵۷
۲ ــ انتخاب بازرسان اصلی و علی‌البدل
۳ ــ تعیین روزنامه کثیرالانتشار

مدیرعامل شرکت کاخ شهردشت

انگلستان بیاموزید

انگلیسی را در

آموزش درسهادرس رسمی درشهرهای مختلف انگلستان ازسطح مبتدی تاعالی و اخذ گواهینامه‌های معتبر ، با اقامت درخانواده‌های منتخب انگلیسی یا پانسیونهای شبانه روزی‌همراه باغذا وبازدید ازنقاط دیدنی جهت‌کلیه علاقمندان در هرسن وموقعیتی‌جهت‌دریافت بروشور کامل اطلاعات صبحها ۹ تا۱۳ عصرها ۵تا ۷ باستثنای پنجشنبه‌ها عصر به راهنمائی تحصیلی درانگلستان خیابان دکترشریعتی مقابل‌حسینیه‌ارشاد ساختمان بانك ایران‌وخاورمیانه طبقه‌اول‌مراجعه فرمائید تلفن۳۲۸۱۴۸

دوقمارباز در شیراز، ۱۵۸ ضربه شلاق خوردند

شیراز ــ خبرنگار کیهان ــ دو قمارباز شیرازی بنام‌منصور قهرمانی و جمشید زارع به اتهام قماربازی و باخت‌یکصدو بیست‌هزار تومان‌و اتومبیلشان از طرف (حاکم شرع) دادگاه اسلامی شیراز هر کدام به ۷۹ ضربه شلاق در ملاء عام محکوم شدند که بلافاصله آنها را توسط پاسداران‌انقلاب اسلامی شیراز به میدان شهدا آوردند وحکم درباره آنها بمورد اجرا در آمد . در این میدان که در کنار ارگ‌کریم‌خانی قرار دارد ، هزار نفر از مردم شیراز به تماشا ایستادند و در حالیکه مردم فریاد میزدند «اللهاکبر ــ خمینی رهبر ــ مرگ‌بر قمارباز قمارباز نابود است . اسلام پیروز است . حکم حاکم شرع بمورد اجرا در آمد .

اطلاعیه

شرکت تهران الکتریک نماینده انحصاری سیستمهای اداری الیوتی باطلاع میرساند که دائره فنی الیوتی با کادر مجرب خود جهت تعمیرات کامپیوتر، تلکس، ماشینهای حساب وتحریر الیوتی آماده سرویس میباشد.

آدرس شرکت و دفتر فنی : خیابان ویلا ــ شماره ۸۸ تلفن دفتر فنی : ۸۳٤۱۲۳

با مشخصات حیرت انگیز از «گروه الکترونیکی چاپ»

اکنون صندوق‌حساب **گراس** (ساخت انگلستان)

الکترونیك . مکانیکال . الکترومکانیك
برای کوچکترین تامعظم‌ترین فروشگاهها،
سوپرمارکتها، دراگ استورها، داروخانه‌ها و...
با تضمین وخدمات بعدازفروش

نماینده انحصاری شرکت پایکال خیابان شاه ساختمان آلومینیم
تلفن : ۳۷۰۷۲۵ ــ ۳۷۱۹۴۷ ــ ۳۷۵۲۴۲

تور زیارتی شام

۱۰ روز ٤۳۰۰ تومان
تلفن ۹۵۱۰۱۲

اینجانب هارشرن‌جیت‌سینگ در محضر آیت‌اله رحمانی بدین مبین اسلام مشرف و نام علی را برگزیدم .

علی سینگ

قابل‌توجه : کلیه شهرداران عزیز سراسر کشور بنفع بیت‌المال

صنایع فلزی استیل موند کلیه وسایل بازی و تفریحی کودکان‌را برایگان دراختیار علاقمندان قرار میدهد صبحها تا۲ بعدازظهر تلفن (۷۸۹۳٦٦ مدیرکارخانه بانوکامرانی) تماس حاصل فرمائید .

قیمت چند نمونه از وسایل بازی را اعلام میدارد .

۱ ــ چرخ‌وفلك ۱۰نفره باقرمان ایست وحرکت	۱۵۰۰۰ ریال
۲ ــ تاب دو زنجیره بلبرینگی	۹۰۰۰ ریال
۳ ــ اله‌کلنگ دونفره	۵۰۰۰ ریال
٤ ــ برج بازی چهارطرفه گرد	۲۰۰۰۰ ریال
۵ ــ سرسره ۲ر۵ متری	۵۵۰۰ ریال

آدرس : خیابان دماوند ۳۵ متری اتحاد خیابان ۱۳ درب سوم استیل موند .

ن ۸۲۱۳۷ ۱ــ۳

آگهی دعوت مجمع عمومی فوق‌العاده‌شرکت تعاونی مصرف کارکنان دربارسابق ــ نوبت اول

جلسه مجمع عمومی فوق‌العاده شرکت تعاونی مصرف‌کارکنان دربار سابق در تاریخ دوم مردادماه ۱۳۵۸ سه‌شنبه ساعت چهار بعدازظهر در محل اداره حسابداری اختصاصی سابق تشکیل میشود بدینوسیله از کلیه اعضای شرکت خواهشمند است در تاریخ و ساعت تعیین شده برای شرکت در مجمع حضور بهمرسانند (این جلسه با حضور ۲/۳ اعضاء رسمیت خواهد یافت).

دستور جلسه :
تعیین تکلیف شرکت و اتخاذ تصمیم در مورد انحلال آن .

هیئت‌مدیره شرکت تعاونی مصرف کارکنان دربار سابق

بسمه‌تعالی

دعوتنامه :

از کلیه سهامداران شرکت لیلاند موتور ایران (سهامی عام) دعوت مینماید که در

صفحه ۸ کیهان
شنبه ۱۶ تیر ماه ۱۳۵۸
دوازدهم شعبان ۱۳۹۹
شماره ۱۰۷۵۱

ساعات شرعی :
اذان صبح فردا ۴،۰۲ طلوع آفتاب ۵،۵۴
ظهر شرعی ۱۳،۰۹ مغرب ۲۰،۴۱
استخراج : دکتر عباس ریاضی کرمانی

احزاب و جمعیت‌های سیاسی

این وظیفه ماست که برای خدمت به انقلاب انتقاد سازنده کنیم

حزب میهن‌دوستان ایران بیانیه‌ای بدین شرح منتشر ساخت :

متاسفانه بعضی از ادارات دولتی علیرغم نظر رهبر دلسوزامام خمینی وبرخلاف‌دستورات اکید دولت روشی درپیش گرفته‌اندکه ایجاد عدم رضایت وناامیدی درمردم میشود و این به‌اعتقاد ما عمدا یاسهوا بهرصورت عملی است برخلاف مصالح کشور . حزب میهن دوستان ایران از همه اعضای خود خواسته است که نابسامانیهای محیط اطراف خود را گزارش دهند واین‌وظیفه ماست‌که برای خدمت‌بانقلاب و رهبر انقلاب نه بعنوان ایرادگیری بلکه بعنوان یك انتقاد سازنده این مسائل را منعکس سازیم ، بعنوان مثال اداره شهرداری منطقه ۳ با روشی ضد ونقیض بعده‌ای از اهالی خیابان زاهد گیلانی برمبنای عرض ۱۴ متر جواز ساختمان داده است‌که بعضا ساخته‌اند وبعده‌ای دیگر برمبنای عرض ۱۸ متر که باعث ناراحتی عمیق این عده‌گشته است، از مسئولین‌شهرداری منطقه ۳ میخواهیم با حسن‌نیتی که مسلما دارند هرچه زودتر باین مساله رسیدگی وباین نابسامانیها پایان دهند .

اطلاعیه کنگره مسلمانان متنقد قانون اساسی

کنگره مسلمانان منتقد قانون اساسی با تکذیب خبر پایان یافتن کنگره که از رادیو وتلویزیون جمهوری اسلامی ایران پخش شده بود اعلام میدارد که برنامه کنگره کماکان بمدت یکهفته دیگر تا تاریخ ۲۱ر۴ر۱۳۵۸ ادامه خواهد داشت .

در ادامه برنامه کنگره در روز شنبه آقایان عمید زنجانی و فخرالدین حجازی و در روز یکشنبه دکتر علی گلزاده غفوری سخنرانی می‌نماید .

قطعنامه نخستین کنگره جمعیت عدالت

نخستین کنگره جمعیت‌عدالت پیش‌ازظهر دیروز با حضور اعضا ونمایندگان این جمعیت در نقاط مختلف کشور در تهران آغاز بکار کرد ، دراین کنگره ضمن تاکید مجدد بر مواضع سیاسی جمعیت وبرخورد سیاسی با مسائل جاری انقلاب اصول وعقاید جمعیت مورد بررسی قرارگرفت وکادر رهبری جمعیت و هیئت اجرائی بمدت یکسال انتخاب شدند. در پایان این کنگره قطعنامه‌ای از طرف شرکت‌کنندگان صادر شد دراین قطعنامه ضمن تاکید بروظیفه اصلی دولت مبنی برحفظ استقلال کشور ولغو کلیه قراردادهای نابرابر باکشورهای امپریالیستی بویژه دو ابرقدرت و دفاع ازحقوق کلیه ملیتهای تحت ستم ایران آمده است کنگره جمعیت عدالت پرشورترین درودهای خودرانثار رهبری عظیم‌الشان انقلاب اسلامی ایران امام خمینی کرده واولین کنگره خودرا با نام پرافتخار ایشان آغاز نمودکنگره ازکلیه اقداماتی که از سوی دولت در جهت تحکیم استقلال کشور نظیر ملی کردن بانکها ملی‌کردن بیمه‌ها وغیره پشتیبانی کرده وتاکید میکند که لازم است تا بخاطر تحقق اهداف انقلاب ودر راس آنها حفظ وتحکیم استقلال کشور قدرت اجرائی بصورتی واقعی در دست دولت منتخب رهبر انقلاب متمرکز گردد .

اخبار جهان

ایران را هیچ خطر نظامی و خارجی تهدید نمی‌کند

مسکو ـ خبرگزاری پارس ـ جمع کثیری از استادان،روشنفکران نویسندگان ونیز متخصصان امور کشاورزی و دامپزشکی ایران که به مسکو رفته‌اند بعداز ظهر روز پنجشنبه گذشته در بیست‌و یکمین کنگره جهانی دامپزشکی شرکت کردند .

این کنگره اولین اجتماع علمی بین‌المللی است که دانشمندان ایران پس از پیروزی انقلاب درآن شرکت کرده‌اند در هیات اعزامی ایران ۱۷۵ نفر عضویت دارند .

این هیات در محل سفارت‌باآقای محمد مکری سفیر جمهوری اسلامی ایران در اتحاد شوروی ملاقات کردند . در این ملاقات آقای مکری طی سخنانی در باره اوضاع و مسائل کشور گفت ایران‌را هیچ خطرنظامی و خارجی‌تهدید نمی‌کند خطر ازجانب وامانده‌های رژیم صهیونیستها و امپریالیستها است که میخواهند تحت بهانه‌های مختلف وحدت کشور را متزلزل ساخته و انقلاب‌را از پیشرفت باز دارند . وی افزود ملت ایران همینطور که در جریان انقلاب‌عظیم اسلامی‌وملی خود به رهبری قائدعظم آیت‌الله‌العظمی خمینی نشان داد یکپارچه است و کسانی که به بهانه‌های گوناگون در پی تجزیه ایران‌هستند تنها به هدفهای دشمنان تفرقه‌افکن مملکت کمك می‌کنند .

سوموزا استعفا می‌دهد

* ۱۱۰ هزار نفراز نیکاراگوئه گریختند

واشنگتن ـ خبرگزاری فرانسه ـ آناستازیا ، سوموزا رئیس جمهور دیکتاتور نیکاراگوئه ، به دولت ایالات متحده قول داد که هرگاه تضمینی مبنی‌بر حفظ امنیت افراد گارد ملی نیکاراگوئه در مقابل اقدامات تلافی‌جویانه چریك های چپ‌گرای «ساندی نیست » دریافت کند ، فورا استعفا دهد .

مذاکرات پیرامون بحران های نیکاراگوئه ، میان واشنگتن‌ودیگر کشورهای متحد وی در آمریکای لاتین ادامه دارد .

یك شهر دیگر بدست ساندینیست‌ها افتاد

ماناگوا ـ آسوشیتدپرس ـ افراد گارد ملی ، یك سربازخانه واقع در « چینوتپ » واقع در جنوب ماناگوارا تخلیه کردند و به این ترتیب یك شهر دیگر بدست چریکهای « ساندی‌نیست » افتاد .

صدو ده هزار نفر از نیکاراگوئه گریختند

ژنو ـ خبرگزاری فرانسه ـ براساس گزارش کمیسیون عالی آوارگان در سازمان ملل‌متحد ، از سپتامبر (شهریور) گذشته‌تاکنون، حدود صدو ده هزار نفر از مردم نیکاراگوئه ،ازاین‌کشور گریخته‌اند بنابه همین گزارش پنجاه هزار نفر ازاین عده به « آندوراس » و پنجاه‌هزار نفر دیگربه «کستاریکا» و حدود ده هزار نفر به یکی دیگر از کشورهای آمریکای مرکزی ، پناهنده شده‌اند .

هم‌اکنون بیش از سی‌ودوهزار نفر ازاین آوارگان تحت حمایت کمیسیون‌عالی آوارگان سازمان‌ملل قرار دارند . این تعداد نسبت به‌ماه می گذشته (اردیبهشت) دوبرابر شده است .

تاس : تبلیغات ضد شوروی اسرائیل شبیه تبلیغات رایش سوم است

مسکو ـ خبرگزاری فرانسه ـ خبرگزاری تاس امروز رسما این ادعا را مبنی براینکه کودکان شوروی در اردوگاه های مخصوص نگهداری میشوند تکذیب کرد.

این تکذیب در پاسخ به ادعای یك موسسه تحقیقاتی اسرائیلی صورت گرفت. تحقیقات این موسسه که ۳ سال پیش تاسیس گردیده در باره نحوه زندگی زندانیان و همچنین شرائط زندگی در اردوگاههای کار اجباری و آسایشگاههای روانی می‌باشد.

این موسسه اظهار داشته بود که دهها هزار کودك روسی در اردوگاهها زندگی می‌کنند ولی مفسر سیاسی تاس این خبر را یك ادعای شیطانی خواند. وی این اظهارات را به افتراها و اتهاماتی که توسط امارات تبلیغاتی رایش سوم به رهبری «مارشال گوبل» علیه شوروی بیان می‌شد تشبیه کرد. تاس می‌افزاید که این موسسه درصدد است که یکسری تبلیغات ضد شوروی، براه اندازد واین برنامه صهیونیستها بر علیه‌شوروی در بازیهای المپیك سال آینده در مسکو می‌باشد.

خبرگزاری تاس همچنین از خبرگزاری فرانسه بخاطر انتشار این خبر انتقاد کرد.

شوروی رکورد حفاریهای نفتی جهان را شکست

مسکو ـ خبرگزاری‌فرانسه ـ براساس گزارش‌خبرگزاری تاس از «مورمانسك» شوروی با حفر یك حلقه چاه آزمایشی به عمق ۹۶۷۰ متر در منطقه «کلابنیسولا» در شرق فنلاند، رکورد جدیدی در حفاریهای نفتی بجا گذاشت.

رکورد قبلی با۹۵۸۳ متر متعلق به زمین‌شناسان امریکائی در «برتاراجرز» بود.

بنا به همین گزارش، حفر این چاه تا عمق ۱۰۵۰۰متری ادامه خواهد یافت.

۱۰۰ نفر از بیماری وبا در هند جان سپردند

دهلی‌نو ـ دیروز یك مقام دولتی هند گفت طی دوهفته گذشته ۱۰۰ نفر براثر ابتلابه بیماری وبا و گرمازدگی درایالت راجستان جان سپردند ، میزان گرمای هوا در این منطقه ۴۷ درجه‌سانتیگراداست.

وی گفت این ایالت صحرائی که در نزدیکی پاکستان قراردارد در حال حاضر با کمبود آب روبرو است.

از سوی دیگر در شمال‌غربی‌هند براثر جاری شدن سیل ۲ نفر کشته و هزاران تن بی‌خانمان شدند.

بازداشت ۹۰۰ کارگر اعتصابی در هند

دهلی‌نو ـ خبرگزاری فرانسه‌ـ بنابه گزارشهای رسیده ، بیش از ۹۰۰ کارگر اعتصابی صنایع نساجی در بیشترشهرهای ایالت«تامیلنادو» از جمله مرکز آن « مدرس » دستگیر شدند .

این دستگیریها بدنبال نادیده گرفتن مقررات مربوط به اعتصاب در ادارات‌دولتی جهت‌تعدیل‌حقوق انجام شده است .

اعتصاب نامحدودی که از ۴۳ روز پیش آغاز شده است ،جمعیتی حدود پانزده هزار نفراز کارگران را در این ایالت ، دربر میگیرد.

در حمله هواپیما های اسرائیل به جنوب لبنان یك دهکده ویران شد

تل‌آویو ـ اسرائیل ـ آسوشیتدپرس ـ براساس یك گزارش نظامی، در حمله نیروی هوائی اسرائیل به جنوب لبنان، دو چریك فلسطینی کشته ودو نفر دیگر به گروگان گرفته‌شدند. در این عملیات، بسیاری از خانه های مسکونی در دهکده جنوبی مجدلسلیم با دینامیت منفجر شد.

در این گزارش، اشاره‌ای به علت این حمله نشده است، اگرچه دولت اسرائیل پیش از این اعلام کرده بود که هرگاه لازم بداند، اردوگاههای فلسطینی در جنوب لبنان را زیر آتش خواهد گرفت.

طبق قانون جنائی جدید در چین

کسانی که نظم عمومی را برهم زنند به حبس ابد محکوم میشوند

رادیو لندن ـ مقامات چین جزئیات قانون جنائی جدیدی راکه هفته‌گذشته درکنگره‌ملی خلق چین تصویب شد انتشارداده‌اند.

چندین ماده ازاین قانون به‌قصد جلوگیری از سوء استفاده ازقدرت توسط ماموران دولتی است . مثلا اگر یك مامور در صدد تلافی‌جوئی از اشخاصی برآید که از اوانتقاد کرده‌اند عملش جرم جنائی محسوب خواهد شد وماموراتی که‌وجوه‌دولتی را اختلاس کنند ممکن است‌به‌حبس ابد یا حتی اعدام محکوم شوند.

یکی از اعضای کمیسیونی که قانون جدید را تنظیم نموده گفت که قصد آنها جلوگیری از تکرار حوادث نامطلوب اخیر بوده است.

خبرنگار بی . بی.سی در پکن میگوید که این اشاره بخلافکاریها و بی عدالتی هائی دارد که در دوران انقلاب فرهنگی رواج‌یافت.

ضمنا طبق قانون جدید افترا زدن باشخاص روی اعلانات‌دیواری جرمی است که مجازات آن زندان است.

در این قانون همچنین برای اجتماعاتی که نظم در اماکن عمومی را شدیدا مختل کند مجازات حبس ابد تعیین شده‌است .

بن‌بلا پس از ۱۴ سال آزاد شد

پاریس ـ یونایتدپرس ـ نخستین رئیس جمهوری الجزایر، پس از ۱۴ سال حبس در منزل خویش ، سرانجام آزاد شد .

حکومت بن‌بلا مرد شصت ساله‌ای که الجزایر را جهت مبارزه علیه استعمار فرانسه و کسب استقلال رهبری کرده بود ، در سال ۱۹۶۵ بدنبال یك کودتا که سبب بقدرت رسیدن « هواری بومدین» گردید ، سرنگون شد . پس از فوت بومدین در دسامبر گذشته، « چارلی بن جدید » جانشین وی شد.

بن‌بلا در طول این مدت فقط اجازه داشت که از دوستان خود در منزل سه اتاقهای واقع در حومه الجزیره پذیرائی نماید .

این تصمیم بمناسبت هفدهمین سالگرد استقلال الجزایر اعلام شد.

دادستان تهران در یك مصاحبه‌اختصاصی به‌کیهان گفت توسط‌هیئت ۵ نفری

۲۲۰ قاضی در تصفیه دادگستری کنار گذاشته شدند

* وضع قضات شهرستانهادر دست بررسی است
* تصفیه‌دادگستری‌شامل چهاردسته ازقضات میشود
* پیشنهاد دادستان تهران برای تسریع در رسیدگی به‌پرونده‌های‌ضدانقلابیون

شهشهانی دادستان تهران

بقیه از صفحه اول

توضیح نداده‌اند که دادستان چرا بهانه میگیرد .

سئوال‌شدنشنیده‌میشود عده‌ای از عمال رژیم گذشته بدون محاکمه آزاد شده‌اند دلیلش چه میتواند باشد .

دادستان تهران در پاسخ اظهار داشت : معمولا وقتی کسی مورد تعقیب قرار میگیرد ممکن است از طرف قاضی تحقیق قرار بازداشت او صادر شود و یا در مواردی که بیم فرار او نیست و اطمینان‌حاصل است که از دسترس خارج نخواهد شد تامین و تضمین دیگری از او میگیرند مثل : وثیقه ، کفیل و یا التزام، در حقیقت کسی‌که با سپردن این تضمینات آزاد میشود ، آزادی او بی‌قید و شرط نیست‌ومعنی آن آزادی ، این نیست که‌او تبرئه شده است‌و یا دیگر بااو کاری ندارند ، این نظام قضائی همه‌جای دنیاست اگر قرار باشد همه متهمین که بدادسرای تهران معرفی می‌شوند زندانی بودن آنها بکارشان رسیدگی کرده ، باید به تعداد همه پرونده‌های موجود در دادسرا یعنی بیش از ۳۰ هزار پرونده ما زندانی داشته باشیم دادسرای انقلاب هم به همین روش صحیح قانونی باید عمل کند . چه بسا برای تحصیل دلائل و تکمیل پرونده مدتها وقت لازم باشد ، لذا دلیلی ندارد که کسی را در تمام این ایام در توقیف نگاه‌داشت .

سئوال شد وضع زندانیان دادگستری به چه صورتی است آیا محاکماتشان شروع شده یا خیر ؟

دادستان‌جواب‌داد دادگستری بلافاصله پس از بشمر رسیدن انقلاب کارش را شروع کرده است دادگاهها و دادسراها در نهایت جدیت مشغول کارهستند شما میتوانید به‌همه دادگاهاو دادسراها سر بزنید ، چون دادگاهها همه علنی هستند ، النهایة چون با بازشدن زندانها و رفتن زندانیان ، متهمینی که زندانی بودند هنوز همه در اختیاردادسراها قرارنگرفته‌اند، امکان رسیدگی و محاکمه این‌گونه متهمان تاکنون بطور کامل فراهم نشده و گاهی ماموربن انتظامی و ابلاغ‌موفق به ابلاغ احضار طرفین دعوا نشده‌اند. و به همین جهت ممکن است گاهی پرونده‌ای تجدید شود ولی دادسراها اعم از نواحی یا مرکزی تهران کاملا مشغول کار هستند .

تحصن در دادگستری

سئوال شد نظرتان در مورد تحصن گروههای سیاسی در دادگستری چیست؟

آقای شهشهانی در جواب گفت اگر بخاطر داشته باشید مدتی قبل از طرف دادسرای تهران اطلاعیه‌ای صادر شدکه در آن میتینگ و برگزاری هرگونه جلسه که همراه بارسو صدا وجنجال‌باشددر دادگستری ممنوع گردید.

ولی تحصن مثل تظلم است، ما هرگز نخواسته و نگفته‌ایم برای افرادی که متحصن‌ومتظلم میشوند کسی مزاحمتی فراهم کند بلکه برعکس هرروز از پاسداران و پلیس خواسته‌ام‌که برای جلوگیری‌از برخوردهای متظلمین و متحصنین در دادگستری حضور داشته باشند، ولی نمیتوانم اجازه دهم که صحنه دادگستری محل مبارزات سیاسی و میتینگ شود و مانع کار قضات و کارمندان دادگستری که در نهایت بیطرفی و بدون رنگ سیاسی انجام وظیفه میکنند بشود ، هیچ‌کجای دنیا مرسوم نیست که دستگاه قضائی را وارد سیاست کنند و یا محل آنرا مرکز تجمع گروههای سیاسی‌و میتینگ و جنجال قرار دهند.

سئوال شد چرا دادگاههای انقلاب روی نظم و ضابطه‌ای قرار نمی‌گیرد تا سریعتر به نتیجه برسد ؟

دادستان تهران گفت در موضوع تحقیق و بازپرسی‌باید این نکته را عرض کنم که‌امر تحقیق متد معینی دارد یا باید آقای دادستان انقلاب اسلامی که آیت‌الله آذری قمی هستند از عده‌ای از طلاب علوم دینی و حجج اسلام دعوت فرمایند که با ایشان در امر تحقیق و بازپرسی به کیفیتی که معتقد هستند شروع به کار کنند تحقیق نتیجه‌ای‌خواهند گرفت، البته یك ضریب اشتباهی هم در کار وجود خواهد داشت ولی ثمره کار چون همه در یك روش و متد عمل میکنند بدست خواهد آمد و یا اینکه موضوع را به قضات دادگستری محول کنند تا آنها با متدی‌که در گذشته کار کرده‌اند شروع کنند این گروه هم بهرحال با یك ضریب اشتباهی میکنند، ولی وقتی این دو گروه باهم کار بکنند چون آقایان روحانیون به متد خاص خود آشنا هستند و عمل میکنند و قضات هم به متد مخصوص به خود ، این موجب میشود‌که نتیجه مطلوب و سریع حاصل نگردد ، ثانیا آقایان‌پاسداران که پاسداری زندان را بعهده دارند لازم است به اتخاذتصمیم مراجع تحقیق احترام بگذارند و نیز قدرت خودشان را در اختیار این مراجع قرار دهند، کسانی را که دستور توقیف میدهند توقیف کنند و آنهائی را که دستور آزادی میدهند آزاد کنند ، اگر قرار باشد آقایان پاسداران در مساله مجرمیت تصمیم‌بگیرند اشکالی ندارد ولی خودشان امور تحقیق را به عهده بگیرند نه اینکه بقضات‌تحقیق اعم ازاینکه از روحانیون باشند یاقضات تکلیف توقیف یا آزادی‌نمایند. بهرحال اگر با هریك از این‌دو متد کار کنند وآقایان‌پاسداران انقلاب مستقر در زندان نیز به این نکته توجه نمایند، من فکر میکنم‌مشکل تعقیب‌مجرمین ضد انقلابی زندان قصرهرچه زودتر روشن میشود .

سئوال شد دادگاههای فوق‌العاده انقلاب که اخیرا ازآن سخن گفته میشود به چه‌منظور و روی چه ضرورتی است ؟

شهشهانی گفت من در طرح‌و تهیه لایحه قانون دادگاههای فوق‌العاده انقلاب نقشی نداشتم اما آنچه ازمندرجات این‌قانون احساس کردم این بود که تحقیق و تکمیل پرونده‌ها زودتر زیر نظر قضات انجام شود . این دادگاهها کاملا مشخص کرده‌اند آنچه که خارج از حد صلاحیتشان است وارد مسائلی که در صلاحیت سایر مراجع است نشوند و پس از انجام این نوع محاکمات با انحلال این دادگاهها ، دادگستری در موضع واقعی خود عمل نماید .

خبرنگار ، سپس پرسید نظر شما درباره پیش‌نویس قانون اساسی در مورد قوه قضائیه چیست آیا تغییری کرده یا خیر و آیا بطور کلی در عمل امید به تفکیك قوه قضائیه از قوه مجریه هست یا خیر؟!

شهشهانی اظهار داشت: قوه قضائیه درهمه نظامهای قانونی قوه‌ای است که کنترل سایر قوا را در دست دارد و با بیطرفی نسبت به حل و فصل اختلافات اعم از اینکه بین افراد باشد و یا بین افراد و حکومت رسیدگی میکنند‌بدیهی است قاضی باید مستقل باشد و زیر هیچ نفوذی قرار نگیرد.

در پیش‌نویس قانون اساسی یا به لسانی دیگر طرح تهیه شده برای‌قانون‌اساسی ایراداتی چه از نظر شکل و ظاهرقانون نویسی و چه از جهت محتوا وجود دارد، البته این امر مانع آن آن نیست که بگویم من به جمهوری اسلامی رای دادم‌ام و به قانون اساسی جمهوری اسلامی فقط رای خواهم داد، اما اشکالاتی راکه در این قانون میدانم صریحا اعلام خواهم کرد .

من دربارب قوه قضائیه بخصوص در طرح تهیه شده مشغول تحقیق و مطالعه هستم و تصور میکنم تا هفته آینده متن نظریاتم را در این مورد در اختیار شورای مربوطه و شاید هم روزنامه‌ها قرار دهم.

تصفیه در دادگستری

سئوال شد مدتی است که هیئتی بنام هیئت تصفیه‌۵نفری در دادگستری مشغول رسیدگی به صلاحیت قضات دادگستری هستند و اطلاع پیدا کردیم که شما عضو این هیئت هستید و همچنین دبیر هیئت ممکن‌است راجع به کیفیت کار این‌هیئت و اینکه چه نوع قضات و کارمندانی را تحت چه‌ضوابطی نسبت به آنان تصمیم میگیرید، اعلام کنید ؟

شهشهانی گفت همانطور که گفتید قانونی دراسفند گذشته در شورای انقلاب تصویب گردید که نحوه اصلاح و تصفیه دادگستری ، حذف سازمانها و دادگاههای زائد و تامین دادگاهها و تشکیلات جدید را به هیئتی از قضات که ازطرف دولت باید انتخاب شوند محول کرد ، آقای وزیر دادگستری صورت جمعی از قضات را به هیئت دولت تسلیم کردند و هیئت دولت ۵ نفر را بنام اعضای اصلی و دو نفر رابنام عضو علی‌البدل معین نمود تا مطابق در قانون ، دیوان عالی کشور منحل شد و ظرف یکماه لازم بود هیئت قضاتی را که شایسته خدمت در دیوان‌کشور هستند دعوت کند و همچنین نسبت به سایر قضات مملکت و کارمندان درباب صداقت آنها رسیدگی و اتخاذ تصمیم نماید.

گروههائی را که هیئت‌بکار دعوت نکرد عبارتند از :

۱ـ فراماسونها که بطور کلی نام و هویت کاملشان از لژهای فراماسونری کشف‌نشده بود چون بهرحال اینها ازیك گروه بین‌المللی هستند و در داخل مملکت این گروه ازحسن شهرتی برخوردار نیست‌وچون قاضی نباید هیچ‌گونه وابستگی داشته باشد و از طرفی حسن شهرت یکی از شرایط قاضی است بنابراین فراماسون‌ها بکار دعوت نشدند و آنهائی‌که تاکنون اسناد معتبر عضویت آنان بدست آمده بازنشسته شده‌اند یا در آتیه بازنشسته خواهند شد .

گروه دوم‌قضات وکارمندانی بودند که متاسفانه با سازمان اطلاعات وامنیت‌کشور درگذشته همکاری محرمانه داشتند البته همه‌اسناد مربوط بااین موضوع تاکنون بدست ما نرسیده است ولی تاآنجا که کشف کرده‌ایم این گروه از قضات را برای همیشه از خدمت دادگستری منفصل کردیم و همچنین کارمندانی را که در چنین مایه‌ای خدمت کرده بودند آنها که سابقه کمتر از ۲۰سال‌داشتند منفصل وبیشتر از ۲۰ سال را بازنشسته کردیم .

گروه سوم کسانی بودند که جهات دیگر اخلاقی لازم برای کار قضا درآنان احرازنگردیده بود وگذشته آنان حکایت از این معنی داشت واها یك‌گروه هم از همکاران ما بودند که نقطه‌ضعف اخلاقی نداشتند ولی هرگز برای دادگستری کار نکرده بودند و امکان بکار گرفتن آنان نیز متاسفانه نبود جزاینکه بیش‌از ۳۰ سال یا مدتی در همین حدود حقوق‌و حق قضا گرفته‌اند بدون اینکه خدمتی کرده باشند یا درآینده بتوان به‌خدمت آنان امیدداشت هیئت فکرکرد بابازنشسته‌کردن اینگروه اولا از حقوق بازنشستگی استفاده میکنند و حق قضائی راکه انجام نمیدهند دریافت نخواهند کرد و مکان هم برای جذب وجلب استعداد های کاری مفید بدادگستری‌باز میشود وهمچنین باید بگویم هم‌اکنون‌بدون درج آگهی بیش از هزار نفراز تحصیلکرده‌های حقوق آماده ورود بدادگستری هستند وبا اعلام وآگهی وزارت دادگستری‌یقینا تعداد داوطلبان برابر بیشتراز این خواهندشد و دادگستری ازاین پس‌میتواند برای تکمیل کادر قضائی خود انتخاب اصلح نماید واما گروه چهارمی وجود داشتند که بمحض تصویب قانون اصلاح وتصویب‌دادگستری باخودشناسی بازنشستگی کردند .

سئوال شد مدتی قبل دریکی از روزنامه‌ها علیه هیئت‌تصفیه مطالبی نوشته بودند و راجع به‌شخص شما نیز نوشته بودند که کم‌تجربه هستید و صلاحیت کار دادستانی را ندارید ظاهرا نویسنده آقائی بنام انوری‌پور بودند که قاضی ۳۰ ساله دادگستری هستند نظرتان در باره این مطلب چیست ؟

دادستان تهران گفت : راجع به‌نحوه کار هیئت تصفیه دادگستری عرض کردم که ضابطه ماازچه قرار است، در مورد شخص من که اظهارنظر کرده‌اندکه‌باتجربه وباصلاحیت کاری در این خصوص ندارم، درمورد تجربه این ایراد را باید به‌آقای وزیر دادگستری و هیئت دولت بگیرند من نه خودم را بدادستانی تهران منصوب کردم‌ام ونه به‌عضویت هیئت تصفیه ، اما در اینکه نوشته‌اند صلاحیت کار قضائی ندارند ویا اعمال خلاف شئون قضائی انجام‌داده‌اند ،تشخیص این مطلب بامردم اهواز ـ تهران ـ همایونشهر ومازندران است که من دراین شهرها دادستان و رئیس دادگاه بودم که چه میزان اعمال مرا خلاف شان قضا تشخیص میدهند تنها یك سئوال برای من میماندکه نویسنده نامه همانطور که نوشته‌اند ۴۰سال سابقه قضاوت داشته‌اند وبعداز تصویب قانون تصفیه و اصلاح دادگستری خود را بازنشسته کرده‌اند نمیدانم باآن تعریفهائی که از خود کرده‌اند چون معرفت خاصی به‌احوال ایشان ندارم چطور کسی‌که ۲۵ سال از ۳۰ سال خدمت قضائی خود را در رژیم منحط گذشته در قوه لهیده شده قضائیه آن زمان طی کرده است امروزکه نسیم آزادی و استقلال وزیده و دادگستری میرود که درموضع اصلی قرار گیرد دادگستری را از وجود خود محروم ساخته‌اند ؟ مگر اینکه بگوئیم قصه چوب‌است وگربه معروف.

سئوال شد تاکنون چه‌قسمت هائی ازدادگستری مورد تصفیه قرار گرفته‌اند و چند نفرکنار رفته‌اند ؟

در پاسخ آقای شهشهانی اظهار داشت : تقریبا کادر قضائی دادگستری تهران مورد رسیدگی واقع شده و مجموعا حدود بین ۲۱۰ تا ۲۲۰ نفر بازنشسته ، منفصل و تبدیل‌رتبه قضائی به‌غیرقضائی داده شده وبعضی از آنان نیز در پستهای دیگری‌از نظر تنزیل مقام قرار داده شده‌اند وبتازگی کار اصلاح‌و تصفیه دادگستری‌های شهرستانها شروع شده است و از قبل هیئتهائی را از طرف وزارت دادگستری و بازرسی کل کشور برای بررسی وضع قضات‌ولایات اعزام داشته‌اندکه گزارشات آنان بتدریج میرسد وعمدا رسیدگی قرار میگیرد. هم‌چنین‌چندین واحددادگستری تاکنون منحل شده ، دو حوزه معاونت و چند مدیر کلی‌منحل گردیده و وظائف آن بعهده سایر واحدهاست ، دادگاه‌شرع منحل شد وقاضی آن از کار برکنار و منفصل گردید و همچنین کسانیکه برای تجدید نظر دادگاه شرع دعوت شده بودند برکنار شدند و دادگاه های شرع جدید با دعوت از علما و آیات عظام و پس از قبول آنان مجددا تشکیل خواهد شد .

سئوال شد بعداز اعلامیه مورخ۵۸ر۴ر۷ که طی‌بخشنامه‌ای بکلیه ضابطین دادگستری خاطرنشان کردید که کارنکنند ودر تهران متهمی را دستگیر ننمایند وگفتید امنیت قضائی در تهران نیست آیا با اعلامیه مورخ ۵۸ر۴ر۱۱ این امنیت به تهران بازگشته است یاخیر؟

دادستان تهران جواب داد: بله ، بلافاصله پس از اعلام‌این مطلب و قرار گرفتن روی تلکس و ابلاغ آن براجع انتظامی و ضابطین دادگستری همه شروع بکار کردند وبعضی از کمیته‌ها نیز که دراین‌فاصله متهمین را تعقیب کرده بودند فورا تحویل نمودند وهم‌اکنون کلیه واحدهای‌انتظامی وقضائی در امنیت و حفاظت وانتظامات شهر را بعهده دارند و باکمك پاسداران و ماموربن کمیته‌ها مشغول انجام وظیفه هستند و هیچ‌گونه‌ناامنی و بی‌نظمی جز آنچه که متداول یك نظام اجتماعی است ، دیده نمیشود.

آخرین سئوال خبرنگار ما از دادستان تهران درباره‌وضع کارمندان دفتری دادگستری‌بود که وضع‌اینعده چه وقت‌ازطرف هیئت ۵ نفری مورد امعان‌نظر قرار خواهد گرفت ؟ وآقای شهشهانی درپاسخ اظهار داشت: چون هیئت هنوز از کار قضات فارغ نشده است و از طرفی تا ۲۶ شهریور بیشتر مجال برای رسیدگی به کار کارمندان نیست و طرحی‌تهیه کرده‌ایم که با تصویب شورای انقلاب هیئت دیگری درکنار این هیئت نسبت به وضع کارمندان شروع به رسیدگی نماید وآن هیئت هم بعدت۶ماه تا یکسال از اختیارات قانونی برخوردار باشد زیرا تعداد کارمندان دادگستری حدوده هزار نفر درتمام مملکت است.

دیدار گروهها و طبقات مختلف مردم با امام خمینی

طی دو روز گذشته امام خمینی رهبر انقلاب اسلامی ایران با گروه های بسیاری از اقشار مختلف مردم درشهر های ایران دیدار کردند .

دوشیزگان و بانوان شیراز ضمن دیدار با امام جوهرات خود را جهت خانه سازی مستضعفین به حضور امام اهداء کردند ، نمایندگان عشایر مسلح بلوچ مناطق سیریك انگورانبشاگر بیابان ـ سرفی ـ توتك و دربند ـ پاسداران کمیته هفت تهران ـ گروهی از اهالی کنگاور ـ پاسداران منطقه ۱۱ ـ بانوان مکتب ـ الزهرا نیشابور ـ کارگران جنرال استیل تهران ـ گروهی از بانوان خرمشهر ـ گروهی از بانوان یزد ـ نمایندگان مردم سواد کوه ـ کارکنان شرکت نفت قسمت ساختمانی پالایشگاه آبادان ـ کارگران پروفیل نیمه سبك دختران دانشسرای راهنما تحصیلی‌قزوین دوشیزگان و پسران دانشگاه مشهد ـ نمایندگان مردم‌تیران اصفهان ـ استاد کاران‌تعمیرگاه های اتومبیل تهران ـ نمایندگان کارکنان و کارگران نتیسنگ قزوین ـ نمایندگان روحانیون شیراز ـ دانش آموزان دختر یزد ـ نمایندگان مردم تربت حیدریه گروهی از بانوان مشهد ـ گروهی از بانوان شاهرود و همچنین دکتر حداد عادل معاون وزیر ارشاد ملی در قم به حضور امام‌رسیدند.

اعلامیه اداره وظیفه عمومی درباره مشمولان لیسانسیه و دیپلم

بدینوسیله باطلاع کلیه مشمولان دیپلمه و فوق دیپلمه فارغ‌التحصیل خردادماه ۱۳۵۷ وسالهای قبل‌متولد ۱۳۳۸ و همچنین‌مشمولان لیسانسیه و بالاتر که دفترچه آماده بخدمت و برگهای اعزامی خودرا از حوزه های وظیفه عمومی تهران دریافت و دفترچه آماده بخدمت با برگهای اعزامی آنان در مراکز آموزشی با سالن ورزشی قهرمان تختی (فرح‌سابق) به مهر مازاد ممهور گردیده است.

الف ـ رُوز ۵۸ر۴ر۲۷ کلیه مشمولان دیپلمه و فوق دیپلمه فارغ‌التحصیل خردادماه۱۳۵۷ وسال های قبل متولد ۱۳۳۸ گروههای ۷ تا ۱۳ که در روز ۲۰ر۱ر۱۳۵۸ثبت نام نموده‌اند .

ب ـ روز ۵۸ر۴ر۳۰ کلیه‌مشمولان دیپلمه و فوق دیپلمه فارغ‌التحصیل خردادماه ۱۳۵۷ و سال های قبل متولد ۱۳۳۸ گروههای ۷ تا ۱۳ که در روز ۲۰ر۱ر۱۳۵۸ثبت نام نموده‌اند .

ب ـ روز ۵۸ر۴ر۳۱ کلیه‌مشمولان دیپلمه و فوق دیپلمه فارغ‌التحصیل خردادماه ۱۳۵۷ و سال های قبل متولد ۱۳۳۸ گروههای ۱ تا ۶ که در روز ۲۱ر۱ر۱۳۵۸ ثبت نام نموده‌اند .

ث ـ روز ۲ر۵ر۵۸ کلیه‌مشمولان دیپلمه و فوق دیپلمه فارغ‌التحصیل خردادماه ۱۳۵۷ و سال های قبل متولد ۱۳۳۸ گروههای ۷ تا ۱۳ که در روز ۲۱ر۱ر۱۳۵۸ ثبت نام نموده‌اند .

ث ـ روز ۲ر۵ر۵۸کلیه‌مشمولان دیپلمه و فوق دیپلمه فارغ‌التحصیل خردادماه ۱۳۵۷ وسالهای قبل متولد ۱۳۳۸ گروههای ۱ تا ۶ که‌در روز ۲۶ر۱ر۵۸ ثبت نام نموده‌اند.

ج ـ روز ۵ر۳ر۱۳۵۸ کلیه مشمولان دیپلمه و فوق‌دیپلمه‌فارغ‌ـ التحصیل خردادماه ۱۳۵۷ وسالهای قبل متولد ۱۳۳۸ گروههای ۱ تا ۱۳ که در روز ۲۶ر۱ر۱۳۵۸ ثبت نام نموده‌اند .

تبصره ۱ ـ مشمولان دیپلمه‌وفوق دیپلمه و لیسانسیه و بالاتر که دفترچه آماده بخدمت و برگ های اعزامی خودرا از حوزه‌های وظیفه عمومی یاگروههانهای ژاندارمری و شهرستان‌های محل سکونت خود دریافت نموده و دفترچه آماده بخدمت با برگهای اعزامی آنان به مهر مازاد ممهور گردیده بایستی جهت دریافت کارت‌معافیت‌ازخدمت زیرپرچم در زمان صلح به حوزه‌ها یا گروهان‌های شهرستان‌های‌مربوطه مراجعه نمایند .

**تبصره۲ ـ مشمولان دیپلمه‌فارغ‌ـ التحصیل‌خرداد ماه و شهریورماه ۱۳۵۷ و سال های قبل متولد ۱۳۳۱ تا پایان ۱۳۳۸ ومشمولان فوق ـ دیپ

نوشته : دکتر محمد الماسی استادیار دانشگاه

«کارآئی آموزش عالی را افزایش دهیم»

در روزنامه‌ها دو خبر نظرم را جلب کرد. بعنوان شخصی که سالهاست پس از تحصیل در ایران و اروپا تدریس وتحقیق در ایران و امریکا در سطوح مختلف مشغول است می‌خواهم در مورد این دو خبر اظهارنظر کنم.

این دو خبر عبارتند از اینکه با وجود سردی روابط بین ایران و امریکا و تحریکات جراید و رسانه‌های گروهی ایالات متحده در بارهٔانقلاب ایران و انتقادات و ایرادگیریهای بی‌اساس آنها و تخطئه توانائی مردم ایران در اداره کشور خود و .... هنوز صف طولانی جوانان برای گرفتن اجازه تحصیل در امریکا ، در کشور به چشم میخورد و جوانان راه نیافتن به آموزش عالی و پشت کنکور ماندن را دلیل این علاقه به خارج رفتن ذکر می‌کنند که البته اکثر آنان حق ندارند و صرفا برای ادامه تحصیل مایلند به امریکا بروند. خبردیگر این بود که وزارت فرهنگ و آموزش عالی اعلام کرده که امسال ۵۰ هزار دانشجوی جدید در موسسه‌های آموزش عالی می‌پذیرد که خبربسیار خوشحال‌کننده‌ایست.

نظام کنکور، نظامی است در جهت ایجاد مانع در برابر آزادی تحصیل زیرا ما کسانی راکه نمی‌توانند از یك امتحان دوتا چهارساعته پیروز بیرون آیند از تحصیل عالی محروم می‌کنیم و این عدالت‌نیست زیرااین امتحان نمی‌تواند سرنوشت و آینده یك جوان را تعیین‌کند ولی ما عملا با انجام آن ، چنین کاری رامیکنیم یعنی بیك دیپلمه میگوئیم که‌حق‌ادامه تحصیل‌را نخواهی‌داشت زیرابجای‌اینکه مثلانمره ۱۰۰ بیاوری ۸۹ آورده‌ای . برای اینکه شایستگی شخصی را برای تصاحب امتیازی معلوم کنیم‌باید روشهای‌بسیار دقیقی را بکار ببریم. چه‌سا افرادیکه‌نمیتوانند توانائیها و استعدادهای خود راطی دوتا چهار ساعت و بانوشتن وعلامت گذاشتن‌روی چندصفحه کاغذ نشان دهند ولی طی یك دوره نسبتا طولانی‌تر میتوانند با هوش خود و به نظر خود ویژه‌گیها و تفاوتهای فردی خود از نظر ذهنی بدلی و اجتماعی ، آن استعدادها رانشان دهند و آنچه را میخواهند بدست آورند . دلیل محکم این ادعا همین جوانانی هستند که ما برای ادامه تحصیل عالی دست رد بسینه آنان میزنیم و آنها را رفتن بیك کشور اروپائی و یا امریکائی ، با وجود داشتن مشکل زبان و ناراحتیهای دیگر ، موفقیت‌های جالبی بدست می‌آورند و درصد خوبی از آنان معلومات بدردبخوری کسب مینمایند . این واقعیت نشان میدهد که نظام کنکور نظامی غلط است و آنکه در کنکور پذیرفته میشود همیشه شخصی نیست که واقعا استحقاق تحصیل عالی را دارد و آنکه پذیرفته نمیگردد اکسی نیست که دیگر باید از ادامه تحصیلش در دوره‌های عالی قطع امید کرد .

در بعضی از کشورهای اروپائی ، مخصوصا کشور فرانسه که آموزش در تمام سطوح و حتی در سطح عالی هم برای همه رایگان و آزادست ، کنکور و امتحان وروودی بمنزل در چند مدرسه مخصوص وجود ندارد و هر کس در هر رشته که میل داشته باشد میتواند ثبت نام کند و درس بخواند . آزادی تحصیل‌به او این حق را میدهد که امتحان وروودی ، زمینه تحصیلی قبلی ، نژاد ، ملیت و وضع مالی و غیره سدی برای تحصل او نشود . در واقع این فرصت حق هر انسانی است که باید باو داده شود و این خود اوست که بمدا باید از این فرصت استفاده کند و نسبت به توانائی‌هایش معلومات و دانش مختلف را کسب نماید یا اگر نتوانست راهش را تغییر دهد و براه دیگری برود . ولی ما از ابتدامی‌میکنیم که با انجام امتحانی بنام کنکور این فرصت را از او بگیریم و یا برخلاف علاقه و توانائیش‌راهی را بر اساس امتیازاتی که بوسیله نوشته‌هایش روی چند صفحه کاغذ کسب کرده است برایش تعیین کنیم .

دراثر این روش نادرست ، درصد عظیمی از جوانان با وجود مشکلات مختلف یعنی زبان و محیط بیگانه، عدم تطابق با آن محیطها و وضع مالی و غیره با سختی فراوان اجازه تحصیل در کشوری بیگانه را می‌یابند وراهی کشور میشوند . کشورهای خارجی هر یك برای خود نظام مخصوص آموزشی دارند که اغلب جنبه تجارتی قضیه بر جنبه آموزشی و علمی‌آن برتری داردو متاسفانه کشورهای انگلیسی زبان و مخصوصا آمریکا که جوانان ما را فریفته است بیشتر از همه کشورهای دیگر غربی جنبه تجارتی آموزش مخصوصا در سطح عالی بر جنبه‌های دیگرش می‌چربد . آمریکا کشور سرمایه‌داری و رقابتهای اقتصادی است . دلار معیار همه ارزشهاست و هر چیز را میتوان خرید بنابراین تحصیلات را هم باید خرید . مقررات وضابط‌درسها و قیمت متفاوت هر واحد درسی در هر یك از موسسات آموزش عالی این کشور دلیل این ادعا است . یك دانشگاه هر واحد درسی را ۱۶۰ دلار و دانشگاه یا کالج دیگری همان واحد درسی را ۵۵ دلار می‌فروشد . پس با فروش‌میوه و گوشت و احتیاجات دیگر زندگی فرق چندانی ندارد و همانطور که کسبه برای بیشتر فروختن و نفع بیشتر بردن به مشتری بیشتری نیاز دارند و سعی می‌کنند که مشتری را راضی نگهدارند تا کسب آنان رونق بیشتری داشته باشد . اکثریت بزرگی از موسسات آموزش‌عالی امریکا هم همین رقابتهای تجارتی را مورد نظر قرار میدهند و برای داشتن دانشجوی بیشتر به تبلیغات تجارتی فراوانی دست میزنند و از راه قراردادهای بین‌المللی با کشورهای عقب مانده و یا در حال رشد درآمد کلانی به جیب می‌زنند . در واقع این قراردادها بیشتر اقتصادی ــ استعماری است تا آموزشی زیرا صرفا نفع مادی موسسه خود را در نظر دارند . برای مثال میتوانیم قراردادهای وزارتخانه‌های مختلف کشور خودمان را در رژیم گذشته با دانشگاهها و موسسات آموزش‌عالی اروپا و امریکا یادآور شویم که هنوز هم تعدادی از آن قرار دادها بقوت خود باقی است . گفتیم که این دانشگاهها مثل کسبه دیگر سعی دارند که‌مشتریهای خود را راضی نگهدارند چطور میتوان دانشجو را راضی نگهداشت ؟ واضح است .کمتر دانشجوئی را رد میکنند و نمره عالی الف تقریبا برای همه است و کمتر استادی‌جرات میکند بدانشجو نمره کمتر از عالی بدهد زیرا وقتی این مشتری ناراضی شد آنگاه برای استاد تبلیغ سوء میکند ودر ترم بعد دانشجوی کمتری درس آن استاد را انتخاب مینماید و بنا براین از نظر رئیس آن دانشگاه و یا دانشکده این استاد دیگر از لحاظ اقتصادی مقرون به صرفه نیست و در جهان بی‌رحم سرمایه‌داری عنر چنین استادی را خواستن عمل بدی که محسوب نمیشود هیچ بلکه از لحاظ الفبای اقتصاد کار بجائی هم تلقی‌میکرد. درچنین نظامی‌کسب‌علم فقط به خود دانشجو بستگی دارد که چقدر مطالعه کند و بنا بر وجدان کار و علاقه‌اش مطالب‌زیادی رابخواند ولی ازلحاظ امتحان بخودهیچ نگرانی راه نمی‌دهد . باید اضافه کرد که‌تعدادی موسسه آموزش عالی ودانشگاههای معتبری هم‌وجود دارند که سخت‌گیری فراوانی می‌کنند ودانشجویان ایرانی هم باقبول این سخت‌گیری‌ها معلومات زیادی کسب می‌نمایند ولی هم تعداد این دانشگاهها کم‌است وهم تعدادایندانشجویان واکثریت طرفدار دانشگاهها و کالجهای دسته اول هستند ولی در کشورهائیکه آموزش رایگان است ویامثل ایران افراد با مشکلاتی وارد دانشگاه شده‌اند استاد مجبور است به‌هرشکل که صلاح‌میداند دانشجو رابه‌کسب علم‌وادار نماید زیرادیگررضایت مشتری و اخراج استاد دراین دانشگاهها بنحوی‌که ذکر شد مورد نظر نیست بلکه رضایت ازنحوه کارومعلومات استاد و استفاده واستفاضه ازاومورد نظرقراردارد تاسخاوتمندی درنمره و رضایت‌دانشجو ازاین‌بابت .

باوجود سهولت درس خواندن ازنظر قبول شدن، بازهم همه دانشجویان درفرصت معین نمی‌توانند دوره تحصیلی خود راتمام‌کنند وبکشور خودبرگردند زیرا در ابتدا مدتها وقت برای اینکه بزبان وارد شوند گرفته می‌شود و در بیشترموارد چون‌این ضعف زبان حتی تاآخر هم ادامه دارد ، استفاده از مقررات تحصیلی ودرك به‌موقع امور مشکلی است که دوره تحصیل رابرای بیشتر دانشجویان طولانی‌تر می‌کند و آنانکه عجله‌ای هم‌نداشته باشند سالها درآن دیار پرسه می‌زنند تا روزی که‌بالاخره دراثر خستگی وبلاتکلیفی تصمیم به اتمام آن دوره بگیرند وراهی وطن شوند وتازه بامشکلات عدم تطابق آنچه‌که خوانده‌اند با آنچه که‌از آنها انتظار هست‌روبرو هستند. البته تفاوتهای جامعه دیگر راهم نباید از نظر دور داشت زیرا بی‌بندوباریهای مختلف که‌برای آن اجتماعات‌عادی است برای دانشجوی ایرانی ابتدا نوعی تازگی‌دارد. خود را درگیر می‌کند ومدتی بااین بی‌بندوباریها مشغول است ولی سرانجام حالت وازدگی ونفرت ،اورا به سنتها و کشور خود برمی‌گرداند.

تمام این جریانات منجر به اتلاف وقت و هزینه سنگین برای‌خانواده‌ها ودر نتیجه مملکت می‌گردد وارز فراوانی هر سال از کشور خارج میشود و درجیب این بیشه‌وران‌آموزشی سرازیر میشود .

حل این مشکل آسان نیست ولی غیر ممکن هم نیست. دانشگاهها وموسسات آموزش عالی مابا مقایسه با اکثر دانشگاههای تجارتی اروپا و امریکا ازنظر سطح تحصیلات به‌جرات میتوان گفت‌که وضع بهتری دارند استادان ایرانی که‌اکثرا خودتحصیل کردگان دانشگاههای خارج هستند پس ازچندسال کاردرایران ترجمه وتالیفات نسبتا خوبی ازآخرین معلومات ودانش مربوط بدرشته خودتهیه وچون رقابت علمی مورد نظر است سعی می‌کنند همیشه بهترین مطالب رادراختیار دانشجویان قراردهند و پاآنان را بمطالعه کتابها و مقالات مختلف وادار کنند. امتحانات به سبك‌امتحانات دانشگاههای تجارتی امریکا واروپا نیست وچون سخاوتمندی استاد و در نمره دادن ورضایت آنچنانی دانشجو مورد نظر نیست بنابراین دانشجو هم سعی می‌کند که‌حتی برای‌قبول شدن هم که شده بیشترمطالعه کند و حداقل مطالبی راکه می‌داند استاد از او خواهد خواست یادبگیرد . درحالیکه دردانشگاههای تجارتی فوق‌الذکر حتی‌چنین وضعی هم‌کمتر حائزاهمیت است زیرا دانشجو تقریبا به‌قبولی خودمطمئن‌است پس دیگردرس‌خواندن ویانخواندن او بستگی بخود او ، علاقه‌اش و آینده‌نگری او دارد نه به امتحان .

چه‌کنیم که‌دانشجویان بیشتری را در دانشگاههای کشور بپذیریم وبتدریج ازلحاظ تحصیلات خودکفا شویم ؟ ابتدا باید یادآور شوم که اغلب رشته‌های تحصیلی که‌دانشجویان برای تحصیل‌آن‌ها به خارج می‌روند درایران موجود است‌وبرنامه آنها از لحاظ مواد درسی بااندك تفاوتی شبیه به برنامه‌های‌آن دانشگاههاست زیرا اغلب از نظامهای متداول آموزشی غرب اقتباس شده‌است ورشته‌های بسیار معدودی رامیتوان ذکرکرد که‌دراثر عدم‌امکان وجودآنها درکشور ، دانشجو باید برای کسب آنها به‌خارج برود . باید هرسال دانشجوی بیشتری پذیرفت تاکم‌کم کنکور برداشته شود و هرکس بتواند در دیگر فرصت‌طلبان ، دایکان دلسوزتر از سایر شده برای ایده نظام دانشگاهی احساس مسئولیت می‌کنند .

در سالهای سیاه گذشته‌همان صحنه که‌در زمستان رسیدن خفقان ابودرودر در بربودهم اهریمنی حاکم برید برادر، راهی زندانها و سیاهچالهای پهلوی می‌شدند و محرومیت از درس ومحصیل رادر راه‌آزادی و استقلال کشورجان‌میخریدند، این مدعیان‌استقلال دانشگاهها دوران دانشجوئی خویش را ساکت وسربزیر قارچ ارهر نوع دغدغه ــ انعطور که نشانه می‌ــ حواست ــ سپری می کردند و با استفاده از بورسهای اعضی که حاصل‌مکیدن خون‌محرومین کشور بود راهی فرنگ شده و با رتبه‌های بالای علمی ! به مام وطن برگشته و طبیعی است که به مقتضای سیاستهای استعماری رژیم حقوق و مزایایش رضایتبخش بود و اکنون که از برکت انقلاب ، میرود تا تبعیضات فاحش از میان برداشته شده و عموم‌ملت از مواهب نشور بهره‌مندشوند سر وصدای حضرات بلند شده‌و ازانجا که مسئله عمده‌مان شیفتگی فرهنگ بورژوازی‌غرب است بدالقاطغیارات روشنفکر‌ــ مابادبه پناه برده و خود رابرر عنوانهایی ازقبیل استعمار دانشگاهها پنهان نموده‌اند .

بنابراین دلسوزی بحال ــ با ماهیت این رحم‌خورد در انقلاب درنضادتاایندن سی هستند که تصفیه عناصر پوچ دانشگاهی را بهانه تنزل‌سطح علمی دانشگاهها صلاح نمی‌دانند چه‌بعیدنیست که‌خودش نیز در این گروه قرار گیرند. اینان‌که‌در گذشته توچکترین قدمی در راه استقلال کشور برنداشتند اکنون‌دم از استقلال دانشگاهها میزنند ! زهی فرصت‌طلبی ! باید به آنها گفت بقول معدوف هر گردی گردو

بدنبال اعتراض و تحصن ۱۲۰ نفرازدانشجویان دانشکده هنرهای زیبا در رابطه با اخراج چند نفر ازکارمندان کانون پرورش کودکان ونو

جوانان دانشجویان مسلمان این دانشکده نامه‌ای تحت عنوان (...هنرهای‌زیبا و تحصن ؟!) به کیهان ارسال داشتند که عین آن بچاپ میرسد

کانون پرورش فکری کودکان و نوجوانان سازمانی بوده است که بایك برنامه ریزی قبلی و با حمایت از دستگاه حکومتی گذشته بطور یقین برای‌نسل فرهنگی‌و رواج بی‌هویتی در نسل جوان طرح ریزی شده است تا بدین وسیله با برنامه‌های کنترل‌شده باصطلاح فرهنگی مسیر فکری نسل جوان را از خط طبیعی خود خارج کرده و با ارائه راه ضد فرهنگی قالبی حربه ویرانگری در خدمت خود و تربیت استعماری فراهم کند .

باچنین خطمشی‌بی انتخاب افراد جهت کار در این‌سازمان دارای ضوابطی خاص بوده‌که یقینا نیازی به گفتگو ندارد . چرا که‌انحراف ذهن نسل‌بالنده

رد رابطه با انقلاب‌مقدس

«هنرهای زیباو تحصن؟!!!»

هیوارد برای دستگاه طاغوتی عملی شایان اهمیت بوده است‌و در این راه عصرا بروشنفکر نمایان بی هویت و بی تعهد نظر داشته و از پدو تاسیس سازمان ز تخصص آنها به نحو موثری سود برده است . کانون پرورش فکری‌کودکان ونوجوانان اگر چه در اثر کوشش افراد صادق انگشت شماری زمانی در عمل‌نتایج مثبتی هم در برداشته است و ولیکن در مقایسه باامکانات این سازمان و نتیجتا سطح انتظارات عملکردهای منفی آن به طرز چشمگیری انسان کارآئی مثبت آن را تحت‌الشعاع قرار داده است وتا جائیکه نقش کانون را به گونه‌ای با نقش کاخهای جوانان میتوان مقایسه نمود لازم به توضیح است که نباید اجازه داد تا کسانی منافع‌خود را در زیر پوشش عمل‌صادقانهٔ دیگران قرار دهند .

ملت ایران و لزوم تجدید نظر در تمام شئون اقتصادی اجتماعی و فرهنگی مطالعه محدود و حتی انحلال و متعاقبا بازسازی کانون‌ضرورت داشته در این مسیر اقداماتی نیز صورت گرفته است . این اقدامات همانطور که در محیط دیگری با مخالفت کسانی که منافع گوناگونشان به خطر افتاده مواجه میشود ، در این سازمان نیز عکس‌العملهائی داشته است . مخالفین برای‌رد این اقدامات متوسل به نوعی تفسیر گشته ، خواسته‌اندقضیه را در مقیاس و رابطه دیگری توجیه کنند و بدینوسیله عمل خود را صحیح جلوه دهند .

برای ما دانشجویان‌مسلمان دانشکده هنرهای زیبا حمایت تعدادی از دانشجویان این دانشکده هیچ توجیه منطقی نداشته و این عمل را نوعی سوء استفاده و هوچیگری از یك ضرورت اجتماعی یعنی انقلاب فرهنگی میدانیم .عمل این دانشجویان از دید ما نمیتواند جز خدمت به ضد انقلاب و جز حفظ ارزشهای بورژوازی منحط و داشتن موضعی بر علیه مصالح‌اجتماعی و فرهنگی معنی دیگری‌داشته باشد ، تحصن در یك اداره با بیانی آنچنان که گفته شد چه نوع ارتباطی میتواند با دانشجویان یك دانشکده داشته باشد ؟ تازه اگر دانشجویان متحصن ادعا دارند که مسئله صرفا مسئله کانون نیست و در این اقدام‌منظور اساسی‌تری یعنی حفظ موقعیت هنر و فرهنگ در جامعه مطرح است، باید بگوئیم‌که عمل آنها نوعی مغالطه باشد . زیرا‌موضعگیری در مقابل سیاست فرهنگی دولت اسلامی که هنوز کاملا عنوان نشده چه توجیحی را شامل میشود ؟ اقدام این عده از دانشجویان دانشکده ازنظر ما به معنی یافتن فرصتی برای مخالفت کردن با اقداماتی است که‌در تداوم انقلاب‌اسلامی توسط دولت و ملت ایران باید صورت گیرد .

استقلال دانشگاه آری! استقلال کشور هرگز!

ایروزهدر محافل‌دانشگاهی سخن از استقلال دانشگاه‌ها بمیان آمده است و اساتیدی رسالت پی‌گیری این مهم را بر دوش می‌کشند که در سالیان دراز مبارزات مت فهرمانان خزیده بودند و اکنون بدستان دیگر فرصت‌طلبان ، دایکان دلسوزتر از سایر شده برای ایده نظام دانشگاهی احساس مسئولیت می‌کنند .

در سالهای سیاه گذشته‌همان صحنه که‌در زمستان رسیدن خفقان ابودرودر در بربودهم اهریمنی حاکم برید برادر، راهی زندانها و سیاهچالهای پهلوی می‌شدند و محرومیت از درس ومحصیل رادر راه‌آزادی و استقلال کشورجان‌میخریدند، این مدعیان‌استقلال دانشگاهها دوران دانشجوئی خویش را ساکت وسربزیر قارچ ارهر نوع دغدغه ــ انعطور که نشانه می‌ــ حواست ــ سپری می کردند و با استفاده از بورسهای اعضی که حاصل‌مکیدن خون‌محرومین کشور بود راهی فرنگ شده و با رتبه‌های بالای علمی ! به مام وطن برگشته و طبیعی است که به مقتضای سیاستهای استعماری رژیم حقوق و مزایایش رضایتبخش بود و اکنون که از برکت انقلاب ، میرود تا تبعیضات فاحش از میان برداشته شده و عموم‌ملت از مواهب نشور بهره‌مندشوند سر وصدای حضرات بلند شده‌و ازانجا که مسئله عمده‌مان شیفتگی فرهنگ بورژوازی‌غرب است بدالقاطغیارات روشنفکر‌ــ مابادبه پناه برده و خود رابرر عنوانهایی ازقبیل استعمار دانشگاهها پنهان نموده‌اند .

بنابراین دلسوزی بحال ــ با ماهیت این رحم‌خورد در انقلاب درنضادتاایندن سی هستند که تصفیه عناصر پوچ دانشگاهی را بهانه تنزل‌سطح علمی دانشگاهها صلاح نمی‌دانند چه‌بعیدنیست که‌خودش نیز در این گروه قرار گیرند. اینان‌که‌در گذشته توچکترین قدمی در راه استقلال کشور برنداشتند اکنون‌دم از استقلال دانشگاهها میزنند ! زهی فرصت‌طلبی ! باید به آنها گفت بقول معدوف هر گردی گردو نیست ، استقلال دانشگاهها زمانیکه دشور و دولت زیر سلطه خارجی بود مفید ولازم بنظر می‌رسیدولی اکنون وقت آن است که همه ارکانهای مملکتی باهم رابطه و پیوندی ارگانیك داشته باشند و سازمان جامعه‌ای که‌دانشگاه را ازخود میداند مفهومی‌ندارد . درحال حاضر تکیه ما براداره شورائی ارگانها میباشد که درغیراین‌حال بهم پیوندی مستمردانشه‌بانند و اصوه جدائی نظام اموزشی از کل سیستم حاکم ، نشور نیجه‌اش جهل و بیخبری از نیازهای تخصصی و اموزشی نشور ودرنتیجه تربیت‌افرادی است که یا اصلا بکار جامعه نمی‌آیند و یا افزون ازنیازند مصافا اینکه جای افراد مورد نیاز خالی است جالب توجه است که‌بدین مباحثات‌انحرافی سازمانی که ادعای مبیت دارد دامن میزند . سازمانی که درحقیقت به ملی است و نه دانشگاهی . مگر نه‌این است که سازمانی را ملی می‌نامند که صرفا درجهت خواست مت‌قدم برادرد ؟ و مگر نه‌این است که دانشجویان و کارمندان و دران دانشگاه نیازاعضای این جامعه کوچك محسوب میشوند ؟ .

در هنگامه شکوفایی انقلاب زمانیکه شاه بدستور اربابش « سیاست فضای باز» رابخیال خودش عقده‌های ملت بداجرا درآورد این سازمان نیز مانند دیگر فرزندان نامشروع آزادی های اعطیی موقانه قدم به عرصه هستی گذاشت و درتمام مدت حیات خویش بعت چه غالب محافظه داراندانه حتی چند قدم عقب‌تر از انچه که ضاغوت با آن مخالفتی نداشت حرکت میکرد . و در زمانی که خواست عمده ملت درهم ریخت نظام شاهنشاهی در این سازمان هم ، در محدوده خواستهای صنفی‌خویش مبارزه میکرد او اگر زمانی مبارزات جانانه مردم صدور بیانیه‌ای سیاسی را بدین سازمان‌تحمیل می‌نمود عصرکدسازمان بنحوی بود که بقول معروف نه سیخ بسوزد و نه کباب !

از همه مهمتر زمانیکه امام از عموم طبقات خصوصا دانشگاهیان خواست که مخلوع بودن شاه را از سلطنت اعلام کنند این‌سازمان بخاطرسیاسی بودن موضوع این فتوای‌مردمی را پشت گوش انداخت !

اکنون نیزاین سازمان‌بجای شرکت فعال‌در تحکیم پایه‌های استقلال کشوربا براندا‌ختن جنجال و هیاهو پیرامون دانشگاهها لیبرال‌منشانه سعی در آشفته‌نمودن وضع کشور و انحراف افکار عمومی ازمسائل اساسی دارد . گویی میخواهد مبارزات صادقانه استادانی را که در سالهای گذشته همواره از حامیان اصیل انقلاب بودند بهیچوجه از نظر دورنمیداریم و ملت ایران نیز فداکاریهای آنان را ارج می‌نهد

جشنواره جهانی فیلم تهران خدمات ناچیزی بود که در شرایط بسیار طاقت فرسا انجام شد

در شماره چهارشنبه ۳۰ خرداد جاری آن جریده شریفه خلاصه اعلام جرمی‌که از طرف انجمن فیلم دانشجویان مسلمان ایران علیه گروههائی در کار سینما اقامه شده انتشاریافته بود که درآن برگزارکنندگان فستیوال‌های سینمائی نیزمورد اتهام قرار گرفته بودند .

این راقم ، به عنوان دبیر کل جشنواره جهانی فیلم تهران و مسئول برنامه‌ریزی و انتخاب فیلمهای جشنواره از سال ۵۲ تا۵۶ ، اجازه میخواهد حیرت خود را در برابر این اعلام جرم اظهار کند . حیرت محض ، چرا که دقیقا بخاطر استقبال پرشور همین برادران دانشجو بود که صاحب این قلم علی‌رغم همه مشکلات چندین سال به این کار ادامه داد زیرا برای اولین بار میدید که نسل جوان و دانشجو اهداف و جهت گیریهای کار را درك و کارگزاران را به ادامه آن تشویق میکند. این راقم اگر در سال ۵۵ ازاین کار مستعفی باین خاطر بود که دیگر توان جسمی و عصبی برای مقابله با کارشکنی‌ها و درگیریها و مزاحمتها رانداشت. مگر همین برادران دانشجو نبودند که در آن سالهای اوج اختناق ، جشنواره فیلم تهران را تنها رویدادی میدانستند که باانتخاب ونمایش فیلمهائی‌که درس آزادی وآزادگی میدادند فیلمهائی که لزوم مبارزه با فساد و استبداد و استعمار را یادآور میشدند و ایجاد بینش انقلابی میکردند، به تعهد انسانی و اجتماعی خود پای‌بند است ؟ مگر همین دانشجویان نبودند که به تماشای آثاری چون «بخش ویژه»، «دیکتاتور بزرگ» ، «قلبها و مغزها»، «تعطیلات طولانی ۳۶»، «کار گذار کنیزك»، «ب باید بمیرد»، «بدل» (نسخه اصلی ونه آنچه بعدا دوبله شد)، «خاطرات سالهای آتش» و غیره میرفتند ؟ مگر همین دانشجویان مسلمان و مبارز نبودند که هنگام نمایش فیلمهای میکلوش یانچو (تنها فیلمسازی که مضمون همه آثارش در ترغیب به انقلاب، مکانیزم انقلاب و تقدیس انقلاب خلاصه میشود) در سالن سینما فرياد «مجاهد پیروز است» سر میدادند و دردسرش را برای ما میگذاشتند که از پیش بجان خریده بودیم ؟ مگر اعضای انجمن فیلم دانشجویان مسلمان نبیدانند که نسخه واقعی فیلم ایرانی «گوزن‌ها» (زندگی مخفی یك مجاهد در خانه تیمی بعد از مصادره یك بانك و سرانجام شهادتش در یك یورش پلیسی) فقط چند بار در جشنواره جهانی فیلم تهران نمایش داده شد که آنهم طبیعتا باز درگیری با ساواك را پیش آورد ؟

در آن سالها، در شرایطی که رژیم فستیوال‌ها را چیزی درحد سرگرمی و محملی برای .... تحت نام هنر میدانست و با یکصد یا دویست میلیون تومان در سال «جشن هنر» را بپا میکرد که مشخصاتش را، اگرچه در آن شرکت نکرده‌ایم ، خوب میشناسیم، جشنواره تهران با مخارجی ده‌ها برابر کمتر اهدافش را آگاه کردن عموم و بخصوص نسل روشنفکر از سیر اندیشه و عمل در جهان، شهرت و اعتبار بخشیدن به سینمای متعهد و مردمی ایران (رگبار ــ یك اتفاق ساده ــ شازده احتجاب ــ گوزن‌ها ــ اون شب که بارون آمد وغیره ....) ، شکستن‌انحصار آمریکائی تجارت وتوزیع فیلم بعنوان یك عامل مهم استعمار فرهنگی، وتاکید بر سینما های دنیای سوم قرار داده بود. اگر نگاه به این فعالیت از پرده های ظاهری و فرمایشی از قبیل حضور فرح پهلوی برای دادن جوایز فراتر رود، درك این اهداف و کوششی که برای نیل به آنها شد مشکل نیست. و نیز قبول این واقعیت مشکل‌نیست که این جشنواره آثاری در سطح علنی و عمومی عرضه کرد که اگر خلاصه مضامینشان را در آن زمان در جیب من یا شما پیدا میکردند سروکارمان با شکنجه و حبس می‌بود. همه‌آن فیلمها امروز در اختیار من یا شما نیستند. اما هزاران هزار هموطنی که آنها را دیدند، بخصوص از میان جوانان و دانشجویان ، هنوز هستند.

اگر اتهام انجمن فیلم نه به مسائل اجتماعی و سیاسی بلکه به مسائل اخلاقی توجه دارد، این یادآوری بیمورد نیست که درست در همان سالهائیکه سینماهای تهران غالبا دراختیار فیلمهای مستهجن و بیمه پورنو بود که بطور تجارتی بنمایش می‌آمدند ، جشنواره تهران بخاطر اصول اعتقادی برگزار کنندگانش ازنمایش این‌قبیل آثار که سکس‌را وسیله‌ئی برای تحریك و تحمیق و دوشیدن تماشاگران میکنند سربازمیزد. رعایت مسائل اخلاقی در جشنواره تهران نه فقط در سایر جشنواره های سراسر جهان سابقه نداشت بلکه از میزان این رعایت در جشنواره های فیلم سایر ممالك مسلمان از قبیل رویداد های کارتاژ و قاهره هم فراتر میرفت. این موضع نه بخاطر تظاهر سطحی به اخلاق یا خشکه مقدس نبودن ، بلکه بخاطر احترام عمیق به ارزشهای معنوی و قابلیت های انسان سازی هنر سینما انتخاب شده بود که در نوشته های این قلم در طول همه سالهای گذشته نیز منعکس است.

اما اگر اتهام توجه به مسائل مالی و احیانا سوء استفاده های مالی دارد، برای اجتناب از تطویل کلام به این بسنده میشود که صاحب این قلم بعد از بیست و پنجسال فعالیت در مقام منتقد فیلم و بعد از هجده سال کار دولتی منجمله در جشنواره فیلم، نه در سرتاسر این مملکت که در سرتاسر این جهان حتی یك خشت ندارد که مال او باشد.

و بالاخره ، در اعلام جرم انجمن فیلم به کنایه سخن از آنهائی رفته است که ضد انقلابی بودند و بعد ازپیروزی انقلاب، انقلابی شدند. بهمین جهت ضروری است که دستکم درباره این راقم توضیح داده شود که او در جریان انقلاب فعالیت مستمر جسمی وفکری انقلابی داشت، و پس از پیروزی انقلاب تا بامروز متاسفانه کاری جز سم وبکم کنجکی نشستن نکرده است.

بعنوان ختم کلام ، باید این مدعای من بگوش برادران دانشجو و مسلمان برسد که تجربه جشنواره جهانی فیلم تهران خدمت ناچیزی بود که در شرایط بسیار طاقت‌فرسا (از نظر جو سیاسی حاکم، مسائل اداری و دخالت های مضر صاحبمنصبان دولتی بی‌صلاحیت، مشکلات‌برگزاری ....) انجام گرفت. نادیده گرفتن این خدمت دردناك است، و آن را خیانت خواندن دردناك‌تر.

هزیر داریوش

نامه سندیکای کامیونداران استان مرکز به نخست وزیر و هیئت دولت

با توجه به انقلاب شکوهمند اسلامی ایران و ایمانی راسخ‌که جامعه کامیونداران خرده مالك باین انقلاب و رهبری آن دارد تااین ساعت سعی نموده آنچه را درتوان دارد برای ایجاد نظم و آرامش کشور و تقویت دولت جدیدالی که منتخب (امام) هستید بکارگرفته و هیچ سوژه‌ای به دست افراد مغرض و عناصر نداده و تمام خواسته‌های منطقی و مشروع خودرا از طریق نامه و طومار بگوش دولت رسانده‌ایم .

چرا دولت بدرد این جامعه توجه نمیکند ؟ در صورتیکه بزرگترین نیرو جهت بگردش‌درآوردن‌چرخهای اقتصادی کشور میباشد و زحمات شبانه روزی این صنف و صنعت حمل و نقل برای کشور سرنوشت‌ساز خواهد بود .

در پایان این نامه‌که بعلت کمی صفحات قسمتی از آن را حذف نموده‌ایم آمده است : خواسته‌های مشروع خودرا جهت آگاهی دولت بشرح زیر اعلام و تقاضای رسیدگی فوری را داریم لازم به یادآوری است چنانچه هرگونه اخلال درامر حمل و نقل و ایجاد سروصدا مسئولیت آن متوجه مدیران حمل و نقل و دولت خواهد بود.

۱ــ ما اعلام میکنیم که کامیونداران عرضه‌کننده کالا به جامعه نیستند که بخواهند زیر پوشش اطاق اصناف کار کنند صمت حمل و نقل احتیاج به وزارتخانه دارد و اگر فعلا برای دولت مقدور نیست و نمیخواهیم برای دولت مشکلی ایجاد شود ، خواهشمندیم دستور فرمائید وزارت کار مارا حواله نظام صنفی ندهد و تاتشکیل وزارت حمل و نقل این سندیکا زیر نظر وزارت‌کار اداره شود.

۲ــ دولت باید مستقیما درامور حمل و نقل مداخله نماید و کامیونداران را از چنگال غولهای‌استعمار (گازاژدارها و پیمانکاران) نجات دهد و رفع مشکل نماید .

۳ــ دعوت از مدیران حمل و نقل با حضور وزیر مسئول ونماینده شخص نخست‌وزیر در یك جلسه رسمی تا ازنزدیك از دردهای کامیونداران و این طبقه‌زحمتکش مطلع و تصمیمات لازم گرفته شود.

٤ ــ تثبیت نرخ حمل کالا و کارمزدی که به مدیران حمل و نقل تعلق میگیرد .

۵ ــ لغو قراردادها و پیمانها برای همیشه .

٦ــ واگذاری حمل کالاهای وارداتی به سندیکای کامیونداران تا بتوانیم بدون واسطه کالاهارا از بنادر حمل نمائیم .

۷ــ ضوابطی تعیین شود که کرایه‌های دولتی با تائید سندیکای کامیونداران در یکی از بانکها پرداخت گردد.

۸ ــ هیئتی جهت رسیدگی به سرمایه شرکت تعاونی کامیونداران و تفکیك سرمایه کامیونداران حرده مالك از سرمایه عمده‌ای معمود.

۹ ــ جلوگیری از ورود کامیونهای جدید به بازار کار با درنظرگرفتن وضع فعلی جاده‌ها و واردات کشور که اصلا بنفع ملت و دولت نمیباشد.

۱۰ ــ معرفی افراد سودجو و غارتگر از طرف این سندیکا به دولت و دادگاههای انقلاب اسلامی .

۱۱ــ واگذاری چهار قطعه زمین در چهار نقطه خارج از محدوده شهر تهران جهت ایجاد ترمینالهای باربری از طرف دولت (سندیکا تعهد اجرای طرح آنرا با حمایت دولت بدون کوچکترین انتظار عالی از دولت تقبل خواهدکرد.)

۱۲ــ رفع مشکل عمده‌ای از کامیونداراتیکه بعلت تغییر محور نمیتوانند معاینه اخذ نمایند .

۱۳ــ جلوگیری از ورود کامیونهای خارجی بخاك ایران .

کیهان و شما

۳۰۵۱۷۲

۳ تا ۷ بعدازظهر

باز هم جواب های سلطانی

آقای سلیمانی‌دانشجو جای شکرش باقی است‌که جنابعالی فوق لیسانس نیستید وگرنه پیشنهاد میکردید که افراد فوق لیسانس در رفراندوم شرکت کنند، زیرا افراد زیر لیسانس دنباله‌رو هستند.

سبزآباد خلبان

تقاضای فوق‌دیپلم‌های فنی

ما فوق دیپلم های فنی هنرستان شماره چهار همراه با کلیه فوق دیپلم های فنی سراسر کشور بعرض میرسانیم‌که ضمن تایید انقلاب اسلامی ایران ترتیبی داده شود که فوق دیپلم های فنی مختلف کشور ادامه تحصیل دهند تا بکار آموزشی لطمه‌ای وارد نگردد.

زاهد ــ انوری

دیپلم اخلاق

اگر قرار باشد فقط دیپلم‌ها بیالا رای بدهند. بایستی دیپلم اخلاق ــ انضباط و آگاهی اسلامی داشته باشد نه دیپلم فرهنگ استعماری .

محمد ــ نصراله

طرفداران رنجبران باین آقا جواب بدهند

چریکهای فدائی خلق چرا تمام فعالیتشان ومحل‌کارشان و روزنامه‌هاشان در بهترین خیابانهای شمال است ــ مگر کارگران و رنجبران ما در شمال شهر هستند و اصولا چرا وقتی

در مذاکرات نخست‌وزیر با دبیر کل جنبش امل

ایران خواستار بسیج نیروهای مسلمان علیه اسرائیل شد

اعلام خطر امام به ملت ایران

* دشمن برای تفرقه افکنی درسطح وسیعی دست بکار شده است.
* ما دیروز از دشمنان می‌ترسیدیم و امروز از دوستان

صفحه ۲

پیام افسران نیروی هوایی به پیشگاه امام و ملت قهرمان ایران

صفحه ۲

کیهان
تکشماره ـ ۱۵ ریال
یکشنبه ۱۷ تیرماه ۱۳۵۸ ـ سیزدهم شعبان ۱۳۹۹ شماره ۱۰۷۵۲

* نگرانی شدید اسرائیل از مسافرت یاسر عرفات به آتریش
* ابوعمار برای مذاکرات صلح به آتریش سفر کرد.

صفحه ۲ـ ستون سوم

اوضاع در کردستان متشنج شده است

صفحه ۲

ساواکیهای فراری از سویس تقاضای پناهندگی کردند

۴۰ ایرانی تقاضای اقامت در سویس را نمودند

صفحه ۲ـ ستون هفتم

پرسش نامه‌های حج فردا منتشر میشود

اطلاع حاصل شد که فردا از سوی وزارت ارشاد ملی شرایط وپرسشنامه‌های حج منتشر خواهد شد. باین ترتیب علاقمندان خواهند توانست اطلاعات لازم در مورد حج امسال که اولین دوره حج پس از انقلاب اسلامی ایران خواهد بود کسب نمایند.

انفجار و آتش سوزی مهیب در لوله‌های نفتی جنوب

* ۹ لوله انتقال گاز ونفت درآغاجاری و سربندر براثر حریق از بین رفت
* دامنه حریق که بدنبال انفجار از دیروز آغاز شده هنوز ادامه دارد

بندرخمینی (شاهپور سابق) ـ خبرنگار کیهان ـ در ساعت یك و پنجاه دقیقه بعداز ظهر دیروز در اثر ترکیدن لوله‌های نفت در ۶ کیلومتری سربندر (بندر ماهشهر) انفجار مهیبی رخ داد که دامنه‌آتش حدود ۱۰۰ متر به آسمان شعله کشید. شدت انفجار و حرارت آتش بحدی بود که هیچکس تا ۲۰۰ متری جرئت نزدیك شدن به نقطه انفجاررا نداشت. پس از انفجار، بلافاصله از طرف‌شهرداربندرخمینی جریان به اطلاع فرماندار ماهشهر به کلیه مقامات مسئول در استان رسید و کلیه اتومبیل های آتش‌نشانی از شهرستان‌های اطراف بخصوص متخصصان آتش نشانی پالایشگاه آبادان بطرف بندرشاهپور رفتند ولی دراثر حرارت‌زیادآتش، هیچکدام از اتومبیل‌ها نتوانستند به آتش نزدیك شوند.

زارع مسئول اکیپ آتش نشانی

صفحه ۲ـ ستون سوم

اسناد غارت بیت‌المال ملت توسط شاه مخلوع کشف شد

* چگونگی انتقال یك میلیارد لیره انگلیسی توسط شاه مخلوع به بانکهای امریکا

امروز متن یك سند رسوا کننده دیگر از غارت بیت‌المال ملت ایران توسط شاه مخلوع برملا شد و لکته مهم اینکه با وجود اسناد و مدارك فراوان ـ عوامل فاسد رژیم گذشته برای پنهان نگاهداشتن نزدیهای شاه خائن همواره سعی در انحراف افکار عمومی داشته‌اند: اینك متن سند اول

جناب آقای نصرت‌اله معینیان رئیس دفتر مخصوص شاهنشاهی روزنامه پرتیراژ و عوام پسند دیلی اکسپرس در صفحه اول شماره امروز خود ضمن چاپ تمثال شاهنشاه مقاله‌زننده‌ای زیر عنوان «شاه بولهـا را میبرد ...» چاپ کرده است که قسمت مربوطه از متن آن جهت استحضار ذیلا مخابره میشود:

در شب گذشته نیز حالیکه شاه خود را برای خروج از ایران آماده میکرد مقامات رسمی بانکی در آمریکا تخمین زدند که او تا یك میلیاردلیره انگلیسی در بانکهای آمریکا

صفحه ۲ـ ستون هفتم

تقی حاج طرخانی ترور شد

ضاربین از گروه فرقان بودند

* دو موتور سوار سه گلوله به نامبرده شلیك کردند.

صفحه آخر ـ ستون چهارم

اطلاعیه دادستان کل درباره بازداشت محمد منتظری

صفحه ۴

بررسی ارزش سهام بانکهای ملی شده آغاز شد

* سهامداران کوچك میتوانند بهای سهام خودرا بصورت سپرده دربانکها نگاهدارند.

مجمع عمومی مشترك بانکها تشکیل شد وبه‌بررسی کلیه مسائل آنها پرداخت. این مجمع تصمیم گرفت جهت رسیدگی به‌هریك از مسائل «استخدامی ـ مالی وسهام» کمیسیون خاصی تشکیل شودو پس‌از بررسی، نتیجه مطالعات و پیشنهادات خود را به‌مجمع تسلیم‌کند ومتعاقب‌آن‌کمیسیون های مزبور تشکیل وکار خود را آغاز نمودند.

درباره مقررات استخدامی بانك‌ها مطالعاتی در زمینه کلیه مقرراتی که در بانکهای تجاری وتخصیصی‌مختلف‌وجود داشته است آغاز شده‌است و کوشش میشود که برحسب

صفحه ۲ـ ستون هفتم

هشدار «نهضت آزادی ایران» به گروهها، جمعیت‌ها و افراد و مطبوعات

* فجایع سنندج، گنبد، نقده، خرمشهر و ترور شخصیتها و حمله های نسنجیده به کتابخانه ها، حادثه فرودگاه و تحصن ها و سخنان منافقانه تفرقه‌افکن فرصت طلبان از فراز منبر مقدس و اقدامات نابخته و بیجای کسب اطلاعات از شوروی، ترور افکار و عقاید همه و همه درجهت ضربه زدن به انقلاب است.
* ادامه این خط رسیدن به فاشیسم و آنارشیسم تمام عیاری خواهد بود.

صفحه آخر

یادداشت روز

وحدت، ضرورت تداوم انقلاب

آنچه که تا دیروز همچون ضربات سنگین و طاقت‌فرسا بر پیکره طاغوت می‌نشست و از توانش می‌انداخت و آنچه‌که چون پتك گرانی بر پایه های حاکمیت طاغوت کوبیده می‌شد و بنیاد حاکمیتش را متزلزل می‌ساخت و آن چیزیکه انهدام سیطره طاغوتیان را برای امت اسلام به‌عنوان سرفصل پیروزی خلق مسلمان و قهرمان ایران به جهان اسلام ارمغان آورد امواج طوفنده خشم وخیزان یکپارچه ومتحد ملت مسلمان‌بود.

دیروز قبل از پیروزی انقلاب و به‌ثمر نشینی نهال آن را به‌یادآوریم، ایران یکپارچه قیام وشهادت، بستر گسترده خیابانها و بازار و کوچه‌ها که از سیل جمعیت به خشم آمده از ستم طاغوتیان پوشیده شده بود و جمعیت انبوهی که به حرکت افتاده و میخروشیدند و برهستی امپریالیسم و عمالش می‌شوریدند.

اگر تا دیروز در سنگر مبارزه با اهریمنان و ددمنشان تمام اقشار ملت بصورت متحد و یکپارچه شرکت نمی‌جستند اگر وحدت عمل و اندیشه طلبه حوزه علمیه و دانشجوی دانشگاه، کارگر شهری و کشاورز روستایی، بازاری واداری وغیره نبود در کدامین تصوری این‌سان پیروزی‌ای می‌گنجید. مگر نه این است که خارج از چارچوبه محاسبات سیاسی ـ علمی قرار گرفتن که عامل اصلی خام اندیشی امپریالیسم و دورماندن ازروند انقلاب اسلامی استدقیقا حاصل این ویژگی خاص وپیروزی انقلاب اسلامی و شکست امپریالیسم است.

آنچه تا دیروز تحلیگران علمی را به اندیشیدن برآن وامی‌داشت انحصار مبارزه از دید ماتریالیستی در قشر خاصی بود که تحت ستم مستقیم حاکمیت موجود قرار می‌گرفتند. و در چنین رابطه‌ای به خشی کردن و واکسینه نمودن همان قشر و زمینه بروز انقلاب می‌پرداختند اگر تنها کارگران را قشر انقلابی قلمداد می‌نمودند رفرم راه مبارزه به‌آن بود. واین است که می‌بینیم دقیقا اقطاب کاپیتالیستی که انتظار میرفت اولین کانون انقلابات کارگری باشداکنون خشی‌ترین کشورها از نظر بروز نهضت های انقلابی می‌باشد.

اما ویژگی خاص انقلاب ایران، حاصل اندیشه عمیق و اصیل اسلامی نگرش فراگیر و همه‌جانبه آن به ابعاد مختلف اصالتهای انسانی است که دقیقا مایه از ایدئولوژی اسلامی می‌گیرد اسلام انسان را در یك بعد ماتریالیستی‌اش ارزیابی نمی‌کند بلکه این سست‌ترین و کم‌بهاترین بعد شخصیت انسانی است و رسالت اسلام تعالی و تکامل بخشیدن به ابعاد شخصیت و اندیشه انسانی است وهمه چیز دراین چارچوبه قابل ارزیابی است و هیچ اقدام مجرد دیگری نه‌پذیرفتنی است ونه‌ارزشمند.

در چنین محاسبه‌ای است که تمامی اقشار ملت اسلام را براساس ارزشهای اصیل اسلامی ـ انسانی متحد و یك شکل می‌یابیم و حرکتی شکل‌گرفته برمحور اهداف اسلامی. حرکتی که فراراه خود بر ارزشهای هادی هیچ وقعی نمی‌نهد وشهادت برترین امید و آرزوی یك مسلمان و دنیامیسم آن است وشهید و پیام خونش موتور این حرکت رشدیابنده اسلامی می‌باشد.

آنچه که اکنون حیات نهضتمان را مدیون آن می‌یابیم وحدت امت اسلامی برمحور اهداف ایدئولوژیك اسلامی است تا دیروز پیر و جوان و کودك و مرد وزن به یکسان بافریاد های خشم‌آگین «الله‌اکبر» و «لااله الاالله» به مقابله توپ وتانك برمی‌خاست و هجوم طوفانی سهمگین بر حاکمیت طاغوت می‌شورید و تنها همین جوشش یکسان خشم مردم از کران تاکران ایران و متشکل از تمامی اقشار مردم بود که حکومت فاشیستی را به ورطه نابودی کشاند و اکنون که این نهضت چون مشعلی فراراه کلیه مبارزات رهایی‌بخش جهانی به عنوان رهنمودی نوین قرار گرفته است و می‌رود که محور وحدت مبارزات مستضعفان جهان بر علیه امپریالیست های جهانخوار گردد، امپریالیسم را به شدت به وحشت و هراس انداخته است ابر قدرتهای جهانی که حیات خود را مدیون غارت خلقهای محروم جهان هستند و اکنون کارآیی انقلاب ایران را در رشد و توسعه نهضت های ضد امپریالیستی تجربه کرده‌اند برآن هستند که بهر صورتی که در توان دارند راه گسترش جهانی این نهضت بزرگ را سد نمایند غافل از اینکه ملت‌مسلمان ایران که توانست بزرگترین قدرت سیاسی ـ نظامی منطقه را درهم کوبد توان آن دارد که توطئه‌های نابخردانه آنان را خنثی کرده و به حرکت و رسالت خود استمرار و تداوم بخشد.

صفحه ۲ ـ ستون نهم

امتحانات نهائی ششم متوسطه متوقف گردید

عاملین این بی نظمی تحویل مقامات قضائی میشوند

بدنبال انتشار خبر متوقف شدن امتحانات نهائی ششم متوسطه نظام قدیم از سیمای جمهوری اسلامی ایران مدیر کل آموزش وپرورش استان تهران دیشب ضمن تماسی تلفنی با خبرگزاری پارس اعلام داشت که بعلت اختلال در نحوه برگزاری امتحانات نهائی ششم متوسطه نظام قدیم این امتحانات از روز شنبه ۱۶ تا ۵۸/۴/۲۸ متوقف گردید.

طبق اظهار سلیمی جهرمی مدیر کل آموزش و پرورش استان تهران امتحانات نهائی ششم متوسطه نظام قدیم فقط در استان تهران شامل شهرهای تهران شمیران ـ طالقان ـ کرج ـ دماوند ـ وراهین ـ فیروز کوه ـ ساوجبلاغ و شهریار متوقف خواهد گردید.

آقای سلیمی گفت علت بهم خوردن نظم جلسات امتحانی با نهایت سعی و کوششی که از طرف ناظران برامتحانات بعمل آمده است غیرقابل کنترل بود. وی در مورد آغاز مجدد امتحانات اظهارداشت بطور کلی درظرف ۲ الی سه روز آینده نتیجه قطعی در مورد ادامه امتحانات یا لغو آنها اعلام خواهد شد.

سلیمی اضافه کرد: توقف امتحانات لطمه‌ای به داوطلبان کنکور نخواهد زد و ما در مورد عاملین و مسببین این بی‌نظمی ها تصمیمات قاطع خواهیم گرفت.

معاون آموزشی وزارت آموزش و پرورش علت متوقف شدن امتحانات را توزیع جزوه و نت‌هائی از طرف برخی از آموزشگاههای فرهنگی خصوصی ذکر نمود وگفت که مسببین این بی نظمی بشدت از سوی مقامات آموزش و پرورش تعقیب و تحویل مقامات قضائی خواهند شد.

اعتراض دانش آموزان

بدنبال این موضوع امروز صبح گروهی از دانش آموزان سال ششم متوسطه نظام قدیم که اکثر آنها چند سال در این کلاس مردود شده‌اند در محوطه وزارت آموزش و پرورش تهران به عنوان اعتراض به لغو امتحانات اجتماع کرده و

صفحه ۲ـ ستون چهارم

آگهی پذیرش دانشجو

دانشگاه مازندران (رضاشاه کبیر سابق)

نقیه در صفحه ماقبل آخر

مجله ایدئولوژیک:
اندیشه اسلامی
زیر نظر
محمد مجتهد شبستری
بزودی منتشر میشود

تسهیلات جدید فروش ارز برای مسافران

بانك مرکزی تا ۱۰ هزار دلار فروش ارز را افزایش داد

* برای مسافران، بازنشستگان و بیماران فروش ارز تا ۷۰ درصد افزایش یافت.

دکتر محمد مولوی

اخیرا بانك مرکزی‌تغییراتی درباره‌فرش ارزصادراتی بعمل آورده است.

دکتر مولوی رئیس کل‌بانك مرکزی دراین باره‌گفت بانك مرکزی ایران در۲۳ آبان‌ماه سال ۱۳۵۷ طی بخشنامه شماره ن‌ا/۱۱۶۰۰ مقررات جدید انتقال ارز را به بانکها ابلاغ نمود. در ۱۵ اردیبهشت سال جاری نیز طی بخشنامه شماره ن‌ا/۵۲۰۹۰ تغییراتی دربخشنامه قبلی داده‌شد.

در مدتی کهازبرقراری مقررات تحدیدی نقل‌وانتقالات ارزی میگذرد مشکلات‌و مسایل عدیده‌ای برای بانك‌مرکزی ایران‌و سیستم بانکی کشور بوجود آمده است‌که حاصل‌آن‌از یکسو مراجعات زیاده‌ازحد بانك مرکزی ایران میباشدکه‌رسیدگی به امور اصلی محوله‌به این بانك‌را غیر ممکن ساخته است. مشکل دیگرافزایش شدیدنرخ ارز دربازار غیر متشکل‌ارزی است که‌علیرغم سیاست بانك مرکزی ایران‌و دولت‌،فعالیت این بازار رو به افزایش میباشد. بمنظور رفع مشکلاتی‌که‌در حال حاضر ایجادشده‌و برای تسهیل درامور، انجام‌تغییرات زیر در مقررات موجود نقل‌و انتقالات ارزی ضروری بنظر میرسید:

۱ـ فروش ارز برای هزینه مسافرت اتباع ایران:

طبق مقررات کنونی به‌هریك‌از دارندگان گذرنامه ۳هزار دلار وهریك‌از همراهان وی‌معادل ۱۰۰۰دلار به‌نرخ رسمی تا حداکثر ۶ هزار دلار فروخته میشود بعلاوه‌دارنده گذرنامه مجاز است برای یکی از همراهان خود معادل۵۰۰ دلار ارزبه نرخ غیر رسمی خریداری نماید. به اشخاصی‌که اجازه خروج مکرر ازکشور دارندو همچنین پیله‌وران‌بیش از ۵۰۰ دلار درهر مورد فروخته نمیشود. درمورد مسافران عادی تصمیم گرفته شدکه بانکها مجاز باشند به هریك از صاحبان گذرنامه معتبرو ایرانی عازم خارج‌از کشور ۲۰۰۰ دلار ارز به نرخ‌رسمی (۷۰و۷۰ ریال معادل یك‌دلار) و۲۰۰۰ دلار (۳۰۰۰ دلار بنرخ رسمی‌و۳۰۰۰ دلارغیر رسمی)خواهند همچنین به‌هر یك‌از همراهان صاحب گذرنامه درصورتیکه‌با همسرخود مسافرت نماید ۲۰۰۰ دلارارز به‌نرخ رسمی‌و۲۰۰۰ دلار ارز به نرخ غیر رسمی وبرای سایر همراهان‌تادو نفرهر یك ۵۰۰ دلار ارز بنرخ رسمی‌و ۵۰۰دلار ارزبنرخ غیررسمی بفروشند. درهر حال حداکثر ارزی که‌به صاحب هرگذرنامه فروخته میشود ۴۰۰۰ دلار (۲۰۰۰ دلار بنرخ رسمی‌و۲۰۰۰ دلار بنرخ غیر رسمی) وبهمراهان صاحب گذرنامه ۶۰۰۰ دلار (۳۰۰۰ دلار بنرخ رسمی و۳۰۰۰ دلار غیررسمی) خواهد بود ودرمجموع حداکثر تاده هزار دلارارز برای‌یك‌گذرنامه فروخته خواهد شد:

ضمنا نظر باینکه در مواردی مشاهده شده‌که‌دارنده گذرنامه پس‌از خرید ارز ازبانك ارز خریداری رادر بازار سیاه بانرخ بالاتری‌بفروش میرساندمقررشده‌است که‌مسافران در هنگام خرید ارز از بانك ودیعه‌ای معادل سی‌ریال برای هردلار ارز خریداری شده‌به بانك مربوطه بسپارد. این‌ودیعه دربازگشت مسافر ازسفر و ارائه گذرنامه‌که میبایست دارای مهر خروج‌و ورود پلیس مرزی ومهر ورود وخروج‌مقامات فرودگاه کشوری‌که‌به‌آن سفرشده است‌باشدبه دارنده‌گذرنامه، پس داده‌خواهدشد. مقررات مربوطه‌به‌فروش ارزبه مسافرانی که خروج مکرر ازکشور دارندو یاپیله‌وران تغییری نکرده است.

۲ـ هزینه تحصیلی محصلین ایرانی درخارج:

طبق مقررات‌فعلی، بانکهامیتوانستند‌درمقابل ارائه‌گواهی اشتغال به‌تحصیل که‌به تائید مقامات کنسولی ایران‌در کشور مربوطه رسیده باشد هرماه معادل ۱۰۰۰ دلارارز بنرخ‌رسمی برای محصلینی که‌دوره دبیرستان به‌بالا‌بتحصیل‌اشتغال‌دارند و۵۰۰ دلاربنرخ‌غیررسمی‌برای محصلینی‌که دردوره‌پائین‌تراز دبیرستان به‌تحصیل اشتغال‌دارند انتقال دهند. درعمل‌کنترل این انتقالات بامشکلاتی مواجه شده‌و بعضی افراد سودجویا ارائه گواهی مکرر و یاسپردن تعهد برای‌ارائه گواهی‌اشتغال به‌تحصیل ازبانکهای مختلف اقدام به‌انتقال ارز می‌نمایند. در این مورد تصمیم گرفته شده است‌که‌جهت هرمحصل یك شناسنامه ارزی بصورت پروانه انتقال‌ارز تحصیلی‌صادر گردد بترتیبی که اولیای محصلین بتوانند با ارائه گواهی اشتغال به تحصیل معتبر بامراجعه‌بیك شعبه معین‌یکی‌از بانکها‌تقاضای صدور پروانه مزبور را بنمایند. چون برای هرمحصل‌درشعبه مورد مراجعه پرونده‌ای ایجاد خواهدشد، دارنده پروانه‌پس از دریافت آن‌برای انتقال ارز همواره باید بهمان شعبه‌خاص مراجعه نماید، و اطلاعات مربوطه به دارنده پروانه و محصل مزبور دربانك مرکزی ایران‌نگاهدارد خواهد گردید. بدین ترتیب خروج‌مکرروغیرموجه ارزازاین‌بابت محدودخواهدشد. درهربار، انتقال ارز از این بابت‌و مبلغ انتقال داده‌شده‌در ظهر پروانه مزبور درج میشود.

نظربانیکه درمواردی هزینه تحصیلی دانشگاه‌از میزان مقرر هزار دلار درماه تجاوز مینماید تصمیم گرفته‌شدبانکها بتوانند درمقابل‌ارائه گواهی دانشگاه که هزینه تحصیل‌درآن مشخص شده باشد برای دوره‌های ازدبیرستان به‌بالاماهیانه ۵۰۰ دلار نیزبا نرخ غیر رسمی ارز بفروشند. مبالغ مربوطه به‌فروش ارزبه محصلین پائین‌تراز دبیرستان تغییری‌نکرده است‌ودر مقابل فروش ارز به‌محصلین هیچگونه ودیعه‌اضافی دریافت نمی‌گردد.

۳ـ هزینه مربوطه‌به‌اقامت بازنشستگان‌دولت مقیم‌خارج:

طبق مقررات فعلی بازنشستگان دولت میتوانند ماهانه یکهزار دلار ارز به‌نرخ رسمی خریداری کنند. دراین‌مورد نیز بانك‌ها در مقابل ارائه اصل حکم بازنشستگی واصل گواهی اقامت صادره توسط مقامات کنسولگری دولت‌متوقف جمهوری اسلامی ایران درمحل‌نسبت به‌انتقال ماهیانه‌حداکثر تامیزان ۵۰۰دلار (۱۰۰۰ دلار بنرخ‌رسمی‌و ۵۰۰ دلاربنرخ غیر رسمی) اقدام خواهند کرد. اصل حکم بازنشستگی‌و اصل گواهی اقامت بایدنزدبانك انتقال‌دهنده ارز نگهداری‌شود.

۴ـ هزینه معالجه ایرانیان درخارج ازکشور:

طبق رویه کنونی، بیمارانی که‌عازم خارج هستند با ارائه تقاضای کتبی به‌ضمیمه تائید پزشك معالج خوددرمورد تعیین نوع بیماری ودربعضی موارد هزینه تخمینی‌معالجه‌در خارج‌به بانك مرکزی ایران مراجعه میکنند. این تقاضاهادر کمیسیون ارز مطرح میگردد و طبق ضوابطی مقداری ارز برای مخارج اولیه در اختیار متقاضی گذارده میشود. بقیه هزینه معالجه‌در مقابل‌ارائه صورتحسابهای معتبر موسسه‌درمانی که‌به تائید مقامات کنسولی ایران درخارج رسیده باشد، قابل پرداخت‌خواهد بود. دراینمورد نیزسوءاستفاده‌های بسیاری در جریان است‌و هجوم متقاضیان به‌بانك مرکزی ایران مشکلات زیادی ایجاد کرده است. بدین‌جهت چنین تصمیم گرفته شده که‌بیمارانی‌که عازم خارج هستند گواهی‌پزشك معالج خودرا طبق فرم معینی‌که درآن نوع بیماری، ضرورت معالجه درخارج وتخمین هزینه معالجه ذکر شده‌باشد منحصرا به‌شعب بانك ملی‌ایران ارائه‌دهند و بانك ملی‌ایران مجازباشد درمقابل گواهی پزشك‌و اخذ تعهد ازمتقاضی مبنی‌بر ارائه صورتحساب هزینه معالجه ظرف مدت ۶ماه حداکثر معادل ده‌هزار دلار (که۵۰۰۰ دلار اولیه به‌نرخ رسمی‌و۵۰۰۰دلار دوم به‌نرخ‌غیررسمی خواهدبود) ارزبه‌این متقاضیان‌بفروشد. برای آنکه متقاضی ملزم به‌ارائه صورتحساب برای مخارج مربوطه باشد موظف خواهدبود کدر مقابل‌هر دلار ۳۰ریال نزد بانك ملی ایران سپرده تودیع کند. این سپرده فقطدر مقابل ارائه صورتحسابهای معتبرکه به‌تائید مقامات کنسولی ایران در خارج رسیده‌باشد مسترد خواهدشد. در مواردیکه مبلغ مورد تقاضا برای هزینه معالجه بیش‌از ده‌هزار دلار باشد برای انتقال مابه‌التفاوت متقاضی میتوانند دریکی‌از بانکهای مجاز برابرمبلغ ارز درخواستی افتتاح حساب‌بریال نمایند وسپس‌با گواهی مقامات کنسولی ایران‌و موسسه‌درمانی مربوطه بااجازه بانك مرکزی ایران ارزمورد تقاضا‌ازحساب شخص بحساب موسسات درمانی منتقل میشود،ودر مواردیکه مخارج کمتراز ده‌هزار دلار باشد مابه‌التفاوت مربوطه‌بایدبا نرخ رسمی یاغیررسمی برحسب‌مورد به‌بانك ملی‌ایران‌فروخته شود.

درفرم تعهدنامه که‌متقاضی به بانك ملی‌ایران ارائه می‌نماید باید اعلام نماید درصورتیکه طرف مدت مقررست به‌ارائه صورتحساب هزینه معالجه اقدام ننماید حق‌نسبت‌به سپرده پرداختی نداردو سپرده‌مربوطه به‌حساب بانك‌مرکزی ایران ضبط خواهدشد.

سایر انتقالات ارزی براساس بخشنامه‌هایی خواهد بود که قبلا توسط بانك مرکزی به‌بانکها ارسال شده است.

علل تغییر شرائط

دکتر مولوی در باره تصمیمات فوق بتفصیل صحبت کرد و گفت: انتظار مردم این است که مشکلات معجزه‌آسا حل‌شود و خواست دولت اسلامی هم از مردم همین است که با یك همکاری انقلابی، مشکلات را بر طرف کند و یا حداقل مشکلی ایجاد نکنند که این امر در مورد ارز مسئله مهمی به‌حساب می‌آید و یادآور شد که هیچ مشکلی برای پیشبرد انقلاب و رسیدن به هدفهای مقدس آن مهمتر از کم کاری نیست که متاسفانه این کم کاری در بعضی از موارد کمتر از آهنگ گاز در روز های انقلاب است وی گفت: در دوران انقلاب باید انقلابی فکر کرد و از توقعات بی‌جا گذشت و جرات بخرج داد و افزود چه خوب بود، امثال عده‌ای مسافرتهای لوکس تفریحی وتفرجی‌شان را ترك میکردند و فرصت‌میدادند تا دولت انقلابی نفس بکشد.

مولوی گفت: ما میخواستیم سرائط ارزی را آن‌چنان کنیم که کاملا مطابق با اصول میهن‌پرستی باشد ولی از آن‌جا که کشور اسلامی است و در اسلام مسئله آزادی خیلی مهم و محترم است به آزادی افراد بیشتر توجه شد و یادآور شد، حتی دولت موظف نبود که عهده‌دار هزینه کسانی بشود که در دنیای خارج دوره های پائین‌تر از دبیرستان را میگذرانند باابن وصف برای آنان شرائط پرداخت ارز قائل‌شد تا به‌آزادی مورد نظر اسلام توجه کرده باشد.

در مورد ارز معالجاتی، رئیس کل بانك مرکزی گفت: متاسفانه بعضی از پزشکان گواهینامه تقلبی صادر میکنند و این امر برای ما مشکلاتی ایجاد میکرد و از سوی دیگر شك ناشی ازاین روش ناروا، موجب کندی کار در مورد درخواست بیمارانی میشدکه واقعا به‌ارز معالجاتی احتیاج داشتند وگفت: این‌افراد وپزشکان گواه آنان موجب میشدند که بیماران و محتاجان واقعی ارز ممنها در صف ارز بمانند و چه بسا وقت مریضی گرفته میشد که این وقت با قیمت جان آن مریض برابر بود و یادآور شد برای کمك به بیماران نیازمند به‌سفر خارج، کوشش خواهد شد، مقررات سهل‌تری از طریق اخذ ضمانتنامه فراهم گردد و بانك های فروشنده ارز با شناخت مشتریان خود، در این مورد اقدام کنند.

دکتر مولوی تاکید کرد هرگاه این تصمیمات در باره ارز موثر واقع نگردد و سودجویان دست از روش خود برندارند، دولت تصمیم موثرتر و فوری‌تر خواهد گرفت.

پیام افسران نیروی هوایی

ما افسران عضو شورای مرکزی نیروی هوائی جمهوری اسلامی ایران بعنوان نمایندگان منتخب و رسمی افسران این نیرو از جانب کلیه آنان در اوج احساس مسئولیت و تعهد سربازی و بعنوان جانبازان بی‌توقع انقلاب پرشکوه ملتمان قاطعانه اعلام میداریم که :

۱ــ ما راهی جزراه‌خدا، هدفی جزهدف رهبرانقلاب و آرزوئی جز جهاد وشهادت نداشته و جان برکف آماده اجرای فرامین امام و شورای انقلاب و دولت اسلامی هستیم.

۲ــ ما برای کمك به روند انقلاب و پیشرفت آن تا زمان حل‌کامل مشکلات کشور هیچگونه توقعی از ملت ودولت نداشته و هر طرحی بعنوان طرح خواسته های افسران نیروی هوائی در هر جائی مطرح شود از نظر ما مردود است وبرای نشان دادن حسن‌نیت خود (به تمام کسانی که افسران نیروی هوائی را ثروتمند، مستکبر و فئودال میدانند) آماده‌ایم تا بفرمان امام هر امتیاز اضافی !! ثروت کلان !! و حقوق و مزایای اشرافی !! را با بررسی هیئتی از طرف معظم‌له با طیب خاطر به پیشگاه ملت ایران تقدیم کنیم.

۳ــ ما با کمال حسن نیت باطرح پیشنهاد هائی که باعث رفع تبعیض از مستضعفین گردد پس از تصویب قانون اساسی واستقرار ریاست جمهوری موافق بوده وحتی برای انجام آنها صمیمانه تلاش خواهیم نمود و در مقابل طرح هر خواسته غیر منطقی که باعث تضعیف انقلاب و دولت شوند با تمام قدرت مقابله خواهیم کرد.

۴ــ ما، کلیه همافران، درجداران، کارمندان‌وسربازان را برادران و همکاران ارجمند خود دانسته و آرزویمان این است که با وحدت کلمه برای رسیدن به هدف های انقلاب اسلامی ایران کوشش کنیم.

۵ــ هرچه امام فرمان دهند، ما با جان ودل پذیرا هستیم.

نمایندگان افسران در شورای مرکزی نیروی هوائی جمهوری اسلامی

اعلامیه اداره وظیفه عمومی درباره ثبت نام مشمولان گروه پزشکی

بدینوسیله باطلاع کلیه‌مشمولان لیسانسیه و بالاتر گروه پزشکی فارغ‌التحصیل تیر ۱۳۵۸وسالهای قبل متولد ۱۳۲۶ تا پایان ۱۳۳۹ که درفترچه آماده بخدمت از حوزه های وظیفه عمومی‌تهران یاحوزه‌ها وگروهان های‌ژاندارمری‌شهرستانها دریافت نموده و تاتاریخ۵ر۷ر۱۳۵۸ دفترچه آماده بخدمت دریافت‌نمایند میرساند که بایستی با در دست داشتن دفترچه آماده بخدمت و ۶ برگ اعزامی و دو برگ فتوکپی شناسنامه و فتوکپی مدرك تحصیلی و چنانچه آموزش نظامی حین تحصیل را طی نموده باشند بااصل گواهینامه پایان آموزش‌نظامی‌حین تحصیل درساعت ۷۳۰ صبح روزهای زیر در تهران خیابان حنیف نژاد (شاهپور سابق) پادگان ژاندارمری شاهپور سابق حاضر شوند تا ازآنان ثبت‌نام بعمل آید بدیهی است چنانچه در تاریخ های‌تعیین شده حاضر نشوند غایب محسوب خواهند شد.

۱ــ روزشنبه ۶ر۷ر۱۳۵۸ کلیه مشمولان رشته‌های پزشك ــ دندانپزشك ــ دامپزشك ــ داروساز اعم ازآموزش نظامی حین تحصیل دیده ونديده.

۲ــ روز یکشنبه۷ر۷ر۱۳۵۸کلیه مشمولان رشته‌های‌مهندسی‌بهداشت‌ــ بهدار ــ انگل‌شناس ــ باکتری‌شناس آزمایشگاهی ــ روانشناسی ــ آمار ــ مدیریت بیمارستان ــ پرستاری ــ تغذیه ــ پرتوشناس ــ آموزش بهداشت ــ مددکار اجتماعی ــ بهداشت محیط ــ جامعه شناسی ــ توانبخشی ــ میکروبیولوژی ــ فیزترابی ــ میکرب شناسی ــ بیوشیمی ــ تکنولوژی پزشکی ــ اعه از آموزش نظامی حین تحصیل دیده و نديده.

اداره وظیفه عمومی

کسب نظرات مردم درمورد نظام آموزشی عصر انقلاب

وزارت آموزش و پرورش طی اطلاعیه‌ای ازهمه صاحب نظرانی که در باره ادبیات فارسی و زبان عربی و سایر زبان‌های خارجی‌قبل از دانشگاه نظریاتی دارندو مایلند که در تعیین خطمشی دروس‌مربوط در نظام آموزشی عصر انقلاب و حکومت جمهوری اسلامی ایران مشارکت داشته باشند تقاضا کرد عقاید و دیدگاه‌های خودرا بطور مختصری حداکثرظرف ده روزآینده بدفتر آموزش ضمن خدمت وزارت آموزش و پرورش واقع در خیابان دکتر حسین فاطمی خیابان شنم همراه با آدرس ومشخصات دقیق و شماره تلفن ارسال نمایندتادرصورت لزوم ترتیب شرکت آنهادرسمیناری که با همکاری دفتر تحقیقات و برنامه ریزی درسی بمنظور تعیین هدفهای‌اساسی دروس‌مذکوربرگزار خواهد شد داده شود .

دادگاههای انقلاب درسراسر کشور مشغل می‌شود

امروز اعلام شد ۸ رای به پیشنهاد دولت و تصویب ۵ رای انقلاب دادگاههای انقلاب در تهران و سراسر کشور مشغل خواهد شد .

احمد صدر حاج سید جوادی وزیر دادگستری در زمینه انحلال دادگاههای انقلاب و جانشین شدن دادگاههای ضد انقلاب امروزاظهار داشت .

تعیین دادستان ، قائم مقام دادستان ، دادگاههای ضد انقلاب و مستشاران دادگاههای ضد انقلاب از سوی وزارت دادگستری همزمان با آغاز کار دادگاههای ضد انقلاب دولت پیشنهاد انحلال دادگاه های انقلاب اسلامی فعلی تهران و شهرستان ها را به شورای انقلاب تسلیم خواهد کرد و در نتیجه با تصویب شورای‌انقلاب دادگاه های انقلاب اسلامی در تهران‌وشهرستانها منحل خواهند شدوازاین پس‌جرایم ضد انقلاب در دادگاه‌های‌ضدانقلاب رسیدگی میشود . وزیر دادگستری همچنین گفت :زندانیان‌زندان‌قصر با انحلال دادگاه‌های انقلاب‌اسلامی در دادگاه‌های ضد انقلاب‌که‌زیرنظر مستقیم وزارت دادگستری تشکیل میشود‌جرائم آنان رسیدگی‌میشود. احمدصدرحاج‌سیدجوادی دراین گفتگو متذکر شد براساس تصویب لایحه تشکیل ضدانقلاب‌این‌دادگاهها در صورت لزوم در مراکز استانها نیز تشکیل خواهد شد .

وزیر دادگستری در پایان این گفتگو گفت اولین‌انتصابات وزارت دادگستری برای شروع‌کاردادگاهها ضد انقلاب‌را باین شرح اعلام کرد:

۱ ــ آقای مرتضی ممزی رئیس شعبه دوم دادگاه‌های دیوانکیفر بسمت رئیس شعبه اول و رئیس کل دادگاه‌های فوق‌العاده مخصوص رسیدگی به جرائم ضد انقلاب .

۲ ــ آقای حسن یادگر بازپرس دادسرای دیوانکیفر به سمت رئیس شعبه دوم دادگاه های فوق‌العاده مخصوص رسیدگی به جرائم ضد انقلاب .

۳ ــ آقای محمود ناصری معاون دادسرای دیوان کیفر بسمت رئیس شعبسوم دادگاه‌های فوق‌العاده مخصوص رسیدگی به جرائم ضد انقلاب .

۴ ــ آقای حسن کریمی‌پور دادستان دیوان کیفر به سمت دادستان استان تهرانو دادستان کل دادسرای دادگاه‌های فوق‌العاده

۵ ــ آقای‌موسی‌سیف امیرحسینی دادیار دیوانعالی کشور به سمت معاون اول دادسرای استان تهران‌و معاون اول دادسرای دادگاه‌های فوق‌العاده .

سخنگوی وزارت دادگستری همچنین اظهار داشت که این آقایان به سمت مستشاردادگاه های فوق‌العاده مخصوص رسیدگی به جرائم ضد انقلاب‌انتخاب‌شده‌اند:

۱ ــ آقای محمد حسین نصیری ندوشن بازپرس دیوان کیفر .

۲ ــ آقای عباس حدادمستشار دادگاه‌های استان مرکز .

۳ ــ آقای رسول رجاء بازپرس دادسرای تهران

۴ ــ آقای مرتضی‌مظفری‌بازپرس دیوان‌کیفر .

۵ ــ آقای پرویز وزیری‌مستشار دادگاه‌های دیوان کیفر

۶ ــ آقای ابوالفضل نخعی مستشار دادگاه های استان مرکز

۷ ــ آقای رحمان پیروزنیا بازپرس دادسرای دیوان کیفر

۸ ــ آقای رسول نقابت مستشار دادگاه‌های دیوان کیفر

۹ ــ آقای علی وکیل مستشار دادگاه‌های استان مرکز

دیدار نخست‌وزیر با آیت‌الله صدوقی

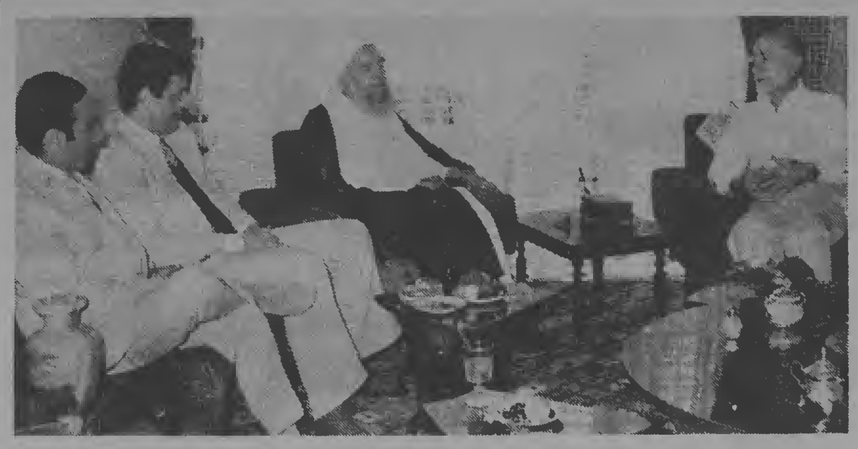

ظهر دیروز آقای مهندس بازرگان نخست وزیر با حضرت‌آیت‌اله صدوقی درمنزل آقای مهدیان مدیرجدید موسسه کیهان‌ملاقات کرده ودرمورد مسائل مختلف مملکتی مذاکره نمودند.دراین ملاقات آقای دکتر صادق طباطبائی سخنگوی دولت‌نیز حضور داشت.

دیدارومذاکرات‌سفیر جمهوری‌دمکراتیک خلق کره باسردبیر کیهان

سفیر جمهوری دمکراتیك خلق کره (کره شمالی) طی دیدار معارفه خود با دکتر مشیری سردبیر کیهان خاطرنشان‌ساخت که :

این افتخار را دارد که نخستین دولتی که واژگونی رژیم گذشته و روی کار آمدن‌جمهوری اسلامی رانتبریك گفته و دولت موقت انقلابی ایران را برسمیت شناخته ، جمهوری دمکراتیك خلق کره بوده‌است . وی ابراز تاسف کرد که ایران چون درکشور او سفیر یا نماینده‌ای ندارد، اخبار و گزارشها و تفسیر های جامعی که‌دررسانه های گروهی کره شمالی ، از بدو انقلاب تاکنون دربـاره انقلاب ایران منعکس شده، به اطلاع مقامات روحانی‌وسیاسی کشور دوستی چون ایـران نمیرسد . او افزودکه ملت و دولت جمهوری خلق کـره شمالی چون سالهاست به علت نفوذامریکا و دیگرامپریالیستها کشورشان دوپاره و نجدا مانده، طعم زور وستمکاری‌راچشیده و خوب میدانند که مردم‌ایران چگونه درك میکنند و ایـن انقلاب با چه فداکاری ها و چه جانبازیهائی به ثمر رسیده

نست از این رو در روزنامـه های کره شمالی همیشه بخش عمده‌ای اختصاص بـه اوضاع ایران بعد از انقلاب ومقاومت این ملت در برابر توطئه‌های رنگارنگ استعمار دارد .

وی درمورد جدائی دوکره و وحدت مجدد دو کشورپدید اور شد که بطور کلی‌جدائی مردم دو پاره کره ،از توطئه های دیرینه امپریکا و دیگر استعمارگران بین‌المللی است که یکبار هم در سال هـای اول دهه ۱۹۵۰ بـه تجاوز علنی به خاك کره مبادرت وزریدند ودر حالی کـه ملت کره جنوبی علیه « سینگمان‌ـ ری » دیکتاتور دست نشانـده امریکا قیام کرد با پیـاده کردن صد ها هزار سربازکه عمدتا امریکائی و بفرماندهی «ژنرال مك‌آرتور» بود ،قیام مردم را سرکوب و سپس بخاك کره شمالی پیاده شد کـه با پایمردی ملت کره موفق نشده و عقب نشینی کردند .

بدنبال برقراری آتش‌بس ، پیوسته مذاکراتی برای‌تشکیل کنفرانسی در زمینه وحدت‌در جریان بوده اما هربار کره جنوبی به اتکای امریکا ــ که آنجا را به بزرگترین پایگاه دفاعی یا تعرضی خـود علیه کشور های آن منطقه تبـدیل کرده ، ــ بهانه‌ای ایـن مـذاکرات را بتاخیر افکنده است .

هم‌اکنون امریکا بیش از ۵۰ هزار سرباز درکره جنوبی مستقر کرده‌است و در واقـع کره جنوبی فاقد استقلال و حاکمیت سیاسی و ملی است و نمیتواند نماینده مردم کره جنوبی باشد .

این رژیم از بسیاری‌جهات شبیه رژیم سرنگون ایران‌است. دیکتاتوری که رئیس‌جمهوری است تمام مخالفان را بزندان افکنده و هربار با تغییر و اصلاح قانون اساسی مانع‌پایان حکومت خود میشود و چنـد دوره‌است که با زندانی کردن دیگر نامزد های انتخاباتی، خودش تنها کاندید بوده و چند دوره انتخاب شده است . رژیم بقدری پلیسی است که حتی کارتر و سنای امریکاهم بهانه « حقوق بشر » به آن رژیم اعتراض کرده‌اند.حکومت کره جنوبی ، چنان تـابع امریکاست که در جنگ ضد انسانی ویتنـام کـه همـه عالم اعتـراض داشتند در کنار امریکا به کشتار مردم آن سرزمین مشغول بود و چنـد لشکر زبده را تا آخرین روز در خاك ویتنام داشت . چنین حکومتی جز بکمك امریکا و یك سازمان امنیتی مخـوف قادر بادامه حکومت خـود نبوده و نیست .

سفیر جمهوری دموکراتیك خلق کره شمالی ابراز علاقه کرد که هرچه زودتر سفیـر دولت جمهوری اسلامی ایران در کره شمالی تعیین شود تا دو کشوری که در زمینه‌دشمن مشترك و مبارزات انقلابی وجه مشترك فراوانی دارند ، بیش ازپیش بتوانند از ثمرات ایـن دوستی و همکاری متقابـل برخوردار گردند .

وی درپایان باردیگر از انقلاب اسلامی ایران ستایش کرد و پس‌از گفتگو با سردبیر کل کیهان قرار شد که‌نشریات و روزنامه های کره بـرای ترجمه و اطـلاع مـردم ایران مبادله شود .

ساواکیهای فراری‌ازسویس تقاضای‌پناهندگی کردند

*** ۴۰ ایرانی تقاضای اقامت درسویس را نمودند**

خبرگزاری رویتر گـزارش میدهد که سخنگـوی دولت سویس در پاسخ به‌سئوالات‌کتبی یك نماینده پارلمان اظهـار داشت که امسال حـدود ۴۰ ایرانی تقاضای اقامت‌درسویس را کرده و ۶ ایرانی دیگر از اینکشور درخواست پناهندگـی کردند .

این نماینده گفته بود بیم آن میرود که سویس باعضـای سازمان مخفی شاه ساواك اجازه داده باشد با پولهائی که از قربانیان خود غصب کرده‌اند‌در اینکشور پناهنده شوند .

دولت سویس نام ایرانیانی را که ازدولت‌سویس درخواست اقامت یا پناهندگـی سیاسی کرده‌اند فاش نکرد . لکـن اظهار داشت یکایك تقاضاهای این افراد مورد بررسی وتحقیق قرار خواهد گرفت تا روشن شود متقاضیان مرتکب جنایتـی نشده باشند و از جانب آنـان تهدیدی متوجه امنیت سویس نباشد .

سخنگوی دولت سویس‌افزود هرفردی که آوراق شناسائـی معتبری داشته باشد میتواند بـه عنوان توریست از سویس دیدار کند و مدت سه ماه‌در اینکشور اقامت نماید.

بدنبال انتشار خبر مربوط به تقاضای عده‌ای از ایرانیان‌مقیم سویس برای کسب پناهندگـی سیاسی سخنگوی وزارت خارجه در مصاحبه‌ای اعلام کردگذشته از کسانیکه در دادگاههـای ایران به جرائمی ازقبیل قتل‌ـ غارت ــ دزدی از بیت‌المال و رواج فساد محکوم شده ویا تحت پیگرد هستند هر ایرانی دیگر بطور طبیعی و برطبـق موازین بین‌المللی حق دارداز هرکشوری که بخواهد تقاضای تابعیت کند . از آنجا کـه تعدادی از وابستگان رژیم‌ساقط شده سابق که متهم باینگونـه جرائم هستند از کشور گریخته و در جستجوی پناهندگـی سیاسی در کشورهای دیگـر هستند سخنگوی وزارت خارجه تاکید کرد چنانچه این افراد که از سوی دادگاههای ایران محکوم شده و یا تحت پیگرد هستند از کشوری تقاضـای پناهندگی سیاسی کنند دولت جمهوری اسلامی ایران بموقع واکنش مناسب نشان خواهـد داد . لازم بیادآوری است‌که اینگونه افراد نه بنابر عقاید سیاسی بلکه به سبب قتل و مباشرت در قتل و شکنجـه و اختلاس بی‌حدوحساب از بیت‌ـ المال است که در دادگاههای ایران محکوم شده و یا مـی‌ شوند و بهمین دلیل دولـت ایران چنین‌افرادی راپناهندگی سیاسی تلقی نخواهد کرد .

واگذاری مسئولیت دانشکده های نو پای پزشکی

مسئولین تامین هیئت علمـی دانشکده های پزشکی نوپا به چند دانشگاه بزرگ واگذار میشود.

دکتر ابوالقاسم پاکدامن رئیس سازمان سنجش آموزش‌کشورورئیس شورای تخصصی پزشکی بعد از ظهر دیروز ضمن اشاره به مطلب بـالا گفت بدنبال بررسی های انجام‌شده برای رفع مشکلات دانشکده هـای نوپای پزشکی مقررشدکه ازهیئتهای علمی دانشکده های پزشکی‌دانشگاه های بزرگ برای تقویت وجلوگیری از انحلال دانشکده های پزشکـی تازه تاسیس استفاده شود.

در اجرای این منظور توافق‌شده است که دانشگاههای اصفهان‌و مشهد مسئولیت بررسی و تامین هیئت علمی دانشکده پزشکی کـرمان ، دانشگاههای ملی ایران شیراز و مرکز پزشکی ایران مسئولیت‌بررسی وتامین هیئت علمی دانشکده‌پزشکی تبریز وتهران همدان و دانشگاههای تبریز و تهران مسئولیت بررسی و تامین هیئت علمی دانشکده پزشکی ارومیه را برعهده بگیرند. دکترپاکدامن‌افزود بهمین منظور جمعی از همکـاران و استادان دانشکده های پزشکـی کشور نیز برای انجام این خدمت مردمی وانسانی اعلام آمادگـی کرده‌اند و از فردا فرمی مبنی بر اعلام آمادگی استادان و تعیین اوقات فراغت آنها بین استادان داوطلب توزیع میشود وی گفت تاکنون حدود سیصد تن از استادان برای تدریس و رفع نیاز دانشکده های پزشکی نوپا اعلام آمادگی کرده‌اند و امیداست‌مشکلات‌تحصیلی حدود ۲۵۰ دانشجوی دانشکده های نوپای پزشکی برطرف شود.

سند دیگری از غارت بیت‌المال توسط شاه خائن

بقیه از صفحه ۱

بدساکن این سفارت درخصوص برای‌خوش گذرانی‌خودذخیره و پنهان کرده‌است .

چون شاپور بختار نخست‌ـ وزیر جدید ایران اعلام داشته است که شاه برای «تعطیلات‌و استراحت» سفر میکند ، مقامات بانکی در واشنگتن به تخمین حساب‌اضطراری اوپرداخته‌اند. آنها گفتند که شاه مبلغی بین ۲۵۰ الی یکهزار میلیون‌لیره از طریق بانهای زوریخ‌ولندن به آمریکا فرستاده واین‌پولها توسط «بانك امریکا» ، «سیتی بانك» و «چیس منهتن بانك» نگهداری میشود . گفته میشود که این بانکها همچنین محل ذخیره و نگهدارنده میلیونها لیره انگلیسی هستندکه تاپیش از انقلاب سرتاسری مردم‌ایران و اخراج شاه (و یا به بیـان نخست‌وزیر جدید سفر به قصد تعطیلات و استراحت) تـوسط مقامات عالیرتبه‌ای‌که درخدمت شاه بودند به خارج انتقـال داده شده است .

● در تعاسی که با سودبیـر خارجی نشریـه مذکـور در خصوص مندرجات این مقالـه گرفته شد نامبرده اظهارداشت: « مطالب مذکور را روز مارك خبرنـگار ارشد روزنامـه در آمریکا که فوق‌العاده مـورد اعتماد ماست فرستاده است . خود من اخیـرا در تهـران بوده‌ام وازمقامات بانکی‌شنیدم که میلیونها لیره پول بازنگی از ایران خارج شده ومدارکی هم در دست است‌که بعلت کمی جا آنهارا در روزنامه چاپ نکرده‌ایم . بموجب این مدارك والاحضرت شهنام در کالیفرنیا منزل بزرگی خریده‌انـد و شاهنشاه نیـز در « پالم‌بیر » مستغلاتی ابتیاع نموده‌اند و گزارشهائی در دست است که شاهنشاه یك حساب شخصی در ارتباط باکمپانی کروپ‌دارند». از آنجا که اقدام ابتـداع وظیفه‌ای که بانك‌ها خواهنـد داشت ، مقررات آنان یك‌سان گردد و در این‌باره کـوشش میشود که باتوجه به‌هدفهای انقلاب ، رفاه کارکنان بانکها تامین شود .

ضمناکمیسیون‌مالی مشغول بررسی وضع درآمدهای بانکها میباشد وباتوجه بوظائفی که بانك‌ها در گذشته داشته‌اند ، نحوه درآمد آنها را مطالعـه میکند تاهرگاه‌راه غیرصحیحی رفته‌اند مشخص گردد‌وآن‌چنان راههای صحیحی پیدا کنندکه با رعایت دستـورات اسلام هدف‌های انقلاب منطبق باشد .

مسئله سهام

کمیسیون بررسی وضع‌سهام بزرگترین وظیفه‌را بعهده‌دارد، زیرا این کمیسیون روی سهام بسیار متغیری چه از لـحاظ تعداد و چه از حیث «ارزش» باید مطالعه کند ونظر بـدهـد وپیشنهاد بنماید وبطور کلی سه‌نوع سهامدار در بانك‌هـا وجود دارد ،یك‌عده‌سهامداران بزرگ هستند که اکثراصاحبان صنایع میباشند واز جمله‌کسانی هستند که از مقررات بانك‌ها خیلی بنفع خودشان استفـاده کرده‌اند و بعضا کمتر از آنچه از بانك‌ها گرفته‌اند در آنها سهم دارند که سهام این عده و صنایع اکثر آنان ملـی شده است یك عـده سهامـداران خارجی هستند کـه به حساب آنان رسیدگی میشود و غرامت حقه آنان تعیین و پـرداخت خواهـد شد و گـروه سوم سهامداران کوچك هستندوگفته میشود که باحتمال زیاد این عده خواهند توانست بصورت صاحب سهم در این بانك‌هـا بمانند واز مزایای سهم خود که قطعا مزایای خوبی خواهد بود استفاده نمایند و یااینکه معادل بهای سهام آنان کـه بصورت سپرده نزد بانك‌هـا خواهد بـود ، از منافـع آن برخوردار شوند .

بررسی ارزش سهام بانکهای ملی شده آغاز شد

بقیه از صفحه اول

اطلاعیه وزارت نیرو درباره چراغانی نیمه شعبان

بدینوسیله باطلاع هموطنان‌عزیز میرساند که برای برگزاری هرچه باشکوهتر مراسم‌جشن‌فرخنده‌پانزدهم شعبان سال روز تولد امام عصر عجل‌الله تعالی فرجه ، لازم است برادران مسلمان میزان مصرف برق خود را در شب پانزدهم باطـلاع مسئولین برق منطقه‌ای‌محل‌رسانیده و با همکاری آن ها باتوجه‌بمسائـل فنی شبکه برق محل اقدام‌بچراغانی نمایند تابتاسیسات برق که متعلق به ملت مسلمان ایران است صدمه و خساراتی وارد نگردد و از ایجـاد خاموشی طولانی در منطقه بزرگی ازشهر اجتناب شود.

مخصوصا اهالی شهرستان هـای یزد ، و تبریز و بندر عبـاس که با کمبود نیرو مواجه میباشند باید توجه بیشتری در این امـر حیاتی بنمایند .

نخست وزیر از آیت‌الله محلاتی خواست که به فارس مراجعت کند

احمد صدر حاج سیدجوادی‌وزیر دادگستری پیامی از طرف مهندس مهدی بازرگان به حضرت‌آیت‌الله شیخ‌بهاء الدین محلاتی‌تسلیم‌داشت، در این پیام نخست وزیر موقت جمهـوری اسـلامی ایران ضمـن احوالپرسی از ایشان تقاضا کردکه به فارس مراجعت کنند زیرا مردم فارس منتظر دیدار ایشان‌هستندلازم به یادآوری است حضرت آیت‌الله شیخ بهاالدین محلاتی به واسطه پاره‌ای اختلافات محلی مدتی‌است در تهران بسر می‌برد.

ملاقات سفیر الجزایر با نخست‌وزیر

عبدالکریم غریب سفیر جدید الجزایر در ایران پیش از ظهـر دیروز با مهندس مهدی بازرگان نخست وزیر ملاقات کرد.

در این دیدار سفیر الجزایـر استوارنامه خود را به نخست‌وزیر دولت موقت جمهوری اسلامی ایران تسلیم کرد.

پیام تشکر بنام خدا و بنام خلق قهرمان ایران

اکنون که ما خانواده های شهدا و زندانیان سابق سازمان مجاهدین خلـق ایـران حب‌الامر پـدر بزرگوارمان حضرت آیت‌الله‌العظمی طالقانی به تحمن خود به منظـور « آزادی هرچـه سریعتـر و بدون قید و شرط مجاهد اسیر سیدمحمد رضا سعادتی » پایان می‌دهیـم بدینوسیله از کلیه برادران کارگر و کارمند دادگستری و اعضـای محترم کانون وکلا و آقای احمـد صدر حاج سید جوادی وزیرمحترم دادگستری و آقای‌مهشهانی‌دادستان تهران که در امر تحصن ما رایاری و همراهی نمودند کمال تشکر و امتنان را داریم.

در ضمن از برادران پاسداری‌که با کوشش های پیگیر خود مانـع اخلال بعضی افراد شناخته شده و معلوم‌الحال تندند نیز تشکرمیکنیم. خانواده های شهدا و زندانیان سابق سازمان مجاهدین خلق‌ایران

قدردانی از کارکنان برق منطقه‌ای

روز گذشته اهالی کن ضمـن مراجعه بدفتر نمایندگی کیهان از کوشش و زحمات موثر کارکنان برق منطقه‌ای در رفع نقص فنی و جلوگیری از خاموشی قدردانـی کرده و افزودند ، باکـاری‌انقلابی دردوران‌شکوفائی‌انقلاب ، کارکنان برق منطقه‌ای بار دیگر ایمان‌خود را نسبت به رهبر انقلاب اسلامـی بثبوت رساندند.

مذاکرات درباره تعیین حداقل دستمزد کارگران

ساعت ۱۰ بامداد دیروز نخستین جلسه شورای عالی کار دوران انقلاب بریاست داریوش فرومـر وزیر کار وامور اجتماعی بـا شرکت نمایندگان کارگران کارفرمایان و دولت تشکیل گردید و پیرامون تعیین حداقل دستمزد قـانونی کارگران مذاکـرات و بررسی های خود را آغاز کرد.

ایـن جلسات تـا تعییـن حـداقل دستمـزد تـاگـهـران و ایجاد تغییرات لازم در مقررات و آئین‌نامه ها بطور پی در پـی در وزارت کار و امور اجتماعی تشکیل خواهد گردید.

پایان دیدار هیئت سودانی از ایران

دکتر حسن عبدالله الترابی عضو دفتر سیاسی ومعاون دبیر کـل اتحادیه سوسیالیست‌سودان دراموز روابط خارجی که در تاریخ‌یازدهم تیرماه جاری در راس هیئتی برای تقدیم پیام پرزیدنت جعفر محمد النمیری رئیس جمهوری دمکراتیك سودان به امام خمینی رهبرانقلاب اسلامی به‌ایران آمده بود دیروز پس از اتمام ماموریت خود و ملاقات و مذاکره با دکتر ابراهیم یزدی وزیر امور خارجه ایران را ترك‌کرد.

توضیح مهم

در پاسخ مطالبی که در شماره ۱۰۴۳۷ ــ ۵۸ر۳ر۳۰ آن نشریه‌زیر عنوان « ترفیعات آموزش وپرورش چه کند ؟ » درج گردیده‌است‌باطلاع میرساند :

افزایش ناشی از ضرایب ۸۰به ۹۰ و ۹۰به ۱۰۰ در بودجه دولت تامین گردیده که‌باتوجه‌به‌اعتبارات هر منطقه پرداخت میشود.

موجب سپاسگزاری خواهد بود چنانچه دستور فرمایند بمنظـور روشن شدن ذهن خوانندگان نسبت بدرج این توضیح اقدام گردد.

احمد علی مرعشی
معاون اطلاعات و انتشارات وروابط عمومی

برنامه های سخنرانی استاد فخرالدین حجازی

★ امشب (۱۷ر۴ر۵۸) از ساعت ۹ در خیابان پیروزی (فرح آباد سابق) چهارراه انقلاب ــ ۲۱مترى چه کند ؟ درج گردیده‌است‌باطلاع میرساند :

★ فردا (۱۸ر۴ر۵۸)ساعت ۷بعدازظهر در دانشکده پلیس انجـام می‌شود.

★ پس فردا (۱۹ر۴ر۵۸) بمناسبت میلاد فرخنده ولیء عصر (عجل‌الله تعالی فرجه) در مسجدبزرگ نارمك ساعت ۹ صبح برقرار میباشد .

اجرای برنامه‌های راهسازی در سراسر کشور

سخنگوی وزارت راه و ترابری اطلاع داد دراجرای‌برنامه های راهسازی در سراسر کشوردریکماه خرداد ماه سال جاری این‌وزارتخانه از وجود تعداد زیادی مهندس و تکنیسین و کارگر در عملیـات ساختمانی اتوبان ها راههای اصلی و فرعی روستائی بهره‌گیری کرده است.

وحدت ، ضرورت تداوم انقلاب

بقیه از صفحه ۱

نابخردانه‌ترین اقدامی که این روزها فصل نوینی از توطئه های دشمنان نهضت اسلامی را تشکیل می‌دهد اقدامات شووینیستی جهت برهم زدن وحدت ویکپارچگی امت اسلامی به منظور تحلیل قدرت و توان خلق کبیر ایران در مبارزه و معارضه بانیرو های ضدانسانی ــ ضد اسلامی‌است آنچه اکنون عامل اصلی وحشت وهراس امپریالیسم است پاگرفتن روزافزون این نهضت است که وبال جان همگی آنها می‌باشد واکنون تنها حربه دست آنها دامن زدن به انشعابات و جدایی هاست و عامل این جریان شوم چه آگاهانه و چه ناآگاهانه اقشاری از طبقات مختلف چـه دانشجو و چـه روحانی و یا غیره می‌باشـد و در بسیـاری مـوارد رد پـای عوامل رژیم و دست‌نشاندگان قدرتهای خارجی را در پشت این صحنه‌ها می‌توان یافت کسانی‌که تا دیروز جیره‌خوار رژیم بودند و اکنون در رشد انقلاب ایران نابودی منافع پلید خودرا می‌یابند‌اکنون اهرم این عمل ضد انقلابی‌می‌باشند.

اکنون سخن ها با صادقترین و مومن‌ترین افراد واقشار مبارز ملت‌که بحق ستون فقرات نهضت اسلامی بوده و هستند می‌باشد امیدمان این است‌که به ندای پیامبرگونه امام خمینی در زمینه حفظ وحدت بعنوان ضرورت اساسی تداوم انقلاب پاسخ مثبت گویید اگر به اعتلای اسلام دل بسته‌اید و اگر صادقانه انتظار موفقیت روز افزون نهضت اسلامی ــ ضد طاغوتی ملت مسلمان را داریدنست از اقدامات پلید سکتاریستی فرقه‌گرایی بردارید بیایید برمحور رهبری امام وحدت خود را حفظ نموده و چون دوران پرتحرك زمان انقلاب کوشمان را منسجم نموده و در خط سازندگی به‌کار اندازیم بیایید آمال فرصت‌طلبان و کج‌اندیشانی‌که به انتظار شکست انقلابمان نشسته‌اند نقش برآب کنیم و نگذاریم دست‌آوردمان را در نیمه راه پیروزی به تاراج برند چه بقول امام : این دیگر خیانت به اسلام وآرمانهای مکتبی آن بوده و غیر قابل اغماض است این خواست درونی فرد فرد عناصر مومن و مسلمان ملت را تجلی دوباره بخشیم و در استمرار خط حرکت‌یکپارچه قبل از انقلاب اکنون هم متحد و متفق برعلیه خصم بداندیش و اهریمنان امپریالیستی بجنگیم تا آخرین تاروپودش را سوزانیم و درآینده درخط رسالت جهانی ــ انترناسیونالیستی اسلامیمان حرکت رشد یابنده خودرا استمرار و تداوم بخشیم .

انفجار در لوله‌های نفتی

بقیه از صفحه ۱

آبادان اظهار داشت ۸ لوله در زیر پل جاده اصلی منفجر شده که‌یکی از آن لوله‌ها گاز است وما‌منتظر هستیم که کلیه گازها که در خط لوله هستند ، کاملا بسوزند ،تابعدا بتوانیم آنهارا خاموش‌کنیم . چون در وضعیت حاضر ، خاموش کردن آتش ، خطر انفجار دیگری‌را درپی خواهد داشت.

در ساعت۷ بعدازظهردیروز قدیم‌ماهانی قائم مقام استاندار باتفاق مشاوران استانداری با هلی‌کوپتر بـه محل حادثه رفتند واز نزدیك چگونگی این حادثه‌را مشاهده کردند .

در حال حـاضر خطـوط نفت امیدیه آغاجاری قطع و مقـدار زیادی از تصفیه نفت پالایشگـاه آبادان دچار رکود شده است . همچنین ارتباط شاهراه‌های اصلـی خوزستان از طریق بـندر خمینی (شاهپور)قطع است‌که پلیس‌راه باهمکاری شهـرداری در حـال احداث جاده‌های فرعی هستند ، که هرچه زودتر وسایل نقلیه بتوانند ازاین منطقه عبور نمایند . درحـال حاضر بیش از ۱۵۰ نفر افراد‌آتش نشانی از شهرستان‌های‌مختلف برای کمك به محل اعزام و مشغول‌اطفای حریق هستند .

اهـواز ــ خبرگزاری پارس ــ در پی حریقی که دیروز در ۲لوله نفت و گاز در ناحیه سربندر ،بندر ماهشهر ایجاد شده بود امروزکـب اطلاع شد ۷ لوله نیز که گاز ونفت را از آغاجاری خارج می‌کنندبراثر حرارت‌فوق‌العاده حریق‌ذوب‌شده‌اند یکی ازاین لوله‌ها مخصوص‌حمل گاز و ۶ لوله دیگر مخصوص نفت بوده است . گزارش خبرنگـار خبرگزاری پارس حاکیست کـه تا زمان مخابره این خبر یعنی‌ساعت ۸ بامداد آتش سوزی ادامه داشته وبه گفته یك مقام آگاه تا اتمـام ذخیره گاز در لوله ذوب‌شده‌آتش خاموش نخواهد شد . برای تسریع در مهار آتش شیر لوله‌های نفت و گاز از آغاجاری بسته شده است هم‌اکنون قسمت وسیعی ازاراضی اطراف این لوله‌ها نیز براثر پخش مواد نفتی در حال اشتعال است.

این اطلاعیه آخر وقت امروز از طرف شرکت ملی نفت صادر شد :

اطلاعیه شرکت نفت

ساعت ۲ر۱۵ دقیقه بعداز ظهر دیروز لوله گاز آغاجاری‌و لوله نفت خام منطقه مذکور به آبـادان در کیلو متر ۸۰ جاده آبادان ــ ماهشهر منفجر و ایجاد آتش‌سوزی کرده است . علت این انفجارهنوز معلوم نیست . از طرف مقـامات مسئول پالایشگاه آبادان بیدرنـگ جریان نفت و گاز در این لوله‌هاو سایر لوله‌هایی که ازکنار آنهـا میگذرد قطع و عملیات اطفاءحریق بوسیله واحد آتش نشانی پالایشگاه آغاز گردید و این حریق درفاصله یك ساعت تحت کنترل درآمد و هیچ صدمه جانی نداشت .

مسئولان آتش نشانی بـالایشگاه در حال حاضر برای‌آنکه مسیرلوله از وجود مواد نفتی پاك شود طبق برنامه‌ای باقیمانده نفتی‌را که در بیابان ریخته شده میسوزانند .

نیمه شعبان تعطیل رسمـی کارگری‌است

هیئت وزیران در جلسه مورخ شانزدهم تیر ماه ۱۳۵۸ بنا بـه پیشنهاد وزیر کار و امور اجتماعی تصویب نمود . روز سه‌شنبه نوزدهم تیرماه برابر پانیمه شعبان میلاد مسعود حضرت قائم‌علیه‌السلام‌تعطیل کارگری با استفاده از دستمـزد گردد.

اوضاع در کردستان متشنج شد

بقیه از صفحه ۱

اعلام خطر امام به ملت ایران

دشمن در سطح وسیعی مشغول تفرقه‌افکنی میباشد

ما امروز از دوستان می‌ترسیم، دیروز از دشمن ها می‌ترسیدیم.

پریروز امام خمینی رهبر انقلاب اسلامی ایران درمدرسه فیضیه قم در برابر دهها هزار نفر از طبقات مختلف مردم که بدیدار رهبر عالیقدر رفته بودند سخنانی خطاب به ملتایران ایراد کردند.

امام خمینی گفتند من باید بیك واقعیتی ملت ایران را تذکر دهم. واقعیتی که شاید بازهم تذکر داده باشم لکن‌اهمیت موضوع موجب میشود که من باز بملت ایران تذکر دهم.

کوششهای زیادی در ظرف قریب به ۲۰ سال شد تا گروه های مختلف ملت رابهم پیوست، کوششهائی شدتا آنکه‌تبلیغات اجنبی‌ها آنهائی که می‌خواستند مارا غارت کنند و عقب نگاهدارند خنثی شد. کوششها شد تا گروههای مختلف ملت‌را بهم پیوست. جوانان دانشگاهی را با جوانان روحانی پیوند داد، کارمندان دولت را با بازاری و روحانی و دانشگاهی بهم پیوست.

این قشر های مختلف از کارگر تا دهقان — کشاورز — بازاری — روحانی — دانشگاهی تمام قشر ها بهم پیوستند و بهم جوش خوردند.

زحمت‌های زیاد — کوششهای فراوان شد تا این‌متفرقات مجتمع شدند. تا این قطره های جدا از هم بشکل یك سیل بنیان‌کن درآمدند و بنیان ظلم و جور و دست های اجنبی را ازبیخ وبن قطع کردند وشاملت بزرگ ایران از شهرستانی‌ها گرفته تا دهات و قصبات — بانوان محترم و برادران عزیز بدون توجه به‌گرفتاریهای خودتان همصدا باهم این سد بزرگ انسانیت را شکستید.

من می‌ترسم که در این نیمه راه زحمت هائی که تاکنون کشیده شده است بواسطه نادانی یکعده و غرض‌ورزی عده‌ای دیگر از بین برود و خون جوانان ما هدر رود.

رمز پیروزی وحدت کلمه بود

شما می‌بینید که در ظرف دو ماه سه ماه که از پیروزی شما گذشته است و هم دیدید در پناه وحدت کلمه و در پناه قدرت اسلام این پیروزی را تحصیل کردید و رمز پیروزی شما ایمان و وحدت کلمه بود در ظرف یکی دو ماه قریب صد گروه بااسم های مختلف اظهار وجود کردند یعنی آن‌انسجامی که ملت بهم پیدا کرد وآن وحدتی که ملت پیدا کرد واجانب احساس کردند که با وحدت کلمه ملت و با قدرت ایمان هیچ قدرتی نمیتواند با این قدرت مقابله کند در صدد برآمدند این قدرت را تضعیف کنند، هم قدرت اسلامی را و هم وحدت کلمه را. زحمت‌های چندین ساله‌ای‌که برای انسجام گروههای مختلف و برای وحدت کلمه بود اجانب درصدد برآمدند که این زحمت‌ها را هدر بدهند و با دستهای ناپاك خودشان و با بی‌توجهی بسیاری از اشخاصی که ادعای همه‌چیز میکنند این زحمت‌ها نزدیك است بهدر برود، ما گروههای مختلف را مجتمع کردیم و این سد را شکستیم والان گروههای مختلف حدود صدگروه تاکنون اظهار وجود کردند واین اظهار وجود منتهی به معدومیت همه خواهد شد.

ایجاد گروهها برای ملت سم قاتل است

ای احزاب مختلفه ، ای گروههای مختلف اگر شما برای کشور خودتان دلسوز هستید و برای ملتتان دلسوز هستید باید بدانید که این ایجاد گروههای مختلف برای ملت سم‌قاتل است وکشور شما را باز بحال اول خدای نخواسته برمیگردانند.

ای اشخاصی که داد از ملیت میزنید ، داد از دوستی با ملت میزنید داد از دموکراسی میدهید ، داد از دوستی با ملت میزنید داد از دموستی با مستضعفین میزنید. این اظهار وجودها — این گروه گروه کردن ملت موجب این میشود که ملت شما باز بحال اول برگردند. شما دارید رمز پیروزی ملت را از دست میدهید. شماها که حسن‌نیت دارید در تحت تاثیر شیاطینی که سوء نیت دارند واقع شدید. خدای تبارك وتعالی میفرماید واعتصموا به حبل‌الله جمیعا ولا تفرقو. امر بهاجتماع و نهی از تفرق، شماها اجتماع مسلمین را بهم میزنید وموجب تفرقه میشوید. هواهای نفس را کنار بگذارید. با ملت درپناه مسجد بروید، این ملت جوانهای خودش را از دست داد.

این دانشگاه زحمت کشید.این مدرسه ها زحمت کشیدند این مدرسه فیضیه کشته داد، قرآن ها را در این مدرسه بی‌احترامی کردند بلکه گفته شد آتش زدند. ما زحمت کشیدیم و روحانیین را با دانشگاه آشتی دادیم و تبلیغات سوء اجانب را خنثی کردیم و شما در این وقت در وقتیکه ما احتیاج‌بهان به وحدت کلمه بیشتر است موجب تفرق دارید میشوید. این خدمت بخلق است. این خدمت بکفور است. این گروه گروه شدن خدمت به انسانیت است، خدمت به مستضعفین است. یك قدری تامل کنید و در کار های خودتان تجدید نظر کنید. گروه گروه میشوید وهرگز. می مخالف گرد، دیگر. اگر همه در یك مسیر میرفتید باز مضایقه نبود که گروههائی هم در مسیر واحد لکن دستهای خبیث اجانب در کار است که شما را نداشته گروه گروه کند و مخالف باهم.

آنهائی که می‌خواهند ما را بچاپند و ذخایر ما را ببرند وما را باسارت بکشند مشاهده عینی کردند که دو چیزپیروزی برای ما آورده است و باین دو چیز حمله کردند، یکی اسلام و یکی وحدت کلمه. با دست عمال خودشان این رمز پیروزی که دارای دو جهت بود بهر دو حمله کردند نگرانی از تفرقه افکنی

در سطح وسیعی در ایران مشغول تفرقه‌افکنی شدند.

تفرقه درهمه اطراف ایران. احزاب مختلفه و گروههای‌مختلفه جبهه های مختلفه و معالاسف همه باهم مخالف واین وحدت کلمه را دارند از ما می‌گیرند. قدرت ایمان بودکه شمارابااین پیروزی رساند و آنها مشاهده عینی کردند که ایمان منشاء شکست آنها شده است‌و این راهم دارند در آن خدشه می‌کنند.

آنهائی‌که با اسلام مخالفند امروز اگر چنانچه عقل دارند مخالفت نکنندکه اسلام آنهارا پیروز میکند. آنهاکه نوکر اجنبی هستند حسابشان معلوم است . این یك نگرانی است برای من که زحمت‌های چندین ساله اشخاصی‌که دنبال این بودند بین‌قشرهای مختلف آشتی بیاندازندو تبلیغات باطل اجانب را خنثی کنند و بحمدالله کردند و پیروز شدند این اجتماع بهم بخورد و تفرقه حاصل بشود.

یك نگرانی دیگری‌که داریم اینست که دوستهائی که فاقدان هستند و توجه بمسائل ندارند موجب این بشوند که‌اسلام را طور دیگر نشان بدهند.

ما امروز رژیم جمهوری اسلامی داریم. ما امروز تمام قشرهایمان مدعی هستندکه جمهوری اسلامی هستیم که رژیم ما جمهوری اسلامی است.

دادگاههای ما دادگاههای اسلامی است ، کمیته‌های ما کمیته‌های اسلامی است. پاسدارهای ما پاسدارهای اسلامی است. ارتش‌ما — ژاندارمری ما — شهربانی‌ما وقوای انتظامی ما اسلامی است دولت ما اسلامی— ادارات ما اسلامی ما چنین ادعائی داریم.

من خوف آن دارم‌که بواسطه کارهائی‌که ازقشرهائی که غرض ندارند لکن نادان هستند کارهائی صورت بگیرد که مکتب مارا آلوده کند و بد معرفی‌کند،ما شکست بخوریم و مکتب و اسلام دفن بشود . اگر کمیته‌ها چه آنهائی که در آنها بعضی معممین است و چه آنهائی‌که نیست اگر خدای نخواسته برخلاف موازین اسلامی عمل‌کنند مکتب مارا شکست میدهند واین مسئولیت بزرگی است برای معممین . اگرخدای نخواسته در شهرستانها درجاهائی‌که علما و روحانیون هستند یك اختلاف نظری باشد که منتهی باختلاف ظاهر بشود مکتب ما خدشه وارد میشود و این مسئولیت بزرگی است‌که متوجه روحانیون است.

مکتب ماخدشه‌دار میشود

اگر دادگاههای ما برخلاف موازین اسلامی برخلاف عدالت رفتار کنند مکتب ما خدشه‌دار میشود. اگر پاسدارهای ماکه پاسدار جمهوری اسلامی هستند پاسدار انقلاب اسلامی هستند کاری بکنند که برخلاف موازین پاسداری باشد مکتب ما خدشه‌دار میشود و این مسئولیت بزرگی است. ما اگر در رژیم سابق شکست می‌خوردیم و کشته میشدیم لکن مکتب‌مان محفوظ بود غم نداشتیم ونگرانی‌نداشتیم . ما اگر در رژیم سابق بعضی‌کارهای خلاف فرض‌کنید میکردیم به مکتب‌مان مربوط نبود. امروز اگر کار خلاف بکنیم . مکتب شکست میخورد. مصیبت آنست‌که مکتب شکست‌بخورد .

سیدالشهدا سلام‌الله علیه شهید شد با همه اصحاب و عشیره. لکن مکتب جلو رفت . شهادت او مکتب را جلو برد ماهم اگر درآن رژیم شهید میشدیم و شما هم اگر در آن رژیم شهید میشدید مکتب جلو میرفت. لکن با اعمال ما — با کردار ما — باقلم‌های ما — باقدم‌های ما اگر امروزکارهای خلاف واقع بشود مکتب متزلزل میشود. مصیبت بزرگ اینست که مکتب ازدست برود . مکتبی‌که انبیاء و اولیاء برای او کشته شدند.

ملت ایران — بانوان محترم — برادران محترم بداد اسلام برسید. اسلام امروز امانت است در دست شما . باین امانت خیانت نکنید.

اسلام امروز درخطر است

روحانی — دانشگاهی — بازرگان — دهقان — کارگر— شهری — دهاتی — عشایر اسلام امروز درخطراست نه‌ما .اگر خطری برای ما بود اشکالی نبود.

اسلام را در بیابید . کارهای خلاف ما اسلام را بد جلوه میدهد. اسلام را دفن میکندکه تاآخر بهآن توجه‌نشود. قلم های ناپاك — چشمهای ناپاك درصددند که از شما خرده‌گیری‌کنند و مکتب شمارا بد جلوه بدهند و بگویند اینهم جمهوری اسلامی — چنانچه درکارخانه‌ها میروند و میگویند ، چنانچه قلم‌های خائن میگویند.

ما امروز ازدوستان می‌ترسیم . دیروز از دشمنان می‌ترسیدیم . آن ترس خیلی زیاد نبود و اشکالی نداشت امروز از دوست‌ها می‌ترسیم که این دوستهای بی‌توجه به عمق مسائل — بی‌توجه به موقعیتی‌که ما الان واقع هستیم کاری بکنندکه مکتب ما در دنیا مکتب فاسد و عقب افتاده قلمداد شود. اینست‌که مارا رنج میدهد و مارا نگران کرده است.

امروز برهمه ما — برهمه ملت بریانوان — بربرادران— برطماء و بردانشگاهی‌ها — بروکلا — بروزراء — بر همه قشرهای ملت است‌که احتراز کنند از اختلاف و احتراز کنند ازکارهائی‌که مخالف بانهضت اسلامی و جمهوری اسلامی‌است دست از اختلافات بردارید. دریك امور جزئی باهم اختلاف نکنید، امروز روز اختلاف نیست دست‌از هواهای نفسانی بردارید.

برای ریاست کمیته و پاسداری واینها خدای نخواسته خلاف نکنید. امروز روز هوای نفس نیست. امروز روزی است که سرنوشت شما — سرنوشت اسلام وقرآن باید معلوم شود. باهم برادر باشید دانشگاهی‌ها باما برادرند . ما خدمتگزار آنها هستیم .

می‌خواهند دانشگاهی‌را ازروحانی جدا کنند

برادرهای دانشگاهی توجه کنید که شمارا جدا نکنند از روحانیون ، برادرهای روحانی توجه کنید که شمارا جدا نکنند از دانشگاهی‌ها .

همین چند روز در اصفهان — مشهد و در تهران اساس یك خلاف را دارند طرح ریزی میکنندکه دانشگاه را از روحانی جدا کنند.

بعضی منبریهای نادان و بعضی دانشگاهیهای نادان می‌خواهند این دو قشررا ازهم جدا کنند. طرحش را ریخته‌اند و در یك موقعی‌که موقع طرح قانون اساسی است، در موقعی که زمان نتیجه‌گیری است دریك موقعی‌که نزدیك بماه رمضان است و اجتماعات شما برای آنهائی‌که می‌خواهند ایران را ازبین ببرند و اسلام را ازبین ببرند ماه مبارك خطر دارد ماه اجتماع است ، ماه وحدت وماه خداست . در یك چنین موقعی قبل از ماه رمضان وموقع نتیجه‌گیریها ازاین خونها و ازاین زحمتها و رنجها طرح یك اختلاف بزرگ بین روحانیون و دانشگاهی ریخته شد. یکی جزوه میدهد لعن میکند یك کسی را و یکی جزوه میدهد ازکسی تعریف میکند هردو آنها خلاف و غلط است دست بردارید از نادانی — شمارا تحریك نکنند آنهائی‌که با اسلام دشمن هستند.

خیانت باسلام نکنید . این تفرقه امروز خیانت باسلام است با هراسی‌که باشد.

امروز سرولایت امیرالمومنین اختلاف کردن خیانت باسلام است. امروز این حرفهارا طرح نکنید همه توجه باین معنا داشته باشیدکه سرنوشتی که بنااست برای ایران تحقق پیدا کند خوب باشد. بااعمال شما مبادا اسلام فراموش بشود. بأاعمال شما مبادا اسلام دفن بشود .

اگر دلسوز باسلام هستید دست از تفرق بردارید .اگر دلسوز بملت هستید دست از تفرقه بردارید . اگر دلسوز به کشورتان هستید دست ازاین تفرقات بردارید . این طرح شیطانی‌که در اصفهان ظهور کرده و در مشهد و تهران هم است این طرح شیطانی را خنثی‌کنید. سریکنفر آدم که‌کافر و یا مسلم است توی سرهم نزنید . توجه بمسائل کنید. شمارا می‌خواهند بجان هم بیاندازند. و آنها نتیجه بگیرند.

خداوند انشاءاله مارا از غفلت‌ها بیدار کند. خداوند انشاءاله اجتماع مارا حفظ کند، خداوند انشاءاله تفرقه‌اندازها را هدایت کند. خداوند انشاءاله اسلام را پیروزکند.

دکتر میناچی وزیر ارشاد ملی :

قانون مطبوعات برمبنای همه نهادهای آزادی واصول دمکراسی تدوین میشود

*** دولت معتقد به وجود قانون برای مطبوعات است**

دکتر میناچی

ناصر میناچی وزیر ارشاد ملی روز گذشته در گفتگوئی اختصاصی با خبرگزاری پارس اظهار داشت که مصاحبه و توضیحات وزارت ارشاد ملی در روزهای گذشته بهیچوجه دلالت براین نداشته است که نمایندگان کانون نویسندگان ایران آقایان دکتر خوبی و دکتر مجابی و پورجعفر که در جلسات بررسی پیش‌نویس لایحه مطبوعات شرکت‌کرده‌اند باتصویب قانونی‌برای مطبوعات نیز موافقت دارند .

ناصر میناچی در این مورد توضیح داد :

در شورای‌بررسی پیش‌نویس لایحه مطبوعات آقایان دکتر خوبی ودکترمجابی وپورجعفر از کانون نویسندگان ایران شرکت کردند و اظهار داشتند که ازجانب کانون نویسندگان اعلام میدارند که مطبوعات اساسا نیازی به‌قانون ندارد و ازطرفی تصویب لایحه قانون مطبوعات تا قبل از تصویب قانون اساسی عوردی ندارد .

زیرا مشخص نیست که در قانون اساسی چه‌نوع مقرراتی درباره مطبوعات وضع خواهد شد بنابراین شایسته است از تصویب لایحه مطبوعات خودداری شود .

وزیر ارشاد ملی توضیح‌داد درپاسخ بهاین آقایان گفته شد که دولت بهیچوجه عدم ضرورت قانون برای مطبوعات را نمیپذیرد بلکه چه از نظر دولت وچه به‌تصدیق اکثریت نویسندگان و صاحبان جراید برطبق نامه‌ها و نظریاتی که پیشنهاد شده هیگی معتقد به لزوم تدوین وتصویب قانون برای مطبوعات بوده وهستند واکثریت قریب بهاتفاق‌حاضرین درجلسه بررسی لایحه نیزاین مسئله را تایید کرده‌اند ازاین لحاظ به‌آقایان شرکت‌کننده از طرف‌کانون نویسندگان ایران گفته‌شد‌که‌اگربهانه فقط بررسی این لایحه قبلاز قانون است چه اشکالی دارد که اساس و پایه را برآزادی و دموکراسی واقعی قرار دهیم و فرض‌کنیم که قانون اساسی هم همانطور که پیش‌نویس آن حکایت‌دارد اصل آزادی مطبوعات‌رارعایت خواهد کرد بنابراین اگر در این موقعیت لایحه مطبوعات بر مبنای همه نهادهای آزادی‌و اصول دموکراسی تدوین و تصویب شوددیگر پس‌ازتصویب قانون اساسی هم تعارضی ایجاد نخواهد شد .

چون اصل رعایت اصول آزادی است اما بهاین علت‌که دخالت در تدوین مواد این لایحه‌درسرنوشت همه‌نویسندگان و صاحبان جراید موثرخواهد بود چه‌بهترکه مخالفین وجود قانون مطبوعات هم در این بررسی‌همکاری نموده ونظریات و پیشنهادات خود را هنگام بررسی لایحه ادامه بدهند . براین اساس آقایان پذیرفتندکه نظریات خودرا در موردیکایك مواد ابراز دارند و بهمین اعتبار تاپایان جلسات مشارکت خودشانرا ادامه دادند و نسبت به‌مواد وشاید در بعضی مواد نظریات آنان‌هم ملحوظ گردید و بهمان‌نحو اصلاح شد .

روسای دادگاههای فوق‌العاده، جرائم ضد انقلاب تعیین شدند

براساس لایحه قانونی‌تشکیل دادگاه های فوق‌العاده انقلاب مصوب سوم تیرماه جاری (۵۸/۴/۳) امروز انتصاب های جدیدی در دادگستری انجام پذیرفت .

تغییرات جدید که‌از سوی احمد صدر حاج سید جوادی صورت گرفته بشرح زیر است :

۱— مرتضی معزی رئیس شعبه دوم دادگاه های دیوان کیفر بسمت رئیس شعبه اول و رئیس کل دادگاه های فوق‌العاده مخصوص رسیدگی‌به جرائم ضد انقلاب .

۲— حسین دادگر بازپرس دادسرای‌دیوانکیفر بسمت‌رئیس شعبه دوم دادگاه های فوق‌العاده مخصوص رسیدگی به جرائم ضد انقلاب

۳— محمود ناصری معاون دادسرای دیوانکیفر به سمت رئیس شعبه سوم دادگاه های فوق‌العاده مخصوص رسیدگی به جرائم ضد انقلاب .

۴— حسن کریمی پور دادستان دیوانکیفر به سمت دادستان‌استان تهران ودادستان کل دادسرای دادگاه های فوق‌العاده .

۵ — موسی سیف امیر حسینی نادیار دیوانعالی‌کشور به سمت معاون اول دادسرای استان تهران و معاون اول دادسرای دادگاههای فوق‌العاده

سخنگوی‌وزارت دادگستری همچنین اعلام داشت که این آقایان بسمت مستشار دادگاه‌های فوق‌العاده مخصوص رسیدگی به جرائم‌ضد انقلاب انتخاب شده‌اند :

۱— محمد حسین نصیری ندوشن بازپرس دیوانکیفر .

۲— عباس حداد مستشار دادگاه های استان مرکز .

۳— رسول رجاء بازپرس دادسرای تهران .

۴ مرتضی مظفری بازپرس دیوانکیفر

۵ — پرویز وزیری مستشار دادگاه های دیوانکیفر .

۶— ابوالفضل نخعی مستشار دادگاه های استان کرکز .

۷— رحمان پیروزنیابازپرس دادسرای دیوان‌کیفر .

۸— رسول نقابت مستشار دادگاه های دیوانکیفر

۹— علی وکیل مستشار دادگاه های استان مرکز .

قاچاقچی با هشت کیلو تریاك دستگیر شدند

صحنه — خبرنگار کیهان — پاسداران کمیته انقلاب اسلامی صحنه به‌سرپرستی شیخ احمدی در جاده فرعی چشمه مادر به شاه‌آباد سفلی بیست کیلومتری غربی صحنه هشت‌کیلو تریاك از یك موتورسوار بنام قاسم نظری که در حال فرار بود با شلیك چند گلوله هوائی کشف و دستگیر کردند . از طرف کمیته پرونده تشکیل و بدادگاه معرفی گردید .

ورزش

دومین دیدار تیم های دوومیدانی همدان و نیروی هوایی

در دومین‌روز دیداردوستانه بین تیم دوومیدانی نیروی هوائی وتیم ذوومیدانی همدان این نتایج اعلام شد .

پرش ارتفاع نفر اول‌مرتضی خورشیدی از همدان بارکورد یك‌متر و۹۵ سانتی‌متر، نامبرده قهرمان پرش ارتفاع جوانان ایران وقهرمان آموزشگاه های ایران درسال ۵۷ میباشد .

نفر دوم رضا سرور امینی از تهران بارکورد یك‌متر و۶۵ سانتی‌متر .

نفر سوم کاظم برنانسی از همدان با رکورد یکمتر و۶۵ سانتیمتر

دو ۱۰۰ متر — نفر اول عباس قربانی از همدان بازمان یازده ثانیه ودودهم ثانیه ، نامبرده قهرمان آموزشگاه‌های ایران وقهرمان نوجوانان‌ایران در سال‌های قبل بوده و جزو نفرات تیم اعزامی به مسابقات کان فرانسه بوده‌است .

نفر دوم محمدعلی ظهیری از تهران بازمان یازده ثانیه و سددهم‌ثانیه نفر سوم منوچهر عباسی‌زین — از همدان‌بازمان یازده ثانیه و سددهم ثانیه دوهزار و پانصد متر — نفر اول حسین فاضلی از تهران نفر دوم عزیزاله میرزائی از تهران و نفر سوم علی حمیدی از همدان .

دو رله المپیك تیم همدان اول تیم تهران دوم تیم همدان با ۶۵ امتیاز مقام اول تیم نیروی هوائی جمهوری اسلامی ایران‌با ۴۹ امتیازدوم.

تغییر محل برگزاری مسابقات جودو

هیات جودوی تهران دریك تماس تلفنی‌با خبرگزاری‌پارس اطلاع داد که مسابقات تشویقی جودو از امروز درسالن بادی ورزش‌های رزمی در اعجدیه آغاز خواهد شد قبلا اعلام‌شده بود که محل برگزاری این مسابقات درسالن مهران‌خواهد بود اما بدلیل انجام مسابقات بوکس محل مسابقات جودو تغییر کرد .

امام خمینی در ملاقات با گروهی از پاسداران حصارك :

بسیاری ازمنحرفین بطور مخفی باهم مجتمع میشوند

*** اگر بخواهیم پیروزیمان بآخر برسد چه کنیم تا مثل قضیه هیتلر نشود که محتاج به خودکشی شد .**

گروهی از مردم وپاسداران حصارك كرج دیروز در قم بحضور امام خمینی رهبر انقلاب اسلامی ایران رسیدمو با ایشان دیدار و گفتگوکردند. امام در این دیدار سخنانی به این شرح خطاب به پاسداران حصارك كرج و گروهی‌ازمردم ایراد کردند .

بسم‌الله‌الرحمن‌الرحیم

الآن معلوم نیست با این توطئه‌ها که هست و با این تفرقها که موجود شده است با این کارها که انجام می‌گیرد سرنوشتمان چه خواهد شد ما باید ببینیم تکلیفمان امروز چیست واگربخواهیم‌پیروزیمان به آخر برسد چه بکنیم تا مثل قضیه هیتلر نشود که محتاج به خودکشی شد . ما بایستی بفهمیم چرا پیروز شدیم اگر این را فهمیدیم آنوقت باید کوشش کنیم که همان چیزی را که ما را حفظ کرده حفظش کنیم . اگر حفظ نکنیم همان است لشکر فاتحی آمده وفتح کرده ولی نتوانسته پیروزی را حفظ کند ، اکثر فتحهائی که شده است نتوانستند آنها را حفظ کنند حتی نادرشاه هم‌که هندوستان را گرفت دید نمی‌تواند آنرا حفظ کند قراردادی بست وبرگشت حفظ یك‌پیروزی از اصل پیروزی مشکلتر استو نکته‌اش هم این‌است که‌وقتی یك جمعیتی حمله میکنندبرای گرفتن قلعه‌ای همه توجهشان به گرفتن قلعه است و هیچ توجه به دیگری ندارند ولی وقتی که داخل قلعه رفتند و نشستند و دیدند که‌الحمدلله فتح کردند سستی‌ها شروع‌می‌شود سستی‌ها و اختلافها ممکن‌است برای این افرادی که آنوقت با این قدرت پیش رفتند پیش بیاید و قدرت خودشان را از دست بدهند .

میخواهند رمز وحدت را از ما بگیرند

از اینطرف آنهائی که فتح کردند برای اینکه عمق مسائل را درك نکرده‌اند شروع‌میکنند به‌استراحت و سستی در نتیجه اختلاف پیدا میکنند وآنهائی که شکست خورده‌اند با هم مجتمع میشوند و نتیجه این میشود که همان رمزی که در فتح شما بود در آنها پیداشود وهمان رمزی‌که درشکست آنها بود درشما پیدا شود .

در آیه قرآن است که همه باید بهخدا بهپیوندیم و ازهم جدا نشویم دستهائی در کار است که میخواهند رمز وحدت را از ما بگیرند . ما باید وحدت خودرا حفظ کنیم . دستهائی که معالاسف دوستان مارا اغفال کرده‌اند و بذرنفاق وجدائی را دراین مملکت‌پخش میکنند . این وحدت کلمه ووحدت مقصد را لعن کردند و فهمیدند که رمز پیروزی‌شما دراین دوکلمه بود میخواهند این رمز را ازما بگیرند . ما گروه گروهها را به هم پیوند دادیم حالا پیوندها از هم گسسته می‌شود و گروه گروه میشود ، تکه‌تکه کردن صحیح نیست ، محله محله کردن ، گروه گروه کردن الان صحیح نیست اگر دراین نیمه راه که ما هستیم ازهم جدا شویم ما شکست میخوریم بنابراین همه مملکت‌طبقه روحانی—دانشگاهی پاسداران — بازاریان —کارمند کارگر — دهقان همه باید این وحدت کلمه ووحدت مقصد را حفظ کنند . الان بسیاری از منحرفین بطور زیرزمینی و مخفی باهم مجتمع میشوند و باهم پیوند میکنند. اضافه بر اینکه دستهائی هم از خارج است و دستهای خارجی به‌آنها دامن میزند از مرزها اشخاصی وارد میشوند و اسلحه وارد میکنند . ما اکنون خودمان‌را فاتح دیدیم وبدستی گرائیدیم ودشمان ازاین معنا به نفع خودشان استفاده میکنند . ما باید فریاد کنیم جلو برویم همان فریادهای الله اکبر که کردید وبا قدرت الهی پیش بردید ،الان ماه مبارك‌رمضان نزدیك است ماه بسیار شریف شعبان را هم درآن واقع‌هستیم این مساجد را این سنگرهای اسلامی را باید از جمعیت‌ها پرکنیم ودر آنجا مسائل روز را بگوئیم وفریاد بکنیم ، الان ما احتیاج بهالله اکبر بیشتر داریم به اجتماعات بیشتر احتیاج داریم .

ارزاق ملت را برباد می‌دهند

امروز در یك مملکتی که فتحش نیمه‌کاره است لااقل احزاب مختلف بگذارندباستقرار پیدا کنند . بعد هرکاری را که میخواهند بکنند بگذارند اقتصادمان درست بشود ، زراعتمان درست بشود که لااقل دستمان دراز نباشد . اگر شما خدا را می‌شناسید برای خاطر خدا اگر ملت را دوست دارید برای خاطر ملت اگر کشورتان را میخواهید برای خاطر کشور از دیگران بازی نخورید از کسانیکه کاری میکنند تا همه چیز مارا بهباد برند کسانی هستند که نمی‌گذارند کسی زراعت بکند و یا نمیگذارند کسی زراعتش را بردارد . حالا که موقع برداشت‌محصول است آنرا آتش میزنند آیاآنها دلشان برای ملت سوخته که ارزاق یك ملتی را اینطوربهباد میدهند . آنوقت میگویند که ما ملی هستیم و با ملت آشنا هستیم . امروز اسلام را بدوش من و شما گذاشته که‌حفظش کنیم باید شما باسدارهاوظایف پاسداری از اسلام و مملکت اسلام را که بعهده دارید‌بخوبی انجام بدهید . آلان به شغل بسیار شریف و لباس بسیار مبارك درآمدیدقدرش رابدانید اگر آلان شما یك خلافی بکنید گردن شما نیست. گردن جمهوری اسلامی میگنارند و میگویند جمهوری اسلامی هم همینطور است آنوقت سازمان امنیت به ما ظلم میکرد. حالا پاسدارهای اسلامی و درنتیجه مکتب بزرگ ما را دفن‌میکنند. اگر دراین نهضت مکتب ما شکست بخورد مکتب ما دفن میشود و دیگر کسی نمی‌تواند بیرونش بیاورد شما به وظایف خودتان ما هم به وظایف خودمان باید عمل کنیم تا بتوانیم این نهضت را به دنیا عرضه کنیم .

قرآن کریم بشما احتیاج دارد

امروز اسلام به شما محتاج است قرآن کریم به شماحتاج است خودتان را اصلاح کنید اگر هرکسی یك صورت روحانی بخودش داد و چهارتا از این تفنگدارها را دورخودش جمع کرد و شروع کرد خلاف آن چیزی که وظیفه روحانی است عمل بکند اسلام را بهباد داده است وظیفه سنگین است مسئولیت سنگین است اگر یك شخصی بصورت معمم کار خلاف کرد و معممین از اطراف بهاو هجوم آوردند که چرا این کارها را میکنی دیگر نمیگذند، مثلا اگر ازمن خلافی صادر بشود و همه‌تان هجوم بیاورید که چرا اینکار را میکنید من سرجایم‌می‌نشینم، همه‌امامسئولیم امروز مسئولیت بزرگ استمن خوف این را دارم که قضیه ما قضیه هیتلر بشود خداوند انشاءاله شما را سلامت بداردو مملکت‌مارانجات‌بدهدونادان— کسانی را که میخواهند به این مملکت خیانت کنند هدایت کند. والسلام علیکمو رحمت‌اله و برکاته .

بازسازی آرامگاه شهدای ۳۰ تیر در ابن‌بابویه

جنازه مرحوم مصدق درکنار سایر شهدا دفن میشود

این عکس بازسازی آرامگاه شهدارا نشان میدهد

بمناسبت بازسازی آرامگاه شهدای ۳۰ تیر قیام ملی سال ۳۱ حزب ملت‌ایران بااقداماتی وسیع ضمن بسیج گروهها و افراد علاقمند با تلاش پیگیر در برگزاری هرچه باشکوهتر مراسم ۳۰ تیر امسال تلاش‌و کوشش می‌کند . پریروز دربی دعوتی که این حزب از خبرنگاران جراید کشور نموده بود داریوش فروهر وزیرکار وامور اجتماعی وشهرستان حزب ری ودیگر رهبران و یاران حزب،ملت دوشادوش هم‌درلین امر مهم تلاش کردند .

مهندس بصیری مسئول باز سازی آرامگاه شهدا گفت من از طرف حزب ملت ایران مامور شدم تااین کار را انجام دهم واکنون حدود یکماه‌ونیم است‌که مشغول کار هستیم و بنای قبلی‌اینجا که قابل‌استفاده نبود ضمنا ارزش باستانی یا تاریخی هم نداشت لذا آنرا کلا خراب‌کردیم و چون‌تصمیم داریم مراسم را با سادگی تمام برگزار کنیم تصمیم گرفتیم سطح زمین راسنگفرش کنیم و ساختمان قبلی را هم ازبین ببریم و ضمنا تصمیم گرفته‌ایم در قسمت وسیعی ازاین‌محوطه یك سنگ یادبود برای مرحوم دکتر محمدمصدق رهبرعالیقدر آن قیام ملی دراینجا بنا کنیم واگر بتوانیم اجازه خانواده اورا کسب کنیم طبق وصیت خود آن مرحوم جنازه او را بهاینجا کنار بقیه شهدا دفن کنیم.

مهندس بصیری اضافه کرد احساس من در این لحظه‌قابل وصف و بیان نیست زیرا که نزدیك ۳۰ سال هرگاه‌بااینجا می‌آمدیم بخاطر وجود ساواك ودیگر عمال رژیم منفور گذشته قادر بخواندن حتی یك‌فاتحه نبودیم و نمیدانستیم آیاآنها دلشان برای ملت سوخته که ارزاق یك ملتی را اینطوربهباد میدهند . آنوقت میگویند که ما ملی هستیم و با ملت آشنا هستیم . امروز اسلام را بدوش من و شما گذاشته که‌حفظش کنیم باید شما باسدارهاوظایف پاسداری از اسلام و مملکت

سازندگی انقلاب اسلامی ملت به‌اینجا کار بقیه شهدا دفن خواستها ونیازهای تاریخی مردم برآورده شود و از جمله آرزو می‌کنم روزیرا که طبق وصیت مرحوم دکتر مصدق پیشوای درگذشته ملت بتوانند پیکر اورا در کنار مزار شهیدان ۳۰ تیر بخاك بسپارند .

در پایان این‌مراسم مهندس بصیری از تلاش پیگیر و کمك های شایان شهرداری تهران این سازمان نیز وکارگران یاد کرد و گفت هنگامی که اینها دانستند برای بازسازی آرامگاه شهدای ۳۰ تیربه‌کمك احتیاج داریم با جان و دل آمادگی و همکاری خود را اعلام نمودند و حتی خود شهردار نیز در تمام این مدت دوشادوش بقیه به کارپرداخته است.

در دادگاه انقلاب اسلامی بابل ۵ متهم به همکاری با ساواك محکوم شدند

بابل خبرنگار کیهان — سومین و چهارمین جلسه دادگاه انقلاب اسلامی بابل در روزهای چهارشنبه و پنجشنبه هفته قبل تشکیل شد . ۵ نفر از متهمان همکاری با ساواك در جلسات دادگاه محاکمه وبه ترتیب زیر برای آنها حکم صادر گردید :

۱ — شمس‌الدین نصیرائی سردفتر عقد و ازدواج‌محکوم به خلع لباس روحانیت و محرومیت از کارهای دفتری و دو سال حبس در یکی از شهرهای استان ساحلی خلیج فارس یا سیستان و بلوچستان و استرداد ۴۰۰۰ تومان رشوه دریافتی .

۲ — علی آزادمرد انبار دار هنرستان نوشیروانی محکوم‌به ۲ سال حبس در یکی از شهرهای فوق و محرومیت‌از کارهای دولتی .

۳ —سید کاظم مفیدیان کارمند بهداری محکوم به دو سال حبس و محرومیت از کارهای دولتی

۴ —بهروز طیار دانش‌آموز ششم ادبی محکوم به یك سال زندان .

۵ — محمد رضا کلانتری کشاورز محکوم به یکسال زندان .

۴ نفر در دریا غرق شدند

بندرانزلی — خبرنگار کیهان — شاپور حیات‌بخش ۴۰ ساله اهل و ساکن انزلی ، عمران اسدی ۱۹ساله اهل تهران ، یکرسیان ۳۲ ساله اهل تهران در ساحل قوی‌قاضیان ، غلامرضا توکلی ۲۷ ساله راننده اتومبیل .

این چهار تن دیروز در دریا غرق شدند .

بعلت هجوم مسافران گرمازده شهسوار با کمبود آب مواجه شد

شهسوار — خبرنگار کیهان — بیش از ۳۰ هزار نفر مسافر به ساقی‌کلایه (متلقو) ، شهسوار و رامسر آمدند . مسافرین از نداشتن آب آشامیدنی در ویلاها ناراحت بودند و همچنین در باره گرانی اجناس در متلقو اظهار ناراحتی میکردند . در تماسی با آقای‌امامی شهردار ساقی‌کلایه (متلقو)اظهار داشتند که ساله آب بعلت مصرف زیاد آن در ویلاهامیباشد وهمچنین در منازل و پلاژها و چقدر خوب است که مردم مقداری صرفه‌جوئی نمایند . مسافرین در شهسوار شبرا کنار بلوار خوابیدند و گروههائی که با خانواده به کنار دریا آمدند، شبها در کنار دریا آتش میکردند و دور هم جمع میشدند و اکثرا شب به‌دریا زدند.شهسواریها‌به‌ییلاق دال‌خانم و چرته که دارای آب و هوای مناسب میباشد رفتند وعده‌ای از شهسواریها به جاده دوهزارکنار رودخانه‌ها رفتند . فیروز ضیا بخشدار مرکزی و معاون فرماندار شهردار شهسوار اظهار داشت که به منظور رفاه مسافرین در این دوروز تعطیل ، دستوراتی به شهرداریهای منطقه از کلارآباد تا شهسوار

امام در ملاقات با مسئولین و کارکنان مجله خواندنیها :

مطبوعات ـ سینما ـ رادیوو تلویزیون برای خدمت بکشور است

*** شما که مجله مینویسید میتوانید در این راه خدمت کنید**

دیروز گروهی از مسئولین و کارکنان مجله خواندنیها بملاقات امام خمینی رهبر انقلاب اسلامی ایران رفتند. امام در این دیدار گفت :

بسم‌الله‌الرحمن‌الرحیم

خدمتی که‌مجله‌ها وروزنامه ها و سایر رسانه‌های این مملکت‌میتوانندبه کشورخودشان و به اسلام بکنند این است که وضع این مجله‌ها را تغییر بدهند چون در زمان رژیم‌سابق ازحیث مطالب و عکسها یك وضع خاصی داشتند حالا اگر شما بخواهید خدمتی به اسلام و کشور خودتان بکنید بایداز چیزهائیکه انحراف می‌آورداز قبیل عکسهای شهوانی ومبتذل ومقالات‌منحرف‌کننده بپرهیزید در سابق برنامه حساب شده‌ای بود، که جوانهای ما را به انحراف بکشانند و میخواستند از طریقهای مختلف آنها رااز محتوا خالی کنند یك‌وقت از راه مواد مخدر که الآن هم رایج است یکوقت هم ایجاد مراکز فساد که میدانید چقدر مراکز فساد درست کرده‌اند و جوانهای ما را به آن مراکز کشاندند و جوانی را که ازاو برای اسلام و کشور خودش میتوان استفاده کرد آنها اورا از استفاده انداختند چون کسانیکه در مراکز فحشامی‌روند دیگر نمیتوانند فکرشان یك فکر صحیح باشد .عملشان یك عمل صحیح باشد و در گذشته یکی از عوامل مهم‌فساد قضیه مطبوعات و سینماها و تئاتر و رادیو تلویزیون بود . تعام اینهادریك نقشه حساب‌شده عمل میکردند تااینکه این‌کشور را ازآدم‌خالی کنند ودرنتیجه درمقابل کسانیکه میخواهندبه اسلام و کشور اسلامی خیانت و تجاوز کنند کسی نتواند ایستادگی کند .

مطبوعات و سینما و رادیو تلویزیون و مجله‌ها همه اینها برای خدمت به یك کشور است اینها باید در خدمت باشند نه اینکه هر کسی‌باشود یك‌مجله درست کند و هر چه دلش بخواهد در آن بنویسد . عکسهای مهیج در آن‌نیاندازد که مشتریهایش زیاد بشود . شمائیکه صاحب قلم هستید باید دید چه میکنید چه خدمتی به این مملکت میکنید با قلمت بچه‌های مارا به‌بادفنا میدهی یا تربیت میکنی. مطبوعاتی که از زمان این پدر و پسر بود بطور حساب شده در خدمت خارجیهابودند چیزهائی میدانستند که بچه‌ها و جوانها وقتی به این‌مجله‌ها عادت کردند دیگر سراغ فکر دیگری نمی‌روند اگر از این ببعد هم همینجور باشد ما از جمهوری اسلامی فقط جمهوری اسلامی را داریم و باقیش همان طاغوت است . الان باید همه چیزش تغییر بکند باید مجله در خدمت کشور باشد خدمت به کشور این است که جوان تربیت کنید انسانی بروند درست کنید انسان متفکر درست کنید تا برای مملکت مفید باشد مجله باید طوری باشد که وقتی در آن مطالبی بود مردم را برای حفظ استقلال‌و حفظ آزادی بسیج کند مجله اسلامی باشد ولی مسائل‌سابق در آن باشد نباید اسمش را مجله جمهوری اسلامی گذاشت باید اسمش را مجله طاغوتی گذاشت یك مجله باید انسانی تربیت کند چون یك کشوری اگر انسانهایش صحیح باشند آن کشور هم صحیح است . تمام این خیانتهائیکه باین مملکت ما شده است برای این بوده است که آدم نداشتیم اگر آدم داشتیم این‌خیانتها نمیشد مملکت‌ها را ازآدم‌خالی کردند دیشب آقای بازرگان میگفت ما هرچه میکردیم آدم پیدا نمی‌کردیم درست هم میگوید برای پنجاه سال کوشش شد که نگذارند آدم پیدا بشود . از سابق کوشش بود انسان درست نشود . آن چه از همه خیانتها بزرگتر است این است که نیروی انسانی ما را عقب بزنند و نگذارند درست بشود و آنچه از همه خدمتها بالاتر است این است که نیروی انسانی ما را رشد بدهند و این بعهده مطبوعات است و بعهده مجله‌ها و رادیو تلویزیون میباشد . بعهده سینماها و بعهده تاترها است . اینها میتوانند نیروی انسانی ما را تقویت و تربیت بکنند و خدمتشان ارزشمند باشد و از طرفی میتوانند مثل رژیم سابق باشند که همه چیز بهم ریخته بود و همه چیز در خدمت‌استعمار. بنابراین اگر خودتان را متحول کردید کشورمان راهم میتوانید نجات دهید اگر بهمان حال باشید و استمتان‌را عوض کنید با اسم نمیتوان‌یك کشوری را اداره کرد با لفظ جمهوری اسلامی و رای به جمهوری اسلامی یك مملکتی نمیتواند مملکت اسلامی بشود مملکت اسلامی باید محتوایش اسلامی باشد شما هم که مجله می‌نویسید میتوانید خدمت کنید و با مقالات خودتان جوانان را بروبند سازید شما باید دنبال این باشید که از نویسنده‌های متعهد اسلامی‌و انسانی نیرو بگیرید مقالات صحیح بنویسید .

خداوند انشاالله همه شما و همه ما را توفیق بدهد . موفق باشید .

اطلاعیه دادستان کل درباره دستور بازداشت محمد منتظری

از سوی دادستان کل انقلاب جمهوری اسلامی ایران دیروز اطلاعیه‌ای درباره محمد منتظری منتشرشد، متن اطلاعیه بشرح زیر است:

اخیرا اخباری در روزنامه ها و همچنین از صدای جمهوری اسلامی راجع به سفر محمد منتظری منعکس شده و صدای جمهوری اسلامی هم دستور بازداشت نامبرده را هم اعلام کردند. لازم است متذکر شود تا به جرائم در دادسرای انقلاب جمهوری اسلامی رسیدگی نشود، درج آگهی و اعلام نظر موجه نیست.

در این مورد پرونده‌ای تشکیل شده که پس از تکمیل اعلام نظر خواهد شد و باطلاع ملت شریف و مسلمان ایران خواهد رسید.

پیام حضرت آیت‌الله‌العظمی سید شهاب‌الدین مرعشی نجفی بمناسبت نیمه شعبان

حضرت آیت‌الله العظمی سید شهاب‌الدین مرعشی نجفی بمناسبت نیمه شعبان پیامی خطاب بملت ایران فرستاد. متن پیام بشرح زیر است:

بسم‌اللهالرحمن‌الرحیم ، مردم شریف و مبارز ایران .

در این سال خجسته و تاریخ‌ساز بر شما ملت غیور لازم است که نهاد های ملکوتی مذهب وآئین خود را با فرارسیدن سالروز ولادت باسعادت قائم آل محمد علیهم صلوات‌المصلی که نمونه‌ای از معیار های غلبه حق بر باطل و نور بر ظلمت است بنحو احسن و بیسابقه‌ای به جهانیان ارائه نمائید تا همه بدانند اینهمه غرور و مباهات و عزت و سربلندی را .که باطرد رژیم منحط گذشته بدست آمده در سایه ایمان بخدا و پیامبر بزرگوار و اهل‌بیت عصمت وطهارت بوده و در اثر تابش‌انوار قدسی این خاندان منور است که همه ملت عزیز ما راه مستقیم را بپیموده و کاخهای ظلم طاغوت زمان و ایادیش را بااتکاء به نیروی ایمان یکی پس از دیگری ازبین برده ودرآستانه فتح و پیروزی قرار گرفته است. گولزاباد برشما این پیروزی عظیم که با پیروی از مکتب پرارج علم و دانش و جهان‌بینی اسلام ومذهب جعفری اثناعشری بدست آورده واصالت‌وجودی خود را به جهانیان ثابت نمودید.

ملت‌ها باید بدانندکه هرجامعه‌ای اگر پیرو حق وحقیقت و معنویت شد سر منزل فتح و ظفر خواهد رسید. آیا جهان هستی حقیقت و معنویت ائمه طاهرین ما را میتواند انکار کند. آیا متفکرین و اندیشمندان روی زمین میتوانند در مقابل اقیانوس علم و عظمت خاندان رسول اکرم صلی‌الله‌علیه وآله عرض‌اندام نمایند. البته نمیتوانند چون علوم این خاندان‌مکتب است از مشکات نبوی.

آری دست غیبی از آستین حق بدرآمد و برسینه نامحرم زد و ملت ما را از زیر بار ذلت نجات داد.

آری دست ولی عصر بودکه مارا یاری نمود تا برطاغوت پیروز شدیم. خداوند سبحان این وجود مقدس را ذخیره فرمود تا در موقع مقتضی ظهور نموده روی زمین را پراز عدل و داد نماید. لذا از همه مومنین و برادران انتظاردارد که بشکرانه اینهمه سربلندی و غلبه بر منافقین روز سه‌شنبه ۱۵ شعبان را گرامی داشته و در تدارك مراسم جشن و سرور امسال اهمیت بیشتری قائل شده و بدنیا ثابت کنند که دراثر تبعیت از مکتب این خاندان است که ملت ما یکدل و یکصدا با بانگ الله‌اکبر پایه های ظلم و جور را یکی پس ازدیگری ازبین برده و خواهند برد.

اطلاعیه شماره ۷ دفترخانه‌سازی برای مستضعفین

دفتر خانه‌سازی برای مستضعفین درزمینه کاملااسلامی وانسانی واجرائی درخدمت مردم،ازبدو تاسیس دریك‌نوبت دوماهه ضمن هجوم بسیار مراجعین درحدود شش هزار فرم نامنویس نموده‌وتاکنون‌باتوجه‌بالویت، به‌بسیاری‌ازخانواده‌ها، خصوصا خانواده‌های شهدا ومجروحین ومستضعفین‌تهیدست‌که از نظر مسکن واقعادر مضیقه بوده‌اند ومی‌توان گفت‌مسکن برای آنان یك امر حیاتی واقعی بوده، باامکانات قلیلی‌که دراختیار دارد، اسکان موقت داده است.

البته در مورد شهدا، اولین قدم دفتر خانه‌سازی‌برای مستضعفین ایجاد شهرك شهدا بودکه درحال حاضر بسیاری ازخانواده‌های شهدا در این شهرك اسکان یافته‌اند.

پایان نوبت اول این‌دفتر پنجشنبه ۵۸٫٤٫۱٤ بودتادفتر در یك فرصت یك ماهه بتواند برای تهیه مسکن‌و رسیدگی به بقیه‌اموراسکان دهی،نظیر تحقیق‌و بررسی وضع‌متقاضیان اقدامات لازم را بعمل آورد.

لذا ازکلیه مراجعین محترم‌تقاضا میشود تاشروع‌نوبت دوم نامنویسی از مراجعه باین دفتر خودداری فرمایند.

شروع نوبت‌دوم نامنویسی، شنبه ۵۸٫٥٫۱٦ می‌باشد،البته خانواده‌های شهدا ومجروحین ازاین تعطیلی مستثنی‌هستند ودفتر همه روزه در خدمت آنان‌و آماده نامنویسی است.

دفتر خانه‌سازی برای مستضعفین ـ حسن کروبی

دریاوقربانیانش

*** با بکار بستن ٦ شیوه متداول به ٥٠ درصد از غرق شدگان ، میتوان زندگی دوباره بخشید .**

چالکرود ـ خبرنگار کیهان ـ هفته گذشته در دریای خزر چندنفری غرق شده‌اند. نمیدانم تا چه اندازه سنگینی چنین مرگهائی را احساس میکنید . لحظه‌ایی خودرا جای خانواده هایی بگذاریدکه جگرگوشه‌گان خودرا چنین براحتی از دست میدهند ، حتی تصورش هم مشکل است . هرروز خبر غرق شدن عده زیادی را در دریا میشنویم ،ومیخوانیم ، ازکنار آن مانند صدها خبر دیگر بی‌تفاوت میگذریم . درحالی که هرکدام از اینگونه‌خبرها، نشانه پایان زندگی یك‌انسان‌و آغاز غم بیکران و عزای‌ابدی برای چند خانواده است . در مقابل این همه مرگ، سرانجام این سئوال برای هرکس پیش می‌آید که مسئول مرگ این افراد چه‌کس یا چه سازمانی است ، وچه تدبیری برای جلوگیری از آن شده‌است .

تحقیق پیرامون این مسئله ومجازات شخص یا دستگاه بخصوصی مربوط به‌دستگاه‌های قضایی مملکت است . آنچه به‌عنوان وظیفه برای ما باقی میماند ، دادن پیشنهادهای اصولی وتجربه شده‌یی در این زمینه است . شاید باپیروی ازآن تا حدودی زیاد ،بتوان ازمرگ دهها مسافر تابستانی کنار دریا جلوگیری کرد ، زیرا با بررسی شیوه عمل مسئولان ، در موقع نجات غریق وکمبود وسایل موجود میتوان بخوبی دریافت که با بکار بستن چند شیوه متداول به ٥٠ درصد از کسانی‌که‌غرق شده‌اند ،زندگی دوباره‌بخشید.

۱ ـ معمولا افراد نجات غریق مجبور هستند ، ساعت‌ها روی برج مراقبت بنشینند . این امر سبب میشود ، که براثر خستگی مفرط تا حدود زیادی از وقت آنها کاسته‌شود. اصولا احتیاجی نیست‌که ناجی غریق وظیفه دیده‌بانی را نیز انجام دهد ، بهتر است بجای او از افراد تیزبین وبا دقتی که باتست‌های هوش و شاید آزمایشهای علمی از نظر سلامت چشم واعصاب انتخاب میشوند، استفاده کرد و در مقابل در کنار هر محوطه شنا، چادری بپا کرد تا ماموران نجات‌غریق درتمام مدت کشیك بدهند ، تا دروقت احتیاج بتوان از نیروی‌تازه نفس آنها حداکثر استفاده را ببرند . ۲ـ نصب آژیر در برج های مراقبت الزامی است ، تادر لحظه‌بروز حادثه‌دیده‌بان با بصدرآوردن آن آژیر، ماموران نجات‌غریق، آمبولانس و بهداری را متوجه سازد. ۳ـ در چادرهای‌ماموران نجات غریق، وجوددستگاههای تنفس مصنوعی الزامی است ، زیرا تا آمدن آمبولانس و رساندن غریق به درمانگاه مرکزی ، کارهای اولیه رابابد افراد نجات غریق انجام دهند. ٤ـ درهر محوطه شنا،احتیاج بدو دیده‌بان هست ، یکی‌در قسمت ساحلی محوطه ودیگری در انتهای محوطه شنا، باید بمراقبت ادامه دهند . حسن اینکار اینست که از دو زاویه متفاوت با دقت بیشتری از شناگران مواظبت میشود .

۵ـ تعداد قایق‌های موتوری نجات کم است، یا اصلا نیست واگر هست واغلب دیده شده که قایق‌ها در ساحل بهلو گرفته‌اند، در حالیکه اززمان بروز حادثه ، بعلت ازدحام شناگران در نزدیکی ساحل ، حرکت قایق از ساحل تا محل حادثه با دشواری صورت میگیرد . لذا بهتر است قایق در دریا در انتهای محل‌معینی برای شنا لنگر بیندازد . ٦ـ نصب نورافکن های قوی در ساحل الزامی است ، این نورافکنها با نور نارنجی مخصوص وبسیار قدیمی و مجهز هستند ، محوطه‌یی را که شناگران غرق شده‌اند ، روشن‌میسازد ، لذا ناجی‌غریق براحتی بسوی نقطه محل‌حادثه شنا میکنند ، بدین ترتیب بر سرعت عملیات افزوده میشود. اینها عملیات اولیه‌ایست که دراغلب پلاژهای دنیا ، برای جلوگیری از حوادث و نجات غریق شدگان صورت میگیرد . امیدوارم با بکار بستن آنها واتخاذ تدبیرهای مفید دیگر از تعداد قربانیان روزافزون دریا کاسته شود .

دکتر مظفر بقائی کرمانی رهبر حزب زحمتکشان ملت ایران گفت :

راه نجات مملکت، همبستگی واتحاد واجرای دستورات قاطع رهبر انقلاب است

کرمان ـ خبرنگار کیهان ـ دکتر مظفر بقائی کرمانی‌رهبر حزب زحمتکشان ملت ایران‌در یك گفتگوی‌اختصاصی پیرامون وضع موجود به خبرنگار کیهان در کرمان گفت: اگر شاتاریخ انقلاب کشورهای مختلف جهان را مطالعه کنید، صحواهید دید- هر چل‌حاضر مملکت ما را از بعداز پیروزی هر انقلاب نابسامانی‌ها و تندرویهائی پیدا میشود که باعث می‌گردد بهبود اوضاع در بسیاری نقاط چند سال بطول انجامد .

رهبر زحمتکشان افزود آنچه برگزیده آن رهبر خواهد بود. خطر تجزیه و نابسامانی نجات میدهد ، همبستگی و اتحاد و تلاش برای رفع‌تفرقه وبالاخره تقویت مقام رهبری‌و اجرای دستورات قاطع معظم‌له و همکاری اصولی با دولت برگزیده آن رهبر خواهد بود.

نامه‌های رسیده

زرینه‌دشت فیروزکوه دچار قحطی گاز شده است !

بعد از پیروزی انقلاب تاکنون کشاورزان و کارگران و ساکنین روستاهای منطقه زرینه‌دشت فیروزکوه بعلت نا معلومی دچار کمبود و حتی قحطی گاز هستند ! مطلب فوق را گروهی از اهالی منطقه طی نامه‌ای بدفتر نمایندگی کیهان در زرینه‌دشت اظهار و افزوده‌اند : هر محموله‌کپسول خالی که از ایستگاه راه‌آهن زرینه‌دشت بارگیری میشود ، حداقل پس از گذشت ۲ماه بدست ما میرسد . از اینرو مصرا خواستار رسیدگی و اقدامات عاجل از سوی اولیای راه‌آهن و دیگر مقامات مربوطه هستیم .

هرکس جمهوری اسلامی را منها کند دشمن ملت‌است

در خبر بود که جناب مدیر عامل‌ارشاد ملی اصفهان‌که عضو جبهه ملی ایران نیز تشریف دارند اظهار فرموده‌بودند که در قانون اساسی پرچم سه‌رنگ ایران آرم جمهوری اسلامی داشته باشد همان پرچم سه رنگ شاهنشاهی خیلی خوب است ! اولا همانگونه که امام امت و عزیز ملت فرمودند هرکس جمهوری اسلامی را منها کند دشمن ملت است و شما نیز .... وثانیا باید گفت پرچم ایران باید دو رنگ شود بعلامت آزادی و قرمز بعلامت خون ٤۰۰ هزار شهید (از ۳۲ بانیطرف) و روی این پرچم حتما باید شعار الله و اکبر ولاالهالاالله «شعار انقلاب خونین اسلامی» حك شود و مسلما خواسته امت مسلمان نیز چنین است و نکته دیگر اینکه توقع نداشتیم عالیجناب مفتی‌زاده هم انقلاب خونین اسلامی برهبری حضرت امام خمینی ارواحنافداه را تا بخواند . زهی انصاف !

کاشان ـ احمد محسنی فرهنگی

از اجحاف مالکین جلوگیری کنید

گروهی از مستاجرین پلاك و مستغلات شهری طی نامه‌ای به رهبر انقلاب اسلامی ایران امام خمینی و مهندس مهدی بازرگان نخست‌وزیر ، خواستار لغو مصوبات طاغوتی قانون مالك و مستاجر شدهاند .

در قسمتی از این نامه چنین آمده است : کلیه قوانین و مصوباتی که در زمان نخست‌وزیر مرحوم دکتر محمد مصدق از مجلس شورا و سنا گذشته بود پس از سقوط دولت آنمرحوم، دولت و مجلسین دست‌نشانده شاه مخلوع لغو نمود از جمله قانون رابطه مالك و مستاجر . حال لزومی ندارد که قوانین زمان طاغوتی که از مجلسین فرمایشی شاه مخلوع گذشته است در حال حاضر مورد عمل واقع شود و برمبنای شاخص بانك مرکزی برای مستاجرین محروم و مستضعف تحت فشار مالکین قرار گیرند و محاکم دادگستری باستناد همان قانون زمان طاغوتی آرائی برعلیه مستاجرین صادر کنند . حداقل ۷۰٪ ساکنین شهری را نگران از سرنوشت خود و عائله تحت تکفل نمایند و حال آنکه عموم وکلای مجلسین آن دوره و ادوار گذشته اعتراف دارند که وکیل منتخب ملت نبوده و بلکه وکیل انتصابی ساواك و شاه خائن بوده‌اند و نیز حاضر شده‌اند آنچه از خزانه دولت بعنوان حقوق و مزایا دریافت کرده‌اند بخزانه مملکت برگردانند . بنابراین مصوبات چنین مجالس و چنان وکلائی نمیتواند قانونی باشد و از نظر ملت مردود و باطل و غیرقانونی است و نباید در دادگاه مستند قضاوت باشد . صدور احکام از دادگاه‌های دادگستری غیرقانونی و ظلم فاحشی برضعفا و مستاجرین املاك و مستغلات شهری است ، لذا استدعا اینکه حرمت حفظ حقوق کلیه مستاجرین که اکثریت شهرنشینها را تشکیل میدهد و جلوگیری از ظلم و اجحاف مالکین ، مقرر گردد ، تا تدوین قانون عادلانه مالك و مستاجر در مجلس شورای ملی ، محاکم دادگستری از صدور حکم برپایه شاخص بانك مرکزی و قوانین مصوبات دوران شاه مخلوع و مجلسین فرمایشی ساواك خودداری نموده خصوصا آنکه دولت اسلامی مدعی است بهاء زمین‌های شهری‌وساختمانی را به صفر خواهد رسانید ، تا تصویب قانون از مجلس شورای ملی دادگاه‌های رسیدگی به اختلاف مالك و مستاجر تعطیل و از آن پس باید اجاره بهاء برمبنای اعیانی املاك مورد اجاره با توجه به نوع و عمر ساختمان و کلیه وسائل رفاهی که در اماکن اجاره‌ای شهری فراهم است اجاره بهاء تعیین گردد شاید بخواست قادر متعال برای همیشه بموضوع مسکن و به اختلاف مالك و مستاجر خاتمه داده شود .

مستاجرین املاك و مستغلات شهری تهران

آگهی

شهرداری اراك به استناد ماده ۷ قانون نوسازی و عمران شهری بدینوسیله تجدیدممیزی ۵ ساله دوم شهر را باطلاع کلیه همشهریان عزیز میرساند و انتظار دارد همشهریان محترم نهایت همکاری را با ممیزی شهرداری که با کارت شناسائی مراجعه خواهند نمود بعمل آورند . بدهی تاریخ پایان ممیزی طی‌آگهی باطلاع‌خواهد رسید .

رستمپور شیرازی سرپرست شهرداری اراك

ش ۷۰۲ ۱ـ۳

آگهی

در پرونده کلاسه ۵۸٫۳۱۱ کیفری این دادسرا صاحب عکس بناهرمظان شهرت‌کوکبی آراسته فرزند موسی که در تاریخ ۱۳۵۸٫۲٫۸ در حوزه قضائی این دادسرا در اثر حادثه رانندگی فوت نموده از کسانیکه صاحب عکس را می‌شناسند از آدرس دقیق سکونت خانواده یا اقوام وی اطلاعی دارند مراتب را کتبا باین دادسرا اعلام فرمایند .

دادسرای گنبد کاوس

۵۷۸٤ مـالف

آگهی مناقصه شماره ۵۸٫۹۲۷

شهربانی کل کشور اجناس فاسد شدنی مورد مصرف سالانه کانون کار و آموزش قزل‌حصار و مرکز آموزش را مطابق شرایط جداگانه موجود و سیاهه مقادیر تقریبی از طریق مناقصه خریداری مینماید .

داوطلبان مایل بشرکت در مناقصه میتوانند برای دریافت برگ شرایط مناقصه بداثره خرید اداره سررشته‌داری واقع در خیابان حمزه اصفهانی مراجعه و پیشنهادات خود را در پاکت لاك و مهر شده تا آخر وقت اداری ساعت۱۳ روز ۵۸٫٤٫۲۳ بداثره اداری اداره سررشته‌داری تسلیم و رسید دریافت نمایند.

حضور پیشنهاددهندگان در جلسه‌کمیسیون مناقصه آزادبوده و کمیسیون مذکور در رد یا قبول یك یا کلیه پیشنهادات مختار است .

شهربانی کل کشور

۵۵۸۷ مـالف

«آگهی استخدام»

نیروی هوائی جمهوری اسلامی تعدادی پزشك در تخصصهای مشروحه جهت خدمت در یکانهای مستقر در خارج از مرکز را به همکاری دعوت می‌نماید .

داوطلبان واجد شرایط میتوانند از تاریخ ۱۳۵۸٫٤٫۱٤ از ساعت ۰۸۰۰ الی ۱۲۰۰ با در دست داشتن فتوکپی مدرك تحصیلی بستاد نیروی هوائی جمهوری اسلامی (بهداری)واقع در دوشان تپه مراجعه نمایند .

نیروی هوائی جمهوری اسلامی ایران

پزشك متخصص قلب
(( )) بیهوشی
(( )) پوست
(( )) زنان
(( )) جراحی
(( )) داخلی
(( )) اطفال
(( )) گوش‌وحلق‌وبینی
(( )) چشم
پزشك عمومی
دندانپزشك
لیسانس علوم تغذیه

ش ۱۲٤۰ ۱ـ۲

یادبود

بانهایت تاسف و تالم درگذشت نابهنگام مرحوم سید محمد قنبری خونساری فرزند سید علی‌اکبر را باطلاع کلیه بستگان و آشنایان میرساند . مجلس شب هفت آن مرحوم در تاریخ ۵۸٫٤٫۱۹ ازساعت ۳٫۵ الی ۵٫۵ درسالن شماره٤ بهشت‌زهرا منعقد میباشد باتشریف‌فرمائی خود بازماندگان آن مرحوم‌را تسلی بخشید . ضمنا سرویس ایاب و ذهاب از خیابان‌طاووس واقع درنظام‌آباد مسجد امام جعفر صادق (ع) و نارمك چهل وشش متری غربی میدان ۸۷ آماده میباشد .

خانواده‌های : قنبری ـ اورعی

تسلیت

تسلیت به خانواده و دوستان دکتر نادر افشار

بدین‌وسیله فوت ناهنگام آقای دکتر نادر افشار نادری استاد دانشگاه ، محقق و فوتبالیست بیشین تیم ملی ایران را به خویشاوندان و دوستان نامبرده تسلیت‌گفته و خودرا درغم آنها شریك می‌دانیم . **هیات فوتبال تهران**

خانواده‌های محترم شریف رادی ـ ساروخانی

تسلیت مارا بمناسبت ازدست دادن احمد عزیزمان ازراه دور بپذیرید . **بهمن غفیری ـ منوچهر اشرفی**

خانواده محترم ناوی

باکمال تاسف وتاثر درگذشت جوان ناکام کیومرث ناوی را بخانواده داغدارش تسلیت وبقای عمر آنها را از خداوند متعال خواهانیم. **حاج‌حسین طرزی ـ نصراله اردلان**

ضایعه اسفناك فوت مرحوم **زین‌العابدین یوسفی** رابه‌خانواده‌آن فقید تسلیت گفته وازفرزند عزیزش میخواهم که‌دراین‌مصیبت بزرگ‌هم‌انیز همسنگ‌خویش سوگوار بداند .

بهرام غفاری

خانواده محترم غفاری

مصیبت وارده را از صمیم قلب تسلیت عرض نموده وبقای عمر آن خانواده را از خداوند متعال خواستارم .

کریم رضائی

ضایعه تاسف‌آور فوت ناگهانی پدر گرامی همسر ارجمند دوست و همکار عزیز جناب آقای دکتر فریدون ملك‌راتسلیت گفته بقاء و سلامت بازماندگان‌آن شادروان را از پروردگار مسئلت داریم . **موسسه پزشکی ایرانیان**

تشکر

بسمه تعالی

ازکلیه دوستان وآشنایان ارجمندکه محبت فرموده ودرمراسم تدفین ـ ختم ـ هفتم و چهلم حضورا یا بوسیله نامه وتلگراف درسوگ بزرگ خاندانمان فقید سعید مرحوم **حاجی محمدباقر لولاگر** شرکت نموده نهایت امتنان را داریم و چنانچه بعلت تالمات روحی تاکنون موفق بزیارت و عرض سپاسگزاری نشده پوزش میطلبیم . **خاندان لولاگر**

بدینوسیله ازکلیه سروران ودوستان و آشنایان و بستگان محترم که درمراسم تدفین وترحیم مرحوم **مهندس غلامحسین معتمد** برادر عزیزمان درتهران وآسیابك‌زرند شرکت‌فرموده وباابراز لطف وهمدردی بوسیله نامه ، تلگراف وتلفن ابراز تفقد فرموده‌اند صمیمانه سپاسگزاریم و چنانچه بعلت تالمات روحی درشرفیابی موفق‌بعرض‌تشکرحضوری نشده‌ایم‌استدعای عفو داریم واز خداوند متعال سلامتی همگی‌را خواهانیم.

حاج‌عبداله معتمد ـ عبدالعلی معتمد ـ مهندس‌ناصر معتمد

تشکر

بدینوسیله ازکلیه اقوام ودوستان‌که در مراسم تشییع وختم مرحوم **محمدرحیم قاضی‌مقدم** شرکت و همچنین بوسیله‌تلگراف و تلفن موجب تسلیت خاطر گردیده‌اند کمال تشکررا داریم.

خانواده‌های : قاضی مقدم ـ شیخ‌الاسلامی ووابسته

بازگشت همه به سوی خداست

رحلت حضرت آیت‌اله آقای **حاج شیخ عبداله مهدوی‌شاهرودی** را درتهران باطلاع عموم میرساند مجلس ترحیم آن عالم جلیل روز دوشنبه ازساعت۵ الی۷ بعدازظهر در مسجد مشیرالسلطنه گمرك امیریه منعقد میباشد شرکت عموم‌مومنین بالاخص آقایان علما باعث تسلی بازماندگان و تعظیم شعائر و تجلیل از مقام روحانیت خواهد بود

سید مرتضی ایروانی ـ سید علی‌اکبر برقعه‌ای ـ محمدباقر موسوی خوانساری ـ سید ابوالحسن طکی زنجانی ـ محمد شاهرودی ـ حاج مصطفی مسجدجامعی ـ محمد شریف‌نوری ـ سید حسین شیرازی ـ حسن سعید ـ سید محمد حائری ـ سید محمدعلی سبط ـ محمدحسین علوی بروجردی ـ محمدباقر دامغانی ـ مهدی حسین تاشی ـ حمید شاهرودی ـ ولوی واعظ ـ سید مرتضی موسوی ـ مرتضی دانش‌پژوه ـ سید علی میرباقری

هوالباقی

بانهایت تاسف رحلت عالم جلیل آیت‌اله حاج شیخ **عبداله مهدوی شاهرودی** را باطلاع عموم همشهریان عزیز میرساند مجلس ختم آن فقید سعید روز دوشنبه ۵۸٫٤٫۱۸ ازساعت۵ الی۷ بعدازظهر درمسجد مشیرالسلطنه (گمرك امیریه) منعقد میباشد . تشریف فرمائی علمای اعلام و عموم برادران مسلمان موجب تجلیل از مقام شامخ روحانیت و امتنان بازماندگان خواهد بود .

خانواده‌های : مهدوی ـ غروی ـ دانش‌پژوه ـ یاسینی علمی ـ محمدی ـ آل‌علی ـ صادقیان ـ جعفریان ـ سبزواری ـ غفاری ـ رزازان ـ منزوی

بانهایت تاسف وتالم فوت ناگهانی مرحوم حاج **ابوطالب‌احمدی گرکانی** را باطلاع عموم دوستان وآشنایان میرساند مجلس ختم مردانه وزنانه آن‌مرحوم روز دوشنبه ۵۸٫۱۸ ازساعت ۵ تا۷ بعدازظهر درمنزل شخصی ایشان واقع در شهباز ـ شکوفه ـ کوچه احمدی پلاك٤ برگزار میگردد .

خانواده‌های : احمدی ـ ارجمند و دیگر خانواده‌های وابسته

درگذشت تاسف‌آور مرحومه **حاجیه‌خانم زالوئیها** را باطلاع فامیل ودوستان میرساند مجلس ترحیم مردانه وزنانه روز دوشنبه ۵۸٫٤٫۱۸ درمسجد انصارالحسین خیابان خواجه نظام‌الملك کوچه حسینی‌آباد ازساعت ۵ الی۷ بعد از ظهر برگزار است .

آخوندی ـ منتظری ـ فرهودی‌پور ـ صالح‌جو ـ سیفی ـ خواجه افشار.

انالله وانااليه راجعون

کارکنان سازمان آب منطقه‌ای تهران بانهایت تاسف و تاثر درگذشت غم‌انگیز مرحوم **عبدالمجید نباتی** رئیس اداره انبار های این‌سازمان را بخاندان محترم نباتی بویژه همسر و فرزندان آن‌مرحوم تسلیت میگویند.

مهندس جهانگیر جهانبانی ـ مهندس سیروس برملا ـ مهندس اصغر معنوی ـ مهندس سهراب حسابی ـ مهندس فرهادعلی صیرفی ـ مهندس محمد آذرمنش ـ حسین عالمی ـ مهندس ابوالحسن کاشانی ـ مهندس حاکمی ـ مهندس سپهر ـ مهندس مرتضی حسینیان ـ مهندس علی‌اکبر علوی ـ مهندس ابوالقاسم آقائی ـ مهندس بادالیانس .

همه بسوی او بازمیگردیم

بانهایت تاسف درگذشت همسرومادر عزیزمان بانو **فروغ‌ازمان** فروزش راباطلاع عموم بستگان ودوستان میرساند. مجلس ترحیم‌زنانه ومردانه ازساعت ٦تا۸ بعدازظهرروزدوشنبه ۱۸تیرماه جاری درشمیران خیابان مصدق کوچه برهان‌شماره ۹۰برگزار میشود .

زین‌العابدین فروزش ـ سرورعظم ـ مهرآسا ـ امیرمسعود وفرشته فروزش

خانواده‌های وابسته :

فروزش ـ رفیعی‌زاده ـ عصار ـ امامی شیرازی ـ شاهزاده قاجار ـ مهرگان ـ عدل طباطبائی ـ رضائیان ـ داودی ـ بهرامی ـ نادعلی ـ گلکار ـ چلاجور ـ وقارشیرازی ـ پرنیان ـ کرائیان ـ بهمن‌پور ـ بانج‌شفیعی.

باکمال‌تاسف‌درگذشت‌شادروان **محمود منصری (منتصرالدوله)** کارمند بازنشسته وزارت امورخارجه‌را باطلاع کلیه فامیل و آشنایان میرساند مجلس ترحیم زنانه و مردانه آن‌مرحوم روزدوشنبه۱۸تیرماه‌ازساعت٤ الی٦بعدازظهردرمسجدفخرالدوله (مسجدالجهاد) واقع دردروازه شمیران منعقد خواهد بود.

خانواده‌های: منتصری ـ کیا ـ عشقباز ـ هاشمی ـ حکمی‌زاده ـ گیاهی ـ انصاری ـ آشتیانی ـ یزدچی ـ کلانی ـ میرمهرکار ـ زندی ـ جم ـ فرخ‌نیا ـ ریاحی ـ نیلورانی .

حاج احمد شاه‌بابا

سرباز جانباز آستان حسینی بامداد دوازدهم شعبان المعظم ۱۳۹۹ هجری قمری (۱٦ تیرماه ۱۳۵۸) جان بجان آفرین سپرد وقلب همسر وخواهران و برادران و فرزندان ونزدیکان و دوستان خودرا مجروح وداغدار ساخت شربت پاکش ببباران رحمت سیرآب وروان تابناکش در ملکوت اعلی شاداب باد مجلس ترحیم مردانه روز دوشنبه هیجدهم تیرماه جاری از ساعت ۹٫۵ تا۱۱٫۵ صبح درمسجد حاج سید عزیزاله (بازار بزرگ چهارسوق‌کوچك) و ختم زنانه ازساعت۵ تا۷ بعدازظهر همانروز درمنزل آنمرحوم (خیابان امیریه سابق منیریه شماره ٤۷) منعقد است.

خانواده‌های : شاه‌بابا ـ متولیان ـ رحیمی ـ دارائی ـ رضائی ـ درهمی ـ خضوعی ـ افتخاری ـ صابری ـ معارفی ـ اخوان ـ شایگان‌کیا ـ حاجی‌باشی ـ انجدانی ـ شیخانی ـ صادقپور ـ مقدسی ـ نوری ـ نیکوخصال ـ سرحدی ـ قاسمی ـ نوبهار ـ نفر و خانواده‌های وابسته .

اتحادیه صنف آهن‌فروش تهران

باقلبی مالامال باکمال تاثر و تاسف ارتحال مرحوم مغفور **حاج احمد شاه‌بابا** همکار محبوب و گرامی را باطلاع اعضای محترم صنف میرساند .

صنف آهن‌فروش تهران بانقدیم عرض تسلیت بخانواده‌های عزادار یقین داردکه همکاران عزیز بشرحی‌که فوقا اعلام شده است درمجلس ترحیم شرکت خواهند فرمود .

اتحادیه صنف آهن‌فروش تهران

انالله وانااليه الراجعون

بانهایت تاسف و تاثر درگذشت شادروان **احمد شاه‌بابا** پدر ارجمند سرکار خانم مهری شاه‌بابا وکیل پایه‌یك دادگستری‌را باطلاع وکلاء دادگستری ، قضات ، دوستان و آشنایان‌

پیام آیت‌الله شیرازی برای مردم عراق

پیام زیر بمناسبت فرارسیدن نیمه شعبان از سوی آیت‌الله سید محمد شیرازی خطاب به مردم مسلمان عراق صادر شده است. متن پیام بشرح زیر است:

بسم‌الله الرحمن الرحیم

مردم مسلمان عراق ،

خداوند متعال به بندگان مومن خود نوید پیروزی داده فرموده: «ما فرستادگان خود و آنهائیکه به آنها ایمان‌آورده در دنیا و روز قیامت که روز شهادت است پیروز میگردانیم» و شما ای بندگان مومن خدا این آیه شریفه شامل شما نیز میگردد، زیرا آن رژیم بیش از ۱۰ سال با تکیه برآتش و آهن بر عراق حاکم است ولذا در راه خدا از شکنجه و آزار شدن هراس بخود راه ندهید و خداوند برحق‌تر از آن است که از او هراس داشته باشید و اگر با صداقت در راه خداوند جهاد کنید پروردگار شما را به راه راستین هدایت کرده واز دست دشمنان شما و امت اسلامی نجات میدهد.

و بدانید که پیروزی نهائی مردم شریف عراق جز با دو وسیله امکان پذیر نیست:

اولا : باید حاکمیت الله که صریحا در قرآن و سنت ذکر شده و اجماع علماء و عقل برآن تاکید دارد . درسراسر عراق تحقق پذیرد تا هیچ قانونی مخالف قانون خدا جایگزین آن نشود بدانید رژیمی‌که اینک برشما حاکم است رژیمی است کافروبنص صریح قرآن وبفرموده خداوند متعال‌که «هرآنکس که قانون خداوند را که بر بندگانش نازل شده پیاده نکند از کافران است».

دوما : انتخاب حاکم و فرماندار که واجد شرائط‌اسلامی نیز دارا‌ست باید با شور و انتخابات آزاد انجام پذیرد، چنانچه خداوند فرمود (وامرهم شوری بینهم).

رژیمهای کودتاگر، نظامی نه اسلامی است و نه ملی و شما مردم عراق در طول ۲۰ سال مشاهده کردید که رژیمهای نظامی نه فقط موفق نبوده بلکه کشور را از هم پاشیده ومردم را زیر فشار و اختناق و اعدامهای دست جمعی قرارداده‌اند و کشاورزی و صنعت و اقتصاد نابود گشته و فریاد ها خفه گردیده و آزادی رخت بربسته و فشار و اختناق و ذلت بجای آن حاکم شده است.

مردم غیور عراق ،

وظیفه همه شما است تا از زیارت نیمه شعبان اولین جریان وجوش انقلابی خود را علیه ظلم دیکتاتوری آغاز کنید و براساس وحدت تمامی قشرها از سنی و شیعی و شمالی و جنوبی و کرد و ترکمن و همه روشنفکران و سازمانها بدون هیچگونه اختلاف با وحدت کلمه بر علیه رژیم بعث حاکم قیام کنید زیرا حاکمیت این رژیم با آتش وآهن همراه است و آنها حرمت خداوندی را هتك کرده و شرافت خلق را پاره پاره نموده و موجودیت و اصالت جامعه را نابود ساخته است.

شما ازبعث عراق سئوال نمیکنیدکه حوزه‌های علمیه در نجف و کربلا و کاظمین وسامراء چه شد ؟ در وقتی که این حوزه‌ها بیش‌از ۹ هزار نفر ازطلاب و علماء را تشکیل‌میداد؟.

شما ازبعث عراق سئوال نمیکنید که چه کاری و خدمتی نسبت به مسئله فلسطین انجام داده ؟ جز نابودی آرمان فلسطینیها در لبنان و ترور نمایندگان و رهبران فلسطینی در کویت و لندن و پاریس و غیره ؟

شما از بعث عراق سئوال نمیکنید که میلیاردها پول نفت را که اگر قرار بود درآمد یکسال آنرا صرف کشور کنند عراق بهشت برین میشد این پولها کجا رفت ؟.

از بعث عراق سئوال نمیکنید که چرا زندانهای عراق پذیرای ۵۰ هزار زندانی شده ؟ و چرا بدنهای جوانان پسرو دختر را با شکنجه قطعه قطعه میکنند بگونه‌ای که براثر شکنجه های وحشیانه بدن یکی از جوانان مبارز را به ۸۰ قطعه کرده‌اند ! از بعث عراق سئوال نمیکنید که چرا زمینهای حاصلخیز از زراعت تهی شده در وقتیکه عراق یکی از حاصلخیزترین زمینهای جهان است.

شما از بعث عراق سئوال نمیکنید که چرا با رژیم گذشته شاه مخلوع تبانی و اجتماع میکرد و روزی با وزیر خارجه بریتانیا و روز دیگر با هنری کیسینجر و زمانی با ساواك ایران و موساد‌اسرائیل همکاری نمود و هم‌اکنون میکند ؟

هیچ نجات و خلاصی از چنگال ظالمان و استعمارگران و نوکران آنها وجود ندارد مگربامبارزه پیگیری که‌هیچگونه خستگی بخود راه ندهد و با فداکاری ایثار هرآنچه ازگران و کم بهاء است باید داد تا امکان مبارزه فراهم آید.

زیرا بفرموده امام امیرالمومنین علی (ع) :

«فلما علم‌الله منا‌الصدق انـزل علینا‌النصر» هنگامیکه خداوند راستگوئی و اخلاص ما را دید پیروزی را برما‌نازل گرداند.

قم‌المشرفه ۵ شعبان ۱۳۹۹
محمدبن المهدی الحسینی الشیرازی

اطلاعیه دادستان انقلاب آبادان و خرمشهر

آبادان ــ خبرنگار کیهان ــ کلیه شرکتها وپیمانکارانی که در ایام اعتصابات کارگران‌خودرابدون عذر موجه اخراج کرده‌اند ، مکلفند نسبت به اعاده کارآنان اقدام‌بعمل آورند .

نوسانات شدید برق بندر جاسك

جاسك ــ خبرنگار کیهان ــ مدت مدیدی است که برق جاسك با نوسانات شدیدی که پیدا کرده و در تمام شبانه روز حداکثر ده‌بار قطع و وصل میشود ، ضرر وزیان بیش از حدی به کلیه مشترکین ومصرف کنندگان زده است . مردم جاسك برای استفاده از برق جریان ۲ فازرا تبدیل‌بیك فازکرده وآن‌را بوسایل خانگو برقی خود وصل می‌کنند ، اما باوجود این باز هم برق نوسان دارد . مردم جاسك که دورافتاده‌ترین مردم منطقه در ساحل دریای عمان هستند ، برای تعویض یکدستگاه خنك‌کننده‌ناگزیر از مراجعه ، به بندرعباس وبردن متخصص برای رفع نقص از وسایل خود هستند و در این رهگذرهمواره خسارات فراوانی‌را متحمل‌میشوند . مردم جاسك از مسئولان برق‌منطقه واز آقای مرتضی بازرگان استاندار استان ساحلی تقاضا دارند ، هرچه زودتر نسبت به کمبود برق شهر که حکم حیات برای مردم‌دارد ، اقدام کنند .

احکام دادگاه عدل اسلامی ملکان

ملکان ــ خبرنگار کیهان ــ دادگاه عدل‌اسلامی درملکان‌تشکیل و احکام زیر صادر شد :

۱ ــ میرصفر نام به ۸۰ ضربه شلاق در مورد خوردن شراب‌محکوم شد ، چهل ضربه آن اجرا و چهل ضربه آن بعدا اجرا خواهد شد .

۲ ــ پرویز مولائیر فرزند حاجی غلامحسن بعلت مشروب خوری در ملکان به ۸۰ ضربه شلاق محکوم و ۴۰ضربه آن درمحوطه‌ژاندارمری زده شد و قرار شد چهل ضربه آن بعدا اجرا شود . نامبرده فعلا نیز در بناب (بخش بناب) به‌شدت ضربه شلاق محکوم شده بود که اجرا شده است .

۳ ــ یك نفر بنام مرسل ساکن قریه میدانچوان بعلت مزاحمت به یك نفردختر که میخواست به‌ماشین سوار نماید به ۱۵ضربه شلاق محکوم شد و حکم در باره محکوم اجرا گردید .

۴ ــ حبیب مقتدرزاده‌فرزندعرب بعلت مشروب خوری به ۴۰ ضربه شلاق محکوم و حکم در محوطه ژاندارمری اجرا گردید .

متهمان در ملاء عام شلاق خوردند

چالوس ــ خبرنگار کیهان ــ بدستور‌دادگاه انقلاب‌اسلامی‌چالوس و نوشهر ، عبادالله نوکر و فاطمه نسیمی متهم به جریحه‌دار کردن حفت عمومی و ذبیح‌الله احمدزاده مشروب‌فروش و بهرام متکاپان مشروب‌فروش و تیمورقربان‌مشروب فروش حریك به ۱۰ ضربه شلاق محکوم شدند . حکم دادگاه در روز پنجشنبه ۵۸٫۴٫۱۴ ساعت ۱۱ صبح در حضور اهالی شهر به مرحله‌اجرا درآمد .

در نزاع دسته‌جمعی کشته شد

ملایر ــ خبرنگار کیهان ــ مردی بنام عبدالعلی‌ظهیمی‌درنزاعی که بین دوطایفه در قریه عشاق‌قلعه ملایر روی‌داد کشته شد . عده‌ای دیگر مجروح گردیدند که در بیمارستان فخریه بستری ومعالجه شدند . از طرف مقامات قضائی جمعی دستگیر و بازداشت شدند .

کمبود آب در شاهی

شاهی ــ خبرنگار کیهان ــ بعلت کمی فشار آب در این هوای گرم بی‌آبی برای‌اهالی‌شهرمشکل‌تر بوجود آورده است . در حالی‌که منازل اطراف که فاصله بیشتری با لوله اصلی‌دارند بیشتر‌باین‌مشکلات مواجه هستند . دراین مورد باآقای عالی‌نژاد معاون‌شهردار گفتگوئیر داشتیم نامبرده اظهار داشت بعلت وجود چند خانه مسکونی در مسیر لوله‌گذاری ومشکل تخریب منازل شهرداری این شهر طبر تقاضائی از استان خواستار شد ا ظرفاقانون نوسازی اجازه تخریب داده شود و مسیر لوله‌ها تعویض گردد ، تا بتوان در چند روز آینده به مشکل بی‌آبی در این شهر پایان داد . وما منتظر نتیجه اینکار از استان میباشیم .

کمك به‌حساب ۱۰۰

علمدار ــ خبرنگار کیهان ــ در اجرای فرمان امام خمینی‌رهبر عالیقدر انقلاب اسلامی ایران و آموزگاران مدارس علمدار یکروز حقوق خود را بحساب شماره ۱۰۰ واریز کردند.

چند خبر کوتاه

بازار سیاه نوشابه

آزادشهر ــ خبرنگار کیهان ــ نوشابه‌های غیر الکلی در آزادشهر تا۱۵ ریال خرید و فروش میشود . بعلت عبور مسافرین زیاد از این مسیر نوشابه کمیاب شده و بازار سیاه پیدا کرده است . بجاست که مسئولین شهری باتوجه به جمعیت‌و تراکم مسافرین هرچه زودتر نسبت به جلوگیری از گران فروشی مسافرین اقدامات عاجلی‌بعمل‌آورند

پشتیبانی از قانون اساسی

کمیجان‌شهر ــ خبرنگار کیهان ــ طی اطلاعیه که انجمن اسلامی و اهالی کمیجان به نمایندگی کیهان داده‌اند ، پشتیبانی خودرا ازقانون اساسی ومنصب‌رسمی‌راثی‌عشری‌اعلام داشته و اظهار داشتند که تاآخرین قطره خون خود نسبت به هردو وفادار خواهند بود .

کشف ۳ اتومبیل مسروقه

چالوس ــ خبرنگار کیهان ــ از طرف گروه‌اعزامی تهران،وابسته به گروه بنیاد مستضعفین‌بسرپرستی ناطق نوری در جاده نوهتر به محمودآباد اتومبیل های زیر و با سارقین آنها کشف گردید .

پیکان‌کار شماره۳۱۸۵۲ تهران‌ــ سفید رنگ مدل ۵۴ ــ پیکان کار شماره ۴۵۲۷۲ ــ تهران ۲۴شیری رنگ مدل ۵۷ ــ پیکان دولوکس مغز پسته‌ای بدون نمره مدل ۵۸ . از صاحبان اتومبیل‌های ذکرشده خواهشمند است بامشخصات کامل اتومبیل خود برای تحویل به کاج نوشهر ــ گروه اعزامی‌بنیاد مستضعفین مراجعه نمایند .

درگیری در خمین

خمین ــ خبرنگار کیهان ــ بدنبال سخنرانی آقای خزعلی درمسجد جامع خمین درگیری مختصری بین عده‌ای از اهالی خمین بوجود آمد، علت این درگیری اعتراض عده‌ای از مردم نسبت به سخنان آقای خزعلی درمورد خانواده‌رضائی ها و سازمان مجاهدین خلق بود.

برای جلوگیری از هرگونه برخورد افراد کمیته چندین تیر هوائی شلیك کرده و آنها را متفرق نمودند .

لازم به یادآوری است که طبق دستور مورخه ۵۸٫۳٫۳۱ کمیته مرکزی انقلاب خمین منحل شده است ، ولی بقرار اطلاع آقای منتخب شیرازی رئیس کمیته منحله هنوزدراین شهر بسرمیبرد .

گروه بهداشتی و درمانی

شیراز ــ خبرنگار کیهان ــ درجواب ندای جهاد سازندگی امام خمینی ، جامعه اسلامی پزشکان دانشگاه شیراز اولین‌گروه‌بهداشتی و درمانی خودرا به‌منطقه لارستان که دور افتاده‌ترین و محروم‌ترین منطقه فارس است اعزام کرد.این گروه متشکل ازپزشکان، پرستاران، تکنیسین ها و دانشجویان می‌باشند که به مدت ۲ ماه در آنجا خواهند ماند.

بنزین در بندر جاسك نایاب شد

بندرجاسك ــ خبرنگار کیهان ــ پمپ بنزین بخش جاسك به علت نداشتن بنزین تعطیل‌شده‌ودارندگان وسائط نقلیه موتوری بلاتکلیف مانده‌اند .

دارندگان وسائط نقلیه‌ورانندگان بندر جاسك بعداز ظهر دیروزضمن مراجعه به دفتر نمایندگی کیهان تقاضا کردند هرچه زودتر نسبت به تامین موادنفتی در بندر جاسك از طریق شرکت ملی نفت منطقه‌استان ساحلی اقدام لازم بعمل آید .

مسئول جایگاه فروش مواد نفتی جاسك در مورد قطع بنزین ازطرف شرکت ملی نفت استان ساحلی به خبرنگار ما گفت من حدود ۳۰ سال است که نمایندگی شرکت ملی نفت را در جاسك بعهده دارم ، ظرف این مدت شرکت ملی نفت نه معذرتی ونه پیمی در اختیار ما گذاشته است و فرستادن مواد نفتی‌راموکول به ارسال وجه نقد به بندرعباس میدادند . گرچه اینکار مرتبا انجام شده ولی بعلت اینکه حوالجه‌ها اکثرا ۱۵ روز بعد به شرکت ملی نفت در بندرعباس میرسد درنتیجه آنها پس از دریافت وجه اقدام به حمل بنزین وسواد سوختی‌میکنند مردم بندر جاسك جنوبی‌ترین بندرپنطقه ایستان پساحل ازگلایات مسئول استان و مسئولان شرکت‌ملی نفت تقاضا دارندهرچه زودتر نسبت به حل مشکل منطقه و ایجادمخازن نفت و نصب دو دستگاه پمپ‌بنزین اقدا م‌کنند .

در فکر ایجاد ساختمان مدارس باشید

علمدار ــ خبرنگار کیهان ــ بعلت ازدیاد دانش آموزان مدارس علمدار و بعلت کمبودها مدارس این شهرستان ۲ وسه وقته اداره میشوند واگر مقامات مسئول ازهم اکنون در فکر ایجاد وساختمان نباشند در سال تحصیلی آینده‌نیز با مشکلات زیادی روبروخواهندشد طبق برآوردی که بعمل آمد برای مدارس ابتدائی ۲۵ کلاس ومدارس راهنمائی ده کلاس مورد احتیاج است وبهمین علت عده‌ای ازاولیای دانش‌آموزان واهالی‌بدفترنمایندگی کیهان مراجعه واظهار داشتند . حاضر هستند همه‌گونه‌کمك‌وهمکاری دراین باب‌بعمل آورندتافرزندانشان بتوانند به تحصیل خود بپردازند.

باتهام عمل منافی عفت دو مرد ویك‌زن شلاق خوردند

شیراز ــ خبرنگار کیهان ــ دو مرد و یك زن بنام های بهرام بهرامی و سعید بهرامی و ناهید «الف» باتهام عمل منافی عفت از طرف حاکم شرع به دویست وبیست و پنج ضربه شلاق محکوم شدند‌که بلافاصله حکم توسطهامداران‌انقلاب اسلامی شیراز درباره آنها بمرحله اجرا درآمد دو مرد مزبور ناهیدرا بعنوان خوشگذرانی و عمل منافی با عفت با خود به اکبر آبادشیراز میبرند و پس از ساعتی توسط پاسداران دستگیر و هریك به صد ضربه تازیانه وزن هم به ۲۵ضربه تازیانه محکوم گردیدند.

بازدید استاندار آذربایجانشرقی از بخش هرو مرکز خلخال

تبریز ــ خبرنگار کیهان ــ مهندس فروی استاندار آذربایجان شرقی همراه چندتن از مدیران کل و روسای ادارات دولتی جهت رسیدگی به خواسته‌های‌اهالی‌بخش هرو مرکز خلخال به این منطقه عزیمت نمود .

استاندار پس از ورود در مسجد جامع این شهر سخنرانی کرد و یکی از اهالی محل از استاندار خواست که بوضع تلفن‌و راه‌وایجاد دادگاه انقلاب اسلامی وتکمیل‌کادر ژاندارمری و شهربانی رسیدگی و اقدام سریع نمایند‌که‌پس‌ازمذاکرات لازم مشکل تلفن فی‌المجلس حل شد و اعتبار راهسازی به حساب اداره راه و ترابری واریز گردید ونسبت به سایر مشکلات‌استاندار قول مساعد داد که در آینده بسیار نزدیك‌مابر مشکلاتشان برطرف گردد .

مهندس فروی وهمراهان سپس‌از بخش کبوی دیدن کرد .استاندار برای تعمیر هرچه زودترساختمان مخابرات که در اثر بارندگی خسارت دیده است دستوراتی به مقامات مسئول داد .

اهالی این بخش نیز قول داد با تقویت ژاندارمری نسبت به انحلال به حل مشکل منطقه و ایجادمخازن نفت و نصب دو دستگاه پمپ‌بنزین اقدا م‌کنند .

بخش حاجی‌آباد پزشك و دارو ندارد

حاجی آباد ــ خبرنگار کیهان ــ بخش پانزده هزار نفری حاجی‌آباد درکه‌مسیر جاده‌بازرگانی‌سیرجان‌ــ بندر عباس قرار گرفته ، فاقد پزشك و داروخانه میباشد.

مردم حاجی آباد برای دسترسی به پزشك و داروبایستی۱۵۰کیلومتر راه طی کرده و به بندر عباس عزیمت کنند.

طی طریق ۱۵۰ کیلومتراره‌برای بیماران در صورتی میسر است که بیمار قادر بادامه حرکت باشد ، در غیر این صورت مرگش حتمی است.

مردم بخش حاجی آباداز‌مسئولان کل بهداری وبهزیستی‌استان‌تقاضای اعزام پزشك و تاسیس داروخانه را دارند.

بازدید آیت‌اله حاج سید محمدعلی قاضی طباطبائی نماینده امام خمینی از محلات سیل زدگان تبریز

تبریز ــ خبرنگار کیهان ــ آیت‌الله حاج سید محمد علی قاضی طباطبائی نماینده امام خمینی در تبریزدر راس‌هیئتی از محلات سیل‌زده بازدیـد کرد آیت‌الله قاضی طباطبائی پس از بازدید از چادرها محل اسکان سیل‌زدگان و کمك نقدی به آنان در کمیته‌کوی مجاهدین حضوریافت وسیاوش ایرانی معاون کمیته‌خواستهای اهالی محل و سیل‌زدگان رابه اطلاع ایشان رساند .

اسقف دهقانی اعلام کرد : دائره اسقفی و کلیسای لوقا در سیاست دخالت نمیکنند

اصفهان ــ خبرنگار کیهان ــ اسقف دهقانی سرپرست دائره اسقفی خاورمیانه در اصفهان ضمن تکذیب شایعات مربوط بدخالت‌دائره‌اسقفی درسیاست ازطریق اداره‌بیمارستان‌مسیحی اصفهان پشتیبانی خود را از انقلاب اسلامی ایران اعلام‌کرد ویادآور شد هیئت نمیسیونری که درخدمت دائره اسقفی و کلیسای لوقا هستند قبل از انقلاب چندین‌بار همبستگی‌خود را اعلام کرده‌اند و تشکیلات مانیز در راه انقلاب یك‌شهید در شیراز داده است . اسقف دهقانی افزود ما نه تنها در سیاست دخالت نمیکنیم بلکه اگر کارگر یا عضوی که در خـدمت ما است در سیاست دخالت کند او را از کـار برکنار خواهیم کرد . اسقف دهقانی درمورد عدم رضایت مردم و کارکنان بیمارستان مسیحی ازطرز اداره‌بیمارستان بیمارستان تازه‌کار نیست‌و۱۰۰ سال است کار میکنند و برای مزروشن نشده بچه دلیل طی چندماه گذشته کارش مورد عدم رضایت مردم و کارکنان آن واقع‌شده‌است.

اسقف دهقانی گفت چندی پیش ازسوی کمیته بما ابلاغ شد که بعلت اعتصاب کارکنان بیمارستان فعلاخارجیهادخالتی در بیمارستان نکنند تا اعتصاب شکسته شود و بعـدگفته شد میسیونرها زیرنظرهیئت‌امنائی که تشکیل شده بکاربپردازند که میسیونرها نیز حاضر به همکاری نشدند . اسقف‌دهقانی افزود بیمارستان مسیحی که یکی از موسسات کلیسای لوقا وداثره اسقفی اصفهان میباشد درگذشته این بیمارستان زیر نظر دائره اسقفی وبا همکاری میسیونرها که در خدمت‌دائره اسقفی هستند اداره میشد.

افتتاح میوه‌فروشی اتحادیه فارغ‌التحصیلان بیکار

رشت ــ خبرنگار کیهان ــ میوه فروشی اتحادیه فارغ ــ التحصیلان بیکار دیلمه و بالاتر ، ازدو روز قبل‌در درب بـزرگ ورودی استانـداری گیلان زیر چادر سفید بزرگی افتتاح وبطور شبانه روزی به فـروش انواع میـوه مشغول هستند. دیپلمه‌های میوه فروش از ۴۵ روز پیش در استانداری گیلان به تحصن دست زدند و خواهان ارجاع کارو به‌رسمیت شناختن اتحادیه بی‌کاران‌گیلان هستند .بوروزقبل آنان ازورود استاندار و کارکنان به دفتـر کارشان ممانعت کـردند کـه استاندار‌درمسجد کاسه‌فروشان رشت از مردم بمنظور رفـع مزاحمت آنان استمداد کرد . نماینده بازاریان‌باین دیپلمه‌ها به صحبت نشسته و قرار شـد به‌تحصن خـود بدون ایجـاد مزاحمت ادامه دهند. دیپلمه‌ها میگویند در استان گیلان ده هزار نفر فارغ‌التحصیل بیکار عضو این‌اتحادیه هستندودرآمد میوه فروشی نیز بمنظورتکثیر وچاپ بیانیه‌های اتحادیه مورد استفاده قرار خواهد گرفت.

آتش دختربچه‌ای را کشت

اصفهان ــ خبرنگار کیهان ــ دختربچه ۱۲ ساله‌ای در کوهپایه اصفهان طعمه شعله آتش شد و چند ساعت پس از انتقال به بیمارستان بعلت سوختگی شدید جان‌سپرد .

وی که زهرا مداحی نام‌داشت هنگامی‌که در کنارچراغ‌خوراکپزی ایستاده مود بعلت وزش بادوسرایت شعله با پائین پیراهنش دچار آتش سوزی شد و پس از انتقال بـه بیمارستان دکتر مصدق اصفهـان جان سپرد .

بارگیری در خرمشهر به ۹۰۰۰ تن در روز رسیده و روزانه حدود ۶ هزار تن بار از کشتی ها تخلیه میشود

خرمشهر ــ خبرنگار کیهان ــ طباطبائی معاون بندر خرمشهر به یك گفتگوی اختصاصی در مورد فعالیت بندر خرمشهر به خبرنگار کیهان در خرمشهر اظهار داشت درحال حاضر بندر وضعیت سابق خود را بدست آورده است، زیرا ما توانستیم بارگیری خود را به ۹۰۰۰ تن در روز برسانیم واجناس واردراتی را توسط کامیون از بندر خرمشهر به سایر نقاط کشور بفرستیم. در مورد تخلیه کشتی‌ها وی اظهار داشت روزانه حدود ۶ هزار تن بار از کشتی ها تخلیه میکنیم ودر حال حاضر ۶ کشتی برای تخلیه محمولات خود در اسکله‌ها پهلو گرفته‌اند و دو کشتی نیز در راه است.

طباطبائی در مورد فعالیت‌های بندر گفت بندر پس از ماه‌ها سکوت تازه جان گرفته و فعالیت خود را آغاز و ما مشغول تنظیم برنامه برای توسعه فعالیت‌های بندر خرمشهر هستیم. وی در مورد کالا های موجود در محوطه بندر گفت کالا هایی که بیش از چهار ماه در بندر بماند پس از اخطار بوسیله ماموران گمرك آن را حراج میکنند، ولی ما در حال حاضر آمادگی خود را برای هرگونه همکاری با بازرگانان و تجار اعلام میکنیم.

مدیر و صاحب امتیاز روزنامه طالب حق به ۲۵ ماه حبس محکوم شد

رشت ــ خبرنگارکیهان ــ حاج محمد جوادی مدیر و صاحب امتیاز روزنامه طالب‌حق که در رشت منتشرمیگردید، از سه ماه قبل بجرم همکاری باساواك منحله دستگیر وبهزندان تحویل شد . دادگاه عدل انقلاب اسلامی رشت روزگذشته پرونده این روزنامه‌نگار و عضو انجمن شهرستان را مورد رسیدگی قرار داد و پس از شنیدن آخرین دفاع متهم باتوجه به دلایل کافی پرونده نامبرده را به ۱۵ ماه حبس محکوم و امتیاز روزنامه وی را نیز برای همیشه لغوکرد . این دادگاه حسین منزوی‌فرد را نیز به ۳ ماه زندان محکوم نمود. این محکومیت بخاطر همکاری باساواك منحله بوده است.

۱۵۰ میلیون تومان مشروبات الکلی بلااستفاده مانده است

ارومیه ــ خبرنگار کیهان ــ بعداز انقلاب بزرگترین کارخانه تولید مشروبات الکلی در خاورمیانه که در دوران طاغوتی بشهر مسلمان ارومیه تحمیل شده بود، بوسیله شورای انقلاب اسلامی ارومیه تعطیل و مهر و موم شد و حدود یکصد و پنجاه میلیون تومان مشروبات الکلی در کارخانه مقرر شد تبدیل بسرکه شودکه بعد ازگذشتن چندین ماه اقدامی‌نگردیده است. جادارد کمیته انقلاب یا مسئولین مربوطه تکلیف اینهمه عرق های موجود در ارومیه را معین کنند

علی منفردانش دراجتماع کارکنان استانداری فارس گفت :

شما باید بشدت باکم کاری، بی‌تفاوتی، بی‌نظمی و بی‌ایمانی مبارزه کنید

* کوچکترین خطا وانحراف، ایمان‌وعشق مردم را به‌انقلاب ازبین‌خواهد برد
* اگر شما طرح انقلابی دارید ، بمن ارائه دهید

علی دانش منفرد

شیراز ــ خبرنگار کیهان ــ علی دانش منفرد ، استاندار فارس در اجتماع کارمندان‌و کارکنان استانداری فارس شرکت کردوضمن سخنانی گفت انقلاب شکوهمند مردم ایران به رهبری امام خمینی باید در تمام ارزش ها ونهادهای سیاسی، اجتماعی، اداری وفرهنگی، محتوایی انقلابی پیدا بکند . و استانداری بایستی یکایك افرادش نهایتا مجموعه‌ای از مظهر و تجلی رهآورد های انقلاب باشد ، باید نمونه‌ای کامل از شور انقلابی ، حرکت انقلابی و نظم انقلابی و اخلاق انقلابی باشد . کوچکترین خطا و انحراف‌تاثیر بسزایی‌درمردم داشته وایمان و عشق آنها را بـه انقلاب از بین خواهدبرد، بنابراین ازکلیه همکاران تقاضا دارم متناسب باشرایط کنونی جامعه ایران عمـل کرده و به شدت با کم کاری ، بی تفاوتی ، بی نظمی و بی‌ایمانی مبارزه نمایند.

خداوند تلاش گران را دوست دارد ، ما باید خادم مردم‌باشیم،با مدیریت کارهای مراجعین را انجام بدهید واگر درحدامکان شمانیست آنها را با ناراحتی از اطاق بیرون نکنید . زیرا رابطه حاکم ومحکوم دیگر وجود ندارد و مسئولیت ها باید برمبنای صلاحیت ها مشخص شود سپس یکی از کارمندان گفت آقای استاندار بایستی خط مشی‌که منطبق به انقلابی اسلامی باشد بـه کارمندان ابلاغ نمایند و ما هم با صداقت وایمان اجرا خواهیم کرد و من شخصا معتقد هستم که فقط با تواضع و تعارف نمی‌شود بـه خواسته های کنونی جامعه پاسخ داد.

استاندار فارس گفت ما باید با دوست مدیریت کارهای مراجعین را انجام بدهید واگر درحدامکان شمانیست آنها را با ناراحتی از اطاق بیرون نکنید . زیرا رابطه حاکم ومحکوم دیگر وجود ندارد و مسئولیت ها باید برمبنای صلاحیت ها مشخص شود سپس یکی از کارمندان گفت آقای استاندار بایستی خط مشی‌که منطبق به انقلابی اسلامی باشد بـه کارمندان ابلاغ نمایند و ما هم با صداقت وایمان اجرا خواهیم کرد و من شخصا معتقد هستم که فقط با تواضع و تعارف نمی‌شود بـه از ۶ نفر از متدین ترین ، خوشنام ترین افراد شهرهفته‌ای یکبار در اوقاف اصفهان‌تشکیل جلسه میدهند و به مسائل‌اوقافی رسیدگی میکنند واین گروه ، هیئت امناء مساجد و تکایا را انتخاب میکنند و تاکنون‌احکام ۴۰ هیئت امناء ، هرهیئت ۵ نفر عضو دارد صادر شده‌است. آقای ایرانپور در زمینه وظایف هیئت امناءمساجد و تکایـا و امامزاده ها گفت اوقاف اصفهان هیچگونه دخالتی در کارهیئت امناء نخواهد کرد وآنها در بودجه امور مساجدرین و مصرف اعتبار وامور موقوفه امـاکن حوزه مسئولیت خود با نظارت شورای امناء انجام وظیفـه خواهند کرد .

استاندار خوزستان : ریشه بی‌نظمی را قطع خواهیم کرد

اهواز ــ خبرنگارکیهان ــ جلسه کمیته برنامه‌ریزی‌استان خوزستان با حضور استاندار و دیگر مسئولان اجرایی استان تشکیل شد . تیمسار دکتر سید احمد مدنی استاندار خوزستان دراین جلسه‌درمورد‌نظم‌وترتیب در جامعه گفت : همگان باید تابع نظم و مقررات جـاری جامعه باشند ، درغیراینصورت افرادیکه بی‌نظمی‌بیار آورند ، باآنها قاطعانه برخورد خواهدشد و ریشه بی‌نظمی‌را قطع‌خواهیم کرد ، زیـرا پیشبرد جامعـه بستگی به نظم و انضباط دارد وبلحاظ همین است که بایـد آنها که اسلحه غیـر مجـاز دراختیار دارند تحویل دهند، و درصورت مشاهده اعتـیاد آنها از اداره اخراج خواهند شد . دراین جلسه ۲۷۸ میلیون وسیصد هزار تومان اعتبار تخصیص داده شده برای‌اجرای طرحهای عمران‌خاص ناحیه‌ای سال ۵۸ استان خـوزستان از تصویب نهایی گذشت و نیـز بودجه فصلی طرحهای خـاص ناحیه‌ای سالجاری خـوزستان نیزمورد بررسی وتصویب‌قرار گرفت . تغییر چشمگیر شهـر اهواز و آبادانی آن وهمچنین افزایش سی هزار متر مکعـب تولید آب آشامیدنی آبادان‌و همچنین برنامه‌های در دست اجرا برای تکمیل و رفع‌مشکل آب این شهر از مسائلی بود‌که دراین جلسه مطرح و راجـع به‌آنها تصمیماتی گرفته‌شد.

اهالی لرستان : ما دانشگاه میخواهیم نه‌مجتمع آموزشی

خرم آباد ــ خبرنگار کیهان ــ در روز دهها نفر به دفترنمایندگی کیهان در خرم‌آباد مراجعه واظهار نگرانی میکنند که چرا دانشگاه لرستان مستقل نمیشود و یارشته‌های دیگر به آن اضافه نمی‌کنند بـا وجودی‌که نمایندگان وزارت علوم در جلسه‌ای که با حضور دکـتر حسین عالی استاندار لرسـتان و طبقات مختلف این استان‌درخرم‌آباد تشکیل شده بود استقلال دانشگاه لرستان را اعلام نمودند ولی گویا نمایندگان وزارت علوم بعد از ترك این استان تغییر عقیده داده و دانشگاه را بنام مجتمع آموزشـی وزیر علوم خواستار استقلال‌دانشگاه لرستان هستیم و حال آقای دکتر هوشنگ بنان عضو هیات علمـی شاخه لرستان دانشگاه جندی شاپور نوشته است که فشره‌ای از آنرا در زیر میخوانید :

جناب آقای دکتر شریعتمداری وزیر محترم فرهنگ وآموزش‌عالی.

با کمال احترام خاطر جنابعالی را مستحضر میدارد در زمان‌طاغوت بعد از سالیان متمادی کوشش‌مردم لرستان برای تاسیس دانشگاه ابن ارز و بمرحله عمل نزدیك شد و تاسیساتی هرچند ناقص ولی با نام شاخه لرستان دانشگاه جندی شاپور بنیان گرفت مشکلات فراوان این موسسه نظر جنابعالی را نیزجلب نمود که منجر باعزام نمایندگان

از سید غلامرضا سعیدی

آثار انقلاب ایران در خارج

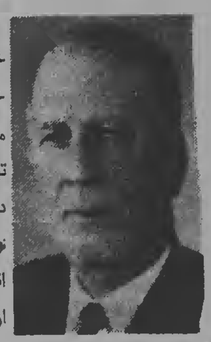

سید غلامرضا سعیدی

واکنش انقلاب ایران در خارج اشکال گوناگونی به خود گرفته است ؛ ازجمله مجله « الرائد » ارگان تبلیغاتی دانشجویان‌مسلمان در آلمان که بزبان عربی نوشته میشود مقالات جالبی انتشار داده که ترجمه‌یکی از آن مقالات بنظر خوانندگان میرسند :

درسهائی از ایران

قل‌اللهم مالک‌الملک توتی‌الملک من تشاء و تنزع الملک ممن تشاء وتعز من‌تشاء و تزل من تشاء بیدك الخیر انك علی کل شیئی قدیر .

انقلاب ملت‌ایران که سراسر جهانرا از دورترین نقاط تا دورترین نقاط دیگر تکان دادو جهانرا وادار کرد تالحظه‌به لحظه همه‌حوادث ایران را باحیرت زدگی تلقی کند، نه‌فقط ازلحاظ شدت بلکه ازلحاظ نظم وانضباط نیزبرهمه حسابها بلکه‌برهمه تصورها فائق‌آمد. برای‌مااین انقلاب درخور آنست که‌برای عبرت‌گرفتن و درك‌عوامل وانگیزه‌های اصلی‌واستفاده از درس‌ها بادقت آنرا مورد رسیدگی قراردهیم واز نتایج آن بهرمند شویم. بحثی که دراین مقاله طرح می‌شود اگر کامل‌نباشد ولی بارعایت اختصار رهنمائی خواهد بود، باامید اینکه متعاقب بحث دراین موضوع مطالعات پردامنه‌ای‌متناسب بااهمیت اینانقلاب بنظیر وشگفت‌آور تعقیب شود تا موجب بیدار کردن همه مسلمانان‌جهان‌گردد ــ همانطور که در حال حاضر انقلاب تاحدودی به‌آنها آگاهی داده وآنها را از نو بعظمت واهمیت این انقلاب آگاه ساخته‌است تاجائیکه براعتماد آنها بدین‌شان افزوده وآنها را وادار ساخته تابدین خود چنگ زنند وبدانند که‌باید زمام قیادت ورهبری بشریت رااز نوبرعهده بگیرند تااینکه سراسر جهان در زیر سایه فرهنگ ربانی اسلام قرارگیرد . ومسلمانان عصرحاضر مانند مسلمانان صدراسلام مشمول‌این آیه‌مبارکه‌قرارگیرندکه : کنتم‌خیرامّة اخرجت للناس تامرون بالمعروف و تنهون‌عن‌المنکر و تومنون بالله (۱)

محرك اصلی و انگیزه اولی عقیده است

اولین درسی که از این انقلاب تحصیل میکنیم همانا اثر عقیده است درملتهای مسلمان وازآن پس باید پرسید این چه روحی بود کمدر این‌ملت خاضع و خاشع که تسلیم ظلم و طغیان شده‌بود نفوذکرد و مانند کوه آتشفشان منفجر گردید، وهمین مردم مظلوم ومحروم بادست خالی وفاقد وسایل دفاع چنان قیامی کردند که نه ازمرگ باکشان بود ونه بزندگی اعتنائی داشتند! درنتیجه اراده خود را بردشمن تحمیل‌کردند و کاربجائی کشید که گوشت برآهن پیروز شد !

آری این همان روح ایمانی است که بلال ویاسر و سلمان فارسی راساخت وباز همان‌روحی‌بود که خالد و سعد وابوعبیده راساخت وهمان روحی بود که صدیق و فاروق را ببیدان آورد وهمین روح‌بودکه گروه کوچکی رادرمیدانهای جنگ‌بدر و حطین‌ومین‌جالوت پیروز ساخت و همین روح‌بود که‌جامعه اسلامی اول را ایجاد کرد !

باید اعتراف کنیم کههمان روح درزمان حاضر نیز قادراست (باذن‌خدا) مجتمع اسلامی پرومندی را بوجود آورد و برای همیشه بتواند ملتهای اسلامی را تحریك کندو انرژی های نهانی وجودشانرا نه فقط درمیدانهای جنگ‌و انقلاب بلکه درتمام مواضع‌زندگیم مجیه‌بتواند حیات استخراج نماید.

بلی این امت را جز اسلام چیزی رهبری و رهنمائی نمی‌کند .

اسلام دین عزت است وشرف این انقلاب دلیل‌این معنی است که طبیعت وذات‌این دین تحمل خواری وشکستگی‌را برای‌اتباع خود ننگ می‌شمارد و بهیچوجه نمیتواند مسلمانان را خوار و ذلیل بهبیند بلکه برای مسلمانان عزت و شرافت را تضمین می‌کند همانطور کزندگی رابرای آنها تضمین‌مینماید وبهرحال حیات بدون شرافت را نمی‌پذیرد ، بلکه طرفدار آن حیاتی است‌که ازهرجهت مقرون با شرافت باشد . بدلیل اینکه قرآن کریم می‌گوید: وللهالعزة و لرسوله و للمومنین. (یعنی عزت‌برای خداست‌وبرای پیغمبرش‌و برای‌مومنان)

آری اسلام مسلمانان را بهنسان تربیت کرد تا جائیکه زنی (اسماء دختر ابوبکر) توانست بگوید: واله نصرته‌بسیف نی‌مزاحیف من ضربه بسوطفی‌ذل‌یعنی بخدا سوگند اگر درحال عزت ضربتی باشمشیر وارد آید بهتر از ضربت‌شلاقی است که درحال ذلت وخواری فرودآید !

این‌چنین روحیه‌ای‌جزدرپوتو بیعت‌باپیغمبرخدا (ص) بوجود نمی آید و به هر حال ثمره تربیت مقام رسالت است که اصحابش اینگونه بار آمدند ، وباز علاقه آن حضرت به حفظ احترام شرافت اصحابش بود که‌با این درجه ترقی و تکامل یافتند و باز در نتیجه همین تربیت بود که رسول اکرم(ص) ناگزیر شد برای حفظ شرافت فلان زن‌مسلمان که مورد اهانت یهود بنی قینقاع قرار گرفته بود لشکری تجهیز فرماید وآنها راتادیب‌کند و باز در نتیجه اقتدای به همین حادثه بود که معتصم خلیفه‌عباسی به محض اطلاع بر بلند شدن صدای فلان زن مسلمان درمرز امپراطوری روم که از مسلمانان استمداد کرد به طرف مرز امپراطوری روم که هزاران میل فاصله داشت لشکرکشی نمود وانتقام گرفت و جنگ عموریه روی داد . اسلام نه‌فقط به‌حفظ شرافت وکرامت مسلمانان علاقه‌مند است بلکه هرکس در سایه نظام اسلام زندگی کند و کسی بر او ظلم نماید اسلام شرافت و حیثیت او را تضمین کرده وزیان اورا جبران می‌کند. برای نمونه وضع خلیفه دوم عمربن‌خطاب را درنظر بگیریدکه برای پیروزی فلان قبطی بر عمروعاص استاندار مقتدر مصر نهیب می‌زند و می‌گوید : متی استعبدتم الناس و قد ولدتهم امهاتهم احرارا .

یعنی: ازکی مردم بنده شما شده‌اند درحالی‌که‌مادران‌شان آنهارا آزاد زائیده‌اند. !

اسلام دین است و دولت

دلیل دیگری بر طبیعت این دین از ناحیه دیگری‌وجود دارد و آن عبارت ازاین است‌که دین اسلام دینی است شامل وکامل که برای دنیا وآخرت هردو قانون وضع‌می‌کند وهمه‌ی برنامه های زندگی را منظم می‌نماید به این بیان که بعدالت در حکومت همان قدر علاقمند است که به اقامه نماز توجه می‌نماید. برای اقتصاد، قانون زکات را به عنوان جزئی از اجزاء آن وضع می‌کند و اجتماع اسلامی را براساس عدالت و برابری بین مردم و برادری ایمانی پایه‌گذاری می‌کند و همانطور که برای معاملات مردم احکامی صادر می‌کند برای انواع عبادت نیز احکامی دارد و بین دولت اسلام ودولتهای بیگانه روابطی برقرار می‌سازد. به‌هرحال اسلام دین است و دولت و حکومت است وسیاست. اقتصاد است و اجتماع، تربیت است و اخلاق، عبادت است و جهاد.

(لائیك) ازگمراهیهای وارداتی است

براساس عنوان سطر بالا باید گفت انقلاب ایران در حکم اولین کلنگی است‌که بردیوار حکومت لائیك یعنی حکومت منهای مذهب وارد می‌سازد و ثابت می‌کند ملتهای مسلمان، پوچی این ادعا ، وحد فاصل آن را از لحاظ تعارض و تناقض با اسلام تثبیت مینمایند و حکومت الهی آن راتاییید می‌کند بطوری که قرآن کریم می‌گوید: ومن احسن من‌الله حکما لقوم یوقنون ؟

یعنی : برای مردمی که ایمانشان به سرحد یقین‌رسیده چه حکومتی بهتر از حکومت خدائی خواهد بود ؟

حکومت «لائیك» قائل به تفکیك دین از دولت یا سیاست است و مانع از مداخله دین در سیاست یا شئون‌حکومت است، ودیکتاتورها (طاغوتها) همیشه به این عنوان پناه‌میبرند و از حدود الهی تجاوز می‌کنند و قوانین شرع را متروك می‌دارند و عنان شهوت پرستی‌را رها می‌سازند تااموال‌ملتهارا غارت کنند و با خون و عرض مردم بازی نمایند.

قانون الهی باید حکومت کند

انقلاب ایران برای ما اصالت و اعتبار قانون شرع و دستور اسلام را ثابت می‌کند و روشن می‌سازد که اگر قانونی به هراندازه که آن را در هاله هایی از قداست کاذب قرار دهند فایده ندارد وپوچی آن‌محسوس است ومشهود ، زیرا دستور ها و قوانین موضوعه تغییر و تعبیری است

ناصر سبحانی ــ از پاوه

نگاهی به‌قانون اساسی

متاسفانه مقدمه به نظر ما نرسیده است تادر دربارماش اظهار نظر کنیم لیکن‌به‌نظر ما باید براساس مطالب زیر متکی باشد:

از دیدگاه اسلام انسان جانشین خداست. واین وظیفه ایست بزرگ. بزرگتر ازآنکه افراد ازعهده‌اش برآیند.بلکه خارج ازتوانایی نسلهای‌محدود است. لذا اجتماعی‌بودن لازمه زندگی انسانی است. واین‌منشا نیاز به مقرراتی است که‌بادر نظر گرفتن خواستهای افراد براساس فطرت انسانی ، تعیین حدود آنهاو جلوگیری‌ازتصادم منافع‌ومصالح‌ایشان وسوق‌جامعه بسوی فلاح را متعهد گردد.و چون وضع چنین قانونی نیاز به آگاهی کامل بهویژگی‌های ساختمانی و زیستی و روانی انسان و نظام حاکم برکائنات است، و این‌ازحدود توانایی بنی‌آدم خارج‌است، پروردگار این بارگران رابرایشان حمل نکرده وبا فرستادن قانون کاملش خود متعهد آن شده است. ازاین رومملت‌بنابرایمان به حقانیت قانون الهی‌باجهاد تاریخیش نظام طاغوت را برانداخته وزمینه را برای استقرار حکومت خدائی‌مساعد نمود. وباتوجه‌باینکه هرقانونی از جمله قانون الهی نیازمند به تبیین‌ویی است که آنرا بمرحله اجرا درآورد برمردم ایران واجب گشت که عده‌ای‌شایسته رابدان منظور تعیین نمودو حکومت را کهازآن خداست باعتبار نیابت‌به‌آن‌عده بسپارند. واین هم منشاء نیاز به قانونی است کهاساس رابطه بین‌حاکم و محکوم وحقوق وواجبات هریك را در مقابل دیگری مشخص نماید.واین همان‌قانون اساسی است کهاقدام به‌تدوین آن‌بزرگترین‌وظیفهٔ ملت‌مسلمان ایران میباشد.

نکته‌ای که‌لازم‌است دراین مقام ذکر گردد اینست‌که‌در نظام جمهوری اسلامی که‌بر اساس ایمان به‌حقانیت قانون الهی است نباید قوانین‌موضوعه غربی وغیره راهقیاس قرارداد چنانکه دربعضی از اصول این پیش‌نویس‌بچشم می‌خورد بلکه معیار درستی ونادرستی آن قوانین‌بایدقانون خدا باشد. کسانی که‌بوضع قانون‌اساسی و غیره دست میزنند بایدبه قران و سنت ایمان کامل داشته وازغرب زدگی‌میرابااشد. و استفادهاز رهآوردهای‌تمدن غرب باید در حدود تقیدبه اسلام باشد.

فرق حکومت اسلامی با دموکراسی غربی این است‌که در دومی‌اساس قوانین‌نظریات اکثریت است که این رابایدِ دیکتاتوری بعضی از اینامعیشر پر بعضی دیگر نامید. لیکن در اسلام قوانین اصولی‌وکلی را خدا و پیغمبرش بیان نموده‌اند وروشن‌است کهدرنظر خداوند حقوق وواجبات افراد انسان یکسان میباشد. واینکه پرهیزگارتر ارجمندتر است پس از فرستادن قانون ودر مرحله جزاست.لذا مسئلهاقلیت و اکثریت از اساس مطرح نیست. لیکن هنگام استخراج قوانین‌جزئی وتفصیلی که‌بعهده دانشمندان اسلامی‌است دربعضی موارد از روی ناچاری و نبودن راهی دیگر پیش‌میاید که آن هم دائمی نبودومدر جامعه‌ای که مردم‌و بویژه دانشمندانش باانصاف واخلاص باشند مطرح نخواهد شد. با توجه باین‌مطلب ذکرسه‌چهارم و اکثریت در سه اصل‌آتیه‌با روح اسلام سازگار نیست.ــ ۱۰۲ــ ۱۱۲ــ ۱۴۸ــ

باتوجه به مفهوم قانون اساسی اصول مشروحه زیر نباید در قانون اساسی گنجانده شود وجایش‌قانون مدنی‌است. ــ ۷ ــ ۸ــ ۲۴ــ ۱۳۱ــ ۱۳۲ــ ۱۳۵ــ

نوع حکومت ایران حکومت شورای اسلامی یا (شورویه اسلامیه) است که ملت مسلمان ایران جهت‌رسیدن به‌رستگاری پس از مدتها جهاد با جان و مال موفق به پایه‌گذاری آن در ایران شد .

حکومت اسلامی ویژگی‌هایی دارد که در جمهوری نیست و تسمیه آن به جمهوری اسلامی از طرف امام برای احتراز از شاهنشاهی بوده است و رفراندم هم تشریفاتی بود که پس از اعلام جمهوری اسلامی از طرف امام انجام گرفت و مردم هم در طول مبارزات خواستار آن شده بودند .

اصل ۲ــ باید درآن تصریح گردد باینکه منابع قوانین همانهاست که فقه اسلامی برآن مبتنی است .

اصل ۱۳ــ زائد و زیان‌آور است .

اصل ۱۵ــ حق حاکمیت‌از آن خداست و انسان به جانشینی وی آنرا بعنوان‌وظیفه متحمل می‌شود .

اصل ۱۶ــ بهتر است بجای قوه مقننه قوه مبینه ذکر شود، وهمچنین در سایر مواضع.

اصل ۲۳ــ بجای مسکن لفظ مال که عام‌تر است ذکر شود.

اصل ۲۶ــ تشکیل احزاب‌در مجلس شورا باید ممنوع باشد.

اصل ۴۱ــ کلمه ملك شامل پول هم هست پس باید زکات و مالیات استثناء شود .

اصل ۵۱ــ ذکر شرف انسانی خلاف شرع اسلام است .

اصل ۵۳ــ تقاضای ده‌نفر نماینده چرا ؟ همانگونه که تقاضای رئیس جمهور یانخست وزیر کافیست یك نماینده هم باید کافی باشد .

اصل ۶۴ــ حداقل ۱۵ نفر چرا ؟

اصل ۷۰ــ اشتراط ۱۰ نفر چرا ؟

اصل ۷۱ــ شرط سلب‌مصونیت چرا ؟ چه امتیازی با سایر مردم دارد ؟

اصل۷۴ــ خودمختاری‌ملیتها از نظر انداخته شده و روی همین است‌که در اصل ۲۱ گفته شده متون و مکاتبات رسمی باید بازبان و خط فارسی باشد و دولتهای خودمختار محلی‌از آن استثناء نشده‌است .

اصل ۷۶ــ ایرانی‌الاصل لازم نیست تابعیت کافی است لیکن قید مرد بودن لازمه اسلامی بودن حکومت است .

اصل ۸۲ــ بجای دین رسمی دین‌اسلام‌نوشته‌شود ــ ذکر المثه اطهار خلاف شرع است ــ بجای کلمه قدرت وظیفه ذکرشود ــ به منتخب بس از خودبسپارم درست نیست ملت می‌سپارد . مطلب پرهیز از خودکامگی نوشته نشود زیرا این میرساند که میتواند خودکامه باشد.

اصل ۸۹ــ انحلال مجلس‌در صورت اختلاف‌نظر یکی‌ازمظاهر دیکتاتوری است .

اصل ۸۴ و ۸۵ــ برای‌رئیس جمهور بینش فوق‌العاده‌ای در نظر گرفته شده است که این مقدمه برای دیکتاتوری است.

اصل ۹۵ــ در موارد فوری و اضطراری هم باید با مجلس مشاوره نماید .

اصل ۹۹ــ چرا؟ مگر نخست وزیر وجود ندارد ؟

اصل ۱۱۴ ــ ۱۱۵ــ ذکری از زکات بمیان نیامده و نیز در امور مالی وضع ثروتهای محبوس در اماکن متبرکه‌روشن نشده است .

اصل ۱۳۶ــ مثل اینکه پس از یاس از همه منابع به‌شرع رجوع می‌شود و این خلاف اسلام است .

اصل ۱۴۲ــ باید ترکیب مراجع از شیعی و سنی باشد ودر این اصل تصریح گردد.

اصل۱۴۴ــ ذکریکی‌ازمراجع درست نیست . شورا خودمتشکل برنیع مرجع است و دیگری به وصف مرجعیت نباید دخالت کند .

مردم‌وقانون اساسی

مذهب رسمی ما شیعه است

آقای مهدی یثربی از علمای کاشان :

بحث از پیش‌نویس قانون اساسی مسئله روز است که جرح وتعدیل ویا قبول‌آن بعهده صاحبان نظر گذاشته شده است. ازآنجاکه مردم ما بانثار خون خود و همدر ضمن راه‌پیمایی‌های چندمیلیون نفری و نیز درزمان رفراندوم تقریبا باتفاق آراء خواستار جمهوری‌اسلامی شدند بنابراین نظریه خودرا بطور فشرده نسبت بقانون اساسی ایران‌نیز اعلام نمودند وآن اینکه لازم‌است کلیه قوانین زیربنائی این مملکت (قانون اساسی) اسلامی‌باشد . نهایت چون مقررات وضوابط هرفنی باید از متخصصین مربوطه دریافت شودپس قانون اساسی اسلام‌نیزباید از خبره‌گان آن که نوعا همان فقهای امامیه میباشند تلقی‌گردد . علیهذا برمطلعین است‌که‌پیش‌نویس مزبور را دقیقا با موازین واصول متخذه ازکتاب‌وسنت‌تطبیق نموده‌که مبادا مطلبی برخلاف ماانزل‌الله تصویب ویاتأیید گردد. چنانچه نوبت نظر دادن باینجانب نیزبرسد با اینکه فرصت زیادی برای‌تعمق درپیش‌نویس تاکنون نداشته لیکن بیرآمون همین مقدار ازمطالعه تذکراتی را لازم‌میدانم.

۱ــ در مورد اصل سیزدهم (دین رسمی ایران اسلام و مذهب جعفری‌است) اضافه شود این اصل تاظهور حضرت ولی‌عصر عجل‌اله‌تعالی فرجه‌الشریف باقی‌ولایتغیر خواهدبود.

۲ــ در اصل ۴۸ لازم است شرائط انتخاب شوندگان از لحاظ مذهب وحسن‌سابقه وآشنائی بمسائل اسلامی قیدشود.

۳ــ دراصل ۷۶ درخصوص رئیس جمهور چون اکثریت ملت ایران جعفری مذهب میباشند باید رئیس جمهور نیز شیعه جعفری و کاملا بمسائل اسلامی آشنا بوده ودارای حسن‌سابقه اعتقادی واخلاقی باشد واگر دربین‌چند نامزد ریاست‌جمهوری مجتهدی عارف بسیاست باشد حق‌اولویت باو خواهد بود و همینطور بایداین شرائط درنخست‌وزیر نیزرعایت گردد.

۴ــ درفصل هشتم راجع به‌قضات حتما لازم است قضات ازطرف مجتهدین جامع‌الشرائط تعیین شوند تا احکامشان نافذ باشد .

۵ــ در اصل ۱۴۲ راجع‌بشورای نگهبان قانون اساسی ضمن احترام بهمه گروهها وطبقات نگهبان باید تعدادمجتهدین جامع‌الشرائط ازبقیه بیشتر باشدزیرادرمقدمه‌گذشت که فقهای متخصصین مقررات اسلامی‌هستند پس بیشتر ملاك‌نظر آنان خواهد بود همانطور که‌دراصل دوم متمم قانون اساسی سابق نیزفقط نظرآنان ملاك ارزش قوانین موضوعه درمجلس شورا بود والسلام علیکم‌ورحمة‌الله وبرکاته .

شعبان‌المعظم ۹۹ مطابق تیرماه ۱۳۵۸ کاشان ــ الاحقر سید مهدی یثربی

قانون اساسی منتکی به اصول اسلامی نیست

عباس سعیدی کارمندبانك درباره قانون چنین اظهار نظر می‌کند :

اولا که‌قانون اساسی به‌آن‌صورتی‌که باید و لازم است متکی بقوانین اسلامی نیست وبه دواصل پایه اسلامی یعنی نفی وسنت دردوبین آن چندان توجهی نشده‌است من معتقدم که‌بهمان شکل که‌انقلاب اسلامی‌ایران انقلابی‌کاملا نوین در جهان‌بود که درچارچوبه محاسبات بشری نمی‌گنجید اکنون نیزبایستی بدور از چشم داشت وانتظار از قوانین غربی و دیدگاههای متجدد مآبانه امروز این قانون رابصورت اصیل واسلامی تدوین کنیم که بتواند پاسخگوی نیازیك جامعه اسلامی پویا باشد و درشانی مهم‌آن است که یك‌حرکت اسلامی یك‌حرکت مادی صرف‌نیست وبنابراین برضوابط اخلاقی و فرهنگی هم‌بایستی تکیه اصولی گردد .

در قانون مبارزه اصولی بااستثمار نشده است

تقی جوادی کارگر بافنده اظهار نظر می‌کند :

درقانون بایدتکلیف کار وکارگری بخوبی روشن باشد آنچه من ازاسلام می‌دانم مخالفت صریح اسلام با هرنوع ظلم وبهره کشی است وآنچه شنیده‌ام این جنبه رادرقانون اساسی بخوبی رعایت نکرده‌اند انتظار همه‌زحمتکشان ازاسلام‌رسیدگی به‌حقوق آنان ورهایی آنان ازقیدوبند استثمار است بنابراین بایستی درقانون اساسی این‌اصل اسلامی رابخوبی رعایت کنند ونگذارند دوباره فرصت بدست غارتگران افتاده وبه‌بهره‌کشی پردازند و بازهمان مساله فقر و بیچارگی درجامعه باقی‌بماند الان چشم‌همه کارگران به حکومت جمهوری اسلامی دوخته است آنها آینده امیدبخشی برای خود ترسیم کرده‌اند وفکر می‌کنند که جمهوری اسلامی‌زندگی مرفه وبدون مشقت‌وسختی های قبلی رابرای‌آنها ارمغان‌می‌آورد اگر این‌انتظار برآورده نشود خدای نکرده همه‌را به‌اسلام بدبین می‌کنید من مطمئن هستم که‌اسلام مدافع حقوق محرومان است ولی‌اگر این‌جنبه اسلام به‌عمل نه‌بیوندد بسیاری زا ازاسلام روی‌گردان می‌کند.

در تدوین قانون اساسی اصالت‌اسلامی را بازیابید

نظر حسن مهدیه محصل دبیرستان را درباره قانون اساسی جویا می‌شویم :

من‌که صاحب‌نظر درتهیه وتدوین قانون نیستم واین را بایستی آنان‌که به قانون واسلام آگاه هستند نظربدهند اما آنچه نظرمن هست بایستی درتدوین قانون از متخصصین اسلامی استفاده کرد نمازکسانی که نه تنها ازاسلام شناختی ندارند بلکه ازآن‌بری‌هم هستند این‌افرادی که هرروز به‌اسم وکلا وحقوقدان این‌طرف وآن طرف جمع شده وجاروجنجال راه می‌اندازند ومی‌خواهند نگذارند اسلام پیشرفت کند همه عوامل رژیم ودست نشاندگان خارجی هستند که‌اگر انقلاب اسلامی شکل بگیرد منافع‌خود را ازدست رفته می‌بینند ما نباید هیچ به‌اینها اهمیت دهیم من شنیده‌ام این قانون‌اسلامی صددرصد نیست بلکه بیشتر شبیه قوانین غربی است من‌میگویم که‌بایستی بی‌توجه به‌همه‌این نق‌نق‌ها بفاصل اسلام برگردیم و قانونی تهیه کنیم که بخواستهای اسلامی جامه‌عمل بپوشاند ودراین راه ازهیچ نیرویی ترس وواهمه نداشته باشیم .

کمبود مواد غذائی جهان را تهدید میکند

در سال ۱۹۷۴ نیم میلیون نفر از گرسنگی جان‌سپردند

در ۶۲ کشور جهان ضریب افزایش محصول مواد غذائی باندازه ضریب‌افزایش جمعیت‌نیست.

این‌کودك هم مانند میلیونها‌کودك دیگر براثر بی‌غذائی دچار چنین سرنوشتی شده است واگرکمبود مواد غذائی تشدید شود درآینده شاهد تلفات بیشتری خواهیم بود .

یکی از متخصصین‌امورغذائی در گزارشی در مورد کمبود مواد غذائی در جهان مینویسد بنظر نمیرسد که مردم جهان در محصول که سال گذشته مشکلات جهان را از لحاظ مواد غذائی آسان ساخت تکرار شود و نمیتوان انتظار داشت که بارانهائی که موجب شد سه سال متوالی هندوستان محصول‌خوبی داشته باشد سالهای بعد نیز ادامه یابد . و هم اکنون‌روشن است که محصول غله شوروی امسال چندان خوب نیست .

اگر به کشاورزی که در امریکا ذرت کشت و کارمیکند گفته شود که مردم جهان در برابر مشکل کمبود مواد غذائی قرار گرفته‌اند نمیتواند باور کند . زیرا خود او با مشکل انبار کردن‌مازاد محصول‌روبرو است .

اما حقیقت آنست که درطی ۷ سال گذشته در ۶۲ کشور جهان ضریب افزایش محصول مواد غذائی باندازه ضریب افزایش جمعیت نبوده است .

علاوه براین گزارشهائی‌مبنی است براینکه محصول غلات امسال شوروی بدلیل وزش باد های گرم تابستانی بالاین‌تر از حدی است که انتظار میرفت.

باید دانست که بحران‌کمبود مواد غذائی مسئله تازه‌ای در جهان نیست . در همین اواخر بحران کمبود مواد غذائی سال های ۱۹۷۴ و ۷۵ سبب شد که در کنفرانس مواد غذائی سال ۱۹۷۴ همه کشورهای جهان به پشتیبانی از قطعنامه دکتر کی‌سینجر وزیر خارجه وقت امریکا رای مثبت دهند . طبق این قطعنامه هدف باید چنان باشد که در سال ۱۹۸۵ هیچ کودکی در اثر کمبود غذائی به بستر بیماری نیفتد .

در آن سال عوامل چند از جمله بدی محصول در سراسر جهان و خرید مقدار متناسبی از مازاد غلات امریکا توسط چین و شوروی سبب شد که بهای مواد غذائی چهار برابر گردد و میلیونها نفر از مردم فقیر کشور های جهان سوم نتوانستند از عهده خرید اولین مایحتاج زندگی‌شان برآیند و در نتیجه حدود نیم میلیون‌نفر از گرسنگی جان سپردند .

کنفرانس جهانی مواد غذائی تصمیم گرفت‌که صندوق‌جدیدی با سرمایه هزاران میلیون دلار برای عمران کشاورزی بوجود آورد .

خطری که اکنون‌وجود دارد اینست که امسال انتظار میرود که کشورهای جهان سوم بیش از پیش احتیاج به غلات داشته باشند و هرساله نیز برمقدار احتیاجاتشان افزوده گردد .

حقیقت اینست که کشورهای غله‌خیز جهان در نهایت نتوانند جوابگوی‌واردات غله اینکشورها باشند .

راه‌حلی که میتوان پیشنهاد کرد اینست که کشور های‌جهان یك برنامه وسیع سرمایه‌گذاری برای توسعه کشاورزی درکشور های جهان سوم اجرا نمایند . یعنی برنامه اصلاحات ارضی و دادن حق‌تقدم به مزارع کوچك. اگر این برنامه بموقع اجرا درآید و در عین حال کمکهای فوری از لحاظ مواد غذائی به کشورهای جهان سوم برسد گرسنگی توده های عظیمی از مردم و قحطی از جهان رخت برخواهد بست .

از هم اکنون می‌باید کشور های جهان سوم اقدامات لازم و اساسی در زمینه توسعه کشاورزی در کشور های خود بعمل آورند زیرا با افزایش جمعیت در این‌کشورها بخصوص در قاره آسیا روزبروز احتیاج به مواد غذائی بیشتر احساس میشود از اینرو چنانچه‌اقدامات بنیادی در مورد افزایش تولید محصولات کشاورزی و مواد غذائی صورت نگیرد جهان با کمبود مواد غذائی روبرو است و فقر و گرسنگی بیشتر مردم را تهدید مینماید .

انقلاب اسلامی ۱۹۲۰ عراق

دکتر محمد صادقی

ــ ۱۶ ــ

۱ــ اعلان جنگ در منطقه مشخاب

در ۱۳ژوئن ۱۹۲۰ پاسگاه انگلیسی ابوضخیر بمحاصره جریك‌های عرب درآمدبلافاصله انگلیسی‌ها یك زورق‌بخاری که تعدادی سرباز و مواد غذائی را حمل میکرد بطرف‌این پاسگاه فرستادند وکشتی‌جنگی موسوم‌به «فایرفلای» رابرای حمایت از این زورق اعزام کردند. جریك‌ها درصدد تصرف این کشتی برآمدندو تیر اندازی شدید بین‌طرفین درگرفت که عده‌زیادی ازسربازان انگلیسی کشته شدند واین‌پیروزی بزرگی بودکه مجاهدین برای‌نصرت دین اسلام‌بدست‌آوردند و با حملات برق آسا براین کشتی جنگی آنرا درهم‌شکستند و فرمانده کشتی بعداز اینکه ۳۲ کشته داد عقب‌نشینی کرد. در این نبرد عده‌ای از مجاهدین نیز بشهادت رسیدند.(۱)

۲ــ جنگ رازنجیه

انگلیسی‌ها متوجه شدندکه عقب‌نشینی‌های پی‌درپی‌آنها باعث تشویق عشایریست که هنوز در پیوستن به‌نبرد درحال شك‌و تردید هستند. بهمین جهت یك سرهنگ انگلیسی‌یك گروه ۸۰۰ نفری ازسربازان خود راباپای پیاده بطرف‌منطقه رازنجیه فرستاد. در خلال این راه پیمائی پزشك انگلیسی پیشنهاد کرد که نیروی نظامی بمدت ۴۸ ساعت استراحت کند ونهایتا در نقطه‌ای این افراد باستراحت پرداختند.یك کارمند عرب که بعنوان راهنما در خدمت انگلیسی‌ها بودو وجدانش بیدار شده بود از فرصت استفاده کرد وخودرابه یکی‌از عشایر نزدیك بمحل استراحت سربازان رسانیدوقضیه را با رئیس‌این عشیره‌که تعداد زیادی‌از انقلابیون‌را آماده نبرد کرده بود در میان گذاشت او هم افراد خودرا برای مقابله با اردوی سربازان انگلیسی حرکت داد ودر غروب روز ۲۴ ژوئن ۱۹۲۰ باهجوم غافلگیرانه از همه طرف‌برسر انگلیسی‌ها تاختند.

رهبر این گروه که یکی از اعضای شورای انقلاب‌بنام «مرزوق‌العواد» (۲) بود شجاعت زیادی از خود نشان‌داد و ضربات شدیدی‌به اردو وارد ساخت‌در نتیجه فرمانده‌گروه دستور عقب‌نشینی داد. وقتی انگلیسی‌ها عقب نشینی‌میکردند انقلابیون حملات خودشان را تشدید کردند و با گلیه‌سازو برگ خود بانگلیسی‌ها حمله بردند و دریك نبرد ۶ ساعته انگلیسی‌ها فقط توانستند نیمی از نیروهای ۸۰۰ نفری‌خود را نجات دهند. بعلاوه مقادیر زیادی ازغنائم جنگی‌ازجمله ۵۲ مسلسل ومقداری از حیوانات ویول ویك توپ ۱۸رطل بدست انقلابیون افتاد. این توپ از این پس نقش مهمی‌در نبرد ایفاد کرد. یکی از فرماندهان انگلیسی بنام«لاندین» نبرد رازنجیه را یك فاجعه نامیده است وتعداد تلفات‌را۲۰۰ کشته ، ۶۰ مجروح و ۳۱۸ مفقود ذکرکرده است. (۳)

ارقام فوق مسلما برای یك ارتش منظم در مقابله‌بایك گروه چریکی شکست بزرگی است. این‌نبرد نقطه تحولی‌در انقلاب ۱۹۲۰ محسوب شده است و اثرات تبلیغاتی موثری علیه انگلیسی‌ها داشت و فرمانده گروه چریکی عرب یعنی «مرزوق العواد» نیز بعنوان سمبل شجاعت در انقلاب عراق شناخته شد بعلاوه این نبرد عده‌ای از عشایر را که درمقابل کثرت نفرات وتجهیزات ارتش انگلیس خائف‌بودند‌به‌جنگ کشانید.

تعداد اسرای ارتش انگلیس در این نبرد ۱۶۰ نفربود که ۷۹نفر ازآنها انگلیسی وبقیه ازهندیها بودند واین‌قسمت از نیروی نظامی انگلیس به‌ارتش‌ننگام موسوم بود.فرمانده این نیروی نظامی در ابتدای نبرد با ماشین خود فرارکرد. در صبح روز بعد پنج هواپیمای انگلیسی روی سرمجاهدین به‌پرواز درآمدوباران گلوله‌وبمب رابروی‌انقلابیون‌فروریخت و انقلابیون سلاحی که‌بتوانند بااین هواپیماها مقابله کنند غیر از تیر اندازی هوائی با تفنگ دراختیار نداشتند ودر نتیجه این حمله هوائی سه نفر شهید وده نفر از انقلابیون مجروح شدند مجموع تلفات‌در این‌نبرد۸۴ شهیدو۱۵۸مجروح بود. انگلیسی‌ها در این جنگ از توپ ومسلسل‌و کشتی‌ها‌و هواپیماهای جنگی که هرروزه روی سر مردم بی‌پناه بمب فرو میریختند استفاده میکردند و ارتش تعلیم دیده خودرا که تعداد آن بر حسب احصاء فرمانده آن یکصدو سی‌هزار سرباز تعلیم دیده انگلیسی‌و هندی بودند این انقلاب وارد جنگ کردند معذالك «ژنرال هالدین» برای توجیه شکست رازنجیه در برابر حکومت انگلیس متعذر به‌نداشتن نفرات کافی وسازوبرگ‌لازم شده‌است ومعلوم نیست دیگرچه‌چیزی میخواسته است‌وآیا این فرمانده محترمدر حال جنگ‌باارتش دول عظمی مثل آلمان یا امریکا یا روسیه بوده است؟

واقعه رازنجیه به قلب نیروی نظامی ارتش انگلیس ضربه شدیدی زد شهدای زیادی از انقلابیون در این نبرد شرف و استقلال بلقاء پروردگار شتافتند و این نبرد راباید مبداء تاریخ استقلال عراق محسوب‌کرد . (۴)

استاد علی‌الوردی درکتاب خود به‌نقش برجسته آیت‌اله کاشانی درتهییج روسای عشایر عراق وتشویق‌آنها بشرکت در جنگ اشاره میکند که‌عبارت اوچنین است:

«واز جمله عللی که باعث تشدید تهییج عمومی گردیداین بود که آیت‌اله کاشانی مرتبا به‌مرکز قبائل وعشایر رفت‌وآمد میکرد و آنها رادرنیوستون به‌صفوف انقلاب تحریص وتشویق مینمود . باین ترتیب که‌ایشان به‌محل مهمانخانه شیوخ عرب وارد میشد وبرروی کبریا وغرور عربی‌شیوخ دست‌میگذاشت ومیگفت آیااین ننگ وعاربرای شما نیست که‌من از کشورو مملکت‌ما دفاع میکنم وحال‌آنکه من‌یك‌تبعه‌ایرانی هستم و شماکه‌فرزندان این کشورهستید ازآن‌دفاع نمیکنید ؟ وغالبا درکلمات خود دشنام‌های عامیانه‌بکارمیبرد وبه‌آنها میگفت: انگلیسی‌ها به‌زنهای شما فلان میکنند ومردهای شما دیوث و بی‌غیرت هستند اگربرای دفاع ازعرض وآبروی خویش دست به‌نبرد علیه انگلیسی‌ها نزنند. آیت‌اله کاشانی میگفت که این دشنام‌ها غالبا به‌نخوت وغرور آنها برمیخورد وهمت آنها رابه‌نبرد برمی‌انگیخت‌ومجبور میشدند‌برچم جنگ رابرافراشته سازند وفریادها وشعارهای ضدانگلیسی از اطرافیان آنهابلند میشدبطوریکه حتی اگراین شیوخ

مدیر کل صنایع و معادن در گفتگوئی اعلام کرد :

۷۳۰میلیون ریال بکارخانه‌ها وام داده میشود

اصفهان ــ خبرنگار کیهان ــ «هفتصد و سی‌میلیون ریال‌وام بکارخانه‌های اصفهان پرداخت خواهدشد». این مطلب راامغر کدخدائی مدیرکل صنایع و معادن استان اصفهان اعلام‌کرد و افزود طی دو ماه اول سال جاری ۲۳۲ فقره توصیه کشایش اعتبار و ترخیص کالا از سوی این اداره کل به ارزش یك میلیارد و۶۴۵ میلیون و ۳۹۹ هزار و۴۱ریال جهت خرید ماشین‌آلات ولوازم یدکی و مواد اولیه کارخانه‌ها و کارگاههای اصفهان بعمل آمده و پروانه تاسیس سه واحد تولیدی شامل لباس زنانه‌دوزی ــ کالباس و سوسیس سازی و ریسندگی پشم با سرمایه‌گذاری۹۶ میلیون ریال صادر شده است .

مدیرکل صنایع‌ومعادن استان اصفهان که در زمینه سرمایه گذاریهای بخش خصوصی در واحدهای صنعتی و تولیدی گفتگو میکرد ، افزود طی سه ماه اول سال جاری یك واحد صنایع فلزی ــ یك واحدتهیه چرم مصنوعی ــ یك‌واحدتهیه گاز اسیتیلن و یك واحد آجر سازی با سرمایه یك‌میلیارد و ۱۵ میلیون و ۴۰۰ هزار ریال مورد بهره‌برداری قرار گرفته است .و سپس یاد آور شد طی سه ماه اول سال جاری با تاسیس ۲۹ واحد تولیدی و صنعتی موافقت اصولی شده و سرمایه‌گذاری که این واحدها در جهت تولید خواهند کرد رقمی معادل یك میلیارد و۴۰۷ میلیون و ۲۲۰هزار ریال تشکیل میدهد . واحدهای مذکور عبارتند از قطعات‌پیش ساخته ــ کارتن سازی ــ سنگبری ــ آجرسازی ــ حوله بافی‌ــ دیگ‌زودپزسازی‌ــ تهیه پروفیل آلمینیوم ــ اسفنج ــ تبدیل وبسته‌بندی محصولات بهداشتی‌ــ درودگری‌ــ تهیه‌نان ماشینی ــ ماکارونی سازی ــ تراش کاری‌فلزات ــ تهیه شیشه و چراغ اتومبیل وتهیه قطعات مبل .

وی افزود میزان کل سرمایه‌گذاری سال ۱۳۵۷ واحدهای تولیدی در سطح استان ۳۹۶ میلیون ریال بوده که مربوط به ۱۹ واحدتولیدی در رشته‌های سنگبری ــ آجر فشاری ــ پشم‌ریسی ــ جوراب و تریکوبافی ــ ماکارونی سازی ــ تهیه تیغه‌های پیش ساخته گچی ــ چاپخانه‌ــ فلز کاری ــ تهیه گاز اسیتیلن و برزنت بافی است . طی سال ۵۷ــ ۹۱۴فقره توصیه گشایش اعتبار و ترخیص کالا به مبلغ ۶ میلیارد و ۳۹۳ میلیون و ۴۱۹ریال‌مربوط‌به‌ماشین‌آلات‌و لوازم یدکی و مواد اولیه کارخانه بعمل آمده است . مدیر کل صنایع ومعادن‌استان در پایان افزود در خرداد ماه سال جاری دو فقره پروانه تاسیس یکی مربوط به واحد کالباس وسوسیس سازی به ظرفیت ۴۵۰ تن کالباس و سوسیس از گوشت گاو با سرمایه ۵۰ میلیون ریال ویك واحد ریسندگی پشم در گلپایگان با ظرفیت ۳۳۰ تن خامه قالی با سرمایه ۴۵ میلیون ریال صادر شده است.

عامل کشتار مردم قصرشیرین در شیراز دستگیر شد

شیراز خبرنگار کیهان ــ سرگردمحمود دهنادی (دهناد) رئیس ستاد ژاندارمری قصر شیرین نیمه شب گذشته توسط پاسداران انقلاب اسلامی شیراز در دروازه اصفهان دستگیر شد . نامبرده خود را یك نظامی مستعفی معرفی میکرد اما با تماس با قصر شیرین معلوم شد که نامبرده از عاملین اصلی کشتار مردم، مجاهد قصرشیرین می‌باشد و متواری بوده و مامورین و سپاه پاسداران قصر شیرین در تعقیب نامبرده هستند .گفته میشود سرگرد دهناد متهم به قتل ۴۶ نفر و آتش زدن دو مسجد و تخریب و تکنجه و آزار و اهانت نسبت به مردم قصر شیرین می‌باشد .

سرگرد دهناد در بازجوئی گفت فرمانده من سرهنگ انتظامی بود و من در کشتار مردم سمتی نداشتم و قرار بود برای ۱۹ خودم را به دادگاه انقلاب معرفی نمایم و در ثانی کشتار مردم قصر شیرین جنبه سیاسی نداشت و دو طایفه سنی و شیعه با هم به نزاع پرداختند که عده‌ای کشته شدند از طرف سپاه پاسداران شیراز سرگرد دهناد زندانی شد تا ترتیب انتقال و اعزام او به قصر شیرین داده شود .

زنان بدکاره ۱۰۰ ضربه شلاق خوردند

آمل ــ خبرنگار کیهان ــ دونن از زنان بدکاره تهران بنامهای لیدا خاچیکی۲۰ساله وشهرناز حیدرزاده ۲۱ ساله که بخاطر منافی عفت درجعفر آباد و محمودآباد توسط پاسداران انقلاب‌اسلامی‌دستگیر و تحویل کمیته آمل‌شده‌بودند هریك به ۵۰ ضربه شلاق‌محکوم گردیدند. زنان بدکاره‌که‌توسط ناصراللهوردی ومصطفی کاظمی کن کرانی ازجعفرآباد ومحمود آباد آورده شده بودند ، در همان محل بهنگام انجام عمل منافی عفت توسط پاسداران دستگیر وتحویل کمیته انقلاب اسلامی آمل گردیدند دادگاه انقلاب اسلامی آمل نیز پس از رسیدگی‌به‌پرونده‌وبازجوئی بزنان بدکاره هریك را به ۵۰ ضربه شلاق محکوم کرد.

حکم دادگاه توسط ۳ تن‌از خواهران مجاهد آمل درحالی که تعداد زیادی از مردم شهر حضور داشتند ، در محوطه شهربانی آمل باجرا درآمد.

اطلاعیه سپاه پاسداران انقلاب اسلامی شهسوار

شهسوار ــ خبرنگار کیهان ــ در اجرای امر امام سپاه پاسداران انقلاب اسلامی شهرستان شهسوار موجودیت خود را اعلام می‌نماید و بدیهی است کلیه کمیته‌ها، بدینوسیله منحل می‌گردد و باید کلیه سلاحها و مهمات‌و وسایل نقلیه و غیره را به مدت ۳ روز از تاریخ اعلام، تحویل سپاه پاسداران انقلاب اسلامی شهسوار دهند.

تهرا سلاحهایی را که در نزد افراد بماند، غیر مجاز شناخته شده و متخلفین تحت پیگیرد قانونی قرار خواهند گرفت.

سپاه پاسداران انقلاب اسلامی شهسوار

سالن نورد و کنورتور ذوب‌آهن اصفهان بوسیله مواد آتش‌زا طعمه حریق شد

اصفهان ــ خبرنگار کیهان ــ ساعت ۴ر۵ بعدازظهر چهارشنبه سالن نورد و کنورتور ذوب‌آهن بوسیله مواد آتش‌زا طعمه حریق شد و حدود ۱۵ میلیون ریال خسارت وارد شده است . آتش‌سوزی با دوساعت فاصله مهار شد و این دو واحد بعلت آتش‌سوزی تعطیل گردید . قرار است با تلاش‌کارکنان و مهندسان این واحد موثر بکار افتد . هنوز علت حریق و احیانا عاملین آن مشخص نگردیده و مقامات مشغول تحقیق هستند .

سخنرانی بنی صدر در دانشکده فنی بابل

بابل ــ خبرنگار کیهان ــ استاد ابوالحسن‌بنی‌صدر ساعت ۳ر۵ بعدازظهر دیروز در دانشکده فنی بابل سخنرانی کرد. وی درباره مسائل اساسی انقلاب ایران وقانون اساسی سخنرانی کرد وگفت ما برای اینکه توطئه هایی راکه در راه پیشرفت انقلاب ایران بوجود می‌آید، خنثی کنیم، باید هرچه زودتر مجلس خبرگان را تشکیل دهیم، و قانون اساسی را به‌تصویب ملت ایران برسانیم. وی در ادامه سخنان خود به گروهها و شخصیتهائیکه درحال‌حاضر نیاید خود را کنار بکشند و در صورت انتقاد، باید انتقاد سازنده بکنند اشاره کرد و همچنین گفت در اروپا کسانی بودند که می‌گفتند شا نمیتوانید رژیم را ساقط کنید و شاه را بیرون نمائید، ولی همین‌ها در حال حاضر انقلابی شده‌اند در پایان جلسه استاد بنی‌صدر به سئوالات شرکت‌کنندگان پاسخ داد. در این سخنرانی گروه های مختلف مردم سراسر مازندران شرکت کرده بودند.

گزارش فعالیت های مدیران کل بمردم

همدان ــ خبرنگار کیهان ــ مدیران کل و مسئولان سازمانهای اجرائی استان‌همدان جهت آگاه نمودن مردم از فعالیت‌های خود ، شبهای جمعه پس از نماز جماعت‌مغرب و عشاء در مسجد جامع گزارش فعالیت‌های خود را به مردم خواهند داد . این کار طبق دستور استاندار همدان و به منظور مطلع گردانیدن مردم از کارهای انجام شده و یا در دست‌انجام و امور عمرانی استان صورت میگیرد .

راهپیمایی به طرفداری از استاندار و دادستان استان خوزستان

آبادان ــ خبرنگار کیهان ــ عصر روز پنجشنبه راهپیمائی با شرکت‌جمعیت‌کثیری ازمردم‌آبادان بطرفداری از تیمسار هدنی استاندار خوزستان و ستاریان دادستان‌دادگاه انقلابی استان خوزستان از مسجد بازرگان تااستادیوم ورزشی‌غلامرضا تختی انجام گرفت و در پایان‌آقای ستاریان دادستان دادگاه انقلاب خوزستان پیرامون ویژگی های انقلاب سخنرانی کرد .

تشییع جنازه یك پاسدار

آبادان ــ خبرنگار کیهان ــ صبح جمعه گذشته تشییع جنازه باشکوهی از یکی ازپاسداران انقلاب آبادان بنام منوچهر امیری که در اثر اشتباه یکی دیگر از پاسداران که در استراحتگاه پاسداران انقلاب آبادان شهید شده بود ازمسجد بازرگان تا گورستان شهدای آبادان بمل‌آمد و جنازه وی در قسمت شهدا دفن گردید.

ساطورکشها دستگیر شدند

شیراز ــ خبرنگارکیهان ــ شب جمعه گذشته چند نفر از اهالی دروازه کازرون شیراز بخاطر اختلاف قبلی با ساطور به جان هم افتادند . بلافاصله افراد سپاه پاسداران شیراز به محل حادثه شتافتند و چون امکان داشت که دامنه این نزاع گسترده‌تر شود سپاه پاسداران مبادرت به شلیك تیر هوائی کردند و با شلیك چند تیر هوایی‌منازعین متفرق شدند و چهار نفر از آنها که طرفین اصلی این نزاع بودند دستگیر شدند .خسرو همتی عامل اصلی این نزاع شناخته شد .

اخبارکوتاه شهرستانها

دریا... و مسافران گرمازده

امسال مسافران و میهمانان دریا این‌چنین از دریا استفاده نموده‌اند .

بندرانزلی ــ خبرنگار کیهان ــ روز (جمعه) مسافران زیادی باماشین‌های‌شخصی‌واتوبوس های کرایه به این شهر آمدند . بطوری که تخمین زده شد بیش از بیست هزار تن مشتاقان دریاخودرا به ساحل رسانیدند . هوا در بندر انزلی آفتابی ولی دریا مواج و ناآرام بود و به همین جهت‌اولین طممه‌ی ساحل دریای انزلی جوان ۲۸ ساله‌ای بنام جبار پناهیان اهل اردبیل بود که بعلت عدم آشنائی به فن شنا در دریا غرق شد . مسئله مهم بدون محافظ بودن ساحل‌انزلی است .یعنی ناجیان‌غریق بعلت‌آنکه چون اعتبار حقوقی آنان از طرف مقامات مسئول‌تامین نشده‌ویادرشرف اقدام است . هنوز کار خودراشروع نکرده‌اند و نتیجتا ساحل بدون محافظ و خطرات زیادی‌را بدنبال خواهد داشت علی‌الخصوص که دریا ناآرام هم باشد .

از طرح زنانه و مردانه شدن دریا در ساحل‌انزلی این هفته‌خبری نبود . البته خانمهای مایوپوشیده در ساحل کمتر دیده‌می‌شدند واکثر دریا روندگان‌باآقایان‌بود .خانمها بیشتر ترجیح میدادند که با پوشش کامل در ساحل قدم بزنند و چند دسته‌ای هم دیده شدند که باچادر خودرا به آب زدند . درساحل‌انزلی عبور همه نوع وسائط نقلیه آزاد و حرکت موتورسوارها در کنار انواع اتومبیل وتریلی وضع‌خوش‌ــ آیندی به ساحل نداده بود . علی‌الخصوص که بساط ماهی‌فروشها و آلونکهای حصیری درسنگینی‌این ترافیك موثر بودند .

عبدالخالق عدالتی ، روحانی نمای یاسوج دستگیر شد

شیراز ــ خبرنگار کیهان ــ سید عبدالخالق‌عدالتی روحانی نمای یاسوج دستگیر ویزندان عادل آباد شیراز اعزام گردید وی نه تنها قبل از انقلاب بلکه بعد از انقلاب هم خودش را مسئول کمیته جا زده ودر کار استانداری دخالت بیمورد میکرد و کارهای خلاف اخلاق و عزل و نصب در استانداری انجام میداد کار او بجائی کشیده شد که احمد هومن استاندار یاسوج بخاطر دخالتهای بیمورد او یاسوج را ترك کرد که بعدا با دخالت روحانیون متعهد و مقامات آقای‌هومن به یاسوج بر گشت . ضمنا استاندار علیه نامبرده بوزارت کشور شکایت کرد .

عضو شورای اجرائی جبهه ملی استان اصفهان :

دادن‌آزادیهای فردی ، آزادی‌عقیده و بیان ، اصل تساوی حقوق زن ومرد و آزادی احزاب را تاکید کرد

اصفهان ــ خبرنگار کیهان ــ عبدالحسین شهید زاده مدیر کل فرهنگ‌وهنر وعضو شورای اجرائی جبهه ملی استان اصفهان نقطه نظرهای خود را در مورد تشکیل‌مجلس خبرگان و مواد قانون اساسی پیشنهادی اعلام کرد .

وی قانون اساسی ایران را سند انقلاب ملت دانست و به دادن آزادیهای فردی ،آزادی عقیده و بیان ، اصل تساوی حقوق زن و مرد و آزادی احزاب تاکیدکردوافزود بنظر من اگر یکی دوماه بیشتر طول میکشید و مجلس موسسان تشکیل میشد ما در فردهای آینده با هیچ نوع ضعفی روبرو نبودیم .

وی همچنین یاد آور شد که اکنون که قرار است مجلس خبرگان بجای مجلس موسسان تشکیل شود باید افراد آن در شهر وبخش با رای مردم انتخاب شوند .

عبدالحسین شهیدزاده گفت : من نمیتوانم ترس خود را از ماده ۷۵ قانون که اختیارات زیادی به رئیس‌جمهوری داده شد و قوه مقننه ــ قوه قضائیه و مجریه در اختیار اوست پنهان دارم .

وی در توجیه این مطلب یاد آور شد قوه مجریه در اختیار رئیس جمهوری است و حاکمیت او بر قوه مقننه باین صورت است که میتواند مجلس را تعطیل کند و از طرفی ضامن استقلال قوه قضائیه نیز میباشد و با این اختیارات فردا خدای ناکرده اگر رئیس جمهوری بخواهد از آن سوء استفاده کند رضا خان دیگری بوجود خواهد آمد . بنظر من حساسترین قسمت قانون اساسی که باید رعایت شود و متاسفانه به آن توجهی نشده اختیارات رئیس جمهوری است که قوای سه گانه مملکت را در اختیار دارد و هیچکس نمیتواند تضمین کند که او وقتی به مقام رسید تغییر فرم ندهد مگر اینکه از اولیاالله باشد.

تلگراف علماء خرمشهر در پاسخ تلگراف حضرت آیت‌الله‌العظمی آقای سید شهاب‌الدین مرعشی‌نجفی دام ظله

از خرمشهر به‌قم

محضر مبارك حضرت مستطاب مرجع عالیقدرآیت‌الله العظمی السیدشهاب‌الدین نجفی مرعشی مدظله‌ــ قم

پس‌از تقدیم سلام وتحیات. اوامر آن مرجع‌عالیقدر مبنی‌بر عدم هجرت این جانبان واصل وامتثال اوامرحضرت تعالی‌از وظایف‌شرعی‌بدون قیدوشرط‌بوده‌و میباشد.امیدواریم خداوند توفیق‌دهدکه درزاه بثمرنهائی رسیدن انقلاب‌اسلامی کمافی السابق فداکاری نموده‌ودر پیشبرد اهداف مقدسه جمهوری اسلامی انجام وظیفه بنمائیم. الاحقر محمدتقی موسوی‌ــ الاحقر عبدالله محمدی‌ــ الاحقرسید هاشم‌علامه‌ــ الاحقر سیدکاظم سجادی‌ــ الاحقر سیدمحمد علوی‌ــ الاحقر عبدالرسول صداقت‌ــ الاحقر حسین یحرانی‌ــ سیدمحمدتقی کرمانی‌ــ الاحقر سید مظلوم.

تقدیروتشکر پاسداران ۱۷شهریور اردبیل

برادر مبارز و مجاهد متعهد حجت‌الاسلام جناب آقای ابوذر بیدار سرپرست گروه ۱۷ شهریور اردبیل محترمامجاهدت و خدمات ارزنده و شبانه‌روزی جنابعالی را در راه بثمررساندن اهداف عالیه اسلامی و همچنین احقاق حق خلق مستضعف و مبارز شدید با رباخواران و رباخواری باعث دلگرمی اهالی این شهرستان گردیده است ، ضمن تائید پشتیبانی کامل خود را از آن مقام اعلام داشته توفیقات بیشتر آن جناب را از درگاه خداوند متعال خواستاریم .

اردبیل ــ مهیار ــ عطعامی ــ علی‌نژادی ــ اژدری ــ علومی ــ سلجوقی

سپاه پاسداران انقلاب اسلامی شیراز

برابر گزارشات واصله اخیرا تعدادی افراد سودجو و فرصت‌طلب با مراجعه به کتابفروشیها و معرفی خود بنامهامور کمیته کتب معلم شهید دکتر علی شریعتی را جمع‌آوری و ضبط می‌نمایند ، باطلاع همگان میرساند :

در صورت مشاهده چنین افرادی فورا مراتب را به سپاه پاسداران انقلاب اسلامی شیراز اطلاع دهند تا مرتکبین تحت پیگرد قرار گیرند .

سپاه پاسداران انقلاب اسلامی شیراز

اخطاریه دادسرای انقلاب اسلامی خوزستان

اهواز ــ خبرنگار کیهان ــ بکلیه کسانیکه‌اسلحه قاچاق دارند اخطار میشود صرف نظر از اینکه داشتن اسلحه قاچاق جرم مستقلی است چنانچه مبادرت به تظاهرات مسلحانه نمایند تعدد جرم‌محسوب و تحت‌تعقیب‌قرار گرفته و شدیدا مجازات خواهند شد. بدین تصریح که تظاهرات مسلحانه از طرف هرگروه که باشد ممنوع بوده و جلوگیری شده و متخلفین مجازات خواهند شد.

دادستان دادسرای انقلاب اسلامی خوزستان ــ ابوالقاسم ستاریان

حمله مهاجمین با کوکتل مولوتف به بنیاد مسکن

شیراز ــ خبرنگار کیهان ــ شب گذشته چند ناشناس ، کاغ پنیرائی شیراز را که بتازگی به بنیاد مسکن و عمران اختصاص داده شده مورد حمله قرار دادند و با شلیك تیر و کوکتل مولوتف، شیشه های آنجا را شکستند. بلافاصله رزمندگان مهدیه و پاسداران به محل شتافتند، اما مهاجمین از تاریکی شب استفاده کرده و متواری شدند. در این حمله تنها به ساختمان مزبور خسارت ناچیزی وارد شد.

۵۷۴۵ م.الف

آگهی استخدام

دانشکده تربیت‌دبیر فنی‌و علوم‌پلی‌تکنیك تهران جهت تکمیل کادر آموزشی موره نیاز خود برای گروههای زیر استخدام میکند .

۱ ــ گروه برق	دکترا و یا فوق‌لیسانس مهندسی برق
۲ ــ گروه راه و ساختمان	دکترا و یا فوق‌لیسانس مهندسی راه و ساختمان
۳ ــ گروه ذوب فلزات	دکترا و یا فوق‌لیسانس ذوب‌فلزات
۴ ــ گروه مکانیك	دکترا و یا فوق‌لیسانس مکانیك
۵ ــ گروه ریاضی	دکترا و یا فوق‌لیسانس ریاضی
۶ ــ گروه فیزیك	دکترا و یا فوق لیسانس فیزیك

داوطلبان زیر حق‌تقدم دارند .

۱ ــ سابقه آموزش و تحقیقاتی یا صنعتی داشته باشند .
۲ ــ خدمت سربازی را باتمام رسانیده باشند .

از داوطلبین محترم تقاضا میشود مدارك تکمیل شده خود را که شامل مدارك و ریز نمرات دانشگاهی (لیسانس به بالا) ، مدارك مربوط به تجارب علمی و صنعتی و خلاصه‌ای از پایان‌نامه دکترا و یا فوق‌لیسانس استحرچه‌زودتر به آدرس :

دانشکده تربیت‌دبیر فنی‌و علوم‌پلی‌تکنیك تهران ــ خیابان حافظ ارسال دارند .

ش ۱۲۷۰ ۱ــ۳

فروش آجر
حمید رقیم
۸۳۷۸۲۱-۸۳۹۰۲۶

عکس فوق فائزه فلسفی ۵ساله از تاریخ ۱۳ر۴ر۵۸ حوالی خیابان مصدق گمشده از کسانیکه از نامبرده اطلاع دارند خواهشمند است چون مادرش بحال بیماری سختی افتاده است با شماره تلفنهای زیر تماس حاصل فرمائیـد . ۶۴۰۰۶۵ و ۵۲۶۳۲۸ آقای فلسفی تماس حاصل فرمایند .
ن ۸۲۳۲۸

آگهی دعوت مجمع عمومی عادی سالیانه صاحبان سهام شرکت سهامی عام

جلسه مجمع عمومی عادی سالیانه صاحبان سهام شرکت‌سهامی عام نساجی مازندران در ساعت ۹ صبح روز شنبه ۱۳۵۸/۴/۳۰ درمحل وزارت‌صنایع ومعادن واقع درمیدان ارك تشکیل میگردد .

دستور جلسه :

۱ــ استماع گزارش هیئت مدیره وبازرس قانونی نسبت به عملکرد شرکت درسال ۱۳۵۷
۲ــ بررسی وتصویب ترازنامه وحساب سود وزیان شرکت درپایان سال ۱۳۵۷.
۳ــ انتخاب اعضای هیئت مدیره وبازرسین شرکت .
۴ــ انتخاب موسسه حسابرسی .
۵ــ انتخاب روزنامه کثیر الانتشار جهت درج آگهی های شرکت .
۶ــ بررسی سایر موارد وخط مشی آینده شرکت .

هیئت مدیره

آگهی دعوت مجمع عمومی

از کلیه صاحبان سهام دعوت میشود که در روز سه‌شنبه ۵۸ر۵ر۲ ساعت ۴ بعدازظهر در محل شرکت‌حضور بهمرسانند .

دستور جلسه :
۱ ــ انتخاب بازرسان
۲ ــ تصویب ترازنامه و گزارش هیئت مدیره بازرسان
۳ ــ اصلاح اساسنامه

شرکت سهامی خاص چای دنیا
ن ۸۲۱۹۵

تعمیرگاه مجهز و مجاز کامیونهای مرسدس بنز افتتاح و کلیه تعمیرات پذیرفته میشود .

جاده ساوه کیلومتر ۳۲ نرسیده به رباط کریم تلفن‌دفتر تهران ۸۹۵۰۰۴ــ

مدیر تعمیرگاه ــ مهندس سماواتی
ن ۸۲۲۴۳ ۱ــ۳

دانشکده تحصیلات تکمیلی شمال پذیرش دانشجو برای دوره‌های فوق‌لیسانس

دانشکده تحصیلات تکمیلی شمال وابسته بدانشگاه مازندران (دانشگاه رضاشاه‌کبیر سابق) داوطلبان واجد شرایط را برای دوره فوق‌لیسانس در رشته‌های علوم اجتماعی ــ ریاضی ــ شیمی ــ و فیزیك درسال تحصیلی ۵۹ ــ ۱۳۵۸ میپذیرد .

داوطلبان باید دارای شرایط زیر باشند :
۱ ــ دارابودن درجه‌لیسانس
۲ ــ آمادگی برای تحصیل بطور تمام وقت
۳ ــ نداشتن مانع نظام‌وظیفه
۴ ــ توفیق در امتحانات ورودی

شامل دروس تخصصی و زبان انگلیسی . کوشش خواهد شد بتعدادی از دانشجویان درمقابل کار حق‌الزحمه داده شود . علاقه‌مندان میتوانند برای دریافت فرم تقاضانامه و اطلاعات تکمیلی مراجعه یا بوسیله پست مکاتبه نمایند . آخرین مهلت برای دریافت مدارك ۳۷ر۵ر۱۳۵۸ میباشد .

نشانی : بابلسر ــ صندوق پستی ۴۴۴ ــ تلفن ۳۲۱۱ ــ ۰۲۴۹۱
یا تهران : خیابان نیکو ــ شماره ۴۸ صندوق پستی ۱۸۱۱ ــ ۴۱
تلفن : ۸۹۳۸۳۴ ــ ۰۲۱
ن ۸۲۲۶۹

آگهی‌دعوت مجمع‌عمومی‌عادی سالیانه‌شرکت‌سافرینانس

بدین‌وسیله از کلیه صاحبان سهام شرکت سافرینانس دعوت میشود که برای روز ۲۷ تیر ۱۳۵۸ ساعت ۴ بعدازظهر بمنظور تشکیل جلسه مجمع عمومی عادی سالیانه در محل شرکت واقع در شمیران پلرومی ــ خیابان دزاشیب ــ تپه قیطریه ــ خیابان مهرششم ــ خیابان نظامی شماره ۵ دفتر وکالت دکتر علی خادم شماره تلفن ۲۷۷۰۶۵ و ۲۷۴۲۶۴ حضور بهمرسانید .

دستور جلسه عبارتست از :
قرائت گزارش هیئت مدیره
قرائت گزارش بازرسان
بررسی و تصویب حساب و فعالیت‌سالیانه مربوط بسال۱۳۵۷
انتخاب و یا تجدید انتخاب اعضاء هیئت مدیره
انتخاب بازرسان برای سال ۱۳۵۸
رسیدگی به امور متفرقه دیگر
دکتر علی‌خادم بنمایندگی از طرف آقای آرون هدیرعامل‌شرکت

آگهی‌دعوت مجمع‌عمومی‌عادی سالیانه شرکت سرفرینان

بدین‌وسیله از کلیه صاحبان سهام شرکت سافرینان دعوت میشود که برای روز ۲۸ تیر ۱۳۵۸ ساعت ۴ بعدازظهر بمنظور تشکیل جلسه مجمع عمومی عادی سالیانه در محل شرکت واقع در شمیران پلرومی ــ خیابان دزاشیب ــ تپه قیطریه ــ خیابان مهرششم ــ خیابان نظامی شماره ۵ دفتر وکالت دکتر علی خادم شماره تلفن ۲۷۷۰۶۵ و ۲۷۴۲۶۴ حضور بهمرسانید .

دستور جلسه عبارتست از :
قرائت گزارش هیئت مدیره
قرائت گزارش بازرسان
بررسی و تصویب حساب و فعالیت‌سالیانه مربوط بسال۱۳۵۷
انتخاب و یا تجدید انتخاب اعضاء هیئت مدیره
انتخاب بازرسان برای سال ۱۳۵۸
رسیدگی به امور متفرقه دیگر
دکتر علی خادم بنمایندگی از طرف آقای موسان‌هدیرعامل شرکت
ن ۸۱۸۷۸

آگهی دعوت مجمع عمومی فوق‌العاده شرکت ایرکاف ــ سهامی خاص

به اطلاع کلیه دارندگان سهام شرکت میرساند که مجمع عمومی سالیانه شرکت در تاریخ ۲۷ر۵ر۵۸ ساعت ۲۰ واقع در محل قانونی شرکت خیابان کتابی پلاك ۶۱ تشکیل میگردد . خواهشمند است در وقت و محل اعلام شده حضور بهمرسانید .

دستور جلسه :
۱ ــ استماع گزارش مدیرعامل و بازرسان .
۲ ــ بررسی ترازنامه و سود وزیان سال مالی منتهی به ۲۹ر۱۲ر۵۷ و تصویب آن و اخذ و تصمیم .
۳ ــ انتخاب بازرسان اصلی و علی‌البدل .
۴ ــ انتخاب روزنامه کثیرالانتشار .

هیئت‌مدیره شرکت سهامی خاص ایرکاف
ن ۸۲۲۱۶

آگهی مزایده فروش اتومبیل

بانك صادرات ایران ۴۳ دستگاه اتومبیلهای سرویس خود را که شامل کادیلاك و پیکان ساخت ایران سال ۱۳۵۷ و مرسدس بنز سواری سیستم ۲۸۰ و ۲۵۰ و ۲۳۰ مدل ۱۹۷۷ و ۱۹۷۴ و فورد فرانکو ۱۹۷۳ و فولکس‌واگن ۱۹۷۴ که همه دارای شماره شهربانی میباشند موجود در انبار بانك واقع در جاده مخصوص کرج کیلومتر ۸ را از طریق مزایده بفروش میرساند داوطلبان میتوانند از تاریخ ۱۶ر۴ر۱۳۵۸ لغایت ۳۱ر۴ر۱۳۵۸ در ساعات اداری اتومبیلهای مزبور را در انبار بانك بازدید و پیشنهادات خود را کتبا در پاکت لاك و مهرشده تا ساعت ۱۴ روز ۱ر۵ر۱۳۵۸ به اداره کل تدارکات بانك واقع در خیابان جامی کوی کسری شماره ۲۷ تسلیم و رسید دریافت نمایند .

۱ ــ پیشنهاددهنده می‌باید ده درصد مبلغ مورد پیشنهاد خود را نقدا به حساب جاری شماره ۵۰۱۶ اداره کل تدارکات نزد شعبه کسری (۳۰۴۶) واریز یا معادل آن ضمانتنامه بانکی صادر واصل فیش نقدی و یا ضمانتنامه بانکی را ضمیمه‌پیشنهاد خود نموده و نام و نام‌خانوادگی و نشانی کامل خود را قید و به پیشنهاداتی که فاقد فیش سپرده نقدی و یا ضمانتنامه بانکی و سایر مشخصات مذکور در این آگهی باشد ترتیب اثر داده نخواهد شد .

۲ ــ جلسه مزایده روز ۲ر۵ر۱۳۵۸ ساعت ۹ صبح با حضور پیشنهاددهندگان یا وکیل رسمی و قانونی آنان در اداره کل تدارکات به نشانی فوق تشکیل و به پیشنهادات رسیده رسیدگی خواهد شد .

۳ ــ به‌کسی‌که‌بالاترین قیمت راپیشنهاد نماید اتومبیل و یا اتومبیلهای مورد پیشنهاد فروخته خواهد شد و پیشنهادات‌نقدی حق‌تقدم خواهند داشت .

۴ ــ بانك در رد و یا قبول پیشنهادات مختار است و تشخیص بانك در این مورد قطعی و غیرقابل اعتراض میباشد .

۵ ــ کسانیکه پیشنهاد آنان مورد قبول بانك واقع شده باشد مکلف هستند با اخطار کتبی بانك در وقت تعیین شده از طرف بانك به اداره کل تدارکات به نشانی فوق مراجعه و ترتیب پرداخت قیمت اتومبیل و یا اتومبیلهای مورد پیشنهاد خود را داده و سپس نسبت به تنظیم سند انتقال از طرف بانك اقدام خواهد شد . در صورتیکه پیشنهاددهنده در وقت مقرر مراجعه ننماید و یا نسبت به پرداخت قیمت اتومبیل و یا اتومبیلهای مذکور اقدام نکند بانك حق دارد ۱۰٪ سپرده نقدی و یا وجه ضمانتنامه مقرر در ماده ۱ این آگهی را به‌نفع خود ضبط نماید. تشخیص بانك در این مورد معتبر وقطعی و غیرقابل اعتراض‌است.

۶ ــ هزینه تنظیم سند انتقال از هر قبیل که باشد به عهده خریدار میباشد .

بانك صادرات ایران
اداره کل تدارکات
ن ۸۲۲۲۵ ۱ــ۲

آگهی دعوت مجمع عمومی فوق‌العاده شرکت ایرکاف ــ سهامی خاص

به اطلاع کلیه دارندگان سهام شرکت میرساند که مجمع عمومی سالیانه شرکت در تاریخ ۲۷ر۵ر۵۸ ساعت ۲۰ واقع در محل قانونی شرکت خیابان کتابی پلاك ۶۱ تشکیل میگردد . خواهشمند است در وقت و محل اعلام شده حضور بهمرسانید .

دستور جلسه :
۱ ــ استماع گزارش مدیرعامل و بازرسان .
۲ ــ بررسی ترازنامه و سود وزیان سال مالی منتهی به ۲۹ر۱۲ر۵۷ و تصویب آن و اخذ و تصمیم .
۳ ــ انتخاب بازرسان اصلی و علی‌البدل .
۴ ــ انتخاب روزنامه کثیرالانتشار .

هیئت‌مدیره شرکت سهامی خاص ایرکاف
ن ۸۲۲۱۶

آگهی دعوت مجمع عمومی عادی شرکت ایرکاف ــ سهامی خاص

به اطلاع کلیه دارندگان سهام شرکت میرساند که مجمع عمومی سالیانه شرکت در تاریخ ۲۷ر۵ر۵۸ ساعت ۲۰ واقع در محل قانونی شرکت خیابان کتابی پلاك ۶۱ تشکیل میگردد . خواهشمند است در وقت و محل اعلام شده حضور بهمرسانید .

دستور جلسه :
۱ ــ استماع گزارش هیئت مدیره و بازرس و تصویب ترازنامه و عملکرد و سود وزیان شرکت در سال ۱۳۵۷
۲ ــ انتخاب بازرسان شرکت در سال ۱۳۵۸
۳ ــ تعیین روزنامه کثیرالانتشار جهت درج تصمیمات مجامع عمومی

دستور جلسه مجمع عمومی فوق‌العاده :
۱ ــ ابقاء یا انحلال شرکت
۲ ــ در صورت ابقاء شرکت اصلاح مواد اساسنامه جهت تقلیل تعداد اعضای هیئت مدیره و انتخاب آنان
۳ ــ در صورت انحلال شرکت انتخاب مدیران تصفیه و تعیین وظائف آنان

آگهی دعوت مجمع عمومی عادی سالیانه صاحبان سهام شرکت سرمایه‌گذاری ملی ایران (سهامی‌عام)

مجمع عمومی عادی سالانه صاحبان سهام‌شرکت سرمایه‌گذاری ملی ایران و ساعت ۴ر۳۰ بعدازظهر روز پنجشنبه مورخ۲۸ر۴ر۵۸ و مجمع عمومی فوق‌العاده صاحبان سهام شرکت در ساعت ۴ بعداز ظهر همانروز هر دو درمحل بانك توسعه صنعتی ومعدنی ایران واقع در خیابان حافظ بالاتر از تخت‌جمشید نبش رودسر شماره ۵۹۳ تشکیل خواهد شد .

از کلیه سهامداران و کسانیکه به نمایندگی از قبیل ولایت و قیمومت و وکالت مراجعه مینمایند . تقاضا میشود که با دردست داشتن ورقه سهم ومدارك موید سمت خود روزهای سه‌شنبه ۲۶ و چهارشنبه ۲۷ تیرماه جاری جهت دریافت کارت ورود به مجمع به محل شرکت واقع در خیابان آبان جنوبی ــ شماره ۲۷ مراجعه فرمایند .

دستور جلسه مجمع عمومی عادی سالانه :
۱ ــ استماع گزارش هیئت مدیره و بازرسان شرکت
۲ ــ تصویب ترازنامه و حساب سود وزیان سال مالی منتهی به بیست و نهم اسفند ۱۳۵۷ و اتخاذ تصمیم نسبت به سود .
۳ ــ تصویب سودی که باید تقسیم شود و همچنین تعیین زمان پرداخت آن .
۴ ــ انتخاب مدیران شرکت .
۵ ــ انتخاب بازرس اصلی و علی‌البدل .
۶ ــ تعیین روزنامه های کثیرالانتشاری که آگهیهای مربوط بشرکت در آن منتشر میشود .
۷ ــ طرح هرموضوع دیگری‌که در صلاحیت مجمع عمومی عادی باشد .

دستور جلسه مجمع عمومی فوق‌العاده :
۱۰ــ تغییر بعضی از مواد اساسنامه شرکت.

هیئت‌مدیره

آگهی
تش

صفحه ۸ کیهان
یکشنبه ۱۷ تیر ماه ۱۳۵۸
سیزدهم شعبان ۱۳۹۹
شماره ۱۰۷۵۴

ساعات شرعی :
اذان صبح فردا ۴ر۰۴
ظهر شرعی ۱۳ر۰۹
طلوع آفتاب ۵ر۰۵
مغرب ۲۰ر۴۰

استخراج : دکتر عباس ریاضی کرمانی

احزاب وجمعیت های سیاسی

سالگرد میلاد حضرت مهدی (ع) در دفتر مرکزی حزب جمهوری اسلامی

بسمه تعالی

ایجاد یك جامعه نمونه و پیروزی حق و عدالت برباطل و ظلم و شکوفا شدن همه استعدادهای انسان دریك جهان پراز صلح و شادی و سعادت

همواره امید همه مستضعفان تاریخ بوده، بینش تاریخی اسلامی‌نتیجه تلاشها ومجاهدتها، رنجها و دردهای انسان رادستیابی به آن‌بهشت صلح و صفا و رستگاری میداند.

ایدئولوژی اسلامی این آینده حتمی و تخلف ناپذیررا در وجود مهدی موعود (عجل‌الله) سلاله دودمان نبوت مجسم میبیند و آن امام بزرگوار را تبلور همه آرمانهای مستضعفان تاریخ میداند.

حزب جمهوری اسلامی سالگرد میلاد پربرکت حضرت مهدی ، قائم آل‌محمد (ص) را فرصتی مغتنم برای تجدید شور انقلاب ملت مبارز ایران شمرده ضمن تبریك در روزدوشنبه ۴ر۱۸ از ساعت ۸½ بعداز ظهر در دفتر مرکزی مراسم با شکوهی برپا خواهد نمود.

حزب جمهوری اسلامی ــ سرچشمه مقابل پامنار

جشن سالروز میلاد امام زمان (ع)

انجمن اسلامی وزارت فرهنگ وآموزش عالی اعلام‌کرد‌که بمناسبت سالروز میلاد مهدی موعود از ساعت ۲وپانزده دقیقه دوشنبه ۱۸ تیرماه مجلس سخنرانی ویژه‌ای در محل فرهنگ و هنر واقع در میدان بهارستان‌ترتیب داده است. دراین آئین‌که علاقمندان نیز میتوانند شرکت داشته باشند.

دکتر ممکن پیرامون محمد چرا بپیغمبر خاتم گفتگو خواهدکرد.

جشن تولد امام زمان (ع) در قم

بمناسبت خجسته میلاد حضرت مهدی (عجل‌اللهتعالی فرجه) شبهای ۱۴ و ۱۵ شعبان از طرف کسبه چهار مردان قم جشن باشکوهی برگزار می‌شود . لازم‌بتذکر است که این محل در دوران مبارزات ملت مسلمان برهبری امام خمینی شاهدصحنه‌های درگیری و مجاهدتها و شهادت جوانان مجاهد بیشماری بود و اکنون بپاس قدردانی ازاین انقلاب شکوهمند، جشن تولد امام زمان منجی مستضعفان جهان را به امید جهانی گشتن انقلاب اسلامی گرامی میدارد یادآوری می‌شود که واعظ شهیر جناب آقای فلسفی دراین شبها سخنرانی می‌نماید.

کسبه چهارمردان قم

جهاد سازندگی

باید بکوشیم و بسازیم. این دستور رهبر انقلاب است و نیاز دورانی‌که درآن زندگی میکنیم . ما امیدواریم که بتوانیم در کار خود ، پرستاری از بیماران کوشا باشیم و با کار بیشتر در جهاد سازندگی شرکت کنیم و آماده‌ایم تا در صورت لزوم ساعات دیگری از اوقات بیکاری خودرا به پرستاری در مراکز درمانی بطور رایگان بپردازیم باشد که این خدمت ما درجهاد سازندگی موثرافتد.

اعضای انجمن بهیاران ایران

خط مشی سیاسی حزب دموکرات کردستان عراق

سخنگوی حزب دمکرات کردستان عراق اعلام نموده است که تلاشی وسیع جهت‌وحدت و هم‌آهنگی تمام نیروهای ضد حزب حاکم بعث را شروع کرده است این اتحاد متشکل از تمام کردها و عربهایی که زیر فشار عمال بعثی قرار گرفته‌اند می‌باشد دراین پیام آمده است که سرنوشت شوم رضا پهلوی مزدور بیگانه درانتظار بعثیها نیز می‌باشد رهبری امام خمینی که عامل پیروزی انقلاب اسلامی ایران است همچون شمع فروزانی فراراه مبارزات کردها و عربها بوده و حزب‌دمکرات ضمن پشتیبانی قاطع از انقلاب ایران ازدسیسه های امپریالیسم و صهیونیسم ابراز تنفر نموده است.

ایران ورادیوهای خارج

بانکها بدهی های خارجی خودرا پرداخت خوا هند کرد

رادیولندن ــ دکتر مولوی رئیس کل بانك مرکزی ایران گفته است بانکهای کشور ما که اخیرا ملی شدند تمامی بدهیهای خارجی خودرا پرداخت خواهندکرد.

دکتر مولوی دریك مصاحبه مطبوعاتی افزود بانکهای خارجی‌که میزان مطالباتشان یك میلیارد دلار برآورد شده است نبایدنگرانی بخود راه دهند.

وی گفت دولت ایران مشغول مطالعه میزان سهام بانکهای خارجی در نظام بانکی ایران میباشد و قول مساعد داد‌که حقوق حقه سرمایه‌گذاران خارجی هنگام پرداخت غرامت درنظرگرفته خواهد شد.

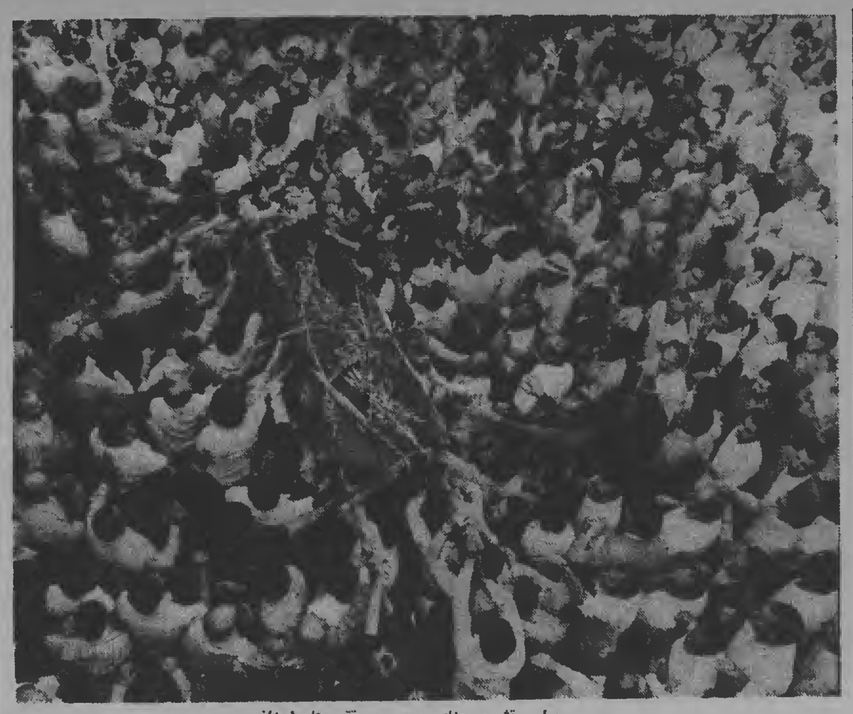

مراسم تشییع جنازه مرحوم تقی حاج‌طرخانی

تقی حاج طرخانی ترورشد

* ضاربین از گروه فرقان بودند.

* دو موتورسوار سه گلوله به نامبرده شلیك کردند

مهندس صباغیان وزیر کشور درساعت یك باهدادیشب اعلام داشت که تقی حاج طرخانی بنیان گذار مسجد قبا برابر اصابت گلوله به درجه شهادت رسیده است .

وزیر کشور اضافه کرد که ضاربین از گروه فرقان‌بوده‌اند و اعلامیه هائی در محل سوء قصد برجای نهادند .

حاج طرخانی کمازمبارزین سرسخت رژیم پهلوی بود در مقابل منزلش واقع در خیابان دکتر شریعتی خیابان شهرزاد کوی معقول هدف گلوله قرار گرفت و در راه بیمارستان به درجه شهادت رسید .

مهندس صباغیان گفت که مراسم تشییع شادروان حاج طرخانی‌در ساعت ۸ صبح‌امروز ازمسجد ارك انجام خواهدشد.

دکتر پیشخوانی کشیك اورژانس بیمارستان ایرانمهر گفت که حدود ساعت ۲۲ر۴۵ دقیقه دیشب حاج طرخانی را به بیمارستان آوردند ولی درراه جان سپرده بود . سه گلوله یکی به ناحیه سینه طرف راست و یکی ناحیه‌شکم طرف چپ و سومی به پهلوی چپ قسمت پائین اصابت کرده بود .

خبرنگار خبرگزاری پارس با یکی از افراد گروه ضربت کمیته مرکزی بنام‌شیردستان تماس گرفت واطلاعاتی‌خواست وی گفت که حدود ساعت ۲ و سی دقیقه دیشب از طرف بی سیم اعلام شد که دو موتور سوار به مرحوم حاج طرخانی تیراندازی کرده و فرار کرده‌اند بلافاصله گشتی نظامی کمیته مرکزی به کمك برادران پاسدار خود در منطقه چهار شتافتند ولی موفق به دستگیری ضاربین نشدند .

درتماس خبرنگار خبرگزاری پارس باسرهنگ نوری افسر جانشین ریاست شهربانی جمهوری اسلامی گرفت ایشان گفتند ماموربن کلانتری قلهك بلافاصله پس‌از آگاهی‌ازوقوع قصد بمحل شتافتند که دلائل و مدارك و پوکه هاو اوراق پخش شده را جمع‌آوری‌کنند ولی گشتی های کمیته کاخ جوانان که نزدیك بمحل‌بوده و زودتر رسیده بودند مدارك را جمع‌آوری و به کمیته بردند . جریان از طریق کمیته کلانتری تحت رسیدگی است.

درتماسی که خبرنگار خبرگزاری پارس با کمیته کاخ جوانان گرفت یکی از برادران پاسداران که حاضر نشد اسمش را بگوید گفت که سه گلوله کالیبر ۴۵ به‌مرحوم حاج طرخانی شلیك شده‌است. وی از قول یکی از شاهدان عینی اظهار داشت که ضاربین دو نفر بوده و یکی از آنها پیراهن کرم رنگی بر تن داشته‌است بنا به اظهار همین شاهد عینی ضاربین به درب منزل حاج طرخانی رفته‌وپس از زدن زنگ هنگامی‌که‌ایشان به در منزل آمده سه گلوله به طرفش شلیك کرده‌اند .

تقی حاج طرخانی که از بنیان‌گذار مسجد قبا بود دیشب توسط گروه فرقان به شهادت رسید .

درتماسی که با یکی از مسئولین کمیته پاسداران‌مستقر در کاخ جوانان گرفته شد وی گزارش کمیته را دراین مورد چنین بیان داشت : ساعت ۱۰ و ۳۵دقیقه دیشب دو نفر موتور سوار به منزل شهید تقی حاج طرخانی‌مراجعه میکنند و زمانی که نامبرده به در منزل می آید با شلیك چهار گلوله که یکی به قلب، شانه و ۲ تیر به شکم وی‌اصابت نموده او را به شهادت‌میرسانند.

وی اضافه کرد در تحقیق و بررسی که از محل بعمل آمد تعدادی اعلامیه گروه فرقان پیدا شد .

ضمنا در محل حادثه ۲ پوکه فشنگ از یك هفت‌تیر کالیبر ۴۵ بدست آمد و طبق اظهارات شهود ۲ نفر موتورسوار از یك موتور ۹۰ ــ ایس استفاده کرده‌اند که یکی از آنها نیز پیراهن کرم رنگ برتن داشته است.

اظهارات شهود عینی

یکی از همسایگان وی که درمنزل روبروی حاج طرخانی منزل دارد اظهار داشت دیشب هنگامی که تلویزیون سخنان امام خمینی را پخش میکرد ما صدای چند تیر شنیدیم و من فورا به کوچه دویدم و دیدم دو نفر موتور سوار از کوچه به سمت راست‌پیچیدند به سرعت آنها را تعقیب‌کردم ولی نتوانستم به آنها برسم . و بعد که به جلوی حیاط برگشتم دیدم حاج طرخانی توی حیاط افتاده و خون زیادی روی زمین ریخته فورا به پاسداران کمیته اطلاع‌دادم و باتفاق باجناق وی حاجی را به بیمارستان ایرانمهررساندیم ولی متاسفانه قبل از رسیدن به بیمارستان وی جان سپرده بود و درباره ایشان باید بگویم که وی یکی از نیکوکارترین افراد این‌منطقه بود و در زمان انقلاب تنها کسی بود که درروی پشت بام الله اکبر میگفت و صدای اعتراض خود را به رژیم ازاین طریق‌به گوش همگان میرسانید .

بیوگرافی حاج طرخانی

حاج تقی طرخانی یکی از چهره های معروف مبارز و از معاریف بازار تهران است . نامبرده در ترویج و اشاعه فرهنگ و نهاد های اسلامی نقش بسزائی داشته‌است‌بطوری که بعنوان یك فرد خیر و پیشقدم در کارهای عام‌المنفعه زیانزد عام میباشد در بنیان ــ گذاری مسجد قبا که یکی از سنگر های اصلی مبارزات اخیر ایران بود ایشان سهم بسزائی داشته و ساختمان مسجد اعظم قم توسط پدر ایشان‌حاج آقا رضا طرخانی بنا نهاده شد از کار هایی که ایشان زیاد بدان علاقمند و مفید بوده‌اند تاسیس و شرکت در تاسیس درمانگاه ها و صندوقهای قرض‌الحسنه و عموم کار هایی که بنفع توده های محروم است میباشد .

هشدار «نهضت آزادی ایران» به گروهها، جمعیت‌ها وافرادومطبوعات

« نهضت آزادی ایران » بانوجه به‌جریانات سیاسی‌روزو ناسامانی‌هائی که از لحاظ اعمال غیرمسئولانه افراد و گروهها واز جمله مطبوعات‌در سطح کشور ملاحظه می‌شود ، باانتشار بیانیه جامعی ضمن تذکر وهشدار به هم‌میهنان و برادران خود ، نظر حزب را درباره حوادث اخیر صریحا اعلام کرده وافراد وگروهها‌را ازهر انحراف وبیراهه رفتنی دراین موقعیت حساس وتعیین کننده برحذر داشته است .

متن بیانیه نهضت آزادی ایران ، باین شرح است :

بسمه تعالی

دریك جامعه انقلابی‌زده ــ ونه انقلابی ــ هیچ حرکت و اقدامی سازمان یافته وهماهنگ سرنمی‌زند . انقلابرا باآشوب و آنارشیسم ، آزادی را با بی‌نظمی ولاقیدی ، انتقاد و تذکر را بادعوا و جنجال و بالاخره تظاهرات سیاسی را با لشکرکشی ومانور نظامی‌اشتباه می‌کنند .

مردمی که سالها تجربیات انقلابی مسلحانه را پشت سر گذاشته ازاین کوره آدمسازی آبدیده بیرون آمده‌اند و با تولدی نوین بتاریخ آزادخود قدم می‌گذارند ، هرگز موضعگیرهارادرهم‌نمی‌آمیزند، دوست‌ودشمن ، بیگانه‌وخودی، انقلابی و فرصت‌طلب ، برادر ومنافق وبالاخره میدان‌همکاری و صحنه نبرد را از یکدیگر باز می‌شناسند .

انقلاب آزادیبخش ایران ، مارا درمرحله نخست ازاسارت استبداد وبندهای استعمار رها ساخت وصفحه نوینی درتاریخ این مردم همیشه مبارزگشود ، اما مراحل سازندگی انقلابی‌و خودسازی‌بنیادی را فاقد بود. تنها سلاح ما ، دراین نبرد نابرابر دروبارویژی بابزرگترین طاغوت‌زمان‌وقدرت امپریالیستی جهان ، ایمان، وطریق‌حرکت: نمایشهای شکوهمند و خدائی همبستگی ، ودر مرحله اوج جنبش ، به‌گفته امام ، وحدت کلمه بود . اما پس‌از پیروزی سریع و غافلگیرکننده ۲۱ و ۲۲ بهمن ماه ۱۳۵۷ که بسرای انقلابیون غافلگیری‌بیشتری در برداشت تاباری دشمن‌توطئه‌گر، و افتادن سلاحهای دشمن‌بدست مردم ، مردمی که چندان آمادگی‌بدست گرفتن سلاحهای دشمن را نداشتند ، گوئی‌آن ایمان ووحدت کلمه یکباره جای خودرا بهبیزری و ژ ۳ و امید داد واختلافات گروهی وفرقه‌ای و ایدئولوژیك و حساب‌های شخصی وخانوادگی و کینه‌های کهنه‌گرد و مضرفانه جاهلی بابدترین شکل خود بروز کرد ، احساس مسئولیت بخود محوربینی ، احساس برادری بیگانه‌نگری واحساس تحمل وتسامح و گذشت بانتقام‌کشی وکینه‌توزی مبدل گردید . فرصت‌طلبان‌که درتمام دوران مبارزات مردم‌و روزهای حماسه‌آفرین شهادتها یا خریده ویا بسکوت‌کشانیده شده بودند ، یکباره سر بلند کرده خود را سهامدار و میراثخوار انقلاب و انقلابیون دانستند ویا روزنامه‌ای یا تریبونی یا هر وسیله دیگری بمقطوع ساختن خود و غرض خاص خویش پرداختند . در این میان کار مجموعه رهبری وهیات اجرائی ، بجای‌ساختن و ترمیم خرابیها ، ودادن افکار انقلابی و سازنده ، رسیدن بهاین درگیریها ،خنثی کردن توطئه‌ها، رفع‌اختلافات، جوابگوئی به توقعات و مشغول شدن به حوادث ساختگی و جلوگیرنده شد .

نقش گروههای سیاسی

دراین میان نقش گروههای سیاسی باسابقه کار انقلابی و مسلحانه و داشتن تجربیاتی پربار از گذشته، بسیارشگفت‌انگیز وتاسف‌بارو ناامیدکننده است . انتظار می‌رفت که این گروهها ، چه آنان که بابینشی توحیدی والهی به مبارزه قهرآمیز دست زده‌اند و چه گروههای باافکار ماتریالیستی، همگی با تقوائی‌سیاسی وصبری انقلابی وقدرت تحملی برادرانه، برای دیگر مردم که تجربیات مسلحانه وانقلابی ندارند ، نمونه متعالی و کاملی ازرفتار وگفتار مردمی رشد یافته و متکامل گردند ، اما باکمال تاسف دیدیم که همه آنان بدون استثناء به‌تصویه حساب های گروهی و تصفیه های شخصی پرداختند و آنچه‌کمتر مطمح نظر است ، خدا ومردم وخالق وخلق می‌باشد . و گروههای دیگری که به تقلید از سازمانهای ریشه‌دار قبلی ازهردو یاهر سه سو (اسلامی، مارکسیستی ، ملی) هر روز مانند قارچ‌روئیدند وتعدادشان مانند روزنامه‌ها و مجلاتشان ازیکصد هم تجاوز کرد ، در آشوبگرانه دیگران و به‌میزدن اجتماعات ، تظاهرات و راهپیمائیها و اعتراضها وترور افکار و عقایدبرخی ازمسئولین همه وهمه در جهت ضربه زدن به‌انقلاب و جمهوری اسلامی ایران صورت گرفته ، آگاهانه یا ناخودآگاه‌آلت دست ووسیله اجرای خواستها و اغراض‌دشمن مترصد فرصت قرار گرفته‌اندو ادامه این‌خط رسیدن به‌فاشیسم وآنارشیسم تمام عیاری خواهد بود .

تذکر و هشدار

به هرحال‌ما ازابتدا نتوانستیم در برابر این اقدامات و بیراهه رفتنها یا توطئه‌ها وتحریکها بی‌تفاوت بمانیم و با تمام‌همت خود صادقانه وفی‌سبیل‌الله‌تلاش کردیم که با رقیبان و برادران مناکره کرده موقعیت رابرای آنان تشریح کنیم و از آنان بخواهیم که موضع خود را در برابر مردم و انقلاب‌اسلامی تصحیح و تعدیل کنندواکنون با احساس مسئولیت در برابر خدا و خلق و برای دادن تذکر و هشدار به برادران ، نظر خود را درباره حوادث اخیر، به صراحت اعلام می‌کنیم :

۱ــ هرنوع گرفت وگیرها وبه‌زندان انداختنهای‌خودسرانه از طرف افراد غیرمسئول بدون داشتن اجازه مقامات ذیصلاح‌را محکوم می‌کنیم وخواستارجدی متوقف شدن آن هستیم .

۲ــ هرگونه آدم‌ربائی و ترورافراد تلاشی است منبوحانه و حرکتی است ناشی از ضعف و بی‌منطقی شدید که ادامه‌آن بردن عرض خویش ودادن زحمت بمسئولین‌فکری وعملی است .

۳ــ ترورافکار و مسخ گفتنها وایجاد محیط ارعاب و عدم امنیت و آزادی ، ضربه‌ایست که بانقلاب‌مقدس ماوآموزش‌های انسانی متعالی اسلام‌وارد می‌آید . مقامات محترم‌فکری و اجرائی و رهبران دلها و دستها باید درگفته‌ها وعکس‌العملهای خود دقت بیشتری به خرج دهند .

۴ــ با توجه به رهنمودهای پیوسته امام خمینی مبنی برحفظ آرامش و جلوگیری از تشنج از یکطرف و توصیه‌های اکید معظم‌له در مورد برخورد سالم و درست و آرام به واه انداختن تظاهرات و دهنترامیونها برای هرکار خصوصی و کماهمیتی ، در شرایط حاضر ، انحراف مسیر انقلاب و مشغول کردن افرادو اندیشه‌ها و اذهان به مسائل جنبی و فرعی است ، ولی حمله کردن به تجمع‌ها و تظاهرات‌و راهپیمائیها و تحصنها ، در منطق هرانسان و مکتبی ، بخصوص مکتب والای اسلام سخت محکوم است و علنی فاشیستی و آنارشیستی بحساب می‌آید و تعصب و جمود را جانشین حرکت انقلابی‌میسازد.

۵ــ هرنوع عمل‌خودخواهانه و غیر مسئولانه و تبعیض و اعمال زور وفشار نظیر حادثه فجایع سنندج وگنبد و نقده و خرمشهر و کارهای غیرمسئولانه افراد وگروهها و آدمربائیها و ترور شخصیتها و حملهها و برخی‌گرفت و گیرهای‌نسنجیده و آتش‌زدن کتابخانه‌ها و پاره کردن اعلامیه‌ها و حادثه فرودگاه برای رفتن به‌لیبی و واقعه اخیر فرودگاه و گروگان‌گیری مسافران خارجی وداخلی و حمله به تظاهرات و گروه متحصنین و انتشار بازجوئیهای متهمی که هنوز تکلیف او ازطرف دادگاه‌معین نشده وبرخی سخنان منافقانه تفرقه‌افکن فرصت‌طلبان ازفراز منبر مقدس و اقدامات ناپخته وبیجای کسب اطلاعات امنیتی از یك دشمن فرصت‌طلب مانند شوروی و انواع کارهای آشوبگرانه دیگران و بهمیزدن اجتماعات و تظاهرات و راهپیمائیها و اعتراضها وترور افکار و عقایدبرخی ازمسئولین همه وهمه در جهت ضربه زدن به‌انقلاب و جمهوری اسلامی ایران صورت گرفته ، آگاهانه یا ناخودآگاه‌آلت دست ووسیله اجرای خواستها و اغراض‌دشمن مترصد فرصت قرار گرفته‌اندو ادامه این‌خط رسیدن به‌فاشیسم وآنارشیسم تمام عیاری خواهد بود .

تذکر و هشدار

به هرحال‌ما ازابتدا نتوانستیم در برابر این اقدامات و بیراهه رفتنها یا توطئه‌ها وتحریکها بی‌تفاوت بمانیم و با تمام‌همت خود صادقانه وفی‌سبیل‌الله‌تلاش کردیم که با رقیبان و برادران مناکره کرده موقعیت رابرای آنان تشریح کنیم و از آنان بخواهیم که موضع خود را در برابر مردم و انقلاب‌اسلامی تصحیح و تعدیل کنندواکنون با احساس مسئولیت در برابر خدا و خلق و برای دادن تذکر و هشدار به برادران ، نظر خود را درباره حوادث اخیر، به صراحت اعلام می‌کنیم :

۱ــ هرنوع گرفت وگیرها وبه‌زندان انداختنهای‌خودسرانه از طرف افراد غیرمسئول بدون داشتن اجازه مقامات ذیصلاح‌را محکوم می‌کنیم وخواستارجدی متوقف شدن آن هستیم .

۲ــ هرگونه آدم‌ربائی و ترورافراد تلاشی است منبوحانه و حرکتی است ناشی از ضعف و بی‌منطقی شدید که ادامه‌آن بردن عرض خویش ودادن زحمت بمسئولین‌فکری وعملی است .

۳ــ ترورافکار و مسخ گفتنها وایجاد محیط ارعاب و عدم امنیت و آزادی ، ضربه‌ایست که بانقلاب‌مقدس ماوآموزش‌های انسانی متعالی اسلام‌وارد می‌آید . مقامات محترم‌فکری و اجرائی و رهبران دلها و دستها باید درگفته‌ها وعکس‌العملهای خود دقت بیشتری به خرج دهند .

۴ــ با توجه به رهنمودهای پیوسته امام خمینی مبنی برحفظ آرامش و جلوگیری از تشنج از یکطرف و توصیه‌های اکید معظم‌له در مورد برخورد سالم و درست و آرام به واه انداختن تظاهرات و دهنترامیونها برای هرکار خصوصی و کماهمیتی ، در شرایط حاضر ، انحراف مسیر انقلاب و مشغول کردن افرادو اندیشه‌ها و اذهان به مسائل جنبی و فرعی است ، ولی حمله کردن به تجمع‌ها و تظاهرات‌و راهپیمائیها و تحصنها ، در منطق هرانسان و مکتبی ، بخصوص مکتب والای اسلام سخت محکوم است و علنی فاشیستی و آنارشیستی بحساب می‌آید و تعصب و جمود را جانشین حرکت انقلابی‌میسازد.

۵ــ هرنوع عمل‌خودخواهانه و غیر مسئولانه و تبعیض و اعمال زور وفشار نظیر حادثه فجایع سنندج وگنبد و نقده و خرمشهر و کارهای غیرمسئولانه افراد وگروهها و نفر آدمربائیها و ترور شخصیتها و حملهها و برخی‌گرفت و گیرهای‌نسنجیده و آتش‌زدن کتابخانه‌ها و پاره کردن اعلامیه‌ها و حادثه فرودگاه برای رفتن به‌لیبی و واقعه اخیر فرودگاه و گروگان‌گیری مسافران خارجی وداخلی و حمله به تظاهرات و گروه متحصنین و انتشار بازجوئیهای متهمی که هنوز تکلیف او ازطرف دادگاه‌معین نشده وبرخی سخنان منافقانه تفرقه‌افکن فرصت‌طلبان ازفراز منبر مقدس و اقدامات ناپخته وبیجای کسب اطلاعات امنیتی از یك دشمن فرصت‌طلب مانند شوروی و انواع کارهای آشوبگرانه دیگران و بهمیزدن اجتماعات و تظاهرات و راهپیمائیها و اعتراضها وترور افکار و عقایدبرخی ازمسئولین همه وهمه در جهت ضربه زدن به‌انقلاب و جمهوری اسلامی ایران صورت گرفته ، آگاهانه یا ناخودآگاه‌آلت دست ووسیله اجرای خواستها و اغراض‌دشمن مترصد فرصت قرار گرفته‌اندو ادامه این‌خط رسیدن به‌فاشیسم وآنارشیسم تمام عیاری خواهد بود .

۶ــ ما ضمن محکوم کردن شدید حمله عمال انحراف غیرمسئول به تظاهرات‌و تحصن خانوادهها و ظرفدار سازمان مجاهدین و درخواست تعقیب آنان از سوی مقامات مسئول به مجاهدین و خانواده های محترم ، آنان سخت اظهار داشته و به عنوان یك مسلمان معتقد او آنان می‌خواهیم که از فرقه‌گرائیها و استکبار و خودبینی که برخلاف تعلیمات والای اسلام است دست برداشته با مقامات قضائی و دادسرای انقلاب صمیمانه همکاری کنند ، بافشاری برروی موضوع‌شکنجه وحتی اثبات احتمالی آن کمکی به روشن شدن اصل مساله نمی‌کند و با فرستادن نمایندگان رسمی به دادگاه و واداركردن آقای سعادتی به شکستن‌اعتصاب‌غذا‌حیثیت‌ارباری مردم حقیقت‌طلب و سرگردان ایران روشن‌مانند ناخطاکار و یا بیگانه شناخته شود وبیش از این نیروهای ارزنده‌انقلابی تودهای به جای سازندگی و یکپارچگی دچار تخریب و اختلاف و پراکندگی نگردند و فوت سعادتی برائر اعتصاب‌غذا مسئولیت شما را در برابر خدا و خلق قهرمان ایران بیشتر می‌کند .

۷ــ از مقامات‌دولتی ومسئول ومجریان جدا خواستاریم کلیه همه مسائل ، آگاهانه ، قاطع، با احساس مسئولیت در برابر خدا و خلق ، وظیفه خودرا انجام دهند و دیگر به عذرهائی مانند دخالت نداشتن ، اطلاع پیدا نکردن و دیر جنبیدن و امثال اینها متعذر نگردند که این عذرها در برابر مردم‌که دولت را مکلف و مسئول بحق‌تر و فتق امور می‌شناسند پذیرفته نیست »

اگرچه دولت خود را انقلابی به معنی بگیرو ببند و تخریب نمی‌داند ، ولی چه بخواهد چه نخواهد مسئول حفاظت از اجتماعات و بیان و گفتارهست، و از سوی دیگر ، برای حفظ انقلاب و جمهوری اسلامی نمی‌توان نظاره‌گر خلق هرروزه گروهها و اجتماعات ومطبوعات بی‌هیچ ضابطه و معیاری باهدف ما از دولت می‌خواهیم که با یك اقدام انقلابی قاطع از تشکیل ، و ایجاد گروههای آشوب‌طلب و بی‌ضابطه وانتشار جرایدی که هیچ معیار و مسئولیتی نمی‌شناسند جلوگیری و از اجتماعات و تشکیلات و جرایدی که در ضابطه ومعیار تعیین شده در می‌آید حفاظت کند . هراندازه‌که دولت و مسئولین خود را بیشتر کنار بکشند راه برای افراد غیر مسئول و فرصت طلب و احیانا اعمال توطئه‌های دشمن بازتر می‌گردد .

امیدواریم همه افراد و گروهها و مسئولین بیش ازپیش به وظایف خطیر خود دربرابر خدا و اسلام واقف گشته با تقوا و ایمان تحت رهبری روشنبینانه و داهیانه زعیم عالیقدر امام خمینی راه‌مستقیم کمال انسانی را در جهت پروردگار در پیش گرفته ادامه دهند و از هرانحراف وبیراهه رفتنی در این موقعیت حساس و تعیین کننده بپرهیزند .

اخبار جهان

سوموزا حاضر به استعفا نیست

ماناگوا ــ خبرگزاری فرانسه ــ آناستازیو سوموزا رئیس جمهوری نیکاراگوئه به گروهی از خبرنگاران در ماناگوا گفت میل ندارد استعفا کند.

وی قبل از شرکت در جلسه‌ای با لیبرال‌های انتخاب شده در ماناگوا گفت من استعفا نمیکنم و توضیحی بیش از این نداد .

درآتش‌سوزی یك کارخانه درقاهره ۱۸ نفر کشته و مجروح شدند

قاهره ــ خبرگزاری فرانسه ــ روز شنبه در آتش‌سوزی که سه کارخانه در منطقه صنعتی شبره‌الخیمه در حومه قاهره را ویران ساخت ۱۱ نفر کشته و ۷ نفر زخمی شدند.

آتش‌سوزی بعدازظهر شنبه در یك کارخانه تولید رنگ شروع و به سرعت به دو کارخانه دیگر که در نزدیکی آن بودند گسترش یافت.

بنای کارخانه تولید رنگ که مقادیر زیادی مواد قابل اشتعال در آن وجود داشت فروریخت و کسانی که درآنجا بودند همگی کشته شدند. به نوشته مطبوعات ماموران آتش‌نشانی بیش از سه ساعت وقت صرف کردند تا بتوانند آتش را مهار کنند.

مذاکرات رهبران فرانسه و عراق

بغداد ــ خبرگزاری فرانسه ــ خبرگزاری عراق‌گزارش داد که «ریموندبار» نخست وزیر کشور فرانسه که جهت یك دیدار رسمی سه‌روزه وارد این کشور شده است، شب گذشته دور دوم مذاکرات خود را با فرمانده شورای انقلاب عراق معاون رئیس جمهور «صدام حسین» آغاز کرد.

این خبرگزاری افزود که رهبران دو کشور در مورد مسائل اعراب ونیز امور بین‌المللی تبادل نظر کرده ومطالعاتی در مورد طرق افزایش همکاریهای بین دو کشور در زمینه های مختلف انجام دادند.

آزمایش اتمی زیرزمینی درشوروی

واشنگتن ــ خبرگزاری فرانسه ــ وزارت انرژی آمریکا اعلام کرد که با توجه به شواهد موجود بنظر می‌رسد که جمعه شب گذشته یك آزمایش اتمی زیر زمینی توسط شوروی انجام گرفته است.

در اعلامیه‌ای‌که وزارت انرژی منتشر کرد ثبت یك‌سری علاماتی را که می‌تواند نتیجه انجام یك آزمایش هسته‌ای‌زیر زمینی توسط شوروی باشد توسط سیستم کنترل آزمایشات‌اتمی آمریکا یادآور شده است. در این اعلامیه محل تقریبی وقوع این آزمایش جایی در جنوب غربی سیبری ذکری شده است.

شاه‌مخلوع همچنان سرگردان‌است

* صدراعظم اتریش پیشنهاد کرد شاه سابق برای اقامت بآن کشور سفر کند

قاهره ــ یونایتدپرس ــ اینترنشنال ــ هفته‌نامه اکتبر روز شنبه نوشت که برونو کرایسکی صدراعظم اطریش به شاه سابق ایران پیشنهاد کرده است در اطریش اقامت نماید‌بشرط آنکه مسئولیت امنیت خود را بعهده بگیرد و مخارج آنرا تقبل نماید.

این هفته‌نامه ذکر نکرد که آیا شاه سابق پیشنهاد کرایسکی را قبول کرده است یا خیر .

مجله اکتبر نوشت که برای شاه سابق ایران همچنین‌این امکان وجود دارد که بدعوت پرزیدنت انورسادات پاسخ‌مثبت داده و در قاهره یا اسکندریه اقامت نماید .

دعوت پرزیدنت سادات از طریق هنری‌کیسینجر وزیر خارجه سابق آمریکا که هفته گذشته ضمن دیدار از مصر با سادات ملاقات کرده بود بشاه سابق تسلیم شده است .

این مجله در گزارش خود نوشته است که شاه سابق پیشتر از این اظهار تمایل کرده بود که در انگلستان زندگی کند لکن مارگارت‌تاچر نخست‌وزیر این کشور با مطرح کردن مسئله تضمین امنیت شاه سابق مودبانه عذرخواهی‌کرد.

هو العزیز

در سالهای اختناق سیاه وظلم طاغوت سالروز ولادت حضرت ولی‌الله اعظم را با ارسال تبریك نامه‌ای گرم آلوده به برادران وخواهران‌مان که در آن امیدوار به آینده و نفرتمان از وضع موجود بخوبی پیدا بود گرامی میداشتم بدین عبادت :

و امسال نیز همچون سالهای پیش میسر نشد بزرگ جشن میلاد مسعود فرمانروای غائب جهان و بشریت یگانه پرچمدار آزادی و حریت، ویران کننده کاخهای ظلم و جور و جنایت، عبد صالح خدای احدیت ولی عصر امام زمان «عج»، مهدی موعود «عج» روحی و ارواح‌العالمین له‌الفداء را درفضای باز برگذار کنیم، بدینوسیله‌تبریکات صمیمانه‌ام را تقدیم و امید است با کنار نهادن اختلاف سلیقه‌ها همه باهم برای بدست آوردنش بکوشیم که فقط و فقط در سایه پیروی از قوانین مترقی اسلام عزیز است که میتوانیم باجیره شدن به‌طاغوتهای ضد انسانی وشکستن بتهای عوام‌فریبی دنیای نوینی ساخته و مشکلات اجتماعی را ریشه‌کن نمائیم. باشد که مورد رضا و پذیرش حضرتش باشد .

باهید آنروز ــ علی‌اکبر استاد

امامیسال نوراامت ابراهیم زمان خمینی کبیربرظلمت طاغوت غلبه کرد وطوفان خشم امت برهبری امام طومارننگین قایمیان را درهم نوردید و بایمیان وارث ایران عزیز شدند وطاغوتیان جهان انگشت حیرت بدهان گزیدند و وعده‌ٔ بحق خدا تحقق یافت . لذا با رغم سالهای پیش و فضای لایتناهی آزادی . میلاد مسعود اقای آفرین عبد صالح خدا ولی الله اعظم حضرت حجت ابن الحسن العسکری (عج) را بنایب الامام خمینی و همه شیعیان رامسین و مسلمانان و بشریت تبریك گفته بدان امید که خمینیان هرچه زودتر اراده فرموده تا پرچم آزادیخش توحید را توسط آن عزیز برفراز جهان برافراشته و همه انسانها از اسارت زر و زور و تزویر برهند

علی اکبر استاد

کیهان ورزشی روزهای شنبه منتشر میشود

بسمه تعالی

جشن با شکوه درمدرسه عالی شهید مطهری

(سپهسالار)

سالروز میلاد فرخنده حضرت حجةابن‌الحسن العسکری ارواحنافداه همزمان با استقرار جمهوری اسلامی برهبری امام خمینی ادام‌ظله‌العالی ملت مسلمان ایران را غرق در جشن و سرور نموده است.

روز دوشنبه ۱۴ وسه‌شنبه ۱۵ شعبان ازساعت ۶ر۳۰ تا ۸ر۳۰ جشنی در مدرسه عالی شهید مطهری جنب مجلس شورایملی برپا است.

برنامه :

سرود نیمه شعبان ــ **اشعار مذهبی** ــ **آیاتی از قرآن کریم و ترجمه .**

سخنرانی استاد جناب آقای **ابوالحسن‌بنی‌صدر** ازساعت ۷ر۳۰ تا ۸ر۳۰ روز دوشنبه

سخنرانی استاد جناب آقای **فلسفی** از ساعت ۷ر۳۰ تا ۸ر۳۰ روز سه‌شنبه

لطفا بانوان ازدرب شرقی وارد شوند.

با تشکر ــ محمد امامی کاشانی

بقیةالله خیر لکم

انجمن دینی مسجد جلیلی افتخار داردکه فرخنده میلاد مسعود حضرت بقیةالله حجةبن‌الحسن علیه الصلواة والسلام را به جمیع شیعیان‌شادباش‌گفته وازعموم‌طبقات بالاخص سلسله جلیله‌روحانیت انتظار داردکه درمجلس جشن باشکوهی‌که به جهت بزرگداشت میلاد حضرتش درمسجد جلیلی برگزار میشود شرکت فرمایند.

انجمن دینی مسجد جلیلی

بقیةالله خیرلکم ان کنتم مومنین

میلاد مسعود بقیتنا... الاعظم حضرت حجةابن‌الحسن‌العسکری ارواحنافداه وفروریختن رژیم منحوس شاهنشاهی وآغازجمهوری عدل اسلامی وحکومت قرآن‌را بجهان انسانیت وجمیع مسلمین خاصه شیعیان آن حضرت تبریك عرض نموده مجلس جشن و سخنرانی درمسجد آن حضرت درشبهای ۱۵ و ۱۶ شعبان طبق معمول سنواتی برقرار میباشد وخطب

کیهان

۱۶ صفحه

تکشماره ـ ۱۵ ریال

دوشنبه ۱۸ تیرماه ۱۳۵۸ ـ چهاردهم شعبان ۱۳۹۹ شماره ۱۰۷۵۳

زادروز حضرت مهدی (عج) منجی مستضعفان جهان را به امت اسلامی تبریک میگوئیم

در صورت مداخله امریکا در منطقه خلیج فارس

اعراب حوزه‌های نفتی را منفجر خواهند کرد

وزیر اموراقتصادی ودارائی :

پول نفت بجای دلار باارزهای معتبرخارجی دریافت خواهد شد

صفحه ۱۳ ـ ستون پنجم

* چریک های فلسطینی مسئولیت حفاظت از میدانهای نفتی را بعهده میگیرند

صفحه ۳ ـ ستون پنجم

برای کلیه افراد ارتش ، ژاندارمری و شهربانی

عفو عمومی فردا اعلام میشود

* عفو عمومی شامل افرادی است که مرتکب قتل یا گناهان کبیره نشده‌اند .

صفحه ۲ ـ ستون سوم

امام خمینی درملاقات باکارکنان جامعه اسلامی وزارت اقتصاد :

بازار دچار رباخواری و اجحاف و گرانفروشی است

* اینکه چراغانی میکنند تصور مینمایند بااین کار میشود امام زمان‌را راضی کرد

صفحه۳ـ ستون هفتم

به خسارت‌دیدگان انقلاب

۳۰ میلیون تومان پرداخت شد

صفحه ۱۴ـ ستون اول

ویژه نامه نیمه‌شعبان

صفحه ۵

علل بریدگی مردم از مطبوعات

مقاله‌ای از دکتر سلامتیان

صفحه ۱۲

هیئت رئیسه کانون وکلای دادگستری انتخاب شد

بنابگزارش‌خبرگزاری پارس‌امروز انتخابات هیئت رئیسه کانون وکلای دادگستری برای‌مدت یکسال دیگر انجام شد . براساس‌این انتخابات حسن‌زیبه‌مجددا بریاست کانون وکلای دادگستری انتخاب شد .

آقایان دکتر عبدالکریم‌انواری و هدایت‌اله متین‌دفتری بسمت نوابرئیس وصارم‌الدین‌صادق وزیری و علی هاشمیان بسمت بازرس انتخاب شدند .

براثر آتش‌سوزی، محصول پالایشگاه آبادان به یک پنجم تقلیل یافته‌است

این عکس انفجار و آتش‌سوزی لوله‌های نفتی بندر ماهشهر ـ آغاجاری را نشان میدهد .

صفحه آخر ـ ستون چهارم

امام خمینی : از کسانیکه خرمن ها را آتش میزنند بپرسید

شما که مدعی منافع خلق هستید، چرا آذوقه مردم را آتش میزنید

به آنها بگوئید

شما ندانسته در خدمت آمریکا هستید

بعد از ظهر دیروز اعضاء جهاد سازندگی قم به حضور امام خمینی رسیدند و بارهبر انقلاب ملاقات کردند . دراین ملاقات امام خمینی خطاب به‌آنان فرمود :

بسم‌الله‌الرحمن‌الرحیم

امید است کار شما پیش خدای‌تبارک ونعالی مقبول‌باشد و توجه داشته باشید که‌کارهای شما باید صددرصد اسلامی‌باشد. شماکه الان به دهات میروید ممکن است در آنجا عناصر ضد اسلامی پیدا بشوند آنها را هدایت کنید نگذارید کارهای خلاف و تبلیغات خلاف بکنند البته در حدود همان که ازآنها بپرسید خوب شما چه‌میگوئید، شماکه میگوئید ما برای مردم وبرای توده می‌خواهیم یک کاری بکنیم چرا زراعت مردم را آتش میزنید ، این برای خلق چه خدمتی است ، خرمنها را آتش زدن یعنی چه ؟ قبلا این عده میرفتند ونمیگذاشتند کشاورزان کشت کنند ، بعداز آن نمیگذاشتند درو کنند، حالا خرمنها را آتش میزنند ، این نقض به‌جیب چه‌کسی میرود؟ حساب کنیم اگر بخواهیم‌غال یک رژیم را بشناسیم باید ببینیم این کارهائی که اینها می‌کنند نفعش برای چه‌کسی است ودرجیب چه کسی‌میرود، درجیب هرکس رفت این نوکر اوست این‌نفع مستقیما به‌جیب امریکا میرود برای اینکه ما وقتی زراعت نداشته باشیم ، امریکا برای ما گندم صادر میکند ، شوروی به ما گندم نمیدهد ، خودش هم محتاج است از امریکا گندم بخردپس نفع آتش‌زدن خرمن‌ها مستقیما توی جیب امریکا میرود اینها که بهاسم چپی و بهاسم فلان عمل می‌کنند از عمال امریکا هستند منتهی‌خودشان نمیدانند. این کار ها ، کار امریکائی است ، که میخواهند ما گندم و زراعت نداشته باشیم وآنها که زراعتشان زیاداستو گندم زیاد دارند و بدریا می ریزند گندم زیادی خودرا به ما بفروشند و ارز ما را بگیرند به آنها بگوئید شما که می‌گوئید ما برای مردم دلسوز هستیم میخواهیم برای خلق کار کنیم ، خوب ، بیائید کمک کنید تا گندم زیاد شود بیائید شما هم با این آقایان گندمها را درو کنید گندم ها را جمع کنید و آنها را تصفیه کنید تا برای مردم باشد اگر خلاف این شد و بنا را بر شلوغکاری و بهم زدن‌گذاشتند باید دید آن که بیشتر ازاین کار فایده میبرد کیست ؟ آنکه شما را به این کار وادار میکند کیست ؟ مادیدیم که امریکا بیشتر نفع می برد برای اینکه شکست امریکا از همه بیشتر بود لذا دسیسه او هم‌بیشتر است شما توجه داشته باشید باینکه اینها را هدایت کنید این جوان های ما بسیارشان‌گول خورده‌اند نمیدانند چه میکنند .اینها کمونیست نیستند ، کمونیست به آن معنا که خودشان ادعا میکنند که ما طرفدار ضعفا و مستضعفین هستیم ، و می‌خواهیم به مردم برسیم ازآن قبیل نیستند ، اینها طرفدار سرمایه‌دار ها و طرفدار قلدرها هستند و میخواهند ما به آنها محتاج باشیم و گندمها را از آنها بخریم و پولش را بدهیم و بعدهم نفت ما را برندادینها را هدایت کنید نگذارید توی ده رخنه کنند اگر یکی از آنها در آن دهاتی که شما میروید بیاید شما با آنهاصحبت کنید و اگر می شود آنها را هدایت کنید اگر این مطلبی را که من عرض میکنم شما به‌آنها بگوئید باز میروند به یک ده یا دهات دیگرو جای دیگری پیدا میکنند خداوند آنها را هدایت کند و همه شما راتائید کند و موفق باشید و خدمت خودتان ادامه بدهید .

همسر مرحوم حاج طرخانی

به‌شهادت‌همسرم افتخار میکنم

دهساله مرحوم حاج طرخانی در گفتگوی کوتاهی بخبرنگار کیهان گفت که من احساس میکنم از این پس در محیط مدرسه از احترام بیشتری برخوردار خواهم بود زیرا پدرم درراه‌خدا‌شهید شده‌است. این دختر خردسال اضافه کرد من خوشحالم که اگر پدرم راازدست داده‌ام در مقابل پدری والامقام‌تر و بزرگتر یعنی امام خمینی را دارم و من و همه خانواده‌ام مانند سایرین درپناه ایشان هستیم .

در تماسی که خبرنگار ما امروز با همسر شهید آقای‌تقی حاج طرخانی داشت ، همسر آنمرحوم ضمن‌اشاره به‌چگونگی شهادت مرحوم حاج طرخانی، اخبار منتشر شده در بعضی از جراید را دایر بر بیهوش‌شدن خودش و. انتقال به بیمارستان تکذیب کرد و ضمن اشاره به صفات ممتازه همسرش که همواره بیشتردر کارهای‌خیر وتاسیس درمانگاهها و صندوق های قرض‌الحسنه و ترویج و اشاعه فرهنگ و نهاد های اسلامی بود ، اظهار داشت این شهادت را برای خاندان خود فوزی عظیم میداند و به آن افتخار میکند .

نکته جالب اینکه دختر خردسال مرحوم حاج طرخانی در گفتگوی کوتاهی بخبرنگار کیهان گفت که من احساس میکنم از این پس در محیط مدرسه از احترام بیشتری برخوردار خواهم بود زیرا پدرم درراه‌خدا‌شهید شده‌است.

دکتر شایگان گفت :

من‌ازوضع جبهه‌ملی نگرانم

* دادن اختیارات وسیع به رئیس جمهوری برای دمکراتیک خطرناک است .

دکتر شایگان از رهبران جبهه ملی ایران روز گذشته در گفتگوی تلفنی با خبرنگار ما درباره اختلافات موجود در جبهه ملی و تشکیل جلسه اخیر شورای‌مرکزی جبهه ملی ایران گفت :

من از وضع جبهه ملی نگرانم . دکتر شایگان در مورد جدا شدن حزب ملت ایران‌وجامعه اصناف و بازاریان از جبهه ملی گفت تا آنجا که می دانم جامعه اصناف وبازاریان از جبهه ملی جدا نشده‌اند بلکه عده‌ای از اصناف که طرفدار حزب ملت ایران بودند بعد از خروج این حزب از جبهه‌جدا نشده‌اند .

همانطور که در جواب سئوال اول گفتم علی‌الاصول به انشعابات جبهه ملی‌خوشبین نیستم البته این حرف‌من کلی است و فقط مربوط به یک حزب نمیشود .

وی درمورد پیش نویس قانون اساسی اظهار داشت که قانون اساسی در مجموع باید بگویم که به رئیس جمهور قدرت فوق‌العاده زیاد داده شده‌است و این امر برای دموکراسی خطرناک است .

رئیس جمهوری بایدکمابیش یک مقام تشریفاتی یعنی‌بقول فرنگیها (سمبولیک) باشد و قدرت اجرائیه در دست نخست‌وزیر و هیئت وزراء باشد که در مقابل مجلس مسئول و قابل تعویض باشند.

این حکم برای همه جا صادق است بخصوص برای کشوری مانند ایران که قرن ها تحت سلطه مستبدین بوده و تمایل اعمال قدرت‌ودیکتاتوری در طبقه حاکمه بشدت وجود داشته و بسهولت قابل تکرار است .

بنابراین همه آنهائی که مایل به حفظ آزادی های دموکراتیک هستند باید کوشش کنند که متصدیان امورمملکتی در مقابل مجلس منتخب مردم مسئول باشند و نتوانند عملی خلاف خواست مردم انجام دهند .

شایگان در ادامه این مصاحبه افزود این امر که گفته‌میشود اگر رئیس قوه مجریه درمقابل مجلس مسئول باشد کار به تشتت میکشد درست نیست .

اگر قوه مجریه مطابق خواست اکثریت مردم عمل کند و اکثریت نمایندگان مردم آن را قبول داشته باشند تشتت نخواهد بود و بفرض که خدای نکرده چنین شود زیان دیکتاتوری صدبار بدتر است .

دکتر شایگان در مورد ضرورت تشکیل مجلس‌موسان گفت اگر قانون اساسی برای همه مردم است پس همه مردم باید در تهیه و تصویب آن شرکت داشته باشند مگر اینکه کسانی معتقد باشند عده‌ای از مردم فقط بدرد این میخورند که به آنها امر و نهی شود .

آن بخش از مردم که در تهیه قانون‌اساسی شرکت نکنند‌مخالفین بحق آن‌خواهند بود . امیدوارم این مسئله درنظر گرفته شود و فقط‌عجله درکار ملاک عمل نباشد و آینده دورتر هم در نظرگرفته شود ...

قابل‌توجه : کلیه شهرداران عزیز سراسر کشور بنفع بیت‌المال

بقیه در صفحه۱۳

کیهان ورزشی روزهای شنبه منتشر میشود

اسناد دزدیهای برادران انصاری از بیت‌المال ملت

* سیروس انصاری میلیونها دلار بعنوان سرمایه‌گذاری از شرکت‌ملی نفت ایران پول دریافت کرده.

* نامبرده ۱۷۰ هزار مارک از شرکتهای ایرانی در خارج رشوه گرفته است .

صفحه ۱۴ ـ ستون ۸

نیمه‌شعبان فجر امید مستضعفان

فردا نیمه شعبان وروز تولد حضرت امام زمان (عج) می‌باشد ، روزیکه نویدبخش حاکمیت مستضعفان تاریخ برمستکبران می‌باشد، روزیکه خداوند غلبه قطعی صالحان ومتقیان وکوتاهی دست ستمکاران وجباران تاریخ‌را ازگرده مظلومان بوسیله دست توانای صاحب این روز نوید داده‌است.

فردا همگام باتلالو اولین اشعه‌های خورشید، فجرامید مستضعفین از فراز قرنها اسارت وبندگی برخواهد دمید و لاله‌های سرخی‌که ازخون پاک ادامه‌دهندگان وارث آدم روئیده، از پرتو انوار خود گمگون‌تر خواهدکرد وبه‌ندای مظلومیت اعصار وقرون «هل‌من ناصر ینصرنی» حسین (ع) پاسخی ظفرنمون خواهد داد.

فردا حماسه پیروزیست ، پیروزی باورهای شکست‌ناپذیر و باروهای تسخیر ناپذیری‌که درهجوم سهمگین طاغوتیان طی قرنها عدالت‌را پاس داشتند .

فردا روز بزرگی درفرهنگ انقلابی شیعه است . روزیست‌که مظلومیت اعصار و اراده خداوند در شعشیر « مهدی » متجلی خواهدشد و به مصداق آیه شریفه«ونریدان نمن علی‌الذین استضعفوا فی‌الارض ونجعلهم ائمه ونجعلهم الوارثین» مستضعفین وارثین زمین خواهند شد .

اساسا درفلسفه سیاسی شیعه حکومت و حاکمیت باکلیه مذهب‌ها ومسلک‌ها فرقی اساسی دارد . ازنظر شیعه هرنوع حکومتی ، اگر چنانچه‌تحت رهبری امام متعهدکه از اخلاف علی (ع) و نواب عامه آنها نباشد غاصب است و پرشیعیان است‌که حتی‌المقدور زیر بار این نوع حکومتها نرفته وسعی درسرنگون کردن نظام جبار بنمایند . اعتقاد به عصمت امام، شیعیان را در طول تاریخ در مقابل زورمداران مسلط قرار داده وآنانرا برچمدار و مشعلدار مبارزات حق‌طلبانه کرده و پاسدار راستین آزادگی، علم، تقوی قرار داده است ، برخلاف آنچه‌که رایج «بود» انتظار یک اعتقاد بازدارنده و ترمزی برای حرکتهای حق‌طلبانه نیست بلکه «یقین» به پیروزی مستضعفین و تحقق عدالت و قسط در جامعه‌می‌باشد و بزرگترین عاملی است‌که ستمدیدگان و استثمار شوندگان تاریخ را نیرو وایمان می‌بخشد وبه‌پیروزی حتمی سرنوشت خود و طبقه‌شان وانفجار نظام حاکم مسلط برزمانشان امیدوار می‌کند واین ایمان نه‌تنها آنهارا بی‌مسئولیت درمقابل آنچه‌که درزمان میگذرد نمی‌کند بلکه ایمانی است سازنده ، تعهد آفرین ، تحرک‌بخش و نیروزا.

نظام‌های حاکم برسرنوشت بشریت بویژه درجامعه‌های اسلامی درطی قرنها باقلب واقعیت وجداکردن شیعیان از فرهنگ اصیل و پر محتوای خود ضربه مهلکی‌را برمکتب اسلام وارد آوردند ، خاصه اززمان صفویه به‌بعد یعنی‌اززمانیکه شیعه بعنوان مذهب رسمی ایران تلقی‌گردید ، تشیع سرخی‌که تازمان صفویه حرکت‌آفرین بود وبه‌تایید مورخان تنها عامل حرکت ومبارزه برعلیه نظام‌های ظلم وجور بود دراین‌زمان بسان پوستین وارونه‌ای اندام، روح، شعور، اندیشه واحساس شیعه‌را درمنحط ترین وذلت‌آورترین فرمش به‌نا نشان داد. تشیع حرکت‌زا را به‌تشیع درباری ومسجدهای جامعی‌که جایگاه تعمیم‌گیریهای مهم مملکتی بود به مسجد شاه تبدیل کرد و بار سالها اسارت و بندگی‌را درکثیف‌ترین شکلش وباتوجیه شرعی فراراه انسانها قرار داد . ولی خوشبختانه همانطورکه اشاره شد شیعه فلسفه سیاسی و مکتب اجتماعی ویژه‌ای داردکه به‌همان اندازه‌که تشیع صفوی آنرا منحط و ضدمردمی و مخالف باانسان واندیشه انسانی وآزادی ونفی کننده مسئولیتهای اجتماعی و تسلیم‌زا نمایان کرده تشیع راستین علوی ، مترقی ، حرکت‌زا بود، وهمه‌گونه امکان بالقوه قیام برعلیه نظام های جور و ستم و استبداد را در بطن خود دارا می‌باشد و درست به همین دلیل است‌که در طول تاریخ پیوسته شیعیان واقعی علی، هرگز در مقابل نظام های مسلط بر تاریخ سر تعظیم فرو نیاورده و تاریخ اسلام شاهد قیام‌های شکوهمند، تحت لوای شیعه‌میباشد.

در بینش سیاسی شیعه نهضت های اجتماعی هرچه عمیق و پرمحتوی ودگرگون‌کننده نظام‌های شرک باشند ، هنوز نظامی که وعده قرآن است به تحقق نمیرسد مگر با ظهور امام مهدی، و بر شیعیان است که راه را برای حکومت جهانی واحد آن منجی بشریت هموار سازند. مراسمی که تا چند سال قبل در کاشان وبسیاری از شهر های ایران برپا می‌شد نمایانگر اعتقاد به این امر می‌باشد. در اغلب شهر های ایران هرروز جمعه اکثر مردان بااسب‌های زین کرده ولباس رزم به‌پیشواز امامشان می‌رفتند، امامی که وعده ظهورش را از زبان قرآن شنیده‌اند، وهمچنین دعاهای ما حاکی از انتظاری سازنده می‌کند، «اللهم انا نرغب‌الیک فی‌دولة‌کریمه ...»

صفحه آخر ـ ستون نهم

اطلاعیه‌بانک‌ملی ایران در مورد وام مسکن

شرح در صفحه ۳

روزنامه کیهان

نظر باینکه درشماره ۱۰۷۵۱ مورخ ۵۸/۴/۱۶ آن روزنامه ضمن انتشار لایحه قانونی حفاظت و توسعه صنایع نام اینجانب مهندس مرتضی رستگار جواهری بعنوان یکی از افراد مشمول بند ب لایحه مذکور درج‌گردیده و نظر باینکه متهم بداشتن روابط غیرقانونی بارژیم گذشته واستفاده نامشروع ازامکانات وتضییع حقوق عمومی گردیده‌ام ناچارم‌بطورخلاصه برای اطلاع‌خوانندگان آن روزنامه باستحضار برسانم‌که مراتب مذکور بدون هیچگونه تحقیق و بررسی اعلام و منتشرگردیده و هیچ مقام قضائی و یا حداقل دادسرای انقلاب دراین خصوص بررسی ننموده است . اینجانب ضمن ابراز تاسف و تاثر عمیق ازاینکه درحکومت عدل اسلامی‌که قاعدتا بیش از هرحکومت دیگری شرف و حیثیت‌افراد باید ازتعرض مصون باشد، این‌چنین بدون تحقیق متهم ومحکوم گردیده‌ام بدین‌وسیله آمادگی کامل خودرا برای هرنوع تحقیق و رسیدگی ازطرف هرمقامی‌که معین‌گردد اعلام میدارم و بدین وسیله‌تعهد مینمایم چنانچه ثابت شوداینجانب هرگونه رابطه غیرقانونی بارژیم‌گذشته داشتهام وبابا‌سوء استفاده ازاین روابط دیناری ازطریق نامشروع بدست آورده‌ام نه‌تنها برای محاکمه و مجازات حاضر میباشم بلکه آنچه نیز از دارائی شخصی خود دارم بلاعوض به‌بنیاد مستضعفین واگذار مینمایم .

استدعا مینمایم طبق قانون مطبوعات توضیحات فوق را در همان صفحه‌ای‌که خبر درج‌گردیده منتشر فرمائید .

مهندس مرتضی رستگار جواهری

ن ۸۲۴۴۷

ولتکن منکم امة یدعون الی الخیر

«حسینیه ارشاد»

بسمه‌تعالی

میلاد موعود بزرگ بشریت «امام مصلح منجی منتقم» برای همه کسانی‌که بابلیدی دشمنی آشتی ناپذیر دارند ، ازستم رنج می‌برند وزنجیرهای اسارت‌را برملت‌ها وطبقات محروم احساس می‌کنند، انقلاب عدالت‌گستر جهانی ورهائی نهائی همه انسان‌هارا تداعی می‌کند .

حسینیه ارشاد ، ضمن تبریک به‌همه شیعیان آگاهی‌که‌مسئولیت سنگین ، سازنده ومترقی «انتظار» را درعمق‌آن احساس می‌کنند ، ازجناب آقای دکتر ابراهیم یزدی دعوت نموده است تابدین مناسبت درباره انتظار ضرورت تداوم انقلاب سخنانی ایراد فرمایند .

برنامه فوق‌العاده :

۱ـ برنامه قرآن

۲ـ سرود حسینیه

۳ـ معارف منظوم

۴ـ پذیرائی

شروع برنامه ساعت۸ بعدازظهر سه‌شنبه ۵۸/۴/۱۹

ضمنا درهمان روزگروهی ازبرگزیده‌ترین قاریان و حافظان قرآن بطرزی نوین درمحراب حسینیه ارشاد به‌تلاوت می‌نشینند.

شروع ساعت۶ بعدازظهر

موسسه خیریه تعلیماتی وتحقیقات علمی ودینی حسینیه ارشاد

حراج بیسابقه درنمایشگاه مبل شادزی

بقیه در نیازمندیها

ن ۸۲۳۳۷ ۱ـ۳

روزنامه محترم کیهان

احتراما باستحضار میرساند :

در ستون سوم صفحه دوم شماره ۱۵۸۹۸ روزنامه اطلاعات مورخ ۵۸/۴/۱۶ تحت عنوان فهرست کارخانه های ملی شده کشور ازآقای طاهر ضیائی بنام صاحب سیمان‌فارس‌وخوزستان یادشده است .

لزوما تذکار داده میشود که نامبرده در این شرکت‌تنهاسهم یک سهم دارد که اوراق سهام مزبوررا‌هم تحویل نگرفته‌وعینا موجوداست .

باتوجه باین که شرکت سهامی عام سیمان فارس و خوزستان دارای یک میلیون و هفتصد هزار سهم ده هزار ریالی و یک شرکت عام است آنچه دراین‌باره در روزنامه اطلاعات درج شده توپاتکذیب میگردد . علیهذا خواهشمنداست دستور فرمائید برای آگاهی اذهان عمومی مراتب‌را در اولین شماره آن‌روزنامه‌گرامی امر بدرج فرمایند . موجب تشکراست .

شرکت سهامی عام سیمان فارس و خوزستان

همایون میلاد سعادت بنیاد حجت یزدان ، صاحب العصر والزمان

قطب عالم وجود ، مهدی موعود ، مهر سپهر سروری ، ابوالقاسم

محمد بن الحسن العسکری عجل الله تعالی فرجه فرخنده و پیروزباد .

صندوق پس انداز بانک ملی ایران

ادارات فارس نصب فوری

کرایه و فروشی

تلفن ۳۵۷۶۱۸ و ۳۵۷۶۱۹

حضرت آیت‌الله‌العظمی شریعتمداری :

وضع تعلیم و تربیت باید دگرگون شود

*** هدف مدرك گرفتن و دادن مدرك نباشد . هدف از تحصیل علم و خدمت بمردم است .**

قم ــ خبرنگار کیهان ــ بانوان خرمشهر و آموزگاران و کارآموزان دانشسرای مقدماتی به حضور حضرت آیت‌الله‌العظمی شریعتمداری رسیدند و حضرت آیت‌الله العظمی شریعتمداری رسیدند و سخنرانی مفصلی به نقش زن و مسئولیت آن در مقابل دین و اجتماع و حکومت اسلامی ایراد کردند. حضرت آیت‌الله‌العظمی در این سخنرانی با اشاره به آیات قرآن مجید ابتدا به وظایف مشترك زن درمقابل اجتماع اشاره کردند وفرمودند وظیفه همه تائید حکومت اسلامی و شرکت فعالانه در سازندگی مملکت است . و با دوره قبلی که دوره تخریب بود فرق دارد . دوره قبل از انقلاب بایستی بنای بظاهر محکمی را تخریب و الحمدالله موفق شدیم و حالا باید بر روی همین خرابه‌ها بنائی طبق نقشه اسلامی و طبق ترسیم قرآن وسنت بسازیم و این ریزمه کارهای زیادی دارد و تمام مسلمانان و مردم ایران دراین قسمت نیسهم باید باشند و دستاورهای انقلاب را باید حفظ کنیم و بقیه‌التسیف رژیم گذشته را از بین ببریم چون حکومت قبل حکومت خدانبود حکومت طاغوت یعنی حکومت متجاوز ذلیل کردن مردم و استثمار و استعمار یعنی به مفهوم واقعی منبع تجاوزبود و حکومت اسلام حکومت خدا روی زمین است و همه کارها به نیت و هدف خدا باید باشد وقتی که میگوئیم حکومت توحیدی است وکسی که به توحید معتقد باشد باید اتحاد و اتفاق را حفظ کند.

سپس حضرت آیت‌الله‌العظمی شریعتمداری به نقش معلم و

آیت‌الله‌العظمی شریعتمداری

آموزش و پرورش اشاره کرد و گفت درست است که کلمه آموزش و پرورش خوب بود و با آیه شریفه قرآن تطبیق میکرد ولی در عمل درست برخلاف موازین و هدف این‌دو کلمه بود یعنی پرورش نداشت. و به دانش‌آموزان شخصیت نمیداد . اعتماد به نفس نمی‌داد . اعتماد برخدا بار نمی‌آورد و از لحاظ آموزش هم بسیار ناقص فقط هدف این‌بود، چیزهایی را ازحفظ کنند موقع امتحان پس بدهند و مدرکی بگیرند و مطالب را فراموش کنند و یك کاری بگیرند و حقوقی دریافت دارند یعنی برای علم تحصیل نمیکردند و همین موضوع سبب شد که ما را بیش از گذشته وابسته به خارجی‌ها کرد و وضع تعلیم و تربیت باید دگرگون شودو هدف مدرك گرفتن و دادن مدرك نباید باشد باید هدف‌از تحصیل علم خدمت به مردم باشد .

عفو عمومی فردا اعلام می‌شود

*** عفو شامل افرادی که مرتکب قتل یا گناهان کبیره شده‌اند نخواهد شد**

قضات زندان قصر به اتفاق وعاظ تهران صبح دیروز به حضور امام خمینی رسیدند .

همچنین تیمسار دریادار دکتر مدنی استاندار خوزستان باامام خمینی ملاقات و مذاکره کرد

صادق طباطبائی وزیر مشاور و سخنگوی دولت و امیرانتظام سفیر جدید ایران در سوئد بحضور امام خمینی رسیدند و این دیدار تا بعداز ظهر بطول انجامید .

امیرانتظام در گفتگوئی در قم گفت چون اواخر هفته جاری عازم محل جدید مأموریت خود هستم برای خداحافظی و کسب دستورات بحضور امام رسیده و امام راهنمائی کلی در زمینه سیاست دولت جمهوری اسلامی ووظایف اینجانب صادر فرمودند .

صادق طباطبائی در مورد مذاکراتی که با امام داشت گفت موضوع عفو عمومی پرسنل ارتشی که قرار است فردا (سه شنبه) جزئیات آن اعلام شود از جمله موارد مورد گفتگو بوده است.

سخنگوی دولت گفت عفو عمومی شامل افرادی که در آینده ثابت شود مرتکب قتل یا گناهان کبیره شده‌اند نخواهد شد .

وی گفت از جمله مسائل دیگر که دراین مذاکرات عنوان شد مسائل بیکاری ــ بحران اقتصادی و امنیت داخلی بود که جزئیات آن در جلسه هیئت دولت مطرح خواهدشد.

اطلاعیه دادستان کل

دیشب از سوی مهدی هادوی دادستان کل انقلاب جمهوری اسلامی ایران اطلاعیه‌ای درباره رسیدگی باتهامات ضد انقلابی کارکنان شاغل ارتش ــ شهربانی و ژاندارمری انتشار یافت.

متن اطلاعیه به شرح زیر است :

بسمه‌ی تعالی

نظر باینکه بموجب لایحه قانونی تسریع در رسیدگی به اتهامات ضد انقلابی کارکنان شاغل ارتش ــ شهربانی و ژاندارمری جمهوری اسلامی ایران شکایت از افراد مزبور تا قبل از روز سه‌شنبه‌نوزدهم تیرماه نیمه شعبان امکان‌دارد اینك به کیه هم میهنان‌عزیز اعلام میشود میتوانند شکایات خودرا تا نیمه شب روزهیجدهم تیرماه ۵۸ به دادسرا های انقلاب اسلامی کشور یا به دادسرای کل انقلاب جمهوری اسلامی ایران واقع در چهارراه قصر دادسرای سابق‌ارتش‌تسلیم کرده و رسید دریافت دارند.

درشکایت باید هویت و نشانه اعلام کننده و مشخصات متهم ذکر شده باشد و شکایت از کارکنان‌شاغل ارتش ــ شهربانی و ژاندارمری انتشار یافت.

متن اطلاعیه به شرح زیر است :

بکلیه دادسراهای انقلاب کشور نیز اعلام میشود که دفاتر خودرا تا ساعت ۲۴روز ۱۸ تیرماه امشب باز نگاهداشته و شکایات را بپذیرند .

دادستان کل انقلاب جمهوری اسلامی ایران مهدی هادوی

قم ــ خبرنگار کیهان ــ

صبح دیروز آقای دکتر صادق طباطبائی وزیر مشاوروسخنگوی دولت و امیرانتظام سفیر جدید ایران‌درکشورهای اسکاندیناوی به حضور امام خمینی رسیدند.

پس از ملاقات امیرانتظام در یک گفتگوی اختصاصی اظهار داشت که برای کسب دستور وراهنمائی کلی‌در زمینه سیاست دولت اسلامی و وظایفی که قرار است عهده‌دار باشم‌به حضور امام‌برسیدم. روزپنجشنبه گزارشات مفصلی به حضور معظم‌له تقدیم نمودند از دیگر ملاقاتهای دیروز ملاقات قضات زندان قصرتهران ووعاظ تهران با امام بوده است .

صاحب‌الزمان اعلام شود بطرح بود و اضافه می‌کنم عفوعمومی شامل افرادی که در آینده‌ثابت شود قتل یا گناهان کبیره مرتکب شده‌اند نخواهد شداز جمله مسایل دیگر که دراین مذاکرات عنوان گردید مسایل بیکاری ، بحران اقتصادی ،و امنیت داخلی بوده‌که در اولین جلسه هیئت‌دولت مطرح‌خواهد شد . آقای طباطبائی درمورد تصویب قانون اساسی اظهار داشتند که روز ۱۲ مرداد طی ۱۰ ساعت رای‌گیری به آراء عمومی گذاشته خواهد شد .

ضمنا تیمسار دریادار دکتر مدنی استاندار خوزستان مدت یك ساعت با امام خمینی‌ملاقات و درباره اوضاع خوزستان گزارشات مفصلی به حضور معظم‌له مأموریت خواهم‌بود.

دکتر صادق طباطبائی در مورد این ملاقات اظهار داشت موضوع عفو عمومی پرسنل ارتش که قرار است روز تولد

دستور شروع انتخابات

از طرف هاشم صباغیان وزیر کشور دستور شروع‌انتخابات بتمام استانداری ها و فرمانداری ها به شرح زیرصادرگردید.

براساس فرمان رهبر انقلاب اسلامی ایران امام خمینی ودستور شماره ۱۳۹ م مورخ۱۳٫۴٫۵۸جناب آقای مهندس بازرگان نخست‌وزیر دولت موقت جمهوری اسلامی‌ایران در خصوص انجام انتخابات مجلس بررسی نهائی قانون اساسی در تاریخ ۱۲ مرداد ۱۳۵۸ خواهشمند است براساس قانون انتخابات‌مجلس بررسی نهائی قانون اساسی‌نسبت به انجام برنامه مطابق آئین‌نامه انتخابات ستاد مرکزی انتخابات اقدام و در جهت حسن اجرای برنامه مربوطه نهایت سعی‌وکوشش را بعمل آورید تا همکاری‌ومشارکت همه اقشار جامعه فراهم گردد.

هاشم صباغیان وزیر کشور

تلگرام جامعه اسلامی دانشگاهیان مشهد به قم

این تلگرام ازسوی جامعه‌اسلامی دانشگاهیان مشهد به قم مخابره شده است : زعیم عالیقدر آیت‌الله العظمی امام خمینی مدظله‌العالی

دانشگاهیان مشهد خجسته میلاد با سعادت ولی عصر عجل‌الله‌تعالی فرجه را تبریك عرض کرده و یکبار دیگر مراتب خلوص و اعتقادخویش را نسبت به رهبری های داهیانه آن حضرت در جمیع مراحل‌نهضت و تداوم انقلاب اصیل اسلامی منت ایران ابراز داشته و در شکوفایی آن ارشاد های حکیمانه پیشوای خردمند را بجان پذیرا میباشند . و به پیوند استوار خود با آن‌رهبر آگاه مباهات مینماید :

بازداشت یکی از اعضای گروه فرقان

تبریز ــ خبرگزاری پارس ــ بنا به گزارش فرمانداری‌شهرستان مراغه روز گذشته شخصی بنام علی محب‌خدائی در حین پخش اعلامیه وسیله پاسداران کمیته امام خمینی دستگیر و پس از بازجوئی بهمراه پرونده به تهران اعزام شد .

بگزارش خبرنگار خبرگزاری پارس گفته میشود اعلامیه های کشف شده مربوط به گروه فرقان بوده است .

بازاریان تهران حادثه فرودگاه مهرآبادرا محکوم کردند

گروهی از بازاریان تهران دیروز در نامه‌ای بحضور آیت‌الله‌العظمی امام خمینی حادثه گروگان‌گیری در فرودگاه مهرآباد را بشدت محکوم کردند ، در این نامه از دستگاهها و مقامات مسئول کشور انتقاد شده وخواسته است محمده‌منتظری و همکارانش حادثه آفرینش بکشور باز گردانده شوند وبرای عبرت دیگران محاکمه و مجازات انقلابی شوند، در نامه بازاریان‌که بامضاء حدود دویست تن ازبازاریان تهران رسیده و رونوشت آن برای حضرت آیت‌اله العظمی سید محمد صادق روحانی و نخست‌وزیر و دادستان کل انقلاب و خبرگزاری پارس فرستاده شده تاکید شده است که محمد منتظری و همراهانش باید محاکمه انقلابی شوند تا به این ترتیب درس عبرتی بجنایتکاران و خیانتکاران و همه آنهائیکه بانقلاب مقدس اسلامی ایران پشت پا میزنند داده شود.

واردکنندگان اتومبیل هرچه زودتر به گمرك مراجعه کنند

گمرك ایران اعلام کرد کلیه مسافرینی که بهمراه خود اتومبیل وارد کشور کرده‌اند بایستی هرچه‌زودتر و در مهلت مقرر جهت پرداخت حقوق و عوارض اتومبیل خود به گمرکخانه‌ای‌که در متن پروانه ترانزیت درج گردیده مراجعه نمایند تا مشمول جرائم مربوطه نگردند. بدیهی است پس از انقضاء مهلت مقررا تومبیل‌توسط مامورین انتظامی (ژاندارمری، شهربانی و پاسداران انقلاب) توقیف میگردد.

فریدون هویدا گفت :

عامل سقوط شاه مخلوع، نادیده‌گرفتن نیروی مذهب در ایران بود

نیویورك. خبرگزاری‌فرانسه ــ فریدون هویدا نماینده رژیم گذشته ایران در سازمان ملل که اکنون دریکی از شهرهای آمریکا زندگی می‌کند در یك مصاحبه مطبوعاتی اظهار داشت که محمدرضا پهلوی در اثر دو اشتباه بزرگ مجبور شدکه شکست را بپذیرد .

وی اظهار داشت که اولین اشتباه‌بزرگ وی دست‌کم‌گرفتن نیروی مذهب درجامعه ایران بود . وی دومین اشتباه شاه‌را عدم همکاری با مخالفین میاندرو ذکر کرد .

فریدون هویدادر حال‌حاضر مشغول انتشار کتابی درباره سقوط شاه می‌باشد .

در ادامه مصاحبه افزود کسانی‌که شاه را می‌شناسند در این عقیده منفی‌القولندکه شاه از مشکلات مملکتی هیچگونه درك صحیحی نداشت .

کشف اسلحه و مواد مخدر

براثر تلاش مأموران ژاندارمری کل‌کشوردرنواحی‌اصفهان ــ سیستان وبلوچستان ــ مازندران ــ لرستان ــ همدان ــ خراسان ــ هرمزگان خوزستان کالاهای مشروح زیرکشف شده است.

مواد مخدر۲۷کیلوگرم ــ سلاح ده قبضه ــ مهمات ۱۵۲ تیرفشنگ ــ سیگار خارجی ۱۱۱۰۵ و سایر کالاهای قاچاق ۵ میلیون ریال سلاح وکالاهای قاچاق به مراجع صالح تحویل و متهمین دستگیر گردیدند.

برگزاری مراسم باشکوه میلاد خجسته امام زمان «ع»

*** سراسر کشور غرق در نور و شادمانی شده است**

در آستانه سالروز ولادت باسعادت حضرت قائم حجت‌ابن الحسن‌العسکری (عج) امام حاضر و ناظر دوازدهمین پیشوای عالم تشیع پریشب مجلس جشنی با حضور دکتر چمران معاون نخست‌وزیر حجت‌الاسلام محلاتی تیمسار دکترمجتهدی وسرهنگ‌دیزجی دبیر انجمن اسلامی ارتشیان‌در محل این انجمن برگزار شد .

در این مراسم ابتدا چند سخنران و ازجمله حجت‌الاسلام محلاتی درباره سجایای اخلاقی و عناقب ویژه آنحضرت ونیز لزوم همبستگی و اتحادواتفاق مسلمین علیه مظالم ستمکاران سخنان مشروحی ایراد کردند.

آنگاه دکتر مصطفی چمران معاون نخست‌وزیر درباره اهمیت این روز پرشکوه در تاریخ مبارزات اسلام به تشریح نظام شرق و غرب پرداخته‌گفت غرب با آزادی اقتصاد و شرق با عرام اشتراك هردو کسب لذت و توجه به مادیت را عورد نظر دارند و میکوشند جوامع خود را از این جهات اشباع کنند حال آنکه وقتی آنها باین هدفهای دنیوی خود رسیدند مثل امریکا و سوئد دیگر زندگی برای گروهی از مردم این جوامع مفهوم خاصی ندارد بهمان گونه‌که هم‌اکنون شاهد هستیم که این جوامع به هیپی‌گری خودکشی فساد و مواد مخدر پناه‌برده‌اند که این خود راهی مستقیم به فنا و نابودی است ولی در دین مبین اسلام هدف رسیدن بکمال انسانی و معنویت است .

دکتر چمران‌افزودما شیعیان معتقدیم که در نظام موعود بمرحله‌ای خواهیم رسید که همه مردم فقیه شوند و نیاز به حکومت نداشته باشند . در این مرحله از پیشرفت که جز در نظام اسلام در هیچ نظامی نمیتوان سراغ داشت تکامل کمالات انسانی در جهت حرکت بسوی خداست که در بی‌نهایت قرار گرفته و از حضرت آدم ابوالبشر آغاز شده و به ظهور امام عصر (عج) منتهی خواهد شد .

پس از آن سرهنگ دیزجی دبیر انجمن اسلامی‌ارتشیان‌در همین زمینه مطالبی ایرادکرد و در پایان تاکید داشت که ما به همت کلیه‌برادران ارتشی خود هرنوع نفعه ناساز وضد انقلاب را در داخل ومتجاوزین خارجی را درهرکجا که باشند سرکوب خواهیم کرد و هرگز اجازه نخواهیم داد که استقلال و تمامیت ارضی کشورمان در خطر قرار گیرد .

این عکس یکی از طاق‌نصرت های خیابانهای تهران را نشان میدهدکه بمناسبت‌میلاد حضرت قائم «ع» آذین‌بندی شده‌است.

کاخ سعدآباد برای بازدید عموم آزاد شد

شهرداری تهران طی اطلاعیه‌ای اعلام کرد از روز سه‌شنبه ۱۵ شعبان‌کاخ سعدآباد برای بازدید عموم آزاد است ولی به علت عدم امکانات‌کافی حفاظت کاخ‌ها و ساحت‌زیاد آن بازدید از محوطه مذکور بدون وسائط نقلیه خاص و راهنما عملی نخواهد بود بدین لحاظ شهرداری تهران برای رفاه حال بازدید کنندگان چندین دستگاه اتوبوس ومینی بوس در محوطه کاخ در اختیار مردم قرار داده است در اطلاعیه شهرداری تهران آمده است که بهای بلیط اتوبوس برای هر نفر ۳۰ ریال و این بازدید در سه نوبت ۹ الی ۱۲ و۱۲ الی شانزده و شانزده الی بیست انجام‌خواهد شد و بلیطهای آن در هر سه محل زیر بفروش میرسد .

سازمان ایران گروس و جهانگردی واقع در بلوار کشاورز .

سوزارت ارشادملی واقع در عباس آباد چهار راه مهناز خیابان استاد مطهری پلاك ۲۴۶ .

شهرداری تهران ضمنا اعلام کرد که پارك قیطریه واقع در خیابان دکتر علی شریعتی که عملیات آن پایان یافته است از روز سه شنبه پانزده شعبان افتتاح خواهد شد .

خرید گندم کشتکاران از طرف دولت

سخنگوی استانداری اصفهان طی اطلاعیه‌ای به عموم کشتکاران‌گندم اعلام داشت براساس ضوابطی که تعیین شده ، دولت‌جمهوری‌اسلامی گندم کشتکاران منطقه اصفهان‌را بقرار تنی هیجده‌هزار ریال‌ازطریق سازمان تعاون روستائی خریداری میکند. تولید کنندگان میتوانند در صورت تمایل بفروش گندم به ۴۵ مرکز خرید مراجعه و نسبت به تحویل گندم اقدام نمایند .

امتحانات پنجم و ششم متوسطه ۲۰ تیر انجام می‌شود

امتحانات کلاسهای ششم و پنجم‌متوسطه نظام‌قدیم کماز سوی آموزش وپرورش تهران‌متوقف شده بود از روز چهارشنبه بیستم‌تیرماه جاری‌ادامه خواهد یافت .

وزارت آموزش و پرورش دیروز در اطلاعیه‌ای‌اعلام کرد چون گروه کثیری از داوطلبان امتحانات ششم و پنجم متوسطه نظام قویم‌تهران مراجعه کرده و همکاری کامل خود را برای رعایت نظم امتحانات و حفظ شئون‌انقلاب اسلامی در سر جریان امتحان تضمین کرده‌اند بدین وسیله باطلاع کلیه داوطلبان این امتحانات در تهران وشهرهای تابع میرساند که امتحانات از روز چهارشنبه۲۰ تیرماه‌جاری طبق برنامه اعلام شده برگزار خواهد شد .

امتحانات انجام نشده نیز متعاقبا اعلام میشود .

برای تعیین حداقل دستمزد کارگران

نخستین جلسه شورای عالی کار پس از مقطوع رژیم گذشته بامداد دیروز زیرای بررسی و تعیین‌حداقل دستمزد کارگران تشکیل شد .

ریاست این جلسه‌را داریوش فروهر وزیر کار و امور اجتماعی عهده‌دار بود و موضوع تعیین حداقل دستمزد و تجدید نظر در آئین‌نامه‌ها و مقررات مربوط با شرکت نمایندگان دولت ،کارگران و کارفرمایان در این جلسه مطرح و بررسی شد .

جلسات شورای عالی به منظور مطالعه همه جانبه و تعیین‌حداقل دستمزد جدید درپی‌نخستین‌جلسه‌این شورا مرتبا در وزارت کار وامور اجتماعی تشکیل خواهد شدو پیش‌بینی میشود نتیجه‌این‌بررسی‌ها بزودی اعلام و سپس در سطح‌کشور بمورد اجرا گذاشته شود .

تمرکز سرمایه‌گذاری های ایران در خارج

یك مقام آگاه در وزارت امور اقتصادی و دارائی اعلام کرددیروز شورای عالی سرمایه گذاری تصمیم گرفت کلیه سرمایه گذاریهائی‌را که شرکت‌ملی نفت‌ایران در خارج از کشور کرده است به اطلاع وزارت امور اقتصادی و دارائی برساند و این سرمایه گذاریهارا به سازمان سرمایه گذاری واگذارکند تااطلاعات سرمایه گذاری دولت ایران در خارج از سوی شرکت‌ملی نفت و دیگر سازمان‌های دولتی در یك سازمان متمرکز شود ودولت بتواند ازاین مرکزواحدی به حساب کلیه سرمایه‌گذاری‌ها در خارج دست یابد .

مقررات جاده هراز و چالوس

پلیس راه ژاندارمری اعلام داشت که رفت وآمد تریلی در جاده‌هراز در روزهای تعطیل از ساعت شش بامداد تا ساعت ۲۲ مطلقا ممنوع‌است این سخنگو همچنین تاکید کرد که در جاده چالوس نیز مطلقا عبور و مرور تریلی در ساعات‌شبانه روز ممنوع است .

بگزارش خبرنگار پارس از چهارشنبه ۱۸ تیر آن حضرت از تاریخ ۴٫۱۸ الی ۴٫۲۲ توسط اساتید محترم به ترتیب دکتر ممکن ــ سید علی خامنه‌ای ــ مجتهدی ــ سید محمد خامنه‌ای ــ دکتر راضی ــ بعد از نماز مغرب وعشاء در خیابان سهروردی تقاطع پالیزی برقرار است.

حجت‌الاسلام ضیائی بستری شد

حضرت حجت‌الاسلام آقای دکتر حاج سید عبداله‌ضیائی که ازعلماء مشهور و محبوب گیلان و نماینده امام خمینی میباشند بعلت‌بیماری دربیمارستان میثاقیه بستری‌هستند.

بررسی مشکلات منطقه ۳ تهران

دکتر مقامی شهردار منطقه ۳ تهران در اجتماع اهالی و ساکنان منطقه مجیدیه حضوریافت‌وباشرکت اعضای شورای محلی‌مشکلات‌ومسائل منطقه ازجمله امورمربوطبه‌پاکسازی اسفالت ، احداث دیواره‌های نهرآب مجیدیه و پارك محل مورد بررسی قرار گرفت .

پیدا شده

ساکی محتوی لباس و اشیاء ، متعلق به مسافری است که از معزاللطان امیریه سوار وبه‌جاده راه آذری پیاده شده در تاکسی‌تعاره ۴۲۹۷۸ جا مانده است ــ صاحب آن میتواند برای اخذ ساك به خیابان قزوین ــ دوراهی قیان ــ خیابان عبید زاکانی ــ کوچه ششم پلاك ۴۵ مراجعه کند.

انتصاب

شهوار ــ خبرنگار کیهان ــ سرگرد رئوفی بسمت‌رئیس‌شهربانی شهرستان شهوار منصوب ومشغول بکارشد.

کیهان فردا منتشر نمیشود

خبرهای روز

رژه ارتش از برابر امام خمینی

بمناسبت سالروز تولد حضرت مهدی فردا سه‌شنبه صبح رژه با شکوهی ازسوی‌یگان های‌هوانیروز ارتش از تهران و شهرستان‌ها با حضور فرماندهان ارتش از برابر امام خمینی در قم رژه خواهند رفت .

پشتیبانی از وزیر امور خارجه

جمعیت کارکنان خدمات‌واداری وزارت امور خارجه‌قاطعانه‌اقدامات بی رویه و غیر منطقی تعدادی از کارمندان را که بتحریك عده‌ای فرصت طلب تابع احساسات گردیده و با اجتماع در برابر دفتر وزیر امور خارجه برای مدتی کوتاه باعث تشنج گردیده‌اند محکوم‌نموده واعلام میدارد تا زمانی‌که‌اقدامات و فعالیت های مدیریت وزارت امور خارجه در جهت رفع تبعیض وایجاد نظامی عادلانه تا رسیدن‌به نتیجه نهائی ادامه دارد در کنار مدیریت وزارت امور خارجه‌فعالانه مشارکت و ازهرگونه درگیری و تشنج در محیط وزارت امورخارجه احتراز مینماید .

مجلس جشن نیمه شعبان در کاخ نیاوران

بمناسبت میلاد مسعودحضرت مهدی موعود(ع) مجلس‌جشنی ازساعت ۲۱ تا ۲۳ روزهای دوشنبه و سه‌شنبه (هیجدهم‌و نوزدهم تیرماه) در حسینیه نیاوران منعقد میشود .

در اطلاعیه سرپرستی کمیته وکاخ نیاوران و بنیاد مستضعفین ازکلیه طبقات‌دعوت شده است که بمنظور تعظیم شعائر اسلامی دراین مراسم که ازطرف جوانان و اهالی محل وکمیته انقلاب اسلامی منعقد میشود شرکت کنند .

مراسم بزرگداشت ولادت ولی عصر «عج»

بگزارش‌خبرنگار خبرگزاری پارس دربرپائی هرچه‌باشکوهتر جشن نیمه شعبان ولادت ولی عصر عجل‌اله تعالی فرجه مردم وکسبه خرم‌آباد خیابانها و سردرب دکانها را آذین‌بندی و چراغانی ودرمسیر خیابان‌ها طاق‌نصرتهای زیبائی برپاکرده وازهم‌اکنون خودرا برای‌اجرای هرچه‌باشکوهتر این جشن‌مذهبی آماده میکنند .

در کاشان

به‌منظور فرا رسیدن ۱۵ شعبان میلاد مسعود حضرت بقیةالله فی‌الارضین امام زمان «ع» شهر کاشان از چند روز قبل تاکنون غرق نور و شادی است‌چراغهای الوان وشعارهای گوناگون انقلابی مذهبی چهره این شهر را تغییر داده است به‌همین مناسبت مجلس بحث و سخنرانی مذهبی در کاشان همه‌شب تا روز میلاد ولی‌عصر ادامه دارد . آیت‌الله محقق داماد دراین مجلس از ساعت بیست‌ودو بیاناتی ایراد میکند آیت‌الله محقق داماد دیشب‌طی سخنرانی مبسوط خود گفت اعتقاد بوجود مهدی نیروئی است که همواره موجب خروش شیعه در تاریخ اسلام شده وی مردم را بهمبستگی ووحدت دعوت کرد وبا ارشاد به‌تفرقه جویان و مفسدین درکارخانه‌ها گفت احزاب و دستجات‌مختلف وظیفه شرعی دارند از موجبات اختلاف‌نظر سخت بپرهیزند که کمترین لطمه‌ای به‌دستاوردهای انقلاب اسلامی نخورد .

بزرگداشت نیمه شعبان در کانون فرهنگی حجةابن‌الحسن (ع)

نیمه شعبان فجرامیدی است‌برای انقلاب جهانی مستضعفین تاریخ برهبری امام حجةابن‌الحسن (ع) بهمین مناسبت سمیناری پیرامون قیام آن حضرت از تاریخ ۴٫۱۸ الی ۴٫۲۲ توسط اساتید محترم به ترتیب دکتر ممکن ــ سید علی خامنه‌ای ــ مجتهدی ــ سید محمد خامنه‌ای ــ دکتر راضی ــ بعد از نماز مغرب وعشاء در خیابان سهروردی تقاطع پالیزی برقرار است.

حجت‌الاسلام ضیائی بستری شد

حضرت حجت‌الاسلام آقای دکتر حاج سید عبداله‌ضیائی که ازعلماء مشهور و محبوب گیلان و نماینده امام خمینی میباشند بعلت‌بیماری دربیمارستان میثاقیه بستری‌هستند.

بررسی مشکلات منطقه ۳ تهران

دکتر مقامی شهردار منطقه ۳ تهران در اجتماع اهالی و ساکنان منطقه مجیدیه حضوریافت‌وباشرکت اعضای شورای محلی‌مشکلات‌ومسائل منطقه ازجمله امورمربوطبه‌پاکسازی اسفالت ، احداث دیواره‌های نهرآب مجیدیه و پارك محل مورد بررسی قرار گرفت .

پیدا شده

ساکی محتوی لباس و اشیاء ، متعلق به مسافری است که از معزاللطان امیریه سوار وبه‌جاده راه آذری پیاده شده در تاکسی‌تعاره ۴۲۹۷۸ جا مانده است ــ صاحب آن میتواند برای اخذ ساك به خیابان قزوین ــ دوراهی قیان ــ خیابان عبید زاکانی ــ کوچه ششم پلاك ۴۵ مراجعه کند.

انتصاب

شهوار ــ خبرنگار کیهان ــ سرگرد رئوفی بسمت‌رئیس‌شهربانی شهرستان شهوار منصوب ومشغول بکارشد.

نخست‌وزیر از آیت‌الله محلاتی خواست بفارس مراجعت کند

احمد صدر حاج‌سیدجوادی وزیر دادگستری پیامی از طرف مهندس مهدی بازرگان به حضرت آیت‌الله شیخ‌بهاالدین محلاتی تسلیم داشت.

در این پیام نخست وزیر موقت جمهوری اسلامی ایران ضمن احوالپرسی از ایشان تقاضا کردکه به فارس مراجعت کنند زیرا مردم فارس منتظر دیدار ایشان هستند لازم به‌یادآوری‌است‌حضرت‌آیت‌الله شیخ بهاالدین محلاتی به واسطه پاره‌ای اختلافات محلی مدتی‌است در تهران بسر می‌برند .

بزرگداشت

ازسوی جامعه سوسیالیستهای نهضت ملی ایران مراسم‌بزرگداشت خلیل ملکی روزچهارشنبه ۲۰تیرماه در مزار آن مرحوم برگزار میشود.

مراسم سوگند وکلای زن و مرد کانون وکلا

روز گذشته ۲۵۷ نفر کارآموز وکالت در آئین ویژه سوگندشرکت جستند و متعاقب آن رسما به صف وکلای دادگستری پیوستند .

در جمع این گروه ۴۰ نفر از خانمهای وکیل شرکت داشتند که موفق به طی این دوره شده‌اند .

سخنگوی کانون وکلای ایران گفت از بین این عده یکی‌از خانم های وکیل و نیز یك نفر از وکلای مرد با معدل های برابر مقام نخست‌را بدست آورده‌اند .

در مراسمی که بهمین منظور در کتابخانه کانون وکلای دادگستری ترتیب یافته بود آقای عبدالکریم انواری نایب رئیس و همچنین اعضای هیات مدیره کانون وکلا شرکت داشتند .

مقررات جاده هراز و چالوس

پلیس راه ژاندارمری‌اعلام داشت که رفت وآمد تریلی در جاده‌هراز در روزهای تعطیل از ساعت شش بامداد تا ساعت ۲۲ مطلقا ممنوع‌است این سخنگو همچنین تاکید کرد که در جاده چالوس نیز مطلقا عبور و مرور تریلی در ساعات‌شبانه روز ممنوع است .

بگزارش رسیده رفت وآمد کامیون های حامل مواد سوختنی و فاسد شدنی در جاده چالوس درروز های جمعه که دارای تراکم بیشتری از نظر ترافیك است بیست وچهار تادوازده روز بعد بکلی ممنوع‌است

سمینار پیشرفتهای مخابراتی ایران

سمینار پیشرفت های مخابراتی کشور با همکاری شرکت سیتال کانال فرانسه در تهران تشکیل شد.

سخنگوی روابط عمومی شرکت مخابرات ایران گفت در جلسات سه روزه این سمینار مسئولان و کارشناسان مخابراتی کشور شرکت دارند و درباره پیشرفت های مخابراتی ایران و نحوه استفاده از سیستم های مدرنیزه برای تامین نیازهای مخابراتی کشور بحث و تبادل‌نظر خواهند کرد.

سخنرانی

بعداز ظهر فردا به مناسبت ۱۵ شعبان مجلس جشنی از ساعت ۶الی ۹ بعداز ظهر در محل‌حضیرالقدس سابق واقع در خیابان حافظ‌خیابان پلی‌تکنیك برپا میشود . در این مجلس حضرت آیت‌الله علامه‌نوری در باره (مهدویت تجلی‌گاه‌کامل انقلاب اسلام) سخنرانی خواهد نمود .

آقای ابوالحسن‌بنی‌صدر ساعت۹ بعداز ظهر فردا در حسینیه‌اصفهانی ها واقع در خیابان ری آب منگل سخنرانی میکند .

سه‌شنبه بعداز ظهر ساعت ۶ تا ۷ آقای مهندس بازرگان در کانون مهندسین واقع در خیابان صدق روبروی میرداماد سخنرانی میکند.

بوصح مدهند

اداره روزنامه کیهان :

در پاسخ مطلب شماره ۱۰۷۳۷ تاریخ ۵۸٫۳٫۳۰ آن روزنامه با عنوان «چرا اضافه‌پرداختی‌مشترکین تلفن‌را پس نمی‌دهند » به اطلاع میرساند :

بموجب تصویب‌نامه‌هیات وزیران دولت موقت جمهوری اسلامی‌ایران از تاریخ ۵۷٫۱۲٫۱۳ بابت ودیعه وهزینه نصب هرشماره تلفن‌مبلغ معادل ۲۲۰۰۰ ریال تعیین و از متقاضیان دریافت میگردد .

ضمنا در مورد استرداد مبالغی هم که تا تاریخ مزبور ازمتقاضیان دریافت گردید نیز چنانچه‌تصمیمی اتخاذ گردد موضوع از طریق وسائل ارتباط جمعی به آگاهی عموم‌خواهد رسید .

هادی سعیدی زند

اداره کل اطلاعات ، انتشارات و روابط‌عمومی

پرتاب سه راهی، ۳ پاسدار را مجروح کرد

خرمشهر ــ خبرنگار کیهان ــ دیشب عده‌ای ناشناس از روی پل فلزی خرمشهر بنا به گفته یکی‌از برادران پاسدار ، یك‌سه‌راهی‌بطرف پائین پرتاب میکنند که باعث زخمی شدن سه‌برادرپاسدارمیگردد. که خوشبختانه جراحات وارده سطحی بوده و حال همه نفر رضایت بخش است .

بعلت روابط نامشروع ۹۹ ضربه شلاق خورد

شهرری ــ خبرنگار کیهان ــ شخصی بنام فرامرز که باخواهرزن خود روابط عاشقانه داشته است . از طرف پاسداران کمیته دستگیرو طبق رای دادگاه کمیته شهرری به ۹۹ ضربه شلاق در سه‌نوبت محکوم شد . حکم وسیله پاسداران اجرا گردید .

کارمند راه‌آهن در دریا غرق شد

بندرترکمن ــ خبرنگارکیهان ــ جوان ۲۸ ساله‌ای کارمند راه‌آهن بندرترکمن در ۵ کیلومتری شمال جزیره آشوراده بندر ترکمن غرق شد و پس از ۸ ساعت تلاش ماموربن شلات و ژاندارمری و ابادین محلی از دریا بیرون آورده شد و پس از معاینات پزشکی‌قانونی و بازپرس دادگاه این بخش جواز دفن صادر شد و هم‌اکنون پرونده وی از طریق بازپرس دادگاه بندر ترکمن تحت رسیدگی میباشد .

پرداخت وام برای بازسازی قنوات

سخنگوی وزارت دشاورزی و عمران روستائی در پاسخ‌این سئوال که چگونه میتوان پرداخت وام بانکی را کنترل کرد تا مثل گذشته به مصرف دیگری غیر از باز سازی‌قنوات نرسد گفت برای اجرای این طرح به دستگاه دولتی نظارت و پیگیری مستقیم دارند که عبارتند از سازمان آب و اداره کشاورزی محل و بانك کشاورزی مضافا اینکه با نظر یك سر مقنی هزینه‌های واقعی هر قنات جزء به جزء بررسی میشود و به تناسب پیشرفت کار هزینه های تعیین شده را دراختیار مقنی قرار میدهند.

بانك تعاون کشاورزی بدنبال تصویب طرح بازسازی قنوات کشور چهار میلیارد ریال اعتبار جهت اجرای این طرح را تامین کرد . طرح بازسازی قنوات دو هزار رشته قنات در سراسر کشور را در برمیگیرد در اجرای طرح بازسازی قنوات پنجاه درصد از وام پرداختی مشمول بخشودگی خواهد شد نرخ وام برای باز سازی قنوات چهار درصد است که نسبت به نوع عملیات بازسازی تا ده سال بهای باز پرداخت آن بیش ــ بینی شده‌است .

برای کاهش هزینه ها

ادغام بانک‌ها مورد توجه قرار میگیرد

*** رقابت در فعالیت های بانك معقول میشود**

مجمع عمومی هیئت مدیره مشترك بانکها امروز تشکیل‌شد تا به‌مسائل جاری بانك‌ها بپردازد و گزارشاتی که کمیسیونهای مسئول بررسی تهیه کرده‌اند مطالعه کند .

درمحافل اقتصادی پیرامون وضع بانك‌ها زیاد بحث میشود وبا اینکه از ملی شدن آنها همه با خوشبینی یاد میکنند ، این مسئله مطرح است که با علی شدن آنها ، ازاین پس زمینه‌ای جهت رقابت‌آنهاوجود ندارد

امام در دیدار با دانشجویان اهواز :

رجال دانشمند ناصالح بدرد مملکت نمیخورد

*** مملکت با داشتن افراد امین میتواند مستقل باشد .**

صبح دیروز عده‌ای از دانشجویان اهواز به حضور امام خمینی رسیدند و امام در این دیدار بیاناتی ایراد کردند . سخنان امام به این شرح است :

بسم‌الله‌الرحمن‌الرحیم

من امیدوارم حالا که حکومت ما جمهوری اسلامی است و دست خیانتکاران و ظلم کوتاه شده است ، ما و شما دانشجویان محترم کوشش کنیم و آنطور که لازم است در جمهوری اسلامی عمل کنیم اینطور نباشد که فقط لفظ جمهوری اسلامی باشد اگرنه دانشگاهمان ــ نه‌دانشسراهایمان ــ و نه دادگاههایمان و نه‌پاسدارهایمان و نه کمیته‌هایمان هیچکدام مسائل اسلامی در آنها رعایت نشود و دیگر فکر این نباشیم که جمهوری اسلامی باید همه چیزش اسلامی باشد آنوقت است که شکست خواهیم‌خورد.

تزکیه نفس لازم است

جمهوری اسلامی بسته بعمل همه است خصوصا دانشجویان اساتید دانشگاه و دانشسراها و آنهائی که جوانند و درصدد تعلیم و دانش هستند و می‌خواهند بعدها بـرای کشور خودشان مفید واقع بشوند ، چون بسیاری از اشخاصی‌هستند که خیلی هم دانشمند هستند لکن چون تربیت اسلامی ندارند وجودشان گاهی به کشور و اسلام ضرر می‌زند. در این مطلب فرقی هم نمیکند بین اینکه علوم قدیم باشد یا علوم جدید چه از جانب‌علمای اسلام و روحانیون و چه در جانب شما دانشجویان و دانشگاهیان و سایر طبقاتی که درصدد تعلیم و تعلم هستندآگر چنانچه فقط دنبال یاد گرفتن باشید ولی همراه با یك‌تربیت صحیح و تزکیه نفس نباشدضرر خواهد داشت ، مثل یـك انباری از معلومات یا بقول سعدی که به تعبیر دیگـری که قرآن هم همان تعبیر را می‌کند می‌باشد ، وآن در مثل الذین حملوالتورات ثم یحملوها کمثل الحمار یحمل اسفارا است . کسی که یاد میگیرد لکن یاد گرفتنش همـان یاد گرفتن است و بکار نمی بندد درتعبیر قرآن مثل آن مانند الاغی میماند که‌به پشتش‌کتاب بار باشد ، این کتـاب فرق نمیکند که به پشت یك‌کسی باشد یا درمغز یا در فکـرش باشد بلکه آنکه در مغـز و فکرش کتاب هست لکن بـه تربیت انسانی خو نگـرفته است ، برای جامعه ضرردارد و همانگونه که گفتیم هیـچ فرقی نیست که علوم اسلامی و فلسفه اعلی باشد و یاعلوم طبیعی و امور مربوط بـه طبیعت باشد اگر همراه بـا تعلیم و تربیت نباشد حیوانی است‌که‌انباری از معلومات‌دارد بسیاری از این خیانت هـائی که به کشور ما شده است از همین درس خوانده ها بوده است ، این درس خوانده هـا بودند که‌به دانشگاه ها کمك کردند و پنجاه سال مملکت ما را به باد فنا دادند . اگـر دانشگاه ما درست نشود مدرسه های ما هم درست نشود امید اینکه جمهوری اسلامی پیدا کنیم نداریم . اگر این دوقشر بطوری که اسلام میخواهـد تربیت انسانی شدندهم‌مملکت‌ما از تصرف‌شیاطین مصون‌میشود و روی چرخ خودش گردش میکند ، بدون وابستگی بـه خارج و بدون خیانت هـای داخلی و هم ترقیات حـاصل میشود ، و هم برای دانشجو این است که دارای تـربیت صحیح همراه با علم باشـد کوشش کنید که هر قدمی برای علم برمیدارید برای‌عمل ظاهری و ایجاد تـقوی و استقامت در خودتان نیز پیش بروید ، که وقتی انشاءالله از دانشگاه بیرون می آیید یك انسانی باشید که هم معلومات داشته باشید و هم امانت دار باشید و هم تزکیه نفس کرده باشید ، چون نفس انسان سرکش‌است و سرکشی‌اش‌انسان را به زمین میزند همانطوری که اگر انسان سوار یك اسب سرکشی باشد و مهار نداشته باشد این اسب سرکش انسان را به هلاکت میرساند نفس انسان بدتر از هر اسب‌سرکشی است ، نفس انسان را بـه هلاکت میرساند ، اگر چنین تعلیم و تربیتی دریك‌کشوری باشد این کشور می تواند مستقل و آزاد باشد و می تـوانـد اقتصادش را تامین کنـد و فرهنگش را درست کند و همه چیزش را اصلاح کند، عمده اینستکه از دانشگاه ها چـه دانشگاه های علوم جدید باشد و چـه دانشگـاه هـای‌علوم قـدیمه بـاشد از اینهـا انسان بیـرون بیـایـد ند چهارپائی که بردوشش کتابی چند گذاشته‌اند اینطور نباشد، اگر شما دقائق علوم رابررسی کنید لکن ازآن جهالـت‌ها و سرکشیهائی که در نفس است غفـلت نکنید ، هر قدمی که درعلوم برداریدبه از انسانیت دور میشوید و انسانیت یك‌راه مستقیمی است که اگر از این طرف برود برخلاف انسانیت است واگر ازآن طرف‌هم‌برود برخلاف است و آنکسی کـه اعوجاج پیدا کرد وراه مستقیم نرفت هرچه پیش برود از راه انسانیت دور میشود ، هرچـه درس بخوانید و بخوانیم اگر براه مستقیم نباشیم ومعلومات خودمان را مهار نکنیم نقش خودمان را مهار نکنیم هرچه معلومات زیاد بشود انسانیـت دورتر میشویم شما کـه الان جوان هستید و دارای قوای جوانی می‌باشید و مبتلا بـه سستی‌های پیری نشده‌اید ، زود می‌توانید خودتان را اصلاح کنید ، خیال نکنیـد کـه بگذاریم آخر عمر انجام‌بدهیم، آخرهم توبه کنیم ، آخر عمر توبه برای آدم ممکـن نیست آدم اگر ازاول عمر خودش‌را نسازد دیگر نمیتواند آخر عمر خودش را اصلاح کند ، آخر عمر وقتی است کـه قـوای شیطانی در انسان ریشه کرده وقوی شده وقوه خود آدم و ارادەاش ضعیف شده و کاری از او برنمی‌آید ، جوانها قدر جوانیشان را بدانند و آن را در علم وتقوی و سازندگـی خودشان صرف کنندکه اشخاص امین وصالح بشوند .

رجال صالح

مملکت ما با اشخاص امین می‌تواند مستقل باشد همه این پیوستگیهائی که ما بخـارج پیدا کرده‌ایم در اثر این بود که رجال صحیح نداشتیم اگر رجال صحیحی آن‌وقت بودند کنار گذاشته شدند آنهائی که در میدان بودند رجال صالـح نبودند نداشتند بودند اما صالح نبودنه به درد مملکت نمی‌خوردند آنها بودند که ما را بـه وابستگی‌های طولانی مملکت ما با منافعش در حلقوم خارجیها فرو رفت و با ما کاری کردند که الآن می‌بینید ما هیچ نداریم شمـا ذخائر این مملکت هستید ، جوانید ، دانشجو هستید‌طوری بکنیدکه این ذخیره‌ها بـرای مملکتتان مفید واقع بشـود خودتان رااصلاح کنیدانشاءالله انسانهای متعهد و صحیح‌العمل وامین باشید کشورتان رادست خودتان اداره کنید آدم امین را هیچکس نمی‌تواند منحرف کند اشخاصی که انحـراف دارند ، اینها امانتدارنیستند اینها صلاحیت ندارند خداوند انشاءالله شما همه برادران و خواهران را که همه ارجمنـد هستید و همه ذخیره هستیـد برای این مملکت حفظ کنید، و همه ما را به راه راست‌هدایت فرماید .

درصورت مداخله امریکا در منطقه خلیج فارس

اعراب حوزه‌های نفتی را منفجر خواهند کرد

*** چریکهای فلسطینی مسئولیت حفاظت از میدانهای نفتی را بعهده میگیرند .**

جهان عرب بار دیگر امریکا را از حمله احتمالی نظامی علیه منابع نفتی در خلیج فارس برحذرداشت و به‌آن کشور هشدار داد که چنین حمله‌ای با عکس‌العمل شدید اعراب روبرو خواهد شد.

محافل سیاسی و مطبوعات جهان عرب امروز نیزبامریکاتوصیه‌کردند که هرگونه تصمیمی علیه‌کشورهای حوزه خلیج فارس بزیان آنکشور تمام خواهد شد و در صورت امکان اعراب حوزه های نفتی خود را منفجر خواهند کرد .

در این میان مطبوعات عرب‌نیز بامریکااخطار کردند که فکرچنین کاری را بکلی از سر خارج کند. روزنامه های سوریه امروز از کشور های عربی خواستند با تهدید امریکا علیه میدان های نفتـی خاورمیانه مقابله کنند.

روزنامه تشرین درسرمقاله خود نوشته است مقابله با توطئه امریکا وظیفه ملی اعراب است.

روزنامه البعث‌ارگان حزب حاکم سوریه نیز نوشته است‌افزایش‌تهدید های آمریکا در مورد حفظ منافع نفتی خود در خاورمیانه تنهـا سرپوشی برای پنهان‌ساختن هدفهای تجاوزکارانه این کشور است .

این روزنامه اضافه میکند پیاده شدن سربازان آمریکائی درسواحل عربی بمعنای تعطیل میدان های نفتی خواهد بود که نقش حیاتی در زمان جنگ دارد .

هداخله نظامی آمریکا

یك مقام برجسته نظامی اعارات عربی متحده امروز اعلام کرد که منطقه خلیج فارس باید همچـنان بصورت یك منطقه صلح‌باقی‌بماند.

وی در اشاره به تمایل آمریکـا برای مداخله نظامی در اموردا‌خلی کشورهای منطقه خلیج فارس گفت تهدید علیه امنیت هریك از کشور های این منطقه تهدید علیه‌همه‌آنها خواهدبود و بهمین‌منظور رهبران کشورهای حوزه خلیـج فـارس خواهان تحکیم همکاری‌بین‌یکدیگر هستند .

حفاظت چریکی از میدانهای نفتی

ابوایاز هرد شماره ۲ سازمـان الفتح‌پیشنهادکرد‌چریکهای‌فلسطینی مسئولیت حفاظت از میدان هـای نفتی اعراب‌را در صورت مداخـله نظامی آمریکا بعهده بگیرند .

ابوایاز در مصاحبه‌ای با مجله لبنانی موندی مورنینگ گفت اگر اعراب بخواهند از سلاح نفت خود استفاده کنند مداخله نظامی‌آمریکا در منطقه خلیج فارس یك احتمال بعید خواهد بود .

ابوایاز افزود در صورت‌مداخله نظامی آمریکا اعراب میتوانند بـا انفجار تمام میدانهای نفتی از خود دفاع کنند .

بااین حال ابوایاز اعتراف کرد تهدیدهای اعراب اغلب شفاهی است و هرگز جامه عمل بخود نپوشیده است .

ابوایاز ضمن اشاره بـه‌اظهارات سرهنگ قذافی رهبر لیبی مبنی‌بر قطع صدور نفت لیبی گفت هرکشور عربی که تصمیم بگیرد از سلاح نفت خود علیه غرب استفاده کند فلسطینی‌ها کاملا در اختـیار خواهد داشت . ابوایاز در مـورد اظهارات شیخ احمد زکی یمانی مبنی‌براحتمال غرق یك‌یادونفتکش بوسیله فلسطینی‌ها از روی‌ناامیدی گفت هرکاری از فداثیان‌فلسطینی ها برمی‌آید اما چنین‌اقدامی ازروی عزم راسخ خواهد بود نه‌ناامیدی.

لغو پرداخت ۵۴۸ میلیون دلار کمك بلاعوض ایران

یك مقام آگاه در وزارت امور اقتصادی و دارائی اعلام کرد دولت های گذشته ایران تعهد کرده بودند مبلغ ۵۴۸ میلیون دلار به کشور هـا و برخی از سازمان های بین‌المللی‌بصورت کمکهای‌بلاعوض اعطاء کنند که تاکنون ۱۹۵ میلیون دلار آن پرداخت شده بود دولت جمهوری‌اسلامی کمکهای‌بلاعوض را گـرفتـه است و در مورد اینگونـه کمك هـا فقط درباره صندوق ایران هماکنون جلو بقیه این اوپك مشغول مطالعه است تـا کمك به این صندوق رابراساس ضوابط منطقی و صحیح‌برقرار سازد زیرا دولت گذشته قرار بود ۴۲۰ میلیون دولار بـه صندوق اوپك پرداخت کنـد درحالیکه عربستان سـعودی کهاولین تولید کننده نفت در دنیا است ۴۱۵ میلیون دلار تعهد پرداخت کرده بـود . این مقام آگاه سپس بهشمارش برخی از کشور ها و سازمانها که‌از این وام بلاعوض‌برخوردار شده‌اند باین شرح میباشند .

۱ــ دانشگاه پیردین‌درامریکا یك میلیون دلار

۲ــ هزینه نگهداری‌بیمارستان نتردام در ایتالیا ٤ میلیون دلار

۳ــ تکمیل کتابخانه کالج [illegible] در انگلستان ٤۰۰هزار

٤ــ کشور ارزین هاشمی در ۷ نوبت ۴۷ میلیون دلار که یکی از ارقام آن مربوط به خانه سازی افسران ارتش‌اردن بمیزان ۱۰ میلیون دلار است

۵ــ سنگال ۲ میلیون و۵۰۰ هزار دلار

٦ــ افغانستان در ۵ نوبت ۵ میلیون و ٦۵۰ هزار دلار

۷ــ عربستان سعودی ص هزاردلار بابت کمك به‌تاسیس خبرگزاری اسلامی در جـده

۸ــ پاکستان در سه نوبت ۸ میلیون و ۵۰۰ هزار دلار که‌از این مبلغ ۷ میـلیون دلار برای دانشکده فنی ویك میلیون و پانصد هزار دلاربرای کاشیکاری آرامگاه محمدعلی جناح بوده‌است .

امام خمینی در ملاقات با کارکنان جامعه اسلامی وزارت اقتصاد :

بازار همان رباخواری و اجحاف و گرانفروشی است

*** اینکه چراغانی میکنند تصور مینمایند با این‌کارمیشود امام زمان را راضی کرد .**

بعد از ظهر دیروز گروهی از کارکنان جامعه اسلامی وزارت اقتصاد و دارائی و همچنین گروهی از اهالی و دانشجویان شیراز بحضور امام خمینی رسیدند وبا رهبر انقلاب اسلامی ایران ملاقات کردند، امام خمینی‌دراین ملاقات بیاناتی باین شرح ایراد کردند.

بسم‌الله‌الرحمن‌الرحیم

انبیاء از طرف خدای تبارك و تعالی مامور شدند که مردم را نجات بدهند اگر مردم را بحال خودشان می‌گذاشتند جزء یك حیوانهائی که فقط خوردن و خوابیدن و شهوات را ادراك میکنند و در راه آن عمل میکنند چیز دیگری را نمی‌توانند درك کنند. چونکه ماورای طبیعت بر مردم پوشیده است آنچه مردم می‌دانند همین عالم طبیعت است و آنهائیکه علمشان زیاد است به خصوصیات طبیعت زیادتر آگاهند لیکن سعی‌شان همین است که از طبیعت بهره‌مندشوند وبه‌طبیعت توجه دارند و آنان را هم با همین جنبه طبیعی می‌شناسند و برای همین جنبه طبیعی زحمت میکشند تا زحمات مادیون که مربوط به مکتب الهی نباشد هدف ادراك طبیعت وخصوصیات طبیعت است انسان مثل سایر حیوانات نیست که همان حیات طبیعی و رویائی باشد بلکه انسان طوری خلق شده است که علاوه بر حیات طبیعی هیات ماوراء الطبیعت هم دارد وآن حیات، حیات صحیح انسان است اینجا همین حیات حیوانی است. تمام تعلیمات انبیاء برای نشان دادن راهی است که‌انسان بناچار باید ازآن راه‌عبور کند. ناچار انسان ازاین عالم‌طبیعت بیك عالم دیگری عبورمیکند. اگر سرخود باشد یك حیوان است‌که ازاین عالم به عالم دیگر میرود واگر به راه انبیاء بروند انسانیتش کامل میشود و هرچه بیشتر اطاعت کنـد انسانیتش بیشتر رشد می‌کند تمام کوشش انبیاء برای این‌بوده است که انسان را بسازند و انسان طبیعی را مبدل کنند بیك انسان الهی.

دانشمندان طبیعی نظرشان به این است که آثار طبیعت را کشف کنند و از طبیعت استفاده کنند.

اگر همه عالم خلاف کند ما خلاف نکنیم

انبیاء طبیعت را قبول دارند لیکن طبیعت را مهار می‌کنند. بطوریکه در تحت‌الهیات مهار بشود و در تحت عالم بالاتر باشد، انسان اگر تحت تعلیم و تربیت انبیاء نرود هیچ فرقی مابین آن با آن فردی که یك عالم را می‌چاپد در روحیات نیست در عمل یکی است از باب اینکه دستش‌نمیرسد ولی آن دیگری دستش میرسد افرادی که در این رژیم‌مشغول خدمتگزاری هستند کارمند های دولتی همه‌شان هرکدام آنجا که کار می‌کنند باید کارشان کار اسلامی باشد. این فکر در کار نباشد که حالا که این اداره آنجایش خراب است خوب بگذارد اینجایش هم خراب باشد حالا که آن آدم آنجا خلاف می‌کند خوب بگذارد اینجاهم خلاف کند همه ما مکلف هستیم اگر همه عالم هم خلاف کنند خلاف نکنیم یك‌آدمی که تربیت شده مکتب انبیاء باشد خلاف نمیکند تمام عالم وقتی که بهم بخورد و پر از ظلم بشود حضرت موسی خلاف نمی‌کند از اینکه حالا همه دارند می‌چاپند پس من هم باید این کار راهم بکنم نه در تربیت انبیاء اینجور نیست. علی‌ابن ابیطالب علیه‌السلام اگر همه عالم هم کافر میشدند به حالش فرقی نمیکرد جز غصه خوردن به اینکه مردم کار خلاف می‌کنند والا در روشن هیچ تغییری نمیکرد. آن روزی که در خانه نشسته بود با آن روزی که خلافت ایران و مصر و حجاز همه تحت سیطرماش بود هزار و یا هم یك مقداری هیچ فرقی در روحیه‌اش نکرد.

برای اینکه روح، روح الهی بود روح الهی در او فرق نمیکند چه یك جمعیت تحت نظر او باشد یا یك دنیا در حال و روحیه او فرق نمیکند.

او موظف است عدالت کند و اگر توانست همه‌جا عدالت را گسترش دهد همه ما الان مکلف هستیم که این رژیمی که ادعاداریم تحقق‌پیدا کرده سعی‌کنیم واقعیتش تحقق پیداکند.

همه شما باید عادل باشید

ازحد لفظ به‌حد معنا برسد. شماکه ماموران یك‌وزارتخانه هستید باید یك‌طور عمل بکنید آنها که در وزارتخانه دیگرند یك‌طور دیگر همه باید ماموران اسلامی باشید هرفرد باید خودش را موظف بداند آنکه پشت میز نشسته و کاری بداو محول است این کار را از روی عدالت انجام دهد منتظرنباشد که وزیر عادل باشد. وزیر عادل باشد یا عادل نباشد شما باید عادل باشید. نخست وزیر عادل باشد یا نه برای خودش ضرر ونفع‌دارد. آن حسابش جداگانه‌است شماهم حسابتان جداگانه. او حسابش پیش خدا جداگانه است پیش ملت هم جداگانه. شما هیچ وقت انتظار کشیدید دیگران نفس بکشند تا شما بکشید. دیگران نگاه کنند تا شما نگاه کنید.

چنین حرفی نیست. شما به‌حسب طبیعت خودتان وظائف طبیعی را شخصا عمل میکنید وظائف الهی هم همینطور است. شما موظف هستید شخصا عمل کنید و علاوه بر این دیگران را هم وادار کنید و دیگران را هم تربیت کنید . هرکدام از ما موظف هستیم خودمان عمل کنیم و دیگران را هم به کار واداریم. هرکسی خودش را موظف بداند به اینکه عدالت بکند. پشت میز که نشسته کار خودش را بکند ومردم هم کارشان را انجام بدهند البته از روی وظیفه نه از روی طمع و ترس اگر آن کسی که متصدی یك کاری است بگوید من حقوق میگیرم پس وظیفه‌ام این است درست نیست خیر حقوق هم نمیگیرم ولی وظیفه انسانی‌ام این است که متصدی امری شدم و یك دستی به من محتاجند. کار های آنها را راه بیاندازم کارها را عقب نیاندازم. همان قدری که میتوانم به هرترتیبی که جریان دارد جریان بدهم. با رفاقت کارها را جلو و عقب انجام ندهم خلاف عدالت عمل نکنم. اگر جلو و عقب انجام بدهم این همان کارهای طاغوت است. هرکس به خودش متوجه بشود که خود را درست کند.

اگر تحول در افراد نباشد فایده ندارد

اگر اداره‌ای که دارای ۵۰۰ نفر مامور است هرماموری کاری که به‌او محول است آن کار را انجام بدهد یك‌اداره درست میشود. یك وزارتخانه درست میشود و در نتیجه همه کشوراگرچنین چیزی درکشوری‌پیداشد این‌کشورمترقی است. اگر تحول درنظام باشد وتحول درافراد نباشد فایده ندارد و برای اینکه وقتی تحول در افراد نباشد اگر مالا هم یك‌کسی یك تحول در نظام درست کند ...

فردا همین افراد هستندکه میخواهند این نظام راپیش ببرند و همین افراد نظام را کج میکنند . تحول در افراد و روحیه آنها میزان است و این بماین است‌که همه آقایان بنابراین بگذارندکه همه‌کارهایشان از روی وظیفه انجام بدهند خودشان را دریك جمهوری اسلامی ببینند. به‌بینند در یك مملکتی هستند که در راس‌این‌مملکت امامزمان علیه‌السلام است. مراقبشان است. ماموران مخفی دارند. ملائکه الله ماموردند خودش را تحت مراقبت ببینند ما تحت مراقبت‌هستیم. اعمالمان باید اعمالی باشدکه وقتی بعرض ایشان رسید از ما راضی باشند. درهرجاکه کار میکنید مسلمانها میخواهند خدمت بکنید دولتها خدمتگزار مردم هستند. نه فرمان فرمان ــ این رژیم طاغوتی است‌که مثلا نخست‌وزیرش رئیس جمهورش بخواهد فرمان فرمائی‌کند.

هرجا برویم برنامه‌های اسلامی باشد

طاغوت همین است. بله آن مقداری‌که وظیفه است باید امرونهی‌کند اما اگر بخواهد زائد بروظیفه فرمان فرمائی‌کند و حالاکه به اینجا رسیده سوء استفاده بکند. این همان رژیم طاغوتی است تا یك تربیت صحیحی در کار نباشد فایده‌ندارد. مگر محمد رضا نمیگفت من مسلمان هستم . قرآن هم طبع میکرد خدمت رضا هم میرفت و می‌ایستاد روبرویش‌زیارت‌نامه میخواند. نماز هم میخواند . ما اگر بخواهیم رژیم‌مان رژیم اسلامی باشد باید هرجا برویم در مملکت برنامه‌های اسلامی باشد. نه اینکه وقتی رفتیم بازار ببینیم بازار همان بازار و همان رباخواری و همان اجحاف و همان گرانفروشی‌است. بعد هم فریاد مان بلندکه اسلام ، بعدهم چراغانی میکنند خیال میکنند با این میشود امام زمان را راضی‌کرد.

نمیشود تا یك نوری در قلب‌ما پیدا نشود فایده ندارد هرچه هم از این اعمال بکنیم اعمال است. وازاین اعمال همه میکنند باید با قلب‌مان کاری بکنیم که این عمل را قلب ما آورده باشد. هرکسی‌که آن کاری راکه میکند خوب انجام بدهد عملی‌راکه دستش میدهند خوب انجام‌بدهد. دخالت در کار دیگران نکند. هرکاری‌که موظف است همان کاررا خوب انجام بدهد. البته شما اگر خلافی را دیدید باید از آن جلوگیری کنید برادر شاهم که بهلویت نشسته اگر میخواهد خلافی بکند به او بگو که آقا این زمان جمهوری اسلامی‌است ومعنایش‌این‌است‌که عدالت‌باشد. عدالت‌این‌است‌که این رژیمی که الان به من احتیاج دارد و ازاراه دور به این اداره آمده زود به احتیاج او رسیدگی کنم . اینطور نباشد که یك کسی که با ما آشنا است کارش را زودترانجام بدهیم و یك کسی را که غریبه است کارش را عقب‌تر انجام بدهیم و درغیراین صورت آن چیزهائی که شد میشود . شما دیگر نگذارید بشود خداوند همه شمارا حفظ کند و توفیق بدهد.

من امیدوارم همه ما بتوانیم یك جمهوری اسلامی درست کنیم .

والسلام علیکم ورحمتاله و برکاته .

اعتراض کارکنان سازمان دفاع غیرنظامی

کارکنان سازمان دفاع‌غیر نظامی جمهوری اسلامی‌ایران طی اطلاعیه‌ای بمقاله منـدرج درروزنامه پیغام امروزمورخه چهارشنبه ۱۳ر٤ر۵۸ اعتـراض کرده وخواستارتعقیب نویسنده مقاله ومدیرمسئول پیغام‌امروز بعنوان نشر اکاذیب شده‌است.

متن اطلاعیه چنین است

ماکلیه‌کارکنان سازمان‌دفاع غیر نظامی جمهوری اسلامـی ایـران در مـرکـز کـلیه شهرستانهای ایران نسبت بـه مقاله مورخه چهارشنبه ۱۳تیر ماه ۱۳۵۸روزنامه؟!پیغام‌امروز تحت عنوان پشت‌پرده شنیـدنـا اعتراض واز مقامـات مسئول تقاضای‌تعقیب‌نویسنده‌وکارکنان روزنامه مذکور را نسبت به اتهام‌های مفرضانه وتفرقه‌افکن به‌کارکنان زحمتکش‌را داریم. متاسفانه روزنامه‌یاد شده‌حساب اعمال شخصی‌سپهبد مبصرخائن رابحساب کـارکنان مسلمان‌و انقلابی این‌سازمان منظورکرده ونسبت‌هائیکه برازنده خـود نویسنده است بماکـه درتمام دوران انقلاب از پیشگامـان نهضت اسلامی علیه طاغـوت بزرگ وخائنین‌بودمایم‌زده‌ماست ونگارنده بخیال خود باچنین مطالبی میتواند انقلاب‌مسلمانان رامنحرف ساخته وبه نفع ضد انقلاب بهره برداری نمایـدو مسیر انقلاب کبیر اسلامی‌را بـه رهبـری زعیـم عالیقدر و پـیشوای بـزرگ امـام خمینی را تغییر دهد غافل‌از اینکه ملت مسلمان ایران بامر امام خود اجازه اخلالگیریهاو تحریکات‌راکه هدفی جز رکود کارهای مفیدو انقلابی دولت جمهوری اسلامی‌ندارند نخواهد داد. برای‌ضد انقلاب‌ونگارنده اینگونه مقاله قابل‌هضم نیست کهما کارکنان مسلمان سپهبد مبصر خائن‌وامرا وافرادوابسته به‌شاه ــ بی‌آبرو را ازسازمان بیرون رانده‌ایم . اوکه‌ازاعمال ووظایف سازمان دفاع غیـر نظامی جمهوری اسلامی ایران اطلاعی ندارد بچه حق اعمال شخصی سپهبد مبصر سرسپرده را بحساب کارکنان سازمـان گذارده. اینگونه مقاله فقـط درجه اعتبار آن روزنامـه را میرساند وبهتربود کارگردانان پشت پرده پیغام امروز قبل‌از اینگونه اخلالگریها کمی هـم احساس وجدان میکردندوسری بمرکز آموزش‌و کلاس‌هـای نجات‌وامداد. کمکهای اولیـه آتش نشانـی مـی زدنـد و بـه چشم مـی دیدند که مردم چگونه مشتاقانه زحمات وکوششهای مربیان واستادان‌و کارشناسان سازمان راکه بـا فداکاری‌های خود سعـی در آموزش علمی هم وطنان‌خود دارند ارج می‌نهند لذاماکلیه مربیان واستادان آموزش‌وکادر فنی وکادرستادی‌و کارشناسان سازمان دفاع‌غیرنظامی‌جمهوری اسلامی ایران درمرکز و کلیه شهرستانهااز مقامات مسئـول تقاضای تعقیب‌نویسنده مذکور ومدیر مسئول پیغام امروزرا بعنوان‌ــ نشر اکاذیب واتهام وتوهین نسبت به‌بخشی ازملت را داریم.

کارکنان سازمان دفاع‌غیر نظامی جمهوری اسلامی ایران

اطلاعیه بانک ملی ایران در مورد وام مسکن

بانك ملی ایران به‌اطلاع عموم میرساند که با همکاری ومشارکت‌وزارت مسکن و شهرسازی و بانك‌مرکزی‌ایران‌وام مسکن با شرایط زیر پرداخت‌مینماید:

الف ــ وام برای احداث، تکمیل و خرید واحد مسکونی جهت سکونت شخصی:

۱ــ حداکثرمبلغ‌وام۳ر۰۰۰ ریال
۲ــ حداکثر مساحت مفید واحد مسکونی ۱٤۰ مترمربع
۳ــ متقاضی ، همسر و فرزندان‌تحت تکفل وی مالك واحد مسکونی نباشند
٤ــ مدت بازپرداخت وام برای وامهای تا یکمیلیون ریال ۱۲ سال و مدت بازپرداخت برای وامهای‌بیش از یکمیلیون ریال ۱۰ سال
۵ــ بهره و کارمزد :
برای وامهای تا یکمیلیون ریال بهره شش‌درصد درسال بدون کارمزد
برای وامهای تا دومیلیون ریال بهره هفت‌درصد بعلاوه یك‌درصد کارمزد
برای وامهای تا سه‌میلیون ریال بهره هشت‌درصد بعلاوه یك‌درصد کارمزد
٦ــ عمر ساختمانهای مورد خرید حداکثر پنجسال از تاریخ صدور گواهی پایان کار
۷ــ با مراجعه‌به‌شعبه‌های بانك ملی‌ایران درسراسر کشور ضمن تکمیل‌وتسلیم پرسشنامه باید سپرده‌ای بشرح‌زیر نزدشعبه تودیع گردد :
برای تقاضای وام تا مبلغ یکمیلیون‌ریال ۰۰۰ر۱۰۰ ریال
برای تقاضای وام‌تامبلغ دومیلیون‌ریال ۰۰۰ر۲۰۰ ریال
برای تقاضای وام تامبلغ سه‌میلیون‌ریال ۰۰۰ر۳۰۰ ریال
۸ــ تاریخ قبول تقاضای وام تا آخرین ساعات اداری پانزدهم مرداد ماه ۱۳۵۸ خواهد بود . به‌تقاضائیکه بعدازاین تاریخ تسلیم شود ، ترتیب‌اثر داده نخواهد شد .
۹ــ تقاضای‌رسیده‌موردرسیدگی‌قرار گرفته و برحسب اولویت و با توجه به‌میزان اعتبار تخصیص داده شده برای‌اینمنظور ، به‌متقاضیان واجد شرایط بلافاصله وام پرداخت میشود.
۱۰ــ واما‌خواهانیکه وام آنـان‌بتصویب رسیده موظفند حداکثر ظـرف مدت‌دو ماه نسبت به‌خرید واحد مسکونی‌ویا تکمیل بنای مورد نظر اقـدام نموده و قرارداد وام را امضاء نمایند.
درصورتیکه ظرف اینمدت اقدامی‌برای عقد قرارداد ننمایند حق استفاده‌از وام مصوب ازایشان سلب شده وبه‌متقاضی‌واجد شرایط بعدی پرداخت خواهد شد.
۱۱ــ از قیمت خرید خانه، هزینه‌احداث و یا تکمیل بنا ۳۰٪ آن باید از طرف متقاضی تامین شده و ۷۰٪ بقیه تامین‌از مبلغ وام مصوب ازطرف بانـك پرداخت میشود .
۱۲ــ ودیعه کسانیکه تقاضای وام آنان بتصویب نرسیده بلافاصلـه مسترد میگردد و ودیعه وامگیرندگان بمصرف تامین قسمتی از ۳۰٪ مذکور در بند ۱۱ خواهد رسید .

ب ــ وام سازنده :

۱ــ به‌سازندگان‌واحدهای‌مسکونی اعم‌از آپارتمانی‌و تك واحدی که‌حداقل ۳۰٪ کار ساختمانی را انجام‌دهند وام اعطا میگردد و حداکثر وام اعطائی‌برای هرواحد مسکونی سه‌میلیون ریال میباشد.
تبصره ــ برای‌گروههای تخصصی‌که دارای شرکت رسمی و یا تخصصهای لازم ساختمانی متناسب با حجم کار می‌باشند حداقل کار انجام شده ۲۰٪ درنظر گرفته میشود .
۲ــ تعداد واحدهای مسکونی نبایدازیکصد واحد مسکونی تجاوزنماید.
۳ــ مساحت مفیدزیربنای هرواحد مسکونی نباید از ۱٤۰ متر مربع تجاوز نماید.
٤ــ برای آن گروه از شرکتهائی که قبلا موافقت وتعهد وزارت مسکن و شهرسازی جهت دریافت وام با بهـره ترجیحی کتبا جلب کرده‌انـد و کار ساختمانی را شروع کرده‌اند و حداقل ۲۰٪ کارانجام گرفته باشد، شرط حداکثر یکصد واحد مسکونی برداشته میشود.
۵ــ وام سازنده تا چهار واحـداز متقاضیان خـرید پیش پـرداخـت مسکونی توسط بانکملی ایران‌واز ۵واحدمسکونی به‌بعد بانظر وزارت مسکن‌وشهر سازی پرداخت میشود.
٦ــ سازندگان واحدهای مسکونی حـق از متقاضیـان خرید پیش پرداخـت ندارندبابت پیش فروش واحد مسکونی دریافت نمایند . پیش پرداخت‌متقاضیان فقط توسط بانك‌ملی ایران دریافت‌خواهد گردید .
۷ــ وام سازنده قابل تبدیل به وام‌خریدار میباشد .
۸ــ تقاضای وام سازنده از پنج واحد مسکونی تا یکصد واحد مسکونی باید به‌دفتر امور شرکتها در وزارت‌مسکن‌وشهرسازی تسلیم شود .

بانك ملی ایران

خجسته میلاد سعادت بنیاد

حضرت قائم حجت بن الحسن العسگری

قطب عالم وجود، مهدی موعود

ولی عصر عجل‌الله تعالی فرجه

بعموم شیعیان جهان بویژه هموطنان عزیز

مبارکباد

کارگران ، کارکنان و مدیران
شرکت سفرسازی ایران

گلتاج

افتخار دارد به مناسبت نیمه شعبان بزرگترین حراج فرشهای ماشینی را اعلام دارد، از سه‌شنبه ۱۹ تیر ماه «نیمه شعبان»

تهران ــ کرج ــ کرمان،
زیباترین و بادوام‌ترین فرشهای ماشینی از ۱۰ تا ۲۵ در صد تخفیف در فروشگاههای گلتاج

۱ــ نمایشگاه گلتاج، جاده مخصوص کرج جنب شهرك اکباتان،
۲ــ خیابان دردشت نارمك ــ چهارراه شهرزاد ــ فروشگاه گلتاج
۳ــ چهار راه نارمك اول سیمتری وثوق فـروشگاه گـلتاج تـلفن ۷۹۰۹۳۳
٤ــ ۲۰ متری کوکاکولا روبروی بـازار روز فـروشگاه گـلتاج تـلفن ۳٤۳۲٦۷
۵ــ بلوار افسریه بعد از پل دوم فروشگاه گلتاج
٦ــ خیابان پیروزی روبـروی شهـرداری ناحیـه ٦ فـروشگاه سهیل تلفن ۳٤۵۲۵۹
۷ــ خیابان سهروردی پائین‌تر از عـباس آبـاد ــ فـرش آزادی تـلفن ۸۵٦٤۷۸
۸ــ کرج ــ اول خیابان قزوین فروشگاه گلتاج تلفن ۲۵۹۹
۹ــ حصارك کرج ــ روبروی بانك سپه فروشگاه گلتاج
۱۰ــ کرمان ــ اول خیابان شهاب فروشگاه گلتاج تلفن ۹۰۲٦۷
۱۱ــ کرمان ــ خیابان ناصریه فروشگاه عدالت تلفن ۸۰۷٦
۱۲ــ کرمان ــ خیابان استقلال فروشگاه گلتاج
۱۳ــ فروشگاه بزرگ ریتس میدان فردوسی تلفن ۱۳ــ ۸۳۸٦۱۱

گلتاج برترین‌های‌جهان‌را به پایتان‌می‌ریزد

عامل اهانت به‌رهبر انقلاب‌وانقلابیون به ۳ سال حبس محکوم شد

دادگاه‌انقلاب اسلامی‌زاهدان طی روزهای جمعه و شنبه گذشته به اتهامات چند تن از افسران سرسپرده رژیم منفور پهلوی رسیدگی کرد و رای خود را به‌این شرح صادر کرد:

۱ــ ستوان یکم براتعلی آذرکیش فرزند اصغر مامور خدمت‌درگروه کنترل‌اغتشاشات متهم به ایراد ضرب و جرح به انقلابیون و اهانت وتهدید به قتل مردم و تخریب و قلب حقایق اخلاقی مسلمانان آزادیخواه و ضد خبا معرفی کردن‌رهبری انقلاب‌وانقلابیون به سه سال حبس تادیبی با احتساب ایام بازداشت قبلی محکوم شد و مقرر شد درزمان اجرای‌مجازات‌حبس‌فقط حقوق ثابت خود جهت تامین نفقه افراد تحت‌تکفلش پرداخت‌شود.

۲ــ درباره سرتیپ بازنشسته مظفر جواهری فرزند محمد امین رئیس سابق شهربانیهای استان سیستان و بلوچستان که به اتهام ایجادخفقان وهمکاری با ساواک و دادن گزارش‌علیه روحانیون مبارز و سلب‌آزادی بیان و اجتماعات و تلاش مذبوحانه در تحکیم مبانی رژیم سفاک و منحط پهلوی تحت تعقیب قرار گرفته است. دادگاه با توجه به عدلیه اتهامی و شکایت شاکی‌و شهود و محتویات پرونده نامبرده‌را گناهکار تشخیص داده و در نهایت به لحاظ اینکه متهم‌در دادگاه توبه کرده و صدق گفتارش در دادگاه محرز شده است وی را از نظر مجازات حبس مورد عفو قرار داد.

اعلام لغو راه پیمائی نیمه شعبان

«صبرت وفی‌العین قضی وفی‌الحلق شجی» (نهج‌البلاغه، خطبه ششقشقیه)

سخنان روشنگر امام که فراوان بروحدت همگانی تکیه داشت و اینکه مبادا عوامل سودجو در شرایط و فرصتهائی امکان رشد بیابند. مارا برآن داشت که تظاهرات خویش را ملغی کنیم وچاره جز صبر نبینیم، چرا که ضرورت این‌زمان ایجاب میکرد که دندان روی جگر گذاشته و صبر کنیم ، تا نکند که ذره‌ای تعصب گروهی ودسته‌بازی ما را برآن دارد که خودی نشان دهیم که تا در ضمن خودخواهان، عنودان، کنودان، باز مسئله تازه‌ای را علم کنند.

با توجه باینکه اگر این گروهها و دسته‌ها دست ازاعمال خود برندارند وهمچنان براهشان ادامه دهند، ما نیز دست بکار شده با برپائی تظاهرات وراه‌پیمائیها، سخنانمان را خواهیم گفت.

والسلام علی اهله
بنیاد آموزشی و تعلیمات اسلامی الهادی

۳۰ نفر زندانی دیگر آزاد شدند

دادسرای انقلاب اسلامی‌اعلام‌کرد که روز گذشته افراد زیر بقید وجه‌التزام ، قرارکفالت ،قرارو‌ثیقه و قرار منع تعقیب از زندان آزاد شده‌اند .

حسین برایچو گل‌خندان فرزند غلامعلی ــ غلامرضا شهرکی فرزند موسی ــ خسرو اشتهاری فرزند صفت‌اله ــ مرتضی وجدانی فرزند ابوالقاسم ــ غلامرضا یوسفی نژاد فرزند علی ــ سلطانمراد سلطانی فرزند سیدمراد ــ حسن حیدری افشار فرزند حیدر ــ هدایت‌اله کیوانشاهی فرزند امیر ــ داود اعظمی‌فرزندحسین‌ــ باقرپزنده‌نیک فرزند شعبان ــ کاظم بهرامی فرزند محمدهادی ــ ربیع ربیعی فرزند رضا ــ حسن امینی فرزند محمود ــ احمدخانی فرزندعلی‌اکبر یونس عباسی فرزند محسن ــ سید حسن میرواسع فرزند سیدعلی ــ اکرم سلیمان‌فرزند محمدــ‌ابراهیم روح‌آزاد فرزند امیر حسین ــ رضا مهدی زاده فرزند محمد ــ ناصر مختاری فرزند محمدعلی ــ محمود مژده فرزند علی‌اکبر ــ کیوش ارطولیان فرزند ارگوش ــ عبدالحسین رزم‌افروز فرزندمحمود عشرت پایدار فرزند حسین‌علی ــ احسان‌اله مسرور فرزند فرج‌اله ــ محمدنبی متقی فرزند احمد ــ داودعلی نوری فرزند فضل‌اله ــ محمدعلی صفاری فرزندمحمدحسین باقر چگینی فرزند منصوراستوار شکرالله پیامی فرزند ابوالقاسم ــ همچنین پرونده غلامرضا نشاط فرزند یوسف ــ عبدالرحیم جعفری فرزند شیخ یقین و سید اصغر بیژنی‌فر فرزند حسن به دادسرای انقلاب اسلامی مشهد و پرونده‌هاهم سعادتی فرزند علی‌حسن به‌دادسرای انقلاب اسلامی بوشهر ارجاع گردید .

آئین‌نامه لغو مالکیت اراضی موات در دست تدوین است

یك مقام مسئول در وزارت‌مسکن و شهرسازی امروز طی تماسی با خبرگزاری پارس در مورد تدوین آئین‌نامه لغو مالکیت اراضی موات داخل محدوده ۲۵ ساله شهر ها که به تصویب شورای انقلاب‌اسلامی نیز رسیده است گفت در اولین جلسه مشترك عمومی که در سازمان مسکن تشکیل یافته بود پس از بحث و بررسی های لازم چهار کمیسیون فرعی انتخاب شدند که وظایف آنها تشکیل جلسات متوالی و بررسی و تحقیق درباره زمین های موات داخل شهرها است . وی گفت نتایج حاصله دراین‌کمیسیونها به کمیسیون مشترك عمومی که از ۱۵ نفر کارشناسان مختلف از شهرداری وزارت مسکن وشهرسازی و سازمان برنامه وبودجه تشکیل یافته ارائه خواهد شد که پس از تبادل نظر و بررسی آئین‌نامه مذکور تدوین خواهد یافت .

مقام مسئول در پاسخ باین‌سئوال که آیا نظر کارشناسان مراکز استانها و شهرها نیز در این کمیسیون اعمال خواهد شد یا نه گفت پس‌از تدوین آئین نامه مذکور آنرا جهت نظرخواهی و بررسی به‌مراکز استان‌ها و شهرستان ها خواهیم فرستاد و نظر آنها را جویا میشویم سپس مجددا آئین‌نامه درکمیسیون مشترك مورد تجدید نظرقرارخواهد گرفت.

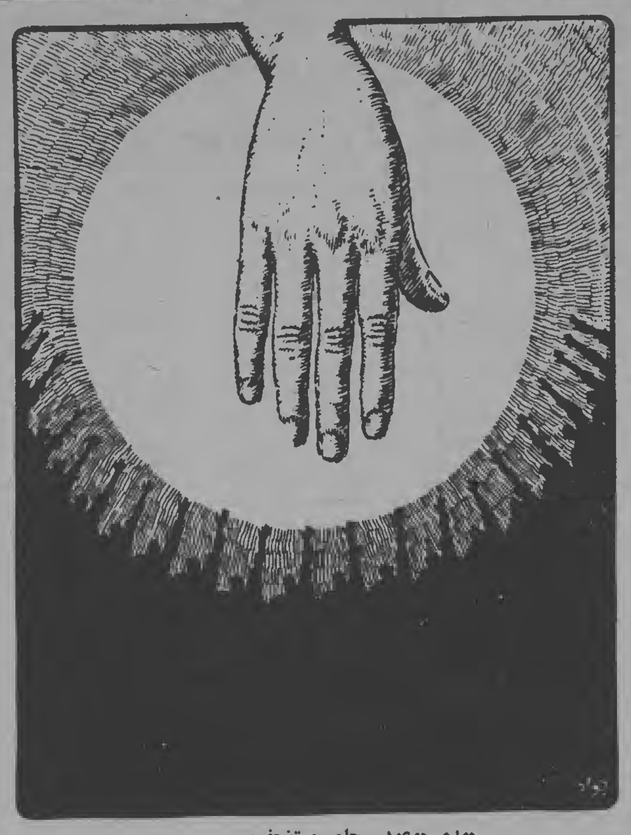

مهدی موعود ، حامی مستضعفین . . .

اتوبان کمربندی تهران احداث میشود

ساختمان اتوبان قم ــ بندرخمینی عملی خواهد شد.

وزارت راه و ترابری‌گزارش داد ساختمان اتوبان قم بندر خمینی (شاهپور سابق) از سال آینده بوسیله پیمانکاران و مهندسین مشاور ایرانی‌ادامه خواهد یافت شورای عالی فنی وزارت راه و ترابری با توجه به سیاست کلی دولت‌در زمینه خود کفایی مملکت در تامین مایحتاج ضروری و نیز بادر نظر گرفتن اعتبارات مربوطه تصمیم گرفت ساختمان اتوبان قم بندرخمینی (شاهپور سابق) ساخته و دو خطدیگر آن متعاقبا پس از تامین اعتبار از طرف سازمان برنامه و بودجه احداث شودسخنگوی مزبور اضافه نمود براساس طرحی که درگذشته در دست اجرا بود کنرسیومی از مهندسین مشاور و پیمانکاران خارجی ساختمان این مسیر را بصورت ٦ خطه و با هزینه فوق‌العاده گزاف به عهده گرفته بود که دولت فعلی قرارداد آن را لغو کرد شورای عالی فنی وزارت راه همچنین تصمیم گرفت با توجه باینکه‌ساختمان اتوبان کمربندی تهران بهر صورت برای تقسیم ترافیك ورود به شهر مورد نیاز است ارزیابی متحفظات عسیر که نقشه های آن آماده است درسال جاری ادامه یافته تا پس‌از تامین اعتبار هزینه های مربوطه از طرف سازمان برنامه و بودجه ساختمان آن از سال ۱۳۵۹ آغاز گردد .

درزمینه ایجاد ایمنی جهت راه هراز این شورا با توجه بوضع خاص جاده مذکور ناپایدار بودن مسیر تصمیم گرفت ضمن انجام کلیه‌عملیات ایمنی برای محافظت این راه و تامین سلامت عبور ازاجرای پروژه های سنگین و پر خرج خودداری نماید و بهر حال انتظار یك راه درجه یك بی خطر را از راه هرازنی‌ــ توان داشت .

روحانی نمای یاسوج دستگیر شد

شیراز ــ خبرنگار کیهان ــ سیدعبدالخالق عدالتی روحانی‌نمای یاسوج که در شهرهای مختلف و از جمله فسا به ستایش و ثناگوئی از شاه مخلوع پرداخته بود وبه اتهام همکاری با رژیم منفور پهلوی تحت تعقیب بود در یاسوج دستگیر وبه زندان عادل‌آباد شیراز تحویل‌داده شد .

پرونده این روحانی‌نما جهت رسیدگی به دادگاه‌انقلابی‌روحانیت شیراز ارجاع شد .

کشف پول و اتومبیلهای مسروقه

اداره آگاهی شهربانی امروز اطلاع داد که مبلغ ۱۶۰ هزارریال وجه نقد از دوسارق ویکدستگاه موتورسیکلت و ۱۱۳دستگاه‌اتومبیل مسروقه کشف نموده است .

اداره آگاهی از مالکین‌اتومبیلها تقاضا کرده است که با دردست داشتن مدارك لازم باداره مربوط مراجعه نمایند .

پیکان ٤٢٩٩٩ ب ــ پیکان ٩٢٩٨٧ ج ــ پیکان ٣٣٢٣٣ اهواز پیکان ٢٧٥٧٢ ج‌ــ‌پیکان ٣٧١١٤ پیکان ٢٥٨٧٥ ج ــ پیکان٤٥٦٨٧ اصفهان ــ پیکان ٣٦٧٣٩ ط ٢٤ ــ پیکان ٦٩٥٤٥ ط ٢٤ ــ پیکان ١٤٦٧١ ص ــ‌پیکان ٢٤٩٣٨ ج ــ پیکان ٧٨٤١٦ ط ٢٤ ــ پیکان ٦٨٩٣٩ ج ــ پیکان ٦٦٨٩٦ ط ٢٢ــ آریا ١٧٩٩٦ ج ــ پیکان ٤٤٧٢٢

الف ــ بنزخاور ٨٨١٤٢ ق ــ تاکسی پیکان ٤٤٤١٩ تهران ــ تاکسی پیکان ٣٦٤٦٤ تهران ــ تویوتا ٥٧٤١٤ بندرعباس ــ آریا١٨٧٦٨ اهواز ــ پیکان دولوکس ٥٨٥٨٦ تهران ــ س‌سبز،پیکان کارفاقدپلاك سبز ــ‌فیات‌قدیمی ١٨٨٣٦تهران‌ــ‌ط سفید ــ هیلمن فاقد پلاك قرمز ــ پلاك نارنجی ــ فاقد پلاك سفید ــ اتومبیل داشتن مدارك لازم باداره مربوط مراجعه نمایند .

اداره آگاهی از هالکین‌اتومبیلها تقاضا کرده است که با دردست داشتن مدارك لازم باداره مربوط مراجعه نمایند .

پیکان ٤٢٩٩٩ ب ــ پیکان ٩٢٩٨٧ ج ــ پیکان ٣٣٢٣٣ اهواز پیکان ٢٧٥٧٢ ج‌ــ‌پیکان ٣٧١١٤ پیکان ٢٥٨٧٥ ج ــ پیکان٤٥٦٨٧ اصفهان ــ پیکان ٣٦٧٣٩ ط ٢٤ ــ پیکان ٦٩٥٤٥ ط ٢٤ ــ پیکان ١٤٦٧١ ص ــ‌پیکان ٢٤٩٣٨ ج ــ پیکان ٧٨٤١٦ ط ٢٤ ــ پیکان ٦٨٩٣٩ ج ــ پیکان ٦٦٨٩٦ ط ٢٢ــ آریا ١٧٩٩٦ ج ــ پیکان ٤٤٧٢٢

آریا فاقد پلاك آبی‌سیر ــ پیکان ٥١٦٣٨ کرمان زرد ــ ژیان ٤٤٥٥١ آبادان سبز ــ پیکان‌جوانان٢٣٩٦١ اصفهان سبز روشن ــ پیکان‌جوانان فاقد پلاك زرد ــ پیکان ٤٧٦٩٤ ط ــ س سفید ــ آریا ٣٤٩٢٨ وا ــ ج قهوه‌ای کهرنگ ــ پیکان ٩٨٩٢٥ ط ــ س کرم ــ پیکان ٤٨٧٨٣ ط ــ س بژ ــ پیکان ٣٢٥٦٩ ط ــ ق آبی‌روشن ــ‌فولکس واگن ١٤٤٧٩ ط ــ الف سفید ــ پیکان فاقد پلاك سفید ــ اتومبیل قدیمی ٨٣٩٣٩ ط ــ الف‌خاکستری ــ ایل ٥٥٥٨٩ ــ الف سفید ــ‌پیکان ٨٣٣٨٨ ــ بژ ــ نیسان وانت فاقد پلاك نارنجی ــ ایل ٨٤٢٢٩ط‌ــ‌الف آبی ــ ایل ٥٧٨٥٥ ط ــ س‌نارنجی فولکس ٤٣٤٧٥ ط ــ الف سبز کم رنگ ــ پیکان فاقد پلاك بژ ــ پیکان فاقد پلاك فیروزه‌ای‌ــ‌بیوك ایران ٢٦٨٧٩ اهواز سفید ــ‌پیکان ٤٤٩٤٢ کرمانشاه بادمجانی ــ‌پیکان ٩٥٦٧٦ ط ــ ج آبی ــ پیکان ٨٦٢٤٣ ــ الف بادمجانی ــ پیکان استیشن ٧١١٩٢ خاکستری ــ آریا فاقد پلاك مشکی ــ پیکان‌فاقدپلاك سفید ــ بنز فاقد پلاك آبی ــ‌ژیان ٨٦٨٣٣ آبی ــ‌فیات م ــ٨٦٨٧٣ سفید ــ پیکان فاقد پلاك آبی ــ پیکان ١١٣٢٧ تبریز کرم ــ پیکان ١٤٢٥٢ شیراز سفید شیری ــ‌فیات ١٢٥ قدیمی د ــ١٧١٥١ زردکم‌رنگ آریا فاقد پلاك آبی روشن ــ ژیان ٥٩٤٦١ قرمز ــ موریس بی‌ــ ٤٣٦٨٦ سفید ــ پیکان فاقد پلاك سفید ــ بنز ب ــ ٩١٥٢٧ سفید ــ فوردباری ٥٢٣٩٣ تهران آبی‌کم رنگ ــ مزدا ٤٣٩٨٥ گرگان‌قرمز ــ ژیان ج ــ ٧١٩٧٣ سبز ــ پیکان ج ــ ١٨٦٦٩ سفید ــ آریا ج ــ ٧٨٩٩١ سفید ــ آریا ل ــ ٣٨٩٩٤ سفید ــ فیات ط ــ ١٣٨٣١سرمه‌ای ژیان ل ــ ٢٨٥٤٨ کرم ــ پیکان استیشن فاقد پلاك سفید یاکرم ــ فولکس استیشن فاقدپلاك‌خاکستری پیکان فاقد پلاك سبز ــ آریا س ــ ١٢٤٥٦زرد ــ ملهوان د ــ ٤٨٦٨٤ آبی روشن ــ جگوار ط ــ ٥١٨٢٤ قرمز ــ خودرو س ــ ٣٨٧٨٣ قرمز ــ بنز خاور د ــ ١٤٢٦٢ آبی کم رنگ ــ‌پیکان کار فاقد پلاك یغمی ــ جیپ نیسان سفید ــ بنز ١٨٠ فاقد پلاك آبی کم‌رنگ ــ ایل ط ــ الف ٢٩٦١٤آبی کم‌رنگ ــ وانت داتسون فاقد پلاك نارنجی ــ ژیان تهران ــ ج ٢٩٤٤٨ سفید ــ پیکان ٧٣٣٢٥ زنجان‌سفید ــ‌پیکان فاقد پلاك سفید ــ‌پیکان تهران‌ــ‌ج ٤٢٦٤١ سفید ــ ژیان تهران ــ د ٢٦٥٣٦ کرم ــ جگوار فاقد پلاك سورمه‌ای ــ پیکان وانت تهران ــ م ١٩٢١٥ سفید .

توسط پاسداران کمیته مبارزه با مواد مخدر اصفهان ۳۰ کیلو تریاك قاچاق کشف شد

اصفهان ــ خبرنگار کیهان ــ پاسداران مستقر درکمیته مبارزه با مواد مخدر اصفهان طی‌هفته‌گذشته موفق شدند حدود ۳۰ کیلوگرم تریاك ، سه کیلوگرم شیره خشخاش ، ۳۵۰ گرم هروئین و یك کیلو حشیش از منزل چند نفر قاچاقچی در محلهای مختلف بدست آورند.

پاسداران پس ازکشف مواد مخدر و دستگیری‌قاچاقچیان و اختفاکنندگان آنها مراتب را بدادگاه انقلاب اسلامی‌اصفهان اطلاع دادند.

مخفی‌کنندگان مواد مخدر که دستگیر شده‌اند عبارتند از: ملك‌احمدی ــ یزدانی و طغیانی که نامبرده اخیر از قاچاقچیان معروف میباشد.

لحظه‌های سرخ ...

زیر نظر : گرهارودی

نامه‌ی سرگشاده به دکتر بختیار

ای که‌پنجاه رفتو درخوابی
مگر این پنج روزه دریایی
بعداز سلام ، دیشب که مصاحبه شمارا در تلویزیون نگاه بکردم باآن قیافه خسته و دست شکسته ، اعصاب خرد و حالت متشنج ، در حالی که شعر شروع بکارتان در خاطرم نقش بسته بود که فرمودید :

من مرغ طوفانم نیاندیشم زطوفان
موجم نه آن موجی که ازدریاگریزد

بادیدن صحنه فوق ومروری برآنچه که تابحال در اثر محبتهای شما بروزگاراین ملت معمول گردیده ، بی‌اختیار بیاد این شعر خواجه‌شیراز افتادم که میفرماید :

ای مگس عرصه سیمرغ‌نه جولانگه تست
عرض خود میبری‌و زحمت‌ماميداری

در تائید این شعر باید عرض شود که : نجات کشتی ایران ، که‌از داخل در همشکستگی‌های ۲۵۰۰ ساله دارد واز خارج دزدان دریائی شرق و غرب و شمال وجنوب سالیان درازی است که‌مشغول چپاول آن هستند ،بدون شك کاری بس بزرگ است . کاری که از عهده مهندس شریف امامی‌ها برنیامد ودکتر صدیقی‌ها از پذیرفتن آن سرباز زدند.نمیدانم چه شد که‌شما چنین خطری کردید و چنان خطری‌پذیرفتید. بقول‌خواجه حافظ :

آسمان بار امانت نتوانست کشید
قرعه فال‌بنام من بیچاره زدند

درهر صورت ،باید تااین حد از شماهمنون بود که‌بگفته خودتان چون دیدید هملکت در خطر است چنین مسئولیتی‌را قبل فرمودید .

دوست عزیز ، فرض مساله « نجات ایران » دوحکم نیز دارد:

۱ ــ بچه وسیله‌ای؟ ۲ ــ باچه تضمینی ؟

شما در هردو مورد پاسخهائی روشن داده‌اید :

در مورد اول فرموده‌اید نجات ایران بوسیله قانون اساسی آن

در مورد دوم ، جهت تضمین ،به سه نکته تکیه کرده‌اید :

ــ فرزند سردار اسعد بختیاری بودن
ــ دوستی با دکتر محمد مصدق
ــ ۲۵ سال سابقه مبارزاتی

من ، به عنوان فردی از جامعه سوسیال دمکرات‌ادعائی شما ، در هردو مورد فوق سئوالاتی دارم که بطور‌اختصار عنوان‌میکنم :

ــ در مورد اول : شما از قانون اساسی‌ایران صحبت کرده‌اید قانونی که :

۱ ــ عمدتا طعمه‌ای از اولین قانون اساسی بلژیك است . بلژیکی که تابحال خود قانون اساسی‌اش‌را دوبارعوض کرده‌است .

۲ ــ بایستی ، طبق ابتدائی ترین اصول دمکراسی ، قوای سه‌گانه ازهم جدا باشند و حال آنکه شخص شاه برهر سه قوه سلطه دارد : رئیس قوه مجریه است ، مصوبات‌قوه مقننه بدون توشیحش بلااثر است و در قوه قضائیه میتواند خواستار نقل وعملا موجب عزل قاضی گردد .

۳ ــ وبالاخره ، قانونی که بدلیل عینی تاریخ ، ازبدو تدوین تابحال دستاویزی بوده است برای اعمال سوء دولت و نه پناهی برای احقاق حق ملت .

بنابراین ، به عنوان نتیجه گیری‌از بحث‌مورد‌اول،اجازه بفرمائید باین شعر سعدی بسنده کنیم که فرمود :

کس نتواند گرفت داعن دولت بزور
کوشش بیفایده‌است وسمه‌برابروی کور

ادامه دارد

کیهان ، از همه‌ی ملت غیور و رزمنده‌ی ایران میخواهد که هرخاطره‌ای که از لحظه های انقلاب دارند ، بفرستند ، تا به‌تدریج، درستون ویژه‌ی این لحظه ها را برای همگان و نسل آینده به ثبت برسانیم .

همه بسوی او بازمیگردیم

بانهایت تاسف درگذشت همسرومادر عزیزمان بانوفروغ‌الزمان فروزش راباطلاع عموم بستگان ودوستان میرساند.

مجلس ترحیم‌زنانه ومردانه ازساعت ٦تا٨ بعدازظهرروزدوشنبه ١٨تیرماه جاری درشمیران خیابان مصدق کوچه برهان‌شماره ٩٠برگزار میشود .

زین‌العابدین فروزش ــ سرورعظم ــ مهرآسا ــ امیرمسعود وفرشته فروزش

خانواده‌های وابسته :

فروزش ــ رفیعی‌زاده ــ عصار ــ امامی شیرازی ــ شاهزاده قاجار ــ مهرگان ــ عدل طباطبائی ــ رضائیان ــ داودی ــ بهرامی ــ نادعلی ــ گلکار ــ چلاجور ــ وقارشیرازی ــ پرنیان ــ کسرائیان ــ بهمن‌پور ــ بانج‌شفیعی.

گل امید ما اسفندیار رکنی چشم ازجهان فروبست ازساعت ١٩ تا٢١ روز سه‌شنبه درمنزل مسکونی بوك او مینشینیم شرکت بستگان ودوستان موجب تسلی خاطر بازماندگان‌خواهد شد . آدرس تهران پارس خیابان ١٠٥ خیابان ١٢٠ غربی پلاك٩٢

خانواده‌های‌ترکنی ــ اردشیرکنی ــ هدی ــ پویا ــ اردهالی ــ صنیعی ــ امیرسلیمانی ــ آبتین ــ ناصح ــ فرجام‌غندلیب ــ آصفی ــ احمدی ــ صولتی ــ امیرشاهی ــ اصفهانی

باکمال تاسف و تاثر درگذشت مرحوم محمد امیرحشمتی بزرگ خاندان امیرحشمتی را باطلاع کلیه فامیل ودوستان میرساند. مجلس ترحیم مردانه وزنانه روز چهارشنبه ٢٠ تیر ١٣٥٨ ازساعت٢ الی٤ بعدازظهر درمسجدالجواد واقع در میدان ١٧ شهریور برگزار میشود .

خانواده‌های : امیرحشمتی ــ حاکمی ــ ستاری ــ اکبر ــ مجلوجی ــ ابتهاج ــ هیرفخرائی ــ صفاری ــ امین‌زاده ــ سجادی ــ دوستحقیقی ــ ستوده ــ محمودیانی ــ دهگان ــ صدیقی ــ خسروانی ــ سلامت

بسمه‌تعالی

بمناسبت درگذشت ناگهانی شادروان مرحمت رمضانی شادروان عنایت‌اله فاطمی شادروان ترابی ــ دراثر سانحه اتومبیل در خلخال مجلس یادبود زنانه و مردانه آنمرحومان در مسجد حاجی حسن واقع درمیدان حنیف‌نژاد (شاهپور سابق)خیابان بوعلی درتاریخ پنجشنبه ٢١ازساعت٥ تا٧ بعدازظهر منعقد میگردد .

بیت‌اله ــ رزاق ــ فرض‌اله ــ پروز ــ حجت‌اله رمضانی ــ خانواده فاطمی ــ ترابی ــ یزدی‌زاده ــ عزیزی ــ زاهدی ــ کاظمی

بانهایت تاثر وتالم درگذشت مرحوم شادروان مصطفی‌حسینی قصاب دزاشیب را باطلاع بستگان وآشنایان میرساند مجلس ترحیم روز چهارشنبه ٢٠ــ٥٨ر٤ازساعت٤ الی٦ بعدازظهر در مسجد فخرالدوله (مسجدالجهاد) منعقد خواهد بود .

مرتضی ــ مجتبی حسینی

خانواده‌های : حاج نعمت‌اله بزرگمهر ــ حسینی ــ کربلا علی بروین ــ مصطفی ایجادی ــ اسلام‌بیاك ــ صبوروح‌وحید ــ نصراله‌بیگی ــ خرمی

بانهایت تالم و تاسف درگذشت جوان ناکام آقای کیومرث اقبالی را بهاطلاع دوستان و آشنایان محترم میرساند. مجلس ترحیم مردانه وزنانه آن مرحوم از ساعت ٢ تا ٤ بعدازظهر روز سه‌شنبه ١٩ــ٥٨ر٤ در مسجدالجواد واقع در میدان ١٧ شهریور منعقد میگردد.

خانواده‌های: اقبالی ــ حمزه‌لو ــ ثقائی ــ حسینی ــ اقلیمی ــ بینش ــ نمینی ــ عقلائی ــ دقیق ــ شفیعیان ــ نجفی ــ محمدزاده ــ کارآگاهی ــ کیمیچی ــ بوبان ــ عطارچی.

یادبود

چهل روز است‌که به سوگ پدر عزیز از دست رفته‌مان نشسته‌ایم سه‌شنبه ١٩ تیرماه ٥٨ صادف باچهلمین‌روزدرگذشت شادروان **محمدرضا شادمانی** میباشد . بهمین مناسبت مراسم یادبود بعلت گرمای هوا ازساعت٧ بعدازظهر درمنزل‌آن‌مرحوم واقع درنظام‌آباد ــ خیابان ارباب مهدی ــ کوچه٤متری محضر ــ پلاك٢٠ برگزار میگردد .

خانواده شادمانی

انالله وانااليه راجعون

بانهایت تاسف درگذشت جانگداز شادروان برادر عزیزم جهانگیر قریشی را باطلاع بستگان ودوستان میرسانم مجلس ختم‌آنمرحوم روز سه‌شنبه ١٩ــ٥٨ر٤ ازساعت٥ الی٧بعدازظهر واقع درمیدان خراسان خیابان شهباز خیابان جهانپناه مسجد مدوی برگزار میگردد .

خانواده‌های : قریشی ــ مسعودی‌فر ــ گشناس ــ آباذریان ــ اعتصادی‌خواه ــ خشنودی ــ معافی ــ سهرابی‌نژاد ــ صادقپور ــ افراسیابی ــ عطارها

با کمال تاسف وتاثر فوت ناگهانی آقای مجید ملك مدیر عامل اسبق شرکت سهامی بیمه پارس‌رابه اطلاع بستگان و دوستان میرساند مجلس ترحیم آنمرحوم روز چهارشنبه ٢٠ــ٥٨ر٤ از ساعت ١١ الی ١ بعد از ظهر در دارالتبلیغ امیرالمومنین (خانقاه سابق) برگزار میگردد .

شرکت سهامی‌بیمه پارس

با نهایت تاثر درگذشت ناگهانی شادروان عبدالمجید ملك‌را باطلاع دوستان و آشنایان میرساند مجلس تذکر فقید سعید روز چهارشنبه ٢٠ تیرماه از ساعت ١١ صبح تا ١ بعداز ظهر در دارلتبلیغ حضرت امیرالمومنین (خانقاه صفی‌علیشاه) منعقد خواهد بود . مجلس زنانه درهمان روز وساعت درمحل فوق‌الذکر برپا خواهد بود .

خانواده‌های : ناظم بوشهری ــ ملك ــ بوشهری ــ مسعودی ــ مهدوی ــ عدل ــ دینلی ــ فرشید ــ ملك‌پور ــ اعظم زنگنه .

بانهایت تاسف درگذشت شادروان عباس نورائی‌آشتیانی کارمند بازنشسته شهرداری آشتیان‌را که در اثر سانحه تصادف اتومبیل درمشهد مقدس اتفاق افتاد باستحضارمیرساند: مجلس ختم مردانه آن مرحوم روز چهارشنبه بیستم تیرماه ٥٨ از ساعت ٥ الی ٧ بعدازظهر درمسجد آشتیانیها واقع در خیابان ١٧ شهریور (شهباز سابق) خیابان آشتیان و ختم زنانه همان‌روز در خیابان دلگشا ــ کوچه حمام سید ــ پلاك ٤٤ منزل صفاری برگزار میگردد.

عشرت صالحی ــ احمد ــ مسعود ــ هادی ــ مهدی ــ منصوره ــ پروانه ــ سیما ــ زهرا نورائی و خانواده‌های : نورائی ــ صالحی آشتیانی ــ بیانی ــ صفاری ــ عبیدی ــ مستوفی ــ ذکائی ــ نجفی ــ پروین ــ خاکی ــ دانش ــ ترابی ــ کاظمی ــ نورصالحی ــ معماری ــ حواصلی ــ آشتیانی غراقی

درگذشت ناگهانی بانوی نیکوکار و فرهنگی سید رحیمه مقیمی ارشادی (اکبرزاده)راباطلاع اقوام و آشنایان میرساند مجلس ختم مردانه و زنانه آن مرحومه از ساعت ٣ الی ٥ بعداز ظهر روز چهارشنبه ٢٠ــ٥٨ر٤ در دارلتبلیغ امیرالمومنین (صفی‌علیشاه سابق) برقرار خواهد بود .

خانواده‌های : اکبرزاده ــ مقیمی ارشادی ــ صدیق ــ قدیر زاده ــ سیدین اردبیلی ــ سیدین ــ وکیلی طباطبائی ــ مقدس زاده ــ اورنگیان ــ رنجبر ــ اصغری رعدبرش ــ محمود زاده ــ اکبری نسب ــ صفر زاده ــ کرمانی ــ منیری ــ سیگاری ــ حسنین ــ مدنی ــ زیرك ــ فتوت ــ سیاوش ــ راست گفتار ــ خرازی ــ فاتح‌پور ــ قاسمی‌نژاد ــ خیاوچی ــ فرجاد ــ نقی زاده ــ خلیل زاده ــ برکت ــ زنگی‌آبادی ــ بیگدلی ــ مهاجری ــ ساعدی ــ جمالی ــ کلانجی ــ فاتحی ــ عبدی ــ سیفی

بانهایت تاثر و تاسف درگذشت ناگهانی مرحوم علی محمودی اردبیلی کارمند بانك ملی ایران را باطلاع دوستان و آشنایان محترم میرساند . مجلس ختم مردانه وزنانه روز چهارشنبه ازساعت٦ الی٨ بعدازظهر درمسجد اردبیلیها (گلوبندك)منعقد میباشد .

خانواده‌های: غریب ــ وکیلی طباطبائی ــ کلانتری ــ محمودیان ــ قوامی ــ غفوری ــ باقرزاده ــ قاسمی ــ مقدس‌زاده ــ سربلند ــ میرمصطفائی ــ سلیمی ــ عطائی ــ دادمان ــ صادقی نامور ــ حدری ــ سبزپرور ــ فکوری ــ ارشادی ــ اکبرزاده ــ کاظم‌زاده ــ جباری ــ صادقی ــ محمدی ــ بصیری ــ اسرافیلی ــ برمایون ــ عین‌الهی ــ سیدین ــ عطاری ــ محمودی

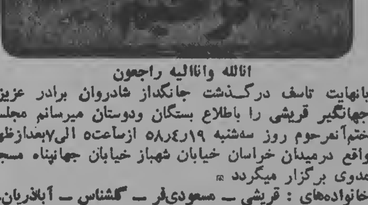

انالله وانااليه راجعون

بانهایت تاسف درگذشت جانگداز شادروان برادر عزیزم جهانگیر قریشی را باطلاع بستگان ودوستان میرسانم مجلس ختم‌آنمرحوم روز سه‌شنبه ١٩ــ٥٨ر٤ ازساعت٥ الی٧بعدازظهر واقع درمیدان خراسان خیابان شهباز خیابان جهانپناه مسجد مدوی برگزار میگردد .

خانواده‌های : قریشی ــ مسعودی‌فر ــ گشناس ــ آباذریان ــ اعتصادی‌خواه ــ خشنودی ــ معافی ــ سهرابی‌نژاد ــ صادقپور ــ افراسیابی ــ عطارها

با کمال تاسف وتاثر فوت ناگهانی آقای مجید ملك مدیر عامل اسبق شرکت سهامی بیمه پارس‌رابه اطلاع بستگان و دوستان میرساند مجلس ترحیم آنمرحوم روز چهارشنبه ٢٠ــ٥٨ر٤ از ساعت ١١ الی ١ بعد از ظهر در دارالتبلیغ امیرالمومنین (خانقاه سابق) برگزار میگردد .

شرکت سهامی‌بیمه پارس

با نهایت تاثر درگذشت ناگهانی شادروان عبدالمجید ملك‌را باطلاع دوستان و آشنایان میرساند مجلس تذکر فقید سعید روز چهارشنبه ٢٠ تیرماه از ساعت ١١ صبح تا ١ بعداز ظهر در دارلتبلیغ حضرت امیرالمومنین (خانقاه صفی‌علیشاه) منعقد خواهد بود . مجلس زنانه درهمان روز وساعت درمحل فوق‌الذکر برپا خواهد بود .

خانواده‌های : ناظم بوشهری ــ ملك ــ بوشهری ــ مسعودی ــ مهدوی ــ عدل ــ دینلی ــ فرشید ــ ملك‌پور ــ اعظم زنگنه .

بانهایت تاسف درگذشت شادروان عباس نورائی‌آشتیانی کارمند بازنشسته شهرداری آشتیان‌را که در اثر سانحه تصادف اتومبیل درمشهد مقدس اتفاق افتاد باستحضارمیرساند: مجلس ختم مردانه آن مرحوم روز چهارشنبه بیستم تیرماه ٥٨ از ساعت ٥ الی ٧ بعدازظهر درمسجد آشتیانیها واقع در خیابان ١٧ شهریور (شهباز سابق) خیابان آشتیان و ختم زنانه همان‌روز در خیابان دلگشا ــ کوچه حمام سید ــ پلاك ٤٤ منزل صفاری برگزار میگردد.

عشرت صالحی ــ احمد ــ مسعود ــ هادی ــ مهدی ــ منصوره ــ پروانه ــ سیما ــ زهرا نورائی و خانواده‌های : نورائی ــ صالحی آشتیانی ــ بیانی ــ صفاری ــ عبیدی ــ مستوفی ــ ذکائی ــ نجفی ــ پروین ــ خاکی ــ دانش ــ ترابی ــ کاظمی ــ نورصالحی ــ معماری ــ حواصلی ــ آشتیانی غراقی

درگذشت ناگهانی بانوی نیکوکار و فرهنگی سید رحیمه مقیمی ارشادی (اکبرزاده)راباطلاع اقوام و آشنایان میرساند مجلس ختم مردانه و زنانه آن مرحومه از ساعت ٣ الی ٥ بعداز ظهر روز چهارشنبه ٢٠ــ٥٨ر٤ در دارلتبلیغ امیرالمومنین (صفی‌علیشاه سابق) برقرار خواهد بود .

خانواده‌های : اکبرزاده ــ مقیمی ارشادی ــ صدیق ــ قدیر زاده ــ سیدین اردبیلی ــ سیدین ــ وکیلی طباطبائی ــ مقدس زاده ــ اورنگیان ــ رنجبر ــ اصغری رعدبرش ــ محمود زاده ــ اکبری نسب ــ صفر زاده ــ کرمانی ــ منیری ــ سیگاری ــ حسنین ــ مدنی ــ زیرك ــ فتوت ــ سیاوش ــ راست گفتار ــ خرازی ــ فاتح‌پور ــ قاسمی‌نژاد ــ خیاوچی ــ فرجاد ــ نقی زاده ــ خلیل زاده ــ برکت ــ زنگی‌آبادی ــ بیگدلی ــ مهاجری ــ ساعدی ــ جمالی ــ کلانجی ــ فاتحی ــ عبدی ــ سیفی

بانهایت تاثر و تاسف درگذشت ناگهانی مرحوم علی محمودی اردبیلی کارمند بانك ملی ایران را باطلاع دوستان و آشنایان محترم میرساند . مجلس ختم مردانه وزنانه روز چهارشنبه ازساعت٦ الی٨ بعدازظهر درمسجد اردبیلیها (گلوبندك)منعقد میباشد .

**خانواده‌های: غریب ــ وکیلی طباطبائی ــ کلانتری ــ محمودیان ــ قوامی ــ غفوری ــ باقرزاده ــ قاسمی ــ مقدس‌زاده ــ سربلند ــ میرمصطفائی ــ سلیمی ــ عطائی ــ دادمان ــ صادقی نامور ــ حدری ــ سبزپرور ــ فکوری ــ ارشادی ــ اکبرزاده ــ

فجر امید «مستضعفان» زاد روز ولادت حضرت مهدی (عج) ارواحناله الفدا

بهمان گستردگی وقطعیتی که در باره ضرورت رستاخیز مهدی (ع) وبرنامه‌های او گفتگو شده، پیرامون نهان زیستی وعمر بس بلند او سخن بمیان آمده است. هر فرازی از خاستگاههای تفکر اسلامی که متضمن توصیفی از مهدویت است کم وبیش اشارتی صریح یا ضمنی باین واقعیت وابعاد آن دارد. آن فرازها تا بدانجا غیبت امام را ضروری میدانند که بمنزله یک تشخص جدائی ناپذیر او تلقی میکنند: «بخدا سوگند که بی‌شک امامتان روزگاری از شما پنهان می‌گردد...» (۱)

سوگندی همراه با تاکیدی شدید بر این حقیقت که امام لختی از دیدگان انسانها پنهان میشود.

همچنین این خصوصیت مهدی (ع) وبلندی دوام پنهانی او در شکل ضرورتی ریشه گرفته از مشیت خداوندی، مبنی بر جریان سنن پنهانی‌های پیامبران پیشین در زمینه امام (ع)، مطرح شده: «... خداوند عزوجل ابا دارد که سنن پیامبران گذشته را در زمینه غیبت براو جریان ندهد، او ناچار است که مجموعه روزگار پنهانی‌های آنان را پشت سر گذارد چنانکه خدای عزوجل گوید: «لترکبن طبقاعن‌طبق»(۲)

یعنی سنتی همچون سنن آنانی که پیش از شما گذشتند. همراه اینچنین توصیف از لزوم نهان زیستی امام مهدی (ع)، چگونگی این رویداد نیز بیان شده است. این ضرورت در دوشکل انجام می‌پذیرد، بدینگونه که امام مدت زمانی کوتاه از میان مردم دوری می‌گزیند اما در این برهه زمانی برگزیدگان انسانها جایگاهش را میدانند ومردم هرهنگام که با نیازی در زندگی رویاروی میشوند بواسطه آن خاصان برگزیده بر عملی که بایستی پیش گیرند آگاه می‌گردند (۳)، اما در شکل بعدی پنهانی، دیگر اینچنین پیوند صریحی در میان نیست بلکه در این بخش زمانی که بسیار بطول می‌انجامد، کسی چون گذشته با امام در رابطه نیست بلکه راه یابیها به فقیهان- حجتهای عام امام بر مردم- واگذار شده، که آنان با الهام از منابع تفکر شیعی ودستگیری ولائی امام نیازهای جاری را برآورده میسازند. (٤) این دو دوره به غیبت صغری- کوتاه مدت، روزگاری نیابت خاص وغیبت کبری- روزگای نیابت عام- موسوم گردیده است: «برای قائم ما دو پنهانی است یکی کوتاه ودیگری بلند. در نخستین غیبت کسی جز خاصان شیعه به جایگاهش آگاهی ندارند ودر دیگری تنها کارگزاران خاصش جایگاهش را میدانند» (۵) که در جائی دیگر این کارگزاران خاص «کسی که به کار داخلی او رسیدگی میکند» (٦) توصیف شده است. (۷)

این نکته بدیهی لازم به یادآوری وبخاطر داشتن همیشگی است که غیبت به معنای فقدان امام (ع) در نوع انسانها نیست. امام در میان جامعه انسانها زندگی میکند با آنها برخورد میکند ولی مردم اورا نمی‌شناسند ودر نمی‌یابند که امامشان را دیده‌اند. این شیوه زندگی امام (ع) همان غیبت اوست، یعنی زندگانی ناآشنای او همچون زندگی یوسف (ع) در میان برادرانش: «برادران یوسف از اسباط بودند وفرزندان پیامبران، با یوسف به بازرگانی پرداختند در حالیکه برادر او بودند ویوسف برادر آنها، واورا نشناختند... این امت چه را انکار میکنند، اینرا که خداوند با حجت خودکاری را انجام می‌دهد که با یوسف انجام داد که او در میان بازارهاشان حرکت کند وبر بساط آنان گام برگذارد درحالیکه اورا نمی‌شناسند تا آنگاه که خداوند اذن دهد که خودرا بر آنان معرفی کند... » (۸) پنهانی امام بدین شکل باشرکت مستمر او در مراسم سالیانه حج سازگار میگردد: «مردم به دوری از امامی دچار می‌گردند که در حج شرکت میکند آنانرا می‌بیند وآنها اورا نمی‌بینند.» (۹)

مفهوم راستین غیبت:

از اینرو غیبت به مفهوم ناآشنائی مردم با امام است نه فقدان او، زیرا شکل کنونی محال وتصورناپذیر است، چرا که می‌توان نشان داد ساخت آفرینش وسنن الهی تشکل بخش آن، همواره فردی از میان نوع انسانی را می‌طلبد، که نمود کامل وتمام آن نوع باشد، تا از مجرای نور وجودی از جریان هستی، دیگر واحدهای پهنه جهان را تظاهر بخشد. لذا بضرورت این اقتضا وقانونمندی، روند وجود در متن حیات جهان است که نمی‌توان جهان را بدون آن نمود کامل وتمام، بسخنی دیگر، امام از تظاهر وجودی برخوردار است ویک لحظه فقدان او به تلاطم ودرهم پیچیدگی وجود کنونی منتهی می‌گردد: «... اگر امام لحظه‌ای از زمین برداشته شود زمین ساکنان خودرا فرو می‌بلعد وآنچنانکه دریا کشتی سواران را به موج می‌افکند به تلاطم می‌افتد»(۱۰)

مردودیت غیبت به این معنی لزوم تمامیت هدایت را درمیان انسانها باردیگر می نمایاند، توده انسانی درقلمروهستی بهمراه دیگراجزاء هدفدارومنسجم جهانی بایستی راه مشخصی راطی کنند که باگذر ازآن کلیه استعدادهای نهانیش درابعاد گوناگون به فعالیت برسد وبه تکامل نوعی نهائی که دردستگاه بسامان هستی برای آن تدارک دیده شده دست یابد. دریافتن این راه طبیعی تنها بیاری پیامبربرگزیده الهی یاامامانی که کارواندارخیل انسانی دراین گذرگاه می باشند امکان پذیرمی باشد ازاینروانسجام هستی وتعادل طبیعی آن همواره این پیشروان شاهراه دربرابرانسانها نهاده است چه آنکه آشکار باشند ومردم ظاهرا باآنان پیوستگی داشته باشند یاآنکه بضرورتهائی ناپیداوپنهان ازانسانها بسربرند: «خداوندا بایستی برای توحجت هائی پیاپی برآفریدگانت باشند، که آنانرابسوی آئینت راهنمائی کنند ودانش ترابه آنان بیاموزند تاپیروان اولیائت پراکنده نگردند، چه آشکارباشند وپیروی نشوند، یاپنهان باشند ودرترس بسربرند وانتظارکشند، اگرشخص آنان بهنگام پنهانیشان بروزگار گردش باطل ازمردم پوشیده باشد، دانش پراکنده آنان ازانسانها پوشیده نیست، آداب آنان دردلهای مومنان ثبات دارد واینان عامل به آن آدابند... خداوندا من بی شک میدانم همه دانش پنهان نمی گردد ومواد علم انقطاع نمی یابد. توزمینت راازحجتی برآفریدگانت چه آشکارومطاع یاترسان ومغمور وغیرمطاع، تهی نمی گذاری تابرهانت بطلان پذیرد و دوستان توبدنبال هدایت یافتن گمراه گردند»

اماپنهانی امام ازمردم ازچه روست؟ باتوجه به فرازگذشته می بینیم که دانش امام ورهنمودهای علمی اودرمیان انسانها جاری میشود، وآنانکه جهت زندگی خودراهمواره درمسیرنموده شده دردین تنظیم می کنند بگونه ای درپوشش دستگیری اوواقع میگردند ولی بهرحال انگیزه های پنهانی عام امام (ع) درزمینه رفتارهای انسانها تکوین می یابد. پیش ازتوضیح این حقیقت بایستی بیاد داشته باشیم که علت واقعی غیبت مهدی (ع) ازانسانها پوشیده است وتنها درپی آشکاری اوباذن خداوند واقعیت نهان زیستی امام برملا میگردد. این پدیده سری ازاسرارالوهی برشمرده شده که شکل فعلی دریافتها — وترازکنونی استعدادهای انسانی فراخوردرک وتحلیل این رازژرف نیست، اینچنین روندی باتوجه به جریان دریافت انسانها نه تنها بعید نیست بلکه محرزوقطعی می باشد:

... انگیزه غیبت چیست؟

•• علت غیبت همانی است که درپنهانی حجج الهی پیشین خداوند عاملیت داشته است. علت غیبت درپی ظهوراوآشکارمی گردد، همچنانکه انگیزه عمل خضر (ع) دربرابرموسی ، مانند شکستن کشتی، کشتن پسروساختن دیوارتنها بهنگام جدائی آنان نمودارشد ... غیبت امری ازامرخداوند ورازی ازرازخداوند وغیبی ازغیبت خداوند است.

وازآنجاکه میدانیم خداوند حکیم است، به درستی همگی کارهایش باورپیدامی کنیم، اگرچه علت آن برماروشن نباشد» (۱۲)

ولی همچنانکه اشارهٔ شد برخی علل غیبت رادرکارهای انسانها بایستی جستجوکرد. چراکه انسانها درپهنه خاصی ازطبیعت آزادانه به فعالیت می پردازند وهمین دستاوردهای آدمی ازمجرای قوانین وسنن الهی برقلمروزندگانی آنان بازتابیده میشود وبرشکل زندگی آنان تاثیرمی بخشد. تنها هنگامیکه عمومیت انسانها درمسیرطبیعی که برآیند مجموع فعالیتهای دیگر آحاد جهان است گام بردارند می توان انتظارداشت که زندگی انسانی شکل دلخواه فطری همان گونه‌ای که انسان درمتن آن احساس انسجام تکاملی رالمس می کند بیابد. وهمین انحرافهای عمومی وشایع درسطح گسترده جامعه انسانی است که یکی ازانگیزه‌های ازدست دادن ظاهری هدایت که دروجود آشکارای امام تبلورمی یابد می سازد. این سنت الهی است که اگرانسانها درمسیرخواسته شده خداوند تکاپو نکنند حجت خود راازمیانشان پنهان کند:

«اگرخداوند همجواری گروهی باماخوشایندش نباشد، مارااز میانشان جدامی سازد»(۱۳) درجای دیگرصراحتا این قانون درباره انسانهای گرفتارشده به غیبت امام مهدی (ع) گوشزد شده است)« آگاه باشید که زمین ازحجت خداوند تهی نمی گردد ولیکن خدا، بسبب ظلم وجور واسراف آنهابرخودهاشان، خلق راازدریافت امام کورمیسازد...»(۱٤)

این انحراف ازراه راست الهی وگرفتاربه سنگلاخهای تباهی تابدانجا می انجامد که حضورآشکارای امام موجودیت اورابخطرمی اندازد ازاینروست که می بینیم :« برای قائم ماپیش از آنکه قیام کند غیبتی روی میدهد.... چرا؟ ... بیم از قتل دارد (۱۵) شاید بیم از قتل از آنرو باشد که سودجوئی‌های انسانهای مسرف بارفتار عام عدل گسترامام منافات عمیق دارد ومنجر به توطئه‌هائی برقتل او می‌گردد و از آنجا که امام برپایه شکل عادی انسانی میخواهد خواست همیشگی انسانیت را تحقق بخشد لذا بمشیت الهی پنهان گشته تا در گذار زمان انسانها راههای گوناگونی را که گمان میبرند که آرمان راستین درونخیزشان را برآورده میکند بپیمایند وبه سراب بودن سرچشمه‌های جوشانی که آن شیوهها نویدشان می‌دهد پی ببرند ونهایتا به دنبال آن سرخوردگی ویاس از راههای نا استوار وجاهلانه بشر ساخته به تراز درخور دریافت بمنزله تنها راه تحقق بخش همگی خواستهای اصیل انسانی برسند وبجان آماده پذیرش زعامتی باشند که اصول این تشکل را عملی میسازد و بدست کفایت او چارچوبه اسلامی جریان جهان شمول پیدا می‌کند. بهرحال این واقعیتی انکارناپذیر است که برنامه امام با آن گسترش و عمق ودر برابر آنهمه نیروی باطل فعال عواملی را میطلبد که باهمگی وجود وسراسر تاروپود هستیشان شناخت و ایمان به اسلام ومهدی (ع) داشته باشند ودر طی فرایند غیبت است که اینچنین انسانهای نمونه‌ای پرورده میشوند و آنانیکه تنها مدعی ظاهری گرایش به چنین اندیشه‌ای هستند در گرداب های هائل اجتماعی تباه می‌گردند و سره از ناسره بازشناخته میشود. وهمین معنایکی دیگر از انگیزه‌های غیبت یعنی آزمایش الهی را در برابر ما می‌نهد: «بخدا سوگند که رویدادی که بآن چشم دوخته‌اید انجام نمی‌پذیرد تا آنکه آزمایش شوید وباز شناخته گردید، تا آنکه جز اندکی بیش از شما بجای نماند.»(۱٦)

بهرحال می‌بینیم که این انسانهایند که سبب محرومیت خویش را فراهم آورده‌اند لذاتنها راهی که روزنه روشنی را در برابرمان می‌گشاید تا آن خورشید راهگشای آشکارا زمام خیل انسانی را بدست گیرد تلاش وتکاپوی فردی وجمعی در جهت بازگشت از رفتارهای نابجا وانحرافی وبازسازی هویت تباه شده در پرتو رهنمودهای اسلام است. یعنی کوشش برای رسیدن به تراز یک انسان مرضی طبیعی است که این تلاش تنها برمبنای دریافت اسلام وزعامت فعلی آن انجام می‌پذیرد. بایستی واقعیت راه را شناخت و از راهنمای راستین آن آگاه شد. آنگاه سراسر اشتیاق وشور شد وبجان آماده گام نهادن در مسیر گشت. هرلحظه حضور مستمر وضروری امام را خواهان گشت و زمینه‌های فعلیت بخش پیروی او را فراهم آورد: «... هرکه شادمان او این است که در زمره یاران قائم بشمار آید، انتظار پیشه کند، بورع ومحاسن اخلاق رفتار نماید، .... تلاش کنید وانتظار کشید...» (۱۷)

گوتاه سخن آنکه، غیبت امام بمفهوم پوشیدگی او از دیدگان ناپاک ما انسانهای منحرف است و فقط از رهگذر تلاشی همه جانبه در بازسازی خویش می‌توانیم آمادگی دریافت رهبری ظاهری الهیش گردیم و آنانیکه به جان خواستار هدایت اویند بی‌تردید لطف او که پرتوی از لطف بیکران الوهی است برغم پنهانی او یاورشان میگردد. و سرانجام بدنبال یک آمادگی عام توام با دریافت واقعیت نیاز هرلحظه باوست که گمان آن میرود که اقیانوس بی‌ساحل رحمت‌الوهی بتلاطم افکند وحجت خویش را اذن ظهور دهد. چکیده آنچه در شکل امام بپایان می‌بریم.

اما درباره انگیزه غیبت خداوند می‌فرماید: «لاتسئلوا عن اشیاء تبدلکم تسوکم»

هیچیک از پدرانم (ع) زندگی خویش را سیر نکرد مگر آنکه پیمانی از طاغوت رورگارش بگردن او بود ومن آنگاه که قیام کنم بیعتی از هیچیک گردنکشان بعهده‌ام نیست»

اما چگونگی بهره‌وری از من بهنگام پنهانیم همچون سود بردن از خورشید است آنگاه که ابرها آنرا از دیدهها فرو می‌پوشانند.

من امان زمینیان هستم همچنانکه ستارگان امان ساکنان آسمان می‌باشند.

باب پرسش را از آنچه فرارخورتان نیست فروبندید وخود را درباره دانشی که به رنج میفکنید وبسیار درخواست تعجیل فرج کنید که این فرج شماست....»(۱۸)

۱- صافی گلپایگانی، منتخب‌الاثر، ص ۲۵۷ بخشی از حدیث ۱۱ از امام صادق (ع)

۲- مدرک گذشته ص ۲٦۳ حدیث ۱۸ از امام موسی‌بن جعفر (ع)

۳- به قسمتهائی از کتب غیبت (چون غیبت شیخ طوسی، کمال‌الدین شیخ صدوق و ...) که پیرامون غیبت صغری و نواب اربعه: عثمان بن‌سعید عمروی، محمدبن عثمان‌بن سعید، حسین‌بن روح نوبختی و علی‌بن محمد سیمری سخن می‌گویند نگاه کنید.

٤- انسداد نیابت خاص علیرغم متداوم مواد علم، واگذاری هدایت انسانها به مراجع (نواب عام) از جمله واقعیتهایی است که صراحتاً در توقیعات امام مهدی (ع) و روایاتی که متضمن چگونگی رهبری انسانها بهنگام غیبت است بچشم می‌خورد.

۵- ثقةالاسلام محمدبن یعقوب کلینی، اصول کامن الکافی ص از امام جعفربن محمد (ع).

٦- محمدبن ابراهیم نعمانی، کتاب الغیبه ص ۱۷۱-۱۷۰، از امام جعفربن محمد (ع).

۷- برای تحقیقی گسترده در این زمینه به کتاب نجم‌الثاقب علامه نوری نگاه کنید.

۸- مدرک ۱ ص ۲۵۵ بخشی از حدیث ٤ از امام جعفربن محمد (ع).

۹- مدرک ٦ ص ۱۷۵ حدیث ۱۳ از امام جعفربن محمد (ع).

۱۰- مدرک ٦ ص ۱۳۹ حدیث ۹ از امام علی‌بن موسی‌الرضا (ع).

۱۱- مدرک ٦ ص ۷- ۱۳٦ حدیث ۲ از امام علی‌بن ابیطالب (ع).

۱۲- شیخ صدوق علل‌الشرایع ص ٦-۲٤۵ حدیث ۸ از امام جعفربن محمد (ع).

۱۳- مدرک ۱۲ ص ۲٤٤ حدیث ۲ از امام محمدبن علی‌الباقر (ع).

۱٤- مدرک ٦ ص ۱٤۱ بخشی از حدیث ۲ از امام علی‌بن ابیطالب (ع).

۱۵- مدرک ٦ ص ۱۷۷ حدیث ۱۹ از امام محمدبن علی‌الباقر (ع).

۱٦- مدرک ٦ ص ۲۰۸ حدیث ۱۵ از امام علی‌بن موسی‌الرضا (ع).

۱۷- مدرک ٦ ص ۲۰۰ حدیث ۱٦ از امام جعفربن محمد (ع).

۱۸- مدرک ۱ ص ۲٦۷ حدیث ۲ از امام حجةبن‌الحسن العسکری روحی‌له‌الفداه

پیرامون غیبت امام مهدی

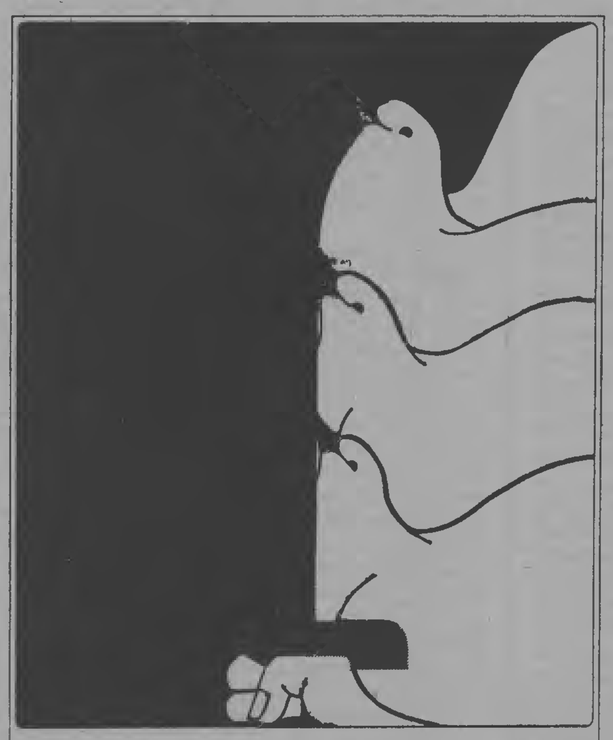

شمشیر مهدی (عج)

پایان بخش تباهیهای تاریخ و آغازگر صلح و آزادگی

انجمن حجتیه

پویائی انتظار

هر جنبش و حرکتی در جهت هدف و مقصودی است که صورت می‌گیرد، به سخن دیگر لازمه هر تحرک انگیزه‌ایست که شوق رسیدن به آن است که انسان را به جوش و خروش در میآورد حال هرچه آن ایده مطلوب بیشتر آرمانهای ما را محقق سازد، فزونتر در راه دستیابی به آن پایمردی و کوشش می‌نمائیم.

دیگر از لوازم این پویایی ها آنست که انسان امید و در مراحل عالیتر یقین داشته باشد که سرانجام این تکاپوهای وی به ثمررسیده و با رسیدن به آزادی خویش بر حرمانها و رنجهای خود مرهم نهاده و به آسایش و خوشبختی نائل می‌آید.

اما در مورد قیام قائم موعود که خدای ظهورش را نزدیک کناد مسلمان منتظر و جامعه منتظر- از آنجا که تمامی نهادها و خواستهای فطری خویش را در آن عصر شکوفا می‌بیند، به تلاشی عظیم دست می‌یازد و به پویشی شگرف رو آورد میشود.

و به این ترتیب جامعه زمان غیبت- در استمرار زمان- پنهانی امام مهدی (ع) پیوسته در انقلاب بوده و همه گاه در درون و برون خویش به موج آفرینی می‌پردازد، و آنقدر این تموج را ادامه میدهد تا سرانجام خود را به ساحل امید رساند.

بلی آرمانهایی که بشر برای دستیابی به آنها هزاران سال در تلاش و کوشش بوده است، تنها در آن هنگام است که بگونه‌ای ژرف و همه جانبه محقق میگردد.

که اگر انسانها از جنگ و خونریزی، و از قتل و غارت سخت در شکنجه بوده و پیوسته خواستار دنیایی مملو از صلح و صفا بوده است- که در این راه طرحهایی نیز ارائه داده است لکن همه با شکست مواجه شده است- بی تردید در آن یگانه دوران است که به این مقصود خود دست می‌یازد و در سراسر جهان صفا و آرامش طنین می‌اندازد: ... ترس آنها را به امن و آسایش بدل میسازم (نور-۵۵)

که اگر آدمی هیچگاه از ظلم و بیداد، نابرابری و استضعاف، غارتگری و استعمار در امان نبوده و همه گاه در آرزوی اندک عدل و برابری به حرمان می‌نشسته است، دیگر در آن خجسته روزگار کمتر نشانی از آن مفسدان ستمکار نبوده و در کران تاکران گیتی نظام عدل و دادگسترده میشود:

.... جهان را به عدل و داد آورد آنگونه که از ظلم و جور پر شده باشد (رسول‌خدا ص)که اگر بشر در پهنه تاریخ پیوسته در اختلاف و دوگانگی با دیگر همنوعان خود بوده و هیچگاه وحدت و یکپارچگی را بخود ندیده است و همیشه عقاید و فرهنگهای منحط در بین انسانها شکاف می‌انداخته‌اند، دیگر در آن جامعهٔ موعود از این ناهمآمیزها کمتر نشانی نیست:

.... چون قائم ما قیام آغازد آنچه هست دوستی و یگانگی است... (امام صادق ع)

که اگر آدمی همه گاه بنده زروزور پایبند مذاهب خرافی و مکاتب پوشالی بوده و در لنجنزار شرک و کفر استعدادهایش می‌پژمردند و فطرت نیکو گرای ش به انحراف کشیده‌می‌شدند، دیگر در آن قیام عجل‌الله تعالی فرجه با گسترش اسلام، که دین توحید است، همه روابط و عقاید و کردارهای شرک زاو کفر آفرین از میان رفته و خلقهای جهان تمام- پرستشگر خدای واحد ورهرودینی یگانه گشته و بدین ترتیب براه هدایت و سعادت با گسستن این زنجیرها باز می‌آیند

.... اسلام را بر تمامی ادیان چیره گرداند و همه کجرویهای از راه حق را (از میان انسانها) می‌زداید.

(اما باقرع)

آری اینهاست آیده‌آلهای بشری که کمتر برهه‌ای از تاریخ را سراغ داریم که به این آرزوی خود دست یافته باشد.

اما خوف و هراسی، دلهره و تشویشی نیز در این میان در بین نیست، چرا که این پیمانی است که خداوند با مستضعفان بسته است که آنها را در پناه ایمان و صلاح و تقوایشان، سروران جهان گرداند. بنابراین مطلوبی است که به یقین حاصل خواهد شد.

خاصه آنکه این قیام را وقتی تعیین ننموده‌اند و سرآمدی تخلف ناپذیر برای آن قرار ندادند، بلکه گفته‌اند که اگر تحرکی عظیم و پویشی شگرف و شوقی بی‌امان در میان باشد در تک‌تک لحظات امید آمدن او هست، و سرانجام هم‌دریکی از همین لحظات که هیچ کس گمان آمدن او را نداشت قیام می‌نماید:

(مهدی ع) شما را در نمیرسد مگر ناگهانی و غیر منتظره (رسول‌خدا ص) و نیز نکته‌ای دیگر که ابعاد این پویایی را گسترده‌تر میسازد، آنست که راهبران معصوم ما را بشارت داده‌اند که اگر چنین تلاشگرانی بودید، لیک پس از عمری انتظار، قیام مولایتان را درک نمودید، شما را غم و اندوهی نیست، چرا که در تمهید و قرب آن واپسین انقلاب کوشیده‌اید و خدای را اجرهاست برای شما.

منتظران این اگر مرگ دریابد، چونان یاوران قائمند... بلکه بسان پیکار گران زمانش نه بخدا سوگند همانند شهدای رکاب رسول‌خدا (ص) (حضرت صادق ع)

پس با این سرشاری از چه رو منتظران پیش نتازند و برای دستیابی به این شاهد مقصود به تلاشگریها و پویش‌ها دست نیازند و جامعه‌ای پویا و پرتحرک بنا ننهند؟

که اگر میخواهیم به آن جامعه نور دست یابیم، می‌بایست برای پذیرش تمامی برنامه‌های آن خویش- و همگام با آن جامعهٔ خود و دیگر جوامع- را آماده سازیم.

جامعهٔ جهانی براساس عدل و داد میخواهیم؟

باید در ابتدا خود را از ستمکاری بازداریم و از آن پس اجتماع و در مرحله بعد دیگر جوامع را از ظلم و نابرابری پالایش داده و آنرا به عدل و مساوات بیارائیم.

جامعهٔ توحیدی می‌خواهیم؟ باید بنده سیم و زر و جاه و مال نبوده و نیز بازدودن آثار فرهنگ جاهلی -غرب و شرق- و ریشه‌کنی کفر و شرک و نفاق، آداب و سنن اسلامی را در اجتماع بر پا داریم.

وضوی شهادت گرفته‌اید شما نگاهبانان حماسه انتظار؟

اشاره: فراز زیر، قطعه‌ایست بر گرفته از شور و احساسی خاص از زبان یک منتظر، خطاب به منتظر زمان امام مهدی (ع).

در پهنهٔ این شور و احساس، منتظران همصدا میشوند تا چکامه خویش را هر چه حماسی‌تر در غیبت مولای زمان بسرایند.

... و ینک به ارمغان،
در این مسیر هر چه گل داغ
هر سنبل سپیدهٔ امید
هر جا که دیده‌ام، با داس هر کلام
بهر تو چیده‌ام.(۱)

و تو ای مظلوم تاریخ، ای پیشوای محرومان، ای حامی زحمتکشان ای انقلابگر پیروز. ای سرو افراخته در دشتهای خاموش، ای قامت رعنای عدالت، ای دادرس مظلومان، ای فجر امید، ای فریاد آزادی.

فردا که دستهامان میرود تا پنجره‌های مشرق را بگشاید، امیدهامان اینست که این بار آفتابی دیگر بتابد، آفتابی که بر ملک تو میتابد...

آفتاب ظهور، ظهور پیروز، پیروزی عدالت، عدالت و امید، امید مستضعفان، مستضعفان پیروز، امشب که میخوابیم، شاید آخرین شب هجران باشد، هجران مشتاقان، مشتاقان محروم، محرومان تاریخ، تاریخ امپراطوران نه، تاریخ محرومان.

برای فرزندانمان حماسه خواهیم سرود، به آنها خواهیم گفت ما باغبانان که عمری چشم بر راه گذاشته‌ایم تا تو بیائی و با مژگان دیدگانمان فرش راهت را بروبیم، نشستیم و تو نیامدی. به آنها خواهیم گفت که لاله‌های انتظار را در قلبهایشان هر روز آبیاری کنند مبادا این گلها از طراوت بیفتد، به آنها خواهیم گفت، وقتی امامتان آمد، این لاله‌ها را چیده، با روبانی سرخ که نشان اعتراضتان بر هر چه ستم و ستمگران بوده بپیچید و بحضورش ببرید. بگوئید: این بود که در خانه داشتیم، متاعی است اندک...

بدانید که او میپذیرد، آخر او خیلی رئوف است، او لاله‌های شما را میپذیرد، مگر برایتان نگفتم فرزندانم که او وارث کریمان تاریخ است و امام قلب عالم امکان است؟

راستی فرزندانم یادتان نرود که به امامتان بگوئید، پدرانمان در فراقت خیلی افسرده شدند، عاقبت پروانه صفت، پر و بالشان را بدست شعله‌های شمع دادند و در هجران تو سوختند.

نه اینکه از پا نشستند، نه، حرکت فلسفه تشیع است، شیعه یعنی پیرو امامان معصوم امامانی که همه خونشان را در راه عقیده‌شان دادند یعنی که شهید شدند.

سلام ما را به او برسانید. یکبار در چشمان پر فروغش خیره شوید و بجای پدرتان بگویید: السلام علیک یا بقیةالله...

و اگر شما نیز فرزندان، به پایان زندگی رسیدید و او نیامد، بفرزندانتان بگوئید که آنها هم، لاله‌های انتظار را در قلبهایشان آبیاری کنند و... همین ها که گفتیم به آنها هم بگوئید و به آنها بگوئید که به فرزندانشان....

اما نه، خدایا چه میگوئیم، نه آنقدر دیر، نه... شاید که فردا ندایت را سر دهی: جاءالحق...

وه که طنین پیروزمندانه‌ای دارد، گوئی که اکنون می‌شنویم... ای امام.

اگر ما مظلومان طعم مظلومیت را چشیدیم، خوب میفهمیم که تو از همه مظلوم‌تری، زیرا که با نگاه پر نفوذت که به شعاع همه جهان است، هر جا را میبینی و از هر ظلمی آگاهی، ظلمها را که دیدی، دریای قلب رئوفت طوفانی میشود، اما سخنی نمی‌توانی گفت، غیر از آنکه نظاره‌گر باشی، آخر هنوز اجازهٔ ظهور نیامده است...

اینست که ترا خطاب کردم: ای مظلوم تاریخ.

ای صاحب دعوت محمدی (ص)، ای وارث صولت حیدری، ای وارث حلم حسنی، ای وارث شجاعت حسینی، ای وارث عبادت سجادی... ای وارث هیبت عسکری.

بما گفته‌اند، جمعه‌ها که سر میرسد، دامن پرده کعبه را چنگ میزنی و ظهورت را میطلبی: «خدایا اجازتم ده...»

خدایا اجازه‌اش فرما، آخر جهان در تب و تاب است، همه جا میجوشد همه میخروشند...

هر صبح در «زیارت وارث» بر وارث انبیاء و اولیاء- حسین (ع) درود میفرستیم و مصیبت شهادت او را بر تو فرزندش تسلیت میگوئیم، یادمان نمیرود که بگوئیم.

درود بر تو ای وارث حسین، یعنی ای وارث همه انبیاء و اولیاء ای وارث حسین.. و نیز همانوقت که دستهامان را آماده میکنیم تا با تو «عهد» بندیم و تجدید بیعت کنیم، میگوئیم ای مهدی، ای امام، امروز و هر روز، آماده جان بر کف، با عهدی تازه گرهای محکم، نه گسستنی که استوار...

اگر مرگ بین ما فاصله اندازد، در قیام پر شکوهت از خدا بخواه که ما را از قبرهایمان بیرون آورد و حال آنکه شمشیرهامان آخته نیزه‌هایمان افراشته، کفن‌هامان بر تن و بر زبانمان لبیک.

نیز میگوییم: خداوندا با ظهورش پیامبرت را خشنود کن، در ظهورش تعجیل نما، ما آن را دور نمی‌بینیم اگر دشمن دور میپندارد، نزدیک است، قیام نزدیک است.

این حماسه نگاهبانان است بر برج نگاهبانی خویش، به شعاع عمرشان، به محدوده دید بانی‌شان یعنی که در طول غیبت، پیوسته پاسدار، پیوسته بیدار، همیشه هشیار. مبارزانی سخت پرکوش، با تقوا، تسخیر ناپذیر.

در سنگر مرجعیت، در مقام تحقیق، با شمشیر قلم، با خنجر زبان، با سلاح صبر یعنی که مقاومت، چه بعنوان پیشوا، چه در مقام مسلمانی عادی، همه جا، همه کس با ویژگی‌های انتظار، پاسدار و مبارز، همه دست بدست، فرهنگ اصیل اسلام را به نسل‌ها سپردند و اینگونه بما رسید و ما به دیگران.

همگی راغب دولت کریمانهٔ مهدی، که اسلام را عزت و بزرگی بخشد و نفاق و کفر را فرو آورده نابود میکند.

در دستی شکوه به خدا، از دردها، از مصیبتها.

گله و شکوه از فقدان پیامبر، غیبت رهبر، زیادی دشمن، کمی یاور.

و در دستی دیگر، ایمان و انتظار، تقوی و مرزبانی، پاسداری و نگاهبانی.

* * *

پس حماسه‌ها را بسرائید ای حماسه گران، ای نگاهبانان، ای منتظران.

در شیپورهای آماده باش خویش، فریاد «العجل یا صاحب‌الزمان» را حتی بگوش دورترین ستاره‌ها هم برسانید آخر آنها ناظرند، آنها هم منتظرند، تکوین در انتظار است، تشریع مترصد است، جهان چشم براه است.

حماسه سر دهید که او میآید، او باید بیاید، این وعده خداست.

پس اینک، اسبها را زین کنید، سلاحها را آماده کنید، چکمه‌ها را بپوشید. دستها را بالا زنید، آماده باشید، شاید که تا لحظاتی چند او شما را بخواند، او بیاید، او به پیش و شما بدنبال...

راستی آیا وضوی شهادت گرفته‌اید؟ عطر زده‌اید؟

لاله‌هایتان را آورده‌اید؟

۱- موسوی گرمارودی، «من شعر شیعی‌ام» دفتر دوم، نشریه فلق، ص ۸٤

کنگره محترم منتقدین قانون اساسی

علامه احمد مفتی‌زاده رهبر مسلمانان کردستان در پیامی به کنگره منتقدین قانون اساسی نقطه‌نظرهای خود را در باره پیش‌نویس قانون اساسی اعلام نموده و خواستار توجه دقیق و هوشیاری در تدوین و تصویب قانون اساسی گشته است لازم بتذکر است که خلاصه‌ای از این پیام قبلاً در روزنامه درج شده بود که بعلت اعتراض و اصرار در چاپ کامل پیام از طرف آقای علامه مفتی‌زاده اینک به درج کامل آن مجدداً اقدام می‌کنیم.

بدون تردید ملت مسلمان ایران، اکنون در بزرگترین مرحله آرمایش تاریخی قرار گرفته است. مرحله‌ای که در طول بیش از سیزده قرن ازتاریخ گذشته مسلمانان، تاکنون نظیر آن با بعدی این چنین وسیع و فراگیر پیش نیامده، و آزمایشی که نتایج کارهای ما، عنوان انقلاب خالص و کامل یا انقلاب آلوده و نارسا و یا ارتجاع را برای حرکت ما درآینده به ثبت خواهد رسانید...

هر انقلابی به تناسب ایدئولوژی حرکت آفرین و اهداف مور دتعقیب آن، نامی انتخاب میکند.... و ما ادعا میکنیم که انقلابمان اسلامی است، یعنی ایدئولوژی اسلامی مارا بحرکت در آورده تابرنامه‌های اسلامی را پیاده کنیم. پس شرط اول درستی ادعای ما این است که: همواره ایدئولوژی اسلامی را درذهن خود زنده نگاه‌داریم و در زیر نوروبرتو آن بکوشیم تا نظامهای گوناگون اسلامی را درجامعه خود پیاده کنیم. و این کار پیاده کردن دومرحله دارد: اول قانون و دوم اجراء ، و اولین مرحله تلاش قانونی، عبارتست از: تدوین قانون اساسی.

و میدانیم که مابین انقلاب اسلامی و کودتا تفاوت اززمین تا آسمان است، اگر ازآغاز مقصد حرکت خود را کودتا معرفی میکردیم تنها همین کافی بود که شاهنشاهی پهلوی را برانداختیم. و اگر پس از پیروزی کودتا هم مقداری کارهای اسلاحی انجام دهیم ولو بزرگ و اساسی مانند: ملی کردن بانکها و کارخانه‌ها و اراضی شهری و اراضی بزرگ زراعتی و تأمین بیمه مجانی عمومی و امثال آن بازنمیتوانیم مدعی انقلاب اسلامی باشیم، و حداکثر کارمارفرم است و اقدامات اصلاحی و لاغیر.

برای اینکه مطمئن باشیم که نتیجه حرکت مارا تاریخ با عنوان انقلاب اسلامی بنام ما ثبت خواهد کرد، خوب است که آزمایشگاهی دقیق ترتیب دهیم، و درآن یک یک عناصر ارتجاع را از ارگان انقلاب بازشناسیم. ازهمین آغاز کار شروع آزمایش، باید سخت مواظب باشیم که مطالب غلط‌انداز فراوان وجود دارد. یعنی : ممکن است، بعضی مطالب خود را، عناصری انقلابی بما بنمایانند، درحالکیه درواقع و نفس‌الامرارتجاعی باشند، پس بازمتوجه شویم که اگر حتی یک لحظه از ایدئولوژی و نظامهای اسلامی غفلت ورزیم، ممکن است انقلابمان را به ارتجاع آلوده سازیم. بنابراین بخاطر اطمینان ازدرستی آزمایش، ضروری است که ارتجاع و عناصر آنرا نیز کاملاً بشناسیم...

(وهرگز گمان نکنیم که این کاردریک مقاله و یا دریک مرحله انجام پذیراست. این آزمایش و لوازم آن، یعنی در مدنظر داشتن اسلام و دقت درشناسائی ارتجاع، باید تاآخرین منزل پیاده کردن اسلام، استمرارباید، و آیندگان نیز، دائم مراقبت ورزند که ارتجاع دوباره وارد جامعه نشود چنانکه در گذشته شد).

در این مرحله کوتاه مدت که داریم برای انقلاب اسلامی خود قانون اساسی تدوین میکنیم بی‌تردید کار آزمایش از مرحله بعدی سنگین‌تر است، زیرا کمترین اشتباه ما در این مرحله میتواند آیندگان را در بیابانی از ارتجاع گم و سرگردان سازد. پس آزمایش این مرحله اگر خیلی وسیع و گسترده نباشد باید بسیار دقیق و عمیق باشد.

ای عزیزانی که کنگره مسلمانان منتقد قانون اساسی را تشکیل داده‌اید، شما باتشکیل این اجتماع مسئولیت بزرگ این آزمایش عظیم و تاریخی را بعهده گرفتید. پس باید قاطعانه کارکنید، بیباک و شجاع باشید، و تمام وظایف آرمایش را به هر ترتیبی که باشد انجام دهید. پس از حالا متوجه باشید که باید ایدئولوژی و برنامه‌های اسلام را خوب بشناسید و بشناسانید. و ازکوچکترین عناصر ارتجاع جدا سازید، و قبل از همه باید بدانید که هدف انقلاب اسلامی تنها خود ایدئولوژی و برنامه‌های اسلامی نیست، بلکه این ایدئولوژی و برنامه‌ها است اما بخاطر رستگاری مستضعفان یعنی تمام آن‌هائی که چه مادی و چه معنوی مورد ستم و تبعیض قرار گرفته‌اند.

قرآن در آیه ومالکم لاتقاتلون فی سبیل‌الله و المستضعفین...؟ یعنی: (چگونه خود را مسلمان بدانید و بخاطر راهی که خدا نشان داده و بخاطر کسانیکه به آنان ستم میشود جان بازی نکنید؟)، برای تعقیب این هدف حتی جانبازی را واجب گردانیده است. پس اولین کارشما، پس از شناختن راه خدا، این است که استضعاف را بشناسید و با آن حتی بقیمت نثار کردن جان پیکار کنید.... و بدانید که خطرناکترین نوع استضعاف عبارت است از استضعاف معنوی و زشتترین مظاهر آن گرفتن آزادی بیان در اظهار رأی و عقیده است که این نوع استضعاف مقدمه انواع دیگر استضعاف معنوی، و سپس زمینه استضعاف مؤدی است، و باید انواع مظاهر این استضعاف را که از آثار ارتجاع است ریشه‌کن سازید.

بنابراین در پرتو این قانون میتوانیم قسمتی از اقسام ارتجاع را درحرکت انقلابی اسلامی بازشناسیم بدین ترتیب که درکار تدوین قانون اساسی اگر به کسانی با هر عقیده و جهان‌بینی و مذهب، اجازه اظهارنظر ندادیم، یا به آراء اشخاص توجه نکردیم، این امر رنگ انقلاب اسلامی را از کارما گرفته و انقلابمان را به ارتجاع آلوده ساخته است.

دلیل دیگر قرآنی....، فبشر عبادی‌الذین یستمعون‌القول فیتبعون احسنه، اولئک‌الذین هداهم‌الله ، و اولئک‌هم اولوالالباب. . یعنی مژده بده به آنهائیکه به سخنها گوش میدهند، و سپس بهترین آنها را انتخاب میکنند، که فقط اینان راه یافته‌اند، و تنها اینان دانایان و خردمندان هستند. با این ترتیب شما عزیزان در مقدمه کارخود باید باصمیمیت تمام، آماده پذیرش هرنوع انتقادی باشید، حتی از غیر مسلمانان. زیرا قرآن در این مسئله برنامه انقلابی شما را چنین ترسیم و تعیین کرده است، و ممکن است نظری، غیراسلامی باشد، و فرضاً بهتر ازنظر دانشمندان اسلامی مصلحت جامعه را تأمین کند... و اگر از رودرروئی حتی با آراء غیراسلامی بترسید، بامقیاسهای اسلامی، انقلابی نیستید زیرا اختناق و استبداد، پیش از اسلام، برمردم حکم فرما بود، و انقلاب اسلامی، آن را نابود ساخت، و بعداً : «بازارتجاع زنده‌اش نمود، و قبول آن ازطرف شما بازخصلتی است ارتجاعی و ناسازگار باروح انقلاب اسلامی.

تازه اکنون نه تنها تکلیف داریم هرگونه آراء و نظرهای غیراسلامی را بپذیریم، بلکه اگر شناختی کاملاً اسلامی داشته باشیم، و وضع جامعه امروز خود را بانظیر آن درتاریخ اسلام بسنجیم، متوجه میشویم که برای تدوین قانون اساسی باید حتی گروههای غیراسلامی را به همکاری نیز دعوت کنیم. زیرا وضع جامعه امروز ما که تازه اسلام را میتواند آزادانه عرضه کند- شبیه است به وضع مدینه منوره هنگامی که تازه با انقلاب اسلامی آشنا میشد، بخصوص درزمان ورود پیامبر اسلام علیه‌الصلواة والسلام به آن شهر... و میدانیم که آن حضرت برای تنظیم پیمان نامه‌ای که بعداً به عنوان قانون اساسی مدینه شهرت یافت، صاحب نظران گروههای غیراسلامی را نیز دعوت کرد- هرچند همه در آخر نظر پیامبر را پذیرفتند، زیرا درک کردند که نظر اوبهتر و بالاتر ازهمه بود یقیناً اگر امروز هم، ماهمه صاحب‌نظران را به همکاری دعوت کنیم و آنچه را که اسلام واقعی آورده بشناسیم و عرضه کنیم، بازهمه مخالفان (که درواقع مخالف اسلام شاهنشاهی زده گذشته هستند) همین موازین واقعی اسلامی را خواهند پذیرفت (ومن این مطلب را تضمین میکنم) .....

اما اگر چنین نکنیم با معیارهای اسلامی. انقلابی نیستیم، بلکه ارتجاع را به جامعه تحمیل کرده‌ایم

پس از تامین این مقدمات یکی از بزرگترین مسائل که شما عزیزان در برابر آن قرار دارید این است که: وقتی نظام اداری و اجتماعی و اقتصادی و فرهنگی اسلام راستین را نگاه کنیم میبینیم که ما بین ملتهای مسلمان کمترین فرق و امتیازی قائل نیست اما از زمان امویان به بعد این امتیازات رایج شد. پس اگر بخواهیم که نهضت ما به یک انقلاب اسلامی راستین منتهی شود باید بر این امتیازات ارتجاعی و برتریهای ملی خط بطلان بکشیم. و راه آن چنین است که برای هر یک از ملتهای مسلمان ایران حقوق خود مختاری کامل اسلامی را بشناسیم. و برای هیچ ملتی حق حکومت بر ملتهای دیگر قائل نباشیم... ترتیب تامین این حقوق در کشور چند ملتی ایران چنین است که در منطقه هر یک از ملتهای مسلمان‌نشین‌خود مختار (یا حکومت محلی)، تشکیل شود و شورای خود مختار که دارای قدرت قوه مقننه است، قوه مجریه، و قوه قضائیه با پلیس داخلی، و قوه مالیه را تاسیس کند. و بعد نمایندگان شوراهای خود مختار، در مرکزی جمع شوند، و شورای عالی مملکتی را (که قبلاً به آن اشاره کردیم)، تشکیل دهند و این شورا کار تصویب قوانین عمومی و تجدید سیاست بین‌المللی، و اداره ارتش و تقسیم درآمد عمومی را به نسبت احتیاج به عهده گیرد.

اگر این حقوق متساوی را برای ملتهای مسلمان ایران تامین کردیم، میتوانیم از این جهت، مدعی انقلاب اسلامی باشیم، والا دنبالهرو و تائید کنند .حکومت ارتجاع شده‌ایم.

و یکی دیگر از مهمترین و اساسی‌ترین مسئله در برنامه کار شما در مورد تدوین قانون اسوُسی، رفع صریح و قاطع انواع ستمهای طبقاتی- یا انواع استضعاف-است (قبلاً در مورد نوعی مهم از استضعاف معنوی بحث کردیم) میدانیم که در نظر اسلام از جهت معنوی و مادی، «الناس سواسیته کاسنان‌المشط، لافضل لعربی علی عجمی و لالا بیض علی اسود الا بالتقوی: » همه انسانها همپایه‌اند همانند دندانه‌های شانه، نه فردی عرب را بر فردی عجم و نه سفید پوستی را بر سیاه پوستی برتری است جز با تقوی... و مقیاس برتری با تقوی نیز، فقط در نزد خدا مطرح است نه با دادن امتیازات دنیوی... و نیز «انا خلقناکم من ذکر و انثی» همه انسانها از یک اصل و از یک پدر و مادرند. پس آنچه از جهت منعوظ مایه امتیاز و استکبار است. باید از بین برود. و از جهت مادی اضافه بر آنچه گفتیم، « و الارض وضعا الانام» یا اینکه «خلق لکم ما فی‌الارض جمیعا» زمین را گدا برای همه آفریده، و آنچه در زمین است برای همه است. پس فواصل مادی که مایه اتلاف و خشگذ، انر گروهی است باید برداشته شود، و زندگی همه افراد اعم از حقوق بگیران، کشاورزان، کارگران، درماندگان، و همه قشرها و اصناف مردم بدون استثنا، هم سطح گردد، و در جامعه رنگی از سرمایه‌داری (بمفهوم رایج) و فئودالی و اشرافیت یا فقر و احتیاج باقی نباند.

تامین صریح و قاطعانه این اصل میتواند به قانون اساسی ما رنگ انقلابی اسلامی بخشد. اما اگر قانون ما در این زمینه قاطع نباشد، محافظه‌کارانه و ارتجاعی خواهد بود.

پس از این کارها در این مرحله حساس تدوین قانون اساسی، نوبت میرسد به اینکه تاریخ اسلام را دقیقاً سرور کنیم، و موضع واقعی تعبیرات و اصطلاحات رایج امروزمان را که با معتقدات ما سر و کار دارد، در مدارک اصلی اسلامی بیابیم، امروز ما دو کلمه «دین» و «مذهب» داریم (که متاسفانه، اصطلاح دین تقریبا از مد افتاده است). و منظورمان از دین یا مذهب، همان مجموعه ایدئولوژی و برنامه‌هاگی است که پذیرفته‌ایم.

وقتی درقرآن موضع این دو کلمه را جستجو میکنیم، میبینیم حتی برای یک بار هم کلمه مذهب بکار برده نشده اما در احادیث میبینیم که هرجا این کلمه بکار برده شده، همیشه همراه با تحذیر است تا مسلمانان بوسیله آن دچار تفرق نشوند! سپس ما صدق این دو اصطلاح را پیدا میکنیم که ما صدق دین ما، «اسلام» است.، و ما صدق مذاهب ما تسنن و تشیع، یا اگر باز تفرق را گسترده‌تر سازیم، جعفری و زیدی و اسمعیلی و شافعی و مالکی و حنفی و .... بعد بیائیم دنبال این تعمیرات در قرآن و احادیث بگردیم، میبینیم که فقط اصطلاح سلام» وجود دارد، و بارها و بارها، نظام ایدئولوژیک و عملی ما فقط با نام اسلام آمده ولاغیر.

باز هم مدارک اصلی و اولی را مرور کنیم تا ببینیم نام پیروان مکتب الهی چیست. باز میبینیم که قرآن بسمفاد:

«... هُوَسمّاکُمُ‌المُسْلمین مِنْ قبلُ، و فی هذاالیَکُن الرسولُ علیکُم شهیداً و تکونوا شهداءَ علی‌الناس...» با قاطعیت تمام بما تذکر میدهد که ابراهیم علیه‌الصّلوة والسّلام، ما را مسلم (مسلمان) نامیده، و باز خدا این نام را بر ما تثبیت میکند و آنرا نیز اساس و مبنای مسئولیت ما در برابر بشریت میسازد. اما- متاسفانه- نامی از سنی و شیعی یا جعفری و مالکی نیست! پس عناوین: مذهب، تسنن و تشیع، و جعفری و مالکی و غیره که قرآن و احادیث آنها را برای ما و مکتب ما بکار برده‌اند، کی پیدا شدند؟ و چگونه بجای آن نامهای با عظمت قرآنی، عناوینی برای شناسائی ما شدند؟

وقتی تاریخ را مرور میکنیم، میبینیم که خطرناکترین نوع ارتجاع، یعنی حکومت خودکامهٔ شاهنشاهی، بوسیلهٔ امویان (که تمام خصوصیات شاهنشاهی ایران و امپراتوری روم را یکجا جمع کرده بود) و اخلاف آنان، بجامعهٔ اسلامی برگشت؟ و بواسطهٔ اختناق و خفقانی که این رژیم ایجاد کرده بود و راه اجتماع و اظهار عقیدهٔ آزاد را بر دانشمندا مسدود نمود، زمینه را برای تفرق فراهم ساخت، و عملا نیز امت واحد تقسیم بفرقه‌ها شد....

پس تفرق معلول ارتجاع بود، و میدانیم که قرآن و احادیث بارها آن را نفرین کرده، و ما را به وحدت دستور داده‌اند.... و حتی، قرآن ما را از تفرق بخاطر اینکه از دستاوردهای شرک است برحذر داشته، به این بیان که: «لا تکونوا من‌المشرکین، من‌الذین فرقوا‌دینهم و کانواشیعاً، کُلُ حزبٍ بمالدیهم فرحُون» هرچند هریک از فرقه‌ها بمذهب خود شاد است و آنرا بهترین میشناسد.

حالا من در صدد دفاع از یک مذهب و یا محکوم کردن یک مذهب دیگر نیستم، یا حتی نمیگویم، مسلمانانی که اسلام را در قالب مذاهب چند قرنه پذیرفته‌اند، بطور ناگهانی دست از مذاهب خود بردارند که طبعا محال است. اما میگویم که: هر یک از این مذاهب، یا کاملاً موافق اسلام است، یا خیر (دیگر، آنکه موافق است، خواه جعفری باشد یا شافعی، یا هر کدام دیگر). اگر یکی از این مذاهب موافق اسلام است آنرا پس از تحقیق بگیریم، و بقیه را رها کنیم، و بعداً هم همان نام خدائی را به آن مذهب میدهیم، و روی مذاهب دیگر، و همچنین روی نامهای همه مذاهب، خط بطلان میکشیم: مثلاً : فرض میکنیم، مذهب جعفری، در بین همه مذاهب شیعی و سنی و غیره، درست، مذهب اهل بیت و عین اسلام است. پس آن را به عنوان «دین اسلام» میشناسیم، و بعد بوُقی را از اعتبار میاندازیم، و اگر یکی دیگر از مذاهب دارای این اعتبار بود، باز این اقدام را در مورد همان مذهب انجام میدهیم. اما این اقدام یقیناً بطور ناگهانی صورت نمیگیرد. بلکه باید روی یک یک مسائل مورد اختلاف، صمیمانه بحث و تبادل نظر کنیم، و آنگاه در حالی که مردم هر یک تابع مذهب ارثی مخصوص میباشد)

در محیط بحث و تحقیق عالمانه، ((لیهلک من هلک عن بینّز و یحیی من حی عن بینه...)) یعنی: تا آنچه محکوم به نابودی میشود، به استناد دلیل و مدرک باشد، و آنچه میماند باز به همین دلیل بماند... (این اقدام شامل بحث و تبادل نظر با غیر مسلمانان نیز میشود، و تا زمانی که جامعه ما، شبیه جامعه آغاز هجرت است در مدینه، باید غیر مسلمانان نیز در شورای عالی مملکتی، شرکت فعالانه داشته باشند، و در مورد قوانین مملکتی همفکری نمایند).

با این اقدام، بتدریج در احکام مورد اختلاف، اتفاق نظر حاصل میشود، و چون مراجع تقلید و دانشمندان مورد اعتماد و پیروان مذاهب مختلف، با شوری همکاری دارند و عموما روی یک حکم توافق مینمایند، پیروان مذاهب نیز از آنان پیروی میکنند، و در نتیجه همه در تمام مسائل مورد بحث شورای، یک طریق را میگیرند: و بدین ترتیب، این امّت متفرّق، دوباره «امّت واحد» خواهد شد.

پس وقتی میدانید که ارتجاع عامل تفرّق شد، و این طریق پیشنهادی، میتواند عامل نجات از تفرّق و رسیدن به وحدت باشد، متوجه میشویم که اصرار بر آنچه موجب تحکیم تفرق امّت است، اصرار بر ارتجاع است، و مخالف با روح انقلابی اسلامی (و قبلا در تلگرام خطاب به آیت‌الله مرعشی توضیح دادم که تبعیت از کاری که مصر و عربستان و.... و غیره کرده‌اند، یعنی: انقلاب را دنباله‌رو ارتجاع نمودن!). اما اگر نگران باشید که گذراندن قانون اساسی با این همه سعهٔ صدر و آزاداندیشی اسلامی، ممکن است اشکالی ایجاد کند که سالها نتوانیم از اجتماعات خود بهرهٔ نهائی بگیریم، برای جواب این ایراد مطالبی زیاد وجود دارد. اول این که: اگر انقلابی، درست رهبری میشود، هیچ اشکالی ندارد که قانون اساسی آن، سالها نیز به تاخیر بیفتد. زیرا هم عملا نمونه این موضوع را بارها دیده‌ایم، و هم اینکه در یک حکومت انقلابی، یک شورای انقلاب نیرومند میتواند جای خالی قانون اساسی و همچنین پارلمان را نیز پر کند: همچنان که عملا در این فترهٔ چند ماهه، شورای انقلاب اسلامی، چند اصل انقلابی بالنسبه مهم را اعلام نموده و برای اجراء به دولت داده است.

دوم اینکه: مابین مذاهب اسلامی، خوشبختانه اختلافی مهم در مورد قانون اساسی وجود ندارد، اگر اختلافی هست، با سهولت، قابل حل است. اما اگر آراء غیر اسلامی عرضه شد، و دیدیم بهتر از احکام و موازین اسلامی است، طبق دستور قرآن وظیفه داریم آن را بپذیریم، ولی اگر بهتر نبود، و صاحبان آراء نخواستند حق را بپذیرند، و با جدال و شاخ به شاخ پریدن، بحث را کش دادند میتوانیم در یک اصل، تکلیفی برای این گونه آراء تعیین کنیم (در تلگرام خطاب به آقای مرعشی، این مطلب را نیز توضیح داده‌ام، اما متاسفانه آنچه مطبوعات چاپ کرده بودند، با آنچه من نوشته بودم نسبتی نداشت!). و به هرحال، راه قرآن فقط همین است، و گریز از آن سقوط در ارتجاع است. اما در مورد آراء گوناگون مذاهب اسلامی در ماورای قانون اساسی، ما فعلا با اکتفا بدین اسلام در قانون اساسی، راه قانونی وحدت را باز میکنیم و بعدا با روشی که قبلا گفتیم، عملا نیز به سوی وحدت نهائی حرکت خواهیم کرد، و این امر بدون تردید، بزرگترین اقدام انقلابی در تاریخ اسلام خواهد بود که راه را بسوی وحدت همه جانبه تمام مسلمانان درکره زمین و تشکیل بزرگترین نیروی ضد امپریالیستی و ضد استثمار و استبداد باز خواهد کرد.

دوستان! در مورد پیش‌نویس منتشر شده قانون اساسی و اصول آن، ایرادهای فراوان وجود دارد، اما آنچه هست به نسبت این سه موضوع، در درجه دوم و سوم اهمیت هستند.

این سه موضوع روح اصلی و سنگ بنای قانون اساسی یک نظام انقلابی اسلامی میباشند که اگر شما توانستید آنها را با قاطعیت تمام تامین کردید، بقیه چندان اهمیتی ندارند، و میتوانیم درباره آن نیز بحث کنیم اما اگر این اصول تامین نشود هر چند بکوشید و بسر دقت و استحکام قانون بیفزائید، نتیجه کار شما درست مانند وسمه بر ابروی کور خواهد بود!

این پیش‌نویس در مورد خود مختاریها و رفع فواصل طبقاتی اشاراتی ضعیف دارد، اما در مورد مذاهب آنچه گفته، درست مخالف است با آنچه بارها و بارها اعلام و بر آن توافق شده است! اما به هر حال بدانید دوستان که سالها قبل از نهضت علنی پانزده خرداد ۴۲، حرکت و مبارزه خود را به خاطر تحقق چنین اهدافی و ایجاد چنین جامعه‌ای توحیدی و کاملا اسلامی شروع کردم، و به خدای واحد مسیری را که گرفته‌ام (همانطور که بارها و از جمله پس از اولین دیدار با امام خمینی در جمع متحصنان وزارت خارجه علیه اردشیر زاهدی اعلام کرده‌ام) هرگز ترک نخواهم کرد و در مورد این سه موضوع مهم و اساسی، حر با عبارتی قاطع و صریح، هرگز متقاعد نخواهم شد، و در راه پیاده شدن نظام انقلابی صددرصد اسلامی، کمترین محافظه‌کاری و مسامحه روا نخواهم داشت، و به خاطر هیچ قدرتی، از خیر و صلاح خلق، و از اجرای دین خالق، گذشت نخواهم کرد آنچه من میخواهم پیاده شدن نظامی اسلامی است چه در مورد ملتها، چه در مورد فواصل طبقاتی و چه در مورد احیای دین واحد، ولاغیر...

جامعه‌ای است کاملا آزاد و پاک از هرگونه استبداد و استثمار و برتریهای ملی و طبقاتی و مذهبی، و پاک از هرگونه رنگ ارتجاعی.... و هرچند میدانم که هرگونه اختلاف در این شرایط، ممکن است مایه سوءاستفاده دشمنان باشد، اما به نظر من سالهای دیگر ملتهای مسلمان ایران در مبارزه و جانفشانی باشند تا اسلام واقعی پیاده، و همه گونه امتیازات ملی و طبقاتی و مذهبی نابود شود، به از آن است که در نظامی نیمه جان و به صورت ترکیبی از اسلام و ارتجاع تسلیم شوند و بعد بیارامند!!

این است حرف قاطع من، و تا زنده‌ام، برحرف خود ایستادگی دارم

والسلام علیکم و رحمة‌الله و برکاته

تکثیر از حزب مساوات اسلامی مرکز سنندج

- مصاحبه معمرالقذافی با خبرنگار المستقبل-

انقلاب ایران نعمتی است از جانب خدا که فقط به خلقهای ایران اعطا نشده بلکه متعلق به تمام اعراب است

رئیس جمهوری لیبی سرهنگ معمرالقذافی از زمانیکه کنفرانس طرابلس با شرکت دبیران کل جبهه‌های نهضت مقاومت فلسطینی وعبدالسلام جلود منعقد گردید، حرکت جدید وگسترده‌ای را در صحنه سیاست اعراب شروع کرده است.

از آنجه که از تصمیم‌گیریهای کنفرانس طرابلس برآمد سرهنگ قذافی برای تحقق اهدافی میکوشد که اهم آنها عبارتست از پیشبرد امکانات تهاجمی انقلاب فلسطین واز بین بردن طرح خودمختاری در داخل اراضی اشغالی بخصوص از راه ازدیاد عملیات چریکی با گشودن مرزهای کشورهای عربی، وهمچنین حمایت از شهرها، قصبات لبنان واردوگاههای فلسطینی در مقابل هجومهای اسرائیل.

اولین ایستگاهی که قذافی در آن توقف کرد. شرق عربی یعنی دمشق بود که روز شنبه ۲۳ ژوئن امسال از آنجا دیدن کرد- قبل از توجه به سوی عمان در روز دوشنبه بعد از آنان- المستقبل با او یک مصاحبه طولانی داشت که در آن از آخرین پیشرفتهای وضع خاورمیانه واهداف سفر او به بعضی از کشورهای عربی وجریان نفت صحبت شد.

در ذیل قسمتی از گفتگوئی که بین پرزیدنت قذافی والمستقبل انجام شده می‌آید.

■ آقای رئیس جمهور سفر کنونی شما اهدافش چیست؟ واز کدام کشورها دیدن خواهید کرد.

□ کوشش خواهم کرد که از کلیه کشورهای عربی شرقی دیدن کنم، البته قبل از سفرم به سوریه از الجزایر دیدن کردم. هدفهایم در این سفرها عبارتند از: کوشش برای بوجود آوردن جبهه واحدی از امت عربی که بتواند در مقابل یورشهای بزرگ صهیونیسم به پشتیبانی آمریکا مقاوم باشد. اکنون دشمن بعضی شریانهای حیاتی را در کانال سوئز بدست آورده وبرماست که گلوی دشمن را تا لحظه مرگ بفشاریم وبراست عرب است که شدیدترین محاصره‌های اقتصادی را بر دشمن خویش یعنی مصر اعمال کند وبرای اینکار باید سعی در ایجاد یک پیمان بین دول عربی بنمائیم ومن پیشنهاد کرده‌ام که تونس یا کویت مقر این جامعه باشد، که این خواست من اجابت شده واکنون مسجل شده است که تونس مقر جامعه عربی خواهد بود وباید این جامعه عربی نقش مهم وفعالی را بازی کند نه نقش مریضی را مانند هنگامیکه در مصر بود. کنفرانس سران کشورهای عرب باید بطور دوری وسالانه تشکیل شده ودبیر کل جلسه بطور نوبتی (نه هرسال) انتخاب گردد ومن پیشنهاد می‌کنم که اولین دبیر جامعه عرب از تونس باشد وهمچنین اولین کنفرانس نیز در تونس برگزار گردد.

من متمایلم که مصنوعات جنگی عربی که بعد از سقوط رژیم مصر متلاشی شده است بر اساس عربیت دوباره احیا گردد واز مهمترین اصول این سفرم قضیه فلسطین وکوشش برای ازبین بردن مشکلاتی که برای جبهه لبنانی حاصل شده، خلق لبنان از مشکل فلسطین بادادن قربانیهای فراوان پشتیبانی کرده واکنون بر امت عرب است که لبنان را در مورد مشکلی که برایش پیش آمده مساعدت کند واین از جمله اموریست که من می‌خواهم در خلال این سفر آنرا بررسی کنم.

■ با مسئله وحدت بین سوریه و عراق چگونه مواجه شده‌اید؟ و آیا لیبی به این وحدت خواهد پیوست.

□ بدون شک لیبی کشوریست خواستار وحدت و دنیا شاهد کوششهای ما در جهت تحقق این وحدت بوده و درحقیقت محرک اصلی وحدت بین اعراب ما می‌باشیم ولی عامل جغرافیایی نقش مهمی را در این باره ایفا میکند و همانطور که می‌دانید لیبی در مغرب وطن عربیست و عراق و سوریه در مشرق و نهایت وطن عربی. ولی من شیفته برقراری وحدت فوری بین عراق و سوریه نیستم و در مورد کیفیت برخورد با این طرح امیدوارم بعد از آنکه دقیقاً آن چیزی را که جریان دارد فهمیدیم، این خیانت فریبکارانه را در نطفه خفه کنیم زیرا که توطئه‌ای بسیار بزرگ و خطرناکست.

■ با توجه به پشتیبانی شما از وحدت ملی فلسطین، چگونه با این امر روبرو شده و چگونه از انقلاب فلسطین دفاع می‌کنید و بنظر شما عوامل مثبت یا منفی در این عرضه چیست؟

□ من معتقدم که باتوجه به پیمانی که بین جبهه‌های فلسطینی در طرابلس بسته شد وضع وحدت ملی فلسطین از زمان امضای این پیمان نسبت به آنچه قبلاً بوده تغییر کرده. اهم مسائلی که در کنفرانس طرابلس مطرح شد عبارت بود از اینکه باید کنفرانس تشکیل کمیته اجرائی سازمان آزادیبخش فلسطین را اعاده کرده و واجب است که رهبران جبهه‌های فلسطینی بریاست عرفات متشکل شوند معنی وضعیت صحیح این است که اسب جلوی عربابه باشد ولکن اکنون عربابه جلوی اسب است (در این جا قذافی بشدت می خندد).

■ سیاست فعلی لیبی در مورد قیمتها و میزان تولید چیست؟ وچه توقعی از کنفرانس اوپک دروین دارید.

□ در مورد تولید نفت و قیمتی که مسئله معضلی شده ما مسئولیتی را تحمل کرده‌ایم در حالیکه اصلاً مسئول نیستیم، بلکه این دولتهای صنعتی و شرکتهای خارجی هستند که مسئول بالا رفتن قیمتها می باشند و بخصوص امریکا بخاطر باتین آوردن ارزش دلار نسبت به سایر ارزها، خسارتهای فراوانی را برکشورهای صادر کنندهٔ نفت وارد کرده است و اگر چنانچه به این خسارتها بالا رفتن قیمت مواد صنعتی را بحساب آوریم با یک افزایش جنون آمیز از جانب آنها روبرو هستیم و در این صورت ماجز از راه ازدیاد قیمت نفت قادر به خرید کالاهای صنعتی نخواهیم بود. چرا که ما و کشورهای تولید کننده چیزی جز نفت نداریم که برای خرید کالاهای صنعتی بهردازیم و بنابراین با توجه به قیمت دائم التزاید کالاهای صنعتی ما پول برای خرید آنرا از کجا بیاوریم؟ ما می توانیم تولید نفت را در کشور خودمان نهایتاً پائین بیاوریم و یا آنکه اصلاً آنرا قطع کرده و یا به اندازه مصرف داخلی خودمان استخراج کنیم و این برای ما بهتر است و جدا به این مسئله فکر کرده‌ایم و بیش از مصرف داخلی خود استخراج نخواهیم کرد و با مواد اولیه محلی‌مان زندگی خواهیم کرد، مین دستور توقف تولید را برای دو یا سه و یا چهار سال صادر کرده‌ام و این برای ما بهتر است که نفتمان را در زمین انبار کرده و از روبرو شدن با امریکا و دولتهای صنعتی و مشکلاتی که با آن مواجهیم و فشارهائی که بر ما وارد می‌شود پرهیز نمائیم. بر ما حرام است که نفتمان را اسراف کنیم و با توجه به اینکه کشورهای حوزه خلیج فارس احتیاجی به تولید اضافی نفت ندارند واجب است که دست به دست هم داده و جز آنچه مورد احتیاج داخلی‌مان باشد استخراج ننمائیم. ما طرحهای عظیم و بزرگی نداریم که تولید نفت را بطور مداوم ادامه دهیم، پس اندازهای بانکی موجود ما برای طرحهای رشدو نمو مملکت کافی است بدون آنکه محتاج تولید اضافی نفت باشیم و در صورت ما می‌توانیم تولیدات خود را در سطح مصرف داخلی متوقف کنیم و منتظر فرصتی باشیم تا روابط عادلانه بین ما و آنها برقرار گردد و قدر مارا بدانند و حقایق را بشناسید. ما حتی می‌توانیم روابطمان را با آنها قطع کنیم تا آنکه براه راست بر گردند و از چهاول و استثمار و خیالی کردن چاههای نفتمان به این شکل کینه‌توزانه دست بردارند. آنها با وجودیکه خود مسئول بالا رفتن قیمتها هستند آنرا بگردن ما می‌اندازند و کشورهای در حال رشد را نیز نسبت به ما بدبین می‌کنند.

■ با توجه به اینکه الان لشکریان مصری در مرزهای شرقی شما مستقر می‌باشد شما چه واکنشی در مقابل آنها نشان خواهید داد.

□ ما اهمیتی به این لشکریان نمیدهیم و با اتخاذ یک شیوه دفاعی قوی، قوای خود را دور از مرز مستقر کرده‌ایم، یواش سادات علیه ما محکوم به شکست است بنابراین گذشتایم هرچه که می‌خواهند انجام دهند. مابین سیاهیان خود و قوای مصر فاصله‌ای در مرزها انداخته و گذاشته‌ایم که لشکر او در این صحرای برهوت اردو بزند.

■ آیا این درست است که لیبی در اوضاع لبنان نقشی دارد؟ و این نقش چیست؟

□ اگر لیبی نقشی هم در لبنان داشته باشد، مسلماً این نقش عملاً در راه تشنج‌زدائی بین لبنانی‌ها در جهت تحقق و وحدت ملی تمام طوائف لبنانیها و حمایت از انقلاب فلسطین می‌باشد. من شخصاً ضد فرقه‌گرائی هستم و معتقدم که بنفاق اسلام رابطه‌ای با مذاهب و فرق ندارد و همه مردم و انبیا خلق خدا و تسلیم او هستند، اسلام مسیحی و یهودی را کافر نمیداند و چنین چیزی در اسلام نداریم، اما لبنانیها گذشته از دینشان و طائفشان عرب هستند که دارای وحدت وطنی و قومی و ملی می‌باشند. با وجودیکه عوامل تحریک کننده زیاد است امیدوارم که لیبی بتواند همه اطراف مخاصمه را بهم متصل کند.

■ انقلاب ایران را چگونه می‌بینید و نظرتان راجع به اختلاف بین ایران و عراق و بعضی از دول خلیج چیست؟

■ در مجموع انقلاب ایران نعمتی از جانب خداست که فقط به خلقهای ایران اعطا نشده بلکه متعلق به تمام اعراب است، شاه مرکز اضطراب و ترس در قبال آرزوی امت عرب و قضیه فلسطین بود و اکنون انقلاب ایران ترس بزرگی است در قبال آرزوی صهیونیسم و استعمار. بر ما ملت عرب است که عراقی و غیر عراقی در کنار انقلاب ایران بایستیم و آنکمک نمائیم، ما باید بدانیم که دشمنی ورزیدن با انقلاب ایران خدمتی به مشکل اعراب و اسلام نبود. بلکه در خدمت مصالح صهیونیسم و امپریالیسم است

من چند روز پیش عراق بودم و از مسئولین عراق شنیدم که موضوع در رابطه با عربی بودن خوزستان است و حقوق خلق عرب زیرا که این خلق عرب ستم بسیاری کشیده است. نظر شما چیست؟

■ انقلاب ایران انقلابی فارسی نبود بلکه انقلابی بود اسلامی و بسیار دور از نزاعهای منطقه‌ای، من مطمئنم که ایرانیها، بخصوص رهبری انقلاب راضی به هیچ ستمی برضد هیچ گروهی براساس مذهب و نژاد نیستند، این مسئله‌ایست که از این کشور رخت بربسته، علاوه بر آن در ایران مناطق دیگری هم غیر از عربستان (خوزستان) وجود دارند که فارسی نمی‌باشند. ولکن مذاکره با انقلاب ایران تنها راهی است که عدالت را برای همگان به ارمغان می‌آورد.

بسمه تعالی

جعل الله الکعبه البیت الحرام قیاماللناس

درخواست ثبت نام و تقاضای صدور گذرنامه حج درسال (۱۳۵۸)

تاریخ....

سازمان اوقاف | **سازمان اوقاف**

بااعلام نام ومشخصات خود بشرح زیر
۱- نام
۲- نام خانوادگی
۳- شماره شناسنامه ومحل صدور
۴- نام پدر
۵- شغل
۶- سن
۷- نشانی ومحل سکونت وتلفن، شهر خیابان کوچه

نام ومشخصات همراه (عیال)
۱- نام
۲- نام خانوادگی
۳- شماره شناسنامه ومحل صدور
۴- نام پدر
۵- شغل
۶- سن
۷- نشانی ومحل سکونت وتلفن. شهر خیابان کوچه

۸- پیوست . مدارک مورد لزوم مندرج درآگهی سازمان اوقاف

بدینوسیله تقاضادارد نام اینجانب رادرردیف متقاضیان حج سال ۱۳۵۸ ثبت وگواهی لازم صادروتسلیم دارید. ضمنا به تبعیت ازمقررات شرع اسلام واطاعت ازفرمان رهبرعالیقدرانقلاب اسلامی «امام خمینی» صریحا اعلام میدارد که اینجانب ازسلامت کامل واستطاعت بدنی برخوردارنبوده وهیچگونه بیماری ویاعارضه واعتیاد ندارم وتابحال سفرواجب حج راانجام نداده وشرافت انسانی وتقوای اسلامی خودراضامن صحت وصدق این اقرارقرارمیدهم.

امضاء متقاضی حج

بسمه تعالی

وزارت کشور

شهربانی جمهوری اسلامی ایران

اداره گذرنامه

درخواست صدور گذرنامه حج، شهرستان

اینجانب بامشخصات زیردرخواست صدورگذرنامه حج میکنم :

نام	نام خانوادگی	چنانچه قبلادارای نام خانوادگی دیگری بوده‌اید ذکر شود	نام پدر

نام ونام خانوادگی بلاتین
Name
Family Name

شماره شناسنامه	محل صدور	تاریخ تولد بسال شمسی	محل تولد	وضعیت تأهل ☐ متأهل ☐ مجرد

نشانی کامل درایران : شهر ... خیابان ... کوچه ... شماره ... تلفن ...

مشخصات و نشانی بستگان یا دوستان متقاضی در ایران که درموارد اضطراری میتوان بآنها مراجعه کرد :

	نام ونام خانوادگی	ساکن شهر	خیابان	کوچه	شماره	تلفن
۱-						
۲-	«	«	«	«	«	«

شغل تقاضا کننده :

الف : درصورتیکه دریکی از سازمانهای دولتی یا وابسته بدولت شغلی دارید شرح داده شود :
سمت ... نام سازمان

ب: چنانچه شغل دولتی ندارید عنوان و مشخصات کامل شغل ومحل آن تعیین شود و از نوشتن کلمات کلی مثل (آزاد ـ کاسب) خودداری کنید
حرفه ... نام کارفرما ... نشانی محل کار ... تلفن محل کار

۱- خدمت زیرپرچم رانجام داده‌اید یا خیر؟ درصورت مثبت کجا؟ چه تاریخ؟ برای چه خدمتی از چه قسمت دریافت شده؟
۲- چنانچه ازخدمت زیرپرچم بطلبی معاف شده‌اید : ذکرعلت ... نوع معافیت ... تاریخ وحوزه صدور

چنانچه همسر (زن) را دراین سفربا گذرنامه خود همراه میبرید مشخصات آنها ذیلا درج شود :

نام	نام خانوادگی	نام خانوادگی قبلی	نام پدر	شماره ومحل صدورشناسنامه	تاریخ ومحل تولد	شغل	قرابت

چنانچه درسالهای قبل برای انجام مناسک حج بکشور عربستان سعودی مسافرت کرده‌اید تاریخ عزیمت ونوع ومحل صدور گذرنامه‌ای را که دریافت داشته‌اید تعیین کنید:
نوع گذرنامه : ... مرجع صدور گذرنامه : ... تاریخ عزیمت :

مطالب بالا را با علم کامل بصحت آن نوشته‌ام ودرستی آنرا تعهد میکنم .
محل امضاء درخواست کننده

محل الصاق عکس متقاضی وهمراهان

بقیه در صفحه ۸

طلوع نیمه شعبان

طلیعه سعادت بر اهل ایمان
بشارت بر اقشار مؤمنان
و
مژده‌ایست بر مستضعفان

سالروز خجسته میلاد

حضرت امام قائم (ع)

بر همگان مبارک باد

شرکتهای پارس توشیبا

خجسته میلاد مهر سپهر سروری

حجت بن حسن عسکری

مهدی قائم

پرچمدار صلح وعدالت مبارکباد

کارخانجات پارس الکتریک «سهامی عام»

سیل خسارات فراوانی به روستا های سیه چشمه وارد کرد

ارومیه ـ سیه‌چشمه ـ خبرنگار کیهان ـ در ۳قریه اطراف سیه چشمه زاویه علیا (سعدل) گل اشاقی سیل جاری به خانه‌های مسکونی و زمینهای زراعتی خسارات فراوانی به بار آورد ،کهاز طرف مسئولین امر اکیپ به محل اعزام وبه وضع روستائیان سیل‌زده رسیدگی‌شد و کمکهای امدادی از قبیل پتو و کمکهای اولیه، در اختیار سیل‌زدگان قرار گرفت .مردم منطقه سیل‌زده‌از مقامات استانی تقاضای کمك و پرداخت خسارت‌وارده حدود یك میلیون ونیم تخمین زده میشود .

زاینده‌رود دو قربانی گرفت

زرین شهر ـ خبرنگار کیهان ـ باشروع فصل گرما و هجوم :ردم برای شنا به رودخانه زاینده رود ، این رودخانه بازهم قربانی گرفت .یکی از این قربانیان جوان دبیله‌ای بنام شریفی بود و دیگری پورطایی که در منطقه‌لنجان وارد زاینده رود شده و به علت فشار آب غرق شدند . :ردم لنجان میگویند بعلت نبودن !ستخر در این منطقه وسیع همه ساله جوانان ما باید طعمه زاینده رود بشوند.

بارندگی باعث خوشحالی کشاورزان شد

رودسر ـ خبرنگار کیهان ـ تقریبا بمدت دو ماه درگیلان بارندگی نشده‌بود وکشاورزان در مورد آب در مزارع و باغات چای در مضیقه بودند‌ر ناگهان از دیروز هوا منقلب گردید و بارندگی شروع شد‌و هوا مثل روزهای پائیزی رو به سردی گذاشت و حال هم بارندگی شدید ادامه دارد و این بارندگی باعث خوشحالی کشاورزان گردید .

آگهی دعوت مجمع عمومی عادی سالانه شرکت صنایع پوست وچرم لرستان

باطلاع میرساند که مجمع عمومی عادی سالانه صاحبان سهام شرکت صنایع پوست و چرم لرستان «سهامی خاص» در ساعت ۹ صبح روز شنبه ۱۳۵۸/۴/۳۰ در محل دفتر مرکزی شرکت واقع در خیابان حافظ ، خیابان ورشو ، ساختمان شماره ۲ بانك توسعه صنعتی و معدنی ایران جهت رسیدگی به مسائل زیرتشکیل‌میگردد:
۱ ـ استماع گزارش هیئت مدیره و بازرس شرکت درمورد فعالیتهای سال ۱۳۵۷ .
۲ ـ رسیدگی به صورتهای مالی شرکت و تصویب ترازنامه و سود وزیان سال مالی ۱۳۵۷ .
۳ ـ انتخاب اعضاء اصلی و علی‌البدل هیئت‌مدیره .
۴ ـ انتخاب بازرس اصلی و علی‌البدل و تعیین حق‌الزحمه بازرس اصلی
۵ ـ تعیین روزنامه کثیرالانتشار جهت‌درج آگهیهای شرکت.
۶ ـ هرگونه مذاکرات دیگر در مورد خط مشی آتی وتوسعه فعالیتهای شرکت وسایر موضوعات .
از کلیه سهامداران محترم خواهشمند است در راس ساعت مقرر در جلسه مذکور شرکت نمایند .
شرکت صنایع پوست و چرم لرستان «سهامی خاص».

دعوت مجمع عمومی عادی و فوق‌العاده موسسه حسابرسی بروهند

چون‌در جلسه‌روز۱۲/۴/۵۸ اکثریت حاصل نشد بدینوسیله از اعضاء دعوت میشود برای تشکیل مجمع عمومی عادی و فوق‌العاده در تاریخ ۱۳۵۸/۴/۳۰ ساعت ۹ صبح در محل موسسه حضور بهمرسانند .
دستور جلسه :
۱ـ تغییر بعضی از مواد اساسنامه
۲ـ تصمیم در مورد صورت های مالی ۱۳۵۷
ن ۸۲۲۸۷

آگهی دعوت مجمع عمومی عادی سالانه

بدینوسیله از دارندگان سهام شرکت سهامی کارخانه‌های صنعتی آزمایش (سهامی عام) دعوت میشود برای شرکت درجلسه مجمع عمومی عادی سالیانه صاحبان سهام درساعت ۱۰ صبح روز چهارشنبه ۵۸/۴/۲۷ در محل شرکت واقع در کیلومتر ۱۲ جاده آبعلی حضور بهمرسانند برای حضور در جلسه طبق ماده ۲۹ اساسنامه قبلا باید صاحبان سهام یا نمایندگان تام‌الاختیار آنها مراجعه و برگ ورود به جلسه اخذ نمایند .
دستور جلسه :
۱ ـ استماع گزارش هیئت مدیره همچنین استماع گزارش بازرس قانونی .
۲ ـ رسیدگی و تصویب حساب سود و زیان و ترازنامه عملکرد سال ۱۳۵۷ .
۳ ـ انتخاب بازرسان اصلی و علی‌البدل .
۴ ـ تعیین روزنامه کثیرالانتشار جهت درج آگهیها و دعوتنامه‌های شرکت .
۵ ـ شور و اخذ تصمیم راجع به سایر امور شرکت که در صلاحیت مجمع عمومی عادی میباشد
علی خیام عرفانی
هیئت‌مدیره شرکت کارخانه‌های صنعتی آزمایش

این قسمت مخصوص امور اداری است ـ خواهشمند است از نوشتن در این قسمت خودداری شود .

هویت درخواست کننده و همراهان مندرج در ظهر این برگ و همچنین تعلق عکس‌های ملصق باین برگ مورد گواهی است .
رئیس اداره اوقاف شهرستان . مهر وامضاء

۱ـ شماره پرونده	۲ـ بررسی	۳ـ مشخصات بررسی‌کننده مدارک ومحل صدور دستور
۴ـ مشخصات نویسنده‌گذرنامه	۵ـ شماره وتاریخ صدورگذرنامه	۶ـ مشخصات امضاء کننده‌گذرنامه

بسمه‌تعالی

جعل‌الله الکعبه‌البیت‌الحرام قیاماللناس

للهعلی‌الناس حج‌البیت من استطاع‌الیه سبیلا

این مفاد فرمان خداست که اجراء مناسک حج بر کسی واجب است که از هرجهت استطاعت داشته و از تمکن نسبی و توانائی جسمی و تسلط روحی بطور متعارف برخوردار باشد تا در این سفر با اشکالات متعدد مواجه نگردیده و وضعیتی دوراز شؤون انقلاب اسلامی از او مشاهده نشود و رفتاری خلاف مصلحت اجتماعی از وی سرنزند.

این وظیفه آنانکه بوجوب شرعی آماده اجراء مناسک حج میباشند و در غیر این صورت چه بهتر که فحوای کلام امام خمینی رهبر عالیقدر انقلاب را بخاطر بسپارند که:

«از کسانیکه بطور مستحب عزم زیارت مکه معظمه- مدینه منوره- یا سایر اعتاب مقدسه را دارند- میخواهم- که در شرائط فعلی به امر واجب‌تری که عبارت از مساعدت به برادران دینی و رفع مشکلات آنان و بازسازی کشورشان(پس از این همه ویرانی) بپردازند که ثواب آن بمراتب بهتر و بالاتر و موجب رفاه خلق و آبادی ایران و رهائی برادرانمان از گرفتاریهای موجود خواهد بود».

اینک که ایام حج فرامیرسد سازمان اوقاف با رعایت مقررات ذیل ثبت نام داوطلبان واجد شرائط را براینگونه اعلام میدارد.

۱- ثبت نام از متقاضیان از روز دوشنبه مورخ ۵۸/٤/۳۰ لغایت روز چهارشنبه۵۸/۵/۳ عصرها از ساعت ۱۵/۰ الی ۲۰/۰ در نزد شعبه بانک ملی بعمل خواهد آمد.

۲- ثبت نام متقاضیان استان مرکزی شامل شهرهای تهران -کرج- شمیرانات- شهرری- ورامین- دماوند- تفرش- کاشان- قم- قزوین- محلات- خمین- اراک- ساوه در موعد مذکور در بیست شعبه بانک ملی ایران در تهران صورت خواهد گرفت.

۳-ثبت نام متقاضیان دیگر استانها در نزد شعبه اصلی بانک ملی در مراکز استانها بعمل خواهد آمد و داوطلبان زیارت خانه خدا در هر استان باید بمرکز استان عزیمت و با مراجعه به شعبه اصلی بانک ملی اقدام به ثبت نام نمایند.

یادداشت. بدلیل نبودن واحد سازمان اوقاف در استانهای ایلام و کهکیلویه و بویر احمد متقاضیان استانهای مذکور باید بترتیب بمراکز استانهای کرمانشاهان و فارس مراجعه و در نزد شعبه اصلی بانک ثبت نام نمایند.

٤- مدارک مورد نیاز برای ثبت نام بشرح زیر است.

الف- عکس ٤×٦ برقی بدون عینک و کلاه ده(۱۰) قطعه(مشخصات در پشت عکس ها قید گردد) و در عکس بانوان گردی صورت در حد جواز شرعی مشخص و معلوم گردد.

ب- فتوکپی از تمام صفحات شناسنامه عکس دار دو برگ با ارائه اصل شناسنامه. توضیح اینکه از صفحه توضیحات هم فتوکپی تهیه شود.

ج- رضایت نامه محضری شوهر برای بانوان شوهردار که به تنهائی قصد تشرف دارند یک برگ.

د- گواهی فوت شوهر برای بانوانیکه شوهر آنان فوت شده است(یک برگ) و یا فتوکپی شناسنامه ابطال شده شوهر با ارائه اصل آن و یا هر مدرکی که اثبات فوت نماید از قبیل تصدیق انحصار وراثت. حکم مستمری بگیری. استشهادی که به تائید کلانتری محل رسیده باشد.

ه - فتوکپی طلاق‌نامه در مورد بانوانیکه مطلقه میباشند و در شناسنامه آنها موضوع ذکر نشده است (یک برگ) با ارائه اصل آن.

توضیح. برای اثبات رابطه زوجیت باید نام زن و شوهر در شناسنامه یکدیگر ذکر شده باشد در صورتیکه نام آنها در شناسنامه طرفین ذکر نشده باشد دو برگ فتوکپی از صفحه اول شناسنامه یکی از فرزندان با ارائه اصل آن کافی خواهد بود.

ز- تعداد ده قطعه عکس ٤×٦ و دو برگ فتوکپی از کلیه صفحات شناسنامه همراه «منظور از همراه فقط همسر است».

خ- فتوکپی برگ معافیت و یا فتوکپی برگ پایان خدمت زیر پرچم برای متولدین ۱۳۳۱ به بعد.

ط- موافقت ستاد ارتش جمهوری اسلامی ایران برای کارکنان ارتش و موافقت ادارات کارگزینی یا اداره مشاوره برای کارکنان ژاندارمری و شهربانی.

ی- نسخه دوم فیش بانکی بمبلغ پنجاه هزار ریال برای متقاضی بطور علی‌الحساب.

ک- نسخه دوم فیش بانکی بمبلغ ۳۱۱۱۳ ریال برای همراه بطور علی‌الحساب.

یادداشت. چون هزینه بلیط هواپیما از ایستگاههای مشهد و تبریز نسبت بتهران متفاوت است لذا متقاضیان استانهای خراسان و آذربایجان تفاوت بهای بلیط هواپیما را بعداً پرداخت خواهند نمود.

توصیه بمتقاضیان.

۱-سازمان اوقاف بمتقاضیان زیارت خانه خدا در سراسر کشور توصیه مینماید که باگهی ثبت‌نام زائران حج تمتع سال ۱۳۵۸ که تا یک هفته دیگر در روزنامه‌های کیهان و جمهوری اسلامی منتشر خواهد شد و در آن نمونه درخواست ثبت‌نام و تعرفه گذرنامه در دسترس همگان قرار خواهد گرفت توجه فرمایند.

۲- از متقاضیان درخواست میشود که از هماکنون تا انتشار آگهی و توزیع متن تقاضانامه و تعرفه گذرنامه وسیله جراید مذکور نسبت به تهیه و تدارک مدارک فوق‌الذکر اقدام و جهت ثبت‌نام آماده نمایند.

نام و نشانی شعب بانک ملی ایران در تهران

در سال جاری ثبت‌نام زائران حج، همزمان با وصول وجوه علی‌الحساب در محل شعبات بانک ملی ایران در سراسر کشور صورت خواهد گرفت.

ردیف	نام شعبه	نشانی
۱	شعبه تجریش	میدان تجریش
۲	،، کاشف	خیابان دکتر شریعتی (جاده قدیم شمیران)
۳	حسینیه ارشاد	،، ،، ،، ،،
٤	سیدخندان	،، ،، ،، ،،
۵	،، کوروش	،، ،، ،، ،،
٦	،، انقلاب اسلامی (چهارم آبان سابق)	،، مقابل خیابان تخت‌جمشید
۷	،، میدان امام‌حسین (شهناز سابق)	میدان امام حسین
۸	،، صفیعلیشاه	خیابان انقلاب اسلامی (شاهرضا سابق)
۹	،، شاهرضای سابق	خیابان انقلاب اسلامی (نبش جاده قدیم)
۱۰	،، شکوه	خیابان انقلاب اسلامی (مقابل لالهزارنو)
۱۱	،، فردوسی	خیابان انقلاب اسلامی (غرب میدان فردوسی)
۱۲	،، دانشگاه تهران	خیابان انقلاب اسلامی
۱۳	،، آیزنهاور	خیابان آزادی.(جنب وزارت کار)
۱٤	،، شاهین	خیابان آزادی (نبش خیابان شادمان)
۱۵	،، شهباد سابق	میدان آزادی
۱٦	،، محمودیه	خیابان دکتر مصدق (پهلوی سابق)
۱۷	،، سهیل	خیابان دکتر مصدق (نرسیده به میدان ونک)
۱۸	،، مهرگان	خیابان دکتر مصدق
۱۹	،، پارک ساعی	،، ،،
۲۰	،، تخت‌طاووس غربی	خیابان دکتر مصدق (نبش خیابان استاد مطهری)

سازمان اوقاف

اگر او رخ مینمود

خدایا! چه میبینم؟
این مهدی است، افراشته قامت و استوار، تکیه کرده بر کعبه، بانگ آزادی انسانها را فریاد میکند!
خدایا! این مهدی(ع) است، بازمانده رسول تو، که ندا میدهد:
ای رسول خدا، ای آخرین پیامبران، آمدم تا وعده‌ای را که پروردگار بتو و همه جهانیان داده بود، آشکار گردانم.
خدایا! این مهدی (ع) است، فرزند برومند علی (ع) که خطاب بامیرمومنان میگوید:
ای مجسمه عدالت، آمدم تا حق از دست رفته ترا از غاصبین خلافت بازگیرم و حکومت دادگرانه‌ات را در سراسر گیتی بگسترم.
خدایا! این مهدی است، شادی بخش دل غمدیده زهرا(ع) دختر ستمدیده پیامبر که چنین میخروشد:
ای مادر مهربان، آمدم تا بنابودی ستمگران، بردل سوختهات مرحم گذارم.
خدایا! این مهدی است، وارث حسین و انتقام گیرنده خون او، و تمامی شهدای بخون خفته، که چنین سخن میگوید:
ای سرور شهیدان عالم، ای قهرمان پاکباخته الهی و ای یاران حسین، ای بزرگان دشت خون آمدم تا انتقام شما را از بیدادگران پلید بازستانم و اهداف انسانیتان را درزمین برپا کنم.
خدایا! این مهدی است، پایان امامان و یادگار پیشوایان که میگوید:
ای اجداد پاکم، ای بزرگمردان راستین، آمدم تا باتشکیل جامعه انسانی، ازتمامی ناجوانمردان تاریخ انتقام بگیرم.
خدایا! این مهدی است، یاور ضعیفان و پناه بی‌پناهان که میگوید:
ای مظلومان، من بفرمان خدا بپاخاستهام تا بنیاد ظلم برافکنم، بامن بپاخیزید.
خدایا! این مهدی است، دادگر و دادگستر، که زجر کشیدگان یکتاپرست را ندا میدهد:
ای جانبازان دردمند، شادی کنید که من آمدم تا دادشما را بازستانم و قمر جانبازیتان را درتمام دورانها، برجهانیان عرضه کنم.
خدایا! این مهدی است، برهم ریزنده بنیاد جهل و نابود کننده کاخ ستم که خشمگینانه میخروشد:
ای تبهکاران، ای جهانخواران، ای زردستان و ای طالبان زور، بساط خود برچینید که دادگر خدائی آمد تا بدنهای ناپاک شما را نابود کند و دنیای پوشالی‌تان را فرو ریزد و آنگاه نظام عدل خدائی را ازنو بنیاد کند.
خدایا! این مهدی است، پاسدار قرآن و پیا دارنده حقایقش، که این کلام را برزبان دارد:
جاءالحق و زهق الباطل، ان‌الباطل کان زهوقا
و آه، خدایا! پروردگارا! آیا میشود که شاهد چنین روز پرشکوهی باشیم؟ وعدهات را در قرآن، فراموش نمیکنیم که ما مستضعفان زمین را بشارت دادهای که سرانجام وارثان زمین گردیم،، کی میشود که تحقق این کلامت را نظاره‌گر باشیم؟
ای یاور مستضعفان:
هرصبح که میاید، چشم براه دوختهایم تا سپاه پیروزت را ببینیم که چگونه بفرمان تو برتمامی باطلها میشورند.
ای مهدی، ای امام، ای منتقم!
هر بامداد که، پیمانم را باتو تازه میکنم، امیدوارم که، اگر ظهورت، پس ازمرگ من اتفاق افتاد و عمر بدیدن تو وصال نداد، برمن منت گذاری و در هنگامه خروجت، مرابسپاه خویش واردنمائی.
و نیز خداوندا:
اگر مرگ حتمی بمن من و مولایم فاصله انداخت، مرا از قبرم برون آر، در حالیکه کفن پوشیدهام، شمشیرم را آختهام و نیزهام را افراشتهام و بفرمان مولایم لبیک میگویم. خداوندا، باظهورش پیامبرت را خشنود فرما
ما ظهورش را دور نمیپنداریم اگر دشمنان دور میپندارند.

از یك انبار بزرگ و ۲ کامیون مقادیر فراوانی مشروبات الکلی کشف شد

اهواز ـ خبرنگار کیهان ـ توسط کمیته انقلاب اسلامی مارون کمپ شرکت پارسونز (طرح تغذیه ـ پتروشیمی ایران ـ ژاپن) یك انبار بزرگ مشروبات الکلی کشف شد . مقادیر مشروبات کشف شده به قرار زیر است :۲٦۵٦۵ کارتن آبجو ۷۳۰، بطرشراب ٤۸۰،بطر کنیاك ۵۰٦ بطر مارتینی ونیز یك تن گوشت خوك که بلافاصله توسط کمیته شرکت مزبور به ستاد عملیاتی امام و از آنجا به دادسرای انقلاب اسلامی اهواز اطلاع و حکم احضار به مسئولین امر داده شد . همچنین در ۷۰ کیلومتری اهواز بندر خمینی (شاهپور) در کمپ شماره ۳ متعلق به شرکت حفاری سایپن مقادیر فراوان دیگری مشروبات‌الکلی توسط پاسداران گمیته ستاد امام خمینی در بنز خاور آبجو و نیز در حدود ۲۰ هزار بطر ویسکی ودیگر مشروبات‌الکلی بوده است . کلیه مشروبات فوق پس ازضبط نابود ومعدوم گردید .

دعوت مجمع عمومی عادی و فوق‌العاده موسسه حسابرسی جتاب وهمکاران (برای باردوم)

چون درجلسه روز۱۲ر٤ر۵۸ اکثریت حاصل‌نشد، بدین‌وسیله ازاعضاء دعوت میشود برای تشکیل مجمع عمومی عادی و فوق‌العاده در تاریخ ۱۳۵۸ر٤ر۳۰ ساعت ۹ صبح در محل موسسه حضور بهمرسانند.
دستور جلسه :
۱- تغییر بضی از مواد اساسنامه
۲- تصمیم در موردصورت های مالی ۱۳۵۷ ش۸۲۲۸۵

طلوع نیمه شعبان
طلیعه سعادت بر اهل ایمان
بشارت بر اقشار مؤمنان
و
مرده‌ایست بر مستضعفان
سالروز خجسته میلاد
حضرت امام قائم(ع)
برهمگان مبارك باد
Daruga
داروگر
شرکت کف «سهامی عام»

مهدی منتظر
یا
جهان در انتظارتست
پانزدهم شعبان سالروز تولد ولی عصر امام زمان
را به عموم شیعیان جهان تبریك میگوییم
کارخانجات کاشی و سرامیك
سعدی
کاشی سعدی
پیشرو صنعت سرامیك ایران

در روزگار تیره و تباهی ها،
و شب های سیاه ستم ها و بیدادها که پی در پی می آید
و ناگهانی جبهه قوا در رزد :
و بر بنای اشک و خون و جگر خیز دعا جانبازی هم بیعت و دوشادوش رحمت الهی به ظلم آید
و انتظار، نبض سلامتی تازه بجنبد
امت منتظر، با اندیشه برگذشته ستم ها و با یاد قیام پرشکوه محمدی (ص) در راه جانبازی حضرت
بهترین و عظیم الشأن نایب امام خمینی رهبر مسلمان شورید و
پیروزی محقق شد .
و اینک در آستانه میلاد آخرین امام حضرت حجت بن الحسن العسکری ارواحنا فداه
یعنی شب نو روز پیروزی مستضعفان، کوشیم تا
بیعت خویش را با حضرت او تجدید کنیم
و پیمان ببندیم که تا آخرین قطره خون در رگ داریم از روح انتظار پاسداری کنیم و پیام آن را به جهانیان برسانیم.
زمان : عصر چهارشنبه ۱۵ شعبان
مکان : چهارراه مولوی مسجد محمدیه
هیئت محمدیه

کیهان و شما
۳۰۵۱۷۲
۳ تا ۷ بعدازظهر

سازمان نظامی سیاسی چه صیغه‌یی است؟

من می‌خواهم بدانم که این سازمان سیاسی نظامی دیگر چه صیغه‌یی است ؟ سازمانی که تمام اسلحه‌های مکشوفه را حق خود می‌داند ، آیا اصولا به حق ملت و بیت‌المال احترام می‌گذارد ؟ پس اگر چنین نیست چرا جنجال‌سازی می‌کنند و تنها خود را مبارز با امپریالیسم می‌دانند ؟ و اصولا مگر یك کشور چند ارتش و سپاه لازم دارد ؟

مهدی بایگان

رانندگان غیرمجاز !

چرا اداره راهنمائی و رانندگی و اصولا افراد مسئول اجازه می‌دهند که جوانانی نابالغ که حتی پشتلبشان هم‌سبز نشده است بدون گواهینامه رانندگی و داشتن مسئولیت بشت فرمان ماشین اولیاءشان بنشینند ؟

رحمان زمرد

عدالت را رعایت کنید

راستی چرا قوانینی را که در زمان طاغوت برمـردم ما تحمیل شده است بار دیگر بجریان‌می‌اندازید ؟ اگـر طاغوت بد بوده که چرا قوانین وضع شده و ضد مردمی آن باید باز به جریان بیفتد ؟ همچون مالیات حرام اتومبیلو... گویا فقط رژیم بد بوده است وگرنه قوانینش خوب بوده. که بار دیگر می‌خواهد به اجرا دربیاید ! و با تغییر رژیم‌عدالت رعایت شود !

آقاظمی

قیمت بنزین پس چرا کم نشد ؟

در گرماگرم انقلاب بسیار عنوان شد و وعده داده شد که در صورت روی کار آمدن حکومت اسلامی قیمت بنزین تنزل پیدا خواهد کرد و گفته شده بود که آن طاغوت خون مردم مستضعف ما را در شیشه کرده است، اما حالا چه شده و چرا وعده‌ها عملی نمی‌شود ؟

حمید پارسا

وعده‌های شیرین کمونیست‌ها !؟

چپی‌ها (در حقیقت کمونیست‌ها) گفتارشان مالامال از وعده‌های شیرین و فریبنده است و از آنجمله یك شبه‌کشاورزی ما را دگرگون خواهند کرد ! و یا .... ولی همیشه ثابت‌شد که وعده‌هایشان جز سراب چیزی دیگر نیست و اینان‌همانهائی هستند که پس از توافق‌های پشت پرده ، رضاخان جلاد را برخواسته از میان توده‌های مردم ! خواندند و یا در جریانات مرداد ۳۲ کمك کردند تا سازمان حزب توده بوسیله هواملش لو برود و حالا می‌خواهند که مردم نجیب ما بار دیگرسکوت کرده و شاهد عملیاتشان باشند ؟!

خسرو جهادی

تقاضا از شهرداری ناحیه ۱۷

از شهرداری ناحیه ۱۷ تقاضا می‌کنم که هرچه زودتر به وضع خیابان های اسفالت نشده در این محدوده توجه‌بکند تا مردم از نگرانی خارج بشوند .

حسینی

هرروز پنج ریال اضافه میشود !

از دولت انقلاب اسلامی تقاضا داریم که به وضع‌نابسامان و گرانی بیش از حد کاغذ و مقوا توجه بکنند زیرا هرروز حدود ۵ ریال به قیمت کاغذ ومقوا افزوده می‌شود وخردمه فروشان هم ناگزیرند که این قیمت را از مردم بگیرند .

کاغذفروشان ظهیرالاسلام

چرا دولت ساندنیستهای نیکاراگوئه را برسمیت نمی‌شناسد ؟

چرا دولت موقت اسلامی که خود را طرفدار دولتهای مستضعف میداند حکومت بازسازی نیکاراگوئه را که توسط جبهه آزادیبخش ساندنیس تشکیل شده به رسمیت نمی‌شناسد ؟

منیژه مصباح

رابطه تلکس با بلیت هواپیما !؟

یك ماه پیش یك بلیط دوسره لندن ــ تهران ــ لندن بتاریخ یکماه بعد برای پسرم از شرکت هواپیمائی ملی‌ایران در خیابان ویلا خریدم اما هللی سه روز بعد آنرا باطل و تاکنون که در حدود یکماه‌می‌گذرد به‌بهانه اینکه جواب‌تلکس که سریعترین وسیله ارتباطی است نیامده ! پول آنرا بمن پرداخت نکرده‌اند و میگویند صبرکن ولی معلوم نیست تاکی؟

حاجیان ــ تهران

آب و برق نداریم

شهرك مسعودیه واقع در جنوب شرق‌تهران با بیش از ۱۰ هزار خانوار هنوز فاقد آب ، برق و سایر امکانات‌رفاهی است ! از مسئولین خواهش میکنم در این مورد اقدامی‌بنمایند.

ماده ۷۴ و رابطه آن با بازنشستگی ؟

در زمان طاغوت من دبیر ۲۳ سال خدمت کرده را به جرم اینکه به دانش‌آموزانم آزادی داده بودم که کتاب ضد بهرنگی را بخوانند ، طبق ماده ۷۴ بازنشسته کردند و با حقوق ۳۴۰۰ تومان روانه خانه نمودند ! حالا با وجود آنکه وزیر آموزش و پرورش قول داده است به این مسایل رسیدگی بشود ، بازتاکنون کاری صورت نگرفته است .

ایران حدادی

جلوگیری از خروج سارقان

شرکتهای خصوصی در زمان طاغوت وامهائی را که در برابر وثیقه می‌گرفتند ، همواره بیشتر از وثیقه بود و باتثبیت در برابر وثیقه ۵ میلیون تومانی حدود ۳۰ میلیون تومان وام می‌گرفتند و حالا که بانکها ملی شده است من پیشنهادمیکنم که دولت به سرعت به ارزیابی مجدد وثیقه‌های در گروباشد و ترتیبی اتخاذ شود از خروج اینگونه افراد از کشور ممانعت به عمل آید .

مرتضوی

مهریه کم برای ازدواج بیشتر

برای آنکه فساد کمتر بشود و ازدواج بیشتر من پیشنهاد می‌کنم که به محضرخانه‌ها دستور داده شود که برای مهریه به ثبت رقمهای بیشتر از ۵۰ هزار تومان نپردازند ، تا به این ترتیب جوانهای ما برای ازدواج پاپیش بگذارند .

حسینی

هرروز پنج ریال اضافه میشود !

از دولت انقلاب اسلامی تقاضا داریم که به وضع‌نابسامان و گرانی بیش از حد کاغذ و مقوا توجه بکنند زیرا هرروز حدود ۵ ریال به قیمت کاغذ ومقوا افزوده می‌شود وخردمه فروشان هم ناگزیرند که این قیمت را از مردم بگیرند .

کاغذفروشان ظهیرالاسلام

به‌مدرسه دیگری بروید

من نمی‌دانم در شرایطی که ما در بی‌جامعه بی‌طبقـه توحیدی هستیم چرا پارمای از افراد میخواهند همچون رژیم کثیف گذشته کار بکنند ؟ مگر چه عیبی دارد آن دانش‌آموز دارای پدر ثروتمند به جای آنکه ۲۷۰۰۰ تومان بابت شهریه‌اش بپردازد ، به یك مدرسه دولتی و غیرطاغوتی برود ؟ مگـر خون او از دیگران رنگین‌تر است ؟

م ــ ح

کار نمایندگان مجلس کمتر از ساواکیها نبوده

نمی‌دانم چرا جرایم نمایندگان مجلس را کمتر از کار ساواکیها می‌دانند ؟ زیرا من معتقدم هرچه سر این ملت آمده در اثر معاونت شاه کثیف با نمایندگان دو مجلس‌فرمایشی بوده که همه قوانین را ضد مردمی ساختند و ضمن‌پرده‌پوشی از مسایل به دولتهای جلاد رای اعتماددادند و قوانین‌ضدمردمی تصویب کردند و مردم ما را در بی‌خبری نگاه داشتند . پس لازم است که اینگروه با شدت بیشتری مجازات شوند .

فاطمه فیروزی

ایجاد بیکاری به‌جای کار !

سخنگوی شهرداری اعلام کرده است که قرار است صندوقهای فروش بلیت و یا دریافت سکه در اتوبوسهای شرکت واحد نصب شود . آیا با انجام اینکار برتعداد بیکاران به جای تولید کار افزوده نخواهد شد ؟ و آیا اصولا ایـن کاری است درست و اصولی ؟

علی محمدی‌پور

تهرانی‌ها «بله» ، شهرستانی‌ها «نه» !

راستی چرا باید اصولا اتومبیل‌ها مالیات سالیانه‌بپردازند و چرا باید این مالیات فقط شامل حال اتومبیل‌های شماره تهران بشود و افرادی که در تهران ساکنند و صاحب اتومبیل شماره شهرستان هستند و ازاین لطف و بدعت طاغوت‌بی‌نصیب بمانند ؟ مهمتر از همه اینکه بازهم می‌خواهند همان مالیاتهای گذشته و غیراصولی را بار دیگر وصول کنند !؟

صدیقی

گربه شد عابد و مسلمانا !

این روزها خیلی‌ها برای حفظ ظاهر هم که شده عابد ومسلمان شده‌اند و بانقابی که بر چهره کشیده‌اند می‌خواهند گناهان خود را مخفی کنند . بازهم اگر واقعا توبه کرده باشند خوب انسان دلش نمی‌سوزد و باید از آنها حفظ آبرو بشود ولی متاسفانه پاره‌ای روی فرصت‌طلبی دست به این کار زده‌اند .

جواد کاویانی

کارها را بدست کاردان بدهید

پس از برچیده‌شدن بساط طاغوت ، متاسفانه درردهای پائین اداری بعضی افراد فرصت‌طلب مصدر کارشده‌اند کـه اخلاق و رفتارشان با اخلاق و رفتار اسلامی مغایرت دارد و برخوردشان با کارمندان بخصوص کارمندان زن کهنوامیس مردم مسلمان هستند بکلی ناقض اخلاق اسلامی است ، جـا دارد انجمن‌های اسلامی کارکنان چنین اداراتی در ارشاد و احیانا پاك‌سازی این گونه افراد همت نمایند .

حسین مجـاهد

وحدت کلمه را حفظ باید کرد

مسئله‌ایکه این روزها به انقلاب ما لطمه می‌زند موضـع‌گیری‌های نادرست است و نتیجه‌اش هم آنست که این کـار تولید درگیری‌هائی می‌کند که به خلاف مصالح وحدت کلمه است .

سید مسعود هاشمی

اینست شرایط سهل برای دانشجویان ؟

کیهان شما خبر داده بود که برای دانشجویان ارز غیررسمی داده خواهد شد و این‌کار درست به خلاف گفته مقامات‌است که گفته‌اند شرایط سهلتری برای دانشجویان اتخاذخواهدشد.

حسین ختنلم

عمل شرط است !

به‌آنهائیکه سنگ طبقه کارگر وکشاورز را بسینه‌میزدند بگوئید پس چرا حالاکه دانش آموزان و جوانان ما دراجرای طرح جهاد سازندگی در روستاها شبانه روز زحمت میکشند و به‌برادران دهقان وکارگر خود کمك میکنند سرشان را زیر برف کرده‌اند ؟ کجا هستند آن دایه‌های مهربانتر از مادر ؟

هاشمی

گرانفروشی سرسام‌آور

ما از دولت می‌خواهیم که فکری به‌حال این‌گرانفروشان بکنند زیرا قیمتها شش ، هفت برابر شده‌است ومثلا یك‌لنت پیکان که در گذشته ۳۳ تومان قیمت داشت، اکنون به۱۸۰ تومان فروخته می‌شود. من می‌خواهم بپرسم که آیا ماانقلاب کرده‌ایم‌که جمعی سودجوسرمردم بیگناه مارا کلاه بگذارند؟

ر ــ محمدی

ایرج کلیج

دست صرافها و دلالان را کوتاه کنید

تعدادی ازپدرو مادرها وخانواده‌ها هستندکه بایدبرای مخارج زندگی فرزندان خود درخارج‌کشور همه ماهه‌بپردازند نشصد دلار برایشان بمرستندو چون بانکملی نمی‌دهد ناچار گرفتار صرافها گردیدمو بایستی مبلغ ریالی‌از نرخ‌رسمی وغیر رسمی بانك بپردازند بانکملی یکـی دوماه راضـی بخشنامه‌ای بدوشعبه خود اجازه فروش‌ارزبه مبلغ پانصددلار وبنرخ غیررسمی داده بود.ولی اینکار متوقف شدو فقطبرای خرید مجله یاآبونمان روزنامه‌و غیره حواله صادر مینمودند تقاضا دارم بانکملی باین امر توجه فرماید.

ملا اکبری

حالا وقت جنگ و گریز و دعوا نیست !

من مسعود آرمان دانشجوی برق‌درشهر بمبی‌هندوستان هستم. بنویسید چریك‌های انقلاب اسلامی قبلاز انقلاب‌در کجا بودند. واصولا این راهم اضافه کنید کهحالا وقـت اعلامیه دادن‌و سخن‌پراکنی نیست. گروهها باید بیشترباهم بسازند نه‌اینکه دعواکنندو یکدیگر را قبول نداشته باشند.

مسعود آرمان دانشجو

چرا فقط می‌خواهند ارتشی‌ها را عفو کنند ؟

من‌مادر یك ساواکی هستم. او مامور تعقیب ساواك بود زن‌وبه فرزند دارد.خودش رفته‌وخودش‌را معرفی‌کرده وانداختنداند اورا به‌زندان.حالاما خرج‌و کرایه‌خانه‌مان‌عقب

با منطق کاری ندارد !

این فرد چپ‌نمای همواره داوطلب مناظره و آنهم از نوع تلویزیونیش ، هر لحظه ادعائی دارد و هرلحظه مسئله‌یی را عنوان می‌کند که بیشتر به شعاردادن می‌ماند تا منطق . به این شخص پیشنهاد می‌کنم که اگر سکوت کند بهتر است.

سید جلال موسوی‌نیا

آلارم دزدگیر
دزدگیر الکترونیکی مطمئن‌ترین وسیله جلوگیری از دزدی برای خانه، آپارتمان و مراکز مالی است
مرکز فروش شرکت تابکو ۶۸۵۸۰۶۳۸۵

آگهی دعوت مجمع عمومی شرکت سرمایه‌گذاری پارس توشیبا (سهامی عام)

مجمع عمومی عادی سالیانه شرکت سرمایه‌گذاری پارس توشیبا (سهامی عام) در ساعت ۹ صبح روز پنجشنبه ۱۳۵۸/۴/۲۸ در محل شرکت تشکیل میگردد. از صاحبان سهام شرکت دعوت میگردد که در روز و ساعت مقرر در جلسه حضور بهمرسانند.
دستور جلسه بقرار زیر است:
۱- استماع گزارش هیئت مدیره و بازرس شرکت در مورد تراز نامه و حساب سود و زیان سال مالی ۱۳۵۷.
۲- تصویب ترازنامه و حساب سود و زیان سال مالی ۱۳۵۷.
۳- انتخاب بازرسان شرکت.
۴- تعیین روزنامه کثیرالانتشار برای درج آگهیهای شرکت.
۵- مسائل متفرقه.
شرکت سرمایه‌گذاری پارس توشیبا (سهامی عام)

آگهی دعوت مجمع عمومی عادی شرکت سهامی خاص تولیدات آسیرکو

مجمع عمومی عادی شرکت سهامی خاص تولیدات آسیرکو در ساعت ٤ بعدازظهر ۵۸/٤/۲۷ در محل شرکت واقع در فلسطین شمالی شماره ۱۲۲ تشکیل میگردد.
دستور جلسه:
۱- استماع گزارش هیئت مدیره.
۲- تصویب ترازنامه و سود و زیان مالی سال منتهی به ۵۷/۱۲/۲۹.
۳- تعیین اعضاء جدید هیئت مدیره و بازرسان.
٤- تعیین روزنامه کثیرالانتشار جهت درج آگهی.
از کلیه سهامداران محترم تقاضا میشود در وقت مقرر در جلسه حضور بهمرسانند.
شرکت سهامی خاص تولیدات آسیرکو

دعوت مجمع‌عمومی سالانه شرکت فنیما

مجمع‌عمومی‌عادی سالیانه شرکت فنیما ساعت۱۲ روز ۲۹ تیرماه ۵۸ در محل شرک واقع در خیابان بخارست خیابان هشتم پلاك ۳۵ تشکیل میگردد. دستور جلسه عبارتست از:
۱- استماع گزارش هیئت مدیره و بازرس شرکت
۲- رسیدگی و تصویب ترازنامه و حساب سود وزیان شرکت مربوط به سال مالی ۱۳۵۷
۳- انتخاب اعضاء هیئت مدیره و بازرسان
٤- تعیین روزنامه کثیرالانتشاری که آگهیهای شرکت درآن منتشر گردد.
هیئت مدیره شرکت

آگهی دعوت مجمع‌عمومی فوق‌العاده شرکت فنیما

مجمع‌عمومی فوق‌العاده شرکت فنیما ساعت ۱۴ روز ۲۹ تیرماه ۵۸ در محل شرکت واقع در خیابان بخارست خیابان هشتم پلاك ۳۵ تشکیل میگردد. دستور جلسه عبارتست از:
۱- استماع گزارش هیئت مدیره و بازرس شرکت
۲- رسیدگی و تصویب ترازنامه و حساب سود و زیان شرکت مربوط به سال مالی ۱۳۵۷
۳- انتخاب اعضاء هیئت مدیره و بازرسان
٤- تعیین روزنامه کثیرالانتشاری که آگهیهای شرکت درآن منتشر گردد.
هیئت مدیره شرکت

آگهی دعوت مجمع عمومی سالانه شرکت ماتیتا

مجمع‌عمومی عادی سالیانه شرکت ماتیتا ساعت ۱٤ بعدازظهر روز ۲۹ تیرماه ۵۸ درمحل شرکت واقع در خیابان بخارست، خیابان هشتم پلاك ۳۵ تشکیل میگردد. دستور جلسه عبارتست از:
۱- استماع گزارش هیئت مدیره و بازرس شرکت
۲- رسیدگی و تصویب ترازنامه و حساب سودوزیان شرکت مربوط به سال مالی ۱۳۵۷
۳- انتخاب اعضاء هیئت مدیره و بازرسان
٤- تعیین روزنامه کثیرالانتشاری که آگهیهای شرکت درآن منتشر گردد.
هیئت مدیره شرکت

دعوت مجمع عمومی سالانه شرکت هیل ساید

مجمع عموی عادی سالیانه شرکت هیل سابد ساعت ۸ روز ۲۹ تیرماه ۵۸ در محل شرکت واقع در خیابان بخارست، خیابان هشتم پلاك ۳۵ تشکیل میگردد. دستور جلسه عبارتست از:
۱- استماع گزارش هیئت مدیره و بازرس شرکت
۲- رسیدگی و تصویب ترازنامه و حساب سود و زیان شرکت مربوط به سال مالی ۱۳۵۷
۳- انتخاب اعضاء هیئت مدیره و بازرسان
٤- تعیین روزنامه کثیرالانتشاری که آگهیهای شرکت در آن منتشر گردد.
هیئت مدیره شرکت

آگهی دعوت مجمع عمومی عادی سالیانه شرکت تهرا

مجمع عمومی عادی سالیانه شرکت تهرا در ساعت ۹ روز ۲۹ تیرماه ۵۸ در محل شرکت واقع در خیابان بخارست، خیابان هشتم پلاك ۳۵ تشکیل میگردد. دستور جلسه عبارتست از:
۱- استماع گزارش هیئت مدیره و بازرس شرکت
۲- رسیدگی و تصویب ترازنامه و حساب سود و زیان شرکت مربوط به سال مالی ۱۳۵۷
۳- انتخاب اعضاء هیئت مدیره و بازرسان
٤- تعیین روزنامه کثیرالانتشاری که آگهیهای شرکت در آن منتشر گردد.
هیئت مدیره شرکت

آگهی دعوت مجمع عمومی عادی شرکت سهامی خاص ایران تکنه

مجمع عمومی عادی سالیانه شرکت سهامی خاص ایران تکنه در ساعت ۹ صبح روز شنبه سی‌ام تیرماه ۱۳۵۸ در محل شرکت واقع در تهران خیابان پارك کوچه ۳۳ شماره ۷ تشکیل میشود. از صاحبان سهام شرکت دعوت میشود که در روز و ساعت مقرر در جلسه فوق حضور بهمرسانند.
دستور جلسه بقرار زیر است:
۱- استماع گزارش هیئت مدیره و بازرسی در مورد ترازنامه و حساب سود و زیان سال ۱۳۵۷.
۲- تصویب ترازنامه و حساب سود و زیان سال ۱۳۵۷
۳- انتخاب اعضاء هیئت مدیره و بازرسان
٤- تعیین روزنامه کثیرالانتشار برای درج آگهیهای شرکت.
۵- تعیین محل شرکت.
٦- مسائل متفرقه.
شرکت سهامی خاص ایران تکنه

فروش داربست

لوله و بست داربست دست دوم سه ـ سر بر قیمت ۸۴۳۷۹۲ و ۷۵۳۶۴۳

آگهی دعوت مجمع عمومی سالیانه کارخانجات تولید تخته سه لائی و درب ایران (شرکت سهامی خاص)

مجمع عمومی عادی سالیانه کارخانجات تولید تخته سه لائی و درب ایران (شرکت سهامی خاص) در ساعت ۹ صبح روز ۵۸/٤/۲۸ در محل شرکت خیابان میرزای شیرازی (نادرشاه سابق) شماره ٤۷ تشکیل میگردد.
از صاحبان سهام شرکت دعوت میشود که در روز و ساعت مقرر در جلسه مجمع حضور بهمرسانند.
دستورات جلسه بقرار زیر است:
۱- استماع گزارش هیئت مدیره و بازرسان در مورد ترازنامه و حساب سود و زیان سال مالی ۱۳۵۷
۲- تصویب ترازنامه و حساب سود و زیان سال مالی ۱۳۵۷
۳- انتخاب بازرسان.
٤- تعیین روزنامه کثیرالانتشار برای درج آگهیهای شرکت.
۵- مسائل متفرقه.
کارخانجات تولید تخته سه لائی و درب ایران (شرکت سهامی خاص)

آگهی دعوت برای شرکت در مجامع عمومی عادی و فوق‌العاده

بدینوسیله از کلیه سهامداران شرکت سهامی خاص بی.او.ام. دعوت میشود تا در روز پنجشنبه ۱۳۵۸/٤/۲۸ ساعت پنج بعد از ظهر در دفتر شرکت خیابان تخت‌جمشید شماره ۲۹۰ برای شرکت در مجامع عمومی عادی و فوق‌العاده تشریفرما شوند.
دستورجلسه
۱- قرائت گزارش بازرسان و تصویب ترازنامه عملکردی در سال ۱۳۵۷
۲- تغییر موادی از اساسنامه
۳- اخذ تصمیم در ابقا و یا انحلال شرکت
٤- بحث در امور جاری و اخذ تصمیم خطمشی آتی شرکت
هیئت مدیره شرکت سهامی خاص بی.او.ام

دعوت مجمع‌عمومی سالانه شرکت ماتیتا

مجمع‌عمومی عادی سالیانه شرکت ماتیتا ساعت ۱٤ بعدازظهر روز ۲۹ تیرماه ۵۸ درمحل شرکت واقع در خیابان بخارست، خیابان هشتم پلاك ۳۵ تشکیل میگردد. دستور جلسه عبارتست از:
۱- استماع گزارش هیئت مدیره و بازرس شرکت
۲- رسیدگی و تصویب ترازنامه و حساب سودوزیان شرکت مربوط به سال مالی ۱۳۵۷
۳- انتخاب اعضاء هیئت مدیره و بازرسان
٤- تعیین روزنامه کثیرالانتشاری که آگهیهای شرکت درآن منتشر گردد.
هیئت مدیره شرکت

دعوت مجمع عمومی سالانه شرکت هیل ساید

مجمع عموی عادی سالیانه شرکت هیل سابد ساعت ۸ روز ۲۹ تیرماه ۵۸ در محل شرکت واقع در خیابان بخارست، خیابان هشتم پلاك ۳۵ تشکیل میگردد. دستور جلسه عبارتست از:
۱- استماع گزارش هیئت مدیره و بازرس شرکت
۲- رسیدگی و تصویب ترازنامه و حساب سود و زیان شرکت مربوط به سال مالی ۱۳۵۷
۳- انتخاب اعضاء هیئت مدیره و بازرسان
٤- تعیین روزنامه کثیرالانتشاری که آگهیهای شرکت در آن منتشر گردد.
هیئت مدیره شرکت

آگهی دعوت مجمع عادی سالیانه شرکت سهامی خاص ایران تکنه

مجمع عمومی عادی سالیانه شرکت سهامی خاص ایران تکنه در ساعت ۹ صبح روز شنبه سی‌ام تیرماه ۱۳۵۸ در محل شرکت واقع در تهران خیابان پارك کوچه ۳۳ شماره ۷ تشکیل میشود. از صاحبان سهام شرکت دعوت میشود که در روز و ساعت مقرر در جلسه فوق حضور بهمرسانند.
دستور جلسه بقرار زیر است:
۱- استماع گزارش هیئت مدیره و بازرسی در مورد ترازنامه و حساب سود و زیان سال ۱۳۵۷.
۲- تصویب ترازنامه و حساب سود و زیان سال ۱۳۵۷
۳- انتخاب اعضاء هیئت مدیره و بازرسان
٤- تعیین روزنامه کثیرالانتشار برای درج آگهیهای شرکت.
۵- تعیین محل شرکت.
٦- مسائل متفرقه.
شرکت سهامی خاص ایران تکنه

دعوت مجمع عمومی سالانه شرکت اریستا

مجمع عمومی عادی سالیانه شرکت اریستا ساعت ۱۱ روز ۲۹ تیرماه ۵۸ درمحل شرکت واقع در خیابان بخارست، خیابان هشتم پلاك ۲۵ تشکیل میگردد. دستور جلسه عبارتست از:
۱- استماع گزارش هیئت مدیره وبازرس شرکت
۲- رسیدگی وتصویب ترازنامه وحساب سود وزیان شرکت مربوط به سال مالی ۱۳۵۷
۳- انتخاب اعضاء هیئت مدیره وبازرسان
٤- تعیین روزنامه کثیرالانتشاری که آگهیهای شرکت درآن منتشر گردد.
هیئت مدیره شرکت

دعوت مجمع‌عمومی سالانه شرکت ویک‌جان

مجمع‌عمومی عادی سالیانه شرکت ویک جان ساعت ۱٦ بعدازظهر روز ۲۹ تیرماه ۵۸ در محل شرکت واقع در خیابان بخارست، خیابان هشتم پلاك ۳۵ تشکیل میگردد. دستور جلسه عبارتست از:
۱- استماع گزارش هیئت مدیره وبازرس شرکت
۲- رسیدگی وتصویب ترازنامه وحساب سود وزیان شرکت مربوط به سال مالی ۱۳۵۷
۳- انتخاب اعضاء هیئت مدیره وبازرسان
٤- تعیین روزنامه کثیرالانتشاری که آگهیهای شرکت درآن منتشر گردد.
هیئت مدیره شرکت

آگهی استخدام

جهت کار در منطقه سرخس بافراد زیر نیازمندیم
۱- WELDING INSPECTOR
دارای حداقل ۵ سال سابقه کار در نظارت جوشکاری لوله در صنایع نفت و گاز
۲- MATERIAL EXPEDITER
دارای حداقل ۵ سال سابقه کار در صنایع نفت و گاز
۳- CLERK TYPIST
تسلط کامل به ماشین‌نویس لاتین و filing system
از واجدین شرایط دعوت میشود که شرح سابقه کار خود را بادرس خیابان مصدق (پهلوی سابق) بالاتر از میدان ونک خیابان کوشیار پلاك ۳ بین ساعات ۷/۵ الی ۲/۵ بعدازظهر ارسال دارند.

دعوت مجمع عمومی سالانه شرکت تهرا

مجمع عمومی عادی سالیانه شرکت تهرا در ساعت ۹ روز ۲۹ تیرماه ۵۸ در محل شرکت واقع در خیابان بخارست، خیابان هشتم پلاك ۳۵ تشکیل میگردد. دستور جلسه عبارتست از:
۱- استماع گزارش هیئت مدیره و بازرس شرکت
۲- رسیدگی و تصویب ترازنامه و حساب سود و زیان شرکت مربوط به سال مالی ۱۳۵۷
۳- انتخاب اعضاء هیئت مدیره و بازرسان
٤- تعیین روزنامه کثیرالانتشاری که آگهیهای شرکت در آن منتشر گردد.
هیئت مدیره شرکت

آگهی

مجمع عمومی عادی سالانه شرکت ریسندگی و بافندگی زرنخ (سهامی خاص) مقارن ساعت یازده صبح روز شنبه سی‌ام تیرماه ۱۳۵۸ در محل شرکت (کیلومتر ۱٤ جاده ساری بهشهر) تشکیل خواهد شد.
از سهامداران محترم دعوت میشود تا در جلسه مزبور شرکت فرمایند.
دستور جلسه
انتخاب اعضاء هیئت مدیره.
شرکت سهامی ریسندگی و بافندگی زرنخ

هتل دیسنی‌لند

تور ۳ روزه کنار دریا ۵٦۰۰ ریال پانسیون کامل رفت و برگشت و گردش در جنگل زیبای نور
تلفن تور ۷۹۵۵٤۱-۷۹٤۹۱۱
تلفن رزرو عادی ۷٦۸۰۷۷-۷٦۸۰۷٦

مجمع عمومی عادی سالیانه شرکت هلیوم ساعت ۸ صبح ۵۸/٤/۲۸ در محل شرکت تشکیل میگردد دستور جلسه- تصویب ترازنامه- انتخاب بازرسان- تعیین روزنامه کثیرالانتشار

یک شرکت داروئی جهت مدیریت مالی و طرح و برنامه

افرادی را که دارای مشخصات زیر میباشند با حقوق و مزایای مکفی استخدام میکند.
۱- تبعیت ایران
۲- آشنایی کامل بزبان انگلیسی
۳- دارا بودن مدرک لیسانس یا بالاتر در رشته حسابداری و یا رشته‌های مشابه
٤- داشتن حداقل ۲ سال سابقه کار
۵- حداکثر سن ۳۵ سال
برای تعیین وقت ملاقات از ساعت ۹ صبح الی ۵ بعدازظهر با تلفن ۸۵۵۱۸۸ تماس بگیرید.

دعوت مجمع عمومی عادی سالیانه ایران گج- شرکت سهامی عام

پیرو آگهی منتشره در روزنامه کیهان بشماره ۱۰۷۲۹ مورخ ۲۱ خرداد ماه ۱۳۵۸ نظر به اینکه مجمع عمومی عادی سالیانه مورخ ۱۳۵۸/٤/٤ بعلت تنفس به تاریخ ۱۳۵۸/٤/۱۷ معکول گردید و با توجه به اینکه در تاریخ مذکور حد نصاب لازم حاصل نشد لذا طبق ماده ۸۷ قانون تجارت مجمع مذکور برای بار دوم در ساعت ۹ صبح روز ۱۳۵۸/٤/۲۸ در دفتر مرکزی شرکت واقع در خیابان ویلا- خیبر شماره ۷٤ تشکیل خواهد شد:
دستور جلسه:
۱- استماع گزارش هیئت مدیره و بازرس راجع به عملیات سال مالی ۱۳۵۷.
۲- تصویب ترازنامه و حساب سود و زیان و عملکرد سال مالی ۱۳۵۷ و نحوه تقسیم سود ویژه.
۳- تصویب پاداش هیئت مدیره برای سال مالی ۱۳۵۷
٤- انتخاب روزنامه کثیرالانتشار جهت درج آگهی‌های شرکت.
۵- انتخاب بازرس اصلی و علی‌البدل.
٦- تعیین حق حضور جلسات هیئت مدیره برای سال مالی ۱۳۵۸.
هیئت مدیره ایران گج- شرکت‌سهامی‌عام

آگهی دعوت

از سهامداران دفتر حقوقی دکتر آ. آقایان و همکاران (شرکت سهامی خاص) دعوت میشود که در مجمع عمومی عادی سالیانه شرکت که در تاریخ ۱۳۵۸/۵/۱۰ ساعت ۱۰ صبح در محل شرکت واقع در تهران خیابان میرعماد شماره ۸۳ جهت بحث دربارهٔ دستور جلسه بشرح زیر تشکیل میشود حضور بهمرسانند:
۱- بررسی و تصویب ترازنامه و حساب سود و زیان
۲- تعیین بازرس اصلی و علی‌البدل
۳- انتخاب اعضاء هیئت مدیره
٤- تعیین روزنامه کثیرالانتشار
جلسه هیئت مدیره بلافاصله در روز مذکور جهت انتخاب رئیس هیئت مدیره و مدیرعامل نایب رئیس و تعیین دارندگان حق امضاء تشکیل میگردد.
از طرف رئیس و هیئت مدیره و مدیرعامل

دعوت مجمع عمومی سالانه شرکت بروکلین

مجمع عمومی عادی سالیانه شرکت بروکلین ساعت ۱۰ روز ۲۹ تیرماه ۵۸ در محل شرکت واقع در خیابان بخارست خیابان هشتم پلاك ۳۵ تشکیل میگردد.
دستور جلسه عبارتست از:
۱- استماع گزارش هیئت مدیره وبازرس شرکت
۲- رسیدگی وتصویب ترازنامه وحساب سود وزیان شرکت مربوط به سال مالی ۱۳۵۷
۳- انتخاب اعضا هیات مدیره وبازرسان
٤- تعیین روزنامه کثیرالانتشاری که آگهیهای شرکت در آن منتشر گردد
هیئت مدیره شرکت

انبار

۲۰۰۰ متر مربع زمین با ۸۰۰ متر مربع پوشیده موردنیاز شرکت ساختمانی خارجی میباشد
۶۵۱۳۱۰

استخدام فوری

شرکت حفاری سد ایران به دو نفر کارشناس برق AC و DC که تجربه کافی در اداره کردن دستگاههای برقی حفاری (دارای موتورهای E.M.D.) داشته باشند نیاز فوری دارد.
از متقاضیان واجد شرایط تقاضا میشود هر چه زودتر به دفتر شرکت در تهران یا اهواز مراجعه فرمایند.
دفتر تهران: خیابان پارك (وزراء سابق)- کوچه هفتم- پلاك ۳/۲ طبقه سوم تلفن ٦۲۱۰۱۵-۱٦ و ٦۲۱٤۲۸
دفتر اهواز: جاده مسجدسلیمان- روبروی اسفالت کاری شهرداری تلفن: ۲۲٤۵٦-۲۹۲٤۵-۲۹۲٤۳

آگهی دعوت مجمع عمومی فوق‌العاده شرکت یورانیا (نوبت دوم)

چون در جلسه مجمع عمومی فوق‌العاده مورخ ۱۳۵۸/۳/۲۱ شرکت یورانیا (سهامی خاص) حد نصاب لازم برای تشکیل جلسه حاصل نشده، لذا مجدداً برای بار دیگر از کلیه صاحبان سهام دعوت میشود که برای شرکت در مجمع عمومی فوق‌العاده نوبت دوم که در ساعت ده صبح روز دوشنبه ۱۳۵۸/۵/۸ در دفتر مرکزی شرکت واقع در خیابان آبان جنوبی شماره ۹۲ تشکیل میشود، حضور بهم رسانند.
دستور جلسه عبارتست از: اتخاذ تصمیم در مورد اجرای ماده ۱٤۱ قانون تجارت و هر موضوعی که در صلاحیت مجمع عمومی فوق‌العاده شرکت بوده و در جلسه مطرح گردد.
شرکت یورانیا (سهامی خاص)

دعوت مجمع‌عمومی سالانه شرکت فدیح

مجمع‌عمومی عادی سالیانه شرکت فدیح ساعت ۱۵ بعدازظهر روز ۲۹ تیرماه ۵۸ در محل شرکت واقع در خیابان بخارست، خیابان هشتم پلاك ۳۵ تشکیل میگردد. دستور جلسه عبارتست از:
۱- استماع گزارش هیئت مدیره وبازرس شرکت
۲- رسیدگی وتصویب ترازنامه وحساب سود وزیان شرکت مربوط به سال مالی ۱۳۵۷
۳- انتخاب اعضاء هیئت مدیره وبازرسان
٤- تعیین روزنامه کثیرالانتشاری که آگهیهای شرکت درآن منتشر گردد.
هیئت مدیره شرکت

قابل توجه
استانهای گیلان و آذربایجان و زنجان
کارخانه آجرماشینی صفوت واقع در آبیک قزوین شروع بکار کرد مرغوبترین آجر در اسرع وقت بمشتریان تحویل داده میشود از شهرستانها نماینده فروش فعال پذیرفته میشود برای هر نوع قرارداد و تحویل فوری در تهران به تلفنهای ۵۳۵۹۱۷ و ۵۲٤۷۵۸ یا در کارخانه بنشانی آبیک قزوین جاده احمدآباد کیلومتر ۱۷ مراجعه شود.

استخدام

سکرتر درجه یک تایپ فارسی، انگلیسی، مخابره تلکس با ۵ سال سابقه کار برای تمام وقت استخدام میشود. واجدین شرایط با ذکر کلیه مشخصات با صندوق پستی شماره ٤۱/۱٤۷۱ مدیر بازرگانی مکاتبه نمایند.

آگهی دعوت مجمع‌عمومی سالانه
از صاحبان سهامی خاص تابکم دعوت میشود درساعت ٤ بعدازظهرروز شنبه ۱۳۵۸/٤/۳۰ جهت شرکت درجلسه مجمع عادی سالانه درمحل شرکت واقع درتهران میدان ۱۷ شهریور کوچه بهرامی شماره ٦٦ حضور بهمرسانند.
دستورجلسه:
۱- استماع گزارش هیئت‌مدیره و بازرس و تصویب ترازنامه و حساب سود و زیان سال ۱۳۵۷
۲- انتخاب هیئت‌مدیره و بازرسان شرکت ۳- تعیین روزنامه کثیرالانتشار شرکت
بازرس شرکت‌سهامی

دکتر سلامتیان

علل بریدگی مردم از مطبوعات

انقلاب ایران، توفندم و خروشان ساعقه‌آسا همه‌جهانیان و مردم ایران و بیش از همه نخبگان و روشنفکران جامعه ما را غافلگیر ساخت. ظلم و ستم رژیم پهلوی از حد گذشته بوده، میل به تغییر و دگرگونی در دلها شدت میگرفت ولیکن عوامل خارج از زمینه معمول اجتماعی جامعه از یکسو و قدرت رهبری که از دل فرهنگ عصیان و اعتراض هزار وچهارصد ساله شیعه نشائت میگرفت با یك زمینه سیاسی و اجتماعی که هنوز آمادگی و رشد کافی برای انقلاب را نداشت وصلت کردند و معجزه انقلاب بوقوع پیوست. بیش از آنکه بصداق «لمایغیروبوقم حتی یغیروبانفسهم» انفس تغیر و تعالی کافی یافته باشند. هنوز در کووه تُرکیه و تهذیب مبارزه خلق و خوی‌ها منزه نگشته، هنوز اندیشه انقلابی پخته نشده و هنوز نیروهای آن توام و انسجام کافی نیافته، حکومت تغییر کرد و روابط جان سخت اجتماعی و اقتصادی و فرهنگی همچنان پابرجا ماندند و شرایط امروز را بوجود آوردند که بحق میتوانیم از خود سئوال کنیم آیا ثنایسته چنین انقلاب رهائی‌بخش بودیم؟ آیا لیاقت و کفایت و درایت کافی برای حفظ این مائده طیبه را داریم؟ و یا آنکه انقلاب چون رویای پرتلاطمی خواب سنگین رخوت و مصرف را برما حرام کرده و عیشمان را منقض نموده که هرچه زودتر در صدد درز گرفتن آن و بازگشت بعادات مالوف گذشته هستیم.

در این شرائط نامناسب برای چنین انقلاب دگرگونساز، وسائل ارتباط جمعی اعم از سمعی و بصری و مکتوب آن میتوانست نقش اساسی در رفع کمبودها و فقدان های انقلاب ایفا کند. امکانات و ابزار فنی فراهم بودند. نظام واژگون یغوای در اجرای سیاست‌گزافه‌طلبی خود امکانات تکنیکی وسیعی در زمینه ارتباط جمعی و تبلیغاتی از خود بجای گذارده است کمتر کشوری درحد رشد اقتصادی و اجتماعی و فرهنگی ایران از این همه وسائل تبلیغ عامه برخوردار است. سیستم رادیو تلویزیونی ایران بعد از ژاپن در آسیا بینظیر است از حیث امکانات تولید و پخش رادیو و تلویزیون ما از بسیاری از کشورهای دیگر جهان نیز پیشی گرفته است. و این امکانات وسیع باید بخدمت انقلاب در می‌آمد و آثار و نتایج سوء فقر فرهنگی و عدم آگاهی عمومی را برطرف میساخت، متاسفانه این دستگاه عظیم بعلل گوناگون اعم از ترکیب قبلی گردانندگان و کارکنان و ضوابط و شیوه اداره کنونی آن از ایفای وظیفه روشنگری و تبلیغی خود عاجز مانده است. با این عجز رادیو تلویزیون و با امکانات وسیع چاپ و نشر که در کشور ما وجود دارد زمینه‌برای رشدوسط سریع مطبوعات و وسائل ارتباط جمعی مکتوب کاملا فراهم است ولی در این زمینه نیز عدم شایستگی و کفران نعمت پیداد میکند، در صورتظاهر تعداد نشریات روبافزایش هستند. از یکصد و پنجاه تا دویست روزنامه و نشریه درهفته سخن میرودولیکن

* نفوذ واقعی مطبوعات در جامعه ما همچنان محدود و ناچیز است

یك‌نگاه دقیق به تنوع واقعی و نه چند رنگی ظاهری آنها از یکسو و کوچیی کوتاه به تیراژ محدود و محیط‌های بسته‌ای که در آن بفروش میروند و نکسان مشخصی را که بدور خود جمع میکنند بخوبی نشان میدهد که این‌همه هیاهوی‌ظاهری است و نفوذ واقعی مطبوعات در بطن جامعه همچنان محدود و ناچیز باقی مانده است. تیراژهای یك میلیون و نیمی بسرعت برق و باد به‌سیصد و دویست‌هزار رسیدند، مردمی که صف خرید روزنامه آنها در زمستان گذشته از صف انتظار نفت و بنزین طولانی‌تر بود امروز بی‌اعتنا و توجه از کنار بساط روزنامه‌فروشها میگذرند شاید بعضی مجلات تیراژی بالا دارند ولیکن آنها نیز فروش خود را از ترویج همان ارزش های بوسیله نظام قبلی میگیرند. محتوی همان محتوی قبلی است تنها بعضی از کلمات آنها را عوض کردماند شیوه همان شیوه گذشته است، منتها ظاهر آن را تعویض کردماند. همانطور که زمانی بساز و بفروش جای خود را به «بچاپ و بفروش داد» امروز نیز گسانی مجله و هفتنامه درمی‌آورند که اکثرا هدفی جز تغییر و جلب منفعت شخصی ندارند و این اوضاع و احوال وضعیت خطرناکی برای کشور بوجود آوردماند. جامعه‌ای منقطع و تکه‌تکه شده تسمه‌های ارتباطی فکری خود را بیشتر از دست میدهد. و روزنامه و مجله ونشریه که باید وسیله تعالی افکار، مبادله اطلاعات و روشنگری و اعتلای آگاهی انقلابی باشد بدل به‌وسیله تخریب و مهمیز تهمت و افترا شده است که بی‌محابا برسر هرکسی فرود می‌آید، و هرنوع امنیت را برای حیثیت و شئون مردم از بین بردماند.

این وضع نابسامان مطبوعات ایران ناشی از چند علت عمده است که بدون رفع آن‌ها مشکل مطبوعات حل‌نشدنی است.

۱ ــ چهارچوب ملکی، حقوقی و اقتصادی مطبوعات، همان چهارچوب قدیمی باقی مانده است. هنوز روزنامه‌ها، نه درحد روزنامه کوچك و با تیراژ محدود گروهها و گروهك های سیاسی که اغلب چون شکوفه بهار انقلاب زود می‌آیند و زود هم خواهند رفت، بلکه در حد روزنامه‌های بزرگ و پرتیراژ صبح و عصر بجز یکی دو استثناء وسیله عمده کسب و اقباشت ثروت و تامین درآمد هستند اگر هم که بعلت‌نقصان های کنونی خود فعلا پول‌ساز نیستند سازمان و جهت اداره آنها تنها تحت‌تاثیر ضوابط تحصیل حداکثر سود است. هنوز هدف از انتشار روزنامه فروش هرچه بیشتر آن و درج هرچه بیشتر آگهی در آن است و آن‌هم از طریق بکار بردن همان شیوه‌های گذشته. هرچه تیتر درشتر باشد وهرچه موضوع آن جنجالی‌تر، البته میتوان چشم ساده را خیره ساخت و بهتزده کرد و بخرید تشویق نمود، همانطور که هر بنجل دیگر را میفروشند در صدد فروش روزنامه هم هستند و شیوه و ابزار فروش و بازاریابی برای روزنامه مجله و همان شیوه‌های‌فروش لوازم آرایش و وسائل آشپزخانه باقی مانده‌اند. هنوز سرمایه و مدیریت منصوب آن بر بزرگترین روزنامه‌های ایران‌حکومت میکند. بزرگترین مشکلات مطبوعات در دنیای کنونی این‌است که یا کاملا تحت سلطه دولت و مالکیت دولت درآمده‌اند و بدل بروزنامه رسمی شده‌اند که کارشان فقط تمجید و مدحی از دولت های موقت شده است و با رسمی شدن وظیفه ونقش اساسی روشنگری و انتقادی خود را ازدست داده‌اند و یا اینکه اسیر زر و زور سودجویان باقی مانده‌اند. عجیب‌است در فهرست کامل افرادی که ضایعشان بموجب بند ب ماده واحد قانون حفاظت و توسعه صنایع ایران ملی شده‌اند نامی از دارندگان روزنامه های بزرگ کشور نیست، نه مسعودی‌ها و نه مصباح‌زاده‌ها حال آنکه بند ب صراحت دارد. «صنایع و معادن بزرگی که صاحبان آن ازطریق روابط غیرقانونی با رژیم گذشته، استفاده نامشروع از امکانات و تضییع حقوق عمومی به ثروتهای کلان دست یافته‌اند و برخی از آنها از کشور متواری هستند .... به تملك دولت در می‌آید». آیا اهمیت دو موسسه عظیم اطلاعات و کیهان از تاسیسات متوسط ۵۱ نفر افراد مذکور کمتر است؟ آیا روابط غیرقانونی با رژیم گذشته مصباح‌زاده و مسعودی از روابط علی‌حاج‌طرخانی ناچیزتر بوده است. مختصر توجهی بوضع مطبوعات خصوصا روزنامه‌های بزرگ و پرتیراژ آیران بخوبی نشان میدهد که این روزنامه‌ها تاسیسات چاپی و امکانات مالی خود را از بودجه عمومی که غیرمستقیم بجیب دارندگان قبلی آنها رفته است تامین نموده‌اند و همان استدلالی که در مورد افرادی که اسامی آنها درفهرست مذکور یاد شده در مورد آنها نیز صادق است.

این روزنامه‌ها متعلق به بیت‌المال هستند و باید تصمیم قاطع در مورد آنها گرفته شود. البته معلوم است که تملك جرائد مهم توسط دولت منجر به انحصار مراکز پخش اطلاعات و اخبار و ترویج عقاید و افکار خواهد شد و جامعه ما که هنوز از تب گرایش به قدرتهای متمرکز رها نشده است احتیاج به مقابله با کنترل دولتی، هردولتی که باشد دارد. راه‌حل در این زمینه جز این نیست که این سرمایه مطبوعات پس از ملی شدن بدل به‌سهام های کوچك شوند که با پرداخت وام قابل خرید برای نویسندگان، کارکنان، و کارگران آنها باشد و بهترین طریق برای تامین تنوع مطبوعات و آزادی آن‌ها از قید سرمایه در درجه اول ایجاد شرکتهای تعاونی نویسندگان، کارکنان و کارگران آنها است که اداره امور روزنامه راخود بدست گیرند. ولی نمیتوان این برنامه را اجرا نمود مگر با تزکیه انقلابی این مطبوعات و ازاینجا بدومین علت‌نابسامانی وضع کنونی مطبوعات ایران میرسیم.

۲ ــ گردانندگان و نویسندگان مطبوعات اکثرا همان گردانندگان و نویسندگان نظام قبلی هستند. اعتصاب‌مطبوعات در ماههای آخر نظام پهلوی باهمه شکوه و تاثیر عظیم خود که در تسریع جریان انقلابی داشت منجر به ایجاد ابهام عظیمی نیز شد. اعتصاب سره و ناسره را درهم مخلوط کرد. اکثرا همان کسانی که در سالیان دراز گذشته قلم بمزد در خدمت نظام طاغوتی بودند، رنگ عوض کردند و در روزنامه‌ها

محمد منتظری را درزندان شهربانی پاریس ندیده بودم که چگونه باقبول خطراستفاده ازپاسپورت غیرقانونی برای‌دفاع اززندانیان سیاسی ایران قاچاق واردفرانسه شده بود و بی‌محابا رژیم شاه را افشاء میکرد وبیانگر زجرها وشکنجه هائی شده‌بود که‌گردانندگان ساواك درحق مردم معمول میداشتند، اگر ازشاهد صادق نشنیده بودم‌که چگونه با قبول خطرمرگ توسط جلادان عربستان سعودی محمدمنتظری در ایام حج باپای برهنه روی ریگ‌سوزان منی و عرفات تا ٦٤ ساعت نخوابیده بود تابتواند نطقها واعلامیه‌های امام رابدست حجاج خواب رفته‌ایرانی که‌اکنون متولیان انقلاب هستند برساند (واین تنها گوشه‌ای ازآن‌چیزی است‌که محمدمنتظری درخدمت باانقلاب ایران کرده است ومن نامحرم ازآن مطلع شده‌ام) شاید من راحت‌طلب، آرامش‌جو وقانون دوست هم همراه شکارچیان انسانی که‌معلوم نیست‌چه منافعی علیه محمد منتظری میخواهد براه بیاندازد براه میافتادم. اشتباه نشود من‌طرفدار محمدمنتظری وشیوه عملی‌اونیستم شایددهها اشتباه کرده باشد وبکند کهمن با اوموافق نباشم ولی‌مساله اینجا برسراین است‌که چگونه یك‌کارزار مطبوعاتی میتواند کسی رابدون قضاوت محکوم کند واو را به «قیام مسلحانه علیه جمهوری اسلامی»، «گروگان گرفتن هواپیما»، «حمله مسلحانه بفرودگاه»، «تهدید مسلحانه عبور ومرور هوائی»، «زدوخورد و درگیری مسلحانه» وامثال آن‌متهم کند وباین طریق بخواهد باتکرار جمله «فرزند آیت‌الله منتظری» پدر مجاهد وعالیقدر اورانیز هدف قراردهد وبالاخره با استعمال کلمه «مقربدرگاه امام» پای رهبری راهم بماین‌جریان بکشد. حال‌آنکه واقعیت قضیه چیست؟

آقای شریف ازفرماندهان سپاه پاسداران در پاسخ سئوال خبرنگار انقلاب‌اسلامی کهدرباره حمله مسلحانه به فرودگاه وگروگان‌گیری ازاو سئوال میکند، پاسخ میدهد.

«این اخبار ازنظر بنده کاملابی‌اساس است. برای‌اینکه همانگونه که مامشاهده کردیم نه‌حمله مسلحانه‌ای وجود داشته نه‌باندی تعطیل شده ونه هواپیمائی به‌گروگان گرفته شده‌ونه مسافری.»

درمورد اشغال باند مهندس والی رئیس سازمان‌هواپیمائی کشوری میگوید:

«نخیر به‌آن شکل‌نبوده‌است. ماگر میخواستیم همان شب جلوی‌آنها رابگیریم برایمان کار ساده‌ای بود یعنی‌چیزی نبودکه نتوانیم ازپس هفت‌هشت نفر بربیائیم، حتی در خود باند. اینکه دربادند آمدند وباند رابستند همهاش بیخودی‌است برای آنکه‌آنها قدرت‌آن‌کار راندارند».

احمد عاروض سرپرست هواپیمائی سوریه درمورد‌گروگان گرفتن سرنشینان هواپیما میگوید «هیچیك ازاین ۵نفر اسلحه سرد یا گرم همراه نداشتند ... اصلا مساله گروگان گیری وجود نداشته کسی بااسلحه وارد هواپیما نشده بودکه بتواند فرد یا افرادی راگروگان بگیرد.»

من بماین سه‌قول اکتفا میکنم، قاضی هم نیستم که‌رای بربرائت یامحکومیت محمدمنتظری بدهم اماآیا انصاف حکم نمیکند که‌بخواهم بالاخره، یافرماندهٔ سپاه پاسداران، رئیس هواپیمائی کشوری وسرپرست هواپیمائی سوریه بعنوان«کتمان حقیقت» و «نشر اکاذیب» تحت تعقیب قرارگیرند و یا همه روزنامه‌هائی که محمدمنتظری رامتهم به «حمله مسلحانه به فرودگاه»، «برخورد مسلحانه»، «گروگان‌گیری»، «اشغال باند» و امثال‌آن کردند لااقل بعنوان مفتری تحت تعقیب‌قرار گیرند.

مثال دیگری بزنیم.

شورای انقلاب قانونی گذرانده است دائر برتشکیل دادگاههای فوق‌العاده رسیدگی جرائم ضد انقلاب در ماده ٤ این‌لایحه قانونی میخوانیم: کلیه جرائم پیش‌بینی شده در مبحث اول ودوم وباب‌دوم وفصل دوازدهم ازباب سوم قانون مجازات عمومی وتا پایان ماده ۲۶۱ همان قانون در صلاحیت دادگاههای فوق‌العاده رسیدگی جرائم ضدانقلاب است».

مواد هفتگانه قانون مقدمین برحمایت امنیت واستقلال مملکت مصوب ۲۲خرداد ۱۳۱۰ که به‌قانون سیاه رضاخانی مشهور است وماده ۶۰قدیم‌قانون مجازات عمومی را نسخ‌نموده است‌قسمتی از مبحث اول فصل‌اول باب‌دوم قانون مجازات عمومی راتشکیل میداده است ولیکن این‌مواد باتصویب قانون اصلاح قسمتی ازمادرسی کیفر ارتش مصوب خرداد ماه ۱۳۵۴ نسخ شده‌است وازآن تاریخ دیگر ازموارد مشمول‌قانون مجازات عمومی نبوده‌است. وجزو قانون دادرسی ارتش‌بشمار میرود که درماده ۳۱۰ جدید خودمجازات آنرا ازسه تا هفت سال‌بحبس دائم تشدیدنمودماست.

درقانون تشکیل دادگاهها برای رسیدگی بجرائم ضد انقلاب بهیچوجه اشاره بماده ۳۱۰ قانون دادرسی ارتش نشده است‌قانون ۱۳۱۰ نیز از مرداد ۱۳۵۴ دیگر وجود ندارد. و روزنامه پیغام امروز دوهفته‌است که باجعل ودروغ قسمت‌اعظم تیترهای صفحه‌اول خود رابابن امراختصاص میدهد که‌دولت بازرگان قانون ۱۳۱۰ رادوباره زنده کرده است وباین عنوان اورا شایسته هرلقب وتهمت افترائی میداند. روزنامه‌آهنگر نیز کاریکاتور صفحه اول‌خود رابه‌این اختصاص داده‌است که بازرگان جلوی رضاخان ایستاده است قانون ۱۳۱۰ در دست‌و میگوید «رضاخان آسوده بخواب مابیداریم» روزنامه آهنگر حق‌دارد همانطور که در «معرکه عمویش» مینویسد ازاحتمال لغوقرارداد ایران وشوروی۱۹۲۱ نگران‌باشد وهمچون‌اخلاش معتقد بلزوم رعایت حریم امنیت شوروی ازطریق محدود کردن حاکمیت‌ملی ایران‌باشد. انتخابی است‌که کرده‌است. تقدم بخشیدن به‌دفاع ازمنافع شوروی ولیکن کدام قاموس‌و فرهنگ آزادی اجازه میدهد که‌پیغام‌امروز وآهنگر و بعضی دیگرماشد آنها اینطور به‌جعل بپردازندو به بازرگان‌وشورای انقلاب تهمت زنده‌کردن قانونی‌رابدهند که چهارسال است‌نسخ شده‌است. آیا این‌جعل ودروغ قابل تعقیب نیست. آیاوجدان روزنامه‌نگاری اجازه این‌نوع سوء استفاده‌ها را میدهد. با بازرگان وسیاست وی میتوان به‌هزار ویك دلیل موافق و یا مخالف‌بود، انتقاد داشت یا بمداحی پرداخت. اما آیا روزنامه‌نگار مسئول ومتعهد ایرانی بادیدن کاریکاتور آهنگر که‌بازرگان راکه دهسال بموجب همین قانون رضاخانی در زندان محمدرضاشاه گذرانده است (ومردم حق دارند بدانند کاریکاتوریست آهنگر در آن‌مدت به‌چکار مشغول بوده‌است) اینطور باجعل خبر دربرابر گور رضاشاه قرار دهند دلش‌بدرد نمی‌آید؟

* امروز بزرگترین دردی که مطبوعات را رنج میدهد عدم‌تزکیه مطبوعات است

نگاران بودند و در ایران مسحور اعتصاب مطبوعات، فراموش کار که هستیم، خیلی سریع فراموش شد که آن کس که‌گوهر قلم را به بضاعت مزجاة روزی فروخته است شایسته مطبوعات بودن انقلاب نیست. امروز بزرگترین دردی که مطبوعات ایران را رنج میدهد همین عدم تزکیه مطبوعات است. مهره‌ها جا عوض کردماند ولیکن هیچ تصفیه دامنه‌دار و پی‌گیری انجام نشده است که بتواند از یکسو دامن روزنامه‌نگاران را از آلودگی اتهام همکاری با رژیم سابق پاك کند. و از سوی دیگر اعتبار و وجاهت لازم برای پیش‌برد حرفه آنان را در افکار عمومی تامین کند. برای دفاع از آزادی مطبوعات و اثبات حقانیت آن در درجه اول باید آنها را از روزنامه‌نگاران، اطلاعات، بامداد، آیندگان، کیهان و پیغام‌امروز که اخبار مربوط به حادثه فرودگاه را باآن تیترهای درشت منتشر کردند سئوال میکنم بنام چه مشروعیت و حقانیتی به خود اجازه دادید این حادثه را باین شکل‌منعکس کنید. از کاهی کوهی بسازید و حیثیت افراد و آرامش و احساسات عمومی را بیازی بگیرید. برای روشن شدن بیشتر این‌سئوال به توضیح مساله میپردازم.

آیندگان ۱۰ تیر با عناوین درشت مینویسد «پسر آیت‌الله منتظری و ۲۵ مرد مسلح مسافران را با زور اسلحه از سالن بیرون کردند.» «مردان مسلح مانع پرواز هواپیما از مهرآباد شدند.» «۲۵ نفر در داخل باند اقدام به تیراندازی نمودند.» «این سومین باری است که منتظری به اشغال مسلحانه فرودگاه اقدام میکند.»

اطلاعات همان روز با تیتر بسیار درشت بالای صفحه مینویسد «گروگان گیری در فرودگاه مهرآباد دهها مسافر هواپیما سوری به گروگان گرفته شدند.» «باندهای پرواز فرودگاه برج مراقبت سالنها و برخی از تاسیسات فرودگاه مهرآباد از بعدازظهر دیروز تا نیمه شب در اشغال مردان مسلح بودند.» بامداد ۱۰ و ۱۱تیرماه با همان تیترهای درشت مینویسد «محمدمنتظری پس از۲۰ساعت درگیری مسلحانه ازایران خارج‌شد». «مهاجمان‌یك هواپیمای خطوط هوائی سوریه را بگروگان گرفتند.» کیهان با تیتر درشت درزمینه سیاه مینویسد «حمله افراد مسلح به فرودگاه مهرآباد» «بدنبال حمله افراد مسلح به‌باند فرودگاه» ... و بالاخره پیغام امروز که‌ازدهم تاسیزدهم تیر درباره حادثه مطلبی ندارد وقاحت‌رابحداعلا میرساند و در زمینه‌جعل و تحریف تاآنجا میرود که به هیچ‌وجه نمیتوان در مورد سوء نظر وی‌تردید کرد. وپس از نقل‌همان اکاذیب مینویسد «بنابراین نایدمطمئن‌بودکه وی(محمدمنتظری) سوارهواپیمای سوری نشده است وبه‌احتمال قریب به‌یقین درتهران‌بسرمیبرد. حالاچرا دست به‌بازی «قائم‌موشك» زده‌است وتظاهر به سفر خارج کرده؟ معلوم‌نیست، شاید قصد اصلی‌این است‌که در تهران یانقطه دیگری دسته‌گلهائی آب‌بدهند که‌لازم است به اسم‌آنها تمام شود.» بالاخره یکی ازمقاله‌نویسان وی از محمد منتظری ومحافظین اوبعنوان «شلول بندهای این عزیزدردانه بحرینی» نام‌میبرد و درتوضیح سفر اوبالاخره هدف اصلی‌خود رارو‌شن میسازد ومینویسد «به‌اعتباراینکه پدر این ماجراجواز مقربان درگاه امام‌است».

خوب آزادی مطبوعات است وآزادی درج اخبار وبا خواندن این مطالب هرکسی تصورمیکند که بادشمن شماره یك‌مردم روبرو است، نایب‌حسین‌کاشی‌جدید ویا بادرماینهوف ایرانی‌پیدا شده‌اند و دراین جو نگرانی واضطراب دستهاست که‌راحت بسوی ۳ و کلت‌میرود که شهروندان آرامش‌طلب وصلح‌جو شر این‌دشمن شماره یك بشریت را کم‌کنند. نه آزادی مطبوعات این نیست که‌حیثیت مردم را بازی بگیرند و از یك حادثه کوچك افسانه‌جنگ داخلی بیافرینند.

اگر محمد منتظری را درسخت‌ترین مراحل مبارزه در داخل وخارج‌کشور، ندیده بودم‌که با چه از خود گذشتگی‌و فداکاری درراه خدمت به‌مردم‌مسلمان ایران ازهمه چیز خود میگذشت. اگر درهمان زمانی‌که مخالفین جافتاده رژیم به صعوبت ونگرانی درهتلهای لوکس پاریس، اول در اتاق را میبستند و بعد نجوا میکردند‌که «باسروصدای راجع به حقوق بشرشاید بتوان‌کم‌کم دریچه‌ای برای تعدیل رژیم باز کرد»،

* درکجای‌دنیااین‌چنین آزادی‌سابقه دارد در چین و آلبانی «مهد انقلاب» و یا در فرانسه «مهد آزادی»

آخراین چه آزادی مطبوعات است‌که اجازه دهندهرکس هردروغی خواست بنویسد وهرافترائی خواست بیندد و هر تحریفی خواست بکند؟ درکجای دنیاچنین آزادی سابقه‌دارد، درچین وآلبانی«مهدانقلاب»؟!! یادرفرانسه «مهدآزادی»؟!! من ازجناب معاون کانون وکلای دادگستری که میفرمایند مطبوعات احتیاجی به‌قانون ندارد، سئوال میکنم از وکلای فرانسوی که‌درسفر اخیرتان ملاقات فرمودید سئوال کردید آیا درفرانسه قانون مطبوعات وجود دارد یانه؟ آیا درآنجا هرجعل وافترا وتهمتی رابنام آزادی مطبوعات اجازه‌میدهند.

حفظ حرمت آزادی بعهده متولیان آن است. اگر روزنامه‌نگار ازآزادی سوء استفاده کندو آنرابدل بوسیله ارضاء کینه‌ها واغراض سیاسی خاص خودکند از چه‌کسی انتظار دارید که ازآزادی مطبوعات دفاع کند.

واما آنها که‌بنام اسلام باچماق به‌مطبوعات حمله میکنند وادارات آنرامورد هجوم قرار میدهند وکیوسك روزنامه فروشی رابه‌آتش میکشند آیا میدانند که‌بااین عمل بزرگترین حربه‌ها را به‌دشمنان اسلام‌مدیه میکنند، چطور خودرا پیرو مکتب جعفرصادق معصومی که‌میگوید رحم‌الله من‌هدانی الی عیوبی میدانند وکتاب وروزنامه را میسوزانند آیانهج‌البلاغه راخوانده‌اید که میگوید«الحکمه‌ضاله للمومن، فخذوالحمه‌ولو من‌اهل انفاق» و (خذوالحکمه‌ولو من‌المشرکین) آیا میدانند که «الطرق‌الی‌الله بعد نفوس‌الخلائق» آیاازاین حدیث‌پیغمبر (ص) اطلاع دارند که فرمود «ان‌فی‌اختلاف‌امتی‌رحمه» اسلام مکتب دوختن لبودهان گویندگان و شکستن قلم نویسندگان برخورد آراء و عقاید است بخوانید و بفهمید ودرك کنید که آیه شریفه فبشر عبادی الذین یستمعون القول فیتبعون احسنه نیست اسلام دین عقل‌است‌واستدلال اسلام مکتب آزادی و یعنی چه؟ وقبل ازبهم ریختن بساط روزنامه فروش دوبارفکر کنید که بنام دفاع از اسلام به آن ضربه نزنید.

جواد علوی ــ وکیل دادگستری

قضاوت اسلامی وقانون اساسی

قضاوت اسلامی و قانون اساسی

در تمام ادوار و نظام های سیاسی و حکومتی قوه قضائیه باشکال مختلفه یکی از ارکان مهم آن حکومت و نظام سیاسی بوده و در اسلام هم چون مذهب از سیاست جدا و منفك نبوده و بلکه حکومت مذهبی بوده لذا قضاوت و منصب قضاء چه برطبق کتاب (قرآن کریم) و سنت نبوی و چه‌برطبق احادیث و روایات ماخوذه و صادره از ائمه اطهار که فقه‌اسلامی بالاخص فقه شیعه از آن استخراج و تدوین شده و مدت ده قرن در مجامع و مدارس عالیه علوم اسلامی مورد بحث و فحص و تحقیق قرار گرفته و در امر قضاء و تصدی آن اهتمام و اهمیت و تاکید و شرایط زیادی توصیه ومقررگردیده که حتی در کتب و متون فقهی مبحث و کتاب مخصوص بعنوان کتاب قضاء اختصاص یافته است.

ویژگیهای یك قاضی اسلامی

شرایط منصب قضاوت در فقه شیعه عبارت از: ۱ ــ بلوغ ۲ ــ کمال عقل ۳ ــ طهارةمولد (گرچه طهارةمولد بمعنای حلال‌زاده بودن قاضی تعبیر و تفسیر شده لیکن بمفهوم وسیعتری از لحاظ تربیت خانوادگی ــ فضیلت اخلاقی ــ تقوی ــ دیانت ــ شرافت نیز قابل تعبیر و تفسیر است) ٤ــ اسلام و ایمان ٦ ــ عدالت ۷ ــ ذکوریت (مطلقا قضاوت زن در شرع اسلام منحصوا فقه شیعه تجویز نشده بلکه باین‌بیان‌ــ فلایصح‌قضاء النرائد ولوللنساء ــ و نصوص دیگر منع و نهی شده و جای تردیدی باقی نیست) ۸ ــ علم باحکام قضاء ۹ ــ حریت ۱۰ ــ اجتهاد ــ بعلاوه شرایط مذکور قاضی بایدمتصف به کمالات نفسانیه از قبیل: زهد ــ تقوی ــ ورع ــ حلم بوده باشد. (عروةالوثقی)

راجع بعلم احکام قضاء و اجتهاد که از جمله شرایط مذکوره منصب قضاء میباشد محتاج به توضیح مختصریست‌ازین قرار ــ همانطوریکه قبلا گفته شد چون بنای فقه اسلامی شیعه ــ کتاب (قرآن کریم) سنت نبوی ــ احادیث و روایات صادره از ناحیه ائمه معصومین بزبان و لغت عربی نازل و بیان و تقریر هده و از صدر اسلام تاکنون سنت و رویه علماء و فقهای اسلامی براین بوده که نصوص و متون آن مبانی محفوظ ومصون بماند لذا علم باحکام قضاء (بلکه کلیه احکام شرعیه) و اجتهاد درآن محتاج به اکتساب و تحصیل این‌علوم که عبارت از ۱ــ علم صرف و نحو و لغت عرب از لحاظ درك و فهم و بیان ومعانی آن مبانی ۲ــ مقدمات علم کلام به منظور معرفت وشناخت خداوندتعالی ــ عدل ــ حکمت ــ نبوت ــ امامت ــ عصمت ایشان ۳ ــ علم اصول فقه که مهمترین علوم اسلامی از لحاظ درك معانی الفاظ و استنباط ادله احکام شرعیه از اصول اربعه (کتاب ــ سنت ــ اجماع ــ عقل) و تطبیق و رد فروع باصول برای حصول بمقام اجتهاد لازم و ضروری میباشد (علم اصول نه تنها برای استنباط احکام شرعیه و فقه لازم ومفید است بلکه برای قانون‌نویسی و درك مفاهیم هرقانونی که بهرزبانی باشد مفید و مورد استفاده است) (شرح لمعه)

ذکر تمام شرایط و آداب و ضوابط قضاء از حوصله این مقاله خارج است. خلاصه اگر بادقت وحوصله وتیزبینی در کتاب قضاء و شهادات فقه اسلامی مطالعه و ملاحظه شودخواهید دید که بیشتر قواعد و ضوابط مدون در قانون آئین دادرسی مدنی که از قوانین غربی اقتباس و تقلید شده میتوان ازکتاب قضاء استنباط و استخراج نمود و شاید هم اقتباس و استفاده شده باشد، زیرا اولین قانون اصول محاکمات حقوقی‌مورخه ۱۳۱۹ هجری قمری که در صدر مشروطیت بوسیله مسیو پرنی فرانسوی مستشار عدلیه ایران بانظارت مرحوم مدرس و امام‌جمعه خوئی تالیف و تدوین گردیده مسلما با موازین فقه اسلامی مطابقت داشته یالااقل مخالفتی نداشته که مورد تائید این دو نفر مجتهد جامع‌الشرایط واقع گردیده است.

اسلام بزرگترین منبع قوانین قضاء

دلیل دیگر ــ قانون مدنی که مهمترین قوانین موضوعه حقوقی و قضائی و مورد استناد محاکم دادگستری در امور حقوقی میباشد، از فقه اسلامی شیعه مخصوصا از کتاب شرایع‌الاسلام اخذ و اقتباس و تدوین شده. هیچ جای شك و تردیدی باقی نیست که فقه اسلامی منبع حقوقی بزرگ و عظیمی است که تمام شئون اجتماعی ــ روابط مدنی ــ احوال شخصیه ــ افراد جامعه در آن مورد بحث و تحقیق قرار گرفته (برخلاف نظر و عقیده برخی) و کاملا قابل تطبیق بانیاز و احتیاجات جامعه ما چه از لحاظ نظام حکومت‌جمهوری اسلامی ــ سیاسی ــ قضائی ــ اقتصادی ــ فرهنگی ــ اجتماعی میباشد. سالها دل طلب جام جم از ما میکرد ــ آنچه خود داشت زبیگانه تمنا میکرد قضاوت از دیدگاه اسلام ــ بیشتر نظر و توجه به شرایط انسانی و فضیلت اخلاقی و علمی قاضی و سادگی در امر رسیدگی و اجرای عدالت در ماهیت حق داشته (حق قضای تشریفات دادرسی نگردیده) دیگر آنکه قضاوت مجانی بوده، در صورتیکه قاضی تمکن مالی نداشته باشد میتواند از بیت‌المال ارتزاق نماید (استعمال کلمه ارتزاق به این مفهوم قابل تعبیر است که قاضی باندازه مایحتاج‌روزانه خود میتواند از بیت‌المال دریافت دارد) و این بود خلاصه مطالبی در اطراف قضاوت از دیدگاه اسلام.

اکنون که قانون اساسی جمهوری اسلامی در جریان‌تدوین و تصویب است قهرا توجه خاص و انقلابی چه از لحاظ نهاد های اسلامی و چه ازلحاظ استقلال قوه‌قضائیه از سایر قوه مبذول و تضمین خواهد شد، لیکن با توجه به‌تجربیات‌پنجاه ساله‌گذشته قوه قضائیه و دستگاه دادگستری با ابعاد و فواصل تشریفاتی موجود در امر دادرسی و قوانین مترا کم و متنوع آن باضافه سیاست تضعیف قوه قضائی باشکال مختلفه از طرف رژیم گذشته نتیجه مطلوبی نداشته و محتاج به دگرگونی عمیق و بنیادی میباشد لذا نظرات اصلاحی و عقیده خود را پیشنهاد مینماید:

شورای قضایی بجای وزیر دادگستری

الف ــ بمنظور جلوگیری از نفوذ قوه مجریه در قوه قضائیه بجای وزیر دادگستری شورائی متشکل از ۵ الی ۷ نفر باضافه یك نفربرای دادستانی کل از بین رجال مسلمان ــ متدین ــ باتقوی ــ بافضیلت ــ فقیه (حقوقدان) و مجرب که هیچکدام از لحاظ سن کمتر از چهل سال نداشته باشند برای مدت و دوره معین که مساوی بامدت نمایندگی مجلس شورای ملی و ریاست جمهوری باشد بوسیله رای مستقیم قضات سراسر کشور انتخاب گردند ــ عضویت در این شورا بیش از دو دوره نباشد.

ب ــ وظایف این شورا ۱ــ سازمان‌دهی محاکم و دوائر دادگستری در سراسر کشور و نظارت در فعالیت و هدایت محاکم و دوائر مذکور. ۲ــ انتخاب قضات برطبق شرایط و موازین فقه اسلامی ۳ ــ عزل و نصب قضات و صاحب‌منصبان قضائی (تغییر محل خدمت قضات محاکم با رعایت حد اقل مدت سه یا پنج سال بمصلحت است ولی قبل از انقضاء حد اقل نصاب مذکور بدون رضایت قاضی یاثبوت تقصیر تغییر غیرممکن باشد) ٤ــ تهیه و تنظیم لوایح قانونی مربوط به امور قضائی و تهیه لایحه بودجه دادگستری و طرح آن در مجلس شورای ملی بوسیله رئیس شورای عالی یا یکی از اعضاء شورا به نمایندگی رئیس شورا (رئیس‌شورای عالی قضائی درتشریفات و شئون مملکتی همردیف رئیس مجلس شورای ملی و رئیس دولت شناخته شود) ۵ ــ این شورا حق رد و وتو قوانینی که برخلاف قانون اساسی از مجلس شورای ملی گذشته داشته باشد.

ج ــ رسیدگی ماهوی اعم از حقوقی و جزائی (جنحه مهم ــ جنائی) در دو مرحله نخستین و پژوهش بعمل آید ــ احکام صادره از مرحله پژوهش قطعی و غیرقابل فرجام و لازم‌الاجرا باشد (تاکنون جرائم جنائی در یك مرحله رسیدگی میشود و این خود برخلاف اصل است).

د ــ تشکیلات و سازمان قضائی کشور بطرز فدرال و استانی بوده ــ در مرکز هر استان دادگاه متشکل از یك نفر رئیس و دونفر عضو مشاور تشکیل یافته و باندازه احتیاج و ضرورت دارای شعب بوده که هرشعبه اختصاصا بامور حقوقی و جزائی رسیدگی نماید (دادگاه‌های استان فعلا از دو نفر تشکیل گردند).

ه ــ در هر شهرستان حوزه استان دادگاهی مرکب از یك نفر رئیس و دونفر عضو مشاور از معتمدین محلی از اهالی مسلمان ــ متدین ــ و بافضیلت ــ و مطلع باوضاع و احوال و عرف اجتماعی محلی (روحانی فقیه اولویت دارد) منتخب مردم برای مدت معین تشکیل گردد ــ آن دادگاه باندازه احتیاج و ضرورت دارای شعب بوده که در بخش های تابعه شهرستان تشکیل گردد ــ و با قبول این نظریه و حذف دادگاه بخش بسیاری‌از مشکلات موجوه از قبیل ایراد عدم صلاحیت یا صلاحی

پیام نهضت اسلامی افغانستان بمناسبت عید سعید پانزدهم شعبان

بسمه‌تعالی الرحمن الرحیم

ملت شجاع و غیور افغانستان! بمناسبت فرارسیدن روز پانزدهم شعبان میلاد فرخنده ولی عصر امام زمان (ع) سالروز تولد منجی عالم بشریت، رساننده کشتی سرگردان کاروان انسان از غرقاب منجلاب بمساحل امن و آزادی و رهاننده انسانهای محروم از چنگال دژخیمان جهان خوار، «نهضت اسلامی» لازم دانست که توجه شما و عموم ملل اسلامی را بوسیله‌های اهریمنی دشمنان اسلام جلب نماید.

از آغاز پیدایش اسلام تا امروز، دشمنان بشریت و اسلام در کمین بوده‌اند که ملت اسلامی را از مفاهیم زنده و فرهنگ حیات بخش اسلامی بیگانه سازند. لذا از بیم سرنگونی کاخ استبدادی‌شان مذبوحانه کوشیدند تا یاد نیمه شعبان را از دلها بیرون سازند.

یادآوری روزی که تنها سلاح مستضعفین و محرومین (یعنی ایمان و امید) را درجانهای گداخته درآتش ظلم و محرومیت‌شان زنده نگهداشته که این سلاح درمرور زمان، عاشوراهائی بوجود آورده و طاغوتیان را سرنگون و به مبارزان شریت شهادت نوشانیده است، روزیکه مکتب سرخ شهادت «تشیع» را از مکتبهای دیگر ممتاز کرده و به پیروانش میاموزد که همیشه دربرابر پرخوری ظالم و تجاوز ستمگر بپاخاسته بوده و همواره به انقلاب و قیام برخیزند.

ارادهٔ خالق تحقق یابد و ستمکشان زمان وارثان زمین گردند...

و اینک که ملت برادر و قهرمان ایران برهبری داهیانه یکی از باکترین فرزندان این مکتب (امام خمینی) در آستانه دستیابی بآن هدف الهی و آرمان بزرگ آسمانی قرار گرفته است، دشمنان اسلام در گوشه و کنار دنیا بلرزه افتاده و دست بستوطئه و آدم‌کشی و جنایت دراز نموده و فرزندان بیدار و از جان گذشته اسلام را بهنگام مرگ می‌سپارند تا شاید- بخیال خام خویش- این نهال نورس آزادی وانسانی را از بار و بن برانداخته و چند صباحی بتوانند بجنایات و کشتارهای وحشیانه خویش ادامه دهند.

حوادثی که در بعضی مناطق ایران می‌گذرد، جریانات خونین افغانستان، عراق، ترکیه، فیلیپین وفلسطین... همه و همه نمایان‌گر آن نقشه‌های اهریمنی و شومی است که برای استضعاف انسانها و نابودی اسلام جریان دارد اما هیهات! دیر شده است. دیگر مسلمانان فریب نمیخورند، اگر آقای توده‌کی روزانه ده مرتبه نماز هم بخواند، ماهیت ضداسلامی‌اش آشکار شده است، اگر زندانها، را از رجال دینی و مردان آسمانی انباشته سازد، باز هم از هر قطره خون شهیدیکه برزمین میریزد و از هر حلقهٔ زنجیری که بر پا مردمی میاویزد، صدها مردی از جان گذشته و با ایمان بر پا میخیزند.

- گرچه ملت مستضعف افغانستان بسوگ جوانان شهیدشان نشسته و عیدی ندارند اما این عید سعید را به پیشگاه رهبر خردمند جهان اسلام (امام خمینی) و ملت قهرمان و مسلمان ایران، شادباش گفته و تمنا داریم که با کمال متانت و هوشیاری از دستاوردهای انقلاب اسلامی‌شان پاسداری نموده و فریب دشمنان خارجی و آلت دستهایشان را نخورند که ما دالنه زهراگین دیکتاتوری پرولتاریا را چشیده‌ایم و نیز توصیه‌مان اینست که از دردها و گرفتاریهای برادران مسلمان‌شان در افغانستان و سائر کشورها هم یادی نموده و برای آزادی آنها گامهای موثر و مثبتی بردارند.

بامید روزیکه همه انسانهای جهان در زیر لوای دادگستری اسلام بآزادی و سعادت برسند.

اسلام پیروز است.
استعمار نابود است.
المستقبل للاسلام

«نهضت اسلامی افغانستان»

حضرت آیت‌الله حاج سید اسماعیل مرعشی در گفتگو با خبرنگار کیهان در اهواز پیرامون پیش‌نویس قانون اساسی جمهوری اسلامی گفت:

مسأله رهبری در درجه اول اهمیت است

● تنها ضامن اجرائی قانون اساسی وجود رهبری قاطع و هوشیاری است

● شیعه علوی در طول تاریخ به هیچ یک از دولتهای طاغوتی سر نسپرده و نخواهد سپرد

● شیعه همیشه در طول تاریخ با تمرکز ثروت، و اختلاف طبقاتی مبارزه داشته

«خبرنگار کیهان»- علت اینکه ملت ایران و بویژه مردم خوزستان تاکید و اصرار دارند که مذهب رسمی ایران در قانون اساسی حتمی اسلامی باید شیعه باشد چیست؟

«آیت‌الله مرعشی»- به چند دلیل است شما میدانید که در ایران اکثریت مسلمانان را اهل تشیع تشکیل میدهند و دوم اینکه از قدیم مذهب رسمی ایران شیعه بوده است ،سوم در انقلاب اسلامی ،شیعیان بودند که بیشتر حنایاری نمودند چهارم مسئله رهبری که روح انقلاب است در شیعه وجود دارد که در دیگر مذاهب اسلامی این چنین نیست و در نتیجهٔ همین رهبری بود که انقلاب اسلامی ما پیرور گردید و در نتیجه همین رهبری است که انقلاب ما ادامه خواهد داشت. پنجم در حقیقت تشیع‌همان رسالت اصیل اسلامی است که ریشه آن از زمان پیامبر اسلام بوده، چنانچه در صحاح شیعه و سنی ملاحظه‌میشود.

ششم، مذهب شیعه براصل عدل یعنی عدالت استوار است و عدل در اصول و فروع دین شیعه بسیار حائز اهمیت است و شیعه برآن منکی میباشد که این مسئله در غیر مذاهب اسلامی وجود ندارد. هفتم، شیعه یعنی پیرو حضرت علی وائمه‌اطهار و بخصوص سالار شهیدان و نیز پیرو ابوذر، سلمان- بلال- حجربن عدی- سعیدبن جبیر و مانند آنها از صلحای صحابه و تابعین یعنی آنان و مکتب آنان«آری» و حکومتهای طاغوتی و مکتب آنان«نه» هشتم تشیع یعنی ایدئولوژی نهضت، انقلاب،امربمعروف، نهی از منکر و بالاخره مبارزه علیه ظلم و طاغوت. شیعه در طول تاریخ بهیچ یک از دولتهای طاغوتی سر نسپرده و نخواهد سپرد.

روی همین اصل است که علما ،شیعه بهیچ وجه مواجب وحقوق دولت طاغوتی را هرچند که از طریق اوقاف باشد نمیپذیرند وزیربار حکام ظلم نمیروند بخلاف کشورهای غیر شیعه که دولتشان هر اجحافی برعلیه اسلام بکند آنها دولت را واجب الاطاعه اولوالامر میدانند، مانند مصر که علمای جامع از هرکه بزرگترین علمای اهل تسنن میباشند به پیمان خائنانه سادات سرسپرده‌اند چون سادات را ولی امر خود میدانند هرچند که ظالم و جائر باشد. دهم، شیعه همیشه درطول تاریخ با تمرکز ثروت و اختلاف طبقاتی مبارزه داشته و از روز اول که موجودیت خود را ثابت کرد، دربخانه خلفاء فریاد میکشید: «الذین یکنزون‌الذهب والفضة ولا ینفقونها فی‌سبیل‌الله فبشرهم بعذاب‌الیم... الایه» که جریانات حضرت ابوذر غفاری است. درنتیجه همین مبارزه با خلفای جور تبعید گردید و بالاخره بشهادتش منجر شد.

س- بعضی گروهها اعلام داشتند که مذهب در قانون‌اساسی جمهوری‌اسلامی ایران تنها به اسلام اکتفا شود، و نامی از مذهب شیعه که مذهب اکثریت قریب‌باتفاق ملت ایران است، برده نشود، علت چیست؟

ج- اینجانب هم در بعضی از جرائد این زمزمه‌ها را دیده و خوانده‌ام، بیاد توطئه و نقشه شوم انگلیسها درابتدای تشکیل حکومت عراق افتادم. ملت‌عراق و بخصوص شیعیان که اکثریت نفوس عراق را تشکیل میدادند بهرهبری مراجع تقلید برای کسب استقلال با انگلیسها جنگیدند و جهاد آنان دربصره و فرات- اوسط مشهور است گرچه شیعیان عراق زیاد کشته دادند ولی نتیجتاً بهرهز شده و تا حدودی استقلال خود را بدست آوردند سپس هنگام تدوین قانون‌اساسی روی حساب اکثریت نفوس شیعه بپا شد مذهب رسمی عراق، شیعه‌جعفری باشد ولی با کمال تأسف از آنجائیکه درطول تاریخ پیروان مکتب معاویه و عمر و عاصها و موسی اشعریها همیشه نقشه‌ها می‌کشند و حق را طور دیگری جلوه میدهند و حق را پای مال می‌کنند. انگلیس که از قدرت شیعه و رهبران شیعه خوف داشت توطئه چید و نقشه‌ای پیاده کرد که شرح آن مفصل است و برخلاف موازین شرعی و عرفی مانع از این امر شد و تاکنون چوبش را ملت ستمدیده عراق میخورد امید است درایران این توطئه و نقشه شوم پیاده نشود و بنام رفع اختلاف مذهبی، بیشتر اختلافات مذهبی بوجود نیاورده و حقوق اکثریت قریب‌باتفاق ملت ایران را که شیعه هستند درنظر بگیرند. محققین میگویند سیاست امپریالیستهای جهانی و دولتهای طاغوتی، همیشه مانع پیشرفت شیعه بوده و نمیگذارد شیعه دردنیا قدرت بدست گیرد، زیرا که شیعه یک ایدئولوژی و مذهب انقلابی است و با دولتهای امپریالیستی و دولتهای ظالم همیشه مبارزه داشته، امید است آنهائیکه خودآگاه یا ناخودآگاه به‌تحریکات امپریالیستها با ملت مسلمان شیعهٔ ایران مخالفت میکنند و برعلیه مذهب پرارج شیعه میخواهند توطئه کنند بخود آیند و این ملت ستمدیده را بحال خود بگذارند تا درسرنوشت خود مذهب صحیح خود را اختیار کند.

وزیر امور اقتصادی و دارائی:

پول نفت بجای دلار با ارزهای معتبر خارجی دریافت خواهد شد

* اعتباراتی جهت توسعه صنایع اختصاص داده میشود.
* کارمندان بیمه زیرچتر مقررات مربوط به استخدام مشترک بیمه ها در میآیند.

علی اردلان وزیر امور اقتصادی و دارائی دیروز اعلام کرد کشور های خریدار نفت ایران ازاین پس میتوانند در برابر خرید نفت‌بجای دلار پول معتبر دیگری به حساب دولت ایران واریز کنند .

اردلان گفت شرکت ملی نفت ایران پولهائی چون مارک ــ ین ــ فرانک و هریول معتبر دیگری‌راکه مورد قبول دولت ایران است‌بجای دلار دریافت خواهد کرد .

وی افزود پس از اعلام ملی شدن صنایع و بموسسات سرمایه‌گذاریهای صنعتی سالم بایدتشویق و با تخصیص اعتبارات به اینگونه واحدها تقویت شوند . چون این به نفع مملکت خواهد بود .

وزیر دارائی گفت افراد ضد انقلابی و کسانی که به نحوی از ایران فرار کردند در خارج از کشور مشغول فعالیت هستند تا اقتصادایران‌را نابودشده وورشکسته جلوه دهند و هم‌اکنون نظر دولت ایران اینست که از طریق بانکهای ملی شده اطمینان بانکهای خارجی را جلب کند و نشان‌دهد که از نظر بنیه مالی در وضع خوبی قرار میباشیم .

البته این موضوع با پرداخت تعهدات به موقع دیون ایران میسر خواهد بود .

وی افزود از سوی‌دیگر باتوجه به ذخائرارزی وقدر تمالی دولت با مقام‌های اقتصادی و مسئولان خارجی تماس گرفته وآنهاراتوجیه می‌کنیم که ایران کشور بی‌اعتباری نیست .

آقای اردلان در پاسخ‌این‌سئوال که آیا اعتباراتی که به واحدهای صنعتی اختصاص داده شده‌بچه صورت خرج خواهد شد گفت‌فعلا تاآنجائی که بخش خصوصی‌ظرفیت دارد از اینگونه اعتبارات استفاده خواهد کرد و اگر اضافاتی باقی بماند دولت این اضافات‌را درجهت بهبود اقتصاد کشور خرج خواهد کرد .

اردلان سپس گفت با ملی شدن صنایع و بانکها وجوه دولتی که قبلا در بانک مرکزی وملی‌متمرکز میشد حالا در تمام بانکها متمرکز خواهد شد . همچنین با ملی شدن بیمه‌ها برخی از آنها که ضعیف بودند در شرکتهای قوی‌تر ادغام خواهند شد تانوانزنی در امر بیمه بوجود آید . البته پس ازملی‌شدن بیمه‌ها هنوز برای‌نمایندگان‌وواسطه های بیمه تصمیمی گرفته نشده است .

در مورد وضع استخدامی کارمندان بیمه نیز وی گفت کارمندان بیمه از جهت استخدامی یکنواخت خواهند شد‌وزیر چترمقرراتمربوط به استخدام مشترک بیمه‌ها در خواهند آمد نه مقررات استخدامی کشور .

گزارش رادیو لندن

رادیو لندن ، دولت ایران‌اعلام داشته است که برای اولین بار در اداء قروش نفت صادراتی خود ارزهای خارجی بجز از دلارآمریکا قبول خواهد کرد. به نقل ازآقای علی اردلان وزیراقتصادایران گفته شده است شرکت ملی نفت ایران ازاین پس ارزهای خارجی نظیر مارك آلمان غربی ــ ین ژاپن ــ فرانك فرانسه ویاهر ارز مناسب خارجی دیگررا در اداء نفت صادراتی خود خواهد پذیرفت .

با رای دادگاه انقلاب اسلامی مشهد

۷ نفر از عمال رژیم سابق محکوم شدند

دادگاه انقلاب اسلامی‌مشهد چهاردهمین‌جلسه خود راتشکیل داد و به اتهامات هفت تن از عمال رژیم منفور گذشته رسیدگی کرد .

دادگاه پس‌از رسیدگی به پرونده متهمان رای خود رادر مورد آنان بدین شرح‌صادر کرد :

۱- حمزه قاضه ، معروف بهحمزه کاشمری‌بجرم همکاری موثر با رژیم منحوس گذشته درجهت مبارزه با روحانیون متعهد محکوم به خلع لباس روحانیت و منع از منبر ــ اخراج از ارتش و یك سال حبس تادیبی .

۲- مهدی جعفری‌مشارکی- به جرم شرکت و سرپرستی اکیپ به اصطلاح‌ضدخرابکاری و شرکت در دستگیری ها محکوم به ۶ ماه حبس‌تادیبی

۳- سیدجواد حزیره به جرم عضویت در ساواك منحله در مقام های رهبری کارگران اصفهان ، خرمشهر و تهران و ریاست بخش‌دو امنیت‌داخلی ساواك منحله خراسان محکوم به ۶ ماه حبس تادیبی .

۴- نصرالله متقیان بجرم همکاری با ساواك منحله و شرکت‌در دستگیری وبازداشت های غیر قانونی محکوم به ۶ماه حبس تادیبی .

۵- استوار دوم مهدی‌اکبری به جرم تحریك و تشویق سربازان و افسران و هجوم‌و یورش مسلحانه به داخل شهر در روز ۵۷/۱۰/۱۰ محکوم به اخراج از ارتش و ۸ ماه حبس تادیبی .

همچنین مقرر شد مخارج عائله‌تحت تکفل نامبرده‌مادامی که در زندان برمیبرد‌پرداخت شود .

۶- علی‌اکبر ثانی‌خیابانی کارمند دانشگاه به‌جرم‌عضویت و فعالیت در ساواك منحله و گزارشات مکرر علیه مبارزین و مجاهدین محکوم به اخراج از دانشگاه و محرومیت از استخدام در کلیه مشاغل دولتی و یك سال حبس تادیبی .

دادگاه نیز مقرر داشت،مخارج عائله تحت تکفل متهم درمدت بازداشت پرداخت شود .

۷ ــ محمود غضنفری بجرم دستگیری عده‌یه غیر قانونی و اعمال شکنجه های بیدار و سرکوبی روحانیون مبارز و مجاهدان اسلامی و ایجاد خفقان و رعب و وحشت در مجامع انقلابی محکوم به ده سال حبس تادیبی .

شهر قم آماده برگزاری باشکوه ترین جشن مذهبی شده است

قم ــ خبرنگار کیهان ــ برای برگزاری جشنهای میلاد باسعادت حضرت صاحب‌الزمان در تمام‌خیابانها ،بازار وامأکن مذهبی و علمی شهر تدارك وسیعی دیده شده است وطاق نصرتهایی به همراه تزئینات و ابتکارات جالبی در خیابان چهار مردان ، ارم ومحله‌های شهر نصب گردیده به همین مناسبت برنامه‌های ویژه مذهبی و به همراه سخنرانی در مساجد و تکایای قم طبق یك برنامه تنظیمی اجرا خواهد شد .

آگهی مناقصه

شماره ۲ پشتیبانی لشگر ۶۴ پیاده ارومیه

پشتیبانی لشگر ۶۴ پیاده ارومیه نوشت‌افزار و وسائل‌آموزشی مصرفی یکانهای تابعه خود را در سال ۱۳۵۸ بمیزان مندرج در برگ شرایط معامله و مشخصات جنس بمناقصه میگذارد . پیشنهاد دهندگان میتوانند با مراجعه بدفتر آمادهای پشتیبانی لشگر ۶۴ ارومیه و ملاحظه نمونه اجناس و دریافت برگ شرایط و مشخصات معامله پیشنهاد خود را طبق مفاد مندرج در شرایط معامله تنظیم و تا ساعت ۱۰ صبح روز سه‌شنبه ۵۸/۴/۲۶ به دفتر آمادهای پشتیبانی لشگر تسلیم و رسید دریافت دارند .

یگان مناقصه‌گذار ــ پشتیبانی لشگر ۶۴ ارومیه

قابل توجه : کلیه شهرداران عزیز سراسر کشور بنفع بیت‌المال

صنایع فلزی اسنیل موند کلیه وسایل بازی و تفریحی کودکان را برایگان دراختیار علاقمندان قرار میدهد . صبحها تا۲بعدازظهر تلفن (۷۸۹۳۶۶ مدیرکارخانه بانوکامرانی) تماس حاصل فرمائید.

قیمت چند نمونه ازوسایل بازی‌را اعلام میدارد .

۱ــ چرخ وفلك۱۰نفره بافرمان ایست وحرکت ۱۵۰۰۰ ریال
۲ــ تاب دوزنجیره بلبرینگی ۹۰۰۰ ریال
۳ــ اله‌کلنگ دونفره ۵۰۰۰ ریال
۴ــ برج بازی چهارطرفه‌گرد ۲۰۰۰۰ ریال
۵ــ سرسره ۵متری ۵۵۰۰ ریال

آدرس : خیابان دماوند ۳۵ متری اتحاد خیابان ۱۳ درب سوم استیل‌موند.

آگهی دعوت مجمع عمومی

مجمع عمومی عادی صاحبان سهام شرکت سهامی عام سیمان فارس وخوزستان درساعت۱۰ صبح روز شنبه سی‌ام تیرماه ۱۳۵۸ درمحل شرکت تهران خیابان مصدق چهارراه جمهوری اسلامی کوچه سیمرغ شماره ۱۶ تشکیل میگردد . ازصاحبان سهام تقاضا میشود درموعد مقرر درجلسه حضور بهمرسانند .

دستور جلسه :

۱ــ استماع گزارش هیئت مدیره و بازرسان قانونی و حسابرسان رسمی
۲ــ تصویب ترازنامه و حساب سود و زیان و تقسیم سود سال ۱۳۵۷
۳ــ انتخاب بازرسان اصلی و علی‌البدل
۴ــ تعیین روزنامه کثیرالانتشار که آگهی‌های شرکت درآن درج بشود.

شرکت سهامی عام سیمان فارس و خوزستان
ن ۸۲۱۱۰ ۲ــ۲

فروش اقوی اتومبیل سواری
(صندوق‌دار)
مرسدس‌بنز ۲۸۰ اس‌ال
سرویس‌جاودانگی مدل‌صفر‌تحویل
حالت ریسا
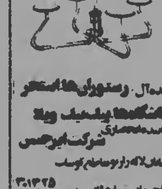
اعتبار ۱۰ سال ــ رستوران‌ها و تعمیرگاه‌ها پیشنهاد ویژه
شرکت ایران‌حسن
۳۰۱۳۲۵
۳۰۱۳۲۴

کیهان بچه یکشنبه‌ها منتشر میشود

۵۸۳۰ ب‌الف

آگهی استخدام

شرکت ملی ذوب‌آهن‌ایران برای خدمت درواحدهای معدنی واکتشافی خود احتیاج به‌تعدادی پزشك، دندانپزشك وماما ایرانی دارد ازمتقاضیان واجد شرایط خواهشمند است همه‌روزه ازساعت ۸ الی چهارده به‌استثنای روزهای پنجشنبه وجمعه به‌اداره کاریابی واستخدام این‌شرکت واقع در خیابان فلسطین (کاخ‌سابق) شماره ۱۳۰ مراجعه‌نمایند.

ش ۱۲۹۴ ۱ــ۳

مشهورترین واقعه باستانی از کتابهای جاویدان پرده سینمارا تسخیر میکند

یوسف و زلیخا

با بازیگری درخشان
فخرالدین ــ فروزان
از فردا صبح
برنامه مخصوص و استثنائی سینمای مدرن و خانوادگی
شهرقشنگ
تلفن ۶۴۷۷۷۷

فروش آجر
همدان
۸۳۷۸۲۱-۸۳۹۰۲۶

آگهی استخدام

شهرداری و سازمان آب تصفیه شوشتر بمنظور تکمیل کادر پرسنلی خود احتیاج به افراد زیر دارد :

۱ ــ بایگان	یکنفر
۲ ــ امور دفتری	سه نفر
۳ ــ ماشین‌نویس	۱ نفر
۴ ــ کارمند آزمایشگاه	۱ نفر
۵ ــ کارمند فنی	۱ نفر

شاغلین تطبیق نشده و سازمانهای مزبور حق‌تقدم دارند . محل امتحان مصاحبه بعدا اعلام خواهد شد .

مهلت ثبت‌نام در امتحان تا تاریخ ۵۸/۴/۲۳ میباشد .

مدیرعامل سازمان آب شوشتر
سید محمد نیکوروش

آگهی مزایده فروش اتومبیل

بانك صادرات ایران ۴۳ دستگاه اتومبیلهای سرویس خود را که شامل کادیلاك و پیکان ساخت ایران سال ۱۳۵۷ و مرسدس بنز سواری سیستم ۲۸۰ و ۲۵۰ و ۲۳۰ مدل ۱۹۷۷ و ۱۹۷۴ و فورد فرانکو ۱۹۷۳ و فولکس‌واگن ۱۹۷۴ که همه دارای شماره شهربانی میباشند موجود در انبار بانك واقع در جاده مخصوص کرج کیلومتر ۸ را از طریق مزایده بفروش میرساند داوطلبان میتوانند از تاریخ ۵۸/۴/۱۶ لغایت ۵۸/۴/۳۱ در ساعات اداری اتومبیلهای مزبور را در انبار بانك بازدید و پیشنهادات خود را کتبا در پاکت لاك و مهرشده تا ساعت ۱۴ روز ۵۸/۵/۱ به اداره کل تدارکات بانك واقع در خیابان جامی کوی کسری شماره ۲۷ تسلیم و رسید دریافت نمایند .

۱ ــ پیشنهاددهنده می‌باید ده درصد مبلغ مورد پیشنهاد خود را نقدا به حساب جاری شماره ۵۰۱۶ اداره کل تدارکات نزد شعبه کسری (۳۰۴۶) واریز یا معادل آن ضمانتنامه بانکی صادر واصل فیش نقدی و یا ضمانتنامه بانکی را ضمیمه‌پیشنهاد خود نموده و نام و نام‌خانوادگی و نشانی کامل خود را قید و به پیشنهاداتی که فاقد فیش سپرده نقدی و یا ضمانتنامه بانکی و سایر مشخصات مذکور در این آگهی باشد ترتیب اثر داده نخواهد شد .

۲ ــ جلسه مزایده روز ۵۸/۵/۲ ساعت ۹ صبح با حضور پیشنهاددهندگان یا وکیل رسمی و قانونی آنان در اداره کل تدارکات به نشانی فوق تشکیل و به پیشنهادات رسیده رسیدگی خواهد شد .

۳ ــ به‌کسی‌که‌بالاترین قیمت رابپیشنهاد نماید اتومبیل و یا اتومبیلهای مورد پیشنهاد فروخته خواهد شد و پیشنهادات‌نقدی حق‌تقدم خواهند داشت .

۴ ــ بانك در رد و یا قبول پیشنهادات مختار است و تشخیص بانك در این مورد قطعی و غیرقابل اعتراض میباشد .

۵ ــ کسانیکه پیشنهاد آنان مورد قبول بانك واقع شده باشد مکلف هستند با اخطار کتبی بانك در وقت تعیین شده از طرف بانك به اداره کل تدارکات به نشانی فوق مراجعه و ترتیب پرداخت قیمت اتومبیل و یا اتومبیلهای مورد پیشنهاد خود را داده و سپس نسبت به تنظیم سند انتقال از طرف بانك اقدام خواهد شد . در صورتیکه پیشنهاددهنده در وقت مقرر مراجعه ننماید و یا نسبت به پرداخت قیمت اتومبیل و یا اتومبیلهای مذکور اقدام نکند بانك حق دارد ۱۰٪ سپرده نقدی و یا وجه ضمانتنامه مقرر در ماده ۱ این آگهی را به‌نفع خود ضبط نماید. تشخیص بانك در این مورد معتبر وقطعی و غیرقابل اعتراض‌است.

۶ ــ هزینه تنظیم سند انتقال از هر قبیل که باشد به عهده خریدار میباشد .

بانك صادرات ایران
اداره کل تدارکات

آگهی دعوت

از کلیه صاحبان سهام شرکت ساختمانی‌ده‌شیخی اشکذر دعوت میشود در ساعت ۷ بعدازظهر روز جمعه ۵۸/۴/۲۲ در مجمع عمومی عادی شرکت که در اشکذر باغ‌بالا منزل آقای حبیب خوانین‌زاده تشکیل میشود شرکت فرمایند .

دستور جلسه عبارت است از :

تعیین هیات مدیره جدید شرکت . رسیدگی بحسابهای‌شرکت. تعیین خط مشی کلی شرکت .

هیات‌مدیره شرکت

« آگهی مزایده فروش اتومبیل و قطعات یدکی »

شرکت سهامی معاملات خارجی در نظر دارد تعداد ۶۹۱ دستگاه اتومبیل هیلمن (اونجر) و تعدادی قطعات یدکی اتومبیل فوق‌الذکر را طبق مشخصاتیکه در مدارك مزایده تعیین شده است از طریق مزایده بشرح زیر و بطور یکجا بفروش‌رساند .

نوع کالا	تعداد	مبلغ سپرده لازم برای شرکت درمزایده
اتومبیل هیلمن (اونجر)	۶۹۱دستگاه	ــر۰۰۰ر۵۰۰ر۵ ریال
قطعات یدکی	۹۹ مجموعه	

شرایط شرکت در مزایده

۱ ــ طالبین میتوانند از روز ۲شنبه۵۸/۴/۱۸از ساعت ۸ الی ۱۳ برای دریافت مدارك مزایده و همچنین فرم پیشنهاد مزایده و یا اطلاعات‌بیشتر بشرکت سهامی بازرگانی دولتی ایران (معاملات خارجی) نشانی خیابان سپهبد قرنی (سپهبدزاهدی‌سابق) شماره ۱۸۵ طبقه دوم مدیریت بازرگانی داخلی مراجعه نمایند .

۲ ــ پیشنهاددهندگان مبلغ سپرده شرکت درمزایده را بایستی بحساب جاری ۱۶۸۰ بانك بیمه ایران شعبه کریم‌خان‌زند بنام شرکت معاملات‌خارجی‌واریز و رسید آنرا ضمیمه پیشنهاد نموده و در پاکت لاك و مهر شده (بادرج جمله پیشنهاد مربوط به‌مزایده هیلمن و نام پیشنهاددهنده در پشت‌پاکت) تا ساعت ۱۴ روز شنبه مورخ ۵۸/۴/۳۰ بدفترشرکت بازرگانی دولتی ایران به نشانی فوق تسلیم ورسید دریافت نمایند .

۳ ــ سپرده دریافتی از برنده مزایده علاوه‌بربهای کالا بوده و بعنوان تضمین حسن انجام معامله نزد شرکت باقی خواهد ماند و پس ازتخلیه کامل و بموقع کالا از انبار با تائید کتبی انباردار شرکت بخریدار مسترد خواهد شد .

۴ ــ به پیشنهاد مبهم و مشروط و بدون سپرده و پیشنهادهائی که بعد از انقضای مدت مقرر در این آگهی برسد و یا پیشنهادهائیکه روی فرم‌پیشنهاد مزایده درج نگردیده باشد ترتیب اثرداده نخواهد شد .

۵ ــ پیشنهادات رسیده در ساعت ۹½ صبح‌روز یکشنبه مورخ ۵۸/۴/۳۱ در کمیسیونی که در شرکت تشکیل خواهد شد باز و قرائت میگردد.حضور پیشنهاددهندگان و یا نماینده قانونی آنان در موقع قرائت پیشنهاد آزاد است .

۶ ــ برنده مزایده موظف‌است کالای‌خریداری‌شده را حداکثر ظرف مدت دو ماه از تاریخ‌قطعی معامله از انبار شرکت خارج نماید . (زمان‌احتساب‌از تاریخ صدور حواله تحویل خواهد بود).

۷ ــ شرکت در رد یا قبول کلیه پیشنهادات مختار است .

۸ ــ کلیه هزینه‌های مربوط به شماره‌گذاری‌شامل عوارض اسقالت و مالیات و غیره بعهده‌برنده مزایده خواهد بود .

شرکت سهامی معاملات خارجی

ش ۱۲۸۶ ۱ــ۳

آگهی دعوت مجمع عمومی عادی و فوق‌العاده

از صاحبان سهام شرکت سهامی خاص راه و ساختمان و تولیدی اسفند کرج دعوت میشود که در ساعت ۵ بعدازظهر روز شنبه مورخ ۵۸/۴/۳۰ در دفتر شرکت واقع در خیابان دانشکده شماره ۱۲۲ حضور بهمرسانند .

دستور جلسه :

۱ــ استماع گزارش مدیرعامل
۲ ــ تصویب ترازنامه سال ۱۳۵۷
۳ ــ انتخاب بازرس
۴ ــ اتخاذ تصمیم در مورد واگذاری ۵۲ سهم ازسهام‌شرکت شرکت سهامی خاص راه و ساختمان تولیدی اسفند کرج

شوفاژ
گازی- گازوئیلی
مشعل گازی- انواع رادیاتور
تلفن ۸۲۱۵۲۲

آگهی دعوت مجمع عمومی عادی سالیانه سیمان تهران (شرکت سهامی عام)

از کلیه صاحبان سهام سیمان تهران (شرکت سهامی عام)دعوت‌میشود درجلسه مجمع عمومی‌عادی سالیانه که درساعت ۵ بعدازظهر روز یکشنبه ۳۱ تیرماه۱۳۵۸ درمحل شرکت واقع درخیابان کوشك ــ انتهای‌ارباب جمشید تشکیل میگردد حضور بهمرسانند.

۱ــ استماع وتصویب گزارش هیئت‌مدیره‌وبازرسان
۲ــ رسیدگی به‌حساب سود وزیان‌وتصویب ترازنامه و اتخاذ تصمیم درموردآن .
۳ــ انتخاب بازرسان اصلی و علی‌البدل شرکت و تعیین حق‌الزحمه آنان.
۴ــ تعیین روزنامه کثیرالانتشار جهت درج آگهی های شرکت .
۵ــ تعیین حقوق حضور هیئت‌مدیره درجلسات.

هیئت‌مدیره سیمان تهران ــ شرکت سهامی‌عام

ن ۸۲۳۳۵

آگهی دعوت مجمع عمومی عادی سالیانه سیمان شمال (شرکت سهامی عام)

از کلیه صاحبان سهام سیمان شمال (شرکت‌سهامی عام) دعوت میشود درجلسه مجمع عمومی عادی‌سالیانه که در ساعت ۵ بعدازظهر روز شنبه ۳۰/۴/۱۳۵۸ در محل شرکت واقع درخیابان کوشك ــ انتهای ارباب جمشید تشکیل میگردد حضور بهمرسانید .

دستور جلسه :

۱ــ استماع وتصویب گزارش هیئت‌مدیره‌وبازرسان
۲ــ رسیدگی به‌حساب سود وزیان‌وتصویب ترازنامه و اتخاذ تصمیم درمورد تقسیم سود.
۳ــ انتخاب بازرسان اصلی و علی‌البدل شرکت و تعیین حق‌الزحمه آنان.
۴ــ تعیین روزنامه کثیرالانتشار جهت درج آگهی های شرکت .
۵ــ تعیین حقوق حضور هیئت‌مدیره درجلسات.

هیئت‌مدیره سیمان شمال (شرکت‌سهامی عام)

آگهی دعوت جلسات مجامع شرکت سهامی کارخانجات کاشی و سرامیك سعدی

جلسات مجامع عمومی عادی و فوق‌العاده کارخانجات کاشی و سرامیك سعدی (شرکت سهامی عام) در روز شنبه ۳۰ تیرماه ۵۸ ساعت۹ صبح در دفتر مرکزی شرکت واقع درخیابان فردوسی مقابل خیابان سرگرد سخائی (سوم‌اسفند سابق) تشکیل میگردد .

از صاحبان و یا نمایندگان قانونی آنهادعوت میشود در ساعت‌مزبور حضور بهمرسانند.

دستور جلسه عادی :

۱ ــ استماع گزارش هیئت‌مدیره
۲ ــ انتخاب هیئت‌مدیره
۳ ــ انتخاب بازرسان
۴ ــ مطالعه در مورد ترازنامه عملکرد ۵۷
۵ ــ بحث پیرامون کارهای جاری وبرنامه‌های آتیه شرکت و انتخاب روزنامه برای درج آگهیها و سایر امورات که درصلاحیت مجمع عمومی عادی شرکت باشد .

دستور جلسه فوق‌العاده :

۱ ــ مطالعه مجدد مواد اساسنامه و درصورت لزوم تغییرات
۲ ــ استماع گزارش مدیرعامل نسبت به‌ازدیاد سرمایه ــ فروش سهام ــ شروط فروش سهام و موضوعات مربوطه دیگر
۳ ــ بحث پیرامون کارهای اصولی واساسی شرکت و آنچه را که در صلاحیت‌مجمع عمومی فوق‌العاده شرکت باشد .

هیئت‌مدیره شرکت سهامی کارخانجات کاشی و سرامیك سعدی

ن ۸۲۳۴۷

آگهی دعوت مجمع عمومی عادی سالیانه سیمان شمال (شرکت سهامی عام)

از کلیه صاحبان سهام سیمان شمال (شرکت‌سهامی عام) دعوت میشود درجلسه مجمع عمومی عادی‌سالیانه که در ساعت ۵ بعدازظهر روز شنبه ۳۰/۴/۱۳۵۸ در محل شرکت واقع درخیابان کوشك ــ انتهای ارباب جمشید تشکیل میگردد حضور بهمرسانید .

دستور جلسه :

۱ــ استماع وتصویب گزارش هیئت‌مدیره‌وبازرسان
۲ــ رسیدگی به‌حساب سود وزیان‌وتصویب ترازنامه و اتخاذ تصمیم درمورد تقسیم سود.
۳ــ انتخاب بازرسان اصلی و علی‌البدل شرکت و تعیین حق‌الزحمه آنان.
۴ــ تعیین روزنامه کثیرالانتشار جهت درج آگهی های شرکت .
۵ــ تعیین حقوق حضور هیئت‌مدیره درجلسات.

هیئت‌مدیره سیمان شمال (شرکت‌سهامی عام)

آگهی دعوت مجمع عمومی عادی و فوق‌العاده

از صاحبان سهام خاص شرکت سهامی راه و ساختمان و تولیدی اسفند کرج دعوت میشود که در ساعت ۵ بعدازظهر روز شنبه مورخ ۵۸/۴/۳۰ در دفتر شرکت واقع در خیابان دانشکده شماره ۱۲۲ حضور بهمرسانند .

دستور جلسه :

۱ــ استماع گزارش مدیرعامل
۲ ــ تصویب ترازنامه سال ۱۳۵۷
۳ ــ انتخاب بازرس
۴ ــ اتخاذ تصمیم در مورد واگذاری ۵۲ سهم ازسهام‌شرکت شرکت سهامی خاص راه و ساختمان تولیدی اسفند کرج

آگهی دعوت مجمع عمومی عادی و فوق‌العاده

از صاحبان سهام شرکت سهامی خاص راه و ساختمان و تولیدی اسفند کرج دعوت میشود که در ساعت ۵

نامه مجاهدین خلق ایران به حضرت آیت‌الله خمینی

مجاهدین خلق طی نامه‌ای بحضور امام ، حادثه ۱۱ تیر قم را تشریح کرده و آنرا محکوم کردند . در این نامه آمده است :

پدر بزرگوار ، حضرت آیت‌الله‌العظمی امام خمینی

نمیدانیم که آیا شما بطور کامل‌درجریان تحریکات‌وسیعی که این روزها درسراسر کشور واز جمله‌شهرقم برعلیه‌مجاهدین خلق ایران درجریان است مطلعید یاخیر . البته ماپیوسته براین اعتقاد بوده‌ایم که نمی‌بایست برای امور جزئی مزاحم اوقات شما شد ، لکن بنظر میرسدکه تحریکات مورد بحث آنچنان گسترده و خطیر است وآنچنان با سرنوشت‌تمامی انقلاب ما پیوند خورده است که هیچ گریزی از معروض داشتن‌آن بحضرت شما نیست .

مجاهدین سپس با شرح کامل واقعه قم نوشته‌اند :

« مهاجمین برادران ما را زیرضربات مشت ولگد انداخته و دهانهایی‌راکه فریاد اللهاکبر و لااله‌الاالله برداشته بودند پراز خون کردند. آنها برادری را که فریاد میزد ، بخدا دوستتان دارم و میدانم عمق این فاجعه راکه جلو چشمتان میگذرد نمیدانید ، بطرز وحشتناکی بداخل ماشین‌پرتاب کردند .

در قسمت دیگری ازاین‌نامه آمده است :

باین ترتیب مجاهدین منتقل شده به‌کمیته ، قصد اعتصاب غذا کرده وبعنوان اعتراض از خارج شدن از آنجا استکاف میکنند ، تااینکه ساعت ۱۰شب با پادرمیانی حضرت حجت‌الاسلام حاج احمد خمینی‌فرزند امام ، کمیته را ترک میکنند . فرزند امام برادران مجروح‌ما را تسلی داده وآنچه را برسر آنها آمده است محکوم وحتی آنها را بزرگوارانه با خود بمنزلشان میبرند .

جالب توجه است‌که درهمین روزها در شهر بشدت شایع میشود که خرمنها و سیلو را مجاهدین آتش میزنند. همزمان با قم در اصفهان نیز شایع میکنند که قسمتی از ذوب‌آهن را مجاهدین آتش زده‌اند .

حال اینکه همگان میدانند که مجاهدین خلق ایران حتی در دوران شاه نیز حتی یک نمونه از حمله بمزارع‌وصنایع عمده‌ی نداشته و حمی رژیم و ساواک نیز نمیتوانست به آنها چنین تهمتی وارد کند .

همچنین در اصفهان عده‌ای را اجیر میکنند که اعلامیه‌ها و پلاکارتهای مربوط به میلاد حضرت ولی‌عصر (ع) را پاره کرده ودر مقابل سئوال و اعتراض مردم بگویند که : « ماازّ مجاهدین هستیم »!!

اکنون حضرت آیت‌الله ، با عطف توجه به‌مراتب بالا و همچنین با عنایت به‌اعلامیه امروز مرکز پاسداران شهر قم (که بهیچوجه به‌آنچه که بر مجاهدین‌گذشته اشاره نداشت) این شمائید که در مقام رهبری انقلاب ، بقضاوت نشسته وطبعا باید تکلیف ما را یاابن‌اوضاع مشخص فرمائید .

البته مازمتها پیش بخوبی آگاه بودیم که برای دور کردن شما از جوانان روشنفکرانقلابی مسلمان ، چه اقدامات وسیعی درجریان است ، آگاه بودیم که روزانه از شهرهای مختلف چه تلفن‌های زنجیرهای و چه نامه‌ها و مراجعات متعددی‌که سراسر سمپاتی علیه مجاهدین خلق بوده‌اند، بهشما ودفترتان واصل میشود ، آگاه بودیم‌که چه تهمتها و افتراهائی بر علیه ما بسمع شما میرسانند . آخر دشمنان خدا و خلق چنین در نظر دارند که تصفیه حساب با انقلاب ایران را در نخستین قدم از مجاهدین خلق آغاز کنند ، برادرکشی راه‌بیندازند و لبنان دیگری بیافرینند. تا دست‌آخر زمینه برای‌کودتائی از قبیل آنچه در بسیاری از کشور ها اتفاق افتاده‌فراهم شود . آری آنها سودای‌روزی رادردر می پرورانند که پس از مجاهدین حساب سایرین را نیز تک‌تک برسند. یک تصفیه حساب ارتجاعی و ضد انقلابی که در نخستین قدم باهرگونه تهمت و افترا آغاز میشود .

درقسمت دیگری آمده‌است: بی تردید حضرت آیت‌الله، چنانکه خود شما نیز معتقدید، یک مجاهد واقعی راه خدا و خلق ، جز بر اجر و پاداش اخروی نظری نداشته و نبایستی داشته باشد . بنابراین غرض از عرض این مطالب طرح این نکته است که آیا دولت حاضر ، فعالیت سیاسی رسمی و علنی ماراد‌ر یک محیط‌آزاد و فارغ از اختناق می پذیرد و یا باید به اشکال غیر رسمی‌از فعالیت رو بیاوریم ؟ و ایا انقلاب ما که شما در مقام رهبری آن قرار دارید ،نمی‌خواهد هیچ تغییری در وضعیت و کیفیت فعالیت مجاهدین خلق بهمراه داشته باشد؟

دراین صورت تاریخ‌واجتماع سرانجام چه قضاوتی خواهند داشت ؟ و آیا در تواریخ نخواهند نوشت که مبارزه با رژیم طاغوتی و اسارت‌وشکنجه و شهادت در میان بود ، مجاهدین همه جا عزیز وگرامی بودند، ولی بهنگام استقرار جمهوری اسلامی ، در پس معرکه ؟

پدر گرامی ما ،اگر چنین نیست ، پس چرا هنوز هم مثل گذشته که پیوستگی و وابستگی به مجاهدین جرم محسوب‌میشد، افراد وهواداران ما را (و نیز هرکسی را که گمان طرفداری ماباو برده شود) ، از بسیاری دستگاهها، بانواع بهانه ها اخراج‌میکنند، کم نیستند دوایر ونهاد هایی که افراد هواداران ما، ازآنجا اخراج شده‌اند .

بالاتش میدانیم که این سئوالات که اساسا دولت‌مسئول پاسخگوئی به آنهاست ، قلب و روح خود شما نیز‌می‌آزارد اما از آنجا کهاز فردای‌انقلاب اینها سئوالات هر ساعت وهر روز ما بوده‌اند ،بخود جرات دادیم تا آنها را در محضر رهبری نیز باز گشائیم . لکن پیوسته خودرا با این ندای قرآنی تسکین داده‌ایم ، که «وان تصبروا و تتقوا فان ذلک من عزم الا . »

مصاحبه رهبر حزب جمهوریخواه درباره :

نقطه نظرهای حزب جمهوریخواه درباره انتخابات و مسائل ملی کشور

تهران ــ خبرگزاری‌پارس: عبدالحسین بقائی کرمانی رهبر حزب جمهوریخواه بعدازظهر دیروز در گفتگوئی با نمایندگان رسانه های گروهی نقطه نظر های حزب جمهوریخواه را در زمینه انتخابات مجلس خبرگان و دیگر مسائل جاری مملکت مطرح کرد و با اشاره باینکه یک فرد مسلمان و شیعه اثنی‌عشری وظیفه دارد تا پای‌جان از دین و مملکت و ملت خود دفاع کند و با توجه به این اعتقاد که سربلندی و عزت رو‌حانیت سربلندی و عزت بشریت است گفت :

اگر معرفی کاندیدا هائی ازسوی جامعه روحانیت تهران برای شرکت در انتخابات مجلس خبرگان که در یکی از روزنامه های پنجشنبه اسامیشان درج شده است صحت داشته باشد از آنجا که توصیه و امر مراجع تقلید و روحانیت را در امضاء دانستن این و- می کردن نیست و دوستی کردن است و افراد نمیتوانند چیزی را دولتی میخواهند که یک ورشکسته شده و یا از روس افتاده‌است و دولت با بدست گرفتن همه کار ها باعث میشده که مردم هر کاری را از دولت بخواهند مانباید چپ قرائی بکنیم این مصلحت‌مماین به چپ نخواهد شد .

وی با اشاره به دستگیری سعادتی و اظهار بی اطلاعی دولت دراین زمینه گفت‌وزیر بهداری تایید اقای بازرگان از رهبران جماعت لند با مجاهدین خلق اختلاف کرده‌اند واین چگونه است که وزیر یک کابینه کهاز چند و چون این مسئله اطلاع دارد و دولت را مطلع نکرده‌است .

وی با تاکید طرفداری‌حزب جمهوریخواه از اصل مالکیت گفت ما طرفدار سرمایه داری بزرگ نیستیم ولی معتقدیم هرکسی نسبت به تخصص و کارش حق خودرا باید بگیرد و مالکیت چیزی که به دست می‌آورد باشد .

وی درزمینه روابط خارجی ایران و چگونگی مبارزه با امپریالیسم اظهار داشت . حزب ما معتقد به حساب رسی متها با احرام و تقاهم‌متقابل است و این مربوط به زمان حاضر است که اگر دولت‌ملی باشد و حسن نیت داشته باشد احتیاج به انزوا ندارد وباید روابط بین‌المللی سالم و همه جانبه داشته باشد تا ما میتوانیم در جهت رفاه انسان‌ها هم استفاده برسانیم و هم استفاده ببریم .

دکتر بقائی کرمانی درخاتمه با اعلام شرکت حزب‌جمهوری خواه درانتخابات‌مجلس‌خبرگان گفت اولین کاندیدای حزب ما ار قلیت زردشتی مهندس شاهرخ و خروری است .

حجت‌الاسلام ناطق نوری نماینده امام در جهاد سازندگی :

برای هر استان بین ۲۰ تا ۳۰۰ میلیون تومان در نظر گرفته شده است

حجت‌الاسلام ناطق نوری

حجت‌الاسلام ناطق نوری نماینده مستقیم امام‌درحزب جهاد سازندگی در تهران‌می‌باشد ۱۵نفره از چهره های مبارز و فعال ساخته شده در دوران سخت صلوی بوده و تعقیب های چشمگیری در مبارزه با رژیم قبلی داشته‌اند ایشان در یک مصاحبه‌اختصاصی باخبرنگار کیهان سرنت وبه سئوالاتی در مورد طرح جهاد سازندگی و مسائل مربوط به آن پاسخ گفته‌اند که عینا‌بنظر خوانندگان میرسد .

ابتدا خبرنگار ما سئوال کردند ، جناب آقای نوری با توجه باینکه امام خمینی‌شما را بعنوان نماینده خویش در جهت جهاد سازندگی انتخاب نموده‌اند تا چه حد این‌برنامه را موفقیت‌آمیز دانسته و اگر فکر میکنید این برنامه می‌تواند مفید باشد در باره‌اش توضیح دهید ؟

آقای ناطق نوری درپاسخ گفتند : البته معلوم است که مردم با توجه باین نکته ایمان به رهبر انقلاب دارند و معمولا به ندای ایشان از همه جنبه‌ها خوشبختانه‌جواب مثبت داده‌اند، در مسئله جهاد سازندگی هم کداز طرف امام مطرح شده وپیشنهاد شده به مت ایران، ملت مثل همه ندا های ایشان که همواره این ندا‌ها را به نفع خود و مصالح خودمیدانند و تجربه هم این حقیقت‌راثابت کرده نه ملت ایشان را خادم خودشان دانسته و خدمتگذار به این اب و خاک و این‌ملت براساس اسلام و مذهب ، این است که خوشبختانه پس از طرح این برنامه از قبل‌ایشان گروهها و قشر های مختلف جواب مثبت دادند و انشاءالله امیدواریم که این برنامه باآن استقبالی که تاکنون ازطرف قشرها و توده های مختلف در سراسر کشور شده موفقیت‌آمیز باشد و تداوم داشته باشد.

بودجه طرح‌جهاد سازندگی

خبرنگار مادر سئوال دوم خود پرسید برای این برنامه‌چه مقدار بودجه تعیین شده‌است؟

آقای نوری پاسخ دادند بودجه‌ای که اجمالا تهیه شده آن مقدارکه من در جلال این چندروزآمده‌ام پس‌ازفرمان‌امام برای من ، شنیده شده برای هر استانی ۲۰ میلیون تومان تعیین شده و توجه بیشترهم به روستا ها و لبه تیزبرنامه جهاد سازندگی هم در عمران روستا ها و رسیدگی به وضع بهداشت روستا ها و مسائله فرهنگ روستا ها و جنبه‌های کشاورزی که اجمالا برای این خرجها در حدود ۲۰ میلیون تعیین شد که ظاهرا اگر نیاز بیشتری باشد تا ۳۰۰ میلیون تومان تغییر داده میشود . .

و در مورد تامین بودجه آقای ناطق نوری گفتند با تصویب شورای انقلاب به‌دولت طرح داده شده و دولت این بودجه را دراختیار میگذارد و در بعضی موارد که احتیاج به کمک مردم باشد می توانند کمک کنند و شماره ۲۲۲۲ در بانک ملی سراسر کشور گشوده شده تا مردم بتوانند کمک های نقدی خودرا به این حساب واریز نمایند ولی بودجه‌ای که دولت تعیین کرده از ۲۰ تا ۳۰۰ میلیون تومان است . خبرنگار ما پرسید آیا این بودجه را خود سازمان جهاد سازندگی بمصرف میرساند یا طرح دراختیار دولت گذاشته و دولت هزینه را پرداخت میکند .

آقای ناطق نوری در پاسخ گفتند : البته قبل از اینکه بنده از طرف امام مامور شوم برنامه این طور بود و تصمیم گرفته بودند بودجه دراختیار استانداریها قرار بگیرد چون از کانال دولت تعیین شده‌قبلا هم خواستند از همان کانال به مصرف برسد که شکل کار باین صورت است که جهت مصرف بودجه شوراهائی در هریک از مراکز استان تشکیل میشود که این شورا هاازافراد متخصص درامورفنی‌کشاورزی، فرهنگی‌ـبهداشتی است باضافه نماینده دولت به اضافه نماینده امام و معتمدین محلی‌که اگر در موردی اینها تصویب کردند که باید بودجه‌ای در یک‌روستا مصرف شود این تصویب‌به‌هیئت اجرائی داده خواهد شد که هیئت اجرائی تشکیل میشود از نماینده استاندار وذیحساب و نماینده امام‌که آنهادر اختیار اعضاء شورا میگذارند و بودجه مصرف میشود .

رفع مشکلات مملکت

خبرنگار سئوال کرد آیا بنظر شما برنامه جهادسازندگی میتواند یک برنامه حساب شده دائمی باشد یااینکه فقط یک برنامه کوتاه مدت است برای رفع مشکلات فعلی مملکت؟

در پاسخ آقای ناطق نوری گفتند البته طرحی راکه امام در نظر دارد و داشته‌اند و بنظر هم میرسد که باید همینطور باشد و اگر که یک برنامه درازمدت باشد مسئله جهاد برای سازندگی چون یک طرح بکری است در جامعه ما این یک حالت آزمایشی ضمنا برای ما خواهد داشت که این برنامه موقت ما که ابتدا یک شکل رسیدگی و اورژانسی دارد ، حمام است ، لوله‌کشی است و مسجد و آب و بهداشت مردم است ــ وضع کشاورزی روستاهاست اینها را بصورت آزمایش رسیدگی میکنیم و امیدواریم که در این امر کوچک کوتاه مدت موفق‌شویم امیدواریم تداوم پیدا کند‌تا آنچه که مسلم است برنامه جهاد سازندگی یک برنامه دایمی خواهد بود در جهت‌رشد فرهنگ مردم مخصوصا ، چون آنچه که بیشتر باید به آن‌توجه شود مساله فرهنگ و انقلاب فرهنگی است که نظرما خصوصا روی آن بود منتها تا وضع مردم ازنظر مادی و زندگی معمولی و عادی رسیدگی نشود ما در آن امر زیاد نمیتوانیم موفق باشیم این است که انشاءالله تداوم پیدا میکند و مخصوصا در بعد فرهنگی. و اضافه کردند در هر استانی یک بودجه‌ای تعیین شده و باتوجه به اینکه ما سعی میکنیم بکمک برادران در انتخاب افرادشورا دقت بیشتری شود ، اینها بی‌غرض و با تشخیص صحیح سالم مطالب را بما برسانند این است‌که در اختیار شورای‌ماست، شورای ما در استان مربوط به خودش اولویت‌ها را در نظر خواهد گرفت مثلا روستائی است که از آب لوله‌کشی و جاده شوسه برخوردار است این روستا دارای حمام قابل استفاده‌ای هم هست اماروستا و شهر دیگری در آن استان است که ازاین امکانات هم برخوردار نیستند بدیهی است که آنجا اولویت خواهد داشت و زودتر رسیدگی خواهد شد.

مشکلات دربرنامه‌ریزی

خبرنگار مابرسیدهربرنامه‌ای که ریخته میشود و شکل میگیرد دارای مشکلاتی است آیا در کار شما مشکلاتی وجود دارد و اگر هست‌چه‌نوع مشکلاتی میباشد ؟

در پاسخ به سئوال خبرنگار ما آقای نوری گفت : مشکلات که قهری است همانطور که خودتان اشارەمی‌کنید هرکاری وقتی میخواهد شکل بگیرد با توجه به‌اینکه عرض کردم‌کارما یک‌کار نوپائی هست و بکر و ابتدا به ساکن این کار شروع میشود مسلما ما با مشکلاتی روبرو خواهیم شد واین‌بدیهی است ولاکن باید ما باهمکاری دوستان و کسانیکه در این امر ما را یاری میکنند‌مشکلات را حل کنیم ، اما مساله مشکلها در استانها یک مقدار از این طریق است که استانداریها ولو اینکه بعضی از استانداررها جدید انتخاب و انتصاب‌شده‌اند ولاکن معمولا چون‌بوضع استان و استانداری آگاهی ندارند قهرا از نیروهائی که سابق در استانداریها کار میکردند کمک فکری وراهنمائی می‌گیرند و بدیهی است کسانیکه در نظام سابق با آن طرزفکرها و آن‌حالت بوروکراسی و مرحله‌ای عادت و کارکرده‌اند، باآنها دریک امر جهاد که‌یک حالت انقلابی و ضربتی ویک نهضت است کار کردن یک مشکلاتی را از این جهت‌بوجود می‌آورد و امیدواریم بتوانیم موفق باشیم و آنها را توجیه کنیم به اینکه این امر یک امر ضربتی و جهاد

راهنمائی مردم در امر جهاد سازندگی

خبرنگار ما درمورداراهنمائی بیشتر مردم وگروهها در امر جهاد سازندگی سئوال کردند که اگر برنامه‌ای دارید یا محلهائی هستند که میتوان در آنجا ثبت نام کرد بفرمائید .

درپاسخ آقای ناطق نوری گفتند

البته در امر دانشگاهها ظاهرا اعلام شده و دانشگاهها فکر میکنم خودشان ثبت نام میکنند برای کل وتوده مردم مساجد در سطح شهر واستان درنظر گرفته شده و همین‌طور در استانها ودر تهران حدود ۲۰ مسجد درنظر گرفته شده که اسامی آنهارا در اختیار شما بعدا میگذاریم تا بکمک شما و رادیو تلویزیون و ازهر طریقی‌که بشود بمردم برسانیم که این مساجد درمناطق‌مختلف شهر قرار دارند که هرکس نزدیکتر بهر مسجدی هست ثبت‌نام نماید ضوابط و شرایط آنهم اعلام خواهد شد .

مشکلات چاپ مقاله

در پایان آقای ناطق نوری گفتند :

نکته‌ای که باید عرض کنم این است‌که گاهی ما دراینجا در مورد موضوعی تصمیمی میگیریم و برمبنای تصمیمات گرفته شده مقاله یا نامه‌ای بعنوان‌نامه‌ها فرض کیهان یا اطلاعات داده میشود و گاهی چاپ این‌مطالب بعدتاخیرمیافتد و بعداز آنکه تصمیم جدیدی گرفته شد وآن تصمیم بعدی نسخ گردید آن وقت تازه روزنامه‌ها مطلب را چاپ میکنند وآن ضوابط قبلی را می‌نویسند ،که این مسئله برای ما درسطح استانها مشکل ایجاد میکند تلفن پشت تلفن که آقا آن مطالب چیست چاپ‌میکنید وآنچه که‌ما نوشته‌ایدچه‌بوده؟ بنظر من همکاری که برادران باید در امر جهاد سازندگی که وظیفه همه ماست از طریق کانال مطبوعات بکنند این‌است که تمامی داشته باشید ومطلبی که داده میشود مورد تائید قرار بدهید و من از لطف‌شما متشکر میشوم .

دیدار هانی‌الحسن با کاردار سفارت عراق

خبرگزاری وفا گزارش داد ، برادرهانی‌الحسن با توفیق جبوری کاردار سفارت عراق‌درایران‌دیدارکرد ، در این دیدار مسائل جاری منطقه و روابط ایران با کشورهای‌عرب مورد بحث واقع شد . برادر هانی‌الحسن آخرین رویداد های‌جنوب لبنان را که جنگی با جدیدترین سلاحهای آمریکائی درجریان است باطلاع وی رسانید.

اطلاعیه دادسرای انقلاب اسلامی تبریز

پیرو اطلاعیه دادستانی‌کل جمهوری اسلامی ایران این دادسرا اعلام میدارد‌که اهالی محترم تا نوزدهم تیرماه از پرسنل ارتش و شهربانی و ژاندارمری هرگونه شکایتی‌دارند با دلائل لازم به دادسرای انقلاب اسلامی تبریز در مجاورت بازداشتگاه این شهر ارسال دارند تا اقدام مقتضی انجام‌گیرد.

دادستانی انقلاب اسلامی تبریز

سرپرست کمیته امداد امام گفت :

۳۰ میلیون تومان به‌خسارت دیدگان انقلاب کمک‌شده است

* عده‌ای از خانواده های شهدا و مجروحین اسکان داده شدند .
* خواربار و مواد غذائی باکثر شهرهای کشوراداده‌دارد
* جمعی از مجروحین برای معالجه بخارج از کشور فرستاده شدند.

حجت‌الاسلام کروبی‌سرپرست کمیته امداد امام خمینی در مصاحبه‌ای در مورد اقدامات این‌کمیته‌ورفاه‌حال‌خانواده‌های شهدا و بازماندگان انقلاب اطلاعاتی در اختیار خبرنگارما قرار داد .

حجت‌الاسلام کروبی در آغاز گفت کمیته امداد که بفرمان امام تشکیل شده یکی از مسئولیت‌های او رسیدگی به خانواده‌های شهدا و مجروحین است و فعالیتش را از تهران شروع کرده و بتدریج رو به گسترش است و فعلا دربسیاری از شهرها کمیته امداد تشکیل شده و مشغول فعالیت است و بخصوص خود بنده برخی از شهرها مسافرت کردم و آنجا با برخی از علماء و روحانیون و مجاهدین تماس گرفتم واز نزدیک وضع را مشاهده کردم که وضع مجروحین و شهدا در آن شهرها چگونه است.

کمک باهالی‌نهاوند

اتفاقا از جمله این شهرها نهاوند است که خود بندم‌راجع بمشکلات مالی و مجروحین و شهدای آنجا مذاکراتی انجام دادیم و از روحانی معروف و شایسته آنجا آقای حیدری خواستم که پرونده‌های شهداو مجروحین را بتهران بفرستند و چنانچه مقدور نیست ماهانه مبلغی مرتب در حدی که در رفاه و آسایش مجروحین و شهدا باشد بپردازند ما ازتهران پرداخت کنیم که آقای حیدری اظهار داشت ما ماهانه می‌پردازیم . در عین حال‌برای کمک به عموم این مسائل ما یک میلیون و ۲۶۰ هزار ریال برای امداد مجروحین وشهدا و سایر گرفتاریهای نهاوند تابحال در چند نوبت پرداخت کردیم .

از طرف دیگر چون شهر نهاوند از شهرهائی است که در دوران مبارزات خسارات فراوانی دیده برای اینکه مردم بزندگیشان بتوانند ادامه بدهند ما با بعضی صندوقهای قرض‌الحسنه مذاکراتی انجام دادیم و از آنها خواستیم که وام و اعتباری به نهاوند بدهند و برخی صندوقهای قرض‌الحسنه با مسافرتی که به نهاوند کردند حاضر شدند مبلغ ۳۰ میلیون ریال وام به صندوق قرض‌الحسنه نهاوند بدهند تا با این وام بتوانند کسبه‌ای که صدمه و خسارت دیدند به آنها کمک بشود.

بطوریکه اطلاع حاصل شد برخی از مجروحین آن منطقه که کمک‌هائی به آنها نشده است‌اظهار ناراحتی کردند اما ما توجه داشتیم براینکه هر کجا مجروح‌وشهیدی است‌آنچه که در امکان ما وجود دارد بخصوص که امام روی این مساله خیلی تاکید و اصرار دارد و بارها فرموده است با حسن‌وجه اینها را اداره کنید توجه عاجل معطوف داشتیم تا در هرگوشه و کنار مجروحی وجود دارد رسیدگی کنیم و شهر نهاوند هم خودش برای این‌کار تشکیلاتی دارد .

کمک بخانواده‌های شهدا و مجروحین

سرپرست کمیته امداد امام خمینی درباره کمکهای این کمیته به‌مجروحین وخانواده‌های‌شهدا گفت فعالیت‌و کوشش کمیته امداد در چند بخش خلاصه میشود یک بخش برای تمام کشور و سراسر کشورکه بخش عمومی است که کمک‌به همه مستضعفین بوده است ، این‌کار بصورت پولهائی بوده که بشهرستانها میفرستادیم و بصورت مواد غذائی‌وخواربار بوده است که ارسال شده‌است بیش از ۲۰۰ تن مواد غذائی به جایک فرستاده شده است. نزدیک۱۰۰ تن به زاهدان و بلوچستان ارسال گردیده . در دو نوبت بیش از ۵۰ تن مواد غذائی به گنبد فرستادیم.

همچنین به شهر های اندیمشک ــ عشایر مسجد سلیمان ــ عشایر الیگودرز ــ ازنا و خمین ــ حوالی رودسر ــ و ۲۰ تن آرد به ایلام وبرخی‌شهرستانهای دیگر که در نوبت های مختلف از جمله نقده ــ ارومیه اینها را مابوسیله کامیون و با هلیکوپتر این مواد غذائی را حمل کردیم و در کنار کمک عواد غذائی‌وجه نقد هم برای عموم مردم تاآنجائی‌که درخور قدرتمان بوده فرستادیم‌اکنون هم که از هرمنطقه‌ای خبر میرسد که وضع آنجا بد است سریعا آنچه که امکانات‌مان اجازه میدهد میفرستیم .

اما یک قسمت مربوط به شهداومجروحین‌است که‌بصورت خاص است . اینها بصورت ماهانه پرداخت میشود . ما اکیپهائی به‌شهرستانهافرستادیم و در بسیاری از شهرستانها کمیته‌های امداد تشکیل شده و برای شهدا و مجروحین آن پرونده‌هائی تشکیل دادیم و زندگی آنها را بررسی کردیم. و مقرری ماهانه ترتیب دادیم ما به شهرستانهای گنبد ــ گرگان ــ شیراز و اصفهان افرادی فرستادیم که پرونده‌های افراد ما رسیدگی می‌کنند . همچنین در خرم‌آباد ــ ایلام ــ ساوه که چندین ماه است پول برای این‌شهرها می‌فرستیم و به مجروحین‌وشهدای این مناطق رسیدگی می‌کنیم.

سرپرست کمیته امداد سپس گفت در کنار رسیدگی به خانواده‌های شهدا ومجروحین دو مسئله دیگر داریم یکی معالجه اینهاست که فعالیت زیادی صورت گرفته حتی عده‌ای از اینها را مابه‌خارج از کشور فرستادیم در دونوبت ۲ گروه از پرفسورها را به ایران دعوت کردیم که‌آمدند و مقر کارشان در پاستورنو خیابان بخارست بود که‌اینها عده‌ای از مجروحین را عمل کردند و جمعی را دسته‌بندی کردند و بخارج از کشور فرستادند .

پرداخت ۳۰ میلیون تومان وام

یکی دیگر از کارهای‌کمیته امداد این بوده است که بیش از ۳۰ میلیون تومان بصورت‌وام دادیم که بیشتر آن متعلق به تهران بوده در ارتباطی که باصندوقهای‌قرض‌الحسنه‌برقرار کردیم مانند صندوق ذخیره بعث ــ کوثر ــ علوی ــ امید یا اینها توانستیم ارتباط‌برقرار کنیم و واعهائی دراختیار‌مردم قرار بدهیم.افرادی که خسارت دیدند و سرمایه‌شان از دست رفته بود فعلا بیکار بودند فارغ‌التحصیلان و بیکارهائی که بیکار بودند یک قسمت مهم فعالیت صندوق هم وام دادن بافراد بود که اسناد و مدارک آنها در کمیته امداد موجود است .

تامین مسکن برای خانواده‌های شهدا

سرپرست کمیته امداد در مورد اقدامات کمیته امداد گفت اقداماتی که بوسیله کمیته انجام گرفته بسیاری ازشهدای ما وضعشان ازنظرمالی ومسکن بسیار بد است . چون انقلاب‌ما یک انقلاب مردمی بود و مستضعفین و پا برهنه‌ها انقلاب کردند اینها یکی از مسائلی‌که ما به آن توجه داریم و رنج بیشتر می‌بریم مسئله مسکن خانواده‌های شهدا است که بسیاری از آنها وضعشان ازنظر مسکن بد است . مذاکراتی که با بنیاد مستضعفین کردیم‌بعضی از ساختمانها را در اختیار ما قراردادند که این عدمرا امکان دادیم و مذاکرات در این زمینه ادامه دارد که مشکل مسکن‌شهدا ومجروحین را بزودی حل‌کنیم و آپارتمانهائی که دراختیار آنها قرار دارد تمام بشود و در اختیار ما قرار بگیرد، حتی در شهرستانها بازمانده‌های شهدا و مجروحین که خانه ندارند سرشماری‌بشود ومشخص گردد که درشهرستانها و تهران این مشکل بنحو خوبی حل بشود .

اعلامیه گروهی از فضلای حوزه علمیه قم

جمهوری اسلامی‌ایران که‌باقداکاری وجانبازی‌رزمندگان دلیر وقهرمانان شجاع ملت مسلمان ایران پایه‌گذاری و با شهادت ودرخون غلطیدن هزاران جوان شیعه آگاه پی‌ریزی شده‌است استقرار آن جزدر سایه‌ی ولایت فقیه ورهبری‌قاطع مرجعیت شیعه امکان پذیرنیست انقلاب اسلامی ایران بادادن دهها هزار شهید تنها بخاطر برچیده شدن رژیم جبار و طاغوتی ودودمان منفورپهلوی نبودبلکه بزرگترین آرمان و هدف انقلابی‌ملت مسلمان ایران برقراری حکومت عدل اسلامی براساس قوانین قرآن ومبانی شیعه بودکه تحت‌رهبری‌وولایت فقیه جامع‌الشرایط استقرار یابد متاسفانه آنچه در پیش‌نویس قانون اساسی نامی‌از آن به‌میان نیامده موضوع مقام رهبری وولایت فقیه است وکاملا پیداست چنین قانون اساسی متناسب باکشوری باسیستم حکومت غربی دربوشش اسلامی است وبدرد کشور جمهوری اسلامی ایران نمی‌خورد قانون اساسی‌دوره‌ی مشروطیت منهای اصولی که مربوط به رژیم سلطنتی بود بمراتب ازاین متقن‌تر واسلامی‌تر بود بدین لحاظ بااتکاء به آراء ونظرات بیش ازنود درصد مردم مسلمان ایران لزوما می‌خواهیم :

فصلی تحت‌عنوان مقام رهبری ملت مسلمان ایران با اصولی که‌پیشنهاد می‌شود درقانون اساسی وضع وتدوین شود تابتوان برآن نام قانون اساسی جمهوری اسلامی گذاشت‌ملت مسلمان ایران بزرگترین مقام عالی مملکتی را جز درمرجعیت شیعه نمی‌داند وچنانچه این مساله‌ی مهم درقانون اساسی پیش‌بینی نشود جوانان رزمنده ومبارز ایران آرای نخواهند نشست وبرای برقرارکردن حکومت عدل اسلامی تحت‌رهبری وولایت فقیه تاآخرین قطره‌ی خون خود خواهد ایستاد واز دادن هزاران شهید دیگردریغ نخواهدکرد.

« بعد ازفصل دوم قانون اساسی این فصل اضافه شود و شماره‌ی اصول بعدازآن اصلاح گردد . این اظهارنظر فقط در مورد رهبری وولایت‌است. »

فصل سوم مقام رهبری وولایت

اصل ۱۵ــ عالی‌ترین مقام رهبری که شخص اول‌مملکت بعهده دارد درجمهوری اسلامی‌ایران با بزرگترین مرجع‌تقلید شیعه است‌که درایران سکونت دارد.

اصل ۱۶ــ تعیین مقام رهبری درهرعصر از عصر گر منحصر بفرد نباشد باری اکثریت مراجع تقلید شیعه‌است که درایران، سکونت‌دارند ودرعصرحاضر بامرجعیت‌آیت‌الله‌العظمی نایب‌الامام روح‌الله‌الموسوی الخمینی است این اصل با ظهور حضرت ولی‌عصر عجل‌الله تعالی فرجه لازم‌الاجراست واصلاح وتغییر پذیر نیست.

اصل ۱۷ــ رهبر ملت ایران که‌مرجع تقلید شیعه است علاوه‌بررهبری مذهبی نسبت به‌امور مملکتی ومصالح ملی ملت ایران ولایت عامه‌دارد .

اصل ۱۸ ــ مقام رهبری درپیشگاه خداوند متعال‌مسئول ونسبت به‌مردم متعهد است که‌به‌وظائف الهی‌خود عمل‌نماید.

اصل۱۹ــ ریاست جمهوری که صلاحیت اخلاقی وعلمی وقبل ازانتخاب شدن به‌تائید مقام رهبری رسیده است مکلف است درتمام امور جاریدی مملکتی بخصوص در تعیین نخست‌وزیر و وزراء بامقام رهبری مشورت وتبادل‌نظر نماید.

اصل ۲۰ــ مقام رهبری درمورد قوانینی که برخلاف شرع مقدس اسلام است حق اعلام نقض (وتو) دارد.

اصل ۲۱ ــ صدورفرمان فرماندهان نیروهای نظامی ورئیس ستاد ارتش جمهوری‌اسلامی پس از تائید مقام‌رهبری بارئیس جمهور خواهدبود .

اصل ۲۲ــ انتخاب مقامات عالیه‌ی قضائی کشور باید باتائید مقام عالی رهبری باشد.

اصل ۲۳ــ رئیس جمهور و نمایندگان مجلس‌شورایملی باید درحضور مقام‌رهبری ادای سوگند نمایند.

اصل ۲۴ــ عفو عمومی باتوجه به‌اصل ۹۰ (پیش‌نویس) باید باتائید مقام‌رهبری باشد.

اصل ۲۵ــ اعضای شورای نگهبان را مجلس شورایملی برطبق اصل ۱۴۲ (پیش‌نویس) پس ازتایید مقام عالی‌رهبری تشکیل می‌دهد پس ازاضافه کردن این‌فصل به‌قانون اساسی تغییراتی درسایر اصول بعمل‌می‌آید از جمله :

اصل ۱۶ــ قوای نائی ازاعمال حق‌حاکمیت ملی‌عبارتند ازقوه‌ی مقننه وقوه‌ی قضائیه وقوه‌ی مجریه که‌باید همیشه مستقل ازیکدیگر باشند وارتباط میان‌آنها برطبق این قانون بوسیله‌ی مقام عالی رهبری ورئیس جمهور برقرار گردد.

اصل ۵۱ــ نمایندگان باید پیش‌ازرسمیت یافتن مجلس درحضور مقام عالی رهبری به‌ترتیب زیرالخ ...

اصل ۷۵ــ رئیس جمهوری پس ازمقام رهبری بالاترین مقام رسمی کشور دراموردداخلی والخ ...

اصل ۷۶ــ رئیس‌جمهوری بایدمسلمان وشیعه‌ی‌اثنی‌عشری وایرانی‌الاصل وتابع‌ایران و صلاحیت اخلاقی و مذهبی او موردتائید مقام‌رهبری باشد.

اصل ۸۲ــ رئیس جمهوری درجلسه‌ای که با حضورمقام عالی رهبری ونمایندگان مجلس شورایملی ورئیس دیوانعالی کشور واعضای شورای نگهبان تشکیل می‌شود سوگندنامه ...

اصل ۹۰ــ اعلام عفوعمومی پس‌از تصویب مجلس شورایملی وتائید مقام‌عالی رهبری بارئیس جمهور است ...

اصل ۹۵ ــ اعلان جنگ ومتارکه‌ی آن وپیمان صلح پس ازاجازه‌ی مقام رهبری وتصویب مجلس شورایملی‌الخ...

اصل ۱۰۳ ــ وزراء پس از مشاوره با مقام رهبری و تصویب رئیس جمهور از طرف نخست‌وزیر معین الخ ...

اصل ۱۰۶ــ هیچکس نمی‌تواند به‌مقام نخست‌وزیری ووزارت برسد مگراینکه مسلمان وشیعه‌ی اثنی‌عشری و ایرانی الاصل وتابع ایران‌باشد.

اصل ۱۰۹ــ هریک ازوزیران مسئول‌وظائف خاص‌خویش دربرابر مقام رهبری ومجلس است الخ...

باامضای عده زیادی از فضلای حوزه علمیه قم

اسناد دزدیهای برادران انصاری از بیت‌المال ملت کشف شد

* سیروس انصاری میلیونها دلار بعنوان سرمایه‌گذاری از شرکت ملی نفت ایران پول دریافت کرده .
* نامبرده ۱۷۰ هزار مارک از شرکتهای ایرانی درخارج رشوه گرفته است .

مسئله سرمایه‌گذاری دولت‌های خارجی در کشور ما یکی از مسئولان رژیم طاغوتی بود تا ملت ایران به‌بیگانگ

حجت‌الاسلام سیدمحمدحسین حسینی عضو دادگاه انقلاب اسلامی تبریز :

انحلال دادگاههای انقلاب‌اسلامی، پایان قدرت مستضعفین و آغاز قدرت مستکبرین است

*** دادگاههای انقلاب ، پایه‌ای از طاغوت ندارد و تنها نقطه امید مستضعفین و بازماندگان‌شهدا و کسانیکه انقلاب را به‌ثمر رسانده‌اند ، می‌باشد .**

*** اکثر قضات دادگستریها ، فاقد صفاتی هستند که‌اسلام برای‌قضات‌معین کرده‌است**

تبریز ــ خبرنگار کیهان ــ انحلال دادگاههای انقلاب ، پایان قدرت مستضعفین وآغاز قدرت مستکبرین است و هم اکنون تنها مرجعیکه مردم مسلمان ایران به‌آن‌ایمان دارند، همانا دادگاههای انقلاب‌اسلامی است». این مطلب را حجت‌الاسلام سید محمد حسین حسینی یکی از اعضای‌دادگاه انقلاب اسلامی تبریز در یک نشست کوتاه عنوان کرد و افزود . بطوریکه در بعضی‌از جراید عنوان شده ، انحلال دادگاههای انقلاب دراین‌روزها زمزمه میشود ، این امر واقعا نگران کننده است . دادگاه های انقلاب تنها قدرت مستضعفین است. ومردم‌مسلمان و مستضعف ایران چشمشان‌باین دادگاهها است دستهای مرموزی سخت در تلاشند، تا بلکه با انحلال این دادگاهها، دوباره مستکبرین را بقدرت رسانند.

تنها مرجع ونقطه امید

حجت‌الاسلام حسینی‌گفت : این دادگاهها در حال حاضر، تنها مرجعی است که پایه‌ای‌از طاغوت ندارد و باکمال سادگی که دارد ، تنها نقطه امیدی است برای مستضعفین و بازماندگان شهدا و کسانیکه انقلاب را در حقیقت بثمر رسانیده‌اند . اکنون فرصت‌طلبان و آنانکه در اوج‌انقلاب وهنگامیکه جوانان ما گروه گروه بخاك وخون می‌افتادند، دربشت میزها و کاخهای فرعونی خود به ریش انقلاب می‌خندیدند ، و تئوری‌انقلاب مینوشتند ، به احکام صادره‌از دادگاههای انقلاب اعتراض میکنند، واز حقوق بشر صحبت مینمایند ، غافل ازاینکه امروز ملت مسلمان ایران ، هوشیارتر ازآن هستند کماین آقایان تصور میکنند.

حجت‌الاسلام حسینی خاطر نشان ساخت‌که‌اگر دادگاههای انقلاب نباشند ودر نهایت قاطعیت به کارشان ادامه‌ندهند انقلاب بثمر نخواهد رسید .

ایشان‌گفتند : در دادگاههای انقلاب ، از تشریفات وتجملات خبری نیست وهمین اتاقهای ساده و بی‌پیرایش ، عناصر ضد انقلاب‌را به وحشت‌انداخته است وآنها را وادار به تلاش های مذبوحانه میکند که دم از حقوق بشر بزنند .

سیستم قضائی اسلام

حجت‌الاسلام حسینی افزود: سیستم قضائی اسلام باسیستم قضائی موجود در دادگستری، به‌کلی متناقض است و قوانین موجود دادگستری ، چنان‌دست وپاگیر است که اجرای این قوانین ، جز بضرر ملت‌مسلمان نیست . بطور مثال اگر یك امر قضائی که در دادگاههای‌اسلامی درعرض دوساعت حل و فصل میشود ، در دادگستری و با قضات فعلی درعرض دو سال هم حل نخواهد شد . اکثر قضاتی که در دادگستری های ما کار میکنند، فاقد صفاتی هستند که‌اسلام برای قاضی معین کرده‌است .

قضات دراختیار طاغوت

حجت‌الاسلام حسینی اضافه کرد ، بطورکلی دادگستری ما در حال حاضر کاملا غیرفعال است و غیر فعال بودنشان هم در سطح عمدی است نه‌سهوی، بعضی از قضات دادگستری ، سالها بطور دربست ، دراختیار رژیم طاغوت و بازپچه دست اشراف ومتنفذین بودند . و به این زودیها نمیتوانند خود را در مسیر انقلاب قرار دهند ، ودر خدمت انقلاب باشند. اگر بخواهیم دادگستری فعلی‌برای جامعه ما مفید باشد ، بایداین محیط کاملا تصفیه شود.

حجت‌الاسلام حسینی در پایان گفت: همانگونه که‌انقلاب اسلامی ایران ، باضوابط حاکم برزمان امروز مطابق نبوده و نیست ، احکام قضائی‌اسلامی‌هم یک سیستم مستثنی از تمام سیستمهای مدرن زمان و در حقیقت یک سیستم انقلابی است.

---

۴۵ نفر از عاملین واقعه ۲۲ بهمن شیراز ،

به‌دادسرای‌انقلاب شیراز احضار شدند

شیراز ــ خبرنگار کیهان ــ امامی ۴۵ نفر از افسران و مامورین شهربانی که متهم به شرکت در واقعه ۲۲ بهمن در شهربانی شیراز که منجر به شهادت دهها نفر و مجروح شدن بیش از ۴۰۰ نفر گردید بشرح زیر صادر گردید .این عده از طرف دادسرای انقلاب احضار شدند . تحقیقات اسلامی شیراز به بازپرسی ادامه دارد : ۱ ــ سرهنگ کشاورز ۲ــ سروان فرامرزی ۳ ــ ستوان عبدالله پرچمی ۴ ــ کرم‌الله بهرام‌زاده ۵ ــ علی‌قربان مهامی وند ۶ ــ میرجعفر احمدی ۷ ــ علی اصغر خانی فرد ۸ ــ حسین حبیبی ۹ ــ محمد جواد فدا کاری ۱۰ ــ سید جعفر هاشمی ۱۱ــ منصور گلپرور ۱۲ ــ ایرج قدمی ۱۳ ــ اکبرنژاد ۱۴ ــ هردیس ساوجی ۱۵ ــ عبدالرضا یازآئی ــ ۱۶ ــ محمد فرنروئی بدنبال احظار عباس سعیدی۱۷ــ حسن کرمی ۱۸ ــ ستامداری ۱۹ ــ مظفر زارعی ۲۰ــ سروان‌شهیم ۲۱ــ علی اشرفی ۲۲ ــ ستوار یکم فرهادی ۲۳ ــ سیروس کریم زاده ۲۴ ــ نصرت‌الله احمد رضائی ۲۵ ــ علی شیرحبیبی ۲۶ ــ حسن رمضانی ۲۷ ــ محمدعلی محمودی ۲۸ــ استوار خوشبین ۲۹ــ استوار محمدی ۳۰ــ احمد شجاعی ۳۱ ــ هوشنگ محمدی ۳۲ ــ قاسمی ۳۳ ــ علی اکبر مهرآورز ۳۴ بهرام آقا محسنی ۳۵ ــ بهروز کوچکی ۳۶ ــ بقدر رستمی۳۷ شیروان تشکر ۳۸ ــ محمد علی محبوبی‌احمدآبادی۳۹ــ محمدعلی خوش اقبال ۴۰ ــ روح‌الله کشاورز ۴۱ ــ شهباز حمامی ۴۲ــ کرم همت‌فر ۴۳ ــ رضا زارع‌زاده۴۴ــ مرادمرستمی۴۵ــ

شیراز برگزار شد وحضرت حجت‌الاسلام آقای سید مجدالدین مصباحی واعظ شهیر تحت‌عنوان الفت انسانی و سجایای‌اخلاقی داد سخن داد وپیراعون شخصیت علمی وانسانی این جراح عالیقدر صحبت نمود . دکتر حبیبی که‌نمونه یك‌انسان با شرف واخلاص بودمرگ نابهنگامش برای‌همه کسانیکه اورا میشناسند اندوهی عظیم‌بار آورد . اوکه مردی‌باایمان و بااخلاص بود بکار علمی‌خود عشق میورزید چنان‌فداکارانه خودرا دراختیار دردمندان گذاشته بودکه هردردمندی درهرموقع ازشب وروز ولو بهنگام صرف‌غذا وخواب میتوانست ازاندوخته‌های علمی این‌پزشك عالیقدر بهره‌گیری کند. تنها چیزیکه میتوانست درمقابل این‌همه تلاش‌گریبانگیر اورا راضی کند همان مداوای نتیجه‌بخش اوبودکه درموقع بازیابی سلامتی بیماران بچشم خود میدید . فقدان این‌مرد خدمتگزار ودانشمند را بهمه دوستان و کسانش بویژه خانواده حبیبی وشبانکاره تسلیت میگوئیم .

اخطار به کارمندان ساواك کرمان

کرمان ــ خبرنگارکیهان ــ دادسرای انقلاب اسلامی کرمان بنامبردگان ذیل و کلیه کارمندان ساواك کرمان وشهرستان زرند اخطارکرد، حداکثر ظرف مدت ده روز به این دادسرا مراجعه نمایند درصورت عدم مراجعه غیابا به وضع آنان رسیدگی خواهد شد .

۱ــ محمود عاشوری ۲ــ سید جعفر نوربخش ۳ــ احمد رضوانی ۴ــ مطلبی ۵ــ مهدی روائی ۶ــ محمود میرزائی ۷ــ هاشمی ۸ــ اکبر محمدی ۹ــ حبیب‌زاده ۱۰ــ حسن معتمدی ۱۱ــ توسرکانی ۱۲ــ محمود آرمند ۱۳ــ سنائی.

ایجاد صدا های وحشتناك برای ترساندن مردم خرمشهر

خرمشهر ــ خبرنگارکیهان ــ عوامل ضدانقلاب پس از شکست خود در خرمشهر ، هرچند یکبارسعی‌به‌برهم‌زدن آرامش مردم دارند و یکی از جدیدترین شیوه‌ها ، برای انجام این‌کار ایجاد صداهای مهیب درشب است. این عوامل که نظم وآرامش در خرمشهر را مانع بزرگی برای رسیدن به هدف‌های پلید خود میدانند ، شب هنگام که مردم پس از فراغت ازکار روزانه قصد استراحت دارند ، بااین حرکات آرامش آنان را برهم میزنند ، خوشبختانه با هوشیاری پاسداران ، نقشه های شوم این خائنین نقش برآب میشود ، مردم خرمشهر باید آگاهانه‌بسابرادران پاسدار ومقامات مسئول در مقابل این افراد ایستادگی نمایند .

دو نفر در دریا غرق‌شدند

چالوس ــ خبرنگار کیهان ــ جوان ۱۹ ساله‌ای بنام حشمت سلیمی ساکن تهران بعلت عدم آشنائی به فن شنا غرق شد. دختر چهارده سالهای نیز بنام فرح لشگری محصل ساکن تهران در دو کیلومتری چالوس در دریا غرق شد . جسد این دو پس از هدتی تلاش از آب گرفته شد .

دادرسای انقلاب تبریز درباره محاکمه عاملین‌رژیم‌سابق

تبریز ــ خبرنگار کیهان ــ دادسرای انقلاب اسلامی تبریز طی اطلاعیه‌ای اعلام نمود که چون محاکمه اشخاص مشروحه زیر در جریان است هرکس هرگونه اطلاعی و یا شکایتی از آنان دارد تاآخر این هفته به دفتر دادسرای انقلاب اسلامی تبریز مستقر در جنب بازداشتگاه (زندان شهربانی)این شهر ارسال نمایند .

پاسبان ابوالفضل عباسیه مامور کلانتری بخش ۴ تبریز ــ پاسبان عیوض رنجبری خاتون آباد مامور کلانتری ۶ تبریز ــ پاسبان حسن رومیانی پاسبان شهربانی تبریز ــ پاسبان مقصود رومیانی مامور مخابرات شهربانی‌آذرشهر ــ ستوار ابراهیم علیزاده درجه‌دار دژبان تبریز ــ پاسبان هاشم شهری اقدم مامور کلانتری ۶ تبریز ــ پاسبان جمال تقی‌زاده سرپاسبان کلانتری بخش ۴ تبریز ــ پاسبان سید صالح هاشمی مامور شهربانی تبریز ــ پاسبان پرویز دلخوئی مامور دارائی سراب ــ سرهنگ جعفر رضائی‌فر افسر اردنانس ــ رئیس رکن ۲ فرمانداری نظامی تبریز ــ سرهنگ ابراهیم امین وکیلی رئیس رکن۲ فرمانداری نظامی تبریز ــ سرگرد محمد پازوکی رئیس باشگاه‌افسران سرهنگ ــ محمدتقی جانانی رئیس ستاد مرکز آموزش‌های پشتیبانی و ستاد ــ خدمات و رئیس‌فرمانداری نظامی تبریز ــ سرهنگ احمد عبدالعظیمی فرمانده پشتیبانی و خدمات مرکز آموزش پشتیبانی ــ سرهنگ حسین بابیوردی فرمانده دانشکده و پشتیبانی و فرمانده سربازخانه شماره ۰۰۰۰

چهارمین قربانی سد لتیان

شمیران ــ خبرنگار کیهان ــ جوانی بنام محمدعلی فرسی هنگام شنا در سد لتیان ناگهان در سد مفقود شد . جریان مفقود شدن‌اورا به مامورات ژاندارمری گلندوك اطلاع و تلاش برای یافتن جسد ادامه دارد . این چهارمین قربانی چند روز اخیر در منطقه گلندوك و سدلتیان میباشد .

عکس‌فوق‌بنام سید محمدشکری (۱۹ ساله)در ماه رمضان ۵۷ از منزل خارج و تاکنون مراجعت ننموده‌است .کسانیکه از نامبرده اطلاعی دارندتقاضا میشود به تلفن ۹۰۴۱۳ اطلاع داده وخانواده‌ای را ازنگرانی برهانند .

اکنون که از سفر عازم همدان هستیم بدینوسیله ضمن پوزش از کلیه دوستان و آشنایان گرامی که جهت‌عرض خدا حافظی موفق به زیارتشان نشده‌ایم خداحافظی نموده همگی را بخدای بزرگ میسپاریم .

خانواده خرسندی

در دادگاه انقلاب اسلامی کرمانشاه

افسر سابق ضد اطلاعات کرمانشاه محکوم شد

پرویز کاظمی افسر سابق ضد اطلاعات در جلسه دادگاه

کرمانشاه ــ خبرنگار کیهان ــ دادگاه انقلاب اسلامی کرمانشاه برای ادامه رسیدگی به اتهامات سروان پرویز کاظمی افسر سابق ضداطلاعات شهربانی که محاکمه‌آن یك هفته به تعویق افتاده بود ، مجددا تشکیل جلسه داد . پس از تلاوت آیاتی چند از کلام‌الله‌مجید استماع دفاعیات وکیل مدافع ، دادگاه وارد شور شد و رای‌خودرا بشرح زیر صادر کرد . در مورد اتهام پرویز کاظمی افسر سابق شهربانی کرمانشاه به ارتباط با ساواك تعقیب و دستگیری‌وارعاب انقلابیون در جهت تحکیم رژیم منفور پهلوی و اخذ مال به عنف و تخریب اتومبیل دانشگاه رازی و ایجاد ضرب و جرح به سرنشینان اتومبیل مذکور و اتهام به شرکت در قتل شهید صابون‌پز . لذادادگاه شرع متهم‌را به ۷سال حبس تعذیری با احتساب ایام بازداشت و خلع لباس دولتی و اخراج از خدمت محکوم کرد . ضمنا در ایام‌بازداشت ماهانه ۲۵ هزار ریال بخانواده‌اش پرداخت میشود .

عامل کشتار مردم بیدفاع رشت به ۱۰ سال حبس محکوم شد

رشت ــ خبرنگار کیهان ــ دادگاه انقلاب اسلامی رشت عصر روز شنبه گذشته به پرونده دونفر متهمین به شرح زیر رسیدگی و پس از ساعتها شور و شنیدن اظهارات شهود و دفاع متهمین رای خودرا باین شرح صادر کرد .

۱ ــ سرگرد جلال محمودیافرزند عبدالعزیز رئیس سابق کلانتری بخش یك رشت باتهام امریت و معاونت در قتل و کشتار و ضرب و جرح مردم بیدفاع رشت‌ازحوزه استحفاظی کلانتری محل خدمت مفقدفی‌الارض شناخته شد ولی باتوجه به فرمان اعام مشارالیه به ۱۰ سال حبس و اخراج از خدمت در کلیه سازمان‌های انتظامی و دولتی محکوم شد .

۲ ــ رحیم متقی‌فر فرزند محمدجعفر باتهام قبول عضویت در ساواك منحله به سه‌ماه حبس‌تادیبی محکوم گردید .

۳۰۰ افغانی به‌کشورشان بازگردانده شدند

بندر عباس ــ خبرنگار کیهان ــ طی دو روز گذشته ماموران شهربانی‌استان ساحلی ژاندارمری ــ پاسداران کمیته انقلاب ۳۰۰ نفر افغانی را در سطح شهر جمع‌آوری و وسیله اتوبوس به زاهدان منتقل تا در آنجا بوسیله افراد مرز بانی تحویل مقامات مرزی افغانستان بشوند .

اطلاعیه دادسرای انقلاب تبریز درباره محاکمه عاملین‌رژیم‌سابق

تبریز ــ خبرنگار کیهان ــ دادسرای انقلاب اسلامی تبریز طی اطلاعیه‌ای اعلام نمود که چون محاکمه اشخاص مشروحه زیر در جریان است هرکس هرگونه اطلاعی و یا شکایتی از آنان دارد تاآخر این هفته به دفتر دادسرای انقلاب اسلامی تبریز مستقر در جنب بازداشتگاه (زندان شهربانی)این شهر ارسال نمایند .

پاسبان ابوالفضل عباسیه مامور کلانتری بخش ۴ تبریز ــ پاسبان عیوض رنجبری خاتون آباد مامور کلانتری ۶ تبریز ــ پاسبان حسن رومیانی پاسبان شهربانی تبریز ــ پاسبان مقصود رومیانی مامور مخابرات شهربانی‌آذرشهر ــ ستوار ابراهیم علیزاده درجه‌دار دژبان تبریز ــ پاسبان هاشم شهری اقدم مامور کلانتری ۶ تبریز ــ پاسبان جمال تقی‌زاده سرپاسبان کلانتری بخش ۴ تبریز ــ پاسبان سید صالح هاشمی مامور شهربانی تبریز ــ پاسبان پرویز دلخوئی مامور دارائی سراب ــ سرهنگ جعفر رضائی‌فر افسر اردنانس ــ رئیس رکن ۲ فرمانداری نظامی تبریز ــ سرهنگ ابراهیم امین وکیلی رئیس رکن۲ فرمانداری نظامی تبریز ــ سرگرد محمد پازوکی رئیس باشگاه‌افسران سرهنگ ــ محمدتقی جانانی رئیس ستاد مرکز آموزش‌های پشتیبانی و ستاد ــ خدمات و رئیس‌فرمانداری نظامی تبریز ــ سرهنگ احمد عبدالعظیمی فرمانده پشتیبانی و خدمات مرکز آموزش پشتیبانی ــ سرهنگ حسین بابیوردی فرمانده دانشکده و پشتیبانی و فرمانده سربازخانه شماره ۰۰۰۰

رباخوار معروف بجنورد دستگیر شد

بجنورد ــ خبرنگار کیهان ــ بدستور دادگاه انقلاب اسلامی بجنورد و شکایات مردم ،وسیله پاسداران انقلاب اسلامی ، حاج حسن پور طیبی رباخوار معروف بجنورد ،دستگیر و روانه زندان شد .

دادسرای انقلاب بجنوردطی اعلامیه‌ای اعلام داشته است، چنانچه اشخاصی شکایاتی از نامبرده و سایر رباخواران بجنورد دارند مراتب را با مدارك‌لازم ظرف ده روز به دادسرای انقلاب اعلام تا رسیدگی گردد .

نزاع مسلحانه

ارومیه ــ سیه چشمه ــ خبرنگار کیهان ــ بر اثر منازعه مسلحانه بین دو نفر به نامهای محمد کریمی فرزند عباس و قاسم کوکبی فرزند اکبر ، محمد کریمی بشدت مجروح شد که بعد از انتقال‌به بیمارستان قره ضیاءالدین بر اثر شدت جراحات وخونریزی فوت میکند . مامورین‌گروهان ژاندارمری‌سیه چشمه‌در تعقیب قاسم کوکبی میباشند .

جسد غرق شده پیدا شد

ارومیه ــ خبرنگارکیهان ــ جسد گروهبان دوم نیك نفس که بهنگام شستن ماشین هر رودخانه شهر چای (تفرجگاه بند)طعمه ناگهانی سیل شده بود ، از دو هفته کشف شد و به پزشك قانونی انتقال یافت .

مدیر امور مالی

شرکت بزرگ صنعتی‌احتیاج به‌مدیر امور مالی با سوابق و مشخصات زیر دارد :

۱ــ داشتن حداقل لیسانس‌در رشته حسابداری
۲ــ داشتن حداقل سه‌سال سابقه بعنوان مدیر مالی
۳ــ آشنا بودن به‌حسابداری صنعتی
۴ــ آشنا بودن بزبان‌انگلیسی یا فرانسه

داوطلبان واجد شرایط می توانند با تلفن‌های ۸۳۵۵۴۰ و ۸۳۵۵۴۱ تماس بگیرند.

مرکز آموزش پرند

کلاسهای دوره تابستان
(تقویتی تجدیدی ـ خصوصی)
ویژه ششم نظام قدیم ـ ریاضی ـ طبیعی ـ بازرگانی
کلاسهای تکدرس ـ کلیه دروس نظام جدید نظری (ریاضی‌فیزیک، علوم تجربی) وخدمات و دوره راهنمائی
(ثبت نام ازهم اکنون صبح وعصر ادامه دارد
چهارراه‌جمهوری (شاه سابق) تلفن ۶۶۲۲۳۵

میلاد خجسته

دوازدهمین‌پیشوای‌بزرگ

شیعیان جهان

را

به‌هم‌میهنان مسلمان ومبارز که کشور را از شرطاغوت نجات دادند.

بویژه

بحضرت آیت‌اله«امام‌خمینی» رهبرانقلاب‌بزرگ‌کشور

تبریک میگوید

شرکت‌سهامی کارخانه‌چینی‌ایران «کاشی‌ایرانا»

گروه فرهنگی فضیلت

برای‌کلاسهای‌تابستانی تجدیدی و تقویتی
ثبت نام میکند
دوره کامل دبیرستان و راهنمائی

فضیلت

۱ـ آموزشگاه فضیلت ـ خیابان دکتر مصدق میدان منیریه تلفن ۶۴۲۶۴۵ (ویژه پسران)
۲ـ دبیرستان مظاهری ـ چهارراه مصدق خیابان سپه جنب بیمارستان نجات تلفن ۶۴۶۷۵۹ (ویژه دختران)

تعمیرگاه مجهز و مجاز کامیونهای مرسدس بنز افتتاح و کلیه تعمیرات پذیرفته میشود .
جاده ساوه کیلومتر ۳۲ نرسیده به رباط کریم تلفن‌دفتر تهران ۵ــ۸۹۵۰۰۴
مدیر تعمیرگاه ــ مهندس سماواتی

دعوت مجمع عمومی عادی موسسه‌حسابرسی بهپو (برای باردوم)

چون در جلسه ۱۳۵۸ر۴ر۱۶ اکثریت حاصل نشد بدینوسیله از کلیه اعضاء دعوت میشود برای تشکیل مجمع عمومی عادی در تاریخ ۱۳۵۸ر۴ر۳۰ ساعت ۹ صبح در محل موسسه حضوربهم‌رسانند.

دستور جلسه :

تصمیم در مورد صورتهای مالی ۱۳۵۷

ن ۸۲۲۸۶

۵۶۳۶ مــالف

دانشگاه صنعتی تهران

آگهی مسابقه ورودی فوق‌لیسانس (MS) در رشته مهندسی‌شیمی

دانشکده مهندسی شیمی دانشگاه صنعتی تهران جهت دوره فوق‌لیسانس در نیمسال اول سال تحصیلی ۵۹ ــ ۱۳۵۸ تعداد محدودی دانشجوی تمام وقت از طریق مسابقه ورودی میپذیرد.

شرایط پذیرش عبارتند از :

۱ ــ دارابودن درجه لیسانس در رشته‌های مهندسی و علوم (دانشجویانیکه امکان اخذ درجه لیسانس را تا مهرماه سال‌جاری دارند میتوانند در مسابقات ورودی شرکت کنند)

۲ ــ دارابودن برگ خاتمه خدمت و یا معافی از آن

۳ ــ موفقیت در امتحانات کتبی در زمینه‌های ریاضیات ، ترمودینامیك ، مکانیك سیالات ، انتقال حرارت ، انتقال جرم ، کینتیك شیمیائی ، عملیات واحد صنعتی ، شیمی فیزیك و زبان انگلیسی (تمامی این امتحانات دارای ضریب مساوی هستند)

۴ ــ موفقیت در مصاحبه پس از پذیرفته شدن در امتحانات کتبی

داوطلبان می‌بایست تقاضانامه‌های خود را همراه با مدارك لازم (دوقطعه‌عکس، فتوکپی شناسنامه، فتوکپی‌برگ پایان خدمت یا معافی از آن یا دفترچه آماده بخدمت ، فتوکپی لیسانس و ریز نمرات و فیش بانکی بمبلغ ۱۰۰۰ ریال بحساب شماره یك بانك عمران شعبه دانشگاه صنعتی تهران) تا آخر وقت اداری روز شنبه ۲۳ تیرماه ۵۸ پست کرده و یا تا روز ۲۷ تیرشخصا بدفتر دانشکده مهندسی شیمی تحویل دهند .

مسابقه ورودی روز شنبه ۶ مرداد ۵۸ در محل دانشگاه صنعتی تهران واقع در خیابان آیزنهاور انجام خواهد شد. برای کسب اطلاعات بیشتر با دفتر دانشکده مهندسی شیمی یا تلفن ۹۷۲۰۱۲ تماس حاصل نمائید .

ش ۱۲۵۵ ۱ــ۲

پشم شیشه

با روکش آلمینیوم موجود است
شرکت تهران فایبر تلفن ۶۵۵۰۳۹ و ۶۵۵۹۸۸

ن ۸۲۰۳۹ ۱ــ۶

مرگ ناهنگام طبیبی مسیحانفس و جراحی عالیقدر در شیراز

اطلاع یافتیم سرهنگ دکتر محمد رضا حبیبی که یکی از اطباء و جراحان کاردان و ورزیده شیراز بود و سالها در راه سلامت مردم در شهرهای اهواز و شیراز خواب وآسایش ورفاه خود را فدا میکرد در شیراز به درود حیات گفت :

سرهنگ‌دکتر محمدرضا حبیبی

جنازه آن مرحوم درمیان تأثر فراوان باشکوه خاصی که از طرف دوستان وآشنایان وعلاقمندان وکسانش درشیراز تشییع شد، پس ازانجام‌مراسم مذهبی در حرم‌احمدابن موسی‌شاه‌چراغ علیه‌السلام بخاك سپرده شد. مراسم ترحیم درمسجدسپهسالار شیراز باحضور شخصیتهای مذهبی ــ ارتشی ــ تجار ــ بازرگانان ــ بازاریان ــ پزشکان ــ نمایندگان قاطبه اهالی

آگهی دعوت مجمع عمومی عادی سالیانه و فوق‌العاده

از کلیه صاحبان سهام شرکت امیك (سهامی خاص) ثبت‌شده بشماره ۱۷۳۰۲ راس ساعت ۱۰ صبح روز شنبه ۱۳۵۸ر۴ر۳۰ در محل شرکت واقع در خیابان پهلوی کوچه ملك شماره ۶ حضور بهم‌رسانند .

دستور جلسه :

۱ ــ استماع گزارش هیئت مدیره و بازرس شرکت و تصویب و شور عملیات ترازنامه سود وزیان عملکرد سال ۱۳۵۷
۲ ــ تعیین هیئت مدیره و بازرسان و روزنامه شرکت
۳ ــ ازدیاد سرمایه
۴ ــ تعیین خط مشی آتی شرکت

هیئت‌مدیره شرکت امیك

آگهی دعوت مجمع عمومی عادی سالیانه شرکت بافکار (سهامی عام)

بدینوسیله از کلیه صاحبان سهام شرکت بافکار «سهامی‌عام» دعوت میشود در جلسه مجمع عمومی عادی سالیانه که در ساعت ۲و۳۰ بعدازظهر روز سه‌شنبه۵۸ر۴ر۲۶ درمحل سازمان‌گسترش و نوسازی صنایع ایران واقع در خیابان «پهلوی سابق» اول خیابان جام‌جم تشکیل خواهد شد حضور بهمرسانند .

دستور جلسه :

۱ ــ استماع گزارش هیات‌مدیره و گزارش بازرس مربوط به عملکرد سال مالی ۱۳۵۷ و رسیدگی بحساب سود و زیان بمنظور اخذ تصمیم مقتضی .
۲ ــ انتخاب بازرس (حسابرس) و بازرس علی‌البدل .
۳ ــ تعیین خط مشی شرکت در سال آتی .
۴ ــ تعیین روزنامه کثیرالانتشار که آگهی های شرکت باید در آن منتشر گردد .
۵ ــ هرموضوع دیگری که با اجازه رئیس مجمع مطرح گردد .

مدیرعامل
احمد سالم

۵۸۳۰ مــالف

آگهی مناقصه ۱۳ر۵۸

شرکت مخابرات‌ایران تعداد ۱۷هزار حلقه باند پارچه‌ای از چلوار ۴۰متری بعرض ۲و۵ و۵ سانت طبق‌نمونه موجود در اداره کل‌خرید تحویل انبار شماره ۶ واقع دراول جاده آرامگاه سرپل راه‌آهن راازطریق مناقصه خریداری مینماید.

۱ــ باند پارچه‌ای ۲و۵ سانتی ۴۰ متری از چلوار ۲هزار حلقه

۲ــ باند پارچه‌ای ۵ سانتی ۴۰ متری از چلوار ۱۵ هزار حلقه

داوطلبان شرکت درمناقصه میتوانند همه‌روزه باستثناء ایام تعطیل درساعات اداری باداره کل خرید شرکت مخابرات ایران واقع درخیابان دکتر علی‌شریعتی بالاتر ازچهارراه قصر ساختمان شماره ۵ مراجعه وبااخذ معرفی‌نامه بمبلغ ۵۰۰ ریال (پانصدریال) بصندوق شرکت پرداخت وپس ازرویت نمونه موجود مدارك‌مناقصه رااز اداره مذکور دریافت وبامطالعه دقیق آنها را امضاء نموده پیشنهاد خودرا بوصف درشرایط معامله تاآخر وقت اداری روز دوشنبه ۵۸ر۵ر۱ بدبیرخانه اداره کل خرید شرکت مخابرات‌ایران بنشانی بالاتسلیم ورسید دریافت دارند.

پیشنهادهای رسیده تاتاریخ فوق‌الذکر درساعت ۱۰ صبح‌روز سه‌شنبه ۵۸ر۵ر۲ درساختمان شماره ۵طبقه چهارم اطاق ۴۰۵شرکت مخابرات ایران بازوقرائت خواهدشد.

مدت تحویل کالای مورد معامله ۴ماه طبق شرایط معامله میباشد. حضور پیشنهاد دهندگان یانماینده مجاز آنها درکمیسیون معاملات آزاد وشرکت مخابرات ایران در رد یك و یا کلیه‌پیشنهاد های رسیده مختار است.

شرکت مخابرات ایران

ش ۱۲۹۵ ۱ــ۳

۵۸۳۷ مــالف

آگهی مناقصه
شرایط مناقصه نگهداری تاسیسات ساختمان بانك توسعه‌کشاورزی‌ایران

۱ــ نگهداری تاسیسات‌تهویه مطبوع شامل سرویس،بازدید هفتگی وفن‌کویلها ورفع‌عیوب آن .
۲ــ نگهداری سردخانه‌ها شامل سرویس ، بازدید ماهانه ورفع‌عیوب آن.
۳ــ نگهداری تاسیسات آب و فاضلاب و رفع عیوب آنها.
۴ــ حضور یك مهندس‌تاسیسات باحداقل سه‌سال سابقه کار مفید و یك‌تکنیسین بصورت تمام وقت در محل بانك ضروری است.
۵ــ پیشنهاد دهندگان باید ۵درصد مبلغ پیشنهادی را بعنوان سپرده شرکت درمناقصه به‌حساب شماره یك بانك‌ملی‌ایران شعبه بزرگراه فرحزاد دروجه بانك توسعه کشاورزی‌ایران واریز نموده وفیش آنرا همراه باپیشنهاد خود حداکثر تاساعت۱۲ظهر روز سه‌شنبه ۲۶ تیرماه ۱۳۵۸ بدبیرخانه بانك واقع دربزرگراه فرحزاد تحویل ورسید اخذ نمایند.
۶ــ پیشنهادهای رسیده درساعت ۲بعدازظهر روز شنبه ۳۰ تیرماه بازوقرائت خواهدشد ، حضور پیشنهاد دهندگان‌یانماینده مجاز آنان درجلسه مناقصه‌آزاد است.
۷ــ به‌پیشنهادهای‌فاقد سپرده، مشروط ، مبهم وپیشنهادهائی که بعدازموعد مقرربرسد ترتیب‌اثر داده نخواهد شد.
۸ــ بانك در رد یاقبول هریك ویاتمام پیشنهادها مادامیکه معامله انجام نشده آزاد است.
۹ــ کلیه هزینه‌های مربوط به‌این مناقصه بعهده برنده‌مناقصه خواهد بود .
۱۰ــ سپرده نفراول ودوم مناقصه نزدبانك نگهداری شده و درصورت استنکاف ازانجام معامله بنفع بانك ضبط خواهد شد.

صفحه ۱۶ کیهان
دوشنبه ۱۸ تیر ماه ۱۳۵۸
چهاردهم شعبان ۱۳۹۹
شماره ۱۰۷۵۳

ساعات شرعی :
اذان صبح فردا ۴٫۰۵
ظهر شرعی ۱۳٫۰۹
طلوع آفتاب ۵٫۵۶
مغرب ۲۰٫۳۹

استخراج : دکتر عباس ریاضی کرمانی

احزاب وجمعیت‌های سیاسی

رسانه های گروهی امپریالیسم طرح صلح خائنانه مصر،اسرائیل و آمریکا را بخورد مردم جهان میدهند

سازمان دانشجویان مسلمان دانشکده صنعتی شریف ضمن بیانیه‌ای خواستار حمایت پیگیر از خلق فلسطین شدند . دراین بیانیه آمده است :

نزدیک به ۳ ماه است که حملات‌وحشیانه نیروهای صهیونیسم و مزدوران امپریالیسم به جنوب لبنان ادامه دارد بیش‌از ۸۰ روز است که امپریالیستها خلق قهرمان فلسطین را با بمبهای خوشه‌ای و ناپالم و کودکان پابرهنه و گرسنه جنوب لبنان را با اسباب بازیهای‌منفجر شونده پذیرا شده‌اند از دیگر سو درحالی‌که سران مرتجع و وابسته عرب و منطقه نیز سر درآخور حکومت ناپایدار و چند روزه خود فرو برده و به جنگ داخلی برسرهیچ و پوچ دلخوش داشته‌اندرسانه‌های گروهی امپریالیسم در طی مذاکرات خائنانه رهبران خود فروخته مصر با اسرائیل و آمریکا طرح خودمختاری فلسطین را در بوق و کرنای تبلیغاتی خود به خورد مردم جهان میدهند تضاد داخلی خلقهای منطقه حکومتهای وابسته و فاسد، توافقهای ضد انسانی ابرقدرتها همه و همه دست در دست هم داده و خلق رزمنده وسلمان فلسطین را در برهه حیاتی تاریخ خویش در مقابل جهانخواران بی‌شرم تنهای تنها کرده است ما دانشجویان مسلمان ضمن یادآوری‌این نکته که طرح خودمختاری مذکور نقطه‌آغازین استراتژی امپریالیسم جهت نابودی خلق فلسطین یا براندازی فلسطین از صحنه خاورمیانه خواستارحمایت بی‌دریغ و همه‌جانبه از مردم رنج دیده‌فلسطین و جنبش آزادیبخش فلسطین تنها نماینده واقعی آن دراین لحظه حساس تاریخ هستیم .

بحث آزاد پیرامون قانون اساسی

جنبش مسلمانان مبارز اطلاعیه‌ای بدین شرح منتشر ساخت :

جنبش مسلمانان مبارز به پیروی از رهنمودهای رهبر انقلاب ، امام خمینی دایربر اهمیت «بحث واقناع» در باره قانون اساسی «برنامه بحث آزاد»پیرامون طرح قانون‌اساسی را در روزهای پنجشنبه از ساعت ۶ الی ۸ بعد از ظهر اعلام میدارد .

از همه خواهران و برادران متعهد به انقلاب مکتبی ، برای شرکت دراین جلسات دعوت می‌شود ، تا بابحث و روشن شدن مسائل به تداوم انقلاب اسلامی یاری بخشیم .

محل جلسات ــ خیابان بهار شمالی خیابان نامجو ، دفتر هفته‌نامه امت .

بیانیه جبهه دمکراتیک ملی ایران‌درمورد دستگیری تقی شهرام

جبهه دمکراتیک ملی ضمن انتشار بیانیه‌ای محاکمه تقی شهرام را در شرائط کنونی دستاویز توطئه‌ای برای بی اعتبارکردن تمامی نیروهای انقلابی اصیل جامعه خواند در این بیانیه آمده است :

سازمان مجاهدین خلق ایران باروشن‌بینی و هوشیاری انقلابی در اطلاعیه ۱۳ تیرماه خود مجموعه شرایطی راکه باید دراین محاکمه فراهم آید تا از آن وسیله‌ای برای دامن‌زدن به جنگهای‌صلیبی وایدئولوژیکی ساخته نشود، با دقت یادآوری‌کرده است.

جبهه دمکراتیک ملی ایران ضمن تائید موضع سازمان مجاهدین خلق ایران در این مورد ، (بویژه براین نکته پافشاری میکند که شرکت سازمان مجاهدین‌خلق ایران درتمام مراحل این محاکمه ،بعنوان یك سازمان‌انقلابی مسئول و پیشرو که تمام جرائم ارتکابی با سرنوشت آن بستگی داشته است ضرورت دارد. طبیعی است‌که این دادگاه انقلابی و سیاسی همانگونه که در اطلاعیه سازمان مجاهدین‌خلق آمده است، بدون‌حضوریهیات منصفه ،صلاحیت رسیدگی به جرائم متهم را نخواهد داشت و محاکمه بهرصورت دیگری که انجام گیرد ، خود بخود مخدوش و بی‌اعتبار است .

پشتیبانی از تحصن کنندگان کانون‌پرورش‌فکری

گروهی از دانشجویان و هنرجویان هنرستان و دانشکده موسیقی ملی از ساعت ۶ بعداز ظهر یکشنبه ۵۸٫۴٫۱۷ در محل این دانشکده به عنوان پشتیبانی از تحصن‌کنندگان کانون پرورش فکری کودکان و نوجوانان متحصن شده‌اند .

ایران ورادیوهای خارج

گزارش رادیو لندن درباره ترور تقی طرخانی

رادیو لندن ــ خبرنگار بی‌بی‌سی در **تهران** در گزارش خود در باره ترور تقی **طرخانی** مینویسد حاج تقی طرخانی یکی از تجار عمده بازار تهران نزدیك منزل خودمورد هدف گلوله قرار گرفت و سپس در بیمارستان درگذشت . دو نفر مستقیما دراین سوء قصد دخالت داشتند که با موتورسیکلت توانستند از محل حادثه فرار کنند.

گزارشهای رسمی حاکی از آنست‌که این دو اوراقی از خود بجای گذارده‌اند که نشان میدهد این سوء قصد توسط گروه فرقان انجام گرفته است .

تقی طرخانی مانند سرلشگر قرنی و آیت‌اله مرتضی مطهری از شخصیت‌های‌معروف کشور نبود ولی وی فعالیت‌های وسیعی در جمع‌آوری کمکهای‌مالی بعمل می‌آورد. ظاهرا حاج تقی طرخانی به چندین تن از روحانیونی که در شورای حاکم انقلاب عضویت دارند نزدیك بوده است.

طبق گزارشی‌که اخیرا در یکی از مجلات چاپ تهران منعکس شده است حاج‌تقی طرخانی از جانب شورای انقلاب منصوب شده بودکه سرپرستی چندین شرکت راکه صاحبان آنان در خلال انقلاب از کشور فرار کرده‌اند بعهده گیرد .

زدوخورد بین مسلمانان و هندو ها

دهلی‌نو ــ رویتر ــ یکی از رهبران مخالف دولت امروز اعلام داشت که در زدو خورد بین مسلمانان و هندوهای شهرپورینه حداقل ۳۰ نفر کشته و صد نفر زخمی شدند .

دکترجاگانات میسرا رهبر حزب مخالف دولت در ایالت‌بهاراظهار داشت که در حدود هزار خانه‌در اختلافات‌اخیر در چندهکده‌اطراف آتش گرفته است و افزود که‌این دهکده‌ها هنوز در حالت بحرانی‌بسر می‌برند . مقامات رسمی تعداد‌کشته شدگان‌را ۵ نفر اعلام کردند ولی ناظران اظهار داشتند که رقم‌صحیح ۳۱ نفر میباشد .

آزادی یکی ازنزدیکان بوتو از زندان

لاهور ــ رویتر : یك دادگاه پاکستان دستور آزادی شیخ محمد رشید را صادر کرد . شیخ‌محمد رشید وزیر بهداری و یکی از نزدیکان ذوالفقار علی بوتو بود که از شانزده ماه قبل‌طبق‌مقررات حکومت فعلی دولت‌نظامی‌پاکستان دربازداشت بسرمیبرد.

صهیونیست ها به ترور فلسطینی ها اعتراف کردند

امروز خبرگزاری وفا از قول منابع اسرائیلی‌گزارش دادکه ۳۵۰۰ فلسطینی کشته شده و یا دراثر بیماری مرده‌اند و حوادث جاده‌ها ۱۷ هزار نفر فلسطینی قربانی گرفته است. خبرگزاری وفا یادآوری‌کردکه صهیونیستها بعضی از عملیات انقلابی رزمندگان فلسطینی را بنام حوادث طبیعی جاده‌ها و غیره معرفی می‌کنند ، این‌کار بمنظور کم‌بها جلوه دادن عملیات فلسطینی‌ها است .

صلحی که قائم به‌زورباشد خیانت‌آمیزاست

ژنو ــ خبرگزاری وفا ــ طلال ناجی رئیس هیئت فلسطینی شرکت‌کننده در اجتماعات بین‌المللی که زیر نظر سازمان یونسکو در ژنو برگزار می‌شود نطقی ایراد کرد و ضمن ابلاغ درودهای گرم مردم فلسطین به این کنگره از دولت و ملت سوئیس بخاطر میهمان نوازی آنان تشکرکرد.

ناجی سیاست ارعاب و سرکوب صهیونیستی راکه بر علیه ملت فلسطین اعمال می‌شود و نیزتعطیل کردن دانشگاهها و مدارس راکه از سال ۱۹۶۷ ادامه دارد محکوم نمود. وی گفت اسرائیل مردم ما را با زور از سرزمین خود رانده است و همچنین تهدیدهائی راکه در زمینه قطع کمکهای اساسی به مردم فلسطین شده است بشدت محکوم کرد. رئیس هیئت فلسطینی دراین کنگره اعمال تبعیدها و مهاجرت‌های اجباری راکه توسط صهیونیست‌ها اجرا می‌شود توضیح داد و سپس به شرح دست‌آوردهای سازمان آزادیبخش فلسطین در زمینه آموزش و خدمات‌آموزشی‌که به فرزندان شهدای فلسطین‌کرده است پرداخت. طلال ناجی هشدار دادکه معاهده خیانت‌آمیز سادات با اسرائیل بطور غلط تفسیر نشود و تاکید کرد که صلح عادلانه دراین منطقه با ادامه تجاوزات اسرائیل به‌جنوب لبنان و مواضع فلسطینی‌ها برقرار نخواهد شد.

یوگسلاوی سیاست کشتار جمعی اسرائیل را محکوم کرد

بلگراد ــ خبرگزاری وفا ــ سخنگوی رسمی دولت یوگسلاوی‌در تفسیری درباره اعلام اخیر بگین نخست وزیر اسرائیل مبنی بر نابودی مردم فلسطین گفت : این امر حاکی از نیت تجاوزکارانه او و عدم آمادگی او برای صلح خاورمیانه است و نشان میدهد که اسرائیل نمی‌خواهدحقوق‌فلسطینیها را که هسته اصلی کشمکش در خاورمیانه است به رسمیت بشناسد.

این سخنگو همچنین موضع‌کشور خویش را در قبال اسرائیل با محکوم نمودن تجاوزات اسرائیل به جنوب لبنان و اردوگاه های فلسطینی مستقر در آن روشن‌کرد واز مبارزات عادلانه مردم فلسطین برای احقاق حقوق خود و حق بازگشت و تعیین سرنوشت‌وتشکیل دولت مستقل فلسطین حمایت‌کرد.

اخبار جهان

اسرائیل میخواهد فلسطینی ها را قتل عام کند

بیروت ــ رویتر ــ عمر دیروز یاسرعرفات دریك‌مصاحبه اظهار داشت که اسرائیل درصدد است که بار دیگر به جنوب لبنان حمله کند. بعقیده وی مقصود اسرائیل ازاین‌حمله قتل‌عام فلسطینیها می‌باشد. وی افزود که نیروهای فلسطینی تابستان گرم و طولانی در پیش خواهند داشت. نیرو های اسرائیلی ماه مارس سال گذشته مناطق سکونت فلسطینی‌ها در جنوب لبنان را اشغال کرده ولی با دخالت نیرو های سازمان ملل مجبور به عقب‌نشینی شد .

بدنبال مصاحبه روز گذشته یاسرعرفات خبرگزاری‌فرانسه ازبیرون گزارش داد: امروز نیرو های اسرائیلی وجنگجویان میانفرو لبنان دهکده های جنوب لبنان را گلوله‌باران کرده و خسارات زیادی به‌بار آوردند.

این خبرگزاری همچنین اطلاع داد که در چند روزاخیر درگیریهایی بین جنگجویان میانفرو و نیرو های هلندی حافظ صلح سازمان ملل در منطقه رخ داده است. در گزارش فوق آمده است که بمب‌افکن های اسرائیلی دیروز شهر های طیره و نبطیه را بمباران کردند.

چاقوکشی یك زن ۷۹ ساله

دوئو ــ فرانسه (رویتر) ــ یك زن هفتادونه ساله منهم به چاقوزدن به معشوق چهل و شش ساله‌اش تا حد مرگ شد. علت این عمل حسادت زن مذکور گزارش داده شده است. تا محاکمه متهمه، وی در یك پانسیون بجای زندان نگهداری میشود.

حمله به یك اردوگاه نظامی اسرائیل

بیروت ــ خبرگزاری فرانسه ــ جبهه آزادی‌بخش فلسطین وابسته به گروه طلعت یعقوب در اعلامیه‌ای که‌دیروز انتشار یافت اعلام‌کردکه در حمله اخیر خود به یك اردوگاه نظامی اسرائیلی سه تن از مبارزان خودرا از دست داده است، ولی خسارات و تلفات فراوانی به اردوگاه دشمن (اسرائیل) وارد کرده است.

این اردوگاه نظامی اسرائیلی در فلات سوریه در جولان و در منطقه اشغالی اسرائیل قرار دارد.

حمله به اردوگاه دیروز حوالی ظهر صورت گرفت و در آن از راکت موشك نارنجك و مسلسل استفاده شده است.

دراین اعلامیه جبهه آزادی‌بخش فلسطین آمده است که این حمله در آستانه مذاکرات مجدد باصطلاح خودمختاری و بعنوان عکس‌العمل اعتراض و اولتیماتوم صورت‌گرفته ، مذاکراتی‌که بگین تروریست و سادات خائن قهرمانان آن هستند .

اطلاعیه

جون‌اجرای قانون‌مجازات‌مرتکبین قاچاق کالای‌دخانیه مورد تائید و تاکیددولت جمهوری اسلامی‌ایران قرار گرفته و ازآنجا که رهبری انقلاب و آیات عظام خرید وفروش کالای قاچاق‌را غیر مجاز دانسته‌اند لذا شرکت دخانیات ایران باطلاع عموم میرساند که ازنظر حفظ عواید دولت و جلوگیری از رکود اقتصاد کشور با کلیه وارد کنندگان و توزیع کنندگان کالاهای دخانیه قاچاق اعم ازسیگار و توتون پیپ ــ وامثالهم بشدت مبارزه خواهد کرد و در صورت کشف قاچاق از افراد علاوه‌بر ضبط کالای قاچاق مکشوفه و وصول جزای نقدی (جریمه متعلقه قانونی) از نظر کیفری هم مورد تعقیب قانونی قرار خواهند گرفت .

شرکت دخانیات ایران

برائر آتش‌سوزی،محصول پالایشگاه آبادان بیک پنجم تقلیل یافت

بندر خمینی (بندر شاپور سابق) ــ خبرنگار کیهان ــ پس‌از دو روز که از انفجار خطوط لوله نفت‌وگاز امید به آبادان در پنج کیلومتری سربندردر بندر شاپور میگذرد، هنوز آتش بکلی مهار نشده و شعله‌های آن ازچند کیلومتری بندر شاپور دیده می‌شود و گروههای آتش نشانی که از پالایشگاه آبادان به محل اعزام شده‌اند همچنان آتش‌را در محاصره گرفتند و منتظر هستند که بقایای نفت وگاز بطورکلی ازلوله‌ها خارج‌شود، تا نسبت به‌مهار کردن آتش اقدام نمایند . شیر خطوط لوله‌ها که نفت را از امید به آغاجاری به پالایشگاه آبادان می‌رساند ، بلافاصله توسط مسئولان شرکت نفت بسته شده ولی هنوز مقداری نفت وگاز در لوله‌ها جریان دارد و تا زمانیکه نفت وگاز در لوله‌ها وجود دارد ، امکان مرمت‌آنها امکان‌پذیر نیست . در ضمن پل اصلی جاده آبادان و بندر شاپورکه برای استفاده لوله‌ها بود ، کاملا ازبین رفته و اباب ودهاب وسائل نقلیه که قصد عبور ازاین منطقه را دارند ، دچار رکود ساخته و وسائط نقلیه مجبورند از جاده عمومی خاکی اطراف حوزه بدسربندربرسانند . از سندرد حوزستان کمك خواسته شده است که اداره استان یك جاده موقت به سربندر احداث نماید . مسئولان استانداری نیز گروهی متخصص راه‌سازی اداره راه‌و ترابری را جهت احداث راه فرعی بدبندر خمینی فرستادند. تااین ساعت علت اصلی حادثه اعلام نشده ، چون کارشناسان اظهار عقیده کرده‌اند تا آتش بطورکلی مهار نشود، نمیتوان درمورد وقوع‌حادثه‌اظهارنظری کرد .

گزارش رادیو لندن

رادیو لندن ــ در ایران در خطاصلی ارتباطی لوله‌های بعث وگاز که حوزه‌های نفتی آغاجاری را به‌پالایشگاه‌آبادان مرتبط میسازد انفجار و آتش سوزی بزرگی رخ داده‌است .

آتش سوزی از یك انفجار آغاز شده است که در نتیجه آن سایر لوله‌های ارتباطی نیز طعمه حریق شد هنوز دلیل این آتش‌سوزی روشن نشده است .

یك سخنگوی شرکت ملی نفت ایران به‌خبرگزاری رویتر گفته است که هنوز خبرگزاری رویتر بنقل از کمیته مرکزی انقلاب در شهر آبادان میگوید که کمیته مزبور گزارشهای تائید نشده‌ای دریافت داشته است‌که حاکیست به دو لوله انتقال پمپ‌هائی منفجر شده‌بود .

آخرین گزارش

آخرین گزارش خبرنگاران ما درباره حادثه آتش‌سوزی که حداکثر تا پایان هفته جاری کار مرمت لوله‌های انتقال گاز و نفت به پالایشگاه آبادان انجام خواهد شد . طبق اطلاع تولیدروزانه پالایشگاه آبادان از ۵۵۰ هزار بشکه به ۱۰۰ هزار بشکه انتقال یافته و علت آن قطع دو لوله انتقال گاز میباشد که در نتیجه سوخت پالایشگاه به حداقل تقلیل یافته است. البته مواد نفتی ذخیره شده درانبار های پالایشگاه موجود است‌که فعلا از آنها بهره‌برداری می‌شود . صمنا لوله‌های دوب شده جمعا ۸ لوله میباشد و بعلت حادثه در ۷۰ کیلومتری پالایشگاه آبادان است . ضمنا دو پایه انتقال نیروی برق هم در این حادثه بکلی دوب‌شده و از بین رفته است که‌کار مرمت دو پایه مزبور حداقل یك هفته بطول‌خواهد انجامید .

لوله‌های دوب شده عبارت بودند از ۲ لوله انتقال گاز و ۳ لوله انتقال نفت خام ازمناطق به پالایشگاه و نیز ۳ لوله‌انتقال فرآورده‌های نفتی که ترمیم کلیه آنها بزودی‌انجام میشود.

جشن در پادگان ونك

امروز بمناسبت میلاد با سعادت حضرت ولی عصر عجل‌الله فرجه مراسم باشکوهی در پادگان ژاندارمری ونك با حضور کلیه پرسنل مرکز آموزشی افسری لجستیکی محاربات برگزار شد و درساعت ۱۰ پس از ایرادسخنرانی و نمایش فیلم های مستند این‌مراسم پایان یافت .

مذاکرات عرفات ــ کرایسکی به پایان رسید

دراین عکس‌ملاقات یاسرعرفات‌رهبر سازمان‌آزادیبخش فلسطین با کرایسکی صدراعظم اتریش و ویلی‌برانت صدراعظم سابق آلمان فدرال دیده میشود .

صادق‌المهدی نخست وزیر سابق سودان وارد تهران‌شد

هیئتی‌مرکب ازصادق‌المهدی نخست‌وزیرسابق سودان ،کامل الشریف‌وزیر اوقاف،عبدالمطیف عربیات مدیرطرح وبرنامه‌ریزی وزارت‌آموزش و پرورش‌اردن، مشهور حسن حمود مشاور وزارت اوقاف اردن‌و اسماعیل نور رئیس دفتر صادق‌المهدی جهت تبریك پیروزی انقلاب اسلامی ایران به‌پیشگاه امام خمینی امروز صبح واردتهران شدند و در فرودگاه مورد استقبال‌دکتر حداد مشاورسیاسی وزارت ارشاد ملی واقع شدند این هیئت امروز عصر ساعت۶ عازم شهر قم شده و جهت ملاقات با امام خمینی وآیاله شریعتمداری به دیدار آنها خواهند رفت .

توضیح رئیس انجمن‌سابق شهرستان ساوه

کیهان در حالی که یك مرتبه خبر مندرج در روزنامه ۵۸٫۴٫۱۱ را در روزنامه ۵۸٫۴٫۱۳ تکذیب کرده است بار دیگر تکیب خبر مربوط بعلت چشمگیر نبودن‌تکذیب اولی ، بچاپ میرساند .

در پی انتشار خبری از قول خبرنگار شهرستان ساوه در روزنامه دوشنبه ۱۱ تیرماه ۵۸ مبنی‌برحمله افراد مسلح‌به رهبری‌مصطفی‌هدایتی رئیس انجمن سابق شهرستان ساوه و برادرانش رضا ، محمود ،مسعود و ابراهیم هدایتی ، به روستای « خونی » و ربودن ۶ نفر ازاهالی این روستا آقای مصطفی هدایتی

در حالی که بشدت از درج چنین مطلب غیر واقعی ناراحت بود به روزنامه کیهان مراجعه و با ارائه نامه‌ای که به تاریخ ۵۸٫۳٫۳۱شماره ۱۲۰۵۹ س د از طرف آقای مهدی هادوی دادستان کل انقلاب به یکی از سرپرستان گروه رضبت دادستانی مبنی بردستگیری‌سارقین‌مسلح وضد امنیت صادر شده است خبر مندرج در روزنامه کیهان‌را فویا تکذیب کرد . وی اعلام داشت :

این نامه براساس شکایت‌ماصادر شده وما اعلام جرمی نیز علیه نویسنده خبر و آقای علی موحد ساوجی رئیس کمیته انقلاب ساوه که از روی‌غرض‌ورزی این‌مطلب‌را عنوان کرده‌اند به مقامات ذیصلاح تقدیم نموده‌ایم که مراحل قانونی خودرا طی می‌کند . متن نامه‌ای که از طرف دادستان کل انقلاب به پاسداران مقیم دادستانی صادر شده به این شرح است :

برادر .. بموجب این ابلاغ ماموریت دارید با افراد مسلح تحت سرپرستی خودتان در مورد شکایت آقای ابراهیم خلج هدایتی تحقیق نموده و در صورت صحت مراتب سارقین مسلح و ضدامنیت‌رادستگیر و بامدارك مربوطه به دادستانی‌کل انقلاب تحویل نمائید

پیام نخست‌وزیر ، تسلیم آیت‌الله محلاتی شد

*** دیار فارس و مردم شیراز و مشکلات استان به حضور و انفاس قدسیه و به سایه‌تان احتیاج دارند.**

پیام‌کتبی‌مهندس بازرگان نخست‌وزیر توسط احمد صدر حاج‌سیدجوادی وزیردادگستری تسلیم حضرت آیت‌الله شیخ بهاءالدین محلاتی شد .

متن پیام به‌این شرح است:

بسه تعالی ــ ۱۶تیرماه ۱۳۵۸

محضر مقدس حضرت‌آیت‌الله العظمی حاجی شیخ بهاءالدین محلاتی مدظله‌العالی

قربان وجود مبارك گردم . شکر میکنم خدارا که لااقل چند دقیقه فرصت و نعمت عرض ادب ودعای عاجزانه‌ای نصیبم شد . قریب یکماه قبل شنیدم که شهرمارا بدقدومتان مبارك فرموده‌اید و بلافاصله تصمیم زیارت گرفتم وبلافاصله هم تهاجم حوادثو توارده‌مسائل ازخاطرم برد .

دیشب در محفلی بودم که ذکر خیرتان نقل مجلس بود وچون هرچه فکر کردم قضای فریضه وقصد تشرف بحضورتان را پیدا کنم مجال و سعادتی ندیدم بدینوسیله جسارت سلام مینمایم .

امیدوارم‌معالجه دندان مفید وکامل انجام شده باشد ومدت اقامت طولانی تهران تاحدودی خستگی‌ها و کوفتگی‌های‌جسمی وروحی را از وجودتان زائل کرده باشد . آنطورکه شنیده‌ام وعیراز این هم قابل تصور نیست . دیار فارس و مردم شیراز و مشکلات استان، بیش از پیش به‌حضور وانفاس‌قدسیه وبه سایه‌تان احتیاج دارند و یقینا رضای خدا و امداد غیبی واخروی اوهم دراین جهت است و خدمت و منی بدولت و ارادتمندتان خواهد بود. ولاحول و لاقوه الاباالله‌العلی العظیم .

مهدی بازرگان

خلع سلاح کمیته و آتش زدن پرچم در اشنویه

طبق گزارشات‌واصله ازمنابع مطلع نر اشنویه عناصر ضد انقلاب ، کمیته انقلاب اسلامی را محاصره و خلع سلاح نموده و برچه سه رنگ کمیته را سوزانده‌اند. ژاندارمری‌به‌کمك جوانمردان کرد ، افراد ضد انقلاب را محاصره کرده و با آنها به مذاکره پرداختند. دو روز قبل نیز همین افراد ضد انقلاب ، کمیته پیرانشهر را مجبور به استعفا نموده و تحت کنترل خود درآوردند .

نیمه شعبان ، فجر امید مستضعفین

بقیه از صفحه اول

بنابراین در فرهنگ شیعه هرکس «منتظر» است و این انتظار، انتظاریست مسئولیت‌زا، انتظاریکه به شکلهای مختلف در کلیه مذهبها ومسلکها آمده است ولی هریك بنوعی انسان را به خصیض کشانده‌اند، و مسئولیت انسانی او را از وی سلب کرده‌اند.

و اکنون ما درمقطعی حساس از تاریخ پرفراز و نشیب خود که نظام فاسد و جبار حاکم بر زمان را از پیش پابرداشته ورامرابرای تحقق اهداف‌عالی شیعه هموارکرده‌ایم، مسئولیتی بس‌گران را پیش پای خود داریم، مسئولیتی که از عمق فرهنگ‌شیعه برمی‌خیزد، مسئولیت انسان‌سازی براساس مکتب، انسانی که همیشه در «انتظار» است، انتظار سرنگونی قطعی نظام های ضد انسانی و برقراری حاکمیت الله ، انسانی که خود آماده برای همگامی در چنین انقلاب جهانی و بدر دومی که با شمشیر حضرت علی و زره پیغمبر و بدست فرزند پیغمبر و علی برپا می‌شود. و این مزیت شیعه بر مکاتب دیگر است که تعالی انسان رادر برپایی اصیل‌ترین ارزشهای خدایی می‌داند. ارزشهایی‌که در این یکسال شاهد شکوفائی نسبی آن بوده‌ایم. امید است درطلیعه جمهوری راسین اسلامی ایران‌که راهگشای حاکمیت مهدی (عج) است بتوانیم براساس فرهنگ انسان‌ساز شیعه بر علیه تمامی مظاهر شرك در جامعه خود شوریده وبا رهنمود های امام خمینی که بارها اشاره کرده‌اند بتوانیم «مکتب» را حفظ کنیم چه، اگر حتی بسیاری از انسانها نیز در این راه شهید گردند ولکن مکتب زنده باشد پیروزخواهیم شدواین وعده‌قرآن‌است‌که «ان‌الارض یرثهاعبادی‌الصالحون.»

جشن‌های باشکوه‌میلادمسعودحضرت‌حجت‌بن‌الحسن‌العسکری

این صاحب یوم‌الفتح و ناشر رایه‌المهدی

بشکرانه نعمت بزرگ ولایت ورهبری، وبشکرانه نعمت پیروزی وبنابفرمان مطاع رهبر عالیقدر امام خمینی جشن میمنت‌بار هرچه برشکوهتر باد و بدین مناسبت بهترین نویدهای رهبران آسمان درباره حضرت مهدی بگوش شما میرسد ؛ و درمانگاه مسجدافتتاح میگردد .

زمان : ازروز دوشنبه ۵۸٫۴٫۱۸ساعت ۹٫۵ عصر
مکان : مسجد النبی میدان نوبت (هفت حوض نارمك)
تلفن دفتر مسجد ۷۹۵۱۶۲

(بنام خدا)

امروز، فریادها، وفریادها بیاری «روح‌خدا» برخاست وبه‌آسمان رسید، کلمه خون‌شد، وخون‌کلمه، کلمه‌ها فریاد، واینهمه را خورشید میبوشت .. وامروز، خورشید تشیع واسلام، دوباره، بانور خونین خود به‌پهنه‌ها، میتابد، وامروز فروغ این خورشید جهان‌را حیره ساخته است...

وامروز، ما میتوانیم، درمعبد خورشید بایستیم ودرساحل سپیده تن تووبیم وبرحمه به انسانها بازگذاریم ...

وبیائید امروز، که : به خواست خدا، قائم‌آل‌محمد(ص) باقیام خونین وانقلاب جهانی خود، بدتمامی ناکامیها وستمها پایان داده ورنجیرهارا ازپای بشریت بگسند، تاهمه مستضعفان جهان، زمین را به ارث برده واحکمت زمینیان را بدست‌گیرند .

نیمه‌شعبان زادروز معبودش را گرامی داشته و بدنامی شیعیان جهان تبریك میگوئیم وباقلبی آکنده ازغم هجرانش این روز فرخنده را جشن‌گرفته وازشما برادر وخواهرگرامی خواستاریم که دراین جشن و سرور همراه وهمگام باهم به‌پیشگاه حضرتش عرض ادب‌کنیم .

(موسسه اسلامی مسجد جامع نارمك)

زمان : روز ۱۵ شعبان از ساعت ۸ صبح روز عید
برنامه جشن :
از ساعت ۸½ تلاوت کلام‌الله مجید
از ساعت ۸¾ سرود
از ساعت ۹ سخنرانی جناب آقای فخرالدین حجازی
از ساعت ۱۰½ اشعار مذهبی جناب آقای شمسائی
از ساعت ۱۱ سخنرانی جناب آقای محلاتی
مکان : مسجد جامع نارمك ــ خیابان سمنگان تلفن ۷۳۷۱۷۱

بنام خدا و بیاد ولی زمان

میلاد باسعادت حضرت ولی‌عصر (عج) را به‌پیشگاه رهبر عالیقدرمان امام خمینی وآیات عظام ودولت موقت جمهوری اسلامی ایران وهمچنین به‌ملت مسلمان ومبارز ایران تبریك‌وتهنیت عرض می‌نمائیم .

انجمن اسلامی کارگران دانشگاه ملی ایران

بقیةالله خیر لکم.

انجمن دینی مسجد جلیلی افتخار دارد‌که فرخنده میلاد مسعود حضرت بقیةالله حجةبن‌الحسن علیه الصلواه والسلام را به جمیع شیعیان‌شادباش‌گفته وازعموم‌طبقات بلاخص سلسله‌جلیله روحانیت انتظار داردکه درمجلس جشن باشکوهی‌که به جهت بزرگداشت میلاد حضرتش درمسجد جلیلی برگزار میشود شرکت فرمایند.

انجمن دینی مسجد جلیلی

برنامه :

تلاوت یاتی ازقرآن مجید
دوشنبه۱۸٫۴٫۵۸ سخنرانی استاد دکترابوالحسن‌بنی‌صدرساعت۹٫۳۰
سه‌شنبه۱۹٫۴٫۵۸ دانشمند محترم آقای فلسفی ساعت ۷٫۳۰

اعلامیه آیت‌اله شمس‌الدین نجفی

بسمه‌تعالی

دراین کشور عزیز که بحمداله اکثریت قریب به‌اتفاق‌مردم آن افتخار پیروی ازاسلام ومذهب سازنده وتحرك‌آفرین‌اثنی‌عشری رادارند ، بشکرانه نابودی طاغوت وغلبه حق‌برباطل ، در عهد شکوفائی انقلاب اسلامی ودرظلیعه استقرار حکومت عدل، لازم‌و ضرور است باحفظ وحدت کلمه وهمبستگی کامل مبلاد مسعود آخرین حجت‌پروردگار و درهم کوبنده آخرین بنیادهای‌ستمگران وبزرگ ناجی جهان حضرت بقیةالله الاعظم ونسی‌عصر (عج) را هرچه باشکوه‌تر گرامی بداریم و دراین موقعیت حساس‌اغرصت محافل ومجالس دینی دربررسی مطالب ومسائل عمده و سرنوشت ساز بهره‌برداری کنیم .

وبه‌همین مناسبت درمسجد حضرت رسول‌اکرم (ص)خیابان نواب چهارراه اناری نیز اززوز دوشنبه ۵۸٫۴٫۱۸ بمدت ۵ شب بعداز نماز مغرب وعشا برنامه جشن و سخنرانی مذهبی برقرار میباشد.

لازم بیادآوری است که در رژیم گذشته طاغوتی که‌سایه منحوسش برتمام شئون این‌مملکت گسترده بود دشمنان دین با دست خود مسلمانان ناآگاه در پاره‌ای ازمحلها با ساز و آواز پای‌کوبی ورقص وبیهوده‌گری میپرداختند وچهره آسمانی این میلاد خجسته را دگرگون میکردند واینجانب درهمان موقع نیز بحکم وظیفه طی اعلامیه‌ای هشدار دادم .

لیکن خدا را سپاس که‌امروز دراثر انقلاب اسلامی‌به‌رهبری فاطعانه **امام‌خمینی** دام‌ظله وتلاش همه‌جانبه و صادقانه وبی‌امان جامعه روحانیت ملت‌شریف ایران به‌مرتبه عالیه ازرشد فکری و دینی نائل گردیده واشتباهات گذشته جبران میشود و انتظار میرود آن طوری که شایسته مقام شامخ **حضرت ولی‌عصر (عج)** است عرض اخلاص بعمل‌آید.

ضمنا پیش ازاعلام نظر درمواد وجزئیات قانون اساسی کشور اسلامی ایران وظیفه شرعی میدانم اززبان خود و قاطبه مسلمانان بیداردل ازرهبر عظیم‌الشان انقلاب صمیمانه استدعا کنم که با قبول مقام ریاست جمهوری وتثبیت ولایت فقیه حکومت عدل‌به معنی واقعی راتحکیم فرموده وکشور را ازنابسامانی و آشفتگی نجات‌بخشند ورامرابرای‌پیشگامی شایستگان‌هموارسازند، واین‌تنها چیزی است که‌کلیه لقشه خائنانه راکه برعلیه اسلام ومسلمین طرح‌میشود خنثی کرده‌وتمام توطئه‌ها را بی‌اثر خواهد ساخت . وبالاترین موضوعی که‌اکنون به‌میمنت میلاد شکوهمند حضرت مهدی (عج) سزاوار است مسلمانان محترم پیگیری نمایندتقویت اتحاد ویکارچگی میباشد ودشمنان اسلام وضد انقلابیها میکوشند مانند گذشته مجددا همه اقشار راازیکدیگر جداکرده و دوباره نیات پلیدشان رابیاده نمایند ، جوانان عزیز بیش ازدیگران‌باید این خطر را احساس کنند.

واینجانب درکتاب (گفتار شیعه در اصول وفروع) که در زمان طاغوت ازکتابهای مضره ومنوعه اعلام شده بودقسمتی از عقاید اختلاف وتفرقه رابازگو کرده‌ام و در ختام سخن توجه برادران وخواهران ایمانی بچند بیت‌از مقدمه همان کتاب که با الهام از آیه شریفه **(واعتصموابحبل‌الله جمیعا ولاتفرقوا)**درجهت حفظ اتحاد و اتفاق به‌اهل ذوق تقدیم گردیده است جلب میشود.

نفاق وتفرقه بیچاره کرد انسان را
بروز سخت رسانید اهل ایمان را
کنون که ما همه درمانده‌ایم و افتاده
از آن بود که شکستیم عهدو پیمان‌را
بدست شوم اجانب برفت قدرت ما
چه سود زندگی این جسم‌های بی‌جان‌را
خدا ودین ورسول وکتاب جز یك نیست
چه جای تفرقه این ملت مسلمان را
علاج واقعه گر خواهد هرخردمندی
یقین رضا ندهد افتراق یاران را

والسلام علی جمیع اهل‌الایمان ــ ۱۳ شعبان ۹۹ــ۵۸٫۴٫۱۷ ــ الاحقر شمس‌الدین نجفی

ن ۸۲۴۱۲

سرور مکرم : بدینوسیله با عرض صمیمانه‌ترین تبریکات‌از حضرتعالی دعوت مینماید تا در روز پانزدهم شعبان از ساعت ۷ بعدازظهر در مجلس زیر شرکت فرمائید .

جشن میلاد حضرت صاحب العصر والزمان (ع)

نشانی : میدان شهدا (ژاله سابق) خیابان پیروزی‌خیابان شکوفه مسجد رحمتیه

هیئت عزاداران خامس آل عبا

بمناسبت ولادت باسعادت حضرت بقیةالله‌الاعظم حجةابن‌الحسن العسکری ارواحنافداه درروز نیمه شعبان طبق سنوات قبلی ازساعت۱۰ صبح مجلس

زادروز حضرت مهدی (عج) منجی مستضعفان جهان را به‌امت اسلامی تبریک میگوئیم

کیهان
چاپ دوم
۱۶ صفحه
تکشماره- ۱۵ ریال
دوشنبه ۱۸ تیرماه ۱۳۵۸ - چهاردهم شعبان ۱۳۹۹ شماره ۱۰۷۵۳

در صورت مداخله امریکا در منطقه خلیج فارس

اعراب حوزه‌های نفتی را منفجر خواهند کرد

وزیر اموراقتصادی ودارائی :

پول نفت بجای دلار باارزهای معتبرخارجی دریافت خواهد شد

صفحه ۱۳ - ستون پنجم

* چریک های فلسطینی مسئولیت حفاظت از میدانهای نفتی را بعهده میگیرند

صفحه ۳ - ستون پنجم

امام عفو عمومی اعلام کرد

* عفو عمومی شامل افرادی است که مرتکب قتل یا گناهان کبیره نشده‌اند .

صفحه ۲ - ستون سوم

امام خمینی درملاقات باکارکنان جامعه اسلامی وزارت اقتصاد :

بازاردچار رباخواری و اجحاف وگرانفروشی است

* اینکه چراغانی میکنندتصورمینمایند بااین کار میشود امام زمان‌را راضی کرد

صفحه۳- ستون هفتم

براثر آتش سوزی، محصول پالایشگاه آبادان به یک پنجم تقلیل یافته است

این عکس انفجار و آتش سوزی لوله‌های نفتی بندر ماهشهر - آغاجاری را نشان میدهد

صفحه آخر - ستون چهارم

فرم درخواست حج منتشر شد

در صفحه۷

به‌خسارت‌دیدگان انقلاب

۳۰ میلیون تومان پرداخت شد

صفحه ۱۴- ستون اول

ویژه‌نامه نیمه‌شعبان

صفحه ۵

علل بریدگی مردم از مطبوعات

مقاله‌ای از دکتر سلامتیان صفحه ۱۲

هیئت رئیسه کانون وکلای دادگستری انتخاب شد

بنابگزارش‌خبرگزاری پارس‌امروز انتخابات هیئت رئیسه کانون وکلای دادگستری برای‌مدت یکسال دیگر انجام شد . براساس‌این انتخابات حسن‌نزیه‌مجددا بریاست کانون وکلای دادگستری انتخاب شد .

آقایان دکتر عبدالکریم‌انواری و هدایت‌اله منیر‌دفتری بسمت نواب‌رئیس وصارم‌الدین‌صادق وزیری و علی هاشمیان بسمت بازرس انتخاب شدند

اسناد دزدیهای برادران انصاری از بیت‌المال ملت

* سیروس انصاری میلیونها دلار بعنوان سرمایه‌گذاری از شرکت‌ملی نفت ایران پول دریافت کرده.

* نامبرده ۱۷۰ هزار مارك از شرکتهای ایرانی در خارج رشوه گرفته است .

صفحه ۱۴ - ستون ۸

دکتر شایگان گفت :

من ازوضع جبهه‌ملی نگرانم

* دادن اختیارات وسیع به رئیس جمهوری برای دمکراسی خطرناك است .

دکتر شایگان از رهبران جبهه ملی ایران روز گذشته در گفتگوئی نقطه نظر های خودرا پیرامون جبهه ملی ، جدا شدن حزب ملت ایران از جبهه ملی و قانون اساسی‌اعلام کرد و تاکید کرد در قانون اساسی به رئیس جمهور قدرت زیادی داده شده‌است و این امر برای دموکراسی خطرناك است .

وی درآغاز این گفتگو اظهار داشت از همان هنگام در روز های بعداز انقلاب‌که به ایران آمدم تاکنون سعی من براین بوده است که بین‌گروه های مختلف جبهه ملی و انشعابات آن التیام دهم .

باآنکه درابتدا امیدی در این کار بود ولی متاسفانه‌این امکان اکنون روز بروز کمتر شده‌است .

مشکلات فراوان دوران بعد از انقلاب و تعداد مراکزقدرت و اختلافاتی‌که پاره‌ای غیر ضروری‌است دراین امر دخالت داشته‌است .

وضع امروز جبهه ملی بهیچوجه مناسب با سنت و ارزش تاریخی آن نیست ومن ازاین باب بسیار نگران‌هستم.

دکتر شایگان در مورد جدا شدن حزب ملت ایران‌وجامعه اصناف و بازاریان از جبهه ملی گفت تا آنجا که می دانم جامعه اصناف وبازاریان از جبهه ملی جدا نشده‌اند بلکه عده‌ای از اصناف که طرفدار حزب ملت ایران بودند بعد از خروج این حزب از جبهه‌جدا شده‌اند .

همانطور که در جواب سئوال اول گفتم علی‌الاصول به انشعابات جبهه ملی‌خوشبین نیستم البته این حرف‌من کلی است و فقط مربوط به یك حزب نمیشود .

وی درمورد پیش نویس قانون اساسی اظهار داشت که در مجموع باید بگویم که به رئیس جمهور قدرت فوق‌العاده زیاد داده شده‌است و این امر برای دموکراسی خطرناك است .

رئیس جمهوری بایدکه‌ابیش یك مقام تشریفاتی یعنی‌بقول فرنگیها (سمبولیك) باشد و قدرت اجرائیه در دست نخست‌وزیر و هیئت وزراء باشد که در مقابل مجلس مسئول و قابل تعویض باشند.

این حکم برای همه جا صادق است بخصوص برای کشوری مانند ایران که قرن ها تحت سلطه مستبدین بوده و تمایل اعمال قدرت‌ودیکتاتوری در طبقه حاکمه بشدت وجود داشته و بسهولت قابل تکرار است .

بنابراین همه آنهائی که مایل به حفظ آزادی های دموکراتیك هستند باید کوشش کنند که متصدیان امورمملکتی در مقابل مجلس منتخب مردم مسئول باشند و نتوانند عملی خلاف خواست مردم انجام دهند .

شایگان در ادامه این مصاحبه افزود این امر که گفته‌میشود اگر رئیس قوه مجریه درمقابل مجلس مسئول باشد کار به تشتت میکشد درست نیست .

اگر قوه مجریه مطابق خواست اکثریت مردم عمل کند و اکثریت نمایندگان مردم آن را قبول داشته باشند تشتت نخواهد بود و بفرض که خدای نکرده چنین شود زیان دیکتاتوری صدبار بدتر است .

دکتر شایگان در مورد ضرورت تشکیل مجلس‌موسسان گفت اگر قانون اساسی برای همه مردم است پس همه مردم باید در تهیه و تصویب آن شرکت داشته باشند مگر اینکه کسانی معتقد باشند عده‌ای از مردم فقط بدرد این میخورند که به آنها امر و نهی شود .

آن بخش از مردم که در تهیه قانون‌اساسی شرکت نکنندمخالفین بحق آن‌خواهند بود . امیدوارم این مسئله درنظر گرفته شود و فقط‌عجله درکار ملاك عمل نباشد و آینده دورتر هم در نظرگرفته شود ...

قابل‌توجه : کلیه شهرداران عزیز سراسر کشور بنفع بیت‌المال

بقیه در صفحه۱۳

نیمه‌شعبان فجر امید مستضعفان

فردا نیمه شعبان وروز تولد حضرت امام زمان (عج) می‌باشد ، روزیکه نویدبخش حاکمیت مستضعفان تاریخ برمستکبران می‌باشد، روزیکه خداوند غلبه قطعی صالحان ومتقیان وکوتاهی دست ستمکاران وجباران تاریخ‌را ازگرده مظلومان بوسیله دست توانای صاحب این روز نوید داده‌است.

فردا همگام باتلالو اولین اشعه‌های خورشید، فجرامید مستضعفین از فراز قرنها اسارت وبندگی برخواهد دمید و لاله‌های سرخی‌که ازخون پاك ادامه‌دهندگان وارث آدم روئیده، از پرتو انوار خود گلگون‌تر خواهدکرد وبه‌ندای مظلومیت اعصار وقرون «هل‌من ناصر ینصرنی» حسین (ع) پاسخی ظفرنمون خواهد داد.

فردا حماسه پیروزیست ، پیروزی باورهای شکست‌ناپذیر و باروهای تسخیر ناپذیری‌که درهجوم سهمگین طاغوتیان طی قرنها عدالت‌را پاس داشتند .

فردا روز بزرگی درفرهنگ انقلابی شیعه است . روزیست‌که مظلومیت اعصار و اراده خداوند در شمشیر « مهدی » متجلی خواهدشد و به مصداق آیه شریفه«ونریدان نمن علی‌الذین استضعفوا فی‌الارض ونجعلهم ائمه ونجعلهم الوارثین» مستضعفین وارثین زمین خواهند شد .

اساسا درفلسفه سیاسی شیعه حکومت و حاکمیت باکلیه مذهب‌ها ومسلك‌ها فرقی اساسی دارد . ازنظر شیعه هرنوع حکومتی ، اگر چنانچه‌تحت رهبری امام متعهدکه از اخلاف علی (ع) و نواب عامه آنها نباشد غاصب است و برشیعیان است‌که حتی‌المقدور زیر بار این نوع حکومتها نرفته وسعی درسرنگون کردن نظام جبار بنمایند . اعتقاد به عصمت امام، شیعیان را در طول تاریخ در مقابل زورمداران مسلط قرار داده وآنانرا پرچمدار و مشعلدار مبارزات حق‌طلبانه کرده و پاسدار راستین آزادگی، علم، تقوی قرار داده است . برخلاف آنچه‌که رایج «بود» انتظار یك اعتقاد بازدارنده و ترمزی برای حرکتهای حق‌طلبانه نیست بلکه «یقین» به پیروزی مستضعفین و تحقق عدالت و قسط در جامعه‌می‌باشد. و بزرگترین عاملی است‌که ستمدیدگان و استثمار شوندگان تاریخ را نیرو وایمان می‌بخشد وبه‌پیروزی حتمی سرنوشت خود و طبقه‌شان وانفجار نظام حاکم مسلط برزمانشان امیدوار می‌کند واین ایمان نه‌تنها آنهارا بی‌مسئولیت درمقابل آنچه‌که درزمان میگذرد نمی‌کند بلکه ایمانی است سازنده ، تعهد آفرین ، تحرك‌بخش و نیروزا.

نظام‌های حاکم برسرنوشت بشریت بویژه درجامعه‌های اسلامی درطی قرنها باقلب واقعیت وجداکردن شیعیان از فرهنگ اصیل و پر محتوای خود ضربه مهلکی‌را برمکتب اسلام وارد آوردند ، خاصه اززمان صفویه به‌بعد یعنی‌اززمانیکه شیعه بعنوان مذهب رسمی ایران تلقی‌گردید ، تشیع سرخی‌که تازمان صفویه حرکت‌آفرین بود وبه‌تایید مورخان تنها عامل حرکت ومبارزه برعلیه نظام‌های ظلم وجور بود دراین‌زمان بسان پوستین وارونه‌ای اندام، روح، شعور، اندیشه واحساس شیعه‌را درمنحط ترین وذلت‌آورترین فرمش به‌ما نشان داد. تشیع حرکت‌زا را به‌تشیع درباری ومسجدهای جامعی‌که جایگاه تصمیم‌گیریهای مهم مملکتی بود به مسجد شاه تبدیل کرد و بار سالها اسارت و بندگی‌را درکثیف‌ترین شکلش وباتوجیه شرعی فراراه انسانها قرار داد . ولی خوشبختانه همانطورکه اشاره شد شیعه فلسفه سیاسی و مکتب اجتماعی ویژه‌ای داردکه به‌همان اندازه‌که تشیع صفوی آنرا منحط و ضدمردمی و مخالف باانسان واندیشه انسانی وآزادی ونفی کننده مسئولیتهای اجتماعی و تسلیم‌زا نمایان کرده تشیع راستین علوی ، مترقی ، حرکت‌زا بود، وهمه‌گونه امکان بالقوه قیام برعلیه نظام های جور و ستم و استبداد را در بطن خود دارا می‌باشد و درست به همین دلیل است‌که در طول تاریخ پیوسته شیعیان واقعی علی، هرگز در مقابل نظام های مسلط بر تاریخ سر تعظیم فرو نیاورده و تاریخ اسلام شاهد قیام‌های شکوهمند، تحت لوای شیعه‌میباشد.

در بینش سیاسی شیعه نهضت های اجتماعی هرچه عمیق و پرمحتوی ودگرگون‌کننده نظام‌های شرك باشند ، هنوز نظامی که وعده قرآن است به تحقق نمیرسد مگر با ظهور امام مهدی، و بر شیعیان است که راه را برای حکومت جهانی واحد آن منجی بشریت هموار سازند. مراسمی که تا چند سال قبل در کاشان وبسیاری از شهر های ایران برپا می‌شد نمایانگر اعتقاد به این امر می‌باشد. در اغلب شهر های ایران هرروز جمعه اکثر مردان بااسب‌های زین کرده ولباس رزم به‌پیشواز امامشان می‌رفتند. امامی که وعده ظهورش را از زبان قرآن شنیده‌اند، وهمچنین دعاهای ما حاکی از انتظاری سازنده می‌کند، «اللهم انا نرغب‌الیك فی‌دوله کریمه ...»

صفحه آخر - ستون نهم

امام خمینی : از کسانیکه خرمن ها را آتش میزنند بپرسید

شما که مدعی منافع خلق هستید، چرا آذوقه مردم را آتش میزنید

به آنها بگوئید

شما ندانسته در خدمت آمریکا هستید

بعد از ظهر دیروز اعضاء جهاد سازندگی قم به حضور امام خمینی رسیدند و بارهبر انقلاب ملاقات کردند . دراین ملاقات امام خمینی خطاب به‌آنان فرمود :

بسم‌الله‌الرحمن‌الرحیم

امید است کار شما پیش خدای‌تبارك وتعالی مقبول‌باشد و توجه داشته باشیدکه‌کارهای شما باید صددرصد اسلامی‌باشد. شماکه الان به دهات میروید ممکن است در آنجا عناصر ضد اسلامی پیدا بشوند آنها را هدایت کنید نگذارید کارهای خلاف و تبلیغات خلاف بکنند البته در حدود همان که ازآنها بپرسید خوب شما چه‌میگوئید، شماکه میگوئید ما برای مردم وبرای توده می‌خواهیم یك کاری بکنیم چرا زراعت مردم را آتش میزنید ، این برای خلق چه خدمتی است ، خرمنها را آتش زدن یعنی چه ؟ قبلا این عده میرفتند ونمیگذاشتند کشاورزان کشت کنند ، بعداز آن نمیگذاشتند درو کنند، حالا خرمنها را آتش میزنند ، این نفعش به‌جیب چه‌کسی میرود؟ حساب کنیم اگر بخواهیم‌عمال یك رژیم را بشناسیم باید ببینیم این کارهائی که اینها می‌کنند نفعش برای چه‌کسی است ودرجیب چه کسی‌میرود، درجیب هرکس رفت این نوکر اوست این‌نفع مستقیما به‌جیب امریکا میرود برای اینکه ما وقتی زراعت نداشته باشیم ، امریکا برای ما گندم صادر میکند . شوروی به ما گندم نمیدهد ، خودش هم محتاج است از امریکا گندم بخردپس نفع آتش‌زدن خرمن‌ها مستقیما توی جیب امریکا میرود اینها که به‌اسم چپی و به‌اسم فلان عمل می‌کنند از عمال امریکا هستند منتهی‌خودشان نمیدانند. این کار ها ، کار امریکائی است ، که میخواهند ما گندم و زراعت نداشته باشیم وآنها که زراعتشان زیاداست‌و گندم زیاد دارند و بدریا می ریزند گندم زیادی خودرا به ما بفروشند و ارز ما را بگیرند به آنها بگوئید شما که می‌گوئید ما برای مردم دلسوز هستیم میخواهیم برای خلق کار کنیم ، خوب ، بیائید کمك کنید تا گندم زیاد شود بیائید شما هم با این آقایان گندمها را درو کنید گندم ها را جمع کنید و آنها را تصفیه کنید تا برای مردم باشد اگر خلاف این شد و بنا را بر شلوغکاری و بهم زدن‌گذاشتند باید دید آن که بیشتر ازاین کار فایده میبرد کیست ؟ آنکه شما را به این کار وادار میکند کیست ؟ مادیدیم که امریکا بیشتر نفع می برد برای اینکه شکست امریکا از همه بیشتر بود لذا دسیسه او هم‌بیشتر است شما توجه داشته باشید باینکه اینها را هدایت کنید این جوان های ما بیچاره‌شان گول خورده‌اند نمیدانند چه میکنند .اینها کمونیست نیستند ، کمونیست به آن معنا که خودشان ادعا میکنند که ما طرفدار ضعفا و مستضعفین هستیم ، و می‌خواهیم به مردم برسیم ازآن قبیل نیستند ، اینها طرفدار سرمایه‌دار ها و طرفدار قلدرها هستند و میخواهند ما به آنها محتاج باشیم و گندمها را از آنها بخریم و پولش را بدهیم و بعدهم نفت ما را ببرند اینها را هدایت کنید نگذارید توی ده رخنه کنند اگر یکی از آنها در آن دهاتی که شما میروید بیاید شما با آنهاصحبت کنید و اگر می شود آنها را هدایت کنید اگر این مطلبی را که من عرض میکنم شما به‌آنها بگوئید باز میروند به یك ده یا دهات دیگرو جای دیگری پیدا میکنند خداوند آنها را هدایت کند و همه شما راتائید کند و موفق باشید و خدمت خودتان ادامه بدهید .

همسر مرحوم حاج طرخانی

به‌شهادت همسرم افتخار میکنم

در تماسی که خبرنگار ما امروز با همسر شهید آقای‌تقی حاج طرخانی داشت ، همسر آنمرحوم ضمن‌اشاره به‌چگونگی شهادت مرحوم حاج طرخانی، اخبار منتشر شده در بعضی از جراید را دایر بر بیهوش‌شدن خودش و انتقال به بیمارستان تکذیب کرد و ضمن اشاره به صفات ممتازه همسرش که همواره پیشقدم در کارهای‌خیر وتاسیس درمانگاهها و صندوق های قرض‌الحسنه و ترویج و اشاعه فرهنگ و نهاد های اسلامی بود ، اظهار داشت این شهادت را برای خاندان خود فوزی عظیم میداند و به آن افتخار میکند .

نکته جالب اینکه دختر دهساله مرحوم حاج طرخانی در گفتگوی کوتاهی بخبرنگار کیهان گفت که من احساس میکنم از این پس در محیط مدرسه از احترام بیشتری برخوردار خواهم بود زیرا پدرم درراه‌خداشهید شده‌است. این دختر خردسال اضافه کرد من خوشحالم که اگر پدرم رااز دست داده‌ام در مقابل پدری والامقام‌تر و بزرگتر یعنی امام خمینی را دارم و من و همه خانواده‌ام مانند سایرین درپناه ایشان هستیم .

کیهان ورزشی روزهای شنبه منتشر میشود

ولتکن منکم امة یدعون الی الخیر

«حسینیه ارشاد»

بسمه‌تعالی

میلاد موعود بزرگ بشریت «امام مصلح منجی منتقم» برای همه کسانی‌که باپلیدی دشمنی آشتی ناپذیر دارند ، ازستم رنج می‌برند، وزنجیرهای اسارت‌را برملت‌ها وطبقات محروم احساس می‌کنند، انقلاب عدالت‌گستر جهانی ورهائی نهائی همه انسان‌هارا تداعی می‌کند .

حسینیه ارشاد ، ضمن تبریك به‌همه شیعیان آگاهی که‌مسئولیت سنگین ، سازنده ومترقی «انتظار» را درعمق‌آن احساس می‌کنند ، ازجناب آقای دکتر ابراهیم یزدی دعوت نموده است تابدین مناسبت درباره انتظار ضرورت تداوم انقلاب سخنانی ایراد فرمایند .

برنامه فوق‌العاده :

۱- برنامه قرآن
۲- سرود حسینیه
۳- معارف منظوم
۴- پذیرائی

شروع برنامه ساعت۸ بعدازظهر سه‌شنبه ۱۹ر۴ر۵۸

ضمنا درهمان روزگروهی ازبرگزیده‌ترین قاریان و حافظان قرآن بطرزی نوین درمحراب حسینیه ارشاد به‌تلاوت‌می‌نشینند.

شروع ساعت۶ بعدازظهر

موسسه خیریه تعلیماتی وتحقیقات علمی ودینی حسینیه ارشاد

حراج بیسابقه درنمایشگاه مبل شادزی

بقیه در نیازمندیها

ن ۸۲۳۳۷ ۱-۳

روزنامه محترم کیهان

احتراما باستحضار میرساند :

در ستون سوم صفحه دوم شماره ۱۵۸۹۸ روزنامه اطلاعات مورخ ۱۶ر۴ر۵۸ تحت عنوان فهرست کارخانه های ملی شده کشور ازآقای طاهر ضیائی بنام صاحب سیمان‌فارس‌وخوزستان یادشده است .

لزوما تذکار داده میشود که نامبرده در این شرکت‌تنهاسی‌و یك سهم دارد که اوراق سهام مزبورراهم تحویل نگرفته‌وعینا موجوداست .

باتوجه باین که شرکت سهامی عام سیمان فارس‌و خوزستان دارای یك میلیون و هفتصد هزار سهم ده هزار ریالی و یك شرکت عام است آنچه دراین‌باره در روزنامه اطلاعات درج شده قویاتکذیب میگردد . علیهذا خواهشمنداست دستور فرمائید برای آگاهی اذهان عمومی مراتب‌را در اولین شماره آن‌روزنامه‌گرامی امر بدرج فرمایند . موجب تشکراست .

شرکت سهامی عام سیمان فارس و خوزستان

روزنامه کیهان

نظر باینکه درشماره ۱۰۷۵۱ مورخ ۱۶ر۴ر۵۸ آن روزنامه ضمن انتشار لایحه قانونی حفاظت و توسعه صنایع نام اینجانب مهندس مرتضی رستگار جواهری بعنوان یکی از افراد مشمول بند ب لایحه مذکور درج‌گردیده و نظر باینکه متهم بداشتن روابط غیرقانونی بارژیم گذشته واستفاده نامشروع ازامکانات وتضییع حقوق عمومی گردیده‌ام ناچارم‌بطورخلاصه برای اطلاع‌خوانندگان آن روزنامه باستحضار برسانم‌که مراتب مذکور بدون هیچگونه تحقیق و بررسی اعلام و منتشرگردیده و هیچ مقام قضائی و یا حداقل دادسرای انقلاب دراین خصوص بررسی ننموده است . اینجانب ضمن ابراز تاسف و تاثر عمیق ازاینکه درحکومت عدل اسلامی‌که قاعدتا بیش از هرحکومت دیگری شرف و حیثیت‌افراد باید ازتعرض مصون باشد، این‌چنین بدون تحقیق متهم ومحکوم گردیده‌ام بدین‌وسیله آمادگی کامل خودرا برای هرنوع تحقیق و رسیدگی ازطرف هرمقامی‌که معین‌گردد اعلام میدارم و بدین وسیله‌تعهد مینمایم چنانچه ثابت شوداینجانب هرگونه رابطه غیرقانونی بارژیم‌گذشته داشته‌ام ویاباسوء استفاده ازاین روابط دیناری ازطریق نامشروع بدست آورده‌ام نه‌تنها برای محاکمه و مجازات حاضر میباشم بلکه آنچه نیز از دارائی شخصی خود دارم بلاعوض به‌بنیاد مستضعفین واگذار مینمایم .

استدعا مینمایم طبق قانون مطبوعات توضیحات فوق را در همان صفحه‌ای‌که خبر درج‌گردیده منتشر فرمائید .

مهندس مرتضی رستگار جواهری

ن ۸۲۴۴۷

درست فکری نصب فوری

کرایه و فروشی

تلفن ۳۵۷۶۱۸ نوروزی

همایون میلاد سعادت بنیاد حجت یزدان، صاحب العصر والزمان قطب عالم وجود، مهدی موعود، مهر سپهر سروری، ابوالقاسم محمدبن الحسن العسکری عجل الله تعالی فرجه. فرخنده و پیروز باد .

صندوق پس انداز بانک ملی ایران

اطلاعیه بانک ملی ایران در مورد وام مسکن

شرح در صفحه ۳

حضرت آیت‌الله‌العظمی شریعتمداری:

وضع تعلیم و تربیت باید دگرگون شود

* هدف مدرك گرفتن و دادن مدرك نباشد. هدف از تحصیل علم و خدمت بمردم است.

آیت‌الله‌العظمی شریعتمداری

قم ــ خبرنگار کیهان ــ بانوان خرمشهر و آموزگاران و کارآموزان دانشسرای مقدماتی به حضور حضرت آیت‌الله‌العظمی شریعتمداری رسیدند و حضرت آیت‌الله العظمی طی سخنرانی مفصلی به نقش زن و مسئولیت آن در مقابل دین و اجتماع و حکومت اسلامی ایراد کردند. حضرت آیت‌الله‌العظمی در این سخنرانی با اشاره به آیات قرآن مجید ابتدا به وظایف مشترك زن در مقابل اجتماع اشاره کردند و فرمودند وظیفه همه تأئید حکومت اسلامی و شرکت فعالانه در سازندگی مملکت است. و با دوره قبلی که دوره تخریب بود فرق دارد. دوره قبل از انقلاب بایستی بنای بظاهر محکمی را تخریب و الحمدالله موفق شدیم و حالا باید بر روی همین خرابه‌ها بنائی طبق نقشه اسلامی و طبق ترسیم قرآن وسنت بسازیم و این ریزه‌کاریهای زیادی دارد و تمام قسمت ذیسهم باید باشند و دستاوردهای انقلاب را باید حفظ کنیم و بقیه‌التسیف رژیم گذشته را از بین ببریم چون حکومت قبل حکومت خدانبود حکومت طاغوت یعنی حکومت متجاوز ذلیل کردن مردم و استثمار و استعمار یعنی به مفهوم واقعی منبع نجاوزبود و حکومت اسلام حکومت خدا روی زمین است و همه کارها به نیت و هدف خدا باید باشد وقتی که میگوئیم حکومت توحیدی است وکسی که به توحید معتقد باشد باید اتحاد و اتفاق را حفظ کند.

سپس حضرت آیت‌الله‌العظمی شریعتمداری به نقش معلم و آموزش و پرورش اشاره کرد و گفت درست است که کلمه آموزش و پرورش خوب بود و با آیه شریفه قرآن تطبیق میکرد ولی در عمل درست برخلاف موازین و هدف این‌دو و به دانش‌آموزان شخصیت نمیداد. اعتماد به نفس نمی‌داد. اعتماد برخدا بار نمی‌آورد و از لحاظ آموزش هم بسیار ناقص فقط هدف این بود، چیزهایی را ازحفظ کنند موقع امتحان پس بدهند و مدرکی بگیرند و مطالب را فراموش کنند و یك کاری بگیرند و حقوقی دریافت دارند یعنی برای علم تحصیل نمیکردند و همین موضوع سبب شد که ما را بیش از گذشته وابسته به خارجی‌ها کرد و وضع تعلیم و تربیت باید دگرگون شود و هدف مدرك گرفتن و دادن مدرك نباید باشد باید هدف‌از تحصیل علم خدمت به مردم باشد.

تسهیلات در پرداخت حق بیمه

سخنگوی صندوق تأمین اجتماعی اعلام داشت بمنظور فراهم نمودن تسهیلات لازم در امر واریز حق بیمه مشمولین قانون تامین اجتماعی که مبالغ حق بیمه آنان در سراسر کشور به حساب ۲۵۰۰۵ واریز می‌گردید بجای شماره حساب مذکور در هریك از نواحی بهداری وبهزیستی حساب جدیدی گشایش یافته که لازم است حق بیمه، بیمه شدگان اعم از کارگران و کارمندان به این حسابها واریز و مدارك مربوط به ناحیه مربوط ارائه شود. ضمنا به آگاهی آن گروه از کارفرمایان که حق بیمه کارگاه خویش را طی چك راسا به واحد بهداری و بهزیستی تسلیم و رسیددریافت دارند. همچنین چون تعدادی ازبانکهای مشمول قانون صندوق حمایت کارمندان لیست و حق بیمه کارکنان خود را بطور متمرکز به صندوق تامین اجتماعی واقع در خیابان آزادی (آیزنهاورسابق) ارسال مینمودند استثنائا اینگونه بانکها حق بیمه مربوط را به حساب ۲۵۰۳۷ صندوق در بانك رفاه کارگران شعبه وزارت کار واریز و لیست مربوطه را به مدیریت درآمد صندوق تامین اجتماعی تحویل نمایند.

اعتبار طرحهای استان مازندران تصویب شد

چگونگی توزیع واختصاص مبلغ دومیلیارد وهشتاد میلیون ریال اعتبارات طرح‌های خاص ناحیه‌ای استان مازندران به اجرای برنامه‌های عمرانی در سطح استان مازندران با توجه به نیازهای مردم هر منطقه مورد بررسی وتصویب استاندار مازندران و اعضای کمیته برنامه‌ریزی استان قرار گرفت.

شهسوار ۱۸۲ میلیون و ۹۷۴ هزار ریال.

نوشهر ۱۴۲ میلیون و۵۹۲ هزار ریال.

نور ۷۱ میلیون ریال. آمل ۱۹۷ میلیون و ۳۷۳ هزار ریال بابل ۳۷۸ میلیون و۳۹۱ هزار ریال ــ قائم‌شهر ۲۲۱ میلیون و ۳۷۰ هزار ریال ــ ساری ۲۲۱۰۰۲۰۰۰ ریال بهشهر ۱۲۹ میلیون و ۹۵۴ هزار ریال گرگان ۳۲۱ میلیون و ۱۲۵ هزار ریال گنبد ۳۱۴ میلیون و ۲۱۹ هزار ریال.

ضمنا در جلسه کمیته برنامه‌ریزی استان که با حضور استاندار بهمین منظور تشکیل شده بود مبلغ ۸۵۰ میلیون ریال اعتبار راههای روستائی استان پس از بررسی اجرای برنامه‌های راهسازی در سطح شهرستانهای استان به این شرح اختصاص یافت شهسوار ۶۷ میلیون و ۱۵۰ هزار ریال نوشهر ــ ۵۹ میلیون و پانصد هزار ریال نور ــ ۳۶ میلیون و ۵۵۰ هزار ریال آمل ــ ۷۶ میلیون و پانصد هزار ریال بابل ــ ۱۰۲ میلیون و ۸۵۰ هزار ریال.

قائم‌شهر ــ ۸۱ میلیون و ششصد هزار ریال.

ساری ــ ۹۶ میلیون ونهصد هزار ریال.

بهشهر ــ ۴۵ میلیون ریال.

گرگان ــ ۱۱۸ میلیون و گنبد کاوس ۱۶۴ میلیون و ۱۰۰ هزار ریال.

دستور شروع انتخابات

از طرف هاشم صباغیان وزیر کشور دستور شروع انتخابات به تمام استانداریها و فرمانداری ما به شرح زیر صادر گردید.

براساس فرمان رهبر انقلاب اسلامی ایران امام خمینی ودستور شماره ۱۳۹ م مورخ ۵۸/۴/۱۳ جناب آقای مهندس بازرگان نخست‌وزیر دولت موقت جمهوری اسلامی ایران در خصوص انجام انتخابات مجلس بررسی نهائی قانون اساسی در تاریخ ۱۲ مرداد ۱۳۵۸ خواهشمند است براساس قانون انتخابات مجلس بررسی نهائی قانون اساسی نسبت به انجام برنامه مطابق آئین‌نامه انتخابات ستاد مرکزی انتخابات اقدام و در جهت حسن اجرای برنامه مربوطه نهایت سعی و کوشش را بعمل آورید تا همکاری و مشارکت همه اقشار جامعه فراهم گردد.

هاشم صباغیان وزیر کشور

تلگرام جامعه اسلامی دانشگاهیان مشهد به قم

این تلگرام ازسوی جامعه اسلامی دانشگاهیان مشهد به قم مخابره شده است: زعیم عالیقدر آیت‌الله العظمی امام خمینی مدظله‌العالی

دانشگاهیان مشهد خجسته میلاد با سعادت ولیعصر عجل‌الله‌تعالی فرجه را تبریك عرض کرده و یکبار دیگر مراتب خلوص و اعتقادخویش را نسبت به رهبری های داهیانه آن حضرت در جمیع مراحل نهضت و تداوم بانقلاب اصیل اسلامی مجید ایران ابراز داشته و در شکوفائی آن ارشاد های حکیمانه پیشوای خردمند را بجان پذیرا میباشند. و به پیوند استوار خود با آن رهبر آگاه مباهات مینماید.

بازداشت یکی از اعضای گروه فرقان

تبریز ــ خبرگزاری پارس ــ بنا به گزارش فرمانداری شهرستان مراغه روز گذشته شخصی بنام علی محب‌خدائی در حین پخش اعلامیه وسیله پاسداران کمیته امام خمینی دستگیر و پس از بازجوئی بهمراه پرونده به تهران اعزام شد.

بگزارش خبرنگار خبرگزاری پارس گفته مبشود اعلامیه های کشف شده مربوط به گروه فرقان بوده است.

ملاقات سفیر استرالیا با استاندار اصفهان

بنابر اظهار سخنگوی استانداری اصفهان ساعت ۱۰ صبح دیروز سفیر استرالیا در تهران بامحمد کاظم موسوی بجنوردی استاندار اصفهان ملاقات کرد. در این دیدار در زمینه امکان همکاری کشاورزی و صنعتی بین دو کشور بخصوص در استان اصفهان مذاکراتی صورت گرفت.

ابوالحسن بهروش به حبس ابد محکوم شد

دادگاه انقلاب اسلامی اصفهان ابوالحسن بهروش کارمند سابق منطقه را به حبس دائم ومصادره اموال محکوم اتهام نامبرده باین شرح بود:

شکنجه کارگران و ایجاد رعب و وحشت بین آنان، شکنجه چندنفر ازکارگران که منجر به نقص عضو آنان شده و ضرب وشتم کارگران کارخانجات اصفهان، دادگاه همچنین نامبرده را به بیست ضربه شلاق محکوم کرد که حکم درهر کارخانه‌ای که وی ماموریت داشته بمورد اجرا گذاشته شود.

بازاریان تهران حادثه فرودگاه مهرآباد را محکوم کردند

گروهی از بازاریان تهران دیروز در نامه‌ای بحضور آیت‌الله‌العظمی امام خمینی حادثه گروگان‌گیری در فرودگاه مهرآباد را بشدت محکوم کردند، در این نامه از دستگاهها و مقامات مسئول کشور انتقاد شده وخواسته است محمدمنتظری و همکاران حادثه آفرینش بکشور باز گردانده شوند وبرای عبرت دیگران محاکمه و مجازات انقلابی شوند در نامه بازاریان که بامضاء حدود دویست تن ازبازاریان تهران رسیده و رونوشت آن برای حضرت آیت‌الله العظمی سید محمد صادق روحانی و نخست‌وزیر و دادستان کل انقلاب و خبرگزاری پارس فرستاده شده تأکید شده است که محمد منتظری و همراهانش باید محاکمه انقلابی شوند تا به این ترتیب درس عبرتی بجنایتکاران و خیانتکاران و همه آنهائیکه بانقلاب مقدس اسلامی ایران پشت پا میزنند داده شود.

برگزاری مراسم باشکوه میلاد خجسته امام زمان «ع»

* سراسر کشور غرق در نور و شادمانی شده است

در آستانه سالروز ولادت باسعادت حضرت قائم حجت‌ابن الحسن‌العسکری (عج) امام حاضر و ناظر دوازدهمین پیشوای عالم تشیع پریشب مجلس جشنی با حضور دکتر چهران معاون نخست‌وزیر حجت‌الاسلام محلاتی تیمسار دکترمجتهدی وسرهنگ دیزجی دبیر انجمن اسلامی ارتشیان در محل این انجمن برگزار شد.

در این مراسم ابتدا چند سخنران و ازجمله حجت‌الاسلام محلاتی درباره سجایای اخلاقی و مناقب ویژه آنحضرت ونیز لزوم همبستگی و اتحادواتفاق مسلمین علیه مظالم ستمکاران سخنان مشروحی ایراد کردند.

آنگاه دکتر مصطفی چمران معاون نخست‌وزیر درباره اهمیت این روز پرشکوه در تاریخ مبارزات اسلام به تشریح نظام شرق و غرب پرداخته گفت غرب با آزادی اقتصاد و شرق با مرام اشتراك هردو کسب لذت و توجه به مادیت را مورد نظر دارند و میکوشند جوامع خود را از این جهات اشباع کنند حال آنکه وقتی آنها باین هدفهای دنیوی خود رسیدند مثل امریکا و سوئد دیگر زندگی برای گروهی از مردم این جوامع مفهوم خاصی جز پوچی ندارد بهمان گونه‌که هم‌اکنون شاهد هستیم که این جوامع به هیچ‌گونه خود کفائی و موازنه بخش پایدار نمیرسند که این خود راهی مستقیم به فنا و نابودی است ولی در دین مبین اسلام هدف رسیدن بکمال انسانی و معنویت است.

دکتر چمران افزودما شیعیان معتقدیم که در نظام موعود بمرحله‌ای خواهیم رسید که همه مردم فقیه شوند و نیاز به حکومت نداشته باشند. در این مرحله از پیشرفت که جز در نظام اسلام در هیچ نظامی نمیتوان سراغ داشت تکامل کمالات انسانی در جهت حرکت بسوی خداست که در بی‌نهایت قرار گرفته و از حضرت آدم ابوالبشر آغاز شده و به ظهور امام عصر (عج) منتهی خواهد شد.

پس از آن سرهنگ دیزجی دبیر انجمن اسلامی ارتشیان در همین زمینه مطالبی ایراد کرد و در پایان تاکید داشت که ما به همت کلیه برادران ارتشی خود هرنوع لقمه ناساز وضد انقلاب را در داخل ومتجاوزین خارجی را درهرکجا که باشند سرکوب خواهیم کرد و هرگز اجازه نخواهیم داد که استقلال و تمامیت ارضی کشورمان در خطر قرار گیرد.

برای کاهش هزینه ها

ادغام بانک‌ها مورد توجه قرار میگیرد

* رقابت در فعالیت های بانك معقول میشود

مجمع عمومی هیئت مدیره مشترك بانکها امروز تشکیل‌شد تا بمسائل جاری بانك‌ها بپردازد و گزارشاتی که کمیسیونهای مسئول بررسی تهیه کرده‌اند مطالعه کند.

درمحافل اقتصادی پیرامون وضع بانك‌ها زیاد بحث میشود وبا اینکه از ملی شدن آنها همه با خوشبینی یاد میکنند، این مسئله مطرح است که با ملی شدن آنها، ازاین پس زمینه‌ای جهت رقابت آنها وجود ندارد وامکان دارد که این‌عدم رقابت موجب گردد که در فعالیتهای بانکی رکود وسستی بوجود آید واز سوی دیگر گروهی معتقدند که فعالیتهای بانکی که درگذشته بمرقابت بستگی داشت و همین رقابت موجب شدکه بعضی از بانك‌ها بخیلی از کارها دست زنند که نوعی ازآن کارها برای داشتن یك اقتصاد سالم خوب نبود، با ملی شدن بانك‌ها رقابت‌های ناروا و مضر برای اقتصاد کشور ازبین رفته است این گروه عقیده دارند که چون حذف رقابت‌های نارواودر میزان درآمد بانك‌ها اثر میگذارد واین کاهش درآمد، تاحدی‌بستگی بشرائط جدیدی دارد که‌بحکم دستورات‌اسلامی باید رعایت گردد، قابل قبول است وبرای جبران این کاهش وبالا بردن بازدهی بانك‌ها فکر ادغام گروهی از آنها به‌وجود آمده است که باحتمال زیاد در ظرف چندماه آینده تعداد زیادی ازآنها درهم‌ادغام خواهد شد تاازبر هزینه‌های زائد جاری آنها کاسته شود.

پرتاب سه راهی، ۳ پاسدار را مجروح کرد

خرمشهر ــ خبرنگار کیهان ــ دیشب عده‌ای ناشناس از روی پل فلزی خرمشهر بنا به گفته یکی از برادران پاسدار، یك سه‌راهی بطرف پائین پرتاب میکنند که باعث زخمی شدن سه برادر پاسدار میگردد. که خوشبختانه جراحات وارده سطحی بوده و حال همه نفر رضایت بخش است.

بعلت روابط نامشروع ۹۹ ضربه شلاق خورد

شهری ــ خبرنگار کیهان ــ شخصی بنام فرامرز که باخواهرزن خود روابط عاشقانه داشته است، از طرف پاسداران کمیته دستگیرو طبق رای دادگاه کمیته شهری به ۹۹ ضربه شلاق در نوبت محکوم شد. حکم وسیله پاسداران اجرا گردید.

کارمند راه‌آهن در دریا غرق شد

بندرترکمن ــ خبرنگار کیهان ــ جوان ۲۸ ساله‌ای کارمند راه‌آهن بندرترکمن در ۵ کیلومتری شمال جزیره آشوراده بندر ترکمن غرق شد و پس از ۸ ساعت با تلاش ماموربن شیلات و ژاندارمری و اپادین محلی از دریا بیرون آورده شد و پس از معاینات پزشکی‌قانونی کنیم و بازپرس دادگاه این بخش جواز دفن صادر شد و هم‌اکنون پرونده وی از طریق بازپرس دادگاه بندر ترکمن تحت رسیدگی میباشد.

پرداخت وام برای بازسازی قنوات

سخنگوی وزارت کشاورزی و عمران روستائی در پاسخ‌باین سئوال که چگونه میتوان پرداخت وام بانکی را کنترل کرد تا مثل گذشته به مصرف دیگری غیر از باز سازی‌قنوات نرسد گفت برای اجرای این طرح به دستگاه دولتی نظارت و پیگیری مستقیم دارند که عبارتند از سازمان آب و اداره کشاورزی محل و بانك کشاورزی مضافا اینکه با نظر یك سر مقنی هزینه‌های واقعی هر قنات جزء به جزء بررسی میشود و به تناسب پیشرفت کار هزینه های تعیین شده را دراختیار مقنی قرار میدهند.

بنك تعاون کشاورزی بدنبال تصویب طرح بازسازی قنوات کشور چهار میلیارد ریال اعتبار جهت اجرای این طرح را تامین کرد. طرح بازسازی قنوات دو هزار رشته قنات در سراسر کشور را در برمیگیرد در اجرای طرح بازسازی قنوات پنجاه درصد از وام پرداختی مشمول بخشودگی خواهد شد نرخ وام برای باز سازی قنوات چهار درصد است که نسبت به نوع عملیات بازسازی تا ده سال بهای باز پرداخت آن پیش‌بینی شده‌است.

اعلام آمادگی برای شرکت در جهاد سازندگی

جامعه اسلامی پزشکان دانشگاه شیراز ضمن انتشار اعلامیه‌ای آمادگی خود رابرای شرکت در طرح جهاد سازندگی اعلام کرد.

در اعلامیه آمده است ازآنجا که بنابردستورات امام ولزوم مرحله خاصی از انقلاب که سازندگی را ایجاب میکند ما برآنیم تا به همراه دیگر خواهران و برادران خود در جهاد مقدس سازندگی شرکت کنیم و بهاین طریق آمادگی کادر پزشکی و نیز کادر مهندسی و کشاورزی دانشگاه را برای شرکت در طرح جهاد سازندگی اعلام میکنیم. بنا به گزارش خبرنگار پارس اولین گروه داوطلب در طرح جهاد سازندگی از سری گروههای بهداشتی و درمانی صبح روز گذشته به لامرد لارستان اعزام شدند تا بمدت دوماه برنامه‌های بهداشتی و درمانی را بصورت عملی سخنرانی و ارائه پوستر و جزوه بین‌اهالی اجراءنمایند.

این گروه شامل است از پزشکان، پرستاران، بهداران، تکنیسین‌های آزمایشگاه و دانشجویان.

امام عفو عمومی اعلام کرد

امام خمینی رهبر انقلاب اسلامی ایران پیامی بمناسبت نیمه شعبان فرستادند. متن‌پیام بشرح زیر است:

بسم‌الله‌الرحمن‌الرحیم

۱۴ شعبان المعظم ۹۹

میلاد شکوهمند امام امت و عصاره خلقت وارث نبوت ولی‌عصر عجل‌الله تعالی فرجه‌الشریف را بعموم مسلمین و مستضعفین خاك سپرد این ریشه‌های پوسیده را دفن خواهد کرد. من باین منحرفین که با صورت های مختلف رودر روی ملت ایستاده و به نفع اجانب بخرابکاری مشغولند، اخطار میکنم که تا وقت نگذاشته و جرم‌ها و خیانت‌ها ثابت نشده به صفوف فشرده ملت بازگردید و از روز انتقام حق تعالی که بدست توانای ملت انجام می‌گیرد بهراسید.

اکنون اینجانب با تشکر وافر از همت والای ملت بزرگ ایران از بدو نهضت عظیم اسلامی تا بزرگداشت باشکوه جشن میلاد مسعود ولی‌الله العظم ارواحنا فداه لازم است تذکراتی بدهم.

۱ ــ بارها تذکر دادم که باید ایرانی بازیم که بتوانند بدون اتکاء به امریکا وشوروی و انگلستان این جهانخواران بین‌المللی استقلال سیاسی ــ نظامی و فرهنگی و اقتصادی خویش را بدست گیرد و روی پای خود بایستد و هویت اصیل خویش را به جهان عرضه‌کند افسوس که اکنون عده‌ای از روشنفکران نمیتوانند دست از غرب یا شرق بکشند و این دو را سرمشق کارهای خود قرار داده‌اند امیدواریم با تحول فرهنگ حاکم اسلامی این گروه بخود مشغول و از مردم بریده بخود آیند و اصالت خویش را دریابند و از وابستگی نجات پیدا کنند.

۲ ــ کلیه متهمین که در رژیم سابق مرتکب تقصیراتی شدند بغشوده میشوند باستثنای اشخاصی که مبادرت بقتل مردم نموده یا دستور آنرا صادر کردند یا زندانیان انقلابی مارا شکنجه دادند تشخیص جرائم فوق‌را باید هیئتی مومن بانقلاب اسلامی بعهده بگیرند.

۳ ــ حفظ استقلال و امنیت و بقای جنبه های سیاسی ــ اقتصادی و اجتماعی هر کشور مستقیم یا غیرمستقیم وابسته بقوای انتظامی ارتش ــ ژاندارمری و شهربانی آنست و در کشور ما که در حال انقلاب بسر می‌برد در کنار قوای انتظامی پاسداران انقلاب نیز موجود و به‌حفاظت انقلابی اشتغال‌دارند و باید ملت‌محترم با تمام قوا کوشش در حفظ‌این قوای انتظامی و فعال نمایندو از پشتیبانی آنها دریغ ننمایند که اینك این قوا در خدمت اسلام و از جنود اسلام‌اند وچون این قوای انتظامیه که‌درخدمت خالق و خلق هستند باید با روحیه قوی سربازی و در امن و امان بسر ببرند و نیزدر چنین حالی‌که سربازان اسلام‌اند مورد نظر مقدس ولی عصر عجل الله فرجه هستند قوای سه گانه مورد عفو هستند و اینجانب و ملت شریف آنهارا عفو نمودیم. البته مواردا ستثنا شده در بند یك در اینجا نیز جاری است. لکن تا جرم‌آنها بثبوت شرعی نرسیده است احدی حق تعرض به‌آنها را ندارد و متهمین به جرم‌هائی که‌بخشیده نشده باید از طریق ارتش ــ ژاندارمری وشهربانی تسلیم دادگاه انقلاب شوند و دیگران حق تعرض بآنها را ندارند.

۴ ــ چون ملت مبارز رهپیروزی را یافته است و با هوشیاری دریافته که بسیج عمومی از سنگر های الهی مساجد و منابر و محافل دینی گردید لازم است این سنگرها و قوای اسلامی را حفظ نمائیم و در این موقع حساس سرنوشت ساز که با ماه مبارك رمضان مصادف است باید اجتماعات در مساجد و محافل مذهبی هرچه بیشتر و باشکوه‌تر برپا شود و اهل منبر و خطبای محترم به روشنگری و سازندگی هر چه بیشتر قیام و اقدام نمایند. و توطئه خیانتکارانه و وابستگان به اجانب را خنثی نمایند و نهضت اسلامی عظیم را حفظ نموده و به پیش ببرند وملت شریف با اجتماعات خود قطع طمع اجانب مفتخوار را بنمایند.

۵ ــ لازم است ملت بدانند که ما در نیمه‌راه پیروزی هستیم و پیروزی نهائی وقتی‌است‌که ریشه های گندیده رژیم سابق و طرفداران آن قطع ودندان طمع چپاولگران از کشور ما کنده‌شود و جمهوری اسلامی وقتی متحقق میشود که محتوای آن صددرصد اسلامی شود در کشور احکام قرآن و خداوند تعالی اجرا شود و از قوانین طاغوتی وانحرافی یکی تصفیه شود و عناصر انحرافی از توطئه مایوس شوند و این‌بخواست خداوند تعالی و بهمت والای ملت انجام خواهد گرفت و خدای تعالی با شماست.

۶ ــ از جمله چیز هائی که محتمل است توطئه باشد برای تضعیف دولت اسلامی مطالبی است که در بین ملت پخش میشود و در رسانه ها تعقیب‌میشود واز دولت انتقاهای غیرصحیح‌پیشود و کوشش میشود دولت را در نظر مردم بد جلوه دهند. دوستان ازاین توطئه غافل و دشمنان در کمین هستند. من نمیگویم دولت صددرصد موفق است لکن میگویم خدمتگزار است و کوشش دارد انجام خدمت بدهد لکن خرابیها بقدری است که با فوریت قابل ترمیم نیست. انتقاد های بی‌جا سوء استفاده از آزادی است. کسانیکه بکشور و اسلام علاقه دارند در موارد صحیح دولت را هدایت کنند و ازاوپشتیبانی نمایند و تحت تاثیر تبلیغات دشمنان نروند و دولت اسلامی خدمتگزار را تضعیف نکنند.

۷ ــ آنچه اینجانب رانگران میدارد آنست که ملت ما چون لشکر فاتحی است که پس از فتح ضرور شود و از داخل روبه‌پوسیدگی و تشتت گذارد و حریف یا حریفان ما لشگر بزرگ شکست خورده‌ای‌است که با حساب و توطئه مشغول به‌انجام و بسیج تحولات درست بعکس آنچه که قبل از پیروزی بود و عاقبت این امر تکان دهنده است. من از تمام قشر های مذهبی و ملی و اسلام دوست و ملت و کشورها ــ اکیدا و با تواضع می‌خواهم که بانسجام قبل از پیروزی برگردند و از تفرق و گروه گروه شدن‌دراین موقع حساس بپرهیزند که این تفرقه‌ها بمنزله انتحار است و ممکن است خدای نخواسته نهضت را بعقب براند.

دوستان عزیز امروز همه‌چیز ما در معرض خطراست. خطر از جانب دوستان نادان ــ تفرقه‌فکن و یا با نقشه حساب شده ازناحیه دشمنان توطئه‌گر بیدار شوید که حفظ پیروزی و نهضت بسیار مشکل‌تر از اصل آن است. ازخداوند متعال عزت اسلام و مسلمین را خواهانم.

والسلام علیکم

روح‌الله‌الموسوی‌الخمینی

راهپیمائی بمناسبت بزرگداشت شهدای حوادث خرمشهر

خرمشهر ــ خبرنگار کیهان ــ بمناسبت بزرگداشت چهلمین روز شهدای وقایع خرمشهر صبح‌امروز بیش از هزاران نفر از مردم خرمشهر در خیابان های شهر به راهپیمائی پرداختند و یاد شهیدان را گرامی داشتند. بیشتر مغازه‌های خرمشهر بصورت تعطیل درآمده بود. راهپیمایان پس از عبور از خیابان های مختلف شهر در مسجد امام جعفر صادق خرمشهر گرد آمدند.

همزمان با راهپیمائی امروز جوانان کوی فلسطین خرمشهر اطلاعیه‌ای منتشر کردند. در این اطلاعیه آمده است که توزدهم تیرماه (فردا) پس از اجتماع در مسجد شهدا واقع در خیابان چهل‌متری کانون خلق عرب دست بهراهپیمائی خواهند زد. دراین‌اطلاعیه به‌کلیه منافقین، سرمایه‌داران ونقابداران حمله شده‌است.

حجت‌الاسلام شیخ عبدالحمید خاقانی نیز برای اینکه راهپیمایی بزرگداشت چهلمین روز شهدا به آرامی برگزار نگردد، اطلاعیه‌ای صادر کردند. در این اطلاعیه آمده است که حفظ نظم شهر از وظایف هرفرد و عرفی همه میباشد بنابراین دقت نمائید که عناصر فرصت‌طلب و مغرض از احساسات پاك شما سوء استفاده‌نکرده وخدای ناکرده اقدامی در جهت برهم‌زدن نظم صورت نگیرد و لز هرگونه تخریب، آتش سوزی و یاهراقدامی که مخل نظم عمومی یا باعث اذیت و آزار معنوی و مادی اهالی می‌گردد خودداری شود.

کاخ سعدآباد برای بازدید عموم آزاد شد

شهرداری تهران طی اطلاعیه‌ای اعلام کرد از روز سه‌شنبه ۱۵ شعبان کاخ سعدآباد برای بازدید عموم آزاد است ولی به علت عدم امکانات کافی حفاظت کاخ‌ها و مساحت‌زیاد آن بازدید از محوطه مذکور بدون وسائط نقلیه خاص و راهنما عملی نخواهد بود بدین لحاظ شهرداری تهران برای رفاه حال بازدید کنندگان چندین دستگاه اتوبوس ومینی بوس در محوطه کاخ در اختیار مردم قرار داده است در اطلاعیه شهرداری تهران آمده است که بهای بلیط اتوبوس برای هر نفر ۳۰ ریال و این بازدید در سه نوبت ۹ الی ۱۲ و ۱۲ الی شانزده و شانزده الی بیست انجام‌خواهد شد و بلیطهای آن در هر سه محل زیر بفروش میرسد.

ــ سازمان ایران گروس و جهانگردی واقع در بلوار کشاورز.

ــ وزارت ارشاد‌علی واقع در عباس آباد چهار راه مهناز خیابان استاد مطهری پلاك ۲۴۶.

شهرداری تهران ضمنا اعلام کرد که پارك قیطریه واقع در خیابان دکتر علی شریعتی که عملیات آن پایان یافته است از روز سه شنبه پانزده شعبان افتتاح خواهد شد.

خزید گندم کشتکاران از طرف دولت

سخنگوی استانداری اصفهان طی اطلاعیه‌ای به عموم کشتکاران گندم اعلام داشت براساس ضوابطی که تعیین شده، دولت‌جمهوری‌اسلامی گندم کشتکاران منطقه اصفهان‌را بقرار تنی هیجده‌هزار ریال‌ازطریق سازمان تعاون روستائی خریداری میکند. تولید کنندگان میتوانند در صورت تمایل بفروش گندم به ۴۵ مرکز خرید مراجعه و نسبت به تحویل گندم اقدام نمایند.

امتحانات پنجم و ششم متوسطه ۲۰ تیر انجام می‌شود

امتحانات کلاسهای ششم و پنجم متوسطه نظام‌قدیم که‌ازسوی آموزش وپرورش تهران‌متوقف شده بود از روز چهارشنبه بیستم‌تیرماه جاری‌ادامه خواهد یافت.

وزارت آموزش و پرورش دیروز در اطلاعیه‌ای‌اعلام کرد چون گروه کثیری از داوطلبان امتحانات ششم و پنجم متوسطه نظام قدیم‌تهران مراجعه کرده و همکاری کامل خود را برای رعایت نظم امتحانات و حفظ شئون انقلاب اسلامی را در جریان امتحان تضمین کرده‌اند بدین وسیله باطلاع کلیه داوطلبان این امتحانات در تهران وشهرهای تابع میرساند که امتحانات از روز چهارشنبه ۲۰ تیرماه جاری طبق برنامه اعلام شده برگزار خواهد شد.

امتحانات انجام نشده نیز متعاقبا اعلام میشود.

برای تعیین حداقل دستمزد کارگران

نخستین جلسه شورای عالی کار پس از سقوط رژیم گذشته بامداد دیروز زیرای بررسی و تعیین‌حداقل دستمزد کارگران تشکیل شد.

ریاست این جلسه را داریوش فرهور وزیر کار و امور اجتماعی عهده‌دار بود و موضوع تعیین حداقل دستمزد و تجدید نظر در آئین‌نامه‌ها و مقررات مربوط با شرکت نمایندگان دولت، کارگران و کارفرمایان در این جلسه مطرح و بررسی شد.

جلسات شورای عالی به منظور مطالعه همه جانبه و تعیین‌حداقل دستمزد جدید درپی‌نخستین‌جلسه‌این شورا مرتبا در وزارت کار وامور اجتماعی تشکیل خواهد شدو پیش‌بینی میشود نتیجه‌این‌بررسی‌ها بزودی اعلام و سپس در سطح‌کشور بمورد اجرا گذاشته شود.

تمرکز سرمایه‌گذاری های ایران در خارج

یك مقام آگاه در وزارت امور اقتصادی و دارائی اعلام کرد دیروز شورای عالی سرمایه گذاری تصمیم گرفت کلیه سرمایه گذاریهائیرا که هرکدام‌یك نفت‌ایران در خارج از کشور کرده است به اطلاع وزارت امور اقتصادی و دارائیرسانده و با بهره برداری به سازمان سرمایه گذاری واگذارکند تااطلاعات سرمایه گذاری دولت ایران در خارج از سوی شرکت‌ملی نفت و دیگر سازمان‌های دولتی در یك سازمان متمرکز شود ودولت بتواند ازاین مرکزواحدی به حساب کلیه سرمایه‌گذاری‌ها در خارج دست یابد.

مقررات جاده هراز و چالوس

پلیس‌راه ژاندارمری اعلام داشت که رفت وآمد تریلی در جاده‌هراز در روزهای تعطیل از ساعت شش بامداد تا ساعت ۲۲ مطلقا ممنوع‌است این سخنگو همچنین تاکید‌کرد که در جاده چالوس نیز مطلقا‌عبور و مرور تریلی در ساعات شبانه‌روز ممنوع است.

بگزارش رسیده رفت وآمد کامیون‌های حامل مواد سوختنی و فاسد شدنی در جاده چالوس‌درروز هایی همه که دارای تراکم‌بیشتری از نظر قرائیك است بیست وچهار تا دوازده روز بعد یکطرفه ممنوع‌است

کیهان فردا منتشر نمیشود

خبرهای روز

رژه ارتش از برابر امام خمینی

بمناسبت سالروز تولد حضرت مهدی فردا سه‌شنبه صبح رژه با شکوهی ازسوی یگان های موانیروز شکوهی ازسوی یگان های موانیروز ضمن احوالپرسی از ایشان تقاضا کردکه حضور فرماندهان ارتش از برابر امام خمینی در قم رژه خواهند رفت.

پشتیبانی از وزیر امور خارجه

جمعیت کارکنان خدمات‌وادارى وزارت امور خارجه‌قاطعانه‌اقدامات بی رویه و غیر منطقی تعدادی از کارمندان را که بتحریك عده‌ای فرصت طلب تابع احساسات گردیده و با اجتماع در برابر دفتر وزیر امور خارجه برای مدتی کوتاه باعث تشنج گردیداند‌محکوم‌نموده واعلام میدارد تا زمانیکه‌اقدامات و فعالیت های مدیریت وزارت امور خارجه در جهت رفع تبعیض وایجاد نظامی عادلانه تا رسیدن‌به نتیجه نهائی ادامه دارد در کنار مدیریت وزارت امور خارجه‌فعالانه مشارکت و ازهرگونه درگیری و تشنج در محیط وزارت امورخارجه احتراز مینماید.

مجلس جشن نیمه شعبان در کاخ نیاوران

بمناسبت میلاد مسعود حضرت مهدی موعود (ع) مجلس‌جشنی ازساعت ۲۱ تا ۲۳ روزهای دوشنبه و سه‌شنبه (هیجدهمو نوزدهم تیرماه) در حسینیه نیاوران منعقد میشود.

در اطلاعیه سرپرستی کمیته وکاخ نیاوران و بنیاد مستضعفین ازکلیه طبقات‌دعوت شده است که بمنظور تعظیم شعائر اسلامی دراین مراسم که ازطرف جوانان و اهالی محل وکمیته انقلاب اسلامی منعقد میشود شرکت کنند.

مراسم بزرگداشت ولادت ولی‌عصر «عج»

بگزارش‌خبرنگار خبرگزاری پارس دربرپائی هرچه‌باشکوهتر جشن نیمه شعبان ولادت ولی عصر عجل‌الله تعالی فرجه مردم وکسبه خرم‌آباد خیابانها و سردرب دکانها را آذین‌بندی و چراغانی ودرمسیر خیابان‌ها طاق‌نصرتهای زیبائی برپاکرده وازهم‌اکنون خودرا برای‌اجرای هرچه‌باشکوهتر این جشن‌مذهبی آماده میکنند.

در کاشان

به‌منظور فرا رسیدن ۱۵ شعبان میلاد مسعود حضرت بقیةالله فی‌الارضین امام زمان «ع» شهر کاشان از چند روز قبل تاکنون غرق نور و شادی است‌چراغهای الوان وشعارهای گوناگون انقلابی مذهبی چهره این شهر را تغییر داده است به‌همین مناسبت مجلس بحث و سخنرانی مذهبی در کاشان همه‌شب تا روز میلاد ولی‌عصر ادامه دارد. آیت‌الله محقق داماد دراین مجلس از ساعت بیست‌ودو بیاناتی ایراد میکند آیت‌الله محقق داماد دیشب‌طی سخنرانی مبسوط خود گفت اعتقاد بوجود مهدی نیروئی است که همواره موجب خروش شیعه در تاریخ اسلام شده وی مردم را به‌همبستگی ووحدت دعوت کرد و با ارشاد به‌تفرقه‌جویان و مفسدین درکارخانه‌ها گفت احزاب و دستجات‌مختلف وظیفه شرعی دارند از موجبات اختلاف‌نظر سخت بپرهیزند که کمترین لطمه‌ای به‌دستاوردهای انقلاب اسلامی نخورد.

بزرگداشت نیمه شعبان در کانون فرهنگی حجة‌ابن‌الحسن (ع)

نیمه شعبان فجرامیدی است برای انقلاب جهانی متضع

کیهان

۱۲ صفحه

تکشماره ـ ۱۵ ریال

چهارشنبه ۲۰ تیر ماه ۱۳۵۸ ـ شانزدهم شعبان ۱۳۹۹ ـ شماره ۱۰۷۵۴

بدنبال اعلام عفو عمومی از سوی امام خمینی

گروه کثیری از زندانیان آزاد میشوند

* کلیه مقصرین رژیم سابق بخشوده خواهند شد
* اهل منبر و خطبا بروشنگری وسازندگی قیام و اقدام نمایند
* ایرانی بسازیم که بدون اتکاء امریکا ـ شوروی و انگلستان باشد صفحه ۳

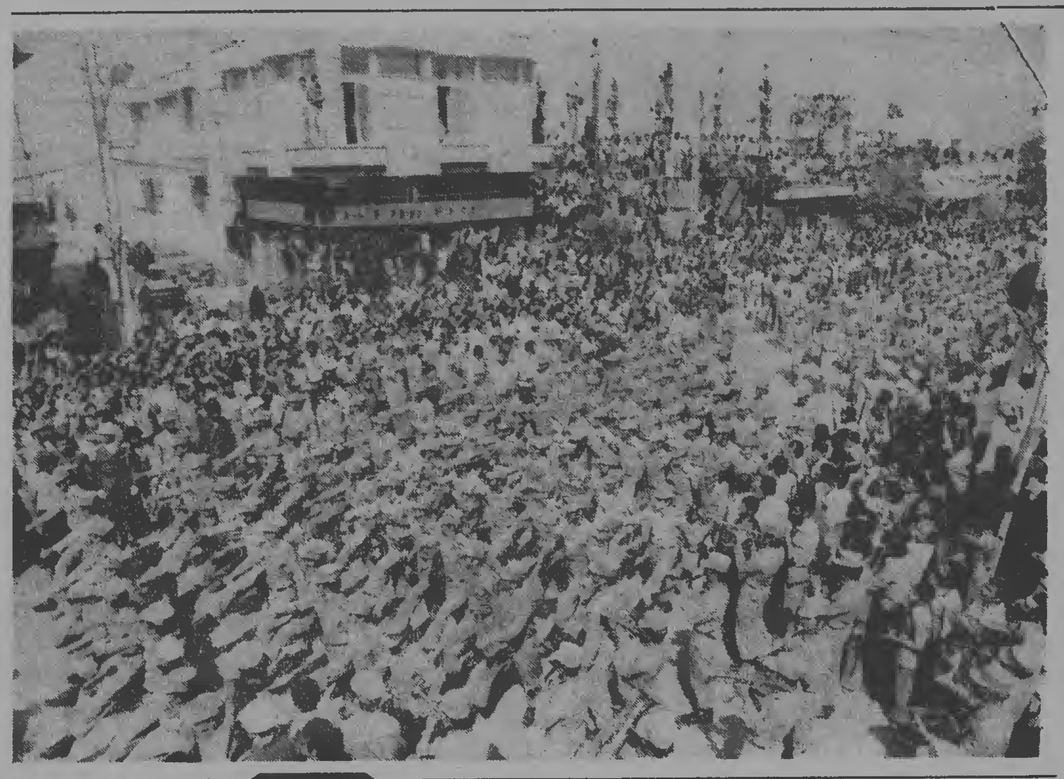

دیروز بمناسبت سالروز میلاد حضرت مهدی «ع» در سراسر کشور مراسم جشن و سرور برپا بود بهمین مناسبت پرسنل هوا نیروز از برابر امام خمینی رهبر انقلاب اسلامی ایران رژه رفتند و بار دیگر همبستگی خود را نسبت به رهبر انقلاب اعلام داشتند

بانک ملی اعلام کرد

وام مسکن تا ۳ میلیون ریال داده میشود

صفحه ٤ـ ستون اول

به فرمان امام خمینی

فرمانده دژبان مرکز در سمت خود ابقاء شد

صفحه آخر ـ ستون اول

شاه مخلوع را از مکزیک اخراج میکنند

صفحه آخر ـ ستون چهارم

دستمزد کارگران افزایش یافت

حداقل دستمزد ٥٦٧ ریال تعیین شده است.

صفحه ۲ـ ستون چهارم

توطئه پالیزبان با کمک یک کشور بیگانه

* پالیزبان در آذربایجان غربی با کمک عده‌ای از فئودالها جلسات محرمانه تشکیل داده است

صفحه ۲ ستون اول

پالیزبان

در حمله مسلحانه به شعبه بانک اعتبارات

یک میلیون تومان پول سرقت شد

صفحه ۲ـ ستون چهارم

آیت‌الله منتظری

قانون اساسی باید صددرصد اسلامی باشد

صفحه ٦

کشف ۴۲/۵ کیلو طلا در فرودگاه شیراز

شیراز ـ خبرنگار کیهان ـ افراد سپاه پاسداران مستقر در فرودگاه شیراز روز گذشته موفق شدند ۲ فقره طلا به وزن ۴۲٫۵ کیلوگرم کشف نمایند. این طلاها بصورت شمش درآمده بود و صاحبانش قصد داشتند به صورت شمش و یا ورق ورق کردن به تهران حمل و سپس از کشور خارج کنند. فرد اول مربوط به مسیو ابراهیم زاده کلیمی بود که مقدار ۲۴ کیلو و ۴۰۰ گرم طلا بصورت شمش در کیف دستی خود جاگذاری کرده بود و قصد داشت با پرواز ساعت ۹٫۴۰ به تهران برود و در فقره دوم مقدار ۱۸ کیلو و ۵۰ گرم بود و متعلق به ٤ اصفهانی به نام های مرتضی و حسن کرمانشاهیان، عباس نیکنام و محمد اعتزازیان بود که افراد فوق دستگیر و بدمقر سپاه پاسداران شیراز اعزام شدند، تا به پرونده آنها رسیدگی شود، اخیرا مشاهده شده که عده‌ای طلاها را به صورت شمش و ورق نازک درآورده ودرچمدان‌ها و کیفهای خود جاسازی می‌کنند و به خارج می‌فرستند.

حداکثر شهریه مدارس ملی ۳ هزار تومان تعیین شد

نام نویسی دانش آموزان آغاز گردید

* یکسوم شهریه بطور علی‌الحساب از دانش آموزان دریافت میشود. صفحه ٥ـ ستون اول

جلسه شورای فرهنگ وهنر به تشنج کشیده شد

دکتر مفتح: فرهنگ ایران بایستی با بریدن از فرهنگ شاهنشاهی در چارچوبه ایدئولوژی اسلامی شکل گیرد.

دکتر طیبی: هنرمندان طاغوتی که در خدمت رژیم سابق بوده‌اند نبایستی به این مجمع راه داده شوند.

مجمع علمی مشاوره وتبادل نظر درباره فرهنگ ایران در روزهای شنبه و یکشنبه باشرکت جمعی از اندیشمندان ومحققان ونیز کارمندان وزارت فرهنگ وهنر تشکیل شد، در آغاز جلسه دکتر شریعتمداری وزیر فرهنگ و آموزش عالی با سخنرانی خود جلسه را افتتاح نمود، سپس آقای محیط طباطبائی و احمد آرام سخن گفتند، ریاست این جلسه را نیز آقای احمد آرام بعهده داشت.

اولین مساله‌ای که در این جلسه مورد بحث قرار گرفت فرهنگ ایران و سیاست فرهنگی دولت جمهوری اسلامی بود که آقایان دکتر ورجاوند وایلفانی و دکتر مجابی درباره زمینه احیاء فرهنگ ایران و تائید هنر ایران سخن گفتند، سپس آقای دکتر مفتح ضمن سخنانی که ایراد کردند گفتند که ایران بعداز انقلاب اجتماعی خود نیازمندیک انقلاب فرهنگی است که این انقلاب فرهنگی آداب و عادات و سنن نظام شاهنشاهی که از ۲۵۰۰ سال پیش در این مملکت رسوخ نموده ازبین برده و معنویت و رشد سیاسی وآگاهی را جانشین فرهنگ منحط نظام شاهنشاهی نماید. دراینجا دکتر مفتح بااشاره بحدیث «مدادالعلماء افضل من الدماءالشهداء» گفتند چه رابطه‌ایست بین مرکب نویسنده و خون شهید. بعقیده من رابطه چنین است که خون شهید را باید قلم نویسنده بدثمر برساند، بنابراین شما نویسندگان و اساتید ومحققان باید خون جوانان این ملت را که در راه انقلاب معنوی اسلامی ایران ریخته شد به‌ثمر برسانید و قلم خودرا در راه رشد واعتلای فرهنگی منطبق با ایده‌های اسلامی بکاربرید. ایشان ضمن اظهار تاسف از اینکه چرا تکیه بیشتر روی فرهنگ قومی است نه فرهنگ اسلامی گفتند که رهبر انقلاب اسلامی ایران بارها فرموده‌اند که انقلاب ایران از مرزقومیتها، نژادها وزبانها قدم فراترنهاده و هدف آن احیاء فضیلت انسانی وانسانیت با تکیه بر ارزشهای اصیل اسلامی باشد.

در روز دوم جلسه قرار بود که چهار شورا مرکب از شورای میراث فرهنگی بریاست آقای ایرج افشار و شورای آفرینش فرهنگی بریاست آقای مصطفی رحیمی و شورای آموزش فرهنگی بریاست دکتر مفتح وشورای روابط فرهنگی بریاست آقای دکتر محجوب منشور سیاست فرهنگی ایران را بوزیر فرهنگ و آموزش عالی تقدیم کنند لکن دکتر مفتح در این جلسه از قرائت منشور شورای آموزش فرهنگی خودداری کرده و آنرا بدبیر شورا موکول نمود. ولی خود درپایان جلسه پشت تریبون قرار گرفت و بشدت به منشور شورای آفرینش فرهنگی انتقاد کرد، دکتر مفتح به بخشی از منشور که در آن گفته شده بود فرهنگ ایران باید از هرنوع سلطه‌گری ایدئولوژیکی آزاد باشد ودولت باید به هنر و بخصوص رقص و باله توجه بیشتری بنماید اعتراض کرد و گفت: ما اینجا نیامده‌ایم تا درباره رقص وباله سخن بشنویم، هدف ازاین گردهمایی تعیین خط مشی برای فرهنگ ایران است بطوریکه آنرا از سلطه فرهنگ نظام شاهنشاهی رهانیده و فضیلتهای انسانی را جایگزین سنن فرهنگ منحط قبلی بنمائیم، آیا در جمهوری اسلامی فرهنگ منهای ایدئولوژی می‌تواند مفهومی داشته باشد؟ آیا در حالیکه این انقلاب را مستضعفین و مردم محروم شروع کرده وبه‌ثمر رسانیده‌اند جا دارد که مابه‌جای صحبت درباره احیای فرهنگ اصیل اسلامی ورسیدگی به‌وضع کشاورزی واقتصاد به رقص وباله بپردازیم، در اینجا دکتر مفتح به‌نشانه اعتراض تریبون جلسه را ترک کرده و آقای دکتر محیط طباطبائی پشت تریبون قرارگرفت وگفت من تصور نمی‌کنم که آقای دکتر مفتح با هنرهای اسلامی مخالف باشد، در اسلام شخصیت‌های برجسته ایرانی مانند روسای مذاهب اربعه برخاستند و هنر کاشیکاری در ایران بعداز اسلام مورد توجه قرار گرفت وهیچ‌کدام از این برنامه‌ها مخالف اسلام نبود ونیست وشاید منظور آقای دکتر مفتح این باشد که فعلا اهمیت والویت در مسائل اقتصادی و مسکن باشد نه مخالفت باهنر.

صفحه آخر

مذاکرات هیئت دولت درباره بودجه

صادق طباطبائی سخنگوی دولت دیروز در گفت‌وگوئی باخبرگزاری پارس در مورد موضوع مذاکرات جلسه دیشب هیات دولت گفت این جلسه به بحث پیرامون بودجه کل کشور اختصاص داشت. و در مورد تقسیمات آن براساس نیاز های وزارتخانه ها وهمچنین درباره درآمدها ومخارج بحث شد.

وی با اشاره به اینکه درجلسه دیشب هیات دولت نیز بحث مربوط به بودجه دنبال خواهد شد گفت کوشش هائی بعمل آمده است که کسری بودجه کمتر از کسری بودجه سال گذشته باشد و لازمه آن صرفه‌جوئی بیش از پیش در ادارات و سازمان های مختلف میباشد.

جشن اوقاف

روز گذشته مجلس جشنی بمناسبت میلاد با سعادت حضرت ولی عصر ارواحنا فداه با حضور آقای عبدالحسن فرهی قائم‌مقام بسرپرست سازمان اوقاف و کارکنان این سازمان در سالن اجتماعات سازمان اوقاف ترتیب یافت و پس از ایراد سخنرانی توسط چند تن از روحانیون از مدعوین در جشن پذیرائی کردند.

امام خمینی در اجتماع پرسنل هوانیروز و گروه کثیری از مردم:

ارتشیان می‌باید سلسله مراتب را حفظ کنند

* اگر ارتش سلسله مراتب را حفظ نکند گسسته خواهد شد
* نماینده پرسنل هوانیروز: هرگونه توطئه و اخلالگری را در جهت خنثی نمودن دست آورد های انقلاب محکوم میکنیم.

پیش از ظهر دیروز جمعیت زیادی از مردم در خیابان صفائیه شهر قم که مرکز عملیات نمایشی هلیکوپترهای هوانیروز ارتش جمهوری اسلامی ایران بود اجتماع کردند و در ساعت ۱۰ بامداد افسران و درجه‌داران و پرسنل هوانیروز ارتش جمهوری اسلامی ایران بانظم خاصی درحالیکه مارش مخصوص مینواختند از برابر امام خمینی و انبوه جمعیتی که از ساعت‌ها پیش در این مسیر اجتماع کرده بودند رژه رفتند و سپس در محل خود مستقر شدند.

آنگاه ۳۳ فروند هلیکوپتر یك کابینه و دو کابینه به عملیات هوائی پرداختند و بعلت استقبال مردم عملیات خودرا چند بار تکرار کردند. در آخرین دور نمایش هوائی دو هلیکوپتر که حاوی پیام تبریك نیمه‌شعبان با عنوان گیتی در انتظار عدالت و عدالت در انتظار حضرت مهدی علیه‌السلام است در آسمان شهر قم پخش کردند.

سخنان نماینده پرسنل هوانیروز

پس از آن یکی از افسران بنمایندگی از طرف افسران همافران و درجه‌داران و پرسنل هوانیروز ارتش جمهوری انقلاب اسلامی ایران سخنانی بیان داشت وچنین گفت بمنظور تجدید و تاکید برعهد و پیمان خود با رهبر انقلاب وپشتیبانی قاطع و بدون چون وچرای خود از استقلال و آزادی ایران عزیز در برابر هرگونه تجاوز و تحریك از سوی دشمنان ملت مسلمان ایران در این رژه نظامی شرکت مینمائیم.

هواپیمائی نیروی زمینی که موجودیت خود را در سال ۱۳۴۰ شمسی اعلام نمود همیشه و در همه حال منشاء خدمات ارزنده ومردمی بوده ونه تنها وظائف محوله درحفظ وحراست مرز های وطن را همراه با سایر برادران ارتشی خود درنیرو های مسلح بنحو احسن انجام داده بلکه در مواقع اضطراری ناشی از قهر طبیعت همچون زلزله ـ سیل و غیره همواره بعنوان اولین پیشگامان کمك و امداد با گذشتن از فراز کوهها و دشت های صعب‌العبور در اقصی نقاط مملکت بیاری برادران و خواهران مصیبت‌دیده خود شتافته‌اند.

هواپیمائی نیروی زمینی ارتش جمهوری اسلامی ایران که دومین قدرت از نوع خود در سرتاسر دنیای غرب است امروز با ایمان و اعتقاد خلل‌ناپذیری که بانقلاب اسلامی سرنوشت ساز وطن خود دارند با پشتکار و از خودگذشتگی کم نظیری تلاش مینمایند تا هرگونه کمبود و خلاء ناشی از تحولات اخیر را در سازمان خود جبران نموده و در عین حال با قاطعیت هرچه تمامتر راه را بر فرصت‌طلبان و باج‌بگیران خارجی و داخلی به‌بندند.

بشهادت مدارك موجود چه قبل از انقلاب و چه بعد از پیروزی انقلاب همواره در تحقق بخشیدن بخواسته های رهبر بزرگ و هموطنان مجاهد خود تلاش نموده و اکنون که دوران شکوفائی و سازندگی بعد از انقلاب در راه است در نهایت قدرت هرگونه دسیسه، توطئه و اخلالگری را که در جهت خنثی نمودن دست‌آورد های انقلاب ملت ایران باشد محکوم نموده و در برابر ارواح پاك و نگران شهدای بخون خفته خود تضمین مینماید که با قاطعیت از این دست‌آوردها در راه عظمت و آزادی ایران عزیز دفاع نماید. برای نیل باین هدف مقدس ما آرزو می‌کنیم که برادران و خواهران مجاهد ما از هر دسته و هرگروه و از هر فرقه و هر مسلك در این لحظات حساس و سرنوشت‌ساز دست در دست یکدیگر نهاده و همگام و همصدا با برادران سرباز خود برای استقرار جمهوری اسلامی ایران و بخاطر سربلندی و عظمت ملت شریف آن تلاش نمایند.

صفوف متشکل وآرمانهای بهم‌پیوسته ومقدس خودرا که چه قبل و در حین انقلاب بنقطه اوج خود رسیده بود همچنان حفظ نموده و بدشمنان اجازه ندهیم انقلاب مقدس ما را ملعبه خواسته های بلید خویش قرار دهند. جاویدباد ایران ـ پاینده باد جمهوری اسلامی ایران ـ برقرارباد اتحاد و اتفاق قشر های مختلف جامعه ایران.

بیانات امام

آنگاه امام خمینی خطاب به افسران، درجه‌داران و پرسنل هوانیروز و دهها هزار جمعیت حاضر دراین مراسم سخنانی ایراد کردند و چنین گفتند.

بسم‌الله‌الرحمن‌الرحیم

میلاد مسعود امام عصر و منجی مستضعفین و کوبنده مستکبرین و منجی انسانهارا بملت شریف ایران تبریك عرض میکنم. بین سال قبل و امسال فرق‌ها است.

سال قبل در چنین روزی ما غرق مصیبت بودیم. مصیبت‌های گوناگون ـ کشتارهای دسته‌جمعی ـ گرفتاریهای به عیان خیانتکاران.

عید سال قبل برای آن مصیبت‌های بزرگ بصورت تعطیل درآمد و امسال بحمدالله از تمام قیود داخلی وخارجی ملت ایران بیرون آمد و تمام دست خیانتکاران و جنایتکاران داخلی و خارجی را قطع کرد.

سال قبل بین ملت و دولت جدائی بود. ملت ازدولت متنفر و دولت با ملت دشمن. ولی امسال دولت از ملت است و ملت از دولت.

درسال قبل قوای انتظامی از ما جدا بودند وبا ملت بصورت دشمن عمل میکردند و اگر دربین آنها کسانی بودند طرفدار ملت نمیتوانستند اظهار وجود کنند. و امسال قوای انتظامی ـ ارتش ـ ژاندارمری شهربانی در آغوش ملت‌اند. ملت از آنها است و آنها از ملت.

آنها با صداقت خدمت بایران و خدمت باسلام وخدمت به جمهوری اسلام و خدمت بملت میکنند و ملت باصداقت از آنها شتیبانی میکند. امروز مثل صدر اسلام که لشکر اسلام از خود مردم بود و در آغوش مردم بود، ارتش اسلامی امروز در آغوش مردم است و از خود مردم است. آنها باید از ایران و از اسلام و ازملت پشتیبانی کنند. و ملت باید ازآنها پشتیبانی نماید.

امروز ارتش و ملت یکی است

اساس استقلال مملکت برارتش است. برنیروهای زمینی و هوائی است. لکن ارتشی که متکی به ملت باشد. ارتشی که از خود ملت باشد.

در رژیمهای غیر توحیدی و غیراسلامی دولتها ازملت جدا هستند. ارتش از ملت جدا است وباجدا بودن ارتش از ملت و دولت از ملت و رژیمها از ملت رژیمها متزلزل‌اند. نمیتوانند استقلال خودشان را حفظ‌کنند. نمیتوانند در مقابل اجانب پایدار باشند.

لکن دولتی که متکی برملت باشد وارتشی که متکی بر ملت باشد میتواند استقلال خودش را حفظ‌کند و درمقابل اجانب قیام‌کند. چنانچه دیدید و دیدیم که ملت بزرگ ما با همراهی ارتش که بدامن ملت برگشت برقوای شیطانی غلبه کرد و قوای شیطانی نتوانستند آن رژیم سابق را حفظ کنند و نخواهند توانست که امثال آن رژیم‌هارا برگردانند.

امروز ملت ما و دولت و ارتش یکی هستند. همه باهم برای مصالح اسلام و برای مصالح کشور اسلامی است و باید این رژیم، این ملت، این ارتش و ژاندارمری و شهربانی و این دولت و دستگاههای دولتی نمونه باشد از برای تمام کشورها، بدانند تمام کشورها که با وحدت کلمه بین دولت و ملت ـ ارتش و ملت ـ ژاندارمری و ملت چه فوایدی عاید خودشان و ملتشان میشود.

باید دولتهائی که سرکار می‌آیند عبرت بگیرند از دولتی که اسلامی است، و از ارتشی که اسلامی است و باید بدانند چه بکنند باملت. قوای انتظامی ما امروز ازما هستند و باید ملت از آنها پشتیبانی کند وباید بین خود قوای انتظامی برادری و وحدت باشد وباید سلسله مراتب را حفظ‌کند. اگر ارتش سلسله مراتب را حفظ نکند گسسته خواهد شد این خیانت است براسلام و خیانت است برمملکت اسلامی. باید ارتش قوی باشد مطمئن به نفس باشد و انشاءالله هست و خواهد بود.

ما و همه ملت پشتیبان آنها هستیم و من دعاگوی به ملت و دعاگوی به ارتش و دعاگوی همه اقشار دولتی و ملتی هستم والسلام علیم و رحمت‌الله وبرکاته.

یادداشت روز

چه کسانی باید منشور فرهنگی را تهیه کنند؟

هرانقلابی برارزشهایی استوار است وهرنهضت اجتماعی‌ای در چارچوبه خاص ارزشهای حاکم برآن شکل می‌گیرد و استمرار می‌یابد. درچنین رابطه‌ای آسیب‌پذیرترین مرحله یك حرکت اصیل اجتماعی هجوم ضد ارزشها و شکل‌گیری جریانهای معارض با ارزشهای بنیادین یك جنبش می‌باشد که در صورت فرصت رشد یافتن و دامنگسترشدن بمنزله مرگ نهضت و سقوط در سراشیبی اضمحلال خواهد بود. قویترین سنگر هجوم به نهادهای اسلامی انقلاب که در حقیقت ستون فقرات این نهضت می‌باشد اکنون همین حرکتهای ناموزون حساب شده از جانب عوامل غیرذینفع در پاگیری نهضت اسلامی و دست نشاندگان امپریالیسم می‌باشد.

ملت ایران که با فدیه خون پاك فرزندان خود نهال انقلاب اسلامی را آبیاری نمود براین امید و آرزو حرکتش را با ایثار همه جانبه هستی‌هایش تداوم بخشید که بتواند ارزشهای اصیل اسلامی را عینیت بخشد و به عنوان برترین رهنمود، آرمان انسان‌ساز اسلام را به جهانیان عرضه کند.

اگر درعرصه منازعات روزهای پس‌از انقلاب حضور ذهنی فعال داشته باشیم بخوبی درمی‌یابیم که ضدانقلاب در چهره‌های گوناگون و متفاوتی جهت سد کردن راه انقلاب و جلوگیری از رشد آن قد علم کرده‌است. خطررا در امکانات مادی و قدرت تخریبی ـ تسلیحاتی ضد انقلاب محدود کردن بسیار خام‌اندیشی است چه پس‌از تجربه ناموفق درگنبد ونقده و سنندج و خوزستان ضد انقلاب بخوبی دریافته است که ملت بزرگ ایران توان‌مقابله با هرنوع دسیسه‌چینی‌های امپریالیسم و عوامل مزدور رژیم سابق را دارد و اینها همگی حربه‌های سست و ضعیفی در دست ضد انقلاب و کلیه نیروهای معارض با انقلاب اسلامی ایران می‌باشد و چیزی نیستند که وحشت و هراسی برای انقلابیون بیافرینند عمده‌ترین و اساسی‌ترین جبهه گسترده ضد انقلاب اسلامی نغمه‌های شومی است که هرلحظه از حلقوم نابخردان ماجراجو ساز می‌شود کسانی که در زندگی خود شرفی جز جیره‌خواری عمال ظلمه نداشته‌اند و تا دیروز با دستمزد ثناخوانی برای طاغوت زندگی می‌کردند و اکنون درپس آمال برباد رفته خود برآنند که جهت احیای مجدد اهداف پلید خود و جیره‌خواری مجدد همت گمارند و سئوال ما اینکه اینها چه حقی در تعیین ضوابط فرهنگی هنری این‌انقلاب اصیل مردمی دارند. کسانی که در یك‌جریان ریشه‌دار ۲۵۰۰ ساله انحرافی شکل وخو گرفته‌اند و با معیارهای شاهنشاهی ـ طاغوتی پرورش یافته‌اند مگر انتظار جزاین است که در همان ادامه خط منحوس سابق گام بردارند. تا دیروز همگی‌اشان بی تفاوت از آنچه در بین توده‌ها می‌گذشت و ستمی که از حکام جور و ظلم برشان می‌رفت در دخمه‌های خود ـ اگر نگوییم کاخهای ساخته شده از خون و رنج مردم ـ به اشاعه فرهنگ و هنری مشغول بودند که در خط تقویت حاکمیت رژیم بود ویا حداقل می‌توان گفت که ناخوشایندیی هم برایش نمی‌آورد و چه بسا از این‌سان درهم لولیدنها و در منجلاب پستیها دست و بازدن وخیال او را راحت‌گذاشتن شادهم می‌گشت.

اگر فرهنگ و هنر دو اهرم و بازوی قوی استحکام واستمرار بنیادهای انقلابی ـ اجتماعی است واگرفرهنگ وهنر انعکاس حقیقی ارزشهای انقلابی است برکدامین معیار و ضابطه‌ای رواست که آنسان هنرمندان و نویسندگانی که چاشنی فرهنگ طاغوتی بوده‌اند و هنوز هم در حال و هوای آن محیط‌زندگی می‌کنند حق ولایت براین انقلاب را بیابند و بردست‌آوردهای اصیل فرهنگی این نهضت یورش آورند. اینهایی که بهرعنوان و شکلی اکنون در خط حمایت از فرهنگ مصرفی ـ بورژوایی پست و منحط و غیر انسانی سابق قرار دارند و از نمودهای مبتذل آن حمایت می‌کنند آیا اصولا حقی در اظهار نظرنسبت به اصالتهای فرهنگی انقلاب دارند که ما آنها را به عنوان مسئول بدوین خط مشی خودمان بپذیریم.

بهترین و موثرترین حربه دست رژیم دست نشانده سابق جهت ایجاد رکود فکری و سد کردن رشد استعداد های انسانی بمنظور استمرار و دوام بخشیدن به غارتگریهای اربابان امپریالیستی‌اش مگر همین اشاعه فرهنگ غیر انسانی ومبتذل

صفحه ۳

ولتکن منکم امة یدعون الی الخیر

«حسینیه ارشاد»

بسمه تعالی

برای توجه عموم علاقمندان به تفسیر قرآن

حسینیه ارشاد از جناب استاد محمدتقی شریعتی مزینانی پدر بزرگوار معلم شهید دکتر علی شریعتی دعوت نموده است که درشب جمعه ۲۱ وشب شنبه ۲۲ر۴ر۵۸ درتالار حسینیه ارشاد برنامه تفسیر قرآن را اجرا نماید.

شروع ساعت ۸٫۵ بعداز ظهر

موسسه خیریه تعلیماتی و تحقیقات علمی ودینی حسینیه ارشاد

هوالباقی

هفتمین روز شهادت مرحوم مغفور خلدآشیان مجاهد ارزنده آقای حاج محمد تقی حاجی طرخانی طاب‌ثراه را گرامی میداریم بهمین مناسبت مجلس ترحیم ازطرف حضرت مستطاب آیت‌الله‌العظمی آقای سید شهاب‌الدین مرعشی نجفی مدظله روز جمعه ۱۸ شعبان المعظم برابر ۲۲ تیر ماه از ساعت ۵ تا ۷ بعدازظهر در حسینیه معظم‌له واقع در شهرستان قم منعقد میباشد. شرکت حضرات، علمای اعلام، حجج اسلام، طلاب و محصلین محترم وسایر طبقات مومنین موجب تشکر است.

قم سید محمود مرعشی

قابل توجه: کلیه شهرداران عزیز سراسر کشور بنفع بیت‌المال

بقیه در صفحه ۷

حراج بیسابقه درنمایشگاه مبل شادزی

بقیه در نیازمندیها

دستور وزیر کشور درمورد

نحوه تشکیل هیئت اجرائی انتخابات

درپی صدور دستور وزیر کشور مبنی‌برآغاز انتخابات آئین‌نامه انتخابات مجلس بررسی نهائی قانون اساسی در اختیاراستانداران و فرمانداران سراسر کشور قرار گرفت .

فرمانداران مراکز حوزه‌انتخابیه استان پس از وصول دستور وزارت کشور در خصوص انجام انتخابات برای تشکیل هیات اجرائی‌انتخابات از اعضای اداری هیات دعوت می‌کنند طبق فرم دعوت‌نامه مندرج در آئین‌نامه این اعضاءرا رئیس دادگستری‌مدیر کل‌آموزش‌وپرورش و مدیر کل ثبت‌احوال استان‌تشکیل میدهند .

براساس مفاد آئین‌نامه‌انتخابات پس از تشکیل جلسه عضورتی‌اعضای اداری هیات اجرائی و پنج نفر معتمد عضو هیات اجرائی انتخابات را که واجد شرایط انتخاب کننده باشند باین شرح :یکنفرازروحانیون مبارز مرکز حوزه ــ یکنفر از استادان دانشگاه یا دانشکده‌یاموسسه عالی آموزشی یادبیران و معلمین مجاهد و مبارز مرکز حوزه یکنفراز بازرگانان یا بازاریان یا اصناف مجاهد و مبارز مرکز حوزه‌ویکنفر از کشاورزان و دهقانان مبارز و مجاهدمرکزحوزه انتخابیه‌انتخاب مینمایند .

پس ا زانجام این مرحله وتشکیل اولین جلسه هیات اجرائی‌انتخابات به منظور تشکیل انجمن نظارت مرکزی انتخابات ۳۵ نفر از مردم حوزه انتخابیه که واجد شرایط انتخاب کننده باشندتعیین وازآنان برای شرکت در جلسه دعوت بعمل می‌آید . و پس از حضور دوسوم از دعوت شدگان ــ ۲۳ نفر ــ رسمیت جلسه حاضرین برای انتخاب پنفر اعضای اصلی و ۹ نفر اعضای علی‌البدل از بین خود یااز خارج با رای مخفی و اکثریت نسبی‌اقدام می‌نمایند . سپس از بین این عده رئیس ، نایب رئیس و سه منشی انتخاب میشوند و بدنبال آن‌باجهت تشکیل انجمن‌های نظارت فرعی حوزه استان اقدام میشود .

توطئه پالیزبان باکمک یک کشور بیگانه

طبق گزارشات واصله ، چهارشب پیش پالیزبان ، از امیران سابق گارد سنحد تاهنگامی‌بهمراه ۱۵نفر به ده دیزج در ۴۵کیلومتری‌جنوب غربی ارومیه در آذربایجان غربی وارد شده و شب در منزل یکی‌از اهالی با نفوذ ده با عده‌ای از ملاکین و فئودالهای مرتجع منطقه جلسه‌ای تشکیل داده و توطئه‌ای را طرح‌ریزی می‌کنند . دراین جلسه که یکی از روسای ایل‌های متمل آذربایجان غربی ، برادرزاده یکی از فئودالهای ارومیه که‌ساکن عراق است و شخصی که تازه ازیک کشور بیگانه آمده است به همراه پسر یکی از فئودال های منطقهو یك افسر سابق ژاندارمری حضور داشتند . توطئه‌ای برای ایجادتشنج بیشتر در کردستان طرح ریزی میگردد . و قرارمی‌شودکه گردنه های قره‌تپه و توشچی در اطراف شهر سلماس (شاهپورسابق) بوسیله افراد مسلح و مزدور آنان گرفته شود تا پس از آن شهر سلماس توسط نیرو های آنان سقوط کند و بدین ترتیب سیطره نظامی خودرا در کردستان و آذربایجان غربی بیشتر نمایند .

همچنین در این جلسه نقشه‌حمله و سقوط نقده و چلدیان طرح‌ریزی می‌گردد تا پس از آن بپادگانهای پسوه و پیرانشهر نیز حمله‌گردد.

همچنین گزارش منبع فوق‌یکی از افراد حاضر در این جلسه فول داده‌است که یك کشور بیگانه حاضر است مخارج ۲۰،۰۰۰ نفراز افرادمسلح زیرفرمان‌یکی از احزاب چپ‌نمای منطقه را برای اجرای‌این نقشه‌ها بپردازد.

بعنوان اعتراض به اخبار رادیو تلویزیون :

حزب‌دمکرات کردستان دعوت به‌راه‌پیمائی کرد

*** چند ایل آذربایجان بوسیله افراد مسلح حزب دمکرات کردستان محاصره شدند .**

دکتر عبدالرحمن قاسملو ، رهبر حزب دمکرات کردستان اخبار رادیو تلویزیون را در مورد کردستان مغرضانه و تحریك‌آمیز خواند و آن را وسیله‌ای برای برهم زدن‌روابط بین مردم کردستان و حکومت مرکزی خواند. وی اضافه‌کرد هنگامیکه از یکطرف به ما میگویند بیائید برای امنیت منطقه مذاکره کنیم واز طرف دیگر بما حمله میکنند بنظر میرسد که عده‌ای یا عواملی نمیخواهند بین ما و دولت و رهبر انقلاب تفاهم برقرار شود و سعی دستگاه های پخش اخبار برعلیه ما این است که باین روابط لطمه بزنند . وی اضافه کرد بمنظور اعتراض به این غرض ورزی ها و همچنین تجاوز به حریم آزادی ها ، امروز در کلیه شهر های کردستان اعتصابات و تظاهرات سراسری برگزار خواهد شد .

غنی بلوریان دبیرکل حزب دمکرات‌کردستان ایران یادآور شد که میخواهیم با این راه پیمائی به مقامات ومسئولان مشدار دهیم هوشیار باشند که در چندروزگذشته ایل «زرزا» یکی از ایلات کرد آذربایجان غربی در محاصره ۶ تا ۱۰هزار نفر از افراد مسلح حزب دمکرات کردستان درآمده و حزب دمکرات با گروگان گیری رئیس ایل تهدید به کشتار دسته جمعی ، آنان را وادار به تحویل سلاحهایی‌که توسط ژاندارمری کل کشور و بمنظور حفظ مرز هادراختیار آنان قرار گرفته بود کردند .

غنی بلوریان دراین مورد گفت : حادثه «زرزا» مربوط به چهار روز پیش بوده آنهم نه به شکلی که منعکس شده بلکه چندتن از فئودال های این منطقه کهاز طرف ارومیه مسلح شده بودند مورداعتراض ساکنان روستا قرار گرفتند و فئودال ها با حضور نماینده حزب دمکرات کردستان‌اسلحه های خودرا به پادگان تحویل دادند .

عامل کشتار مردم بی گناه بهشهر تیرباران شد

بهشهر ــ خبرنگار کیهان ــ دادگاه انقلاب اسلامی بهشهر روز گذشته کار رسیدگی به پرونده‌ده نفر از متهمین سرکوبی و کشتار مردم‌را پایان داد .

متهم اول انوشیروان عسگری ۲۷ ساله پلیس شهربانی بهشهرمتهم به قتل عمد شهید اسماعیل قلندری و ایراد ضرب و جرح به مردم و شرکت مستقیم درسرکوبی‌تظاهرات مردم ،دادگاه پس‌ازشنیدن‌دفاعیات متهم وی‌را مفسدفی‌الارض شناخت و حکم اعدام‌وی‌را صادرکرد .حکم صادره ساعت ۱۵و۳دقیقه شب‌گذشته به مورد اجرا گذاشته شد . هنگام بررسی پرونده عده‌ای از اهالی گلوگاه که زادگاه متهم میباشد ، در مقابل‌دادگاه اجتماع‌کرد وبنفع وی شعار داده و پاسنگ و چوب به مردم حمله کردند که در اثر آن ۱۵ نفر مجروح شدند . بهامداداین ۷۰ نفررا به اتهام برهم زدن نظم دستگیر کردند .

متهم دوم سرپاسبان ابوالقاسم بهرامیان ۴۳ ساله متهم به شرکت در سرکوبی تظاهر کنندگان و دستگیری تعدادی از مجاهدان و جلوگیری از خاموش کردن حریق بازار بهشهر ، دادگاه پس ازبررسی پرونده وی‌را به ۳ سال زندان و انفصال دائم از خدمت و صدضربه شلاق محکوم کرد .

آگهی استخدام

بیکنفر مهندس یا تکنسین ریسندگی نیازمندیم تلفن ۳۰۴۹۷۰

ش۱۳۳۸

توضیح و تصحیح

در آگهی مجمع عمومی‌عادی شرکت سهامی (خاص)آبگینه مندرج در تاریخ ۵۸/۴/۱۸این روزنامه ، تاریخ تشکیل جلسه ساعت ۸ صبح روز شنبه س‌ام تیرماه ۱۳۵۸ صحیح می‌باشد.

جناب آقای مهندس مهدی بازرگان نخست‌وزیر محبوب و اندیشمند دولت موقت جمهوری اسلامی ایران

ضمن ابراز قدردانی از اقدام انقلابی جنابعالی در مورد ملی‌کردن صنایع آمادگی‌کامل خود را در راه انجام منویات آن دولت اعلام میداریم و اعتقاد داریم که هدفهای دولت ملی شما بیاری خداوند و رهبری خردمندانه امام خمینی تنها ضامن‌سعادت و پیروزی ملت ایران میباشد .

کارمندان سازمان امور مالی کارخانجات صنعتی ایران‌ناسیونال

ن ۸۲۴۳۹

سالن چلوکبابی و تالار پذیرائی مشعل جهت جشن عروسی دراختیارشما میباشد.ضمنا همه‌روزه نهار رادر سالن مجلل مشعل صرف فرمائید ارزانتر ازهمه‌جا تلفن رزرو ۳۰۵۳۳۳

ن ۸۲۳۵۷ ۱ــ۲

مراسم جشن سردوشی درپادگان امام خمینی

این عکس مراسم رژه‌ارتش را از برابر نمایندگان طبقات مختلف مردم نشان میدهد

مراسم جشن سردوشی اولین‌دوره سربازان دژبان‌مرکز جمهوری‌اسلامی پریروز با حضور تیمسار سرتیپ عزیزالله امیر رحیمی و فرماندهی میدان با سرهنگ‌ستاد محمودشفیعی هنجیر و فرمانده گردان آموزشی پادگان‌مرکزسرهنگ‌محمدجوادمعظم وباحضور آیت‌الله رحمانی‌وگروهی از مردم و علما و روحانیون در پادگان امام خمینی (جمشیدآباد) برگزار شد .

ابتدا سرگردنوذرجماعت فرمانده پرچم از یگان‌های مستقر درپادگان بوسیله پرچم سان دیده و پس از گزارش وخوش‌آمدگوئی‌سرهنگ معظم یگان های مستقر در پادگان رژه رفتند و آنگاه نماینده اولین دوره سربازان جمهوری‌اسلامی‌جهت اخذ سردوشی به حضور سرهنگ ستاد شفیعی رسید و پس ازدریافت سردوشی مراسم سوگند بجا آورده شد .

سپس تیمسار سرتیپ عزیزالله رحیمی در سخنان خود ضمن تبریك فرخنده میلاد امام‌دوازدهم حضرت مهدی صاحب‌الزمان (عج) گفت امروز سومین روز است که درب پادگان امام خمینی بروی مردم باز است وهمه مردم میتوانند به پادگان بیایند وبا افراد صحبت کنند .این ملت ایران است‌که بحقوق‌میدهد و این ملت ایران‌است‌که ازما‌انتظار فداکاری دارد او حق دارد ازحال فرزندان خود که در پادگان‌های ارتش هستند اطلاع حاصل نماید درگذشته مردم سربازخانه‌هارا یك زندان تصور میکردند . ولی امروز مردم میتوانند بیایند و همه‌جا ببینند که ما با همه دوست و رفیق هستیم .باانضباط‌کامل‌این ازمختصات ارتش جمهوری اسلامی ایران است.

پس از سخنان تیمسار سرتیپ امیررحیمی ، آیت‌الله رحمانی‌ضمن تبریك میلاد حضرت قائم برای سربازان و درجه‌داران جمهوری اسلامی آرزوی موفقیت وسلامت نمود .سپس‌گان‌های مستقر در پادگان از مقابل جایگاه که یك کارگر ــ کشاورز ــ دانشجو ومحصل و همچنین دونفر از خواهران قرار گرفته بودند رژه رفته و احترامات نظامی بجای آورده شد و جمعیت حاضر در پادگان باپرتاب گل‌مقدم برادران سربازرا گرامی داشتند . در پایان مراسم مردم از داخل آسایشگاهها و پادگان دیدن کردند.

تصمیمات شورای عالی شهر سازی و معماری

جلسه شورای عالی شهر سازی و معماری جهت‌رسیدگی‌واتخاذتصمیم نسبت به شش طرح جامع شهر های کاشان و ملایر و نهاوند وسیزوار و جنبورد و نیشابور و نیزپیشنهاد سازمان زمین در مورد واگذاری اراضی خالصجات به صاحبان‌اعیانی وبحث کلی نسبت به مسائل عمده طرحهای جامع و تفصیلی شهری نحوه تهیه ــ بررسی ــ تصویب واجرای آنها امروز در محل کتابخانه ساختمان شماره ۲ وزارت مسکن و شهرسازی تشکیل یافت . دراین جلسه که با شرکت‌علی‌اکبر معین‌فر سرپرست سازمان برنامه و بودجه عباس تاج وزیرنیرومهندس مصطفی کتیرائی وزیر مسکن و شهرسازی علی شریعتمداری وزیر فرهنگ و هنر و آموزش عالی ناصر میناچی وزیر ارشاد ملی محموداحمدزاده وزیرصنایع‌ومعادن رضا صدر وزیر بازرگانی و نیز عده‌ای از کارشناسان و نمایندگان سازمان ها و وزارت مسکن و شهر سازی و نمایندگانی از طرف‌وزارت دفاع ملی تشکیل یافته بود ، متن قانون واگذاری اراضی خالصجات به صاحبان اعیانی‌وطرح جامع شهری به بحث و تبادل‌نظر گذاشته شد و پس از چند ساعت شور تصمیم گرفته شدکه‌نمایندگانی از طرف این هورا ظرف یکماه بررسی های لازم را برروی این لایحه و طرحها بعمل آورند .سپس حاصل بررسی‌ها را جهت تصویب به شورایعالی شهرسازی ارائه‌دهند.

جشن ولادت حضرت مهدی در شیراز

شیراز ــ خبرنگار کیهان ــ بمناسبت سالروز ولادت با سعادت حضرت مهدی‌موعودحجت‌ابن‌الحسن العسکری شیراز بصورت دریایی از نور درآمده بود و در کلیه‌نقاط و مساجد و مناره ها و میادین آذین بندی و چراغانی و مردم با نقل وشیرینی پذیرایی میشدند . وضمنا روزگذشته یك راهپیمایی باشرکت هزاران نفر از فلکه شاه چراغ تا مهدیه برگزار شد وهراین‌راهپیمایی زن و مرد شعار چپ و راست‌نابود است ، اسلام پیروز است‌طرفداری خود را از قانون اساسی جمهوری اسلامی اعلام کردند.

دستگیری دو قاتل در جنوب

سخنگوی شهربانی اطلاع داد : روز ۵۸/۴/۱۰ دونفر گمدر کپر های خرمشهر مشغول خرید وفروش طلاآلات کهنه بودند مورد هجوم یکنفر سارق مسلح قرار گرفته و طلاهای موجود بانضمام مبلغ ۵۰۰ هزار ریال وجه نقدرا ربوده که مورد مقاومت صاحب طلا و وجه قرار گرفته و سارق با اسلحه‌ای‌که در اختیار داشته شلیك ودرنتیجه یکنفر زن عابر کشته و یك نفر هم مجروح و متواری میگردد.ماموران آگاهی شهربانی خرمشهردرپیگیری موضوع متهم مذکوررا بنام خلف کب‌خیری معروف به فیشیابی را شناسائی و دستگیر نمودند.تحقیقات ادامه دارد .

همچنین شخصی بنام مرتضاوی متهم بقتل که از زندان اهواز فرار کرده بود روز۵۸/۴/۱۶بوسیله ماموران شهربانی خرمشهر دستگیر گردید .

انتصاب

از طرف علی اردلان وزیر امور اقتصادی و دارایی محمدرضاتهرانی به سمت معاون هزینه این وزارتخانه و خزانه‌دار کل کشور منصوب‌شد.

دستمزد کارگران افزایش یافت

*** حداقل دستمزد ۵۶۷ ریال تعیین شده است**

با تصویب شورایعالی کار دوران انقلاب در جلسه‌ای که بعداز ظهر پریروز بریاست داریوش فروهر وزیر کار و امور اجتماعی و با شرکت نمایندگان کارگران و کارفرمایان و دولت ومشاوران آنها در وزارت کار و امور اجتماعی تشکیل‌شد باتفاق‌آراء حداقل دستمزد کارگران صنایع و حرف مشمول قانون کار در سراسر ایران بمبلغ ۵۶۷ ریال در روز افزایش‌یافت .

سخنگوی وزارت کار در این مورد اظهار داشت همانطور که قبلا اعلام شده بود تفاوت افزایش دستمزد تضمین شده باید از اول فروردینماه ۵۸ به کارگران پرداخت شود .

قطب‌زاده در اجتماع مردم شیراز گفت :

آنهاکه باخون مردم کاخها وویلاهادرخارج ساختند، دم‌ازمجلس موسسان و قانون‌اساسی‌میزنند

*** هشتاد درصد توطئه ها مربوط به رژیم گذشته است .**

شیراز ــ خبرنگارکیهان ــ صادق قطب‌زاده در اجتماع عظیم مردم شیراز در مسجد جامع این شهر گفت : وقتی بنا بفرمان رهبر انقلاب ایران امام‌خمینی، اداره امورسازمان تلویزیون را بعهده گرفتم ، مقاومتهاوکارشکنی‌ها، بخصوص توسط توطئه‌گران بین‌المللی ، لحظه‌ای مارا آسوده نگذاشت، وی گفت : پاکسازی درراديو تلویزیون با قاطعیت انجام‌شده اما متاسفانه با مشکل فرهنگی مواجه هستیم، زیرا در ۶۰سال گذشته سعی براین شده که تمامی فرهنگ‌اسلامی مارااز‌بین ببرند ودراین راه رادیو تلویزیون نقش‌ارزنده‌ای داشته است ، ازطریق این وسیله فرهنگ غربی را بدا‌خل خانه های شهری وروستایی آوردند، و ۸۰ درصد تولیدات این سازمان ،تولیدات خارجی‌بود، آنهم از مبتذلترین نوعها و هم از روی مدل مفتضحی بود که ازغرب‌می‌آمد ، خانواده‌های مسلمان نمی توانستند در چهارچوب خانه‌های خودامنیت اخلاقی فرزندانشان را فراهم سازند . آنها نمی‌توانستند از خانه خارج شوند و مطمئن باشند که ازاین جعبه جادو همه‌گونه مفاسد اخلاق در خانه‌هاشان رسوخ نکند .

در جشن هنر شیراز چه فجایعی که نکردند تازه تنها هدف آنها بی‌فرهنگ کردن نبود بلکه عده‌ای مفت‌خورخلق مسلمان‌رابناوبدی‌وفقرمیکشیدند وبعد دیدند این سازمان جلو عمل خلاف آنها را می‌گیرد به‌توطئه‌های دیگر روی‌آوردند توطئه دیگری از قبیل دروغ‌پردازی و شایعه‌سازی . می‌خواستند ماراز میدان بدرکنند ولی خوشبختانه ۸۰درصد آنچه می‌خواستیم انجام شد، نامبرده افزود این عناصری‌که درمورد قانون اساسی و مجلس موسسان فریادها میزنندغلب حقوقدانان وروشنفکران و مفت‌خواران شمال شهر تهران و شهرهای دیگر هستند ، یعنی کسانی‌که ظرف ۲۵ سال گذشته با خون مردم ایران کاخها ساختند ، ویلاها در خارج ایجادکردند، و پولها را به‌خارج فرستادندو اساس قانون‌اساسی رامیخواهند متزلزل کنند که جمهوری اسلامی را با شکست مواجه سازند ، آنها فراموش‌کرده‌اند که عنوان میکردند آقا نباید تند برود و می‌آمدند درفرانسه ومی‌گفتند بگذارید همین‌آزادی نسبی را قبول کنیم و دیگر تندروی نکنیم وبا همین قانع باشیم در حالی‌که امام خمینی در ۲ ماه قبل از آمدن بایران دستور قانون اساسی داد و هنگام آمدن به‌ایران این قانون در کیفش بود، این پیش‌نویس به‌نظر علمای‌اعلام ،روشنفکران و حقوقدانان رسیده ، بازهم امام اصرار دارد که منتخبین مردم‌درباره آن بحث ومذاکره کنند ، زیرا رهبر انقلاب ما مانند روشنفکران ازخودبیگانه نیست که از مردم حرفی بزند و به‌مردم حرفی نزند آنهایی که در انقلاب سهمی نداشتند حالا می‌خواهند بنام مردم قانون اساسی تهیه کنند ونغمه مجلس موسسان را ساز نمایند.

صادق قطب‌زاده اضافه کرد اختلافاتی که در بعضی از شهرها بین گروهها وجود دارد موجب نگرانی رهبر انقلاب است ونگران هستیم‌که دراثر این اختلافات انقلاب شکست بخورد . وجوانان به انقلاب دلسرد شوند . هرروز درگوشه‌ای از نقاط کشور توطئه‌هایی انجام می‌شود که ۸۰ درصد این توطئه‌ها مربوط به‌رژیم گذشته است .

هرروز میلیونها پول داخل مملکت می‌شود که بیکاری رواج پیدا کند ، واسلحه وارد می‌شودکه بنام نمایندگان طبقه کارگر به‌دست کسانی می‌افتد که صلاحیت ندارند و درخدمت‌امپریالیسم وصهیونیسم بین‌المللی هستند نگاه کنید به‌روزنامه‌ها ببینید بعضی از این روزنامه‌ها چه عنادی که با جمهوری اسلامی ندارند نگاه کنید به صفحات آنها همه رهبران و قلمزنان آنها می‌بینیم تا گردن در لجن‌رژیم گذشته غوطه‌ور بودند بعضی‌از آنها از لحاظ مالی امکان‌ندارد که بتوانند سرپا بایستند ، معلوم نیست پول آنها از کجا می‌آید ، اینها توطئه‌ای است علیه ایران و جز گنده کردن مسائل کاری ندارند . یکروز مسئله حضرت آیت‌الله طالقانی را عنوان می‌کنند و وقتی ایشان سخن از رهبری قاطع امام خمینی می‌کنند بلافاصله مثل اینکه اتفاقی نیفتاده سرد می‌شوند ، روز دیگر روحانی دیگری را علم می‌کنند وچون در رده بالا کسی راپیدانمی‌کنند به‌رده‌های پایین می‌روند همانطوری‌که در زمان مصدق به‌یك طلبه مقام آیت‌اللهی را دادند این عمل را هم انجام میدهند ، اتحاد و همبستگی و وحدت کلمه لازم است و دیدیم که مسلمانان با اینکه روزی که حکومت بازرگان روی‌کارآمد، مجموعه پول کشور ۵ میلیارد بود که درساعت اول حکومت ۴ میلیارد آنها از بانکها‌خارج شد واگر مردم دوباره دراثر بینش اسلامی پولهارا برنمی‌گردانند ورشکسته میشدیم .

صادق قطب‌زاده در خاتمه اظهار داشت : نقش ما در زیر یوغ فرهنگ استعماری بوده و این نسل در برابر رسالتی که خدا برایش تعیین کرده باید برای نسل آینده فدا شود . دراین سخنرانی آیت‌الله سید عبدالحسین دستغیب و جمعی از روحانیون نیز حضور داشتند .

یك سرباز در اصفهان اعدام شد

اصفهان ــ خبرنگار کیهان ــ یك سرباز سابق جمعی هوانیروز اصفهان که به حکم دادگاه‌انقلاب اسلامی مفسد فی‌الارض و محارب با خدا شناخته شده‌بود سحرگاه شب گذشته تیرباران شد .

دادگاه انقلاب اسلامی اصفهان که جهت رسیدگی به اتهامات سه نفر از متهمین رژیم منفور پهلوی تشکیل جلسه داده بود احمد سردار جمعی‌هوانیروزاصفهان را باتهام قتل عمد مصطفی رجائی وایراد جرح به اکبر قصری‌بوسیله اسلحه و شرکت‌درسرکوبی‌تظاهرات مسلمانان مبارز و تیراندازی‌جهت ارعاب مردم مفسد فی‌الارض و محارب باخدا شناخت واورامحکوم به‌اعدام کرد.

دادگاه انقلاب اسلامی اصفهان گروهبان جهانگیر یغمائیان را نیز باتهام تیراندازی‌هوائی‌جهت‌ارعاب مسلمانان مبارز و دستگیری ۱۲نفر از مردم خمینی‌شهر مجرم شناخت و اورا بدسه سال حبس محکوم‌کرد.

این دادگاه همچنین ستوان سوم حسن سالم را باتهام شرکت مجدانه در سرکوبی تظاهرات بحق مردم اصفهان و خمینی‌شهر و تعقیب‌و دستگیری محمد رضا توکلی وآزار واذیت واقرار صریح‌خود به ۲ سال محکوم کرد.

ورود سفیر تازه عراق به تهران

بنابه اظهار منابع سفارت عراق در ایران احمدحسین السامرایی‌سفیر تازه عراق در ایران مقارن ظهر دیروز وارد تهران شد . وی در فرودگاه مهرآباد مورد استقبال رئیس تشریفات وزارت خارجه سفرای عرب مقیم تهران‌و کارکنان سفارت عراق در تهران قرارگرفت

توضیح

ایجانب محمودمیرزائی فرزند محمد حسین شناسنامه ۱۰۵۶ صادره از مشهد ساکن تهران ، میخواهم عضویت در سازمان منحله کرمان یاکشور نداشته و صرفا یك تشابهی اسمی با محمود میرزائی کارمند سازمان کرمان داشته‌که‌بدین وسیله توضیح داده میشود .

شرکت امام در جشن میلاد حضرت مهدی (ع)

پس از استقرار حکومت جمهوری اسلامی در حقیقت‌پس از ۱۳۰۰ سال برای نخستین‌بار بمناسبت جشن‌های فرخنده‌میلاد حضرت مهدی امام زمان علیه السلام مردم قم بیشتراولان انقلاب اسلامی ایران بطور بی‌سابقه و با شکوهی شهر قم را آذین‌بندی کردند و مقارن ساعت ۱۰ پریشب گذشته امام خمینی رهبر انقلاب اسلامی ایران به اتفاق حجت‌الاسلام‌سید احمد خمینی بدون اطلاع قبلی از آئین جشن و چراغانی‌نقاط مختلف شهر بازدید کردند . امام خمینی از خیابان‌چهار مردان ــ میدان آذر و ارم و صفائیه و دور شهر نیز دیدن کردند .

امام خمینی سپس در مجلس جشنی که از طرف اهالی خیابان چهارمردان ترتیب‌یافته بود و خطیب محترم فلسفی سخنرانی کرد شرکت نمودند.

در پایان این دیدار جمعیت شرکت کننده که هزاران نفر بودند با دادن شعار «سرکوبی تحریکات دفاع از آزادی‌است» «جهاد سازندگی تسریع در آبادی است» در خیابانهای‌شهر به‌حرکت درآمدند .

اطلاعیه دفتر نخست وزیری

دفتر نخست‌وزیر امروز طی اطلاعیه‌ای اعلام کرد هرنوع درخواست ملاقات با نخست‌وزیر باید از طریق این‌دفتر صورت بگیرد حکیمی رئیس دفتر نخست‌وزیر در این اطلاعیه ضمن اشاره به خبر منتشر در یکی از روزنامه‌های صبح در تاریخ ۵۸/۴/۱۸ که طی آن نوشته شده بود ۹ نفر از نویسندگان تقاضای ملاقات با نخست‌وزیر را کرده‌اند که البته بدیهی است جواب مقتضی هنگامی داده خواهد شد که با این دفتر تماس حاصل شود.

به دفتر نرسیده وبدیهی است که در این مورد اقدامی‌صورت نگرفته است .

رئیس دفتر نخست‌وزیر در گفتگوئی ضمن تاکید موارد یاد شده در اطلاعیه گفت‌بنظر می‌رسد این گروه ازنویسندگان تنها با درج نامه‌ای درروزنامه مذکور خواستار ملاقات با نخست‌وزیر شده‌اند که البته بدیهی است جواب مقتضی هنگامی داده خواهد شد که با این دفتر تماس حاصل شود.

جنبش‌ملی مجاهدین ازملی‌کردن صنایع پشتیبانی کردند

تهران ــ خبرگزاری پارس ــ بخش کارگری جنبش ملی‌مجاهدین امروز با انتشار اطلاعیه‌ای ضمن پشتیبانی از اقدام دولت درمورد ملی کردن صنایع و تاکید براینکه شوراها نشانه سهیم کردن مردم در تصمیم گیریها و تدبیر اموراست، اعلام کرد با حاکمیت شورا های کارکنان و با همکاری نماینده دولت میتوان مدیریتی صالح در کارخانه ها بوجود آورد.

در این اطلاعیه هم چنین‌گفته شده است ، شوراها حتما مایل بی‌شماری را از کارخانه ها و اقتصاد جامعه حل می‌کنند و این در شرایطی است که سرمایه داران وابسته و جیره خوار آن طاغوتگران مستمرا می‌کوشند با ایجاد تفرقه در صفوف متشکل مردم منافع‌کثیف سرمایه‌داران بین‌المللی و اربابان خارجی خود را تامین کنند . در جای دیگر این اطلاعیه آمده است اقدام انقلابی تصویب شورا ها در صورت استمرار و عمیق‌تر شدن ریشه های ارتجاع وامپریالیسم را نابود کرده و وحدت ملی را مستحکمتر می‌نماید ، کارگران را بعنوان حامیان اصلی انقلاب پشت گرم خواهد کرد .

طرحهای توطئه و نفاق را کهاز منفعت‌طلبی مشتی سرمایه دار ناشی میشود از بین خواهد برد.

جشن نیمه شعبان در وزارت کار

بمناسبت‌میلاد فرخنده‌حضرت قائم علیه‌السلام از طرف‌جامعه اسلامی کارکنان وزارت کار و امور اجتماعی وصندوق تامین اجتماعی جشن باشکوهی در باشگاه۱۷شهریور این‌وزارتخانه برگزار شد در این مراسم داریوش فروهر وزیر کار و امور اجتماعی و دکتر اسلامی سخنانی ایراد کردند وزیرکار در قسمتی از سخنان خود گفت در رژیم گذشته برگزاری جشن‌هائی مانند جشن نیمه شعبان نشانه‌ای از جنبش و اعتراض مردم بود و همه فرصت می‌یافتند در حرکتی که هرگز دستگاه حاکم وابسته به بیگانه آنرا نمی‌پسندید و در زمینه‌آن هیچ یاوری نمیکرد با همه‌نیرو واکنش نشان دهدهمین ارزشها وهمین نهادها به یاری ملت‌ما آمدتا به‌آنجه‌که مایه‌پراکندگی و ناتوانی بود پایان دهدا کنون پس از سالها ستم کشیدن و سختی دیدن جشن نیمه شعبان را با تفاوتی آشکار نسبت به جشنهای گذشته همه‌جا برپا میداریم ولی من درگذشته گفتام تا وقتی که در این سرزمین کارگری‌بیکار کارگری کم درآمدو کارگری بی‌اطمینان به آینده وجود دارد‌جای سرور وشادمانی نیست .

۲ تن از سرسپردگان رژیم سابق غیاباً محکوم به اعدام شدند

دادگاه انقلاب اسلامی ارومیه دیروز دو تن از سرسپردگان رژیم سابق راغیابا محکوم باعدام کرد .

نفر اول سرتیپ خلیل صیادیان رئیس سابق ساواك منطقه آذربایجان که از سال ۱۳۴۳ تا ۱۳۵۷ عهده‌دار این شغل بود باتهام ایجادخفقان و دستور قتل ــ کشتار وشکنجه منجر بقتل و ایجاد فتنه علیه انقلاب که تاکنون نیز ادامه دارد .

اموال وی و اقوام درجه یك وی بنفع‌مستضعفین مصادره شد .

نفردوم سپهبد کریم‌ورهرام عهده‌دار سابق آذربایجان‌غربی و نماینده این استان در مجله مخله باتهام تحریك و توطئه علیه انقلاب بوسیله چماقداران که منجر بشهادت ۱۷ نفر از افراد ارومیه شد و نیز ادامه توطئه ضد مردمی در منطقه محکوم شناخته شدند و غیابابه اعدام محکوم گردیدند .

همچنین دادگاه انقلاب اسلامی ارومیه دیروز ۲پاسبان بنامهای سرپاسبان شجاع قلنجی و سرپاسبان مناف شیخوند را بهریك به سه‌سال زندان‌محکوم کرد.

همچنین ستوان یکم قهرمان قلی‌زادگان فرمانده گارد منحله دانشگاه ارومیه را به اتهام ضرب و جرح‌دانشجویان به یکسال زندان و انفصال خدمت از شهربانی محکوم‌شد.

جنگنده‌های عراق مجدداً به خاك ایران حمله کردند

*** در این حمله ۵ نفر از روستائیان کشته شدند .**

خبرگزاری فرانسه عصر دیروز گزارش داد که طی‌حمله‌هواپیماهای عراقی که با موشك به سه دهکده مرزی ایران صورت گرفت ۱۰ نفر کشته و یا زخمی شده‌اند . مناطق مورد حمله بین آذربایجان غربی و کردستان قرار دارد .

بنابه گزارش دیگری‌هواپیماهای عراقی بمباران‌را در داخل خاك عراق انجام داده‌اند ودر ضمن به حریم هوائی ایران‌هم‌تجاوزکرده‌اند همچنین دفتر خبرگزاری‌فرانسه در تهران اعلام داشت که‌براساس اطلاعات واصله عراق در حمله خود از راکت استفاده کرده است‌اما معلوم نیست که در این حمله‌هوائی عراقی‌ها از هواپیماویا‌از هلیکوپتر استفاده کرده‌اند ؟

نقیب فرماندار سردشت اظهار داشت که اطلاع حاصل کرده که روستای «سرشو » از توابع‌مریوان کردستان مورد حمله قرار گرفته و ضمن این حمله ۵ نفر از اهالی‌بقتل رسیده‌اند . همچنین اطلاعات‌تائید نشده‌ای نیز حاکی از این است که ۲ فروند هواپیمای جنگنده عراقی به دهکده «سردوش» حمله‌کرده‌اند ضمن به آتش کشیدن دهکده، بایمب های آتش‌زا و بقتل رساندن ۸ نفر مجددا به عراق بازگشته‌اند .

هیئت مدیره جدید شرکت مخابرات

سخنگوی شرکت مخابرات ایران اعلام داشت آقایان کامبیز انصاری و محیط مافی ــ هوشیار فرزین به سمت اعضای هیات مدیره شرکت مخابرات ایران از طرف مجمع عمومی انتخاب شدند .

۳۵تن‌هروئین‌وحشیش معدوم شد

۳۵ تن هروئین و حشیش که مصرف طبی و آزمایشگاهی نداشت دیروز در محل سرم‌سازی حصارك به‌آتش کشیده شد .

دکتر یزدی معاون داروئی و مواد مخدر وزارت بهداری و بهزیستی اظهار داشت این مقدار مواد‌ازسال ۱۳۳۴تاکنون جمع‌آوری و در انبار ــ های لاك و مهر شده اداره‌کل نظارت برمواد مخدر نگهداری میشد وی اضافه کرد ازاین‌پس نیز هرسه ماه یکبار موادزائد انبارهای مواد مخدر که از قاچاقچیان گرفته میشود سوزانده خواهد شد .

بهنگام آتش زدن موادمخدر نمایندگان سازمان ملل متحد نمایندگان‌دادستان ــ شهربانی ــ ژاندارمری و وزارت دارائی‌و امور اقتصادی ــ وزارت بهداری و بهزیستی حضور داشتند .

نماینده سازمان ملل متحد ضمن گفتگوئی با خبرگزاری پارس از این اقدام انقلابی ستایش کرد .

وی گفت این امر نشان‌داده است‌که انقلاب اسلامی سرآغاز مبارزه قاطع و سرسختانه‌ای برای جلوگیری از اعتیاد خواهد بود .

مراسم تجلیل از مجاهد شهید سادات خوانساری

شمیران ــ خبرنگار کیهان ــ بمناسبت تجلیل از مجاهد شهید محمد رضاسادات خوانساری که در سال ۵۱ بدست دژخیمان ساواك شهید شد ، مراسمی در سالن دبیرستان جلال آل احمد شمیران برگزار گردیده در این مرا سم مادروی‌ضمن سخنانی با سپاسگزاری از دانش آموزان دبیرستان جلال آل‌احمد بمناسبت نامگذاری این دبیرستان بنام پسرش گفت از مردم مسلمان ایران میخواهم که دست از تبعیت امام خمینی برندارند و قدم های خود را درراه‌خدابرداشته تا به پیروزی نهائی برسند.

اطلاعیه اداره آگاهی

اداره آگاهی شهربانی امروز اطلاع داد تعدادی از اتومبیل‌های مسروقه وسیله مالکین کشف وبعلت عدم آگاهی مراتبرا به مراکز پلیس یا کلانتری گشت اداره‌مزبور اطلاع نمی‌دهند چون اتومبیل های مسروقه اعلام شده در دفاترمربوطه ثبت و پرونده‌های‌مربوطه‌درکلانتری های ۱۲ و ۳ اداره مذکور مطرح رسیدگی است لذاماموربن گشت از کشف اتومبیل بی‌اطلاع و درهنگام گشت به آنها برخورد و احتمالا ایجاد درگیری وتیراندازی‌میگردد لذا اداره آگاهی از مالکین‌اتومبیل ها تقاضا دارد در چنین مواردی مراتبرا کتبا یا تلفنابه‌نزدیکترین مرکز پلیس یا کلانتران ۱۲ و ۳ دارای تلفن‌های شماره ۳۱۱۱۱۳ ــ ۳۱۲۰۲۱ ــ ۳۰۳۹۳۳ ــ ۳۲۰۲۴۳۹ اطلا

بدنبال اعلام عفو عمومی از سوی امام

گروه کثیری از زندانیان آزاد میشوند

پریروز امام خمینی طی پیام مهمی خطاب بملت ایران عفو عمومی را اعلام کردند. در این پیام گفته شده است افراد ارتش — شهربانی و ژاندارمری که مرتکب قتل ویا ضرب و جرح نشده‌اند مورد عفو قرار گرفتند.

کیهان بنا باهمیت این‌خبر در چاپ دوم خود متن پیام امام را منتشر کرد اینک برای اطلاع کلیه خوانندگان عزیز مجددا متن پیام امام مبنی‌بر اعلام عفو عمومی چاپ میشود.

ضمنا بقرار اطلاع واصله بدنبال اعلام عفو عمومی‌عده‌ای از زندانیان پس از رسیدگی‌به پرونده های آنان از زندان آزاد شدند و بتدریج به پرونده های دیگر متهمین رسیدگی و آزاد میشوند.

همچنین‌بقرار اطلاع طی روزهای آینده عده بیشتری از زندانیان که مرتکب گناه کبیره نشده‌اند آزاد خواهند شد.

متن پیام امام خمینی

بسم‌الله‌الرحمن‌الرحیم
۱٤ شعبان المعظم ۹۹

میلاد شکوهمند امام امت و معمار خلقت‌وارث نبوت‌ولی‌عصر عجل‌الله تعالی فرجه‌الشریف را بعموم مسلمین و مستضعفین تبریك عرض میکنم. سال قبل در چنین ایامی برای مصیبت وارده براسلام و مسلمین عید مبارك بصورت تعطیل درآمد گرچه وابستگان به رژیم ناهنجاری کوشش میکردند که ملت را برای مراسم اسلامی از مصالح اسلامی باز دارند بحمداله موفق نشدند ولی‌دراین سال جشن های توام باپیروزی هرچه شکوهمندتر برپا است و مراسم عظیم مذهبی مشتی‌محکم بدهان بدخواهان شرق وغرب را مایوس نموده و خط بطلان بر نقشه‌های تارعنکبوتی آنان کشید و باید این ریشه‌های گندیده بدانند که حرکات مذبوحانه آنان جز بدبرسوائی خود و اربابان تبهکارشان تمام نمیشود و ملت حماسه آفرین ما که با مشت خالی و قدرت ایمان قدرتهای شیطانی را به خاك سپرد این ریشه های پوسیده را دفن خواهد کرد. من باین منحرفین که با سورت های مختلف رودر روی ملت ایستاده و به نفع اجانب بخرابکاری مشغولند، اخطار میکنم که تا وقت نگذاشته و جرمها و خیانتها فابت نشده به عفوی فشرده ملت بازگردید و از روز انتقام حق تعالی که بدست توانای ملت انجام می‌گیرد بهراسید.

اکنون اینجانب با تشکر وافر از همت والای ملت بزرگ ایران از بدو نهضت عظیم اسلامی تا بزرگداشت باشکوه جشن میلاد مسعود ولی‌اللة العظم ارواحنا فداه لازم است تذکراتی بدهم.

۱ — بارها تذکر دادم که باید ایرانی بسازیم که بتوانند بدون اتکاء به امریکا وشوروی و انگلستان این جهانخواران بین‌المللی استقلال سیاسی — نظامی و فرهنگی و اقتصادی خویش را بدست گیرد و روی پای خود بایستد و هویت اصیل خویش را به جهان عرضه‌کند افسوس که اکنون عده‌ای از روشنفکران نمیتوانند دست از غرب یا شرق بکشند و این دو توطئه مایوس شوند و این‌بحوالت خداوند تعالی و بهمت والای‌ملت انجام خواهد گرفت و خسدای تعالی با شماست.

۲ — از جمله چیز هائی که محتمل است توطئه باشد برای تضعیف دولت اسلامی مطالبی است که در بین ملت پخش میشود و در رسانه ها تعقیب‌میشود واز دولت انتقاهای غیرصحیح‌میشود و کوشش میشود دولت را در نظر مردم بد جلوه دهند. دوستان ازاین توطئه غافل و دشمنان در کمین هستند. من نمیگویم دولت صددرصد موفق است لکن میگویم خدمتگزار است و کوشش دارد انجام خدمت بدهد لکن خرابیها بقدری است که با فوریت قابل ترمیم نیست. انتقاد های بی‌جا سوء استفاده از آزادی است. کسانیکه بکشور و اسلام علاقه دارند در موارد صحیح دولت را هدایت کنند و ازاوپشتیبانی نمایند و تحت تاثیر تبلیغات دشمنان نروند و دولت اسلامی را سرمشق کارهای خود قرار داده‌اند امیدواریم با تحول فرهنگ حاکم اسلامی این‌گروه بخود مشغول و از مردم بریده بخود آیند و اصالت خویش‌را دریابند و از وابستگی نجات پیدا کنند.

۳ — کلیه متهمین که در رژیم سابق مرتکب تقصیراتی شدند بخشوده میشوندباستثنای اشخاصی که مبادرت بقتل مردم نموده یا دستور آنرا صادرکردند یا زندانیان انقلابی مارا شکنجه دادند تشخیص‌جرائم‌فوق‌رابا‌ید هیئتی مومن بانقلاب اسلامی بعهده بگیرند.

۳ — حفظ استقلال و امنیت و بقای جنبه های سیاسی — اقتصادی و اجتماعی هر کشور مستقیم یا غیرمستقیم وابسته بقوای انتظامی ارتش — ژاندارمری و شهربانی آنست و در کشور ما که در حال انقلاب بسر می‌برد در کنار قوای انتظامی پاسداران انقلاب نیز موجود و به‌حفاظت انقلابی اشتغال‌دارند و باید ملت‌محترم با تمام قوا کوشش در حفظ‌این قوای انتظامی و فعال نمایندو از پشتیبانی آنها دریغ ننمایند که اینك این قوا در خدمت اسلام و از جنود‌اسلام‌اندوچون این قوای انتظامیه که‌درخدمت خالق و خلق هستند باید با روحیه قوی سربازی و در امن و امان بسر ببرند و نیزدر چنین حالی‌که سربازان‌اسلام‌اند مورد نظر مقدس ولی عصر عجل الله فرجه هستند قوای سه گانه مورد عفو هستند و اینجانب و ملت شریف آنهارا عفو نمودیم. البته مواردا‌ستثنا شده در بند یك در اینجا نیز جاری است. لکن تا جرم‌آنها به ثبوت شرعی نرسیده است احدی حق تعرض به‌آنها را ندارد و متهمین به جرم‌هائی که‌بخشیده نشده باید از طریق ارتش — ژاندارمری وشهربانی تسلیم دادگاه انقلاب شوند و دیگران حق تعرض بانها را ندارند.

٤ — چون ملت مبارز رمز پیروزی را یافته است و با هوشیاری دریافته که بسیج عمومی از ستگر های الهی مساجد و منابر و محافل دینی گردید لازم است این سنگر های اسلامی را حفظ نمائیم و در این موقع حساس سرنوشت ساز که با ماه مبارك رمضان مصادف است باید اجتماعات‌در مساجد و محافل مذهبی هرچه بیشتر و باشکوه‌تر برپا شود و اهل منبر و خطبای محترم بروشنگری و سازندگی هرچه بیشتر قیام و اقدام نمایند. و توطئه خیانتکاران و وابستگان به اجانب را خنثی نمایند و نهضت اسلامی عظیم را حفظ نموده و به پیش ببرند وملت شریف با اجتماعات خود قطع طمع اجانب مفتخوار را بنمایند.

٥ — لازم است ملت بدانند که ما در نیمه‌راه پیروزی هستیم و پیروزی نهائی وقتی‌است‌که ریشه اسلامی ایران پیامی بمناسبت بشرح زیر است:

های گندیده رژیم سابق و طرفداران آن قطع ودندان طمع چپاولگران از کشور ما کنده‌شود و جمهوری اسلامی وقتی متحقق میشود که محتوای آن صددرصد اسلامی شود در کشور احکام‌قرآن و خداوند تعالی اجرا شود و از قوانین طاغوتی وانحرافی بکلی تصفیه شود و عناصر انحرافی از خدمتگزار را تضعیف نکنند.

۷ — آنچه اینجانب رانگران میدارد آنست که ملت ما چون لشکر فاتحی است که پس از فتح مغرور شود و از داخل روبه‌پوسیدگی و تشتت گذارد و حریف یا حریفان ما لشکر بزرگ شکست خورده‌ای‌است‌که با حساب و توطئه مشغول به‌انجام و بسیج تحولات درست بعکس آنچه که قبل از پیروزی بود و عاقبت این امر تکان دهنده است. من از تمام قشر های مذهبی و ملی و اسلام دوست‌و ملت و کشورها — اکیدا و با تواضع می‌خواهم که باانجام قبل از پیروزی برگردند و از تفرق و گروه گروه شدن‌در این موقع حساس بپرهیزند که این تفرقه‌ها بمنزله انفجار است و ممکن است خسدای نخواسته نهضت را بعقب براند.

دوستان عزیز امروز همه‌چیز ما در معرض خطرات. خطر از جانب دوستان نادان — تفرقه‌فکن و یا با نقشه حساب شده ازناحیه دشمنان توطئه‌گر بیدار شوید که حفظ پیروزی‌و نهضت بسیار مشکل‌تر از اصل آن است.ازخداوند متعال عزت اسلام و مسلمین را خواهانم.

والسلام علیکم
روح‌الله‌الموسوی‌الخمینی

تصویری از جشن با شکوه میلاد خجسته‌حضرت مهدی«ع» در میدان امجدیه

میلیونها تن ازمردم درجشن میلاد حضرت مهدی «ع» شرکت کردند

*** سراسر شهرها و دهات‌کشور غرق درنور وشادمانی‌بود**

بمناسبت سالروز ولادت باسعادت‌حضرت حجت‌بن‌الحسن عسگری امام‌مهدی علیه‌السلام دوازدهمین پیشوای شیعیان جهان امروز در سراسر کشور مراسم جشن و سرور برپا در نخستین سال پیروزی‌انقلاب اسلامی از روزها پیش برای برگزاری جشن‌های میلادمهدی موعود تدارك وسیعی دیدنوبا آذین شهرها و برپائی مجالس جشن سالروز ولادت حضرت ولی عصر (عج) را گرامی داشتند.

بنابه‌گزارش خبرنگاران ما در شهرهای مختلف حکایت از شادی و سرور مردم در گرامیداشت نیمه شعبان دارد. خبرنگار ما از مشهد گزارش داد که بهمین مناسبت آئین ویژه‌ای از سوی آستان قدس رضوی در تالار تشریفات آستان قدس برگزار شد که در آن علماء و روحانیون وگروههای مختلف مردم شرکت داشتند.

همچنین از طرف گروه تبلیغی حوزه علمیه خراسان بیش از پنجاه هزار تن از اصناف و پیشه‌وران مشهد ضمن راه اندا‌ختن کارناوال در خیابانها از مراکز درمانی و بیماران بستری در آن دیدن کردند.

و نیز گروهی از معلمان از مصدومان دوران انقلاب در منازلشان عیادت کردند.

مراسم جشن در نخست‌وزیری

بمناسبت میلاد مسعودحضرت ولی عصر علیه‌السلام مردم سراسر کشور به آذین‌بندی و چراغانی خیابانها — مساجد و معابر پرداختند.

در مراکز شهرستانها — در اغلب این شهرها مراسم جشن و سرور و سخنرانی و خطابه برپا شد.

کارکنان نخست‌وزیر بمدار ظهر پریروز طی مراسمی نیمه شعبان زادروز پرشکوه برچمدار عدل و آزادی‌امام مهـــدی علیه‌السلام را جشن گرفتند.

مهندس‌با زرگان‌نخست‌وزیر دولت موقت جمهوری اسلامی ایران در این مراسم میـــلاد حضرت امام مهدی علیه‌السلام را به کارکنان نخست‌وزیـــری تبریك گفت و از آنان بعلت برپائی مجلس جشن و سرور تشکر کرد.

نخست‌وزیر گفت‌نیمه‌شعبان‌تنها عیدی است که در اسلام‌توشیع برخلاف اعیاد دیگر نظر بـه آینده دارد. جشن جوانـان و جشن امید است و بخصوص امسال جشن سازندگی است.

پس از سخنان نخست‌وزیر چند تن از کارکنان نخست‌ـ وزیری اشعار وسخنانی درمدح حضرت ولی عصرعجل‌الله‌تعالی فرجـه ایراد کردند.

جشن در شهربانی جمهوری اسلامی

بامداد دیروز بمناسبت میلاد مسعود حضرت ولـــی عصر عجل‌اله تعالی فرجـه مراسم سخنرانی و پذیرائی درمحوطه شهربانی جمهوری‌اسلامی ایران برگزار شد.

در این مراسم که باحضور جمعی از امرا و مقامات‌کشوری برگزار شد تیمسار مصطفائی رئیس شهربانی ضمن خیرمقدم سخنانی ایراد کـرد و سپس آیت‌الله مهدوی کنی رئیس کمیته مرکزی انقلاب اسلامی سخنان مبسوطی بمناسبت ایـن روز ایراد کردند.

برگزاری مراسم نیمه شعبان در پادگان لویزان

بامداد دیروز از طرفستاد نیروی زمینی برنامه ویژه‌ای بمناسبت فرا رسیدن نیمه‌شعبان در پادگان لویزان برگزار شد.

در این مراسم که فرمانده نیروی زمینی — معاونان — افسران — درجـه‌داران — کارمندان و سربازان نیروی زمینی شرکت داشتند چنـد سخنران درباره ایزدروزسخنانی ایراد کردند و اشعاری نیـز بدین مناسبت خوانده شد.

در مراسم امروز پادگـان لویزان چند برنامه هنری و تفریحی نیز انجام گرفت.

در دانشگاه آزاد اسلامی

دیروز جشن باشکوهی از سوی سازمان مجاهدین راه‌حق در محوطه حضیرالقدس سابق که تبدیل به‌دانشگاه‌آزاداسلامی گردیده است برگزار شد دراین جشن روحانیون و شعرا و قهرمانان و ورزشکـاران و بازاریان و گروه کثیری از مردم شرکت داشتند.

دراین جشن سخنرانان در زمینه زادروز فرخنده حضرت ولی عصر به تفصیل سخـن گفتند.

در این جشن آیت‌الله علامه نوری درباره حکومت اسلامی‌و شخصیت بارز مجاهد کبیـر حضرت آیت‌الله‌العظمی امـام خمینی بترتیب صحبت کردند.

شرکت ملی نفت ایران

قابل‌توجه مصرف‌کنندگان روغنهای موتور محصول شرکت ملی‌نفت ایران در اتومبیلهای سواری

بعلت پیشرفت تکنولوژی و در نتیجه بررسیهای علمی و صنعتی که بعمل آمده شرکت ملی نفت ایران بخاطر رفاه و رعایت صرفه مصرف‌کنندگان، قدرت کارکرد روغنهای موتور محصول خود را با بکار بردن مواد افزودنی مرغوب بمراتب بیش از سابق نموده است و هم‌اکنون حداقل‌کارکرد روغن موتور البرز در دشوارترین شرایط کارکرد موتور ۳۰۰۰ کیلومتر — روغن موتور الوند ٤۰۰۰ کیلومتر و روغن موتور های لار و چهارفصل ۵۰۰۰ کیلومتر است و باین ترتیب مصرف‌کنندگان میتوانند با اطمینان کامل روغن موتور اتومبیل خود را پس از کارکرد درکیلومترهای مذکور تعویض‌فرمایند.
قدرت کارکرد روغنهای موتور البرز — الوند — لار و چهارفصل برروی بدنه ظروف روغن قید شده است.

۵۹۲٤ م‌الف

آگهی مناقصه

شرکت سهامی پخشکود شیمیائی وابسته بوزارت کشاورزی و عمران روستائی در نظر دارد بارگیری — حمل و تخلیه کود شیمیائی خود را در کیسه‌های ۵۰ کیلوئی از مبادی معین بمقاصد مختلف بشرح زیر از طریق مناقصه واگذار نماید.

۱) تخلیه و بارگیری — حمل مقدار ۳۰۰ هزار تن کـود شیمیائی از بنادر جنوب (شاهپور و عباس — خرمشهر) بکلیه نقاطی که شرکت تعیین خواهد کرد بشرح مندرج در شرایط و مشخصات مناقصه.

تبصره: ٥محمولات وارده به بندر خرمشهر با دوبه و کشتی خواهد بود.

۲) تخلیه و بارگیری — حمل مقدار ۱۵ هزار تن کـود شیمیائی از بنادر شمال (انزلی — نوشهر) بکلیه نقاطی که‌شرکت تعیین خواهد کرد بشرح مندرج در شرایط ومشخصات مناقصه.

تبصره: برای هریك از ردیف‌های فوق‌لذکر میبـایست پیشنهاد جداگانه در پاکت های جداگانه ارائه گردد.

الف: پیشنهاددهندگان میبایست برای ردیف های بالا بشرح زیر سپرده شرکت در مناقصه بحسابی که صندوق امور مالی تعیین خواهد کرد پرداخت نمایند و یا معادل آن ضمانتنامه بانکی یـا اسناد خزانه و یا اوراق قرضه دولتی بدون نام بامور مالی شرکت تسلیم و رسید آنرا ضمن اسناد مناقصه بشرکت ارائه نمایند و یا اصل اوراق عزبور را در پاکت (الف) قرار دهند.

ردیف ۱ — مبلغ پنج میلیون ریال برای مناقصه بنادر جنوب

ردیف ۲ — مبلغ هفتصد هزار ریال برای مناقصه بنادرشمال

ب: پیشنهاددهندگان میباید پیشنهاد خود را در دو پاکت (الف) و (ب) لاك و مهرشده حداکثر تاساعت ۱۰ صبح روز دوشنبه یکم مرداد ماه ۱۳۵۸ بدفتر شرکت سهامی پخشکودشیمیائی واقع در خیابان زرتشت پلاك ۷۳تسلیم و رسید آنرا دریافت‌دارند.

جلسه رسیدگی به پیشنهادات واصله در ساعت ۱۱ صبح همانروز در شرکت تشکیل میگردد و حداکثر در مدت ۷ روز نتیجه مناقصه اعلام خواهد شد.

حضور پیشنهاددهندگان و یا نماینده آنان در جلسه مناقصه آزاد است.

ج — پیشنهاددهندگان میتوانند برای دریافت شرایط و مشخصات مناقصه و نمونه قرارداد در تهران بامور برنامه‌ریزی توزیع و حمل و نقل شرکت سهامی پخشکودشیمیائی واقع در خیابان زرتشت پلاك ۷۳ در ساعات اداری مراجعه نمایند.

پرداخت هزینه‌ها — عوارض — مالیات — نشر آگهی مناقصه و غیره کلا بعهده برنده مناقصه خواهد بود.

شرکت سهامی پخش کود شیمیائی
وابسته بوزارت کشاورزی و عمران روستائی

ش ۱۳۲٦ ۱—۲

۵۹۳۱ م‌الف

آگهی استخدام

ناحیه ژاندارمری مرکز بمنظور تکمیل کادر شایت درجه‌داری خود برای آموزشگاه گروهبانی پیاده ژاندارم با شرایط و امتیازات زیر داوطلب میپذیرد:

۱ــ شرایط پذیرش

الف — تابعیت دولت جمهوری اسلامی ایران
ب — متدین بیکی از ادیان اسلام، مسیحی، زرتشتی، کلیمی.
پ — دارا بودن گواهینامه پایان دوره راهنمائی یا سوم متوسطه سابق. دارندگان مدرك تحصیلی بالاتر درصورت تساوی سایر شرایط حق تقدم خواهند داشت.
ت — حداقل سن ۱۷ سال تمام و حداکثر ۲۵ سال
ث — داشتن صحت مزاج و تناسب اندام برابر گـواهی اداره بهداری ژاندارمری کل کشور.
ج — حداقل قد ۱٦۰ سانتیمتر
چ — نداشتن پیشینه کیفری ومعروف نبودن به‌فساد اخلاق و عقیده.
ح — نداشتن همسر وعائله تحت تکفل واختیار ننمودن همسر در دوران تحصیل.
خ — سپردن ضامن معتبر
الف — مدت دوره یکسال وداوطلبان درطول مـدت تحصیل در آموزشگاه شبانه روزی بوده و هزینه تحصیلی و خوراك وپوشاك وزیست آنها بعهده ژاندارمری کل‌کشور میباشد وماهانه مبلغ ٤۸۷۵ ریال برحسب مورد حقوق‌دریافت خواهند نمود.
ب — دانش آموزان پس از طی دوره آموزشـگاه موفقیت در آزمایش های نهائی برحسب مورد وبارعـایت اساسنامه مربوطه بدرجه گروهباندومی (دارندگان مـدرك پایان دوره راهنمائی تحصیلی یا سوم متوسطه و بالاتر) مفتخر و در شروع خدمت ازحقوق ومزایای ماهیانه به‌ترتیب ۱۹۵۵۰ ریال واستفاده ازحساب پس‌انداز ویژه و بیمه‌درمانی عائله وخرید اجناس مورد نیاز بقیمت ارزان از فروشگاه‌های اتکاء بهره‌مند وحقوق ومزایای ترفیعات بعدی آنان برابـر قانون استخدام نیروهای مسلح خواهد بود.
پ — درجه‌دارانیکه در مشاغل صفی یافنی خـدمت مینمایند علاوه برحقوق ماهانه مبلغی نیز بین ۱۰۰۰ ریـال تـا ۵۰۰۰ ریال به‌عنوان حق صف یا حق فنی دریـافت خواهند نمود.
۲ — داوطلبین میتوانند برای کسب اطلاعات بیشتـر و ثبت‌نام از تاریخ نشر آگهی تا تامین احتیاجات همروزه باستثنای ایام تعطیل از ساعت ۰۹۰۰ الی ۱۳۰۰ با در دست داشتن اصل مدرك تحصیلی و شناسنامه عکس‌دار و ٦ قطعـه عکس ٤×٦ در تهران به‌نشانی: خیابان مولوی سربازخـانه ناحیه ژاندارمری مرکز مراجعه نمایند.
و ضمنا پس از خاتمه آموزش یکساله در مرزن‌آباد بـه تهران مراجعت و به هنگهای ناحیه اختصاص داده خواهند شد.

ش۱۳٦۷ ۱—۲

امام خمینی دردیدار بانمایندگان کشورهای اردن و سودان:

اگرچه‌دولت بعلل‌مختلف نتوانسته کارزیادی انجام دهد لکن ملت با او موافق است

*** مردم با دولت موافق‌اند و پشتیبان او هستند.**

امام خمینی طی سخنانـی خطاب به نمایندگان کشورهای اردن وسودان که بعهده دکتر یزدی وزیر امور خارجـه و حجت‌الاسلام‌قهوری بدیدارشان رفته بودنـد رهبر بیشرفـت مسلمانان صدر اسلام را بـا از اختلافاتی که بیـن آنهـا هست دیگران نتیجه می‌گیرند این دولت‌ها درد را میدانند لکن نفتنها دنبال دوا نمیروند بلکه هرچند اختلافاتشان هـم بیشتر می‌شود. دولت هـای بزرگ هم قصدشان همین است که ما ازهم جدا وباهم دشمن باشیم تاآنها استفاده‌کنند.

درد را باید دواکنند

بنابراین مسلمین‌بایدخودشان یك فکراساسی بکنند ودولتهای اسلامی هم درفکر اساسی باشند فکر این نباشند که چند روزی که هستند مرفه باشند درد را باید دوا کنند والا هیچ علاج دیگری در کار نیست و هیـچ مجلس و هیـچ کنفرانس و اجتماعی اثری نخواهد داشت.

من‌از خداوند تبارك وتعالی خواستارم که مسلمین را عموما و دولت‌های اسلامی را خصوصا بیدار کند، وبرمشکلات‌خودشان غالب بشوند و اسلام آنطورکه هست در ممالك اسلامی تحقق پیدا کند آنطور که در صـدر اسلام بود.

امام اضافه کرد: یکـی از مشکلاتی که مسلمانان عمومـا به‌آن مبتلا هستند مشکل دولتها و ملت‌ها است — دولـت‌ها آنقدری که ما اطلاع داریم و شما هم مطلع هستید دولتهایی هستند کـه با ملتشان تفاهـم ندارند. معامله دولت‌ها بـا ملت‌ها هم معامله دشمن بادشمن است. ملت‌بدولت پشت می‌کند و می‌خواهد خودش را برملت تحمیل کند ازاین جهت ملتها پشتوانه دولت‌ها نیستند بلکـه معامله آن‌دو معامله‌بادشمن‌است. واین موجب ضعف دولت‌هـا است چنانچـه ما در ایـران دیدیم واین مطلبی است‌که در اکثر دولتهای اسلامی اگـر نگوییم در همه آنها هست که دولت‌های اسلامـی با ملتشان هیچ تفاهم ندارند. ملت از آنها فرار می‌کنـد آنهـا هم می‌خواهند خودشان را برملت تحمیل کنند و این‌هم یکی از مشکلاتی است که در ممالـك ما هست وشاید حل آن بایـد زودیها امکان نداشته باشد. ما الان که یك دولـی داریم‌که با مردم تفاهم دارد تظاهرات مردم در خیابانها برله دولت است.

گرچه دولت به علل‌مختلف تاکنون نتوانسته کـار زیادی برای ملت بکند. لکن ملت با او موافق‌است مردم بادولتشان موافقند و پشتیبان او هستند شما هم مطلع هستید دولتهایی هستند کـه با ملتشان تفاهـم ندارند. معامله دولت‌ها بـا ملت‌ها هم معامله دشمن بادشمن است. ملت‌بدولت پشت می‌کند و می‌خواهد خودش را برملت تحمیل کند ازاین جهت ملتها پشتوانه دولت‌ها نیستند بلکـه معامله آن‌دو معامله‌بادشمن‌است. واین موجب ضعف دولت‌هـا است چنانچـه ما در ایـران دیدیم واین مطلبی است‌که در اکثر دولتهای اسلامی اگـر نگوییم در همه آنها هست که دولت‌های اسلامـی با ملتشان هیچ تفاهم ندارند. ملت از آنها فرار می‌کنـد آنهـا هم پشتیبانی نمی‌کنند و دولت‌هـا هم مصالح مردم را نمیخواهند مصالح خودشان را میخواهند ونا این مشکل است بازمابهمین حال هستیم.

من از خداوند تبارك‌وتعالی می‌خواهم که این مشکل حل بشود. دولت‌ها توجـه بکنند باینکه چه شد درایران قدرت شیطانی ازبین رفت و ملت ما غلبه کرد بنابراین اگر دولتها با مردم تفاهم کنند وبا مردم باشند مردم پشـتیبان آنهـا خواهند بود ودیگر برای آنها شکست وجـود نـدارد لکن مع‌الوصف هم دستهای خارجی نمی‌گذارند این مسئله تحـقق پیدا کند و هم عدم رشد خود دولت‌ها.

تلفن ها درصورت عدم پرداخت بدهی قطع میشود

سخنگوی شرکت مخابرات ایران اعلام کرد شماره‌تلفن‌کلیه‌مشترکین که بدهی خود را تا مدت مقرر پرداخت نکنند قطع می‌شود طی لیستی که از سوی این شرکت‌در روزنامه ها منتشر خواهد شدکلیه مشترکین باید باتوجه به مدت‌زمان محدودی که جهت پرداخت بدهی آنان تعیین شده نسبت به پرداخت بدهی‌های خود اقدام کنند بدیهی است پس از انقضای مدت تعیین شد. تلفن این نوع مشترکین قطع می‌شود.

اسامی زندانیان آزاد شده

اسامی ۱۸ نفر از آزاد شدگان از زندان قصر که از طریق سپـردن وثیقه ویاوجه‌الکفاله ویاصدور منع پیگرد صورت گرفته است به شرح زیر اعلام شد:

احمدی جوادی فرزند قدرت — فرزند سید حسین — حسین‌کاظمی
محمدقاسم اربابی فرزند حسین — دولت‌آبادی فرزند رضا — سیروس
علی مهریار فـرزند محمـد — حقیقی فرزند علی‌اصغر — عـباس
محمدحسین آقامهدی قمصری‌فرزند حقیقی فرزند علی‌اصغر — سرجیعلی
اکبر — علی‌اکبر صداقت فرزنـد تبعی فرزند محمد — قربانعلی‌تبعی
محمدحسین —قدرت‌اله‌دیه‌ورفرزند فرزند محمد — قربانعلی هاشم‌پور
خانعلی — محمدرضاپیروزمندفرزند فرزند محمدابراهیم — محمد مالك
عباس‌فرهادوارسته‌فرزندمنوچهر — فرزند اسماعیل.
محمد علی‌زاده فرزند ابراهیم — ضمنا اسامی سه تن‌از متهمانی
امیرداله حسین‌پور مهریار فرزند که تحویل کمیته‌های شهرستان‌ها
اسداله — سیدضیاء سیدابراهیمـی شده‌اند بدین شرح است:
رشت. اکبر — علی‌اکبر صداقت فرزنـد
محمدحسین —قدرت‌اله‌دیه‌ورفرزند علی اکبر کریمی شیرایچه‌فرزند
خانعلی — محمدرضاپیروزمندفرزند محمدعلی به بندرانزلی
عباس‌فرهادوارسته‌فرزندمنوچهر — غلامرضا مزین‌فر فرزند محمد به
محمد علی‌زاده فرزند ابراهیم — کاشان
امیرداله حسین‌پور مهریار فرزند خسرو مالك فرزند ابراهیم بـه
اسداله — سیدضیاء سیدابراهیمـی رشت.

بزرگداشت میلاد مهدی

خارك — خبرنگار کیهان — بمناسبت خجسته میلاد حضرت‌مهدی امام زمان عجل‌الله تعالی فـرجه‌مجلس جشن باشکوهی درمیدان‌امام خمینی از طرف‌اهالی خارك‌برگزارشد و مردم در این جشن شرکت کردند.

گلتاج

افتخار دارد به مناسبت نیمه شعبان بزرگترین حراج فرشهای ماشینی را اعلام دارد

از سه‌شنبه ۱۹ تیر ماه «نیمه شعبان»

تهران- کرج- کرمان

زیباترین و بادوام‌ترین فرشهای ماشینی از ۱۰ تا ۲۵ در صد تخفیف در فروشگاههای گلتاج

۱- نمایشگاه گلتاج، جاده مخصوص کرج جنب شهرک اکباتان
۲- خیابان دردشت نارمک- چهارراه شهرزاد- فروشگاه گلتاج
۳- چهار راه نارمک اول سیمتری وثوق فـروشگاه گـلتاج تـلفن ۷۹۰۹۳۳
٤- ۲۰ متری کوکاکولا روبروی بـازار روز فـروشگاه گـلتاج تـلفن ۳٤۳۲٦۷
۵- بلوار افسریه بعد از پل دوم فروشگاه گلتاج
٦- خیابان پیروزی روبـروی شهـرداری ناحیـه ٦ فـروشگاه سهیل تلفن ۳٤۵۲۵۹
۷- خیابان سهروردی پائین‌تر از عـباس آبـاد- فـرش آزادی تـلفن ۸۵٦٤۷۸
۸- کرج- اول خیابان قزوین فروشگاه گلتاج تلفن ۲۵۹۹
۹- حصارك کرج- روبروی بانک سپه فروشگاه گلتاج
۱۰- کرمان- اول خیابان شهاب فروشگاه گلتاج تلفن ۹۰۲٦۷
۱۱- کرمان- خیابان ناصریه فروشگاه عدالت تلفن ۸۰۷٦
۱۲- کرمان- خیابان استقلال فروشگاه گلتاج
۱۳- فروشگاه بزرگ ریتس میدان فردوسی تلفن ۱۳- ۸۳۸٦۱۱

گلتاج برترین‌های‌جهان‌را به پایتان‌می‌ریزد

۵۸۳۰ م‌الف

آگهی استخدام

شرکت ملی ذوب‌آهن‌ایران برای خدمت درواحدهای معدنی واکتشافی خود احتیاج به‌تعدادی پزشك، دندانپزشك وعاما ایرانی دارد ازمتقاضیان واجد شرایط خواهشمند است همه‌روزه ازساعت ۸ الی چهارده به‌استثنای روزهای پنجشنبه وجمعه باداره کاریابی واستخدام این‌شرکت واقع در خیابان فلسطین (کاخ‌سابق) شماره ۱۳۰ مراجعه‌نمایند.

ش ۱۲۹٤ ۱—۳

شرکت ساختمانی و هتلداری شهرزاد پلازا (سهامی‌عام)

آگهی دعوت مجمع عمومی عادی صاحبان سهام

مجمع عمومی عادی صاحبان سهام شرکت ساختمانی و هتلداری شهرزاد پلازا (سهامی عام) در ساعت ۱٦ روز شنبـه ۳۰ تیرماه ۱۳۵۸ در محل شرکت واقع در خیابان ملاصدرانبش پارك‌وی تشکیل خواهد شد.

از صاحبان سهام شرکت دعوت میشود در جلسه حضور بهمرسانند، صاحبان سهام یا نمایندگان آنان میتوانند از ساعت ۱۲ روز شنبه ۳۰ تیرماه به محل شرکت مراجعه و با ارائـه ورقه پذیرنویسی و تعهد خرید سهام یا برگ گواهینامه موقت سهام، مدرك سمت و هویت، برگ ورود بجلسه دریافت دارند.

دستور جلسه:
۱ — استماع گزارش هیئت مدیره به مجمع عمومی‌عادی
۲ — گزارش موسسه حسابرسی مستقل شرکت و بازرسان قانونی در مورد ترازنامه و عملکرد سال مالی ۱۳۵۷ شرکت منتهی به ۱۳۵۷ر۱۲ر۲۹
۳ — بررسی گزارشات فوق و تصویب صورتهای‌مالی‌شرکت
٤ — انتخاب بازرسان اصلی و علی‌البدل
۵ — انتخاب روزنامه کثیرالانتشار شرکت
٦ — سایر موضوعات

هیئت مدیره شرکت ساختمانی و هتلداری شهرزاد پلازا (سهامی عام)

ن ۸۲٤۸۳

آگهی دعوت مجمع عمومی عادی سالانه شرکت بارنویسی بنادر خرمشهر

بدینوسیله از کلیه صاحبان سهام شرکت بارنویسی بنـادر (سهامی خاص) خرمشهر دعوت میشود در ساعت ۱۰ صبح روز شنبه ۳۰ر٤۵۸ر۱۳ در محل شرکت واقع در خرمشهر خیابـان امام‌خمینی شماره ٤۸٤ حضور بهم رسانیده ویانماینده‌تام‌الاختیار خودرا اعزام نمائید.

دستور جلسه
۱ — تصویب حساب سود وزیان وترازنامه مالی شرکت ۵۷
۲ — انتخاب هیات مدیره وبازرس
۳ — طرح هرموضوع دیگرکه‌لازم‌باشد.

هیات مدیره شرکت بارنویسی بنادر

بسمه‌تعالی

از کلیه اعضای انجمن اسلامی فارغ‌التحصیلان علم وصنعت ایران دعوت میشود روز شنبه ۵۸ر٤ر۲۳ ساعت ۱۷ در مجمع عمومی فوق‌العاده که جهت انتخابات اعضای شورای هماهنگی تشکیل میشود در آمفی‌تئاتر دانشگاه حضوربهمرسانند.

ن ۸۲٤۵۰

۵۹۲۹ م‌الف

آگهی استخدام راننده پایه یکم

شرکت واحد اتوبوسرانی تهران و حومه به‌تعداد ۲۰۰ نفر راننده پایه یکم با تحصیلاتی در حدود سوم متوسطه یا سوم راهنمائی وحداکثر سن سی‌سال، احـتیاج دارد. علاقمندان بقسمت روابط عمومی اینشرکت واقع در نارمك مراجعه فرمایند تا پس‌از مصاحبه به‌کارگزینی معرفی گردند.

شرکت واحد اتوبوسرانی تهران و حومه

ش۱۳۲۱

جلسه مجمع عمومی مرکز بین‌المللی پروژه های ایران بجای تاریخ قبل ۵۸ر٤ر۳۰ تشکیل خواهد شد.

مدیرعامل

ن ۸۲٤٦۲

آگهی دعوت مجمع عمومی عادی سالیانه

از کلیه صاحبان سهام شرکت سهامی خاص پریفاب دعوت میشود تا در جلسه مجمع عمومی عادی سالیانه که در ساعت ۹ صبح روز شنبه ۳۰ تیرماه ۱۳۵۸ در محل شرکت واقع درخیابان کوشك انتهای ارباب‌جمشید تشکیل میگردد، حضور بهمرسانند.

دستور جلسه:
۱ — استماع و تصویب گزارش هیئت مدیره و بازرسان
۲ — تصویب ترازنامه و حساب سود و زیان سال ۱۳۵۷
۳ — انتخاب بازرسان اصلی و علی‌البدل
٤ — بررسی و مذاکره و اخذ تصمیم نسبت به موضوعات دیگر مربوط به شرکت که در صلاحیت مجمع عمومی عـادی سالیانه است.
۵ — تعیین روزنامه کثیرالانتشاری که آگهی‌های شرکت در آن درج خواهد شد.

هیئت مدیره شرکت سهامی خاص پریفاب

۵۸۹۹ م — الف

آگهی تغییر محـل شرکت ساختمانی سپیدار سهامی خاص ثبت شده بشماره ٦۰۸۹

برابرصورتجلسه مجمع‌عمومی فوق‌العاده مورخ ۱۲ اسفنـد ماه ۱۳۵۷ شرکت نامبرده‌مرکز اصلی شرکت از محل سابـق به‌تهران‌خیابان میرداماد‌خیابان رازان جنوبی پلاك ۲٤ انتقال یافت وماده ٤ اساسنامه بشرح فوق اصلاح شد.

مدیر کل‌ثبت شرکتها ومالکیت صنعتی — یحیی مدنی

ش ۱۳۰۳

کیهان بچه‌ها روزهای‌پنجشنبه منتشر می‌شود

آگهی استخدام

دانشکده تربیت‌دبیر فنی‌و علوم‌پلی‌تکنیك تهران جهت تکمیل ک

وام مسکن تا ۳ میلیون ریال با بهره ۸ درصد پرداخت میشود

متقاضیان تا ۱۵ مرداد میتوانند تقاضای خود را به شعب بانکملی تسلیم دارند

بانک ملی ایران امروز اعلام کرد با همکاری و مشارکت وزارت مسکن و شهرسازی و بانک مرکزی ایران ــ وام مسکن با شرایط تازه به متقاضیان پرداخت میکند. این وام برای احداث تکمیل و خرید واحد مسکونی جهت سکونت شخصی و نیز برای سازندگان واحدهای مسکونی اعم از آپارتمانی و تک واحدی در نظر گرفته شده است در مورد وام برای احداث تکمیل و خرید واحد مسکونی حداکثر وام سه میلیون ریال برای حداکثر مساحت مفید واحد مسکونی ۱٤۰ مترمربع است همچنین همسر و فرزندان تحت تکفل متقاضی نباید مالک واحد مسکونی باشد مدت بازپرداخت وام برای وامهای تا یک میلیون ریال دوازده سال و برای وامهای بیش از یک میلیون ریال ده سال میباشد ضمنا بهره وامها نیز تا پانصد هزار ریال شش درصد در سال و بدون کار مزدبرای وامهای تا دو میلیون ریال هفت درصد ــ بعلاوه یک درصد کارمزد. و برای وامهای تا سه میلیون ریال هشت درصد بعلاوه یک درصد کار مزد در نظر گرفته شده است.

متقاضیان وامها با مراجعه به شعبه‌های بانک ملی در سراسر کشور ضمن تکمیل و تسلیم پرسشنامه باید سپرده‌ای باین شرح نزد شعبه مربوط تودیع کنند.

برای تقاضای وام تا مبلغ یک میلیون ریال صد هزار ریال، برای تقاضای وام تا مبلغ دو میلیون ریال، دویست هزار ریال و برای تقاضای وام تا مبلغ سه میلیون ریال ۳۰۰ هزار ریال تاریخ قبول تقاضای وام تا آخرین ساعت اداری پانزدهم مرداد ماه سال جاری خواهد بود و به تقاضاهائی که بعداز این تاریخ تسلیم شود ترتیب اثر داده نخواهد شد.

تقاضاهای رسیده مورد رسیدگی قرار خواهد گرفت و بر حسب اولویت و با توجه به میزان اعتبار تخصیص داده شده برای این منظور به متقاضیان واجدشرایط بلافاصله وام پرداخت خواهد شد.

واعخواه‌هائی که وام آنان به تصویب رسیده موظفند حداکثر ظرف مدت دو ماه نسبت به خرید واحد مسکونی و یاتکمیل بنای مورد نظراقدام نموده و قرار داد وام راامضاء نمایند در صورتی که ظرف این مدت اقدامی برای عقد قرار داد ننمایند حق‌استفاده‌از وام مصوب از ایشان سلب شده و به متقاضی واجد شرایط بعدی پرداخت خواهد شد دراطلاعیه بانک ملی ایران اضافه شده از قیمت خانه هزینه احداث و یا تکمیل بنا سی درصد آن باید از طرف متقاضی تامین شده و هفتاد درصد بقیه تا میزان مبلغ وام مصوب ازطرف بانک پرداخت میشود چنین ودیعه کسانی که تقاضای وام آنان بتصویب نرسیده بلافاصله مسترد میشود ودیعه وام گیرندگان بمصرف تامین قسمتی از سی‌درصد مذکور خواهد رسید.

همچنین به‌سازندگان‌واحدهای مسکونی اعم از آپارتمان‌ها و تک واحدی که سی درصد کار ساختمانی را هم چنین انجام دهند وام اعطا میگردد و حداکثر این وام برای هر واحد مسکونی سه میلیون ریال میباشد و شرایط آن به این قرار است: برای گروههای تخصصی که دارای شرکت رسمی و یا تخصصهای لازم ساختمانی متناسب با حجم کار میباشد حداقل کار انجام شده بیست درصد در نظرگرفته میشود. تعداد واحدهای مسکونی نباید از یکصد واحد تجاوز نماید. مساحت مفید زیر بنای هر واحد مسکونی نباید از صد وچهل متر تجاوز نماید. برای آن گروه از شرکتهائی که قبلا موافقت و تعهد وزارت مسکن و شهرسازی جهت دریافت وام با بهره ترجیهی کتبا جلب کرده‌اند و کارساختمانی راشروع کرده‌اند وحداقل‌سی‌درصد کار انجام گرفته باشد این شرط حذف خواهد شد. وام سازنده واحدهای مسکونی تا چهار واحد توسط بانک ملی ایران و از پنج واحد مسکونی به بعد با نظر وزارت مسکن و شهرسازی پرداخت میشود. سازندگان واحدهای مسکونی حق‌ندارند بابت پیش فروش واحدمسکونی از متقاضیان خود پیش‌پرداخت دریافت نمایند پیش پرداخت متقاضیان فقط توسط بانک‌ملی ایران دریافت خواهد شد وام سازنده واحدهای مسکونی قابل تبدیل به وام خریدار میباشد و بالاخره تقاضای وام اینگونه متقاضی از پنج واحد مسکونی تا یکصد واحدمسکونی باید به دفتر امور شرکتهادر وزارت مسکن و شهرسازی تسلیم شود.

از: رحیم سعیدی

«یادی از گذشته»

استاد عبدالرحمن فرامرزی، روزنامه‌نگاری که، در این عصر و زمان ازادی جایس خالیست، با اینکه همیسه از سانسور مطبوعات رنج میبرد، باز با ان قلم سحاری که‌داشت مطلب خودرا، ادر با ابهام و اشاره و کوته و نمایه هم شده بود میگفت و مینوشت، ودر هر حال حرف خود را همیشه و همه جا میزد. همین وقت برای خاطر کسی و خوشحالی دستگاه حکومتی ننوشت. انقدر حقیقت جوی چشمش بزرگ بود، که جز آن چیزی نمیدید، و از این لحاظ در طول روزنامه‌نگاری دین خود را بملت و جامعه ادا کرد، روزی می‌گفت: زمانی آزادی باین کشورمی‌آید، که من نیستم.

دربیمارستان مهر بود که چند نفرازسردمداران کشوری بعیادتش آمده بودند، از هر دری سخن میرفت تا بساخت کشید، استاد به آنها روی کرد و گفت: شما که با شاه پالوده میخورید، به ایشان بگوئید اگر میخواهی سلطنت را حفظ کنی، دست از دشمنی با (امام خمینی) بردار، زیرا توده ملت برخلاف آن‌عده از اطرافیان معتقدات مذهبی دارند، و از امام حرفشنوائی مخالفت تو با (امام خمینی) یعنی مخالفت با ملت و هیچ پادشاه عاقلی هم با ملت خود، دشمنی نمیکند.

یک‌شب که صحبت از مملکت بود و شکار جوانان بدست (ساواک) گفتم استاد با این روشی که دستگاه‌دربار پیشه‌کرده‌اند انقلاب ملت حتمی است. و بعداز انقلاب دیگر کسی باقی نمانده‌است که برای کشورکار کند چه‌میشود؟ استادفرامرزی گفت یکنفر هست که کار ها را انجام دهد! پرسیدم آن یکنفر کیست؟ گفت (امام خمینی) که نه میتواندرئیس جمهور شود و نه نخست وزیر گفت ولی میتواند (گاندی) شود، زیرا (گاندی) وقتی حرکت میکرد هیئت دولت‌هند دنبال او حرکت میکردند. امروز که می بینیم آن پیش‌بینی و پیشگوئی جامه عمل پوشیده، و به حقیقت پیوسته است چقدر جای تاسف‌است که خودش حیات ندارد که چنین روزی را ببیند!

چه خوب گفته‌اند که (آنچه که در آینه جوان بیند پیر درخشت خام می‌بیند)

دراین باره، بارها اظهار نظر میکرد و چنان به گفته خود ایمان داشت که حوادث چند سال قبل را مانند روز روشن میدید.

خاطرات زیادی از ایشان دارم که دراین عصر آزادی میتوانم براحتی کتابی بچاپ برسانم چون که حیف است که در سینه من بماند و دیگری از آن خبر نداشته بشد.

مراسم جشن در باشگاه شرکت واحداتوبوسرانی

عکس عملیات ورزش باستانی را در حضور مدیرعامل شرکت واحد نشان میدهد

در اجتماعی که بمناسبت میلاد حضرت مهدی عج با حضور هزاران تن از گروههای مختلف دربا‌شگاه شرکت واحد تشکیل شده بود. رئیس باشگاه شرکت واحد انتخاب شد.

در این اجتماع ابتدا مهندس بوشهری مدیر عامل شرکت واحد تهران ضمن‌سخنانی‌ازورزش‌باستانی ایران برریاست حاج مصطفی طوسی رئیس ورزش باستانی وکشتی های پهلوانی را به سمت مدیر باشگاه شرکت واحد منصوب کرد.

تجلیل کرد و خواهان‌بسط‌گسترش این ورزش شد.

سپس عزت‌اله کریمی عضوهیئت مدیره و سخنگوی ورزش باستانی ایران ضمن عرض خیر مقدم در مورد ورزش باستانی که اخیرا از حمایت گسترده گروه های مختلف برخوردار شده است‌سخنانی ایراد کرد.

در پایان این اجتماع مدیر عامل شرکت واحد، حاج مصطفی طوسی

تصمیم تازه باشگاههای ورزشی

باشگاهداران تهران که عضو کانون باشگاه های عمومی تهران میباشند سرانجام بعد از چندین جلسه گفتگو و مذاکره یک کار انقلابی را به عنوان حاصل این گفتگوها اعلام کردند. باشگاهداران گفتند که از این پس در هیچ باشگاهی بابت تمرین وزنه برداری و مشتزنی از ورزشکاران حق عضویت دریافت نخواهند کرد. همچنین اعلام شد در مورد کشتی و دیگر ورزش های سنگین نیز این مسئله تحت بررسی است.

کارکانون باشگاه های تهران از این جهت قابل توجه است که اولا آنها باین ترتیب زمینه ورزش رایگان و مجانی برای همه را مهیا میسازند. ثانیا این مهم بوسیله مدیران باشگاه ها آغاز میشود.

مسابقات کشتی پهلوانی

از سوی هیئت ورزش باستانی و کشتی پهلوانی یک دوره مسابقه کشتی پهلوانی در ۵ وزن باستانی و نیز عملیات ورزش باستانی در دهه اول شهریور انجام خواهد شد.

زورخانه هائی که می‌خواهند دراین مسابقات شرکت نمایند باید تا روز بیستم مرداد ماه جاری اسامی ورزشکاران زورخانه خود را با دو قطعه عکس به دفتر هیئت مذکور ارسال نمایند.

کشف اتومبیل‌های مسروقه

زرشکی ــ پیکان وانت تهران ــ ۹۸۸٦۲ کرم ــ پیکان‌وانت‌تهران ــ الف ۹۸۲۱۳ ــ پیکان‌وانت تهران ــ ۸۹۹۵٤ زرد ــ آریا تهران ــ ب ٤۳۷٦۱ طوسی ــ پیکان تهران ــ الف ۸۱۷٤۵ سفید ــ پیکان وانت تهران ــ ۹۹۳٦۷ آبی ــ فولکس تهران ــ ج ۲٤۳۱۷ سفید ــ پیکان شیراز ــ ۱۱ ــ ۱۲۸۳٦ کرم ــ پیکان تهران ــ ٢٤ ــ ۹٤۹۸۲ سبز ــ پیکان شیراز ــ ۱۱ ــ ٤۱۷۹۵ زرد ــ پیکان تهران ــ ق ۳۷٦۱۷ آبی ــ پیکان تهران‌ــ ج ۵۷۸۱۲ زرشکی ــ پیکان تهران‌ــ ج ۱۲۳٤۱ سرمه‌ای ــ پیکان تهران‌ــ ل ۷۵۸۲۳ خاکی ــ پیکان تهران‌ــ ط ٤۸۲۱٦ سفید ــ پیکان تهران ــ الف ۳٤۷۷٤ شهد‌طوسی ــ فیروزه‌ای ــ پیکان تهران ــ ص ۷۳۷٤٦ کاموئی ــ پیکان فاقد‌پلاک ــ نارنجی ــ پیکان فاقد پلاک سبز ــ ژیان ساری ــ ۳۷٤۱۲ فیروزه‌ای ــ پیکان شهربانی ــ ۳۵۲۸ سبز ــ ولوو تهران ــ ج ۱۹۸۸۳ آبی ــ پیکان تهران ــ ص ۶۵۹۲۲ طوسی ــ پیکان تهران ــ ب ۲۹٦۷٦ سفید ــ ۱۲٤۲۲ قرمز ــ پیکان ج ــ ۱۵٤۱۲ زرشکی ــ پیکان م ــ ۱۳٤۳٦ ــ پیکان ل ــ ٦۱۲۳۷ طوسی ــ پیکان ب ــ ٦۵۲٤۸ آبی ــ پیکان ج ــ ۹۷۹۲٤ بژ ــ پیکان قم ــ ۱٤۵۵٦۱۱ کرم ــ تویوتا ایران خ ــ ٤۷۷٦۹ کاموئی ــ پیکان ل ــ ٤۱۲٦۹ سفید ژیان ص ــ ۲۸۲٦۸ سبز ــ پیکان ارتشی ل ــ ٤۱۲٦۳ کرم ــ پیکان ۲۲ ــ ۵۷۵۳۳ بژ ــ پیکان فاقدپلاک سرمه‌ای ــ وانت مزدا تهران ــ ۸۱۷۵۹ آبی ــ وانت پیکان ل ــ ٤٤۷۸۷ یشمی ــ پیکان م ــ ۱۳۲٤٦ سفید ــ بی ــ ام ــ و الف ــ ٤۹٤۹۵ سفید ــ پیکان استیشن ٤۸۳۷۳ طوسی ــ پیکان ۲۲ ــ ۱۹۷۵۲ کرم ــ پیکان تهران ــ ۹۸۸٦۲ کرم ــ ژیان ص ــ ۸۵۷۹٤ کاموئی ــ پیکان فاقد پلاک کرم ــ پیکان ص ــ ۷۱۲۵٦ طوسی ــ پیکان ل ــ ٦۵۹۳۱ یشمی ــ پیکان ل ــ ٦۱۷۲۹ طوسی ــ آریا فاقد پلاک ــ ق ۱۲۹٤٦ زرد ــ ایسل سرمه‌ای ــ جیپ ق ــ ۸۳۳۲۸ نقره‌ای واکسهال الف ــ ٦۳۵۷۱ صورتی ــ ایل ب ــ ۵۷۲۹۲ سفید ــ پیکان آبادان ٤۳۸۳۱ سفید ــ پیکان ب ــ ۸٦۷۹۱ زرد ــ آریا فاقد پلاک سرمه‌ای آریا تهران ــ ج ۹٤٦۷۱ پیکان فاقد پلاک قهوه‌ای ــ پیکان تهران ــ د ۳۳۳٦۵ زرشکی ــ پیکان تهران ــ س ۹٤۳۳۲ یشمی ــ پیکان تهران ــ ع ۷۸۷۸۷ سبز ــ پیکان تهران ــ ب ٦۵٤۹۸ سفید ــ پیکان تهران ــ د ۵٦۱۳۲ آبی ــ ایسل تهران ــ الف ۸۳۷۹٤ سفید ــ پیکان د ــ ۹۸۹۷۳ آبی ــ پیکان ۲۲ ــ ۹٤۸۲۵ طوسی ــ پیکان ق ــ ۷۷۱٦۱ کرم ــ ژیان ل ــ ۱۹۸۵۵ سبز ــ پیکان ۲۲ ــ ۹٤۳۷٤ زرد ــ پیکان ص ــ ٤۹۲۱۷ آبی ــ فیات ب ــ ۵۳۳۷۸ سفید ــ پیکان ارتشی ــ ۲٤۱۸ کرم ــ پیکان ع ــ ۸۸۳۷٦ سبز ــ پیکان ب ــ ۳۹٦۳۲ سبز ــ پیکان فاقد پلاک آبی ــ پیکان فاقد پلاک زرد هیلمن ق ــ ۱۲۹٤٦ زرد ــ ایسل ق ــ ۲۲۵۱۱ سفید ــ ژیان د ــ ۵۵۵٦۵ قرمز ــ فورلت الف ــ ۷۸٦۳۳ قهوه‌ای ــ پیکان م ــ ۹۵۹٦٤ طوسی ــ پیکان ۸۵۳٦۷ زرشکی ــ هیلمن ع ــ ۵۵۲۹۷ سفید ــ پیکان ۲٤ ــ ٦۵۸۳۱ زرد ــ پیکان ط ــ

تسمه تعالی

بدیتوسیئله فوت فقیده سعیده مادر عزیزم را باطلاع عموم میرساند. مجلس ختم آنمرحومه روز جمعه ۱۸ شعبان مطابق با ۲۲ تیرماه از ساعت ۵ الی ۷ بعدازظهر در حسینیه کربلائیها واقع در خیابان بوذرجمهری چهارراه گلوبندک منعقد میباشد، امید است جمیع طبقات با شرکت در مجلس مذکور روح آن مرحومه را شاد فرمایند.

مرتضی شاهرودی واعظ

باکمال تاسف فوت پدر عزیزمان مرحوم حاج محمد زینعلی را باطلاع دوستان وآشنایان میرساند. مراسم ختم آن مرحوم روز پنجشنبه ۵۸٫٤٫۲۱ از ساعت ۵ تا ۷ بعدازظهر مردانه درمسجد حاج ابوالفتح واقع در خیابان ری میدان امام (میدان شاه سابق) وزنانه همانروز و ساعت درخیابان ایران کوچه سردار درب روبرو پلاک ۳۷ برگزار میشود.

بازماندگان آنمرحوم خانواده های: میرهادی ــ مخبری ــ اصغری ــ ضیائی ــ افشار ــ منفرد ــ حافظی ــ گودرزی ــ رمضان‌پور.

بنهایت تاسف درگذشت ناگهانی مرحوم حاج حسین چیذری راباطلاع اقوام وآشنایان میرساند. مجلس ختم آقایان ازساعت ۵ الی ۸ روز پنجشنبه ۵۸٫٤٫۲۱ در مسجد قائم چیذر ومجلس ختم زنانه در منزل آنمرحوم واقع در خیابان قیطریه کوی ارغوان پلاک ۱۸ منعقد است. ضمنا مراسم شب هفت روز ۵۸٫٤٫۲٤ از ساعت ۵ الی ۸ در مسجد قائم چیذر منعقد خواهد بود.

خانواده های: چیذری ــ سیف‌پور ــ فدائی ــ موتمنی ــ نواب‌پور ــ پناهی ــ ناصری ــ هاشمی علیا ــ عزیزی ــ فامیلیان ــ امیرخان‌نژاد ــ گلباطن ــ ناظمی ــ میرزائی.

باکمال‌تاسف فوت فاطمه ورشوچی (زرگنده) راباطلاع آشنایان میرساند. مجلس ترحیم خیابان شهباز جهان‌پناه مسجد مهدوی روزپنجشنبه ۵۸٫٤٫۲۱ ساعت ٦ تا ۸ زنانه منزل شخصی‌خیابان عارف کوچه دانش پلاک ٤.

خانواده های: ورشوچی ــ زرکوب‌منش ــ رحمتی‌زاده ــ شکرائی ــ شکوهمندمقدم ــ اردستانی ــ زرگنده.

بنهایت تاسف‌درگذشت مرحومه بانوانشرف‌الملوک بزرگ‌خانواده تقی‌زاده تبریزی را باطلاع دوستان و بستگان میرساند. مجلس ختم زنانه ومردانه از ساعت ۳ الی ۵ بعد از ظهر پنجشنبه بیست ویکم تیر در مسجد ولی عصر در خیابان حشمت‌الدوله غربی منعقد است.

نوروش ــ خانواده تقی‌زاده تبریزی ــ خشنودی ــ خبیری ــ فرجی ــ قنادان ــ عقلمند ــ عربزاده ــ خیاط خامنه‌ای ــ حقی ــ ثباتی ــ حائری ــ دکتر بهروزی.

بسمه تعالی

بمناسبت درگذشت مرحوم حاج محمد اخوان یکتا مجلس ختم مردانه آنمرحوم صبح روزپنجشنبه ۵۸٫٤٫۲۱ از ساعت ۱۰ الی ۱ بعدازظهر در مسجد چهارده معصوم (جی) و مجلس زنانه همان روز و همان ساعت در منزل آنمرحوم منعقد میباشد.

خانواده اخوان یکتا و سایر خانواده های وابسته

انا لله و انا الیه راجعون

بنهایت تاسف درگذشت نابهنگام جوان ناکام برادر عزیزمان شهاب محمود اف را باطلاع بستگان ودوستان میرسانیم. مجلس ختم آنمرحوم روز جمعه ۲۲ تیر ماه ۵۸ از ساعت ۵ تا ۷ بعدازظهر در مسجد مهدی سه راه تهران ویلا منعقد میگردد.

خانواده های: محمود اف ــ محمودپور ــ جواهری ــ جواهریان ــ موحدی‌زاده ــ پازوکی ــ زمانی ــ وزیری ــ بشارتی ــ سخائی ــ صنوزاده.

بانهایت تاسف‌وتالم درگذشت شادروان مرحوم حاج محمدحسین مومنی بزرگ خاندان مومنی را باطلاع کلیه بستگان وآشنایان میرساند. مجلس شب هفت آن مرحوم روز پنجشنبه ۵۸٫٤٫۲۱ ازساعت ٤ الی ۷ بعدازظهر واقع درهمایونشهر ورنوس‌وادران در آرامگاه او منعقد میگردد باتشریف‌فرمائی خود بازماندگان آنمرحوم را تسلی بخشید.

خانواده‌های: مومنی ــ مومنی اراکی ــ ملک‌زاده ــ مشهدزاده ــ حاج‌هاشمی ــ سلطانی ــ زمانی ــ ملکوتی ــ کاوه ــ لنجانی ــ خان‌احمدی ــ ناصری ــ ظهیر ــ وطن‌خواه ــ جورکش ــ دفائی ــ محمدصادقی ــ خوش‌اخلاق ــ معماری ــ ایران‌نژاد ــ غلامیان ــ ثنائی ــ حاج حیدری ــ مسجدی ــ امیرفتاحی ــ هندگاری ــ عطاریان ــ کوچکی ــ حمامی ــ کهنزاد و فامیلهای وابسته همایونشهری ــ اصفهانی ــ تهرانی ــ اراکی ــ خوزستانی ــ دزفولی.

توحیم

بسمه تعالی

بمناسبت شهادت مرحوم آقای حاج آقا تقی طرخانی بنیانگذار مسجد قبا وکسیکه درطول دوران مبارزه ازهیچ نوع‌فداکاری مضایقه نکرد و سرانجام در این راه شربت شهادت نوشید در روز پنجشنبه ۵۸٫٤٫۲۱ از ساعت ٦ تا ۸ بعدازظهر مجلس یادبود در مسجد قبا منعقد خواهد بود.

محمد مفتح ــ سید محسن هدائی

آدرس ــ خیابان دکتر شریعتی جنب حسینیه ارشاد خیابان شهرزاد مسجد قبا

شهید قلب تاریخ است

بمناسبت شهادت برادر عزیزمان آقای حاج تقی طرخانی در راه انقلاب اسلامی مجلس ختمی از ساعت ۵ الی ۸ بعدازظهر روز چهارشنبه ۵۸٫٤٫۲۰ در مسجد جامع شهرستان کرج‌منعقد است از عموم برادران انقلابی دعوت میشود بپاس قدردانی از شهید مجاهد در مجلس مزبور شرکت فرمایند.

اهالی شهرستان کرج

شهادت جانگداز بازرگان خیر و متدین آقای حاجی تقی حاج طرخانی که عمر کوتاه وپرافتخار خود را در تاریکترین دوره استبداد جهت طبقه محروم صرف کرده موجب تاثر و تاسف بسیار زیاد دوستان او که همه وقت در محبتها و تواضع و انسان‌دوستی او برخوردار بوده‌اند شده است با تاثر شهادت آن بزرگوار را به سروران ارجمند جناب آقای حاج کاظم حاجی طرخانی و حاجی علی آقا حاج طرخانی تسلیت عرض نموده موفقیت فرزندان آن مرحوم را در ادامه راه آن شهید آرزو میکنیم.

محمد مهدی بنی‌کریم ــ حاجی تقی زاهدی ــ اسماعیل صادقیان ــ قاسم‌سدی‌پور ــ جلیل غفاف ــ مرتضی‌شیروانیان حسین ضرابیان ــ جلال فشارکی ــ جواد فریدونیان ــ کیخسرو آبیاری.

بنهایت تاسف و تالم درگذشت جانگداز نورچشم عزیز و هشیرزاده و برادر گرامی و مهربان ما شادروان احمد آزاد کارمند عالیرتبه و بازنشسته وزارت کشور را باطلاع آشنایان و بستگان میرساند. مجلس ترحیم آن روانشاد روز ٤شنبه ۵۸٫٤٫۲۰ از ساعت ۵ الی ۷ بعدازظهر در مسجد حضرت امیر واقع در امیرآباد شمالی چهارراه شیراز مقابل پمپ بنزین و همچنین روز جمعه ۵۸٫٤٫۲۲ از ساعت ۸ الی ۱۱ صبح در لاهیجان مسجد چهاربادشاهان برگزار است.

مستوره آزاد ــ عبدالرضا آزاد ــ محمود آزاد ــ منوچهر آزاد

بسمه‌تعالی

بنهایت تاثر و تاسف فوت همسر عزیز وفادار و مادر مهربان وگرامی خود بانو «عزیزه معزی» را باطلاع دوستان و بستگان میرساند. بنابوصیت آن عزیز از دست رفته مجلس ترحیم برگزار نخواهدشد وهزینه آن‌بمصرف امورخیریه خواهدرسید. بمنظور بزرگداشت روح‌آن‌شادروان مجلس تذکری روزپنجشنبه ۲۱ تیرماه از ساعت ۱۸ الی ۲۰ در منزل شخصی آن مرحومه واقع در بولوار میرداماد ــ خیابان نفت کوی چهارم ــ پلاک ۳٤ منعقد خواهد گردید.

هرمز معزی ــ محمد علی معزی و خانواده های وابسته

نظر بدرگذشت ناگهانی رئیس‌شعبه حزب جمهوری خلق‌مسلمان ایران مرحوم سید عنایت‌اله فاطمی در خلخال از عموم اعضاء حزب تقاضا میشود درمجلس ترحیم آنمرحوم در مسجد خانقاه خیابان صفیلیشاه از ساعت چهار الی شش بعدازظهر روز پنجشنبه بیست و یکم تیرماه حضور بهمرسانند.

حزب جمهوری خلق مسلمان ایران

بانهایت تاسف و تالم درگذشت نابهنگام مرحوم سرهنگ دوم زرهی منوچهر آزرم فرزند سید کاظم آزرم (محلاتی) را در اثرسانحه اتومبیل درحین انجام وظیفه باطلاع میرساند. مجلس ترحیم زنانه ومردانه آنمرحوم از ساعت ۵ تا ۷ بعدازظهر روز پنجشنبه ۵۸٫٤٫۲۱ در مسجد سجاد خیابان جمهوری اسلامی (شاه سابق) برگزار خواهد شد.

خانواده های: آزرم ــ محمد حسین شاه ــ سپاسی‌پور ــ خلیل‌اللهی ــ کاوه بیشه ــ مهپور ــ رفیعی ــ آزرمی ــ راهنمائی ــ خواجه‌نصیری ــ شریف ــ مهرداد ــ غفارزاده ــ سرتیپی.

یادبود

سالی از فوت عزیزمان پرویز پارچه‌فروش خامنه‌ای باغم‌جانسوز گذشت. نیادی روحش را گرامی داشته روز پنجشنبه ۵۸٫٤٫۲۱ از ساعت ۵ تا ٦٫۵ برسر مزارش حلقه زده برتربت آن بوسه خواهیم زد. مخارج سالگرد روانشاد صرف امور خیریه میگردد.

شهین و آلاله خامنه‌ای ــ برادران پارچه‌فروش خامنه‌ای

مراسم چهلمین‌روز درگذشت امیر یازوکی هنرمند ارزنده‌کشور روز شنبه ۵۸٫٤٫۲۳ از ساعت ۵ الی ۷ بعدازظهر در امامزاده عبداله مقبره قشقائی برگزار خواهد شد.

علی اصغر یازوکی ــ و خانواده‌های وابسته

ازکلیه دوستان وبستگان وهمکاران ارجمندکه درمراسم تدفین وختم وشب‌هفت‌بانو حاجیه منصورالملوک قوام رسول (شریف) حضوریافته ویاتسلیت‌گفته‌اند سپاسگزاری‌نموده باطلاع‌میرساند مراسم چهلم درگذشت آنمرحومه روز یکشنبه ۵۸٫۲٫۲٤ از ساعت ۱۷ الی ۱۹ در دارالضیافه حرم حضرت‌رضا(ع) برگزار میگردد.

خانواده قوام رسول و شریف و خانواده های وابسته

تسلیت

آقای جمشید مهروانی نیکو

بانهایت تاثر وتاسف درگذشت مادر گرامیتان‌را تسلیت‌میگوئیم.

کارمندان شعبه ویلا ایران و هلند

دوست و همکار عزیز آقای محمد حسن اشراقی

با اندوه و تاسف بسیار مصیبت جانگداز وارده را به شما و خانواده محترم از صمیم قلب تسلیت عرض نموده و برای بازماندگان مرحومین شکیبائی و بقای عمر آرزو میکنیم.

بانک تهران کارکنان اداره محاسبات الکترونیکی

همکار محترم آقای ناصر علی‌نژاد

مصیبت وارده را به خانواده آن مرحوم بخصوص جنابعالی تسلیت عرض نموده و بقای عمر بازماندگان را از خداوند متعال خواستاریم.

کارکنان ناحیه ۳ بهداری و بهزیستی ساختمان شماره ۲

باکمال تاسف و تاثر فوت نابهنگام همرزم عزیزمان عبدالمحمد نباتی را بعموم بازماندگان و دوستان بالاخص به همسر و فرزندان و برادر ارجمندشان تسلیت عرض میکنیم.

عده‌ای از یاران قدیمی نهضت‌آزادی ایران،
مهندس سحابی ــ دکتر عباس شیبانی ــ محسن نوعی‌آشتیانی ــ غلامحسین گل‌بروران ــ رحیم طباطبائی ــ دکتر جلال طباطبائی ــ مهندس حسن رضی ــ مهندس محمد رضی ــ دکتر حسین رضی ــ مهندس مرتضی صحت‌طباطبائی ــ محمود صحت‌طباطبائی ــ غلامحسین‌توکلی‌ساروی

خانواده محترم اولیائی

مصیبت وارده را به خانواده اولیائی تسلیت عرض مینمائیم و بقای عمر بازماندگان را از خداوند متعال خواهانیم.

اهواز ــ محمود روزبهفر و بانو

کارکنان کارخانه قند ارومیه ترور ناجوانمردانه حاج تقی حاجی‌طرخانی و کلیه بازماندگان آنمرحوم صمیمانه تسلیت گردید تقبیح کرده و باندوهی فراوان به جناب آقای حاج‌علی حاجی طرخانی و کلیه بازماندگان آنمرحوم صمیمانه تسلیت میگویند.

جناب آقای محمد اکبرزاده

مصیبت وارده را بشما و خانواده‌گرامیتان تسلیت عرض‌مینمائیم.

کارمندان شرکت الکتریک ایران ــ رشت

استاد عزیز سرکار خانم پری عباسیان

بانهایت تاسف و تالم مصیبت وارده را تسلیت گفته و صمیمانه در غم شما شریک هستیم.

دانشجویان فوق‌لیسانس پرستاری
دانشگاه علوم پزشکی ایران

دوست عزیزم جناب آقای قاسم شجعان

باکمال تاسف درگذشت مادر گرامیتان را تسلیت عرض نموده سلامتی خانواده محترمتان را از درگاه حق خواستارم.

نصرت‌اله مهرآوران

جناب آقای قاسم شجعان

باکمال تاسف درگذشت مادر عزیزتان را بشما و خانواده محترمتان تسلیت میگوئیم.

کارکنان و هیئت مدیره شرکت جی ــ تی

خاندان محترم حاج طرخانی و خانواده های وابسته

فقدان شهید مجاهد و سرباز راستین انقلاب اسلامی فقید سعید مرحوم حاج آقا تقی حاج طرخانی همکار بسیار صدیق این شرکت رابه‌بازماندگان آن مرحوم خصوصا برادران ارجمندش تسلیت عرض کرده، برای آن مرحوم طلب مغفرت و برای خاندان جلیل صبر و شکیبائی مسئلت داریم.

کارگران و کارمندان و هیئت مدیره
شرکت پخش سیمان کشور

بانهایت تاسف درگذشت شادروان محمد امیرحشتی پدرگرامی آقای جمشید امیرحشتی همکار عزیزمان را بخدمت ایشان و خانواده محترم تسلیت عرض مینمائیم.

سندیکای کارکنان اداره مرکزی سیمان تهران

جناب آقای علی نورسلیمان روزبهانی

مصیبت وارده را به شما تسلیت عرض مینمایم.

همکار شما محمد گرایگانی

همکارگرامی آقای محمودآزاد

ازطرف خود وکلیه نمایندگان و خبرنگاران‌کیهان دراستان گیلان مصیبت وارده را تسلیت عرض نموده ودرغم‌شاشریکیم.

رشت ــ منوچهر ثمر

همکار عزیز آقای جمال‌الدین یزدانپرست

درگذشت پدر گرامیتان را تسلیت عرض نموده بقای عمر شما و خانواده محترمتان را از خداوند مسئلت داریم.

کارمندان واحد امور بین‌المللی ــ وزارت امور اقتصادی و دارائی

گروه آموزشی بیماریهای پوست و آمیزشی دانشگاه تهران

مصیبت وارده را به همکار عزیز جناب دکتر اسکوئی صمیمانه تسلیت میگوید.

دکتر مهرداد روئی

تشکر

تشکر

از سروران عزیز و دوستان و آشنایان و علما و تجار واصناف محترم بازارکه درختم تهران وختم وهفته اصفهان مرحوم حاج رضا کلامدوزان و فرزندان آن مرحوم حضوری یابوسیله تلفن ونامه وتلگراف تسلیت‌گفته‌اند تشکرکرده و چنانکه بعلت تالمات روحی نتوانستیم خدمت برسیم پوزش میطلبیم.

حاج عبدالرحیم کلامدوزان ــ مهندس اسماعیل بگاه و خانواده های وابسته

لحظه‌های سرخ...

ربر نظر: گرمارودی

نامه‌ی سرگشاده به دکتر بختیار

ــ واما در مورد ضمانتهای اجرائی که‌ارائه داده‌اید:
۱ ــ در مورد فرزند سرداری از مشروطیت، اجازه بفرمائید سئوال کنم؛
اولا چه سرداری؟ ثانیا چه مشروطیتی ۲ و ثالثا گیرم پدرتو بود فاضل .... ازفضل پدر تورا چه حاصل؟
۲ ــ در مورد دوستی وهمکاری با مرحوم‌دکترمصدق:
اولا: تاآنجائی که بنده میدانم‌شماهمراه‌ون وزارت‌کاری بوده‌اید که تازه وزارتخانه بپا کرده‌بود وجمعا از دواداره کار متشکل میشد.
ثانیا: وجودتان در کابینه مصدق، آن هم به ترتیب فوق، نباید بدلیل‌نفوذ ایلی‌بوده‌است ونه‌لزوما اعتبارسیاسی.
۳ ــ واما آخرین ضمانت اجرائی‌ارائه شده شما یعنی ۲۵ سال سابقه مبارزاتی‌تان:
باتوجه به مروری که در این باره کرده‌ام، ضمن ملحوظ داشتن سیاست دم خروسی شما و استظهارتان به آمریکا برای نجات ایران (سفارش آمریکا جهت حمایت‌شما، گرفتن مشورت نظامی از ژنرال هایزر، گرفتن سوخت برای خودروهای ارتش از آمریکا و ....) در مورد سابقه‌مبارزاتی شمانیز مشکوک شدم که نکند:
سالها دل طلب جام جم از ما میکرد
آنچه میخواست زبیگانه تمنا میکرد
یاری، از هرچه بگذری سخن دوست خوشتر است: آقای دکتر بختیار، دوست عزیز، شما به‌عنوان رهبرادعائی یک جامعه سوسیال دمکرات فاقد پایگاه‌های حزبی، مذهبی ومردمی هستید:
ــ حزب ایران و جبهه ملی که خودرا وابسته به‌آنها میدانید رسما شمارا طرد کرده‌اند.
ــ رهبران مذهبی داخل و خارج که ادعای حمایت۹۰٪ آنهارانموده‌اید بالاتفاق شمارا رد کرده‌اند.
ــ ملت ایران با تظاهرات شبانه روزی خودصریحا مخالفت خودرا باشما اعلام کرده‌اند. باوجود این ۹۰٪ بدون‌مورد سئوال قراردادن حسن نیت شما، آیا هنوزهم میتوانیدخودرا یک سوسیال دمکرات بدانید؟

به‌عنوان یک دوست به‌شما پیشنهاد میکنم که بجای:
۱ ــ به راه انداختن تظاهرات ساختگی طرفداران قانون‌اساسی از خانواده برخی نظامیان در آبران واز وطن فروشان درآلمان.
۲ ــ طرفداری از قانون اساسی و رژیم سلطنتی که هیچیک ازآنها در این قرن قابل قبول برای هیچ ملتی نیست.
۳ ــ به زندان افکندن روزنامه نگاران وآلودندست به خون پاک جوانان‌وطن و .... و....
تاهنوز هم‌وقت باقی‌است دست ازاین اعمال بردارید وباتاسی به همرزمان سابق خود مانند دکترسنجابی‌وهمکاران خود دکتر تهرانی‌ها جهت «نجات‌ایران» کمی‌مورد

۱۰هزار افراد مسلح کرد یکی از ایلات آذربایجان را محاصره کردند

*** حزب دموکرات کردستان رئیس ایل زرزا را گروگان گرفته است .**

بنا بگزارش رسیده از صبح دیروز بسیاری از آوارگان کرد نقده ساکن شهرهای اشنویه ــ پیرانشهر و سردشت نیز عازم نقده‌شدند .

هنوز گزارش دقیقی ازنحوه استقبال مردم نقده دریافت نشده است .

بنابراطلاع‌واصله درچندروز گذشته ایل زرزا یکی ازایلات کرد آذربایجان‌غربی بمحاصره ٦ تا ۱۰ هزار نفر از افراد مسلح حزب دموکرات کردستان درآمده است حزب دموکرات‌با گروگان‌گیری رئیس ایل و تهدید به کشتار دسته‌جمعی‌آنان را وادار به تحویل سلاح ــ هائی که توسط ژاندارمری‌کل کشور و بمنظور حفظ مرزها در اختیار آنان قرار گرفته بود کردند . در تماسی که با تیمسار دانشور فرمانده ژاندارمری کل کشور گرفته شد وی گفت در پی تصویب دولت دایر براستخدام جوانمرد بمنظور پاسداری از مرزهای کشور ، ژاندارمری اقدام باین کارکرده و تعدادی از افراد محلی را باستخدام درآورده است . این عمل بدون درنظر گرفتن هیچگونه رابطه‌سازمانی و حزبی صورت گرفته است و چنانچه بعدا معلوم شد دربیشتر نقاط مانند سردشت اکثریت افرادی که باستخدام درآمدند از حزب دموکرات بودند و بسیار تعجب‌آور است که در نقاط معدودی که درصدافراد این حزب نسبتا کمتر ازافراد ایلات و عشایر دیگر است گفته میشود که دولت فئودالها را مسلح کرده است .

ژاندارمری‌کل‌کشور این‌شایعه را قویا تکذیب کرده واعلام میدارد که حزب دموکــرات کردستان با پراکندن شایعــات بی‌اساس ایلات و عشایری را که حاضر نمیشوند اسلحه خود را به‌آنان تسلیم کنند محاصره و تهدید میکنند .

از جمله کشتار ایل منگــور در ده روز گذشته و محاصره ایل زرزا و حمله به آنان بــا سلاح آرپی‌جی ضد تانک در روز جمعه‌گذشته رامیتوان نام برد .

در آشنویه نیز حــــزب دموکرات کردستان با ارعابو تهدید شورای انقلاب را منحل کرده و شورای جدیدی مرکب از چهار نفر از افراد وابسته بخود ایجاد کرده است .

نام نویسی دانش‌آموزان آغاز شد

حداکثر شهریه مدارس ملی ۳ هزار تومان است

*** یکسوم شهریه قبلا از دانش آموزان بطور علی‌الحساب دریافت میشود .**

ازامروز نام نویسی دانش‌آموزان‌در سراسر کشور آغاز شد. طبق دستورالعمل ثبت نام دانش آموزان کلیه مدارس از گرفتن هرگونه تعهد از دانش‌آموزان منع شده‌است .

دیروز دکتر اسدی لاری مشاور وزیر و رئیس دفتر وزارت آموزش و پرورش در مصاحبه‌ای درباره ثبت نام دانش آموزان را اعلام کرد .

دکتر اسدی لاری در ایــن مصاحبه گفت ثبت نام از روز چهارشنبه امروز آغاز میشود و تا پایان تیرماه ادامه خواهد داشت و علی‌الحساب یك سوم شهریــه ای را که بنا است بپردازند از دانش آمــوزان گرفته میشود مشروط برآنیکه این یك سوم از هــزار تومان بیشتر نشود . بنابراین اگــر مدرسه ها بخواهند پول‌بگیرند از سه هزار تومان بیشتر حق دریافت شهریه را ندارند فعلا یك هزار تومان دریافت می‌کنند بقیه‌ماند بعدا اعلام میشود این حداکثری را که می‌توانند دریافت کنند همین‌هزار تومان است .

دکتر اسدی گفت اگر سال گذشته مثلا دبیرستانی بوده‌که جمعا ۱۰از دانش آموز ۱۵۰۰ تومان میگرفته فعلا یك سوم آن را ۵۰۰ تومان خواهد گرفت و بیش‌از هزار تومان نباید باشد . یعنی در واقع یك سوم شهریه را از دانش‌آموز دریافت خواهند کرد و امسال شهریه بیش از سه‌هزار تومان نخواهد بود .

درمورد مدارس دولتی هــم باید بگویم که اینها تصمیم گرفتند و تصمیم خصوصی و شخصی و فردی نیست . تصمیم دسته‌جمعی بوده پس‌ازرسیدگی های بیش از معمول که‌تصمیم گرفتند کماز دبیرستان هــای دولتی ۱۵۰۰ ریال بگیرند . که دستورالعمل در آن قیــد شده که این پول صرفا درهمان مدرسه خرج میشود . برخلاف گذشته که مبلغی از این پــول را باداره میفرستادند چنیــن کاری را نخواهند کرد .

مشاور وزیر درمورددمدارسی که ثبت‌نام کرده‌اند گفت‌چون این دستور کلی برای سراسر اداره کل آموزشی تهران و شهرستان های تابعه است مطلقا به کسی اجازه داده نشده است که قبلا ثبت نام کند . اگــر ثبت نام صورت گرفته برخلاف دستور بوده وباین کــار خلاف رسیدگی خواهد شد .

دکتر اسدی راجع بگرفتن تعهد از دانش آموزان گفت تعهد در دبیرستان دولتی‌مطلقا وجود ندارد و اما در مورد مدارس خصوصی اینهاهم اگر کسی بخواهد تعهد بسپارد اجازه دارد ولی یك مقرراتی وضع شده که تصور میکنم هم بنفع دانش آموزان و هم بنفع اداره آموزش و پرورش باشد.

قرار است که هر ۱۲ نفــری از دانش آموزان که درآنجا تعهد بدهند و بدون دینــاری وجه درآن مدرسه ثبت نــام کنند آنوقت یك نفر معلم به این دبیرستان از طرف وزارت آموزش و پرورش فرستاده میشود . و آن ۱۵۰۰ ریال را هم دانش آموزان بایددرهمین مدارس بپردازند . و آن‌تعهد قبلی کهدانش آموزان‌سپرده‌اند آن‌بجای خودش محفوظ است.

دکتر اسدی در مورددمدارس مختلط گفت در سال تحصیلی آینده طبق تصمیمی که‌گرفته شده مدارس مختلط وجــود نخواهدداشت بویژه‌مدرسه‌دبیرستان که مطلقا نخواهد بود .

دکتر اسدی راجع بانتقال معلمین در نواحی مختلف‌شهر گفت چنین برنامه‌ای در نظر است ولی هنوز عملی نشده و تصمیم کلی گرفته نشده است.

بقرار اطلاع ثبت‌نام برای سال تحصیلی آینده از صبح امروز آغاز و تا پایان تیرماه جاری بصورت همه روزه ادامه خواهد داشت و از مردادمــاه مدارس هفته‌ای‌دوروز درصورت لزوم آماده ثبت‌نام دانش ــ آموزان خواهند بود .

در اثر ضربات چــوب کشته شد

نیشابور ــ خبرنگار کیهان ــ در قریه پوست فروهان ۲۷ کیلو متری شرق نیشابور براثر اختلافات محلی زدوخورد روی‌داد کــه در نتیجه فتحاله پوست فروهان براثر ضربات چوب کشته شد و جریان تحت رسیدگی است .

۳۵ زندانی آزادشدند

اهــواز ــ خبرنگار کیهان ــ در پی فرمان‌امام‌خمینی‌رهبرانقلاب اسلامی ایران و مهدی هادوئی دادستان کل انقلاب ، ۳۵ نفر از دستگیر شدگان در دو روز اخیر از دادسرای انقلاب اسلامی‌خوزستان در اموار آزاد شدند . اسامی آزادشدگان به این شرح است :

۱ــ جواد بهداروند ۲ــ عباس زراسی ــ ۳ــ لطیف فیض‌فیاضی ــ ٤ــ رضا دلیران ــ ۵ــ رحیم صمدیه زاده ــ ٦ــ عبدالکاظم عظیوی فرد ــ ۷ــ ابراهیــم افتخاری ــ ۸ــ عبدالجلیل بیك خردانی ــ ۹ــ جبار مروانی ــ ۱۰ــ حسن مروانی ــ ۱۱ــ ناصر بوذرجمهری ــ ۱۲ــ کاظم مروانی ــ ۱۳ــ عبدالزهرا مروانی ــ ۱٤ــ حبیب مروانی ــ ۱۵ــ کریم‌مروانی ــ ۱٦ــ عیدی مروانی ــ ۱۷ــ عبدالحسین موسوی ــ ۱۸ــ عباس منشی ــ ۱۹ــ حبیب اسدی ــ ۲۰ــ موسی‌مالکی ــ ۲۱ــ عزالدین عساکره دریس ــ ۲۲ــ صبا عساکره دریس ــ ۲۳ــ اطیه کعبی ــ ۲٤ــ عبدالله کعبی ــ ۲۵ــ نبی جلالی ــ ۲٦ــ حبیب مرادوانه ــ ۲۷ــ جهانگیر امیرپور ــ ۲۸ ــ رمضان الهائی ــ ۲۹ــ جواد فهیری ــ ۳۰ ــ علی حاجی زاده ــ ۳۱ ــ زایدالهائی ــ ۳۲ــ ضیاعطرفی ــ ۳۳ــ دادرس‌توکل ــ ۳٤ــ یوسف‌توکل ــ ۳۵ــ سید عبد نوری.

اختلاف شدید در مجمع علمی

مجمع علمی مشاوره وتبادل نظر درباره فرهنگ ایران که دو روز در باغ منظریه تشکیل شده بود با اختلاف شدید در باره خط مشی فرهنگ ایــران پایــان یافت . در این جلسه منشوری را که مصطفی رحیمی تقدیم قائم مقام وزیر فرهنگ نمود، درخواست شده بود که فرهنگ ایران از هر نــوع سلطه ایدئولوژیکی آزاد باشد و دکتر مفتح پشت تریبــون رفته و بشدت به این منشــور اعتراض کرد . دکتر مفتح از آغاز تشکیل این جلسه بدفعات اظهار کردند که در جمهوری اسلامی ایران باید فرهنــگ اسلامی سیاست فرهنگی ایران باشد ودرمنشور مصطفی‌رحیمی همچنین آمده بود که دولت باید به انواع هنر از جملــه رقص و باله توجــه کاملی بنماید . دکتر مفتح بــه ایــن پیشنهاد شدیدا اعتراض کرده و اضافه کرد که در یــك کشوری که در آن یك انقلاب معنوی صورت گرفته و میرود که به یك ایده عالی انسانی و اسلامی برسد و مشکلات فراوانی در پیش پا دارد آیــا عنوان کردن رقص و باله بــا آهنگ این نهضت میتوانــد متناسب باشد . ایشان اضافه کردند کاری نکنید که بــار دیگر شکاف بین دولت ومردم به‌وجود آید ، اجازه دهیــد فرهنگ شما فرهنگ مردمی و متعلق به توده مسلمان ایــران باشد ، چرا در خانه‌هــای فرهنگ مردم شرکت نمی ــ کردند در حالیکه در مساجد و حسینیه‌ها که صدها هزار در ایران وجود دارد با عشق و شوری شرکت دارند . پس مسجد و حسینیه به‌حق خانــه فرهنگ ملت ایران است .

انتصاب

نیشابور ــ خبرنگار کیهان ــ آقای ابوالفضل بانژادحبشی شهردار جدید به نیشابور وارد و مشغــول کار شد.

اطلاعیه دادستان انقلاب و دادستان شهرستان کرمان

کرمان ــ خبرنگار کیهان ــ این‌اطلاعیه توسط دادستان انقلاب ودادستان شهرستان کرمان مشترکا انتشار یافت.

باتوجه بفرمایشات امــام وآئینامه دادگاهای انقلاب‌و قوانین جاری‌مملکت دستور دادستان کل‌انقلاب چون‌مشاهده شده که‌بعضی از افراد بنام کمیته‌و خودسرانه بدون مجوزو بدون دستوردادستان افرادی را دستگیر وبازداشت‌می‌نمایند، لذا بدین وسیله اعلام مینماید که‌از این ببعد هرگونه‌دستور تعقیب جرائم از طریق دادسرای انقلاب‌و دادسرای‌شهرستان صادرو متخلفین در صورت تخلف بعنوان ضد انقلاب‌برطبق قوانین جاری شدیدا تحت تعقیب قرار خواهند گرفت‌وبه زندان دستور داده شده‌که هیچ‌کس‌را بدون دستور مقامات ذیصلاح مراجع قضائی دادگستری دادسرا و دادگاه انقلاب نپذیرد.

اطلاعیه دادگاه انقلاب اسلامی کرمانشاه

دادگاه انقلاب اسلامی کرمانشاه انتشار اعلامیه‌هائی‌را درسطح این شهر که درآنها باحکام صادره از سوی‌دادگاهها خرده‌گیری شده‌است کار عناصر چپ و راست دانست‌وتاکید کردکه این عناصر ظاهرا بامپریالیسم نازا می‌گویند،امابه باطن در تلاش لکدمال کردن انقلاب اسلامی ایران هستند.

دراطلاعیه دادگاه انقلاب اسلامی کرمانشاه‌تصریح‌شده است‌که اسامی کلیه افراد ساواکی منطقه دراختیار دادگاه است‌و فهرست‌هائی که‌این روزها ازطرف خودیا افراد غیر مسئول انتشار می‌یابد سندیت ندارد.

اطلاعیه مرکز هماهنگی جهاد سازندگی کلاله

کلاله ــ خبرنگار کیهان ــ باکمال خرسندی باطلاع اهالی محترم کلاله میرساند که مرکز هماهنگی جهادسازندگی در محل ساختمان کودکستان واقع در خیابان جامع (انقلاب) مستقر گردیده است . از عموم علاقمندان به همکاری در این امر دینی دعوت می‌شود که جهت کسب اطلاع و ثبت‌نام از ساعت ۸ صبح تا ۷ بعدازظهر به محل مذکور مراجعه نمایند .

مرکز هماهنگی جهاد برای سازندگی بخش کلاله

اطلاعیه شماره۲ دادسرای انقلاب‌اسلامی استان بوشهر

به اطلاع اهالی محترم استان بوشهر میرساند چــون برونده افراد مشروح زیر تحت رسیدگی است ، هرگونه‌شکایات و اطلاع از آنها دارید ، ظرف ده روز با در دست داشتن اسناد و مدارك کافی همه روزه از ساعت ۹ الی ۱۱ صبح به دادسرای انقلاب استان بوشهر مراجعه نمائید :

۱ ــ ستوان سوم جواد رضائی افسر ژاندارمری بوشهر
۲ ــ پرویز باکدل کارمند ساواك منحله بوشهر
۳ ــ مرتضی مرندی کارمند ساواك منحله بوشهر
٤ ــ محسن منصورآبادی کارمند ساواك منحله بوشهر
۵ ــ نقی میرباقری کارمند ساواك منحله بوشهر
٦ ــ حسن مجرد باروقی کارمند ساواك منحله بوشهر
۷ ــ منوچهر مرادی کارمند ساواك منحله بوشهر
۸ ــ عبدالرضا پورسیامك کارمند ساواك منحله بوشهر
۹ ــ غلامحسین مهرسانی کارمند ساواك منحله بوشهر
۱۰ ــ امیر خاکسار کارمند ساواك منحله بوشهر
۱۱ ــ میررضا پاکروان کارمند ساواك منحله بوشهر
۱۲ ــ افراسیاب باباامیرحسینی کارمند ساواك منحله بوشهر

دادستان انقلاب اسلامی استان بوشهر

دو تن از عوامل رژیم سابق محکوم به اعدام شدند

دیروز دادگاه انقلاب اسلامی‌اردبیل به پرونده دو نفر از عوامل رژیم گذشته باسامی‌سروان مازیار حقوقی وسروان عباس‌سلطان‌زاده رسیدگی‌کرد. دادگاه پس از استماع دفاعیات متهمان و شهادت شهود و مدارك موجود آنان را بجرم قتل و سرکوبی تظاهــــرات آزادیخواهانه مردم اردبیــل‌به اعدام محکوم کرد .

احکام دادگاه طبق‌آئیننامــه جدید ۱۰ روز پس از صدور قابل اجرا است .

رئیس دانشگاه اصفهان.

روابط بین‌دانشگاهیان و روحانیان را عالی‌توصیف کرد

اصفهان ــ خبرنگار کیهان ــ بدنبال سخنان رهبر انقلاب اسلامی ایران، امام خمینی مبنی بروجود پاره‌ای اختلافات در بعضی ازشهر های ایران ، از جمله اصفهان،دکتر توسلی رئیس دانشگاه اصفهان طی گفتگوئی ، روابط دانشگاهیان و روحانیان اصفهان‌را عالی توصیف کردو افزود آنچه تاکنون بیــن دانشگاهیان و روحانیون اصفهان وجود داشته تفاهم ــ همکاری و معاضدت در پیشبرد امور بــوده است وی افزود برای رفع‌هرگونه اتهام وشبهه در موارد وجوداختلاف بین روحــانیت و دانشــگاهیان اصفهان ، بمناسبت ۱۵ شعبان‌میلاد خجسته حضرت قائم علیه‌السلام ، مجلس همکاری در دانشگاه ترتیب خواهد یافت . بــهمین مناسبت اعلامیه‌ای به امضاء حضرات آیات عظام خادمی و طاهری و چند تن از روحانیون و رئیس دانشگاه اصفهان انتشار یافت و از طبقات مختلف مردم دعوت شد که‌در جشن دانشگاهیان و روحانیون اصفهان بمناسبت ۱۵ شعبان شرکت نمایند .

۵ تن از سرسپردگان رژیم سابق به اعدام و حبس محکوم شدند

بقیه از صفحه ۷

و اظهار داشت من در چندین رشته لیسانس از دانشگاه‌تهران و کشورهای خارجی یعنــی امریکا و شوروی دارم و خود در خانواده مذهبی بــزرگ شده‌ام و در فرمانداری‌نظامی هم متاسفانه و یا خوشبختانــه کار رسیدگی به‌پرونده سرگرد برعلیه کسی هم اقدام‌نکرده‌ام.

پس از دفاع متهم دادگــاه کار رسیدگی به پرونده‌سرگرد محمد بازودکی رئیس باشگاه افسران را آغاز کردو دادستان کیفرخواست را بشرح زیــر قرائت نمود .

۱ــ وابستگی و سرسپردگی به رژیم شاه مخلوع‌واقدامات ضد انقلابی بدین شرح کــه نامبرده سخنرانیهای متعددی در تحریك سربازان برعلیه‌مردم مبارز تبریز و حفاظت‌ازمجسمه شاه مخلوع پس از سرنگونــی وی و اعلام وفاداری از شــاه مخلوع بعداز بثمر رســیدن انقلاب .

متهم پس از شنیدن کیفر‌ خواست گفت من ۱۹ سال در ارتش خدمت کرده‌ام که‌همه‌اش در قسمت ورزش بوده است من فقط یکبار سخنرانی کرده‌ام، اگر کلمه شاه را برزبان‌آورده باشم ، هرچه دستور فرمائید قبول دارم . من سخنرانــی میهنی آنهم به دستور فرمانده کرده بودم .

پس از پایان محاکمه اخیر مذکور دادسران دادگاه انقلاب رسیدگی به پرونده سرهنگ‌سران حسن رومیانی مامور شهربانی تبریز را شروع کــردند و دادستان گفت : در این پرونده آقای حسن رومیانی فرزنــد عباس اهل و ساکن تبریــز پاسبان شهربانی تبریز مسلمان دارای عیال واولاد متهم‌است‌به:

۱ــ محاربه با خدا و رسول خدا و نایب‌امام زمان(ع)۲ــ فساد در زمین ۳ــ شرکــت مستقیم در قتل و کشتار مردم بیگناه آذرشهر در تاریــخ ۵۷٫۱۰٫٦ ــ ٤ــ شکنجه و آزار مردم بیگناه و سرکوبی آنها در تظاهرات بحق وآرام آنها.

سرپاسبان حسن رومیانی در دفاع از خود گفت : آقــای رئیس و اعضای محترم دادگاه عدل اسلامی اولا من درست است که اهل آذرشهر هستم ولی ۲۰ سال است آنجا راترك نموده‌ام ۱٦ سال است که در شهربانی تبریز خدمت میکنم خودم هم کارمند هستم نــه پاسبان. و مامــور انتظامات و اصولا کارمندان هیچوقت‌حامل اسلحه نیستند و من درروزی که آقای دلدستان ادعا میکنند به آذرشهر رفته‌ام و جوانی‌بنام پرویز خرمدل را بقتل‌رسانده‌ام در تبریز در آموزشگاه‌پاسانی کار میکردم و آماده خــدمت بودیم و اصلا پایم را نیز از آموزشگاه بیرون نگذاشته‌ام .

سپس دادگاه پرونده برادر متهم فوق بنام مقصودرومیانی پاسبان شهربانی آذرشهر راکه چندی قبل از زندان تبریزفرار کرده‌است غیابا رسیدگــی کردند . طبق پرونده موجود مقصود رومیانی متهم است :

۱ــ محاربه با خدا ورسول خدا و نایب امام زمان
۲ــ فساد در زمین
۳ــ شرکت فعال در قتل و کشتار مردم آذرشهر بخصوص در روز نهم آبانماه و سوم و چهارم دیماه ۵۷
٤ــ ارعاب و سرکوبی مردم

در روزهائی که مردم‌برعلیــه رژیم کثیف پهلوی قیام کرده بودند .

۵ــ آزار و اذیت مــردم هنگامیکه فریاد مردم بلنــد میشد .

٦ــ جلوگیری از ایجــاد جامعه اسلامی وبرقراری‌عدالت اسلامی

۷ــ کمك و همکاری‌صمیمانه به تحکیم رژیم طاغوتی درهر زمان

۸ــ همکاری با ساواك جهت سرکوبی مردم مبارز آذرشهر.

دادستان اضافه کرد که متهم در اکثر موارد فوق اقرار کرده و عده کثیری از مردم‌آذرشهر نیز به ارتکاب اعمال فــوق شهادت داده‌اند .

رئیس دادگاه در این موقع ختم جلسه را اعلام نمود و دادرسان وارد شور شدند.

دادگاه پس از ۱۲ ساعت‌شور رای خود را بشرح زیر اعلام داشت :

۱ــ سرهنگ دوم ابراهیم امین وکیلی ۱۸ ماه زندان
۲ــ سرهنگ حسین‌پایپوردی رئیس دانشکده ۵ ماه زندان
۳ــ سرهنگ جعفر رضائی‌فر تبرئه
٤ــ سرهنگ‌محمدتقی‌جانانی رئیس ستاد ۸ سال زندان
۵ــ سرهنگ‌احمد‌عبدالعظیمی یکسال زندان
٦ــ سرگرد محمد پازوکی تبرئه
۷ــ حسن رومیانی پاسبان شهربانی محکوم به اعدام.

ضمنا خانواده‌های متهمین‌در تمام دوران زندان از حقوق شوهرانشان استفاده خواهنــد کرد .

آگهی تشکیل مجمع عمومی عادی سالانه شرکت ساختمانی لترال (سهامی خاص)

بدینوسیله از کلیه شرکاء دعوت میشود در جلسه عمومی عادی سالانه در ۵۸٫٤٫۲۰ در محل شرکت حضور بهرسانند . دستور جلسه عبارت است از تصویب‌ترازنامه سود و زیان، بازرسان شرکت، تعیین روزنامه کثیرالانتشار جهت درج آگهی، انتخاب اعضای هیئت مدیره جدید.

ن ۸۲۴۹۷ شرکت ساختمانی لترال (سهامی خاص)

آگهی استخدام

سازمان آب دزفول جهت تکمیل کادرپرسنلی خود با توجه بمشاغل زیر ازطریق امتحان رسمی‌مصاحبه کارمندمیپذیرد.

شرایط :
۱ــ دارا بودن دیپلم کامل متوسطه
۲ــ دارا بودن برگ پایان خدمت یامعافیت‌دائم بدون پزشکی
۳ــ نداشتن کمتر از ۱۸ سال تمام و بیشتراز ٤۰ سال تمام سن

پستهای موردنیاز :
۱ــ مسئول اشعابات یك نفر دارای حداقل دو سال و حداکثر سه‌سال سابقه‌توام باآشنائی کامل‌به‌کار
۲ــ مسئول کارپردازی یك نفر دارای حداقل دو سال وحداکثر سه‌سال سابقه توام باآشنائی کامل بکار
۳ــ متصدی دفتر روزنامه کل یك‌نفر دارای حــداقل دوسال و حداکثر سه‌سال سابقه‌کار توام‌باآشنائی کار
٤ــ مسئول امور مشترکین یك‌نفر حــداقل دو سال و حداکثر سه‌سال سابقه‌توام باآشنائی کامل بکار .
۵ــ حسابدار مشترکین دو نفر دارای حداقل دو سال وحداکثر سه‌سال توام‌باآشنائی کامل‌بکار

اشخاص واجد شرایط می‌بایست ازتاریخ درج این‌آگهی بمدت ۵روز کلیه مدارك خودرا به کارگزینی سازمان آب دزفول واقع درخیابان مصدق (وفا) تحویل فرمایند. ضمنا تاریخ برگزاری امتحان ومصاحبه بعدا اعلام میشود.

آقائی ــ مدیرعامل موقت سازمان آب‌دزفول

مشهورترین واقعه باستانی از کتابهای جاویدان پرده سینمارا تسخیر میکند

یوسف و زلیخا

با بازیگری درخشان
فخرالدین ــ فروزان
از امشب
برنامه مخصوص و استثنائی سینمای مدرن و خانوادگی
شهرقشنگ
تلفن ٦٤۷۷۷۷

در آگهی دعوت شرکت سافرینان منتشره ۵۸٫٤٫۱۷در صفحه ۷ اشتباها (سرفرینان) درج شده که اصلاح میگردد.

ش ۱۳۲۳

۳٦٤ مالف

آگهی انتخاب دستیار در رشته‌های تخصصی پزشکی

دانشکده پزشکی دانشگاه‌تبریز براساس‌شرایط وضوابط تربیت دستیار در رشته‌های تخصصی پزشکی مصوب وزارت فرهنگ و آموزش عالی تعدادی دستیار جهت طی دوره‌های تخصصی در رشته‌های :

بیماریهای داخلی ــ بیماریهای کودکان ــ بیماریهای‌مغزواعصاب ــ روانپزشکی ــ بیهوشی ــ جراحی ارتوپدی ــ جراحی مغز واعصاب ــ جراحی عمومی ــ رادیولوژی ــ زنان و مامائی ــ گوش وحلق‌وبینی ــ جراحی قلب وعروق ــ اورولوژی ــ بیماریهای عفونی ــ جراحی قفسه صدری ازطریق امتحان ومصاحبه ازبین دارندگان درجه دکتری پزشکی یا حق‌الزحمه ماهیانه ۳۲۵۰۰ ریال بطور تمام‌وقت میپذیرد داوطلبان حائز شرایط میتوانند ازتاریخ نشر این آگهی تا آخروقت اداری روز پنجشنبه ۵۸٫۵٫۲۵ فرم زیر را تکمیل وهمراه مدارك مشروحه زیر:

۱ــ فتوکپی دانشنامه یا گواهینامه موقت پزشکی .
۲ــ صورتی‌نامه از سه‌نفراز پزشکان‌دانشگاهی که داوطلب را میشناسند وبه طرز کار وی آشنائی دارند.
۳ــ فتوکپی برگ‌انجام خدمت وظیفه‌عمومی ویامعافیت ازآن .
٤ــ فتوکپی شناسنامه یکبرگ
۵ــ عکس ٤×٦ چهارقطعه
٦ــ فیش بانکی دایر به‌پرداخت یکهــزار وپانصد ریال بابت حق ثبت نام بحساب شمــاره ۹۰۹۱۹ بانك ملی‌ایران شعبه تبریز .

با پست سفارشی بعنشانی : تبریز ــ اداره دبیرخانه دانشکده پزشکی دانشگاه تبریز ارسال نمایند. بعمبارکی که‌ناقص بوده و یابعد از پایان مهلت مقرر دراین آگهی بهیچ تحویل داده شده باشد ترتیب‌اثر داده نخواهد شد.

خدمت دستیاری تمام وقت بوده و دستیاران هیچگونه اشتغالی در ادارات دولتی و خصوصی نباید داشته باشند.

حضور کلیه‌شرکت کنندگان‌در جلسه‌امتحان که درروزهای یازدهم و دوازدهم شهریور مــاه ۵۸ در محل دانشکده پزشکی بعمل خواهد آمد الزامی میباشد.

توضیح یك : درصورتیکه داوطلب دستیاری رشته جراحی قلب وعروق دارای دیپلم تخصصی جراحی عمومی‌باشدتجربه‌اومعادل سه‌سال‌دستیاری جراحی قلب وعروق محسوب خواهد شد.

توضیح دو : دستیاران رشته بیهوشی ازسال اول دستیاری بارعایت مقررات وضوابط آئین‌نامه استخدام هیات علمی دانشگاه تبریز با حقوق و مزایای معادل مربی بیمانی پذیرفته خواهند شد.

دانشکده پزشکی دانشگاه‌تبریز

(فرم درخواست ثبت‌نام درآگهــی انتخاب دستیار دانشکده پزشکــی دانشگاه تبریز)

نام خانوادگی ــ نام ــ نام پدر ــ شماره‌شناسنامه
محل صدور ــ تاریخ تولد ــ محل تولد
آخرین مدرك تحصیلی ــ تاریخ فراغت از تحصیل
وضع خدمت نظام‌وظیفه ــ رشته تخصصی‌انتخابی (فقط یك‌رشته)
نشانی : شهر ــ خیابان ــ کوی ــ کوچه ــ شماره
کاشی ــ شماره تلفن

دانشکده پزشکی دانشگاه‌تبریز

ش ۷٦٦ ۲ــ۱

تابستان امسال
همه باتورهای مشترک
جام جم
وایده‌آل سفرمیکنند

قیمت تورها شامل:
اقامت در هتل های درجه یک صرف صبحانه، بلیط هواپیما با راهنمای فارسی زبان، دیدار از جاذبه‌های توریستی ــ عوارض وسایرسرویسهای توریستی(قسمتی ازمخارج به‌دلار یا پوند دریافت میشود)

۱۵روز	لنـــــــدن	یکشنبه‌ها	۷۶۲۵ تومان
۲۱روز	رم ـ پاریس ـ لنـــدن	یکشنبه‌ها	۹۲۵۰
۲۱روز	رم ـ ونیز ـ پاریس ـ لنـــدن	پنجشنبه‌ها	۹۳۵۰
۲۱روز	نیس ـ مونت‌کارلـــو رم ـ پاریس ـ لنـــدن	یکشنبه‌ها	۹۷۵۰
۲۱روز	رم ـ فرانکفورت ـ پاریـــس آمستردام ـ لندن	پنجشنبه‌ها	۹۷۵۰
۲۸روز	بارسلون ـ پاریس ـ لنـــدن آمستردام ـ فرانکفورت ـ رم	یکشنبه‌ها	۱۱۳۵۰
۲۱روز	بارسلون ـ مادرید ـ لندن ـ آتـــن	شنبه‌هـــا	۹۷۵۰

برای رزرو جا از تهران و شهرستانها با تلفن‌های ۸۲٤۸۵۸ـ۹ یا ۸۳۷۰۸۳ـ٤
آژانس اینترا (تورهای جام‌جم) شماره ۱۸ خیابان ویلا تماس بگیرید.

دوست محترم و گرامی آقای ترنکون خرابائی
انتخاب جنابعالی و دیگر همکاران گرامیشان را به سمت هیات مدیره وسندیکای کارگران شرکت الکتریك صمیمانه تبریك میگویم .

کرمانشاه ــ وزیر امامی

ش ۷۷۰

آگهی دعوت مجمع عمومی عادی و فوق‌العاده شرکت صنعتی شوفاژکار (سهامی‌خاص)

مجمع عمومی و فوق‌العاده شرکت بترتیب در ساعات ۸ و ۱۰ صبح روز ۳۱ تیر ۱۳۵۸ در محل شرکت واقع در خیابان تخت‌جمشید بین بهار و روزولت شماره ٤۲۵ منعقد میباشد از عموم سهامداران شرکت دعوت‌میشود که درجلسه حضوربهمرسانند.

دستور جلسه عادی :
۱ ــ استماع گزارش هیئت مدیره و بازرسان شرکت و تصویب ترازنامه سود وزیان سال ۵۷
۲ ــ انتخاب بازرسان شرکت
۳ ــ تعیین روزنامه آگهی شرکت
٤ ــ شور در خط مشی شرکت

دستور جلسه فوق‌العاده
۱ ــ مذاکره و اخذ تصمیم در باره تقلیل یا افــزایش سرمایه شرکت
۲ ــ تعیین یك یا چند ماده از اساسنامه شرکت

رئیس هیئت مدیره ــ احمد افشار

ن ۸۲٤٤۰

ما کشاورزان‌واهالی کوچه‌زیبای‌رامسر

از فعالیتهای بیدریغ وشبانه‌روزی جناب آقای علیرضا احمد راجی رئیس برق رامسر که خود از اهالی این محل میباشند تشکر وقدردانی نموده وهمچنین ازمقامات مربوطه تقاضای قدردانی کتبی ازنامبرده را مینمائیم.

ازطرف اهالی کوچه زیبای رامسر ــ ولی تك‌کاسی

ش ۷۷۱

وزارت دفاع ملی

آگهی مناقصه شماره ۳ مورخه ۱۲٫٤٫۵۸

بگان مرکز آموزش مهندس بروجرد جهت مصرف یك قلم اجناس مشروحه زیررا :

۱ــ گوشت گوسفند برابر مقدار مندرج در شرایط ومشخصات موجود دردفتر پشتیبانی پادگان بروجرد ازطریق مناقصه‌خریداری مینماید.

پیشنهاددهندگان میتوانند بامراجعه به‌قسمت پشتیبانی مرکز مهندس بروجرد وملاحظه مشخصات یانمونه اجناس‌ودریافت برگ‌شرایط ومشخصات معامله پیشنهاد خودرا طبق مفادمندرج در شرایط معامله تنظیم وتاساعت ده صبح روز ۵٫۷٫۵۸ بــدفتر پشتیبانی مرکزمهندس واقع درپادگان بروجرد تسلیم نمایند.

یگان مناقصه‌گذار ــ مرکز آموزش مهندس پادگان بروجرد

ش ۷٦۳

وزارت دفاع ملی

آگهی مناقصه شماره ۲ مورخ ۱۰٫٤٫۵۸

یگان مرکز آموزش مهندس بروجرد جهت مصرف پنج قلم اجناس مشروحه زیررا :

۱ــ کره
۲ــ پنیر
۳ــ ماست
٤ــ تخم‌مرغ
۵ــ آلوبخارا

برابر مقدار مندرج درشرایط ومشخصات موجود در دفتــر پشتیبانی پادگان بروجرد از طریق مناقصه‌خریداری مینماید:

پیشنهاد دهندگان میتوانند بامراجعه به‌قسمت پشتیبانــی مرکز مهندس بروجرد وملاحظه مشخصات یانمونه اجناس‌ودریافت برگ‌شرایط ومشخصات معامله پیشنهاد خودرا طبق مفادمندرج در شرایط معامله تنظیم وتاساعت ده صبح روز ۵٫۷٫۵۸ بــدفتر پشتیبانی مرکزمهندس واقع درپادگان بروجرد تسلیم نمایند.

یگان مناقصه‌گذار ــ مرکز آموزش مهندس ــ پادگان‌بروجرد

ش ۷٦٤

National

اطلاعیه شرکت تجارتی کوفرد «ناسیونال»

بدینوسیله‌باگاهی میرساند، شرکت‌تجارتی‌کوفرد (ناسیونال) طبق معمول همه ساله از تاریخ۳۰ تیرماه لغایت ۱۹ مردادماه سال جاری تعطیلات تابستانی خواهد داشت .

برای رفاه هموطنان گرامی سرویس ناسیونال در سراسر کشور گاهگاه دایر می باشد .

روابط عمومی

شماره ۳۸۹۰
تاریخ ۵۸٫٤٫۱۰

بسمه‌تعالی

تجدید آگهی مناقصه

شهرداری قوچان باستناد پیشنهاد شماره ۸۸۰ـ۵۸٫۲٫۱ و موافقت شماره ۴۵۸ـ۵۸٫۲٫۶ فرمانداری قوچان بقائم‌مقامی انجمن شهر درنظر دارد عملیات زیرسازی واسفالت خیابانهای خاکی شهررا طبق نقشه ومشخصات موجود باشرایط زیر ازطریق مناقصه واگذار نماید.

۱ــ مبلغ کل‌کار ۸۰۰۰۰۰۰ ریال میباشد که ممکن است تامیزان ۲۵ درصد کار اضافه یا کسرگردد.

۲ــ پیشنهاد دهندگان باید ازپیمانکاران واجد صلاحیت فنی ومالی بوده وصلاحیت آنان‌مورد تایید باشد.

۳ــ داوطلبان شرکت درمناقصه میتوانند تاآخر وقت اداری روز شنبه ۵۸٫٤٫۲۳ مدارك مربوطه را ازدفتر شهرداری دریافت دارند.

٤ــ پیشنهاد دهندگان بایستی معادل پنج درصد کل‌کار که بالغ بر۴۰۰۰۰۰ ریال میباشد که بعنوان سپرده شرکت در مناقصه بحساب ۵۸۵ سپرده شهرداری دربانك ملی قوچان واریز ویا معادل آن‌ضمانت نامه بانکی‌ازبانکهای مجاز دریافت وضمیمه پــاکت الف نمایند.

۵ــ م

سرپرست طرح خانه‌سازی بنیاد مسکن قم:

۳۰۸ خانه برای تحویل به‌مستضعفین در دست ساختمان است

در مرحله دوم ۱۲۰۰ باب خانه جهت نیازمندان ساخته میشود

سرویسهای اتوبوسرانی برای افراد کم درآمد دایر خواهد شد

مهندس یحیوی عضو هیئت امناو سرپرست طرح‌خانه سازی بنیادمسکن انقلاب اسلامی قم‌دریك گفتگوی‌اختصاصی باخبرگزاری پارس درتم پیرامون پروژه خانه‌سازی برای مستضعفین مطالبی را بیان داشت نخستین طرح خانه‌سازی بنیاد مسکن انقلاب اسلامی قم‌با ساختمان ۳۰۸ دستگاه‌خانه که‌مدتی است آغاز شده‌واز این۳۰۸ دستگاه ۲۲۰ دستگاه‌آن تازیر سقف آماده شده‌و بقیه درمراحل مختلف ساختمان‌و عملیات لوله‌کشی این خانه‌ها قریب پنجاه درصد انجام‌شده‌و زمان پیش‌بینی شده‌برای اتمام طرح مذکور درصورت‌تحقق یافتن کلیه مسائل درنظر گرفته شده‌یك سال می‌باشدمگر مواجه‌با کمبود احتمالی مصالح ویا کارگر شود.

۱۰۰۵ نفر در امر خانه‌سازی

سرپرست طرح خانه‌سازی‌گفت هدف‌ازاین عملیات‌علاوه براجرای فرمان امام خمینی رهبر انقلاب اسلامی‌ایران‌مبنی برایجاد مسکن‌برای گروه‌کم درآمد ایجاداین پروژه. کاهش میزان‌بیکاری وایجادسطح اشتغال‌هرچه بیشتربود که‌درماه‌های فروردین اردیبهشت از مسائل عمده مملکتی‌و وضع بیکاران است وباین منظور حتی‌ما می‌توانستیم کارهارا باماشین‌آلات ارزانتر انجام بدهیم. سعی‌کردیم بوسیله نیروهای انسانی انجام شود چون هدفمان جلوگیری ازبیکاری بودو شروع کارهای ساختمانی ماازدهم اردیبهشت‌ماه آغازشد. هم‌اکنون حدود یك‌هزارو پنج‌نفرمستقیما درطرح خانه‌سازی‌بنیاد مسکن انقلاب اسلامی قم‌درسطوح مختلف ازمهندس‌تا کارگرمشغول کار هستند.

مهندس یحیوی گفت طرح کل این پروژه در زمینی به‌مساحت چهارصدهزارمتر مربع‌دردست اجراست که‌این‌زمین توسط شرکت طاهردر اختیار بنیاد مسکن انقلاب اسلامی‌قم گذاشته شده وهزینه اولیه‌ما مبلغ ۵۰۰ میلیون ریال نیز تعهدشده است این شرکت‌متعلق به‌آقای مصباح معروف‌به تولیت است‌و فاصله این طرح مسکونی‌از مرکز شهرقم‌تا این محل چهار کیلومتر است‌که لازم به‌تذکرات است.

۱۲۰۰ باب خانه

کلیه زمینهای‌فاصله‌بین‌زمین‌های طرح‌وشهرقم کلاس‌های تقسیم‌بندی وفروخته شده‌است یعنی در واقع مجتمع‌مسکونی چسبیده به‌شهر میباشد مسئول این طرح افزود تعداد واحد پیش‌بینی شده۱۲۰۰ باب‌خانه‌است‌که‌در دوفاز ساخته‌می‌شود یکی بمساحت ۱۲۰ متر زمین‌با زیر بنای۶۵ متر شامل‌دواتاق یك سالن انباری وسرویس کامل‌و نوع دیگر ۱۵۰ مترزمین و۸۰ متر زیربنا شامل سه اطاق یك سالن‌و انباری‌و سرویس کامل است‌و حدود ۵۰ درصد از کل این زمین بفضای‌سبز وخدمات عمومی شامل کودکستان دبستان دبیرستان درمانگاه مراکز دینی و زمینهای ورزشی و پارك است. در این شهر که بازار و مغازه‌های مختلف هم نظر گرفته... از آنها... مرحله اول بخود افراد ساکن در مجموعه مسکونی واگذار خواهد شد در اجرای این طرح سعی بر این شده به شرایط محلی از نظر طبیعی قسمی از سنتهای‌محلی مردم در مدنظر گرفته شود و چون در اطراف این مجموعه امکانات رفاهی کمتر است زمینها بصورت تجاری تقسیم شود وکمتر مسائل رفاهی در مد نظر بوده سعی شده که خدمات رفاهی این طرح علاوه بر تامین نیاز مردم ساکن در آن بتواند قسمتی از احتیاجات سایر سکنه را نیز تامین کنند.

شرایط واگذاری خانه‌ها

در مورد شرایط واگذاری این خانه‌ها خبرنگار ما سئوال کرد. سرپرست طرح خانه‌سازی گفت در شرایط واگذاری واحدهای مسکونی .نکاتی از قبیل جلوگیری از مهاجرت بی‌رویه روستائیان و فقط طمع صاحب خانه شدن و همچنین مهاجرت‌هائی از سایر شهرها یا فقط به این خاطر در مدنظر است و شرایط دقیق و محل هنوز مشخص نشده است ولی در بررسی‌های اولیه که ممکن است قسمتی از آن تغییر نماید این واحدهای مسکونی دراختیار کسانی قرار خواهد گرفت که در چند سال‌قبل‌از شروع‌طرح در قم‌ساکن بوده و هیچگاه ونه زمین و یا خانه‌ای در هیچ نقطه شهر ایران چه خود و یا افراد تحت تکفل آنها نداشته باشند و از میان‌متقاضیان کسانی حق تقدم دارند که تعداد خانه آنها بیشتر و در شرایط بهتری زندگی میکنند بدیهی است واحدهای کوچك و بزرگ به نسبت تعداد و افراد تحت تکفل در اختیار متقاضی گذاشته میشود بعنوان پیش‌پرداخت متقاضی هر مقدار که بتواند به عنوان پیش‌قسط پرداخت خواهد نمود و مابقی نسبت به قیمت تمام شده در اقساط طولانی که قسط ماهیانه آن از ۱۰ درصد درآمد ماهیانه تجاوز نخواهد کرد باز پرداخت خواهد شد.

همچنین ۷دستگاه مینی‌بوس‌های مجتمع تفریحی‌جزیره کیش در خدمت مستضعفین است.

سرویسهای اتوبوس برای مردم کم‌درآمد

مسئول طرح بنیاد مسکن انقلاب اسلامی قم در ادامه این مصاحبه اظهار داشت بنیاد مسکن انقلاب اسلامی سعی بر این داشته است که علاوه بر ساختن یك مجموعه مشخص بتواند در سطح شهرستان قم نیز منشاء اثر باشد بدین منظور ما در کمك با شهرداری سعی نمودیم با در اختیار گذاشتن افرادی از گروه مهندسین در نوسازی خیابانهائی که مورد استفاده گروه کم درآمد قم می‌باشد شرکت کنیم همچنین با در اختیار گذاشتن قسمتی از ماشین الات در ساختن این خیابانها کمك نمائیم و چون بعلت خراب بودن این خیابانها وسیله‌های‌عمومی برای‌انتقال‌مسافران‌کمتر آمدورفت می‌کنند ۷دستگاه مینی‌بوسهای سرویس کارگران بنیادمسکن انقلاب اسلامی قم‌در ساعات بین سرویسهای صبح‌وعصر در مسیر این خیابانها درخدمت اهالی‌با هزینه بسیارکم قرار گرفته است‌و این ۷ دستگاه مینی‌بوس‌های سرویس مذکور از جمله وسایل مصادره شده‌از اموال جزیره تفریحی کیش بوده‌است یعنی وسایلی‌که زمانی مورد استفاده مستکبرین قرار می‌گرفته برای‌استفاده شریف‌ترین‌افرادیعنی طبقه‌کارگر ومحرومین اجتماع دردوران گذشته استفاده شده است‌واین امر بطور کلی مورد استقبال اهالی بوده‌ولی‌در بعضی‌از نقاط متاسفانه بامخالفت‌هائی ازطرف‌صاحبان وانت‌بارها که‌بااستفاده فقر مردم مسافرکشی شغلی برای خود بوجود آورده‌اند قرار گرفته است‌واین مزاحمت‌ها تامرحله تهدیدها به‌شکستن پنجره واحتمالا به‌آتش کشیدن وسایل کشیده شده است.

مهندس یحیوی افزود ماعلاوه برانجام یك‌کار انسانی واسلامی توانسته‌ایم نمایانگر یکی دیگر از دستآورده‌های انقلاب اسلامی ملت ایران باشیم این دستآورد همدوش‌قرار دادن دونیروکه‌در گذشته تلاش براین بوده‌است‌آنها راواداربه‌جبهه‌گیری درمقابل یکدیگر قرار می‌داده است می‌باشد دراین طرح‌ها‌ازامکانات نیروی‌زمینی ارتش جمهوری‌اسلامی وهمچنین برسل‌این نیرودر انجام کارهای ساختمانی‌استفاده می‌کنیم یعنی ازماشین آلاتی‌که روزی برای تخریب‌خانه‌ها و سرکوبی‌و کشتارمردم ایران‌و ستمدیدگان ظفراستفاده‌میشده است درراه ایجاد مسکن برای مستضعفین وزندگی بخشیدن استفاده می‌کنیم وبرخورد برادران ارتشی‌مادر سطوح‌مختلف نمایانگر این تحول شگرف ناشی از انقلاب است‌ودر انجام این پروژه ازکمکهای بی‌دریغ مردم برخوردار بوده‌ماهم حمایت‌های مادی ومعنوی آنان مشوق مادراجرای هرچه سریعتر وسربعتر خواسته‌های مابوده است.

آیت‌الله منتظری :

قانون اساسی باید صد در صد اسلامی و بدور از موازین غربی باشد

آیت‌الله منتظری

خبرنگار کیهان درقم به حضور حضرت آیت‌الله‌منتظری رسیده و طی گفتگویی نقطه نظرهای ایشان را در مورد مسائل روز وجاری‌مملکتی‌جویا شد در این مصاحبه مهمترین مسئله‌ای که مطرح گشت قانون اساسی و از نظر محتوی و شکل تصویب آن بود که نظریات ایشان بطور مشروح در آن منعکس گشت متن‌کامل این مصاحبه به شرح زیر است.

سئوال اول نظر شما درباره قانون اساسی و کیفیت و میزان انطباق آن با اسلام چیست آیا در آن کمبود ونقطه ضعفی از نظر موازین اسلامی میبابید؟

جواب : بر آنچه به عنوان پیش نویس قانون اساسی منتشر شده اجمالا اشکالاتی وارداست و با توجه به آن اشکالات ، با موازین اسلامی منطبق نیست انقلاب اسلامی ایران که اقلا ۳۰ هزار شهید و هزاران مجروح و میلیونها و بلکه میلیاردها خسارت بجای گذاشت باید قانون اساسی آن صد در صد اسلامی و از غرب زدگی بدور باشد که‌متاسفانه متن منتشر شده چنین نیست اینجانب بایك نظر سطحی سابقا نسبت بچند اصل آن نکته‌هائی را تذکر دادم که منتشر شده و پس از مراجعه آن اشکالات دیگری بذهنم خطجان کرده که در فرصت دیگری تذکر میدهم و خوشبختانه بسیاری از اهل فضل و علماء و اساتید دانشگاه نیز متن منتشر شده‌را مورد دقت قرار داده واشکالات واردی را ذکر کرده‌اند که قهرا باید مورد توجه مسئولین قرار گیرد.

سئوال دوم : شکل تصویب آن بنظرتان بچه شکل بهتر و موثرتر است.

جواب :بهترین شکل تصویب آن رسیدگی و دقت اهل حل و عقد وتصویب آنها است و بعبارت دیگر رسیدگی کارشناسان مسائل اسلامی که با مسائل اجتماعی و شرائط و مقتضیات زمان نیز کاملا آشنا باشند و ضمنا دارای تقوی و عدالت نیز باشند و روی این جهت به برادران وخواهران اسلامی خود تذکر میدهم که در انتخاب مجلس خبرگان‌این جهات را کاملا رعایت فرمایند.

۱ــ شخص انتخاب شده کاملا بعلوم و موازین اسلامی آشنا باشد.

۲ ــ عادل و با تقوی باشد.

۳ ــ بمسائل روز و شرایط زمان کاملا آشنا باشد.

سئوال ۳ ــ مسئله مخالفتهائی که با قانون اساسی و نوع تصویب آن شده تا چه حدآنها را بحق وحقیقی میدانید؟

جواب : برخی ازمخالفتها چندان ضرر ندارد و چون حقیقت با برخورد وتضارب افکار بهتر روشن میگردد.

سئوال ٤ــ فکر نمیکنید جهت روشن شدن اذهان عمومی روشنگری بیشتری روی قانون اساسی انجام گیرد و برای آن‌تفهیم شود بهتر خواهد بود اقدامی در این رابطه ضروری بنظرتان‌نمیرسد؟

جواب :قطعا بهتر خواهد بود بلکه لازم است و بهترین راه تشریح مفاد اصول قانون است در رسانه‌های گروهی از فیلیپین را می‌پذیرید ؟ مطبوعات بوسیله متخصصین و کارشناسان مائل اسلامی و اجتماعی.

سئوال۵ ــ اخیرا مسئله‌ارسال نفت به فیلیپین مطرح شده آیا شما سیاست خارجه ایران را تائید مینمائید هم آهنگی‌هائی از نوع ارسال نفت به فیلیپین را می‌پذیرید ؟

جواب :فروش نفت بدولت فیلیپین در حال حاضر حرام است و هیچ مجوزی برای‌آن نمیباشم زیرا مهمترین سلاح‌در دنیای امروز که مادر همه سلاحها محسوب میشود نفت است و دولت فیلیپین درحال حاضر با ٦ میلیون مسلمان در حال جنگند و بوسیله همین فرآورده‌های نفتی هواپیماهای خود را مجهز کرده وشهرها و مزارع مسلمانان را بمباران میکند و در فقه اسلام ذکر شده است که فروش‌اسلحه به دشمنان اسلام در حال جنگ با مسلمین حرام است آیا سزاوار است دولتی که میخواهد الگوی دولتهای اسلامی باشد این چنین با برادران مسلمان‌خود درفیلیپین در حال ستیز باشد.

سئوال ٦ ــ نظرتان راجع به سیاستهای کلی دولت چگونه است ؟ آیا روش‌دولت را تائید میکنید؟

جواب : فعلا که دولت ما دولت موقت است وهمین موقت بودن آن زبان ما را بسته‌است وگرنه‌رفتار های مامورین دولت نوعا نه اسلامی است و نه انقلابی نه دنیای مردم را تامین میکند و نه آخرت‌آنان را همان کاغذبازیهائی که در دولتهای طاغوتی سابق حکم‌فرما بود هم برقرار است بلکه ضعف و گرفتاریها و بیکاریها پس میکنند اوضاع و احوال آنان یافتنی است نه گفتنی است، یا نوشتنی و بالاخره عده‌ای‌از بزرگان آنان بمعیت اینجانب بنزد حضرت آیت‌الله العظمی آقای خمینی‌مشرف شدند وشرح ماوقع گفتندو ایشان‌فی‌المجلس دستوری اکید بدولت مرقوم فرمودند واینجانب نیز برای تاکید نامه‌ای نوشتم و ازطرف دولت بلافاصله رئیس سازمان برنامه وبودجه و وزیر مسکن‌و شهرسازی به طبس اعزام‌شدند وبامشاهده‌اوضاع آشفته‌تصمیماتی فوری گرفته شد و دستورانی صادر شد ولی در اثر عدم‌توجه مسئولین امر در تهران وصدور دستور العملهای دست وپای گیر و ضد ونقیض همه‌کارها زاکد و مردم طبس هنوز در همان چادرها در هوای گرم۵۰ درجه بالای صفر مردگی‌میکنند و بجان من وشما دعا میکنند صورتیکه شهر طبس در وضع استثنائی است و رسیدگی به اوضاع آن فوریت دارد چه باید کرد ولی در عین حال بدولت هم تا اندازه‌ای حق میدهیم زیرا کشور ایران پس از انقلاب همچون ساختمان فرو ریخته شده‌ای بود که برای تبدیل بنای آن بیش از همه چیز پیول و همکاری و زمان احتیاج داریم امید است با هوشیاری و تصمیم قاطع دولت بیش ازپیش‌و باهمت‌وهمکاری همه اقشار ملت بخصوص پس از فرمان اخیر رهبر انقلاب ایران حضرت آیت‌الله‌العظمی امام‌خمینی مدظله‌العالی درراه بازسازی کشور کمبودهابرطرف خودوقوانین وتشکیلات‌وقرتاس بازیهای طاغوتی فرو ریزد و از نوع بنائی نمونه بر طبق دستورات حیاتبخش اسلام تاسیس گردد.

سئوال ۷ ــپیامی برای‌ملت ایران دارید ؟

جواب :به برادران وخواهران اسلامی خود تذکر میدهم که شما با نداشتن عده وعده و با دست خالی طاغوتی بهلوی را که تا دندان مسلح بود و در زیر چتر حمایت ابر قدرتهای شرق و غرب قرار داشت شکست دادید و مهمترین‌عوامل پیروزی تما ۱ ــ ایمان ۲ ــ همبستگی و اتحاد ۳ ــ داشتن رهبری قاطع بود بیائید برای خدا وبپاس خون متجاوز از ۳۰ هزار شهید و عوامل سه گانه پیروزی خود را حفظ‌کنید و از یك پیروزی موقت مغرور نشوید که دشمنان داخلی و خارجی در کمینند و خدای ناکرده از طریق اختلاف‌وگروه بازیهای ما در ما رخنه میکنند و اگر این بارشکست خوردیم حق نداریم کسی راجزخودمان ملامت کنیم زیرا بجای توجه به اصول و اهداف کلی و ترمیم و اصلاح کشور سرمان‌را به حزب‌بازی و گروه‌سازی‌بند کردیم و یك‌ذره در مقابل هدف کلی گذشت نکردیم‌بیائید گذشت داشته باشید و باهم رفیق و برادر باشید و اعتصو بحبل‌الله جمیعا و لاتفرقو بامید پیروزی کامل انقلاب اسلامی ایران و همه مستضعفین جهان.

جمال هاشمی

«همکاریهای مردم و دولت»

درمورد دولتها همواره دو احساس متضاد در مردم وجود دارد یکی «تقاضا برای دخالت دولت در امور» و دیگری تقاضا برای «عدم دخالت دولت درامور» هریك از دو احساس فوق میتواند بنابمورد خاص خود بجا و پسندیده و یا دور از منطق باشد ودلایل آنرا باید براساس فلسفه اصلی که برمبنای آن «سیستم های‌حکومتی» و یا «دولت» ابداع گردید جستجو نمود.

ابداع بقاء بمو آفرینش آزاد

خلق شدند بدون شك بشر عاقبل تاریخ «آزادمردان» و «آزاد زنانی» بودند که دور ازهرگونه یوغ و قیدوبندی زندگی میکردند و برای رشد و رفاه تکیه بر نیرو های خدادادی و قائم بذات خود مینمودند و مرجعی رانمی‌شناختند که برای کمك دست نیاز بسویش درازکنند بهاین جهت عشایر، قبایل وخانواده‌ها و حتی افراد در حکم واحدهای خودکفا بودند.

عدم شایستگی بی‌آدم در آزاد زیستن و تجاوز و اجحاف آنان بحقوق یکدیگر وآنان‌را محتاج به نیروی ثالثی بنام مرجع نبود که ابتدا بصورت رئیس قبیله و بعد پادشاه و پیشوا و خان ورئیس جمهور وغیره بوده و صورت‌تکامل یافته آن دستگاههای عریض‌و طویل حکومتی است که امروز انواع آن در اقصی نقاط جهان بصور گوناگون مشاهده میشود.

هرچه مردم در حل و فصل‌امور مربوط به خود تانوانتر میشدند اختیارات بیشتری به حکومتها تفویض میگردید و هرچه حکومتها قدرتمندتر میشدند بیشتر بر سربوشت مردم حاکم میشدند ظلم و ستم آنان بیشتر میگردید و باین ترتیب مشاهده میشود که حکومتها که فلسفه اصلی بوجود آمدن آنان کمك بحرفع و حل مشکلات آنان بود عملا رودرروی توده‌ها قرارگرفته وخود عامل افزایش مشکلات‌وستم بودند.

مارکس در دفاع از نظریه اشتراکی خود میگوید بزرگترین فایده این مرام اینست که پس از بدثمر رسیدن اهداف آن حکومت خود بخود ازمیان خواهد رفت و کار مردم صددرصد بخود مردم واگذار خواهد شد. گرچه این رویای آقای مارکس در کاربری مرام اشتراکی جامه عمل بخود نپوشیده و حکومتهای سوسیالیستی روزبروز قویتر شدند ولی‌آرزوی ازمیان رفتن حکومت ها ازآرزو های همه متفکران جهان بوده است.

ازآنچه گذشت چنین نتیجه میشود که :

تواناترین و شایسته‌ترین مردم آنهائی هستند که از دولت‌تقاضای حداقل مداخله درامور را داشته (مردم حاکم به سرنوشت) و ناتوانترین آنهائی هستند که سوء لیاقت آنان در رتق‌وفتق امور مربوط بخود ایجاب مینماید که حکومت حداکثر دخالت و تصمیم گیری در امور آنها را بعهده‌گیرد (مردم محکوم به سرنوشت).

در دوران بعداز انقلاب برای محول کردن هرچه بیشتراموردم بخود مردم‌وعدم‌تمرکز بیمورداموز های امور مردم و دولت «معاونت همکاری» بوجود آمد تا مردم بتوانند در ارتباطبا آن تکیه بر نیروهای خدادادی خود داشته و بتوانند عامل کار مستقل و منشاء خیر و اثر و تصمیم گیری در امور و حل و فصل مشکلات خود بوده و دست آنها برای هر گمك جزئی‌بسوی دولت دراز نشود هدفهای تشکیل این معاونت بشرح زیر است:

۱ــ ایجاد و افزایش علاقه و اشتیاق برای ایجاد حس همکاری ونعاون درمردم.

۲ــ آموزش و راهنمائی مردم بمنظورافزایش توانائی لازم برای همکاری.

۳ــ ایجاد و توسعه سازمانها و نهادهای مردمی برای همکاری‌ــ های اجتماعی در حل مسائل جامعه

٤ــ تامین و عرضه منابع(پول، نیروی انسانی، تجهیزات، اطلاعات).

طرحهائی که بطور میرسد از اولویت بیشتری برای نیل به هدفهای موردنظر برخوردار باشند عبارتند از:

۱ــ تقویت صندوقهای قرض‌ــ الحسنه بطوریکه بصورت بانك های اسلامی درآمده و حوزه فعالیت و تاثیرکارآنها دراجتماع افزایش یابد و بسیاری از مسائل اقتصادی و اجتماعی جامعه را قادر بپاسخگوئی باشند.

۲ــ طرح جبران خسارات‌دوران انقلاب

۳ ــ طرح‌ایجاد نوسازمان‌دهی‌سازمان های مختلف و در سطوح جامعه

٤ ــ طرح احیاء مساجد بعنوان همکاریهای اجتماعی

۵ــ طرح مردمی کردن بعضی‌از سازمانهای دولتی

٦ــ طرح عمران روستا از طریق بسیج جوانان ودانشجویان(جهاد سازنده)

۷ــ طرح آموزشی وتشویقی بمنظور آماده ساختن مردم برای همکاریهای اجتماعی.

نامه‌های رسیده

تصفیه وسیله آنها که خود باید تصفیه شوند!

شایعه لزوم تصفیه ادارات در کرمان قوت گرفت وهمه کارمندان آرام و با حسن‌نیت که بدنبال پاکسازی ادارات هستند و از افراد موقع طلب و بوقلمون صفت منفر خوشحال شدند که بزودی به‌آرزوی خود میرسند و اداره با اخراج کارمندان منحرف درمجرای صحیح قرار میگیرد، ولی روزی که قرار بود عده‌ای از کارمندان برای تشکیل جلسه در استانداری بمنظور تصفیه کارمندان تشکیل شود باکمال تعجب دیدیم همان کسانیکه ما انتظار داشتیم بزودی تصفیه شوند بعنوان عضو کمیسیون تصفیه دعوت شدند که حتما بازهم همان افرادی که تا چندی قبل بخاطر نرفتن به حزب رستاخیز و بعدا تقویت مجاهدین چوب میخوردند امروز هم تصفیه خواهند شد و آنها که در آنزمان خوشقرمی داشتند امروزهم بجای خود محکم خواهند نشست.

این مطلب را چند تن ازکارمندان یکی ازادارات بزرگ در کرمان که بدفتر کیهان آمدند اظهار داشتند و اضافه کردند ما نه قصد متهم کردن کسی را داریم و نه خود بدنبال الاف و عنوف هستیم فقط تقاضا داریم برای اینکه اجتماع امیدوار ما مایوس نشود وگرفتاری دوران سازندگی افزایش نیابد بایستی یا مسئله پاکسازی را بطورکلی مسکوت بگذارند یا اگر قصد انجام اینکار را دارند از کارمندانی برای تشکیل کمیسیون دعوت کنند که قبلا در حزب واحد خوشقرمی نکرده یا سواکیان نسبت و دوستی نزدیك نداشته و بالاخره معروف به نادرستی و منافق نباشند.

چون این تذکر صد در صد اصولی برای توجه همه مسئولین لازم است و چندی قبل نیز در انتخاب یکنفر معتمد محل که خصوصیاتی بمراتب بدتر از آنچه اشاره شد دارد عده زیادی معترض بودند. ما عین مطلب را منعکس میکنیم باشد که اثر لازم را داشته و محتاج به بحث مفصلتر نباشد.

تقاضای صیادان شمال از مسئولان رادیو

عده‌ای از صیادان شمال ضمن ارسال نامه‌ای به کیهان از مسئولان رادیو خواستار آن شدند که وقتی جهت مناظره بامسئولان سازمان شیلات به آنان داده شود، تا صیادان‌بتوانند خواسته های خود را بآنان درمیان بگذارند.

در نامه صیادان آمده‌است، چندی قبل در سالن ارشاد بندر انزلی اجتماعی داشتیم که طی آن مسائل صید و صیادی مورد بحث قرار گرفت، ولی حالا متاسفانه مقامات شیلات در رادیو اعلام مینمایند که صیادان آزاد باعث انقراض نسل ماهی شمال هستند. ما از مقامات رادیو تلویزیون جمهوری اسلامی ایران خواهان آنیم تا ترتیب یك گفتگو رو در رو را بامسئولین شیلات برای ما فراهم آورند.

اعتراض رانندگان کامیون

عده کثیری از رانندگان کامیونها طی نامه‌ای خواستار لغو جریمه رانندگی در جاده‌ها شده و نوشته‌اند: ما رانندگان کامیونهای‌سراسر کشور از دولت اسلامی‌میخواهیم که برای حفظ جان و مال مردم این مملکت جریمه راسخت کند و افسران پلیس راه را درجاده‌ها مستقر وکانیکه مرتکب سرعت و سبقت غیر مجاز میشوند بدادگاههای انقلاب اسلامی معرفی نمایند تا طبق قانون با آنان رفتار شود. تجربه ما نشان داده که نه تنها جریمه کوچکترین یاری را ازروی دوش این‌مملکت برنداشته بلکه‌شکلاتی نیز به آن افزوده است.

بابیش‌از ۱٦۰ امضاء

مردم‌وقانون‌اساسی

نقش‌ولایت فقیه درقانون درنظر گرفته نشده است

عبدالحسین امیدی دانشجوی دانشکده محمد مفیدی می‌گوید:

این قانون اصلا محتوای اسلامی‌اش صفر است چرا؟ چونکه ما به‌عنوان اصل کلی حرکت اسلامی ولایت فقیه را داریم به‌این معنی‌که جامعه‌اسلامی جامعه‌ای است‌که در آن امام به‌عنوان روشنگر راه ونوع‌حرکت پیشتاز بوده و امت اسلامی به‌امام به‌عنوان الگو وسوژه حرکت تاسی می‌جویید نهایت‌این حرکت هم‌خدا وجهت بسوی الهاست فقهاء برگزیده، جانشینان بحق ائمه بوده وادامه دهنده این‌رسالت بزرگ، پس ما اکنون که درآستانه تشکیل یك‌امت اسلامی هستیم بایستی به‌این اصل بنیادین اسلامی توجه شایان مبذول می‌داشتیم ولی درقانون ارائه شده اصلا به‌دست‌فراموشی سپرده شده‌است ودر ثانی این‌قانون یك‌قانون دمکرات است درآن آنچه اصل قرار گرفته‌است نفس آزادی ودمکرات منشی است درصورتیکه ما دراسلام آزادی فی‌نفسه رابهیچ مرامی‌شماریم آنچه مهم است بهره‌وری ازآزادی در رسیدن به‌هدف عالی‌تر و برتر ــ در اسلام تعالی شخصیت انسان ــ می‌باشد نمونه‌اش کنج‌اندیشی درتدوین قانون اساسی را می‌توان درترکیب شورای نگهبان بخوبی یافت که‌درمقابل ۵ نفر فقیه ــ که درحقیقت اسلام شناسان واقعی‌هستند ــ ٦نفر از وکلا واساتیدی را قرار داده‌اند که‌مسلمان بودن آن هم تازه مسجل نیست ودرانتخاب روشها اینها نظارت دارند آن‌وقت ما نمی‌دانیم دیگر اسلام‌را درکجا باید جستجو کرد خلاصه آنکه رنگ اسلامی قانون بسیار ضعیف‌است واحتیاج به‌اصلاح اساسی دارد.

نظر جامعه اصناف اصفهان راجع به پیش‌نویس قانون اساسی

جامعه اصناف بازار اصفهان با ارسال طوماری به‌کیهان نظرخودرا درباره پیش‌نویس قانون اساسی بدین شرح اعلام نمود:

محترما ماجامعه اصناف بازار اصفهان باتوجه‌به‌نظرخواهی عمومی راجع به‌پیش‌نویس قانون اساسی ایران بدستور امام خمینی، اصلاحات زیر را خواستاریم:

۱ــ به‌مقتضای حق اکثریت قاطع ملت‌ایران در طول قرنهای متمادی «دراصل ۱۳ رسمیت مذهب جعفری اثنی‌عشری نهایت‌این حرکت هم‌خدا وجهت بسوی الهاست فقهاء برگزیده، جانشینان بحق ائمه بوده وادامه دهنده این‌رسالت بزرگ، پس ما اکنون که درآستانه تشکیل یك‌امت اسلامی هستیم بایستی به‌این اصل بنیادین اسلامی توجه شایان مبذول می‌داشتیم ولی درقانون ارائه شده اصلا به‌دست‌فراموشی سپرده شده‌است ودر ثانی این‌قانون یك‌قانون دمکرات است درآن آنچه اصل قرار گرفته‌است نفس آزادی ودمکرات منشی است درصورتیکه ما دراسلام آزادی فی‌نفسه رابهیچ مرامی‌شماریم آنچه مهم است بهره‌وری ازآزادی در رسیدن به‌هدف عالی‌تر و برتر ــ در اسلام تعالی شخصیت انسان ــ می‌باشد نمونه‌اش کنج‌اندیشی درتدوین قانون اساسی را می‌توان درترکیب شورای نگهبان بخوبی یافت که‌درمقابل ۵ نفر فقیه ــ که درحقیقت اسلام شناسان واقعی‌هستند ــ ٦نفر از وکلا واساتیدی را قرار داده‌اند که‌مسلمان بودن آن هم تازه مسجل نیست ودرانتخاب روشها اینها نظارت دارند آن‌وقت ما نمی‌دانیم دیگر اسلام‌را درکجا باید جستجو کرد خلاصه آنکه رنگ اسلامی قانون بسیار ضعیف‌است واحتیاج به‌اصلاح اساسی دارد.

ابوالفضل بشیری ــ دبیر آموزش و پرورش ناحیه۱۲

نظری در باره قانون اساسی

این روزها با توجه به‌ــ ژرف‌اندیشی و نوطبدهای محتقق که در هر گوشه از این مملکت بوجود میاید و وقت دولت و مسئولین امر را صرف حل وفصل آنها می‌نماید، نکته مهم وحیاتی برای ملت که باید دولت وکلیه مردم تمام کوشش و انرژی خود را در راه آن بکار برند تدوین قانون اساسی مملکت است که گامی دیگر برای تثبیت حکومت جمهوری اسلامی میباشد در این باره نظریه‌های گوناگون و متفاوتی از طرف همه اقشارملت ومتخصصین و گروه‌های‌مختلف اظهارشده است اما من بعنوان یك مسلمان‌مسئول و معتقدلازم دانستم نظر خود رابدون هیچ ابهام و محتاط کاری صریحا اعلام نمایم.

مگر نه اینکه احتیاط کاری و در پرده حرف زدن سالها بود که ملت را زیر یوغ استعمار و بردگی تا گلوگاه فرو برده بود و چیزی نمانده بود که سند اسارت و بدبختی دائمی خود را در تاریخ به ثبت برساند؟ اما از آنجائیکه خداوند بشر را آزاد آفریده و نمیتواند او را نسبت به موجودی دیگر بیننده‌ای آسمانی و ملکوتی خود را بوسیله حجت خود وابر مرد تاریخ اسلام امام خمینی بگوش همه مستضعفین جهان رساند و بیکباره خروشی از کشور نه تنها از کشور بلکه از منطقه برخواست ــ آری طنین آوای الله اکبر تا دورترین منطقه دنیا یعنی مرکز تصمیم گیری درباره‌ایران (واشنگتن) رفت و ترس رعد آسای آن چنان درفضای‌کاخ سفید پیچید وپرده گوش اربابان را چنان نوازش دادکه‌سواسیمه‌و وحشت زده از خواب برخاستند و چیزی را دیدند که در خواب هم باورنداشتند که ببینند، صدای الله‌اکبر چنان‌بانیروی ایمان‌و تقوی‌وعشق به رهبربهم آمیخته بود که تخت و تاج دو هزارو پانصد ساله را بر باد داد و تخت‌نشینان را متواری ساخت‌و مهمتراز همه‌امپریالیسم جهانخوار را وادار به تسلیم نمود. اما این پیروزی انقلاب کمی در خور تعمق وتفکر است توام با انصاف و وجدان بیدار عامل پیروزی‌مردم‌ورمز خلودی استبداد چه بود؟ فقط در یك جمله مکتب حیات‌بخش‌و جنبش آفرین تشیع‌و باب شهادت آن شهادتی که‌هردوچهرماش شهیدپرور است و ما دیدیم که هرجا شهیدی برزمین افتاد از هر قطره خون او هزاران شهید دیگر برخاست و همان شعار اللهاکبر را تکرار کرد حال سئوال میکنیم : خوبیهای آن شهیدان گلگون کفن بخاك و خون خفته چیست؟ آیاآنها در آخرین لحظات زندگی‌که دنیای فانی را وداع میکردند و بسوی حیات جاودانی می شتافتند زیر لب با خود چه زمزمه‌ای میکردند؟ کمی‌فکر کنید وبخود آئید وبا چشم حقیقت بین و دل روشن وقایع را بررسی و تجزیه وتحلیل کنید وببینید قدرت کوبنده و طوفنده انقلاب چه بود؟ همان قدرت را ادامه دهید و نگذارید که ضعیف شود، نفاق و تفرقه‌فکنی بسود هیچ کس نیست ملت مسلمان ایران خوب میداندکه هنوز ریشه‌های استعمار و امپریالیسم در خاك ایران باقی است و تا باقی است و تا از بن کنده نشود نمیتوان آسوده خاطر زیست‌پس چه باید کرد؟ شاید کمی از اصل دور افتاده باشم ولی چاره‌ای نیست درد دل بسیار است و فرصت کوتاه را در تاریخ به ثبت برساند؟ اما از آنجائیکه خداوند بشر را آزاد آفریده و نمیتواند او را نسبت به موجودی دیگر بیننده‌ای آسمانی و ملکوتی خود را بوسیله حجت خود وابر مرد تاریخ اسلام امام خمینی بگوش همه مستضعفین جهان رساند و بیکباره خروشی از کشور نه تنها از کشور بلکه از منطقه برخواست ــ آری طنین آوای الله اکبر تا دورترین منطقه دنیا یعنی مرکز تصمیم گیری درباره‌ایران (واشنگتن) رفت و ترس رعد آسای آن چنان درفضای‌کاخ سفید پیچید وپرده گوش اربابان را چنان نوازش دادکه‌سواسیمه‌و وحشت زده از خواب برخاستند و چیزی را دیدند که در خواب هم باورنداشتند که ببینند، صدای الله‌اکبر چنان‌بانیروی ایمان‌و تقوی‌وعشق به رهبربهم آمیخته بود که تخت و تاج دو هزارو پانصد ساله را بر باد داد و تخت‌نشینان را متواری ساخت‌و مهمتراز همه‌امپریالیسم جهانخوار را وادار به تسلیم نمود. اما این پیروزی انقلاب کمی در خور تعمق وتفکر است توام با انصاف و وجدان بیدار عامل پیروزی‌مردم‌ورمز خلودی استبداد چه بود؟ فقط در یك جمله مکتب حیات‌بخش‌و جنبش آفرین تشیع‌و باب شهادت آن شهادتی که‌هردوچهرماش شهیدپرور است و ما دیدیم که هرجا شهیدی برزمین افتاد از هر قطره خون او هزاران شهید دیگر برخاست و همان شعار اللهاکبر را تکرار کرد حال سئوال میکنیم : خوبیهای آن شهیدان گلگون کفن بخاك و خون خفته چیست؟ آیاآنها در آخرین لحظات زندگی‌که دنیای فانی را وداع میکردند و بسوی حیات جاودانی می شتافتند زیر لب با خود چه زمزمه‌ای میکردند؟ کمی‌فکر کنید وبخود آئید وبا چشم حقیقت بین و دل روشن وقایع را بررسی و تجزیه وتحلیل کنید وببینید قدرت کوبنده و طوفنده انقلاب چه بود؟ همان قدرت را

اطلاعیه دادسرای انقلاب اسلامی استان بوشهر

چون اعلام شده است که بعضی از افراد غیرمسئول برای انجام کارهای عادی خود باداشتن اسلحه وارد ادارات دولتی میشوند و این امر توهمات وعشکلاتی را بوجود می‌آورد باین وسیله اخطار می‌نماید که بستثناء پاسداران انقلاب اسلامی و افرادارتش جمهوری‌اسلامی‌ایران ومامورین انتظامی استان بوشهر هیچ فرد دیگری با داشتن اسلحه حق ورود بادارات دولتی در سطح استان بوشهر را ندارد ، پاسداران انقلاب و مامورین انتظامی و نگهبانان ادارات دولتی مکلفند از ورود این افراد بادارات جلوگیری و متخلفین‌را دستگیر و بدادسرای انقلاب اسلامی بوشهر معرفی نمایند .

دادستان انقلاب اسلامی استان بوشهر

خواستار استقلال دانشگاه لرستان

خرم‌آباد ــ خبرنگار کیهان ــ اهالی خرم‌آباد با ارسال طوماری به وزیر فرهنگ و آموزش عالی ، خواستار استقلال دانشگاه لرستان شدند . در طومار اهالی خرم‌آباد به وزیر فرهنگ و آموزش عالی آمده است که تبدیل دانشگاه لرستان به مجتمع آموزشی باعث نگرانی عمیق مردم این استان شده است و با توجه بابقاء دانشگاه‌هادر دیگر استان‌ها، ماخواهان ابقاء این دانشگاه در خرم‌آباد لرستان و گسترش آن هستیم .

فرماندار جدید آباده

آباده ــ خبرنگار کیهان ــ علی لشکری فرماندار سابق بوشهر ، بدست فرماندار جدید آباده منصوب و مشغول بکار شد . فرماندار جدید شهرستان آباده ، درگفتگوی کوتاهی به خبرنگار کیهان اظهار داشت، تاآنجائیکه امکانات در اختیارمان گذاشته شود ، باهمت مردم سعی در عمران و آبادی این شهرستان خواهیم کرد .

اطلاعیه دادسرای انقلاب اسلامی کرمان

کرمان ــ خبرنگار کیهان ــ دادسرای انقلاب اسلامی کرمان اعلام کرد کسانی که از آقایان ایرج پورزند ، احمد فروزان ، علی امیری ، محمد تدین حاجی هشتادانی و علی روحی رباخوار شکایتی دارند میتوانند ظرف مدت پنج روز شکایت خود را بادلائل و مدارک خود به بازپرسی ارائه‌دهند.

همچنین عباس خاندانی رفسنجانی رباخوار معروف و اعضا کننده مجسمه طاغوت در تهران و رفسنجان که ارتباط نزدیک با رژیم گذشته داشته و احمد خاندانی رفسنجانی‌رباخوار توسط پاسداران انقلاب اسلامی رفسنجان در تهران دستگیر و به رفسنجان منتقل شد .

نارضایتی کشاورزان شهر ایذه

ایذه ــ خبرنگار کیهان ــ کشاورزان شهر ایذه از مامورین و مدیران عامل سازمان تعاون روستائی ایذه شاکی میباشند . سرمایه سازمان از پول کشاورزان بی‌چاره بوده که تاسیس شد و برعکس به سود مامورین و مدیران عامل تمام‌شد و بضرر کشاورزان ــ به عناوین مختلف میگویند مثلا حسن بدهکار است ــ حسین که بدهی ندارد پول وام و یا سرمایه یا حسابی به او داده نمیشود . همان مامورین و مدیران عامل دوره طاغوتی سر کار میباشندحقوقات و عوائد را کماکان‌السابق خودشان میبرند چیزی عاید کشاورزان‌بدبخت نمی‌کنند . مقصودشان اینست که از این راه نارضایتی کشاورزان را فراهم نمایند .

اطلاعیه شماره ۳ دادسرای انقلاب اسلامی استان بوشهر

پرونده افراد مشروح زیر مورد رسیدگی قرار گرفته و متخلفین زیر با معرفی کفیل آزاد شده‌اند :

۱ ــ نصرت‌اله خوشقدم ۲ ــ عوض آرایش ۳ــ خدارحم استوار ــ ٤ــ ابراهیم گشمودی ــ ۵ــ سید اسماعیل‌حسینی‌ــ باقر ذولفقرون ــ ۷ــ علیرضا چوبین ــ ۸ــ احمد جوادی ــ ۹ــ محمدرضا جعفری ــ ۱۰ــ سید مختار موارعی‌ــ ۱۱ ــ سید محمد حسینی

پرونده متخلفین پس از تکمیل به دادگاه انقلاب تحویل داده خواهد شد .

ضمنا پرونده متخلفین مشروح زیر باصدور قرار عدم صلاحیت به دادگستری بوشهر و دادگاه بخش برازجان ارسال شده است :

۱ــ ضرغام شبانکاره ۲ــ آسیه فرخی ۳ــ عباس جعفری ٤ــ علی سدروی ۵ــ ابراهیم پاپوی ٦ــ عبدالمحمد ملکزاده

دادستان انقلاب اسلامی استان بوشهر

در دادگاه انقلاب اسلامی تبریز

۵ تن از سرسپردگان رژیم سابق به‌اعدام و حبس محکوم شدند

حسن رومیانی (اعدام)

تبریز ــ خبرنگار کیهان ــ **دادگاه انقلاب اسلامی بربریز بعداز تعطیل نسبا طولانی سرانجام از بعداز ظهر روز یکشنبه هفده تیرماه جاری آغاز بکار کرد و رسیدگی به پرونده های نشن نفرازافسران ارشد فرمانداری نظامی سابق تبریز را آغاز نمود. منهمین عبارتند از :**

۱ــ سرهنگ دوم ابراهیم امین وکیلی افسر رکن دوم فرماندار نظامی تبریز .

۲ــ سرهنگ‌حسین بابیوردی رئیس دانشکده افسری مراکز آموزش و پشتیبانی و فرمانده سربازخانه شماره یك فرماندار نظامی تبریز .

۳ــ سرهنگ‌محمدتقی‌جانانی رئیس ستاد فرماندار نظامی تبریز .

٤ــ سرهنگ احمد عبدالعظیمی رئیس خدمات مراکزآموزش پشتیبانی و افسر فرمانداری نظامی .

۵ــ سرهنگ جعفر رضائی‌فر رئیس رکن دوم فرماندار نظامی تبریز .

٦ــ سرگرد محمد پازوکی رئیس باشگاه افسران و افسر فرماندار نظامی تبریز .

دادگاه انقلاب اسلامی تبریز با تلاوت آیاتی از قرآن مجید آغاز شد و دادستان دادسرای انقلاب‌اسلامی تبریز منکیفر خواست منهم ردیف یك‌سرهنگ دوم ابراهیم امین وکیلی را بشرح زیر قرائت کرد:

۱ــ اقدام به ایراد ضرب و شتم دستگیر شدگان وشکنجه آنان .

۲ــ دستگیری عده ای از مبارزین و انتقال آنها به میدان تیر و اقدام به تهدید و شکنجه و ایراد ضرب که بعضی از مبارزین‌برای معالجه به بیمارستان برده شده‌اند .

منهم دردفاع از خود گفت من افسر فنی و فرماندهی دانشکده نظامی را عهده‌دار بودم و تعلیم آموزش نظامی به افسران میدادم من در تمام دوران خدمتم هدفم این بود که در کار های غیر مردمی شرکت نکنم و همینطور هم تا بحال کرده‌ام خدا را گواه میگیرم به نهضت و پیروزی آن عومن بودم .

منهم سپس به آخرین دفاع دادستان سپس کیفرخواست منهم ردیف دوم سرهنگ‌حسین بابیوردی را بشرح زیرقرائت کرد :

۱ــ اقدام به سرکوبی مردم و مبارزین و تهدید و شکنجه آنان در ارتباط با فرمانداری نظامی بدین شرح که منهم‌در سمت‌فرمانده دانشکده‌آموزشگاه پشتیبانی و بجای فعالیت در امور آموزشی و تخصصی‌خود قوه محرکه حکومت نظامی بوده ویا ایراد سخنرانی و تبلیغات بیهوده و سعی در دگرگون جلوه دادن انقلاب اسلامی مردم ایران داشته‌است.

۲ــ دستگیری عده ای از مبارزین و انتقال آنها به میدان تیر و اقدام به تهدید و شکنجه و ایراد ضرب که بعضی از مبارزین‌برای معالجه به بیمارستان برده شده‌اند .

۳ــ پرخاش و اهانت و تهدید بفردی که عکس های آیات عظام در اتومبیل خود الصاق نموده و توقف شخص مذکور .

٤ــ آگاهی و اطلاع‌ازشهادت مبارزین‌درجریان انقلاب‌اسلامی درتبریز و گزارش تعداد مقتولین دراثر تیراندازی با علم به شهادت افراد که در نتیجه دستورات اکید صادره از ستاد بوده و بکرات منهم‌دستور پرداخت و در رد کیفرخواست مطالبی را عنوان نمود. آنگاه دادستان کیفرخواست مهم ردیف سوم سرهنگ محمد تقی جانانی رئیس ستاد فرمانداری نظامی سابق را به شرح زیر قرائت کرد .

۱ــ صدور دستور های مکرر به سرکوبی مردم و جلوگیری از مبارزه مردم‌در انقلاب اسلامی ملت ایران در تبریز بدین شرح که‌افسرمذکور رئیس ستاد بوده و کلیه دستور ها در ارتباط‌باسرکوبی جنبش مردم و واحد های عملیاتی فرمانداری نظامی در شهر را مشارالیه صادر کرده.

۲ــ صدور دستور به پادگان ها بمنظور به راه انداختن نمایش خیابانی و تظاهر بقدرت نمائی نیروهای ارتش و تهدید و ارعاب‌مردم مبارز .

۳ــ پرخاش و اهانت و تهدید بفردی که عکس های آیات عظام در اتومبیل خود الصاق نموده و توقف شخص مذکور .

٤ــ آگاهی و اطلاع‌ازشهادت مبارزین‌درجریان انقلاب‌اسلامی درتبریز و گزارش تعداد مقتولین دراثر تیراندازی با علم به شهادت افراد که در نتیجه دستورات اکید صادره از ستاد بوده و بکرات منهم‌دستور سرکوبی را میداده‌است.

سرهنگ حانانی در دفاع‌از خود گفت بطوریکه خود آقای دادستان که خوشبختانه خدمت هم کرده‌اند ، میدانند که‌رئیس ستادکارش فقط هماهنگ‌کردن است اگرهم پاداشی گرفته‌ام تمام افسران و درجه‌داران هر ماه میگرفتند .

آگاه دادستان کیفرخواست مربوط به سرهنگ احمد عبدالعظیمی رئیس خدمات مراکز آموزش پشتیبانی‌وافسرو فرماندار نظامی را بشرح زیر قرائت نمود .

۱ــ اقدام به تیراندازی و سرکوبی مردم در جریان‌جنبش انقلاب اسلامی مردم تبریز و محارب با خدا و رسول خدا.

۲ــ ایراد ضرب و شتم و تهدید با اسلحه و فعالیت شدید نامبرده در سرکوبی‌مردم مبارز تبریز .

۳ــ اهانت و فحاشی‌وایجاد اختناق و جلوگیری‌از مطالعه روزنامه پرسنل پادگان .

٤ــ تهدید با اسلحه و قدرت‌نمائی و هتاکی و ضرب وشتم به روزنامه فروش و کسبه خیابان ارتش .

۵ــ اقدامات خلاف حیثیت عمومی و عیاشی‌و آوردن‌زنهای بدکاره به پادگان و منزل‌خود.

سرهنگ عبدالعظیمی در دفاع از خود گفت من ۲٤سال استاد بودم ، من کاری بجا عملیات نداشتم و ندام و حتی در تمام عمرم در تیراندازی‌و سایر عملیات رزمی شرکت نکرده‌ام روزهائیکه مردم‌کشور داشتند مبارزه میکردند اصلا از پادگان بیرون نرفتم.

پس از دفاع سرهنگ عبدالعظیمی دادستان کیفر خواست مابره بر علیه سرهنگ جعفر رضائی‌فر رئیس رکن دوم فرمانداری نظامی را به شرح زیر قرائت کرد که خلاصه آن عبارت ازاینکه افسر مزبور عضو اصلی فرمانداری نظامی تبریز بوده و دستوراتی برای سرکوبی مردم مبارز تبریز صادر میکرده و ممانعت از بردن افراد مجروح به بیمارستان را میکرده است و درخواست نشان درجه سپهبای افسر مذکور از سوی فرمانده ارتش ودریافت‌پاداشهای‌نقدش بخاطر فعالیتهائی که‌برعلیه مردم مبارز تبریز میکرده است.

سرهنگ رضائی‌فر در دفاع از خود به تفصیل سخن گفت

بقیه در صفحه ۵

از راست به چپ : ابراهیم امین وکیلی‌ــ حسین بابیوردی ــ محمدتقی جانانی ــ احمد عبدالعظیمی‌ــ جعفررضائی‌فر محمد پازوکی

شهربانی زرین‌شهر گشایش یافت

زرین‌شهر ــ خبرنگار کیهان‌ــ مردم زرین شهرباگشایش شهربانی به‌یکی از خواسته‌های دیرینه‌خود رسیدند. ازسالها قبل مقامات مسئول هرچند یکبار قول‌ایجاد شهربانی‌درزرین شهر را بمردم میدادند . تااینکه پس‌ازپیروزی انقلاب، مردم این‌شهر به‌این خواسته خود رسیدند و شاهد گشایش شهربانی در شهر خود بودند.

باگشایش شهربانی زرین شهر، سروان زحمتکشوری بریاست آن‌وستوانیوم رفیعی‌به‌عنوان‌رئیس کلانتری‌ورئیس زندان شهربانی منصوب و مشغول بکار شدند.

هزینه سفر دیدار امام ، به‌بنیاد مستضعفین واریزشد

بم ــ خبرنگار کیهان ــ نمایندگان مردم بم که قراربودبرای دیدار امام بقم بروند، هزینه سفرخودرا به‌حساب بنیاد مستضعفین واریزکردند.یکی‌ازاین نمایندگان درموردلغوسفر اهالی اظهار داشت، بانوجه به‌اینکه تنها آرزوی‌ما دیدارامام است، ولی چون هدف‌ومنظور اصلی امام،تامین رفاه‌وآسایش عموم مردم بویژه مستضعفین است، تصمیم گرفتیم‌که فعلاز این سفرچشم‌پوشی‌و هزینه‌این کرارکه‌رقمی حدود۲٤۰۰۰۰ ریال میشود، به‌حساب بنیاد مستضعفین واریز نمائیم.

کمبود نوشابه غیرالکلی در مازندران

ساری ــ خبرنگار کیهان ــ همزمان با آغاز فصل دریا و گرمی نابستانی ماسفانه فروش و توزیع نوشابه های غیر الکلی از سوی تنها کارخانه تولیدکننده نوشابه های غیرالکلی در ساری بطور چشمگیری کاهش یافته و مردم در ساری و سایر شهرهای شمالی مازندران از نظر تهیه نوشابه های غیر الکلی در مضیقه قرار گرفته‌اند و فروشندگان بدلیل آنکه از طرف کارخانه، نوشابه به‌تعداد کافی در اختیار آنهاگذارده نمیشود به هر خریدار بیش از ۱۰ شیشه نوشابه نمیدهند. یك مقام کارخانه تولیدکننده نوشابه در ساری بخبرنگار کیهان اظهار داشت با شروع فصل گرما و هجوم مسافران به این منطقه مصرف نوشابه افزایش یافته ولی میزان تولید ما بهمان میزان گذشته یعنی ۳۰۰۰۰ صندوق در هر ۲٤ ساعت میباشد. از طرفی مواد مورد نیاز برای تهیه نوشابه کم میباشد وبهمین دلیل نارسائی در تهیه و توزیع نوشابه های غیر الکلی در شهر های مازندران بچشم میخورد.

شهرداری آبادان تعطیل شد

آبادان ــ خبرنگار کیهان ــ بدنبال منحصن شدن‌عده‌ای از کارگران و رفگران آبادان در دومین روز تحصن خود، با درب شبه شهرداری روبرو شدند. یکی از کارگران گفت بدنبال تعیین وقت به شهرداری قبل از تحصن جهت خواسته های قانونی خود وبه‌نتیجه نرسیدن مذاکرات دوشنبه۵۸ر٤ر۱۸ در دومین روز تحصن خود با درب بسته شهرداری روبرو شدند، و گویا شهردار تلخصا دستور بسته شدن شهرداری را داده که البته اینکار زیاد صحیح نیست، زیرا ما کارگران در محوطه شهرداری میتوانستیم با انتخاب نماینده‌ای مشکلات خود را حل کنیم، در حالیکه اکنون با بسته شدن شهرداری در مقابل آن سرگردان هستیم و امکان دخالت و ورود افراد مشکوك و فرصت‌طلب در میان ما زیاد است. کارگران متحصن گفتند خواسته های ما قانونی است تا پایان رسیدن به نتیجه مطلوب همچنان به تحصن ادامه خواهیم داد.

اطلاعیه فرمانداری‌شهرستان شهسوار

این اطلاعیه‌دیروزازطرف فرمانداری شهرستان‌شهسوار خطاب به‌بخش داران شهرداران و سازمانهای انتظامی صادر گردید.

دراجرای اوامر مطاع‌مقام رهبری انقلاب اسلامی‌کشور مقتضی است دستور فرمایند از ورود آقایان وخانمها بطور مختلط در دریا اکیدا جلوگیری بعمل آورده‌و ترتیبی‌اتخاذ فرمایند که‌در طول روز در۲نوبت جدا از هم‌از آب‌دریا استفاده نمایند. بدیهی است‌مسئولیت حسن‌اجرای این‌دستور بعهده سازمانهای انتظامی وشهرداران منطقه خواهد بود.

فرماندار شهرستان شهسوار: تدین

★ بدنبال آن مصاحبه‌ای با آقای فیروز ضیاء بخشدار مرکزی ومعاون فرماندار شهرستان شهسوار شدکه‌اظهار داشتند، قبلا این دستوربه کلیه شهرداران منطقه خودم‌داده شده بود ودر این مورد پی‌گیری می‌نمایم.

سخنرانی نماینده امام خمینی در اجتماع روحانیون اصفهان

اصفهان ــ خبرنگار کیهان ــ به دعوت حضرت آیت‌الله خادمی و جامعه روحانیت و مبلغین اصفهان روز گذشته اجتماع پرکی از آقایان‌علماء و روحانیون ، فضلا و طلاب علوم دینی درسالن بزرگ احمدیه اصفهان تشکیل شد .

دراین اجتماع آیت‌الله حاج شهاب‌الدین اشراقی نماینده امام خمینی که‌از قم باصفهان آمده بود به تفصیل‌در زمینه اتحاد و وحدت از دیدگاه اسلام و قرآن سخن گفت و ضمن تقدیر و تشکر از جامعه روحانیت و مبلغین اهمیت رسالت آنان را دراین زمینه یادآور شد. آیت‌الله اشراقی سپس به تجزیه و تحلیل پیام امام خمینی پرداخت و رمز پیروزی انقلاب اسلامی ایران را وحدت کمه دانست .

درآغاز این جلسه‌حجت‌الاسلام حاج‌آقا ضیاء علامه از طرف جامعه روحانیت اصفهان به آیت‌الله اشراقی خوش آمد گفت وحجت‌الاسلام محمودی یکی از وعاظ اصفهان تحت عنوان اتحاد و یگانگی ونقش آن در پیروزی نهضت ها بیاناتی ایراد کرد .

چراغانی و جشن و سرور در رامسر

رامسر ــ خبرنگار کیهان ــ بمناسبت میلاد باسعادت ولی عصر امام زمان مجی عالم کروههای مختلف مردم رامسر (آخوندمحله، ابریشم محله ، رمك) باپرپایی طاق‌نصرتها ، آذین‌بندی خیابانها و همچنین مغازه‌های خود که در بعضی نقاط عزیز به تمثالهایی از امام خمینی ، آیت‌الله طالقانی ، دکتر شریعتی به پیشواز این روز عزیز رفتند و هرچه باشکوه‌ترابن روز تاریخی‌راجشن‌گرفتند و بدین مناسبت مجالس جشنی در مساجد رامسر و حومه برگزار شد .

اخطار دادستان انقلاب اسلامی‌آبادان و خرمشهر

آبادان ــ خبرنگار کیهان ــ نظر باینکه حمل ونگهداری هرنوع اسلحه تکاری‌وجنگی غیرمجازبحرم ودارای مجازات حبس جنائی میباشد بنابراین اخطارمیشود که‌دارندگان‌اینگونه سلاحها تا آخر هفته جاری نسبت به تحویل اسلحه خودبه یکانهای انتظامی محل اقدام فرمایند . در غیراینصورت تحت تعقیب قرار میگیرند.

پشم شیشه

با روکش آلمینیوم موجود است
شرکت تهران فایبر تلفن ۶۵۵۵۴۹ و ۶۵۵۹۸۸

قابل توجه : کلیه شهرداران عزیز سراسر کشور بنفع بیت‌المال

صنایع فلزی اسپید مونتر کلیه وسایل بازی و تفریحی‌کودکان را برایگان دراختیار علاقمندان قرار میدهد . صبحها تا۲بعدازظهر تلفن (۷۸۹۳۶۶ مدیرکارخانه بانوکامرانی) تماس حاصل فرمائید. قیمت چند نمونه ازوسایل بازی‌را اعلام میدارد .

۱ــ چرخ وفلك۱۰نفره بافرمان ایست وحرکت ۱۵۰۰۰ ریال
۲ــ تاب دوزنجیره بلبرینگی ۹۰۰۰ ریال
۳ــ اله‌کلنگ دونفره ۵۰۰۰ ریال
٤ــ برج بازی چهارطرفه‌گرد ۲۰۰۰۰ ریال
۵ــ سرسره ۲٫۵ متری ۵۵۰۰ ریال

آدرس : خیابان دماوند ۳۵ متری اتحاد خیابان ۱۳ درب سوم استیل‌موند.

گروه فرهنگی فضیلت

برای کلاسهای تابستانی تجدیدی و تقویتی
ثبت نام میکند
دوره کامل دبیرستان و راهنمائی

فضیلت

۱ــ آموزشگاه فضیلت ــ خیابان دکتر مصدق میدان منیریه تلفن ۶۴۲۶۴۵ (ویژه پسران)
۲ــ دبیرستان مظاهری ــ چهارراه مصدق خیابان سپه جنب بیمارستان نجات تلفن ۶۴۶۲۵۹ (ویژه دختران)

آگهی مجمع عمومی عادی بطور فوق‌العاده شرکت تولیدی شن وماسه مرجقل (سهامی خاص)

بدین‌وسیله باطلاع کلیه سهامداران این شرکت میرساند جهت تعیین تکلیف و نشر بیلان ودرصورت لزوم انحلال شرکت درجلسه مجمع عمومی فوق‌العاده که درساعت ۵ بعدازظهر روز یکشنبه مورخ ۵۸ر٤ر۲٤ درمحل شرکت واقع دربالای پل پسیخان تشکیل‌میشود حضور بهم‌رسانید .

مدیرعامل شرکت تولیدی شن و ماسه مرجقل (سهامی خاص) ــ حسن پتکی

مژده — مژده

سلف سرویس لاله با سالن‌های مجلل آماده پذیرائی جهت جشنهای عروسی ومهمانی میباشد .

نشانی : خیابان لاله‌زارنو ــ چهارراه مهنا جنب پارکینگ نوبان تلفن ۴۰۲۰٤۱

آگهی دعوت مجمع عمومی فوق‌العاده شرکت صنایع پوست و چرم لرستان

باطلاع میرساند که‌مجمع عمومی فوق‌العاده شرکت صنایع پوست و چرم لرستان در ساعت ۱۱ صبح روز شنبه ۵۸ر٤ر۳۰ درمحل دفتر مرکزی شرکت واقع در خیابان حافظ ، خیابان ورشو ، ساختمان شماره ۲ بانك توسعه صنعتی و معدنی‌ایران تشکیل میگردد .

دستور جلسه :

رسیدگی به‌پیشنهاد هیات مدیره در مورد افزایش سرمایه شرکت وتعیین میزان آن .

از کلیه سهامداران محترم خواهشمنداست در راس ساعت مقرر در جلسه مذکور شرکت نمایند .

شرکت صنایع پوست‌وچرم‌لرستان «سهامی‌خاص»

آگهی‌دعوت مجمع عمومی عادی

پیرو دعوت‌نامه کتبی شماره ۷۹۱۵ر۷۹ مورخ ۵۸ر۳ر۳۰ نظر به اینکه در جلسه قبل بعلت عدم حضور اعضاء هیئت مدیره جلسه تشکیل نگردید بدینوسیله از شرکاء محترم شرکت دعوت میشود در ساعت ٦ بعدازظهر روز سه‌شنبه ۵۸ر٤ر۲٦ در محل شرکت حضور بهم‌رسانند .

دستور جلسه :

۱ ــ استماع گزارش مدیرعامل

۲ ــ تصویب ترازنامه و حساب سود و زیان سال ۱۳۵۷ تعیین روزنامه روزنامه‌کثیرالانتشار جهت درج آگهی های شرکت در صورت لزوم.

مدیرعامل شرکت مرند با مسئولیت محدود

ن ۸۲٤٦۵ ۲ــ۱

اطلاعیه قابل‌توجه مشترکین تلفن زنجان

۱ــ شرکت رادیاتورسازی مشترك تلفن ۲۱۱۵
۲ــ آقای جلیل کیارشی مشترك تلفن ۷۷٦٦

چنانچه ازاین تاریخ تامدت‌سی‌روز نسبت به‌پرداحت‌بدهی معوقه تلفن اقدام ننمائید منصوبات تلفن جمع‌آوری وبه مشترك دیگری واگذار خواهدشد.

سرپرست شرکت مخابرات زنجان ــ مهندس صادق‌براری

آگهی دعوت مجمع عمومی فوق‌العاده شرکت سهامی خاص کنتکس

بدینوسیله باطلاع صاحبان سهام شرکت سهامی خاص‌کنتکس میرساند که مجمع عمومی فوق‌العاده شرکت در ساعت ۱۵ سه‌بعدازظهر روز ۵۸ر٤ر۳۰ سی‌ام تیرماه درمحل شرکت تهران خیابان ایرانشهر جنوبی بن‌بست خلیلی برگزار میشود.خواهشمندم طبق مفاد اساسنامه در راس ساعت شرکت فرمایند .

دستور جلسه :

پس از گزارش مدیرعامل تغییرات در اعضاء هیات مدیره وبازرسان در صورت لزوم و مسائل مبتلی به شرکت

شرکت سهامی خاص کنتکس

آگهی دعوت مجمع عمومی عادی شرکت تولیدوبسته‌بندی گوشت زیاران (سهامی‌خاص)

براساس تصمیمات جلسه مورخ ۵۸ر٤ر۱۱ هیات مدیره بدین وسیله ازکلیه سهامداران شرکت تولید وبسته بندی گوشت زیاران (سهامی خاص) دعوت میشود در روز چهارشنبه ۲۷ تیرماه ۱۳۵۸ ساعت ۹ صبح در محل بانك توسعه کشاورزی ایران واقع در بزرگراه فرحزاد مقابل کوی گیشا حضوربهم‌رسانند .

دستور جلسه :

۱ ــ رسیدگی و تصویب گزارش هیات مدیره وبازرس قانونی شرکت در باره ترازنامه و سود وزیان سال مالی ۱۳۵۷

۲ ــ انتخاب بازرسان

۳ ــ تعیین روزنامه کثیرالانتشار برای درج آگهی‌های شرکت

هیات مدیره شرکت تولید و بسته‌بندی گوشت زیاران (سهامی خاص)

بسمه‌تعالی اطلاعیه کانون پرورش فکری کودکان و نوجوانان

از تمام مربیان فرهنگی وهنری که سابقه کار آموزش دارند و مایل به‌همکاری با کانون پرورش فکری کودکان و نوجوانان میباشند ، دعوت میشود از تاریخ اول مرداد ماه۱۳۵۸ فرم تقاضای استخدام «رااز مراکز کتابخانه‌ها در سراسر کشور گرفته ، پرنموده ، همراه با۳ قطعه عکس جدید خود به اداره امور استخدامی واقع در تهران خیابان جم . ساختمان مرکزی کانون‌ارسال دارند .

کانون پرورش فکری کودکان و نوجوانان

آگهی دعوت مجمع عمومی عادی سالانه شرکت سهامی خاص تولیدی آزبست سیمان ایران (پرسیت)

مجمع عمومی عادی سالیانه شرکت روز شنبه ۵۸ر٤ر۳۰ در ساعت یازده صبح در خیابان کریمخان زند شماره ٦۳ تشکیل میگردد . از کلیه سهامداران‌محترم دعوت مینماید که‌در جلسه مذکور شخصا ویا توسط وکیل حضور بهم‌رسانند .

دستور جلسه :

۱ ــ استماع گزارش هیات مدیره و بازرسان و تصویب عملیات هیات مدیره و ترازنامه در سال ۱۳۵۷

۲ ــ انتخاب اعضای هیات مدیره وبازرسان اصلی‌وعلی‌البدل و روزنامه کثیرالانتشار جهت درج آگهی های شرکت و اتخاذ تصمیم در مورد هرمطلب دیگری که‌برطبق اساسنامه ممکن است مطرح شود .

هیات مدیره‌شرکت

چون مجمع عمومی‌عادی‌شرکت سهامی‌خاص عمران‌سرحدآباد ساعت ۹ صبح روز شنبه ۵۸ر٤ر۳۰ درمحل شرکت واقع درتهران خیابان‌آبزنهاور بلاك ۷۸۱تشکیل‌خواهد گردید .ازکلیه‌سهامداران یانمایندگان قانونی آنان دعوت میشود در روز و ساعت مقرر در مجمع حضور بهم‌رسانند. دستور جلسه :

۱ ــ استماع گزارش هیات مدیره و بازرس وتصویب ترازنامه شرکت در سال ۱۳۵۷

۲ ــ انتخاب بازرسان شرکت در سال ۱۳۵۸

۳ ــ تعیین روزنامه کثیرالانتشار جهت‌درج تصمیمات‌مجامع عمومی

سخنرانی آقای بنی‌صدر درباشگاه نفت

برادر ابوالحسن بنی‌صدر در جشن میلاد حضرت قائم(عج) که از ساعت ۱۸ تا ۲۱ روز ۵۸ر٤ر۲۱ در محل باشگاه نفت از طرف جامعه اسلامی کارکنان صنعت نفت برگزار میگردد . سخنرانی خواهند نمود .

نشانی : خیابان دکتر شریعتی (جاده قدیم شمیران‌سابق) پشت پارك دکتر شریعتی (کوروش سابق) خیابان لاهیجان

آگهی مناقصه

بانك رهنی ایران مقدار ۱۱ میلیون آجر سفال سفید ده سوراخه ۱۱×۵ر۵ × ۲۲ موردنیاز خودرا از طریق مناقصه خریداری مینماید

داوطلبان میتوانند برای دریافت برگ شرایط مناقصه کسب اطلاعات بیشتر تا آخر وقت اداری روز ۱۳۵۸ر٤ر۲٤ در ساعات اداری به اداره مهندسی بانك واقع در خیابان فردوسی ، ساختمان ادارات مرکزی بانك طبقه چهارم ، اطاق شماره ٤۱۹ مراجعه نمایند .

پیشنهاد دهندگان بایستی قیمت پیشنهادی بانضمام قبض تودیع سپرده شرکت درمناقصه و برگ شرایط مناقصه امضاءشده‌را در پاکت لاك وممهر شده قرار داده و حداکثر تاساعت ۱۰ صبح روز ۱۳۵۸ر٤ر۲۷ بدفتر بانك رهنی ایران واقع در ساختمان اداره مرکزی ، طبقه اول تسلیم و رسید دریافت دارند ، پیشنهاد های رسیده در ساعات ۱۱ صبح‌همان روز در کمیسیون مناقصه باز و قرائت خواهد شد .

حضور پیشنهاد دهندگان درجلسه مناقصه آزاد و بانك در رد هریك یاتمام پیشنهادها مختار است .

بانك رهنی

آگهی

بدینوسیله از صاحبان سهام شرکت خاص فیلم اول دعوت میشود که در ساعت ۹ صبح دوشنبه ۲۵ تیرماه ۵۸ در مجمع عمومی عادی شرکت واقع در خیابان سمیه (ثریا سابق)شماره ۱۳۰ طبقه هفتم حضور بهمرسانند .

دستور جلسه :

۱ ــ استماع گزارش هیات مدیره و بازرس
۲ ــ تصویب ترازنامه
۳ ــ انتخاب بازرس

هیات‌مدیره

آگهی دعوت مجمع عمومی عادی سالیانه

از صاحبان سهام شرکت کشت و صنعت ایران ــ ام(سهامی خاص) دعوت میگردد که در ساعت ۱۰ صبح روز دوشنبه‌بیست وپنجم تیرماه ۱۳۵۸ در محل شرکت واقع درجمال‌زاده شمالی نبش نوذری شماره ۸۵ حضور بهم‌رسانند .

دستور جلسه :

۱ ــ استماع گزارش هیات مدیره و بازرسان
۲ ــ رسیدگی و تصویب ترازنامه و حساب سود وزیان
۳ ــ انتخاب اعضاء هیات مدیره
٤ ــ انتخاب بازرسان شرکت
۵ ــ تعیین روزنامه کثیرالانتشار جهت آگهی‌های‌شرکت

باتقدیم‌احترام

شرکت کشت وصنعت‌ایران ــ ام

آگهی دعوت مجمع عمومی فوق‌العاده و مجمع عمومی عادی سالیانه شرکت ساختمانی کلبه (سهامی‌خاص)

مجمع عمومی فوق‌العاده شرکت ساختمانی کلبه (سهامی خاص) در ساعت ۹ صبح ومجمع عمومی عادی سالیانه متعاقب جلسه‌مجمع عمومی فوق‌العاده در روز پنجشنبه ۵۸ر٤ر۲۸ در محل شرکت تشکیل میگردد .

از صاحبان‌سهام شرکت دعوت میشود که در روز و ساعت مقرر در جلسه حضور بهم‌رسانند .

دستور جلسه بقرار زیراست :

الف ــ مجمع عمومی فوق‌العاده

۱ ــ اصلاح بعض مواداساسنامه
۲ ــ مسائل متفرقه

ب ــ مجمع عمومی عادی سالیانه

۱ ــ استماع گزارش هیات مدیره و بازرسان در مورد ترازنامه و حساب سود و زیان سال مالی گذشته .
۲ ــ تصویب ترازنامه و حساب سود وزیان سال‌مالی‌گذشته
۳ ــ تجدید انتخاب اعضای هیات مدیره
٤ ــ انتخاب بازرسان شرکت
۵ ــ تعیین روزنامه کثیرالانتشار برای درج آگهی‌های شرکت
٦ ــ مسائل متفرقه

شرکت ساختمانی کلبه (سهامی‌خاص)

آگهی دعوت مجمع‌عمومی عادی سالیانه صاحبان سهام سازمان‌عمران‌ساوه

از کلیه سهامداران خواهشمنداست طبق مفاد اساسنامه در ساعت ۱۰ صبح تاریخ ۱۳۵۸ر٤ر۲۸ جهت شرکت درمجمع عمومی عادی‌سالیانه در محل شرکت حضور بهمرسانند .

دستور جلسه

۱ ــ استماع گزارش هیات مدیره وگزارش بازرس‌قانونی شرکت
۲ ــ بررسی ترازنامه وحساب سود وزیان وتصویب‌آن
۳ ــ انتخاب بازرس قانونی وتعیین حق‌الزحمه بازرس
٤ــ تعیین روزنامه‌کثیرالانتشار جهت‌درج آگهی‌های‌شرکت
۵ ــ سایر موضوعات

رئیس هیات مدیره

آگهی دعوت مجمع‌عمومی عادی سالیانه شرکت ساختمانی افرند (سهامی‌خاص)

مجمع عمومی عادی سالیانه شرکت ساختمانی افرند(سهامی خاص) در ساعت ۹ صبح روز شنبه۳۰ر ۱۳۵۸ر٤ در محل شرکت واقع در خیابان انقلاب (شاهرضا سابق) کوچه اسکو پلاك ۱٦ تشکیل میگردد.

از صاحبان سهام دعوت میشود که در روز و ساعت مقرر در جلسه‌مجمع عمومی حضوربهم رسانند .

دستور جلسه عبارت خواهد بود :

۱ ــ استماع گزارش هیات مدیره وبازرس در مورد ترازنامه وحساب سود وزیان سال مالی ۱۳۵۷

۲ ــ تصویب ترازنامه و حساب سود وزیان سال مالی۱۳۵۷

۳ ــ انتخاب بازرسان اصلی وعلی‌البدل

٤ ــتعیین روزنامه کثیرالانتشار برای درج آگهی‌های شرکت

۵ ــ اتخاذ تصمیم درباره سایر موضوعاتی که‌در صلاحیت مجمع عمومی عادی سالانه بوده وممکن است درمجمع مطرح‌شود.

هیات مدیره

بمناسبت میلاد باسعادت آخرین رهبر آسمانی انقلاب‌گر پیروزمند جهانی بقیةالله‌الاعظم (مهدی موعود) جشن پرشکوه هیئت‌قائمیه درمسجد صدریه میدان خراسان برقرار است و دانشمندان محترم به شرح زیر سخنرانیهای خودرا دراین‌باره ایراد میکنند .

۱ــ روز نیمه شعبان مطابق ۱۹ تیر وعاظ محترم ازساعت٦ الی۱۲ ب

صفحه ۸ کیهان
چهارشنبه ۳۰ تیر ماه ۱۳۵۸
شانزدهم شعبان ۱۳۹۹
شماره ۱۰۷۵٤

ساعات شرعی :
اذان صبح فردا ۴ر۰۷ طلوع آفتاب ۵ر۵۸
ظهر شرعی ۱۰ر۱۳ مغرب ۴۰ر۳۸

استخراج : دکتر عباس ریاضی کرمانی

احزاب وجمعیت های سیاسی

اطلاعیه حزب ملت ایران درباره بزرگداشت شهدای سی تیر

کمیته برگزاری یادواره شهیدان سی تیر با شرکت نمایندگان گروهها و حزب های گوناگون ، در نشست چهاردهم تیرماه خود چگونگی شرکت دیگر حزبها و گروههای سیاسی و اتحادیه‌های علاقمند را مورد بررسی قرارداد.

اعضاء کمیته جملگی براین اعتقاد بودند که هیچ حزب یا گروه خاصی نباید از این «یادواره» در جهت بهره‌برداری یا بیشبرد خواستهای سیاسی خود استفاده نماید، زیرا هدف از برگزاری این آئین ، تنها بزرگداشت روان آن دلاوران به خاک خفته است که حکومت استبدادی‌وابسته به بیگانه‌پیشین‌امکان هرگونه گردهم‌آئی را برعلیه آنها از همگان سلب نموده بود.

اکنون که پیروزی انقلاب اسلامی ملت ایران ، آئین زنده داشت این فرزندان به خون تپیده میهن بایستی به‌گونه‌ای برگزار گردد که امکان شرکت همه نیروها را ایجاد کند و تجلی تداوم نهضت ملی و همبستگی ملت ایران در حفظ دستاوردهای انقلاب باشد.

دفترکمیته برگزاری یادواره شهیدان سی تیر ، همه روزه از ساعت ۹تا بعدازظهر خیابان سپهبد قرنی خیابان سپند شماره ۲۶ تلفن ۸۹۸۲۱۱ آماده دریافت پیشنهادهای فردی و جمعی و پذیرائی نمایندگان حزبها وگروهها می‌باشد .

اعلام موجودیت

انجمن اسلامی مکتب توحید (شهرك خمینی) در بهار آزادی که طلوع خورشید جهان افروز ، عدالت‌گسترگیتی مهدی موعود حضرت ولی عصر (عج) را نوید میدهد برمبنای ایدئولوژی اسلامی با برپایی مجلس جشنی در مسجد جامع‌المهدی روز چهاردهم و پانزدهم شعبان المعظم ۹۹ از ساعت ۷بعداز ظهر اولین‌فعالیت‌خودرا آغازنموده ویدینوسیله ضمن تبریك بعموم‌شیعیان‌جهان‌وآرزوی‌پیروزی برای همه مستضعفان ، اعلام موجودیت‌مینماید.

اعلام موجودیت

انجمن اسلامی کارکنان اوقاف بصورت یك ارگان مستقل سیاسی مذهبی با ایدئولوژی اسلامی مبنی برجهان‌بینی توحیدی اعلام موجودیت نمود .

اهداف این‌انجمن بشکل زیر اعلام شده است :

۱ــ بازشناساندن و معرفی اسلام راستین درابعاد مختلف

۲ــ بالا بردن آگاهی سیاسی ایدئولوژی کارکنان سازمان (ایجاد نمایشگاه ایراد سخنرانی ، فیلم نشریات ...)

۳ــ انجام خدمات فرهنگی انسانی و تعاونی خط مشی

۱ــ برخورد منطقی و ایجاد واکنش‌مثبت و سازنده با مسائل داخلی و خارجی روز (انجام تظاهرات صدور اعلامیه‌ها و بیانیه‌ها)

۲ــ پیگیری اهداف انقلاب اسلامی به رهبری امام خمینی در مسیر سیاست دولت جمهوری اسلامی از وظایف اساسی انجمن میباشد .

۳ــ دنبال کردن اهداف انجمن که با یاری اعضای محترم خواهد بود.

٤ــ مستقل بودن انجمن و عدم وابستگی آن به هیچ سازمان سیاسی و حزبی و حمایت نکردن از خط مشی آنان .

شاه مخلوع را از مکزیک اخراج میکنند

*** آموزگاران وانجمنهای محلی وهمسایگان شاه مخلوع خواستار خروج شاه سابق ازآنکشورشدند**

خبرگزاری فرانسه ازمکزیك گزارش میدهد چند انجمن شهر کوئرناواکا در۷۵ کیلومتری جنوب شهر مکزیکو خواستار خروج شاه مخلوع ایران از این شهر شدند.

براساس این گزارش بعضی از روسای محلی اتحادیه های آموزگاران و دانشجویان کوئرناواکا منعقدند که‌حضور شاه مخلوع ایران در این‌شهر آرامش شهر رابرهم زده است.

همسایگان شاه مخلوع از رفت وآمد دائمی اتومبیلها و پرواز هلیکوپترها و حضور افراد مسلح در اقامتگاه شاه مخلوع به مقامات شهر شکایت کردند .

همسایگان شاه مخلوع در شکایت خود متذکر شدند که اقامت نامبرده آسایش ساکنین این منطقه را برهم زده‌وایجاد ناراحتیهای زیادی برای آنان نموده است .

همسایگان شاه مخلوع از جریان انقلاب خونین ایران‌در ژانویه از کشور فرار کرده است زندگی خود را تابحال‌در مصر، مراکش و باهاما گذرانده است وی در ۱۰ ژوئن‌ازباهاما به مکزیك سفر کرد و تاکنون ۵۰ میلیون‌جنوب مکزیکوسیتی اقامت دارد .

نیکسون روز چهارم ژوئیه، سالروز استقلال امریکا اعلام کرد که وی در انتظار ملاقات با شاه مخلوع می‌باشد . وی‌در سخنانش شاه را به عنوان یك دوست از زمانی که هردو بر مسند قدرت بودند نام برد و خاطرنشان ساخت اگر آمریکا از دوستانش‌هنگامیکه درسختی قرار دارند حمایت نکند به زودی ایشان را ازدست خواهد داد .

نیکسون جمعه به آمریکا بازخواهد گشت هم چنین افزود نیکسون در انتظار یك ملاقات مهم با شاه‌مخلوع ایران‌میباشد.

محمدرضا بهلوی که در جریان انقلاب خونین ایران‌در ژانویه از کشور فرار کرده است زندگی خود را تابحال‌در مصر، مراکش و باهاما گذرانده است وی در ۱۰ ژوئن‌ازباهاما به مکزیك سفر کرد و تاکنون ۵۰ میلی‌جنوب مکزیکوسیتی اقامت دارد .

«نیکسون امروز با شاه ملاقات می‌کند»

واشنگتن ــ آسوشیتدپرس ــ ریچارد‌نیکسون رئیس‌جمهوری سابق امریکا پنجشنبه بعدازظهر جهت یك دیدار یك روزه‌باشاه مخلوع ایران ، امریکا را به قصد مکزیك محل اقامت شاه مخلوع ترك خواهد کرد. این مطلب را یکی از نزدیکان نیکسون اعلام کرد . وی‌افزود نیکسون لوس آنجلس را بایك هواپیمای مکزیکی ترك خواهد کرد .

این منبع اعلام‌کرد. ریچارد

نقش نمایندگان ایران در کنفرانس اسلامی فاس «مغرب»

درباره نقش ایران در کنفرانس نمایندگان ۱٤ کشور اسلامی در فاس ــ مغرب ــ که موضوع آن اتخاذ تدابیر لازم برای بازگرداندن بیت‌المقدس و حفظ جنبه های اسلامی و عربی آن و تامین حقوق ملت فلسطین بود و نیز نقش ایران در اجلاس نمایندگان کشور های مسلمان در اوتاوا در مورد تصمیم دولت کانادا مبنی بر انتقال سفارت آن کشور از تل‌آویو به‌بیت‌المقدس سخنگوی وزارت امور خارجه به خبر گزاری پارس گفت در کنفرانس فاس و کنفرانس اوتاوا خوشبختانه در هر دو مورد نمایندگان جمهوری اسلامی ایران شرکت فعال داشتند و کوشش و فعالیت آنها باتفاق نمایندگان سایر کشور های مسلمان در اجلاس کشور های مسلمان در اوتاوا باعث شد که دولت کانادا فعلا از انتقال سفارت‌خانه خود از تل آویو به بیت‌المقدس منصرف شود.

همچنین در دو کنفرانس مورد بحث نمایندگان ایران ضمن تشریح اصول و اهداف انقلاب اسلامی حمایت قاطع دولت جمهوری اسلامی ایران را از ملت فلسطین اعلام و آمادگی ایران راجهت هرگونه همکاری و همگامی با سایر کشور های مسلمان دراین باره اعلام داشتند .

اخبار جهان

همکاری نظامی فرانسه و عراق

پاریس ــ خبرگزاری فرانسه ــ به‌گفته یك منبع مطلع فرانسوی ملاقات فرانسه ــ عراق دربغداد بهریمون‌بار نخست وزیر فرانسه این امکان را داد که به‌طور روشن تمایل فرانسه نسبت به ادامه همکاری نظامی خود با عراق را بیان دارد.

این همکاری که دولت عراق علاقمند به آن است به‌عراق امکان خواهد داد پایه های امنیتی خود را استحکام بخشیده منابع خرید تجهیزات مورد نیاز دفاع ملی خود را منبوع‌سازد.

همانگونه که ریمون بار در بازگشت خود به پاریس‌گفته بود هدف مسافرت او به عراق امضای قرارداد نبوده ولی ناظران معتقدند مذاکرات او این امکان را داده است که گام دیگری در این جهت برداشته شود. به گفته منابع مطلع مذاکرات میان دولت عراق و صاحبان صنایع فرانسه جهت فروش تجهیزات مختلف نظامی‌برای نیروهای زمینی وهوائی و دریائی عراق ادامه دارد.

سفر یاسر عرفات به لیبی

لندن ــ رویتر ــ خبرگزاری رسمی لیبی گزارش داد یاسرعرفات رهبر چریکهای فلسطینی برای مذاکره با رهبران لیبی در مورد اوضاع خاورمیانه به طرابلس رفته است. وی دیشب از وین وارد طرابلس شد در حالیکه مناجرات اخیرش و اسرائیل برسر دعوت صدراعظم اخیرش از عرفات همچنان ادامه دارد .

خبرگزاری لیبی ازقول عرفات گفت وی درباره تحولات درگیریهای اعراب و اسرائیل و مسئله فلسطین بدنبال امضای قرارداد صلح مصر واسرائیل بارهبران لیبی گفتگو خواهدکرد.

ملاقات یاسر عرفات با حافظ اسد

دمشق ــ یونایتدپرس ــ رادیو دولتی دمشق اعلام کرد حافظ اسد رئیس جمهوری سوریه روز شنبه با یاسرعرفات رهبر سازمان آزادیبخش فلسطین ملاقات و گفتگو کرد.

بنا بگزارش رادیو دمشق در این دیدار خالد فهوم سخنگوی شورای فلسطین و چند تن از اعضای کمیته اجرائی سازمان آزادیبخش شرکت داشتند.

این رادیو درمورد مطالب مورد گفتگو خبری نداد. این دیدار در حالی صورت گرفت که چند روز قبل عرفات با رهبران بین‌الملل سوسیالیست ملاقات وگفتگو کرده است.

قتل‌وجنایات‌درآمریکا بطورروحشتناکی رو به افزایش است

واشنگتن ــ آسوشیتدپرس ــ میزان جنایات در ایالات متحده بطور وحشتناکی روبه‌افزایش است. دفتر دولتی تحقیقات اعلام‌کرد، میزان قتل ، تجاوز ودزدی در ایالات متحده باسرعت سرسام‌آوری افزایش می‌یابد .

پلیس فدرال آمریکا (اف.بی.آی) با محاسبات آماری ازمناطق‌مختلف آمریکا اعلام کرد که میزان جنایات هولناك در سه ماهه اول‌سال ۷۹ برابر باسراسر سال‌گذشته‌میباشد که فقط یك کسر هفده درصدی از خونتهای جاری در آمریکارا تشکیل میدهد .

جرائم عادی به میزان ۱۱ / افزایش یافته است .

سخنگوی پلیس فدرال آمریکا اعلام کرد هیچ دلیل روشنی‌برای این افزایش نیافته‌است . حدس‌زده میشود شرایط جوی در سه ماه اول سال ۷۹ که بطور قابل ملاحظه‌ای نسبت به دو زمستان گذشته ملایم بوده یکی از عوامل افزایش جرائم باشد .

به عقیده گروهی از آگاهان مشکلات اقتصادی ایالات متحده که سبب افزایش بیکاری به میزان ۶٪ گردیده نیز در این رشد غیر معقول موثر بوده است .

پیام جیمی کارتر به انور سادات

قاهره ــ خبرگزاری فرانسه ــ روزنامه الاهرام در شماره اخیرخود اعلام کرد که جیمی کارتر رئیس جمهور آمریکا طی یك پیام انور‌السادات‌را از نتایج دیدار اخیر و برت اشتراس‌فرستاده ویژه‌آمریکا از اردن و عربستان سعودی‌بااطلاع ساخته است .

براساس این گزارش پیام‌مزبور بوسیله سفیر آمریکا در قاهره به انورالسادات تسلیم شده است . در این پیام همچنین هسته تحول مذاکرات اسکندریه در مورد خودمختاری فلسطینی مورد بررسی قرار گرفته است .

حرکت پنج ناو جنگی شوروی بسوی اقیانوس هند

توکیو ــ خبرگزاری فرانسه ــ موسه دفاع ژاپن اعلام کرد که پنج ناو جنگی شوروی از جمله یك رزمناو مجهز به کوشك‌انوع کرستا ــ ۲ ــ شب گشته در تنگه تسوشیما واقع در کنار جزیره کیوشو عازم جنوب بودند . حرکت این ناوها را اداره دریانوردی ژاپن مشاهده کرده است . سرعت این ناوها ۱۰ گره دریائی بود .

مقامات موسه مذکور معتقدند که ناوهای نیروی دریائی شوروی عازم اقیانوس هند هستند .

بازدید وزیر مسکن و شهر سازی از تاسیسات صنایع نظامی و هوائی اصفهان

اصفهان ــ خبرنگار کیهان ــ مصطفی کنیرائی وزیر مسکن و شهرسازی ، از ساختمان های نیمه‌تمام پایگاه خاتمی هوانیروز ــ صنایع نظامی و تاسیسات نظامی شهرضا بازدید کرد.

وزیر مسکن و شهرسازی‌همچنین چگونگی اجرای طرحهای مذکوررا مورد بررسی قرارداد . در این بازدید علی اکبر ادریسی مدیرکل مسکن وشهرسازی استان اصفهان‌نیز حضورداشت .

اطلاعیه

چون‌اجرای قانون‌مجازات‌مرتکبین قاچاق کالای‌خانیه مورد تائید و تاکیددولت جمهوری اسلامی‌ایران قرار گرفته و ازآنجا که رهبری انقلاب و آیات عظام خرید وفروش کالای قاچاق‌را غیر مجاز دانسته‌اند لذا شرکت دخانیات ایران باطلاع عموم میرساند که ازنظر حفظ عواید دولت و جلوگیری از رکود اقتصاد کشور با کلیه وارد کنندگان و توزیع کنندگان کالاهای دخانیه قاچاق اعم ازسیگار و توتون پیپ ــ وامثالهم بشدت مبارزه خواهد کرد و در صورت کشف قاچاق از افراد علاوه‌بر ضبط کالای قاچاق مکشوفه و وصول جزای نقدی (جریمه متعلقه قانونی) از نظر کیفری هم مورد تعقیب قانونی قرار خواهند گرفت .

شرکت دخانیات ایران

فرخنده میلاد دوازدهمین پیشوای شیعیان حضرت امام مهدی (ع) را تبریك عرض مینماید .

کارتن‌سازی میهن

ن ۸۲٤۷۸

اطلاعیه

کارخانجات عام ریسندگی قرقره زیبا و شرکت سهامی عام درخشان تهران و دفاتر وابسته از تاریخ ۵۸ر٤ر۲۹ الی ۵۸ر٤ر۲۹ بمنظور استفاده از مرخصی تابستانی تعطیل خواهد بود مراتب جهت‌اطلاع مراجعین محترم آگهی میشود .

شرکت سهامی عام ریسندگی قرقره‌زیبا ودرخشان‌تهران

ن ۸۲٤۷۹

سازمان ملی خدمات اجتماعی و بنیاد مستضعفین (دفترسابق اشرف پهلوی) ویلاهای خود را در خزرشهر با شرایط مناسب بفروش میرساند برای اطلاع از بها و مشخصات ویلاها به‌سازمان ملی خدمات اجتماعی مراجعه فرمائید .

سرپرست سازمان ملی خدمات اجتماعی و دفتر اشرف‌پهلوی ــ احمد رئیس روحانی

آدرس : خیابان ۳۰ تیر (قوام‌السلطنه)

ن ۸۲٤۵۳ ۱ــ۳

امیرانتظام گفت درصورت اقدام برضد جمهوری اسلامی

کلیه ایرانیان مقیم خارج زیر چتر حمایت دولت خواهند بود

عباس امیر انتظام سفیر جدید ایران در تونس طی استدلالیه‌ای که هدی بعنوان معاون نخست وزیر و سخنگوی دولت انجام وظیفه می کرد درمصاحبه‌ای اظهار داشت . درمدت ۵ ماهی که افتخار همکاری با دولت را داشتم اعضای دولت نهایت کوشش خودرا برای باز گردانیدن اوضاع کشور به حالت عادی انجام دادند و چنانچه اکنون هستید ــ تا حد زیادی از نظر اجتماعی ــ سیاسی و اقتصادی بحال عادی باز گشته است. البته هنوز مشکلات بسیار و کم کاری هائی هست وهنوز راه طولانی درپیش داریم . برای‌حل این‌مشکلات ــ قضاوت من اینست که باید مراکز قدرت به تدریج کاسته شده و دریك دولت واحد ــ تمرکز یابد .

امیر انتظام اضافه کرد:آگاه هستید که در عرض همین‌چند هفته‌ی گذشته ــ بدلیل‌اظهار نظرهای افراد غیر مسئول ــ چه مشکلاتی در رابطه باکشور های همسایه بوجود آمد، در حالیکه هدف دولت‌برادری ــ برابری و صمیمیت با همه کشور های جهان وبویژه کشور های همسایه است .

امیر انتظام درباره اوضاع جاری و چشم‌انداز آینده کشور گفت :

یکی از تلاشهای دولت که با همه امکانات صورت میگیرد و درآینده نزدیك نتیجه خواهد داد ریشه‌کن کردن بیکاری است . بنظرمن تاوقتی که بیکاری هست‌مفاسد بسیاری بوجود می آید تولید نقصان می‌یابد و نقصان تولید مشکلات تازه‌ای را به وجود می آورد . درنتیجه بیکاری چرخهای اقتصادی کشور از حرکت باز میماند از سوی دیگر آدمهای بیکار ممکن است زودتر تحت تاثیر گروه هایی قرار بگیرند که خدای ناکرده نظر سوء دارند .

بهرحال برای سروسامان دادن سریع به اوضاع کشور میتوانم هدفهای دولت را در دومورد زیر خلاصه کنم .

۱ــ تلاش برای ایجاد امنیت

۲ــ رفع بحران بیکاری درزمورد مسئله رفع بیکاری باید یادآور شوم که پاره‌یی ضوابط و مقررات وجود دارد که باتغییرات میشوند . بنابراین با ارزیابی‌دوباره‌این ضوابط و روبق بخشیدن به امور عمرانی کشور بحران بیکاری را برطرف کرد .

عباس امیرانتظام سپس گفت :

به آینده کشور امیدوارم . وجود امام برای ایران غنیمت است و امیدوارم که سالهای درازی‌سایه رهبری ایشان بسر ما باشد . باوجود ایشان ز فداکاریها و حمایت دولت مشکلات موجود هم حل‌خواهد شد .

امیرانتظام درمورد کاندیدائی خود برای احراز پست ریاست جمهوری آینده ایران گفت :

بنظر من شایسته‌ترین و مصلح‌ترین فرد که خود نیز به آن رای میدهم مهندس مهدی بازرگان است که امیدوارم با انتخاب شدن‌بعنوان ریاست جمهوری ایران خدمات خودرا دنبال کند .

عباس امیر انتظام در پاسخ سئوالی در مورد روابط سیاسی آینده ایران با کشور های اسکاندیناوی گفت :

دراین باره بسیارخوش‌بین هستم و امیدوارم که از این روابط بهره‌گیری بسیاری‌کنیم. سوئد یکی از نزدیکترین کشور های جهان است که در طول تاریخ خود هیچگونه سابقه استعماری یا سوءاستفاده از کشور های دیگر ندارد .

من و همکارانم می کوشیم که‌این کشورو کشور های دیگر اسکاندیناوی تمام‌اطلاعات مورد نیاز کشور را در زمینه تولیدات صنعتی جمع آوری کرده ودراختیاردولت‌بگذاریم.

امیر انتظام چنین گفت که از بزرگترین وظایف من و همکارانم در این ماموریت شناساندن محتوای جمهوری اسلامی ایران واز بین بردن سوء تفاهماتی است که پیش‌از این از سوی دشمنان انقلاب اسلامی ایران بوجود آمده است . همچنین امیدوارم که ضمن دیدار با دیگر سفرای جمهوری اسلامی ایران در اروپا و تشکیل کنفرانسی هیئت های ایران رادر اروپا در صورت امکان در سراسر جهان هماهنگ کنیم‌و توطئه های تبلیغاتی دشمنان کشور را خنثی کنیم .

امیرانتظام که طی امروز و دیروز عازم محل ماموریت‌خود خواهند شد درپاسخ این پرسش که چگونه فعالیت های خود رادر پنج کشور سوئدـ‌یاسلند، فلاند ــ نروژو دانمارك هماهنگ خواهد کرد گفت :

نخست به همه کشور ها سفر خواهم کرد و به مطالعه فشرده‌یی درباره امکانات فعالیت ما در این کشور ها خواهم پرداخت . درگذشته در رابطه با این کشور ها پروژه‌هایی داشتایم که باید قابلیت اجرای این پروژه ها و پروژه‌های تازه مورد‌بررسی قرار گیرد دفتر اصلی کارمن در اسکهلم پایتخت سوئد خواهد بود اما به تناسب‌نیازها به هریك از این کشور ها سفر خواهم کرد . همچنین به مناسب احتیاجات کادر اداری سفارتخانه های ایران در هر یك از این کشور ها انتخاب خواهم کرد .

عباس امیرانتظام در پاسخ این پرسش که برای کمك به ایرانیان مقیم خارج و بویژه دانشجویان چه برنامه هائی دارید گفت

برنامه ما این خواهد بود که بر همه ایرانیانی که به دلایلی به کمك و راهنمائی ما احتیاج دارند کمك کنیم البته مقصود آن دسته از ایرانیان است که به اهداف و شئون انقلاب اسلامی‌علاقمند هستند نه آنها که بر ضد انقلاب اسلامی ما فعالیت می‌کنند . وی افزود : درگذشته کمك های سفارتخانه های ایران به ایرانیان مقیم خارج محدود به عده کمی می شد . در حالیکه کمك های ما برای همه یکسان خواهد بود و تاحد اعلای قدرت و امکانات خود ازاین گونه کمك ها دریغ نخواهیم کرد .

عباس امیرانتظام در پایان این گفتگو تاکید کرد که هر ایرانی مقیم خارج با هرگونه ایدئولوژی مشروط بر اینکه برضد انقلاب اسلامی و شئونات جمهوری اسلامی اقدام نکنند زیر چتر حمایت های ما خواهد بود .

در شورش معتادان زندان عادل‌آباد شیراز

یك نفر کشته و ۷ تن مجروح شدند

شیراز ــ خبرنگار کیهان ــ روز گذشته زندانیان بندهای ۱ و ۳ زندان عادل آباد شیراز که اکثرا معتاد به مواد مخدر میباشند ،دست به اعتصاب غذا زدند و تقاضا داشتند که ترتیبی اتخاذ شود تا زندانیان معتاد آزاد شوند . علی‌دانش‌منفرد استاندار فارس به همراه سرهنگ نیك‌سرشت در حین بازدیداز‌زندان و با آنها به گفتگو نشست‌ودستوراتی برای تجهیز بیمارستان آنها صادر کرد واظهارداشت درمیان‌زندانیان تعدادی بی‌گناه مشاهده شده که از طریق کمیته‌ها به علت مشکوك بودن و اعتیاد زندانی شده‌اند لازم است‌کمیته ویژه‌ای‌باین‌امرسیدگی و کسانی که واقعا حاضرند ترك اعتیاد کنند به اداره بهداری و بهزیستی معرفی و پس از ترك اعتیاد مرخص شوند . متاسفانه زندانیان معتاد توجه‌نکردند واظهار داشتند ، همین حالابکارما رسیدگی کنید وما را آزاد کنید . سرانجام در ساعت ۹ بعداز ظهر زندانیان مذکور دست به شورش زدند و با شکستن درها و شیشه‌ها وآتش زدن لباسها و وسائل اضافی وشماردادن و پرتاب شیشه بطرف ماموریـن ناراحتی‌هایی ایجاد کردند وبزدوخورد پرداختند و در نتیجه یکنفر بنام حسین جوانمردی کشته شد و چند نفر مجروح شدند و افراد سپاه پاسداران و ماموریـن آنهارا ساکت وبه بند ۹ انتقال دادند وموضوع خاتمه یافت .

بقرمان امام خمینی :

فرمانده دژبان مرکز درسمت خود ابقاشد

بدنبال‌صدور دستوربرکناری تیمسار عزیزالله امیر رحیمی فرمانده دژبان مرکزروز گذشته ازطرف دفتر امام در قم اعلام شد که بدستور امام رئیس دژبان در سمت خود ابقا شده است . ضمنا حجت‌الاسلام شهاب‌الدین اشراقی در یك تماس تلفنی تایید کرد که امام فرمودند تیمسار امیر رحیمی همچنان بخدمت خود ادامه میدهد .

گزارش خبرنگار ما حاکی است که علت صدور دستور برکناری رئیس دژبان مرکز از سوی وزیر دفاع و رئیس ستاد ارتش جمهوری اسلامی ظاهرا بعلت غلو نمودن در حرفهایش بوده و گفته شده است که نامبرده مطالب زیادی که غالبا جنبه اغراق آمیز داشته ، در مطبوعات و رسانه های گروهی عنوان کرده‌است.

گزارش رادیو لندن

دراین مورد رادیو لندن گزارشی بشرح زیر انتشار داد:

رادیو لندن ــ فرماندهان نظامی‌ایران برای دولت‌بازرگان بحران تازه‌ای ایجاد کردند .

سرلشگر ریاحی وزیردفاع و رئیس ستاد نیرو های مسلح ساخته و پرداخته امریکا و از عوامل سیا بوده است . اما سرلشکر رحیمی از پذیرفتن فرمان عزل خودداری کرده‌است .

او میگوید که‌از طرف آیت‌الله خمینی باو گفته شده است که سرکارش بایستد .

سرلشکر رحیمی گفت که سایر فرماندهان ارشد نظامی توطئه چیده‌اند تا او را از مسند قدرت پائین بکشند .

او بوجود توطئه‌گران در داخل ارتش اشاره کرد وادعا نمود که هدف آنها ایجاد چند دستگی در داخل نیروهای مسلح ایران برای تضعیف انقلاب است .

خبرنگار ما در تهران میگوید که سرلشکر رحیمی اخیرا در بسیاری از اظهارنظر هایش درباره نیرو های مسلح ایران غلو و زیاده‌گوئی می‌کرده واین رفتار او وزیردفاع و رئیس ستاد نیرو های مسلح را باحتمال زیاد مجبور ساخته با او درافتند .

رادیو لندن ــ « گزارش مجدد » در ایران به نظر میرسد که دولت موقت ایران دربرابر دستور آیت‌الله خمینی سرتمکین فرود آورده‌است و اینك سرلشکر رحیمی فرمانده دژبان ایران درسمت خود ابقا شده‌است .

سرلشکر ریاحی وزیر جنگ که روز گذشته از طرف وزارتخانه او دستور برکناری سرلشکر رحیمی صادر شده‌بود امروز گفت که‌از فرمان‌آیت‌الله خمینی پیروی خواهد نمود .

اعلامیه‌مشابهی نیز ازجانب سرلشکر ناصرفرید فرمانده‌ستاد ارتش ایران انتشار یافته‌است.

جلسه شورای فرهنگ و هنر متشنج شد

بقیه از صفحه اول

پس‌از پایان سخنان آقای محیط طباطبائی دکتر مفتح باردیگر پشت تریبون قرار گرفت وگفت : گویا مقصودمن روشن نشده است، من هیچگاه با هنر کاشیکاری و نقاشی و امثال آن مخالفت نکردم‌بلکه سخن من دریك مساله اساسی است وآن‌این است‌که آیا‌فرهنگ ایران باید آزاد از هر نوع ایدئولوژی‌باشد یادر چارچوب ایدئولوژی اسلامی و نیزسخن دوم من این است که ما باید بعداز انقلاب اجتماعی از هر نوع آثار نظام شاهنشاهی پاك و تصفیه شویم و رقص وپاله ومانند آن از آثار همان نظام منحط استعمار و استثمار است. ایشان سپس خطاب به حضار جلسه گفتند که آقایان بیائید فاصله‌ای را که بین دولت‌وملت بود واین انقلاب آنرا ازبین برد و وحدتی بین این دو بوجود آورد ، این وحدت را تقویت کنید وکاری نکنید که باردیگر مردم دولت رااز خود جدا بدانند ، چرا در اوج خود رسید ورئیس جلسه برای جلوگیری از هرگونه حادثه‌ای پایان جلسه را اعلام نمود .

« آگهی مزایده فروش اتومبیل و قطعات یدکی »

شرکت سهامی معاملات خارجی در نظر دارد تعداد ۶۹۱ دستگاه اتومبیل هیلمن (اونجر) و تعدادی قطعات یدکی اتومبیل فوق‌الذکر را طبق مشخصاتیکه در مدارك مزایده تعیین شده است از طریق مزایده بشرح زیر و بطور یکجا بفروش‌رساند .

نوع کالا	تعداد	مبلغ سپرده لازم برای شرکت درمزایده
اتومبیل هیلمن (اونجر)	۶۹۱دستگاه	
قطعات یدکی	۹۹ مجموعه	۵ر۵۰۰ر۰۰۰ ریال

شرایط شرکت در مزایده

۱ ــ طالبین میتوانند از روز ۲شنبه۵۸ر٤ر۱۸ از ساعت ۸ الی ۱۳ برای دریافت مدارك مزایده و همچنین فرم پیشنهاد مزایده و یا اطلاعات‌بیشتر بشرکت سهامی بازرگانی دولتی ایران (معاملات خارجی) بنشانی خیابان سپهبد قرنی (سپهبدزاهدی‌سابق) شماره ۱۸۵ طبقه دوم مدیریت بازرگانی داخلی مراجعه نمایند .

۲ ــ پیشنهاددهندگان مبلغ سپرده شرکت درمزایده را بایستی بحساب جاری ۱۶۸۰ بانك بیمه ایران شعبه کریم‌خان‌زند بنام شرکت سهامی‌معاملات‌خارجی‌واریز و رسید آنرا ضمیمه پیشنهاد نموده و در پاکت لاك و مهر شده (بادرج جمله پیشنهاد مربوط به مزایده هیلمن و نام پیشنهاددهنده در پشت‌پاکت) تا ساعت ۱٤ روز شنبه مورخ ۵۸ر٤ر۳۰ بدفترشرکت بازرگانی دولتی ایران به نشانی فوق تسلیم ورسید دریافت نمایند .

۳ ــ سپرده دریافتی از برنده مزایده علاوه‌بربهای کالا بوده و بعنوان تضمین حسن انجام معامله نزد شرکت باقی خواهد ماند و پس ازتخلیه کامل و بموقع کالا از انبار با تائید کتبی انباردار شرکت بخریدار مسترد خواهد شد .

٤ ــ به پیشنهاد مبهم و مشروط و بدون سپرده و پیشنهادهائی که بعد از انقضای مدت مقرر در این آگهی برسد و با پیشنهادهائیکه روی فرم‌پیشنهاد مزایده درج نگردیده باشد ترتیب اثرداده نخواهد شد .

۵ ــ پیشنهادات رسیده در ساعت ۹½ صبح روز یکشنبه مورخ ۵۸ر٤ر۳۱ در کمیسیونی که در شرکت تشکیل خواهد شد باز و قرائت میگردد.حضور پیشنهاددهندگان و یا نماینده قانونی آنان در موقع قرائت پیشنهاد آزاد است .

۶ ــ برنده مزایده موظف‌است کالای‌خریداری‌شده را حداکثر ظرف مدت دو ماه از تاریخ‌قطعی معامله از انبار شرکت خارج نماید . (زمان‌احتساب‌از تاریخ صدور حواله تحویل خواهد بود).

۷ ــ شرکت در رد یا قبول کلیه پیشنهادات مختار است .

۸ ــ کلیه هزینه‌های مربوط به شماره‌گذاری‌شامل عوارض اسقالت و مالیات و غیره بعهده‌برنده مزایده خواهد بود .

ش ۱۲۸۶ ۱ــ۳ **شرکت سهامی معاملات خارجی**

۵٦٤۰ هـالف

شرکت ملی نفت ایران

انتخاب دیپلمه کارآموز جهت تأمین کادر افسری دریائی شرکت ملی نفتکش ایران

شرکت ملی نفت ایران جهت تامین کادر افسری دریائی (ناوبری ، مهندسی و رادیو و مخابرات) شرکت ملی نفتکش ایران داوطلبان دیپلمه مرد را با شرایط زیر و ازطریق آزمایشات کتبی و مصاحبه انتخاب و برای اخذ دانشنامه در رشته های‌مربوطه و نیل بدرجه افسری ناوگان بازرگانی به مراکز آموزشی ودانشکده های دریائی انگلستان اعزام خواهد کرد .

الف ــ شرایط

۱ ــ ملیت ایرانی .
۲ ــ مجرد .
۳ ــ متدین بیکی از ادیان رسمی کشور .
٤ ــ داشتن دیپلم کامل متوسطه در رشته های ریاضی ، ریاضی فیزیك ، نظری ، طبیعی ، علوم تجربی و در مورد مدارس و هنرستانهای فنی و حرفه‌ای در رشته‌های عمومی مکانیك و برق شامل اتومکانیك ، الکترونیك ، الکتروتکنیك ، ماشین‌ابزار، تراشکاری و فلزکاری با معدل کتبی ۱۲ بالا .
۵ ــ نمرات کتبی نهائی ریاضیات (در مورد مدارس و هنرستانهای فنی و حرفه‌ای درس فنی و حساب فنی) ، فیزیك و انگلیسی ۱۲ بالا . (داوطلبانیکه در امتحانات اعزام دانشجو به‌خارج و یا توفل ٤۵۰ موفقیت کسب نموده‌اند گواهی قبولی خود را همراه با سایرمدارك مورد نیاز ارسال دارند).
۶ ــ سن حداکثر ۲۲ سال تمام (تا تاریخ ۵ر۱۰ر۱۳۵۸) .
۷ ــ داشتن بنیه قوی و تندرستی کامل طبق گواهی‌بهداری و بهداشت شرکت ملی نفت ایران (داوطلبانیکه رنگ کور و یا شب‌کور باشند پذیرفته نمیشوند).
۸ ــ شاغل نبودن و نداشتن تعهد خدمت در سازمانهای دولتی ، وابسته بدولت و یا غیردولتی .
۹ ــ سپردن تعهد ثبتی ۸ سال خدمت برروی ناوگان نفتکش بازاء سالهای تحصیل بهزینه شرکت (شروع دوره رسمی خدمت برروی ناوگان نفتکش بعد از اتمام تحصیلات و اخذ دانشنامه افسری خواهد بود).

ب ــ مزایا

۱ ــ اعزام منتخبین بانگلستان جهت گذراندن یکدوره آموزشی مقدماتی زبان انگلیسی بمدت در حدود ۷ ماه .
۲ ــ متعاقبا گذراندن یکدوره حداقل ٤ ساله تحصیلی و کارآموزی در موسسات آموزشی ، دانشکده های دریائی و درکشتی‌ها پس از اتمام دوره تحصیلی و کارآموزی ترتیب مراجعت دانشجو بایران از طرف شرکت ملی نفتکش ایران داده خواهد شد .
در صورتیکه دانشجوئی طی دوره آموزشی مقدماتی یا تحصیلی و کارآموزی نتواند خود را به سطح مورد قبول برساند به دوره آموزشی او در خارج از کشور خاتمه داده خواهد شد.
۳ ــ هنگام تحصیل در دانشکده های دریائی و طی دوره کارآموزی برروی کشتی ، هزینه‌های مربوط به مسکن ، خوراك ، درمان ، مسافرت و شهریه موسسات آموزشی و دانشکده‌ها بعهده‌شرکت خواهد بود .
٤ ــ دانشجویان حین دوره آموزش و کارآموزی ، از کمك هزینه تحصیلی طبق مقررات شرکت استفاده خواهند نمود .
۵ ــ طبق مقررات شرکت دانشجو محق به استفاده ازمرخصی استحقاقی سالانه میباشد . تعیین تاریخ استفاده از مرخصی منحصرا با شرکت خواهد بود .
۶ ــ استفاده از مزایای استخدامی شرکت ملی نفت ایران‌پس از استخدام رسمی .
۷ ــ استفاده از مزایای ویژه افسری دریائی پس از استخدام رسمی .

ج ــ خدمت زیرپرچم

دانشجویان دریائی بشرط سپردن تعهد ۸ سال خدمت برروی ناوگان نفتکش از احضار بخدمت در زمان صلح معاف میباشند .

د ــ استخدام رسمی

دانشجویانیکه موفق باخذ دانشنامه افسری ناوبری ، مهندسی و یا رادیو و مخابرات گردند پس از مراجعت بایران رسما در شرکت ملی نفتکش ایران استخدام گردیده و با سمت افسر دریائی بازرگانی برروی ناوگان نفتکش مشغول بکار خواهند شد . پیشرفتهای بع

دکتر محمود قمدی

مذهب و قانون اساسی

بسم‌الله‌الرحمن‌الرحیم

اکثریت مردم مسلمان این مرز و بوم معتقد به مذهب جعفری هستند و در تعیین مذهب رسمی کشور اصول ساده دموکراسی حکم میکند که مذهب اکثریت مسطور گردد.

البرام برای اکثریت اصل اول دموکراسی است بطوریکه در یک جامعه دموکراتیک همه قوانین و حقوق و روابط براساس رای اکثریت تعیین میشود و قوانینی که از مجلس نمایندگان میگذرد یا با آراء عمومی مردم بطور مستقیم تصویب میشود برای همه کسانی که معتقد به دموکراسی هستند لازم الاجرا است.

در اینکه میان مذاهب معتبر اسلامی تفاوتهائی وجود دارد تردیدی نیست و نیز این تفاوتها بگونه‌ای نیست که بتوان از آنها بکلی صرفنظر کرد.

ولی با اینهمه وجود اختلاف رای و نظر بهیجوجه نباید موجب تفرقه ملی و حدای ناکرده تعصبات بیمورد و بدبینی و دشمنی باشد «بلکه در یک اجتماع آزاد میبایست که این اختلافات با نهایت آزاد اندیشی از طریق منطق و بحثهای سازنده و حقیقت جویانه رفته رفته در جهت حقیقت کاهش یافته و در نهایت همه بتفاهم کامل برسند.

در هر مساله‌ای و برای هر تصمیم گیری ممکن است آراء مختلف وجود داشته باشد. در یک جامعه دموکراتیک بالاخره باید آراء اکثریت را اجرا کرد. اجرای رای اکثریت بمعنای امتیاز خاصی برای آن اکثریت نیست و اگر بفرض امتیاز هم باشد این واقعیتی است که اقلیت و اکثریت یعنی همه مردم در یک نظام آزادیخواه و دموکرات، آنرا ابتداء پذیرفته‌اند و بالاخره بدلیل اینکه اقلیتی رای مخالف دارد و قبول رای اکثریت مستلزم اعطای امتیاز برای اکثریت است و یا تصور اینکه التزام به رای اکثریت موجب نگرانی اقلیت و تحریک و تشدید تفرقه است و امثال این منطقها نمیتوان رای اکثریت را بدور انداخت وخواست اقلیت را ملاک عمل قرار داد که بادرسی این منطق واضح ترست ونیز نمیتوان در مسائل اساساً بهیچ رای وتصمیم مشخص نرسید و از هرنوع تصمیم جمعی پرهیز کرد و مسائل اجتماعی را بسکوت واهمال گذراند.

پس لازمه رشد دموکراتیک این است که اقلیت در عین اینکه در اظهار عقیده ونظر خود همیشه آزاد و از حقوق متساوی برخوردار است باید در نهایت به نظر اکثریت بدون هیچ گونه احساس تعصب نامطلوب وناراحتی واحیاناً کینه ودشمنی احترام گذارد وآنرا بعنوان قانون اجتماع در عمل ملتزم ومتعهد باشد. در مورد عنوان مذهب تشیع در قانون اساسی هم مساله عینا همین است. اگر بنا باشد بدلیل خواسته برادران مذاهب اقلیت، نام مذهب جعفری را از قانون حذف کنیم که مبادا موجب تشدید اختلافات شود درست بهمان دلیل باید اسم اسلام را نیز از قانون اساسی برداریم زیرا هم میهنانی داریم که مومن به مذاهبی غیر از مذهب اسلام اند کسانی هستند که اساساً معتقد به خدا و مذهبی نیستند. و اگر باین منطق ادامه دهیم به همان جائی میرسیم که بگوئیم اساساً قانون مشخصی نمیبایست برای یک جامعه وجود داشته باشد. اما حقیقت این است که اکثریت این ملت اسلام را انتخاب کرده وقانون را تعیین کرده است.

در اینجا لازم است در پاسخ آن نویسنده عزیز که در اظهار نظراتشان از جمله نوشته بودند که چرا در مواد فلان و فلان پیش‌نویس، قوانین مشروطه به شرعی بودن شده‌اند که آوردن چنین قیدی لازم نیست، چه نمایندگان که بالاخره مسلمان خواهند بود وقانونی غیر شرعی وضع نخواهند کرد پس قید مطابقت با شرع اسلام قیدی زائد است وبهتر است که حذف شود.....: بگوییم که: اگر منطق شما صحیح است پس اساساً لزومی ندارد که جمهوری ایران را جمهوری اسلامی بنامیم زیرا بالاخره مردم مسلمانند و هرکاری که میکنند براساس شرع اسلام خواهند کرد. واگر این منطق صحیح است پس باید بگوئیم اساساً لزومی به تدوین یک قانون اساسی باین عرض و طول وابیهمه اصول و مواد نیست. حداکثر کافی است که قانون اساسی با دو سه ماده تدوین کنیم. آن دو سه ماده همین است که تصویب کنیم که ایران یک رئیس جمهور ویک مجلس شورا میخواهد که از طرف مردم انتخاب شوند وبعد مملکت برای همیشه با قوانینی که مجلس منتخب میگذراند اداره خواهد شد. دوره انتخابات رئیس جمهور و مجلس چهار یا پنج سال است، و السلام. اگر کسی سئوال کند تکلیف اسلام چه میشود. خواهیم گفت نمایندگان بالاخره مسلمانند و موازین شرعی را رعایت خواهند فرمود، یا اینکه تکلیف آزادی چه میشود جوابش چیزی شبیه همان جواب است.

ممکن است عده‌ای اینطور فکر کنند، اما فساد این نظر بسیار است من در اینجا درصدد تحلیل این عقیده نیستم اما حقیقت این است که اکثریت ملت ایران این منطق را قبول ندارد. ملت ایران با شعار استقلال، آزادی حکومت اسلامی قیام کرد و خون داد و اکنون میخواهد مطمئن شود که قانون اسلام برای همیشه بر این سرزمین حاکم باشد. تاکید بر حکومت اسلام و استقرار حکومت اسلامی و تثبیت آن بصورت قانون این مملکت در همه ابعاد زندگی آرزوئی است که از قلب میلیونها نفر ایرانی برخاسته است. روح انقلاب ایران هم همین است و تمام شکوه و زیبائی و بینظیری آن در تاریخ گذشته و معاصر دنیا هم برخاسته از همین حقیقت است. و بهمین لیل است که مردم میخواهند که اسلام با همه ارزشهای متعالیش در قانون اساسی این مملکت که بیان چکیده‌ای از اهداف این انقلاب تاریخی است حضور و ظهور کامل داشته باشد. آن وقت چطور میشود که این اسلام را در تدوین قانون فراموش کرد و یا دست کم گرفت کم‌بها دادن به اسلام در قانون اساسی خیانتی سهمگین به ملت ایران است.

مسئله تشیع هم همینطور است. اکثریت مسلمانان این سرزمین که برای اسلام جنگیده‌اند تشیع از اسلامشان تفکیک ناپذیر است. برای آنها اسلام اصیل در تشیع مفهوم و معنی دارد. رسمیت مذهبی اثنی‌عشری حق این ملت مظلوم است. این امتیاز نیست، بلکه بعکس بی‌تفاوتی در برابر مذهب تشیع امتیازی بیدلیل و بناحق برای سایر مذاهب و مکاتب و عین بی‌عدالتی است.

من در اینجا یکبار دیگر جملاتی از آن نامه تاریخی که مجاهد شهید پادگان لویزان در عاشورای حسینی پیشوای شهیدان راه خدا و یکی از مظاهر امامت راستین تشیع چه نقشی در انقلاب ما داشته است تا آنتانکه از تاریخ تشیع و پیشوایان و امامان این مکتب کم اطلاعند نگاهی گسترده‌تر به صفحات فشرده تاریخ این پیشوایان بیاندازند و به اصالت و عظمت و اهمیت تشیع در اسلام آگاه شوند:

سلام بر پدرم و مادرم و خواهرم و برادرم و همسرم و بچه عزیزم، همگی را بخدای قادر توانا می‌سپارم. انشاءالله هرچه زودتر بهاری خداوند متعال من درجه شهادت واقعی میرسم و روح من بروح ۷۲ تن اصحاب امام حسین میپیوندد. از نظر روزی هیچ کدامتان نگران نباشید چون خداوند فرموده که من روزی را به بنده‌ام از جائی میرسانم که خودش نداند. سکینه‌جان مواظب بچه‌ام باش و آن چیزی را که ازت خواسته بودم باید بچه‌ام بآن مقام برسد انشاءاله و من انشاءالله در بهشت با هیچ حورالعینی ازدواج نمیکنم منتظر شما هستم که یاری ..... سکینه جان من از اینکه گریه جلو چشمم را گرفته نمیتوانم نامه بنویسم چون طاقت نوشتن را ندارم ولی این یک وظیفه بزرگ هر انسانی است برای حفظ دین و آئین و قرآن باید قیام کند، جان بدهد تا دینش را از دست اجانب نجات دهد دیگر عرض قابلی ندارم اسمعیل سلامت باش ۵۷/۹/۱۹

"اینهمه صفا و عشق و ایمان و شهامت اینها است رمز انقلاب ما، (و اینهمه درس انسانیت از مکتب پیشوایانی چون حسین است).

داستان هریک از پیشوایان شیعه نمونه‌ای متعالی از انسان‌های الهی و مصداقی کامل از خلیفه الهی انسان در زمین بدست میدهد، و حماسه مالامال از خون حسین نیز بالاترین جلوه‌گاه یک انسان در بعد خون و شهادت است. و شیعه با الهام و پیروی از همین پیشوایان است که در طول تاریخ برای پاسداری از حق در میدان نبردی نیرومند علیه سلطه‌های باطل و نیروهای طاغوتیان همیشه حاضر و شاهد بوده است و پرچم توحید اسلامی را با صبر و استقامت پولادین در سخت‌ترین شرائط بدوش کشیده و در اهتزاز نگهداشته است. و هرگز این تصادفی نیست که پس از چهارده قرن استضعاف خورشید اسلام دوباره در سرزمین شیعه از پس ابرهای تیره نمایان میشود و نوامیدبخش آن صبحی پر از خیرو برکت را برای دنیائی فرو رفته در تاریکیهای مادیت و ظلم و جنگ و تباهی و نا امیدی نوید میدهد. این نشانگر آن حقیقت است که مکتب امامت شیعه توانسته است که مکتب توحید پیامبر بزرگ اسلام را در این سرزمین در پس اعصار و قرون بخوبی حفظ کند و پس از چهارده قرن بالاخره اسلام ناب و خالص نبوی را بر پرطمطراق‌ترین نیروهای اهریمنی از چپ و راست غلبه دهد.

من در این نوشته بهیچ روی بر سر آن نیستم که الزاما برای مذهب شیعه ادعای امتیازی بیجهت بنمایم اما صمیمانه از همه برادران اهل تسنن و از رهبران گرامیشان همچون علامه مفتی‌زاده و علامه مولوی که اصرار در الغاء رسمیت تشیع در این مملکت میورزند و تمسک به تشیع را عامل تفرقه و تشتت و حتی تلویحا ایده‌ای ارتجاعی و طاغوتی قلمداد میکنند میخواهم که در نظرات خود تأملی دوباره کنند من تقاضا میکنم که خود با توجه به واقعیات و با توجه بسهم و تاثیری که مکتب شیعه در انقلاب آزادی بخش اسلامی ما داشته، با توجه به امامت و رهبری، با توجه به محرم و صفر و تاسوعا و عاشورا، با توجه به شعار غلبه خون بر شمشیر محرم و با توجه بنقش همه این سنتها و ارزشها در پیروزی انقلاب، خود منصفانه و صادقانه، یعنی با انصاف و صداقتی که لازمه مردان خدا و مومنان راستین بمکتب اسلام است قضاوت کنند که آیا سزاوار است که با فراموش کردن این مذهب در قانون این مملکت، در برابر اینهمه نعمت و عظمت ناسپاسی کنیم، آیا لازم نیست که بمصداق کریمه فاما بنعمه ربک فحدث، یا آیه وان شکرتم لازیدنکم و ان کفرتم فان عذابی لشدید، که شکر نعمت نعمتت افزون کند کفر نعمت از کفت بیرون کند، خدمتی را که تشیع به مکتب اسلام و باین ملت اعم از شیعه و سنتی و غیر هم کرده، ارج نهیم و شکر گوئیم. مگر قیام ۱۲ محرم (۱۵ خرداد) که یکروز ۱۵ هزار شهید گرفت و همه قیامهای توفنده و کوبنده دیگر ما ملهم از چه مکتب و چه رهبری بود؟ بنابر این ذکر مذهب شیعه اثنی عشری و رسمیت دادن بآن در قانون اساسی ما کمترین سپاس و حق‌شناسی است که وظیفه همه مسلمانان آزاده ما است.

این تنها خواست امام یا عده‌ای از رهبران نیست، این خواسته قاطبه ملت ایران است که همیشه خواسته و میخواهند که مذهب تشیع رسمیت داشته باشد، رهبران هم چیزی جز خواست این ملت عنوان ادعا و اثبات کنم بلکه نمیکنند.

در خاتمه تکرار میکنم که من نمیخواهم در این نوشته برای مذهب شیعه امتیاز و برتری ذاتی بر سایر مذاهب صرفا تاکید من بر این است که بلحاظ احترام به رای اکثریت و بلحاظ نقش حیاتی و انکار ناپذیر این مذهب در انقلاب ایران، ذکر مذهب اثنی عشری بعنوان مذهب رسمی در قانون اساسی ایران امری ضروری است و خصلت مترقی و انقلابی بودن در یک محیط دموکراسی دقیقا در این است که افراد و گروهها در عین توجه به عقاید خاص خود به رای اکثریت و قانون اکثریت همه احترام گذارند و با حفظ وحدت کامل ملی، افراد بتوانند با عقاید و ایدئولوژیهای مختلف بدون دخالت احساسات نادرست، برخورد کرده و با دلی روشن و تسلیم در برابر حق و عدل، با مطالعه و با منطق سعی کنند همه به حقیقت واحد نزدیک شده و بالاخره به وحدت کامل کلمه برسند.

«شورش و عصیان در ارتش عراق»

بدنبال اوج گرفتن شورشها، عصیانها بر علیه رژیم فاشیستی حاکم حزب بعث در عراق که منجر به سرکوبی‌های شدید و اعمال فشار و خفقان بوسیله عوامل بعثی گردید اکنون هر روز دامنه این اعتراضات توده‌ای وسیعتر گشته و چهرهٔ دژخیمی رژیم بعث نمایانتری گردد فرار افسران ارتش و پناهندگی آنان به ایران گویای این واقعیت است که حتی در ارگانهای نظامی حکومت عراق هم دامنهٔ نارضایتها روزبروز گسترده‌تر می‌شود دو گزارش زیر نشاندهنده عمق و وسعت اعتراضات گسترده مسلمانان می‌باشد که نوید دهنده آینده امید بخش انقلاب اسلامی عراق خواهد بود.

پناه آوردن افسران و سربازان عراقی به ایران انقلاب، با پناه آوردن فرزندان مسلمان عراقی که خواهان امنیت و عدالت و صلح هستند و از حاکمیت و استبداد سیاه بعث عراق فرار میکنند فرق دارد زیرا پناهندگی نظامیان معنی دیگری در بردارد و پرونده اوضاع بحرانی ارتش عراق را برملا میسازد!!

چه انگیزه‌ای باعث میشود که دو افسر و چهار سرباز عراقی پادگانهای خود را ترک گویند و به ایران پناه بیاورند؟ آیا شوق و شعف است! آیا بعنوان پشتیبانی از انقلاب اسلامی ایران است؟ مسئله بیش از آنکه فکر کنیم معنی دارد، این پناهندگی عصیان آزادمردانی است که از وضع ناهنجار و غیر طبیعی که ارتش عراق بسر میبرد و تحت حاکمیت رژیم بعث تکریتی قرار گرفته میباشد.

علاوه بر آنکه آشوب و هرج و مرج در ارتش عراق حکمفرماست و سربازان مورد تحقیر و آزار قرار گرفته و افسران غیر حزبی مورد توهین قرار داده و آنها را منجمد کرده‌اند، علاوه بر آن جو ترس و اضطراب که دستگاههای اطلاعاتی ارتش در میان واحدهای نیروهای مسلح بوجود آورده‌اند و مقامها و پستهای ارتشی را در میان دوستان و اقوام و هواداران تقسیم نموده‌اند.

اینها مسائل و امور ظاهری مسئله است ولی مسائل اصولی و اساسی که خطرآفرین است مسائل زیر است:

اولاً سلطه و دیکتاتوری فردی از طرف بعضی از افسران حزبی در ارتش عراق.

دوماً: سلطه و دیکتاتوری فردی از طرف همان افسران حزبی و بوسیله ارتش برعموم مردم. و براساس این سیستم نظامی بر کشور عراق حاکم هستند و سرنوشت سیاسی و اقتصادی و فرهنگی و نظامی کشور را مورد بازیچه قرار داده‌اند و این سیاست نظامی بیش از ۲۰ سال است که بعد از کودتای ۱۴ تموز برعراق حاکم است و نظامیان قدرت را بدست گرفته و حاضر نیستند به ملت تسلیم دهند که منجر به کودتاهای نظامی پی‌درپی گردید و نبرد قدرت در پادگانهای ارتش شروع گردیده تا اینکه افسران نظامی بعثی عراق در شامگاه سیاه ۱۷ تموز «ژوئن» ۱۹۶۸ بوسیله تانکهای ارتشی کودتا کنند و کاخ ریاست جمهوری را محاصره نمایند و رئیس جمهور سابق عبدالحمن عارف را رانده و کاخ و رژیم و ارتش و ملت را به زور تصرف کنند.

این بدین معنی نیست که رژیم پادشاهی سابق مردمی و دمکراسی بود پرواضح است که بعد از شکست قیام و انقلاب ۱۳۲۰ ۲۰ و فروریختن سلطه اسلامی مردمی برهبری رهبر انقلاب امام شیخ محمد تقی شیرازی در کربلا و نجف وحله و استیلاء استعمار بریتانیا برعراق دیکتاتوری به عراق بازگشت و حکام و مزدوران محلی بنام دمکراسی کاذب بر عراق حکومت نمودند تا اینکه انقلاب ۱۴ تموز «ژوئن» سال ۱۹۵۸ بوقوع پیوست و در آغاز ملت پشتیبانی خود را از این انقلاب اعلام نمود.

ولی متاسفانه حقوق و خواستها و آزادی به مردم اعطاء نکرد بلکه روش سابق پیاده گردید و قسمتهایی از این قانون نتیجه کودتاهای نظامی پی‌درپی مصادره گردید از کودتای ۱۷ ژوئن ۶۸ که دیکتاتوری و استبداد با شدت هر چه بیشتر آغاز گردید و ابتدائی‌ترین حقوق و آزادی انسان سلب گردید.

این کودتا بوقوع پیوست و اینک بر مسند قدرت است دور از اراده و خواستهای ملت عمل میکند.

موضعگیریهای سیاسی حزب بعث نمایانگر خواسته‌های هیچ قشری از جامعه نیست حتی خود باصطلاح حزب بعث و بعثیانی که هیچگونه نقشی درمسائل سیاسی و اتخاذ تصمیمگیری ندارند جز کفزدن و هورا کشیدن فقط دارودسته نظامی و قبیله‌ئی تکریت که افراد آنها محدود است اینک باخواستهای شخصی حاکم بر عراق هستند.

گفته میشود که اغلب وزیران درژیم کودتاگر ۱۷ژوئن از تصمیم‌گیری‌ها و موضع‌گیری‌های متضاد حزب بی‌خبر هستند و آگاهی آنها بعد از اتخاذ تصمیم گیری تبلیغاتی که با ماهیت سیاست حزب منافات دارد ازرسانه‌های گروهی- رادیو، تلویزیون، مطبوعات- با خبر میشوند و جرئت مخالفت ندارند حتی بعضی از اعضای شورای باصطلاح رهبری انقلاب محکوم این استبداد هستند زیرا یکی از همین اعضا بنام «عزت مصطفی» بخود جرئت مخالفت داد و نسبت به موج ترور و اعدامهای دست جمعی وحشیانه بر علیه آزادیخواهان اعتراض نمود سرنوشتش بیرون راندن او از شورا و حزب و دولت گردید و دوستش «جاسم فلیح‌حسن» نیز بهمان سرنوشت دچار گردید.

درباره افرادعادی حزب و مردم عراق وواحدهای سیاسی مختلف چه میتوان گفت؟ این اقشار نزد حاکمان کودتاگر هیچگونه رسمیت وموجودیت درزندگی سیاسی و اجتماعی ندارند و نمی تواند زبان انتقاد و مخالفت گشایند.

ولذا این کودتا گران نظامی فعالیتهای سیاسی را درارتش تحریم کرده و نقش آنرا درزندگی عملا خنثی کردند و جای آنرا سلطه اراده و حاکمیت خود را جایگزین کرده و پنجه بر قدرت زده بگونه‌ای که پنداری ارث پدراست.

از سوی دیگر رژیم کودتاگر ۱۷ژوئن اساسنامه ارتش ملی و میهنی که درمفاد آن مبارزه با دشمنان خارجی و اشغالگران صهیونیستی و استعمارگران تدوین شده بود الغاء کرده و هدفهای مواد اساسنامه را تحریف نموده و آنرا بسود منافع خاص خود و حمایت ویژه از رژیم و کوبیدن جنبش کردهای عراق وانقلاب اسلامی مردم عراق بشکل دیگری تدوین کردند و لذا درطول نوار مرزی ایران لشکرکشی کرده و نیرو پیاده میکند بی‌آنکه این مسائل مورد شور و خواسته ملت مسلمان عراق وانقلاب اسلامی عراق باشد زیرا این ملت از ارتش میخواهد که با رژیم صهیونیستی که سرزمینهای فلسطین را اشغال کرده مبارزه کند و این ملت هیچوقت اجازه نمیدهد که این ارتش دژی شود که از رژیم عشیره‌ای تکریتی محافظت کرده و توطئه‌ها و منافع آنها را تامین کند.

بلکه این ارتش از آن تمامی ملت است که خواستها آرزوها و دردهای آنها را تامین میکند و هدفهای بحق و قانونی ملت که دردفاع و آزادی تمامی عراق است را محقق سازد.

ارتش امروز عراق، درشرایط و محیطی بسر میبرد که برارتش ایران زمان شاهنشاهی می گذشت که تحت سلطه مطلقه و استبدادی شاه بود و اطلاعات ارتش و ساواک در آن نفوذ داشته وبنفع رژیم شاهنشاهی و امپریالیزم آمریکائی جاسوسی میکردند و لذا ارتش وسلهای برای کوبیدن انقلاب ظفار قرار میگیرد و یا به خیابانها گسیل می‌داشته و هزاران نفر از فرزندان انقلابی ایران را به خاک و خون میکشانید.

ارتش عراق امروز همانند ارتش ایران درزمان دیکتاتوری شاه است که دستاویزی برای امپریالیزم برعلیه انقلاب بحق مردم قرار گرفته بود. و اینک درشرایط بحرانی وغیر طبیعی بسر میبرند و نظامیان از ظلم ودیکتاتوری و اختناق رنج میبرند زیرا این دیکتاتوری رادر صفوف ارتش ومردم می‌بینند و این وضع غیر طبیعی دوام ندارد وامکان ندارد که ارتش ونظامیان همیشه در حالت ذلت ومظلومیت بسر میبرند.

بطور یقین این ارتش مسلمان ودلاور با مردم عراق در سرنگونی رژیم بعث همکاری اصولی میکند وبمیان آنها میرود ونقش طبیعی خود را مثل دیگر اقشار مردم ایفا میکند همانگونه که ارتش ایران بواقعیت فاسد ومنعفن پی برد واز پادگانها فرار کرده وحاضر نشدند به روی مردم آتش بگشایند وبطور علنی با اونیفرم نظامی در تظاهرات شرکت جسته و از اطاعت ژنرالها سرباز زدند وبرعلیه آنان عصیان نموده واسلحه‌ها را بین مردم مسلمان.انقلابی توزیع نمودند وبطور آشکار موضع خود را علیه رژیم شاه که مخالف خدا و خلق بود اعلام نمودند ونقش طبیعی خود را همانند دیگر قشرهای مردم ایفا نمودند وسرنوشت سیاسی خویش را بدست خویش گرفتند وهیچ حکم ودستور نظامی کارگر نشد بلکه آموزشها واسلحه برای حمایت از سرنوشت مردم واقع گردید.

واکنون ارتش وملت نقش سیاسی خود را بدون هیچگونه دغدغه ایفا میکند و در زیر حاکمیت حق ومنطق واسلام که هیچگونه زور واستبداد برآنها حاکم باشد در سرنوشت خویش نقش دارند.

اینگونه ارتش ایران عمل کرد وبطور یقین این جریان در ارتش عراقی رخ میدهد زیرا شرایط و اوضاع در ارتش با هم یکی است و اینک ارتش عراق وسیله‌ای برای کشتار کردهای عراقی در شمال قرار گرفته ودر مقابل قیام مردم انقلابی عراق- به زور وبرخلاف خواسته نظامیان میکند و همزمان اجیر تجاوز به مرزهای ایران واقع میگردد و از گسیل شدن بسوی جبهه شمال وبهوستن به جبهه پایداری ومقاومت ممانعت میگردد وبرخلاف خواسته خویش مجبور میشود تا دوست دشمنان ودشمن دوستان شود.

ولذا مشاهده میکنیم که سربازان وافسران عراقی از ارتش فرار کرده وبرافسران عالیرتبه عصیان میکنند وبه ایران پناه می‌آورند و از مسئولیتهای کثیف فرار میکنند وخواستار امنیت و عدالت وصلح هستند.

واین نشانگر وآغازگر ایجاد یک ارتش مردمی واسلامی در عراق است همانند ارتش کنونی ایران که در میان ارتش، ترس، دیکتاتوری، حقارت وجود ندارد.

واینگونه ارتش انقلابی اسلامی عراقی در حال تکوین است ارتشی که اراده وخواسته خداوندی ومردمی را جلوه‌گر باشد واز انقلاب اسلامی حمایت نماید وبرعلیه صهیونیستها در فلسطین مبارزه نماید.

«یا ایهاالذین آمنوالاتتخذ و ابطانه من دونکم ریالونکم خبالا، ودوا ما عنتم قد بدت الغضاء من افواههم وماتخفی صدورهم اکبر، قدبینا لکم الایات ان کنتم تعقلون»

قابل توجه

عکاسان محترم تهران و شهرستانها

شرکت اورینتال کالر (نماینده انحصاری کاغذ‌دارو و ماشین‌آلات ظهور و چاپ فیلم‌های رنگی در ایران) که دارای لابراتوار بسیار مجهز و آخرین سیستم کاملا اتوماتیک نیز میباشد افتخار دارد تعدادی محدودی از سهام خود را طبق شرایط و ضوابط شرکت دراختیار عکاسان محترم تهران و شهرستانها قرار دهد مهلت قبول تقاضا تا ۵۸/۵/۱۰ میباشد تلفن ۶۳۳۹۵۰ و ۶۳۳۵۶۴

نماینده انحصاری و فروشنده انواع وسایل آتش‌نشانی و ایمنی با پودر و پمپ‌فروشگاه اونیون ساخت آلمان تحویل فوری با نازلترین قیمت تهران خیابان دکتر شریعتی یخچال دروس نرسیده به بیمارستان هدایت کاشی ۱۵۸ تلگرافی مرادیانس ۲۴۶۴۱۲ و ۲۴۶۴۸۴

تلفن سازمان نیازمندیها ۳۱۲۱۹۱ تا ۹ ۳۱۲۲۹۱ تا ۹

آگهی تشکیل مجمع عمومی عادی سالانه و مجمع عمومی فوق‌العاده

مجمع عمومی عادی سالانه صاحبان سهام شرکت باسایک (سهامی خاص) در ساعت ۱۰/۳۰ صبح روز شنبه ۵۸/۴/۳۰ و مجمع عمومی فوق‌العاده در ساعت ۱۰ صبح همان روز هردو در محل بانک ساختمان واقع در بلوار کشاورز شماره ۱۶۴ تشکیل خواهد شد.

دستور جلسه مجمع عمومی عادی سالیانه:
۱- استماع گزارش مدیران و بازرسان شرکت
۲- تصویب ترازنامه و حساب سود و زیان سال منتهی به ۵۷/۱۲/۲۹
۳- انتخاب هیئت مدیره شرکت
۴- انتخاب بازرس اصلی و علی‌البدل
۵- تعیین رورنامه کثیرالانتشار برای درج آگهی‌های شرکت
دستور جلسه مجمع عمومی فوق‌العاده:
تغییر بعضی از مواد اساسنامه شرکت

هیئت مدیره

قابل توجه رستورانها- بیمارستانها و خانواده‌های محترم

شالیزار مرغوبترین برنج شمال را با قیمتی کاملا استثنائی کلی و جزئی در دسترستان قرار میدهد عشرت‌آباد نبش خیابان آمل تلفن ۷۶۸۵۳۷

آگهی استخدام

کارخانه تولیدی برای کار در شهرستان ساری به تخصصهای ذیل احتیاج دارد:
مهندس برق یا الکترومکانیک با حداقل ۵ سال سابقه کار و تجربه عملی و دانائی و مدیریت.
مهندس شیمی با آشنایی در تولید روغن نباتی و چند سال سابقه کار متقاضیان از ساعت ۹ الی ۴ بعدازظهر به استثنای روزهای پنجشنبه به تهران خیابان حافظ خیابان ارفع مقابل هتل رودکی شماره ۲۰ طبقه دوم مراجعه نمایند.

مبل شادزی

بعلت تغییر دکوراسیون فروش بقیمت تولید کارخانه دراختیار مشتریان محترم میگذارد. خیابان جمهوری اسلامی چهارراه دانشگاه نمایشگاه مبل شادزی تلفنهای ۶۴۶۸۳۹ و ۶۶۵۳۱۷ و ۶۴۶۸۲۸

JAPANESE TRADING FIRM REQUIRES
MALE STAFF WITH IRANIAN NATIONALITY, BELOW 29 YEARS OF AGE MILITARY SERVICE COMPLETED OR PERMANENTLY EXEMPTED PERFECT KNOWLEDGE OF ENGLISH AND FARSI.
THE APPLICANTS MUST BE GRADUATED FROM UNIVERSITY ESPECIALISING IN ECONOMICS.
PLEASE CALL NO. 839075-9

آگهی دعوت دفعه دوم

چون در جلسه مجمع عمومی عادی سالیانه مورخ ۱۳۵۸/۴/۱۸ گروه صنعتی خاور (شرکت سهامی عام) اکثریت قانونی حاصل نشد بدینوسیله برای دفعه دوم از صاحبان سهام و نمایندگان قانونی آنها دعوت میشود در جلسه مجمع عمومی عادی سالیانه که در ساعت ۱۰ روز ۱۳۵۸/۴/۳۰ در محل شرکت واقع در تهران خیابان بلوار کشاورز کوچه سوم شماره ۳ تشکیل میشود حضور بهمرسانند.

دستور جلسه:
۱- قرائت گزارش هیئت‌مدیره و بازرس قانونی شرکت در مورد محاسبات و ترازنامه سود و زیان سال ۱۳۵۷ و اخذ تصمیم راجع به آن.
۲- اخذ تصمیم راجع به سود و زیان سال ۱۳۵۷.
۳- انتخاب اعضای علی‌البدل هیئت‌مدیره
۴- انتخاب بازرس اصلی و علی‌البدل
۵- تعیین روزنامه کثیرالانتشار جهت دعوتنامه‌ها و اطلاعیه‌های شرکت
۶- شور و اخذ تصمیم در سایر موارد که در صلاحیت مجمع عمومی عادی میباشد.

هیئت‌مدیره گروه صنعتی خاور (شرکت سهامی عام)

مجمع عمومی عادی سالیانه شرکت مهندسی بهرک(سهامی خاص)

در تاریخ ۵۸/۴/۲۴ روز یکشنبه ساعت ۴ بعد از ظهر در محل شرکت تشکیل میگردد. از کلیه صاحبان سهام دعوت میشود حضور بهم رسانند.

دستور جلسه
۱- استماع گزارش هیئت مدیره و بازرس قانونی شرکت
۲- بررسی و تصویب ترازنامه و حساب سود و زیان عملکرد سال ۵۷ شرکت
۳- تعیین مدیرعامل و اعضای هیئت مدیره جدید
۴- اتخاذ هرنوع تصمیم لازم و قانونی دیگر

هیئت مدیره

سازمان نیازمندیهای فرخ
بزرگترین مرکز اجاره و رهن
۲۲۹۱۵۷ - ۲۲۹۱۵۵

ایران مسکن
کانون اجاره خرید فروش
۲۳۰۸۴۴-۲۳۰۲۷۳

رابینسون
اجاره به ایرانی و خارجی
خرید و فروش
۶۵۵۱۳۷ ۶۵۵۴۲۶

تهیه مسکن هاربینگر
۲۷۸۰۶۹-۲۷۶۰۲۲
تهیمسکن وزیری
مرکز اجاره، خرید، فروش
۶۵۱۸۸۸-۶۵۰۸۵۲

تخلیه چاه
حفر و تعمیرات هرچاه
لوله بازکنی
تشخیص ترکیدگی
۷۶۲۵۰۸
۷۶۱۶۸۱
۳۳۰۷۷۷

تخلیه چاه
لوله‌بازکنی
۵۳۵۲۶۷
۵۳۵۵۹۸

تخلیه چاه
ویدئو تلگرافی و جزغی
با سرویس مجانی
۶۶۷۹۲۷

تخلیه چاه لوله بازکنی
۸۵۶۲۱۹

تخلیه چاه ارزان
۷۹۵۶۴۸

تخلیه چاه لوله بازکنی
۹۲۶۹۳۲

تخلیه چاه برادران
۷۹۵۷۹۸

تخلیه چاه
لوله بازکنی
۶۶۱۹۶۶-۶۴۱۵۶۴
۶۶۷۱۴۹-۶۴۴۸۳۷
۶۶۴۳۱۰-۵۶۲۹۰۴
شماره ۲

مؤسسه فنی درخشان
تخلیه چاه
ولایروبی
لوله بازکنی
وتشخیص
ترکیدگی
لوله فوری
وارزان
۳۱۱۹۸۴

تخلیه چاه
۶۶۲۵۰۴-۶۴۳۰۲۷
تخلیه چاه ولوله بازکنی فوری
۶۶۸۱۵۹
تخلیه چاه ارزان
۵۶۵۰۰۲
تخلیه چاه ارزان فوری
بلوار کشاورز
۳۴۱۴۲۸
تخلیه چاه از همه تخلیه چاهها ارزانتر
۳۴۱۶۳۸
تخلیه چاه فوری
۹۲۰۱۷۵
تخلیه چاه ارزان
۶۵۹۰۴۷
تخلیه چاه ولوله بازکنی فوری
۶۶۸۱۵۹

تعدادی جعبه دده رادیو لیف امریکائی بشمارهای مختلف موجود تلفن ۸۳۹۵۶۱-۲۹۱۸۹۵

یکدستگاه ماشین اکاری پلاستیک مطربه واکیوم سفروش میرسد سلفن ۷۹۰۸۵۶

فروش ماشینهای راهداری وساختمانی ۳۱۶۲۱۲ / ۹ تا ۵ عصر

ماسس‌الات کراند ۷۰۳
پیمانکاری وباربری سهران وشهرستان دراسرع‌وقت ۶۴۶۴۹۱

آگهی‌های متفرقه ۷۰۴

مزده بمحاوآدههای عیالوار قبول‌دوحت هروع پشمند جهت تراحت دسته‌خصمی درمناطق بازار بزرگ حجاربار پرگرها پلاک ۲۷ تلفن ۵۳۰۸۳۷ خواهرین

آنسرینگ سرویس
شمامیتوانید بدون تحمل هزینه گزاف محل کار ومنشی بفعالیت تجاری واداری خود براحتی ادامه دهید ۶۳۵۰۱۷-۶۳۱۴۴۱

ترک اعتیاد
مواد مخدر والکل بطور بیسابقه‌ولتی درمانگاه سهداد خیابان سی‌متری چهارراه لشکر تلفن ۵۴۴۴۰۸

یدکی اتومبیل
همه‌نوع لوازم یدکی اتومبیل که درنازار ایران یافت نمی‌شود سفارش فوری میپذیریم تلفن ۶۳۸۷۴۸

شرکت تولیدی پرایم
سودهای کارگران خودرا در ۵ قسط بصفحه میگذارد. با وطنتان سرای طرفدار سرشرایط صافصله با آخر روز دوشنبه ۲۵ ۴ ۵۸ سدفر کس‌خانه و فیلم کیلومتر ۸ جاده‌قدیم کرج حسین‌ثی مراجعه فرمایید سپاس ۹۵۳۰۰۴۰۶

صفحه ۸ کیهان
چهارشنبه ۲۰ تیر ماه ۱۳۵۸
شانزدهم شعبان ۱۳۹۹
شماره ۱۰۷۵٤

ساعات شرعی :
اذان صبح فردا ٤٫۰۷
طلوع آفتاب ٥٫۵۸
ظهر شرعی ۱۳٫۱۰
مغرب ۲۰٫۳۸
استخراج : دکتر عباس ریاضی کرمانی

احزاب وجمعیت‌های سیاسی

اطلاعیه حزب‌ملت‌ایران درباره بزرگداشت شهدای سی‌ام تیر

کمیته برگزاری یادواره شهیدان سی‌تیر با شرکت نمایندگان گروهها و حزب های گوناگون ، در نشست چهاردهم تیرماه خود چگونگی شرکت دیگر حزبها و گروههای سیاسی و اتحادیه‌های علاقه‌مند را مورد‌بررسی قرارداد.

اعضاء کمیته جملگی براین اعتقاد بودند که هیچ حزب یا گروه خاصی نباید از این «یادواره» در جهت بهره‌برداری یا بیشبرد خواستهای سیاسی خود استفاده نماید، زیرا هدف از برگزاری این آئین ، تنها بزرگداشت روان آن دلاوران به خاک خفته است که حکومت استبدادی‌وابسته به بیگانه‌پیشین‌امکان هرگونه گردهم‌آئی را برعزار آنها از همگان سلب نموده بود.

اکنون س‌ار پیروزی انقلاب اسلامی ملت ایران ، آئین زنده داشت این فرزندان به خون تپیده میهن بایستی به‌گونه‌ای برگزار گرددکه امکان شرکت همه نیروها را ایجاد کند و تجلی تداوم نهضت ملی و همبستگی‌ملت ایران در حفظ دستاوردهای انقلاب باشد.

دفترکمیته برگزاری یادواره شهیدان سی تیر ، همه روزه از ساعت ٥تا۷ بعدازظهر خیابان سپهبد قرنی‌نبش خیابان سپند شماره ۲٦ تلفن ۸۹۸۲۱۱ آماده دریافت پیشنهادهای‌فردی و جمعی و پذیرائی نمایندگان حزبها وگروهها می‌باشد .

اعلام موجودیت

انجمن اسلامی مکتب توحید (شهرك خمینی) در بهار آزادی که طلوع خورشید جهان افروز ، عدالت‌گسترگیتی مهدی موعود حضرت ولی عصر (عج) را نوید میدهد برمبنای ایدئولوژی اسلامی با برپایی مجلس جشنی در مسجد جامع‌المهدی روز چهاردهم و پانزدهم شعبان المعظم ۹۹ از ساعت ۷بعداز ظهر اولین‌فعالیت‌خود‌راآغازنموده وبدینوسیله ضمن تبریك‌بعموم‌شیعیان‌جهان‌وآرزوی‌پیروزی برای همه مستضعفان ، اعلام موجودیت‌مینماید.

اعلام موجودیت

انجمن اسلامی کارکنان اوقاف بصورت یك ارگان مستقل سیاسی مذهبی با ایدئولوژی اسلامی مبتنی برجهان‌بینی توحیدی اعلام موجودیت نمود .

اهداف این‌انجمن بشکل زیر اعلام شده است :

۱ــ بازشناساندن و معرفی اسلام راستین درابعاد مختلف

۲ــ بالا بردن آگاهی سیاسی ایدئولوژی کارکنان سازمان (ایجاد نمایشگاه ایراد سخنرانی ، فیلم نشریات ...)

۳ــ انجام خدمات فرهنگی انسانی و تعاونی خط مشی

۱ــ برخورد منطقی و ایجاد واکنش‌مثبت و سازنده با مسائل داخلی و خارجی روز (انجام تظاهرات صدور اعلامیه‌ها و بیانیه‌ها)

۲ــ پیگیری اهداف انقلاب اسلامی به رهبری امام خمینی در مسیر سیاست دولت جمهوری اسلامی از وظایف اساسی انجمن میباشد .

۳ــ دنبال کردن اهداف انجمن که با یاری اعضای محترم خواهد بود.

٤ــ مستقل بودن انجمن و عدم وابستگی آن به هیچ سازمان سیاسی و حزبی و حمایت نکردن از خط مشی آنان .

شاه مخلوع‌را از مکزیک اخراج‌میکنند

*** آموزگاران وانجمنهای محلی وهمسایگان شاه مخلوع خواستار خروج شاه سابق ازآنکشورشدند**

خبرگزاری فرانسه ازمکزیك گزارش میدهد چند انجمن ساکن شهر کوئرناواکا در۷۵ کیلومتری جنوب شهر مکزیکو خواستار خروج شاه مخلوع ایران از این شهر شدند.

براساس این گزارش بعضی از روسای محلی اتحادیه های آموزگاران و دانشجویان کوئرناواکا معتقدند که‌حضور شاه مخلوع ایران در این‌شهر آرامش شهر رابرهم زده است.

همسایگان شاه مخلوع از رفت وآمد دائمی اتومبیلها و پرواز هلیکوپترها و حضور افراد مسلح در اقامتگاه شاه مخلوع به مقامات شهر شکایت کردند .

همسایگان شاه مخلوع در شکایت خود متذکر شدند که اقامت نامبرده آسایش ساکنین این منطقه را برهم زده‌وایجاد تاراحتیهای زیادی برای آنان نموده است .

همسایگان شاه مخلوع از دولت مکزیك خواسته‌اند که‌حضور شاه مخلوع هرچه زودتر این شهر را ترك کند .

«نیکسون امروز با شاه ملاقات می‌کند»

واشنگتن ــ آسوشیتدپرس ــ ریچاردنیکسون رئیس‌جمهوری سابق امریکا پنجشنبه بعدازظهر جهت یك دیدار یك روزه‌باشاه مخلوع ایران ، امریکا را به قصد مکزیك محل اقامت شاه مخلوع ترك خواهد کرد. این مطلب را یکی از نزدیکان نیکسون اعلام کرد . وی‌افزود نیکسون لوس آنجلس را بایك هواپیمای مکزیکی ترك خواهد کرد .

این منبع اعلام‌کرد. ریچارد نیکسون جمعه به امریکا بازمی‌گردد . وی در ۱۰ ژوئن‌ازباهاما است .

همسایگان شاه مخلوع از دولت مکزیك خواسته‌اند که‌حضور شاه مخلوع هرچه زودتر این شهر را ترك کند .

سفر یاسر عرفات به لیبی

لندن ــ رویتر ــ خبرگزاری رسمی لیبی گزارش داد یاسرعرفات رهبر چریکهای فلسطینی برای مذاکره با رهبران لیبی در مورد اوضاع خاورمیانه به طرابلس رفته است. وی دیشب از وین وارد طرابلس شد در حالیکه مناجرات اتریش و اسرائیل برسر دعوت صدراعظم اتریش از عرفات همچنان ادامه دارد .

خبرگزاری لیبی ازقول عرفات گفت وی درباره تحولات درگیریهای اعراب و اسرائیل و مسئله فلسطین بدنبال امضای قرارداد صلح مصر واسرائیل بارهبران لیبی‌گفتگو خواهدکرد.

ملاقات یاسر عرفات با حافظ اسد

دمشق ــ یونایتدپرس ــ رادیو دولتی دمشق اعلام کرد حافظ اسد رئیس جمهوری سوریه روز سه‌شنبه با یاسرعرفات رهبر سازمان آزادیبخش فلسطین ملاقات و گفتگو کرد.

بنا بگزارش رادیو دمشق در این دیدار خالد فهوم سخنگوی شورای فلسطین و چند تن از اعضای کمیته اجرائی سازمان آزادیبخش شرکت داشتند.

این رادیو درمورد مطالب مورد گفتگو خبری نداد. این دیدار در حالی صورت گرفت که چند روز قبل عرفات با رهبران بین‌المال سوسیالیست ملاقات وگفتگو کرده است.

قتل‌وجنایات‌درآمریکا بطوروحشتناکی رو به افزایش است

واشنگتن ــ آسوشیتدپرس ــ میزان جنایات در ایالات متحده بطور وحشتناکی روبه‌افزایش است.

دفتر دولتی تحقیقات اعلام‌کرد، میزان قتل ، تجاوز ودزدی در ایالات متحده بارسم‌آوری افزایش می‌یابد .

پلیس فدرال آمریکا (اف.بی.آی) با محاسبات آماری ازمناطق‌مختلف آمریکا اعلام کرد که میزان جنایات هولناك در سه ماهه اول‌سال ۷۹ برابر باسراسر سال‌گذشته‌میباشد که فقط یك کسر هفده درصدی از خشونتهای جاری در آمریکارا تشکیل میدهد .

جرائم عادی به میزان ۱۱ ٪ افزایش یافته است .

سخنگوی پلیس فدرال آمریکا اعلام کرد هیچ دلیل روشنی‌برای این افزایش نیافته‌است . حدس‌زده میشود شرایط جوی در سه ماه اول سال ۷۹ که بطور قابل ملاحظه‌ای نسبت به دو زمستان گذشته ملایم بوده یکی از عوامل افزایش جرائم باشد .

به عقیده گروهی از آگاهان مشکلات اقتصادی ایالات متحده که سبب افزایش بیکاری به میزان ٦٪ گردیده نیز در این رشد غیر معقول موثر بوده است .

پیام جیمی کارتر به انور سادات

قاهره ــ خبرگزاری فرانسه ــ روزنامه الاهرام در شماره اخیرخود اعلام کرد که جیمی کارتر رئیس جمهور آمریکا طی یك پیام انور‌السادات‌را از نتایج دیدار اخیر رابرت اشتراس‌فرستاده ویژه‌آمریکا از اردن و عربستان سعودی‌باطلاع ساخته است .

براساس این گزارش پیام‌بربور بوسیله سفیر آمریکا در قاهره به انورالسادات تسلیم شده است . در این پیام همچنین مسئله تحول مذاکرات اسکندریه در مورد خودمختاری فلسطینی مورد بررسی قرار گرفته است .

اخبار جهان

همکاری نظامی فرانسه و عراق

پاریس ــ خبرگزاری فرانسه ــ به‌گفته یك منبع مطلع فرانسوی ملاقات فرانسه ــ عراق دربغداد بهریمون‌بار نخست وزیر فرانسه این امکان را داد که بطور روشن تمایل فرانسه نسبت به ادامه همکاری نظامی خود با عراق را بیان دارد.

این همکاری که دولت عراق علاقمند به آن است به‌عراق امکان خواهد داد پایه های امنیتی خود را استحکام بخشیده منابع خرید تجهیزات مورد نیاز دفاع ملی خود را متنوع‌سازد.

همانگونه که ریمون بار در بازگشت خود به پاریس‌گفته بود هدف مسافرت او به عراق امضای قرارداد نبوده ولی ناظران معتقدند مذاکرات او این امکان را داده است که گام دیگری در این جهت برداشته شود. به گفته منابع مطلع مذاکرات میان دولت عراق و صاحبان صنایع فرانسه جهت فروش تجهیزات مختلف نظامی‌برای نیروهای زمینی وهوائی و دریائی عراق ادامه دارد.

نقش نمایندگان ایران در کنفرانس اسلامی فاس «مغرب»

درباره نقش ایران در کنفرانس نمایندگان ۱٤ کشور اسلامی در فاس ــ مغرب ــ که موضوع آن اتخاذ تدابیر لازم برای بازگرداندن بیت‌المقدس و حفظ جنبه های اسلامی و عربی آن و تامین حقوق ملت فلسطین بود و نیز نقش ایران در اجلاس نمایندگان کشور های مسلمان در اوتاوا در مورد تصمیم دولت کانادا مبنی بر انتقال سفارت آن کشور از تل‌آویو به‌بیت‌المقدس سخنگوی وزارت امور خارجه به خبر گزاری پارس گفت در کنفرانس فاس و کنفرانس اوتاوا خوشبختانه در هر دو مورد نمایندگان جمهوری اسلامی ایران شرکت فعال داشتند و کوشش و فعالیت آنها باتفاق نمایندگان سایر کشور های مسلمان در اجلاس کشور های مسلمان در اوتاوا باعث شد که دولت کانادا فعلا از انتقال سفارت‌خانه خود از تل آویو به بیت‌المقدس منصرف شود.

همچنین در دو کنفرانس مورد بحث نمایندگان ایران ضمن تشریح اصول و اهداف انقلاب اسلامی حمایت قاطع دولت جمهوری اسلامی ایران را از ملت فلسطین اعلام و آمادگی ایران راجهت هرگونه همکاری و همگامی با سایر کشور های مسلمان دراین باره اعلام داشتند .

حرکت پنج ناو جنگی شوروی بسوی اقیانوس هند

توکیو ــ خبرگزاری فرانسه ــ موسه دفاع ژاپن اعلام کرد که پنج ناو جنگی شوروی از جمله یك رزمناو مجهز به کوشك‌انزنوع کرستا ــ ۲ شب گشته در تنگه توسوشیما واقع در کنار جزیره کیوشو عازم جنوب شدند . حرکت این ناوها را اداره دریانوردی ژاپن مشاهده کرده است . سرعت این ناوها ۱۰ گره دریائی بود .

مقامات موسه مذکور معتقدند که ناوهای نیروی دریائی شوروی عازم اقیانوس هند هستند .

اطلاعیه

چون‌باجرای قانون‌مجازات‌مرتکبین قاچاق کالای‌دخانیه مورد تائید و تاکیددولت جمهوری اسلامی‌ایران قرار گرفته و ازآنجا که رهبری انقلاب و آیات عظام خرید وفروش کالای قاچاق‌را غیر مجاز دانسته‌اند لذا شرکت دخانیات ایران باطلاع عموم میرساند که ازنظر حفظ عواید دولت و جلوگیری از رکود اقتصاد کشور با کلیه وارد کنندگان و توزیع کنندگان کالاهای دخانیه قاچاق اعم ازسیگار و تونون پیپ ــ وامثالهم بشدت مبارزه خواهد کرد و در صورت کشف قاچاق از افراد علاوه‌بر ضبط کالای قاچاق مکشوفه و وصول جزای نقدی (جریمه متعلقه قانونی) از نظر کیفری هم مورد تعقیب قانونی قرار خواهند گرفت .

شرکت دخانیات ایران

فرخنده میلاد دوازدهمین پیشوای شیعیان حضرت امام مهدی (ع) را تبریك عرض مینماید :

کارتن‌سازی میهن

ن ۸۲٤۷۸

اطلاعیه

کارخانجات عام ریسندگی قرقره زیبا و شرکت سهامی عام درخشان تهران و دفاتر وابسته از تاریخ ۵۸٫٤٫۲۹ الی ۵۸٫٤٫۲۹ بمنظور استفاده از مرخصی تابستانی تعطیل خواهد بود مراتب جهت‌اطلاع مراجعین محترم آگهی میشود .

شرکت سهامی عام ریسندگی قرقره‌زیبا ودرخشان‌تهران

ن ۸۲٤۷۹

سازمان ملی خدمات اجتماعی و بنیاد مستضعفین (دفترسابق اشرف پهلوی) ویلاهای خود را در خزرشهر با شرایط مناسب بفروش میرساند برای اطلاع از بها و مشخصات ویلاها بدسازمان ملی خدمات اجتماعی مراجعه فرمائید .

سرپرست سازمان ملی خدمات اجتماعی و دفتر اشرف‌پهلوی ــ احمد رئیس روحانی

آدرس : خیابان ۴۰ نیر (قوام‌السلطنه)

ن ۸۲٤۵۳ ۱ــ۳

امیرانتظام گفت درصورت اقدام برضد جمهوری اسلامی

کلیه‌ایرانیان‌مقیم‌خارج‌زیرچتر‌حمایت‌دولت خواهندبود

عباس امیر انتظام سفیر جدید ایران در تدور عنای اسلامدیناوی که هدتی بعنوان معاون نخست وزیر و سخنگوی دولت انجام وظیفه می کرد درمصاحبه‌ای اظهار داشت : درمدت ۵ ماهی که افتخار همکاری با دولت را داشتم اعضای دولت نهایت کوشش خودرا برای باز گرداندن اوضاع کشور به حالت عادی انجام دادند و چنانچه اکاه هستید ــ کشور ما حد زیادی از نظر اجتماعی ــ سیاسی و اقتصادی بحال عادی باز گشته است. البته هنوز مشکلات‌بسیار و کم کاری هائی هست وهنوز راه طولانی درپیش داریم . برای‌حل این‌مشکلات ــ قضاوت من اینست که باید مراکزقدرت به تدریج کاسته شده و دریك دولت واحد ــ تمرکز یابد .

امیر انتظام اضافه کرد‌آگاه هستید که در عرض همین‌چند هفته‌ی گذشته ــ بدلیل‌اظهار نظرهای افراد غیر مسئول ــ چه مشکلاتی در رابطه باکشور های همسایه بوجود آمد. در حالیکه هدف دولت‌برادری ــ برابری و صمیمیت با همه کشور های جهان وبویژه کشور های همسایه است .

امیر انتظام درباره اوضاع جاری و چشم‌انداز آینده کشور گفت :

یکی از تلاشهای دولت که با همه امکانات صورت میگیرد و درآینده نزدیك نتیجه خواهد داد ریشه‌کن کردن بیکاری است . بنظرمن تاوقتی که بیکاری هست‌مفاسد بسیاری بوجود می آید تولید نقصان می‌یابد و نقصان تولید مشکلات تازه‌ای را به وجود می آورد . درنتیجه بیکاری چرخهای اقتصادی کشور از حرکت باز میماند از سوی دیگر آدمهای بیکار ممکن است زودتر تحت تاثیر گروه هایی قرار بگیرند که خدای ناکرده نظر سوء دارند .

بهرحال برای سروسامان دادن سریع به اوضاع کشور میتوانم هدفهای دولت را در دومورد زیر خلاصه کنم .

۱ــ تلاش برای ایجاد امنیت

۲ــ رفع بحران بیکاری درمورد مسئله رفع بیکاری باید یادآور شوم که پاره‌یی ضوابط و مقررات وجود دارد که مانع تغییرات میشوند . میتوان با از میان برداشتن‌این ضوابط و روتق بخشیدن به امور عمرانی کشور بحران بیکاری را برطرف کرد .

عباس امیرانتظام سپس گفت :

به آینده کشور امیدوارم . وجود امام برای ایران غنیمت است و امیدوارم که سال‌های درازی‌سایه رهبری ایشان بسر ما باشد . باوجود ایشان و فداکاریها و حمایت دولت مشکلات موجود هم حل‌خواهد شد .

امیرانتظام درمورد کاندیداتی خود برای احراز پست ریاست جمهوری آینده ایران گفت :

بنظر من شایسته‌ترین و مصلح‌ترین فرد که خود نیز به آن رای میدهم مهندس مهدی بازرگان است که امیدوارم با انتخاب شدن‌بعنوان ریاست جمهوری ایران خدمات خودرا دنبال کند .

عباس امیر انتظام در پاسخ سئوالی در مورد روابط سیاسی آینده ایران با کشور های اسکاندیناوی گفت :

دراین باره بسیارخوش‌بین هستم و امیدوارم که از این روابط بهره‌گیری بسیاری‌کنیم. سوئد یکی از ثروتمندترین کشور های جهان است که در طول تاریخ خود هیچگونه سابقه استعماری یا سوءاستفاده از کشور های دیگر ندارد .

من و همکارانم می کوشیم که‌این کشورو کشور های دیگر اسکاندیناوی تمام‌اطلاعات مورد نیاز کشور را در زمینه تولیدات صنعتی جمع آوری کرده ودراختیاردولت‌بگذاریم.

امیر انتظام چنین گفت که از بزرگترین وظایف من و همکارانم در این ماموریت شناساندن محتوای جمهوری اسلامی ایران واز بین بردن سوء تفاهماتی است که پیش‌از این از سوی دشمنان انقلاب اسلامی ایران بوجود آمده است . همچنین امیدوارم که ضمن دیدار با دیگر سفرای جمهوری اسلامی ایران در اروپا و تشکیل کنفرانس سیاست های ایران رادر اروپا در صورت امکان در سراسر جهان هماهنگ کنیم‌و توطئه های تبلیغاتی دشمنان کشور را خنثی کنیم .

امیرانتظام که طی امروز و دیروز عازم محل ماموریت‌خود خواهند شد درپاسخ این پرسش که چگونه فعالیت های خود رادر پنج کشور سوئد‌ــ‌ایسلند، فنلاند ــ نروژو دانمارك هماهنگ خواهد کرد گفت :

نخست به همه کشور ها سفر خواهم کرد و به مطالعه فشرده‌یی درباره امکانات فعالیت ما در این کشور ها خواهم پرداخت . درگذشته در رابطه با این کشور ها پروژه‌هایی داشته‌ایم که باید قابلیت اجرای این پروژه ها و پروژه‌های تازه موردبررسی قرار گیرد دفتر اصلی کارمن در اسکهلم پایتخت سوئد خواهد بود اما به تناسب‌نیازها به هریك از این کشور ها سفر خواهم کرد . همچنین به مناسب احتیاجات کادر اداری سفارتخانه های ایران در هر یك از این کشور ها انتخاب خواهم کرد .

عباس امیرانتظام در پاسخ این پرسش که برای کمك به ایرانیان مقیم خارج و بویژه دانشجویان چه برنامه هائی دارید گفت

برنامه ما این خواهد بود که بر همه ایرانیانی که به دلایلی به کمك و راهنمائی ما احتیاج دارند کمك کنیم البته مقصود آن دسته از ایرانیان است که به اهداف و شئون انقلاب اسلامی‌علاقمند هستند نه آنها که بر ضد انقلاب اسلامی ما فعالیت می‌کنند . وی افزود : درگذشته کمك های سفارتخانه های ایران به ایرانیان مقیم خارج محدود به عده کمی می شد . در حالیکه کمك های ما برای همه یکسان خواهد بود و تاحد اعلای قدرت و امکانات خود ازاین گونه کمك ها دریغ نخواهیم کرد .

عباس امیرانتظام در پایان این گفتگو تاکید کرد که هر ایرانی مقیم خارج با هرگونه ایدئولوژی مشروط بر اینکه برضد انقلاب اسلامی و شئونات جمهوری اسلامی اقدام نکنند زیر چتر حمایت های ما خواهد بود .

بفرمان امام خمینی :

فرمانده دژبان مرکز درسمت خود ابقاشد

بدنبال‌صدور دستوربرکناری تیمسار عزیزالله امیر رحیمی فرمانده دژبان مرکزروزگذشته ازطرف دفتر امام در قم اعلام شد که بدستور امام رئیس دژبان در سمت خود ابقا شده است . ضمنا حجت‌الاسلام شهاب‌الدین اشراقی در یك تماس تلفنی تایید کرد که امام فرمودند تیمسار امیر رحیمی همچنان بخدمت خود ادامه میدهد .

گزارش خبرنگار ما حاکی است که علت صدور دستور برکناری رئیس دژبان مرکز از سوی وزیر دفاع و رئیس ستاد ارتش جمهوری اسلامی ظاهرا بعلت غلو نمودن در حرفهایش بوده و گفته شده است که نامبرده مطالب زیادی که غالبا جنبه اغراق آمیز داشته ، در مطبوعات و رسانه های گروهی عنوان کرده‌است.

تزارش رادیو لندن

دراین مورد رادیو لندن گزارشی بشرح زیر انتشار داد:

رادیو لندن ــ فرماندهان نظامی‌ایران برای دولت‌بازرگان بحران تازه‌ای ایجاد کردند . سرلشگر ریاحی وزیردفاع جمهوری‌اسلامی ایران سرلشکر امیرسیف رحیمی فرمانده دژبان را ازکار برکنار کرده است . اما سرلشکر رحیمی از پذیرفتن فرمان عزل خودداری کرده‌است .

او میگوید که‌از طرف آیت‌الله خمینی باو گفته شده است که سرکارش بایستد .

سرلشکر رحیمی گفت که سایر فرماندهان ارشد نظامی توطئه چیده‌اند تا او را از مسند قدرت پائین بکشند .

او بوجود توطئه‌گران در داخل ارتش اشاره کرد وادعا نمود که هدف آنها ایجاد چند دستگی در داخل نیروهای مسلح ایران برای تضعیف انقلاب است .

خبرنگار ما در تهران میگوید که سرلشکر رحیمی اخیرا در بسیاری از اظهارنظر هایش درباره نیرو های مسلح ایران غلو و زیاده‌گوئی می‌کرده واین رفتار او وزیردفاع و رئیس ستاد نیرو های مسلح را باحتمال زیاد مجبور ساخته با او درافتند .

رادیو لندن ــ « گزارش مجدد » در ایران به نظر میرسد که دولت موقت ایران درابرابر دستور آیت‌الله خمینی سرتمکین فرود آورده‌است و اینك سرلشکر رحیمی فرماندهٔ دژبان ایران درسمت خود ابقا شده‌است .

سرلشکر ریاحی وزیر جنگ که روز گذشته از طرف وزارتخانه او دستور برکناری سرلشکر رحیمی صادر شده‌بود امروز گفت که‌از فرمان‌آیت‌الله خمینی پیروی خواهد نمود .

اعلامیه‌مشابهی نیز ازجانب سرلشکر ناصرفرید فرمانده‌ستاد ارتش ایران انتشار یافته‌است.

جلسه شورای فرهنگ و هنر متشنج شد

بقیه از صفحه اول

پس‌از پایان سخنان آقای محیط طباطبائی دکتر مفتح باردیگر پشت تریبون قرار گرفت وگفت : گویا مقصودمن روشن نشده است، من هیچگاه با هنر کاشیکاری و نقاشی و امثال آن مخالفت نکرده‌ام‌بلکه سخن من دریك مساله اساسی است وآن‌این است‌که آیافرهنگ ایران باید آزاد از هر نوع ایدئولوژی‌باشد یادر چارچوب ایدئولوژی اسلامی و نیزسخن دوم من این است که ما باید بعداز انقلاب اجتماعی از هر نوع آثار نظام شاهنشاهی پاك و تصفیه شویم و رقص وبالله ومانند آن از آثار همان نظام منحط استعمار و استثمار است. ایشان سپس خطاب به حضار جلسه گفتند که آقایان بیائید فاصله‌ای را که بین دولت‌وملت بود واین انقلاب آنرا ازبین برد و وحدتی بین این دو بوجود آورد ، این وحدت را تقویت کنید وکاری نکنید که باردیگر مردم دولت راازر نکنید ، دراین تشنج جلسه به اوج خود رسید ورئیس جلسه برای جلوگیری از هرگونه حادثه‌ای پایان جلسه را اعلام نمود .

بازدید وزیر مسکن و شهرسازی از تاسیسات صنایع نظامی و هوائی اصفهان

اصفهان ــ خبرنگار کیهان ــ مصطفی کنیرائی وزیر مسکن و شهرسازی از ساختمان های‌نیمه‌تمام پایگاه خاتمی هوانیروز ــ صنایع نظامی و تاسیسات نظامی شهرضا بازدید کرد.

وزیر مسکن و شهرسازی‌همچنین چگونگی اجرای طرحهای مذکوررا مورد بررسی قرارداد . در این بازدید علی اکبر ادریسی مدیرکل مسکن وشهرسازی استان اصفهان‌نیز حضورداشت .

« آگهی مزایده فروش اتومبیل و قطعات یدکی »

شرکت سهامی معاملات خارجی در نظر دارد تعداد ٦۹۱ دستگاه اتومبیل هیلمن (اونجر) و تعدادی قطعات یدکی اتومبیل فوق‌الذکر را طبق مشخصاتیکه در مدارك مزایده تعیین شده است از طریق مزایده بشرح زیر و بطور یکجا بفروش‌رساند .

نوع کالا	تعداد	مبلغ سپرده لازم برای شرکت درمزایده
اتومبیل هیلمن (اونجر)	٦۹۱دستگاه	
قطعات یدکی	۹۹ مجموعه	۵٫۵۰۰٫۰۰۰ ریال

شرایط شرکت در مزایده

۱ ــ طالبین میتوانند از روز ۲شنبه۵۸٫٤٫۱۸ از ساعت ۸ الی ۱۳ برای دریافت مدارك مزایده و همچنین فرم پیشنهاد مزایده و یا اطلاعات‌بیشتر بشرکت سهامی بازرگانی دولتی ایران (معاملات خارجی) بنشانی خیابان سپهبد قرنی (سپهبدزاهدی‌سابق) شماره ۱۸۵ طبقه دوم مدیریت بازرگانی داخلی مراجعه نمایند .

۲ ــ پیشنهاددهندگان مبلغ سپرده شرکت درمزایده را بایستی بحساب جاری ۱٦۸۰ بانك بیمه ایران شعبه کریم‌خان‌زند بنام شرکت معاملات‌خارجی‌واریز و رسید آنرا ضمیمه پیشنهاد نموده و در پاکت لاك و مهر شده (بادرج جمله پیشنهاد مربوط به مزایده هیلمن و نام پیشنهاددهنده در پشت‌پاکت) تا ساعت ۱٤ روز شنبه مورخ ۵۸٫٤٫۳۰ بدفترشرکت بازرگانی دولتی ایران به نشانی فوق تسلیم ورسید دریافت نمایند .

۳ ــ سپرده دریافتی از برنده مزایده علاوه بربهای کالا بوده و بعنوان تضمین حسن انجام معامله نزد شرکت باقی خواهد ماند و پس ازتخلیه کانیل و بموقع کالا از انبار با تائید کتبی انباردار شرکت بخریدار مسترد خواهد شد .

٤ ــ به پیشنهاد مبهم و مشروط و بدون سپرده و پیشنهادهائی که بعد از انقضای مدت مقرر در این آگهی برسد و یا پیشنهادهائیکه روی فرم‌پیشنهاد مزایده درج نگردیده باشد ترتیب اثرداده نخواهد شد .

۵ ــ پیشنهادات رسیده در ساعت ۹½ صبح روز یکشنبه مورخ ۵۸٫٤٫۳۱ در کمیسیونی که در شرکت تشکیل خواهد شد باز و قرائت میگردد.حضور پیشنهاددهندگان و یا نماینده قانونی آنان در موقع قرائت پیشنهاد آزاد است .

٦ ــ برنده مزایده موظف‌است کالای‌خریداری شده را حداکثر ظرف مدت دو ماه از تاریخ‌قطعی معامله از انبار شرکت خارج نماید . (زمان‌احتساب‌از تاریخ صدور حواله تحویل خواهد بود) .

۷ ــ شرکت در رد یا قبول کلیه پیشنهادات مختار است .

۸ ــ کلیه هزینه‌های مربوط به شماره‌گذاری شامل عوارض اسقالت و مالیات و غیره بعهده‌برنده مزایده خواهد بود .

ش ۱۲۸٦ ۱ــ۳ **شرکت سهامی معاملات خارجی**

امیرانتظام در پاسخ

در شورش محتادان زندان عادل‌آباد شیراز یك نفر کشته و ۷ تن مجروح شدند

شیراز ــ خبرنگار کیهان ــ روز گذشته زندانیان بندهای ۱ و۳ زندان عادل آباد شیراز که اکثرا محتاد به مواد مخدر میباشند ،دست به اعتصاب غذا زدند و تقاضا داشتند که ترتیبی اتخاذ شود تا زندانیان محتاد آزاد شوند . علی‌دانش‌منفرد استاندار فارس به همراه سرهنگ نیك‌سرشت در حین بازدیداززندان به آنها به گفتگو نشست‌ودستوراتی برای تجهیز بمهارستان آنها صادر کرد واظهارداشت درمیان‌زندانیان تعدادی بی‌گناه مشاهده شده که از طریق کمیته‌ها به علت مشکوك بودن و اعتیاد زندانی شده‌اند لازم است‌کمیته ویژه‌ای‌باین‌امرسیدگی و کسانی که واقعا حاضرند ترك اعتیاد کنند به اداره بهداری و بهزیستی معرفی و پس از ترك اعتیاد مرخص شوند . متاسفانه زندانیان محتاد توجه‌نکردند واظهار داشتند ، همین حالابکارها رسیدگی کنید وما را آزاد کنید . سرانجام در ساعت ۹ بعداز ظهر زندانیان مذکور دست به شورش زدند و با شکستن درها و شیشه‌ها وآتش زدن لباسها و وسائل اضافی وشمارا‌دادن و پرتاب شیشه بطرف ماموربن ناراحتی‌هایی ایجاد کردند وبزدو‌خورد پرداختند و در نتیجه یکنفر بنام حسین جوانمردی کشته شد و چند نفر مجروح شدند و افراد سپاه پاسداران و ماموربن آنهارا ساکت وبه بند ۱ انتقال دادند وموضوع خاتمه یافت .

۵٦٤۰ هـ الف

شرکت ملی نفت ایران

انتخاب دیپلمه کارآموز جهت تأمین کادر افسری دریائی شرکت ملی نفتکش ایران

شرکت ملی نفت ایران جهت تامین کادر افسری دریائی (ناوبری ، مهندسی و رادیو و مخابرات) شرکت ملی نفتکش ایران داوطلبان دیپلمه مرد را با شرایط زیر و ازطریق آزمایشات کتبی و مصاحبه انتخاب و برای اخذ دانشنامه در رشته های‌مربوطه و نیل بدرجه افسری ناوگان بازرگانی به مراکز آموزشی ودانشکده های دریائی انگلستان اعزام خواهد کرد .

الف ــ شرایط

۱ ــ ملیت ایرانی .
۲ ــ مجرد .
۳ ــ متعین بیکی از ادیان رسمی کشور .
٤ ــ داشتن دیپلم کامل متوسطه در رشته های ریاضی ، ریاضی فیزیك ، نظری ، طبیعی ، علوم تجربی و در مورد مدارس و هنرستانهای فنی و حرفه‌ای در رشته‌های عمومی مکانیك و برق شامل اتومکانیك ، الکترونیك ، الکتروتکنیك ، ماشین‌ابزار، تراشکاری و فلزکاری با معدل کتبی ۱۲ بالا .
۵ ــ نمرات کتبی نهائی ریاضیات (در مورد مدارس و هنرستانهای فنی و حرفه‌ای درس فنی و حساب فنی) ، فیزیك و انگلیسی ۱۲ بالا . (داوطلبانیکه در امتحانات اعزام دانشجو به‌خارج و یا توفل ٤۵۰ موفقیت کسب نموده‌اند گواهی قبولی خود را همراه با سایرمدارك مورد نیاز ارسال دارند).
٦ ــ سن حداکثر ۲۲ سال تمام (تا تاریخ ۱۳۵۸٫۵٫۱۰) .
۷ ــ داشتن بنیه قوی و تندرستی کامل طبق گواهی‌بهداری و بهداشت شرکت ملی نفت ایران (داوطلبانیکه رنگ کور و یا شب‌کور باشند پذیرفته نمیشوند).
۸ ــ شاغل نبودن و نداشتن تعهد خدمت در سازمانهای دولتی ، وابسته بدولت و یا غیردولتی .
۹ ــ سپردن تعهد ثبتی ۸ سال خدمت برروی ناوگان نفتکش بازاء سالهای تحصیل بهزینه شرکت (شروع دوره رسمی خدمت برروی ناوگان نفتکش بعد از اتمام تحصیلات و اخذ دانشنامه افسری خواهد بود).

ب ــ مزایا

۱ ــ اعزام منتخبین بانگلستان جهت گذراندن یکدوره آموزشی مقدماتی زبان انگلیسی بمدت در حدود ۷ ماه .
۲ ــ متعاقبا گذراندن یکدوره حداقل ٤ ساله تحصیلی و کارآموزی در موسسات آموزشی ، دانشکده های دریائی و درکشتی‌ پس از اتمام دوره تحصیلی وکارآموزی ترتیب مراجعت دانشجو بایران از طرف شرکت ملی نفتکش ایران داده خواهد شد .
در صورتیکه دانشجوئی طی دوره آموزشی مقدماتی یا تحصیلی و کارآموزی نتواند خود را به سطح مورد قبول برساند به دوره آموزشی او در خارج از کشور خاتمه داده خواهد شد.
۳ ــ هنگام تحصیل در دانشکده های دریائی و طی دوره کارآموزی برروی کشتی ، هزینه‌های مربوط به مسکن ، خوراك ، درمان ، مسافرت و شهریه موسسات آموزشی و دانشکده‌ها بعهده شرکت خواهد بود .
٤ ــ دانشجویان حین دوره آموزش و کارآموزی ، از کمك هزینه تحصیلی طبق مقررات شرکت استفاده خواهند نمود .
۵ ــ طبق مقررات شرکت دانشجو محق به استفاده ازمرخصی استحقاقی سالانه میباشد . تعیین تاریخ استفاده از مرخصی منحصرا با شرکت خواهد بود .
٦ ــ استفاده از مزایای استخدامی شرکت ملی نفت ایران‌پس از استخدام رسمی .
۷ ــ استفاده از مزایای ویژه افسری دریائی پس از استخدام رسمی .

ج ــ خدمت زیرپرچم

دانشجویان دریائی بشرط سپردن تعهد ۸ سال خدمت برروی ناوگان نفتکش از احضار بخدمت در زمان صلح معاف میباشند .

د ــ استخدام رسمی

دانشجویانیکه موفق باخذ دانشنامه افسری ناوبری ، مهندسی و یا رادیو و مخابرات گردند پس از مراجعت بایران رسما در شرکت ملی نفتکش ایران استخدام گردیده و با سمت افسر دریائی بازرگانی برروی ناوگان نفتکش مشغول بکار خواهند شد . پیشرفتهای بعدی افسران مزبور طبق مقررات شرکت و پس از گذراندن دوره های تکمیلی و کسب تجربیات لازم،خواهد بود .

ه ــ مدارك ثبتنام

۱ ــ فتوکپی شناسنامه ۳ برگ (درصورت داشتن توضیح فتوکپی از صفحات مربوطه) .
۲ ــ فتوکپی دیپلم متوسطه یا مدرك قبولی بانضمام ریز نمرات تائید شده توسط دبیرستان و یا حوزه امتحانی ۲ برگ .
۳ ــ فتوکپی برگ پایان خدمت وظیفه عمومی (در مورد افرادیکه خدمت وظیفه را انجام داده‌اند) ۲ برگ .
٤ ــ عکس

دکتر محمود قندی

مذهب و قانون اساسی

بسم‌الله‌الرحمن‌الرحیم

اکثریت مردم مسلمان این مرز و بوم معتقد به مذهب جعفری هستند و در تعیین مذهب رسمی کشور اصول ساده دموکراسی حکم میکند که مذهب اکثریت منظور گردد.

التزام برای اکثریت اصل اول دموکراسی است بطوریکه در یک جامعه دموکراتیک همه قوانین و حقوق و روابط براساس رای اکثریت تعیین میشود و قوانینی که از مجلس نمایندگان میگذرد یا با آراء عمومی مردم بطور مستقیم تصویب میشود برای همه کسانی که معتقد به دموکراسی هستند لازم الاجرا است.

در اینکه میان مذاهب معتبر اسلامی تفاوتهائی وجود دارد تردیدی نیست و نیز این تفاوتها بگونه‌ای نیست که بتوان از آنها بکلی صرفنظر کرد.

ولی با اینهمه وجود اختلاف رای و نظر بهیچوجه نباید موجب تفرقه ملی و خدای ناکرده تعصبات بیمورد و بدبینی و دشمنی باشد «بلکه در یک اجتماع آزاد میبایست که این اختلافات با نهایت آزاد اندیشی از طریق منطق و بحثهای سازنده و حقیقت جویانه رفته رفته در جهت حقیقت کاهش یافته و در نهایت همه بتفاهم کامل برسند.

در هر مساله‌ای و برای هر تصمیم گیری ممکن است آراء مختلف وجود داشته باشد. در یک جامعه دموکراتیک بالاخره باید آراء اکثریت را اجرا کرد. اجرای رای اکثریت بمعنای امتیاز خاصی برای آن اکثریت نیست و اگر بفرض امتیاز هم باشد این واقعیتی است که اقلیت و اکثریت یعنی همه مردم در یک نظام آزادیخواه و دموکرات، آنرا ابتداء پذیرفته‌اند و بالاخره بدلیل اینکه اقلیتی رای مخالف دارد و قبول رای اکثریت مستلزم اعطای امتیاز برای اکثریت است و یا تصور اینکه التزام به رای اکثریت موجب نگرانی اقلیت و تحریک و تشدید تفرقه است و امثال این منطقها نمیتوان رای اکثریت را بدور انداخت وخواست اقلیت را ملاک عمل قرار داد که نادرستی این منطق واضح ترست ونیز نمیتوان در مسائل اساساً بهیچ رای وتصمیم مشخص نرسید و از هرنوع تصمیم جمعی پرهیز کرد و مسائل اجتماعی را بسکوت واهمال گذراند.

پس لازمه رشد دموکراتیک این است که اقلیت در عین اینکه در اظهار عقیده ونظر خود همیشه آزاد و از حقوق متساوی برخوردار است باید در نهایت به نظر اکثریت بدون هیچ گونه احساس تعصب نامطلوب وناراحتی واحیاناً کینه ودشمنی احترام گذارد وآنرا بعنوان قانون اجتماع در عمل ملتزم ومتعهد باشد. در مورد عنوان مذهب تشیع در قانون اساسی هم مساله عینا همین است. اگر بنا باشد بدلیل خواسته برادران مذاهب اقلیت، نام مذهب جعفری را از قانون حذف کنیم که مبادا موجب تشدید اختلافات شود درست بهمان دلیل باید اسم اسلام را نیز از قانون اساسی برداریم زیراما هم میهنانی داریم که مومن به مذاهبی غیر از مذهب اسلام اند کسانی هستند که اساساً معتقد به خدا و مذهبی نیستند. و اگر باین منطق ادامه دهیم به همان جائی میرسیم که بگوئیم اساساً قانون مشخصی نمیبایست برای یک جامعه وجود داشته باشد. اما حقیقت این است که اکثریت این ملت اسلام را انتخاب کرده وقانون را تعیین کرده است.

در اینجا لازم است در پاسخ آن نویسنده عزیز که در اظهار نظراتشان از جمله نوشته بودند که چرا در مواد فلان و فلان پیش‌نویس، قوانین مشروطه به شرعی بودن شده‌اند که آوردن چنین قیدی لازم نیست، چه نمایندگان که بالاخره مسلمان خواهند بود وقانونی غیر شرعی وضع نخواهند کرد پس قید مطابقت با شرع اسلام قیدی زائد است وبهتر است که حذف شود.....: بگویم که: اگر منطق شما صحیح است پس اساساً لزومی ندارد که جمهوری ایران را جمهوری اسلامی بنامیم زیرا بالاخره مردم مسلمانند و هر کاری که میکنند براساس شرع اسلام خواهند کرد. واگر این منطق صحیح است پس باید بگوئیم اساساً لزومی به تدوین یک قانون اساسی باین عرض و طول واینهمه اصول و مواد نیست. حداکثر کافی است که قانون اساسی با دو سه ماده تدوین کنیم. آن دو سه ماده همین است که تصویب کنیم که ایران یک رئیس جمهور ویک مجلس شورا میخواهد که از طرف مردم انتخاب شوند وبعد مملکت برای همیشه با قوانینی که مجلس منتخب میگذراند اداره خواهد شد. دوره انتخابات رئیس جمهور و مجلس چهار یا پنج سال است، و السلام. اگر کسی سئوال کند تکلیف اسلام چه میشود خواهیم گفت نمایندگان بالاخره مسلمانند و موازین شرعی را رعایت خواهند فرمود، یا اینکه تکلیف آزادی چه میشود جوابش چیزی شبیه همان جواب است.

ممکن است عده‌ای اینطور فکر کنند، اما فساد این نظر بسیار است من در اینجا درصدد تحلیل این عقیده نیستم اما حقیقت این است که اکثریت ملت ایران این منطق را قبول ندارد. ملت ایران با شعار استقلال، آزادی حکومت اسلامی قیام کرد و خون داد و اکنون میخواهد مطمئن شود که قانون اسلام برای همیشه بر این سرزمین حاکم باشد. تاکید بر حکومت اسلام و استقرار حکومت اسلامی و تثبیت آن بصورت قانون این مملکت در همه ابعاد زندگی آرزوئی است که از قلب میلیونها نفر ایرانی برخاسته است. روح انقلاب ایران هم همین است و تمام شکوه و زیبائی و بینظیری آن در تاریخ گذشته و معاصر دنیا هم برخاسته از همین حقیقت است. و بهمین لیل است که مردم میخواهند که اسلام با همه ارزشهای متعالیش در قانون اساسی این مملکت که بیان چکیده‌ای از اهداف این انقلاب تاریخی است حضور و ظهور کامل داشته باشد. آن وقت چطور میشود که این اسلام را در تدوین قانون فراموش کرد و یا دست کم گرفت کم‌بها دادن به اسلام در قانون اساسی خیانتی سهمگین به ملت ایران است.

مسئله تشیع هم همینطور است. اکثریت مسلمانان این سرزمین که برای اسلام جنگیده‌اند تشیع از اسلامشان تفکیک ناپذیر است. برای آنها اسلام اصیل در تشیع مفهوم و معنی دارد. رسمیت مذهبی اثنی‌عشری حق این ملت مظلوم است. این امتیاز نیست، بلکه بعکس بی‌تفاوتی در برابر مذهب تشیع امتیازی بیدلیل و بناحق برای سایر مذاهب و مکاتب و عین بی‌عدالتی است.

من در اینجا یکبار دیگر جملاتی از آن نامه تاریخی که مجاهد شهید پادگان لویزان در عاشورای حسینی پیشوای شهیدان راه خدا و یکی از مظاهر امامت راستین تشیع چه نقشی در انقلاب ما داشته است تا آنانکه از تاریخ تشیع و پیشوایان و امامان این مکتب کم اطلاعند نگاهی گسترده‌تر به صفحات فشرده تاریخ این پیشوایان بیاندازند و به اصالت و عظمت و اهمیت تشیع در اسلام آگاه شوند:

سلام بر پدرم و مادرم و خواهرم و برادرم و همسرم و بچه عزیزم، همگی را بخدای قادر توانا می‌سپارم. انشاءالله هرچه زودتر بیاری خداوند متعال من درجه شهادت واقعی میرسم و روح من بروح ۷۲ تن اصحاب امام حسین میپیوندد. از نظر روزی هیچ کدامتان نگران نباشید چون خداوند فرموده که من روزی را به بنده‌ام از جائی میرسانم که خودش نداند. سکینه‌جان مواظب بچه‌ام باش و آن چیزی را که ازت خواسته بودم باید بچه‌ام بآن مقام برسد انشاءاله و من انشاءالله در بهشت با هیچ حورالعینی ازدواج نمیکنم منتظر شما هستم که یاری ..... سکینه جان من از اینکه گریه جلو چشمم را گرفته نمیتوانم نامه بنویسم چون طاقت نوشتن را ندارم ولی این یک وظیفه بزرگ هر انسانی است برای حفظ دین و آئین و قرآن باید قیام کند، جان بدهد تا دینش را از دست اجانب نجات دهد دیگر عرض قابلی ندارم اسمعیل سلامت بخش ۵۷/۹/۱۹

اینهمه صفا و عشق و ایمان و شهامت اینها است رمز انقلاب ما، (و اینهمه درس انسانیت از مکتب پیشوایانی چون حسین است).

داستان هریک از پیشوایان شیعه نمونه‌ای متعالی از انسان‌های الهی و مصداقی کامل از خلیفه الهی انسان در زمین بدست میدهد، و حماسه مالامال از خون حسین نیز بالاترین جلوه‌گاه یک انسان در بعد خون و شهادت است. و شیعه با الهام و پیروی از همین پیشوایان است که در طول تاریخ برای پاسداری از حق در میدان نبردی نیرومند علیه سلطه‌های باطل و نیروهای طاغوتیان همیشه حاضر و شاهد بوده است و پرچم توحید اسلامی را با صبر و استقامت پولادین در سخت‌ترین شرائط بدوش کشیده و در اهتزاز نگهداشته است. و هرگز این تصادفی نیست که پس از چهارده قرن استضعاف خورشید اسلام دوباره در سرزمین شیعه از پس ابرهای تیره نمایان میشود و نورامیدبخش آن صبحی پر از خیرو برکت را برای دنیائی فرو رفته در تاریکیهای مادیت و ظلم و جنگ و تباهی و نا امیدی نوید میدهد. این نشانگر آن حقیقت است که مکتب امامت شیعه توانسته است که مکتب توحید پیامبر بزرگ اسلام را در این سرزمین در پس اعصار و قرون بخوبی حفظ کند و پس از چهارده قرن بالاخره اسلام ناب و خالص نبوی را بر پرطمطراق‌ترین نیروهای اهریمنی از چپ و راست غلبه دهد.

من در این نوشته بهیچ روی بر سر آن نیستم که الزاما برای مذهب شیعه ادعای امتیازی بیجهت بنمایم اما صمیمانه از همه برادران اهل تسنض

ن و از رهبران گرامیشان همچون علامه مفتی‌زاده و علامه مولوی که اصرار در الغاء رسمیت تشیع در این مملکت میورزند و تمسک به تشیع را عامل تفرقه و تشتت و حتی تلویحا ایده‌ای ارتجاعی و طاغوتی قلمداد میکنند میخواهم که در نظرات خود تأملی دوباره کنند من تقاضا میکنم که خود با توجه به واقعیات و با توجه بسهم و تاثیری که مکتب شیعه در انقلاب آزادی بخش اسلامی ما داشته، با توجه به امامت و رهبری، با توجه به محرم و صفر و تاسوعا و عاشورا، با توجه به شعار غلبه خون بر شمشیر محرم و با توجه بنقش همه این سنتها و ارزشها در پیروزی انقلاب، خود منصفانه و صادقانه، یعنی با انصاف و صداقتی که لازمه مردان خدا و مومنان راستین بمکتب اسلام است قضاوت کنند که آیا سزاوار است که با فراموش کردن این مذهب در قانون این مملکت، در برابر اینهمه نعمت و عظمت ناسپاسی کنیم، آیا لازم نیست که بمصداق کریمه فاما بنعمه ربک فحدث، یا آیه وان شکرتم لازیدنکم و ان کفرتم فان عذابی لشدید، که شکر نعمت نعمتت افزون کند کفر نعمت از کفت بیرون کند، خدمتی را که تشیع به مکتب اسلام و باین ملت اعم از شیعه و سنتی و غیر هم کرده، ارج نهیم و شکر گوئیم. مگر قیام ۱۲ محرم (۱۵ خرداد) که یکروز ۱۵ هزار شهید گرفت و همه قیامهای توفنده و کوبنده دیگر ما ملهم از چه مکتب و چه رهبری بود؟ بنابر این ذکر مذهب شیعه اثنی عشری و رسمیت دادن بآن در قانون اساسی ما کمترین سپاس و حق‌شناسی است که وظیفه همه مسلمانان آزاده ما است.

این تنها خواست امام یا عده‌ای از رهبران نیست، این خواسته قاطبه ملت ایران است که همیشه خواسته و میخواهند که مذهب تشیع رسمیت داشته باشد، رهبران هم چیزی جز خواست این ملت عنوان ادعا و اثبات کنم بلکه نمیکنند.

در خاتمه تکرار میکنم که من نمیخواهم در این نوشته برای مذهب شیعه امتیاز و برتری ذاتی بر سایر مذاهب صرفا تاکید من بر این است که بلحاظ احترام به رای اکثریت و بلحاظ نقش حیاتی و انکار ناپذیر این مذهب در انقلاب ایران، ذکر مذهب اثنی عشری بعنوان مذهب رسمی در قانون اساسی ایران امری ضروری است و خصلت مترقی و انقلابی بودن در یک محیط دموکراسی دقیقا در این است که افراد و گروهها در عین توجه به عقاید خاص خود به رای اکثریت و قانون اکثریت همه احترام گذارند و با حفظ وحدت کامل ملی، افراد بتوانند با عقاید و ایدئولوژیهای مختلف بدون دخالت احساسات نادرست، برخورد کرده و با دلی روشن و تسلیم در برابر حق و عدل، با مطالعه و با منطق سعی کنند همه به حقیقت واحد نزدیک شده و بالاخره به وحدت کامل کلمه برسند.

«شورش و عصیان در ارتش عراق»

بدنبال اوج گرفتن شورشها، عصیانها بر علیه رژیم فاشیستی حاکم حزب بعث در عراق که منجر به سرکوبی‌های شدید و اعمال فشار و خفقان بوسیله عوامل بعثی گردید اکنون هر روز دامنه این اعتراضات توده‌ای وسیعتر گشته و چهرهٔ دژخیمی رژیم بعث نمایانتری گردد فرار افسران ارتش و پناهندگی آنان به ایران گویای این واقعیت است که حتی در ارگانهای نظامی حکومت عراق هم دامنهٔ نارضایتها روزبروز گسترده‌تر می‌شود دو گزارش زیر نشاندهنده عمق و وسعت اعتراضات گسترده مسلمانان می‌باشد که نوید دهنده آینده امید بخش انقلاب اسلامی عراق خواهد بود.

پناه آوردن افسران و سربازان عراقی به ایران انقلاب، با پناه آوردن فرزندان مسلمان عراقی که خواهان امنیت و عدالت و صلح هستند و از حاکمیت و استبداد سیاه بعث عراق فرار میکنند فرق دارد زیرا پناهندگی نظامیان معنی دیگری در بردارد و پرونده اوضاع بحرانی ارتش عراق را برملا میسازد!!

چه انگیزه‌ای باعث میشود که دو افسر و چهار سرباز عراقی پادگانهای خود را ترک گویند و به ایران پناه بیاورند؟ آیا شوق و شعف است! آیا بعنوان پشتیبانی از انقلاب اسلامی ایران است؟ مسئله بیش از آنکه فکر کنیم معنی دارد، این پناهندگی عصیان آزادمردانی است که از وضع ناهنجار و غیر طبیعی که ارتش عراق بسر میبرد و تحت حاکمیت رژیم بعث تکریتی قرار گرفته میباشد.

علاوه بر آنکه آشوب و هرج و مرج در ارتش عراق حکمفرماست و سربازان مورد تحقیر و آزار قرار گرفته و افسران غیر حزبی مورد توهین قرار داده و آنها را منجمد کرده‌اند، علاوه بر آن جو ترس و اضطراب که دستگاههای اطلاعاتی ارتش در میان واحدهای نیروهای مسلح بوجود آورده‌اند و مقامها و پستهای ارتشی را در میان دوستان و اقوام و هواداران تقسیم نموده‌اند.

اینها مسائل و امور ظاهری مسئله است ولی مسائل اصولی و اساسی که خطرآفرین است مسائل زیر است:

اولاً سلطه و دیکتاتوری فردی از طرف بعضی از افسران حزبی در ارتش عراق.

دوماً: سلطه و دیکتاتوری فردی از طرف همان افسران حزبی و بوسیله ارتش برعموم مردم. و براساس این سیستم نظامی بر کشور عراق حاکم هستند و سرنوشت سیاسی و اقتصادی و فرهنگی و نظامی کشور را مورد بازیچه قرار داده‌اند و این سیاست نظامی بیش از ۲۰ سال است که بعد از کودتای ۱۴ تموز برعراق حاکم است و نظامیان قدرت را بدست گرفته و حاضر نیستند به ملت تسلیم دهند که منجر به کودتاهای نظامی پی‌درپی گردید و نبرد قدرت در پادگانهای ارتش شروع گردیده تا اینکه افسران نظامی بعثی عراق در شامگاه سیاه ۱۷ تموز «ژوئن» ۱۹۶۸ بوسیله تانکهای ارتشی کودتا کنند و کاخ ریاست جمهوری را محاصره نمایند و رئیس جمهور سابق عبدالحمن عارف را رانده و کاخ و رژیم و ارتش و ملت را به زور تصرف کنند.

این بدین معنی نیست که رژیم پادشاهی سابق مردمی و دمکراسی بود پرواضح است که بعد از شکست قیام و انقلاب ۲۰ ۱۳۲۰ و فروریختن سلطه اسلامی مردمی برهبری رهبر انقلاب امام شیخ محمد تقی شیرازی در کربلا و نجف وحله و استیلاء استعمار بریتانیا برعراق دیکتاتوری به عراق بازگشت و حکام و مزدوران محلی بنام دمکراسی کاذب بر عراق حکومت نمودند تا اینکه انقلاب ۱۴ تموز «ژوئن» سال ۱۹۵۸ بوقوع پیوست و در آغاز ملت پشتیبانی خود را از این انقلاب اعلام نمود.

ولی متاسفانه حقوق و خواستها و آزادی به مردم اعطاء نکرد بلکه روش سابق پیاده گردید و قسمتهایی از این قانون نتیجه کودتاهای نظامی پی‌درپی مصادره گردید از کودتای ۱۷ ژوئن ۶۸ که دیکتاتوری و استبداد با شدت هر چه بیشتر آغاز گردید و ابتدائی‌ترین حقوق و آزادی انسان سلب گردید.

این کودتا بوقوع پیوست و اینک بر مسند قدرت است دور از اراده و خواستهای ملت عمل میکند.

موضعگیریهای سیاسی حزب بعث نمایانگر خواسته های هیچ قشری از جامعه نیست حتی خود باصطلاح حزب بعث و بعثیانی که هیچگونه نقشی درمسائل سیاسی و اتخاذ تصمیمگیری ندارند جز کفزدن و هورا کشیدن فقط دارودسته نظامی و قبله‌ئی تکریت که افراد آنها محدود است اینک باخواستهای شخصی حاکم بر عراق هستند.

گفته میشود که اغلب وزیران دررژیم کودتاگر ۱۷ژوئن از تصمیم‌گیری‌ها و موضع‌گیری‌های متضاد حزب بی‌خبر هستند و آگاهی آنها بعد از اتخاذ تصمیم گیری تبلیغاتی که با ماهیت سیاست حزب منافات دارد ازرسانه‌های گروهی- رادیو، تلویزیون، مطبوعات- با خبر میشوند و جرئت مخالفت ندارند حتی بعضی از اعضای شورای باصطلاح رهبری انقلاب محکوم این استبداد هستند زیرا یکی از همین اعضا بنام «عزت مصطفی» بخود جرئت مخالفت داد و نسبت به موج ترورو اعدامهای دست جمعی وحشیانه بر علیه آزادیخواهان اعتراض نمود سرنوشتش بیرون راندن او از شورا و حزب و دولت گردید و دوستش «جاسم فلیح‌حسن» نیز بهمان سرنوشت دچار گردید.

درباره افرادعادی حزب و مردم عراق وواحدهای سیاسی مختلف چه میتوان گفت؟ این اقشار نزد حاکمان کودتاگر هیچگونه رسمیت وموجودیت درزندگی سیاسی و اجتماعی ندارند و نمی تواند زبان انتقاد و مخالفت گشایند.

ولذا این کودتا گران نظامی فعالیتهای سیاسی را درارتش تحریم کرده و نقش آنرا درزندگی عملا خنثی کردند و جای آنرا سلطه اراده و حاکمیت خود را جایگزین کرده و پنجه بر قدرت زده بگونه‌ای که پنداری ارث پدراست.

از سوی دیگر رژیم کودتاگر ۱۷ژوئن اساسنامه ارتش ملی و میهنی که درمفاد آن مبارزه با دشمنان خارجی و اشغالگران صهیونیستی و استعمارگران تدوین شده بود الغاء کرده و هدفهای مواد اساسنامه را تحریف نموده و آنرا بسود منافع خاص خود و حمایت ویژه از رژیم و کوبیدن جنبش کردهای عراق وانقلاب اسلامی مردم عراق بشکل دیگری تدوین کردند و لذا درطول نوار مرزی ایران لشکرکشی کرده و نیرو پیاده میکند بی‌آنکه این مسائل مورد شور و خواسته ملت مسلمان عراق وانقلاب اسلامی عراق باشد زیرا این ملت از ارتش میخواهد که با رژیم صهیونیستی که سرزمینهای فلسطین را اشغال کرده مبارزه کند و این ملت هیچوقت اجازه نمیدهد که این ارتش دژی شود که از رژیم عشیره‌ای تکریتی محافظت کرده و توطئه‌ها و منافع آنها را تامین کند.

بلکه این ارتش از آن تمامی ملت است که خواستها آرزوها و دردهای آنها را تامین میکند و هدفهای بحق و قانونی ملت که دردفاع و آزادی تمامی عراق است را محقق سازد.

ارتش امروز عراق، درشرایط و محیطی بسر میبرد که برارتش ایران زمان شاهنشاهی می گذشت که تحت سلطه مطلقه و استبدادی شاه بود و اطلاعات ارتش و ساواک در آن نفوذ داشته وبنفع رژیم شاهنشاهی و امپریالیزم آمریکائی جاسوسی میکردند و لذا ارتش وسله‌ای برای کوبیدن انقلاب ظفار قرار میگیرد و یا به خیابانها گسیل می‌داشته و هزاران نفر از فرزندان انقلابی ایران را به خاک و خون میکشانید.

ارتش عراق امروز همانند ارتش ایران درزمان دیکتاتوری شاه است که دستاویزی برای امپریالیزم برعلیه انقلاب بحق مردم قرار گرفته بود. و اینک درشرایط بحرانی وغیر طبیعی بسر میبرند و نظامیان از ظلم ودیکتاتوری و اختناق رنج میبرند زیرا این دیکتاتوری رادر صفوف ارتش ومردم می‌بینند و این وضع غیر طبیعی دوام ندارد وامکان ندارد که ارتش ونظامیان همیشه در حالت ذلت ومظلومیت بسر میبرند.

بطور یقین این ارتش مسلمان ودلاور با مردم عراق در سرنگونی رژیم بعث همکاری اصولی میکند وبمیان آنها میرود ونقش طبیعی خود را مثل دیگر اقشار مردم ایفا میکند همانگونه که ارتش ایران بواقعیت فاسد ومتعفن پی برد واز پادگانها فرار کرده وحاضر نشدند به روی مردم آتش بگشایند وبطور علنی با اونیفرم نظامی در تظاهرات شرکت جسته و از اطاعت ژنرانها سرباز زدند وبرعلیه آنان عصیان نموده واسلحه‌ها را بین مردم مسلمان.انقلابی توزیع نمودند وبطور آشکار موضع خود را علیه رژیم شاه که مخالف خدا و خلق بود اعلام نمودند ونقش طبیعی خود را همانند دیگر قشرهای مردم ایفا نمودند وسرنوشت سیاسی خویش را بدست خویش گرفتند وهیچ حکم ودستور نظامی کارگر نشد بلکه آموزشها واسلحه برای حمایت از سرنوشت مردم واقع گردید.

واکنون ارتش وملت نقش سیاسی خود را بدون هیچگونه دغدغه ایفا میکند و در زیر حاکمیت حق ومنطق واسلام که هیچگونه زور واستبداد برآنها حاکم باشد در سرنوشت خویش نقش دارند.

اینگونه ارتش ایران عمل کرد وبطور یقین این جریان در ارتش عراقی رخ میدهد زیرا شرایط و اوضاع در ارتش با هم یکی است و اینک ارتش عراق وسیله‌ای برای کشتار کردهای عراقی در شمال قرار گرفته ودر مقابل قیام مردم انقلابی عراق- به زور وبرخلاف خواسته نظامیان میکند و همزمان اجیر تجاوز به مرزهای ایران واقع میگردد و از گسیل شدن بسوی جبهه شمال وپیوستن به جبهه پایداری ومقاومت ممانعت میگردد وبرخلاف خواسته خویش مجبور میشود تا دوست دشمنان ودشمن دوستان شود.

ولذا مشاهده میکنیم که سربازان وافسران عراقی از ارتش فرار کرده وبرافسران عالیرتبه عصیان میکنند وبه ایران پناه می‌آورند و از مسئولیتهای کثیف فرار میکنند وخواستار امنیت و عدالت وصلح هستند.

واین نشانگر وآغازگر ایجاد یک ارتش مردمی واسلامی در عراق است همانند ارتش کنونی ایران که در میان ارتش، ترس، دیکتاتوری، حقارت وجود ندارد.

واینگونه ارتش انقلابی اسلامی عراقی در حال تکوین است ارتشی که اراده وخواسته خداوندی ومردمی را جلوه‌گر باشد واز انقلاب اسلامی حمایت نماید وبرعلیه صهیونیستها در فلسطین مبارزه نماید.

«یا ایهاالذین آمنوالاتتخذ و ابطانه من دونکم ریألونکم خبالا، ودوا ما عنتم قد بدت الغضاء من افواههم وماتخفی صدورهم اکبر، قدبینا لکم الایات ان کنتم تعقلون»

تعدادی جعبه‌دیده راندلف آمریکائی بشمارهای مختلف موجود تلفن ۸۳۹۵۶۱-۲۹۱۸۹۵

یکدستگاه ماشین‌آبکاری پلاستیک بطریقه واکیوم سفروش میرسد تلفن ۷۹۰۸۵۶

فروش ماشینهای راهسازی وساختمانی ۳۱۶۲۱۲ از ۹ تا ۵ عصر

ماشین‌آلات کرایه ۷۰۳

پیمانکاری وباربری تهران وشهرستان دراسرع‌وقت ۶۴۶۴۹۱

آگهی‌های متفرقه ۷۰۴

مژده بخانواده‌های عیالوار قبول‌دوخت هرنوع پیشبند جهت استراحت دسته‌جمعی درمسافرتها بازار بزرگ جنب‌بازار زرگرها پلاک ۲۷ تلفن ۵۳۰۸۳۷ جواهریان

آنسرینگ‌سرویس
شمامیتوانید بدون‌تحمل هزینه گزاف محل‌کار ومنشی بفعالیت تجاری واداری خود براحتی ادامه دهید ۶۳۵۰۱۷-۶۳۱۴۴۱

ترک‌اعتیاد
بمواد مخدر والکل بطور نیمه‌دولتی درمانگاه سهداد خیابان سی‌متری چهارراه لشکرتلفن ۵۴۴۴۰۸

یدکی‌اتومبیل
همه‌نوع لوازم‌یدکی اتومبیل که دربازار ایران یافت نمی‌شود سفارش‌فوری میپزیریم تلفن ۶۳۸۷۴۸

شرکت تولیدی پرایم
باسودهات کارگران خودرا در ۵ مسیر مصافحه میگذارد داوطلبان برای دریافت برگ‌شرایط مصافحه تا آخر روز دوشنبه ۲۵ ۴ ۵۸ بدفتر کارخانه واقع در کیلومتر ۸ جاده قدیم کرج جنب پل مراجعه فرمایند تلفن ۹۵۳۰۰۴-۶

قابل توجه
عکاسان محترم تهران و شهرستانها
شرکت اورینتال کالر (نماینده انحصاری کاغذ،دارو و ماشین‌آلات ظهور و چاپ فیلم‌های رنگی در ایران) که دارای لابراتوار بسیار مجهز و آخرین سیستم کاملا اتوماتیک نیز میباشد افتخار دارد تعدادی محدودی از سهام خود را طبق شرایط و ضوابط شرکت دراختیار عکاسان محترم تهران و شهرستانها قرار دهد مهلت قبول تقاضا تا ۵۸/۵/۱۰ میباشد تلفن ۶۳۳۹۵۰ و ۶۳۳۵۶۴

نماینده انحصاری و فروشنده انواع وسایل آتش‌نشانی و ایمنی با پودر و پمپ‌فروشگاه اونیون ساخت آلمان‌تحویل فوری با نازلترین قیمت تهران خیابان دکتر شریعتی یخچال دروس نرسیده به بیمارستان هدایت کاشی ۱۵۸ تلگرافی مرادیانس ۲۴۶۴۱۲ و ۲۴۶۴۸۴

تلفن سازمان نیازمندیها
۳۱۲۱۹۱ تا ۹
۳۱۲۲۹۱ تا ۹

آگهی تشکیل مجمع عمومی عادی سالانه و مجمع عمومی فوق‌العاده
مجمع عمومی عادی سالانه صاحبان سهام شرکت باسایک (سهامی خاص) در ساعت ۱۰/۳۰ صبح روز شنبه ۵۸/۴/۳۰ و مجمع عمومی فوق‌العاده در ساعت ۱۰ صبح همان روز هردو در محل بانک ساختمان واقع در بلوار کشاورز شماره ۱۶۴ تشکیل خواهد شد.
دستور جلسه مجمع عمومی عادی سالیانه:
۱- استماع گزارش مدیران و بازرسان شرکت
۲- تصویب ترازنامه و حساب سود و زیان سال منتهی به ۵۷/۱۲/۲۹
۳- انتخاب هیئت مدیره شرکت
۴- انتخاب بازرس اصلی و علی‌البدل
۵- تعیین روزنامه کثیرالانتشار برای درج آگهی‌های شرکت
دستور جلسه مجمع عمومی فوق‌العاده:
تغییر بعضی از مواد اساسنامه شرکت
هیئت مدیره

قابل توجه رستورانها- بیمارستانها و خانواده‌های محترم
شالیزار مرغوبترین برنج شمال را با قیمتی کاملا استثنائی کلی و جزئی در دسترستان قرار میدهد عشرت‌آباد نبش خیابان آمل تلفن ۷۶۸۵۳۷

آگهی استخدام
کارخانه تولیدی برای کار در شهرستان ساری به تخصصهای ذیل احتیاج دارد:
مهندس برق یا الکترومکانیک با حداقل ۵ سال سابقه کار و تجربه عملی و دانائی و مدیریت.
مهندس شیمی با آشنایی در تولید روغن نباتی و چند سال سابقه کار متقاضیان از ساعت ۹ الی ۴ بعدازظهر به استثنای روزهای پنجشنبه به تهران خیابان حافظ خیابان ارفع مقابل هتل رودکی شماره ۲۰ طبقه دوم مراجعه نمایند.

مبل شادزی
بعلت تغییر دکوراسیون فروش بقیمت تولید کارخانه دراختیار مشتریان محترم میگذارد. خیابان جمهوری اسلامی چهارراه دانشگاه نمایشگاه مبل شادزی تلفنهای ۶۴۶۸۳۹ و ۶۶۵۳۱۷ و ۶۴۶۸۲۸

JAPANESE TRADING FIRM REQUIRES
MALE STAFF WITH IRANIAN NATIONALITY, BELOW 29 YEARS OF AGE MILITARY SERVICE COMPLETED OR PERMANENTLY EXEMPTED PERFECT KNOWLEDGE OF ENGLISH AND FARSI.
THE APPLICANTS MUST BE GRADUATED FROM UNIVERSITY ESPECIALISING IN ECONOMICS.
PLEASE CALL NO. 839075-9

سازمان نیازمندیهای فرخ
بزرگترین مرکز اجاره و رهن
۲۲۹۱۵۷-۲۲۹۱۵۵

ایران مسکن
کانون اجاره خرید فروش
۲۳۰۸۴۴-۲۳۰۲۷۳

رابینسون
اجاره به ایرانی و خارجی
خرید و فروش
۶۵۵۱۳۷ ۶۵۵۴۲۶

تهیه مسکن هاربینگر
۲۷۸۰۶۹-۲۷۶۰۲۲

تهیه مسکن وزیری
مرکز اجاره - خرید - فروش
۶۵۸۱۸۸-۶۵۰۸۵۲

آگهی دعوت دفعه دوم
چون در جلسه مجمع عمومی عادی سالیانه مورخ ۱۳۵۸/۴/۱۸ گروه صنعتی خاور (شرکت سهامی عام) اکثریت قانونی حاصل نشد بدینوسیله برای دفعه دوم از صاحبان سهام و نمایندگان قانونی آنها دعوت میشود در جلسه مجمع عمومی عادی سالیانه که در ساعت ۱۰ روز ۱۳۵۸/۴/۳۰ در محل شرکت واقع در تهران خیابان بلوار کشاورز کوچه سوم شماره ۳ تشکیل میشود حضور بهمرسانند.
دستور جلسه:
۱- قرائت گزارش هیئت‌مدیره و بازرس قانونی شرکت در مورد محاسبات و ترازنامه سود و زیان سال ۱۳۵۷ و اخذ تصمیم راجع به آن.
۲- اخذ تصمیم راجع به سود و زیان سال ۱۳۵۷.
۳- انتخاب اعضای علی‌البدل هیئت‌مدیره
۴- انتخاب بازرس اصلی و علی‌البدل
۵- تعیین روزنامه کثیرالانتشار جهت دعوتنامه‌ها و اطلاعیه‌های شرکت
۶- شور و اخذ تصمیم در سایر موارد که در صلاحیت مجمع عمومی عادی میباشد.
هیئت‌مدیره گروه صنعتی خاور (شرکت سهامی عام)

مجمع عمومی عادی سالیانه شرکت مهندسی بهرک (سهامی خاص)
در تاریخ ۵۸/۴/۲۴ روز یکشنبه ساعت ۴ بعد از ظهر در محل شرکت تشکیل میگردد. از کلیه صاحبان سهام دعوت میشود حضور بهم رسانند.
دستور جلسه
۱- استماع گزارش هیئت مدیره و بازرس قانونی شرکت
۲- بررسی و تصویب ترازنامه و حساب سود و زیان عملکرد سال ۵۷ شرکت
۳- تعیین مدیرعامل و اعضای هیئت مدیره جدید
۴- اتخاذ هرنوع تصمیم لازم و قانونی دیگر
هیئت مدیره

تخلیه چاه
حفر و تعمیرات هرچاه
لوله بازکنی
تشخیص ترکیدگی
۷۶۲۵۰۸
۷۶۱۶۸۱
۳۳۰۷۷۷

تخلیه چاه
لوله بازکنی
۵۳۵۲۶۷
۵۳۵۵۹۸

تخلیه چاه
وبنائی کلی وجزئی
با سرویس مجانی
حفر چاه ۶۶۷۹۲۷

تخلیه چاه لوله بازکنی
۸۵۶۲۱۹

تخلیه چاه ارزان
۷۹۵۶۴۸

تخلیه چاه لوله بازکنی
۹۲۶۹۳۲

تخلیه چاه برادران
۷۹۵۷۹۸

مؤسسه فنی درخشان
تخلیه چاه
ولایروبی
لوله بازکنی
وتشخیص
ترکیدگی
لوله فوری
وارزان
۳۱۱۹۸۴

تخلیه چاه
۶۶۲۵۰۴-۶۴۳۰۲۷
تخلیه چاه ولوله بازکنی فوری ۶۶۸۱۵۹
تخلیه چاه ارزان
۵۶۵۰۰۲
تخلیه چاه ارزان فوری ولوله بازکنی ۳۴۱۴۲۸
تخلیه چاه از همه تخلیه چاهها ارزانتر ۳۴۱۶۳۸
تخلیه چاه فوری
۹۲۰۱۷۵
تخلیه چاه ارزان
۶۵۹۰۴۷
تخلیه چاه ولوله بازکنی فوری ۶۶۸۱۵۹

تخلیه چاه
لوله بازکنی شماره ۲
۶۴۱۵۶۴-۶۶۱۹۶۶
۶۴۴۸۳۷-۶۶۷۱۴۹
۵۶۲۹۰۴-۶۶۴۳۱۰

محمد- عیسی تفرشی - وکیل دادگستری- فوق لیسانس حقوق خصوصی

نقدی بر پیش نویس قانون اساسی

آنچه که در اینجا مورد بررسی و انتقاد قرار می‌گیرد متن پیش‌نویس قانون اساسی است که در تاریخ ۲۹ خردادماه در روزنامه انقلاب اسلامی منتشر شده است. این متن بامتنی منتشره در روزنامه‌های دیگر تفاوت‌هائی در رد که بموقع به آن‌ها اشاره خواهد شد. ازجمله اینکه درمتن جدید اصل ۱۰۹ سابق حذف شده و از شماره اصول بعدی یک واحد کسر شده است.

هرچند که این پیش‌نویس برای قانون اساسی «جمهوری اسلامی» نوشته شده است ولی باتوجه به ایرادات و انتقادات زیادی که بربسیاری از اصول آن واردا ست مشکل می‌توان آنرا پیش‌نویس قانون اساسی جمهوری اسلامی دانست.

صرفنظر از چند اصلی که درجهت اسلامی بودن آن نوشته شده است (اصول ۱ تا ۸ - ۱۳ - ۱۸ - ۲۸ - ۳۲ - ۶۶) می‌توان گفت که بیشتر به شیوه قوانین اساسی کشورهای غربی نوشته شده است. حتی بعضی از اصول این پیش‌نویس با جهت اسلامی بودن این قانون تعارض دارد (اصل ۱۷ و اصل ۱۳۴ جدید.)

انتقادات زیادی باین پیش‌نویس بنظر می‌رسد که در اینجا فقط به مهمترین آنها اشاره می‌شود و سعی خواهد شد که نظرات پیشنهادی ارائه شود چون منظور از این بررسی، تنها ایراد گرفتن به اصول منتشره و نقض نمودن آن‌ها نیست بلکه هدف ارائه راه‌حل و پیشنهاد نیز می‌باشد.

اصل ۱۷- «اعمال قوه مقننه از طریق مجلس شورای ملی که.... ومصوبات آن پس از توشیح رئیس جمهوری برای اجراء به قوه قضائیه و قوه مجریه ابلاغ می‌گردد.»

اولا - در نظام جمهوری اسلامی قوه مقننه (قوه‌ای که وظیفه‌اش وضع و جعل قانون است) وجود ندارد زیرا که در اسلام «قانونگذاری» مختص شرع است و به تعبیر دیگر قانونگذاری خاص خداوند است ومبنای آن کتاب وسنت می‌باشد (در حالیکه در هیچیک از اصول دین پیش‌نویس با ین دو منبع اشاره نشده است). برای جلوگیری از هرگونه تفسیری درآینده، باید عبارت «قوه مقننه» حذف شود و اصول ۱۶ و ۱۷ براین اساس اصلاح گردد. البته این مطلب مانع تشکیل مجلس شورای ملی در جمهوری اسلامی نخواهد بود.

ثانیاً - مصوبات مجلس شورای ملی نیازی به توشیح رئیس جمهوری ندارد وباید بدون توشیح قابل اجرا باشد. این مصوبات باید از طریق رئیس جمهوری (بعنوان رئیس قوه مجریه) برای اجرا به قوه قضائیه وقوه مجریه ابلاغ گردد.

ثالثا- جمله زیر که با کمی اختلاف در اصل ۱۴۶ نوشته شده باید به آخر اصل ۱۷ اضافه شود: «درخواست همه‌پرسی باید از طرف دو سوم نمایندگان مجلس شورای ملی باشد و برای اجرا به شورای نگهبان قانون اساسی تسلیم گردد.»

اصل ۳۵- قسمت دوم این اصل ناقص است وباید بشرح زیر تکمیل شود: (....اتهام و افتراء وتعرض به شرف.... یا نشر اکاذیب «بوسیله مطبوعات»، جرائم مطبوعاتی «است ونحوه رسیدگی بآنها ومیزان مجازات هریک را قانون با رعایت اصل ۱۳۳» معین می‌کند.) (طبق اصل ۱۳۳ رسیدگی باین جرائم باید در حضور هیات منصفه باشد.)

اصل ۴۰- برای جلوگیری از خطرات احتمالی در آینده، باید «حدود مالکیت خصوصی» در قانون اساسی معین شود.

اصل ۵۱- قسمت اول این اصل بهتر است بشرح زیر تکمیل شود: کلیه نمایندگان باید پیش از رسمیت یافتن مجلس «در مجلس حضور یافته» و به ترتیب زیر سوگند یاد کنند و....

اصل ۵۳- فید عبارت «به تقاضای رئیس جمهوری یا..... ممکن است جلسه محرمانه با حضور همه نمایندگان یا با حضور عده خاص از آنها تشکیل شود.» با توجه به قسمت اخیر این اصل که مقرر می‌دارد: «در صورت اخیر مصوبات این گروه خاص از نمایندگان وقتی معتبر است که به تصویب مجلس برسد.» اصل علنی بودن مذاکرات مجلس را به مخاطره می‌اندازد. برای رعایت اصل علنی بودن مذاکرات مجلس، قسمت دوم این اصل باید بطریق زیر تنظیم شود: «به تقاضای رئیس جمهوری یا..... ممکن است جلسه محرمانه به حضور عده خاص از نمایندگان مجلس تشکیل شود. در صورت اخیر مصوبات این عده خاص از نمایندگان وقتی معتبر است که به تصویب مجلس برسد.» بنابراین عبارت «با حضور همه نمایندگان یا» باید از متن این اصل حذف گردد.

اصل ۵۵- با توجه به آنچه که در مورد اصل ۱۷ گفته شد متن این اصل باید تغییر یابد.

اصل ۵۶- آنچه که بدنبال جمله «مجلس نمی‌تواند اختیار قانونگذاری را بشخص یا هیاتی واگذار کند.» نوشته شده است باید حذف شود، زیرا که اولا - همانطور که قبلا گفته شد مجلس شورای ملی در نظام جمهوری اسلامی حق یا اختیار قانونگذاری ندارد و بنابراین وقتی که حق یا اختیاری وجود ندارد بحث از واگذاری این حق بی‌مورد است.

ثانیا- آنچه را که این کمیسیون‌ها تصویب می‌کنند از دو حال خارج نیست: یا قانون است (که البته نمی‌باشد) و باید بدون اینکه نیازی به تصویب نهائی مجلس داشته باشد اجرا شود و یا قانون نیست که در اینصورت اصولا نباید قبل از تصویب نهائی مجلس شورای ملی بمرحله اجرا گذاشته شود.

اصل ۶۲- عبارت «ومستشاران» باید از قانون اساسی حذف شود و بدکر «استخدام کارشناسان خارجی.....» اکتفاء شود.

اصل ۶۹- مدرجات این اصل کاملا ناقص است و در عمل اشکالات زیادی را ایجاد خواهد کرد. ظاهرا دو موضوع «سئوال و استیضاح» در نظر نویسندگان اصول ۶۹ و ۷۰ این پیش‌نویس کم اهمیت تلقی شده است در حالیکه بی‌توجهی باین دو موضوع خطرناک خواهد بود. چون طبق اصل ۱۰۷ وزیران در برابر مجلس شورای ملی مسئول هستند، نماینده مجلس باید بتواند در صورت لزوم وزیر را مورد سئوال و یا استیضاح قرار دهد و برای این منظور باید وسیله مطمئن و قابل اجرائی داشته باشد و این تنها از طریق وضع مقرراتی کامل درباره سئوال (اصل ۶۹) و استیضاح (اصل ۷۰) امکان‌پذیر می‌باشد تا حائیکه هرگاه وزیر در مهلت مقرر جواب نداد و یا جوابی که می‌دهد نماینده را قانع نکند نماینده بتواند موضوع را در مجلس مطرح و تقاضای رای بسبب به وزیر نماید امکان مورد سئوال قرار دادن وزیر توسط نماینده و وظیفه وزیر به دادن جواب سئوال، و ضمانت اجرای این وظیفه باید در این اصل پیش‌بینی شود و سایر مقررات (از جمله، نحوه طرح سئوال، کیفیت ابلاغ آن به وزیر، نحوه پاسخگوئی وزیر و...) باید بعهده آئین‌نامه داخلی مجلس واگذار شود. با توجه بمراتب بالا، در اینجا پیشنهاد می‌شود که اصل ۶۹ بشرح زیر تدوین شود. «در هر مورد که نماینده‌ای از وزیر مسئول درباره موضوعی از وظایف او، سئوال کند، آن وزیر موظف به جواب است چنانچه وزیر در مهلت مقرر جواب بدهد و یا جوابی که می‌دهد نماینده را قانع نکند، نماینده می‌تواند از محلس، بسمت بوزیر تقاضای رای نماید. نحوه طرح سئوال، ابلاغ آن بوزیر، کیفیت جواب و مهلت مقرر برای پاسخگوئی بموجب آئین نامه داخلی مجلس شورای ملی تعیین می‌گردد.»

اصل ۷۰- اولا: طبق اصل ۵۶ «هرنماینده دربرابر تمام ملت مسئولیت دارد» وطبق اصل ۱۰۷ وزیران نیز درمقابل مجلس مسئولند. بنابراین هرنماینده (ونه هر ۱۰ نماینده) باید حق داشته باشد که به تنهائی وزیرياهيات وزیران رااستیضاح نماید. محدود نمودن این حق باینصورت که: «استیضاح درصورتی قابل طرح است که بامضاء ده (۱۰) نفرازنمایندگان برسد» بدون سبب بوده وبرخلاف دواصل مذکورمی باشد.

ثانیا: طبق قسمت اول این اصل نمایندگان می توانند «دولت» رااستیضاح کنند. مفهوم مخالفش این است که نمایندگان نمی توانند «وزیر» رابه تنهائی استیضاح نمایند. درحالیکه عبارات بعدی این اصل خلاف این راثابت می کند، چون باتوجه به قسمت اخیراین اصل نمایندگان می توانند «وزیر» رانیز استیضاح کنند. باتوجه به مسئولیت نماینده ووزیر که بآن اشاره شد حکم اخیرصحیح است ودرنتیجه این اصل باید باجمله «هرنماینده می تواند وزیرياهيات وزیران رااستیضاح کند....» شروع شود.

ثالثا: قسمت آخراین اصل نیزمانند اصل ۶۹ نارساست وحتی این قسمت اصولا غلط تنظیم شده است. چون بجای نخست وزیرباید هیات وزیران نوشته شود ودیگراینکه «مورد استیضاح» دراین قسمت بی مورد است وباید بجای آن کلمه «معزول» بکاررود. زیراممکن است مجلس به وزیرياهيات وزیران مورد استیضاح رای اعتماد داده باشد که دراینصورت مسلما مساله عزل ودولت جدید مطرح نخواهد بود. پیشنهادمی شود که اصل ۷۰ بنحوزیرتکمیل واصلاح شود: «هرنماینده مجلس می تواند وزیروریاهیات وزیران رااستیضاح کند. وزیرياهيات وزیران مورد استیضاح موظف به پاسخ استیضاح می باشد. مجلس پس ازاستماع پاسخ وزیرياهيات وزیران مورد استیضاح رای اعتماد ویاعدم اعتماد می دهد. درصورت اخیروزیر ویاهیات وزیران معزول است. وزیرمعزول وهمچنین درصورتیکه هیات وزیران معزول شود هیچیک اززوزیران این هیات نمی‌تواند در هیات وزیرانی که بلافاصله تشکیل می شود شرکت کند. نحوه طرح استیضاح وابلاغ آن بوزیرياهيات وزیران مورد استیضاح، مهلت وطریق پاسخ به استیضاح وچگونگی طرح پاسخ آن درمجلس، بموجب آئین نامه داخلی مجلس معین می گردد.»

اصل ۷۶- تنها سه شرط برای رئیس جمهوری درنظرگرفته شده است(!) که این شرایط کافی نمی باشد. دررژیم منفورپهلوی، پدروپسرهردوواجد این سه شرط بودند. دراینصورت آیااین شرایط برای شخص رئیس جمهوری کافی خواهد بود؟

اصل ۷۹- اولا : آنچه که درباره شورای نگهبان قانون اساسی ذکرشده زائد است، زیرااین موضوع دراصل ۱۴۶ پیش بینی شده است. ثانیا: آنچه راجع به نخستین دوره انتخاب رئیس جمهوری وانجمن عالی نظارپیش بینی شده است باید حذف گردد. زیراتازمانی که دولت موقت وشورای انقلاب اسلامی بکارخود ادامه می‌دهند صلاحیت تصویب این آئین نامه وتعیین انجمن عالی نظارراندارند.(مرجع تصویب این آئین نامه دراین اصل مشخص نشده است.)

اصل ۸۳- حتی اگربرخلاف آنچه که درمورد اصل ۱۷ گفته شد، موضوع توشیح قوانین توسط رئیس جمهوری پیش بینی شود، شروع مهلت توشیح باید ازتاریخ ابلاغ قانون به رئیس جمهوری باشدونه نخست وزیر.

اصل ۸۶- تصویب هرگونه عهدنامه یاالایحه ای باید دراختیارمجلس شورای ملی باشد، حتی تصویب آنهاازراه همه پرسی ومراجعه به آراء عمومی باید قبلا به تصویب دوسوم نمایندگان مجلس برسد. افزایش اختیارات رئیس جمهورتاحدی که بتواند دراختیارات مجلس شورای ملی دخالت نماید وهرگونه عهدنامه ویاالایحه ای را از طریق همه پرسی بتصویب ملت برساند نه تنها منطقی نمی باشد بلکه خطرناک هم می باشد. بنابراین اصل ۸۶ که چنین اختیاری رابرای رئیس جمهور قائل شده باید حذف گردد.

اصل ۸۹- اولا : پس ازعبارت «رئیس جمهورمی تواند» باید عبارت« بارعایت اصل ۱۴۶» اضافه شود. ثانیا - بموجب اصل ۴۹ ، «جمهوری اسلامی» درهیچ صورت نباید بدون مجلس باشد، درحالیکه طبق این اصل درصورت انحلال مجلس، جمهوری اسلامی حداکثر۶ هفته بدون مجلس خواهد بود. این استثناء راکه به اصل ۴۹ وارد شده است چگونه می توان توجیه نمود؟ ثالثا- عبارت (مجلس جدید حداکثرطی ۶ هفته ازتاریخ انحلال کارخود راآغاز کند» ناقص است وباید عبارت (مجلس سابق) پس ازکلمه انحلال اضافه شود.

رابعا- بموجب این اصل، درصورتیکه رئیس جمهورمجلس اختلاف پیداکند درطی دوره ریاست جمهوری خود فقط یکبارمی تواند ازراه همه پرسی انحلال مجلس رابه تصویب ملت برساند. تااینجاشکالی نیست ولی سئوالی که مطرح می شود اینست که اگرمجددا بین رئیس جمهورومجلس جدید اختلاف نظربوجود آید تکلیف چیست؟ حکم این مساله دراین اصل پیش بینی نشده است.

اصل ۹۰- طبق این اصل ا.... رئیس جمهورحق دارد درحدود قوانین مجازات محکومان راتخفیف دهد.) تخفیف مجازات محکومان حق هرکسی نمی باشد. تعیین وتخفیف مجازات ازاختیارات قاضی است بنابراین رئیس جمهورنه تنهااساسا چنین حقی راندارد بلکه اعمال چنین حقی ازناحیه او، هم دحالت درکارقوه قضائیه است وهم خطرناک. البته اگررئیس جمهوردرنظام آینده ، (ولی فقیه) باشد چنین حقی رادارد ومی تواند آنراعمال کند درایصورت است که اصل ۹۰ بدون ایراد خواهد بود.

اصل ۱۰۱- فلمرو تصویبنامه و آئینامه دو نوع است: اول- تصویبنامه و آئیسامه‌ای که دولت برای اجرای مصوبات مجلس شورای ملی تصویب می کند و به مرحله اجرا می گذارد (آئین نامه‌های اجرائی). دوم- تصویبنامه و آئین‌نامه‌ای که در مقام وضع قانون است. نوع دوم اساسا در صلاحیت مجلس است و دولت حق ندارد از طریق تصویبنامه و آئین‌نامه، اقدام به تصویب قانون نماید. بنا بر این اصل ۱۱۰ فقط می‌تواند ناظر به نوع اول باشد و در نتیجه این اصل باید با عبارت(تصویبنامه و آئین‌نامه‌های «اجرائی» دولت...) شروع شود.

اصل ۱۰۹- «نظامنامه» مرادف آئین‌نامه است و با بر این دکر کلمه نظامنامه بدنبال آئین‌نامه بصورتیکه در این اصل بکار رفته اشتباه است و باید بجای آن «بخشنامه» نوشته شود.

اصل ۱۱۱- «حمله چنانچه اکثریت مجلس رأی داد» قابل بحث است. مسلما منظور از طرح اتهامات بحسب وزیر و وزیران در مجلس شورای ملی و مورد رسیدگی قرار دادن آنها، بدان جهت است که هر گاه اکثریت نمایندگان مجلس رای به «بعقیب مبهم» دادند، بعقیب او در هیات عمومی دیوانعالی کشور بعمل اید در اینصورت حمله مرسور باید بشرح زیر تکمیل شود. چنانچه اکثریت نمایندگان مجلس رای به بعقیب مبهم دادند...

اصل ۱۱۳ و ۱۱۴- در نظام جمهوری، خمس و رکوة باید جایگزین مالیات شود و این موضوع باید در قانون اساسی پیش‌بینی شود.

اصل ۱۳۰- دادگاههای دادگستری باید طبق موازین اسلام تشکیل شوند و قاضی باید به استناد کتاب و سنت حکم صادر نماید. بنا بر این حکم این اصل بدون اینکه به قوانین اسلام ارجاع نماید،معتبر نیست.

اصل ۱۳۳- با توجه باینکه در مورد جرم سیاسی اختلاف نظر وجود دارد، برای جلوگیری از هرگونه بحث و تفسیر، باید جرم سیاسی در این اصل تعریف شود، همانگونه که جرم مطبوعاتی در اصل ۲۵ تعریف شده است.

اصل ۱۳۴- قاضی باید باستناد قواعد شرع حکم قضیه را صادر نماید. بنابراین اصل ۱۳۴ (جدید) که همان‌ماده۳قانون آئین دادرسی مدنی است، اساسا مغایر با شرع است زیرا که بموجب این اصل چنانچه قاضی نتوانست طبق قوانین موضوعه قضیه را حل و فصل نماید باید به قواعد شرع مراجعه نماید و بعبارت دیگر این اصل قواعد شرع را فرع برقوانین موضوعه قرار داده است!

اصل ۱۳۵- صرفنظر از آنچه که در مورد اصل ۱۳۴ گفته شد، این اصل زائد است و باید حذف گردد.

اصل ۱۳۶- منظور از(شورای دولتی) در این اصل چیست؟ از مقایسه دو اصل ۱۳۶ و ۱۴۰ چنین بنظر می‌رسد که منظور از شورای دولتی همان(دیوان عدالت اداری) است که در اصل ۱۴۰ پیش بینی شده است. مسلما راه چنین استنباطها و تفسیرهائی باید در قانون اساسی بسته شود . در اینصورت اگر منظور از شورای دولتی همان دیوان عدالت اداری است باید در این اصل عبارت دیوان عدالت اداری نوشته شود و نه شورای دولتی.(باحتمال زیاد نویسندگان پیش نویس قانون اساسی نظر به سابقه ذهنی که از شورای دولتی- که سالهای قبل قرار بود تشکیل شود- داشته‌اند در این اصل این عنوان را بکار برده‌اند ولی در فصل نهم و اصل ۱۴۰ عنوان جدیدی انتخاب کرده‌اند)

اصل ۱۳۸- نه تنها در هیچیک ازاصول این پیش نویس، شرایط قاضی پیش‌بینی نشده ،بلکه شرایط کسانی را هم که باید قضات را عزل و نصب نمایند (شورایعالی قضائی) تعیین نکرده‌اند . نچه که مهمتر است تشکیل اولین شورایعالی قضائی است که قرار است برای مدت پنجسال انتخاب شوند. طبق بند(۱) این اصل سه نفر از مستشاران یا رؤسای شعب دیوانعالی کشور در آن عضویت دارند و این سه نفر توسط قضات فعلی این دیوان انتخاب خواهند شد. در این مورد ابتداء باید صلاحیت قضات فعلی دیوان عالی کشور برای احراز این سمت تائید شود تا آنها بتوانند از بین خود سه نفر را انتخاب کنند و این انتخاب درصورتی امکان‌پذیر است که حداقل سه قاضی صالح و واجد شرایط در دیوان عالی کشور یافت شوند.

اصل ۱۳۹- هرقدر که به انتهای پیش‌نویس قانون اساسی نزدیکتر می‌شویم این سئوال بیشتر قوت می‌گیرد که: مگر رئیس جمهوری آینده ما چه مقامی خواهد بود که بموجب این قانون این همه اختیار باید داشته باشد: درخواست همه‌پرسی جهت تصویب لایحه و عهد نامه، اقدام به همه پرسی برای انحلال مجلس، تخفیف مجازات محکومان و.... و بالاخره بموجب این اصل انتصاب رئیس دیوانعالی کشور (که به تعبیری بالاترین مقام قوه قضائیه خواهد بود) و مستشاران و رؤسای این دیوان؟ این شخص می‌تواند فقط «ولی فقیه» یا «امام» باشد که بحق هم باید چنین باشد. اصل ۱۳۹ با جمله «سایر احکام به امضای وزیر دادگستری می‌رسد» خاتمه می‌یابد. ظاهرا منظور از سایر احکام، فقط احکام قضائی است که طبق بند (۲) این اصل به عضویت شورایعالی قضائی در می‌آیند. سئوالی که در اینجا مطرح می‌شود این است که چرا بین این احکام و احکام دیگر فرق قائل شده‌اند. چه انگیزه‌ای وجود داشته که (سایر احکام) را به امضای وزیر دادگستری واگذار نموده‌اند؟ آیا امکان نداشت که امضای این احکام را نیز بعهده رئیس جمهوری می‌گذاشتند؟ ظاهرا جواب قانع کننده‌ای وجود ندارد مگر اینکه بگوئیم منظور نویسندگان این پیش‌نویس، این بوده که بگویند علیرغم تفکیک قوا (اصل ۱۷) و وجود شورایعالی قضائی (اصل ۱۳۸) و صرفنظر از بحثهائی که مورد پست وزارت دادگستری شده و می‌شود، وزیر دادگستری همچنان در آینده وجود خواهد داشت و برای جلوگیری از هرگونه بحثی در آینده، خواسته‌اند از این شگرد قانونی استفاده نمایند.

اصل ۱۴۰- عبارت «تصویبنامه‌ها» باید قبل از کلمه آئین‌نامه اضافه شود.

اصل ۱۴۱- در مورد شورای نگهبان، پنج نفر از مجتهدان کفایت می‌کند. اگر قرار باشد که صاحبنظران مسائل حقوقی نیز در شورای نگهبان عضویت داشته باشند بایّد تعداد مجتهدان لااقل با تعداد صاحبنظران مساوی باشد. اساساً سئوالی که مطرح می‌شود این است که چرا از همان قاعده مندرج در اصل دوم متمم قانون اساسی مصوب ۱۳۲۵، استفاده نشده است؟ بموجب این اصل حداقل پنج مجتهد باید در مجلس حضور داشته باشند و قوانینی که مخالف قواعد اسلام است رد نمایند. به عبارت دیگر این پنج نفر نسبت به مصوبات مجلس شورای ملی «حق وتو» داشتند و تصویب نهائی قانون موکول به تصویب این هیات خواهد بود. با توجه بمراتب بالا، باید در مقررات مربوط به شورای نگهبان تجدیدنظر شود.

اصل ۱۴۲- اولاً- پس از اینکه مدت عضویت اعضای شورای نگهبان را دهسال تعیین کرده اضافه می‌کند که «انتخاب مجدد اعضاء ممکن نیست». این حکم عام است و شامل مجتهدان عضو این شوری نیز می‌شود و چنین حکمی مطلقی نیست. ثانیاً- در مورد صاحبنظران در مسائل حقوقی نیز با توجه به محدود بودن اساتید حقوق دانشکده‌های حقوق، احتمالاً مجلس پس از یکی دو دوره با کمبود «صاحبنظر» روبرو خواهد شد و ممکن است عملاً نتواند صاحبنظرانی را بیابد که قبلاً عضو شورای نگهبان نبوده‌اند. بهرحال برای رفع این «مانع» یکی از دو راه حل زیر پیشنهاد می‌شود:

(۱) جمله «انتخاب مجدد اعضاء ممکن نیست» حذف شود. (۲) دوره‌های انتخاب را محدود کنیم:

بعنوان مثال می‌توان پیش‌بینی کرد که هر عضو را بیش از «دو دوره» یا «سه دوره» نمی‌توان انتخاب کرد.

ثالثاً- آخرین جمله مذکور در این اصل باید پس از جمله اول نوشته شود تا ارتباط این دوجمله حفظ شود.

اصل ۱۴۳- اولاً- هریک از اعضای شورای نگهبان حق دارد که رسیدگی به قوانین را از این شوری درخواست نماید. بنابراین پس از عبارت «یکی از مراجع معروف تعلید» باید عبارت «یا یکی از اعضاء شوری، ...» اضافه شود. ثانیاً- طبق این اصل در صورتی می‌توان درخواست رسیدگی نسبت به قوانین را از شورای نگهبان نمود که بیش از یکماه از تاریخ توشیح آن قانون نگذشته باشد با توجه باینکه در نظام جمهوری اسلامی، مصوبات مجلس شورای ملی برمبنای قوانین اسلام خواهد بود چگونه

محمدعلی مخلصی

نامه‌ای به دادستان انقلاب اسلامی

سالهای سیاه اختناق، ظلم و استبداد با اراده خلق مستضعف سپری شد ولی این نعمات آسان بدست نیامده. ملت رنجدیده ایران به امید رسیدن به جمهوری عدل اسلامی سمنها کشید، محرومیتها تحمل نمود، دست از جان و مال شست و بالاخره هزاران شهید در این راه قربانی داد تا خورشید پیروزی از افق ایران طلوع کرد و نوید روزهای آزادی و عدل و عدالت را داد. آنگاه که به اصطلاح طرفداران حقوق بشر، با بوق و کرنا، داد و فریاد و اشک تمساح ریختن به دادگاههای عدل اسلامی تاختند و هزاران اتهام ناروا به آن بستند، آنها را مرتجع و ناقض حقوق بشر خواندند، ملت ایران با راه‌پیمائی‌های اعتراض‌آمیز خود دهان یاوه‌گویان شرق و غرب را برای همیشه بست.

اما اینک که چشم انتظار به برقراری عدالت از طرف دادستان محترم و دادگاههای انقلاب و مسئولین امور دوختمایم می‌بینیم که کفه ترازوی فرشته عدل آنقدر نامیزان و نامتعادل شده است که امکان دارد آتش خشم عمومی ملت رنجدیده بار دیگر برافروخته شود ولی این بار این شعله دامن دادگاههای انقلاب را بگیرد و بر ضد آنها به تظاهرات بپردازد، و این همان چیزی است که امپریالیسم و سوسیال امپریالیسم انتظار آنرا میکشند.

دادستان کل، ریاست محترم دادگاههای انقلاب، قلب ملت ایران از این اقدام نابجای شما خون است. آزادی حماد شیبانی داغ ننگی است بر جبین دادگاههای انقلاب اسلامی، که اگر از پی جبران آن بر نیاید کفاره سنگینی برای این گناه باید بپردازد.

آخر چرا؟ دولت انقلابی و اینهمه بی‌تفاوتی!؟ دادگاه انقلابی و این همه سستی. چرا آنقدر ضعف از خود نشان میدهید که با یک تحصن و اعتصاب غذای دروغین دشمنان ملت ستم کشیده، مزدورانشان را بار دیگر چون پلنگی تیز دندان به میان ملت رهامی‌کنید و حقوق مظلومان را پایمال می‌نمائید مگر تا امروز این سر سپردگان بیگانه را نشناخته‌اید. ؟ اینان که روزی برای اعتراض به اعدام رئیسی، قاتل و سارق بانک به تحصن می‌نشینند، روزی در کارخانه‌ها، و کوره‌پزخانه‌ها، با بیشرمی تمام به تحریک و تشویق کارگران به اعتصاب، می‌پردازند. روزی اختلافات قومی و مذهبی را دامن می‌زنند و زمانی هم دامنه خیانت و جنایت خود را آنقدر وسعت می‌بخشند که گنبد کاوس و سنندج، خرمشهر، آبادان و نقده را با کمک عوامل استعمار، به خاک و خون میکشند. آیا همه و همه این جنایات کافی نیست، که شما را بخود آورد و از خواب غفلت بیدار کند. بخصوص اینکه حماد شیبانیِ این سر سپرده کوبا در روز روشن اقدام به خارج کردن اسلحه قاچاق اعم از مین- نارنجک- و سلاحهای دیگر نموده و تلاش در خروج غیر قانونی دو نفر دیگر داشته، هر چند که ورودوی به ایران نیز غیر قانونی بوده است. این همه اسلحه برای چه و برای کدام خلق مستضعف؟! آیا این اسلحه برای برپائی یک آشوب دیگر در کرمانشاه، ایلام و نوارهای مرزی ایران نیست؟ چرا با جیغ و داد عده‌ای از خدا بی‌خبر و دشمن خلق مسلمان، و تحصن آنان. جامعه اسلامی ما را نادیده گرفتید و ۴۲ آشوب طلب ضد خلق به اصطلاح فدائی را آزاد کردید و به آنها اجازه دادید تا دو باره به میان مردم بروند و آتشی را که در آبادان روشن کرده بودند برافروخته‌تر دارند.

جناب دادستان کل

ریاست محترم دادگاههای انقلاب. از شما استدعا دارم که سری به دانشگاهها و خیابانها و هر جا که عده‌ای برای بحث جمع میشوند بزنید و ببینید که این نوکران سرسپرده کوبا و شوروی چگونه به ریش من و شما و عدل اسلامیمان می‌خندند. بیائید سری به انجمن‌ها بزنید و پوزخندهای این افراد ضد خلق را مشاهده کنید، ببینید که چه خدشه‌ای به عدالت و چه ضربه‌ای بر قلب پدران و مادران داغدیده زده‌اید.

وای بر حال شما- بدانه حالتان که اینگونه حق مظلومان را پایمال کردید و به خون شهیدان ما اینگونه پاسخ دادید. شما با آزادی این بی‌وطنان بخصوص حماد شیبانی بار دیگر به آنها اجازه تجاوز و رشد و نما دادید. شما با آزادی این اشخاص کثیف ضد انقلاب آنقدر از خود ضعف نشان دادید که امروزه با کمال وقاحت خواستار استرداد اسلحه و پولهائی که بیت‌المال این ملت است و بوسیله این سارقین از بانکها ربوده شده، هستند.

شما کاری کردید که هم آتش خشم ملت را برافروخته کردید و هم اجازه دادید این جانیان به کارهای غیر انسانی خود ادامه دهند.

مسئولین امور: روی سخنم با شماست: قبل از اینکه خشم ملت گریبان شما را بگیرد. و یا قبل از اینکه خود دست بکار شود و عدالت را در مورد این خائنان وطن فروش اجرا کنند. لختی تامل کنید، عواقب وخیم آزادی این جریکهای فراری از خلق و ضد خلق و بطور کلی ضد انقلابی بیندیشید، تا کار بجاهای باریک نکشیده، این اشتباه خود را جبران کنید.

من از طرف خلق مستضعف مسلمان، خلق رنجدیده و داغدیده از زعیم و رهبر عالیقدر امام خمینی استدعا دارم که مسئولین امور را بخاطر این بی‌عدالتی استیضاح کنند و یا از آنها بخواهند که جوابی قانع کننده در مورد آزادی حماد شیبانی و جریکهای ضد خلق و عدم محاکمه اشوب‌طلبان گنبد- نقده- سنندج و آبادان و خرمشهر به ملت ایران بدهند.

می‌توان تصور کرد که قانونی مخالف اسلام باشد ولی بلحاظ عدم اعراض نسبت به آن در ظرف یک مهلت معقر، معتبر و نافذ و قابل اجرا شود. هرموقع که مخالفت چنین قوانینی با قوانین اسلام محرز شود باید نسبت به آن تجدیدنظر گردد و این امر نمی‌تواند محدود بیک زمان معین هرچند طولانی، بشود. بنابراین شرط مذکور در آخر این اصل باید حذف گردد.

اصل ۱۴۴- عبارت «و مجلس با توجه بدلایل ذکر شده تجدیدنظر بعمل می‌آورد» باید از آخر این اصل حذف شود و بجای آن چنین نوشته شود «و مجلس باید با تعبیر از تصمیم شورای نگهبان در قانون تجدیدنظر بعمل آورد». تصمیم شورای نگهبان باید برای مجلس لازم‌الاتباع باشد. فلسفه وجودی این شوری آنست که از تصویب و اجرای قوانینی که مخالف قوانین اسلام است جلوگیری نماید و

این در صورتی امکان پذیر است که تصمیمات این شوری برای مجلس لازم الاجرا باشد ومجلس طبق تصمیم شورای نگهبان در قانون تجدید نظر نماید و گرنه این شوری سیک «شورای حل اختلاف» تبدیل می‌شود که تصمیماتش فاقد ضمانت اجرائی خواهد بود. در اینصورت آیا بهتر نیست که چنین شورائی در قانون اساسی پیش بینی نشود؟

اصل ۱۴۵- بموجب این اصل تصمیم اعضای شورای نگهبان در صورتی معتبر است که دو سوم اعضاء رای موافق بدهند. بعبارت دیگر برای احد تصمیم، حداقل ۸ نفر از اعضاء باید رای موافق بدهند. در اینصورت چنانچه رای هر پنج نفر مجتهد عضو شوری، برمخالفت قانون با قوانین اسلام باشد، این رای برای آنکه به احد تصمیم مستقی شود باید بارای حداقل سه نفر از صاحبنظران در مسائل حقوقی موافق باشد واین امر بعید بنظر می‌رسد «مگر اینکه سه نفر از این صاحبنظران مجتهد باشند». بنابراین می‌توان گفت که مجتهدان، مابصورت نمی‌توانند از تصویب قانونی که مخالف قوانین اسلام است جلوگیری کنند. در حالیکه بعکس، مجتهدین باید قدرت داشته باشند که از تصویب چنین قوانینی جلوگیری نماید.

نغمه آغاز کن ای فجر امید

سخنانی از منجی مستضعفان، حجةبن الحسن العسکری(عج)

در گذرگاه زمان منتظریم
که دل‌انگیز نوایت شنویم

درباره امام عصر(عج)، هرچه می‌شنویم، گرانمایه است و ارزشمند، بویژه که از پیامبر و امامان معصوم علیهم‌السلام باشد. اما همه آنها برای خویش جایگاهی دارد و جایگاه احادیث خود امام عصر«عج» نیز، اهمیت و ارزش مخصوص خود را داراست. پس چه بهتر که جان به کلامش بسپاریم و با نغمه‌اش، حیاتی تازه یابیم و در اینجا با چند جمله از آن بزرگ مأنوس شویم تا به آستان قدسی‌اش نزدیک گشته از تابش ولایتش بهره‌ای گیریم.

و بی یدفع الله عزّو جلّ البَلاء عَن اهلی وَ شیعَتی.

و خدا بسبب من از خاندان و شیعیانم بلا را دور میگرداند.»

و اِنّی لامانٌ لِاهل الارض.

«و همانا من برای مردم گیتی امان از عذابم.»

اکثِروا الدُعاءَ بتعجیل الفَرج فانَّ ذلِکَ فَرَجُکُم.

«برای شتاب در گشایش کلی و همگانی بسیار دعا کنید که براستی فرج شما در همان است.»

طلبُ المعارف من غیر طریقنا اهل البیت مشاوقٌ لِانکارنا.

«جستجوی معارف جز از راه ما خاندان پیغمبر برابر با انکار ما خواهد بود.»

انَّ الحقَّ محنا وَقینا لایقولُ ذلِکَ سِوانا اِلا کذّابٌ مُفترٍ ولا یَدَ عیهِ غیرُنا اِلا ضالٌ عدیٌ

«براستی که حق با ما و در دست ماست جز ما هرکه این داعیه بر زبان آرد دروغگو و دروغزن و گمراه و گمگشته میباشد.»

وَاِنّی اخرجُ حینَ اخرجُ و لا بیعةَ لِاحَدٍ من الطواغیت فی عُنقی

«و من بپا خواهم خواست درحالیکه پیمان هیچیک از گردنکشان بر گردنم نیست.»

وَ امّا وَجهُ الانتفاع بی فی غیبتی فکا لانتفاع بالشَمسِ اِذا غَیّبتها عن الابصار السحابُ.

« واما چگونگی بهرموری از من در غیبتم چون بهرموری از آفتاب است آنگاه که ابرها آنرا از دیده‌ها پوشیده دارند.»

فاِنا یحیطُ عِلمُنا بانبائکُم ولا یَعزُبُ عنا شَئیٌ مِنْ اخبارکُم.

«پس براستی که علم ما بر اوضاع شما احاطه دارد و هیچ چیز از احوال شما بر ما پوشیده نیست.»

اِنا غیرُ مهملین لِمُواعاتکُم و لاناسین یَذکرکُم.

«همانا در رعایت حال شما کوتاهی نمی‌کنیم و یاد شما را از خاطر نمی‌بریم.»

فلیعمل کُلُ امریٌ منکُم ما یَقرُبُ بِه مِن مَحَبَّتنا.

«پس هریک از شما باید بآنچه بوسیله آن به دوستی ما نزدیک میگردد عمل کند.»

برادران افغانی بیائید بخاطر پیروزی متحد شوید

**بزرگترین عامل که مردم مسلمان افغانستان را در مقابل دولت کمونیستی (توره‌کی) قرار داده است اسلام است و بس، ملت افغانستان برای اسلام و بخاطر رژیم ضدکمونیستی و کمونیستی در جبهه‌ها مشغول نبرد است، این توده مردم مؤمنین و مسلمان است که فعلا در راه و برای برقراری جمهوری

کیهان

تکشماره- ۱۵ ریال

پنجشنبه ۲۱ تیر ماه ۱۳۵۸ ـ هفدهم شعبان ۱۳۹۹ ـ شماره ۱۰۷۵۵

دادستان انقلاب اعلام کرد تادوهفته دیگر

در ۸ حوزه کارتهای کنکور توزیع میشود

روزهای ۲۶ و ۲۷ تیر کارتها توزیع خواهدشد

صفحه آخر-

تکلیف همه زندانیان روشن میشود

بحکم دادگاه انقلاب اسلامی

۳ زن و ۴ مرد تیرباران شدند

* امام از بلا ـ تکلیفی زندانیان سخت ناراحت است

* دادسرای انقلاب درمقابل گرفتن کفیل زندانیان را آزاد می‌کند .

صفحه ۲ـ ستون سوم

اسامی زنان اعدام شده : پری بلنده ـ ثریا ترکه و اشرف چهار چشم بود

* یك قاچاقچی در دزفول و یك مامور شهربانی در لاهیجان و یك ژاندارم در در کاشمر اعدام شدند

صفحه ۲ـ ستون پنجم

پری بلنده

منصور باقریان

شهردار تهران اعلام کرد :

عوارض سالانه اتومبیل در سطح کشور وصول میشود

* ساختمان متروی تهران بستگی بدادن اعتبار دولت به شهرداری است .

* ترمینال مرکز اتوبوس تهران مرداد ماه دایر میشود.

صفحه ٤ـ ستون اول

حجت‌الاسلام شیخ عیسی خاقانی گفت :

امام ـ شورای انقلاب و عده‌های مساعدی بمردم خوزستان داده‌اند

صفحه ٦ـ ستون پنجم

گروه «چهارشنبه سیاه» مسئولیت انفجار لوله‌های نفتی را بعهده گرفت

صفحه ۳ ـ ستون نهم

متن لایحه جدید مطبوعات انتشار یافت

کلیه مقامات و وابستگان رژیم سابق حق انتشار نشریه ندارند

صفحه آخر

از روز شنبه

کیهان باهیات تحریریه جدید منتشر می‌شود

روزنامه کیهان از روز شنبه آینده ، بیست‌وسوم تیرماه با همکاری گروهی از اعضای هیات تحریریه قدیمی خود انتشار خواهد یافت .

خبرنگاران و نویسندگان قدیمی کیهان که نزدیك بدوماه از تحریریه دور بوده‌اند ، اکنون به‌خانه خویش وبمیان دوستان وهمکاران خود در خانواده بزرگ کیهان بازگشته‌اند و بعنوان هیات تحریریه کیهان وبا سردبیری جدید ، فعالیت مطبوعاتی خویش را آغاز خواهند کرد واز روز شنبه آینده کیهان با سیمائی تازه در دسترس خوانندگان عزیز قرار خواهد گرفت .

آماده باش نظامیان به‌مقابله باخرابکاری در خوزستان

مدیرعامل شرکت ملی نفت ایران گفت :

* انفجار در لوله های نفت اثری در جریان نفت ایران بخارج و داخل نداشته است .

صفحه ۳ـ ستون اول

گشایش کانون مهندسین ایران

بمناسبت نیمه شعبان میلاد مسعود امام زمان (ع) و بازگشائی کانون مهندسین ایران که بعداز انقلاب پیروزمند اسلامی به‌منظور رسیدگی به حسابها واختلافات‌مدتی تعطیل بود از سوی گروه‌همکاری کمیته مرکزی امام ساعت ۱۷ مجلس جشنی در محل کانون‌ترتیب یافت . در آغاز این مراسم آیاتی چند از کلام‌الله مجید قرائت شد . سپس موسوی گرمارودی چند قطعه شعر قرائت کرد . آنگاه مهندس بازرگان نخست وزیر پیرامون چگونگی تاسیس کانون مهندسین ایرانی بیانات مبسوطی ایراد کرد. این مراسم ساعت ۱۹ پایان یافت.

هفته نامه عصر جدید :

شاه مخلوع میلیونها دلار برای کمك به‌ضدانقلاب درایران اختصاص داده

* ضد انقلاب به تربیت گروههای آدمکش ضربتی پرداخته است .

* محال است رژیم استبداد سلطنتی در ایران حاکم گردد .

صفحه ۳ـ ستون اول

امام خمینی در دیدار با ۳۶ تن از خواهر و برادران تهرانی :

دستهائی در کار است که مشغول توطئه هستند

* راه حق گرفتاری دارد ، هرراه حلی مشکلاتی دارد*

پریروز ۳۶ تن از خواهر و برادر تهرانی پساز چهارروز راه‌پیمائی از تهران به قم درحالیکه از طرف گروه‌کثیری از مردم قم مورداستقبال قرار گرفته بودند به‌حضور امام خمینی رسیدند .

امام دراین ملاقات بیاناتی باین شرح ایراد نمودند :

بسم‌الله‌الرحمن‌الرحیم

اگر این راه را برای خدا می‌روید ازاینکه بشما اعتنا نمی‌شود افسرده نباشید خداوند بشما عنایت دارد کوشش‌کنید که راه برای خدا باشدکوشش کنید که چشمتان را ازمخلوق غیرخدا ببندید، توجهتان باین نباشد که اگر خدمتی برای خدا می‌کنید دیگران برای شما توضیح کنند شما جوانهائی هستید که درطول این مدت زحمت کشیدید برای خدا رنج بردید وحالا این راه طولانی را برای خدا طی کردید و آمده‌اید اینجا با ما صحبت و درد ودل کنید ، کاری که برای خدا است خدا به‌آن‌توجه می‌کند واگر برای خدا نباشد همه عالم هم توجه کنندچیزی نیست من‌هم می‌دانم که الان مشکلات وتوطئه‌ها زیاد است تفرقه‌ها و گرفتاریها بین همه قشرهای ملت‌زیاد است وبهمین زودی‌ها نمی‌شود درنست کرد جوانان مارا ۵۰ سال تربیت فاسد کردند ومراکز فحشاء برایشان درست کردند همه‌جارا مراکز فحشا قرار دادند ، سینماها که باید مرکز تربیت جوانهای ما باشد مرکز فساد اخلاق شد ، مدرسه‌ها که باید مرکز سازندگی باشد نگذاشتند جوان‌ها که باید ذخیره این ملت باشند و مقدرات‌کشور را بدست بگیرند نگذاشتند که تربیت صحیح شوند . الان‌شما بعد از انقلاب هستید . یعنی در حالیکه هنوز بیشتر کارها اصلاح شده است شما میدانید ما میدانیم دولت و ملت میدانند که آشفتگی زیاداست. دستهای خبیثی هم درکار است میخواهند نگذارند نهضت ما بثمر نهائی برسد . تابینکه دولت نخواهد کارها درست شود . دولت شب وروزمشغول است لیکن آشفتگی زیاداست. منکه اینجا هستم شب وروز با این مشکلات مواجه هستیم مشکلات مال شما تنها نیست‌از هرجای ایران که می‌آیند مشکلاتی دارند ومام نباید روحیه خودمان را از دست بدهیم . راه‌حق گرفتاری دارد هرراه‌حلی مشکلاتی دارد . شیاطین نشسته‌اند سر راه حق که مردم را منحرف کنند . این مسئله مال حالا نیست . زمان پیغمبر هم همینطوربوده. مشکلات پیغمبر از مشکلات ما زیادتر بوده . مشکلات امیرالمومنین علیه‌السلام از مشکلات ما بیشتر بوده آنهاز دوستانشان مخالفت می‌دیدند . این دسته‌ای که قیام کردند و در صفین در مقابل حضرت امیر ایستادند و بروی همدیگر شمشیر کشیدند ، از دوستان حضرت بودند .

از مخلصین حضرت بودند . گرفتاری حضرت شایداز مخلصینش بیشتر از دیگران بود . امام حسن علیه‌السلام را ببینید گرفتاری هایش از دوستان و اصحابش بود . از دیگران گرفتاری نداشت . دوستانش با دشمن معاهده بستند و هزار جور بساطبرست کردند و شما گمان نکنید این مشکلات برای من و شماست . هرچه مشکلات زیادتر باشد اجرش زیادتر است اگر آدم در حال راحتی و وسعت به اسلام گرایش کند اینکه هنوز بیشتر کارها چیزی نیست . این ایمان به خدا و توجه به خدا که من درفیافه شما می‌بینم این را حفظ کنید و جدیت کنید هر چه توانستید اینهائی را که مبتلا به مواد مخدر هستند نجات بدهید . آنهائی که مبتلا به این مخدرات هستند برادر های ما هستند و ما باید اینها را نجات بدهیم .

با چشم پدری و برادری باینها نگاه کنیم و اینها را هدایت کنیم . برای نجات این‌جمعیت واین مت کوشش کنیم شما با این عزم راسخ بااین قوه ایمان پیاده آمدید . خواهر ها پیاده آمدند و من خجلم از این عواطف من خجالت میکشم که خودم اینجا نشسته‌ام ودوستانم اینطور بیاپانگردی میکنند . شماذخیره اسلام هستید شما جوانها ذخایر این ملت هستید . این عواطف شما را پیروز کرد . این‌تحول روحی این تحولی که‌درجوان های ما پیدا شده دست خدا بود بشر نمیتوانست در ارواح مردم اینطور موثر باشد . نوجهتان به خدا باشد حتی از شما پذیرفتند یانپذیرفتند . چیزی نیست کوشش شما همین باشد که برادران خود را و ملت را نجات دهید .کوشش این باشد که ما بتوانیم اسلام را آنطور که هست در این مملکت پیاده کنیم . راه طولانی‌است‌قوی بسیدقدرتمند باشید آزاده قوی داشته‌باشید استقامت‌کنید که این چهره های نورانی ذخیره باشد و این زمان ما به زمان ظهور مهدی علیه‌السلام متصل شود .

بگزارش رسیده از قم این ۳۶تن خواهر و برادر همدیگر هستند که باشتیاق دیدار امام و تسلیم خواسته های خود تصمیم باین مسافرت گرفتند . خواسته های این افراد که بحضور امام تقدیم داشتند به این شرح میباشد :

۱ـ ما از دولت میخواهیم با قاطعیت بیشتری در جهت تسریع امور اقدام کند .

۲ـ تصویب قانون اساسی در چارچوب قرآن

۳ـ سرکوبی منافقین و جلوگیری از منحرفین

٤ـ جمع کردن محل های بدنام در تهران‌و سایر جاها

۵ـ جلوگیری از اشاعه فحشاء و گسترش اعتیاد

٦ـ تعلیم فقه اصیل اسلامی درمدارس

۷ـ قراردادن استادان‌مسلمان و آگاه در سنگر دانشگاه ها

۸ـ ایجادوحدت بین‌برادران اهل سنن و تشیع

۹ـ شرکت دادن بیشتر جوانان آگاه در امورکشوری و مملکتی .

وزیر صنایع و معادن

آئین نامه‌صنایع ملی شده‌هفته آینده اعلام میشود

* وضع‌صنایع ملی شده‌برای‌اطلاع‌عموم تشریح‌خواهدشد

دکتر محمود احمدزاده وزیر صنایع و معادن در تماسی با خبرگزاری پارس در مورد رابطه صنایع بزرگ و کوچك گفت هیچ نوع رابطه‌ای بین صنایع مادر که ملی شده‌اند و صنایع کوچك بخش خصوصی وجود ندارد زیراصنایع کوچك کماکان بکارخودادامه خواهند داد و بشرط مشمول‌نبودن در بند «ب» دولت نیز ازآنها حمایت می‌نمایدولی اگرمشمول این بند قرارگیرند دولت‌سهام این صنایع را به مالکیت خود درمی‌آورد

احمدزاده در پاسخ چگونگی به شکل مدیریت در صنایع ملی شده افزود در مرحله اول مایك مدیر یا ناظر جهت بررسی کار آنها میفرستیم سپس یك هیئت مدیره تشکیل میشود که میتوان در شورای کارگری از آن استفاده کرد .

وزیر صنایع و معادن همچنین گفت صنایع ایران هم از نقطه نظر مواد اولیه و هم از نقطه‌نظر متخصصین امر بخارج وابستگی فوق‌العاده‌ای داشتند که هنوز هم روال‌عادی خود را بازنیافته‌اند .

وی در پاسخ به این سئوال که آیا اعتصابات ونابسامانیها چه اندازه باعث‌رکود اقتصادی شده است گفت صنایع بعلت اعتصابات درگذشته بکلی به حالت رکود درآمده بودند . اکنون هم میزان درصد کار تولید آنطور که باید باشد وجود ندارد .

صاحبان این صنایع کوشش بیشتری میکنند تا مشکلات‌خود را با همکاری و همراهی سازمان گسترش و وزارت بازرگانی برطرف سازند.

احمدزاده در پاسخ سئوال خط مشی دولت و تعیین‌مدیران جهت کارخانجات گفت‌براساس آئیننامه‌ای که هفته آینده از طرف دولت اعلام میشود و برطبق ضوابط موجود در این آئیننامه نمایندگانی انتخاب خواهندشد که این نمایندگان سرپرستی این‌گونه صنایع را به عهده خواهند گرفت .

وزیر صنایع و معادن در پایان در مورد اعتراض بعضی ازصاحبان صنایع‌که در رسانه‌ها اعلام شده بود گفت بعضی از صاحبان صنایع اعتقاد براین دارند که مولد تولیدی آنها جز بند ب هانون ملی شدن صنایع نیست . و سعی براین دارند که خود را برکنار ازاین قانون بدانند به‌اطلاع این‌گونه افراد میرسد که دولت بزودی برطبق ضوابط موجود در این آئیننامه نمایندگانی انتخاب خواهندشد که این نمایندگان سرپرستی این‌گونه صنایع را به عهده خواهند گرفت .

یك‌هواپیمای بوئینگ ۷۰۷ توسط اعراب ربوده شد

تونس ـ اسوشیتدپرس ـ منابع مطلع در تونس گزارش دادند دیروز یك هواپیمای کالابر بوئینگ ۷۰۷ که‌از لبنان پرواز کرده بود ربوده و درفرودگاه این شهر بزمین نشست هنوز اطلاعاتی در باره صاحب ، مقصد و رباینده این هواپیما در دست نیست . مقامات تونسی نیز تاکنون حاضر به هیچگونه اظهارنظری دراین مورد نشده‌اند .

کانزاس ـ رویتر : مالك هواپیمای ربوده شده ازلبنان اعلام داشت‌از آنجا که محموله این هواپیمای امریکائی آذوقه جنگی بوده نه لوازم پزشکی دارکنان مربوطه حاضر به پرواز از فرودگاه تونس نیستند . این محموله جنگی‌در بیروت و تونس برای ارسال کاساریکا بارگیری شده بخگوی خطوط هوائی بین‌المللی اف . بی . ار . گوبال اظهار داشت : « فرض ما براینست که این‌محموله برای استفاده نیکاراگوئه بار-گیری شده‌است » . لازم به یادآوریست که شورشیان نیکاراگوئه با تبره های پی‌درپی خود بدنبال سرنگون ساختن رژیم دیکتاتوری آناستاسیو ساموزا رئیس‌جمهور این کشور میباشند .

بخگوی خطوط هوائی مذکور همچنین اظهار داشت : « ٤ نفر کارکنان هواپیمای ربوده شده بعد از بیست و چهار ساعت بازداشت درپایگاه هوائی تونس ، به سفارت امریکا دراین شهر انتقال داده شدند » .

وی افزود بوئینگ ۷۰۷ مذکور هنوز در پایگاه هوائی تونس بوده و سفارت خارجه امریکا برای آزاد ساختن آن وارد مذاکره با مقامات‌مربوط گردیده‌است .

مذاکره دولت نیکاراگوئه بااعضای دولت بازسازی ملی

واشنگتن ـ خبرگزاری فرانسه ـ وزارت امورخارجه ایالات متحده اعلام کردکه بمنظور یافتن یك راه‌حل نهائی برای مسائل نیکاراگوئه وبدرخواست ملت‌نیکاراگوئه، دولت این کشور با عضای « دولت بازسازی ملی » که در آن چریکهای « جبهه آزادیبخش ساندنیست » شرکت دارند ، وارد مذاکره شده‌است .

« هودینگ کارتر » سخنگوی وزارت امور خارجه امریکا فاش ساخت‌که روز گذشته « ویلیام بولدر » سفیر امریکا در نیکاراگوئه با نمایندگان کابینه موقت ۵ نفره در کستاریکا تماس گرفته و طی روزهای آینده مذاکرات خودرا بااین افراد ادامه خواهد داد .

آتش سوزی عظیم در مصر

بیروت ـ خبرگزاری رویتر ـ به‌گزارش روزنامه چپ‌گرای لبنان «الصفیر» یك سازمان زیرزمینی مصری‌مخالف انورسادات که قبلا اعلام موجودیت نکرده بود مسئولیت آتش‌سوزی هفته پیش در قاهره را بعهده گرفت . روزنامه الصفیر گزارش میدهد که سازمان الصاعدون طی بیانیه‌ای درپاریس انتشار داد از انورسادات بعنوان خائن یاد نمود .

دراین بیانیه تهدید شده‌که در صورت ادامه حمایت از منافع امریکا واسرائیل از جانب سادات در مناطق مورد گفتگوهای صلح کارگران کارخانه ازانجام کار خودداری خواهند کرد . همچنین بااشاره بمفاد قرارداد ننگین صلح میان مصر واسرائیل درمارس گذشته ادعا شده است‌که سرانجام هدف مصر درصدد اصلاح حدود کشور خویش و بازگرداندن آن بمرزهای قبل‌از تجاوزات اسرائیل بخاك

زلزله درچین تلفات و ویرانی ببار آورد

پکن ـ رویتر ـ روزگذشته زلزله‌ای بدشدت ٦ ریشتر جنوب شرقی جیانگسر را تکان داد . آثار این زلزله در نقاطی که در صدونود کیلومتری هسته اصلی زلزله قرار داشت نیز دیده شد . وحشتناکترین تکان این زلزله درساعت ٦ و۵۷ دقیقه بعدازظهر روز دوشنبه رخ داد وتا امروز تکانهای خفیفتری همچنان ادامه دارد .

طبق گزارش رسیده هفتاد درصد خانه‌های این منطقه فروریخته وبقیه خانه‌ها نیز صدمه دیده است . این زلزله همچنین ۱۱ کشته و تعداد زیادی زخمی بجای‌گذاشت .

این نخستین‌باری است‌که چین جزئیات مربوط بهیك زلزله را فاش میکند . در زلزله شدیدتری که سال ۱۹۷٦ در شرق پکن رخ داد بیش‌از ۷۵۰۰۰ نفر کشته شدند .

دیدار سرهنگ‌قذافی از سوریه

دمشق ـ خبرگزاری فرانسه ـ سرهنگ معمرالقذافی رهبر لیبی در پایان سفر خود به کشور های‌عربی ، امروز از عمان وارد دمشق پایتخت سوریه شد و درفرودگاه مورد استقبال حافظ اسد رئیس جمهور این کشور و سایر مقامات‌سوری قرار گرفت.

سرهنگ قذافی قبلا ازکشورهای‌عمان ، عراق ، کویت ، بحرین، قطر ، امارات متحده عربی ، عربستان سعودی و یمن شمالی و جنوبی دیدن کرده‌بود.

یادداشت روز

گامی انقلابی ازدادگاه انقلاب

گسترش دامنه فحشاء و بی‌عفتی‌ها نمود دیگری ازچهره کریه و دست‌آوردهای شوم رژیم ضدخلقی و دست‌نشانده شاهنشاهی‌برای‌خلق‌محروم‌ایران بود این پدیده زاییده‌منطقی‌و طبیعی آنچنان رژیم پست و پلیدی بود . نظامی که بر چارچوبه روابط و مناسبات ظالمانه و استثمارگرانه بناشده است بطور طبیعی جامعه را به دو قطب با فاصله طبقاتی شدید تقسیم می‌کند قطبی متشکل از معدود عناصر جیره‌خوار و وابسته به نظام سرمایه‌داری و دست‌اندرکاران غارت وخفقان از یك‌سو ، و انبوه وسیع خلق تحت ستم و استثمار شده از دیگرسو . حکومتی که‌براساس تامین وتضمین منافع غارتگران امپریالیستی و جهانخواران بین‌المللی و عناصرسرمایه‌داری داخلی شکل گرفته است جز فقر و محرومیت و فلاکت‌برای توده مستضعف چه‌ارمغانی‌تواندداشت ؟ و مگرنه‌این است که این چنین حکومتی بمنظور برکردن جیب خود و اربابان غارتگرش بهر اقدام پست وپلیدی دست خواهد زد ؟ .

خانواده محرومی که به انتظار نان شب نشسته است و مستضعفینی که علیرغم تحمل‌بار شدید ۱۲ تا ۱٦ ساعت کار روزانه مشقت‌بار و خم شدن زیر بار سنگین استثمار بازدر تدارك معاش خود درمانده‌اند و ویژگیهای نظام سرمایه‌داری یعنی درآمد و بهره اندك در قبال کار طاقت‌فرسای زیاد و بالا بودن سرسام‌آور سطح زندگی که‌براین‌نابسامانیها بطور مضاعف‌میافزاید مزید برعلت‌شده و با شتاب بیشتری این محرومان را روانه دام گسترده‌ومنجلاب خطرناکی که عوامل نظام سیاسی ـ اقتصادی حاکم برایشان گسترده‌است میکند .

غارتگرانی که به انتظار نشسته‌اند تا از هرطریقه‌ای و هر وسیله‌ای ولو به نامشروع‌ترین شکل آن از خلق‌محروم بهره جویند در کمینگاه این دامهای خطرناك نشسته‌اند خانواده های محرومی‌که درآخرین تلاش خود در جهت تامین معاش سرشان به سنگ‌خورده و درمانده شده‌اند قربانیان معصوم این دامهای‌خطرناك هستند .

خودفروشی آخرین چاره‌ساز تامین زندگی برای یك زن محروم است و زمینه سازی های دلالان این کار چاشنی گرایش خانواده‌های محروم‌دراین کار .

واگر بپذیریم که عمده بنیادهای سرمایه‌داری عامل این توطئه‌های شوم هستند و بهره‌کشی و استثمار جریان اصلی شکل دهنده آن .چاره ساز این‌بلیه بزرگ در اولین وهله ردودن آثار نظام ظالمانه‌طاغوتی‌است ساختن جامعه ای نوحیدی بدور از مناسبات غارتگرانه و استثمارگرانه بهترین روش مبارزه اصولی بااین سان نابسامانیهاست و طبیعتا کوتاه کردن‌دست دلالان‌مسخ شده و از صحنه خارج کردن آنان دراین راه گام‌بزرگی خواهد بود امید است دادگاه های انقلاب اسلامی درهرچه بیشتر قطع کردن ریشه های گندیده نظام آلوده قبلی‌که زمینه اصلی این جریانات هستند جدیت نشان دهد ودولت‌اسلامی هم در جهت امحاء بهره‌کشی و استثمار و ایجادجامعه عادلانه اسلامی با شتاب بیشتری گام بردارد در ثانی‌گام موثر و مفیدی که بسیار ضروری بنظر میرسد تربیت وتعلیم مجدد این بدنام افتادگان ناآگاه دام فریب بهره کشان‌و کارسازی برای آنان میباشد اینها نیروهای ارزنده‌ای‌هستند‌که درصورت بازسازی وبیرون آمدن از چارچوبه شکل گرفته‌نظام قبلی میتوانند نقش مثبت و سازنده‌ای در احیاء مملکت‌ایفا کنند و گام موثر دادگاه انقلاب اسلامی را در اعداد٤ تن از این آدم فروشان‌پست قطرتی که به قیمت نابودی‌ترف انسانها تغذیه میکردند وحتی‌یکی از آنهاروزنامه‌نگار هم نبیود که وقیحانه شرافت شغلی‌اش را آلوده کرده بودبسیار ستوده واوج می‌نهیم‌اید است که‌این کار انقلابی‌هماهنگ با تعلیم و تربیت عناصر بدام افتاده و بکارآیی‌انداختن آنها استمرار یابد .

کیهان ورزشی

بعداز ظهر شنبه منتشر میشود

در کیهان ورزشی بعد از ظهر شنبه مطالبی بشرح زیر از نظر خوانندگان گرامی خواهد گذشت :

- ورزش ، سیرك نادیا و تجارتخانه کروئیف نیست.
- تکلیف کشتی‌گیران را روشن کنید.
- آدم داریم، روحیه جست وجو و انتخاب نداریم.
- این مربیست که قهرمان میسازد.
- فوتبال ایران در صحنه‌های بین‌المللی.
- مراحل حساس مسابقات جام اسپندی.
- فوتبال بدون تعطیل محلات در اوج هیجان.
- و . . . . همراه با عکسهای رنگی تیمهای دارایی و پاس وده‌ها عکس رنگی وسیاه وسفید وگزارشهایی ازمسابقات داخلی وخارجی.

قابل توجه صنف تزئینات

بمنظور جهاد سازندگی شرکت ویسنو درنایه پرده‌های عمودی را در ۲۳ رنگ ازاین تاریخ هرمتر مربعی ۱۵۰ ریال تخفیف خواهد داد آدرس خیابان ستارخان پلاك ۷۰۴ تلفن ۹۷٦۷٦٤

حراج بیسابقه درنمایشگاه مبل شادزی

بقیه در نیازمندیها

استخدام دانشگاه تربیت معلم و پذیرش دانشجوی فوق‌لیسانس

بقیه در صفحه ماقبل آخر این‌کشور برخواهند آمد .

مجله ایدئولوژیک:

اندیشه اسلامی

زیر نظر محمد مجتهد شبستری

بزودی منتشر میشود

حضرت آیت‌الله‌العظمی شریعتمداری :

پیشنهاد تشکیل کنفدراسیونی از کشورهای اسلامی کرد

*** این سیستم تاحدی شبیه سیستم فدرال امریکا خواهد بود**

حضرت آیت‌الله شریعتمداری در مصاحبه‌ای با خبرگزاری فرانسه تشکیل یك کنفدراسیون از کشورهای اسلامی را پیشنهاد کرد و گفت که در چهارچوب این کنفدراسیون هر کشور اسلامی عضو ضمن حفظ خصوصیات خود در بعضی از شرایط و موقعیت‌ها سیاست خارجی واحدی را تعقیب کند.

آیت‌الله شریعتمداری افزود که این سیستم تا حدی شبیه سیستم فدرال آمریکا خواهد بود که در آن هر ایالت قوانین داخلی خاص خود را دارد ولی در چهارچوب سیاست خارجی کلی متحد ایالات تابع یك سیاست واحد هستند .

آیت‌الله شریعتمداری گفت در یك کنفدراسیون اسلامی هر کشور عضو قوانین خاص خود دولت خود و رئیس دولت خود را حفظ میکند اما سیاست آنها در صحنه بین‌المللی سیاست

آیت‌الله‌العظمی شریعتمداری

واحدی خواهد بود مخصوصا اگر این سیاست مبنی‌بر روشی در مقابل سیاست‌های قدرتهای بزرگ جهانی باشد .

آیت‌الله شریعتمداری درخصوص این‌که پیشنهادایشان تا چه حدی مورد قبول و پذیرش کشورهای اسلامی باشد خوش‌بین نیست زیرا بنظر ایشان جهان اسلام اکنون پیش از ۶۰۰ میلیون جمعیت دارد. آیت‌الله معتقد است که این اندیشه میتواند درخور مطالعه دقیق‌تر و جدی‌تری از طرف ملل اسلامی باشد .

آیت‌الله شریعتمداری افزود حتی میتوان کنفرانسی در این مورد برپا کرده آیت‌الله شریعتمداری دولت فعلی را مسئول فرار مغزها قلمداد کرد و از ملت ایران خواست تا تمامی تلاش خود را برای حفظ و وحدت و پایان دادن به وضع خطرناك و درهم‌فعلی بکار برند .

کمیته تزکیه دانشگاه مهدی رضائی

بعدازظهر دوشنبه با حضور پانصد تن از دانشجویان و گروهی از فارغ‌التحصیلان و کارکنان کمیته تزکیه دانشگاه مهدی رضائی در محل آمفی تئاتر این دانشگاه تشکیل‌جلسه داد و در پایان قطعنامه‌ای به تایید‌همه دانشجویان وفارغ‌التحصیلان و کارمندان حاضر صادر شد در این قطعنامه آمده است پیرو جلسه‌ای که‌از طرف کمیته تزکیه دانشگاه مهدی رضائی در آمفی‌تئاتر برگزار شد و افشاگریهای لازم درمورد عناصر مزدور و وابسته که رژیم خونخوار پهلوی به عمل آمد ما دانشجویان دانشگاه مهدی رضائی ضمن حمایت قاطعانه‌از کمیته تزکیه خواستارید تحقق رسیدن مواد زیر میباشیم :

۱ــ کلیه راه های صادره در مراحل اول کار کمیته تزکیه مورد تایید ما میباشد و خواستار استمرار فعالیت‌های این کمیته میباشیم .

۲ــ ما از شورای‌دانشجوئی موقت دانشگاه قاطعانه می ــ خواهیم تا در مورد بــه اجرا درآمدن کلیه احکام صادره هرچه سریعتر اقدام نموده و نتیجه کار را به آگاهی عموم برسانند هرگونه سستی و یا احیانا سازش دراین مورد عاقبت پرمسئولیتی را بـرای ارگان های اجرائی دانشگاه دربی خواهد داشت .

۳ ــ احکام صادره از جانب کمیته تزکیه حداقل مجازاتی است که شامل این عناصرشده است بنابراین از دادستان‌انقلاب اسلامی میخواهیم تا در مورد مجازات آنها بخصوص دکتر احمدی مزدور رئیس قبلی دانشگاه و استاندار کرمان بنحوی که لایق انقلاب‌اسلامی خلق ایران باشد اقدام فوری به عمل آورد .

۴ــ ازآنجا که تزکیه بـه منظور پاکسازی دانشگاه از عناصر کثیف" و وابسته بدرژیم خونخوار پهلوی انجام‌میگیرد لذا هرگونه اعمال بیمورد را که از جانب هر فرد وگروهی انجام گیرد و منتهی بایجاد وقفه درامور جاری دانشگاه گردد محکوم نموده و بشدت با آن مقابله خواهیم نمود .

دادستان انقلاب اعلام کرد تا دو هفته دیگر

تکلیف همه زندانیان روشن میشود

آیت‌الله آذری قمی دادستان دادگاه انقلاب اسلامی تهران دیروز دریك مصاحبه‌مطبوعاتی و رادیو تلویزیون اطلاعاتی درباره‌وضع و ازادی‌زندانیان و فرمان امام خمینی دایر بر عفو عمومی زندانیان‌دراحیار مطبوعات قرار داد .

آیت‌الله اذری قمی بااشاره بفرمان عفو عمومی امام‌خمینی گفت تا ۱۰ الی ۱۵ روزاینده تکلیف تمام زندانیان مشخص خواهد شد .

آیت‌الله اذری قمی درپاسخ به سئوال مربوط بـه عفـو عمومی گفت انطوریکه در روزنامه ها و در رادیو رجع به عفو عمومی امام شنیـده‌م عفو شمول نسانی میشود که در قتل و شکنجه و یا دستور قتل شرکت نداشته باشندوسیر متهمین اعم از اینکه از سوی انتظامی باشند یا نمایندگـان مجلس یا دیگران موردعفو قرار میگیرند و بخشـوده میشوند . منتها مسئله تشخیص اینکه قاتل کیست و چه کسی قاتل نیست این محتاج باینست که پرونده ها رسیدگی بشود و احتیاج باین دارد که‌افرادی باشند و کادر قضائی ما که تاکنون نوسانائی داشته و در حال حاضر گرفتار کمبـود شدیدی هستیم که حتی باطلاع امام هم رسیده و ایشان تاکید فرمودند که از راههای‌دیگری اگر بتوانید تامین بکنید واز افراد دیگری استفاده کنید. خلاصه ما باید افرادی را پیدا کنیم و کادر قضائیمان را تقویت کنیم که رسیدگـی بکنند و معلوم بشود چه کسی قاتل است و یا قاتل نیست آنوقت این کار مستلزم یـك مقداری از وقت است و باین زودی یعنی همین امروزوفردا مطمئنا عمل نخواهد شد .

دادستان دادگاه انقلاب اسلامی سپس گفت اگر امام بطور کلی عفو کرده بودند همین الان ممکن بوددررندان را باز کنیم و همه را آزاد کنیم ولی این عفو شامـل کسانی میشود که قاتل نباشند یا دستور کشتار نداده باشند . یااینکه شکنجه‌گر نباشـند و مجاهدین رادر زندان‌هاشکنجه نکرده باشند غیر از اینهـا معمول عفو خواهند بود .

آیت‌الله آذری قمی راجع به کفالت تنی گفت :

کفالت تنی معنایش این‌است که حالا لازم نیست بستگانش باشد یکفردی که حاضر باشد برای اینکه این متهم را هروقت خواستند‌درداگاه احضاربکنند مهاید تعهد میکند کـه من این را هر وقت بخواهیـد حاضر میکنم واگر حاضـر نکردم خودم بجای او زندانی بشوم تا اینکه او را تسلیم کنم پس معنایش این نیست که‌کسی را بجرم اینکه نزدیکش یا پدرش یا شوهرش یا زنش جنایتی کرده اورا مجازات کنند که مخالف با آیه شریفه قرآن‌است .

خبرنگار ما سئوال کرد : برنامه‌های آینده دادگاههـای انقلاب به چه صورت خواهد بود و چه تسریعی در کـار رسیدگی به پرونده متهمیـن خواهد شد و سئوال دیگـر اینکه‌قبلا اعلام شده بود کـه دادگاههای انقلاب اسلامی از یك شعبه به ۵ شعبه افـزایش خواهد یافت و اکنون باتوجه به اینکه مدتی گذشته اقدامی در این زمینه‌نشده اگرتوضیحی دارید بفرمائید ؟

آیت‌الله آذری درپاسخ‌گفت باید عرض کنم چون امام از بلاتکلیفی بعضی از زندانیان اظهار ناراحتی کرده‌اند و از نظر اسلام هم این طور است قانون اسلام بعنوان بازداشت موقت طولانی که چهار ماه ــ ۵ ماه ــ ۶ ماه باشد ندارد، یا در رژیم گذشته احیانا بعضی ها بودند که ۲ سال یا ۳ سال زندان بودند تازه برایشان‌قرار بازداشت صادر میشد . روی‌این حساب ولو اینکه در خارج البته یك مقدار زیادی هم‌تبلیغ هست و دروغ احیانا بعضی‌از بستگان متهمین مراجعه میکنند و میگویند هنوز سؤالی ازاین متهمان نشده وماوقتی رسیدگی کردیم دیدیم دروغ است و پرونده حتی از نظر تحقیقات نیامده است و تحقیقات در این زمینه ادامه دارد .

آیت‌الله آذری در جواب به سئوال دیگری گفت : دادگاه‌های انقلاب همچنان ادامه‌پیدا خواهد کرد واینکه گفته میشود دادگاههای انقلاب در آتیه نزدیکی منحل میشود و از بین میرود ، این هیچ دلیل وجهتی ندارد برای اینکه تاکنون‌نسبت به متهمین رژیم گذشته بوده که حالا نقشه می‌کشند وهمیشه در توطئه هستند و دادگاههای انقلاب همیشه باید باشد که بوضع این افراد رسیدگی بکند انشاءالله اگر یك موقعی‌ایجاب کرد یعنی دیگر ما بر ضد انقلابها کاملا تسلط پیدا کردیم و حکومت جمهوری اسلامـی مستقر شد و بعد دادگستری هم طبق قوانین اسلام کار خودش را شروع کردندقوانین گذشته، البته آن موقع دلیلی بروجود این دادگاهها نیست یعنی در حقیقت دادگاههای انقلاب منتقل خواهندشد به‌دادگستری. والا تا موقعیکه این دلیـل وجود داشته باشد یعنی ضد انقلاب وجود داشته باشد حتما این دادگاهها ادامه پیـدا خواهد کردهنتها تکلیف‌متهمین رژیم گذشته در آتیه نزدیك روشن خواهد شد .

آیت‌الله آذری قمی

بحکم دادگاههای انقلاب اسلامی

۳زن و۴مرد تیرباران شدند

شعبه اول دادگاه انقـلاب اسلامی تهران پس از چندین جلسه رسیدگی سری به‌پرونده ٤ تن از گردانندگان و دایر کنندگان لانه‌های فساد ومراکز فحشا ، عصر دیروز رای‌خود را در مورد سه تن از زنان سردسته (شهرنو) باسامی ۱ــ سکینه قاسمی معروف به پری بلنده۲ــ صاحب افشاری‌معروف به ثریا ترکه ۳ــ زهرا مافیها معروف به اشرف چهارچشم و یك مرد به نام منصور باقریان مبنی‌بر اعدام آنان صادرکرد.

در رای صادره از دادگـاه انقلاب اسلامی ایران گفته‌شده: «... بجرم یك عمر فحشا و فساد و خرید و فروش‌دختران خردسال و زنان گول‌خورده و اغفال شده و دائر کردن‌مراکز فحشا و مشترکه های مختلف که موجب انحراف نسل جوان این مملکت گردیده‌اید مفسد فی‌الارض شناخته شده به‌اعدام محکوم میگردید ...».

یکی از متهمین بنام منصور باقریان ــ از گردانندگـان گودتای ننگین ۲۸ مرداد بوده و مسئول و سرپرست روزنامه شفق انقلاب در ۲۸ مرداد بوده و درآن روزنامه مقالـه‌هائـی علیه مرحوم دکتر مصدق و مبارزین راه حق و عدالت و اسلام نوشته و همچنین مقالـه هائی بعنوان تهویت . تحکیم رژیم طاغوتی شاهنشاهی انتشار داده است .

وی ضمنادائر کننده‌مشترکه در سنندج و تهران و تهیـه کننده و وارد کننده فیلمهای سکسی و شهوتانگیز بـرای منحرف کردن و بفساد کشیدن نسل جوان ، تجاوز بعنوان و دختران جهت منحرف کردن جوانان‌و مسافرتهای پی‌درپی به اسرائیل بوده است . از متهم نامه‌ها و قراردادهائی بزبان عبـری همچنیـن انگلیسی و آدرس هتلها و اماکنی که به آنجـا میرفته کشف گردیده که در پرونده منعکس است .

در مورد سه متهـم زن نامبردگان علاوه‌براینکه خود فاحشه بودند متهم به دایر کننده رابطه با اسرائیل و معاهده با آن و واردکردن فیلمهای‌مبتذل جهت منحرف کردن جوانان‌و بیگناه ، ایجاد شبکه فحشاء و کشاندن زنان به این مراکز بوده‌اند که از این راه‌وقوتهای کلان جمع کرده بودند ودر وصیت خود هرسه متذکر شدند که کسی پیش آنها چك وسفته ندارد .

گزارش خبرنگارما حاکیست که رای صادره از طـرف دادگاه انقلاب اسلامی درباره ٤ متهم بالا در ساعت ۱ بامداد امروز بمرحله اجرا گذاشته شد.

اطلاعیه مهدیه تهران

مرحوم شیخ احمد کافی

آنکه یك عمر گفت مهدی‌جان دان درروز عید مهدی (جان) بمناسبت فرا رسیدن اولین سالگرد مجاهد شهید واعظ کبیر استاد حاج شیخ احمد کافی که سالیانی چند درراه احقاق برنامه های سازنده‌مکتب اهل بیت صادقانه جانبازی‌کرد و با فریاد های طنین انداز خود شور و هیجانی در بین جوانان بوجود آورد و درپی اوامر رهبر انقلاب امام خمینی مبنی بر تعطیل شدن جشن‌نیمه شعبان‌اعتراض به حکومت‌غاصب، با فشار و تهدید مزدوران سرسپرده روانه مشهد شد و درراه اهداف عالیه‌اش با یك تصادف‌مصنوعی بدست‌دژخیمان از خدا بیخبر خون پـاکش درروی زمین نقش بست و روحش در عالم ملکوت‌بپرواز درآمد . بدین منظور درروز جمعه ۵۸٫۴٫۲۲ ساعت ۹ بعداز ظهر در مهدیه تهران به سوگ آن مرحوم می نشینیم و بسخنان گهربار حجت‌الاسلام والمسلمین خطیب توانا جناب استاد محمد تقی فلسفی گوش فرا میدهیم ، بدیهـی است جمعتان را در جمعمان گرامی میداریم ، آدرس : خیابـان امیریه ، مهدیه تهران

موسسه اسلامی مهدیه تهران

اطلاعیه دادسرای انقلاب اسلامی دزفول

دزفول ــ خبرنگار کیهان ــ بدروحانی‌نما سید محمد جواد شریعتی فرزند سیدمحمود متهم بارتکاب اعمال خلاف حیثیت عمومی و دارا بودن سوابق همکاری با ساواك منحله که تحت پیگرد این دادسرا می‌باشد ، اخطار می‌گردد : ظرف ۱۰ روز از تاریخ انتشار این آگهی خودرا بدادسرای انقلاب اسلامی دزفول واقع در یونسکو معرفی نماید ، در غیر اینصورت بطور غیابی بداتهامات او رسیدگی و حکم مقتضی صادر خواهد شد .

اعتراض به استعفای دادستان قزوین

قزوین ــ خبرنگار کیهان ــ در پی استعفای دادستان انقـلاب اسلامی شهرستان قزوین پاسداران کمیته منتظرین‌المهدی ضمن‌تحویل سلاحهای خود خواستار ابقاء وی شدند . پاسداران اعلام کردند تـا ابقاء محمد ابراهیم برازنده‌پـی بعنوان دادستان فعالیتی نخواهند کرد ودر قرارگاه خود بـه حالت تحصن باقی خواهند ماند .

تلگرافهائی نیز توسط سندیکای کامیون‌داران ــ کسبه خیابان‌های شهدا ، مولوی ،امدآبادی ، عبید زاکانی ، مهندس بازرگان هیات فوتبال الفتح ــ هیات کشتی پاسداران هیات دوچرخه سواری‌به مقامات مسئول مخابره و خواستار بازگشت دادستان انقلاب اسلامی قزوین شدند .

قاچاقچی معروف اسلحه تیرباران شد

دادسرای انقلاب اسلامی دزفول اعلام کرد روز گذشته شخصی بنام عبدالرضا آل کثیر در روستای حاشیه سید خلف توسط پاسداران انقلاب اسلامی دزفول دستگیر شد.

نامبرده از وارد کنندگان اصلی اسلحه قاچاق در خوزستان بود و آموزشهای نظامی و خرابکاری را جهت تخریب تاسیسات صنعتی و نفتی در کشور های بیگانه دیـده بود.

از خانه متهم چندین قبضه سلاح کلاشینکف ــ تفنگ‌برنو ــ نارنجك ساخت شوروی بدست آمد.

عبدالرضا آل کثیر در دادگـاه انقلاب اسلامی دزفول باتمام توطئه علیه جمهوری اسلامی ایران ووارد کردن اسلحه غیر مجاز معاکمه و باعدام محکوم شد.

حکم صادره در مورد وی‌بلافاصله باجرای درآمد.

در زد و خورد با قاچاقچیان اسلحه ۳ نفر کشته و زخمی شدند

*** قاچاقچیان موشکهای «آر ــ تی ــ جی» به ایران حمل می‌کردند .**

علوی فرماندار بندر خرمشهر در تماس با خبرگزاری یونایتدپرس گفت دیروز در زد و خوردمیان پاسداران‌انقلاب و قاچاقچیان‌اسلحه در جزیره مینو دو نفرکشته ویکنفر زخمی شدند.

بگفته این خبرگزاری در ایـن حادثه قایق حامل اسلحه کـه از عراق بایران اسلحه قاچاق حمـل می‌کرد توقیف شده‌است .

فرماندار خرمشهرگفت‌قاچاقچیان با قایق خود موشکهای «آر ــ تیــ جی ۷۰» ساخت شوروی حمـل می‌کردند.

بگفته فرماندارخرمشهردرحادثه تیراندازی میان پاسداران انقلابو قاچاقچیان یك قاچاقچی دستگیر شده و در حال‌حاضرتوسط پاسداران انقلاب تحت بازجوئی قرار گرفته است.

این حادثه در ساعت یك بعداز ظهر دیروز روی داد.

کشف اسلحه و ۱۲۰ کیلو حشیش

پاسداران کمیته منطقه۵ احمدیه پریروز در صادقیه سیاه سنگ از توابع جاجرود ۱۲۰ کیلوحشیش و یك اسلحه‌ام ــ یك کشف و تحویل اداره مواد مخدره گردید.

به گفته آقای محمدی یکی از مسئولین کمیته ، در رابطه با کشف ۲۵۰۰ کیلو حشیش که خبر آن در کیهان‌درج‌شدهمین‌پاسداران ضمن تحقیقات بیشتر از اهالی ده عشرتکده های مختلف و گول زدن زنان و دختران معصوم و بیگناه ، ایجاد شبکه فحشاء و کشاندن زنان به این مراکز و اعتیاد آنها از این راه‌وقوتهای کلان جمع کرده بودند ودر وصیت خود هرسه متذکر شدند که کسی پیش آنها چك وسفته ندارد .

گزارش خبرنگارما حاکیست که رای صادره از طـرف دادگاه انقلاب اسلامی درباره ٤ متهم بالا در ساعت ۱ بامداد امروز بمرحله اجرا گذاشته شد.

پل راه آهن خرمشهر ــ اهواز منفجر شد

در ساعت ۸ شب گذشته انفجاری در قسمتی از پل خط آهن تهران ــ جنوب در چهار کیلو متری‌ایستگاه خرمشهر صورت گرفت و در نتیجه بیکی از دهانه‌های پل خسارتـی وارد گردید . قسمتی از مـواد منفجره با هوشیاری مـاموران و یاری افراد نیروی دریائی جنوب باتوجه به‌محدودیت زمانی خنثی گردید . انفجار پس از عبور قطار ها بوده وهیچگونه آسیبی به قطار وارد نشد و بلافاصله پس‌ازحادثه ماموران ناحیه راه‌آهن جنوب‌پایه های پلرا موقتا ترمیم کردند ودر حا لحاضر قطارها باسرعت کـم به حرکت خود ادامه میدهد. ازتهران نیز هیاتی مرکب از کارشناسان فنی و سوانح راه‌آهن جهت بررسی و تعمیر اساسی پل به‌محل حادثه اعزام شدند .

انفجار در خطوط آهن خرمشهر و اهواز

طبق گزارش رسیده از آبادان پریشب در خط آهن‌خرمشهرواهواز در فاصله ۳ کیلومتری خرمشهـر انفجاری رخ داد که براثر آن قسمتی از خط آهن آسیب دید.

آقای شاهرخ رئیس راه‌آهـن خرمشهر گفت بعد از اطلاع از وقوع حادثه بلافاصله ماموران‌بمحل فرستاده شدند و ترمیم خط آغاز شد.

وی افزود قسمت‌آسیب دیده خط آهن بکلی ترمیم شده است و خط برای رفت و آمد قطار آماده میباشد.

هنوز اطلاعی از عاملین انفجار خط آهن خرمشهر و اهواز بدست نیامده است و تحقیقات در این زمینه ادامه دارد .

یکی از ماموران شهربانی لاهیجان اعدام شد

دادسرای انقلاب اسلامی‌لاهیجان پس از دو روز رسیدگی به‌پرونده حسین‌غلامی مامورشهربانی‌لاهیجان که متهم بقتل عمد ۳ نفر دروقعه ۲۲ آبان سال گذشته بود سرانجام نامبرده را باتوجه باظهارات شهود بجرم ایراد ضرب و جرح وشکنجه مجاهدین دستگیرشده و ورود غیر مجاز بمنازل و توهین بمـردم بعنوان دفاع از مفسد فی‌الارض محارب با خدا و نایب امام شناخت وباعدام محکوم کرد.

حکم امروز بمورد اجرا گذاشته شد.

حمله مسلحانه به‌کارگران پارس‌مینو

توسط جنبش مجاهدین محکوم شد

بخش کارگری‌جنبش ملی‌مجاهدین طی انتشار اطلاعیه‌ای حمله‌مسلحانه به کارگران پارس‌مینورا محکـوم ساخت . در این‌اطلاعیه ضمن‌تشریح چگونگی حمله به کارگران کارخانه پارس مینو آمده است ، بدنبال اقدام انقلابی ملی شدن صنـایع سرمایه‌داران وابسته دست‌به تلاش های مذبوحانه‌ای زده و بازهـم خواهند زد . آنها به خیال خـود میخواهند پیشرفت انقلابرا متوقف کنند . در اطلاعیه ضمن محکوم کردن محاصره و حمله مسلحانـه و مجروح کردن کارگران‌زحمتکش از دولت مصرا میخواهیم به‌خودبه سریعای عوامل ارتجاع پایان داده و دست آنان‌را از امور مربوط بـه مردم کوتاه کند .

جشن میلادحضرت حجت در پادگان قصر

در ساعت ۲٫۳۰ روز‌خه۵۸٫۴٫۱۸ جشن با شکـوهی بمناسبت فرخنده زادروز ناجی عالم بشریت و حامیـ مستضعفین و درهم‌کوبنده‌مستکبرین مهدی موعود امام دوازدهم شیعیان جهان در باشگاه افسران و درمحـ داران لشگر ۲ پیاده مرکزباحضور جمعی از پرسنل‌لشگر با لباس‌شخصی و رئیس ستاد نیروی زمینی ارتش جمهوری اسلامی در گـال صفا و صمیمیت برپا گردید .

این جشن با تلاوتی از آیات قرآن کریم توسط یکی از افسران لشگر آغاز و سپس اشعار مذهبی چندی بمناسبت روز میلاد تـوسـ(یکی از درجه‌داران قرائت گردید و بعد فرمانده لشگر ۲ پیاده مرکز مضانی در مورد بزرگداشت ایـن روز و فلسفه انتظار در تشیع و رسالت مهدی در ایجاد یك حکومت عدل الهی در جامعه بشری و وظیفه ارتشیان که سربازان‌اسلام و قرآن میباشند و در مـورد به تحقق رسانیدن انقلاب ایران کـه طلیعه از انقلاب مهدی موعود است ایراد نمود و ضمنا باشگاه افسران لشگـر تغییرنام و افتتاح گردید . سپس بنام باشگاه افسران و درجـه‌داران نماینده سربازان شمری‌را کـه خود بمناسبت میلاد فرخنده حجت‌بن ــ الحسن‌العسگری سروده بود دکلمه کرد . سپس نماینده درجه‌داران و نماینده افسران لشگر بعداز قرائت شعر در مورد انقلاب ایران واثرات آن در ارتش و وظایف ارتش در قبال انقلاب و ملت سخنانی ایراد نمودند .

در خاتمه آقای مهندس‌آگـهی سخنرانـی در زمینه انقـلاب و اثرات آن و چگونگی‌تداوم انقلاب و راه مبارزه با دهمنان انقلاب سخنرانی مبسوطی ایراد نمودند . و جشن با پذیرائی از حاضرین‌در ساعت ۲٫۳۰ خاتمه یافت .

زنی در خانی‌آبادنو بقتل رسید

زنی بنام فاطمه‌دختستانی معروف به فاطی آبادانی پریروز در ۲۰ متری خانی‌آباد جلوی قهوه‌خانه بوسیله اصغر نظرعلیر بقتل رسید . بگفته یکی از پاسداران کمیته منطقه ۱۳ مقتول در حدود ۳۲ سال داشت و گویا با قاتل رابطه داشته که شب وقوع حادثه بدنبال مشاجره لفظی بین او و جعفر نظرعلی و همچنین‌دوستی ضمن‌درگیری‌فاطمه ا زناحیه صورت مجروح میشود که بلافاصله توسط برادر مضارب بـه بیمارستان دکتر فاطمی اعزام‌میشود که متاسفانه عمل جراحیدردوی‌اثری نمی‌کند و فوت میکند .

قاتل از طرف پاسداران کمیته منطقه ۱۳تحت تعقیب میباشد .

دستگیری قاچاقچیان اسلحه

پاسداران کمیته ۱۰ شب گذشته ۱۹ قبضه اسلحه از دو نفر بنامهای حاج عبدالله معینی‌وابراهیم‌صادقی کشف کردند.

یکی ازپاسداران‌امروزبه‌خبرنگار ما گفت ، چون ما نسبت به افرادی در رابطه با خرید و فروش اسلحه سوء ظن داشتیم و سرنخیر از قاچاقچیان بدست آورده بـودیم ، نیمه شب دیشب طی ۷ ساعت گشت و تعقیب سرانجام در ۴۰کیلومتری جاده خاوران آنها را محاصره در بازدیدی که از ماشین بعمل‌آوردیم ٤ قبضه اسلحه ژ ــ ۳ و ۱۵ قبضه اسلحه امریك کشف گردید‌بگفته یکی دیگر از پاسداران از گروتوحیده، این افراد قصد داشتند اسلحه ها را به سمنان انتقال دهند.

ضمنا پاسداران همین کمیته در هفته گذشته ۲۵۰ کارتن سیگـار قاچاق از قاچاقچیان کشف وتحویل دخانیات دادند.

در تصادف با تانکر ٤ نفر کشته و مجروح شدند

بم ــ خبرنگار کیهان ــ محمد ذوالفقاری آموزگار که‌بهمراه معصرش فاطمه اصغری ۲۸ سالـه آموزگار ساکن بم که برای معالجه یکی از فرزندانشان با پیکان عازم کرمان بودند،درحوالیقریه نی‌بید ۱۰۰ کیلو متری بم‌با یك تانکـر نفتکش که از سوی کرمان بطـرف بم می‌آمد ، بشدت تصادف‌کردند.

در این حادثه فاطمه اصغری‌دردم جان سپرد و محمد ذوالفقاری ودو کودك خردسالش بشدت مجروح شدنـد . محمـد ذوالـفقاری در بیمارستان بم تحت درمان قـرار گرفته و چند فاطمه اصغری ،بم‌بم منتقل و پس از صدور جواز دفن بخاك سپرده شد . دوکودك آنها بنام محسن ۳ ساله و مهدیه ۱ ساله که جراحاتیر برداشته بودندبکرمان منتقل و در یکی از بیمارستان‌های کرمان بستری شدند .

صفحه ۲ پنجشنبه ۲۱ تیر ماه ۱۳۵۸

خبرهای روز

ملاقات استاندار خراسان با امام

طاهر احمدزاده استاندارخراسان روز گذشته با امام خمینی رهبـر انقلاب اسلامی ایران ملاقـات و مذاکره کرد .

در این مذاکرات‌که مدت‌یکساعت بطول انجامید استانـدار خراسان گزارش حوزه عامـوریت خـودرا بعرض امام رساند .

کمك به امر خانه‌سازی برای مستضعفین

به پیروی از فرمان امام مبنی‌بر کمك به امر خانه سازی بـرای مستضعفین کمکهائی به شرح زیـر از طرف اشخاص خیر و سازمان‌ها به حساب شماره ۱۰۰ واریز شده است :

از طرف کارکنان شرکت سهامی پخش البرز (حوزه فروش وپخش فخرآباد) مبلغ ۴۵۰۰۰ ریال . از سوی کارکنان بانك بازرگانی‌ایران مبلغ ۲٫۱۵۸٫۲۰۵ ریال . از طرف کارکنان هرکت سرویس خـدمات لوازم خانگی معادل‌یك‌روز حقوق. کارکنان‌کارخانجات تولیدی‌تهران مبلغ ۲٫۸۲٫۲۳۴ ریال واز طـرف کارکنان گروه تولیدی تهران‌بمبلغ ۶۳۱۲۴ ریال بهمین منظور بشماره حساب ۱۰۰ واریز شده است .

بررسی مجدد سوابق استادان و دانشجویان

نمایندگان‌دادستان کل‌انقلاب‌اسلامی رسیدگی به پرونـده هـای از استادان ، دانشجویان و کارکنان دانشگاه مهدی رضائی‌را کـه متهم به همکاری با دستگاه منحله ساواك هستند آغاز کرد . طبق اظهار یکی از اعضای هیات علمی این دانشگاه چند روز قبل لیستی مرکب‌ازاسامی چندتن از استادان و دانشجویان و کارکنان دانشگاه مهدی رضائی از سوی شورای تزکیه مرکب از دانشجویان منتشر شدکه به هیچوجه مورد تائید مسئولان دانشگاه و استادان نمـی‌باشد . لذا کلیه این سوابق از سوی نماینده دادستـان انقلاب اسلامی بررسی و نتیجه آن هفته آینده اعلام خواهد شد .

انتقال کمیته

بدین وسیله باطلاع‌عموم‌میرساند که کمیته مرکزی منطقه ۵ شرق تهران از مسجد احمدیه فارمك به چهارراه سرسبز منتقل شد . شماره تلفن های جدیدکمیته‌عبارتند از ۷۹۶۳۴۳ ــ ۷۹۸۳۷۳

تاریخ امتحانات معلم چند پیشه تغییر کرد

وزارت آموزش و پرورش‌امروز اعلام کرد تاریخ‌برگزاری‌امتحانات مربوط باستخدام معلم چندپیشه از ۲۵ تیرماه جاری به ساعت ۱۰صبح یکشنبه ۳۱ تیرماه موکول شـده است.

جهاد برآی سازندگی بیمارستانها

چندی پیش انجمن مدیران و کارشناسان بیمارستان های ایران بمنظور فعالیت در زمینه‌سروسامان دادن به اوضاع بیمارستان هـا تشکیل و اعلام موجودیت نمود. هیئت مدیره موقت این انجمن‌برای آغاز فعالیت این ارگان‌ملی‌ازکلیه فارغ‌التحصیلان این رشته دعـوت بعمل آورده است تا در ساعت ٤ بعد از ظهر روز چهارشنبه ۲۷ تیرماه در سالن شماره یکدانشکده بهداشت دانشگاه تهران حضور بهمرسانند.

رئیس جدید دانشگاه صنعتی تهران

ازسوی شورای معاونتی‌دانشگاه صنعتی‌ تهران دکتر علی‌محمدرنجیر عضو هیات علمی دانشگاه مهندسی برق این دانشگاه به عنوان رئیس دانشگاه صنعتی‌ تهران انتخاب‌شد.

خط‌کشی بزرگراه ایوبی

سازمان ترافیك اعلام کرد روز سه‌شنبه ۲۶ تیر عملیات خط‌کشی‌باند هـای بزرگراه ایوبی‌از توانیر تا ابتدای جاده کندوان کرج و روز چهارشنبه ۲۷تیر خط‌کشی‌باندچندین بزرگراه مذکور انجام خواهد شد. سازمان ترافیك تاکید کرد کـه در روزهای خط‌کشی بزرگراه ایوبی‌ترافیك سنگین خواهد بود .

اجرای نمایشنامه

نمایشنامه «لیانوس» (یا نگاهی به سوره کهف) از امروز در قسم دبیرستان حکیم نظامی‌ساعت ۹صبح به روی صحنه است به کارگردانی محمود استاد محمد .

آمار تصادفات کاهش یافت

سخنگوی اداره راهنمائـی و رانندگی تهران اعلام کرد درنیمه اول تیرماه جاری جمعا ۳۳۶۰فقره تصادف وسیله نقلیه‌در حـوزه استحفاظی این اداره رخ داده‌است که با مقایسه با نیمه اول خردادماه گذشته چهار درصد کاهش داشته است.

این تصادف ها برحسب نـوع آن بدین شرح است.

تصادف منجر به فوت ۶فقره دو در صد منجر به جرح ۲۱۷فقره ۸٫۶ درصد ، منجر به خسارت۲۱۹ فقره ۷٫۲ درصد سازی ۱۸۳۷ فقره ۷۷٫۸ درصد ونقص فنی ۹۴ فقره ٤ درصد .

سخنرانی

« بحران امانیسم و زنـدگی‌در عصر حاضر » عنوان سخنرانی‌های دکتر سیداحمد فردید است که در روزهای یکشنبه و سه‌شنبه این هفته در دانشکده ادبیات دانشگاه تهران از ساعت ۵ بعداز ظهرانجام میشود .

پیرامون « مسائل روز و قـانون اساسی » روز جمعه ۵۸٫۴٫۲۲ ساعت ۱۰ صبح در « جاما » سخنرانی و بحث انجام خواهد گرفت .

محل : جنبش‌انقلابی مردم‌مسلمان ایران «جاما » فلسطین جنوبی‌بین حشمت‌الدوله و پاستور .

صادق قطب‌زاده روز شنبه۵۸٫۴٫۲۳ بمناسبت نماز عشاء در مسجدصاحب‌الزمان (عج) واقع در خیابـان ری ، انتهای کوچه‌دردار سخنرانی خواهد کرد .

سخنرانیهای استاد فردید ازهفته آینده روزهای یکشنبه و چهارشنبه در ساعت ۵٫۵بعداز ظهردردانشکده ادبیات تحت عنوان « بحران آومانیسم و زندگه در عصر حاضر» ادامه خواهد داشت .

توضیح و تذکر

در پاسخ شرح انتقادی درستون « کیهان وهما » مندرج‌در روزنامه شماره ۱۰۷۲۴ مـورخه ۵۸٫۳٫۱۴ عنوان شده از طرف‌یکی‌ازکارمندان بازنشسته راه‌آهن درمورد کمتهای غیر نقدی باطلاع میرساند:باعنایت باینکه همچگونه نام و نشانی از کـارمند یاد‌شده در دست نیست خواهشمند است دستور فـرمایند براساس قانون مطبوعات در اولین شماره آن جریده‌محترم پاسخی‌جهت آگاهی کارمند یاد شده درج‌گردد که ایشان‌میتوانند به‌قسمت‌اعتبارات و کمکهای‌خاص اداره کل‌حسابداری راه‌آهن مراجعه نمایند تا پس از بررسی ، در صورت استحقاق نسبت به پرداخت کمکهای غیر نقدی مربوط به فرزندان دوقلوی ایشان اقدا مقتضی بعمل آورند .

علی رادمان

مدیر کل اطلاعات ، انتشارات و روابط عمومی

شرکت حضرت‌آیت‌الله طالقانی در مجلس‌ترحیم حاج طرخانی

مجلس ختم شهید حاج محمد تقی حاج طرخانی بعد ازظهردیروز در مسجد جامع کرج با حضور حضرت آیت‌الله طالقانی و گـروه کثیری از طبقات مختلف مردم برگزار گردید.

در این مجلس از صفات عالی انسانی و اقدامات‌عام‌المنفعه مرحوم حاج طرخانی که مسلمانی با ایمان و مبارز و متقی بود ، تجلیل بعمل آمد.

انتقال کمیته

بدین وسیله باطلاع‌عموم‌میرساند که کمیته مرکزی منطقه ۵ شرق تهران از مسجد احمدیه فارمك به چهارراه سرسبز منتقل شد . شماره تلفن های جدیدکمیته‌عبارتند از ۷۹۶۳۴۳ ــ ۷۹۸۳۷۳

تاریخ امتحانات معلم چند پیشه تغییر کرد

وزارت آموزش و پرورش‌امروز اعلام کرد تاریخ‌برگزاری‌امتحانات مربوط باستخدام معلم چندپیشه از ۲۵ تیرماه جاری به ساعت ۱۰صبح یکشنبه ۳۱ تیرماه موکول شـده است.

جهاد برآی سازندگی بیمارستانها

چندی پیش انجمن مدیران و کارشناسان بیمارستان های ایران بمنظور فعالیت در زمینه‌سروسامان دادن به اوضاع بیمارستان هـا تشکیل و اعلام موجودیت نمود. هیئت مدیره موقت این انجمن‌برای آغاز فعالیت این ارگان‌ملی‌ازکلیه فارغ‌التحصیلان این رشته دعـوت بعمل آورده است تا در ساعت ٤ بعد از ظه

امام در ملاقات با کارکنان پالایشگاه نفت تبریز

اشخاصی را به‌مجلس بفرستید که نه‌شرقی و نه غربی باشند

*** آنان که باین کشور طمع دارند باین زودی‌دست‌بردار نیستند .**

امام خمینی در سخنانی خطاب به کارکنان پالایشگاه نفت تبریز که بدیدارشان رفته بودند گفت آنچه ملت ما انجام داد امر اعجاز آمیزی است زیرا ملتی که‌از سایه پلیس و شنیدن نام هر سازمانی برخود میلرزید از نظر روحیه‌بموجود شجاعی مبدل شد که با شاه برافتاد و از کشور بیرونش کرد .

امام گفت حال باید فکر کنیم که بعداز این چه باید کرد و ما چه تکلیفی خواهیم داشت ــ در پی هر انقلابی اشفتگی های بسیار زیادی هست و بحمدالله اشفتگی‌هایی که درانقلاب ایران شد وقتی بادیگر انقلاب ها مقایسه شود بسیار کم است بویژه که‌رژیم گذشته خرابکاری های زیادی کرد و رفت قرضهای زیادی بجای گذاشت و اقتصاد مارا ورشکسته کرد و حالا نمیشود که همه چیز یك باره مرتب شود و همه وزارتخانه ها و اشخاصی که در انجا بوده‌اند عوض شوند درانبناره بتدریج عمل میکنند و دولت شب و روز زحمت میکشد و حسن‌نیت دارد ، این امور باید بتدریج حل شود و ما نباید باین‌زودی متوقع باشیم که تمام کار ها درست شود .

امام خطاب به کارکنان پالایشگاه تبریز اضافه کرد البته آنان که باین کشور طمع دارند باین زودی دست‌بردار نیستند توطئه میکنند و اسباب فساد و ناراحتی فراهم می‌آورند ــ نمیگذارند کشت بشود و اگر شد مانع برداشت میشوند و کشت ها را می ــ سوزانند . همه این امور بعد از این انقلاب هست و نبایددر قدرت ایمانی شما تزلزلی ایجاد کند زیرا شما قوی و پیروز هستید و باقدری تحمل زحمت همه‌این موانع رفتنی است شما پنجاه سال ظلم کشیدید به حبس رفتید ــ شکنجه دیدید و حالا تازه پنج ماه است که عاملان این ظلم و شکنجه رفته‌اند شما با آن قوه الهی که خدا به شما داده پیش‌بروید دولت از یکطرف و شما از طرف دیگر و ماهم ازیکطرف همه با هم مجتمع این نهضت را پیش ببریم و انشاءالله همه چیز درست میشود و به چراها جواب داده میشود . اشکالات وارد است اما هر اشکال باید در وقت خود مطرح شود. ما الان باید همه قدرتمان را برای قانون اساسی که اساس مملکت است صرف بکنیم اساس برامورفرعی مقدم است الان باید قانون اساسی رادرست بکنید ــ اشخاص خبره را فکر کنیدچه اشخاصی باشند چه اشخاصی را باید انتخاب کنید . اشخاص سالم ــ اشخاصی که نه شرقی باشند و نه غربی ــ اعتقاد به جمهوری اسلام داشته باشند ایمان به خدا داشته باشند و اهل علم و آگاهی باشند امثال این امورانشاءالله وقتی مجلس درست شدوقانون اساسی‌تصویب شد بتدریج‌درست میشود الان قدرت دست خود شما است مخالفین شما کسانی نیستند که بتوانندکاری بکنند خداوند انشاءالله همه شما را حفظ کند .

آماده‌باش افراد نظامی برای مقابله باخرابکاری درخوزستان

مدیرعامل شرکت ملی نفت ایران گفت :

*** انفجار در لوله های نفت اثری در جریان نفت ایران بخارج و داخل نداشته است**

حسن نزیه رئیس هیئت مدیره و مدیر عامل شرکت‌ملی نفت ایران دیروز در یك گفتگوی رادیوئی اعلام کرد انفجار لوله های نفت و گاز در خوزستان هیچگونه اثری در جریان نفت ایران بداخل و خارج ازکشورنداشته است .

وی در مورد پاکسازی در کادرهای شرکت نفت گفت‌این پاکسازی با همکاری کارکنان و با توجه بمدارکی که بوسیله کارکنان صنعت نفت جمع‌آوری شده است انجام میشود.

حسن نزیه در این مصاحبه درباره نتیجه تحقیقات‌مربوطبه انفجار لوله‌های نفت و گاز در خوزستان گفت تحقیقات ادامه دارد و مشغول تحقیق در این زمینه می‌باشند و دستور قطعی بشرکت اعـلام نشده است .

وی‌گفتتامدت ٦ روز دیگر لوله‌های منفجر شده ترمیم میشود و بکار میافتد .

حسن نزیه در مورد اثر این انفجار در جریان لوله های نفتی گفت این انفجارها در جریان نفت ایران بخارج هیچگونه اثری نداشته و حتی در داخل هم همینطور

حسن نزیه افزود اگر هم اثری داشته زیاد مهم نیست برای اینکه شرکت ذخایـری داشته و جبران خواهد شد .

مدیر عامل شرکت ملی نفت در مورد پاکسازی در کادر شرکت گفت کار تصفیه در شرکت نفت از چند ماه پیش تحت مطالعه بوده و الآن به نتایجی رسیده است بامشارکت و همکاری خود نمایندگـان کارکنان شرکت و در نهایت احتیاط و جمیع جوانب عمل میشود و مقصود اینست که حقی از کسی ضایع نشود و احیانا در صنعت آختلالی ایجاد نشودو هیچگونه حب و بغضی دراین کار اعمال نگردد .

حسن نزیه گفت در کار تصفیه و پاکسازی به سوابق اشخاص و آنچه که اسناد و مدارکی که بدست آمده نشان میدهد براساس کلیه سوابقی که با همت خود کارکنان صنعت نفت بدست آمده و به اینها با کمال دقت رسیدگی میشود و سعی میکنیم مطلقا حقی از کسی ضایع نشود و افراد بیهوده متهم نشوند و هرآینه به نتیجه‌ای رسیدیم که افرادی باید تحت تعقیب قرار بگیرند از طریق وزارت دادگستری‌فوراًاقدام خواهدشد.

حسن نزیه رئیس هیئت مدیره شرکت ملی نفت ایران درخواست کرده‌است کـه پاسداران نظامی بیشتری برای مناطق نفتخیز اعزام شوند .

سرلشکر تقی ریاحی وزیـر جنگ ایران میگوید که‌درایز مناطق سربازان کافی وجـود دارند .

گزارش رادیو لندن

رادیو لندن در گزارش دیگری میگوید تا این لحظه هیچ‌گونه خسارت جدی به تاسیسات نفتی‌ایران که نفت خام برای صادرات تولید میکند صدمه‌ای ندیدند اما نگرانی عمومی از اینست که اگر دولت برای محافظت از تاسیسات مذکور اقدامات‌ایمنی بیشتری بعمل نیاورد ممکن‌است بار دیگر مورد حمله‌خرابکاران قرار گیرد .

سرتیپ ریاحی وزیر دفاع ایران‌دیروز بعداز ظهر گفت: نیروی کافی در خوزستان‌است و فعلا نیازی بـه تقـویت نیروی موجود احساس‌نمیشود.

اما نزیه مدیر عامل شرکت ملی نفت ایران ظاهرا با این نظر موافق نیست .

مدیر عامل شرکت ملی نفت ایران دیروز تلفنی با سرتیپ رحیمی فرمانده دژبان تماس گرفته و از وی برای‌محافظت از تاسیسات نفتی خواست.

سرتیپرحیمی میگوید وی یك نیروی سه هزار نفـری برای مقابله با پیشامد هـای اضطراری در خوزستان بحال آماده‌باش دارد اما در مـورد استفاده از آنها منتظر دستور دولت است .

دراین میان بموجب‌گزارش های رسیده‌انفجار های دیگری درنزدیکی خرمشهر روی داده و خساراتی بخطوط راه آهن وارد آمده‌است .

مسئولان انفجارهای‌خرمشهر هنوز شناخته نشده‌اند .

اعلامیه شورای روحانیت کرمان

کرمان ــ خبرنگار کیهان ــ شورای روحانیت کرمان طی اعلامیه‌ای هدفهای‌مجالس‌سوگواری حضرت سیدالشهدا (ع) را تشریح کرد واعلام داشت اثرات عظیم‌این مجالس از حوادث ۱۵ خرداد۴۲تا پیروزی انقلاب اسلامی‌ایران‌بخون‌پور شهود بود و حماسه بزرگ‌شهادت را جان میداد ومردم با اشتیاق فراوان و با فریاد الله اکبر باستقبال شهادت میرفتند وبدینسان کاخ فرعونی استبداد ۲۵۰۰ ساله با الهام از مکتب انقلابی معلم بزرگ شهادت حضرت امام حسین (ع) سرنگون شد و جمهوری اسلامی استقرار یافت .

شورای روحانیت کرمان یادآور شده است باید جنبه های منفـی و مخرب این مجالس که بیشترمربوط به مسخ چهره انقلاب حسینی توسط پاره‌ای مراسم گفته ها وعقیده هایی است که توسطافراد ناصالح،ناوارد و غیره منتزع صورت پذیرد ، توجه کامل داشت وبایستی در این‌مرحله حساس همه علاقه‌مندان باسلام و انقلاب اسلامی در جهت اصلاح و تصفیه این مجالس گام بردارند و قبل از تشکیل مجالس سوگواری مراتب را بموسسه تبلیغات‌اسلامی وابسته به حزب جمهوری اسلامی واقع در خیابان تخت طاقبا باشگاه فرهنگیان اطلاع دهند تـا مواردی که در این مجالس بایستی رعایت شود تذکر داده شود.

۱۷ نفر متهم به‌کشتار و مجروح کردن صدها نفر در واقعه شهربانی شیراز زندانی شدند

شیراز ــ خبرنگار کیهان ــ ۱۷ نفر باتهام شرکت در واقعـه شهربانی شیراز در ۲۲ بهمن مـاه که منجر به شهادت ۱۰ ها نفـری مجروح شدن صدها نفر شد زندانی شدند .ازطرف دادسرای انقـلاب اسلامی شیراز از بین ٤٥ نفـر احضار شدگان بدادسرای انقـلاب اسلامی شیـراز ۱۸ نفـر زیـر با قرار قانونی زندانی شدند.

۱ــ محمد علی محمودی احمد آباد ۲ــ سروان شیخم ــ ۳ــ فیروزان تنکر ــ ٤ــ بهرام آقـا محسنی ــ ٥ــ سروان فراهرزی ــ ٦ــ سیروس کریم زاده ــ ۷ــ علی اشرفی ــ ۸ــ مظفر زارعی ــ ۹ــ رضا زارعی ــ ۱۰ــ ایرج‌قدمی ــ ۱۱ــ عبدالرضا بازآفرین ــ ۱۲ــ محمد جواد فداکاری ــ ۱۳ــ سید جعفر هاشمی ــ ۱٤ــ ستوان پرهیز ــ ۱٥ــ حسین حبیبی ــ ۱٦ــ علی اصغر خانی فرد ــ ۱۷ــ علی‌قربان مهامی‌وند .

انتصاب

هرسین ــ خبرنگار کیهان ــ محمد سعید اعتمادی‌به سمت‌بخشدار ومحمدرضا شعبانی به سمت شهردار جدید هرسین منصوب ومشغول بکار شدند .

هفته نامه عصر جدید :

شاه مخلوع میلیونها دلار برای سرنگون کردن رژیم جمهوری درایران اختصاص داده

*** ضد انقلاب به‌تربیت گروههای‌آدمکش ضربتی‌پرداخته است**

*** محال است‌رژیم استبداد سلطنتی در ایران خاتم‌گردد**

هفته‌نامه عصر جدید چاپ مسکو مقاله‌ای درباره اوضاع ایـران انتشار داده مینویسد خطرات ماجراجوئیهـای چپ‌گرانه بویژه اکنون که تضادهای داخلی در آستانـه مرحله جدید و مهم حیـات جمهوری که تازه بنیاد یافتـه یعنی تقویت قانون اساسی جمهوری ازسوی‌شورای انقلاب اسلامی رو به افزایش است.

متن طرح قانون اساسی‌پس از چندین‌بار تصویب و تاخیر سرانجام چاپ و منتشر گردید وبرای مدت یکماه در معرض بحث و بررسی همگانی قرار داده شده است ولی بسیار عجب بنظر میاید که همان نیروهای کاملا سازش ناپذیر با محافـل بورژوازی لیبرال متحد شده و با شور و حرارت در صفحات روزنامه‌ها و در متینگهای خیابانی به بحث و بررسی پرداختند ولی ماهیتو اصل قانون مورد نظر و بحث و بررسی آنها نیست بلکـه جزئیات مربوط به طرز و چگونگی جریان تقویت را به بحث ومناظره گذاشتند ولی درعین‌حال نیروهای ترقیخواه برنامه‌های را که آیت‌الله‌خمینی ودولت‌مطرح ساختند‌پذیرفته‌اند و متذکر شدند که چگونگـی تقویت قانون اساسی در مقایسه با مفاد و مضمون آن در درجه دوم اهمیت قرار دارد .

و بقراریکه آنها خاطرنشان میسازند مفاد و مضمون قانون اساسی در نتیجه بحث و بررسی همگانی وعلنی باید بطورپیگیر ضد امپریالیستی بوده و شامل تضمین ارضاء خواستها وایده‌های کنونی باشد که انقلابرا بفرجام رساندند .

اقدامات اساسی در ایران

هفته‌نامه عصر جدیـد سپس مینویسد ایران رابطه خود را با بلوك تجاوز کار سنتوبرید و این اقدام موجب شد تـا بلوك سنتو از هم پاشیده‌شود. ایران نیروهای خود را ازغفار خارج کرد که در آنجا سپاهان به قابوس پادشاه جبار عمـان در سرکوبی نیروهای میهن‌پرست کمك میکردند .

ایران قراردادهای متعـدد خرید مقادیر عظیم تسلیحات‌را که با آمریکا ــ انگلیس ــ آلمان فدرال بسته شده بـود فسخ کرد و مستشاران‌خارجی را ازکشورخارج‌کردو پایگاه‌های جاسوسی الکترونـی را نابود ساخت . ایـران بعنوان مهمترین امل سیاست خارجی خود عدم تعهد یا ناوابستگی و عدم مداخله در امور سایـر کشورها را برگزید .

در عین حال اعلام کرد که باتمام قوا از جنبشهای ملـی رهائی بخش نظیر پیکار خلق فلسطین پشتیبانی میکند .

عصر جدید مینویسد ایران

کمونیستی دمن برند . ضد انقلاب برای تربیت گروههای آدمکش ضربتی که با روحیه ضد کمونیستی مشخص‌هم نرمیان نیست . حتی رسما اعلام شده است که هرگونه مانکیتی بدون توجه به مساحت و اندازه آن محترم است فقط در صورتیکه از راه غیر قانونی بـدست نیامده باشد .

فعالیت ضد انقلاب در ایران

هفته‌نامه سپس می‌نویسـد اعضای کابینه‌دولت موقت‌ایران عدم رضایت توده‌های مردم را نتیجه فعالیت تحریك آمیـز ضد انقلابیون میدانند . واقعا هم ضد انقلاب اسلحه را بـه زمین نگذاشته است بموجب خبرهائی که از خارج بـه تهران میرسد شاه مخلـوع میلیونها دلار برای تـلاش سرنگون کردن و یا حداقل تضعیف و تزلزل نظـام جمهوری اختصاص داده است. ضد انقلاب بدون‌شك امیدهای بسیاری به امکـان راست‌گرا شدن‌رژیم‌نوین دارد و امیدش اینست که بدنبال رژیم شاه به آتش هیستری ضد سطحی عالی ارتقاء داد . فعلا هنوز از هیچگونه اصلاحات ارضی واقعی صحبتی‌هم نرمیان نیست . حتی رسما اعلام شده است که هرگونه مانکیتی بدون توجه به مساحت و اندازه آن محترم است فقط در صورتیکه از راه غیر قانونی بـدست نیامده باشد .

فعالیت ضد انقلاب در ایران

هفته‌نامه سپس می‌نویسـد اعضای کابینه‌دولت موقت‌ایران عدم رضایت توده‌های مردم را نتیجه فعالیت تحریك آمیـز ضد انقلابیون میدانند . واقعا هم ضد انقلاب اسلحه را بـه زمین نگذاشته است بموجب خبرهائی که از خارج بـه تهران میرسد شاه مخلـوع میلیونها دلار برای تـلاش سرنگون کردن و یا حداقل تضعیف و تزلزل نظـام جمهوری اختصاص داده است. ضد انقلاب بدون‌شك امیدهای بسیاری به امکـان راست‌گرا شدن‌رژیم‌نوین دارد و امیدش اینست که بدنبال رژیم شاه به آتش هیستری ضد

طی یك‌کنفرانس مطبوعاتی کامل‌الشریف درمورد تاثیرانقلاب ایران گفت :

اسلام قادر است درمقابل امواج ایدئولوژیك‌مقاومت کند

*** انقلاب ایران نشان داد اسلام یك ایدئولوژی متحرك و پویاست .**

*** موضع مستقلانه انقلاب ایران تمام کشور های منطقه‌را جذب خواهد کرد .**

*** روش سادات ابعاد اسلامی و عربی مساله خاورمیانه‌را از بین برد .**

صادق‌المهدی
نخست‌وزیر سابق سودان

کامل‌الشریف وزیر اوقاف و دینی اردن

اعضای‌هیئت منتخب‌کنفرانس «اسراء و معراج» که بـرای تبریك پیروزی انقلاب اسلامی ایران وارد تهران شده‌اند پس از دیدار باامام خمینی عصر دیروز در یك گفتگـوی مطبوعاتی و رادیو تلویزیونی شرکت کردند .

کنفرانس اسراء و معراج‌از اول تیرماه به مدت چهارروز در امان برگزار شد .. ایـن کنفرانس پس از پایان کارخود هیئتی مرکب از صادق‌المهدی نخستوزیر پیشین سودان ــ کامل‌الشریف وزیر اوقاف و امور دینی اردن ــ عکاللطیف عربیات مدیرطرح‌وبرنامه ریزی وزارت آموزش و پرورش‌اردن بن‌یوسف نماینده الجزایـر در کنگره ــ مشهود حمود مشاور وزارت اوقاف اردن ــ اسماعیل نور همکار صادق‌المهـدی را مامورکرد که برای تبریـك پیروزی انقلاب اسلامی ایران راهی تهران شوند .

این هیئت امروز در موسسه کیهان حضور یافته و باتفاق معاونان وزارت ارشاد ملی و صاحب موسسه کیهـان و خبرنگاران رسانه‌های گروهی از تاسیسات کیهان بازدیـد کردند .

کامل‌الشریف وزیر اوقاف و امور دینی اردن که در ایـن گفتگو شرکت داشت در پاسخ یکی از خبرنگاران در مورد بازتاب انقلاب اسلامی ایران‌در منطقه گفت انقلاب اسلامـی ایران نمونه‌های اجتماعی و سیاسی تازه‌ئی را به جهان عرضه کرد که‌درزمینه سیاسی میتوان به موضع ایران در قبال اسرائیل و افریقـای جنوبی اشاره کرد .

ویژگی انقلاب ایران مستقل بودن آن‌است . من معتقدم که ایران با عرضه کردن نمونـه‌های سالم و پیروز میتوانـد الگوئی برای کشورهای منطقه باشدو تمامی ملتهای منطقه را بخود جذب کند .

در ایران برای نخستین‌بار مسائل بصورت اسلامی مطـرح میشود و این برای منطقه که از یك خلاء ایدئولوژیك رنـج میبرد میتواند بسیار موثر واقع شود انقلاب ایران میتواند به عنوان نمونه مورد استفاده و تبعیت قرار گیرد زیرا همـه تئوریها با خطر روبرو هستند و همانطور که سولـژنیتسین میگوید پس از شکست همـه ایوئولوژیها ممکن آست موج جدید از کشورهای اسلامـی برخیزد .

صادق‌المهدی در پاسخ این پرسش که انقلاب ایران بـر مردم سودان چه تاثیری داشته است گفت مردم سودان بسیاری از پدیده‌های تاریخی خـودرا در انقلاب ایران یافتهاند .

زیرا صدسال پیش دست به انقلاب زدند دولتهای انگلستان، بلژیك وایتالیا راشکستدادند.

همچنین مردم سودان علیه حاکم غیر قانونی عثمانی دست به انقلاب زدند و تـوانستند شریعت اسلام را در این‌کشور پیاده کنند .

وی افزود مردم سودان در انقلاب اسلامی ایران یك‌بعث جدید را می‌یابند در سـودان عده‌ای بودند که اسلام را به عنوان یك راه حل بـرای مشکلات نمی‌پذیرفتند .

آنها معتقد بودند کـه راه‌حلها از طریق ناسیونالیسم کمونیسم و یا پیروی از افکار غربی بدست می‌آیند .

ولی انقلاب ایران این‌افکار را بطور کلی دگرگون کرد و ثابت کرد که اسلام زنده و متحرك است ومیتواند درمقابل امواج ایدئولوژیك ایستادگـی کند .

صادق‌المهدی که رهبـر جبهه ملی سودان است درپاسخ این پرسش که موضع آنها در برابر قرارداد جعفرالنمیـری رئیس جمهور سودان چیست گفت : از سال ٦۹ که جعفر نمیری در سودان به ریاست رسید ما باو مبارزه سختـی داشتیم این مبارزه که بیشتر در زمینه‌های سیاسی است‌هنوز نتوانسته است به یك راه‌حل نهائی و قطعی دست یابد.

ما با جعفر نمیری دارای زمینه‌های مشترکی هستیم .

و به همین دلیل جعفـر نمیری پیشنهاد مصالحه بـا جبهه ملی سودان را مطرح‌کرد و ما براساس مواد زیر بانمیری به توافق رسیدیم .

۱ــ بوجود آمدن دمکراسی بیشتر در کشور

۲ــ تطبیق و پیاده کـردن قوانین اسلامی

۳ــ اجرای عدالت دراقتصاد

٤ــ ایجاد یك‌سیاست‌خارجی مستقل

بااین ترتیب کشور ما از آزادیهای نسبی برخوردار شد و تا حدودی اختلافات نیـز برطرف گردید ولی پشتیبانی جعفر نمیری از قرارداد کمپ دیوید باعث بروز اختلافـات جدیدی شد .

اکنون کوششهائی درجریان است تا درباره مشکلات‌کشور به یك راه حل عادلانه و مسالمت‌آمیز دست‌یابیم .

مساله خاورمیانه و صلح سادات

صادق‌المهدی درپاسخ‌پرسش دیگری درمورد راه حل‌مشکل خاورمیانه و موضع جبهه ملی سودان در قبال قرارداد مصر و اسرائیل گفت راه حـل مشکل خاورمیانه عبارت استاذ تقویت افرادی که در ایـن مسئله صاحب حق هستند .

مسئله خاورمیانه دارای ابعاد مختلفی است بعد فلسطین بعد عربی و بعد اسلامی این ابعاد کاملا با یکدیگر ارتباط دارند و باتوجه به این ارتباط است که میتوان به یك راه حـل عادلانه دست یافت . من فکر میکنم راه حلی که انور سادات رئیس جمهور مصر پیش گـرفت ابعاد اسـلامی و عربی مسئله را از بین برد . حتـی دراین رابطه مصر نیز زیان کرد .

زیرا صحرای سینا را بمصر باز گرداندند باین شرط کـه منطقه‌ای غیر نظامی باشد .

درواقع حاکمیت مصر برسینا دراین قرارداد سلب شده است.

برطبق این قرارداد مصـر مجبور است در همه زمینه ها با اسرائیل همکاری کند .

این موضع از نظر ما بهیچ وجه مورد قبول نیست ومـا همـ مر کشور دیگری هم کـه موضع مصر را انتخاب کنـد دربرابر اسرائیل تسلیم شـده است .

سودان نیز که پیش ازاین موضع مصر را تائید کرده‌بود اکنون از این کشور پشتیبانی نمیکند و در اجتماعاتی کـه علیه این قرارداد تشکیلـی‌شود شرکت دارد. از آن جمله میتوان به کنفرانس وزرای خارجه کشور های اسلامی در فاس اشاره کرد .

کامل شریف وزیر اوقـاف و امور دینی اردن در پاسخ باین پرسش که درديدار باامام خمینی چه مسائلی مطرح شد گفت ها بخاطر ماموریتی کـه از سوی کنفرانس اسراء و معراج داشتیم به ایران آمدیم تاتبیکات و پشتیبانی‌کنفرانس را از حرکت ایران اعلام‌کنیم.

استقرار یك دولت اسلامی میتواند برای منطقه اسلامی‌ها بهترین الگو باشد. همچنین‌ما حامل‌تقدیر و تشکرات‌کنفرانس اسراء و معراج از موضع جمهوری اسلامی ایران‌درقبال مسئله بیت‌المقدس بودیم .

ما تصمیماتی را که ایـن جمعیت جهان‌است .

امریکا سعی دارد که قیمـت دلار را پائین بیاورد و نفت را ارزان بخرد در این ارتباط تناقضی بین منافع امریکـا و کشورهای نفت‌خیز بوجودمیاید بدین ترتیب کشورهای اسلامی در آینده خـودرا در تناقضی آشکار با امپریالیسم خواهند یافت .

این حـقایق در آیـنده‌ئی نزدیك مردم مسلمان را بسوی اسلام و حاکمیت برسرنوشت خویش سوق میدهدوهرکشوری راه خودرا خواهد یافت .

ممکن است در بعضی‌کشور های اسلامی برای رسیدن به اهداف اسلامی راه حل سیاسی مسالمت‌آمیزی وجود داشته‌باشد علی‌البدل راه‌خونت‌آمیزاست.

کامل شریف نیز در پـاسخ همین پـرسش اظهـار داشت عمومیت دادن بداین مسئله که هیئت حاکمه کشورهای‌اسلامی غیراسلامی و یـا ضد اسلامی هستند خطرناك است .

کشورهائی هستند که برای پیاده کردن قوانین اسلام‌تلاش میکنند . همچنـین روابـط بین‌المللی کشورهای اسلامـی براساس‌دنباله‌روی ازامپریالیسم نیست .

ما طرفدار روابط بین‌المللی شرافتمندانه‌هستیم وبادنباله‌روی از امپریالیسم مخالفیم .

اسلام ممکن است از راه‌های مختلفی پیاده شود . گاهی از راه پیشرفت وتوسعه و گاهی از راه انقلاب اگر ایران در ایجاد یك الگوی سالم وکامل از اسلام موفق شود این‌پدیده به‌همه منطقه سرایت خواهدکرد و مردم منطقه نمیتوانند بدون آن زندگی کنند .

گروه «چهارشنبه سیاه» مسئولیت انفجار لوله‌های نفتی را بعهده گرفت

رادیو لندن ــ در استـان خوزستان انفجار دیگری در یکی از لوله های نفت‌صورت گرفته است . این دومین‌باری است که ظرف چند روزگذشته لوله های نفت دراین استان براثر انفجار آسیب دیده‌اند .

گـزارش میشود که آسیب وارد آمده باین لوله ها که به پالایشگاه آبادان نفت‌میرسانند چندان شدید نبوده‌است .

دولت موقت مهندس مهدی بازرگان بایك موضع امنیتی دیگری روبرو شده است به گفتن پخش اعلامیه هائی‌از سوی گروه ناشناخته و زیرزمینـی جدید است که مسئولیت‌انفجار ۸ و یا ۹ لوله انتقال نفت و گاز را که هفته گذشته در استان خوزستان بوقوع‌پیوست بگردن گرفته است .

گروه مـزبور خودرا « چهارشنبه سیاه » خوانده ست و ظاهرا این گروه نـام خود را از روزی گرفته است که‌برخورد های‌مسلحانه‌شدیدی بین اعراب ایرانی‌درخوزستان که‌خواستار کسب خودمختاری هستند با جامعه ایرانی ــ اکن خوزستان در شهر بنـدری خرمشهر درگرفت .

اعلامیه های گروه چهارشنبه سیاه درجریان راه پیمائـی وسیعی که پیروز از سوی اعراب ایرانی ترتیب یافت و درآن دهها هزار نفر شرکت جستند پخش شد .

تظاهر کنندگان در این راه‌پیمائی ها بر ضد خلق سایر تظاهرات پیروز دوران که بخاطر تولد امام دولت‌موقت تشیع‌جنازه شهیدان بـرگزار شد با چند پرچمهای سیاه حمل کردند و شعار دادند و خواستاربرکناری دریادار احمد مدنی استاندار خوزستان شدند .

اعراب خوزستان ــ احمد مدنی را مسئول برخوردهای ماه گذشته که درطی آن‌عده‌ای کشته شدند میدانند .

۲۱۸ ــ م الف

آگهی مناقصه

سازمان آب و فاضلاب اهواز مقداری کمربند فلزی بشرح ذیل :

۱ــ کمربند فلزی	۱۰۰ × ½	مقدار	۷۰۰۰	عدد
۲ــ ،،	۱۰۰ × ¾	،،	۱۰۰۰	،،
۳ــ ،،	۱۵۰ × ½	،،	۱۰۰۰	،،
٤ــ ،،	۱۵۰ × ¾	،،	۲۵۰	،،
٥ــ ،،	۲۰۰ × ½	،،	۲۰۰	،،
٦ــ ،،	۲۰۰ × ¾	،،	۲۰۰	،،
۷ــ ،،	۲۵۰ × ½	،،	۲۰۰	،،
۸ــ ،،	۲۵۰ × ¾	،،	۲۰۰	،،

را از طریق مناقصه با شرایط زیر خریداری مینماید .

۱ ــ تاریخ قبول پیشنهاد تاساعت ۱۰ صبح روز ۵ر۵۸ر۱۳۵۸

۲ ــ بمدت تحویل حداکثر ٤ماه پس از امضاء قرار داد

۳ ــ مشخصات سایر شرایط مناقصه در برگ مناقصه مندرج است

داوطلبان شرکت در مناقصه بایستی با پرداخت مبلغ ۵۰۰ ریال بحسابجاری ۱۳۰۸۰ سازمان نزد بانك‌ملی‌ایران شعبـه اهواز تسلیم و رسید آن را به دبیرخانه سازمان آب اهواز واقع در خیابان باغ معین کوچه مقابل دبیرستان دخترانه وفا اسناد مناقصه را دریافت و با توجه به مندرجات آن اقدام نمائید .

محمد صدرالسادات زاده
مدیر عامل
۱ ــ ۲

۷۳۰

۵۹۳۶ م‌ــالف

دانشگاه صنعتی تهران
پذیرش دانشجو برای دورهٔ فوق لیسانس علوم کامپیوتر

دانشگاه صنعتی تهران در نیمسال اول‌سال تحصیلی ۵۹ــ۱۳۵۸ برای نهمین دوره فوق لیسانس علوم کامپیوتر خوددانشجو می‌پذیرد.

انتخاب دانشجو برای این دوره ازبین لیسانسیه‌های دانشگاهها ومدارس‌عالی براساس سوابق تحصیلی ، امتحان زبـان انگلیسی و مصاحبه‌صورت خواهد گرفت.

داوطلبان باید ، با در دست داشتن‌رسید بانکی دایر برپرداخت مبلغ یکهزار ریال در وجه حساب شماره یك (۱) بانك عمران شعبه دانشگاه صنعتی تهران و یك قطعه عکس بین ۹تا۱۰ صبح روز پنجشنبه ۱۱مرداد ماه ۱۳۵۸ برای ثبت‌نام وتکمیل تقاضانامه بـه دانشگاه صنعتی تهران مراجعه نمایند.

امتحان زبان انگلیسی دربعد ازظهـر همان روز برگزار خواهدشد .

لطفا تا حدامکان مدارك لازم رابرای پر کردن تقاضانامه که حاوی سئوالاتی مربوط به موضوع‌های زیر است همراه داشته باشید:

۱ــ معدل کل ومعدل امتحانات کتبـی سال‌ششم متوسطه .

۲ــ لیست دروس دانشگاهی ، نام مولف وعنوان کتاب یاجزوه مورد استفاده درهر درس .

۳ ــ ریزنمرات و معـدل کل دروس دانشگاهی .

٤ــ دوره‌های تخصصی غیر دانشگاهی . ٥ــ تجربه‌های حرفه‌ای .

نتیجه انتخاب مقدماتی و برنامه مصاحبه حداکثر تا پایان روزبعد اعلام خواهد شد .

ادامه تحصیل پذیرفته شدگان باید ازنظـر قوانین وظیفه‌عمومی بلامانع باشد . درصورت نیاز به اطلاعات بیشتر ، با نشانی، زیر تماس بگیرید :

دوره فوق‌لیسانس علوم کامپیـوتر ــ دانشکده ریاضی و علوم کامپیوتر
دانشگاه صنعتی تهران

ش ۱۳۲۵ ۱ــ۳

۵۸۳۰ م‌ــالف

آگهی استخدام

شرکت ملی ذوب‌آهن‌ایران برای خدمت درواحدهای معدنی واکتشافی خود احتیاج بتعدادی پزشك، دندانپزشك وماما ایرانی دارد ازمتقاضیان واجد شرایط خواهشمند است همه‌روزه ازساعت ۸ الی چهارده به‌استثنای روزهای پنجشنبه وجمعه به‌اداره کاریابی واستخدام این‌شرکت واقع در خیابان فلسطین (کاخ‌سابق) شماره ۱۳۰ مراجعه‌نمایند.

ش ۱۲۹٤ ۱ــ۳

آگهی دعوت مجمع عمومی عادی

بدین وسیله به‌اطلاع کلیه‌صاحبان سهام میرساند که مجمع عمومی عادی شرکت یوریران (شرکت سهامی خاص) در ساعت ۲بعدازظهر روزشنبه ۳۰ تیرماه ۱۳۵۸ در محل شرکت واقع در میرداماد خیابان شمس‌تبریزی ساختمان شمس تشکیل خواهدشد.

دستور جلسه عبارتست از:

۱ــ استماع وتصویب گزارش هیئت مدیره وبازرس قانونی.

۲ــ رسیدگی وتصویب ترازنامـه مورخ ۲۹ر۱۲ر۱۳۵۷ و حساب سودو زیان سال ۱۳۵۷ شرکت .

۳ــ انتخاب بازرسان اصلی و علی‌البدل.

٤ــ تعیین روزنامه کثیرالانتشار .

٥ــ طرح وبررسی هرموضوع دیگری که درصلاحیت مجمع باشد.

بازرس قانونی شرکت

ن ۸۲۵۲۰

وزارت دفاع ملی

آگهی مناقصه

شماره ۲۲ر۲۷ر۱۴۰۱ر۱۲
تاریخ ۱۲ر٤ر۵۸

یکان تیپ ۸٤ خرم‌آباد سه‌قلم دسر مصرفی افراد را ازطریق مناقصه خریداری مینماید .

پیشنهاددهندگان میتوانند با مراجعه به آماد تیپ ۸٤ و ملاحظه مشخصات اجناس و دریافت برگ شرایط و مشخصات معامله پیشنهاد خود را طبق مفاد مندرج در شرایط معامله تنظیم و تا ساعت ۱۰ صبح روز ۵ر٤ر۳۰ر۵۸ به دفتر آماد تیپ ۸٤ تسلیم نمایند .

اداره مناقصه‌گذار ــ تیپ ۸٤ خرم‌آباد

آگهی مناقصه

شهرداری مشهد باستناد تصویب‌نامه شماره ۸۳٦ بـه تاریخ ۵ر۳ر۵۸ شورای ملی شهر هشت قلم وسائل مشروحه زیر را جهت تکمیل کادر آتش‌نشانی از طریق مناقصه خریداری مینماید .

۱ ــ اتومبیل شورلت پیشرو حریق بظرفیت یکهزار لیتر آب و کف باکلیه تجهیزات کامل آتش‌نشانی یك دستگاه :

۲ ــ بالابر مخصوص آتش‌نشانی بارتفاع ۳۱ سی و یکمتری با آب و کف وسایر تجهیزات استاندارد یکدستگاه

۳ ــ آمبولانس شورلت مخصوص آتش‌نشانی و نجات امداد بطور کامل یکدستگاه :

٤ ــ تشك و طورنجات مخصوص ارتفاعات دو دستگاه :

٥ ــ وانت شورلت یا تویوتا جهت حمل لوله‌های موتورپمپ سه دستگاه :

٦ ــ موتور پمپ چهارسیلندر با موتور فولکس واگن دارای پمپ دهنده و گیرنده سه دستگاه :

۷ ــ اتومبیل مخصوص‌آتش‌نشانی با تجهیزات‌کامل استاندارد نصب شده روی شاسی مرسدس‌بنز ۹۱۱ بظرفیت ٤ الی ٥ هزار لیتر آب :

ماده یك : پیشنهاددهندگان میتوانند هفت قلم وسائل را یکجا و یا اقلام را بطور جداگانه اعم از ساخت ایران و یاساخت خارج با کاتولوك و مشخصات مربوطه پیشنهاد نمایند .

ماده دو : پیشنهاددهندگان بایستی پنج درصد مبلغ پیشنهادی را بحساب سپرده شماره ۹۸٦۳ شهرداری در بانك ملی مشهد واریز نمایند و یا ضمانتنامه بانکی که برای مدت سه ماه از طرف‌بانك مربوطه تمهد پرداخت آن شده باشد اخذ و بضمیمه پیشنهاد خود نموده و تا رأس ساعت ده صبح روز سه‌شنبه بیست و ششم تیرماه ۱۳۵۸ (در پاکت لاك و مهرشده گذارده و بدفتر شهرداری‌تسلیم و رسیددریافت دار

شهردار تهران اعلام کرد:

عوارض سالانه اتومبیل در سطح کشور وصول خواهد شد

*** ترمینال مرکزی اتوبوس تهران مردادماه دایر میشود**
*** ساختمان متروی تهران بستگی به دادن اعتبار دولت به شهرداری است**

مهندس توسلی شهردار تهران دیروز در یك مصاحبه مطبوعاتی گفت عوارض سالانه اتومبیل بطور سراسری و در سطح کشور دریافت خواهد شد.

وی گفت وضع شهرداری بنحوی است که در صورت عدم کمك دولت در ماههای آینده شهرداری تهران با مضیقه شدید مالی روبرو خواهد شد.

شهردار تهران افزود در صورتیکه دولت اعتبار لازم را در اختیار شهرداری نگذارد شروع ساختمان متروی تهران تا مدتی بتاخیر خواهد افتاد.

وی گفت ترمینال مرکزی اتوبوس تهران آماده است و ازاواخر مردادماه مترتب انتقال شرکتهای اتوبوسرانی مسافربری باین ترمینالها داده خواهد شد.

هزینه های شهرداری

شهردار تهران گفت جمع هزینه‌ها در سه ماهه اول سال ۵۸ سه میلیارد و ۴۳۶ میلیون و ۵۹۸ هزار و ۶۵۴ ریال بوده و این صرفا هزینه های جاری شهرداری است. ولی هزینه‌های عمرانی در این رقم منظور نشده است، یعنی هزینه های پرسنلی و هزینه های اداری جاری، در مقابل این سه میلیارد ریال هزینه ما در سه ماهه اول سال جاری فقط یك میلیارد و ۳۲۶ میلیون و ۸۱۵ و ۲۶۵ ریال درآمد داشتیم. درآمد ما حدود ۳۰ درصد هزینه را تشکیل میدهد.

شهردار تهران برای تامین این هزینه ها گفت سه راه حل برای ما متصور است یکی اینکه دولت آن ۷۰ درصد را بلکه آن ۳۰ درصد را هم پرداخت کند یعنی مردم هیچگونه عوارض و مالیاتی پرداخت نکنند و دولت تمام هزینه ها را تقبل کند.

راه حل دوم اینست که خود مردم تمام هزینه‌ها را تحمل کنند یعنی شهر تهران خودکفا باشد واین نظر دولت است. دولت در این زمینه اصرار دارد که تمام شهرداریها در سطح مملکت خودکفا بشوند.

راه‌حل سوم اینست که اگر اعتقاد پیدا کنیم که شهرداریها بایدخودکفا بشوند چون یکرتبه امکان‌پذیر نیست برنامه‌ریزی تدریجی برای شهرداریها تدوین کنیم که بتدریج شهرداریها خودکفا بشوند، اینکه دولت بخواهد تمام هزینه‌ها را تامین کند نه عملی و نه منطقی است. مفهومش اینست شهر تهران که بودجه‌ای ۲ میلیارد و ۸۰۰ میلیون تومان است این از درآمد های عمومی تامین بشود یعنی بودجه هائی که بایستی بطور عادله در سراسر مملکت توزیع بشود قسمت قابل ملاحظه آن‌صرف هزینه های جاری مردم شهر تهران بشود که بهیچوجه منطقی نیست. تصور نمیکنم مردمی‌که درتهران هستند انتظار داشته باشند که حق برادرانی که در سیستان و بلوچستان که نان ندارند بخورند و بجای نان علف میخورند مثل گذشته یك چنین اعتباراتی در تهران سرمایه‌گذاری بشود، البته یك راه حل‌دیگر اینست‌که بگوئیم شهردار نمی‌خواهیم آن‌خدماتی که شهرداری انجام میدهد نظافت شهر ــ جمع‌آوری زباله ــ ایجاد و نگهداری فضای سبز ــ و پارکهائی که در سطح شهر است. لکه‌گیری اسفالت خیابانها ــ روکش اسفالت‌ها ــ اسفالت محل هائی که خاکی است و ساختمان بزرگ راههای جدید. مسئله ترافیك ــ راهنمائی و رانندگی و اتوبوسرانی شهر ــ سازمان بهشت زهرا که ما ازهر دفنی فقط ۵۰۰ تومان از مردم می‌گیریم و حال آنکه هزینه جاری خودش حدود ۳ هزار تومان است.

کادر بزرگی که در شهر تهران برای آتش‌نشانی مستقر و همیشه آماده بکار هستند.

مسئله کشتارگاه و سردخانه که سرویس بمردم میدهند.

سازمانهای تربیتی و سرویسهای عمده‌ای که در ۵۰ واحد شهرداری بمردم داده‌میشود اینها بخواهند خدمات را متوقف کنند. این کار هم نمیتواند برای مردم قابل قبول باشد.

عوارض نوسازی

عوارض نوسازی که مردم پرداخت میکنند و استقبال خوبی هم شده و مردم با علاقمندی این عوارض را پرداخت کردند فقط یك میلیارد و ۸۵ میلیون و ۹۱۲ هزار ریال‌بوده است. و این ۱۰۰ میلیون تومان در مقابل ۲ میلیارد و ۸۰۰ میلیون تومان بودجه شهرداری رقم فوق‌العاده نازلی را تشکیل میدهد.

عوارض جدید شماره‌گذاری

شهردار تهران در مورد عوارض جدید گفت ما در دو مورد مجبور شدیم اخیرا عوارضی اضافه کنیم یکی عوارض شماره‌گذاری است که برای اولین نوبت دریافت میشود. در ۲۰ سال گذشته از اتومبیلهای جدیدی که در تهران شماره‌گذاری میشدند فقط ۳ هزار ریال دریافت میشد با توجه باینکه این ۳۰۰ تومان هیچ تناسبی با قیمت اتومبیلهائی که شماره‌گذاری میشود ندارد و بخصوص بمنظور کنترل شماره‌گذاری در تهران که علاقمند نیستیم در تهران اتومبیل اضافه شود این عوارض اضافه شده است. این عوارض بین ۱۰ تا ۳۰ هزار ریال تغییر میکند، مثلا برای اتومبیلهای چهار سیلندری که ساخت ایران ۱۰ هزار ریال است و اگر ساخت خارج باشد ۱۵ هزار ریال است واتومبیل ۸ سیلندر ساخت خارج ۳۰ هزارریال و ساخت داخلی ۲۰ هزار ریال است.

عوارض گواهینامه رانندگی

شهردار تهران درمورد عوارض گواهینامه گفت عوارض گواهینامه که در گذشته ۱۵۰۰ ریال بود وقتی این مسئله را بررسی کردیم دیدیم کاملا غیر عادلانه است و در هیچیك از شهر های ایران عوارض گواهینامه ۱۵۰ تومان نیست مثلا در آمل ۵۰۰ تومان پرداخت میشود. چه دلیلی دارد که مردم شهر تهران برای گرفتن عوارض گواهینامه کمتر از مردم شهرستانها پرداخت کنند.

دادگاههای انقلاب اسلامی کماکان به کار خود ادامه خواهند داد

دکتر نراقی سخنگوی دادگاه انقلاب در مصاحبه‌ای درباره شایعات مربوط به انحلال دادگاه های انقلاب گفت قرار بود که در خدمت دیگر اعضای دادگاههای انقلاب اسلامی مرکز برای پاره‌ای مذاکرات وکسب تکلیف بحضور امام روزیکشنبه صبح شرفیاب شویم.

در قم قبل از اینکه حضور ایشان برسیم در آنجا یکی از روزنامه‌های صبح تهران را دیدیم که مسئله انحلال دادگاه های انقلاب را مطرح کرده بود آنهم در ارتباط باتشکیل دادگاههای اختصاصی دیگری در دادگستری بنام دادگاههای فوق‌العاده رسیدگی به جرائم ضد انقلاب که اصولا آنها با دادگاههای انقلاب تفاوت زیادی دارد و در مصاحبه مطبوعاتی آیت‌اله آذری‌صریحا این مطالب روشن شده‌است.

وقتی حضور امام رسیدیم اولین مسئله‌ای که با توجه باهمیت آن مطرح شد همین مسئله بود که ایشان کاملا اظهار بی‌اطلاعی کردند و من خدمتشان عرض‌کردم که‌آخرین آئین‌نامه‌ای که‌برای دادگاه‌های انقلاب اسلامی و طرز تشکیل‌شان در تاریخ ۲۷خرداد ماه گذشته بتصویب شورای انقلاب اسلامی رسیده آنجا مسئله‌انحلال دادگاههای انقلاب را موکول به‌کسب اجازه از بیشگاه امام وپیشنهاد دولت‌و تصویب شورای انقلاب کرده‌از ایشان سئوال کردیم آیا این اجازه کسب شده، فرمودند کسب نشده و صریحا تاکید کردند براینکه دادگاههای انقلاب باشکل فعلی و باهمین کیفیتی که هستند تارسیدگی به‌آخرین جرائمی که مربوط بانقلاب است و رسیدگی بکار زندانیانی که درباصطلاح‌زندان انقلاب بسرمی‌برند باید وجود داشته باشد و بامر امام‌ناچارند این دادگاهها در سراسر کشور ادامه خواهند داشت‌بهمین‌جهت بودکه ایشان مقرر فرمودندکه این مسئله را باطلاع عموم برسانیم بعداز برگشت بتهران از طرف دادگاههای انقلاب اسلامی استان مرکز اطلاعیه‌ای صادر شدکه در جراید چاپ‌شد ودر آن تصریح شده‌بود که رسیدگی بشکل فعلی باماهیت اسلامی بکار خودشان ادامه میدهند تا این‌کار خاتمه پیدا کند وهیچ مرجع دیگری حق مداخله‌درامورکی‌که درصلاحیت این محاکم است ندارد.

سازندگی اسلامی

دراین عکسها نوجوانان را در حال خواندن نماز جماعت و تفریح می‌بینید

انجمن محلی اسلامی خیابان صفاری وابسته به کمیته منطقه ۱۰ که بعداز پیروزی انقلاب شکل گرفت از بدو تاسیس بابرپا نمودن جلسات متعدد در امور پاسداری و پاکسازی وارشاد جوانان‌ونوجوانان در جهت انقلاب اسلامی ایران کوشش کرده است.

یکی از اقدامات جالب و مفید این انجمن اختصاص دادن یکروز در هفته‌را برای ارشاد و آموزش اسلامی و تفریح نوجوانان کمتر از ۱۵ سال بوده که روزهای آخرهفته را بیکی از باغات و ییلاقات‌رفته و ضمن تفریح و بازیهای دستجمعی از جلسات متعدد بحث و آگاهی در مورد انقلاب اسلامی و مسائل مختلف برخوردارمیشوند. امیداست که این‌اقدامات‌هرچه بیشتر درسطح کشورگسترده‌تر شودتابیاری‌خداوند متعال انقلاب اسلامی ایران با آگاه شدن و ارشاد جوانان ونوجوانان تحت رهبری امام خمینی به‌پیروزی نهایی برسد.

متن لایحه جدید مطبوعات

بقیه از صفحه ۸

ماده ۳۶ــ برای رسیدگی به جرائم مندرج در این لایحه قانونی دادگاه جنائی با مشارکت رئیس ودونفر دادرس وبا حضور هیئت منصفه تشکیل میشود و مطابق مقررات عمومی رسیدگی میکند وپس‌از اعلام ختم دادرسی بلافاصله اعضای هیئت منصفه به شور پرداخته درباره دو مطلب ذیل:

الف ــ آیا متهم بزهکار است؟

ب ــ درصورت‌بزهکار بودن‌آیامستحق تخفیف‌است‌یاخیر؟ تصمیم میگیرند و برای هیات منصفه را کتبا بدادگاه اعلام مینمایند وسپس دادگاه براساس تصمیم مذکور رای صادر میکند. درصورتیکه تصمیم مبنی بر بزهکاری باشد تطبیق عمل انتسابی با قانون وتعیین میزان مجازات وتصمیم‌گیری درباره سایر جهات قانونی اتهام با دادگاه میباشد.

هرگاه رای دادگاه برمجرمیت باشد در حدود مقررات قانونی قابل فرجام است ودر صورتیکه مبنی بر برائت باشد غیرقابل فرجام میباشد.

ماده ۳۷ــ هرگاه حکم دادگاه مبنی بر برائت و یا محکومیتی باشدکه‌مستلزم سلب حقوق اجتماعی نباشد ازشریه درصورتیکه قبلا توقیف شده باشد بیدرنگ رفع توقیف خواهد شد وانتشار مجدد آن مانعی ندارد.

ماده ۳۸ــ تنظیم آئیننامه‌های اجرائی این قانون بعهده وزارت دادگستری است که در [illegible] خواهد شد جزآنچه مربوط به اعمال حاکمیت دولت است باجرای این قانون بسازمانهای صنفی واگذار شود.

ماده ۳۹ــ از تاریخ تصویب این لایحه قانونی کلیه قوانین و مقررات مغایر ملغی است و وزارت ارشاد ملی مامور اجرای آن است.

انتصاب

دماوند ــ خبرنگار کیهان ــ محمدرضا پهلوانی به ریاست تربیت بدنی دماوند منصوب ومشغول بکار شد

بزرگداشت دهمین سال درگذشت خلیل ملکی

شهری ــ خبرنگار کیهان ــ

مراسم دهمین سال درگذشت خلیل ملکی رهبر جامعه سوسیالیست های نهضت ملیو ایران در مقبره فیروز آبادی شهری برگزار شد. دراین مراسم، قریب چندصد تن‌ازیاران و شاگردان قدیمی او یادوری‌رازنده "دکتر" مراسم ایشد با سپاسگزاری از طرف خانواده‌ای توسط فرزند او، پیرو زملکی آغازشد وسپس پیام کارگران جامعه سوسیالیستهای نهضت ملی‌ایران‌وسیله‌حسن رحمانی یکی از کارگران عضو جامعه‌قرائت گردید. آنگاه امیر پیشداد یکی از اعضاءسوسیالیستهاطرح مبسوطی درباره شخصیت و نقش تاریخی ایدئولوژیکو و مبارزات سیاسی خلیل ملکی بیان داشت ودر پایان افراد شرکت کننده که در میان آنان مهندس مقدم مراغه‌ای‌استاندار سابق آذربایجان و رهبر نهضت رادیکال، دکتر عابدی معاون‌حزب‌ملت‌ایران و مهندس قندچیان‌عضو هیات‌مدیره شرکت ملی‌ایران‌وسیله‌حسن رحمانی یکی از کارگران عضو جامعه‌قرائت گردید. آنگاه امیر پیشداد یکی از اعضاءسوسیالیستهاطرح مبسوطی درباره شخصیت و نقش تاریخی ایدئولوژیکو و مبارزات سیاسی خلیل ملکی بیان داشت ودر پایان افراد شرکت کننده که در میان آنان مهندس مقدم مراغه‌ای‌استاندار سابق آذربایجان و رهبر نهضت رادیکال، دکتر عابدی معاون‌حزب‌ملت‌ایران و مهندس قندچیان‌عضو هیات‌مدیره شرکت ملی‌ایران‌وسیله‌حسن رحمانی یکی از کارگران عضو جامعه‌قرائت

مقبره عامل کودتای ۲۸ مرداد، شعبه فدائیان اسلام شد

شهری ــ خبرنگار کیهان ــ

مقبره فضل‌الله زاهدی واقع‌درجنب امامزاده عبدالله که ۱۲ جنازه از جمله زاهدی در آن دفن شده‌است طی اطلاعیه از طرف صادق خلخالی رهبر فدائیان اسلام تبدیل به دفتر شعبه‌فدائیان اسلام‌گردیدوسرپرستی آن به عهده خدیرعلی عسگری‌محول شد وهمه این حزب از داوطلبان نام‌نویسی میتمایند. متن ابلاغ‌بدین شرح است:

بسمه تعالی ــ هوالعزیز
بدین وسیله به آقای خدیرعلی عسگری ماموریت داده میشود که در شهری و حومه دفتر فدائیان اسلام‌را دائر و عضوگیری نماید، افراد فدائیان اسلام جزوجمهوری اسلامی و بازوان پرقدرت آن بوده واز خط مشی امام خمینی تجاوز نخواهند کرد و گمان من این‌است که جای مناسب برای دفتر همان مقبره فضل‌الله‌خان زاهدی خبیث باشد، چون خیانت او بسرکشور ایران جای هیچگونه گفتگو نیست.
رهبر فدائیان اسلام ــ صادق‌خلخالی

لحظه‌های سرخ...

زیر نظر: گرهارودی

پردهٔ زمان را بدریم و چهرهٔ قهرمانرا زنده سازیم
(رومن رولان)

یك روز تاریخی...

۲۴ آذر ماه ۵۷ بود و جمعه‌ای آفتابی. پزشکان‌خراسان دعوت شده بودند تا درآمفی تئاتر بیمارستان دکتر مصدق در مورد مشکلات پزشکی آنروزها به شور بنشینند.

حکومت نظامی برقرار بود و اجتماع بیشتر از ۳ نفر ممنوع. ۲۰ روز قبل از آن چماق بدستان به بیمارستان ۱۷ شهریور حمله کرده بودند. و روز قبل از آن حمله قشون مسلح شاهنشاهی و چوب بدستان آریامهری بود به بیمارستان امام رضا (ع) و کشتن حداقل ۲ طفل بستری و مجروح ساختن چند پزشك و کارمند بیمارستان و نیز شکستن تمام شیشه‌های بخش اطفال و داخلی و له‌ولورده‌کردن تمام ماشین‌هائی‌که دراطراف این دو بخش پارك کرده بودند. چند روز قبل ازاین پزشکان اعلام همبستگی خودرا با مردم تکرار کرده و به قوای مسلح شاهنشاهی در مورد عدم برادرکشی هشدار داده بودند و بعنوان اولین واکنش در برابر رفتار ضد مردمی ارتش اعلام کردند ارتشی را و بنابراین بیمه درمانی ارتش را به رسمیت نمی‌شناسند.

آمفی تئاتر جای سوزن انداز نداشت. حتی از شهرستانهای دور دست خراسان هم آمده بودند. آتش خشم در دل اکثر پزشکان زبانه میکشید. آخر دیروز به‌گوش خود شنیده بودیم که فرمانده بافرادش دستور میداد فقط به روبوش سفیدها تیراندازی‌کنید! سخنرانی شروع شد. اولین سخنران با طرح بالا به مخالفت برخاست و گفت: باید بیماران ارتشی را با دفترچه دید و ازاین قبیل خزعبلات، که ناگهان طوفانی از خشم بلند شد و برگلویش نشست و سخنش را برید و او زبان بریده به کنجی نشست صم بکم.

یکی از دندان پزشکان راجع به انقلاب اسلامی وموضع صحیح و قاطع رهبری صحبت‌کرد و تا نام رهبرمان را گفت علی‌الرسم سه مرتبه‌بروان پاك پیامبر وخاندانش درودفرستادیم و من در شگفت شدم که خوابم یا بیدار، چه میبینم، این جامعه پزشکی است‌که چنین شور وحالی دارد و باسلام راستین می‌اندیشد و در مجمع خود به محمد (ص) درود میفرستد؟ رعشه براندامم افتاد. پزشك دیگری از مردم خواست باحترام شهدای بیمارستان امام‌رضا(ع) یاخاسته ویك دقیقه سکوت‌کنند. آری سکوت! که ناگهان صدای خروشانی از وسط جمعیت برخاست: سکوت هرمسلمان خیانت است به قرآن به روان شهدای فاتحه بخوانیم، و همگی شروع کردیم با صدای بلند ودرحال قیام فاتحه خواندن. بیشتر در شگفت شدم. روحانیت برجامعه سایه افکنده بود، گویا پزشکان با اسلام راستین بیعت‌کرده بودند.

پزشك دیگری گفت دوستان، بحث در مورد بیمه ارتشی، دیدن یا ندیدن‌بیفایده است. راس هرم فاسد است‌باید باو اندیشید و در فکر چاره شد. اورا خوب می‌شناختم، همکلاسی من بود ولی ساواکی!

در همین لحظات خبرنگاران فرانسوی وارد جلسه شدند و دکتر طباطبائی معاون وزیر بهداری و دکتر حفیظی دبیرکل نظام پزشکی (هردو استاد و هردو از چهره‌ها)، به کاتوزیان ارتشی حق ورود بجلسه پزشکان داده نشد.

پزشك دیگری پشت میکروفون رفت وگفت سخنم را با ۳ مرتبه مرگ برشاه شروع میکنم. تماشائی بود که همگی جز تك و توکی از وابستگان و طرفداران سلسله خبیثه با مشتهای گره کرده روی صندلی‌های خود نیم خیز شده و فریاد برداشتند مرگ برشاه، مرگ برشاه، مرگ برشاه. در همین حیص و بیص صدائی از عقب سالن شنیدم که گفت بابابم که ساواکی است. البته تاکنون صحت و سقم این حرف برایم روشن نشده گو اینکه میتوان گفت یعرف‌العجرمون بسیماهم (گناهکاران را از چهره‌هاشان میتوان شناخت). دکتر حفیظی‌هم علیرغم مخالفتهائی‌که شد صحبت کرد و گفت باید تحقیق‌کنیم‌وببینیم‌بچه علت به بیمارستان امام‌رضا (ع) حمله شده؟! که از هرطرف غریوی برخاست که حمله به بیمارستان به هیچ دلیل موجه نیست. آخر دولت بدنبال هر جنایتی که میکرد ظاهرا نمایندگانی را برای تحقیق بمحل اعزام میکرد. آقایان خواستند همزمان با خبرنگاران فرانسوی جلسه را ترك‌کنند جمعیت حاضر در جلسه همگی برپاخاستند مشت‌ها را گره کردند و ۳ مرتبه گفتند: مرگ برشاه!

در همین جلسه بنا شد بعنوان اعتراض تمام مطب‌های شهر تعطیل شود و تصمیم‌های دیگر. توفان خشمی که‌نمایندگان دولت نظامی و نظام پزشکی مرکز در آنروز دیدند دولت را وادار کرد رسما معذرت بخواهد آنهم از رسانه‌های گروهی، و این تنها معذرت خواهی بود.

مشهد: دکتر شعا

کیهان، از همه‌ی ملت غیور و رزمنده‌ی ایران میخواهد که هرخاطره‌ای که از لحظه های انقلاب دارند، بفرستند، تا به‌تدریج، درستون ویژه‌ی این لحظه ها را برای همگان و نسل آینده به ثبت برسانیم.

ترحیم

بانهایت تاسف فوت مرحومه حاجیه خانم خدیجه نیارکی را باطلاع دوستان و آشنایان میرساند. مجلس ترحیم زنانه و مردانه آن مرحومه روز جمعه ۵۸٫۴٫۲۲ از ساعت ۶ تا ۸ بعد ازظهر در آدرس زیر منعقد میباشد.
خیابان دکتر شریعتی ــ ایستگاه مینا کوچه نیاك پلاك ۱۲
خانواده‌های: نیارکی ــ علمی ــ شهلاوی ــ خاکبازنژاد ــ خاکی ــ پدرام ــ فارابی ــ خوشحال ــ بایرامی ــ افتخاریان ــ بهناء ــ خلیلیان ــ دیلمی ــ صدر ــ واقفی.

هوالحی

درگذشت ناگهانی شادروان مرحوم سید عنایت‌اله فاطمی کهاز بنی‌اعمام و رئیس شعبه حزب جمهوری خلق مسلمان ایران در خلخال بودند موجب نهایت تاثر و تالم گشت بمنظور تجلیل از خدمات ارزنده اجتماعی و دینی آن مرحوم باطلاع کلیه اهالی خلخال مقیم مرکز و برادران محترم حزبی میرساندکه مجلس یادبود ازساعت۴۰ الی ۶ بعدازظهر امروز ۵۸٫۴٫۲۱ در دارالتبلیغ امیرالمومنین (صفی‌علیشاه سابق) منعقد است.

سید هیبا امامی رضوی

بانهایت تاسف وتالم درگذشت ناگوار ونابهنگام سید عنایت‌اله فاطمی را در خلخال باطلاع فامیل و دوستان و آشنایان و همشهریان میرساند. مجلس ترحیم مردانه و زنانه روز پنجشنبه مورخه بیست و یکم تیرماه از ساعت چهار الی شش بعد ازظهر در دارالتبلیغ امیرالمومنین (خانقاه صفی‌علیشاه سابق) منعقد میگردد.
خانواده های: فاطمی ــ سکاکی ــ امیر جانلو ــ رمضانی ــ امامی رضوی ــ رحیمی ــ خاکنژاد ــ روائی ــ بهبودی ــ صباحی ــ مولائی ــ صدیقی ــ طاهری ــ صیقلی ــ احمدی ــ شهنواز ــ سلیمی ــ فرهنگ.

بانهایت تاسف درگذشت مرحومه مغفوره زهرا کریم‌زاده والده گرامی حاج حسین کریم‌زاده را بباطلاع دوستان و آشنایان میرساند. مجلس ختم مردانه و زنانه آن مرحومه روز جمعه ساعت ۴ر۵ الی ۶ر۵ بعدازظهر در خیابان حشمت‌الدوله ولی عصر منعقد میباشد.
خانواده‌های: کریم‌زاده ــ جوانمرد ــ کریم‌نژاد ــ کاظمی‌نژاد ــ اشرفی ــ واقفی ــ سرشکی ــ خاکباز ــ بایگان ــ اسفیدانی.

بسمه‌تعالی

خانواده های: جعفری ــ زرین‌بخش ــ پدرام جعفری ــ بنی‌احمد ــ کاتبی ــ آقابزرگی ــ سرکانی ــ رحیمی‌نژاد ــ بختیاری ــ کنخدازاده ــ دهش‌پور ــ قره‌چورلو ــ تهرانی ــ ممدوح وخانواده‌های وابسته.

درگذشت تاثربار بانوی باتقوی مرحومه حاجیه فخرالسادات احمدی همسر حاج حسین جعفری و مادر مهندس کاظم‌زرین بخش ــ امیربدرام جعفری ــ فاطمه وعصمت جعفری راباطلاع خویشان ودوستان میرسانند. مجلس یادبود زنانه ومردانه آن مرحومه از ساعت ۴ الی ۶ بعدازظهر روز جمعه ۵۸٫۴٫۲۲ در مسجد فخرالدوله واقع در دروازه شمیران منعقد میباشد.

بانهایت تاسف درگذشت مرحومه مغفوره همسر و پدر عزیزمان محمد عطائی راباطلاع اقوام ودوستان میرسانیم. مجلس ترحیم‌زنانه ومردانه ازساعت ۵ الی ۷ بعدازظهر روز پنجشنبه ۵۸٫۴٫۲۱ درمسجد اباعبدالله‌الحسین واقع در تهران پارس فلکه دوم برگزار میشود. ضمنا مراسم شب هفت آن مرحوم روز شنبه ۵۸٫۴٫۲۳ درسالن شماره ۴ بهشت زهرا ازساعت ۴ الی ۶ برگزار میشود.
خانواده های: عطائی ــ موسوی ــ محلوجیان ــ محلوجی ــ پزشکی ــ خوئی ــ درخشان ــ قندهاری ــ غفرانی ــ امینی ــ نیکو ــ طالبی ــ معزی ــ بوجاریان.

بانهایت تاسف فوت حسن‌ذره‌پروری خامنه راباطلاع خویشان وآشنایان میرساند. مجلس ختم مردانه وزنانه آن مرحوم‌روز جمعه ۵۸٫۴٫۲۲ ازساعت ۵ الی ۷بعدازظهر در حسینیه خامنه‌ایها واقع درخیابان قصرالدشت بین طوس ودامپزشکی برگزار میشود.
خانواده‌های ذره‌پروری خامنه ــ نیازی ــ رسولی‌پور ــ شیانپور ــ دیانت‌فر

باندوه فراوان درگذشت بانو ربابه عزیزی خامنه‌ای راباطلاع دوستان میرسانیم. مجلس ترحیم آن‌مرحوم روز جمعه از ساعت ۵الی۷ درحسینیه خامنه‌ایها منعقد میباشد.
خانواده‌های: تیمورطاهری و برادران ــ سامعی ــ احمد وتقی کافی ــ احمدی ــ محمدپور ــ آرمی ــ خلیل وقربان دریائی

یادبود

مجلس یادبود

مراسم یادبود شب هفتم شهادت جانسوز شهید حاج محمدتقی حاجی طرخانی برای بانوان از ساعت ۵ الی ۸ بعدازظهر روز جمعه ۲۲ تیرماه در منزل آنمرحوم برگزار میشود.
جنب حسینیه ارشاد ــ خیابان شهرزاد کوچه معقول

اولین سالگرد شادروان مسعود وصالها را باطلاع خویشان و دوستان میرسانیم روز جمعه ۵۸٫۴٫۲۲ در بهشت‌زهرا قطعه ۱۴ برگزار میگردد.

نوروزوصالها

تسلیت

خانواده محترم الوندی

فوت همکار گرامی دوشیزه صفیه‌الوندی راتسلیت میگوئیم.
حدیدی ــ اخوان ــ فارسیانی ــ خسروشاهی ــ عظیمی ــ شیشه‌گر ــ حکاکیان ــ چاوشی ــ فاتحی ــ نوروزی ــ درخشنده ــ حلاوت ــ بروهند ــ اکبری ــ خدادوست ــ عطیفی ــ رفیعی ــ ابراهیمی ــ حسین‌زاده

سرور گرامی جناب آقای حاج کاظم حاج طرخانی

مصیبت وارده راباشما وخانواده محترم حاج‌طرخانی تسلیت گفته و درغم شماشریك هستم، بقاء عمر آن‌جناب و سایر بازماندگان تقی شهید را ازخداوند متعال مسئلت دارم.
شهرکرد ــ خدارحم زمانی

بسمه‌تعالی

ولاتحسبن الذین قتلوفی‌سبیل‌الله اموانا بل‌احیاء

شهادت مبارز بزرگ حاج‌آقا تقی حاجی طرخانی رابه‌اسلام تبریك وبرای بازماندگان آن شهید از خداوند متعال صبر جمیل خواهانیم.
قائم‌شهر: حاج مهدی اصغری و حاج منوچهر مولائی

بانهایت تاسف فوت مرحومه مغفوره بانو والده‌جناب ثقةالمحدثین آقای حاج شیخ مرتضی شاهرودی واعظ مجلس ترحیمی روز جمعه ۲۲ تیرماه (۱۸ شعبان) از ساعت ۵ الی ۷ بعدازظهر در حسینیه کربلائیها چهارراه گلوبندك منعقد خواهد شد، شرکت آقایان محترم موجب تسلیت خاطر بازماندگان است.
محمد تقی فلسفی

بانهایت تاسف وتالم فوت شادروان حاجی‌باباوحیدی خامنه راباطلاع دوستان وهمشهریان گرامی میرساند. مجلس ختم مردانه وزنانه آنمرحوم جمعه ۲۲تیر ماه ۵۸ ازساعت ۵ الی۷ درمحل حسینیه خامنه‌ایها واقع درخیابان قصرالدشت بین طوس ودامپزشکی منعقد است.
خانواده‌های: وحیدی خامنه ــ صادقی ــ فرح ــ محمودی ــ حاجی احمدی ــ بنائی ــ جمالی ــ سلیمانی ــ بابازاده ــ سرائی ــ بهنامی ــ ختدقی ــ پاشازاده

باتاسف درگذشت آقای مرتضی ستوده‌نیا را در شیراز باطلاع بستگان و دوستان میرسانند.
حسین بهشتی

بانهایت تاثرواندوه فراوان درگذشت بانو گلثوم‌یغمائی(خطیر) را باطلاع دوستان وآشنایان میرساند. مجلس ترحیم آنمرحومه روز جمعه ۵۸٫۴٫۲۲ از ساعت ۴ الی ۶ بعدازظهر در مسجد الجواد برگزار میشود.
دکتر فرخ خطیر، فریده، فرزانه، فرح، فریبا و فرهاد خطیر وخانواده‌های: یغمائی ــ خطیر ــ رسا ــ طرفدار ــ اعتصام ــ یوسفی ــ کاشانچی ــ باصری و خانواده های وابسته.

بانهایت تاسف درگذشت جانگداز بانو معصومه قمی توکلی را باطلاع کلیه دوستان وآشنایان میرساند. مجلس ترحیم آن مرحومه در روز شنبه ۵۸٫۴٫۲۳ ازساعت ۱۱ الی ۳ بعد ازظهر در حسینیه محله چالکا شهرستان دماوند منعقد است.
علی‌اکبر قمی توکلی و فامیلهای وابسته

باکمال تاثر و تاسف فوت ناگهانی همسر و پدر عزیزمان حاج حسین صاحب‌الزمانی را باطلاع بستگان و دوستان و آشنایان میرساند. مجلس ترحیم زنانه و مردانه آن مرحوم از ساعت ۱۰ الی ۱۲ صبح روز شنبه بیست و سوم تیر ماه در مسجد فخرالدوله واقع در دروازه شمیران منعقد میگردد.
بدری صاحب‌الزمانی (بیریا)، محمد، علی، حسن، احمد، مریم صاحب‌الزمانی.

باکمال تاثر و تاسف فوت ناگهانی حاج حسین صاحب‌الزمانی را باطلاع دوستان و آشنایان میرساند. مجلس ترحیم آن فقید سعید از ساعت ۱۰ الی ۱۲ صبح روز شنبه ۲۳ تیرماه در مسجد فخرالدوله منعقد میگردد.
خانواده های: صاحب‌الزمانی ــ بیریا ــ دلاوران ــ صادقی ایمانی ــ رضوانی‌فرد ــ انجدانی ــ اسدی ــ رحیمی ــ صابونچی ــ مجبی ــ میناعراقی ــ صدرصدارتی ــ فیلسوف ــ اتحاد ــ انشائی ــ مینائی ــ اتفاق ــ درویش ــ سعیدزاده.

هو

بانهایت تاثر و اندوه درگذشت شادروان **بانو حاجیه ثقفی** را باطلاع عموم دوستان و آشنایان میرساند. مجلس ختم مردانه و زنانه آن مرحومه از ساعت ۴ تا ۶ بعدازظهر روز شنبه ۵۸٫۴٫۲۳ در مسجدالجهاد وفخرالدوله سابق واقع در دروازه شمیران برگزار میگردد.
امیر هوشنگ ثقفی ــ مهدی ثقفی
خانواده های: ثقفی ــ سیار ــ روحانی ــ فرشیدفر ــ صابر ــ انیسیان ــ شاهرودی ــ وظایفی ــ سنجیده.

تشکر

ضمن تشکر ازعموم دوستان وآشنایان ومنسوبین ارجمند که ازراه دور ونزدیك بوسیله تلگراف، تلفن و یاحضور درمراسم تدفین، ترحیم وشب‌هفت عزیز از دست رفته‌مان شادروان **سرهنگ محمدرضا نعمت‌زاده** مارا تسلی بخشیده‌اند، باطلاع میرساند که‌مراسم چهلمین روز درگذشت‌شادروان بنابخواسته آن‌مرحوم برگزار نشده وهزینه بمصارف امور خیریه خواهد رسید.

خانواده نعمت‌زاده

برنامه این جمعه (۵۸٫۴٫۲۲) مسجدالانبیاء را بشرح زیر اعلام میداریم:
ساعت ۱۰ صبح سئوال و پاسخ
ساعت ۱۰٫۵ صبح برنامه ویژه
ساعت ۱۱ سخنرانی استاد جناب آقای دکتر صادقی
مکان خیابان پنجم نیروی هوائی، فلکه دوم
سید محمد علی شهیدی محلاتی

انصار ابوالفضل (ع)

خجسته میلاد مسعود بنیانگذار حکومت عدل جهانی درهم کوبنده حکومتهای فاسد شیطانی برپاکننده عدالت‌اجتماعی حجةبن‌الحسن‌العسکری (عج) تعالی فرجه تبریك‌میگوید. شب و روز جمعه مورخه ۲۱ و ۵۸٫۴٫۲۲ مطابق‌با ۱۷ و ۱۸ شعبان منزل آقای جواد معینی تشکیل جلسه میدهند. پس‌از دعای ندبه از ساعت ۹ الی ۱۰ دانشمند محترم جناب‌آقای سید محمد علی غروی سخنرانی میفرمایند.
آغاز برنامه: شب‌جمعه ۸ پایان: ۱۲ بعد ازظهر روز جمعه ۷ پایان ۲ بعدازظهر ضمنا ورود بانوان درجلسه‌آزاد است.
آدرس ــ شهرستان اراك خیابان دکتر نیسانیان کوچه‌اسدی

سالروز مرگ ناباهنگام دوست‌عزیزمان ستوان دوم غلامرضا سروعلیشاهی رابه بازماندگان آن‌مرحوم تسلیت میگوئیم.
ازطرف همکاران اداری ــ ستواندوم علی جلالی

بانهایت تاسف درگذشت جوان ناکام مهران باباخان را بمادر داغدیده‌اش و برادرانش تسلیت میگوئیم.
یدالله سادەوند ــ فرض‌اله سادەوند ــ سیف‌اله سادەوند ــ احمد رفیعی ــ علی رفیعی ــ محمد رفیعی.

نفرین برتوای دریا

جمعه ۲۲ تیرماه فردا دومین سالگرد عزیز ازدست رفته‌مان **افسانه حبیبی‌معینی** میباشد صبح ساعت ۸ کنار مزارش به بهشت‌زهرا میرویم عصرهمانروز درمنزل بسوك می‌نشینیم تا خاطره‌اش راگرامی بداریم.
پرویز معینی ــ سرور تفضلی

۵۸۹۵ م ــ الف
آگهی تغییرات درشرکت فرش اکباتان ــ کارخانجات ایران موکت سهامی خاص ثبت شده بشماره ۴۸۸۹۳
باستناد صورتجلسه مجمع عمومی فوق‌العاده وعادی‌مورخ ۱۳۵۸٫۱٫۱۸ تغییرات زیر در شرکت نامبرده بعمل آمدهاست
۱ــ ماده ۲۴ اساسنامه بشرح زیر ا

جشن‌های باشکوه میلاد حضرت مهدی(ع) در شهرستانها

بزرگترین و با شکوه ترین جشن و سرور بمناسبت میلاد امام‌زمان در استان لرستان

خرم‌آباد ـ خبرنگار کیهان ـ نیمه‌شعبان میلاد بابرکت ولی‌عصر و حجت زمان مهدی آل‌محمد (ص) نجات دهنده بشریت و پیام‌آور عدل و مساوات و برادری و صلح و صفا و وحدت بر همه شما عزیزان مبارک‌باد.

درتولد مهدی موعود که درواقع تولد یك انقلاب عظیم جهانی است، تمام مسلمانان بخصوص شیعیان باید خود را برای تحکیم بخشیدن به اساس انقلاب جمهوری اسلامی خونبهای شهیدان و کوبیدن ودرهم‌ریختن فساد و تباهی و توطئه‌های شوم عوامل آمپریالیسم و صهیونیسم آماده‌تر سازند. ملت‌شریف و قهرمان ایران علاقمندان اصیل خاندان وحی و نبوت نیمه شعبان سال گذشته برای کوبیدن وراندن ونوکر اجنبی‌طاغوت فراری محمد رضای پهلوی و عمال رذلش طبق امر متاع رهبر انقلاب اسلامی امام خمینی جشن و چراغانی نکردند و به‌نبرد و ستیز برخاستند ولی امسال بشکرانه پیروزی حق بر باطل و شکست طاغوتیان در اولین سال استقرار جمهوری اسلامی با شکوه هرچه تمامتر در استان لرستان جشن گرفتند بهمین مناسبت چند روز قبل از نیمه شعبان مردم خرم‌آباد، بروجرد، الیگودرز، کوهدشت، دورود، پل دختر و دیگر شهرها وبخش های این منطقه با شکوه هرچه‌بیشتر این روز بزرگ جهانی را جشن گرفتند و همچنین آمادگاه بابا عباس خرم‌آباد مراسم خاصی داشتند و نماینده امام خمینی سخنانی ایراد نمود و همچنین بعد ازنماز مغرب وعشاء درمسجد علوی حجت‌الاسلام آقای سید فخرالدین رحیمی سخنان مفصلی بیان داشت ومردم را به مشارکت هرچه بیشتر در راه جهاد سازندگی دعوت‌نمود.

تجلیل میلاد حضرت ولی‌عصر

کاشمر ـ خبرنگار کیهان ـ بمناسبت میلاد باسعادت‌حضرت ولی‌عصر عجل‌الله‌وفرجه ، مجلس چراغانی‌درنقاط مختلف کاشمر از جمله مهدیه ـ مسجد جامع ومنازل بطرز باشکوهی برگزار گردید. سردرب‌ادارات ومغازه‌ها بطرز زیبائی آذین بندی و چراغانی شده بود . دراین مجالس‌از مردم‌باشیرینی وبستنی پذیرائی گردید. این چراغانی درطول۳۰ سال‌گذشته در کاشمر بی‌سابقه بود. دراین مراسم دکتر روحانی استاد دانشگاه مشهد و نیز روحانی مجاهد حسن‌زاده‌سرپرست‌حزب جمهوری اسلامی کاشمر پیرامون شخصیت حضرت‌مهدی ونیز انقلاب اسلامی ایران سخنرانی کردند.

میلاد مسعود حضرت ولی‌عصر در دزفول

دزفول ـ خبرنگار کیهان ـ بمناسبت سالگرد میلاد مسعود حضرت ولی‌عصر شهر دزفول بیکپارچه شادی و سرورتبدیل شد ومجالس جشن و شادی در کلیه مساجد وتکایا وخیابانها از طرف مردم مسلمان این‌شهر برگزار شد و مغازه‌داران با چراغانی و نصب پرچم های سبز برسر درب دکاکین خود وهمچنین جوانان مجاهد و مسلمان این شهرستان با نصب تابلوهای زیبا در چهارراه‌ها و میادین دزفول این روزبزرگ راگرامی داشتند . و به همین مناسبت از طرف انجمن‌اسلامی وبستی پذیرائی گردید. این چراغانی درطول۳۰ سال‌گذشته در کاشمر بی‌سابقه بود. دراین مراسم دکتر روحانی استاد دانشگاه مشهد و نیز روحانی مجاهد حسن‌زاده‌سرپرست‌حزب جمهوری اسلامی کاشمر پیرامون شخصیت حضرت‌مهدی ونیز انقلاب اسلامی ایران سخنرانی کردند.

میلاد مسعود حضرت ولی‌عصر در دزفول

دزفول ـ خبرنگار کیهان ـ بمناسبت سالگرد میلاد مسعود حضرت ولی‌عصر شهر دزفول بیکپارچه شادی و سرورتبدیل شد ومجالس جشن و شادی در کلیه مساجد وتکایا وخیابانها از طرف مردم مسلمان این‌شهر برگزار شد و مغازه‌داران با چراغانی و نصب پرچم های سبز برسر درب دکاکین خود وهمچنین جوانان مجاهد و مسلمان این شهرستان با نصب تابلوهای زیبا در چهارراه‌ها و میادین دزفول این روزبزرگ راگرامی داشتند . و به همین مناسبت از طرف انجمن‌اسلامی وبستی پذیرائی گردید. این چراغانی درطول۳۰ سال‌گذشته در کاشمر بی‌سابقه بود. دراین مراسم دکتر روحانی استاد دانشگاه مشهد و نیز روحانی مجاهد حسن‌زاده‌سرپرست‌حزب جمهوری اسلامی کاشمر پیرامون شخصیت حضرت‌مهدی ونیز انقلاب اسلامی ایران سخنرانی کردند.

جشن باشکوه ۱۵ شعبان در زرین‌شهر

زرین‌شهر ـ خبرنگار کیهان ـ بمناسبت زادروز ولادت با سعادت ولی‌عصر(ع) جشن‌های باشکوه و بی‌سابقه‌ای درسطح شهرستان زرین‌شهر برگزارشد وکلیه خیابانها و فروشگاهها ومیدانها وادارات‌وکارخانجات ملی و دولتی به‌طرز بی‌نظیری آذین‌بندی و چراغانی شد که تاکنون سابقه نداشته . دراین جشن‌ها سخنرانان مذهبی سخنرانی کردند و سرود های مذهبی خوانده شد به همین منظور یك جشن باشکوه‌ازطرف حزب جمهوری اسلامی‌درپارك انقلاب اسلامی زرین‌شهر شب گذشته ترتیب داده شد که هزاران نفر از طبقات مختلف مردم زرین‌شهر درآن شرکت داشتند و حجت‌الاسلام جعفری رئیس حزب جمهوری اسلامی زرین‌شهر و سرپرست کمیته انقلاب اسلامی پیرامون این روز و همچنین انقلاب‌اسلامی ایران و امامت و پاسداری از انقلاب سخن گفتند.

جشن میلاد در دانشسرای راهنمائی قزوین

قزوین ـ خبرنگار کیهان ـ بمناسبت خجسته میلاد صاحب الزمان ، شبهای ۱۴ و۱۵شعبان ازطرف دانشجویان معلم دوره تابستانی استان مرکز وزنجان در دانشسرای راهنمایی قزوین توسط آقای آزادفر رئیس دانشسرا و اهالی شهر جشن گرفته شد . ضمناکسبه و بازار جشن باشکوهی به پاس‌قدردانی ازانقلاب شکوهمند جشن‌تولد امام‌زمان را به امید جهانی گشتن انقلاب اسلامی گرامی داشتند و روحانیون درمساجد سخنرانی کردند .

تجلیل و بزرگداشت در پادگان

مرزن‌آباد ـ خبرنگار کیهان ـ بمناسبت میلاد باسعادت امام زمان (ع) شهرمرزن‌آباد و پادگان آموزشی ژاندارمری مرزن‌آباد از سه روز قبل کلیه شهر و پادگان نظامی ادغاما چراغانی نموده و با نصب تابلوها و شعار دریادین‌مرزن‌آباد جلب توجه خاصی بخود گرفته و در طی این چند روز کلیه قاطبه اهالی این منطقه و افراد پادگان نظامی دراین جشن فرخنده شرکت و آقایان حاج سید صادق مطهری امام جماعت و رئیس کمیته مرزین و آقای ذهتابچی شهردار مرزن‌آباد سخنان مبسوطی ایراد و برگزاری این جشن نسبت به سالهای گذشته چشمگیر بوده است .

۳۰۰۰۰ مادر در ممسنی پزشکان متخصص را به یاری میطلبند

عده‌ای از مادران ممسنی برای درمان خود یا فرزندانشان به درمانگاهی که وسیله بهداری اداره میشود مراجعه کرده‌اند.

ممسنی ـ خبرنگار کیهان ـ اداره بهداری و بهزیستی در سطح شهرستان ممسنی دارای۱۵ درمانگاه و یك بیمارستان ۷۵ تختخوابی است . این مراکز درمانی فقط نام درمانگاه‌را غصب کرده‌اند و ساختمان‌هائی‌رابه‌تصرف‌درآورده‌اند زیرا غالب این درمانگاهها فاقد پزشك‌هستند ، ازاین‌روقدرت‌درمانی ندارند . در بیمارستان مرکز شهرستان نیز پزشك متخصص‌وجود ندارد تا جلوگیری مریضها باشند . در این مورد مادران ممسنی‌ازنبودن پزشك متخصص بیش از دیگران صدمه دیده و تلفات میدهند بزیرا آنان شاهد جان‌دادن‌اطفال‌شیرخوار خود در دامنشان بوده‌اند . آنان به چشم دیده‌اند که مادران دیگر براثر نبودن پزشك متخصص زنان بطور در موقع زایمان جان تسلیم کرده‌اند .

اگر ساختمان پرزرق و برقی‌که به اسم بیمارستان و درمانگاه ساخته‌اند ، نادیده بگیریم به اصل قضیه که همان کادرپزشکی‌متخصص است نظر کنیم ، به فقر ، بهداشت و درمان این شهرستان ۱۴۰ هزار نفری با روستاهای متراکمش پی‌ببرید خواهیم برد و متوجه خواهیم شد که سکنه ۷۵۰ روستا با ۵ شهرك و یك شهر بزرگ ، چطور از نظر درمان به امان خدا رها شده‌اند .

مردم ممسنی در حالی در آرزوی داشتن پزشك متخصص یکی یکی عزیزان خودرا از دست میدهند که در هریك از خیابان های شهر های بزرگ ، دهها تابلو پزشك متخصص بیکدیگرخودنمائی‌میکنند.

این مردم میگویند با اینکه‌شهرها ا زنظر آب و هوا بسیار مطلوب و معتدل است و از نظر امکانات زیست همه‌گونه وسایل رفاهی برای پزشکان اختصاص یافته است ، جای بسی ناامیدی است که تاکنون پزشکان به فکر ما مردم این دیار نبوده‌اند وما را در این چنین فقر درمانی نگه‌داشته‌اند

سالروز میلاد خجسته مهدی

بم ـ خبرنگار کیهان ـ به‌مناسبت سالروز خجسته میلاد حجت‌ابن حسن عسگری امام زمان (عج) در شب نیمه شعبان وروز ۱۵ شعبان شهر بم شاهد جشن و چراغانی باشکوهی‌بود، کلیه مغازه‌ها با طرز باشکوهی آذین‌بندی شده، هم‌چنین در تمام مساجد بویژه در محل درمانگاه جدید مهدیه جشن مجلل و شکوهمندی برگزار گردید که هزاران نفر از گروههای مختلف در این مراسم باعظمت شرکت داشتند.

مراسم جشن میلاد در ورامین

ورامین ـ خبرنگار کیهان ـ طی‌سه‌روز گذشته بمناسبت میلاد امام زمان مراسم جشن و سرور در ورامین و روستاهای تابع با چراغانی و آذین‌بندی خیابانها و کوچه‌ها برپا گردید. هم‌چنین در پانزده شعبان اولین فروشگاه اسلامی توسط حجت‌الاسلام سید مرتضی محمودی افتتاح شد.

بزرگداشت میلاد با سعادت مهدی

رامیان ـ خبرنگار کیهان ـ بمناسبت زادروز حضرت مهدی عجل‌الله تعالی‌فرجه مراسم جشن و سرور باشکوهی در رامیان برگزار شد . دربزرگداشت این‌روز ،اهالی رامیان و حومه از چند روز قبل چراغانی و تزئین کرده بودند . در مساجد و خیابانها اشعار مذهبی پخش میشد و سخنرانان مذهبی در باره شخصیت این بزرگوارسخنرانی کردند .

جشن میلاد حضرت مهدی

گالیکش ـ خبرنگار کیهان ـ به مناسبت خجسته میلاد حضرت مهدی عجل‌الله تعالی فرجه مراسم جشن و اهالی و کسبه این‌شهرسردرمغازه‌ها و خیابان ها به طرز باشکوهی چراغانی و آذین‌بندی شده و جشن باشکوهی برگزار شد. شهرگالیکش در دوران مبارزات ملت مسلمان به رهبری امام‌خمینی ۱۵خرداد درگیری ومجاهدت ها وشهادت جوانان‌مجاهد بود و اکنون به پاس قدردانی از این انقلاب شکوهمند ، جشن‌تولد امام زمان منجی مستضعفان جهان را بامید جهانی‌شدن گیتی انقلاب اسلامی گرامی میدارد و آقای محسن موسوی در این شب ها درمساجد سخنرانی مینمایند .

میلاد مسعود امام زمان

نوشهر ـ خبرنگار کیهان ـ بمناسبت فرارسیدن نیمه‌شعبان‌میلاد مسعود حضرت امام‌زمان (عج) از چند روز قبل شهرستان نوشهر غرق در نور شادیست . چراغهای گوناگون و الوان‌چهره‌این شهررا بطرز مخصوصی تغییر داده است . بهمین مناسبت کلیه مساجدوتکایا ومهمتر در دبیرستان آزادگان نوشهرمجلس جشن‌وسخنرانی برگزار گردید .

میلاد حضرت مهدی

آبادہ ـ خبرنگار کیهان ـ شهر آباده و روستا های اطراف آن ، به مناسبت میلادحضرت‌مهدی یکپارچه غرق در نور شد . به‌این مناسبت طاق نصرت های فراوانی ، در نقاط مختلف شهر و روستاها برپا شده‌است .

در دانشسرای مقدماتی دختران آباده نیز جشن باشکوهی بهمین مناسبت ترتیب یافت .

بزرگداشت میلاد با سعادت حضرت مهدی عجل‌الله ... تعالی فرجه‌الشریف

اصفهان ـ خبرنگار کیهان : بمناسبت ولادت با سعادت دوازدهمین پیشوای شیعیان جهان حضرت مهدی عجل‌الله تعالی فرجه‌الشریف شهراصفهان غرق درنور و چراغانی شد . مردم مسلمان اصفهان از چندی پیش تدارکات وسیعی برای برگزاری نیمه شعبان خجسته سالروز ولادت با سعادت امام زمان دیده و میادین وخیابانها و بازار این شهر را به صورت زیبا و با طرحهای جالبی چراغانی کرده‌اند . انبوه‌مردم اصفهان و شهر های تابع برای بازدید از چراغانی شهر، شب گذشته مسبب راه‌بندان ـ هائی در برخی خیابان های شهر شد . چراغانی نیمه شعبان امسال دراصفهان تاکنون بی‌ـ سابقه‌بوده و ارادتمندان‌حضرت مهدی علاوه بر چراغانی و آذین‌بندی مجالس جشن و سرور و سخنرانی‌ترتیب‌داده‌اند. دانشگاه اصفهان ـ انجمن بهداشتی و درمانی حجتیه اصفهان ، هیئت های مختلف مذهبی بهمین مناسبت مجالس با شکوهی ترتیب دادند .

گزارش رسیده از شهرستانها و بخشها و روستا های تابع استان حاکی است که بمناسبت نیمه شعبان مردم با بستن طاق نصرت و چراغانی‌سالروز ولادت مهدی موعود راگرامی داشتند .

تولد امام زمان جشن گرفته شد

همدان ـ خبرنگار کیهان ـ بمناسبت میلاد مسعود حضرت مهدی (ع) همدان از یك‌هفته قبل چهره دگرگون به خود گرفت و مردم مسلمان ومعتقد این خطه به تکاپوی هرچه با شکوهتر برگزار کردن جشن این فرخنده زادروز بودند . تمثال هایی از امام خمینی و آیت‌الله طالقانی و عکس های شهدای انقلاب در سطح شهر الصاق شده بود . از صبح سه‌شنبه در مساجد و تکایا که‌قبلا بطور چالبی آذین‌بندی شده بود ، مجالس سخنرانی برپا شد و سخنرانان پیرامون اصالت نظام اسلامی به تفصیل سخن گفتند واز سوی گروه های مختلف اعلامیه هائی صادر و این روز بزرگ را به مسلمانان جهان و مردم‌همدان تبریك گفتند .

تجلیل از زاد روز امام زمان

قمرشیرین ـ خبرنگار کیهان ـ بمناسبت زادروز خجسته ولی عصر صاحب‌الزمان در سراسر شهر جشن و چراغانی برپا در میدان امام خمینی مرکز شهر از طرف دفتر نمایندگی کیهان و مردم و کسبه و جوانان و پاسداران انقلاب اسلامی بسیار صمیمانه‌ای بعمل‌آمد و بمداز پنجاه سال ، اولین جشن اسلامی با شور و هیجان بی‌مانندی برگزار شد .

اطلاعیه دادستان انقلاب اسلامی اصفهان به‌مردم :

عناصر ارتشی ضدانقلاب را معرفی کنید

اصفهان ـ خبرنگار کیهان ـ دادستان انقلاب اسلامی‌اصفهان ضمن صدور اطلاعیه‌ای ازمردم اصفهان خواست چنانچه اطلاعاتی درمورد عملیات ضد انقلابی عناصر ارتشی که در رژیم شاهنشاهی گذشته علیه انقلاب اسلامی فعالیت میکرده‌اند دارند تا نوزدهم تیر ماه سال جاری به‌دادسرای انقلاب استان اصفهان اعلام دارند . متن این اطلاعیه باین شرح است : درشرایطی که ملت مبارز ایران بمرحله سازندگی انقلابی خویش‌رسیده ومیکوشد تا بهمکاری همه نیروهای فعال جامعه‌باپشتوانه ایمان اسلامی خود در همه ارگانها و نهادهای اجتماع روح انقلاب و مایه‌های فکری تشیع رابدهد . وظیفه فردفرد ملت است که‌اگر در گوشه‌ای نارسائی یا ضعف و سستی مشاهده کنند با تمامی قدرت به‌اصلاح وترمیم‌آن‌همت‌گمارند واین وظیفه زمانی سنگین میشودکه جامعه خویش را در یکدوره انتقالی‌ازرژیم طاغوت به‌نظام عدل اسلامی احساس کنیم و در این رابطه چه‌بسا که هنوز چهره‌های ضد انقلابی در بافت‌اجتماع کنونی ماوجود داشته باشد که ضرورت تصفیه قاطع آنها ازمبرم‌ترین وظایف کنونی میباشد واز آنجمله‌است کسانی که در ارتش سابق‌رژیم شاهنشاهی دست به جنایت آلوده‌اند . براین اساس دادسرای انقلاب‌اسلامی‌اصفهان برخود لازم میداند که به‌همه مردم اصفهان اعلام دارد تا هرگونه اطلاع و آگاهی مستند باشکایت از عملیات ضد انقلابی عناصر ارتشی که در رژیم شاهنشاهی علیه انقلاب اسلامی فعالیت میکرده‌اند دارند تا نوزدهم تیر ماه سال جاری به‌دادسرای انقلاب استان اصفهان اعلام دارند . متن این اطلاعیه باین شرح است : درشرایطی که ملت مبارز ایران بمرحله سازندگی انقلابی خویش‌رسیده ومیکوشد تا بهمکاری همه نیروهای فعال جامعه‌باپشتوانه ایمان اسلامی خود در همه ارگانها و نهادهای اجتماع روح انقلاب و مایه‌های فکری تشیع رابدهد . وظیفه فردفرد ملت است که‌اگر در گوشه‌ای نارسائی یا ضعف و سستی مشاهده کنند با تمامی قدرت به‌اصلاح وترمیم‌آن‌همت‌گمارند واین وظیفه زمانی سنگین میشودکه جامعه خویش را در یکدوره انتقالی‌ازرژیم طاغوت به‌نظام عدل اسلامی احساس کنیم و در این رابطه چه‌بسا که هنوز چهره‌های ضد انقلابی در بافت‌اجتماع کنونی ماوجود داشته باشد که ضرورت تصفیه قاطع آنها ازمبرم‌ترین وظایف کنونی میباشد واز آنجمله‌است کسانی که در ارتش سابق‌

دکتر کریم محمدی

خودمختاری یا تجزیه‌طلبی ؟!

دراین روزها شاهد هستیم که ملت ایران برای بازشناسی هویت سیاسی خود، دریك دوره التهاب و هیجان بسرمی‌برد، زیرا برای نخستین‌بار پس‌از پنجاه و هشت سال اختناق ، این فرصت را بدست آورده است که آزادانه ایدآلهای عقیدتی و سیاسی خودرا ابراز دارد. طبیعتا اکثریت مردم بیصبرانه این موقعیت را غنیمت شمرده و صمیمانه درراه اهداف عالیه خود کوشا می‌باشند. ایجاد و تاسیس احزاب و گروههای بیشمار سیاسی و نشر و انتشار صدها روزنامه و مجله نمایشگر همین مسئله است .

در عین حال ملت قهرمان ما آگاه است‌که علیرغم صمیمیت و عشق توده‌های مردم ، بسیاری از مسائل سیاسی با تعبیرات مختلف وگاه مخالف طرح می‌گردد . مثلا دراین چند ماهه پس از پیروزی انقلاب ، خود ناظر برخی گروهها و دستجات بوده‌ایم‌که تحت عنوان آزادی و آزادیخواهی ، اعمالی انجام داده‌اندکه در قاموس سیاست تنها نماینده بارز فاشیسم و آنارشیسم می‌باشد . در این برهه حساس تاریخ ایران ضرور است‌که جهت تصمیم‌گیری در باره هر مسئله سیاسی ، اجتماعی و اقتصادی به ریشه‌ها و مدارك‌موجود مراجعه نموده تا بدین وسیله نتایج واقعی این مسائل روشن گردد و به هیچ وجه تنها به ظاهر «مردم پسندانه» طرحها و پیشنهادات نباید اکتفا کرد.

از این مقوله است مسئله خودمختاری که بویژه در خطه کردستان از مباحث داغ روز می‌باشد و متاسفانه برای بسیاری از مردم تنها جنبه یك شعار سیاسی را دارد. حتی دکتر عبدالرحمن قاسملو دبیرکل فعلی حزب دمکرات کردستان که از مبلغین مسئله خودمختاری است ، اذعان داردکه در مورد تشریح مسئله خودمختاری آنچه راکه وظیفه حزبیشان ایجاب می‌نموده انجام نداده‌اند و طبعا برای اکثریت افراد این مسئله کاملا نامفهوم می‌باشد .

در واقع مفهوم خودمختاری و تمیزآن از تجزیه‌طلبی کار آسانی نیست ، بخصوص آنکه تعریف جامع و کاملی از این دو واژه در هیچیك از کتب حقوق اساسی بعمل نیامده است . نتیجتا تنها طریق درك و تشریح خودمختاری ، بررسی وضع یك نمونه خارجی و موفقیت بالفعل یکی ازسیستم‌های موجود خودمختاری در جهان است . براین اساس سیستم اتحاد شوروی را انتخاب نموده ، زیرا لااقل درحرف وروی کاغذازحیث‌حدوداختیارات وصلاحیت‌یکی‌از دموکراتیك‌ترین و مترقی‌ترین قوانین اساسی ازحیث شناخت‌حقوق مردم و اقلیتهای جامعه کثیرالمله اتحاد شوروی است. در ماده ۸۲ قانون اساسی مصوب هفتم اکتبر ۱۹۷۷ آمده است : «جمهوری خودمختار جزو یك جمهوری‌متحده است. جمهوری خودمختار در خارج از حیطه‌اختیارات اتحادجماهیرشوروی سوسیالیستی و جمهوری متحده ، مسائل مربوط به صدور صلاحیت خویش را مستقلا حل می‌کند. جمهوری خودمختار از خود دارای یك قانون اساسی است‌که‌با قانون‌اساسی اتحادجماهیر سوسیالیستی و قانون اساسی جمهوری متحده مطابقت دارد و ویژه‌گی‌های جمهوری خودمختاررا درنظر می‌گیرد.» مسئله قابل توجه این است که پس‌از وضع اختیارات و اقتدارات ۱۲ گانه بشرح مندرج در ماده ۷۳ که مخصوص بدولت اتحاد جماهیرشوروی سوسیالیستی است ، عملا دیگر چیزی از صلاحیت و اقتدار برای استان خود مختار باقی نمی‌ماند.

بنابراین دولت مرکزی که نماینده کلیه اقشار ملت است براساس صلاح قاطبه توابع خود ، اختیارات عمده از قبیل سیاست خارجی ، ارتش ، برنامه‌های اقتصادی و غیره‌را دردست خواهد گرفت و سپس برای جلوگیری از ایجاد یك دستگاه قرطاس‌بازی عظیم و تسریع امور کشوری و حسن اجرای طرحهای ملی «برخی از اختیارات محلی را به‌حکومت خودمختار تفویض نموده و انتظار داردکه دولت منتخب‌محلی با علاقه به مرز وبوم و آشنائی کامل با ویژگیهای آن خطه، اساس رفاه عمومی را پایه ریزی نماید. چنانکه واضح است این خودمختاری مثبت باعث تحکیم استقلال و تمامیت ارضی کشور خواهد بود .

براینجا باید دیدکه حزب دمکرات کردستان که خودرا پیشتاز نهضت خودمختاری (خواهی) برای کردستان‌می‌داند و پیشبرد آن برای دیگر استان‌هاست ، چگونه این مسئله را تشریح و تعمیم می‌دهد و عملا براساس مرامنامه‌اش چگونه نهضت خودرا از تجزیه‌طلبی مبرا می‌کند !

حزب دمکرات‌کردستان همان فرقه کومله کردستان‌است که درسال ۱۳۲۴ موقع اشغال ایران توسط متفقین و درحالت ضعف دولت مرکزی در منطقه روسها تشکیل گردید وباهمان شرایطی‌که فرقه دمکرات آذربایجان برهبری پیشه‌وری‌تاسیس شد و عاقبت نیز سرنوشتی مشابه فرقه دمکرات آذربایجان پیداکرد که با قطع پشتیبانی همسایه شمالی توسط نیروهای نظامی شاه از هم پاشیده شد ، اما بفعالیتهای خود همچنان ادامه داد و امروز نیز سردمدار مسئله خودمختاری کردستان گردیده . اکنون با بررسی خلاصه‌ای از مانیفست و برنامه حزب دمکرات کردستان که در سومین کنگره منعقده در مهرماه ۱۳۵۲ برابر با سپتامبر ۱۹۷۳ به تصویب رسیده ، می‌توان دریافت‌که آیا این حزب تنها خواستار خودمختاری است یا اینکه این مسئله تنها قدم اولی است بسوی تجزیه‌طلبی و جدائی ازایران ؟ در مانیفست این حزب آمده است‌کیکی از علل تشکیل حزب تاسیس حکومت خودمختار کردستان در چهارچوب ایرانی دمکراتیك می‌باشد .

برخی دیگر از عوامل ضرورت ایجاد این حزب بدین شرح نگاشته شده است : مبارزه برعلیه شونیزم ایرانی که منکر وجود ملت کرد است ـ مبارزه برعلیه ناسیونالیسم تنگ‌نظرانه خلق کرد که بین شاه و خلقهای ایرانی فرقی نمی‌گذارد ـ خطرعمده بودن شوونیزم «عظمت طلبانه»ایرانی. با چنین مقدمه‌ای کاملا آشکار است‌که تا حد بسیاری این حزب معلول نوعی پان‌کردیسم است‌که خلق کرد را جدا و حتی در برابر اقوام ایرانی می‌یابد. با تشریح بعضی ازاهداف ۳۴گانه می‌توان دریافت‌که حکومت خودمختار نیز نتیجه‌همین احساسات کردگرائی است.

بعضی از این اهداف از قرار زیر است :

هدف ۱ حزب دمکرات کردستان حزب پیشاهنگ خلق کرد در کردستان ایران است و همراه نیروهای مترقی همه خلقهای ایران علیه امپریالیسم و رژیم ارتجاعی سلطنتی و برای آزادی سراسر ایران و بدست آوردن حق تعیین سرنوشت خلق کرد در کردستان ایران مبارزه می‌کند.

هدف ۳ آرمان نهائی حزب دموکرات کردستان ساختمان جامعه عدالانه سوسیالیستی است.

هدف ۵ حکومت ملی خودمختار کردستان همه سرزمین کردستان ایران را شامل می‌گردد . مرزهای کردستان ایران به ترتیبی تعیین میشود‌که با شرایط تاریخی و جغرافیائی و اقتصادی و خواست اکثریت ساکنین این منطقه مطابقت‌کند.

هدف ۶ ـ امور مربوط بسیاست خارجی ، دفاع وطرح ریزی برنامه‌های اقتصادی درازمدت برای سراسر ایران در صلاحیت حکومت دمکراتیك ایران می‌باشد جز درموارد مذکور صلاحیت اداره سازمان دولتی دراختیار حکومت خودمختار کردستان است. نمایندگان حکومت ملی خودمختار کردستان در اداره امور حکومت‌مرکزی شرکت خواهندداشت.

هدف ۱۰ ـ پلیس و ژاندارمری منحل می‌گردد و جای خودرا به نیروهای ملی «پیشمرگ» می‌دهند بجای ارتش ارتجاعی شاهنشاهی ارتش خلق برای دفاع از میهن و دستاوردهای خلق تاسیس می‌گردد .

هدف ۱۸ ـ منابع زیرزمینی و هم‌چنین آبها و جنگلها و مراتع که ثروت همه مردم کردستان بشمار میرود ملی می‌گردد و حکومت ملی خودمختار کردستان به نفع توده‌های مردم از آنها بهره‌برداری خواهد نمود.

هدف ۳۱ ـ حکومت دموکراتیك ایران سیاست خارجی بیطرف و مستقلی پیش خواهد گرفت و با کشورهائی که سیاست دموکراتیك و ضد امپریالیستی دارند روابط دوستانه ایجاد خواهدکرد.

هدف ۳۴ ـ ... حکومت ملی خودمختارکردستان ازهمه امکانات‌خود برای‌کمك به برادران کرد در بخشهای دیگر کردستان استفاده خواهد کرد و پناهندگی سیاسی به همه کردهای میهن‌پرست ! خواهد داد.

آن چنان‌که ازاین اهداف برمی‌آید ، این حزب که خلقهای ایران را مبتلا به شوونیزم عظمت‌طلبانه می‌داند، ظاهرا طبق هدف ۶ دولت مرکزی را مختار درامور مربوط به سیاست خارجی ، دفاع و طرح‌ریزی برنامه‌های اقتصادی درازمدت می‌داند ، اما عملا سایراهدافش منافی قدرت حکومت مرکزی و مخصوصا هدف ۶ است.

اول در سیاست خارجی این حزب‌طبق هدف ۳۱ «حکومت دمکراتیك ایران» را ملزم به تبعیت از یك سیاست خاص می‌کند ! و دوم آنکه حزب بخود اجازه می‌دهد که براساس هدف ۳۴ پناهندگی سیاسی‌هم راسا بفراریان میهن‌پرست کرد بدهد و بدین ترتیب قبول هزاره سیاست خارجی را جهت دولت مرکزی تقض می‌نماید. سوم آنکه براساس هدف ۱۰ دولت مرکزی تمام اختیارات خودرا مربوط به ارتش از دست می‌دهد و حکومت خودمختارکردستان با پیشمرگ‌هایش ، قدرت بلامنازع منطقه خواهد بود واین مسئله با اصل تمامیت ارضی کاملا در منافات می‌باشد. زیرا بدین ترتیب دولت مرکزی که نماینده ملت ایران است ، قدرت اجرائی و نظامی خودرا ازکف می‌دهد. مسئله چهارم آن است‌که طبق هدف ۱۸ مبنی برتسلط حکومت خودمختار کردستان برمنابع‌زیرزمینی و آبها و جنگلها تیز منافی قدرت دولت مرکزی در طرح‌ریزی برنامه‌های اقتصادی برای سراسر ایران است .

پنجم براساس اهداف ۳۴ گانه این حکومت خودمختار کردستان بهیچ‌وجه مجبور به تبعیت از قانون اساسی حکومت مرکزی نمی‌باشد ، بویژه طبق هدف ۳ خط مشی و هدف غائی این حزب‌ساختمان جامعه عادلانه سوسیالیستی است. بنابراین خواسته گل مردم ایران تاثیری در عملکرد حزب و حکومت خودمختار پیشنهادیش ندارد.

با بررسی مسائل فوق معلوم میشودکه در نظر حزب دمکرات کردستان دولت مرکزی فقط یك «مادرخرجی» است که موظف است سالیانه سهمی از درآمد نفت را وصول نموده و بایستان کردستان خودمختار حواله نماید، البته آنهم اگر قرار شود نظیر این خودمختاری جهت خوزستان نیز شناخته شود ، قطعا قطع خواهد شد، زیرا مردم خوزستان نفت را منبع زیرزمینی حوزه خودمختاری خود دانسته و از توزیع و یا تقسیم عواید آن اجتناب خواهند نمود.

بالاخره این خودمختاری تنها تجلی‌احساسات کردپرستی است که در صورت پیاده شدن بطور قطع منجر به نقض‌تمامیت ارضی خواهد شد و عملا به تجزیه‌طلبی کشانده می‌شود. عاقبت نیز این جمهوری‌های خودمختار فرضی با احساس ضعف حکومت مرکزی با آراء «دمکراتیك» به همسایه‌های قوی‌تر و پرجمعیت‌تر ملحق خواهند شد و اگر تمام استانها نیز همین راه را طی‌کنند. بزودی نقشه ایران از حیطه عالم محو خواهد گردید.

با توجه به جریانات پنج ماهه گذشته ، میتوان دریافت که حزب دمکرات کردستان با تکیه برمرده ریگ قاضی‌محمد و برادرش و استفاده از ضعف حکومت موقت مرکزی ناشی از فرط آزادی بخشی و بدون احراز جامعیت عوامل ۳ گانه زیانی ـ نژادی ـ مذهبی بلکه با تکیه بر ایدئولوژی‌وارداتی مارکسیسم لنینیسم صدای پان‌کردیسم از یکسو وصدای خودمختاری از سوی دیگر سر داده و به حادثه‌آفرینی می‌خواهد ندائی ازخودمختاری‌طلبی در ترکمنستان و بلوچستان و خوزستان هم درآورد تا از انزوا بدرآید. ضمنا با توجه به مرامنامه و اساسنامه حزب کاملا آشکارمی‌شودکه خودمختاری تنها ظاهری «مردم پسندانه» برای پیاده کردن طرح تجزیه‌طلبی است و بس .

حال انتظار ملت از دولت موقت انقلابی این است که با قاطعیت کامل دست این عمال منافق و تفرقه‌انداز را کوتاه نموده و همچنانکه شایسته آزادگان است روش مشتی درباب خودمختاری تدوین نمایند تا تمام مردم ایران اعم از ترك و کرد و گیلك و فارس و ترکمن و بلوچ و عرب ولرایکسان دربر بگیرد و بدون اینکه بوحدت و یکپارچگی کشورآسیبی وارد شود ، خورشید عدل اسلامی به پرچمداری امام خمینی برهمه زوایای کشور یکسان نور عدالت بگستر .

حجت‌الاسلام شیخ عیسی خاقانی در مصاحبه مطبوعاتی گفت :

امام خمینی ـ شورای انقلاب و نخست‌وزیر وعده‌های مساعدی برای خواستهای مردم دادند

من از تیمسار مدنی رضایت کامل دارم ایشان مردی متدین و انسان دوست است

حفظ‌امنیت منطقه ـ تمامیت‌ارضی کشور ـ اثبات‌حقوق حقه قوم عرب و محاکمه عناصر ضدانقلابی از جمله خواست‌های مردم میباشد

خرمشهر ـ خبرنگار کیهان ـ «دوشرط برای‌رئیس‌جمهور شدن کافی نیست، بعدازجریانات اخیراخرمشهر هیچ‌کس‌ازمقامات مسئول تلگراف همدردی بهما مخابره نکردو این مسئله‌تاثیر فراوانی درمنطقه خواهد گذاشت سلاح کامیون واردایران میشود. خلق عرب دوست دارد برنامه‌های عربی خود رااز رادیو تلویزیون اسلامی ایران گوش بدهد نه‌از کشورهای همجوارو بیگانه، بجای معدوم کردن مشروبات گران قیمت آنها رابه صاحبان اصلی خود پس دهیدنه‌به کس دیگروبلغ آنرا بنفع مستضعفین واریز نمائید.

برنامه‌های تلویزیون خیلی خشك و خسته‌کننده است، کلیه تشریفات خروج ازکشور را بردارید منطقه احتیاج‌به ارشاد وراهنمائی بیشتری ازسوی مقامات بالادارد، خرمشهر زنگ خطری است‌برای کشورهای بیگانه دیشب حجت‌الاسلام شیخ عیسی‌خاقانی یك‌کنفرانس مطبوعاتی باخبرنگاران‌انجام داد‌ندمسائل عنوان‌شده‌در‌این‌مصاحبه بیشترپیرامون‌اوضاع منطقه خوزستان ازلحاظ اقتصادی وعمرانی ووضع سیاسی وطرز برخورد مسئولین باهردم‌منطقه میچرخید. حجت‌الاسلام‌شیخ عیسی خاقانی اظهار داشت مزبرای هفت مطلب مهم‌به‌دیدار امام خمینی ومقامات مملکتی رفتم البته ازهمه گله‌دارم‌زیرا حس میکردم منطقه دارد از بین میرود ووظیفه هرفرداست کدر حفظ وحراست منطقه کوشا باشد، مطالبی‌که‌بین من و مسئولین مطرح شداز چهارچوب اسلامی ایران خارج نبوده است البته ناگفته نماند این مسائل ونظرها مثل تمام‌نظرهای ملت استزیرا همه‌باید‌به‌حکومت‌نو‌ع کارهایشان نظر بدهند پس مطالبی که‌مطرح شد چنین بود.

۱ـ برای حفظ وامنیت منطقه
۲ـ تمامیت ارضی کشور
۳ـ اثبات حقوق‌و حقه قوم عرب
۴ـ ایجاد فعالیتهای عمرانی واقتصادی
۵ـ محاکمه وخلع‌ید عناصر مخرب‌و ضد انقلابی
۶ـ بکار گرفتن نیروی سازنده قوم‌و سایر اهالی خوزستان در فعالیتهای دولتی وخصوصی
۷ـ منع اتهام حقیقی افراد عرب منطقه

مذاکره با امام و نخست وزیر

مذاکراتی‌که من انجام‌دادم بیشتر باحضرت‌آیت‌الله امام خمینی ونخست‌وزیرو معاونین ایشان‌ووزیر کشور، وزیرامور خارجه ودادستان انقلاب وهمچنین شورای انقلاب‌مواردگفته شده مورد بحث واقع شدوهمه‌موارد گفته‌شدم‌اتاییدکردند‌که ووعده‌های مساعدی برای انجام خواستهای مذکور دادند‌که امیدوارم به‌موقع‌و قبل‌از اینکه‌دیرشود موارد رابه‌مورداجراء بگذارند واگردر صورت‌تاخیر درتصمیم خواستهای بحق‌ذکر شده مسئولیت هر اتفاقی به عهده خود آنان خواهد بود.

از ایشان سئوال‌شد نظرتان درمورددقانون اساسی‌ورئیس جمهور چیست، حجت الاسلام خاقانی گفت درباره رئیس جمهور اسلامی‌ایران بانخست‌وزیر صحبتهایی‌نمودم زیراگویا در قانون اساسی دوشرط برای‌رئیس جمهورشدن قیدگردیده است.

۱ـ مسلمان باشد ۲ـ ایرانی

ولی این دو شرط راهن ردکرده‌ام ومیگویم این‌دوشرط کافی نیست مخصوصا برای‌یك فرد که‌میخواهد راس‌مملکت برای رئیس جمهور اسلامی حکومت نماید.

محمدرضا مخلوع‌و خواهرشان اشرف هم این دو شرط را داشتند هردو مسلمان هردو ایرانی بودند وخوب دیدید کهچه بموضع‌این مملکت آوردند وهمه راچطور به‌بازی گرفتند پس دراین موردبو جاسوس ساواکی وغیره که‌برای مملکت‌بیگانه خدمت‌میکنند این دوشرطرا داراهستندازیك فرد دوفرد رارئیس‌جمهوری اسلامی ایران بگذاریم بدلیل اینکه هم مسلمان است وهم ایرانی، درباره این مورد درقانون اساسی دوشرط مهم جا مانده است.

۱ـ فرد رئیس جمهور بایدیك فرد کامل‌و آشنابه‌کلیه شرایط درقوانین دین مبین اسلام باشد.

۲ـ همچنین یك فرد سیاسی که‌بتواند ازکلیه کلرهای مملکتی که‌از لحاظ حقوق‌و سیاسی‌و اقتصادی برآید.

مذاکره با وزیر خارجه

سئوال شد، صحبتهائی باوزیر خارجه داشتید وچه مسائلی بین‌شاه رئیس امور خارجه مطرح‌شد، حجت‌الاسلام خاقانی اظهار داشت جلوگیری ازورود اسلحه غیر مجاز از مرزهای خارجی‌به‌مرز ایران،چون‌شایعاتی دراین‌زمینه‌وجود داشت صحبت‌کردیم‌و همچنین‌در‌مورد‌امام‌موسی‌صدر‌وپیدا کردن ایشان باوزیر خارجه گفتگوی مختصری داشتیم واز آنها خواستم که‌هر اقدام لازم درمورد پیداشدن امام موسی‌صدر انجام دهندومردم رادرجریان اقدامات خود بگذارندنوایشان رابعد ازپیدا شدن بلبنان برگردانند وهمچنین حذف‌کلیه تشریفات خروج‌ازکشور برای‌زیارت ودیدار ازسایر کشورهای اسلا مجهان وتوسعه روابط مخصوصا اقتصادی باکشورهای مسلمان جهان بخصوص کشورهای همسایه.

سئوال شد، آیاشما صحبتی باوزیر کشور درمورد‌منطقه ووضعیت موجود آن کردید؟

مسئله خودمختاری

حجت‌الاسلام خاقانی گفت ازخواسته‌های مهمی که‌با صباغیان وزیر کشور مطرح نمودم بهایشان گفتم ۸ درصداز نمایندگان مجلس خبرگان ازبین ایرانیان عرب باشد.

۲ـ لغو هرگونه سانسور درمورد درج اخبار صحیح توسط کلیه رسانه‌های گروهی

۳ـ کمکهای‌مالی‌لازم‌وهمچنین‌شتیبانی‌ازکشاورزان برای توسعه کشاورزی وزیر کشت بردن زمینهای بایر خوزستان‌و آغاز برنامه‌های‌عمرانی‌راه‌سازی وساختن‌خانه‌های ارزان قیمت برای کشاورزان‌و غیره بمنظورایجادکار برای‌رفاه‌اهالی‌منطقه

۴ـ تامین‌خودمختاری قومیتهای‌ایرانی درقانون‌اساسی وامور استانها‌و شهرستانها توسط شورا وبامشارکت مردم‌اداره شود، ازایشان سئوال شدچه‌مسائلی بین‌شاو امام خمینی‌مطرح شد حجت الاسلام خاقانی اظهارداشت مسائلی‌کمن گزارش کردم بیشتر پیرامون وضعیت منطقه بودو دوعلت میتوانست مرا بااینجا بکشاند

۱ـ وجود بودن مرز ۲ـ وجود نفت درمنطقه است‌من گفتم، که‌نشان دادن رغبت‌وخوشی روئی میتواند مسائلی‌را مطرح کند.

دوم اینکه دیماه رمضان ۴۰ نفراز طلاب عرب زبان حوزه علمیه قم را برای ارشاد مردم منطقه مخصوصادراین روزهابه علت جریانات اخیر خرمشهر لازم است‌و همچنین آیت‌الله امام خمینی اعلامیه‌ای صادر نمایندو ضمانت. مردم رابنمایندوبه همه‌آنهابگویندکه زیریك‌پوشش‌یعنی پوشش‌اسلام ودرکنار یك کلمه‌آن‌هم وحدت‌زندگی نمائیم زیراد‌راین‌زمان منطقه بیشتراحتیاج‌به‌راهنمائی‌آیات‌اعظام‌دارند آیاحجت‌الاسلام خاقانی درمورد دادستان انقلاب صحبتی داشتید ومسئله‌مطرح شده چه‌بوده است.

حجت‌الاسلام خاقانی گفت یك شبتا حوالی‌یك‌نیمه‌شب بااینان وبعضی ازآقایان صحبتهائی داشتیم

من از تیمسار مدنی رضایت دارم

یکی ازحضار دراین مجلس گفت قبلادر جریانات‌اخیر خرمشهر سلاح کامیون، کامیون وارد ایران میشد واین مسئله دیگر منتفی گردیده ومرزها کاملا دراختیار برادران پاسدار میباشد، آیا حجت‌الاسلام خاقانی صحبتی درباره استاندار خوزستان تیمسار مدنی ندارند.

حجت‌الاسلام خاقانی اضافه کرد من واقعا از ایشان رضایت دارم، گفتنها تاعمل خیلی فرق دارد، زیرا ایشان مردی متدین‌و انسان دوست است، ایشان‌همیشه کلیه‌حرفهای آیات را تائید کرده‌اند وتمرینشان‌را همیشه قبلاز برخورد باملقامات کرده‌اند من کاملا ازایشان رضایت دارم وبی‌نهایت ازایشان متشکرم تنهاازمطبوعات میخواهم مطالب‌را صحیح درج نمایند تاهیچگاه اختلافی بین آیات نظام ومسئولین ملکتی پیش‌نیاید زیراهمه‌یك‌هدف داریم‌وهمه برای‌پیروزی انقلاب میکوشیم مخصوصا درمصاحبه اخیر من جملاتی‌بکار برده شده‌بود که‌گمان میکنم منجربه‌ناراحتی استاندار گردیده باشد ولی استاندار مردی امین‌و متدین است،

معدوم کردن مشروبات الکلی

ازحجت‌الاسلام خاقانی سئوال شدکه نظرتان درباره معدوم کردن مشروبات الکلی چیست؟ بادرنظر گرفتن‌معدوم کردن مشروبات گران قیمت یك منل درتهران بالغ بر ۱۶ میلیون تومان بوده است حجت‌الاسلام گفت اگر مشروبات الکلی را بیایند به صاحب‌اصلی خود یعنی فروشنده اصلی‌که ازآن خریداری شده است پس دهندو پولشرا اگر داده‌شده پس‌بگیرند واگر داده‌نشده پایپای ملفی‌گردد البته‌مشروبات رافقط بفروشندگان اصلی پس دهند چون خریدو فروش مشروبات وگوشت گرازو غیره دردین اسلام حرام است،

برنامه های غربی رادیو تلویزیون

سئوال شدنظرتان درباره‌برنامه عربی درراديوتلويزيون جمهوری اسلامی ونحوه کارراديو تلويزيون جمهوری‌اسلامی چیست، حجت الاسلام خاقانی گفت خوب‌مسلما حق آنهاست مخصوصا من‌ازنزدیك بااکثریت جوانان‌ومردم منطقه‌میرامون رادیو تلویزیون صحبت کردم.

میدانید منطقه خرمشهر طوری واقعه شده کمیتواند ازهمه طرف شبکه تلویزیونی واز برنامه‌های کشورهای همجوار استفاده نماید ولی مردم دوستدارند برنامه عربی خودرااز رادیو تلویزیون جمهوری اسلامی گوش دهند بنظر من این کار چیز مهمی نیست زیراآنها مایلند برنامه رااز‌خود شبکه ایران گوش نمایند، همگی میگویند همگی ایرانی هستیم‌و به ایرانی بودن افتخار مینمائیم ولی بطور کلی برنامه‌های رادیو تلویزیون کمی‌خشك‌وخسته کننده است‌معنی نمائیم‌یك مقدار فیلم‌آموزنده وفیلمهائی که‌بتوانیم ازآن‌برداشت‌سیاسی بنمائیم، برای اینکه نمیشود همیشه برنامه‌های مذهبی خود رابه زور بمردم تزریق نمائیم بادر نظرگرفتن کار رادیو تلویزیون در سابق نه‌بدان معنی‌که مردم رابفساد بکشیم‌و نه بدان معنی‌که مردم بیایند تلویزیون خودرا بسته‌بندی‌نمایند ودر انبار بگذارند،

حجت الاسلام خاقانی نیز درپایان بیك موضوع اشاره کردندو گفتند که‌بعداز جریانات اخیر خرمشهر هیچ یك‌از مسئولین مملکتی حتی ازآیات اعظام برای نمونه‌یك تلگراف همدردی بهاین منطقه مخابره نکردماند ومسلما بیشتر ازاینها انتظار دارند درحال‌حاضر منطقه‌به‌محبت‌و نصیحتهای‌بیشتری نیازمند میباشد.

«آری دادگاههای انقلاب اسلامی باید انقلابی عمل کنند»

این هشداری است به ملت مستضعف و بخون کشیده این سرزمین

عمل دادگاهها و دادسراهای انقلاب اسلامی ایران تا هفته‌پیش برروال عدل و انصاف جریان داشت که دستهای آشکار و نهان از کلیه اقشار بکار گرفته شد تا معاندت از اجرای احکام الهی بعمل آورند . ولی خوشبختانه با آگاهی و هوشیاری که خصلت رهبری انقلاب است نه‌تنها اینان روسیه شدند بلکه کارها بهرتبحریج‌تر بانجام رسید .

اجرای‌عدالت اسلامی که میرود تا تحولات بنیادی را در رابطه با بهروزی و بهزیستی مردم این‌سرزمین سبب‌شود ، خوشایند آنهائی که سراب قدرت فریبشان میدهد نیست وبهمین منظور است که شروع به‌سهمیاتی و خرده‌گیری نموده‌اند که دیگر باز ارگانهای قضائی کشور را بدل به ابزار سلطه نمایند، سلطه‌ای سهمگین که ستم‌کشیدگان این مرز و بوم در آستانه رهائی ازآنند ، بهمین منظور لازم آمدکه بدینوسیله به‌آنهائی‌که دم از عدل و عدالت‌خواهی میزنند هم پاسخ وهم هشدار دادمشود.

لازم آمد به پیشگاه ملت ظفرمند و پیروز ایران زمین از هر قشر که با نیروی لایزال خویش که ناشی از اعتقاد راسخ و خلل ناپذیرشان بوحدانیت حضرت احدیت و احکام الهی است ، دراین زمان که به کلیه ارگانهای انقلاب ایران ازجمله دادگاههای‌انقلاب حمله‌های ناروا میشود ترازنامه و فعالیت دادگاههای انقلاب هرطوری افتد تا ملت غیور ایران بدانندکه این رکن جدیدالتاسیس از بدو تاسیس چه کرده و نیز دنیا و محافل قضائی ومدافعین حقوقی بشرش که منتظرند از قوه به‌فعل‌آمدن عدل اسلامی‌را‌حساس و مشاهده کنند شاهد باشند که چگونه روال و سیاق عمل محاکم انقلاب از احکام جاودانه قرآن نشات گرفته و ترجمان عدل‌وعود اسلامیست .

مگرنه‌اینست که دادگاههای انقلاب اسلامی ایران به‌فرمان‌امام خمینی که ناشی از تبلور اراده ملت مستضف و مسلمان ایران‌است تشکیل گردیده ، همه میدانند که دادگستری ایران علیرغم معلو بودن از قضات متقی ، فاضل و شرافتمند وگاه‌راداری زحمت‌کش‌و محروم از بدیهی‌ترین نیازهای زندگی ، در رابطه با شرایط عینی اجتماع ازانجام وظایف محوله خود بازمانده است.

این نکته ناشی از ضعف سازمانی که منبعث از آئین و شیوه های دادرسی موجود ، چه مدنی و چه کیفری بوجودآمده‌وبربوط به قوانین آئینی و شکلیست که دادرسی و اجرای عدالت درچنبر آنها قرار گرفته و دور تسلسل خود را طی میکنند ، یکی ازاصول شناخته شده در انواع حکومت که دستاورد فرهنگ‌سیاسی بشری و اسلامیست و تبلور آن در اصول عقاید مذهب مترقی تشیع‌انعکاس دارد ، میرزای بزرگ ، آیت‌الله نائینی نیز در دفاع از اصل حریت و استقرار شیوه حکومت خلقی که کتاب «تنبیه‌الامه و تنزیه المله» او ازنظر مراجع بنام دانشگاهی نیز واجد ارزش علمی بسیار است ، همانا متفاوت‌بودن قوای سه‌گانه ازیکدیگر را تاکید میکند ولی تشنگان قدرت و خواستاران شیوه‌های بوروکراتیك‌که برای خود محملی جویند که چرخهای قرطاس‌بازی غیرضروری را بکار وادارند و در پرتو هاله ابهام آن کسب اقتدار واهی نمایند ، اینان باید بدانند که انقلاب ظفرمند ملت ایران‌بازتاب عینی شرایط حاکم بر جامعه در دوران تسلط طاغوت وطاغوتیان بود وهنوز آنانکه‌بخواب خرگوشی فرورفته‌اند این‌باور درنگرکشان قوت‌داردکه قوانین‌گذشته‌که همواره ابزارسلطه سلطه‌گران بوده ، میتواند تاوان خواه خون شهدای در خون غلتیده ما باشد ! وبه آرمان شهدای در خون خفته ما جامه عمل بپوشاند !!! آنهائی که میگویند دولت باید مبادرت به محاکمه نماید علاوه‌برآنکه استقلال قضائی و افکاك قوای سه‌گانه را نادیده میگیرند نشان میدهند که با بدیهی‌ترین مفاهیم حقوقی و سیاسی بیگانه‌اند که‌زهی سعادت ملت‌ایران !!! علیرغم قول منتشره از ناحیه یکی‌ازمسئولین دادسرای تهران دایر بر « اخذ تعهد از کسان متهمین ودرصورت عدم حضور جلب و بازداشت کسان مشارالیهم که تعهدسپرده‌اند» چنین روشی تاکنون مورد عملکرد قرار نگرفته واظهار این لکته ازطرف چنین شخصی کذب محض است وخود نیك میدانندکه حسب منطوق صریح موادی از قانون جزای عمومی که هیاری برای‌توجه اتهام ازیکسووتعیین میزان کیفر از سوی دیگرست چنین‌اظهاری در وسایل ارتباط جمعی درصورتی که اسناد دهنده تتواند صحت امور منتسبه را ثابت کند مرتکب جرم گردیده و مستوجب مجازات است ، توجه ایشان را که خود را حقوق‌دان محسوب میدارند به بند ب ماده ۳۶۹ مکرر و ۳۷۰ قانون مجازات عمومی جلب‌مینماید، قضات شریف و بافضیلتی که در دادسرای انقلاب علی‌رغم پاره‌ای مشکلات جهد بلیغ درکشف حقایق مکتوم مینمایند بی‌شك‌از سربازان پاك باز انقلابند و قدر منزلت آنانرا تاریخ پویای این ملت‌بسیار برجسته نشان خواهد داد ، آنچه که قبل از هیاهای شناخته‌شده قضائی و کاربرد آنها در امر قضاوت باید مطمح‌نظر قرارگیرد همان رعایت اصول عدل و انصاف اسلامیست که در فقه امامیه برای ابد متبلور است و این سرچشمه فیاض ، چراغراه و راهگشای قضات دادسرا و دادگاههای انقلاب اسلامیست که هنگام باروحانیت بزرگی درراه انقلاب‌مقدس طی طریق میکنند و این دو گروه‌علاوه‌بر تکیه بر موازین حقوقی‌اسلامی و فقه امامیه بایدتمام‌تر دستمایه برنامه‌های عدالت ، حیثیت‌عمومی‌وشخصی‌ملت‌قرارگیرند که طریق حق است ادامه میدهند ، قضات اعزامی از دادسرای تهران تا هفته گذشته با همرزمان روحانی خود باطیب‌خاطر و رغبت کامل همگام بوده و در مسیرروحانیت که نهادهای فقه اسلامی‌ارزنده‌ترین هادی آنهاست به‌مسئولیت‌های محوله عمل میکردند و حالیه نیز مشغولند .

آیا مقام دادسرای تهران باین نکته توجه دارند که‌اظهاراتشان که درجراید صبح و عصر تهران منعکس‌بر تغایر شیوه روحانیت و قضات دادگستری انعکاس یافت چه توالی فاسدی دربردارد ؟ از جمله این نکته توهین بمقام شامخ همکارانشان نیست ؟ دیگر اینکه مشوب کردن افکارعمومی را درپی‌ندارد ؟

مگر شیوه‌های بکار گرفته درمحاکم انقلاب همان شیوه‌های مقدس اسلامی که مردم ایران ، در راه آن سرسپردند نیست؟ مگر این رکن قضائی انقلاب به‌غیرازتحقق شعار تکبیرگویان است ؟

ملت ایران نیك میداند که دادگستری ایران این رکن متورم شده زمان طاغوت هنوز درگیر رسیدگی به پرونده‌های عهد دقیانوس است .

ملت ایران در قیاس خود اشتباه نمیکند، نیك میداندکه رکن قضائی انقلاب ایران قادر است ازهمت شهر عشق بگذرد واین را میداندکه دادگستری ساخته و پرداخته طاغوت ، بدورن کوچه هم‌نیامده، پس چگونه ایشان به‌قضات محترمی که هنگام باروحانیت طی طریق میکنند توهین روا میدارند ؟ چه آنهادرزمان طاغوت‌هم اسلامی عمل میکردند و میکنند و این شیوه باخون آنها عجین‌است، روحانیت صقر در دادسرای انقلاب وظیفه خود میداند که از شیوه کار این گونه قضات صمیمانه تجدید و تشکر نماید و آرزوی بازهم بیشتر در راه توفیق آنها را در اجرای عدالت بنماید.

باید توضیح‌داد که در رابطه باآظهار آن مقام مسئول هاهم به‌اصل شخصی بودن مجازات باورداریم و بدیهیست پدر را جای پسر ، یا بالعکس مجازات نکرده و نمیکنیم که این خود برخلاف شیوه اسلام است و آنها باید بدانند که به حربه‌های ارتجاعی و محافظه‌کارانه بوروکراسی احراز مالات ، عنداللزوم در چنبر ادارات ثبت قراردادن کسان متهمین وشیوه‌های مرسوم ناکارآمد، احتمالا، پشت‌پا میزنیم و آری انقلابی عمل می‌کنیم.

ما خوارج نیستیم که با تشبث به آیه‌

علی دانش منفرد استاندار فارس دراجتماع کازرون گفت :

باید مواظب ضدانقلابی ها باشیم، آنها به‌فکر توطئه‌های جدیدی‌هستند

علی دانش‌منفرد استاندار فارس از کازرون بازدید کرد

شیراز ـ خبرنگار کیهان ـ علی‌دانش منفرد استاندار فارس باتفاق سرهنگ نیک‌سرشت سرپرست شهربانی‌های فارس و جمعی از خبرنگاران با هلی‌کوپتر به‌کازرون سفر کرد و مورد استقبال قرار گرفت و در این سفر حجت‌الاسلام اسدالله ایمانی‌وحجت‌الاسلام‌وانجو، نیازمندیهای شهر کازرون‌را یادآور شدند و اظهار داشتند ما با تمام محرومیت‌هائی که داشته‌ایم، درحال حاضر ازدولت هیچ‌چیز نمیخواهیم، جز استقرار جمهوری اسلامی‌ومایه تعجب است که‌شهربانی‌وژاندارمری و ارتش را ما بهمان شکل‌نگهداری کردیم و مردم کازرون نگذاشت کوچکترین خسارتی به این‌دستگاه ما برسد و با اینکه ۹ شهید و دهها مجروح داشتیم ، تنها همری هستیم که از موجودی دولت بعداز انقلاب دیناری کم نگذاشته است .

تقاضای ما اینست که هرچه‌زودتر مفسدین‌الارض های این شهر به سزای اعمالشان برسند . آنگاه‌سپاه پاسداران‌انقلاب و شهربانی‌وژندان کازرون مورد بازدید استاندار و همراهان قرار گرفت و در زندان، استاندار فارس بامحمدرونقی فرماندار شیراز که اخیرا ازطرف دادستان انقلاب اسلامی کازرون زندانی شده است ، ملاقات کرد و پس از خاتمه‌بازدید دخترفرماندار سابق شیراز از استاندار فارس تقاضا کرد که طبق عدل اسلامی به پرونده پدرش رسیدگی شود و خدمات‌شانزده سال‌خدمتش‌رانادیده نگیرند .استاندارفارس‌به اوگفت اگر پدر شما کاری نکرده باشد ، بزودی آزاد خواهد شد.

آنگاه استاندار فارس دراجتماع عظیم مردم کازرون صحبت کرد و افزود ما فرصت کافی برای اجرای طرحهای انقلابی و عمرانی پیدا نکرده‌ایم ، فرصتی نبود که در محیطی آرام مسائل مورد تقاضای مردم‌را درهر منطقه بررسی کنیم ما بخاطر برخورداری از رهبری دانا احتیاج به وحدت کلمه و همبستگی داریم و رهبری زعیم عالیقدر و وحدت کلمه مردم باعث شد که رژیم منحوس پهلوی مات شود . اما اکنون باید مواظب ضد انقلابی‌ها باشیم ، زیرا آنها مرتبا بفکر توطئه‌های جدیدتری هستند و دمی هم آسوده نمی‌نشینند .

جشن میلاد مسعود امام‌زمان در فسا

فسا ـ خبرنگار کیهان ـ بمنظور بزرگداشت‌میلاد مسعود امام زمان کلیه سردبیر ادارات ،مغازه‌ها بازار و خیابان‌های فسا بطرز باشکوهی آذین‌بندی و چراغانی شده و در کلیه تکایا و مساجد جلسات سخنرانی منعقدبود ودراکثر جلسات آقای دکتر احمد بهشتی شرکت و سخنرانی کردند .

جشن سپاه پاسداران بمناسبت میلاد مهدی (ع)

شهسوار ـ خبرنگار کیهان ـ بمناسبت زادروزحضرت مهدی‌منجی مستضعفان مجلس جشنی از طرف سپاه پاسداران شهرستان شهسوار در محل سپاه پاسداران تشکیل گردید که کلیه طبقات‌دعوت‌داشتند وبیش از ۱۰۰۰ نفر در این جشن شرکت کردند . از ساعت ۷٫۴۵ الی۱۱٫۵ بعداز ظهر مراسم با شروع قرائت قرآن سخنرانی آقای محمود زاده از طرف سپاه پاسداران انقلاب اسلامی تهران سخنرانی آقای‌یوسفی واعظ مسئول رادیو دریا وسخنرانی دانشمند گرامی محمدعلی گرامی و همچنین دکلمه و فیلم به نمایش گذارده شدوبمورد تحسین‌عموم‌قرار گرفت . در ضمن استاد دانشمند محمدعلی‌گرامی مدت ۵شب‌درمسجد جامع شهسوار سخنرانی مینمایند .

دیروز شهسوار غرق در شادی بود و درحوزه‌های خرم‌آباد ،عباس آباد ونشتارودبلت‌کله وقوبان‌درگاه و سایر مناطق مجالس جشن و سخنرانی برپا بود وهمچنین‌ازطرف بازاریان شهسوار هم مجالس جشن برپا بود .

جشن و سرور در اراک

اراک ـ خبرنگار کیهان ـ جشن و سرور و چراغانی در اراک بمناسبت سالروز ولادت قائم آل محمد مهدی موعودومصادف با آغاز استقرار حکومت جمهوری اسلامی و با توصیه رهبر عالیقدر امام خمینی برگزاری جشن نیمه شعبان در اراک بسیار جالب و بی‌سابقه بدان‌صورت که‌تمام‌خیابان و بازار ومساجد حتی دورترین‌نقاط شهربصورت بسیارباشکوهی‌چراغانی و آذین بندی شده بود . در تمام نقاط از مردم باشربت و شیرینی پذیرایی میکردند.همزمان باسالروز ولادت مهدی موعود موسسه عظیم فرهنگی و بهداشتی مهدیه اراک با برگزاری جشن بسیار با شکوهی با حضور نماینده آیت‌اله گلپایگانی افتتاح گردید .

اطلاعیه دادسرای انقلاب اسلامی بابل

بابل ـ خبرنگارکیهان ـ دادسرای انقلاب اسلامی‌بابل طی اطلاعیه‌ای از کلیه مردم بابل و بابلسر وفریدون کنار درخواست کرد که چنانچه نسبت به هریك از متهمان رژیم سابق اعم از پرسنل شهربانی ، ژاندارمری و ساواك منطقه نواحی فوق شکایت و یا شهادتی دارند ، مراتب را به دادسرای انقلاب اسلامی بابل واقع در کاخ شاه سابق اطلاع دهند .

دهها تن گز و شیرینی در اصفهان‌توزیع شد

بمناسبت سالروز میلاد مسعود حضرت حجت‌بن‌الحسن العسکری شهر اصفهان بصورت توده‌ای از نور درآمد و طبقات مختلف‌مردم این شهر با آذین‌بندی میادین و کوچه ها و خیابان ها و چراغانی معابر و محل های کسب وکارمیزان ارادت خویش را بامام زمان (عج) نشان دادند.

اصفهان از دو روز قبل تا دو روز بعد از نیمه همان همچنان غرق در چراغهای الوان وتزئینات مفصل بود وهزاران لیتر شربت آب لیمو و چندین تن نقل و شیرینیر و گز بکام رهگذرانی که از برابر مغازه ها عبور می‌کردند سرازیر گشت جمعی از مردم‌اصفهان که‌امکاناتشان ایجاب‌می‌کرد بانصب دولت های خصوصی برق در حاشیه چند میدان و تغذیه منابع نور از این طریق کمك موثری به برق شهر نمودند بطوری که مسئله‌ای بنام خاموشی بوجود نیامد.

انتخابات طرح اجرای جهاد سازندگی

شهسوار ـ خبرنگارکیهان ـ جلسه‌ای در اطاق آقای تدین فرماندار شهرستان شهسوار در مورد طرح اجرای جهاد سازندگی تشکیل گردید. ۷و نفر انتخاب شدند . اسکندری رئیس اداره راه ، حاج‌تقوائی یکی از روحانیون ، حاج محمد محمودپورو‌عباس‌اسحاقی دونفر ازمعتمدین محل و دونفر از نمایندگان داوطلبان بنام دکتر مرکباتی و یکی از وعاظ بنام آقای مرتضاعی انتخاب شدند.

یك خرمن نخود طعمه آتش شد

کاشمر ـ خبرنگار کیهان ـ بطوریکه از مرکز بخش خلیل‌آباد واقع در ۱۸ کیلومتری کاشمر کسب اطلاع‌گردید ، سحرگاه‌پریشب یك خرمن نخود ناگهان طعمه آتش گردید و یکلی سوخت . علت آتش سوزی تاکنون معلوم نشده که‌توسط چه شخصی خرمن آتش زده شده . تحقیقات در این مورد ادامه دارد.

دیدار نماینده کارگران باوزیر کار

رفسنجان ـ خبرنگار کیهان ـ چند روز پیش محمودایوبی‌نماینده کارگران رفسنجان با آقای‌داریوش فروهر وزیر کار دیدار وگفتگو کرد ـ در این ملاقات مسئله بیکاری و برنامه ریزی‌صحیح‌جهت چراغانی گردید وبرای اولین‌مرتبه گارگنان لشکری و کشوری بمنظور عرض ارادت به پیشگاه مهدی منتظر و اظهار همبستگی بیشتر با برادران اصناف جشن پرشکوه و جلال در مسجدوکیل برگزارگردند و هریك از غرفه‌های این مسجد وسیع متعلق بیکی از سازمان‌ها بود که بطرز جالبی آذین‌بندی‌شده بود واز همه جالب‌تر اینکه جشن تولد امام زمان‌امسال در حضیرت القدس سابق (محفل بهائی‌ها) باشکوه خاصی از طرف رزمندگان مهدیه برگزار گردیدو حجت‌الاسلام گلسرخی سخنرانی مبسوطی ایراد کرد واز مدعوین پذیرائی گرمی بعمل آمد . ضمنا بهمین مناسبت در دبیرستان استاد مطهری دکتر علی قائمی و سید حسین سجادی سخنرانی‌هائی داشتند که موردتوجه توده امام زمان‌امسال در حضیرت القدس سابق (محفل بهائی‌ها) باشکوه خاصی از طرف رزمندگان مهدیه برگزار گردیدو حجت‌الاسلام

درجشن امام زمان، شیراز بدریائی از نور تبدیل شد

عکس گوشه‌ای از آذین‌بندی یکی از مساجد شیراز راشان میدهد .

شیراز ـ خبرنگار کیهان ـ بمناسبت میلاد مسعود ولی‌اله‌الاعظم حجت‌ابن‌الحسن‌العسکری (ع) شیراز به دریائی از نور وروشنائی تبدیل شد و تکایا و مساجدومیادین و ادارات و مغازه‌ها آذین‌بندی و چراغانی گردید وبرای اولین‌مرتبه گارگنان لشکری و کشوری بمنظور عرض ارادت به پیشگاه مهدی منتظر و اظهار همبستگی بیشتر با

اعتراض و راهپیمائی به دادگاه انقلابی لاهیجان

آستانه اشرفیه ـ خبرنگار کیهان ـ دیروز هزاران نفر از مرد و زن شهر مذهبی آستانه اشرفیه با تعطیل مغازه ها یك راهپیمائی عظیم را از دبیرستان بوعلی سینا آغاز کردند.

منظور ازاین راه پیمائی‌اعتراض به دادگاه انقلابی لاهیجان بود که آزادی ماموران شهربانی آستانه در کشتار و آتش سوزی ۱۲و۹ دیماه سال گذشته این شهر دست داشتند و همچنین آزادی ۴ تن از کارکنان شهرداری که متهم باختلاس و رشوه گرفتن از مردم هستند و گویا قراراست بار دیگر بسر کار خود بازگردند ، مردم در خیابان‌های شهر ضمن راهپیمائی این شعاررا تکرار میکردند :

دژبان دغل پرسرکار آمده‌اند باز
این‌بار چه سرپیاست که از نو شده آغاز

و آنگاه در صحن مطهر حرم آسید جلال‌الدین اشرف ، چند تن از ناطقین سخنانی ایراد کردند و از مسئولین امر پرسیدند چرا ماموری که دستشان بخون‌شهیدان آغشته است بدون محاکمه آزاد کردند . در پایان قطعنامه‌ای در ۸ ماده صادر وتا ۱۰ روز به مسئولین امر فرصت دادند که بخواسته‌هایشان رسیدگی‌نمایند، در غیر این صورت بمنوان اعتراض بعدم توجه بخواسته هایشان از آستانه تا دادگاه انقلاب لاهیجان راه‌پیمائی خواهند کرد.

شهرستانها اخبار کوتاه

صفحه ۷ کیهان
پنجشنبه ۲۱ تیر ماه ۱۳۵۸
هفدهم شعبان ۱۳۹۹ ـ شماره ۱۰۷۵۵

کشف ۳ کیلو حشیش و اسلحه

کرمان ـ خبرنگارکیهان ـ پاسداران سپاه انقلاب اسلامی معدن مس سرچشمه کرمان از شخصی بنام الیاس ایرانمنش مقدار سه کیلو حشیش و یك قبضه اسلحه شکاری تك‌لول زوسی بابیست‌وهشت تیرفشنگ کشف کردند متهم وسیله پاسداران معدن مس سرچشمه به سپاه پاسداران کرمان منتقل شد.

همچنین ماموران گشت سپاه پاسداران کرمان درکیلو ـ متری جاده کرمان ماهان از شخصی بنام قنبر بارانی‌مقدار یك کیلوگرم تریاك و شیره افغانی کشف نمودند و متهم بازداشت گردید.

جشن میلاد در کاخ نیاوران

شمیران ـ خبرنگار کیهان ـ بمناسبت نیمه همبان در شمیرانات چراغانی با شکوهی توام باجشن برگزار شد . بهمین جهت ازسوی حزب جمهوری اسلامی شمیران مجلس با شکوهی روز دوشنبه‌بمدار ظهر در شمیران برگزار شد کدر آن هزاران نفر از طبقات مختلف مردم شمیران شرکت کردند .ضمنا مساجد و تکایای شمیران مراسم بخصوصی‌را با شرکت ساکنان‌مناطق شمیران برگزار کرد ودر کاخ نیاوران نیز از سوی حجت‌الاسلام مصطفوی سرپرست کاخ نیاوران مراسم با شکوهی برگزار شدودیروز صدها تن از ساکنان تهران‌وشمیران از کاخ‌سعدآبادبازدید بعمل‌آوردند

جشن و چراغانی بمناسبت نیمه شعبان

رفسنجان ـ خبرنگارکیهان ـ بمناسبت نیمه شعبان شهر رفسنجان یکپارچه جشن و چراغانی بود و در مساجد ضمن برگزاری مجالس جشن و سرور برنامه سخنرانی پیرامون فلسفه غیبت حضرت ولی عصر (عج) و لزوم همبستگی و حفظ دست‌آوردهای انقلاب اسلامی ایران اجراء گردید .

فروش آجر
تلفن ۸۳۷۸۲۱-۸۳۹۰۲۶

مشهورترین واقعه باستانی از کتابهای جاویدان پرده سینمارا تسخیر میکند

یوسف و زلیخا

با بازیگری درخشان فخرالدین ـ فروزان

از امشب

برنامه مخصوص و استثنائی سینمای هنر و خانوادگی

شهرفرنگ

تلفن ۶۴۷۷۷۷

آگهی دعوت مجمع عمومی عادی

بپرو دعوتنامه کتبی شماره ۷۹۱۵٫۷۹ مورخ ۵۸٫۳٫۳۰ نظر به اینکه در جلسه قبل بعلت عدم حضور اعضاء هیئت مدیره جلسه تشکیل نگردید بدینوسیله از شرکاء محترم شرکت دعوت میشود در ساعت ۶ بعدازظهر روز سه‌شنبه ۵۸٫۴٫۲۶ در محل شرکت حضور بهمرسانند .

دستور جلسه :
۱ ـ استماع گزارش مدیرعامل
۲ ـ تصویب ترازنامه و حساب سود و زیان سال ۱۳۵۷
۳ ـ تعیین روزنامه کثیرالانتشار جهت درج آگهی های شرکت
۴ ـ تصمیمات متخذه

مدیرعامل شرکت مرند با مسئولیت محدود

آگهی دعوت از صاحبان سهام شرکت ساختمانی ایمپر جیلوتسا (سهامی‌خاص)

بدینوسیله از کلیه صاحبان سهام شرکت ساختمانی ایمپرجیلوتسا (سهامی خاص) دعوت میشود تا در مجمع فوق‌العاده‌ای که در روز سه‌شنبه ۹ مرداد ۱۳۵۸ در ساعت ۵ بعدازظهر در اداره اصلی شرکت واقع در تهران بلوار کشاورز خیابان هفتم کوچه هفتم پلاك۹۳ تشکیل‌میگردد حضور بهمرسانند.

دستور جلسه زیر در مجمع فوق‌العاده مورد بررسی قرار خواهد گرفت .

تصمیمات طبق مقررات ماده ۱۴۱ قانون تجارت اتخاذ خواهد گردید .

هیئت‌مدیره

آگهی دعوت مجمع عمومی سالیانه

بدینوسیله به کلیه صاحبان سهام شرکت کارخانجات‌پیله‌تکس (سهام عام) اطلاع میدهد که مجمع عمومی سالیانه شرکت‌بجای چهارشنبه ۵۸٫۴٫۲۰ روز یکشنبه ۵۸٫۴٫۳۱ ساعت ۵ بعدازظهر در محل اداره مرکزی شرکت واقع در خیابان سوم اسفند شماره ۴۰ طبقه چهارم تشکیل میگردد خواهشمند است در روز مزبور در جلسه حضور بهمرسانند .

دستور جلسه :
۱ ـ استماع گزارش هیئت مدیره و بازرسی و خط مشی آینده شرکت .
۲ ـ تصویب ترازنامه و عملیات مالی سالانه شرکت .
۳ ـ انتخاب اعضاء اصلی و علی‌البدل هیئت مدیره و بازرس و تعیین حق‌الزحمه آنان .

شرکت کارخانجات پیله‌تکس (سهام عام)

آگهی تجدید انتخابات مسئولان سندیکا

بموجب مدارك تسلیمی از سوی سندیکای کارگران شرکت صنایع شیر ایران کارخانه شیر پاستوریزه تهران اسامی و سمت هریك از آقایان اعضای اصلی و علی‌البدل هیات‌مدیره وبازرسان سندیکای مذکور که برای مدت دوسال لغایت بیست‌و دوم اسفندماه یکهزار و سیصد وپنجاه ونه انتخاب شدهاند بشرح زیر میباشند :

۱ ـ دبیر محمدحسین بابائی تیمورلوئی
۲ ـ رئیس هیات‌مدیره حسین مطاعی‌بادی
۳ ـ نایب رئیس خدایار باقری
۴ ـ خزانه‌دار رحمت‌اله مقنی‌قمصری
۵ ـ عضو هیات‌مدیره حسین شکوری‌درآباد
۶ ـ اعضای علی‌البدل هیات‌مدیره محمد حیدری ـ انعام‌اله امدی فردکسی
۷ ـ بازرسان صفرعلی اوجانی ـ فریدون پورافتخاری

ضمنا مطابق بند سه ماده بیست اساسنامه اسناد مالی بااعضای رئیس هیات‌مدیره و خزانه‌دار سندیکا معتبر خواهد بود .

ابوالفضل فاطمی
مدیرکل سازمانهای کارگری و کارفرمائی

آگهی دعوت مجمع‌عمومی عادی شرکت فرانیاماکسول سهامی خاص

بدینوسیله از سهامداران شرکت سهامی خاص فرانیاماکسول دعوت بعمل می‌آید جهت تشکیل مجمع عمومی عادی شرکت در ساعت ۵ بعداز ظهر روز ۱۳۵۸٫۴٫۳۰ در محل شرکت واقع در خیابان عباس‌آباد نبش خیابان میرعماد ساختمان زمرد طبقه اول حضور بهمرسانند .

دستور جلسه :
۱ ـ استماع گزارش هیات مدیره و بازرس شرکت و رسیدگی به گزارشهای تقدیمی
۲ ـ تصویب ترازنامه و حساب سود وزیان شرکت در سال ۱۳۵۷
۳ ـ انتخاب بازرسان قانونی
۴ ـ تعیین روزنامه کثیرالانتشار شرکت
۵ ـ تعیین اعضای جدید هیات مدیره
۶ ـ هرموضوع دیگری که در جلسه مجمع عمومی عادی مطرح میشود .

شرکت فرانیا ماکسول (سهامی‌خاص)

دانشگاه تربیت معلم استخدام میکند

۱ ـ چند تن استادیار فیزیك ، شیمی ، زیست‌شناسی و زمین‌شناسی با مدرك دکتری برای تهران و شهرستانها ثبت‌نام برای امتحان تا پایان تیر ـ خ مبارزان (روزولت) دانشکده علوم ـ تلفن ۸۲۷۳۸۵

۲ ـ چند تن مربی و استادیار زبان انگلیسی و ادبیات انگلیسی با مدرك فوق‌لیسانس و دکتری ـ ثبت‌نام تا ۱۵ مرداد ـ خ مبارزان ، خ خاقانی تلفن ۸۲۰۸۰۹

ن ۸۲۳۷۹ ۱ـ۲

پذیرش دانشجو برای فوق‌لیسانس ادبیات

دانشگاه تربیت معلم از طریق امتحان ورودی با معدل۲و۵ـ مدارك : عکس ۶ قطعه ، فتوکپی های دانشنامه لیسانس وشناسنامه و پایان خدمت ـ قبض ۱۵۰۰ ریال به حساب ۳۸۰۸۸ بانك‌مرکزی ثبت‌نام تا ۳۱ مرداد ـ نشانی : خ مبارزان ـ خ خاقانی شماره ۱۲۱ دانشکده ادبیات ـ تلفن ۸۳۲۸۱۹ ـ ۸۲۰۸۰۹

ن ۸۲۳۸۰ ۱ـ۲

قابل توجه صاحبان کالا

این شرکت آمادگی خود را اعلام میدارد که :

کلیه کالاهائی را که در زمان اعتصابات و اوج انقلاب در بنادر مختلف منجمله هندوستان ، سنگاپور ، هنگ‌کنگ ، دربین ، ابوظبی ، دوبی ، وشارجه تخلیه شده در اسرع وقت به یکی از بنادر ایران منتقل نماید ضمنا تاکنون بیش از ده‌کشتی کالا از بنادر فوق توسط این شرکت حمل گردیده است .

شرکت پنکه با مسئولیت محدود

تهران خیابان بوذرجمهری باساژ نیکپور شماره ۱۶ تلفن ۵۲۳۷۲۴ ـ ۵۲۵۸۷۶ تلکس ۵۲۴۰

گروه فرهنگی فضیلت

برای کلاسهای تابستانی تجدیدی و تقویتی

ثبت نام میکند

دوره کامل دبیرستان و راهنمائی

فضیلت

۱ـ آموزشگاه فضیلت ـ خیابان دکتر مصدق میدان منیریه تلفن ۶۴۲۶۲۵ (ویژه پسران).

۲ـ دبیرستان مظاهری ـ چهارراه مصدق خیابان سپه جنب بیمارستان نجات تلفن ۶۶۲۶۵۹ (ویژه دختران)

آگهی دعوت مجمع عمومی عادی سالیانه

بدین‌وسیله از کلیه صاحبان سهام شرکت خانه آفتاب(سهامی خاص) دعوت میشود تا در جلسه مجمع عمومی سالیانه که درساعت ۹ صبح روز سه‌شنبه ۵۸٫۵٫۲ در محل شرکت واقع در خیابان میرداماد میدان محسنی خیابان فرناز شماره ۴۱ تشکیل میشود حضور بهمرسانند .

دستور جلسه :
۱ ـ استماع گزارش هیئت مدیره و بازرس قانونی درمورد عملیات و حسابهای سال ۱۳۵۷
۲ ـ بررسی و تصویب ترازنامه و صورت‌حساب سود و زیان سال مالی ۱۳۵۷
۳ ـ تعیین روزنامه کثیرالانتشار جهت درج اطلاعیه و دعوتنامه های شرکت

شرکت خانه آفتاب (سهامی خاص)

مجمع عمومی عادی شرکت مهندسین مشاور سیف‌اتود (سهامی‌خاص)

در ساعت ده صبح روز ۳۱ تیرماه ۱۳۵۸ در محل شرکت تشکیل میشود و بدینوسیله برای حضور در جلسه مذکور از سهامداران دعوت بعمل می‌آید .

دستور جلسه :
استماع گزارش هیئت مدیره و رسیدگی به حساب عملیات شرکت و سود وزیان وترازنامه تسلیمی هیئت مدیره .
استماع گزارش بازرس قانونی در مورد حسابهای شرکت و اظهار نظر در طریقه تنظیم وصحت ترازنامه و اخذ تصمیم در باره سود وزیان شرکت و هرمطلبی که در صلاحیت مجمع عمومی بوده و در جلسه عنوان گردد .

مهندسین مشاور سیف‌اتود

آگهی

مجمع عمومی فوق‌العاده شرکت توزیع لبنیات آذربایجان شرقی در ساعت ۱۰ صبح روز پنجشنبه ۵۸٫۴٫۲۸ در دفتر شرکت واقع در خیابان خمینی روبروی مدرسه بوعلی پاساژ شمس طبقه فوقانی تشکیل از صاحبان سهام خواهشمند است در تاریخ مذکور حضور بهمرسانند .

دستور جلسه :
کاهش سرمایه شرکت

منصور اکبری ـ مدیرعامل

ش ۷۷۶

وزارت دفاع

آگهی مناقصه شماره ۱ تاریخ ۵۸٫۴٫۱۲

یکان مرکز آموزش چهلدختر ۶۵ قلم نوشت‌افزار و نشریات آموزشی را از طریق مناقصه خریداری مینماید .

پیشنهاددهندگان میتوانند با مراجعه به پشتیبانی چهلدختر (آماده همگانی) و ملاحظه مشخصات اجناس و دریافت برگ مشخصات معامله پیشنهاد خود را طبق مفاد مندرج در شرایط تنظیم و تاساعت ۱۲ روز ۵۸٫۴٫۳۰ بدفتر مرکز پیام پادگان چهلدختر تسلیم نمایند .

یکان مناقصه‌گذار پشتیبانی پادگان چهلدختر

آگهی دعوت از بستانکاران شرکت سهامی خاص‌اوتیرا (درحال تصفیه) ثبت شده بشماره ۲۰۹۶۹

بدینوسیله از کلیه بستانکاران و اشخاص حقیقی یا حقوقی که بنحوی از انحاء مطالبات خود را تا این تاریخ از هرگت‌استیفاء نکرده‌اند دعوت میشود تا هرچه زودتر به مدیر تصفیه آقای احمد حسینی حجت‌آبادی به آدرس تهران ـ خیابان آبان جنوبی‌شماره ۱۵ مراجعه و نسبت به تصفیه حساب خود اقدام نمایند.

ن ۸۲۴۸۰ ص۳

انگلستان بیاموزید

انگلیسی را در

آموزش درهنارس رسمی درشهرهای مختلف انگلستان ازسطح مبتدی تاعالی و اخذ گواهینامه‌های معتبر ، با اقامت درخانواده‌های منتخب انگلیسی یا پانسیونهای شبانه روزی‌همراه باغذا وبازدید ازنقاط دیدنی جهت‌کلیه علاقمندان در هرسن وموقعیتی‌جهت‌دریافت بروشور کامل اطلاعات صبحها ۹ تا ۱۲ عصرها ۵ تا ۷ باستثنای پنجشنبه‌ها عصر به دفتر ارشاد خیابان دکتر علی شریعتی مقابل حسینیه ارشاد ساختمان بانك ایران‌وخاورمیانه طبقه‌اول‌مراجعه فرمائید تلفن۲۲۸۱۲۸

آگهی مزایده فروش میوه

محصول سیب باغات ۵۰۰ هکتاری گل‌چشمه و۵۰۰ هکتاری فرناز واقع درآزادشهر (شاه‌پسند) ازطریق‌مزایده حضوری‌بفروش میرسد ، جهت شرکت درمزایده درخواستهای کتبی خودراحداکثر تاتاریخ ۵۸٫۴٫۲۷ بدفتر مرکزی بنیاد مستضعفان واقع درتهران عباس‌آباد مهتاز آپادانا پلاك ۱۹۸ تحویل دهید. مزایده در روز ۵۸٫۴٫۲۷ ساعت ۴بعدازظهر درمرکز بنیاد مستضعفان انجام خواهد گرفت.

بخش کشاورزی بنیاد مستضعفان

نقره

نقره‌های شما را از هرقبیل خریداریم لاله‌زار مقابل سینما ایران هاشم نقره‌چی تلفن ۳۱۵۲۴۶

آگهی دعوت

از کلیه سهامداران شرکت ملی ساختمان (سهامی خاص) دعوت میشود در جلسه مجمع عمومی عادی که روز چهارشنبه ۲۷ تیرماه ساعت ۳ بعدازظهر در محل شرکت واقع در بلوار کشاورز کوچه سعید پلاك ۲۹ تشکیل میگردد حضور بهمرسانند :

موضوع جلسه :
استماع گزارش بازرس و هیئت مدیره در موردترازنامه و حساب سود و زیان سال مالی ۱۳۵۷ و ترتیب تقسیم سود و انتخاب بازرسان شرکت .

هیئت‌مدیره

آگهی

شرکت پرشیان‌کات بامسئولیت محدود واقع در خیابان انقلاب ، فرصت جنوبی پلاك ۹۲ با سابقه ۱۵ سال خدمت در امور کیترینگ و تهیه مواد غذائی شرکتهای نفتی و اداره کردن رستورانهای کمپهای خارج از تهران آماده قبول پیشنهادات میباشد . تلفن : ۸۲۸۹۲۸ و ۸۲۳۴۰۶

مدیرعامل شرکت پرشیان‌کات با مسئولیت محدود
علی شهاب

بسمه‌تعالی

قابل توجه فروشندگان لوازم خانگی در سراسر ایران تعداد محدودی پنکه‌های رومیزی لرد (وستینگهاوس) بوسیله‌مدیران منتخب دولتی بفروش میرسد .

تهران : کیلومتر ۹ جاده کرج شرکت لرد الکترونیك تلفن ۹ ـ ۹۴۴۱۴۵

۳۱۹رم‌الف
۵۸٫۴٫۶

آگهی مناقصه

سازمان آب و فاضلاب اهواز مقداری دریچه چدنی ومحفظه چدنی بشرح ذیل

۱ ـ دریچه چدنی ۱۰۰۰۰ عدد
۲ ـ محفظه چدنی ۱۰۰۰۰ عدد

را از طریقه مناقصه با شرایط زیر خریداری مینماید .

۱ ـ تاریخ قبول پیشنهاد تا ساعت ۱۰ صبح روز ۵٫۵٫۵۸
۲ ـ مدت تحویل ۴ ماه پس از امضاء قرارداد .
۳ ـ سایر مشخصات مناقصه در برگ مناقصه مندرج است .

داوطلبان شرکت در مناقصه بایستی باپرداخت مبلغ ۵۰۰ ریال بحسابجاری ۱۳۰۸۰ سازمان نزد بانك ملی ایران شعبه اهواز تسلیم و رسید آن به دبیرخانه سازمان آب اهواز واقع درخیابان باغ‌معین کوچه مقابل دبیرستان دخترانه ملی وفا اسناد مناقصه را دریافت و باتوجه بمندرجات آن اقدام نمائید .

محمد صدرالسادات‌زاده
مدیرعامل

ش ۷۳۲ ۱ـ۲

آگهی

از کلیه صاحبان سهام شرکت سهامی صنایع کاغذسازی نوظهور (عام) دعوت میشود درجلسه مجمع عمومی عادی‌صاحبان سهام که درتاریخ پنجشنبه ۲۸تیرماه ۱۳۵۸ ساعت ۱۰ صبح‌درمحل شرکت تشکیل میشود حضور بهمرسانند.

دستور جلسه عبارت خواهد بود از:
۱ـ تصویب ترازنامه وحساب سود وزیان عملکرد ۱۳۵۷
۲ـ انتخاب بازرسان شرکت .
۳ـ تعیین روزنامه کثیرالانتشار جهت آگهی‌های شرکت و خط مشی آینده .

هیئت مدیره شرکت سهامی صنایع کاغذسازی نوظهور (عام)

۵۲۴رش
۱۳٫۴٫۵۸

آگهی تغییرات در شرکت قطب صنعتی اصفهان سهامی خاص ثبت‌شده بشماره ۱۵۳۴

برابر صورتجلسات مجمع عمومی عادی و بطور فوق‌العاده هیئت مدیره مورخ ۷٫۱۲ و ۵۷٫۷٫۱۹ و ۵۸٫۳٫۲۸ تغییرات زیر در شرکت مذکور بعمل آمده است ۱ ـ استاندار اصفهان ـ بانك توسعه صنعتی و معدنی ایران بنمایندگی آقای منوچهر زندی‌فر بانك توسعه کشاورزی ایران بنمایندگی آقای یوسف آسایش‌بانك اعتبارات صنعتی بنمایندگی آقای مهدی پایانی و اطاق بازرگانی و صنایع و معادن اصفهان بنمایندگی آقای محمدعلی معین امین بسمت اعضاء هیئت مدیره برای مدت دوسال انتخاب گردیدند .

۲ ـ هیئت مدیره آقای رحمت‌اله حقدان استاندار اصفهان را بسمت رئیس هیئت مدیره آقای منوچهر زندی‌فر را بسمت‌نایب رئیس و آقای علی‌اکبر گرجی را بسمت مدیرعامل شرکت‌تعیین نمودند .

۳ ـ ترازنامه سال مالی ۱۳۵۷ شرکت بتصویب رسید وآقایان ژوزف توانا و موسسه حسابرسی توانا بترتیب بسمت بازرسان‌اصلی و علی‌البدل شرکت برای مدت یکسال انتخاب شدند .

۴ ـ ضمنا روزنامه اطلاعات جهت درج آگهی‌های بعدی شرکت تعیین شده است .

عبدالحسین فزوه مسئول ثبت شرکتهای ثبت اصفهان

ن ۸۲۴۳۷

شرکت ساختمانی و هتلداری شهرزاد پلازا (سهامی عام)

آگهی دعوت مجمع عمومی عادی صاحبان سهام

مجمع عمومی عادی صاحبان سهام شرکت ساختمانی و هتلداری شهرزاد پلازا (سهامی عام) در ساعت ۱۶ روز شنبه ۳۰ تیرماه ۱۳۵۸ درمحل شرکت واقع در خیابان ملاصدرا نبش بارلوی تشکیل خواهد شد.

از صاحبان‌تمام شرکت دعوت میشود در جلسه حضور بهمرسانند. صاحبان سهام یا نمایندگان آنان میتوانند ازساعت ۱۲ روز شنبه ۳۰ تیرماه به‌محل شرکت مراجعه وبا ارائه ورقه پذیره نویسی وتعهد خرید سهام یا برگ گواهینامه موقت سهام، مدرك سمت وهویت، برگ ورود بجلسه دریافت دارند.

دستور جلسه :
۱ ـ استماع گزارش هیئت مدیره بمجمع عمومی عادی
۲ ـ گزارش موسسه حسابرسی مستقل شرکت و بازرسان قانونی درمورد ترازنامه و عملکرد سال مالی ۱۳۵۷ شرکت منتهی به ۱۳۵۷٫۱۲٫۲۹
۳ ـ بررسی گزارشات فوق وتصویب صورتهای مالی شرکت
۴ ـ انتخاب بازرسان اصلی وعلی‌البدل
۵ ـ انتخاب روزنامه کثیرالانتشار شرکت
۶ ـ سایر موضوعات

هیئت مدیره شرکت ساختمانی و هتلداری شهرزاد پلازا (سهامی عام)

آگهی مزایده فروش اتومبیل

بانك صادرات ایران ۴۳ دستگاه اتومبیلهای سرویس خود را که شامل کادیلاك و پیکان ساخت ایران سال ۱۳۵۷ و مرسدس بنز سواری سیستم ۲۸۰ و ۲۵۰ و ۳۳۰ مدل ۱۹۷۷ و ۱۹۷۴ و فورد فرانکو ۱۹۷۳ و فولکس‌واگن ۱۹۷۴ که همه دارای شماره شهربانی میباشند موجود در انبار بانك واقع در جاده مخصوص کرج کیلومتر ۸ را از طریق مزایده بفروش میرساند داوطلبان میتوانند از تاریخ ۱۳۵۸٫۴٫۱۶ لغایت ۱۳۵۸٫۴٫۲۳ در ساعات اداری اتومبیلهای مزبور را در انبار بانك بازدید و پیشنهاد خود را کتبا در پاکت لاك و مهروشده تا ساعت ۱۴ روز ۱۳۵۸٫۴٫۲۳ به اداره کل تدارکات بانك واقع در خیابان جامی نبش شماره ۲۷ تسلیم و رسید دریافت نمایند .

۱ ـ پیشنهاددهنده می‌باید ده درصد مبلغ مورد پیشنهاد خود را نقدا به حساب جاری شماره ۵۰۱۶ اداره کل تدارکات نزد شعبه کسری (۳۰۴۶) واریز یا معادل آن ضمانتنامه بانکی صادر واصل فیش نقدی و یا ضمانتنامه بانکی را ضمیمه‌پیشنهاد خود نموده و نام و نام‌خانوادگی و نشانی کامل خود را قید و به پیشنهاداتی که فاقد فیش سپرده نقدی و یا ضمانتنامه بانکی و سایر مشخصات مذکور در این آگهی باشد ترتیب اثر داده نخواهد شد .

۲ ـ جلسهٔ مزایده روز ۱۳۵۸٫۴٫۲ ساعت ۹ صبح با حضور پیشنهاددهندگان یا وکیل رسمی و قانونی آنان در اداره کل تدارکات به نشانی فوق تشکیل و به پیشنهادات رسیده رسیدگی خواهد شد .

۳ ـ به‌کسی‌که‌بالاترین قیمت راپیشنهاد نماید اتومبیل و یا اتومبیلهای مورد پیشنهاد فروخته خواهد شد و پیشنهاددهنده حق‌تقدم خواهند داشت .

۴ ـ بانك در رد و یا قبول پیشنهادات مختار است و تشخیص بانك در این مورد قطعی و غیرقابل اعتراض میباشد .

۵ ـ کسانیکه پیشنهاد آنان مورد قبول بانك

صفحه ۸ کیهان
پنجشنبه ۲۱ تیر ماه ۱۳۵۸
هفدهم شعبان ۱۳۹۹
شماره ۱۰۷۵۵

ساعات شرعی :
اذان صبح فردا ۴٫۰۸ طلوع آفتاب ۵٫۵۸
ظهر شرعی ۱۳٫۱۰ مغرب ۲۰٫۳۸
استخراج : دکتر عباس ریاضی کرمانی

در ۸ حوزه کارتهای کنکور توزیع میشود

* روزهای ۲۶ و ۲۷ تیر کارتها توزیع خواهد شد

آقای شیرزادی مشاور سازمان سنجش آموزش کشور در مصاحبه‌ای در مورد کنکور سراسری کشور و تغییر محل توزیع کارت شرکت‌کنندگان سابقه ورودی دانشگاهها و موسسات آموزش عالی در تهران گفت چون امتحانات حوزه‌های تهران در وزارت آموزش و پرورش عقب افتاده و آن حوزه‌های امتحانی را ما پیش‌بینی کرده بودیم که محل توزیع کارت‌های کنکور باشد بهمین علت آن حوزه‌هائی که امتحانات نهائی در آنها ادامه خواهد داشت ما آنها راتغییر دادیم‌وحوزه‌ها را به‌حوزه‌های دانشگاهی منتقل کردیم .

مشاور سازمان‌سنجش‌آموزش کشور راجع به محل توزیع کارت در حوزه‌های تهران و روز مراجعه کارت گفت روز پیش‌بینی شده که کارت‌ورود بجلسه امتحانات در تهران در هشت حوزه توزیع بشودو روزهای توزیع کارت همانطور که قبلا اعلام شده همان‌روزهای ۲۶ و ۲۷ تیرماه جاری‌خواهد بود .

آقای شیرزادی در مورد داوطلبان شهرستانها گفت ما در شهرستانها دو نوع حوزه داریم یکی حوزه‌های‌دانشگاهی یعنی مراکز دانشگاهی است و مراکزی که دانشگاه ندارد ، در استانهائی که ما مرکز دانشگاه داریم آنجا توزیع کارت بوسیله همان مراکز دانشگاهی صورت خواهدگرفت ودر شهرستانهائی که دانشگاه نداریم از طریق حوزه‌های آموزش و پرورش توزیع خواهد شد البته اطلاعیه‌رسمی که دقیقا روشن میکند که این داوطلبان به‌چه طریق برای گرفتن کارت ورود به جلسه مراجعه کنند وچه مدارکی که بایستی همراه داشته باشند وچه روزهائی بایستی مراجعه‌کنند، در جائی مثل تهران که تعداد داوطلب زیاد است ما دو روز توزیع کارت داریم بر حسب حروف‌الفبای اول نام‌خانوادگی داوطلبان آنها را توزیع کردیم که صبح روز ۲۶ تیرماه چه کسانی برای گرفتن کارت مراجعه کنند وبعداز ظهر روز ۲۶ تیرماه چه افرادی مراجعه کنند و صبح روز ۲۷ تیرماه بهمین ترتیب و بعداز ظهرروز بیست‌وهفتم هم بهمین طریق .

اخبار جهان

گروه طرفدار امام موسی صدر مسئولیت انفجار در سفارت لیبی را بعهده گرفت

بیروت — خبرگزاری فرانسه — انفجاری که روز گذشته مرکز یک سفارت لیبی در بیروت اتفاق افتاد ، خسارات مالی ببار آورد ولی‌گفته یا زخمی بجای نگذاشت ، یک گروه طرفدار امام موسی صدر ، رهبر جامعه شیعی لبنان که سال گذشته طی مسافرتی بلیبی مفقود شد ، مسئولیت این حمله را بعهده گرفت و طی پیامی اعلام کردکه حمله بمراکز وسازمانهای ولیبیه بلیبی درسراسر جهان را تا زمانی‌که مسئله امام صدر حل نشود ، ادامه خواهد داد .

پایان ماموریت موفقیت آمیز اسکای‌لاب

خبرگزاری فرانسه — آزمایشگاه فضائی سرانجام پس از دو هزار و دویست و چهل و نه روز گردش بدور زمین وانجام تحقیقات فضائی دیروز به‌ماموریت خاتمه‌های خود پایان داد و در فضای اقیانوس هند میانی در جنوب غربی استرالیا متلاشی شد و در آبهای بیکران ناپدید گردید . وقتها چند قطعه‌ای از آن درصحرای بی آب و علف استرالیا سقوط کرد و هیچگونه خسارتی ببار نیاورد .

این موفقیت برخلاف همه انتظارها بود زیرا بیم آن میرفت که اسکای‌لاب درروی نقاط مسکونی گیتی منفجر شود و بهمین‌دلیل بسیاری از کشورها وضع آماده‌باش خاصی ترتیب داده بودند .

اسکای لاب روز ۱۳ ماه مه ۱۹۷۳ به هوا پرتاب شد .

این آزمایشگاه غول پیکر ۷۸ تن وزن داشت و ابعاد آن ۳۷ متر در ۷ متر بود و تنها در آخرین روز های ماموریت آن بود که دانشمندان و تکنیسین های پایگاه فضائی هوستون (تگزاس) توانستند از سقوط حتمی آن جلوگیری کنند و با اصلاح مدار برگشت آن را بر روی اقیانوس هند بکشانند .

آخرین بار اسکای‌لاب برروی آسمان پاریس دیده شد و در این وضع آزمایشگاه فضائی فقط مجهوی داشت ولی در ساعت یازده و ۲۶ دقیقه بوقت گرینویچ اسکای لاب ازآسمان فرانسه خارج شد .

ازاین لحظه اسکای لاب به طرف اقیانوس هند کشانده‌شد. چند لحظه بعد اسکای لاب هنگام ورود به جو متلاشی‌شد و پنجاه قطعه از آن درهمان لحظات اول در آب های اقیانوس هند و صحرای استرالیا فرو ریخت .

در ساعت ۱۷ و ۴۰ دقیقه گرینویچ دولت امریکا پایان ماموریت موفقیت آمیز اسکای لاب رارسما اعلام نمود .

گاردملی نیکاراگوئه وارد جنگهای چریکی میشود

نیکاراگوئه — یونایتدپرس— با تنگتر شدن حلقه محاصره شهر ماناگوا چریک های ساندینیست‌خود را برای‌آخرین حمله ها آماده می کنند .

آناستاسیوساموزا رئیس‌جمهور نیکاراگوئه اظهار داشت با درنظر گرفتن کمک هایی که باعث تقویت چریک ها میشود، ازاینکه تاچه مدت گارد ملی در برابر شورشیان مقاومت خواهد کرد اطلاعی ندارد .

ساموزا دیروز به خبرنگاران گفت : « اگر ورود چریک ها به نیکاراگوئه از کشور کاستاریکا ادامه یابد هیچ قدرتی نمیتواند آنان‌را متوقف کند، و من نمیدانم تا چه مدت گارد ملی میتواندمقاومت خود را ادامه دهد . »

وی همچنین اظهار داشت چنانچه مجبور به استعفا شده و یك دولت موقت موردقبول برسر کار نیاید گارد ملی ممکن است خود وارد یک جنگ چریکی گردد . ساموزا که در یك کنفرانس مطبوعاتی اختصاصی برای خبرنگاران امریکائی صحبت میکرد اظهار داشت : « این بخود من مربوط است که کشورم را به چه‌نحو اداره میکنم . » وی افزود : « من باید با مردم کشورم صادق‌باشم ، چنانچه‌نیکاراگوئه را ترك کنم مردم را، از این مطلب آگاه خواهم ساخت .

چنانچه تضمینی برای بقای حزب لیبرال و گارد ملی‌داده نشود ، ما مجبور به ادامه نبرد با چریکها خواهیم بود . دراین صورت توسط گارد ملی ما خود اقدام به‌ایجاد یك جنگ چریکی خواهیم کرد ». ساموزا بقدرت گارد ملی‌اشاره کرد و گفت :

« هر ستوان در گارد ملی میتواند رهبری یك گروه چریکی را داشته باشد ، زیرا افراد گارد ملی یك مشت بچه شهری بی تجربه نیستند . ما مقاومتی در شهر ماناگوا نخواهیم کرد . زیرا وقتی تخصص ما در جنگل و روستا است چرا وقتمان را در شهر تلف کنیم دراین صورت ما قوای کافی برای یك جنگ طولانی خواهیم داشت .

ساموزا در قسمت دیگری از کنفرانس مطبوعاتی اعلام کرد که اسرائیل و آرژانتین‌ارسال اسلحه به نیکاراگوئه را قطع کرده‌اند .وی درباره اینکه گارد ملی با آذوقه جنگی موجود تاچه زمان دوام‌خواهد یافت اطلاعی به خبرنگاران نداد .

عراق رابطه خودرا با کشور های اروپائی توسعه میدهد

بغداد — رویتر — هنری سایمونت وزیر امور خارجه بلژیك که سرگرم انجام مذاکراتی باهمتای عراقی خود سعدون حمادی می‌باشد عصر دیروز در بغداد اظهار داشت برقراری صلح در خاورمیانه زمانی عملی خواهد بود که اسرائیل از سرزمینهای متعلق بفلسطینی‌ها خارج شود و حقوق ملت فلسطین را برسمیت بشناسد .

یکی از منابع رسمی وزارت امور خارجه عراق اظهار داشت‌که وزیران امور خارجه دوکشور متفق‌القولندکه اتحاد شورهای عرب وهمچنین اتحاد کشورهای اروپا از اهمیت خاصی در صلح جهانی برخوردار است .

اقامت سایمونت دربغداد دو روز بطول خواهد انجامید وطرفین پیرامون توسعه همکاری‌های سیاسی ، اقتصادی و مسائل جهانی بحث وگفتگو خواهند کرد .

۱۴۶ مسلمان کشته شدند

دهلی نو — خبرگزاری فرانسه — در گزارشی که امروز هاینگ‌لال مدل وزیر امور داخلی هندوستان تسلیم مجلس این کشور نمود ، تعداد کشته شدگان شورش های مسلمانی هندوراکه ۱۴۶تن تعدادزخمیها را بالغ بر ۸۰۰ نفر در پنج ماه گذشته در ۱۶ ایالت هند ، اعلام شده‌است .

علاوه برکشته شدگان وزخمیان این ۱۶ ایالت ، تعداد کشته شدگان در نواحی پورنی و نادیا ظرف یك ماه گذشته ، بیش از۳۰نفرگزارش شده است .

۲ چریك کشته شدند

دمشق — خبرگزاری فرانسه — امروز نیرو های امنیتی سوریه سه نفر از اعضای جمعیت «اخوان المسلمین » را که مشغول کار گذاشتن بمبی در محل حزب قانونگذار بعث این کشور بودند ، مورد حمله‌قراردادند طی این حمله دو نفر از این چریکها کشته ویك نفر دیگر بسختی مجروح شد.

یك سخنگوی دولتی که از این سه تن بعنوان خرابکار وجنایتکار یاد می‌کرد ، اعلام داشت که مردم محل این جریان را به نیرو های امنیتی گزارش دادند.

سوریه دولت نیکاراگوئه را برسمیت شناخت

دمشق— یونایتدپرس— سوریه دیروز بعنوان چهارمین کشور عرب دولت موقت چریك های ساندنیست نیکاراگوئه را از نظر سیاسی برسمیت شناخت .

آگهی مناقصه ۱۲۰ر۵۸

شرکت مخابرات‌ایران تعداد ۱۷هزار حلقه باند پرچه‌ای از چلوار ۴۰متری هرکدام ساخت طبق‌نمونه موجود در اداره کل‌خرید تحویل انبار شماره ۶ واقع دراول جاده آرامگاه سرپل برادران ازطریق مناقصه خریداری مینماید.

۱ـ باند پارچه‌ای ۲٫۵ سانتی ۴۰ متری از چلوار ۲هزار حلقه

۲ـ باند پارچه‌ای ۵ سانتی ۴۰ متری از چلوار ۱۵ هزار حلقه

داوطلبان شرکت درمناقصه میتوانند همه‌روزه باستثناء ایام تعطیل درساعات اداری باداره کل خرید شرکت مخابرات ایران واقع درخیابان دکتر علی‌شریعتی بالاتر ازچهارراه قصر ساختمان شماره ۵ مراجعه وبااخذ معرفی‌نامه بمبلغ ۵۰۰ ریال (پانصدریال) بصندوق شرکت پرداخت وپس ازرویت نمونه موجود مدارك‌مناقصه براثر اماره مذکور دریافت وبامطالعه دقیق آنها را امضاء نموده پیشنهاد خودرا بوصف درشرایط معامله تاآخر وقت اداری روز دوشنبه ۵۸٫۷٫۲۱ بدبیرخانه اداره کل خرید شرکت مخابرات‌ایران بشانی بالاتسلیم ورسید دریافت دارید.

پیشنهادهای رسیده تاتاریخ فوق‌الذکر درساعت ۱۰ صبح‌روز سه‌شنبه ۵۸٫۷٫۲۲ درساختمان شماره ۵طبقه چهارم اطاق ۴۰۵شرکت مخابرات ایران بازوقرائت خواهدشد.

مدت تحویل کالای مورد معامله ۴ماه طبق شرایط معامله میباشد حضور پیشنهاد دهندگان یانماینده مجاز آنها درکمیسیون معاملات آزاد وشرکت مخابرات ایران در رد یك و یا کلیه‌پیشنهاد های رسیده مختار است.

شرکت مخابرات ایران
ف ۱۲۹۵ ۱ـ۳

پذیرش رزیدنت روانپزشکی

مرکز آموزش ورزیدنسی انجمن توانبخشی‌وابسته به وزارت بهداری و بهزیستی در سال تحصیلی ۵۹ ـ ۱۳۵۸ با رعایت‌ضوابط وزارت علوم‌و آموزش عالی و قوانین جاری رزیدنسی تعدادی رزیدنت روانپزشکی از طریق امتحان کتبی ومصاحبه میپذیرد . از داوطلبان واجد شرایط دعوت بعمل می‌آید مدارك مورد نیاز و فرم پژشده‌زیر را حداکثر تا تاریخ ۵۸٫۶٫۳۱ بمرکز آموزش ورزیدنسی انجمن توانبخشی واقع در خیابان‌انقلاب (شاهرضا سابق) (بین ویلا و چهارراه تکالیف) کوچه سرشار شماره ۱۲ارسال نمایند . (تلفن های ۸۲۸۱۱۶ ، ۸۳۵۴۵۴)

۱ ـ به مدارکی که بعداز تاریخ فوق ارسال‌گردد ترتیب اثر داده نخواهد شد .
۲ ـ پزشکانی که داوطلب خدمت در یکی‌از شهرستانها باشند با سپردن تعهد رسمی در شرایط مساوی حق تقدم خواهند داشت .
۳ ـ تسلط به زبان انگلیسی ضروریست
۴ ـ امتحان کتبی ساعت ۹ صبح ۵۸٫۷٫۲درمحل مرکز (آدرس فوق) و مصاحبه در بعد از ظهر همان روز و روزهای۳و۴٫۷٫۵۸ انجام‌خواهدشد.
۵ ـ آغاز دوره ۵۸٫۷٫۲۸ میباشد .

مدارك مورد نیاز :
۱ ـ فتوکپی دانشنامه پزشکی یکبرگ
۲ ـ فتوکپی شناسنامه یکبرگ
۳ ـ فتوکپی پایان خدمت یا معافیت از خدمت سربازی یکبرگ
۴ ـ عکس ۴×۶ دو قطعه

نام نام‌خانوادگی شماره شناسنامه
محل صدور
آدرس کامل :
شماره تلفن :

۱ ـ ۵

متن لایحه جدید مطبوعات کلیه مقامات و وابستگان رژیم سابق حق انتشار نشریه ندارند

* هرمقام دولتی مبادرت به سانسور نماید به انفصال ابد از خدمات دولت و زندان محکوم میشود .

* کلیه نشریات فعلی باید ظرف ۳ ماه برای گرفتن‌امتیاز جدید اقدام کنند .

* جرائم مطبوعاتی با حضور هیئت منصفه رسیدگی خواهد شد .

بعداز ظهر دیروز لایحه جدید مطبوعات انتشار یافت.

ناصر میناچی وزیر ارشاد ملی بعداز ظهر دیروزبهنگام تصویب به هیئت دولت گفت روز شنبه آینده لایحه برای بوسیله وزیر ارشاد ملی به دولت تقدیم میشود. میناچی گفت انتظار میرود که لایحه جدید مطبوعات دو تا سه روز درجلسات هیئت دولت مورد بحث و بررسی قرار گیرد و پس‌از آن‌برای تصویب نهایی به شورای انقلاب فرستاده خواهد شد.

انتظار میرود که تصویب این لایحه در هیئت دولت و شورای انقلاب یك هفته بطول انجامد و در طول این مدت طبقات مختلف مردم نیز فرصت‌دارند نظر جدید خودرا در باره لایحه مطبوعات پیشنهاد کنند تا در مرحله نهایی تصویب مورد نظرقرار گیرد .

متن لایحه جدید مطبوعات به این شرح است :

لایحه قانونی مطبوعات

ماده ۱ـ ازلحاظ این قانون مطبوعات عبارت ازنشریاتی است که بطور منظم و در مواقع معین باءنام ثابت و تاریخ و شماره ردیف چاپ و منتشرمی‌شود و اخبار و اطلاعات و دیدگاه‌های گوناگون درزمینه‌های اجتماعی و اقتصادی و سیاسی و دینی وعلمی و فرهنگی و هنری را به آگاهی عموم میرساند و ازاین راه به روشن ساختن افکار عمومی وبالابردن سطح دانش در رشته خاص‌کمك می‌کند.

ماده ۲ ـ انتشار نشریه تنها به مسئولیت اشخاص‌حقیقی و باسرمایه ایـرانی آزاد است ، خواه وسیله نشر افکار و آرمانهای گروه یا جمعیت یا حزب خاص باشد یا به نشراخبار و عقاید عمعومی بپردازد . متقاضی انتشار نشریه باید واجد شرایط زیر باشد.

۱ـ تابعیت ایران .
۲ـ داشتن حداقل ۲۲ سال سن .
۳ـ نداشتن محکومیت کیفری‌که موجب سلب حقوق اجتماعی باشد.
۴ـ عدم حجر و ورشکستگی به تقلب و تقصیر ومحروم نبودن از حقوق اجتماعی.
۵ـ دارا بودن صفات امانت و درستی و تقوای سیاسی و صلاحیت اخلاقی .
۶ـ داشتن حداقل گواهینامه پایان تحصیلات دوره کامل دبیرستان یا داشتن ۵ سال سابقه روزنامه‌نگاری باحداقل ۲۵ سال سن .

ممنوعیت از انتشار

تبصره ۱ ـ نخست‌وزیران ، وزیران ، استانداران و معاونین آنها ، امرای ارتش و شهربانی و ژاندارمری، روسای سازمانهای دولتی، مدیران عامل و روسای هیات مدیره‌شرکتها و بانکهای دولتی ، نمایندگان مجلسین و سفرا و شهرداران، نمایندگان انجمن های شهر و شهرستان و استان و وابستگان نزدیك رژیم سابق‌که از پانزدهم خرداد ۱۳۴۲ تا ۲۲ بهمن ۱۳۵۷ در مشاغل نامبرده خدمت‌کرده‌اند از انتشار نشریه محرومند .

ماده ۳ ـ متقاضیان تصدیقنامه باید اظهارنامه‌ای شامل اطلاعات زیر درتهران به وزارت ارشاد ملی و در شهرستانها به اداره ارشاد ملی محل تسلیم کنند و در صورتیکه در شهرستان مورد نظر اداره ارشاد ملی وجود نداشته باشد اظهارنامـه به اداره ارشاد ملی مرکز استان مربوط داده میشود.

۱ـ مشخصات کامل درخواست کننده.
۲ـ مشخصات کامل مدیر مسئول .
۳ـ نام نشریه و علامت (آرم) آن در صورتیکه علامت داشته باشد.
۴ـ محل اداره نشریه .
۵ـ ترتیب انتشار نشریه (روزانه ـ هفتگی ـ ماهانه و غیره)
۶ـ نوع نشریه و روش سیاسی و اصول فکری واعتقادی.
۷ـ زبان نشریه

تبصره ۱ ـ به متقاضی واجد شرایط تصدیق‌نامه مخصوصی داده میشود.

تبصره ۲ ـ محل اداره نشریه مندرج در اظهارنامه از لحاظ اجرای مقررات این قانون اقامتگاه قـانونی صاحب تصدیقنامه یا مدیر مسئول شناخته میشود و هرگونه ابلاغ به محل مذکور قانونی است.

تبصره ۳ ـ تفویض حتی استفاده از تصدیقنامه انتشار نشریه به احزاب و جمعیتهای سیاسی‌که تشکیل آنها مغایر بـا قوانین کشور نباشد مانعی ندارد.

ماده ۴ ـ رسیدگی بدرخواست صدور تصدیقنامه و رسیدگی به صلاحیت متقاضی باکمیسیونی مرکب از اشخاص زیر است .

۱ـ نمایندهای از ناشران مطبوعات
۲ـ نماینده نویسندگان مطبوعات .
۳ـ یکی از مستشاران دیوانعالی کشور به انتخاب رئیس آن دیوان .
۴ـ یکی از اساتید دانشگاه تهران به انتخاب رئیس شورای دانشگاه .
۵ـ یکی از وکلای پایه یك دادگستری به انتخاب‌کانون وکلا .
۶ـ معاون یا مدیرکل مطبوعاتی وزارت ارشاد ملی بعنوان دبیر کمیسیون و بدون داشتن حق رای .

کمیسیون پس از رسیدگی های لازم نظر مشورتی خودرا جهت اخذ تصمیم به وزیر ارشاد ملی اعلام میکند.

تبصره ۱ ـ ترتیب انتخاب نمایندگـان ناشران و نویسندگان به موجب آئین‌نامه‌ای خواهد بودکه پس‌از تهیه به تصویب هیات وزیران میرسد.

تبصره ۲ ـ تا زمانی‌که کمیسیون مقرر دراین بـاره تشکیل نشده است وظایف آن بعهده وزارت ارشاد ملی است و وزیر ارشاد ملی میتواند باکسب نظر مشورتی نویسندگان و ناشران مراتب را برای تصویب نهائی به نخست‌وزیـر اعلام‌کند .

ماده ۵ ـ درخواست کننده تصدیقنامه شخصی را بـه عنوان مدیر مسئول به وزارت ارشاد ملی معرفی میکند، مدیـر مسئول باید علاوه برداشتن شرایط مندرج درماده ۲ حداقل دارای صلاحیت علمی و حرفه‌ای به تائید کمیسیون مقرر در ماده ۴ یا وزارت ارشاد ملی به ترتیب مندرج درتبصره ۲ ماده مذکور باشد.

درخواست‌کننده تصدیقنامه در صورت دارا بودن شرایط فوق خود میتواند مدیر مسئول‌هم باشد.

مسئولیت هدیر و سردبیر

تبصره ـ درصورتیکه نشریه علاوه برمدیر مسئول‌دارای سردبیر جداگانه باشد، رعایت شرایط لازم برای مسئول نشریه برای سردبیرهم الزامی است.

ماده ۶ ـ دارندگان تصدیقنامه انتشار نشریه میتوانند با همان نام بیش از یك‌نشریه انتشار دهند. مشروط براینکه برای هرنشریه مدیر مسئول جداگانه‌ای معرفی‌کنند.

ماده ۷ ـ وزارت ارشاد ملی مکلف است ظرف سه ماه از تاریخ دریافت تقاضا درباره صلاحیت متقاضی و مدیر مسئول و سردبیر ، بارعایت شرایط مقرر دراین قانون ، رسیدگی‌های لازم را انجام و مراتب رد یا قبول تقاضا را اعلام دارد. نسبت به درخواستهائیکه مورد موافقت واقع میشود وزارت ارشاد ملی بارعایت تبصره ۲ ماده ۴ ظرف یکماه از تاریخ موافقت، تصدیقنامه انتشار نشریه را خواهد داد.

ماده ۸ ـ هرنوع تغییر و تبدیل در تصدیقنامه نشریه و همچنین انتقال آن موکول به موافقت وزارت ارشا دملی بـا رعایت مقررات این قانون است.

ماده ۹ ـ در صورتیکه مدیرمسئول نشریه شرایطموضوع بندهای ۱و۳و۴و۵ ماده ۲ این قانون را فاقد گردد یا فوت شود یا استعفا بدهد، صاحب تصدیقنامه مکلف است حداکثر ظرف یك ماه شخص واجد شرایط دیگری را به وزارت ارشاد ملی معرفی‌کند. درغیراینصورت ازانتشار نشریه او جلوگیری میشود و تازمانیکه صلاحیت مدیر مسئول جدید به تائیدنرسیده است صاحب تصدیقنامه عهده‌دار انجام مسئولیتهای مدیرمسئول نیز خواهد بود.

ماده ۱۰ ـ درصورتیکه صاحب تصدیقنامه یکی ازشرایط مقرر در بندهای ۱و۳و۴و۵ ماده ۲ این قانون را فاقد شود به تشخیص وزارت ارشاد ملی پروانه نشریه لغو میشود .

تبصره ۱ ـ در مورد مواد ۷و۹و۱۰ ذینفع میتواند از تصمیم وزارت ارشاد ملی دادگاه استان شکایت کند رای دادگاه استان قطعی و غیرقابل فرجام است.

تبصره ۲ـ هرگاه صاحب تصدیقنامه فوت شود یا موافقت کتبی اکثریت وراث یا قائم مقام قانونی آنان تصدیقنامه به‌نام درخواست‌کننده‌ای‌که واجد شرایط قانونی باشد به ترتیب‌مقرر دراین قانون صادر میشود .

تبصره ۳ ـ حق استفاده از نام نشریه متعلق به وراث است و در صورت انتقال‌کسب موافقت وزارت ارشاد ملی ضروریست .

ماده ۱۱ ـ صاحب تصدیقنامه موظف است ظرف ۶ ماه پس از صدور تصدیقنامه نشریه مربوطه را منتشرکند و در غیر اینصورت اعتبار تصدیقنامه ازبین میرود . عدم انتشار منظم نشریه دریکسال نیزاگر بدون عذر موجه باشد موجب لغو تصدیقنامه میشود . امتیازهای گذشته

تبصره ۱ ـ امتیازنامه‌هائیکه برطبق مقررات سابق‌برای نشریات کنونی صادر شده است به اعتبار خود باقی است. مشروط براینکه ظرف ۳ ماه صاحب امتیاز برای تطبیق وضع خود با این قانون و گرفتن تصدیقنامه جدید اقدام‌کند.

تبصره ۲ ـ نام و نشانی و سایر مشخصات وسایرمشخصات نشریاتی که برای آنها تصدیقنامه صادر میشود در دفتر مخصوصی که از طرف وزارت ارشاد ملی تهیه و تنظیم‌میگردد با ذکرتاریخ به ترتیب ثبت خواهد شد.

ماده ۱۲ ـ در هرشماره باید نام دارنده تصدیقنامه و مدیر مسئول و سردبیر ونشانی آداره و چاپخانه‌ای‌که نشریه درآن به چاپ میرسد و نیز روش نشریه (دینی و علمی ، سیاسی ، اقتصادی ، ادبی وهنری) در صفحه معین و محل ثابت اعلان شود. چاپخانه‌ها نیز مکلف به رعایت مفاد این ماده میباشند.

تبصره ۱ ـ نشریات مکلفند همه ماهه تیراژ فروش‌ماهیانه خودرا کتبا به وزارت ارشاد ملی اطلاع دهند.

ماده ۱۳ ـ مدیران مسئول مطبوعات در تهـران و شهرستانها مکلفند از هرشماره نشریه خود دو نسخه به‌کتابخانه ملی کتابخانه مجلس شورایملی ، دادستان شهرستان ووزارت ارشاد ملی (اداره مطبوعات داخلی و مرکز جمع‌آوری اسناد و مدارك) بطور مرتب ارسال دارند.

ماده ۱۴ ـ هرگاه در مطبوعات مطالبی مشتمل برتوهین یا افتراء یا خلاف واقع نسبت به شخصی (اعم از حقیقی یا حقوقی) مشاهده شود ذینفع حق دارد پاسخ آنرا ظرفیکماه کتبا برای همان نشریه بفرستد . نشریه مزبور مکلف است اینگونه توضیحات و پاسخ‌هارا در یکی از دو شماره‌ای‌که پس از وصول پاسخ منتشر میشود مجانی به چاپ رساند بشرط‌آنکه جواب از دو برابر اصل مطلب تجاوز نکند و نیز متضمن توهین و افترا به‌کسی نباشد . اگر نشریه علاوه برپاسخ مذکور مطالب یا توضیحات مجددی چاپ کند حق پاسخگوئی مجدد برای معترض باقی است. درج قسمتی از پاسخ به صورتیکه آنرا ناقص یا نامفهوم سازد و همچنین افزودن مطالبی به‌آن درحکم عدم درج است و متن پاسخ باید دریك شماره درج شود. پاسخ نامزدهای انتخاباتی در جریان انتخابات باید در اولین شماره نشریه درج شود بشرط آنکه حداقل شش ساعت پیش از زیرچاپ رفتن نشریه به دفتر آن تسلیم و رسید دریافت شده باشد.

ماده ۱۵ ـ درصورتیکه نشریه از درج پاسخ امتناع‌ورزد یا پاسخ را منتشر نسازد شاکی میتواند به دادستان شهرستان شکایت‌کند. دادستان شهرستان در صورت احراز صحت شکایت شاکی جهت نشر پاسخ به نشریه اخطار میکند و هرگاه این اخطار موثر واقع نشود، پرونده را به دادگاه جهت صدور دستور توقیف‌موقت نشریه‌که مدت آن از یك هفته تجاوز نخواهدکرد ارسال میکند.

ماده ۱۶ ـ مسئولیت مقالات یا مطالبی‌که در نشریه‌منتشر میشود بعهده مدیر مسئول است. در صورتیکه مقالات یا مطالب مذکور مضربه منافع اشخاص بوده و منتهی بشکایت شود مدیر مسئول باید نویسنده مقاله یا مطلب را معرفی‌کند و پاسخگوی آن باشد مگراینکه ثابت شود مدیر مسئول به تمام وظایف و مسئولیتهای متعارف عمل‌کرده باشد که دراین صورت مسئولیت متوجه‌کسی است‌که دراین باب تقصیرکرده باشد.

جرائم مطبوعاتی

ماده ۱۷ ـ هرکس با نوشتن یا نشرمقاله یا جعل اخبار یا نقل اخبار مجعول در مطبوعات مرتکب یکی از اعمال ذیل شود بحبس جنحه‌ای از دوماه تا یکسال محکوم میشود.

الف ـ تحریص و تشویق صریح مردم به خرابکاری و آتش سوزی و قتل و غارت و سرقت .

ب ـ تحریص و تشویق صریح افسران و افراد ارتش «به نافرمانی از فرامین عمومی ارتش.»

چنانچه تحریص و تشویق موثر واقع‌گردد مرتکبین به مجازاتی محکوم خواهند شدکه درقانون مجازات عمومی‌برای معاون مجرم اصلی پیش‌بینی شده است .

ماده ۱۸ ـ هرکس مقاله‌ای موهن به احکام دین مبین اسلام و مضر به اساس انقلاب اسلامی بصورتی‌که در قانون اساسی ایران آمده است انتشار دهد به شش ماه تا ۲ سال حبس جنحه‌ای محکوم میشود.

ماده ۱۹ ـ هرگاه درمطبوعات مطالب‌موهن‌یاافترآمیز یاخلاف واقع خواه بمنحو اشاعه یابطورنقل نسبت به شعائر اسلامی، رهبرانقلاب، ومراجع مسلم تقلید ورئیس‌جمهور نخست وزیردرج شود مرتکب بحبس جنحه‌ای ازشش‌ماه تادو سال محکوم خواهدشد .

تبصره ـ رسیدگی به جرائم موضوع این‌ماده تابع شکایت مدعی خصوصی نیست .

ماده ۲۰ ـ انتشار عکسها وتصاویرومطالب خلاف عفت‌عمومی و همچنین انتشار مذاکرات سری محاکم دادگستری و یـا تحقیقات مراجع قضائی که طبق قانون افشاء آنها مجاز نیست ممنوع است. درصورت تخلف مرتکب به دو ماه تا ۶ ماه حبس جنحه‌ای یا به پرداخت مبلغ بیست هزار ریال تا یکصد هزار ریال جزای نقدی محکوم میشود.

ماده ۲۱ ـ انتشار هرنوع مطلب یا خبر مشتمل برتهمت یا افترا یا فحش والفاظ رکیك یا نسبتهای توهین‌آمیز ونظائر آن نسبت بهاشخاص ممنوع است. مرتکب بحبس جنحه‌ایاز ۲ماه تا۲سال محکوم خواهدشدو تعقیب‌جرائم مزبور موکول بشکایت شاکی خصوصی است ودر صورت استرداد شکایت تعقیب درهر مرحله موقوف خواهد شد.

تبصره ۱ ـ در موارد فوق شاکی (اعم از شخص حقیقی یا حقوقی) میتواند خسارت مادی و معنوی ناشی از جرم را مطالبه کند.

تبصره ۲ ـ هرگاه انتشار مطالب مذکور در ماده فوق راجع به شخص متوفی باشد هریك از ورثه میتواند از نظر جزائی و یا حقوقی اقامه دعوی کند.

ماده ۲۲ ـ هرکس بوسیله مطبوعات دیگری را تهدید به هتك شرف یا حیثیت یا افشاء سری‌کند به حبس جنحه‌ای از دو ماه تا یکسال و به پرداخت جزای نقدی از ۲۰ هزار تا یکصد هزار ریال محکوم میشود.

ماده ۲۳ ـ هرکس بوسیله مطبوعات به هیئت وزیران‌یا مجلس نمایندگان یا هیات دادرسان دادگاه توهین‌کندیا جرمی را من غیر حق بآنان نسبت دهد بدون شکایت شاکی خصوصی تعقیب و مرتکب به حبس جنحه‌ای از ۲ ماه تا ۲ سال محکوم میشود.

تبصره ۱ ـ اجرای این ماده مانع از نوشتن و انتشار انتقادات و ابراز نظرات آزاد مخالف نخواهد بود.

تبصره ۲ ـ در مورد مواد ۱۹ و ۲۰ و ۲۱ تا زمانی که پرونده در مرحله تحقیق و رسیدگی است نشریه مورد شکایت حق ندارد نسبت بمورد رسیدگی مطلبی نشر دهد درصورت تخلف دادستان شهرستان میتواند قبل‌ازختم تحقیقات ازدادگاه جنحه تقاضاکندکه حکم توقیف نشریه را صادر کند، ازدادگاه بطور خارج از نوبت وفوق‌العاده بدون حضور نماینده دادسرا بموضوع رسیدگی نموده و حکم به توقیف یك شماره نشریه صادر میکند و این توقیف شامل اولین شماره نشریه بعد از ابلاغ حکم میشود.

ماده ۲۴ ـ هرکس بوسیله مطبوعات به سایر مذاهبی‌که در قوانین برسمیت شناخته شده است اهانت کند به شش ماه تا دو سال حبس جنحه‌ای یا پرداخت پنجاه هزار ریال تایکصد هزار ریال جزای نقدی محکوم میشود.

ماده ۲۵ ـ هرکس‌برخلاف واقع‌خودرا صاحب‌تصدیقنامه انتشار نشریه یا مدیر مسئول یا سردبیر یا خبرنگار معرفی کند یا بدون داشتن تصدیقنامه مبادرت به انتشار نشریه نماید به حبس جنحه‌ای از ۲ ماه تا ۶ ماه محکوم میشود. مقررات‌این ماده شامل دارندگان تصدیقنامه ومدیران مسئول و خبرنگاران و سردبیرانی که سمتهای مزبور را طبق قانون ازدست داده‌اند نیز میشود.

ماده ۲۶ ـ هرکس در انتشار نشریه از نام یا علامت نشریه دیگر تقلید نماید بمجازات حبس جنحه‌ای از ۶۱ روز تا ۳ ماه یا به جزای نقدی از یکصد هزار ریال تا سیصد هزار ریال محکوم میشود. تعقیب جرم‌منوط بشکایت شاکی‌خصوصی است.

سانسور مطبوعات

ماده ۲۷ـ هرمقام دولتی که برای چـاپ مطلب یـا مقاله‌ای درصدد اعمال فشار برمطبوعات برآید ویا مبادرت بسانسور وکنترل نشریات کند علاوه برانفصال ابد ازمشاغل دولتی به‌حبس جنحه‌ای از شش‌ماه تا دوسال محکوم میشود. مفاد این حکم شامل اطلاعیه‌های رسمی دولت یاوزارتخانه‌ها نخواهد بود .

ماده ۲۸ـ بجرائم ارتکابی بوسیله مطبوعات درداد‌گاه جنائی وباحضور هیئت منصفه بطریق ذیل خواهدبود.

هردوسال یکبار در مهرماه جهت تعیین اعضای هیئت منصفه در تهران بدعوت وزیر ارشاد ملی میباشد باحضور رئیس دادگاههای شهرستان ورئیس انجمن شهر (درصورتیکه انجمن شهر نباشد شهردار) ودر مراکز استانها بدعوت استاندار هیاتی مرکب از فرماندار ورئیس دادگستری‌ورئیس انجمن شهر (درصورتیکه انجمن شهر نباشد شهردار) و نماینده وزارت ارشاد ملی تشکیل میشود . هیئت مـذکور مجموعا ۱۸ نفر افراد مورد اعتماد عمومی‌را ازبین گروههای مختلف اجتماعی (روحانیون ،اساتید دانشگاهها ، پزشکان، نویسندگان ، روزنامه‌نگاران ، وکلای دادگستری ،دبیران، آموزگاران ، سردفتران ، اصناف ، پیشه‌وران ، کارگران و کشاورزان) انتخاب میکند .

ماده ۳۰ـ اعضای هیئت منصفه بایـد دارای شرایط زیر باشند :

ـ داشتن لااقل سی‌سال سن .
ـ عدم سابقه محکومیت کیفری موثر .
ـ متصف بصفات وصداقت وحسن شهرت باشد .

ماده ۳۱ـ پس‌از انتخاب اعضاء هیئت منصفه

چاپ دوم
تکشماره- ۱۵ ریال

کیهان

پنجشنبه ۲۱ تیر ماه ۱۳۵۸ ـ هفدهم شعبان ۱۳۹۹ ـ شماره ۱۰۷۵۵

دادستان انقلاب اعلام کرد تادوهفته دیگر

در ۸ حوزه کارتهای کنکور توزیع میشود

روزهای ۲۶ و ۲۷ تیر
کارتها توزیع خواهد شد

صفحه آخر-

تکلیف همه زندانیان روشن میشود

* امام از بلا ـ تکلیفی زندانیان سخت ناراحت است

* دادسرای انقلاب درمقابل گرفتن کفیل زندانیان را آزاد می‌کند.

صفحه ۲ـ ستون سوم

بحکم دادگاه انقلاب اسلامی

۳ زن و ۴ مرد تیرباران شدند

اسامی زنان اعدام شده: پری بلنده ـ ثریا ترکه و اشرف چهار چشم بود

* یك قاچاقچی در دزفول و یك مامور شهربانی در لاهیجان و یك ژاندارم در در کاشمر اعدام شدند

صفحه ۳ـ ستون پنجم

پری‌بلنده

منصور باقریان

توطئه ترور امام فاش شد

سفیر دولت جمهوری اسلامی ایران درکویت که در تهران بسر می‌برد از توطئه ساواك برای ترور امام خمینی رهبر انقلاب اسلامی ایران پرده برداشت.

وی‌که پس‌از پیروزی انقلاب سفارت ایران را درکویت بعهده گرفته است گفت: وقتی‌که قرار بود امام خمینی پس‌از مهاجرت از عراق وارد کویت شود ساواك منحله عطاپور معروف به دکتر منوچهری مامور معروف خودرا که در ترور شخصیت‌های سیاسی تخصص داشت مامور ترور امام خمینی کرده بود.

وی بمخبرنگار خبرگزاری‌پارس‌گفت همانطورکه میدانید امام وارد کویت نشدند وطبق اسنادی‌که در سفارت ایران درکویت موجود است عطاپور از اینکه موفق بانجام عمل شیطانی خود نشده‌است بسیار اظهارتاسف کرده است.

انتشار این خبر باستناد مدارك موجود در سفارت ایران درکویت نشان میدهدکه رژیم سفاك پیشین که بهنگام مهاجرت امام خمینی که سفر ایشان بایران اظهار تمایل میکرد درحقیقت درصدد ترور ایشان بود.

سفیر ایران در این گفتگو فاش ساخت که باستناد مدارکی‌که از سفارت ایران درکویت بدست آمده است جبهه تحریر اهواز باساواك همکاریهای موثری داشته که این مدارك در یك گفتگوی رادیو تلویزیونی ومطبوعاتی در اختیار رسانه‌های گروهی قرار خواهد گرفت.

آماده باش نظامیان به‌مقابله باخرابکاری در خوزستان

مدیرعامل شرکت ملی نفت ایران گفت:

* انفجار در لوله های نفت اثری در جریان نفت ایران بخارج و داخل نداشته است.

صفحه ۳ـ ستون اول

گشایش کانون مهندسین ایران

بمناسبت نیمه شعبان میلاد مسعود امام زمان (ع) و بازگشائی کانون مهندسین ایران که بعداز انقلاب پیروزمند اسلامی بمنظور رسیدگی به حسابها واختلافات‌مدتی تعطیل بود از سوی گروه‌همکاری کمیته مرکزی امام ساعت ۱۷ مجلس جشنی در محل کانون‌ترتیب یافت. در آغاز این مراسم آیاتی چند از کلام‌الله مجید قرائت شد. سپس موسوی گرمارودی چند قطعه شعر قرائت کرد. آنگاه مهندس بازرگان نخست وزیر پیرامون چگونگی تاسیس کانون مهندسین ایرانی بیانات مبسوطی ایراد کرد. این مراسم ساعت ۱۹ پایان یافت.

کیهان باهیات تحریریه جدید منتشر می‌شود

روزنامه کیهان از روز شنبه آینده، بیست‌وسوم تیرماه با همکاری گروهی از اعضای هیات تحریریه قدیمی خود انتشار خواهد یافت.

خبرنگاران و نویسندگان قدیمی کیهان که نزدیك بدوماه از تحریریه دور بوده‌اند، اکنون به‌خانه خویش وبمیان دوستان وهمکاران خود در خانواده بزرگ کیهان بازگشته‌اند و بعنوان هیات تحریریه کیهان وبا سردبیری جدید، فعالیت مطبوعاتی خویش را آغاز خواهند کرد واز روز شنبه آینده کیهان با سیمائی تازه در دسترس خوانندگان عزیز قرار خواهد گرفت.

شهردار تهران اعلام کرد:

عوارض سالانه اتومبیل در سطح کشور وصول میشود

* ساختمان متروی تهران بستگی بدادن اعتبار دولت به شهرداری است.

* ترمینال مرکز اتوبوس تهران مرداد ماه دایر میشود.

صفحه ۷ـ ستون اول

حجت‌الاسلام شیخ عیسی خاقانی گفت:

امام ـ شورای انقلاب و عده‌های مساعدی بمردم خوزستان داده‌اند

صفحه ۶ـ ستون پنجم

امام خمینی در دیدار با ۳۶ تن از خواهر و برادر تهرانی:

دستهائی در کار است که مشغول توطئه هستند

* راه حق گرفتاری دارد، هرراه حلی مشکلاتی دارد.

پریروز ۳۶ تن از خواهر و برادر تهرانی پس‌از چهارروز راه‌پیمائی از تهران به قم درحالیکه از طرف گروه‌کثیری از مردم قم موردااستقبال قرار گرفته بودند به‌حضور امام خمینی رسیدند.

امام دراین ملاقات بیاناتی باین شرح ایراد نمودند:

بسم‌الله‌الرحمن‌الرحیم

اگر این راه را برای خدا می‌روید ازاینکه بشما اعتنا نمی‌شود افسرده نباشید خداوند بشما عنایت دارد کوشش‌کنید که راه برای خدا باشدکوشش کنید که چشمتان را ازمخلوق غیرخدا ببندید، توجهتان باین نباشد که اگر خدمتی برای خدا می‌کنید دیگران برای شما تواضع کنند شما جوانهائی هستید که درطول این مدت زحمت کشیدید برای خدا رنج بردید وحالا این راه طولانی را برای خدا طی کردید و آمدید اینجا با ما صحبت و درد دل کنید، کاری که برای خدا است خدا به‌آن‌توجه می‌کند واگر برای خدا نباشد همه عالم هم توجه کنندچیزی نیست من‌هم می‌دانم که الان مشکلات وتوطئه‌ها زیاد است تفرقه‌ها و گرفتاریها بین همه قشرهای ملتزیاد است وبهاین زودی‌ها نمی‌شود درست کرد جوانان مارا ۵۰ سال تربیت فاسد کردند ومراکز فحشاء برایشان درست کردند همه‌جارا مراکز فحشا قرار دادند، سینماها که باید مرکز تربیت جوانهای ما باشد مرکز فساد اخلاق شد، مدرسه‌ها که باید مرکز سازندگی باشد نگذاشتند جوان‌ها که باید ذخیره این ملت باشند و مقدرات‌کشور را بدست بگیرند نگذاشتند که تربیت صحیح شوند. الان‌شما بعد از انقلاب هستید. یعنی در حالیکه هنوز بیشتر کارها اصلاح شده است شما میدانید ما میدانیم دولت و ملت میدانند که آشفتگی زیاداست. دستهای خبیثی هم درکار است که مشغول توطئه هستند و میخواهند نگذارند نهضت ما بثمر نهائی برسد. نه‌اینکه دولت نخواهد کارها درست شود. دولت شب وروزمشغول است لیکن آشفتگی زیاداست. منکه اینجا هستم شب وروز با این مشکلات مواجه هستیم مشکلات مال شما تنها نیست‌از هرجای ایران که می‌آیند مشکلاتی دارند وماهم نباید روحیه خودمان را از دست بدهیم. راه‌حق گرفتاری دارد هرراه‌حلی مشکلاتی دارد. شیاطین نشستهاند سر راه حق که مردم را منحرف کنند. این مسئله مال حالا نیست. زمان پیغمبر هم همینطوربوده. مشکلات پیغمبر از مشکلات ما زیادتر بوده. مشکلات امیرالمومنین علیه‌السلام از مشکلات ما بیشتر بوده آنهااز دوستانشان مخالفت می‌دیدند. این دستهای که قیام کردند و در صفین در مقابل حضرت امیر ایستادند و بروی همدیگر شمشیر کشیدند، از دوستان حضرت بودند.

از مخلصین حضرت بودند. گرفتاری حضرت شایداز مخلصینش بیشتر از دیگران بود. امام حسن علیه‌السلام را ببینید گرفتاری هایش از دوستان و اصحابش بود. از دیگران گرفتاری نداشت. دوستانش با دشمن معاهده بستند و هزار جور بساطربست کردند و شما گمان نکنید این مشکلات برای من و شماست. هرچه مشکلات زیادتر باشد اجرش زیادتر است اگر آدم در حال راحتی و وسعت به اسلام گرایش کند اینکه چیزی نیست. این ایمان به خدا و توجه به خدا که من درقیافه شما می‌بینم این را حفظ کنید و جمعیت کنید هر چه توانستید اینهائی را که مبتلا به مواد مخدر هستند نجات بدهید. آنهائی که مبتلا به این مخدرات هستند برادر های ما هستند و ما باید اینها را نجات بدهیم.

با چشم پدری و برادری باینها نگاه کنیم و اینها را هدایت کنیم. برای نجات این‌جمعیت واین ملت کوشش کنیم شما با این عزم راسخ بااین قوه ایمان پیاده آمدید. خواهر ها پیاده آمدند و من خجلم از این عواطف من خجالت میکشم که خودم اینجا نشسته‌ام ودوستانم اینطور بیابانگردی میکنند. شمافخیره اسلام هستید شما جوانها ذخائر این ملت هستید. این عواطف بدنام در تهران‌و سایر جاها روحی این تحولی که‌درجوان های ما پیدا شده دست خدا بود بشر نمیتوانست در ارواح مردم اینطور موثر باشد. توجهتان به خدا باشد خلق از شما پذیرفتند یانپذیرفتند. چیزی نیست کوشش شما همین باشد که برادران خود را و ملت را نجات دهید. کوشش این باشد که ما بتوانیم اسلام را آنطور که هست در این مملکت پیاده کنیم. راه طولانی‌است‌قوی باشیدقدرتمند باشید اراده قوی داشته‌باشید انشاءالله که این چهره های نورانی ذخیره باشد و این زمان ما به زمان ظهور مهدی علیه‌السلام متصل شود.

بگزارش رسیده از قم این ۳۶تن خواهر و برادر همدیگر هستند که باشتیاق دیدار امام و تسلیم خواسته های خود تصمیم باین مسافرت گرفتند. خواسته های این افراد که بحضور امام تقدیم داشتند به این شرح میباشد:

۱ـ ما از دولت میخواهیم با قاطعیت بیشتری در جهت تسریع امور اقدام کند.

۲ـ تصویب قانون اساسی در چارچوب قرآن

۳ـ سرکوبی منافقین و جلوگیری از منحرفین

۴ـ جمع کردن محل های بدنام در تهران‌و سایر جاها

۵ـ جلوگیری از اشاعه فحشاء و گسترش اعتیاد

۶ـ تعلیم فقه اصیل اسلامی درمدارس

۷ـ قراردادن استادان‌مسلمان و آگاه در سنگر دانشگاه ها

۸ـ ایجادوحدت بین‌برادران اهل تسنن و تشیع

۹ـ شرکت دادن بیشتر جوانان آگاه در امورکشوری و مملکتی.

وزیر صنایع و معادن

آئین نامه صنایع ملی شده هفته آینده اعلام میشود

* وضع صنایع ملی شده برای اطلاع عموم تشریح خواهد شد

دکتر محمود احمدزاده وزیر صنایع و معادن در تعاس با خبرگزاری پارس در مورد رابطه صنایع بزرگ و کوچك گفت هیچ نوع رابطه‌ای بین صنایع مادر که ملی شده‌اند و صنایع کوچك بخش خصوصی وجود ندارد زیرا صنایع کوچك کماکان بکار خودادامه خواهند داد و بشرط مشمول‌نبودن در بند «ب» دولت نیز ازآنها حمایت می‌نمایدولی اگرمشمول این بند قرارگیرند دولت‌سهام این صنایع را به مالکیت خود درمی‌آورد

احمدزاده در پاسخ چگونگی به شکل مدیریت در صنایع ملی شده افزود در مرحله اول مایك مدیر یا ناظر جهت بررسی کار آنها میفرستیم سپس یك هیئت مدیره تشکیل میشود که میتوان در شورای کارگری از آن استفاده کرد.

وزیر صنایع و معادن همچنین گفت صنایع ایران هم از نقطه نظر مواد اولیه و هم از نقطه‌نظر متخصصین امر بخارج وابستگی فوق‌العاده‌ای داشتند که هنوز هم روال‌عادی خود را بازنیافته‌اند.

وی در پاسخ به این سئوال که آیا اعتصابات وناباسامانیها چه اندازه باعث‌رکود اقتصادی شده است گفت صنایع بعلت اعتصابات درگذشته بکلی به حالت رکود درآمده بودند. اکنون هم میزان درصد کار تولید آنطور که باید باشد وجود ندارد.

صاحبان این صنایع کوشش بیشتری میکنند تا مشکلات‌خود را با همکاری و همراهی سازمان گسترش و وزارت بازرگانی برطرف سازند.

احمدزاده در پاسخ سئوال خط مشی دولت و تعیین‌مدیران جهت کارخانجات گفت‌براساس آئین‌نامه‌ای که هفته آینده از طرف دولت اعلام میشود و برطبق ضوابط موجود در این آئین‌نامه نمایندگانی انتخاب خواهندشد که این نمایندگان سرپرستی این‌گونه صنایع را به عهده خواهند گرفت.

وزیر صنایع و معادن در پایان در مورد اعتراض بعضی ازصاحبان صنایع‌که در رسانه‌ها اعلام شده بود گفت بعضی از صاحبان صنایع اعتقاد براین دارند که مولد تولیدی آنها جز بند ب قانون ملی شدن صنایع نیست. و سعی براین دارند که خود را برکنار ازاین قانون بدانند به‌اطلاع این‌گونه افراد میرسد که دولت بزودی اسامی این افراد با مشخصات کارخانه و اعمال انجام شده از طریق آنها را از طریق‌رسانه‌های گروهی به اطلاع عموم خواهد رساند.

یك هواپیمای بوئینگ ۷۰۷ توسط اعراب ربوده شد

تونس ـ اسوشیتدپرس ـ منابع مطلع در تونس گزارش دادند دیروز یك هواپیمای کالابر بوئینگ ۷۰۷ که‌از لبنان پرواز کرده بود ربوده و درفرودگاه این شهر بزمین نشست هنوز اطلاعاتی در باره صاحب، مقصد و رباینده این هواپیما در دست نیست. مقامات تونسی نیز تاکنون حاضر به هیچگونه اظهارنظری دراین مورد نشده‌اند.

کانزاس ـ رویتر: مالك هواپیمای ربوده شده ازلبنان اعلام داشت، از آنجا که محموله این هواپیمای امریکائی آذوقه جنگی بوده نه لوازم پزشکی کارکنان مربوطه حاضر به پرواز از فرودگاه تونس نیستند. این محموله جنگی‌در بیروت و تونس برای ارسال به کاستاریکا بارگیری شده بود.

سخنگوی خطوط هوائی بین‌المللی اف. بی. آر. گلوبال اظهار داشت: «فرض ما براینست که این‌محموله برای استفاده نیکاراگوئه بارگیری شده‌است». لازم به یادآوریست که شورشیان نیکاراگوئه با نبرد های پی‌درپی خود بدنبال سرنگون ساختن رژیم دیکتاتوری آناستاسیو ساموزا رئیس‌جمهور این کشور میباشند.

سخنگوی خطوط هوائی مذکور همچنین اظهار داشت: «٤ نفر کارکنان هواپیمای ربوده شده بعد از بیست و چهار ساعت بازداشت دریایگاه هوائی تونس، به سفارت امریکا دراین شهر انتقال داده شدند».

وی افزود بوئینگ ۷۰۷ مذکور هنوز در پایگاه هوائی تونس بوده و سفارت خارجه امریکا برای آزاد ساختن آن وارد مذاکره با مقامات‌مربوط گردیده‌است.

مذاکره دولت نیکاراگوئه با اعضای دولت بازسازی ملی

واشنگتن ـ خبرگزاری فرانسه ـ وزارت امورخارجه ایالات متحده اعلام کردکه بمنظور یافتن یك راه‌حل نهائی برای مسائل نیکاراگوئه وبدرخواست ملت‌نیکاراگوئه، دولت این‌کشور با اعضای «دولت بازسازی ملی» که در آن چریکهای «جبهه آزادیبخش ساندنیست» شرکت دارند، وارد مذاکره شده‌است.

«هودینگ کارتر» سخنگوی وزارت امور خارجه امریکا فاش ساخت‌که روز گذشته «ویلیام بولدر» سفیر امریکا در نیکاراگوئه با نمایندگان کابینه موقت ۵ نفره در کستاریکا تماس گرفته و طی روزهای آینده مذاکرات خودرا بااین افراد ادامه خواهد داد.

آتش سوزی عظیم در مصر

بیروت ـ خبرگزاری رویتر ـ به‌گزارش روزنامه چپ‌گرای لبنان «الصفیر» یك سازمان زیرزمینی مصری‌مخالف انورسادات که قبلا اعلام موجودیت نکرده بود مسئولیت آتش‌سوزی هفته پیش در قاهره را بعهده گرفت. روزنامه الصفیر گزارش میدهد که سازمان الصامدون طی بیانیه‌ای درپاریس انتشار داد از انورسادات بعنوان خائن یاد نمود.

دراین بیانیه تهدید شده‌که در صورت ادامه حمایت از منافع امریکا واسرائیل از جانب سادات در مناطق مورد گفتگوهای صلح، کارگران کارخانه ازانجام کار خودداری خواهند کرد. همچنین بااشاره بامضای قرارداد ننگین صلح میان مصر واسرائیل درماوس گذشته ادعا شده است‌که سرانجام ملت مصر درصدد اصلاح حدود کشور خویش و بازگرداندن آن بهروزهای قبلاز تجاوزات اسرائیل بخاك

بقیه در صفحه ماقبل آخر این‌کشور برخواهند آمد.

زلزله درچین تلفات و ویرانی ببار آورد

پکن ـ رویتر ـ روزگذشته زلزله‌ای بشدت ۶ ریشتر جنوب شرقی جیانگسر را تکان داد. آثار این زلزله در شانگهای که در صدونود کیلومتری هسته اصلی زلزله قرار داشت نیز دیده شد. وحشتناکترین تکان این زلزله درساعت ۶ و۵۷ دقیقه بعدازظهر روز دوشنبه رخ داد وتا امروز تکانهای خفیفتری همچنان ادامه دارد.

طبق گزارش رسیده هفتاد درصد خانه‌های این منطقه فروریخته وبقیه خانه‌ها نیز صدمه دیده است. این زلزله همچنین ۱۱ کشته و تعداد زیادی زخمی بجای‌گذاشت.

این نخستین‌باری است‌که چین جزئیات مربوط به‌یك زلزله را فاش میکند. در زلزله شدیدتری که سال ۱۹۷۶ در شرق پکن رخ داد بیش‌از ۷۵۰۰۰ نفر کشته شدند.

دیدار سرهنگ‌قذافی از سوریه

دمشق ـ خبرگزاری فرانسه ـ سرهنگ معمرالقذافی رهبر لیبی در پایان سفر خود به کشورهای عربی، امروز از عدن وارد دمشق پایتخت سوریه شد و درفرودگاه مورد استقبال حافظ اسد رئیس جمهور این کشور و سایر مقامات‌سوری قرار گرفت.

سرهنگ قذافی قبلا ازکشورهای عمان، عراق، کویت، بحرین، قطر، امارات متحده عربی، عربستان سعودی و یمن شمالی و جنوبی دیدن کرده‌بود.

یادداشت روز

گامی انقلابی ازدادگاه انقلاب

گسترش دامنه فحشاء و بی‌عفتی‌ها نمود دیگری ازچهره کریه و دست‌آوردهای شوم رژیم ضدخلقی و دست‌نشانده شاهنشاهی‌برای‌خلق‌محروم‌ایران بود این پدیده زاییده‌منطقی‌و طبیعی آنچنان رژیم پست و پلیدی بود. نظامی که بر چارچوبه روابط و مناسبات ظالمانه و استثمارگرانه بناشده است بطور طبیعی جامعه را به دو قطب با فاصله طبقاتی شدید تقسیم می‌کند قطبی متشکل از معدود عناصر جیره‌خوار و وابسته به نظام سرمایه‌داری و دست‌اندرکاران غارت وخفقان از یك‌سو، و انبوه وسیع خلق تحت ستم و استثمار شده از دیگرسو. حکومتی که براساس تامین وتضمین منافع غارتگران امپریالیستی و جنایتکاران بین‌المللی و عناصرسرمایه‌داری داخلی شکل گرفته است جز فقر و محرومیت و فلاکت‌برای توده مستضعف چه‌ارمغانی‌تواندداشت؟ و مگرنه‌این است که این چنین حکومتی بمنظور برکردن جیب خود و اربابان غارتگرش بهر اقدام پست وپلیدی دست خواهد زد؟.

خانواده محرومی که به انتظار نان شب نشسته است و مستضعفینی که علیرغم تحمل‌بار شدید ۱۲ تا ۱۶ ساعت کار روزانه مشقت‌بار و خم شدن زیر بار سنگین استثمار بازدر تدارك معاش خود درمانده‌اند و ویژگیهای نظام سرمایه‌داری یعنی درآمد و بهره اندك در قبال کار طاقت‌فرسای زیاد و بالا بودن سرسام‌آور سطح زندگی که براین‌ناسامانیها بطور مضاعف‌میافزاید‌مزیدبرعت‌شده‌و با شتاب بیشتری این محرومان را روانه دام گسترده‌ومنجلاب‌خطرناکی که عوامل نظام سیاسی ـ اقتصادی حاکم برایشان گسترده‌است میکند.

غارتگرانی که به انتظار نشسته‌اند تا از هرطریقه‌ای و هر وسیله‌ای ولو به نامشروع‌ترین شکل آن از خلق‌محروم بهره جویند در کمینگاه این دامهای خطرناك نشسته‌اند خانواده های محرومی‌که درآخرین تلاش خود در جهت تامین معاش سرشان به سنگ‌خورده و درمانده شده‌اند قربانیان معصوم این دامهای‌خطرناك هستند.

خودفروشی آخرین چاره‌ساز تامین زندگی برای یك زن محروم است و زمینه سازی های دلالان این کار چاشنی گرایش خانواده‌های محروم دراین کار.

واگر بپذیریم که عمده بنیادهای سرمایه‌داری عامل این توطئه‌های شوم هستند و بهره‌کشی و استثمار جریان اصلی شکل دهنده آن. چاره ساز این بلیه بزرگ در اولین وهله زدودن آثار نظام ظالمانه‌طاغوتی‌است ساختن جامعه ای نوحیدی بدور از مناسبات غارتگرانه و استثمارگرانه بهترین روش مبارزه اصولی بااین سان نابسامانیهاست و طبیعتا کوتاه کردن‌دست دلالان‌مسخ شده و از صحنه خارج کردن آنان دراین راه گام‌بزرگی خواهد بود امید است دادگاه های انقلاب اسلامی درهرچه بیشتر قطع کردن ریشه های گندیده نظام آلوده قبلی که زمینه اصلی این جریانات هستند جدیت نشان دهد ودولت‌اسلامی هم در جهت امحاء بهره‌کشی و استثمار و ایجادجامعه عادلانه اسلامی با شتاب بیشتری گام بردارد در ثانی‌گام موثر و مفیدی که بسیار ضروری بنظر میرسد تربیت وتعلیم مجدد این بدام افتادگان ناآگاه دام فریب بهره کشان‌و کارسازی برای آنان میباشد اینها نیروهای ارزنده‌ای‌هستندکه درصورت بازسازی وبیرون آمدن از چارچوبه شکل گرفته‌نظام قبلی میتوانند نقش مثبت و سازنده‌ای در احیاء مملکت‌ایفا کنند و گام موثر دادگاه انقلاب اسلامی را در اعدام ٤ تن از این آدم فروشان‌پست فطرتی که به قیمت نابودی‌شرف انسانها تغذیه میکردند. وحتی‌یکی از آنهاروزنامه‌نگار هم میبود که وقیحانه شرافت شغلی‌اش را آلوده کرده بودبسیار ستوده وارج می‌نهیم‌امید است که‌این کار انقلابی‌هماهنگ با تعلیم و تربیت عناصر بدام افتاده و بکارآیی انداختن آنها استمرار یابد.

کیهان ورزشی

بعد از ظهر شنبه منتشر میشود

در کیهان ورزشی بعد از ظهر شنبه مطالبی بشرح زیر از نظر خوانندگان گرامی خواهد گذشت:

- ورزش، سیرك نادیا و تجارتخانه کروئیف نیست.
- تکلیف کشتی‌گیران را روشن کنید.
- آدم داریم، روحیه جست وجو و انتخاب نداریم.
- این مربیست که قهرمان میسازد.
- فوتبال ایران در صحنه‌های بین‌المللی.
- مراحل حساس مسابقات جام اسپندی.
- فوتبال بدون تعطیل محلات در اوج هیجان.
- و . . . . همراه با عکسهای رنگی تیمهای دارایی و پاس ودهها عکس رنگی وسیاه وسفید وگزارشهایی ازمسابقات داخلی وخارجی.

قابل توجه صنف تزئینات

بمنظور جهاد سازندگی شرکت ویندو درابه پرده‌های عمودی را در ۳۳ رنگ ازاین تاریخ هرمتر مربعی ۱۵۰ ریال تخفیف خواهد داد آدرس خیابان ستارخان پلاك ۷۰۴ تلفن ۹۷۶۷۶٤

حراج بیسابقه درنمایشگاه مبل شادزی

بقیه در نیازمندیها

استخدام دانشگاه تربیت معلم و پذیرش دانشجوی فوق‌لیسانس

مجله ایدئولوژیک:
اندیشه اسلامی
زیر نظر
محمد مجتهد شبستری
بزودی منتشر میشود

کیهان

۱۲ صفحه

تکشماره- ۱۵ ریال

شنبه ۲۳ تیرماه ۱۳۵۸ نوزدهم شعبان ۱۳۹۹ ــ شماره ۱۰۷۵۶

در بهبهان:

تظاهرکنندگان، سناتور سابق خوزستان را در زندان کشتند

سناتور موسوی قرابود آزاد شود

صفحه ۲

۱۳ عامل فحشا، کشتار وقاچاق تیرباران شدند

ده‌ها مسافر قطار کشته و مجروح شدند

حادثه خونین قطار چگونه رخ داد

صفحات ۳ و ۱۱

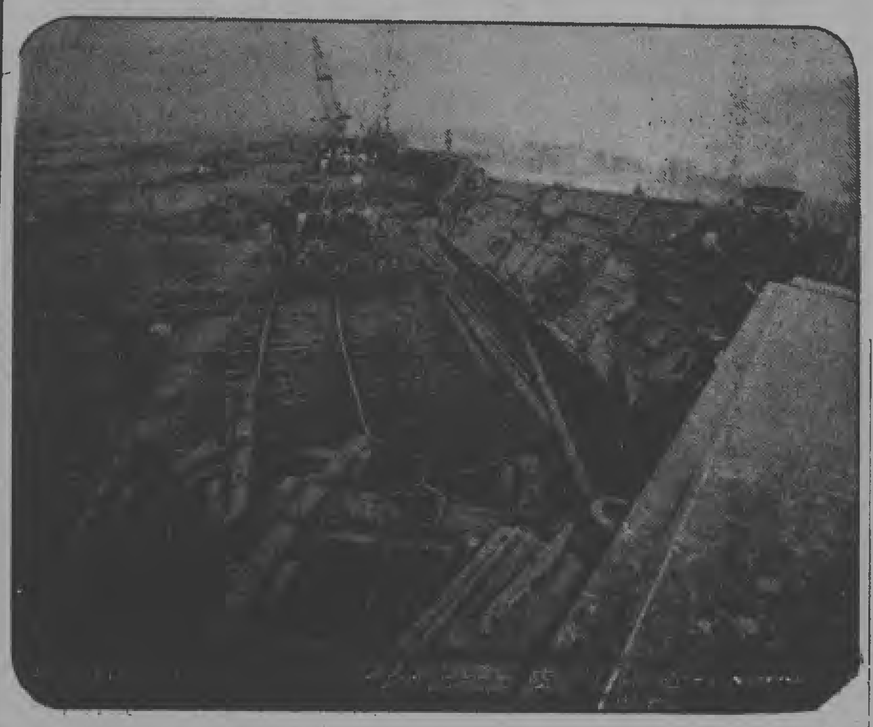

سانحه قطار مسافربری تهران ــ مشهد ، دهها کشته و مجروح برجای گذاشت : عکس ، صحنه خروج واگن‌ها از خط را نشان میدهد .

دستور مقابله شدید با خرابکاران در خوزستان صادر شد

استاندار خوزستان :

عوامل رژیم سابق در خوزستان پول و اسلحه تقسیم میکنند

*انفجار و خرابکاری در لوله های نفت و راه‌آهن توسط گروه چهارشنبه سیاه انجام گرفت

صفحه ۳ــ ستون هشتم

هیأت مدیره شرکت تعاونی تاکسیرانی تهران انتخاب شدند

در یك محیط نه چندان دوستانه اعضاء هیات مدیره شرکت تعاونی تاکسیرانی تهران با حضور بیش از هشت هزار نفر راننده تاکسی تهران در سالن ورزشی آزادی انتخاب شدند .

یك مقام مطلع در شرکت تعاونی تاکسیرانی تهران در این‌مورد به خبرنگار کیهان گفت که حدود ۱۶ هزار نفر راننده تاکسی عضو شرکت تعاونی هستند که فقط نیمی‌از آنها برای انتخاب اعضا شرکت، در مجموعه ورزشی آزادی حضور یافتند تا انتخابات را برگزار نمایند ، ولی عده کثیری از رانندگان حضور نماینده امام خمینی را برای برگزاری انتخابات لازم میدانستند و مرتبا فریاد میزدند ما خواستار حضور نماینده هیات هستیم تا بر کمیته امام هستیم تا بر انتخابات نظارت کند.

خبرنگار کیهان در دنباله گزارش خود نوشته است که سرانجام ۱۷ نفر از اعضاء شرکت برای عضویت در هیات مدیره ، هیات بازرسی و علی‌البدل نامزد و پیشنهاد شدند.

رای‌گیری در ساعت ۱۲و۳۰ دقیقه شروع شد درحالیکه گروه زیادی سالن را ترك کرده بودند. پس از اخذرای شمارش آرا شروع شد و در پایان احمدی ، غلامی،حکیمی، جمالی و تهرانی به عضویت هیات مدیره و همدستپور ، رهادست و رحیمیان به‌عضویت هیات بازرسی و معادنی‌وظفری به‌عنوان اعضای علی‌البدل انتخاب شدند.

خبرنگار کیهان اضافه‌کرده است که براساس قوانین ثبت شده در اساسنامه شرکت‌چنانچه ظرف ده روز به این انتخابات اعتراض شود انتخابات‌جدیدی باید انجام شود.

انتخابات هیات مدیره شرکت تعاونی تاکسیرانان تهران یکی از جنجالی‌ترین انتخابات بود و تاکنون بارها از اعضای شرکت دعوت شده بود تا بر مجمع عمومی‌شرکت کنند ولی بعلت اعتراض‌ها و نارضایتی هایی که در مورد هیات مدیره شرکت وجود داشت ، هیچگاه تعداد لازم برای برگزاری انتخابات‌جمع نشدند تااینکه دیروز باشرکت نیمی از اعضای شرکت این انتخابات انجام شد.

۳ تن تیرباران شدگان تهران ، دایر کننده عشرتکده ــ قمار خانه و منحرف کننده زنان و دختران بودند

صفحات ۲،۳و۷

در حاشیه اعدام یکی از عاملین فساد :

برای اعدام «رضا ترکه» مردم چوبه دار برپا کردند

شمالغرب ــ خبرنگار کیهان: غلامرضا پوربهزاد معروف به «رضا ترکه» که در چهارراه سیروس تهران از طریق رباخواری امرارمعاش می‌کرد، در نخستین شب آزادی اش از زندان ، پس از تجاوز به یك دربچه دوازده ساله دستگیر شد و بعد از محاکمه درداگاه انقلاب اسلامی به اعدام محکوم گردید .

«رضا ترکه» از مدتها قبل در چهارراه سیروس تهران به شغل رباخواری با بهره‌های سرسام‌آور اشتغال داشت و از سوی دیگر تعدادی پسربچه خردسال را از جاده غفاف خارج کرده و با آنان عمل لواط انجام داده بود .

دربهمن‌ماه سال گذشته پس‌از پیروزی انقلاب اسلامی ایران نامبرده دستگیر و بازداشت‌شد و چند شب بیش پس از سه‌ماه که در زندان بود، آزادگردید. «رضاترکه» در نخستین شب آزادیش پسربچه ۱۲ ساله‌ای‌را فریب داد و به او تجاوز نمود که توسط اهالی‌خیابان سیروس دستگیر شد . گروهی‌از مردم خشمگین چوبه‌داری برپاکردند و قصد داشتند «رضاترکه» را در چهارراه سیروس به دار بیاویزند . اما یکی از اهالی محل بنام دکتر محمد داوری کیا مدیر داروخانه رفعت که باسدار کمیته انقلاب منطقه ۹ مسجد حوض میباشد او را بازداشت کرد و پس از تشکیل پرونده به دادسرای کمیته انقلاب اسلامی تحویل گردید. بالافاصله دادگاه انقلاب اسلامی ایران برای رسیدگی به این پرونده تشکیل جلسه دادوضمن بررسی‌های لازم «رضاترکه» مفسد فی‌الارض شناخته شد و بامداد دیروز همراه دو عامل فساد دیگر به اسامی محمود جنگ‌افزا معروف به محمود ساوه‌یی و قربانعلی پورمحمدی تیرباران شدند .

امام: اگر بمن اهانت کنند کسی حق ندارد عکس العمل نشان دهد

★ امام خمینی : اگر بخواهید رئیس جمهوری پیدا کنید باید شمع بردارید وهمه جا را بگردید.

صفحات ۲ و ۷

ارسال سئوال به حوزه‌های کنکور آغاز شد

صفحه ۲ــ ستون هفتم

توسط وزیر بهداری اعلام شد:

طرح جزئیات بهداشت و درمان رایگان

صفحه ۵ــ ستون اول

یادداشت سردبیر

راهی که کیهان جدید در پیش دارد

دکتر مبشری

* مبارزه در راه آزادی ، اولین ثمره آگاهی است

* ایجاد سانسور و اختناق ، اولین قدم توطئه‌آمیز ضد انقلاب است

به‌نام پروردگار کارساز بنده‌نواز

دراین بامداد فرخنده و حساس‌که دربی شبی تیره به‌درازای بیست وپنج قرن فساد وتباهی شاهنشاهی، امواج برشکوه انقلاب ایران ، سینه دریای بیکران زمان را می‌شکافد وروبه افقی پهناور به‌پیش می‌راند، چنین‌روی‌داد‌که من موقتا درگوشه‌ای از صفهای فشرده و انبوه سربازان جنگجوی انقلاب ، یعنی درجبهه روزنامه کیهان نامزد کار و انجام وظیفه گردم و دربی نگاهداری گوهرآزادی که به عنایت پروردگار وبه برجعداری امام خمینی و پایمردی ملت دلاور ایران‌درجمهوری اسلامی برتارك پرافتخار ملت ما نصب گردیده است ، بکوشم .

از پیشگاه پروردگار بدعا می‌خواهم که دراین راه ، پای مرا استوار وزبانم را گویا و خامه‌ام را برا فرماید و توفیق آن دهد که در راه خیر و صلاح وسود ملت دلاور ایران درنطاق تعالیم اسلام‌گام بگذارم ودراین‌میدان‌انقلاب، بی‌هیچ بیم از کسی ، جز بیم ازخدای یگانه ، و بی‌تکیه به هیچکس، جز تکیه به‌پروردگار جلیل وبه‌اراده خلق قهرمان ایران گام بردارم.

اینك هنجار و هدف ما دراین میدان

برخورد اندیشه‌ها وافکار باعث آن میشود تا نظریاتی که ازنظر انقلاب زیانمند وبرای استقلال‌کشور انحرافی است برای همه طرح‌گردد وشناخته‌آید ودرنوری‌که ازاین‌برخورد پدید می‌آید ، راه مبارزه با ضد انقلاب‌روشن‌گردد.

مسلم است که اختناق زیر هر پوشش و به‌هرنام ، شرایط رشد توطئه‌های ضد ملی را مساعد می‌گرداند . بنابراین ، تامین آزادی واقعی و کامل مطبوعات که درنتیجه آزادیهای فردی امکان‌پذیر است ، رکن اساسی استقلال ماست. اگر به خود نجنبیم ، توطئه امپریالیستی برای بازآوردن‌شرایطی که منافع نامشروع آنها را تسهیل می‌کند و تضمین می‌نماید روز بروز گسترده‌تر می‌گردد ، واگر محیط را هرچه زودتر از هر حیث بخصوص ازعناصر و افکار ضدانقلابی پاکسازی نکنیم ایادی بیگانه ، هردم گستاخ‌تر ، دستاوردهای انقلاب را که در زیر لوای اسلام راستین بدست آمده است، به‌یغما خواهند برد . وظیفه ماست که برای جلوگیری از استقرار مجدد دیکتاتوری، وپیشگیری ازنفوذ بیگانگان و حفظ استقلال اقتصادی و سیاسی کشور بکوشیم، و برای این‌منظور تا تامین کامل‌آزادی بیان وقلم واستقرارآن درمنطقه وظیفه مطبوعاتی ازهیچ‌کوشش بازنایستیم .

آزادی و وظیفه مطبوعات

مبارزه درراه آزادی، اولین ثمرآگاهی است.

انسانها درمحیط زندگی خود برطبق شرایط زیست‌خویش دارای عقاید و ارزشهای متفاوتند و این عقاید و ارزش‌ها آنان را به سمت درك و آگاهی به‌حقوقشان‌حرکت میدهد .حق آزادی‌اندیشه‌وبیان ، ازآنروی درشمار حقوق ابتدائی انسان است که‌تنها با استفاده ازآن میتوان‌به‌دیگرحقوق‌فردی‌واجتماعی وقوف یافت وبکمك این‌شناخت ، آنچنان قوانین اجتماعی تدوین کرد که راه پیشرفت وتکامل همواره گشوده باشد. این موضوع درجوامع پیشرو امروز که حاصل مبارزات‌میلیونها انسان آزاده جهان است ، بصورت یکی‌از اساسی‌ترین اصول خدشه‌ناپذیر ، یعنی اصل آزادی اندیشه وبیان، مورد قبول قرارگرفته است . خداوند حقوق بشررا به بشر عطا فرموده است و باآفرینش او بوجود آورده است . انسان را باحق حیات آفریده است و باگوهر خرد وشرف آراسته و باحق آسایش و تکامل وسایر حقوق برانگیخته است و پاره‌ای از حقوق را انسان خردمند وبااراده بنابه‌مصلحت جعل‌کرده است. آزادی مطبوعات بخشی از این اصل است.

آزادی مطبوعات یعنی چه ؟ آیا آزادی مطبوعات با هرج و مرج مساوی است و آیا میتوان به‌این بهانه جلوی آزادی‌راسدکرد؟

آزادی نشر عقاید یعنی نشریات بتوانند بدون هیچگونه

بقیه در صفحه ۲ ــ ستون‌سوم

معاون مطبوعاتی وزارت ارشاد ملی :

نشریات وابسته به‌رژیم‌گذشته تعطیل می‌شود

● کار مطبوعات به مطبوعاتی‌ها سپرده خواهدشد

« با نصویب لایحه جدید مطبوعات که امروز تقدیم دولت شد ، روزنامه‌ها و مجلاتی‌که صاحبان و مسئولان آنها در دوران رژیم گذشته هرروز به شکلی جان نثاری می‌کردند و با رژیم در ارتباط نزدیك بودند ، تعطیل خواهند شد .»

دکترمهدی ممکن معاون مطبوعاتی وزارت ارشاد ملی ضمن اعلام این مطلب در گفتگوئی باکیهان افزود : این‌اقدام بمنظور جلوگیری از لکه‌دارکردن حیثیت سایر نشریات و بموجب تبصره یك ماده دو لایحه تقدیمی صورت می‌گیرد.

دراین ماده آمده است‌که : «نخست‌وزیران ، وزیران ، استانداران و معاونین آنها ، امرای ارتش ، شهربانی و ژاندارمری ، روسای سازمان های دولتی ، مدیران عامل و روسای هیات مدیره شرکت‌ها و بانك‌های دولتی ، نمایندگان مجلسین و سفرا ، شهرداران ، نمایندگان انجمن‌های شهر و شهرستان و استان و وابستگان نزدیك رژیم سابق که ازپانزدهم خرداد ۱۳۴۲ تا ۲۲ بهمن ۱۳۵۷ در مشاغل نامبرده خدمت کرده‌اند ، از انتشار نشریه محرومند.»

دکتر ممکن همچنین اعلام‌داشت که‌لایحه تقدیمی‌مطبوعات بدنبال اظهار نظرهائی‌که در جلسات متعدد راجع به مواد آن شد ، بیش‌از ۵۰ درصد نسبت به لایحه قبلی دگرگون شده و افزود : « با توجه‌به اینکه ماخود نیز معتقدیم باید مطبوعاتی‌ها خودشان به مسائل مربوطه رسیدگی کنند ، ماده‌ای به آن اضافه کردیم‌که مطبوعاتی‌ها در صورت تشکل ، بتوانند امور مربوط به خودرا بعهده بگیرند.»

براساس این ماده ، تنظیم آئین‌نامه‌های اجرائی قانون مطبوعات بعهده وزارت ارشاد ملی است‌که در آنها سعی‌خواهد شد جزآنچه که مربوط به اعمال حاکمیت دولت است ، اجرای این قانون به سازمانهای صنفی واگذار شود.

دکتر ممکن در پاسخ به این سئوال که چرا کارمطبوعات را از ابتدا به مطبوعاتی‌ها واگذار نکردید و آیا تدوین قانون مطبوعات ضروری بود ، گفت :

«وقتیکه ما بدنبال اعتصاب موفقیت‌آمیز مطبوعاتی‌ها و نویسندگان روی‌کار آمدیم ، فکر می‌کردیم‌که با گروهی متشکل و متحد روبرو هستیم‌که براحتی می‌توانند مطبوعات را اداره و مسائل خودرا حل‌کنند. اما متاسفانه در عمل دیدیم که در مطبوعات ازهم گسیختگی شدید و کانون‌ها و گروههای مختلفی وجود دارد‌که به علت اختلاف‌نظرهای شدید ، قادر به حل مسائل خود نیستند .

از اینرو وجود قانون مطبوعات را در شرایط موجود ضروری دیدیم ، اما همانطورکه گفتم پیش بینی کرده‌ایم‌که درآینده کار مطبوعات را به مطبوعاتی‌ها بسپاریم.»

وی همچنین در پاسخ به این سئوال‌که چرا قبل از تصویب قانون اساسی ، اقدام به تدوین قانون مطبوعات‌کردید و در صورت مغایر بودن این قانون با قانون اساسی چه‌خواهید کرد ، گفت :

«بمنظور حمایت از انقلاب و همچنین حفظ‌خود مطبوعات و شرافت نویسندگی و روزنامه‌نگاری، ما وجودقانون‌مطبوعات را ضروری دیدیم، اما با توجه به انواع و اقسام نشریاتی‌که اینروزها منتشر می‌شوند، بیشترازاین نمی‌توانستیم منتظر قانون اساسی شویم اما در مورد مغایر بودن این قانون با قانون اساسی باید بگوییم‌که امکان بوجود آمدن چنین مشکلی بعید بنظر میرسد ، زیرا دراصول ششم و بیست وپنجم قانون‌اساسی، آزادی کامل و منطقی مطبوعات مطرح شده و چون اصل «آزادی» است همه در حفظ آن خواهند کوشید و مسلما تغییر نخواهد کرد ، و از آنجاکه لایحه مطبوعات هم بر محور «آزادی» تهیه شده است ، بنظر نمی‌رسد مغایرتی با قانون اساسی پیدا کند .»

در مورد اینکه چه افراد و گروههائی در جلسات بررسی لایحه مطبوعات شرکت داشتند ، دکتر ممکن گفت که وزارت ارشاد ملی از همه گروهها دعوت کرده بود که دراین جلسات شرکت‌کنند ، اما متاسفانه بعضی‌از این‌گروهها شرکت نکردند. مثلا انجمن دفاع از آزادی مطبوعات راهم که با وجود اعلام موجودیت ، حتی جا و تلفن مشخصی‌هم ندارد، دعوت کردیم ، اما کسی ازاین انجمن در جلسات ما شرکت نکرد .

لایحه قانون مطبوعات‌که امروز بوسیله وزیر ارشاد ملی تقدیم هیات دولت می‌شود ، احتمالا تا اواخر ماه ۳۹ این قانون ، از تاریخ تصویب این لایحه قانونی ، «کلیه قوانین و مقررات مغایر ، ملغی‌است و وزارت ارشاد ملی مامور اجرای آن است .»

جاده چالوس بسته است

بدنبال ریزش کوه درناحیه هزارچم (۶۸ کیلومتری جاده چالوس) ، این جاده به کلی مسدود شد و عبور و مرور برآن قطع گردید . سخنگوی پلیس راه وابنارمری اعلام کرد که این جاده تااطلاع ثانوی بسته است و کسانیکه قصد مسافرت به شمال کشور رادارند میتوانند از جاده های هراز و رشت استفاده کنند .

فروش شش دهم ماسه
دانه بندی شده
۸۵۵۷۰۳-۸۱۹۲۸۲

دعوت سازمان مرکزی کانونهای بختیاری

بقیه در صفحه ۷

انتخاب ملوان جهت تامین نیروی انسانی شرکت ملی نفتکش ایران

در صفحه آخر

جناب آقای حاج کاظم حاج‌طرخانی وخانواده
شهادت جانگداز مجاهد ارجمند جناب آقای حاجی تقی حاجی طرخانی را از صمیم قلب تسلیت عرض نموده وخود را دراین سوگ دلخراش شریك میدانیم.
فومن ــ اسماعیل ادهم ــ هادی غفاری

ش۷۹۸

اطلاعیه

تقاضا میشود ازاشخاصی‌که زندگیشان بوسیله آقایان‌برادران نعمان کلیمی سلیمان اسحاق ، فیض‌اله نزول‌خواران معروف تباه شده روز دوشنبه ۵۸٫۴٫۲۵ ساعت۳ بعدازظهر درکمیته امداد امام حضور بهرسانند .

ن ۸۲۵۵۹

در بهبهان:

تظاهرکنندگان، سناتور سابق خوزستان را در زندان کشتند

سناتور موسوی قرابود آزاد شود

صفحه ۲

صفحه ۳ (خبرهای روز)

درکیهان امروز

سعادتی در دادگاه شرکت نمی کند

● سازمان مجاهدین خلق وکلای سعادتی را معرفی کرد .

صفحه آخر

«عقابهای فلسطینی» سفارت مصر در ترکیه را اشغال کردند

● سفیر مصر ، پسرش و کارکنان سفارت توسط چریکها گروگان گرفته شده‌اند

صفحه ۷ــ ستون‌چهارم

کیهان از امروز منتشر می‌کند اسنادی از جنایات رژیم پیشین

رشوه‌های چند میلیون دلاری شاه‌مخلوع به بنگاههای انتشارات غربی

صفحه ۶

تدریس زبان خارجی در دوره ابتدائی ممنوع شد

● درسال آینده تحصیلی مدارس مختلط نخواهیم داشت .

● شهریه ثبت نام مدارس خصوصی ۳ هزار تومان ودولتی ۱۵۰ تومان اعلام شد.

صفحه ۳ــ ستون‌چهارم

امام در جمع کارکنان روزنامه جمهوری اسلامی :

اگر بخواهید یك نفر برای رئیس جمهوری پیدا کنید باید شمع بردارید و همه جارا بگردید

● اگر بخواهیم الان به‌سراغ اشکالات فرعی برویم ممکن است نقشه‌ای باشد که ذهن مارا به‌آنطرف منحرف کنند .

قم ــ امام خمینی رهبر انقلاب اسلامی ایران درجمع کارکنان روزنامه جمهوری اسلامی گفت : اگر نگوئیم در طول۲۵۰۰ سال رژیم شاهنشاهی لکن آنقدری که ما مشاهده کردیم در طول پنجاه و چند سال رژیم پهلوی کوشش‌شده است که مملکت ما را از هر جهت عقب بزنند ، از همه بالاتر از جهت نیروی انسانی که الان اگر شما بگردید در بین ۳۵ میلیون جمعیت چند نفر بخواهید پیدا کنید که دولت تشکیل بدهد و یك‌نفر بخواهید پیدا کنید که رئیس جمهوری بشود ، باید شمع بردارید و همه جا بگردید .

امام در سخنان خود با اشاره به پیروزی هیتلر وجنگ جهانی دوم گفت : چرچیل سیاستمدار انگلیس در مجلس انگلستان هنگام صحبتاز ضعف خودشان و گرفتاریها وشکستها گفت که « لکن پیروزی مال کسی است که روی موج های نفت سوار است » و گمانش‌هم اینها شد که نفت های ما را بردند . من هم حالا این معنی را عرض میکنم که الان بعداز انقلاب است وهمه انقلابات یك آشفتگی های فراوان‌است، ما هم مبتلای به آشفتگی‌هستیم.

امام درقسمت دیگری از سخنان خود افزود : اینها (رژیم سابق) یك نیروی انسانی را بکلی له اینکه بیاد دادند بلکه منحرف کردند ، یعنی انسانی را که باید متکی به خودش باشد متکی بعملتش باشد، متکی به عقایدش باشد ، این را متحول کردند به نیروئی که متکی به خرب است و بجای یك انسان شرقی یك آدم غربی شده و مصیبت اینجا این است که سال های طولانی وقتمیخواهدتا این خربزه‌ها برگردند به حالت طبیعی نه بحالت یك انسان مترقی ، این یك مشکلی است که شاید از همه مشکلها بالاتر باشد و از این مشکلات خیلی داریم لکن مانظیر حرف‌چرچیل را نمی‌گوئیم ، ما به این اتکا داریم که می‌گوئیم پیروزی مال آن کسی است‌که ملت با او موفق است و ملت با اسلام و با سعادت اسلامی وبا جمهوری اسلامی موافق است ، بنابراین ما هیچ خوفی از این ریشه هائی که حالا دارند آشوب میکنند‌نداریم منتها، اگر خوفی باشد برای این است که شلوغ میکنند و دولت و ملت را ناراحت‌میکنند والا اینکه اینها یك چیزی باشند که ما بتوانیم بگوئیم که عشکلی است و نمیشود حلش کرد نیست.

امام خمینی با اشاره بدنقش مجلس گفت : اگر مجلس شورا آنطور که ما بخواهیم ملی‌و اسلامی باشد همه این مطبوعات اصلاح خواهند شد و همه این رادیو تلویزیون ها اصلاح خواهند شد ، همه این ادارات تصفیه خواهند شد ، یعنی ملت باید تصفیه کند به وسیله اشخاصی که‌میفرستد . انشاءالله دراین دولت برخلاف دوره‌های بعداز مشروطه باستثنای شاید یکی‌دو دوره دیگر آنطور ها نخواهد شدکه بقول محمدرضا لیست را از سفارتخانه ها بفرستند و ما مامور اجرا بشویم ، ایشان این مطلب را بصراحت گفتند منتهامیخواست تعریف‌ازخودش بکند و حالا دیگر آنطورنیست.

امام اضافه کرد : وقتی که یك مجلس ملی اسلامی بهمت همه ملت تهیه شد این مسائلی که یك قدری از این آزادی سوءاستفاده میکنند اینهامحدود خواهد شد و مجلس اصلاح خواهد کرد .

امام خمینی در سخنان خود با اشاره به مشکلاتی که در مورد قانون اساسی وجوددارد اضافه کرد : همه قوا راصرف کنیددرانتخاب اشخاص صحیح، اشخاصی که غربی نباشند که بعد ها ما را بکشانند بطرف غرب ، شرقی نباشند که ما را بکشانند از آنطرف ، به صراط مستقیم اسلام باشند ، مسلم باشند ، معتقد و عالـم باوضاع وقت ، عالم به اسلام و امین در کارهایشان باشند ، اینطور اشخاص با همت همه قشرهای ملت تعیین بشود تا اینکه این قانون اساسی بررسی شود و نقایصی اگر دارد رفع شود وبعد هم به دسترس ملت قرار بدهند و ملت نظر کند ورای بدهد آری یانه .

امام خمینی ادامه داد : قضیه مطبوعات که می دانیم مطبوعات صحیح نیستند ، در رادیو تلویزیون اشکال هست‌هر ادارات اشکال هست ، در وزارتخانه ها اشکال هست ، در بازار خیلی اشکال هست در همه جا اشکالات زیاد است ، اما ما اگر بخواهیم الان‌برویم برطرف اشکالات فرعی ممکن است که این نقشه‌ای باشد که ذهن ما را به آنطرف منحرف کند وخودمان هم متوجه‌نباشیم و ما که الان میشوا‌میم نتیجه بگیریم ، تجزیه را آنجابگیرند.

امام درپایان گفت : این مسائل‌انشاءالله با قدرت‌خودتان حل بشود و حل میشود .

پیام امام خمینی به برژنف

مسکو ــ آسوشیتدپرس ــ تاس ، خبرگزاری رسمی‌شوروی دیروز (جمعه) گزارش داد‌که آیت‌الله خمینی ، یك «پیام خصوصی» برای لئونید برژنف، رئیس جمهور اتحاد جماهیر شوروی فرستاده است .

خبرگزاری تاس گفت که محمد مکری ، سفیر ایران در شوروی این پیام راضمن‌ملاقاتی درکاخ کرملین به وسیلی کوزنستف معاونت اول ریاست جمهوری تسلیم کرده است .

در بیانیه خبرگزاری تاس آمده است که مکری و کوزنستف ، در « گفتگوئی دوستانه » مسائل مورد نظر مشترك را مورد بحث قرار داده‌اند، دراین بیانیه‌میچگونه توضیحی در مورد مفاد این پیام داده نشد .

ماه گذشته ، رهبر مذهبی ایران آزولادیمیر وینوگرادوف سفیر شوروی در ایران‌خواست تا ثابت کند که سلاحهای شوروی از مرز بین دو کشور مخفیانه وارد ایران نمیشود .

آیت‌الله خمینی مکررا به وینوگرادوف هشدار داد که رفتار شوروی باید چنان باشد که کلیه‌سوءتفاهم‌ها راپیرامون فعالیتهای شوروی در ایران از بین ببرد . آیت‌الله خمینی همچنین حمایت شوروی رااز دولت دست‌چپی در کشور همسایه ، افغانستان که در مناطق زیادی برعلیه چریکهای مسلمان کشور می‌جنگد ، محکوم کرد .

بفرمان امام

حجت‌الاسلام موسوی مامور تنظیم برنامه‌ها در رادیو تلویزیون شد

به فرمان امام خمینی حجت‌الاسلام سید محمدموسوی ماموریت یافت تا با همکاری صادق قطبزاده سرپرست سازمان رادیو تلویزیون‌برنامه‌های این سازمان را بگونه‌ای تنظیم کند که موجب شکایت مردم نباشد . متن فرمان امام خمینی بشرح زیر است :

بسمه‌الله‌الرحمن‌الرحیم

جناب حجت‌الاسلام آقای سید محمد موسوی دامت‌افاضاته

مقتضی است جنابعالی تشریف ببرید درسازمان رادیوتلویزیون با همکاری‌جناب آقای قطبزاده امور و برنامه‌های آنجا را تنظیم کنید که موجب شکایت مردم نباشد .

البته توجه دارید که این دستگاه اسلامی است و باید جدا از برنامه‌های انحرافی احتراز شود . توفیق جنابعالی را خواستارم .

روح‌الله‌الموسوی‌الخمینی

بسمه تعالی

برنامه سخنرانی مسجدالنبی

بمناسبت‌ایام فرخنده میلاد مسعود مصلح جهانی حضرت مهدی علیه‌السلام وپیروی ازرهبر عالیقدر امام خمینی خطیب مجاهد آقای الهی بعدت پنج شب باشما سخن میگوید .

زمان : ازروز شنبه ۵۸/۴/۲۳ ساعت ۹/۵ بعدازظهر

مکان : نارمك میدان نبوت (هنت‌حوض) مسجدالنبی .

دفتر مسجد ۷۹۵۱۶۲

ن ۸۲۵۴۴ ۲ــ۲

تعاونوا علی‌البر

مجتمع مرغداری مرغ تاز پیشرو صنعت مرغداری در اصفهان که خدمتگذاری کارکنان آن برای کلیه همشهریان گرامی ثابت گردیده است.

اینك بمنظور توسعه این امرخیرکه همانا تامین آذوقه عمومی است احتیاج به سرمایه‌گذاری بیشتری دارد. ازاینرو حاضر است با یك یا چند نفر شریك شود .

علیهذا از علاقمندان درخواست میشود برای کسب اطلاع بیشتر در تهران با تلفن ۶۲۰۶۳۰ و در اصفهان با تلفن۴۱۶۳۱ تماس حاصل فرمایند.

مجتمع مرغ‌ناز اصفهان

ن ۸۲۴۲۸

تا آخر هفته

جهت اجاره آپارتمانها یا ویلای شما اقدام خواهد شد.

سازمان مسکن ارمغان

۲۳۱۱۷۶ــ ۲۳۳۹۱۵

ن ۸۲۵۲۹

آپارتمان‌های ۳ اطاق‌خوابه لوکس محکم و کاملا استثنائی بقیمت‌حراج بدون واسطه‌فروشی‌تلفن۶۶۵۰۰۴

ن ۸۲۵۳۴ ۱ ــ ۲

طی دو روز گذشته

دریا، دهها هزار مسافر داشت

شهسوار و بندر انزلی ــ خبرنگاران کیهان ــ بیش از صدهزار مسافر درچهار روز گذشته از شهرهای مختلف کشور برای استفاده ازتعطیلات و استراحت در کنار دریا به سواحل شهسوار ، رامسر ، چالوس، نوشهر و متل‌قو وبندر انزلی رفتند .

هجوم این همه مسافر برای اهالی منطقه تعجب‌آور بود و از سوی دیگر مشکلات فراوانی نیز برای آنان فراهم آورد . در شهسوار و شهرهای دیگر، ترافیك سنگینی بچشم میخورد بطوریکه طی‌کردن یك‌کیلومتر راه در داخل شهر دو ساعت ونیم بطول می‌انجامید .

در چند روز اخیر بدلیل هجوم مسافران گرمازده گرانی در جمع مسافرانیکه از نمایشگاه عکس شهدا دیدن میکردندنیاز های مسافران را مورد بررسی قرار داد و در جواب چند نفر از مسافران که از نحوه استفاده جداگانه خانواده‌ها از آب دریا انتقاد کردند گفت : ما انقلاب کردیم و ۶۰ هزار شهیددادیم‌ایم تا فساد را از جامعه خود دور سازیم ، نه‌اینکه مثل گذشته کردیم‌ایم که باید شاهدافزایش سرسام‌آور قیمتها باشیم .

فرماندار بندر انزلی نیز گفت: در حال حاضر هیچگونه کمبودی در بندر انزلی وجود ندارد و مسافران مسلمان و با خدا با رعایت اصول اسلامی ازآب دریا استفاده میکنند وما نیز برای رفاه حال مسافران ۲۰۰ دستگاه چادر امداد در ساحل دریا مستقر کردیم و برای سرگرمی آنان نیز نمایشگاهی ازعکسهای‌رویدادهای انقلاب اسلامی ایران دایر نمودیم .

بر دو روز گذشته هفتادهزار مسافر برای گذراندن تعطیلات خود و استفاده از آب دریا وارد بندر انزلی‌شدند و صبح دیروز نیز فرماندار بندرانزلی اینکه مسافرانیکه از نمایشگاه عکس شهدا دیدن میکردندنیاز های مسافران را مورد بررسی قرار داد و در جواب چند نفر از مسافران که از نحوه استفاده جداگانه خانواده‌ها از آب دریا انتقاد کردند گفت : ما انقلاب کردیم و ۶۰ هزار شهیددادیم‌ایم تا فساد را از جامعه خود دور سازیم ، نه‌اینکه مثل گذشته

۲۷ ساله اهل خش به سبب‌عدم آشنایی با فن شنا غرق شد.

دریا ۵ قربانی گرفت

دریا طی دو روز گذشته ۵ قربانی گرفت .

در کنار ساحل انزلی جسد مردی بنام حسین عباسی‌کشف شد ودو برادر باسامی مهدی‌و ابوالقاسم یوسف اهرجی‌که در حوالی شیرین دشت عباس‌آباد در منطقه شهسوار بدریا رفته بودند ، غرق شدند .

همچنین یك مهناوی دربندر انزلی غرق شد .

افراد ناشناس ، مزرعه گندم را آتش زدند

یك مزرعه بزرگ گندم‌درحوالی ورامین بالاتر از روستای تقی آباد توسط افراد ناشناس به آتش‌کشیده شد و ماموران آتش نشانی تهران از صبح امروز کار بهار آتش را آغاز کردند.

براساس اطلاع واصله نزدیك به هشت هزار متر مربع از گندم زار زیر شعله های آتش‌قرارگرفته‌است. یکی از ماموران آتش نشانی اعلام کرد با توجه به اینکه سطح این گندم زار فوق‌العاده‌وسیع‌است‌بعلت اینکه گندمها هنوز درو نشده‌است و خوشه های گندم نیز کاملاخشك است جلوگیری از پیش روی آتش کار مشکلی است ولی ما تلاش می‌کنیم تا هرچه زودتر جلوی پیشروی حریق را بگیریم . هنوز روشن نشده‌است که چه کسی اقدام به آتش زدن این گندم زار کرده است.

در تربت حیدریه

۴ عامل کشتار مردم تیر باران شدند

تربت حیدریه ــ خبرنگار کیهان ــ دادگاه انقلاب اسلامی‌تربت‌حیدریه چهارتن از عوامل کشتار مردم این شهررا به عنوان «محاربالارض» به اعدام محکوم کرد که حکم اعدام در مورد آنان در ساعت سه بامداد روز جمعه به مرحله اجرا درآمد .

اعدام شدگان عبارت بودند از :

ــ رسگرد علی آرین‌فروئیس‌مابق شهربانی تربت حیدریه به اتهام دستور تیراندازی بطرف مردمی که میخواستند مجسمه طاغوتی‌را به زیر آورند وبه شهادت رساندن ۶ نفر و مجروح ساختن ۳۰ نفر در روز ۹ دیماه .

ــ برات تیمور زاده‌فرزاندارمری باتهام سرکوبی تظاهرات مردم و به شهادت رساندن محمدحسن فخار در روز نهم دیماه .

ــ پاسبان محمد حق‌وردی باتهام سرکوبی تظاهرات‌مردم‌و تیراندازی بسوی مردم منجر به شهادت‌غلامرضا صابریان .

ــ پاسبان حسین فریودی باتهام سرکوبی تظاهرات‌مردم‌و تیراندازی مرد م‌منجربه شهادت‌حلیرضاهیبانی

دادگاه انقلاب اسلامی‌تربت حیدریه همچنین ۸ نفر باسامی اصغرافشار کردستانی ، علی‌اکبر بختیاری تربتی ، رمضانعلی دستار (رئیس اطلاعات شهربانی) ، غلامرضا رضائی (پاسبان) ، محمد حسن شجاع (پاسبان) ، یوسف زاده (پاسبان) ، علی اکبر نیکوبدن (سرباز) ، عبدالحسین مختاری (مامورآگاهی‌و اطلاعات‌شهربانی) را باتهام همکاری باساواك منحله و سرکوبی تظاهرات مردم‌وتیراندازی و ایجادرعب و وحشت در شهربه حبس و تبعید محکوم کرد . این دادگاه ۱۸ نفررا نیز از اتهامات وارده تبرئه کرد .

دادستان تهران :

برای بازگرداندن محمد منتظری اقداماتی انجام گرفت

● مجازات اتهام منتظری ۲ تا ۶ سال زندان است

براساس تحقیقات انجام‌شده درباره محمد منتظری که در پی حادثه فرودگاه مهرآباد، بایك هواپیمای سوری ازکشور خارج‌شده‌است، اعلام‌شد پرونده دیگری‌ازوی در دادسرای‌تهران مطرح شده است .

شاکی «این پرونده شخصی بنام مهندس کاظم (س) است که باتفاق چند تن دیگر اعلام شکایت کرده‌است که محمد منتظری ، رحمان گلزار و چند تن دیگر از دوستان محمد منتظری آنان را دستگیر و اقدام به شکنجه آنان کرده‌اند. این شکایت به یکی از شعب بازپرسی دادسرای تهران ارجاع شده است و بازپرس سرگرم تحقیق درباره این پرونده‌است .

ازسوی‌دیگر خبرنگارکیهان درمورد چگونگی ماجرای ورودگاه مهرآباد با دادستان تهران تماس گرفت . میرشمس شهشهانی دادستان تهران در این مورد گفت : متاسفانه دراین مورد خبر مهمی به من نهادند‌و من از طریق‌روزنامه‌ها مطلع شدم ، بعداز مسئولان فرودگاه خواستم که گزارش ماجرا را برایم بفرستند . در حال حاضر اقداماتی برای بازگرداندن محمد منتظری به ایران انجام شده است و این موضوع تااخذ نتیجه نهائی دنبال خواهد شد.وی سپس افزود : عملی که محمدمنتظری انجام داده است منطبق با ماده ۱۶۰ قانون جزا است و طبق ابن ماده قانونی متهم به ۲ تا ۶ سال حبس محکوم‌خواهد شد .

به گفته مقامات قضائی‌محمد منتظری ظاهرا تبعه کشور بحرین است و گذرنامه‌ای که درفرودگاه ارائه داده بود ، این موضوع را تائیدمیکند . وی در فرودگاه درمورد اینکه چرا گذرنامه بحرینی دارد ، گفته‌بود کلیه مدارك‌شناسائی‌ام مفقود شده است . یکی دیگر از مقامات قضائی گفت : این سومین و شاید چهارمین بار است که محمد منتظری در فرودگاه باعث اخلال شده‌است. چندی قبل نیز نزدیك به چهارصد نفر را به فرودگاه آورده بود و میخواست بزور آنان را با هواپیما به کشور لیبی بفرستد . در حال حاضر مقامات قضائی دادسرای تهران تحقیقات گسترده‌ای رادرمورد این شخص آغاز کرده‌اند .

راهی که کیهان جدید در پیش دارد

بقیه از صفحه اول

ترس و رعب و فشار ، خواه از سوی قوانین ضد آزادی ، خواه ازسوی گروههای ضد آزادی ، اخبار واقعی کشور خود و جهانرا بدون سمت‌گیری درنحوه انعکاس آن پخش کنند و بتوانند ازطریق شناساندن جهانبینی های گوناگون به شناخت تضادهائی که خواه‌ناخواه درهرجامعه موجود است ، عمق بخشند و به افراد ملت ، امکان داوری وانتخاب دهند کیفیت و تعهد مطبوعات هرجامعه نیز بهترین تضمین برای جلوگیری از هرج‌ومرج خواهد بود .

درهیمن ما ، بعداز سالهای سیاه دیکتاتوری، آزادی مطبوعات از دو نظر اهمیت حیاتی دارد» اول‌اینکه آشنائی باآزادی و تجربه‌آن بمثابه نخستین‌گام برای ایجاد دیگر نهادهای آزادمنشی، حکم هوایی‌را دارد‌که جامعه‌درآن هوا تنفس می‌کند. دوم‌اینکه تنها باوجود مطبوعات آزاد میتوان از دسائس و توطئه‌های بیگانگان وعمال داخلیشان پرده برگرفت و مقاومت جامعه را درمقابل خطراتی‌که انقلاب را تهدید میکند بالابرد .

ما که تجربه سالهای اختناق را پشت‌سر داریم ، بایداز عواقب وحشتناك آن آگاهی کامل داشته باشیم. صدهاقرارداد ویرانگر و ضد مردمی بسته میشد وکسی خبر نداشت و اگر هم کسی اتفاقا چیزی میدانست ، یا خبری درسطح بین‌المللی پخش میشد ، مطبوعات امکان برخورد و بررسی آنرا نداشتند وگرنه بجرم «اقدام‌علیه امنیت‌کشور» تعقیب‌ومجازات‌میشدند. هزاران توطئه علیه مبارزان وآزادیخواهان ایران و منطقه ، طرح و اجرامیگردید وکسی خبر نداشت. کسی نمیدانست سرمایه ملی به چه مصرف‌میرسد. تیغها برای قطع شریان زندگی مردم تیز میشد و کسی نمیدانست . مردم درناآگاهی کامل ازسرنوشتشان قرار داشتند میلیونها میلیون صرف تفریحات شیطانی معمرضا وکسان ونوکران ننگین وفرومایه او می‌شد هیچکس خبر نمی‌یافت ازکیسه دریوزه‌گران و فقیرترین مردم وازجیب تیرمرزوان خودفروش بساط خودآرائی زنان و سفره یغماگری خاندان‌آن شیطان صفتان گسترده میشد وگوشی نمی‌شنید ودرست‌بهمین‌دلیل‌کم‌اطلاعی توده ازاین جنایات سالهاطول‌کشید تامبارز‌مهمگانی‌شد ومردم به‌صفوف رزمندگانی بپیوستندکه به‌مثابه نیروهای آگاه و پیشرو جامعه وبادانش وبینش انقلابی خود، سالها دربدترین شرایط بااستبداد واستثمار میجنگیدند .

فراموش نکنیم که نخستین مقاومت متشکل مردم علیه اختناق و سانسور رژیم دست‌نشانده بود درابنجا لازم است به نقش پرارزش نویسندگان و خبرنگاران و کارکنان مطبوعات و رادیوتلویزیون در قطع تبلیغات رژیم مزدور اشاره کنیم.

اهمیت و سنگینی وظیفه مطبوعات در دوران فعلی کمتر از آن زمان‌نیست‌وحفظ و حراست آزادی مطبوعات وجلوگیری از سانسور بهرشکل و عنوان یکی از پایه‌های اساسی جلوگیری از نفوذ عوامل رژیم سابق و دست‌نشاندگان بیگانگان است ، از آنجا که روشن ساختن افکار عمومی و درگیری‌های فکری و عقیدتی، عملا منجر به‌شناخت عمیق‌تر مسائل و حفظ انقلاب و خنثی‌کردن توطئه‌های ضدانقلاب میشود ، بدیهی است‌که‌ایجاد سانسور و اختناق ، اولین قدم توطئه‌آمیز ضدانقلاب‌است . ما تا زمانیکه نیامو‌خته‌ایم با حریف عقیدتی‌مان با منطق و استدلال و درفضائی آزاد بحث کنیم ، امکان تبلیغ نظریاتمان را نخواهیم داشت . تاریخ جهان گواه براین است که هیچ اندیشه جز در فضای آزاد وانسانی‌فراگیرنشده است. مطبوعات کشور ما ، به‌علت‌شرایط خاص اجتماعی ، همواره دستخوش حوادث بد و خوب بوده است.

نشریه کیهان نیز از این امر مستثنی نبوده است . نویسندگان اخراجی و اعضاء اعتصابی کیهان سائلشان را با مسئولان جدید کیهان درمیان گذاشتند و مسئولان‌جدید اعلام کردندکه حاضر و مایل به‌همکاری باآنان می‌باشند؛ عده‌ای پذیرفتند و آنان که بدلائلی ادامه کار

در تربت حیدریه

دریا، دهها هزار مسافر داشت

شهسوار و بندر انزلی ــ خبرنگاران کیهان ــ بیش از صدهزار مسافر درچهار روز گذشته از شهرهای مختلف کشور برای استفاده ازتعطیلات و استراحت در کنار دریا به سواحل شهسوار ، رامسر ، چالوس، نوشهر و متل‌قو وبندر انزلی رفتند .

هجوم این همه مسافر برای اهالی منطقه تعجب‌آور بود و از سوی دیگر مشکلات فراوانی نیز برای آنان فراهم آورد . در شهسوار و شهرهای دیگر، ترافیك سنگینی بچشم میخورد بطوریکه طی‌کردن یك‌کیلومتر راه در داخل شهر دو ساعت ونیم بطول می‌انجامید .

در چند روز اخیر بدلیل هجوم مسافران گرمازده گرانی در جمع مسافرانیکه از نمایشگاه عکس شهدا دیدن میکردندنیاز های مسافران را مورد بررسی قرار داد و در جواب چند نفر از مسافران که از نحوه استفاده جداگانه خانواده‌ها از آب دریا انتقاد کردند گفت : ما انقلاب کردیم و ۶۰ هزار شهیددادیم‌ایم تا فساد را از جامعه خود دور سازیم ، نه‌اینکه مثل گذشته

امال در این منطقه‌کمبود ارزاق چندان چشمگیر نیستو هرچیزی را می‌شود با ایستادن در صفهای چند متری به قیمت گران خریداری کرد . مسافران اکثرا شب را در کنار جاده‌و پیاده‌روها می‌گذرانند چرا که در هتل‌ها و مسافرخانه‌ها رعایت نرخ نمی‌شود و قیمت اتاق‌خالی نیز از مرز ۲۰۰ تا ۳۰۰ تومان گذشته است .

سوغاتی‌های شمال از جمله اشیاء چوبی و حصیر با قیمتهای سرسام‌آوری بفروش میرود و در کنار دریا تنقلات از قبیل بلال به دانه‌ای ۵۰ ریال رسیده است .

دریا در سواحل شهسوار ، رامسر ، چالوس ، نوشهر و متل‌قو طبق اطلاعیه و دستور فرمانداری به شهرداری‌هازنانه و مردانه است و در این‌مورد کنترل شدید اعمال می‌شود .

کمبود آب آشامیدنی در شهسوار و شهرك کریم‌آباد و محله‌های پس‌کلایه و خیابان بهار و ساحل طلائی باعث ناراحتی اهالی و مردم شده است و در متل‌قو نیز ویلاداران از این موضوع بشدت ناراحت هستند .

پرویز اسکندری رئیس اداره راه شهسوار در گفتگوئی با خبرنگار کیهان اظهار داشت: در مناطق کوهستانی و ییلاقی جاده کاملا خوب و مناسب‌است و تاکنون نیز حادثه‌ای رخ نداده است .

تدین فرماندار شهسوارنیز در مورد گرانفروشی اظهار داشت : دستوراتی‌به شهرداریها برای مبارزه با گرانفروشی‌داده شده است و مردم نیز در این مورد با مسئولین همکاری‌می‌کنند و نام گرانفروشان و اجحاف کننده را بما اطلاع میدهند.

مردم شهسوار و شهرهای اطراف بیش از هرچیز در این ایام از گرانفروشی ناراحت هستند و می‌گویند مغازه‌داران بخاطرمسافران تابستانی‌اجناس خود را گران‌کرده‌اندومسافران نیز بدلیل اینکه چند روز بیشتر در اینجا نمی‌مانند گله زیادی ندارند ولی ما کمبومی این شهرها هستیم چه گناهی کرده‌ایم که باید شاهدافزایش سرسام‌آور قیمتها باشیم .

فرماندار بندر انزلی نیز گفت: در حال حاضر هیچگونه کمبودی در بندر انزلی وجود ندارد و مسافران مسلمان و با خدا با رعایت اصول اسلامی ازآب دریا استفاده میکنند وما نیز برای رفاه حال مسافران ۲۰۰ دستگاه چادر امداد در ساحل دریا مستقر کردیم و برای سرگرمی آنان نیز نمایشگاهی ازعکسهای‌رویدادهای انقلاب اسلامی ایران دایر نمودیم .

بر دو روز گذشته هفتادهزار مسافر برای گذراندن تعطیلات خود و استفاده از آب دریا وارد بندر انزلی‌شدند و صبح دیروز نیز فرماندار بندرانزلی

روزنامه کویتی القبس :

امام موسی صدر در لیبی زندانی است

بگزارش خبرگزاری فرانس روزنامه کویتی القبس درشماره اخیر خود نوشته است امام موسی صدر رهبر شیعیان لبنان که از چندماه قبل ناپدید شده است دریك پاسگاه واقع در صحرای لیبی در بازداشت بسر می‌برد .

این روزنامه افزوده است‌که امام موسی صدر در پایگاه نظامی آبوهادی درحدود ۲۰۰ کیلومتری شهر سورت درکنار دریای مدیترانه و در جنوب شرقی بندر بن‌غازی زندانی ارتش لیبی است .

قطب زاده: برنامه های رادیو تلویزیون دگرگون می‌شود

شمیران ــ خبرنگارکیهان ــ برنامه‌های رادیو و تلویزیون تا چند روز دیگر دگرگون خواهد شد و برنامه‌ها و مجموعه های متنوع همراه برنامه‌های تفریحی برای‌مردم در نظر گرفته شده است.

این مطلب را صادق قطب زاده سرپرست رادیو تلویزیون جمهوری اسلامی ایران طی‌یك سخنرانی در دبیرستان جلال آل‌احمد عنوان کرد و افزود: اکثریت گروهی از کارکنان و تهیه‌کنندگان که تابحال کار نمی‌کردند و دست به کم‌کاری می‌زدند با صمیمیت بیشتر همکاری خود را آغاز کرده‌اند.

قطب زاده که برای ساکنان شمیران سخنرانی می‌کرد‌گفت: دو درصد ضد انقلاب و خائن که تابحال بقول خودشان منطقی صحبت می‌کردندوشعار می‌دادند در حال‌حاضر منطقی ندارند و جلوی در دانشگاه‌ها ایستاده و می‌گویند : بله ما بانك می‌زنیم واین‌همه‌مردند خرمن‌ها را آتش می‌زنند تا بدین‌وسیله مردم را به وحشت بیاندازند.

وی گفت : ما هیچگونه ادعائی نداریم و راهی را انتخاب کرده‌ایم که راه امام خمینی است.

قطب زاده ازمردم بخصوص جوانان خواست تا اطاعت‌داشته باشند و با کار بیشتر هرچه زودتر انقلاب را به پیروزی نهائی برسانند.

وی گفت : این انقلاب ثمرات درخشانی برای بچه‌ها درآینده خواهد داشت و باید فداکاری کرد تا درآینده‌آنان بهره‌ای ببرند.

در جریان سخنرانی شایسح شد ــ که صدای قطب زاده را تهدید به ترور کردند‌و‌میهمان خود او نیز هنگام سخنرانی به‌این شایعه بیشتر دامن زد و وقتی که وی به سئوالات مردم پاسخ نداد و سالن را بالافاصله پس از پایان سخنرانی ترك کـرد شرکت‌کنندگان در سخنرانی تقریبا مطمئن شدند که این شایعه صحت‌داشته‌است.

ارسال سئوالات کنکور به‌حوزه‌ها آغاز شد

ارسال محموله های پستی به‌حوزه‌های کنکور سراسر کشور آغاز شد . این‌محموله‌ها‌مرکب از کارت داوطلبان و اوراق امتحانی است . برای کنکور امسال که در روز جمعه ۲۹ تیرماه در تهران و ۱۸۲ شهر کشور برگزار می‌شود ۲میلیون و ۵۰۰ هزار دفترچه تست ، مرکب از ۳۰ میلیون برگ چاپ شده و در کنکور امسال ۵۴۷ هزار داوطلب شرکت خواهند کرد .

چاپ اوراق مذکور از ۱۳ خردادماه امسال وسیله ۱۳ تن از کارکنان سازمان سنجش آموزش کشور آغاز شده‌که این عده از تاریخ مذکور حق خروج از چاپخانه این سازمان را ندارند و حبس آنان تا ساعت ۷/۵ بعدازظهر روز ۹ تیرماه جاری یعنی تا برگزاری جلسه عصر کنکور. (۴۷ روز) طول خواهد کشید .

سازمان سنجش اعلام کرد باتوجه به حجم‌کار وبرنامه‌ای که برای اجرای کنکور از اول اردیبهشت‌تنظیم شده‌امکان تجدید ویاعقب انداختن‌کنکور بهیچ‌وجه موجود نیست و احتمال اینکه کنکور تجدید شود نیز وجود ندارد .

تغییرات کتابهای درسی اعلام شد

چاپ بیش از ۵۰ درصدکتابهای دوره راهنمائی تحصیلی پایان یافت . در کتابهای درسی سال آینده تحصیلی تنها تغییراتی در متن کتاب های فارسی ، تعلیمات اجتماعی وتاریخ داده شده است.

مصحفی رئیس سازمان کتابهای درسی ضمن اعلام این خبر توضیح داد : چاپ ۵۰ درصدکتابهای‌درسی دوره راهنمائی تحصیلی پایان یافته وامیدواریم چاپ کلیه کتابها در دوره‌های‌مختلف‌تحصیلی تا اول مهرماه پایان یابد و این کتابها توسط کتابفروشی های آزاد در اختیار دانش آموزان قرار گیرد.

وی همچنین گفت : مطالبی از کتابهای فارسی ، تاریخ وتعلیمات اجتماعی حذف شده و در این‌کتابها تغییرات کلی داده شده است و بهای کلیه کتابها همانند سال پیش خواهد بود.

رئیس سازمان چاپ کتابهای درسی یادآور شد چون متن بیشتر کتابهای درسی تغییر نکرده است محصلین میتوانند از کتابهای سال گذشته نیز استفاده کنند .

خبرهای ایران

ملاقات استاندار فارس با امام

قم ــ علی‌دانش منفرد استاندار فارس روز گذشته در قم با امام دیدار کرد . در این دیدارپیرامون مسائل استان فارس‌مذاکراتی‌صورت گرفت

کارکنان مدرسه عالی لاهیجان متحصن شدند

لاهیجان ــ کارکنان اداری و آموزشی مدرسه عالـی مـدیریت لاهیجان ضمن تحصن در محل این مدرسه خواستار ادامه فعالیتهای‌این مرکز علمی شدند . ایـن عـده خواستهای خودرا که‌عبارت ازادامه فعالیت مدرسه ، صدور احکام‌رسمی برای کارکنان و کادر آموزشی ، رسیدگی به امور مالی مدرسه و پرداخت ضرایب حقوقی مـوقـه کارکنان است ، تسلیم مـقـامـات دانشگاه گیلان کردند .

با شروع مرخصی سالیانه: اداره آزمون رانندگی تعطیل شد

سخنگوی اداره راهنمائـی و رانندگی اعلام کرد که به علـت استفاده از مرخصی سالیانه اداره آزمون و صدور گواهینامه‌رانندگی از امروز ، شنبه ۲۳ تیرماه لغایت شنبه ۶ مرداد ماه تعطیل میباشد.

این سخنگو اضافه نمودکه‌آندسته از متقاضیان گواهینامه رانندگی‌که در مراحل آزمون قبول شده‌انـد میتوانند با مراجعه به قسمت صدور پروانه‌ها ، گواهینامه خود را دریافت دارند.

تجلیل از یك شهید

کرمانشاه ــ گروه ضربت کمیته مرکزی کرمانشاه روزگذشته مجلس یادبودی بخاطر پاسدار شهید جلال شیرمحمدی در مسجد مـعتضدی کرمانشاه برپا کرد .دراین مـراسم روحانیون و گروهی از زعردم‌شرکت کردند .

برای تحویل اسلحه در قزوین دو روز مهلت تعیین شد

قزوین ــ خبرنگار کیهان ــ سپاه پاسداران انقلاب اسلامی‌قزوین طی اعلامیه‌ای خواستار تحـویـل اسلحه‌هائی که نزد پاسداران‌کمیته سابق و اشخاص عادی است شد .

در این اعلامیه ضمن اشاره بـه انحلال کمیته پاسداران شهرقزوین و تشکیل ستاد مرکزی‌سپاه‌پاسداران انقلاب اسلامی آمده است :

بدین وسیله باطلاع تمام کسانی که حامل اسلحه‌هستند اعم‌ازاشخاص عادی یا پاسداران کمیته سابق شهر میرسانند که در ظرف ۴۸ ساعت اسلحه خودرا به ستاد سپاه‌پاسداران انقلاب اسلامی شهرستان قـزوین (خیابان سعدی جنب درمـانـگـاه شماره ۱) تحویل‌دهند درغیراین صورت برابر مقررات رفتار خواهد شد .

وسائل تجملی و تزئینی وزارت آموزش وپرورش جمع‌آوری شد

وسائل تجملی و تزئینی ادارات و دفاتر حوزه ستادی‌وزارت‌آموزش و پرورش جمع‌آوری شد.

وزارت آموزش و پرورش‌اعلام کرد در اجرای سیاست اقتصادی و صرفه‌جوئی دولت جمهوری اسلامی ۳۰ تخته قالی موجود در دفاتـر معاونان و مدیران کل جمع‌آوری و به بانك کارگشائی تحویل شـد تا از محل فروش آن ها میـز و نیمکت برای مدارس جنوب تهران خریده شود . همچنین وسائـل نقلیه ، سرویس انفرادی حوزه ستادی به مناطق آموزش وپرورش دور دست کشور که فاقد وسیلـه نقلیه هستند، تحویل شد.

تقاضانامه های حج با کیهان روز دوشنبه منتشر می‌شود

فرم درخواست زیارت‌خانه خـدا روز دوشنبه ۲۵ تیرمـاه بـصورت ضمیمه‌ای رایگان با کیهان منتشر میشود . بمنظور ایجادتسهیلات‌لازم و رفاه حال‌زایران‌خانه خدا،سازمان اوقاف امروز اعلام کرد کـه فرم تقاضانامه زیارت خانه خدا روز دوشنبه از طریق روزنامه کیهان‌در اختیار متقاضیان حج در سراسر کشور گذاشته خواهد شد .

به این ترتیب متقاضیان حـج میتوانند بجای مراجعه به ضمات سازمان اوقاف ، فرمهای درخواست را که ضمیمه روزنامه کیهان روز دوشنبه در اختیار فـروشندگـان کیهان قرار

تیمسار مدنی در گفتگوی اختصاصی باکیهان گفت:

عوامل رژیم سابق درخوزستان، بین پادوهای استعمار اسلحه و پول تقسیم می کنند

* گروهی از عوامل خرابکار با اسلحه ومهمات درخوزستان دستگیر شدند

*انفجاروخرابکاری در لوله های نفت و راه‌آهن توسط گروه چهارشنبه سیاه‌انجام گرفت

تیمسار مدنی

عوامل ضد انقلاب و پادوهای استعمار، در منطقه خوزستان دست به تخریب می‌زنند و در رابطه با مبارزه شدید بازرسان کمیته‌های انقلاب، دهها قبضه سلاح و صدها تیر فشنگ و مقادیر معتنابهی پول نقد که در اختیار افرادخرابکار قرار داده بودند کشف شد و عده‌یی نیز دستگیرشدند.

در همین حال به منظور عمران مناطق مختلف استان خوزستان، بویژه در مناطقی که مردم آن محرومیتهای‌زیادی دارند از سوی استانداری خوزستان طرحهایی عمرانی با میلیونها ریال هزینه آغاز شده است.

تیمسار دکترسید احمد مدنی استاندار خوزستان و فرمانده نیروی دریایی مطالب بالارا در دیداری از شهرهای شوشتر، بهبهان، آغاجاری، ماهشهر و برخی دیگرازشهرهای خوزستان، با مردم این مناطق در میان گذاشت و از آنها خواست که درپیروی‌ازنیات‌اسلامی‌امام‌خمینی رهبرانقلاب‌ایران، دست به دست هم بدهند و بدوراز هرگونه تفرقه و نفاق،از حدود و ثغور کشور پاسداری کنند و هرنوع حرکت ضد انقلابی را خنثی نمایند.

استاندار خوزستان به مناسبت میلاد مسعود حضرت ولی عصر (ع)، همراه تنی چند از مسئولان استان ازشهرهایی چون شوشتر، بهبهان، آغاجاری، ماهشهر، شوش و چند شهر دیگر دیدار کرد و از نزدیک با مردم این شهرها به گفت وگو پرداخت و برای رفع نیازهای منطقه دستوراتی به فرمانداران و شهرداران داد.

استاندار خوزستان تاکید دارد هرچه زودتر امکانات رفاهی در دسترس مردم شهرها گذاشته شود، وی در این دیدارها، برای برخی از نیازمندیهای مردم از قبیل راه‌سازی و مرمت جاده‌ها، پل سازی، تامین آب برای کشاورزی، خانه‌سازی برای افرادکم‌درآمد، تامین‌بهداشت و ایجاد مراکز بهداشتی و بالاخره آموزش و پرورش و تکمیل کادر آموزشی مدارس و ایجاد پارک های تفریحی و ورزشگاه برای نوجوانان و جوانان اولویت قائل شد و دستور دادکه اعتبار کافی در دسترس فرمانداران مناطق گذاشته شود تادراین زمینه‌ها اقدامات لازم را معمول دارند.

خرابکاری «چهارشنبه سیاه»

استاندار خوزستان در جریان این دیدارها، در مصاحبه‌یی اختصاصی باکیهان، نقطه نظرهای خودرا پیرامون حوادث اخیر خوزستان بیان داشت و خاطرنشان ساخت: بی‌گمان درپی هرانقلاب و دگرگونی، بی‌نظمی‌هایی بوجود می‌آید و عوامل ضد انقلاب نیزکه منافع خودرا در خطر می‌بینند دست به اقدامات تخریبی می‌زنند و اجازه نمیدهندکه اوضاع سامان بگیرد. این افراد غالبا پادوهای در خدمت استعمار هستند که پیوسته میکوشند مشکلاتی برای مردم و مسئولان امرایجاد کنند. آنچه که امروز در خوزستان که قلب کشور ماست میگذرد و اقداماتی‌که علیه دولت و ملت اعمال می‌شود، مستقیما از سوی استعمارو کارگزاران بین‌الملل و استبداد در خدمت استعمار بین‌الملل است که از قوه به فعل درآمده است و ماهم باهشیاری کامل برای‌حفظ دست‌آوردهای انقلاب اسلامی ایران و حفظ حدود کشور، آمادگی داریم‌که هرحرکت ضد انقلابی را درنقاط مختلف منطقه سرکوب‌کنیم و به عوامل مخرب اجازه فعالیت ندهیم.

استاندار خوزستان افزود: دربرخی از خرابکاریهایی‌که اخیرا درخوزستان‌صورت گرفته‌است، گروهی بنام «چهارشنبه سیاه» مسئولیت وقایع را بعهده گرفته‌اندکه بنظر من این ظاهر قضیه است و در حقیقت این عوامل همگی دشمنان ملت ایران هستند که در منطقه تحت نام «گروه چهارشنبه سیاه» علیه ملت و دولت ایران دست به خرابکاری میزنند. آنچه‌که در روزهای اخیر در زمینه تخریب و ویرانگری در لوله‌های نفت و گاز وراه‌آهن صورت‌گرفت، بوسیله همین افراد است که این افراد از بیگانگان خوراك می‌گیرند، بیگانگان و دشمنانی‌که در درون مرزهای کشور و یا بیرون از مرزها، علیه مردم ما دست به خرابکاری میزنند.

درباره آیت‌الله خاقانی

تیمسار دکتر مدنی ضمن تمجید از آیت‌الله آل‌شبیر خاقانی گفت: اگر برخی از دشمنان ایران می‌خواهندخودشان را به آیت‌الله خاقانی به‌چسبانند و زیرنام ایشان دست به رفتاری غیر مردمی بزنند، من نمی‌توانم این امررا بپذیرم و اعتقاد دارم‌که ایشان به ایرانیت و انقلاب اسلامی ایران ایمان کامل دارند و عوامل ضد انقلاب نمی‌توانند زیرنام حضرت‌آیت‌الله خاقانی دست به هرنوع‌عمل ضدانقلابی بزنند. نه تنها آیت‌الله خاقانی بلکه همه ما حواسمان باید جمع باشد که عوامل ضد انقلاب به صورمختلف اطرافمان جمع نشوند تا بنام ماکاری انجام دهند و یا دکانشان را آرایش بدهند.

در مورد قاچاق اسلحه و مهمات و آموزش خرابکاران و ورود اسلحه و پول از کرانه‌های عراق بسوی ایران، استاندار خوزستان گفت: مسلم اینست‌که در روزهای اخیر ما سلاحهایی به دست آورده‌ایم که مارك عراق دارد. دردشت آزادگان فردی را با چند قبضه سلاح عراقی و ۱۰۰ هزاردینار عراقی دستگیر کردیم و دوسه روز قبل نیز شخصی بنام عبدالرضا آل‌کثیر دستگیر و اعدام شدکه در خانه‌اش اسلحه و مهمات قاچاق پیدا شد و مدارکی که کم و بیش نشان میداد با عواملی درعراق در ارتباط است.

البته عواملی وابسته به نظام سابق نیزدرایران فعالیت های تخریبی دارندکه در زمینه توزیع اسلحه و مواد محترقه و مهمات و تقسیم پول بین پادوهای استعمار اقدامات وسیعی به عمل میاورند.

موافقین و مخالفین

تیمسار دکتر مدنی در باره شعارهای موافق و مخالفی که در برخی از شهرهای خوزستان بویژه در خرمشهر بهزیان و سود او داده میشود گفت:

ـ این طبیعی است‌که هرسیاستمداری که کار اجرایی دارد، الزاما گروهی مخالف و گروهی موافقش هستند. این مساله در همه جای جهان متداول است و دراین منطقه هم همینطور است. آنهایی که با راه و روش من موافق نیستند و تعدادشان هم بسیار محدود است علیه من شعار میدهند و این مساله نمایانگر این واقعیت است‌که در کشور تاچه اندازه آزادی وجود دارد. البته این گروه اندك هرچه علیه من‌بگویند کمترین عکس‌العملی نخواهم داشت، اما اگر رفتار آنها علیه انقلاب اسلامی ایران و کشور باشد، بشدت ایستادگی خواهم کرد.

استاندار خوزستان در زمینه طرح پیش نویس قانون اساسی جمهوری اسلامی ایران گفت: یکی از محسنات این قانون آنست که برای همه مردم ایران یعنی برادران عرب، ترك، ترکمن، کرد، فارس و بلوچ حقوقی متساوی متصور است و همه مردم ایران در برابر قانون باهم برابر و برادر هستند و هیچ مزیتی بریکدیگر ندارند. دراین قانون حقوق اقلیت‌های مذهبی نیز محترم شمرده شده است و همه باهم برابریم.

و اما در زمینه مشکلاتی که گفته میشود برادران عربمان در استان خوزستان دارند باید گفته شودکه این مشکلات هرچه باشد منحصر به برادران عرب نیست، همه مردم ایران دارای این‌مشکلات هستند چراکه در رژیم گذشته حقوق تمامی‌افراد ملت ایران پایمال شده است. در حکومت غاصب گشته بودکه حقوق مردم پایمال شد واموالشان غارت گردید و حالا ملت ایران می‌خواهد تحت لوای حکومت جمهوری اسلامی با رهبری امام خمینی به همه خواستهای خود برسد و دراین زمینه ازهیچ‌کوششی فروگذار نخواهیم‌کرد.

ملاقات با امام خمینی

استاندار خوزستان آنگاه به ملاقات هفته قبل خود با امام خمینی اشاره کرد و گفت: هفته گذشته فرماندهان نیروی دریایی جمهوری اسلامی ایران به حضور امام خمینی رسیدند و دراین دیدار مسائل مربوط به نیروی دریایی مطرح شد.

استاندار خوزستان در پایان این مصاحبه به فعالیت‌های سیاسی خود در جبهه ملی ایران اشاره کرد و گفت: من‌ازسال ۱۳۳۰ عضو جبهه ملی ایران بودم و هنگامیکه درانگلیس درس می‌خواندم، دراین جبهه فعالیت داشتم. دو سال قبل که شورای مرکزی حزب جبهه ملی تشکیل شد من به عضویت شورای مرکزی انتخاب شدم. البته در حزب جبهه ملی اختلاف نظرهایی بوجود آمده و من ظرف پنج ماه اخیر که در وزارت دفاع ملی، نیروی دریایی و استانداری خوزستان فعالیت می‌کنم نتوانستم در جلسات شوراهای جبهه ملی شرکت کنم و دقیقا از اختلاف‌نظرهایی‌که در جبهه ملی جریان دارد، اطلاعی ندارم ولی آرزو دارم مردان سیاست ما در همه جهات سیاسی نسبت به مسایل، بینش عمیق‌تر و بیشتری داشته باشند تا بی‌جهت بینشان اختلافی بروز نکند. از همه مهمتراینکه مردان سیاست دراین دوره باید ازخود فداکاری و ایثار نشان بدهند تا این بارپرمسئولیت به درستی و سلامت به سرمنزل برسد.

صحنه‌ای از حادثه ـ باقیمانده واگن‌های خارج شده از خط، در عکس دیده می‌شود. سرعت قطار هنگام حرکت برروی پل، بنابه گفته مسافران، زیاد بود و این می‌تواند یکی از علل وقوع سانحه‌باشد.

به‌علت خارج شدن ۷ واگن از خط

ده‌ها مسافر قطار تهران ـ مشهد کشته و زخمی شدند

قطار مسافربری تهران ـ مشهد، روز پنجشنبه گذشته‌در فاصله تهران ـ گرمسار از خط خارج‌شدوبراثر آن عده‌ای کشته و دهها تن زخمی شدند. حادثه ساعت ۱۸٫۲۰ دقیقه پریروز، هنگامی روی دادکه قطار با سرعت ۷۰ کیلومتردر ساعت در حرکت بود و بنا به گفته مقامهای مسئول راه‌آهن دولتی ایران، گرمای شدید کویری، باعث انبساط ریل‌ها و خارج شدن قطار بوده است.

خبرنگار اعزامی کیهان به محل حادثه گزارش میدهد که هفت واگن از این قطار که حامل ۸۰۰ مسافر بود از خط خارج شده و برخورد چند واگن با هم، موجب مرگ عده‌ای از مسافران و زخمی شدن دهها تن از آنها شد.

به محض وقوع‌حادثه، مراتب از سوی وسایل ارتباطی ایستگاههای نزدیك به‌گرمسار، ورامین و تهران اطلاع داده‌شد و در پی آن هزاران تن از مردم گرمسار و ورامین به یاری آسیب دیدگان شتافتند و اجساد مقتولان را ازلابلای آهن‌پاره‌ها خارج کردند و مجروحان را با آمبولانس و اتومبیل به تهران و گرمسار منتقل کردند.

مردم تهران، شش ساعت پس از وقوع حادثه ازطریق رادیو و تلویزیون آگاه شدند. تلویزیون، هنگام پخش‌یك فیلم، ناگهان خبر خارج شدن قطار تهران ـ مشهد از خط را اعلام کرد و از مردم خواست به یاری آسیب دیدگان بشتابند. گوینده تلویزیون گفت: به علت شنی بودن جاده در منطقه کویری انتقال مجروحان به بیمارستان، با مشکلاتی روبرو شده است و پزشکان و بیمارستانها باید خود را برای پذیرش‌ودرمان مجروحان، بسیج کنند.

بدنبال اعلام این خبر، صدها دستگاه اتومبیل از تهران به محل حادثه شتافت. اتومبیل‌ها ناگزیر بودندحدود ۳۰کیلومتر جاده خاکی و پردست‌انداز را در هوای توفانی و در میان گرد وخاك، طی کنند تا به محل حادثه برسند. اما مردم تهران، زمانی به محل‌رسیده بودند که تمام مقتولان و مجروحان توسط مردم گرمسار با آمبولانس و اتومبیل به بیمارستانهای تهران وگرمسار منتقل شده بودند و این امر، با اعتراض کسانی روبرو شد که با زحمت زیاد، خود رابه آنجا رسانده‌بودند. معترضین معتقد بودند که رادیو و تلویزیون، باید خیلی زودتر از موضوع مطلع می‌شد واگر هم پس از ۶ ساعت از وقوع حادثه، آگاه شده بود می‌بایست تحقیق بیشتری میکردو مردم را بدون جهت به ۱۲۰ کیلومتری تهران نمی‌فرستاد.

«خبیری» رئیس کل راه‌آهن دولتی همراه با چند تن از معاونان خود وهمچنین‌مسئولان قسمت سوانح راه‌آهن، ساعت ۱٫۳۰ دقیقه بامداد روز جمعه (۷٫۳۰ دقیقه پس از وقوع حادثه) به محل آمد و برای ترمیم‌ریل‌ها به‌متصدیان‌مربوطه، دستوراتی داد و کارگران راه‌آهن، کار ترمیم را از ساعت ۶ بامداد دیروز آغاز کردند واین‌کار تاساعت۱۳٫۳۰ دقیقه دیروزادامه یافت‌وقطارهای مسافربری تهران ـ مشهد، حرکت عادی خود را از سر گرفتند.

خرابکاری نبوده است

مدیرکل‌بهره‌برداری‌راه‌آهن، تعداد مسافران قطاری راکه از ریل خارج شد ۸۰۰ تن اعلام کرد و گفت: در این حادثه۹ تن کشته شدند که یکی ازآنها تبعه فیلیپین بود. وی پریشب به خبرنگار خبرگزاری پارس گفت: هرچند هیاتی ازکارشناسان راه‌آهن برای بررسی حادثه به محل اعزام شده‌اند، با این حال احتمال خرابکاری در قطار و یا ریل، بعید بنظر نمیرسد، اما دیروز یك مقام آگاه در راه‌آهن به خبرنگار کیهان گفت: هیچ نوع خرابکاری در راه‌آهن ویا قطار صورت نگرفته است. زیرا درست ۲۰ دقیقه پیش از وقوع این حادثه، قطار دیگری از این مسیر، حرکت کرده است، بدون اینکه هیچگونه آسیبی ببیند. این مقام علت حادثه‌را تنها گرمای زیاد در منطقه و فرار ریل‌ها دانست و گفت: با اینکه ریل‌ها ترمیم شده است، معهذا قطارهایی که ازاین محل عبور می‌کنند بایدحداقل سرعت را داشته باشند تا حادثه مشابهی روی ندهد.

مقامات راه‌آهن، تعدادکشته شدگان حادثه را حداکثر ۹ تن اعلام کردند، اما برخی از مسافران قطار وچندتن از پاسداران انقلاب که ساعتی‌پس ازوقوع حادثه به محل رفته بودند گفتند: دستکم ۲۰ نفر کشته شده‌اند.

در بیمارستان گرمسار، عده‌ای از مجروحان بستری بودند که گفتند: قطار با سرعت زیادی در حرکت بودو هرچند دقیقه، لرزش‌هایی درکوپه‌ها به وجود می‌آمد، بطوری که عده‌ای از مسافران، وحشت‌زده شدند. این لرزش‌ها ادامه داشت که‌ناگهان، واگن‌ها ازخط خارج شدند.

حسن علیمحمدی یکی‌از مجروحان گفت: من تعجب میکنم که میگویند فقط ۹ نفر کشته شده‌اند، درحالیکه در کوپه ما که شش نفر بودیم‌من شاهد مرگ ٤ نفر آنها بودم و خودم بطرز معجزآسایی از مرگ نجات یافتم. وی که از ناحیه پا و کمر به‌شدت آسیب دیده است افزود: بارها من و سایر مسافران، به علت لرزش‌های غیرعادی که در کوپه‌ها به وجود می‌آمد قصد داشتیم به مسئوولان قطار، اعتراض کنیم، اما هیچکس را پیدا نکردیم و چند دقیقه بعد، حادثه به وقوع پیوست.

لکوموتیوران، فرار کرد

محسن عمیدی که از ناحیه سرمجروح شده و دربیمارستان ورامین بستری است گفت: من چند دقیقه پیش از حادثه، وقوع آن را پیش‌بینی میکردم. سرعت قطار، زیادبود وکوپه‌ها لرزش عجیبی داشت. بیشتر مسافران، وحشت‌زده شده‌بودند ودرنگرانی‌بسرمیبردند. عده‌ای از آنها، با فریاد اعتراض‌می‌کردند، اما گویا کسی در آن نزدیکی‌ها نبود که صدای اعتراض آنها را بشنود. وقتی هم که حادثه‌روی‌داد، گروهی از مسافران که آسیب ندیده بودند به سوی راننده قطار، حمله کردند، اما او در یك فرصت مناسب، در تاریکی گریخت و مسافران نتوانستندبه او دسترسی پیداکنند.

در بیمارستان‌های تهران

خبرنگارکیهان‌در بیمارستان شماره ۲ راه‌آهن که ۶۰ تن از مجروحان حادثه در آن بستری هستند با گروهی از آنها پیرامون علت حادثه به گفتوگو پرداخت.

اسامی مقتولان و مجروحان

بنا به گزارش خبرنگار کیهان، دوتن از مجروحان‌که یك دختر ۷ ساله و یك پسر ۱۲ ساله بودند پیش از رسیدن به بیمارستان درگذشتند که اجساد آنها به سردخانه بیمارستان انتقال یافت.

اسامی مجروحانی که به بیمارستان شماره ۲ راه‌آهن منتقل و تحت درمان قرار گرفتند عبارتست از: هوشنگ باقوتی، صدیقه یاقوتی، فاطمه جمشیدی‌فر، نامی اکبریان، افروز علیزاده، محمدعلی خباز، علی‌اصغر قلی‌دری، خانم اعظم‌پور، زهرا، نج‌گویابان.

اسامی مجروحین بستری شده در بیمارستان شماره ۲ راه‌آهن: افروز عیزاده، فریده ارست، مرواریدبابرهند، شهین ثقفی، زهرا داراب‌نیا، بریسا وکیلی، محمد شجاعی، مهدی اکبریان، علی‌چنارانی، اقبال شجاعی، جهان ایزدپور، زیبا پاسبان، اکرم عظیم‌پور، بی‌بی‌بگم یخ‌پوبیان، ولی‌الله شکوه‌جوان، عزت‌اله توکلی‌باز، حسین‌شیربرنجی، مظفرحسینی، صفرعلی زمانی، علی‌حسین عظیم‌پور.

فنرهای کوپه‌ها خراب بود

خبرنگار کیهان در گزارش خود از بیمارستان‌راه‌آهن می‌نویسد گروه زیادی از مردم مقابل این بیمارستان اجتماع کرده بودند چند تن ازخانواده مجروحین در حالیکه نگران وضع افراد و خانواده‌شان بودند از مسئولین سراغ مجروحین بستری شده را می‌گرفتند، گروهی از مجروحین در بخش‌های یك و دو جراحی بیمارستان راه‌آهن تحت‌مراقبت های پزشککی قرار گرفته بودند.

مهدی اکبری جوان ۲۵ ساله‌ای که از ناحیه پا زخمی شده بود درباره چگونگی وقوع حادثه به خبرنگارکیهان گفت: من بهمراه خانواده‌ام‌به طرف مشهد می‌رفتیم، در نزدیکی‌های گرمسار متوجه لرزش‌هائی شدم، در کوپه‌ما (شماره ۲) محسوس بود. قطار با سرعت زیاد حرکت می‌کرد، من از لرزش هائی که در کوپه بوجود آمده بود دلواپس بودم، میخواستم از مسئولین علت این لرزش‌هارا جویا بشوم که در نزدیکیهای گرمسار ناگهان قطار از خط خارج شد. لکوموتیو قطار با کوپه اول از بقیه کوپه‌ها کنده شد وبه مسیر خود ادامه دادو بقیه کوپه ها پس از کنده شدن از لکوموتیو روی زمین پس از چپ‌شدن، کشیده شد. من از ناحیه پا احساس دردمی‌کردم ولی در پائین‌تراز کوپه‌ها چندنفر آنطرفتر روی زمین افتاده و ناله می‌کردند وچند نفر نیز به حالت نیمه‌جان افتاده بودند.

وی گفت: لکوموتیو قطار سالم بود، تنها کوپه‌های‌قطار معیوب بود فنرهای کوپه‌ها خراب بود و لرزش عجیبی به کوپه‌ها وارد می‌شد، حتی ساعتی بعد که راننده قطار توانسته بود کوپه آخر قطار را که سالم مانده بود به‌طرف تهران برگرداند، بهنگامی‌که می‌خواست سرعت بگیرد باز همان لرزش‌های‌سابق درکوپه‌های قطار محسوس بود و ما را نگران ساخته‌بود. چرخهای کوپه حالتی پیدا می‌کرد که انگار قصد کنده شدن ازروی ریل را دارد. وی افزود: از ۶تن خانواده من که دریك کوپه بودیم‌تنهابرادرم‌سالم‌ماند. وی از راننده لکوموتیو شکایت داشت که بدون توجه به وضع نامساعد زخمیها با یك کوپه سالم به طرف گرمسار حرکت کرد و پس از ۲ ساعت تاخیر به کمك زخمیها آمد.

خانمی که روی تخت بیمارستان خوابیده بود، گفت: در این حادثه دلخراش پسر دوازده سالهام مهرداد شجاعی را از دست دادم. ما برای زیارت به مشهد می‌رفتیم که این حادثه اتفاق افتاد.

گزارش خبرنگاران شهری کیهان حاکی است ٤ نفر از مجروحین در بیمارستان فیروز آبادی، و ٤ نفر دیگر باسامی اعظم عظیم‌پور، خیراله وکیلی، زهرا خدادادی، اکبر حاج‌کاظمی به‌بیمارستان دکتر فاطمی منتقل شدند. که دو نفراخیر ازبیمارستان‌مرخص شدند.

اطلاعیه راه‌آهن دولتی ایران درباره حادثه قطار تهران ـ مشهد

تهران ـ خبرگزاری پارس ـ سخنگوی روابط عمومی راه‌آهن دولتی ایران طی تماس تلفنی باخبرگزاری پارس‌گفت: حادثه قطار فوق‌العاده تهران ـ مشهد که در ساعت ۱۸٫۱۵ روز پنجشنبه در ۸۶ کیلومتری تهران بین ایستگاههای کویر و «ابردژ» رخداد متاسفانه ۹ کشته و۴۳ مجروح بجای گذاشت و علت خروج واگن‌ها از خط هنوز کاملا روشن نشده است و کمیسیون عالی سوانح راه‌آهن مشغول بررسی آن است.

این سخنگو اضافه کرد: تعداد هفت واگن از ۱۳ واگن این قطار از خط خارج شد که پس از حادثه مقامات راه‌آهن در محل حاضر شدند و کارشناسان فنی موفق شدند در ساعت ۱۳٫۴۵ روز جمعه خط‌آهن تهران ـ گرمسار را مرمت کنند و کلیه قطارها طبق برنامه تنظیم شده می‌توانند از دوطرف عبور کنند.

سخنگوی راه‌آهن دولتی ایران در مورد مجروحان گفت: مجروحان با یك قطار اعزامی از تهران و با کمك‌مردم گرمسار و تهران به بیمارستانهای طبا، فیروزآبادی، گرمسار و دکتر فاطمی انتقال یافتند و مجروحانی که جراحات کمی داشتند پس از معالجه سرپائی مرخص شدند و مسافران قطار های مشهد ـ تهران و گرگان ـ تهران نیز توسط اتوبوسهای راه آهن از گرمسار به تهران منتقل شدند.

دراهواز

سه‌عامل فساد و قاچاق اسلحه تیرباران شدند

اهواز ـ خبرنگار کیهان ـ دادگاه انقلاب اسلامی اهواز. دیروز به پرونده سه‌قاچاقچی اسلحه و عامل دایر کردن مراکز فساد، قمارخانه وخرید و فروش مواد مخدر رسیدگی و هرسه نفر آنها را به عنوان مفسد فی‌الارض، محارب‌با خدا و نایب‌امام به‌اعدام محکوم کرد. احکام صادره درباره محکومین سحرگاه دیروز به مرحله اجرا درآمد و محکومین برابر جوخه آتش ایستادند و تیرباران شدند.

دادگاه با تلاوت آیاتی از قرآن مجید آغاز شد ونماینده دادستان، کیفرخواست صادره علیه متهمان به اسامی منوچهر شفیعی، حسین طاهری و صفر مظفرزاده قاجاری معروف به «صفر طوطی» را قرائت کرد. براساس مفاد کیفرخواست،این سه‌تن، روز پنجشنبه گذشته به سوی عده‌ای از مردم آبادان که علیه فساد، دست به تظاهرات و راه‌پیمائی پرداخته بودند تیراندازی کردند، در این حادثه یکی از پاسداران انقلاب بنام محمدرضا بضرب گلوله به شهادت رسید که جنازه او باحضور دهها هزار تن از مردم آبادان با جلال و شکوه خاصی تشییع و بخاك سپرده شد. مهاجمان که از قاچاقچیان معروف اسلحه واز دایر کنندگان مراکز فساد و قمارخانه در آبادان بودندتوسط ماموران انتظامی و پاسداران انقلاب دستگیر و پس از بازجوئیهای مقدماتی تحویل دادسرای انقلاب اسلامی‌اهواز شدند و پرونده آنها پس از تکمیل با صدور کیفرخواست، بلافاصله به دادگاه انقلاب اسلامی احاله شد. متهمان‌در برابر کیفرخواست صادره به دفاع از خود پرداختند و منکر اتهامات وارده و قتل پاسدار شهید شدند. اما دادگاه با توجه به شهادت شهود حادثه‌و اقرار صریح متهمان در مراحل اولیه تحقیق به شور پرداخت و هرسه نفر آنها را مستوجب مرگ دانست و حکم صادره چند دقیقه بعد درباره آنهابه مرحله اجرا درآمد.

نکته قابل توجه در محاکمه این سه تن، سرعت عمل‌مقامهای مسئول بود، بدین‌ترتیب که آنها روز پنجشنبه دستگیر و ۲٤ ساعت بعد، در یك‌محاکمه انقلابی محکوم و اعدام شدند.

براساس رای دادگاه انقلاب اسلامی تهران:

۳عامل فسادتیرباران‌شدند

غلامرضا پوربهزاد معروف به «رضا ترکه»

براساس رای شعبه اول دادگاه انقلاب اسلامی تهران، پس از تحقیقات و بررسیهای لازم ۳ تن از سردمداران‌فساد در تهران سحرگاه روز جمعه در برابر جوخه اعدام قرار گرفتند.

این سه تن به اشکال گوناگون اقدام به برقراری روابط نامشروع با زنان و کودکان کمتر از ۱۲ سال می‌کردند و از طریق گشایش عشرتکده‌های متعدد و قمارخانه مرتکب اعمال منافی عفت و زنای محصنه می‌شدند.

احکام صادره از دادگاه انقلاب به این شرح است:

۱ـ غلامرضا محمدپوربهزاد معروف به «رضا ترکه» بجرم لواط با کودکان کمتر از ۱۲ سال و دائر کردن چندین قمارخانه و ترویج رباخواری و شرارت به اقرار صریح نامبرده محکوم به اعدام.

۲ـ محمود جنگ‌افزامعروف به محمود ساوه‌ای بخاطردائر کردن عشرتکده، عامل اغفال و فروش دختران و زنان‌بیگناه و زنای محصنه بطور مکرر به اقرار صریح نامبرده، مفسد فی‌الارض شناخته و محکوم به اعدام شد.

۳ـ قربانعلی پورمحمدی فرزند مراد بجرم زنای محصنه با یکی از محارم خودش که منجر به حامله شدن زن مزبور شده است محکوم به اعدام شد.

دادگاه انقلاب اسلامی مرکز پس از ساعتها شور ومشاوره سرانجام به اعدام این سه تن رای داد. ساعت یك بامداد جمعه پس از ابلاغ حکم، این سه‌تن در برابر جوخه اعدام قرار گرفتند.

۵۰۰ عرب درآبادان راهپیمائی کردند

آبادان ـ خبرنگار کیهان ـ حدود ۵۰۰ نفر از اعراب آبادان که در داخل شهر دست به یك راهپیمائی زده‌بودند با رهگذران درگیر شدند.

راهپیمایان که در میان‌آنان عده‌ای مسلح به کلت نیز بودند ازطرف خیابان عروسی بسوی‌بلوك ارامنه راه افتادند و در حالیکه شعارهائی علیه تیمسار مدنی می‌دادند با مردم درگیر شدند.در این هنگام پاسداران به میان راهپیمایان رفتند و عده‌ای‌ازآنان را دستگیر کردند وبقیه متفرق شدند.

تدریس زبان‌خارجی در دوره‌ابتدائی ممنوع شد

همزمان با شروع‌ثبت نام مدارس تهران وزارت آموزش و پرورش تدریس زبان خارجی در سطح مدارس ابتدائی را ممنوع اعلام کرد.

در اطلاعیه‌ای که‌از سوی دفتر وزارتی آموزش‌وپرورش انتشار یافته. همچنین تشکیل مدارس مختلط خصوصا دردوره دبیرستانی ممنوع شده است.

دراین اطلاعیه آمده است: ثبت نام مدارس تهران تا پایان تیرماه جاری همه روزه واز اول مرداد ماه به روال گذشته یعنی در روزهای دوشنبه و چهارشنبه انجام خواهدشد.

در اطلاعیه همچنین میزان شهریه دریافتی از دانش‌آموزان مدارس خصوصی حداکثر ۳ هزار تومان و در مدارس دولتی ۱۵۰ تومان تعیین شده است. علاوه براین هیچگونه تعهدی نیز بهنگام ثبت نام از دانش آموزان گرفته نخواهد شد. دراین میان مدارس خصوصی حق دارندکه بهنگام ثبت نام یك سوم میزان شهریه تعیین شده را از دانش‌آموزان اخذ نمایند چون ممکن است درآینده آموزش و پرورش در مورد میزان قطعی شهریه این مدارس دستورالعمل تازه‌ای صادر کند. در همین زمینه اضافه شده است مدارسی که تاقبل از بیستم تیرماه ازدانش‌آموزان ثبت‌نام کرده‌اند برخلاف مقررات عمل کرده‌اند. در مورد تدریس زبان انگلیسی در سطح‌مدارس ابتدائی نیز اعلام شد از سال تحصیلی آینده بهیچوجه دراین مدارس زبان خارجی تدریس نخواهد شد و حتمالا از دادن امتیاز برای تاسیس مدارس خصوصی جلوگیری بعمل خواهد آمد.

همچنین از سال تحصیلی آینده در هیچ مدرسه‌ای، بخصوص در دبیرستانها، دانش‌آموزان بطور مختلط نخواهند بود.

دو زن درکرمانشاه شلاق خوردند

کرمانشاه ـ دوزن در کرمانشاه بجرم دایر کردن عشرتکده روز سه‌شنبه شلاق خوردند و درپی آن زنان کرمانشاه در راهپیمائی خود خواستار تشدید مجازات شدند. خانم‌بس قندی نژاد معروف‌به مریم خرم‌آبادی و ریحانه کرمی‌که‌باتهام دایرکردن عشرتکده در کرمانشاه دستگیر شده بودند، بدستور حاکم شرع، هریك به ۷۵ ضربه شلاق محکوم شدند.

حکم در محوطه زندان دیزل‌آباد کرمانشاه اجرا شد.

بگزارش خبرگزاری پارس‌روز پنجشنبه گذشته گروهی از زنان کرمانشاه دست‌براهپیمائی‌درخیابان های شهر زدند و خواستار تشدید مجازات یکی از این دو مجرم که اداره کننده عشرتکده‌ای‌بود، شدند.

مردی خود را باطناب حلق‌آویز کرد

فسا ـ خبرنگار کیهان ـ مرد ۲۹ ساله‌ای به نام رحمت‌الله صدایی خودرا در منزلش با طناب حلق‌آویز کرد. وی چند ساعت‌قبل از آنکه دست به خودکشی بزند، بدون مراجعه به شهربانی فسا از همسرش به دلیل داشتن رابطه نامشروع با جوانی‌شکایت کرده‌بود. تحقیق برای روشن شدن حادثه ادامه دارد.

قبل ازخرید کولر گازی با ما تماس بگیرید کولر گازی وستینگهاوس با تخفیف فوق‌العاده ۸٤۳۶۱۷
ن۸۲۵۵٤

شرکت ملی نفت ایران
آگهی استخدام
شرکت ملی نفت ایران ـ آبادان جهت خدمت در بهداری وبهداشت‌آبادان‌بیك‌نفر متخصص‌تغذیه بامدرك لیسانس نیازمند است.
از متقاضیان دعوت بعمل‌میآیدتا پایان وقت اداری ۲۷ر٤ر۱۳۵۸ با در دست داشتن اصل وفتوکپی مدرك تحصیلی،اصل‌وفتوکپی گواهی‌سابقه‌کار،اصل‌وفتوکپی پایان‌خدمت، اصل و فتوکپی شناسنامه‌عکس‌دار و دو قطعه عکس ٤×۶ به‌آبادان، ساختمان کارگزینی‌شرکت ملی نفت اتاق ۱۳ و تهران، خیابان فلسطین شمالی (کاخ‌سابق)، شماره ۷۶ اداره کل استخدام وکاریابی شرکت ملی نفت مراجعه نمایند.
تاریخ مصاحبه هنگام مراجعه به‌متقاضیان اطلاع‌داده خواهد شد.
ش ۷۹٤

گلتاج افتخار دارد به مناسبت نیمه شعبان
بزرگترین حراج فرشهای ماشینی را اعلام دارد
از سه‌شنبه ۱۹ تیر ماه «نیمه شعبان»
تهران ـ کرج ـ کرمان
زیباترین و بادوام‌ترین فرشهای ماشینی از ۱۰ تا ۲۵ در صد تخفیف در فروشگاهای گلتاج
۱ـ نمایشگاه گلتاج، جاده مخصوص کرج جنب شهرک اکباتان
۲ـ خیابان دردشت نارمک ـ چهارراه شهرزاد ـ فروشگاه گلتاج
۳ـ چهار راه نارمک اول سیمتری وثوق فروشگاه گلتاج تلفن ۷۹۰۹۳۳
٤ـ ۲۰ متری کوکاکولا روبروی بازار روز فروشگاه گلتاج تلفن ۳٤۳۲۶۷
۵ـ بلوار افسریه بعد از پل دوم فروشگاه گلتاج
۶ـ خیابان پیروزی روبروی شهرداری ناحیه ۶ فروشگاه سهیل تلفن ۳٤۵۲۵۹
۷ـ خیابان سهروردی پائین‌تر از عباس آباد ـ فرش آزادی تلفن ۸۵۶٤۷۸
۸ـ کرج ـ اول خیابان قزوین فروشگاه گلتاج تلفن ۲۵۹۹
۹ـ حصارک کرج ـ روبروی بانک سپه فروشگاه گلتاج
۱۰ـ کرمان ـ اول خیابان شهاب فروشگاه گلتاج تلفن ۹۰۲۶۷
۱۱ـ کرمان ـ خیابان ناصریه فروشگاه عدالت تلفن ۸۰۷۶
۱۲ـ کرمان ـ خیابان استقلال فروشگاه گلتاج
۱۳ـ تهران ـ فروشگاه بزرگ ریتس میدان فردوسی تلفن ۱۳ـ ۸۳۸۶۱۱
گلتاج برترین‌های جهان‌را به پایتان‌می‌ریزد

برای مذاکره با ۳ رهبر نظامی دیگر :

سوموزا

کشوررا

ترک کرد

واشنگتن ـ رویتر ـ مقامات دولت امریکا گزارش دادند آناستازیو سوموزا، دیروز مخفیانه به گواتمالا پرواز کرد تا با رهبران سه کشور امریکای‌مرکزی که زیررهبری نظامی هستند مذاکره کند .

ژنرال‌سوموزاقصدخودرابرای دیدار با رهبران گواتمالا، السالوادور ، و هندوراس به ایالات متحده اطلاع داده بود. مقامات امریکائی در پاسخ این سئوال که آیا سوموزاقصد بازگشت بمنیکاراگوئه را دارد یا نه ، گفتند « امیدواریم این پایان‌کار(رژیم سوموزا)باشد، اما درست نمیدانیم . »

یك مقام عالیرتبه امریکائی دیگر نیز دیروز گزارش داد سوموزا قصد دارد به تبعید به هاوائی برود .

ازسوی دیگر چریک های دست چپی دیروز از سربازان طرفدار آناستازیو سوموزا ، رئیس جمهوری نیکاراگوئه ، خواستند که سلاحهایشان را زمین بگذارند ، و اعلام‌کردند که پیروزی انقلاب نزدیك است و رهبر نیکاراگوئه در آستانه فرار از کشور است .

رادیو ساندینو ، که توسط چریکهای ساندینیست اداره میشود ، اعلام کرد ادامه جنگ از طرف گارد ملی به حمایت از رئیس جمهوری بیفایده است زیرا وی‌درآستانه ترك آنهاست .

رادیو ساندینو گفت : « سوموزا هم‌اکنون وعده دریافت پناهندگی سیاسی در امریکا دریافت کرده‌است و هواپیمای شخصی اش آماده است . »

این رادیو اضافه‌کرد چریکهای ماناگوئه ، پایتخت را محاصره کرده‌اند و به زودی حمله نهایی را آغاز خواهند کرد .

چریکها تاکنون بیش از ۳۰ شهر و شهرك را تصرف کرده‌اند .

منابع نظامی گفتند گارد ملی که ۱۵ هزار عضو دارد منابع کافی برای برکندن چریکها از مواضعشان بر گرد پایتخت را ندارد .

تظاهرات شیعیان لبنان مانع سفر قذافی شد

بیروت ـ خبرگزاریها ـ شیعیان لبنان پنجشنبه با شلیك مسلسل و آتش زدن لاستیك اتومبیل در خیابانهای بیروت به سفر قذافی به لبنان اعتراض کردند و مانع انجام آن شدند.

سخنگوی دولت لبنان اعلام کرد سفر قذافی تااطلاع ثانوی به تعویق افتاده است و رهبر لیبی که به ده کشورعرب سفر کرده بود در دمشق، پایتخت سوریه ، به سفر خود پایان داد و به وطن خود برگشت.

مردان مسلح شیعه در خیابانهای مناطقی از بیروت که اکثر ساکنان آنها شیعی هستند سنگربندی کردند و راهها را بند آوردند و در روستاها و شهرهای ایالت بقعه که شیعیان در آن اکثریت عمده ساکنان را تشکیل می‌دهند اعتصاب عمومی شد.

شیعیان بزرگترین فرقه مذهبی لبنان را تشکیل می‌دهند و رهبر آنها، امام موسی صدر، که از معتمدان نزدیك آیت‌الله خمینی رهبر انقلاب ایران بوده است، از ماه اوت (مرداد) سال‌گذشته که به لیبی سفرکرد، تاکنون ناپدید شده است.

دولت لبنان قبل از صدور اعلامیه تعویق سفر قذافی همچنین خبر مطبوعات محلی را مبنی برقرار ملاقات قذافی و الیاس سرکیس، رئیس جمهوری لبنان، تکذیب کرده بود تا از شدت گرفتن بحران بکاهد.

قذافی در کنفرانس مطبوعاتی در دمشق اعلام کرد که می‌خواست با سرکیس ملاقات و درباره امکان استقرار نیرویی مرکب از همه کشور های عرب در جنوب لبنان باوی مذاکره کند.

منابع لیبیایی در پایتخت سوریه گفتند سرکیس نخست با سفر قذافی به بیروت موافقت کرده بود اما بعد هودبانه آن را رد کرد.

قذافی در کنفرانس مطبوعاتی خود به سئوالات مربوط به علت تعویق سفرش جواب نداد.

قذافی گفت می‌خواست درباره تشکیل نیرویی از همه اعراب برای دفاع از لبنان در مقابل اسرائیل وهمچنین درباره امکان کمك مالی جهت تجدید بنای جنوب لبنان که درزیر ضربات اسرائیل ویران گشته است مذاکره کند.

گزارشهای مربوط به سفر قذافی باعث بروز خشونتهایی در بیروت شد.

سفارت لیبی در بیروت چهارشنبه هدف نارنجکی قرار گرفت که از راه دور شلیك شده بود و خسارت اندکی به‌بار آورد. «جوخه صدر» در بیانیه‌یی اعلام کرد که در نظر دارد به اموال لیبی در سراسر جهان حمله کند تا لیبی را به آزاد کردن امام موسی مجبور کنند.

رهبران شیعیان در اظهاراتی که اخیرا در بیروت و تهران انتشار یافته است گفته‌اند که اطلاع ثوثق دارند امام موسی زنده، ولی در لیبی زندانی است. آنها این فرضیه را که امام موسی وهمراهانش درطی سفر سال گذشته‌شان به لیبی توسط پلیس مخفی این کشور کشته شده‌اند رد می‌کنند.

یك گزارش اخیر مطبوعات کویت حاکی است که امام موسی صدر در زندانی در شهرکی نزدیك مرز لیبی باچاد «دیده» شده است.

گزارشی دیگر حاکی است که وی را بعدا به‌پادگانی در ۲۰۰ کیلومتری بنغازی منتقل کرده‌اند.

امیر انتظام به سوئد رفت

تهران ـ خبرگزاری پارس ـ عباس امیرانتظام نخستین سفیر جمهوری اسلامی ایران در سوئد، صبح دیروز تهران را به قصد محل ماموریت خود ترك کرد. وی سفیر آکردیته در کشور های نروژ، دانمارك، فنلاند و ایسلند نیز میباشد.

عباس امیرانتظام معاون نخست وزیر و سخنگوی پیشین دولت روز دوشنبه گذشته در یك مصاحبه که در محل وزارت خارجه برگزار شد در باره برنامه های آینده خود و فعالیت هائی که برای شناساندن هرچه بیشتر انقلاب اسلامی ایران به مردم کشور های محل ماموریت خود با خبرنگاران سخن گفت.

وی در این گفتگو تاکید کرد ضمن آنکه میکوشد هرچه بیشتر وبهتر چهره ایران پس ازانقلاب را بمردم دنیا وبه‌ویژه مردم کشور های اسکاندیناوی بشناساند. آنچه از تکنولوژی و صنعت و دست‌آورد های ملی این سرزمین ها که بتواند در کشورما و در تحقق هدفهای دولت در زمینه خودکفائی در رشته های مختلف علمی و صنعتی مفید واقع شود بدولت معرفی خواهد کرد.

نیکسون باشاه مخلوع ملاقات کرد

نیویورك تایمز ـ واشنگتن پست ـ لوس‌آنجلس تایمز ـ واشنگتن استار ـ نیویورك دیلی نیوز ـ بوستن گلوب ـ شیکاگو تریبون ـ نیویورك پست ـ کریستین ساینس مانیتور ـ نیویورك تایمز ـ نیوزویك ـ تایم ـ یو.پی.آی ـ یو.پی.ای ـ اسوشیتدپرس ـ ریچارد نیکسون رئیس جمهوری پیشین امریکا دیروز به مکزیك رفت و باشاه مخلوع ایران ملاقات کرد . او پیش از این سفر گفت : امریکا باید در روز هایی که دوستانش روزگار بدی رامی‌گذرانند ، در کنار آنها بماند.

نیکسون پس‌از ورود به فرودگاه مکزیکوسیتی گفت : « به اینجا آمده‌ام تا با دوستم شاه که ۲۵ سالست او رامی‌شناسم ملاقات کنم و به او بگویم که میلیونها امریکائی ازاو پشتیبانی میکنند . »

نیکسون به سیاست کارتر درمورد بحران ایران حمله کرد و گفت : « اگر امریکا مراقب دوستانش نباشد ، چیزی نخواهد گذشت که دیگر دوستی نخواهد داشت . »

نیکسون که خودش به علت رسوائی بزرگ واترگیت‌مجبور شد از ریاست جمهوری امریکا کنار برود ، گفت : « من هنوز آقای لوپز پورتیلو (رئیس جمهوری مکزیك) را ملاقات نکرده‌ام اما شجاعتی را که‌در حفاظت از شاه نشان داده ، تحسین میکنم . »

شاه بدنبال انقلاب اسلامی ایران از این کشور فرار کرد و اکنون دروحشت از اینکه ترور شود ، در ویلائی در نزدیکی مکزیکوسیتی که به ملت او ان تعلق دارد زندگی میکند .

نیکسون در فرودگاه مکزیکوسیتی همچنین درباره آناستازیو سوموز ، رئیس جمهوری نیکاراگوئه حرف زد.

نیکسون که در دوران ریاست‌جمهوری خود ازسوموزا بشدت حمایت میکرد دیروز گفت : « اکنون که ژنرال سوموزا حاضر به استعفا شده است ، مساله عمده آنست که بین او و چیزی که به مراتب بدتر از او خواهد بود ، یکی را انتخاب کنیم . اگر دولتی نظیر دولت کاسترو برسر کار آید ، تمام دولت های امریکای لاتین درخطر خواهند بود . »

نیکسون پس‌از ملاقات با شاه مخلوع ایران ، به ایالت کالیفرنیای امریکا بازگشت .

دراین سفر ۱٤ نفر همراه نیکسون بودند که چند تن از انها محافظان جان او هستند.

در فرودگاه نیز مقررات امنیتی شدیدی برای حفظجان او برقرار نده بود .

مارك مورس ، که اکنون سخنگوی شاه مخلوع است به خبرنگاران گفت که بدنبال ملاقات کنفرانس مطبوعاتی ترتیب داده نخواهد شد ، زیرا « خبر عمده‌ای نخواهد بود ، بلکه فقط دو رفیق باهم حرف زده‌اند . »

« عقابهای انقلاب » فلسطین سفارت مصر در ترکیه را اشغال کردند

احمد کمال علما ، سفیر مصر در ترکیه، که همراه با پسر و کارکنانش توسط چریکهای فلسطینی گروگان گرفته شده است.
(رادیو فوتوی اسوشیتدپرس)

آنکارا ـ خبرگزاریها ـ مقامات دولتی ترکیه اعلام کردند سه چریك فلسطینی دیروز به‌سفارت مصر در آنکارا حمله کردند ، دو نگهبان را کشتند و سفیر وعده‌یی دیگر را گروگان گرفتند .

یك گروگان آزاد شده گفت : « عده زیادی » در داخل سفارت کشته شده‌اند ولی مقامات مصری در قاهره چند ساعت بعد گفتند احمد کمال‌علما ، سفیر مصر درترکیه ، وسایر گروگانها زنده‌اند.

گزارشها حاکی است مهاجمان ، که باشلیك سلاحهای خودکار وپرتاب‌نارنجك به‌سفارت حمله کردند ، در حدود ۲۰ گروگان دارندکه سفیر و پسرش از جمله آنان هستند . در گزارشی دیگر تعداد گروگانها نزدیك به۱۰ تن ذکرشده‌است .

چریکها خواستار شده‌اند که ترکیه روابطش را بامصر واسرائیل قطع کند ، دوعرب طرفدار فلسطینیها که در مصر زندانی‌اند آزاد کردند ، وهواپیمایی در اختیارشان‌گذاشته شود تاآنها را به‌کشوری دوست ببرد .

رادیو ترکیه اعلام کرد چریکها در گفتگویی تلفنی اخطار کرده‌اند که اگر شرایطشان اجابت نشود ساختمان را منفجر خواهند کرد .

وی گفت گروه مهاجم به سازمان آزادیبخش فلسطین وابسته است ، ولی سخنگوی سازمان در بیروت هرگونه‌بستگی باگروه را تکذیب کرد .

یك شخص ناشناس در بیروت به روزنامه‌ها تلفن زد که «عقابهای انقلاب» ـ بازوی مسلح گروه چریکی الصاعقه ـ حمله به‌سفارت را انجام داده‌است .

مصطفی خلیل ، نخست‌وزیر مصر در قاهره اعلام‌کرد مصر سازمان آزادیبخش فلسطین را مسئول حمله می‌شناسد وتهدید کرد‌که اگر چریکها آسیبی به‌دیپلماتها برسانند‌مصر «انتقام سخت» خواهدگرفت.

سازمان آزادیبخش فلسطین هیچگاه گروه عقابهارا به‌رسمیت نشناخته ومسئولیت حملات متعدد آنها را دریك سالی که از پیدایش‌آن می‌گذرد به‌عهده نگرفته است . مقامات الصاعقه اظهارنظری در این باره نکردند .

نخست‌وزیر مصر همچنین اعلام کرد که دولت وی اجازه داده است سربازان ترکیه « درصورتیکه برای نجات جان گروگانها لازم باشد» به‌سفارت حمله‌کنند.

چریکهای فلسطینی از ۲۱ ماه قبل ، که سادات باب مذاکره صلح با اسرائیل را گشود ، تاکنون بدچندین حمله برضد این‌کشور اقدام کرده‌اند .

چریکهای فلسطینی از ۲۱ماه قبل، خواستهایشان تا ساعت ۲،۳۰ بعدازظهر بدوقت محلی قبول نشود هرپنج دقیقه یك گروگان را خواهند کشت .

مذاکرات ادامه یافت تا وقتیکه ضرب‌الاجل تعیین شده از طرف چریکها سپری شد واز آن پس تا بامداد امروز تماسی گرفته نشد .

حلقه‌یی از نیروهای امنیتی، شامل کامیونهای یك لشکر مکانیزه پیاده نظام و تیراندازان ماهر پلیس اطراف سفارت ایجاد شده‌است وهلیکوپترهای پلیس‌بالای آن گردش می‌کنند .

بلنداجویت ، نخست‌وزیر ترکیه ، وحسن‌فهمی‌گونش ، وزیر کشور ، درصحنه حضور یافتند ومذاکرات با چریکها راکه هنوز بی‌نتیجه مانده است، رهبری‌میکنند.

بعدا کابینه ترکیه نیز جلسه‌یی تشکیل دادتابه‌مساله سفارت رسیدگی‌کند.

مذاکرات سادات و بگین به نتیجه‌نرسید

اسکندریه ـ رویتر ـ انورسادات ، رئیس جمهوری‌مصر اعتراف کرد که‌نتوانسته است مناحم‌بگین ، نخست‌وزیر اسرائیل را راضی‌کند که از اسکان‌یهودیان در سرزمینهای عرب دست‌بردارد.

بگین برای ملاقات باسادات به اسکندریه رفت و درآنجا در باره‌روابط دو کشور مذاکره کرد. نکته دیگری که بنظر می‌رسد بین آن دو موجب اختلاف شده باشد، موضوع جنوب لبنان است. در آنجا اسرائیل از افراد مسلح مسیحی حمایت می‌کند‌و حملات مداومی به مواضع فلسطینیها می‌کند.

سادات و بگین درکنفرانس مطبوعاتی خود گفتند که‌پیشرفت زیادی در مذاکرات مربوط به خودمختاری فلسطینی‌ها در ساحل غربی(اشغالشده) رود اردن‌و نوار غزه کرده‌اند.

معامله اسلحه آمریکا و عربستان

واشنگتن ـ یونایتدپرس‌ـ وزارت خارجه آمریکا اعلام کرد که آن کشور به مبلغ یك میلیارد ودویست میلیون دلار اسلحه‌و تجهیزات‌نظامی به عربستان‌سعودی خواهد فروخت. این اسلحه‌و تجهیزات برای نوسازی چهار لشکر ازنیروهای مسلح عربستان مورد استفاده قرارخواهد گرفت.

سخنگوی وزارت خارجه آمریکا تکذیب کرد که رابطه‌ای وجود دارد میان موافقت‌آن‌کشور مبنی برفروش اسلحه به عربستان و تقاضای آمریکا ازآن کشور تا تولید و صدورنفت خود را به آمریکا افزایش دهد.

آب و بحران سیاسی‌هند

دهلی‌نو ـ رویتر ـ جمعه‌ـ بدنبال شدت گرفتن مشکلات ناشی از مسئله کمبودآب در دهلی که‌به مشکلات دیگر دولت متزلزل موراجی‌دسائی نخست‌وزیر هند افزوده است، پنج نفر دیگر از وزرای کابینه استعفا دادند. همچنین پنجاه نفر از اعضای‌حزب حاکم جاناتا نیز این حزب راترك کردند.

دو حزب عمده مخالف گفتند که مصمم هستند در هفته آینده با دادن رای عدم اعتماد، دولت‌دسائی‌راساقط کنند. ولی اعضای اتحاد حزب در یك‌معادله تند و خشم‌آگین پیرامون‌اعتصابی که منجر به قطع جریان آب در پایتخت شده‌است، وزرا را بشدت مورد حمله قراردادند و اجلاسیه هردو مجلس را تعطیل کردند.

بنابراین بحث در مورد دادن رای عدم اعتماد که از طرف‌حزب کنگره پیشنهاد شده است تا قبل از دوشنبه‌آینده ازسر گرفته نخواهد شد. و رای‌گیری که‌در اصل قرار بود روز دوشنبه انجام گیرد، به یك روز دیرتر موکول خواهد شد.

کابوجی : بیت‌المقدس باید به فلسطینیها پس داده شود

پاریس ـ رویتر ـ اسقف هیلاریون کابوجی‌دیروز وارد پاریس شد تا در یك کنفرانس مقدماتی برای بحث درباره آینده فلسطین شرکت‌کند. او که مدتی به‌علت رساندن اسلحه‌به فلسطینی‌ها در زندان اسرائیل بود و دو سال پیش آزاد شد، در پاریس گفت بیت‌المقدس باید به دست اعراب فلسطینی بازگردانده شود. او گفت آن دسته از فلسطینیهای عرب که حاضرند توافقی رابراساس مرزهای ۱۹۶۷ بپذیرند وبایهودیان اسرائیل در صلح زندگی کنند، باید بیت‌المقدس را بدست گیرند .

اسقف کابوجی اضافه کرد که قرارداد صلح مصر و اسرائیل به حل مساله بیت‌المقدس کمکی نمی‌کند. یك‌مصالحه کلی مساله فلسطین باید پیدا شود.

کابوجی همچنین گفت بیت‌المقدس از وقتی به دست اسرائیلیها افتاده حالت مذهبی خود را از دست داده واکنون یك منطقه توریستی شده است.

فرار از افغانستان به پاکستان

راولپندی ـ رویتر ـ در یك بیانیه رسمی که از طرف دولت پاکستان‌انتشاریافت گفته می‌شود که ۲۵۰۰۰ نفر دیگر از افغانستان در چهارهفته گذشته به پاکستان گریخته‌اند و به‌این‌ترتیب تعداد کل‌کسانی که از افغانستان به‌پاکستان‌فرار کرده‌اند، به ۱۲۵،۰۰۰ نفر می‌رسد.

در این بیانیه اضافه می‌شود که تعداد زیاد دیگری که‌نامشان را نزد مقامات پاکستانی ثبت نکرده‌اند، در این رقم به حساب نیامده است.

تقاضای دبیر کل حزب کمونیست امریکا ازکارتر

نیویورك ـ تاس ـ دبیرکل حزب کمونیست ایالات متحده امریکا طی نامه‌ای به جیمی‌کارتر از وی خواسته است که امریکا به نمایندگان احزاب کمونیست و حزب‌های کارگری که به بیست‌و دومین کنفرانسیون ملی حزب کمونیست امریکا دعوت شده‌اند روادید اعطا کند.

گس‌هال در نامه‌اش گفته است که‌از هنگام ملاکارتیسم تاکنون وزارت خارجه امریکا از اعطای روادیدبه‌اینگونه هیات‌های نمایندگی خودداری کرده است.

کاسهٔ گدائی سادات

★ مصر از غرب ۳۵ میلیارد مارك وام می‌خواهد

بدنبال تحریم مصر از سوی کشور های عرب، آن کشور با بحران اقتصادی عمیقی روبرو شده است. کسر بودجه مصر امسال ٥٫٤ میلیارد دلار است. در سال گذشته این کسری ۱٫۹ میلیارد دلار بود. برای بحران اقتصادی مصر دلایل زیر را می‌آورند:

۱ـ کاهش صادرات، ۲ـ کاهش درآمدحاصله ازتوریسم به‌نصف، ۳ـ کاهش ورود ارز ناشی از اخراج اتباع مصری شاغل در کشور های عرب. ٤ـ احتمال بیرون کشیدن سپرده های ارزی کشور های عرب ازبانك مرکزی‌مصر (۱٫۹ میلیارد دلار).

در اجلاس ماه گذشته سران کشور های صنعتی در ژاپن، مصر بطور غیر رسمی تقاضای ۱۸۵ میلیارد وام کرد. به‌گفته منابع آگاه آلمانی، تقاضای مصر، در جلسات سران کشور های صنعتی، مورد بحث قرار نگرفت.

★ وام از صندوق بین‌المللی پول

اخیرا وزیر اقتصاد مصر در گفتگوئی با خبرنگاران اظهار داشت‌که مصر، قسمت بزرگی از دیون خود را به‌صندوق بین‌المللی پول، بازپرداخته است. وی اظهار امیدواری کرد که صندوق بین‌المللی پول با اعطای وام تازه‌ای به مصر موافقت کند. بعدا اعلام‌شد‌که صندوق بین‌المللی پول بااعطای وامی به مبلغ ۷۰۰ میلیون دلار به مصر، موافقت کرده است.

★ قرارداد با آلمان

در اوایل ماه جاری، وزیر همکاری های اقتصادی مصر از آلمان غربی دیدن کرد که نتیجه آن عقد سه قرارداد اقتصادی میان دو کشور بود. در ضمن آلمان غربی تعهدکرد قرضه‌ای به مبلغ ۲۵۳ میلیون مارك در اختیار مصر قراردهد.

شکایت عربستان سعودی از امریکا

واشنگتن ـ اسوشیتدپرس ـ مقامات رسمی پنجشنبه گزارش دادند عربستان سعودی و چند کشور دیگر خلیج فارس بطور خصوصی درباره گزارشهای مربوط بااینکه‌امریکا طرحهایی برای تصرف مناطق نفتخیزشان تهیه کرده است، شکایت کرده‌اند.

با اینکه وزارت خارجه امریکا کرارا اطمینان داده است که دخالت امریکا عمل اضطراری بسیار غیر محتملی است ، عربستان سعودی وسایر کشورها بدولت امریکا اعلام کرده‌اند که حتی فکر دست زدن به اقدامات اضطراری نقض حق حاکمیت آنهاست .

در عین حال گفته می‌شود بسیاری از این کشورها برای گرفتن اطمینان مجدد از اینکه در صورت خرابکاری یاتصرف ذخایر نفتی‌شان توسط گروههای رادیکال نیروهای امریکایی در اختیارشان قرار خواهد گرفت، چشم به ایالات متحده دوخته‌اند.

یك مقام‌امریکایی، که درخواست کرد نامش فاش نشود، گفت سعودی و کشور های محافظه‌کارتر خلیج فارس درباره حفظ حاکمیتشان در همه جبهه‌ها حساسیت دارند.

ملك‌خالد، پادشاه عربستان سعودی، که به‌ندرت تن به مصاحبه می‌دهد، هفته گذشته به‌روزنامه‌یی گفت هرگونه دخالت نظامی امریکا با «قانون جنگل و با زیاده‌رویهای هیتلر» همانند است.

استاندار آذربایجان شرقی :

خواستهای همافران مشروع است

تبریز ـ مهندس غروی استاندار آذربایجان شرقی در گفتگوئی با خبرگزاری پارس، خواستهای همافران منحصن در پایگاه هوائی تبریز را مشروع خواند و ضمن تائید خواست هایشان اعلام کرد که پیشنهادات نمایندگان همافران باطلاع دولت رسیده است.

وی در بخشی دیگر از این گفتگو اشاره به جذامخانه این منطقه کرد و گفت :

این جذامخانه با آنچه که پانزده سال پیش در فیلمی تحت عنوان «این خانه سیاه است» بنمایش درآمد فرقی نکرده ودر این سالها کمترین قدمی درجهت رفاه بیماران وبهسازی محیطشان برداشته نشده است. وی اضافه کرد که هم‌اکنون امکاناتی در جهت درمان و کمك بیشتر به جذامیان اختصاص یافته است.

استاندار آذربایجان شرقی همچنین درمورد کانون کار‌آموزی تبریز گفت:

بودجه کلان این کانون تنها بجیب بعضی‌ها میرفت و اقداماتی برای بهبود شرایط زیست اعضای این کانون صورت گرفته است.

دادستان انقلاب قزوین استعفا کرد

قزوین ـ محمد ابراهیم برازنده‌پی دادستان انقلاب اسلامی قزوین ازسمت خود استعفاکرد. برازنده‌بی‌علت استعفای خود را دخالت افراد غیر مسئول در کار دادسرا و نامرتبی فعالیت کمیته‌ها و شورای انقلاب قزوین عنوان کرد.

بنابه‌گزارش خبرگزاری پارس کریم‌زاده دادستان انقلاب اسلامی قم از سوی مهدی‌هادوی دادستان کل انقلاب اسلامی با حفظ سمت برای یك هفته بعنوان دادستان انقلاب اسلامی قزوین منصوب شد.

بیمار از طبقه دوم بیمارستان سقوط‌کرد ومجروح‌شد

زنجان ـ خبرنگار کیهان : یکی ازبیماران بیمارستان «شفیعیه» زنجان که بدنبال انجام یك عمل جراحی بر روی چشمهای وی، در بخش چشم و گوش این بیمارستان بستری بود، نیمه شب جمعه از طبقه دوم ساختمان بیمارستان سقوط کرد و بشدت مجروح شد.

یکی از مقامات بیمارستان «شفیعیه» در تماسی گفت: این بیمار ساعت یك بامداد جمعه به قصد رفتن به دستشویی از اتاق خارج شد و چون چشمانش بسته بود، به جای «در» توالت یکی از پنجره های مشرف به محوطه جلو بیمارستان را باز کرد و به پایین سقوط نمود. وی افزود: این بیمار تحت مداواست ولی حالش وخیم است.

پرتاب نارنجك به باشگاه شهربانی اهواز

اهواز ـ خبرنگار کیهان: باشگاه شهربانی اهواز بعداز ظهر پنجشنبه گذشته مورد حمله قرار گرفت ونارنجکی بداخل ساختمان آن پرتاب شد و خساراتی ببار آورد.

عامل پرتاب نارنجك درحال فرار توسط پاسداران‌انقلاب دستگیر و تسلیم دادسرای انقلاب اسلامی اهواز شد. تحقیقات از این شخص آغاز شد. مقامات دادسرای انقلاب اسلامی اهواز به دلایل امنیتی از افشای هویت این شخص و جزئیات ماجرا تابایان تحقیقات خودداری کردند.

مدیر عامل راه‌آهن شهری تهران و حومه :

ساختمان مترو تهران ادامه

عملیات ساختمان مترو در قسمت عباس‌آباد به طول ۲۷۰۰ متر ادامه دارد . امتداد این خط از شمال به تجریش و از جنوب به میدان راه‌آهن متصل می‌شود و سپس به طرف غرب امتداد پیدا می‌کند .

مهندس ابراهیمی مدیر عامل راه‌آهن شهری تهران وحومه درباره ساختمان مترو تهرانو شرکت مقاطعه‌کار فرانسوی گفت که تنها یك مهندس‌مشاور از طرف شرکت فرانسوی بر کارها نظارت دارد و برای مطالعه دقیق‌تر در امرساختمان مترو تهران باید بررسی های بیشتری بعمل‌آورد تا معلوم‌شود که قرارداد منعقده با شرکت فرانسوی به صرفه هستیانه؟

همچنین در حال‌حاضر عملیات ساختمانی مترو درنقاط های عباس‌آباد (شهستان‌سابق) با جدیت ادامه دارد و پیمانکار ایرانی مشغول به کار میباشد. ضمنا برای ساختمان سایر قطعات نیز ازپیمانکاران‌ایرانی حتی‌المقدور استفاده میشود و تنها پیمانکاران خارجی نظارت عالیه خواهند داشت.

مهندس ابراهیمی اضافه‌نمود که عملیات ساختمان مترو به هیچوجه متوقف نخواهد شد و خط ۲۷۰۰ متری عباس‌آباد از طریق خیابان روزولت به جنوب متصل میشود و از طریق راه‌آهن به غرب تهران می‌رود.

دزدان کیف‌خانم ها دستگیر شدند

۷ تن از اعضای باند کیف‌زنهای تهران روز گذشته بنام مأموران کلانتری ۱٤ و کمیته مسجد محمدیه افتادند . این گروه، درمیدان‌خراسان و خیابانهای اطراف آن، کیف خانمهائی را که مشغول خرید بودند ، می‌قاپیدند و فرار می‌کردند و سپس پولهای محتوی کیف را بین خودتقسیم می‌کردند .

سه‌تن از اعضای این گروه کودکان ۷ ساله هستند که اسیر دست دزدان حرفه‌ای شده بودند . یکی از اعضای این باند پس‌از سرقت کیف یك‌زن ، بهنگامی که قصدفرار داشت . توسط مأموران گشت کلانتری ۱٤تهران دستگیرشد. وی در مراحل نخست‌بازجوئی، بسرقت کیف اعتراف کرد و اظهار داشت که بهمراه‌گروهی از دوستانش درمیدان خراسان دست به‌این‌کار می‌زنند ، او یکی از اعضای گروه خود را معرفی کردومأموران با دردست داشتن مشخصات سارق مزبوراو را نیز دراطراف میدان‌خراسان دستگیر کردند .

باکوشش مأموران کلانتری وپاسداران کمیته مسجدمحمدیه در همانروز ٥ تن دیگر از اعضای گروه را دستگیر و بازداشت کردند .

اسامی اعضای باند دستگیر شده به‌این شرح است : مجید عباسی ۱٦ ساله، جمشیدقدیمی ۲٥ ساله ، صفر نظری ۷ساله، حسن رهبری ۷ساله ، سعید رهبری ۷ساله ، منوچهر فینی ۱٦ ساله ، محمود ابراهیمی ۱٦ ساله .

این گروه صبح دیروز به دادسرای تهران اعزام شدند و پرونده آنان جهت رسیدگی به دادیار دادسرای تهران ارجاع شد .

اختلاف برسر مرجع رسیدگی به‌پرونده یك قتل

لنگرود ـ خبرنگار کیهان : برسر رسیدگی به پرونده یك متهم به‌قتل به نام یدالله افتخاری که هم‌اکنون درباز‌داشت است، بین نزدیکان مقتول و دادگستری لنگرود اختلاف پیش‌آمد.

براساس‌گزارشهای رسیده خانواده واقوام علی فرضی‌پور شخصی که چندی قبل در «جمخاله» ۱۰ کیلو متری لنگرود بقتل رسیده است، خواستار آنند که دادگاه انقلاب اسلامی لنگرود به این پرونده رسیدگی کند و به همین دلیل از چهار روز پیش ضمن تحصن در دادگستری، خواست خود را مطرح کردند، اما بین‌آنان ومقامات دادگستری که معتقدند به‌پرونده قتل باید دادگستری رسیدگی کند، درگیریهایی پیش آمدکه متعاقب آن قضات و کارکنان دادگستری با انتشار اعلامیه‌ای دست به‌اعتصاب زدند. این عده در اعلامیه خود خواستارتامین جانی ورفع اهانت از خود شدند.

در همین حال مذاکره بین مقامات دادگستری وداد‌گاه انقلاب اسلامی‌لنگرود برسرتعیین تکلیف این‌پرونده ادامه‌دارد.

ترحیم

بمنظورتکریم ازروح پرفتوح وتجلیل ازخدمات انقلابی و اجتماعی ارزنده برادر شهید آقای محمدتقی حاجی‌طرخانی مجلس یادبودی ازساعت٦ الی۸ بعدازظهر روز یکشنبه ۲٤ تیرماه ۵۸٫٤٫۲٤ درخیابان مهدیخانی مسجد المهدی واقع درمیدان حنیف‌نژاد (شاهپور) برگزار میگردد .

سید رضا مصطفوی تفرشی

سرانجام زندگی بازگشت به سوی خداست

درگذشت جوان ناکام دوشیزه معصومه (پریوش) منصور روستا را باطلاع دوستان میرساند. مجلس ترحیم آن‌مرحومه روز یکشنبه ۲٤ تیرماه ۱۳۵۸ ساعت٥ تا٦ بعدازظهر درمسجدامیر واقع درامیرآباد شمالی مقابل پمپ بنزین برگزار خواهدشد.

دکتر کریم فرهاد ـ خانواده های : منصور روستا ـ هیرعبدالرحیمی‌ـ اسماعیلی‌ـ اشرفی‌ـ بازوکار‌ـ خاطلب‌ـ سیاسی‌فر ـ دادبه.

ضمنامراسم شب‌هفت روزسه‌شنبه ۲٦تیرماه ساعت٤ تا ٦ بعد ازظهر دربهشت‌زهرا شبستان شماره۲ برگزار میگردد وسیله رفت وآمد درساعت۲ بعدازظهر درخیابان سوهانك کوچه منصور پلاك۱ مهیا میباشد .

سرانجام زندگی بازگشت بسوی خداست

درگذشت جوان ناکام دوشیزه معصومه (پریوش) منصور روستا را باطلاع میرساند . مجلس ترحیم آن‌مرحومه روز یکشنبه ۲٤ تیرماه ۱۳۵۸ ساعت٥ تا٦ بعدازظهر درمسجدامیر واقع درامیرآباد شمالی مقابل پمپ بنزین برگزار خواهدشد.

کارکنان بیمارستان سجاد

ضمنا مراسم شب هفت آن مرحومه روز سه‌شنبه ۲٦ تیرماه ساعت٤تا٦ بعدازظهردربهشت‌زهراشستان‌شماره۲ برگزارمیگردد

باتاسف فراوان بدینوسیله درگذشت مرحوم حاجی‌محمدصادق همسرگرامی وپدر بزرگوار خودرا باطلاع منسوبین وآشنایان ودوستان محترم میرساند. مجلس ختم زنانه و مردانه آن مرحوم ازساعت۳ تا۵ بعدازظهر روز دوشنبه ۱۳۵۸٫٤٫۲۵ درمسجد حاج حسن منعقد و حضور دوستان و بستگان باعث تسلی خاطر بازماندگان وشادی روح آن‌مرحوم خواهدبود.

زهرا صادق ـ محمدصادق صادق ـ ایران صادق ـ محمدباقر صادق ـ محمدکاظم صادق ـ محمدرضاصادق

فوت مرحوم حاجی محمد صادق بزرگ خانواده خودرا باطلاع اقوام‌وبستگان ودوستان محترم میرساند . مجلس ختم زنانه ومردانه آن‌مرحوم ازساعت۳ تا۵ بعدازظهر روز دوشنبه ۱۳۵۸٫٤٫۲۵ درمسجد حاج حسن واقع درخیابان حنیف‌نژاد (شاهپور سابق) اول خیابان بوعلی (ارامنه سابق) منعقد و حضور سروران‌گرامی باعث شادی روح آن مرحوم وموجب امتنان خانواده‌های وابسته خواهد بود .

خانواده‌های : صادق ـ شاهمیری ـ وحدتی دانشمند ـ مهیاری ـ سیدابوالقاسمی ـ حسینی شجاع ـ دربوش‌ـ شعاع ـ آذربویه ـ کاظمی داودی.

بانهایت‌تاسف و تاثر درگذشت نابهنگام بانو حاجیه ناهید رئیس‌زاده همسر آقای حاجی حسین متین مقدم کاشانی‌را باطلاع دوستان و آشنایان و همشهریان محترم میرساند مجلس ختم آن‌مرحومه در روز یکشنبه ۲٤ ۵۸٫٤٫۲٤ ازساعت٥ الی۷ بعدازظهر درمسجد ارك واقع درمیدان ارك برگزارمیگردد.

خانواده‌های : رئیس‌زاده ـ متین‌مقدم ـ عیار ـ عطائی‌ـ مازوجی ـ عمادی ـ موسوی‌زاده ـ نبریزی‌ـ کاشانچی‌ـ کحال‌زاده ـ مرتضائی ـ قاضی ـ سازور ـ داعی‌حق‌ـ صرافزاده ـ جاجرمی‌ـ میرآفتاب‌ـ کلافچی‌ـ کریمزاده‌ـ بابائی ـ عبداللهی ـ رایگان ـ فشخامی .

بمناسبت چهلمین شب درگذشت مرحوم حاجی میرزا مهدی طاهری مراسم یادبودی درمنزل آقای موسوی واقع‌درخیابان دکتر علی شریعتی ایستگاه کلانتری سوار خیابان کلات‌پلاك ۱۲ ازساعت٦ تا۸ بعدازظهر روز یکشنبه ۲٤ تیر منعقداست. شرکت دوستان وبستگان موجب تسلی بازماندگان خواهدبود.

خانواده طاهری

تسلیت

جناب آقای شمس احمدی و خانواده محترم مجد

باکمال تاسف وتاثر عصبیت وارده را تسلیت میگویم، مرا درغم خود شریك بدانید .

علی قاضی

جناب آقای شمس احمدی وبانو

باکمال تاسف عصبیت وارده را تسلیت میگویم . علی‌ثابتی

دوست و همکار محترم آقای دکتر کمره‌ای

بانهایت تاثر مصیبت وارده را تسلیت عرض نموده ماراهم درغم خود شریك بدانید . پرسنل درمانگاه عارف

برادر مجتبی هاشمی

ما پاسداران کمیته انقلاب اسلامی مرکز منطقه۹ باقلبی مملو ازغم واندوه مرگ برادر عزیزتررا تسلیت میگوئیم وخودرا درغم

توسط وزیر بهداری و بهزیستی اعلام‌شد:

جزئیات طرح درمان و بهداشت رایگان

دکتر سامی وزیربهداری وبهزیستی پیش ازظهر پنجشنبه درسمینار مدیران عامل بهداری وبهزیستی مناطق مختلف‌کشور که درمشهد ترتیب یافته بود طرح طب‌ملی‌را اعلام کرد وضمن تشریح جزئیات آن‌ازهمه پزشکان وافراد صاحب‌نظر خواست که‌ازتاریخ انتشار این طرح‌ظرف‌مدت یکماه‌ابررسی‌آن‌بصورت فردی یاگروهی پیشنهادها ونظریات خودرا دراختیارسازمان های منطقه‌ای بهداری وبهزیستی هرمحل وبایدفتر طرح و برنامه‌های وزارت‌بهداری و بهزیستی تسلیم دارند تا باتوجه به‌این پیشنهادها ونظرات طرح‌نهایی طب ملی بتصویب برسد.

بموجب این طرح‌که‌متن کامل آن‌ازسوی وزیربهداری وبهزیستی دراختیار خبرگزاری پارس در مشهد قرار گرفت ازتاریخ اجرای طرح میان بیمار و پزشک هیچ رابطه مالی وجود ندارد و هزینه‌های خدمات بهداشتی ومراقبتهای‌پزشکی اعم از سرپرستی ، عیادت در منـزل وبستری در بیمارستان توسط دولت پرداخت میشود و درنتیجه عامل تعیین کـننده ارایه خدمات بهداشتی وپزشکی نیـازافراد ، بنابرتشخیص خودشان و پزشک است، نه‌امکانات مالی ویاامکانات دسترسی به‌مراکز بهداشتی وپزشکی . طب ملی همچنین باقبول ایـن اصل کلی که برخورداری ازسلامت حق مردم وتامین‌این‌حق وظیفه دولتاست اولویت رابه بهداشت وپیشگیری و ارائه خدمات درمانی به‌روستاییان و گروههای کـم‌درآمد شهری داده‌است .

درمقدمه طرح آمده‌است : طب‌ملی در حقیقت شکل‌تکامل یافته ومترقی‌تر بیمه پزشکی همگانی است‌که دولت هزینه‌های آنرا تامین میکند وکلیه امکاناتی راکه برای عرضه خـدمات فراهم می‌آورد بدون تبعیض دراختیار تمام‌مردم میگذاردواز آنجاکه خود مستقیما مسئولیت عرضه خدمات رابعهده میگیرد برنامه‌ها راباتوجه به‌اولویت های محلی و منطقه‌ای و نیـاز گروههای مختلف مردم تنظیم مینماید که درنتیجه طب ملی باهدفهای انقلاب‌اسلامی‌ایران ـ که برقراری عدالت‌اجتماعی و برابری مردم دراستفاده ازخدمات است بیشتر سازگار است . طرح طب‌ملی در حقیقت بخشی است از برنامه‌جهاد سازندگی وپاسخی است به‌ندای رهبرانقلاب اسلامی ایران ، کـه‌جز بـا بسیج وهمکاری مردم وپشتیبانی کارکنان خدمات پزشکی‌این طرح موفق نخواهدبود.

در بخش خدمات پزشکی طرح طب‌ملی آمده‌است آنچـه دراین طرح‌بعنوان خدمات اختصاصی پزشکی ذکـر شده در حقیقت برآوردی است ازحجم‌کـلی این‌خدمات بـراساس بیماردهی کنونی وپیش‌بینی بیمار دهی آتی جامعه . یعنـی درمرحله‌ای که‌خدمات برنامه‌ای حداقل طب‌ملی سراسر کشور را دربرگرفته باشد. دراین مرحله پیش‌بینی میشود میـزان استفاده هرفرد ازخدمات سرپایی پزشکی درجامعه شهری بـه ۶بار درسال و درجامعه روستایی به ۶تا۷بار درسال بـرسد . درحال حاضر این‌میزان برای جامعه شهری ۵بار وبرای‌جامعه روستایی ۶دهم‌بار درسال‌است.

عیادت در محل سکونت بیمار ویا در محل حادثه حدود دودرصد مراجعات سرپایی وزایمان درمنزل حدود پنجاه‌درصد کل زایمانهای طبیعی را شامل‌میشود.

میزان استفاده هرفرد از خدمات بستری به‌یک روز در سال بالغ می‌گردد وباین‌ترتیب برای ۱۰۰۰ نفر جمعیت ۲و۵ تخت‌بامیزان اشغال ۸۵درصد نیاز خواهدبود . توزیع ایـن تخت‌ها میبایست درجریان برنامه‌ریزی به‌خوبی تعیین گردد که درمرحله استقرار کامل‌نظام طب ملی هرشهر حداقل ۱و۵ تخت بیمارستانی برای ۱۰۰۰ نفرازجمعیت خود و روستاهای پیرامونش دراختیار داشته باشند .

درطرح طب ملی هم‌چنین ایجاد شبکه‌گسترده توزیع دارو ولوازم پزشکی‌درسراسر کشور،نظارت مستمر برموسسات تولید دارو وآموزش مردم‌درمورد اثرات سوء داروهاوخطرات ناشی ازمصرف سرخود وبی‌مورد دارو و نظارت برمصرف و سوء مصرف دارو تصریح‌شده‌است.

سایر خدمات پزشکی

در بخش خدمات دندانپزشکی برنامه مراقبتهای بهداشتی وبعضی‌از خدمات دندانپزشکی برای تمام و برخی از خدمات درحدود امکانات و طبق ضوابط وشرایط خاص منظور شـده است.

در بخش نظام هرشه خدمات خاطرنشان شده کـه اجرای سیاست عدم تمرکز امور بهداشتی و پزشکی یکی ازمهمترین سیاست‌ها و عمده‌ترین شرایط موفقیت طرح است. براساس این سیاست کشور به مناطق چندی تقسیم میشود و خدمات بهداشتی وپزشکی در سراسر کشور بوسیله شبکه های تندرستی ملی عرضه میگردد. هر شبکه مسئولیت امور اجرایی و برنامه ریزی خدمات بهداشتی و مراقبتهای پزشکی را در یك منطقه بعهده میگیرد.

شبکه تندرستی ملی دارای یك حوزه مدیریت در مرکز منطقه است که وظایف مربوط به جمع‌آوری آمار واطلاعات بهداشتی، تنظیم برنامه‌ها و نظارت و ارزشیابی آنها را بعهده دارد و با سازمان مرکزی وزارت بهداری و بهزیستی در ارتباط است و هرشبکه بوسیله مراکز بهداشتی و پزشکی خود خدمات را در سطوح محلی یا ناحیه‌ای و منطقه‌ای عرضه می‌کند .

چگونگی عرضه خدمات در شبکه تندرستی ملی به روش مستقیم است و در اتخاذ این روش این اصول مراعات میشود.

مسئولیت پزشکان

میان بیمار و پزشك هیچ رابطه مالی وجود ندارد وهزینه خدمات بهداشتی و مراقبتهای پزشکی توسط دولت پرداخت میشود در شبکه های تندرستی ملی هر پزشك ، تنها مسئول درمان مراجعین نیست بلکه مسئولیت سلامت گروهی از افراد جامعه را بعهده میگیرد و پرونده بهداشتی و پزشکی هرفرد یا هر خانواده نزد پزشك خانوادگی اوست.

معذالك آزادی پزشك و بیمار در انتخاب یکدیگر نیز نقش مهمی در تحکیم اعتماد متقابل دارد. بدیهی است چنین انتخابی در سطح روستاها نه عملی است و نه ضروری، ولی در شهرها لازم است هرفرد یا هر خانواده در محدوده معینی از شهر حق داشته باشد پزشك خانوادگی خود را برگزیند. روش بهره‌گیری مردم از خدمات اینطور ذکر شده است.

روش درمان در طرح طب ملی

الف : در شهرها، هرفرد یا هر خانواده یکی از پزشکان مراکز بهداری و بهزیستی را در محدوده محل سکونت خود بعنوان پزشك خانوادگی برمیگزیند و برای حل مشکلات بهداشتی وپزشکی خود به او مراجعه مینماید. پزشك خانوادگی ضمن انجام خدمات درمانی ، معاینات تکمیلی و یا درمان بیمار را به مناطق بهداشتی و پزشکی ناحیه معرفی مینماید، بیمار در مرکز ناحیه بطور سرپایی و یا بستری تحت درمان قرار میگیرد و در صورتی که امکانات تشخیص ویا درمان او در مرکز پزشکی ناحیه فراهم نبود توسط این مرکز به مرکز پزشکی منطقه اعزام می‌شود. در هر صورت مراکزپزشکی ناحیه‌ای و منطقه‌ای موظفند نتایج اقدامات سرپایی و بستری را کتبا باطلاع پزشك خانوادگی بیمار برسانند. باین ترتیب پرونده کامل بهداشتی و پزشکی هرفرد نزد پزشك خانوادگی اوست. پزشك خانوادگی حق دارد از وضع بیمار خود در بیمارستان جویا شود، یا پزشکان معالج او مشورت کند ونسبت به‌شکایت‌های بیمار از کلینیك تخصصی و بیمارستان رسیدگی نماید.

ب ــ در روستاها ، از آنجائیکه قلمرو فعالیت مراکز بهداری و بهزیستی روستائی بسیار وسیع و شامل دهها روستا است دسترسی مستقیم روستاییان به پزشك بسیار مشکل است. بااین‌جهت زیر نظر هر مرکز بهداری و بهزیستی روستایی تعدادی خانه بهداشت که در روستا های پیرامون مرکزمستقر هستند وظایف معینی را در زمینه عرضه خدمات بهداشتی و مراقبتهای اولیه پزشکی انجام میدهند وکسانی را که لازم است توسط پزشك معاینه و معالجه شوند بمرکز بهداری و بهزیستی حوزه مربوط اعزام میدارند. از این پس خطسیر بیمار در داخل شبکه تندرستی ملی به همان ترتیبی است‌که در مورد شهرها گفته شد.

در زمینه پرداخت هزینه‌ها دراین طرح نوشته شده‌هرچند پرداخت کلیه هزینه‌های جاری وثابت طب ملی بعهده دولت است ولی این امر نباید مانع از قبول کمکهای جنسی و نقدی از مردم بویژه از افراد دولتمند شود بلکه برعکس شبکه‌های تندرستی ملی باید از امکاناتی نظیر تامین زمین ساختمان و وسایل و لوازم بصورت رایگان ویا با تخفیف های کلی وحتی کمکهای مالی استفاده کنند. این‌کمکها درصورتی قابل قبول‌اند که صرفنظر از قابل استفاده بودن آنها تابع شرایط و تعهدات غیر موجه و یا وسیله تبلیغاتی و یا اعمال نفوذ های آنها نشود.

در طرح طب ملی وجود بخش خصوصی در کنار شبکه های تندرستی ملی بعلت محدودیت امکانات فعلی بخش‌عمومی دست‌کم درنخستین مرحله اجرای طرح اجتناب ناپذیر مینماید بدیهی است در جریان استقرار نظام طب ملی بتدریج دامنه فعالیت بخش خصوصی محدود خواهدشد واین‌محدودیت نه‌تنها تابع توسعه امکانات شبکه های تندرستی ملی و در نتیجه تابع شرایط محلی ومنطقه‌ای است بلکه ضمنا تابع سیاست‌های‌عمومی دولت نیز میباشد.

بطور کلی درطب ملی، بخش خصوصی درزمینه برنامه‌ریزی ونظارت نقشی ندارد ولی درقلمرو خدمات درچهارچوب سیاست های مشخص شده در طرح میتواند خدمات خود را عرضه کند. بموجب این سیاست ها کلیه واحد های بخش خصوصی که در نظام طب ملی اجازه ادامه فعالیت خواهند یافت مانند موسسات تولید دارو و لوازم پزشکی، بیمارستانها، پلی‌کلینیك‌ها، مطب‌ها و داروخانه‌ها موظفند زیر نظر مستقیم وزارت بهداری و بهزیستی و طبق ضوابط و استانداردهایی که از طرف این وزارت تعیین میشود خدمات خود را انجام دهند. این ضوابط باید بنحوی تعیین شود که در جمیع جهات با استاندارد های بخش عمومی هماهنگ باشد.

وزارت بهداری و بهزیستی و شبکه های تندرستی ملی

در مناطقی از ادامه فعالیت واحدهایی که نتوانند در مهلت معینی نقائص خود را مرتفع سازند و یا شرایط عرضه خدمات را مراعات نمایند جلوگیری خواهد کرد. ضمنا شاغلان بخش دولتی نمی‌توانند هیچ وظیفه‌ای را ولو بصورت موقت دربخش خصوصی بعهده گیرند و متقابلا شاغلان بخش خصوصی نیز نمی‌توانند شغل معینی را در بخش دولتی بپذیرند.

همچنین از تاریخ اجرای طرح طب ملی اجازه افتتاح بیمارستان خصوصی داده نخواهد شد و ایجاد مراکز کلینیك و پلی کلینیك سرپایی و داروخانه نیز تابع سیاستهای عمومی دولت و شبکه های تندرستی ملی مناطق خواهد بود.

دکتر سامی وزیر بهداری و بهزیستی پس از اعلام این طرح در جلسه سمینار مدیران عامل بهداری و بهزیستی مناطق مختلف کشور طی سخنانی پیرامون اصول این طرح گفت: در حال حاضر تعداد پزشکان متخصص بیشتر از پزشکان عمومی است و این درست نیست. ما تخصص را قبول داریم ولی باید متناسب با نیاز جامعه و تخصصی که بیشتر مردم نیاز دارند باشد.

دکتر سامی سپس درمورد توانبخشی معتادان بعنوان یك اقدام لازم و موثر در جامعه انقلابی ایران سخن گفت و با اشاره به تحریم آن از سوی مراجع تقلید بخصوص تحریم مواد مخدر از سوی رهبر انقلاب اسلامی ایران توجه پزشکان را به مبارزه ریشه‌ای با اعتیاد جلب کرد. و افزود اگر از مردم و ایدئولوژی اسلامی کمك بگیریم موفق خواهیم شد. درطول یکی دوسال اعتیاد را درکشور خودمان ریشه‌کن کنیم.

سفیر ایران در کویت :

امریکا دیگر نمی‌تواند ژاندارم منطقه باشد

● تامین منافع امریکا از طرق قرارداد هائی مانند قرارداد ۲۵ میلیارد دلاری انصاری ، کیسینجر دیگر ممکن نیست .

دکتر علی شمس اردکانی سفیر جمهوری اسلامی ایـران درکویت که اکنون در تهران بسرمیبرد در مصاحبه‌ای گفت : پیروزی انقلاب اسلامی ایران، بسیاری از تئوریها و فلسفه‌های سیاسی درمنطقه رابورشکستگی سیاسی کشانده است .

دکتر شمس گفت : انقلاب اسلامی ایران در جو سیاسی منطقه تغییراتی ایجاد کرده و این تغییر موازین درمعادلات روابط کشورهای منطقه‌تاثیراتی برجای نهاده است .

لذا کشورهـایی که هنوز براساس معیارهـا و ضوابـط گذشته ویا چیزی شبیه به‌آن عمل میکنند ، درتزه خلقهای کشور خود ومنطقه با یـك ورشکستگـی سیـاسی روبرو شده‌اند .

وی گفت : اگر فرض کنیم کـه رژیم سابق ایـــران برقومی‌گری تکیه داشت کـه نداشت و عامل امپریالیسم بود و میخواست که ایرانیت‌منهای اسلامیت را ترویج کند ،دیدیم که ایـن تئوری چگونه بـا عکس‌العمل‌خلقهای‌ایران روبرو شد . در کشورهای عرب نیز آنها که سعی میکنند عربیـت منهای اسلامیت‌را رواج دهند، باشکست روبرو شده‌اند . زیرا عربیت منهای اسلام ازدیدگاه خلقهای عرب به معنی عربیت در دوره جاهلیت است. ازنظر اجتماعی نیز انقلاب اسلامـی ایران در توده‌های منطقه در مقابل عوامـل و نیـروهـای خارجی اعتماد بنفس شگرفی بوجود آورده است .

مانورهای نظامی امریکا

سفیر ایران در کویت در پاسخ این پرسش کـه آیـا مانورهای نظامی امـریکا در آبهای عمان و خلیج فارس ، برای حفظ منافع اقتصادی و استراتژیك خود حقیقت دارد یا نه ،گفت :

من شنیده‌ام کـه امریکـا نیروهای دریایی خود را در اقیانوس هند و بحر عمـان تقویت کرده و برنامه‌هایی هم برای تقویت بیشتر آنهادارد . همچنین بهامر افزایش قـدرت نظامی خـود در پایگاههـای بحرین و مسقط برنامه ریزی میکند ، ولی این فکر کـه امریکا بخواهد منافع خود را از طریق راه‌های نظامی تامین کند ، بسیار سطحـی است . چراکه اگر منافع برای‌امریکا در اقتصاد منطقه وجود داشته باشد تنها ازطریق احتـرام به حقوق ملی وتمامیت ارضی‌آنها امکان‌پذیر است وگرنه تامیـن منافع ازطرق قراردادهـای فرمایشی مانند قـرارداد ۲۵ میلیارد دلاری هوشنگ‌انصاری وکیسینجر ، دیگر ممکن‌نیست. دکتر شمس درپاسخ این‌پرسش که عکس‌العمل کشورهای‌منطقه در برابر مانور امریکاچیست، گفت :

کشورهای منطقه سه‌دسته‌اند، یکی حکومت‌هایی که دوستان امریکا هستند دیگر آنها که از امریکا میترسند و دسته‌سوم آنها که برای حفظ استقـلال ملی خود آرزوهای امپریالیسم امریکارا بهناکامی کشانده‌اند. در واقع کشورهای دسته سوم هستند که آماج حملات سیاسی اقتصادی ، جاسوسی و احتمالا نظامی امریکا قرار میگیرند، زیرا که در جهت مخالف‌منافع امـپریالیسم امـریکا حرکـت میکنند .

البته اگر جـو بین‌المللـی مناسب باشد و نیروهای‌داخلی هم ضعیف باشنـد امریکا از حمله نظامی هم ابائی نخواهد داشت ، ولی اکنون نه جـو بین‌المللی مناسب است و نـه نیروهای داخلی ضعیف‌هستند .

مثلا در ایـران نیروهای داخلی به‌یك چنین سیاست‌های تجاوزکارانه اجازه کامیابـی نخواهند داد وتوده انقلابـی میلیونی علاوه بر سلاحهـای پیشین ، باتوسل به‌سلاح‌ایمان از جمهوری اسلامی حمایت و دفاع خواهند کرد .

ژاندارم تازه برای منطقه

از دکتر شمس سئوال شد به‌نظر شما آیا با ازدست رفتن موضع استراتژیك و ژئوپلتیکی چون ایران، امپریالیسم‌امریکا در جستجوی بوجود آوردن‌یك ژاندارم تازه درمنطقه نیست ؟ وی پاسخ داد :

اغلـب ناظـران سیاسی معتقدند امریکا قصد دارد که از مجموع مصر واسرائیل وبا برخورداری از فاشیست هـای جنوب لبنان ، یـك مجموعه ژاندارم را بوجود آورد . ولی این نیروها از تناقضات داخلی برخوردارند و فکـر نمیکنـم امریکا در اجرای این سیاست خود موفق شود . همچنانکـه در مورد شاه نیز چنین بود وتناقض آشکار آن تضادی‌بود که بین رژیم ومنافع ملی‌خلق ایران وجود داشت . بنظرمن امریکا اصولا باید مسئله‌بوجود آوردن یك ژاندارم در منطقه را فراموش کند . دکتر شمس درپاسخ این‌پرسش‌که چشم‌انداز یك جبهه متحـد اسلامی را چگونه می‌بینید ، اظهارداشت:

اگـر دولت‌هـا برآورنـده خواستهای خلق‌های خودباشند، این اتحاد بسادگـی صـورت میگیرد ولی همچنانکه چندی پیش امام خمینی نیز گفتند : مشکل کاردر کشورهای‌اسلامی اینست که دولتها با مـردم خود ، بیگانه‌اند وبا ملتهای خودبصورت دشمن عمل‌میکنند. درهرحال بواسطه جوی کـه پس‌از پیروزی انقلاب اسلامی درایران در منطقه حاکم شده است احتمـال ایجـاد چنین جبهه‌ای زیاد است .

اخیرا نیز یکی از مراجـع تقلید پیشنهاد کرده بود یك حکومت فدرال اسلامی بوجود آید که این البته کمال‌مطلوب است ودرآن صورت است که این مرزها که مرزهای شیطانی نام گرفته‌اند، از میان‌برداشته خواهد شد . البته تا زمانیکه در ایران جـمهوری اسلامـی برقـرار است ودر کشورهای دیگر حکومت‌های خلقی‌وجود ندارد ، مرزهای کنونی‌کشور برای ما مرزهای شرف‌وافتخار هستند .

بودجه سال جاری تسلیم شورای انقلاب شد

بررسی بودجه سال جاری کشور از طرف هیئت دولت پایان‌یافت و جهت بررسی و تصویب به شورای انقلاب اسلامی تقدیم شد.

علی اردلان وزیر امور اقتصادی و دارائی در این زمینه گفـت چون کار بررسی بودجه درشورای انقلاب مستلزم‌زمان‌وفرصت‌زیادتری هست ، بنابراین با تصویب هیئـت دولت وشورای انقلاب مقرر شد که بودجه تیرماه سال جـاری به ماخذ سه ماهه گذشته ابلاغ و عمل شود.

۱۴۸ زندانی در تهران آزاد شدند

مسئولان زندان قصر پـریروز اسامی ۱۲۵ تن از آزادشدگان این زندان‌را در اختیارخبرگزاری‌پارس قرار دادند این زندانیان با قـرار کفالت ــ باوثیقه ــ با التزام و گروهی نیز باامنع تعقیب از زندان آزاد شده‌اند .

اسامی این عده بشرح زیراست :

علی‌اصغر اکبریان ــ صفت‌الله‌با قرار کفالت ــ هوشنگ ضـرغام محمدعلی باقرار کفالت ــ حسن اقـدائی علی بـاقرار کفـالت ــ جهانگیر کریمی‌زند احمد با قرار کفالت ــ فریدون مهری همدانی احمد با قرار کفالت‌ــ محمداسماعیل غلامرضائی مرتضی قرار التزام ــ اسدالله مسبوقی عیسی باقرارکفالت ناصر فروزان ابراهیم‌با قرارکفالت داود بهرامی محمد باقرار کفالت‌ــ رضا امینی تهرانی میرفتاح باقرار کفالت ــ طلعت شهراد مهدی بـا قرار کفالت ــ فرهنگ محجوبی محمد باقرار کفالت ــ احمدجمشید خلیفه محمدکریم باقرار کفالت ــ امراله بلبل لطف‌الله‌باقرارکفالت محمدباقر رجبزاده رفیع باقرار کفالت ــ احمدشالچی عبدالله‌باقرار کفالت ــ سیدرضا نخعیان رضوی سیدمحمدعـلی باقرارکـفالت ــ محمدرضا سبکبال محمد بـاقرار کفالت ــ علی رفیعی رحمت‌الله با قرار کفالت ــ حـمزه پشتگیور اسماعیل با قرار کفالت ــ رضـا اکبر خانزاده‌چنگیز باقرارکفالت‌ــ شاهپور افسرنیا آزاد باقرارکفالت ابوالوفا حسامی صدیقی مهـدی باقرار کفالت ــ محسن کاووسی‌مقدم حسن باقرار کفالت ــ عزیز پناهی صحبت‌الله باقرار کفالت ــ عباس هرمزان منش حیدرعـلی باقـرار کفالت ــ حسین شاهنده‌پور حسن باقرار کفالت ــ مهرزاد مفایـر حقیقی‌فرد محمدرحیم باقرارکفالت ابوالقاسم‌علی‌نژاد محمدباقرارکفالت‌ــ مطلب محمـدی رجـائـی اسدالله باقرار کفالت ــ نـاصر قهری صارمی ولی‌الله باقرارکفالت مرتضی غیاثی ارونیه محمدقاسم‌با قرار کفالت ــ علی رمضان رحیم باقرار کفالت ــ توزج اتحـادیه عطاالله باقرار کفالت ــ سیامك منشی‌زاده مهدی باقرار کفالت ــ هوشنگ فرخی کریم باقرار کفالت صبوهبیان میناسی باقرارکفالت‌ــ هادی امامی سیدمحمد باوثیقه ــ خلیل نظری‌پور حسن‌باقرار وثیقه مهری وهابزاده غلامرضا باقـرار کفالت ــ جیران‌بلوکی حسن‌باقرار کفالت ــ مریم تاجداری حـاجـی باقرار کفالت ــ محسن‌علی رئیس‌رنا حسن باقرار کفالت ــ علی‌بـخش نظری بك‌علی باقرار کـفالت ــ طهماسب حسن‌پور عباس با قـرار کفالت ــ قادر خورشید حسینی خورشید باقرار کفالت ــ بـرزو مرادی محمدمراد باقرار کفالت ــ عزیزاله سراغی فیض‌الله باقرار کفالت ــ اندرانیك میناسیان اشوط باقرار کفالت ــ نریمان حیدری جمشید باقـرار منع تـعقیب ــ عبدالقادر کامرانی محمد صالح با قرار منع تعقیب ــ محمد مرادی الله‌مراد باقرار منع تعقیب ــ مولود جعفری محمد باقرار منع تعقیب ــ سهراب‌پورنژاد محمود باقرار منع تعقیب ــ اصغر علی‌خانی احمـد باقرار منع تعقیب ــ کریم مهـری عاملی سعید باقرار منع تعقیب ــ احسن‌الله پاشائی ابراهیم با قـرار منع‌تعقیب ــ محمدعلـی پـولادی علی‌اکبر باقرار منع تعقیب ــ احمد هجرت حسن باقرار منع‌تعقیب ــ عبدالنبی خندان بارانی علی باقرار منع تعقیب ــ محمد یلوزی سیدتقی باقرار منع تعقیب ــ حمیدابوتیمور یوسف با قرار منع تعقیب ــ محسن سیرت بیوك باقرار منع تعقیب ــ سیدجواد نخلی سیدعلی باقرارمنع تعقیب ــ مقصودایمانی محمد باقرار منع تعقیب ــ خان محمد فرزانه بهزاد با التزام ــ میرآقاترکاهوند رضا باقرار کفالت ــ قادر سلیمانی شکرالله با قرار کفالت ــ علی‌اصغر کارگر پاشاقلی با قرار کفالت ــ محمود وفائی احمد با قرارکفالت‌ــ داودخیرازی علی با قـرار کفالت ــ قاسم تاجیك رستمی کاظم منع تعقیب ــ قـاسم فرامرزی اکبر منع تعقیب ــ غلامرضا جورابلی فندی شمس‌علی منع تعقیب ــ بهرام فـغارزاده حسین منع تعقیب ــ رضـا حلدریان نادعلی منع تعقیب ــ محمد سهیلی حسن منع تعقیب ــ محمدکاظم آشتیانی محمدعلی منع تعقیب ــ ولی‌اله رستمیان محمد ابراهیم منع تعقیب ــ هرمز اکبیری نعمت‌اله منع تـعقیب ــ سیف بخت‌بیدار علی‌مردان منع تعقیب ــ سیدحبیب‌اله‌خانساریان ابراهیم منع تعقیب ــ ایـرج محمودی ولی منع تعقیب‌ــ منصور خـروی میرحصاری کاکابـوار منع تعقیب ــ مرادعلی شهبـازی صفرعلی منع تعقیب ــ یدالـه امانی‌لطیف منع تعقیب ــ دهداد شهبازی علی حیدرمنع تعقیـب عزیز مرادل علی منع تعقیـب اکبر شکری‌مرادخانی مرادخـان منع‌تعقیب مراد دانائیر طوسی داودمراد منع تعقیب ــ نـادر سهرابر رشید منع تعقیب ــ حسین مرادی بابا منع تعقیب ــ فرج‌اله اسپری رحیم منع تعقیب ــ احمد قدمی شیخ‌مراد منع‌تعقیـب خداد سیری عزیزبیك‌منع‌تعقیب نقی هداوند عبداله با قـرار کفالت ــ عزیز خـــداآکبری حبیب‌اله با قرار کفالت ــ ولی‌اله احمدوند یداله با قرار کفالت ــ محمد احمد سوحی حسین بـا قرار کفالت ــ هوشنگ امجدی بیگولد علی‌اکبر با قرار کفالت ــ محمدرضا موسوی میرزا با قـرار کفالت ــ طهماسب روستائـی ابوالقاسم‌با قرار کفالت ــ محمد علی ابراهیم‌زاده صفـر با قرار کفالت ــ اعظم رستم‌خانی تقی با قرار کفالت ــ بلقیس‌بلمه عبدالعلی با قرار کفالت‌ــ ابراهیم ابراهیمی‌دار علی‌اکبر با قـرار کفالت ــ فرهنگ جامع‌الصنایع محمدتقی با قرارکفالت ــ رضا خـروی یگانه آرام‌با‌قرارکفالت‌ــ حسن منتظری رمضانعلی با قرار کفالت ــ جعفر عبدلی‌ سرابی کرم باقرار کفالت ــ سیدعلی مظهری بلك‌علی باقرار کفالت .

در پی آزادی ۱۲۵ نفر از زندانیان که ظرف روزهای‌گذشته از زندان قصرتهران‌آزاد شدند، ۲۳ نفردیگر، روزگذشته‌اززندان آزادشدند.

مرتضی لطفی گوینده قدیمی رادیو تلویزیون نیز از کسانی‌است که دیروز آزادشد. اسامی آزاد شدگان به شرح زیر است:

فرشید غلامحسینی با قـرار کفالت ، نادر جعفری‌زاده بـا قرار کفالت ، عباسعلی صدقی با قرار منع تعقیب ، علی رزمیر بـا قرار وثیقه ، علی‌پاشا بیگوند‌نژاد با قرار کفالت ، مرتضی لطفی فروشانی با قید التزام، ذکریـا حذری با قرار کفالت، پـرویز صفاری با قرار وثیقه‌ای معادل۷ میلیون تومان،طوهر ذوالقـدر با قرار کفالت، امیر هـوشنگ عشقی‌پور با قرار وثیقه،خدابخش شهابی‌پور با قرار موقوفی تعقیب، عباس ارمشیر باوندپور با قـرار کفالت ، نادر ابراهیمی با قـرار موقوفی تعقیب ، هوشنگ نایبی با قرار وثیقه محمود تعقیب، کاظم سپهری با قـرار موقوفی تعقیب، سیدعلی موسوی با قرار کفالت، مصطفی هـاشمی با قرارکفالت ، هوشنگ خـرازی با قرار التزام، احمدریسمانچیان‌با قرار کفالت .

تحصن هدیران شرکتهای تعاون روستائی گیلان

رشت ــ بیش از ۲۰۰ نفـر از مدیران شرکت های تعاون روستائی استان گیلان بعنوان اعتراض به وضع استخدامی خوددر محل‌سازمان تعاونی روستائی رشت متحصن‌شدند این عده خواستار استخدام‌رسمی‌در کادر سازمانی هستند .

۵۶۴۰ مـالف

شرکت ملی نفت ایران

انتخاب دیپلمه کارآموز جهت تامین کادر افسری دریائی شرکت ملی نفتکش ایران

شرکت ملی نفت ایران جهت تامین کادر افسری دریائـی (ناوبری ، مهندسی و رادیو و مخابرات) شرکت ملی نفتکش ایران داوطلبان دیپلمه مرد را با شرایط زیر و ازطریق آزمایشات کتبی و مصاحبه انتخاب و برای اخذ دانشنامه در رشته های‌مربوطه و نیل بدرجه افسری ناوگان بازرگانی به مراکز آموزشی ودانشکده های دریائی انگلستان اعزام خواهند کرد .

الف ــ شرایط

۱ ــ ملیت ایرانی .
۲ ــ مجـرد .
۳ ــ متدین بیکی از ادیان رسمی کشور .
۴ ــ داشتن دیپلم کامل متوسطه در رشته های ریاضی ، ریاضی فیزیك ، نظری ، طبیعی ، علوم تجربی و در مورد مدارس و هنرستانهای فنی و حرفه‌ای در رشته‌های عمومی مکانیك و برق شامل اتومکانیك ، الکترونیك ، الکتروتکنیك ، ماهیرابزار، تراشکاری و فلزکاری با معدل کتبی ۱۲ بالا .
۵ ــ نمرات کتبی نهائی ریاضیات (در مورد مدارس و هنرستانهای فنی و حرفه‌ای درس فنی و حساب فنی) ، فیزیك و انگلیسی ۱۲ بالا . (داوطلبانیکه در امتحانات اعزام دانشجو به‌خارج و یا توفل ۴۵۰ موفقیت کسب نموده‌اند گواهی قبولی خود را همراه با سایرمدارك مورد نیاز ارسال دارند).
۶ ــ سن حداکثر ۲۲ سال تمام (تا تاریخ ۱۳۵۸/۵/۱۰) .
۷ ــ داشتن بنیه قوی و تندرستی کامل طبق گواهی‌بهداری و بهداشت شرکت ملی نفت ایران (داوطلبانیکه رنگ کور و یا شب‌کور باشند پذیرفته نمیشوند).
۸ ــ شاغل نبودن و نداشتن تعهد خدمت در سازمانهای دولتی ، وابسته بدولت و یا غیردولتی .
۹ ــ سپردن تعهد ثبتی ۸ سال خدمت برروی ناوگان نفتکش بازاء سالهای تحصیل بهزینه شرکت (شروع دوره رسمی خدمت برروی ناوگان نفتکش بعد از اتمام تحصیلات و اخذ دانشنامـه افسری خواهد بود).

ب ــ مزایا

۱ ــ اعزام منتخبین بانگلستان جهت گذراندن یکـدوره آموزشی مقدماتی زبان انگلیسی بمدت در حدود ۷ ماه .
۲ ــ متعاقبا گذراندن یکدوره حداقل ۴ ساله تحصیلی و کارآموزی در موسسات آموزشی ، دانشکده های دریائی و درکشتی، پس از اتمام دوره تحصیلی وکارآموزی ترتیب مراجعت دانشجو بایران از طرف شرکت ملی نفتکش ایران داده خواهد شد .
در صورتیکه دانشجوئی طی دوره آموزشی مقدماتی یـا تحصیلی و کارآموزی نتواند خود را به سطح مورد قبول برساند به دوره آموزشی او در خارج از کشور خاتمه داده خواهد شد.
۳ ــ هنگام تحصیل در دانشکده های دریائی و طی دوره کارآموزی برروی کشتی ، هزینه‌های مربوط به مسکن ، خوراك ، درمان ، مسافرت و شهریه موسسات آموزشی و دانشکده‌ها بعهده شرکت خواهد بود .
۴ ــ دانشجویان حین دوره آموزش و کارآموزی ، از کمك هزینه تحصیلی طبق مقررات شرکت استفاده خواهند نمود .
۵ ــ طبق مقررات شرکت دانشجو محق به استفاده ازمرخصی استحقاقی سالانه میباشد . تعیین تاریخ استفاده از مرخصی منحصرا با شرکت خواهد بود .
۶ ــ استفاده از مزایای استخدامی شرکت ملی نفت ایران‌پس از استخدام رسمی .
۷ ــ استفاده از مزایای ویژه افسری دریائی پس از استخدام رسمی .

ج ــ خدمت زیرپرچم

دانشجویان دریائی بشرط سپردن تعهد ۸ سال خدمت برروی ناوگان نفتکش از احضار بخدمت در زمان صلح معاف میباشند .

د ــ استخدام رسمی

دانشجویانیکه موفق باخذ دانشنامه افسری ناوبری ، مهندسی و یا رادیو و مخابرات گردند پس از مراجعت بایران رسما در شرکت ملی نفتکش ایران استخدام گردیده و با سمت افسر دریائی بازرگانی برروی ناوگان نفتکش مشغول بکار خواهند شد . پیشرفتهای بعدی افسران مزبور طبق مقررات شرکت و پس از گذراندن دوره های تکمیلی و کسب تجربیات لازم خواهد بود .

۵ ــ مدارك ثبت‌نام

۱ ــ فتوکپی شناسنامه ۳ برگ (درصورت داشتن توضیح فتوکپی از صفحات مربوطه) .
۲ ــ فتوکپی دیپلم متوسطه یا مدرك قبولی بانضمام ریـز نمرات تائید شده توسط دبیرستان و یا حوزه امتحانی ۲ برگ .
۳ ــ فتوکپی برگ پایان خدمت وظیفه عمومی (در مـورد افرادیکه خدمت وظیفه را انجام داده‌اند) ۲ برگ .
۴ ــ عکس ۴X۶ (آخرین عکس) ۱۲ قطعه .

متقاضیان باید مدارك فوق را بضمیمه فرم تکمیلی زیر بـا پست سفارشی بنحوی ارسال دارند که تا آخر وقت اداری روز چهارشنبه دهم امردادماه ۱۳۵۸ (قبل از ساعت ۱۴و۳۰ دقیقه) به اداره استخدام و کاریابی شرکت ملی نفت ایران ــ تهران خیابان فلسطین شمالی ، کاشی شماره ۷۶ ، اطاق ۴۰۵ واصل‌گردد. پس از بررسی مدارك ، اسامی داوطلبان واجد شرایط جهت انجام آزمایشات کتبی و مصاحبه در روزنامه‌های اطلاعات و کیهان و آیندگان اعلان خواهد گردید .
تقاضاهای افرادیکه مدارك ارسالی آنان ناقص بوده و یا اینکه واجد شرایط نباشند ترتیب‌اثر داده نخواهد شد .

برگ درخواست ثبت‌نام دانشجوئی دریائی شرکت ملی نفتکش ایران

اینجانب	نام پدر	دارنده شماره شناسنامه	صادره
محل تولد	تاریخ تولد	روز ماه سال	دارای گواهینامه
ششم متوسطه یا معادل آن در رشته :		طبیعی ریاضی	مدرسه‌فنی
هنرستان حرفه‌ای	بامعدل کتبی	نمرات ریاضیات (درس فنی و حساب‌فنی)	
فیزیك	زبان انگلیسی		

خدمت زیرپرچم : ۱ــ انجام داده‌ام ☐ ۲ــ

اسنادی از جنایات رژیم پیشین (۱)

رشوه‌های چند میلیون دلاری شاه مخلوع به موسسات انتشاراتی غرب

● درحالیکه دهها دانش‌آموز زیر آوار مدارس قدیمی کشته می‌شدند شاه مخلوع، میلیونها تومان به دانشگاه‌ها و مؤسسات انتشاراتی غربی رشوه می‌داد تا کرسی استادی بنام «آریامهر» دایر کنند.

● با ۲۹ میلیون مترمربع کمبود فضای آموزشی، دانش‌آموزان مجبور بودند در مدارس ۳ یا ۴ نوبته درس بخوانند.

● شاه مخلوع، میلیونها تومان به دانشگاههای اروپا و آمریکا می‌داد تا کرسی ایران‌شناسی که درواقع کلاس «پرورش جاسوس» بود دایر کنند.

تاریخ حیات رژیم خونخوار پهلوی، در سطر سطر نامه‌های محرمانه، دستورالعمل‌های اداری، گزارش کارها، درخواست‌ها و تقاضاها و خلاصه در برگ برگ پرونده هر یک از مؤسسات و کارنامه اعمالشان رقم می‌خورد.

کیهان در تولد دوباره خود، با استفاده از اسناد و مدارکی که پس از انقلاب از دل سیمولههای ساواک تا بایگانی دربار قدر قدرت شاهی و قفسه‌های نخست‌وزیری، این یا آن وزارتخانه و مؤسسه و... بدست آمده است سلسله گزارش‌هائی را تهیه کرده است که از امروز دست به انتشار آنها میزند. نخستین شماره آن انعکاس بخشی از تمامیت فاجعه‌ای است که طی سالهای حکومت ننگین پهلوی بر آموزش و پرورش ما گذشته است.

آنچه امروز برای مردم ما و برای استقلال میهن اهمیت حیاتی دارد قبها دانستن جنایات رژیم شاه سابق نیست. ما باید دشمنان استقلال خود را بشناسیم و به عملکرد آنان در زمینه‌های سیاسی، اقتصادی، نظامی و فرهنگی آگاهی کامل داشته باشیم. میدانیم که توطئه غارتگران امپریالیست برای برقراری مناسبات غارتگرانه با شدت بیشتری از گذشته در جریان است. شناخت صنایع امپریالیستها و آگاهی به نحوه عمل آنان در همه سطوح تنها ضامن حفظ دست آوردهای مبارزات خونین مردم ما است.

رژیم وابسته و مردور پهلوی، برای تأمین منافع سیگانگان بی‌اصالت چهارل بر ثروتهای مادی و معنوی میهنمان گشوده بود. در حالیکه نودهای ملیونی ایرانی در گرسنگی بسر می‌بردند، محمدرضای جلاد، میلیونها تومان خرج سورچرانی مشحونان اجنبی در حشنها می‌کرد. میلیونها ایرانی در بیمولمهای غیربهداشتی و معابر با شان انسانی می‌پوسیدند، و شاه مردور، در کشورهای عربی، کاخها می‌خرید و با حاتم‌بخشی و از پول ملت به همقطاران فاسدش، شاه پسوان و شاهزادگان اتیوپی که به دربدری رانده شده بودند، کاخ و ویلا هدیه میداد. در حالیکه میلیونها ایرانی از خدمات بهداشتی و درمانی بعضی نداشتند، شاه بعنوان وعطیه ملوکانه» میلیونها تومان به مراکز آزمایشگاهی و پزشکی آمریکا و اروپا باج می‌داد، تا معایش را بخواهند، تا عرب با دمبس در شیپورهای تبلیغاتی‌اش بنوازد، تا بعایی هر چند رسوا، بر چهره کریه آریامهری بکشد. همین شیوه در مورد آموزش و پرورش و فرهنگ نیز اعمال می‌شد. در حالیکه هنرمندان ایرانی تحت پیگرد تشکیلات ساسور شیطانی رژیم امکان عرضه آثار خود را نمی‌یافتند و ریدانیها و شکنجه‌گاههای رژیم هنرمندان بیشماری را در بند داشت و بیداد گاهها و میدان‌های تیر شاهد طنین پرخروش اعتراض خلق از حنجره هنرمندان انقلابی بود، مردوران رژیم وابسته پهلوی، با برپائی جشنه شب بازیهای جشن هنر و جشن عرهنگ و هنر، و جشنواره طوس، میلیونها تومان دارائی ملت را به جیب پس مانده‌ترین نمایندگان هنر منحط غربی می‌ریختند. در شرایطی که در ایران به اندازه کافی مدرسه وجود نداشت تا کودکان بتواند از خدمات آموزشی استفاده کنند، و همان مدارس موجود نیز اکثرا بناهای فرسوده و نیمه ویرانی بود که از پی یک یا زدگی یا حریق، آوارش بر سر کودکان میریخت و می‌کشتشان. در همین حال، رژیم سردور و وابسته پهلوی میلیونها تومان به دانشگاههای امریکا واروپا کمک می‌کرد تا کلاسهای ایران‌شناسی بعنوان: پرورش جاسوس) دایر کنند، یا کرسی «آریامهر» ایجاد کنند، یا هزینه گزاف بنگاههای انتشاراتی غربی را برای راه‌اندازی تبلیغات ردیلانه بمنع رژیم در قالب کارهای به ظاهر تحقیقی، نقبل می‌کرد. باهم به مرور برخی از این اسناد می‌پردازیم.

وزیر آموزش وپرورش، در تاریخ ۱۳۵۵/۱۰/۵ در گزارش محرمانه‌ای به نخست وزیر می‌نویسد: «همانطور که اعضاء استحضار کامل دارند، درحال حاضر نیازهای شدیدی از بطر ساختمان و تجهیزات آموزشی در تمام کشور وجود دارد با اینحا که اتحاد تدابیری از قبیل ۳ یا ۴ نوبته کردن مدارس نیز سوانسته مشکل کمبود حا و وسائل را تامین نماید وار طرف دیگر در کمال تاسف در دو سه ماهه اخیر تعداد زیادی از مدارس بعلت فرسوده شدن وناسازب بودن ساختمانی ویران شده که بعضا با تلفات جانی همراه بوده مانند ویرانی مدرسه اهواز که بامصدوم ومجروح شدن ۸ نفر دانش‌آموز همراه بوده وایجاد حریق در یکی از مدارس دخترانه آمل که صرفا بعلت تراکم بیش ازحد دانش‌آموز در یک کلاس کوچک بوده ومنجر به مرگ دونفر دانش‌آموز ورخمی شدن تعداد زیادی از کودکان شده است ومعلوم نیست درصورت نزول برف وباران شدید ویا جاری شدن سیل، وقوع زلزله چه سرنوشتی در انتظار دانش‌آموزان کشور خواهد بود. لذا ۳۰ درصد اضافه اعتبار برای وزارت آموزش و پرورش که لولا عهده‌دار تامین جلو تجهیزات لازم برای حدود ۸۰۰۰۰۰ نفر افزایش دانش‌آموز درسال آینده می‌باشد و ثانیا موظف است که با بسیج و تجهیز همه قوا و توسل به تدابیر لازم از قبیل استفاده از مدارس پیش ساخته و غیره محلهای خطرناک قبلی را بوسازی نماید بسیار ناچیز می‌باشد.»

کمبودهای آموزشی، فاجعه ملی

وزیر آموزش‌وپرورش در گزارش «خیلی محرمانه» دیگری به «جناب آقای نخست‌وزیر» می‌نویسد:

کل اعتبارات عمرانی این وزارت برای تمام برنامه‌ها و فعالیتها به مبلغ ۱۳/۴۹۰/۰۰۰/۰۰۰ ریال به تصویب رسیده که بنا به دلائل مشروح ذیل بهیچوجه نیازهای آموزش و پرورش کشور را در مناطق مختلف تامین ننموده و چنانچه نوجه عاجلی به رفع این نیازها نشود حجم این مسائل روزبروز افزایش یافته و بحدی خواهد رسید که حل آنها در آینده با مشکلات عظیم مواجه خواهد شد.

۱- باتوجه به ضوابط و معیارهای ساختمانی مدارس برای هردانش‌آموز بطور متوسط ۵ متر مربع ساختمان مدرسه مورد نیاز است بدین ترتیب طی سال جاری و دوسال آینده کمبودهای ساختمان بشرح زیر خواهد بود:

سال ۵۴/ ۴/۰۰۰/۰۰۰ متر مربع
سال ۵۵/ ۳/۵۰۰/۰۰۰ متر مربع
سال ۵۶/ ۳/۵۰۰/۰۰۰ متر مربع
جمع ۱۱/۰۰۰/۰۰۰ متر مربع

۲- براساس بررسی‌هائیکه بعمل آمده سطح تقریب زیربنای مدارس موجود ایران در حدود ۳۰ میلیون متر مربع است که از نظر کمی بهیچوجه برای آموزش محصلین فعلی کافی نیست و بیشتر بدلیل در سال جاری در اکثر مناطق بعلت کمبود ساختمان ناگزیر از محل مدارس دو، سه و بعضا تا چهار نوبت در هفته استفاده میشود که این امر مسلما با منافع و مصالح آموزشی کشور معایر میباشد، طبق محاسباتی که بعمل آمده در حال حاضر حدود ۸میلیون مترمربع کمبود ساختمانی در مناطق مختلف کشور وجود دارد.

۳- کمبودها و نگاهای ساختمانی منحصر بدورقم فوق نیست زیرا همانطوریکه طی گزارشات قبلی اعلام گردیده ۶۵درصد مدارس موجود دارای ساختمانهای مخروبه و خطرناک بوده واحتیاج به نوسازی و یا ترمیم کلی و اساسی دارند، بعبارت دیگر لااقل ۱۰میلیون مترمربع از ساختمان مدارس موجود باید تجدیدبنا گردد و بدین ترتیب جمع کمبودهای سه رقم فوق تا آخر برنامه پنجم عمرانی در حدود ۲۹میلیون مترمربع است، رقمی که با حقیقت بسیار نزدیک بوده و در محاسبه آن کمترین اعراق و افزایش بکار نرفته است.

باتوجه به برآوردهای فعلی چنانچه قیمت هر مترمربع ساختمان بطور متوسط ۱۰/۰۰۰ ریال برآورد شود اعتبارات موردنیاز این وزارت در موارد فوق بشرح زیر خواهد بود:

الف: احداث ساختمان برای جذب دانش‌آموزان اضافی در سال ۵۴، ۴۰میلیارد ریال

ب: احداث ساختمان برای جذب دانش‌آموزان اضافی در سال ۳۵۰۵۵ میلیارد ریال

ج: احداث ساختمان برای جذب دانش‌آموزان اضافی در سال ۳۵۰۵۶ میلیارد ریال

د: برای نوسازی مدارس و رفع کمبودهای موجود ۱۸۰میلیارد ریال

بدیهی است در این محاسبات بهای زمین و هزینه تجهیزات آموزشی منظور نشده است.

۴- در برنامه‌های تربیت معلم سالهای ۵۱ و ۵۲ و ۵۳ تعداد ۱۲ پروژه ساختمانی مرکز تربیت معلم بوسیله آقایان استانداران بمرحله اجرا درآمده که تاکنون باتمام نرسیده است و همزمان ایس وزارت از طرف استانداران برای تأمین اعتبار تکمیلی آنها تحت‌فشار قرار دارد و پیمانکاران عموما قصد تعطیل کارها را دارند و چون اعتبارات سال جاری بهیچوجه برای اتمام پروژه‌های مذکور کافی نیست باحتمال بسیار قوی اکثر آنها مواجه با توقف خواهد شد. بدین‌ترتیب نه تنها امکان اجرای پروژه‌های جدید وجود ندارد بلکه احتمال اتمام ساختمانهائیکه در برنامه چهارم آغاز شده مشکوک بنظر میرسد.

۵- در طرح تأسیس هنرستانهای روستائی کشور در سال جاری کلا مبلغ ۱۴۰ میلیون ریال اعتبار پیش‌بینی شده است درحالیکه فقط برای تکمیل هنرستان روستائی اهوار ۲۴۰ میلیون ریال اعتبار مورد نیاز است و هنرستانهای روستائی نیمه‌تمام آمل- همدان- فسا و تکمیل بقیه هنرستانهای روستائی نیز حداقل به ۴۰۰ میلیون ریال برای تکمیل نیاز دارند که چنانچه عاجلا تأمین نگردد عموم آنها متوقف شده و ریالهای فراوانی موجه دولت میشود.

۶- اعتبارات طرح هنرستانهای صنعتی کشور نیز حتی برای تکمیل ساختمانهای هنرستانهای نیمه‌تمام موجود کافی نیست و امکان اجرای پروژه‌هائیکه مطالعات آنها پایان یافته وجود ندارد و بدین‌ترتیب پذیرش دانش‌آموزان اضافی رشته‌های حرفه و فن در اوائل سال تحصیلی آتی و سالهای آینده با اشکالات فراوانی روبرو خواهد بود.

۷- برای توسعه و تکمیل اردوگاهها و باشگاههای پرورشی دانش‌آموزان که همواره مورد تأکید انحصاب بوده و هست لااقل ۵۰۰ میلیون ریال مورد نیاز است درحالیکه در اعتبارات سال جاری فقط ۳۰ میلیون ریال برای این منظور بتصویب رسیده است، نامه‌هائیکه در ایخصوص تا کنون بسازمان برنامه و بودجه ارسال شده منیج به نتیجه‌ای نشده است.

۸- برای اجرای طرحهای زمان‌بندی شده استانهای سیستان و بلوچستان، ساحلی، ایلام، لرستان، خراسان، بوشهر، کهکیلویه و بویراحمد تاکنون اعتباری در اختیار ایس وزارت قرار نگرفته است (مراتب قبلا طی نامه شماره ۱۷۰۶/م - ۵۴/۲/۱ بسازمان برنامه و بودجه اعلام گردیده است.)

۹- برای طرح سپاهیان دانش پسر و دختر در سرتاسر کشور فقط ۲۰۰ میلیون ریال تصویب شده است که بهیچوجه برای توسعه این برنامه اصلابی کافی نیست و بطور قطع در پیشرفت ایس فعالیت مشکلات فراوانی بوجود خواهد آمد.

۱۰- اعتبار اختصاص یافته برای برنامه آموزش خدمات فقط ۳۰۰ میلیون ریال است که رقم مذکور در مقابل استقبال دانش‌آموزان از رشته‌های خدمات بسیار ناچیز است.

۱۱- برای ساختمانهای ادارات آموزش و پرورش که در بعضی از مراکز استانها و شهرستانها کمال ضرورت را دارد کمترین اعتباری منظور نشده است.

۱۲- برای ساختمانهای مراکز اجتماعات و باشگاههای معلمان اعتباری معادل ۵۰ میلیون ریال در نظر گرفته شده که به تنها هیچگونه پروژه جدیدی شروع نمیشود بلکه ایس مبلغ حتی برای تکمیل ساختمانهای نیمه تمام کفایت نمیکند.

۱۳- در مورد خرید زمین جهت اجرای طرحهای عمرانی با توجه به اینکه امکان تهیه زمین رایگان در مناطق شهری تقریبا غیر ممکن است اعتباری در نظر گرفته نشده است که مشکلات ناشی از آن قبلا طی شماره ۵۶۸/۶۳۱- ۵۴/۲/۱۵ ساسحصار آنحناب رسیده است.

۱۴- برای خرید ساختمانها و تجهیزات مدارس غیر دولتی و استیجاری (موضوع تبصره ۷۱ قانون بودجه سال ۱۳۵۴) تاکنون اعتباری در اختیار ایس وزارت قرار داده نشده است و در نتیجه صاحبان امتیاز و مالکان مدارس فوق‌الذکر ادارت آموزش و پرورش را برای روشن شدن تکلیف خود شدیدا تحت فشار قرار داده‌اند.

۱۵- برای اجرای قرار دادهای معقده با کشور بلژیک و سایر کشورهای خارجی در زمینهٔ تجهیز آزمایشگاهها و کارگاههای مدارس و هنرستانها اعتبارات سال جاری بهیچوجه کافی نیست خاصه آنکه افزایش نرخ تورم جهانی توانائی خرید وسایل مورد قرار داد را بنحو چشمگیری تنقلیل داده است و بهر صورت اکثر این قرار دادها منوقف شده که اثرات ناشی از آن غیر قابل پیش بینی است.

۱۶- در برنامه پنجم بمنظور توسعه ورزش در مدارس ایجاد ۵۰۰ مجتمع ورزشی پیش‌بینی شده که با توجه به تعاریف و ضوابط مربوطه برای ایجاد هر مجتمع حداقل ۵۰ میلیون ریال مورد نیاز است.

در طی سالهای ۵۲ و ۵۳ جمعا ۲۵۵ میلیون ریال و درسال جاری ۴۰۰ میلیون ریال برای اجرای این برنامه تخصیص یافته که برای تحقق هدفهای برنامه پنجم بهیچوجه کافی نبوده و تصور میرود که بیش از ۱/۰ مجتمع‌های پیش‌بینی شده احداث گردد.

۱۷- سال گذشته در اجرای اوامر آنحناب و با کوشش فراوان اراضی مورد نیاز ۳۶ باب مجتمع بزرگ آموزشی در نقاط مختلف کشور به مساحت تقریبی ۱/۶ میلیون متر مربع تهیه گردید لیکن بعلت نگاهای اعتباری امکان احداث هیچیک از آنها میسر نشده است و با عنایت باینکه مطالعات فنی و عملیات ساختمانی این مجموعه‌ها در حدود ۴-۳ سال طول میکشد لذا ضرورت دارد که از هم اکنون اعتبارات لازم برای تأسیس آنها پادار گردد.

۱۸- اجرای بقیه فعالیتها و برنامه‌های عمرانی ایس وزارت بعلل مشابه فوق منوقف و راکد مانده و یا بکندی خریان دارد که چنانچه تدابیر لازم اتحاد نگردد تحقق هدفهای برنامه پنجم مطلقا میسر نخواهد بود.

دارو خانه‌ها، بهای بعضی از داروها را، صددرصد افزایش داده‌اند

داروخانه‌ها بهای داروها را افزایش داده‌اند وقیمت بعضی از اقلام دارو را بطور سرسام‌آوری زیاد مطالبه میکنند درحالیکه قیمت برای مصرف کننده «روی دارو قید شده ومبلغ آن، همان بهای قبل است. مردم با بیان چنین گله‌ای، یادآور می‌شوند که فروشندگان از نیاز مبرم خریداران سوءاستفاده کرده برخی از داروها را حدود صد درصد گرانتر میفروشند.

میگویند: برای تعیین قیمت دارو، اداره کل تعیین وتثبیت نرخ، با توجه به عوامل تعیین کننده قیمت، بهای دارو را تعیین کرده وبا در نظر گرفتن سودی برای تولید کننده یا وارد کننده، منافعی جهت فروشنده هم درنظر گرفته وبا توجه به آنها «قیمت برای مصرف کننده» را مشخص نموده که روی کلیه داروها قید میگردد پس تا زمانیکه، قیمت تازه‌ای از سوی اداره کل تعیین وتثبیت نرخ اعلام نشده است، هیچکس حق بالا بردن قیمت را ندارد وخریدار نباید بیش از بهای قید شده چاپی که روی دارو چسبیده است وجهی بابت آن بپردازد اگر کسی آنرا بیش از نرخ تعیین شده فروخت، گرانفروش شناخته شده مستوجب تعقیب است.

داروخانه‌ها

بعقیده کارشناسان ارزشیابی هرگاه بطلبی افزایش بهای دارو لازم باشد، میزان این افزایش باید با اجازه سازمانها و ادارات مسؤول بررسی گردد و اعلام شود ووقتی داروخانه‌ها میتوانند، بهای جدید را از خریدار مطالبه کنند که قیمت جدید روی دارو قید گردد، قیمت جدید برای مصرف کننده باید چاپی باشد، نه اینکه داروخانه‌ها وشرکت‌های تولید کننده یا توزیع کننده قیمت جدید دارو را خطی روی دارو بنویسند کارشناسان مذکور عقیده دارند در این صورت امکان دارد که بعضی از دارو فروشان کم انصاف، فرصت طلبی کنند ونرخ داروی ارزان خرید خود را بالا ببرند وبرای مصرف کننده وخریداری که در خرید دقت دارد وبه حکم وظیفه دینی وملی به «قیمت برای مصرف کننده» توجه میکند ایجاد زحمت نماید.

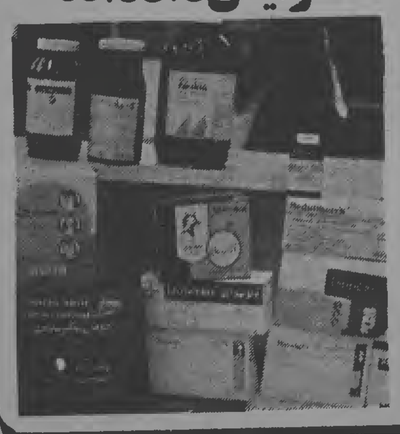

شماره ۳۴۳۰۲-۸۰۰/م
تاریخ ۱۳۵۲/۴/۱۴
پیوست
دربار شاهنشاهی
اداره رسیدگی محرمانه

محرمانه

جناب آقای هویدا نخست وزیر

حسب الامر مطاع مبارک اعلیحضرت همایون شاهنشاه آریامهر مقرراست مبلغ یک میلیون دلار جهت کمک به دانشگاه جرج واشنگتن امریکا ازطرف دولت حواله گردد.
خواهشمند است دستورفرمائید اقدام مقتضی دراینباره بعمل آورند ونتیجه را اعلام فرمائید تا ازشرفعرض پیشگاه مبارک همایونی بگذرد.
وزیردربار شاهنشاهی
اسدالله علم

نخست وزیری
اداره حفاظت
از ... تاریخ ۱۳۵۲/۴/۱۴ شماره ۱۳۵۲/۴/۱۴

جناب آقای فریدون هویدا
سفیرفوق‌العاده دائم ایران درسازمان ملل‌متحد - نیویورک

طبق دستورجناب آقای نخست وزیر مبلغ یکمیلیون دلار طی حواله تلگرافی شماره ۴۲۰ مورخ ۷۴/۴/۹ عهده بانک ملی ایران نیویورک بابت کمک به بخش فارسی دانشگاه نیویورک بعنوان جنابعالی حواله گردید خواهشمند است دستورفرمائید وصول آنرا اعلام نمایند ــــ فرهند

نخست وزیری
اداره حفاظت
از ... تاریخ ۱۳۵۲/۴/۱۴ شماره ۱۳۵۲/۴/۱۴

جناب آقای امیرشهلا تسی
سفیرشاهنشاه آریامهر - پاریس

مبلغ نه هزار فرانک قدیمی ۹ ماهه آخر سال ۵۲ آقای پرفسورگریشمن وهمچنین سیزده هزار و یکصد فرانک مستمری ۹ ماهه مرحوم بالتازاد وسیله بانک مرکزی عهده بانکملی ایران شعبه پاریس وسیله سفارت شاهنشاهی حواله گردید خواهشمند است دستورفرمائید در آخرماه بنامبردگان پرداخت وبوصول آنرا اعلام فرمایند ــــ فرهند

رونوشت به:
اداره بودجه واعتبارات
دفتر دربار

شماره ۲۵۳۵/۱۰/۵ ۲/۲۱۶۹
وزارت آموزش وپرورش
دفتر وزیر
محرمانه

جناب آقای نخست وزیر

درجلسه مورخ ۲۸ر۹ر۲۵۳۵ که باحضور جناب آقای سمیعی وزیر علوم وآموزش عالی ورؤسای دانشگاهها ومؤسسات عالی آموزشی ومسئولان وزارت آموزش و پرورش وسازمان برنامه وبودجه درخصوص بررسی وضع بودجه عمرانی سال آینده تشکیل گردید اعلام شدکه درسال ۲۵۳۶ اعتبارات سرمایه‌گذاری نابت مؤسسات آموزش عالی ۹۰ درصد واعتبارات سرمایه ای وزارت آموزش وپرورش حدود ۳۰ درصد افزایش یافته است.

همانطوریکه تحصاب استحصار کامل دارند درحال حاضر تنگناهای شدیدی ازنظر ساختمان وتجهیزات آموزشی درتمام کشور وجود دارد تا آنجاکه اتخاذ تدابیری ازقبیل ۳یا۴ نوبته کردن مدارس نیز نتوانسته مشکل کمبود حا و وسائل را تا حدی مرتفع سازد. با این وصف کمبود ۲۹ میلیون مترمربع فضای آموزشی در مدارس موجود کشور وجود دارد که چنانچه نوجه عاجلی به رفع این نیازها نشود حجم این مسائل روزبروز افزایش یافته وبحدی خواهد رسید که حل آنها در آینده با مشکلات عظیم مواجه خواهد شد.

۱- باتوجه به ضوابط و معیارهای ساختمانی مدارس برای هردانش‌آموز بطور متوسط ۵ متر مربع ساختمان مدرسه مورد نیاز است بدین ترتیب طی سال جاری و دوسال آینده کمبودهای ساختمان بشرح زیر خواهد بود:

سال ۵۴/ ۴/۰۰۰/۰۰۰ متر مربع
سال ۵۵/ ۳/۵۰۰/۰۰۰ متر مربع
سال ۵۶/ ۳/۵۰۰/۰۰۰ متر مربع
جمع ۱۱/۰۰۰/۰۰۰ متر مربع

۲- براساس بررسی‌هائیکه بعمل آمده سطح تقریب زیربنای مدارس موجود ایران در حدود ۳۰ میلیون متر مربع است که از نظر کمی بهیچوجه برای آموزش محصلین فعلی کافی نیست و بیشتر بدلیل در سال جاری در اکثر مناطق بعلت کمبود ساختمان ناگزیر از محل مدارس دو، سه و بعضا تا چهار نوبت در هفته استفاده میشود که این امر مسلما با منافع و مصالح آموزشی کشور معایر میباشد، طبق محاسباتی که بعمل آمده در حال حاضر حدود ۸میلیون مترمربع کمبود ساختمانی در مناطق مختلف کشور وجود دارد.

۳- کمبودها و نگاهای ساختمانی منحصر بدورقم فوق نیست زیرا همانطوریکه طی گزارشات قبلی اعلام گردیده ۶۵درصد مدارس موجود دارای ساختمانهای مخروبه و خطرناک بوده واحتیاج به نوسازی و یا ترمیم کلی و اساسی دارند، بعبارت دیگر لااقل ۱۰میلیون مترمربع از ساختمان مدارس موجود باید تجدیدبنا گردد و بدین ترتیب جمع کمبودهای سه رقم فوق تا آخر برنامه پنجم عمرانی در حدود ۲۹میلیون مترمربع است، رقمی که با حقیقت بسیار نزدیک بوده و در محاسبه آن کمترین اعراق و افزایش بکار نرفته است.

باتوجه به برآوردهای فعلی چنانچه قیمت هر مترمربع ساختمان بطور متوسط ۱۰/۰۰۰ ریال برآورد شود اعتبارات موردنیاز این وزارت در موارد فوق بشرح زیر خواهد بود:

الف: احداث ساختمان برای جذب دانش‌آموزان اضافی در سال ۵۴، ۴۰میلیارد ریال

ب: احداث ساختمان برای جذب دانش‌آموزان اضافی در سال ۳۵۰۵۵ میلیارد ریال

ج: احداث ساختمان برای جذب دانش‌آموزان اضافی در سال ۳۵۰۵۶ میلیارد ریال

د: برای نوسازی مدارس و رفع کمبودهای موجود ۱۸۰میلیارد ریال

بدیهی است در این محاسبات بهای زمین و هزینه تجهیزات آموزشی منظور نشده است.

۴- در برنامه‌های تربیت معلم سالهای ۵۱ و ۵۲ و ۵۳ تعداد ۱۲ پروژه ساختمانی مرکز تربیت معلم بوسیله آقایان استانداران بمرحله اجرا درآمده که تاکنون باتمام نرسیده است و همزمان ایس وزارت از طرف استانداران برای تأمین اعتبار تکمیلی آنها تحت‌فشار قرار دارد و پیمانکاران عموما قصد تعطیل کارها را دارند و چون اعتبارات سال جاری بهیچوجه برای اتمام پروژه‌های مذکور کافی نیست باحتمال بسیار قوی اکثر آنها مواجه با توقف خواهد شد. بدین‌ترتیب نه تنها امکان اجرای پروژه‌های جدید وجود ندارد بلکه احتمال اتمام ساختمانهائیکه در برنامه چهارم آغاز شده مشکوک بنظر میرسد.

۵- در طرح تأسیس هنرستانهای روستائی کشور در سال جاری کلا مبلغ ۱۴۰ میلیون ریال اعتبار پیش‌بینی شده است درحالیکه فقط برای تکمیل هنرستان روستائی اهواز ۲۴۰ میلیون ریال اعتبار مورد نیاز است و هنرستانهای روستائی نیمه‌تمام آمل- همدان- فسا و تکمیل بقیه هنرستانهای روستائی نیز حداقل به ۴۰۰ میلیون ریال برای تکمیل نیاز دارند که چنانچه عاجلا تأمین نگردد عموم آنها متوقف شده و ریالهای فراوانی موجه دولت میشود.

۶- اعتبارات طرح هنرستانهای صنعتی کشور نیز حتی برای تکمیل ساختمانهای هنرستانهای نیمه‌تمام موجود کافی نیست و امکان اجرای پروژه‌هائیکه مطالعات آنها پایان یافته وجود ندارد و بدین‌ترتیب پذیرش دانش‌آموزان اضافی رشته‌های حرفه و فن در اوائل سال تحصیلی آتی و سالهای آینده با اشکالات فراوانی روبرو خواهد بود.

۷- برای توسعه و تکمیل اردوگاهها و باشگاههای پرورشی دانش‌آموزان که همواره مورد تأکید انحصاب بوده و هست لااقل ۵۰۰ میلیون ریال مورد نیاز است درحالیکه در اعتبارات سال جاری فقط ۳۰ میلیون ریال برای این منظور بتصویب رسیده است، نامه‌هائیکه در ایخصوص تا کنون بسازمان برنامه و بودجه ارسال شده منیج به نتیجه‌ای نشده است.

۸- برای اجرای طرحهای زمان‌بندی شده استانهای سیستان و بلوچستان، ساحلی، ایلام، لرستان، خراسان، بوشهر، کهکیلویه و بویراحمد تاکنون اعتباری در اختیار ایس وزارت قرار نگرفته است (مراتب قبلا طی نامه شماره ۱۷۰۶/م - ۵۴/۲/۱ بسازمان برنامه و بودجه اعلام گردیده است.)

۹- برای طرح سپاهیان دانش پسر و دختر در سرتاسر کشور فقط ۲۰۰ میلیون ریال تصویب شده است که بهیچوجه برای توسعه این برنامه اصلابی کافی نیست و بطور قطع در پیشرفت ایس فعالیت مشکلات فراوانی بوجود خواهد آمد.

۱۰- اعتبار اختصاص یافته برای برنامه آموزش خدمات فقط ۳۰۰ میلیون ریال است که رقم مذکور در مقابل استقبال دانش‌آموزان از رشته‌های خدمات بسیار ناچیز است.

۱۱- برای ساختمانهای ادارات آموزش و پرورش که در بعضی از مراکز استانها و شهرستانها کمال ضرورت را دارد کمترین اعتباری منظور نشده است.

۱۲- برای ساختمانهای مراکز اجتماعات و باشگاههای معلمان اعتباری معادل ۵۰ میلیون ریال در نظر گرفته شده که به تنها هیچگونه پروژه جدیدی شروع نمیشود بلکه ایس مبلغ حتی برای تکمیل ساختمانهای نیمه تمام کفایت نمیکند.

۱۳- در مورد خرید زمین جهت اجرای طرحهای عمرانی با توجه به اینکه امکان تهیه زمین رایگان در مناطق شهری تقریبا غیر ممکن است اعتباری در نظر گرفته نشده است که مشکلات ناشی از آن قبلا طی شماره ۵۶۸/۶۳۱- ۵۴/۲/۱۵ ساسحصار آنحناب رسیده است.

۱۴- برای خرید ساختمانها و تجهیزات مدارس غیر دولتی و استیجاری (موضوع تبصره ۷۱ قانون بودجه سال ۱۳۵۴) تاکنون اعتباری در اختیار ایس وزارت قرار داده نشده است و در نتیجه صاحبان امتیاز و مالکان مدارس فوق‌الذکر ادارت آموزش و پرورش را برای روشن شدن تکلیف خود شدیدا تحت فشار قرار داده‌اند.

۱۵- برای اجرای قرار دادهای معقده با کشور بلژیک و سایر کشورهای خارجی در زمینهٔ تجهیز آزمایشگاهها و کارگاههای مدارس و هنرستانها اعتبارات سال جاری بهیچوجه کافی نیست خاصه آنکه افزایش نرخ تورم جهانی توانائی خرید وسایل مورد قرار داد را بنحو چشمگیری تنقلیل داده است و بهر صورت اکثر این قرار دادها منوقف شده که اثرات ناشی از آن غیر قابل پیش بینی است.

۱۶- در برنامه پنجم بمنظور توسعه ورزش در مدارس ایجاد ۵۰۰ مجتمع ورزشی پیش‌بینی شده که با توجه به تعاریف و ضوابط مربوطه برای ایجاد هر مجتمع حداقل ۵۰ میلیون ریال مورد نیاز است.

در طی سالهای ۵۲ و ۵۳ جمعا ۲۵۵ میلیون ریال و درسال جاری ۴۰۰ میلیون ریال برای اجرای این برنامه تخصیص یافته که برای تحقق هدفهای برنامه پنجم بهیچوجه کافی نبوده و تصور میرود که بیش از ۱/۰ مجتمع‌های پیش‌بینی شده احداث گردد.

۱۷- سال گذشته در اجرای اوامر آنحناب و با کوشش فراوان اراضی مورد نیاز ۳۶ باب مجتمع بزرگ آموزشی در نقاط مختلف کشور به مساحت تقریبی ۱/۶ میلیون متر مربع تهیه گردید لیکن بعلت نگاهای اعتباری امکان احداث هیچیک از آنها میسر نشده است و با عنایت باینکه مطالعات فنی و عملیات ساختمانی این مجموعه‌ها در حدود ۴-۳ سال طول میکشد لذا ضرورت دارد که از هم اکنون اعتبارات لازم برای تأسیس آنها پادار گردد.

۱۸- اجرای بقیه فعالیتها و برنامه‌های عمرانی ایس وزارت بعلل مشابه فوق منوقف و راکد مانده و یا بکندی خریان دارد که چنانچه تدابیر لازم اتحاد نگردد تحقق هدفهای برنامه پنجم مطلقا میسر نخواهد بود.

منوچهر گنجی

ورود بدفتر حفاظت نخست وزیری ۱۰/۱۰/۵۳
وزارت آموزش و پرورش ۱۰/۱۰/۵۳
شماره ۴۲۱۸

امام خمینی در دیدار با طبقات مختلف مردم:

اگر بمن اهانت کنند کسی حق ندارد عکس العمل نشان دهد

عصر دیروز گروه کثیری از طبقات مختلف مردم در مدرسه فیضیه قم با امام خمینی رهبر انقلاب اسلامی ایران دیدار کردند. در این دیدار امام ضمن سخنانی چنین گفتند:

بسم‌الله الرحمن الرحیم

در آستانه برررسی قانون اساسی، در آستانه تعیین خبرگان برای بررسی از قانون اساسی، در آستانه تعیین سرنوشت ملت ما وسرنوشت اسلام، در آستانه سرنوشت استقلال ایران توطئه‌هائی رادرکار می‌بینیم.

دراین موقع که ازهر وقت حساس‌تر وسرنوشت ملتها دراین موقع باید تعیین شود واساس مملکت ما باید تعیین شود توطئه‌هائی در دست اجرا است، ملت هوشیار باشید. حمله‌هائی مستقیما بر بعضی قوانین اسلام، حمله‌هائی برمن، اهانت‌هائی برمن برای اینکه اغتشاش ایجاد کنند.

من بعلت ایران اخطار میکنم وتائید میکنم که اگر چنانچه هرکس باهرعنوان دراین موقع حساس بمن اهانت کند و بخواهد تفرقه ایجاد کند نباید در این موقع عکس‌العمل نشان دهید. در این دو روز بعضی مراجعات شد برای بعضی مجلات که اهانت کرده‌اند عکس‌العمل‌نشان دهند ومن در این موقع حساس جایز نمیدانم.

عکس‌العمل نشان ندهید

بدخواهان گمان نکنند که بتوانند صفوف فشرده ملت مارا بااین دسیسه‌ها بتفرقه بکشند. ملت ایران باید با هوشیاری، این مراحل راکه داریم طی کند، اگر فرضا بمن سب کنند یا عکس مرا بسوزانند یا بمن حمله کنند در این موقع حساس کسی حق ندارد عکس‌العمل نشان دهد، دشمن در کمین ودر توطئه است. میخواهد اذهان شما را ازطریقی که دارید و از راهی که برای نجات اسلام است و دارید طی میکنید منحرف کنند.

میخواهند نهضت را از طریق خودش منحرف کنند، میخواهند شما را سرگرم بمسائل دیگری کنند غیراز مسائل اساسی. دراین چند روز من می‌بینم که گروههای مختلفی می‌آیند و شکایات مختلفی دارند. این را من، من‌باب اتفاق نمیدانم، اهانت به‌بعض احکام اسلام واهانت بمن وشکایت متعدد از امریکه درکشور میگذرد من‌باب اتفاق نیست، نقشه وتوطئه است. نقشه برای اینکه شمارا از راه مستقیمی که دارید، از این نهضتی که دارید منحرف کنند وبامور دیگر غیرازاین امر مهم منصرف کنند.

ملت باید توطئه ها را خنثی کند

ملت ایران باید باهوشیاری این توطئه‌ها را خنثی کند، در این روزها اجتماعاتی میشود ازطرق مختلفه‌میخواهند ایجاد نفاق کنند وایجاد اختلاف کنند، ملت باید باکمال خونسردی این توطئه‌ها را واین شیطنت‌هارا خنثی کند. اگرشما سرگرم کارهایی دیگر بشوید، اگرراجع بمسائل جزئی، راجع بمسائل تفرقه‌افکن توجه کنید از مسائل اصلی بازمیمانید. مسئله اصلی ما طی کردن این راه است تعیین خبرگان است، بررسی قانون اساسی است، وبعد ازاین قدم، قدمهای دیگر، باید درهر قدمی همان مطلب را توجه کرد، ولو شیاطین می‌خواهند شما را بواسطه احساسی که از بعضی امور دارید شمارا متوجه بمسائل دیگر کنند و ایجاد اختلاف بین شما کنند. توجه باین کارها نداشته باشید، تمام توجه شما به‌بررسی از قانون اساسی و هر اشکالی که در قانون اساسی دارید طرح کنید و بمجلس بفرستیدوبعدهم نمایندگان‌خودتان را تعیین کنید، خبرگان را تعیین کنید تاازقانون اساسی بررسی کنند.

من توصیه میکنم که خبرگان‌خودتان را اشخاص متدین ــ عالم ــ علمای‌بزرگ بازد ــ اشخاصی که نه براست ونه‌بچپ انحراف دارند. اشخاصی‌که بصراط مستقیم انسانیت ــ بصراط مستقیم اسلام هستند. اشخاص معتمد وامین ــ اشخاص وطنخواه واسلام‌خواه را تعیین کنید. برای‌تعیین سرنوشت خودتان. امروز سرنوشت شما دردست خود شماست.

امام خمینی رهبر انقلاب اسلامی ایران در دنباله بیانات خود اضافه کرد:

امروز هرتشنج وهراختلاف کلمه‌برای هرچیز که باشد برخلاف مسیر نهضت و انقلاب است، از آن احتراز کنید، بی‌جهت نیست که دریك چنین موقع حساس شیاطین دست بهم دادند تااختلاف ایجاد کنند، بیخود نیست که در بعضی مجلات اهانت باسلام میکنند. در این موقع نباید از خونسردی خودتان غفلت کنید. خونسرد باشید. بحرف شیاطین ترتیب اثر ندهید. انشاءالله در موقع خودش ملت سرنوشت این اشخاصی که توطئه‌گرند تعیین خواهد کرد. شیاطین بدانند که در این موقع ملت هاآرام است. هرچه فحش بدهید ملت خونسردی خودش را حفظ میکند وباید حفظ کند. هرچه اهانت باسلام بکنند دراین موقع حساس باید ملت خونسردی خودش را حفظ کند وهیچ ترتیب اثر ندهد.

من از قشرهای مختلفی که در این هوای گرم ودر این مکان با این فشار و بااین زحمت مجتمع شده‌اند تشکر میکنم واز خداوند تعالی سلامت و سعادت همه شمارا خواستارم. والسلام علیکم ورحمت‌الله و برکاته.

مجاهد خرم‌آبادی در خرمشهر شهید شد

خرم‌آباد ــ انوشیروان رضائی. مجاهد ۲۵ ساله خرم آبادی توسط ضد انقلابیون آبادان‌شهید شد. وی که در جریان ناآرامی‌های اخیر خوزستان برای کمك به مردم این منطقه به آبادان رفته‌بود، شب‌جمعه گذشته در یك درگیری مسلحانه باضد انقلابیون این شهر به‌شهادت رسید.

جمد وی‌عصر جمعه‌به خرم‌آباد منتقل شد و پس از تشریفات قانونی با همراهی بیش از ۱۰ هزار تن از مردم این شهر بخاك سپرده شد. مردم خرم‌آباد دربزرگداشت این شهید روز جمعه‌را عزای محلی‌اعلام کرده و بسوك او نشستند.

نخستین جلسه رویارویی مردم با مسئولان در مسجد جامع همدان

همدان ــ خبرنگار کیهان ــ در پی ارسال بخشنامه‌ای از سوی معاون امورسیاسی‌واداری‌استانداری همدان مبنی‌بر تشکیل‌جلسه‌رویاروئی مسئولین دولتی بامردم، پنجشنبه گذشته نخستین جلسه در مسجد جامع پس از نماز مغرب‌وعشا تشکیل شد.

در این‌جلسه ابتدا حجت‌الاسلام انصاری یکی از روحانیون اهزامی از قم سخنانی در باره برتری نظام اسلامی برنظامهای اشتراکی و سرمایه‌داری ایراد کردوسپس عده‌ای از مردم بامهندس میرصادق‌فرهنگی دبیر کل کشاورزی وعمران‌روستائی و سرپرست اداره کل تعاون‌وامور روستاهای استان همدان به گفتگو نشستند.

کشاورزان شرکت کننده در این جلسه پیش‌از هرچیزخواستارتامین آب کافی برای زمین‌های‌زیرکشت، حل اختلافات موجود میان‌مالکین و زارعین و تامین آب آشامیدنی روستاها بودند. کشاورزان‌همچنین نارضایی خودرا از مدیران عامل تعاونی های روستائی اعلام‌داشتند. مدیر کل کشاورزی پس از شنیدن خواستهای کشاورزان قول داد که پس از بررسی های لازم و تماس با مقامات مسئول دیگر به آنان پاسخ دهد.

این جلسات برای رویاروئی و آشنائی مردم با مدیران کل‌وروسای اجرائی سازمان‌های دولتی و اعلام نتایج امورانجام شده‌تشکیل‌میشود.

گروه ضربت اردبیل منحل شد

اردبیل ــ گروه ضربت‌اردبیل منحل و سلاحهای آنان جمع‌آوری شد. بنابر همین گزارش قرارات از وجود گروه ضربت اردبیل در سپاه پاسداران‌این‌شهر استفاده‌شود.

آیت‌اله العظمی شریعتمداری:

همه باید درباره قانون اساسی اظهارنظر کنند

قم ــ خبرنگار کیهان ــ گروهی از مردم نازی آباد تهران بهمراه اعضای ستاد انقلاب اسلامی و جامعه روحانیت و معتمدین این منطقه به حضور حضرت آیت‌الله العظمی شریعتمداری رسیدند.

در این‌دیدارحجت‌الاسلام‌حسینی بنمایندگی از طرف گروه، ضمن تبریك برقراری جمهوری اسلامی پشتیبانی جامعه روحانیت نازی آباد و مردم مسلمان این منطقه را از اهداف مقدس اسلامی و حضرت آیت‌الله‌العظمی‌شریعتمداری اعلام داشت. وی‌همچنین‌خواستهای اهالی نازی آباد را در مورد تجدید نظر در بعضی از مواد قانون‌اساسی متذکرشد.

آنگاه آیت‌الله‌العظمی‌شریعتمداری ضمن تشکر از آنان، اهمیت‌قانون اساسی کشور و لزوم اظهار نظر عردم متدین و آگاه را نسبت به‌آن یادآور شد و اظهارداشت: امروز دخالت در مساله قانون اساسی‌که سرنوشت مملکت بسته به آن و در حقیقت سند قانونی و رسمی‌ایران است وظیفه همه علاقمندان بـه یکپارچگی و عظمت کشور اسلامی است.

آیت‌الله العظمی شریعتمداری افزود: برهمه‌دانشمندان‌ومتخصصین فی و همه آگاهان هومن و معتقد به‌جمهوری اسلامی ایران لازم است که در برابر قانون اساسی مملکت بی تفاوت نمانده و با نظرات‌مثبتی که دارند در اعتبار و استحکام بخشیدن به قانون آینده مملکت اظهار نظر کنند و افکار خود را در این مورد در اختیار همگان قرار دهند.

اخطار استاندار آذربایجان غربی: ظرف یك هفته خرده‌مالکان ارومیه باید روستائیان رانده شده را بازگردانند

ارومیه ــ خبرنگار کیهان ــ استاندار آذربایجان غربی‌به خرده مالکان عشایر اخطار کرد که ظرف یك هفته روستائیان رانده شده از روستاهارا به زمین های محل زندگی‌شان بازگردانند و در غیر این صورت شدیدا مجازات خواهند شد.

دکتر جمشید حقگو استاندار آذربایجان غربی طی اطلاعیه‌ای‌به خرده مالکان عشایر اخطار کرد که اگر در موردبازگرداندن‌روستائیان رانده شده اقدام نکنند متعرد به حقوق اجتماعی و انسانی شناخته میشوند و پرونده آنان به دادگاه های انقلاب اسلامی ارجاع خواهد شد.

دراطلاعیه استاندار آمده است: عده‌ای فرصت طلب چند ماه است با غارت سلاحهای ژاندارمری درروز های بحرانی انقلاب با توسل بزور اقدام به راندن و بیرون کردن روستانشینان کرد در اطراف‌ارومیه و سلماس کرده‌اند.

اختصاص ۲٫۵ میلیون‌تومان برای آوارگان

ارومیه ــ از طرف استانداری آذربایجان غربی‌یك‌میلیون و نیم تومان برای کمك‌های‌اولیه‌وپرداخت خسارت به آوارگان نقده اختصاص داده شد. ظرف چند روز گذشته، کلیه آوارگان نقده از اشنویه، پیرانشهر به محل اقامت خود مراجعت و اسکان یافتند

تیراندازی گروههای ناشناس در خرمشهر

خرمشهر ــ گروهی‌ناشناس‌مسلح ساعت یك‌بامداد پنجشنبه گذشته در خرمشهر بسوی‌ماموران شهربانی مستقر در زیر پل و پایگاه نیروی دریائی آتش گشودند.

همچنین پاسگاه مرزی خرمشهر پاسگاه مرزی شلمچه هدف حملات مسلحانه گروهی ناشناس‌قرارگرفت. گروه‌های ناشناس دیگری نیز از درون اتومبیل و برخی بطور پیاده در تاریکی شب بسوی مامـوران انتظامی و پاسداران آتش گشودند و هنوز اطلاعی از تلفات احتمالی این حملات در دست نیست.

زندانیان‌تبریز، بزودی آزادمیشوند

تبریز ــ خبرنگارکیهان ــ دادگاه و دادسرای انقلاب اسلامی تبریز، دراجرای اوامر آمام خمینی درمورد عفو و آزادی زندانیان تبریز، رسیدگی به پرونده بازداشت شدگان را به‌سرعت آغاز کردند.

حجت‌الاسلام سید حسین موسوی رئیس دادگاه‌انقلاب اسلامی تبریز دراین‌باره‌گفت: «خوشبختانه من با آشنائی قبلی به مکنونات قلبی امام خمینی، حتی قبل از اعلام‌عفو امام نیز مقدمات آزادی زندانیان را فراهم میکردم، بطوری که درمدتی‌کوتاه، حدود ۶۰ تن از زندانیان آزاد شدند و هم‌اکنون به‌کلیه پرونده‌ها سریعا رسیدگی می‌شود. کسانی‌که مرتکب قتل ویاشکنجه نشده‌اند درچند روزآینده مسلما آزاد خواهند شد.»

درزندان تبریز، حدود ۵۰۰ زندانی به‌اتهامات‌گوناگون بازداشت هستند واجرای تمام وکمال عفو امام خمینی را انتظار می‌کشند.

در پی اعلام عفو عمومی ۱۰ زندانی اراك آزاد شدند

اراك ــ خبرنگارکیهان ــ درپی اعلام عفو عمومی ارسوی امام، دهتن از متهمان دادسرای انقلاب اسلامی‌اراك آزاد شدند.

روزپنجشنبه گذشته اعضای دادگاه انقلاب اسلامی‌اراك و قاضی شرع و دادستان انقلاب این شهر باتفاق چندتن از پاسداران‌درزندان شهر حضور یافتند و پس از رسیدگی به پرونده‌های متهمین ده‌نفر را اززندان آزادکردند.

اسامی آزادشدگان بشرح زیراست:

قاسم یادگاری، هاشم رحیمی، حسین امان‌آبادی، شیرآقا حاج‌علی‌بیگی، غفور غفاری، حیدرحاج‌علی‌بیگی، حسین‌انصاری، قهرمان انصاری، یوسف صالحی، محمداحمدی

بودجه عمرانی کرمان ۲٫۵ برابر شد

کرمان ــ بودجه عمرانی استان کرمان در سال جاری‌دوونیم برابر سال گذشته است. معاون عمرانی استانداری کرمان ضمن اعلام این خبر افزود

دولت قول داده است در صورت جذب این مبلغ که بالغبر دومزارو هشتصدو شصت میلیون ریال است معادل آنرا نیز به این استان اختصاص دهد.

تکذیب خبر بمباران سردشت

ارومیه ــ خبری که خبرگزاری های خارجی در مورد بمباران سردشت توسط هواپیماهای عراقی منتشر کرده‌اند از سوی استانداری آذربایجان غربی تکذیب شد.

دکتر جمشید حقگو استاندار آذربایجان غربی در این باره‌گفت: محل بمباران شده، منطقه «سرشیب» از توابع مریوان بوده که براثر آن ۵ نفر نیز کشته شده‌اند.

فروش آجر
۸۳۷۸۲۱-۸۳۹۰۲۶

عامل حمله به شهربانی آباده تیرباران شد

● ۶ ضدانقلابی به زندان محکوم شدند

آباده ــ دادگاه انقلاب اسلامی آباده پس از رسیدگی بداتهامات ۷ تن ازعوامل رژیم سابق وضدانقلابیون یك‌نفر از آنان را به‌اعدام وبقیه‌را به‌زندان محکوم‌کرد.

جلسه دادگاه ساعت۶ بعدازظهر چهارشنبه باتلاوت‌آیاتی ازکلام‌الله مجید رسمیت یافت وآنگاه‌کیفرخواست دادستان در مورد ۶ متهم به‌نامهای محمدامیر مهربانی، عبدالله عنقوری، اسماعیل‌اندی‌مه، جعفر پیردخت، ابراهیم توفانی، امیرپورکوتاه مبنی برحمله به‌شهربانی وغارت اموال عمومی و ایجاد رعب ووحشت و ملایحیی دانش روحانی‌نما قرائت شد.

دادگاه انقلاب اسلامی آباده پس از استماع مدافعات متهمین وارد شور شد و رای خودرا به این شرح اعلام‌کرد: محمدامین مهربانی بجرم مفسدفی‌الارض محکوم باعدام شد و حکم صادره به اجرا درآمد.

عبداله منگوری به۵سال حبس جنائی و استرداد اموال عمومی، اسماعیل اندی‌مه۲سال حبس جنائی، جعفرپیردخت و ابراهیم پورکوتاه وابراهیم توفانی به علت جوانی وجهالت ونداشتن سابقه‌کیفری به۸ ماه حبس جنحه.

ملایحیی دانش روحانی‌نما بجرم همکاری بساواك به یکسال حبس جنحه و خلع لباس روحانیت و محرومیت همیشگی ازمنبر رفتن و قطع حقوق دولتی محکوم شد.

با وساطت جامعه روحانیت

اختلافات مردم نورآبادلرستان پایان یافت

خرم‌آباد لرستان ــ اختلافات مردم نورآباد لرستان باوساطت جامعه روحانیت حل شد واین بخش، آرامش خودرا پس از یکماه، بازیافت. گروهی از مردم نورآباد، واقع در۹۰کیلومتری خرم‌آباد، از یکماه پیش به‌علت‌اختلافات محلی بجان هم افتادند ودرنتیجه ۸نفرکشته وعده‌ای مجروح شدند. حجت‌الاسلام شیخ‌محمدمهدی روشنی‌که برای‌پادرمیانی به‌محل رفته بود به خبرنگارکیهان‌گفت: بدنبال‌درگیریهای صلحانه‌ای‌که ازیکماه قبل درنورآباد بوجود آمده بود هیاتی مرکب از جامعه روحانیت، پاسداران انقلاب وماموران ژاندارمری از سوی حجت‌الاسلام شیخ مهدی قاضی نماینده امام درلرستان به‌محل اعزام شد. اعضای هیات طی۵روز اقامت خود در نورآباد باطرفین متخاصم به مذاکره‌پرداختند و به اختلافات آنها پایان دادند. وضع نورآباد، هم‌اکنون آرام است ومشکلی برای مردم وجود ندارد.

رهبر چماقداران ارومیه تیرباران شد

ارومیه ــ خبرنگارکیهان ــ دادگاه انقلاب اسلامی ارومیه بعدازظهر چهارشنبه تشکیل جلسه داد وبه پرونده عده‌ای ازرهبران چماقداران و عاملین قتل و کشتاروستای «ساری‌بیگلو» که در روز اربعین گذشته مردم را به‌گلوله بسته بودند رسیدگی وسرانجام رای خودرا درمورد دوتن ازآنها بشرح زیر صادرکرد:

۱ــ چنگیزخان‌زاده به‌اتهام رهبری چماقداران وعامل اصلی کشتار مردم وقتل شهید رضاآقامحمدی به‌اعدام‌محکوم شد، حکم دادگاه سحرگاه روز پنجشنبه به‌مرحله اجرادرآمد.

۲ــ جمشید محمدی یکی از چماقداران وعامل‌مضروب کردن مردم مسلمان ومباشرت درقتل شهیدرضا محمدی به دوسال حبس محکوم شد.

رئیس دادگاه انقلاب اسلامی:

۲۱ زندانی اهواز آزاد شدند

اهواز ــ خبرنگارکیهان ــ درپی فرمان امام خمینی رهبر انقلاب اسلامی ایران ۲۱ تن اززندانیان اهواز مورد عفو و بخشودگی قرارگرفتند وآزاد شدند.

اسامی آزادشدگان به‌این شرح است:

منصور فرهادنیا، فیصل آبادیان، ریخته‌گرزاده، عبدالله جوانمرد، منقفی، مرتضی سعیدی، سروان مرتضی نبوی، اسدالله کاویان مبارکه، جاسب هلالی، شکرالله گودرزی، کیومرث بازرصاد، استوار حسین باقری، ابوطالب موسی‌خانی، نعمت‌الله توسوئی، غلامحسین احمدجانی، غلامعباس نهیم، سروان یکم قربانی، جواد غلامی رابعی، پاسبان نعمت بویری، مرتضی داودی‌فر و عبدالحسین جبارزاده.

تظاهرات به پشتیبانی از استاندار خوزستان

دزفول ــ خبرنگار کیهان ــ هزاران نفر از جوانان و نوجوانان دزفول در یك‌راه‌پیمایی وتظاهرات آرام از تیمسار مدنی استاندار خوزستان پشتیبانی کردند. این عده که شعارها و پلاکاردهائی در تحت داشتند به پشتیبانی ازآیت‌الله خلخالی حاکم‌شرع ودادستان‌انقلابی خوزستان نیزشعاردادند. تظاهرات باصدور قطعنامه‌ای ازسوی تظاهر کنندگان پایان یافت.

«گروه چریکی چهارشنبه‌سیاه» مسوولیت‌انفجارهای خرمشهر را بر عهده گرفت

خرمشهر ــ خبرنگار کیهان ــ گروهی تحت عنوان «گروه‌چریکی چهارشنبه سیاه» باصدوراعلامیه‌ای مسئولیت تمام حمله های مسلحانه و انفجار های خرمشهر را برعهده گرفت.

در بخشی از این اعلامیه آمده است: «مسئولیت انهدام تانك، حمله به گارد جاویدان، اعزام‌به حمله به‌پاسگاه دربند، آتش‌سوزی انبار مخابرات سازمان آب و برق و فرودگاه های آبادان و اهواز وانفجار لوله نفت و گاز و قطع نفت را «گروه چریکی چهارشنبه سیاه» برعهده میگیرد و این حمله ها تا برکناری و محاکمه استاندار خوزستان ادامه خواهد یافت.»

منتشر کنندگان‌اعلامیه‌ازتیمسار مدنی خواسته‌اند تا هرچه زودتر زندانیان خلق عرب را آزاد کند، در غیر اینصورت به گروگان‌گیری درسطح‌استان‌دست‌خواهندزد.

ضمنا به «کیاوشی» اخطار شده است که از کاندیداتیسم مجلس خبرگان منصرف شود.

در پایان اعلامیه تاکید شده است: «قانونی را که حافظ حقوق خلقها نیست مورد تایید قرار نمیدهیم.»

آگهی

روز جمعه مورخه ۵۸٫۴٫۱۵ اینجانب که با اتومبیل شخصی خود از اول خیابان ساری عازم منزلم بودم یك نفر مسافر که هویتش برای من نامعلوم است بعنوان مساعدت سوار اتومبیل‌خود نمودم زمانی که مسافر از اتومبیل پیاده شد حین تحویل اثاثیه مسافر یك عدد کیف مشکی ۶۰×۴۰ خود را اشتباها بوی تحویل داده‌ام اینك از مسافر محترم تقاضا دارم کیف را که محتوی‌آن اوراق و اسناد و دفاتر ورقه مالکیت بوده واوراق محتوی آن برای کسی ایجاد نفعی نخواهد نمود به نشانی زیر تحویـل و مژدگانی خود را دریافت دارد.

قائم شهر (شاهی‌سابق) ــ خیابان بهداری فروشگاه حاجی باقری تلفن ۴۱۶۸ و۲۱۸۸

آگهی مجمع عمومی عادی نوبت دوم

چون در روز دوشنبه ۵۸٫۴٫۱۸ مجمع عمومی شرکت تعاونی سیمانکاران تهران وحومه اکثریت حاصل نشد لذا خواهشمند است روز ۱۳۵۸٫۴٫۲۶ ساعت ۵ بعدازظهر درمحل شرکت واقع درخیابان انقلاب بین خیابان خاقانی ومبارزان (روزولت‌سابق) تشکیل میگردد با در دست داشتن یکبرگ سهام یا قبض موقت سهام یا کارت عضویت حضور بهمرسانید.

دستور جلسه:

۱ ــ بررسی وتصویب ترازنامه وحساب سود و زیان وتقسیم سود سال ۱۳۵۷ شرکت پس‌از استماع گزارش هیات‌مدیره وبازرسان

۲ ــ تجدید انتخاب هیات مدیره وعضو علی‌البدل

۳ ــ تجدید انتخاب ۲ نفر بازرس

۴ ــ تعیین خط ومشی وبرنامه آینده شرکت.

رئیس هیات مدیره شرکت تعاونی سیمانکاران تهران و حومه علی‌زند

ن‌ش۸۲۵۰۲

دفتر نشر سولماز

۱ــ کتاب «امام علی پیشوا و پشتیبان» تالیف نویسنده مسیحی استاد «سلیمان کتانی» که در مسابقه تالیف درشخصیت حضرت علی اولین وبزرگترین جایزه را برده است.

۲ ــ کتاب «زن مسلمان وخودآرائی» تالیف خانم «نعمت صدقی» که خواندن این کتاب برای هرزن مسلمان ضروری است.

۳ ــ کتاب «استعمار در سرزمینهای توحید» که راههای نفوذ استعمار را درکشورهای اسلامی برملا ساخته و به‌جوانان پاخاسته کشورمان خودآگاهی سیاسی میدهد.

۴ ــ وبالاخره کتاب «پایه‌های ایدئولوژی اسلامی ومرزهای عقیده» را که اساس یکتا پرستی و یکتاسازی را برای شما میشکافد، عرضه میکند.

نشانی: خیام، گلوبندك سرای بری

۶۰۵۱ مـالف

آگهی مناقصه ششصد تن کاه گندم

موسسه واکسن و سرمسازی رازی حصارك وابسته بوزارت کشاورزی وعمران روستائی واقع در ۵۰ کیلومتری جاده تهران قزوین مقدار ششصد تن‌کاه گندم سفید وخشك محصول سال جاری را ازطریق مناقصه وبراساس آئین‌نامه معاملات دولتی خریداری مینماید داوطلبان شرکت درمناقصه میتوانند برگ‌شرایط معامله ومشخصات مربوطه را ازدفتر مرکزی موسسه رازی واقع در تهران خیابان بلوار کشاورز (الیزابت سابق) کاخ وزارت کشاورزی و عمران روستائی طبقه هفتم یا دبیرخانه موسسه رازی در حصارك دریافت وپیشنهادهای خود را تا ساعت ۱۰ صبح روز سه‌شنبه نهم امردادماه ۱۳۵۸. بدبیرخانه موسسه رازی حصارك تسلیم ورسید دریافت دارند پیشنهادات رسیده درهمان روز وساعت دردفتر اداره حسابداری موسسه باز و قرائت خواهد شد حضور پیشنهاد دهندگان درجلسه مناقصه آزاد بوده و بـه پیشنهادهائی‌که طبق شرایط ومشخصات معامله نبوده و یادیرتر از موعد مقرر برسند و یا مبهم و مشروط باشند ترتیب اثر داده نمیشود. موسسه رازی در رد و یا قبول یك یا کلیه پیشنهادات واصله مجاز خواهد بود. موسسه رازی

ش۱۳۳۴ ۲ــ۱

۶۰۴۹ م ــ الف

آگهی
قابل‌توجه کلیه ناشران‌کتب فارسی

کمیته موقت کتابداران کتابخانه‌های دانشگاه تهران از کلیه ناشران کتب تقاضا مینماید فهرستی از کتب فارسی منتشره خود را جهت کمیته مذکور بمنظور انتخاب کتاب ارسال نمایند.

دانشگاه تهران

ن ۱۳۳۵ ۲ ــ ۱

۶۰۵۲ مـالف

آگهی مناقصه شماره ۵۸٫۸۰

راه‌آهن دولتی ایران ۱۰۰۰ متر لوله فولادی بدون درز ۱۲ اینچ که ۵۰۰ متر آن بضخامت ۶میلیمتر و ۵۰۰ متر بقیه ضخامت ۹ میلیمتر مورد نیاز خود را برطبق مشخصات، فنـی مربوطه وبراساس مقررات وضوابط آئین‌نامه معاملات دولتی از طریق مناقصه تحویل تهران انبار مرکزی مینماید سپرده شرکت درمناقصه ۱۷۰۰۰۰ ریال مدت تحویل کالا یکماه از تاریخ انعقاد قرارداد یا صدور سفارش خواهد بود. داوطلبان شرکت در مناقصه باید برای اطلاع ازجزئیات مشخصات وشرایط معامله درساعت اداری باداره کل کارپردازی راه‌آهن واقع در میدان راه‌آهن مراجعه واسناد مناقصه را در مقابل فیش بانکی بمبلغ ۲۰۰ ریال که بحساب ۱۰۳۹ راه‌آهن نزد بانك مرکزی ایران پرداخت شده باشد دریافت نمایند پیشنهاد دهندگان باید کلیه اسناد مناقصه را با قید قبولی امضاء کرده و ضمیمه پیشنهاد خود حداکثر تا ساعت ۹صبح روز ۵۸٫۹٫۷ منحصرا بدبیرخـانه اداره کل کارپردازی تحویل و رسید دریافت نمایند پیشنهاد‌هـای رسیده درساعت ۱۰ همانروز درکمیسیون مناقصه باز و خوانده خواهدشد. دادن پیشنهاد بمنزله قبول اختیارات وتکالیف دستگاه مناقصه‌گزار موضوع ماده ۱۰ آئین‌نامه معاملات دولـتی که در شرایط مناقصه توضیح داده شده است میباشد.

راه آهن دولتی ایران

ش۱۳۳۲

آگهی تشکیل سندیکا

بموجب مواد ۲۵ و ۲۶ قانون کار با توجه به مدارك تسلیمی بمنظور حفظ منافع حرفه‌ای و بهبود وضع اقتصادی و اجتماعی کارگران حرفه تاسیسات حرارت مرکزی و تهویه مطبوع تهران سندیکائی بنام سندیکای کارگران حرفه تاسیسات حرارت مرکزی و تهویه مطبوع تهران که اقامتگاه قانونی آن ابوریحان ــ پلاك ۹۷ وحوزه فعالیت آن تهران و حومه میباشد تشکیل گردید واساسی و سمت هریك از آقایان اعضای اصلی و علی‌البدل هیئت مدیره و فرودرینماه یکهزار و سیصد و شصت انتخاب شده‌اند بشرح زیر میباشد:

۱ــ دبیر اسمعیل عبداللهی مطلق صومعه‌سرائی
۲ــ رئیس هیئت مدیره امید علی باستانی
۳ــ نایب رئیس جعفر سنبلی
۴ــ خزانه‌دار عیوض عیوضی
۵ــ اعضای هیئت مدیره میراسماعیل حکیمی ــ حسین خامی‌راد ــ ایوب خرمی‌راد.
۶ــ اعضای علی‌البدل هیئت‌مدیره تقی فراستی فومنی.
۷ــ بازرسان محرم اصلانی ــ سیدحسین‌میرعلائی عسگرآبادی عزت‌اله مولائی.

ضمنا مطابق بند سه ماده بیست اساسنامه اسناد مالی با امضای رئیس هیئت مدیره و خزانه‌دار سندیکا معتبر خواهد بود.

ابوالفضل فاطمی
مدیرکل سازمانهای کارگری و کارفرمائی

تعطیلات تابستانی شرکت کف (سهامی عام)

کارخانه شرکت سهامی عام کف از تاریخ ۴/۲۵ لغایت ۵۸/۵/۱۴ و دفتر مرکزی و سایر واحدهای شهرستانها از تاریخ ۵/۴ لغایت ۵۸/۵/۲۶ تعطیل است.

هیئت‌مدیره

آگهی فروش شرکت ساختمانی

یك شرکت ساختمانی باسابقه کار واعتبار در حدعالی با حدودیك میلیارد ریال کار دست اجراء در کارگاههای دایر باشرایط سهل واگذار میشود طالبین میتوانند بعداز ظهرها ازساعت ۵تا۸ بعداز ظهر به‌استثناء پنجشنبه و جمعه با تلفن‌های ۱۹ ــ ۶۵۳۲۱۸ تماس حاصل نمایند.

ن ۸۲۴۰۷

آگهی شرکت سهامی اخص مهندسین مشاور مدام

نظر باینکه شرکت فوق در نظر دارد تعدادی از سهام بنام خود را به‌سهام بی‌نام تبدیل نماید لذا مراتب طبق ماده ۴۷ قانون اصلاح قسمتی ازقانون تجارت آگهی وبازسهامداران دعوت میشود جهت انجام مراتب قانونی ظرف دوماه به‌شرکت مراجعه نمایند.

هیئت‌مدیره

ن۸۲۵۲۵

مرکز روانی سلامی شیراز

برای تکمیل کادر پرسنلی در دهکده بتعدادی پزشك روانپزشك ــ و متخصصین دیگر رشته های پزشکی وپیراپزشکی ونیزپرستار ــ بهیار ومددکار با صلاحیت کار در مراکز روانی ونیز متخصصین خدمات اداری برای بیمارستان روانی (حسابداری فنی ــ بایگانی ــ اختصاصی و ...) نیاز دارد. داوطلبان با صندوق پستی ۴۴۴ شیراز مکاتبه فرمایند.

ش۷۹۵

دعوت سازمان مرکزی کانونهای بختیاری

سازمان مرکزی کانونهای بختیاری، از کانونها، جمعیت و تیره‌های بختیاری درخوزستان وبختیاری وچهارمحال‌بختیاریان ساکن تهران برای فعالیت گسترده وقاطع‌تر درپیشبرد آرمانهای مترقیانه درسایه جمهوری اسلامی دعوت میکند. لطفا به‌نشانی: تهران خیابان سهروردی‌سمراه آپادانا ساختمان رکورد پلاك۱۶۶ طبقه ۲ تلفن ۸۵۵۹۱۷ باما تماس بگیرید.

ن ۸۲۵۲۱

آگهی

بدینوسیله ازکلیه سهامداران شرکت مهندسی مشاوره آرچنوایر بامسئولیت محدود ثبت شده بشماره ۲۱۵۴۵ دعوت میشودکه در روز یکشنبه ۱۳۵۸٫۴٫۲۴ ساعت ۵بعدازظهر جهت تصویب سودو زیان وترازنامه شرکت درسال ۱۳۵۷ درمحل شرکت واقـع در میرزای شیرازی نبش میرمطهری ساختمان ۱۴۰ حضوربهمرسانند.

مدیر عامل شرکت آرچنوایر

ن ۸۲۵۱۴

آگهی صنف صحاف

بنابدستور کتبی کمیته صنف امام

بدینوسیله هیئت‌مدیره صنف صحاف ازاعضای محترم صنف مشتمل بردفترساز ــ جلد ساز پلاستیکی ــ سری‌ساز ــ تك‌جلد ساز ــ پاکت‌ساز ــ خط کش‌ــ آلبوم‌ساز ــ یادداشت‌ساز ــ برای انتخاب معتمدین صنف‌درمورد انتخابات اعضاء هیئت‌مدیره جدید اتحادیه درتاریخ دوشنبه ۵۸٫۴٫۲۵ راس ساعت ۴بعدازظهر در محل نوروزخان چهارراه مسجدجامع تکیه‌بین‌الحرمین دعـوت مینماید که حضور بهمرسانند.

دفتر اتحادیه صنف صحاف حسین ابریشمی ــ مهدی مقدم

ن ۸۲۵۱۸

بسمه‌تعالی

هیئت مدیره انجمن کتاب، ابوابجمع انجمن راءاعزاموال، حقوق، اختیارات وامتیازات به‌بنگاه ترجمه ونشر کتاب واگذار کرده‌است. اشخاص حقیقی وحقوقی که اعتراض یا ادعائی دارند باین بنگاه واقع‌درخیابان پاستور شماره ۳۷ مراجعه نمایند.

بنیاد علوی
سرپرست بنگاه‌ترجمه ونشرکتاب
ا. ش. یاسری

ن ۸۲۵۱۷

آگهی مجمع عمومی سالانه صاحبان سهام کشتیرانی‌ملی آریا (سهامی‌عام)

مجمع‌عمومی عادی سالانه صاحبان سهام کشتیرانی ملی‌آریا درساعت ۸ روزشنبه ۳۰ تیرماه ۱۳۵۸ در محل‌شرکت واقع در خیابان قائم‌مقام فراهانی (شاه عباس سابق) تشکیل خواهد شد. بدینوسیله از سهامداران محترم دعوت مینماید درجلسه مذکور شرکت فرمایند.

دستور جلسه عبارتست از:

۱ــ استماع گزارش هیئت مدیره وگزارش بازرس شرکت.

۲ــ تصویب ترازنامه و حساب سودوزیان سال مالی منتهـی به‌پایان اسفند ماه ۱۳۵۷

۳ــ انتخاب بازرسان شرکت (اصلی و علی‌البدل)

۴ــ تعیین روزنامه کثیرالانتشار جهت درج آگهی‌هـای مربوط به‌شرکت ودعوت صاحبان سهام.

درضمن از سهامداران محترم تقاضا میشود برای شرکـت درجلسه همـه‌روزه درساعات اداری تاآخر وقـت اداری روز چهارشنبه ۲۷تیرماه ۱۳۵۸ جهت ارائه مدارك شناسائی‌وگواهینامه سهام واخذ ورقه ورود بجلسه مجمع‌عمومی بدبیرخانه مجمـع عمومی واقع درطبقه ششم ساختمان محل شرکت مراجعه‌فرمایند.

هیئت مدیره کشتیرانی ملی‌آریـا

ن ۸۲۴۹۱

۲

شنبه ۲۳ تیرماه ۱۳۵۸
نوزدهم شعبان ۱۳۹۹ ـ شماره ۱۰۷۵۶

کیهان

ساعات شرعی :
اذان صبح فردا ۴٫۰۹ — طلوع آفتاب ۵٫۵۸
ظهرشرعی ۱۳٫۱۰ — اذان مغرب ۲۰٫۳۷
استخراج : دکتر عباس ریاضی کرمانی

نرخ فروش ارز به ریال

دلار آمریکا خرید و فروش رسمی به ترتیب ۷۰٫۳۵ ریال و ۷۰٫۶۰ ریال و خرید و فروش غیر رسمی آن به ترتیب ۷۸ ریال و ۷۹٫۵۰ ریال میباشد.

لیره انگلیس خرید وفروش رسمی به‌ترتیب ۱۵۶٫۷۰ ریال و ۱۵۸٫۳۰ ریال غیر رسمی ۱۷۶٫۲۵ ریال و ۱۷۹٫۲۵ ریال ـ مارك آلمان‌غربی رسمی ۳۸٫۴۰ ریال و ۳۸٫۹۰ ریال غیر رسمی ۴۳٫۲۰ ریال و ۴۴ ریال.

فرانك فرانسه رسمی ۱۶٫۵۰ ریال و ۱۶٫۷۵ ریال غیر رسمی ۱۸٫۵۵ ریال و ۱۸٫۹۰ ریال ـ فرانك بلژیك رسمی ۲۴۰ ریال و ۲۴۲ ریال غیر رسمی ۲۶۹ ریال و ۲۷۴ ریال ـ لیر ایتالیا رسمی ۸٫۵۵ ریال ۸٫۷۰ ریال غیررسمی ۹٫۴۰ ریال و ۹٫۶۰ ریال ـ فلورن هلند رسمی ۳۴٫۹۰ ریال ۳۵٫۴۰ ریال غیر رسمی ۳۹٫۱۰ ریال ۳۹٫۹۰ ریال ـ کورن سوئد رسمی ۱۶٫۶۰ ریال و ۱۶٫۸۰ ریال غیر رسمی ۱۸٫۳۵ ریال و ۱۸٫۷۰ ریال ـ کورن نروژ رسمی ۱۳٫۹۰ ریال و ۱۴٫۰۵ ریال ـ غیررسمی ۱۵٫۳۵ ریال و ۱۵٫۶۵ ریال ـ

سازمان مجاهدین وکلای محمدرضا سعادتی را معرفی کرد

● هر آسیب و زیانی که متوجه برادر اسیر ما شود، دادستانی کل انقلاب را مسئول میدانیم

سازمان مجاهدین خلق‌ایران، طی اطلاعیه‌ای وکلای منتخب برای دفاع از محمدرضاسعادتی را معرفی کرد . متن اطلاعیه سازمان مجاهدین خلق به‌این شرح است :

بنام خدا و بنام خلق قهرمان ایران

امروز در چهلمین روز اعتصاب غذای برادر اسیرمان سیدمحمدرضا سعادتی اطلاع یافتیم که‌ازطرف دادستانی انقلاب اسلامی برای وی کیفرخواستی تهیه گردیده‌است. ضمنا به او اطلاع داده شده تا برای دفاع ، وکیل انتخاب کند . مجاهدین خلق ایران طی اطلاعیه مورخه۱۹تیرماه۵۸ شرایط یك دادرسی عادلانه وبیطرفانه را اعلام داشته و ضمن‌آن‌دادستانی انقلاب‌اسلامی رابخاطر عدول‌از عدل‌وانصاف‌و عدم رعایت بیطرفی که شرط لازم برای ارائه یك حکم قانونی و مشروع میباشدبرای این دادرسی صالح نمیدانند.

اکنون باعطف توجه به دو نکته فوق و چنانکه دراطلاعیه فوق‌الذکر نیز خاطرنشان شده دفاع از سعادتی را بعهده‌جمیع وکلای مبارز و شجاعی که خود حق‌طلبانه داوطلب دفاع از او شده‌اند ، می گذاریم و امیدواریم که با ترتیب‌هیئتی از وکلای معتقد ، به تشخیص یا توصیه آقایان: دکترلاهیجی ودکتر کاتوزیان دفاع ازانچه راکه خود وظیفه ملی و اعتقادیشان تلقی کرده‌اند، عهده‌دار شوند . بی تردید دراین مدافعات سراسر جریان دستگیری غیرقانونی،شکنجه ، انتشارغیرقانونی بازجوئی‌های بی‌اساس و متن پرونده و بخصوص‌شرایط لازم‌برای‌احراز صلاحیت یك‌دادگاه قانونی و مشروع مورد بررسی ودادخواهی عادلانه و حق طلبانه که بلاشك موجب سربلندی هر وکیل واقعی در پیشگاه خدا و خلق خواهد بود .

طبیعی است همانگونه که قبلا اعلام شده دفاع سیاسی‌ـ ایدئولوژیك سعادتی را بطور خاص نمایندگان سازمان به عهده خواهند گرفت . ضمنا با توجه به نامه سعادتی‌ازسلول اوین خطاب به برادرش که پیوست میباشد، از کلیه‌مقامات مسئول میخواهیم تابارسیدگی پزشکی و اعزام محمدرضا سعادتی به بیمارستان، مانع هرگونه اتفاق غیر قابل جبران برای او گردند . هر آسیب و زیانی که بخاطر بی توجهی و اهمال دراین رابطه متوجه برادر اسیر ما گردد ،مستقیما، دادستانی کل انقلاب رامسئول میدانیم .

درخاتمه از کلیه هموطنان آزاده خود استمداد طلبیده یادآور میشویم که :

از آنجا که محاکمه سعادتی دراین مقطع از انقلاب ما محك است برانقلابی بودن و مشروعیت و آزادیخواهی جمیع محاکمه کنندگان او (بخصوص که تحت نام‌اسلام انجام میگیرد) پی گیری و بررسی آن را به مثابه یك فریضه مکتبی و انقلابی تلقی کنند . مبادا که براثر تساهل ما خون هزاران شهیدی که در راه اعتلاء این مکتب و انقلاب این میهن ریخته شده است بهتباهی گراید و دیگر بار راه برشکنجه و دادگاههای آنچنانی نظامی هموار شود .

مجاهدین خلق ایران
۲۲ تیرماه ۵۸

اطلاعیه سازمان مجاهدین خلق ایران:

شخصی هنگام شناسائی ساختمان مجاهدین خلق دستگیر شد

مجاهدین خلق ایران امروز طی اطلاعیه‌ای اعلام کرد : شخصی راکه به‌شناسائی‌ساختمان این سازمان مشغول بوده است، شناسائی کرده‌اند. متن اطلاعیه چنین است:

بنام خدا و بنام خلق قهرمان ایران

بعد از ظهر پنجشنبه ۳۱ـ۴ـ۵۸ نگهبانان مقر جنبش ملی مجاهدین مشاهده می‌کندکه مردی ۳۲ ساله بطرز مشکوکی در حالی شناسائی و پرسه زدن در برابر ساختمان جنبش ملی مجاهدین می‌باشد. نامبرده پس‌از رفتار غیرمعمول باسوئیچ‌هائی که همراه داشته ، درب یکی از اتومبیل‌های متعلق به‌مراجعین را باز کرده و سوار آن میشود.

وی بلافاصله پس از روشن کردن اتومبیل و آغاز حرکت ، درحالیکه از قبل رفتار مشکوك او تحت نظر گرفته شده بود، متوقف و دستگیر میشود.

او پس از دستگیری اظهار میداردکه مهندس است و مدت ۵ سال همراه باهمسرش با استفاده از بورس دولتی درخارج تحصیل میکرده است و امروز پس‌از رساندن بستگانش به‌فرودگاه ، بخاطر اینکه میخواسته‌فرزندش را سوار ماشین کند ، به‌اینجا آمده و قصد بردن یك اتومبیل را داشته است!

باتوجه به‌گزارشاتی که در موردفعالیت‌های ثابتی و سایر فراریان ساواك و دارودسته‌شاه خائن در خارج از کشور میرسد، وباتوجه به‌اظهارات متناقض و مشکوك این فرد احتمالا کار او میتواند بسلسله اقدامات شبکه‌های شکل گرفته ساواك در خارج و داخل کشور مربوط باشد که پیگیری دقیق و بسیار جدی را طلب می‌نماید. عنصر مشکوك دستگیرشده پس از انجام تحقیقات مقدماتی همراه با شکایت خصوصی صاحب اتومبیل و گزارش درباره فوریت و اعمال مشکوك او به‌کلانتری محل تسلیم گردید که بدین وسیله ازشخص آقای وزیر دادگستری انتظار پیگیری ومعمول داشتن مراحل قانونی تحقیقات را داریم.

سند جدید خیانت رژیم‌پهلوی :

۲۸ میلیون تومان خرج تعمیر مدرسه رضاپهلوی کرده‌اند

یك سند جدید از سری‌اسناد خیانت شاه مخلوع وسیله روزنامه جمهوری اسلامی صبح امروز منتشر شد . این سند حاکی است در زمانی که میلیونها تن از افراد این‌کشور از داشتن اساسی‌ترین وسائل زندگی محروم بودند ، ۱۳۴ میلیون تومان صرف تعمیرات کاخهای سلطنتی شده است .

در این سند تنها برای تعمیر مدرسه ولیعهد شاه مخلوع‌بیش از ۲۸ میلیون تومان هزینه صرف شده است واین‌درشرایطی صورت گرفته است که صدها هزار دانش‌آموز ازحداقل امکانات‌آموزشی‌محروم‌بوده‌اند.

۶۱۰۶ـ الف

شرکت ملی نفت ایران

انتخاب ملوان جهت تأمین نیروی انسانی شرکت ملی نفتکش ایران

شرکت ملی نفت ایران جهت تأمین کادر ملوانی شرکت ملی نفتکش ایران عده‌ای کارآموز مرد (در سطح کارگری) با شرایط زیر از طریق امتحان کتبی و مصاحبه انتخاب و برای نیل به سطح ملوان افزارمند تحت تعلیمات و کارآموزی لازم در انگلستان و برروی کشتیهای نفتکش قرار خواهد داد.

الف- شرایط

۱- ملیت ایرانی.
۲- متدین بیکی از ادیان رسمی کشور.
۳- داشتن حداقل تحصیلات سوم متوسطه(نظام قدیم) و یا سوم راهنمائی (نظام جدید) حداکثر زیر دیپلم
۴- سن حداقل ۲۲ سال و حداکثر ۳۰ سال تمام (تا تاریخ ۱۳۵۸/۵/۱۰).
۵- داوطلبان باید خدمت وظیفه را انجام داده باشند.
۶- داشتن بنیه قوی و سلامت مزاج طبق نظر مقامات بهداری و بهداشت شرکت ملی نفت ایران.
۷- شاغل نبودن و یا نداشتن تعهد خدمت در سازمانهای دولتی و یا وابسته بدولت و یا غیردولتی و یا عدم اشتغال بتحصیل.
۸- داشتن ضامن معتبر و سپردن تعهد خدمت برروی ناوگان نفتکش(بازاء هریکسال تحصیل و یا کارآموزی بهزینه شرکت دوسال خدمت).
۹- افراد واجد شرایط پس از انجام آزمایشات لازم و مصاحبه که در دومرکز تهران و آبادان بعمل خواهد آمد انتخاب و بصورت کارآموز موقت پیمانی استخدام خواهند شد.

ب- مزایا

۱- اعزام منتخبین بانگلستان بصورت کارآموز قراردادی برای گذراندن یکدوره آموزش مقدماتی زبان انگلیسی و آشنائی با اصطلاحات مقدماتی دریائی مربوطه بمدت در حدود ۴ ماه و متعاقبا یکدوره کارآموزی عملی بر روی کشتیهای بازرگانی بین‌المللی بمدت ۱۸ ماه. طی اینمدت به کارآموز طبق مقررات شرکت مرخصی نیز داده خواهد شد.
۲- در تمام دوره تحصیل و کارآموزی مذکور در بند ۱ فوق هزینه‌های مربوطه. مسافرت. مسکن. خوراک. درمان و شهریه مراکز آموزشی بعهده شرکت خواهد بود.
۳- کارآموزان ضمن آموزش و کارآموزی در کشتی از کمک هزینه تحصیلی و کارآموزی طبق مقررات شرکت استفاده خواهند نمود.

ج- استخدام رسمی

پس از اتمام دوره تحصیل و کارآموزی برروی کشتی و کسب موفقیت در کلیه آزمایشات مربوطه کارآموزان بعنوان ملوانان افزارمند باستخدام رسمی شرکت ملی نفتکش ایران درخواهند آمد.

د- مدارک ثبت‌نام

۱- فتوکپی شناسنامه در ۳ برگ(در صورت داشتن توضیح فتوکپی از صفحات مربوطه در ۳ برگ).
۲- فتوکپی ریز نمرات تأیید شده آخرین مدرک تحصیلی در ۲ برگ.
۳- فتوکپی برگ پایان خدمت وظیفه عمومی در ۲ برگ.
۴- عکس ۴×۶ (آخرین عکس) ۱۲ قطعه.

متقاضیان باید مدارک فوق را بضمیمه فرم تکمیلی زیر با پست سفارشی بنحوی ارسال دارند که تا آخر وقت اداری روز چهارشنبه دهم امرداد ماه ۱۳۵۸ (قبل از ساعت ۱۴/۳۰ دقیقه) به اداره استخدام و کاریابی شرکت ملی نفت ایران تهران فلسطین شمالی، کاشی شماره ۷۶، اطاق شماره ۴۰۷ واصل گردد.

پس از بررسی مدارک، اسامی داوطلبان واجد شرایط جهت انجام آزمایشات کتبی ومصاحبه در روزنامه‌های آیندگان اطلاعات و کیهان اعلام خواهد گردید.

برگ درخواست ثبت‌نام متقاضیان ملوانی شرکت ملی نفتکش ایران

اینجانب نام پدر دارنده شناسنامه شماره
صادره‌از محل تولد متولد: روز ماه سال
معدل کتبی‌نمرات کتبی فیزیک ریاضیات و زبان (نظام قدیم) و یا معدل نمرات کتبی علوم تجربی ریاضیات و زبان (نظام جدید) تاریخ پایان خدمت وظیفه عمومی
ساکن:
آدرس پستی:
تلفن :
تقاضای ثبت‌نام بعنوان متقاضی ملوانی در شرکت ملی نفتکش ایران را دارم.
امضاء داوطلب:
تاریخ:
ش ۱۳۴۸
۱-۳

تصمیمات مجمع عمومی شرکت های بیمه
حق بیمه‌ها کاهش می‌یابد

* شرکت های بیمه درهم ادغام میشوند

باحضور وزیران بازرگانی‌ـ کار و امور اجتماعی ،بهداری و بهزیستی ، امور اقتصادی و دارائی و رئیس کل بیمه مرکزی ایران مجمع عمومی مشترك شرکت های بیمه ملی شده دیروز در وزارت امور اقتصادی و دارائی تشکیل شد. درپایان جلسه علی‌اردلان وزیر امور اقتصادی و دارائی گفت مبنای محاسبه ارزش سهام شرکت های بیمه شده موردبحث و بررسی قرارگرفت و مقرر شد که سهام هر یك از شرکت ها با توجه به امکانات آنها تعیین شود ، در مورد دو شرکت بیمه امید و آریا که قبل از اعلام ملی شدن وضع رضایتبخش‌نداشتند، دولت تعهدات آنها را دربرابر بیمه گذاران پذیرفته و بیمه گذاران را تحت حمایت خود درآورده است .

دوازده گروه حسابرسی

برای تعیین ارزش سهام شرکت های بیمه ملی شده ۱۲ گروه حسابرسی ، یعنی برای هر شرکت یك گروه تعیین شدند تاباهمکاری ناظران‌مالی پس‌از مطالعات حسابرسی‌ها و بررسی های دقیق ارزش سهام آنها را تعیین و اعلام نمایند .

علی اردلان افزود : چون بعد از اعلام ملی شدن صنعت بیمه در ایران ، شرکت های بیمه اینگستراخ روس‌و یورکشایر انگلیس دیگر نمی‌توانستند به فعالیتشان ادامه دهند ، به ترتیب به شرکتهای بیمه ملی و البرز واگذارشدند. امور مربوط به تعهدات و تسویه حساب های اینگستراخ و یورکشایر بااین دو شرکت خواهد بود .

از دیگر تصمیمات مجمع عمومی دیروز ـ حفظ ارتباط دلالها و واسطه های فنی شرکت های بیمه بود ، حق دلالی باکارمزد آنها هم‌مطابق مصوبات شورای عالی بیمه خواهد بود که البته در این مورد هم تجدید نظر خواهد شد .

علی اردلان گفت : چون درگذشته بعضی از شرکت‌های بیمه از طریق قرارداد های بیمه اتکائی ، مقدار زیادی ارز از مملکت خارج‌میکردند، لذا تصمیم گرفتیم که تمام قرارداد ها و امور مربوط به بیمه اتکائی را در یك جا متمرکز کنیم به همین مناسبت از شرکت های بیمه خواسته شد که اینگونه قرارداد ها را به بیمه مرکزی ارسال دارند تا پس از بررسی های لازم تصمیمات مقتضی گرفته شود .

کاهش حق بیمه

نظر باینکه امور مربوط به بیمه باید ازصورت انتفاعی بودن به تعاون تغییر شکل دهد ، بنابراین درصدد هستیم به جز درمورد بیمه‌شخص‌ثالث حق بیمه را درسایر امور پس ازبررسی و مطالعات دقیق کاهش دهیم .

علی اردلان در پایان گفت: برای سهولت کار و حسن جریان امور ، شرکت های بیمه دریکدیگر ادغام‌وازتعداد آنها کاسته خواهد شد ، اما این ادغام به آن معنی نیست که کارشان هم بصورت‌تخصصی درآید ، زیرا درصورت‌تخصصی بودن ، مساله رقابت که موجب رونق فعالیت های بیمه‌میباشد از میان خواهد رفت .

انتصاب دادستان انقلاب اسلامی قزوین

از سوی مهدی هادوی دادستان کل انقلاب جمهوری اسلامی ایران آقای کریم زاده دادستان انقلاب اسلامی قم با حفظ‌سمت‌بمدت‌یکهفته بسمت دادستان انقلاب‌اسلامی‌قزوین منصوب شد.

قاتل پاسدار کرمانشاهی اعدام شد

کرمانشاه ـ سحرگاه دیروز استوار محمدعلی مهرابی با رای دادگاه انقلاب اسلامی کرمانشاه بجرم قتل مجاهد شهید جلال شیرمحمدی و منحرف کردن زنان و دختران ، باعدام محکوم شد .

استوار محمدعلی مهرابی‌یکهفته پیش باشلیك دوگلوله‌مجاهد شهید جلال شیرمحمدی را مضروب کرد که وی در بیمارستان مصدق‌تهران به شهادت رسید .

براساس کیفر خواست دادستان انقلاب اسلامی کرمانشاه متهم‌بازنی رابطه نامشروع داشت‌و سوابقی‌در انحراف زنان و دختران و فروش آنان به مراکز فساد داشته است و قاضی شرع نیز در پی عدم رضایت بستگان شهید رای باعدام وی داد ونامبرده ساعت ۲٫۵ بامداد دیروز در زندان دیزل‌آباد کرمانشاه اعدام شد .

احزاب - سازمانها و جمعیتها

محمدرضا سعادتی کیفرخواست دادستان را ردکرد

محمد رضا سعادتی عضو زندانی سازمان‌مجاهدین خلق، درنامه‌ای که از زندان اوین خطاب به‌برادرش نوشته است اعلام کرد که به خاطرمتن‌کیفرخواست از شرکت در دادگاه خودداری خواهد کرد. متن نامه بقرار زیراست:

برادر عزیزم سلام

امروز از طرف دادسرای انقلاب‌اسلامی(آقای آذری قمی) متن کیفرخواست برایم فرستاده شد که روز دوشنبه ۵۸٫۴٫۲۵ خودم را برای دادگاه آماده کنم و برای خودم وکیل انتخاب کنم. اتهام همان اتهام جاسوسی که تاکنون در همه‌جا گفته شده‌است . نامه‌ای به آقای آذری قمی نوشته و متن را بطور کلی مردود اعلام کردم و ازشرکت در دادگاه هم اعلام خودداری نمودم . این وقیحانه‌ترین کیفرخواستی است‌که میتوانست‌تنظیم گردد . من که فعلا درحال اعتصابم و قدرت‌نوشتن واعلام جرم ودادخواهی را ندارم‌ولی‌ازشمامیخواهم که علیه اینگونه حق‌کشی‌ها و بی‌عدالتی‌ها به‌مراجع مسئول مراجعه کنید . بخصوص به آقای آذری قمی بگوئید که من نامه نوشتم و در آن‌دادگاه شرکت نمی‌کنم . از خداوند نابودی مکاران را درهرلباسی که هستند خواستارم و موفقیت شمارا آرزو می‌کنم. پدر و مادر و خواهران و برادران و همه نزدیکان را سلام برسان وامیدوارم که مرا حلال کنند.

محمد رضا سعادتی ـ ۱۳۵۸٫۴٫۲۱

اطلاعیه انجمن دانشجویان مسلمان‌دانشگاه شریف :

مجاهد اسیر از حقوق انسانی محروم است

انجمن دانشجویان مسلمان دانشگاه‌صنعتی‌شریف طی بیانیه‌ای اعلام کرد که مجاهد خلق محمدرضا سعادتی در آستانه شهادت است .

در بیانیه این انجمن همچنین ضمن اعتراض به انحصارطلبی و تجاوز به حریم آزادی و به‌بازی گرفتن ارزش‌های انقلابی، اتهامات‌ناروای‌توطئه‌گران برای هجوم به محمد رضاسعادتی‌وسازمان مجاهدین خلق محکوم شده‌است.

دانشجویان مسلمان دانشگاه شریف دستگیری سعادتی را همداستانی مشترك « سیا » ، «ساواك» و ارتجاع دانسته و اعلام کرده‌اند که مجاهد اسیر ازابتدائی‌ترین حقوق انسانی خود محروم است در بخش دیگر بیانیه ضمن محکوم‌کردن تناقض‌گفتار مسئولان تاکید شده‌است که تعلل در رسیدگی به پرونده سعادتی چنانچه منجر به خطر جانی برای سعادتی گردد ، برعهده کسانی‌است که در رسیدگی به پرونده وی‌تاخیر کرده‌اند .

انجمن دانشجویان مسلمان دانشگاه صنعتی‌شریف درپایان بیانیه‌ی خود برلزوم حضور هیئت منصفه در دادگاه (در صورت تشکیل دادگاه) تاکید کرده‌اند.

جبهه دموکراتیك خواستار تضمین متینگ ها شد

« جبهه دموکراتیك ملی » ضمن‌انتشارنامه‌ای خطاب به نخست وزیر خواستار آزادی انتخابات و تضمین امنیت میتینگ‌ها درآستانه برگزاری انتخابات مجلس بررسی قانون اساسی شد.

در نامه این جبهه آمده‌است:

اکنون کشور ما در آستانه تصویب‌قانون‌اساسی جدید که چکیده هرانقلابی است روزهای سخت و پرآشوبی را میگذراند . در چنین شرایطی وبا سابقه آشنائی به نحوه رفراندم ، دولت شما چه تدابیری برای تضمین آزادی و صحت‌انتخابات اندیشیده است ؟ ما براین عقیده‌ایم چنانچه‌آزادی واقعی انتخابات از جانب دولت رسما تضمین نشود، انتخابات هر مجلسی مخدوش و غیر قانونی بودهو تصمیمات آن مجلس از نظر مردم‌ایران مردود خواهد بود .»

«جبهه دموکراتیك طی این نامه همچنین سئوالات خود را ازنخست‌وزیر در هفت مورد ارائه داده وخواستار جواب به آنها ظرف پنج روزشده است.

از جمله سئوالات مطرح شده این‌است‌که آیا گرایشهای ایدئولوژیك مانع برسمیت شناخته شدن کاندیداهای انتخاباتی نخواهد بود ؟ و آیا دولت تاکید می‌کند که هرکس باهر عقیده و گرایشی خواهد توانست در مجلس همه‌پرسی شرکت کند ؟

آیا دولت امنیت میتینگها و راهپیمائی های انتخاباتی را از هرطرف و گروهی که برگزارشود تضمین میکند ؟

ـ آیا گردانندگان رادیو تلویزیون لااقل در مدت ده روز پیش از انتخابات‌از سخن‌پراکنی له یا علیه این یاآن گروه وسازمان وکاندیدا خودداری خواهند کرد ؟

سالروز قیام ۳۰ تیر

« جبهه دموکراتیك ملی » طی اطلاعیه‌ای خواستار برگزاری هرچه باشکوهتر سالروز سی‌ام تیرماه شد .

در این اطلاعیه جبهه آمده‌است :

روز سی‌تیرماه ۱۳۳۱ ، روز قیام یکپارچه‌همه نیروهای آزادیخواه و ضد امپریالیست ایران در مقابل دسیسه های استعمارگران و پایگاه داخلی آنان ، دربار پهلوی ، بود . قیام ملی ۳۰ تیر مظهر اتحاد همه قشرها و طبقات پیشرو انقلاب‌جامعه ایران به رهبری مصدق درمبارزه با امپریالیسم و نیرو های ارتجاعی وابسته به آن ورهبری شاه و قوام بود.

اینك‌که پس از ۳۷ سال اختناق و خفقان مردم ایران امکان یافته‌اند که خاطره این روز بزرگ را گرامی بدارند جبهه دموکراتیك ملی ایران‌بسهم خود خواهد کوشید مراسم بزرگداشت این قیام بزرگ تاریخی با مشارکت نیروهای آزادیخواه و انقلابی در تهران وشهرستانهاهرچه‌باشکوهتر برگزار شود.

حمله به‌دفتر چریك‌های فدائی

سخنگوی سازمان چریکهای فدائی خلق اعلام کرد که دیروز ساعت ۳ بامداد بابمب وموادآتش‌زا به دفتر هواداران این سازمان در ارومیه حمله‌شد.

سخنگوی سازمان چریك های فدائی ضمن اعلام این خبر افزود : این حادثه بدنبال تهدیدی ازجانب گروهی به نام « فدائیان توحید» صورت گرفت. این گروه ضمن نامه‌ای که به دفترهواداران این سازمان درارومیه فرستادند تهدید کرده بودند که درصورت ادامه افشاگری در مورد «ملاحسنی»رئیس کمیته ارومیه ، به عملیات نظامی علیه سازمان چریکهای فدائی خلق دست خواهند زد.

نگرانی از فعالیت مجدد خانه‌های ساواك

کانون زندانیان سیاسی امروز ضمن انتشار بیانیه‌ای از دولت خواست‌که آزادی های سیاسی را عملا تضمین کند.

در بیانیه این کانون همچنین آمده است : دولت باید با تکیه برقدرت منبعث از اراده مردم از نقش نظاره‌گری تجاوز به آزادی بیان و نشر عقیده دست بردارد و عملا آزادی های اساسی را تضمین کند.

در بیانیه این کانون همچنین نسبت به کارافتادن مجدد خانه های ساواك اظهار نگرانی شده‌است .

ایران و رادیوهای جهان

گفتار رادیو مسکو درباره دستگیری محمدرضا سعادتی

رادیو مسکو در گفتاری درباره دستگیری‌محمد رضا سعادتی گفت:

«... پشتیبانی اتحاد شوروی از انقلاب‌ایران آشکارا مورد پسند برخی از محافل غرب و درخود ایران‌واقع نشده است . این محافل تلاش می‌کنند محیط دوستی و حسن‌همجواری را درمناسبات‌موجود میان ملت‌های کشورهای ما را تیره کنند...»

« دراین اواخر محافل ارتجاعی معینی در ایران غوغائی بپا کرده و میکنند که هدفش بدنام کردن سیاست اتحاد شوروی در موردایران‌است...»

« بانیان این غوغا می‌کوشند تماس های مامورین دیپلماتیك و روزنامه‌نگاری‌بانماینده‌سازمان سیاسی چپ را که در کشورفعالیت دارد جاسوسی جلوه دهند ضمنا ناگفته نماند که روزنامه‌نگاران و کارمندان دیپلماتهای سیاسی هر کشور درایران چنین تماسهائی با ادارات و سازمان های چپ دارند.»

از اخبار مطبوعات ایران معلوم شد که محمد رضا سعادتی از سازمان مجاهدین خلق ایران که بقرار اطلاع بدون اجازه ارگان های صلاحیتدار دولتی ایران بازداشت شده و ازاو میخواهنداقرار انجام کارهائی را بگیرند که مرتکب نشده است.

جالب توجه است‌که مهدی بازرگان‌نخست‌وزیر با این بازداشت ارتباطی ندارد ...

« مقدمات این عمل را عمال امپریالیستی و بقایای پلیس مخفی شاه مخلوع ساواك که پس‌از پیروزی انقلاب منحل شد تهیه کردند و آنرا انجام دادند.»

باین جهت جای تعجب نیست که عده زیادی از سازمان‌های سیاسی واجتماعی جمهوری اسلامی ایران وهمچنین عده‌ای از شخصیت های معروف‌که با شیوه های کار کارکنان سابق پلیس مخفی شاه مخلوع و حامیان ومربیان خارجی آنها بخوبی‌آشنا هستند این عمل مفسده‌جویانه ناهنجار را محکوم می‌کنند.

از قرار معلوم برای همه روشن‌است که محافل انحصارگر خارجی که در نتیجه انقلاب ایران‌مواضع سابق خودرا در منطقه خلیج فارس از دست‌داده‌اند درآینده نیز به توطئه‌چینی خواهند پرداخت وبه اعمال تحریك‌آمیز دست خواهند زد تا با ایجاد موانعی در راه گسترش مناسبات ایران با کشورهای همسایه ازتقویت‌جمهوری نوبنیادجلوگیری کنند...»

عشایر کرد خواستار استقرار پاسگاههای مرزی شدند

ارومیه ـ خبرنگار کیهان ـ گروهی از سران عشایر مناطق کردنشین آذربایجان غربی ضمن مراجعه به استانداری خواستار استقرار پاسگاه‌های ژاندارمری در مرز و برقراری امنیت در مناطق کردنشین شدند .

این گروه ضمن اعلام وفاداری‌به جمهوری اسلامی ، هرگونه تحریك و توطئه علیه عشایر در منطقه‌را محکوم کردند .

دکتر جمشید حقگو استاندار آذربایجان غربی وعده داد که پاسگاه‌های مرزی بزودی در منطقه مستقر خواهد شد .

سازمان ملی خدمات اجتماعی وبنیاد مستضعفین (دفتر سابق اشرف پهلوی) ویلاهای خود را در خزرشهر باشرایط مناسب بفروش میرساند برای اطلاع از بها و مشخصات ویلاها به‌سازمان ملی خدمات اجتماعی مراجعه فرمائید.
سرپرست سازمان ملی خدمات اجتماعی ودفتر اشرف پهلوی
احمد رئیس روحانی
آدرس : خیابان ۳۰ تیر (قوام‌السلطنه)
۸۲۴۵۳ن ۳ـ۳

قابل‌توجه
استانهای گیلان و آذربایجان و زنجان
کارخانه آجر ماشینی صفوت واقع در آبیك قزوین شروع بکار کرد. مرغوبترین آجر دراسرع وقت بمشتریان تحویل داده میشود. ازشهرستانها نماینده فروش فعال پذیرفته میشود. برای هرنوع قرارداد وتحویل فوری درتهران به‌تلفن های ۵۳۵۹۱۷ و ۵۲۴۷۵۸ یا درکارخانه بنشانی آبیك قزوین جاده احمدآباد کیلومتر ۱۷ مراجعه شود.
۸۲۵۱۳ن

کیهان و شما
۳۰۵۱۷۲
۳ تا ۷ بعدازظهر

این است معنی عدالت ؟

از قول شهردار تهران در روزنامه پنجشنبه نوشته شده بود: «عوارض گواهینامه درگذشته ۱۵۰۰ ریال بود وقتی این مساله را بررسی کردیم دیدیم کاملا غیر عادلانه است زیرا در هیچیك از شهر های ایران عوارض گواهینامه ۱۵۰ تومان نیست، مثلا در آمل ۵۰۰ تومان پرداخت میشود. چه دلیلی دارد که مردم شهر تهران برای گرفتن گواهینامه کمتر از مردم شهرستانها عوارض بدهند.»

استدلال عجیب شهردار تهران خنده‌دار است. چرابرای اجرای عدالت عوارض شهر آمل را به ۱۵۰ تومان کاهش نمیدهید. مگر عدالت فقط باافزایش هزینه‌ها برقرار میگردد؟

وقتی این دلایل و بهانه‌ها را می‌شنویم احساس میکنیم علاوه بر دادن پول سرمان کلاه هم رفته است. درست مانند داستان مردی که هم پیاز را خورد و هم صد ضربه شلاق‌را.

علی ـ ك

مردودی در خرداد ماه

قرار بود امسال هیچ دانش آموزی را در خرداد مردود نکنند. این خبر را چند ماه پیش از قول مقامات آموزش و پرورش در روزنامه‌ها خواندم. اما هفته پیش که برای گرفتن نتیجه امتحاناتم مراجعه کردم بدلیل‌نمره نیاوردن در ۹ درس کارنامه رفوزگی بدستم دادند. تکلیف من چیست ؟

امیر ـ پ

خرابی راهرو میدان امام خمینی

راهروی زیرزمینی میدان امام خمینی (میدان شهناز سابق) وضع اسفناکی پیدا کرده است. برخورد بدنه وقسمت بالای کامیدنها و اتومبیل های سنگین به‌قسمت تحتانی راهرو «دل وروده» آن را بهم ریخته و به وضع خطرناکی درآورده است. گاهگاهی هم میله های آهنی از سقف آویزان میشود و در تاریکی شب خطرساز میشود. جادارد تاکار به جاهای باریکتر نکشیده خرابی های فوق را ترمیم کنند.

ح ـ صنوبری

برنامه سینماها را اعلام کنید

وضع سینماها بتدریج عادی شده و بسیاری از آنها بار دیگر بروی مردم‌گشوده شده‌است. صرفنظر ازکیفیت فیلمهائی که این روزها نشان داده میشود بخاطر محدود بودن وسایل و امکانات تفریحی، مردم استقبال فراوانی از سینماها میکنند اما عدم اطلاع از مشخصات فیلمها و ساعت نمایش آن‌ها باعث سرگردانی مردم میشود. سینماداران که استقبال مردم را می‌بینند حتی ازآگهی کردن ساعات نمایش فیلم درروزنامه‌ها خودداری میکنند. جادارد صاحبان سینماها برنامه سینماهای خود را آگهی کنند.

حمید داراب

کار ناتمام شهرداری ناحیه ۳

حدود یك سال پیش وسط کوچه امینی واقع در خیابان حسینی دمتری انصاری جوی باریکی ساخته شد تا آبهای‌زائد خانه‌ها از این جوی به جوی بزرگ خیابان ریخته شود. سنگهای جوی کار گذاشته شد ، اما اطراف سنگها اسفالت نشد وحال پس از گذشت یك سال سنگهای کار گذاشته شده هم در شرف خرابی است و از شهرداری ناحیه میخواهیم باتکمیل جوی و ترمیم اسفالت قسمت های دیگر کوچه امینی قدم دیگری در حفظ بهداشت و زیبائی این محل بردارد.

ازطرف اهالی کوچه امینی

به‌وضع پلهای هوائی رسیدگی کنید

ظاهرا قرار بود پل های هوائی اتومبیل‌رو تهران هر ۶ ماه یکبار معاینه شود. اما تا آنجا که من میدانم بیش ازیك سال است که این کار انجام نشده. به مسئولان یادآوری‌میکنم تا فاجعه‌ای پیش نیامده به وضع پلها رسیدگی کنند.

احمد خدمتگزار

مشکل ماموران کلانتری

وضع حقوق ومسکن ماموران کلانتریها چندان رضایتبخش نیست. پیشنهاد میکنیم در مورد انتقال این ماموران به شهر های خودشان تسهیلات بیشتری در نظر گرفته شود که شاید به این ترتیب از مشکل مسکن خلاصی یابند.

چند مامور کلانتری ۱۹

چقدر نامه‌های بی‌نتیجه بنویسیم ؟

باوجود مکاتبات مکرر و خارج از شمار با رژیم گذشته و دولت فعلی هنوز که هنوز است روستای ده هزار نفری کهکدان ملایر فاقد بهداشت و برق است آیا بازهم باید نامه نوشت یا همین چند خط انشاءالله کارساز میشود ؟

حسن شیرازی

خط کن اتوبوس کم دارد

خط اتوبوس ۸۷، کن ـ پارك شهر در عین حال که خط مفید و پرمسافری است اما اتوبوس کم دارد و این باعث میشود مردم ساعتها در صف معطل شوند با توجه به گرمای هوا و غیر قابل تحمل بودن ساعتها انتظار از شرکت واحد تقاضا داریم اتوبوسهای این خط را بیشتر کنند.

ساکنان خیابان محمد علی جناح

همطرازی برچه مبنایی است ؟

وزیر پست و تلگراف و تلفن در یك گفتگوی تلویزیونی اعلام کرد، کارکنان مخابرات وپست از نظر مزایا و استخدام همطراز هستند : سئوال من اینست که این همطرازی برچه مبنائی است ؟

ابراهیم رحمانی

بی‌توجهی اداره برق اصفهان

برق خیابان مدرس دراصفهان دائما قطع و وصل میشود وکسی هم به آن توجه ندارد چون با هرکس تماس گرفته‌ایم نتیجه‌ای نداشته . برای بعضی‌ها این توهم پیش آمده که‌چون در این خیابان بیمارستان یا مکان ویژه‌ای نیست به برقش بی‌توجهی میشود. از مقامات مسئول خواهش میکنم که‌فکری بحال مردم این منطقه بکنند.

عباس زائرین

دادگاه انقلاب نداریم

در بابل از تشکیل دادگاههای انقلاب خبری نیست و زندانیان این شهر در بلاتکلیفی بسر می‌برند. چرا به این مسئله رسیدگی نمی‌کنند ؟

یکی از اهالی بابل

محاکمه‌دکتر شیخ الاسلام زاده، امروز در دادگاه انقلاب آغاز می‌شود

شیخ‌الاسلام‌زاده

محاکمه دکتر شجاع‌الدین شیخ‌الاسلام‌زاده ،وزیربهداری رژیم سابق بعداز ظهر امروز دردادگاه انقلاب اسلامی‌تهران آغاز میشود .

دکتر شیخ‌الاسلام زاده در رژیم‌سابق باتهام ایجادنارضایتی بین‌مردم و سوء استفاده های کلان باتفاق اسداله نیلی‌آرام و دکتر نقابت معاونان خود دستگیر وبازداشت شده بود .

بدنبال پیروزی انقلاب شیخ‌الاسلام زاده مجددادستگیر وبازپرسان دادسرای انقلاب اسلامی تحقیقات گسترده‌ای را پیرامون اتهامات گوناگوی‌وی آغاز کردند .

پرونده‌قطور شیخ‌الاسلام‌زاده پس‌از تحقیقات لازم آماده رسیدگی در دادگاه انقلاب شد . اتهامات متعدد دکترشیخ الاسلام زاده موجب شده است که یك کیفرخواست هیجده صفحه‌ای علیه نامبرده طرح شود که در دادگاه های‌انقلاب تاکنون سابقه نداشته است .

بعدازظهر امروزشیخ‌الاسلام زاده باتهام صرف هزینه های کلان جهت برگزاری مجالس عیش و نوش برای شاه مخلوع و ایادی او محاکمه میشود این اتهام‌وی در کیفرخواست دادسرای انقلاب چنین مطرح شده‌است ، زمانی که ملت مستضعف ایران در دهات دور افتاده از شدت فقرجان میداد. او ارقام کلانی از بیت‌المال ملت را در کاخ نیاوران صرف عیش و نوش های شاهانه می‌کرد که در سیستم اسلام ازهر جنایتی شدیدتر است و یکی‌از عوامل بزرگ فساد دراجتماع به حساب می‌آید .

۱۰ ساعت پس از وقوع حادثه، یک جرثقیل حامل تعدادی ریل جدید برای ترمیم خط به محل آمد و کارگران راه‌آهن، کار ترمیم را آغاز کردند.

صحنه‌ای از خروج واگن‌ها از خط وآسیبی که به ریل‌ها وارد شده است

صحنه‌هائی ازحادثه قطارمسافربری مشهد

صحنه دیگری از حادثه- جرثقیل، مشغول جابجا کردن واگن‌ها و ترمیم ریل‌هاست.

به واگن‌های خارج شده از خط، آسیب فراوان رسیده است. کار انتقال واگن‌ها از صبح دیروز آغاز شد

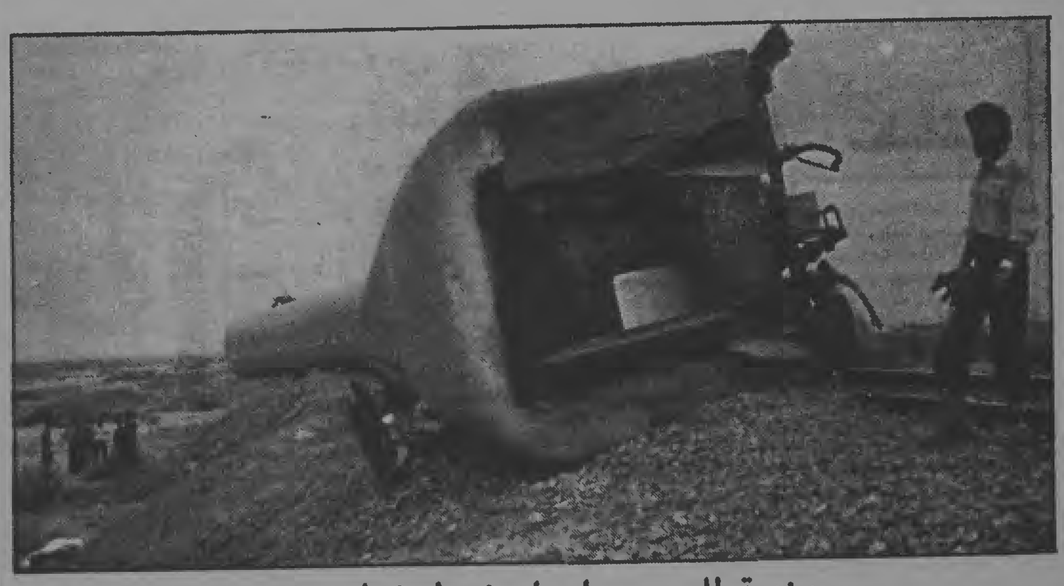

بدنه قطار، جدا و از خط خارج شده است. یک پاسدار از بدنه جدا شده، حفاظت می‌کند.

برخورد واگن‌ها، پس از وقوع حادثه، باعث مرگ عده‌ای از مسافران و مجروح شدن دهها تن از آنها شد. عکس، صحنه‌ای از برخورد واگن‌ها را نشان میدهد

قابل توجه
عکاسان محترم تهران و شهرستانها
شرکت اورسیال کالر (تهیه‌کننده انحصاری کاغذ دارو و ماشین‌آلات ظهور و چاپ فیلم‌های رنگی در ایران) که دارای لابراتوار بسیار مجهز و آخرین سیستم کاملا اتوماتیک نیز میباشد افتخار دارد تعدادی محدودی از سهام خود را طبق شرایط و ضوابط شرکت دراختیار عکاسان محترم تهران و شهرستانها قرار دهد مهلت قبول تقاضا تا ۵۸/۵/۱۰ میباشد تلفن ۶۳۳۹۵۰ و ۶۳۳۵۰۴

تلفن سازمان نیازمندیها ۳۱۲۱۹۱ تا ۹ ۳۱۲۲۹۱ تا ۹

کارخانجات مخابراتی ایران (شرکت سهامی خاص)
جهت تصدی سمت قائم‌مقامی و یا معاونت مدیر عامل در شیراز یک نفر مهندس مجرب و با ایمان را که دارای مشخصات ذیل باشد فورا استخدام میکند:
۱ دارای فوق لیسانس یا لیسانس در رشته مکانیک و یا الکترومکانیک
۲- داشتن حداقل ۱۰ سال سابقه کار در رشته مربوطه و در سطح مدیریت
۳- آشنائی کامل بزبان انگلیسی و یا آلمانی
۴- داشتن حسن شهرت به پاکی، درستی و لیاقت
حائزین شرایط فوق میتوانند در روز یکشنبه ۵۸/۴/۲۴ جهت تعیین وقت برای مصاحبه حضوری با تلفن شماره ۶۶۴۴۴۷ تماس بگیرند.

آگهی استخدام
یک شرکت معتبر به افراد واجد شرایط زیر نیازمند است
انباردار
۱- تسلط کامل بزبان انگلیسی
۲- تسلط در امور رسید کالا
۳- آشنائی کامل به ابزار و ماشین آلات
۴- آشنائی کامل به طرز استفاده از کاتولوک و کارتکس
۵- حداقل ۵ سال سابقه کار مفید
لطفا فقط متقاضیان واجد شرایط فوق از ساعت ۸ الی ۱۲ و ۱۴ الی ۱۶ با تلفنهای ۹- ۸۳۵۲۳۱ خانم مولوی تماس حاصل فرمایند.

تخلیه چاه لوله‌بازکنی ۵۳۵۲۶۷ ۵۳۵۵۹۸
تخلیه چاه ویدئو کش و جرثقیل مجهز ۶۶۷۹۲۷۰
تخلیه چاه لوله بازکنی ۸۵۶۲۱۹
تخلیه چاه لوله بازکنی ۹۲۶۹۳۲
تخلیه چاه لوله بازکنی ۶۶۲۵۰۴ - ۶۴۳۰۲۷
تخلیه چاه لوله بازکنی ۷۶۲۵۰۸ ۷۶۱۶۸۱ ۳۳۰۷۷۷
تخلیه چاه لوله بازکنی ۶۵۹۰۴۷
تخلیه چاه ارزان ۷۹۵۶۴۸
تخلیه چاه و لوله بازکنی فوری ۶۶۸۱۵۹
تخلیه چاه ارزان ۵۶۵۰۰۲
تخلیه چاه فوری ۹۲۰۱۷۵
تخلیه چاه آس.او.اف ۵۴۴۷۹۲-۵۴۴۸۶۸
تخلیه چاه اروان فوری ۳۴۱۴۲۸
تخلیه چاه از همه تخلیه چاهها ارزانتر ۳۴۱۶۳۸
تخلیه چاه لوله بازکنی شماره ۳ ۶۶۱۹۶۶-۶۴۱۵۶۴ ۶۶۷۱۴۹-۶۴۴۸۳۷ ۶۶۴۳۱۰-۵۶۲۹۰۴

نه‌غرب‌زدگی خوب‌است نه‌عرب‌زدگی

بحثی پیرامون پیش نویس قانون اساسی

دکتر اسدالله آل‌بویه- استاد دانشگاه

راست است که انقلاب بی اتفاق پیروز نمیشود برای اتفاق هم هدف قابل قبول همگان لازم است- جمهوری اسلامی که مورد تصویب اکثر مردم ایران قرار گرفته میتواند همین هدف باشد به شرطی که در پیاده کردن آن از هر عامل نفاق انگیز و جدائی ساز پرهیز شود.

۱- چون معلوم است که در کشور ایران اکثریت با پیروان مذهب شیعه است ذکر نوع مذهب رسمی در قانون اساسی لازم نیست.زیرا فقط در این صورت است که اقلیتهای دیگر خود را واقعاً برخوردار از حقوق متساوی خواهند دید واگذاری امور محلی به خود مردم برای هر منطقه از کشور دیگر دشواری به دنبال نخواهد داشت گروههای مختلف از هر نژاد و دین باهم خواهند زیست و جمهوری اسلامی واقعی را که میتواند نمونه باشد خواهند ساخت.

۲- در جمهوری اسلامی حکومت با اکثریت است واین اصلی است بنیادی منتهی باید اکثریت هدایت شود که در هر مورد دانسته رای بدهد آن هم در بیشتر اوقات غیر مستقیم و گر نه حکومت اکثریت بر حق نخواهد بود.

هر چند در وضع فعلی هر طرحی به نام قانون اساسی عرضه شود بملت تنفر از رژیم گذشته از یک طرف و اعتماد به مقام رهبری انقلاب از طرف دیگر مورد تصویب اکثریت قرار خواهد گرفت ولی صحیح آن است که طرح قانون اساسی از طرف متخصصان تهیه و اعلام شود تا مردم لااقل از اصول آن آگاه شوند و تکمیل و تصویب قطعی آنرا به مجلس موسسان که باید حتماً تشکیل گردد واگذار کنند.و برای جلوگیری از اتلاف وقت و تشریفات زائد میتوان مجلس مؤسسانی انتخاب کرد که پس از انجام رساندن تصویب قانون اساسی به بعد برای یک دوره چهار ساله جانشین مجلس شورای ملی شود.

۳- تدوین و تصویب قانون اساسی باید مبتنی بر اصول زیر باشد:

۱- نوع حکومت جمهوری اسلامی است کهیک رئیس جمهور برای هر دوره چهار ساله به رای مستقیم و مخفی مردم برای اداره امور کشور ایران انتخاب خواهد شد.

۲- قوه مجریه: نخست‌وزیر به پیشنهادهرئیس جمهور و تصویب مجلس شورای ملی معین میشود و وزیران به پیشنهاد نخست‌وزیر و تایید رئیس جمهور خواهند بود.

۳- قوه قضائیه: متشکل از قضاتی که توسط مردم هر محل و بر اساس قانونی که استقلال آنان را تضمین کند انتخاب میشوند.

استقلال و تمامیت خاک کشور ایران.

تمام آزادیهای فردی واجتماعی.

تساوی حقوق آحاد مردم از مرد و زن.

مالکیت و برقراری مالیاتی که به نحوی عدالت اجتماعی را برقرار کند.

زبان رسمی که برای تمام کشور ایران فارسی دری خواهد بود.

ایجاد ارتش ملی برای حفظ استقلال و تمامیت خاک کشور.

واگذاری امور محلی به مردم همان محل از برقراری نظم داخلی و امور دیگر به طوری که‌مردم هر ناحیه و محل نیازی به مراجعه به مراکز شهری و استانی نداشته باشند .

دین هر چند اساس پرورش روحی مردم و محرک آنان در جنبشهای اجتماعی است ولی چون مورد اتفاق نیست و به گونه‌های مختلف و در هر صورت با برداشتهای مختلف عرضه میشود.

آنگاه به آن باید با بصیرت زیاد انجام گیرد تا موجب تفرقه نگردد عربها نخست کوشیدند که اسلام را عامل وحدت قرار دهند ولی توفیق نیافتند زیرا درست است که عیب در اسلام نیست ولی در مسلمانی ما که هست. از اینرو به وحدت نژادی متکی شدند و سیاست خود را براساس تعصب عربی نهادند و هرگوشه و کنار را که روزی از آن عربی گذاشته باشد میهن عربی میدانند و هر کسی به لغت عرب اثری گذاشته عرب میخوانند ما نباید غافل باشیم ما کشوری داریم که در آن نژادها با زبانها و دینها و همان گونه که تجاوز شده پاسخ داد. اینجاست که لزوم بازسازی ارتش آشکار میشود. سادگی است اگر باور کنیم که میتوان با چند چریک داوطلب با دشمن قوی مقابله کرد و کشور را از تجاوز بیگانگان مصون ومحفوظ داشت. دراین چند ماه که از انقلاب گذشته برای بازسازی ارتش وتقویت روحی ارتشیان اقدامات کافی صورت نگرفته است. اصل در ارتش فرمانبرداری است واز توسل به هر عملی که این اصل را متزلزل میکند باید پرهیز شود.

۷- اسلام با ویژگیهای پسندیده‌ای که دارد بهترین دین است. اساس تعلیمات آن ساده وبر قرآن که کلام‌الله مبین است قرار گرفته برای عرب زبانان قرآن کلامی است قابل فهم وچندان پیچیدگی ندارد که در هر موردی تفسیر شود. شایسته است که برای فارس زبانان نیز همین تسهیلات از طرف مراجع تقلید فراهم شود تا کسانی به خود اجازه ندهند که کلمات آنرا به مفهومی که خود میخواهند به کار برند ویا به استناد قسمتی از یک آیه بدون توجه به بقیه آن وشأن نزولی که دارد حکمی کنند که با سایر احکام منافات داشته باشد ودر نتیجه اسلام را دینی چنان که خود میخواهند بنمایانند تا صحت نظریه اجتماعی خاصی را جلوه دهند یا باید پذیرفت که در طول چهارده قرن کسی نبوده که تعالیم اسلامی را درست بفهمد و پیشوایان مذهبی در گذشته قادر نبودند ما را چنانکه باید مسلمان کنند یا این مفسران نوخاسته که میخواهند نظرهای اجتماعی نادرست خود را از اینراه موجه نمایند به غلط میروند و ما را به راهی میکشانند که اسلامی نیست جمهوری اسلامی ایران جمهوری نمونه خواهد بود مشروط بر آنکه از افراط و تفریط پرهیز کنیم. خودخواه نباشیم حد خود را بدانیم و بجای گفتار یکدله به کردار بپردازیم کرداری راست و عاقلانه نه از روی تعصب و غرض.

۸- سیاست امریست مربوط به همه. هر ایرانی در هر مقام که باشد، ناگزیر با آن سر و کار دارد روحانیان مستثنی نمیتوانند باشند آنها به دو صورت میتوانند در سیاست مداخله کنند:

اول- چون پیشوایان دینی که به پرورش روحیه اسلامی بپردازند در این صورت مقامی واقعاً روحانی دارند و قلمرو حکومت آنها در ظاهر مسجد و در باطن روح هر مسلمان است.

دوم- چون مردم دیگر بی‌هیچ امتیاز با قبول مسئولیت اجرائی در مقام خاص کشوری قرار میگیرند و منزلتی متناسب با آن مقام خواهند داشت.

۹- بازسازی کشور را باید هر چه زودتر شروع کرد تا صاحبان منافع مختلف با اقدامات کینه‌توزانه که ناشی از عقده حقارت است و با انتصاباتی که بر روی روابط نه ضوابط قرار دارد با تعصبات بیجای بیگانه‌دوستی موجبات نفاق و پراکندگی بیشتر فراهم میشود و پایه اتفاق و اتحاد که لازمه پیروزی انقلاب است سستتر میگردد.

دشمنان بسیار خطرناک، بیگانگان نیستند بلکه همانهایند که بصورت دوست درآمده‌اند و به اتکاء انقلاب و تظاهر به آن در جاهائی قرار گرفته‌اند که نباید و کارهائی میکنند که سازندگی نیست. چرا بجای آنکه رود بجنبیم و کارهای مفید انجام دهیم تا چرخ اقتصاد کشور راه بیفتد و رفاه و آسایش و اعتماد فراهم شود، حرکتی نکنیم و یا در خلاف جهت حرکت کنیم و آنگاه مردم را به صبر انقلابی و روزه‌گیری و تحمل سختی‌ها دعوت نمائیم؟ چرا دورنمای نویدبخش انقلاب را هر لحظه دورتر می‌بریم و تا چند باید در انتظار باروری انقلاب نشست تا چه اندازه میتوان به ایمان انقلابی تکیه کرد؟

۱۰- بسیارند کسانی که ستم دیده‌اند. با عدالتی که در جمهوری اسلامی برقرار خواهد شد رفع ستم محرز است و نیازهای اولیه از میان خواهد رفت و همه فرصتی واحد خواهند داشت که استعداد خود را نشان دهند و به فراخور آن از زندگی بهتر متمتع گردند این است نویدی که می‌باید داده شود. نوازش مستضعفان یا ستایش زیاد آنها طبقه‌ای بیکاره و پرتوقع و مانع سازندگی بوجود خواهد آورد باید آنها را آگاه کرد و بخود آورد. اگر قبول کنیم که این دسته در انقلاب شرکت داشته‌اند. با همان نیروی والائی که محرک آنها در انقلاب بوده به آسانی میتوانند خود را به بالاتر بکشند و در جایگاه شایسته قرار گیرند.

***تمدن متعلق به جهانیان است. نه شرقی است نه غربی**
*** دین باید عامل وحدت باشد نه تفرقه**

رسمهای گوناگون سالیان دراز در رنج و شادی با هم زیسته‌اند و آنرا میهن خود میدانند. از این همزیستی فرهنگی غنی و بزرگانی نام‌آور و تاریخی پر افتخار پدید آمده است. چرا چیزهائی را که مایه یگانگی هستند منکر شویم و با گستاخی به افتخارات بیگانه مباهات کنیم ایرانی انقلاب نکرد که هوظت خود را از دست بدهد و حقشناسی نباید موجب شود که حق گذشتگان ضایع گردد.

ما ایرانی هستیم و مسلمان و باید چنین نمائیم.

۵-غربزدگی بد است عرب زدگی هم بد است ما که از قافله تمدن عقب مانده‌ایم باید با هوشیاری راه میان بر را انتخاب کنیم. از فرهنگهای آنچه خوبست بگیریم و به آن آنگ ایرانی و اسلامی بزنیم. دیگر فرصت نیست که آزموده را بهزامائیم هیچ هم عیب نیست که از تجربه دیگران عاقلانه بهرمند شویم تمدن مال جهان است نه غربی است نه شرقی همه نژادها کم و بیش در پدید آوردن آن دخالت داشته و دارند. جنبه‌های خوب تمدن را همه بی‌هیچ تعصبی باید بپذیریم.

همه مردم جهان به هم وابسته و بیش یا کم محتاج یکدیگرند ما به دانش و صنعت پیش رفته نیازمندیم رفع این نیازمندی فقط با همکاری و همزیستی امکان دارد و اگر روی تعصب جهالت دم از بی‌نیازی بزنیم و ناسازگاری پیشه کنیم انقلاب را به شکست خواهیم رسانید.

۶- باید جمهوری اسلامی بیش از هر کار خود را نیرومند کند تا از ملتهای دیگر رفتاری مردمی بینند ومورد توهین وتجاوز قرار نگیرد. نیرومندی باید هم مادی باشد، وهم روحی. تعصب اسلامی که ما را روحاً نیرومند میکند برای مقابله با تجاوز هواپیماهای عراقی کافی نیست. باید به هرگونه تجاوزی را به همان گونه که تجاوز شده پاسخ داد.

انجمن سینمادارن: بعد از چند ماه تعطیل

۳۰۰سینمای کشور فعالیت خودرا از سر گرفتند

***از ۱۲۰ سینمائی که در جریان انقلاب طعمه حریق شدند تنها یک سینما باز سازی شده است**
***سینماداران خواستار بخشودگی عوارض نمایش فیلم، جهت بازسازی سینماهای ویران شده هستند**
***وزارت فرهنگ و هنر: سانسور فیلم در تهران لغو، اما در شهرستانها کمیته‌ها بر نمایش فیلم نظارت دارند**

استقبال مردم از فیلم و سینما، بعد از یک بحران نسبتا طولانی، صنعت سینما را در ایران وارد مرحله تازه‌ای از حیات ۵۰ ساله این صنعت در ایران کرده است. بازسازی ۱۲۰ سینما که در جریان انقلاب طعمه حریق شدند و بازبینی و پالایش فیلمهای ایرانی که قبلا تهیه شده است از جمله اقداماتی است که هماکنون در جهت احیا صنعت سینما در ایران صورت میگیرد

تولد تازه سینما در مقیاسی کوچک اما امیدوار کننده، سینماداران، تهیه کنندگان، وارد کنندگان فیلم و دولت را بفکر اتحاد تدابیری در راه سالم سازی فیلم سینما در کوران انقلاب راستین ایران انداخته است.

برابر آمار منتشر شده از سوی انجمن سینماداران کشور در جریان انقلاب ۱۲۰ سینمای کشور طعمه حریق شدند. از این تعداد ۳۲ سینما در تهران سوختند سینماهای دیاموند، امپایر و پارامونت، کاپری، میامی، آتلانتیک و کریستال از جمله سینماهائی بودند که دستخوش حریق شدند که در این میان تنها سینما کریستال بعد از باز سازی فعالیت خود را از سر گرفته است از ۸۸ سینمای شهرستانها که در طول انقلاب بشکل‌های گوناگون تخریب شدند هنوز هیچ یک از آنها بازسازی نشده است

رضا انواری رئیس انجمن سینماداران در این باره میگوید: تا قبل از انقلاب ۴۲۰ سینما در سطح کشور فعالیت داشتند که چند تائی از آنها بدلایلی جدا از مسائل انقلاب تعطیل شدند و در حال حاضر نزدیک به ۳۰۰ سینما کار خود را دنبال میکنند

انواری علت بازگشائی سریع سینماها را و استقبال مردم از فیلمها را در این سه عامل خلاصه میکند: کم شدن تعداد سینماها، تغییر روش تلویزیون در پخش برنامه‌های سرگرم کننده و نمایش فیلمهای جدید و از بین رفتن اکثر سرگرمی‌ها.

انواری معتقد است با قبول این پیشنهاد از سوی دولت مبنی بر بخشودگی عوارض سینماهائی که قصد باز سازی دارند تا زمانی که هزینه باز سازی بجای عوارض مستهلک میشود، می‌توان امیدوار بود ۱۲۰ سینمائی که از گردونه فعالیت خارج شده‌اند بازسازی شده و به گروه سینماهای فعال بپیوندند

رئیس انجمن سینماداران با اشاره به مشکلاتی که در ماههای اول انقلاب در نمایش فیلمها وجود داشت میگوید: ضوابط قبلی نمایش فیلم از بین رفته است اما هنوز ضوابط تازه مدونی جای آنرا نگرفته است بهمین خاطر در حال حاضر در شهرستانها این کمیته‌ها هستند که در نمایش فیلم دخالت دارند

که چه فیلمی قابل نمایش است و یا نیست.

البته این دخالت در تهران قبلا بیشتر بود ولی در حال حاضر به حداقل رسیده است و امیدواریم با مذاکراتی که مرتبا در جریان است این مشکل نیز برطرف شود.

انواری خاطر نشان ساخت که در حال حاضر فرهنگ و هنر در نمایش فیلم در تهران نظارت دارد و فقط در شهرستانهاست که کمیته‌ها در نمایش فیلم کم و بیش دخالت دارند

فیلم‌های قبلی بازبینی میشود

باز گشائی سریع سینما و استقبال قابل توجه مردم از فیلمهای روی پرده در حال حاضر وارد کنندگان، تهیه کنندگان و صاحبان سینمارا با مشکل انتخاب فیلم خوب و سالم رو برو کرده است. نزدیک به ۴۰ فیلمی که تهیه کنندگان ایرانی قبل از انقلاب آنرا آماده نمایش کرده بودند. هماکنون تهیه کنندگان را بصرافت انداخته است که با بازبینی مجدد، پالایش و گذشت در مورد پاره‌ای از صحنه‌های فیلمها بتوانند آنرا به پرده بیاورند. عباس شباویز دبیر انجمن تهیه کنندگان در این زمینه میگوید: بیش از ۳۰ فیلم قبل از انقلاب آماده نمایش بود، تعدادی هم مراحل آخر تهیه را میگذرانند عدم نمایش این فیلمها ضرر هنگفتی را متوجه تهیه کنندگان میکند و بنظر میرسد تنها راه پیشگیری از این ضرر و ریان هنگفت بازبینی و باز سازی مجدد این فیلمها است البته نمایش این فیلمها و نیز اعماص در مورد پاره‌ای از آنها میتواند به این مشکل پایان دهد بگونه‌ای که هم جبران ضرر ناشی از عدم نمایش این فیلمها بشود و هم محتوای فیلمها در جهت شرایط انقلاب راستین ما باشد.

ضرر و زیانی که شباویز از آن یاد میکند تنها نمونه‌ای از شکستی است که در جریان انقلاب متوجه صنعت سینمای فارسی شده است. موجهر صادقپور عضو هیات مدیره انجمن وارد کنندگان فیلم میگوید در جریان انقلاب بیش از ۲۰۰۰ کپیه فیلم در سینماها طعمه حریق شد که اگر قیمت هر فیلم را ۲ هزار تومان حساب کنیم رقمی بالغ بـ ۴ میلیون تومان ضرر متوجه تهیه کنندگان و وارد کنندگان فیلم شده است. همچنین بعلت عدم نمایش فیلمهائی که قبل از انقلاب خریداری شده است و اکنون اجازه نمایش ندارند وارد کنندگان بیں ۱۰ تا ۱۲ میلیون تومان ضرر کرده‌اند. این فیلمها دارای صحنه‌های سکسی و خشونت آمیز است که بهمین علت خود انجمن وارد کنندگان فیلم مانع نمایش آنها شد

صادقپور با اشاره به سانسور فیلم در شهرستانها میگوید: سانسور فیلم در شهرستانها وجود دارد از حمله ممنوای از عدم نمایش دو فیلم «شهر فروش» در کاشان و «پشت سیم خاردار» در اصفهان یاد کرد که اولی کمدی و دومی ضد فاشیستی بود

از بررسی فیلمهائی که اجازه نمایش گرفته‌اند و نیز بنا به گفته دست اندرکاران سینما فقط با اتخاذ تدابیری عاقلانه و انقلابی از سوی دولت و سینما داران، تهیه کنندگان و وارد کنندگان فیلم است که می‌توان به ادامه حیات سینما امیدوار بود که این امیدواری با توجه به اقداماتی که از سوی وزارت فرهنگ و هنر و سندیکاها و انجمن‌های سینمائی در جریان است چندان غیر منطقی نمی‌نماید.

نحمی سرپرست اداره ترویج و نمایش فیلم در وزارت فرهنگ و هنر در این باره مدعی است در تهران سانسور فیلم وجود ندارد و در شهرستانها کمیته‌ها در نمایش فیلم دخالت دارند. وی همچنین گفت: بزودی لیستی از فیلمهای خوب و بد به وارد کنندگان داده خواهد شد تا بسته به وارد کردن فیلم خوب اقدام کنند

۸۸ سینمای پایتخت در جریان انقلاب طعمه حریق شد و تاکنون تنها یک سینما بازسازی شده است.

نامه‌ها

به‌مشکل پزشک و دارو توجه کنید

سالهای پیش وقتی از تابستان حرف میزدیم تعطیلات مدارس، گرما، سفرهای کوتاه و بلند برای استراحت در ذهنمان تداعی میشد اما امسال چه؟ آیا باز هم باید مثل سالهای گذشته باشد؟ یا همانطور که امسال بهارمان متفاوت بود و بحق آنرا بهار آزادی نام دادیم تابستان متفاوت و نه چون همیشه خواهیم داشت؟

و در روزهای آخر هفته و تعطیل‌اش دربدر بدنبال دارو و دکتر نخواهیم دوید؟ بخاطر دارم که تابستانهای گذشته بسیاری را میدیدم که از دردبخود می‌پیچیدند و دربدر بدنبال مطبی میگشتند که تابلوی «تعطیل است» به آن آویزان نباشد چرا که همیشه رسم بود دکترها نیز چون دیگران روزهای آخر هفته را به دریا و ییلاق میرفتند بدون توجه به کسانیکه در شهر می‌ماندند و بخاطر بیماری‌های ناگهانی دچار مشکل میشوند.

این درست است که پزشک هم مثل دیگران باید استراحت کند و بکارهای شخصی خود برسد اما چون حرفه او با اجتماع سروکار دارد و مسئله مرگ و حیات درمیان است پس باید روی نظم و قاعده خاصی باشد نه اینکه یکباره صد پزشک داخلی شهر را خالی کنند و به تعطیلات آخر هفته بروند. باید به تناسب تعداد پرشکان هررشته و میزان نیاز شهر و ندای به آنها عده‌ای در شهر بمانند و عده‌ای به مرخصی بروند. یکی از راههای پیشنهادی برای انجام اینکار دخالت نظام پزشکی است و تنظیم لیستی از کسانیکه هرهفته باید در شهر باشند و درمورد کلینیک‌ها و درمانگاهها نیز که هر لحظه امکان مراجعه بیمار به آنها وجود دارد باید درمانگاهها برنامه‌شان را طوری تنظیم کنند که در ۲ یا ۳ درمانگاه پزشکان متخصص هررشته حضور داشته باشند تا در اثر نبودن پزشک جان بیماری به خطر نیفتد. داروخانه‌ها نیز از این امر مستثنی نیستند چرا که اگر پزشک دارو را تجویز کند اما داروخانه‌ای برای خرید دارو باز نباشد انگار کاری انجام نشده و بیمار همانجائی است که بوده بخصوص که بعضی از داروها باید بسرعت به بیمار رسانده شود وگرنه اثر خود را از دست میدهد. قبلا کشیک داروخانه‌ها مشخص بود و حتی زمانی از طریق رسانه‌های گروهی اعلام میشد ولی مدتی است که اینکار پیگیری نمیشود. چه خوب است که مجددا داروخانه‌ها کشیک به تعداد کافی داشته باشند و حادثه ناگواری اتفاق نیفتد.

پور رسمی

اجاره بهای خانه‌های ما را تعدیل کنید

نمایندگان منتخب ساکنین منازل سازمانی مؤسسه اصلاح و تهیه بهال و بذر و بنگاه اصلاح و تهیه چغندر قند اعتراض خود را نسبت به افزایش عیرعادلانه اجاره‌بهای منازل سازمانی در نامه‌ای به وزیر کشاورزی چنین عنوان کرده‌اند.

ما تصمیم‌گیری در مورد خانه‌ها را در اطاقهای دربسته و بدون توجه به نظرات کارکنان، منطقی نمیدانیم خانه‌هایی که به ما تحویل شده طاهراً به اسم ویلا و آپارتمان بوده در حالیکه در بعضی موارد بیش از پانصدهزارریال خرج تعمیر آنها کرده‌ایم تا قابل سکونت شده‌اند.

ضمنا اجاره‌بهایی را که به ما ابلاغ شده بود افزایش داده‌اند و هنگامیکه هزینه آب و برق و سوخت نیز به آن اضافه میشود، به تنها از نظر اقتصادی برای ما قابل تحمل نیست بلکه با سیاست کلی دولت مبنی برکاهش اجاره‌مانه نیز مغایرت دارد.

آقای وزیر کشاورزی سطر ما اینکارها نه تنها انقلابی نیست بلکه ضد آنست چرا که هدف انقلاب رفاه حال جامعه است‌ما ضمن پشتیبانی از خواستهای برحق کارگران و کارمندان بدون مسکن اعلام می‌کنیم که پرداخت چنین اجاره بهائی برایمان مقدور نیست و نسبت به تعدیل آن تقاضای رسیدگی داریم.

ایجادسددرتویسرکان امری‌ضروری‌است

چون ملت ایران در عصر انقلاب باستقلال اقتصادی نیاز دارد و دراین رابطه کشاورزی اهمیت زیادی پیدا می‌کند تا فورا رفع احتیاجات عموم را نموده و بخصوص نتیجه آشکار آنرا همگان به چشم ببینند، بعلاوه عده‌ای از مهندسین و کارمندان و کارگران بیکار هم به کار مشغول شوند، اینک خواهشمند است به مسائلی که مطرح میشوند، رسیدگی نمائید:

۱- تولید هرنوع محصولات کشاورزی که بخواهیم نتیجه خوب و عالی داشته باشد و اقتصاد کشور را بنهایت برساند آب و برق لازم دارد.

۲- بهترین روش جهت تولید اتوبرق بستن سد، و آبگیر روی رودخانه‌های کشور است. یکی از مناسب‌ترین محل‌ها شهرستان تویسر کان است که در جنوب کوههای الوند قرار دارد و دارای شش رودخانه است و همه آنها به دریا می‌ریزد و بکلی سرمایه ملی هدر میرود و تاکنون کسی مفید و در فکر و اندیشه بستن سد نبوده تالااقل مردم آب آشامیدنی خودشان را تامین نمایند و فعلاً هم در مضیقه آب هستند و هزار اختلاف بین عموم روی همین اصل ناشی شده است.

۳- در اثر نبودن سد درتمام سال و درهر فصلی سیلی ایجاد می‌شود و برخسارات دیگر خاک زراعتی را باخود بدریاریخته و بهترین و عزیزترین سرمایه را نابود میسازد.

۴- همانطور که گفته شد منطقه تویسر کان دارای شش رودخانه است که از کوههای الوند منشاء میگیرند و درمحل بستن سدها هم روستا و قصبه‌ای نیست که مانع باشد یا هزینه زیادی ایجاد کند و مانع عبور و مرور گردد بلکه یکی از خواص بستن سد شروع بکار صدها مهندس و تکنیسین و کارگر و کارمند است.

۵- بهره‌برداری از آبوبرق شش سد میتواند کمک قابل ملاحظه‌ای به تولید بیشتر و رفع نیازهای غذایی کرده و مناطق زیادی از اراضی بایر را در غرب ایران دایر نموده و کمک موثری به تامین آب مشروب چند شهرستان کند.

۶- عایدات سدهای ایجاد شده میتواند در مدت کمی هزینه‌ها را جبران کند بخصوص که آب آن مورد استفاده شهرستانهای همدان- ملایر- اسد آباد تویسر کان و کنگاور خواهد بود. در مورد هزینه‌ها میتوان پولهایرا که بعنوان ربا داد میشد و یا پول سرمایه‌داران را بکار برد.

علی‌اکبر فرخی

آقای سردبیر سخنی با صاحبان قدرت نباشید

قوس صعودی گرانی به کدام قله میرود؟

بیش از ۲۵ میلیون نفر آدم بالغ این مملکت از گرانی مینالند ، از کودکی که شعورش میرسد که از پول توجیبی اهدائی مامان و بابا یک بستنی قیفی بخرد تا خانم و آقائی که حداقل با داشتن دو فرزند بار سنگین هربنه ردگی رورمره به اضافه کرایه خانه را بدوش میکشند و چون آتش‌بشان خاموش سکوت کرده‌اند اما، چند رور قبل آقای مهندس باررگان در مصاحبه تلویزیونی خود اشاره به حقوق کارمندان و جیره‌خواران دولت و بخش خصوصی نموده و گفتند هرچه بیشتر باید حقوقها را کسر و در برنامه‌ها صرفه‌جوئی کرد اما آقای نخست‌وزیر انقلابی نگفتند که آیا قیمت یک قالب کره آلمانی و اطریشی و یا یک حلقه لاستیک و شمع و پلاتین اتومبیل و یا اینهمه کالای مصرفی را که از غرب میآوریم یا میوه داخلی که اصولاً فقط قادرهستیم توی دکان میوه‌فروشی با چشم حسرت نظارماش کنیم چه فکری کرده‌اند آیا هنوز همچون زمان(محمدرضا) عده‌ای باید هرچه میخواهند با خلق ایران بکنند و جنس مصرفی مردم را به قیمت دوتا سه برابر بفروشند و کسی هم نباشد بگوید آخه آقایان چرا؟ آنهم بنام یک مسلمان

گرمسلمانی از این است که حافظ دارد

وای اگر از پس امرور بود فردائی

محمدتمر بهادارانی

از سردبیری جنابعالی در روزنامه کثیرالانتشار کیهان بسیار خرسند شدم و آنرا به هیات تحریریه و کارکنان روزنامه کیهان و بلکه به همه مردم مسلمان و آزادیخواه ایران تبریک می‌گویم، بالصراحه عرض میکنم ما نه خود آزادیم و نه روزنامه آزاد داریم. عدم آزادی امروز ما با عدم آزادی دیروز تفاوت عجیبی دارد دیروز مأموران شاهنشاهی سبب سلب آزادی بودند امروز مجذوبان مذهبی‌نما و جمعیتی که میخواهند در معلی گرد آیند و اتفاق کنند، این مجذوبان میریزند و با ضرب و شتم مخالفت می‌کنند.

وقتی روزنامه‌ای میخواهد مقاله انتقادی بنویسد، باز مجذوبان میریزند آنرا باتش می‌کشند و اعمال دیگر. از همه بدتر در رژیم شاهنشاهی جمعیت‌های مخالف را مارکسیست معرفی میکردند، اکنون نیز جمعیت‌های مخالف را مارکسیست معرفی می‌کنند، تا دیروز همه آزاد بودند که هر چه میخواهند بگویند و بنویسند جز علیه رژیم شاهنشاهی، امروز هم همه آزادند که هر چه میخواهند بگویند و بنویسند جز خلاف نظر محذوبان من مدتی است کیهان نمی‌خوانم بجای کیهان روزنامه دیگری میخوانم.

منتظرم بمینم کیهان در سردبیری جنابعالی چه راهی میرود. کیهان را باید معتدل سازید. واقع‌بین و واقع‌گرا و آینده‌نگر و حق‌نویس باشید. در جهاد سازندگی که باید علم و عقل بکار افتد نه جهل و احساسات و افسار گسیختگی، وظیفه مطبوعات بسیار مهم است. باید راهتان راه علی باشد.

شما باید کیهان را متعلق به همه مردم بدانید، قدرتها و صاحبان قدرت هر چه باشند، بالاخره بشرند واز مدح و ثنا خوششان میآید ولی شما این چنین نباشید.

حاج‌سیدغفرالدین پاکزاد

مشکلات شهرک مسعودیه

عده‌ای از اهالی شهرک مسعودیه نوشته‌اند: ما اهالی شهرک مسعود به واقع در جنوب شرق‌تهران با هزاران مشکل و فروش لوازم زندگی‌مان خانه‌ای برای سر پناه ساختهایم. ۲ سال و نیم است فاقد هرگونه احتیاجات عمومی مثل آب و برق و اسفالت و تلفن عمومی و مدرسه و از همه مهمتر درمانگاه و مرکز بهداشتی هستیم در قسمتی دیگر از نامه آمده است ما هم سهم کوچک خود را دراین انقلاب بزرگ ادا کرده‌ایم و امیدواریم فرزندان ما نیز ادامه دهنده راه انقلاب باشند ولی توقعاتی نیز داریم و چون دستورات امام خمینی درمورد کمک به مستضعفین لازم‌الاجرا است استدعا داریم دولت با اعزام نمایندهای به این محل به خواسته‌هایمان رسیدگی کند تا مثل چند سال گذشته همچنان در بدترین شرایط زیستی نباشیم و بعد از انقلاب مزه زندگی آسوده را بچشیم.

داروخانه‌داران نسخه‌های بیمه را نمی‌پیچند

اینکه در پرتو انقلاب اسلامی دولت درصدد جلوگیری از بی‌قانونی و تصفیه عناصر ناباب جامعه است چه خوب است که به کار بعضی از داروخانه‌داران سودجو نیز رسیدگی کنید. داروخانه‌هایی که پشت شیشه‌شان اعلام می‌کنند آماده همکاری با سازمان تأمین خدمات درمانی هستند، ولی در عمل این چنین نمی‌کنند هردارویی را که صلاح بدانند جزو بیمه حساب می‌کنند و داروئی را که دلشان نخواهد پولش را تمام و کمال از صاحب نسخه می‌گیرند و حتی از دادن بعضی از داروها خودداری می‌کنند. من خود شاهد قانون‌شکنی یکی از این داروخانه‌داران در خیابان جمهوری اسلامی بودم که تنها حاصل آن ایجاد نارضایی عمومی است و نه تنها به پیشبرد انقلاب کمک نمی‌کند بلکه خلاف آن است.

دکتر فریدون مستوفی‌زاده

اطلاعیه دولت درباره تظاهرات و تحصن

* دولت دربرابر فشار و تحمیل تسلیم نمی‌شود

صفحه آخر

جدول کامل حوزه‌های توزیع کارت کنکور

صفحات ۶و۷

سازمانها و گروهها بدون آرم شرکت می کنند

راهپیمائی «وحدت» در سراسر کشور برگزار میشود

* دهها سازمان سیاسی آمادگی خود را برای برگزاری راهپیمائی اعلام کردند

* ستاد برگزاری راهپیمائی : ما بادو خطر روبرو هستیم

صفحات ۲ وآخر

افراد مسلح مرکز سپاه پاسداران را محاصره کردند و نبرد خونین آغاز شد

جزئیات ۱۰ ساعت نبرد مسلحانه در مریوان

۲۴ تن کشته و دهها نفر زخمی شدند

* خلبان یك هلیکوپتر وضع مریوان را مانند یك شهر در حال جنگ توصیف کرد

ارتش هیچ مداخله‌ای در مریوان نکرده است

* کلیه جاده‌های مریوان تحت کنترل و مراقبت شدید پاسداران درآمد

* حزب دموکرات کردستان : تلاش برای پایان درگیری ادامه دارد

* علامه مفتی‌زاده: درگیری مریوان براثر حمله گروههای چپ‌نما به پاسداران بوجود آمد.

صفحه ۳

پاسداران تا آخرین فشنگ به‌مقاومت پرداختند

* جمعیت دفاع از آزادی سنندج: فئودالهای مرتجع ، جنگ مریوان را به راه انداختند

* مریوان ، از صبح امروز آرامش خود را بازیافت

* خون و مواد دارویی باهلیکوپتر به‌مریوان فرستاده شد

مخابرات مریوان: شهر تعطیل است و مردم دروحشت بسر می برند

اداره رادیو تلویزیون به‌شورا واگذار شد

صفحه ۲ – ستون اول

مهاجمان سفارت مصر در ترکیه تسلیم شدند

صفحات ۳و۴

۱۲ صفحه

تکشماره– ۱۵ ریال

کیهان

یکشنبه ۲۴ تیرماه ۱۳۵۸ بیستم شعبان ۱۳۹۹ – شماره ۱۰۷۵۷

در دادگاه انقلاب اسلامی

شیخ‌الاسلام زاده مفسد فی‌الارض معرفی شد

شیخ‌الاسلام‌زاده : برای فروش هروئین‌های اشرف سهمیه معتادان قطع شد .

صفحه ۱۰

آیت‌اله خلخالی :

امریکا میخواهد شاه سابق را بکشد

صفحه ۲

شهرک خانواده‌های شهیدان

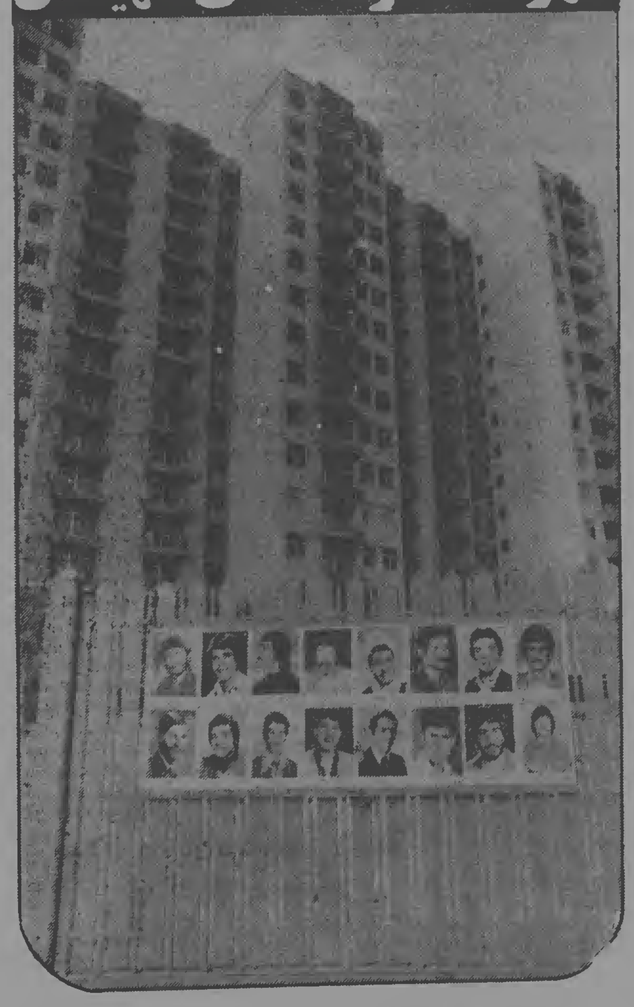

نزدیك به ۳۰۰ خانوار از بازماندگان شهدای انقلاب که فاقد خانه و کاشانه بودند به یکی از بزرگترین ساختمانهای تهران منتقل شدند .

این ساختمان ۱۵ طبقه که در انتهای خیابان یوسف‌آباد قرار دارد دارای ۲۰۰ آپارتمان ۲ تا ٤ اتاقی است که متعلق به یکی از سرسپردگان رژیم سابق بوده است و اکنون خانواده‌های شهیدان به این ساختمان کوچ داده شده‌اند . بردرودیواراین ساختمان عکس‌های متعددی از شهدای انقلاب به‌چشم می‌خورد . در این زمینه گزارشی تهیه شده که در شماره فردا می‌خوانید .

در صفحات دیگر

پری‌بلنده و سایر فریبکاران از زبان ساکنان قلعه

دختران فریب‌خورده، جنایات آدم‌فروشان را فاش کردند

صفحه ۷

سفیر ایران در سوئیس

سوئیس حاضر به پس دادن پولهای شاه مخلوع نشد

صفحه ۲

سخنگوی دولت :

خروج عفوشدگان از کشور آزاد است

* با صدور فرمان عفو تعداد ممنوع‌الخروج ها به یك چهارم تقلیل پیدا کرد .

صفحه ۳– ستون اول

آیت‌الله لاهوتی :

زنان برای پاسداری پذیرفته میشوند

صفحه ۲

کنسرسیوم ازایران، ۲۵ میلیون دلار ادعای طلب کرد

● ایران حاضر به پرداخت این پول نیست

صفحه ۲

بر اساس یکی از دستخط های نصیری :

ساواک، ۲۰ کیلو سهمیه تریاك داشت

* شکنجه گران تلاش می کردند زندانیان را معتاد کنند

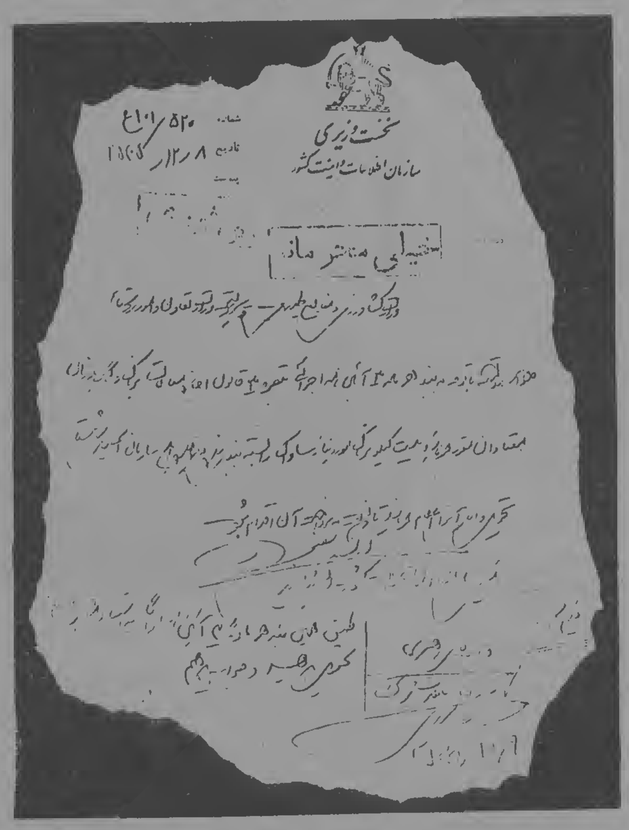

« خواهشمند است ۲۰ کیلو تریاك مورد نیاز ساواك را بسته‌بندی وبه نماینده این سازمان اسماعیل‌نهستا تحویل و بهای آنرا اعلام فرمائید تانسبت به پرداخت آن اقدام شود.»

این قسمی از عین دستخط ارتشد معدوم نعمت‌اله نصیری ، رئیس سازمان اطلاعات و امنیت سابق است که در سال ۵۵ به وزارت کشاورزی و منابع طبیعی و نیز وزارت تعاون و امور روستاها نوشته شده است . این سند نیز همراه هزاران سند افشاگر دیگر درجریان پیروزی انقلاب از قلب دخمه های ساواك آریامهری بدست آمده‌است .

جلادان ساواك برای آنکه بتوانند در عالم بیخبری ،مبارزترین فرزندان خلق را زیر مرگبارترین ووحشتناکترین شکنجه‌ها قرار دهند ناگزیر از استعمال تریاك بودند، از سوی دیگر با این تریاك سعی میکردند فرزندانیانی را که ضعف سنان میدادند،به‌اعتیاد بکشند واز آنها عنصری بیکاره بسازند جالب اینکه چنین کاری بطور رسمی و باموافقت شاه‌مخلوع و سایرارگان های عمالکی صورت میگرفت و همه‌گونه سهیلات نیز برای آن فراهم میشد . در نامه دیگری که ضمیمه این سند است. هیات‌وزیران تصویب کرده‌اند که ۲۰ کیلوتریاك مورد نیاز ساواك ، بوسیله سازمان معاملات تریاك در اختیارش قرار گیرد و اکثر وزیران دولت هویدا نیز پای آنرا امضاء گذاشته‌اند .

در این نامه‌ها ذکر نشده که ۲۰ کیلو تریاك مزبور برای مصرف چند ماه ساواك است و احتمالا در سال چند بار چنین نامه پراکنی‌هائی تکرار میشد . ولی حتی‌اگر برای مصرف یکسال هم باشد باتوجه به اینکه غالبا فقط بازجوها و حتی مصیری از آن استفاده میکردند . عظمت و عمق فاجعه‌را مسئولان درك کرد .

تقاضانامه‌های حج فردا در کیهان منتشر می‌شود

با انتشار فرم‌های درخواست زیارت‌خانه خدا درروزنامه کیهان، متقاضیان حج می‌توانند بجای مراجعه به شعبات سازمان اوقاف، فرم های منتشره در کیهان را تکمیل و همراه مدارك لازم که در فرم مذکور ذکر شده است، به مسئولان سازمان اوقاف در شعب بانك ملی تسلیم نمایند.

سازمان اوقاف در گفتگوئی با کیهان از متقاضیان زیارت خانه‌خدا تقاضا کرد که با دقت فرم را تکمیل و مدارك مورد نیاز را تهیه کنند تا بعدا با مشکلی روبرو نشوند.

براساس اطلاعیه آیت‌الله عالمی :

قاچاقچیان ملزم به تامین مخارج خانواده معتادان شدند

همدان – خبرنگار کیهان – درپی دستگیری چندتن از قاچاقچیان مواد مخدر در همدان و سئوال از آیت‌الله عالمی در مورد شرایط توبه از قاچاقچیگری ایشان قاچاقچیان را ملزم به تامین هزینه خانواده معتادین در زمان ترك اعتیاد وتهیه وسائل لازم برای مراکز ترك اعتیاد دانست و حسابی بهمین منظور در بانك بهدیه گشود .

در بحثی از اطلاعیه آیت‌الله عالمی ، شرایط توبه باین شرح آمده است :

قاچاقچیان باید هرچه هروئین دارند به مراجع تحویل دهند – تعهد نمایند که بعدازاین از تولید و وارد کردن و فروختن مواد مخدر اگر چه بمقدار یك سات، خودداری کنند – همه کسانی راکه مبتلا و معتاد کرده‌اند ، بهتری نموده و مخارج خانواده معتادین را تا ترك اعتیاد بپردازند .

در اطلاعیه همچنین قید شده : هروئین فروشها که عاملین اصلی بدبختی معتادین هستند بایستی مخارج ایجاد درمانگاه تامین کلیه لوازم بیمارستان و غذا،دارو و پرستاررا تامین کنند ودر شماره حساب ۱۹۱ بانك مهدیه واریز کنند. آنان در پایان اضافه کردند که اگر قاچاقچیان از تحویل مواد مخدر خودداری کنند، از خود سلب مسئولیت میکنیم .

عامل تجاوز به کودکان در اصفهان تیرباران شد

اصفهان – یك عامل تجاوز به کودکان و خرید و فروش هروئین پس از محاکمه در دادگاه انقلاب اسلامی اصفهان محکوم به اعدام و سحرگاه امروز در مقابل جوخه آتش قرار گرفت .

در اختیار افراد خودسر ، غارتگران ، حملات وحشیانه بیدادگران با همکاری دژخیمان ومجروح کردن

اطلاعیه

جمعه روز قبل ضمن اعلام اسامی صاحبان صنایع بزرگ ملی شده نامی نیز ازاینجانب به‌میان‌آمده بودکه چون مواجه باحادثه جانگداز شهادت برادر عزیزم‌آقای محمدتقی حاجی طرخانی‌گردید بعلت انجام تشریفات تشییع وتدفین وترحیم مجال صدور اطلاعیه نیافتم اینك ضمن ابراز سپاس فراوان ازعموم هموطنان‌که بنحوی ازانحاء درمراسم مذکورعمارکت فرمودند باستحضار میرساندکه اینجانب تنخصا مالك هیچ کارخانه‌ای نیستم وبلطف‌پروردگارثروت‌نامشروعی‌نیاندوخته‌ام منتهی درامتثال دستور امام سرپرستی اموال آقای هژبریزدانی راکه نمیدید بیت‌المال‌گردیده عهده‌دارم‌که طبعا کارخانجات نامبرده مشمول قانون مذکورگردیده است .

علی حاجی‌طرخانی

ن ۸۲۶۶۴۵

واگذاری طرح مصوبه مرغداری بازهین و یا شریك

بابل – تلفن ۵۴۴۶

ش ۸۰۵

امام در ملاقات با هیات یوگسلاوی :

دولت اسلامی میخواهد با همه دولت های جهان تفاهم داشته باشد

قم ـ صبح دیروز یک هیات اقتصادی از کشور یوگسلاوی برای بررسی مسائل مشترک اقتصادی دو کشور در اقامتگاه امام خمینی رهبر انقلاب اسلامی ایران با امام ملاقات و مذاکراتی به عمل آورد .

این هیات روزچهارشنبه گذشته وارد تهران شد و مذاکراتی نیز با احمد زاده هروی وزیر صنایع و معادن و وزرای امور اقتصادی و دارائی ، بازرگانی ، نیرو و کشاورزی و عمران روستائی و همچنین مدیر عامل و رئیس هیات مدیره شرکت ملی نفت ایران ، مدیر عامل شرکت صنایع ملی مس ایران نیز خواهد داشت .

هیات اقتصادی یوگسلاوی بمنظور عرض تبریك استقرار جمهوری اسلامی ایران به‌حضور امام خمینی رهبر انقلاب‌اسلامی رسید و درباره امکانات‌توسعه همکاری های اقتصادی‌فیمابین ایران و کشور یوگسلاوی نیز مذاکراتی با مقامات مسئول دولت جمهوری اسلامی ایران خواهد داشت .

درملاقات دیروز هیات اقتصادی یوگسلاوی با رهبر انقلاب اسلامی ایران امام خمینی سخنانی به این شرح ایراد کرد :

بسم‌الله‌الرحمن‌الرحیم

من از ملت و دولت‌یوگسلاوی و این هیاتی که از آنجا آمده است تشکر میکنم و سعادت همه را از خداوند میخواهم . نهضت ایران نهضت اسلامی است و نهضت اسلامی ، نهضتی است انسانی که اگر اطلاع بر عمق آن پیدا کنند همه افراد بشر طرفدار آن خواهند بود ، مگر آنهائی که‌ازانسانیت بدور هستند .

برنامه دولت اسلامی این‌است که تمام بشریت درکنارهم‌بطور سلامت و رفاه زندگی کنند . اسلام میخواهد باهمه کشور هائی‌که در جهان هستند‌دوست باشد و دولت اسلامی میخواهد باهمه ملت‌ها و با همه دولتها تفاهم و ارتباط صحیح داشته باشد، در صورتی که آنان هم متقابلا احترام دولت‌اسلامی را مراعات کنند . برنامه این گروه اسلامی این است‌که دولتی بوجود بیاید که باهمه قشرها به عدالت رفتار کند وامتیازیه قشرها ندهد، مگربا امتیازات انسانی که خود آنها دارند .امام خمینی افزود . ما اگر متفق بشویم و جمهوری اسلامی را با محتوای اسلام پیاده کنیم و یك حکومت اسلامی به تمام معنی درایران بپا کنیم این برای همه‌کشورها الگو خواهد شد کـــه معنی دموکراسی را بـــه آن معنی حقیقی نه به آن معنی‌ترجیح بدون حقیقت و معنی آزادی را به آن معنی حقیقی نه به آن معنی که برای اغفـــال دیگران است ، انشاءالله‌پیاده بشود .

اعام افزود : ماامیدواریم که‌با همه ملت ها و دولت ها با حسن همجواری ، با حسن نیت و با حسن رفتار و بـا ارتباطات حسنه رفتار کنیم و دولت ما با همه دولت هـا رابطه حسنه متقابل داشته‌باشد. درپایان سلامت و توفیق همه بشریت و همه مستضعفین را از خداوند میخواهم .

سازمان‌های سیاسی درراهپیمائی وحدت شرکت‌می کنند

ستاد راهپیمائی « وحدت » حزب جمهوری اسلامی امروز اعلام کرد که تمام سازمانها بدون آرم در راهپیمائی‌وحدت شرکت خواهند کرد .

یك عضو ستاد برگزاری راهپیمائی امروز همچنین گفت که برنامه راهپیمائی در شهرستانها بوسیله ستاد هـای ویژه هر شهرستان اعلام‌خواهد شد . وی در مورد غلت‌پائی بر رابطـه با تبلیغات ضـد امپریالیستی است گفت : در حال حاضر ما با دوخطر روبرو هستیم . یکی خطر توطئه‌های حساب شده امپریالیسم‌که شامل ضربه زدن به‌اصول انقلاب و نیروهای‌اصیل است مانندتوطئه کودتا که رهبرانش را در یك هفته اخیر دیدیم . برای نمایل چند نشریه بطور همزمان بـه بعضی بخبار پرداختند کـه این می‌توانست مقدمه‌ای بـر یك نقشه حساب شده باشد . دوم ، خطر نیروهایی که این روزها رسما در مقابل حرکت امام می‌بینند . ایـن را در تصویر رژی‌چند مجله بولداش وانتقادات دیگر دیدیم . جمع‌بندی این دو عامـل در رابطه با حوادثی‌که در گوشه وکنار مملکت اتفاق می‌افتد ، می‌تواند انعریالیسم را وادارد که از وضع بهره‌برداری کرده و حرکتهای خطرناکی کند . بنابراین ما برآن شدیم که در این برهه زمانی حرکتی در جهت وحدت تمـام نیروهای اصیل‌اسلامی و ضدامپریالیستی و نمایش‌نیروهای مردمی‌داشته باشیم .

این مقام ستاد برگـزاری سپس اشاره کرد در این که راهپیمائی‌که در تمام شهرستانها می‌تواند انعریالیسم را وادارد که از وضع بهره‌برداری کرده و حرکتهای خطرناکی کند . بنابراین ما برآن شدیم که در این برهه زمانی حرکتی در جهت وحدت تمـام نیروهای اصیل‌اسلامی و ضدامپریالیستی و نمایش‌نیروهای مردمی‌داشته باشیم .

(برنامـه راه‌پیمایـی در ستون احزاب و جمعیت‌ها)

جدول کامل حوزه‌های توزیع کارت

سازمان سنجش و آمـوزش کشور طی اطلاعیه‌ای اعلام کـرد توزیع کارت امتحـانات ورودی کنکور تیرماه ۱۳۵۸دانشگاههـا موسسات آموزش عالی کشور صبح و بعد از ظهر روز سه شنبه۳۶و چهارشنبه۳۷ تیرماه ۵۸ در تهران وشهرستانها ازساعت۶ تا ۱۱ صبح و۳٫۵ تا ۸٫۵بعد ازظهر انجام می‌شود.

سازمان سنجش و آمـوزش کشور در اطلاعیه مزبور اعلام‌کرد داوطلبان برای‌دریافت کارت باید شناسنامه‌عکس‌دار و یامدرك‌شناسائی معتبر دیگری همراه‌داشته باشند. همچنین قبض پست سفارشی‌مربوط به ارسال پاکت حاوی بـــرگ درخواست شرکت در امتحـــانات ورودی نیز باید همراه داوطلب باشد تا درصورت لزوم ارائه دهد. بهمراه کارت‌ورودی اوراق دیگری که‌حاوی اطلاعات مربوط به ساعت و محل برگزاری امتحان وسایـر مطالب موردنیاز است به‌داوطلب داده‌می‌شود که عندرجات آن باید به‌دقت مورد مطالعه داوطلب قرار گیرد.

تذکرات سازمان سنجش

سازمان سنجش و آمـوزش کشور همچنین به‌داوطلبان تـذکر داده است که چون شماره کـارت ورودی در مواردی مانند داوطلب شدن برای رشته‌های ستاره‌دار یـا مکاتبه باسازمان سنجش آمـوزش کشور ویا جهت رشته‌های مشمل موردنیاز داوطلب است .بنابراین، تهیه فتوکپی کارت و نگهـداری آن لازم‌است .

همچنین داوطلبان باید از آوردن هرگونه جزوه، کتاب‌وسایر لوازم به‌حوزه‌های امتحانـــی خودداری کنند و نیزتا پایان جلسه امتحان صندلی خود را ترك ننمایند.

روی کارت داوطلب‌نبایـد هیچگونه مطلبی نوشته شده باشدو کارت دوطلب‌به‌همان‌صورتی که به او تحویل می‌شود درپایـان جلسه امتحان ازاوپس گرفته خواهـد همچنین ساعت شروع‌امتحـان در جلسه صبح ۸ باعداد و درجلسه‌عصر ۴٫۵ بعدازظهر خواهدبود.

محل توزیع کارتها

سازمان‌سنجش آموزش کشور در همین اطلاعیه محل و ساعت توزیع کارتهای ورود به جـلسه امتحانات ورودی دانشگاههـــا موسسات عالی سراسر کشور را در ۹ حوزه‌تهران و نیز حوزه‌های مختلف ۴۸ شهردیگر کشور اعلام کرده‌است نشانی و محل‌دقیـــق حوزه‌های تـــوزیع کارت در جدول‌های صفحات ۶ و ۷ کیهان امروز چاپ شده‌است.

برای آندسته از کسانی‌که ورقه ندارند

امتحان شیمی دانش آموزان علوم تجربی ۳۱ تیر ماه برگـزار میشود

امتحان شیمی آن گروه از دانش آموزان نظام جدیدعلوم تجربـی که ورقه امتحانـی ندارند یکشنبه ۳۱ تیرماه‌ساعت ۹ صبح در حوزه های قبلـی امتحانات برگزار میشود .

آموزش‌وپرورش تهران اعلام کرد: امتحان این واحددرسی از کسانی بعمل آید که ورقه امتحانی ندارند و کسانی که ورقه دارند نمره آنها طبق‌بارم تنظیم شده بنفع دانش‌آموزان تصحیح خواهد شد. در این بخشنامه آمده است این‌امتحان شامل غایبین این درس‌نمیشود و غایبین طبق صـورت جلسه تنظیمی از حوزه‌هـا مشخص میشوند.

دانش آموزانی که ورقـه امتحانی شیمی ندارند میتوانند برای روشن شدن وضع‌امتحانی خود از امروز بـه حوزه‌هـا مراجعه کنند.

امتحان شیمی نظام جدید علوم تجربی بدنبال تشنجی‌که در جریان آن صورت گرفت تجدید میشود.

مهاجمان سفارت مصر در ترکیه تسلیم شدند

آنکارا ـ رویتر ـ اشغال‌سفارت مصر در ترکیه بامداد امروزباتسلیم چهار مرد مسلح فلسطینی کـه به‌آن هجوم برده بودند پایان یـافت . چریکها تفنگهایشان‌رادورانداختند، گروگانهارا در آغوش‌گرفتند وخود رابه سربازان و نیروهای زرهی‌که گرد ساختمان سفارت‌حلقه‌زده‌بودند تسلیم کردند .

چهار فلسطینی که‌جمعه‌ساختمان سفارت مصر در آنکارارا اشغـال کردند ، هنگام خروج ازآن شعار میدادند و دستهای خودرا بعلامت پیروزی بلند کرده بودند .

چهارنفر و فرار چهار نفر دیگر شش گروگان ، که بعداز آزادی در سفارت مانده بودند ، بدنبال چریکها سفارت‌را ترك کردند .

کنسرسیوم از ایران، ۲۵ میلیون دلار ادعای طلب کرد

کنسرسیوم سابق نفت ادعای ۳۵۰ میلیون دلار بابت اجرای پاره‌ای از قرارداد ها ازایران نموده‌است این مطلب راهمندس کاظم حسیبی مشاور عالـی رئیس شرکت ملی نفت ایران دریك تماس تلفنی به خبرنگار ما گفت و اظهار داشت کـه این ادعـا مورد قبول ما نیست و برای‌تصفیه حساب‌کنسرسیوم بررسی هایی در جریان است .

مهندس حسیبی در اواسط خرداد ماه امسال‌درراس‌هیاتی از مقامات نفتی ایران به لندن رفت تا به حساب‌های‌کنسرسیوم سابق رسیدگی کند .

حسیبی درتماس امروز خبرنگار ما توضیح داد کـه تا قبل از پیروزی انقـلاب اسلامی ، دو شرکت درتهران و لندن برای تامین احتیاجات صنعت نفت ایران وجود داشت که وابسته به کنسرسیوم بود. شرکت مقیم لندن بنام آیروس و شرکتی که درتهران بـود وبیشتر فعالیتش در جنـوب انجام میشد بنام اسکو معروف بود واین شرکت ها جمعا ۲۱۲ قرارداد برای تامین‌احتیاجات نفتی ایران معقد کرده بودند و در مذاکرات لندن‌نمایندگان کنسرسیوم سابق عنوان کردند که بابت اجرای این‌قراردادها ایران باید حدود ۲۵۰میلیون دلار بپردازند و در مقـابـل کلیه قرارداد ها بطوریکجابه ایران منتقل شود و چون این امر مورد قبول مانبود لذا با آن موافقت نشد زیرا مانعی‌ـ توانستیم چشم بسته ایـــن قرارداد ها راقبول‌کنیم‌خصوصا که ادامه اجرای بعضی ازآنها برای ما خالی از مشکلات‌نبود. تصمیم ما براین است که برای تامین نیازمندی های آتی و خرید وسایل خود شرکتی‌ایجاد کنیم واحتمالا از پـاره ای کارشناسان شرکت اسکو کـه خبرگی دارند دراین شـرکت استفاده نمائیم . البته شرکت اسکو مدتهاست منحل شده واز طرف جمهوری اسلامی هم این تصمیم به مقامات شرکت ابلاغ شده‌است .

مهندس حسیبی سپس گفت البته این برنامه هنوز انجـام نشده و ممکن است در ادامه آن گفتگو های دیگری هـم ضرورت داشته باشد که پس‌از روشن شدن موضوع نتیجه آن اعلام خواهد شد .

معاون جدید وزارت‌مسکن

ازطرف وزیر مسکن و شهر سازی حسن خروشاهی به سمت معاون اداری ومالی این‌وزارتخانه منصوب و مشغول کار شد.

اداره رادیوتلویزیون به‌شورا واگذار شد

دربی فرمان امام خمینی مبنی برهمکاری حجت‌الاسلام سیدمحمد موسوی با همکاری درامر مردمی شدن برنامه های رادیو تلویزیون ، سرپرست‌صدا وسیمای جمهوری‌اسلامی ایران بانتشار اطلاعیه‌ای ، اعلام‌کرد که خط مشی رادیو تـلویزیون توسط یك شورا تعیین خواهد شد . متن اطلاعیـه قطبزاده چنین است :

بسمه تعالی

بنابدستوررهبرانقلاب اسلامی ایران امام خمینی مبنی برهمکاری حجت‌الاسلام سیدمحمد موسوی با همکاری درامر مردمی شدن برنامه های رادیو تلویزیون ، سرپرست‌صدا وسیمای جمهوری‌اسلامی ایران بانتشار اطلاعیه‌ای ، اعلام‌کرد که خط مشی رادیو تـلویزیون توسط یك شورا تعیین خواهد شد . متن اطلاعیـه قطبزاده چنین است :

بسمه تعالی

بنابدستوررهبرانقلاب اسلامی سرپرست صداو سیمای‌جمهوری اسلامی ایران ـ صادق‌قطبزاده

تغییرات وسیع در سازمان غله و قند و شکر و چای کشور

درسازمان غلو قندو شکر وچای کشور تغییرات وسیعی صورت گرفت براساس ایـن تغییرات معاونان ومدیران‌کل غله استانهای‌کشورتغییر کردند. بموجب این‌تغییرات‌محمدمهدی قمصری بسمت معاونت اداری ومالی، مهندس‌حمیدرضاعسکری بسمت معاونت‌فنی‌وحسن‌هاشمی قوچانی بمعاونت بازرگانـی منصوب شدند.

درسطح استانها نیزتغییراتی انجام شد،در ایـن تغییرات مدیران کل کلیه استانهاجای خودرا بافراد تازه‌ای دادند، این تغییرات بشرح زیراست: مهندس سید مهـدی علائـی سرپرست اداره کل غله استان قارس، مهندس محمد کریم شریعتمداری معاون فنی غله خراسان، فرامرز فتحی‌معاون بازرگانی اداره کل‌غله‌خراسان وعلی خسروانی بسمت رئیس اداره کارگـزینی منصوب‌و مشغول کار شدند.

عزای عمومی در خرم آباد بخاطر شهادت انوشیروان رضائی

خرم‌آباد ـ بمناسبت شهادت انوشیروان رضائی سرپرست پاسداران انقلاب اسلامی خرم‌آباد درخرمشهر امروز درخرم‌آباد عزای عمومی اعلام شد و شهر بصورت تعطیل درآمد.

شهادت رضائی مردم خرم‌آباد را بشدت ناراحت کرده بود وبهمین علت تمام مغازه‌ها وفروشگاهها بجز فروشگاههای مواد غذائی، بانکها و ادارات تعطیل شد و مجلس ختمی در صبح و بعدازظهر در مسجد صاحب‌الزمان منعقد شد. قرارداست پس از مجالس ختم تظاهرات و راهپیمائی انجام شود.

انجمن دانشجویان مسلمان خرمشهر نیز امروز را تعطیل عمومی اعلام کرد ویك گردهمائی نیز در مسجد جامع‌خرمشهر ترتیب داد.

خرمشهر ـ ساعت ۹ صبح امروز به مناسبت سومین روزشهادت‌مجاهد فداکارانوشیروان رضایی‌خرم‌آبادی که در یك درگیری مسلحانه بـا عده‌ای قاچاقچی به شهادت رسید،مراسم ختمی در مسجدجامع‌خرمشهر برگزار شد . سپس شرکت کنندگان در مراسم به راه‌پیمائی در شهـر پرداخته و توطئه‌های امپریالیسم‌را که بوسیله مزدوران خـائن و وابسته‌اش در کشور پیاده میشودو منافقین ضد مردمی وضـد انقلاب اسلامی‌را محکوم‌کردند . بـهمین مناسبت امروز بازار خرمشهر در تعطیل بسرمی‌برد .

سوء قصد بجان عباس‌امیر انتظام سفیر ایران در سوئیس

عباس امیرانتظام سخنگوی سابق دولت و سفیرفعلی دولت موقت‌جمهوری‌اسلامی‌درسوئیس از یك‌سوء قصد جان سالم بدر برد .

از سوی مامـــوران کمیته نخست‌وزیری جوان کاراته‌بازی بنام محمدعلی شیرین‌پور بـه اتهام قصد شرکت در ایـــن سوءقصد دستگیر شد. این‌جوان بعد از بازداشت با دست بسته ۶نفر از مامورا ن کمیته منطقه ۳ را مجروح کرد وشیشه‌های محل بازداشتن را شکست .

گفته میشود ۲ نفر دیگر از همدستان متهم که همراه وی بدخانه امیرانتظام رفته‌بودند ، بعداز دستگیری شیرین‌پور از محل با اتومبیل آریا که در اختیار داشته‌اند ، گریخته‌اندو هم‌اکنون مامورا ن کمیته در جستجوی او هستند .

محمد علی شیرین‌پور که از طرف پاسداران کمیته نخسـت وزیری دستگیر شده است بـه محل نامعلوم انتقال داده شده و تحقیق از وی بطور محرمانه و سری جهت روشن شدن‌حقایق امر ادامه دارد .

یك مقام آگاه در نخسـت وزیری ضمن تایید این خبر، گفت که از نو تن همدستان متهم که موفق به‌فرار شده‌اند، هنوز خبری بدست‌نیامده است.

سردخانه

۱۲ هزار تنی آماده نگهداری سیب واجناس منجمد ۹۶۶۷۰۰ ن ۸۲۵۶۱ ۱ ـ ۲

مالکین محترم

هلك شما را ۴۸ ساعته بـدون کمیسیون اجاره عیدعظیم ۲۲۰۱۵۲ و ۲۲۰۱۵۴ ن ۸۲۵۷۳

خبرهای ایران

استاندار اصفهان با امام دیدار کرد

اصفهان ـ محمدکاظم موسوی بجوردی استاندار اصفهان صبح دیروز در قم به حضور امام خمینی رسید و گزارشی از امور جـاری استان اصفهان و مسائل عمرانی این استان‌را بعرض ایشان رسانید .

تلگرام امام به شاهرود

قم ـ این تلگرام دیروز از سوی امام خمینی به شاهرود مخابره شد .

بسمه تعالی ـ شاهرود حضرت مستطاب حجـت الاسلام والمسلمین آقای حاج شیخعلی توحیدی دامت‌برکاته تلگراف تسلیت آقایان‌علمای اعلام شاهرود در مورد رحلت مرحوم حجـت الاسـلام و المسلمین آقای مهدوی قدس سره واصل و موجب‌تاثر گردید. مراتب تاثر و تسلیت اینجانب رابه آقایان‌محترم و بازماندگان ابلاغ فرمائید سلامتی وتوفیق شمارا ازخدایتعالی خواستاریم . **۱۷ شهرشعبان المعظم ۹۹ـ روح‌الله الموسوی الخمینـی**

سرپرست افتخاری باشگاه واحد

طی مراسمی که با حضـــور جمعی ازورزشکاران، کارکنان شرکت واحد،مدیران باشگاه ایـن شرکت علی پائیزیان ـ ایـــرج میلانی، محمد محمودی ـ در محل باشگاه شرکت واحد به مناسبت جشن حضرت مهدی ترتیب یافت، مهندس رضا بوشهری مدیر عـامل شرکت، حاج مصطفی طوسی صاحب قدیمی‌ترین بازوبند پهلوانی ایران و پیشکسوت ورزش باستانی را به عنوان سرپرست افتخاری باشگـاه شرکت واحد معرفی کرد.

صاحب منقو تعهدسپرد

شهوار ـ جمشید جوانشیر صاحب تاسیسات منقو بـه دنبال درگیری که چند روز قبل در این منقو‌روی‌داد ، تعهد سپرد که‌منقو خودرا براساس مقررات اسلامی و متناسب با عفت و اخلاق اسلامـی اداره کند .

در جلسه‌ای که به منظور بررسی واقعه منقو و مجموع عده‌ای بهاین منقو با حضور چند تن از مقـامات قضائی ، روحانی و پاسداران‌تشکیل شد ، صاحب‌منقو عامل تحریك‌مردم و عده‌ای از کارگران خود شناخته شد .

تحقیق پیرامون ترور سناتور موسوی آغاز شد

اهواز ـ خبرنگار کیهـان ـ همزمان با انتقال جسد سیدامدالله موسوی سناتور سابق خوزستان بـه اهواز که روز پنجشنبه در زندان بهبهان توسط مـردم بقـتل رسید تحقیقات برای روشن شدن‌جزئیات این حادثه آغاز شد .

دیروز ابوالقاسم‌ستاریان‌دادستان انقلاب اسلامی خوزستان به همراه حسن قاضی نماینده هادوی‌دادستان کل انقلاب به بهبهان رفتند وپس از تحقیق و بررسیهایی بـه اهواز بازگشتند .

دادسرای انقلاب اسلامی اهواز اعلام کرد : پرونده این حـادثه پس از تکمیل شدن به مهدی‌هادوی دادستان کل انقلاب تسلیم خواهد شد .

توضیح میدهند

کمیته انقلاب اسلامی مسجد محمدی در مورد خبر مندرج در صفحه چهارم کیهان شماره۱۰۷۵۶ راجع به دستگیری «دزدان کیف خانمها» توضیح داد اسامی‌دستگیر شدگان، مجید ۱۶ ساله، جمشیـد ۱۴ساله، صفر ۱۰ ساله، حسن۷ساله، منوچهر ۱۶ساله و محمود ۱۶ساله هستند که دونفر آزادان به اسامی سعید و حسن از زندان مـوقت کلانتری فرار کرده‌اند.

جمع‌آوری مدارك علیه عوامل رژیم سابق

دادسراهای انقلاب اسلامـی مشهد و اصفهان با انتشار اسامی ۶ تن ازمتهمان‌به همکاری بارژیم سابق که‌دستگیرشده‌اند از مـردم خواستند چنانچه شکایتی علیه‌آنها دارند به‌محل این دادسراهامراجعه کنند.

اسامی این عده بشرح زیرست: ابوالقاسم افشار سرپرست سابـق نگهبانی آستان‌قدس، حاج احمد فاضل رئیس سابق خدمات آستان قدس، حسن زردکانلو شهـردار سابق تربت حیدریه، سیدناصر بیژن‌فر کارمند سابق مشهـد، سرهنگ علی‌اصغر طباطبائی رئیس دادگاه عادی‌مشهد و اسـتـوار شیرزاد مهدی‌آزاد رئیس پاسگاه ژاندارمری سمیرم و دولـت‌آباد اصفهان .

دادسرای انقلاب اسلامـی اصفهان همچنین اعلام‌کـــرد: محاکمه غلامعلی بهرامیان معروف به حاجـی بهرامی افسر گشت اکیپهای تعقیب و مراقبت آغـاز شده و کسانی که‌از نامبرده‌شکایت دارند میتوانند به محل دادگـاه انقلاب اسلامی اصفهان مراجعه کنند.

جاده چالوس باز شد

جاده چالوس که از نیمـه شب جمعه گذشته در ناحیه‌هزارچم بعلت ریزش کوه بسته‌شده بود، با تلاش و کوشش ماموران راهداری و پلیس راه ژاندارمری باز شدو عبور و مرور در آن‌به‌حال عادی بازگشت.

سخنگوی پلیس راه در یـك تماس تلفنی اظهار داشت: جـاده چالوس درکیلو متر۶۸ (هزارچم) روز جمعه با ریزش کوه مسدود شد. به‌محض ریزش و بسته شدن جاده‌ماموران راهداری سرگرم باز کردن راه شدند وساعتی‌بعـددر همان‌جمعه‌شب‌راه را بازکردنـد ، ولی در بیمه شب مجددا کوه در همین ناحیه‌ریزش‌کـرد و جاده بسته‌شد. و با کوشش‌دوباره‌ماموران راهداری، در اولین ساعات بامداد جاده بازشد.

بجرم لواط ۵۰ ضربه شلاق خورد

کازرون ـ شخصی‌بنام عباس **رزمجو** که بااتهام انجام عمل‌لواط دستگیر شده بوددردادگاه انقلاب اسلامی کازرون‌محاکمه و به ۵۰ ضربه شلاق محکوم شد.

حکم صادره در ملاء عام در میدان شهدای کازرون بـه اجرا درآمد.

نسیم خاکسار دستگیرشد

آبادان ـ خبرنگار کیهان ـ نسیم خاکسار نویسنده و شاعر که چندین سال در زندان رژیم‌سابق بوده است توسط سه پاسدار درمحل کار خود بازداشت شد.

معاون بانك تهران شعبـه آبادان‌که‌محل کار نسیم خاکسار است در این‌مورد گفت:ماموریتی که برای‌بازداشت وی آمده بودند بدون اینکه معرفـی‌نامه‌ای نشان دهند وباحکم جلبی دردست‌داشته باشند اورا باخودبردند.

روسای جدید دانشگاههـای صنعتی و آزاد معرفی شدند

از طرف شورای منتخب دانشگاه آزاد ایران دکتر **محمد علـی‌لحمیر** عضو هیئت علمی وسرپرست‌دانشکده علوم زیستی این دانشگاه به‌عنوان سرپرست دانشگاه آزاد ایران‌انتخاب شد.

در جلسه شورای منتخب دانشگاه آزاد ایران ضمن قدردانی‌اززحمات صادقانه دکتر ناصر ماهوتیـــان سرپرست پیشین این دانشگاه و عضو هیئت علمی دانشکده **علوم وفنون** دانشگاه آزاد ایران با استعفـای ایشان از سمت فوق موافقت شد .

● همچنین از طرف وزیرفرهنگ و آموزش عالی علی محمد رنجبر به سرپرستی دانشگاه صنعتی تهران و مهرداد نیکنام به سرپرستی‌مدرسه عالی ایران زمین منصوب شدند.

تحصن کارکنان بیمارستان مصدق بندرانزلی

بندرانزلی ـ دربی‌برخوردهائی که روز گذشته بین جمعـی از علاقات کنندگان و نگهبانـان بیمارستان مصدق بندرانزلی رویداد وبه زخمی شدن دونفر ازنگهبانان انجامید کلیه پزشکان ،پرستاران و کارکنان بعنوان اعتراض دست به تحصن زدند .

براساس گزارش‌خبرگزاری‌پارس این عده خواستار پیگیری موضوع و دستگیری هرچه زودتر ضاربین ، تضمین امنیت بیمارستان توسط پاسداران و افراد شهربانی‌ورعایت نظم بیمارستان از سوی مـردم شده‌اند .

تحصن کنندگان پس‌از بازدیـد فرماندار بندر انزلی از محـل و بررسی خواستهای و نیازهای آنان و گرفتن مهلت یك هفته‌ای بـرای انجام خواستهایشان بسر کار خود بازگشتند .

مراسم یادبود آیت‌الله مهدوی شاهرودی

امامشهر ـ بمناسبت هفتمین شب درگذشت آیت‌اله حاج شیخ‌عبداله مهدوی شاهرودی مجلس‌یادبودی‌در مسجد « غربا » امامشهر برگزارشد. مرتضی دانش پژوه که برای‌شرکت در این مجلس از قم به امامشهر آمده بود در مورد مرحوم آیت‌الله مهدوی شاهرودی و خدمات ایشان سخنرانی کرد .

کشف سیگار قاچاق

شهربانی جمهوری اسلامـی ایران امروز اطلاع داد مامـوران کلانتری‌بخش۳ اهواز از دو نفـر به‌اسامی علی فهیمی و فاضـل بزرگیان سرنشینان یك اتومبیـل سواری تعداد دوهزار و دویست‌و چهل و هشت پاکت سیگاروپستون قاچاق کشف نمودند .تاعبردگـان تحت پیگرد قانونی قرارگرفتند. آذ.ص

هفته‌نامه خلیج فارس منتشر شد

نخستین شماره هفته‌نامه مستقـل سیاسـی ، انتقادی و اجتمـاعی « خلیج فارس » همزمان‌باروزهای ولادت ولی‌عصر (عج)منتشرشد.

در این شماره مطالبی پیرامون مسایل‌اجتماعی و سیاسی‌کشورانتشار یافته است .

انتشار این هفته‌نامه را به حیدر قلی آستر کی مدیر مسئول ورسول رازی سردبیر و نویسندگـان و کارکنان این نشریه‌تهنیت‌میگوئیم و توفیق آنهارا خواهانیم.

دفتر جنبش مجاهدین در قوچان آتش گرفت

مشهد ـ دفتر جنبش‌ملی‌مجاهدین در قوچان بعلت نامعلومی آتش گرفت و با تلاش ماموران آتش نشانی ، حریق مهار شد . هنوز میزان خسارات وارده مشخص‌نشده است .

کشف جسد بی‌دست در قیطریه

شمیران ـ جسد مرد مسن مجهول‌الهویه‌ای در حالی که دست های وی بریده شده بود در چاه یکی از ساختمان‌های نیمه‌تمام قیطریه کشف شد .

جسد برای‌تعیین علت مرگ به پزشکی قانونی منتقل شد و جریان نیز از سوی کلانتری قلهك تحت بررسی است .

دو نفر در سد لتیان غرق شدند

شمیران ـ دونفر کـه بـرای شنا به سد لتیان رفته بودند بعلت عدم آشنائی با فن شنا غرق شدند . این‌دو سلطانعلی قنبری و محمد فاطمی بقدم نام داشتند . جـریان از سوی مسئولین تحت بررسی‌است.

تشکیل کمیته ازدواج در همدان

همدان ـ خبرنگار کیهان ـ آیت‌اله‌محمدتقی عالمـی ضمن‌صدور اطلاعیه‌ای تشکیل کمیته ازدواج‌را در همدان اعلام کردو خواستارکمك از سوی مردم شد .

در اطلاعیه از مردم خواسته‌شده که کمکهای خودرا در جهت ایجاد مسکن و پرداخت وام به ازدواج کنندگان در اختیار این کمیته‌قرار دهند .

آیت‌الله لاهوتی : زنان برای پاسداری پذیرفته می‌شوند

امامشهر ـ خبرنگار کیهان: زنها هم میتوانند بعنوان پاسدار فعالیت‌کنند ودر شرایط مساوی با مردها به‌پاسداری بپردازند.

آیت‌اله لاهوتی، نماینده امام در ستاد پاسداران‌انقلاب اسلامی ضمن اعلام این مطلب در ستاد پاسداران امامشهر اضافه کـرد: پاسداری فقط برای مردها نیست و زنها و تمام‌اقشارجامعه باید در آن‌شرکت‌داشته‌باشند.

وی همچنین‌گفت: ما همـه پاسداران انقلاب هستیم و همـه وظیفه داریم، در هرمعامی کـه هستند به پاسداری ازانقـلاب بپردازیم.

ملاقات گروهی از ارامنه اصفهان با استاندار

اصفهان ـ خبرنگارکیهان ـ گروهی ازارامنه اصفهان در پـی تعطیل باشگاه ارامنه جلفا بدنبال اختلافات و برخوردمیان دوگروه، ازسوی دادستان انقلاب اسلامـی اصفهان ، در محل‌استانداری‌اجتماع کردند .

محمدکاظم بجنوردی استانـدار اصفهان در اجتماع ارامنه ضمن اشاره به حفظ اصول دموکراسی و اینکه دموکراسی از اصول انقـلاب اسلامی ایران است گفت :رابطـه اسلام‌با اقلیتهای مذهبی رابطه‌ای صد درصد دموکراتیك است و شما حق دارید اظهارنظر کنید و پیشنهادات خودرا ارائه‌دهیـد .

استاندار اصفهان همچنین خبر مرکز صدا وسیمای جمهوری اسلامی ایران مبنی‌بر تحصن‌ارامنه‌اصفهان دراستانداری‌را نادرست خواند و گفت : ارامنه اصفهان بـا کـمال متانت به محل استانداری آمدند و خواستهای خودرا عنوان کـردندو سپس محل‌را ترك کردند .

درگیری باشگاه ارامنه جلفای اصفهان روز ۱۴تیربرسراجرای‌یك نمایشنامه روی‌داد

بازیگران این نمایشنامه‌ازتهران برای اجرای نمایش به اصفهان رفته بودند .

گروهی از جوانان جلفا در بیانیه‌ای بهمین مناسبت خـواستار دستگیری و مجازات کلیه‌مسببین واقعه۱۴ تیر، برکناری فوری و بدون قیدو شرط شورای‌خلیفه‌گری ارامنه جلفا و کلیه هیاتها وشورا های انتصابی‌دوران‌رژیم‌شاه‌وتشکیل مجمع عالی‌هیات۴۰نفره منتخبه مورخ ۲۱ اردیبهشت و برگزاری انتخابات جـدید بـرای انتـخاب نمایندگان شورای خلیفه‌گری‌ارامنه جلفاشدند.

حریق در بازار کویتی ها

در حریق بازار کویتی‌هـای تهران دو مغازه لوکس فروشی‌در آتش سوخت. جریان این حریق‌به مامورا ن آتش‌نشانی و کمیته‌مستقر در بازار تهران اطلاع داده شد و بلافاصله‌مامورا ن در محل حاضروبه اطفای حریق پرداختند. هنوز علت آتش‌سوزی و میزان‌خسارات‌وارده روشن نیست و تحقیق دراین‌مورد ادامه‌دارد.

سوئیس حاضر به پس‌دادن پولهای شاه مخلوع نیست

برن ـ اسوشیتدپرس ـ **سفیر ایران در سویس گفتـه است که مقامات ایرانـی‌امید چندانی به پس گرفتن پولهایی که به اعتقاد آنها تحت رژیم شاه بطور غیر قانونی بسویس انتقال یافته است ندارند .**

غلام فریور تهرانی، سفیر ایران گفت : « جمع آوری مدارکی که مقامات قـانـونی سویس را قانع کند بسیـار مشکل خواهد بود » . وی گفت که ایران ماله مربـوط بـه چنیـن دارائی هـا را « بخصوص از نظر اخـلاقـی بی نهایت مهم » تلقی میکند.

سفیر ایران اظهار کرد کـه باوجود آین ، خودداری‌سویس از انجام تقاضای ایران مبنی بر توقیف حساب های شاه مخلوع و خانواده اش در سویس « صدمه‌ای به مناسبات دو کشور » نزده‌است .وی‌این مناسبات را « عالی » توصیف کرد .

درماه مارس گذشته مقامات انقلاب ایران تخمینی زدندکه شاه در ماههای آخر قدرت‌خود ۱۵ میلیارد دلار به خـارج منتقل کرده‌است . ولی‌تحقیقات ناسیونال بانك سویس حـاکی از آن بود که مبلغ حسابهای بانکی مربوط به ایرانیان مقیم در سویس ، بانك مرکزی و شرکت ها در پایان سال۱۹۷۸ در ۲۵ بانك از عالی‌ترین‌بانك های سویس به کمتراز یـك میلیارد و دویست هزار دلار بالغ میشود .

سفیر ایران نگفت که آیا ایران این ارقام را پذیرفته‌است یاخیر .ولی اظهار کـرد که قسمت اعظم این پولها احتمالا از سویس خارج شده‌است .

در مصاحبه رئیس سازمان برنامه‌وبودجه عنوان‌شد:

بودجه ۲۲ سازمان وابسته به دربار شاه مخلوع حذف شد

مهندس علی‌اکبر معین‌فـر وزیر مشاور و رئیس سازمان برنامه وبودجه دریك مصاحبه مطبوعاتی خطوط اصلی بودجه سال جاری را تشریح کرد ودر مورد هریـك از فصـول آن به‌تفصیل سخن گفت .

وزیـر مشاور و سرپـرست سازمان برنامه وبودجه در این مصاحبه خاطرنشان ساخت،نظر باینکه کار رسیدگی به‌بودجه در شورای انقلاب ممکن است بطول انجامد ، لذا دولت‌ماده واحده‌ای تقدیم این شورا‌کرد که به‌موجب‌آن بودجه‌طرحهای عمرانی که معادل ۸۸۰میلیارد ریال است بطـور جـداگانه تصویب شود .

گزارش خبـرنگار کیهان حاکی است کـه بودجـه ۲۲ سازمان از جمله وزارت دربار و هفتگانه‌های تابع‌آن ،سازمان زنان ، جمعیت بهـزیستی و آموزش فرح پهلوی ـ بنـگاه حمایت مادران و نوزادان ، بنیاد ملکه پهلـوی ، بنیـاد نیک

دولت تابع آراء ملت است

دکتر صادق طباطبائی سخنگوی دولت امروز ادعای محمد منتظری را در مورد نفوذ امپریالیزم و صهیونیزم بر دولت بازرگان رد کرد و آن را نظر شخصی خواند.

وی ضمن اظهار این مطلب، افزود:

«در جائیکه امام اعلام می‌کنند که تضعیف دولت، خیانت به اسلام و ملت است و دولت بازرگان خدمتگزار به اسلام و ملت است، گفته های محمد منتظری درباره وابستگی نخست وزیر و وزیر امور خارجه به امپریالیسم آمریکا وصهیونیسم بین‌المللی ، فقط می‌تواند نظریات شخصی ایشان باشد.»

«آنچه که آقای محمد منتظری درمورد دست‌نشانده‌بودن دولت ایران و وابستگی آن با امپریالیسم آمریکا وصهیونیسم بین‌المللی در بیروت اظهار داشته و خصوصا آن قسمت از گفته های ایشان که «نخست وزیر و وزیر امور خارجه تحت اختیار عمال جاسوسی آمریکا عمل می‌کنند»، تنها نظر شخصی ایشان بوده است، نه نظر قاطبه ملت ایران، زیرا این گفته‌ها با نظر رهبری انقلاب که دولت را خدمتگزار به اسلام وملت و شخص مهندس بازرگان را شخصیتی اصیل، با تقوی وملی معرفی می‌کند، در تناقض آشکار است.»

سخنگوی دولت همچنین گفت که اینگونه نظریات‌نسبت به دولت و نیروی اجرائی آن و حتی شخص نخست وزیر در هفته‌های گذشته بارها تکرار شده است و ما شاهد انتشار این‌گونه نظریات از جانب پاره‌ای کشورهای خارجی نیز بوده‌ایم.»

سخنگوی دولت همچنین گفت که آقای محمد منتظری حتی در مورد پدرشان حضرت آیت‌الله منتظری نیز که بدون شك یکی از اصیل‌ترین و باتقوی‌ترین رهبران مذهبی تاریخ ایران هستند، از چنین اظهار نظرهائی خودداری نکرده است.

محمد منتظری که اخیرا بصورت غیر قانونی از ایران خارج شد ضمن یك مصاحبه مطبوعاتی در لیبی، دولت‌بازرگان را وابسته به امپریالیسم و صهیونیسم خوانده است.

معاون سیاسی نخست وزیر در مورد مسئله خودمختاری و حدود پیش‌بینی شده آن در قانون اساسی گفت که مسئله خودمختاری، شرایط و حدود آن توسط قانون اساسی مشخص می‌شود و دولت نیز مسلما تابع آراء دموکراتیك ملت انقلابی ایران خواهد بود.

وی افزودکه همه مردم می‌توانند نظریات خود را دراین باره به کمیسیون قانون اساسی مستقر در مجلس منعطه سنا بدهند تا مورد مطالعه قرارگیرد.

خروج عفو شدگان از کشور آزاد اعلام شد

تعداد ممنوع الخروج ها به یك‌چهارم کاهش یافت

دکتر صادق طباطبائی سخنگوی دولت امروز اعلام‌کرد که کسانی‌که با صدور فرمان عفو از طرف امام خمینی، مورد عفو قرار گرفته‌اند، در صورت تمایل می‌توانند از کشور خارج شوند.

دکتر صادق طباطبائی معاون‌سیاسی نخست‌وزیروسخنگوی دولت ضمن اعلام این خبر افزود: «باصدور فرمان عفو ازطرف امام‌خمینی، لیست ممنوع‌الخروج‌های کشور به‌حدود یك‌چهارم تقلیل پیدا کرده است، زیرا براساس این فرمان، کسانیکه مرتکب چهارگناه کبیره یعنی شرکت مستقیم در قتل، صدور فرمان قتل و کشتار عمومی، شکنجه مجاهدین و مبارزان ملی و غارت بیت‌المال و اموال عمومی نشده‌اند، مورد عفو امام هستند و طبیعتا از لیست ممنوع‌الخروج‌ها حذف شده‌اند.

بخاطر نبودن بلیت بازگشت، هزاران مسافر در مشهد سرگردان شدند

مشهد ــ خبرنگار کیهان ــ ورود بیش از یکمیلیون مسافر به مشهد درروزهای قبل از شروع ماه رمضان ، این شهررا باگرمای‌کم‌سابقه امسال ، درگیر ازدحام و کمبود امکانات رفاهی ساخت . اما مشکل بزرگتر درراه بازگشت پیش روی مسافران مشهد قرارگرفته بطوریکه هزاران‌نفر از مسافران موفق به تهیه بلیت بازگشت بشهرهای خود نشده‌اند ودراین‌شهر سرگردان مانده‌اند .

اکثر مسافرانی‌که بااتومبیل خودرا به مشهد رسانده‌اند بعلت کمبود اتاق ومتل درکنار خیابانها و پارکهای شهر مستقر شده‌اند و ازلحاظ دیگر امکانات رفاهی در مضیقه بسر میبرند وگروه‌کثیری نیز بساط خودرا درمحوطه وسیع‌اطراف حرم گسترده‌اند و انتظار نمیرود تاشروع ماه مبارك رمضان صدها هزار زائر مشهد را ترك‌گویند و مشکلات این شهر زیارتی‌را باخود ببرند .

هزاران تن از مسافران‌که قصد بازگشت به‌شهرهای خودرا داشتند موفق به‌تهیه بلیت قطار یا اتوبوس نشدند وهم‌اکنون درمشهد سرگردان میباشند ودرانتظار بلیت شبها را در محوطه ایستگاه راه‌آهن بسر میبرند .

قبل از رزرو جا به مشهد نروید

مقامات و مسئولان شهر مشهد نیز در تماس باکیهان، ضمن اشاره به ازدحام بیش ازانتظار زائران درمشهد وتاکید برکمی امکانات رفاهی برای مسافران ، خاطر نشان‌ساختند که سفر به مشهد جز باپیش‌بینی و تدارك سفر ، خالی از اشکال نیست و متذکر شدندکه قبل ازسفر جای خودرا درمشهد تدارك ببینند واگر جز این باشد بساطی دیگر در کنار محوطه و اطراف حرم‌که این روزها بسیار تنگ شده، افزوده خواهد شد .

برابر آئین نامه تهیه شده

ورود فیلم خارجی مشروط به‌ساختن فیلم ایرانی است

آئین‌نامه ورود فیلم‌های خارجی پس از چهار جلسه بحث و بررسی در جلسه مشترك نمایندگان مراکز سینمائی و سمعی وبصری و نمایندگان انجمن‌های سینمائی تهیه وبرای تصویب تسلیم دولت شد.

آئین‌نامه ورود فیلم های خارجی در ٤ ماده ، ٢ بند و یك تبصره تهیه شده است برابر مواد این آئین‌نامه، واردکنندگان فیلم موظفند پس از۱۰ روز از ابلاغ آئین‌نامه‌صورت کاملی از فیلم های خارجی نمایش داده نشده موجود را با مدارك خرید و ترخیص به انجمن سرمایه‌گذاران و تهیه‌کنندگان فیلم ارائه دهند.

همچنین واردکنندگانی که تا قبل از تاریخ ۵۸٫٤٫۱۵ برای خرید فیلم اعتبار بازکرده‌اند باید فتوکپی اعتبار و قرارداد فیلم‌های خود را تسلیم انجمن کنند تا در موردفیلم آنها تصمیم لازم گرفته شود.

این آئین‌نامه صراحت دارد که ورود فیلم منحصراتوسط اعضای انجمن سرمایه‌گذاران و تهیه‌کنندگانی صورت میگیرد که از تاریخ تصویب آئین‌نامه اقدام به تهیه فیلم ایرانی کرده باشند.

در تبصره ماده دوم نیز آمده است‌که تهیه کننده ایرانی درقبال تهیه یك فیلم متوسط فارسی می‌تواند یك‌فیلم خارجی وارد کند و در قبال یك فیلم خوب ایرانی دو فیلم و تهیه یك فیلم ممتاز می‌تواند چهار فیلم خارجی وارد و به‌نمایش بگذارد .

در شهرکرد و سیرجان :

۲ عامل رژیم سابق به زندان محکوم شدند

کرمان ــ دادگاه انقلاب اسلامی‌سیرجان به اتهامات‌غلامرضا مکی‌زاده معروف به مکی‌آبادی‌مامور اطلاعات شهربانی سیرجان رسیدگی و وی رابه۱۲ سال حبس‌تعزیری و انفصال دائم از خدمات دولتی محکوم‌کرد.

دادگاه با قرائت آیاتی‌از کلام‌الله مجید آغاز شد و پس از قرائت کیفرخواست که در آن‌غلامرضا مکی‌زاده به شکنجه‌و ضرب و جرح مبارزان متهم شده‌بود، نامبرده‌به دفاع از خود پرداخت. جلسه دادگاه در مسجد «صاحب‌الزمان» سیرجان و با شرکت حدود ٤هزار نفر از اهالی شهرتشکیل شده بود.

دادگاه انقلاب اسلامی‌سیرجان‌به پرونده حمید سعید مسئول‌حزب منحله رستاخیز بردسیر نیزبزودی‌رسیدگی خواهد کرد.

شهرکرد ــ اسمعیل علم‌خواه‌یکی ازکارمندان ساواك منطقه استان چهارمحال و بختیاری به‌اتهام ایجاد رعب و هراس‌وتسلیم مبارزان به‌رژیم و سرکوبی مردم‌در دادگاه‌انقلاب اسلامی‌شهرکرد محاکمه و به ٦ماه حبس‌و انفصال‌دائم ازخدمات دولتی‌محکوم شد. همچنین مردی به‌نام یوسف‌ارزانش که‌متهم به‌فروش مواد مخدر بودپس ازمحاکمه درداگاه‌انقلاب‌شهرکرد به‌٦ ماه حبس‌تادیبی محکوم شد.

لشکر سنندج: وضع مریوان، آرام است

نبرد مسلحانه‌مریوان چگونه‌رخ داد؟

در زدوخورد خونینی که دیروز ، بین گروه های مسلح در شهر مرزی مریوان‌دراستان کردستان روی داد عده زیادی کشته و مجروح شدند.

سرهنگ سپری فرمانده لشگر سنندج ، تعداد کشته شدگان را ۲۲ نفر و زخمی‌ها را حدود ٤۰ نفر اعلام کرد ، اما براساس آخرین گزارشهاتا این ساعت۲٤ تن ،در درگیری های مسلحانه مریوان جان خودرا از دست داده‌اند .

خبرگزاری پارس ازتهران گزارش میدهد که مریوان ، ماه گذشته نیز شاهد تشنجاتی بود که گفته میشد برائر تحریکات ضد انقلابی مالکان اراضی بزرگ در این منطقه روی داده است .

عصر دیروز ، نخستین‌دسته از مجروحان این حوادث با یك‌هلیکوپتر ارتش جمهوری اسلامی به بیمارستان دویست تختخوابی سنندج انتقال یافت و خلبان هلیکوپتر ،وضع مریوان را مانند یك شهر در حال جنگ توصیف کرد .

کیهان ، صبح امروز با گروه های مختلف در شهرهای سنندج ، مریوان ، کرمانشاه و سنندج تماس گرفت و نظر آنها را درباره حوادث‌مریوان پرسید .

سخنگوی علامه احمد مفتی زاده رهبر سیاسی و مذهبی کردستان گفت : هرچند تاابن لحظه ، خبر دقیقی از تعداد کشته شده ها و زخمی ها نداریم اما بنظر میرسد کهدر درگیری های مریوان ۲۵ نفر کشته و بین ٤۰ تا ۵۰ نفر زخمی شده‌اند .

وی همچنین گفت : روز گذشته عده‌ای از گروه های چپ‌نما به عنوان اعتراض به اخباررادیو تلویزیون‌درمریوان دست به راه پیمائی زدند .آنها پس از پایان راه پیمائی به مرکز ستاد پاسداران انقلاب حمله کردند . پاسداران که چهارده نفر بودند ابتدا قصد داشتند برای جلوگیری از درگیری ،اسلحه خودراتسلیم مهاجمین کنند ، اما آنهاشروع به تیراندازی کردندوپاسداران نیز به مقاومت پرداختند .

سخنگوی علامه مفتی زاده افزود : « مقاومت پاسداران تا زمانی‌که آخرین تیر فشنگ آنها تمام شد ادامه داشت» درنتیجه هر ۱٤ نفر آنها بقتل شهادت رسیدند . سپس حزب مساوات‌اسلامی و اعضای‌مدرسه قرآن درمریوان وارد ماجرا شدند و درگیری ادامه یافت، بطوریکه دراین درگیری‌جمعا ۲۵ نفر کشته و حدود ۵۰نفر زخمی شدند . »

ارتباط با مریوان قطع است

سخنگوی علامه مفتی زاده افزود : پس ازوقوع حادثه در مریوان ارتباط این شهر با نقاط دیگر، قطع شده‌وتنها میتوان با اداره مخابرات باسختی تماس حاصل کرد . بدین جهت کسب خبر دقیق‌از منطقه مشکل است .

وی اضافه کرد : دیروز به محض اعلام خبر درگیری مسلحانه در مریوان اکیپی مرکب از معاون استانداری کردستان ، سه‌تن از اعضای شورای شهر سنندج ، عده‌ای از معتمدان محل و یك نیم پزشکی به پیشنهاد علامه مفتی زاده به مریوان اعزام شد. اعضای این اکیپ ازصبح امروز ، تلاش گسترده‌ای را برای پایان دادن به ماجرا آغاز کرده‌اند و برابر آخرین گزارشهای رسیده وضع دراین شهر آرام است و هیچگونه درگیری دیگری روی نداده است .

همچنین‌گفت : بدنبال‌درگیری های مریوان دیروز از سوی گروهی از مردم سنندج ، در خیابان های شهر ، دست به راه پیمائی و تظاهرات زدند و به دادن شعار پرداختند .

راه پیمایان سنندج ، ضمن اعتراض به اخبار رادیو و تلویزیون درباره کردستان ، درگیری های جاری را توطئه ضد خلقی بوسیله امپریالیستها و استعمارگران برای دگرگون ساختن انقلاب ایران دانستند .

ازسوی دیگر، فرمانده لشکر سنندج به خبرنگار خبرگزاری پارس گفت : آتش‌بس از ساعت ۱۸ دیروز بصورتی برقرار شده و دیگر صدای تیراندازی در مریوان‌به گوش نمیرسد .

مردم ، وحشت‌زده‌اند

یکی از کارکنان مخابرات مریوان درتماس با خبرنگار کیهان در کرمانشاه گفت: هر چند وضع شهر مریوان ،در این لحظه آرام است ، اما مردم در وحشت بسر می‌برند، تمام مغازه ها و ادارات دولتی تعطیل است و آقایان کلیچی معاون استانداری ، یوسف اردلان ، فواد روحانی‌و سید زاهدی اعضای شورای شهر سنندج برای پادرمیانی بین گروه های سیاسی و مذهبی درگیر به مریوان آمده‌اند و تیمهای پزشکی نیز مرکب از پزشك جراح ، ارتوپدی ، بیهوشی و اورژانس به کمك مجروحان شتافته‌اند و چون بیمارستان مریوان ، جای‌کافی برای بستری کردن مجروحان ندارد عده‌ای از زخمی شدگان به سنندج و کرمانشاه اعزام شده‌اند .

نظر مقام آگاه دولتی

یك مقام آگاه دولتی،دیشب اطلاعاتی درباره وقایع دیروز مریوان‌دراختیار خبرگزاری پارس قرار داد . وی گفت : « دیروز از صبح زود ، چند دستگاه جیپ و کامیون در مریوان در حالیکه عده ای مسلح سوار برآنها بودند در شهر ، مانور داده و به ارعاب مردم میپردازند . در ساعت ۱۰٫۳۰ صبح ، حدود ۳۰۰ نفر مسلح ، مرکز ستاد پاسداران انقلاب اسلامی در مریوان را محاصره میکنند وخواهان خلع سلاح پاسداران این شهر میشوند . مجاهدین مسلح مستقر درمرکز سپاه که تنها ۲۵ نفر بودند دربرابر این زورگوئی و اعلام می دارند که جز در مقابل خدای بزرگ ، دربرابر هیچ نیروئی‌تسلیم نخواهند شد و درصدد مقابله برمی آیند و به استقبال شهادت میروند . با شروع این درگیری‌نابرابر، ازستاد سپاه پاسداران انقلاب اسلامی در کرمانشاه ، یاری می‌طلبند که بلافاصله از آنجا بوسیله هلیکوپتر حدود صد نفر نیروی کمکی برای کمك به مبارزین محاصره شده‌اعزام میشوند . آخرین خبر رسیده حاکی است که تا دنون ۲۲ نفر کشته و ۳٤ نفر زخمی شده‌اند و ۱۷ نفر از کشته شدگان از پاسداران انقلاب اسلامی مریوان بوده‌اند و بقیه ۲۵ نفر آنها اکثرا زخمی شده‌اند ولی همچنان به درگیری ادامه میدهند .

نظر مقام آگاه دولتی افزود :

« شواهد نشان میدهد که مهاجمین اکثرا از اعضای‌حزب دموکرات کردستان بوده‌وبقیه از گروه جلال طالبانی‌بوده‌اند. مسئولین دولتی شدیدا پیگیر ادامه نبرد ارتش جمهوری اسلامی ایران راسا ناچار به مداخله خواهد شد »

۱۰ ساعت زدوخورد مسلحانه

یکی از اهالی مریوان که شاهد درگیری مسلحانه در مریوان بوده و خود را به زحمت به سنندج رسانده بود، زمان درگیری را بیش از ۱۰ ساعت اعلام کرد.

وی که خود را «علی‌حسن» معرفی کرد به خبرنگار کیهان گفت : درگیری گروههای متخاصم ، رویروی ادارمساواك منعطه و سازمان رادیوتلویزیون مریوان که خارج از شهروواقع شده روی داد.

این شخص افزود : بطور مسلم اگر جنگ‌مسلحانه‌دوطرف در داخل شهر اتفاق می‌افتاد، تعداد قربانیان خیلی بیش از اینها بود. وی تعداد کشته‌شدگان را حدود ۳۰ نفر و زخمی‌ها را ۵۰ نفر اعلام‌کرد.

«علی حسن» افزود : در حال حاضر در بیمارستان مریوان ، عده‌ای از مجروحان از پاسداران انقلاب اسلامی مریوان بوده‌اند و بقیه ۲۵ نفر آنها اکثرا زخمی شده‌اند ولی همچنان به درگیری ادامه میدهند .

نظر مقام آگاه دولتی افزود :

« شواهد نشان میدهد که اینکه از طرف کمیته‌پاسداران مهاجمین اکثرا از اعضای‌حزب دموکرات کردستان بوده‌وبقیه از گروه جلال طالبانی‌بوده‌اند. مسئولین دولتی شدیدا پیگیر ادامه نبرد ارتش جمهوری اسلامی ایران راسا ناچار به مداخله خواهد شد »

۱۰ ساعت زدوخورد مسلحانه

یکی از اهالی مریوان که شاهد درگیری مسلحانه در مریوان بوده و خود را به زحمت به سنندج رسانده بود، زمان درگیری را بیش از ۱۰ ساعت اعلام کرد.

وی که خود را «علی‌حسن» معرفی کرد به خبرنگار کیهان گفت : درگیری گروههای متخاصم ، رویروی اداره‌ساواك منعطه و سازمان رادیوتلویزیون مریوان که خارج از شهروواقع شده روی داد.

این شخص افزود : بطور مسلم اگر جنگ‌مسلحانه‌دوطرف در داخل شهر اتفاق می‌افتاد، تعداد قربانیان خیلی بیش از اینها بود. وی تعداد کشته‌شدگان را حدود ۳۰ نفر و زخمی‌ها را به روایتی ٤۰و به روایت دیگر به ۱۰۰ نفر میرسد.»

وی درباره اظهارات علامه مفتی زاده گفت : «هرکسی می‌تواند هر حرفی که دلش میخواهد بزند ، اما این مردم هستند که درباره حرف ها قضاوت می‌کنند و درباره‌حرف های مفتی زاده و سایرگروه‌ها نیز بطور مسلم ، قضاوت‌مردم صحیح خواهد بود».

● یك مقام آگاه در لشکر سنندج درباره‌اظهارات‌سخنگوی جمعیت دفاع از آزادی‌پیرامون مانور هواپیما های ارتشی در آسمان سنندج گفت : «هواپیما های ارتش جمهوری اسلامی ایران ، هیچ نوع مانوری‌برای ایجاد رعب و وحشت‌نمیدهند، بلکه هواپیما های ارتشی‌بحکم وظیفه‌ای که دارند فقط به شناسایی‌منطقه‌میپردازند وتصور نمی‌کنم این یك کارغیرعادی باشد.»

وی همچنین گفت : «تااین لحظه ارتش جمهوری اسلامی و لشکر سنندج هیچگونه دخالتی در درگیریهای‌مریوان نکرده‌اند و دستوری نیز از طرف دولت به آنها نرسیده است.»

نظر حزب دموکرات

حزب دموکرات کردستان‌که مرکز آن در مهاباد است اعلام کرد:

«در مریوان ، عده‌ای از دامنه درگیری وسعت یافت‌که در نتیجه آن عده‌ای‌ازطرفین کشته و زخمی شدند.»

وی حمله تظاهرکنندگان به مرکز سپاه پاسداران انقلاب‌را نادرست خواند و گفت : «تضاد بین فئودال‌ها و کشاورزان در منطقه کردستان زیاد است و هرگونه درگیری که دراینجا بوجود آید عامل اصلی آن همین فئودال‌های مرتجع و سلطه‌گر هستند.»

سخنگوی جمعیت دفاع از آزادی ، خبرهای رادیو و تلویزیون پیرامون حوادث مریوان را نیز تکذیب کردو گفت: «ما هرگونه توطئه‌ای علیه خلق کرد را محکوم می‌کنیم و از همه‌آزادیخواهان میخواهیم در این شرایط حساس ، ما را یاری دهند.»

سخنگوی جمعیت دفاع از آزادی اضافه کرد : از صبح امروز ، هواپیما های ارتشی در آسمان سنندج و سایرشهر های کردستان به مانور پرداخته‌اند و چندبار ، دیوار صوتی را شکسته‌اند که این موضوع ، باعث وحشت مردم عادی شده است و مامیخواهیم که ارتش از دخالت در درگیریهای مریوان خودداری کند.»

سخنگوی جمعیت همچنین گفت : «بنا به‌اظهار فرماندار مریوان تعداد کشته شدگان۳۰ نفر است ، اما جمعیت دفاع‌از آزادی شمار مقتولان‌را ۲٤نفر صحیح‌تر می‌داند و تعداد زخمی‌ها به روایتی ٤۰و به روایت دیگر به ۱۰۰ نفر میرسد.»

وی درباره اظهارات علامه مفتی زاده گفت : «هرکسی می‌تواند هر حرفی که دلش میخواهد بزند ، اما این مردم هستند که درباره حرف ها قضاوت می‌کنند و درباه‌حرف های مفتی زاده و سایرگروه‌ها نیز بطور مسلم ، قضاوت‌مردم صحیح خواهد بود».

● یك مقام آگاه در لشکر سنندج درباره‌اظهارات‌سخنگوی جمعیت دفاع از آزادی‌پیرامون مانور هواپیما های ارتشی در آسمان سنندج گفت : «هواپیما های ارتش جمهوری اسلامی ایران ، هیچ نوع مانوری‌برای ایجاد رعب و وحشت‌نمیدهند، بلکه هواپیما های ارتشی‌بحکم وظیفه‌ای که دارند فقط به شناسایی‌منطقه‌میپردازند وتصور نمی‌کنم این یك کارغیرعادی باشد.»

وی همچنین گفت : «تااین لحظه ارتش جمهوری اسلامی و لشکر سنندج هیچگونه دخالتی در درگیریهای‌مریوان نکرده‌اند و دستوری نیز از طرف دولت به آنها نرسیده است.»

نظر حزب دموکرات

حزب دموکرات کردستان‌که مرکز آن در مهاباد است اعلام کرد:

«در مریوان ، عده‌ای از روستائیان زحمتکش توسط فئودال های مرتجع ، مورد حمله قرار گرفته‌اند ودرگیری مریوان بهیچوجه از سوی تظاهرکنندگان آغازنشده‌است.»

سخنگوی حزب دموکرات ، دخالت اعضای این حزب در درگیریهای مریوان را تکذیب کرد و گفت : «این فئودالها بودند که به سوی عده‌ای روستایی آتش گشودند وجنگ را آغاز کردند.»

وی از قول یکی از پیش‌مرگان حزب دموکرات‌که از مریوان به مهاباد آمده بود گفت : تا ساعت ۳ بامداد امروز اجساد ۱۲ تن از مقتولان حوادث مریوان شناسایی شده است که ۳ نفر آنها جزو تظاهرکنندگان و ۹ نفر آنها از پاسداران انقلاب اسلامی مریوان بوده‌اند ، اما رقم دقیق کشته‌شدگان تاکنون معلوم نشده ست.»

سخنگوی حزب دموکرات افزود : «عده‌ای از سوی‌حزب برای پایان دادن به ماجرا به مریوان رفته‌اند و آخرین گزارش رسیده حاکی است‌که وضع مریوان هم‌اکنون آرام است.»

● آخر وقت امروز از مرکز ستاد پاسداران انقلاب تهران اطلاع داده شد که تعداد کشته شدگان ۲۵ نفر است‌که ۱۰ تا ۱۳ نفر آنها‌ازپاسداران انقلاب اسلامی مریوان هستند، تعداد زخمی‌ها نیز از ٤۰ نفر متجاوز است.

راه‌پیمایی در سنندج

سنندج ــ خبرگزاری‌پارس ــ گروه‌هائی از مردم سنندج دیروز در پایان یك‌راه‌پیمائی و تظاهرات در خیابان های این شهرستان خواست های خود را طی یك قطعنامه ۱۰ ماده‌ای اعلام کردند.

در این قطعنامه که از شوراها و اتحادیه‌های انقلابی دهقانان بعنوان سنگر های مستحکم و برحق انقلاب یاد شده موافقت بااستعفای‌ستاندار کردستان محکوم و برچیده شدن کانون های توطئه‌وفساد در منطقه خواسته شده است.

شرکت کنندگان درتظاهرات دیروز سنندج مدعی شده‌اندکه دولت به تسلیح فئودالها و تشکیلات عشایری دست زده و رادیو تلویزیون برای توطئه علیه خلق کرد به زمینه‌سازی پرداخته است.

اسامی تعدادی از کشته شدها

سخنگوی جمعیت زحمتکشان کردستان نیز ضمن تشریح علت درگیریهای مریوان اعلام‌کرد: «پیش از ظهر دیروزتظاهراتی از سوی اتحادیه های دهقانی مریوان و نیروهای مترقی بمنظور محکوم کردن اخیار رادیو وتلویزیون علیه‌کردستان دست به راه‌پیمایی زدند. این راه‌پیمایی در محل استقرار پاسداران به خشونت گرائیدو در نتیجه عده‌ای کشته وزخمی شدند.»

تاکنون اسامی ٦ تن از کشته شده‌ها بشرح زیر اعلام شده است : محمد درسی ــ عبدالله ترتوسی ــ رئوف کهنه‌پوش ــ محمودهمه‌چاوه‌می عبدالله حبیب و شخصی دیگر که عموی محمود همه‌چاوه‌بوده است.

در حال‌حاضر، تمام جاده‌هاو راه‌های مریوان ، تحت کنترل و مراقبت شدید پاسداران‌است و بااینکه آتش‌بس اعلام شده در خیابانهای شهر مریوان ، سنگربندی همچنان برقراراست.

● عزیزی سخنگوی استانداری و یکی از اعضای شورای شهر گفتند : از ساعت ٤ بعداز ظهر دیروز ، انتقال مجروحان به سنندج بوسیله هلیکوپتر شروع شده وتاکنون ۱۰ مجروح را به سنندج‌منتقل کرده‌اند. ضمنا یك اکیپ پزشکی شامل دو آمبولانس ، دارو ، خون ، چند پزشك و پرستار به مریوان رفته ، اما هنوز آمار دقیق و اطلاعات صحیحی از تعداد مجروحان و کشته‌شدگان به ما نرسیده است و ما منتظر بازگشت معاون استانداری و اعضای شورا هستیم.

اعزام اکیپ پزشکی به مریوان

به منظور کمك به‌مجروحان حوادث اخیر مریوان از سوی جمعیت شیر و خورشید سرخ ایران یك اکیپ پزشکی شامل جراح ، متخصص بیهوشی و پرستار اتاق عمل و مقداری دارو و لوازم جراحی به‌مریوان فرستاده شد.

آخرین خبر از سپاه پاسداران انقلاب

سپاه پاسداران انقلاب اسلامی تهران ساعت۳۰٫۹قیقه در یك تماس تلفنی با کیهان خمله مسلحانه را از جانب‌افراد مسلح وابسته به حزب دمکرات دانست و گفت : ۱۳ نفر از پاسداران انقلاب در مریوان‌به شهادت رسیده‌اند .

یك مقام آگاه در سپاه پاسداران انقلاب گفت: تعداد کشته‌شدگان از دو طرف ۲۵نفر گزارش شده است . هم‌اکنون تا حدی آرامش در شهرمریوان برقرار است .

این مقام افزود : ساعت ۱۱ شب گذشته به ما اطلاع دادند که ۳۰۰ مهاجم در یك حمله ناجوانمردانه مقر سپاه‌پاسداران انقلاب اسلامی را در مریوان محاصره کرده‌اند . ما بلافاصله به قسمتی از نیروهای موجود در تهران آماده‌باش دادیم و گروهی را نیز بلافاصله جهت مقابله با مهاجمین از شهرستان های نزدیك، به محل درگیری اعزام کردیم که‌متاسفانه‌نیروهای تشکیلات م

خبرهای کوتاه خارجی

افزایش قیمت نفت عمان

کویت ــ آسوشیتدپرس ــ رادیو مسقط گزارش داد که عمان تصمیم گرفته است قیمت نفت خام خودرا بیست درصد افزایش داده و قیمت آن‌رابه هر بشکه بیست‌ودو دلار برساند .

رادیو مسقط از قول سالم شمبان قائم مقام وزارت نفت گفت این افزایش قیمت که ازاول ماه ژوئیه به اجرا گذاشته خواهد شد ، در تطابق با افزایش قیمتی بوده که سازمان کشورهای صادر کننده نفت در اجلاسیه ماه گذشته‌خود در ژنو مقرر کرد . عمان عضو اوپك نیست.

این رادیو افزود که حد متوسط تولید روزانه نفت عمان در سال ١٩٧٨ سیصد هزار بشکه بوده است.

عوامل «سیا» دراروپا

مسکو ــ خبرگزاری فرانسه ــ مجله عصر جدید چاپ مسکو در شماره دیروز خود ضمن حملات‌شدید و انتقاد ازفعالیتهای گسترده‌عوامل سیا دراروپای غربی‌نام ٤٤دیپلمات و سیاستمدار آمریکائی که‌در سطوح بالا در وین پایتخت اتریش و در ژنو فعالیت دارند چاپ کرد .این ٤٤ دیپلمات عالیرتبه تمام‌بسرای سرویسهای مخفی جاسوسی آمریکاو سیا کار می‌کنند . این اولین بار است که نشریات شوروی نام‌ونشانی کامل عوامل سیارا در اروپا بچاپ میرسانند .

ایران امیدوار است روابط خود را با ژاپن توسعه دهد

توکیو ــ خبرگزاری فرانسه ــ قاسم صالح‌خو ، سفیر جدید ایران در ژاپن گفت دولت ایران‌امیدوار است که روابط خود را با ژاپن در زمینه های اقتصادی وزمینه‌های دیگر توسعه دهد.

صالح خو هنگام ملاقات دیروز خود با وزیر خارجه ژاپن گفت مردم ایران آن احساسات مخالفی را که در مورد سایر قدرت های بزرگ عمده دارند ، علیه ژاپن ندارند . وی گفت دولت قبلی ایران روابط دوستانه‌ای با ژاپن داشته و دولت جدید نیز همان سیاست را ادامه خواهد داد.

وزیر خارجه ژاپن گفت‌که‌دولت ژاپن بدون درنگ دولت‌جدیدایران را برسمیت شناخته و آماده است که همکاری باایران را در زمینه های مختلف توسعه دهد.

نیروی اتمی اسرائیل

سازمان‌ملل ــ آسوشیتدپرس ــ عراق از سازمان ملل خواسته است که مسئله تسلیحات هسته‌ای‌اسرائیل را جزو دستور کار سی‌وچهارمین اجلاسیه عمومی قرار دهد .

صلاح عمرعلی ، نماینده دائم عراق در سازمان ملل « درنامه‌ای به کورت والدهایم »، دبیر کل سازمان نوشت‌که «مدارك‌فزاینده‌ای وجود دارد که هوید آنست که اسرائیل دارای سلاحهای هسته‌ای است .»

نماینده عراق نوشته است که اظهارات متوالی مقامات رسمی صهیونیستی ، موید این واقعیت است که اسرائیل دارای سلاحهای هسته‌ای بوده و اینکه اسرائیلی‌ها مشغول انجام طرحهای خود مبنی‌بر افزایش این سلاحها هستند تاازآنها به عنوان یك وسیله موثردرسیاست های خود علیه کشورهای عربی استفاده کنند .

سفر وزیر دفاع اردن به شوروی

امان ــ اردن ــ آسوشیتدپرس ــ روز شنبه رسماًاعلام شد که بدعوت مارشال سوخولف معاون وزارت دفاع جماهیر شوروی شریف‌زایدبن شاکر ، فرمانده ستاد ارتش اردن، پس‌فردا به شوروی سفر خواهدکرد. هیاتی از افسران‌عالیرتبه نیروهای مسلح اردن ، بن‌شاکررا در این‌سفر همراهی خواهد کرد .

کمیسیون تحقیق سازمان ملل اسرائیل را محکوم کرد

سازمان‌ملل ــ یونایتدپرس ــ درتحقیقی که از طرف شورای امنیت ملل متحد انتشار یافته ، اسرائیل متهم شده‌که باستفاده از روشهای توام با زور می‌کوشد اعرابزاوادار به ترك زمینهایشان در سرزمینهای اشغال‌شده غرب رود اردن و در سایر سرزمینهای‌اشغالی کند تاشهرکهای یهودی ایجادکند .

در این گزارش اسرائیل متهم شده‌که در ساحل غربی رود اردن ، نوار غزه و ارتفاعات جولان هم چهارمین عهدنامه ژنو را زیر پاگذاشته و هم قطعنامه‌هایی راکه از سال ١٩٦٧ در شورای امنیت ملل متحدتصویب شده است.

این گزارش ٤٢ صفحه‌ای براساس تحقیقات یك کمیسیون سه نفری که شورای امنیت دراواخر زمستان گذشته بدرخواست اردن تشکیل داد ، تهیه شده است.

کمیسیون که ریاست آنرا یك پرتغالی به نام «لئونارد» ماتیاس» بعهده دارد، از اردن ، سوریه ، مصر و لبنان دیدن کرده تا درباره سیاست اسرائیل در ایجادشهرکهای یهودی نشین در سرزمینهای اشغالی مطالبی گردآوری کند .

مصر مانع از خاتمه اشغال سفارت خود در ترکیه شد

آنکارا ــ یونایتدپرس ــ رویتر: **مردان مسلح فلسطینی که سفارت مصر در آنکارا رااشغال کرده‌اند دیشب سه زن گروگان را آزاد کردند ولی یك میانجی عضو سازمان‌آزادیبخش فلسطین اعلام کرد که مصر امکان پایان دادن به‌اشغال دو روزه سفارت را سد کرده است .**

اولان ابوزیاد ، درکنفرانسی مطبوعاتی که عجولانه نیمه‌شب درسفارت عراق تشکیل داده بود گفت « امکان رسیدن به راه حل به خطر افتاده است زیرا مصر به وعده خود جهت آزاد کردن دو گروگان وفا نمیکند . »

درمصر ، رادیو قاهره‌اخبار ساعت ١ر٣٠ بامداد خود را قطع کرد تا اعلام کند مصر تسلیم تهدید های فلسطینی ها نخواهدشد ودوجاسوس‌فلسطینی را که آزادیشان از طرف مردان مسلح خواسته شده‌است رها نخواهد کرد .

رادیو قاهره گفت مصطفی خلیل ، نخست‌وزیر مصر ، دراین مورد به سفیر مصر فرستاده اعلام کرده‌است که دولت ترکیه باید « مسئولیت خودرا در حفظ جان‌دیپلمات های مصری که گروگان‌گرفته شده‌اند » بانجام برساند .

چهار مرد مسلح که‌سفارت مصر درترکیه را گرفته‌اند خواستار آزادی ابراهیم‌الدایه، اهل سوریه ، و جوزف سلیم عبدالله ، لبنانی ، شده‌اند که هردو باتهام بردن مواد منفجره به مصر بازداشت شده‌اند .

ابوزیاد گفت : مصر «قول داده بود » این دو تن را که هردو عضو گروه « عقاب های انقلاب فلسطین » هستند آزاد کند . « عقابهای انقلاب فلسطین » مسئولیت حمله به سفارت مصر را به عهده گرفته است .

دیروز قبل از این جریان دو مصری بی آنکه آسیبی ببینند از سفارت فرار کردند. دونفر دیگر نیز خود را از پنجره‌یی در طبقه سوم سفارت خودرا به بیرون انداختندولی یکی از آنها بعدا از جراحاتی که پیدا کرده بود درگذشت و دیگری بستری شد .

دوپلیس ترك نیزازپنجره‌ها بیرون پریدند ولی‌چریکهـا تیراندازی کردند و یکی‌از آنها را کشتند .

باعرگ این دو تن تعداد کشتگان حادثه حمله چریکها به سفارت مصر در آنکارا به پنج نفر رسید . در نخستین مرحله حمله به سفارت درروز جمعه سه پلیس کشته شده بودند .

ابو زیاد یکی از چهار نماینده سازمان آزادیبخش فلسطین (س .آ.ف) است که دیروز به ترکیه پرواز کردند « تا از خونریزی‌بیشتر جلوگیری کنند .» مقامات ترکیه گفتند س . آ . ف مخصوصا خواستار میانجیگری دراین قضیه شد و یك جت ترکیه آنها را از دمشق به آنکارا آورد .

س . آ . ف . درمورد حمله به سفارت مصر در ترکیه‌بکلی ازخود سلب مسئولیت کرده است .

با شروع مذاکرات دیروز به میانجیگری نمایندگان س . آ . ف‌تیراندازان ماهر و کوماندو های ترکیه اطراف سفارت را ترك کرده‌اند . و مقامات رسمی گفتند طرح حمله فوری به سفارت دیگر مطرح نیست‌واکنون « دورمانتظاری» آغاز گشته است .

سه‌نماینده سازمان‌آزادیبخش فلسطین درساعت ٨ر٤٠ دیشب بدیدار مردان مسلح به سفارت رفتند و یك ساعت همراه‌سه زن گروگان آنجا را ترك کردند .

اقوام گروگانهای ترك مردان فلسطین در سفارت مصر در آنکارا در بیرون سفارت با افراد پلیس کشمکش میکنند. مردان مسلح باهناد جمعه به سفارت مصر حمله کردند و عده‌یی از جمله سفیر مصر را گروگان گرفته‌اند. (رادیوفوتوی اسوشیتدپرس)

سوموزا: جنگ را ادامه می‌دهم

● چریکهای انقلابی به ٢٤ کیلومتری پایتخت رسیدند

ماناگوا ــ خبرگزاریها ــ **پنج‌نبرددرپنج‌منطقه نیکاراگوئه دیروز میان‌نیروهای آناستازیو سوموزا ، رئیس جمهوری ، و چریکهای دست چپی که برای براندا‌ختن وی می‌جنگند درگرفت ودورنمای توافق‌جهت صلح فوری‌وپایان جنگ داخلی ازمیان رفت .**

چریکهای ساندینیست دیروز به‌آخرین موضع گارد ملـی‌در بیرون ماناگالپا (شهری که تحت تسلط شورشیان است) حمله کردند وبه‌نظر می‌رسدکه نیروهایش ته‌کشیده و دولتش ازکمك خارجی محـروم است هنوز پیروزی امکان‌پذیراست.

ژنرال سوموزا گفت « ماز نظر نظامی کنترل ٨٠ درصد کشور را در دست داریم .» وی گفت ادعای چریکهـا را مبنی براینکه ٣٠ شهر کشور را تصرف کرده‌انـد اهمیتی ندارد زیرا نیکاراگوئه ـ به‌جز پایتخت که ٢٢ درصد جمعیت در آن‌ساکنند ــ ١٣٧ شهردارد. مقامات دولت نیکاراگوئـه قبلا اعلام کرده بودنـد هـر هواپیمایی‌را که بخواهداعضای دولت انقلابی را به‌ماناگوئـه بیاورد سرنگون خواهندکرد .

در نبردهای دیروز ، گارد ملی بحمـلـه‌یی ناگهانی بـه چیچاگاپالا ، ١٢٠ کیلومتری شمال غرب‌ماناگوئه دست‌زدند. وی گفت ادعای چریکهـا مبنی براینکه ٣٠ شهر کشور سنترو ، نیمه راه ماناگوئه و لئون(٨٨ کیلومتری ماناگوئه) که قرار بود مانـع حرکـت چریکها شود زیر حمله شدید آنها قرارگرفت . درناگاروت، واقع درجاده‌یی که‌ساندینیستها از طریق آن به‌سوی پایتخت درحرکتند نیز نبـرد دیگری جریان یافت .

در جبهـه مهم جنوبی در ساپوآ ، ٦ کیلومتری مـرز کوستاریکا ، جنگ سختی‌برای تصرف تپه‌یی استراتژیك‌بوقوع پیوست . این تپه دردست‌گارد بود وازآن با توپخانه به‌سوی چریکها که می‌کوشیدند خود را به‌موضع افراد گارد برسانند شلیك می‌شد .

چریکها بحمـلـه خود بـه بواکو ، ٨٨ کیلومتری شمال شرقی‌پایتخت نیز ادامه دادند. هواپیماهای جنگی گارد به‌آنها حمله کردند .

واحدهای چریك در چند نقطه واقع در ٢٤ کیلومـتری ماناگوئه دیـده شده‌انـد و گشتیهای پیشرو آنها بحدوده شرقی وغربی پایتخت‌رسیده‌اند.

در اجلاس سازمان وحدت آفریقا

کسی به «اسقف» خیرمقدم نخواهد گفت

شانزدهمین اجلاس سازمان وحدت آفریقا در «مونرویا» پایتخت لیبریا تشکیل شد و قرار است‌به‌مدت ده روز به بررسی مسائل و مشکلات داخل سازمان و نیز میان کشورهای عضو بپردازد .

بعد از نزدیك یکسال که «ادم‌کوجو» در راس‌دبیرخانه سازمان قرار دارد هنوز نتوانسته است به هدف خود کـه اولویت دادن به‌مسائل اقتصادی و توسعه آفریقاست ، برسد و همچنان مسائل سیاسی برمحیط مذاکرات مسلط است .

**وضع کنونی چاد که یادآور وضع ١٠ سال پیش نیجریه است جای مهمی در مذاکرات دارد. درآنزمان اکثریت‌کشور های آفریقائی جنگ جدائی‌طلبانه بیافرا را محکوم کردند و امروز هم غیرقابل نقض بودن مرزهائی که از زمان‌استعمار باقیمانده محترم شمرده می‌شود و هوسهای سرهنگ «کاموگه» که مورد پشتیبانی لیبی است محکوم خواهد بود و چـون طرفین اصلی مخاصمه نتوانسته‌اند بین خود به توافقی برسند ناگزیر سازمان وحدت آفریقا باید آنرا مورد بررسی ودقاقه قرار دهد و از این بابت جای کشورهای ذینفع را ، که بخاطر دفاع از منافع خود نمی‌توانستند بیطرفانه به حل اختلافات بپردازند ، بگیرد و به‌حل و فصل اختلافات بپردازد . یکی دیگر از گرفتاریها وضع بیسابقه جنگ اوگاندا و تانزانیاست چرا که این جنگ یك بنای خطرناکی را بوجود آورده است و سازمان وحدت آفریقا در این باره ناتوانی سختی از خود نشان داد ولی آیا سازمان مذکور امکان مداخله‌ای داشت ؟ همینطور است مساله صحرا که می‌تواند موجب یك رشته مشاجرات شدید گردد . کمیسیون مربوط به صحرا بـا پذیرفتن حق خودمختاری برای مردم این سرزمین آیا پای خود را جای پای سازمان ملل متحد نگذاشته است ؟ از این که بگذریم نوبت به‌مساله جنوب آفریقا مخصوصا «زیمبابوه» می‌رسد . شك نیست که در کنفرانس سازمان وحدت آفریقـا کسی به اسقف «بل‌موزوروا» خیرمقدم نخواهد گفت ولی کشورهای آفریقائی تا کی میتوانند وضع زیمبابوه را نادیـده بگیرند ؟ ازهم اکنون فلان یا بهمان رئیس جمهوری به‌طور خصوصی اعلام میکند که روش خود را با روش انگلستان تطبیق خواهد داد ولی دبیرکل سازمان وحدت آفریقا در اینباره روش روشنی ندارد . او می‌گوید : «حقوق وتکالیف برابر در رودزیا وجود ندارد و اقلیت سفیدپوست درمورد تحولات احتمالی‌ایکه ممکن است پیشنهاد شود دارای حق وتو است». در پایان او نتیجه میگیرد که : «بعضی ازکشورها نقش مهمی برای منزوی کردن «زیمبابوه» ایفاء کرده‌اند اما آینده «زیمبابوه» را بدون مشارکت «جبهه میهنی» نمیتوان تعیین کرد» و اکنون باسران آفریقاست که کاری نکنند که این خواست به صورت یك آرزو باقی بماند .

آفریقای جوان

عربستان و ژاپن

جده‌یونایتدپرس ــ خرگزاری‌رسمی سعودی گزارش داد که ماسومی اساکی وزیر صنایع و تـجارت خارجی ژاپن بمنظور یك دیدار رسمی از کشورنفتخیزعربستـان‌سعودی، دیشب وارد این کشور شد.

اساکی بمنظور تبادل‌نظر بـا حکمرانان عرب ، پیرامون مساله بحران انرژی، از کشورهـای خاورمیانه دیدن می‌کند.

وزیر صنایع ژاپن ، قبل از دیدار از عربستان سعودی‌ازکویت و عراق نیز دیدن‌کرده است.

ترحیم

فاجعه جانگدازی که منجر به درگذشت همسر، برادر و پدر بزرگوارمان حاج سید اسدالله موسوی را باستحضار دوستان و آشنایان میرساند، مجلس ترحیم سعید فقید ازساعت ٦ الی ٨ بعدازظهر روز سه‌شنبه ٢٦ تیرماه ١٣٥٨ درمنزل آن‌شادروان واقع در خیابان تخت‌جمشید غرب میدان فلسطین شماره ٦٨ برگزار میگردد.

حاجیه سکینه بیگم موسوی طباطبائی ــ حاجیه بی‌بی‌بیگم منصوری ــ حاجیه بی‌بی نصرت بیگم موسویان ــ سید محمد علی موسوی ــ کمال‌الدین موسوی ــ صدرالدین موسوی ــ نصرالدین موسوی ــ بهاءالدین موسوی .

بانهایت تاثر و تالم فاجعه جانگدازی که منجر به درگذشت رامرد حق و حقیقت نمونه تقوی و فضیلت جناب آقای سید اسدالله موسوی طاب‌ثراه شد به استحضار همگان دوستان و آشنایان میرساند. مجلس تذکر زنانه ومردانه‌آن فقید والامقام روز سه‌شنبه ٢٦ تیرماه ١٣٥٨ ازساعت ٦ الی ٨ بعدازظهر در روانق آن شادروان واقع در خیابان تخت‌جمشید غرب میدان فلسطین شماره ٦٨ برگزار میگردد.

خانواده های: موسوی ــ سلطانی ــ منصوری ــ موسویون ــ علوی ــ طباطبائی ــ بهبهانی ــ مشیری ــ هافی ــ خانعه‌ای ــ کیا ــ محسن‌زادگان ــ مینوئی ــ کاغذی‌فرد ــ اسلامپور ــ هدایتی ــ سعادت ــ بلادی ــ بحرینیان ــ ثریا ــ متقی ــ اخلاقی ــ سیدمحمدموسوی ــ عظمائی ــ سعادتی ــ سعادتیان ــ صبوری ــ جدبابائی ــ علوی‌بهبهانی ــ پورموسوی ــ موسوی بهبهانی ــ عطارزاده ــ منتظری ــ قوامی ــ فاضلی ــ ولوی ــ پارسی ــ تات ــ رضائی ــ علوی شوشتری ــ امام شوشتری ــ هدس موسوی ــ اهدائی ــ صراف ــ میرسپاسی ــ صفوی ــ عجم ــ کیائی ــ مویدی ــ فالی ــ ناصری.

بدینوسیله درگذشت مرحومه مغفوره بانو معصومه‌بیك‌زادگان تبریزی والده ماجده آقای حاج محمود احمدیان را باطلاع عموم میرسانم . مجلس تذکر فقیده سعیده روز دوشنبه ٢٥ر٤ر٥٨ ازساعت٥ الی٧ بعدازظهر درمسجدالمهدی واقع درسه‌راه تهران‌ویلا برگزار میشود .

الاحقر سید محمدمهدی موسوی الخلخالی

بانهایت تالم وتاسف درگذشت همسر فداکار ومادر گرامی خود بانو معصومه بیك‌زادگان تبریزی را باطلاع دوستان و بستگان میرسانیم مجلس ترحیم آن‌مرحومه روز دوشنبه ٢٥ر٤ر٥٨ ازساعت٥ الی٧ بعدازظهر درمسجدالمهدی واقع در سه‌راه تهران‌ویلا برگزار میشود .

حاج احمد احمدیان تربتی ــ محمود ــ مهین ــ حسین ــ عفت ــ مریم ــ بهجت ــ حشمت ــ فریده ــ فرحناز و محمدرضا احمدیان

خانواده‌های : احمدیان ــ بیك‌زادگان ــ تحویلدارزاده ــ ثقةالاسلامی ــ رحمانی موردی ــ چهارسوقی ــ دکتر نعیم‌آسا ــ دکتر پارساپژوه ــ قاضی‌زاده ــ نخعی‌زاده ــ دکتر زبیری ــ صادق‌زاده ــ گنج‌بخش و خانواده‌های‌وابسته

هوالباقی

باکمال تاسف‌فوت مرحوم سید احمد مرتضوی خراسانی کارمند بانك ملی ایران را باطلاع دوستان و آشنایان میرساند. مجلس ختم مردانه آن مرحوم روز دوشنبه ٢٥ر٤ر٥٨ (فردا) از ساعت ٥ تا ٧ بعدازظهر درمسجد سجاد واقع در خیابان جمهوری اسلامی (شاه سابق) نبش خیابان فخررازی برگزار میشود مدیریت مسجد از خواهران محترم تقاضا دارد ازپوشش توری خودداری فرمایند.

خانواده های: حاج سید محمد مرتضوی خراسانی ــ مرتضوی خراسانی ــ طوسیان ــ جواهری ــ سروری ــ حاج‌ابوالفتح ــ خراسانی‌زاده ــ جهادا‌کبر ــ حکیمیان ــ وهابزاده ــ عظیمی ــ ضیائی ــ فروهشی ــ توکلی ــ قیصر.

بانهایت تاسف درگذشت شادروان عباس کریم‌پور طالبی بزرگ خانواده را باطلاع دوستان و آشنایان میرساند مجلس ترحیم زنانه و مردانه آن‌مرحوم روز دوشنبه ٢٥ر٤ر٥٨ ازساعت٥ الی٧ بعدازظهر درنارمك ایستگاه داروخانه‌ده‌متری آریا (یا خیابان دهم) مسجدعوسی‌بن‌جعفر برگزارخواهدشد.

پری‌زاد ــ علی ــ مهدی ــ محمدعلی ــ حسین کریم‌پورطالبی خانواده‌های : یاجانی ــ حشیان ــ غنی‌اغلی ــ خاوری ــ جلالیان اصل ــ حکیمی یزدی ــ حاجیان ــ منوچهری ــ میرنظامی ــ خداداد‌پور ــ رستگار ــ بابازاده ــ رضائی

بدینوسیله درگـذشت ناگهانی **مهندس رضا صنایعی** استاد دانشکده معماری و شهرسازی را باطلاع میرساند . مجلس ترحیم آن مرحوم درروز دوشنبه ٢٥ تیرماه ازساعت١١ الی ١٣ درمسجد دانشگاه علم وصنعت ایران منعقد میباشد .

اداره روابط عمومی و دانشگاهی دانشگاه علم و صنعت ایران

بدینوسیله درگذشت ناگهانی همکار ارجمند **آقای مهندس** رضا صنایعی استاد دانشکده معماری و شهرسازی، را باطلاع میرساند . مجلس ترحیم آن مرحوم درروز دوشنبه ٢٥تیرماه ازساعت١١ الی١٣ درمسجد دانشگاه علم و صنعت ایران منعقد میباشد .

دانشگاه علم و صنعت ایران

بانهایت تاسف و تالم درگذشت ناگهانی همکار عزیزمان آقای مهندس رضا صنایعی استاد دانشکده معماریرا باطلاع میرساند . مجلس ترحیم آنمرحوم درروز دوشنبه ٢٥تیرماه ازساعت ١١ الی ١٣ در مسجد دانشگاه علم و صنعت ایران برگزار خواهد شد .

باشگاه استادان دانشگاه علم و صنعت ایران

الذین اذا اصابتهم مصیبة قالوا : اناالله و اناالیه راجعون

درگذشت نابهنگام برادر عزیز، استاد ارجمند **مهندس رضا** صنایعی که خاطر جملگی دوستدارانش‌را متالم نمودباطلاع میرساند . درتاریخ دوشنبه ٢٥ر٤ر١٣٥٨ ازساعت ١١ الی١٣ مجلس ترحیم آنمرحوم در مسجد دانشگاه علم و صنعت‌ایران منعقد میگردد . حضور دراین مراسم تسلی‌بخش خاطـر بازماندگان و دوستداران خواهد بود ،

کارگران ــ کارمندان ــ استادان ــ دانشجویان دانشکده معماری دانشگاه علم و صنعت ایران

بانهایت تاسف و تالم فراوان درگذشت نابهنگام همکار خوب و عزیزمان **مهندس رضا صنایعی** را باطلاع میرسانند . مجلس ترحیم آن‌مرحوم درروز دوشنبه ٢٥ر٤ر١٣٥٨ تیرماه ازساعت ١١ الی ١٣ درمسجد دانشگاه برگزار خواهد شد .

گروه معماری

بانهایت تاثردرگذشت ناگهانی همکار ارجمند خود **آقـای** مهندس رضا صنایعی را باطلاع میرساند . مجلس ترحیم آنمرحوم درروز دوشنبه ٢٥ تیرماه ازساعت ١١ الی ١٣ در مسجد دانشگاه علم و صنعت برگزار خواهد شد.

گروه شهرسازی

بااندوه فراوان درگذشت مرحومه مغفوره **یغمادخت یغمائی** را باطلاع دوستان و آشنایان محترم میرساند . مراسم شب هفت آن‌مرحومه درسالن شماره٢ بهشت‌زهرا ازساعت٤ تا٦ بعدازظهر روز دوشنبه ٢٥ر٤ر٥٨ برگزار میشود .

دکتر فرخ خطیر، فریده، فرزانه، فرحناز، فریبا، فرهاد خطیر وخانواده‌های یغمائی ــ خطیر ــ رسا ــ اعتصام ــ طرفدار ــ یوسفی ــ دبیری ــ صدر ــ کاشانچی ــ باصری ــ شماعی ــ فریدی و خانواده‌های وابسته.

بانهایت تاثر و تاسف درگذشت شادروان **عباس ماکوئی‌پور** را باستحضار بستگان ودوستان میرساند مجلس ترحیم روز ٢٦ر٤ر٥٨ درمنزل آن‌مرحوم واقع درشمیران انتهای‌خیابان پسیان ، خیابان ماکوئی پور پلاك١١ ازساعت١٠ صبح الی٧ بعدازظهر برگزار میگردد .

خانواده‌های: ماکوئی‌پور ــ مهدوی ــ دکترمصدق ــ تکه ــ جهانبیگلو ــ بایگان ــ مقدم میرشکاری ــ قهرمان ــ همایونفر ــ گوهری ــ همارضائی ــ روزا اخوان.

بانهایت تاسف و تاثر فوت ناگهانی **حمیدرضا جهرمی** را باطلاع فامیل ودوستان میرسانیم مجلس ترحیم مردانه روز دوشنبه ٢٥ر٤ر٥٨ درمسجد گوهردشت کرج ازساعت ٤ر٥ الی ٧ر٥ بعدازظهر ضمنا مجلس زنانه درهمان‌روز درخیابان ١٢ شرقی پلاك ١١٠ منزل جهرمی منعقد است .

خانواده‌های : جهرمی ــ ستاری ــ ذوقی ــ حسنیان ــ صوفیاف ــ ترین‌جو ــ خویش‌ضمیر ــ خردمند ــ منزوی

بسمه‌تعالی

بااندوه فراوان درگذشت ناگهانی واسف‌بار ناکام **آقای‌محمود** مقدم رابا‌ستحضار فامیل ودوستان فقید سعید میرسانند.

بنابروصیت آن مرحوم ازبرگزاری هرگونه مجالس‌ترحیم ــ هفت ــ چهلم ــ‌سال آن ناکام معذوربوده وکلیه هزینه‌های مربوطه بحساب شماره ١٠٠ یکی‌ازشعبات بانك ملی ایـران پرداخت خواهد شد.

خانـدان مقدم

هرکه‌آمد بجهان اهل فنا خواهد بود

خویشان و دوستان : **صدیقه مستوفی خواهرزاده وخواهر عزیزمان ازمیان ما رفت اما دردوران عمر خود همانطورکه بمعنای رنج خود وراحت یاران طلب نیك می‌اندیشید وعمل می‌نمود چنین خواست‌که درفوت او ازانجام تشریفات وانعقاد مجلس ترحیم خودداری شود مبادا‌کس‌را ملالی دست‌دهد فلهذا ازهمگی طلب مغفرت اورا استدعا داریم .**

خانم‌آغا مستوفی ــ خدیجه مستوفی ــ شمس مستوفی ــ اسمعیل مستوفی وکیل دادگستری ــ حسین مستوفی

باکمال‌تاسف درگذشت شادروان **سید صالح شمس‌الدینی** کارمند ارشد این بانك را باستحضار دوستان وهمکاران میرساند. مجلس ختم آن مرحوم در روز دوشنبه ٢٥ر٤ر٥٨ از ساعت ٥تا٨ بعدازظهر درمسجد دارالسلام واقع در خیابان حنیف‌نژاد (شاهپور سابق) اول خیابان ابوسعید برقرار خواهد بود.

بانك کار

سندیکای کارکنان بانك کار بانهایت تاسف و تاثر درگذشت شادروان **سید صالح شمس‌الدینی** رئیس سندیکای کارکنان‌بانك کار ویکی ازکارمندان قدیمی وعالی‌رتبه بانك را باستحضار همکاران گرامی ودوستان آن شادروان می‌رساند.

مجلس ختم آن فقید سعید از ساعت ٥ تا ٧ بعدازظهر روز دوشنبه مورخه ٢٥ر٤ر٥٨ در مسجد شیخ واقع درخیابان سیروس ــ کوچه پرفسور شهاب برگزار میگردد.

طلعتی‌زنوز ــ رفیقی ــ دانائی ــ ساختمانی ــ برادران ــ ریاضی ــ عابدینی ــ قندی ــ عدالت ــ آرش ــ امتیازی

بدین وسیله فوت مرحوم **صالح‌فتاح‌نژاد** را باطلاع میرساند . مجلس ختم‌آن مرحوم روزدوشنبه ٢٥ر٤ر٥٨ ازساعت ٤ الی٦ بعدازظهر درمنزل آیشان خیابان دکتر فاطمی (ایران‌نـوین سابق) میدان گلها خیابان تیرگرد شماره ٩٠ برپا خواهدبود.

فتاح فتاح‌نژاد ــ مادلین وسرافین‌فتاح و خانواده‌های‌وابسته

باکمال تاسف وتاثر درگذشت ناگهانی **مرحومه خـانم شمسی اسحق‌پور** عیـال آقای یعقـوب اسحق‌پـور را در آمریـکا باطلاع اقوام ودوستان میرساند مجلس‌یادبود آن مرحومه روز دوشنبه ٢٥ر٤ر١٣٥٨ از ساعت ٦ الی ٨ بعدازظهر درکنیسا ابریشمی واقع درخیابان فلسطین شمالی (کاخ شمالی سابق) برگزار میشود .

خانواده‌های : اسحق‌پور ــ اسحق‌اف ــ دانشگر ــ نعمان ــ عزیزی ــ گاهن ــ شادی

بازگشت همه‌بسوی خدا

بااندوه فراوان‌درگذشت همسرو مادرهزیزمان بانوی پرهیزکار ، **حاجیه خانم زهراچگینی (سطوتی)** راباطلاع کلیه اقـوام میرساند مجلس ختم مردانه و زنـانه آنمرحومه روز دوشنبه ٢٥ر٤ر٥٨ ازساعت ٦الی٨ بعدازظهر درمسجد حضرت‌ابولفضل واقع درخیابان ستارخان (تاج‌سابق) نبش کـوچه کـوکب برقرار میباشد.

محمدتقی چگینی ــ پرویز ــ محمدعلی ــ بهجت ــ مولود ــ فروزان چگینی

بانهایت تاسف وتالم درگذشت بانوی نیـکوکار و متـدین **حاجیه خانم‌زهراچگینی (سطوتی)** راباطلاع دوستان وآشنایان میرساند . مجلس ختم مردانه وزنانه آنمرحومه روز دوشنبه ٢٥ر٤ر٥٨ ازساعت ٦الی٨بعدازظهر درمسجد حضرت‌ابوالفضل واقع درخیابان ستارخان (تاج‌سابق) نبش‌کوچه‌کوکب برقرار خواهدبود .

خانواده‌های چگینی ــ سطوتی ــ محیط هافی ــ امیرشاهی ــ شریلو ــ مزینی ــ دکترداد‌گر ــ افشار ــ انتخابی ــ زندپور ــ خاقانی ــ جوزا ــ اعلائی ــ غفاری ــ هافی ــ حریـری ــ برهمن ــ محیط وخانواده‌های وابسته

بااندوه فراوان درگذشت **بانو طوبا هالکی** مادر عزیزمان رابه اطلاع فامیل و دوستان میرسانیم. مجلس ترحیم روز دوشنبه از ساعت ٤ الی ٦ بعدازظهر در مسجد فخرالدوله واقع در دروازه شمیران منعقد میباشد.

خانواده‌های: هالکی ــ وزیری ــ بهشتی‌منفرد ــ توتونچیان ــ گنجوری ــ بختیاری ــ وکیلی ــ افراشته ــ میوه‌چی ــ حقیقت و سایر وابستگان.

بسمه‌تعالی

بانهایت تاسف و تاثر درگذشت نابهنگام شادروان **سیدصالح شمس‌الدینی** دهخوارقانی را باطلاع دوستان و آشنایان‌میرساند مجلس ترحیم مردانه وزنانه آن‌فقید سعید روز دوشنبه ٢٥ر٤ر١٣٥٨ ازساعت٥ الی٧ درمسجد دارالسلام اول‌ابوسعید برگزار خواهد شد .

خانواده‌های : شمس‌الدینی ــ غفاری ــ سلیمی ــ برنجی ــ کفشی ــ شوقیان ــ شیخ‌جعفری ــ شاهین‌فر ــ سهندی ــ خلقی ــ مهدوی ــ محرابی ــ کرباسیان ــ احرار ــ سلیمانی و خانواده‌های وابسته.

یادبود

بسمه‌تعالی

ولاتحسبن‌الذین قتلوا فی سبیل‌الله امواتا بل احیاء عندربهم یرزقون

بزرگداشت خاطره شهادت زنده‌یاد مبارز راستین انقلاب، شهید **حاج محمدتقی حاج‌طرخانی فریضه‌ایست واجب.** از ساعت١٠ الی١٢ صبح روز دوشنبه ٢٥ر٤ر٥٨ یادش‌را در مسجد جامع چالوس‌گرامی میداریم**اهالی شهرستان چالوس**

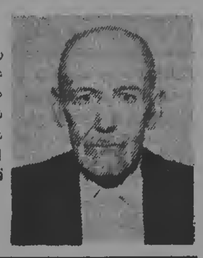

روز بیست وهفتم تیر ماه‌جاری مصادف است‌باسالروز درگذشت همسر و پدر عزیزمان **سیدجعفر** شجاعی یادش گرامی وروحش شاد هزینه مراسم یادبود صرف امور خیریه میگردد.

قزوین ــ خانواده سید جعفر شجاعی

بمناسبت یکمین سالگرد درگذشت پدر ــ برادر ودائی عزیزمان **جرج‌کرم** مجلس یادبودی درکلیسای حضرتوما واقـع در امیرآباد شمالی کوچه زریر ازساعت ١٨ الی ٢٠ روزدوشنبه ٢٥تیرماه ١٣٥٨ برگزار میگردد .

خانواده‌های کرم ــ مرادا‌وهیوایان

بسمه‌تعالی

دانشمند گرامی و خطیب ارجمند جنا ب‌آقای شجونی از ساعت ٩ر٥ بعدازظهر روز یکشنبه ٢٤ تیرماه تادمب در مسجد امام جعفر صادق (ع) سید خندان پیرامون قانون اساسی و مجلس خبرگان سخنرانی میفرمایند شرکت عموم آقایان و بانوان موجب امتنان است .

مجمع دینی مسجد

یادش بخیر آنکه زیاران برید و رفت
از باغ زندگانی خودگلی نچید ورفت
یادش بخیر آنکه هنوز از بهار عمر
خیری ندیده باد خزانش بریدورفت

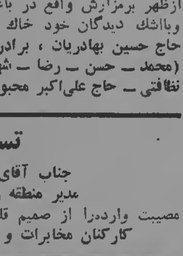

حسن جان ــ ٢٥ تیر مـاه خاطره مرگ‌ناگهانی توقلبهای داغـدیـده مـا را میفشارد مهربانی‌ها و فداکاریهایت را فراموش نمی‌کنیم یادتوآسایش بچه‌های ناز تو را از جان و دل گرامی میداریم .

سبزوار ــ همسرــ مادرت ــ برادرانت

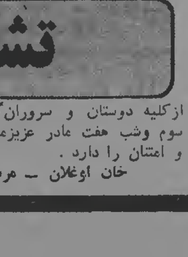

چهل روز از مرگ نابهنگام مرحـوم فقید سعید مهندس احمد مکارچی میگذردیادش را گرامی میداریم و بهمین مناسبت از ساعت ٨ تا ١٠ بعد از ظـهر روز چهارشنبه ٢٧ر٤ر٥٨ در منزل آنمرحوم مراسمی منعقد میگرددودوستان و آشنایان با حضور و صرف شام مارا سرفراز فرمایند .

مکارچی و خانواده‌های‌وابسته

تمام زندگی ما زغـم غبار گرفت
زلحظه‌ای‌که ترادست روزگار گرفت
قرین شوق نگردید جان خسته ما
چو خاك تیره وجود ترا حصارگرفت
یقین‌که روح بزرگ توآگه است ازاین
که روز ما زفراقت چو شام‌تارگرفت

هرطیه عزیز : ای فرزند خوبم ، ای مادر مهربان، ای‌همسر فداکار ، ای خواهر عزیز چهل روز است‌که دل سوخته و داغدار ما بهانه ترا میگیرد و باور نداریم‌گلی‌راکه مایه شادی و نشاط زندگیمان بود !زدست داده باشیم و بامید روزیکه باتو همسفرگردیم چهلمین روز درگذشت عزیز از دست رفته‌مان

پری بلنده و هم‌پالکی‌هایش از زبان دختران و زنان قلعه:

دختران فریب خورده، جنایات آدم‌فروشان را افشا میکنند

... مادرم زندانی بود و پدرم بیکار، «پری‌بلنده» از این فرصت استفاده کرد و مرا به دنبال سراب خوشبختی کشاند. دستم را گرفت و چشم که بازکردم دیدم توی خانه‌ای از خانه‌های خیابان جمشید هستم، مدتی برایش «کار» کردم، تا اینکه یکی از باج‌خورهای او فریبم داد و از درمخفی پشت‌بام، مرا به داخل قلعه فرستاد. از آن روز زندگیم، زیر هالهای از چراغی قرمز اتاقهای «قلعه» می‌گذرد. نوری که فقط به چشم عیاش‌هائی که به اینجا می‌آیند زیباست...

بر در خانه پری‌بلنده، که معبر هزاران زن و دختر به بیراهه کشیده بود، اکنون قفل بزرگی، مهار زده است. نگاههای بی‌تفاوت کارگران خسته و تنهائی که کوچه‌های تنگ و تاریک «قلعه» را به هم می‌دوزند، قفل را برانداز می‌کند. یکی‌شان به تأسف سری تکان می‌دهد، بیاخود گویه می‌کند که «ای کشته که راکشتی...» «پری» سالهای سال از درون همین خانه، شکارهایش را به خانه‌های فساد می‌فرستاد. شکارهائی که به قیمت نابودی هزاران خانواده به دام او افتادند تا «پری‌بلنده»ها و داروسته چهارهزار پری باج‌خورهایش که در کوچه پس کوچه‌های نکبت‌زده قلعه می‌لولند، زالوار زندگی خودرا ادامه دهند.

خانه‌ای که اکنون قفل خورده است، سالهای سال مرکز توزیع زنان و دختران فریب‌خورده بوده است. اما قفلی که اکنون بر در این خانه خورده، آیا همان قفلی است که بایستی برده‌ستوپای فساد و فحشاء در این مملکت بخورد؟ پری‌بلنده، اشرف چهارچشم و ثریاترکه برای اولین بار در تاریخ به حرم «یک عمر محشاء» ومنحرف کردن زنان ودختران بی‌گناه سحرگاه پنجشنبه به جوخه اعدام سپرده شدند. اینها سردستگان زنان بدکاره محله بدنام بودند. بسیاری از جمعیت چندصدنفری یا چندهزار نفری قلعه بوسیله پری بلنده و گروه باج خورهایش به منجلات فساد کشانده شدند. نمونه‌های متعددش را می‌توان در هر کوچه وخانه محله بدنام پیدا کرد. پری بلنده و هم پالکی‌هایش یک تن ودوتن نبودند. سه نفرشان اعدام شدند وچندین ده نفر دیگر هم چنان درتلاشند.

توی کوچه‌های «شهرنو» کثافت و فلاکت، حضوری همیشه دارد. چند تن از سردمداران این محله ظرف روزهای اخیر اعدام شدند.

حامعه‌شناسان، فحشاء را بصورت یک عارضه وبیماری اجتماعی بررسی می‌کنند و فاحشه‌ها را قربانیان این جریان اجتماعی می‌دانند. آنها همچنین معتقدند که شیوع فحشاء در یک جامعه بستگی به شرایط خاص آن جامعه دارد که مهمترین آنها عبارتند از فقر اقتصادی، فقر فرهنگی، تنگناهای خانوادگی، زورگوئی پدر ومادر اختناق ودیکتاتوری حاکم بر جامعه ومسائلی از این قبیل. اما مهمترین عامل همان میل به داشتن استقلال اقتصادی است وپری بلنده و دار ودسته‌اش به صورت این عارضه‌های اجتماعی وارد عمل می‌شوند.

تردیدی نیست که وجود این عوامل در اجتماع، جریان فساد را تسریع می‌کند و باعث گسترش روزافزون آن می‌شود. بنابراین محو این عوامل یا هدایت وارشاد آنها جزئی از برنامه پاکسازی یا براندازی فحشاء وفساد است، اما تا وقتی که ریشه‌های این بیماری قطع نشود و به جای علت، معلول را از بین ببرند عملاً نتیجه دلخواه عاید نمی‌شود. چرا که پری بلنده‌ها همه‌جا هستند و نه نابود کردن همه آنها میسر است ونه کنترل‌شان.

همین الان دهها زن و دختر در سنین متفاوت درون خانه‌های قلعه، از راه تن‌فروشی ارتزاق می‌کنند و می‌توان گفت که فقط درآمدشان به جیب باج‌خورها و سردسته‌ها می‌رود که تعدادشان از شمار زنان بدکاره هم بیشتر است. پاره‌ای از آنها توسط پری بلنده، اشرف چارچشم، ثریا ترکه به این راه کشانده شده‌اند، ولی اکثریتشان بوسیله کسانی آمده‌اند که هنوز مگس وار در لجنزار فساد و تباهی دست و پا می‌زنند. در حال حاضر تنها در محله جمشید و شهرنو، بیش از ۴۰۰۰ باج‌خور زندگی می‌کنند که تقریباً تمامی درآمد زنان بدکاره را از چنگشان بیرون می‌آورند. در گشت و گذاری که طی چندساعت در کوچه پس‌کوچه‌های قلعه داشتیم متوجه شدیم که بسیاری از باج‌خورها بعد از اعدام پری بلنده و دوسردسته دیگر، از قلعه فرار کرده‌اند. مسئول کمیته قلعه نیز تأکید می‌کند که ما دنبال عده‌ای از این سردستگان و باج‌خورها هستیم و بزودی آنها را نیز دستگیر می‌کنیم. وی اضافه می‌کند که در یکی دوماه گذشته بیشترین سعی‌مان را کرده‌ایم تا اولاً زنان جدیدی به اینجا نیایند و شدیداً جلو این کار را گرفته‌ایم، و ثانیاً کوشیده‌ایم که زنان و دختران قلعه را که ندانسته اغفال شده‌اند و ناخواسته به این راه افتاده‌اند هدایت و ارشاد کنیم. بدنبال همین تلاش‌ها بوده که تاکنون ۲۰ تن از زنان قلعه به خانه و زندگی خویش برگشته‌اند و ۵ تن از آنان بسامانت، ازدواج کرده‌اند.

-/۱۰ خانه بسته شد

همینطور که در کوچه پس‌کوچه‌های قلعه گشت می‌زنیم با چندتن از زنان و دخترانی که آشناست. اکثر آنها، این سه تن را از نزدیک می‌شناسند وعده‌ای‌شان نیز توسط خود آنها به این خانه‌ها کشیده شده‌اند. معصومه یکی از آنهاست که بقول خودش اکنون دیگر درمانده وفرتوت شده است وپس‌از عمری «کار کردن» هنوز هم به پری بلنده بدهکار است. خبر اعدام اورا که می‌شنود لبهای بیرنگش را به نشانه لبخند رضایت ازهم باز می‌کند وآهی می‌کشد که: «کاش زودتر شرش را از سرمان کم کرده بود».

یکی دیگر از زنان قلعه که از شنیدن خبر اعدام پری بلنده هم ترسیده وهم خوشحال است درباره «پری» می‌گوید: پری چهره ظاهرا مهربان وآرامی داشت ولی خدا می‌داند که در باطن او چه دیوی خوابیده بود. دختران وزنان بیگناه را از راه بدر می‌کرد وبا قراردادن آنها زیرفشار قرض وناتوانی مالی که تمام عمر همراهشان بود کاری می‌کرد که تازنده‌اند نتوانند از این خانه بیرون بروند.

پری بلنده واشرف چارچشم وامثال آنها رادرون قلعه، به عنوان «سردسته» می‌شناسند. سردسته درارتباط دائم با «باج خورها» هستند که زنان ودختران ناآگاه وبیگناه رابانواع حقه‌ها وفریبها شکار می‌کنند وبه قیمت کلان به سردسته‌ها می‌فروشند. بسیار اتفاق افتاده که یک باج خور با فروش یک زن یادختر به سردسته‌های متعدد درطول سالها، دهها وصدها هزارتومان به جیب می‌زده وتمام عمر نیز آنها رافریب می‌داده که بالاخره آنها راخواهد گرفت.

یکی ازقربانیان همین باج خورها، «مژگان» ۱۵ ساله است که نوی محله بدنام به زنهای ۴۰-۳۰ ساله میماند. سرگذشت زندگیش راچنین تعریف می‌کند: «دوسال ونیم پیش خیابان همدان ایستاده بودم که مرد جوانی باتوموبیل جلوپایم توقف کرد. دردسرتان ندهم ناگهان خودم رادرجاده کرمانشاه دیدم درحالیکه مرتب تهدید شده بودم که سکوتم رانشکنم. درکرمانشاه وبعددرتهران کسی حاضر نشد مرابخرد، چون خیلی کوچک بودم. بالاخره مرابه‌اهواز بردوبه زنی به اسم «فریده ساچمه‌ای» به ۵۰ هزارتومان مرافروخت. وقتی به اندازه ۵۰ هزارتومان برای فریده کارکردم دوباره همان مرد به سراغم آمد ودرکرمانشاه مرابه یک سردسته دیگر به ۲۲ هزارتومان فروخت. مدتی بعددوباره به اهواز کشیده شدم ووحشیانه معامله ۴۰ هزارتومان پول قرار گرفتم. ده هزارتومان دیگر هم ازمن گرفت وبرای مدتی ناپدیدشد. دراین مدت من فقط توانستم قرض اورا بپردازم. بعدازمدتی باز برای ساختن خانه‌اش ۲۵۰ هزارتومان پول خواست که چون نه من ونه سردسته‌ای که برایش کارمی‌کردم نداشتیم مرابه زن دیگری به اسم «افسانه سبیل» فروخت وپولش رااز اوگرفت. مدتی بعددریک خانه تلفنی درتهران مشغول کارشدم وبالاخره به قلعه آمدم. باآنکه «محمود» ازهمان اول قول داده بود مرابه زنی خواهد گرفت هرگز به قولش وفانکرد وحتی تهدید کرد که اگر ازدواج کنم مراخواهد کشت. چون دیگر نمی‌توانست ازپهلوی من خرج عیاشی‌هایش رادرآورد.

اشرف چهارچشم

پری بلنده

ثریا ترکه

شکارچیان آدم، زنان و دختران فریب‌خورده را از راه پشت‌بامها مخفیانه وارد خانه‌های قلعه می‌کردند.

محمود جنگ‌افزا معروف به «محمود ساوه‌ای» باتهام خرید و فروش زنان و دایر کردن عشرتکده و ارتکاب ربای محصنه مفسدفی‌الارض شناخته و محکوم به اعدام شد

اطلاعیه سازمان سنجش آموزش کشور دربارهٔ توزیع کارت ورود به جلسهٔ امتحانات ورودی تیرماه ۱۳۵۸ دانشگاهها و مؤسسات آموزش عالی

نام شهر	سه شنبه ۵۸/۴/۲۶		چهارشنبه ۵۸/۴/۲۷		محل توزیع - نشانی
	صبح ساعت ۶ تا ۱۱	عصر ساعت ۱۵ ½ تا ۲۰ ½	صبح ساعت ۶ تا ۱۱	عصر ساعت ۱۵ ½ تا ۲۰ ½	
کرج	الف ب تا ث م	ج تا خ د تا ز	س ، ش ع تا ف ن تا ی	ص تا ظ ق تا ل	دبیرستان فارابی ـ جنب دانشکده دبیرستان ۱۷شهریور ـ خیابان قزوین‌جنب شهرداری مدرسه‌راهنمائی‌فاتح ـ خیابان‌جنب اداره‌آموزش و پرورش
کرمان	الف ب تاالفش ب ج ، ح د ، ذ م‌الف تا م ش	الف ص تاالف ی پ تا ث چ ، ح ر م ص تا م ی	ش ط تا غ ق ، ل ز ، ژ ن	ص ، ض ف ک ، گ س و تا ی	دبیرستان دکترشریعتی ـ خیابان‌شاهپورسابق‌میدان‌مشتاق دبیرستان‌ایرانشهر ـ خیابان برزوآمینی دبیرستان ابوریحان ـ خیابان جم سابق مدرسه راهنمائی شهاب ـ خیابان درخشش مدرسه راهنمائی صفاری ـ خیابان فردوسی
گرگان	الف ح تا ح ک تا ل	ب تا ث د تا ز	س تا ش ع ، غ م	ص تا ظ ف ، ق ن تا ی	دبیرستان‌استرآبادی ـ خیابان راه‌آهن سالن ورزشی‌تختی ـ خیابان‌بهداری روبروی فرمانداری مدرسه راهنمائی‌ابن‌سینا ـ خیابان‌بهداری‌کوی ویلا
گنبد کاووس	الف تا ث س تا غ	ج تا ز ف تا ل	م ن تا ی		دبیرستان نراقی ـ خیابان کسری دبیرستان دکترعلی‌شریعتی ـ خیابان پهلوی سابق
لاهیجان	الف ، ب ح تا ذ	پ تا ج ر تا ش	ص تا غ م	ف تا ل ن تا ی	سالن‌تختی ـ خیابان‌امام‌خمینی‌روبروی آموزش و پرورش سالن ایراندخت سابق ـ خیابان شیروخورشید
لنگرود	الف ، ب خ تا ز	پ تا ح س تا ظ	ع تا ف م	ق تا ل ن تا ی	دانشسرای مقدماتی ـ سبزه میدان سالن ورزشی کورش ـ سبزه میدان
مسجد سلیمان	الف ح تا ز	ب تا ج س تا ص	ط تا ق م	ک تا ل ن تا ی	دبیرستان انصاری سابق ـ سی برنج سالن خانه معلم ـ دوراهی بهنون ـ جنب دبیرستان‌ارشاد
بندر	الف ح تا ح س	ب تا ث ح تا ز ش	ص تا ع ف تا ل م	غ ، ف ن تا ی	دبیرستان فرخی ـ بلوارشریعتی نبش چهارراه ایرانشهر دبیرستان ایرانشهر ـ اول خیابان ایرانشهر دبیرستان کیخسروی ـ خیابان هراتی

۳ ـ برای داوطلبان شرکت کننده درسایرحوزه ها :

درسایر شهرستانهائی که درآنها برای توزیع کارت ورودی محلی دراین اطلاعیه تعیین نشده است ، داوطلبان باید جهت آگاهی از محل دریافت کارت ورودی روز بیست و پنجم تیرماه به اطلاعیه ای که جلو درب ورودی اداره آموزش و پرورش محل سکونت آنان نصب خواهد شد رجوع و طبق مندرجات آن نسبت به دریافت کارت ورودی خود اقدام کنند .

دیدنی‌های هنر

تئاتر

● **تئاتر شهر (سالن اصلی)**- نمایشنامه «دایره گچی قفقازی» نوشته برتولد برشت- کارگردان داریوش فرهنگ- ساعت ۷ هر روز و جمعه‌ها ۵ بعدازظهر- تقاطع خیابان مصدق و خیابان انقلاب- تلفن ۵-۶۶۰۵۹۲

● **تئاتر شهر (سالن شماره دو)**- نمایشنامه «شاه» اثر میشل گلدرود به کارگردانی هوشنگ حسامی- ساعت ۸ بعدازظهر تا ۱۷ مرداد- تقاطع خیابان مصدق و خیابان انقلاب، پارک دانشجو.

● **تماشاخانه سنگلج (۲۵ شهریور سابق)**- نمایشنامه «ولد کشته» نویسنده و کارگردان صادق هدایتی- ساعت ۸ بعدازظهر- خیابان حسیب‌نژاد (شاپور سابق)- حیابان جنوبی پارک شهر- تلفن ۵۲۵۴۴۴

● **تالار اجتماعات وزارت فرهنگ و هنر**- نمایشنامه «جمجمه» اثر ناظم حکمت- کارگردان جمشید شاه محمدی- ساعت ۶۳۰ بعدازظهر

● **تالار دانشکده هنرهای زیبا**- نمایشنامه «هجرت سلیمان» براساس قصه‌ای از محمود دولت‌آبادی- تنظیم محمد دستگیردی- کارگردان صدرالدین حجازی- ساعت ۷/۳۰ بعدازظهر تا ۲۶ تیر- خیابان انقلاب دانشگاه تهران

● **تالار مولوی**- نمایشنامه «هنگامی که حادثه اخطار می‌شود»- کار از دانشجویان تئاتر دانشکده هنرهای زیبای دانشگاه تهران- ساعت ۷ بعدازظهر- خیابان انقلاب، خیابان ۱۶ آذر تلفن ۹۳۲۹۹۹

● **تالار انجمن اسلامی میثمی**- (کاخ جوانان آبان سابق)- نمایشنامهٔ «حر»- کار گروه هنری هجرت- ساعت ۶ بعدازظهر- خیابان قزوین، دوراهی قپان، کوچه عبهد زاکانی.

● **کانون مرکزی جوانان اسلامی** (کاخ جوانان‌مرکزی سابق) نمایشنامهٔ «عشق رنگی» نوشته وکار جواد انصافی- ساعت ۶/۳۰ بعدازظهر- خیابان دکتر علی شریعتی (کورش کبیر سابق) بالاتر از سه راه ضرابخانه.

● **فرهنگسرای نیاوران**- نمایش روحوضی به همراه نمایشنامهٔ پنجری «اثر فردریک دورنمات- کارگردان مهدی صفاری- ساعت ۶/۳۰ و۸ بعدازظهر- انتهای خیابان پاسداران (سلطنت‌آباد سابق) مقابل پارک نیاوران تلفن ۲-۲۸۷۰۸۱

نمایشگاه

● **خانه آفتاب**- نمایشگاه نقاشی اردشیر مجرد تاکستانی- صبحها از ۹ تا۱۲ وبعدازظهرها ٤ تا۷- خیابان مبارزان (روزولت سابق) مقابل دانشکدهٔ تربیت معلم.

● **کتابخانه مرکزی دانشگاه تهران**- آثار نقاشی فرح نوتاش- از ۹صبح تا ۱۲ و٤ تا۷ بعدازظهر تا۲۵تیر- خیابان انقلاب، دانشگاه تهران.

● **تالار فرهنگ وهنر**- نمایشگاه عکس محمدرضا مجتوی- میدان بهارستان، ساختمان شماره یک فرهنگ وهنر.

● **دانشکده هنرهای دراماتیک**- نمایشگاه عکس حوادث نفته- ۹ صبح تا۷ بعدازظهر - خیابان شهداء، چهارراه آبسردار.

● **دانشگاه فارابی**- نمایشگاهی از حوادث نفته- ۹ صبح تا۷ بعدازظهر- خیابان وزراء، نبش کوچه نهم شماره ۸۷

کانون صنفی معلمان اعلام موجودیت کرد

کانون صنفی فرهنگیان با صدوراطلاعیه‌ای اعلام‌موجودیت کرد . دراین اطلاعیه احقاق کلیه حقوق فرهنگیان‌کشور در جهت پیشبرد مقاصد رفاهی و اجتماعی و اعتلای فرهنگ ملی بمعنای از اهداف کانون اعلام شده است .

در اطلاعیه کانون آمده‌است این کانون بهیچ‌دسته و گروه سیاسی خاصی بستگی ندارد و عضویت و تشکیل کلیه‌گروهها وکانون‌های متفرق فرهنگی‌در یك اتحادیه کاملا صنفی را توصیه میکند .

کانون آزادی بیان وعقیده و قلم را تأئید میکند و با هرگونه تفتیش وتحمیل عقیده مخالف است . این کانون همچنین خواستار ردودن آثار استبداد ، استعمار، استثمار و ارتجاع از فرهنگ ملی است. کانون دفتر موقت خود را خیابان بهار ـ کوچه بختیار، دبیرستان آرین اعلام کرده است .

در بندر انزلی

زنها، دورازدیدمردها به دریازدند

بندر انزلی- خبرنگار کیهان- ده‌ها هزار مسافر گرما زده تهران و شهرهای دیگر روزهای پنجشنبه و جمعه گذشته برای استفاده از دریا و هوای معتدل شمال وارد بندر انزلی شدند.

هر چند دریای حرر در بندرانزلی ناآرام و در بیشتر ساعتهای روز توفانی بود و ماموران نجات غریق با نصب پرچمهای سیاه، مردم را از وارد شدن به دریا منع میکردند معهذا گروه زیادی از مسافران، خود را به آب زدند.

با اجرای طرح زنانه- مردانه شدن دریا در بندر انزلی و اطلاعیه‌ای که در این زمینه از سوی فرماندار این شهر صادر شد زنانی که قصد استفاده از دریا را داشتند. به مناطقی که خارج از دید آقایان بودند رفتند و یا با لباس و حتی چادر به آب زدند. مسافرانی که طی این دو روز به بندر انزلی رفتند ضمن استفاده از دریا، از نمایشگاه عکس شهدا که از سوی فرمانداری ترتیب داده شده بود دیدن کردند.

عکس، عده‌ای از زنان را نشان میدهد که به گردش در لب دریا اکتفا کرده‌اند.

اسلام و حقوق بشر-۱

اسلام، نخستین منادی حقوق بشر

دکتر اسدالله مبشری

همانگونه که بر آمدن آفتاب و گردش جان بخشش با گردونه زرین درمداری جاوید، و روییدن گلبنها و شکفتن گلها و حرکت جهان به سوی بهتری و برتری، و قوانین طبیعت که پایه‌های تخت حیات را بر دوش می‌کشد هیچگاه کهنه و فرسوده نمی‌گردد، و همانگونه که اندیشه در طبیعت پهناور و گشودن گنجینه‌های راز جهان هرگز پایان نمی‌پذیرد، همچنان تفکر در زندگانی و شخصیت بی‌نظیری چون محمد (ص) نیز با همه تکرار و تعمق، هرگز، نه فرسوده می‌گردد، نه پایان می‌گیرد.

زیرا موجودی که خلاصه دسترنج چرخ و فلک و قله نورانی حیات بشری است با طبیعت زنده و جاوید همدوش و هماهنگ است و دست فرسودگی و ابتذال به دامانش رسیدنی نیست:

هرچه تاریخ جهان ورق می‌خورد و بر قطر آن می‌افزاید، فصل طلوع اسلام، دیباچه پیروزیهای بشر، برجسته‌تر و نورانی‌تر جلوه می‌کند.

در رمان هر سردار فاتح و هر غاصب زورگو، صفحه کتابها و متن دیوانها و گنجینه دلها و لوحه زبانها از مدح و ثنای او لبریز می‌گردد، اما پس از پایان قدرت وی، دلها و زبانها و کتابها و دیوانها دست افراز فاتح و زورگوی دیگر می‌شود و از او جز سطری چند در تاریخ به جا نمی‌ماند.

با گذر عمر روزگار، حوادث جهان افزون می‌گردد و ناچار صحایف تاریخ نمی‌تواند همه قصه‌ها و داستانهای جهانگشایان و دربندگان آدمی صورت را در گنجینه خود نگاه بدارد.

اندک اندک سهم آنان در دفتر تاریخ کمتر می‌شود تا آنجا که از هر یک نامی به جای می‌ماند و بس.

دیر و زود، آن نام نیز از حوصله تاریخ بیرون می‌رود و نصیب فراموشی می‌شود، زیرا عرصه فعالیت و تکاپوی حیات جای آن نیست که افسانه نعره‌انگیز خونخواران و نام بی‌ارزش دیوانگان همیشه در آن بر جای ماند.

رفته رفته رینت افتخارات موهوم از بر و تارک آن شهریاران و سرداران فرو می‌ریزد و آنان از زمرهٔ خدایان و نیمه خدایان رانده می‌شود و در دو لابچه موزه‌های حنایی قرار می‌گیرند تا نمودار شقاوت نسل و درجه انحطاط بشر باشند.

اما نام و اثر آن کس جاوید است که قدرت بشر دوستی داشته و در راه سعادت توده‌های بشری که پایه تکامل و قانون ثابت حیات است روزگار گذرانیده و هدفش با هدف طبیعت زنده و حساس یکی بوده باشد.

انسان، عمر زودگذری به زمان ابدی و بی‌منتها متصل می‌شود.

نام آنکس در دفتر خاطرات بشر جاودانه ثبت است که از سطح تنعم و خودخواهی بالاتر، در افق پهناور و بی‌انتهایی که بشریت نام دارد پرواز کند و چندان غرقهٔ زیبائیها و محو در حیات باشد که به خورش و پوشش عنایت و توجهی نداشته و از لذایذ حقیر دست شسته و شیفتهٔ آزادی و پیشرفت بشر باشد.

یاد و آوازهٔ چنین کس، با ترانهٔ جاوید حیات همتو است.

به این دلیل، در تاریخ بشریت هر روز بر فصل زندگانی محمد (ص) و شرح تعالیم او می‌افزاید و هرگز این ورق، فرسوده و پاره نمی‌گردد.

●

مردانی که مولود رمانهای حساس تاریخند و تاثیرات عمیقی در مجاری حوادث داشته‌اند و جهان، آنان را به نام فرزندان برومند خود یاد می‌کند، این حقیقت را حلوهٔ بیشتری داده‌اند.

زیرا در طی زندگی آنان، ضعفها و زبونیها بسیار دیده شده است، در پیشرفتها شاد و مسرور گردیده، و در شکستها اعتدال را از دست داده‌اند، در راه سرافرازی و پیشرفت به خطاهایی دست زده‌اند- از زبونی گریسته‌اند- از موفقیت نغمهٔ شادی کشیده‌اند و خلاصه کم و بیش، همسطحی خود را در بسیاری از امور با سایر افراد نشان داده‌اند و نشان داده‌اند که اعصاب و دماغشان همیشه در حد تعادل و بطم نبوده و تاثیر شدید، آنرا منحرف میکرده است. و نیز در تعالیم و دستورهاشان، نقیص و اشتباه فراوان دیده می‌شود و احکام و افکارشان همیشه با واقع و سلامت سیحه مغرون نبوده است.

اما محمد (ص) بر خلاف همهٔ این مردان تاریخی، در شکستها رنوں نشده و در فتحها فریاد شادی بنکشیده است و باری، فتح و شکست و رنجوری بر دل و خاش دست چیرگی نیافته است.

●

گروهی از فرزندان تاریخ، گردنکشان و جهانگشایند که با قتلها و غارتها از تل لاشه‌های انسانی به نحت مراد بالا رفته، از چهاول دسترنج مردم بخشها و (تصدی!)ها کرده، اعراض و اموال مردمان را باریچه هوس خویش ساخته‌اند، و از جهل بشر سوءاستفاده کرده و از حاصل حیاتها شکوه و جلال پرداخته‌اند چندان نادان و ضعیف بوده‌اند که از مداحی و چاکری، خود را بزرگ و گرامی پنداشته‌اند.

این گروه در رندگی ننگین خود کشتند و سوزاندند و بردند و گدایان دعاگو پروردند و مرزع سرسبز بشریت را به قربانگاه حماقت و مطامع حویش بدل کردند.

کیستند آن مردمی که نادانی و وهم اجتماع، آنان را از خاندانهای بزرگ یاد می‌کند؟

آیا نتیجهٔ اعقابی هستند که در راه خدمت به مردمان عصر گذرانیده‌اند و جهاد و فداکاری بر گهٔ سرافرازی خانوادگی آنان است؟

یا از سلالهٔ دودمانی که درمحزن یادگار خود فضیلت و شرف اندوخته و این میراث گرانبها را به اخلاف خود سپرده‌اند؟

یا کسانی هستند که گذشتگانشان با رشت‌ترین راه و رسمی، باغ و بستان ساخته مال و جاه اندوخته‌اند و ساری، حاندانی از مردم بسیار اما ریاکار تشکیل داده‌اند؟

گروه دیگر از مردان تاریخ سیاسمدارانند که اغلب با تزویری عمیقتر، حقوق ملتها را برباد داده و برای افتخار موهوم و دوام بی ارزش خود، به هربیرنگ دست رده‌اند.

و گروهی فیلسوفانند که اغلب عاری از قدرت اراده و از هر سرد، دستشان آن مایه نیرو نداشته است که به احکام منطقی خود جامهٔ عمل بپوشاند.

ماری، درراه پرحادثهٔ تاریخ غالباً یا به قیافه‌هایی برمی‌خوریم که خشونت و دردندگی آنرا ساخته، و بارقه‌ای از مهر بشری در طرح آن دیده نمی‌شود، یا به چهره‌هایی مصادف می‌شویم که حساسیت و مارکی برآن سایه انداخته است و از اراده و قدرت روحی اثری برآن نمی‌بینیم.

این فرزندان نامی جهان، یا بکلی از واقعیت زندگی بدور بوده‌اند، یعنی عرفه دررندگی مأنوس و محیط حنان، درمیان مستکارپهای اخلاقی که درتلألوی قصرها ساخته شده، بی‌خبر از وادی خشک و تیرهٔ فقر، که آنجا نهال طرایف اخلاقی پا نمی‌گیرد و آلام حیات، خوش‌باوری و رأفت را ریشه‌کن می‌کند، دستافشان و پای کوبان، ناحیهٔ گور رفته‌اند.

یا هیچ آیین و سببی راگردن ننهاده، همه چیز را برای خود خواسته‌اند و فقط مرگ، دهان گشاده و طمعکارشان را سرهم برسته است.

بالجمله، بیشتر نامواران حاندان ستمگری، یا سر و چنگیر بوده‌اند یا شبلی و یا نابیرید

چه بسیار کمند مردان برازیده‌ای که درعین شجاعت و قدرت، پرعاطفه و کریم‌النفس، و درکمال صراحت پرشرم، و در بهایت عظمت مواضع سوده ناشند و درطوفان حیات، سران نداشته باشند که سها گیسم خویش را از موج حادثه نه دربرند، بلکه با سرد وبلانتی شگفت‌انگیز برای نجات جمعیت بشری کوشیده باشند.

و چه نادرند مصلحان دلاوری که به‌حیات واقعی بشر اهمیت داده و واقعیت را باخیال هوسناک نباخته، درنتیجه‌گیری موقعیتها خود را نباخته، سلیم احلام مانده، استعداد خویش را ضایع نگذاشته با پایان عمر با گام استوار بسوی معبودی بزرگ پیش رفته و با دست نیرومند به افکار بلند خود جامهٔ واقعیت پوشانیده باشند.

و از این میان کیست که با فکری بلندتر، و ناجشمی به آن پس پردهٔ وهم و پندار، رنگ واقعی حیات و راز سعادت آنرا دریافته با عزمی آهنین درسراسر زندگی به سوی هدفی بزرگ و مقدس- سعادت انسان- راه سپرده و بی‌هیچ هراس از خطر و بی‌هیچ دریغ از فداکاری (مردمان را باربحیر به بسوی بهشت‌سعادت کشیده باشد

و هیچ شادی جز این، بر قلب شجاع و پر مهر دست نیافته باشد، و یاری جهانی عظیم و جاوید را پی ریخته باشد.

●

در سیر حوادث روزگار چنین اتفاق افتاد که دودمانی بری از رنگ دروغ و تزویر و از ننگ زبونی و تسلیم از قربهای درار به این طرف، همه مشعلدار وجودی باشند و پدران و مادرانی با دستهایی هرگز به خون بیگناهی آلوده نشده و هرگز گناهکاری را رها نکرده و فشار دستبند تعدی و بندگی نپذیرفته و برای تعظیم و ربونی در مقابل هیچکس بر سینه نخورده و در برابر بت به نیایش بلند نشده، این مشعل فروزان وجود را نسل به نسل حمل کنند تا وقتی که شعلهٔ آن، در افق جهانی تیره تیغ کشد و بالا گیرد و در جبین رستگار و بلند محمد (ص) پرتو اندازد.

نسلهائی پر افتخار و زینده با ثروتی سرشار از مواهب طبیعت، این گوهر یکتا را دامن به دامن برای خاندان بشریت هدیه آوردند.

محمد (ص) آخرین حلقهٔ زنجیر نسلی است که با تربیت خورشید گرم و محیط الهام بخش، همه سرافراز و آزاده، امین و راستگو بوده‌اند، با دلهایی از تابش محبت گرم و با چشمانی در پردهٔ شرم و حیا، این هدیهٔ اعصار و قرون و اندوخته گنجینه‌های دهر را به صورت نوری از گریبان نسل بیرون دادند، نوری که سیهٔ تیره و مرموز طبیعت را شکافت و دنیای ظلمت‌زده و سرگردان، با همه وجود خود، از قطره‌های آن دریای نور مکید و جان روشن یافت.

●

هنگامی این آفتاب بر شبستان سرد و تاریک جهان تابید که دنیا در ظلمتی متراکم تخته بند شده بود و سالها پس از آن، سایه‌ای از آن تیرگی ممتد را بر فراز اروپا می‌بینیم که جنگهای صلیبی مفسرالکن آن است و قرون بعد به ما حکایت کرد که چگونه دیو پرورد گانی انسان نما در تشمشع تمدن، چشم انسان را با سرانگشت غضب و خود خواهی بر کندند.

و امروز می‌بینیم که ملل باختری، که خود را مشعلهٔ افروز تمدن می‌پندارند، حقوق سیاهپوستان و سپید پوستان را برابر نمی‌دانند و به نام فضیلت، اما بیگانه با آن، با بیتابی بسیار خون همه را می‌نوشند و دژخیمان مسیحا مآب، ملل آسیا را درخون بندگی خود می‌انگارند.

●

در آن عصر تار یک و سرد که انسانهائی فانی و زبون، مردمی بی‌ارزش و خود پرست، گردون خدیو و کیهان شکوه و آسمان درگاه نامیده می‌شدند و بشر نادان و ضعیف در برابر آن دیوان بی‌هنر و حقیر جبین بندگی بر خاک می‌سود و اراده و عقل خود را در کف بی‌لیاقت آنان می‌گذاشت،

و مالداران به تنعم بر خویش می‌بالیدند و مترفان غرقه در ناز و نعمت بر تهیدستان فخر می‌فروختند.

اسلام پرافتخار از دست و پای اراده و عقول بشر زنجیر خرافات و بندگی را برداشت و از آیینه پاکیزه ضمیر بشر زنگ بحوت جاهلی و نازیدن به پدران و خاندان را زدود، که همه از یک پدرند و آن پدر از خاک است، انسان برتر و بهتر هم اوست که بیشتر فرمان حدای برد و پرهیزگارتر باشد: رسول اکرم (ص) فرمود:

«یا ایها الناس ان الله تبارک و تعالی قد اذهب عنکم بالاسلام نخوة الجاهلیه و التفاخر بآبائها و عشائرها.

ایهاالناس انکم من آدم و آدم من طین. الا و ان خیرکم عندالله و اکرمکم الیوم اتقیکم و اطوعکم».

نیز فرمود:

«کلکم لآدم و آدم من تراب. لیس لعربی علی عجمی ولالعجمی علی عربی و لا لاحمر علی اسود، و لا لاسود علی احمر فضل إلا بالتقوی.»

«... همه از آدم به وجود آمده‌اید و آدم از خاک است عرب را بر عجم فضیلتی نیست و سرخپوست را بر سپید پوست، وسپیدپوست را بر سرخپوست. جز فضلیت تقوا امتیازی نیست.»

در عصری تیره و عم آلود، درورادی بت‌پرستان و فرزندکشان و قصاص جویان و نژادپرستان، مردمی بودند با آموزش و پرورش بیگانه و به اولاد و اموال و عشیره بالنده، با حلق و حوی فرعونی که در یکی از امپراطوری‌های همسایه‌شان، سران کنیسه و کلیسا برای پیوند با قدرت دنیایی آیات تورات و انجیل را رفته رفته تغییر می‌دادند. پطروس قدیس حواری بزرگوار مسیحا در رساله‌ای به رومانیان نوشته بود:

«چون منشأ هر قدرت از پروردگار است پس در پیشگاه هر قدرت فروتن باشید.» و از قول عیسای مجرد به مسیحیان گفتند:

مال قیصر را به قیصر باز دهید و آن کلیسا را به کلیسا».

و رفته رفته در جهان مسیحیت که پیشوای آن بیح گیاهان میخورد و با خورشید هم وثاقی داشت، آن کس که خود را جانشین محصوص او میدانست، تاج مرصع برسر گذاشت و حبه گوهر دور پوشید و با تحریف آیات تورات و انجیل گام گام خود را به قدرت دنیایی نزدیک کرد.

در همسایگی دیگر آن قوم اگر پیشهوری مثلاً می‌خواست همه اندوخته خود را بدهد تا فرزندش دبیری آموزد او را می کشتند تا این خیالات خام در اندیشه‌ای خانه نکند.

اسلام فرخنده طالع شد

بالجمله انسان در آن روزگار بر بسیط خاک در زیر زنجیر بیداد و ستمگری در گورستان دخمه‌های زندان با زخم تازیانه پوست و گوشتش از تن حدا می‌گشت و مالش تاراج می‌شد و جاندارش به اسارت و بندگی می‌رفت و آبرویش برخاک مذلت می‌ریخت و بر بیشتر حطه خاک زور و خودسری فرمانروا بود. جهایی بود که ارسطوی نامدارش بندگان را انسان کامل نمی‌داست و افلاطون نام آورش تنها شهروندان آتن را صاحب حق می‌دانست،

اسلام، نخستین بار در تاریخ بشر، حقوق بشر، را که در آفرینش به او فیض رسیده است از آن دم که وحودش برصفحه گیتی نقش می‌بندد تا دم مرگ، و از دم مرگ تا ابد، و نیز تکالیف او را، با بانگ رسا و جهانگیر، خطاب به همه افراد بشر و در همه روزگاران سربسر بیان کرد.

پروردگار جهان که جز او آفریننده‌ای نیست:

«الهکم اله واحد»

بشر را از خاک تیره آفرید:

«انی خالق بشرا من طین»

آنگاه آن صورت را به کمال نیکویی بیاراست و از روح خویش در آن بدمید:

«نم سویه و نفخ فیه من روحه»

وفنی سایه‌ای از نور مقدس پروردگار بر او تافت چنان والا گردید که فرشتگان فرمان یافتند فروتنی را، به آستانبوسی او شتابند:

«فاذا سویته و نفخت فیه من روحی فقعوا له ساجدین»

موجودانی روح آفریدگار بر آبای تافته، از او بار آمده و بسوی او بار گردند.

«انا لله و انا الیه راجعون»

حاندان سرزگ و والای بشر را تشکیل داد و آفریدگار، آن حاندان را به عنایت خویش مکرم فرمود:

«و لقد کرمنا بنی آدم»

و به گوهر خرد نوامگر ساخت.

«والله اخرحکم من بطون امهاتکم لاتعلمون شیئاً و جعل لکم السمع و الابصار و الافئدة لعلکم تشکرون»

و به موهبت وحدان بیاراست.

«و لا اقسم بالنفس اللوامه»

تا بد و خوب را ر هم بار شناسد:

«فالهمها فجورها و تقویها»

موجودی به خرد و وحدان آراسته، ناچار دارای حقوقی ست و از ایرو دارای وظیفه‌ها و تکلیفها.

آنگاه داد مقدس پروردگار به وسیله پیامبران، حقوق و تکالیف او را بار گفت، برنامه‌ها و دستورها و قانونها برا و فرستاد تا همه برای عدالت و راستی قیام کنند:

● اسلام، نخستین بار در تاریخ، حقوق بشر را که در آفرینش به او فیض رسیده است بیان کرد.

● محمد(ص) دنیائی را که در آن صفا و بشر دوستی به صفر رسیده بود دگرگون ساخت

● آنگاه که اسلام طالع شد، بردگان و بندگان، با چنگ مردانه وخونالود، آزادی خود را بدست آوردند.

«هل یستوی الذین یعلمون والذین لایعلمون» و باید که در راه آموختن و تفکر پیوسته پیش رود:

«الا و ان طلب‌العلم اوجب علیکم من طلب‌المال»

و «طلب‌العلم فریضة علی کل مسلم و مسلمة»

همه حق دارند و باید به منظور رشد شخصیت انسانی خود، از تعلیم و تربیت بهرمند گردند و از دانش همه ملل استفاده کنند:

«اعلم الناس من جمع علم الناس الی علمه»

بینا و کور یکسان نیستند پس باید برای بینا شدن کوشید:

«هل یستوی‌الاعمی وابصیر افلا تتفکرون»

حداوند مرتبه گرویده‌گان و دانشمندان را برتر از دیگران قرار داده است:

«یرفع الله الذین آمنو والذین اتوالعلم درجات»

مقام دانش و آموزش و پرورش چندان بلند است که خدای به قلم و نگارش قلم سوگند یاد می‌کند:

(ن والقلم و مایسطرون)

و آموختن را صعت الهی یاد می‌فرماید:

«اقرا وربک‌الاکرم، الذی علم بالقلم، علم‌الانسان مالم یعلم

هان که هرچه هست از پروردگار است:

«الا ان‌لله ما فی‌السموات والارض»

و همه پرورده‌گان، حق بهره‌وری از آن را دارند:

«هوالذی خلق لکم ما فی‌الارض جمیعا»

همه آنچه در زمین است برای بشر آفریده شده است بطور یکسان، و زمین و همه نعمتهای آن برای همه مردم و همه یکسان در آن حق دارند:

«والارض و صعها للانام»

و همه در آفرینش مساوی:

«الناس کلهم سواء کاسنان المشط»

و همه در برابر قانون یکسانند:

«الخلق امام‌الحق سواه»

و چون بشر آزاد آفریده شده است، ناچار آزادی او محدود است به حد آزادی دیگران، چندان که خلاف مصلحت عام و آزادی افراد نباشد

«لاضرر و لاضرار فی‌الاسلام»

ضرر حق هر کس تا آنجاست که به حق دیگری زیان نرسد و ضرر تکلیف تا آنجا که انسان از کوشش باز نماند

«لایکلف‌الله نفسا‌الا وسعها»

و «لیس للانسان‌الا ماسعی»

اگر قومی در کشتی نشیند و آن کشتی را بین خود قسمت کنند و محلی خاص هر یک شود، آنگاه یکی از آنان تا تیر محل خود را به سوراخ کردن آغاز کند و وقتی به او بگویند چه میکنی به پاسخ گوید که این محل، مخصوص من است و به من تعلق دارد. هر چه بخواهم در آن می‌کنم. بدیهی است که اگر او را از سوراخ کردن کشتی باز دارند همه از غرق شدن نجات می‌یابند او نیز نجات می‌یابد اگر نه، کشتی غرق می‌شود و همه هلاک می‌گردند

«ان قوما رکبوا فی‌سفینه فاقتسموها فصار لکل رجل منهم موضع فنقر رجل منهم موضعه بفاس فقالوا له ماتصنع قال هو مکانی اصنع فیه ماأشاء فان احذوا علی یده نجا و نجوا وان ترکوه هلک و هلکوا»

همه حق دارند وقتی عرضه ستم گردند به مبارزه بر خیزند و از قانون پناه جویند.

«والذین اذا اصابهم البغی هم ینتصرون»

هیچکس را، چه مسلمان چه ذمی، بی‌دستور قانون نمی‌توان بازداشت، نه زندانی ساخت، نه نفی بلد کرد، نه هیچ آزار و شکنجه بر او یا کسانش روا داشت:

الذین یوذون‌المومنین والمومنات بغیر مااکتسبوا فقد احتملوا بهتاناً و اثماً مبینا»

و رسول مکرم صلی‌الله علیه و آله و سلم فرمود:

«من آذی ذمیا فقد اذانی»

نیز فرمود:

«امتی که بین آنان، حق ناتوان بی‌هیچ نگرانی از توانمندان باز ستانده نشود، آن امت هرگز پاکیزه نگردد.»

و هر کس حق دارد از سطح یک زندگانی برخوردار گردد که سلامت و رفاه او و خانواده‌اش را از حیث خوراک و جامه و خانه و درمان و خدمات ضروری اجتماعی تأمین کند:

«تعاونوا علی البر والتقوی»

سراسر گیتی برهنهج حق و عدل است.

«خلق‌الله‌السموات والارض بالحق»

و همه‌چیز با تراوری عدل سنجیده می‌شود و کمی و کاستی در آن راه ندارد.

«ان‌الله یامر بالعدل والاحسان و ایتاء ذی‌القربی و ینهی عن الفحشاء و المنکر و البغی»

پس به حق باید حکم کرد نه از روی هوا که بشر را از راه حق به بیراهه درمی‌افکند.

«فاحکم بین‌الناس بالحق ولا تتبع الهوی فیضلک عن سبیل‌الله»

پس مباد که کسی از فرمان عدل سرپیچد:

«قل امر ربی بالقسط»

و مباد که در حق دیگران و ادای تکلیف خویش مجمله استیفای حق خود سستی و کاستی ورزد:

«الا تطغوا فی‌المیزان و اقیموالوزن بالقسط ولاتخسروا المیزان»

پس هرکس بر او ستمی رود می‌تواند حق خود را از راه قانون باز ستاند.

من انتصر من بعد ظلمه فاولئک علیهم من سبیل انما السبیل علی‌الذین یظلمون الناس و یبغون فی‌الارض بغیرالحق»

تعیین مجازات و مقدار آن به موجب قانون است:

«جزاء وفاقا»

عقاب بلا بیان وجود ندارد یعنی هر کار ممنوع قبلاً گفته می‌شود سپس مرتکب مجازات می‌یابد.

«... و جمعی فرومانده‌گان و بیماردلان و درویشان که خدای نصیب هریک را مقرر فرموده است که ارباب بهار و مستکبند و شایسته یاری و مساعدت».

بالجمله وسایل آسایش از کار افتادگان و بیکاران و بیماران و مردم ناقص‌العضو و راهگذریان تهیدست، (ابن‌السبیل)، از بیت‌المال فراهم می‌شود تا آبرومندانه رندگانی کند.

هنگامی که مولا (ع) مردی یهودی را کار افتاده و درمانده را دید فرمود:

«... استعملتموه حتی اذا عجر ترکتموه؟»

و فرمان داد که: از مالی که سپرده الهی است و به نوبت به دست شما رسیده در راه خدا انفاق کنید.»

«وانفقوا مما جعلکم مستخلفین فیه»

حق انتخاب و آزادی کار موجود است.

«لست اری ان احیر احداً علی عمل یکرهه»

و در داوری و در همه کار به رعایت عدل و قانون فرمان رفته است:

«... و اذا حکمتم بین‌الناس ان تحکموا بالعدل»

خانه و مسکن حریم امنیت است. هیچکس حق ندارد بی‌اجازه و بی‌درود گفتن به خانه کسی وارد شود:

«یا ایهاالذین آمنوا لاتدخلوا بیوتا غیر بیوتکم حتی تستانسوا و تسلموا علی اهلها»

و اگر از طرف متصرف، فرمان بیرون‌شو داده شود باید آن را فرمان برد:

«... و ان قیل لکم ارجعوا فارجعوا»

هرکس حق دارد که در زمین گسترده خدای، به هر دیار که خواهد مسافرت کند و در هرکجا که بخواهد اقامت گزیند:

«... الم تکن ارض‌الله واسعة فتهاجروا فیها»

و هرکس که در راه خدای از وطن مهاجرت کند آسایش و نعمت فراوان بیند:

«ومن یهاجر فی سبیل‌الله یجد فی‌الارض مراغما کثیرا و سعة»

بهترین دیار آنجاست که پذیرای تو باشد:

«خیرالبلاد ماحملک»

احدی حق ندارد در رندگانی خصوصی و خانوادگی و مراسلات کسی خودسرانه دخالت کند:

«ولا تحسسوا»

زن و مرد حق دارند با رضای خود همسر برگزیند و تشکیل خانواده دهند.

«ولا تعضلوهن ان ینکحن ازواجهن»

و زن و مرد را بر یکدیگر حقوق مسلم است:

«و لهن مثل‌الذی علیهن بالمعروف»

مالی که مرد به همسر خود تقدیم میکند، هرچه باشد، از آن همسر اوست:

«و ان اتیتم احداهن قنطارا فلا تاخذوا منه شیئا»

هرکس حق دارد پیشهای اختیار کند و مال کسب نماید. هیچکس را به هیچروی نمی‌توان استثمار کرد و حاصل کار او را گرفت مگر به حکم قانون:

«للرجال نصیب ممااکتسبوا وللنساء ممااکتسبن» و مولای متقیان فرمود:

آنچه با دست خود بارآورده‌اید جز که شایسته دهان شما نیست.

«وجناة ایدیهم لاتکون بعیرافواههم»

هرکس حق دارد به هرکجا که بخواهد برود و از آنجا بار گردد و هرکجا بخواهد سکونت گزیند و از هرکجا پناهگاه جوید:

«وایاعبادی الذین آمنوا ان ارضی واسعة»

هرکس مسئول کردهٔ خویش است:

«ولا تزروازرة وزراخری»

وهر تکلیف به میزان مقدورات مکلف است:

«لایکلف الله نفسا‌الا وسعها»

پس هرکس در راه خدای از وطن مهاجرت کند آسایش و نعمت فراوان بیند:

«ومن یهاجر فی سبیل‌الله یجد فی‌الارض مراغما کثیرا و سعة»

بهترین دیار آنجاست که پذیرای تو باشد:

«خیرالبلاد ماحملک»

احدی حق دارد در رندگانی خصوصی و حانوادگی و مراسلات کسی خودسرانه دخالت کند:

«ولا تحسسوا»

زن و مرد حق دارند با رضای خود همسر برگزیند و تشکیل خانواده دهند.

«ولا تعضلوهن ان ینکحن ازواجهن»

و زن و مرد را بر یکدیگر حقوق مسلم است:

«و لهن مثل‌الذی علیهن بالمعروف»

مالی که مرد به همسر خود تقدیم میکند، هرچه باشد، از آن همسر اوست:

«و ان اتیتم احداهن قنطارا فلا تاخذوا منه شیئا»

هرکس حق دارد پیشهای اختیار کند و مال کسب نماید. هیچکس را به هیچروی نمی‌توان استثمار کرد و حاصل کار او را گرفت مگر به حکم قانون:

«للرجال نصیب ممااکتسبوا وللنساء ممااکتسبن» و مولای متقیان فرمود:

آنچه با دست خود بارآورده‌اید جز که شایسته دهان شما نیست.

«وجناة ایدیهم لاتکون بعیرافواههم»

هرکس حق دارد به هرکجا که بخواهد برود و از آنجا بار گردد و هرکجا بخواهد سکونت گزیند و از هرکجا پناهگاه جوید:

«وایاعبادی الذین آمنوا ان ارضی واسعة»

هرکس مسئول کردهٔ خویش است:

«ولا تزروازرة وزراخری»

وهر تکلیف به میزان مقدورات مکلف است:

«لایکلف الله نفسا‌الا وسعها»

پس هرصفت و کردار که منافی عدل و یکسانی در حقوق باشد، منجمله خودستایی و گردنکشی و فساد انگیزی، مردود و مهجور است.

«ولا تمش فی‌الارض مرحا انک لن تخرق الارض ولن تبلغ الجبال طولا کل ذالک کان سیة عندربک مکروها»

حتی اندیشه برتری جستن:

«تلک الدار الاخرة نجعلها للذین لایریدون علوا فی الارض»

آری«طرف کلاه قیصر و چین قبای کی»در چشم رورگار کار دیده خنده‌آور است و نرد دل کار افتاده نغرت زاست.

«ولاتبع الفساد فی الارض ان‌الله لایحب المفسدین»

در آیین اسلام، فرمان همه برنگاهداشتن و بزرگداشتن حقوق مردم رفته است بخصوص آنجا که پای وظیفه در میان باشد:

«پس مباد که بالاترین هدف تو در دنیا، رسیدن به لذت یا فرونشاندن خشم باشد، بلکه باید همت همه در آن بسدی که باطلی را نابودی سازی و حقی را زنده گردانی!»

درکارها باید مشورت کرد:

«وامرهم شوری بینهم»

«وشاورهم فی‌الامر»

هرکس بیگناه در شمار است(اصل برائت) مگر آنکه گناهش در دادگاه صالح ثابت شود.

«فاذالم یاتوا بالشهداء فاولئک عندالله هم الکاذبون»

آنان که شخصی را متهم سازند اما دلیلی اقامه نکنند، در پیشگاه الهی مردمی دروغین به شمارند.

تا بالجمله، در جامه اسلام، هریک چراغ هدایت آن دیگری و نارداردهٔ و رر رشکاری است:

«وامر بالمعروف و نه عن المنکر»

«کلکم راع و کلکم مسئول عن رعیته»

همه در نیکو کاری و پرهیزکاری باید دستیار یکدیگر باشند، و درستم و تعدی به هیچروی کمک نکنند.

«تعاونوا علی البر والتقوی ولا تعاونوا علی الاثم و العدوان»

حق فرد است که از جامعه بخواهد و وظیفه جامعه است که به افراد کمک کند

مردان و زنان با ایمان درواداشتن یکدیگر به کارهای شایسته و نارداشتن یکدیگر از کارهای ناشایسته دستیار یکدیگرند.

«والمومنون والمومنات بعضهم اولیاء بعض یامرون بالمعروف وینهون عن المنکر»

و همه باید پیرامون نظامی بگردند و به کاری دست زنند که گردانندگانش برسر ایمان و مرد قول باشند.

«اعتصموا بالذمم فی اوتادها»

عمیده آزاد است:

«لااکراه فی‌الدین قدتبین الرشد من‌الغی»

«افانت‌تکره‌الناس حتی یکونوا مؤمنین»

«فذکر انما انت مذکر لست علیهم بمصیطر»

«وما علی الرسول الا‌البلاغ»

و قبول عقیده آزاد.

«فبشرعبادالذین یستمعون القول فیتبعون احسنه اولئک الذین هدیهم‌الله و اولئک هم اولوالالباب»

باری، اسلام بساط امتیازات نژادی و محلی را که آسایشگاه طراران و شیادان است، نیز بساط هرگونه امتیاز را برچیده و بشر را در زیر لوای توحید و فضیلت تقوی دعوت کرد و در زیر یک نظام و انضباط اخلاقی دنیای کهنه را ویران ساخت و جهان شکفته وزنده بنیاد نهاد و احساسهای منطقی را جانشین احساسهای گستاخ و سرکش ساخت و حکومت عقل و تقوا را مستقر فرمود.

با این برنامه تاج و تخت قیصران و شکوه شاهنشاهان را واژگون و نابود ساخت.

زیرا، شکوه قیصران چیزی نبود جز سوءاستفاده از وهم و نادانی مردم، و سیحهای نداشت جز اینکه دلقکان بی اراده و غلامان بی ارزش بسازند و بعدست آن غلامان، گردن آزادگان را بزنند و بیخ آزادگی را بسوزانند.

محمد (ص) دنیایی را که درآن صفا و بشردوستی به حد صفر رسیده بود و انسان طوق‌بندگی برگردن، به خدمت خان و قیصر عمر عزیز می‌گذرانید و نسل می‌پرورد تا به اخلاف شوم آن جباران خدمت کند و جان بسپارد، دگرگون ساخت.

سد عادات وعرفهای غلط و موانع ابلهانه تاجوران و قیصران واشراف مترف را که به دریوزه‌گری چنته فرسوده تهیدستان را بغارت می‌بردند و پلیدی کاسه روسبیان را می‌لیسیدند و راه راهزنان را می‌بریدند و بدین‌سان کیسه می‌انباشتند شکست، و سیل عظیم تمناهای منطقی و آرزوهای مشروع، پرخروش و حروشان به سوی تکامل به‌حرکت درآمد.

سیل نهادها و آزادی، که دست‌بسته و رنجیرپرپا، تقلا می‌کرد و می‌جوشید و درپشت آن سد چرکین و کهن، نزدیک بود که راه و حرکت را فراموش کند، به سوی اقیانوس بی انتهایی که انسانیت نام دارد خروشید و غلطید و پیش رفت.

دیگر پیرزالی با چشم بیفروغ دوک نمی‌رشت تاجراغ دربار قیصران بیفروزد و پیرمردی با پشت دوتا خار نمی‌کشید تا باره و طوق زرین برای ابناء ملوک فراهم آورد.

توده‌های سرگردان از فقر اخلاقی، حقوق خویش یعنی ثروت ارزشمند و گهر خانه بیکران خود را یافتند و شناختند.

مردمی که دختران بیگناه خویش را زنده به‌خاک می‌سپردند و ار وحشت نام شاه و کسری می‌لرزیدند، و بندگی حس ایثار و فداکاری و محبت و تفکر را از آنان سلب کرده بود، درمحیط نورانی و وسیع آزادی چنان زنده و چالاک شدند که فرمانروایان زمین را ناهمه اندوخته‌های در و گوهر و خریمه‌های پرخوشاب رر تحقیر کردند.

پرده‌هایی را که از زرورزین و دیبای چین و سبر مرصع و عاشیه مکلل گرداگرد آن موجودهای بی ارزش، هاله وهم و پندار ساخته بود دریدند وآن فرمانروایان و والاتباران! را عریان دیدند و دیدند که سی ناچیزند.

پس، دربرپر لوای آزادی با نیروی ایمان، آشنا به‌حقوق بشر و تکالیف او همه جهان را درقبضه و مسحر کردند.

جهانی را، که از رر و سیم و دریبیم و خوشه‌های مرو رید، حلو خود صف کشیده بود تا کهنگی وچرکیبش پنهان ماند، و از پشت سرسیره‌های آبداده و درخشان، رنده و سهمناک حلوه کند

درمقابل نهیب و هجوم آزادی، گسحهای بی پایان و شمشیرهای شرار افشان، از شکست قطعی حسروان حلوگیری نکرد.

نردهگان و بندهگان، با چنگ مردانه وخوبالود، آزادی خود را بدست آوردند و بر انلال جهانی که از اسحوانهای درهم شکسته انسان پوشیده شده، و از تاریانهٔ حباران سرحمجمه‌های خاک‌آلودش دع نهاده بود، و گردنده، از کنار آن تلهای کالبد اساسی سرنریر، با ترس و بیم می گذشت و دم نمی‌رد، برچنان وادی نیره و غم‌آلود، صبح آزادی نرم و آهسته حدید و نسیم حیات وزید.

آری، اسلام برانده، آزادی را ناهمه برکانش طالع کرده بود و حقوق‌بشر را به‌جهانیان اعلام فرموده بود

نامه‌ها

ما را بیخانمان نکنید

شهرداری تهران قصد دارد، گود باغچالی واقع در خیابان خانی‌آباد را تبدیل به پارک کند اما معلوم نیست به چه دلیل خانه‌های بالای گود تا ضلع شمالی خیابان مختاری جدید را خریداری و تخریب می‌کند.

در این خانه‌ها بیش از پانصد خانوار زندگی می‌کنند و بیش از ۱۰۰ باب مغازه نیز بکار و کسب در این محل مشغولند که تخریب آنها جز ایجاد پریشانی و نابسامانی برای ساکنان آن که همگی در شمار ضعفا و مستضعفین هستند، ثمر دیگری ندارد،

از مسئولان شهرداری انتظار داریم گسترش این پارک را به بعد واگذار کنند و اکنون با محوطه گود باغچالی که زیاد هم کوچک نیست بسازند، موجبات آوارگی و بیخانمانی ساکنان خانه‌های بالای این گود را فراهم نیاورند.

ف

اسنادی از جنایات رژیم پیشین (۲)

سازمان جهنمی ساواک نیز در مورد کمبود جا و نامطلوب بودن تعدادی از مدارس «گزارشی سری» به نخست‌وزیر میفرستد. قسمتهائی از آن گزارش چنین است:

ادارات آموزش و پرورش شهرستانهای شیراز، کرمانشاه و رشت در سال تحصیلی ۲۵۳۶-۲۵۳۵ با توجه به افزایش آمار دانش‌آموزان از نظر جا سخت در مضیقه میباشند بعلاوه در شهرستان پیراز حکم تخلیه چند باب از مدارس استیجاری توسط دادگستری محل به مرحله اجرا درآمده و در کرمانشاه نیز مالکین دبستانهای ملک‌الشعرای بهار و خاقانی از مراجع قضائی حکم تخلیه اخذ نموده‌اند و مالک دبستان انوری کرمانشاه نیز تلاش مینماید تا حکم تخلیه بگیرد. اقدامات مالکین مدارس استیجاری در شیراز و کرمانشاه با توجه به کمبود جا موجب نگرانی دانش‌آموزان و اولیاء آنان و مسئولین آموزش و پرورش محل گردیده است. از طرف دیگر تعداد ۲۳۸ باب مدرسه استیجاری در شیراز و تعداد ۲۳ باب نیز در رشت وجود دارد که ساختمان اغلب آنها غیربهداشتی، مخروبه و خطرناک تشخیص داده شده و مالکین آنها بعلت کمی مال‌الاجاره سالهاست نسبت به تعمیر ملک خود اقدام ننموده‌اند و ادارات آموزش و پرورش محل علیرغم آگاهی از بهداشتی نبودن این مدارس و خطرات ناشی از آن ناگزیر بعلت کمی جا از این مکانها برای محیط آموزش استفاده می‌نمایند،

وزارت آموزش و پرورش نیز که براساس تبصره ۱۷ قانون بودجه سال ۲۵۳۴ مقرر بود ساختمان و تجهیزات مدارس مشمول فرمان همایونی و همچنین ساختمان مدارس استیجاری را خریداری نماید بعلت عدم تأمین اعتبار موفق به خرید این مدارس نگردیده و همه‌روزه مالکین مدارس مذکور به وزارت آموزش و پرورش مراجعه و تقاضای فروش ملک خود را مینمایند و تعدادی از آنها هم برای تخلیهٔ ساختمان مربوط به دادگاهها مراجعه و مشکلاتی از این جهت برای مسئولین آموزش و پرورش فراهم ساخته‌اند.

اما درباره کمبود جا و نامطلوب بودن ساختمان تعدادی از مدارس در شهرستان رشت: ادارهٔ آموزش و پرورش شهرستان مذکور بمنظور تأمین جا در سال تحصیلی ۳۶-۳۵ علاوه بر کلاسهای موجود به ۳۰۰ کلاس کودکستانی، ۸۰ کلاس دبستانی، ۳۰ کلاس راهنمائی تحصیلی و ۵۰ کلاس دبیرستانی و دورهٔ فنی و حرفه‌ای نیازمند بوده و حدود ۳۰ باب از ساختمانهای مدارس موجود بعلت فرسودگی بنا، با فرارسیدن فصل بارندگی احتمال ریزش آنها پیش‌بینی میشود. از طرفی باشگاه پرورش (جهت پرورش استعداد دانش‌آموزان) و خانهٔ معلم که در اکثر استانها و شهرستانها احداث گردیده در شهرستان رشت تاکنون ایجاد نشده که همین امر باعث ناراحتی معلمین و دانش‌آموزان گردیده است.

ارزیابی خبر:

خبر صحت دارد.

اقدامات انجام شده:

مراتب به نخست‌وزیری و وزارت آموزش و پرورش منعکس گردید.

همه این گزارش‌ها«محرمانه» یا «سری» بود. ملت نمی‌بایست از جنایات رژیم مطلع میشد. در حالیکه گزارشات محرمانه بصراحت برخیانت رژیم گواهی میداد، مطبوعات و تشکیلات تبلیغاتی مزدور از «رسیدن به آستانه تمدن بزرگ»، «گسترش ابعاد آموزشی و فرهنگی» و «پیشرفتهای چشمگیر در زمینه آموزش و پرورش» دم میزدند. باج گیران و غارتگران غربی نیز از طریق مراکز جاسوسی‌پرور «ایران شناسی» و بسنگاههای مطبوعاتی و کرسی‌های «آریامهری» در تلاش بودند تا به هزینه ایران چهره‌ای مجهول و بزرگ شده از رژیم خائن شاهنشاهی بسازند. چرا که تنها «شاه» بود که دستور پرداخت وام ۷۵ میلیون دلاری به موسسه هواپیماسازی گروهن آمریکا را صادر می‌کرد.

کمک یک میلیون دلاری

«وزیر دربار شاهنشاهی» در نامه محرمانه‌ای به «جناب آقای هویدا نخست وزیر» می‌نویسد: «حسب‌الامر مطاع مبارک اعلیحضرت همایون شاهنشاه آریامهر مقرر است مبلغ یک میلیون دلار جهت کمک به دانشگاه جرج واشنگتن آمریکا از طرف دولت حواله گردد.

خواهشمندم دستور فرمائید اقدام مقتضی در این باره بعمل آورند و نتیجه را اعلام فرمائید تا از شرف عرض پیشگاه مبارک همایونی بگذرد».

هویدا به خط خود در زیر نامه خطاب به مجیدی وزیر مشاور و رئیس سازمان برنامه و بودجه می‌نویسد: «در امتثال امر مطاع مبارک ملوکانه ظرف دو هفته از هر محل که امکان دارد نسبت به تامین وجه مزبور اقدام نمائید».

در همین زمان قرار میشود نود و پنج هزار لیره نیز به کالج سنت‌آنتونی در انگلستان «کمک» شود. رئیس سازمان برنامه و بودجه در یک نامه «محرمانه- فوری» به «معاون نخست وزیر مینویسد: «در مورد کمک به دانشگاه جرج واشنگتن و ایجاد یک واحد در مرکز مطالعات خاور میانه در کالج سنت‌آنتونی در انگلستان باطلاع میرساند: چون باتوجه به اوامر مطاع ملوکانه ودستور جناب آقای نخست وزیر مبالغ پیشنهاد شده (مبلغ یک میلیون دلار به دانشگاه جرج واشنگتن و نودوپنج هزار لیره به مرکز مطالعات خاورمیانه) باید بفوریت انجام گیرد واعتباری نیز برای این منظور دربودجه کل کشور پیش‌بینی نشده است لذا پیشنهاد میشود مبالغ مزبور از اعتبار دولت تامین وپرداخت گردد تا اعتبار دولت معادل این مبلغ از محل سی میلیارد ریال منظور در ماده واحده‌ای که اخیراً به مجلس شورایملی تقدیم شده است ترمیم شود وبا در بودجه اصلاحی سال ۱۳۵۳ کمبود اعتبار دولت تامین گردد.»

یک میلیون دلار را تلگرافی از طریق اردشیر زاهدی به دانشگاه جرج‌واشنگتن هدیه می‌کنند. علت این بذل وبخشش را در قراردادی «بین وزارت علوم وآموزش عالی دولت شاهنشاهی ایران و دانشگاه ژرژواشنگتن» چنین می‌خوانیم: «وزارت علوم وآموزش عالی بمنظور تاسیس کرسی آریامهر در دانشگاه جرج‌واشنگتن مبلغ یک میلیون دلار به دانشگاه هدیه میکند».

براساس همین قرارداد، قرار می‌شود دانشگاه جرج‌واشنگتن به هریه دولت شاهنشاهی عده‌ای «استاد» و «محقق» (بعنوان جاسوس) آمریکایی به ایران بفرستد. در مورد حقوق ومزایای استادان ومحققان در قرارداد می‌خوانیم:

«وزارت، حقوق ومزایای استادان ومحققان را مطابق موازین ومقررات دانشگاه به دلار باشد مبلغ یک میلیون دلار آری، اینچنین بود که رژیم تیهکار پهلوی برای خود درخارج آبرو می‌خرید، درحالیکه درایران اکثریت عظیمی ازدانش آموزان یااز خدمات آموزشی بی نصیب بودند ویا بطور ناقص (بعلت سه وچهارنوبته بودن مدارس) ازآن استفاده می‌کردند، که تازه دراینصورت نیز باخطرات مهلک ناشی ازفرسودگی ساختمانهای مدارس روبرو بودند.

بی توجهی به خطرات ساختمانهای فرسوده مدارس، به نوشته وزیر آموزش وپرورش وقت، درگزارشی که مشترکا بارئیس سازمان برنامه وبودجه به نخست وزیری می‌فرستد: «طبق تصمیم وسیاستهای اتخاذ شده» بوده است.

«درهمین حال رژیم گذشته

گزارش ساواک از سمینار مشکلات آموزشی سال ۵۵

اول زندان می‌سازند بعد دانشگاه

● در حالیکه دانش‌آموزان ایرانی از اولین امکانات آموزشی بی‌بهره بودند، شاه مخلوع برای ایران‌شناسان مقرری تعیین کرده بود.

● ساواک طی گزارشی، شدیداً به سمینار مشکلات آموزشی سال ۵۵ حمله کرده بود که چرا باید رئیس دانشگاه کرمان بگوید: «امروز قبل از آنکه دانشگاه ساخته شود زندان ساخته‌اند».

● کمبودهای آموزشی ایران آنچنان مشهود بود که ساواک طی گزارشی در سال ۵۵ با ذکر پاره‌ای از آنها، اظهار تاسف کرده بود.

دائم ایران در سازمان ملل متحد» میخوانیم: «طبق دستور جناب آقای نخست‌وزیر مبلغ پنجهزار دلار طی حواله تلگرافی شماره ۴۲۰ مورخ ۷۴/۴/۹ عهده بانک ملی ایران نیویورک بابت کمک به بخش فارسی دانشگاه نیویورک بعنوان جنابعالی حواله گردید خواهشمند است دستور فرمائید وصول آنرا اعلام نمایند.»

نمونه‌ای دیگر از بذل و بخشش‌های رژیم:

از نخست‌وزیری به جناب آقای امیر شیلاتی سفیر شاهنشاه آریامهر- پاریس

مبلغ ده هزار فرانک مقرری ۹ ماهه آخرسال ۵۴ آقای پرفسور گریشمن وهمچنین سیزده هزاروپانصد فرانک مستمری ۹ ماهه ورثه مرحوم «بالتازار» وسیله بانک مرکزی عهده بانکملی ایران شعبه پاریس وسیله سفارت شاهنشاهی حواله گردید خواهشمند است دستورفرمائید تاآخر جیرماه بنامبردگان پرداخت ووصول آنرا اعلام فرمایند.»

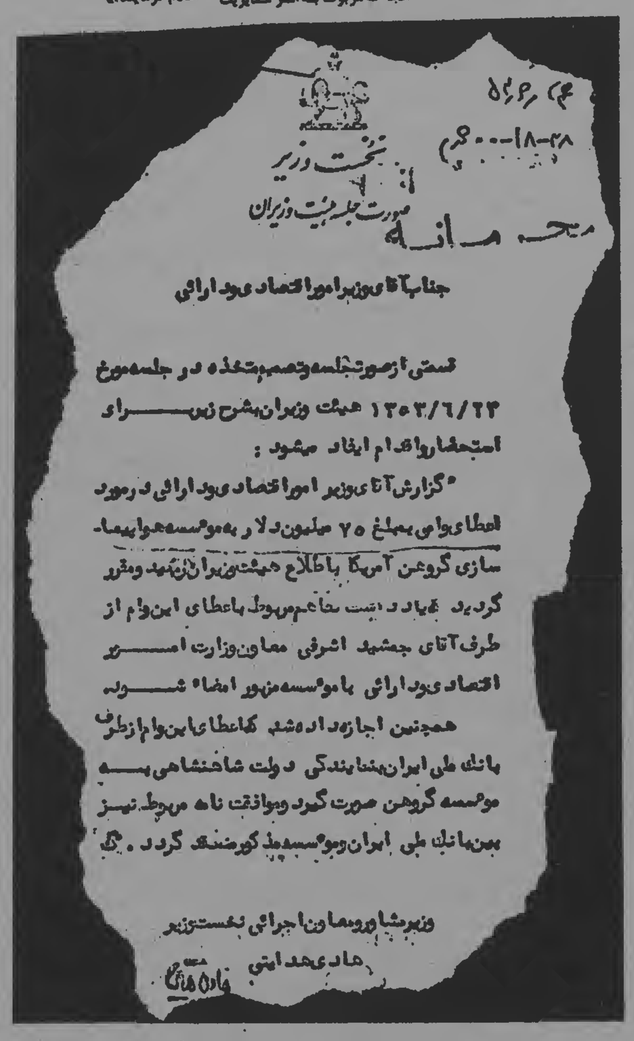

نگذاریم میراث جهاد و مبارزه، بدست فرصت طلبان بی‌تعهد بیافتد

احمدعلی بابائی

*** دو سه ماه بعد از پیروزی انقلاب به درجه‌ای از پراکندگی و تردید دچار شده‌ایم که بدست خود تمام دستاوردهای جانبازی ملتی را به مخاطره انداخته‌ایم.**

*** جوانهای تحصیل کرده ما که بشوق مبارزه با طاغوت به ایران آمده بودند امروز دچار یاس و دودلی شده‌اند.**

*** ملت ما بار دیگر به وحدت کلمه و یکپارچگی همه‌جانبه نیازمند است.**

محضر محترم حضرت آیت‌اله‌العظمی امام خمینی
دام‌ظله‌العالی

خداوند را شکر که پس از قرنها ، رهبر و پیشوائی به ملت مسلمان ایران نصیب فرموده که آحاد و افراد پیروان میتوانند در تشریح و تنقیح مسائل و موضوعات با مرجع و امام خود مشارکت کرده، و این اجازت به آنبوه خلق خدا و دوستداران حضرتش داده شده کمتر تشخیص بد از خوب و یا نور از ظلمت و هموار کردن راه پیروزی و موفقیت رهبر خویش را یاری کند ، تاجائیکه از زبان آن مرجع عالیقدر ساری و جاری شود که : «هرگاه من بخطا و اشتباه رفتم شما مردم بدرستی و طریق صحیح هدایتم کنید» این موقعیت استثنائی امکان آنرا برای ما فراهم‌کرده است تا نکاتی‌ضروری و حیاتی را بعرض آن‌رهبر آزادمرد شایسته و فداکار برسانیم. امید که ازباب «الذکرللعالم» که از خصائلی است که امیرالمومنین (ع) از نشانه های ایمان میشمارند باعث‌کدورت خاطر نگردیده، سهل است وسیله تفاهم و اعتماد بیشتر به گویندگان این کلام در محضر آن امام واقع شود و نعوذبالله که خدای ناخواسته دستاویزی برای دیگر پیروان آن حضرت در دامن زدن بموه تفاهمات و پراکندگی قرار گیرد!:

بدوا ضرور میداند که یادآور شود کسانی به تقدیم این نامه با شکوائیه مبادرت میکنند که بحمداله رحمان طی سالها دوران هجر و زجر آن پیشوای بزرگوار امتحان خود را در وفاداری و صداقت و احیانا تحمل شدائد و رنجها و محرومیتها داده‌اند و نیز کسانی که بتمام مبادی دینی آگاه و بانجام فرائض مذهبی و تادیه دیون شرعی و تقلید از اعلم و اتقی همواره عامل و مباهی بوده و چه بسیار ، در روزهای سخت همچون پروانه حلقه عشق و خدمت باهداف و آرمانهای انسانی و اسلامی آن پیشوای آزاده را بقیمت از دست‌دادن آسایش و آرامش و یا بخطر انداختن جان وسلامت خود خریدار بودند چه روزان و شبان در کوچه‌های نجف زیر نظر مامورین نلاظ و شداد حکومت عراق و یاعمال وقیح باماله که متاسفانه بعضا در لباس اهل علم هم بودند خود را بامام میرساندند تا به دستبوسی و کب تعلیمی توفیق یابند . اشاعاله این کلمات حمل برستایش از خود تصور نشود که برای جلب اعتماد بناچار بازگو میشود .

اماآنچه گفتنی است بحول‌و قوه الهی در حد مقدور اینك بعرض میرسانم :

در هفته‌ها وماههای بعد از انقلاب‌چرا دامنه دوستی و اطاعت از فرامین امام بمرور کاسته شده بنحویکه میرود فقط به جماعت محدودی منحصر شود . واضحتر آن فراگیریها و وحدت یکپارچه متدرجا بیك پیروی و پیروان سنتی وتقلید و مقلدین متعارف بدل میگردد . در حالیکه برای غلبه بر مشکلات و پیچیدگیهائی که میراث پلید طاغوتیان است و شستشو و تنزیه مغزها ازآن تربیتها و تفکرها که مولد آن بدبختی‌ها و انحطاطها بود جز بادست جمع و بقدرت وحدت کلمه و شور ونشاط که در یك حرکت انقلابی بوجود میآید میسر نیست . ملت اسلام چقدر میبالید که بعد ازقرنها چنان دعوتی انسانی و همگانی-در مطمع گیتی طرح کرد که نهضتها خیرخواهان بشری را به بهت و اعجاب وتامل و شاید همراهی و همکاری فراخوانده ، بلکه عظمت و اصالت دعوت دشمنان را نیز به عجز و سکوت واداشت . کیست که شك کند در مایه چنین دعوتی و چنان همبستگی و اتحاد کلمه بود که نه تنها طاغوت زمان را بشکست و ابتذال کشید بلکه جهانیان را به حقانیت ما آگاه و مدغن کرد .

تردید و پراکندگی

در نهایت تاسف و غمگساری امروز یعنی در اندك مدتی کمتر از دوماه وسه‌ماهبعد از پیروزی به درجه‌ای ازپراکندگی و دو دلی و تردید دچار شده‌ایم که بدست خود تمام دستاورد های جانبازی ملتی را بمخاطره و تلاشی انداخته‌ایم . این پراکندگی و ناهنجاری که بما روآورده نه تنها دشمنان به لانه رفته خارجی ما را امروز بهجنب وجوش و شعف‌انداخته، بلکه عناصر و محافلی از داخل، که تادیروز که روز جنگ ومصاف بود و هرگز سهمی قبول نمیکردند امروز بعرض‌اندام و اظهار وجود واداشته. چنان میمانند که این شکست بار غنیمتی است که نباید کسی بی‌سهم بماند، باری اجازه میخواهیم فهرستوار اشاراتی به رئوس مسائل و ابتلائات روز بنمائیم.

۱ ــ جوانهای تحصیلکرده ما که تا دیروز استخوان‌بندی و اسکلت‌اصلی مبارزه ما را تشکیل میدادند و بمصداق «یدخلون‌فی‌دین‌اله افواجا» بار دیگر فوج فوج به اسلام روآورده بودند ، امروز متدرجا به یاس و دو دلی دچارشده و بامرور کوتاهی به‌آمار مراجعت کنندگان خصوصا آنانکه از کانادا و ایالات متحده آمده بودند براحتی از درجه‌اهمیت فاجعه آگاه میشویم . در حالیکه بسیاری از همین جوانها دروس خود را نیمه‌کاره رها کرده بودند بشوق مبارزه با طاغوت و سپس مشارکت در سازندگی کشور بسوی وطن شتافته بودند .

۲ ــ احترام و تجلیلی که نوع مردم بار دیگر به علماء میکردند نه برای آن بود که طبقه‌ای در کسوت روحانیت و لباس خاصی سزاوار احترام باشند بلکه چهره‌هائی در این کسوت پیدا کرده بودند که روی معیارهای انسانی وشرف و پایمردی و جهاد وایمان شایسته عزت و احترام و تجلیل و منابعت بودند . این نباید موجب شود حال که غوغای جنگ و جهاد فروکش کرده هر عمامه بسری که هیچ حقی به جهاد ومصاف مسلمانان ندارد و با هر سابقه و اعمال و کرداری احترام و متابعت مردم را حق طلق خود بداند و مجال «یمیزالخبیث‌من‌الطیب» را از مردم مسلمان سلب کند روا نیست جوی بوجود آوریم که کودتاچیان ۲۸ مرداد که اتفاقا و بحمداله هیچ سهمی هم در انقلاب فعلی ندارند بار دیگر سر ازلانه خود درآورند وهل‌من مبارز بطلبند . شکست هیچ طایفه و قومی میسر نشد مگر که میراث جهاد و مبارزه به دست فرصت‌طلبان بی‌تعهد افتاد .

۳ ــ کیست که مهم طلاب بزرگوار و عزیز را بتواند در این جنگ و جهاد عظیم ، کوچك و ناچیز شمرد و یا سهم پارهای علماء ربانیون را نادیده انگارد . اگر نبودصداقت و مقاومت این‌گروه ، کجا که مردم ما بار دیگر بامکتب انبیاء آشتی کنند و این را معجزه دعوت مکتب بشناسند که از امتی پراکنده و متفرق ملتی کالجیل‌الراسخ ساخته شود ، ولی این امتحان سخت که بقیمت خون و آتش تمام شد هرگز موجب و دستاویزی برای امتیاز و تشخص نمیشود. اصولا دعوت برای سلب هرگونه برتری و نابرابری است الابالتقوی. که آنهم فضل و نصیبش‌مال‌آن کس است که بزیور تقوی و جهاد آراسته باشد .

٤ ــ صص پارهای از گفتارها و فرمایشات خود نکاتی را گوشزد فرموده‌اید که باکمال تاسف همان نکات بیشترین عامل بغرنج و یاس وگفتگو و جنجال گردیده . ازجمله بیاناتیکه در دیدار با دانشجویان اهواز و در اعلامیه تحلیل ۱۵ خرداد گوشزد فرموده‌اید .

کجا رفت آن دعوتها و مصاحبه‌ها در نجف و پاریس و تهران که برای جهان شریت عزده و نوید بود که از ظلم رژیمهای پر از تمیض و بیداد وفساد و انحطاط ورهائی انسان قرن ۲۰ از بن‌بستهای مادیت و ماشینیزم باسلام پاك و راستین روآورید که شما را بدبرسی و آزادگی و حریت و استقلال و پاکی و برشد وکمال میخواند .

باسلامی که میدان بروز استعداد و شایستگی را حتی برای دشمنانش دریغ ندارد مصاحبه لوموند جنابعالی همچنان زیوربخش دعوت اسلام عصر ما است .

رژیمی را وعده میفرمودید که نه تنها هر مسلمانی را با هرکیفیت شناختی که از اسلام عزیز دارد می‌پذیرد بلکه غیرمسلم را نیز در سازندگی کشور سهیم و شریك میدارد. بارها و بارها تاکید فرمودید اقلیتها از هرنوع فکر و عقیده و یا مسلك و آئین در نظام اسلامی نه تنها حق حیات دارند بلکه با مسلمانها در شرایط مساوی وبرابر خواهند زیست . چه شده که اکنون حتی ما که گوینده لااله‌الاالله هستیم و هر صبحگاه و شامگاهان به نماز و عبادت می‌ایستیم حج و جهاد و زکوة بجای می‌آوریم و از زندانها و محرومیتها در راه عقیده هرگز روگردان نبودیم و عمری را بخدمت مستضعفین بوده‌ایم و شما را درآن کبوت تالی و وارث انبیاء دانسته سروجان در راه دعوت دریغ نکردیم امروز احساس ناامنی و بیگانگی می‌کنیم .

این کلام صریح را از دوست بشنوید ، پیش از آنکه دشمنان پتکی کنند و برسر جنبش انقلاب ما بکوبند .

۵ ــ ملاحظه بفرمائید هنوز مردم حساسیت خودشان را در مقابل انقلاب و دستآورد های آن از دست نداده‌اند حمایت یکپارچه از قانون علی شدن بانکهای خصوصی بهترین شاهد و تجربه است . وقتیکه روی نیازهای اساسی جامعه انگشت گذاشته میشود همه یکدل و یکزبان ستایش میکنند خصوص طبقات بی‌بضاعت و درآنکه صاحب اصلی جنبش‌اند و اگر در مقابل کارهای منفی این درجه حساسیت نشان نمیدهند باعتبار منزلت و محبوبیتی است که مقام رهبری انقلاب بردل و جان مردم دارد. ولی می‌بینیم که بی‌تفاوتی وسهل‌انگاری‌جای حمایت پشتیبانی راگرفته، بایدقطع‌بدانیم، سکوت و بی‌تفاوتی بربه درازا نمیکشد. و اگر روح مقاومت و ایستادگی در مردم نمرده‌باشد، در نهایت به مخالفت و ستیز برمیخیزند ، وگربه به یاس و ناامیدی .

۶ ــ اینکه حضرت آیت‌اله هموازه روحانیت را سفارش میفرمایند غرض از این کلام اگر صفت و خصلت روحی باشد که برمعنای مفهوم کلمه که جامعه همواره بایستی مسائل روحی و روحانیتی را که اساس هرگونه نجات و فلاح‌جامعه به آن استوار است مراعات کند که میچگونه تردیدی در این باره نیست ولی اگر امتیاز و سلاحیتی است که به طبقه‌خاصی داده میشود که این خود یك‌نوع نابرابری محسوب و عنشاء هزاران گرفتاری برای جامعه ، دانشگاه و دانشگاهیان باعتبار کسب فضائل و علومی که فرامیگیرند و باقتضای‌اینکه هریك توفیق خدمتی بجامعه بیابند احترام دارند چنانکه در طبقه روحانیت فقط آنکسی سزاوار احترام و پاداش است که خدمتی ارائه کند . یکم بیستگفتکنانیکه در این لباس صدمات غیرقابل جبرانی زده‌اند درگذشته بسیار نمونه داریم،خاطر که منشاء و منداء بهمتهای ضد استعماری و ضد استبدادی ، روحانیون آگاه و مسئول بوده‌اند بانهایت تاسف در انحراف و صدمات هم از آنگونه چهره‌ها بسیار شریك و دخیل بوده‌اند . اساسا بایستی راه رشد وکمال و فضیلت و خدمت برای همه یکسان باشد ، ما در مسابقه خیر و ثواب همه شرکت کنند . روحانی و غیرروحانی همه بایستی تحت قاعده «ان اکرمکم عنداله‌اتقیکم» به کوشش و جهد در راه («وسابقوابالخیرات») قیام کنند .

دکتر محمد معتمد و دکتر علی شریعتی را بیادبیاوریم که چه حماسه و خاطره شکوهمندی بجای گذاشتند ملاحظه میفرمائید مردم اینان را نیز در حیات و مماتشان پاداشی مناسب داده‌اند در حالیکه هیچکدام در کسوت روحانیون نبوده‌اند . هرگز نباید واهمه داشت که اگر لباس مسلمان لباس خاص روحانی نباشد حکومت برقلوب و ارواح و بسیج و شورانگیز جامعه علیه مظالم و مفاسد عملی نیست . بدیهی است برای غیرروحانی کار قدری دشوارتر پیش میرود . اساسا اقتضای تزکیه و تربیت هم حکم میکند که این امکان مقبولیت و محبوبیت به تساوی در اختیار کلیه خدمتگذاران قرار گیرد ، باز از یاد نبریم که جنبش مشروطیت و حرکت سید جمال‌الدین و نهضت ملی و بسیار حرکتهای اجتماعی دیگر اگر وسیله روحانیون شریف و آزادمای بوجود آمد ، متاسفانه وسیله هم آنان به سستی یا شکست و وقفه دچار گردید .

۷ ــ ملت ما بار دیگر بیاك وحدت کلمه و یکپارچگی همه‌جانبه نیازمند است و این مهم تحقق نمی‌یابد مگر ، فقط و فقط به کف باکفایت وهمت وقیام آن قهرمان ضد دیکتاتوری که بمنزله موهبت الهی است که در این عصر بملت عالطف فرموده ، و ذره‌ای قابل تردید نیست که تزلزل پیوندهای وحدت ما موجب شده علاوه از آنکه نسبت به حل معضلات و رودرروئی بامراحل مشکلات سازندگی کم‌توان شویم ، اساس وحدت ملی ما که خود یك عامل غرورآفرین و امید ملت ما بود متاسفانه و متدرجا جایش را به تفرقه و جدائی بدهد.

بایستی برای اعاده همان یکپارچگی و وحدت ملی از طرف پیشوای‌بلامنازع ملت تدابیرمجدانه و قیامی بزرگوارانه و انبیاء گونه و برگذشت و تسامح بوجود آید ، و در این راه بایستی به کشف مشترکات ملی و عمومی مردم ایران منتظهر به سمه صدر و وسعت نظر اسلام پرداخته و ازگرایش های فرقه‌ای و انحصارجوئی سخت پرهیز کرد ، بایستی بار دیگر مرور کنیم تافقط آندسته از شعارها و شعائری کهملت ما را از تفرقه وپراکندگی نجات داد و بشرافت اتحاد و «واعتصموابحبل‌اله‌جمیعا» رساند بکار گرفته و تمسك یابیم و آن اعجازها و عظمتهای چند ماه پیش را بار دیگر احیاء کنیم ، تکرار میکنیم این‌کار فقط و فقط به کفباکفایت آن پیشوای عزیز بستگی دارد ولا غیر .

هنوز که خداوند سلامتی و عمری به‌آن رهبر عالیقدر ارزانی داشته بسرعت به ترمیم خرابیهای ناشی از تفرقه و متزلزل کننده اتحاد و اتفاق ملت اقدام فرمایند که درناتوانی و رنجوری شما برای ملت ما فاجعه و پشیمانی ببار نیاورد . شما ابدی و جاودانی نیستید چنانکه انبیاء نبودند نکند که گرفتار «افائمات و اوقتلتانقلبتم‌علی‌اعقابکم» گردیم والسلام علیناو علی‌عبادالصالحین .

ما لیستی بضمیمه این نامه تنظیم کرده و تقدیم‌میداریم که یادآور شمهای از بهم‌ریختگی‌ها و هرج و مرجهائی است که هماکنون در اثر مداخلات عناصر غیرمسئول و گاه‌متاسفانه چهره‌های شناخته شده غیر ذیصلاح و نامطمئن درکشور بوجود آمده . و نیز لزوما بعرض میرسانیم بیشمار هستند کسانیکه داوطلب امضاء گذاشتن زیر این ورقه شکوائیه هستند ولی ترجیح دادیم که از بسط گفتگو نزد همگان در حال حاضر حتی‌المقدور احتراز شود .

★ خوشبختانه آقای ابوالحسن بنی‌صدر هم در مراسم بزرگداشت سالروز شهادت مرحوم دکتر شریعتی در قم از روحانی و روحانیت همین معنی را کردند .

جریان محاکمه شیخ‌الاسلام‌زاده

دادگاه انقلاب اسلامی مرکز، عصر دیروز، جهت رسیدگی به جرائم دکتر شجاع‌الدین شیخ‌الاسلام‌زاده تشکیل جلسه داد وپس از رسمیت دادگاه قرائت یك کیفرخواست ۱۸ صفحه‌ای علیه نامبرده آغاز شد و آنگاه متهم بدفاع ازخود پرداخت.

ساعت حدود هشت بعد ازظهر دادگاه رسمیت‌یافت ابتدا آیاتی از کلام‌الله مجید قرائت شد، سپس رئیس دادگاه برای توجیه مفاهیم آیه، که براساس آن دکتر شجاع‌الدین شیخ‌الاسلام زاده محاکمه می‌شود، به تفسیر آن پرداخت. سپس متن کیفرخواست که از لحاظ تعداد صفحات تاکنون در دادگاههای انقلاب نظیر نداشته است، به‌این شرح قرائت شد:

بسم‌الله‌القاصم‌الجبارین

ریاست معظم‌دادگاههای انقلاب اسلامی ــ تهران

در پرونده‌حاضر بکلاسه‌فوق متهم سید شجاع‌الدین شیخ‌الاسلام‌زاده فرزند سید حسین متولد سال ۱۳۱۰ دارای شناسنامه شماره ۸۵۸ صادره از تبریز ــ مسلمان. دارای عیال واولاد، وزیر سابق بهداری و بهزیستی ــ رئیس شورای‌عالی صندوق تامین‌اجتماعی ــ رئیس مجمع عمومی‌بانك‌رفاه‌کارگران شغل پزشك متخصص جراحی استخوان و مفاصل بازداشت از تاریخ ۱۹ شهریور ۱۳۵۷ متهم است به:

۱ــ سوء استفاده و غارت بیت‌المال مردم ایران وتصرف غیرقانونی در اموال و وجوه دولتی.

۲ــ کوشش و شرکت‌مستقیم در جهت تحکیم مبانی حکومت منفور و ضد مردمی ــ رژیم سابق.

۳ــ شرکت در جنایات اقتصادی، سیاسی، اجتماعی، فرهنگی هیئت های حاکمه دولتهای‌فاسد رژیم ساقط شده، با داشتن مسئولیت مشترك در کابینه‌های مزبور در جهت از بین بردن حاکمیت ملی.

۴ــ تخریب و افساد آگاهانه در وزارت بهداری و بهزیستی و سازمانهای درمانی بقصد سودجوئی شخصی و تاراج اموال مردم.

۵ــ اختصاص دادن بودجه درمانی و بهداشتی مملکت در راه عیاشی وفساد و صرف بودجه مزبور در امور غیر ضروری بمنظور کسب درآمد غیرمشروع.

۶ــ شرکت در قتل‌بالتسبیب یعنی ایجاد کردن موجبات مرگ صدها نفر از مردم محروم که درنتیجه ابتلاء به‌بیماری و عدم دسترسی به دارو و طبیب جان خود را ازدست داده‌اند، با این توضیح که اگر بودجه مربوط به‌بهداشت و درمان مردم حیف و میل نمیشد، اصولا بسیاری از بیماریها در این مملکت ریشه‌کن شده و کشتار نمیکرد و یا با رسیدگی بموقع به‌مرگ بیمار منجر نمیگردید.

۷ــ سوء استفاده از قدرت و پرداخت پولهای بیت‌المال به‌اطرافیان خود و وابستگان رژیم‌منفور سابق از خزانه‌مملت.

۸ــ همکاری مستقیم و غیر مستقیم با ساواك منحله.

قبل‌از شرح دلائل اتهام ذکر این نکته ضروری است‌که صندوق بیمه‌های اجتماعی که قبلا با دریافت بین ۸٪ تا ۲۰٪ حقوق کارگران وکارمندان (که همین درصد تقریبا در دنیا بی‌سابقه است) بامور بیمه درمانی و بازنشستگی بیمه شدگان میپرداخت. بعیشنهاد متهم حاضر و در زمان وزارت او در سازمان جدیدی بنام صندوق تامین اجتماعی تحت‌نظر وزارت بهداری و بهزیستی ادغام و مبلغ دریافتی به ۳۰٪ دستمزد وحقوق افزایش می‌یابد.

این دریافتی روزانه رقمی بین ۳۰ تا ۴۰ میلیون تومان پول مردم را بصندوق تامین اجتماعی سرازیر میکرد که می‌بایست‌صرف درمان‌وبهداشت و خرید وسائل درمانی و بهداشتی وبازنشستگی بیمه‌شدگان بشود اما پول موجود درصندوق همچون دارائی شخصی بوسیله متهم وایادی او بسرمایه‌گذاری کلان در شرکت‌های خانه‌سازی وخرید اوراق سهام بانکها و قرضه دولتی، وطرحهای بی‌نتیجه و مملکت‌برباده، وقراردادهای آنچنانی با شرکتهای غارتگر خارجی اختصاص یافته و با صرف‌به بذل وبخشش به‌فاسدان و مفسدان دربار کثیف رژیم سابق ونوکران معلوم‌الحال‌آنها و خرج ضیافتها و عیاشی‌ها میگردیده است که شرح آن خواهد آمد.

دلائل اتهام:

● الف: طبق‌تحقیقات‌بازپرس دیوانکیفر متهم بعنوان کامپیوتریزه کردن وزارت بهداری و بهزیستی باتوجه به سرمایه قابل توجه موجود در صندوق تامین اجتماعی، باتفاق ایادی خود سعی داشت بهر ترتیبی که شده معامله‌ای‌کلان انجام دهد لذا با شرکت (ای. دی. اس) که‌گرداننده آن یك سرگرد یونانی‌الاصل امریکائی فراری بود محرمانه حق‌السهم خودرا تعیین و بر خلاف مقررات مملکت بدون جلب‌نظر کارشناسان ایرانی و بدون نظر کمیسیون‌های‌حقوقی و بدون مناقصه تعدادی کامپیوتر دست دوم فرسوده را برای مدت ۵ سال اجاره مینماید. بدین‌شرط‌که ظرف مدت ۵ سال مبلغ یکصدمیلیون دلار بشرکت مزبور پرداخت شود در صورتیکه همین‌قرارداد با شرکتهای مشابه کانادائی‌کلا به مبلغ ۱۲ میلیون دلار درشرف تنظیم بودماست.

برابر نظریه کارشناس حسابداری اداره حسابرسی‌که از طرف بازپرسی دیوانکیفر مامور رسیدگی بدفاتر واسناد شرکت مزبورشده طی ۱۷ سند مبلغی بالغ بر ۹۷٫۸۴۵٫۸۶۰ ریال بعنوان‌وام وسرمایه‌گزاری و قرض‌به‌شخصی بنام «محوی» که از شرکاءمتهم بوده‌پرداخت گردیده است ودر حاشیه سند قید شده‌که این وامها مسترد نخواهد شد. این پرداخت‌ها ازطرف‌شرکت (ای. دی.اس) تحت پوشش شرکتی بعنوان (پی. دی. اس) به‌نامبردگان پرداخت شده است. ونیز طی سیزده فقره سند بعنوان هزینه خدمات جمعا مبلغ ۱۶۸٫۴۲۹٫۲۵۰ ریال به‌شرکت باصطلاح (پی. دی. اس) طبق قرارداد منعقده پرداخت شده‌است.

گزارش آقای سیاوش‌شریفی در تاریخ ۵۷٫۹٫۸ به‌بازپرسی شعبه ۱۷ دیوانکیفر حاکی‌است که قرارداد فوق‌الذکر درتاریخ ۵۵٫۹٫۱۷ بدون انجام‌تشریفات رسمی مناقصه منعقد گردیده، مبلغ‌قرارداد ۴۱٫۰۱۹٫۰۰۰دلار امریکائی بوده که از کیسه ملت یعنی صندوق تامین اجتماعی واز محل حق بیمه کارگران و بیمه شدگان تامین و پرداخت گردیده است، مبالغ مذکور یك‌جانبه توسط شرکت (ای. دی. اس) برآورد و محاسبه شده، نکته جالب توجه اینکه، باوجودی که وزارت بهداری و بهزیستی یکی از شاخه‌هائی بوده که می‌بایست کامپیوتریزه شود، معذلك مدیر کل امور اداری وزارتخانه کتبا تقاضا نموده‌که از شمول‌این طرح خارج‌شوند.

محتویات پرونده شماره ۶ حاوی ۲۴۸ برگ حاکی است که کلیه این اقدامات بدستور کتبی‌ویا شفاهی وبامضاء متهم و بوسیله شرکاء نامبرده انجام میشده است. در شکایتنامه قائم‌مقام‌وزیربهداری وبهزیستی وسرپرست‌تامین‌اجتماعی‌بطرفیت شجاع‌الدین شیخ‌الاسلام‌زاده و چندنفرایادی نامبرده (بحکایت اوراق شماره ۱۶۸ الی ۱۷۱ پرونده شماره ۱۳) پاره‌ای از پرداخت‌های مربوط بشرکت (ای. دی.اس) طبق فتوکپی نامه شماره ۸٫۶۶۲ مورخ ۱۳۵۸٫۳٫۲۲ بشرح زیر احصاء شده است:

۱ــ دریافتی شرکت مزبور مبلغ ۱٫۲۱۰٫۰۰۰٫۰۰۰ (یکصد و بیست ویك میلیون تومان) قسمتی ازوجه قرارداد.

۲ــ پرداخت به شرکت ایزایران جهت کنترل وهم‌آهنگی کارهائیکه انجام‌نگرفته بالغ بر (شصت میلیون و چهارصدوپنجاه‌و دوهزارریال)

۳ــ هزینه‌های مورد مطالبه سازمان برنامه جهت استفاده شرکت (ای. دی. اس) از کامپیوترهای آن سازمان بالغ بر (چهارده میلیون تومان).

۴ــ پرداخت به شرکت «اتیل» بابت خریدکامپیوتر به‌توصیه‌شرکت (ای.دی.اس) بالغ بر (چهل‌ودومیلیون و نهصدهزار تومان).

۵ــ پرداخت به شرکت کنترل داتا بابت اجاره ماشین‌های تهیه اطلاعات‌که به‌توصیه شرکت (ای. دی. اس) انجام ودراختیار آن شرکت بوده‌بالغ بر (یك میلیون و ششصدونود هزار تومان).

۶ــ پرداخت اجاره ماشین های تهیه اطلاعات (کی.دی. اس) که‌در واقع نماینده‌شرکت ای. دی. اس‌ا بوده بالغ بر (یك میلیون ودویست‌وهفتاد هزار تومان).

۷ــ خرید کاغذ های کامپیوتری به‌مبلغ (یك‌میلیون و دویست‌وهفتادهزار تومان)که به‌توصیه شرکت (ای. دی. اس) خریداری‌و راساکارکنان شرکت مذکور از آن استفاده نموده‌اند.

۸ــ پرداخت به شرکت (آی. بی.ام) بابت اجاره ماشینهای ۳۷۰٫۱۳۵ که در اختیار شرکت ای.دی.اس‌بوده وخدمات آنها به‌تایید شرکت (ای. دی. اس) رسیده است به‌مبلغ دومیلیون ویکصدوچهل هزار تومان.

۹ــ پرداخت به سازمان پژوهش گسترش ایران به‌مبلغ ۴۱۰٫۰۰۰ ریال.

۱۰ ــ پرداخت و تعهد پرداخت به شرکت «میماکس» بابت دستگاههای میکروفیش ومیکروفیلم‌به‌مبلغ (دومیلیون و سیصد هزار تومان).

۱۱ ــ پرداخت به شرکت «زینه» بابت ۵۶ عدد دیسك پك مغناطیسی به‌تایید شرکت (ای. دی. اس) به‌مبلغ نیم میلیون تومان.

۱۲ ــ پرداخت به شرکت (بی. ای. اس) به مبلغ (یکمیلیون تومان) بابت ماشین‌های برش که به تایید وتوصیه شرکت (ای. دی.اس) خریداری شده‌است.

۱۳ــ پرداخت به شرکت کنترل‌داتا بابت خرید نوارهای مغناطیسی به‌تعداد ۵۵۰۰حلقه به‌توصیه وتایید شرکت (ای. دی. اس) به‌مبلغ (نیم‌میلیون تومان).

۱۴ــ بابت ساختمان جهت کامپیوترووسائل جانبی‌ساختمان اعم از ژنراتور و دستگاه وابسته به‌مبلغ (بیست‌و پنج میلیون تومان).

۱۵ــ تعهد پرداخت بابت فرم نفترچه تامین خدمات درمانی به‌شرکت نگارین واقع در اهواز که به‌تایید و توصیه شرکت (ای. دی. اس) انجام گرفته است به‌مبلغ یکصد هزار تومان.

۱۶ــ خرید یکدستگاه مینی کامپیوتر راکلیپس از شرکت «کامپیوران» به‌توصیه‌شرکت (ای. دی. اس) برای بیمارستان شیراز به‌مبلغ دو میلیون تومان.

۱۷ ــ هزینه برآورد اجاره محل اداری‌وانگذاری بکارکنان (ای. دی. اس) در خیابان شادمهر و آریامهر سابق وفخر رازی و آیزنهاور سابق بمبلغ چهارمیلیون تومان.

۱۸ــ هزینه پرسنلی ۵۰۰نفر کارکنان واحدهای وابسته به انفورماتیك‌که در اختیارشرکت (ای. دی. اس) بوده و کارهای وابسته انفورماتیکرا که نتیجه آن مثرثمر نبوده حداقل‌بمبلغ سی میلیون تومان که این مبلغ برای ۱۸ ماه برآورد شده‌است.

۱۹ــ مبلغ یکصدوسی‌میلیون تومان پرداختی بصورت علی‌الحساب‌بعلت نقائص موجود در سیستم فراگیری و صورت حساب‌ها که توسط (ای. دی. اس) پیاده شده باتوجه به مدارك موجود (نامه‌های‌مدیر دفتر رسیدگی به‌اسناد پزشکی یا معاون اداری ومالی ورئیس حسابداری دفتر مزبور) هنوز مشخص نگردیده است. جمع مبالغ مزبور سه میلیارد و هشتصد و پنجاه و هفت‌میلیون و پانصد وشصت ودوهزار ریال میشود.

طرح دعوا در تگزاس

جالب توجه اینکه هم‌اکنون شرکت (ای.دی.اس) دعوائی بابت این قرارداد در ایالت تگزاس علیه دولت ایران طرح نموده و اموال متعلق به‌نیروی دریائی و نیروی هوایی‌ایران را توقیف نموده است که هیئت وزیران ناچار در تصمیم مورخه ۱۳۵۸٫۳٫۲۹ مبلغ پانصد و شصت و چهار میلیون و هشتصد هزار ریال به‌سفارت جمهوری اسلامی ایران در واشنگتن حواله نموده تا به صورت سپرده تا پایان دادرسی مورد استفاده قرار دهند.

بغیر از مبلغ یاد شده تاکنون بابت انتخاب وکیل هانافع در دادگاه های امریکا و نیز هزینه دادرسی جمعا مبلغ ۶٫۲۴۷٫۵۴۶ ریال از طرف دولت ایران پرداخت شده است. همچنین بحکایت برگ ۲۷۱ پرونده شماره ۱۲ کنترل مورد پرداختهائی جمعا بالغ بر (شصت ویك میلیون و پانصدو سی و دو هزار ویکصدو هشت ریال) بعنوان هزینه‌های تبعی ناشی‌ازمعامله غیرقانونی باشرکت (ای.دی.اس) پرداخت شده است.

ب: بحکایت اوراق پرونده شماره ۲ و برابر تحقیقات‌انجام شده بوسیله بازپرس شعبه ۱۸ دیوانکیفر متهم این پرونده‌که ضمنا ریاست مجمع عمومی بانك رفاه کارگران را نیز بعهده داشته بمنظور صرفه‌جوئی در بودجه بانك از پرداخت پاداش ایسمال ۱۳۵۶ به کلیه کارمندان بانك خودداری میکند ولی‌مبلغ ۵ میلیون ریال از سودویژه مصوبه ۵۷٫۳٫۲۸ مجمع‌عمومی عادی سالیانه‌صاحبان سهام‌بانك رفاه کارگران را بحساب‌شخصی خود بشماره ۱۰۵ ریخته وشخصا از آن استفاده نموده است.

برگهای ۱ الی ۱۸ و نیز ۳۶ و ۳۷ و ۴۹ و ۵۰ پرونده شماره ۲ نشان میدهد که‌ریاست مجمع عمومی بانك رفاه کارگران برای متهم ممری برای سوء استفاده‌های کلان بوده است بطوریکه در یکی از حسابهای جاری‌متهم به‌شماره ۱۰ در بانك رفاه کارگران بطور متوسط مبلغی در حدود یك ونیم میلیارد‌ریال درجریان بوده است.

ج: خرید سهام بانك‌مادرات، برابر اوراق پرونده شماره ۷ محمدرضا نقابت طی نامه‌ای به متهم این پرونده چنین نوشته است «بطوریکه استحضار دارند آقای‌هژبر یزدانی‌تعداد‌چهارصد هزار سهم متعلق به خود را در بانك صادرات ایران در اختیار بانك مرکزی ایران قرار داده است که بفروش میرسد با توجه به‌سودهی قابل‌توجه‌ومخصوصا درنظرگرفتن اینکه در حال حاضر صندوق تامین اجتماعی‌در حق بیمه از خدمات شعب‌این بانك استفاده مینماید اجازه فرمائید که تعدادی از این‌سهام که در معرض فروش قرار می‌گیرد بوسیله صندوق خریداری شود... آقای شجاع‌الدین شیخ‌الاسلام‌زاده در صدر نامه قید نموده است «موافقم» (پرونده شماره ۷ صفحه ۱۳).

شکایت مورخ ۵۸٫۴٫۱۷ وزارت بهداری وبهزیستی‌دولت موقت‌جمهوری اسلامی‌وصندوق تامین اجتماعی (در برگهای ۱۵۸ الی ۱۷۲ پرونده شماره ۱۳) در اشاره به پاره‌ای از سوء استفاده‌های متهم حاضر و شرکاء او بدین شرح است:

۵ فقره صورتجلسه هیئت سرمایه‌گذاری‌مورخ ۵۵٫۱٫۲۹ و ۵۵٫۴٫۱۴ و ۵۵٫۱۲٫۲۱ و ۵۶٫۳٫۱۸ و ۵۶٫۷٫۱۱ بانضمام آئین‌نامه‌های داخلی هیئت سرمایه‌گذاری صندوق تامین اجتماعی که ریاست آن با آقای دکتر شیخ‌الاسلام‌زاده بود حکایت دارد که: بخلاف‌نظر اعضای دیگر هیئت که از متخصصین مسائل مالی و سرمایه‌گذاری بودماند اینکه نامبرده اصراردر سرمایه‌گذاری برای خانه‌سازی داشته و ازاین بابت مبالغ قابل ملاحظه‌ای از محل ذخائر صندوق اجتماعی که متعلق به مستضعفین ومردم مملکت است صرف خرید ساختمان و یا ایجاد ساختمان گردیده است که بخلاف ادعای متهم سوددهی مورد نظر را نداشته بلکه تصمیمات متخذه سبب تورم و مآلا خساراتی به اقتصاد مملکت شده است. بعضی ازاین اقدامات بشرح زیراست:

۱ــ انعقاد قرارداد ایجاد واحد مسکونی در اهواز و بندرعباس برای‌کارکنان شرکت ملی صنایع فولاد.

۲ــ انعقاد قرارداد باشرکت «ورلد کانستراکشن» برای احداث واحدهای هتلسازی جهت اجاره به شرکت صنایع فولاد ایران.

۳ــ طبق بند ۶ گزارش‌خرید ۲۵۴ بلوك آپارتمان ازشرکت شهرسازی خوزستان به‌منظور واگذاری به شرکت ملی‌صنایع فولاد.

۴ــ انعقاد قرارداد با شرکت واحد اتوبوسرانی تهران در مورد احداث واحدهای‌مسکونی در نارمك بمبلغ ۸۳٫۰۰۰٫۰۰۰ ریال که در اختیار شرکت خانه‌سازی ایران گذارده شده و تاکنون مبلغ ۵۶۱٫۹۹۹٫۶۶۳ ریال از کل طرح توسطشرکت مزبور انجام شده و وجوه مذکور ازحساب صندوق برداشته شده است.

معاملات دیگر انجام شده بوسیله متهم و ایادی او بدین شرح:

۱ــ خریدسهام شرکت«اتکا» برای تهیه لوازم پزشکی با مشارکت سرمایه خارجی‌بمبلغ ۱۳٫۲۰۰٫۰۰۰ ریال با توجه باینکه پافشاری و اجبار بوسیله متهم سبب تصویب هیئت سرمایه‌گذاری گردیده است.

خرید هلی‌کوپتر

۲ــ طبق نامه شماره ۵۱۸۵۸ مورخ ۴۷٫۱۰٫۲۰ دکترشیخ‌الاسلام‌زاده‌درخواست‌خریداری یك فروند هلیکوپتر برای‌حمل بیماران و کمك‌رسانی درمواردا اورژانس بهاهالی جزایرآبادان را مینماید که از آن تاریخ تاکنون هلیکوپتر بلااستفاده مانده و همچنین نامبرده ۱۷ فروند هواپیمای «مسنا» بمبلغ ۱۶٫۲۵۹٫۰۵۵ ریال در سالهای گذشته خریداری نموده که هنوز نحوه کاربرد و فلسفه خرید هواپیماهای‌مورد سفارش در انجام وظایف مرتبط با وزارت بهداری و موسسات درمانی وابسته به آن روشن نگردیده، سفارشات مذکور موجب صرف هزینه‌های‌دیگری از جمله آشیانه برای حفاظت و نگهداری هواپیماها شده که با توجه به گزارش ارتش‌ملی ایران به نیروی زمینی ارتش ملی مبلغ ۱۴۰٫۰۰۰ ریال ماهیانه هزینه آشیانه هرفروند هواپیما تعیین گردیده است.

۳ــ بند ۲ گزارش مذکور در خصوص خرید سهام بانك توسعه و سرمایه‌گذاری است به مبلغ (دویست و سی میلیون و پانصد ونود وشش هزار و پانصدوسی ریال) که برای مبلغ ۲۰۰ میلیون ریال آن مجوز هیئت سرمایه‌گذاری‌جهت خرید سهام بانکهای توسعه صنعتی و معدنی ایران ــ اعتبارات صنعتی و توسعه سرمایه‌گذاری اخذ گردیده لیکن مبلغ مزبور تماما باضافه مبلغ ۳۰٫۵۹۶٫۵۲۰ ریال که بدون مجوز است منحصرا به خرید سهام بانك توسعه و سرمایه‌گذاری اختصاص یافته است.

۴ــ خرید سهام بانك ساختمان بمبلغ ۱۵۸٫۵۷۰٫۲۶۱ ریال طبق بند ۳ رونوشت گزارش مزبور.

۵ــ طبق جدول اعلامی از ناحیه مدیریت مالی و سرمایه‌گذاری خریداری ۹ دستگاه ساختمان‌های مشروحه بدون تصویب هیئت سرمایه‌گذاری صورت گرفته است.

۶ ــ طی ۹ فقره پرداخت دیگر که توسط حسابداری صندوق تامین اجتماعی تحت رسیدگی است میلیونها ریال بعناوین مختلف پرداخت شده است.

ضیافت‌ها و عیاشی‌ها

ه: در مورد صرف‌پولهای مردم که می‌بایست صرف درمو طبیب و بیمه این مردم رنجدیده میشد اما صرف عیاشی‌ها و ضیافتهای پرخرج میگردیده اختصارا به چند مورد اشاره میشود:

۱ ــ بحکایت پرونده‌شماره ۲ برگهای ۲۳۱ الی ۲۶۰ در شش جلسه ضیافت در باشگاه ورزشی نیاوران مبلغ (یك میلیون ویست و دو هزار و یکصد ریال فقط صرف‌مشروبات الکلی و مصرف سیگار شده است باستثنای اصل هزینه‌ها، (لازم به‌یادآوری است که برابر مقررات جاری در زمان رژیم فاسد سابق هم ذکر اقلام بابت مصرف مشروبات الکلی ممنوع بوده است). همچنین صورتحساب شماره ۷۱۱۷ مورخ ۳۵٫۱۲٫۱۹ حاکی است که فقط در یك‌نوبت ۴۳۰٫۰۰۰ ریال بعنوان انعام کادر و ۴۵۰٫۰۰۰ ریال بعنوان‌ارکستر پرداخت شده است، گرآنکه و بزم رقم قابل توجه دیگری از این مخارج را شامل میشده است و نیز جمع مخارج چند قلم از ضیافت‌ها رقمی‌در حدود ۷۰۰ هزار تومان گردیده است که کلیه‌پرداختها بدستور و غالبا به‌امضاء متهم بوده است. این ضیافتها زمانی که وزارت بهداری وبهزیستی خود دارای رستوران مدرن‌و مجهزی بوده که براحتی میتوانسته از این میهمانان معلوم‌الحال پذیرائی کند.

۲ ــ برگهای ۳۱ و ۳۲ پرونده شماره ۳ مشروحی‌است از عیاشی‌های متهم و عمای از وابستگان او مانند: اجاره کردن ساختمانی در خیابان امیراتابك صرفا بمنظور محل عیش و عشرت به استخدام خانمی بنام ملکه افتخاری با حقوق ماهیانه هفتاد هزار ریال که ساختمانی توسط دکتر شیخ‌الاسلام زاده در انگلیس برای او خریداری میشود که یاتوق متهم و نیلی آرام بوده پس از آنکه موضوع برملا شد خانم یاد شده را با بورس به‌امریکا اعزام میکند.

همچنین برگهای‌مزبورنشان میدهد که متهم با هفت نفر از خانمهای مقطع‌الاسامی در پرونده روابط نامشروع داشته که این روابط بعضا موجب‌شده که شوهران بانوان‌مزبورزنهای خود را طلاق دهند، این روابط نامشروع متهم ازبودجه یك میلیون تومانی محرمانه‌و بودجه محرمانه بهداری‌استان به خانمهای یاد شده‌حق‌حساب میپرداخته است.

فرح رشوه می‌گرفت

و: در احصاءخوش‌خدمتی و پول و بخشش متهم از پول ملت برای دربار فاسد و اطرافیان آنها و نوکران‌وابسته فقط به چند مورد زیر اشاره میشود:

۱ ــ بعنوان پرداخت رشوه به فرح زن شاه مخلوع‌شرکت (ای.دی.اس) که شرح آن قبلا گذشت ابتدا تعهد میکند که کامپیوتریزه کردن دفتر مخصوص فرح را که مخارج آن بالغ برشش میلیون‌تومان بوده بعهده بگیرد و این مبلغ از قرارداد مربوط به صندوق تامین اجتماعی محاسبه گردیده است.

دنباله دفاعیات شیخ‌الاسلام‌زاده فردا منتشر میشود

دفاعیات متهم

پس‌از پایان متن کیفرخواست که توسط‌نماینده دادستان قرائت شد.

دکتر شیخ‌الاسلام زاده در مقام دفاع ازخود گفت:

من امروز در محضر دادگاه انقلاب اسلامی هستم واعتقاد راسخ به ایمان وقضاوت شما دارم، جرمهای کیفرخواست بدوقسمت تشکیل میشود. یك مسائل سیاسی و اشتراك درتصمیم‌گیریهائی در هیئت وزیران و همچنین همکاری با رژیم فاسد گذشته است. در این مورد من از اینکه جزو چنین رژیمی بودم و ناخواسته شغل شریف‌پزشکی را رها کردم وبه‌همکاری‌چنین رژیمی کشیده شدم، از خودم نفرت دارم. مخصوصا مدتی که درزندان بودم رفتار پسندیده برادران مسلمان را دیدم و آنرا بارفتار زندانیان طاغوتی‌که شرح آنرا در روزنامه ها خواندم با اطلاعات قبلی خود مقایسه کردم، و تفاوت آنرا برای خود سنجیدم.

متاسفانه من دیر خبردار شدم و تا خرخره در این رژیم فاسد در لجن فرورفته بودم. ولی در ۸ ماه آخر وزارتم که واقعا صادقانه شروع کردم، به فهم بیشترمسائل سه‌بار استعفا کردم که نگذاشتند ولی آخرین بار در اردیبهشت ماسال‌گذشته‌استعفای خود را کتبا روی میز آموزگار گذاشتم و بیرون آمدم، آنقدر پافشاری کردم تا آخر خردادماه مرا عوض کردند.

دوستان من همه گفتند که هیچکس در این رژیم حق استعفا ندارد واذیتم خواهند کرد، من که‌به حرفه پزشکی خود اتکا داشتم‌بلافاصله بشغل اصلی خودم برگشتم، در زمانی‌که‌شعله‌های انقلاب هرروز فروزان‌تر میشد، من بیشتر خوشحال میشدم که چه‌زود استعفا کردم مخصوصا که در هیچ تصمیم‌گیری حکومت های نظامی دخالتی نداشتم. دراین زمان باجارزین نهضت اسلامی در تماس بودم و از طریق درمان بیماران کمك‌می‌کردم، نفرت من از رژیم زمانی بیشتر شد که گروه‌پزشکی مامور ازطرف من و بلاستراحتی زندانیان را معاینه و انواع شکنجه‌ها را گزارش دادند وقتی خبر این مسئله بین اطباء پیچید دهان به دهان میگشت و نفرت همگان بیشتر میشد چون اولین‌بار یك عده ازخود مبارزین شکنجه‌ها را شرح میدادند و اطباء آنرا چندین‌برابر مینوشتند، پزشکانی که‌این‌مسئله را تائید کردند سه نفر هستند که اگر لازم بشود آنها را به محضر دادگاه معرفی خواهم کرد در اینجا حاضر بشوند و شهادت بدهندکه چگونه‌تحت فشاربودند که این گزارش را به‌ساواك بدهند.

رئیس دادگاه: آنها را شرح دهید که چه کسانی بودند، آقای دکتر معماربور معاون وقت بیمارستان شفا یحیائیان ــ آقای دکتر زهرائی پزشك بیمارستان‌فیروزگر سومی را شك دارم، ولی فکر میکنم دکتر رحمانی بوده با صحبت با دودکتر فوق اسم سومی هم روشن میشود.

این اولین‌بار بود که من با نام آپولو وشرح شکنجه های آپولو آشنا میشدم.

بیشترین جنگ من و تصمیم‌گیری به استعفا بعد از کشتار تبریز بود چون خودم آذربایجانی و پدرم نیز آذربایجانی و در نتیجه وقتی ماجرا را به آموزگار گزارش دادم، ولی چون دائی‌آموزگار استاندار بود، سخت ناراحت شد و مسئله کشتار تبریز را تکذیب کرد، اما نمیتوانم ازاینکه بارژیم همکاری کردم‌ام از خود دفاع نمایم.

مخصوصا یاد شهدائی میافتم چون منتظرحقیقی که خود و پدرش از بیماران من بود و یکبار در یکی از حوادث زخمی شده‌بود و من اورا معالجه کردم و همچنین وقتی پدرش بسراغ من آمدنشستیم با هم گریه کردیم و خودم را وصله ناجوری دراین رژیم حس کردم. بعد ازاستعفایم شاه دستور بازداشت مرا داد. گفته کسی تاکنون در این رژیم استعفا نداده واین گوشمالی بود که‌من به رژیم دادم، اما چشم بسته ها توقیف کردند و مرا از درخانه‌ام بردند، تا اینکه عضدی که بکی از شکنجه‌گران ساواك در زندان در سلول مرا بازکرد و گفت پرونده تو سنگین است و توراتحویل دادگاه نظامی خواهند داد و عملا تحت‌الحفظ بودم تا شد، فرزند وهمسرمن بعداز توقیف من در تمام مبارزات شرکت داشته‌اند، در شهریور ماه گذشته ساواك آنهارا گرفته بود و دراین مورد مردم‌محل حاضرند شهادت بدهند و پسرمن که ۱۶ سال بیشتر ندارد جزو پاسداران محل بوده و اینها تماما نشانه بیداری وجدان مابود که قبل از پیروزی انقلاب درها پیداشد.

ومن چندین‌بار در داخل زندان ساواك و یا در دژبان خواستم که نامه‌ای درهمان زمان بحضور حضرت آیت‌الله بنویسم که ماموران دژبان وماموران ساواك که وسط من وزنم نشسته بودند اجازه‌ندادند.

دکتر شیخ‌الاسلام‌زاده مردی که باتهام فساد ودزدیهای‌مکرر دستگیر شده بود، در دادگاه انقلاب اسلامی مرکز به متن کیفرخواست صادره گوش می‌دهد. گوشه‌ای از میز پرونده قطور وی دیده‌میشود.

برای فروش هروئین‌های اشرف وغلامرضا پهلوی سهمیه گروهی از معتادان را قطع کردند

گروه زیادی ازطبقات‌مختلف مردم چند روز پیش درمدرسه فیضیه قم به دیدار امام خمینی‌رفتندوباردیگر همبستگی خود را نسبت به رهبرانقلاب اسلامی ایران اعلام داشتند.

در این دیدار حجت‌الاسلام هاشمی رفسنجانی خطاب به حاضران سخنانی ایراد کرد و گفت: امروز در گوشه وکنار کشور ما نق‌نقها و اعتراضها و انتقادها و حرفهائی کم‌وبیش زیاد یا کم نسبت به انقلاب اسلامی ما شنیده‌می‌شود. عده‌ای بنام ناسیونالیسم و وطن‌دوست، عده‌ای تحت عنوان مکتب‌های افراطی چپ، عده‌ای تحت عنوان سوسیالیسم معتدل، عده‌ای تحت عناوین فرهنگی‌و گروهی بنام حقوق بشرومراعات حقوق دموکراتیك‌مردم وجمعی بصورت آزادیهای دیگراخلاقی و غیراخلاقی، از انقلاب‌اسلامی ایران ما وحشت کرده‌اند.

رفسنجانی افزود: آن‌روزی که ملت مسلمان ما با رژیم می‌جنگید و مبارزه می‌کردیك چیز میخواست وآن سقوط رژیم پهلوی بود اما باگذشت زمان و سقوط رژیم و پیدا شدن حکومت و آمدن قدرت در دست مردم و شروع سازندگی کشور، آن سلیقه‌ها و خواستها و آن هوی‌ها و هوسهای مختلفی که در نهاد مختلف مردم با اختلاف وجود دارد مجال‌خودنمائی پیدا کرد، هرکسی از آن قطعه تاریخ به بعد، انقلاب را آنطور می‌خواست که خودش فکر میکند.

هاشمی رفسنجانی ضمن‌اظهار به‌عده‌ای که دچار افکار افراطی چپ هستند، عده‌ای‌که منافع شخصی میخواهند وعده زیادی که در رژیم گذشته‌دست به تجاوز و چپاول وزورگوئی و رشوه‌خواری و ستم بمردم زده بودند و خیال میکردندبعد از انقلاب حسابی در کارنیست وبحساب آنها رسیدگی نمیشود، گفت: همه اینها را که جمع کنیم نسبت به متن جامعه ما و نسبت به اساس اجتماع ما چقدر هستند. بدون شك و تردید عده اینهاهمان یك‌درصد و یا دو درصدی است‌که در همان روزهای اول انقلاب حساب خودشان را روشن‌کردند و در رفراندوم و رای‌گیری آراء آنها شکل منفی بخود گرفت.

هاشمی رفسنجانی به انقلاباتی که در دیگرکشورها روی داده و گروههائی که‌پس از انقلابها برمردم حکومت کرده‌اند، اشاره کرد و گفت: در کشور ما از شب بعدازانقلاب مردم در امنیت زندگی کردند.

ما اصلا آواره نداریم، اگر فراری داریم کسانی هستند که پیش از انقلاب جرعهایشان را میدانستند و از مرزها بیرون رفتند. درعین حال ماتاسفانه می‌بینیم که در جراید ما واز زبان افرادی که بادعاخودشان را رهبران مبارزه گذشته می‌دانند دولت ما و کشور ما و انقلاب ما رامتهم به‌دیکتاتوری انحصار طلبی و خشونت می‌کنند و نسبت شکنجه و چنین چیزهائی به انقلاب میدهند.

نامه‌ای به هویدا

حجت‌الاسلام رفسنجانی‌ضمن برشمردن اقدامات پس ازانقلاب گفت: بگذارید یك نکته‌ای از اقدامات ضد ملی رژیم‌سابق را برای شما بازگو کنم که

حجت‌الاسلام رفسنجانی

ببینید انقلاب یعنی چه؟ مدعیان انقلاب بیایند اینطور عمل کنند. در رژیم سابق سندی که در تاریخچه کثیف استاندار سیستان و بلوچستان نامه‌ای به هویدا فرستاده بودو هویدا خواسته بود تا مردم سیستان و بلوچستان را آرام کند. همان‌موقعی‌بودکه‌قحطی در سیستان پیدا شده بود. هویدازیرنامه‌نوشته است‌بایگانی شود. دو روز بعد از آن یك نامه از شاه مخلوع رسیده و دستور داده ۱۰ میلیون دلار اختصاص بدهید برای خریدن یك قصر برای شاه مخلوع افغانستان در رم. در کشوری که برای‌خریدن‌خانه‌شاه‌مخلوع افغانستان ۱۰ میلیون دلار مثل آب خوردن اختصاص میدادند برای مردم سیستان نامه ۲۰۰ هزار تومانی را بایگانی می‌کردند، امروز در کشورانقلاب شده و مسئله برعکس است. هرچه میخواهند برای کارهای محرومان قوری تصویب میشود اما هرچه برای کارهای لوکس میخواهند نه دولت و نه رهبر زیربار نمیروند.

حجت‌الاسلام هاشمی رفسنجانی:

رژیم سابق برای شاه مخلوع افغانستان قصر ۱۰ میلیون دلاری خرید

قطعنامه کنگره مسلمانان منتقد قانون اساسی

روح قانون اساسی پیشنهادی، غربی است

کنگره مسلمانان منتقدقانون اساسی دیروز با صدور قطعنامه‌ای به کار خود پایان داد. در این کنگره بعد از جلسات متعددی که با حضور منتقدان و حقوقدانان اسلامی تشکیل شد، اصلاحاتی در مورد قانون اساسی پیشنهاد گردید که بصورت قط

اعلامیه آیت‌الله شیرازی درباره قانون اساسی

مسجد ــ خبرنگار کیهان ــ حضرت آیت‌الله شیرازی در رابطه با پیش‌نویس قانون اساسی ایران، اعلامیه‌ای صادر کرد. در این اعلامیه بدلزوم اتخاذ خود قانون اساسی از قرآن مجید، سنت پیامبر و دستورات ائمه اطهار تاکید فراوان شده است. متن اعلامیه حضرت آیت‌الله شیرازی بشرح زیر است:

بسم‌الله الرحمن الرحیم

ملت مسلمان ومبارز ایران

همگی باید توجه داشته باشید که قانون اساسی هرکشوری تعیین کننده خط مشی اساسی و دایمی آن کشور است که نه‌تنها بامیل حاضر ارتباط دارد بلکه باسرنوشت نسلهای آینده‌آن مملکت ارتباط بنیادی دارد.

ازاین رو است که تنظیم قانون اساسی درهر کشوری بالخصوص در ممالک اسلامی که تنظیم کنندگانش در قبال نسلهای آینده تعهد الهی وعرفی دارند باید برمبنای تفکر اسلامی و درک مسئولیتهای همه‌جانبه استوار باشد.

اما درکشور ایران آنهم پس ازبرقراری‌جمهوری اسلامی‌که‌به مبارزه بیگیر و دامنه‌دار همه صفوف فشرده ملت ایران تحت رهبری جامعه روحانیت جهت برقراری حکومت عدل اسلامی صورت‌گرفته است و پس از ۱۴ قرن توجه جهان را مجددا باسلام جلب نموده، باید تمامی مواد قانون اساسی منطبق با قرآن مجید و سنت پیغمبر اکرم (ص) ودستورات ائمه اطهار علیهم‌السلام باشد تا بتواند خط مشی فردی واجتماعی داخلی، خارجی، سیاسی، اقتصادی، فرهنگی، خلاقی و عمده ابعاد زندگی بشررا بنحو احسن مشخص و معلوم سازد و یک‌چنین قانون‌اساسی از تایید همگی مسلمانان برخوردار بوده ودرصورت تغییرات باضوابط منطق اسلامی مورد تایید وحساب مراجع اسلامی بخواهد بود.

لذا بادرنظرگرفتن اهمیت فوق‌العاده مطلب و توجه به‌کثرت ایرادها و اعتراضات و پیشنهاداتی‌که در جهت اصلاح پیش‌نویس قانون اساسی رسیده‌است لازم دانستیم که بررسی دقیق آنرا بعهده‌گروهی از فاضلان علمای اعلام و فضلای معظم حوزه علمیه‌مشهد مقدس گذارده که مواد آنرا دقیقا مطالعه کرده و ایرادلازم به تغییر را اظهار بدارند.

در اینجا دو نکته را تذکر اکید میدهم:

۱ــ بادرنظرگرفتن اینکه اکثریت قریب‌باتفاق ملت مسلمان ایران شیعه جعفری میباشند باید مذهب رسمی‌مملکت شیعه اثنی‌عشری بوده و این اصل بالخصوص با ظهور حضرت ولی عصر حجت‌ابن‌الحسن العسکری (عج) تغییر ناپذیر خواهد بود.

۲ــ نظر باینکه حکومت جمهوری اسلامی‌ایران باید مصدر صد درصد اسلامی و کلیه دستورات همواره برای مردم شریفا واجب‌الاتباع باشد لازم است‌که تمام مناصب مملکتی‌بالخصوص ریاست جمهوری و نخست وزیری و همچنین تمام موارد اصول قانون اساسی و نیز هرقانونی که در دوره‌های دیگر وضع میشود بایستی بانظر و موافقت فقهاء جامع‌الشرایط زمان‌که دارای مقبولیت بوده و این اصل تا زمان ظهور حضرت ولی‌عصر ارواحنافداه به قوت خود باقی و تغییر ناپذیر خواهد بود.

در خاتمه بعموم طبقات ملت بالخصوص آقایان علماء اعلام و متفکرین و اندیشمندان اسلامی توصیه مینمایم که نسبت به بررسی قانون اساسی کمال دقت را مراعات نمایند.

والسلام علیکم ورحمة‌الله وبرکاته ، مشهد مقدس ۱۵ شعبان‌المعظم ۱۳۹۹ السید عبدالله الشیرازی

۳ مرد مسلح به بانک یزد دستبرد زدند

● یزد ــ خبرنگار کیهان ــ ۳ مرد مسلح به یکی از بانکهای شهر در یزدحمله کردند و پس از سرقت موجودی بانک و یک کیسه محتوی پول با اتومبیل متواری شدند.

مأموران در حالی که هرکدام مسلسل بدست داشتند پس از ظهر دیروز وارد بانک سپه شعبه مبدان «مارکار» یزد شدند و پس از تیراندازی هوائی موجودی نقدی وپول یکی ازمراجعه‌کنندگان‌بانک را که جمعا بیش از دو میلیون وپانصدهزار ریال بودسرقت‌کردند.

سارقین پس از برداشتن کیسه پول بایک‌اتومبیل پیوک زرد رنگ بدون شماره فرارکردند.

جریان این حادثه به‌مقامات انتظامی‌اعلام‌شد و پاسداران‌کمیته انقلاب اسلامی استان یزدباهمکاری مأموران ژاندارمری و پلیس‌راه‌در تعقیب سارقین هستند.

مردی بخاطر شباهت با بختیار درشمیران دستگیر شد

شمیران ــ خبرنگارکیهان ــ پاسداران کمیته منطقه یك شمیران شخصی را بعلت شباهت بسیار با شاپور بختیار، آخرین نخست وزیر رژیم سابق، دستگیرکردند.

روز گذشته به کمیته منطقه‌یك شمیران با تلفن اطلاع داده شد که «بختیار» در خانه‌ای واقع در عهماندوست نیاوران پنهان شده است که‌بلافاصله یك اکیپ ازپاسداران به محل رفتند و خانه مورد نظر را محاصره کردند. هنگامیکه چند تن از پاسداران وارد خانه شدند با شخصی‌که شباهت زیادی به‌شاپور بختیار داشت روبرو شدند و بلافاصله اورا دستگیرکردند.

وی که طبق اظهارات خودش تاکنون چند بار بعلت همین شباهت دستگیر شده است پس از بررسی و تحقیقات پاسداران آزاد شد.

وی برای شرکت در جشن تولد به‌منزل خواهرش که در این محل قرار داردآمده‌بود.

معتادی با تزریق الکل خودکشی‌کرد

شهری ــ خبرنگار کیهان ــ یکی از دو جوان معتادی که بقصد خودکشی در پارك آرامگاه الکل صنعتی در رگ خود تزریق کرده بودند، درگذشت.

حسن حربی معتاد و ابوالقاسم قربانی نائینی پس از نوشتن وصیت‌نامه‌ای در پارك آرامگاه شهری، الکل صنعتی دررگ خود تزریق کردند و بحال اغما افتادند. حسن حربی معتاد بلافاصله‌درگذشت و پاسداران کمیته شهری ابوالقاسم را به بیمارستان لقمان‌الدوله منتقل کردند.

در اصفهان

جوان انتقامجو، خانه را به‌آتش کشید و ۳عضو خانواده را کشت

اصفر خدیوی و همسرش اعظم

هوشنگ خانیچه (متهم)

مرجان دختر ۳ ساله

اصفهان ــ خبرنگار کیهان ــ جوانی کداز خانه نابرادری خود رانده شده بود، خانه را به آتش کشید و طی آن برادرومهسرو فرزند ۳ ساله‌شان در آتش‌سوختند وجان سپردند.

هوشنگ خانیچه که مدتها بیکار بود پس از اینکه از خانه نابرادریش رانده شده، بامداد جمعه گذشته‌خانه‌وی‌را به آتش کشید و متواری‌شد. در پی این حادثه اصغر خدیوی و همسرش اعظم دلالچی و فرزند ۳ ساله‌شان مرجان دچار سوختگی شدید شدند و پس از انتقال به بیمارستان دکتر مصدق اصفهان، درگذشتند. اصغر خدیوی در حال احتضار در بیمارستان به ماموران ژاندارمری گفت

« وقتی به هوشنگ اعتراض کردم و گفتم بایدخانه را ترك کند و دنبال کار بگردد بشدت ناراحت‌شدوسحرگاه امروز (جمعه) خانه را آتش زد.»

کارشناس آتش‌نشانی علت حریق را ریختن موادآتشزابوسیله لوله پلاستیکی بدرون خانه اعلام کرد. جریان از سوی دادسرای اصفهان تحت‌رسیدگی است.

در دادگاه انقلاب اسلامی

رئیس و دومامور سابق اطلاعات شهربانی بهشهر محکوم شدند

ساری ــ خبرگزاری پارس: دادگاه انقلاب اسلامی بهشهر پس‌از چند جلسه رسیدگی به اتهامات رئیس و دو مامور اطلاعات شهربانی این شهر ۲ تن از آنان را به زندان ویکنفر را به ۲۰ ضربه شلاق محکوم‌کرد.

رای دادگاه انقلاب اسلامی در مورد متهمان به این شرح صادر شد: علی‌اکبر زورق‌چیان رئیس سابق اطلاعات شهربانی بجرم شرکت در سرکوب مردم و ایراد ضرب وجرح و شکنجه زندانیان و دادن گزارش علیه افراد به ساواك منحله به ۵ سال زندان، انفصال دائم از خدمات دولتی و ۱۶۰ ضربه شلاق در ۸ نوبت محکوم شد. بموجب حکم صادره نیمی از حقوق وی در مدت محکومیت به خانواده‌اش پرداخت خواهد شد.

سرپاسبان حسن صیفی مامور اطلاعات شهربانی بهشهر به اتهام همکاری در شکنجه زندانیان، ایجاد ترس ووحشت در شهر و گزارش علیه افراد به ساواك به سه سال زندان و انفصال دائم از خدمات دولتی محکوم شد. ضمنا در مدت محکومیت تمام حقوق نامبرده به خانواده‌اش پرداخت خواهد شد.

پاسبان عابدین خزائیان مامور شهربانی بهشهر متهم به شرکت در دستگیری و شکنجه زندانیان و دادن گزارش علیه افراد بیگناه به سبب همکاری با دادسرای انقلاب اسلامی در شناسائی ضد انقلابیون وتکمیل پرونده مجرمین تنها به‌خوردن ۲۰ ضربه شلاق محکوم شد.

عامل بزرگ توزیع هروئین در شمیران دستگیرشد

شمیران ــ یکی از بزرگترین‌عوامل توزیع هروئین در شمیران‌بوسیله پاسداران منطقه شمیرانات درمنطقه دارآباد دستگیر شد.

وی که شهرزاد گرکانی نام دارد هنگام برخورد با پاسداران قصد حمله با چاقو به آنان راداشت که با تیراندازی هوائی دستگیر شد. وی هنگام دستگیری مقداری هروئین، یك ساطور و یك‌چاقوی شاخك‌دار باخود داشت. پاسداران پس از دستگیری اورا به کلانتری نیاوران تحویل دادند.

سپاه پاسداران منطقه شمیرانات که تاکنون دهها نفر را هنگام خرید و فروش و استعمال مواد مخدر دستگیر کرده‌اند از مردم خواست مشخصات افرادی را که دراینگونه موارد فعالیت دارند با تلفن ۲۸۲۲۵۴ به این سپاه اطلاع دهند.

۳ میلیون تومان از بانك‌پارس اهواز سرقت شد

اهواز ــ خبرنگار کیهان: اتومبیل حامل پول متعلق‌به بانك پارس اهواز مورد دستبرد قرارگرفت وسه‌میلیون‌تومان موجودی بانك بسرقت رفت.

ساعت ۸ صبح دیروز هنگامیکه اتومبیل بانك ازشعبه خیابان آیت‌اله‌منتظری بمقصدباجه تصفیه شکردر۸کیلومتری اهواز حرکت کرد، درنزدیکی روستای دغاغله توسط‌سه‌مرد مسلح مورد حمله قرار گرفت. مردان مسلح ابتدا چرخهای اتومبیل راپنچر وآنرا متوقف‌کردند وپس‌از سرقت موجودی داخل اتومبیل، بااتومبیل آریا آبی رنگ بشماره ۳۳۸۱۱ تهران ــ ص متواری شدند.

یك مقام مسئول بانك پارس دراهواز اعلام کرد: پس‌از اطلاع ازسرقت پولها بلافاصله پاسگاه ژاندارمری روستای دغاغله رادر جریان گذاشتیم وهمچنین مراتب رابه کمیته انقلاب اهواز وشهربانی و ژاندارمری این شهر اطلاع‌دادیم. تحقیقات ازسوی مقامهای انتظامی درمورد این سرقت آغاز شده است.

شهریه مدارس شیراز لغو شد

شیرازاداره آموزش‌وپرورش استان‌فارس طبق‌اطلاعیه‌ای آغاز ثبت نام دانش آموزان آموزشگاههای ابتدایی‌ومدارس راهنمایی تحصیلی این استان را اعلام‌کرد.

دراطلاعیه اداره آموزش‌و پرورش استان فارس آمده است: هیچیك ازمدارس نباید معدل دانش آموزان یاامتیاز دیگری راملاك اولویت برای ثبت نام قرار دهند. همچنین هیچیك از مدارس بهیچ عنوان حق دریافت وجهی بابت‌ثبت نام راندارند.

دو پاسدار اهوازی باهم ازدواج کردند

اهواز ــ خبرنگار کیهان: ۲تن ازپاسداران جوان اهواز به اسامی عذرا پورتقی ۲۱ ساله‌و حبیب‌اله بابائی ۲۲ ساله،درسالروز تولد امام‌زمان (عج) با یکدیگر ازدواج‌کردند. مراسم ازدواج این دو پاسدار درمحیطی ساده،صمیمی و با حضور گروهی دیگر از پاسداران این شهر در دبیرستان دکترمصدق (فرهنگ سابق)برگزار شد.

عروس و داماد جوان گفتند: از آغازپیروزی انقلاب به‌پاسداری از دستاوردهای آن مشغول بودیم وبعداز این هم همچنان به پاسداری ادامه خواهیم داد.

روحانیون کرمانشاه از مردم‌خواستند در تظاهرات ضد دولتی شرکت‌نکنند

کرمانشاه ــ جامعه روحانیت کرمانشاه طی اعلامیه‌ای از مردم این شهر خواست در تظاهراتی که علیه دولت‌اسلامی برپا می‌شود، شرکت نکنند.

دراعلامیه جامعه روحانیت کرمانشاه آمده است: «دولت منتخب از جانب امام دولت اسلامی می‌باشد. بنابراین‌موافقت و همراهی با اهداف این دولت لازم وهرگونه مخالفت و مبارزه علیه این دولت مخالفت با امام زمان (عج) وحکومت اسلامی می‌باشد».

در این اعلامیه اضافه شده، «از عموم همشهریان محترم تقاضامندیم در تظاهراتی که در مخالفت با این دولت یامغایر با دولت اسلامی برپا می‌شود شرکت ننمایند که اینگونه راهپیمائی‌ها از طرف افراد ضد انقلاب و دشمنان ملت‌مسلمان بوده و برای درهم‌کوبیدن انقلاب اسلامی می‌باشد.»

درپایان اعلامیه که به امضای ۹ تن از روحانیون کرمانشاه رسیده، آمده است: «هرگونه تظاهرات و اجتماع عمومی که لازم باشد با تایید علمای این شهر و اعلامیه امضاء شده آقایان صورت می‌پذیرد.»

سارقین، متولی امامزاده را خفه کردند

گرگان چند سارق بمسجدامامزاده عباله شهرگرگان حمله کردند ومولی مسجد رابقتل رساندند.

نیمه‌های شب‌گذشته چند سارق باشکستن شیشه پنجره امامزاده وارد مسجد شده ومتولی امامزاده بنام محمدقربان لطفی راهنگام خواب بااستفاده ازطناب ودستمال خفه کردند وسپس ضریح امامزاده رانکسته ونذور آنرا بسرقت بردند. پس ازاین واقعه صبح دیروز بازپرس دادسرا، پزشك‌قانونی گرگان وسرپرست هیات امنای امامزاده وچندتن‌از مسئولان مربوطه بمحل حادثه رفتند وبه‌تحقیق وبررسی برای شناسائی وتعقیب عوامل این قتل پرداختند.

ضمنا سه‌تن قاتل‌نیز سارقین بهمین امامزاده حمله‌کرده ویك قطعه فرش رابسرقت برده بودند.

عده‌ای در رابطه با حریق گندمزار ورامین دستگیر شدند

گندمزاری که‌صبح دیروز به‌آتش کشیده شده بود پس از اطفاءحریق مجددادرساعت ۱٫۵ بعداز ظهر به‌آتش کشیده شد ودریآن نزدیك به۲۰تن ازکارگران این گندمزارباتهام ایجاد حریق دستگیر شدند. آتش سوزی مجددا این گندمزار که‌در جاده‌ورامین بالاتر ازروستای تقی‌آباد قرار داردبیش از۲ ساعت بطول‌انجامید باتلاش‌ماموران‌آتش نشانی‌وگروهی از اهالی محل خاموش شد.

میزان خسارت وارده به‌این گندمزار معلوم نشده‌است وتحقیقات دراین باره ادامه دارد. گفته میشود گروهی از کارگران این‌گندمزار بدنبال اختلافاتی‌که‌با صاحبان‌گندم پیدا کرده بودند اقدام به‌آتش‌زدن خوشه‌های گندم‌کرده‌اند. دستگیری این عده پس‌از دومین حریق صورت گرفت. هنوز علت واقعی این عمل روشن نیست وتحقیق از عهمان ادامه دارد.

۳ عامل فحشا دستگیر شدند

شیراز سه زن معروفه درفرودگاه شیراز دستگیرشدند. این سه‌زن بدسرپرستی عالیه بهادری معروف به‌پری سیاه‌قصد داشتند باهواپیما ازشیراز به‌بندرلنگه واز آنجابه کشورهای عربی سفر کنندکه توسط‌سپاه پاسداران انقلاب شیرازدستگیر شدند. عالیه ومحبوبه ولیلی زنهای مهم‌به فریب اغفال دختران وزنان وبردن آنها به‌منازل وکشورهای دیگر برای سوء فروشی هستند.

دستگیری یکی‌از عوامل ضد انقلاب

کرمان ــ سپاه پاسداران‌انقلاب اسلامی مرکز کرمان اعلام کرد درپی رویدادی که‌درناحیه ذوب‌آهن زرند روی داد عوامل‌ضد انقلاب تهدید کرده بودند کداگر کارگران بکار خود ادامه دهندکارخانه‌ذغال شوئی و سایر تاسیات این منطقه راازبین خواهندبرد. بدنبال این ماجراشخصی بنام مجید کشتکار دستگیر و در بازداشت بسرمی‌برد و تحقیقات برای شناسائی سایرعوامل ضد انقلاب در این‌منطقه ادامه دارد. برای کنترل و حفاظت در کارخانه ذغال‌شوئی زرند یك واحد از پاسداران انقلاب مستقر شده‌است.

در بابل

۵ عامل رژیم سابق به‌حبس محکوم شدند

بابل ــ خبرنگار کیهان ــ دادگاه انقلاب اسلامی بابل پس از ۵ جلسه بحث و رسیدگی، در آخرین جلسه خود که درساعت ۹ و ۴۵ دقیقه صبح روز پنجشنبه تشکیل شد احکام زیر رادرمورد متن‌ازمتهمین‌به همکاری با رژیم سابق با توجه به دفاعیات‌متهمان صادر کرد:

۱ ــ پاسبان محمدعلی محمد نمدیان‌پور اهل بابل مامور دایره اطلاعات شهربانی متهم به دادن‌گزارش علیه مردم مبارزبابل و شرکت درسرکوبی و تیراندازی خونین‌جمعه‌آبان به سوی محمد جعفر شیرافکن، محکوم به ۵ ماه حبس با احتساب ایام بازداشتی، حقوق و ادامه الزامی خدمت پس از طی دوره محکومیت.

۲ــ علی‌اکبر حقوقی فرزند مهدی شغل معمار متهم به همکاری با ساواك محکوم به۶۵ روز حبس.

۳ــ گروهبان دوم‌قاسم رودخانه‌ای فرزند رمضان اهل رامسر متهم بداير داشتن اسلحه غیرقابل‌قبول شناخته شد. استدلال دادگاه در این مورد اتهام‌همکاری شاهد با ساواك‌منحله بود.

همچنین در جریان دادگاه گروهبان دوم چهری و سعیدی‌در پاسخ سئوال‌دادگاه که در مورد نصب پارچه فدائیان شاه بسینه وقصد حمله به تظاهر کنندگان پرسیده بود، توضیح دادند: ما و هفت گروهبان دیگر ازمدتها قبل نقشه فرار داشتیم ودرآن‌روزتنها فکری که‌بسرمان زد این بود که با تهیه پارچه‌ای که‌روی‌آن‌عنوان فدائیان شاه نوشته شده و نصب‌آن بسینه بدون آنکه‌مانعی سررراهمان باشد اقدام به فرار کنیم. واگر خیال تیراندازی به سوی مردم را داشتیم‌ازمدتهاقبل این فرصت برایمان پیش‌آمده بود.

دادگاه انقلاب اسلامی بابل همچنین از صبح روز جمعه برای رسیدگی به اتهامات ستوان‌عزیزی وستوان رحیمی تشکیل جلسه‌داده است.

۵ــ گروهبان دوم کریم چهری اهل کرمانشاه متهم به شرکت در سرکوبی مردم‌و تیراندازی هوایی، محکوم به ۳ماه و۱۵ روز حبس با حقوق‌واحتساب ایام بازداشتی و ادامه الزامی خدمت پس‌ازطی‌دوره محکومیت.

۶ــ گروهبان‌دوم‌پژوسعیدی فرزند یوسف اهل سیاهکل متهم‌به شرکت در سرکوبی مردم، محکوم به ۴ ماه و ۱۵ روز حبس با احتساب‌ایام بازداشتی با حقوق و ادامه الزامی خدمت پس از طی دوره محکومیت.

در جریان دادگاه شاهدی جهت شهادت در مورد تیراندازی پاسبان نصرالله‌پور به سوی محمد جعفر شیرافکن به دادگاه آمده بود که از طرف دادگاه

محاکمه ۵ متهم در دادگاه انقلاب کرمانشاه

کرمانشاه ــ از سوی‌دادگاه انقلاب اسلامی کرمانشاه اعلام شدکه طی این هفته دادگاه برای رسیدگی به اتهامات مصطفی جزایری، سید محمد علی صدرزاده، شاه‌علی‌زنگنه، میرمعینی و حسام‌العین جلیلی تشکیل جلسه میدهد.

از کسانیکه شکایتی علیه متهمان مذکور دارند تقاضا میشود که مراتب شکایت و شهادت خود را به دادسرای انقلاب اسلامی در میان بگذارند.

سخنرانی قطب‌زاده در اراك

اراك ــ صادق قطب زاده‌سرپرست رادیو تلویزیون جمهوری اسلامی ایران بدعوت‌انجمن‌اسلامی‌کارگران ماشین سازی اراك در مسجد آقا ضیاء الدین و میدان آزادی اراك سخنرانی‌کرد.

گروهی از مردم اراك در این مراسم خواستار گشایش دفتر خبرنگاری رادیو و تلویزیون جمهوری اسلامی در اراك‌شدند.

اخبار کوتاه شهرستانها

۱۰ کارگر زیر آوارماندند

خدابنده ــ خبرنگار کیهان ــ سقف تالاراجتماعات خدابنده‌زنجان دیروز فروریخت و ۱۰ کارگری‌که در تالار مشغول کار بودند، زیر آوار ماندند و مجروح شدند.

پاسداران انقلاب خدابنده درپی این حادثه در محل حاضر شدند و با همکاری مردم مجروحان را بیرون کشیدند و به بیمارستان منتقل کردند. همچنین چهار نفراز مجروحان که حالشان وخیم‌بود، به بیمارستان «شفیعیه» زنجان منتقل شدند. هوز علت فروریختن سقف تالار بدرستی مشخص نیست ولی گفته می‌شود محکم نبودن محل اتصال تیرهای آهن سقف، باعث این حادثه شده‌است.

۹ مامور شهربانی دورود به زندان محکوم شدند

دورود ــ دادگاه انقلاب اسلامی دورود، پس از رسیدگی باتهامات ۹ مامور شهربانی رای خود رادر مورد آنها به شرح زیراعلام‌کرد: ستوان یکم هاشم عباس‌گودرزی، معاون سابق شهربانی دورود به ۳ سال حبس و انتقال ازلرستان با دریافت حقوق و مزایا در دوران محکومیت.

سرپاسبان محمد باقر مولوی به دوسال و نیم حبس و ۱۵۰ ضربه شلاق وانتقال دائم از لرستان با دریافت حقوق و مزایا در زمان محکومیت.

پاسبان علی محمد پیر هادی به ۸ ماه زندان و انتقال از لرستان‌با دریافت حقوق و مزایا در زمان محکومیت.

پاسبان قاسم محمودی به ۷ماه زندان با دریافت حقوق ومزایا.

سرپاسبان قدرت شمس‌الهی‌به۶ماه زندان با دریافت حقوق ومزایا.

پاسبان محمد علی بلبل‌وند به ۵ ماه زندان بادریافت حقوق ومزایا.

سرپاسبان دوم محمد حیدری به ۸ ماه زندان با دریافت حقوق‌و مزایا.

غلامرضا توکلی به سه ماه‌زندان با دریافت‌حقوق و مزایا و پاسبان نظری به ۳۰ ضربه شلاق محکوم شدند.

شفت با کمبود آب‌آشامیدنی روبروست

شفت ــ خبرنگار کیهان ــ شفت با کمبود آب آشامیدنی روبروست، بویژه اینکه صبحها آب بکلی قطع میشود. از سوی دیگر چاه عمیقی که دو سال پیش با هزینه ۴ میلیون ریال در این منطقه حفر شده هنوز مورد بهره‌برداری قرار نگرفته و مردم شفت از مسئولان انتظار رسیدگی بابن دشکل و بهره‌برداری از چاه‌عمیق را دارند.

۲ سردسته چماقداران خوی دستگیر شدند

خوی ــ دونفر از سردسته‌های چماقداران خوی توسط پاسداران انقلاب اسلامی این شهر در فرید «معده» دستگیر شدند.

این دونفر حاج‌پاشاحسین‌لوو روح‌اله حسین‌لو نام دارند وهنگام دستگیری دوفیفه اسلحه و تعدادی فشنگ از آنها بدست آمد. محاکمه سردسته چماقداران بزودی‌آغاز خواهد شد.

در شیشه پپسی عرق میریخت ومیفروخت!

خرم‌آباد ــ خبرنگار کیهان ــ صاحب یك بوفه در میدان فرح سابق خرم‌آباد که در شیشه‌های پپسی عرق میریخت و میفروخت، توسط پاسداران انقلاب این شهر بازداشت شد. در بازرسی از بوفه این شخص ۲۰ شیشه پپسی‌که‌درون آنها عرق ریخته شده بود. بدست آمد. صاحب بوفه گفت: هرشیشه عرقرا به بهای گزافی‌به مشتریان خود میفروخته است.

پاسداران انقلاب‌خرم‌آباد همچنین در روزهای گذشته ۶ کیلو و ۶۰۰ گرم تریاك و ۱۱۶ بطری مشروب بطور جداگانه کشف‌کردند. تریاکها ضبط و مشروبات الکلی معدوم شد.

تنها داروخانه شبانه‌روزی زنجان تعطیل شد

زنجان ــ خبرنگار کیهان ــ تنها داروخانه شبانه روزی زنجان از سه روز پیش تعطیل‌شد ودرحال حاضر مردم زنجان شبها و روزهای تعطیل به امکانات داروئی‌دسترسی ندارند. گروهی از اهالی زنجان ضمن مراجعه به نمایندگی کیهان در این شهر گفتند: شهر ۵۰۰هزار نفری زنجان شبها و روزهای‌تعطیل پزشك و داروخانه کشیك نداردو در اینگونه موارد مردم از نظر تهیه دارو و دستیابی به سایر امکانات درمانی در مضیقه هستند.

۲ نفر در تصادف کشته و ۵ نفر مجروح شدند

یاسوج ــ ماشین استیشن تویوتا که در حال عزیمت به شیراز بود در گردنه «ماهرویز ۲۰۰کیلومتری یاسوج براثر کشیدن شن از جاده منحرف شد.

این ماشین ۱۱ سرنشین داشت که دونفر از آنان بنام های سید عباکبر بلادی و صفرابیگم جاوید کشته و ۵ نفر مجروح شدند. مجروحین‌به‌بیمارستان‌شیروخورشید یاسوج منتقل شدند و پس‌ازمعاینات و مداوای لازم صبح دیروز با یك فروند هلیکوپتر جهت مداوا به شیراز رفتند.

ضد انقلاب، مواد تولیدی کرمانشاه را به‌خارج میفرستد

کرمانشاه ــ عرضه روغن نباتی و پودر رختشوئی در سطح‌استان کرمانشاهان بازار سیاه پیدا کرده است.

نارسائی این دومواد تولیدی ناراحتی‌هائی برای مردم فراهم آورده است بیکی ازعلل‌این‌نارسائی ها وجود عده‌ای عناصرضد انقلاب است که مواد تولیدی مذکوررا خریداری واز بازار خارج کرده‌و درموارد مشابهی از طریق مناطق مرزی به خارج ازکشورفرستاده‌اند. هدف ازاین خرید و صدور مواد مذکور ایجاد نارضائی مردم‌درسطح این استان است.

فروش آجر
۸۳۷۸۴۱-۸۳۹۰۲۶

کامارو مدل ۷۴ شماره‌ترانزیت ۷۷۰ رنگ سربی بسرقت‌رفته خواهشمند است به کلانتری فلهك تلفن ۳۶۶۳۴۴ اطلاع دهید.
ش ۸۰۳

آگهی

شهرداری اراك به استناد ماده۷ قانون نوسازی و عمران شهری بدینوسیله تجدیدممیزی ۵ ساله‌دوم شهر رابا‌طلاع کلیه همشهریان عزیز میرساند و انتظار دارد همشهریان محترم نهایت همکاری را با ممیزی شهرداری که با کارتشناسائی مراجعه خواهند نمود بعمل آورند. بدهی تاریخ پایان ممیزی طی آگهی باطلاع خواهد رسید.

رستمپور شیرازی سرپرست شهرداری اراك
ش ۷۰۲ ۳ ــ ۳

آگهی مناقصه شماره ۲

هنگ ژاندارمری کرمانشاه گوشت مصرفی خود را بشرح مندرج در برگ شرایط و مشخصات از طریق مناقصه خریداری مینماید:

پیشنهاد دهندگان میتوانند با مراجعه به پشتیبانی هنگ کرمانشاه واقع درخیابان‌سیلو و دریافت برگ شرایط و مشخصات و نمونه قرار داد پیشنهاد خودرا‌طبق مفادمندرج در آن‌تنظیم‌وحداکثر تاساعت ۱۰ مورخه ۵۸٫۵٫۶ بدفتر هنگ ژاندارمری کرمانشاه تسلیم نمایند.

هنگ ژاندارمری کرمانشاه
ش۷۳۴ ۲ــ۳

۶۰۹۹ مـالف
ژاندارمری کل کشور
آگهی مناقصه شماره ۱۲ تاریخ ۱۶٫۴٫۵۸

لجستیکی ژاندارمری کل‌کشور جهت مصرف سال ۱۳۵۸ (سه) قلم اجناس مشروحه زیرا:

ردیف	نوع	میزان‌جنس
۱	دکمه ریز خاکی	به‌مقدارمندرج‌دربرگ‌شرایط‌ومشخصات
۲	دکمه درشت خاکی	" " "
۳	دکمه ریز قهوه‌ای	" " "

ازطریق مناقصه خریداری مینماید.

پیشنهاد دهندگان‌میتوانند با مراجعه به‌تهیه وخریدلجستیکی ژاندارمری واقع درتهران ــ ونك ــ سربازخانه ژاندارمری و ملاحظه‌نمونه‌مشخصات‌اجناس‌ودریافت‌برگ‌شرایط ومشخصات‌معامله پیشنهاد خود را طبق مفاد مندرج در شرایط معامله تنظیم و تا ساعت یازده صبح روز دوشنبه بیست‌ونهم مرداد یکهزار وسیصد وپنجاه وهشت بدبیرخانه ستاد ژاندارمری واقع در میدان انقلاب خیابان کارگر تسلیم نمایند.

یگان مناقصه‌گذار ــ لجستیکی ژاندارمری کل‌کشور

۶۰۴۹ م ــ الف
آگهی
قابل‌توجه کلیه ناشران‌کتب فارسی

کمیته موقت کتابداران کتابخانه‌های دانشگاه تهران از کلیه ناشران کتب تقاضا مینماید فهرستی از کتب فارسی منتشره خود را جهت کمیته مذکور بمنظور انتخاب کتاب ارسال نمایند.

دانشگاه تهران
ن ۱۳۳۵ ۱ ــ ۲

۶۰۵۱ مـالف
آگهی مناقصه ششصد تن کاه گندم

موسسه واکسن و سرمسازی رازی حصارك وابسته بوزارت کشاورزی وعمران روستائی واقع در ۵۰ کیلومتری جاده تهران قزوین مقدار ششصد تن‌کاه گندم سفید وخشك محصول سال جاری را ازطریق مناقصه وبراساس آئین‌نامه معاملات دولتی خریداری مینماید داوطلبان شرکت درمناقصه میتوانند برگ‌شرایط معامله ومشخصات مربوطه را ازدفتر مرکزی موسسه رازی واقع در تهران خیابان بلوار کشاورز (الیزابت سابق) کاخ وزارت کشاورزی و عمران روستائی طبقه هشتم یا دبیرخانه موسسه رازی در حصارك دریافت وپیشنهادهای خود را تا ساعت ۱۰ صبح روز سه‌شنبه نهم امردادماه ۱۳۵۸ بدبیرخانه موسسه رازی حصارك تسلیم ورسید دریافت دارند پیشنهادات رسیده درهمان روز وساعت دردفتر اداره حسابداری موسسه باز و قرائت خواهد شد حضور پیشنهاد دهندگان درجلسه مناقصه آزاد بوده و به پیشنهادهائی‌که طبق شرایط ومشخصات معامله نبوده و یادیرتر ازموعد مقرر برسند و یا مبهم و مشروط باشند ترتیب اثر داده نمیشود. موسسه رازی در رد و یا قبول یك یا کلیه پیشنهادات واصله مجاز خواهد بود. موسسه رازی

آگهی تشکیل مجمع سالانه شرکت سهامی خاص اتحادیه مواد غذائی

مجمع عمومی سالانه شرکت در تاریخ روز چهارشنبه ۵۸٫۴٫۲۷ در ساعت ۵ بعدازظهر در محل شرکت واقع در اول خیابان مجلس کوی سرداری تشکیل خواهد شد. دستور جلسه بشرح زیر است:

۱ ــ استماع گزارش هیئت مدیره
۲ ــ تصویب ترازنامه عملکرد سال ۵۷ و تقسیم سود ویژه
۳ ــ تصمیم اتخاذ در انحلال یا ابقاء شرکت

از کلیه سهامداران دعوت میشود راس ساعت مقرر در جلسه حضور بهمرسانند.

هیئت‌مدیره شرکت‌سهامی خاص اتحادیه مواد غذائی

گمشده

پروانه کار به شماره ۴۶٬۶۸۰ مربوط به اینجانب بشیراحمد تبعه پاکستان شغل پزشك جمعیت شیر وخورشید آبادان مفقود گردیده از یابنده تقاضا میشود به آدرس آبادان ــ دفتر مرکزی جمعیت شیر وخورشید آبادان واقع در بریم جنب هتل‌آبادان و یا به بیمارستان نهم‌آبان تحویل دهند.

آگهی استخدام

شهرداری و سازمان آب تصفیه شوشتر بمنظور تکمیل کادر پرسنلی خود احتیاج به افراد زیر دارد:

۱ ــ بایگان یکنفر
۲ ــ امور دفتری سه نفر
۳ ــ ماشین‌نویس ۱ نفر
۴ ــ کارمند آزمایشگاه ۱ نفر
۵ ــ کارمند فنی ۱ نفر

شاغلین تطبیق نشده و سازمانهای مزبور حق‌تقدم دارند. محل امتحان مصاحبه بعدا اعلام خواهد شد.

مهلت ثبت‌نام در امتحان تا تاریخ ۵۸٫۴٫۲۳ میباشد.

مدیرعامل سازمان آب شوشتر
سید محمد نیکوروش
ش ۸۰۲

شرکتی برای کارخانه خود واقعه در شهر صنعتی‌البرز نیاز بهمکاری با یك مدیر تولید ایرانی واجد شرایط زیر دارد.

۱ ــ برخورداری از سلامت کامل طبق گواهی پزشك بیمه‌های اجتماعی.
۲ ــ سن بین ۴۵ــ۳۰ سال.
۳ ــ داشتن حداقل ده‌سال سابقه کار مستمر در امر تهیه تخته چندلا وروکش چوبی باارائه گواهی.
۴ ــ دارا بودن دیپلم متوسطه یافوق دیپلم در رشته نجاری یا رشته‌های مربوط.

محل سکونت م

یکشنبه ۲۴ تیرماه ۱۳۵۸
بیستم شعبان ۱۳۹۹ ــ شماره ۱۰۷۵۷

کیهان

ساعات شرعی :
اذان صبح فردا ۴٫۰۹ — طلوع آفتاب ۵٫۵۸
ظهرشرعی ۱۳٫۱۰ — اذان مغرب ۲۰٫۳۷

استخراج : دکتر عباس ریاضی کرمانی

نرخ فروش ارز به ریال

دلار آمریکا خرید و فروش رسمی به ترتیب ۷۰٫۳۵ ریال و ۷۰٫۶۰ ریال و خرید و فروش غیر رسمی آن به ترتیب ۷۸ ریال و ۷۹٫۵۰ ریال معامله.

لیره انگلیس خرید وفروش رسمی به‌ترتیب ۱۵۶٫۷۰ ریال و ۱۵۸٫۳۰ ریال غیر رسمی ۱۷۶٫۲۵ ریال و ۱۷۹٫۲۵ ریال ــ مارک آلمان غربی رسمی ۳۸٫۴۰ ریال و ۳۸٫۹۰ ریال غیر رسمی ۴۳٫۲۰ ریال و ۴۴ ریال.

فرانک فرانسه رسمی ۱۶٫۵۰ ریال و ۱۶٫۷۵ ریال غیر رسمی ۱۸٫۵۵ ریال و ۱۸٫۹۰ ریال ــ فرانک بلژیک رسمی ۲۴۰ ریال و ۲۴۲ ریال غیر رسمی ۲۶۹ ریال و ۲۷۴ ریال ــ لیر ایتالیا رسمی ۸٫۵۵ ریال ۸٫۷۰ ریال غیر رسمی ۹٫۴۰ ریال و ۹٫۶۰ ریال ــ فلورن هلند رسمی ۳۴٫۹۰ ریال ۳۵٫۴۰ ریال غیر رسمی ۳۹٫۱۰ ریال ۳۹٫۹۰ ریال ــ کرون سوئد رسمی ۱۶٫۶۰ ریال و ۱۶٫۸۰ ریال غیر رسمی ۱۸٫۳۵ ریال و ۱۸٫۷۰ ریال ــ کرون نروژ رسمی ۱۳٫۹۰ ریال و ۱۴٫۰۵ ریال ــ غیر رسمی ۱۵٫۳۵ ریال و ۱۵٫۶۵ ریال ــ

احزاب ــ سازمانها و جمعیتها

برگزاری راه پیمائی وحدت

حزب جمهوری اسلامی با انتشار اطلاعیه‌ای از تمام سازمان ها وگروههای اسلامی اصیل دعوت کرد برای لبیک گفتن به ندای امام خمینی به‌خاطر وحدت بیعت با وی در راه‌پیمائی وحدت که روز سه‌شنبه برگزار می‌شود شرکت‌کنند.

در اطلاعیه این حزب آمده‌است :

ما به گفته‌امام خودمان را فاتح دیدیم و به بستی گرائیدیم ، از یکسو توطئه‌گران ، خائنان، مزدوران و عمال جهانخواران خنجرهای نهفته در آستین‌شان‌را برکشیدند وازدیگرسوی، فرصت‌طلبان و بی‌ریشه‌ها به‌یمن نسیم آزادی و به‌کمک وقاحت و خودبزرگ‌بینیشان اندیشدند که هنگام میوه‌چینی فرارسیده‌است . از اینرو ناخالصی‌ها و انحرافها بالاجبار نمایان شد و ادامه انقلاب ، غربال تشخیص و تصفیه را به چرخش آورد ، روشن است‌که ادامه انقلاب‌حساس‌تر و پرمخاطره‌تر از خودانقلاب است. اینک دیگربارچوپان‌زمان خونفشان جدال باطاغوت، بسط وحدت الهی را پیشاروی ملت بزرگی که درتب و تاب هشدارهای امامش به دنبال راه اصیل در پویش‌است فرا می‌گشایم.

برنامه راهپیمائی وحدت

ستاد برگزاری‌راه‌پیمائی حزب‌جمهوری‌اسلامی امروز با صدور اطلاعیه‌ای مسیرهای راه‌پیمائی را اعلام کرد.

برای این راه‌پیمائی ۱۱ مسیر انتخاب شده است . متن اطلاعیه شماره ۳ ستاد برگزاری مراسم راه‌پیمائی وحدت در سراسر کشور که با نقل بکی از گفته‌های امام خمینی آغاز شده چنین است :

«دستهائی درکارست که میخواهند رهزوحدت را از ما بگیرند ، ما باید وحدت‌خودرا حفظ‌کنیم.»
امام خمینی

با تشکر ازهمه نیروها ، گروهها وسازمان‌های اسلامی در سراسرکشور که ندای رهبر را در وحدت کلمه‌لبیک‌گفتند وازاین راه‌پیمائی‌پشتیبانی کرده‌اند، مسیر های راه‌پیمائی در تهران بشرح‌زیرمیباشد :

۱ــ میدان خراسان ، خیابان ۱۷ شهریور ، میدان شهدا ، خیابان مجاهدین ، بهارستان‌ساعت حرکت ۶٫۵ بعدازظهر.

۲ــ میدان غار ، میدان شوش ، خیابان ری، خیابان امیرکبیر ، مدرس ، بهارستان ، ساعت حرکت ۶٫۵ بعدازظهر.

۳ــ میدان راه‌آهن ، خیابان شوش، خیابان حنیف نژاد ، مولوی ، میدان مولوی، سیروس ، بهارستان ، ساعت حرکت ۶٫۵ بعدازظهر.

۴ــ میدان قزوین ، خیابان قزوین، خیابان صدق ، خیابان سپه ، خیابان ملت ، اکباتان ، بهارستان ، ساعت حرکت ۶ بعدازظهر.

۵ــ میدان جمهوری اسلامی ، خیابان‌جمهوری اسلامی ، بهارستان ، ساعت حرکت ۶٫۵ بعدازظهر.

۶ــ میدان انقلاب ، خیابان انقلاب ، خیابان فردوسی ، خیابان جمهوری ، بهارستان ، ساعت حرکت ۶٫۵ بعدازظهر.

۷ــ دوراهی یوسف‌آباد ، خیابان مصدق ، خیابان انقلاب، خیابان فردوسی، خیابان‌جمهوری، بهارستان ، ساعت حرکت ۶ بعدازظهر.

۸ــ سپه حندان ، خیابان دکترشریعتی ، خواجه نصیر طوسی ، عشرت آباد ، پل چوبی ، بهارستان ، ساعت حرکت ۶ بعدازظهر.

۹ــ سیلان شمالی، نظام آباد، خیابان انقلاب، خیابان گرگان ، دروازه شمیران ، بهارستان ، ساعت حرکت ۶٫۵ بعدازظهر.

۱۰ــ سه‌راه نارمک ، خیابان تهران‌نو ، میدان امام حسین ، خیابان انقلاب ، خیابان گرگان، دروازه شمیران ، بهارستان ، ساعت حرکت ۶ بعد ازظهر.

۱۱ــ سه راه‌کوکاکولا ، خیابان پیروزی ، میدان شهدا ، خیابان مجاهدین ، بهارستان ، ساعت حرکت ۶ بعدازظهر.

مسیر وساعت راه‌پیمائی در شهرستانها بعهده روحانیت وستاد برگزاری آن شهرستان خواهدبود.

ستاد برگزاری وحدت ، در سراسر کشور تلفن ۳۱۹۹۲۴
ساعت ۱۲ــ ۸ صبح و ۷ــ۴ بعد ازظهر

حمایت جامعه روحانیت از راهپیمائی وحدت

دربی دعوت حزب جمهوری اسلامی جامعه روحانیت تهران استقبال و پشتیبانی‌خود را از راه‌پیمائی روزسه‌شنبه اعلام کرد . علاوه برایـن اطلاعیه حزب جمهوری اسلامی مورد تائید سازمان مجاهدین خلق ایران ، انجمن اسلامی دانشجویان پلی‌تکنیک ، انجمن اسلامی دانشجویان دانشگاه تهران ، انجمن اسلامی دانشجویان دانشگاه شهید بهشتی ، انجمن اسلامی دانشجویان دانشگاه صنعتی شریف ، انجمن اسلامی دانشجویان دانشگاه علم و صنعت ، انجمن اسلامی دانشجویان دانشگاه تربیت معلم ، انجمن اسلامی دانشجویان دانشگاه صنعتی آریامهر ، انجمن اسلامی دانشجویان دانشگاه تبریز ، انجمن اسلامی دانشجویان دانشگاه شیراز ، انجمن اسلامی دانشجویان دانشگاه مشهد ، انجمن اسلامی دانشجویان دانشگاه اصفهان ، انجمن اسلامی دانشجویان دانشگاه ارومیه ، انجمن اسلامی دانشجویان دانشگاه کرمان ، انجمن اسلامی دانشجویان دانشگاه آبادان ، انجمن اسلامی دانشجویان دانشگاه کشاورزی کرج ، انجمن اسلامی دانشجویان دانشگاه ملی ایران ، انجمن اسلامی دانشجویان دانشگاه پهلوی شیراز ، انجمن اسلامی دانشجویان دانشگاه ارتش

باشرکت مأموران سیاوساواک

کیهان

۱۲ صفحه

تکشماره- ۱۵ ریال

دوشنبه ۲۵ تیرماه ۱۳۵۸ — بیست‌ویکم شعبان ۱۳۹۹ — شماره ۱۰۷۵۸

شبکه خرابکاری علیه ایران دراسرائیل تشکیل شد

* در اسرائیل برای تقویت گروه‌های تروریست ۶ میلیون دلار اختصاص یافت.
* وظیفه این گروه ایجاد محیط ترس و تشنج و رواج شایعات دروغ است.
* سران ساواک منحله برای انجام ماموریتهای خرابکاری در ایران، در مصر و اسرائیل جمع می‌شوند.

صفحه آخر- (رادیوها)

وزیر دفاع ملی استعفا کرد

* گفته می‌شود استعفای تیمسار ریاحی در ارتباط بابرکناری و ابقاء فرمانده دژبان مرکز است

صفحه ۲- ستون هفتم

مهاجمان باپرتاب نارنجک به مسجد، ۷ نفر را کشتند و دهها نفر را زخمی کردند

۵ عامل انفجار مسجد خرمشهر تیرباران شدند

در دزفول وارومیه

۶ سرسپرده رژیم سابق تیرباران شدند

صفحات ٤ و ۱۱

مهاجمان بسوی مجروحینی که عازم بیمارستان بودند آتش گشودند

دونفر ازشهدای مسجد پاسدار بودند

* فرماندار خرمشهر: اگر دولت اقدام موثر نکند، خوزستان در آینده «باتلاق» ایران خواهدشد.
* فرماندار به عنوان اعتراض به دخالت افراد غیرمسئول استعفا کرد.

صفحه ۳- ستون چهارم

حال حجت‌الاسلام رضایتبخش است

حجت الاسلام شیرازی راترور کردند

صفحه ۳ — ستون اول

٤ نفر در حوادث مشگین شهر کشته شدند

منع رفت و آمد شبانه درمشکین شهر اعلام شد

صفحه ۲- ستون اول

وزیر کشور:

احزاب میتوانند برای مجلس خبرگان کاندیدا معرفی کنند

صفحه ٤- ستون نهم

درکیهان امروز

فرم درخواست ثبت نام حج

صفحات ۵ و ۶

به جرم دایر کردن مرکز فساد

درکرمانشاه یک زن تیرباران شد

صفحه ۳ — ستون دوم

ارزش معاملات زمین و ساختمان ۴۰ درصد کاهش یافت

صفحه ۳ — ستون ششم

یادداشت سردبیر

هشدار امام

دکتر اسداله مبشری

به‌نام پروردگار جهان

امام خمینی که قیافه آسمانی ومصمم او بهدل آرامش می‌بخشد وبه‌اراده استواری میدهد، ودرشتی ونرمی درچهره مردانه وپرقدرت او آشکار است، پریروز نیز مانند همیشه از صمیم دل به‌ملت آزاده ودلیر هشدارداد واورا راهنمائی کرد اما بسی نگران. وبسی دوراز فراغ خاطر! محور ومایه گفتار امام مدظله هشدار به‌مردم بود که زنهار وزنهار که اگرکسی به‌او نیز اهانتی‌کند یا مثلا عکس وی را بسوزاند وبه‌نحوی حمله‌کند مبادا که واکنش نشان بدهند که دشمن درکمین است وابلیسان توطئه‌گر دستاندرکار توطئه و نفاق‌افکنی. دشمن برآن است تا اذهان شمارا به‌هرطریق‌که باشد بیاشوبد ونهضت مقدس شمارا از راه راست منحرف سازد. باید پایداری وخونسردی و هوشیاری را از دست ندهید. امام گفت: «اهانت به‌بعضی از احکام اسلام و اهانت به‌من منباب اتفاق نیست بلکه توطئه ودسیسه است تا ملت را از راه راست بگردانند واز جنبش منصرف کنند و با نفاق همدلی وهماوایی مردم را ازمیان ببرند». بالجمله امام ما مدظله در سخنان اخیرخود مکرر وبه‌روشنی ملت را هشدار دادکه با بینش وخونسردی و ژرف‌نگری این توطئه‌هارا خنثی‌کند خودرا غرق مسایل جزئی‌نسازد چندانکه مسایل اساسی را از یاد ببرد و فرصت رسیدگی به‌آن را از دست بدهد.

آنگاه امام مسائل اساسی را در این برهه از زمان نشان داد: ۱) تعیین خبرگان ۲) بررسی قانون اساسی. تاکید می‌کندکه نمایندگان خودرا که کارشناس وراهشناسند هرچه زودتر از میان مردم دین‌باور و دانشمندکه نه‌براست متمایلند نه به‌چپ، بلکه مسلمانانی بی‌انحراف می‌باشند که راه مستقیم انسانیت را می‌پیمایند، بنابراین مسلمان و وطنخواه می‌باشند برگزینید تا سرنوشت شمارا بانظر صائب وفکر روشن ودل هشیار وبینا تعیین کنند امام، بادلی نگران مجددا هشدار میدهدکه ای ملت دلاور از اختلاف‌کلمه وتشنج بپرهیزید که خلاف انقلاب است، بنگرید که چرا در این هنگام شیاطین دست دردست هم داده‌اند ودم در دم یکدیگر پیچیده‌اند تا به‌هرقیمت که باشد ایجاد اختلاف‌کنند در روزنامه‌های داخل وخارج، در مجله‌های داخل وخارج همه قوای پلید خودرا جمع کرده‌اند تا بین شما اختلاف بیندازند، تشکیل اجتماع بدهید وبه‌مسایل جزیی وتفرقه‌افکن توجه مکنید که از مسایل اساسی باز می‌مانید!

مسئله اصلی ما تعیین‌خبرگان است وبررسی قانون‌اساسی وبعدهم تعیین کردن نمایندگان خود با دقت و سرعت دراین اواخر عده‌ای از روی بی‌توجهی و بیخبری وعده‌ای عالما عامدا دست به‌کارهایی ضدانقلابی زدند که دلها رنجید وزیرلب به‌عیبجویی و عیبگویی پرداختند دشمن هم ازاین ماجرا قهقهه شادی زد وبا دم خود گردو شکست. آری مردم حق دارند خطارا تشخیص بدهند وبگویند وجلوی آن را بگیرند، همان امر به‌معروف ونهی از منکر را درمورد خود انقلابیان نیز عمل‌کنند اما حق ندارند قهرکنند وروی بگردانند وبه‌انقلاب ونهضت پشت‌کنند!

این انقلاب پس‌از بیست‌وپنج‌قرن دیکتاتوری شوم وسیاه به‌معجزه وخواست خدا فراچنگ ما آمده‌است، افسوس که «گوهری، طفلی، به‌قرص نان دهد» این گوهر آزادی وشرف را که بها نتوان گفت بیست‌وپنج قرن رنج وشکنجه کشیدیم وبا خواست پروردگار وبه‌همت ووقت‌شناسی وقدرت تصمیم وبینش امام خمینی م گوهر آزادی در دامان ملت ما افتاد دامن‌این سعادت را «به‌فسونی‌که‌کندخصم‌رها نتوان‌کرد» درخشش و تلألؤ این گوهر چشم جهانیان را خیره ساخته است و ارواح مقدسی‌که جان برسر این‌کار نهادند نگرانند که ما با این دستاورد انقلاب چه‌می‌کنیم! وماچه می‌کنیم!

به‌خدای بزرگ سوگند هرلحظه را که در راه انقلاب نرویم به‌ضد انقلاب وبه‌دشمنان خونخوار خودکمک کرده‌ایم. ملتی که پس‌از اینهمه رنج بازهم بادشمنان‌خود بااینهمه‌ارفاق روبرو شده است در مقابل آن فدیه‌ها که در جنگ بارژیم منفور گذشته داده، بازهم ارفاق می‌کند بازهم دریای بخشایش او موج میزند و بسیاری از خطاکاران‌را می‌بخشاید

بقیه در صفحه۲- ستون ششم

آیت‌الله روحانی:

مهندس بازرگان باید قاطع عمل کند

* عواملی که ازاتحاد ضرر می‌بیند تحریک می‌کنند
* آیت‌الله روحانی خواستار تصفیه دولت شد
* این آقایان در آن وقت‌که مردم‌انقلاب کردند، در خارج بودند حالا که پیروز شده‌ایم آمده‌اند

آیت‌الله روحانی

آیت‌الله صادق روحانی در گفت‌وگوئی با مطبوعات که دیروز در منزل شخصی خود انجام داد در باره مسائل مختلف همچون پیش‌نویس قانون اساسی، مسئولان امور مملکتی، بحرین، مسلمانان شوروی، حمله به سازمان مجاهدین درقم، لزوم قاطعیت دولت در قبال رویدادها و تصفیه برخی ازچهره های دولت موقت سخن گفت. بخشهائی از مصاحبه آیت‌الله روحانی در زیر آمده است:

آیت‌الله روحانی، درباره‌ی پیش‌نویس قانون اساسی، گفت: «این پیش‌نویس قانون اساسی، به نظر ما هیچ نوع تطبیقی بااسلام ندارد. درمقدمه‌ی آن — فرض کنید احتیاجی باشد که مقدمه‌ای نوشته شود — یك مقدار الفاظی گنجانده‌اند که معلوم نیست معنایش چیست خودشان هم شاید متوجه‌ی معنایش نیستند. ویك مقدار خطابه، ویك مقدار حرفهائی که همان حرف های غربی‌هاست.». و در ادامه‌ی سخنان خود افزود: «این پیش‌نویس، هیچ کافی نیست. بلکه به نظر ما بدتر از آن قانون اساسی گذشته است. به‌علاوه، در جهات دیگر هم خیلی ناقص است: جنبه های اقتصادی مملکت اصلا مورد توجه واقع نشده.

بنابراین این پیش‌نویس را اصلا نباید به مجلس خبرگان ببرند. پیش‌نویس قانون اساسی باید بماند و عوض شود. این به درد نمی‌خورد».

درباره بحرین

● آیت‌الله روحانی، بر نقطه نظر اعلام شده‌ی خود، مبنی بر «الحاق بحرین به ایران» تاکید کرد و اظهار داشت: «این آقایانی که حکومت را در اختیار گرفته‌اند — البته منهای آقای بازرگان — حدود اختیاراتشان در حدی است که آقای خمینی تعیین کرده‌اند. بنابراین اختیاراتشان به حدی است‌که ایشان داده است. چون: نه مجلسی آنها را تعیین کرده. نه ملت تعیین‌کرده. حدود اختیاراتشان مربوط است‌به: رفراندوم، قانون اساسی، رئیس جمهور و مجلس شورای ملی. جهت انتظامات که پاسداران انقلاب هستند. و جهت دادگستری، دادگاه‌های انقلاب ... بنابراین، این‌ها کارهای نیستند.».

آیت‌الله روحانی، در ارتباط باسخنان وزیر خارجه پس‌از اعلام نظر وی در باره بحرین گفت: «ایشان اعلام کردکه فلانی «آیت‌الله روحانی»، در امور مملکت مسئولیتی ندارد. در حالی که خود این ها مسئولیتی نداشته‌اند.».

ایشان، گفت: «شیخ بحرین، حداعلای ظلم و ستم را بر مردم بحرین روامی‌دارد. ۸۵ درصد مردم بحرین شیعه هستند. اما آنان در مقامات دولتی هیچگونه حق دخالت ندارند. وی، نسبت به اسلام و قوانین اسلام هم بسیار بی‌اعتناست.

در حالی‌که مردم بحرین در فقر و بدبختی به‌سرمی‌برند، آن‌ها پول‌های مملکت را خرج خودشان می‌کنند. ما حساب کردیم‌که فعلا یك برگه‌ای دست ماست‌که بتوانیم مردم بحرین را نجات دهیم. و آن برگه این بود که: استقلال بحرین به رای مجلسی بود که اخیرا اعلام شده قانونی نبوده است.

آیت‌الله روحانی، اضافه کرد: «از ناحیه‌ی ایران، هنوز به بحرین استقلال داده نشده است». و این که: «مردم بحرین — اغلب — خواستار الحاق به ایران هستند.

آیت‌الله روحانی، لزوم تصفیه‌را دردولت موقت، ضروری دانست و گفت: «ما تجربه کرده‌ایم. و با این‌که تجربه‌کرده‌ایم بازهم اشتباه می‌رویم.

آیت‌الله روحانی، به‌مسلمانان شوروی، اشاره‌کرد واظهار داشت:

«ما این گله را از شوروی داریم. پیشنهادی که کردیم و می‌کنیم، پیشنهادی منطقی بود. کار به سیاست و مملکتداری آن کشور نداریم. ما نگفتیم که چرا ۳۷۰ میلیون جمعیت شوروی، تحت حکومت ۶،۵ ویا ۱۰ میلیون کمونیست باشد. خودشان می‌دانند. و نگفتیم که چرا شوروی در افغانستان — رسما — دخالت می‌کند. ما فقط گفتیم که ۵۰، ۶۰ میلیون مسلمان های شوروی، چرا نباید مراکز علمی و دینی در امور مذهبی‌شان دخالت کند.».

آیت‌الله روحانی، در رابطه با انحصارطلبی‌ها و برخورد هائی که میان سازمان های اسلامی پیش آمده است، گفت: «آن عواملی که از اتحاد ضرر می‌بینند، تحریك می‌کنند. دو دستگی ایجاد می‌کنند. دراینجا، تبلیغاتی برای مجاهدین خلق کردند.

— درست یا نادرست بماند. فرض کنید مجاهدین خلق، مقصر ... نهایتاش اینست. اما دیگر مردم نباید بریزند وآنها را ببرند پاسدارها کتکشان بزنند. باید ببینند جرم چیست. آنها را ریختند وبردند، برخلاف میل آیت‌الله خمینی ... ما رجوع کردیم به‌کمیته، که حق ندارید بزنید. گفتند: ماکتك نمی‌زنیم، مطمئن باشید. بلافاصله دیدیم‌که یکی از علما آمد. دو پسرش جزو مجاهدین بودند. یکی از پسرهایش در حال غش بود و دیگری از بس زدند، کتفاش شکسته ... عواملی هست که درصدد ایجاد اختناق و نفاق و دودستگی است».

آیت‌الله روحانی، درباره‌ی سخنان محمدمنتظری درلیبی، گفت: «قضیه بالاتر از آنست که به حرف یك‌بچه، ترتیب‌اثر داده شود یا نشود نهایت، یك حرف ممکنست پیش آید و آن این که: چون او خودش را به مقامات عالیه منتسب می‌کند، قاعده‌اش این است که مقامات عالیه روحانیت — در این موقع ها — چیزی بگویند. والا او کوچکتر از این است».

آیت‌الله روحانی افزود: «جلود در ایران ایادی دارد. این‌ها ایادی دولت لیبی هستند.» و ادامه داد: «دولت لیبی، آقای قذافی، دلش می‌خواست در دنیا اعلام کند در انقلاب ایران سهیم بوده. بلافاصله بعداز این که انقلاب به‌پیروزی رسید، درخواست کرد به‌ایران بیاید، که به‌دنیا بفهماند: انقلاب کردیم و خود ما اولین کسی بودیم که رفتیم بهره‌گیری کنیم. با سفر او موافقت نشد. جلود را فرستاد. جلود در اینجا ایادی دارد. ایادی دولت لیبی ده پانزده روز ایران بود. ما اعلام کردیم‌که جلود رابه‌عنوان گروگان نگهمیداریم. به‌جای آقای موسی‌صدر. وقتی قذافی دانست که قضیه جدی است بسیار ناراحت‌شد. بعد دعوت کرد ٤۵۰ نفر به‌جشن استقلال لیبی بروند. که نگذاشتند. این هم ضربه دیگری بود برقذافی. مایوس که شد شروع کرد به‌هتاکی تحریك از آنهاست. در مجله‌ی شهید که به‌خرج دولت لیبی چاپ می‌شود، وبسیار مجله‌ی شیك‌وتمیز و پرخرجی است، به‌ما هتاکی کردند... ایادی در تمام‌سطوح درصدد تفرقه‌افکنی است».

آیت‌الله روحانی، قدرت دولت موقت را چنین‌توصیف کرد: «آقای بازرگان مرد متدین و معتقدی است. منکر نیستم که توقع همه‌ی‌ما اینست‌که توقعات را آقای بازرگان یك شبه حل کند. این ممکن نیست. اما یك حد وسطی در کار است.

مثلا ما درباره تلویزیون حرف زدیم. آقای خمینی هم پی‌بردند و شخصی را به‌تلویزیون فرستادند این معنایش این است که اشان هم معتقدند که نتوانسته است اداره کند بعضی دیگر هم هستند که من شنیده‌ام خود آقای‌خمینی‌هم آنجور که باید، نسبت به‌آنها نظر ندارند».

آیت‌الله روحانی، اعلام کرد: «سعادتی باید محاکمه‌ی علنی شود. در اسلام محاکمه سری نیست. همچنین کتك‌زدن و اهانت کردن، اگر این اعمال انجام شده باشد». و درپایان افزود: «اصل بهره برخلاف اسلام است. درحالیکه افرادی را که ربح گرفته‌اند، می‌گیرند و حتی بیشتر از ربح‌های گرفته شده از او اخذ می‌کنند، آقای بازرگان اعلام‌می‌کند که بانك، این مقدارا ربح می‌گرد. به‌طور علنی...»

جزئیات تازه‌ای از حوادث مریوان:

عکاس کیهان را به‌مریوان راه ندادند

کرمانشاه — خبرنگاراعزامی کیهان— امروز جزئیات‌تازه‌ای ازبرخورد خونین شهرستان مریوان بدست آمد.

طبق گفته خبرنگار اعزامی کیهان که روز گذشته با هلی‌کوپتر به مریوان رفت، راه پیمایان نخست‌به‌پاسداران توهین کردند و با ادامه تظاهرات آنها در مقابل ستاد پاسداران تیراندازی‌ودرگیری پیش آمد. درپی این واقعه و بدنبال کشته شدن ۲٤ پاسدار و تظاهر کننده دیروزمذاکراتی در فرمانداری مریوان باحضور معاون استانداری کردستان و گروههای درگیر تشکیل شد.

خبرنگار کیهان در گزارش خود می افزاید: «روزگذشته که باهلی کوپتر به پادگان مریوان رفتم، توسط فرمانده پادگان و پاسداران از ورودم به شهر و تهیه گزارش و عکس جلوگیری شد، آنان اعلام کردند که شهردر کنترل ما نیست و افراد مسلح هر مسافر غریبه‌ای را به گروگان میگیرند». بدنبال این ممنوعیت تهیه عکس‌از واقعه ۲۳ تیر مریوان ممکن نشد.

کلیچی معاون سیاسی و اداری استانداری کردستان امروز صبح در یك تماس تلفنی با نریموسائی خبرنگار کیهان درکرمانشاه در باره نتایج جلسه فوق‌العاده دیروز مریوان گفت: «دراین جلسه تصمیم گرفته شد یك انجمن نظارت ۵ نفره در مریوان تشکیل شود. این انجمن وظیفه دارد که مقدمات‌تشکیل شورای ۷ یا ۱۱ نفره از نمایندگان منتخب مردم را طبق الگوی سنندج انجام‌دهد، این شورا پس‌از تاسیس، کلیه امور شهر را زیر نظرمیگیرد.

دراین جلسه همچنین مقرر شد که هیچکس با اسلحه در سطح شهر حرکت نکند وارتش نیز تاکنون دخالتی نکرده است.

وی افزود: علت برخورد خونین مریوان هنوز بدرستی روشن نیست گروهی که راه پیمائی‌کرده بودندپاسداران انقلاب را مقصر و عامل تیراندازی میدانند و متقابلا پاسداران تظاهر کنندگان را مسئول این واقعه معرفی میکنند.

فروش شن و ماسه
دانه بندی شده
۸۵۵۷۰۳-۸٤۹۲۸۲

دانشگاه علم و صنعت ایران

دانشگاه علم و صنعت ایران بچند دستگاه آپارتمان اجاره‌ای تمیز جهت خوابگاه دانشجویان با شرایط زیر احتیاج دارد:

بقیه در صفحه ۳

آگهی

بدینوسیله به اطلاع‌مصرف‌کنندگان لوازم یدکی‌میرساند، که از شروع انقلاب تا امروز هیچگونه تغییری در قیمتهای لوازم یدکی تویوتا داده نشده. لذا خواهشمند است خریداران در سراسر کشور به این‌موضوع توجه داشته، و در صورت تخلف نمایندگان از قیمتهای قبلی، مراتب را به اطلاع این شرکت برسانند.

شرکت ایرتویا «تویوتا»

ن ۸۲۶۶۰

در صفحات دیگر

دستور امام برای تسریع دررسیدگی به پرونده عفوشدگان

صفحه ۲- ستون دوم

گفتگو های مهم وزیر خارجه ایران با سفیرتازه عراق‌درباره

بهبود روابط ایران باعراق

صفحه آخر- ستون پنجم

۸۱ زندانی آزاد شدند

دادسرای انقلاب اسلامی تهران امروز اعلام کرد که ۸۱ نفراز زندانیان زندان قصر تهران‌آزاد شده‌اند. این عده باقرار های منع تعقیب — موقوفی تعقیب، التزام و وثیقه از زندان آزاد شدند.

در بین آزاد شدگان‌امروز دکتر مهدی سمسار که سالها سردبیر روزنامه بود، دیده میشود. دکترسمسار از روزنامه‌نگاران‌قدیمی‌است که صاحب چند کتاب و ترجمه است.

اسامی آزاد شدگان بدین شرح است:

حیدرعلی معروفی منع تعقیب — محمدعلی خادمی منع تعقیب — قنبرعلی خادمی منع تعقیب — عبدالحسین معروفی منع تعقیب — عبدالرحیم معروفی منع تعقیب — ابراهیم نعمتی اهری‌منع تعقیب — حسین بدره‌ای منع تعقیب — اسلام خادم منع تعقیب — محمدعلی خادمی منع تعقیب — داود معروفی منع تعقیب — رسول معروفی منع تعقیب — عمن‌اله آزادی نائینی موقوفی تعقیب — اسماعیل ایرانی موقوفی تعقیب — محمد حسین‌هومن موقوفی تعقیب — نوروز مسند گل موقوفی‌تعقیب — شیرعلی‌آتش‌فراز موقوفی‌تعقیب — علی‌اکبری‌موقوفی تعقیب — رضا فرشید موقوفی‌تعقیب عبدالله بلندقد موقوفی تعقیب — رضاعلی‌دایی‌احمدی‌موقوفی‌تعقیب، علی‌اکبر مردمیدان موقوفی‌تعقیب — فضل‌الله منطقی موقوفی تعقیب — موشنگ دادرسی موقوفی تعقیب — حسام‌الدین نصیری موقوفی‌تعقیب — ابوالفضل میرزاخانی موقوفی تعقیب — ژاله آذری موقوفی‌تعقیب — واجیك‌گاستیان موقوفی تعقیب — محمد مهدی‌دادگر موقوفی تعقیب — منصورامیراردلان‌موقوفی تعقیب — رضاقلی کردی موقوفی‌تعقیب — محمدکاوه موقوفی‌تعقیب حسن داودی دولت آبادی موقوفی‌تعقیب — محمدنبی خدابنده‌لو موقوفی تعقیب — سهام‌الدین نجم‌آبادی منع تعقیب — محمدعلی عبیر موقوفی تعقیب — قدرت‌الله شکری منع تعقیب — صفرعلی حق دوست موقوفی تعقیب — رضا علوی‌طلب موقوفی تعقیب — محمدعلی طوس موقوفی‌تعقیب — احمدبیدار موقوفی تعقیب

محمدعلی زرنگار موقوفی تعقیب — مهدی شقاقی ضرغام موقوفی تعقیب — محمدمهدی‌سمسار موقوفی تعقیب — صفاالدین جهانبانی موقوفی تعقیب — غلامحسین نوری موقوفی تعقیب — یداله رشیدی موقوفی تعقیب — حسن حسنی موقوفی تعقیب — عبداله منظوری موقوفی تعقیب — ناصر مطلبی موقوفی تعقیب — سید شوذب رفیعی موقوفی تعقیب — جواد اشعری با قرار کفالت — ناصر اسکویی با قرار کفالت — جعفرآقا محی‌الدین با قرار وثیقه — حسین بدر باقراروثیقه — عزیزاله‌احسانی

بقیه در صفحه دوم

امام در ملاقات با استادان دانشگاه اصفهان :

همه مسائل بعداز تحقق دولت غیرانتقالی و مستقل درست می‌شود

قم ــ خبرنگار کیهان ــ گروهی از استادان دانشگاه اصفهان به حضور امام خمینی رهبر انقلاب اسلامی ایران رسیدند و آمادگی خود رابرای اجرای فرامین امام در راه اهداف جمهوری اسلامی ایران اعلام داشتند .

امام خمینی در این دیدار، خطاب به استادان دانشگاه مطالبی به شرح زیر ایرادکرد:

بسم‌الله‌الرحمن‌الرحیم

من این چند روز که شنیدم و خواندم که دانشگاهیان اصفهان با علمای اصفهان‌مجتمع شده‌اند بسیار از همه متشکرم‌و امیدوارم که این وحدت ادامه پیدا کند . این اختلافی که مع‌الاسف در زمان رژیم بود و روحانی و دانشگاهی از هم جدا بودند یك چیز اتفاقی نبود یك مطلب حساب شده‌بود که هم روحانی از آن بیخبر بود و هم دانشگاهی. بدانشگاه که میرفتند افراد دستگاهی که مامورند ایندو را از هم‌جدا کنند راجع‌به‌روحانیین مطالبی میگفتند که مع‌الاسف جوانها باورشان می‌آمد. پیش‌روحانیت که میرفتند مطالبی ازدانشگاه میگفتند که آنها هم باورشان می‌آمد . هردو قشر غالبا غافل بودند که دارند آنها رابه‌کجا میکشند . هردو قشر توجه نداشتند که آنها قصد ندارند دانشگاه خوبی درست بشود و روحانیت خوب . اینها دنبال این بودند دو قدرتی را که قدرت متفکر هست وممکن است ملتها را بیدار کنند اینها را از هم جدا کنند . نه فقط جدا طوری بکنند که مقابل هم بایستند و صف‌آرائی کنند . اینها و آنها سرگرم خودشان باشند و غافل از مسائل اصلی که برملت و مملکت میگذرد . من باید این را تکرار کنم‌واین را گفتم که ما از این‌تکرار هیچ اشکالی نمی‌بینیم .

ما الآن حکم یك مریض را داریم که بایدمرض خودمان را افشاء کنیم ، هردسته‌ای آمدند همان مرضی را که داریم باید بگوئیم . ما باید بگوئیم دردی راکه ما بالفعل دچارش هستیم چیست . اینست که‌در این حالی‌که‌قانون اساسی‌مطرح شده است و میخواهد تصویب شود و تا مراحل نهائی‌اش‌برسد می‌بینیم که قشرهای مختلفی می‌آیند و مسائل نیگری را مطرح میکنند و گاهی هم مسائلی که ممکن است دنبال آن برخوردهـا بشود و در روزنامه‌ها و مجلات هم بعضی مطالب رامی‌نویسند که این مطالب تحریك‌آمیز است و اینطور که بنظر میرسد ازروی نقشه و حسابی است. یك توطئه‌ای است که الآن ما را متوجه کنند به غیر از مسائل اصلی و ما را منحرف کنند و بجان هم بیاندازندو نگذارند این مراحلی را که الآن داریم طی میکنیم ، یعنی بررسی قانون اساسی و انتخاب‌خبرگان و دنبالش مجلس شورای ملی و بعداز آن هم تعیین رئیس جمهوری ، میخواهند نگذارند این مراحل طی شود . الآن باید اساسی درست بشود و بعد که این اساس درست شد بر اساس آن مسائل دیگر بایدحل بشود.

شماها که دانشگاهی و اهل نظر هستید در قانون اساسی مطالعه کنید و نظر بدهیدو هرنظری دارید بنویسید و به محل مجلس سنای سابق‌بفرستید تا بعد که خبرگان آمدند رسیدگی کنند و کدنیاش شما ببینید که چه اشخاصی باید انتخاب شوند . اشخاص مطلع از اسلام ، چون ما میخواهیم قانون اساسی اسلام را درست کنیم . نمی‌خواهیم که یك مطلب اروپائی درست کنیم تا بزوییم سراغ کارشناسان اروپائی ، نمی‌خواهیم یك مسئله حقوقی اروپائی و غربی درست کنیم تا برویم سراغ حقوقدانان اروپائی مهم . همه این ملت فریاد زدند که ما جمهوری اسلامی می‌خواهیم‌این فریاد ملت بود . آنهائی که مخالف این بودند آنوقت نشان درنمی‌آمد یا خارج از این مملکت بودند و هیچ‌کاره و یا داخل مملکت بودند و آن کنار نشسته بودند و تماشا می‌کردند و شاید به شهیدهای‌ما هم می‌خندیدند . اینها اهل این نیستند که بدانند اسلام‌چیست تا اینکه قوانین را وقتی نگاه کنند ببینند مربوط به اسلام است یا نه . شما باید اشخاصی را تعیین کنید که علاقمند به اسلام باشند . اینطور نباشد که فرض کنید یك جائی ازقانون که راجع باسلام است یك قلمی رویش بکشند و آن‌را کنار بگذارند. ازاین‌طرف وازآنطرف هم نرفته باشند که نخواهند منافع غرب و شرق را تامین کنند بلکه درنظر وروحیه‌وفکر مستقل باشندامین‌باشند، شناخته شده‌باشند یك‌آدم مجهول را هرچه هم بشما بگویند خیلی آدم خوبی است تا خودتان اورا نشناسید او را تعیین نکنید ، اشخاصی که میشناسید که مسلمانند و مطلع براسلام و گرایش ندارند و از اوضاع کشورمان مطلع هستند چنین اشخاصی را تعیین کنید که انشاءالله این قانون اساسی را هم مطالعه کنند برطبق آنچه مصلحت ملت‌ماست‌که از زیربار خارجی‌ها و افکار خارجی‌هاو اعمال آنان ایران را بیرون بکشند ، یك مملکت عدل وبه تمام معنا آزاد‌که دارای‌آزادی صحیح نه آزادی غربی و یك مملکتی که اقتصادش صحیح باشد همه چیزش صحیح باشد درست کنند . آنکه بتواند چنین کاری بکند باید تعیین شود ، زیرا اسلام است که‌خدا قوانینش را وحی فرموده و بهتر میداند که برای انسانها تا ابد چی لازم است ، خیال نشود که احکام اسلام سابقا قابل پیاده شدن بوده و حالانه، اینها انحراف است اینهابی‌دقتی و نفهمی است ، باید شما اشخاصی را انتخاب کنید که صددرصد معتقد باشند . اسلام کهنه نیست و تا ابد زنده‌است، این نهضت ثابت کرده که‌اسلام الآن هم متحرك است الآن هم ظلم و دستگاه ظلم را ازجامیکند ، اگر شما بپیوند به اسلام نداشتید و اشخاصی بودید که هرکس برای مقصد خودش یك حرفی میزد حالا هم باز زیرهمان بارها بودیم و محمدرضا هم‌اینجا سلطنت‌می‌کرد و فریاد میکرد تمدن بزرگ و ما را به‌آتش میکشید. این وحدت کلمه شما وتوجه‌تان به اسلام شما را پیروز کرد ، توجه جوانان به اسلام که الآن هم می‌آیند و میگویند شما دعا کنید که شهید بشوید و من میگویم دعا می‌کنیم که شما ثواب شهید شدن داشته باشید . در هرصورت درچنین روحیه‌ای که از آن ترس به این شجاعت متحول شده بود همین روحیه بود که شما را پیروز کرد . همان روحیه‌ای بود که اشخاصی که درصدر اسلام سی‌هزار نفرشان لشگر روم و ایران را بهم کوبید برای آن بود که اسلام‌راسعادت می‌دانستند چه زنده باشند چه نباشند شهادت را برای‌خودشان زندگی ابدی می‌دانستند ومن می‌بینم این روحیه در جوانهای ما هم پیدا شده و جدا می‌آیند و تقاضا میکنند که من‌دعا کنم شهید بشوند ، اینها بپیوندید که ما پیروز شویم، الآن‌وظیفه ما این است که مسائل بعدی را کنار بگذاریم و مسئله اصلی را که قانون اساسی است دنبال کنیم و اشخاص لازم را تعیین کنیم و همه مسائل بعداز تحقق دولت غیرانتقالی و مستقل درست میشود .

خداوند همه شما راحفظ کند و موفق باشد ،

دستورامام برای تسریع دررسیدگی به پرونده عفو شدگان

امام خمینی رهبر انقلاب اسلامی ایران در اطلاعیه‌ئی خطاب به دادستان دادگاههای انقلاب اسلامی کشور، برای تسریع در رسیدگی به پرونده متهمانی که در رژیم سابق مرتکب تقصیراتی شده‌اند و در نیمه شعبان مورد عفو قرار گرفته‌اند، دستوراتی داده و خواسته است که دادگاه های انقلاب اسلامی سراسر کشور در اسرع وقت به پرونده متهمان رسیدگی نموده و بخشوده شدگان رافورا آزاد نمایند. متن اطلاعیه به این شرح است:

بسم‌الله‌الرحمن‌الرحیم ــ جناب‌آقای دادستان دادگاه‌های انقلاب اسلامی کشور، نظر به اینکه در نیمه شعبان معظم ۹۹ روز میلاد مسعود حضرت ولی عصر (عج) الشریف کلیه متهمینی‌که در رژیم سابق مرتکب تقصیراتی شده‌اند بداستثنای اشخاصی که ذیلا ذکر خواهد شد مورد عفو قرار گرفته، لازم است دستور دهید تمام دادگاههای انقلاب اسلامی سرتاسر کشور در اسرع وقت به پرونده متهمین رسیدگی نموده و بخشوده شدگان رافورا آزاد نمایند. استثناءشدگان عبارتند از:

۱ــ کسانیکه‌شخصا مبادرت به‌قتل شخص‌یا اشخاصی نموده‌اند.

۲ــ آنهائیکه دستور قتل شخص یا اشخاصی را صادر کرده‌اند.

۳ــ افرادی‌که زندانیان راشکنجه‌داده ویا دستورآزارداده‌اند.

۴ــ اشخاصیکه بنحوی‌ازانحاء ازبیت‌المال‌سوء استفاده‌نموده‌اند.

ضمنا توجه داشته باشید که بخشودگی مذکور شامل کسانیکه قبل از عفو ۱۵ شعبان ۹۹ حکم دادگاه درباره آنها صادر شده است، نمیشود و نیز بعد از حکم عفو اگر کسی مرتکب‌جرمی شد، باید تعقیب و مجازات شود و اکیدا اعلام کنید که هیچکس حق ندارد مستقیما متعرض قوای انتظامی ارتش ، ژاندارمری و شهربانی بشود و متهمان در این دستگاهها باید بوسیله نیروهای خود آنان تسلیم دادگاه شوند و متخلفین از این امر مورد تعقیب و مجازات قرار گیرند.

روح‌اله الموسوی الخمینی

پیام امام خمینی به حجت‌الاسلام سید رضی شیرازی:

امام، عناصر رژیم سابق‌را مسئول ترور حجت‌الاسلام دانست

امام خمینی در رابطه با سوء قصد به حجت‌الاسلام حاج آقا رضی شیرازی امام جماعت مسجد شفای تهران پیامی باین شرح برای ایشان فرستاد:

بسمه تعالی

خدمت جناب مستطاب حجت‌الاسلام آقای حاج آقا رضی شیرازی دامت افاضاته. خبر ناگوار سوء قصد به جنابعالی از طرف عناصر فاسد رژیم منحط سابق موجب نگرانی و تاثر گردید. در این موقع که نهضت اسلامی باقاطعیت براه خود ادامه میدهد و بدخواهان را به یاس و نومیدی میکشد باین حرکات مذبوحانه میخواهند به خیال فاسد خودشان ایجاد وحشت در ملت تسلیم کنند غافل از آنکه ملتی که جوانان نورسان از شهادت در راه هدف که همان اسلام است استقبال میکنند از سوء قصدها و ترورها نمی‌هراسند. سوء قصد به اشخاصی‌که در طول عمر به‌خدمت خالق وخلق اشتغال داشته‌اند اراده آنان را مصمم‌تر و حقانیت مکتب را واضح‌تر می‌نماید، گروهی که باسم اسلام، فرزندان اسلام را ترور میکنند وباسم خلق، زندگی خلق را به تباهی میکشند می‌توان آنان را جزء هواخواهان اجانب وخیانتکاران باسلام و خلق مسلمان دانست. از خداوند تعالی سلامت و بهبودی جنابعالی را خواهانم.

والسلام علیکم و رحمته ــ روح‌اله الموسوی الخمینی

مهدی بازرگان نخست وزیر : برخلاف گذشته

دولت درانتخابات خبرگان نامزد فرمایشی ندارد

کنفرانس فرماندارن امروز تشکیل شد .

در آغاز این کنفرانس پیام مهدی‌بازرگان‌نخست‌وزیر توسط وزیر کشور، به‌این شرح‌قرائت شد :

بسیار میل داشتم در اجتماع شما حاضر می‌بودم و از نزدیك صحبت می‌کردیم ولی تاچارم اکتفا به سلام و پیام نموده ، وکالت به آقای وزیر کشور بدهم . تصادف تاریخ بار یك امانت دشوار و سهمی از افتخار را دریکی‌ازحساس‌ترین مراحل بنیان‌گذاری جمهوری اسلامی ایران بدوش آقایان گذارده است: معنی اداره انتخابات مجلس ملی‌برگزارکننده وقطعی کننده قانون اساسی برای‌عرضه به آراء ملت . این خدمت‌بزرگ هم فعالیت و زحمت می‌خواهد، هم دقت و انضباط لازم داردو هم عشق و صداقت شاید شهرت و بهره‌ای نداشته باشد ولی پیش خدا ونزدوجدان خودتان در صفحات تاریخ محبوس خواهد ماند. برخلاف گذشته‌ها دولت نامزدهای فرمایشی ندارد و آراء ساختگی نمی‌خواهد . امکان رای‌برای همگان، آزادی صحیح انتخابات ، جلوگیری از هرگونه دخالت و تحمیل و حفاظت صندوق‌ها وازاغتشاش‌و دستبرد، مطلوب بی‌چون‌وچرای دولت‌است. امام نیز خواستو دستور دیگری ندارد . آبروی انقلاب و آینده ایران در این رهگذر بستگی به ایمان و همکاری و فداکاری شما برادران برومند عزیز دارد .

پس از قرائت پیام نخست‌وزیر ، هاشم صباغیان وزیر کشور ضمن سخنانی گفت :

همکاران عزیز من درمقایسه این جلسه با جلساتی که در دولت‌های‌طاغوتی گذشته‌برگزار می‌شد ، می‌بینم که چقدر سازنده است و بیداداریم که در گذشته این‌گونه جلسات چقدر مشمئز کننده و شبیه هم بود ، آنهم با گلمانی تکراری که در مدیحو ثنای طاغوت بود.

وزیر کشور سپس ضمن‌اشاره به انقلاب گفت : در بهمن‌ماه وقتی فرمان نخست‌وزیری به نام آقای بازرگان صادر شد ، هنوز بقایای رژیم در این مملکت جان داشتند . اما یك هفته بیشتر نگذشته بود که با همت وفداکاری برادران ، خواهران ، افسران ، درجه‌داران و سربازان که به مردم پیوستند ، بقایای پوسیده نیز از بین برده شد .

همکاران من‌مهمترین رویداد این انقلاب برگزاری همین انتخابات مجلس خبرگان‌است. ماانتخاباتی در پیش داریم که سرنوشت‌ساز است . می‌خواهیم انقلاب را تثبیت کنیم . می‌خواهیم قانون اساسی را به تاریخ عرضه کنیم . این امری بس‌خطیر است . تنظیم قانون اساسی برای ایـران چندان کوچك نیست . من دراین محل اعلام می‌کنم‌که با همکاری‌همه کادر وزارت کشور انتخاباتی صحیح و سالم و بی‌طرفانه انجام می‌دهد .

ما مجری این انتخابات‌آزاد و صحیح خواهیم بود . ما شاید برای اولین‌بار در تاریخ انتخابات ، دستورالعملی برای انتخابات تهیه کرده‌ایم ، که در اختیار شما می‌گذاریم تا انتخاباتی صددرصدآزاد انجام دهید .

این انتخابات یك هیات اجرایی ۹ نفره دارد که براساس لایحه قانونی ٤ نفر از طرف دولت انتخاب می‌شوند که فرماندار در راس آنهاست . این ٤ نفرفرماندار، نماینده ثبت ، نماینده آموزش‌و پرورش و دادگستری هستندکه هیات اجرایی را تشکیل می‌دهند. ۵ نفر دیگر ازنمایندگان قشرهای مختلف مردم هستندکه به ترتیب یك روحانی، نماینده کشاورزان ، نماینده بازاریان و تجار ، نماینده کارگران و نماینده دانشجویان و استادان هستند . این ۹ نفر اجـرای انتخابات را در هرمحل به‌عهده دارند که البته اینها غیر از هیات نظار هستند .

همچنین انتخابات در ۲٤ مرکز در سراسر کشور زیرنظر فرمانداری‌ها برگزار می‌شود .

وزیر کشور سپس به لـزوم خودیاری و همکاری تمامی قشرهای ملت اشاره کرد وگفت امیدواریم که بتوانیم ایـن انتخابات را همانند رفراندوم‌با حداقل هزینه برگزار کنیم .

هاشم صباغیان افـزود : «همانطور که رهبر انقلاب ما گفته‌اند ، مکتب‌ما همه‌پایه‌هایش روی تقوا و پرهیزکاری بنا شده است وامید است هیچ اختلافی بین هیچکس در این مورد پیش نیاید و آقایـان فرمانداران با همه گرفتاری‌هایی که دارند ، با صداقت و پشتکار این مهم را انجام‌دهند.

وزیر کشور سپس بماحتمال خرابکاری در انتخابات اشاره کرد و گفت: ممکن است‌عده‌ای بخواهند به ما ضربه بزنند و ضد انقلاب بخواهد در این‌کار سرنوشت‌ساز مشکلاتی بوجـود بیاورد ، ولی اینجا با صدای رسا به ملت اعلام می‌کنم که ما اینکار را صحیح و بدون هیچ پیشامد یا مشکلی به‌پیشگاه ملت عرضه خواهیم کرد . این یك انتخابات صددرصد آزاد است . هیچ دستوری از پیش داده نشده و هیچ رایی به نفی کسی خوانده نخواهد شد .

اعلام همبستگی افراد ارتش با راهپیمائی وحدت

افسران ، درجه‌داران وافرادارتش جمهوری اسلامی امروزاعلام کردند که در راه پیمائی وحدت شرکت خواهند کرد.

در اطلاعیه این افراد که به همین مناسبت منتشر شده ، آمده است:

ما پرسنل ارتش جمهوری‌اسلامی ایران با احساس مسئولیت وآگاهی آمادگی کامل در این برهـه از زمان در پاسخ به ندای رهبربزرگ امام خمینی قاطعانه اعلام‌میداریم که در ادامه راه انقلاب مسائل مادی و رفاهی و توقعات‌گروهی میچکدام ما را از وحدت با ملت جدا نمی‌نماید و باتمام نیرو وتوان خویش برای پاسداری از انقلاب شکوهمند ملت ایران آماده‌ایم.

سرلشکر فرید رئیس ستاد ارتش : تا صدورمستوردولت

ارتش درامور انتظامی شهرها دخالت نمی‌کند

بنیاد ارتش جمهوری‌اسلامی ایران از لحاظ کیفی و کمی دگرگون میشود و براساس مطالعات وسیعی که در جریان است ، ارتشی که در رژیم گذشته سازمان یافته بود ، از نقطه نظر شرایط سیاسی و اجتماعی با جمهوری اسلامی ایران منطبق خواهد شد .

تیمسار سرلشکر ناصر فرید رئیس ستاد جمهوری‌اسلامی ایران ضمن بیان این مطالب خاطرنشان ساخت ارتش می‌کوشد که در امور انتظامی مناطق مختلف کشور مداخله نکند ، اما چنانچه مصلحت دولت براین باشد که ارتش‌در منطقه‌یی حضور یابد ، این اقدام صورت خواهد گرفت .

رئیس ستاد ارتش جمهوری اسلامی ایران امروز در یك گفت و گوی اختصاصی بـا کیهان به مسایل همافران و حوادث اخیر مریوان واستان خوزستان پرداخت و گفت :

بطوریکه از مریوان‌اطلاع رسیده‌است درپی حوادث‌اخیر این منطقه که متاسفانه منجر به کشته شدن عده‌یی و زخمی گردیدن گروهی دیگر شـد ، هم‌اکنون آرامش در منطقه حکمفرماست.

درباره حوادث اخیرخوزستان بویژه حادثه ناگواری کـه دیروز در یکی از مـاجـد خرمشهر روی داد نیز بـاید گفته شود که قدر مسلم این حوادث بوسیله گروه یاگروه هائی خرابکار صورت گرفته است که برای رسیدگی بـه جزئیات این حوادث وجلوگیری از آن و همچنین‌مبارزه با عوامل خرابکار ، شورای تامین منطقه زیر نظر تیمسار دکتر احمد مدنی استانـدار خوزستان و باحضورفرماندهان نیرو های انتظامی ، روسای پاسدارن و دیگر مقامات‌مسئول تشکیل شده که بر اوضاع نظارت دارند . این شورابرای تامین امنیت منطقه اقـدامات وسیعی را به عمل آورده‌است و مسئولان انتظامی خوزستان، پاسداران‌انقلاب وافراد کمیته‌ها برای مقابله با عوامل مخرب آمادگی لازم را دارند .

سرلشکر فرید درباره نقش ارتش جمهوری اسلامی ایران در مریوان و خوزستان و اعزام نیرو به این دو منطقـه گفت :

ــ همانطور که بار مـا گفته شده ، ارتش جمهوری اسلامی ایران برای حفظ‌حدود و ثغور کشور و مقابله بـا دشمنان وطن وظایف مشخصی دارد و ما کوشش داریم کـه ارتش در نقش مـاموران انتظامی ظاهر نشود . بهمین جهت درجریان حوادث گنبد و نقده نیز هنگامیکه از نقطـه نظر سیاسی و انتظامی دولت مصلحت دانست ،ارتش‌بعنوان ناظر براوضاع ، واردصحنـه شد. این حالت درمورد حوادث حوزستان و مریوان نیز عینا مصداق پیدامی‌کند و مادام‌که دولت مصلحت‌نداند، ارتـش هیچگونه مداخلـه‌یی نخواهـد کرد ولی چنانچه درزمینه‌حفظ آرامش مناطق و ایجاد امنیت، دولت دستور بدهد، مسلمـا ارتش درمناطق حضور خواهد یافت .

درباره همافران

رئیس ستاد ارتش جمهوری اسلامی ایران آنگاه به مساله همافران و نقطه نظر های آنها پرداخت و خاطرنشان ساخت: مسایل پرسنلی ارتش جمهوری اسلامی ایران بطور اعم مورد بررسی وسیع قرار گرفته‌است و اساس مطالعاتی که‌انجام‌شده است ، مسایل پرسنلی ارتش در جهت رفاه حال آنهاو از بین بردن مشکلاتشان بطور بنیادی و عمیق تجدید نظر خـواهد شد که طبعا مساله همافـران نیز که نمایندگان آنهادرجریان امر قرار دارند ازاین قاعده مستثنی نخواهند بود .

تیمسار فرید افزود : ارتش جمهوری اسلامی ایران‌ازجهت سیاسی ، ایدئولوژی و اجتماعی تغییرات کلی می‌یابدو بنیادها و نهادی گذشته‌ارتش مـورد تجدیدنظر قرار خواهدگرفت و تغییرات وسیعی در سطح ارتش داده میشود .

ارتش و قانون اساسی

سرلشکر فرید سپس درباره ارتش و قانون اساسی گفت : برای آنکه ارتش جمهـوری اسلامی ایران نیز در بررسی قانون اساسی حضور داشته باشد، شورای حقوقدانان ارتش مطالعات وسیعی را در بخش مربوط به ارتش قانون اساسی شروع کرده‌اند تا این قـمت از قانون که مربوط به ارتش است با نظارت حقوقدانـان ارتشی تنظیم گردد . غرض‌از این دخالت آنستکه در بخش مربوط به ارتش قانون اساسی تصریح بشود که ارتش‌جمهوری اسلامی ایران جزیی از ملت است و الهام گیرنده‌از ملت میباشد . این ارتش از نظـر قانونی از دولتی پیروی‌می‌کند که آن دولت مبعـوث ملت باشد. بدین ترتیب‌ارتش آگاه خواهد بود کـه همواره جزئی از ملت و در تـابعیت از دولتی است که مبعـوث ملت است .

وزیر دفاع استعفا کرد

تیمسار سرتیپ تقی ریاحی دومین وزیر دفاع جمهوری‌اسلامی ایران از سمت خود استعفا کرد.

علت استعفای وزیر دفاع‌هنوز به درستی روشن نیست ولی‌گفته می‌شود این استعفا در پی مشایتی که هفته پیش در زمینه برکناری فرمانده دژبان مرکز صورت‌گرفته، انجام شده است.

هشدار امام

بقیه از صفحه اول

و بازهم در پی بخشودن است نباید بیرحمی دشمن را که بیست‌وپنج قرن تجربه کرده است از یاد ببرد!. اینك که بخشایش و انسانیت او چنین والاست، دست‌کم مراقب توطئه‌های دشمن مکار باشد در دام نفاق واختلاف‌نیفتد. راستی که هر بانگ درست که بین دو هوطن برخیزد شیطان قهقهه‌ای می‌زند و از شادی دمی می‌جنباند.

چهرهٔ نگران و ناآرام امام مرحله دل را خون می‌کرد این پدر جلیل و بزرگوار این‌پیشوای روحانی واین‌جنگجوی دلاور که یك تنه به‌قلب سپاه اهرمن زد و پرچم آن سپاه منحوس را سرنگون ساخت نگران ماست که فریب توطئه دشمن ما را از راه منحرف سازد و ازاین سعادت بی‌همتا محروم نمائیم. اما ملت شریف و زیرك ایران که این راه دراز را پیموده و از سرحد عدم تا اقلیم وجود اینهمه‌راه آمده است ابلیس شوم را می‌شناسد با بانگ‌نگین‌او آشناست هرگز فریب اورا نمی‌خورد و میداندکه اگر لهجه‌های قوم ما متفاوتست ، یکی پارسی یکی تازی و آن دیگری آذری ... است.

اما در حقیقت همه همزبانند و خویش و پیوندند. امرعارضی زبان دلهای پرمهرشان را ازیکدیگر جدا نمی‌سازد و دشمن خونخوار نمی‌تواند اورا بفریبد.

انشاءالله تعالی

دیروز باکسب اجازه به‌محضر مقدس امام راه یافتم باز باهمان قدرت روحی و تصمیم استوارتر از کوه ودل دریاکردار که همه درشتی‌های حادثـه را در خـویش هموار و نرم می‌سازد و حس می‌کند.

هنوز تحیات دلنشین امام مدظله پایان نیافته گروهی از سپاه پاسداران انقلاب که ازتهران بزیارت امام‌آمده بودند وارد اطاق ساده امام که آیینه زندگانی اسلامی‌است شدند مودبانه به خط ایستادند جوانی ازآن میان خطابه‌ای نسبی کوتاه مبتنی‌بر درود و تحیت به محضر مقدس امام باصدای محکم و رسا قرائت کرد سپس با اشارت او همـه سپاهیان نکبیر گفتند و آنگاه براجازت امام مدظله برزمین نشسته.امام چند جمله در راهنمائی آنان بیان فرمود و آنانرا دعا کردند و برای آنان موفقیت و سعادت و سلامت ازخدا خواست.

سپاهیان شاد و مباهی دست امام را زیارت کردندو مرخص شدند.

خبرهای ایران

ملاقات سفیر یمن شمالی بانخست‌وزیر

احمد الشجنی سفیر یمـن شمالی در ایران پیش از ظهر دیروز بامهندس مهدی‌بازرگان نخست‌وزیر دیدار و مـذاکره کرد.

در این دیدار در زمینـه توسعه روابط میان دو کشور کشاورزی و تجارتی وفرهنگی وهمکاریهای بین ایران‌وکشور های منطقه مذاکراتی بعمـل آمد.

اخطار به فروشندگان گوشت گوسفند

کمیته امور صنفی نایب‌الامام به فروشندگان‌گوشت‌گوسفند اخطار کرد که گوشت‌را گرانتر از آنچـه شرکت گوشت تعیین کرده است نفروشند . متن اطلاعیه چنین‌است:

به اطلاع کلیه صنف فروشندگان گوشت گوسفند میرساند که کلیه نرخهای مصوب سازمان گـوشت بایستی اجرا گردد . در صورت‌عدم اجرا متخلفین تحویل دادگـاه‌های ویژه امور صنفی انقلاب اسلامـی خواهند شد .

کمیته امور صنفی‌امام‌خمینی

تشکیل جبهه روزنامه نگاران ملی ایران

جبهه روزنامه نگاران ملی‌ایران تشکیل شد و هیات موسس ، اعضاء هیات مدیره این جبهه‌را انتخاب کردند .

هفته گذشته در یك نشست فوق‌العاده که در جبهه روزنامه‌نگاران ملی تشکیل شد اعضای موسس این جبهه هفت نفر را به عنوان هیـات مدیره و ٥ نفررا به عنوان اعضاء علی‌البدل انتخاب کردند .همچنین ابوالفضل قاسمی مدیرروزنامه جبهه آزادی به سمت دبیر و احمدانواری مدیرروزنامه پرخاش‌بسمت‌سخنگوی این جبهه انتخاب شدند .

خبرنگار کیهان اضافه نموده که جبهه روزنامه‌نگاران ملی ایـران برای اولین‌بار در سال۱۳۲۸تشکیل شد که به‌علت مشکلات سیـاسی و فضای آلوده مملکت کار این‌جبهه متوقف شد .

زن و مردی بجرم زنا شلاق خوردند

ارومیه ــ دادگاه‌فوق‌العاده‌انقلاب اسلامی ارومیه یك زن ومردرابجرم زنا محکوم به ضربات شلاق کرد . دادگاه شرع ارومیه پس ازتحقیق از شاکی و متهمان و شهود قضیه جرم در حد شرع به هتك ناموس و مزاحمت بانوان از طرف قربانعلی آقازاده و تمکین به موارد فوق از طرف بانو سوره محرز وبه شرح زیر مبادرت به صدور حکم‌مینماید:

در باره قربانعلی آقا زاده‌فرزند غلامعلی ۷۹ ضربه شلاق وچهارماه زندان و انفصال از خدمت شهربانی جمهوری اسلامی ایران ــ محرومیت و ممنوعیت از استخدام مجـدد در ادارات و موسسات دولت .

در باره سورمحدضربه‌شلاق در۳ نوبت محکوم میشوند .

تغییر نام دانشگاه فردوسی

مشهد ــ سخنگوی استانداری خراسان اعلام کرد: بموجب تصمیم شورای سرپرستان دانشکده‌ها نام دانشگاه فردوسی به دانشگاه مشهد تغییر یافت.

ملاقات نزیه وطباطبائی با امام

قم ــ قبل از ظهردیروزدکتر صادق‌طباطبایی سخنگوی دولـت و حسن‌نزیه رئیس‌هیات مدیره‌شرکت ملی نفت ایران و اساتید دانشگاه اصفهان و اعضای انجمن اسلامی دانشجویان دانشکـده دارو سازی دانشگاه‌تهران و همچنین‌نمایندگان کارکنان کامپیوتر نیروی‌زمینـی ارتش جمهوری اسلامی ایران در قم با امام خمینی رهبر انقـلاب اسلامی ایران بطور جداگانـه ملاقات و مذاکره کردند.

شرکت وزیر خارجه در جشن ملی فرانسه

دکتر ابراهیم یزدی وزیـر امورخارجه دولت جمهوری اسلامی ایران باتفاق عده‌ای از اعضای عالیرتبه آن وزارت در جشن‌ملی فرانسه شرکت کرد.

بنا به اظهار سخنگوی وزارت امور خارجه دکتر یزدی امروزنیز در جشن سفارت عراق در تهـران بمناسبت روز ملی آن کشورشرکت خواهد کرد.

نزیه دبیر جمعیت حقوقدانان شد

انتخابات جمعیت حقوق‌دانان برای تعیین اعضای هیات اجرائی و دبیر جمعیت روز گذشته انجام شد و افراد زیر انتخاب شدند.

صارم‌الدین صادق وزیری ، محمدتقی دامغانی، هدایت‌اللـه متین‌دفتری، عبدالکریم لاهیجی ، ناصر طاهری ، علی شاهنده واکبر لاجوردی. حسن نزیه نیزبه عنوان دبیر جمعیت برگزیده شد.

سخنگوی دولت : در صورت لزوم‌به خوزستان نیروی نظامی فرستاده می‌شود

دکتر صادق طباطبائی معاون سیاسی نخست‌وزیر و سخنگوی‌دولت اعلام کرد بدنبال تماس تیمسار ناصر فرید رئیس ستـاد ارتش جمهوری اسلامی ایران با تیمسار دریادار مدنی استاندار خوزستان و فرمانده نیروی دریایی، تصمیم گرفته شده که در صورت لزوم، برای حفظ امنیت خوزستان،مهدت و نیروی نظامی به این منطقـه فرستاده شود.

سخنگوی دولت که صبح‌دیروز به‌اتفاق حسن‌نزیه رئیس هیـات مدیره و مدیر عامل شرکت ملی‌نفت این به حضور امام رسیده بود،در گفتگوئی با خبرگزاری پـارس اظهار داشت که مسئله‌خوزستان‌را در این ملاقات به اطلاع امـام رسانده و مدیرعامل شرکت نفـت نیز همکارو شرکت ملی نفت در چهار ماه گذشته، اوضاع تاسیسات نفتی خوزستان و همچنین حوادث اخیر در مناطق نفتی این‌استان را که عمدتا ناشی از تحریکات‌خارجی و عناصر ضد انقلاب در داخـل می‌دانست، بیان کرد.

سخنگوی دولت همچنین گفت که در حال حاضر ترجیح داده می‌شود برای حفظ امنیت تاسیسات نفتی در منطقه از پاسداران انقلاب استفاده شود.

ملاقات با امام خمینی

عصر دیروز تنی‌چند از اعضـاء سفارت کره جنوبی باتفاق‌کارگران زن ومرد این‌کشورکه‌در کارخانجات شهر صنعتی البرز بکار اشتغال‌دارند درقم به حضور رهبرانقلاب اسلامی ایران رسیده و با ایشان دیـدار و گفتگو کردند .

نمایندگان فرهنگیان شهـرضا و نمایندگان عشایر مرزنشین‌بیرانشهر و اشنویه و بـانوان دانش پـژوه دارالعلم مهدیه شهرستان قزوین نیز عصر دیروز با امام خمینی دیـدار و گفتگو کردند .

گرد همائی روسا برای استقلال دانشگاهها

روسای دانشگاه‌های سراسر کشور در گردهمائی که فردا در وزارت فرهنگ و آموزش عالی خـواهند داشت مسئله استقلال دانشگاهها‌را مورد‌بحث و تباد لنظرقرارخواهند داد . باحتمال زیاد در گردهمائی روسای دانشگاهها‌که بدعوت‌وزارت فرهنگ و آموزش عالـی صـورت میگیرد نمایندگـان استـادان و دانشجویان دانشگاهها نیز شرکت خواهند داشت . این گردهمائی به مدت دوروز صبحها از ساعت ۹ ادامه خواهد داشت .

احزاب میتوانند کاندیدا معرفی کنند

هاشم صباغیان وزیر کشورامروز اعلام کرد که از کلیه احـزاب دعوت شده است تا کاندیدا های خود را برای مجلس خبرگان‌معرفی کنند.

وی اضافه کرد : احزاب حتی‌ر میتوانند برای هیات نظـارت نیز کاندیدا معرفی کنند . کاندیداهـا ضمنا میتوانند از طریق رادیـو تلویزیون برای خود تبلیغ کنند.

صباغیان گفت : ۱۷ هـزارمحل اخذ رای درسراسر نقاط کشـور دایر خواهد شد و برای کسانی‌که در روستاها و نقاط غیرقابل عبور زندگی می‌کنند صندوق اخذ رای سیار دایر می‌کنیم.

شهردار سابق تاکستان به زندان محکوم شد

قزوین ــ دادگاه انـقلاب اسلامی قزوین روز گذشته تشکیل جلسه داد. دراین جلسه اسماعیـل صمدی شهردار تاکستان به اتهـام همکاری با ساواك وتشکیل‌میتینگ وگروه برای تحکیم‌رژیم منفـور پهلوی به ۲ماه حبس و۵ماه تبعید ازحوزه‌قضائی تاکستان محکـوم شد.

داود وکیل‌گیلانی لیزباتهام همکاری با مامورین و تلاش در تحکیم رژیم منفور گذشته به یك سال‌تبعید ازحوزه قضائی قزوین محکوم‌شد.

سخنرانی

انجمن اسلامی معلمان ایران امروز محل برگزاری سخنرانـی ابوالحسن بنی‌صدر را در بـاره بیانیه فرهنگی اعلام کرد. براساس این اطلاعیه سخنرانی بنی‌صدر امشب هفته در مرکز فرهنگی و هنـری انجمن واقع در خیابان مجلس ، پشت مدرسه مطهری (مجـد سهالار سابق) از ساعت ۶ونیم بعد از ظهر برگزار می‌شود.

دهها سازمان آمادگی خودرا برای راهپیمایی فردا اعلام کردند

در پی دعوت حزب جـمهوری اسلامی برای راهپیمائی وحـدت جامعه روحانیت ، جنبش انقلابی مردم مسلمان ایران (جاما) ، جنبش طی مجاهدین ، حزب ملت ایران ، نهضت زنان مسلمان،سازمان مجاهدین انقلاب اسلامی ، انجمن اسلامی فجر امید ، حزب اسلامـی رعد افغانستان وسازمان دانشجویان مسلمان دانشگاه های صنعتی‌شریف، پلی‌تکنیك ، همراه باانجمن هـای اسلامی دانشکده های‌علـوم تهران، علوم اجتماعی ، ادبیات ، هنرهای زیبا ، علوم اداری ، علوم‌تربیتی، دندان پزشکی، الهیات ، فنی و شورای هماهنگی انجمن های‌اسلامی

حاج‌سیدجوادی محاکمه سعادتی را مردود دانست

* در هیچ کجای دنیا بیمار را محاکمه نمی کنند

علی‌اصغر حاج‌سیدجوادی رئیس‌کمیسیون دفاع از آزادی و حقوق بشر امروز ضمن یك گفتگوی تلفنی محاکمه محمدرضاسعادتی را مردود دانست .

حاج سیدجوادی‌که بدنبال صدوراعلامیه دادستان انقلاب اسلامی درمورد محاکمه‌غیابی محمدرضا سعادتی سخن میگفت ، ضمن اظهار این مطلب افزود : سعادتی بیمار است و در هیچ‌کجای دنیا بیمار را محاکمه نمی‌کنند. آدمی که چهل روز در اعتصاب غذا به‌سر می‌برد چطور می‌تواند از خود دفاع‌کند .

علاوه براین وی باید در دادگستری محاکمه شود زیرا قانونی وجود نداردکه نشان دهد وی نباید در دادگستری محاکمه شود .

وی‌افزود : به وکیل سعادتی یعنی‌دکتر لاهیجی هنوز هم که یك روز قبل ازمحاکمه‌ی اوست اجازه نداده‌انـد پرونده موکلش را مطالعه کند و درباره پرونده با او مذاکره بعمل بیاورد .

وی در پایان خاطر نشان ساخت‌محاکمه سعادتی به این شکل مردود است . اوگفت: من نه فقط بعنوان رئیس کمیسیون حقوق بشر بلکه به عنوان یك انسان این محاکمه را رد می‌کنم .

رئیس کمیته منطقه ۳ چگونه ترور شد ؟

رئیس کمیته منطقه ۳انقلاب اسلامی تهران توسط گروه ناشناسی مورد حمله‌قرارگرفت و با گلوله مجروح شد .

حجت‌الاسلام سید رضی‌شیرازی بعدازظهر دیروز بعداز اقـامه نماز جماعت هنگامی که از مسجد راهی خانه‌اش بودمورد سوء قصد جوان موتور سواری قرار گرفت و ۳ تیر بـه طرف وی شلیك شد . حجت‌الاسلام سیدرضی شیرازی که درایں حادثه مجروح شده بود ، به بیمارستان ۵۰۱ ارتش منتقل شد و تحت درمان‌قرارگرفت. حال وی رضایتبخش است .

گزارش خبرنگار حـوادث کیهان ازاین حادثه حاکیست که ساعت ۱۳٫۵۴ بعداز ظهر دیروز حجت‌الاسلام سید رضی شیرازی رئیس منطقه۳ انقلاب اسلامی تهران بعداز اقـامه نماز جماعت در مسجد شفاواقع دربالای دوراهی یوسف‌آباد ، هنگامیکه از یکی از کـوچه های فرعی این محل راهـی خانه‌اش بود با دو جـوان مسلح که سوار بـر موتور « یاماها ۱۲۵ » بودند، روبرو شد. یکی از جوان های مسلح که بشتیبك پیکان سفید رنگ موضع گرفته بود ، بـه حجت‌الاسلام سیدرضی شیرازی شلیك کرد. برائر اصابت سه گلوله‌وی از ناحیه دست و پا مجروح شد و جـوان هـای مسلح نیز بلافاصله‌فرارکردند. براساس گزارش خبرنگـار کیهان پوکه هایی که در محل حادثه بدست آمده‌است متعلق به کلت کالیبر ۴۵ بوده ونشان دیگری از عاملین سوء قصد بدست نیامده است .

● سرتیپ دکتر مجتهدی رئیس بیمارستان ۵۰۱ ارتش کـه عمـل جـراحی روی حجت‌الاسلام رضی شیرازی را انجام داده‌است ، بەخبرنگاران اظهارداشت که خوشبختانـه گلوله‌ها به نقاط حـاس بدن نخورده و حال رئیس کمیتـه منطقه ۳ انقلاب اسلامی تهران رضایتبخش است ـ ولی مراقبت پزشکی ازاو تا مدتی ادامـه خواهد داشت .

جوان موتور سوار کشته شد

به گزارش خبرنگار کیهان بعدازوقوع این‌حادثه سوءقصد پاسداران کمیته منطقه ۳ بـه موتور سواری ظنین شدند و به او اخطار ایست دادند ،اما وی توقف نکرد و یکی‌از پاسداران بطرف این موتورسوار شـلیك کرد که بعدا اعلام شد وی جان سپرده است .

ازسوی مامووان کلانتری یوسف‌آباد و مسئولان کمیتـه منطقه ۳ تحقیق درمورد عاملین ترور ادامه دارد . دیشب‌گفته شد که‌احتمال دارد این ترور نیز توسط گروه فرقان انجام شده باشد .

باتمام این مسائل تحقیق‌در این مورد ادامه دارد .

گفته‌میشود که‌گروه «فرقان» مسئولیت ترور را به عهـده گرفته است‌ولی هنوز صحت یا سقم این خبر تائید نشده است.

کردهای عراق بـه‌جنگ شدیدی دست می‌زنند

پسر ملامصطفی بجای پدر انتخاب شد و شبانه به‌عراق رفت

کوهستان‌های کردستان عراق ـ آسوشیتدپرس ـ جنگجویان کـرد طرفدار بارزانی بار دیـگر بـه کوهستان‌های شمال عراق بازگشتند تا جنگ بادولت عراق برای‌بدست آوردن‌خودمختاری‌را ازسربگیرند.

مسعود بارزانی ، پسر ۳۳ سالـه ملامصطفی بارزانی (رهبر جنگـی کردهای عراق که چند ماه پیش‌در بیمارستانی در واشنگتن درگذشت)

اخیرا در یك اجتماع سری حـزب دموکرات کردستان عراق (قیاده موقت) به رهبری این حـزب برگزیده شد وبه جانشینی‌پدررسید. این گروه به ملاحهای ساخت شوروی و ساخت غرب و تعدادی از آنها هم سلاحهایی با خود داشتند که از جنگ اول جهانی تـاکنون برایشان مانده است .

مسعود بـارزانـی به‌خبرنگـار آسوشیتدپرس گفت ، « ما تصمیم داریم به جنگ شدیدی با دولت عراق دست بزنیم .»

یك‌زن‌درکرمانشاه اعدام شد

کرمانشاه ـ زنـی بنام نقـره نجفی باتهام دائر کردن مرکـز فساد در دادگاه انقلاب اسلامـی کرمانشاه به اعدام محکوم شدوحکم شب گذشته در مورد وی به مرحله اجرا درآمد .

چندی پیش توسط افـراد کـمیته

نقره نجفی که ۴۴ سا لداشت مرکزی انقلاب اسلامی بازداشت‌شده بود . وی متهم بودکه حدود ۲۰۰ دختـر وزن‌را فـریب داده ودر عشرتکده خود در اختیار مـردان قرار داده است .

شاهد چه گفت ؟

اسمعیل محمدی یکـی از شاهدان عینی حادثه در گفت و گوئی به خبرنگار مـا اظهار داشت : « در خانه نشسته‌بودم که صدای شلیك-سه تیرپیاپی را شنیدم . فورا خـودم را به کوچه رساندم . دیدم جـوان تنومندی روی موتور نشسته و جوانی که کلت در دستش بود ، قصد سوارشدن به موتور را داشت . از جوانی که کلت در دستش بود ، پرسیدم : چه خبره ؟ این جوان نهیب زد برو تو ، وگرنه تراهم میکشم. من بداخل حیاط برگشتم تـا کمك بیاورم. وقتی بیـرون آمدم ، جوانهارا دیدم کـه سوار برموتور یاماها عکـس مشکی به بازوهای خود بسته و شاخه‌های گل دردست داشتند بطور غیرمسلح درحرکت بودند.

راه‌پیمایان ، وارد مسجد شدند و پس از سخنرانی یکی از حضار ، قطعنامه‌ای را کـه صادر کرده بودند خوانده شد. در این هنگام از ضلع جنوبی مسجد ، نارنجکـی بـسوی اجتماع کنندگان ، پرتاب شد. ازدحام بیش از حد جمعیتی که بی‌دفاع بودند موجب شـد که هفت نفر آز آنها بطرز فجیعی کشته و حدود ۶۰ تن زخمی و مصدوم شوند . پس‌از وقوع حادثه ، پاسداران انقلاب اسلامی به تعقیب مهاجمـان پرداختند ، اما مهاجمان بـا استفاده ازغلوت بودن‌کوچه‌ها، موفق به فرار شدند .

مقتولان و مجروحان حادثه، توسط مردم به بیمارستانهای مصدق و «مهر» خرمشهـر انتقال یافتند و تحت‌درمان قرار گرفتند .

براساس گزارش خبرنگـار کیهان، هنگام انتقال‌مجروحان به بیمارستان ، از یکی از خانه‌های مجاور مسجد امـام صادق به سوی پاسداران و مردم و مجروحان، تیراندازی شد ، لذا پاسداران ، این‌خانه

فرماندار خرمشهر : خطر در خوزستان ، انقلاب و میهن را تهدید میکند

مهاجمین باپرتاپ نارنجک به‌مسجد خرمشهر ۷ نفر را کشتند

خرمشهر ـ خبرنگار کیهان ـ گروهی مهاجم به مسجدخرمشهر حمله کردند و باپرتاب‌نارنجك، هفت تن از کسانی را کـه‌در مسجد اجتماع کرده‌بودند کشتند و دهها نفر را مجروح و مصدوم ساختند .

پیش از ظهر دیـروز ، هزاران تن از گروه هـای مختلف مردم خرمشهر ، ضمن راه‌پیمائی در خیابانهای ایـن شهر به دادن شعارعلیه‌طرفداری از تیمسار مدنی استانـدار خوزستان و جمهوری اسلامی پرداختند و سپس به منظور شرکت در مراسم سومیـن روز شهادت انوشیروان رضایـی سرپرست پاسداران انقـلاب خرم‌آباد ، در مسجد جامـع خرمشهر ، اجتماع کردند .

پیشاپیش‌راه‌پیمایان، عدمای از پاسداران انقلاب اسلامی خرمشهر در حالیکه نوارهای مشکی به بازوهای خود بسته و شاخه‌های گل دردست داشتند بطور غیرمسلح درحرکت بودند.

راه‌پیمایان ، وارد مسجد شدند و پس از سخنرانی یکی از حضار ، قطعنامه‌ای را کـه صادر کرده بودند خوانده شد. در این هنگام از ضلع جنوبی مسجد ، نارنجکـی بـسوی اجتماع کنندگان ، پرتاب شد. ازدحام بیش از حد جمعیتی که بی‌دفاع بودند موجب شـد که هفت نفر آز آنها بطرز فجیعی کشته و حدود ۶۰ تن زخمی و مصدوم شوند . پس‌از وقوع حادثه ، پاسداران انقلاب اسلامی به تعقیب مهاجمـان پرداختند ، اما مهاجمان بـا استفاده ازغلوت بودن‌کوچه‌ها، موفق به فرار شدند .

مقتولان و مجروحان حادثه، توسط مردم به بیمارستانهای مصدق و «مهر» خرمشهـر انتقال یافتند و تحت‌درمان قرار گرفتند .

براساس گزارش خبرنگـار کیهان، هنگام انتقال‌مجروحان به بیمارستان ، از یکی از خانه‌های مجاور مسجد امـام صادق به سوی پاسداران و مردم و مجروحان، تیراندازی شد ، لذا پاسداران ، این‌خانه را محاصره کردند و ۲۰ نفر را که در این خانه بودنـد دستگیر کردند .

یکی از پاسداران انقـلاب اسلامی خرمشهر به خبرنگـار کیهان گفت: «دو تن‌ازدستگیر شدگان ، تبعه عراق هستند و در بازجوییهایی که از آنهـا شد معلوم گردید که این دو نفر در کار قاچاق و وارد کردن اسلحه به خاك ایران دخالت داشتهاند.»

در خانه‌ای که مهاجمان به عنوان «ستر» از آن استفاده کرده بودند تعـدادی تفنگ ژ-۳ ، کلاشینکف ، نارنجك، کلت و یکدستگاه بی‌سیم‌خارجی و صدها تیر فشنگ بدست آمد. هنگام محاصره این خانه ، یکی از محافظـان حضـرت آیت‌الله شبیر خاقانی رهبـر مذهبی مردم خوزستان بضرب گلوله مجروح شد که بـه بیمارستان آنتقال یافت .

پاسداران انقلاب اسلامی خرمشهر ، از دیروز منـزل حضرت آیت‌الله شبیر خاقانی را برای جلوگیری از هرگونه حادثه احتمالی زیرنظر دارند و رفت‌وآمد مردم از سـوی پاسداران بشدت کنترل‌میشود.

یکی ازکارشناسان فرمانداری خرمشهر که شاهد عینی‌ماجرا بوده است گفت : پس‌از پرتاب نارنجك به مسجد که بر اثر آن ، ۷ نفر کشته و عدمای مجروح شدند مردم خرمشهر برای انتقال مجروحان بـه بیمارستان اقدام کردند ، امـا مهاجمان که معلوم نیست چـه قصدی از اینکار خود داشتند به سوی بیمارستـان مصدق خرمشهر تیراندازی کردند و سایر بیمارانی راکه در ایـن بیمارستان‌بستری بودندبدوحشت انداختند.

بر حال‌حاضر ، ۴۷ تن از مجروحـان در بیمارستـان مصدق خرمشهر بستری هستندو اجساد ۷ قربانی حادثه نیـز در سردخانه بیمارستان‌نگهداری می‌شود .

از بعدازظهر دیروز ، تعداد زیادی از خانواده شهـدا در اطراف بیمارستان مصدق‌اجتماع کردندو خواستار دستگیـری عاملین ماجرا و مجازات شدید آنها هستند . از سوی دیگر، گروه زیادی از مردم‌خرمشهر برای اهدای خون به‌بیمارستان روی آوردند . عده دیگری‌از مجروحان نیز در بیمارستـان مهر خرمشهر بستری و تحت درمان هستند .

دیروز به مناسبت وقـوع حادثه خرمشهر، ادارات‌دولتی، بندر و گمرك و همچنیـن مغازه‌های شهر ، بجال تعطیل درآمد و پاسداران انقـلاب‌و ماموران انتظامی ، تـلاش گسترده‌ای را برای شناسایی و دستگیری عاملان ماجرا آغاز کرده‌اند .

استاندار خوزستان درخرمشهر

تیمسار دریادار مدنی‌فرمانده نیروی دریایی و استانـدار خوزستان ، بعداز ظهر دیروز برای رسیدگی به چگونگی‌این واقعه ، وارد خرمشهر شد ودر جلسه‌ای با شرکت فرماندار و مسئولان محلی ، مسائل مختلف خرمشهر را مورد بررسی قرار داد .

گزارش رسیده ، حاکـی است که پاسداران انقلاب ، بازجویی از دستگیر شدگان‌را آغاز کرده‌اند و بطوریکـه گفته می‌شود با بازجویی‌ازآنها، ریشه‌های بحران در شهرهای خوزستان ، روشن خواهد شد، بویژه آنکه در بین دستگیـر شدگان دو عراقی نیز دیـده میشوند .

اسامی مقتولان و مجروحان

اسامی عدمای از مقتولان و مجروحان حادثه خرمشهر اعلام شد . سه تن از مقتولان‌عبارتند از : بهـروز نافی‌زاده ـ عبدالرضاقیم واصغرملك‌محمدی ۲۳ ساله که به تازگی‌ازدواج کرده است .

مجروحان حادثه نیزعبارتند از : حجت‌الاسلام موسوی ، رضا بندی زاده ، عیسی‌فرجام، پرویز قلاب‌دوز ، حبیب‌الله گرگ‌پور ، حسن مـرادی ، ابراهیم جمشیدی ، جمشیـد کوچك ، یوسف احمدی ،عباس ترك نژاد ، محمود مقـدس ، هادی خانچی ، محمد قـاسم شیخ علیخانی ، علی حیدری، میرطالب موسوی ، خانم پری، صالح‌خلف‌پور ، محمد اسماعیل زاده ، حسین خان‌بابا‌پور ، عاقل لشگری ، امیر کوچك ، وهاب آرمیده ، مزار خاور، منوچهر هاشم زاده ، غلام‌هاشم زاده ، ابرالله هاشم زاده ، ابوالقاسم بهنود ، عبدالله ناصر زاده ،احمد زنگنه ، فواد ولادی ، یزدان‌بخش احمـدی، فتح‌الله افشاری ، وهاب عارف زاده ، مجیدغواصی، رحمت‌الله موسوی ، هادی نصرالهی ، فاضل شعیب ، علی حصونی ، عبدالرضا صالفی ، کـریـم گل اسفند ، جاسم الوانی . نعمت‌اله هوشیار ، محسـن کداوی ، محمدعلی رئیسی ، اکبر دانور ، مجیدسرچمنی، قاسم داخل زاده ، اسماعیـل خدادادی و قاسم وکیلی .

محاکمه دستگیر شدگان

سیدمحمدرضاعلوی فرماندار خرمشهر ، پیرامون وقـوع حادثه مسجد جامع این شهـر، دیشب به خبرنگار کیهان‌گفت: « تیمسار دکتر مدنی استاندار خوزستان به محض اطلاع از ماجرا به خرمشهر آمد و در جلسه‌ای باحضور ایشـان و سایر مقامهای مسئول ، مسائل مختلف این شهر مورد بررسی قرار گرفت .

فرماندار خرمشهر افـزود گروهی از کسانی که بـه مجـد جامع حمله کرده و با پرتاب نارنجك ، موجب مرگ ۷ نفر و مجروح شدن دهها نفرشدند و آقای زرگر دستگیر شده‌اند و آقای زرگر دادستان دادگاه انقلاب‌اسلامی خرمشهر ، بلافاصله کار بازجوئی از متهمان را آغازکرد.

فرماندار خرمشهر اضـافـه کرد : باسرعتی که در بازجوئی ازمتهمان اعمال میشود تصور میکنم دادگاه انقلاب اسلامـی همین امشب رای خودرادرباره آنها صادر کند واگر در بین دستگیرشدگان ،افرادی مستحق مرگ نیز تشخیص داده شوند حکم درباره آنها به مرحله اجرا درخواهد آمد .

فرماندار خرمشهر همچنین گفت : « دربین دستگیـر شدگان ، عده‌ای از تبعه‌عراق دیده میشوند ،اما تصورنمیرود عراقی ها درحادثه حمله بـه مسجد جامع خرمشهر دخالت کرده باشند ، اما دخالت آنها درحوادث قبلی این شهر ، از جمله انفجار ها و حمله به مراکز و تاسیسات عمومی شهر، و پرونده آنها فورا به دادگـاه انقلاب اسلامی فرستاده شد .

دادگاه ، پس از استماع اظهارات متهمان ، چون وقوع جرائم ازسوی آنها هم محرز دانست رای به اعدام آنان داد.

سه تن از محکومان که‌عبدالرضا الحاقی ، محمد اصغریان و جاسم بیك سباع نام داشتند ساعت ۱۰ بعداز ظهر دیروز تیرباران شدند و دو تن دیگر به نام های عواد بجاری و جمیل بحرانی پور ساعت ۶ بامداد امروز ، روبروی جوخه اعدام ایستادند و تیرباران شدند.

اعدام شدگان ، خود را وابسته بـه گروههایی که‌اصطلاحا خودرا«گروه چریکی چهارشنبه‌سیاه » یا«صاعقه» می‌نامند معرفی کرده بودند.

« گـروه چریکـی چهارشنبـه سیاه » چـند روز پیش با صدور اعلامیه‌ای مسئولیت تمام انفجار ها و حمله ها در خرمشهر را به عهده گرفته بود که‌می‌شود تحقیق از عده دیگری‌از دستگیرشدگان در رابطه با حادثه دردناك مسجد جامع و همچنین بحران های دیگر خرمشهر ادامه دارد.

به حکم دادگاه انقلاب اسلامی

۵ عامل حمله‌به‌مسجد خرمشهر تیرباران‌شدند

خرمشهر ـ خبرنگار کیهان ـ به دنبال انفجار نارنجك که صبح دیروز در مسجد جامع خرمشهر صورت گرفت و منجر به کشته‌شدن پنج تن از آنها و مجروح شدن ده‌ها نفر از مصلیان این شهر شد عده‌ای از مهاجمین به مسجد دستگیر شدند.

دستگیر شدگان ، بلافاصله‌تحویل دادسرای انقلاب اسلامی خرمشهر شدند و بازجویی از آن ها توسط دادستان انقلاب اسلامی آغاز شد.

عده‌ای از دستگیر شدگان بـه شرکت در حادثه مسجد جامع‌وسایر بحران های خرمشهر اعتراف کردند و معینی که قابل دوام باشد درخرمشهر اعمال کند ازسمت خود استعفا کرد .وی درارابطه با استعفای خود گفت :

حمله امروز به مسجد جامع، توسط گروهی از افراد محلی صورت گرفته است کـه بیشتر آنها دستگیر شده‌اند و تلاش وسیع پاسداران برای‌دستگیری بقیه آنها نیز ادامه دارد.»

فرماندار خرمشهر اضافـه کرد : « بعداز ظهر امـروز (دیروز) چندین‌خانه توسط پاسداران انقلاب اسلامی در خرمشهر ، مورد بازرسی قرار گرفت . دراین خانه هـا ، تعداد زیادی اسلحه کلاشینکف و نارنجك دستی ساخت‌شوروی بدست آمد و دارندگان آن نیز دستگیر شدند که بازجوئی ازآنها ادامه دارد . »

استعفای فرماندار خرمشهر

سیدمحمدرضا علوی بعنوان اعتراض به دخالت افراد غیـر مسئول در مسائل خرمشهر و به خاطر اینکه دولت هنوز نتوانسته است سیاست مشخص حتمی است و دادگاه انقـلاب اسلامی درباره آنهانیزتصمیم مقتضی خواهد گرفت .

حمله امروز به مسجد جامع، توسط گروهی از افراد محلی صورت گرفته است کـه بیشتر آنها دستگیر شده‌اند و تلاش وسیع پاسداران برای‌دستگیری بقیه آنها نیز ادامه دارد.»

فرماندار خرمشهر اضافـه کرد : « بعداز ظهر امـروز (دیروز) چندین‌خانه توسط پاسداران انقلاب اسلامی در خرمشهر ، مورد بازرسی قرار گرفت . دراین خانه هـا ، تعداد زیادی اسلحه کلاشینکف و نارنجك دستی ساخت‌شوروی بدست آمد و دارندگان آن نیز دستگیر شدند که بازجوئی ازآنها ادامه دارد . »

استعفای فرماندار خرمشهر

سیدمحمدرضا علوی بعنوان اعتراض به دخالت افراد غیـر مسئول در مسائل خرمشهر و به خاطر اینکه دولت هنوز نتوانسته است سیاست مشخص

اطلاعیه دادسرای انقلاب اسلامی خوزستان درباره اعدام ۵ عامل فاجعه خرمشهر

اهواز ـ خبرنگار کیهان ـ دیروز فاجعه مسجد جامع خرمشهر، دستگیری چندتن از عاملان ماجرا وصدور حکم اعدام ۵ نفر آنها از سوی دادگاه انقلاب اسلامی خوزستان ، دو اطلاعیه توسط این دادگاه صادرشد.

متن اطلاعیه ها به شرح زیر است :

اطلاعیه شماره ۱

بسمه‌تعالی

محاربین با خدا ورسول خدا و مفسدین فی‌الارض

۱ـ عبدالرضا الحاقی

۲ـ محمد اصغریان

۳ـ جاسم بیت صیاع

بجرم اقدام به قتل دونفر از پاسداران انقلاب اسلامی و ۵ تن دیگر از برادران مسلمان مومن‌در مسجد جامع خرمشهر که با پرتاب نارنجك که اولی در مسجد جامع خرمشهرمنجر به شهادت آنان‌گردید به‌اعدام محکوم شدند و حکم صادره‌درباره آنها درساعت ده دیقب بعرحله اجرا درآمد ، توضیحا اینکه معدومین فوق‌الذکر در بعدازظهر روز یکشنبه دستگیر شده بودند . »

دادستان دادسری انقلاب اسلامی‌خوزستان ابوالقاسم ستاریان

اطلاعیه شماره ۲

بسمه‌تعالی

دو نفر دیگر از جنایتکاران و خیانتکاران به‌انقلاب اسلامی‌ایران دیشب در خرمشهر دستگیر شده وبامداد روز جاری (دوشنبه) بموجب حکم دادگاه انقلاب اسلامی خوزستان به اعدام محکوم شده و حکم صادره درباره آنان بمرحله اجرادرآمد.

این دو نفر جمیل بحرانی‌پور ، عواد بجاری بودند که ازقاتلین دو نفر پاسدار شهید و۵نفر دیگر ازمسلمانان مومن به‌انقلاب اسلامی بودند . توضیح اینکه ۷ نفر در مسجد و خارج از مسجد بوسیله نارنجك و تیراندازی شهید شدند.

دادستان دادسری انقلاب اسلامی‌خوزستان ابوالقاسم ستاریان

با رای دادگاه انقلاب اسلامی : فرمانده گردان تانك قزوین محکوم به‌حبس ابد شد

قـزوین ـ خبرنگـار کیهان ـ یارای دادگاه انقلاب‌اسلامی‌قزوین، فرمانده گردان ۲۲۰ تانك ارتش قزوین و رئیس اطلاعات شهربانی این شهرستان بترتیب بـه حـبس ابد و ۱۵ ماه زندان محکوم شدند .

دادگاه انقلاب اسلامی شهرستان قزوین که جلسات خودرا درمسجد نبی تشکیل داده بود، شب گذشته رسیدگی به جرایم‌ودوتهم‌بسرکوبی مبارزان‌را پایان داد و حکم‌دادگاه باین شرح اعلام شد :

سرگرد رحمت‌الله مـهران‌فـر فرمانده گردان ۲۲۰ تانك ارتش ۱۶ زرهی قزوین و فرمانده عقاب۳، مفسدفی‌الارض ، محارب باخـدا و رسول‌خدا ونایب‌الامام شناخـته و محکـوم به اعدام شد ولی دادگـاه باتوجه به دستور امام در مجازات وی تخفیف داد و نامبرده به حبس ابد باکار محکوم شد .

همچنین سرگرد امین‌اله بلـور کاشانی رئیس اطلاعات شهربـانی قزوین محکوم به انفصال‌ازخدمت شهربانی و ۱۵ ماه زندان و ۵۰ ضربه شلاق در پنج نوبت شد .

صید ماهی در اطراف کاخ شاه سابق آزاد شد

نوشهر ـ خبرنگار کیهان ـ بەپیشنهاد مهدی کرباسیان‌فرماندار نوشهر به حدود ۴۰۰ تن‌ازجوانان بیکار نوشهر با کمك یکـی از نیکوکاران پروانه ماهیگیری‌داده شد.

این گروه در کنار اسکلـه بندر نوشهر و اطراف کـاخ اختصاصی شاه سابق‌به ماهیگیری پرداختند.

تعداد زیادی اسلحه در اهواز کشف شد

اهواز ـ از سرنشینان یـك وانت‌بار که قصد خروج از مـرز را داشتند ۵ قبضه سلاح کلاشینکف ۱۴۸ تیر فشنگ و مبلغ ۲۵۰ هزار ریال پول بدست آمد . اسامـی سرنشینان این وانت بارکه‌بوسیله پاسداران اهـواز دستگیر شدنـد عبارتست از : عبدالعلـی حلق‌چی، مچمان و خنیافر .

این‌سخنگو همچنین اضافه کرد: توسط پاسداران انقلاب اسلامی در سربندراز یك اتومبیل که ۷سرنشین داشت یك قبضه سلاح «ام ـ یك » ۶۲ عدد فشنگ و ۵ خشاب‌بدست‌آمد

ارزش معاملاتی املاک ۴۰درصد کاهش یافت

معافیت مالیاتی

علی اردلان وزیر امـور اقتصادی و دارائی اعلام کرد: لایحه قانونی منعم تادیه‌وتسویه بدهی مالیـاتی کـه در آن تسهیلاتی برای مودیان‌مالیاتی در نظر گرفته شده بود ، پس ازتصویب هیات وزیـران در تاریخ ۵۸٫۴٫۲۱ از تصویـب شورای انقلاب اسلامی گذشت.

اردلان با اشاره به وضـع مالیاتی کشور در گذشته گفت: دولتهای گذشته در حقیقت با اعمال فشار ازمـردم بطـرق مختلف مالیات میگرفتندومردم بامیل خود مالیات‌نمیپرداختند اما با تسهیلاتی که دولت‌موقت جمهوری اسلامی برای مودیان مالیاتی فراهم کرد ، آنان‌خود راچه ازنظر شرعی و چـه از نظر ملی متعهد به پـرداخت مالیات کرده‌اند و با توجـه باینکه مدت پرداخت مالیـات آنها تا پایان تیر اعلام‌شده‌بود، طبق شواهد و مدارك مـوجود این امر با حسن‌استقبال آنـان مواجه شده‌است‌و کراراتقاضای تمدید و افزایش مدت‌پرداخت مالیات را کرده‌اند و دولـت هم موعـد تسلیم اظهارنامـه مالیاتی را تـا دوماه دیگـر تمدید کرد.

اردلان افزود : اگر کسی‌در مورد مالیاتی اعتراضی داشته باشد، طبق مصوبه جدید هیات وزیران و شورای انـقـلاب اسلامی ، ظـرف پانزده روز اعتراض خود را در کمیسیونی بنام کمیسیون ملی توافق‌ورفع اختلاف مالیاتی که مرکب از یك روحانی ، نماینده وزارت دارائـی و نمـاینده دادستان تشکیل میشود ، مطرح نمایدو پس ازرسیدگی رای صادره از طرف این کمیسیون قطعـی و لازم‌الاجرا می‌باشد . هم‌چنین چون در سالهای اخیر ارزش زمین و ساختمان بطور غیـر قانونی و بی‌رویه‌ای افـزایش یافته بود ، براساس مصوبـه مذکور ارزش معاملاتی املاك برای سال ۱۳۵۸ ـ ۱۳۵۷همان ارزش معـاملاتی املاك سـال ۱۳۵۶ با ۴۰ درصد کـاهش تعیین شد ، بهاین ترتیب از این پس قیمت زمین وساختمان به نسبت زیاد کاهش خـواهد یافت .

معافیت‌فوق‌العاده بدی آب و هوا

اردلان گفت یکی دیگر از موارد مصوبه قانون مـذکـور معافیت فوق‌العاده بدی آب‌و هوا ومحـرومیت از تسهیلات زندگی از مالیات می‌بـاشد ، هم‌چنین اگرچه اعضای‌خاندان سلطنتی از کشور گریخته‌اند ، اما معافیت مالیاتی آنها طبق این مصوبه لغو گردید.

علی اردلان در پایان‌گفت: معافیت مالیاتی براساس ایـن مصوبه ۵۰ درصد کاهش یافته است و میزان معافیت ازپانصد هزار ریال به دویست وپنجـاه هزار ریال و بجای یکصدهزار ریال تا پنجاه هزار ریال‌اصلاح می‌گردد .

کانون نویسندگان ایران:

تصویب لایحه مطبوعات هجوم به آزادی بیان است

کانون نویسندگان ایران‌شب گذشته طی یك نامه سرگشاده به مهندس مهدی بازرگـان نخست‌وزیر تصویب لایحـه مطبوعات را هجوم به آزادی بیان و مطبوعات خواندوهشدار داد که با همکاری همـه آزادیخواهان و مبارزان راه آزادی و دستاندرکاران نشرو مطبوعات در سطح داخل و خارج دست به افشاگری و مبارزه خواهد زد .

در نامه کانون نویسندگان همچنین آمده است : برخـورد معترضانه افراد ، کانون‌ها و محافل سیاسی با «لایحه‌قانون مطبوعات» و بی‌توجهی مطلق دولت به اعتراض فـرد فـرد نویسندگان و روزنامه‌نگاران‌که این لایحه را بـه صراحت وسیله‌ای برای خفه کـردن آزادیهای دموکراتیکی تلقـی کردند تجربه مجددااین‌واقعیت تلخ است که متاسفانه دولت جنابعالی تافته‌ئی جدابافته از مردم است که نعتها در طریق حفظ تداوم انقلاب گـام برنمیدارد ، بلکه در هرقـدم می‌کوشد زنجیری گسسته را تعمیر کند و سدی‌تازه دربرابر مردمی قرار دهد که سرسختانه می‌کوشند به انقلاب خونیـن خویش معنائی بدهند .

در این نامه آمده است : هدف ما از اعلام این نظرات نشان دادن حداکثر تفاهم بـا دولت بود ، کما اینکه همین حسن‌نیست تا بدین‌جا مانع شده است که اقدام به افشاگری بیشتر کنیم .

اکنون بـرای کانـون نویسندگان که خود را در تنگنای ناگزیری و ناچـاری گرفتار می‌بیند جز این راهی باقی نمانده است که متاسفانه‌دردناك اگر تصویب این لایحه تهمیدی برای هجوم به آزادی بیان و آزادی مطبوعات باشد (کـه لزوما جز این هم نمی‌تواندبود) ما که شکارهای دست وپا بسته این دام خواهیم بود ، بناچار، با همکاری همه آزادیخواهان‌و مبارزان راه آزادی و دستاندر کاران نشر و مطبوعات همـه امکانات خود را به کارخواهیم گرفت و در سطح داخل‌وبین‌المللی دست بەافشاگری‌ومبارزه خواهیم زد . مسئولیت آنچـه پیش خواهد آمد برعهده دولت شماست .

اراضی بزرگ کشت و صنعت ملی نشده است

سخنگوی وزارت کشاورزی وعمران روستائی خبر منـدرج در صفحه اول یکی ازروزنامه های عصر تهران مبنی برملـی شدن اراضی بزرگ‌کشت‌وصنعت راتکذیب کرد . وی گفت: هیچ طرحی دراین زمینه بـه شورای انقلاب ارائه نشده‌وفقط ازصاحبان کشت و صنعت‌هائی که در اراضـی استیجاری و واگـذاری وزارت کشاورزی بفعالیـت مشغول هستند ، در صورت عدم‌اجرای تعهدات‌خود طبق مفاد قرارداد فی‌مابیـن اراضی از آنها پس گرفته وبه متقاضیان واجد شرایط دیگری واگذار خواهد شد.

در ۳ ماهه امسال درآمد دولت به ۳۰۷ میلیارد ریال بالغ‌شد

درآمد دولت در سه مـاهه نخست سال جاری ۳۰۷میلیارد ریال بوده‌است . یك‌مقا م‌آگاه در وزارت امور اقتصـادی و دارائی ضمن اعلام این مطلـب اظهارداشت : میزان پرداخت های دولت نیز در همین مدت به‌میزان ۲۳۵ میلیارد ریـال بالغ شدکه این رقم درمقایسه بامدت مشابه درسال قبـل ۹۳ میلیارد ریال کاهش یافته‌است. این مقام افزود : هزینه های عمرانی که در سه ماهه نخست سال ۵۷ به رقم ۱۹۵ میلیـارد ریال رسیده بود ، درسه ماهه اول امسال حدود ۱۸۰میلیارد ریال کاهش یافته به ۹۵میلیارد ریال رسید . از سوی دیـگر تعهدات عمرانی سه ماهه اول سال ۵۷ که یك میلیارد ریال بودەاست ، در سەماهه نخست امسال به ۱۰۷ میلیارد ریـال بالغ شد . این افزایش مربوط بەدنباله تعهدات سال گـذشته میباشد .

معاون وزارت نیرو :

در بهره‌برداری برق مساله‌یی نداریم

سمینار بررسی مسایل‌آموزش برق روز گذشته در سالن مرکز آموزش تخصصی برق افتتـاح شد.

در این سمینار سراجی‌معاون اداری ومالی وزارت نیرو طی سخنانی گـفت : در مرحلـه بهـره‌برداری برق مساله‌یـی نداریم واگر نیروگاهی ازمدار خارج شود می‌توانیم ضریـب قدرت آنرا اضافه کنیم.

این سمینار بمدت چهـار روز ادامه خواهد داشت .

۶۲۱۵ مـالف

آگهی تجدید مناقصه ۲۴٫۹٫۵۸

شهربانی کل کشور تعداد شصهزار (۶۰۰۰) تخته تشك و ششهزار (۶۰۰۰) تخته بالش اسفنجی را مطابق مشخصات‌مربوطه و ابعاد معینه و برگ شرایط جداگانه از طریق مناقصه خریداری مینماید داوطلبان شرکت در این مناقصه میتوانند برای دریافت برگ شرایط بشعبه پیمانهای دایره خرید اداره سررشته‌داری واقع در خیابان حمزه اصفهانی (مرودشت سابق) مراجعـه و پیشنهادات خود را دریافت لاك و مهرشده منتهی تا ساعت ۱۳ روز ۵۸٫۵٫۶ بدایره اداری اداره مذکور تسلیم و رسید دریافت دارند پیشنهادات رسیده ساعت ۸۳۰ روز ۵۸٫۵٫۷ ـ درکمیسیون مناقصه که در اطاق شماره ۴۲ اداره هررشته‌داری شهربانی کل کشور تشکیل خواهد شد باز وقرائت میگردد حضور پیشنهاد دهندگان در جلسه کمیسیون مناقصه آزاد بوده و کمیسیون در رد یاقبول یك یا کلیه پیشنهادات مختار است .

شهربانی کل کشور

ش ۱۳۶۲ ۱ـ۲

فروش آجر

حمل به تمام نقاط ایران

تعداد ۱۰×۳۰×۲۰ آجر فشاری

تعداد ۱۰×۲۳٫۵×۵ سفید وقرمز

تلفن ۸۴۹۲۸۲ ـ ۸۵۳۴۹۵ ـ ۸۵۵۷۰۳

وزارت دفاع

آگهی مناقصه

شماره ۲

مورخ ۱۷٫۴٫۵۸

یگان مرکز آموزش چهلدختر جهت مصرف دو قلم اجناس مشروحه زیر

۱ ـ بادمجان سیاه قلمی

۲ ـ گوجه فرنگی

بمقداریکه در برگ شرایط و مشخصات معامله قید گردیده از طریق مناقصه خریداری مینماید .

پیشنهاددهندگان میتوانند با مراجعه به پشتیبانی چهلدختر

درخواست کشورهای حوزه اقیانوس هند :

پایگاه‌های قدرتهای بزرگ در اقیانوس هند باید برچیده شود

سازمان ملل متحد خبرگزاری فرانسه ــ جمعه شب گذشته نمایندگان کشورهای حوزه اقیانوس هند از دولتهای بزرگ خواستند که بیدرنگ به مسابقه قدرت‌نمایی و توسعه قدرت نظامی خود در اقیانوس هند پایان دهند وازانجام مانورهای نظامی و آزمایشهای هسته‌ای در این اقیانوس خودداری کنند. این درخواستها ضمن نامه فعلی عنوان شده است که در جمعه گذشته در اجتماع نمایندگان کشورهای حوزه اقیانوس هند، غیر از استرالیا به تصویب رسید.

نماینده استرالیا این تقاضا را مخالف امنیت کشور و غیر قابل پذیرش خواند و گفت که کشورش باید با کشورهای خارج از حوزه این اقیانوس متحد باشد.

او گفت این ادعا که عقیدای کنونی رقابت قدرتهای بزرگ در حوزه اقیانوس هند تنها تهدیدی برای صلح است نه حقیقت دارد و نه واقع‌بینانه است و از این بابت خود کشورهای حوزه اقیانوس مسئولیت مهمی دارند.

در سند مذکور از قدرتهای بزرگ مخصوصا ایالات متحده و شوروی خواسته شده است که هرچه زودتر باهشوت با کشورهای حوزه اقیانوس هند برنامه‌ای برای ازبین بردن پایگاهها و تاسیسات نظامی و سلاحهای هسته‌ای و دیگر سلاحهای انهدام جمعی‌شان تنظیم کنند. ازسوی دیگر از تمام کشورهای شرکت کننده خواسته شده است تا «اقداماتی» بکنند که کشتی‌های جنگی و دیگر «نیروهای نظامی» نتوانند از اقیانوس هند برای تهدید و اعمال زور برضد حاکمیت وتمامیت ارضی و استقلال کشورهای ساحلی اقیانوس و کشورهای دیگر، استفاده کنند. همچنین کشورهای حوزه این اقیانوس باید متعهد شوند که به هیچوجه به فعالیت نظامی ممالک بزرگ یاری نکنند چرا که این عمل با علامیه‌ای که در آن اقیانوس به مثابه منطقه صلح شناخته شده متناقض است.

نمایندگان امریکا و شوروی که به عنوان ناظر در این جلسه حضور داشتند اظهار علاقه کردند که برای تبدیل شدن اقیانوس هند به یک منطقه صلح همکاری داشته باشند.

آدمخواری در فیلیپین

مانیل ــ خبرگزاری فرانسه ــ روز شنبه در مانیل گفته شد که یک فرقه متعصب در موقع انجام یک مراسم مذهبی چند نفر را سر بریده و خوردند.

سوموزا چمدانهایش را می‌بندد

ماناگوئه ــ خبرگزاریها ــ چریکهای انقلابی ساندینیست دیروز اعلام کردند که در حرکت خود برای تصرف پایتخت نیکاراگوئه پیشرفتهای تازه‌یی کرده‌اند و همزمان با این ادعا گزارش رسید آناستازیو سوموزا، رئیس جمهوری، وحامیانش بسن چمدانهای خود و حمل متعلقات شخصی‌شان به خارج از کشور را آغاز کرده‌اند.

درسان‌خوزه، کوستاریکا، یک‌منبع چریکهای ساندینیست اعلام کرد ایالات متحده در آسانه شنایی هیات پنج‌نفره‌یی است که انقلابیان به عنوان دولت نیکاراگوئه معرفی‌کرده‌اند.

منبع ساندینیست از قول سفیر امریکا نقل کرد که «شما دولت جدید نیکاراگوئه هستید و مذاکرات مادوستانه بوده است زیرا دولت ایالات متحده تنها دولتی بوده است که برای مذاکره با شما سفیر اعزام داشته است.»

در ضمن گمان نماینده پیمان آند امروز از پایتخت ونزوئلا برای دادن پیشنهاد های صلح به سوموزا وارد ماناگوئه شود.

رادیو ساندینو، متعلق به نیروهای دست‌چپی ساندینیست اعلام کرد که نیرو های ساندینیست از شهر لئون که تحت تصرف چریکها بوده است به ناراگوت پیش رفته‌اند.

منابع رسمی گفتند ژنرال سوموزا متعلقات شخصی‌اش را در چند روز گذشته به خارج فرستاده است.

مسافران بندر سوموزا در ساحل دریای آرام گزارش داده‌اند که اموال نزدیکان سوموزا نیز به کشتی بار می‌شده‌است.

این مسافران گفتند اتومبیلهای‌نو، یخچالها وتلویزیونهای متعدد و سایر اثاث خانه متعلق به دستیاران سوموزا بارکشتی می‌شده به‌حدی‌که راه‌عبورومرور به‌اسکله رابندآورده‌بوده‌است.

ژنرال سوموزا دیروز در مصاحبه‌یی گفت حاضر است برای پایان دادن به خونریزی بیشتر استعفا کند، به شرط آنکه گارد ملی، که در حکم ارتش کشور است، و همچنین حزب حاکمه لیبرال در رژیم آینده که توسط ساندینیستها تشکیل می‌شود، نقشی بدست آورند.

گزارشهای دیگر حاکی است وزیران پیمان آند، مرکب از برو، اکوادور، بولیوی، کلمبیا و ونزوئلا با اعضای دولت موقت ساندینیست مذاکره کرده‌اند تا راههای مشترکی برای پایان دادن به جنگ داخلی طرح‌ریزی کنند.

خبرگزاری یونایتدپرس از قول یک منبع امریکایی نزدیک به مذاکرات گزارش داد سوموزا، «بزودی، ظرف چندروز، شاید چند ساعت» استعفا وکشوررا ترک خواهد کرد.

یک سخنگوی کمیسیون دولت موقت بازسازی ملی روز شنبه ضمن اعلامیه‌ای که در سان‌خوزه انتشار داد، تاکید کرد که در نتیجه جنگهای داخلی سی‌هزار نفر از مردم غیرنظامی کشته شده و ۳۰ درصد صنایع و بازرگانی از میان رفته‌است.

این کمیسیون که در همان روز تشکیل در کوستاریکا اعلامیه خود را صادر کرد، ماموریت دارد از مجامع بین‌المللی برای نیکاراگوئه کمک جمع‌آوری کند.

در دعوتی که روز شنبه انتشار یافت، دولت در تبعید نیکاراگوئه از مردم جهان، از احزاب سیاسی، از کلیساها، از سندیکاها، از سازمانهای ملی، خصوصی و دولتی و از سازمان های بین‌المللی تقاضا کرده است که به کمک نیکاراگوئه بشتابند.

نیکلای براگین سردبیرقسمت بررسی بین‌المللی روزنامه پراودا (ارگان حزب کمونیست شوروی) نوشت رژیم دیکتاتوری نیکاراگوئه در آستانه سقوط قرار دارد ورهبران واشنگتن که تا آخرین روزها به این قصاب خون‌آشام کمک می‌کردند، متوجه شده‌اند که پایان کار سوموزا نزدیک است و اکنون سعی دارند محلی برای فرار او دست وپا کنند.

براگین درمورد برنامه اعلام‌شده ازسوی دولت‌دمکراتیک موقت در زمینه بازسازی ملی نیکاراگوئه می‌نویسد تحقق‌این برنامه نه‌تنها سبب از بین رفتن عوامل اقدامات سالیان رژیم دیکتاتوری خون‌آشام نیکاراگوئه خواهد شد، بلکه همچنین راه ایجاد و رسیدن به زندگی نوینی را که در آن منافع‌مردم تعیین کننده فعالیت‌ها و اقدامات دولت خواهد بود، باز خواهد گشود.

براودا نوشت حوادث نیکاراگوئه به روشنی نشان داد تغییرات عمیق و دمکراتیک زندگانی مردم سرزمینهای تازه و تازه‌تری را تحت تاثیر قرار میدهد.

آناستازیو سوموزا

امریکا تصمیم به شناسائی دولت انقلابی نیکاراگوئه گرفت

کابینه هند سقوط کرد

دهلی نو ــ خبرگزاریها ــ موراجی دسای، نخست وزیر هند، به دنبال مقاومتی یك هفته‌یی در مقابل استعفا های دسته‌جمعی اعضای کابینه و طرفدارانش در پارلمان، دیروز استعفا کرد.

نخست وزیر ۸۳ ساله، که در ۱۹۷۷مبارزه‌منجر به شکست ایندیرا گاندی، نخست وزیر سابق هند، را رهبری کرد، استعفای خود را بدنبال ملاقاتی۲۵ دقیقه‌یی با سانجیوا ردی، رئیس جمهوری هند، اعلام کرد.

ولی رسای گفت رئیس جمهوری از وی‌خواسته است تا تشکیل دولت جدید به اداره نخست وزیری ادامه دهد.

دولت حزب جاناتا به رهبری دسای سه‌شکل از اتحاد گروههای متعددی که برضد گاندی متحد شدند ــ هفته گذشته اکثریت پارلمانی خود را از دست داد و در چند روز بعدازآن باتسلیم‌صحت

۱۳ تن از ۴۸ عضو کابینه نیز در چند روز گذشته از دولت استعفا کرده بودند. از جمله‌مشکلاتی که باعث سقوط دسای شد میتوان به اختلاف نظر های مربوط به امورسیاسی واقتصادی در داخل کابینه، اتهام فساد به پسر نخست وزیر، وارتباط جنجالی‌یك جناح کابینه با افراطیون هندواشاره کرد.

این افراطیون به ایجاد نفرت بین جوامع مذهبی که به شورشهای هندوها ومسلمانان و مرگ، ۱۵ نفر در سال منجر شده‌است، متهم هستند.

بانو ایندیرا گاندی دیروز گفت هرچند این پایانی بس تحقیرآمیز برای حزب «جاناتا» است، این حزب که ریاست آنرا «راجی دسای بعهده دارد پس از استعفای نامبرده باید منحل شده‌وازبین‌برود.

خانم گاندی در یك‌جلسه‌حزب‌کنگره گفت‌انجام انتخابات مجدد درآینده نزدیك بعید بنظر میرسد و احتمال دارد یك دولت ائتلافی زمام امور را بدست گیرد. ولی حزب کنگره از شرکت درآن خودداری خواهد کرد.

سوریه: آمریکا طراح کشتار حلب است

دمشق ــ رویتر ــ مصطفی طلاس وزیر دفاع سوریه آمریکا را متهم کرد که ماه گذشته ترتیب کشتار پنجاه تن از دانشجویان افسری سوری را درشهر شمالی‌حلب داده‌است.

ژنرال طلاس دیروز ضمن یك‌سخنرانی خطاب‌به‌سربازان سوری نیروهای حافظ صلح در لبنان این اتهام را به‌آمریکا وارد ساخت. دراین سخنرانی‌که بوسیله خبرگزاری رسمی سوریه گزارش شده طلاس گفت: «پایداری ما توطئه امپریالیستی امریکارا برای پاشیدن دانه نفاق در لبنان خنثی کرده است وبه‌همین دلیل آنها دامنه توطئه خود را به‌حلب کشاندند. برای اجرای نقشه کشتار در آکادمی نظامی ماموری برای خود دست‌وپا کردند».

«طلاس» افزود: «ولی آنها پی‌بردند که مردم ما متحد بوده ومصمم هستند که با هرگونه توطئه و تجاوز مقابله کنند».

مقامات سوری گروه متعصب اخوان‌المسلمین را مسبب کشتار حلب دانسته‌اند.

کارتر: ما دیگر به خود اعتماد نداریم

واشنگتن ــ خبرگزاری فرانسه ــ جیمی‌کارتر رئیس جمهوری امریکا در یك سخنرانی رادیو تلویزیونی امروز گفت: من بیام امیدوارکننده‌ای برای شما ندارم. مادیگر به‌خود اعتمادی نداریم، ما باید خودرا بازیابیم وبه‌جای حرف‌زدن کار کنیم. ما می‌توانیم اعتماد به‌نفس خود را بازیابیم. جیمی‌کارتر ضمن این سخنرانی یك برنامه انرژی ارائه کردکه طبق آن ایالات متحده باید مصرف نفت خودرا تا ۱۹۹۰ کاهش دهد وبرای این منظور ازاین پس از ۱۹۷۷ کمتر نفت وارد خواهد کرد و واردات نفتی خود رابه‌نصف خواهد رساند.

خبرهای کوتاه خارجی

فحشا در اسرائیل قانونی می‌شود

بیت‌المقدس ــ رویتر ــ لایحه‌قانونی شدن فحشادرپارلمان اسرائیل فقط با یك رای اکثریت بدست آورد و به تصویب رسید. این لایحه اکنون باید به کمیته حقوقی پارلمان برود. هنگام رای‌گیری در پارلمان جاروجنجال بزرگی شد و یکی از نمایندگان به معاون پارلمان که زن است، توهین‌کرد. معاون پارلمان‌خواستار اخراج آن نماینده شد، اما رای نیاورد.

رهبران حزب کمونیست عراق متهم به همکاری با اسرائیل و امریکا شدند

بغداد ــ رویتر ــ در بیانیه «جبهه ملی» عراق که مرکب از سازمانهای سیاسی قانونی عراق است، رهبران حزب کمونیست آن کشور متهم شدند که عمال اسرائیل و امریکاهستند.

حدود یك سال است که‌حملات شدیدی ازطرف دولت‌عراق به حزب کمونیست عراق (طرفدار شوروی) می‌شود. در اردیبهشت‌ماه سال پیش ۲۱ نفر از کمونیستهای عراقی به اتهام اینکه کوشیده‌اند هسته‌های مخفی در داخل‌نیروهای مسلح کشور ایجاد کنند، اعدام شدند. آخرین وزیر کمونیست در دولت بغداددوماه پیش برکنار شد.

بنا بر گزارشهایی که از بیروت می‌رسد، در حدود ۲۰ تن از اعضای حزب کمونیست عراق از آن کشور فرار کرده‌اند وبیشتر آنها اکنون درسکوهستند.

کوبا بااخراج مصر از جرگه کشور های غیر متعهد موافق است

کلمبو ــ رویتر ــ کوبا بحمایت از کشورهای عربی خواستار اخراج مصر از جنبش کشورهای غیرمتعهد شد

کارلوس رافائل رودریگز معاون ریاست‌جمهوری کوبا گفت کوبا هرتصمیمی‌را که کشور های غیر متعهد بگیرند، خواهد پذیرفت.

کوبا امسال میزبان کنفرانس سران جنبش کشورهای غیرمتعهد خواهد بود که قرار راست در سپتامبر آینده تشکیل شود و نیز ریاست جنبش، بمدت سه‌سال بعد بعهده آن خواهد بود.

درکنفرانس مقدماتی ماه گذشته، کشورهای تندرو عرب سعی کردند اخراج مصر ازجنبش‌را فراهم‌آورند ولی بدلیل اختلافی که‌با کشورهای آفریقایی پیش آمد تصمیم‌گیری در مورد آن به کنفرانس سران به تعویق افتاد.

هفته‌گذشته مصر اعلام کرد که انورسادات دعوتنامه شرکت در کنفرانس سران‌را از فیدل کاسترو رهبرکوبا دریافت کرده است. ولی روزشنبه دکتر رودریگز در یك مصاحبه مطبوعاتی گفت کوبا موافق اخراج مصر از جنبش غیر متعهد بوده و براین عقیده است که‌معاهده امضاء شده بین مصر و اسرائیل بااصول عدم تعهد مغایرت‌دارد. وی افزود که باوجود این کوبا تصمیم اعضای دیگررا پیرامون مصر ونیز در این مورد که‌چه‌کسی باید به نمایندگی‌از طرف کامبوج (دولت حمایت شده از طرف شوروی و یا رژیم سرنگون شده مورد حمایت چین) شرکت‌کند قبول خواهد کرد.

سازمان وحدت افریقا با جنبش فلسطین اعلام همبستگی کرد

مونرووا ــ لیبریا ــ یونایتدپرس ــ وزیران خارجه ۴۹ کشور عضو سازمان وحدت افریقا همبستگی این سازمان را با سازمان آزادیبخش فلسطین مورد تاکید قرار دادند و گفتند که مردم فلسطین دارای حق مشروع برای خودمختاری وایجاد یک دولت مستقل.پترانوغاوان دبیرکل سازمان وحدت افریقا گفت شورای وزیران خارجه متفق‌القول معتقد است که‌سازمان آزادیبخش فلسطین باید نماینده مردم فلسطین در جامعه بین‌المللی باشد.

برونو دتما لوموند

پی آمدهای افزایش بهای نفت در فرانسه

دولت فرانسه بابت واردات مواد نفتی درسال جاری باید رقمی بین ۸۰ تا ۸۳ میلیارد فرانك به‌پردازد درحالیکه پرداختی دولت درسال ۱۹۷۸، ۵۴ میلیارد فرانك بوده‌است. تنها قیمت نفت درفرانسه افزایش نیافته بلکه بهای گازنیز در دوازده ماه گذشته معروض افزایش بوده ودر بازارآزاد بیش ازنرخ رسمی‌به‌مصرف کننده فرانسوی فروخته‌شده‌است. پرداختی فرانسه در سال جاری بابت بهای گاز نسبت‌به‌سال گذشته تقریبا دوبرابر شده واز پنج میلیارد فرانك به‌ده میلیارد فرانك افزایش یافته‌است. علاوه براین فرانسه‌درسال جاری ۲۰ میلیون تن ذغال سنگ‌و ۲۰۰۰ تن اورانیوم نیز از خارج خریداری کرده‌است. بدین‌ترتیب پیش بینی‌می‌شود که‌در سال ۱۹۸۰ فرانسه بایستی بابت خرید نفت ــ گاز ــ ذغال سنگ ــ اورانیوم ۱۱۰میلیارد فرانك‌بدولتهای‌فروشنده این مواد به‌پردازد. بایدیادآور شویم که‌درسال ۱۹۷۸مجموع پرداختهای فرانسه بابت انرژی به‌کشورهای خارج ۷۱٫۵ میلیارد فرانك بوده است. ضمنا باید درنظر داشت که‌پیش بینی پرداختهای آینده فرانسه تاحدی خوش بینانه استوبا احتساب نرخ ثابتی برای دلار در حدود ۴٫۳ فرانك ارقام پیش بینی شده درست آمده است. اعضای اوپك در نشست۲۸ ژوئن خود درژنو بدین نتیجه دست یافتند که‌بهای نفت‌خام باتوجه بکیفیت ومنطقه جغرافیایی مشابه، باید یکنواخت باشد بهرحال افزایش بهای‌نفت ازسوی اوپك دولتهای‌مصرف کننده را دردو هفته اخیر برآن داشته که‌در اتحاد تدابیر هم آهنگی بمنظور تعیین اثراتیکه این افزایش دربرهم‌زدن تعادل اقتصادی کشورها به‌علت‌ورم‌روز افزون، داشته‌تبادل نظر نمایند.

اینك در فرانسه حالت عدم اطمینانی درمورد توانایی پرداخت اضافه بهای مواد نفتی ازسوی دولت ومردم پدید آمده است پیش‌بینی می‌شود که‌هزینه انرژی امسال درحدود نصف سال آینده، یعنی ۱۹۸۰، وتورم ناشی ازافزایش بهای نفت نیز در سال آینده ۱٫۵ تا ۲ درصد بیشتر ازسال جاری باشد. به‌گفته شیراك نخست وزیر سابق این تورم بخاطر افزایش بی‌رویه قیمتها پدید آمده وبنظر میرسد که‌همچنان روبه افزایش است.

امروز در فرانسه دولت وشرکت ملی نفت آن کشور در مساله جستجوی راه‌حلهای مبارزه بابحران انرژی اتفاق نظر دارند وسیاست مشترکی رادنبال می‌کنند. بخاطر آنکه «شرنگ بحران» کمتربه مذاق مردم‌تلخ‌وناگوارآید، مخصوصا مردمی که‌قربانی دشواریهای کمبود انرژی درآینده‌خواهند بود، نخست وزیر فرانسه سیاست دولت‌راچنین توجیه‌می‌کند «سیاست مارویا رویی باآزمایش تازه‌ای است که‌در شرائط دشوارتری ازگذشته‌باآن درگیر شده‌ایم. مابابد درصدد جبران زیانهای حاصله ازاین بحران باشیم بحرانی‌که سه سالست گریبانگیر ما گردیده است». آیا این اعتراف، از فشاری‌که مصرف کننده فرانسوی درماه سپتامبر بخاطر افزایش بهای نفت ــ گاز ــ ذغال وناراحتی‌های روزانه‌دیگر بردوش خود احساس می‌کند خواهد کاست؟

ژاپن از امریکا خواست در خاورمیانه پایگاه نظامی ایجاد کند

توکیو ــ یونایتدپرس ــ ژاپن از ایالات متحده خواست تا برای مقابله با نفوذ شوروی درخاورمیانه یك پایگاه‌نظامی دراین منطقه ایجادکند.

سونائو سونودا وزیر خارجه‌ژاپن چند روز پیش خطاب‌به‌یك گروه تحقیق گفت ایالات متحده باید مسئولیت امنیت خاورمیانه را بعهده گیرد وبجای پایگاه‌های‌از دست رفته‌اش پایگاه دیگری در خاورمیانه دایر کند.

منابع وزارت خارجه ژاپن گفتند که در ایالات متحده توصیه‌ای شده‌است که‌پایگاه در جزیره‌ای‌درنزدیکی‌عمان‌ایجادگردد.

ترحیم

فاجعه جانگدازی که منجر به درگذشت همسر، برادر وپدر بزرگوارمان حاج سید اسدالله موسوی را به‌استحضار دوستان و آشنایان میرساند، مجلس ترحیم سعید فقید ازساعت۶ الی۸ بعدازظهر روز چهارشنبه ۵۸٫۴٫۲۷ در منزل آن شادروان واقع درخیابان تخت‌جمشید غرب میدان فلسطین شماره ۶۸ برگزار میگردد.

حاجیه سکینه بیگم موسوی طباطبائی ــ حاجیه بی‌بی‌بیگم منصوری ــ حاجیه بی‌بی نصرت‌بیگم موسویان ــ سید محمد علی موسوی ــ کمال‌الدین موسوی ــ صدرالدین موسوی ــ نصرالدین موسوی ــ بهاءالدین موسوی.

باقلبی آکنده ازاندوه ضایعه اسفناك درگذشت دائی وعموی عزیز و بزرگوار خود آقای حاج سید اسدالله موسوی را باطلاع همگان میرسانیم. مجلس ختم آن فقید سعید روز چهارشنبه ۵۸٫۴٫۲۷ ازساعت۶ الی۸ بعدازظهر درمنزل‌آن شادروان واقع درخیابان تخت‌جمشید غرب میدان فلسطین شماره ۶۸ برگزار میگردد.

شاهزاده بیگم سلطانی ــ زرین‌تاج سلطانی ــ پوراندخت سلطانی ــ حسین سلطانی ــ معصومه (گلی) موسوی ــ ابوالقاسم موسوی ــ مهین شیری یزدی ــ محمود موسوی احمد موسوی ــ محمد موسوی ــ مهرانگیز موسوی ــ مسعود موسوی ــ بی‌بی ماهتاب منصوری ــ حبیب‌الله منصوری ــ احمد منصوری ــ جمال‌الدین منصوری ــ منوچهر منصوری ــ محمود منصوری ــ صدیقه قوامی ــ محترم منصوری ــ طاهر موسویون ــ احترام سعادت ــ عذرا موسوی ــ علی موسویون ــ نصرالله صبوری ــ پوران میرسپاسی ــ علی‌اکبر صبوری ــ محمدتقی متقی

باقلبی آکنده ازاندوه ضایعه اسفناك درگذشت دائی وعموی عزیز و بزرگوار خود آقای حاج سید اسدالله موسوی را باطلاع همگان میرسانیم. مجلس ختم آن فقید سعید روز چهارشنبه ۵۸٫۴٫۲۷ ازساعت۶ الی۸ بعدازظهر درمنزل‌آن شادروان واقع درخیابان تخت‌جمشید غرب میدان فلسطین شماره ۶۸ برگزار میگردد.

خانواده‌های: موسوی ــ سلطانی ــ منصوری ــ موسویون ــ علوی ــ طباطبائی ــ بهبهانی ــ مشیری ــ صافی ــ خامنه‌ای ــ کیا ــ محسن‌زادگان ــ مینوئی ــ کاغذی‌فرد ــ اسلامپور ــ هدایتی ــ سعادت ــ بلادی ــ بحرینیان ــ ثریا ــ متقی ــ اخلاقی ــ سیدمحمدموسوی ــ عظمائی ــ سعادتی ــ سعادتیان ــ صبوری ــ جدبابائی ــ علوی بهبهانی ــ پورموسوی ــ موسوی بهبهانی ــ عطارزاده ــ منتظری ــ قوامی ــ فاضلی ــ ولوی ــ پارسی ــ تات ــ رضائی ــ علوی شوشتری ــ امام شوشتری ــ مدرس موسوی ــ اهائی ــ صراف ــ میرسپاسی ــ صفوی ــ عجم ــ کیائی ــ مویدی ــ فالی ــ ناصری ــ مهندس محمدتقی محسنی و خانواده ــ پورمدحجی ــ کمیلی‌زاده

بانهایت تاسف و تاثر عمیق درگذشت جوان ناکام محمدرضا «کیهان» امیرعطائی فرزند آقای منوچهر امیرعطائی که دراثر حادثه سقوط ازکوه دارفانی را وداع‌گفت باطلاع عموم منسوبین و دوستان و آشنایان میرساند. مجلس‌ترحیم آن شادروان دوشنبه ۵۸٫۴٫۲۵ ازساعت۴ الی۶ بعدازظهر درمسجد دانشسرا منعقد میباشد.

خانواده‌های: امیرعطائی ــ آذرنوشا ــ روحانی ــ شاهرخشاد ــ فادری ــ پزشکیان ــ رشوند ــ افضل ــ صفاری ــ اشجعی ــ فلاح‌خیر ــ دکترموسوی ــ میرادامادی ــ حیدری ــ سماك ــ رضائی ــ الهیاری ــ شیخ‌الاسلامی ــ شبرنگ ــ بردبار ــ فرنابوس ــ مهرگان ــ اسحاق‌بیگی ــ خضرائی.

بانهایت تاثر و تالم درگذشت مرحوم اسماعیل اعلمی‌گرگری را باطلاع دوستان و آشنایان میرسانیم مجلس ختم‌آن‌فقید سعید ازساعت۵ تا۷ بعدازظهروز سه‌شنبه ۵۸٫۴٫۲۶ در خیابان جیحون پائین‌تر از مرتضوی مسجد امام‌عصربرگزار خواهد شد.

خانواده‌های: اعلمی‌گرگری ــ رستمی ــ فاضل سلطانپور ــ عیوض‌زاده ــ غفاری ــ هوشنگی ــ امینی ــ وطنی ــ فکوری ــ شهبازی ــ هدایتی ــ خویی ــ جعفری بهروزفر ــ رشیدزاده ــ پرورشی

بانهایت تاثر وتاسف درگذشت ناگهانی جوان ناکام فرهاد قطبی فرزند مرحوم محمدامین سنندجی را باطلاع خویشان و دوستان میرساند مجلس ترحیم زنانه و مردانه‌آن‌مرحوم ازساعت۶ تا۸ بعدازظهر روز سه‌شنبه بیست وششم تیرماه درمسجد حضرت امیر واقع درامیرآباد شمالی روبروی پمپ بنزین برگزار خواهد شد.

خانواده‌های: قطبی ــ جواهری ــ سکونتی ــ میرزانیا ــ امیدی ــ بختیاری ــ نیرومند ــ کهیدی ــ ابوسعیدی.

پرسه

با اندوه فراوان درگذشت شادروان افلاطون زامیادی را به اطلاع همکیشان میرساند.

پرسه آن شادروان در روز ۵۸٫۴٫۲۶ برابر هانترمسپند از ساعت ۳ تا ۵ پس از نیمروز در سالن ایرج واقع در خیابان استالین سابق کوچه زرتشتیان پلاك ۸ برگزار میگردد.

بانو، هرمزدیار ــ رستم، اختر و پرویز زامیادی

خانواده‌های: زامیادی ــ تهمتنی ــ کی‌منش ــ خسروی ــ پورجی ــ ساسیاکلانتری ــ هوشنگی

یادبود

بیست‌وهشتم تیر یکسال دردناك ازفوت‌مادر عزیز وفداکارم بانو رقیه سعیدی مقدم میگذرد برای شادی روح آن عزیز از دست‌رفته‌ام هزینه شب سالگردش را بحساب شماره ۱۰۰ بنیاد مستضعفین هدیه نمودم. توران رای

بانهایت تاثر و تالم فوت برادر عزیزمان مرحوم اسماعیل علی طالشی را باطلاع دوستان وآشنایان میرساند. مجلس یادبود هفتمین روز درگذشت روز چهارشنبه ۵۸٫۴٫۲۷ ازساعت۴ الی۶ بعدازظهر درمسجد طالش محله رمك رامسر برگزار است.

دکتر طالشی ــ ابراهیم و محمدتقی طالشی ــ حاج‌شرقیان ــ طالب‌حسینی.

تسلیت

جناب آقای محمدباقر نویسی

مصیبت وارده را از صمیم قلب تسلیت میگوئیم.

سید محمد هاشمی ــ شریعت ــ دخانچی ــ بصیری ــ مه‌روژان ــ شاهبیاتی ــ غفوریان ــ عرفانی ــ گلدوزیان ــ رستگار ــ نوریان ــ مه‌آبادی‌پور.

فوت ناهنگام آقای جعفر جعفری نائینی درامریکا موجب تاثر خاطرگردید مصیبت وارده را به خانواده‌های جعفری نائینی وجودی ــ جوانشیر ــ قزلباش تسلیت میگوئیم.

کرمان ــ سرگرد بازنشسته عزیزاله‌کردستانی ماهانی وبانو

جناب آقای پیرده‌قان

مصیبت وارده را تسلیت عرض نموده بقا عمر شما وخانواده را خواستاریم.

عزت‌اله مهید ــ علی مهید ــ نرهت مهید ــ بهروز مهید حسن رحیمی

انالله و انااليه راجعون

جناب آقای کمال دسترنج

بانهایت تاسف و تاثر درگذشت مرحومه مغفوره مادرگرامی همسرتان را به جنابعالی علی‌الخصوص به‌خانم محترمتان تسلیت عرض نموده تمام کارکنان کارخانجات ایران‌موکت خودرا درغم شما شریك میدانند.

مدیریت و کارکنان کارخانجات ایران موکت

بانهایت تاسف درگذشت پدرگرامی آقای میررمضان حمیدی همکار عزیزمان را به خدمت ایشان و خانوادم محترم‌تسلیت عرض مینمائیم.

سندیکای کارکنان اداره مرکزی سیمان تهران

همکاران شما در اداره اطلاعات بانك ملی ایران خود را در غم شما شریك دانسته و ضمن تسلیت مصیبت وارده سلامتی و بقای عمر جنابعالی را از خداوند متعال مسئلت مینمایند.

کارکنان اداره اطلاعات بانك ملی ایران

جناب آقای حاج عبدالنبی جعفریان

خبر درگذشت پدرگرامی آنجناب موجب تاثر بسیارگردید، مصیبت وارده را صمیمانه تسلیت میگوید.

هیات مدیره وکارکنان شرکت جاماپاس

سرکار هافر دوم نعمت‌اله چگینی

مصیبت وارده را از صمیم قلب تسلیت عرض نموده خودرا درغم شما شریك میدانیم.

همافران پدافند هوائی

سرکار هافر دوم نعمت‌اله چگینی

شهادت انوشیروان روحانی را بهشما و خانواده محترم تسلیت/ میگوئیم.

همکاران اداری

مصیبت وارده را به خاندان محترم ملکی مخصوصا همکار گرامی خانم افسر ملکی تسلیت میگوئیم.

کانون اسلامی بیمارستان طبا

همکار گرامی جناب آقای اسداله رائی

مصیبت وارده را صمیمانه تسلیت میگوئیم.

دبیران دبیرستان دکتر خانطی

دوست و همکار گرامی آقای حسین احمدیان

بانهایت تاسف و تالم درگذشت مادر گرامیتان را تسلیت‌عرض نموده ما را درغم خود شریك بدانید.

رهنورد ــ خلیلی ــ خطابخش ــ واحدی ــ دهقان ــ صیرفی ــ پاریا ــ هاشمی‌نژاد ــ خلیلی‌پر ــ رضائی ــ ستوده‌نیا ــ تقی‌بیگلو ــ محسنی ــ روان‌بد ــ سرمدی ــ چهارراهی ــ آقائی ــ یوسف‌نژاد ــ حکیمی ــ ذکائی ــ فرهند ــ حقیقی ــ راد ــ ملك‌یارندی ــ نقیان ــ حسینی ــ سخندانی ــ محمدی ــ براری ــ بخشی ــ عسگری ــ سلطانی ــ کوکی ــ سلنکی

جناب آقای حاج کاظم طرخانی

مصیبت وارده را به جنابعالی و خانواده محترم تسلیت گفته خود را در غم شما شریك میدانیم.

اعضای هیئت مدیره آیران گچ شرکت سهامی عام

دوست عزیز آقای سعید نبوی

در غم از دست دادن پدرتان ماهم سوگواریم

روشندل ــ سالخورده ــ آذرپژوه ــ احمدی‌نژاد ــ جوشانی ــ موسوی‌نژاد ــ ابطحی ــ سلطانی

همکار گرامی آقای سعید نبوی

در غم بزرگتان ما را هم شریك بدانید.

یوسف‌نظری ــ زرگر ــ کاظمیان ــ شاهگلی ــ دولایی ــ خورزاد ــ رستگارپناه ــ قربانی‌نژاد

آقای سعید نبوی همکار محترم

مصیبت وارده را صمیمانه تسلیت میگوئیم.

کارمندان حسابداری شرکت فیدکو

همکار گرامی سرکار خانم سکینه امینیان

بدینوسیله فوت مادرگرامیتان را تسلیت میگوئیم.

کارکنان سازمان ترویج و توسعه فعالیتهای غیرکشاورزی

آقای فتح‌اله خطیبی

بدین‌وسیله فوت همسرگرامیتان‌را تسلیت عرض مینمائیم.

ادهم ــ علیزاده ــ زهرد

مصیبت وارده را به خانواده محترم مرحوم آقای حاج آقا حسین دادخواه تسلیت عرض نموده بقاء و دوام‌عمربازماندگان و شادی روح آنمرحوم‌را ازدرگاه ایزد یکتا خواهانیم.

دکتر حسن مقصودی ــ سرگرد شریف‌النسب ــ حسن‌موحدیان ــ مهندس شریف‌النسب

همکار ارجمند آقای مهندس امیرحمزه

بانهایت تاسف و تالم فوت مادرگرامیتان را تسلیت عرض نموده سلامتی آن خانواده را از خداوند متعال خواستاریم.

امور نگهداری تلفن شهری منطقه تهران

سرکار خانم احمدیان

مصیبت وارده را از صمیم قلب بشما و خانواده محترمتان تسلیت میگوئیم وخودمان را درغم شما شریك میدانیم.

دکتر رامین ــ دکتر درودچی ــ دکتر مظفری ــ دکتر رشتچی ــ دکتر بهی‌مهر ــ دکترکیوان و کادر پرستاری بخش جراحی ۳ مرکز پزشکی۴

بسمه‌تعالی

هرزخش پا، کلام بلند شهادت است

از رهروان که دره ایمان قدم زدند

شهادت مبارز راستین حاج محمدتقی حاج‌طرخانی برخانواده سرفرازش مبارك باد.

چالوس ــ سرگرد منوچهر توحیدی

بسمه‌تعالی

ولاتحسبن‌الذین قتلوا فی‌سبیل‌الله امواتا بل‌احیاء عندربهم یرزقون

شهادت بزرگ حاج‌آقا تقی حاجی‌طرخانی را بهاسلام تبریك و برای بازماندگان آن شهید صبر جمیل از خداوند متعال خواهانیم.

ساری ــ حاجی میستانی ــ حاجی عندلیب ــ حاجی دهرویه

خانم منصوره هروی

حادثه دردناك درگذشت برادرتان موجب تاثر وتالم شدید همکاران شماگردید. تسلیت مارا بپذیرید.

اداره قراردادهای شرکت صنایع هواپیمائی ایران

بانهایت تاثر و تاسف درگذشت ناپهنگام استاد و همکار ازدست رفته شادروان رضا صنایعی را به خانواده آن مرحوم تسلیت میگوئیم.

استادان و کارمندان مدرسه عالی ساختمان

باکمال تاسف درگذشت استاد گرامیمان مهندس صنایعی را به خانواده آن مرحوم تسلیت میگوئیم.

دانشجویان مدرسه عالی ساختمان

تشکر

سپاس و پوزش

بدینوسیله از آیات عظام و علماء اعلام و حجج‌اسلام و بازرگانان و اصناف ذوی‌الاحترام و سایر افراد و شخصیتهای والامقام از هر رسته و طبقه و سروران گرامی شهرستانهای دور و نزدیك و بانوان عالیقدر و بزرگواری که بذل‌عنایت فرموده و باشرکت در مراسم تشییع و تدفین و ترحیم مجاهد شهید آقای محمد تقی حاجی‌طرخانی موجب تخفیف آلام گردیده‌اند و یا بوسیله تلگراف و تلفن و نامه و یاآگهی در جرائد بازماندگان را مورد تفقد قرار داده‌اند سپاسگزاری نموده و از زحمات و ناملایماتی که در این راه تحمل‌نموده‌اند پوزش می‌طلبد و چون تعداد ملاطفت‌کنندگان بزرگوار نه چندان است که بتوان برای عرض ادب و تشکر حضوری اقدام نمود امیدوار است ما را از این وظیفه معذور دارند ضمنا از یاران برشوری که اسرار به انعقاد مجالس ترحیم جدید در تهران و شهرستانها میورزند استدعا دارد برای احتراز از مزاحمت شرکت‌کنندگان محترم از این امر صرفنظر فرمایند. از خدای بزرگ مسئلت مینماید که این قربانی را از این خاندان پذیرفته و مشمول رحمت واسعه خود قرار دهد و لیاقت درك فیض شهادت را به سایر افراد خان

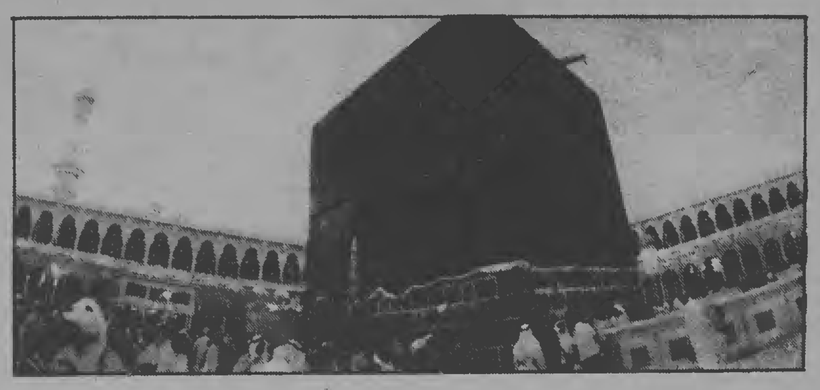

تقاضای سازمان اوقاف از متقاضیان حج:

مخارج حج مستحب را خرج مستضعفان کنید

● سازمان اوقاف از کسانیکه می‌خواهند حج مستحب بروند، شرعاً و اخلاقاً خواست که از اینکار خودداری کنند

● هزینه‌های زائد و تشریفاتی حج حذف می‌شود

● اسامی مدیران گروههای حج بزودی اعلام می‌شود

سازمان اوقاف از متقاضیان حج تقاضا کرد که کسانیکه درسالهای گذشته به حج مشرف شده‌اند و حالا می‌خواهند حج مستحب بروند، از پرکردن تقاضانامه‌های حج خودداری کنند و راه را برای داوطلبانی که سال اول استطاعتشان است، بازبگذارند.

این تقاضا بدنبال فتوای امام درمورد صرف مخارج حج برای مستضعفان صورت گرفته است، که گفته‌اند:

«از کسانیکه بطور مستحب عزم زیارت مکه معظمه، مدینه منوره، یا سایر عتبات مقدسه را دارند، می‌خواهم که درشرایط فعلی به امر واجب‌تری که عبارت از مساعدت به برادران دینی و رفع مشکلات آنان و بازسازی کشورشان (پس از اینهمه ویرانی) بپردازند که ثواب آن به مراتب بهتر و بالاتر و موجب رفاه خلق و آبادی ایران و رهائی برادرانمان از گرفتاری‌های موجود خواهد بود.»

از اینرو سازمان اوقاف از متقاضیان زیارت خانه خدا خواسته است که اگر می‌خواهند حج مستحب بروند، شرعاً و اخلاقاً از اینکار خودداری کنند و به کسانی که می‌خواهند حج واجب بروند، فرصت زیارت بدهند. از اینرو پیش‌بینی می‌شود که تعداد متقاضیان حج امسال، کمتر از سالهای گذشته باشد.

باتوجه به انقلاب اسلامی ایران و شروع دوره تازه حج در مملکت ما، امسال شرایط و نحوه شرکت در مراسم حج تغییر کرده و امکانات بیشتری برای افراد طبقه کم‌درآمدتر و کسانیکه می‌خواهند به حج واجب بروند، درنظر گرفته شده است.

یکی از این اقدامات، ثبت‌نام زائران خانه خدا بوسیله اوقاف است. درسال‌های گذشته ثبت‌نام متقاضیان بوسیله مدیران گروههای حج انجام می‌شد، که این امر موجب مشکلاتی برای متقاضیان می‌گردید.

براساس تصمیم شورای حج، امسال برخلاف سالهای گذشته که سازمان اوقاف تمام مدیران گروهها را ازتهران انتخاب می‌کرد و به شهرستانها می‌فرستاد، تصمیم گرفته شد که هر استان یک شورای حج داشته باشد که این شوراها براساس شناختی که از افراد محل دارند، اشخاص واجدصلاحیت را به سازمان اوقاف معرفی کنند تا برای آنها کارت مدیریت کاروان حج صادر شود.

بنا به گفته مسئولان سازمان اوقاف، شورای حج که متشکل از روحانیون، معتمدین محلی و بازرگانان است، کار رسیدگی به تقاضاهای مدیریت مدیران گروههای حج را آغاز کرده است و بزودی اسامی مدیران گروهها را اعلام خواهد کرد.

هزینه حج

هزینه حج که سابقاً سال‌بسال بالاتر می‌رفت و سال گذشته به ۱۶هزار و ۲۰۰تومان رسیده بود، امسال با حذف تشریفات زائد و هزینه‌های غیرضروری کاهش خواهد یافت.

دکتر میناچی وزیر ارشادملی و سرپرست سازمان اوقاف بارها درمصاحبه‌های خود به کاهش هزینه‌های حج اشاره کرده است، اما هنوز رقم قطعی حج مشخص نشده است.

سفیر عربستان سعودی نیز در گفتگوئی با سرپرست اوقاف، اظهاراطمینان کرده است که درسال جاری، هزینه مسکن و مواد غذائی و دیگر مایحتاج زائران خانه خدا کاهش یافته و از اینرو هزینه حج کاهش خواهد یافت.

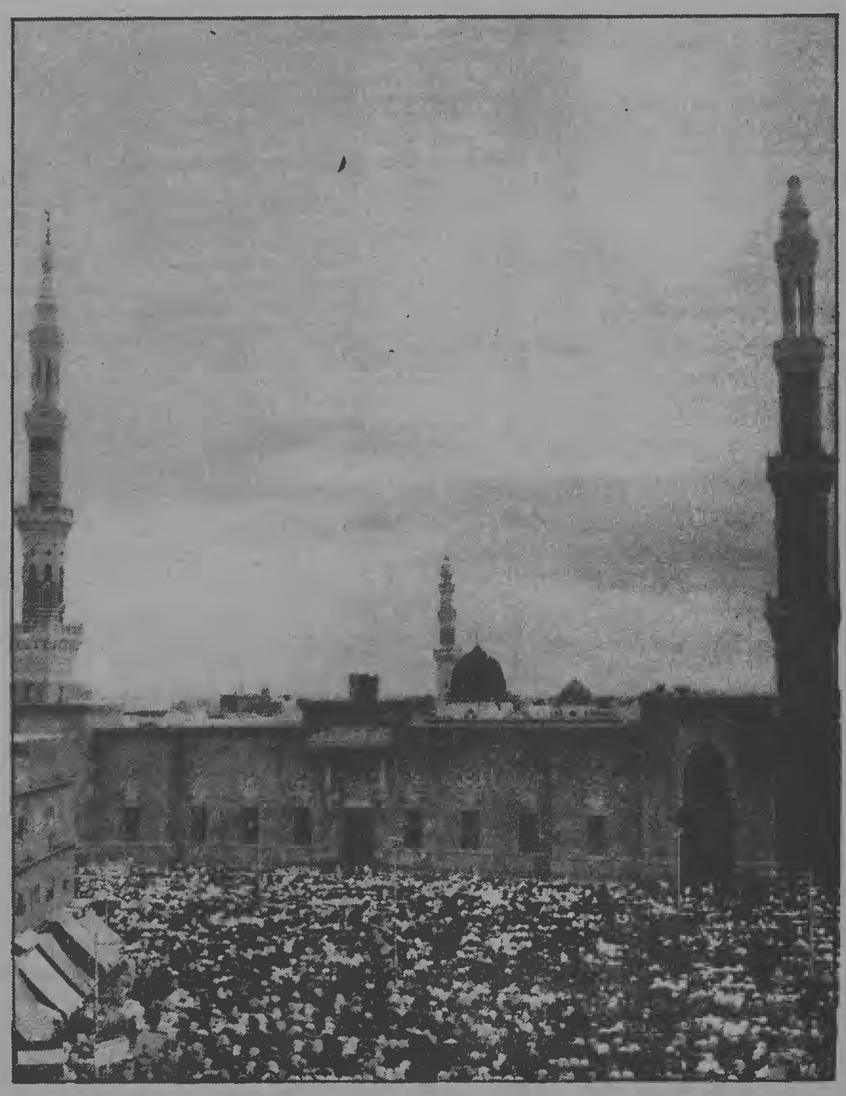

● مسجد نبی، میعادگاه مسلمانان دنیا- هرسال هزاران مسلمان از گوشه و کنار دنیا به زیارت مسجد نبی در مدینه می‌روند، حتی اگر بخاطر شلوغی بسیار، راهی به داخل آن نیابند.

بسمه تعالی

جعل الله الکعبه البیت الحرام قیاماللناس

درخواست ثبت نام و تقاضای صدور گذرنامه حج درسال (۱۳۵۸)

سازمان اوقاف — تاریخ....

سازمان اوقاف

بااعلام نام ومشخصات خود بشرح زیر — نام ومشخصات همراه (عیال)

۱- نام — ۱- نام
۲- نام خانوادگی — ۲- نام خانوادگی
۳- شماره شناسنامه ومحل صدور — ۳- شماره شناسنامه ومحل صدور
٤- نام پدر — ٤-نام پدر
۵- شغل — ۵- شغل
٦- سن — ٦-سن
۷- نشانی ومحل سکونت وتلفن، شهر خیابان کوچه — ۷-نشانی ومحل سکونت وتلفن. شهر خیابان کوچه

۸- پیوست . مدارک مورد لزوم مندرج درآگهی سازمان اوقاف

بدینوسیله تقاضادارد نام اینجانب رادرردیف متقاضیان حج سال ۱۳۵۸ ثبت وگواهی لازم صادروتسلیم دارید. ضمنا به تبعیت ازمقررات شرع اسلام واطاعت ازفرمان رهبرعالیقدرانقلاب اسلامی «امام خمینی» صریحا اعلام میدارد که اینجانب ازسلامت کامل واستطاعت بدنی برخوردارهوده وهیچگونه بیماری ویاعارضه واعتیاد ندارم وتابحال سفرواجب حج راانجام نداده وشرافت انسانی وتقوای اسلامی خودراضامن صحت وصدق این اقرارقرارمیدهم.

امضاء متقاضی حج

بسمه تعالی

وزارت کشور

شهربانی جمهوری اسلامی ایران

اداره گذرنامه

درخواست صدور گذرنامه حج، شهرستان

اینجانب بامشخصات زیردرخواست صدورگذرنامه حج میکنم :

نام	نام خانوادگی	چنانچه‌قبلادارای نام‌خانوادگی دیگری بوده‌اید ذکر شود	نام پدر
Name Family Name			

شماره‌شناسنامه	محل‌صدور	تاریخ تولد بسال شمسی	محل‌تولد	وضعیت‌تأهل مجرد ☐ متأهل ☐

نشانی‌کامل درایران : شهر ... خیابان ... کوچه ... شماره ... تلفن ...

مشخصات و نشانی بستگان یا دوستان متقاضی در ایران‌که درموارد اضطراری میتوان بآنها مراجعه‌کرد :

	نام خانوادگی	ساکن شهر	خیابان	کوچه	شماره	تلفن
۱-						
۲-	»	»	»	»	»	»

شغل تقاضا کننده :

الف : درصورتیکه دریکی از سازمانهای دولتی یا وابسته بدولت شغلی دارید شرح داده شود :

سمت ... نام سازمان ...

ب: چنانچه‌شغل دولتی ندارید عنوان و مشخصات کامل شغل ومحل آن تعیین شود و از نوشتن کلمات کلی مثل(آزاد ـ کاسب) خودداری کنید

حرفه ... نام کاردرما ... نشانی محل‌کار ... تلفن محل‌کار

۱- خدمت زیربرچم رافانجام‌داده‌اید یاخیر؟ درصورت مثبت کجا؟ ... چه تاریخ؟ ... برگ‌خاتمه‌خدمت‌ازچه‌قسمت‌دریافت‌شده؟

۲- چنانچه ازخدمت زیربرچم بعللی معاف شده‌اید : دکرعلت ... نوع معافیت ... تاریخ وحوزه صدور

چنانچه همسر (زن) را دراین سفرباگذرنامه خود همراه میبرید مشخصات آنها ذیلا درج شود :

نام	نام خانوادگی	نام خانوادگی قبلی	نام پدر	شماره و محل صدور شناسنامه	تاریخ و محل تولد	شغل	قرابت

چنانچه‌درسالهای‌قبل برای‌انجام‌مناسک‌حج بکشورهربستان‌سعودی‌مسافرت کرده‌اید تاریخ‌عزیمت‌و نوع ومحل‌صدور گذرنامه‌ای‌را که‌دریافت‌داشته‌اید تعیین کنید:

نوع گذرنامه : ... مرجع صدور گذرنامه : ... تاریخ عزیمت :

مطالب بالا را با علم کامل بصحت آن نوشته‌ام ودرستی آنرا تعهد میکنم .

محل امضاء درخواست کننده

محل الصاق عکس متقاضی وهمراهان

حج، نشانه‌ای از رجعت به‌سوی خدا

نقل از کتاب «حج» دکتر علی شریعتی

«اذن فی‌الناس بالحج، یاتوک رجالا و علی کل ضامر، یاتین من کل فج عمیق»

در میان مردم، اعلام حج کن، با پای پیاده و بر پشت هر شتر لاغری به سراغت خواهند آمد. از دور دست صحراهای عمیق بسویت می‌شتابند.

اکنون، هنگام در رسیده است، لحظه دیدار است. ذی حجه است، ماه حج ماه حرمت شمشیرها آرام گرفته‌اند و شیهه‌اسبان جنگی و نعره جنگجویان و قداره بندان در صحرا خاموش شده است. جنگیدن کینه ورزیدن و ترس، زمین را، مهلت صلح، پرستش و امنیت داده‌اند، خلق با خدا وعده دیدار دارد، باید در «موسم» رفت، به سراغ خدا نیز باید با خلق رفت. صدای ابراهیم را بر پشت زمین نمیشنوی؟ و توای لجن، روح خدا را بجوی، بازگرد و سراغش را از او بگیر، از خانه خویش، آهنگ خانه او کن، او در خانه‌اش تو را منتظر است، تو را به فریاد میخواند، دعوتش را لبیک گوی.

و تو ای که هیچ نیستی، تنها «به سوی او شدن» ی و همین. موسم است، از تنگنای زندگی پست و ننگین و حقیرت، دنیا- از حصار خفه و بسته فردیتت- نفس- خود را نجات ده، آهنگ او کن، به نشانه هجرت ابدی آدمی، شدن لایتناهی انسان بسوی خدا، حج کن.

پرداختن قرض‌ها، شستشوی کدورتها، غبارها، آشتی قهرها، تسویه، حسابها، حلال طلبی از دیگران، پاک کردن محیط زندگی‌ات، رابطه‌هایت، ثروتت، اندوخته‌هایت، یعنی که در اینجا می‌میری، انگار میروی، رفتنی بی‌بازگشت، رمزی از لحظه وداع آخرین، اشاره‌ای به سرنوشت آدمی، نمایشی از قطع همه چیز برای پیوستن به ابدیت، و بنابراین: وصیت، یعنی که مرگ، تمرینی برای مرگ مرگی که روزی تو را به جبر انتخاب میکند، اکنون، حج کن، آهنگ ابدیت کن، دیدار با خداوند، روز حساب، آنجا که دیگر «دستت از عمل کوتاه است»، محکمه آنجا که «گوشت، چشمت و دلت را به محاکمه میکشند، از آنها یکایک می‌پرسند «ان السمع و البصر و الفواد، کل اولئک کان عنه مسئولا». تو، اندام تو، مسئولی، مسئول‌اند، و تو، قربانی عاجزی در زیر هجوم بی‌امان و ترحیم ناپذیر اعمالت.

پس اکنون، که در «دار عمل» هستی، خود را برای رحلت به «دار حساب» آماده کن، مردن را تمرین کن، «پیش از- آنکه بمیری، بمیر» مرگ را، اکنون، به نشانه مرگ، انتخاب کن، نیت مرگ کن، آهنگ مرگ کن.

حج کن

و حج، نشانه‌ای از این رجعت به سوی او، او که ابدیت مطلق است، او که لایتناهی است، او که نهایت ندارد، حد ندارد، «تا» ندارد.

و بازگشت «به سوی او» یعنی حرکت به سوی کمال مطلق خیرمطلق، زیبائی مطلق، قدرت، علم، ارزش و حقیقت مطلق یعنی حرکت به سوی مطلق، حرکت مطلق به سوی کمال مطلق، یعنی حرکتی ابدی، یعنی تویک شدن ابدی «بی یک حرکت لایتناهی» یی و خدا «سرمنزل» تونیست، «مقصدی» تواست مقصدی که همواره مقصد میماند. خدا، آخرین نقطه خط سیرسفر تونیست، سفر تو هجرت ابدی تو بروی جاده‌ای است، صراطی است که نقطه آخرین ندارد. راهی است که هرگز ختم نمیشود. رفتن مطلق است، خدا دراین حرکت تو درهستی جهان و درهستی خویش: صیرورت و هجرت ابدی، نشاندهنده «جهت است، نه» منزل».

نه تصوف: مردن «درخدا»، ماندن در «خدا»

که اسلام: رفتن به «سوی خدا» انالله و اناالیه راجعون، والی الله تصیرالامور نه «فنا» که حرکت، نه «فیه»، که: «الیه»

که خدا از تو دور نیست تا به او برسی

خدا از تو نزدیکتر است

به کی؟ به تو

و دورتر از آن است که بتوان به او رسید

کی؟ هر که، هرچه.

«موسم» است، هنگام در رسیده است، وعده دیدار نزدیک است، به میعاد برو، به میقات. ای باز خوانده خداوند، لحظه دیدار است. موسم است، میقات است.

احرام در میقات

میقات، لحظه شروع نمایش، پشت صحنه نمایش، و تو که آهنگ خدا کرده‌ای، و اکنون به میقات آمده‌ای باید لباس عوض کنی. لباس آنچه ترا توی آدم بودن تو را، درخود پیچیده، پوشیده، که لباس آدم را می‌پوشید و چه دروغ بزرگی که آدم لباس را می‌پوشد، آدم بودن آدم مخفی میشود، در جامه گرگ، روباه، موش یا میش خودنمایی میکند. لباس یک فریب است، یک «کفر» است. کفر پوشیدن حقیقت است، لباس یک معنی، معنی‌دار هم دارد. در باب «افتعال» آنرا میتوان فهمید. التباس، یعنی اشتباه، عوضی گرفتن جامعات را بکن، همه نشانه‌هایی را که تورا نشان می‌دهند بریز، و در محشر خلق گم شو، هر چه را زندگی بر تو بسته است و یاد آور تو است، حکایتگر نظام تو است، در غوغای قیامت خلق فراموش کن. همه را بر خود حرام کن،

احرام به پوش

احرام؟ «حرام کردن» مصدر است و اینجا اسم، آن هم اسم یک نوع جامه.

«من» ها در میقات می‌میرند و همه «ما» می‌شوند.

هر کسی از خود پوست میاندازد و بدل به «انسان» میشوند.

و تو نیز فردیت، شخصیت خود را دفن می‌کنی و مردم میشوی، «امت میشوی»، که وقتی از «منی» بدر آیی خود را نفی کنی: در «ما» حلول کنی، هر کس یک جامعه میشود، فرد خود یک امت میشود، چنانکه ابراهیم یک «امت» شده بود آن ابراهیم کان امه، قانتالله حنیفا ولم یک من المشرکین». و تو اکنون میروی تا ابراهیم شوی.

نیت

در استانه ورودی میخواهی آغاز کنی، پیش از هر چیز باید نیت کنی.

نیت؟ از این ریشه چه معناها سر می‌زند؟ «قصد چیزی کردن، عزم جائی کردن»: خدا همسفرت باشد و نگهت دارد. جا به جا شدن، از حالتی به حالتی دیگر آمدن، مسافر تا دورها رفتن، ناقه: پروار شدن، نیاز: بر آوردن، خرما: دانه بستن (قابل تامل). منزل: اقامت کردن، دوری، جهتی که مسافر پیش روی دارد، نیت: قصد، عزم قلب، انگیزش دل بسوی آنچه با خویش هماهنگیش می‌یابد، نیاز، امر، ناوی، آنکه خود را آماده تحول میکند، آنکه عقیده یک قوم و سرنوشت یک اجتماع را بدست دارد....»

در میقاتی، در مرز یک دگرگونی بزرگ، یک تغییر و تحول انقلابی، یک «انتقال» از خانه خویش بخانه مردم، از زندگی کردن به عشق، از خود به خدا،

نیت کن، همچون خرمائی که دانه می‌بندد، ای پوسته، ای پوک. بذر آن خود آگاهی را در ضمیرت بکار، درون خالی‌ات را از آن پر کن، همه تن مباش، دانه بند. بودنت را پوستی کن برگرد هسته ایمانت ای که همیشه ابزار کار بوده‌ای، ای که همه جا ناچار بوده‌ای، کار تو را انتخاب می‌کرده است، کار میکرده‌ای اما به عادت، به سنت، به جبر... اکنون نیت کن خود آگاه، آزاد و آشنا انتخاب کن راه تازه را، سوی تازه را، کار تازه را، بودن تازه را، خود تازه را.

نماز در میقات

در میقاتی، نیت می‌کنی و حج را آغاز می‌کنی، یعنی آنچه را آغاز کرده‌ای احساس میکنی، بدان شاعری، می‌فهمی چه میکنی و چرا می‌کنی، جامعات را هم از تن می‌ریزی، خود را می‌تکانی، عریان میشوی و احرام می‌پوشی و سپس به نماز می‌ایستی، نماز احرام، عرضه خویش، در جامه تازه‌ات بر خدا، یعنی که اینک من، ای خدا، نه دیگر برده نمرود، بنده طاغوت، که در هیات ابراهیم، نه دیگر در جامه گرگ زور، روباه فریب، موش سکه پرست و نه میش ذلت و تسلیم، که در هیات انسان، در جامه‌ای که فردا باید به دیدارت از خاک بر خیزم.

یعنی که آگاهم به سرنوشت خویش که هیچم، که همه چیزم، که بنده تو شده‌ام به طاعت، که آزاد از هر چه و هر که جز تو شده‌ام، به عصیان. یعنی که بسرنوشت نهائی حیات خویش تا بدینجا آگاهی دارم، آنچه را تقدیر بر آدمی نوشته است، من خود، اکنون انتخاب میکنم، آنرا تمرین میکنم.

و شگفتا که نماز در میقات، در کفن سپید احرام، در آستانه میعاد، معنی دیگری دارد، گویی کلمات تازه‌ای میشنویم؟ تکرار یک فریضه نیست. داریم با «او» حرف می‌زنیم، وزن حضور او را بر خویش لمس میکنیم. ای رحمن، که دوست را می‌نوازی، ای رحیم که آفتاب رحمتت، از مرکز کفر و ایمان شایستگی و ناشایستگی، پاکی و ناپاکی، و حتی دوستی و دشمنی ما می‌گذرد، آری، جز تو، دیگر کسی را نخواهیم ستود که حمد ویژه تو است، جز تو دیگر کسی را ارباب نخواهم گرفت که رب همه توئی، که ملک و مالک روز دین توئی، همه بتهایم را می‌شکنم، هیچ کس را جز تو دیگر نمی‌پرستم، از هیچ قدرتی جز تو دیگر یاری نمی‌گیرم، ای تنها و تنها معبود من، ای تنها و تنها مستعان من. ما همه را که اینچنین بر بیراهه‌های جهل افتاده‌ایم، بر گمراهیهای جورمان افکنده‌اند، بازیچه ضعفهای خویشیم و بازیچه قدرتهای غیر تو و غیر خویش، به راه آر، بر راه پاک راستی و آگاهی و حقیقت و کمال و عشق و زیبائی و خیر بران، ما را همره آنها کن که دوستشان داشته‌ای و نعمتشان داده‌ای، نه آنها که بر آنان خشمگین و نه آنها که گمراهانند.

و هر رکوع در میقات، در جامه سپید قیامت، احرام، احرام هر سلای است که در پیشگاه ترسی یا طعمی و یا تقدسی خم کرده‌ایم و هر سجودی، انکار هر پیشانی‌یی است که به ذلت، در بارگاه، قدرتی بر خاک نهاده‌ایم

نماز میقات، هر قیامش و هر قعودش، پیامی است و پیمانی که ازین پس، ای خدای توحید، هیچ قیامی و هیچ قعودی، جز برای تو و جز بروی تو، نخواهد بود.

سلام بر تو ای محمد (ص)، بنده او وفرستنده او، رحمت و برکت خدا بر تو که در درون این زندگی و بر روی این زمین، اینچنین رحمتی و برکتی را ارزانی آدمی کردی،

سلام بر ما و بر بندگان پاک و پاک کردار خدا،

سلام بر شما...

این کلمات آنجا جان می‌گیرند، این ضمیرها، همه، به مرجع خویش باز می‌گردند، اشاره‌ها همه نزدیک است، آنجا همه حضور دارند. هیچکس در میقات، غایب نیست، خدا، ابراهیم، محمد، مردم، روح، قیامت، بهشت، رستگاری، آزادی و عشق.....

و اینک تو در جامه آدم، جامه مردم، جامه وحدت، جامه بی‌رنگ، بی‌طرح، جامه سپیدی و تقوی، جامه مرگ، جامه تولدی دیگر و بالاخره، جامه رستاخیز.

احرام

و تو ای آدم، مطرود خدا، بازیچه ابلیس، تبعیدی زمین، محکوم غربت و تنهائی و رنج خاک. اینک باز گشته‌ای پشیمان و عذر خواه، بسوی او در طلب خویش،

اکنون، نه دیگر یک لاابالی، رها، که در یک «قید»، قیدی که در اوج آزادی و آگاهیت، خود برگزیده‌ای، جبری که خود انتخاب کرده‌ای و اکنون، دیگر مفیدی، مسئولی، در «احرام»ی، درحریمی، راهی حرمی ز عازم مکان حرامی، در زمان حرامی، در جامه احرامی. در حریمی از محرمات...

احرام؟ حرام کردن. ممنوع کردن...

احرام چه چیزها را از تو منع میکند؟ چه چیزها را بر تو حرام میکند؟

محرمات

هر چه تو را به یاد تو می‌آورد، هر چه دیگران را از توجدا میکند و هر چه نشان می‌دهد که تو در زندگی که ای؟ چکاره‌ای؟ و بالاخره هر چه نشانی از تو است و نشانه‌ای از نظام زندگی تو است و نظام جامعه تو، هر چه یادگار «دنیا» است، هر چه می‌پنداشته‌ای که در زندگی نمیتوان ترک کرد، هر چه انسانی نیست، هر چه جز انسان را به یاد می‌آورد، هر چه روز مرگی‌ها را در تو تداعی میکند، هر چه بویی از زندگی پیش از میقات دارد و هر چه تو را به گذشته مدفونت باز می‌گرداند...

۱- به آینه نگاه مکن، تا چشمت به خودت نیفتد، بگذار فراموشش کنی، «بودن» خویش را از یاد ببری،

۲- عطر مزن، بوی خوش موی، تا دلت یاد زندگی نکند، «میل»ها در تو سر بر ندارد، بوی هوس در سرت نپیچد و لذتها را تداعی نکند، که اینجا، فضا سرشار عطر دیگری است، رائحه خدا را استشمام کن، بگذار تابوی عشق، مستی‌ات بخشد،

۳- به هیچکس دستور مده، برادری را زنده کن، برابری را تمرین کن.

٤- به هیچ جانوری آزار مرسان، حتی حشره‌ای حقیر را مکش، میازار، حتی به زورمران، در این نظام قیصری چند روزی اینجا مسیح واریزی.

۵- گیاهی از زمین حرم مکن، مشکن، صلح را در رابطه با طبیعت نیز تمرین کن. خوی تجاوز و تخریب را در خود بکش.

٦- صید مکن، قساوت را در خود بمیران.

۷- نزدیکی ممنوع است، به هوس نیز منگر، تا عشق بر تمامی هستی‌ات خیمه زند.

۸- همسر مگیر و در عقد ازدواج دیگری شرکت مکن،

۹- آرایش منما، تا خود را آنچنان که هستی ببینی،

۱۰- بدزبانی، جدال، دروغ و فخر فروشی هرگز

۱۱- جامه دوخته یا شبیه دوخته مپوش، نخی نیز براحرامت نباشد، تا راه بر هر تشخصی، نمودی، بسته شود.

۱۲- سلاح بر مگیر و اگر ضرورتی هست، پیدا نباشد.

۱۳- سرت را از آفتاب سایه مکن، سقف، سقف چتر، کجاوه، اتومبیل، سرپوشیده... ممنوع

۱٤- روی پاهایت را، به جوراب پا به کفش، مپوش،

۱۵- زینت مکن، زیور مبند،

۱٦- سر را مپوش،

۱۷- مو بزن،

۱۸- به زیر سایه مرو،

۱۹- ناخن مگیر

۲۰- کرم مزن

۲۱- تن خود یا دیگری را خوبی مکن، خوبی مگیر،

۲۲- دندان بکش

۲۳- سوگند مخور

۲٤- و تو زن، رو مگیر

بسمه‌تعالی

جعل‌الله الکعبه‌البیت‌الحرام قیاماللناس

للهعلی‌الناس حج‌البیت من استطاع‌الیه سبیلا

این مفاد فرمان خداست که اجراء مناسک حج بر کسی واجب است که از هرجهت استطاعت داشته و از تمکن نسبی و توانائی جسمی و تسلط روحی بطور متعارف برخوردار باشد تا در این سفر با اشکالات متعدد مواجه نگردیده و وضعیتی دوراز شؤون انقلاب اسلامی از او مشاهده نشود و رفتاری خلاف مصلحت اجتماعی از وی سرنزند.

این وظیفه آنانکه بوجوب شرعی آماده اجراء مناسک حج میباشند و در غیر این صورت چه بهتر که فحوای کلام امام خمینی رهبر عالیقدر انقلاب را بخاطر بسپارند که:

«از کسانیکه بطور مستحب عزم زیارت مکه معظمه- مدینه منوره- یا سایر اعتاب مقدسه را دارند- میخواهم- که در شرائط فعلی به امر واجب‌تری که عبارت از مساعدت به برادران دینی و رفع مشکلات آنان و بازسازی کشورشان(پس از این همه ویرانی) بپردازند که ثواب آن بمراتب بهتر و بالاتر و موجب رفاه خلق و آبادی ایران و رهائی برادرانمان از گرفتاریهای موجود خواهد بود».

اینک که ایام حج فرامیرسد سازمان اوقاف با رعایت مقررات ذیل ثبت نام داوطلبان واجد شرائط را براینگونه اعلام میدارد.

۱- ثبت نام از متقاضیان از روز دوشنبه مورخ ۵۸/٤/۳۰ لغایت روز چهارشنبه ۵۸/۵/۳ عصرها از ساعت ۱۵/۰ الی ۲۰/۰ در نزد شعبه بانک ملی بعمل خواهد آمد.

۲- ثبت نام متقاضیان استان مرکزی شامل شهرهای تهران - کرج- شمیرانات- شهرری- ورامین- دماوند- تفرش- کاشان- قم- قزوین- محلات- خمین- اراک- ساوه در موعد مذکور در بیست شعبه بانک ملی ایران در تهران صورت خواهد گرفت.

۳-ثبت نام متقاضیان دیگر استانها در نزد شعبه اصلی بانک ملی در مراکز استانها بعمل خواهد آمد و داوطلبان زیارت خانه خدا در هر استان باید بمرکز استان عزیمت و با مراجعه به شعبه اصلی بانک ملی اقدام به ثبت نام نمایند.

یادداشت. بدلیل نبودن واحد سازمان اوقاف در استانهای ایلام و کهکیلویه و بویر احمد متقاضیان استانهای مذکور باید بترتیب بمراکز استانهای کرمانشاهان و فارس مراجعه و در نزد شعبه اصلی بانک ثبت نام نمایند.

٤- مدارک مورد نیاز برای ثبت نام بشرح زیر است.

الف- عکس ٤×٦ برقی بدون عینک و کلاه ده(۱۰) قطعه(مشخصات در پشت عکس ها قید گردد) و در عکس بانوان گردی صورت در حد جوار شرعی مشخص و معلوم گردد.

ب- فتوکپی از تمام صفحات شناسنامه عکس دار دو برگ با ارائه اصل شناسنامه. توضیح اینکه از صفحه توضیحات هم فتوکپی تهیه شود.

ج- رضایت نامه محضری شوهر برای بانوان شوهردار که به تنهائی قصد تشرف دارند یک برگ.

د- گواهی فوت شوهر برای بانوانیکه شوهر آنان فوت شده است(یک برگ) و یا فتوکپی شناسنامه ابطال شده شوهر با ارائه اصل آن و یا هر مدرکی که اثبات فوت نماید از قبیل تصدیق انحصار وراثت. حکم مستمری بگیری. استشهادی که به تائید کلانتری محل رسیده باشد.

ه - فتوکپی طلاق‌نامه در مورد بانوانیکه مطلقه میباشند و در شناسنامه آنها موضوع ذکر نشده است (یک برگ) با ارائه اصل آن.

توضیح. برای اثبات رابطه زوجیت باید نام زن و شوهر در شناسنامه یکدیگر ذکر شده باشد در صورتیکه نام آنها در شناسنامه طرفین ذکر نشده باشد دو برگ فتوکپی از صفحه اول شناسنامه یکی از فرزندان با ارائه اصل آن کافی خواهد بود.

ز- تعداد ده قطعه عکس ٤×٦ و دو برگ فتوکپی از کلیه صفحات شناسنامه همراه «منظور از همراه فقط همسر است».

خ- فتوکپی برگ معافیت و یا فتوکپی برگ پایان خدمت زیر پرچم برای متولدین ۱۳۳۱ به بعد.

ط- موافقت ستاد ارتش جمهوری اسلامی ایران برای کارکنان ارتش و موافقت ادارات کارگزینی یا اداره مشاوره برای کارکنان ژاندارمری و شهربانی.

ی- نسخه دوم فیش بانکی بمبلغ پنجاه هزار ریال برای متقاضی بطور علی‌الحساب.

ک- نسخه دوم فیش بانکی بمبلغ ۳۱۱۱۳ ریال برای همراه بطور علی‌الحساب.

یادداشت. چون هزینه بلیط هواپیما از ایستگاههای مشهد و تبریز نسبت بتهران متفاوت است لذا متقاضیان استانهای خراسان و آذربایجان تفاوت بهای بلیط هواپیما را بعداً پرداخت خواهند نمود.

نام و نشانی شعب بانک ملی ایران در تهران

در سال جاری ثبت‌نام زائران حج، همزمان با وصول وجوه علی‌الحساب در محل شعبات بانک ملی ایران در سراسر کشور صورت خواهد گرفت.

ردیف	نام شعبه	نشانی
۱	شعبه تجریش	میدان تجریش
۲	،، کاشف	خیابان دکتر شریعتی (جاده قدیم شمیران)
۳	حسینیه ارشاد	،، ،، ،، ،،
٤	سیدخندان	،، ،، ،، ،،
۵	،، کوروش	،، ،، ،، ،،
٦	،، انقلاب اسلامی (چهارم آبان سابق)	،، مقابل خیابان تخت‌جمشید
۷	،، میدان امام‌حسین (شهناز سابق)	میدان امام حسین
۸	،، صفیعلیشاه	خیابان انقلاب اسلامی (شاهرضا سابق)
۹	،، شاهرضای سابق	خیابان انقلاب اسلامی (نبش جاده قدیم)
۱۰	،، شکوه	خیابان انقلاب اسلامی (مقابل لاله‌زارنو)
۱۱	،، فردوسی	خیابان انقلاب اسلامی (غرب میدان فردوسی)
۱۲	،، دانشگاه تهران	خیابان انقلاب اسلامی
۱۳	،، آیزنهاور	خیابان آزادی (جنب وزارت کار)
۱٤	،، شاهین	خیابان آزادی (نبش خیابان شادمان)
۱۵	،، شهیاد سابق	میدان آزادی
۱٦	،، محمودیه	خیابان دکتر مصدق (پهلوی سابق)
۱۷	،، سهیل	خیابان دکتر مصدق (نرسیده به میدان ونک)
۱۸	،، مهرگان	خیابان دکتر مصدق
۱۹	،، پارک ساعی	،، ،، ،،
۲۰	،، تخت‌طاووس عربی	خیابان دکتر مصدق (نبش خیابان استاد مطهری)

محل نامنویسی در مراکز استانها اختصاصاً شعبه مرکز بانک ملی ایران در هراسان می‌باشد

سازمان اوقاف

این قسمت مخصوص امور اداری است - خواهشمند است از نوشتن در این قسمت خودداری شود.

هویت درخواست کننده و همراهان مندرج در ظهر این برگه و همچنین تعلق عکس‌های ملصق باین برگه مورد گواهی است.

رئیس اداره اوقاف شهرستان — مهر وامضاء

۱- شماره پرونده	۲- بررسی	۳- مشخصات بررسی‌کننده مدارک ومحل صدور دستور
۴- مشخصات نویسنده گذرنامه	۵- شماره وتاریخ صدور گذرنامه	۶- مشخصات امضاء کننده گذرنامه

متن لایحه بودجه سال ۵۸

لایحه بودجه سال جاری از سوی دولت موقت جمهوری اسلامی برای بررسی و تصویب به شورای انقلاب تقدیم شد. این لایحه علاوه بر ماده واحده ۳۷ تبصره دارد.

ماده واحده- بودجه عمومی دولت در سال ۱۳۵۸ از لحاظ درآمدها و سایر منابع تامین اعتبار و از جهت هزینه‌ها و سایر پرداخت‌ها بالغ بردو هزارو چهارصد و چهل میلیارد و یکصد و چهل میلیون و سیصد و هفتاد و یک هزار(۲/۴۴۰/۱۴۰/۳۷۱/۰۰۰) ریال بشرح زیر است:

الف- درآمد عمومی و سایر منابع تامین اعتبار بالغ بردو هزارو سیصدو پنجاه و هشت میلیارد و چهل و دومیلیون و سیصد و هفتاد و یک هزار(۲/۳۵۸/۰۴۲/۳۷۱/۰۰۰) ریال و هزینه‌ها و سایر پرداخت‌ها از آن محل بالغ برهشتاد و دومیلیارد و نودو هشت میلیون(۸۲/۰۹۸/۰۰۰/۰۰۰) ریال درآمد عمومی و سایر منابع تامین اعتبار منظور دربند(الف) این ماده تصویب و به دولت اجازه داده میشود که درآمدها و سایر منابع تامین اعتبار منظور درقسمت سوم این قانون را در سال۱۳۵۸ وصول و هزینه‌های وزارتخانه‌ها و موسسات دولتی و همچنین کمکها وسایر اعتباراتی را که درجزاول قسمت‌های چهارم و پنجم و ششم این قانون مظوره شده است در حدود وصولی درآمدها و سایر منابع تامین اعتبار در سال۱۳۵۸ و براساس تخصیص اعتبار تعهد و بارعایت قوانین و مقررات مربوط و تبصره های این قانون پرداخت نماید.

بودجه آندسته از موسسات انتفاعی وابسته بدولت که در سال ۱۳۵۸ بصورت موسسات دولتی درآیند برای مدت باقیمانده مصوب در.

این قانون پس از تصویب هیئت وزیران قابل اجرا خواهد بود.

تبصره۱

میزان تنخواه گردان خزانه در سال۱۳۵۸ مبلغ یکصد میلیارد(۱۰۰/۰۰۰/۰۰۰/۰۰۰) ریال است.

تبصره۲

الف- بانک مرکزی ایران میتواند به پیشنهاد وزارت کشاورزی و عمران روستایی پس از تائید سازمان برنامه و بودجه حداکثر میزان یکصد میلیارد(۱۰۰/۰۰۰/۰۰۰/۰۰۰) ریال بعنوان تنخواه گردان جهت خرید محصولات کشاورزی و دامی زارعین، انواع پنبه، سموم، کودشیمیائی، گوشت، فرآورده‌های دامی و انواع خوراک دام در اختیار شرکتها و موسسات وابسته به وزارت کشاورزی وعمران روستائی قرار دهد. این تنخواه گردان منحصرا برای مصارف فوق قابل استفاده میباشد.

ب- تنخواه گردان هائی که باستناد تبصره۲ قانون بودجه سال۱۳۵۷ کل کشور در اختیار شرکتها و موسسات مذکور گذارده شده و واریز نشده است بحساب پرداختی بابت تنخواه گردان موضوع بند(الف) این تبصره منظور خواهد شد.

ج- وجوه حاصل از فروش کالاهای خریداری شده از محل تنخواه گردان مذکور باید مستقیما برای واریز تنخواه‌گردان دریافتی بحساب مربوط در بانک مرکزی ایران واریز شود. تخلف از این حکم قسمت آخر بند(الف) تصرف غیر قانونی در اموال و وجوه دولتی محسوب میشود.

د- وزارتخانه‌های امور اقتصادی و دارائی و کشاورزی و عمران روستائی مکلفند حداکثر تا پایان آذر۱۳۵۸ بحساب تنخواه‌گردان‌هائی که ازایشان بابت تا پایان سال۱۳۵۷ پرداخت شده از لحاظ نوع ومقدار و نحوه کالاهای خریداری شده و علت عدم واریز تنخواه‌گردان و تاخیر در تادیه وجوه حاصل از فروش کالاهای خریداری شده بحساب بانک مرکزی ایران رسیدگی و اقدامات قانونی لازم را بعمل آورند. دولت موظف است نتیجه اقدامات انجام شده را منتهی تا پایان دی ماه سال ۱۳۵۸ با قوه مقننه گزارش نماید.

تبصره۳

معاد تبصره۳ قانون بودجه سال۱۳۵۷ کل کشور تا پایان سال ۱۳۵۸ تمدید و در اجرای این تبصره اجازه داده میشود که وجوه مورد نیاز از محل اعتبار منظور در ردیف۵۰۳۰۳۶ قسمت چهارم این قانون در اختیار بانک تعاون کشاورزی ایران گذارده شود و پرداخت های قطعی به هزینه مصطور گردد.

تبصره۴

بورارت امور اقتصادی و دارائی اجازه داده میشود مبلغ دو میلیارد و یکصدوسی میلیون(۲/۱۳۰/۰۰۰/۰۰۰) ریال موضوع ردیف۳۱۰۱۰۰ قسمت سوم این قانون را درآمد سازمان بنادر و کشتیرانی را در سال ۱۳۵۸ به درآمد عمومی کشور منظور نماید.

نبصره ۵

الف- کاهش یا افزایش اعتبار هر یک از مواد هزینه یا برنامه‌های دستگاههای اجرائی در محل اعتبارات جاری منظور در قسمت چهارم این قانون باستثنای مواد یک و دو تا میزان ده درصد با موافقت سازمان برنامه و بودجه و مازاد بر آن تا بیست و پنج درصد با تصویب شورای اقتصاد مجاز خواهد بود مشروط بر اینکه در جمع اعتبارات عمرانی هر دستگاه از آن فصل تغییری حاصل نشود.

ب- افزایش یا کاهش اعتبارات عمرانی بین برنامه‌های هر دستگاه اجرائی در داخل فصل تا میزان درصد با موافقت سازمان برنامه و بودجه و مازاد بر آن تا بیست و پنج درصد با تصویب شورای اقتصاد مجاز خواهد بود مشروط بر اینکه در جمع اعتبارات عمرانی هر دستگاه از آن فصل تغییری حاصل نشود.

و- افزایش یا کاهش اعتبارات خاص ناحیه‌های بین برنامه‌های هر شهرستان تا میزان بیست و پنج درصد به پیشنهاد دستگاه اجرائی و تائید دفترهای برنامه و بودجه و تصویب کمیته برنامه‌ریزی استان مجاز خواهد بود. مشروط بر اینکه این اصلاح در هر سال بیکبار انجام گرفته و در جمع اعتبار آن شهرستان تغییری بوجود نیاورد.

ز- به سازمان برنامه و بودجه اجازه داده میشود با تصویب شورای اقتصاد دستگاههای اجرائی طرحهای عمرانی را تغییر دهد.

ح- موافقتنامه مربوط بطرحهای عمرانی که دستگاه مسئول بهره‌برداری از آن غیر از دستگاه اجرائی طرح است بین دستگاه اجرائی و دستگاه مسئول بهره‌برداری و سازمان برنامه و بودجه منعقد و هر تغییری در این قبیل طرحها نیز با موافقت سه دستگاه مزبور انجام خواهد شد.

وزارت امور اقتصادی و دارائی اعتبارات طرح مربوط را مستقیما در اختیار دستگاه اجرائی قرار خواهد داد.

نبصره ۷

الف- بسازمان برنامه و بودجه اجازه داده میشود آن دسته از طرحهای عمرانی را که اجرای آن بصورت مطقهای میسر باشد با جلب نظر دستگاه اجرائی ذیربط بصورت طرحهای مطقه‌ای تفکیک و بدستگاههای اجرائی محلی ابلاغ نماید.

ب- موافقتنامه طرحهای عمرانی مطقه‌ای بین دفتر برنامه و بودجه و واحد اجرائی محلی مبادله خواهد شد.

ج- وزارت امور اقتصادی و دارائی اعتبارات مصوب طرحهای عمرانی مطقه‌ای را بر اساس موافقتنامه طرح و از طریق دیحساب عمرانی صحلی در اختیار واحد اجرائی محل قرار خواهد داد.

تبصره ۸

تجدید نظر در اعتبارات فصول و برنامه‌های خاص ناحیه‌ای منظور در قسمت ششم این قانون با پیشنهاد دفترهای برنامه و بودجه و تصویب کمیته برنامه ریزی استان تا سقف ۲۵ درصد فقط برای یک بار و همچنین کاهش یا افزایش اعتبار مواد یک و دو تا میزان پنج درصد به پیشنهاد دفترهای برنامه و بودجه با تصویب استاندار مجاز خواهد بود مشروط بر اینکه در جمع اعتبار جاری دستگاه تغییری حاصل نشود.

تبصره ٦

الف- تفکیک اعتبار طرحهائی که در قسمت اول پیوست این قانون بستفکیک نشان داده نشده است و تحت عنوان «سایر طرحهای مندرج است بطرحهای عمرانی مشخص توسط سازمان برنامه و بودجه انجام خواهد شد.

ب- تفکیک اعتبارات عمرانی منظور در ردیف ۵۰۳۰۱۴ قسمت چهارم ایس قانون تحت عنوان «طرحهای عمرانی جدید و هزینه‌های متفرقه عمرانی» به طرحهای عمرانی مشخص به پیشنهاد سازمان برنامه و بودجه به تصویب هیئت وزیران خواهد رسید.

ج- هر گونه تغییر ضرور در عناوین طرحهای مصوب مندرج در قسمت اول پیوست این قانون و یا تفکیک اعتبار طرح مصوب بدو و یا چند طرح با تصویب شورای اقتصاد مجاز خواهد بود.

*** دولت باید تا پایان آبانماه امسال لایحه نحوه اداره شرکتهای دولتی را تهیه و بقوه مقننه تسلیم کند**

*** برای خرید محصولات کشاورزی بانک مرکزی ۱۰۰ میلیارد ریال تنخواه‌گردان در اختیار شرکتهای زراعی می‌گذارد**

تبصره ۱۳

به سازمان برنامه و بودجه اجازه داده میشود تمام یا قسمتی از اعتبارات جاری و سرمایه‌گذاری ثابت ردیفهای ۱۲۹۰۰۱ الی ۱۲۹۰۲۴ و ردیف ۱۳۱۰۰۰ ذیل بودجه وزارت بهداری و بهزیستی منظور در قسمت چهارم این قانون و همچنین اعتبار بهداری آموزشگاههای کشور منظور در بودجه وزارت آموزش و پرورش را بنا به پیشنهاد وزارتخانه‌های مربوط بین سازمانهای منطقه‌ای بهداری و بهزیستی استانها تقسیم و آن قسمت از اعتبارات مذکور که مربوط به حوزه مرکزی است به ردیف ادارات مرکزی وزارت بهداری و بهزیستی علاوه نماید.

تبصره ۱۴

مهلت اجرای تبصره ۲۷ قانون بودجه سال ۱۳۵۷ کل کشور تا آخر سال ۱۳۵۸ تمدید میشود و در اجرای این تبصره استفاده از مانده اعتبار ردیف ۱۱۱۵۰۳ قانون بودجه سال ۱۳۵۷ تا آخر سال ۱۳۵۸ مجاز خواهد بود.

تبصره ۱۵

تبصره‌های ٦۹ قانون بودجه اصلاحی سال ۱۳۵۲ و بودجه سال ۱۳۵۳ و ۷۰ قانون بودجه اصلاحی سال ۱۳۵۳ و بودجه سال ۱۳۵٤ و ۷۳ قانون بودجه سال ۱۳۵٦ و ٤۷ قانون بودجه سال ۱۳۵۷ کل کشور از تاریخ تصویب این قانون لغو میشود.

تبصره ۱٦

اجازه داده میشود وجوه مصرف شده در سال ۱۳۵۷ از محل اعتبارات موضوع تبصره ۷۰ قانون بودجه اصلاحی سال ۱۳۵۳ و بودجه سال ۱۳۵٤ و تبصره ۷۲ قانون بودجه سال ۱۳۵٦ کل کشور پیوست این قانون منظور شده است با رعایت قوانین و مقررات بحساب قطعی منظور گردد.

تبصره ۱۷

تبصره‌های ٦۵ قانون بودجه اصلاحی سال ۱۳۵۲ و بودجه سال ۱۳۵۳ و بند ب تبصره ٦٤ قانون بودجه اصلاحی سال ۱۳۵۳ و بودجه سال ۱۳۵٤ و ۵۷ قانون بودجه سال ۱۳۵۵ و ٦۷ قانون بودجه سال ۱۳۵٦ و ٤٦ قانون بودجه سال ۱۳۵۷ کل کشور از اول فروردین ماه سال ۱۳۵۸ لغومیشود.

تبصره ۱۸

بدولت اجازه داده میشود در سال ۱۳۵۸ هربوع حذف، ادغام و تبدیل شکل حقوقی که در دستگاههای اجرائی اعم از مرکزی و محلی لازم بداند بعمل آورده و سازمان برنامه و بودجه مکلف است به تبع مقررات مذکور اعتبارات مصوب مربوط را بین دستگاههای اجرائی انتقال دهد.

تبصره ۱۹

وزارت آموزش و پرورش موظف است حداکثر تا پایان آذرماه سال ۱۳۵۸ اعتبار مربوط به سرپرستیهای مدارس خارج از کشور(ردیف ۱۲۷۵۰۱) و آموزش رایگان(ردیف ۱۲۷۵۰۲) و نسبت معلم و قسمتی از اعتبارات منمرکز آستانها و سرپرستیهای خارج از کشور(ردیف ۱۲۷۵۰۳) را برحسب نیازمندیهای هریک از استانها و سرپرستیهای خارج از کشور به تفکیک برنامه و مواد هزینه تهیه و تصویب نخست وزیر محاز خواهد بود مشروط بر اینکه در جمع اعتبار جاری دستگاه تغییری حاصل نشود.

ب- افزایش و یا کاهش در اعتبار مواد هزینه و برنامه‌های بودجه جاری هر یک از دستگاههای اجرائی محلی منظور در قسمت پنجم این قانون باستثنای مواد یک و دو تا میزان ده درصد با موافقت دفترهای برنامه و بودجه و تا میزان ۲۵ درصد فقط برای یکبار و همچنین کاهش یا افزایش اعتبار مواد یک و دو تا میزان پنج درصد به پیشنهاد دفترهای برنامه و بودجه با تصویب استاندار مجاز خواهد بود مشروط بر اینکه در جمع اعتبار جاری دستگاه تغییری حاصل نشود.

تبصره ٦

الف- تفکیک اعتبار طرحهائی که در قسمت اول پیوست این قانون بستفکیک نشان داده نشده است و تحت عنوان «سایر طرحهای مندرج است بطرحهای عمرانی مشخص توسط سازمان برنامه و بودجه انجام خواهد شد.

ب- تفکیک اعتبارات عمرانی منظور در ردیف ۵۰۳۰۱٤ قسمت چهارم ایس قانون تحت عنوان «طرحهای عمرانی جدید و هزینه‌های متفرقه عمرانی» به طرحهای عمرانی مشخص به پیشنهاد سازمان برنامه و بودجه به تصویب هیئت وزیران خواهد رسید.

ج- هر گونه تغییر ضرور در عناوین طرحهای مصوب مندرج در قسمت اول پیوست این قانون و یا تفکیک اعتبار طرح مصوب بدو و یا چند طرح با تصویب شورای اقتصاد مجاز خواهد بود.

تبصره ۱۰

اجازه داده میشود تعهدات پرداخت شده طرحهای عمرانی برنامه پنجم وسال ۱۳۵۷ که با رعایت مقررات در حدود اعتبارات مصوب ایجاد شده باشد از محل اعتبار سال ۱۳۵۸ طرح مربوط پرداخت شود.

تبصره ۱۱

اجازه داده میشود اعتبار مصطور در ردیف ۲۸۱۰۰۱ قسمت چهارم این قانون بنا به پیشنهاد سازمان برنامه و بودجه و وزارتخانه‌های ذیربط وتصویب هیئت وزیران حسب مورد برای جبران تفاوت خرید و فروش مواد غذائی و کالاهای اساسی اختصاص یابد و با رعایت مقررات مربوط مورد استفاده قرار گیرد.

تبصره ۱۲

اجازه داده میشود اعتبار منظور در صفحه ٦۵ قسمت چهارم این قانون تحت عنوان «کمک به شرکتهای دولتی و موسسات انتفاعی وابسته بدولت» بنا به پیشنهاد سازمان برنامه و بودجه و تصویب هیئت وزیران برای جبران زیان عملیات جاری شرکتهای دولتی و موسسات انتفاعی وابسته بدولت حسب مورد اختصاص یابد و با رعایت مقررات مربوط بمصرف برسد.

میلیون و هفتصد هزار(۱۷۹،۷۰۰،۰۰۰) ریال از اعتبار سال ۱۳۵۷ طرح نگهداری راهها که در اجرای مصو به جلسه مورخ ۱۳۵۷/۹/۵ شورای اقتصاد صرف هزینه‌های جاری در استانها شده است با رعایت کامل مقررات مربوط بهرینه قطعی طرح فوق‌الذکر منظور دارد.

تبصره ۱۰

اجازه داده میشود تعهدات پرداخت شده طرحهای عمرانی برنامه پنجم وسال ۱۳۵۷ که با رعایت مقررات در حدود اعتبارات مصوب ایجاد شده باشد از محل اعتبار سال ۱۳۵۸ طرح مربوط پرداخت شود.

تبصره ۱۱

اجازه داده میشود اعتبار منظور در ردیف ۲۸۱۰۰۱ قسمت چهارم این قانون بنا به پیشنهاد سازمان برنامه و بودجه و وزارتخانه‌های ذیربط وتصویب هیئت وزیران حسب مورد برای جبران تفاوت خرید و فروش مواد غذائی و کالاهای اساسی اختصاص یابد و با رعایت مقررات مربوط مورد استفاده قرار گیرد.

تبصره ۱۲

اجازه داده میشود اعتبار منظور در صفحه ٦۵ قسمت چهارم این قانون تحت عنوان «کمک به شرکتهای دولتی و موسسات انتفاعی وابسته بدولت» بنا به پیشنهاد سازمان برنامه و بودجه و تصویب هیئت وزیران برای جبران زیان عملیات جاری شرکتهای دولتی و موسسات انتفاعی وابسته بدولت حسب مورد اختصاص یابد و با رعایت مقررات مربوط بمصرف برسد.

تبصره ۱۳

به سازمان برنامه و بودجه اجازه داده میشود تمام یا قسمتی از اعتبارات جاری و سرمایه‌گذاری ثابت ردیفهای ۱۲۹۰۰۱ الی ۱۲۹۰۲٤ و ردیف ۱۳۱۰۰۰ ذیل بودجه وزارت بهداری و بهزیستی منظور در قسمت چهارم این قانون و همچنین اعتبار بهداری آموزشگاههای کشور منظور در بودجه وزارت آموزش و پرورش را بنا به پیشنهاد وزارتخانه‌های مربوط بین سازمانهای منطقه‌ای بهداری و بهزیستی استانها تقسیم و آن قسمت از اعتبارات مذکور که مربوط به حوزه مرکزی است به ردیف ادارات مرکزی وزارت بهداری و بهزیستی علاوه نماید.

تبصره ۱٤

مهلت اجرای تبصره ۲۷ قانون بودجه سال ۱۳۵۷ کل کشور تا آخر سال ۱۳۵۸ تمدید میشود و در اجرای این تبصره استفاده از مانده اعتبار ردیف ۱۱۱۵۰۳ قانون بودجه سال ۱۳۵۷ تا آخر سال ۱۳۵۸ مجاز خواهد بود.

تبصره ۱۵

تبصره‌های ٦۹ قانون بودجه اصلاحی سال ۱۳۵۲ و بودجه سال ۱۳۵۳ و ۷۰ قانون بودجه اصلاحی سال ۱۳۵۳ و بودجه سال ۱۳۵٤ و ۷۳ قانون بودجه سال ۱۳۵٦ و ٤۷ قانون بودجه سال ۱۳۵۷ کل کشور از تاریخ تصویب این قانون لغو میشود.

تبصره ۱٦

اجازه داده میشود وجوه مصرف شده در سال ۱۳۵۷ از محل اعتبارات موضوع تبصره ۷۰ قانون بودجه اصلاحی سال ۱۳۵۳ و بودجه سال ۱۳۵٤ و تبصره ۷۲ قانون بودجه سال ۱۳۵٦ کل کشور پیوست این قانون منظور شده است با رعایت قوانین و مقررات بحساب قطعی منظور گردد.

تبصره ۱۷

تبصره‌های ٦۵ قانون بودجه اصلاحی سال ۱۳۵۲ و بودجه سال ۱۳۵۳ و بند ب تبصره ٦٤ قانون بودجه اصلاحی سال ۱۳۵۳ و بودجه سال ۱۳۵٤ و ۵۷ قانون بودجه سال ۱۳۵۵ و ٦۷ قانون بودجه سال ۱۳۵٦ و ٤٦ قانون بودجه سال ۱۳۵۷ کل کشور از اول فروردین ماه سال ۱۳۵۸ لغومیشود.

تبصره ۱۸

بدولت اجازه داده میشود در سال ۱۳۵۸ هربوع حذف، ادغام و تبدیل شکل حقوقی که در دستگاههای اجرائی اعم از مرکزی و محلی لازم بداند بعمل آورده و سازمان برنامه و بودجه مکلف است به تبع مقررات مذکور اعتبارات مصوب مربوط را بین دستگاههای اجرائی انتقال دهد.

تبصره ۱۹

وزارت آموزش و پرورش موظف است حداکثر تا پایان آذرماه سال ۱۳۵۸ اعتبار مربوط به سرپرستیهای مدارس خارج از کشور(ردیف ۱۲۷۵۰۱) و آموزش رایگان(ردیف ۱۲۷۵۰۲) و نسبت معلم و قسمتی از اعتبارات منمرکز آستانها و سرپرستیهای خارج از کشور(ردیف ۱۲۷۵۰۳) را برحسب نیازمندیهای هریک از استانها و سرپرستیهای خارج از کشور به تفکیک برنامه و مواد هزینه تهیه و تصویب نخست وزیر محاز خواهد بود مشروط بر اینکه در جمع اعتبار جاری دستگاه تغییری حاصل نشود.

ب- افزایش و یا کاهش در اعتبار مواد هزینه و برنامه‌های بودجه جاری هر یک از دستگاههای اجرائی محلی منظور در قسمت پنجم این قانون باستثنای مواد یک و دو تا میزان ده درصد با موافقت دفترهای برنامه و بودجه و تا میزان ۲۵ درصد فقط برای یکبار و همچنین کاهش یا افزایش اعتبار مواد یک و دو تا میزان پنج درصد به پیشنهاد دفترهای برنامه و بودجه با تصویب استاندار مجاز خواهد بود مشروط بر اینکه در جمع اعتبار جاری دستگاه تغییری حاصل نشود.

تبصره ۲۰

الف- ترتیب استفاده از اعتبارات ردیفهای ۵۰۲۰۱۱ و ۵۰۲۰۱۲ قسمت چهارم این قانون با به پیشنهاد سازمان برنامه و بودجه و وزارت امور اقتصادی و دارائی بتصویب هیئت وزیران خواهد رسید.

ب- نقل و انتقال اعتبارات ردیفهای ۵۰۲۰۰۷ و ۵۰۲۰۱۰ و ۵۰۲۰۱۱ و ۵۰۲۰۱۲ قسمت چهارم این قانون بنحو مقرر در بند(الف) این تبصره مجاز است.

تبصره ۲۱

اجازه داده میشود:

الف- از محل اعتبار ردیفهای ۵۰۲۰۰۷ و ۵۰۲۰۱۰ و ۵۰۲۰۱۲ و ۵۰۲۰۱۲ قسمت چهارم این قانون مبالغ مورد نیاز سازمانهای منطقه‌ای بهداری و بهزیستی را برای مستخدمین مشمول قانون استخدام کشوری وزارت بهداری و بهزیستی که به سازمانهای نامبرده منتقل شده‌اند.

ب- از محل اعتبار ردیفهای ۵۰۲۰۰۷ و ۵۰۲۰۱۲ قسمت چهارم این قانون مبالغ مورد نیاز مناطق آموزش و پرورش.

ج- از محل اعتبار ردیفهای ۵۰۲۰۰۷ و ۵۰۲۰۱۱ و ۵۰۲۰۱۲ قسمت چهارم این قانون مبالغ مورد نیاز راه‌آهن دولتی ایران.

بمیزانی که از طرف وزارت امور اقتصادی و دارائی و سازمان برنامه و بودجه تعیین میشود با رعایت مقررات و ضوابط مربوط به استفاده از اعتبار ردیفهای مزبور در اختیار دستگاههای مذکور گذارده شود.

وجوهی که بموجب این تبصره در اختیار این دستگاهها قرار میگیرد منحصراً برای پرداخت هزینه‌های مربوط به ردیفهای فوق الذکر قابل استفاده میباشد ومانده مصرف نشده باید به خزانه برگشت داده شود. تخلف از این حکم در حکم تصرف غیرقانونی در وجوه واموال عمومی میباشد.

تبصره ۲۲

به وزارت کشاورزی وعمران روستائی اجازه داده میشود برای آن دسته از کشتکاران طرف قرارداد طرحهای افزایش تولیدات زراعی وباغبانی، که قرارداد اجرائی طرح آنها از ابتدای برنامه سوم عمرانی تا پایان سال ۱۳۵٦ ومبلغ قرارداد هریک تا سیصد هزار ریال میباشد وهمچنین کشاورزانی که برای افزایش تولید محصولات کشاورزی از شرکت سهامی کود شیمیائی وابسته به وزارت کشاورزی وعمران روستائی کودشیمیائی تا مبلغ مذکور خریداری کرده‌اند هرگاه بدهی خود را بمیزان قرارداد مربوط تا پایان سال ۱۳۵۸ پرداخت نمایند مفاصا حساب صادر نماید.

تبصره ۲۳

از تاریخ تصویب این قانون ماده واحده لایحه قانونی اجازهٔ پرداخت هزینه‌های سمعاصله اول سال ۱۳۵۸ و همچنین ماده واحده اجازهٔ پرداخت اعتبارات طرحهای خاص ناحیه‌ای، راههای روستائی ونیازهای ضروری روستاها درسال ۱۳۵۸ و تبصره‌های ذیل آنها لغو و اجازه داده میشود:

الف- پرداختهای انجام شده در سمعاصله اول سال جاری باستناد قوانین فوق با رعایت مقررات بهره‌به منظور شود.

ب- مبلغ پنج میلیارد ریال اعتبار منظور شده در ردیف ۵۰۳۰۱۸ قسمت چهارم این قانون تحت عنوان «هزینه‌های ضرور عمرانی و عملیات اضطراری دروستاها» براساس آئین‌نامه مربوط که بتصویب شورای انقلاب اسلامی رسیده است حسب مورد بنا بپیشنهاد وزارت دفاع‌ملی و نائید وزارت امورا قتصادی و دارائی و سازمان برنامه و بودجه پس از تصویب هیئت‌وزیران میرسد.

تبصره ۲٤

دولت مکلف است حداکثر ظرف یک ماه از تاریخ تصویب این قانون لایحه تعیین تکلیف وضع استخدامی کارکنان دستگاههای اجرائی مستثنی شده از قانون استخدام کشوری را که از بهمن ماه ۱۳۵۷ ببعد محل شده یا میشوند به شورای انقلاب تقدیم نماید.

تبصره ۲۵

به وزارت کشاورزی و عمران روستائی اجازه داده میشود برای آن دسته از کشتکاران طرف قرارداد طرحهای افزایش تولیدات زراعی وباغبانی، که قرارداد اجرائی طرح آنها از ابتدای برنامه سوم عمرانی تا پایان سال ۱۳۵٦ ومبلغ قرارداد هریک تا سیصد هزار ریال میباشد وهمچنین کشاورزانی که برای افزایش تولید محصولات کشاورزی از شرکت سهامی کود شیمیائی وابسته به وزارت کشاورزی وعمران روستائی کودشیمیائی تا مبلغ مذکور خریداری کرده‌اند هرگاه بدهی خود را بمیزان قرارداد مربوط تا پایان سال ۱۳۵۸ پرداخت نمایند مفاصا حساب صادر نماید.

تبصره ۲۳

از تاریخ تصویب این قانون ماده واحده لایحه قانونی اجازهٔ پرداخت هزینه‌های سمعاصله اول سال ۱۳۵۸ و همچنین ماده واحده اجازهٔ پرداخت اعتبارات طرحهای خاص ناحیه‌ای، راههای روستائی ونیازهای ضروری روستاها درسال ۱۳۵۸ و تبصره‌های ذیل آنها لغو و اجازه داده میشود:

الف- پرداختهای انجام شده در سمعاصله اول سال جاری باستناد قوانین فوق با رعایت مقررات بهره‌به منظور شود.

ب- مبلغ پنج میلیارد ریال اعتبار منظور شده در ردیف ۵۰۳۰۱۸ قسمت چهارم این قانون تحت عنوان «هزینه‌های ضرور عمرانی و عملیات اضطراری درروستاها» براساس آئین‌نامه مربوط که بتصویب شورای‌انقلاب اسلامی رسیده است حسب مورد بنا بپیشنهاد وزارت دفاع‌ملی و نائید وزارت امورا قتصادی و دارائی و سازمان برنامه و بودجه پس از تصویب هیئت‌وزیران میرسد.

تبصره ۲٤

دولت مکلف است حداکثر ظرف یک ماه از تاریخ تصویب این قانون لایحه تعیین تکلیف وضع استخدامی کارکنان دستگاههای اجرائی مستثنی شده از قانون استخدام کشوری را که از بهمن ماه ۱۳۵۷ ببعد محل شده یا میشوند به شورای انقلاب تقدیم نماید.

تبصره ۲۷

کلیه وارنحانه‌ها و موسسات و سازمانهای دولتی مکلفند درآمدهای اختصاصی خود را باستثنای درآمدهای مراکز آموزش حرفه‌ای و صندوق کارآموزی و بیمارستانهای آموزشی و درآمد موقوفات و املاک متبرکه و درآمد حق السهم صاحبان دفاتر اسناد رسمی و صندوق تامین اجتماعی را بدرآمد عمومی کشور منظور و در خزانه‌داری کل واریز نمایند.

در مورد آن قسمت از هزینه‌هائی که تا سال گذشته از محل درآمدهای اختصاصی انجام میشده و در این قانون اعتباری برای انجام آن پیش‌بینی نشده است استثنائا در سال ۱۳۵۸ دستگاههای اجرائی میتوانند پس از موافقت وزارت امور اقتصادی و دارائی و سازمان برنامه و بودجه بر طبق مقررات مربوط بخود عمل نمایند مشروط بر آنکه جمع مبلغی که از این بابت پرداخت میشود از ۱۰٪ کل وصولی درآمدهای فوق در سال ۱۳۵۸ تجاوز ننماید.

استفاده از درآمدهای مربور تا میزان ۲۵٪ پس از موافقت وزارت امور اقتصادی و دارائی و سازمان برنامه و بودجه مشط بتصویب هیئت وزیران خواهد بود.

مانده درآمدهای اختصاصی سالهای قبل دستگاههای اجرائی مشمول حکم این تبصره در پایان مرداد ماه ۱۳۵۸ بدرآمد عمومی منتقل میشود.

تبصره ۲۸

از تاریخ تصویب این قانون کلیه قوانین خاص که بموجب آنها ترتیب خاصی برای پرداخت و مصرف اعتبارات وارنحانه‌ها و موسسات دولتی که بصورت کمک و اعانه در قانون بودجه کل کشور منظور میشده مقرر گردیده است لغو میگردد و مصرف اعتبارات مصوب این قبیل سازمانها تابع مقررات عمومی دولت خواهد بود.

مصرف اعتباراتی که بعنوان کمک یا اعانه برای جمعیت شیر و خورشید سرخ ایران و سازمان اوقاف در این قانون منظور شده است از شمول این حکم مستثنی است.

تبصره ۲۹

وجوهی که وسیله شرکتهای دولتی و موسسات انتفاعی وابسته بدولت (باستثنای بانکها و موسسات اعتباری) بعنوان سپرده و یا وجه‌الضمان و یا وثیقه و یا نظایر آنها دریافت میگردد باید بحساب مخصوص خزانه‌داری کل نزد بانک مرکزی ایران واریز شود. نحوهٔ دریافت و استرداد این قبیل سپرده‌ها تابع ترتیب مقرر در مواد ۳٤ و ۳۵ قانون محاسبات عمومی میباشد. شرکتها و سازمانهای دولتی که بحمل سفرات عمومی نسبت به آنها مستلزم ذکر نام است نیز مشمول حکم این تبصره میباشند.

تبصره ۳۰

عبارت «مجامع عمومی شرکتهای وابسته به وزارت جنگ مرکب از مقاماتی خواهد بود که در اساسنامه آنها «مذکور» است از متن تبصره (۷۲) قانون بودجه اصلاحی سال ۱۳۵۲ و بودجه سال ۱۳۵۳ کل کشور حذف میشود و شرکتهای وابسته به وزارت دفاع ملی نیز از تاریخ تصویب این قانون مشمول حکم تبصره مذکور خواهد بود.

بازرس (حسابرس) این قبیل شرکتها بنا به پیشنهاد وزیر امور اقتصادی و دارائی توسط مجمع عمومی شرکت مربوط تعیین خواهد شد.

تبصره ۳۱

بمنظور تمرکز و هم آهنگی اعتبارات جاری استانها از تاریخ تصویب این قانون بودجه سازمانهای منطقه‌ای بهداری و بهزیستی و مناطق آموزش و پرورش مشمول مقررات اعتبارات جاری دستگاههای اجرائی محلی در استانها (نظام بودجه استانی) خواهد بود. قوانین و مقررات مغایر با این حکم از اول تیر ماه ۱۳۵۸ لغو میشود.

تبصره ۳۲

از تاریخ تصویب این قانون مصرف کلیه اعتبارات از محل درآمد عمومی منظور در قانون بودجه کل کشور تابع مقررات عمومی ذکر مت خواهد بود. اعتباراتی که بصورت کمک یا اعانه در قانون مزبور منظور میشود از شمول این حکم مستثنی است. مقررات مغایر با این تبصره از تاریخ فوق لغو میشود.

تبصره ۳۳

الف- رسیدگی و تسویه حسابهای برنامه‌های عمرانی گذشته و همچنین وظایف هیئت حسابرسی مذکور در ماده (٦) قانون برنامه پنجساله پنجم به وزارت امور اقتصادی و دارائی محول میشود.

ب- در اجرای مفاد بند (الف) این تبصره مدیریت تصفیه و حسابرسی سازمان برنامه و بودجه با کارکنان، بودجه و تشکیلات به ترتیبی که بین سازمان مذکور و وزارت امور اقتصادی و دارائی توافق میشود به وزارت نامبرده منتقل خواهد شد.

ج- دستگاههای اجرائی و مجریان طرحهای عمرانی برنامه‌های مذکور موظف هستند تا آخر سال ۱۳۵۸ حسابهای خود را تصفیه نمایند.

د- تنظیم و تکمیل اسناد ناقص و معیری و حسابرسی حسابهای برنامه‌های عمرانی گذشته تا پایان برنامه عمرانی چهارم کشور که تا تاریخ تصویب این قانون تسویه نشده است طبق ضوابطی خواهد بود که به پیشنهاد وزارت امور اقتصادی و دارائی و سازمان برنامه و بودجه بتصویب هیئت وزیران میرسد.

تبصره ۳٤

دولت مکلف است حداکثر ظرف یک ماه از تاریخ تصویب این قانون لایحه تعیین تکلیف وضع استخدامی کارکنان دستگاههای اجرائی مستثنی شده از قانون استخدام کشوری را که از بهمن ماه ۱۳۵۷ ببعد محل شده یا میشوند به شورای انقلاب تقدیم نماید.

تبصره ۳۵

الف- از اول تیرماه ۱۳۵۸ قوانین و مقررات استخدامی کادر آموزشی و هیئت علمی دانشگاه تهران در بارهٔ کلیه دانشگاهها و موسسات آموزش عالی (اعم از دولتی و یا غیر دولتی) که نام آنها در این قانون در ردیف دستگاههای دولتی درج شده است اجرا میشود و مغررات استخدامی مغایر با آن لغو میگردد.

ب- اجرای این تبصره مجوری برای افزایش حقوق یا مزایای کادر آموزشی و هیات علمی این قبیل دانشگاهها نخواهد بود.

ج- کلیه کارکنان اداری دانشگاهها و موسسات آموزش عالی براساس آئین نامه‌ای که بنا به پیشنهاد سازمان امور اداری و استخدامی کشور بتصویب هیئت وزیران خواهد رسید از تاریخ مصدر مشمول مقررات قانون استخدام کشوری خواهد بود.

تبصره ۳٦

از اول مهرماه ۱۳۵۸ سازمان انرژی اتمی ایران از نظر مقررات مالی تابع قانون محاسبات عمومی و از نظر مقررات استخدامی تابع قانون استخدام کشوری خواهد بود.

ب- اجرای این تبصره مجوری برای افزایش حقوق یا مزایای کادر آموزشی و هیات علمی این قبیل دانشگاهها نخواهد بود.

ج- کلیه کارکنان اداری دانشگاهها و موسسات آموزش عالی که بنا به پیشنهاد سازمان امور اداری و استخدامی کشور میتوانند پس از موافقت وزارت امور اقتصادی و دارائی و سازمان برنامه و بودجه بر طبق مقررات مربوط بخود عمل نمایند مشروط بر آنکه جمع مبلغی که از این بابت پرداخت میشود از ۱۰٪ کل وصولی درآمدهای فوق در سال ۱۳۵۸ تجاوز ننماید.

تبصره ۳۷

قراردادهای فروش نفت وسیله شرکت ملی نفت ایران از طرف دولت امضاء و وجوه حاصل از فروش نفت خام بهرصورت و فرآورده‌های نفتی صادراتی مستقیما بحساب خزانه‌داری کل نزد بانک مرکزی ایران واریز میگردد.

هر مبلغ که طبق بودجه مصوب شرکت مذکور از محل درآمد عمومی باید در اختیار شرکت ملی نفت ایران گذاشته شود به برنام

برای اظهارنظرعموم منتشرشد:

متن کامل طرح طب ملی

صاحب‌نظران میتوانند ظرف یکماه نظرات و پیشنهادات خود را در باره طرح اعلام کنند.

دکتر کاظم سامی وزیربهداری و بهزیستی، دیروز دریک مصاحبه مطبوعاتی طرح کامل طب ملی را دراختیار جراید گذاشت تا برای نظرخواهی به عموم ملت ایران عرضه شود.

دکتر سامی ضمن تاکید براین مساله که اجرای طرح طب ملی از ضرورت‌های حرکت انقلابی دراین برهه از تاریخ است درعین حال یادآور شد که ممکن است بعضی از اجزای این طرح عطش انقلابی گروهی از مبارزان صدیق و پرحرارت را فرو ننشاند ولی منتقدان باید محظورات و محدودیت امکانات کنونی کشور را درنظر بگیرند.

وزیر بهداری و بهزیستی تاکید کرد که ازتاریخ انتشار این طرح تا یکماه عموم صاحب‌نظران می‌توانند پیشنهادات و اظهارنظرهای خود را بپیرامون این طرح اعلام کنند تا بـا بـهره‌گیری از آنهـا، اصلاحات لازم درطرح بعمل آید و مراحل اجرائی آن آغاز شود.

بدلیل محدود بودن امکانات و جای صفحات، کیهان این طرح را دردوقسمت منتشر می‌کـند و مـنتظر دریـافت پـیشنهادهای صاحب‌نظران است.

۱- توجیه طرح

۱-۱ نارسائی‌هاومشکلات موجود

در حال حاضر خدمات پیشگیری و مراقبتهای پزشکی در کشور وضع بسیار نامطلوبی دارد. شیـوع فوق‌العاده بیماریهای عفونی و بالابودن خارج از حد میزان مرگ و میر کودکان در نخستیـن سال زندگی معرف و نمودار سطح بسیار نازل بهداشت کشور است. وجـوه عمده و بارز نارسائیهائی خدمات بهداشتی و پزشکی عبارت‌اند از:

– محرومیت قشـت اعظم جامعه روستائی و گروههای بیمه نشده و کهدرآمد شهری از ابتدائی‌ترین خـدمات بـهداشتی و حـداقل مراقبتهای پزشکی.

– فقـدان یـا کـمبود مـراکز و مؤسسات بـهداشتی و پـزشکی و کارکنان خدمات پزشکی به ویژه در روستاها، تـوزیع نامـتناسب و غیرعادلانه مؤسسات و کـارکنان موجود در سطح کشور و تمرکز آنها در شهـرهای بـزرگ(بخصوص در تهران) که موجب شده بیش از نیمی از جمعیت کشور قادر نباشند هنگام بروز بیماری به مـوقع بـه پـزشک مزمن راهی شهرهای بزرگ و متحمل هزینه‌هـای گـزاف خدمات پـزشکی میشوند.

– عدم استفاده کافی از مؤسسات و کارکنان موجود و سرگـردانی بیماران(به سبب نقصهای مدیریت امور بهداری، وجود نظامهای متعدد عرضه خدمات، روشن نبودن مسیر مراجعه بیمار و راه بهره‌گیری او از خدمات و ...) و مـشکلات بـسیار دیگری چـون ناهـماهنگی نظـام آموزشی پزشکی با نیازهای جامعه، نامناسبانی نظام تولید و توزیع دارو و غیره.

هرگاه براین نارسائیها اثراتی را که فقر، بیسوادی، رواج روزافزون انواع اعتیادات زیانبخش برسلامت جامعه میگذارنده افـزوده شوند، اهمیت تنظیم برنامه‌های اساسی و مسئولیت وزارت بهدای و بهزیستی، مؤسسات آموزشی پزشکی و کارکنان خدمات بهداشتی و پزشکی در ارائه و اجرای این برنامه‌ها بـه روشنی احساس میشود.

۱-۲ ضرورت اجرای طرح طب ملی

ارتقاء سطح بهداشت کـشور و فراهم آوردن امکانات لازم بمنظور تأمین سلامت مردم و دستیابی آنان به خـدمات بـهداشتی و پـزشکی مستلزم اقدامات بیشماری است در جهت حل مشکلات کنونی و اجرای برنامه‌ای بلند مدت کـه بـراساس واقعیات و نیازهای جامعه تنظیم شده باشد.

برای تنظیم چنین برنامهٔ عـظیم و انـقلابی در قـدم اول لازم است سیاستهای کلی برنامه و نظام حاکم بر خـدمات بـهداشتی و پـزشکی مـشخص شود تـا بـرنامه بـنحوی هم‌آهنگ در جهتی معین و بصورتی مطلوب تنظیم و اجراشود.

سیـاست و هـدف کـلی دولت جمهوری اسلامی برای تـعیین نظـام حاکم بر خدمات و تنظیم برنامه‌هـای بهداشتی و پـزشکی بر دواصل زیر متکی است:

۱- بـرخورداری از سلامـت و بهرموری از خـدمات بـهداشتی و مراقبتهای پزشکی حق مسلم مـردم است.

۲- تـأمین و حـفظ سلامـت جسمانی و روانی مـردم و فـراهم آوردن امکانات کافی به منظور عرضه خـدمات بـهداشتی و مـراقبتهای پـزشکی وظیـفه دولت جمـهوری اسلامی است.

ولی از آنجا که تحقق این هدفها از طریق تـعمیم «بیمه درمـانی» بـه جامعه روستائی و صاحبان مـشاغل آزاد عـملاً مـقدور نیـست و بـیمه درمـانی مـشکلات فـراوانی را بـرای دولت و بیمه‌شدگـان بـبار آورده، وزارت بـهداری و بـهزیستی لازم میداند خدمات بهداشتی و پـزشکی ملی اعلام گردد.

۱-۳- اصول و سیاستهای طرح طب ملی

طب ملی با قبول این اصل کلی که «برخورداری از سلامت حق مردم و تأمین این حق وظیفه دولت است»، سیاستهای زیر را تعقیب میکند:

۱- اولویت بهداشت و پیشگیری بر درمان.

۲- تـأمین نیازهای بـهداشتی و پـزشکی مـردم در حـدود استانداردهای قابل قبول.

۳- اولویت ارائـه خـدمات بـه روستائیان و گروههای کم‌درآمـد شهری.

۴- تـلفیق خدمات بـهداشتی و خدمات درمانی تا سرحد امکان.

۵- هماهنگی آموزش پـزشکی بـا نیازهای جامعه و توجه کافی به تعلیم و تـربیت کـارکنان وابسته و کـمک پزشکی.

۶- تـأمین کـلیه هـزینه‌هـای سرمایه‌گذاری و هزینه‌های جاری برنامه طب ملی از محل درآمدهای عمومی کشور.

۷- بسیج مردم برای مشارکت فعالانه در برنامه‌های طب ملی.

۸- عدم تمرکز امور اجرائی و برنامه‌ریزی خـدمات بـهداشتی و پزشکی.

۹- هماهنگی سیاستهای طب ملی بـا دیـگر سیـاستهای عـمرانی و اقتصادی کـشور و هـمچنین بـا سیاستهای بخشهای دیگری که بـا تـرویج بهداشت در ارتـباط هـستند (مانند تغذیه کـافی و سالم، مـسکن بـهداشتی، سوادآمـوزی، تـعمیم حمایتهای تأمین اجتماعی و غیره).

۲- هدفها و محدوده خدمات طرح طب ملی

یکی از اصول طرح طـب مـلی وتأمین نیازهای بهداشتی و پـزشکی مردم در حدود استانداردهـای قـابل قبول» است، ولی از آنجا که در حـال حاضر هنوز اکثریت جامعه از حـداقل خـدمات بـهداشتی و پـزشکی بـرخوردار نشده‌اند، هـدفهای نخستین مرحلهٔ اجرای طرح عرضه این خدمات حداقل برای تمام افراد جامعه است. چگونگی تکامل بـعدی خدمات بهداشتی و پـزشکی بـاید در جریان اجرای طرح طب ملی با دقت و مطالعه کـافی مورد بـررسی قـرار گیرد و در برنامه‌هـای آتـی منظور شود.

هدفهای برنامه حداقل طب مـلی، محدوده خدمات بهداشتی و پـزشکی این برنامه را شامل میشود.

۲-۱- اقـدامات و خـدمات بهداشت همگانی

– آمـوزش بـهداشت بـه مـردم بـا استفاده از کلیه امکانات و فـرصتها و جلب مـشارکت آنان در اجـرای برنامه‌های بهداشتی.

– تـأمین آب آشامیدنی سالم برای تمام روستاها و انجام عملیات مربوط به بهسازی محیط در کلیه روستاها.

– مشارکت فعالانه در برنامه‌ریزی امور مربوط بـه بـهداشت مـحیط شهرها و نظارت مستمر بر وضع آب آشامـیدنی، تـأسیسات، مـراکز و واحـدهای شهـری کـه فعـالیت و خدمات آنها بـا بـهسازی محیط در ارتباط است.

– انجام عملیات و خدمات مربوط به پیشگیری و کنترل بیماریها شامل:

الف– مبارزه با بیماریهای منتقله بوسیله ناقلین به ویژه مالاریا.

ب– کـنترل بـیماریهای واگـیر از طـریق واکسیناسیون، پـیشگیری و غیره.

– نـظارت مـسـتمر بـر وضع بـهداشتی کـارخانه‌هـا، کـارگاهها و مراکز صنعتی.

– مـراقبتهای بـهداشتی و پـزشکی از زنان باردار، مـادران و کـودکان و در صورت لزوم کمکهای تغذیه‌ای بـه آنان.

– نظارت بر بهداشت آموزشگاهها و مراقبت از سلامت دانش‌آموزان.

– تـعمیم بـهداشت روانی و رفـتاری در حدود امکانات، حداقل شامل:

الف– کنترل اعتیادات.

ب– جلوگیری از پیشرفت بیماری و کاهش معلولیت.

۲-۲- خـدمات پـزشکی (خدمات تشخیصی و درمانی)

۲-۲-۱- مراقبت‌های پزشکی سرپائی و بستری

در زمینه مراقبت‌هـای اختـصاصی پزشکی (اعم از سرپائی یـا بـستری) نمیتوان محدوده مشخصی برای نوع خدمات تعیین کرد، زیرا نظام طب ملی موظف است کلیه بیماران را بـه پذیرد و در حـدود امکاناتی کـه بـه تدریج در داخل کشور فراهم می‌آورد مـعالجات طبـی و اعـمال جـراحی ضروری را انجام دهد.

بهمین جهت آنچه در این طرح بعنوان محدوده خـدمات اختـصاصی پـزشکی ذکـر شده، در حقـیقت برآوردی است از حجم کـلی ایـن خدمات براساس بیماردهی کنونی و پیش‌بینی بیماردهی آتی جامعه، یعنی در مرحله‌ای که خدمات برنامهٔ حداقل طـب مـلی سراسر کـشور را دربر گرفته باشد. در ایـن مـرحله پیش‌بینی میشود:

– میـزان استفاده هرفرد از خدمات سرپائی پزشکی در جامعه شهری بـه ۶بار در سال و در جامعه روستائی به ۶ تا ۷ بـار در سال برسد (در حال حاضر این میزان برای جامعه شهری ۵بار و برای جامعه روستائی ۰/۶ بـار در سال است).

– عیادت درمحل سکونت بیمار و یـا درمـحل حـادثه حدود دو درصد مراجعات سرپائی و زایمان درمـنزل حدود پنجاه‌درصد کـل زایمان‌هـای طبیعی را شامل شود.

– مـیزان اسـتفاده هـرفرد از خدمات بستری بـه یـک روز درسال بالغ گردد و باین ترتیب برای ۱۰۰۰ نفر جـمعیت ۲/۵ تخت (بـا مـیزان اشغال ۸۵ درصد) نیاز خـواهد بـود. توزیع این تختها میبایست درجریان برنامه‌ریزی به نحوی تعیین گردد که درمرحله استقرار کامل نظام طبـملی هـرشهر حـداقل ۱/۵ تـخت بـیمارستانی بـرای ۱۰۰۰ نفـر از جمعیت خود و روستاهای پیرامونش دراختیار داشته باشد.

۲-۲-۲- خـدمات رادیـولوژی و آزمایشگاهی

بمنظور عرضه خدمات رادیـولوژی و آزمایشگاهی شبکه تـندرستی ملی باید بتدریج درجریان استقرار طرح امکانات زیررا فراهم آورد:

– هـر بیمارستان ناحیه‌ای بـاید قادر باشد کلیه نیـازهای روزمـره پزشکی را درزمینه امور رادیولوژی و آزمایشگاهی برای کلیه بیماران آن ناحیه (اعم از بیمـاران سرپـائی و بستری) انجام دهد.

– هرمنطقه، درمرحله استقرار کامل، باید قادر باشد در بیمارستان منطقه‌ای و دست کم درمرکز منطقه، اقـدامات اختـصاصی پاراکلینیک را انجام دهد.

– هر مرکز بهداری و بـهزیستی درروستا باید امکانات آزمـایشگاهی را درحـدود بـررسی‌هـای بـهداشتی ونیازهای تشخیصی و درمانی محلی دراختیار داشته باشد.

۲-۳- خدمات داروئی

– تهیه و تـنظیم فهرستی از کـلیه داروهای موردنیاز درخدمات پزشکی و جلوگـیری از ساخـت و ورود داروهـای خـارج از ایـن فهرست. بدیهی است این فهرست بـاید شامل کلیه داروهای ژنریک مورد‌نیاز باشد و بـا پـیشرفت صنـایع داروسازی پیوسته به روز گردد.

– ایـجاد شبکهٔ گستردهٔ تـوزیع دارو و لـوازم پـزشکی در سراسر کشور.

– نظـارت مستمر بـر مـوسسات تولیددارو و مواد بهداشتی.

– آمـوزش مـردم، بـه ویژه درمـورد اثـرات سوء داروهـا وخطرات ناشی ازمصرف سرخود وبی مورد دارو.

– نظـارت بـرمصرف وسوء مصرف دارو.

۲-۲-۴- خـدمات دندانپزشکی

درحـال حـاضرمیزان بـهره‌گـیری مـردم ازخـدمات دندانپـزشکی بـه مـراتب کـمترازخدمات پـزشکی است، باتوجه به چنین وضعی دربرنامه حداقل طـب مـلی فـراهم آوردن امکانات لازم بـرای عـرضه کـلیه خـدمات دندانپـزشکی بـه تـمام افراد جامعه مقدور نخـواهد بـود وبه هـمین جهت دراین بـرنامه مـراقبتهای بـهداشتی وبـعضی ازخـدمات دندانپـزشکی بـرای تـمام جـامعه وبـرخی ازخـدمات درحدود امکانات وطبق شرایط وضوابط خـاص مـنظورشده است.

۲-۳-۵- خـدمات توانبخشی

تـوانبخشی درایـران بـسیارنوپاست وخـدماتی کـه دراین زمینه تاکنون عـرضه شده فوق العاده محدود بـوده است، بـطوریکه بـاسابس آمـارهای موجود هنوز حتی شامل یک صد ازافرادی که به توانبخشی پـزشکی وبـاحرفه‌ای نـیازدارند نشده‌است.

● برای آنکه مالکیت در اسلام مشروع باشد بایستی ملک حلال بـاشد، قـابلیت تـملک خـصوصی داشته بـاشد، از راه مـشروع تحصیل شود

● شرایـط مـالکیت در اسلام عـبارتست از: عـدم خـطر، عـدم تمرکز، عدم احتکار، عدم اسراف، عدم نیاز مبرم جامعه

دکتر حسین باهر استاد اقتصاد دانشگاه متحدین

در زمینه مالکیت در اسلام بایستی گفت که ایـده‌ئولوژی اسلام که براساس اصالت فرد و جـامعه بـطور تـوأمان مـبتنی بوده و به هر دو جنبه مادیت و معنویت زیـدگی فرد و جـامعه توجه دارد مـالکیت خـصوصی را بـراساس دو مـعیارکار و احتیاج شناسائی کرده و لذا بر آن قـید مـشروع مـشروط گذاشته است. به عبارت دیگر، از طـرفی اجـازه مـیدهد کـه استعدادهای فرد امکان شـکوفائی یـافته و انگـیزه‌هـای خصوصی مشوق او در فعالیتهای مـفید تـولیدی بـاشد، و از طرف دیگر، برای فعالیتهای از حدودی قـائل میشود تـا نظم جامعه برهم نریزد و دیگران، به ناحق، از اعمال حق مالکیت او متضرر نشده به منافع جامعه تجاوز نگردد.

براین اساس، اسلام، مالکیت خصوصی بـر کـالاهای مـصرفی و سرمایه‌ای را که حاصل کار بوده تا آنجائی که موجب اضرار غـیر و تجاوز بمنافع جامعه نباشد محترم میداند.

بنابراین برای آنکه بدانیم چه چیزهائی و به چه مقدارهائی و تا چه زمانهائی میتواند مالکیت خصوصی داشته باشد بهتر است کـه بگوئیم چیزهائی که مالکیت آنها بطور مشروع محـرز شده و بـطور مشروط اعمال گردد.

الف: مشروع بودن مالکیت خصوصی در اسلام

در این رابطه سه نکته قابل ذکر است:

۱- ملک حلال باشد ۲- قابلیت تملک خصوصی داشته بـاشد ۳- از راه مشروع تحصیل شود.

۱- ملک حلال باشد: در اسلام کـالاها بـطور کـلی بـر دو نوع‌اند: حلال و حرام. کالاهای حلال کالاهائی است کـه تـولید و مصرف آنها جایز شمرده شده و کالاهای حرام کالاهائی است کـه تولید و مصرف آنها مجاز نمی‌باشد. کالاهای حلال مـثل شربت و کالاهای حرام مثل شراب. بـدیهی است کـالاهای حـرام مـشمول مالکیت نمیگردد اعم از خصوصی و یا عمومی.

۲- قابلیت تملک خصوصی داشته باشد: مـلک حـلالی کـه قابلیت تملک خصوصی داشته بـاشد مـلکی است کـه مـشمول مالکیت عمومی نباشد. بـرای روشن شدن ایـن ادعـا بـهتر است بدانیم که املاک عمومی چه چیزهائی هستند:

در اسلام، آنچه که صرفا طبیعت است مـالکیت عـمومی دارد و آنچه که صرفا طبیعت نیست ولـی مـالکیت خـصوصی‌اش مـوجب اضرار غیر و یا تجاوز به منافع جامعه میگردد، کـلا و یـا جـزئاً، بـه مالکیت عمومی درمیآید تا رفع ایراد یادشده برگردد:

اول: آنچه کـا صرفا طـبیعت امت انـفال نامـیده شده و طـبق صریح قرآن متعلق به خدا و فرستاده او و لذا متعلق به عموم امت.

دکتر سامی وزیر بـهداری: طب ملی، ضرورت انقلاب

ازمـراکزبهداشتی، پـزشکی وآمـوزشی کـه خـدمات یـکدیگرراتکمیل مـیکنند ومجموعا منظومه واحـدی راتشکیل میدهند بنحوی کـه هیچیک ازاین مـراکز مـستقل ازدیگری نخواهد بـود. ازسوی دیـگرشبکه مـجموعه هـمبسته‌ایست ازکارکنانی کـه خدمات بـهداشتی، پـزشکی و آموزشی را در سطوح مـختلف عـرضه میکنند.

۲-۳ وظایف شبکه تندرستی ملی

هرشبکه در کلیه امور اجرائی (اعم از فـنی و اداری) مـنطقه مـربوط مستقل است و این اختیار و مسئولیت را قانون به او تفویض میکند.

اهم وظایف شبکه تندرستی مـلی عبارتند از:

همکاری با سازمان مرکزی وزارت بهداری و بـهزیستی بـرای تـهیه برنامه‌های بلند مدت یـا مـیان مـدت براساس سیاستها و خطـمشی‌هـای دولت.

– تنظیم برنامه‌های کوتاه مدت در چهارچوب هدفهای برنامه‌هـای بـلند مدت و رهنمودهای وزارت بهداری و بهزیستی.

– کوشش در راه خود کـفاساختن منطقه زیـر پـوشش شبکه از لـحاظ نیروی انسانی و تأسیسات مورد نیاز.

– عـرضه خـدمات بـهداشتی و پزشکی و اجرای برنامه‌ها.

– مـشارکت فـعال در دیـگر برنامه‌های عمرانی منطقه(از لـحاظ برنامه‌ریزی و نظارت) به ایـن ترتیب سازمـان مرکزی وزارت بـهداری و بهزیستی جـز در مـوارد خـاص و طرحهای ویژه وظیفه اجرائی ندارد و وظـایف آن مـنحصر است بـه برنامه‌ریزی و ارزشیـابی و نظـارت برنحوه اجـرای بـرنامه‌هـا، ایـجاد هماهنگی میان شبکه‌هـا، تـأمین اعتبارات و کمک به خود کـفاساختن مناطق.

۲-۳ بافت شبکه تندرستی ملی

شبکه دارای یک حوزه مدیریت در مرکز منطقه است که وظایف مربوط بـه جـمع‌آوری آمـار و اطـلاعات بهداشتی، تنظیم برنامه‌ها و نظارت و ارزشـیابی آنها را بپیچده دارد و بـا سازمـان مرکزی وزارت بـهداری و بهزیستی در ارتـباط است. شبکه بوسیله مـراکز بهداشتی وپـزشکی خود، خدمات را در سطوح محلی یـا نواحیهای و منطقه‌ای عرضه میکند.

۲-۳-۱- سطح خدمات محلی

مراکز محلی یا ((مراکز بهداری و بهزیستی)) صف مقدم عرضه خدمات را در شبکه تـندرستی مـلی تشکیل میدهند. خدمات ایـن مـراکز شامل یک سلسله اقدامات معین بهداشتی و پزشکی است که بصورت تـلفیق شده به جمعیت محدوده‌ای از یک شهر و یا مجموعه‌ای از چـندین روستا ارائـه میشود. مـراکز بـهداری و بـهزیستی روستائی و خانه‌های بهداشت وابسته به آنها مسئولیت اقدامات مـربوط بـه بـهداشت محیط را نیـز در قلمـرو فعالیت خود عهده دارند.

۲-۳-۲- سطح خدمات ناحیه‌ای

بـین ۱۰ تـا ۲۰ مـرکز بـهداری و بهزیستی با یـک مـرکز ناحیـه‌ای در ارتباط هستند. ایـن مـراکز در کـلیه شهـرها و در مـوارد ضروری در بخش‌هـا و حتی در حـوزه‌هـای پـر جمعیت و دور از شهر روستائی ایجاد میشوند. هـر مـرکز ناحیـه‌ای شامل عناصر زیر است:

– مرکز بهداشت ناحیه

– بـیمارستان ناحیـه، یـا تـعداد تختی متناسب بـا جـمعیت آن و یـلی کـلینیک ضـمیمه بـیمارستان، ایـن مرکز عهده‌دار وظایف زیر است:

– انجام خـدمات بـهداشتی بـرای جمعیت زیر پـوشش ناحیه، مشتمل بر خدمات پیشگیری و نگاهداری.

– انـجام خـدمات تـشخیصی (رادیـولوژی و آزمـایشگاهی) بـرای بیمارانی کـه از مـراکز بـهداری و بهزیستی شهری و روستائی اعـزام میشوند.

– پـذیرش بـیمارانی کـه از مـراکز بهداری و بهزیستی اعـزام میشوند و به مـعاینات و مـعالجات تـخصصی یـا اعمال جراحی احتیاج دارند و درمان آنان بصورت سرپائی و یا بستری.

– ارجاع مـواردی کـه نـیاز بـه خدماتی در سطوح بـالاتر دارند، بـه مراکز منطقه‌ای.

– نظارت بر کار مـراکز بـهداری و بهزیستی ناحیـه، ایـجاد هـماهنگی میان ایـن مـراکز و مـشارکت در برنامه‌های آموزشی.

ادامه دارد

● برای آنکه مالکیت در اسلام مشروع باشد بایستی ملک حلال باشد، قابلیت تملک خصوصی داشته باشد، از راه مشروع تحصیل شود

● شرایط مالکیت در اسلام عبارتست از: عدم خطر، عدم تمرکز، عدم احتکار، عدم اسراف، عدم نیاز مبرم جامعه

دکتر حسین باهر استاد اقتصاد دانشگاه متحدین

در زمینه مالکیت در اسلام بایستی گفت که ایده‌ئولوژی اسلام که براساس اصالت فرد و جامعه بطور تـوأمان مبتنی بوده و به هر دو جنبه مادیت و معنویت زیدگی فرد و جامعه توجه دارد مالکیت خصوصی را براساس دو معیارکار و احتیاج شناسائی کرده و لذا بر آن قید مشروع مشروط گذاشته است. به عبارت دیگر، از طرفی اجازه میدهد کـه استعدادهای فرد امکان شکوفائی یافته و انگیزه‌هـای خصوصی مشوق او در فعالیتهای مفید تولیدی باشد، و از طرف دیگر، برای فعالیتهای از حدودی قائل میشود تا نظم جامعه برهم نریزد و دیگران، به ناحق، از اعمال حق مالکیت او متضرر نشده به منافع جامعه تجاوز نگردد.

براین اساس، اسلام، مالکیت خصوصی بر کالاهای مصرفی و سرمایه‌ای را که حاصل کار بوده تا آنجائی که موجب اضرار غیر و تجاوز بمنافع جامعه نباشد محترم میداند.

بنابراین برای آنکه بدانیم چه چیزهائی و به چه مقدارهائی و تا چه زمانهائی میتواند مالکیت خصوصی داشته باشد بهتر است کـه بگوئیم چیزهائی که مالکیت آنها بطور مشروع محرز شده و بطور مشروط اعمال گردد.

الف: مشروع بودن مالکیت خصوصی در اسلام

در این رابطه سه نکته قابل ذکر است:

۱- ملک حلال باشد ۲- قابلیت تملک خصوصی داشته باشد ۳- از راه مشروع تحصیل شود.

۱- ملک حلال باشد: در اسلام کالاها بطور کلی بر دو نوع‌اند: حلال و حرام. کالاهای حلال کالاهائی است که تولید و مصرف آنها جایز شمرده شده و کالاهای حرام کالاهائی است که تولید و مصرف آنها مجاز نمی‌باشد. کالاهای حلال مثل شربت و کالاهای حرام مثل شراب. بدیهی است کالاهای حرام مشمول مالکیت نمیگردد اعم از خصوصی و یا عمومی.

۲- قابلیت تملک خصوصی داشته باشد: ملک حلالی که قابلیت تملک خصوصی داشته باشد ملکی است کـه مشمول مالکیت عمومی نباشد. برای روشن شدن این ادعا بهتر است بدانیم که املاک عمومی چه چیزهائی هستند:

در اسلام، آنچه که صرفا طبیعت است مالکیت عمومی دارد و آنچه که صرفا طبیعت نیست ولی مالکیت خصوصی‌اش موجب اضرار غیر و یا تجاوز به منافع جامعه میگردد، کلا و یا جزئاً، به مالکیت عمومی درمیآید تا رفع ایراد یادشده برگردد:

اول: آنچه کا صرفا طبیعت امت انفال نامیده شده و طبق صریح قرآن متعلق به خدا و فرستاده او و لذا متعلق به عموم امت.

بنابراین زمین، دریا، جنگل، معادن و غیره اصولا مشمول مالکیت خصوصی نبوده و دولت نمایندگی عموم آنها را مورد استفاده قرار میدهد.

بدیهی است که دولت میتواند حق انتفاع (و نه حق تملک) انفال را به بخش خصوصی واگذار کرده، تحت شرایطی که منافع جامعه را ملحوظ میدارد، اجاره و یا مالیات آنها را دریافت کند.

۳- ملک از راه مشروع کسب شده باشد: راه بدست آوردن ملک نیز بایستی مورد تأیید شرع باشد. در اسلام طرق مشروع تملک مانند کار، ارث، هدیه، اعراض و غیره کاملا مشخص گردیده است. هر ملکی که واجد شرایط تملک خصوصی باشد فقط از طرق مشروع قابل تملک است. بنابراین تحصیل مال از طرق سرقت، رشوه و غیره ایجاد مالکیت نمی‌کند.

ب: مشروط بودن مالکیت خصوصی در اسلام

در زمینهٔ مشروط بودن مالکیت خصوصی بایستی گفت کـه ملکی که مالکیت خصوصی آن مشروع است فقط تحت شرایطی قابل تصرف است. این شرایط که برای رعایت نظم جامعه یعنی جلوگیری از اضرار به غیر و تجاوز به منافع عموم وضع گردیده عبارت است از:

۱- شرط عدم خطر ۲- شرط عدم تمرکز ۳- شرط عـدم احتکار ۴- شرط عدم اسراف ۵- شرط عدم نیاز مبرم جامعه.

۱- شرط عدم خطر: در پاره‌ای موارد اموالی وجود دارند که تعلقشان به بخش خصوصی برای جامعه احتمال خطر دارد، مـانند پاره‌ای از مواد منفجره، دخانیات، رسانه‌های گروهی و غـیره. در اینگونه موارد مالکیت خصوصی مصداق نیافته و اموال خـطرناک بمالکیت عمومی و یا تحت نظارت دولت در میآید.

۲- شرط عدم تمرکز: تمرکز ثروت و فعالیتهائی کـه تـمرکز ثروت را،فراهم میآورند موجب برهم خوردن نظم اقتصادی جـامعه گردیده و لذا طبق صریح قرآن بایستی که از آنها جلوگیری شود. در این رابطه میتوان از فـعالیتهای بـانکی در سیـستمهـای سرمایه‌داری نام برد که بـا کـاری کم سودی سرشار بـرده موجب استثمار جامعه میگردند.

۳- شرط عدم احتکار: احتکـار بـمعنی انـباشت کـالاهای ضروری عموم بمنظور گران‌فروختن آنها است. این عمل اگرچه بر روی کالاهائی که در مالکیت خود شخص میباشد انجام میشود معذالک، به دلیل اضرار عـموم، عـمل احتکـار مـطرود است. در چنین صورتی کالای مورد نیاز عمومی، با پرداخت قیمت عـادله، از مالکیت خصوصی خارج میگردد.

۴- شرط عدم اسراف: اسراف بمعنی بکار بـردن ملک خـود بطور نامعقول میباشد. در قرآن صراحتاً اسراف منع شده است.

بنابراین برخلاف کاپیتالیسم و مارکسیسم که در هر دوی آنها شخص میتواند آنچه که بدست آورده است هـرطور کـه میخواهد صرف کند، در اسلام شخص حـق ندارد حتی مـال خـود را بـطور نامعقول مورد تصرف قرار دهد و مثلاً آنرا دور بریزد.

۵- شرط عدم نیاز مبرم عمومی: هرگاه جـامعه بـه مـلکی خصوصی احتیاج مبرم داشته بـاشد بطوریکه بـرای جـامعه، در شرایط مساوی یا بهتر، شق دیگری نبـاشد و حـال آنکـه بـرای صاحب ملک، شق دیگری بطور مساوی یـا بـهتر، وجـود داشته باشد، با پرداخت قیمت عادله میتوان ملک را بـه تـملک عـموم در آورد.

علاوه بر آنچه که در فوق آمد، در موارد دیگری هم که مالکیت خصوصی امکان‌پذیر نیست مـالکیت عـمومی مـطرح مـیشود. مهمترین آنها عبارتند از:

– سرمایه‌گذاریهای کلان ضروری جامعه کـه بـدلیل حجم آنها بخش خصوصی قادر به انجـام آنهـا نـمیباشد، مـانند ذوب‌آهن.

– سرمایه‌گذاریهای غیر انتفاعی ضروری که، به دلیل غیر انتفاعی بودنشان، بخش خصوصی مـایل بـه انجـام آنهـا نمیباشد، مانند راه‌آهن.

نـامه‌ها

نکاتی درباره قانون مالکیت زمین‌های موات

اخیراً قانون زمین‌های موات داخل محدوده‌هـای خـدماتی و بیست و پنجساله از طرف وزراء مسئول دولت بنام اینکه اراضی موات ثبت شده متعلق به همه مـردم بوده نه شخص بـخصوصی تنظیم و بتصویب شورایعالی جمهوری اسلامی رسیده و در نظر است مدتی برای عمران و آبادانی آن تعیین و اگـر مـالکین فعلی آنها در ظرف مدت مزبور باحیا و ساختمان، آن مبادرت ننمودند بلاعوض به مالکیت دولت در آید تـا بکیفیت مندرجه در قـانون مزبور در اختیار افراد قرار گیرد نواقصیکه شرعـاً و عرفاً در این قانون بنظر میرسد عبارتست از:

۱- در سابق قانون اراضی موات به وسیله دستگاهیکه امـروزه طاغوتی نامیده میشود توسط متخصصین تهیه شده و اجرا گردیده که در آن مسئول متقاضی ثبت شناخته شده نه اشخاصیکه بعداً آن اراضی را طبق مقررات کشوری خریداری کـرده‌اند و ایـن راضی بنام اراضی بند (ز) مشهورند و دولت و دستگاههای مربوطه وقت پس از رسیدگی و اثبات موات بودن و صدور رای از شعب هیأتهای سه نفری دیوانعالی کشور عین زمین موات موجود را از متقاضی ثبت خلع ید مینمودند و یا در صورت فروش رفتن اعلی القیم آنرا دریافت میکردند و ملاحظه میفرمائید در دولت طاغوتی صحبت از تصرف بدون پرداخت بها نبوده و زمین یـا بـهای آن از گـناهکار غاصب یعنی متقاضی ثبت اخـذ میشده نه مـالک و خـریدار دست دهم که در خرید آن گناهی ندارد و بنظر اهل حق کاملاً اسلامی میباشد بخصوص که بهای اغلب اراضی موات موجود مـثلاً اراضی طرشت و باغ فیض و غیره وسیله دولت و دستگاههای مربوطه قبلاً دریافت شده است و دیگر محمل شرعی و قـانونی بـرای تـصرف مجانی آن وسیله دولت اسلامی نیست–

۲- اراضی موات داخل محدوده خدماتی و بـیست و پـنجساله متجاوز از ده پانزده سال است بعلت داخل طـرح بـودن و خـارج از محدوده قرار گرفتن باستناد قانون نظارت بر گسترش شهرها منع قانونی در عمران داشته و مواد ۱۰۰ و تبصره دو از قانون نظـارت برگسترش بر آن حاکم بوده و حالا که مـدت بـرای عـمران آن در دست تعیین است باید متناسب با زمان توقیفی و موقعیت کارگری و تهیه مصالح ساختمانی و غیره باشد نه مـهلتی محدود. بـاید در نظر داشت که این اراضی برای عمران و ساختمان احتیاج بخدمات مانند آب و برق و تلفن و خیابان بـندی و غـیره دارد کـه مـدت و مهلت تصویبی بایستی پس از تهیه و در اختیار قرار دادن خـدمات مزبور منظور شود.

۳- مقدار زیادی از این اراضی بعلت مشاع بـودن و یـا صدور اسناد معارض بالاخره اختلافات ثبتی قـابل تـصرف و ساختمـان نیستند و چه بسا پرونده‌های افرازی متجاوز از ده سال در جـریان رسیدگی بوده و بعداً بعلل جزئی و کـوتاهی مـقامات مـثلاً پـاسخ بوقت ندادن اداره تفکیک اراضی شهرداری بداد گاه بـاطل شده و حاضرم در صورت لزوم تعدادی از این پـرونده‌هـا را بـرای نـمونه معرفی نمایم. پس باید تکلیف این اراضی روشن شود و با بـقیه بـا یک چوب رانده نشوند.

۴- چه بسیار اراضی مشمول ایـن قـانون مـتعلق بـصغار و محجورین است که فعلاً ممکن است اغـلب تـوانائی ساختمـان نداشته باشند.

بالاخره با منظور نمودن کلیه نواقص یاد شده بـنظر اینجانب اگر دولت جمهوری اسلامی بخواهد اراضی مردم را بهر کـیفیتیکه شرعاً صلاح دانسته و اسلامی بداند تصاحب کند باید بهای عـادله روز قبل از تصویب قـانون را بـمالکین اراضی بـخصوص افـرادیکه متقاضی نیستند بپردازد تا شرعاً ملک، غصب شده شناخته نشده و دچار سرنوشت اراضی اصلاحات ارضی که غصب است و این خـود یکی از دلائل شرعی متلاشی شدن کـشاورزی مـملکت شده است نشود–

مهندس جیلانی

درشرکت آجانتا چه‌می گذرد؟

شرکت سهـامی آجـانتا واقـع در چهار راه کالج– خیابان حافظ– جنب پمپ بنزین قرار گرفته و نـمایندگی شرکت هواپیمائی هندوستان را دارد و سهامداران عمده آن بنامهای فیروز مادن و ملیکیان سرمایه‌داران معروف که کـاخهای خـود را روی حقـوق پایمال شده هزاران کارمند و کـارگر بنا کرده‌اند میباشند و بـرای گـرفتن نـمایندگی شرکـت هـواپیمائی هندوستان به همان شیوه شرکتهای دیگر عـمل نـمودند یـعنی شریـک کردن اشخـاص بـا نفـوذ مـانند نمایندگان مجلس و اشخاص قـداره بند، و این شرکت هم کادر خود را از افرادی مانند سناتور خزیمه علم و منوچهر آریانا وزیر کار اسبق و دکتر تـهرانی مستشکل ساخـت. ایـن بیداد گریها از ۱۴ سال قبل شروع شد هـمان ۱۴ سال پـر اخـتناق همزمان با حکومت هویدای خائن و همزمان بـا سازمـان منحله ساواک. کارمندان و کارگران این شرکت فقط مبهاتی باندازهٔ حقوق میگرفتند که زنده بمانند و برای اربابان خود کار میکردند تا سهامداران بتوانند به تعداد کاخهای خود بیافزایند و اجازه اعتراض هم نداشتند زیرا اگـر بـه وزارت کـار کـه دربست در اختیـار کارفرمایان بـود و یـا بـه مـراجع صلاحیتدار دیگری شکایت میکردند با همان کادریکه در اختیار داشتند و با خود شریک نموده بودند بـا یـک تلفن بی‌اثر میکردند و طرف را وادار مینمودند که بدون گـرفتن حـق قانونی خ

نماینده آیت‌الله طالقانی به مریوان رفت

طرفین متخاصم درمریوان به‌توافق رسیدند

سنندج و کرمانشاه ــ خبرنگارکیهان ــ گروه‌های درگیر در مریوان و هیاتی که از سنندج برای رسیدگی به‌اختلافات و میانجیگری به‌این شهر رفته‌بود به توافق رسیدند. اعضای هیات اعزامی از سنندج را معاون استانداری کردستان وچند عضو شورای یازده نفری سنندج تشکیل میداد.

در جلسه‌ای‌که برای توافق بین‌گروه‌های درگیر وپایان دادن به‌بحران مریوان تشکیل شده بود فرماندار مریوان، نمایندگان حزب دموکرات، چریکهای فدایی خلق، معتمدان محل وفرمانده پادگان مریوان شرکت داشتند.

دراین جلسه، ابتدا علل درگیری بین سپاه پاسداران انقلاب اسلامی وتظاهرکنندگان مورد بحث و بررسی قرار گرفت، سپس توافق‌نامه‌ای به‌شرح زیرتنظیم وبه‌امضاءرسید:

۱ــ به‌علت آرامش فعلی در شهرستان مریوان، گروه اعزامی پاسداران به‌پادگان مریوان به‌مرکز بازگردند.

۲ــ کنترل ومراقبت فعلی از شهرستان مریوان و راههای ورودی به‌آن کماکان به‌عهده کمیته انتظامی شهر باشد.

۳ــ کمیته تعهد می‌کند هیچگونه تعرضی به‌جان ومال کسی نشود ومزاحم تردد افراد غیرمسلح درداخل وخارج شهر نباشد.

۴ــ ازطرف کمیته در شهر مریوان، اعلامیه‌ای پخش خواهد شد مبنی براینکه هیچ‌کس حق حمل اسلحه درداخل شهر را به‌غیر از پاسداران کمیته نخواهد داشت.

۵ــ باتوجه به‌الگوی انتخابات شورای یازده نفری شهر سنندج که توکیی آن برای فرمانداری مریوان ارسال شده دادگستری و فرمانداری مریوان، ضمن تماس با معتمدان محل وگروه‌های مختلف نسبت به انتخاب پنج‌نفر اعضای انجمن نظارت برای برگزاری انتخابات شورای‌شهر مریوان اقدام‌خواهدکرد.

۶ــ پاسداران واعضای کمیته، حق‌ورود به‌منازل افراد وجلب‌آنان را بدون اجازه‌رسمی از دادستان شهرستان مریوان ندارند.

۷ــ مقامات مسئول، در حفظ انتظامات وبرقراری نظم وآرامش با کمیته پاسداران همکاری لازم را به‌عمل خواهند آورد.

آقای کلیچی معاون استانداری کردستان که همراه چندتن ازاعضای شورای شهرسنندج برای کمک به‌حصول توافق بین گروههای درگیر به‌مریوان رفته بود در بازگشت ازاین شهر اعلام کرد: در بازدید از بیمارستان شیروخورشید مریوان مشاهده شد که نوزده زخمی وده کشته در بیمارستان بود و احتمال ندارد که تعداد کشته‌شدگان وزخمی‌ها بیشتراز این باشد.

گزارش خبرنگار کیهان از کرمانشاه به‌نقل ازکسانی‌که دیروز ازمریوان به‌کرمانشاه آمده‌اند حاکی‌است‌که هماکنون باوجودآرامش نسبی درشهر، کلیه نقاط شهر در اختیار دوگروه درگیر است وارتش و ژاندارمری و شهربانی عملا هیچگونه دخالتی درکنترل اوضاع ندارند. مسافرانی که از مریوان آمده‌اند همچنین به‌خبرنگارکیهان درکرمانشاه گفتند: گروه‌های درگیر بااسلحه سبک و سنگین مجهز هستند، اما دیروز و امروز هیچ برخوردی درمریوان روی نداده‌است. به‌گفته‌ی پاسدارانی که دیروز باهلیکوپتر از مریوان به‌کرمانشاه آمدند حدود ۵۰۰ پاسدار از تهران وسایر شهرها برای تقویت پادگان مریوان وجلوگیری از حمله بهپادگان بهاین شهر آمده‌اند. این عده از پاسداران با هلیکوپترهای نیروی زمینی ازطریق کرمانشاه به‌مریوان اعزام شده‌اند.

اطلاعیه حزب دموکرات

دفتر حزب دموکرات کردستان که ستاد آن در سنندج است دیروز در یک‌تماس تلفنی باخبرنگار کیهان در کرمانشاه، شرکت این حزب را در وقایع اخیر مریوان تکذیب‌کرد. متن اطلاعیه حزب دموکرات کردستان که دراختیار خبرنگار کیهان قرار گرفت بهاین شرح است:

«صدا وسیمای‌جمهوری اسلامی ایران ــ نظر به‌اینکه آن سازمان در بخش‌های خبری ۲۳ و۲۴ تیرماه ۵۸ حزب دموکرات کردستان را عامل درگیری جناحهای سیاسی وکمیته پاسداران اسلامی مریوان معرفی نموده اعلام میدارد: تشکیلات سنندج با مسئول حزبیه در مریوان تماس گرفته، نامبرده اظهار داشت، حزب دموکرات کردستان ــ تشکیلات مریوان، بخاطر اعتراض باخبار وتفاسیر نادرست صدا وسیمای جمهوری اسلامی ایران، سازمانهای سیاسی را بهانجام تظاهرات و راهپیمائی برای روز ۲۰ تیرماه دعوت نموده، ولی‌سازمانهای سیاسی ازشرکت خودداری کرده‌اند، بهاین دلیل اعضای حزب در مریوان متقابلا ازشرکت در تظاهرات ۲۳ تیرماه ومداخله در ماجرای درگیری امتناع ورزیده وهرگونه ادعایی را دراین خصوص رد مینماید. علیهذا حزب دموکرات کردستان ــ تشکیلات سنندج ــ خبر مغرضانه صدا وسیمای جمهوری اسلامی ایران را قویا تکذیب و روش خصمانه آن رسانه گروهی را شدیدا محکوم واز دولت بازرگان خواستاریم عوامل محرک در رادیو تلویزیون را مورد مؤاخذه‌وتحت تعقیب قانونی‌قراردهد.

مسئول دفتر حزب دموکرات کردستان بعدنبال اعلام این اطلاعیه گفت: «درگیری خونین مریوان، ابتدا ازطرف پاسداران‌کمیته صورت گرفت ونخست باتیراندازی پاسداران، دونفر از تظاهرکنندگان کشته شدند. سپس تظاهرکنندگان نیز که مسلح بودند به ستاد پاسداران حمله کرده و ۱۷ نفر از آنها را کشتند.»

بدنبال آرامش نسبی در سطح شهر مریوان، فرماندار این شهر دیروز از ارتش خواست از ورود به‌مریوان ودخالت در این واقعه خودداری کند.

نظر سپاه پاسداران مرکز

سخنگوی سپاه پاسداران مرکز، دیروز افراد مسلح حزب دموکرات کردستان را مسئول درگیریهای مسلحانه مریوان دانست. وی گفت: افراد این حزب در روستاهای مریوان، اقدام به‌خلع سلاح افرادی‌میکردند که عضو حزب نبودند وچون در این مورد با مقاومت سپاه پاسداران روبرو شدند درصدد برآمدندکه آنان را ازسرراه خود بردارند.

سخنگوی پاسداران انقلاب که اظهار میداشت در زدوخورد مریوان ۱۰تا ۱۳پاسدار شهید شده‌اند تایید کرد که تعدادی پاسدار ازتهران باهواپیما به‌قصد مریوان عزیمت کرده‌اند. ورود یکصد پاسدار انقلاب اسلامی باهواپیما ازتهران به‌فرودگاه سنندج ازسوی خلیقی عضو شورای یازده نفری شهر سنندج نیز تایید شد، اما وی‌گفت: مذاکراتی در جریان است تا برای جلوگیری از وخامت بیشتر اوضاع، این گروه راازسرحرکت به مریوان منصرف سازند.

دراررتباط باحوادث مریوان، «فریقی» عضو تشکیلات سنندج حزب دموکرات اعلام کرد: در ماجرای پریروز، حزب ما بهیچ عنوان مداخله نداشته و زد وخورد، بین جمعیتی بنام «اتحادیه کشاورزان» وکمیته پاسداران انقلاب اسلامی صورت گرفته و فرماندار مریوان نیز، شرکت حزب دموکرات کردستان دراین درگیریها را تکذیب کرده است» بهاظهار این عضو حزب دموکرات، ارتش نیز تاکنون درماجرای مریوان دخالتی نکرده، فقط هلیکوپترها به‌حمل و نقل پاسداران ومجروحان پرداخته است.

گفت‌وگو با مجروحان

یکی از مجروحان حادثه مریوان بنام علی احمدی که در بیمارستان قائم سنندج بستری است درگفت‌وگو باخبرنگار خبرگزاری پارس گفت: ساعت یازده‌ونیم پریروز، یکی از اعضای حزب دموکرات و تعدادی از پیش‌مرگان جلال طالبانی بهروی سپاه‌پاسداران انقلاب اسلامی‌که درمحل ساختمان سواک‌منطقه مریوان مستقر بودندبا سلاحهای ار.پی.جی، خمپاراندار و نارنجک‌انداز آتش گشودند و در نتیجه بیشتر پاسداران‌که مسلح به‌دیوزی و ژ۳ بودند کشته شدند. دراین تیراندازی که نیم‌ساعت بطول انجامید تعدادی از دسته مقابل ونیز گروهی از مردم بی‌گناه کشته ویا زخمی شدند. این شخص، علت حمله گروه مهاجم به‌پاسداران را اینگونه بیان‌داشت: «گروه مذکور چون از تشکیل سپاه‌پاسداران انقلاب که در چند روز اخیر در مریوان تشکیل شده واز قدرت قانونی دولت‌برخوردار است ناراضی بودند اقدام به‌حمله‌کردند.»

● از سوی دیگر ظهر دیروز دفترهواداران چریکهای فدایی خلق درسنندج علت درگیری مریوان را قصد خلع سلاح مردم از سوی پاسداران دانست وگفت: «دراین درگیری ارتش تاکنون مداخله نکرده، ولی یکصد مجاهد ازکرمانشاه به‌مریوان رفته و دیروز هم حدود یکصد وده پاسدار از شیراز به سنندج آمدهاند تا به‌مریوان اعزام شوند، ولی اعضای شورای شهر سنندج سرگرم مذاکره هستند تااین گروه به‌مریوان نرود، چون امکان درگیری درابعاد وسیع‌ترمیرود.»

نماینده آیت‌الله طالقانی به‌مریوان رفت

نماینده حضرت آیت‌الله طالقانی برای مطالعه اوضاع وبررسی حوادث خونین‌مریوان عازم این شهر شد. هنوز نتیجه اقدامات نماینده اعزامی حضرت آیت‌الله طالقانی به مریوان اعلام نشده‌است.

عبدالرحمن قاسملو دبیرکل حزب دموکرات کردستان نیز پیش‌از ظهر دیروز وارد مریوان شد.

فرماندار مریوان، رقم کشته شدگان پریروز مریوان را بیش‌از ۱۲ تن ندانست و ارقام منتشره در این مورد را اغراق‌آمیز خواند. درحال‌حاضر، بیمارستان شیروخورشید مریوان که مجروحان درگیری پریروز درآن بستری هستند باکمبود پزشک جراح، دارو ووسایل تزریق روبرو است وبرای رفع این کمبودها گروههای پزشکی با لوازم موردنیاز از شهرستانهای سقز، بانه وسردشت عازم مریوان شدهاند.

اسامی تعدادی از کشته‌شدگان حادثه خونین پریروز مریوان، ازسوی فرماندار این شهر بهاین شرح اعلام شد:

رشید ناهیلی کاسب ــ عبدالله پرتوسی راننده ــ محمد صالح رشیدی معلم ــ حسن حیدری دانش‌آموز ــ داراب کهنه‌پوش دانش‌آموز ــ رئوف کهنه‌پوش دانش‌آموز ــ محمد صالح بالکی کاسب ــ محمود ناهیدی ــ اقبال محمدی شاگرد خیاط ــ محمد درسید کارگر شهرداری ــ گفته می‌شود که برادر وپدر محمد چاوه وده تن دیگرکه از اهالی روستاهای اطراف مریوان بودهاند درزدوخورد خونین پریروز، جان خودرا ازدست‌داده‌اند که بوسیله بستگان خود به روستاها انتقال یافته‌اند، ولی هنوز این گزارش از سوی فرماندار مریوان ودیگر مسئولان دولتی‌مورد تایید قرار نگرفته است.

● اسامی ۱۸ تن زخمی‌شدگان پریروزمریوان نیز باین شرح اعلام شد:

رشید فتاحی ــ جبار عزیز ــ محمد مرادی ــ محمود یاسمی ــ کیومرث آذری ــ سعید طارم‌ــینس قبادی ــ همایون‌غلامویسی، محمد هادی احمدی ــ احمد کانی سانانی ــ عبدالله مرادی ــ رحمن هجرانی ــ علی حیدری ــ عثمان عبدالله ــ عبدالله زارعی ــ سعید حیدری ــ حبیب‌الله مرادی وابراهیم امامی.

● خبرنگار خبرگزاری پارس، ساعت ۲۰و۴۵ دقیقه دیروز به‌نقل از فرمانده لشگرکردستان اعلام کرد که‌کلیه پاسداران انقلاب اسلامی‌که ازتهران به‌سنندج اعزام شده بودند باهلیکوپتر به‌مریوان اعزام شدند.

در دزفول

۵ عامل سرسپرده رژیم سابق تیرباران شدند

دزفول ــ خبرنگارکیهان: ۵ تن از عوامل و سرسپردگان رژیم سابق سحرگاه امروز به حکم دادگاه انقلاب اسلامی دزفول محکوم به اعدام شدند. حکم اعدام درمورد این ۵ تن در اولین ساعات بامداد امروز به مورد اجرا درآمد. معدوم شدگان عبارت بودند از:

۱ــ یاسبان حسن ایزدی متهم به قتل شهید رحیم مجدیان کارمند ثبت‌اسناد دزفول در تاریخ ۵۷٫۷٫۲۴

۲ــ حسین فرهادی سرباز پیمانی متهم به قتل شهید محمد عطوان

۳ــ گروهبان کیومرث ویسی متهم به قتل عبدالرحمان توفیق مدیر هتل‌خوزستان در تاریخ چهارشنبه سیاه ۵۷٫۱۰٫۲۷

۴ــ محمد دال‌وندپور دبیر آموزش و پرورش شوش متهم به عمل منافی عفت و مشارکت در قتل یکی از همشهریان خود و همکاری باساواک

۵ــ حسن صحرا بدری متهم به ارتکاب چندین فقره عمل منافی عفت و لواط ازطریق تهدید و ارعاب.

اطلاعیه سپاه پاسداران انقلاب‌اسلامی فارس‌بدنبال جلوگیری از خروج ارز

دلالها طلا و نقره از کشور خارج می‌کنند

شیراز ــ خبرنگار کیهان ــ بدنبال کشف ۴۲٫۵ کیلو طلا در فرودگاه شیراز، ستاد فرماندهی پاسداران انقلاب‌اسلامی فارس در اطلاعیه‌ای از مردم خواست که از فروش طلا و نقره‌جات خودبه‌افراد ناشناس و سودجو خودداری کنند.

متن اطلاعیه به شرح زیر است:

ازآنجا که حفظوحراست‌ازمنابع مالی و اقتصادی مملکت وظیفه‌فرد فرد ملت مسلمان و انقلابی ایران است و کوششهای دولت جمهوری اسلامی مبنی‌بر جلوگیری از خروج ارز و ریال از ایران بمقدار زیادی جلوی سودجویی عناصر غارتگررا گرفته است، دلالان وابسته به چپاولگران بیگانه وآنهایی که هیچگاه برسرنوشت این ملت مظلوم نظر لطفی‌ندارند و تنهابفکرچپاول وغارت سرمایه این مملکت هستند، بوسیله افراد سودجو و ناآگاه اقدام به خرید طلا و نقره مخصوصا در حوالی‌شهرها وروستاهانموده‌اند تاازکشور خارج کنند. لذا سپاه پاسداران انقلاب اسلامی شیراز به کلیه هموطنان عزیز وهشیارانقلابی خود توصیه میکند که درحال‌حاضر از فروش طلا و نقره خود به‌افراد ناآگاه و سودجو خودداری نمایند و در حفظ میراث وثروت ایران کوشا باشند.

مبارزه شدید با فحشا و قمار در گیلان

رشت ــ ستاد شورای انقلاب اسلامی استان گیلان با انتشار اطلاعیه‌ای به‌کلیه پاسداران، شورا های شهربانی، کلانتری و ستاد ابلاغ کرد: ازدیروز جهت‌پاکسازی و جهاد فرهنگی اقدام کنند. در اطلاعیه‌آمده‌است: درهرکجامراکز فساد، فحشاء، قمار، توزیع ومصرف مواد مخدر، تفنگ‌بادی، فوتبال دستی، سدمعبر و راهبندان بهر نحوی و تخلفات‌رانندگی‌رامشاهده کردند جلوگیری و درصورت‌مقاومت متخلفین را به دوایر انتظامی یا ستاد اعزام دارند. در پایان این اطلاعیه آمده است چنانچه‌رانندگان مرتکب خلاف شوند اتومبیل آنان بارنگ مخصوص علامت گذاری خواهد شد.

کشف تریاک

ترش ــ ۴ کیلو و ۴۵۰ گرم تریاک و ۹۵ گرم شوخته بوسیله ماموران کمیته و پاسداران ترش در قریه عزالدین کشف شد.

صاحبان مواد مخدر تحویل‌مقامات مسئول شدند.

اخبار کوتاه شهرستانها

هنگام شلاق زدن ۵ شرابخوار سر متهم جنجال بپا شد

میانه ــ دومین شهر آذربایجان شرقی طی دو روز گذشته دستخوش آشوب شد. پریروز درمیانه، وقتی ۵تن از اهالی شهر را بجرم شرابخواری شلاق می‌زدند، یکی‌از فرزندان متهمان که نتوانست شلاق خوردن پدر را تحمل کند خود را بهروی او انداخت. زمانی که اولین ضربه‌شلاق بهپسر خورد بیش از ۵۰۰ تن از اهالی که بهتماشای این صحنه ایستاده بودند به‌این عمل اعتراض کردند و اعتراض آنها به‌خشونت گرائید. مردم با سنگ‌و آجر پاره به افراد کمیته حمله کردند و با راه‌افتادن در خیابانهای شهربه‌دادن شعارهایی پرداختند و خواستارانحلال کمیته‌ها شدند.

مهاجمین خشمگین سپس به خانه سید سجاد حجتی رکیس کمیته رفتند و شیشه‌های خانه او را شکستند، آنگاه شیشه‌های ساختمان حزب جمهوری اسلامی توسط مهاجمین خرد شد و معاون انتظامی کمیته به‌شدت‌مجروح گردید.

دراین حادثه صدها تیر هوایی توسط افراد کمیته‌شلیک شد و در پی آن مغازه‌ها بسته شد و شهر بحال تعطیل‌درآمد.

بعداز ظهر همان روز بدعوت روحانیون، گروهی در مسجد اجتماع کردند و پس از خروج از مسجدبه‌خیابانها آمدند و علیه کمونیسم به‌دادن‌شعار پرداختند ودوکتابفروشی را که بسته بود به آتش کشیدند. دراین حادثه حدود ۱۵۰ نفر توسط پاسداران وافراد کمیته‌ها بازداشت شدند.

پدری ۲ دخترش را کشت

ایلام ــ خبرنگار کیهان: پدری بدنبال مشاجره لفظی با زن همسایه خود، ۲ دختری به‌اسامی مریم ۱۶ ساله و اکرم ۱۴ ساله را بضرب گلوله کشت.

وی مسیب سلطانی نام دارد و هنگامیکه زن همسایه به‌دنبال مشاجرات لفظی بدختران او اتهاماتی زد، عصبانی شد و با اسلحه کمری خود دخترانش را به‌گلوله بست. متهم بقتل در حال حاضر متواری است و تلاش برای دستگیری وی ادامه دارد. این حادثه در روستای «سوزان» واقع در ۸۰ کیلومتری ایلام اتفاق افتاد.

۱۵ زندانی در بندرعباس آزاد شدند

بندرعباس ــ خبرنگار کیهان: ۱۵ نفر از زندانیان که وسیله دادسرای انقلاب اسلامی این شهر بازداشت شده بودند، با قید کفالت آزاد شدند. این عده عارتند از حاتم باهری، محمد تهرانی، حسن تکیه، اسماعیل تکیه، احمد سرلک، مهدی مغازه، محسن بنفشه افشان، محرم‌خرم‌بهرام، علی پرکین زاده، عبدالحسین خضرائی، ابراهیم بابائی، یدالله نوری، التقات منصوری، محمد کاظمی‌وعلی‌اکبرهاشمی.

رئیس شهربانی شهسوار

شهسوار ــ سرگرد وثوقی بسمت‌شهربانی شهسوار منصوب و مشغول کار شد.

ناوملی سیرجان وارد بندر عباس شد

بندرعباس ــ ناوملی سیرجان که در کشور پاکستان ساخته شده طی مراسم خاصی وارد بندرعباس شد. بهنگام ورود ناو ملی سیرجان، تیمسار دریادار دیهیمی فرمانده ناوگان خلیج فارس و دریای‌عمان و فرماندهان یگان‌های شناور و روسای ارکان گارد احترام و دسته موزیک منطقه یکم دریائی شرکت داشتند و به کلیه پرسنل این ناو خیرمقدم گفتند.

۵ هزار کارگر بیکار در بندر مشغول کار می‌شوند

بندرعباس ــ مرتضی بازرگان استاندار استان ساحلی اعلام کرد که پنج هزار کارگر بیکار مشغول کار می‌شوند و بزودی‌طرح‌لوله‌کشی آب بندرعباس از منطقه جلایی بندر بمرحله اجرا درخواهد آمد و اعتبارات لازم نیز کسب شده‌است.

استاندار استان ساحلی در مورد ترمیم پل‌های شکسته و راهسازی در منطقه نیز برنامه‌های خودرا اعلام کرد.

اعتصاب کارگران شهرداری آبادان پایان یافت

آبادان ــ اعتصاب پنج روزه کارگران شهرداری آبادان پایان یافت و این گروه بعداز ظهردیروز پس از مذاکراتی که با شهردار این شهر بعمل آوردند به سرکار خود بازگشتند.

بگزارش خبرگزاری پارس در ارتباط با اعتصاب کارگران شهرداری آبادان دو دانشجو که‌در بین کارگران بودند دستگیر وبه کمیته انقلاب در آبادان تحویل شدند. بدنبال مذاکرات شهردار آبادان با کارگران شهرداری قرار شدکه‌ورای کارگری‌شهرداری‌تشکیل شود و براساس مقررات جاری وزارت کار و امور اجتماعی و امکانات شهرداری آبادان نسبت به برآورده شدن خواست‌های‌کارگران اقدام شود.

بنام خدا

ریاست محترم ستاد ارتش جمهوری اسلامی ایران

بدینوسیله مراتب طرفداری و اعلام آمادگی و جانبازی خود را جهت سرکوبی کلیه توطئه‌گران داخلی و خارجی که بدستور اربابان خود، فرزندان عزیز این مملکت را به خاک و خون میکشند و باعث اخلال در برنامه‌های انقلابی میشوند اعلام‌میداریم و امیدواریم در صورت لزوم از اینجانبان در خط اول جبهه در راه دفاع از این آب و خاک و اسلام استفاده نمائید.

از طرف جمعی از کارکنان نوب‌آهن شاهرود ــ برزجان ــ آرین ــ طاقیان

بدینوسیله از صاحبان سهام شرکت سهام خاص فولیران دعوت میشود

که در جلسه مجمع عمومی عادی سالیانه ۵۸٫۴٫۲۸ درمحل شرکت واقع در خیابان مصدق پلاک ۱۷۴۳ حضور بهمرسانند:

دستور جلسه:

۱ ــ استماع گزارش هیئت‌مدیره ۲ــ استماع گزارش بازرس قانونی ۳ــ انتخاب بازرس اصلی و علی‌البدل ۴ــ انتخاب‌روزنامه کثیرالانتشار ۵ــ بحث در مورد مطالبی که در صلاحیت مجمع عمومی عادی میباشد.

هیئت‌مدیره

دعوت مجمع‌عمومی‌عادی وفوق‌العاده شرکت تعاونی و تهیه و توزیع کشباف و جوراب تهران (نوبت‌دوم)

باطلاع اعضاء محترم شرکت مذکور میرساند:

چون در جلسه مورخ ۵۸٫۴٫۱۷عده حاضر در جلسه بحد نصاب نرسید لذا جلسه تشکیل نگردید و جلسه بعد بروز شنبه ۵۸٫۵٫۲۰ ساعت ۵ بعدازظهر در محل شرکت واقع در لاله‌زارنو کوچه حریری پلاک ۲۱ موکول گردید.

دستور جلسه:

۱ ــ گزارش هیئت مدیره و بازرسان
۲ ــ بررسی ترازنامه و سود وزیان شرکت
۳ ــ انحلال و یا ابقاء شرکت
۴ ــ در صورت انحلال تعیین هیئت تصفیه،
۵ ــ در صورت ابقاء انتخاب هیئت مدیره و بازرسان جدید شرکت.

خواهشمند است اعضاء محترم با در دست داشتن برگ سهام و یا رسید خرید سهم و یا وکالتنامه در جلسه حضور بهمرسانند.

آگهی دعوت مجمع عمومی سالیانه

شرکت تعاونی تهیه وسائل حرفه کامیونداران ایران

نوبت دوم

جلسه مجمع عمومی عادی شرکت تعاونی تهیه وسائل حرفه کامیونداران ایران در ساعت ۵ بعدازظهر روز شنبه ۵۸٫۴٫۳۰ در محل شرکت واقع در خیابان قزوین مقابل دخانیات تشکیل میگردد از کلیه سهامداران دعوت میشود که در وقت مقرر با ارائه یکبرگ سهم و یا فیش بانکی دائر برپرداخت بهاء سهام و کارت شناسائی جهت شرکت در مجمع شخصا حاضر و یا نماینده قانونی خود را برای حضور و اعلام رای معرفی نمایند از شرکت کنندگان در مجمع درخواست میشود برای دریافت کارت و نام‌نویسی یکساعت قبل از ساعت تعیین شده مراجعه فرمایند رسمیت جلسه باحضور هرعده از اعضاء شرکت میباشد.

دستور جلسه عبارت است از:

۱ ــ استماع گزارش هیئت مدیره و بازرسان در مورد عملکرد سال ۱۳۵۷
۲ ــ رسیدگی و اتخاذ تصمیم در باره ترازنامه و حساب سود و زیان شرکت
۳ ــ تعیین مبلغی که بابت بازپرداخت سهام اعضاء سابق در دوره مالی سال جاری
۴ ــ رسیدگی و اتخاذ تصمیم در باره سایر اموریکه به مجمع پیشنهاد میشود و منطبق با اساسنامه باشد.
۵ ــ انتخاب بازرسان شرکت برای مدت یکسال

هیئت‌مدیره شرکت تعاونی تهیه وسائل‌حرفه کامیونداران

آگهی مناقصه شماره ۱ مورخه ۱۸٫۴٫۵۸

یگان سررشته‌داری مرکز آموزش ۰۵ کرمان ۷۷ قلم اجناس مشروحه زیر را

۱ ــ ۷۷ قلم نوشت‌افزار بمقدار مندرج در برگ شرایط از طریق مناقصه خریداری مینماید پیشنهاددهندگان میتوانند با مراجعه بدفتر سررشته‌داری واقع در پادگان سرآسیاب وملاحظه مشخصات اجناس و دریافت برگ شرایط و مشخصات معامله پیشنهاد خود را طبق مفاد مندرج در برگ شرایط معامله تنظیم و تا ساعت ۹ صبح روز ۵٫۷٫۱۳۵۸ بدفتر سررشته‌داری تسلیم نمایند.

اداره مناقصه‌گذار ــ سررشته‌داری مرکزآموزش ۰۵ کرمان

پیرو آگهی دعوت برای مجمع عمومی شرکت تولیدی و بازرگانی شرکت تیزرو باطلاع میرساند محل تشکیل مجمع در دفتر شرکت، خیابان جردن کوی شهیار سابق شماره ۱۰ میباشد.

هیئت‌مدیره

پشم شیشه

با روکش آلمینیوم موجود است

شرکت تهران فایبر تلفن ۶۵۵۰۳۹ و ۶۵۵۹۸۸

(اطلاعیه)

بدینوسیله باطلاع مشتریان محترم میرساند که دفتر اینشرکت بعلت تعطیلات تابستانی از تاریخ ۵۸٫۴٫۲۸ الی ۵۸٫۶٫۴ تعطیل است.

شرکت میدل‌ایست‌کمرشیال‌هاوس

استاندار محبوب آذربایجان شرقی

بدینوسیله از خدمات بی‌شائبه و ارزنده آقای ابوالحسن سعید فرماندار تبریز که در مدت کوتاه در جهت بهبود وضع عمومی شهر انجام داده‌اند، سپاسگزار بوده و ابقاء ایشان را در سمت فرمانداری تبریز از آنجناب خواستاریم.

از طرف هیئت انجمن بازسازی تبریز، غلامرضا ستارزاده برادران رقیمی و دهها اعضاء دیگر

فستیوال فیلم ۷۰ میلیمتری با صدای استریوفونیک ۶باندی در سینما

کریستال

۷ فیلم بزرگ از۷کشور بزرگ برای ۷ شب دیگر تمدید شد هرشب فقط یك فیلم

چهارشنبه۲۷تیر(اسپارتاکوس)
پنجشنبه ۲۸ تیر (کوزیژشت نتردام) ــ جمعه ۲۹ تیر (شرق جاوه) ــ شنبه ۳۰ تیر (زاپاتا) ــ یکشنبه ۳۱ تیر (آزادی) ــ دوشنبه اول‌مرداد (بلوچ ــ بطریقه وایداسکرین) سه‌شنبه ۲ مرداد (بینوایان) سینما کریستال لاله‌زارنو چهارراه‌منوچهری‌تلفن۳۱۷۶۷۵ و ۸۲۶۵۱

فروش آجر
شماره ثبت ۱۲۳۶
۸۳۷۸۲۱-۸۳۶۰۲۲

۶۲۱۲ م ــ الف
اصلاحیه شماره ۲ آگهی مناقصه شماره ۷٫۵۸

باطلاع میرساند که ۱۸۱قلم لوازم و ابزار مورد نیاز شرکت مخابرات ایران مورد آگهی مناقصه فوق‌الذکر از نوع (شیر ــ سیفون ــ مفتول سیمی ــ کاربیت‌ــبرس سیمی ــ چپ دوقلو ــ فازمتر ــ گریس پمپ‌ــمیکرومتر ــ دستگاه‌جوش کاربیت ....) میباشد

شرکت مخابرات ایران
ش ۱۳۷۱

آگهی استخدام سپاهیان دانش منقضی خدمت

بدینوسیله باطلاع کلیه سپاهیان دانش منقضی خدمت ادوار گذشته میرساند تا برای اعزام بمدارس روستائی که قبلا توسط سپاهیان دانش اداره میشده است براساس ضوابط بومی بودن و باتوجه به برگ تایید بهداشتی معلمی وصلاحیت اخلاقی از اداره آموزش و پرورش ضمن خدمت دوره سپاهی‌گری در صورتیکه مایل باستخدام هستند تقاضای خود را بضمیمه مدارک‌زیر

۱ ــ رونوشت یا فتوکپی شناسنامه
۲ ــ فتوکپی آخرین مدرک تحصیلی
۳ ــ فتوکپی برگ خاتمه خدمت
۴ ــ عکس ۶×۴ ۶ قطعه
۵ ــ برگ معرفی‌نامه از اداره کاریابی استان چهارمحال و بختیاری
۶ ــ برگ عدم سوء پیشینه
۷ ــ مدارک لازم برای اثبات بومی بودن (الف محل تولد ب ــ محل اخذ آخرین مدرک تحصیلی ج ــ محل سکونت به تایید مراجع ذیصلاح رسیده باشد) ــ د ــ علاوه برملاکهای فوق (کسانیکه همسرانشان بومی یکی از روستاها یا بخشها باشند در صورتیکه داوطلب خدمت درآن روستا و یا یکی از روستاهای بخش مذکور باشند بومی شناخته میشوند) حداکثر تا تاریخ بیستم مردادماه ۱۳۵۸ باین اداره کل ارسال دارند تابرطبق ضوابط و مقررات مربوطه نسبت به استخدام آنان اقدام و از اول مهرماه ۵۸ به روستاها اعزام شوند.

به تقاضاهائی که بعد از موعد مقرر واصل شود یا فاقد مدارک فوق‌الذکر باشد ترتیب‌اثر داده نخواهد شد و جای هیچگونه اعتراضی نخواهد بود.

پورزاهد ــ مدیرکل آموزش و پرورش استان چهارمحال و بختیاری

ش ۸۱۶

بسمه تعالی

آگهی مزایده نوبت دوم

شرکت سهامی قزوین تك وابسته بسازمان عمران قزوین در نظر دارد حدود بیست هزار تن میوه سردرختی پنجاه و چهار باغ پراکنده در دشت قزوین را که‌شامل انواع مختلف واریته‌های سیب و گلابی ایرانی و خارجی است با همکاری نمایندگان زارعین صاحب نسق قراء از طریق مزایده بفروش میرساند.

طالبین میتوانند از تاریخ انتشار آگهی پس از مراجعه به شرکت و رویت باغات پیشنهادات خود را برای یك و یا چند باغ حداکثر تا روز سه‌شنبه مورخه ۵۸٫۵٫۲ همراه با فیش بانکی معادل ۵٪ آرزش پیشنهادی بحساب شماره ۷۲۷ نزد بانك رفاه کارگران شعبه قزوین بدفتر شرکت واقع در قزوین خیابان‌خیام تسلیم و رسید دریافت دارند. پیشنهادات در ساعت ۱۰ صبح چهارشنبه مورخه ۵۸٫۵٫۳ در محل شرکت باز و قرائت خواهد شد شرکت به پیشنهادات مبهم و فاقد سپرده ترتیب اثر نخواهدداد.

حضور پیشنهاددهندگان در جلسه آزاد و شرکت در رد و یا قبول یك یا کلیه پیشنهادات آزاد است.

شرکت سهامی قزوین تك

ش ۸۱۳

۶۲۰۷ م ــ الف

شرکت ملی نفت ایران

آگهی مناقصه

قسمت پخش شرکت ملی نفت ایران در نظر دارد حمل مواد نفتی باظرف (دربشکه ــ جلیك ــ قوطی ــ کارتن و نظایر آنها) را ازآبادان بنقاط مشروحه زیر با پنج دستگاه مستقل وجداگانه به‌مدت دوسال ازطریق مناقصه بپیمانکاری واگذار نماید:

۱ ــ قرارداد مربوط به‌مناقصه مسیر شماره‌یك (منطقه غرب): حمل‌مواد نفتی باظرف‌ازآبادان به‌خرم‌آباد ــ بروجرد ــ کرمانشاه ــ ملایر ــ همدان ــ سنندج ــ ایلام وبیجار، برآورد محمولات سالانه حدود ۱۰۶٫۸۰۰ تن میباشد.

۲ ــ قراردادمربوط به‌مناقصه مسیرشماره۲۰ (منطقه‌شمالغرب): حمل مواد نفتی باظرف ازآبادان به‌میاندوآب ــ مهاباد ــ مراغه ــ میانه ــ تبریز ــ رضائیه ــ بستان‌آباد ــ خلخال ــ اردبیل ــ خوی ــ ماکو ــ اهواز واندیمشك، میزان برآورد محمولات سالانه حدود ۷۸٫۸۰۰ تن‌میباشد.

۳ ــ قراردادمربوط به‌مناقصه‌مسیر شماره۳ (منطقه مرکزی): حمل مواد نفتی باظرف ازآبادان بازنا ــ اراك ــ قم ــ اصفهان ــ کاشان ــ قزوین ــ یزد ــ تهران ــ کرج ــ رشت و چالوس. میزان برآورد محمولات سالیانه حدود ۱۱۷٫۸۰۰ تن میباشد.

۴ ــ قراردادمربوط به‌مناقصه مسیرشماره۴۰ (منطقه‌شمالشرق): حمل مواد نفتی باظرف ازآبادان به‌سمنان ــ بابل ــ شاهی گرگان ــ شاهرود ــ گنبدکاوس ــ سبزوار ــ بجنورد ــ نیشابور قوچان ــ مشهد ــ تربت‌حیدریه ــ بیرجند و خرمشهر.

میزان برآورد محمولات سالیانه حدود ۹۰۰٫۱۸۰ تن‌میباشد.

۵ ــ قراردادمربوطبه‌مناقصه مسیرشماره۵۰ (منطقه‌جنوب‌شرق): حمل مواد نفتی باظرف ازآبادان به‌کرمان ــ زاهدان ــ بوشهروشیراز. میزان‌برآوردمحمولات سالانه‌حدود ۶۷٫۱۰۰ تن میباشد.

از کلیه پیمانکاران درسراسرکشور که دارای وسائل حمل ونقل مناسب میباشند، بدینوسیله دعوت میشود حداکثر تا تاریخ آخر وقت اداری دهم مردادماه ۱۳۵۸ برای کسب اطلاعات بیشتر وتکمیل پرسشنامه به اداره نفت‌بری پیمانی شرکت ملی نفت‌ایران واقع درخیابان بهار ــ سمینه چهارراه ثریا (سابق) مراجعه نمایند.

۶۲۰۶ ب ــ الف

ژاندارمری کل‌کشور

**آگهی مناقصه شماره ۱۰ تاریخ ۱۶٫

دوشنبه ۲۵ تیر ماه ۱۳۵۸
بیست‌ویکم شعبان ۱۳۹۹ ــ شماره ۱۰۷۵۸

کیهان

ساعات شرعی :
اذان صبح فردا ۴٫۰۹ طلوع آفتاب ۵٫۵۸
ظهرشرعی ۱۳٫۱۰ اذان مغرب ۲۰٫۳۷
استخراج : دکتر عباس ریاضی کرمانی

نرخ فروش ارز به ریال

دلار آمریکا خرید و فروش‌رسمی به ترتیب ۷۰٫۳۵ ریال و ۷۰٫۶۰ ریال و خرید و فروش‌غیر رسمی آن به ترتیب۷۸ ریال و ۷۹٫۵۰ ریال میباشد.

لیره انگلیس خرید وفروش‌رسمی به ترتیب ۱۵۶٫۹۰ ریال و ۱۵۸٫۵۰ ریال غیر رسمی۱۷۶٫۲۵ریال و ۱۷۹٫۲۵ ریال ــ مارک آلمان غربی رسمی ۳۸٫۴۰ ریال‌و ۳۸٫۹۰ ریال غیر رسمی ۴۳٫۲۰ ریال و ۴۴ ریال.

فرانک فرانسه رسمی ۱۶٫۵۰ریال و ۱۶٫۷۵ ریال غیر رسمی ۱۸٫۵۵ ریال و ۱۸٫۹۰ ریال ــ فرانک بلژیک رسمی ۲۴۰ ریال‌و ۲۴۲ ریال غیر رسمی ۲۶۹ ریال‌و ۲۷۴ریال‌ــ لیرایتالیا رسمی ۸٫۵۵ ریال ۸٫۷۰ ریال غیر رسمی ۹٫۴۰ ریال و ۹٫۶۰ ریال ــ فلورن هلند رسمی ۳۴٫۹۰ ریال ۳۵٫۲۰ریال غیر رسمی ۳۹٫۱۰ ریال ۳۹٫۹۰ ریال ــ کورن سوئد رسمی ۱۶٫۶۰ ریال و ۱۶٫۸۰ ریال غیررسمی ۱۸٫۳۵ ریال و۱۸٫۷۰ریال ــ کورن نروژ رسمی ۱۳٫۹۵ ریال و ۱۴٫۰۵ ریال‌ــغیررسمی ۱۵٫۳۵ ریال و ۱۵٫۶۵ ریال ــ

احزاب ــ سازمانها و جمعیتها

دعوت آیت‌الله زنجانی

حضرت آیت‌الله زنجانی امروز پیرو دعوت جبهه ملی ایران برای بزرگداشت روز ۳۰ تیر و میتینگ این جبهه درمیدان بهارستان ، اعلامیه‌ای صادر واز مردم دعوت‌کرد که در این میتینگ شرکت کنند . در اعلامیه گفته‌شده‌است :

حکومت منحوس کودتای ۲۸ مرداد ۳۲ با شکنجه و کشتار جوانان عزیز درمدت ۲۷ سال مانع انجام مراسم ملی در آن‌روزگردید . حال‌که به فضل خداوند متعال و به‌رهبری‌آیت‌الله‌خمینی وفداکاری ملت عزیز حکومت و سلطنت منحوسه از بین رفته است ، شایسته است تمامی گروه‌ها واحزاب و طبقات ملت در روز ۳۰ تیرماه جاری در میدان بهارستان جهت بزرگداشت آن روزمشارکت فرمایند .

شرکت در راه‌پیمائی وحدت

هیئت اجرائی جمعیت ایرانی تعاون با فلسطین و بانی جمعیت صلح آزاد ، امروز اعلام کرد در راه‌پیمائی وحدت پس فردا شرکت خواهد کرد. دراین بیانیه کوتاه گفته شده :

« راه‌پیمائی وحدت» نمونه‌ای از تصمیم‌جدی وانقلابی مردم قهرمان ایران برای مقابله بااستعمار و صهیونیسم و بقایای استبداد میباشد واین ملت داغدار و زخمی و حق‌طلب متحد شدند و متحد خواهند بود وبارهبری حضرت آیت‌الله العظمی خمینی ، مشتهای مقدس و فشرده خود را بردهان بقایای رژیم شاهنشاهی متعفن و پشتیبانان آنان خواهند کوبید.

به‌یاد شهیدان ۳۰ تیر

گروه سیاسی ایران امروز از مردم تهران دعوت کرد تا در مراسمی که برمزار شهدای قیام ملی ۳۰ تیر برگزار می‌شود شرکت کنند.

در اعلامیه این گروه آمده است : گروه سیاسی ایران امروز یاد شهیدان راه آزادی ایران راگرامی میدارد وبه همین مناسبت ازهمه‌مردم تهران دعوت می‌کند تاساعت ۶ بعدازظهر روزجمعه ۲۹ تیرماه در مراسمی‌که در این‌باره برگزار خواهد شد شرکت‌کنند و روح شهدای قیام ملی و مقدس ۳۰ تیررا شادکنند.

بازگشائی مزار شهیدان ۳۰ تیر

حزب ملت ایران امروز اعلام کرد که مزار شهیدان ۳۰ تیر ساعت ۵ بعداز ظهر روز جمعه بازگشائی می‌شود.

در اعلامیه حزب ملت ایران همچنین آمده‌است: پیروزی قیام ملی سی‌تیر ، خونهای ریزانی است‌که بیست و پنجسال امکان هرگونه گردهم‌آیی برمزارشان از هنگام سلب شده بودحکومت‌استبدادی وابسته به بیگانه چهاردیواری مزار شهیدان را به زندان ویرانه‌ای بدل ساخته بود ، گرچه گهگاه گلبرگهای پرپرشده یادآور رهگذر آزاده‌ای بود ولی به راستی کمترکسی دلیری حضور در مزار آن جان باختگان راداشت .

اکنون که به یمن پیروزی انقلاب اسلامی ملت ایران وازبرکت آزادی واستقلال ، میرویم تاستایش قلبی خود را نثار روان آن دلیران درخاک خفته سازیم ، جا دارد که به دور ازفرقه بازی وفرصت‌طلبی به خاطر ادای دینی که سالها بر گردن یکیک ما بوده‌است تنها با خواندن فاتحه وگذاردن شاخه‌ای گل ازمیان مزار بگذریم واین فرصت را ازهیچیک از ایرانیان دریغ نداریم.

اعتراض کانون نویسندگان به بازداشت نسیم خاکسار

کانون نویسندگان ایران دیشب باانتشاربیانیه‌ای به بازداشت نسیم‌خاکسار اعتراض کرد.

دربیانیه کانون نویسندگان ضمن اشاره بسوابق نسیم خاکسار وسالهائی که وی درزندان رژیم منحله گذرانده ، آمده‌است .

کانون نویسندگان ایران به بازداشت عضوبارز و برجسته خود ، در آبادان ، به شدت اعتراض‌میکند واز همه نیروهای مبارز خلق میخواهد برای آزادی نسیم خاکسار دست به افشاگری ومبارزه بزنند.

ما ازدولت موقت جمهوری اسلامی‌ایران‌میخواهیم، ضمن اقدام سریع برای آزادی فوری خاکسار ، به ملت ایران توضیح دهد وی به چه دلیل ، توسط چه کسانی و به چه منظوری بازداشت شده است ؟ آقای نخست وزیر آیا بازداشت های مکرر مبارزان سیاسی ، که این روزها جریان دارد ، خبر از توطئه‌ای وسیع در جهت منحرف کردن انقلاب‌ایران نمیدهد ؟ آیا درحالی که عوامل ساواک ونمایندگان مجالس منحله با آب توبه‌ای که برسرشان ریخته شد آزادانه در بین‌ما می‌گردند . زندان های بازسازی شده عینن ما را برای مبارزان راه آزادی و استقلال ایران آماده نمی‌کنند.

اعتراض حزب کارگران سوسیالیست

حزب کارگران سوسیالیست درپی‌جنگیری از سخنرانی یکی از نویسندگان عضو کانون‌نویسندگان در دانشگاه گیلان طی بیانیه‌ای حملاتی را که از سوی گروهی بمنظور اغتشاش و برهم زدن جلسات میشود محکوم کرد . در این بیانیه ضمن اشاره به راه‌پیمائی یک‌گروه درأول ماه مه و محکوم کردن شکنجه و کشتار جوانان عزیز درهدت ۲۷ سال مانع انجام مراسم ملی در آن‌روزگردید . حال‌که به فضل خداوند متعال و به‌رهبری‌آیت‌الله‌خمینی وفداکاری ملت عزیز حکومت و سلطنت منحوسه از بین رفته است ، شایسته است تمامی گروه‌ها واحزاب و طبقات ملت در روز ۳۰ تیرماه جاری در میدان بهارستان جهت بزرگداشت آن روزمشارکت فرمایند .

شرکت جاما و جنبش ملی مجاهدین در راهپیمائی وحدت

امروز اعلام شد که جنبش انقلابی مردم مسلمان‌ایران (جاما) و جنبش ملی‌مجاهدین‌درراهپیمائی وحدت شرکت خواهند کرد.

متن اطلاعیه این دو سازمان چنین است:

ازآنجا که وحدت تمام نیروهای خلق در مسیر یک مبارزه مشترک ضد امپریالیستی، از آغاز پیوسته کمال مطلوب و مورد درخواست جاما و جنبش ملی مجاهدین بوده است، بدین وسیله شرکت خود را درراهپیمائی مربوطه اعلام کرده و خود را در کلیه شعارهائیکه وحدت تمام نیروهای خلق را مد نظر دارد سهیم می‌داند.

بدیهی است که نیاز به یک وحدت مردمی و تفرقه‌ناپذیر، ضروری‌ترین شرط استمرار جنبش انقلابی سراسری این میهن است، لذا استقبال از هردعوت‌ونشانه‌ای دراین جهت، از جانب هر فرد و گروهی که باشد وظیفه مبرم هر نیروی مردمی و انقلابی‌است.بهمین دلیل آرزومندیم کلیه نیروها و دستجات شرکت کننده ، در راهپیمائی روز سه‌شنبه عملا نیز به‌این ضرورت حیاتی توجه داشته باشند.

شرکت درمراسم ۳۰ تیر

جبهه دموکراتیک ملی‌ایران‌ضمن اطلاعیه‌ای از افراد آزادی‌خواه و ضدامپریالیست و تمامی نیروهای انقلابی دعوت کرد تادر مراسم یادبود قیام ملی ۳۰ تیرکه‌درساعت ۹ بامداد فردادرزمین چمن‌دانشگاه تهران انجام خواهد گرفت شرکت کنند .

شرکت گروه های سیاسی در مراسم ۳۰ تیر

● سازمان چریکهای فدائی خلق ایران نیز امروز ضمن صدور اطلاعیه‌ای از مردم تهران و همه نیروهای انقلابی و ضدامپریالیست دعوت کرد که در راهپیمائی که بمنظور گرامی‌داشت خاطره‌ی ۳۰ تیر از ساعت ۶ بعداز ظهر روز شنبه سی‌تیر ۱۳۵۸ از دانشگاه‌تهران به میدان توپخانه قدیم‌انجام میشود شرکت کنند .

● جمعیت آذربایجان نیز ازهمه آذربایجانیهای مقیم مرکز دعوت کرد تاروز جمعه ۲۹ تیرماه جاری بعداز ظهر برسر مزار شهدای گلگون کفن در ابن بابویه و روز شنبه ۳۰ تیر در ساعت ۶ و نیم بعداز ظهر در گردهم‌آیی میدان بهارستان حضور پیدا کنند .

فرماندار اعلام کرد : دو طرح ضربتی برای رفع کمبود آب قم

محمود هاشمی فرماندار قم که برای شرکت در کنفرانس یک‌روزه فرمانداران برای بررسی مسائل اجرائی انتخابات مجلس خبرگان به تهران آمده بود ، بخبرنگار کیهان گفت :

بانجام دوطرح‌ضربتی مشکل آب قم حل خواهد شد . وی گفت : نخستین طرح ، انتقال آب شیرین ازمنطقه علی‌آباد واقع در ۱۲کیلو متری قم به شهر است و دومین‌طرح بستن سدی برروی رودخانه قماست که از سال آینده عملیات‌ساختمانی آن آغاز خواهد شد .

فرماندار افزود : بانجام این‌دو طرح آب آشامیدنی‌مورد نیازبرای شهر و اراضی کشاورزی قم‌تامین خواهد شد .

فرماندار قم اضافه کرد :عملیات ساختمانی ۱۲۰۰ دستگاه‌خانه‌ویلائی برای مستضعفین آغاز و تاکنون۳۰۰ دستگاه آن آماده بهره‌برداری‌شده و بقیه تاه ماه دیگر آماده‌خواهد شد .

وی در مورد چگونگی تقسیم ساختمان‌ها بین متقاضیان گفت : در این مورد سازمان بنیاد مسکن اسلامی تصمیم میگیرد .

همچنین در مورد مسئله بیکاری در شهر قم فرماندار گفت: بالطبع در شهر قم هم عده‌ای بیکار داریم که طرحی در دست است تابه آنها وام شرافتی داده شود .

جاده کمربندی قم که یکی‌دیگر از مشکلات اساسی این شهر است تا سه‌ماه دیگر مورد بهره‌برداری قرار میگیرد و ازاین پس تمامی‌اتومبیل ها و اتوبوسهای عبوری از بیرون شهر قم رفت‌وآمد خواهند کرد و بااین ترتیب مشکل ترافیک حل خواهد شد .

فرماندار قم در مورد درگیری مجاهدین و پاسداران در شهر قم‌که طی شد گفت : من اظهار نظر نمی‌کنم .

گفتگوهای مهم وزیر خارجه ایران با سفیر تازه عراق درباره
بهبود روابط ایران با عراق

دکتر ابراهیم یزدی وزیر امور خارجه ایران پس از دیدار و گفتگو با سفیر تازه عراق در ایران اعلام کرد . موافقت شده است که برای بهبود بخشیدن به روابط ایران و عراق ، در نخستین مرحله ، حملات تبلیغاتی بین دوکشور قطع شود .

دکتر ابراهیم یزدی که پس از دریافت رونوشت اعتبارنامه‌های سفیر تازه عراق در ایران و دیدار و گفتگو با وی در یک گفتگو شرکت کرده بود گفت : ما در این دیدار درباره مسایل مربوط به‌دوکشور گفتگوکردیم ؛ براین مبنا که‌روابط دو کشور بر اساس صراحت قرار گیرد .

گفتگوهای دیروز ما در دنباله تلاشها و فعالیتهای سفیر ایران در عراق صورت گرفت.وی طی چند روزگذشته تا رئیس جمهور عراق وزیر امور خارجه و دیگر مقامات‌این کشور ملاقات کرده است .

وزیر خارجه در دنباله سخنان خود افزود .بنا به پیشنهاد دولت عراق و پذیرش ماقرار شده است که برای بر طرف ساختن سوءتفاهماتی که بوجود آمده در نخستین مرحله ، حملات تبلیغاتی دو کشور نسبت به یکدیگر قطع شود . دولت عراق قول داده است که از بکار بردن عناوین مجهول در باره‌ی خوزستان و سایر نقاط جلوگیری کند و ما نیز به قول و حسن نیت مقامات عراقی اعتماد داریم .

انقلاب صادر شدنی نیست

وزیر خارجه افزود . انقلاب اسلامی ایران تاثیر شگرفی در جهان و بویژه در منطقه گذارده است ، دراین شرایط گروههائی هستند که قصد دارند از اعتبار انقلاب اسلامی ایران بکاهند . یکی از مسایلی که عوامل ضدانقلاب شایع کرده‌اند و آنرا تقویت میکنند اینست که دولت جدید ایران اهداف توسعه طلبانه‌ی نظام شاهنشاهی را دنبال‌میکند این امر نگرانی‌هایی‌را برای کشورهای منطقه بوجود آورده است . باید توجه داشت که انقلاب امری صادر شدنی نیست و دولت جمهوری اسلامی ایران به هیچوجه چنین هدفی‌را دنبال نمیکند .وزیر خارجه ایران در همین زمینه گفت : وقتی مسایل روشن شود و قضائی از حسن تفاهم بوجود آید میتوان همه مشکلات را حل کرد .

دکتر ابراهیم یزدی در همین گفتگو اظهار داشت : بنظر من یک دیپلماسی واقع‌بینانه نمیتواند و نباید مفروضات خود را بر پایه گزاریهای روزنامه‌های خارجی (که عموما رابطه خوبی هم با انقلاب ایران ندارند) بنا کند .ما با سفیر عراق در باره روابط دو کشور گفتگو کردیم و گمان میکنم که راه برای حل بسیاری از مشکلات باز باشد .

وزیر خارجه دولت جمهوری اسلامی درباره حملات‌اخیر هواپیماهای عراقی به خاک ایران گفت: دولت عراق در خاک خود منور هائی دارد و یا برخی از سرزمینهای مرزی خود را بمباران میکند، در این شرایط امکان دارد که اشتباها برخی از نواحی مرزی ایران نیز مورد اصابت بمب قرار گیرد. درگذشته که چنین اتفاقی رخ داد، دولت عراق رسما و کتبا ضمن پوزش خواهی اعلام کرد که این واقعه به سهو رخ داده است و آمادگی خود را نیز برای جبران خسارات اعلام کرد.

دکتر ابراهیم یزدی در پاسخ پرسش خبرنگاران تائید کرد که احتمال ملاقاتهائی در سطح وزیران بین ایران وعراق وجود دارد.

وی در پاسخ پرسش دیگری در این مورد که تعیین یک سفیر تازه از سوی دولت عراق آیا فرصت های تازه‌ای را برای حل مشکلات کنونی بوجود خواهد آورد، گفت:

ما این اقدام را یک قدم مثبت ارزیابی کرده، با توجه به شخصیت و سوابق سفیر تازه، انتصاب وی را گامی درراه بهبود روابط دو کشور تلقی میکنیم.

گفتگو با سفیر تازه عراق در ایران

احمد حسین‌السامرایی سفیر تازه دولت عراق درایران دیروز پس از دیدار باوزیر امور خارجه ایران وارائه‌رونوشت اعتبارنامه های خود در یک گفتگو با نمایندگان رسانه های گروهی شرکت کرد و درباره ملاقاتش با دکتر ابراهیم‌یزدی وزیر خارجه ایران اظهار داشت:

خوشوقتم که با وزیر خارجه دولت جمهوری اسلامی ایران ملاقاتی داشتیم و در طی آن مسایل مربوط به دوکشور را مورد مذاکره قرار دادیم.

سفیر تازه عراق درباره روابط ایران با کشور متبوع خود گفت:

بین ایران و عراق روابط عمیق و ممتدی وجود دارد که امیدوارم همچنان برمبنای دوستی وصداقت پایدار باقی‌بماند.

وی افزود: از جهات مختلفی در خارج از دوکشور سعی میشود که بین ایران و عراق سوء تفاهماتی بوجودآید. ما با تکیه برحسن نیت مقامات دو کشور سعی داریم که مشکلات موجود را نیز از میان برداریم و به روابط دوستانه بین دو کشور ادامه دهیم.

درباره مرزهای دو کشور

سفیر عراق درباره مسایلی که اخیرا در مرز های ایران و عراق پیش آمده گفت:

ایران و عراق مرزهایی طولانی دارند و ممکن است گاه پیش آمدهایی رخ دهد. ما در این موارد با توجه به کلیه قراردادهای بین دوکشور به بررسی مسئله میپردازیم و در رفع آنها میکوشیم.

سفیر عراق در ایران در مورد انقلاب اسلامی ایران گفت:

ــ ما موضع انقلاب اسلامی ایران را در قبال مسئله فلسطین تائید میکنیم و در قبال مسئله کشور های غیرمتعهد و مبارزه علیه امپریالیسم در کنار انقلاب ایران هستیم.

احمد حسین‌السامرایی سفیر تازه عراق در ایران درمورد حوادث خوزستان وشایعات مربوط به دخالت دولت عراق گفت:

ما چون اجازه نمیدهیم که کشوری در امور داخلی ما دخالت کند، در امور داخلی کشور های دیگر بویژه کشور همسایه‌ای چون ایران دخالت نخواهیم کرد.

سفیر عراق درمورد قاچاق اسلحه ازعراق به ایران‌گفت: عوامل متعددی وجود دارد که میخواهد به انقلاب‌عراق صدمه بزنند کسانی که این شایعات را میسازند از این گروه هستند.

وی در پایان این گفتگو مسئله قاچاق اسلحه از عراق به ایران را شدیدا تکذیب کرد.

اطلاعیه دادسرای انقلاب مشهد

مشهد ــ دادسرای انقلاب‌اسلامی مشهد در اطلاعیه‌ای اعلام داشت چون پرونده اتهامی سرهنگ سابق علی‌اصغر طباطبایی رئیس سابق دادگاه عادی مشهد ومستشار دادگاه تجدید نظر لشگر خراسان در این دادسرا در جریان رسیدگی است لذا از کلیه کسانی که ازنامبرده شکایت یا اطلاعی دارندتقاضامیشود تاآخر وقت اداری ۲۸٫۴ــ۵۸ باین دفتر مراجعه نمایند .

دادسرای انقلاب اسلامی مشهد همچنین در اطلاعیه‌دیگری خاطر نشان ساخت پرونده اشخاص زیردر این دادسرا مطرح است ، کسانی که از نامبردگان شکایت یااطلاعی دارند تاآخر وقت اداری۲۸٫۴ــ۵۸ باین دفتر مراجعه نمایند :

ابوالقاسم افشار سرپرست سابق نگهبانی آستانقدس .

حاج احمد فاضل رئیس سابق خدمه آستانقدس .

حسن زردکانلو شهردار سابق تربت حیدریه متهم به همکاری با ساواک و سید اصغر بیژن‌فر کارمند ساواک .

اخطار به دستفروشان اطراف حرم در مشهد

مشهد ــ به دستفروشان اطراف حرم مطهر امام رضا (ع)۷۴ساعت مهلت داده شد تا باساط‌خودرا ازاین محل جمع‌آوری کنند .

کمیته مددکاری که دیروز از سوی کمیته امام‌درمشهد موجودیت یافت اخطار کرد که اگر دست ــ فروشان ظرف مهلت معین که از امروز آغاز شده اقدام به جمع‌آوری بساط خود نکنند ، کمیته راسا اقدام خواهد کرد .

شیخ‌الاسلامزاده در دادگاه گفت:
هروئین های اشرف وغلامرضا پهلوی با قیمت ارزان فروخته می‌شد

در قسمتی دیگر از کیفرخواست صادره‌علیه‌دکترشیخ‌الاسلامزاده آمده‌است‌که‌او در سال ۱۳۴۸با بوق و کرنا باصطلاح مبارزه علیه اعتیاد را شروع کردندو برای معتادین کوپن وسهمیه دولتی معین شد ، اما پس از چندی بابتکار دکتر شیخ‌الاسلام زاده بعلت اینکه هروئین های اشرف وغلامرضا در انبارها مانده بود و فروش نمیرفت سهمیه افراد زیر ۶۴ سال را ناگهان قطع کردندتا قیمت تریاک در بازار آزاد دهها برابر شد و در عوض اغلب معتادین ناچار بسوی هروئین رفتند که در بازار به قیمت نازلتری ابتدابفروش میرسید. در نتیجه غالب‌افراد معتاد به تریاک بااین طرح ناجوانمردانه مهم به هروئین معتاد شدند.

۳ ــ برحسب تحقیقات دادسرای دیوانکیفر متهم برخلاف قوانین و آئین‌نامه‌های مصوبه بانک رفاه کارگران مبلغ ۳۰میلیون‌ریال‌تحت‌عنوان اعتبار پایه به شمس خواهرشاه مخلوع پرداخت کرده است.

شکایتهای پزشکی

ز ــ در پرونده های متهم مواردی از سوء استفاده از قدرت و نیز سهل‌انگاری و عدم دقت درامر طبابت مشاهده میشود‌که‌موجب شکایت عده کثیری گردیده است که نمونه‌هایی از آن در کیفرخواست دادسرای انقلاب اسلامی ایران مورد اشاره قرار گرفته است.

تکذیب بیماری وبا درمطبوعات «وزیرسابق‌بهداری‌دربی سیاست استار و پنهان کردن‌واقعیتها از مردم وجود هرنوع وبا و شبه‌وبا را با قاطعیت در مطبوعات و مصاحبه های خود تکذیب کرده ، پس از آنکه مطبوعات وتلویزیون‌های خارج اعلام بیماری و موارد تلفات را منتشر کردند. ناچار به وجود شبه‌وبا با رقم ۴۷ نفر تلفات اقرار و در توجیه آن مسائل اتصادی را بهانه قرار میدهند. بدین شرح که اگر این مسئله در جهان انعکاس شود به صادرات ما ازیکطرف و ازطرف دیگر به درآمد مملکت از طریق عدم استقبال از توریسم لطمه واردمیشود... نامبرده در سئوال خود از مجلس سابق‌فقط از حوزه‌تبریز در چند بیمارستان بیش از صد نفر تلفات و قریب‌یکهزار نفر مبتلا به‌وبا را از طریق آمار رسمی ذکر میکند و در پایان سئوال میکندکه آیاوزیر بهداری و بهزیستی مسئولیت مرگ‌ومیر کسانی راکه باستناد اطلاعیه‌ها و مصاحبه های

ایشان از توجه به‌بهداشت‌و مراقبت‌های لازم خودداری کرده و در نتیجه جان خودرا از دست داده‌اند بعهده‌میگیرد یاخیر ؟

متهم در برگ ۱۸۹ پرونده شماره ۱ میگوید «از جمله فصلهای بزرگ من در زندگی مبارزه با ساواک است‌واعتراض شدید به شکنجه زندانیان که هویدا را مجبور کردم سه‌نفر یژشک برای معاینه زندانیان بفرستد.» جواب این ادعا را در پاسخ متهم به مامور ساواک در صفحه ۲۶ پرونده شماره ۵ به خط و امضای‌متهم‌میخوانیم:

مامور ساواک سئوال کرده است «آیا حاضر هستید با سازمان امنیت همکاری نمائید و در صورت برخوردباشخاص مشکوک جریان امر را به سازمان اطلاع دهید؟»

جواب «باکمال میل ، در صورت اطلاع از تصمیماتی که علیه دولت شاهنشاهی ایران باشد از طرف هر شخصی که باشد باطلاع سازمان خواهم رساند وضمنا‌حاضرم‌همکاری... خودم را کمتدی است بطور انفرادی انجام میدهم بازادامه دهم. امضاء شیخ‌الاسلام زاده

در برگ ۲۱ پرونده‌شماره ۵ در تاریخ ۵۱٫۱۲٫۲۹ ساواک اظهار داشته که از دکتر شیخ‌الاسلام زاده که مفتخر به دریافت‌نشان‌همایونی گردیده تاکنون عمل خلافی مشهود نگردیده و بند۲۰ گزارش مضبوط در برگ ۲۲ می‌افزاید دکتر شیخ‌الاسلام زاده ماهیانه مبلغی بعنوان یاداش دریافت میدارد (که ظاهرا این‌دریافت می‌بایست ازسازمان امنیت‌منحله باشد) و نیز میگوید نامبرده از موسسین بیمارستان پارس بوده و بیشتر سهم بیمارستان مربوط بداوست.

در پرونده سازمان‌اطلاعات و امنیت مربوط به متهم دو مورد سوء استفاده بدین شرح گزارش شده است.

۱ ــ گزارش گارد شاهنشاهی سابق به ریاست ضد اطلاعات حاکیست‌که‌متهم در ازاء گرفتن مبلغ ۵۰٫۰۰۰٫۰۰۰ ریال رشوه از شرکت داروئی «رش» که از سوئیس دارو وارد می‌کند نود درصد داروهای شرکت مزبور را گران کرده است.

۲ ــ برگ ۲۲ پرونده شماره ۵ حاکیست که شجاع‌الدین شیخ‌الاسلام زاده بمنظور ساختمان مرکزتوانوتانی قرارداد چهار میلیون تومانی با شرکت «فاتل» بسته و در این معامله سوء استفاده‌هائی‌را نموده است.

تقاضای اشد مجازات

برخلاف ادعای متهم‌نه‌تنها او با ساواک مبارزه نکرده‌بلکه بشرح برگهای ۱۲ الی ۲۰ پرونده شماره ۵ از یاران و دوستان رئیس ساواک منحله نصیری معلوم بوده و این‌دو نفر در نامه‌ها و تبریکاتی‌که هادله کرده‌اند یکدیگر را دوست عزیز و گرانمایه خطاب نموده‌اند و بی‌جهت نبوده‌است که حکومت پلید سابق کثیف‌ترین عناصر وابسته را که‌نفرت از آنها در تاروپود مردم این مملکت بوده مانند نصیری و هویدا و شیخ‌الاسلام زاده بخیال خود برای آرام کردن مردم و فرونشاندن خشم‌انقلابی ملت بپا خاسته یکجا انتخاب میکند و همه را در یک صف قرار میدهد و ظاهرا بزندان میفرستد. دلائل یاد شده در شرح اتهامات متهم ، قطره‌ای از دریای سوء استفاده‌ها و خیانتهای متهم حاضر به‌مردم رنجدیده این مملکت ، چه برابر اطلاعات بدست آمده در دیوانکیفر، یك بایگانی مربوط به پرونده های متهم موصوف وجود دارد. طرحهای «فی‌فورسرویس» «کارانه» که بیمارستانهای دولتی را تبدیل به کارخانه های پولسازی‌بنفع متهم و شرکاء او نمود و طرح لوکس و معمولی که‌رشوه‌های کلان شرکت های داروئی را بسوی متهم و باند او سرازیر کرد خود مبحثی‌جداگانه است.

بنابراتب فوق و دلائل مضبوط در پرونده و شکایت شکاة و قرائن و امارات جنایتهای متهم و بی‌رحمی‌های او نه‌تنها نسبت به حال مردم بلکه نسبت بجان و عمرمردم بوده و سلامتی روان و جسم مردم این مملکت نابوده شده است. علیهذا بشرح آنچه‌دراین کیفرخواست گذشت و شرح۱۳ شماره پرونده که ضمیمه کیفرخواست است ، متهم شجاع‌الدین شیخ‌الاسلام زاده فرزند حسین وزیرسابق‌وزارت بهداری و بهزیستی رژیم‌منفور ساقط شده یکی از مهره‌های ستون فقرات رژیم واژگون شده و منفور پهلوی بوده واز مصادیق اجلای «مفسدین فی‌الارض» میباشد.زیراخیانتها و جنایتهای وی به هلاکت نسل این امت منجر گردیده است .

برای نامبرده از پیشگاه دادگاه عدل اسلامی درخواست اشد مجازات میشود تا با اجرای حدود الهی مسیرحرکت جامعه مسلمان ما بطرف خیر و صلاح از لوث وجود مفسدین پاك شود.

شیخ‌الاسلامزاده دردادگاه‌گفت:

ساواك تمام تاروپود زندگی مرا ازبین برد

شیخ‌الاسلام‌زاده در اینجا به تعویض نامش درلیست خارج کنندگان ارز اشاره کرد وگفت: بدستور عوامل‌رژیم اسم‌کوچك مرا ازمقابل نام خانوادگی‌ام برداشتندو کلمه دکتر را به شیخ‌الاسلام‌زاده اضافه کردند. این موضوع را روزیکه‌دادرسی اول من انجام میشد در حضور خوش‌کیش مطرح کردم وپس از کسب اجازه از بازپرس تحقیق ، علت این قضیه را از خوش‌کیش پرسیدم و گفتم‌که چرا اجازه اخذ گواهی به‌من رانداده است . خوش‌کیش‌هم جواب داد که ساواك مانع شده واو نتوانسته است اقدامی‌بعمل آورد واین میرساند که‌چگونه ساواك می‌خواسته است تمام تاروپود مرا ازبین ببرد . در اینجا رئیس دادگاه درباره‌ی شیخ‌الاسلام‌زاده که نامش در پرونده آمده‌است سئوال کردو دکتر شیخ‌الاسلام‌زاده درجواب گفت : شخصی است که ارز خارج کرده بود و من اطلاعی ندارم .

خود رژیم و عمال ساواك نام مرا جلوی نام‌این شخص‌نوشتند ونوشتند که من ۴۸۰ میلیون تومان پول از کشور خارج کرده‌ام . پس ازاین جریانات وپس ازاینکه نام مرا بجای شخص خارج کننده ارز از رادیو اعلام کردند . درصدد برآمدم تا موضوع را توضیح دهم و تکذیب‌نامه‌ای به‌روزنامه بفرستم ولی ساواك و عمال رژیم مانع ازاین شدندوچنین اجازه‌ای بمن ندادند . قضیه خروج ارز بنام و توسط من‌این است ومدارك واسنادش نیز موجود است . رئیس دادگاه آنگاه ازدکتر شیخ‌الاسلام‌زاده پرسید : پس بااین ترتیب‌شما معتقدید که حتی آن هیاتی که‌از طرف دادگستری در آن اواخر تعیین شده بود واعلام شده بودکه قضات رسیدگی کننده‌ازقضات صدیق‌دادگستری هستند نیز تحت‌تاثیر ساواك واقع شده‌اند و چنین‌گزارشی را در لیست اعلام شده ازسوی بانك مرکزی ایران اعلام نموده‌اند ؟

جواب : امکان دارد بنده واقعا نمیدانم این اطلاعی بود که‌بمن داده بودند من درزندان بودم و میچگونه راه کنترلی نداشتم ولی این را میشود از دادگستری سئوال کرد.

دومین جلسه دادگاه

ساعت ۷ بعد از ظهر دیروز دومین جلسه دادرسی دکتر شجاع‌الدین شیخ‌الاسلام‌زاده تشکیل شد و متهم به دفاع ازخودپرداخت.

کیهان و شما

شرکت‌های داروئی دواها را گران میکنند نه داروخانه‌ها

در کیهان دیروز نوشته بودید : «داروخانه‌ها قیمت داروها را بالا برده‌اند.» این عنوان نادرست است و مردم‌را نسبت به داروفروشان بدبین میکند. بهتر بود این عنوان را که حقیقت محض است می‌نوشتید :

«شرکت های داروئی دواها را گران کرده‌اند.»

دکتر داروساز

حق تقدم برای دیپلمه های خدمت کرده

امسال عده‌زیادی از دیپلمه‌ها از خدمت وظیفه معاف شدند و دو سال از دیپلمه های خدمت کرده پیش افتادند.

پیشنهاد میکنم دانشگاهها برای دوره شبانه خود برای دیپلمه هائی که خدمت وظیفه را انجام داده‌اند حق تقدم قائل شوند.

رحیمی ــ تبریز

دو نکته درباره قانون اساسی

۱ــ صدای جمهوری اسلامی ایران شماره تلفن ۵۳۳۹۶۰ را به اظهار نظر مردم درباره قانون اساسی اختصاص داده است که گرفتن آن کار حضرت فیل است. بهتر است چند شماره دیگر هم برای این امر مهم در نظر گرفته شود.

۲ــ پیشنهاد میکنم داشتن همسر و فرزند یکی از شرایط انتخاب شدن به ریاست جمهوری باشد.

داود باقری

میهمانی‌های پرخرج در سازمان نمایشگاهها

یکی ازاتهامات شیخ‌الاسلام‌زاده‌مخارج کلان‌میهمانی‌های اواست. این اگرچم است! ازمسئولان دادسرای انقلاب‌دعوت میکنیم سری به حسابداری سازمان نمایشگاهها بزنند تا از دیدن صورتحسابهای میهمانیهائی‌که بخرج‌ملت‌در هتل‌میلتون وباشگاه شاهنشاهی تشکیل میشد دچار سرگیجه شوند. مانند فیلمهای امریکائی توصیه میکنم کسانی که قلبشان ضعیف است به‌تماشا نیایند!

مشایخ

تشکر از تلویزیون

ازسیمای جمهوری اسلامی ایران که‌مارا از شر تماشای آگهی‌های چندش‌آور تجارتی راحت کرده است واقعا سپاسگزاریم. این یك موهبت است.

اردستانی

پاکسازی‌درشیروخورشید

پس ازانقلاب‌درشیرو خورشیدکترخطیبی وقره‌چورلو راگرفتند وکار پاکسازی بهمین جاخاتمه یافت. میخواستم کسی بمن جواب‌بدهد آیا درشیرو خورشید فقط همین دونفر طاغوتی وفاسد بودندو دستگیری‌آنها‌انقلاب دراین سازمان به‌ثمر رسیده است .

بهرام نبوت مهر

گشایش‌بعدازظهر برای بانکها

بعضی‌ها شکایت‌دارند که‌ساعات کاربانکها پس‌ازانقلاب کم شده واین موسسات روزهای پنجشنبه تعطیل هستند . بعنوان یک‌کارمند بانك توضیح میدهم‌کارکنان بانکها‌هفته‌ای پنج‌روز از۷٫۳۰ تا۲٫۳۰ بعدازظهر مشغول انجام‌کارطاقت فرسا هستند. تعطیلی بعداز ظهر وپنجشنبه‌ها نیز مربوط به مدیریت بانکها است که‌میتوانند بابرقراری کشیك این‌مشکل مردم رابرطرف سازند.

احمد جعفری

مسوول شهادت پاسداران کیست ؟

زد وخورد درمریوان ــ به نوشته روزنامه کیهان ــ ده ساعت ادامه داشته ومنجر به‌شهادت ۱۴ پاسدار شد. تعجب میکنم چطورنیروی کمکی‌سپاه‌پاسداران نتوانسته‌اند درعرض ده ساعت بمحل برسند وآیاپلیس باعدم دخالت خوددر این درگیری مسئول شهادت این جوانان نیست؟

محسن ترقی

به ضعفا تخفیف بدهید

درخیابان مصدق بالاتر ازپارك ساعی زندگی میکنم. اشتباه نکنید سرایدار یك ساختمان هستم. ازخریدنگان بخواهید اجناس ضروری را به ما مستضعفین ارزانتر از پولدارها بفروشند. شناختن‌ماهم که‌کاری ندارد سروضع‌مان همه چیز رانشان می‌دهد. آقا بخدا زیر فشار گرانی داریم له میشویم!

علی ابراهیم‌زاده

همبرگر لاستیکی در قطار اکسپرس

حدود ۲۴۰ تومان پول بلیت‌قطار اکسپرس خرمشهر ــ تهران دادم. جای رئیس راه آه

تغییرات وسیع در برنامه‌های تلویزیون

* پنج سریال جدید و سه مجموعه تکراری ازبرنامه های تازه تلویزیون است .

صفحه ۷ـ

در تبریز و اردبیل و آمل

۴ جنایتکار اعدام شدند

صفحات ۳،۲و۴

۵ دزد مسلح تیرباران شدند

۵ سارق مسلح در برابر جوخه اعدام ـ این ۵ نفر بـه حکـم دادگاه انقلاب اسلامی قزویـن تیرباران شدند صفحه ۳ ـ ستون چهارم

کارگران مسلح از لوله‌های نفت حفاظت می کنند

صفحه آخر ـ ستون اول

صدام حسین رئیس جمهوری عراق شد

صفحه ٤ـ ستون اول

۱۲ صفحه

کیهان

تکشماره ـ ۱۵ ریال

سه‌شنبه ۲۶ تیرماه ۱۳۵۸ـ بیست‌ودوم شعبان ۱۳۹۹ـ شماره ۱۰۷۵۹

راهپیمائی عظیم امروز درسراسر کشور

* هیات دولت و بیش از ۹۰ گروه و سازمـان در این راه پیمائـی شرکت میکنند.

* سازمان های سیاسی بدون آرم در راه پیمایی شرکت می‌کنند.

صفحات ۲ وآخر

مذاکرات مهم گروه های سیاسی درباره

تهیه لیست واحداحزاب برای انتخابات مجلس خبرگان

صفحه ۳ ـ ستون اول

اطلاعیه نظام وظیفه درباره مشمولان متولد ۳۱ تا ۳۸

صفحه ۳ـ ستون سوم

آیت‌الله خاقانی از خرمشهر رفت

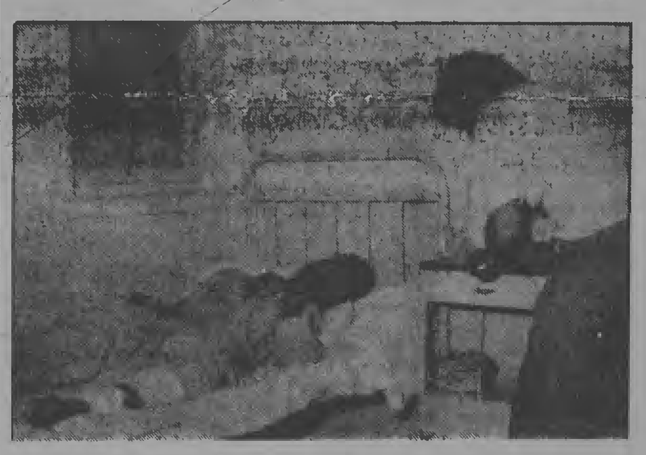

امراله هاشم‌زاده یکـی از مجروحان واقعه مسجد جامع خرمشهر هنگام‌گفتگو بامصطفی طالعی خبرنگار کیهان

جزئیات حادثه خرمشهر اززبان مجروحان

* ۲ تن از مهاجمان در خانـه آیت‌الله کشته و چند نفرآنها ، خودرا تسلیم کردند .

* مقادیری اسلحه و مهمات از خانـه آیت‌الله شیر خاقانی کشف شد .

* عده‌ای از مهاجمان از خانه آیت‌الله به سوی مسجد جامع خرمشهر تیر اندازی کردند .

صفحه ۲ـ ستون اول

اطلاعیه دادستانی :

اگر بازهم سعادتی حاضر نشود، غیابی محاکمه خواهد شد

صفحه آخر ـ ستون پنجم

همسر «محمدرضا سعادتی» پس از قرائت اطلاعیه دادستانـی مبنی‌بر عـدم تشکیل جلسـه دادرسی ، بعنوان اعتراض از میان جمعیت بپاخاسته‌ومطالبی عنوان کرد .

بعلت قطع برق برج کنترل

چند هواپیما در آسمان تبریز با خطر روبرو شدند

روابط عمومی نیروی هوائـی جمهوری اسلامی ایران امروز این اطلاعیه‌را انتشار داد . در ساعت ۱۱،۳۰ روز ۵۸/٤/۱۸ در فرودگاه تبریز که بطور مشترك توسطسازمان هواپیمائی کشوری و نیروی‌هوایی جمهوری اسلامی‌ایران مورداستفاده قرار میگیرد برق دستگاه‌هـای ارتباطی برج کنترل قطع شد ، در حالی که چندین فروند هواپیمای نظامی در حال پرواز بوده‌و حالت مخاطره آمیزی‌را خصوصا بـرای دوفروند ازهواپیماهای‌زیربوجود می‌آورد . خوشبختانه سانـحه‌ای بوجود نیامده و کلیه هواپیماهابا کوشش ماموربن برج کنـترل بـا استفاده از یك دستگاه ارتباطـی باطری‌دار ،با لم بفرودگاه هدایت می‌گردند . اقدامات لازم جـهت کشف علت و احیانا تشخیص‌عاملین ومقصرین آن توسط نیروی هوایی جمهوری اسلامی ایران ادامه دارد که نتیجه جهت روشن شدن اذهان عمومی متعاقبا باطلاع خواهدرسید.

تکذیب استعفای مبشری

در یکی از روزنامه های صبح امروز راجع بـه کناره‌گیری اینجانب ازسردبیری روزنامه کیهان‌خبری غیرواقعی درج شده بود . بدینوسیله خبر مزبور را تکذیب می‌کنم وچنانچه مشهوداست خدمت در روزنامه کیهان را ادامه میدهم .

دکتر اسدالله مبشری

یادداشت سردبیر

ضرورت وحدت

امروز باردیگر تجلی وحدت وانسجام توده‌های مسلمان که یادآور صحنه‌های حرکت‌گسترده و فراگیر دیروزمبارزات خلق قهرمانمان برعلیه رژیم فاشیستی حاکم بود احیاءگر قهر انقلابی نوین امت اسلام برعلیه هرچه دسیسه و توطئه و هرخائن و توطئه‌گری است . قهری‌که دیروز درفریادهای متراکم برخاسته ازعمق ایمان ووجدان مردم ودرهوج عظیم و پرتوان حرکت خلق شکل‌گرفت وآنچنان برهستی‌امپریالیسم و کارگزارانش شوریدکه استحکام و توانش‌را درهم‌بریخته و مرگ محتوم‌آنرا باشتابی دوچندان نزدیك‌گرداند .

دیروزکه قدرت اهریمنی طاغوتیان باتکیه برپزرگترین زرادخانه منطقه و قدرتمندترین نیروهای حفاظتی برآن‌بود که هرچه بیشتر پایه‌های حاکمیت خودرا استحکام بخشیده و براستمرارآن بیفزاید چه‌کسی انتظار داشت و کدامین راهی یافت می‌شدکه این‌سان قدرت جبروتی‌اش‌را درهم شکسته و خلق مستضعف تحت ستمرا ازبند بندگی و یوغ اسارت رهایی بخشد وبرانتظار یافتن راه پیروزی کدامین پاسخ معقولی یافت می‌شد. آنهایی ـ سیانتیست‌ها ـ کهراه حل هرمعضل وگره‌گشای هرمشکلی‌را درمحدوده راه‌حلهای علمی یافته وبه‌انتظار پاسخ‌یابی ازچارچوبه خشك قوانین علمی ـ ماتریالیستی کمك می‌جستند براهیابی به‌چنین موفقیت و پیروزی بزرگی طرحهای صد و دویست ساله می‌دادند که تازه طرحشان درآستانه شکل‌گیری با شکست مواجه می‌شد اما آنچه براین خام‌اندیشی و اندیشه واهی خط بطلان کشید و رهنمودی نوین فراراه کلیه مبارزین راستین طریق حقیقت و آزادگی قرارگرفت قدرت عظیم تشکل ووحدت خلق برمحور اهداف ایدئولوژیك بود کـه بزرگترین پیروزی خلقهای محروم برستمکاران و جباران تاریخ را آزموده و تجربه اصیل و موفقی در جهان مبارزاتی گشت .

ملت مسلمان ایران تحت رهبری قاطعانه و داهیانه امام خمینی وحدت یافت واززیر بارسنگین و فشار ۲۵۰۰ ساله دیکتاتوری‌که توانش را سلب نموده وهویرفت تا از هستی ساقطش کند برمحور رهنمودهای آن بزرگ نایب‌الامام بـا توان و صلابتی خداگونه برنبادهای طاغوتی شورید و ما دقیقا این پیروزی بزرگ راکه بحق درتاریخ بی‌نظیراست مدیون وحدت و یکپارچگی خلقمان هستیم. اگر درصحنه‌های ماندنی وجاویدان یکساله اخیرنبردملت شجاع بادست‌نشاندگان خائن و عوامل امپریالیسم حضور ذهنی ـ عینی داشته باشیم بخوبی می‌بینیم که چه سان ازکودك وپیر وجوان وهرد وزن همه وهمگی درزیر شعار کوبنده الله‌اکبر متشکل ویکپارچه بحرکت آمده وقدرت طاغوتی رژیم را درهم شکستند وبراین اساس تنها عامل منحصر بفرد این بزرگترین موفقیت تاریخی وحدت وتشکل امت‌برمحوررهبری‌بلامنازع‌امام خمینی‌بوده‌است اکنون نهال نوبـای انقلاب در آستانه به‌ثمر نشستن است امپریالیسم زخم خورده‌که در پیروزی این انقلاب،ایران‌را مرداب امیال خود می‌یابد و هزاران امید و آرزویش‌را برباد‌رفته می‌بیند برآن‌است‌که بهرشکلی تاحدی کـه در توان دارد از پاگرفتن این نهال نوپا جلوگیری نموده‌وراه رشدش را سد نماید در چنین راهی هرحیلـه نامشروع و مکارانه‌ای چاره‌ساز است و چه روشی موثرتر از آنکه عامل اساسی زمینه‌ساز این پیروزی بزرگ یعنی وحدت راخدشه‌دار نمود اینجاست‌که می‌بینیم دست تبهکار امپریالیسم از آستین تفرقه بیرون می‌آید و در رابطه بااین یگانه عامل موثر در پیروزی و تداوم انقلاب امپریالیسم چاره‌جویی می‌کند. تفرقه دام نیرنگ امپریالیسم جهت سد کردن راه‌انقلاب است. اینها دریی از دست دادن طعمه بزرگ خود برآنندکه آنرا برصاحبانش نیز حرام گردانند و نگذارند بهرصورت این نهضت باموفقیت خاتمه یابد. تفرقه سلاح وحشتناکـی است‌که پیکره خلق را سوراخ نموده واز توانش می‌اندازد اگر وحدت حفظ نگردد راه نفوذ امپریالیسم باز می‌گردد جداییها و رو در روی‌هم قرار گرفتنها جز سستی و ضعف ثمره‌ای ندارد که حاصل آن باز شدن جای پای امپریالیسم است. رو در روی‌هم قرار دادن تمامی نیروهایی‌که‌تادیروز در صحنه‌های شورآفرین انقلابی و حماسه‌های جاویـدان خون و شهادت در کنار هم قرار داشتند و ثمره پیروزی‌خون برشمشیر را آفریدند جز بسود دشمنان قسم خورده ایران نیست ودرس این انفعالات درونی است که توان خلق کاسته می‌شود و توطئه‌ها به‌ثمر می‌رسد. خوشبختانه ملت بزرگ

بقیه در صفحه ۲ـ ستون دوم

۱۵۰ پاسدار نظم مریوان را برعهده می گیرند

پاسداران اعزامی از کرمانشاه باهلیکوپتر وارد پادگان‌مریوان شدند تا نظم‌این شهر را برعهده گیرند.

کرمانشاه ـ خبرنگار کیهان: آیت‌اله حاج‌آخوند ، سرپرست کمیته انقلاب اسلامی کرمانشاه در پایان یك جلسه مهم اعضنی که دیـروز در استانـداری کرمانشاه تشکیل شد ، اعـلام کرد : بزودی سپاه پاسداران مریوان مرکب از ۱۵۰ نفـر تشکیل خواهد شد .

وی افزود : پیشنهاد تشکیل چنین سپاهی درجلسه‌ای‌که با شرکت استاندار کـرمانشاه ، معاون‌لشگر زرهی ۸۱ کرمانشاه نمایندگان پاسداران مریـوان وسنندج ، مسئـول آمـوزش پاسداران کرمانشاه وخود من تشکیل شده‌بود ، مطرح شد .

آیت‌اله حاج آخوند گفت : اکثریت افراد ایـن سپاه را افراد محلی تشکیل خواهندداد و وظیفه آن مبارزه با ضـد انقلابیون درجهت منافع‌ملکت و اسلام است .

وی با اشاره به‌تصمیماتی‌که امروز پیش تـوسط معـاون استانداری کرمانشاه درمریوان اتخاذ شده‌بود . گفت : این تصمیمات نمـاما به‌سود حزب دموکرات کردستان بود و این حزب را بصورت تنها حـزب مسلط برامور شهر مریوان‌جلوه داده بودکه البته به‌نظرما این یك اشتباه بزرگ است .

آیت‌اله حاج آخوند افزود: معاون استانداری کرمانشاه‌تنها به افـراد حـزب دمـوکرات کردستان حق حمل اسلحه داده بود وهمچنین قرار شده بود که شورای‌شهر مریوان هم از افراد حزب دموکرات‌کردستان تشکیل شود .

وی تاکید کرد که در پی این تصمیمات بود که جـلسه امنیتی دیروز تشکیـل شد و مساله تشکیل سپاه پاسداران‌در مریوان‌مطرح‌شد . البته طرحها و پیشنهادات دیگری هم مورد بحث قرار گرفتـه است کـه پس از تصویب به‌مرحله اجـرا گذاشته خواهد شد .

آیت‌اله حاج‌آخوند درپایان گفت : وجود پاسداران درشهر مرزی مریوان برای جلوگیری از ادامه نفوذ واعـمال نظـر حزب دموکرات‌که توسط افراد جلال طالبانی تقویت میشوند، بسیار ضـروری است . زیـرا به‌عنوان مثال ، افراد مسلـح حزب دموکرات کردستان‌اخیرا در برخی از روستاهای استان کرمانشاهان و مناطق مـرزی شروع بـه باج‌خواهی از کشاورزان کردند و بنا بـه گزارشهای رسیده ازهرکشاورز بین ۵ تا ده‌درصد محصول‌آنان را به‌عنوان باج میخواهند .

این عده همچنین درچند روز گذشته مزاحمتهائی برای ایل «سنجابی» بوجود آورده‌اندکه با مقاومت افراد مسلـح ایـل عقب‌نشینی کردند .

در شهرستانها :

دهها قبضه اسلحه و هزاران فشنگ کشف شد

پاسداران انقلاب طی چندروز گذشته بیش از ۵۰ قبضه اسلحـه و دهها هزار فشنگ کشف کردندو قاچاقچیان‌اسلحه تسلیم دادگاههای انقلابی شدند.

در بندرعباس یك تبعـه پاکستانی هنگام فروش یك قبضه اسلحه و ۹ تیر فشنگ دستگیرشد.

همچنین پاسداران ملکان از سیگار فروشی بنام ابراهیم بابائی یك قبضه کلاشینکف، سه قبضـه اسلحه کمری و صدها فشنگ‌بدست آوردند.

پاسداران کازرون نیز طرف چند روز گذشته هزاران فشنگ کلت و تعدادی کلت، کلاشینکف و ام‌یك و سوزنی بهمراه‌هزاران تیر فشنگ کشف کردند. ملاحها از سرنشینان دو اتومبیل بـدست آمد و حاملین بازداشت شده‌اند.

در تاکستان از سرنشینان ۲ اتومبیل سه قبضه کلت و ۵ خشاب فشنگ توسط پاسداران کشف شد.

پاسداران انقلاب بم در همته گذشته نزدیك به ۳۰ قبضه اسلحـه بدست آوردند و بهمراه آن مقادیر زیادی فشنگ، اسلحه سرد، مواد مخدر و سیگار و ورق بازی کشف کردند.

همکار محترم جناب آقای شکوفی

بانهایت تالم و تاثر درگذشت پدرگرامیتان را بجنابعالی و خانواده محترمتان تسلیت گفته وخودرا درغم شما شریك میدانیم .

سندیکای کارکنان کفش ملی (مهرآباد)

ن ۸۲۷۱۲

همکار عزیز جناب آقای شکوفی

درگذشت پدرگرامیتان را به جنابعالی وخانواده محترم تسلیت عرض نموده وازخداوند متعال آمرزش روح‌آنمرحوم را مسئلت داریم .

کارکنان گروه صنعتی کفش ملی

ن ۸۲۷۱۱

آگهی

مجمع عمومی عادی و فوق‌العاده شرکت سرمایه‌گذاری ملی ایران که قرار بود در روز پنجشنبه ۵۸/٤/۲۸ تشکیـل شود بتعویق افتاد .

تاریخ تشکیل مجدد آن بعدا اعلام خواهد شد .

هیئت‌مدیره

ن ۸۲٦۸۰

انتخـــاب ملوان جهت تامین نیروی انسانی شرکت ملی نفتکش ایران

بقیه در صفحه ۵

بسمه تعالی

تشکر از روحانیت

بقیه در صفحه ماقبل‌آخر

استخدام دانشگاه تربیت معلم و پذیرش دانشجوی فوق لیسانس

بقیه در صفحه ماقبل‌آخر

دیدار با نمایندگان هنرجویان و دانش آموزان مدارس کرمان

امام: می‌خواهند ما را از هدف اصلی باز دارند

کرمان ـ چهل تن از نمایندگان هنرجویان و دانش‌آموزان مدارس شهر کرمان که باتفاق سرپرست خود جهت دیدار با امام خمینی رهبر انقلاب اسلامی ایران به قم رفته بودند پس از دیدار با امام و استماع فرمایشات ایشان به کرمان بازگشتند. براساس گزارش رسیده در این دیدار پیروزی انقلاب اسلامی ایران بحضور امام تهنیت گفته شد و سپاس و آمادگی و جانبازی مردم استان کرمان در راه اهداف انقلاب اسلامی ایران اعلام شد. در این دیدار پیام نماینده امام در کرمان تسلیم رهبر انقلاب اسلامی ایران شد و بذل توجه بیشتر امام به این منطقه تقاضا شد. پس ازآن امام خمینی فرمودند:

بسم‌الله‌الرحمن‌الرحیم

من از شما تشکر میکنم که به اینجا آمدید. سلام مرا به‌مردم کرمان برسانید یک سری مسائل‌در گذشته داشتیم‌که با آنها فعلا کارنداریم. مسائلی هم درآینده خواهد بود. یک سری مسائل امروز مطرح است که عمده اینها هستند و آن قانون‌اساسی، انتخاب‌نمایندگان مجلس خبرگان و انتخاب‌رئیس جمهوری است بدانیها توجه کنید. من در این علاقاتهائی که هفته گذشته با گروه‌های مختلف داشتم میبینم که یک توطئه‌در کار است و اینهامی‌خواهند ما را از هدف اصلی بازدارند. بیام من به مردم کرمان این است که درمورد قانون اساسی مطالعه کنند و نظر دهند و نمایندگان مجلس خبرگان را کسانی انتخاب‌کنند که از بین علماء محل باشند نه چپی باشند و نه راستی و نه مخالف اسلام که بتوانند قانون اساسی اسلام بسند را تهیه کنند مسائل اصلی اینها هستند. مسائل دیگر فرعی هستند. هرشهری مسائلی دارد باید به اصول فکر کرد و از تفرقه و اختلاف باید اجتناب نمود. در این‌جا امام خمینی ضمن تائید مجدد نماینده‌خود حجت‌الاسلام محمدجواد حجتی کرمانی فرمودند: ایشان از اشخاص صاحب‌نظر هستند و بهتر است بیشتر اوقات خود را درزمینه مواد قانون اساسی صرف‌کرده ونظر خود را برای مجلس خبرگان ارسال دارند. امام در پایان این دیدار لزوم وحدت و یکپارچگی را بین تمام گروههای فعال در کرمان خواستار شد.

آیت‌الله خاقانی ازخرمشهر رفت

خرمشهر ـ خبرنگار کیهان: آیت‌الله محمد طاهر آل شبیر خاقانی یکی‌از رهبران مذهبی خوزستان درپی واقعه‌ئی که در منزل ایشان رخ داد، خرمشهر را ترک کرد و گفته می شود به قم عزیمت نموده‌است.

پس‌از انفجار مسجد جامع خرمشهر، پاسداران متوجه تیراندازی هائی به نقاط‌مختلف مسجد شدند و پس‌از بررسی پی‌بردند که این تیراندازی ها ازسوی منزل ایت‌الله آل شبیر که در پشت مسجد قرار دارد صورت میگیرد. پاسداران‌وقتی بااحتیاط به منزل ایت‌الله نزدیک شدند، به تیراندازی متقابل دست زدند و ساختمان خانه را با کمک مردم به محاصره درآوردند. دراین موقع دو تن از مهاجمانی‌که داخل خانه آیت‌الله بودند‌کشته و بقیه خودرا تسلیم کردند. آنگاه مردم بداخل خانه‌هجوم بردند و در گوشه و کنارخانه آیت‌الله تعدادی سلاح وبمبداری اوراق واسناد بدست آوردند.

از خانه آیت‌الله ٤ قبضه تفنگ ژ ـ ۳، یك قبضه کلاشینکف، یك قبضه تفنگ شکاری و ۸ عدد نارنجك‌بدست آمد.

«ناصر» رئیس پاسداران اعزامی از تهران در گفتگوئی باخبرنگار کیهان اظهارداشت: من شخصا با حضرت آیت‌الله صحبت کردم وبه ایشان گفتم اگر مایلید شما را با مراقبت شدید اینجا نگهداریم. اول آیت‌الله قبول کردند، بعدمسئله را رد کردند و گفتند: من و خانواده‌ام مایلیم به قم برویم زیرا اینجا به هیچکس اعتماد نداریم. حتی آن افرادی که دلسوزی نسبت به من نشان میدهند، میترسم برنامه‌ای بوجود بیاورند که مسبب آنرا پاسداران و مردم شهر بدانند چون ضد انقلاب درهر لباسی میکوشد که به انقلاب ما لطمه بزند.

رئیس پاسداران اعزامی اضافه کرد: آیت‌الله خاقانی مرجع تقلید ومورد احترام همه ما هستند. ما ایشان را وسیله یك اتومبیل بامهواز رساندیم واینطور که گفته می‌شود از آنجا هم وسیله هلیکوپتر یا هواپیما بقم رفته‌اند. در حال حاضر آیت‌الله خاقانی‌در خرمشهر نیستند ونمیدانم آیا به‌مقصد رسیده‌اند یاخیر.

تیمسار دکتر سید احمدمدنی استاندار خوزستان و فرمانده نیروی دریایی جمهوری اسلامی ایران امروز در یك گفتگوی تلفنی با کیهان درباره عزیمت حضرت آیت‌الله آل‌شبیر خاقانی از خرمشهر اظهار داشت:

هنگامیکه عواملی به مسجد خرمشهر حمله کردند و با پرتاب نارنجك بدرون مسجد باعث مرگ هفت‌نفر و زخمی شدن بیش از ٦٠ تن از مردم شدند، در حالیکه مردم بشدت تجار وحشت و هراس شده بودند، از خانه حضرت آیت‌الله خاقانی و اطراف آن بسوی مردم تیراندازی‌هایی‌شد که این مساله موجب افزایش عصبانیت و خشم مردم شد.

گروههایی از مردم بطرف خانه آیت‌الله خاقانی رفتند که چون امکان میرفت مردم چشم‌زخمی به ایشان برسانندو موجبات ناراحتی گردند، اقداماتی به عمل آمد و از آنجائیکه جان آیت‌الله را در خطر میدیدیم، من به مردمی که دراطراف‌خانه ایشان‌اجتماع کرده‌بودند، پیام فرستادم و خاطرنشان ساختم که امام مایل نیستند کوچکترین چشم‌زخمی به آیت‌الله خاقانی برسد.

بدین‌ترتیب از هرگونه پیشامدی علیه جان آیت‌الله جلوگیری به عمل آمد وچون امکان میرفت مردم چشم‌زخمی به ایشان برسانندو موجبات ناراحتی گردند، اقداماتی به عمل آمد و از آنجائیکه جان آیت‌الله را در خطر میدیدیم، من به مردمی که دراطراف‌خانه ایشان‌اجتماع کرده‌بودند، پیام فرستادم و خاطرنشان ساختم که امام مایل نیستند کوچکترین چشم‌زخمی به آیت‌الله خاقانی برسد.

خرمشهر ـ خبرنگار کیهان: دوساق پا و دست وپشت صدمه دیدم و دیگر متوجه چیزی نشدم.

ابراهیم جمشیدی مجروح دیگر این واقعه اظهارداشت: نزدیك ظهر وقتی از سر کار باز می‌گشتم متوجه راهپیمائی شدم وچون علاقه داشتم در مراسم سومین روز شهادت انوشیروان رضائی شرکت‌کنم، به‌میان جمعیت رفتم و سپس داخل صحن مسجد شدم و در کنار دیوار ضلع شرقی مسجد نشستم و به سخنرانی گوش میدادم که دیدم شیئی شبیه سنگ از بیرون مسجد بداخل افتاد وچرخی زد و ناگهان صدای انفجار به‌گوش رسید و خواهران و برادران در خون خود غلتیدند. وضع وحشتناکی بود مردم فریادزنان بداخل مسجد هجوم می‌بردند.

یکی ازاعضای کمیته انقلاب اسلامی خرم‌آباد که بخرمشهر آمده بود ودراین حادثه‌مجروح شده است گفت: هنگام راهپیمائی، شخصی در کنار جمعیت حرکت می‌کرد و شعار «مرگ برمدنی» میداد، عده‌ای از جمعیت که چنین دیدند شعار دادند «درود بر مدنی» وچون احتمال درگیری وجود داشت، من بطرف آن شخص رفتم وازاوخواهش‌کردم که آرام شود چون ما مخالف درگیری هستیم واز همین‌رو، روز راهپیمائی اسلحه حمل نمی‌کردیم. بهاین ترتیب آن شخص آرام شد وقضیه بخوبی گذشت تااینکه وارد مسجد شدیم و پس‌از چند سخنرانی واقعه انفجار رخداد. من از ناحیه پیشه مجروح شدم و با اینحال بانتقال مجروحان به‌بیمارستان نیز کمك کردم پس‌از مراجعت از بیمارستان متوجه خانه‌ای شدیم که از داخل‌آن بسوی مردم‌تیراندازی میشد. بلافاصله پس‌از رسیدن نیروی کمکی پاسداران منزل مورد‌نظر محاصره شد و پاسداران به‌مقابله پرداختند و مهاجمان را دستگیر کردند. بعدازاین جریان بعلت‌جراحات زیاد نیروی خود را از دست دادم و به بیمارستان انتقال یافتم. ابن شخص‌اضافه‌کرد: ما پاسداران اعزامی از خرم‌آباد تصمیم داریم تا آرامش کامل خوزستان درآینجا بمانیم.

محمود اسماعیل‌زاده پاسدار اعزامی از تهران که از ناحیه ران و ساق‌پا مجروح شده، گفت: من در لحظه افتادن نارنجك خیلی تلاش کردم، آنرا بردارم و به روی بام توالت مسجد بیندازم ولی فرصت کافی نیافتم.

پرویز قلابدوز مجروح‌دیگر این واقعه گفت: قبل ازانفجار من در جلوی مسجد ایستاده بودم. یکی ازخانمهای محترم خرمشهرکه مردم همه ایشان‌را می‌شناسند بمن‌نزدیك شدوگفت، بخانه ماتلفن کردم‌دادو گفته‌اند در منزل آیت‌الله نوری بمب انداخته‌اند. من بمحض شنیدن این خبر برای آگاه کردن پاسداران بداخل مسجد رفتم که ناگهان نارنجك منفجر شد. در راه انتقال به بیمارستان مهاجمین از روی بام خانه‌ای که در کنار مسجد امام صادق قراردارد بطرف ما تیراندازی می‌کردند.

مجروحان واقعه خرمشهردر گفتگو با خبرنگاران کیهان‌از تلاش و دلسوزی پزشکان، پرستاران وبهیاران بیمارستان دکترمصدق‌تشکر فراوان‌کردند.

خبرنگاران‌گیهان درگزارش خود اضافه کرده‌اند از دیروز آرامش در خرمشهر برقرار شده و پاسداران انقلاب با تلاش چشمگیری آمنیت شهررا حفظ می‌کنند.

از سوی دادستان انقلاب اسلامی آبادان و خرمشهرجواز دفن برای شهدای واقعه مسجد جامع صادر شد.

● شب‌گذشته پایه فشار برق در منطقه پل نو خرمشهر نیز به آتش کشیده شد. عاملان این حریق از مواد‌آتش‌زا استفاده کرده بودند. آتش سوزی پس از چند ساعت‌توسط ماموران آتش‌نشانی مهار شد.

امجدیه تهران ـ گروهی از شرکت‌کنندگان کنکور که‌برای گرفتن کارت صبح امروز به امجدیه تهران آمده‌اند.

توزیع کارت کنکور در ۲ هزار حوزه شروع شد

توزیع کارت کنکور از صبح امروز آغاز شد و امروز و فردا ادامه خواهد داشت. توزیع کارت کنکور تهران در ۹۷ حوزه و در شهرستانها به دو هزار حوزه میرسد.

گزارش خبرنگاران کیهان‌از حوزه‌های‌خبری توزیع‌کارت‌کنکور حاکیست که داوطبان شرکت در آزمون سراسری از صبح زود در محل‌های توزیع کارت اجتماع کرده‌اند و صف‌های تشکیل شده در بعضی از حوزه‌ها به یك کیلو متر میرسد. ساعات توزیع کارت امروز و فردا صبح‌ها از ٦ تا۱۱ و بعد از ظهرها ۳:۳۰ تا ۸:۳۰بعد از ظهر است.

توسط سخنگوی دولت:

شایعه استعفای نخست‌وزیر تکذیب شد

دکترصادق‌طباطبائی‌سخنگوی دولت امروز شایعه استعفای مهندس مهدی بازرگان نخست وزیر و تیمسار ریاحی وزیر دفاع ملی را تکذیب کرد.

سخنگوی دولت در مورد عدم حضور ایندو در محل‌های کار خود، گفت که نخست‌وزیر فقط دیروز را بعلت خستگی شدید در منزل استراحت کرد، ولی کارهای جاری را برای ایشان به منزل بردند و ایشان طبق معمول آنها را امضا کردند و دستورات لازم را صادر کردند و آقای نخست‌وزیر نیز دو دفتر‌کار خود حاضر شدند. بنابراین مسئله استعفای ایشان بهیچوجه مطرح نیست و من این شایعه را بشدت تکذیب می‌کنم.

سخنگوی دولت همچنین در مورد شایعه استعفای تیمسار ریاحی وزیر دفاع ملی، گفت که ایشان نیز بطور مرتب در جلسات هیئت دولت و همچنین کمیسیون‌های مربوط که در نخست‌وزیری تشکیل می‌شود، شرکت داشته است. اما چند روز است که بعلت بیماری و خستگی زیاد، کارهای‌خود را در منزل انجام می‌دهد و احتمالا تا چند روز دیگر در دفتر کار خودحاضر خواهدشد.

پاسدار جوان شهید شد

حسن گلدوست پاسدار جوانی که به شهادت رسید

یکی از پاسداران کمیته‌منطقه ۹ تهران بر اثر اصابت گلوله بشهادت رسید. این حادثه ساعت ٦ بامداد دیروز اتفاق افتاد.

پاسدار شهید که «حسن گلدوست» نام داشت، ساعت٦ صبح دیروز هنگام تحویل اسلحه یکی دیگر از پاسداران کمیته، مورد اصابت گلوله‌ای که داخل اسلحه باقیمانده بود قرار گرفت و جان سپرد.

یکی از اعضای کمیته‌منطقه ۹ در گفت‌وگو با خبرنگار کیهان اظهار داشت: «گلدوست» یکی از بهترین پاسداران کمیته بودعلاوه براین در یکی از مناطق تهران‌نیز آبوزگار بود.

۲افسر دراردبیل تیرباران شدند

اردبیل ـ خبرنگار کیهان ـ ساعت ۱۱ شب گذشته حکم اعدام در مورد دوتن ازعمال رژیم سابق بنامهای سروان عباس سلطان زاده افسر شهربانی و سروان مازیار حقوقی افسرارتش که در ۱۵تیرماه در دادگاه انقلاب اسلامی اردبیل مفسدفی‌الارض شناخته شده و ۱۰ روز برای گرفتن رضایت‌ازخانواده شهدا به آنها مهلت داده شده‌بود به‌دور اجرا درآمد.

معدوم شدگان متهم به چندین فقره جنایت‌در روزهای تظاهرات در سال گذشته در اردبیل بودند.

آیت‌الله رضی شیرازی: چگونه مرا هدف قراردادند

ترور آیت‌الله شیرازی در رابطه با سوء قصد به امیرانتظام انجام شد

آیت‌الله سید رضی شیرازی درگفتگوئی چگونگی حادثه ترور خود را شرح داد. وی ساعت ۱۳:۵٤ روز یکشنبه بعد از اقامه نماز در مسجد شفا هنگامیکه قصد رفتن به خانه‌اش راداشت، هدف سوء ـ قصد نافرجامی قرار گرفت و بشدت مجروح شد. وی بعداز انتقال به بیمارستان ۵۰۱ ارتش تحت عمل جراحی قرارگرفت و حال وی رضایتبخش است.

آیت‌الله سید رضی شیرازی در مورد چگونگی حادثه گفت: «کمی به ساعت دو بعداز ظهر داشتیم. من راهی خانه بودم. خیابان خلوت بود. در خیابان جوانی را دیدم که داشت قدم میزد. پشتاتومبیل پیکانی هم دوست این‌جوان پنهان بود که من او راندیدیم. وقتی جوتر رفتم، جوان ناگهان کلتش را درآورد و خطاب گذاری کرد. من با دیدن این وضع گفتم چرا میخواهی مرا بزنی. او با صدای خفه‌ای گفت: «حرف نزن» و سرم را نشانه گرفت. دستم را بالا بردم. یك تیر به دستم خورد. دست بردار نبود. باز شلیك کرد. وابن بار تیر به پایم خورد. یك تیر دیگر هم شلیك کرد که به‌پهلویم خورد. بازهم‌می‌خواست‌تیرهای او [illegible] همسایه ها بیرون ریختند، آن شخص سوار موتور همدستش شدو گریخت و بخواست خدا ترور من نافرجام ماند.

رئیس کمیته نبود

یکی ازدوستان آیت‌الله‌رضی شیرازی در مورد انگیزه این حادثه به‌خبرنگار حوادث‌گفت: همانطوری‌که میدانید می‌خواستند امیرانتظام سفیرایران در سوئد را ترور کنند. این امرمیسر نشد. در تحقیقات مقدماتی، یکفر دستگیر و به کمیته شماره ۳ اعزام شد.

چون او را به کمیته آوردند همدستان وی مرتب‌به این کمیته تلفن می کردند و تهدید مینمودند که اگردست ما را آزاد نکنید، رئیس کمیته را خواهیم کشت وچون اسم آیت‌الله رضی شیرازی قبلا در مطبوعات به عنوان رئیس کمیته ۳ چاپ شده‌بود، دررابطه با ماجرای بازداشت شخصی که در خانه امیرانتظام بازداشت شد، آنها مبادرت به سوء قصد به آیت‌الله شیرازی کردند. درحالیکه ایشان‌رئیس این کمیته نبودند و فقط مچل همه پاسداران انقلاب اسلامی ایران به‌جمهوری اسلامی‌خدمت می‌کردند.

تحقیق ادامه دارد.

براساس گزارش خبرنگار کیهان تحقیق در مورد حادثه ترور نافرجام آیت‌الله شیرازی ادامه دارد. بعلاوه تحقیقات محرمانه‌ای از جوانی که دررابطه باگروه فرقان وترورامیرانتظام دستگیر شده است، ادامه دارد.

آیت‌الله مهدوی کنی: پاسداران حق دخالت درانتخابات‌را ندارند

آیت‌الله مهدوی کنی رئیس کمیته مرکزی انقلاب دیروز اعلام کرد که کمیته‌ها‌درجریان انتخابات حق‌هیچگونه‌مداخله‌ای را ندارند و تنها موظفند که با ماموران پلیس و ژاندارمری همکاری کنند.

آیت‌الله مهدوی کنی رئیس کمیته مرکزی انقلاب که روز گذشته در کنفرانس یکروزه فرمانداران در مورد برگزاری انتخابات مجلس خبرگان سخن میگفت ضمن اظهار این مطلب افزود: پاسداران باید با انضباط کامل و اخلاق اسلامی انجام وظیفه کنند و بدانندراه ما در مسیر انقلاب است و ما جزو دولت هستیم نه در مقابل دولت واگر چنین احساسی در پاسداران پیدا شود خیانت است.

پاسداران باید با ماموران ژاندارمری و شهربانی‌همکاری کنند و در جریان برگزاری انتخابات مجلس خبرگان‌هیچ کمیته‌ای حق دخالت ندارد، بلکه وظیفه کمیته‌ها فقط‌رابطه با مقامات انتظامی در مورد حفظ امنیت وآماده‌باش‌ازروز‌های قبل ازانتخابات، محافظت در امرحمل ونقل و فراهم کردن زمینه برای آزادی کامل انتخابات است.

آیت‌الله مهدوی‌کنی سپس اضافه کرد: من از برادران پاسدار بخواهم یك مسئول‌قاضا میکنم و از طرف امام امر میکنم که مبادا عملی انجام‌شود که باعث بی‌نظمی شود.

خبرنگار کیهان در گزارش خود در مورد کنفرانس فرمانداران نوشته است که بعد ازظهر دیروز احمد نوربخش مدیرکل‌تقسیمات کشوری‌وزارت کشور آئین‌نامه اجرائی‌انتخابات مجلس خبرگان را به تفصیل برای فرمانداران تشریح کردو به سئوالات فرمانداران پاسخ گفت. این کنفرانس درساعت ۵:۳۰ دقیقه به کار خود خاتمه داد. براساس گزارش‌خبرنگار کیهان قرار است فرمانداران سراسر کشور امروز در قم به حضورامام خمینی رهبر انقلاب برسند.

براساس اطلاعیه ستاد برگزاری راهپیمائی وحدت

افراد باید بطور غیرمسلح درراهپیمائی شرکت کنند

ستاد برگزاری مراسم راه‌پیمائی وحدت در اطلاعیه شماره ٤ اعلام‌کردکه امروز سه‌شنبه ۵:۳۰ـ۶ بعدازظهر راه‌پیمائی می‌شود وهیچگونه راه‌پیمائی و مراسمی قبل ازآن ازطرف این ستاد برگزار نخواهد شد.

ستاد راهپیمائی وحدت امروز طی اطلاعیه‌های شماره ۶و۵ مسیر راهپیمائی و شرایط شرکت درآن را اعلام کرد متن این دو اطلاعیه به‌شرح زیر است:

اطلاعیهٔ شمارهٔ ۵

بسمه تعالی

«دست‌هائی در کار است که میخواهند رمز وحدت‌را از ما بگیرند، ما باید وحدت خود را حفظ کنیم»

«امام خمینی»

بار دیگر پشت دشمن لرزید!! درود وسپاس فراوان بر برادران و خواهران متعهد و مسئول با سپاس از برادران شرکت واحد که آمادگی خویش را جهت بازگرداندن خواهران و برادران راهپیما اعلام کرده‌اند، بدین منظور ایستگاههای اتوبوس جهت بازگشت راهپیمایان بشرح زیر اعلام میگردد:

ایستگاه یك: چهارراه سیروس، مولوی، راه‌آهن، جوادیه، نازی‌آباد ۲۰ دستگاه

ایستگاه دو: تقاطع فردوسی، جمهوری اسلامی، بسمت میدان جمهوری اسلامی، نواب، انتهای هاشمی. ۱۵ دستگاه

ایستگاه سه: میدان فردوسی، خیابان‌انقلاب، میدان انقلاب، میدان آزادی. ۱۵ دستگاه

ایستگاه چهار: عشرت‌آباد، جاده قدیم بسمت‌تجریش. ۱۰ دستگاه

ایستگاه پنج: اول مازندران، میدان امام حسین‌خیابان تهران‌نو، سه‌راه نارمك، سمتری نارمك، تاسیسات شرکت واحد. ۱۵ دستگاه

ایستگاه شش: میدان‌شهدا، خیابان پیروزی، کوکاکولا، میدان وثوق، انتهای تهران‌نو. ۱۵ دستگاه

ایستگاه ۷: میدان شهدا، مقابل اداره راهنمائی، میدان خراسان، شهباز جنوبی، دولت‌آباد. ۱۰ دستگاه

ایستگاه ۸: سه‌راه امین‌حضور، خیابانرزی، میدان شوش. ۱۰ دستگاه

اطلاعیهٔ شمارهٔ ٦

بسمه تعالی

برادر و خواهر، درود برتو.

این‌بار نیز پیوند خویش را با رهبری علیرغم «وسوسه‌های» خناسان زمان و تارهای پوشالی طاغوتچه‌ها هرچه مستحکم‌تر اعلام مینمائیم. جهت برگزاری هرچه باشکوهتر این پیوند نکات زیر را رعایت کنید:

۱ ـ از پارك وسائط نقلیه در شعاع ۳ کیلومتری‌میدان بهارستان خودداری نمائید.

۲ ـ جهت پیوستن‌به‌راهپیمایان سعی‌نمائیدحتی‌المقدور از مسیرهای یازدگانه که حداکثر از ساعت ٦ بعداز ظهر آغاز می‌گردد، حرکت نمائید.

۳ ـ از راهنمائیهای مامورین انتظامی پیروی‌کنید، ودراین جهت باایشان کمال همکاری را بنمائید.

٤ ـ در برخورد با هرگونه ارعاب وتهدیدبازدرگیری برهیز کرده و بامسئولین تماس بگیرید.

۵ ـ سازمانها و گروهها وانجمن‌ها بدون‌آرم‌گروهی در راهپیمائی شرکت مینمایند.

٦ ـ پس از انجام مراسم، باحفظ نظم به‌ایستگاههای اعلام شده در اطلاعیه شماره ۵ مسیر خویش را قبلا انتخاب نموده سپس حرکت نمائید.

۷ ـ جهت تحویل و دریافت اشیاء و افراد گمشده به‌مدرسه عالی مطهری مراجعه نمائید.

۸ ـ از برادران محترم‌کمیته‌ها‌تقاضامندیم، غیرمسلح در مراسم شرکت نمائید.

لازم به‌تاکید است‌که مراسم راهپیمائی وحدت‌ساعت٦ بعداز ظهر امروز صورت می‌گیرد وبراساس اطلاعیه ستاد برگزاری راهپیمائی هیچ تظاهراتی قبل‌ازآن صورت‌نخواهد گرفت.

ضرورت وحدت

بقیه از صفحه اول

و هوشیار مسلمان آگاهتر و پرتوانتر ازآن است‌که درقبال نیرنگ دشمنان، خام شده و بازیچه دست آنها گردد راهپیمایی امروز نمایشگر بیداری خلق کبیرمان درقبال توطئه می‌باشد که چون خاری برچشم بدانديشان خواهد بود امیدمان این است که تجلی وحدت دوباره خلق راه‌آینده انقلابمان را هموار نموده و برطرح پلید امپریالیسم برای همیشگی تاریخ خط بطلان بکشد.

وحدت شکنان

آنچه اکنون بیش از هرچیز در خط آسیب‌پذیر کردن انقلاب موثر خواهد بود رفتار معدود افراد بی‌مسئولیتی است‌که باإقدامات خود آگاهانه یا ناآگاهانه آب به‌آسیاب دشمنان ما ریخته و ثمره‌ای جز تخریب و ویرانگری ببار نمی‌آورند.

عناصری که بدون هیچ حسابگری و احساس‌مسئولیتی بانغمه‌سرائی‌های ناموزون زمینه‌ساز اصلی دودستگی‌هامیشوند و تاسف عمیق ما ازاین است‌که مطبوعات نیز بایشت‌پازدن به‌رسالت مطبوعاتی به‌این یاومسرائیها دامن می‌زنندوبصورتی بسیار وقیحانه برآنند‌که اینگونه اندیشه‌های ناصالح را در جامعه منعکس ساخته وبخوبی‌کارساز امپریالیسم گردند چرا و با کدامین مجوزی در این شرایط حساس با مطرح‌شدن شعار مبتذل الحاق بحرین به ایران برآنند که دامنه تشتت و بحران را گسترش دهند حیاتی‌ترین مساله کنونی ما وحدت جهان اسلام است وحدتی که پشت امپریالیزم را می‌لرزاند چرا خود آگاهانه یا ناآگاهانه آلت دست امپریالیزم شویم حداقل انتظاری که از روابط دوستانه کشور های اسلامی‌وجود دارد عدم درگیریهای فرسایشی است ومی‌بینید که چسان با یك کلام نانسجیده ونایخته آب به آسیاب امپریالیزم ریخته می‌شود. روزنامه های کویت همان روز بر علیه این سخن یك فرد نا مسئول معرکه ها گرفتند و برانقلاب ایران حمله‌آوردند وچه بجا بود اقدام وزارت خارجه درمورد غیر مسئول‌شناختن گوینده آن‌کلام والا بایستی به‌پای‌آن‌کلی درگیریها می‌داشتیم.

و باز دیروز این نغمه ناهم‌آهنگ مجددا ساز می‌شود در این اوضاع و شرایط حساس که کشور احتیاج به‌ثبات هرچه بیشتر دارد دوباره همان گوینده سابق هم‌آهنگ با بسیاری جریانات شکل گرفته وتخریبی دیگر که بخوبی دست‌امپریالیزم از آستین آنها هویداست همان کلام را دوباره برزبان جاری می‌کند و خدای ناکرده انسان را به این فکر می‌اندازد که نکند امپریالیزم تا آنجا هم نفوذ کرده است. به دولت می‌تازد به انقلابیون اصیل حمله‌ور می‌شوند که فلانی درمبارزه نبوده و یا فلانی عامل فلان دولت است چرا اینطور سخن می‌گویید و چرا غیر متعهدانه حرف می‌زنید.

ما از همکاران عزیز مطبوعاتی و ارگانهای تبلیغاتی مسئول که برآنند صادقانه عمل کنند و آلت شوم توطئه نگردند خواستاریم که عامل انعکاس گفتار و کردار غیر مسئولانه اینگونه افراد نگردند از تمامی مسئولین صادق می‌خواهیم‌که گام در راهی نگذارند که جز سرنوشت شوم ثمره‌ای ندارد. اگر به انقلاب واهداف آن ایمان دارید اکنون‌که درحساسترین مرحله گذر تاریخی انقلاب قرار داریم و تدوین قانون اساسی را به عنوان اساسی‌ترین اقدام انقلابی در پیش داریم ثبات را که حیاتی‌ترین ضرورت جهت تداوم حیات سیاسی ماست حفظ کنیم کاری نکنیم که دچار درگیریهای موضعی غیر مفید گردیم. امپریالیسم با دامن زدن به درگیریهای داخلی و خارجی برآن است که انقلاب ایران را که در سراسر جهان تاثیر عمیق ونبیادین گذاشته وقلب هرمسلمانی‌را ازجلال‌طارق تا شوروی فتح کرده است با مسائل زیانباری درگیر کند که ثمره‌ای جز محاصره انقلاب در چارچوب مشکلات آفریده شده امپریالیسم ندارد.

اکنون که امروز با برداشتن گام بزرگ و انقلابی در راه وحدت به فرمان امام به پیش می‌تازیم بیایید ماهم خود را از فرصت‌طلبیها و نابخردیها بزداییم و کاری نکنیم که حاصلش به جیب دشمنانمان بریزد بیایید مطبوعات را هم تصفیه و تزکیه کنید و با دامن زدن به مسائل غیر مفید سدراه انقلاب نگردیم، نغمه‌های ناموزون را منعکس ننموده وراهمان را هم‌آهنگ با رشد انقلاب سازیم به یاری خدا.

خبرهای ایران

اجرای طرحهای ناحیه‌ای به شهرداری‌ها واگذار می‌شود

اراك ـ شهرداران استان مرکزی بعد از ظهر دیروز در جلسه‌ای بمنظور بررسی وتبادل‌نظر با حضور اخوان ملایری استاندار استان مرکزی شرکت کردند و مشکلات خود را مطرح ساختند.در این جلسه استاندار از شهرداران خواست برای اجرای طرحهای عمرانی شهری هرچه بیشتر از خودیاری مردم همان‌شهر استفاده کنند و حتی‌المقدور از بودجه شهرداری برای موارد مهمتری استفاده کنند. در همین جلسه پیشنهاد شد اجرای طرحهای خاص ناحیه‌ای تا حد امکان به شهرداریها واگذار شود که این پیشنهاد مورد تصویب قرارگرفت.

آموزش وپرورش تهران: خدمات جنبی مدارس کنترل می‌شود

بدنبال شایعات مبنی بر منع تدریس زبان خارجه در دبستان‌ها، امروز یك مقام آگاه در آموزش‌و پرورش تهران به خبرگزاری‌پارس گفت چنین دستوری از طرف‌دارد کل به مدارس تهران صادر نشده است. این مقام گفت: فقط در دستورالعمل ثبت‌نام مدارس قید شده است که خدمات جنبی‌مدارس ملی باید زیر نظر آموزش‌وپرورش منطقه قرار گیرد و میزان شهریه این مدارس پس از دریافت‌یك‌سوم آن که از هزار تومان نباید بیشتر باشد بعدا زیر نظر شورای‌آموزش و پرورش منطقه باتوجه به تعداد دانش‌آموزان و نحوه کیفیت آموزشی درسه تعیین خواهد شد. وی‌همچنین اظهار داشت این تصمیمات صرفا به‌نفع‌مردم بمنظور رفع اجحافات اتخاذ شده است.

دفتر آیندگان و ٤ کتابفروشی درخرمشهر به آتش کشیده شد

خرمشهر ـ خبرنگار کیهان ـ دفتر روزنامه‌آیندگان و٤ کتابفروشی دیروز در خرمشهر به آتش کشیده شد.

بعداز ظهردیروزعده‌ای‌ازجوانان خرمشهر در خیابان‌های این شهر دست به تظاهرات زدند و سپس به کتابفروشیهای نسیم، ۱۹ بهمن، اتحاد ونیما حمله کردندو کتابهای آنهارا به آتش کشیدند.

تظاهر کنندگان آنگاه به دفتر روزنامه آیندگان در این‌شهر هجوم بردند و پس از خرد کردن در و پنجره اثاثیه دفتر آنرابه‌آتش کشیدند.

هیاهجمان ادعا کردند که روزنامه آیندگان واقعه تظاهرات‌روزیکشنبه خرمشهررا تحریف کرده است.

ازسوی دیگر خبرنگار آیندگان در خرمشهر طی اطلاعیه‌ای‌مسئولیت دخابره و انتشار خبر مزبوررابعهده نگرفت.

توضیح دادگاه انقلاب

در مورد خبری که پیراهون اتهامات دکتر شیخ‌الاسلام‌زاده در کیهان ۲۳ تیر ماه چاپ شده بود، رئیس دادگاه انقلاب اسلامی تهران توضیح داد که دایر کردن بساط‌عیش‌و نوش درباشگاه‌نیاوران بوده، نه در کاخ نیاوران

توضیح درباره شیخ‌الاسلام‌زاده

در تاریخ ۵۸٫٤٫۲۵ در مورد جریان دادگاه شیخ‌الاسلام‌زاده، عنوان مقاله چنین نوشته‌شده‌است: «شیخ‌الاسلام‌زاده در دادگاه گفت روشن‌های اشرف و غلامرضا پهلوی با قیمت ارزان فروخته می‌شد» در صورتیکه‌ازاظهارات، سخنان دادستان است که در کیفرخواست منعکس شده است نه اظهارات آقای شیخ‌الاسلام‌زاده ـ از این اشتباه پوزش می‌خواهیم.

مهلت ثبت نام حج

بدنبال انتشارتقاضانامه های‌حج، سازمان اوقاف اعلام کرد که متقاضیان زیارت خانه‌خدا فقط پنج روز از تاریخ شنبه ۵۸٫٤٫۳۰ تا چهارشنبه ۵۸٫۵٫۳ مهلت دارند تا فرم‌های تکمیل شده و مدارك مورد نیازرا به شعب اعلام شده بانك‌ملی ایران تسلیم کنند.

وزیر بهداری و بهزیستی: بیمارستانهای لوکس در شهرها چرا ساخته می‌شود؟

دکتر کاظم سامی وزیر بهداری و بهزیستی دیروز در جمع پزشکان، پرستاران و کارکنان بیمارستان نیروی هوائی گفت: بیمارستانهادرگذشته از بودجه‌مردم وملکت ساخته میشد اما خدمات آنها تنها بگروه خاصی ارائه میگردید، وقتی روستائیان بعضی از نقاط کشور در تمام طول عمر خود حتی یك طبیب‌را نمی‌بینند بجه حقی باید بیمارستانهای مدرن و درحد بسیار عالی‌درشهرهاساخته شود.

دکتر سامی که پیرامون ضرورت‌اجرای طرح طب ملی برای پزشکان و کادر درمانی بیمارستان نیروی هوائی سخن میگفت افزود: ما در حقیقت طرح طب ملی را از مردم گرفتیم و بر مبنای‌نیازهای جامعه و در انطباق با جنبش‌و درحد بسیار عالی‌درشهرهاساخته شود.

بررسی لایحه استقلال دانشگاهها آغاز شد

اولین روز سمینار بررسی لایحه استقلال دانشگاهها با حضور وزیر فرهنگ وآموزش عالی و روسا و نمایندگان دانشگاهها و موسسات آموزش عالی و دانشجویان در وزارت فرهنگ و آموزش عالی‌تشکیل شد در آغاز دکترشرعتمداری گفت ما از تمام دانشگاهها تقاضا کرده بودیم که کمیته هائی از استادان، دانشجویان، و کارکنان آنها تشکیل بشود و طرحها و نظرات خود را در مورد استقلال دانشگاهها بدهند. بعضی‌ها اینکار را کردند و طرحهایی برای ما فرستادند امروز از نمایندگان دانشجویان، کارکنان وروسای دانشگاه‌ها دعوت کردیم تا در مورد طرح‌استقلال‌دانشگاهها و نظرات مختلف درآینجا به بحث و بررسی بپردازیم البته روز اول را باارائه نظرات و طرحها که توسط گروهها تهیه شده‌اختصاص داده‌ایم و روز دوم این طرحها و نظرات بررسی شده و طرح نهایی به‌دولت داده خواهدشد

٦۰ زندانی در میانه اعتصاب غذا کردند

تبریز ـ خبرنگار کیهان ـ ٦۰ نفر از بازداشت شدگان حوادث اخیر میانه از صبح دیروز با انتشار اعلامیه‌ای در زندان‌دست‌به‌اعتصاب غذا زدند.

در قسمتی از اعلامیه بازداشت شدگان ادعا شده است‌که افرادکمیته آنهارا به شدیدترین وجهی مورد شکنجه و ضرب و شتم قرارداده‌اند، بطوری که آثارشکنجه هنوزدربدن های آنان مشاهده میشود.

بازداشت شدگان همچنین در اعلامیه خود به نبودن امکانات زیستی اعتراض‌کردند و مدعی‌شدند که از روز بازداشت به آنان غذایی داده نشده

مذاکرات مهم احزاب سیاسی برای معرفی کاندیدا های مجلس خبرگان

گروههای سیاسی و احزاب برای رسیدن به لیست واحدی‌برای انتخابات مجلس خبرگان، ویـژه تهران مذاکراتی مهم را شروع کردند و بزودی با توافق کلیـه این گروهها و احزاب، کاندیداهای مجلس خبرگان معرفی خواهد شد.

مهندس رحمت‌الله مقـدم مراغه‌ای رهبر نهضت رادیکال‌ضمن اعلام این خبر اظهار داشت: این توافق و ائتلاف برای تهران‌خواهد بود و در شهرستانها سازمانها راسا مذاکره و توافق خواهند کرد.

مهندس مقدم مراغـه‌ای همچنین توضیح داد که تاکنون جبهه ملی ایران، نهضت رادیکال، جمهوری اسلامی خلق مسلمـان، وکلای دادگستری و حقوقدانان پیوستن خود را اعلام کرده‌اندولی سازمانها و احزابی دیگر نیزهستند که در حال‌مذاکره هستند و پس‌از نتیجه، نظرات خود را بـرای پیوستگی یا عدم پیوستگی اعـلام خواهند کرد.

از طرف سندیکای برنامه سازان تلویزیون :
برنامه‌ساز «سنگ مفت، گنجشک مفت» به علت توهین به مطبوعات اخراج شد

سندیکای برنامه سازان رادیو تلویزیون جمهوری اسلامی ایران امروز اطلاع داد که یک‌برنامه‌ساز به علت تهیه برنامه‌ای که در آن به مطبوعات توهین شده است، از این سندیکا اخراج شده است.

این برنامه‌ساز «ایرج‌سنندجی» نام دارد و برنامه‌ای فکاهی بـا عنوان «سنگ مفت، گنجشک‌مفت» را تهیه میکرده است که تاکنون ۵ قسمت آن از تلویزیون پخش‌شده است. توهین به مطبوعات دراولین قسمت آن صورت گرفته‌وسندیکای برنامه‌سازان که ناروائی تهمت را قضاوت کرده است، اعلام اخراج این عضو خود را کرد و به علت عدم همکاری با این برنـامه‌ساز احتمالا برنامه دیگری از این‌برنامه ساز پخش نخواهد شد.

قربانیان مشکین‌شهر ۵ نفر شدند

تبریز ــ درپی‌درگیری‌های‌شدید روز شنبه مشکین شهر این شهـر هنوز به حال طبیعی بازنگشته است و کلیه ادارات ، مغازه‌هاوفروشگاه های مواد غذائی و حتی نانوائی‌ها تعطیل هستند .

گفته میشود تعداد مجروحین حوادث اخیر مشکین شهر بسیـار است و یکی دیگر از مجروحین‌روز گذشته دربیمارستان‌درگذشت‌وبدین ترتیب تعداد قربانیان حوادث این شهر به ۵ نفر رسید . حال چندتن از زمجروحان نیز وخیم است .

فرمانده ناحیه ژاندارمـری آذربایجان نیز در جریان‌درگیری های اخیر مجروح شده است .

علیرغم اصرار گروهی از مـردم مشکین شهر مبنی‌برانحلال کمیته هنوز اقدامی در این مورد صورت نگرفته است واین‌عده تحصن‌خودرا در برابر فرمانداری ادامه میدهند و طی قطعنامه‌ای انحلال کـمیته و مجازات عاملین ضرب و جـرح و تخریب و غارت اماکن و امـوال مردم‌را خواستار شده‌اند .

تعطیل عمومی شهرامالـی‌را در منطقه مواد غذائی قرار داده است و بعلت وخامت اوضاع شهر خارج شدن از منزل و برقراری ارتباط با خارج از شهر مشکل است .

آیت‌اله مسائلی ، سرپرست کمیته اردبیل باتفاق آیت‌اله سید سلیمان موسوی روحانی مشکین شهرمردم‌را به آرامش دعوت می‌کنند .

پاسخی به دکتر عبدالکریم لاهیجی

سید مهدی طباطبایی یکی از روحانیون دادگاه انقلاب اسلامی در پاسخ به ایرادات آقای عبدالکریم لاهیجی که‌اعلام کرده است دفاع از محمد رضا سعادتی را بعهده خواهد داشت، مطالبی نوشته است که کیهان با بی‌نظری کامل در این مورد، عینا در جواب اعتراض به محاکمه محمد رضا سعادتی به‌چاپ میرساند.

بسمه‌تعالی

دادگاه محمدرضا سعادتی ازشرایط قانونی لازم‌برخوردار است.

اظهارات یکی از وکلای دادگستری که بدون تحصیل مجوز لازم خود را وکیل محمد رضا سعادتی عضو سازمان مجاهدین خلق اعلام نموده دایر بر غیرقانونی بودن دادگاه سعادتی بدلایل زیرین واهی و بیشتر بر مبنای هوچی‌گری و مشوب کردن افکار عمومی میباشد. تا یک استدلال حقوقی، زیرا:

۱ــ استناد ایشان به فراز اول ماده چهار لایحه قانونی تشکیل دادگاههای فوق‌العاده واهیست زیرا چنین لایحه‌ای قطع نظر از انعکاس در مطبوعات قوت اجرائی قانونی نیافته و لازم‌الاتباع نیست. چون به موجب ماده ۳ و تبصره ذیل لایحه قانونی طرز تشکیل دادگاهها و دادسرا های انقلاب (تبصره ۱ ناظر به ماده ۹) نیز چنین روشی معمول گردیده است. وجود مامور مسلح در دادگاههای انقلاب رااز کجا احراز کرده‌اید ؟ بدیهی‌ترین اصلی که در قضا و دفاع باید مرعی داشت صداقت است. برادر صدیق در دادگاههای انقلاب به هیچ وجه مامور مسلح نبوده و نیازی نیز نخواهد بود. اشتهار با دوام و معنوی با صداقت تحصیل میشود.

۷ــ با عنایت به تبصره ۱ ناظر به ماده ۹ لایحه قانونی فوق‌التوصیف پاسخ شما روشن است .

۸ــ با عنایت به مطالب هفت‌گانه فوق که داوری آنرا به همه پاسداران راه حق و حقیقت و پویندگان راه انصاف و عدالت و اصحاب فن وامیگذارم و وجدان وکالتی شما را نیز به داوری می‌خوانم. باز هم باور ندارید که دادگاه شرعی وقانونی است .

سیدمهدی طباطبائی ــ یکی از روحانیون مستقر در دادسرای انقلاب

آیت‌الله خلخالی :
اویسی از ترس ایرانیها در لندن گریم کرده است

* مطبوعات غربی پس از کشتن هویدا ، از من یك «آیشمن» ساختند .

شیراز ــ خبرنگار کیهان ــ آیت‌اله صادق خلخالی درسفر به‌شیراز طی دو سخنرانی در کارخانجات مخابراتی واجتماع بزرگی که بمناسبت سالگرد درگذشت آیت‌اله طاهری در مسجد عتیق تشکیل شده بود شرکت کرد .

وی دریکی از این‌سخنرانیها گفت : دولتی‌کـه خودش را طرفدار کارگر معرفی می‌کرد ۶٫۵ میلیارددلار خرج‌عشرتکده جزیره کیش کرد و میلیاردها دلار نیز برای خراب کردن وکشتار مسلمانان لبنـان و مستمری برای پادشاه بونان و خانـواده محمـد طاهـر شاه اختصاص داد .

وی گفت : شاه مخلوع با خط خـودش ده میلیون دلار بدخانواده محمد ظاهرشاه داد و ۵۶۷ میلیون دلار نیـز در اختیار سناتور یهودی آمریکا و همسرش قـرارداد امـا در حلبی‌آباد های کشورمان مردم بیچاره خانه ندارند .

آیت‌اله خلخالی گفت : نادر جهانبانی از بودجه این ملـت بدبخت کلکسیون اسب درست کرده بود ووقتی صندوق‌نسوز محمدعلی قطبی را شکستیم ده کیسه پراز سکه طلا داخل‌آن بود .

آیت‌اله خلخالی آنگـاه به جریانات دادگاهها اشاره کرد وگفت : وقتـی از ربیعی در دادگاه انقلاب پرسیدم به چه مناسبت به تگزاس رفتی‌گفت: ولیعهد کرایه منزلش سنگین بود ورفتم درآنجا دو خانـه خریدیم که یکی برای او و دیگری برای همراهانش کـه هرکدام ازآنها میلیون‌ها دلار قیمت داشت !

وی درمورد رفتن شاه‌مخلوع از ایران گفت : برخلاف آنچه که گفته می‌شود ، جهانبانی و ربیعی برای ما فاش کردندکه آنها هنـگام سوار شدن بـه هواپیمازار زار گریه میکردند و زیربغلشان را گرفته بودند چون نمی‌توانستند راه برونـدو گفتند آنها را که لاشه نیمه جانی داشتند در عقب هواپیما خوابانـدند وهواپیما را نیـز خودش هدایت نکرده است .

آیت‌اله خلخالی سادات را بعلت فراهـم آوردن وسایـل استراحت شاه مخلوع جنایتکار وخائن بپاسلام خواند و از عبارزات‌آیت‌اله سیدعبدالحسین دستغیب، آیت‌اله ربانی‌شیرازی وحجت‌الاسلام سید علی اصغـر دستغیب ستایش کرد .

آیت‌اله خلخالی درسخنرانی دیگرخود به‌لطباتی‌که‌امپریالیسم بهایران وارد آورده است‌اشاره کرد وگفت : کاخ سفید ازبالا تا پائین توهین به‌سیاهان است و درمقابل این کاخ ، سیاهان محروم از اجتماع درتمام طول تاریخ بوده‌اند .

وی گفت : کیسینجر ایـن دلال بدنام بین‌المللی که ملت آمریکا هم نمی‌خواهد قیافـه شوم اورا ببیند ویـا نیکسون خیانتکار که ملت‌آمریکا خیانت اورا فراموش نمی‌کند. طرفدار این مار اضی دم بریده‌شده‌اند و می‌خواهند برآیش سوراخی دست‌وپا کنند .

وی در سخنرانی خودخطاب به‌ملتهای آمریکا و مصر گفت که آنها نباید بگـذارند کـه رهبران کشورهـایشان چنین جنایات وتروریست‌های‌بین‌المللی را به سرزمین های خود راه دهند .

آیت‌اله خلخالی‌گفت: ایران نمی‌تواندر برابر مساله‌فلسطین و فیلیپین بی‌تفاوت باشد زیرا انقلاب ایران تمام ضوابط ونظام های‌دیکتاتوری دنیا را بهم‌زده است و ۳۶میلیون مردم مسلمان مجاهد و غیور ایـران برای کمك به مستضعفان دنیا آماده هستند .

آیت‌اله خلخالی در مورد هویدا گفت : وقتی‌که حکـم اعدام هویدا را امضا کـردم مرا کنار کشید وگفت: حضرت خلخالی مرا نکش تایك‌میلیون دلار بتو میدهم ولی من بداو گفتم دو دقیقه هم حکـم را بەتاخیر نمی‌اندازم زیرا خون شهدا در خیابانها ریخته است اما بعداز کشتن هویدابطوریکه غربی از من یك « آیشمن » ساختند ولی باور کنید وقتی گوشه‌هائی از جـنایات ایـن جنایتکاران را به امام گفـتم سرش بەدوران افتاده بود .

وی بااشاره باقدامات اخیر کیسینجر و نیکسون گفت : ملتی کـه شاه مخلوع و دار ودستهاش رابادست خالی‌بیرون کرد ازکودتا می‌ترسانند آنها بوسیله اویسی که برای اجاره یك خانه در لندن هرروزگریم می‌کند ومی‌ترسد نام ایران‌را برزبان بیاورد واینکه میگویند پالیـزبـان دارد اغتشاش راه می‌اندازد در حالیکه اینها از ترس‌ملت ایران معلوم نیست‌در کدام سوراخ خزیده‌اند .

وی در پایان به اهمیـت قانون اساسی و انتخاب رئیس جمهوری اشاره کـرد وگفت‌که تنها امام‌برای ریاست جمهوری صلاحیت دارد .

ابزار شکنجه عجیب ساواك ، در زندان قصر کشف شد

مامورین تجسس مستقر در زندان قصر تهران تعدادی آلات وادوات شکنجه عجیب کشف نموده‌اند کـه هنوز مورد استفاده بعضی از آنها نامعلوم است.

مهندس هاشم صباغیان وزیـر کشور قبل از ظهر دیروز در یـك مصاحبه مطبوعاتی‌ورادیو‌تلویزیونی در دفتر کارخود به خبرنگـاران رسانه های گروهی گفت ، وقتـی زندان های ساواك در جریـان انقلاب ملت ایران بدست مردم‌افتاد تعداد زیادی آلات و ادوات شکنجه در زندان ها کشف شد که بعضی از آنها در معرض دید عموم قرار گرفت.

وزیر کشور اضافه نمود که‌اخیرا از مامورین مستقر در زندان تقاضا شد که در زیر زمین ها تجسس بیشتری بنمایند تا بلکه دیگـر وسایل باقیمانده شکنجه را کشف کنند که موفق شدند بـه آلاتـی دست پیدا کنند که هنوز استفـاده بعضی از آنها مجهول مانـده واز مامورین ساواك که در زندان هـا هستند کمك میگیریم تا نحـوه استفاده از آنها را برایمان شرح دهند.

وزیر کشور همچنین کار قسمتی از آلات شکنجه « آپولو» را شرح داد و گفت تنها قسمت کمی از این تکه فلز های بهم پیوسته زجرآور پیدا شد و طبق تحقیقات قسمتهای اصلی آنرا معدوم کرده‌اند .

وزیر کشوردر پایان گفت«آپولو» دارای کلاهی بوده که آنرا بـر متهم میگذاشته‌اند و دو پای او را می‌بستند. و هنگامی که او را شکنجه میدادند اگر متهم تکـان میخورد از چند طرف میله هـای نوك تیز آهنی به بدنش فرومیرفت واگر تعادل جسمی خود را حفـظ می‌کرد صداهائی چون «اکوی‌ضبط صوت استریو» در سرمتهم‌می‌پیچید که ظرف چند لحظه طرف را گیج و مبتلا بسردرد کشنده میکرد.

کالا های وارداتی غیرمجاز به بنیاد مستضعفین واگذار میشود

هیات وزیران دولت موقت جمهوری اسلامی ، بنابه‌پیشنهاد وزارت امور اقتصادی‌ودارائی و موافقت وزارت بازرگانی ، تصویب کرد که کالاهـای وارداتی غیرمجاز که طبـق مقررات قانونی به ضبط قطعی دولت درآمده است ، درصورت تمایل از طریق اداره گمرك‌به بنیاد مستضعفین واگذار ویـا فروخته خواهد شد .

در ماده دیگر این تصویبنامه آمده است که اداره گمرك مجاز است کالاهای مجاز مشروط را که صاحبان آنها نتوانسته‌اند مجوز ترخیص آنها را ازمقامات ذیربط بدست آورند و یانتوانند بدست‌آورند ، با همکاری و صلاحدید وزارت بازرگانی از هرطریق (خرده‌فروشی ، حراج یا مزایده) بفروش رسانیده و از حاصل فروش آن ، پس‌از کسر حقوق گمرکی ، سـود بازرگانی ، انبارداری و سایر عوارض و هزینه‌های گمرکی متعلق و هزینه‌های فروش که از پنج درصد حاصل فـروش بیشتر نخواهدبود، تامبلغ‌مندرج در فاکتورهای ارائه شده مورد قبول وزارت بازرگانی با قیمت روز فروش (هرکدام کمتـر باشد)، به‌واردکنندگان‌پرداخت کند .

تاسف آیت‌الله‌العظمی شریعتمداری از ترور آیت‌اله شیرازی

قم ــ خبرنگار کیهان ــ حضرت آیت‌الله‌العظمی‌شریعتمداری طی تلگرامی به آیت‌اله آقا رضی شیرازی از حادثه سوءقصد بجان وی ابراز تاسف کرد.

متن تلگرام باین شرح است:

جناب مستطاب حجت‌الاسلام والمسلمین آقای حاج آقا رضی‌شیرازی دامت برکاته. باابلاغ‌سلام حادثه ناگوار سوءقصد به‌آن جناب که توسط ایادی مرموز صورت گرفته، موجب نهایت تاسف و تاثر گردید.

دستهای جنایتکاری که هرچند وقت یکبار با نقشه‌های شیطانی بهترین رجال علمی و سیاسی ما را هدف قرارمیدهند خیالهای باطلی درسر دارند که مسلما در جمهوری اسلامی ایران و نزد ملت مسلمان کاملا مردود و محکوم بوده و از دست‌زدن باینگونه اعمال به نفع روشهای باطل و سیاستهای خصمانه‌شان طرفی نیست.

ملت ایران هرگونه دسیسه را با هوشیاری و یکپارچگی عقیم خواهد گذاشت و با استعانت از درگاه الهی ونوجهات ائمه اطهار در راه استحکام بخشیدن پایه های جمهوری‌اسلامی خواهد کوشید.

امیدواریم که به فضل الهی صدمات وارده بهبود یافته و با تندرستی وعافیت کامل به خدمات دینی ادامه دهید.

سید کاظم شریعتمداری ۲۶ تیر ۵۸

با توجه به نظریات آیت‌الله سید محمد باقر خوانساری امام جمعه تهران
۱۲ هزار تن از تجار و اصناف تهران خواستار اصلاح پیش نویس قانون اساسی شدند

بیش از ۱۲ هزار تفر ازتجار و اصناف بازار تهران باامضای طوماری که‌تسلیم مقامات‌مسئول در محل سابق مجلس سنا شد، خواستار اصلاح پیش‌نـویس‌قانون اساسی باتوجه به‌نظریات حضرت آیت‌اله حاج‌سید محمدباقر خوانساری امام‌جمعه‌تهران شدند .

آیت‌اله خوانساری‌درنخستین‌هفته انتشار پیش‌نویس قانون اساسی ، نظریات خود رامبنی‌براصلاح پیش‌نویس ارائه شده ابراز داشت و در خطبه نمـاز جماعت به تفصیل پیرامـون اصلاحات لازم سخن گفت و اعلام کرد که با توجه به‌شرایط کشور و برای جلوگیری ازاحتمال استقرار دیکتاتوری‌لازم است کاندیداهای ریـاست‌جمهوری پس از تایید شخص اول روحانیت ، اعلام آمادگی کنند وملت ازمیان‌کاندیداهائی که مورد تاییـد شخص اول‌روحانیت قرار گرفتند ، یکی را با رای مستقیم برگزینند . آیت‌اله خوانساری همچنین مصرا تغییر ترکیب شـورای نگهبان را خواستار شده‌اند.

آیت‌الله خلخالی :
استعفای سنجابی و مبشری یک‌ریشه دارد

شیراز ــ خبرنگار کیهان : آیت‌اله صادق خلخالـی در مصاحبه‌ای با کیهان گفت: «استعفای دکتر مبشری ودکتر سنجابی از یك منبع ریشه می‌گیرد و در شرایط فعلی‌مزاج افشای آن معذورم.»

آیت‌اله خلخالی اضافه کرد: تاآنجائی که من دکتر مبشری را می‌شناسم مردی‌بسیار وارسته و انساندوست وانقلابی است ودرهیچ یك‌از مراحل‌حساس اعدام بااینجانب مخالفتی نداشت و بلکه موید ما بـود. زحمات پیگیر و رفترانقلابی اورا هیچگاه نمی‌توانیم فراموش کنیم. مردان امیـل و خودساخته در هرکجاکه باشند ، در راس وزارتخانه یـا در راس موسسه عظیم کیهان و ... چون میخواهند بـه ملت مستضعف خدمت کنند مقام ارجمندی را دارا هستند. مـن در جلسات متعددی که بادکتر مبشری داشتم دریافتم که او باتمام وجودش میخواهد بەانقلاب ایران کمك کند ولی موانعی وجود داشت که او نتوانست درپست‌وزارت‌دادگستری بماند. من علت استعفای اورا از پست- وزارت دادگستری میدانم ولی تاخودّ او لب بەاین جهت باز نکند، مـن از گفتن آن معذورم. علت‌استعفای دکتر مبشری ازهمان مقولهای است‌که دکتر کریم سنجابی استعفا کرد. ریشه کناره‌گیری آنها از یك منبع است ومن در شرایط فعلی ازگفتن آن معذورم. باید هردوی آنها باکمال صراحت و بدون پروا و واهمه علت استعفای خود را بیان کنند زیرا ملت ایران نمی‌خواهد مانند دوران اختناق و دیکتاتوری رژیم‌گذشته درگیر و سردرگم زندگی کند.

آیت‌اله خلخالی در پاسخ این سئوال که آیا کسانیکه بحکم شما اعدام شدند، مشمول عفو امام قرار می‌گرفتند، گفت: این افراد درواقع مجرم بودند نەتنها‌متهم. عفو امـام درباره مجرمین کوچك و متهمین بلاتکلیف است‌وآدمکشان و دستوردهندگان قتل‌عام هیچگاه مشمول‌عفو امام‌نخواهندبود.

آیت‌اله خلخالی در مورد تقاضای جمعی از مردم شیراز که از وی خواسته بودند در شیراز بماند و تکلیف مجرمان این شهر را یکسره کند گفت: من منتظر کسب‌اجازه از امام خمینی هستم. اگر امام دستور بفرمایند مطیع هستم. مردم میتوانند تقاضای خود را از پیشگاه امام بکنند.

بازاریان تبریز از همافران و درجه‌داران نیروی هوائی پشتیبانی کردند

تبریز ــ بازاریان تبریز،باصدور بیانیه‌ای از همـافران و افسران نیروی هوایی پشتیبانی کردند . متن بیانیه بەاین شرح است : بسمه‌تعالی

برادران همافر ، درجه‌داران ، کارمندان ، افسران نیروی هوائی جمهوری اسلامی ایران پایگاه دوم.

همانطوری که شما عزیزان طـی نامه‌ای مراتب پشتیبانی خـودتان‌را از جمهوری اسلامی و رهبر انقلاب و مراجع عظام ملت ایران ابـراز داشته‌اید ما بازاریان تبریزپشتیبانی همه جانبه خودمان‌را از قهرمانان نیروی هوائی پایگاه دوم تبریزکه بارها رشادت شما جانبازان‌را در امور کشوری بچشم دیـده‌ایم امیدواریم تا آخرین‌قطره خون‌خود پشتیبان شما سربازان جـمهـوری اسلامی ، همافران ، درجه‌داران ، کـارمندان ، سربـازان و افسران نیروی هوائی ارتش ژاندارمـری و شهربانی باشیم .

سخنرانی وزیر خارجه

دکترابراهیم یزدی وزیرامور خارجه ساعت ۲ بعد از ظهر فردا در شرکت ملی نفت سخنرانی‌خواهد کرد. این جلسه بمناسبت بزرگداشت ۳۰ تیر ترتیب داده شده است.

اطلاعیه نظام‌وظیفه درمورد مشمولان متولد ۳۱ تا ۳۸

امروز از سوی اداره وظیفه عمومی این اعلامیه انتشار یافت:

چون بایستی تکلیف کلیـه مشمولان دیپلمه متولد ۱۳۳۱ تـا پایان ۱۳۳۸ و فوق دیپلم متـولد ۱۳۲۹ تا پایـــان سال ۱۳۳۸ فارغ‌التحصیل خرداد ماه ۱۳۵۷ و سالهای قبل شهریور ماه ۱۳۵۷ و مرداد ماه ۱۳۵۸ روشن گردد،بدین لحاظ مراتب مشروحه زیر جهـت آگاهی مشمولان اعلام میگردد:

● مشمولان دیپلمه متولد ۱۳۳۱تا پایان ۱۳۳۷ و مشمولان فوق‌دیپلم متـولد ۱۳۲۹ تا پایان ۱۳۳۷ و سالهای قبل و شهریور۱۳۵۷چنانچه فارغ‌التحصیل خرداد ماه ۱۳۵۷ و دفترچه آماده بخدمت دریافـت نکرده‌باشند و یا دفترچه آمـاده بخدمت دریافت کرده ولی تـا تاریخ ۵۸٫۳٫۱۶ موفق به ثبت نام نشده و یا بعد از تاریخ۵۸٫۳٫۱۶ دفترچه آماده بخدمت دریـافت نکرده باشند، در تهران به حوزه‌های وظیفه عمـومی و در شهرستانها به گروهان‌هـای ژاندارمری مراجعه و دفترچه‌آماده بخدمت دریافت و تا تاریخ مرداد ماه ۵۸ در تهران به خیابان شاپور سابق، پادگان ژاندارمـری حنیف‌نژاد و در شهرستانها بـه هنگامای ژاندارمری مراجعه و ثبت نام کنند، تا در قرعه‌کشی که در نیمه دوم مرداد ماه انجام خواهد شد و تاریخ دقیق آن وسیلـه مطبوعات و رادیو تلویزیون اعلام خواهد شد، شرکت کنند.

● مشمولان دیپلم و فوق دیپلم متولد ۱۳۳۸ فارغ‌التحصیل خرداد ماه ۱۳۵۷ و سالهای قبل که موفق نشده‌اند در قرعه‌کشی‌روز۵۸٫۳٫۱۶ شرکت کنند و همچنین مشـمولان دیپلمه و فوق دیپلم متولـد ۳۸ فارغ‌التحصیل شهـریور ماه ۵۷ چنانچه دفترچه آماده بخدمت دریـافت نکرده باشند، در تهران به حوزه‌های وظیفه عمـومی و در شهرستانها به گروهان‌هـای ژاندارمری حنیـف‌نژاد و دفترچه‌آماده بخدمت دریافت و تا تاریخ مرداد ماه ۵۸ در تهران به خیابان شاپور سابق، پادگان ژاندارمـری حنیف‌نژاد و در شهرستانها بـه هنگامای ژاندارمری مراجعه و ثبت نام کنند، تا در قرعه‌کشی که در نیمه دوم مرداد ماه انجام خواهد شد و تاریخ دقیق آن وسیلـه مطبوعات و رادیو تلویزیون اعلام خواهد شد، شرکت کنند.

عیادت دکتر مبشری از آیت‌اله شیرازی

دکتر اسداله مبشری سردبیر کل کیهان بامداد امروز از حـضرت آیت‌اله حاج‌آقاسید رضی شیرازی که چند روز قبل مورد سوءقصد قرار گرفته است ، در بیمارستان ۵۰۱ ارتش عیادت کرد .

هنگام دیدار دکتر مبشری از حضرت آیت‌اله سیدرضی شیرازی، گروهی از دوستان و علاقمندان ایشان نیز حضور داشتند .

دکتر مبشری در پـی این عیادت؛ گفت: پس از زحادثه موقعدسبجاین حضرت آیت‌اله ، بلافاصله ایشان زیر نظر آقایان دکتر صدریان ، دکتر وکیلیان تحت درمان هـای اولیه و جراحی ، زیر نظر دکتر مجتهدی و دکتر رحمانـی تحت مراقبت کامل قرار گرفت‌و پزشکان پس از انجام عمل جراحی، اظـهار نظر کردند که سه گلوله‌به استخوان ران‌راست‌پا ، استخوان چپ پـای چپ و سومین گلوله بەمچ دست راست اصابت کرده که جراحتهایی برجای گذاشته است . امادرمجموع جراحات وارده چندان‌مهم وحساس نیست .

پزشکان همچنین گفته‌اند بـه حمدالله حـال عمومـی حـضرت آیت‌اله رضی شیرازی خوب است وهنگام عیادت با ایشان مثل‌همیشه بانشاط بودند .

مساله مهمی که در این مـحیط قابل ملاحظه اینست که حضـرت آیت‌اله رضی شیرازی به کارهای کمیته هرگز دخالت نکرده است‌و اینکه گفته‌اند به‌دستور ایشان‌برخی از جنایتکاران رژیم سابق زندانی شده‌اند و بهمین جهت به جـان ایشان سوء قصد شده است، مطلبی است بی‌اساس و عاری‌از حقیقت.

سردبیر کل کیهان درپایان این گفت‌وگو، برای سلامت‌حضرت آیت‌اله رضی شیرازی دعا کردو از خداوند منان خواست که‌هرچه زودتر این دانشمند مجاهد سلامـت خود را باز یابد و از بیمارستان مرخص شود.

یك پاسبان در آمل تیرباران شد

آمل ــ خبرنگـار کیهان ــ روز گذشته دادگاه انقلاب اسلامی آمل محاکمه پنج تن از متهمان رژیم سابق‌را به پایان رساندوحکم صادره در مورد آنهابه‌این‌شرح‌اعلام شد :

پاسبان یدالله کی‌منش ۳۶ ساله اهل ساری به اتهام قتل اسفندیـار جعفرزاده اسکی ، محاربه باخدا ، ایجاد رعب و وحشت درمیان مردم، حمله به مساجد و تکایا و همچنین اقرار خود متهم در مـورد قتـل اسفندیار جعفرزاده اسکی، مفسـد فی‌الارض معرفی و محکوم به اعدام شد . حکم دادگاه در ساعت یـك بامداد امروز به مرحله‌اجرا درآمد.

پاسبان رمضانعلی کشیری‌وپاسبان محمدشیخ ، بخاطر گناه کم‌وبدلیل فرمان امام مبنی برعفو عمومی‌تبرئه واز زندان آزاد شدند .

پاسبان نعمت‌الله جمال نوایـی و عباس‌عباس زاده (مامورشهربانی ـ آمل) نیز باقرارکفالت‌آزاد شدند.

هویت ۴ قربانی حادثه قطار روشن شد

کامبیز محمدنژاد فرید — محمدمهدی کبریان — احمد بستەنگار — احمد دارابی

هویت ۴ تن از مقتولیـن حادثه قطار تهران ــ مشهد کـه بعد از ظهر روز پنجشنبه‌درایستگاه کویر رخ داده، روشن شد.

این ۴ تن که کامبیـز محمدنژاد فرید ــ محمد مهـدی کبریان ــ احمد دارابی و احمد بستەنگار نام داشتند، اعضای دسته موزیك سازمان پیشاهنگی ایـران بودند.

در پی گشته شدن این ۴ نفر روز گذشته از طرف سازمـان پیشاهنگی و دوستان‌قربانیـان حادثه قطار اعلام شد که مراسم یادبودی در سالن سازمان‌پیشاهنگی واقع در خیابان جنوبی پارك‌شهر برگزار خواهد شد و این مراسم روز سه‌شنبه از ساعت ۱۰ صبح‌تا ۱۲ خواهد بود.

قطار سریع‌السیر تهـران مشهد که بعد از ظهر پنجشنبه از تهران عازم مشهد بود در ساعت ۶٫۵ بعد از ظهر دره کیلومتری گرمسار ایستگاه کویر، از خـط خارج شد و طی این حادثه‌خونین عده‌ای کشته و زخمی شدند.

به حکم دادگاه انقلاب اسلامی
۵ سارق مسلح در قزوین تیرباران شدند

قزوین ــ خبرنگار کیهان ــ ۵ متهم باند سارق مسلح‌مقارن ۲٫۵ بعدازظهر دیروز به رای دادگاه انقلاب اسلامی قزوین ، تیرباران شدند.

دادگاه انقلاب اسلامی قزوین مقارن ۲۲٫۳۰ پریشب برای‌محاکمه ۵ متهم باند سارقین مسلح دربرابر حدود ده هزار تماشاگر درمسجد نبی قزوین تشکیل‌شد.

ابتدا آیاتی ازکلام‌اله مجید قرائت شد و سپس دادستان‌انقلاب قزوین بموجب کیفرخواستی مجازات محمد صدیق طهماسبی ، علـی وزیری معروف به محمدشاه کرم، فریدون شاکری ، یحیی ساعدی و قدرت‌اله حسنی را ازدادگاه تقاضاکرد.

بموجب کیفرخواست دادستان متهمین قطاع‌الطریق ، برهم‌زننده امنیت جاده‌ها درشب ، تهدید مردم با اسلحه ، محاربه با خدا و رسول خدا ومخالف با حکومت اسلامی وأمفسدفی‌الارض معرفی‌شدند.

متهمین نیز درداگاه اقرار به‌چندین فقره سرقت مسلحانه در جاده‌های بندر عباس ، کرمان ، ساوه ، منجیل ، رشت و آزار و بستن دستهای سرنشینان اتومبیل‌ها و ربودن وسائل و پـول و اتومبیل کردند.

دادگاه پس از قرائت متن کیفرخواست از سوی دادستان و استماع اعترافات متهمین درساعت ۲ بامداد دیروز بکار خود پایان داد وپس از ۱۲ ساعت شورمقارن ۲٫۵ بعدازظهر دیروز رای باعدام ۵ متهم بسرقت مسلحانه داد و حکم بلافاصله اجرا شد.

قابل‌توجه کارفرمایان

به اطلاع کلیه کارفرمایان محترم میرساند ، برای تسهیل در امر واریز حق بیمه مشمولین قانون تامین اجتماعی ، در هر یك از نواحی بهداری و بهزیستی بجای حساب ۲۵۰۰۵ شمـاره حساب جدیدی افتتاح گردیده که لازم است حق بیمه ماهیانه کارگران و کارمندان بحساب ناحیه بهداری و بهزیستی حوزه استقرار کارگاه واریز و مدارك مربوطه به ناحیه مزبور تسلیم گردد ، ضمنا کارفرمایانیکه حق بیمه را طی چك پرداخت‌میکنند لازم است چك و مدارك مربوطه را بواحد بهداری و بهزیستـی ارائه و رسید دریافت نمایند همچنین چون تعدادی از بانکهای مشمول قانون حمایت کارمندان لیست و حق بیمه کارکنان خود را بطور متمرکز بصندوق تامین اجتماعی واقع در خیابان آزادی (آیزنهاور سابق) ارسال می‌نمودند لذا این دسته از بانکهـا استثنائا بایستی حق بیمه خود را بحساب ۲۵۰۳۷ صندوق در بانك رفاه کارگران شعبه وزارت‌کار واریز و لیست مربوطه را بمدیریت در آمد صندوق‌تامین اجتماعی تحویل نمایند.

صندوق تامین اجتماعی

ش ۱۴۰۹

۶۳۰۴ مــالف

آگهی مزایده

شرکت سهامی شیلات ایران مقدار چهل‌وپنج تـن انواع خاویار محصول سالهای ۱۳۵۸ ، ۵۹،۶۰،۶۰ــ۱۳۶۱ مطابق با سال ۱۹۷۹ــ۱۹۸۲ خود را از تاریخ پانزدهم مرداد ماه ۱۳۵۸ برای مدت سه سال، هر سال پانزده تن جهت فروش در کشورهای حوزه خلیج‌فارس و خاورمیانه طبق شرایط مندرج در برگ شـرایط و مشخصات مربوط که بوسیله دفتر شرکت واقع در تهران، خیابان مصدق، روبروی گمرك ایران، نبش کوچه نعیم، ساختمان‌شماره ۴ وزارت کشاورزی و عمران روستائی، طبقه ششم یا بندرانزلی (غازیان) دفتر اداره کل شیلات استان گیلان و یا نمایندگی‌های دولت جمهوری اسلامی در کشورهای خارجی ، همراه با نمونه قرارداد ، برایگان بمراجعه کنندگان تسلیم خواهد شد ، بـه تفکیك ارقام و شرایط زیر از طریق مزایده بفروش میرساند :

خاویاردان بلوگا رقم یك	۷۰۰ کیلوگرم
خاویار دان بلوگا رقم دو	۳۰۰ کیلوگرم
خاویاردان آسترا رقم یك	۳۰۰۰ کیلوگرم
خاویاردان آسترا رقم دو	۱۰۰۰ کیلوگرم
خاویاردان سوروگا رقم یك	۶۰۰۰ کیلوگرم
خاویاردان سوروگا رقم دو	۳۰۰۰ کیلوگرم
خاویار فشرده رقم یك	۵۰۰ کیلوگرم
خاویار فشرده رقم دو	۵۰۰ کیلوگرم

جمع ــ ۱۵۰۰۰ کیلوگرم

۱ ــ پیشنهاد دهندگان بایستی کلیه مدارك مورد لزوم جهت شرکت در مزایده و همچنین لیست قیمت‌های پیشنهادی خود را در دوپاکت جداگانه بادکرجمله‌پاکت‌شماره یك‌وپاکت‌شماره۲ــ لاك ومهرشده بدفتر این شرکت واقع در تهران خیابان مصدق ــ مقابل گمرك ، نبش کوچه نعیم ، ساختمان شماره ۴ وزارت کشاورزی و عمران روستائی طبقه ششم تسلیم داشته و رسید دریافت نمایند .

۲ ــ هریك‌ازپاکت های مذکور در فوق باید محتوی‌مدارك زیر باشد :

پاکت شماره یك . مربوط به صلاحیت پیشنهاددهندگان

الف ــ معادل مبلغ پنجاه هزار دلار بصورت نقد بحساب سپرده شماره ۱۷۳۶ شرکت سهامی شیلات ایران در بانك‌مرکزی ایران با ارائه رسید بانکی و یا ضمانت‌نامه ارزی بدون قید و شرط از یکی از بانك‌های خارجی که مورد قبول و یا تعهد بانکملی ایران نیز بوده و دارای سمهاء اعتبار از تاریخ تسلیم پیشنهاد باشد بعنوان سپرده شرکت در مزایده .

تبصره ــ پیشنهاددهندگان ایرانی میتوانند هم ارز ریالی آنرا بصورت‌نقد یا ضمانت‌نامه بانکی تسلیم نمایند .

ب ــ گواهی‌نامه اطاق بازرگانی کشور متبوع پیشنهاددهنده. یا یکی از کشورهای حوزه قرارداد مبنی براینکه شرکت‌کننـده صلاحیت و سابقه در بازار خاویار را دارد .

گواهی‌نامه اطاق بازرگانی کشورهای خارجی باید به‌تائید سفارت دولت جمهوری اسلامی ایران در آن کشور رسیده باشد .

ج ــ گواهی‌نامه اعتبار مالی از یکی از بانکهای ایرانی یا خارجی که کمتر از سیصد هزار دلار هم‌ارز ریالی آن نباشد.

د ــ گواهی ثبت شرکت . در صورتیکه پیشنهاددهنده‌شرکت باشد «بر

صدام‌حسین رئیس جمهوری عراق شد

بغداد ــ یونایتدپرس ــ حسن‌البکر ، رئیس جمهور عراق دیشب دریك نطق تلویزیونی که تعجب فراوانی برانگیخت اعلام داشت که بعلت ضعف مزاج ازمقام خودکناره میگیرد‌وقدرت رابدست مرد نیرومند عراق ، صدام حسین می‌سپارد .

این نطق تلویزیونی بدون خبر قبلی ایرادشد. شورای فرماندهی انقلاب بلافاصله اعلام کرد که صدام حسین را بنابدرخواست البکر بریاست‌جمهوری انتخاب خواهد کرد .

البکر که ٦٥ سال دارد در نطق تلویزیونی خود گفت که « وضع مزاجی من بیشتراز این بمن اجازه نمی‌دهد مسئولیتهائی را که شورای فرماندهی بعهده من گذاشته است قبول بکنم و از دوستانم خواستهام که این بار را ازدوش من بردارند .

ولی بنظر نمیرسدکه تغییر رهبری در عراق دگرگونی چندانی در موضع عراق وحزب حاکم بعث که بشدت ضدآمریکائی و یکی از تندروترین کشورهای عربی در مخالفت باپیمان مصر و اسرائیل است ، پیش آورد .

البکر که رئیس شورای فرماندهی است، مقام نخست‌وزیری ونیز دبیرکلی حزب سوسیالیست بعث عراق را نیز بعهده دارد . وی‌گفت که این سمتها را نیز به‌صدام حسین واگذار خواهدکرد .

حسن‌البکر از اهالی تکریت درشمال بغداد است ودر جریان سرنگونی واعدام فیصل و خانواده وی درسال ١٩٥٨ برای اولین‌بار وارد سیاست شد . ولی تا سال ١٩٦٣ هیچ سمت رسمی نداشت . عبدالسلام عارف در نوامبر همانسال قدرت رادردست گرفت ودوست خود حسن‌البکر را به‌مقام معاون ریاست جمهوری منصوب کرد . ولی روابط بین آن‌دو روبه‌تیرگی گذاشت والبکر از مقام خود کنار رفت وبمدت پنج سال به‌صحنه قدرت عراق بازنگشت. بعداز مرگ عارف برادر وی عبدالرحمن عارف‌قدرت را بدست گرفت ولی یك افسر جوان باسم ژنرال عبدالرزاق نایف درماه ژوئیه ٦٨درکودتائی حکومت وی را ساقط کرد .

اما نایف که خود بعثی نبود ، دوهفته بعد برکنار شد ودر نتیجه زمینه برای اینکه البکربتواند بمبالاترین مقام برسد ، فراهم شد .

البکر در نطق تلویزیونی خود به‌گذشته‌هااشاره کرد وگفت « در این ساعت ما به‌یاد انقلاب بزرگ خود در روز ١٧ ژوئیه ١٩٦٨ می‌افتیم . یازده‌سال پیش مردم عراق موفق شدندکه راهپیمایی خود را بسوی آینده آغازکنند واین از برکت انقلابی بودکه حزب سوسیالیست عربی بعث رهبری‌کرد . به این ترتیب راهپیمایی بسوی آزادی وحیثیت آغازشد .

« انقلاب موفقیت‌آمیز وکامل بود . وپیروزی وتداومی را ببار آوردکه انقلابهای پیشین فاقدآن بودند . نخستین دستاورد بزرگ‌آن این بود که استقلال کامل کشور را تامین‌کرد .»

اما روز عمده برای بکر روز ٣٠ ژوئیه ١٩٦٨ بودکه دهمین لشکر تانك ، برهبری ژنرال حمدی التکریتی کنترل بغداد وایستگاه رادیو بغداد را بدست گرفت ودر آنجا اعلامیه شماره ٢٧شورای انقلاب خوانده شد .

دراعلامیه شماره ٢٧ سقوط دولت نایف‌وانتصاب بکر بعنوان فرمانده کل نیروهای مسلح اعلام شده بود . روز بعدکابینه جدیدی برپاست البکرتشکیل‌شد. دوماه بعد ، صدام حسین که درآن موقع تازه ٣٢ سالش شده بود ، بعنوان معاون شورای فرماندهی برگزیده شد وبه‌این ترتیب او مرد شماره ٢ عراق شد .

باهدایت حسین بودکه عراق توانست به‌اقداماتی برای آشتی باکمونیستها دست بزند. بکردر١٩٧١ یك « جبهه ملی » تشکیل دادکه بعثیها ، احزاب دموکراتیك کرد و کمونیست درآن شرکت کردند .

صدام حسین دوبار به‌شوروی سفر کرد وبه‌این ترتیب زمینه را برای امضای قرارداد دوستی و همکاری (٩ آوریل ١٩٧٢) باشوروی فراهم کرد وپیوندهای عراق و شوروی در کلیه زمینه‌ها تحکیم شد .

حسین توانست توطئه کودتایی در ١٩٧٣ را خنثی‌کند وجنگ باکردهای عراق راکه در ١٩٧٤ ازسرگرفته شده‌بود ، اداره کند .

یکی از ناظران دیپلماتیك می‌گوید « حتی مخالفان صدام حسین نیز اورا لایقترین سیاستمدار عراقی می‌دانند . اوصاحب شجاعت وتجربه‌ایست که می‌تواند بامخالفان مبارزه کند .

حسین با دختر یکی از اقوام خود ازدواج کرده واز او چهار فرزند دارد . دوستانش او را ابوعودیا خطاب میکنند. عودیا نام بزرگترین فرزند اوست .

بکر درنطق خداحافظی خودبشدت به‌انورسادات، رئیس جمهوری مصر نیز حمله کرد وگفت : « اوضاع خاورمیانه به‌مرحله‌ای رسیده که ملت عرب بطرز خطرناکی مورد تهدید قرار گرفته است . حاکم مصر خودرا بعنوان صلحی بادشمن کشانده و آرمان فلسطینی‌ها وحقوق اعراب را فروخته است . درنتیجه ملت عرب دچار تردید و تشتت شده‌است . اما عراق نقش توام بامسئولیت خودرا ایفا می‌کند و بهمین دلیل در نوامبر گذشته کنفرانس سران رادر بغداد تشکیل داد .

درآن کنفرانس مخالفت اعراب با سادات و قدمهایی که در راه صلح بااسرائیل برمی‌داشت تحکیم شد .

عامل تجاوز به پسربچه تیرباران شد

تبریز ــ خبرنگار کیهان ــ دادگاه انقلاب اسلامی تبریز مردی را که متهم به تجاوزبه پسربچه ١٢ ساله فلج بود ، محاکمه کرد ورای به اعدام وی داد .

براساس کیفرخواست متهم که انور حسن نژاد نام داشت‌وآرایشگر یکی از بیمارستان های تبریز بود، کودك ١٢ ساله‌ای بنام علیرضا احمدی‌را که در بیمارستان بستری بود بیکی از حمامهای بیمارستان برد وبه وی تجاوز کرد . سایر کارکنان بیمارستان که براثر فریاد های کودك وارد حمام شده بودند، متهم‌را دستگیر کردند و تحویل دادگاه انقلاب اسلامی دادند . دادگاه انقلاب پس از رسیدگی به پرونده وبا توجه به اقاریر متهم اورا محکوم به اعدام کرد و حکم دادگاه در ساعت ١٠دیشب اجراشد.

٥ شرکت سهامی زراعی در چهار محال بختیاری منحل شد

شهرکرد ــ پنج‌شرکت ازهفت‌شرکت زراعی استان‌چهارمحال و بختیاری منحل شد و برای رسیدگی بوضع شرکت سهامی زراعی عدل نیز جلسه‌ای تشکیل شد .

در این جلسه که باحضورحجت‌الاسلام رمضانی نماینده امام‌ورئیس کمیته انقلاب اسلامی در شهرکرد و مدیر کل کشاورزی و عمران‌روستائی استان و گروه زیادی‌از سهامداران تشکیل شد تصمیم گرفته شد که به سهامداران یك ماه فرصت داده‌شود تا ابقا یا انحلال‌شرکت موردبررسی قرار گیرد .

آیت‌الله منتظری :

عوامل‌وابسته‌درهدفهای انقلاب اشکال‌تراشی میکنند

حضرت آیت‌الله منتظری عصر دیروز در رابطه باحادثه مریوان پیامی فرستاد، در این پیام آمده است:

بسمه تعالی

برادران و خواهران مسلمان باردیگر عمال استعمار در کردستان عزیز دست به توطئه جدیدی زدند این توطئه باحمله مسلحانه عوامل چپ‌نما بمکتب قرآن شهرستان مریوان که‌مرکز پاسداران انقلاب اسلامی برادران کرد، بود آغاز شد بی‌شك آبادی استعمار دراین مرحله حساس که ملت مسلمان وشجاع ایران در حال تدوین قانون اساسی جمهوری اسلامی می‌باشد بیکار ننشسته وازهرسو توطئه می‌کنند . هنوز خون برادران ما در سنندج و گنبد ونقده وخرمشهر خشك نشده است که مجددا خانواده‌های دیگری را در مریوان به داغ عزیزان‌خود نشاند ــ برادران مسلمان کردتوجه دارند که استقرارجمهوری اسلامی براساس قوانین حیات‌بخش اسلام بهترین پشتوانه‌حقوق و شخصیت آنان خواهد بود و نغمه‌هائیکه از چپ وراست بگوش آنان خوانده میشود هدفی جز فریب وتحریك آنها در راه منافع دشمنان نداشته و ندارد. درگذشته های نزدیك چه معامله‌های سیاسی‌ای‌که روی شخصیت وحقوق‌برادران کرد نشد؟ چه خونهای عزیزی که دراثر تحریك مزدوران شاه مخلوع ریخته نشد ــ همان عوامل وابسته امروز که انقلاب اسلامی در اثر فداکاری ملت مسلمان ایران برهبری علماءاعلام بخصوص حضرت‌آیت‌اله العظمی امام‌خمینی پیروز شده باتغییر چهره وموضع به فتنه‌انگیزی و برادرکشی دست زده ودرراه پیش‌برد هدفهای انقلاب اشکال‌تراشی می‌کنند ــ ملت مبارز ایران میداند سرنخ این توطئه‌ها کجا است و عمال اصیل ماجرا چه کسانی می‌باشند هدف اصلی دشمن از دامن زدن بجنگ های داخلی محصور کردن انقلاب درداخل وجلوگیری ازبین‌المللی شدن نهضت اسلامی است ولی بخون پاك شهداء سوگند که بازوی مقاومت برادران کرد توطئه‌ها را در گلوگاه خفه خواهد نمود. من بانهایت تواضع در پیشگاه دلیران بخون خفته آن دیار، بشا بازماندگان شهداء شهادت عزیزان اسلام را تسلیت گفته و از خداوند عزیز قهار قطع ایادی استعمار شرق و غرب و استقلال کشورهای اسلامی را مسئلت می‌نمایم.

٢١ شعبان ١٣٩٩ قم ــ حسنعلی منتظری

از حرکت موتوسیکلت‌های مزاحم جلوگیری میشود

برای جلوگیری ازایجاد سروصدای اتومبیلهای حامل عروس وصدای ناهنجار موتورسیکلتهای چهارسیلندر کاشها خوابو آرامش را از مردم سلب کرده‌اند به‌کلیه پاسداران کمیته انقلاب اسلامی منطقه ٩ دستور داده شد از بوق زدن ممتد اتومبیلهای عروس‌و حرکت موتور سیکلتهای‌پرسروصدا جلوگیری نمایند.

این تصمیم بدنبال‌شکایات متعددی است‌که‌از سوی‌مردم به کمیته انقلاب اسلامی منطقه ٩ ارسال شده است

آیت‌اله خسروشاهی سرپرست کمیته‌انقلاب اسلامی‌منطقه ٩ دراین‌باره به‌خبرنگار کیهان گفت: نظر به‌اینکه‌اتومبیلهای حامل عروس شبها تاساعاتی بعداز نیمه شب‌با بوق‌زدن‌های ممتد وایجاد سروصدا خواب وآسایش رااز مردم سلب‌میکنند وبا توجه به‌شکایات رسیده به‌این کمیته ازکلیه پاسداران کمیته‌های وابسته به‌این‌منطقه خواسته شده‌است‌جلو بوق‌زدن اتومبیلهای حامل عروس رااز ساعت ده‌شب ببعد بگیرند‌و در صورت تکرار اینگونه‌اتومبیلها رامتوقف نمایندوراننده‌گان اتومبیل‌های مزاحم رابه کمیته اعزام عاملین بهم زننده نظم‌و آسایش عمومی بعدا‌سرا اعزام کنند. وی سپس افزود: ازدواج یك امر مقدس است وچنین امری‌نباید در لحظات اولیه باناراحت کردن وبرهم زدن آسایش‌عمومی همراه باشد، چه‌اینکه این مسئله هم از نظر شرع وهم ازنظر عرف حرام است. آیت‌اله خسروشاهی سپس به‌موضوع موتور سیکلتها اشاره کردو گفت: پاسداران همچنین موظف‌شده‌اند در کلیه ساعات شبانه روز ازحرکت موتور سیکلتهای‌پرسرو صدا که در خیابانها باویراژدادنها وایجاد صداهای ناهنجار باعث سلب‌آسایش میشوند جلوگیری نمایند. موتورسیکلتهای آنان را متوقف وزرانندگان این موتور سیکلتها رابه منطقه راهنمائی محل اعزام دارند.

مردان مسلح به‌خانه‌های‌روستایی کرمان حمله کردند

کرمان ــ خبرنگارکیهان ــ چند مرد مسلح درحالی‌که صورتهای خود را پوشانده بودند به‌یك خانه در امین‌آباد کرمان حمله کردند وبا تهدید افراد خانه ، تمام اثاثیه و وسایل آنان را بسرقت بردند.

علی اکبر امین زاده صاحب خانه که یکی از کشاورزان معروف به پاسداران انقلاب مستقر در کلانتری ١٧ روز گذشته اطلاع یافتند‌که متهم در خانه‌ای‌در٨متری جعفری واقع در جوادیه تهران مخفی شده است. نخست این خانه‌را محاصره و از متهم خواستند خود را تسلیم کند.

بوسیله پاسداران انقلاب : متهم به قتل ٣ مجاهد دستگیرشد

یکی از ماموران کلانتری١٥ تهران که متهم است در جریان انقلاب‌اسلامی‌ایران ٣ تن‌ازهمرزین را بقتل رسانده است و هدتها متواری بوده، روز گذشته ازسوی پاسداران کمیته انقلاب مستقر در کلانتری ١٧ تهران دستگیر شد.

در خانه‌ای که از جیب این مامور فراری پیدا شد، شخصی‌بنام «محمد» او.ر.ا بعنوان مامور کمیته میاندوآب معرفی کرده بود.

این مامور که به «علی‌خالدار» معروف است، هنگام دستگیری کاملا تغییر قیافه داده بود و کلاه‌گیس به سرداشت.

پاسداران انقلاب مستقر در کلانتری ١٧ روز گذشته اطلاع یافتند‌که متهم در خانه‌ای‌در٨متری جعفری واقع در جوادیه تهران مخفی شده است. نخست این خانه‌را محاصره و از متهم خواستند خود را تسلیم کند.

آتش‌سوزی ذوب‌آهن اصفهان عمدی نبوده‌است

اصفهان ــ مهندس اردبیلی سرپرست انتظامات ذوب‌آهن‌اصفهان به خبرگزاری پارس گفت که آتش سوزی اخیر در ذوب‌آهن براثر سهل‌انگاری روی داده است .

این آتش سوزی روز پنجشنبه ١٤ تیرماه صورت گرفت و تحقیق برای روشن شدن علت آن آغازشد و در همان روز نیز شایع شد که حریق عمدی بوده است‌ولی پس‌از تحقیقات معلوم شد که آتش سوزی عمدی نبوده است .

سرپرست انتظامات‌ذوب‌آهن‌گفت: آتش‌سوزی زیان‌های ناچیزی‌بمحل قالب‌بندی های کنورتر ساختمانی ذوب‌آهن که مربوط بمراحل‌توسعه آینده فولاد سازی مجتمع است‌وارد آورد.

خبرهای کوتاه خارجی

چند هزار جسد در زیر پله های کلیسا پیدا شد

هادرید ــ خبرگزاری فرانسه ــ زیر پله‌های برج کلیسای «لرنا» ، نزدیك «باراخوز» چندین هزار جسد پیدا شده است که هنوز انسان‌شناسان و مورخان به‌چگونگی‌آن پی نبرده‌اند. به‌عقیده خوزه «وازوئز» ، شهردار محل ممکن است در زیر این برج تا ٨ هزار جسد وجود داشته‌باشد. تاکنون ازیك قسمت بیش از سه‌هزار اسکلت خارج شده‌است. تعداد زیادی ازاین اجساد مومیائی شده‌اند واین خود این فکر را تقویت می‌کند که مرگ این عده طی چند قرن‌و دریك محیط ترور وحشت فرارسیده است.

بیشتر حدس زده می‌شود که اینها قربانیان تفتیش‌عقاید باشند زیرا از بایگانیها چنین برمی‌آید که تاریخ مرگ این اجساد بسال ١٤٠٠ می‌رسد و این زمانیست که ، مخصوصا در اسپانیا ، تفتیش عقاید در اوج شدت خود بوده است.

خرید غله شوروی از امریکا امسال به ١٥ میلیون تن رسید

واشنگتن ــ آسوشیتدپرس ــ وزارت کشاورزی امریکا دیروز اعلام کرد که شوروی ٧٧٥ هزارتن دیگر غله از امریکا خریده‌است و به این ترتیب جمع‌خریدغله‌شوروی از امریکا در سال جاری به ١٥ میلیون تن میرسد.

شوروی وامریکا قراردادی پنجساله دارند که به موجب آن شوروی متعهد است هر سال حداقل شش میلیون تن غله از امریکا بخرد . به موجب همان قرارداد شوروی میتواند بی آنکه نیازی به مذاکرات جدید باشد ، تا ٨میلیون تن خریداری کند . اما امریکا امسال ، مانند پارسال ، به شوروی اطلاع داده است که میتواند تا ١٥ میلیون تن غله بخرد.

مقامات وزارت کشاورزی امریکا می‌گویند براثر هوای بد محصول امسال غله شوروی احتمالا کم‌خواهد بود. وزارت کشاورزی امریکا میزان احتمالی محصول غله امسال شوروی را بیار آورده که انقلابهای پیشین فاقدآن بودند . نخستین دستاورد بزرگ‌آن این بود که استقلال کامل کشور را تامین‌کرد .»

اما روز عمده برای بکر روز ٣٠ ژوئیه ١٩٦٨ بودکه دهمین لشکر تانك ، برهبری ژنرال حمدی التکریتی کنترل بغداد وایستگاه رادیو بغداد را بدست گرفت ودر آنجا اعلامیه شماره ٢٧شورای انقلاب خوانده شد .

دراعلامیه شماره ٢٧ سقوط دولت نایف‌وانتصاب بکر بعنوان فرمانده کل نیروهای مسلح اعلام شده بود . روز بعدکابینه جدیدی برپاست البکرتشکیل‌شد. دوماه بعد ، صدام حسین که درآن موقع تازه ٣٢ سالش شده بود ، بعنوان معاون شورای فرماندهی برگزیده شد وبه‌این ترتیب او مرد شماره ٢ عراق شد .

باهدایت حسین بودکه عراق توانست به‌اقداماتی برای آشتی باکمونیستها دست بزند. بکردر١٩٧١ یك « جبهه ملی » تشکیل دادکه بعثیها ، احزاب دموکراتیك کرد و کمونیست درآن شرکت کردند .

صدام حسین دوبار به‌شوروی سفر کرد وبه‌این ترتیب زمینه را برای امضای قرارداد دوستی و همکاری (٩ آوریل ١٩٧٢) باشوروی فراهم کرد وپیوندهای عراق و شوروی در کلیه زمینه‌ها تحکیم شد .

حسین توانست توطئه کودتایی در ١٩٧٣ را خنثی‌کند وجنگ باکردهای عراق راکه در ١٩٧٤ ازسرگرفته شده‌بود ، اداره کند .

یکی از ناظران دیپلماتیك می‌گوید « حتی مخالفان صدام حسین نیز اورا لایقترین سیاستمدار عراقی می‌دانند . اوصاحب شجاعت وتجربه‌ایست که می‌تواند بامخالفان مبارزه کند .

حسین با دختر یکی از اقوام خود ازدواج کرده واز او چهار فرزند دارد . دوستانش او را ابوعودیا خطاب میکنند. عودیا نام بزرگترین فرزند اوست .

بکر درنطق خداحافظی خودبشدت به‌انورسادات، رئیس جمهوری مصر نیز حمله کرد وگفت : « اوضاع خاورمیانه به‌مرحله‌ای رسیده که ملت عرب بطرز خطرناکی مورد تهدید قرار گرفته است . حاکم مصر خودرا بعنوان صلحی بادشمن کشانده و آرمان فلسطینی‌ها وحقوق اعراب را فروخته است . درنتیجه ملت عرب دچار تردید و تشتت شده‌است . اما عراق نقش توام بامسئولیت خودرا ایفا می‌کند و بهمین دلیل در نوامبر گذشته کنفرانس سران رادر بغداد تشکیل داد .

درآن کنفرانس مخالفت اعراب با سادات و قدمهایی که در راه صلح بااسرائیل برمی‌داشت تحکیم شد .

١٠٠ افسر عالیرتبه نیکاراگوئه کنار رفتند

ماناگوئه ــ خبرگزاریها ــ به‌قرار گزارش‌خبرگزاریها آناستازیو سوموزا افسران عالیرتبه ارتش خود را مرخص کرده است واین نشانه استعفای احتمالی وی تلقی گردیده است. کناره‌گیری سوموزا ممکن است امروز انجام‌شود.

مقامی که این خبر را به خبرگزاریها داده نام خود را فاش نکرده است ولی تاکید نموده که یکصد افسر عالیرتبه نیکاراگوئه ازا خدمت معاف شده‌اند. علیرغم این سخنان دستگاه ترور و جاسوسی سوموزا تا روز یکشنبه همچنان به‌فعالیت تروریستی و آدم‌ربائی خود ادامه می‌داد.

اهالی ماناگوئه معتقدند که بارفتن سوموزا امنیت‌شهر مختل می‌شود، زیرا هیچ مرکز تصمیم‌گیری مهمی باقی نخواهد ماند.

از سوی دیگر یك‌مقام‌مسئولیت‌دار چریکهای‌ساندینیست روز یکشنبه گفت امریکا قصد دارد حکومت انقلابی موقت نیکاراگوئه را بمرسمیت بشناسد.

امریکایی احتمال میدهند که میزان خرید امسال شوروی احتمالا تا٢٢ میلیون تن خواهد رسید.

شوروی را ١٨٥ میلیون تن تخمین زده است و حال آنکه سال پیش ٢٣٧٫٢ میلیون تن بود. مقامات

ترحیم

بانهایت تاسف و تالم درگذشت شادروان استاد حسین‌قلی طاطائی را باطلاع اقوام ودوستان میرساند مجلس ختم‌زنانه و مردانه‌آن‌مرحوم روز چهارشنبه ٢٧٫٤٫٥٨ ازساعت٥ الی٧ بعدازظهر درمسجد زعیم واقع درمنیریه برگزار میگردد.

خانواده‌های وابسته

باکمال تاسف درگذشت اسمعیل ذبیح‌الهی فرزند ذبیح‌اللهرا که صبح روز ٢١ تیرماه ١٣٥٨ برحمت ایزدی پیوست باطلاع اقوام ودوستان رسانده و مجلس ترحیم شب هفت آنمرحوم روز پنجشنبه ٢٨ تیرماه ١٣٥٨ ازساعت٤ الی٦ بعدازظهر درمسجد صاحب‌الزمان واقع دربل بومهن کیلومتر ٣٦ جاده تهران آبعلی برگزار میگردد .

خانواده‌های : ذبیح‌الهی ــ طبیبی ــ حبیبی ــ منافی‌ــ فرزانه.

ضمن اظهار تاسف فوت ناگهانی مرد نیکونام حاج اسداله بصیری که از خدمتگزاران خامس‌آل‌عبا (ع) بود باطلاع دوستان و همشهریان ارجمند میرساند مجلس ختم روز چهارشنبه ٢٧ تیرماه ازساعت٥ الی٧ بعدازظهر درمسجد الله انتهای خیابان بوذرجمهری غربی منعقد باتشریف‌فرمائی خود روح آنمرحومرا شاد فرمائید .

متوسلین بخاص آل‌عبا (ع) کرمانشاهیان مرکز

بازگشت همه بسوی خدا

باکمال تاسف درگذشت مرحومه مغفوره مولود برادران مادر گرامیمان را باطلاع فامیل واشنایان ودوستان میرسانیم مجلس ترحیم مردانه روز چهارشنبه ٢٧٫٤٫٥٨ ازساعت٥ الی٧ بعدازظهر درمسجد حاج ابوالفتح واقع در میدان امام (میدان شاه سابق) و ختم زنانه درمنزل آنمرحومه برگزار خواهد شد .

ابوالفضل برادران ــ باقر برادران ــ هادی برادران ــ احمد مقارة ــ خسرو تقوی ــ حسین ــ حسن ــ عباس و محمد برادران ــ یدالله اصفهانی ــ حاج علی‌اکبر برادران ــ جلال مقارة ــ فامیلهای هلکی ــ نصیری ــ وثوقیان ــ توکل وکلیه وابستگان

بانهایت تالم وتاسف درگذشت مادرگرامیمان بانو سیاره‌باقری معقانی نژاد بزرگ خاندان‌کیتاش را باطلاع کلیه خویشان ودوستان میرساند . مجلس ترحیم زنانه ومردانه مرحومه مغفوره روز چهارشنبه ٢٧ تیرماه ازساعت٥ الی٧ بعدازظهر درمسجد ولی‌عصر ــ خیابان حشمت‌الدوله برگزار خواهدشد.

خانواده‌های : باقری معقانی‌نژاد ــ کیتاش ــ حاج‌امیری‌ــ شایگان‌ــ هاشمی زنوز‌ــ شبستریان‌ــ بنی‌فضل‌ــ رجبزاده‌ــ عادل ــ قادری ــ کیان‌نژاد ــ کیا ــ توتونچیان ــ ویویان‌آن ــ ایرانی‌پور ــ سرسپار ــ شاملو ــ میدی ــ نهانی ــ باقری نوع‌پرست ــ صراحی نوبری ــ رستگار حسن‌زاده ــ سهرابی ــ موزع ــ میسمی تمار ــ پورلك ــ رحیمی نوه‌سی ــ ادیبی‌فرد ــ بیضائی

بانهایت تاسف درگذشت آقای غلام زمانی بزرگ خاندان زمانی مقدم را در اردبیل باطلاع میرساند . مجلس ترحیم مردانه و زنانه روز چهارشنبه ٢٧٫٤٫٥٨ ازساعت٥ تا٧ بعدازظهر درمسجد اردبیلیها منعقد میباشد .

خانواده‌های : زمانی‌مقدم ــ مستقیمی ــ دائی‌زاده ــ محظم‌نژاد ــ ذوقی ــ رفعتی ــ صادقیان ــ حسین‌زاده‌ــ زرینه ــ غفارزاده ــ برادران ابراهیمی ــ مهینی ــ مجیدزاده ــ میرفتاحی ــ مصطفوی ــ معادی‌ــ اصفهانی‌ــ شکری‌جوان ــ رضائی ــ رحیمی ــ احدی

باتاسف فراوان فاجعه جانگدازی‌که منجر به درگذشت روانشاد حاج سید اسداله موسوی همسر، برادر وپدر عزیز و بزرگوارمان‌گردید باستحضار دوستان وآشنایان میرساند مجلس ترحیم فقید سعید ازساعت٦ الی٨ بعدازظهر روز چهارشنبه ٢٧ تیرماه ١٣٥٨ درمنزل آن شادروان واقع در خیابان تخت‌جمشید غرب میدان فلسطین شماره ٦٨ برگزار میگردد .

حاجیه سکینه‌بیگم موسوی طباطبائی ــ حاجیه بیگم‌جان منصوری ــ شاهزاده بیگم سلطانی‌شیخ‌الاسلامی ــ نصرت‌بیگم موسویان ــ سید محمدعلی موسوی ــ مهندس کمال‌الدین موسوی ــ دکتر صدرالدین موسوی ــ نصرالدین موسوی‌ــ دکتر بهاءالدین موسوی.

یادبود

شهید قلب تاریخ است

جهل روز از شهادت نابهنگام مجاهد مبارز **جمعه اسماعیلی** کارمند اداره بندر خرمشهرکه در راه انقلاب اسلامی ایران عزیز بدرجه شهادت رسیده میگذرد یادت همیشه باماست.

خانواده های : اسماعیلی ــ زرنه ــ ایوان غرب

ضمن تشکر ازدوستان وآشنایان ارجمندکه درمراسم تدفین وختم وهفتم همسر وپدر عزیزمان شادروان **جوادجواهری‌زاده** بزرگ خاندان جواهری‌زاده شرکت فرموده‌اند ، باطلاع میرساند ، شب چهلم‌آن شادروان روز چهارشنبه ٢٧ تیرماه جاری میباشدکه بعلت تالمات روحی (کسالت همسرشان) ازانجام مراسم شب چهل صرف‌نظر و مخارج صرف امورخیریه میگردد.

پری سره (جواهری‌زاده) ــ پرویز جواهری‌زاده ــ دکتر شهلا جواهری‌زاده ــ غزاله جواهری‌زاده .

فرشاد عزیز :

کوچولوی مهربان ، یکسال را باغم نبودنت گذرانیدیم، اما همیشه درقلمان جایی بس‌عظیم خواهی داشت .

عموجواد ــ دایی فرهاد

تسلیت

خانواده بهادریان

باکمال تاسف مصیبت وارده را تسلیت عرض مینمائیم ما را هم در غم خود شریك بدانید **خانواده شیرمحمد**

جناب آقای جواد فرخزادیان

مصیبت وارده را بشما تسلیت عرض نموده و سلامت شما را از ایزد متعال خواهانیم .

کارکنان شرکت تجارتی دیزل الکتریك (سهامی خاص)

جناب آقای جواد فرخزادیان

باکمال تاسف مصیبت وارده را بشما تسلیت میگوییم و خود را در غم شما شریك میدانیم .

محمد اسماعیل فولادی

جناب آقای جواد فرخزادیان

مصیبت وارده را بشما تسلیت عرض نموده و خود را در غم شما شریك میدانم .

علی بهادری

جناب آقای جواد فرخزادیان

مصیبت وارده را از صمیم قلب بشما و خانواده گرامیتان تسلیت عرض مینمائیم .

مارتین ــ رژه ــ رفیع‌زاده ــ عسگری ــ دالوند ــ نصرالهی‌ــ کریمی ــ سلطانیان ــ رحیمی ــ شریعتی ــ برزی ــ شاکری‌ــ عابدی ــ کمالی ــ دژم‌گر ــ گودرزیان ــ رزاقی ــ حجازیان ــ ملکیان ــ افشار

جناب آقای جواد فرخزادیان

بدینوسیله مصیبت وارده را به جنابعالی و خانواده محترم تسلیت میگوئیم .

کارکنان شرکت پخش لوازم و سرویس تندر

جناب آقای جواد فرخزادیان

مصیبت وارده را تسلیت عرض میکنم .

مهدی خلیق

درگذشت‌همکار ارجمندما آقای مهدی بشیرسلیانی(نخلستانی) موجب تاثر شدید گردید . بخانواده آن مرحوم و بازماندگانش تسلیت میگوئیم .

شرکت سهامی پخش البرز

جناب آقای جمشید امیرحشمتی

باانده فراوان فوت پدر گرامیتان‌را تسلیت عرض نموده‌بقای عمرجنابعالی وسایر بازماندگان را ازخداوندمتعال خواستاریم.

سید محمود طاهری و بانو

جناب آقای فرامرز قدس‌نیا

مصیبت وارده را به شما و خانواده گرامیتان تسلیت و بقای عمر آن خاندان را از ایزد متعال خواستارم .

داریوش مینوفر

بانهایت تاثر درگذشت شادروان حاج مجتبی خضرائی (رهبری) را به خانواده محترم و عموم فامیل خصوصا آقای مصطفی خضرائی رهبری تسلیت عرض مینمائیم .

کارکنان شرکتهای نیوراما وآرین

آقای مهندس سیامك ماکویی‌پور

باکمال تاسف درگذشت پدرگرامیتان را بشما و خانواده‌محترم صمیمانه تسلیت عرض و بقای عمر بازماندگان را مسئلت مینمائیم .

مهندسین و کارمندان شرکت ساختمانی فلوید

همکارگرامی جناب‌آقای شکوفی

مصیبت وارده را به جنابعالی و خانواده محترم تسلیت‌گفته وخودرا درغم شما شریك میدانیم .

کارمندان حسابداری کفش ملی

جناب آقای مصطفی خضرائی

مصیبت وارده را به جنابعالی و خانواده محترم تسلیت‌گفته خودرا درغم شما شریك میدانیم .

حسین ولی ــ حسن ولی ــ رضا ولی ــ حسین حیدریان

درآگهی تسلیت نعمت‌اله چگینی مندرجه دیروز نام شهید انوشیروان رضائی صحیح است‌که تصحیح میگردد.

بسمه‌تعالی

برنامه سخنرانی مسجد جلیلی

بمناسبت ایام فرخنده میلاد مسعود مصلح جهانی حضرت مهدی (عج) و به پیروی از رهبر عالیقدر امام خمینی دانشمند و استاد محترم جناب آقای ابوالحسن بنی‌صدر در یك شب با شما سخن میگوید .

زمان : روز چهارشنبه ٢٧٫٤٫٥٨ ساعت ٢١½

مکان : خیابان ایرانشهر ــ مسجد جلیلی

انجمن دینی مسجد جلیلی

جناب آقای علی نامور

فوت مادرگرامیتان را تسلیت‌گفته و خودرا درغم بزرگ‌شما شریك و سهیم میدانیم .

کارمندان دایره مبادله روز اداره پایاپای چکها بانك ملی

دوست عزیز و ارجمند جناب آقای دکتر سیروس بهنام

باتاثر بسیار درگذشت پدر بزرگوارتان را تسلیت میگوئیم .

اصفهان ــ دکتر سلیمانپور ــ دکتر شفق ــ دکتر ضیائی

باکمال تاسف و تاثر درگذشت ناوستواریکم رضا سلیمانی‌نژاد را به بازماندگان‌آن‌مرحوم تسلیت عرض میکنیم .

پرسنل ناوشکن ملی بیر ــ بندرعباس

همکار عزیز آقای اسفندیار اسکندری

مصیبت وارده را بشما و خانواده محترم تسلیت میگویم.

روح‌اله بهاریان

باکمال تاسف درگذشت مرحوم جناب‌آقای محمد زند را به خانواده‌های زند وبورزند ، مخصوصا به‌آقای شاهرخ‌زند و بانو، تسلیت میگوئیم .

خانواده‌های لیاقتروش و پوردولت

خانواده‌های محترم رهبری ــ قاسمیان

باانده فراوان مصیبت وارده را تسلیت عرض مینماید .

شرکت پخش لاستیك

سرکار خانم مریم علیخواه

فوت نابهنگام مادر و برادرگرامیتان را تسلیت عرض نموده مارا درغم خود شریك بدانید .

همکاران شما درشرکت تولیددارو

همکار گرامی جناب آقای علی هاشمی (قندی)

مصیبت وارده را به جنابعالی و خانواده گرامیتان ازصمیم قلب تسلیت عرض نموده بقاء عمر بازماندگان را ازخداوند بزرگ خواستاریم .

گروه ساختمانی ملر

بانهایت تاسف و تاثر مصیبت وارده را به خانواده محترم علی هاشمی (قندی) بخصوص همکار عزیز و گرامی جناب آقای علی هاشمی تسلیت میگوئیم .

همکاران دفتر فنی شریف‌پور

همکار محترم جناب آقای علی هاشمی (قندی)

مصیبت وارده را از صمیم قلب تسلیت عرض نموده وخودرا درغم جنابعالی شریك میدانیم .

شرکت ساختمانی ماکادام

دوست و همکار عزیز جناب آقای علی هاشمی (قندی)

باانده فراوان مصیبت وارده را به جنابعالی و خانواده محترمتان تسلیت عرض نموده و برای بازماندگان آن مرحوم از خداوند صبر و شکیبائی خواستاریم .

همکاران شرکت کشتیرانی حمل‌کالا

تشکر

از کلیه بستگان ، دوستان و همکاران محترم که در فقدان مادرم ابراز همدردی فرموده بودند صمیمانه سپاسگزارم .

ابوالقاسم صادقی

از عموم دوستان و منسوبین ارجمند و همچنین از اهالی حصارحسن‌بیك ورامین وکارکنان محترم ذوب‌آهن اصفهان و اداره‌کل نظارت برمواد مخدرکه درمراسم تدفین ومجالس ترحیم برادر فوق‌العاده عزیزمان شادروان **داود مجیدی** مارا تسلی بخشیده‌اند سپاسگزاریم .

قاسم ــ کاظم ــ ایوب مجیدی

٢٠٥٨٦ ــ م ــ الف

آگهی تاسیس شرکت ورند گلاس (سهامی خاص)

خلاصه اظهارنامه واساسنامه شرکت سهامی خاص‌ورندگلاس که درتاریخ ١٣٥٧٫٨٫٩ تحت شماره ٣٤١٩٣ در آپن اداره ثبت رسیده و در تاریخ ١٣٥٧٫٨٫٩ ازلحاظ امضاء ذیل ثبت تکمیل گردیده برای اطلاع عموم در روزنامه رسمی و روزنامه کثیر‌الانتشار کیهان آگهی میشود .

١ ــ موضوع شرکت : انجام هرنوع عملیات مجازبازرگانی وصادرات و واردات کلیه کالاهای مجاز واخذ

اسنادی از جنایات رژیم پیشین-۳

دربار طاغوت، سالانه میلیونها تومان صرف خرید قاشق و چنگال می کرد

دربار شاهنشاهی
خیلی فوری ـ محرمانه
جناب آقای هویدا نخست وزیر
حسب الامر مطاع مبارک علیاحضرت شهبانوی ایران مقرراست یک سرویس غذاخوری ۲۴ نفره ویک سرویس کارد وچنگال نقره ۲۴ نفره برای والاحضرت همایون ولایتعهد خریداری گردد. کل بهای آن بالغ بر ۵۴٫۷۸۹ لیره انگلیسی است که نصف بهای آن نقداً وبقیه بایستی درسی ام مرداد ماه ۱۳۵۳ پرداخت گردد.
خواهشمند است در اجرای اوامر مبارک علیاحضرت شهبانوی ایران دستور فرمائید فعلاً مبلغ پنج میلیون ریال چک در وجه امور مالی دربار شاهنشاهی صادر وارسال دارند. موجب نهایت امتنان خواهد بود.
وزیر دربار شاهنشاهی

● بدستور فرح بیش از ۱۲۵ هزارلیره برای خرید سرویس چینی به‌سفارت ایران درلندن پرداخت شد.

● سرویس غذاخوری ولیعهد، ۳ میلیون لیره برای ملت تمام شد.

خاصه خرجی‌های طاغوت بزرگ در زمانی که ملت در فقر بسر میبرد و خزانه دولت بنابه اظهار دولتیان طاغوتی، اغلب خالی بود و کسر بودجه مملکت با وامهای کلان خارجی تأمین میشد در تاریخ بی‌سابقه است. در طول ۳۷سال حکومت طاغوتی محمدرضا پهلوی دولتیان طاغوتی حسب‌الامر فرعون زمان، ملکه فساد و تباهی و خاندان فساد، بیت‌المال ملت را بی‌دریغ صرف خرید وسائل تجملی میکردند تا نگاه و نظر میهمانان خارجی خود را متوجه تشریفات کذائی کنند و ثروت بیکران فرعون و درباریان فرعون را به چشم بکشند.

اسناد جنایات رژیم پیشین را بازهم ورق میزنیم تا بیشتر در جریان فساد طاغوت قرار بگیریم.

در یکی از نامه‌های دربار شاهنشاهی بتاریخ ۵۳/۱/۳۱ با امضای اسدالله علم خطاب به هویدا نوشته شده است- «چنانکه خاطر عزیز مسبوق است علیاحضرت فرح پهلوی شهبانوی محبوب ایران! در شب‌نشینی که در هتل والدورف استریا نیویورک بمنظور جمع‌آوری اعانه جهت مبارزه با سرطان برپا است ریاست عالیه را قبول فرموده که پیام بفرستند و هدایائی مرحمت فرمایند که عبارت است از: یک عدد قالی بمبلغ ۴۸۰۰۰۰ ریال و ۲۰ هزار دلار پول نقد که از طرف وزارت دربار شاهنشاهی حواله شده است. خواهشمند است دستور فرمائید این پول را بامور مالی دربار شاهنشاهی حواله نمایند.

اهدای این هدایا در هنگامی است که صدها دانشجوی مبارز ایرانی در آمریکا با شیشه‌شوئی و ظرفشوئی تحصیل میکنند و ملکه فساد اینگونه از بیت‌المال ملت خاصه خرجی میکند تا کسب وجهه کند. این درخواست در اجلاس هیأت وزیران بتاریخ ۵۳/۲/۷ بتصویب میرسد. یعنی وزرای باصطلاح شریف ملت تشکیل جلسه میدهند تا به یک مسئله مهم محرمانه و فوری مملکت رسیدگی کنند.

درنامه دیگری که ازطرف دربار به هویدا نوشته شده- آمده است «ازطرف شاهنشاه آریامهر چهارتخته قالی و قالیچه بشرح زیر:

۱- قالی کرک و ابریشم به ارزش ۴۸۰۰۰۰ ریال
۲- قالیچه پرده‌ای نائین ۲۵۰۰۰۰ ریال
۳- قالیچه نائین گل ابریشم بارزش ۳۶۰۰۰ریال

جمعاً به ارزش ۷۶۰۰۰۰ریال بترتیب به سه نفر اشخاصی که لیست آنها ضمیمه می‌باشد مرحمت گردیده است خواهشمند است مقرر فرمائید مبلغ فوق را چک دروجه امور مالی دربار شاهنشاهی صادر و ارسال فرمائید. اسدالله علم- شماره ۵۰۴/۵ تاریخ ۵۳/۲/۱۴».

چون نامه فوری است چهار روز بعد هیأت دولت تشکیل جلسه میدهد و بلافاصله چک شماره ۹۴۲۱۲۳ بمبلغ ۷۶۶۰۰۰ ریال برای وزیر دربار ارسال میشود به این ترتیب طاغوت ازمال وملک ملت بحساب خویش خاتم‌بخشی میکرد.

دربار طاغوت که در زمینه اصراف بیت‌المال ملت ید طولائی دارد درهمان سال این نامه را به نخست‌وزیر می‌نویسد:

خیلی فوری- محرمانه- جناب نخست‌وزیر پیرو نامه شماره ۴۶۹/۱۵ مورخ ۵۲/۷/۲۱ خواهشمند است دستور فرمائید هم ارز ریالی مبلغ ۳۲۳۴۵ لیره را چک دروجه امور مالی دربار شاهنشاهی صادر و ارسال فرمائید که ۵۰درصد ارزش سرویس غذاخوری و کارد وچنگال خریداری شده جهت والاحضرت همایون ولایتعهد و همچنین ارزش سفارشات مجدد و حق بیمه‌های مربوطه بفروشنده حواله نمایند.

مطابق معمول بلافاصله هیات دولت تشکیل جلسه میدهد و باپرداخت این پولها موافقت می‌کند تا خاطر خطیر ملوکانه مکدر نشود!

اسناد دربار را بازهم ورق میزنیم. در نامه محرمانه دیگری آمده است: «جناب آقای هویدا نخست‌وزیر خواهشمند است مقرر فرمائید هم ارز ریالی مبلغ ۱۸۵۹۸۸۳ فرانک فرانسه بابت ارزش اثاثیه کاخ والاحضرت همایون ولایتعهد درکیش را که باید به موسسات مرسیه فرر والکه حواله گردد چک در وجه امور مالی دربار شاهنشاهی صادر و ارسال فرمایند تا به موسسات فوق‌الذکر حواله شود- وزیر دربار شماره ۴۰۳/۵۹ تاریخ ۳۵/۷/۱۹»

اینبار هم هیات دولت وارد عمل میشود و باپرداخت این مبلغ موافقت میکند. در نامه دیگری از دربار به نخست‌وزیر اینبار تقاضای پرداخت ۵۰۵۷۲۱ فرانک فرانسه بابت خرید وسائل کاخ والاحضرت ولیعهد تقاضا شده است. که اینبار هم باپرداخت این مبلغ موافقت میشود. در واقع هیچگاه هیات دولت بخود اجازه نمیدهد که سئوال کند چرا بیت‌المال ملت این گونه خرج وسائل تزئینی میشود.

مفاد نامه دیگری از دربار را بخوانید:

«شماره ۴۶۹/۱۵ تاریخ ۵۲/۷/۲۱ جناب آقای هویدا نخست‌وزیر حسب‌الامر مطاع مبارک علیاحضرت شهبانوی ایران مقرر است یک سرویس غذاخوری ۲۴ نفره و یک سرویس کارد و چنگال نقره ۲۴ نفره برای والاحضرت همایون ولایتعهد خریداری گردد. کل بهای آن بالغ بر ۵۴۷۸۹ لیره انگلیسی است که نصف بهای آن نقداً و بقیه بایستی در سی‌ام مرداد ماه ۵۳ پرداخت گردد. خواهشمند است در اجرای اوامر مبارک دستور فرمائید فعلاً مبلغ پنج میلیون ریال چک در وجه امور مالی دربار شاهنشاهی صادر و ارسال دارند. وزیر دربار.» باپرداخت این مبلغ هم مثل همیشه موافقت میشود و دولت که قاعدتاً درجریان چگونگی زندگی مردم است و میداند که میلیونها ایرانی شبها گرسنه سربه بالین میگذارند جرات این را ندارد که سئوال کند چرا باید میلیونها ریال صرف خرید قاشق چنگال نقره‌ای یک نوجوان شود درحالیکه میلیونها نوجوان نان خشک می‌مکند.

نظیر این اسناد بسیار زیاد است در تاریخ ۵۲/۷/۴ یک قلم ۹۴۱۶۳ لیره، دولت از کیسه ملت تقبل پرداخت حق بیمه خرید سرویس چینی سفارت ایران در لندن را می‌کند و درکنار آن سی و یک هزار لیره صرف خرید خود سرویس چینی میشود.

و این تسلسل بهدر دادن بیت‌المال ملت همچنان ادامه دارد.

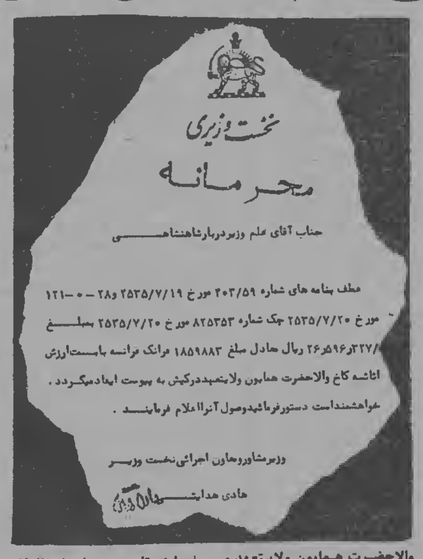
نخست وزیری
محرمانه
جناب آقای علم وزیردربارشاهنشاهی
عطف بنامه های شماره ۲۰۳/۵۹ مورخ ۲۵۳۵/۷/۱۹ و۲۸-۰-۱۲۱ مورخ ۲۵۳۵/۷/۲۰ چک شماره ۸۲۵۳۵۳ مورخ ۲۵۳۵/۷/۲۰ بمبلغ ۲۶٫۵۹۶٫۳۲۷/ ریال معادل مبلغ ۱۸۵۹۸۸۳ فرانک فرانسه بابت ارزش اثاثیه کاخ والاحضرت همایون ولایتعهد درکیش به پیوست ایفاد میگردد.
خواهشمنداست دستورفرمائیدوصول آنرا اعلام فرمایند.
وزیرمشاوروتعاون اجرائی نخست وزیر
هادی هدایت

محرمانه ـ فوری
دربار شاهنشاهی
جناب آقای هویدا نخست وزیر
حسب الامر مبارک اعلیحضرتین مقرر است یک سرویس کریستال و یک سرویس کارد و چنگال نقره و همچنین یک سرویس غذاخوری چینی ۲۴ نفره خریداری گردد کل بهای آن بالغ بر ۱۰۷٫۲۸۴ لیره انگلیسی است. خواهشمند است مقررفرمائید هم ارز ریالی آنراچک دروجه امورمالی دربارشاهنشاهی صادر وارسال فرمایند.
وزیر دربارشاهنشاهی

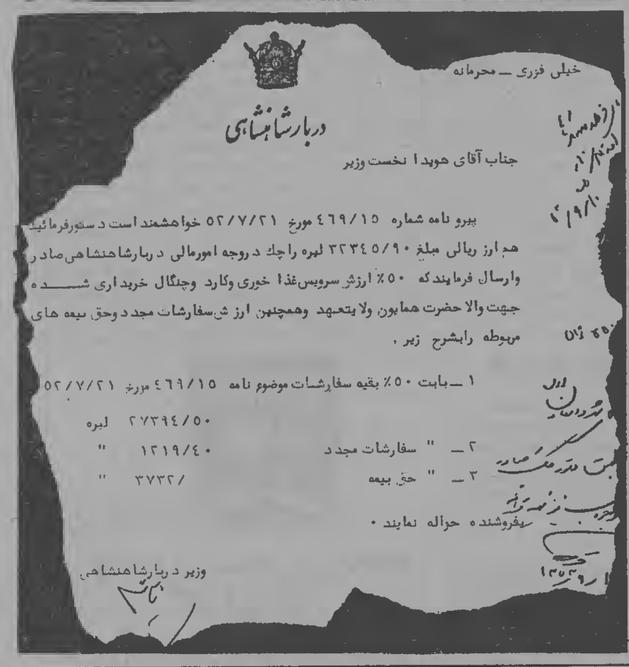
خیلی فوری ـ محرمانه
دربار شاهنشاهی
جناب آقای هویدا نخست وزیر
پیرو نامه شماره ۴۶۹/۱۵ مورخ ۵۲/۷/۲۱ خواهشمند است دستورفرمائید هم ارز ریالی مبلغ ۳۲۳۴۵/۹۰ لیره راچک دروجه امورمالی دربارشاهنشاهی صادر وارسال فرمایندکه ۵۰٪ ارزش سرویس غذاخوری وکارد وچنگال خریداری شده جهت والاحضرت همایون ولایتعهد وهمچنین ارزش سفارشات مجدد وحق بیمه های مربوطه رابشرح زیر.
۱ ـ بابت ۵۰٪ بقیه سفارشات موضوع نامه ۴۶۹/۱۵ مورخ ۵۲/۷/۲۱
۲۷۳۹۴/۵۰ لیره
۲ ـ " سفارشات مجدد ۱۲۱۹/۴۰ "
۳ ـ " حق بیمه ۳۷۳۲/ "
بفروشنده حواله نمایند.
وزیر دربارشاهنشاهی

نامه‌ها

دروازه غار زیرآوار دفن میشود

گودهای دروازه غار تهران بدلیل بالا آمدن سطح آبهای زیرزمینی در آستانه ویرانی است. هفته‌ای نیست که یکی دو خانه این محله بر سر ساکنان زحمتکش آن خراب نشود و خساراتی ببار نیاید.

خوشبختانه امام خمینی دستور داده‌اند که برای مستضعفین خانه سازی شود و ما این امید را داریم که از این محله ویرانه به ساختمانهای نوساز نقل مکان کنیم. اما چندی پیش شهردار تهران که برای سرکشی به این محله آمده بود گفت معلوم نیست چه زمانی موضوع خانه‌سازی برای مستضعفین بجریان بیافتد و معلوم نیست کی خانه دراختیار شما گذارده شود.

میخواستم از مسئولین امر بخواهم سریعتر فکری بحال ساکنان دروازه غار بکنند زیرا هر لحظه ممکن است زیر آوار خانه‌های خشت و گلی دفن شوند.

عبدالعظیم مجیدی- تهران

۱۴سال انتظار برای سند مالکیت

چهارده سال پیش گروهی از ملاکین زمین‌های اطراف حصارک را تفکیک کردند و برای فروش بعموم عرضه نمودند. دشواری تهیه مسکن وگرانی اجاره بها گروه زیادی را واداشت تا با صرف اندوخته‌های مختصر خویش وفروش مقداری از اموال واثاث خانه‌هاشان اقدام بخرید این اراضی کنند تا در آن سرپناهی بسازند.

فروشندگان این اراضی بهنگام فروش قولنامه‌ای بدست خریداران میدادند ومیگفتند که سند مالکیت این املاک را بزودی تحویل خواهند داد، اما به این وعده هرگز وفا نکردند و پس از اتمام کار فروش زمین‌ها ناگهان ناپدید شدند.

از مسئولین ثبت اسناد واملاک کشور خواهش می‌کنیم ترتیبی بدهند تا پس از چهارده سال وضع این زمینها روشن شود وسند مالکیت بنام خریداران آن صادر گردد.

ولی‌الله حسینی- حصارک کرج

زمین‌مان را گرفتند و به وعده‌شان هم عمل نکردند

چند سال پیش قطعه زمینی در اراضی قیطریه داشتم که به زور وتوسط سازمان مسکن از دستم گرفتند و به «از ما بهتران» واعوان وانصار طاغوت دادند.

در روزی که این زمین را از من می‌گرفتند، بمن وامثال من قول دادند که قطعه زمین مشابهی در منطقه ابراهیم‌آباد بما واگذار خواهند کرد اما این وعده هم بمانند تمام وعده ووعیدهای روزگار ستمشاهی عملی نشد وهستی ما از دستمان رفت.

اکنونکه انقلاب ملت ایران پیروز شده است و سازمان مسکن در خدمت مردم ومستضعفان قرار گرفته تقاضا می‌کنم اراضی ما را که رژیم پیشین بزور گرفته بود بما پس بدهند یا معادل آن از اراضی نقاط دیگر در اختیارمان بگذارند تا شاید بتوانیم سرپناهی بسازیم و از شر اجاره‌نشینی رها شویم.

قاسم عابدی- تهران

به کمبودهای این منطقه توجه کنید

شهرک‌های اسلامشهر، قاسم‌آباد شاهی، باغ فیض- یافت‌آباد و محلات مجاور آن بیش از ۵۰۰هزارنفر را در خود جای داده‌اند. این افراد که اکثراً کارگر و از طبقات زحمتکش هستند، با کمبودهای رفاهی فراوانی مواجه هستند.

این مناطق فاقد درمانگاههای بهداری، شبکه آبرسانی بهداشتی و حتی برق هستند. وضع جاده ساوه هم فوق‌العاده خراب است و پلیس راه هم مراقبت کافی در کنترل عبور و مرور آن ندارد و همین مسئله باعث شده است تا آمار تلفات رانندگی در این جاده بالا برود و این جاده به «راه مرگ» معروف گردد. بیشتر مینی‌بوسهائی که در این مسیر مسافرکشی می‌کنند توسط افراد بدون گواهینامه رانده می‌شوند از مسئولین تقاضای رسیدگی داریم.

دادرس افراز- تهران

زباله و مگس، مشکل محله ما

زباله‌های خیابان شهباز جنوبی بخوبی جمع‌آوری نمیشود و همیشه پیاده‌روهای آن و جویهای حاشیه خیابان مملو از لجن و کثافت است. بارها برای رفع این دشواری دست بدامان شهرداری شده‌ایم اما کمترین توجهی در این زمینه نشده است. با جائی که هم‌اکنون یکی از بزرگترین دشواری ما وجود همین زباله‌ها و بوی آزاردهنده آن است از مسئولان می‌خواهیم به این مسأله توجه کنند.

علی‌اکبر باغبان شمیرانی- تهران

زبان انگلیسی را از مدارس ابتدایی حذف نکنید

بتازگی وزارت آموزش و پرورش اعلام کرده است که تدریس زبان انگلیسی در مدارس ابتدائی حذف میشود. اعلام این خبر لابلای دیگر خبرهای مربوط به وزارت آموزش و پرورش از جمله آغاز ثبت نام مدارس و چه و چه باعث شد که این خبر چندان چشمگیر نباشد ولی بنظر من با اهمیت است و باید به آن توجه کرد. چرا میخواهند انگلیسی را از برنامه درسی مدارس ابتدائی حذف کنند؟ شاید به این دلیل که این موضوع منحصر به بعضی مدارس یا بهتر بگویم مدارس خصوصی است. این درست اما راه حل، حذف انگلیسی نیست، بلکه وزارت آموزش و پرورش باید کاری کند که این درس در تمام مدارس تدریس شود. اینجاست که لابد مشکل کمبود معلم پیش میآید و میگویند امکانات محدود است و معلم کارآزموده و دوره دیده نداریم. اما اینهم راه حل دارد به این ترتیب که برای تدریس زبان در سطوح پایین احتیاج به معلومات اختصاصی زبان ندارد و قاعدتا کسی که دیپلم گرفته است آنقدر معلومات دارد که بتواند به یک بچه سوم دبستان کلمات ساده را بیاموزد و اگر یک دوره هم لازم باشد میتوان در همان مدارس دوره کوتاه مدت گذاشت و رفع مشکل کرد اما مهمترین مسئله لزوم یا عدم لزوم این درس در دبستانهاست و بقولی «بودن یا نبودن» بنظر من لازم است باشد چرا که کودکان هر چه را در سنین پائین بیاموزند بهتر بخاطر می‌سپارند همه معترفیم بدلیل عقب ماندگی‌هایی که در سالهای پیش داشته‌ایم باید از تکنولوژی غرب و دستآوردهایی که برایمان مفید است استفاده کنیم و آموزش زبان انگلیسی در بیشتر جاها بکار میآید.

اگر این طرح عملی شود، دیگر لازم نیست در سالهای راهنمائی و دبیرستان انرژی زیادی برای یادگرفتنش صرف کنیم.

هما- خسرویانی کارمند آژانس مسافرتی

بفکر برنامه تابستانی دانش‌آموزان باشید

هر سال دست اندر کاران آموزش و پرورش طاغوتی طی مصاحبه‌های رادیو تلویزیونی و مطبوعاتی عریض و طویل صحبت از برنامه‌های تابستانی مدارس می‌کردند و می‌گفتند در تمام مدارس بروی دانش‌آموزان باز است و آنها میتوانند اوقات بیکاری خودرا در محیط مدرسه بگذرانند. اما تمام ملت می‌دانستند که این مقامات دروغ می‌گویند زیرا بچشم میدیدند که دانش‌آموزان ما سرگردان کوچه و خیابان هستند.

بارها شاهد بوده‌ام که فروشندگان دوره‌گرد سیگار اکثراً دانش‌آموزان دوره ابتدائی هستند و هنگام فروش سیگار پکی هم به سیگار میزنند و تبلیغ فروش آن می‌کنند و از محل همین فروش است که میتوانند هزینه خرید چند سیگار مصرفی روزشان را بدست آورند. تا اول مهر ماه هم پاداش تعطیلات تابستانی خود را بگیرند و اعتیاد به سیگار یا خدای ناکرده اعتیادهای دیگر را بعنوان سوغات بمدرسه و کلاس بالاتر ببرند.

اکنون‌که انقلاب ملت ایران پیروز شده و مسئولین امور آموزش و پرورش بمعنای راستین احساس مسئولیت می‌کنند، میخواستم تقاضا کنم برنامه‌ای برای گذران ایام تعطیل اینگونه دانش‌آموزان بیاندیشند تا نسل آینده ایران که قرار است نگهبان میراث کهن ما و افتخارات ملی ما باشند، به هرز نروند.

اسحق بهمنش- تهران

مشکل کاریابی برای فوق دیپلم‌های کشاورزی

چند سال پیش ناگهان آوازه مکانیزه شدن کشاورزی در این دیار پیچید و در سرلوحه برنامه‌های دولتهای پیشین قرار گرفت. مسئولان امر به فکر تربیت افراد متخصص و تدارک وسایل مورد نیاز افتادند و یا ایجاد و توسعه مؤسسات آموزشی فوق دیپلم، بر تربیت کادر ورزیده فنی (تکنیسین) کشاورزی تاکید کردند.

در این رهگذر بود که علاقمندان امور کشاورزی و روستا در انستیتوهای تکنولوژی کشور به تحصیل پرداختند و پس از اخذ گواهینامه بعنوان تکنیسین عالی مکانیک ماشین‌آلات کشاورزی به خدمت وظیفه اعزام گشتند.

این گروه پس از پایان خدمت سرگردان مانده‌اند زیرا در دستگاههای دولتی و مسئول امور کشاورزی هیچ جائی برای جذب آنان در نظر گرفته نشده است و تخصصی را که اینان بقیمت صرف وقت و هزینه زیاد کسب کرده‌اند، بهیچ کار این ملت نمی‌آید. از سوی دیگر دانشگاهها و مؤسسات آموزش عالی هم این گروه را نمی‌پذیرند تا اینان لااقل به تحصیلات عالیه دلخوش کنند.

میخواستم خواهش کنم اکنونکه رژیم طاغوتی سرنگون شده و بازسازی کشاورزی درصدر هدفهای دولت موقت انقلاب اسلامی است ترتیبی بدهند تا فارغ‌التحصیلان انستیتو تکنولوژی‌های کشاورزی در ادارات کشاورزی جذب شوند و تخصص این گروه در خدمت روستائیان این آب و خاک قرار گیرد. و اینگونه فارغ‌التحصیلان مجبور نباشند برای گذران زندگی به استخدام ثبت احوال یا آژانس‌های مسافرتی درآیند.

امیر موسوی- تهران

فکری برای گذرنامه ما بکنید

از سالهای پیش رژیم شاه جنایتکار دشواری‌هائی در امر مسافرت به حج برای مسلمانان فراهم آورده بود وانجام این فریضه دینی را تنها از طریق اجازه سازمان اوقاف میدانست. اما پاره‌ای از مسلمانان زیربار این وضع نرفتند وبا تهیه گذرنامه بین‌المللی خود را از طریق کشورهای دیگر به مکه معظمه میرساندند.

رژیم طاغوتی پس از بازگشت این افراد از سفر حج آنان را بازداشت می‌کرد وگذرنامه‌های آنان را توقیف مینمود. اکنونکه این رژیم سیاهکار سرنگون شده است از مسئولین امور میخواهیم تا گذرنامه‌های این افراد را برگرداند زیرا بسیاری از آنان برای انجام امور تجاری به این گذرنامه‌ها نیازمندند.

محمدعلی مینائی- تهران

مشکل راهنمایان تعلیماتی

روزی که وزارت آموزش و پرورش لغت بازرس را به «راهنمای تعلیماتی» تغییر داد، آنهائی که دست‌اندرکار آموزش و پرورش کشور بودند از این مسأله استقبال کردند و معلم و ناظم و مدیر هم با این تغییر نام دریافتند که از این پس بجای دیدن چهره عصبی بازرس با کسی روبرو خواهند شد که به مشکلات آنها رسیدگی خواهد کرد. براساس آئین‌نامه‌هائی که همه‌ساله تدوین و بمرحله اجرا گذاشته شد، راهنمایان تعلیماتی با سرکشی به دبستانها، مدارس راهنمائی و دبیرستانها نشان دادند که تا چه حدمیتواند مؤثر باشند چرا که هم معلم را راهنمائی می‌کنند و هم به کلاسها سر میزنند و هم نقایص دانش‌آموزان را برطرف میسازند. سال گذشته بدعت تازه‌ای نهاده شد و تعداد مدارس مورد سرکشی راهنمایان را افزایش دادند. بطور مثال بهر راهنمای تعلیماتی سپاه دانش ۲۰ مدرسه دادند تا به مسائل آنها رسیدگی کنند و بدینترتیب نتیجه معنوی کار راهنمایان کم شد چرا که هر راهنما می‌بایست در عرض یکماه به بیست مدرسه روستائی که در نقاط دور از هم قرار داشتند سر بزند و این عملاً در فصل زمستان فوق‌العاده دشوار بود. در فصل‌های غیر سرد هم یک راهنما نمیتوانست بدقت بمسایل ۲۰ مدرسه رسیدگی کند.

اکنون از مسئولین جدید آموزش و پرورش انتظار داریم ترتیبی بدهند تا راهنمایان تعلیماتی بتوانند بمنای واقعی کلمه دلسوز باشند و با علاقمندی و حوصله بکار راهنمائی و رسیدگی به امور مدارس مشغول شوند. این کار تنها از طریق کاستن تعداد مدارس مورد سرکشی آنان ممکن است و بس.

عزیزالله غفاری- شمیران

دشواری تهیه آب آشامیدنی

ساکنان خیابانهای رکن‌ی زری وکوچه‌های مجاور دانشکده کشاورزی کرج از بی‌آبی رنج میبرند وبا اینکه چند سال است که کرج صاحب شبکه لوله‌کشی شده، معهذا بیش از دوهزار نفر از ساکنان این محله ناچارند آب آشامیدنی خود را سطل سطل از محله‌های دیگر فراهم کنند.

شکایاتی که در دوران سیاه پهلوی میفرستادیم به نتیجه نمیرسید وهیچکس وهیچ مقامی خود را مسئول رفع این دشواری نمیدانست. اکنون امید زیادی به دولت موقت جمهوری اسلامی بسته‌ایم وبا طرح این مشکل تقاضا می‌کنیم ترتیبی بدهند تا وضع آب آشامیدنی این محل سامان گیرد.

ابوالفضل احمدی- کرج

۶۱۰۶ م- الف

شرکت ملی نفت ایران

انتخاب ملوان جهت تأمین نیروی انسانی شرکت ملی نفتکش ایران

شرکت ملی نفت ایران جهت تأمین کادر ملوانی شرکت ملی نفتکش ایران عده‌ای کارآموز مرد (درسطح کارگری) با شرایط زیر از طریق امتحان کتبی مصاحبه انتخاب و برای نیاز به سطح ملوان افزارمند تحت تعلیمات و کارآموزی لازم درانگلستان و برروی کشتیهای نفتکش قرار خواهد داد.

الف- شرایط

۱- ملیت ایرانی.
۲- متدین بیکی از ادیان رسمی کشور.
۳- داشتن حداقل تحصیلات سوم‌متوسطه (نظام قدیم) و یا سوم راهنمائی (نظام جدید) حداکثر زیر دیپلم
۴- سن حداقل ۲۲ سال و حداکثر ۳۰ سال تمام (تا تاریخ ۱۳۵۸/۵/۱۰).
۵- داوطلبان باید خدمت وظیفه را انجام داده باشند.
۶- داشتن بنیه قوی و سلامت مزاج طبق نظر مقامات بهداری و بهداشت شرکت ملی نفت ایران.
۷- شاغل نبودن و یا نداشتن تعهد خدمت درسازمانهای دولتی و یا وابسته بدولت و یا غیر دولتی و یا عدم اشتغال بتحصیل.
۸- داشتن ضامن معتبر و سپردن تعهد خدمت برروی ناوگان نفتکش (بازاء هریکسال تحصیل و یا کارآموزی بهزینه شرکت دوسال خدمت).
۹- افراد واجد شرایط پس از انجام آزمایشات لازم ومصاحبه که در دو مرکز تهران و آبادان بعمل خواهد آمد انتخاب و بصورت کارآموز موقت پیمانی استخدام خواهند شد.

ب- مزایا

۱- اعزام منتخبین بانگلستان بصورت کارآموز قراردادی برای گذراندن یکدوره آموزش مقدماتی زبان انگلیسی و آشنائی با اصطلاحات مقدماتی دریائی مربوط بمدت درحدود ۴ ماه و متعاقباً یکدوره کارآموزی عملی برروی کشتیهای بازرگانی بین‌المللی بمدت ۱۸ ماه. طی اینمدت به کارآموز طبق مقررات شرکت مرخصی نیز داده خواهد شد.
۲- درتمام دوره تحصیل و کارآموزی مذکور در بند ۱ فوق هزینه‌های مربوطه: مسافرت، مسکن، خوراک، درمان و شهریه مراکز آموزشی بعهده شرکت خواهد بود.
۳- کارآموزان ضمن آموزش و کارآموزی درکشتی از کمک هزینه تحصیلی و کارآموزی طبق مقررات شرکت استفاده خواهند نمود.

ج- استخدام رسمی

پس از اتمام دوره تحصیل و کارآموزی برروی کشتی و کسب موفقیت درکلیه آزمایشات مربوطه کارآموزان بعنوان ملوانان افزارمند باستخدام رسمی شرکت‌ملی نفتکش ایران درخواهند آمد.

مدارک ثبت نام

۱- فتوکپی شناسنامه در ۳ برگ (در صورت داشتن توضیح فتوکپی از صفحات مربوطه در ۳ برگ).
۲- فتوکپی ریز نمرات تایید شده آخرین مدرک تحصیلی در ۲ برگ.
۳- فتوکپی برگ پایان خدمت وظیفه عمومی در ۲ برگ.
۴ عکس ۴×۶ (آخرین عکس) ۱۲ قطعه.

متقاضیان باید مدارک فوق را بضمیمه فرم تکمیلی زیر با پست سفارشی بنحوی ارسال دارند که تا آخر وقت اداری روز چهارشنبه دهم امرداد ماه ۱۳۵۸ (قبل از ساعت ۱۴/۳۰دقیقه) به اداره استخدام و کاریابی شرکت ملی نفت ایران- تهران فلسطین شمالی، کاشی شماره ۷۶، اطاق شماره ۴۰۷ واصل گردد.

پس از بررسی مدارک، اسامی داوطلبان واجد شرایط جهت انجام آزمایشات کتبی و مصاحبه در روزنامه‌های آیندگان، اطلاعات و کیهان اعلام خواهد گردید.

برگ درخواست ثبت نام متقاضیان ملوانی شرکت ملی نفتکش ایران

اینجانب نام پدر دارنده شناسنامه‌شماره صارده از محل تولد متولد: روز ماه سال معدل کتبی نمرات کتبی فیزیک ریاضیات و زبان (نظام قدیم) و یا معدل نمرات کتبی علوم تجربی ریاضیات و زبان (نظام جدید) تاریخ پایان خدمت وظیفه عمومی
ساکن:
آدرس پستی:
تلفن:
تقاضای ثبت نام بعنوان متقاضی ملوانی در شرکت ملی نفتکش ایران را دارم.

امضاء داوطلب:
تاریخ:

تغییرات وسیع در برنامه‌های تلویزیون

تلویزیون جمهوری اسلامی ایران در پی خواست مردم مبنی براجرایش حسمهای سرگرمی این وسیله مهم ارتباط جمعی ازاین هفته بتدریج به پخش پنج مجموعه جدید، سه مجموعه که قبلاً پخش شده وچند برنامه دیگر اقدام میکند. بنظر میرسد این دگرگونی بتواند برنامه‌های تلویزیون را از کسالت بسیار برنامه‌های تکراری وسحراتی بیرون آورد یک مقام تلویزیون فاش ساخت که هرهفته دوفیلم بنمایش درخواهد آمد ،که روزهای دوشنبه وپنجشنبه بایں منظور انتخاب شده است.

سریالهای جدید

درمیان مجموعه‌های جدید که اولین قسمت آن شنبه گذشته پخش شد، سریال میشل استرگفاست که ازاین پس نیز شنبه هرهفته بعدازاخبار روی آنتن خواهد رفت. این مجموعه براساس نوشته معروف ژول ورن ساخته شده است.

مجموعه دیگری که امروز (سه‌شنبه) اولین قسمت آن

● پنج سریال جدید و سه مجموعه تکراری از جمله برنامه‌های تازه تلویزیون است

● هر هفته دو فیلم سینمائی به نمایش در میاید

● هفته آینده «شازده احتجاب» نمایش داده میشود

ازطریق شبکه سراسری پخش میشود «قصه‌های ایالت وس‌اکس» است که براساس چند قصه انگلیسی به فیلم برگردانده شده وقصای قصه‌های آن مربوط به قرن ۱۸و۱۹ میلادی است.

این مجموعه احتمالا روزهای سه‌شنبه هرهفته پخش خواهد شد.

سریال جدید دیگر تلویزیون «نبردهای بزرگ» نام دارد که مربوط به ماجراهای جنگ جهانی است واولین قسمت آن مربوط به نبرد آلمان است. تاریخ پخش روزهای این مجموعه هنوز مشخص نیست.

مجموعه دیگر «میراث آینده» نام دارد که بوسیله ژاپنی‌ها ساخته شده است، رور پخش این مجموعه دوشنبه هرهفته درنظر گرفته شده است. آخرین مجموعه جدید تلویزیون عنوان «روزی عقابی» نام دارد که مشهورترین بازیگران سینما وتلویزیون درآن بازی کرده‌اند. ازجمله این بازیگران گلن فورد است. این مجموعه براساس چند کتاب معروف جلوی دوربین رفته است

تکرار مجموعه‌های گذشته

درمیان مجموعه‌هائی که ازاین همه تکرار خواهد شد، سه نام آشنا «دوست مشترک ما»، «اروپا درقرن بیستم» و «مجموعه آمریکای لاتین» بچشم میخورد. ساعات پخش این مجموعه‌ها روزهای آن معلوم نیست.

سینما درتلویزیون

تلویزیون برابر اعلام مقامات مسئول، هرهفته ۲ فیلم سینمائی حداقل روی آنتن خواهد فرستاد. روزهای نمایش فیلمها دوشنبه وپنجشنبه اعلام شده است وبهترین فیلمهای ایرانی وخارجی دراین روزها پخش میشود. هفته آینده، دوشنبه فیلم ارزنده «شازده احتجاب» بهمن فرمان آرا که براساس داستانی ازهوشنگ گلشیری ساخته شده وبرنده جایزه جشنواره فیلم تهران شده است، پخش خواهد شد. دراین فیلم جمشید مشایخی، فخری خوروش وچندتن دیگر بازی دارند.

تئاتر هفته

دربرنامه جدید تلویزیون پیش بینی شده است که هرهفته روزهای چهارشنبه یک تئاتر پخش شود. دراولین هفته روز چهارشنبه نمایشنامه «دیکته» نوشته دکترغلامحسین ساعدی به کارگردانی داود رشیدی وبازیگری منوچهر فرید، شجاع زاده، فنی زاده، سمسارزاده وشیراندامی پخش خواهد شد.

برنامه‌های فرهنگی وقرآن درصحنه

درسری برنامه‌های جدید تلویزیون جمهوری اسلامی، چند برنامه فرهنگی نیز پیش بینی شده است. ازجمله این برنامه «دیدگاهها»ست که هرهفته دوبار پخش خواهد شد ومدیر برنامه آن حسن فیاد است.

دراین برنامه دراطراف مسائل سیاسی واجتماعی بحث وبررسی خواهد شد.

برنامه دیگر فرهنگی‌سیری درنهج‌البلاغه‌نام دارد که روزهای پنجشنبه پخش میشود و روزهای جمعه دراین سری برنامه‌ها بررسی مطبوعات جای دارد. ضمنا برنامه پرطرفدار قرآن درصحنه ازاین پس هرهفته دوبار پخش خواهد شد.

گفتنی است که مجله رویدادهای هفته ومجله ورزشی نیز ازاین پس درتلویزیون جائی ثابت خواهند داشت که اولی روزهای پنجشنبه و دومی روزهای جمعه روی آنتن میرود.

نگاهی به آثار اردشیر محرر تاکستانی در خانه آفتاب

کنکاشی در محرومیت ستمدیدگان

● نقاش دربازتاب محرومیت ستمدیدگان جامعه روستایی و شهری که با وجود اختلاف‌های ظاهری در خط مشترک فقر و تهیدستی بهم پیوند می‌خورند موفق است

● در محتوای برخی از مینیاتورها، بیان نقاش به نوعی بیان فلسفی میرسد که انسان را در چارچوبی فراتر از جامعه ایرانی ترسیم می‌کند

یکی از آثار اردشیر مجرد تاکستانی که در خانه آفتاب به نمایش در آمده است

خانه آفتاب که پس از پیروزی انقلاب اسلامی ایران فعالیت هنرمندان جوان آغاز کرده است، این روزها مکانی است برای نمایش طرح‌ها و مینیاتورهای نقاش جوانی به نام اردشیر مجرد تاکستانی. نقاشی که کارهایش بازتابی از محرومیت‌های طبقه ستمدیده جامعه است.

آنچه در رویارویی با مجموع آثار این نقاش فرا چنگ می‌آید: دید تأثر آمیزی است از نابرابری‌های اجتماعی که بار آن پیش از پیروزی انقلاب بردوش مردم نهاده شده است. به این دلیل فضا و شخصیت‌های تمامی طرح‌ها و مینیاتورهای اردشیر تاکستانی بازتابی است از محرومیت طبقهٔ زحمتکش جامعهٔ روستایی و شهری که با وجود اختلاف‌های ظاهری در خط مشترک فقر و تهیدستی به هم پیوند می‌خورند. این خط مشترک معلولی است از یک نظام کلی در بافت جامعه که ریشه‌های آن را باید به صورت علت در حاکمیت یک سیستم الیگارشی جستجو کرد.

سیستمی که با حاکمیت ناحق و نامردمی‌اش سالیان دراز تودهٔ عظیمی را به رژفای فقر و فلاکت سوق داد. اما از آنجا که بیشتر مینیاتورها در دوران اختناق قلدری رجاله‌های دربار پهلوی خلق شده است، از این رو از بررسی علتها به گونهٔ آشکار و نمایاندن آن پرهیز شده که در عین حال از این طریق به ظرافت هنری آثار نیز افزوده شده است. چه در غیر این صورت احتمال عدول از معیارهای هنری و سقوط در قالبی صرفاً شعار گونه می‌توانست وجود داشته باشد. در حالیکه نقاش با گزینش معلول‌هایی که عینی هستند و در روند واقعیت جریان دارند، به خوبی توانسته است به رازهای نهان علتها دست یابد و آن را در ذهن تماشاگران آشارش پدید آورد. در اینجا حالات بدنی و چهرهٔ شخصیتها و کاربرد تکنیک نقاشی از لحاظ نحوهٔ انتخاب رنگهای مناسب در مینیاتورها و سایه‌روشن‌های خطوط در طرح‌ها را نباید نادیده گرفت که کمک مؤثری در جهت کشف علتها در ذهن بیننده و در عین حال عمیق‌تر در رسایی بیان هنرمند. برای نمونه به تابلوی مینیاتوری اشاره می‌کنم که در آن تجمعی از افراد طبقه محروم جامعه خویش را می‌بینیم: در چهرهٔ آدم‌ها اضطرابی آشکار دیده می‌شود، حتی کودکان پاپتی نیز که هنوز به واقعیت زندگی نرسیده‌اند اضطراب درونی‌شان را به صورت خود پاشیده‌اند، زن بیمار و نحیفی که در گوشه‌ای از تابلو نقش برزمین است، تمثیلی از ناهنجاری نهادهای اجتماعی و بیماری مام وطن بهشمار می‌آید. تقریبا تمامی شخصیت‌ها

اسلام و حقوق بشر-۲

گرفتن حق در اسلام، تکلیف انسان است

دکتر اسدالله مبشری

*** در قانون اسلام، بندگی وجود ندارد.**
*** هدف از به بندگی گرفتن دشمن در اسلام، نابودی عقیده اوست.**
*** اسلام حتی حقوق حیوانات و تکالیف انسان را نسبت به آنها بیان کرده است.**

برای اینکه حد ارزش حقوق بشر را که اسلام باز گفت چنانکه باید بشناسیم باید تاریخ آن روزگار را چنان که بود ساخت و آن گفتارها و کردارها را در آن محیط مطالعه کرد.

اکنون می‌بینیم از آن روز که پیمبر اسلام (ص) در آن تیرگی عمیق بی‌فرهنگی و بت‌پرستی و کینه‌ورزی و کشتارهای بیدریغ و روابط ناهنجار خانوادگی و زناشویی و بندگی و انبوه سنتهای غلط و بهره‌کشی از بشر، به نویح و هشدار بانگ برآورد که: «اتعبدون ماتنحتون؟» آیا در آستان بتان که آن را خود می‌تراشید و می‌سازید و می‌آفرینید بندگی می‌کنید؟ کسانی را بتوار می‌پرستید که سمت و عنوانشان و زندگی و آبروشان از شماست و همه عمر، خود و تبارشان بر سفرهٔ احسان شما و بر خوان کوشش شما می‌نشینند و هیچ سود و هری ندارند جز که مسرفانه و بیشرمانه حاصل رنج و مایهٔ نیاز هزاران هزار خانوار از شما را صرف بلهوسی و شهوترانی خود سازند و خود کامی و هوسبازی را رواج دهند و بیخ آزادگی و آزادی را بسوزانند و گروهها گروه را در گنداب بیعفتی و ناپاکی غوطه‌ور سازند، خاکبوسی آستان بیگانگان و ناکسان را به جان بخرند اما به خودی ناز و فخر فروشند؟»

از آنروز هرگونه بت را شکست و هرگونه بت‌پرستی را محکوم کرد و مردم را با توحید آشنا ساخت و در ظرف بیستوسه سال کوشش بیمانند، حقوق و تکالیف بشر را به کمال بیان کرد و پس از مجاهده و کوشش، در آن مدت دراز در واپسین فرصت که در «حجةالوداع» دست داد، در اجتماع بزرگ مسلمانان در سرزمین عرفات رسول مطاع (ص) بر ناقه خویش سوار خطابه‌ای با اشاره به حقوق بشر ایراد فرمود:

پس از حمد و سپاس پروردگار جهان و یاری خواستن از او و پناه جستن به او و گواهی به یکتایی او و به پیمبری رسول او (ص) و اشارت به اینکه آن دیدار آخرین دیدار اوست با مسلمانان در آن موقف، و پس از اندرز مردمان به پرهیزگاری در پیشگاه پروردگار لوحه حقوق بشر و وظایف او را به اختصار تمام‌پر مردم فروخواندو درهرجمله خدای را دربالاغ وظیفه مقدس رسالت خویش به‌گواهی‌طلبید، و حرمت‌خون و آبروی مردمان را و دورانداختن رسمها و قانونهای دورهٔ جاهلی، جز دربانی کعبه و سقایت حاجیان راه، و اندرز به امانتداری و حرمت رباخواری و بیهان قتل عمد و غیرعمد و تأکید در رعایت ماههای سال را به فرموده قرآن کریم تأکید کرد و حقوق همسران را بر یکدیگر توضیح فرمود و به خوشرفتاری با زنان، که بر شوهران به حکم کتاب خدای حلال سی‌گردند و نزد آنان امانت پروردگارند فراوان توصیه کرد. و بیان این نکته که مؤمنان با یکدیگر برادرند و مال هیچ برادر جز با طیب خاطر او روا نیست سخن گفت.

آنگاه به شکستن بت شوم و نافرخندهٔ امتیاز نژادی و امتیاز مکانی و هرگونه امتیاز دیگر در زیر درفش فلکسای اسلام اشارت فرمود و لوحهٔ نورانی آزادی و یکسانی افراد بشر را بر مردم فروخواند:

«ای مردم، پروردگار شما واحد است و پدر شما واحد. همه از آدمید و آدم از خاک است. «ان اکرمکم عندالله اتقیکم» عرب را بر غیر عرب هیچ برتری نیست جز که به پرهیزگاری. آنگاه رو به جمعیت انبوه پرسید:

هان ای مردم آیا رسالت خویش را ابلاغ کردم؟

همه فریاد برآوردند که آری!

پس فرمود، آنان که حاضرند به غایبان برسانند.

سپس به بعضی از حقوق دیگر اشارت فرمود و بر مردمان درود فرستاد و رحمت کردگار را بر آنان آرزو کرد و از ناقه به زیر آمد.

سپس در حرکت به سوی مدینه در گذرگاه «غدیر خم» فرمان داد که همه در آن وادی فراهم آیند و کس فرستاد تا کسانی که پیشاپیش رفته بودند بازگردند آنگاه بر منبری که از جهاز شتر آماده گردید بالا رفت و خطابه‌ای در معرفی علی امیر مؤمنان (ع) به ولایت امت و تفویض رهبری پس از خویشتن به او، به تفصیل بر مردم فرو خواند و باز پیوسته مردمان را به ابلاغ رسالت خویش و ابراز احکام و فرمانهای الهی، همه در تکالیف و حقوق بشر، به گواهی طلبید و همه به آن گواهی دادند.

از آن روز تا امروز که طنین آن بانگ مقدس همچنان در رواق تاریخ بشر در سراسر جهان پیچیده است سخنانی چنان فراگیر و کامل و والا د حقوق بشر گفته نشده است. پیش از آن نیز گفته نشده بود.

در قرآن کریم و سنت رسول اکرم (ص)، در گفتارها و نامه‌ها و خطابه‌ها و نیایشها و شعارها و دعاها، و در حلقه ارباب دل و در انجمن صاحبنظران و در صحیفه‌های پسند و اندرز اسلامی، مگر از بخششهای آفریدگار و نعمتهای پروردگار و رهنمودهای کردگار که بشر را در افق بی‌پایان کمال و آفاق بی‌مرز نیکبختی سیر می‌دهد سخنی نیست، یعنی سخن همه در حقوق بشر و تکالیف اوست حتی در رعایت حقوق حیوان و گیاه و سرزمین. در «رسالةالحقوق» که پاره‌ای از اندرزهای حضرت امام چهارم (ع) است در هرجنبش و آرامش بشر و در هرجای و با هرکس حقوقی بر عهده بشر مسلم دانسته شده است.

سرایهای همه اعضای هرکس را از چشم و گوش و زبان و دست و پای و غیره بر او حقی است (حقوق افعال)،

و پدر و مادر و خویشاوندان را حقی (حقوق خویشاوندان)؟ پیشوایان دینی و اخلاقی و آموزگاران را نیز هر یک حقی است، مشاورمستشار و بزرگ و کوچک و طلبکار و بدهکار و همسایه و رفیق و دانش آموز و کارگر و زیر دست و همسایه، حتی هر کس که از کسی احسانی دیده باشد بر احسان کننده حقی دارد و بدیهی است هر کسی که به فردی احسانی کرده باشد بر او دارای حقی است و نماز و روزه و قربانی هر کس را برا و حقی است و کسی که با گفتار و یا کردار خویش کسی را شاد کرده باشد بر عهده او دارای حقی است، مؤذن را که یاد خدای را به یاد کسی می‌آورد بر شنوند حقی است، مدعی را و مدعی علیه را و بالجمله پنجاه حق را بیان فرموده است.

از مطالعه سیر حقوق بشر، منزلت تاریخی اعلامات اسلام را در پی‌ریزی اجتماعات بشری و در جنبشهای رنجدیدگان و مظلومان خاندان بشر و در حوادث سعادتبخش جهان و در تاثیر افکار بدیع از راه برخورد اقوام و امم در چهار گوشه گیتی در طی جنگهای صلیبی و لشکر کشیها، و بانگ رسا و روان آسای اسلام را در حقوق بشر، و میزان توفیقات او را در سامان بخشیدن به زندگانی انسان نمی‌توان نشنوده انگاشت.

آشکاره می‌بینیم که در همه جهان، پس از بدبختیهای خانمانسوز و نابودیها و نامرادیها که حکومت مشتی دیوانه بر خاندان بشر تحمیل کرد گام گام انسان به حقوق خود آشنا گردید و رفته‌رفته آن را بر زبان آورد و تدوین کرد و بصورت قانون در آورد و باز پیوسته به نقیصه‌های آن پی‌برد و با اصلاحیه‌ها و متممها به اصلاح آن کوشید. فصلی از تاریخ بشر، فصلی طولانی را، به یاد آوریم که بشر مردم دانشمند و اشخاص دیوانه و کم خرد و علیل و عاجز و ناقص را به عنوان مخالفت با قانونهای کلیسا یا با کلام الهی یا به اتهام داشتن رابطه با ارواح شریر و شیطانی محاکمه می‌کرد و به مرگهای مشقت‌بار و توانفرسا محکوم می‌ساخت، مثلاً زنده به آتش می‌سوزاند یا زنده به گور می‌سپرد.

چه فداکاریها و جان نثاری‌ها که دلاوران و متفکران و هنرمندان خاندان بشر کردند و چه خونهای مقدس که به ناحق برای کسب حق ریخته شد تا باری قدم‌قدم سنگر حقوق بشر به تصرف در آمد و حیات انسان محترم شناخته شد و عقیده و ایمان و قلم و بیان آزاد گردید و انسان اختیار انتخاب شغل و مسکن و زناشوئی یافت و حق تعلیم و تعلم به دست آورد حقوقی که در قرن هفتم میلادی هنوز بر بشر ناشناخته بود و بسی با او فاصله داشت و اسلام به تمام و کمال، بشریت را به تحفه آورده بود.

مثلاً در حدیث «رفع‌القلم» دامنهٔ مسؤولیت کیفری را مشخص کرد و در هر حال که خرد و اراده بشر از کار بازماند و در نتیجه عملی ناسزا از او سرزند، وی را مأخود و مسؤول ندانست و در ارشادهای خود تاکید فرمود که وقتی فرمانگزار از حق و عدالت روی پیچد نباید فرمان او برد. مطلبی که در اعلامیه سال ۱۷۹۳ فرانسه به آن تصریح شده بود که: «اگر حکومتی حقوق ملت را نقض کند برای آن ملت یا قسمتی از آن، انقلاب و سلاح‌ترین تکلیف هاست.

در قانون اساسی کشور ما، در قسم نامه اعضای مجلس شورایملی نیز به این معنی اشارتی هست: «...قسم یاد می‌کنیم مادام که حقوق مجلس و مجلسیان مطابق این نظامنامه محفوظ و مجری است تکالیفی را که به ما رجوع شده است مها امکی با کمال راستی و درستی و جد و جهد انجام دهیم...»

در قانون اساسی ۲۳ اوت ۱۷۹۵ فرانسه که اعلامیهٔ تکالیف را نیز با اعلامیه حقوق در آن تدوین کردند، منجمله می‌بینیم چنین نوشته است: «کاری را که نمی‌پسندید درباره شما به جای آورند دربارهٔ دیگران به جای میاورید.»

یا: «پیوسته درباره دیگران آن خوبی بجای آورید که از دیگران چشم دارید»

در اسلام این معاهیم، فراوان و به شیوه‌های گوناگون گفته شده‌است منجمله در پند نامه امیر مومنان علی (ع) به فرزند گرامی خویش:

«ای فرزند گرامی، خود را و دگران را با یک ترازو بسنج. پس بر دیگران آن پسند که بر خود می‌پسندی و چیزی را که بر خود ناروا می‌دانی بر دگران روا مدار، و هم آن سان که نمی‌خواهی بر تو ستم کنند بر کسی ستم مکن و چنان که از مردمان چشم نیکی داری نیکی کن....»

نحسین، بانگ رسای اسلام به جهانیان اعلام کرد که جهان بر پایهٔ عدل و منهج داد بنیان گرفته است وهمه افراد بشر به گوهر با یکدیگر برابرند و در برابرقانون یکسان. سخنی که در همه جهان اساس اعلامیه‌های حقوق بشر قرار گرفت. تفاوت گفته اسلام در یکسانی افراد در برابر قانون با یکسانی به گفته سایر ادیان آسمانی این است که در اسلام به تنها همه در پیشگاه پروردگار یکسانند که در برابر قانون دنیائی نیز یکسانند یعنی همه حقوق متساوی دارند و هیچ چیز مایه امتیاز حقوقی هیچکس نیست اما ارزش والای انسان در پیشگاه حقیقت به پرهیزگاری است.

اسلام در قلمرو حقوق هیچ نکته‌ای را از قلم نینداخته است و به گواهی تاریخ در زمان پر سعادت رسول اکرم(ص) و خلافت امیر مومنان علی(ع) درست حقوقی را که اسلام بیان کرده و آورده بود در همه آفاق اسلام اجرا می‌شد. اسلام نه تنها حقوق انسان و تکالیف او را نسبت به دیگران، که حقوق حیوانات و تکالیف انسان را نسبت به آنها نیز بیان کرد.

من باب مثال به فرمان امیر مومنان(ع) توجه شود که در مورد فراریان جنگ به فرمانده سپاه خود داد.

نیز به دستورآن سرور در بارهٔ چار پایانی که به زکات داده می‌شد به مامور زکات سنانی: «آنگاه که به اذن خدای بر دشمن شکست افتاد فراریان را مکشید و آنان را که از حفظ کردن جای خویش ناتوانند دنبال مکنید وزخمیان را از پای در میاورید و زنان را به آزار برمینگیزید هر چند به شما اهانت کنند».

و به کار گذاری که برای جمع‌آوری زکات فرستاده بود در پاسداشتن حقوق حیوان چنین فرمان داد: «... مبادا جهارپایی را که برای زکات به تو عرضه می‌دارند بترسانی یا برمانی کسی که آنها را به او می‌سپاری تا به متصدیان زکات بسپارد باید که باچارپایان درشتی نکند و آنها را تند نراند و به رنج درنپندازد و مانده نسازد و میان کره و مادرش جدایی نیفکند و همه شیرچهارپای را چندان ندوشد که کره او بی‌شیر ماند. از آنها سواری بسیار نگیرد و به حیوان خسته مجال آرامش دهد و به چهارپایان از راه مانده آسان گیرد و در راندن شتران سوده پای و مانده از راه، درنگ و آهستگی روادارد و آنها را از مقابل برکه‌های آب بگذراند و از چراگاهها و سبزمزارها به جاده‌های خشک و خالی نراند و هرچند ساعت یکبار به آنها استراحت دهد...»

بندگی وبردگی در اسلام

اینک که سخن در حقوق بشر است به مناسبت مقال باید یادآوری کرد که عده‌ای می‌گویند اسلام که انسان را پیشتراز آن که در زهدان مادر نقش هستی پذیرد، واز آن هنگام که در صورت نطفه جامه وجود پوشد، ودر طول زمانی که در مشیمهٔ مادر زیست می‌کند تا وقت گذر از دنیا، در حمایت وپوشش قانون قرار داده، ودر امور دین ودنیا وروابط افراد ولجتماع نکته‌ای ناگفته نگذاشته است ودر هرحرکت وآرامش که از انسان سرزند وبه‌هرجا برساند که آن انسان را به حرکت در آورد ودرهر ابزار که آن را به کار برد، نیز در هر رابطه فردی و اجتماعی که با کسی برقرار کند حقوق وتکالیفی معلوم کرده است، آنینی که نوزادان معصوم را که از بیم ننگ یا از ترس تنگدستی زنده‌بگور می‌سپردند از آن مبرگ تبرهرهایی بخشید وروان و کالبد انسان را از سیاهچال بی‌فرهنگی ونادانی نجات داد واز هرگونه اسارت فارغ ساخت، داغ زبونی وزیردستی در مقابل درگاه قیصر وارباب وهرصاحبمقام وهرعربده‌جو را از تارک خورشیدوش انسان زدودو پیشانی منورش را با مژده به تاج پرافتخار «ولقد کرمنابنی آدم» زیور ابدی وآسمانی بست، غل وزنجیر سیاه وسنگین نژادپرستی، ورنگ ونسب ومهمتر نژادی وجاه ومقام را که قرنهای قرن دست وپای بشر را خسته بود وگردنش را شکسته، از هم‌گسیخت، یاری، به ابلاغ شریعتی همه کرامت ولطف یزدانی برانگیخته شد تا مکارم اخلاقی را به کمال رساند،

پس، این آیین مقدس وسعادتبخش چرا هماندم که در فش سعادت بشر را با دست مبارک وتوانا برافراشت، نظام بندگی وبردگی را درهم نکوفت، وپاساى خرید وفروش انسان را پاره نکرد ومانند دیهیم واورنگ زیرپای گرامی خویش نینداخت؟!

این دین الهی که بشر را به آزادی حقیقی رسانید یعنی اورا از نادانی آزاد ساخت، از تملق وخاکساری آزاد ساخت، از مالدوستی وجهانخواری آزاد، واز شهوترپرستی وکینه‌ورزی وبخل ودروغگویی آزاد، از ریو وریا، باری از هرپلیدی آزاد ساخت وبه هرزیور معنوی آراست، ونه تنها حقوق بشر را به کمال گفت وبه مرحله عمل درآورد، که گرفتن آن حقوق را تکلیف قرار داد وامت را در سنگر استوار ورخنه ناپذیر «امر به معروف ونهی از منکر» از هرفساد نگهبانی کرد، وجدان بشر را بیدار واگاه ساخت وانسان را به نیروی ایمان وعقیده مجهز داشت وبه او آرامش دل وشکفتگی جان داد وصلحی خجسته وتفاهمی مبارک بین افراد به وجود آورد.، توقعات حقیر مادی وخوشگذرانی‌های فرومایه وسرگرمی‌های کودکانه را نابود ساخت وطلب بشر را انسانی و والا کرد و پای طلبش را استواری داد.

این چنین آیین خدایی چگونه اجازه داد که مثلاً دوشیزه‌ای همه شرم و صفای دوشیزگی و آزرم زنانگی، جهان عشق و آرزو، با بهشتی در دل شکفته، و در خیال، فرزندی به پاکی و تازگی شبنم بامدادی در آغوش کشیده، سر بر دامان یار دلنواز نهاده، گوش به آوای دل‌انگیز دریای و بانگ دل‌آویز هدی که شتران را با نشاط از دل بادیه‌های بسیکران می‌گذراند، چشم بر آسمان پرستاره در انتظار پیام و نوید زناشویی از سوی حبیب، ناگهان فریاد خشن و هراسناکی می‌شنود که فرمان رئیس قبیله را به گوش مردم قبیله می‌رساند تا برای جنگ بتسیج شوند: «مردی عظیم قیام کرده است و زندگانی عرب را زیر و رو ساخته. بتانشان را در هم شکسته و امتیازهاشان را به نژاد و اصل و نسب و ارزش قبایل از میان برداشته نوانگر و درویش را در حقوق برابر دانسته، اینک درفش آزادی بشر بر دست، در مقابل همه جهان به پای خاسته است،

و اینک عرب را باید تا جان در تن دارد با او پیکار کند و دین و سنتهای گذشته را نگاهدارد.»

دخترک، بیگناه در جبههٔ جنگی چنان، در «دارالحرب» با چشم نگران و دل لرزان می‌بیند که سپاهیان اسلام جبهه دشمن را در هم می‌شکافند و افراد قبایل را با داس مرگ درو می‌کنند و دلاوران را در خاک و خون می‌غلطانند و به قانون جنگ اسیر می‌گیرند.

آن دوشیزه معصوم، هنوز دهان به شهد عشق که عطیهٔ گرانبهای الهی است نیاغشته، و خانه دل از اقامت محبوب نپرداخته، در انتظار پیام یار، دوره‌ای رندگانی شاد و آسمانی در نظر، درگیر و دار حمله و فرار، بند بدگی بر گردنش می‌افتد و در تقسیم غنیمت جنگی به قانون جنگ به کنیزی نصیب سالخوردی پیر و ناقص‌العضو می‌گردد. آن سوی، نامزدش که به اسارت درآمده است و در قتلگاه به انتظار فرمان قتل اسیران زانو برمین رده و گردن بالنده را پیش کشیده و برق شمشیرها را می‌نگرد که در هوا موج می‌زند و با هر حرکت آنها، فوارهای خون جستن می‌کند و سرها گوی‌وار بر زمین می‌غلطد و با خروش‌ها و نالهها در هم می‌آمیزد، شمشیری در هوا صاعقه‌وار حرکت می‌کند و برق‌وار قوسی می‌زند و بر آن گردن فرود می‌آید و سری به سرعت در میان خاک و خون در می‌غلطد و دور می‌شود. در همان لحظه، جنگاور پیر با چشم شره‌بار بر سر و سینه آن «کنیزک» که چشم وحشتزده‌اش سر غلطان و خونالود نامزدش را تعقیب می‌کند دست خریداری می‌کشد و زیباییهای بدن او را در زیر دست خشن و شمشیر زن خویش می‌سنجد و لبخند خشنودی چهرهٔ تیرماش را می‌پوشاند. دخترک در دل که خون در آن موج می‌زند می‌نالد و می‌خروشد که:«آیا در این جهان دادرسی نیست؟»

چه بسیار مردم که خطاب به مؤسس اسلام که در و دشت و کوه و صحرا به جوانمردی و درست پیمانی او آشنا بودند در دل خونین می‌خروشیدند که ای برگزار که همه برتریها و امتیازها را جز تقوا، و همه تاج و تختها را در زیر پای آسمانسای فروکوفتی! ای که دلت از سراسر آسمانها بیکرانتر و از همه خورشیدها روشنتر است! ای که دلها شیفته تو و خردها واله تست! ای که بزرگترین رنج را بر خویشتن و برخاندان خود خریدی تا دین تو جهان را فراگیرد و بشر نیکبخت گردد! ای که در شعب ابوطالب ترا محاصره کردند همسر برگزار و والامقامت که جان شیرین را برخی قدومت می‌کرد دراثر بیماری و بیدارویی در آن محاصره درگذشت و دختران پاکیزه گوهر و جوانت دراثر صدمه کافران سنگدل در گرفتاری جان عزیز را نثار دین تو کردند! ای که برای ابلاغ رسالت الهی همه عمر رنج کشیدی حتی سه روز پیاپی لقمه‌ای سیر تناول نکردی و سر بر بالش استراحت نگذاشتی، حتی پیوسته مراعات حال ذمیان را درنظر داشتی و می‌فرمودی: «هرکس با معاهدی ستم کند به منزلهٔ آنست که با من ستم رواداشته باشد.»

پس چگونه رسم بندگی و بردگی را یکباره از میان برنداشتی؟ تا خلیفه‌ای دغلباز و ناکس جرأت نکند به نام دین تو دست جسارت به سه دوشیزه شریف، دختران سه مرد آزاده و جنگجو که خلیفه به مسمول خلیفگان آنان را با نهرنگ به قتل رسانده بود دست درازی کند؟ و بر مسند مقدس تو و به نام مقدس تو خلیفگان و بسیاری دیگر، جرأت نکنند اینهمه جنایت و نامردمی کنند و جهان را به ماتمکده‌های ظلمانی تبدیل سازند؟

•

نظامات و سنتهای غلط را که به مرور سراسر منطقه وجود مردم را فرامی‌گیرد نمی‌توان در یک دم و در نخستین گام از میان برداشت بلکه به حکم قانون طبیعت این امر به تدریج و تأنی امکان‌پذیر است.

قرآن کریم برای بنیاد نهادن امت نیکبخت و اجتماع خجسته به رسول مکرم(ص)، فرمان داد نخست از خویش آغاز کند:

«یا ایُّها المُزّمّل، قُمِ اللّیل، الا قلیلا»

سپس خویشاوندان نزدیک را از بعثت خویش به پیمبری بیاگاهاند و به عواطف آنان تکیه زند:

«وانذِرْ عشیرتکَ الاقربین...»

آنگاه دعوت را علنی کند و محرومان را به نهضت اخلاقی و اصلاحی فراخواند نه اشراف و توانگران مترف را:

«و اصبِرْ نفسکَ معَ الّذین یَدْعُونَ رَبَّهُمْ بِالغداةِ والعَشیِ یُریدُونَ وَجْهَهُ وَ لاتعْدُ عَیناکَ عَنْهُمْ تُریدُ زینَةَ الحَیوةِ الدُّنیا وَ لاتُطِعْ مَنْ اغفَلْنا قَلبَهُ عَنْ ذِکْرِنا وَ اتبعَ هَویَهُ وَ کانَ امْرُهُ فُرُطا.»

و بهرحال تکلیفی بس سنگین برعهدهٔ رسول کریم (ص) نهاده شد.

«انّا سَنُلقی علَیکَ قَولاً ثقیلا»

اصولا در قانون اسلام، بندگی وجود ندارد و فقط در هنگام جهاد می‌توان طرف مهاجم را اگر کافر باشد به بندگی گرفت و اسلام هرگز به جنگ تعرضی دست نزد. اگر در تاریخ می‌بینیم که به نام اسلام جهانگیری و لشکر کشی شد به اسلام ربط نداشت. خلیفگان اموی و عباسی و بسیاری دیگر در طی چند قرن، مسند آزادگی را به ناروا اشغال، و امپریالیسم عربی را جانشین حکومت اسلامی کردند و خلافت را به سلطنت موروثی تبدیل نمودند این زمامداران کشورهای اسلامی، به فرموده امیر مومنان علی (ع)

«زندگانی خود را بین «سفره و آبریز» می‌گذراندند.»

زنبارگی و شکمبارگی و غلامبارگی اصول زندگانی ننگینشان بود و قتل و غارت مقدمهٔ استقرار آن برنامهٔ شوم بود و برای این مقدمه ناچار فریبکاری و ریا و دروغ و بهتان و همه رذیلتها را به کار می‌بردند و ترویج می‌کردند.

جنایاتی که درآن دربارها صورت بست پشت بشریت را لرزانید.

اسلام لوحهٔ نورانی:

«لااکْراهَ فِی‌الدّین. قَدتَبیّنَ الرُّشدُ منَ الغیّ...»

بردست دارد و برپایهٔ:

«ادعُ الی سَبیلِ رَبّکَ بالحِکمَةِ وَ المَوْعِظَةِ الحَسنَةِ وَ جادِلهُمْ بالّتی هیَ احسَنُ.»

و براساس

«وَمَا عَلَینَا اِلاّ البَلاغُ المُبینُ»

ابلاغ رسالت می‌کند نه با جنگ تهاجمی و اسیر گرفتن که در زمان رسول مکرم (ص) و امیر مومنان (ع) هرگز روی نداد. در قانون اسلام فقط در جنگهای تهاجمی علیه‌اسلام اگر مسلمانان اسیر می‌گرفتند حق داشتند او را به بندگی گیرند.

به بندگی گرفتن دشمن که هدفش نابودی عقیدهٔ طرف است معقول و منطقی است. و تعلیم دادن و تربیت کردن او کمال انسانیت و مردمی است. اما آن کس که به مخالفت با اسلام درنیامده باشد در شمار کسانی نیست که اگر اسیر گردد به بندگی درآید.

بنابراین، اگر کسانی در ضمن پیکار با اسلام از تصمیم خویش بازگردند و شمشیر بر زمین گذارند به قید بندگی در نمی‌آیند، به

طریق اولی زنانی که درجبهه جنگ باشند هرچند درکار پرستاری و درمان غیرنظامی کمک کرده باشند اما به هیچروی به روی اسلام شمشیر نکشیده یاشید یحکم «حربی» برآنان جاری نیست همچنین پیرمردان و زنان و صومعه نشینان و فرابران، هیچ‌کدام شمشیر را کنار نگذاشته و از جنگ پشیمان شده باشد.

یکی ازموارد بسیار جالب درمسئله تشخیص دشمن درجبهه جنگ داستان تاریخی جنگ خیبر است.

فتح خیبر برای مسلمانان اهمیتی بسزا داشت .دژهای خیبر استوار و پهناور و دژنشینان توانگر و جنگجو بودند و دردل مسلمانان خاری خلنده و جانگزار محسوب می‌گردیدند.

پیروزی بر«خیبر» برای اسلامیان حیاتی بود.

درگیراگیر جنگ، یکی ازیهودیان سر ازشکاف دردژبیرون آورد تاسپاه اسلام رابرآورد کند. مسلمانان که درکمین بودند ناگهان گریبان اورا گرفتند و کوشیدند اورا ازقلعه بیرون بکشند ،خیبریان نیز برای اینکه مبادا مسلمانان ازرخنه دروارد دژ گردند اورا بیرون راندند .یهودی اسیر گردید و به مسلمانان گفت اگر مرا به جان زنهار دهید راه پیروزی بردژرابه شما خواهم آموخت.

مسلمانان به اوزنهار دادند و یهودی راهی پنهان راکه ازآنجا، آب وارد قلعه می‌شد به مسلمانان نشان داد.

اگر مسلمانان آب رابرقلعه خیبر می‌بستند دژنشینان ازتشنگی به جان می‌آمدند و ناچار تسلیم می‌گشتند.

نقشه پیروزی درست بود واقعه رابه عرض رسول مکرم (ص)رساندند.

اماخواجهٔ کاینات رخصت نداد و فرمود به یقین نمی‌دانیم که همه مردم دژباما سرجنگ داشته‌باشند. پس،آنان که ازصف جنگجویان بیرونند نیز برخلاف مروت به رنج تشنگی گرفتار خواهند شد.

امادربسیاری ازحکومتهای به ظاهر اسلامی همه این مقررات مقدس و انسانی پایمال گردید حتی مسلمانان که درجنگ برمسلمانان چیره می‌گردیدند آنان رابه بندگی می‌گرفتند و بندگان رخرید خلیفه بازارهای خرید و فروش راپرمی‌ساخت. حتی خلفا ترجیح می‌دادند که قومی مسلمان نشوند تاجزیه بپردازند وکیسه خلیفه انباشته گردد.

آیا کردار خلفا و دنباله روهای آنان رااسلام نسبتی است؟

درتاریخ اقوام و امم جهان می‌بینیم دشمنی راکه به اسارت می‌گرفتند یابنده‌ای راکه مالک بودند می‌توانستند به قتل برسانند و هرشکنجه‌ای رابراو روا دارند و بیگاریهای توانفرسا برآنان تحمیل کنند چندان که اسیر یابنده مرگ رابرآن زندگی برتری می‌داد

صفحه تاریخ جهان پر است ازسنگدلیهای پیرورمندان و اسیران و بندگان امادراسلام بندگی مرحله تربیت و تعلیم محسوب می‌شد و سیاست ارشادی اسلام ازاین راه بود. اسیر و بنده مطلقا به قتل نمی‌رسید.

و بندگان دراثر تعلیم‌وتربیت به مقامات عالی اجتماع می‌رسیدند. حتی تشکیل حکومت می‌دادند. وقتی مسلمانان درجهاد ،در «دارالحرب» اسیر می‌گرفتند، پیشوای مسلمانان بنابر موقعیت، برحسب آن که آزادی اسیر به زیان مسلمانان باشد مثلاً اگر تصور می‌شد اسیر در صورت آزادشدن از نوباز مسلح گردد و به جنگ با به آزار مسلمانان پردازد، یا وجودش در حوزه اسلام مفید فایده‌ای باشد مثلاً خرد یا هنری به مسلمانان آموزد، فرمان می‌داد که اسیر را در بندگی نگاهدارند آن هم با شرایط کاملاً انسانی که در فقه به تفصیل بیان شده است.

اگر آزادی اسیر زیانی نداشته باشد و نگاهداشتن او سودی، در مقابل بدل و عوض آزاد می‌گردد یا اصولاً بلاعوض اورا رها می‌سازند.

در اسلام، آزادکردن بنده در راه خدا، وسیله تقرب به پروردگار است. در قرآن مبین است که:

«فلا اقتحم العقبة و ما ادریک ماالعقبة فکّ رقبة او اطعامٌ فی یوم ذی مسغبة، یتیماً ذامقربة اومسکیناً ذامتربة»

که یکی از اسباب مجاهده با نفس و هوی، آزاد کردن بنده است.

رسول مطاع(ص) فرمود: «اینان را «غلام» یا «بنده» خطاب مکنید بلکه «مولا» و سرور بنامید.»

نیز فرمود: «هرکس مومنی را آزاد کند، در مقابل هرعضو آن بنده، عضوی از او از آتش دوزخ آزاد می‌گردد.»

نیز فرمود:

«اخوانکم خولکم»

بندگان برادران شمایند که اکنون زیردست شما قرار دارند.

پس، از خوراک و پوشاک خود به آنان بدهید، کار زیاد به آنان تحمیل مکنید، در کارها با آنان یاری کنید و به آنان شخصیت بدهید.» در اسلام مولا حق ندارد بنده خود را به قتل رساند. در قتل بنده حتی قول به قصاص وجود دارد.

بندگی در اسلام با بندگی در مسیحیت و دنیای کهن تفاوت اساسی دارد. در تاریخ روی داده است که در امریکا بندگانی آزاد شدند اما و دوباره نزد اربابان خود بازگشتند و به رغبت زنجیر بندگی بر گردن نهادند، چه، آزادی و شخصیت نداشتند تا بتوانند آزاد زندگانی کنند. بند بندگی برداشتن، برای آزادی کافی نیست، که باید به انسان شخصیت انسانی داد و اورا در کانون گرم محبت جای داد. باید بند اسارت را از روح انسان نیز برداشت.

در روایت آمده است که امیر مومنان علی (ع) آزادمردی را در مقابل قتل بنده‌ای قصاص فرمود.

در عصر اسلام بنده‌داری در همه جهان مرسوم بود و [illegible] جنگ و از طریق دردی، می‌بوانست اسیر می‌کرد و ورا به بندگی نگاه می‌داشت بنا می‌فروخت [illegible]

«فکاتبوهم ان علمتم فیهم خیراً و اتو هم من مال الله الذی اتاکم.»

فرمان داد بندگانی که می‌خواهند با کار خود خویشتن را آزاد سازند از مال خدای که در اختیار شماست به آنان کمک کنید و سهمی از بیت‌المال را برای آزاد ساختن آنان تشخیص داد.

«مکاتبه» از جهت مولا عقد لازم است. مولا نمی‌تواند کنیزی را که با او پیمان مکاتبه دارد به همخوابگی باخویش مجبور سازد.

اگر به «باب عتق» در فقه اسلام مراجعه شود و به مواردی که باید بنده را آزاد ساخت توجه گردد و دستور رفتار با بردگان و بندگان مورد مطالعه قرار گیرد و قوانین بنده‌داری و بردهداری در قانونهای جز اسلام وارسی گردد، آشکارا می‌توان دید که روش اسلام به نحوی بوده است که بساط بنده‌گی هرچه زودتر در نوردیده می‌گردید و بنده‌گان آنروز در مهد انسانی زیست می‌کردند بخصوص باید به حوادث مربوط به بنده‌گی و برده‌گی در زمان مبارک رسول مکرم (ص) و امیرمومنان علی (ع) که اسلام واقعی در آن زمان عملی شد توجه کرد. رفتار خلیفگان اموی و عباسی و غیره با دست نشاندگان آنان را در قلمرو اسلامی یا عمل کسانی را که بعدها به نام اسلام برمسند حکومت نشستند نباید بادستورهای اسلامی اشتباه کرد. آیا قابوسنامه مثلاً که در بلاد اسلامی ظاهراً بدست یک مسلمان و درحکومت اسلامی نوشته شده است هیچ رابطه‌ای با اسلام دارد؟ ابلیس حتی از انتساب آن به خود عار دارد.

آیا جنایاتی را که در تاریخ می‌بینیم زمامداران کشورهای اسلامی مرتکب شده‌اند، قتل و غارت و بیعفتی و کشتار دسته‌جمعی و تعدی به جان و مال و شرف مردم و کیسه انباشتن از مال فقیر و صغیر و عاجز و مسکین با اسلام تناسب دارد؟

آیا حقوق بشر که با آنهمه دقت در اسلام معین شده است در کشورهای اسلامی به آن عمل می‌شود؟

حقوق بشر را خداوند به بشر اعطا فرموده و یا آفرینش او به وجود آورده است. انسان را باحق حیات آفریده و باگوهر خرد و گوهر شرف آراسته و باحق آسایش و تکامل و سایر حقوقی که به آن اشاره شد برانگیخته است و پارهای از حقوق را انسان خردمند و با اراده، بنابه‌مصلحت‌وبرای بهزیستی و نیکبختی خویش جعل کرده است که بازگشت آن نیز به پروردگار، آفریدگار خرد و اراده انسان است. نیز خداوند بشر را آزاد آفرید و فقط حدود حقوق دیگران آزادی او را محدود می‌سازد.

آگهی حراج

مالف ۶۱۰۴
۲-۱۰-۷۰۱-۱۰۸
۵۸/۴/۱۷

اداره فروش منطقه مرکز و شمال گمرک ایران واقع درخیابان یادآوران (آرامگاه سابق) نرسیده بچهارراه چیت‌سازی ساعت ۱۰ صبح روز شنبه مورخ ۵۸/۵/۲۰ کالای مشروحه زیررا.

ردیف	نوع کالا	مدل	تعداد	وزن‌باظرف	قبض‌انبار	محل توقف کالا
۱	اتومبیل سواری‌فوردتانوس L۱۶۰۰	۷۵	یکدستگاه	—	۳۶۴۲۶۶	انبار ۳ اداره فروش
۲	،، ،، فولکس‌استیشن	۶۶	،،	—	۳۶۴۲۰۸	،، ،، ،،
۳	،، ،، پژو۵۰۴	۷۳	،،	—	۳۶۴۲۰۵	،، ،، ،،
۴	،، ،، فوردکاپری ۱۵۰۰	۷۰	،،	—	۳۶۴۲۳۹	،، ،، ،،
۵	،، ،، فیات‌اسپرت ۱۶۰۰-۱۲۴	۷۲	،،	—	۳۶۴۱۶۷	،، ،، ،،
۶	،، ،، داتسون استیشن	۷۶	،،	—	۳۶۴۲۱۰	،، ،

امام: مرزها را باید مرز نشینان حفظ کنند

قم ــ خبرنگار کیهان ــ گروهی از برادران کردمریوان، پریروز باامام خمینی رهبر انقلاب اسلامی ایران درقم ملاقات کردند وضمن تشریح خواستهای منطقه آمادگی خود را برای جانبازی در راه اهداف جمهوری اسلامی ایران اعلام داشتند. امام خمینی در این دیدار، خطاب به کردهای مریوان، مطالبی به شرح زیر ایراد کرد:

بسم‌الله‌الرحمن‌الرحیم

شما می‌دانید که الان موقع حساسی است که ما باید از این مرحله‌ای که پیش داریم جلو برویم ودر این مراحل‌اولیه که قانون اساسی و خبرگان و مجلس شورای ملی و رئیس جمهوری اینهائیکه اساس یك مملکت است و ما الان در جلو داریم باید همه برادرها باهم متحد باشیم و این مسائل را پیش ببریم، در یك چنین موقع حساسی دشمن های شما و ما درصدد هستند که نگذارند این مراحل پیش برود و لذا دیدید که در رفراندوم شلوغ کاری کردند و الان هم میخواهندشلوغ بکنند و نگذارند مسائل اسلامی پیش برود، اینها از اسلام می‌ترسند برای اینکه اسلام دین برابری وبرادری است ودرآن اصلا نژاد مطرح نیست. کرد، فارس، ترك و عرب ابدا دراسلام مطرح نیست. آن چیزی‌که در اسلام مطرح است تقوی وصفا، برادری و برابری است، آنها می‌دانند که اگر اسلام آنطوریکه هست در این مملکت تحقق پیدا بکند دستشان کوتاه خواهد شد، آنها می‌خواهندکه همان قلدری‌ها وهمان چپاول‌گری‌هائی که میکردند همان‌ها را ادامه بدهند یابرگردانند. وتنها اسلام است که می‌تواند جلو اینها را بگیرد، از این جهت اینها می‌خواهند شلوغی‌هایی بکنند. یك نفاقها و اختلافاتی ایجاد کنند که این مراحل ابتدائی نگذرد، در خارج منعکس کنند که اینها نمی‌توانند خودشان را اداره کنند. محتاج به این هستند که یك کسی یك قیمی بیاید آنها را اداره بکند وباز همان مسائل رابرگردانند. امروز روزی است که همه برادرها، برادرهای مرزنشین و مرکزنشین، همان طوری که در ابتدای نهضت همه با هم بودید، همه با هم این نهضت را پیش بردید از حالا ببعد هم این نهضت را پیش ببرید، بطوری که یك حکومت اسلامی مستقر پیدا بکنیم. با قوانین اسلام، آنوقت خواهید دید و خواهید فهمید که آن رژیمی که عدالت‌پرور است آن رژیمی که برای دهقان بیشتر مقام قائل است تابرای بالاترها آن رژیم اسلام است. آن رژیمی که اصلا در آن گروه‌ها و زبانها مطرح نیست اسلام است، ما باید کوشش کنیم، این مطلب‌را بدنیا صادرکنیم که مملکت مایك مملکتی است که متحول شد از رژیم طاغوتی به رژیم اسلامی انسانی و محتوایش و واقعیتش تغییر و تحول واقعی کرد. فقط اسم نبود که ما بگوئیم جمهوری اسلامی. نه ما میخواهیم تمام قواعد اسلامی همانطور که در صدر اسلام بوده است در ایران تحقق پیدا کند و بدنیا ارائه بدهیم که اسلام مترقی این است آنکه بحال مستضعفان وضعفا بیشتر عنایت داردتابحال دیگران، آنکه طرفدار مستضعفین است، آن رژیمی که می‌خواهد مستضعفین را از قید و بند آن گرفتاریها بیرون بیاورد آن اسلام است. آن رژیمی‌که پیشش اصلا مطرح نیست، مرزنشینی و مرکزنشینی، بالانشینی و پائین‌نشینی اسلام است. رژیمی‌که وقتی در رأس حکومتش مثل رسول‌الله باشد وقتیکه می‌آمدند در یك مجلسی که اصحاب حضرت و حضرت نشسته بودند بالا و پائین معلوم نبود و می‌برسیدند کدام یکی‌تان پیامبر هستید اگر هم یك حصیری بوده حصیر آن وقت برای مسجد بوده روی آن حصیر همه می‌نشستند، از همان مسجد تجهیز قوا می‌کردند و ممالك را می‌گرفتند، یك‌چنین حکومتی ما می‌خواهیم الان در خود تهران زاغه‌نشینی‌هایی است که در کردستان شبیه‌اش را نمی‌بینیم، من امیدوارم شما که در مرز هستید و امیدوارم که مرزها را شما خودتان با قدرت‌خودتان حفظ کنید و ماها که اینجا هستیم همه یك کلام داشته باشیم و آن اسلام و جمهوری اسلامی، من از شما و همه دوستان‌آنجا میخواهم که این وحدت را حفظ کنید و این اراده و تصمیم قویتان را حفظ کنید وبا این بازوهای قدرتمند جلوی این خاشاك‌هایی که هست، پوشال هایی که هست بگیرید.

انشاءالله مملکت خودتان برای خودتان باشد و همه اینهایی که میخواستند و میخواهند باز یك سلطه‌ای پیدا کنند همه اینها از بین خواهند رفت.

دولت ۵۶ هزارخانه می‌سازد

۵۶ هزار واحد مسکونی از سوی‌دولت در سراسر کشور دردست ساختمان است .تعدادی ازاین ساختمان ها با شرایط خاص به افراد واگذارمیشود.

این مطلب بوسیله مهندس مصطفی کتیرائی وزیر مسکن و شهرسازی در یك مصاحبه اختصاصی عنوان شد .وی افزود :

برای روشن شدن مالکیت زمین درایران بدنبال قانونی که چندی‌پیش از شورای‌انقلاب به تصویب رسید ، فرداجلسه‌ای با حضور شهردار تهران و تعدادی از کارشناسان تشکیل خواهد شد دراین جلسه در مورد آیین‌نامه لایحه احیاء اراضی موات گفتگو خواهد شد، ما امیدواریم که‌آیین‌نامه مربوط باتوجه به موازین‌شرعی و حقوقی تهیه شود .

وی افزود دولت ۴۵ میلیارد ریال برای خانه سازی اختصاص داده‌است که‌از این اعتبار ۲۵ درصد برای خرید واحدهای مسکونی و بقیه در طرحهای خانه سازی به مصرف میرسد ما امیدواریم با استفاده از این اعتبار بخش مسکن را رونق دهیم و تعدادی از کارگران را بکار گماریم زیرا بخش ساختمان اشتغال‌زا می باشد ،ما به گروه هائی که دراشل وسیع ولی کمتر از ۱۰۰ واحد خانه بسازند وام خواهیم داد و آنها را برای خانه‌سازی تشویق میکنیم.

وزیر مسکن و شهرسازی اضافه کرد : دولت ساختمان ۵۶ هزار واحد مسکونی رادر سراسر کشور آغاز کرده است، قسمتی از این ساختمان ها متعلق به ارتش است که با کاهش پرسنل ارتش این واحد های مسکونی موردنیاز آنها نیست و تعدادی دیگر متعلق به موسسات دولتی‌است که اکنون ساخت و تکمیل‌این واحد های مسکونی به عهده وزارت مسکن و شهر سازی گذاشته شده است .

درنظر است این خانه ها را دراختیار سازمان ها ومردم قرار دهیم، گرد منحله جاویدان ۱۰ هزار واحد مسکونی درتهران در دست ساختمان داشت این‌ساختمانها نیز تکمیل میشود و شرایط واگذاری آنها بعدا اعلام‌می‌شو .

پشتیبانی جامعه روحانیت اصفهان ازمذهب رسمی کشور

اصفهان‌ـ‌خبرنگار کیهان ـ جامعه روحانیت‌اصفهان نظرات‌خود راپیرامون پیش‌نویس قانون اساسی اعلام کرد.

در جلسه توجیهی پیش‌نویس قانون اساسی‌که با همکاری‌شورای هماهنگی جوامع وهمکاری با جمهوری اسلامی در سالن‌اجتماعات شیروخورشید تشکیل شد، حجت‌الاسلام فیروزیان نقطه نظرهای‌جامعه مبلغین و روحانیان اصفهان را دراین‌موارد اعلام داشت:

مذهب رسمی کشور، شرایط ریاست جمهوری،نگهبانان قانون اساسی‌و قیدمذهب برای اکثریت نمایندگان مجلس شورایملی.

در این جلسه همچنین حجت‌الاسلام امامی پیرامون‌ولایت فقیه و دکترسلامتیان به تفصیل در مورد مذهب شیعه اثنی‌عشری‌در قانون اساسی تذکراتی دادند.

در پایان حجت‌الاسلام ناطق اظهار امیدواری‌کرد که قانون اساسی بعنوان‌سند انقلاب اسلامی ایران بدون نقطه ابهامی‌به‌تصویب مجلس خبرگان برسد.

از سوی دیگر جامعه روحانیت اصفهان طی طوماری بعنوان امام خمینی از اعلام مذهب شیعه اثنی‌عشری بعنوان مذهب رسمی کشور پشتیبانی کرد.

جامعه روحانیون قمی خواستار اصلاح قانون اساسی شد

جامعه روحانیون قمی‌ضمن انتشار اعلامیه‌ای خواستار اصلاح مواردی از قانون‌اساسی شدند . دراین اعلامیه آمده است :

با توجه باینکه‌اکثریت قاطع مردم ایران را شیعیان اثنی عشری تشکیل میدهند و سهم اعظم فداکاری در انقلاب‌اصیل اسلامی برهبری زعیم عالیقدر حضرت آیت‌اله العظمی امام خمینی و همکاری سایرمراجع عظام مربوط به آن است واین مطلب برهمگان روشن و خون دهها هزار شهید از بهترین جوانان ما برآن گواه و شاهد است قانون اساسی جدیدمیباید بیشتر از قانون منسوخ رعایت مذهب جعفری اثنی‌عشری را بکند تا جنبه تکاملی انقلاب حفظ شود .

در اعلامیه‌جامعه روحانیون قمی اضافه شده است از این جهت نقائصی درپیش نویس قانون اساسی به نظر میرسدکه ما مجددا خواستاریم که‌پاره‌ای ازنقص‌ها حتما باید اصلاح شود .

جامعه روحانیون قمی در پایان یادآور شده‌است که‌اصلی دیگر به‌پیش‌نویس قانون‌اساسی اضافه شود و براساس آن‌تاریخ رسمی هجری باشدکه مبدا آن هجرت رسول اکرم است.

شیخ‌الاسلام زاده :

من تمام اطلاعات خودرادرمورد شاه خائن بیان می‌کنم

در دومین جلسه دادگاه انقلاب اسلامی تهران که جهت رسیدگی به‌اتهامات دکتر شجاع‌الدین شیخ‌الاسلام‌زاده تشکیل‌شده ، پس ازرسمیت دادگاه ، ازشیخ‌الاسلام‌زاده خواسته شد تا دفاعیات خودرا دنبال کند . قسمت‌هائی از گفت و شنود های دادگاه شیخ‌الاسلام‌زاده را در زیر می‌خوانید :

شیخ‌الاسلام‌زاده به سئوالات رئیس دادگاه پاسخ میدهد

سئوال شد : درسال چقدر پول‌برای‌بچه‌هایتان‌میفرستادید؟

جواب : فکر میکنم هر ۳ ماه یکبار در حدود ۳۰ تا ۴۰ هزار تومان میفرستادیم .

سئوال : وقتی شما توسط ساواك بازداشت شدید همسرتان آزاد بود ؟

جواب : بله

سئوال : آیا به هیاتی که وضعیت را در بانك مرکزی بررسی میکرد ویا احیانا به دادستان تهران برای موضوع خارج کردن ارز و بودن نام شما در لیست خارج کنندگان ارز ، مراجعه شد ؟

جواب : بله قربان پدرم وکیل دادگستری است . سید حسین شیخ‌الاسلام‌زاده پدرم شخصا مراجعه کرد و بازپرس مربوطه بایشان گفته بود که در لیست موجود نامی از شیخ‌الاسلام‌زاده برده شده‌است ولی چون‌نام کوچك‌آن‌مشخص نیست . معلوم نیست که پسر شماباشد .

من در مورد همکاری‌ام با رژیم سابق خودم را مقصر میدانم و بهمین منظور هم چندین‌بار درصدد طلب بخشش برآمدم‌ام و نامه‌ای نیز به حضرت امام خمینی نوشتم امروز هم که درمحضردادگاه اسلامی ایستاده‌ام با کمال شرمساری به شرکتم در رژیم سابق معترفم وازاین بابت‌بشدت شرمسارم اگر امکان توبه‌وجود داشته باشد . طلب توبه می‌کنم و حاضرم تمام اطلاعاتی را که راجع به رژیم گذشته می‌دانم فاش کنم واگر بخواهید با کمال میل دراختیار شماهستم تا اطلاعاتم را درباره کارهای شاه خائن و رژیم سابق بیان نمایم .

سئوال شد : پس هرگاه خودتان به مسائلی برخورد کردیدکه این اطلاعات‌ارتباطی با منافعات شما می‌کند این افشاگری را بکنید و اطلاعاتی راکه از جنایات رژیم‌دراختیار شما هست همانطور که اظهار میکنید صادقانه بیان کنید چون به‌گفته‌خودشماممکن است موجب کم شدن عذاب وجدان شما بشود .

شیخ‌الاسلام‌زاده در دنبال دفاعیات خود افزود : من تمام مطالبی را که‌عرض میکنم‌مستند خواهد بود از حضور محترم دادگاه تقاضا میکنم چون‌اینها مسائل فنی است چنانچه لازم باشد متخصصین داخلی و خارجی را دعوت بکنیم تا به گفته‌های من‌نظر بدهند.درابتدا آبروی یك پزشك مطرح‌است اجازه بدهید روشن بشود‌که‌آیا واقعا این حرفهائی‌که زده شده صحیح است یانه باید عرض کنم درموقع تدوین قانون تامین اجتماعی امتیازات‌وسیعی به کارگران داده شده که در دنیا بینظیر بود یعنی قانون بازنشستگی کارگران در دنیا بی‌نظیر است ...

شیخ‌الاسلام‌زاده آنگاه به موارد اتهامی منتسب به‌خودش اشاره کردوگفت :

قبل از تصدی من در بیمه های اجتماعی کامپیوتری‌وجود داشت که کارهای عادی و معمولی ازقبیل رسیدگی به نحوه پرداخت حقوق کارمندان وازاین قبیل امور بوسیله آن انجام می‌گرفت وتا آنجائی‌که اطلاع دارم سالیانه حدود ۲۰ میلیون تومان‌خرج داشته‌است. وزارت بهداری و بهزیستی‌نیز کامپیوتری داشته که خرجی‌در همین حدود داشته و درمورد بانك رفاه کارگران‌نیز همین وضع برقرار بوده‌است . بیمه های‌اجتماعی بااین درآمدکلان در تمام طول عمرش در سال ۴۲ یکبار حسابرسی میکرد که آنهم هیچگاه به تصویب‌نرسیده است. غیر ازاین مرتبه هرگز حسابرسی دوباره‌ای صورت نگرفته است . زمانیکه من‌بیمه های اجتماعی را تحویل‌گرفتم ۵ سال بود که دفاتر بیمه‌های اجتماعی در دفاتر کل ثبت نشده بود. متاسفانه وضع آشفته‌ای داشت و امروز برای افرادی که برایم اعلام جرم کرده است . بسیار خوشایند بوده است. مدیران قبلی ، پرونده های کلان با بیمان‌ـ کاران و مقاطعه‌کاران ترتیب داده بودند در حدود ۱۵ پرونده راکد مانده بود وپول های مربوط به کارگران پرداخت نشده بود . تا قبل از آمدن من فقط ۲ میلیاردتومان وصولی داشت ولی به هنگام کار من در بیمه های‌اجتماعی ۱۰ میلیارد تومان وصولی داشتیم و پول های کلانی بود که از مقاطعه کاران و صاحبان صنایع واشخاص دیگر گرفته شد ، در صندوق بیمه‌های اجتماعی این مبلغ که بالغ بر۱۲ میلیاردتومان میشد این‌پول ذخیره‌آتیه بازنشستگان این مملکت بود . در این‌موقع بعلت گسترش روز افزون‌بیمه که حدود ۱۵ میلیون نفر را شامل می‌شد، فقط درشهرتهران حدود ۶۰۰ هزار نسخه رد و بدل میشد که این نسخه ها هر کدام در حد یك سندعالی بود . امکان پذیر نبود که اینهمه صنایع و اینهمه کارگر که درآمد هر کارگر را می‌بایست‌محاسبه می‌گردید. انجام داد و برای همین منظور بود که می‌بایست کامپیوتر را وارد می‌کردیم و بکار می‌گرفتیم. در ایران چنین سرویسی وجود نداشت . کاری که من کردم بی‌سابقه بود. من ازمتخصصان وزارت بهداری و جوانان تحصیلکرده که از آمریکا و اروپا آمده بودند دعوت کردم تا در این مورد اقدام نمایند . حدود ۱۵ سال کمیسیون های مختلفی تشکیل شده‌شرکتهای زیادی‌راپیشنهاد کردند که یکی از این شرکت ها یعنی « ای. بی. اس » مطرح گردید . برخلاف اینکه گفته میشود این شرکت ، شرکت معروفی‌نیست وصاحبش فراری است . این شرکت شرکتی معتبر و از بزرگترین شرکتهای کامپیوتری در دنیا است و مرکزش در دالاس‌واقع شده است ودر ده استان‌امریکا این شرکت سیستم های کامپیوتری‌اش را برای مسئله تامین اجتماعی پیاده کرده است . کامپیوتر اصولا دارای دو بخش است . نرم افزار و سخت‌افزار، نرم افزار مهندس مشاورات و سخت افزار خود دستگاه است . در اینجا ماشین کامپیوتر و پولهائی که رد و بدل گردیده نمیدانم بچه دلیل وچگونه تداخل یافته و این مسایل را بمیان آورده‌است . در بخش بررسی نظر سازمان برنامه و بودجه که در حقیقت مهندس‌مشاوردستگاه بوده‌است. میتوان سئوال کرد . درمورد انتخاب مهندس مشاور گروه های مختلفی در کار بوده است وبااینکه سازمان تامین‌اجتماعی سازمانی مستقل بوده و هیات مدیره‌ای جداگانه داشته است ومی‌توانسته مهندس مشاوررا مستقلا انتخاب نماید ، ولی‌من این اجازه را ندادم و نامه‌ای به نخست‌وزیر وقت و سازمان برنامه‌وبودجه نوشتم‌وازسازمان برنامه خواستم صلاحیت شرکت «ای. بی.اس» را بررسی کرده واطلاع دهد و قرارداد را پس از بررسی مورد تایید قراردهد وقیمت قرارداد را موردبررسی ومناقه نهائی قرار دهد . سازمان برنامه و مرکز انفورماتیك که‌قانوناو براساس مصوبات مملکتی مسئولیت نام داشته است . پس از جلسات متعدد که چندین ماه بطول انجامید . صلاحیت این شرکت رابعنوان مهندس مشاور یا بخش نرم‌افزار کامپیوترتایید کرد و قرارداد را بررسی نمود وتغییرات کلی درآن بوجود آورد . قیمت تعیین شده رابس ازمطالعه وبررسی نهائی تغییر داد و به میزان ۴۰میلیون دلار رساند. من‌این مراتب را به‌بیمه های اجتماعی ابلاغ کردم . بیمه‌های اجتماعی موضوع رااز جهت حقوقی بررسی کرد وبه تصویب هیات مدیره و مجمع عمومی رساند . باز به اداره حقوقی وزارت بهداری و بهزیستی گفتم که مسئله‌رامورد بررسی بیشتری قرار دهد و «محلوجیان» مدیر کل وقت بیمه‌های اجتماعی تمام‌صفحات این قرارداد را امضاء کرده است .

من او را درستکار میدانستم وکارش مورد اعتماد بود به او اعتراض نکردم و همه کاررا بعهده او گذاشتم . آقای محلوجیان از ابتدای تحویل گرفتن سازمان‌بیمه‌های‌اجتماعی بعنوان مشاور حقوقی‌به وزارت رفاه اجتماعی آوردم ودرحدود ۴ سال بامن همکاری داشت . درموقع تدوین قانون بیمه‌های اجتماعی و تشکیلات وزارت بهداری من با آقای محلوجیان که مدیر کل امور حقوقی وزارت بهداری بود آشنا شدم وتاقبل از آن ایشان را نمی‌شناختم و رقم صحیح قرارداد فوق‌الذکر ۴۰میلیون دلاراست برای مدت۳سال نه۱۰۰میلیون دلار برای ۵ سال . در مورد بخش سخت‌افزار یا خوددستگاه کامپیوتر ، چون سازمان‌برنامه وبودجه خودش کامپیوتری‌در اختیار داشت ، برای اینکه خرج زائدی نکنیم قرار شداز وقتهای اضافی سازمان برنامه و بودجه استفاده کنیم.

سازمان برنامه و بودجه براساس قراری که باماگذاشت قرار شد بطور رایگان ازاوقات اضافی‌اش به‌ما بدهد ، ولی بعدا صورتحسابهائی برای ما فرستاد که موضوع اشاره شده درپرونده بعنوان بدهکاری‌این سازمان مربوط به همین‌موضوع است واین غیرقانونی است که سازمان برنامه و بودجه عمل کرده‌است.

مسئله بیمه‌های اجتماعی و کامپیوترش که کامپیوتر مادر محسوب میشود و شماره تامین اجتماعی که شماره «سوشال سکیوریتی» در دنیاست پایه شناسائی همه‌افراد و همه کارها است ، واین‌در تمام دنیامتداول است.

(خدمات اجتماعی)

در معاملات ، ثبت احوال ، ثبت‌نام برای دانشگاه وتحصیل ونظایر آن همگی براساس همین شماره تامین اجتماعی است واین اهمیت فراوانی‌دارد ثبت احوال ایران در همین موقع در حال انعقاد قراردادی با یك شرکت فرانسوی بود به مبلغ ۷۰۰ میلیون تومان که میخواست ثبت احوال را کامپیوتری کند و شناسنامه‌ها راکامپیوتری نماید . وقتی مسئله کامپیوتر ما مطرح شد، در شورای اقتصاد ، با جلسات متعدد در وزارت اقتصاد تصمیم به فسخ قرارداد اداره ثبت احوال گرفته شد تا این قراردادها درمربوط به سازمان تامین اجتماعی، شامل‌وجانشین بخش کامپیوتریزه کردن ثبت احوال نیزمیشد ، قرار شد ثبت احوال‌بجای انعقاد قراردادیاد شده‌فقط دستگاهی‌راابرای تهیه شناسنامه کامپیوتری تهیه‌کند. تمام صورتجلسات این موضوع موجود است وبایك قرارداد ۳۰۰ میلیون تومان یك‌قرارداد ۷۰۰ میلیون تومانی فسخ گردیده است . هم چنین‌وزارت دارائی نیز برای هماهنگی در امور مالیاتی از این روش استفاده نمود و در حقیقت با همین قرارداد وزارتخانه های دیگر نیز توانستند ، امورشان را انجام دهند. من به‌وزارت دارائی پیشنهاد کردم که‌برای جلوگیری از مسائلی که در جریان ثبت حقوقهای کم‌وزیاد در دفاتر مختلف‌صورت میگرفت ودر حقیقت‌نوعی‌تقلب در نحوه پرداخت مالیات بخصوص برای شرکتهای بزرگ انجام میشد ، جلوگیری بعمل‌آید . این کار دارایی رشوه گرفته است‌ولی دیگر عقل من بیشتر از این‌قد نمیداده است . میگویند معاون من نقابت فاسد و دزد بوده است. من اطلاع نداشتم اگر این‌طور باشد باید خود او جوابگو باشد .

شیخ‌الاسلام‌زاده در دنبال دفاعیات خود افزود : فقط از بانك بین‌المللی که اسمش «چیس‌مانهاتان» است سئوال بکنید که چقدر خرج کامپیوتر میکنند ، چون تنها بانکی‌است که واقعا با شیستم صحیح کامپیوتر کار میکند . بپرسید که چقدر کار کردند و چند درصد واقعا خرج بوده من بیش از این‌نمیتوانم توضیحاتی بدهم .

رسوا کردن رژیم

رئیس دادگاه از شیخ‌الاسلام زاده پرسید ؟

شما میگوئید که : میگویند نقابت معاون من دزدی کرده ست بعنوان وزیر ، از این مسائل چه اطلاعی دارید آیا شما آقای (میگوئید) را مسئول میدانید و یا به عنوان یك‌وزیر اطلاعاتی دارید ؟ همانطوریکه دیروز خودتان در دادگاه گفتید و تصریح کردید که در رسوا کردن‌رژیم طی سالهایی که دراین‌دستگاهها داشتید ، صادقانه دراختیار دادگاه یعنی ملت خود قرار خواهید داد آیا دراین زمینه اطلاعاتی دارید که به دادگاه بدهید ؟

شیخ‌الاسلام‌زاده در جواب گفت :

ریاست محترم دادگاه من بهیچ وجه قصد قسم خوردن در دادگاه را نخواهم داشت ، چون وضو گرفته‌ام مگراینکه ریاست محترم دادگاه و حاکم شرع از من بخواهند . ولی من دراینجا به حضورتان‌عرض میکنم که تا این دقیقه اطلاعی از فساد و دزدی آقای نقابت ندارم ، ایشان پسر یك وکیل دادگستری معروف هستند ،من ایشان را نمی شناسم ایشان رئیس یك شرکت بزرگ طرح نیشکر بوده‌است در سازمان آب و برق خوزستان که در آنجا کار میکرد ، موقعیکه من دنبال معاون می گشتم ، یکی از افراد بنام آقای‌احمدی چندتا اسم بمن داد ، من ایشان را خواستم تحصیلاتشان را دیدم موفقیتشان را درطرح نیشکر دیدم ، ایشان را آوردم دراینجمن توان بخشی گذاشتم. فکر کردم خوب کار کرد و چون اطلاعات فنی او از نظر فنی و مادی‌خوب بود،سرکارش فرستادم تاآین دقیقه مرجع رسمی دادگاه اطمینان داشته باشد که من اگر یك ریال‌هم از حیفه و میل این فرد اطلاع داشته باشم ، خواهم گفت البته دومورد ازایشان بیاد دارم که مساله فساد نبوده ، بنظر من یك جرم اداری است .

شیخ‌الاسلام زاده سپس به‌بر شمردن‌جرمهای نامبرده‌پرداخت.

رئیس دادگاه از شیخ‌الاسلام زاده سئوال کرد آیا بنظرشما خارج‌از مقررات اداری‌برداشت کردن جرم اداری است و یا تصرف غیرقانونی بیت‌المال است ؟

شیخ‌الاسلام زاده جواب‌داد: عرض بکنم مساله‌ای که وجود دارد اجرای همین‌برنامه عظیمی که یك عده‌امریکائی داشتند من ۲۲ هزار تومان را برای چنین تخصصی درحد معقول میدانستم ولی طبق‌آنچه که عرض کردم رقم بالا بوده من آن را برای ایشان تخلف میدانم.

دنباله‌دادگاه درشماره‌آینده

اجتماعی و شبه آن به وزارت بخشی مربوط به سازمان تامین بهداری و بهزیستی وبانك رفاه کارگران تعلق داشته است. این سازمانها با سازمان تامین اجتماعی کارمیکردندوبراساس صورتجلسه‌هایی که سازمان تامین اجتماعی برایشان می‌فرستاد ، مبالغ وصول میشدودر صندوق تامین اجتماعی ذخیره میگردید .

همانگونه که عرض کردم درخصوص مساله کامپیوتر من بدلیل عدم اطلاعات فنی ، مسایل مربوط به آن را ازطریق سازمانهایی که با این وسیله سروکار داشتند و با سازمان تامین اجتماعی فعالیت می‌کردند ، مطلع میشدم و هر موضوعی را بواسطه اینکه کلیه موازین قانونی در آن رعایت شده باشد ، به اطلاع مقامات درخصوص ماجرای اجتماعی ومسایل مربوط به آن به پرونده به‌اینجانب نسبت داده شده‌است، من با شورای اقتصاد ، سازمان برنامه و بودجه‌وکمیسیون‌های متعددی که کلیه مقامات‌مملکتی در آنها شرکت داشتند ، تماس گرفتم و موضوع را با آنان درمیان گذاشتم . سازمان‌برنامه و بودجه که مسئول امور کامپیوتر کز مملکت بوده است این مساله را دنبال کرده و قراردادی‌که برای خرید آن منعقد گردیده ، با تصویب و تایید مرکز آنفورماتیك که امور کنترل کامپیوترها را به عهده داشته ، صورت گرفته شده است .

حال به چه دلیل و چگونه من مقصر شناخته شده ودراین میان مرتکب سوء استفاده شده‌ام نمیدانم .

میگویند سازمان برنامه‌رشوه گرفته است . میگویند وزارت دارایی رشوه گرفته است‌ولی دیگر عقل من بیشتر از این‌قد نمیداده است . میگویند معاون من نقابت فاسد و دزد بوده است. من اطلاع نداشتم اگر این‌طور باشد باید خود او جوابگو باشد .

شیخ‌الاسلام‌زاده در دنبال دفاعیات خود افزود : فقط از بانك بین‌المللی که اسمش «چیس‌مانهاتان» است سئوال بکنید که چقدر خرج کامپیوتر میکنند ، چون تنها بانکی‌است که واقعا با شیستم صحیح کامپیوتر کار میکند . بپرسید که چقدر کار کردند و چند درصد واقعا خرج بوده من بیش از این‌نمیتوانم توضیحاتی بدهم .

رسوا کردن رژیم

رئیس دادگاه از شیخ‌الاسلام زاده پرسید ؟

شما میگوئید که : میگویند نقابت معاون من دزدی کرده ست بعنوان وزیر ، از این مسائل چه اطلاعی دارید آیا شما آقای (میگوئید) را مسئول میدانید و یا به عنوان یك‌وزیر اطلاعاتی دارید ؟ همانطوریکه دیروز خودتان در دادگاه گفتید و تصریح کردید که در رسوا کردن‌رژیم طی سالهایی که دراین‌دستگاهها داشتید ، صادقانه دراختیار دادگاه یعنی ملت خود قرار خواهید داد آیا دراین زمینه اطلاعاتی دارید که به دادگاه بدهید ؟

شیخ‌الاسلام‌زاده در جواب گفت :

ریاست محترم دادگاه من بهیچ وجه قصد قسم خوردن در دادگاه را نخواهم داشت ، چون وضو گرفته‌ام مگراینکه ریاست محترم دادگاه و حاکم شرع از من بخواهند . ولی من دراینجا به حضورتان‌عرض میکنم که تا این دقیقه اطلاعی

۶۱۳۲ م ــ الف
آگهی تصیمات شرکت سهامی خاص رنجر ثبت شده بشماره ۳۶۹۶۲
طبق صورتجلسه مجمع عمومی عادی بطور فوق‌العاده و هیئت مدیره مورخ۵۷/۷/۱۵ تصمیمات ذیل درشرکت نامبرده به عمل آمد ۱ ــ خانم فیروزه سپاهی دراینی از سمت هیئت مدیره و خانم منیرالسادات طباطبائی حسینی از سمت بازرس‌شرکت استعفا نمودند و آقای احمد کاویان منش بسمت عضو هیئت مدیره تا پایان دوره تصدی هیئت مدیره انتخاب شدند و طبق تصمیم هیئت مدیره بسمت ریاست هیئت‌مدیره برگزیده شدند ضمنا آقای مانوچهر طیزاده قره‌باغی کماکان بسمت مدیر عامل و عضو هیئت مدیره با اختیارات قبلی و طبق اساسنامه در سمت خود ابقاء گردید ۲ ــ آقای حبیب خرازی امین بسمت بازرس اصلی و آقای محمد بلوریان بسمت بازرس علی‌البدل برای مدت یکسال انتخاب شدند ۳ــ کلیه چکها و سفته‌ها و بروات و اوراق بهادار و اسنادیکه ایجاد تعهدنماید بااضاءقره‌باغی مدیر عامل و با مهر شرکت‌نافذ و معتبر است .
مدیر کل‌ثبت شرکتها و مالکیت صنعتی یحیی مدنی
ش ۱۳۶۱

۶۱۲۴ م ــ الف
آگهی تصمیم در ویلاهای آبارتمانی شهر زمرد (شرکت سهامی خاص) ثبت شده به شماره ۲۲۲۰۰
برابر صورتجلسه هیئت‌مدیره مورخ ۵۷/۱۰/۵ آقایان کاوه شورائی ــ سیاوش اردوبادی و شاهرخ اردوبادی برای مدت دو سال بسمت‌اعضاء هیئت مدیره انتخاب شدند که ضمنا آقای سیاوش اردوبادی بریاست هیئت مدیره کاوه شورائی بسمت مدیرعامل و نایب رئیس هیئت مدیره و آقای شاهرخ اردوبادی بسمت مدیر فنی انتخاب گردیدند آقایان فریبرز اردوبادی بسمت بازرس اصلی و نادر فتحی‌ـ افشار بسمت بازرس علی‌البدل انتخاب شدند حق امضاء اسناد و اوراق بهادار از قبیل چك و سفته و برات با مدیر عامل باتفاق یکی از اعضاء هیئت مدیره خواهد بود و سایر اوراق و اسناد باامضای مدیر عامل معتبر میباشد .
مدیر کل ثبت شرکتها و مالکیت صنعتی ــ یحیی مدنی
ش ۱۳۵۴

۶۱۲۱ م ــ الف
آگهی تصمیم در استارت ایران (شرکت‌سهامی خاص) ثبت شده بشماره ۲۲۲۰۲
برابر صورتجلسه هیئت مدیره مورخ ۵۸/۲/۱۵ شرکت فوق استعفای آقای آرتور رادیس از سمت مدیر اجرائی شرکت مورد قبول‌واقع گردید.
مدیر کل ثبت‌شرکتها و مالکیت صنعتی یحیی مدنی

۳۰۵۷۶ م ــ الف
آگهی تغییرات شرکت سهامی خاص کبا ایران ثبت شده بشماره ۲۸۹۴۵
باستناد صورتجلسه مورخ ۵۷/۶/۱۵ مجمع عمومی‌شرکت مذکور ۱ ــ ترازنامه شرکت بتاریخ ۱۳۵۷/۲/۱۰ به تصویب رسید ۲ ــ آقایان شهرام شرقی بسمت بازرس اصلی و حسین هنرمند بسمت بازرس علی‌البدل برای مدت یك سال انتخاب گردیدند ۳ــ روزنامه کیهان جهت درج آگهی‌های شرکت‌تعیین گردید
مدیر کل ثبت شرکتهاو مالکیت صنعتی ــ یحیی مدنی
ش ۱۳۹۸

۵۸۹۷ م ــ الف
آگهی‌تغییرات در شرکت‌تجارتی سوفار سهامی خاص ثبت شده بشماره ۲۰۳۳
باستناد صورتجلسه مجمع عمومی فوق‌العاده مورخ ۵۸/۲/۱۵ بند الف ماده ۱۳ اساسنامه بشرح زیر اصلاح گردید شرکت بوسیله هیئت مدیره‌ای که مرکب از سه‌نفر از طرف مجمع عمومی عادی یا فوق‌العاده برای مدت حداکثر دوسال ازبین صاحبان سهام انتخاب میشوند اداره خواهد شد مجمع‌عمومی میتواند‌حداکثر سه‌نفر عضو علی‌البدل برای هیئت‌مدیره انتخاب‌نمایند عضو علی‌البدل نیز باید از بین صاحبان سهام انتخاب شوند آقایان عباسعلی کاشانی بسمت رئیس هیئت مدیره و عبدالله دادگران پسیان بسمت نایب رئیس هیئت‌مدیره وعلی لسان صدق بسمت مدیر عامل انتخاب شدند کلیه چکها و اسناد و اوراق تعهدآور با امضای رئیس هیئت مدیره و یك نفر از آقایان‌عبدالله دادگران‌پسیان و یا علی لسان صدق متعاقبا وبا مهر شرکت دارای اعتبار است .
مدیر کل‌ثبت شرکتها و مالکیت صنعتی ــ یحیی مدنی
ش ۱۳۰۶

۶۱۲۴ م ــ الف
آگهی تغییرات در شرکت کیهان سهامی خاص ثبت شده بشماره ۲۶۲۵
طبق صورتجلسه‌مجمع عمومی فوق‌العاده مورخ ۵۷/۱۰/۵ آقایان کاوه شورائی ــ سیاوش اردوبادی و شاهرخ اردوبادی برای مدت دو سال بسمت‌اعضاء هیئت مدیره انتخاب شدند که ضمنا آقای سیاوش اردوبادی بریاست هیئت مدیره کاوه شورائی بسمت مدیرعامل و نایب رئیس هیئت مدیره و آقای شاهرخ اردوبادی بسمت مدیر فنی انتخاب گردیدند آقایان فریبرز اردوبادی بسمت بازرس اصلی و نادر فتحی‌ـ افشار بسمت بازرس علی‌البدل انتخاب شدند حق امضاء اسناد و اوراق بهادار از قبیل چك و سفته و برات با مدیر عامل باتفاق یکی از اعضاء هیئت مدیره خواهد بود و سایر اوراق و اسناد باامضای مدیر عامل معتبر میباشد .
مدیر کل ثبت شرکتها و مالکیت صنعتی ــ یحیی مدنی
ش ۱۳۵۴

۵۸۸۸ مــالف
آگهی انحلال شرکت تکنامین (سهامی خاص)ثبت شده‌بشماره ۳۳۲۲۲
طبق صورتجلسه مورخ ۵۸/۳/۶ مجمع عادی‌وفوق‌العاده ترازنامه و حساب سودو زیان سال ۵۷ شرکت بتصویب رسید و آقایان سید احمد ویژگان و محمود نجفی اصل بسمت بازرسان‌اصلی و علی‌البدل بمدت یکسال و آقایان محسن مطهری اصل بسمت مدیر عامل و نایب‌رئیس هیئ

متن کامل طرح طب ملی-۲

از تاریخ اجرای طرح طب‌ملی:

بیمارستان خصوصی اجازه تأسیس ندارد

هر پزشک مسئولیت سلامت عده‌ای از افراد را در منطقه خود بعهده می‌گیرد و بصورت پزشک خانواده کی آنها در می‌آید.

کلیه واحدهای بخش خصوصی موجود در نظام طب‌ملی زیر نظر وزارت بهداری و بهزیستی و طبق ضوابط آن اجازه فعالیت دارند

میان پزشک و بیمار هیچگونه رابطه مالی وجود نخواهد داشت.

پرداخت هزینه‌ها بعهده دولت است ولی از کمکهای نقدی و جنسی افراد خیر نیز بدون قبول هیچگونه شرط یا تعهدی استقبال میشود.

نخستین بخش از طرح طب ملی که برای نظرخواهی عمومی عرضه شده است دیروز به نظرتان رسید واینک دومین وآخرین قسمت آن درج می‌شود. روزنامه کیهان از همین امروز آماده دریافت نظرات وپیشنهادهای خوانندگان وصاحب‌نظران گرامی است، تا با استفاده از آنها وتکمیل واصلاح طرح توسط وزارت بهداری وبهزیستی، موجبات اجرای هرچه زودتر آن فراهم آید.

نظرات وپیشنهادهای خود را کتبا به آدرس روزنامه کیهان- سرویس شهری- گزارش ارسال نمائید تا ترتیب چاپ آنها در روزنامه داده شود. لطفا روی پاکتها بنویسید «نظرخواهی درباره طرح طب ملی»

۳-۳-۳- سطح خدمات منطقه‌ای

این خدمات در مرکز منطقه یا شهرستانهای بزرگ عرضه میشود. هرمرکز منطقه‌ای شامل عناصر زیر است:

- مرکز بهداشت منطقه
- بیمارستان منطقه با تعداد تختی متناسب جمعیت منطقه ومجهز به کلیه بخشها وکلینیکهای تخصصی پزشکی ودندانپزشکی.

این مرکز عهده‌دار وظایف زیر است:

- انجام خدمات بهداشتی جامع برای جمعیت زیر پوشش مشتمل برخدمات پیشگیری وحفاظتی
- عرضه خدمات تخصصی بصورت سرپائی وبستری به مواردی که از سطوح پائین‌تر ارجاع میشوند.
- مشارکت در برنامه‌های آموزشی.
- نظارت برخدمات سطوح پائین‌تر وایجاد هماهنگی میان مراکز ناحیه‌ای.

۳-۴- روش عرضه خدمات

روش عرضه خدمات در شبکه تندرستی ملی به روش مستقیم است.

دراتخاذ این روش اصول زیر مراعات میشود:

- میان بیمار وپزشک هیچ رابطه مالی وجود ندارد وهزینه‌های خدمات بهداشتی ومراقبتهای پزشکی (اعم از سرپائی، عیادت در منزل وبستری در بیمارستان) توسط دولت پرداخت میشود. در نتیجه عامل تعیین کننده ارائه خدمات بهداشتی وپزشکی نیاز افراد (بانبرتشخیص خود وپزشک) است، نه امکانات مالی ویا امکانات دسترسی به مراکز بهداشتی وپزشکی.
- در شبکه‌های تندرستی ملی، پزشک تنها مسئول درمان مراجعین نیست، بلکه مسئولیت سلامت گروهی از افراد جامعه را بعهده میگیرد و پرونده بهداشتی و پزشکی هرفرد، یا هرخانواده نزد پزشک خانوادگی او است.
- از آنجا که درحال حاضر، روابط متقابل پزشک و بیمار رضایت‌بخش نیست و این امر یکی از مشکلات مردم، جامعه پزشکی و درنهایت امر امور درمانی است، ایجاد محیط حسن تفاهم و جلب اعتماد مردم و کارکنان خدمات پزشکی باید یکی از هدفهای طرح طب ملی باشد.

بدون شک حذف روابط مالی میان پزشک و بیمار، هماهنگی و یکپارچگی شبکه تندرستی ملی، مشخص شدن مسیرهای مراجعه و مهمتر از اینها مسئولیت‌هائی را که پزشک در حفظ سلامت گروهی از افراد جامعه، در چهارچوب ضوابط طب ملی، قبول میکند، مهمترین ضامن رفع نارضائیها و برقراری اعتماد متقابل میان پزشک و بیمار است، معذالک آزادی پزشک و بیمار در انتخاب یکدیگر نیز نقش مهمی در تحکیم این اعتماد دارد.

بدیهی است چنین انتخابی در سطح روستاها نه عملی است و نه ضروری ولی در شهرها لازم است هرفرد یا هرخانواده در محدوده معینی از شهر حق داشته باشد پزشک خانوادگی خود را برگزیند.

۳-۵- روش بهره‌گیری مردم از خدمات

مسیر بیمار در داخل شبکه تندرستی ملی و بهره‌گیری او از خدمات به ترتیب زیر خواهد بود:

الف- بیماران شهری.

هرفرد (یا هرخانواده) یکی از پزشکان مراکز بهداری و بهزیستی را که محدوده محل سکونت خود بعنوان پزشک خانوادگی برمیگزیند و برای حل مشکلات بهداشتی و پزشکی خود به او مراجعه مینماید. پزشک خانوادگی ضمن انجام خدمات درمانی و بهداشتی در مواردی که لازم بداند بیمار را برای انجام معاینات تکمیلی و یا درمان به مراکز بهداشتی و پزشکی ناحیه معرفی مینماید. بیمار در مرکز ناحیه بطور سرپائی و یا بستری تحت درمان قرار میگیرد و درصورتی که امکانات تشخیص و یا درمان او در مرکز پزشکی ناحیه فراهم نبود توسط این مرکز به مرکز پزشکی منطقه اعزام میشود. در هرصورت مراکز پزشکی ناحیه‌ای و منطقه‌ای موظفند نتایج اقدامات سرپائی و بستری را کتبا باطلاع پزشک خانوادگی بیمار برسانند. به این ترتیب پرونده کامل بهداشتی و پزشکی هرفرد نزد پزشک خانوادگی اوست. پزشک خانوادگی حق دارد از وضع بیمار خود در بیمارستان جویا شود، باپزشکان معالج او مشورت کند و نسبت به شکایتهای بیمار از کلینیک تخصصی و بیمارستان رسیدگی نماید.

ب- در روستاها

از آنجا که قلمرو فعالیت مراکز بهداری و بهزیستی روستائی بسیار وسیع و شامل دهها روستا است، دسترسی مستقیم روستائیان به پزشک بسیار مشکل است به این جهت زیر نظر هرمرکز بهداری و بهزیستی روستائی تعدادی خانه بهداشت که در روستاهای پیرامون مرکز مستقر هستند وظایف معینی را در زمینه عرضه خدمات بهداشتی و مراقبتهای اولیه پزشکی انجام میدهند و کسانی را که لازم است توسط پزشک معاینه و معالجه شوند بمرکز بهداری و بهزیستی حوزه مربوط اعزام میدارند. از این پس خط سیر بیمار در داخل شبکه تندرستی ملی به همان ترتیبی است که در مورد شهرها شرح داده شد. بدین معنی که بیمار درصورت لزوم بوسیله مراکز بهداری و بهزیستی روستا به مرکز پزشکی ناحیه (که ممکن است درنواحی روستائی یا درنزدیکترین بخش و یا شهر باشد) و از آنجا اگر ضرورت داشته باشد به مرکز پزشکی منطقه اعزام میشود.

۴- نقش دولت، مردم و بخش خصوصی در طرح طب ملی

۴-۱- نقش دولت و مردم

از آنجا که وظایف دولت و مردم در این طرح پیوندی ناگسستنی دارند و مکمل یکدیگر هستند، نقش این دو رکن اصلی طرح را در ارتباط بایکدیگر باید بررسی کرد.

۴-۱-۱-برنامه ریزی

تعیین سیاستها وخط مشی برنامه‌های بهداشتی و پزشکی از وظایف دولت و تنظیم برنامه‌ها به ترتیبی که گفته شد از وظایف وزارت بهداری و بهزیستی و شبکه‌های تندرستی ملی است ولی در تنظیم برنامه‌ها باید اصول زیر مورد توجه قرار گیرد:

- برنامه‌ریزی از شعب محیطی شبکه‌ها یعنی مرا

از طرف حزب جمهوری اسلامی خلق مسلمان ایران معرفی شد :

کاندیداهای آذربایجان‌شرقی درمجلس‌خبرگان

مقدم مراغه‌ای استاندار سابق آذربایجان شرقی یکی‌از نامزد هاست .

تبریز ــ خبرنگار کیهان ــ حزب جمهوری اسلامی خلق مسلمان ایران ، کاندیدهای خودرا برای مجلس‌خبرگان (موسسان) معرفی کرد.

شورای استان آذربایجان شرقی حزب جمهوری‌اسلامی خلق مسلمان ایران‌دراین‌زمینه اطلاعیه‌ای به‌این‌شرح‌صادر کرد:

بسمه تعالی

حزب جمهوری اسلامی خلق مسلمان ایران در اجرای دستور دولت برای انتخاب نمایندگان ملت جهت شرکت‌در مجلس خبرگان (موسسان) کاندیدهای حزب را به شرح زیر اعلام میدارد:

هموطن : کاندیدهای این حزب ازبین شخصیت‌های مبارز و متعهد روحانیت وافراد آگاه و مسئول انتخاب شده و از شما هموطنان‌عزیزانتظار دارد با رای خودکاندیدهای حزب ما را تایید فرموده ، دین خود را بوطن، دیرینه‌ملت ادا کرده ، راه شهدای گلگون کفن آزادی را ادامه دهید.

اینک اسامی آقایان کاندیداها:

۱ ــ حضرت آیت‌الله آقای حاج میرزا محمد انگجی یار قدیم و نماینده مجلس دوره دکتر مصدق

۲ ــ حضرت آیت‌الله آقای حاج میرزا جعفر اشراقی روحانی مبارز ومتعهد.

۳ ــ استاد جعفر سبحانی مترجم و نویسنده کتب مذهبی و مجله مکتب اسلام واستاد حوزه علمیه قم.

٤ ــ آقای دکتر احمد علیزاده خویی دانشگاهی‌مبارز و متعهد و خدمتگزار فرهنگ.

۵ ــ آقای مهندس رحمت‌الله مقدم مراغه‌ای مبارز و مجاهد راه آزادی و استاندار سابق آذربایجان شرقی

٦ ــ آقای دکتر ابوالفتح ابوالفتحی مستشار دادگاه عالی جنایی و استاد مدارس عالی.

حمله مردان‌مسلح به‌بانك بازرگانی‌ارومیه

ارومیه ــ خبرنگار کیهان: ساعت ۷ و ٤۵ دقیقه صبح دیروز دو مرد مسلح به اسلحه کمری و نارنجك که صورت خود را با جوراب نایلون پوشانده بودند به بانك بازرگانی شعبه خیابان باکری (فرح سابق) ارومیه حمله کردند و۸۵۰۰ تومان پول دم‌دستی بانك و ۳۰۰ تومان پول توجیبی رئیس شعبه بانك را بسرقت بردند .

سارقین پس از برداشتن پولها رئیس شعبه و تحویلدار بانك را در توالت محبوس کردند و متواری شدند.

در ساعتی‌که این دو سارق که به فارسی صحبت میکردند به بانك دستبرد زدند بانك مشتری نداشت.

پدر و دختر در دریا غرق شدند

نشتارود ــ خبرنگار کیهان ــ ۲ عضو یك خانواده که برای آب‌تنی با لاستیك بدریا رفته بودند ، بدنبال خالی‌شدن باد لاستیك غرق شدند.

در این حادثه حسن جوادی و فرزندش کتایون ۹ ساله جانسپردند و مادر و پسر نیز که همراه خانواده به دریا رفته بودند با تلاش اهالی از مرگ نجات یافتند.

اجساد غرق شدگان هنوز از آب گرفته نشده است.

در دزفول

۲۰ عامل رژیم به‌حبس محکوم‌شدند

دزفول ــ دادگاه انقلاب اسلامی دزفول پس از چند روز رسیدگی به‌پرونده‌های ۲۰ تن از متهمان ، احکام خود را بشرح زیر صادر کرد:

● غلامرضا اجاقی کارمند دولت ، متهم به‌توقیف‌غیرقانونی «گروه عظیم اسدی مشکان» و همکاری با رژیم سابق بادرنظر گرفتن عفو عمومی امام خمینی به‌دشت آزادگان منتقل شد.

● عبدالمحمد خوش‌برش کارمند دولت متهم. به شرکت در تظاهرات ضدمردمی در رژیم سابق باتوجه به عفو عمومی امام و ۹٦ روز بازداشت محکوم به‌انتقال به‌آغاجاری.

● غلامعباس کیکاوسی پاسبان متهم به معاونت دربه‌شهادت رساندن مجاهد شهید عظیم اسدی مشکان و شرکت درشکنجه مجاهدین به ۱۵ سال حبس تادیبی و منع استخدام در ادارات دولتی.

● موسی کلانتریان پاسبان متهم به‌سرکوبی مردم وایراد ضرب و شکنجه جوانان بیکسال حبس تادیبی و اخراج از خدمت.

● بهرام فاضیانی پاسبان متهم به‌ارتکاب جرائم‌ضدمردمی و ایجاد رعب و وحشت به‌دوسال حبس تادیبی ــ ماهیانه ۲۵۰۰۰ ریال به‌عنوان حقوق به‌خانواده محکوم پرداخت خواهد شد.

● پرویز پیرو رئیس حفاظت سد دز ، به‌اتهام رابطه با ساواك و فعالیت ضدمردمی محکوم به‌اخراج از سازمان آب‌وبرق.

● هاشم عمادی کارمند سد دز متهم به‌جانبداری از رژیم منحوس پهلوی و ایجاد دودستگی بین کارگران محکوم به ۱۵ روز حبس تادیبی و انتقال به‌امیدیه اهواز.

● مهندس داریوش ابراهیم‌اف متهم به‌حیف‌ومیل اموال دولتی و استثمار کارگران محکوم به‌اخراج ازنیروگاه سددز.

● حسن میکائیل کارگر سازمان آب و برق متهم به‌همکاری با ساواك و ایجاد محیط اختناق وانجام اعمال منافی عفت محکوم به٦ماه حبس تادیبی و اخراج ازآب‌وبرق و منع استخدام در ادارات دیگر و ٦۰ ضربه شلاق.

● محمدرضا چیت‌زن زاده متهم به‌رابطه نامشروع جنسی محکوم به ۱۰۰ ضربه شلاق در دوبار.

● محمد صحرایی کارمند شهرداری به‌اتهام همکاری با ساواك از شهرداری اخراج شد و ملزم به‌پرداخت وجوه دریافتی از ساواك و استرداد ۱۸ هزار ریال به‌دولت.

● علی‌بابا عبدی گروهبان نیروی هوایی به‌اتهام همکاری باا‌طلاعات و ضداطلاعات پایگاه وایجاد اختناق از ارتش جمهوری اسلامی اخراج شد. وی حق استخدام در ادارات دیگر نخواهد داشت.

● گروهبان دوم‌نیروی‌هوایی محمد صالح نقاطی زاده به‌اتهام همکاری با اطلاعات و ضداطلاعات به‌دوماه حبس تادیبی و اخراج ازخدمات دولتی و لشکری محکوم شد.

● محمد قاسمی گروهبان دوم پایگاه مصدق به‌اتهام‌گزارش فعالیت‌های مردم مجاهد محکوم به ٦ ماه حبس تادیبی‌و اخراج از ادارات دولتی.

● سید موسی غفوری کارمند کاغذ پارس به‌اتهام همکاری با ساواك وایجاد اختناق در محیط کار از خدمت‌اخراج‌شد.

● عبدالرضا متشکر به‌اتهام همکاری باضداطلاعات پایگاه مصدق محکوم به‌دوماه حبس واخراج از ادارات دولتی.

● سرگرد جمال خشابی زاده متهم به‌همکاری موثر با رژیم سابق واجازه خروج افراد تحت فرماندهی خویش از پادگان و حمله مسلحانه به‌اندیمشك به ٦ماه حبس تادیبی‌و اخراج دائم از ارتش محکوم شد.

● استوار دوم پایگاه مصدق ابراهیم محمدی به‌علت کافی بودن مدارك جهت اثبات مجرمیت تبرئه شد.

● سرگرد حسین رحیم‌خان تهرانی افسر شهربانی دزفول متهم به‌همکاری موثر در راه تحکیم اساس حکومت پهلوی، نظارت و دستور شکنجه نسبت به‌مجاهدین که منتهی به‌شهادت عظیم اسدی مشکان شد شرکت در سرکوبی مردم دزفول‌و صدور دستور تیراندازی و پرتاب گاز اشك‌آور به‌مردم، محکوم به‌اعدام شد، لی باتوجه به‌فرمان امام بایك درجه تخفیف به‌حبس‌ابد محکوم شد.

● سروان عزت‌الله جورابچی افسر نیروی هوایی متهم به‌همکاری با رژیم سابق ، شکنجه پرسنل روشنفکر پایگاه مصدق که در دو مورد منتهی به‌نقص عضو شده بود ، شرکت در غارت و تخریب و سرپرستی مهاجمان نظامی به‌اندیمشك در تاریخ ۵۷ر۱۰ر۲۷ ، همکاری مستقیم با ساواك منحله وایجاد خفقان در پایگاه به‌عنوان یکی از مصادیق روشن مفسد فی‌الارض محکوم به‌اعدام شد، ولی باتوجه به‌فرمان امام بایك درجه تخفیف به‌حبس‌ابد محکوم‌شد.

سرپرست کمیته مرکزی کرمانشاه :

ساواکی‌ها در نقاب چپ کمیته‌ها را تضعیف می کنند

کرمانشاه ــ ساواکیز هاوگروهی که منافقان بخطر افتاده ،درنقاب چپ میکوشند کمیته‌هارا تضعیف کنند و بیشترین ایرادهائیرا که در جریان کار ازما گرفته میشود به این از سوی کمانیست که منافقان بخطر افتاده و ناشی از افکار و اقدام ضد انقلابی‌ها و ساواکیها در نقاب چپی‌ها است که میکوشند کمیته‌هارا تضعیف کنند تامنافقان در خطر نباشد .

رازی زاده نماینده امام و حاکم شرع پیرامون فعالیت دادگاه‌انقلاب اسلامی گفت :

افزود :

پس ازمسلطشدن سازمان‌ها برامور خود ، کمیته‌ها نقشی تازه‌درجهت پاسداری از انقلاب، درزمینه‌مبارزه با فساد ، گران فروشی و امدادو کمك به مستضعفین برعهده گرفتند.

سرپرست کمیته‌مرکزی کرمانشاه ادامه داد : تردیدی نیست که‌در جریان کار ایرادهائی هم‌ازما گرفته میشود که این از سوی کمانیست که منافقان بخطر افتاده و ناشی از افکار و اقدام ضد انقلابی‌ها و ساواکیها در نقاب چپی‌ها است که میکوشند کمیته‌هارا تضعیف کنند تامنافقان در خطر نباشد .

درون کمیته شاخه های مختلف تشکیل شده و هرگروه در زمینه‌ای خاص فعالیت میکند .

ظرف مدتی کوتاه قریب‌به یکماه، ۳۰ پرونده مورد‌رسیدگی‌قرارگرفته است واز سوی دیگر سعی میشود پرونده کسانی‌که‌مشمول عفومیشوند و حتی از نقاط مختلف کشور برای خرید اسلحه باین کوی رفت‌وآمد میکردند . ولی مبارزه کمیته‌تا‌آنجا پیشرفت کرد که جریان از صورت عادی خارج شد و بزودی کسی در خفا هم قادر به‌مبادله اسلحه‌نخواهد بود .

سلطانی سرپرست دفتر ستاد نیز اضافه کرد :

تردیدی نیست که افراد‌معلوم‌الحال قصد تخریب‌روحیه، مهره‌های فعال کمیته‌را دارند وچنانچه‌بدانیم فعالیت ما مثمر ثمر نباشد باکمال میل تعویض مسئولیت می‌کنیم .

کازرونی عضو شاخه انتظامات در مورد خلع سلاح گفت :

در کوی جعفرآباد انواع سلاحها بصورت عادی خرید و فروش میشد و حتی از نقاط مختلف کشور برای خرید اسلحه باین کوی رفت‌وآمد میکردند . ولی مبارزه کمیته‌تا‌آنجا پیشرفت کرد که جریان از صورت عادی خارج شد و بزودی کسی در خفا هم قادر به‌مبادله اسلحه‌نخواهد بود .

سیدمحسن خرمشاهی معاون سرپرست ستاد مرکزی کمیته موقت کرمانشاه اشاره به‌اساسنامه کمیته‌ها کرد و افزود :

درون کمیته شاخه های مختلف تشکیل شده و هرگروه در زمینه‌ای خاص فعالیت میکند .

رازی زاده نماینده امام و حاکم شرع پیرامون فعالیت دادگاه‌انقلاب اسلامی گفت :

رئیس ایل‌هرکی سیدان : عشایر ، قدرت مقابله با پالیزبان و عوامل او را دارند

ارومیه ــ خبرنگار کیهان ــ محمدامین حاجی‌رئیس‌ایل «هرکی» سیدان و منطقه زیوه وباراندوز- چائی دول ارومیه در نامه‌ای تماس پالیزبان با عشایر و فئودال های منطقه‌را بشدت تکذیب کرد .

در نامه وی که به دفترسرپرستی کیهان در ارومیه تسلیم شده‌آمده است :

مساله نوطئه پالیزبان در آذربایجان غربی که در کیهان ۲۰ تیرماه چاپ شده است‌به‌حیثیت عشایر غیور این منطقه‌لطمه میزند. گاهی اعلام می‌کنند حزب‌دموکرات یابیست هزار نفر کرد ایل « زرزا» را در اشنویه محاصره کرده‌است و گاهی‌اعلام می‌کنند در قریه دیزج، پالیزبان با عشایر و فئودال‌هاتماس گرفته است . چون این مناطق‌حوزه استحفاظی من است این مساله‌راجدا تکذیب می‌کنم و اعلام میدارم که ایلات و عشایر این قدرت وتوانائی را دارند که نگذارند پالیزبانها و امثال او در مناطق کردنشین رسوخ نمایند واز طرفی ملت کردنه‌بیگانه پرست است و نه بیگانه‌دوست‌وهیچ تبلیغات واراجیف نمیتواند‌بوحدت اکراد این سامان لطمه بزند‌وآنهارا از قشرهای مردم جدا سازد . ما خودرا در این انقلاب‌شریك‌میدانیم و تاآخرین‌قطره خون‌خودایستادگی خواهیم نمود و کفن در گردن‌خود کرده دوش بدوش سایر برادران خود از وطن و مرزهای خودمان دفاع خواهیم کرد .

تلگرام حجت‌الاسلام طبسی

مشهد ــ خبرنگار کیهان ــ حجت‌الاسلام طبسی حائری طی تلگرامی از مشهد بعنوان آیت‌الله شیرازی ، ترور ایشان‌را تصمیم جنایتکارانه پس ماندگان رژیم طاغوتی در جهت لوث کردن و سرکوبی نهضت مردم خواند و ابراز تاسف کرد .

نمایندگان شورا های اسلامی استرالیا در قم

قم ــ خبرنگار کیهان ــ اعضای هیات اعزامی ازسوی قدراسیون شوراهای‌اسلامی‌استرالیا در پی ملاقات با امام خمینی ، با آیت‌الله منتظری ملاقات وازایشان عیادت کردند .

این هیات ا زآیت‌الله منتظری درخواست کرد هیاتهای تبلیغاتی اسلامی برای جبران ضعف فرهنگ اسلامی در استرالیا ، باین کشور گسیل دارند .

استاندار آذربایجان شرقی :

فرح ، بودجه جذامیان را در قمارخانه‌ها خرج می کرد

تبریز ــ مهندس نورالدین غروی استاندار آذربایجان شرقی در یك مصاحبه مطبوعاتی و رادیو تلویزیونی تنگناها و نارسائیهای موجود درآسایشگاه جذامیان و کانون کارآموزی تبریز را فاش ساخت . وی گفت : رژیم فاسد در مدت ۱۵ سال گذشته مبالغ هنگفتی را بعنوان بودجه این مراکز اختصاص داد ولی عمال رژیم بودجه درمان بهداشت وتحصیل و رفاه و آسایش محروم‌ترین افراد اجتماع را که‌در این مراکز زندگی میکنند بجیب زدند و زندگی‌سیاه این‌افراد را سیاه‌تر کردند و هیچگونه تغییر در وضع آن و بهبود وضع زندگی ساکنان آن داده نشد . فرح پهلوی بعنوان شهبانوی نیکوکار و مهربان! که ریاست جذامیان رابرعهده داشت بودجه را حیف و میل کرد و از پول این محرومان چه مجالس جشن‌وسرور و قماربازیها ترتیب یافت .

استاندار اضافه کرد : در مراسم سالروز بین‌المللی جذام چه کوکتل‌پارتیهائی صورت گرفت و چه پولهائی به هدر رفت . در مورد کانون کار- آموزی استاندار آذربایجان شرقی گفت : این کانون راهم رژیم و عمال سرسپرده آن به یك مرکز فساد تبدیل کردند. همواره نوامیس کسانی که‌در این کانون نگاهداری میشدند مورد تجاوز عوامل بی وجدان قرار میگرفت‌و بودجه‌اختصاصی آن تلف می‌شد .

استاندار افزود : دستورداده شده است برای تامین پزشك، دارو و مددکار ، آسایشگاه و زندگی بهتر ساکنان آن هرچه زودتر اقدام شود و برای‌تقویت کارگاهها و مراکز سوادآموزی و معالجه معلولین و درمان مهجورین کانون کارآموزی تصمیمات فوری اتخاذ شود . عواملی که در گذشته باعث عقب‌ماندگی وحیف ومیل‌بودجه این مراکز شده‌اند نیز تحت تعقیب قرار میگیرند .

استاندار آذربایجان‌شرقی در مورد کارگران اخراج شده‌راه و ساختمان گفت : ده قطعه‌راه برای آنان درنظر گرفته شده که در مغان ، اردبیل ، خلخال، میانه و شبستر که‌هرکدام‌حدود پانزده کیلومترهستند کارگران اخراجی مشغول بکار شوند و برای آینده آنها نیز کاراساسی و بنیادی درنظر گرفته شده است .

در مورد ساختمان نیمه‌تمام مقبرةالشعرا استاندار گفت : این نیز یکی از میراثهای‌رژیم سابق است که جنگلی ازتیرآهن در این‌جا ترتیب‌داده درصورتی که در اطراف این‌ساختمان کسانی زندگی میکنندکه در بدترین شرایط بسر میبرند . ولی پولهای هنگفتی در اینجا صرف میشود ومن‌آنرا به‌عنوان آثاری از جنایتهای رژیم گذشته بصورت موزه نگاه میدارم تا مردم به‌بینند و قضاوت کنند . استاندار در قسمتی از این مصاحبه درباره همافران اظهار داشت. خواست های آنها انسانی و اسلامی‌است، وظایف خطیرشان راخوب‌انجام داده‌اند و بـــرـــوازهایشان را دوبرابر کرده‌اند و من درتامین خواستهای آنها کوشا خواهم بود ولی توصیه‌ای که به آنها میکنم اینست‌که میدان برای تفرقه‌افکنی به‌عوامل ضدانقلاب ندهند و هشیار باشند .

در مورد گرانی وگرانفروشی استاندار آذربایجان شرقی گفت : کمیسیون ویـــژه‌ای تشکیل شده است وبرنامه‌هـای ضربتی در دست اجرا دارد که بزودی شروع بکار خواهنـــد کرد . من از مردم‌نیکوکار این منطقه انتظار دارم که در این مبارزه با مـامـوران کمیسیون همکاری کنند و در این راه از پاسداران انقلاب نیزکمك‌گرفته خواهد شد.

در مورد اعلامیه هـای برامضائی که از سوی‌گروههای مختلف انتشار می‌یابد استاندار آذربایجان‌شرقی گفت : مـا سلاح ، اطلاعات و ضـد اطلاعات نداریم مردم هستند که باید قضاوت کنند و میدان به‌ضد انقلابی‌ها ندهند .

بازاریان‌میاندوآب بحمایت‌ازدانش‌آموزان متحصن دست از کار کشیدند

میاندوآب ــ خبرنگار کیهان : بدنبال تحصن ٦۲۵ تن ازدانش آموزان کلاسهای متوسطه نظام قدیم در اداره‌آموزش و پرورش میاندوآب و اعتصاب غذای گروهی از آنها که از پیروز آغاز شد، صبح دیروز بازاریان این شهر به پشتیبانی از متحصنین مغازه‌های خود را بستند واعلام کردند تا به‌نتیجه رسیدن تحصن دانش‌آموزان همچنان به تعطیل بازار ادامه خواهند داد. ۱۷ نفر از دانش آموزان متحصن که بدلیل اعتصاب غذا حالشان وخیم بود به بیمارستان عباسی‌میاندوآب منتقل شده‌اند.

کشاورزان ۳ روستا در استانداری آذربایجانشرقی تحصن کردند

تبریز ــ گروهی از روستائیان قراء سعیدآباد و ایرانق از صبح روز دوشنبه بیست و پنجم تیرماه جاری در استانداری آذربایجان شرقی اجتماع کردند و دست به تحصن زدند .

اسداله حاتم‌لوئی یکی‌ازروستائیان متحصن در تماس باخبرنگار کیهان گفت : این چندمین بار است که ما در اینجا متحصن شده‌ایم ، دفعه‌قبل قولی که مسئولین امر بمادادند ما تحصن خودرا شکستیم . آب‌زراعی ما اجبارا از چند قریه گذشته به مزارع ما میرسد واین کار سالیان دراز سابقه دارد ، اسناد فولادنامه های معتبری در دست داریم ولی متاسفانه امسال روستائیان قراء نوجده ، ثمرخزن و متنق جلوآبرا میگیرند و مانع آن‌میشوندبخصوص اینکه حالا آب برای مزارع‌ماجنبه حیاتی دارد اگر مسئولین اقـدام فوری نکنند بدون تردید نزدیك به یکصد میلیون ریال بما خسارت‌وارد میشود . چند روز قبل برسر همین مسئله برخوردی بین ما شده‌منجر به زخمی شدن بیش از ده نفر گردید که هم‌اکنون سه نفر ازآنها بنام‌های علی‌اکبر اسلام پناه ــ میرزاآقا ایرانقی و آقا نام در بیمارستان خمینی تبریز بستری هستند . این سه تن تیر خورده بودند حقیقت امر این است که‌این روستائیان به ضعف دولت متوجه شده‌اند و ازاین امر سوءاستفاده می‌کنند . این‌بار تصمیم گرفته‌ایم تاموضوع بکلی حل نشود به تحصن خود ادامه خواهیم داد ، فعلا استاندار در مسافرتند وما منتظری هستیم . دفعه گذشته حتی متهمین را هم دستگیر نکردند .

پذیرش دانشجو برای فوق‌لیسانس ادبیات

دانشگاه تربیت معلم از طریق امتحان ورودی با معدل‌۱۵ر۲ــ مدارك : عکس ٦ قطعه ، فتوکپی های دانشنامه لیسانس وشناسنامه و پایان خدمت ــ قبض ۱۵۰۰ ریال به حساب ۳۸۰۸۸ بانك‌مرکزی دانشکده ادبیات ــ تلفن ۸۳۲۸۱۹ ــ ۸۲۰۸۰۹

شماره ۳۸۹۰
تاریخ ۱۰ر٤ر۵۸

بسمه‌تعالی

تجدید آگهی مناقصه

شهرداری قوچان باستناد پیشنهاد شماره ۸۸۸۰ــ۱ــ۵۸ر۲ر۱۵ و موافقت شماره ۳۰۸ــ۶ــ۵۸ر۲ر۱۵ فرمانداری قوچان بقایمقامی انجمن شهر درنظر دارد عملیات زیرسازی واسفالت خیابانهای خاکی شهررا طبق نقشه ومشخصات موجود باشرایط زیر ازطریق مناقصه واگذار نماید.

۱ــ مبلغ کل‌کار ۸۰۰۰۰۰۰ ریال میباشد که ممکن است تامیزان ۲۵ درصد کار اضافه یا کسرگردد.

۲ــ پیشنهاد دهندگان باید ازپیمانکاران واجد صلاحیت فنی ومالی بوده وصلاحیت آنان‌مورد تایید باشد.

۳ــ داوطلبان شرکت درمناقصه میتوانند تاآخر وقت اداری روز شنبه ۵۸ر٤ر۲۳ مدارك مربوطه را ازدفتر شهرداری دریافت دارند.

٤ــ پیشنهاد دهندگان بایستی معادل پنج درصد کل‌کار که بالغ بر۴۰۰۰۰۰ ریال میباشد که بعنوان سپرده شرکت در مناقصه بحساب ۵۸۵ سپرده شهرداری دربانك ملی قوچان واریز ویا معادل آن‌ضمانت نامه بانکی‌ازبانکهای مجاز دریافت وضمیمه پاکت الف نماید.

۵ــ مدت انجام کار ازتاریخ انعقاد ومبادله قرارداد ٦ماه تمام میباشد.

٦ــ پیشنهاددهندگان بایستی پیشنهاد خودرا در پاکت لاك مهر شده الف وب بشرح زیر پاکت الف محتوی برگ صلاحیت‌و تضمین‌نامه‌بانکی ونمونه پیمان وسایر مدارك واسناد مربوطه که بمهر وامضاء شرکت رسیده‌باشد پاکت ب محتوی برگ پیشنهاد شرکت کننده نسبت‌بفهرست واحد بها پایه مصوبه ۱۳۵٦ وضرائب مربوطه با حروف وعدد بطور خوانا که‌روی آن جمله مربوطه به عملیات اسفالت شهرقیدشده‌باشد تاساعت ۱۱صبح‌روزشنبه۵۸ر٤ر۳۰ بدفتر شهرداری قوچان تحویل ورسید دریافت دارند.

۷ــ پیشنهادات واصله درساعت ۱۲ صبح همان روز باحضور هیئت عالی معاملات شهرداری بازوقرائت خواهد شد حضور پیشنهاد دهندگان درجلسه مناقصه آزاد است. به‌پیشنهادات مبهم و بدون‌سپرده ومخدوش وهمچنین به‌پیشنهاداتی که‌بعداز ساعت تعیین شده‌برسد ترتیب‌اثر داده‌نخواهد شد.

۸ــ سپرده نفرات اول‌تاسوم تامبادله قرارداد نزد شهرداری نگهداری تاچنانچه برنده‌اول تاسوم بترتیب حاضر بعقد قرارداد وانجام تعهد پیشنهاد نشوند سپرده آنها بنفع شهرداری ضبط خواهد شد.

۹ــ کلیه هزینه‌های متعلقه ازقبیل آگهی مالیات عوارض بیمه وغیره بعهده برنده مناقصه خواهدبود .

۱۰ــ نظارت فنی در حسن‌انجام کاربعهده مهندس ناظر دفتر مهندسی فنی‌استان خراسان خواهدبود.

۱۱ــ پرداخت بها کارهای انجام شده طبق آئین‌نامه مالی شهرداری درمقابل ارائه صورت وضعیتهائی خواهدبود که بتائید دفترمهندسی‌استان رسیده‌باشد.

۱۲ــ درموقع عقدقرارداد مناقصه برای‌تعیین حسن‌انجام کار پیمانکار مکلف است ده‌درصد کل کار را اسناد خزانه یا ضمانتنامه بانکی‌یاوجه نقد به‌حساب شهرداری‌سپرده‌وتاتحویل‌قطعی نیز نزد شهرداری باقی خواهدبود.

۱۳ــ شرکت کنندگان درمناقصه باید رعایت قانون منع مداخله کارمند رادرمعاملات رابنمایندم

۱٤ــ شهرداری در رد یا قبول یك یاکلیه پیشنهادات مختار است.

شهردار قوچان ــ احمد حسکی

۵۸۹۴ مالف

آگهی تغییرات در شرکت تولیدی و صنعتی بهمانه (سهامی خاص) ثبت‌شده‌بشماره ۱۸۳٦٦

طبق صورتجلسه مورخ ۵۸ر۱ر۲۹ مجمع عمومی عادی بطور فوق‌العاده شرکت مذکور اولا آقای حاج سید محمد حمزویان بسمت عضو هیئت مدیره برای بقیه مدت‌ماموریت هیئت مدیره و نیز آقای‌مجید کهربائی بسمت بازرس اصلی شرکت تعیین شدند ثانیا بشرح صورتجلسه هیئت مدیره آقای حمید غضنفربسمت رئیس‌هیئت مدیره ومدیر عامل و آقای مهندس صادق مروستی بسمت نایب رئیس هیئت مدیره‌تعیین وحق امضاء کلیه اسناد‌واوراق بهادار باهریك از اعضاء هیئت مدیره به‌تنهائی و با مهرشرکت ونقل و انتقال و معامله غیر منقول باامضاء دونفر از اعضای هیئت‌مدیره‌ومهر شرکت‌خواهد بود.

مدیرکل ثبت شرکتها ومالکیت صنعتی ــ یحیی مدنی

ش ۱۳۱۸

عکس فوق بنام نرگس‌باقری (۳۲) ساله باتفاق فرزندش بنام ایرج باقری ۱۰ ساله از تاریخ ۵۸ر٤ر۱۵ از منـزل خیابان مازندران‌نرسیده بمره چائی خارج و تاکنون‌مراجعت ننموده‌است‌از کسانیکه ازنامبرده اطلاعی دارند تقاضا میشودبه تهران‌نو خیابان دماوندخیابان زاهد گیلانی دست راست جنب نانوائی پلاك ۲۲ محمدولـی جوشنی اطلاع داده و کسانیکه از نامبرده اطلاعی دارند بعلت جا گذاشتن دو فرزند سه‌ساله اطلاع داده و خانواده‌ای رااز نگرانی برهانید .

۵۸۹۶ م ــ الف

آگهی افزایش سرمایه شرکت سهامی خاص وال‌بورد ایران ثبت شده بشماره ۲۵۲۹٦

طبـق صـورتجلسه مورخ ۵۶ر۳ر۳ مجمع عمومی‌فوق‌العاده و هیئت مدیره مورخ۵۷ر۳ر۱٦ شرکت سهامی خاص وال‌بورد ایران سرمایه شرکت مذکـور از مبلغ نود میلیـون ریـال بمبلغ یکصد و شصت میلیـون ریال منقسم به دوازده هـزار سهم ده هزار ریالی با نـام پرداخت افزایش یافت و مبلغ افزایش سرمایه بموجب گـواهی هـای شـماره ۵۸ر٤ر۲۲٦ ــ ۵۸ر۳ر۹ بانك بین‌المللی ایران و ژاپن ۳۵۳ ــ ۵۸ر۳ر۷ بانك تهران پرداخت شده است ذیل ثبت افزایش سرمایه از لحـاظ اعضاء در تاریـخ ۵۸ر۳ر۱۲ تکمیل گردید .

مدیر کل‌ثبت شرکتها ومالکیت صنعتی ــ یحیی مدنی

۵۸۸۹ مـالف

آگهی تصمیمات شرکت سهامی خاص معادن بافق ثبت شـده بشماره ۱۰۷۴۵

طبق صورتجلسه مجمع‌عمومی عادی مورخ ۵۸ر۱ر۲۸ شرکت نامبرده آقایان مهندس مرتضی رستگار بسمت عضو رئیس‌هیئت مدیره، مهندس علیرضارستگار اصفهانی بسمت عضو ونایـب رئیس هیئت مدیره و آقـای مهندس رضا خـاکباز بسمت مدیر عامل و آقای مهـندس فرخ افشار و خانم سیماکافی بسمت اعضاء هیئت مدیره‌برای مدت‌دوسال انتخاب شدند .

مدیرکل ثبت شرکتها ومالکیت صنعتی ــ یحیی مدنی

ش ۱۳۱۰

۵۹۰۰ مـالف

آگهی تغییر محل شرکت‌آرین کار سهامی خاص ثبت شـده بشماره ۱۶۹۴۳

باستناد صورتجلسه مجمـع عمـومی فوق‌العـاده مـورخ ۵۸ر۲ر۱۵ آدرس شرکت‌بنشانی خیابان سپهبدزاهدی خـیابان نیکو شماره ۴۹ تغییر یافت و ماده ٤ اساسنامه بشرح فوق اصلاح گردید.

مدیرکل ثبت شرکتها ومالکیت صنعتی ــ یحیی مدنی

ش ۱۳۱۱

۵۹۰۱ مـالف

آگهی تغییـر محل شرکت بازرگانی آرین سهامـی خاص ثبت شده بشماره ۱۸۷۵

باستناد صورتجلسه مجمـع عمـومی فوق‌العـاده مـورخ ۵۸ر۲ر۱۵ آدرس شرکت‌بنشانی خیابان سپهبدزاهدی خـیابان نیکو شماره ۴۹ تغییر یافت و ماده ٤ اساسنامه بشرح فوق اصلاح گردید.

مدیرکل ثبت شرکتها ومالکیت صنعتی ــ یحیی مدنی

ش ۱۳۱۰

آگهی مناقصه

گارد ساحلی ژاندارمری کل کشور واقع در خسروآباد آبادان ساخت سه فروند بارج (پاسگاه شناور) را به مناقصه میگذارد داوطلبان سازنده بارج مذکور میتوانند با مراجعه به لجستیکی گارد ساحلی برگ شرایط و مشخصات مربوط به نقشه و طرح مورد معامله دریافت و پیشنهادات خود را تا آخر وقت اداری‌روز ۵ر۶ر۱۳۵۸ بگارد ساحلی تسلیم و رسید دریافت‌نمایید.

گارد ساحلی ژاندارمری کل کشور

دانشگاه تربیت معلم استخدام میکند

۱ ــ چند تن استادیار فیزیك ، شیمی ، زیست‌شناسی و زمین‌شناسی با مدرك دکتری برای تهران و شهرستانها ثبت‌نام برای امتحان تا پایان تیر ــ خ مبارزان (روزولت) دانشکده علوم ــ تلفن ۸۲۷۳۸۵

۲ ــ چند تن مربی و استادیار زبان انگلیسی و ادبیات انگلیسی با مدرك فوق‌لیسانس و دکتری ــ ثبت‌نام تا ۱۵ مرداد ــ خ مبارزان ، خ خاقانی تلفن ۸۲۰۸۰۹

ن ۸۲۳۷۹ ۱ــ۲

۶۲۰۸ مــالف

ژاندارمری کل‌کشور

آگهی مناقصه شماره ٤ تاریخ ۱۶ر٤ر۱۳۵۸

لجستیکی ژاندارمری کل کشور جهت مصرف سال ۱۳۵۸ (پنج) قلم اجناس مشروحه زیر را :

ردیف	نوع	میزان جنس
۱	زیرشلوار پارچه‌ای کوتاه	به تعداد مندرج در برگ شرایط و مشخصات
۲	زیرپیراهن زمستانی	به تعداد مندرج در برگ شرایط و مشخصات
۳	زیرشلوار زمستانی	به تعداد مندرج در برگ شرایط و مشخصات
٤	زیرپیراهن نیم‌آستین	به تعداد مندرج در برگ شرایط و مشخصات
۵	عرق‌گیر	به تعداد مندرج در برگ شرایط و مشخصات

از طریق مناقصه خریداری مینماید .

پیشنهاددهندگان میتوانند با مراجعه به تهیه و خرید لجستیکی‌ژاندارمری واقع‌در تهران‌ــ‌ونك‌ــ سربازخانه ژاندارمری و ملاحظه نمونه ــ مشخصات‌اجناس و دریافت برگ شرایط و مشخصات معامله پیشنهاد خود را طبق مفاد مندرج در شرایط معامله تنظیم و تا ساعت یازده صبح روز چهارشنبه ۵ر۱۰ر۱۳۵۸ به دبیرخانه ستاد ژاندارمری واقع در میدان انقلاب خیابان کارگر تسلیم نمایند .

یگان مناقصه‌گذار ــ لجستیکی ژاندارمری کل کشور

ش ۱۳۶۳ ۱ــ۲

شرکت ملی نفت ایران

آگهی مزایده شماره ۱۸۷

شرکت ملی نفت ایران در حدود ۸۰۰۰ تن انـواع آهن‌آلات اسقاط و مستعمل و غیره موجود در انبار مـازاد پالایشگاه آبادان را از طریق مزایده عمومی و تحت شرایط زیر بفروش میرساند .

علاقمندان بشرکت در مزایده میتوانند در قبال پرداخت مبلغ یکهزار ریال که در تهران بصندوق حسابداری شرکت ملی نفت واقع در طبقه همکف ساختمان مرکزی تخت‌جمشید و در آبادان به حسابداری عملیات غیرصنعتی واقع در عمارت کشتیرانی تادیه مینماید با در دست داشتن رسید وجه مزبور برای دریافت برگ مشخصات و شرایط شرکت در مزایده در روزهای شنبه ۳۰ر٤ر۱۳۵۸ و یکشنبه ۳۱ر٤ر۱۳۵۸ و دوشنبه ۱ر۵ر۱۳۵۸ از ساعت ۸ تا ۱۲ ظهر در تهران به اداره اجناس مازاد خیابان سپهبدقرنی (سپهبد زاهدی سابق) و در آبادان به انبار مازاد بهزاد به دفتر اداره اجناس مازاد جنوب مراجعه نمایند .

ش ۱۳۶۳ ۱ــ۲

۶۲۰۶ مــالف

ژاندارمری کل‌کشور

آگهی مناقصه شماره ۱۰ تاریخ ۱۶ر٤ر۱۳۵۸

لجستیکی ژاندارمری کل کشور جهت مصرف سال ۱۳۵۸ (چهار) قلم اجناس مشروحه زیر را :

ردیف	نوع	میزان جنس
۱	اجرت دوخت بلوز و شلوار کار خاکی	به تعداد مندرج در برگ شرایط و مشخصات
۲	اجرت دوخت بلوز و شلوار مرخصی افراد	به تعداد مندرج در برگ شرایط و مشخصات
۳	اجرت دوخت کت صحرائی	به تعداد مندرج در برگ شرایط و مشخصات

سه شنبه ۲۶ تیر ماه ۱۳۵۸
بیست‌ودوم شعبان ۱۳۹۹ ـ شماره ۱۰۷۵۹

کیهان

ساعات شرعی :
اذان صبح فردا ۴ر۰۹ طلوع آفتاب ۵ر۵۸
ظهرشرعی ۱۰ر۱۳ اذان مغرب ۳۷ر۲۰
استخراج : دکتر عباس ریاضی کرمانی

نرخ فروش ارز به ریال

دلار امریکا خرید و فروش رسمی به‌ترتیب ۷۰ر۳۵ ریال و ۷۰ر۶۰ ریال ، خرید و فروش غیر رسمی آنرا به‌ترتیب ۷۸ ریال و ۷۹ر۵۰ ریال می‌باشد.

لیره انگلیسی خرید وفروش رسمی ۱۵۸ر۲۰ ریال و ۱۵۹ر۶۰ریال خرید وفروش غیررسمی به‌ترتیب ۱۷۷ر۵۰ ریال و ۱۸۰ر۹۰ ریال ـ مارک آلمان غربی خرید ۳۸ر۶۵ فروش ۳۹ر۱۵ ریال. یك‌فرانك‌سویس خرید ۴۲ر۷۰ ریال ، فروش ۴۳ر۲۰ ریال . فرانك فرانسه قیمت خرید رسمی ۱۶ر۶۰ ریال ، فروش ۱۶ر۸۰ ریال. یکصد فرانك بلژیك خرید ۲۴۱ ریال ، فروش ۲۴۳ ریال . یکصد لیر ایتالیا خرید ۸ر۵۵ ریال، فروش ۸ر۷۰ریال. یکصد ین‌ژاپن‌خرید ۳۲ر۳۵ریال. فروش ۳۲ر۸۵ریال . فلورن‌هلند‌خرید ۳۵ر۱۰ریال‌فروش ۳۵ر۶۰ریال. شلینگ‌اتریش‌قیمت‌خرید ۵ر۲۵ ریال فروش ۵ر۳۵ ریال . کرون سوئد خرید ۱۶ر۶۰ ریال‌فروش ۱۶ر۸۰ ریال . کرون نروژ قیمت خرید ۱۳ر۹۵ ریال فروش ۱۴ر۱۰ ریال. و ۱۵ر۶۵ ریال است . کرون دانمارك قیمت خرید ۱۳ر۴۵ ریال، فروش ۱۳ر۶۰ ریال. صد روپیه هند قیمت خرید در بانك ملی ۸۷۵ریال فروش ۸۹۵ ریال. دینار عراق‌خرید ۲۳۹ ریال ، فروش ۲۴۲ ریال ،

احزاب ـ سازمانها و جمعیتها

اعلامیه نهضت آزادی ایران

نهضت آزادی ایران درباره شرکت درراه‌پیمائی امروز ، اطلاعیه‌ای منتشر کرد . در این اطلاعیه آمده است.

از آنجا که صفوف متحد و یکپارچه و وحدت کلمه همه اقشار و افراد ملت حق‌طلب‌ایران به‌پیروزی براستبداد و طاغوت منجر شد و دشمنان انقلاب می‌خواهند با توطئه‌ها و شایعه پراکنیها چنین‌وانمود کنند که در صفوف همبسته ملت مسلمان ایران تفرقه ایجاد شده تا استعمار وایادی دست نشانده آن از طریق چنین تضعیف روحیه هائی سوء استفاده کنند، نهضت آزادی ایران ندای زعیم‌عالیقدر امام خمینی و دعوت برادران دیگر را برای « راه‌پیمائی وحدت» لبیك گفته در این صف متحدشرکت‌می‌کند وامیدوار است این حرکت هماهنگ‌زمینه‌ای سازنده‌برای‌وحدت اندیشه ها وگروه‌ها وهمه برادران مسلمان گردد.

شرکت حزب جمهوری اسلامی خلق مسلمان در راهپیمایی

این اطلاعیه امروز از طرف حزب جمهوری اسلامی خلق مسلمان صادر شد:

بنام خدا

با دعوتی‌که بوسیله آیات عظام از نیروهای مذهبی و ملی برای اتحاد واتفاق به عمل آمده‌است با توجه باینکه حزب جمهوری اسلامی خلق مسلمان همیشه معتقد به اتحاد تمام گروهها به دور از هرنوع فرقه‌گرایی و فردپرستی و انحصار طلبی بوده است و باتوجه باینکه ما معتقدیم که وحدت با راه‌پیمائی در خیابان ها ممکن است شروع شود ولی بانجام نمیرسد واین اتحاد تنها زمانی امکان پذیر است که تمامی گروههای ملی و مذهبی در اداره امورمملکت به صورت فعال شرکت داده شوند . حزب ما باتاکید براینکه هیچگونه اطلاعی ازعقد قطعنامه راه پیمائی روز سه شنبه ۵۸ر۷ر۲۶ ندارد به‌امید اینکه این راه‌پیمائی آغازی برای یك اتحاد واقعی باشد و نه شعار به اعضای حزب توصیه مینماید که دراین راه‌پیمائی شرکت کنند.

شرکت اعضای جنبش در راه پیمایی

یکی از اعضای هیئت اجرائی جنبش امروزاعلام کرد که اعضای جنبش درراسم‌راه‌پیمائی امروز که بعلنظور بیعت‌با امام خمینی رهبرانقلاب اسلامی‌ایران برگزار میشود شرکت خواهد کرد.

شرکت جبهه ملی در راهپیمایی وحدت

مهندس حسیبی عضو شورای مرکزی جبهه ملی ایران شب گذشته اعلام کرد که جبهه ملی ایران و حزب ایران در مراسم راه‌پیمائی وحدت شرکت خواهند کرد.

شرکت در راهپیمایی وحدت

انجمن دانشجویان مسلمان دانشگاه تهران دیروز اعلام کرد که در راه پیمائی وحدت شرکت می‌کند.

در اعلامیه این انجمن که به همین‌مناسبت‌صادر شده ، آمده است :

برای عینیت بخشیدن به وحدت نیرو های انقلابی درجهت مبارزه ضد ارتجاعی و ضد امپریالیستی و خصوصا افشا و خنثی کردن توطئه‌های امپریالیستی‌که در این شرایط حساس برعلیه انقلاب و نیروهای انقلابی اصیل صورت میگیرد ، ما در راه‌پیمائی وحدت که در روزسه‌شنبه برگزار می‌شود شرکت می‌کنیم تاهابیت نیروهائی که در مقابل حرکت امام می‌ایستند و تحت لوای امام وبنام اسلام می‌خواهند جلوی انقلاب را سد نمایند برملاکنیم.

شرکت دانشجویان مسلمان علم و صنعت در راهپیمایی

انجمن دانشجویان مسلمان دانشگاه علم وصنعت ایران امروز ضمن صدور بیانیه‌ای آمادگی خود را برای شرکت در راه‌پیمائی وحدت اعلام کرد.

در بیانیه این انجمن آمده‌است: امپریالیسم جهانخوار و عمال داخلی‌اش پی درپی نیرنگی‌جدید می‌آفرینند ، لذا هرگامی نظیر راه‌پیمائی اعلام‌شده در روز سه‌شنبه (امروز) که متضمن وتجدیدکننده وحدت توده‌های خلق مستضعف وبسیج آن‌ها دربرابر دشمن اصلی است ، مورد حمایت ما است . ما ضمن ابراز انزجار از کلیه اهداف دسیسه ها و شعارهای تفرقه‌افکنانه و تاکید مجدد برلزوم وحدت حقیقی خلق ، شرکت خود را دراین راه‌پیمائی اعلام میکنیم.

ضرورت اتحاد

حزب پان‌ایرانیست امروز ضمن صدوراطلاعیه‌ای تاکید کرد که در شرایط کنونی هماهنگی همه‌نیرو های روشن‌بین و مترقی ضرورت دارد .

در اطلاعیه این حزب همچنین آمده است : قرآن و شواهد بسیار دلالت برآن دارد که دستاورد های انقلاب ما درخطر است و برای پاسداری و حفاظت از این دستاوردها همه باید دست به دست هم دهیم و با تمام قوا از آن دفاع کنیم.

حزب پان‌ایرانیست امروز ضمن صدوراطلاعیه‌ای تاکید کرد که در شرایط کنونی هماهنگی همه‌نیرو های روشن‌بین و مترقی ضرورت دارد . در اطلاعیه این حزب همچنین آمده است : قرآن و شواهد بسیار دلالت برآن دارد که دستاورد های انقلاب ما درخطر است و برای پاسداری و حفاظت از این دستاوردها همه باید دست به دست هم دهیم و با تمام قوا از آن دفاع کنیم. حزب ما باتاکید براینکه هیچگونه اطلاعی ازعقد قطعنامه راه پیمائی روز سه شنبه ۵۸ر۷ر۲۶ ندارد به‌امید اینکه این راه‌پیمائی آغازی برای یك اتحاد واقعی باشد و نه شعار به اعضای حزب توصیه مینماید که دراین راه‌پیمائی شرکت کنند.

شرکت حزب توده در راه پیمایی

حزب توده ایران به پیروی از دعوت عام امام خمینی رهبر انقلاب اسلامی ایران اعلام کرد که در راه پیمائی امروز شرکت می‌کند.

در اطلاعیه دبیرخانه کمیته مرکزی حزب‌توده ایران آمده است : به پیروی از مشی اصولی وپیگیر خود در مبارزه بخاطر اتحاد همه نیروهای انقلابی و ضد امپریالیستی برای دفاع از دستاورد های انقلاب بزرگ مردم ایران حزب توده‌ایران باین دعوت پاسخ مثبت می‌گوید و ازهمه اعضا ، هواداران ، دوستان و همه عناصر میهن پرست و آزادیخواه می‌طلبد که با شرکت وسیع وفعال خود دراین راه پیمائی در همان مسیر های اعلام شده توسط حزب جمهوری اسلامی اراده متحد مردم ایران را برای ادامه مبارزه برضد امپریالیسم بسرکردگی امپریالیسم امریکاوبازماندگان رژیم پهلوی و همه نیروهای ضد انقلابی برای دفاع از دستاوردهای انقلاب ایران وتائید رهبری انقلاب ابرازدارند.

پیام آیت‌الله العظمی گلپایگانی برای راهپیمائی وحدت

قم ـ حضرت آیت‌الله‌العظمی گلپایگانی امروز بمناسبت راهپیمائی روز وحدت پیامی‌به این شرح صادر کرد :

بسم‌الله‌الرحمن‌الرحیم

اتفاق کلمه ، همیشه عامل پیروزی و موفقیت‌است چنانچه اختلاف و تفرقه و پراکندگی باعث ضعف و شکست ونابودی و انقراض است ، هرنهضت و حرکت و هرجمعیتی وقتی گرفتار تفرقه شد با خطرسقوط و یاس و تسلط دشمن و زوال و اعتبار و شرف و حیثیت روبرو میشود درنهضت وانقلاب اسلامی ایران که برای‌نجات اسلام از نقشه‌های استعمارپرانداز استعمار برهبری روحانیت‌پرباشد عامل پیروزی و برون‌آمدن استعمار وحدت کلمه بوده‌است و این اتحاد کلمه همچنان همیشه باید باقی بماند. ملت مسلمان ایران باید این نعمت وحدت و یگانگی را که خدا به‌آنها گرامی و سربلند ساخت قدر بداند و نگذارند دشمنان و تفرقه افکنان در آن خللی وارد کنند .

برادران مسلمان هشیارباشید و نگذارید افراد ناآگاه فریب تبلیغات بظاهر دلسوزانه این دسته‌هارابخورند انشاءالله‌تعالی در راه‌پیمایی و تظاهراتی که برای نشان دادن بقایای وحدت و اتحاد ملت مسلمان انجام میدهید و اسلام و حق وعدالت را خالصانه پشتیبانی مینمائید کوشش کنید تا استحکام اتحاد و یگانگی خود را بیش ازپیش آشکار و پیوند ناگسستنی‌خود را با اسلام و بارهبری‌روحانیت اعلام دارید. دشمنان‌ووابستگان بهبیگانگان‌را ازطمع‌این‌مملکت مایوس سازید. خداوندمتعال شما رایاری فرماید و در همه مراحل مر نصرت و عزت اسلام و مسلمین بیفزاید .

والسلام‌علیك ورحمة‌الله‌وبرکاته
۲۱ شعبان ۹۹ـ سید محمدرضا موسوی گلپایگانی

تشکیل جلسات بررسی قانون اساسی

امروز اعلام شد که از روز چهارشنبه (فردا) همه روزه جلسات نقد و بررسی قانون اساسی در حسینیه اصفهانی‌ها واقع‌در خیابان ری تشکیل می‌گردد.

در این جلسات ابوالحسن بنی‌صدر، مهندس سحابی ، دکتر ممکن، دکتر صفائی ودکترمحمدی شرکت می‌کنند. ساعت تشکیل این جلسات به استثناءروزهای‌جمعه هرروز از ساعت ۸ر۵ تا ۱۰ر۵ بعد از ظهر است.

حمل سلاح در بوشهر ممنوع شد

بوشهر ـ در پی تیراندازی های مکرر شبانه و برهم زدن آرامش مردم در پنذر گناوه فرمانده یگان ژاندارمری این بندرطی اطلاعیه‌ای به افراد غیر مسئول اخطار کرد دست از اخلال در نظم عمومی بردارند .

در اطلاعیه آمده است :بمنظور پایان دادن به‌بی‌نظمی‌ها‌وجلوگیری از حوادث ازاین تاریخ هیچ‌فردی حق تیراندازی بیعورد حتی‌درجشن هارا ندارد و افراد خاطی به‌عنوان برهم زننده نظم عمومی‌تسلیم‌دادگاه خواهند شد .

فرمانده یگان‌ژاندارمری‌در پایان اطلاعیه ضمن درخواست همکاری از مردم و پاسداران انقلاب اعلام‌کرده است که افراد نیز حق‌حمل سلاح‌را در شهر ندارند .

اطلاعیه دادستانی :

اگر بازهم سعادتی حاضر نشود، غیابی محاکمه خواهد شد

تماشاگران به‌انتظار شروع‌جلسه محاکمه‌درمحل دادگاه‌نشسته‌اند. محاکمه دیروز «محمدرضا سعادتی» انجام نشد و وقت دادرسی به‌روز دیگری موکول گردید .

محاکمه «محمدرضا سعادتی» عضو سازمان مجاهدین خلق ایران که قرار بود ساعت ۱۱ صبح دیروز آغاز شود، با صدور اطلاعیه‌ای از سوی دادستان کل دادگاه انقلاب اسلامی به‌بعد موکول شد.

علم تشکیل جلسه دادرسی در شرایطی صورت گرفت‌که گروه زیادی از مردم از اولین ساعات بامداد دیروز زیرتابش شدید آفتاب، به انتظار ایستاده بودند.

جمعیت انبوهی پشت میله های ساختمان محل دادرسی سابق ارتش اجتماع کرده بودند و منتظر بودند تا در محاکمه «محمد رضا سعادتی» عضو سازمان مجاهدین خلق ایران که متهم به جاسوسی و داشتن رابطه با عناصر روسی است، شرکت کنند. هریك از آنها میکوشید تا راهی به داخل بیابد ولی پاسداران و مراقبین مانع از ورودشان می‌شدند.

مادر، همسر و خواهر «محمد رضا سعادتی» مقارن ساعت ۱۱ صبح ازمیان انبوه جمعیت ردشدند وبه‌داخل حیاط محل اداره دادرسی سابق ارتش رسیدند. ورود آنان‌با انتظارطولانی و وساطت چند نفر صورت گرفت. مادر «محمد رضا سعادتی» درحالیکه از شدت خستگی و گرما و ناراحتی نمی‌توانست روی پایش بایستد، به داخل اتاق اطلاعات راهنمائی شد و روی صندلی نشست. پس از کمی استراحت در حالیکه در جمع خبرنگاران و عکاسان احاطه شده بود، گفت:

ـ پسرم سالیان سال با رژیم منفور پهلوی مبارزه کرد وبه‌خاطر مخالفت با رژیم سالها زندانی کشید و شدیدترین شکنجه ها را تحمل نمود. امروز هم که انقلاب پیروز شده و بهرحال پسرم هم در به ثمر رسیدن آن نقشی داشته است، با توطئه گروهی از خدا بی‌خبر و ضد انقلاب مجددا دستگیر شده و زیر شکنجه قرار گرفته است. امروز ۴۰ روز است که در اعتصاب غذا بسر میبرد و وضع بدی دارد.

مقارن ساعت ۱ بعدازظهر دادگاه با حضور تماشاگرانی که از قبل توسط کارتهای مخصوص دعوت شده بودند، شکل گرفت و ابتدا آیاتی از قرآن مجید تلاوت شد. سپس متن اطلاعیه‌ای که از سوی دادستان انقلاب صادر شده بود، توسط یکی از مسئولان دادسرای انقلاب قرائت شد. متن اطلاعیه صادره به این شرح است:

متن اطلاعیه دادستانی

«محمد رضا سعادتی» برخلاف اعلان سازمان متبوع‌خود، به اینکه آماده برای رسیدگی به اتهام در دادگاه می‌باشد، اظهار داشته که در دادگاه حاضر نمیشود و ترك اعتصاب‌غذا نیز نکرده است تا آمادگی کامل برای شرکت در جلسه دادگاه را داشته باشد. با آنکه آزادی تام و تمام مشارالیه تامین شده و اکنون نیزطبق اطلاع قبلی تماشاچیان، خبرنگاران وخانواده او حضور دارند، روشن نیست به چه علت از حضور در دادگاه و ترك اعتصاب غذا خودداری میکند. معهذا برای اینکه بازهم فرصت دفاع کامل داشته باشد، جلسه دادرسی به تاخیر می‌افتد ولی چنانچه بازهم حاضر به رسیدگی به اتهاماتش در برابر ملت‌ایران‌نباشد، طبق‌موازین‌شرع، دادگاه غیابی‌برای‌او تشکیل گردیده و به اتهاماتش رسیدگی میشود. وقت بعدی برای‌آغاز محاکمه بعدا اعلام خواهد شد.

به‌محض پایان قرائت اطلاعیه دادستانی، همسر «سعادتی» در میان جمعیت حاضر در دادگاه بپاخاست و با صدای بلند گفت: این دادگاه اصالت ندارد.

دادستان کل دادگاههای انقلاب و دادستان انقلاب باآنکه از وضعیت همسرم در زندان اطلاع دارند و با آنکه میدانند این نحوه تشکیل دادگاه غیر قانونی است، بازهم به خودشان اجازه داده‌اند که دادگاه تشکیل دهند و چنین دادگاهی را برپا کرده‌اند! تماشاگران دادگاه باصطلاح علنی کسانی‌هستند که از قبل دعوت شده‌اند و خودمن و مادر «محمدرضا» و خواهرش نیز ازجمله کسانی بوده‌ایم که با صدور کارت ویژه و پس از ساعتها معطلی پشت در به دادگاه راه یافته‌ایم.

امروز بدون در نظر گرفتن هیچیك از این موازین حدود ساعت ۷ بعدازظهر پنجشنبه شب کیفرخواست صادره‌علیه اورا در زندان به‌او ابلاغ کرده‌اند وگفته‌اند که ساعت ۱۱ امروز محاکمه میشود. آیا این درست است ؟ .

نظر پزشك قانونی

وقتی چند شب قبل به ملاقاتش رفتم مانع از دیدار با شوهرم شدند و حسب گزارشی که پزشك زندان و پزشك‌قانونی پس از معاینه از همسرم اعلام کرده‌اند، «محمد رضا» تاکیدهئه قادر به حرکت نیست و باید استراحت کند. همسر سعادتی پس از اعتراض به اطلاعیه دادستانی گفت: «هادوی» دادستان کل با آنکه میداند همسرم شکنجه شده و موضوع دستگیری و اسیری او تا امروز توطئه آمریکاست، بازهم همچنان مسایل را کتمان میکند و اعلام نمیکند که چرا و به چه علت همسرم بازداشت و زندانی شده است؟. همه بدانندکه دستگیری همسرم توسط کمیته مستقر در محل سفارت آمریکا صورت گرفته ودر صورتیکه اعلام شده کمیته مذکور جزو کمیته های چهارده‌گانه تهران نیست، بازهم اصرار دارند که شوهرم را جاسوس‌معرفی کنند و او را لکه‌دار سازند. کمیته مستقر پس از دستگیری شوهرم او را به خانه‌ای در پشت سفارت بردهاند و مبرزترین شکنجه‌گران او را شکنجه کرده‌اند. اگر آقای هادوی فردی انقلابی است و مومن به انقلاب است، چرا این مسایل رافاش نمیکند و چرا درصدد دستگیری و تعقیب اینگونه اعضای این کمیته برنمی‌آید.؟ من میدانم و اطمینان دارم که شوهرم اسیر توطئه خطرناکی شده و بدون هیچگونه تردیدی «سیای‌ه آمریکا در این ماجرا دخالت دارد. من از مسئولان و مقامات صالح مملکتی میخواهم تا وضع شوهرم را هرچه زودتر روشن کنند

دادگاه را ترك کردند

پس از پایان سخنان همسر «سعادتی» حاضران درمحل دادگاه به بحث و مجادله با یکدیگر پرداختند و سرانجام با مداخله پاسداران ومامورانمراقب، محل‌دادگاه‌را ترك‌گفتند.

نظر یکی از مسئولان دادستانی

یکی از مسئولان دادستانی روزگذشته قبل از تشکیل جلسه دادگاه اعلام‌کرد : «چون سعادتی بواسطه اعتصاب غذای طولانی قادر به‌حضور درجلسه دادگاه نیست، محاکمه او امروز تشکیل نمیشود . درضمن قرار است نامه یا اطلاعیه‌ای در پاسخ به لاهیجی انتشار دهیم و ترتیب تشکیل دادگاه و رسیدگی به اتهامات متهم را بدهیم. وی درمورد ارسال پرونده به دادگستری و رسیدگی به‌پرونده دریکی ازمحاکم عمومی دادگستری‌گفت : امکان فرستادن پرونده به دادگستری بسیار ضعیف است و این مسئله‌ای‌است که پس از بررسی‌های لازم ظرف روزهای آینده اعلام خواهد شد .

نامه وکیل سعادتی به‌دادستان کل انقلاب

دکتر عبدالکریم لاهیجی وکیل محمدرضا سعادتی عضو سازمان مجاهدین خلق طی نامه‌ای به‌هادوی دادستان کل انقلاب اعلام کرد که به‌وی اجازه مذاکره با وکیلش داده نشده است . متن نامه دکتر لاهیجی چنین است :

آقای هادوی دادستان کل انقلاب اسلامی

پیرو تلگرام مورخ ۱۳۵۸ر۴ر۲۳ مراتب ذیل را باستحضار میرساند :

۱ـ آقای محمدرضا سعادتی از دیروزبعدازظهر به‌بیمارستان منتقل شده ودر حال حاضر بستری است ودر هیچ نظامی زندانی‌بیمار و بستری‌رامحاکمه نمی‌کنند .

۲ـ تاابن‌ساعت نه‌به‌اینجانب اجازه ملاقات با آقای سعادتی داده شده‌است ، نه‌پرونده را دراختیارم گذارده‌اند ، نه کیفرخواست را ابلاغ کرده‌اند تااز مفاد آن واتهام موکل مطلع باشم ، نه‌محل برگزاری محاکمه را اعلام کرده‌اند ، نه کیفیت تشکیل دادگاه و قضات و منصدیان آنرا اعلام کرده‌اند ، نه‌وقت و ساعت محاکمه را به‌من ابلاغ کرده‌اند ومن نمیدانم این چه نوع محاکمه‌ای است محاکمه‌ای بی‌نظیر وبدیل نه‌فقط درتاریخ کشور ما شاید درتمام دنیا .

۳ـ اگر این‌دادگاه ،دادگاه شرع است باقتضای اصل « الغائب علی حجه » باید بموکل و وکیلش فرصت دفاع داده شود واولین شرط دفاع امکان آنست ودر شرایطی که متهم درحال سکرات است و وکیل نه‌از اتهام خبر دارد ، نه‌از محتویات پرونده ، نه او وقت ومحل محاکمه دفاع سالبه بانتفاء موضوع است و یقینا چنین دادگاه و محاکمه‌ای هیچگونه مجوز و محمل شرعی ندارد وشما به عنوان دادستان کل انقلاب اسلامی مسئولیت شرعی دارید که از تشکیل چنین‌دادگاهی جلوگیری‌کنید.

شرکت سازمان اسلامی شورا در راهپیمائی

سازمان اسلامی شورا (ساش) امروز ضمن صدور اطلاعیه‌ای آمادگی خود را جهت شرکت در راهپیمایی‌وحدت اعلام‌کرد. در اطلاعیه این سازمان آمده است : با توجه به لزوم‌وحدت نیروهای مردمی که تداوم انقلاب خونینمان را میسرمی‌سازد ما در راهپیمایی سه‌شنبه ۵۸ر۴ر۲۶ که راهپیمایی وحدت نام گرفته شرکت می‌جوئیم با امید آنکه کلیه شعارها در جهت وحدت نیروها و تجدید عهد با امام خمینی رهبرانقلاب باشد و با آرزوی آنکه مسیر ضد امپریالیستی جنبش خلق مبارز ایران با رهبری امام ، ارشاد روحانیت مبارزمان و همگامی نیروهای اصیل‌استوار بماند ■

کیهان و شما

۲۰۵۱۷۲ ۳ تا ۷ بعدازظهر

درددل یك کامیوندار

عملا ورشکسته هستم ونمیدانم به‌کجا بایـد پناه ببرم. هفت، هشت ماه است کار بقدری کم شده که‌حتی خرج‌خود کامیون هم به‌سختی تامین می‌شود تاچه‌رسد بمخارج من‌و هفت‌و هشت نان‌خور دیگر. ماهی یك‌سرویس بیشتر بارگیرم نمیاید وبقیه مدت بیکارم. چه‌باید بکنم؟

زنجانی

عفو عمومی شامل حال دانشگاهیان نمیشود ؟

از وزراء علوم و دادگستری میخواهم بمن جواب‌بدهند کمیته های باصطلاح تزکیه دانشگاهها بعداز صدور فرمان عفو عمومی مطابق کدام قانون هرروز عده‌ای‌استادودانشگاهی را که نه دزد و نه ساواکی و نه‌آدمکش بوده‌اند بعدازسالها کار و تدریس بدون استفاده از هرگونه حقوقـی ـ حتی بازنشستگی ـ اخراج و بدنام میکنند.

یك خانم استاد دانشگاه

ارتش مسئول دفاع از مرز هاست

عده‌ای از هموطنان این روزها وقتی مرا می‌بینندازمن می‌پرسند چرا ارتش ناآرامی‌ها را سرکوب نمیکند و حتی شهید شدن ۱۴ پاسدار مریوان را گناه ارتش میدانند که «بموقع» دخالت نکرده است. تعجب میکنم که این‌هموطنان عزیز چـرا اینقدر فراموشکارند. مگر همین‌ها نبودند که چندماه پیش فریاد میزدند : ارتش برای دفاع از مرزها و جنگ با خارجی‌هااست.؟

حال چه شده است که در فاصله دو سه‌ماه همین‌جا خواهان کشتار برادران خویش بدست ارتش هستند. آیـا درآینده باردیگر ارتشی‌ها به‌برادرکشی متهم نخواهندشد؟

یك سرگرد ارتش

شرایط ازدواج را آسانتر کنید

به‌خانواده‌ها توصیه کنید حال‌که انقلاب شده وضوابط تغییر یافته افکار خود را هم کمی مو ش کنند و درمورد شرایط ازدواج اینقدر سختگیری نکنند. آخر یك جـوان بی‌پول وبیکارکه‌میخواهد ازدواج کند پول و ماشین وخانه از کجا بیاورد ؟

خلیلی

بانك رهنی و بهره وام

سی ماه پیش ۱۵۴ هزارتومان بابهره ۱۰ درصد (۲ درصدکارمزد ۸ درصد بهره) وام ۷ساله از بانك رهنی‌گرفتم . اخیرا پس ازدستور دولت در مورد کاهش ۲ درصد از بهره‌وام ها بانك رهنی اقساط مرا از ۲۵۴۰ تومان به ۲۴۹۵ تومان کاهش داد یعنی برای دو درصد فقط ۴۵ تومان کم شد . نمیدانم نحوه محاسبه بانك‌چطوراست . با نرخ ۱۰ درصد ۵۹۳۶۰ تومان بهره حساب کردند. اگر ۴۵ تومان را در ۸۴ قسط ضرب کنیم ۳۷۸۰ تومان خواهد شد . نمیدانم‌چطوراست که نزول با ده درصد ۵۹۳۶۰ تومان میشود و دو درصد که معادل یك‌پنجم آن است وباید حدود ۱۲ هزار تومان بشود ۳۷۸۰ تومـان شده‌است.

امضاء محفوظ

کمبود بعضی اجناس

اخیرا زمینه بعضی اجناس مصرفی دربازار کم شد ، مثلاروغن نباتی و علت آنرا تعطیلات طولانی کارخانه و کمبود مواد اولیه عنوان می‌کنند بهرحال این چیزی‌است‌که هست و حالا نوبت‌مردم است که با مصرف کمتر و دستگیری نسبت به طبقات کم‌درآمد که قدرت خرید کمتری دارند رشد انقلابی‌مان را ثابت کنیم همچنین که این وظیفه مغازه داران است‌که این اجناس را که کمیاب‌هستند گران نفروشند.

رقیه ـ مرداد‌ی

نابسامانی در توزیع گاز

نابسامانی توزیع گاز هنوز یکی ازدرد‌سوزای‌های خانواده‌هاست. شرکت پاسارگاز در زمینه توزیع گاز بین مشترکین خود ، احساس مسئولیت کافی نمی‌کند وبه‌تلفن هائی که‌برای‌سفارش‌خرید‌گازمیزلیم ترتیب اثر نمیدهد. برای خرید گاز ازاین شرکت بایدبه‌خود‌ترابمرکز توزیع آن درشمال تهران برسانیم یاابنکه چشم به خیاباك بدوزیم تا هرگاه ماشین حمل سیلندرهای گاز این شرکت از محله‌مان عبور کرد، بدنبالش بدویم و با التماس از آنها گاز بخریم .

کبری ماستری فراهانی

بیمارستان بدون کولر و تهویه

بیمارستان خصوصی الوند نه تهویه دارد و نه‌کولر . باین ترتیب میتوانید تصور کنید دراین گرمای وحشتناك حال بیمار در این بیمارستان چگونه خواهد بود . دختر سه ساله من ۳ ماه است که دراثر شکستگی پا دربخش کودکان این بیمارستان بستری است. از وزارت بهداری تقاضا دارم بازرسی برای رسیدگی به بیمارستان الوند اعزام شود.

حسین امدی

تعیین دارائی رئیس‌جمهور

به عقیده من بهترات ماده‌ای به‌قانون اساسی اضافه شود که بموجب آن پس از انتخاب رئیس جمهوروقبل‌ازآغاز بکار ، دارائی او مشخص واعلام شود .

اعضاء شورای نگهبان نیز همزمان با انتخاب رئیس جمهور به تساوی ازمیان وکلای دادگستری و معممین بوسیله مردم انتخاب شوند.

فرشچی ـ شغل آزاد

چرا عوارض اتومبیل باید داده شود ؟

تمام قوانین رژیم گذشته یاطاغوتی بوده یانبوده ، اگر طاغوتی نبوده پس طاغوت هم‌طاغوت نبوده واگر بوده پس قوانینشان هم‌ضد مردمی بوده‌است واز آنجمله است مالیات سالیانه اتومبیل . حال بس‌چرا دولت‌انقلابی ماابن قوانین‌را دنبال می‌کند ؟!

مهدی پورمهدی

سازمان مجاهدین خلق :

آیا نتیجه دادگاه سعادتی از پیش معلوم نیست؟

*** کسانی که می‌خواستند سعادتی را کشته و در جاده کرج بیندازند بدون دادگاه هم میتوانند این کاررا بکنند .**

مجاهدین خلق ایران طی اطلاعیه‌ای درباره محمدرضا سعادتی عضو این سازمان‌مسائل مهمی در رابطه با محاکمه این مجاهد خلق فاش کردند. در این اطلاعیه سئوال شده است چرا دادستانی انقلاب از احاله پرونده سعادتی به دادگستری و یك دادگاه واقعا علنی وحشت میکند ؟ و چرا دادگاههای انقلاب رسیدگی‌به این پرونده فاقد صلاحیت‌اند؟

در ابتدای اطلاعیه آمده است که اکنون بیش از ۸۰ روز از اسارت محمدرضا سعادتی و بیش از چهل‌روز از اعتصاب غذای وی در زندان اوین میگذرد. سعادتی‌مجاهدی است از اعضای‌سازمان مجاهدین خلق ایران‌که باتهام جاسوسی برای شوروی دستگیر وزندانی شده است . سعادتی همرزم شهید مهدی رضائی است که یکبار در باصطلاح دادگاههای نظامی آریامهری محاکمه و به زندان ابد محکوم شده است.

سازمان سپس با اشاره به خواست گروه‌های مختلف در مورد آزادی سعادتی و تحصن خانواده شهدای این سازمان خبر از توطئه‌ای علیه سازمان مجاهدین را داده و اشاره‌کرده است که‌ماجرای‌سعادتی حلقه‌ای از یك توطئه‌دامنه‌دار وریشه‌ای است‌که برعلیه‌سازمان مجاهدین وکل انقلاب ایران ترتیب‌داده شده و دست امپریالیزم‌وعناصر ارتجاعی‌در پشت آن قراردارد.

در اطلاعیه سازمان مجاهدین خلق همچنین آمده است که به‌خواستهای مستدل که احاله پرونده به دادگستری ، علنی بودن دادگاه و حضور هیات منصفه ، دفاع قانونی ازسعادتی توسط وکلای مدافع وحضور سازمان مجاهدین در دادگاه برای‌دفاع‌سیاسی‌ـ‌ایدئولوژیکی سعادتی جواب داده نشده است.

مجاهدین در قسمت دیگری از این نامه پرسیده‌اند : آیا با توجه به سیر پرونده سعادتی نتیجه دادگاه از پیش معلوم نیست ؟

آنهم در شرایطی‌که شما قبلا میخواستید او را مخفیانه‌کشته و درجاده‌کرج بیندازیدویکشب برای او نمایش اعدام ترتیب دادید و از او خواستید که وصیت‌نامه خود را بنویسد؟ شما بدون دادگاه هم می‌توانیـد اینکارها را انجام دهید پس دیگر اصلا به تشکیل دادگـاه چه نیازی هست و دیگر چرا سعادتی در آن حاضر شود . بگذار سعادتی را بهرعنوانی محکوم کنند بگذار برسازمان مجاهدین خلق بتازند، بگذار سازمان‌مجاهدین خلق توسط اینها محکوم شود و یك زندانی و یا حتی‌اعدامی توسط چنین‌دادستانی وداگاهی داشته باشد .

فلیُفرحوا بالباطل لقدیمافعل ولیُقل‌الحق فلو بما ولعل ...

در پایان این نامه آمده‌است: این بارهم خلق و تاریخ‌است که درباره سعادتـی داوری خواهد کرد و البته سرانجام داوری نهائی باخداست ...

دکتر یونسی استاندار مستعفی‌کردستان:

بی‌نتیجه‌بودن استمدادهایم مرا وادار به‌استعفا کرد

*** دخالت های نابجا و عدم آگاهی برخی ازمسئولان باعث حوادث ناگوار کردستان است**

دکتر یونسی استاندار مستعفی کردستان

دکتر ابراهیم‌یونسی استاندار مستعفی کردستان امروزدخالت های مقامات غیربومی در کردستان را محکوم کرد و مسئولیت‌حادثه مریوان رابعهده کسانی گذاشت که بدون‌درنظر گرفتن شرایط منطقه پاسدار به آنجا می‌فرستند .

دکتر یونسی‌که ۲۱ روزپیش استعفای خودرا به وزیر کشور داد ، ضمن اظهار این مطلب دریك گفتگو ، اضافه کرد : مشکلات مردم کردستان بسیار زیاد است . بیشترین مسائل مردم این منطقه ناشی از رفتار گذشتگان‌است واینك نیزبعضی کمیته‌ها و مقامات غیر مسئول بااین وضع دامن میزنند . من درشروع کار کوشیدم میان گروه‌های مختلف تفاهم وتوافق بوجود آورم ، تا براساس این تفاهم ، آرامش‌در منطقه‌بوجود آید . بااین منظور قبل ازهر چیز باید کمیته‌ها و پاسداران را تصفیه می‌کردم . پس‌از آن نیزبایدبه‌مسئله کمیته‌ها رسیدگی می‌کردم . یکی از این‌کمیته‌ها که احمد مفتی‌زاده‌آن را اداره می‌کرد ، باعث بوجود آمدن مشکلات و ناراحتی‌های زیادی درمنطقه بود . این کمیته پس از مذاکره با حضرت آیت‌الله طالقانی منحل شد ، ولی‌آقای مفتی‌زاده به‌این انحلال تن نداده است .

ابراهیم‌یونسی سپس‌به‌استعفای خود اشاره کرد وگفت : با وجودیکه توانستم در طول سه‌ماه آرامشی در منطقه بوجود آورم ، ولی مجموعه مسائل فوق‌الذکر و بی‌نتیجه بودن استمدادها، مرامتوجه این‌مسئله کردکه اولادستگاه تصمیم‌گیری یکی نیست وثانیا در تصمیم‌گیری‌هاحسن‌نیتی موجودنیست برای مثال ماکمیته یك آقای روحانی را منحل می‌کنیم، بعد پسر وی ازکمیته مرکزی‌تهران فرمان می‌گیرد وباخود پاسدار به‌منطقه می‌آورد . همین پاسدارها امروز در بیجار با مردم درگیری داشتند که طی آن ٤نفر کشته شدند .

این قبیل بی‌قاعدگی‌ها و تعدد مراکز تصمیم‌گیری کار استانداری را لنگ می‌کرد . تاآینکه کابینه ترمیم شد ومن احساس کردم که برداشت مسئولین جدید از منطقه ذهنی است وبر عینیات استوارنیست. لذا به‌تهران آمدم وپیشنهادات خودرا برای بهبود وضع کردستان به‌دولت ارائه کردم. منتهای مراتب احساس کردم دولت حتی اگر بخواهد دراین زمینه مداخله نکند، درش

کیهان

۱۲ صفحه

تکشماره- ۱۵ ریال

چهارشنبه ۲۷ تیر ماه ۱۳۵۸ ــ بیست وسوم شعبان ۱۳۹۹ــ شماره ۱۰۷۶۰

راهپیمائی وحدت باشرکت میلیونها نفر برگزار شد

از دریای جمعیت دیروزتهران و سراسرکشور ، فقط یك صدا برمی‌آمد ، یك فریـاد و آن فریاد : «رهبرما خمینی‌است» عکس ، گوشه‌ای از راه‌پیمایی عظیم دیروز مردم تهران را نشان میدهد . صفحات ۳و۵

مذاکرات مهم آیت‌الله طالقانی باامام

* محافل آگاه : ایجاد وحدت بین گروه ها ، نحوه‌برگزاری انتخابات مجلس خبرگان ، بحرانهای خوزستان و غرب کشور باحتمال زیاددرملاقات دیشب‌مطرح شده است .

صفحه ۲ــ ستون سوم

۱۹ نفر به سختی مجروح شدند که حال ٤ نفرشان وخیم است

انفجار۲ بمب در بانه۹ نفر راکشت

چندین مغازه و خانه منهدم‌شدو شیشه های ساختمانها تا شعاع ۳۰۰ متری شکست .

صفحه ۱۱ــ ستون سوم

شرایط ونحوه ثبت نام در مدارس اعلام شد

* میزان شهریه مدارس غیردولتی هنوز قطعی نشده است.

صفحه ۲ــ ستون هشتم

سخنگوی دولت : از طرف عوامل ضدانقلاب

۲هزار نفر برای جنگ روانی در تهران اجیر شدند

* ۸۰ تاکسیران برای پراکندن شایعه در تهران انتخاب شده‌اند .

صفحه ۲ــ ستون اول

شاه‌مخلوع ازپارلمان مصرحق پناهندگی گرفت

صفحه ۲ــ ستون هشتم

دستور آزادی زندانیان مشمول‌عفو درسراسر کشور صادرشد

صفحه ۲ــ

از سوی دادستان کل انقلاب طی اطلاعیه‌ای

عمال ساواک درآلمان تحت تعقیب قرار گرفتند

صفحه ٤ــ ستون هشتم

براساس طرح ویژه‌ای

محدودیت پذیرش دانشجو دردانشگاهها لغو می‌شود

صفحات ۳و۹

سوهوزا به‌میامی رفت

دیکتاتور نیکاراگوئه به‌امریکا فرارکرد

* موج شادی سراسر کشور نیکاراگوئه را فرا گرفت

صفحه ٤ــ ستون اول

دولت‌کارتردرآستانه سقوط قرار گرفت

صفحات ٤ وآخر

دریادار مدنی :

مثلث خرابکاری در خوزستان

صفحه ۳ ــ ستون چهارم

محاکمه ۲ ایرانی باتهام بمب‌گذاری درآلمان آغاز شد

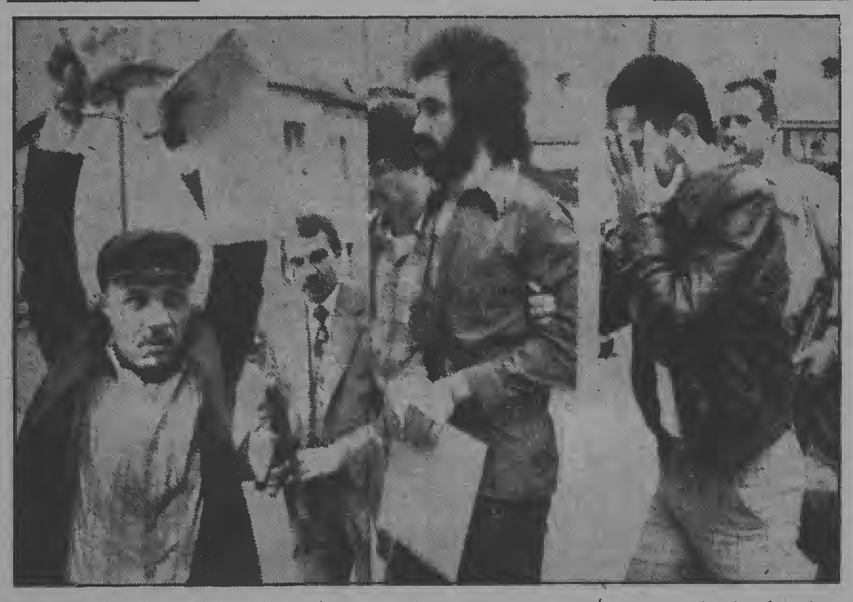

دراین عکس از راست به چپ رضا موسوی ومحمدزاهدی دو ایرانی و محمد حامد تبعه لبنان را مشاهده می‌کنید که‌در آلمان‌غربی تحت محاکمه قرار گرفته‌اند . آنان متهم هستندکه قصد داشتند یکی از پالایشگاه های نفت را در استراسبورگ منفجر نمایند . (عکس ازرادیوفوتوی کیهان)

یونایتدپرس ــ محاکمه چهار تن از چریکهای وابسته بسازمان آزادی‌بخش‌فلسطین به اتهام‌کوشش بمنظور بمب‌گزاری در مکانهای یهودی‌نشین‌در آلمان غربی، آغاز شد. در اواخر آوریل گذشته‌دونفر لبنانی و دو تن ایرانی بهنگام عبور از مرزهای آلمان غربی‌بطور جداگانه بخاطر داشتن مواد منفجره و مدارك جعلی بازداشت شدند.

محمد حـامدی ۳۵ ساله از شهروندان لبنان در برابر دادگاه اعتراف کرد که وی یکـی از رزمندگان آزادی‌خواهی فلسطینی است و بوی فرمان داده شده بود که در یك کشتی اسرائیلی‌متوقف در بندر هامبورگ‌بمب‌گزاری‌نماید.

لبنانی دیگر بنام سالم سبحان داشتن هرگونه ارتباطی با سازمان آزادی‌بخش فلسطین را رد کرد. دوتن ایرانی بنامهای محمد زاهدی ۲۵ ساله و رحیم موسوی نیـز هرگونه عضویت در «پی‌ال‌او» را تکذیب کردند.

اعتصاب کارکنان شهرداری خرم‌آباد شهسوار

خرم‌آباد‌شهسوار ــ کارمندان و رفتگران شهرداری خرم‌آباد‌شهسوار دست از کار کشیدند و اعتصاب کردند .

آنها در تماسی با کیهان اظهار داشتند : ۵ ماه است‌حقوق‌نگرفته‌ایم و اقدامات ما برای‌گرفتن حقوقهای عقب افتاده به نتیجه نرسیده‌است وبه همین‌دلیل قصدداریم تاگرفتن حقمان در اعتصاب بمانیم .

دختران ۱۵ ساله تهرانی رکورد ازدواج را شکستند

در پی‌پائین آمدن سن‌ازدواج برای نو جوانان دختر وپسر طی ۶۰ روز گذشته ۱۶۸٤دختر ۱۳ تا ۱۵ ساله از دادسرای تهران اجازه ازدواج گرفتند

رشد جسمی و مستعد بودن دختر و همچنین رسیدن آنان به سن ۱۳ سال تمام ، ازشرایط اصلی اجـازه ازدواج نوجوانان دختر است که قانون بآنان اجازه میدهد بارسنگین یك زندگی مشترك را بدوش بگیرند .

تاقبل از نوزدهم اردیبهشت ماه سال جاری که هنوز این قانون اجرا نمیشد ، دختران جوان در سنین ۱۵ سال تمام تا زیر ۱۸ سال دسته دسته با والدین خود به دادسـرا میآمدند تا برای‌اجازه ازدواج اقدام کنند و در میان آنـان بودند دخترانی که بخاطـر اینکه قامت خود را بلندتـر نشان بدهند ، از کفشهـای پاشنه ۱۰ سانتی استفاده می‌کردند و طبیعی است که کارو بار بعضی از کفاشها که این گونه کفشها را میساختند ، بد نبود . ولی حال با توجه بـه اینکه سن ازدواج برای دختر خانمهای جوان نزدیك بـه ۳ سال پائین رفته است ، معلوم نیست آندسته از دختران کـه گرفتار قامتی کوتاه هستند ، با چه وسیله‌ای توجه قاضی مسئول را برای اجازه عروسی جلب میکنند .

آمار نشان میدهد با توجـه به قانون جدید آقایان رغبت بیشتری به ازدواج با دختران زیر ۱۸ سال نشان داده‌انـد چون طبق‌این آمار از فروردین ۵۷تا آخر خرداد ، مجموعـا ۵۸۹۲ دختر ۱۵ تا ۱۸ سال با کسب اجازه از دادستان پای سفره عقد نشسته‌اند . ولی در سال جاری از فروردین تـا ۲۱ اردیبهشت‌تقریبا طی ٤۲روز ۲۱۷۷ ازدواج صورت گرفتـه است و پس از تصویب قانون جدید ، سیل دختران زیـر ۱۵ سال و ۱۳ سال تمام بـه سوی دادسرا سرازیر شده وطی نزدیك بـه ۶۰ روز ، ۱۶۸٤ دختر که واجد شرایط بودند ، موفق بدریافت گواهی‌ازدواج شدند .

یکی از مسئولان صدوربرگ اجازه ازدواج در این مـورد به عبدالعظیم میر هاشمـی حبرنخاز کیهان گفت : بعضی از دختران جوان برای اینکه نشان دهند قادر به تشکیـل یك زندگی مشترك‌هستند، دست به کارهائی میزنند که خنـده آور است . عده‌ای کفشهای پاشنه بلند میپوشند ــ دسته‌ای برای اینکه نشان دهند رشـد جسمی دارند در این هوای گرم چندین دست لباس رویهم میپوشند و گروهی دیگر بـا استفاده از لوازم آرایش‌غلیظ خود را مسن جلوه میدهند که البته این مسائل از نظر قاضی مسئول و پزشکان قانونی کور نمیماند و مشت‌آنان بازمیشود.

در پایان بدنیست بدانیـد سن ازدواج برای دختران۱۳ سال تمام تا ۱۵سال و برای پسران ۱۶ سال تمام تا ۱۸ سال متضمن کسب اجازه ازدادسرای تهران است ، وبقیه میتوانند برای ازدواج مستقیما راهـی محاضر شوند .

یادداشت سردبیر

سخن امروز

گفتگوی پریـروز آقای صادق روحـانی با مطبوعات که عصر همانروز نوارآن ازطرف آقای دکتر نبوی پزشك بدفتر نویسندگان (کیهان) تسلیم‌شد وکیهان به احترام آزادی بیان، وبهرحال به علت علاقه به برخورد افکار و عقاید، آن‌را درصفحه اول به چاپ رسانید، پس ازانتشار روزنامه، باانتقادهای تلفنی و حضوری روبروگردید که‌دراین دوران‌که همه باید باکلمه واحد زیرلوای وحدت باهم حرکت‌کنند چرا باید سخن ازاختلاف‌گفت و دولتی‌را که همه کارمندانش ازوزیر تا متصدی آسانسور شب وروز بی اجر ومزد خدمت می‌کنند چرا باید به‌باد انتقادگرفت. ایرادهایی‌که‌گرفته‌اند به فرض اینکه درست باشدجوابش چیست ؟

بدوا به پیش‌نویس قانون اساسی حمله میکنند و می‌فرمایند هیچ تطبیقی بااسلام ندارد . اما نمی‌فرمایندکدام قسمت مخالف اسلام است . حقیقتا می‌توان تصور کـرد عده‌ای از دانشمندان و علماء علوم اسلامی وواقف به‌تاریخ جهان وداعی‌اسلام قانونی‌بنویسندکه حتی‌یك‌مطلب‌آن بااسلام تطبیق نداشته باشد ؟ و آن مطلب‌کدام است؟

می‌فرمایند : فرض‌کنید احتیاجی به مقدمه درقانون اساسی باشد . دراین مقدمه الفاظی گنجانیده‌اند که معنی ندارد «خودشان هم شاید متوجه معنایش نیستند» .

باز به‌یك‌کلمه اشاره نکرده‌اند و نفرموده‌اند کدام‌کلمه بیمعنی است ــ و بدیهی است اگر چنانکه ایشان می‌فرمایند کلمات بیمعنی باشد خود نویسنده هم متوجه بی‌معنایی آن نیست چون اگر تصور می‌کرد بی‌معنی است‌کـه آن‌را نمی‌نوشت و باابنهمه سروصدا عرضه نمی‌کرد اما جناب‌آقای روحانی بازهم عارا متحیر می‌فرمایندکـه چگونه اینهمه اشخاص معروف‌که به‌دانش وظرافت فکر شهره‌اند و هریك آثاری مستغنی از توصیف دارند نفهمیده‌اند که این سلسله کلمات فاقد معنی است . جل‌الخالق انسان گاهی تا چه درجه‌ای سقوط فکری می‌کند !

سپس می‌فرمایند «مقداری هم خطابه چاشنی نوشته‌های خودکرده‌اند ومقداری سخنانی‌که همان حرف‌غربی‌هاست...» منظور از خطابه چیست؟ آیا آنهم بی‌معنی است یـا اتفاقا معنی دارد ؟ سخنان غربیان کدام است آیا وضع معنای آن چیست؟

این نویسندگان بی‌انصاف چرا هم خطابه نوشته‌اند هم ازسخنان غربیان لامذهب عاریه‌گرفته‌اند ؟

سپس می‌فرمایند : این پیش‌نویس هیچ کافی نیست بلکه به‌نظرما بدتر از قانون اساسی‌گذشته است بعلاوه‌درجهات دیگر هم خیلی ناقص است...»

«کافی نبودن» ، «بدتر از قانون اساسی گـذشته بودن» با «ناقص بودن» بسی فاصله دارد . کجای قانون اساسی گذشته بد است‌که این قانون بدتر ازآن شناخته شده است؟ بدی این قانون یاآن قانون کدام است تا مقایسه‌کنیم و بدتر را بیابیم؟ اگر کافی نیست از چیست؟ بعلاوه‌کافی نبودن از بدبودن وبیمعنی بودن بکلی جداست .

ایشان باجمله‌های مذکورکه همه را باید بدون دلیل وبی‌چون وچرا پذیرفت می‌فرمایند : بنابراین این‌پیش‌نویس را اصلا نباید به مجلس خبرگان برد پیش‌نویس قانون‌اساسی باید بماند وعوض شود ، این به درد نمیخورد.»

این فرمایشات ایشان بود راجع به قانون اساسی و عیبهای آن بدون هیچگونه توضیح و بیانی ! سپس زیر عنوان «بحرین» به هیئت دولت (غیر ازآقای بازرگان) تاخته ، می‌گویند : «اینها کارهای نیستند!»

مرد بزرگوار ، اینها از امام خمینی ابلاغ دارند تمام ملت دربی اینهاست .

این کشور (شامزده) ، این مزرعه (سزده) را کـه چیزی ازآن باقی نگذاشته‌اند این مردان صمیمی وفداکار بازحمت وکوشش شبانه‌روزی نگاشته‌اند و رو به سعادت می‌رانند . چطور کارهای نیستند ! چون زحمتکش وفداکار و مودب هستند ؟ چون دربرابر همه متواضع وجان‌نثارند کارهای نیستند ؟ کاره یعنی چه ؟ از مردمی‌که چهار پنج ماه است ویرانه‌ای را تحویل‌گرفته‌اند وامروز درآن‌سرزمین همه هرچه می‌خواهند آزادانه می‌گویند وازحد خود نیز تجاوز می‌کنند و بودجه کشور را متعادل ساخته‌انـد و کارخانه‌ها و بنیادهای اقتصادی راکه درانقلاب و شورش مردم از میان رفته بود احیاکرده‌اند وهزاران کار مثبت دیگر کرده‌اند دیگر چه می‌خواهید ؟ بقیه در صفحه ۲

راه‌پیمائی وحدت درشهر های ایران

میلیونها نفر مردم شهرها و بخشهای مختلف ایران صبح و بعدازظهر دیروز با شرکت در راهپیمایی وحدت ، باری دیگر پیوند خویش را با رهبـری انقلاب و بایکدیگر تحکیـم بخشیدند .

گزارش خبرنگاران کیهان از نقاط دور و نزدیك‌حاکیست که مردم باشور و شوقی وصف ناشدنی به ندای رهبر انقلاب پاسخ مثبت دادند و درتظاهرات دهها و صدها هزار نفری ، یکرنگی و هماهنگی خود رابه ضد انقلاب و آنهائی که در صدد سوء استفاده وبهره‌برداری ازتفرقه و جدائی ملت آزاده ایران هستند نشان دادند .

از بعدازظهر دیروز تـا حدودساعت ۱۰٫۵ صبح امروز خبرنگاران کیهان از دهها شهر و بخش کوچك و بـزرگ گزارش‌های مبسوطی همراه با عکس از راهپیمائی وحـدت ارسال داشته‌اند . گزارش‌هـا همچنین حاکیست که تظاهرات وحدت با کمال آرامش وبدون هیچ مخاطره‌ای انجام یافتـه است .

از آنجائیکه‌بدلیل کمبودجا در صفحات روزنامه نمی‌توانیم خبرها و گزارشها را بدون‌کم‌و کاست بچاپ برسانیم از ملت مسلمان و آزاده ایران پـوزش میخواهیم .

براساس گزارشهای رسیده، مردم‌درتظاهرات دیروزعکسهای بیشماری از امام خمینی ، رهبران مذهبی و شهدای خود حمل می‌کردند .

مردم در شعارهای خـود باردیگر برروحیری قاطعانه امام خمینی تاکید کردند ووحدت و یکپارچگی را بویژه در این دوره از انقلاب خواستارشدند.

راهپیمایان در پلاکاردهائی که حمل می‌کردند خواستـار تشکیل مجلس خبرگان‌وتصویب قانون اساسی شدند . مـردم همچنین احکام صادره از سوی دادگاههای انقلاب اسلامی را تائید کردند .

خبرنگاران کیهان از شهرهای تبریز ، ارومیه ، مشهد ، قم ، ساری ، شیراز، اصفهان، کرمان ، رشت ، اهـواز ، کرمانشاه و یزد گزارش دادند که راهپیمایی وحدت با شرکت صدها هزار نفر از مردم برگزار شد واین شهرها دیروز شاهد بزرگترین و باشکوهترین‌نمایش نیروهای ملی بود .

همچنین‌مردم شهرهای‌همدان، بابل ، بروجرد، آمل، لنگرود، مرزن‌آباد، نور، رامسر، بندر انزلی، نوشهر ، آستانه‌اشرفیه، آبادان، چالوس ، گلوگاه ، اسلام‌شهر، رودسر، قصرشیرین، دلیجان، گرگان ، دماوند ، قزوین ، امام‌شهر، ورامین ، خرم‌آباد ، بروجن ، نطنـز ، قائم‌شهر، زنجان ، کازرون و فریدونکنار تظاهرات وحدت‌را به شکل وسیعی برگزار کردند.

روزنامه محترم کیهان

چند روز قبل در رادیو و تلویزیون و پاره‌ای جراید اسامی ۵۱ نفر صاحبان صنایع و مقاطعه‌کاران که قرار است اموال آنها مصادره شود منتشر گردید که اسم اینجانب نیز بعنوان صاحب شرکتهای سهامی عام نورد و لوله اهواز و شرکت سهامی عام کارخانه قند نقش جهان برده شد . برای روشن شدن اذهان عمومی بدینوسیله باطلاع عامه می‌رساند که :

۱ــ درصد سهام اینجانب در شرکت سهامی عام نورد و لوله کمتر از یك درصد بوده و حدود ۷۳ درصد سهام شرکت مذکور مربوط به موسسات دولتی و عام‌المنفعه ملی است و حدود ۲۶ درصد نیه تعلق به‌بیشتر از یکهزار نفر سهامداران جزء داشته که در هیچ‌مورد سهام هریك از آنها از یك درصد کل سهام تجاوز نمی نماید .

۲ــ تعداد سهام اینجانب در شرکت سهامی عام‌کارخانه قند نقش جهان نیز ده سهم هزار ریالی است‌که آنهم بموجب اساسنامه شرکت بایستی بعنوان سهام تضمینی عضویت هیئت مدیره به صندوق شرکت تودیع‌میگردید و لاغیر .

سعید هدایت

روزنامه محترم کیهان

چند روز قبل در رادیو و تلویزیون و پاره‌ای جراید اعلام گردید که آقای سعید هدایت صاحب شرکت نورد و لوله اهواز هستند . اینك برای روشن شدن اذهان عمومی باطلاع میرساند که سهام آقای مهندس سعید هدایت در شرکت سهامی عام نورد و لوله اهواز کمتر از یك درصد است و حدود ۷۳ درصد سهام به موسسات دولتی و عام‌المنفعه ملی و حدود ۲۶ درصد نیز به بیش از یکهزار نفر کارگر و کارمند ومردم عادی تعلق دارد که در هیچ مورد سهام هریك ازآنها از یك درصد کل سهام تجاوز نمی نماید .

شرکت سهامی عام نورد و لوله اهواز

ولتکن منکم امة یدعون الی الخیر

«حسینیه ارشاد»

بسمه تعالی

برنامه تبلیغات دینی و آموزش علمی حسینیه ارشادرا در اینهفته برای اطلاع عموم باین شرح اعلام میدارد :

۱ــ شب جمعه سخنرانی جناب آقای دکتر مهدی ممکن موضوع سخنرانی : نظام توحیدی پیوند انسان و جهان

۲ــ شب شنبه سخنرانی جناب‌آقـای دکتر علی بهزادنیا موضوع سخنرانی : شناخت ضدانقلاب

شروع برنامه ساعت ۸٫۵ بعدازظهر

موسسه خیریه تعلیماتی وتحقیقات علمی ودینی حسینیه‌ارشاد

انتخـــاب ملوان جهت تامین نیروی انسانی شرکت ملی نفتکش ایران

بقیه در صفحه آخر

باطلاع عموم اهالی شهرستان کرج میرساند .

بقیه در صفحه ۱۱

نخستین دیدار ورزشی پس‌ازانقلاب‌اسلامی ایران

«فوتبال‌ایران وشوروی»

در ورزشگاه آزادی

جمعه۲۹ تیر ــ سه‌شنبه‌دوم امرداد

(ساعت ۱۸)

در پی صدور فرمان امام خمینی از سوی دادستان کل انقلاب اسلامی ایران :

دستور آزادی زندانیان عفو شده صادر گردید

مهدی هادوی ، دادستان کل انقلاب اسلامی ایران در بخشنامه‌یی به کلیه دادسراها و دادگاههای انقلاب در سراسر کشور دستور آزادی زندانیانی را که مرتکب قتل و شکنجه و یا دزدی از بیت‌المال نشده‌اند، صادر کرد.

این اطلاعیه بامداد امروز از سوی دادستان کل انقلاب بصورت بخشنامه صادر شد و به کلیه دادسراها و دادگاههای انقلاب در سراسر کشور ابلاغ گردید:

فتوکپی فرمان مورخ ۵۸٫۴٫۲۴ امام خمینی مبنی بر آزادی کسانیکه در سابق مرتکب قتل یا شکنجه نشده ودستور آنرا نیز صادر نکرده‌اند و همچنین کسانیکه از بیت‌المال سوء استفاده ننموده‌اند به ضمیمه ارسال میشود، مقتضی است با توجه به فرمان مذکور در آزادی مشمولین آن بسرعت اقدام فرمایند.

دادستان کل انقلاب اسلامی ایران
مهدی هادوی

به مودیانیکه بدهی مالیاتی آنها کمتر از ۵ هزار تومان است دو ماه مهلت داده شد

شورای انقلاب تسهیلات تازه‌ای برای مودیان کم‌درآمد مالیاتی درنظر گرفت . براساس این تسهیلات به مودیانی که بدهی مالیاتی آنها کمتر از پنج هزار تومان است دو ماه مهلت داده شده تا نسبت به پرداخت بدهی خود اقدام کنند. ماموران وزارت امور اقتصادی و دارائی مکلفند مطالبات این وزارتخانه را از مودیان تا پایان سال ۱۳۵۶ محاسبه کرده و تا پایان مهرماه امسال به مودیان مالیاتی ابلاغ کنند . براساس مصوبه شورای انقلاب فوق‌العاده بدی آب و هوا — و محرومیت از تسهیلات زندگی حقوق‌بگیران از پرداخت مالیات معاف می‌گردند . در ضمن شورای انقلاب معافیتهای موسسات درمانی ویزشکی را که خارج از شعاع ۵۰ کیلومتری مرکز تهران واقع شده‌اند را تا پایان سال ۱۳۵۷ تمدید کرد .

اطلاعیه وزارت‌خارجه درباره روابط ایران و لیبی

* ناپدید شدن امام موسی صدر روابط دو کشور را در تردید باقی گذاشت .

وزارت خارجه جمهوری اسلامی ایران اعلام کرد که بین ایران و لیبی در آینده نزدیک روابط سیاسی برقرار خواهد شد .

در اطلاعیه وزارت امور خارجه که به این‌مناسبت انتشار یافته آمده است :

«براثر تماسهای برادرانه مستمر مقامات دولت موقت جمهوری اسلامی ایران با برادران و همکاران لیبیایی مقرر شد که به دعوت دولت لیبی هیاتی از جانب وزارت امور خارجه جمهوری اسلامی در آینده نزدیک به لیبی بروند تا با مقام‌های آن کشور نسبت به تکمیل مذاکرات پیرامون استقرار مناسبات دیپلماتیک گفتگو کند .»

روابط ایران ولیبی در رژیم سابق بسیار تیره بود و بعداز انقلاب انتظارمیرفت کدمناسبات بین دو کشوردگرگون شودولی بدلائلی که بطور عمده‌مربوط به ناپدید شدن امام موسی‌صدر رهبر شیعیان‌لبنان میشده‌روابط بین دو کشور همچنان در تردید باقی ماند و اکنون بنظر میرسد که با سفرهیات اعزامی روابط دو کشور با تاسیس دفتر نمایندگی صورت رسمی‌تر و مطلوب‌تری بخود بگیرد .

سخن امروز

بقیه از صفحه اول

وبی تایید امام خمینی هیچیک ازاین‌کارها امکان نداشت انجام پذیرد ، سایه امام برسراسر این‌کشور افتاده است و همه زیر آن سایه می‌کوشند وازهیچ دشمنی‌باکنداردند. ایشان وزیر خارجه را نیز در امور مملکتی غیرمسئول دانسته است.

باری تصفیه را در هیئت دولت لازم دانسته‌اند بااین بیان‌که : «بااین‌که تجربه کرده‌ایم بازهم اشتباه‌میرویم.»؟؟ آنگاه به مسلمانان شوروی اشاره می‌کنند وگله‌هایی‌ازحکومت شوروی‌که «چرا نباید مراکز علمی‌و دینی درسامپور مذهبی‌شان (مذهبی مسلمانان شوروی‌که ۵۰ تا۶۰هزارنفرند) دخالت‌کند »

مفهوم این‌گله راهم نفهمیدیم !

بگذریم — سپس به مطلبی اساسی اشاره میکنند : «آن عواملی‌که ازاتحاد ضرر می‌بینند تحریک می‌کنند و دودستگی ایجاد می‌کنند...» و ما از مقام ایشان که اینطور به اظهارات محمد منتظری در لیبی حمله میکنند ومیگویند «به حرف یك بچه نباید ترتیب‌اثر داد و باید مقامات عالیه روحانیت‌که این شخص خودرا به آنها منتسب می‌کند چیزی بگویند والا او کوچکتر ازاین است» واز مجاهدان خلق دفاع میکنند توسط پاسدارها آنان را مضروب ساخته‌اند...»

توقع داریم که در وحدت کلمه‌ای که حضرت امام خمینی مدظله درایران ایجاد کرده‌است، وحدتی‌که تاکنون در طول تاریخ ایران وجود نداشته است جز دزمان کوتاه حکومت مصدق امام سخنی چند ایراد میفرمودند .

راهپیمایی عظیم دیروز نشان داد‌که وحدت‌کلمه‌چیست و عناصر مخالف‌که پیوسته اخلال میکنند ترور می‌کنند مردم شریف و عالیقدر را دزدانه وروسیاه به خاك وخون می‌کشند دیدند رهبری امام خمینی چگونه درروزی‌گرم حتی اشخاص مریض ومفلوج‌را درسراسر ایران براه‌پیمائی‌وتظاهر به‌نفع امام کشیده بود . چندین میلیون انسان مصمم و فداکار به‌ندای امام خمینی مرطقه لبیك گفتند !

دیروز برای چندمین‌بار پیروزی انقلاب اسلامی دیده شد ودشمنان شرف وعلیت مارا بوحشت انداخته بازهم به‌مردی بزرگوار وبیگانه چون آیت‌الله حاج‌آقا رضی‌شیرازی که همه عمر در رهبری وآموختن وتزکیه مردم صرف کرده است تیراندازی‌کنند .

ننگ براشخاص چنین ددمنش وخونخوار و افتخار جاودان برمردمی چنان فداکار و ارزنده — دراین لحظات پرارزش که بیش‌از همیشه بوحدت نیاز داریم حق نیست جز وحدت سخن‌گفته شود .

هیئت دولت فداکار از سخنان سرد هیچکس دلسرد نمی‌شود ملت آنهارا خوب می‌شناسد ، آنها همه محض الله برای خدا و خشنودی امام مدظله جان برکف شب‌وروز برای سعادت ملت ایران می‌کوشند وچون هیچ بشری معصوم نیست اگرهم ترك اولی یا خطایی کنند می‌توان به‌آنان تذکار داد . در تاریخ ایران از اول پیشوایان تا روز انقلاب کدام هیئت دولت را سراغ‌داریدکه جزآستانبوسی قدرتمندان ومال‌اندوزی وسودجوئی ولذت‌طلبی قدمی برداشته باشند ؟ وانصاف را چه‌کسی را دیده‌اید که مانند افراد این هیئت دولت جز هدف الهی وانسانی هدفی داشته باشند ؟ جناب آقای روحانی درپایان شرح نظریات فقدانی ومراقبت داهیانه دولت ایران باز به‌این نکته مهم اشاره می‌فرماید که : « آیادی در تمام سطوح درصدد تفرقه‌افکنی است » باز برنفس مشکین ایشان در این مورد درود می‌فرستم و باز توقع خودرا ازایشان تکرار می‌کنم‌که همه را زیر لوای واحدی‌که ملت ایران را جمع‌آوری کرده است وآن لوای امام خمینی است دعوت فرماید .

همه بانگها ، همه فریادها ، همه عشقها ، همه روزها همه کوششها باید توام گردد و وحدت یابد تاهرمانعی را هرکوهی را چون پرکاه ازپیش بردارد . از حضرت محترم ایشان و علاقمندان ایشان و ازهمه آیات وحجج و بزرگان دین و علاقمندان آن بزرگواران واز همه آزادیخواهان‌آزاده که بشرف انسان وحیثیت ایران معتقدند می‌خواهیم ازسایه درفش یگانگی فراتر نروند بخصوص تاقانون اساسی تدوین نشده وسازمان جمهوری اسلامی صورت نگرفته و استقرار نیافته است از هر عملی که‌کارشکنی وضدانقلاب تلقی گردد خودداری شود .

تردید نیست که ضدانقلاب عرض خود می‌برد و با حرکات مذبوحانه چیزی بدست نمی‌آورد زمان به‌عقب باز نمی‌گردد از رویاه بدام افتاده جز پوستین باقی نخواهدماند از دزدان وآدمکشان فراری جز خاطره‌های ننگین ودربدری چیزی برجای نخواهد ماند کسانی‌که مزدوران بیگانه یا دزدان فراری هستند عبث آهن‌سرد نکوبند که فقط دست خودرا رنجه میدارند به‌ملت دلاور وجوشان ایران به‌بیوندند وبا فداکاری وکارهای شایسته خطاها یابیکارگی‌های گذشته را جبران کنند .

زنده باد وحدت ملت دلاور ایران .

زنده‌باد امام خمینی مدظله پیشوای ملت دلاور ایران .

دکتر اسداله هبشری

ملاقات مهم آیت‌الله طالقانی با امام

قم — حضرت آیت‌الله سیدمحمود طالقانی ساعت ۲۰و۳۰ دقیقه دیروز، بطور ناگهانی وارد قم شد و بلافاصله پس از حضور در محل اقامت امام بطور کاملا خصوصی با حضرت آیت‌الله العظمی امام خمینی رهبر انقلاب اسلامی ایران به گفت وگو پرداخت.

ناظران آگاه، مذاکرات خصوصی دیشب امام و حضرت آیت‌الله طالقانی را که تا ساعت ۲۳ بطول انجامید بسیارمهم و موثر خواندند.

هرچند، «هنوز جزئیات مذاکرات مهم امام با آیت‌الله طالقانی فاش نشده است، اما آگاهان با توجه به اینکه‌آیت‌الله طالقانی در بین همه گروههای سیاسی و مذهبی کشور از محبوبیت خاصی برخوردار است اعتقاد دارند در این‌ملاقات، مساله حائز اهمیتی‌که بارها رهبر انقلاب اسلامی ایران برلزوم آن تاکید کرده است یعنی «وحدت کلمه» مطرح شده وبرای رسیدن به این هدف مهم، راه حل های اساسی پیشنهاد شده است. امام خمینی در سخنرانیهای اخیر خود برای طبقات مختلف مردم که برای ملاقات ایشان به قم میرفتند، «گروه — گروه شدن» اقشار را در دوران پس از انقلاب و در زمانی که دشمنان داخلی و خارجی برای انقلاب ایران توطئه می‌چینند و امپریالیسم جهانخوار و صهیونیسم به عناوین مختلف، قصد ایجاد تفرقه بین‌صفوف فشرده ملت‌مسلمان ایران رادارند، زیان‌بخش دانسته و همه گروه‌ها را به وحدت و یگانگی‌برای پیشرفت آرمانهای جمهوری اسلامی ایران دعوت کرده است. تاکید امام، به خصوص در این برهه از زمان که مساله تشکیل مجلس خبرگان برای بررسی و تصویب قانون اساسی مطرح است بیشتر است. بدین سبب، ناظران مطلع و محافل آگاه، معتقدندکه در مذاکرات دیشب امام با حضرت آیت‌الله‌طالقانی برای جلوگیری از «گروه — گروه شدن» دسته های سیاسی و مذهبی علاقمند و مومن به انقلاب اسلامی ایران، اندیشه‌هایی شده است.

بحران خوزستان

فاجعه حمله به مسجد جامع خرمشهر که براثر آن دوتن از پاسداران انقلاب و پنج مسلمان دیگر به شهادت رسیدند و در پی آن محاکمه انقلابی عاملان فاجعه و تیرباران ۵ تن از آنها از مسائل حاد روزهای جاری مملکت‌مان بود.

دادگاه انقلاب اسلامی که ۲۴ ساعت، پس از وقوع‌حادثه در خرمشهر تشکیل شد، علاوه بر اعدام پنج نفر، برای عده دیگری نیز که دستگیر شده بودند مجازات های سنگینی‌تعیین کرد.

ساعتی پیش از تشکیل همین دادگاه، تیمسار دریادار مدنی فرمانده نیروی دریایی و استاندار خوزستان نیز در جلسه‌ای با حضور مقامهای مسئول محلی خرمشهر شرکت کرد و بحرانهای این شهر را مورد بررسی قرار داد.

در رابطه با فاجعه مسجد جامع خرمشهر بود که آیت‌الله سید محمد آل طاهر شبیر خاقانی ، یکی از رهبران مذهبی خوزستان خرمشهر را به اتفاق خانواده‌اش ترك کرد وبطورکلی گفته می‌شود بد قم رفت.

تیمسار مدنی درباره عزیمت آیت‌الله سبیر خاقانی گفت: «برای اینکه چشم‌زخمی به ایشان نرسد، مصلحت دیده شد که آیت‌الله خاقانی برای مدتی از خرمشهر عزیمت کنند».

با توجه به اینکه احتمال فراوان میرود که آیت‌الله‌شبیر خاقانی رهبر بانفوذ مذهبی خوزستان در قم باشد محافل‌آگاه، سفر ناگهانی دیشب آیت‌الله طالقانی به قم را به این مساله، بی‌ارتباط نمی‌دانند و برخی از محافل که خیلی به مسائل ، خوش‌بینند میگویند: ملاقات و مذاکرات دیشب امام و آیت‌الله طالقانی بطور کلی به بحران خوزستان پایان خواهد داد.

غرب کشور

زد و خورد خونین در مریوان که براثر آن ۲۴ تن‌کشته و عده‌ای زخمی شدند موجب شد که آیت‌الله طالقانی بلافاصله نمایندگان خود را برای بررسی چگونگی ماجرا به آن شهر بفرستد . هرچند نمایندگان آیت‌الله طالقانی هنوز از غرب کشور به تهران باز نگشته‌اند، اما بطور مسلم، جزئیات بررسی های خود را در زمینه های گوناگون در منطقه غرب به‌اطلاع حضرت آیت‌الله طالقانی رسانده‌اند و گفته می‌شود که در مذاکرات مهم امام با آیت‌الله طالقانی مسائل و بحرانهای‌غرب بویژه مریوان و بانه مورد طرح و بررسی قرار گرفته است. بویژه اینکه پس از زدوخورد مریوان، حادثه دیگری دیروز در بانه اتفاق افتاد و براثر انفجار دو بمب درمیدان آزادی آن شهر ۹ نفر جان خود را از دست دادند. و سرانجام در تماسی که امروز با مقامهای آگاه و محافل مطلع و دست‌اندر کاران مسائل سیاسی گرفتیم به این نتیجه رسیدیم که در ملاقات و مذاکرات مهم دیشب امام و آیت‌الله طالقانی، نحوه برگزاری انتخابات مجلس خبرگان برای بررسی و تصویب قانون اساسی مطرح بوده است. حضور فرمانداران سراسرکشور در تهران و تعیین خط مشی جهت برگزاری این انتخابات سرنوشت‌ساز، در طرح این مساله، بی‌ارتباط نبوده است.

گزارش خبرنگار کیهان از قم حاکی است که درملاقات دیشب رهبر انقلاب اسلامی ایران با آیت‌الله طالقانی هیچکس حضور نداشت و خبرنگاران و عکاسان نتوانستند به اتاق دربسته مذاکره راه یابند. بدین جهت آنچه پیرامون این ملاقات مهم در کیهان امروز آمد متکی بر اظهار نظر محافل سیاسی و مذهبی و دست‌اندرکاران مسائل سیاسی کشور بود وتازمانی که اطلاعیه رسمی در این باره از سوی دفتر امام و یا دفتر آیت‌الله طالقانی منتشر نشود نمی‌توان از جزئیات دقیق این ملاقات، آگاه شد و به عنوان یك اصل مسلم، ازآن نام‌برد .

ملاقات نمایندگان عشایر بختیاری با امام خمینی

گروهی از نمایندگان عشایر هفت‌لنگه ایل بختیاری‌استان‌چهار محال و بختیاری بخش کوهرنگ بحضور امام خمینی رسیدند و با ایشان دیدار و گفتگو کردند . این گروه قطعنامه‌ای‌را درحضور امام خواندند که‌متن آن به‌این‌شرح‌است:

بسمه‌تعالی

اینجانبان امضاء کنندگان ذیل‌از طرف عشایر هفت لنگ ایل‌بختیاری استان چهار محال و بختیاری بخش کوهرنگ انتصابات زیررا تائید و ازآن پشتیبانی مینمائیم .

۱ — هیات دولت موقت‌جمهوری اسلامی به‌نخست وزیری‌برادرمهندس بازرگان

۲ — استاندار چهار محال و بختیاری برادر مهندس طالقانی .

۳ — استاندار خوزستان برادر مهندس مدنی

٤ — کمیته انقلاب اسلامی‌چهل‌گرد و حومه و اعضای آن برادر مجاهد علی باقری— شیخ مصطفی یوسفان و شیخ محمدباقر شفیعی

۵ — بخشداری انقلاب اسلامی چهل‌گرد و حومه‌برادر مجاهدخسرو نیکخواه .

ضمنا آمادگی خودرا در جهت هرگونه فداکاری‌درراه ادامه‌انقلاب و پاسداری آن به رهبری زعیم عالیقدر امام خمینی اعلام داشته و باتمام وجود حاضریم درصورت‌لزوم در مقابل هرگونه توطئه چه داخلی و چه خارجی و ضد انقلابیون ایستادگی کرده ونقشه‌های آنهارا بانثار خون خود تاآخرین قطره خنثی مینمائیم .

وکلای ساواکی دادگستری از شغل وکالت معلق شدند

کانون وکلای دادگستری دیروز طی اطلاعیه‌ای تصمیمات خودرا در باره تزکیه و پاکسازی در جامعه وکالت به این شرح اعلام داشت .

کانون وکلای دادگستری مرکز در راه همگامی هرچه بیشتر با انقلاب مردم ایران‌و تحقق‌بخشیدن هرچه زیادتر ضررورتهای انقلابی در امور کانون اقدامات وسیعی‌را بمنظور تصفیه و پاکسازی جامعه وکالت آغاز نمود .

چند نفر از وکلای منتسب به سازمان منحله ساواك که شناسائی شده بودند بوسیله دادگاه انتظامی کانون وکلا تحت‌تعقیب واقع‌شده وبه موجب احکام دادگاه مذکور از شغل وکالت معلق واز کانون وکلا طرد گردیدند .

کانون وکلا اقدامات خودرا در باره شناسائی‌این قبیل افرادومعرفی آنان به دادگاه‌های انتظامی خود ادامه میدهد .

در تعقیب اقدامات مذکور چون شرایط خاص انقلابی ایجاب میکند که کانون وکلای دادگستری‌وجامعه وکالت از وجود عناصر فاسالح در کانون وکلای‌دادگستری تحلیل شد که ظرف دوماه اعمال خلاف شئون وکالت وکلارا درهر زمینه مورد بررسی و تحقیق قرار داده و گزارش نهایی خودرا به کانون وکلا اعلام دارند که نسبت به طرد وکلای خاطی از جامعه کالت‌اقدام شود .

کانون وکلای دادگستری

پناهندگی شاه مخلوع در پارلمان مصر تصویب شد

قاهره — خبرگزاری فرانسه — پارلمان مصر دیروز با تقاضای‌انور سادات رئیس جمهوری این کشور مبنی‌بر اعطای پناهندگی سیاسی به شاه مخلوع ایران موافقت کرد . بعقیده پارلمان مصر اعطای این پناهندگی بهیچوجه نوعی مخالفت با ملت ایران نیست . انور سادات هنگامی که دوره جدید قانون — گذاری‌را افتتاح میکرد پیشنهاد پناهندگی سیاسی به شاه سابق‌را به پارلمان داده . شاه سابق در ماه ژانویه پس ازعزیمت از تهران ، چندی در اسوان مصر اقامت کرده بود .

متهم بقتل ۶ عضو گروه ابادر دستگیر شد

یك استوار شهربانی که‌متهمات در رژیم شاه مخلوع باعث‌دستگیری و شهادت ۶ تن از اعضای گروه ابادر شده است ، از سوی‌پاسداران کمیته انقلاب اسلامی ناحیه ۵ وابسته به منطقه ۱۳ دستگیر شد.

این استوار که حسن نظریان‌نام دارد ، جمعی ماموران شهربانی‌شهرستان نهاوند بود . و پس‌از انقلاب متواری و درتهران ساکن شده بود . پاسداران کمیته انقلاب ناحیه ۵ بدنبال تحقیقات خود پیرامون دستگیری این شخص ، دریافتند که ناجیره در یکی از خانه های کوچه بینش واقع در خیابان یادآوران (آرامگاه سابق) همراه همسر و فرزندانش ، سکونت کرده است . پاسداران با کسب اجازه از دادستانی انقلاب و رعایت جوانب‌امر خانه وی را محاصره و ازاو خواستند خود را تسلیم کند . ولی متهم بمحض اطلاع از ماجرا،به‌مقاومت‌پرداخت. و سپس از طریق پشت بام تصمیم به فرار گرفت ، ولی موفق بفرار نشد و دستگیر گردید . پاسداران پس از دستگیری این متهم و انجام تحقیقات مقدماتی ، اورا به کمیته مرکزی اعزام کردند .

اتمام حجت سندیکای نویسندگان با دولت

سندیکای نویسندگان و خبرنگاران مطبوعات طی‌سرمقاله بولتن این هفته خود درمورد‌لایحه مطبوعات با دولت اتمام حجت‌کرده است. متن این سرمقاله در شماره فردای کیهان چاپ خواهد شد.

خبرهای ایران

حجت‌الاسلام شیخ محمد حسن امراللهی قاضی شرع در دادگاه ویژه امور صنفی تهران شد

امروزاطلاعیه‌ای از سوی‌دفتر آیت‌الله منتظری بشرح زیر صادر شد:

بسمه تعالی

بدنبال درخواست عده‌ای از تجار و کسبه متدین بازار تهران حجت‌الاسلام آقای حاج شیخ محمدحسن امراللهی بعنوان قاضی شرع در دادگاه ویژه امور صنفی تهران از طرف آیت‌الله منتظری با تائید صریح امام خمینی تعیین و مشغول بکار شدند.

مجلس یادبود پاسداران شهید خرمشهر ومریوان

در پی شهید شدن گروهی‌از پاسداران در مریوان و خرمشهر صبح امروز این اطلاعیه از سوی آیت‌اله مهدوی کنی، سرپرست کمیته مرکزی انتشاریافت.

با نهایت تاسف عده‌ای از پاسداران رشید انقلاب اسلامی‌در خرمشهر و مریوان در راه مبارزه با عناصر ضد انقلاب و افراد وابسته به بیگانه و دفاع‌ازجمهوری اسلامی ، شربت شهادت نوشیدندو درس فداکاری و جانبازی درراه انقلاب اسلامی را به سایرپاسداران و افراد با ایمان آموختند. بپاس جانفشانیها و خدمات آنان مجلس بزرگداشتی در روز چهارشنبه ۵۸٫۴٫۲۷ از ساعت ۵ تا ۲ بعدازظهر درمسجد امام خمینی در بازار تهران برقرار است. از برادران ایمانی خاصه کمیته‌های محترم پاسداران انقلاب اسلامی دعوت میشود که در مجلس مزبورشرکت نمایند.

کمیته مرکزی انقلاب اسلامی — محمدرضا مهدوی کنی

۳۸ زندانی آزاد شدند

امروز اعلام شد ۳۸ نفر از زندانیان زندان قصر تهران آزاد شدند . پرونده گروهی دیگر نیز به شهر های مختلف فرستاده شده است و ضمنا یکنفر هم بخاطر شرکت در کنکور به مدت چهار روز از زندان آزاد شده‌است .

اسامی آزاد شدگان به شرح زیر اعلام شده است :

علی پهلوان ، محمد حسن زاهدی ، رضاقلی‌صدری ، محمد رضا رحمتی، محمودعباسی‌خواه، سهراب وکیلی ، حسن جوادی، فرهنگ بیات ، غلامحسین لطفی ، حسین کلاهی ، رضا فرمند ، محمد فقیهی ، ایرج نعمتی روشن ، علی عشقی ، محمدعلی توسلیان ، رشید کیل‌کهوری ، حاطفر جهانفی ، که قرار کفالت از زندان مرخص شدند. همچنین این عده با قرار منع تعقیب‌اززندان آزادشده‌اند ، علی‌اکبرعساری، محمد تدینی ، فتح‌اله معتضدی، بیژن یزدانی ، یوسف یزدانی، یوسف اسمعیلی ، یزدان‌یزدانی، عبدالحمید بلاغی ، عبدالله‌آذر برزین . ضمنا این عده باقرار های التزام و موقوفی تعقیب و وثیقه آزاد شده‌اند منوچهر باسان ، خلیل ستوده ، اسداله ایلخانی ، محمدعلی‌عربشاهی ، اصغر حاجی حسین ، اسداله عهباری ، بهروز هنری‌خقرب بیگی ، علی احمدی ،اسمعیل نوذری ، مقبل طیبی .

همچنین پرونده خدایارخان زاده بشهرستان قزوین،پرونده اسمعیل درودی به شهرستان بابل ، محسن خاقانی به شهرستان ساری ، محمد حسین سرگرمی به شهرستان گنبد ، علی‌محیی به شهرستان کرمانشاه، حبیب‌اله‌دیدهور به گنبد،مجید امیری به کرمانشاه ، عزیز شاهی آماراني به کرمانشاه ، غلامحسین‌دیلمی گیلانی به دادستانی کل ارسال شد . و ضمناحسن عزالدین رمضان‌جهت اعزام به کنکور ، به مدت چهار روز آزاد شد.

دیدار فرمانداران با امام

قم — فرمانداران کشورپیش از ظهر دیروز در قم بحضور امام رسیدند و امام طی سخنانی آنان را در زمینه مسائل جاری کشور ارشاد و راهنمائی کرد.

فرمانداران کشور برای‌شرکت در کنفرانس آشنائی بادستورالعمل انتخابات مجلس بررسی قانون اساسی جمهوری اسلامی از ابتدای هفته جاری در تهران گرد آمده بودند.

ملاقات خصوصی امام خمینی با داریوش فروهر

امام خمینی رهبر انقلاب اسلامی ایران دیروز با داریوش فروهر وزیر کار و امور اجتماعی بطور خصوصی ملاقات کرد. این ملاقات بیش از یك ساعت‌به‌طول انجامید و اگر چه داریوش‌فروهر از دادن هرنوع اطلاع در مورد‌آن خودداری کرد، ولی در قیافه‌وی آثار رضایت دیده می‌شد.

حسین دره‌باغی گوینده بی . بی . سی درگذشت

رادیو لندن — حسین‌دره‌باغی گوینده بخش فارسی (بی.بی.سی) دیروز در لندن درگذشت.

وی سالها در بخش فارسی بی.بی.سی انجام وظیفه میکرد.

حسین دره‌باغی در سال۱۹۴۹ به انگلستان رفت. او قبلا درایران و هندوستان گوینده رادیو بود.

خدمات حسین دره‌باغی در بی.بی.سی ۳۵ سال ادامه داشت.

تحصن دانشجویان دانشکده پزشکی بوعلی‌سینا

خبرگزاری پارس — عده‌ای از دانشجویان دانشکده پزشکی بوعلی‌سینا در اعتراض به عدم امکانات علمی این دانشکده‌از پریروز در وزارت فرهنگ‌وآموزش عالی تحصن کردند.

این گروه خواهان انتقال بدانشکده‌های معتبر کشور هستند.

ثبت نام زائران خانه خدا

سخنگوی سازمان اوقاف‌کشور گفت:داوطلبان‌زیارت‌خانه‌خدابایدبه‌این نکته باید توجه‌کنند که‌مدرك‌مورد اشاره در فرم های مندرج‌درکیهان را با دقت مطالعه نمایند و قبلاز تاریخ شنبه سوم تیر ماه جاری تکمیل و به بانك‌هائی‌که تعیین شده است تسلیم دارند. فرمها و مدارك تکمیل شده از روزشنبه سوم تیرماه تا روز چهارشنبه‌سوم مرداد از سوی این بانکها که اسامی آنها قبلا انتشار یافته، از ساعت ۷٫۳۰ تا ۱۵٫۳۰ و ۲۰٫۳۰ پذیرفته میشود.

سخنگوی سازمان اوقاف کشور گفت: در شهرستانها نیز داوطلبان زیارت خانه خدا میتوانند‌درمراکز استان به شعب اصلی بانك ملی ایران مراجعه و ثبت نام‌نمایند.

سفیر تازه ایران در بریتانیا تعیین شد

بنا به اظهار هایج وزارت خارجه حسن روحانی به عنوان سفیر جمهوری اسلامی ایران در دهلی تعیین و معرفی شد.

حسن روحانی فرزند شیخ اسماعیل محلاتی متولد سال ۱۲۸۴ شمسی در نجف اشرف میباشد. وی در اداره کل ثبت و وزارت دادگستری خدمت کرده و درحال حاضررییس دادگاه انتظامی‌کانون وکلای دادگستری را بعهده‌دارد.

حسن روحانی از مبارزین سرسخت ضد رژیم پهلوی بوده است.

نمایش فیلم بمناسبت می‌الم‌تیر

سازمان اتحاد ملی زنان اعلام کرد‌که بمناسبت سی تیر فیلمهایی از سوی‌این سازمان در خصوص مبارزات زنان گواتمالا و ویتنام از ساعت ۶ تا۸ بعدازظهر روزهای یکشنبه و دوشنبه سی ویکم تیر ماه در تالار فردوسی دانشگاه تهران به نمایش گذاشته خواهد شد.

محل فروش بلیط روبروی تالار فردوسی و دانشکده فنی دانشگاه تهران است.

ملاقات معاون نخست‌وزیر با رهبر آشوریان ایران

دکتر صادق طباطبایی معاون سیاسی نخست‌وزیر و سخنگوی دولت دیروز با رهبر آشوریان ایران در دفتر کار وی ملاقات کرد.

معاون سیاسی نخست‌وزیر در باره این ملاقات گفت: رهبر آشوریان در این ملاقات قدردانی آشوریان ایران را از دولت جمهوری اسلامی ایران اعلام کرد و همچنین اعلام کردکه این مطلب را به آشوریان سراسر جهان اطلاع داده است که اقلیت آشوری‌ایران در حکومت جمهوری اسلامی‌ایران از آزادی و رفاه مورد نظر برخوردار است.

جشنهای میلاد ولی عصر (عج) هیات قائمیه تهران پایان یافت

هیات قائمیه تهران با انتشار اطلاعیه‌ای پایان یك هفته جشن بمناسبت میلاد با سعادت حضرت حجت ولی عصر (عج) را اعلام نمود و ضمن سپاسگزاری از کلیه مردم و آیات عظام و دیگر گروهها، اتحاد و یکپارچگی همه ملت را خواستار شد و از تمامی مردم خواست تا پیروزی نهائی و برقراری جمهوری اسلامی به اتحاد و وحدت و تعاون خود ادامه دهند. در این اطلاعیه همچنین از کسبه و تجار نیز خواسته شده است تاهمکاری‌بیشتری با مردم بعمل آورند وهمانگونه که در دوره انقلاب علیه رژیم‌سابق مبارزه میکردند ، اکنون نیز همچنان در صفوف بهم پیوسته ملت باقی بمانند . هیات قائمیه‌درپایان این اطلاعیه اضافه کرده است که برگزاری جشنهای ویژه ولادت حضرت حجت (عج) از بیست و پنج سال قبل تاکنون از طرف‌این هیات ادامه داشته است.

در تعقیب وگریز امروز با دستگیری ۳ قاچاقچی : ۱۰ کیلو هروئین و مرفین کشف شد

ماموران اداره آگاهی دریك تعقیب و گریز و درگیری‌موفق به کشف حدود ۱۰ کیلو هروئین و مرفین شدند .

برخورده‌ماموران صبح امروز در خیابان سپه تهران نزدیک‌میدان حر رخ داد . دراین تعقیب و گریز ، ماموران موفق شدند به سه قاچاقچی حرفه‌ای که با یك دستگاه اتومبیل بنز این عده نیز از طرف ماموران متوقف شد. ماموران از ۱۰ روز قبل در تعقیب این عده بودند .وقتی سرنشینان‌بنز با ماموران روبرو میشوند ، یکی از سرنشینان بنز که ظاهرا خریدار بوده ، پول هائی راکه در کیف داشته در خیابان پخش میکند. اما مردم و درجه داران به کمك‌ماموران آمدند و پولها را جمع کردند .

اتومبیل بنز با شماره ۸۸٦٦٦ نیز این عده نیز به پادگان میدان حر منتقل شد

توضیح ستاد پاسداران انقلاب اسلامی قم درباره اظهارات آیت‌الله روحانی

ستاد پاسداران انقلاب اسلامی قم ضمن‌انتشار اطلاعیه‌ای اظهارات اخیر آیت‌الله سیدصادق روحانی در باره مضروب شدن دو تن از اعضاء جنبش‌ملی مجاهدین در قم را تکذیب کرد.

متن اطلاعیه به این شرح است:

در روزنامه‌های روز۵۸٫۴٫۲۵ از جانب حضرت آیت‌الله‌سیدصادق روحانی نقل شده کمستادپاسداران انقلاب اسلامی قم ۲ نفر از اعضاء جنبش ملی مجاهدین را مضروب ساخته‌اند که یکی از آقایان‌درحال غش و دیگری از ناحیه کتف‌سخت مجروح شده و کتفش شکسته‌است.

بدین وسیله مطالب فوق‌قویا تکذیب میشود و در تماسی‌که در قم با حضرت آیت‌الله روحانی گرفته شد، ایشان گفتند که افراد جنبش چنین دروغی را برای او نقل کردند و از صحت و سقم قضیه بی‌اطلاع بودند.

شرایط و نحوه ثبت نام در مدارس اعلام شد

شرایط ثبت نام در مدارس تهران طی بخشنامه‌ای ازسوی آموزش و پرورش پایتخت اعلام شد .

دراین‌بخشنامه روسای‌مدارس تهران موظف شده‌اند از کلیه اتاقهای مدرسه‌که برای تشکیل کلاس مناسب‌باشد استفاده‌کرده ودر هنگام ثبت نام بدانش‌آموزان فعلی مدرسه ودانش‌آموزانی که ساکن محل بوده وخواهر یا برادری در همان مدرسه داشته باشند اولویت بدهند . ثبت‌نام مدارس تهران در تیرماه همه روزه و در مردادماه در روزهای دوشنبه‌و چهارشنبه انجام خواهدگرفت.

براساس بخشنامه مذکور شهریه دبیرستانهای دولتی ۱۷۱۰ریال تعیین شده ومیزان قطعی شهریه مدارس غیردولتی نیز هنوز مشخص نیست لیکن مسئولان ثبت نام این مدارس فعلا بدریافت حداکثر ۱۰هزار ریال از دانش‌آموزان ثبت نام بعمل می‌آورند .

همچنین کلیه مدارس‌مختلط تهران برچیده خواهد شد و تنها مدارس اقلیت‌های مذهبی در صورت ثبت‌نام نکردن دانش‌آموزان مسلمان ،میتوانند درمقاطع‌مختلف‌تحصیلی مدارس مختلط داشته باشند و بکارخود ادامه دهند . درمورد خدمات جنبی نیز ادامه این خدمات در مدارس که ایجاب می‌کند زیرنظر نواحی آموزش و پرورش تهران‌بلامانع استولی مدارس غیردولتی نباید نسبت بدریافت پولی در این زمینه اقدام کنند .

دبیرستانها

ثبت‌نام و ادامه تحصیل قبول شدگان کلاسهای سوم راهنمائی تحصیلی در کلاس اول دبیرستان در صورتی امکان‌پذیر است که دانش‌آموز متولد سال ۱۳۴۰ بعبعد باشد وثبت‌نام دانش‌آموزانی‌که ترك تحصیل کرده‌اند بادرنظرگرفتن ضابطه مذکور بلامانع است لیکن دانش‌آموزان دختر که ازدواج کرده‌اند اگر شرط سنی را هم داشته باشند نمی‌توانند در کلاسهای روزانه ادامه تحصیل بپردازند و مدارس‌در صدور گواهی برای این قبیل افراد نباید اشارهای برای اولین ودومین و سومین‌بار مردود شدن درکلاس بکنند .

در بخشنامه آموزش‌وپرورش تهران تاکید شده در سال تحصیلی آینده هیچ مدرسه‌ای کلاسهای نظام قدیم دایر نخواهد کرد وهیچ دبیرستانی حق ثبت‌نام در این قبیل کلاسها را ندارد ودبیرستانها نیز کلاسهای نوبت دوم را با رعایت مقررات مربوطه تشکیل خواهند داد .

دبیرستانهای غیر دولتی می‌توانند باداخذ تعهد نسبت به ثبت‌نام دانش‌آموز اقدام کنند ولی آموزش و پرورش برای این قبیل‌دانش‌آموزان شهریه‌ای پرداخت نخواهد کرد وتنهادر قبال هر ۱۲ دانش آموز یك دبیر بمدارس فرستاده‌میشود، دانش‌آموزانی که باین شکل ثبت‌نام‌می‌شوند باید ۱۵۰۰ریال شهریه دولتی را پرداخت‌کنند.

البته مسئولان دبیرستانها برای دانش‌آموزان ممتاز وبی‌بضاعت می‌توانند معادل ۱۰ درصد از

رئیس عشایر آل کثیر :

از اعدام انقلابی فرزندم راضی‌ام

دزفول ــ شیخ علی‌اکبر آل‌کثیر رئیس عشایر آل‌کثیر در نامه‌ای به امام خمینی، نخست‌وزیر و مقامات مسئول‌ازاعدام فرزندش بخاطر وارد کردن اسلحه اظهار رضایت کرد.

در نامه وی آمده است: ازطرف خود و برادران و فرزندان و عشایر آل کثیر دزفول در مورد اعدام فرزندم عبدلرضا آل‌کثیر چون بدون اطلاع اینجانب‌دشمنان خارجی و ایرانی‌اورا اغفال نموده و اسلحه وارد کرده است‌واینجانب‌در همان روز به فرماندار محترم دزفول و آیت‌اله قاضی موضوع‌را اطلاع داده‌ام و مقداری اسلحه تحویل داده‌ام لذا بدین وسیله رضایت‌کامل خود را اعلام‌می‌نمایم.

در نامه همچنین همبستگی‌و آمادگی عشایر آل کثیر و رئیس عشایر برای سرکوبی خرابکارن‌درهر نقطه کشور اعلام شده است.

استاندار خوزستان :

آیت‌الله خاقانی به میل خود از خرمشهر رفت

اهواز ــ تیمسار مدنی استاندار خوزستان درگفتگوئی باخبرگزاری پارس در اهواز تاکید کرد که آیت‌اله شبیر خاقانی به تمایل‌خود از خرمشهر انتقال داده‌شدندوقریبا ترتیب عزیمتشان به قم داده خواهد شد . استاندار خوزستان این مطلب‌را درارابطه باگزارش‌یك‌خبرگزاری خارجی که در آن گفته شده بود آیت‌اللهرا برخلاف میل خود از خرمشهر خارج کرده‌اند اظهار داشت . وی همچنین شایعه مربوط به اعطار از سوی هواداران‌آیت‌اله به مقامات دولتی‌را که‌یك خبرنگار خارجی عنوان کرده بود تکذیب کرد .

هزبر ۹۰۰ میلیون تومان بنام افراد خارج کرد

هزبر یزدانی بیش از ۹۰۰ میلیون تومان از بانك‌ایرانیان، بصورت ارز به خارج منتقل کرده است . این ارزها بنام های مختلف خارج شده و به‌صندوق‌های خاصی واریز گردیده و یا به حساب بستگان و ایادی هزبر یزدانی درخارج منظور شده است .

این مطلب را ابراهیم کریم آبادی مدیر عامل بانك‌ایرانیان اظهار داشت و گفت : هزبر اکثر کارهای ناشایست مالی و بانکی خود را طی ۱۸ ماهی‌انجام داده که اکثریت سهام بانك ایرانیان را بدست آورده‌است . او برای صدور ارز به خارج ازنام‌های مختلف‌استفاده کرده است و حتی با استفاده از نام مستخدمین بانك، مبالغی هنگفت ارز بخارج فرستاده و بدین منظورجلوی نام‌مستخدمین عنوان «دکتر» یا «مهندس» اضافه کرده است تا شناخته نشوند .

کریم‌آبادی اضافه کرد : هزبریزدانی علاوه برصدور ارز ۵۰ میلیون دلار «حدود ۳۵۰ میلیون تومان» از بانك‌های خارج و داخل گرفته است که بانك ایرانیان ضمانتنامه آنها را صادر کرده است ، جالب اینکه مقداری از آنها را بنام نوکران و مستخدمین خود گرفته‌است. مثلا بنام «شمس‌الله» نوکرش ۲۰ میلیون دلار گرفته است . یك مقام اقتصادی و بانکی‌دربارموضع بانك‌ایرانیان‌اظهار داشت وضع این بانك‌در حال‌حاضر‌خوب است . و برطی ماه گذشته مردم بیش از ۸۰۰ میلیون ریال پولهای خود را بهاین بانك منتقل کرده‌اند و وصول مطالبات‌در این مدت به ۳۰۰ میلیون ریال رسیده است . ضمنا پس ازمدتها بانك مجددا کار ارزی خود را برطبق مقررات بانك مرکزی شروع کرده است .

۳۲۰ فرهنگی بازنشسته شدند

شیراز ــ ۳۲۰نفر ازآموزگاران و روسای مدارس شیراز بازنشسته شدند . ابوالاحراری‌مدیرکل‌آموزش و پرورش‌فارس دراین مورد‌گفت: بجای بازنشستگان از افراد جوان و تازه نفس استفاده خواهد شد .

میلیونها ایرانی در راهپیمائی وحدت شرکت کردند

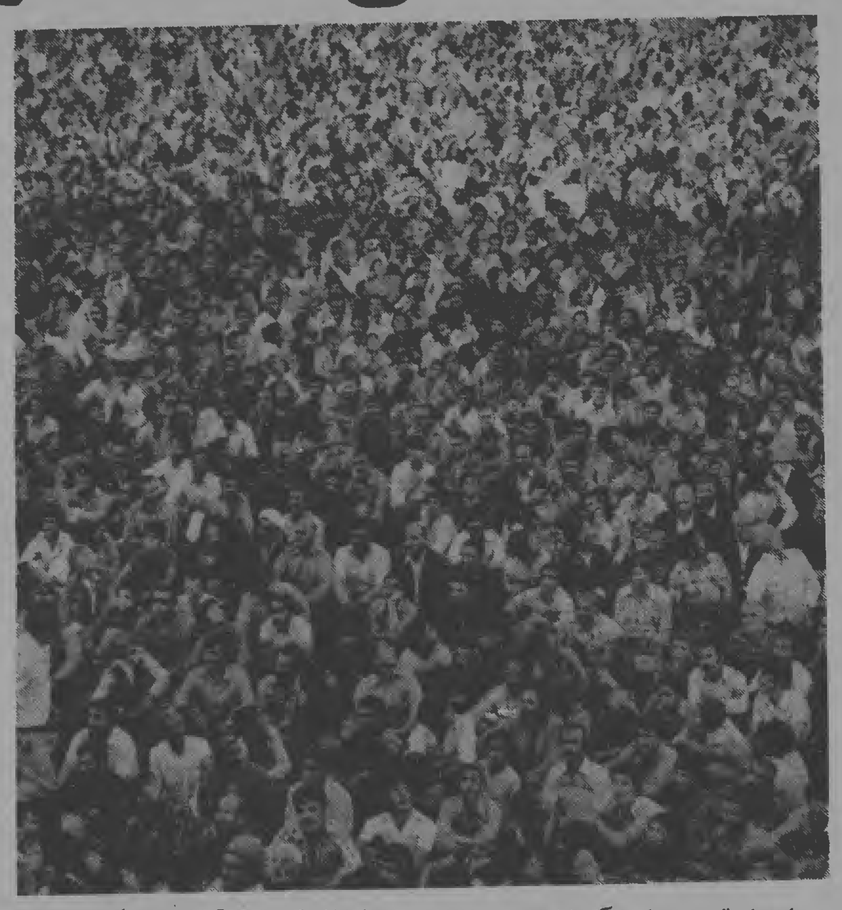

راه‌پیمایان که پیشاپیش آنها علما و روحانیون در حرکت بودند وعکسهایی از امام‌خمینی و آیت‌الله العظمی شریعتمداری دردست داشتند و یکصدا فریادمیزدند : « خمینی‌رهبر ماست» پس‌از اجتماع در میدان بزرگ‌شهر ، قطعنامه‌ای را صادر و مورد تایید قراردادند . عکس، گوشه‌ای از اجتماع عظیم مردم تبریز را هنگام استماع موادقطعنامه نشان میدهد . قطعنامه مردم تبریز که درآن، هرگونه‌توطئه علیه انقلاب اسلامی دراران ارتش ملی جمهوری اسلامی ایران در حرکت می‌کردند مورد استقبال مردم و سایر دستجات قرار گرفتند و برسرشان گل و نقل و گلاب پاشیدند . سرانجام مقارن‌ساعت ۷٫۳۰ جمعیت به‌میدان‌بهارستان رسید . تراکم و ازدحام‌جمعیت بحدی بود که علاوه‌براینکه شدن کلیه قسمت های میدان‌از جمعیت ، حتی روی پشت‌بامها، خیابان های منتهی به میدان، محوطه چمن وسط میدان و استخر پر آب میدان‌نیز مملو از جمعیت بود . پس‌از آرایش‌مناسبی میان مردم‌آیاتی چند از کلام‌الله مجید توسط یکی از افراد نیروی هوایی و ترجمه آن اجرا شد

صدها هزار تبریزی باردیگر با امام بیعت کردند

تبریز ــ دیروز صدها هزارتن ازمردم تبریز ، همانند سایر هموطنان خویش درراه‌پیمایی وحدت ، شرکت کردند وباردیگر آمادگی خودرا برای اجرای هدفهای جمهوری اسلامی ایران اعلام‌داشتند .

بیش‌از دو میلیون نفر از مردم تهران ، دیروز در راه‌پیمایی «وحدت» به دعوت رهبر انقلاب اسلامی و نیز حزب جمهوری اسلامی ایران شرکت کردند . این راه‌پیمایی که باشرکت روحانیون ، گروههای مختلف سیاسی و مذهبی ، دانشجویان ،احزاب، اعضای‌هیات دولت وسازمانهای دولتی و خصوصی برگزار گردید ، خیابانهای تهران را به‌رودخانه‌هائی خروشان مبدل ساخت که درآنها انسانهاجاری بودند ویکصدا رهبر انقلاب‌را سپاس می‌گفتند وبر وحدت و یگانگی تاکید داشتند ، در مسیر راهپیمایان ، پاسداران انقلاب اسلامی ایران مراقب اوضاع وایجاد نظم بودند . ده‌ها آمبولانس برای حوادث احتمالی در مسیر راه‌پیمایان مستقر شده بود . از ساعت ۶ بعدازظهر، چندین هواپیمای فانتوم نیروی هوایی جمهوری اسلامی ایران در آسمان تهران به‌پرواز درآمدند و راه‌پیمایان بادیدن هواپیماها به ابراز احساسات پرداختند وشعارهایی بطرفداری از ارتش جمهوری اسلامی ایران دادند .

در مسیر راه‌پیمایان مردم دهها گوسفند و گاو قربانی کردند وبه گردن روحانیون‌که اغلب در پیشاپیش جمعیت حرکت میکردند ، حلقه‌های گل می‌انداختند . در تقاطع خیابانها برای راه‌پیمایان‌سپند دود میکردند واز بالای بام خانه‌های مسیر راه‌پیمایی ، برسر راه‌پیمایان گل‌میریختند، و زنها به راه‌پیمایان گلاب می‌پاشیدند .

خبرنگاران کیهان از راه‌پیمایی دیروز گزارش‌مفصلی تهیه کرده‌اند‌که میخوانید :

درمیدان آزادی و خیابان انقلاب

گزارش یکی از خبرنگاران کیهان که در مسیر میدان آزادی تا میدان بهارستان‌همراه راه‌پیمایان بوده ، حاکیست :

از ساعت ۳ بعداز ظهر گروه‌های مختلف که برای شرکت در راه‌پیمایی بزرگ وحدت بدعوت امام خمینی‌از نقاط مختلف غرب تهران ، شمال غربی وجنوب غربی بهراه افتاده بودند ، باشعار « خمینی خمینی، خدا نگهدار تو ... بمیرد بمیرد ، دشمن خونخوار تو » وارد میدان آزادی شدند . همچکدام از گروهها آرم مخصوصی نداشت. این گروهها در میدان آزادی که‌ایستگاه شماره سه‌راه‌پیمایان تعیین شده بود ، جمع‌شدند. درساعت ۵ بعد ازظهر بعداز اینکه میدان مملو از جمعیت شد ، راه‌پیمایان وارد خیابان انقلاب شدند . گروههای مختلف در حالیکه عکسهایی‌از امام خمینی ، آیت‌اله طالقانی و آیت‌الله‌العظمی شریعتمداری، دردست‌داشتند، باشعار «استقلال، آزادی ، جمهوری اسلامی » راه‌پیمایی خودرا آغازکردند .

خبرنگار کیهان مینویسد هنگامیکه راه‌پیمایان به جلو دانشگاه صنعتی رسیدند‌گروه‌های مختلف دانشجویان به‌آنها پیوستند و شعارها تغییرکرد. راه‌پیمایان در حالیکه فریاد میزدند « اتحاد ، اتحاد،منافق محکوم است » به‌راه خود ادامه‌دادند . بعداز طی‌مسافتی ازجلو دانشگاه صنعتی جمعیت فریاد زدند : « حزب فقط حزب‌اله ، رهبر فقط روح‌اله» برلوله اسلحه اغلب پاسداران گل‌آویخته بود و فریاده‌میزدند: « خدا نگهدار تو پاسدار انقلاب اسلامی ایران »، «زنده باد رهبر انقلاب اسلامی ایران »، راه‌پیمایان درنزدیکی میدان انقلاب شعار خود را تغییر دادند وفریاد زدند : « مرگ برامپریالیسم ، مرگ برمنافق . زنده باد وحدت جامعه مسلمان ایران» .

درمیدان انقلاب

راه‌پیمایان وقتی به میدان انقلاب رسیدند به‌گروههایی که از خیابانهای امیرآباد و سی‌متری سابق (خیابان‌کارگر) پیوستند . وبه‌راه‌پیمائی خود ادامه دادند . هنگامیکه راه‌پیمایان به جلو دانشگاه نهران رسیدند ، گروههای مختلف دانشجویان فریاد زدند: « ملت ایران ، جمهوری اسلامیت مبارك » ، « کارتر، سادات ، بگین ، سه‌مفسد فی‌الارض باید اعدام گردند». دراین هنگام دانشجویان شعار را عوض کردند و یکصدافریاد زدند : « بفرموده خمینی ، نه‌شرقی ، نه‌غربی ، جمهوری اسلامی » وسپس گروه‌دیگری جواب دادند : « چپ وراست نابود است،اسلام پیروزاست».

گروههای دانشجویی

به‌گزارش خبرنگار کیهان‌از جلو دانشگاه، گروههای‌مختلف دانشجویان مسلمان که با بقیه جمعیت راه‌پیمایان همصدا شدند عبارت بودند از سازمان دانشجویان مسلمان دانشگاه صنعتی شریف ، سازمان دانشجویان مسلمان دانشگاه پلی‌تکنیك ، انجمن اسلامی دانشجویان علم و صنعت ، انجمن اسلامی دانشجویان دانشگاه آزاد ، انجمن اسلامی مدرسه عالی ساختمان ، انجمن اسلامی دانشکده توانبخشی ، انجمن اسلامی دانشجویان حسابداری شرکت نفت ، انجمن اسلامی‌دانشجویان انستیتو تکنولوژی جردن ، انجمن اسلامی دانشجویان‌علوم تهران، انجمن‌اسلامی‌دانشجویان علوم اجتماعی ، انجمن اسلامی دانشجویان دانشکده ادبیات ، انجمن اسلامی دانشجویان دانشکده علوم اداری ، انجمن اسلامی دانشجویان دانشکده علوم تربیتی ، انجمن اسلامی دانشجویان‌دانشکده‌دندانپزشکی انجمن اسلامی دانشجویان دانشکده الهیات،انجمن اسلامی دانشجویان انستیتو عالی علوم بهزیستانها، کانون فعالیتهای اسلامی دانشکده حقوق ،کانون صنایع‌غذائی دانشکده پزشکی ، دانشجویان مسلمان دانشکده هنرهای زیبا ،سازمان دانشجویان مسلمان دانشکده فنی وگروههای زیادی از دانش‌آموزان مدارس مختلف تهران .

با بهم‌پیوستن این‌دانشجویان دریایی از جمعیت بطرف‌میدان بهارستان به‌حرکت درآمد . هنگامیکه این راه‌پیمایان به میدان بهارستان رسیدند ، میدان از فریاد میلرزید . میدان پر بود از عکسهایی از آیت‌اله خمینی و دیگر آیات عظام . درساعت ۶ بعداز ظهر میدان‌بهارستان مملو ازجمعیت بود وباوجود گرمای شدیدهوا مردم عرق‌ریزان همچنان شعار می‌دادند .

حرکت از جنوب تهران

گزارش یکی دیگر از خبرنگاران کیهان از جنوب تهران حاکی است که‌از ساعت۲ بعداز ظهر اهالی جنوب شهر از محلات مختلف بطرف میدان بهارستان تهران حرکت‌کردند.

اهالی جنوب شهر درحالی که عکس تعدادی از شهدا و نیز عکسهائی از امام خمینی را دردست داشتند هر کدام‌درمحله خود جمع شدند . جمعیت متشکل از ساکنان جاده‌آرامگاه تهران ، نازی‌آباد ، جوادیه ، راه‌آهن ، خزانه فرح‌آباد ، خزانه اتابکی ، میدان شوش و دیگر محلات جنوب تهران، بعد از نظم دادن به گروه های راه‌پیما ، بطرف میدان‌بهارستان حرکت کردند .

شعار جمعیت این بود : « نجات دهنده مستضعفان،امام خمینی » . « ما شهید دادیم تاجمهوری‌اسلامی برقرارشود». « خمینی خمینی ، امام ورهبر چپ و راست نابود است » .

درمیان جمعیت تعدادی از مردم حتی با پای برهنه دراین راه پیمائی شرکت کرده‌بودند و فریاد میزدند: «اسلام‌پیروز است، فردا مال ماست». در پیشاپیش این جمعیت ها زنان باچادر وحجاب‌اسلامی شرکت داشتند و با مامت های گره کرده شعار میدادند .

از میدان شهدا ، پایهای راه پیمایان

اکثریت راه پیمایان این‌مسیر اهالی مناطق جنوب شرقی تهران نظیر میدان خراسان ، میدان شهدا و خیابان مجاهدین : ژاله » بودند و با شعار هایی مانند« الله ، الله پیروز روح‌الله ، توطئه چپ و راست کوبنده‌اش روح‌الله است » ، « ای پاسدار قرآن خدا نگهدار تو ، بمیرد،بمیرد دشمن خونخوار تو »، سپس خیابان پیروزی، فرح‌آباد ژاله سابق » را به طرف خیابان مجاهدین «ژاله »طی کردند . پاسداران کمیته ها در سراسر خیابان مجاهدین مسئولیت نظم و کنترل عبورو مرور را برعهده داشتند . اغلب نظاهر کنندگان در بین راه به علت گرمای هوا دچار تشنگی شدید می شدند و سقا های سیار با دادن آب خنك و یا شربت به آنان تشنگی‌شان را برطرف میساختند . بعضی از گروهها پلاکارد هایی نیز با خود حمل میکردند . بر روی پاره‌ای از پلاکاردها شعارهای زیر به چشم میخورد :« با وحدت کلمه مشت محکمی بر دهان دشمنان ایران بزنیم » « ملت ایران در برابر توطئه تا آخرین قطره خون ایستادگی خواهد کرد » .

درنزدیکی سه‌راه مجاهدین بیماران بیمارستان توان بخشی شفایحیائیان به محوطه‌خارجی بیمارستان آمده بودند و به صف طویل نظاهر کنندگان مینگریستند . بالاخره سیل نظاهر کنندگان در انتهای خیابان مجاهدین متوقف شد و بعلت ازدحام زیاد از بلندگوی میدان بهارستان اعلام شد که نظاهر کنندگان در هر محلی که هستند سرجایشان بنشینند .

از میدان امام خمینی تا بهارستان

گروهی نزدیك به ۲ هزار نفر از میدان امام حسین(ع)، (شهناز سابق) بسوی میدان بهارستان براه افتادندوهنگامی که به میدان شهدا رسیدند با گروههای دیگری که‌از شرق و جنوب تهران به این میدان رسیده بودند ، یکی شدند . دروسط میدان منقل بزرگی پراز اسپند دود میکرد و بوی اسپند تمام فضا را پر کرده‌بود. درخیابان مجاهدین (ژاله سابق) گروهی که پیشاپیش آنهاعده‌ای از افسران و درجه‌داران ارتش ملی جمهوری اسلامی ایران حرکت می‌کردند مورد استقبال مردم و سایر دستجات قرار گرفتند و برسرشان گل و نقل و گلاب پاشیدند . سرانجام مقارن‌ساعت ۷٫۳۰ جمعیت به‌میدان‌بهارستان رسید . تراکم و ازدحام‌جمعیت بحدی بود که علاوه‌براینکه شدن کلیه قسمت های میدان‌از جمعیت ، حتی روی پشت‌بامها، خیابان های منتهی به میدان، محوطه چمن وسط میدان و استخر پر آب میدان‌نیز مملو از جمعیت بود . پس‌از آرایش‌مناسبی میان مردم‌آیاتی چند از کلام‌الله مجید توسط یکی از افراد نیروی هوایی و ترجمه آن اجرا شد و آنگاه‌حجت‌الاسلام خامنه‌ئی ضمن ذکر مقدمه‌ای در بخشی از سخنانش گفت : توطئه های گوناگونی از سوی عوامل مختلف علیه انقلاب اسلامی و ملت قهرمان ایران در جریان است و هرروز می شنویم و یا می بینیم که در گوشه و کنار مملکت باقیمانده های رژیم کثیف سابق و وابستگان به امپریالیسم جهان خوار سرگرم توطئه و دسیسه چینی هستند . یکروز شخصیت‌های سرشناس و مبارز انقلابی را ترور میکنند ، یکروز کشتاری خونین‌براه می‌اندازندوگروهی از برادران و خواهرانمان را به خاك و خون میکشند . یك روز جنگ تبلیغاتی براه می ــ اندازند .

پس‌از سرنگونی رژیم‌پوسیده بیشین که به امپریالیسم غرب وابسته بود ، ضربه مهلکی بر حامی قدرقدرت این رژیم یعنی امریکا وارد شد و در نتیجه باقیمانده های این رژیم‌وآنان که بابهره‌کشی و استثمار این ملت ستمدیده کیسه های‌خود را پرمیکردند و با زیر پا گذاشتن تمام موازین اجتماعی و اخلاقی و انسانی برای گذراندن زندگی ننگین خود از هیچ‌کوششی فروگذار نمی‌کردند ، اکنون با کوتاه شدن دستان ناراحت شده‌اند و به فکر تفرقه‌اندازی و از بین بردن نهضت و خدشه‌دار کردن آن افتاده‌اند . مهمترین عوامل ایجاد نفاق و توطئه علیه انقلاب ما ، قراریان رژیم گذشته و آنهائی هستند که هنوز از پول و سلاح بیگانه استفاده میکنند و از سوی ابرقدرتها راهنمائی و هدایت میشوند .

حجت‌الاسلام خامنه‌یی اضافه کرد :

ــ امروز دیگر زمان جبهه گیری و دسته‌دسته شدن نیست امروز باید مانند اولین روز های انقلاب ، همچنان یکپارچه و متحد براهمان ادامه دهیم . پس‌از پایان‌سخنان حجت‌الاسلام خامنه‌یی ، یکی از روحانیون پشت تریبون قرار گرفت و قطعنامه‌ای را که بمناسبت‌راه پیمائی دیروز تهیه شده بود قرائت کرد .

سپس یکی از افسران‌نیروی هوائی برای خواندن مطلبی پشت تریبون رفت که برائر استقبال و شعار بیش‌از حد و فشار زیاد مردم موفق بخواندن مطلب نشد و ناچار از پشت تریبون پائین آمد . پایان راه پیمائی عظیم بی هیچ حادثه‌ای ساعت ۸٫۳۰ بعداز ظهر پایان گرفت .

در حاشیه راهپیمائی دیروز

- پس از پایان مراسم مردم زباله‌ها، کاغذ پاره‌ها وچیزهای دیگری را که در محوطه میدان بهارستان ریخته شده بود ، جمع‌آوری کردند و داخل ظرفهای زباله ریختند.
- درتمام طول مسیر راه‌پیمائی و محل تجمع مردم‌درمیدان‌بهارستان، آب یخ به آنها داده میشد وبرای خنك شدن آنها روی سرشان آب میریختند.
- چند تن از شرکت‌کنندگان در راه‌پیمائی بعلت ازدحام‌بیش ازحد وگرمی هوا به حال‌اغماء افتادند که بلافاصله توسط‌مردم به‌آمبولانس های اورژانس انتقال داده شدند.
- ریختن گلاب وگل و نقل وشیرینی برسرراهپیمایان در برخی از مسیرها بازار داغی داشت.
- استقبال مردم از پرسنل ارتش اعم از نیروی زمینی و هوائی بگونه‌ای بود که درچند نقطه تعدادی ازآنها روی دوش مردم حرکت داده‌شدند.
- محوطه چمن وسط میدان بهارستان و حتی استخر پر از آب و مجسمه‌هائی که در وسط میدان قرارداشت ، دیروز از جمعیت موج میزد.

شعار های دیروز

در راه‌پیمائی بزرگ دیروز تهران این‌شعارها بیشترشنیده میشد.

تا خون در رگ‌هاست	خمینی رهبر ماست
این است شعار وحدت	فقط یك رهبر ویك دولت
توطئه چپ و راست	کوبنده‌اش روح‌الله است
روز وحدت امروزه	روح‌الله پیروزه
مخالفین‌اسلام اعدام‌باید‌گردند .	جمهوری اسلامی ایجاد باید گردد
کابینه‌بازرگان‌مورد‌تائیدماست	خمینی رهبرماست
درود‌برخمینی	سلام‌بربازرگان
چپ وراست	نابود است اسلام پیروز است

یك مقام راهنمائی و رانندگی :

پرداخت مالیات و عوارض اتومبیل به خانواده ها فشار می‌آورد

افزایش مالیات ترافیك وتیز اجبار به پرداخت عوارض شهرداری و مالیات سالانه اتومبیل ، هزینه سنگینی را به دوش تهرانیها تحمیل می‌کند. بهمین دلیل پس‌از پیروزی انقلاب ، لایحه‌ای از طرف راهنمائی بوسیله شهرداری به دولت داده شد که براساس آن مالیات و عوارض مزبور لغو میشد ، ولی در عمل نه تنها لغو نشد ، بلکه اخیرا مالیات ترافیك افزایش یافت .

یك مقام آگاه در اداره راهنمائی و رانندگی تهران، ضمن اعلام این مطلب بخبرنگار کیهان گفت : « باوجودی که تصویب این عوارض و مالیاتها، ارتباطی با این اداره ندارد ما بارها با پرداخت مالیات‌اتومبیل مخالفت کرده‌ایم و مردم نیز اعتراض کرده‌اند . وی تاکید کرد که دراین مورد حق با مردم است ، چرا که جمع این ارقام ،برای‌بسیاری‌ازخانواده‌ها قابل تحمل نیست .

خبرنگار کیهان در گزارش خود نوشته است که مالیات ترافیك برای اتومبیل های ٤ سیلندر داخلی ۱۰۰۰۰ ریال و خارجی ۱۵۰۰۰ ریال ــ ٦ سیلندر داخلی ۱۵۰۰۰ ریال و خارجی۲۰۰۰۰ریال ــ ۸سیلندر داخلی ۲۰۰۰۰ ریال و ۸ سیلندر خارجی ۳۰۰۰۰ ریال تعیین شده است . همچنین عوارض شهرداری برای‌اتومبیل های ٤ سیلندر ۳۰۰۰۰ ریال ــ ٦ سیلندر ۵۰۰۰۰ ریال و ۸ سیلندر ۷۰۰۰۰ ریال است . مالیات سالیانه اتومبیل٤ سیلندر نیز ۵۰۰۰ ریال ــ ٦ سیلندر ۱۰۰۰۰ ریال و ۸ سیلندر ۳۰۰۰۰ ریال است که جمع این رقم برای یك اتومبیل٤ سیلندر داخلی ٤۵۰۰۰ ریال و برای اتومبیل خارجی ۵۰۰۰۰ ریال و یك اتومبیل ۸ سیلندر ۱۳ هزار تومان باید بپردازد ،

۶۱۰۷ مهالف

شرکت ملی نفت ایران

آگهی مناقصه

قسمت پخش شرکت ملی نفت ایران در نظر دارد حمل مواد نفتی باظرف (دربشکه- چلیك- قوطی- کارتن و نظایر آنها) را ازآبادان بنقاط مشروحه زیر با پنج قرارداد مستقل وجداگانه بمدت دوسال ازطریق مناقصه بپیمانکاری واگذار نماید:

۱ ــ قرارداد مربوط بمناقصه مسیر شماره‌یك (منطقه غرب): حمل‌مواد نفتی باظرف‌ازآبادان بخرم‌آباد- بروجرد- کرمانشاه- ملایر- همدان- سنندج- ایلام وبیجار. برآورد محمولات سالانه حدود ۱۰۶٫۸۰۰ تن میباشد.

۲ ــ قراردادمربوط بمناقصه مسیرشماره۲ (منطقه‌شمالغرب): حمل مواد نفتی باظرف ازآبادان بمیاندوآب- مهاباد- مراغه- میانه- تبریز- رضائیه- بستان‌آباد- خلخال- اردبیل- خوی- ماکو- اهواز واندیمشك. میزان برآورد محمولات سالانه حدود ۷۸٫۸۰۰ تن‌میباشد.

۳ ــ قراردادمربوط بمناقصه‌مسیر شماره۳ (منطقه مرکزی): حمل مواد نفتی باظرف ازآبادان بمازنا- اراك- قم- اصفهان- کاشان- قزوین- یزد- تهران- کرج- رشت و چالوس . میزان برآورد محمولات سالیانه حدود ۱۲۷٫۸۰۰ تن میباشد.

٤ ــ قراردادمربوط بمناقصه مسیرشماره٤ (منطقه‌شمالشرق): حمل مواد نفتی باظرف ازآبادان به‌سمنان- بابل- شاهی گرگان- شاهرود- گنبدکاوس- سبزوار- بجنورد- نیشابور قوچان ــ مشهد ــ تربت‌حیدریه ــ بیرجند و خرمشهر .

میزان برآورد محمولات سالیانه حدود ۱۸۰٫۹۰۰ تن‌میباشد.

۵ ــ قراردادمربوطبه‌مناقصه مسیرشماره۵ (منطقه‌جنوب‌شرق): حمل مواد نفتی باظرف ازآبادان به‌کرمان- زاهدان- بوشهروشیراز. میزان‌برآوردمحمولات سالانه‌حدود ۶۷٫۱۰۰ تن میباشد.

از کلیه پیمانکاران درسراسرکشور که دارای وسائل حمل ونقل مناسب میباشند، بدینوسیله دعوت میشود حداکثر تا تاریخ آخر وقت اداری دهم مردادماه ۱۳۵۸ برای کسب اطلاعات بیشتر وتکمیل پرسشنامه به اداره نفت‌بری پیمانی شرکت ملی نفت‌ایران واقع درخیابان بهارب سمینه چهارراه ثریا (سابق) مراجعه نمایند.

فروش آجر
حمل به تمام نقاط ایران
سفید ۲۵×۳۰×۱۰ آجر فشاری
نمای ۲۵×۳۰×۱۰ ۵٫۵×۴۲ سفید و قرمز
تلفن ۸۵۳۴۸۴ ــ ۸۵۳۴۹۵ ــ ۸۵۵۷۰۳

شرکت ملی نفت ایران

قابل‌توجه مصرف‌کنندگان روغنهای موتور محصول شرکت ملی‌نفت ایران در اتومبیلهای سواری

بعلت پیشرفت تکنولوژی و در نتیجه بررسیهای علمی و صنعتی که بعمل آمده شرکت ملی نفت ایران بخاطر رفاه و رعایت صرفه مصرف‌کنندگان ، قدرت کارکرد روغنهای موتور محصول خود را با بکار بردن مواد افزودنی مرغوب بمراتب بیش از سابق نموده است و هم‌اکنون حداقل‌کارکرد روغن موتور البرز در دشوارترین شرایط کارکرد موتور ۳۰۰۰ کیلومتر ــ روغن موتور الوند ٤۰۰۰ کیلومتر و روغن موتور های لار و چهارفصل ۵۰۰۰ کیلومتر است و باین ترتیب مصرف‌کنندگان میتوانند با اطمینان کامل روغن موتور اتومبیل خود را پس از کارکرد درکیلومترهای مذکور تعویض‌فرمایند.

قدرت کارکرد روغنهای موتور البرز ــ الوند ــ لار و چهارفصل برروی بدنه ظروف روغن قید شده است .

اظهارات دریادار دکتر مدنی درباره

مثلث خرابکاری درخوزستان

عمال ساواك منحله وعوامل وابسته به‌رژیم‌سابق ومزدوران نظام فاسد استبدادی سابق که در نتیجه انقلاب اسلامی ایران به‌رهبری امام‌خمینی، منافع نامشروعشان سخت‌بمخاطره افتاده است، در گوشه و کنار مملکت دست به عملیات ضد انقلابی و تخریب اماکن و تهدید و ارعاب مردم می‌زنند. اما دولت جمهوری اسلامی ایران به یاری نیروهای مسلح وپاسداران انقلاب، مامورانانتظامی ، در مناطق مختلف کشور باهشیاری کامل از دست‌آورد های انقلاب اسلامی ایران حراست می‌کنند و با هر حرکت ضد انقلابی بشدت مبارزه خواهند کرد.

تیمسار دکتر سید احمد مدنی فرمانده نیروی دریایی جمهوری اسلامی ایران و استاندار خوزستان امروز در یك گفت‌وگوی تلفنی اختصاصی با کیهان، ضمن اشاره به‌حوادث اخیر در استان خوزستان و انفجار نارنجك در مسجد جامع خرمشهر و دیگر عملیات خرابکاری در این منطقه و دیگر مناطق کشور گفت:

ــ بدنبال پیروزی انقلاب اسلامی ایران به رهبری امام خمینی ، گروههایی از وابستگان رژیم سابق و عمال ساواك منحله و پادوهای در خدمت استعمار بین‌الملل و مزدوران نظام فاسد گذشته در گوشه و کنار مملکت دست به تحریکاتی می‌زنند و در حالیکه با افراد ضد انقلابی که در خارج از کشور یا داخل فعالیت دارند تماس می‌گیرند ، هرروز در گوشه‌یی از کشور، حوادثی را موجب می‌شوند و یا باعث تحریك و تهدید برخی ازمردم می‌شوند. نمونه بارزاین عملیات ضد مردمی وضد انقلابی را می‌توان درحادثه اسفانگیز مسجد جامع خرمشهر و تخریب و آتش‌سوزی در خطوط لوله های نفت و گاز نام برد.

عوامل وابسته به نظام سابق و عمال ساواك منحله می‌کوشند در این رهگذر مشکلاتی در مسیر حرکت سریع انقلاب اسلامی ایران بوجود آورند، اما این افراد که با حرکات و عملیات ضد مردمی خود باعث ناراحتی مردم می‌شوند، غافل از این واقعیت هستند که دولت جمهوری اسلامی ایران با هشیاری کامل مراقب اوضاع میباشد وبا همت و یاری‌پاسداران انقلاب نیرو های مسلح مامورانانتظامی همه ایران خواهان و مومنان بهانقلاب اسلامی ایران اجازه نخواهند داد که عوامل ضد انقلاب و عمال رژیم سابق و بیگانگان سد راه پیشرفت انقلاب شوند. تیمسار دکتر سید احمد مدنی افزود:

در اجرای دستورات و رهنمود های امام خمینی و دولت مهندس مهدی بازرگان برای حفظ و حراست ازانقلاب اسلامی ایران از هیچ کوششی فروگذار نخواهیم کرد و در استان خوزستان که در واقع قلب کشور است، اجازه نمیدهیم دست به خرابکاری و عملیات ضد مردمی بزنند. عاملین اینگونه حوادث بشدت و با سرعت مجازات خواهند شد.

تیمسار مدنی آنگاه به‌وضع فعلی استان خوزستان‌پرداخت و گفت:

ــ ناآرامی های این استان اغلب در یك مثلث‌که شهرهای خرمشهر، آبادان و شادگان را دربر می‌گیرد وجود داشت. در این مثلث مزدوران نظام فاسد گذشته و پادو های درخدمت استعمار بین‌الملل برای تخریب و ناراحتی مردم فعال‌بودند که درروز های اخیر بویژه پس از حادثه مسجد جامع‌خرمشهر با کوشش مردمی که احساس تکلیف و مسئولیت می‌کنند ونیرو های مسلح و پاسداران انقلاب، این عملیات کنترل شد. در تمام مناطق حساس خوزستان بویژه تاسیسات نفتی پاسداران انقلاب گمارده شده‌اند که در کنار ماموران شرکت نفت و مردم و نیرو های مسلح، بطور شبانه‌روزی سرگرم مراقبت و پاسداری هستند و با هرگونه حرکت تخریبی و ضد انقلابی بشدت مبارزه می‌کنند و به عوامل ضد انقلاب فرصت خرابکاری نخواهند داد و آنها را بشدت سرکوب می‌کنند.

تیمسار مدنی اضافه کرد:

در روز های اخیر ماموران انتظامی و پاسداران انقلاب همراه بامردم‌مسئول منطقه‌که احساس تکلیف می‌کنند درمناطق مختلف استان خوزستان موفق به کشف مقادیر قابل ملاحظه‌یی اسلحه و مهمات شده‌اند.

هم‌اکنون آرامش درخوزستان بویژه درشهرهای خرمشهر و آبادان برقرار است وامید آن داریم که باهشیاری ومراقبت وپیش‌بینی های لازم این آرامش حفظ گردد.

رئیس آجودانی دفتر غلامرضا پهلوی در آرایشگاه زنانه بدام افتاد

رئیس آجودانی دفتر غلامرضا پهلوی ، برادر شاه مخلوع ، که تحت تعقیب پاسداران انقلاب اسلامی بود، روز گذشته دریك آرایشگاه زنانه واقع در خیابان استاد مطهری دستگیر شد .

این شخص که سرهنگ حسام‌الدین عصار نام دارد پس از دستگیری ابتدا به‌کمیته منطقه٦ اعزام وپس از تحقیقات مقدماتی ، به زندان قصر تحویل شد . پاسداران گروه‌ضربت کمیته انقلاب اسلامی منطقه٦که موفق به دستگیری سرهنگ عصار شده‌اند ، باردست داشتن حکم دستگیری او ازچندی قبل درتعقیب نامبرده بودند تااینکه محل اختفای اوراکشف و دستگیرش کردند . یکی از اتهامات این شخص شرکت درجریان بازداشت امام خمینی در۱۵ خرداد سال ٤۲ اعلام شده است ■

تقدیر

چون در مراجعه گروهی از کارکنان روزنامه کیهان به دفترخانه ۲۹۰ تهران جهت تنظیم اسناد مربوط به اخذ وام از بانك رفاه کارگران آقای رضا هدایت‌نیا سردفتر و کارمندان دفترخانه در کمال دقت ، باسرعت و تخفیف در تحریر، خواسته کارکنان را بنحو احسن انجام داده ضمن تشکر و تبریك به انتخاب این دفترخانه توسط بانك بدینوسیله از ایشان تقدیر میشود .

کارکنان روزنامه کیهان

آگهی قبول داوطلب بنگاه حمایت مادران و نوزادان وابسته به‌وزارت بهداری و بهزیستی

آموزشگاه مامائی)

بنگاه حمایت‌مادران ونوزادان به‌منظور تربیت بهیارماما برای خدمت درخارج‌ازمرکز عده‌ای داوطلب باشرایط زیر میپذیرد.

۱ــ داشتن گواهی‌نامه فارغ‌التحصیلی بهیاری از آموزشگاههای رسمی‌کشور .

۲ــ انجام حداقل دوسال خدمت بهیاری دریکی از بیمارستانهای دولتی‌کشور .

۳ــ حداکثر سن ۳۰سال .

٤ــ سپردن تعهد دوسال خدمت درخارج‌ازمرکز درهرنقطه ازایران بانظر بنگاه حمایت مادران و نوزادان و باوزارت بهداری و بهزیستی .

۵ــ رضایتنامه اولیاء مبنی برموافقت با تحصیل دررشته مامائی وخدمت در خارج از مرکز .

٦ــ دوره تحصیل یکسال بوده و درمدت‌تحصیل وکارآموزی کمك هزینه نقدی نیز پرداخت خواهدشد .

۷ــ داوطلبان مجرد حق‌تقدم دارند.

داوطلبان میتوانند ازتاریخ نشر این‌آگهی تاآخروقت اداری روز دهم مردادماه همه‌روزه با دردست داشتن ۱۲ قطعه عکس ٤×٦ و سه برگ فتوکپی شناسنامه وهمچنین اصل شناسنامه

بیست‌وسوم شعبان ۱۳۹۹ ــ شماره ۱۰۷۶۰
چهارشنبه ۲۷ تیر ماه ۱۳۵۸

اخبار جهان

کیهان

سوموزا از نیکاراگوئه بامریکا گریخت

*** موج شادی سراسر کشور نیکاراگوئه را فراگرفت.**
*** فرانسیسکو اورکیو رئیس جمهور جدید اینکشور شد**

سوموزا دیکتاتور نیکاراگوئه‌از کشور فرار کرد

سان‌خوزه ،کوستاریکا ــ خبرگزاری فرانسه ــ **پس از اعلام تصمیم غیرمنتظره رئیس جمهور جدید و موقت نیکاراگوئه اوضاع در این کشور ناگهان تغییر ماهیت داد و بجای شادی و شعف فرار سوموزای دیکتاتور ابهام و تعجب جای آنرا گرفت.**

فرانسیسکو اورکیو رئیس جمهور جدید در اولین پیام خود گفت که تا انتخابات آینده یعنی تا ماه مه ۱۹۸۱ قدرت را شخصا بعهده خواهد داشت . اعلام این خبر باعث شد تا اعضای دولت انقلابی که حرکت آنها از کوستاریکا به ماناگوا در شرف انجام بود مسافرت خود را بتعویق بیاندازند . سقوط ژنرال سوموزا و حرکت او بامریکا که دیروز در ساعت ۱۸ بوقت گرینویچ (ظهر بوقت محلی) اعلام شده بود آنچنان شعفی در مردم بوجود آورده بود که حدی برآن متصور نبود اما فقط چند ساعت پس از آن یعنی در ساعت ٤ بعداز ظهر دیگر این شادی وجودنداشت. اعضای دولت انقلابی لاجرم حرکت خود را به نیکاراگوئه بتعویق انداخت ــ در صورتیکه قبلا اعلام شده بود این دولت همان دیروز به نیکاراگوئه خواهد آمد و حکومت اختیارات را کردند که مذاکرات برای برقراری یك آتش‌بس به سرهنگ مسائل غیرقابل حلی منتهی شده است . دقایقی بعد اعلام شد که گروههای مسلح ساندینیست بطرف ماناگوا در حرکت هستند و این بمعنی‌آن است که‌اگر مذاکرات به‌نتیجه نرسد جنگ خانگی بار دیگر نیکاراگوئه را بخون خواهد کشید .

ناظران سیاسی که در بهت و حیرت فرورفته‌اندهنوز معنی صحیح سخنان رئیس جمهور موقت را نمی‌فهمند بعقیده این ناظران این رئیس جمهور چگونه خواهد توانست بدون انقلابیون کشور را کنترل کند و برای سومین‌بار عصر دیروز دولت موقت‌انقلابی نیکاراگوئه که فعلا درسان‌خوزه‌کوستاریکا بسرمی‌برد اعلام کرد که‌حرکت خود را به ماناگوا به تعویق انداخته است .

آخرین تحولات اوضاع نیکاراگوئه

نیکاراگوئه خبرگزاری فرانسه ــ در آخرین ساعات دیروز در ماناگوا اعلام شدکه سرهنگ فردریکومجیاگونزالس بفرماندهی کل گارد ملی نیکاراگوئه منصوب شد این افسر جوان ٤۲ ساله که تقریبا تا این تاریخ ناشناس بوده است از همان ساعات اول شروع بکار تغییرات عمده‌ای را در گارد ملی اعلام داشت .

در مدتی بیش از ٤۵ سال گارد ملی نیکاراگوئه تقریبا علك مطلق خانواده دیکتاتور سوموزا بود و فقط از دیروز بصورت گارد ملی واقعی‌درآمد. دراین میان دولت امریکاسرگرم تدارکاتی است تا بتواند امریکائیان مقیم‌نیکاراگوئه را هرچه زودتر از این کشور خارج کنند از یك هفته قبل یك کشتی عظیم‌اقیانوس‌پیمای امریکائی که روی عرشه آن چندین هلیکوپتر سنگین قرار دارد در آبهای سواحل نیکاراگوئه در انتظار است تا هرلحظه برای حمل و نقل امریکائیان وارد عمل شود این کشتی ۳۹ هزار تنی که بنام «سایپان» خوانده میشود از مدرنترین‌ناوهای امریکائی‌است که ۱۹ هلیکوپتر را باخدمه‌اش حمل میکند این ناو هم‌اکنون در یکصدکیلومتری نیکاراگوئه لنگر انداخته است ولی هنوز برای تخلیه امریکائیان وارد عمل نشده است.

فرانسیسکو اورکیو رئیس جمهوری جدید نیکاراگوئه

سوموزا در ملك شخصی خود بسر میبرد

ژنرال سوموزا که هم‌اکنون در امریکا بصورت پناهنده زندگی میکند برخلاف اخبار قبلی در یك پایگاه نظامی بسر نمی‌برد بلکه به ملك شخصی خود در سانت‌ایلاند که جزیره‌ای در آبهای میامی است پناه برده است . همچنین‌گفته شده است که برخلاف اخبارقبلی همراهان سوموزا ٤۵ نفرنیستند بلکه از ٦۰ نفر هم تجاوز میکنند .

در نیکاراگوئه با انتصاب فرمانده جدید گارد ملی کدیك افسر مهندس می‌باشد امید زیادی به سروسامان دادن این نیروی عظیم نظامی وجوددارد دو افسر گمنام دیگر در راس سازمانهای نظامی برگزیده شدهاند . سرهنگ دوم آلبرتو اسمیت فرمانده تیپ زرهی تیسکاپا، فرمانده این تیپ قبلا برادر سوموزا بود ــ سروان ژوسیتانو پرز فرمانده دانشکده افسری پیاده ــ فرمانده قبلی این دانشکده بسر ارشدسوموزا بود.

سرهنگ نوم کارلوس اجر به فرماندهی مدیریت اداره امنیت ملی برگزیده شد که درعین‌حال فرمانده پلیس ماناگوا است و فرمانده نیروی هوائی نیز سرهنگ دونالد فریکسیون است . در ماناگوا گفته شد که دیگر هیچ‌ژنرال در ارتش باقی نمانده است و تمام قوای نظامی بدست‌افسرانی که از سرهنگی به پائین هستند اداره میشودرئیس جمهورموقت نیکاراگوئه فرانسیسکو اورکیو ٥۵ ساله که در جوانی از انقلابیون بوده است تا اول‌ماه مه ۱۹۸۱ در این سمت باقی خواهد ماند وی در پیامی که درآخرین ساعات دیشب انتشار داد از تمام انقلابیون ساندینیست‌ها خواست تا اسلحه را بزمین بگذارند تا تمام‌مردم نیکاراگوئه در بازسازی کشور شرکت‌جویند .

ساندینیست‌ها خواستار استرداد سوموزا شدند

سان‌خوزه کاستاریکا ــ آسوشیتدپرس ــ یك‌عضوگروه انقلابی ساندینیست گفت : دولت تازه این کشور ازایالات متحده خواهد خواست تا انابتازیا سوموزا ، رئیس جمهور مستعفی نیکاراگوئه را برای محاکمه بخاطر جنایاتی که نسبت به‌مردم این کشور از جمله فساد و نقض حقوق‌بشر روا داشته است ، تحویل دهد.

این شخص‌که سرجیورامیرز مرکادو نام دارد دریك مصاحبه کوتاه به خبرنگاران گفت : سوموزا باید جوابگوی جنایات و دیگر اعمال ناپسندی باشد که مردم نیکاراگوئه قادر نخواهند بود ، هرگز آنرا فراموش کنند .

از طرف دیگر اظهارنظر تلویحی بعضی از مقسران و ناظران مبنی براینکه کارتر قصد دارد استعفای مایکل‌بلومانتال وزیر خزانه‌داری‌خودرا بپذیرد، در واشنگتن وسایر شهرهای بزرگ امریکا با اهمیت فوق‌العاده‌ای تلقی شد .

برعکس شایعاتی رواج دارد که براساس آن سایروس ونس وزیر خارجه ، هارولد براون وزیر دفاع و نیز برژنسکی مشاور امنیتی کارتر احتمالا در پست‌های خود ابقا خواهندشد.

کلمبیا دولت موقت نیکاراگوئه را برسمیت شناخت

جولیو سزار رئیس جمهور کلمبیا امروز اعلام کرد که کشور وی دولت موقت نیکاراگوئه را برسمیت شناخته است. رئیس جمهوری کلمبیا گفت دولت موقت نیکاراگوئه اطمینان داده است که دولت مزبور بحقوق بشر در نیکاراگوئه احترام خواهد گذاشت و از دخالت امور داخلی سایر کشورها خودداری خواهد کرد.

سزار افزود : اوضاع درنیکاراگوئه چنان ناپایدار ووخیم است که دولت جدید امکان نخواهد داشت که عامل مشوش‌کننده صلح همسایگانش باشد.

اروپای غربی سازمان آزادیبخش فلسطین را برسمیت خواهد شناخت

برادر احمد صدقی الرجانی‌عضو کمیته اجرائی سازمان آزادیبخش فلسطین‌اظهارداشت: انتظار میرود اروپای غربی‌در سال جاری‌سازمان‌آزاد یبخش‌فلسطین رابه‌عنوان‌تنها نماینده رسمی وشرعی خلق فلسطین‌برسمیت بشناسد. برادرالرجانی در این گفتگو ،که‌مجله لبنانی‌الموندی مورنینگ روزگذشته آنرا منتشر نمود تاکید کرد که برادرابوعمار بزودی‌بادیگر رهبران اروپائی ملاقات‌خواهدکرد.

وانتظار میرود که گفتگوی‌اروپائی‌ــ عربی و فلسطینی‌ــ اروپائی به نتایج ملموسی‌برسدواضافه کرد که ملاقات‌برادر ابوعمار وبرانوکرایسی وویلی‌برانت بمثابه شکستی است

اثرات استعفای کابینه کارتر

افزایش بی‌سابقه و سرسام‌آور ارزش طلا درجهان

واشنگتن،خبرگزاری‌فرانسه‌ــ **اعلام استعفای کابینه جیمی کارتر در همان دقایق اول واکنشهای گوناگونی را بهمراه داشت .**

از آنجمله بالا رفتن‌بی‌سابقه و سرسام‌آور بهای طلا وپائین آمدن ارزش دلار در بسیاری از بازارهای عمده جهان در سانفرانسیسکو وبرای اولین‌بار در تاریخ ارزش طلا همه رکوردهای گذشته را شکست‌و ازحداکثر ممکن نیز تجاوز نمود واز ۳۰۰ دلار در اونس نیز گذشت .

این افزایش سرسام‌آوردرست چند لحظه پس‌از اعلام‌استعفای کابینه کارتر صورت‌گرفت .

چند ساعت پس‌از آن در کالیفرنیا اعلام شد که ارزش دلار سقوط خودرا آغاز کرده. وهمچنان کم میشود. درتوکیو نیز خبر استعفای کابینه کارتر اثراتی مشابه داشت .

بدون شك بازارهای اروپا امروز در مقابل این تصمیم دولت امریکا عکس‌العمل خود را نشان خواهند داد .

فرودگاه اسلام‌آباد طی یك زدوخورد بسته شد

اسلام‌آباد ــ خبرگزاری فرانسه‌ــ روز دوشنبه بدنبال درگیری شدید میان کارکنان شرکت هواپیمائی ملی پاکستان و افراد امنیتی فرودگاه اسلام‌آباد بسته شد .

بگفته یك منبع رسمی که علت درگیری‌را فاش نساخت ، در این درگیری دوازده نفر بوسیله‌گلوله و سنگ مجروح شدند وجراحات‌شش تن از آنها شدید است .

۵ دانشجو باتهام عضویت درساواك در آلمان دستگیر شدند

فرانکفورت ــ آسوشیتدپرس ــ **دادستان شهر فرانکفورت دیروز بررسی در باره ۵ دانشجوی ایرانی را که باتهام عضویت در ساواك تحت تعقیب هستند آغاز کرد .**

پنج تن دانشجویان ایرانی مقیم آلمان متهم‌اند که با پلیس مخفی سابق ایران (ساواك) همکاری میکردند و قرار بود به تهران بازگردانیده شوند .

سخنگوی دادستان گفت : پلیس پس از تلفن یك شخص ناشناس ، پنج دانشجوی ایرانی‌را که من‌آنها بین ۲٦ تا ۳۱ سال است ، از یك خوابگاه دانشجوئی که در آن محبوس شده بودند آزاد کرد .

بگفته این دانشجویان ، یکشنبه شب ایرانیانی در منازل آنها به ملاقاتشان آمدند وازآنها خواستند باین خوابگاه بیایند . زمانی که دانشجویان به خوابگاه رسیدند ، پنجاه تاشصت ایرانی دیگر در انتظارشان بودند و بلافاصله یك دادگاه فوری با شرکت شش نفر از آنان تشکیل‌شد و پنج دانشجورا متهم به عضویت در ساواك کرد .

سخنگوی دادستان فرانکفورت گفت چندتن ازاین دانشجویان اعتراف کرده‌اند که عامل ساواك بوده‌اند .

دادگاه از متهمین خواست‌پاسپورت های ایران‌را تحویل‌بدهند وبه‌آنان گفت روز دوشنبه به سفارت ایران در بن تحویلشان خواهد داد .

پنج دانشجو سپس در اطاقهم زندانی شدند . بگفته سخنگوی دادستان‌هنگامی که پلیس آنهارا برای بازپرسی توقیف کرد ، پنج دانشجو هیچ مقاومتی نکردند .

افغانستان و شوروی

*** کرملین اصرار در پنهان داشتن برخورد های ایدئولوژیك دارد .**

*** مداخله شوروی درافغانستان مقرون به‌صرفه‌نیست**

تعداد مشاورین روسی‌که در افغانستان کشته شده‌اند به دهها نفر رسیده است. ازطریق پلی هوایی اسلحه‌های جدید، هلی‌کوپتر ، تانك وخودرو از اتحاد شوروی به افغانستان سرازیر است. بااین حال رژیم نورمحمد تره‌کی تنها قادر بدکنترل کابل وبعضی مراکز اصلی وشاهراههای کشور بوده وبیش از ۲۳ مرکز از۲۸ مرکز افغانستان دراشغال جنگجویان است. بخش‌های گوناگون ارتش وازجمله ۲۵۰۰ نفر نظامی به‌شورشیانی که به‌نام «الله» می‌جنگند پیوسته‌اند .

درچنین اوضاعی، رژیم طرفدار اتحادشوروی افغانستان حملات گسترده‌ای را علیه شورشیان وسایر نیروها آغازنموده است، این حملات نه‌تنها علیه نیروهای «جبهه ملی انقلاب اسلامی» است بلکه دربرگیرنده جناحهای چپ و روشنفکران نیز بوده و اخیرا منجر به‌دستگیری برخی از اساتید دانشگاه کابل باتمایلات سوسیالیستی ــ اما نه‌طرفدار شوروی ــ شده است .

این بود مختصری از اوضاع افغانستان درفاصله ۱۵ماه ازکودتایی‌که این کشور را به‌متحد مسکو بدل گردانید و در نتیجه آن کرملین قدمی بزرگ در جهت پیشروی در آسیا به سوی آبهای گرم برداشت .

حکومت تره‌کی به‌دو علت کاملا در انزوا قرار گرفته است : ازسویی بافرستادن عناصر مترقی ، ابتدا ، به عنوان سفیر بخارج وسپس بستن مرزهای کشور بروی آنان، وازسوی دیگر رفرم‌های رژیم افغانستان که موجب قیام ، به‌ویژه در بخش‌هایی ازمسلمانان این کشور گردیده است .

افغانی‌ها زمین ، همسر و ایمان راحتی در ضرب‌المثلها، بسیار اهمیت می‌دهند .

از اولین اقدامات رژیم تازه افغانستان ازمیان برداشتن جهیزیه زن به‌منظور محو نابرابری اجتماعی بود. لیکن بسیاری از خانواده‌های وابسته به‌آداب وسنن قدیمی این امر را بر «کم‌بها دادن بزن» حمل کردهاند . در کشوری که بیش از ۹۸ درصد از زنان آن بیسوادند ، فرستادن آنان بمدرسه برای سوادآموزی که گاهی توام بافشار نیز بوده است، موجب پیشداوری‌هایی میان آنان گردیده . اصلاحات ارضی موجب اعتراض اقشار متمکن دهات بویژه روحانیتی گردید که بخش بزرگی از زمین‌ها را در تصاحب داشت . بدین ترتیب روحانیت پس از اعتراض علیه «مارکسیستها» رهبری شورش را بدست گرفت .

باتوجه بمسائل فوق برای ژنرال‌کی راهی جزدرخواست کمك از حامیان خارجی باقی نمانده بود و بروز جنگی مذهبی ــ ملی اجتناب‌ناپذیر می‌نمود . در این رابطه اتحاد شوروی باشکلاتی در رویارویی بامردم شبانی قرار گرفت که در بکارگیری سلاح متبحر بوده و آشنایی کامل باسرزمین خویش دارند .

آنچه در افغانستان می‌گذرد از دو جهت حائز اهمیت است : ازسویی جنگ ، شوروی را در برابر این سئوال قرار داده است‌که آیا باید از راه کمك همه‌جانبه بدفاع از رژیم ناتوان تره‌کی برخیزد یا ازافغانستان صرفنظر کند ؟درصورت ادامه حمایت ، شوروی تن به‌جنگی می‌دهد که نتیجه نهایی آن آشکار نیست و بی‌شك موجب بحرانی‌تر شدن اوضاع و تضاد میان آن کشور و دنیای اسلام شده و در نتیجه‌تضادی آشتی‌ناپذیر بوجود خواهد آورد. هم‌اکنون قبایل پاکستانی مناطق مرزی خودرا حامی مقاومت افغانستان دانسته وآیت‌الله خمینی در ایران به‌نام انقلاب اسلامی درمورد مداخله شوروی در افغانستان هشدار داده است. آیت‌الله شریعتمداری مرد شماره ۲ جهان تشیع گفته است: «مسلمانان تمام جهان باید به‌دفاع ازمسلمانان افغانستان برخیزند .»

باید توجه داشت‌که شورشیان افغانی به‌آنچه در ایران اتفاق افتاده است بمثابه یك نمونه مثبت می‌نگرند . یکی از اعضای مقاومت اعلام کرده است‌که ما از انقلاب ایران‌بسیار خوشحال هستیم. انقلاب ایران بما این امید را می‌دهد که یك جنبش مسلحانه اسلامی امکان واژگون کردن هرنظام حمایت شده ازسوی غرب وشرق را دارا است .

بطور خلاصه اسلام خودرا برای سرنگونی رژیم طرفدار شوروی کابل آماده می‌کند . در حالیکه رهبران شورشی افغانستان اعلام داشته‌اند که «کمونیسم و اتحاد شوروی دشمنان کشور آنها است و اسلام ایدئولوژی کاملی برای ساختمان کشور و مبارزه علیه کمونیسم است» . می‌افزایند: «ما خواهان دمکراسی اسلامی برپایه نظام چند حزبی ومنافع تمامی مردم افغانستان هستیم .»

تمامی این مسایل هنگامی مطرح می‌شود که بخش مسلمان‌نشین منطقه ، مرکز بازی های قدرت‌های بزرگ بوده ومنطق کرملین بمنظور حضور مابرابری اجتماعی بود. لیکن بسیاری از خانواده‌های وابسته به‌آداب وسنن قدیمی این امر را بر «کم‌بها دادن بزن» حمل کردهاند . در کشوری که بیش از ۹۸ درصد از زنان آن بیسوادند ، فرستادن آنان بمدرسه برای سوادآموزی که گاهی توام بافشار نیز بوده است، موجب پیشداوری‌هایی میان آنان گردیده . اصلاحات ارضی موجب اعتراض اقشار متمکن دهات بویژه روحانیتی گردید که بخش بزرگی از زمین‌ها را در تصاحب داشت . بدین ترتیب روحانیت پس از اعتراض علیه «مارکسیستها» رهبری شورش را بدست گرفت .

باتوجه بمسائل فوق برای ژنرال‌کی راهی جزدرخواست کمك از حامیان خارجی باقی نمانده بود و بروز جنگی مذهبی ــ ملی اجتناب‌ناپذیر می‌نمود . در این رابطه اتحاد شوروی باشکلاتی در رویارویی بامردم شبانی قرار گرفت

کوریره دلاسرا

باکمال تاسف و تاثر درگذشت نابهنگام عزیز از دست‌رفته و بانوی باتقوی **پروین‌دخت ماهوتیان (نهانی)** همسر آقای محمود نهانی وخواهرگرامی آقایان ناصر ــ امیر ــ منصور ماهوتیان و مادر عزیز نسرین ومسعود نهانی‌راکه ازفرهنگیان باسابقه وخدمتگذارکشور بودمامت باطلاع دوستان وآشنایان میرساند مجلس ترحیم زنانه ومردانه‌آن روانشاد ازساعت۱۲ تا۱٤ روز پنجشنبه ۲۸ر٤ر۵۸ درمسجدالجواد واقع درمیدان ۱۷ شهریور برقرار میباشد .

ناصر ماهوتیان ــ محمود نهانی ــ نسرین نهانی ــ مسعود نهانی ــ حاج علی نهانی ــ بتول سادات‌گوشه ــ منیرالسادات عراقی ــ پروین مسعودی (ماهوتیان) و خانواده‌های : ماهوتیان ــ نهانی ــ سادات‌گوشه ــ مسعودی ــ عراقی ــ منزوی ــ علیخانی ــ پورمعزی ــ جامه ــ منوچهری ــ مهدی‌زاده ــ معصومی ــ بروجردیان ــ فاضل زندی .

بانهایت تاسف ضایعه‌اسفناك درگذشت شادروان بهروزاعتمادی را باطلاع کلیه خویشاوندان و دوستان میرساند مجلس ختم زنانه ومردانه آن مرحوم روز پنجشنبه ۲۸ر٤ر۵۸ از ساعت ۱۰ تا ۱۲ صبح در مسجد الجهاد (فخرالدوله) برقرار میباشد .

خانواده‌های : اعتمادی ــ مظلوم ــ دوانی ــ ارشدی ــ امیرانی ــ امیری ــ امیرزاده ــ رضائی ــ سلامی ــ قدسی ــ مسیح تهرانی ــ عباس جلالیان ــ کاظم رضائی و خانواده‌های وابسته .

بانهایت تاسف و تالم درگذشت پدر بزرگوارمان آقای **محمد زند** بزرگ خاندان را باطلاع کلیه دوستان وآشنایان میرساند بنابروصیت آنمرحوم هزینه مجلس ختم و شب هفت صرفنامور خیریه میگردد .

مهین زند ــ شاهرخ زند

بازگشت همه بسوی خدا است

بانهایت تاسف درگذشت بانو حاجیه سکینه **کیسان** مادر آقایان حاج قربان و عطاالله کیسان مجلس ترحیم زنانه و مردانه از ساعت ۵ الی ۷ بعد ازظهر روز پنجشنبه ۲۸ تیرماه ۵۸ در مسجد اردبیلیها واقع در چهارراه گلوبندك برگزار خواهد شد .

خانواده‌های : کیسان ــ ونوقی ــ شهامت ــ عزیزی ــ جوهرچی ــ ارشادی ــ مهاجری ــ رحیمی ــ محمدپور ــ رونقی ــ دهگان‌پور ــ منصوری ــ احسانی ــ کواکبی ــ نقشچیان ــ سرحدی ــ موسی‌زاده ــ هلاکیان ــ طرفدار ــ حقیقت ــ فرشاد ــ اسداله کیسان

بانهایت تاسف درگذشت مرحومه مغفوره **بانو نورالهدای نوری شفائی** را باطلاع فامیل وکلیه دوستان میرساند مجلس تذکر نامبرده روز پنجشنبه ۲۸ر٤ر۵۸ ازساعت۵ تا۷بعدازظهر درمنزل آنمرحومه واقع درخیابان وصال شیرازی جنب بیمارستان البرز کوچه ماهان پلاك ۵۱ برگزار میگردد.

خانواده‌های : شفائی ــ آهامی ــ غیاثی ــ انوشیروانی و خانواده‌های وابسته.

بانهایت تاثر فاجعه درگذشت نورچشمان **فرزانه صفرقلی** را باطلاع دوستان وآشنایان میرسانیم وشب جمعه ۲۸ تیر درمقبره برمزارش‌گرد می‌آئیم تایادش‌راگرامی داریم.

یحیی ، یونس ، عبدالحسین ، منوچهر ، جمشید و بهروز صفرقلی

پرسه

بانهایت تاسف درگذشت شادروان **بانو فرنگیس خسروی** را بداطلاع بستگان و آشنایان میرساند پرسه آنمرحومه درروز جمعه ۲۹ر٤ر۱۳۵۸ برابر وهمن ساعت ۱۰ صبح تا ۱۲ ظهر در تالار ایرج واقع در خیابان استالین سابق کوچه‌زرتشتیان پلاك ۸ برگزار میگردد .

بانو ــ هرمز دیار خسروی ــ خورشید بانو فرودی ــ مهربان ماندگار ــ جمشید ماوندی و خانواده‌های : خسرو موید ــ اخترخاوری ــ ماوندی ــ خسروی ــ ماوندادی ــ زارع ــ لهراسب ــ پارسیانی

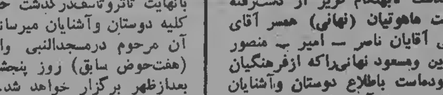

باکمال تاسف و تاثر درگذشت نابهنگام مرحوم **اسرافیل** عابدینی مقانکی فرزند هدایت‌را باطلاع‌کلیه بستگان وآشنایان میرساند مجلس ترحیم آنمرحوم درتاریخ ۲۸ر٤ر۵۸ازساعت۵ الی۷ بعدازظهر درمسجد ولی‌عصرواقع‌درخیابان‌حشمت‌الدوله برگزار میگردد .

خانواده‌های : عابدینی ــ خانی ــ عطائی ــ محمدی ــ بابائی ــ گنج‌پرور ــ گورانی ــ مهرعلی‌پور ــ نجف‌زاده ــ عباسی ــ مینو ــ بهزادی ــ احسانچی ــ حق‌پرست ــ والافر ــ حاج سلطانی ــ حجازی ــ طبیبی اصلی ــ سعید بافری ــ فرهمند ــ ترك ــ بادبانچی ــ عسگری ــ نعمتی ــ طاهرخانی ــ ایمانی ــ فرهنگ ــ ابولیان ــ بایرام‌زاده ــ موحددانش ــ الاحقر مصطفوی ــ ناطق‌پور .

بانهایت تاسف فوت ناگهانی پدر عزیزمان **سرهنگ اسماعیل نامور** را باطلاع میرسانیم مجلس ختم آنمرحوم روز شنبه ۳۰ر٤ر۵۸ ازساعت۲ تا٤ درمسجدالجواد (میدان ۲۵شهریور سابق) برگزار میشود .

ویدا ــ مینا ــ سیما ــ حسن ــ عباس نامور

بانهایت تاسف فوت ناگهانی **سرهنگ اسماعیل نامور** را باطلاع میرسانند مجلس ترحیم ازساعت۲ تا٤ روز شنبه ۳۰ر٤ر۵۸ درمسجدالجواد (میدان ۲۵ شهریور سابق) برگزار میشود .

خانواده‌های : نامور ــ نامورآزاد ــ ترابی ــ افشار ــ حقیقی ــ صدیقی ــ نصیری ــ خرقانی ــ تختی ــ حسیبی ــ نایب‌آقا ــ افشار قتلی و خانواده‌های وابسته .

بانهایت تاثر وتاسف درگذشت **بانو طلعت نوری** را باستحضار دوستان وابستگان میرساند مجلس ترحیم آنمرحومه از ساعت۱۵ تا۱۷ روز پنجشنبه ۲۸ر٤ر۵۸ درمسجد ولی‌عصر واقع درخیابان حشمت‌الدوله منعقد خواهد بود .

نوریفر ــ نوری ــ صحی ــ گیلك‌نوری ــ سپهرند ــ بلاری ــ عطرچی ــ درویش ــ ربیعی ــ آقابابائی ــ صدری ــ بابا‌سکانی ــ فهیم ــ حسین بابائی ــ ترسلی ــ فرخی

بنام خدا

بانهایت تاسف و تالم درگذشت نابهنگام مرحوم **اسرافیل** عابدینی مقانکی فرزند هدایت‌را باطلاع‌کلیه بستگان وآشنایان میرساند مجلس ترحیم آنمرحوم درتاریخ ۲۸ر٤ر۵۸ازساعت۵ الی۷ بعدازظهر درمسجد ولی‌عصرواقع‌درخیابان‌حشمت‌الدوله برگزار میگردد .

خانواده‌های : عابدینی ــ خانی ــ عطائی ــ محمدی ــ بابائی ــ گنج‌پرور ــ گورانی ــ مهرعلی‌پور ــ نجف‌زاده ــ عباسی ــ مینو ــ بهزادی ــ احسانچی ــ حق‌پرست ــ والافر ــ حاج سلطانی ــ حجازی ــ طبیبی اصلی ــ سعید بافری ــ فرهمند ــ ترك ــ بادبانچی ــ عسگری ــ نعمتی ــ طاهرخانی ــ ایمانی ــ فرهنگ ــ ابولیان ــ بایرام‌زاده ــ موحددانش ــ الاحقر مصطفوی ــ ناطق‌پور .

بانهایت تاثروتاسف‌درگذشت حاجی **محمدگودرزیان** راباطلاع کلیه دوستان وآشنایان میرساند. مجلس ترحیم زنانه ومردانه آن مرحوم درمسجدالنبی واقع درنارمك میدان نبوت (هفت‌حوض سابق) روز پنجشنبه ، ۲۸ر٤ر۵۸ ازساعت۵الی۷ بعدازظهر برگزار خواهد شد.

خانواده‌های : گودرزیان ــ حاجی‌یاوند ــ سالار ــ هنرکار ــ اسماعیلی ــ نورمحمدان ــ نورمحمدی ــ شامی‌نوری ــ رحیمی آقائی ــ علی‌مردانی ــ طالب‌پور .

مرحوم سید **حسن میرمینی** دعوت حق‌را اجابت کرد وبه جوار رحمت حضرت احدیت پیوست مجلس فاتحه آن‌فقید سعید ازساعت۵ تا۷ بعدازظهر روز پنجشنبه ۲۸ر٤ر۵۸ در مسجد حضرت سجاد (ع) واقع درخیابان جمهوری اسلامی نبش فخررازی برقرار میباشد .

خانواده‌های : میرمینی ــ خزانه ــ لاهجی ــ سیدجوادی ــ مصطفوی‌نسب ــ طاهری ــ همتی ــ شیرازی ــ ماجدی ــ نجمی و مظاهری

بانهایت تاثر فاجعه درگذشت نورچشمان **فرزانه صفرقلی** را باطلاع دوستان وآشنایان میرسانیم وشب جمعه ۲۸ تیر درمقبره برمزارش‌گرد می‌آئیم تایادش‌راگرامی داریم.

یحیی ، یونس ، عبدالحسین ، منوچهر ، جمشید و بهروز صفرقلی

بانهایت تاسف و تالم درگذشت پدر بزرگوارمان آقای **محمد زند** بزرگ خاندان را باطلاع کلیه دوستان وآشنایان میرساند بنابروصیت آنمرحوم هزینه مجلس ختم و شب هفت صرفنامور خیریه میگردد .

مهین زند ــ شاهرخ زند

بازگشت همه بسوی خدا است

بانهایت تاسف درگذشت بانو حاجیه سکینه **کیسان** مادر آقایان حاج قربان و عطاالله کیسان مجلس ترحیم زنانه و مردانه از ساعت ۵ الی ۷ بعد ازظهر روز پنجشنبه ۲۸ تیرماه ۵۸ در مسجد اردبیلیها واقع در چهارراه گلوبندك برگزار خواهد شد .

خانواده‌های : کیسان ــ ونوقی ــ شهامت ــ عزیزی ــ جوهرچی ــ ارشادی ــ مهاجری ــ رحیمی ــ محمدپور ــ رونقی ــ دهگان‌پور ــ منصوری ــ احسانی ــ کواکبی ــ نقشچیان ــ سرحدی ــ موسی‌زاده ــ هلاکیان ــ طرفدار ــ حقیقت ــ فرشاد ــ اسداله کیسان

بانهایت تاسف درگذشت مرحومه مغفوره **بانو نورالهدای نوری شفائی** را باطلاع فامیل وکلیه دوستان میرساند مجلس تذکر نامبرده روز پنجشنبه ۲۸ر٤ر۵۸ ازساعت۵ تا۷بعدازظهر درمنزل آنمرحومه واقع درخیابان وصال شیرازی جنب بیمارستان البرز کوچه ماهان پلاك ۵۱ برگزار میگردد.

خانواده‌های : شفائی ــ آهامی ــ غیاثی ــ انوشیروانی و خانواده‌های وابسته.

بانهایت تاثر فاجعه درگذشت نورچشمان **فرزانه صفرقلی** را باطلاع دوستان وآشنایان میرسانیم وشب جمعه ۲۸ تیر درمقبره برمزارش‌گرد می‌آئیم تایادش‌راگرامی داریم.

یحیی ، یونس ، عبدالحسین ، منوچهر ، جمشید و بهروز صفرقلی

بانهایت تاسف و تالم درگذشت پدر بزرگوارمان آقای **محمد زند** بزرگ خاندان را باطلاع کلیه دوستان وآشنایان میرساند بنابروصیت آنمرحوم هزینه مجلس ختم و شب هفت صرفنامور خیریه میگردد .

مهین زند ــ شاهرخ زند

بازگشت همه بسوی خدا است

بانهایت تاسف درگذشت بانو حاجیه سکینه **کیسان** مادر آقایان حاج قربان و عطاالله کیسان مجلس ترحیم زنانه و مردانه از ساعت ۵ الی ۷ بعد ازظهر روز پنجشنبه ۲۸ تیرماه ۵۸ در مسجد اردبیلیها واقع در چهارراه گلوبندك برگزار خواهد شد .

خانواده‌های : کیسان ــ ونوقی ــ شهامت ــ عزیزی ــ جوهرچی ــ ارشادی ــ مهاجری ــ رحیمی ــ محمدپور ــ رونقی ــ دهگان‌پور ــ منصوری ــ احسانی ــ کواکبی ــ نقشچیان ــ سرحدی ــ موسی‌زاده ــ هلاکیان ــ طرفدار ــ حقیقت ــ فرشاد ــ اسداله کیسان

بانهایت تاسف درگذشت مرحومه مغفوره **بانو نورالهدای نوری شفائی** را باطلاع فامیل وکلیه دوستان میرساند مجلس تذکر نامبرده روز پنجشنبه ۲۸ر٤ر۵۸ ازساعت۵ تا۷بعدازظهر درمنزل آنمرحومه واقع درخیابان وصال شیرازی جنب بیمارستان البرز کوچه ماهان پلاك ۵۱ برگزار میگردد.

خانواده‌های : شفائی ــ آهامی ــ غیاثی ــ انوشیروانی و خانواده‌های وابسته.

بانهایت تاثر فاجعه درگذشت نورچشمان **فرزانه صفرقلی** را باطلاع دوستان وآشنایان میرسانیم وشب جمعه ۲۸ تیر درمقبره برمزارش‌گرد می‌آئیم تایادش‌راگرامی داریم.

یحیی ، یونس ، عبدالحسین ، منوچهر ، جمشید و بهروز صفرقلی

پرسه

بانهایت تاسف درگذشت شادروان **بانو فرنگیس خسروی** را بداطلاع بستگان و آشنایان میرساند پرسه آنمرحومه درروز جمعه ۲۹ر٤ر۱۳۵۸ برابر وهمن ساعت ۱۰ صبح تا ۱۲ ظهر در تالار ایرج واقع در خیابان استالین سابق کوچه‌زرتشتیان پلاك ۸ برگزار میگردد .

بانو ــ هرمز دیار خسروی ــ خورشید بانو فرودی ــ مهربان ماندگار ــ جمشید ماوندی و خانواده‌های : خسرو موید ــ اخترخاوری ــ ماوندی ــ خسروی ــ ماوندادی ــ زارع ــ لهراسب ــ پارسیانی

بانهایت تاثروتاسف‌درگذشت حاجی **محمدگودرزیان** راباطلاع کلیه دوستان وآشنایان میرساند. مجلس ترحیم زنانه ومردانه آن مرحوم درمسجدالنبی واقع درنارمك میدان نبوت (هفت‌حوض سابق) روز پنجشنبه ، ۲۸ر٤ر۵۸ ازساعت۵الی۷ بعدازظهر برگزار خواهد شد.

خانواده‌های : گودرزیان ــ حاجی‌یاوند ــ سالار ــ هنرکار ــ اسماعیلی ــ نورمحمدان ــ نورمحمدی ــ شامی‌نوری ــ رحیمی آقائی ــ علی‌مردانی ــ طالب‌پور .

مرحوم سید **حسن میرمینی** دعوت حق‌را اجابت کرد وبه جوار رحمت حضرت احدیت پیوست مجلس فاتحه آن‌فقید سعید ازساعت۵ تا۷ بعدازظهر روز پنجشنبه ۲۸ر٤ر۵۸ در مسجد حضرت سجاد (ع) واقع درخیابان جمهوری اسلامی نبش فخررازی برقرار میباشد .

خانواده‌های : میرمینی ــ خزانه ــ لاهجی ــ سیدجوادی ــ مصطفوی‌نسب ــ طاهری ــ همتی ــ شیرازی ــ ماجدی ــ نجمی و مظاهری

بانهایت تاثر وتاسف درگذشت **بانو طلعت نوری** را باستحضار دوستان وابستگان میرساند مجلس ترحیم آنمرحومه از ساعت۱۵ تا۱۷ روز پنجشنبه ۲۸ر٤ر۵۸ درمسجد ولی‌عصر واقع درخیابان حشمت‌الدوله منعقد خواهد بود .

نوریفر ــ نوری ــ صحی ــ گیلك‌نوری ــ سپهرند ــ بلاری ــ عطرچی ــ درویش ــ ربیعی ــ آقابابائی ــ صدری ــ بابا‌سکانی ــ فهیم ــ حسین بابائی ــ ترسلی ــ فرخی

بانهایت تا

قطعنامه راهپیمائی وحدت

۱- ما با قاطعیت تمام و با تأکید فراوان‌تر هرزمان رهبری پیامبر گونه حضرت آیت‌الله العظمی امام‌خمینی را تأکید نموده و تا آخرین قطرهٔ خون خوداز رهبری امام با تکیه برایدئولوژی افتخارآفرین توحیدی اسلام که ریشه‌دارترین مایهٔ همبستگی ملت مسلمان ماست دفاع خواهیم کرد.

۲- از نظر ما تنها قانونی می‌تواند قانون اساسی جمهوری اسلامی ایران باشد که منطبق با اصول مترقی اسلام و متکی برقرآن و سنت و جهان‌بینی توحیدی باشد.

۳- تشکیل مجلس خبرگان و مراجعه به آرای مستقیم ملت همانگونه که موردنظر رهبر عالیقدر انقلاب می‌باشد بهترین راه برای بررسی نهایی و تصویب قانون اساسی جمهوری اسلامی ایران می‌باشد.

۴- ما ضمن تائید احکام صادره از سوی دادگاههای انقلاب اسلامی ایران خواستار قاطعیت هرچه بیشتر دادسرای انقلاب و سرعت بخشیدن به کارداد گاهها بوده و تأکید می‌کنیم که باید دادگاههای انقلاب علاوه برمجازات هرچه بیشتر عاملان فجایع و جنایتهای رژیم گذشته برای درهم کوبیدن عناصر ضدانقلاب و سرکوبی توطئه‌های عمال اجانب دست بکار گردند.

۵- ما خواستار دخالت مستقیم ارتش و نیروهای انتظامی و سرکوب نمودن عوامل وابسته به بیگانه و پس ماندههای رژیم گذشته که هرروز در گوشه‌ای از کشور ما ایجاد توطئه‌های ضدخلقی و ضداسلامی فاجعه می‌آفرینند می‌باشیم.

۶- هرگونه تجزیه طلبی بهرشکل و بهرعنوان از نظر ملت ما محکوم به شکست بوده و ما تا آخرین قطره خونمان از یک پارچگی و تمامیت ارضی و استقرار جمهوری اسلامی ایران دفاع خواهیم کرد.

۷- ملت ایران از مطبوعات، گروهها و اقشار مختلف انتظار دارد که از آزادی این دستاورد گرانبهای انقلاب به نفع مطامع توده‌های عظیم ملت مسلمان ایران استفاده کرده و هیچگاه آزادی را با توطئه اشتباه ننمایند و بدانند که هرگونه سوءاستفاده از آزادی در راه خدمت به دشمن و ضدانقلاب از نظر ملت ما بلاجواب نخواهد ماند.

۸- ما ضمن پشتیبانی از طرحهای انقلابی شورای انقلاب اسلامی از دولت موقت جمهوری اسلامی ایران مصرا می‌خواهیم که دربرخورد با مسائل و مشکلات با قاطعیت هر چه بیشتر هر چه تمامتر عمل نموده و به دست پرودگان بیگانه اجازه توطئه و خیانت ندهند.

۹- با توجه به توطئه‌هایی که درزمینه‌های مختلف اقتصادی، تبلیغاتی، تروریسم و خرابکاری توسط عمال جهانخوار و چپ و راست اعمال می‌شود به کلیه غارتگران و توطئه گران اخطار می‌کنیم که بیش از این کاسهٔ صبر امت مسلمان را لبریزوآتش خشم انقلابی ملت را علیه خویش شعله ور نسازند که ازاین پس ملت ما با همبستگی کامل و حفظ وحدت با تمام نیرو در برابر آنان ایستادگی کرده و این توطئه‌ها را با شدت هرچه تمامتر سرکوب خواهند کرد.

مشت‌های گره کرده میلیونها ایرانی، دیروز بار دیگر فضای تهران و اکثر شهرهای ایران را شکافت و بر دهان دشمن فرود آمد.وانگار که رساتر از فریاد توده‌های فشرده ملت ایران، صدائی نبود. مشت‌ها که هوا می‌رفت، دهانها فریاد برمی‌آورد که «خمینی، خمینی، بعید دشمن خونخوار تو» و بدین‌سان میلیونها ایرانی یکبار دیگر با رهبر انقلاب و امام خود تجدید عهد کردند.

صحنه‌هائی از بیعت میلیونها ایرانی با امام

گرمای دیروز، نفس می‌برید. با این حال تهرانیها و نیز ساکنان همه شهرهای ایران بی‌توجه به هرم داغ آفتاب بعدازظهر از خانه‌ها بیرون زده بودند تا دست یگانگی و اتحاد بایکدیگر و هم با رهبر انقلاب خود بدهند. جمعیت در میدان بهارستان آنقدر بود که هرکس سر جایش میخکوب شده بود. و دستها لیوانهای آب را که حکم کیمیا پیدا کرده بود می‌قاپید.

همچنانکه جمعیت چون رودی خروشان در خیابانهای شهر پیش می‌رفت. جت‌های نیروی هوائی جمهوری اسلامی ایران نیز بالای سر راه‌پیمایان به نشانه همبستگی و شرکت در راه‌پیمائی «وحدت» پرواز می‌کردند. علاوه بر جتهای نیروی هوائی، هواپیماهای کوچکتر نیز بارها و بارها در آسمان شهر ظاهر شدند.

ساعت هنوز ۶ بعدازظهر نبسته بود که حمل ادمها از کوچه‌ها و خیابانهای فرعی به خیابانهای مسیر راه‌پیمائی ریخت و در هر قدم هزاران نفر بر آن افزوده شدند. جمعیت به میدان مخبرالدوله که رسید دیگر جای سوزن‌انداز نبود. زمین زیر پای توده‌های چندصدهزار نفری می‌لرزید و فریادشان در فضا هردم طنین مضاعف می‌یافت. جمعیت از اینجا راهی میدان بهارستان شد. جائی که میعادگاه چندین صدهزار انسان آزاده‌ای بود که برای بیعت دوباره با امامشان آمده بودند

برقراری نظم راه‌پیمائی و گردهم‌آئی دیروز بعهده پاسداران مسلح بود که همه‌جا در میان مردم و در خدمت آنها بودند. تلاش پاسداران سبب شد که راه‌پیمائی دیروز با وجود تراکم جمعیت، در نهایت آرامش و بدون هیچ مخاطره‌ای پایان پذیرد.

آیا انتظارتان از رادیو و تلویزیون برآورده شده است؟ پاسخ اکثر کسانیکه درکوچه‌ها وخیابانهای شهر با آنها صحبت کردیم منفی بود. حقیقت این است که برنامه‌های رادیو تلویزیون نتوانسته رضایت اکثریت مردم را جلب کند

مردم از رادیو تلویزیون چه می‌خواهند؟

کمبود برنامه‌های تفریحی و سانسور اخبار و نقص عمده رادیو تلویزیون

مردم: تلویزیون باید با برنامه‌های شاد و سرگرم‌کننده در کنار برنامه‌های آموزشی، روحیه پژمرده خانواده‌ها را تقویت کند.

وقتی پس از ماهها مبارزه رادیو وتلویزیون‌هم چون‌دیگر نهادهای اجتماعی بدست مردم افتاد و جند شوم رژیم سابق از ویرانه‌اش گریخت و دیگر صدای شومش از این رسانه گوش‌ها را نیازرد ، مردم به این جعبه جادودل بستند . بخاطر داریم که روزهای اول پیروزی انقلاب ، فروش رادیو وتلویزیون یکباره سیرصعودی پیمود وهمراه آن انتظارات مردم‌هم . چرا که توقعات‌مردم انتظارات پیشین نبود. یک ماهی نگذشت که یاران انقلاب پرسر مسئولان صدا و سیمای جمهوری اسلامی ایران باریدن گرفت وبا گذشت پنج ماه‌مردم هنوز ازرادیو وتلویزیون گله دارند ونه‌مردم که مقامات‌رسمی هم‌گفتند در رادیو وتلویزیون ماشور هست و هرکس هرکار خود ، چشم بروواقعیات بسته است . حتی گر انتقاد به نوه امام هم کشید و وی نیز گفت که این رادیو تلویزیون-آن چیزی نیست که‌ماانتظار داشتیم وخاینده انقلاب اسلامی ماست.

این مسائل از ماهها پیش وجود داشت ومخالفان و گرداندگان جعبه جادو برای اثبات ادعایشان حرفهایی داشتند اداره کنندگان صدا و سیمای جمهوری اسلامی ایران بارها به تاکید گفتند که در خدمت مردم وپابرهنه وانقلاب اسلامی ایران هستند . اما گروههای مخالف هم برحرف خود پای فشردند کلیتی چنین نیست و هر یک‌طرف آزادهای میدانند که رادیو و تلویزیون در اختیار گروههای قدرت است و مانع انتشار سالم و آزاد اخبار و مطالب بارها علیه تحریف‌وقلب خبر دراین رسانه راه‌پیمائی‌شد و گله‌ها و اعتراض‌ها بالا گرفت تا آنجا که چند روز پیش مفسر رادیو ناگهان دریک برنامه زنده رادیو به سانسور وتحریف اخبار و حقایق در رادیو و تلویزیون حمله کرد.

بدنبال این ماجرا امام‌خمینی طی دست خطی حجت‌الاسلام موسوی را مامور کرد تا به رادیو وتلویزیون برود و در جهت رفع نارضایتی‌های مردم کار کند. مجموعه این‌عوامل باعث‌شد تا به میان مردم‌برویم ونظر مصرف کنندگان این دستگاه را بپرسیم بخصوص-که با شروع فصل تابستان بچه‌ها دل بماین رسانه سپرده‌اند و با کمبود وسایل تفریحی سالم‌این جعبه جادو قبله امیدشان است. عین گفت‌وگفتگوها را منعکس می‌کنیم.

● سلیمان. فروشنده ۷۶ ساله ریش نراش برقی می‌گفت : «من سالهای سال است برنامه های رادیو و تلویزیون گوش میدهم اما اروضع فعلی گله دارم . مخصوصن که برنامه‌های تفریحی و موسیقی آن کم‌شده ومنکه سالهاست با موسیقی خو گرفته‌ام احساس کمبود میکنم. مردم‌ما با موسیقی ایرانی‌اخت شده‌اند و بنظر من باید این موسیقی بماند . درمورد خبرها که پرسیدیم گفت چون اختیار بادولت است من اظهار نظر نمیکنم ولی وجود سانسور در این دو وسیله تقریباً مشهود است .

● نظام الدین مویدی‌دانشجوی راه وساختمان موسه عالی تکنیکوم عقیده‌داشت : «برنامه مناظره و' نشست‌هایی‌که سابق بود باید ادامه‌یابد . وی‌میگفت من مسلمانم وبه رهبر انقلاب ایمان دارم و همچنین معتقدم ایدئولوژی اسلامی آنقدرقوی ونیرومند است که اگردیگران به‌آن ایراد بگیرند سرانجام خود محکوم خواهند شد . اما وقتی مناظره تلویزیونی‌راقطع میکند این شبهه پیش می‌آید که ترسیده‌اند کسی که از دیدگاه اسلام دفاع میکند شکست بخورد . در حالیکه‌باید به‌همه فرصت داد تاعقایدشان رابگویند ومردم انقلابی ما خود بهترین آن را برگزینند. این کارها باعث‌میشود به‌میزان اطمینان گرداندگان رسانه شك کنیم که مبادا از دیگران میترسند . درمورد میزان‌پخش عقاید کسانی که با روش آنها مخالف هستند نیز عدالت‌رعایت نمیشود و آنها فرصت خیلی کمی دارند . اخبار نسبتا خوب است ولی خیلی از خبرهایی که در روزنامه‌ها چاپ میشود در این رسانه نشانی از آنها نیست واین خود نشان میدهد که گردانندگان رادیو و تلویزیون بی‌طرفی و بی‌نظری لازم را رعایت نمی‌کنند هرکس هرایدئولوژی دارد وقتی به قدرت میرسد نباید فکر کند تنها ایدئولوژی قابل عرضه‌مال اوست بلکه باید بدیگران هم میدان بدهد .

● نازنین صدری ۱۲ ساله از برنامه‌های رادیو تلویزیون راضی نیست . بخصوص که میگوید ازبس فیلم‌های‌تکراری امریکائی دیدیم خسته شدیم فیلم‌های جنگی که حاصلی جز تخدیر کردن اعصاب‌ندارد. اگر قرار است برنامه‌ها را با محصولات خارجی پر کنند بهتر است از سریالهای آموزنده‌ای که سابق هم گاهی نشان میدادند استفاده کنند و خلاصه بفکرما‌بچه‌ها که‌تابستان جائی برای تفریح نداریم باشند .

اخبار رادیو تلویزیون ناقص است

● رضا عباس‌لو سرکارگر در حالیکه مشغول خریدن یکی‌از نشریات بقول معروف چپی‌بود گفت من به خبرهای رادیو و تلویزیون گوش میکنم ولی چون ناقص است مجبورم به مراجع دیگر خبری هم رجوع کنم‌چرا که‌اخبار این رسانه‌ها خیلی محدود است و من فکر میکنم از کانالهای خاصی‌به‌آن میرسد چراکه درموردیک‌خبر، رادیو تلویزیون با روزنامه‌ها اختلاف دارد و دست آخر هم درخیلی از موارد خبر رادیو درست نیست یاقسمتی از ماجرا بازگو کرده است . بگذریم که «یک درصد»ی‌های معروف هیچ محلی از اعراب نداردو قدرت‌طلبانی‌که حتی نیم درصد هم نیستند ، ۹۰٪ برنامه‌ها رابه‌خود اختصاص داده‌اند و بنام اکثریت مردم حرف خود رامیزنند بدون آنکه فکرکنند این راه‌پیمایی‌های چند ده هزار نفری‌راچه کسانی‌برگزار میکنندو آیا آنها جزو مردم هستند یا نه ؟ وی تنها راه رهایی ازاین وضع را ایجاد شورائی ازصاحب‌نظران‌بیغرض میدانست واضافه کرد همین انتقاد مفسر رادیو و بلافاصله اعزام یک روحانی از سوی‌امام خمینی نشانه نابسامانی این دستگاه و ضعف مدیریت آن است.

● مریم ــ ص خانه‌دار را در حالیکه درآفتاب داغ ایستاده ومنتظر بود تا صف‌خریداران ارز به جلو دربانک ملی‌برسد، به‌حرفش گرفتیم و درباره برنامه‌های رادیو تلویزیون ، نقایص آن و انتظارات او پرسیدیم گفت : «من زیاد به رادیو و تلویزیون کاری ندارم چون وقتی خسته از کار میخواهم پای‌رادیو یاتلویزیون بنشینم آنقدربرنامه‌هایش‌سنگین کسل‌کننده و تکراری وبی‌مایه است که بدتر خسته‌ام میکند . تابیخ تلویزیون را بارمیکنم یکی روبرویمان نشسته و دارد نصیحت‌میکند . ایکاش‌مدیریت رادیو و تلویزیون شورائی‌میشد بلکه این شورا با دقت ساعت مخالف هستند نیز عدالت‌رعایت نمیشود و آنها فرصت خیلی کمی دارند . اخبار نسبتا خوب است ولی خیلی از خبرهایی که در روزنامه‌ها چاپ میشود در این رسانه نشانی از آنها نیست واین خود نشان میدهد که گردانندگان رادیو و تلویزیون بی‌طرفی و بی‌نظری لازم را رعایت نمی‌کنند هرکس هرایدئولوژی دارد وقتی به قدرت میرسد نباید فکر کند تنها ایدئولوژی قابل عرضه‌مال اوست بلکه باید بدیگران هم میدان بدهد .

● نازنین صدری ۱۲ ساله از برنامه‌های رادیو تلویزیون راضی نیست . بخصوص که میگوید ازبس فیلم‌های‌تکراری امریکائی دیدیم خسته شدیم فیلم‌های جنگی که حاصلی جز تخدیر کردن اعصاب‌ندارد. اگر قرار است برنامه‌ها را با محصولات خارجی پر کنند بهتر است از سریالهای آموزنده‌ای که سابق هم گاهی نشان میدادند استفاده کنند و خلاصه بفکرما‌بچه‌ها که‌تابستان جائی برای تفریح نداریم باشند .

اخبار رادیو تلویزیون ناقص است

● رضا عباس‌لو سرکارگر در حالیکه مشغول خریدن یکی‌از نشریات بقول معروف چپی‌بود گفت من به خبرهای رادیو و تلویزیون گوش میکنم ولی چون ناقص است مجبورم به مراجع دیگر خبری هم رجوع کنم‌چرا که‌اخبار این رسانه‌ها خیلی محدود است و من فکر میکنم از کانالهای خاصی‌به‌آن میرسد چراکه درموردیک‌خبر، رادیو تلویزیون با روزنامه‌ها اختلاف دارد و دست آخر هم درخیلی از موارد خبر رادیو درست نیست یاقسمتی از ماجرا بازگو کرده است . بگذریم که «یک درصد»ی‌های معروف هیچ محلی از اعراب نداردو قدرت‌طلبانی‌که حتی نیم درصد هم نیستند ، ۹۰٪ برنامه‌ها رابه‌خود اختصاص داده‌اند و بنام اکثریت مردم حرف خود رامیزنند بدون آنکه فکرکنند این راه‌پیمایی‌های چند ده هزار نفری‌راچه کسانی‌برگزار میکنندو آیا آنها جزو مردم هستند یا نه ؟ وی تنها راه رهایی ازاین وضع را ایجاد شورائی ازصاحب‌نظران‌بیغرض میدانست واضافه کرد همین انتقاد مفسر رادیو و بلافاصله اعزام یک روحانی از سوی‌امام خمینی نشانه نابسامانی این دستگاه و ضعف مدیریت آن است.

● مریم ــ ص خانه‌دار را در حالیکه درآفتاب داغ ایستاده ومنتظر بود تا صف‌خریداران ارز به جلو دربانک ملی‌برسد، به‌حرفش گرفتیم و درباره برنامه‌های رادیو تلویزیون ، نقایص آن و انتظارات او پرسیدیم گفت : «من زیاد به رادیو و تلویزیون کاری ندارم چون وقتی خسته از کار میخواهم پای‌رادیو یاتلویزیون بنشینم آنقدربرنامه‌هایش‌سنگین کسل‌کننده و تکراری وبی‌مایه است که بدتر خسته‌ام میکند . تابیخ تلویزیون را بارمیکنم یکی روبرویمان نشسته و دارد

من از دادستان کل انقلاب شکایت دارم

آیت‌الله مکارم شیرازی

اگر شما هم به دلیل من گوش فرا دهید تصدیق می‌کنید شکایتم بجاست.

اساس شکایت از اینجا شروع می‌شود که آقای دادستان، رونوشت برابر باصل پرونده «آقای سعادتی» را برای همه قشرها و گروههای سیاسی و غیر سیاسی فرستاده، از جوانان دانشگاهی گرفته تا خانواده‌های شهداء و از شعرا و نویسندگان گرفته تا احزاب سیاسی و حتی حقوقدانان!همه‌و همه نسخه‌ای از این پرونده را دریافت داشته‌اند، جز من!.

اینکه می‌گویم برای همه جوانان فرستاده دلیل روشنی دارد زیرا آنها به دو گروه تقسیم شدند:

گروهی در خیابانها به راه افتادند و گفتند: «مجاهد اسیر ما آزاد باید گردد».

و گروه دیگری گفتند: «این جاسوس بیگانه اعدام باید گردد».

من فکر می‌کنم همه کسانی که این شعارهای قاطع را می‌دادند باید پرونده نامبرده را ورق به ورق مطالعه کرده باشند که حکم قطعی بر آزادی و یا اعدام او را صادر کردند!

و گرنه چطور می‌توان باور کرد که یک جوان تحصیل کرده دانشگاهی بدون مطالعه پرونده یک متهم، حکم تبرئه یا محکومیت او را صادر کند؟

اما آن گروه از شعرا و نویسندگان که در جرائد خواهان آزادی بی‌قید و شرط نامبرده شدند آنها نیز حتماً نسخه‌ای از این پرونده را ممهور به مهر دادستان، در دست داشتند و الا از آنها ــ با آنهمه ذوق و ظرافت ــ بعید است، چنین قضاوتی را بی‌مطالعه کرده باشند.

همچنین احزاب و گروههائی که به «طرفداری»یا «مخالفت»برخاستند با توجه به مغزهای متفکری که آنها را رهبری می‌کنند نیز بدون شک بررسی دقیق و همه جانبه‌ای روی محتوای پرونده انجام داده‌اند که از آنها غیر ازاین انتظاری نیست!

پس معلوم می‌شود همه این آقایان و بانوان، همه این گروههای سیاسی و غیر سیاسی این پرونده جنجالی را دیده‌اند جز حقیر!و معلوم نیست چرا هنوز نسخه‌ای ازآن برای اینجانب ارسال نشده کوتاهی از دادستان بوده یا از پست نمی‌دانم و به همین دلیل من بر خلاف همه آنها نمی‌توانم بگویم آزاد باید گردد...یا اعدام باید گردد.

و ناچارم بگویم: «محاکمه باید گردد»...همین و بس!

به هرحال این نخستین بار نبود که گروهها در مملکت ما به بهانه ظاهراً کوچکی در برابر یکدیگر صف‌آرائی کردند و تا سرحد روشن ساختن آتش یک جنگ داخلی پیش رفتند.

این خود نشان می‌دهد که انقلاب ملت ما تا چه حد شکننده و حساس است، و ما چقدر از توطئه‌هائی که دشمن برای ما می‌چیند و هرروز به بهانه تازه‌ای گروهها را رودرروی هم قرار می‌دهد بیخبریم.

راستی تعجب می‌کنم انقلابی که بیش از ۱۵ سال طول کشیده و قاعدتاً باید همه گروهها در این مدت، در شناخت توطئه‌های دشمن تجربه کافی اندوخته باشند و با این تجربه‌ها راه را به روی ضدانقلاب ببندند، اینچنین آلت دست دشمنان گردند و بی‌دفاع در برابر حملات آنها قرار گیرند.

من نمی‌دانم آیا در هیچ نقطه‌ای از دنیا سرنوشت متهمان در خیابانها، و بوسیله شعارهای داغ، و تکان دادن مسلسلها تعیین می‌گردد؟

یا همه جای دنیا معمول این است که به سراغ دادگاهها می‌روند.

اگر بنا باشد با راهپیمائی به «نفع» یا بر «ضد» کسی حکم تبرئه یا محکومیت او را صادر کنیم دیگر چه نیازی به دادگاه داریم پس بیائید همه دادگاهها را برچینیم و بجای محاکمه متهمان دست به راهپیمائی بزنیم که هم فال است و هم تماشا!.

آیا شجاعت و شهامت و اخلاص انقلابی ایجاب نمی‌کند که هیچ فرد یا گروهی درباره هیچکس تعصب نورزد، و هرگاه کسی مورد اتهام قرار گرفت سرنوشت او را به دادگاه عدل اسلامی که طبعاً بی‌طرف است بسپاریم و نتیجه آن هرچه بود بپذیریم. اگر محکومیت بود با شهامت قبول کنیم، و اگر هم تبرئه بود با آغوش باز آن را پذیرا شویم.

من فکر می‌کنم ما در آینده نیز با چنین صحنه‌ها، بسیار روبرو خواهیم شد، همانگونه که در چندماهی که از عمر انقلاب می‌گذرد نیز بسر بسر بهانه‌های جزئی لشکرکشی و صف‌بندی بسیار صورت گرفت و چهری نمانده بود که به درگیریهای خطرناک بیانجامد و اگر پا درمیانی بعضی از بزرگترها در این قضیه و آن قضیه نبود کار بجاهای باریکی می‌رسید.

هم‌اکنون باید بدانیم مسائل فوق‌العاده مهمی در پیش داریم:

از یک سو سرنوشت قانون اساسی یعنی سرنوشت نسلهای آینده و امروز مطرح است، و از سوی دیگر، و بدنبال آن، مسأله انتخاب رئیس جمهوری و و کلای مجلس و سپس تشکیل دولت ثابت و مقتدر بجای دولت موقت که طبعاً نمی‌تواند چندان نیرومند باشد، در پیش است.

آیا تردید دارید که در این لحظات حساس و سرنوشت‌ساز، این سروصداها و صف‌بندیها و لشکرکشیها- به هرحسابی باشد- کانالهای انحرافی محسوب می‌شود و توطئه‌ای است از ناحیه دشمن که آگاهانه یا ناآگاهانه در آن درگیر می‌شویم؟!

الان مرزهای ما به شدت مستنشج است و دشمن هرروز دست به تحریک، توطئه، خرابکاری، و کشت و کشتار تازه‌ای در این مرزها می‌زند.

ما به قدر کافی مسأله برای فکر کردن داریم، به قدر کافی میدان مبارزه در برابر روی ما هست، نباید مسائل تازه‌ای برای خود بیافریم و جبهه‌های جنگ تازه‌ای بگشائیم.

بیائید به خونهای شهیدان راه حق و آزادی سوگند یاد کنیم که با واقع‌نگری در همه مسائل راه را بر صدانقلاب ببندیم و توطئه‌ها را در نطفه خفه کنیم.

خدایا به ملت فداکار ما در این دقایق سرنوشت‌ساز هوشیاری و اخلاص انقلابی، و بیداری و آگاهی برای شناخت توطئه‌ها مرحمت فرما!

*** لحظات سرنوشت سازی در پیش داریم مواظب باشید افکار ما را منحرف نکنند**

*** در هیچ نقطه دنیا، سرنوشت متهمان در خیابانها و باشعار «اعدام باید گردد» یا «آزاد باید گردد» تعیین نمی‌شود**

نامه‌ها

بفکر بازنشسته‌ها هم باشید

بیست و نه سال است که بازنشسته شده‌ام اما حالا در سن ۷۶ سالگی برای گذران زندگی مجبورم هر روز تا ساعت پنج بعدازظهر کار کنم، در حالیکه در تمام کشورهای دنیا بازنشستگان علاوه بر زندگی راحت، امکاناتی هم برای تفریح دارند.

در سالهای گذشته من شاهد تمام تغییرات و افزایش‌های تدریجی و ترقی سرسام‌آور قیمت اجناس بوده‌ام و از ۳۷ سال پیش نرخ مایحتاج زندگی را نوشته‌ام. نگاهی به این لیست ثابت می‌کند که بازنشستگان سال به سال محروم‌تر شده‌اند.

در روزگار طاغوت یکی دوبار این لیست را بمقامات مملکت تسلیم کردم و از آنان خواستم تا فکری برای رفاه بازنشستگان بکنند، اما از این کار حاصلی بدست نیاوردم و هنوز هم وضع بازنشستگان که عمری را در خدمت بمردم و دستگاههای دولتی بسر آورده‌اند و چرخهای مملکت را سالهای متمادی است که مسئله کنکور وجود دارد وهرسال به تعداد داوطلبان کنکور افزوده میگردد. بطوریکه درسال جاری بیش از نیم میلیون نفر داوطلب شرکت در کنکور دانشگاهها میباشند. تعداد کمی از این افراد قادرند به دانشگاهها راه یابند وبقیه که در واقع نیروی جوان وفعال این مملکت هستند معلوم نیست چه سرنوشتی خواهند داشت. درصورتیکه اگر امکاناتی فراهم شود تا این جوانان تخصص‌های مورد نیاز جامعه را بیاموزند نه تنها از بیکاری آنها جلوگیری می‌شود بلکه از تخصص آنها در جهت سازندگی استفاده میشود- بمداز انقلاب انتظار میرود که کنکور از بین برود. مطرح کردن عدم امکانات لازم از قبیل مکان واستاد در شرایط فعلی قابل قبول نیست. از نظر مکان میتوان از ساختمانهایی که بمداز انقلاب بی‌مصرف مانده مانند ساختمانهای ساواک وحزب رستاخیز، استفاده از دانشگاهها در دو یا سه نوبت در روز و... استفاده کرد. در مورد مشکل کمبود استاد هم میتوان از استادان بازنشسته یا دانشجویان سالهای بالاتر یا ترغیب آنها به مطالعه شخصی استفاده نمود.

جمال اسدی

● عبدالحی احمدی مهندس ساختمان: اولا تصویرتلویزیون راما در دشت مغان بزحمت می‌بینیم یا اصلا نمی‌بینیم اما این برنامه‌ها که سرپرست‌فعلی رادیو وتلویزیون برای مردم تدارک دیده مبتذل و شرم‌آور است.

● خانم ملیحه ب : برنامه‌های تفریحی وسرگرم کننده باید نشان دهندو بطور کلی‌محتوای این برنامه‌ها باید عوض شود. در حالیکه ماهمه چیز خود را ازکره گرفته تا شمع وپلاتین اتومبیل ازخارج وارد میکنیم چرا فیلم خوب و سرگرم‌کننده وآموزنده وارد نمیکنند ؟ آیا این صرفه‌جوئی مسخره‌کدامین درد را درمان میکند.

● خانم هنردوست : بچه‌ها گاهی کارتن نگاه میکنند بعد ازآن تلویزیون را خاموش میکنیم زیراچیزی جزبرنامه‌های مبتذل ندارند که نشان دهند، البته گاهی از دستشان درمیرود ویک فیلم خوب‌نشان میدهند . راستی یادم نرود بگویم که‌امسال من ۴ بار فیلم پیرمرد و دریا را دیده‌ام وهر وقت بچه‌ام میگوید مامان‌امشب فیلم هست میگویم بله پسرم پیرمرد و دریا . این خانم اضافه کردکه سانسورد اخبار رادیو تلویزیون بیداد میکندو تا حدودی به سانسور زمان طاغوت پهلو می‌زند. امیدوارم با مامورین جدیدی که امام بیکی از علمای مورد اعتماد داده‌اند این وضع دگرگون شود .

بیائید کنکور را ریشه‌کن کنیم

سالهای متمادی است که مسئله کنکور وجود دارد وهرسال به تعداد داوطلبان کنکور افزوده میگردد. بطوریکه درسال جاری بیش از نیم میلیون نفر داوطلب شرکت در کنکور دانشگاهها میباشند. تعداد کمی از این افراد قادرند به دانشگاهها راه یابند وبقیه که در واقع نیروی جوان وفعال این مملکت هستند معلوم نیست چه سرنوشتی خواهند داشت. درصورتیکه اگر امکاناتی فراهم شود تا این جوانان تخصص‌های مورد نیاز جامعه را بیاموزند نه تنها از بیکاری آنها جلوگیری می‌شود بلکه از تخصص آنها در جهت سازندگی استفاده میشود- بمداز انقلاب انتظار میرود که کنکور از بین برود. مطرح کردن عدم امکانات لازم از قبیل مکان واستاد در شرایط فعلی قابل قبول نیست. از نظر مکان میتوان از ساختمانهایی که بمداز انقلاب بی‌مصرف مانده مانند ساختمانهای ساواک وحزب رستاخیز، استفاده از دانشگاهها در دو یا سه نوبت در روز و... استفاده کرد. در مورد مشکل کمبود استاد هم میتوان از استادان بازنشسته یا دانشجویان سالهای بالاتر یا ترغیب آنها به مطالعه شخصی استفاده نمود.

جمال اسدی

کمبود و گرانی شیشه در تبریز

اصغرالهدی شیشه فروش- تبریز

شیشه در تبریز نایاب است و مردم این شهر برای تهیه شیشه باید راهی شهرهای دور و نزدیک بشوند. این کمبود باعث شده است تا دلالان و گردانندگان بازار سیاه به تکاپو بیافتند و قیمتها را بالا ببرند بطوریکه هماکنون در شهر تبریز قیمت شیشه‌ای که قانوناً باید متری ۲۷ تومان فروخته شود به متری ۹۰ تومان رسیده است.

از مسئولین امور تقاضا داریم به این مسئله توجه کنند و این دشواری را از بین ببرند.

حسن طاهری

خیابان ۱۴ متری برای ما بس است

اکبر پهلوانی- تهران

حتماً صرب‌المثل یک بام ودوهوا را شنیده‌اید. این صرب‌المثل امروزه در محله ما مصداق پیدا کرده است.

اگر سری به خیابان راهد گیلانی واقع در منطقه سه شهرداری تهران بزنید، با نمونه روشنی از تفاوت وتبعیض آشنا خواهید شد.

شهرداری از سالها پیش عرض خیابان زاهد گیلانی را ۱۴ متر تعیین کرده بود وبراساس همین عرض جواز ساختمان صادر میکرد و مردم هم برای خود خانه میساختند، اما اخیراً قسمت کوچکی از این خیابان را ۱۸ متری اعلام کرده وبر همان اساس اصلاحیه و جواز صادر می‌کنند. مردم این محل حیران مانده‌اند که چه حکمتی در کار است که قسمت بزرگی از یک خیابان را ۱۴ متری و قسمت کوچکی از آن را ۱۸ متری میسازند! اگر قصد افزایش کشش این خیابان است که باید تمام خیابان را تعریض کنند ولی اگر قصد چیزهای دیگری است، باید بگوئیم ما از شهرداری دوران انقلاب بیشتر از ایها انتظار داشتیم. دلمان میخواست شهرداری رورگار انقلاب تهران برنید، با نمونه روشنی از تفاوت وتبعیض آشنا خواهید شد.

شهرداری از سالها پیش عرض خیابان زاهد گیلانی را ۱۴ متر تعیین کرده بود وبراساس همین عرض جواز ساختمان صادر میکرد و مردم هم برای خود خانه میساختند، اما اخیراً قسمت کوچکی از این خیابان را ۱۸ متری اعلام کرده وبر همان اساس اصلاحیه و جواز صادر می‌کنند. مردم این محل حیران مانده‌اند که چه حکمتی در کار است که قسمت بزرگی از یک خیابان را ۱۴ متری و قسمت کوچکی از آن را ۱۸ متری میسازند! اگر قصد افزایش

پیمانکار ما را استخدام نمی‌کند

شرکت توانیر قراردادی را که با شرکت وگنیس اند هیل» پیرامون برق رسانی نگاه- تهران داشته فسخ کرده و اجرای این طرح را به شرکت ایرانی «مهاب» سپرده است. این تغییر و تحول باعث شده است تا شرکت وگنیس اند هیل» بخش نظارت شرکت گنیس را استخدام کند. زیرا تجربه ما و آشنائی‌مان به چگونگی اجرای این طرح حاوی بسیاری از دوباره کاری‌ها را خواهد گرفت و صدمه پدید آوردن موجبات صرفه‌جوئی بسیار، از بیکاری و پریشانی گروه زیادی جلوگیری خواهد کرد

در آغاز مسئولین امر بما قول داده بودند که تغییر و تحول در امر پیمانکاری این پروژه لطمه‌ای به کارکنان این طرح نخواهد زد و ما به استخدام پیمانکار جدید درخواهیم آمد. متأسفانه شرکت مهاب با وجود نیاز شدیدی که به خدمات ما دارد از استخدام ما خودداری می‌کند.

از مسئولین امر تقاضا داریم ترتیبی بدهند تا پیمانکار تازه افراد بخش نظارت شرکت گنیس را استخدام کنند، تا شرکت وگنیس اند هیل» بخش نظارت را هم به چگونگی اجرای این پروژه خاتمه دهد.

کارکنان بخش نظارت شرکت گنیس اند هیل

بودجه وزارت دفاع ملی ۵۰ درصد کاهش یافت

بررسی بودجه

در سال جاری دولت‌حدود ۱۷هزار میلیارد ریال بهره و گارمزد وامهائی را میپردازد که دولتهای گذشته گرفته‌اند و علاوه برآن حدود ۶۰هزار میلیارد ریال بابت بازپرداخت وام‌های آنها خواهد پرداخت .

سازمان برنامه و بودجه ، پیش‌بینی کرده است که ضمن اجرای بودجه با همکاری سازمانهای دولتی و مردم ، دولت می‌تواند حدود ۱۲۴ میلیارد ریال صرفه‌جوئی کند و این رقم را در بودجه‌منظور کرده است .

اعتبار برنامه امور جوانان بکلی از بودجه سال جاری حذف شده و برای تربیت‌معلم و مربی برنامه ریزی توسعه شهری احداث ساختمانهای کشوری دربودجه رقمی‌منظور نشده است .

با اینکه بودجه جاری اکثر سازمانهای دولتی کاهش یافته است ، بودجه مرکز آمارایران افزایش یافته که مبلغ قابل توجهی از آن صرف آمارگیری های نمونه در کشور خواهد شد .

کمک دولت به صندوق بازنشستگی در سال جاری افزایش یافته است و رقم آن ۳۲ میلیارد ریال تعیین‌گردیده است .

برای انجام انتخابات کشور ۱۵۰ میلیون ریال در بودجه سال جاری منظور شده است و کلیه اعتبارات مربوط به‌شهرها و استانها به اعتبارات خاص منطقه‌ای منتقل گردیده است.

اعتبار ژاندارمری کل‌کشور حدود ۱۰میلیارد ریال‌افزایش یافته است و رقم آن به ۵۱٫۷ میلیارد ریال رسیده است .

اعتبارات سازمان همکاری عمران منطقه‌ای از نصف‌کمتر شده و رقم ۱۳۰ میلیون‌ریالی سال قبل آن در سال جاری به ۵۷ میلیون ریال رسیده است و اعتبارات نمایندگی سازمان ملل متحد در ایران تقلیل یافت . این اعتبار سال گذشته ۱۳۹ میلیون ریال بود که‌در بودجه سال جاری ۹۱ میلیون ریال منظور شده است ومعادل ۱۰۰ میلیون ریال ازاعتبارات مربوط به سهمیه حق عضویت و کمک دولت ایران بابت مخارج سازمان ملل متحدوسایر سازمانهای بین‌المللی کاسته شده و رقم آن به ۹۰۰میلیون ریال رسید .

اعتبارات مربوط به‌توسعه تاسیسات جهانگردی ۵۵۰ میلیون ریال کاهش یافت و اعتبارات سازمان اوقاف به نصف تقلیل پیدا کرد وبودجه وزارت امور اقتصادی‌ودارائی از ۶٫۳۸۵ میلیارد ریال در سال گذشته به ۲٫۸۰۶ میلیارد ریال در سال جاری کاهش یافت وبودجه گمرک از۵٫۲۰۴ میلیارد ریال سال قبل به ۳٫۱۵۵ میلیارد ریال تقلیل یافت .

بودجه وزارت دفاع ملی‌که سال گذشته ۶۹۸٫۸۴۷ میلیارد ریال بود در سال جاری به ۲۸۰٫۶۰۰ میلیارد ریال‌یعنی حدود نصف تقلیل پیدا کرد با این وصف به رفاه پرسنل نظامی در بودجه توجه شده است و برای حق‌الشت سفارش کالاهای واردانی‌وزارت دفاع ملی که سال قبل۷۰ میلیون ریال تعیین شده بود امسال۲۰ میلیون ریال تعیین شده است.

هزینه اجرای برنامه اردوها و بازدید های دانشجویان‌داخل و خارج از بودجه حذف گردید . اعتبارات دانشگاههای کشور در حدود اعتبارات سالهای قبل‌میباشد ودرمواردی این اعتبار افزایش یافته است.

برای برنامه آموزش ابتدائی در طی چند سال گذشته فقط امسال ۲٫۷ میلیون ریال‌اعتبار در بودجه منظور شده است و اعتبار آموزش متوسط عمومی و جامع نسب سال قبل دو برابرشده ورقم‌آن به ۱۶٫۲۳۰ میلیون ریال رسیده است .

جهت تامین‌مخارج سرپرستی های مدارس خارج از کشور جمعا حدود ۱٫۲۱۳ میلیارد ریال در بودجه امسال اعتبار منظور شده است .

جهت آموزش رایگان در بودجه سال جاری ۸٫۷۳۰ میلیارد ریال اعتبار منظور گردیده و هزینه بهبود تغذیه از بودجه سال جاری حدود شده است .

بودجه وزارت مسکن وشهر سازی بیش از دو برابر سال قبل شد . و رقم آن دربودجه امسال به ۸۹٫۳۲ میلیارد ریال میرسدوصدها اعتبارات‌شهرداری تهران افزایش یافته است .

بودجه وزارت نیرو افزایش یافت واعتبارات سرمایه‌گذاری ثابت این وزارتخانه ۵ برابر سال قبل گردید و رقم آن به ۱۵٫۳۳ میلیارد ریال رسید .

حذف از بودجه

نام و بودجه دستگاههای زیر از بودجه سال جاری حذف گردیده است .

وزارت‌دربار سابق ، کتابخانه پهلوی سابق، بازرسی آموزش عالی و پژوهش‌علمی، سازمان نظارت وبازرسی‌عمران جنوب ، صندوق بازنشستگی دربار سابق ، سازمان بازرسی عمران ماردان و گیلان ، دفتر مخصوص اجرای برنامه های فرهنگی ، محلس سنا ، وزارت کشور ــ دبیرخانه شورای هماهنگی و نظارت بر توسعه مناطق ساحلی دریای خزر ، سازمان بازرسی سابق، انجمن فلسفه ایران ، انجمن ملی اولیاء و مربیان ، انجمن اسب ، مرکز ایرانی مطالعه فرهنگها ، سازمان حسرهر، کانون سوارکاران ، لژیون خدمتگزاران بشر ، شرکت هواپیمائی خدمات ویژه .

ایجاد کرسیهای آمریکا شناسی و قرارداد با موسه هولرایت، سازمان تربیت‌بدنی ایران ــ فدراسیون اسکی

انجمن ملی حفاظت منابع طبیعی ومحیط انسانی ــ کمیته ملی حمایت از مصرف کننده.

بودجه دستگاههای زیرمورد تجدید نظر وظیفه‌ای قرار میگیرند

اداره‌بیوتات، نخست‌وزیری- سازمان آمادگی ملی و تسیح غیر نظامی ، نخست وزیری ــ هماهنگی توسعه اجتماعی و اقتصادی خاص استان لرستان، سازمان برنامه و بودجه ــ موسه برنامه ریزی ایران . وزارت امور خارجه ، موسه روابط بین‌المللی سازمان‌دفاع غیر نظامی کشور . فرمانداری سیستم اعلام خطر .

وزارت فرهنگ و آموزش عالی ــ نژوهشگاه علوم‌انسانی، موسه تحقیقات و برنامه‌ریزی علمی و آموزشی، مرکزآموزش مدیریت دولتی ، مرکزمدیریت کشاورزی ایران ، پژوهشکده علوم ارتباطی و توسعه ایران، وزارت فرهنگ و آموزش‌عالی بنیاد فرهنگستان زبان ایران، وزارت فرهنگ‌وآموزش عالی ــ بنیاد فرهنگستان ادب و هنر ایران ، مرکز مطالعات مدیریت ایران ، مدرسه عالی ایران زمین ، سازمان ملی پرورش استعداد های درخشان، فرهنگستان علوم ایران، موسه پژوهشهای دهقانی و روستائی ایران، شورای پژوهشهای‌علمی کشور ، سازمان ملی سواد آموزی ــ مرکز پژوهش و آموزش بزرگسالان ، انجمن آثار ملی، بنیاد فرهنگ‌ایران، بنگاه ترجمه و نشر کتاب ، کانونهای ورزشی و فرهنگی اسلامی جوانان (کاخ های جوانان سابق)، سازمان‌گیاهان داروئی و صمعی ، انجمن‌ملی راهنمائی و حمایت مبتلایان به بیماری قند ، مرکز فرهنگی باغ فردوس ، موزه‌نگارستان، موزه هنرهای معاصر ، موزه آبگینه، موزه قالی، فرهنگ‌سرای نیاوران ، کشتیرانی‌ملی آریا ــ کمک برای آموزش ، نظام پزشکی ، کمکهای‌امدادی سرخ ایران،انستیو بین‌المللی توانبخشی ، انجمن ملی روابط فرهنگی ، موزه علوم و فنون، مرکز ایرانی مطالعه تاریخها.

وزارت کشاورزی و عمران روستائی ــ موسه گیاه‌شناسی ایران ، وزارت کشاورزی و عمران‌روستائی ــ مرکز تحقیقات صفی آباد، وزارت بازرگانی ــ مرکز بررسی قیمتها ، وزارت راه و ترابری ــ سایر هرشته های شبکه راهها ، سازمان هواپیمائی کشوری ــ سایر هزینه‌های‌نگهداری فرودگاهها، وزارت پست وتلگراف وتلفن ــ سایر هزینه های نگهداری‌شبکه های مخابراتی .

دیدنی‌های هنر

روزنامه کیهان طبق روال گذشته خود، قصد دارد ستون «دیدنی‌های هنر»را برای اط

شیخ‌الاسلام زاده در دادگاه انقلاب اسلامی تهران :

کشت مجدد خشخاش بوسیله برادر شاه سابق خیانت بود

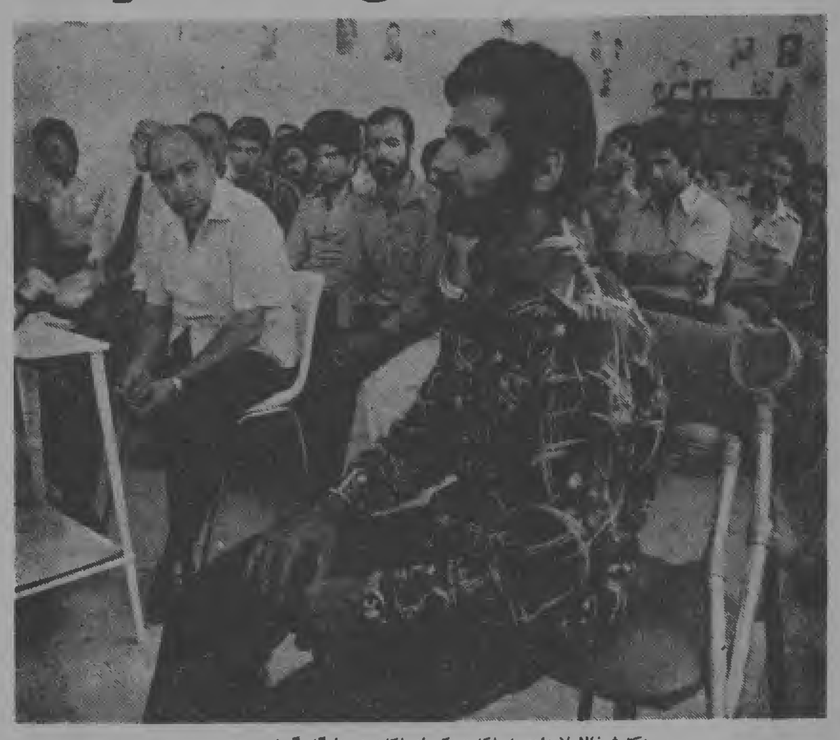

دکتر شیخ‌الاسلام‌زاده به شکایت یکی از شکات در دادگاه گوش می‌دهد .

فرح بخاطر بدگوئیهای هوشنگ نهاوندی دشمن من بود .

درسومین جلسه دادگاه انقلاب اسلامی تهران که برای رسیدگی به اتهامات دکتر شجاع‌الدین شیخ‌الاسلام‌زاده وزیر اسبق بهداری و بهزیستی تشکیل شد، متهم به‌دفاع ازخود پرداخت وبسیاری ازموارد اتهامی‌راکه درکیفرخواست دادسرای انقلاب اسلامی تهران علیه اوآمده است پاسخ گفت وآنهارادکرد .

شیخ‌الاسلام‌زاده دردنباله مدافعات خودگفت :

درقسمت دوم راجع به کیفرخواست دو مطلب کدراجع به بانک رفاه کارگران است میگویند که ریاست مجمع عمومی بانک رفاه کارگران برای متهم ممری برای سوء استفاده های کلان دیده است . جناب ریاست محترم دادگاه و جناب حاکم شرع من‌خواهش دارم مدارکی ارائه شود که نه صد و پنجاه هزار تومان، نه یك میلیون تومان حتی اگر ۱۵ هزار تومان هم من شخصا دربانك رفاه کارگران یا بانك های دیگر جز آن بانکهایی که نامش را ارائه کرده‌ام که فکر نمیکنم۱۰هزار تومان پولی داشته باشد من مجرم هستم و تقاضای‌هیچگونه عفوی هم ندارم .

چون نه پدرم میلیونر بوده و نه زنم و نه خودم ،ازطابعت چنین درآمدی نداشتم اگر ثابت شود پس مزد هستم اگر ثابت بشود که من پولی دارم من حاضر هستم مجازات بشوم من‌که از این حساب شماره ۱۰ که میگویند اطلاع ندارم شاید این حساب شماره ۱۰ جزو حساب های وزارت بهداری است . یا ممکن است مربوط به حساب نیم درصد باشد که نیم‌درصد مربوط است به بیمه های اجتماعی است که‌درقانون گذشته‌بیمه های اجتماعی‌یك درصد از پول بیمه دراختیار وزیر بهداری گذاشته می شد که هرطور دلش خواست خرج کند . تقریبا یك بودجه محرمانه بود . موقعی که من قانون را داشتم می نوشتم‌اصرار کردم که این ماده باید حذف بشود پرونده‌اش در مجلس‌است وزیر کار دراین مورده‌مخالفت کرد . فقط درحدود یکسالی که این قانون اجراء میشد که وصولی در حدود دو میلیارد تومان بود بیمه های اجتماعی وصولی بوده درحدود ۲۰ میلیون تومان که نصف این پول بحساب وزارت کار و نصف دیگرش را بما دادند که با حساب خرج شده و اسنادی هم‌که در وزارت بهداری‌هست اگر این حساب شماره ۱۰مربوط به همان نیم درصد باشدجریان ازاین قرار است که عرض کردم واینکه من حساب شخصی درآنجا داشته باشم که چنین پولی درآنجا باشد .

دومین‌مطلبی که بازبازپرس محترم دیوان کیفر اشاره‌کرده یك سوء استفاده نزدیك به ۵۰۰ هزار تومان که بمن رشوه داده شده‌است از طرف بانك رفاه کارگران درمورد این بانك باید بگویم روزی که من‌به‌این بانك رفتم۱۰۰میلیون تومان سرمایه داشت . اما روزی کهاز این بانك بیرون آمدم سرمایه آن یك میلیارد تومان بود . سالهایی‌که من در این بانك رفتم ۶ تا۷ میلیون تومان سود میداد اما وقتیکه من‌از این بانك داشتم بیرون می آمدم ۲۹۵ میلیون تومان به کارگران وام ممکن داده میشده‌است با سود ۶٫۵ درصد. شما از آقای خوش کیش که دراینجا هست بپرسید لز آقای مولوی که امروز رئیس بانك است بپرسید از هر رئیس‌بانکی خواستید بپرسید درآخر سال که مجمع عمومی بیلان مطرح میشود بانك تشکیل میشود مجمع‌عمومی مبلغی رادراختیار رئیس بانك گذاشته میشود که هیات مدیره شورای عالی پارزسی و کسانیکه در این راه خدمت کردند تقسیم‌شود. این ۵۰۰ هزار تومان بحساب محرمانه وزارت بهداری‌منتقل شده‌است تمام اسنادش موجود است . یك ریال از این پول توبطمن خرج نشده است‌رئیس دفتر من آقای کلهر که رئیس محرمانه هم بوده‌ازاین جریاق اطلاع دارد احضار بفرمایید و بپرسید . من اطمینان دارم آقای بازپرس دیوان کیفر از این جریان اطلاع داشته و این امر درزمان خدمت هفت وزیر ادامه داشته است . حالا چطور پاداشی که موردتصویب شده و درچیان هفت وزیر دریافت و پرداخت شده است بعنوان من رشوه حساب شود ؟

درمورد خرید سهام بانك صادرات و سایر سهام و سرمایه گذاری اجازه بفرمایید توضیح بدهم طبق گزارش سازمان مدیریت صنعتی وسایر متخصصین بین‌المللی موقعی صندوق بازنشستگی می تواند روی پای خود بایستد که بتواند با بهره‌وری از پول خود حداقل دوتاسه درصد بیشتر از نرخ تورم مملکتی درآمد داشته باشد لذا باتوجه باین مساله که حداکثر درآمد ناشی از طریق اوراق موجود قرضه مملکتی ۹ تا ۱۰ درصد بوده‌است درصورتیکه نرخ تورم مملکتی حتی تا ۳۵ در صد وبالاتر هم بالا رفته‌است لذا اگر پول های بیمه های اجتماعی سرمایه گذاری‌نمیشد مسلما ورشکستگی آن درسال و درآتیه حتمی بود. مخصوصا که اوراق قرضه بحد کافی عرضه نمیشد و پول هانابته میشد و نمیدانستند که چکار دارند میکنند . لذا با تصویب شورای اقتصاد و هیات دولت و قانون شورای سرمایه‌گذاری مورد تصویب واقع شد که‌از یك عده افراد متخصص دعوت شدند . بعدا نیز شرکت‌سرمایه گذاری تامین اجتماعی بصورت قانونی درآمد تا آنجا که‌اطلاع دارم شورای سرمایه گذاری خرید سهام بانك ها را به هر اندازه که باشد مورد تصویب قرار داده‌است . ولی موافقت من با خرید سهام بانك‌صادرات یك موافقت اصولی است‌یعنی درروز دهها پیشنهاد میامده که مثلا فلان ساختمان‌را تعمیر کنیم و فلان کار را بکنیم که من میگفتم موافقم این موافقت من دلیل برعدم‌رعایت قوانین و مقررات نبوده است. یعنی،اگر من موافقت میکردم مربوطخانه ساخته بشود دلیل براین‌نبود که به مناقصه گذاشته نشود . در تمام قوانین اگر وزیر دستور خلافی بدهد که مثلا فلان پول را برای فلان کار خرج کن ذیحساب‌موظف است که اگر خلافی دید گزارش بدهد .ولی اگر وزیر باز بگوید باوجود خلافی که در قانون اجرای آن‌است باز اجراء بشود آنها موظف هستند که مراجع اطلاع بدهند .

دانشگاه زندان

دکتر شیخ‌الاسلام‌زاده در ادامه دفاعیات خود در مورد خرید هلیکوپتر ، قایق و۱۸ فروند هواپیما که جزو اتهامات نامبرده آمده است گفت :این وسایل که قیمت آنها جمعا به ۶میلیون تومان می‌رسید همگی از طریق مذاکرات دولت یا ارتش خریداری شده و مدارك و اسناد آن موجود است. این وسایل برای انجام امورد‌رمانی و بهداشتی در جزایر هرمز و قشم خریداری شده بود این جزایر از نظر بهداشتی وضع اسفناکی داشت . برای تسریع در امور بهداشتی اقدام به خرید ۱۸فروند هواپیمای‌دست دوم «سبنا» از ارتش کردیم که پرواز و فرود آمدن آنها ساده و بهتراز سایر هواپیما هاست. پول خرید هلیکوپتر در خرداد سال گذشته پرداخت شد و ۸ ماه بعد تحویل گرفته شد در مورد باقی جریانات اطلاعی ندارم .

سیستم و فلسفه استفاده از این هواپیماها مشخص است. من قصد داشتم سیستم‌خدمات درمانی در مدت ۵سال در سطح کشور اجرا شود که تنها یکسال موفق به اجرای‌آن شدیم . وی افزود وسایل خریداری شده خرید دولتی بوده و من متعجبم که چطور این جرمها بمن نسبت داده شده است .

شیخ‌الاسلام زاده در بخش دیگری از دفاعیاتش گفت : من دیگر آن شیخ‌الاسلام‌زاده سابق نیستم . من دردانشگاه زندان حداقل ۵۰ کتاب مذهبی خوانده‌ام ،سه بار قرآن را دوره کرده‌ام ، من برای اولین بار تمام کتابهای اقتصاد توحیدی را مطالعه کرده‌ام . من نوه شیخ‌الاسلام زاده هستم . من مسلمان ارثی بودم و هم‌اکنون خود را مسلمان واقعی میدانم . برای من‌زنده‌بودن یانبودن مهم‌نیست بلکه این مهم است که‌دانشگاه زندان از شیخ‌الاسلام‌زاده یك مسلمان ساخته است . در مورد خانه‌ای که بعنوان عشرتکده‌در خیابان اتابك جزو موارد اتهامی بنده آمده است باید عرض کنم که من یك مسلمانم ودیوانه‌وار زنم رادوست‌داشته دارم من تا به امروز جز با زنم باکس دیگری مراوده نداشته‌ام .

از صاحب ملك بپرسید آیا تا بحال چنین قیافه‌ای را در آنجا دیده است ؟ این‌ها تهمت‌هایی است که به من بسته‌اند و برچسب‌هایی است که بمن زده‌اند .

در مورد دکتر سیف‌الدین نبوی مطالبی دارم که برای روشن شدن ذهن دادگاه عرض می‌کنم ایشان با مدارکی که ما از او بدست آورده‌ایم یك دامپزشك بوده و از طرف ارتش دو سال‌و نیم به‌خارج بیعه بیماران را قبول کن . امروز خوشحالم که طرح عالی رایگان شدن مداوا توسط وزیر بهداری شما میخواهد اجرا بشود تعدادی از این پزشکانی که اکنون با وزیر بهداری همکاری می‌کنند پزشکانی بودند که من بخاطر آنها با ساواك درافتادم . تقاضا میکنم از آقای دکتر بهروز برومند و همکارانشان دعوت کنید که بیایند و در مورد طرح کارانه و کارهائی که من کردم توضیح بدهند. طرح کارانه یکی از طرحهای مهمی بود که بمن حمله شد .

قطع سهمیه تریاك معتادان

مطلب دوم در مورد سهمیه معتادین زیر ۶۰ سال است در سال ۴۸ قانونی گذشته بود بعنوان قانون کشت مجدد خشخاش . در آن زمان این طور بود که برای اینکه افراد معتاد هستند از بازار قاچاق خرید نکنند ما این را برای مصرف داخلی‌مان داریم کشت میدهیم و افراد ۶۰ سال ببالا را کوپن داده‌ایم . متاسفانه بعلت فساد دستگاه‌و مرورزمان حتی به بچه‌های ۱۸ ساله‌کوپن داده شده ، ۴۸۰ هزار نفر کوپن داشتند . من برای اینکه بتوانم در این مورد مطالعه کنم از بهترین متخصصین ایرانی مقیم خارج دعوت کردم مثلا آقای دکتر ایرج سیاسی پسر دکتر سیاسی معروف ، ایشان استاد دانشگاه در امریکا بود و دکتر رازانی اساد دانشگاه دیگری در امریکا و حداقل چندین متخصص دیگر که دعوت کردیم به ایران آمدند و در ایران هم ماندند و طرح‌های خوبی را هم‌پایه‌ریزی کردند. روزی که من کار را شروع کردم تنها یك بیمارستان‌صد تختخوابی در کرج بود که خودش مرکز فساد و قاچاق بود و دیگری در ارومیه . روزی که من وزارت‌بهداری را ترك کردم حداقل سه هزار تختخواب برای معتادان در بیمارستانها وجود داشت طرح دیگری که ماجرا کردیم طرح درمان سرپائی معتادان بودکه در تمام ایران اجراء شد ودر تهران لااقل شش یا هفت مرکز درمان سرپائی معتادان بوجود آمدکه در دنیا معروف بود . همین متخصصین گفتند باید به معتادانی که بین ۵۰ تا ۶۰ سال دارند ۲٫۵ گرم‌سهمیه تریاك و۶۰سال‌ببالا ۵گرم‌تریاك داده شود ، زیر ۵۰ سال‌بپائین هم قطع شود .

در این وقت رئیس دادگاه خطاب به شیخ‌الاسلام‌زاده‌گفت: اخلاقا متعهد شده‌اید آنچه راکه راجع به‌توسعه فساد توسط رژیم گذشته میدانید افشاءگری کنید.

دکتر شیخ‌الاسلام‌زاده جواب داد : بله حقیقت‌رامیگویم .

کشت خشخاش یك خیانت بود

من کشت مجدد خشخاش را درایران یك خیانت میدانم. این قانون توسط یك‌عده از افراد بخصوصی گذرانیده شد. بطوریکه یکی از بزرگترین مزارع کشت خشخاش متعلق به‌یکی ازبرادرهای شاه‌غلامرضا یا عبدالرضا بوده وچون متعهد شده‌ام راست بگویم درست نمیدانم که کداماشان بودند.

واین را بشما عرض کنم که چون ما کوپن را کم میکردیم مرتب می‌نوشتیم که کشت خشخاش رابیاورید پائین‌وآنها با دسائس مختلف کشت‌راپائین نمی‌آوردند ، من یارها دراین مورد به نخست‌وزیر گفتم حق به‌فرح گفتم فرح این مسئله را به‌نخست‌وزیر گفته بود که‌اگر کشت خشخاش کم نشود دیگر درپیش من هیچ جلسه‌ای رادر این مورد نمی‌گذارم تشکیل شود . (فرح در اوایل با من خوب بود و بعدها بخاطر بدگوئی نهاوندی با من دشمن شد)

نخست‌وزیر مرا صدا کرد و گفت دیگر دراین مورد هیچ جلسه‌ای پیش فرح تشکیل‌نشود وفرح هیچ حق مداخله دراین امور راندارد، واین یك‌واقعیت است . این مسلم‌بود وقتیکه «هوشنگ دولو» یکی از نزدیکترین افراد بشاه قاچاق تریاك میکرد در سویس‌گرفتار شد . شاه باعث آزادی او شد وبزرگترین آبروریزی‌رادرسطح مملکت و دنیا رابرای خود خرید . درمورد اینکه‌اطرافیان شاه و بخصوص اشرف‌دراقاچاق هروئین دست داشته است یا‌نه، شکی نیست اما من مدرکی که کتبا این را ثابت کند ندارم تا بشما ارائه دهم ، زیرا عمال اواین کار را میکردند .

من در آن چهارچوبی که میتوانستم فعالیت کردم ، مثلا یکی از عوامل قاچاق «سرلشکر خسروانی» بود. او وقتیکه در ژاندارمری بود در قاچاق‌دست داشت . که‌مدارك آن موجود است . من سعی میکردم که مقامات را وادار کم که فساد را ریشه‌کن سازند اما توجهی نمی‌شد . البته اشتباهات و خلافکاری هم خودمان مشاهده میکردیم مثلا دوائی بود بنام «متادون» که آنرا پزشکان‌هر دوجینی دهشاهی می‌گرفتند و تا۵۰۰ الی ۱۰۰۰ تومان می‌فروختند من جلوی‌این‌قاچاق را گرفتم. گزارش‌هایش‌موجود است .

رئیس دادگاه پرسید آیا هویدا در قاچاق بااشرف و غلامرضا همکاری داشت ؟.

ــ من تا روزی‌که با ایشان کار کردم او را قاچاقچی ندیدیم.

رئیس دادگاه ــ راجع به دادن اعتبار و پایه به مبلغ۳۰ میلیون ریال به شمس خواهر شاه چه می‌گوئید ؟

ج ــ جناب رئیس شما به بانك رفاه کارگران مراجعه کنید این بانك یك بانك تجارتی بود . آیا یك مورد حتی درآنجا راجع به دادن‌وام از وزیر سئوال کردند ؟

من از دادن هیچیك‌ازوامها اطلاعی نداشتم . مثلا یکی از افرادی که میتواند بشمادرباره این کار اطلاعاتی بدهد دکتر رشیدی است که فکر میکنم الان هم سرکار است او را بخواهید و سئوال کنید که آیا در این مورد من اطلاعی داشتم ؟

دنباله دادگاه در شماره آینده

در دیدار هیات خطبا و مردم عرب زبان خوزستان

امام: قدرت‌های خارج، از اسلام میترسند

قم ــ خبرنگار کیهان ــ هیات خطبا و مردم عرب زبان خوزستان، پریروز به حضور امام خمینی رهبر انقلاب اسلامی ایران رسیدند و با ایشان دیدار وگفت‌وگو کردند. امام خمینی در دیدار با این گروه، مطالبی به این شرح ایراد کرد:

بسم‌الله‌الرحمن‌الرحیم

من اولا از اینکه آقایان در این محل گرم در آفتاب خانه کوچك مجتمع هستید معذرت میخواهم و باید کلماتم را کوتاه کنم که آقایان در زحمت نباشند و بعد از آن از همه تشکر میکنم که از راه‌دور آمدند و با من ملاقات کردند و ما درد دل خودمان را با آنها میگوئیم و آنها هم مطالبی را دارند با مادرمیان میگذارند، شما نزدیکتر باسلام هستید از دیگران. شما عرب هستید و پیامبر اسلام عرب است، بنابراین عرب نسبت باسلام بیشتر باید توجه داشته باشد چون اسلام از خود اوست. امروز روزی است‌که سرنوشت اسلام، سرنوشت مملکت اسلامی باید با دست توانای ملت، بدون فرق بین طوایف مختلفه تحقق پیدا کند، امروز حساس‌ترین اوقات است برای مملکت ما، ملت باید مشغول بررسی قانون اساسی بشود ووکلا و خبرگان بلاد تعیین بشوند و مطالعه کنند، قانون اساسی را که اساس مملکت و سرنوشت اسلام و مملکت در آن است. اما ازطرفی ملاحظه میکنید که درهمه‌جا توطئه هائی درکار است که نگذارند این اساس وپایه تحقق یابد، در همه جای بلاد بوجهی ایجاد اختلاف میکنند بخصوص در این چند روز و چند هفته‌اینکه مسائل قانون اساسی درپیش است و مخالفین اسلام و مخالفین شما خوف این را دارند که قانون اساسی طوری تنظیم و تصویب بشود که دست آنها برای‌همیشه کوتاه بشود ، اینها به فکر افتاده‌اند که اذهان ملت و مومنین را، اذهان خطباء معظم و علمای اعلام را، اذهان سایر قشرها را از این مسیر مستقیمی که باید حرکت کرد و بتصویب قانون اساسی رسید منحرف کنند.

به مسائل دیگر شلوغی‌هائی که الان در کردستان و در خوزستان هست این اختلافاتیکه در همه‌جای مملکت هست، این توطئه هائیکه برای ایجاد هیاهو بپا کردن هست معلوم نیست که اتفاقی باشد. این یك نقشه‌ایست از اینهائیکه میخواهند قانون اساسی‌اسلامی نباشد، الان هم قشرها و قدرت های خارج از اسلام میترسند و هم قشرهای منحرف داخل. اینها خوف آن دارند که قانون اساسی را خبرگانیکه شما ملت تعیین میکنید بررسی کنند و یك قانون اساسی اسلامی‌تصویب شود و بعدهم که بر فراندوم ملت گذاشته میشود و میدانند که اکثریت با ملت است اینها خوف این‌را دارند که این مراحل طی بشود و دست خودشان و اربابانشان از مخازن و منافع ملت ما کوتاه بشود. از این جهت ملاحظه کردید که رفراندوم را بعضی از همین اینهائی که مخالف با اساس هستند تحریم‌کردند و بعضی از همین اینهائی که با اسلام هستند بعضی از صندوق‌ها را سوزاندند یا با اسلحه از اینکه رای‌بدهند مانع شدند. با این همه ملت اسلام و ملت ما یك رای نزدیك به ۹۹ درصد داد. و همه گروه‌ها یك درصد یا یك ونیم درصد رای داشتند. اینها الان احساس‌شکست میکنند ودر این احساس شکست دست و پا میزنند بین مردم شایع میکنند که کردها جدا هستند، عربها جدا هستند، بلوچ‌ها جدا هستند، فارس‌ها و ترك‌ها ازهم جدا هستند، میخواهند اینها را گروه گروه کنند. در صورتیکه اسلام برای هیچ‌کس امتیازی قائل نیست، جز برای آنکه بطریقه اسلام رفتار کند و متقی باشد، شما برادرها که از راه دور آمدید اینجا والان هم دراین آفتاب گرم و سوزان در رنج هستید توجه‌تان را باید معطوف کنید باینکه مبادا این اشخاص مفسده‌جو و توطئه‌گر که میخواهد جدائی بیاندازد بین عرب و عجم، بین کرد و ترك و عرب و دیگران مبادا موفق بشوند حیله های اینها را خنثی کنید.

**وقتی که همه خطبای عرب و عجم در منابر گفتند ماهمه برادر هستیم همه اهل قرآن و اسلام هستیم دیگر جائی باقی نمیماند که اینها توطئه بکنند و نگذارند که این قانون اساسی درست بشود. باء توجه کنید که در یك چنین موقعی همه اذهانتان باین متوجه‌باشد که قانون اساسی درست ازکار دربیاید و اسلامی باشد، سرنوشت همه ما برقانون اساسی بستگی دارد وبرمجلس خبرگان و بر مجلس شورای ملی مثل سابق نباشد که تحت فرمان دیگران باشند، بنابراین آنچیزی را که من از شما خواهش میکنم این است که گوش بحرفهای اینهائیکه الان میخواهند تفرقه بیاندازند ندهید، توجهتان به هدف باشد، توجهتان به پیشرفت اسلام باشد، همه قشر های ملت بجز عده‌ایکه ازاسلام انحراف دارند با شما هستند، همه باید دست برادری بهم‌بدهید و این توطئه ها را خنثی‌کنید و اشخاص خبرهای که میخواهید بفرستید برای‌ملاحظه وبررسی قانون اساسی که اساس است اشخاصی باشند مسلم، معتقد بمذهب، معتقد به طریقه‌ها وانحراف راست و چپی نداشته‌باشند، انحرافات دیگر نداشته باشند، امین باشند، اسلام را بشناسند، یك چنین اشخاصی را تعیین کنید و بفرستید تا اینکه قانون اساسی شما را مطالعه کنند و یك‌قانون اساسی مطابق با اسلام عرضه کنند. اختلافات امروز بیش از هر وقتی مضر است، اگر یك اشخاصی پیدا شدند و خواستند با تبلیغات سوء شان اختلافی بین شما برادرها ایجاد کنند، بین برادرهای عرب و عجم، بین برادرهای کرد و غیر کرد، ترك و غیر ترك بدانیدکه توطئه است و میخواهند همه‌تان را منحرف کنند و خدای ناخواسته قانون اساسی ما را بطور انحرافی درست بکنند. انشاءالله خداوند همه شما را موفق کند، یك‌مرتبه دیگر از همه شما تشکر میکنم.

والسلام و علیکم و رحمت‌الله.

امام خواستار تلاش بیشتر روحانیون اصفهان شد

اصفهان ــ خبرنگار کیهان ــ امام خمینی طی نامه‌ای بعنوان حجت‌الاسلام احمد امامی، از روحانیون خواستارکوشش درجهت تحقق‌جمهوری اسلامی شد .

متن نامه باین شرح است:

بسمه تعالی ــ جناب مستطاب سیدالاعلام و حجت‌الاسلام آقای امامی دامت افاضه

سلامت و سعادت جنابعالی را خواستاراست امید است انشاالله باکوشش همه‌جانبه حضرات علمای اعلام و حجج اسلام اصفهان مسائل حساس اسلامی به نتیجه قطعیه که تحقق جمهوری‌اسلامی با محتوای همه‌جانبه آنست برسد . از خداوند تعالی سلامت و سعادت همه را خواهانم .

والسلام علیکم ورحمة‌الله

روح‌الله الموسوی الخمینی

وکیل سعادتی خواستار تعویق محاکمه شد

دکتر ناصر کاتوزیان استاد دانشگاه که در دفاع از محمد رضا سعادتی عضو سازمان مجاهدین خلق با دکتر عبدالکریم لاهیجی در دفاع از او همکاری خواهد داشت، پیشنهاد کرد محاکمه سعادتی تا تصویب قانون اساسی وحتی تا تعیین رئیس جمهوری به تعویق‌افتد.

دکتر کاتوزیان ضمن اظهار این مطلب در یك گفتگو، اضافه کرد: قرار بود صبح امروز دکتر لاهیجی در بیمارستان با محمدرضا سعادتی گفتوگو و وکالت‌نامه مورد نیاز را تهیه کند. کاتوزیان توضیح داد اگرچه وقتی سازمان مجاهدین خلق وکیل انتخاب میکند، مورد قبول سعادتی نیز هست، اما از نظر اصول کار وکالت لازم است بین موکل ووکیل دیدار و مذاکره وجود داشته باشد.

دکتر کاتوزیان سپس تاکیدکرد که‌عقیده دارد محاکمه سعادتی بهرحال و کیفیت باید به تعویق بیفتد و ما اگر به انقلاب علاقمند باشیم که هستیم ــ باید به شرایط ضرورت زمان توجه داشته باشیم.

اگر محاکمه آقای سعادتی عقب بیفتد، در جهت مصلحت انقلاب است. چه امکان دارد در انجام این محاکمه مسائل له و علیه در تمام زمینه‌ها عنوان شود که سرانجام بسود انقلاب نیست و ممکن است بحث هائی مطرح شود که باز در شرایط حاضر بزیان انقلاب و وحدت است.

دکتر کاتوزیان در پایان این گفتگو اظهار داشت : مگر نه آنکه انقلاب ، ناچار ها داده و قربانی ها خواهد داد، بنابراین ما با سعادتی ها با گرفتاری و ناراحتی قربانی‌های موقت انقلاب باشند.

روحانی نمای شیراز محکوم شد

شیراز ــ دادگاه ویژه متعهدین‌شیرازرای خودرادرمورد‌روحانی‌نما سیدعبدالخالق عدالتی صادر کرد .

در رای دادگاه آمده است چون داشتن لباس روحانیت مستلزم صلاحیت دینی وعلمی است لهذاازاین پس سید عبدالخالق عدالتی باید از پوشیدن لباس روحانیت خودداری کند .

کشف اسلحه ، فشنگ و تریاك

گروه اعزامی پاسداران‌بوشهر به منطقه «دلوار» مقداری اسلحه و حدود هزار فشنگ ازسرنشینان یك موتورلنج و یك اتومبیل‌بدست آوردند . این عده‌همچنین‌توانستند ۲۴ نفر را که قصدخروج‌غیرقانونی از کشور داشتند، بازداشت کنند.

● پاسداران انقلاب کرمانشاه‌نیز از ۲ نفر ۶ کلت و ۱۰۰ عدد‌فشنگ بدست آوردند . حاملین اسلحه‌بازداشت و به زندان «دیزل‌آباد» تحویل شدند.

● پاسداران انقلاب ایلام موفق به کشف ۲ کیلو و نیم تریاك، مقداری بوخته و وافور، ۱۰قبضه‌اسلحه، ۴۰۰ فشنگ و ۱۴ لیتر مشروب الکلی شدند. همچنین یك متهم به قتل که متواری بودتوسط پاسداران بازداشت.

۴ قاچاقچی دستگیر شدند

شیراز ــ پاسداران‌انقلاب‌اسلامی شیراز ازمنزلی در خیابان جنگ شیراز موفق به کشف ۲۲ بسته ۲۵سانتی هروئین (۵۶۰گرم) وشش بسته ۵ گرمی هروئین و ۹۱ هزارو ۵۰۰ ریال وجه نقد شدند .پاسداران غلامرضا طیبی و حبیب سلطانی‌صاحبان مواد مخدررادستگیرکردند وبه‌محل سپاه پاسداران اعزام‌داشتند

پاسداران دوقاچاقچی دیگر همدان ومشهد به نامهای پانونمکی جوان‌مردی و شکور سربوزی‌را نیز دستگیر کردند . این‌دونیزهروئین خریدو فروش میکردند .

۲۲ کیلو حشیش کشف شد

۴ قاچاقچی نیمه شب پریشب با یك اتومبیل وانت نو و بدون شماره که حامل ۲۲ کیلو حشیش، ۱۰ کارتن سیگار خارجی،۴دستگاه تلویزیون و مقداری چای بود، توسط پاسداران کمیته منطقه ۵ وابسته به منطقه ۱۳، خیابان یادآوران دستگیر شدند .

این ۴ نفر با اموال قاچاق و اشیاء مسروقه به کمیته اعزام‌و پس از تنظیم صورتمجلس، همراه با وسائل مزبور تسلیم پاسداران کمیته مرکزی شدند. تحقیق ازدستگیر شدگان ادامه دارد.

یکنفر در جاده آمل کشته شد

آمل ــ خبرنگار کیهان ــ پیکان شماره ۲۵۹۳۳ کرمان ــ ۱۱ به رانندگی عبدالمهدی‌اطمینان که با ۵ سرنشین از تهران عازم آمل بود ، در یك کیلو متری آمل با کمپرسی شماره ۹۵۵۲۵تهران ــ ص رانندگی نصرت‌الله فرجی‌که‌کنارجاده مشغول‌تخلیه شن‌بودو‌همچنین با کامیون شماره ۹۲۲۳۱ تهران ۱۶ که ازسمت‌مقابل‌می‌آمدبشدت‌برخورد کرد . در نتیجه این تصادف طلعت اطمینان دردم کشته وسه تن دیگر مجروح شدند و راننده کامیون نیز در پی تصادف متواری شد .

کاردان فنی علت تصادف‌را انحراف بچپ کامیون مقابل وراه بندان توسط کمپرسی اعلام کرد .

برأساس تصمیم مسئولان خطوط هواپیمائی جهان نرخ بلیط هواپیما ها تا ۱۵ درصد افزایش می‌یابد

ژنو ــ یونایتدپرس ــ شرکتهای هواپیمائی جهان گفتگوهائی را پیرامون افزایش بهای بلیت هواپیما آغاز کردند. انتظار میرود این افزایش حدود ۱۰ تا ۱۵ درصد باشد و برای جبران افزایش اخیر قیمت‌های نفت صورت گیرد.

خطوط هواپیمائی بین‌المللی در ماه گذشته به دنبال نخستین افزایش بهای نفت که در اوایل سال جاری مسیحی صورت گرفت، ۷ درصد بر بهای بلیت هواپیما افزودند.

مقامات رسمی در موسسه بین‌المللی حمل و نقل هوائی ــ یاتا ــ گفتند که آخرین‌افزایش بهای نفت در ماه ژوئن احتمالا باعث خواهد شد که از اول اکتبر نرخ حمل و نقل مسافر و بار بین ۱۰ تا ۱۵ درصد افزایش یابد.

این مقامات گفتند انتظار میرود که میانگین افزایش هزینه سوخت‌حمل و نقل هوائی‌بین‌المللی در سال جاری ۷۱ درصد بیش از میانگین سال ۱۹۷۸ باشد.

در اجلاس اخیر یاتا که مقر آن در نزدیکی فرودگاه ژنو قرار دارد، نمایندگان ۶۰ شرکت هواپیمائی حضور دارند.

گفتگوهای این اجلاس قرار است طبق برنامه روز جمعه پایان یابد، لکن به اظهار مقامات یاتا این اجلاس احتمالا تا هفته آینده ادامه خواهد یافت.

در نزاع گروهی یك‌نفر کشته شد

شیراز ــ اهالی قریه کف دهك قره‌باغ شیراز بعلت نامعلومی با سنگ و چوب وتفنگ بجان‌هم افتادند و در نتیجه یك نفر بنام حسین کریمی ظفرآبادی ۲۷ ساله کشته شد . چهار نفر نیز مجروح شدند . در پی این حادثه سه نفر به اسامی عوض زارع ، حسین‌زارع و امان زارع دستگیر شدند .

تحقیقات در مورد این حادثه ادامه دارد .

معاون نخست وزیر : برابر طرح ویژه‌ای گنجایش دانشگاهها نامحدود خواهدبود

«برای نامحدود کردن گنجایش دانشگاهها و موسسات آموزش عالی و فراهم کردن امکانات وسیع فنی ، علمی و تخصصی ، طرح ویژه آموزش متوسطه و دانشگاهها در دست مطالعه است».

دکتر صادق طباطبائی معاون نخست‌وزیر در امور سیاسی و روابط عمومی در گفتوگوئی ضمن اعلام این مطلب یادآور شد: این طرح علیرغم کوششی که دولت و مقامات مسئول‌برای بیاجرا درآوردن آن در سال آموزشی جدید مبذول داشتندبه موقع آماده نشد و امسال نیز متاسفانه موسسات آموزشی مجبورند از طریق برگزاری امتحانات مسابقات ورودی‌تعداد قابل پذیرش رااز بین‌داوطلبین انتخاب کنند .

دکتر طباطبائی اضافه کرد: چون این طرح امسال نتوانست بمرحله اجرا درنیاید به این خاطر طرح خاصی برای آن گروه از داوطلبان ورود به دانشگاهها که‌امسال نمی‌توانند به دانشگاه راه یابند بمرحله اجرا درمی‌آید و جزئیات این طرح ظرف یکی دو روز آینده اعلام خواهد شد بدان امید که نیروی این گروه کثیر بهدر نرود .

دکتر ابوالقاسم پاکدامن معاون وزیر فرهنگ وآموزش عالی نیز ضمن تایید این‌طرح گفت : طرحی برای استفاده کسانی که امسال به دانشگاه راه نمی‌یابند تهیه شده است و این طرح براساس چهار اصل نیازهای جامعه ، الویت دادن به مناطقی که در آنها باید به طریق انقلابی عمل شود و اصل مشارکت مردم که با پا گرفتن شوراها عملی میشود تهیه شده است. وی در زمینه ضوابط انتخاب کسانی که جذب این طرح میشوند گفت : این‌عده از میان داوطلبان‌منطقه‌ای انتخاب خواهند شدو دربسیاری‌ازمناطق مانند سیستان و بلوچستان ۸۰ درصد از تبیلمه‌های خود آن منطقه وارد دوره‌های آموزشی این طرح میشوند و در زمینه آموزش این گروهها ممکن است از استادکارهای محلی مثل مکانیك‌ها و یاسیم‌کش‌های ماهر و باستفاده از امکانات دانشگاه‌ها افراد آموزش‌ببینند و با توجه بهاینکه حدودا قسمت مهمی از این نیازها مشخص است بنظر میرسد که دیپلمه‌های پشت کنکور در رشته های پزشکی ، کشاورزی، راهسازی و رشته‌های فنی آموزش ببینند.

دکتر پاکدامن افزود : در چند روز آینده احتمالا جلسه‌ای باشرکت وزرای بهداری، راه، کار، کشاورزی ، آموزش و پرورش ، صنایع و معادن و فرهنگ و آموزش عالی برای بررسی نیازها و برنامه‌ریزیهای این طرح تشکیل شود .

خبرنگار دانشگاهی کیهان مینویسد : با توجه به کثرت زیاد داوطلبان کنکور که‌نزدیك به ۶۰۰ هزار نفر است بنظر میرسد که طرح آموزشی جدید آموزش۵۰۰هزار پشت کنکوری را مورد بررسی قرار دهد.

دومین هفته نمایش فیلم مورد استقبال خانواده‌ها
یوسف و زلیخا در سینما شهرفشنگ

پخش کاغذ و مقوای ایران مصور
همه نوع کاغذ موجود است
خیابان ۲۰ متری دروازه شمیران ــ بطرف خیابان انقلاب (شاهرضای سابق) تلفن ۷۶۸۶۷۵

سینما
● ال سید
بولوار (۶۵۵۲۹۲)
۱۰/۳۰ - ۱/۴۵ - ۵ - ۸/۱۵
● اسم من دلقک
اروپا (۳۰۳۱۸۸) ۱۰ - ۱۲/۳۰ - ۳ - ۵/۳۰ - ۸
● پاگنده به افریقا میرود
سانترال (۹۲۹۲۸۶)
۱۰/۳۰ - ۱۲/۳۰ - ۲/۳۰ - ۴/۳۰ - ۶/۳۰ - ۸/۳۰
آسیا (۶۴۲۹۰) ۱۱ - ۱ - ۳ - ۵ - ۷ - ۹
پاتوقدور (۸۹۲۷۳۱)
۱۱/۳۰ - ۱/۳۰ - ۳/۳۰ - ۵/۳۰ - ۷/۳۰ - ۹/۱۵
● حق و ناحق
ایران (۳۱۶۳۵۴) ۹ - ۱۱ - ۱ - ۳ - ۵ - ۷ - ۹
نیمن (۵۴۱۸۸۲)
۹/۳۰ - ۱۱/۳۰ - ۱/۳۰ - ۳/۳۰ - ۵/۳۰ - ۷/۳۰ - ۹/۳۰
المپیا (۹۲۶۷۹۷) ۹ - ۱۱ - ۱ - ۳ - ۵ - ۷ - ۹
توسکا (۵۵۳۸۳۶) ۱۰ - ۱۲ - ۲ - ۴ - ۶ - ۸
مراد (۷۵۳۳۸۲) ۹ - ۱۱ - ۱ - ۳ - ۵ - ۷ - ۹
دریا (۳۴۱۷۴۶) ۱۰ - ۱۲ - ۲ - ۴ - ۶ - ۸
۱۲ - ۲ -

نامه دکتر عباس مهاجرانی به شاه مخلوع در سال ۵۵:

اسنادی از جنایات رژیم پیشین - ۴

با ۲ میلیون تومان قرض، منتظر «عنایات شاهانه» هستم!

● دکتر مهاجرانی واعظ درنامه‌ای به شاه مخلوع نوشت: زمینی خریده‌ام و بابت آن ۲ میلیون تومان بدهکار شده‌ام. با چاکری که به پیشگاه مبارک دارم دستور دهید این بار را از دوشم بردارند

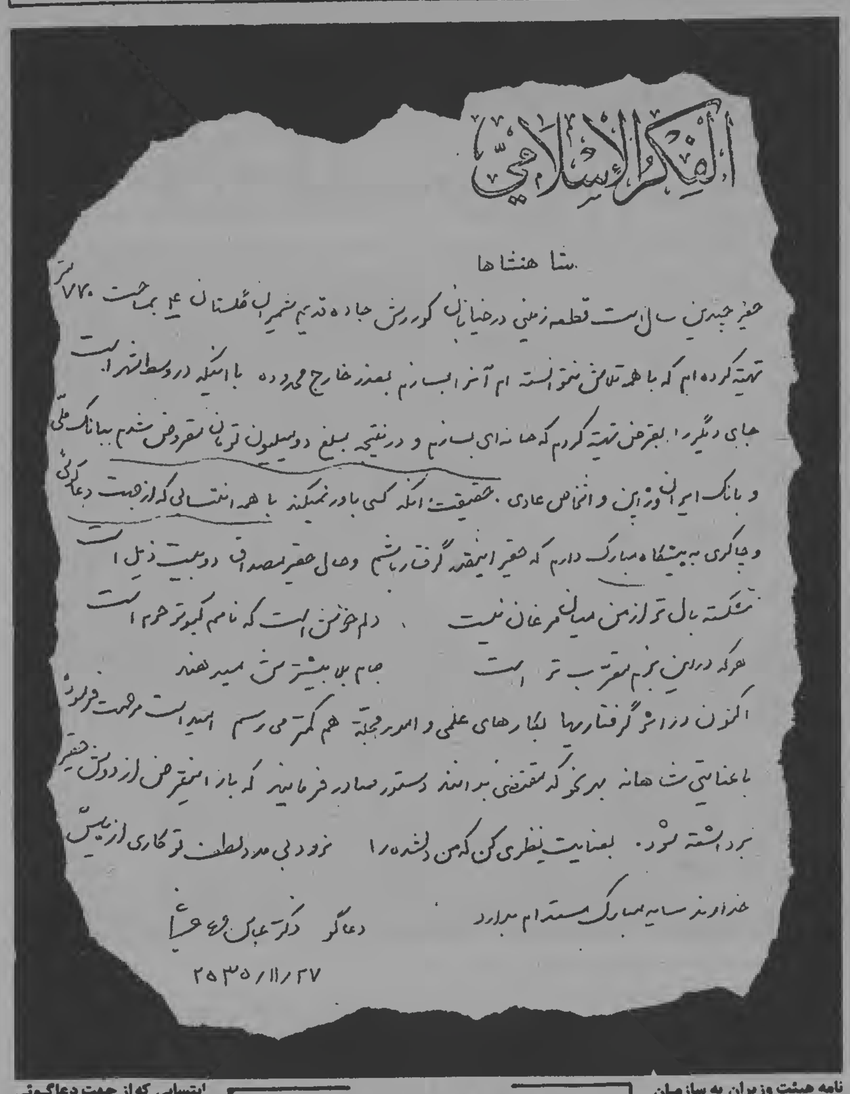

الفکر الاسلامی

شاهنشاها

حقیر چندین سال است قطعه زمینی در خیابان کورش جاده قدیم شمیران گلستان ۴ بمساحت ۷۷۰ متر تهیه کرده‌ام که با همه تلاش نتوانسته‌ام آنرا بسازم بعذر خارج محدوده با اینکه در وسط شهر است جای دیگر را بقرض تهیه کردم که خانه‌ای بسازم و در نتیجه مبلغ دو میلیون تومان مقروض شدم ببانک ملی و بانک ایران و ژاپن و اشخاص عادی. حقیقت اینکه کسی باور نمیکند با همه انتسابی که از جهت دعاگوئی و چاکری به پیشگاه مبارک دارم که حقیر اینقدر گرفتار باشم و حال حقیر مصداق دو بیت ذیل است

شکسته بال تر از من میان مرغان نیست ، دلم خوش است که نامم کبوتر حرم است
هر که در این بزم مقرب تر است جام بلا بیشترش میدهند

اکنون در اثر گرفتاریها بکارهای علمی و امور مجله هم کمتر می‌رسم امید است مرحمت فرموده با عنایتی شاهانه بهر نحو که مقتضی بدانند دستور صادر فرمایند که بار این قرض از دوش حقیر برداشته شود. بعنایت نظری کن که من دلشده را نرود بی مدد لطف تو کاری از پیش خداوند سایه مبارک مستدام بدارد

دعاگو دکتر عباس مهاجرانی
۲۵۳۵/۱۱/۲۷

نخست وزیر
تصویب نامه هیئت وزیران

سازمان برنامه و بودجه

هیئت وزیران در جلسه مورخ ۱۰/۳/۵۴ بنا به پیشنهاد شماره ۱۱۷/م ب ۱۰۴۶ مورخ ۱۳۵۴/۲/۲۳ سازمان برنامه و بودجه به استناد تبصره ۸۷ قانون بودجه اصلاحی سال ۱۳۵۲ و بودجه سال ۱۳۵۳ کل کشور تصویب نمودند که مبلغ چهارده میلیون و یکصد و بیست و یکهزار (۱۴٫۱۲۱٫۰۰۰) ریال بابت تعمیر و کاشیکاری گنبد آرامگاه محمدعلی جناح قائد اعظم پاکستان از محل اعتبار ردیف ۷۲۰۰۰۰۰۰ قانون بودجه اصلاحی سال ۱۳۵۳ و بودجه سال ۱۳۵۴ کل کشور تحت عنوان کمک در سال جاری در اختیار وزارت فرهنگ و هنر گذاشته شود تا منحصراً بمصرف هزینه های مربوطه برسد. اصل تصویبنامه در دفتر نخست وزیر است.

وزیر مشاور و معاون اجرائی نخست وزیر
هادی هدایتی

ابلاغ میگردد.
وزیر مشاور و معاون اجرائی نخست وزیر
هادی هدایتی

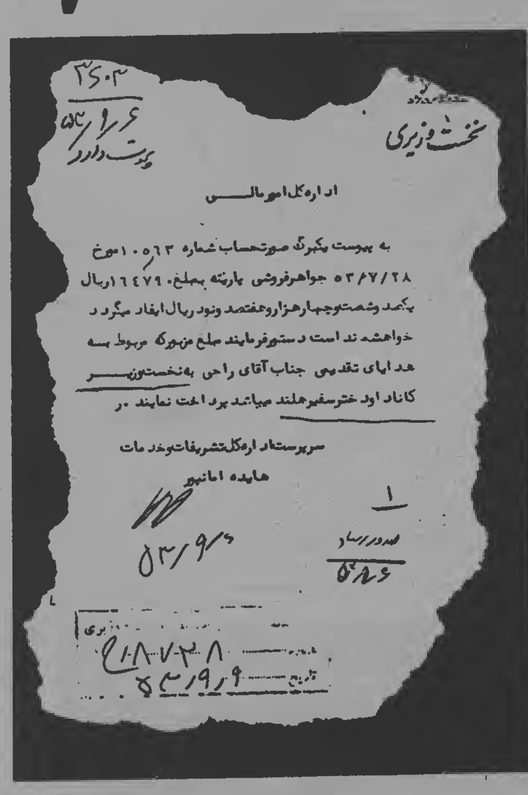

نخست وزیری

اداره کل امور مالی

به پیوست یکبرگ صورتحساب شماره ۱۰۵۶۳ مورخ ۵۳/۷/۲۸ جواهرفروشی پارینه بمبلغ ۱۶۴۷۹۰ ریال یکصد و شصت و چهار هزار و هفتصد و نود ریال ایفاد میگردد خواهشمند است دستور فرمایند مبلغ مزبور که مربوط به هدایای تقدیمی جناب آقای راجی به نخست وزیر کانادا و دختر سفیر هلند میباشد پرداخت نمایند.

سرپرست اداره کل تشریفات و خدمات
هایده امانپور

۵۳/۹/۶

۲۸۷۳۸
۵۳/۹/۹

● درحالیکه ملت رنجدیده ایران در بیغوله‌ها و کپرها زندگی می‌کردند، دولت ایران نزدیک به ۱/۵ میلیون تومان برای کاشیکاری گنبدآرامگاه محمدعلی جناح به پاکستان داد.

● همه کسانی که زبان به مدح و ثنای شاه مخلوع می‌گشودند و همه خانه‌زادهای دربار، مشمول حاتم‌بخشی‌های او می‌شدند.

نامه هیئت وزیران به سازمان برنامه وبودجه- هیات وزیران در جلسه مورخ ۹۱۰-۵۴/۳/۱۰ بنا به پیشنهاد شماره ۱۱۷/م ب ۱۰۴۶ مورخ ۵۴/۳/۲۳ سازمان برنامه وبودجه به استناد تبصره ۸۷ قانون بودجه اصلاحی سال ۵۲ وبودجه سال ۵۳ کل کشور تصویب نمودند مبلغ چهارده میلیون ویکصدوبیست هزارریال بابت تعمیر کاشیکاری گنبد آرامگاه محمدعلی جناح قائد اعظم پاکستان از محل اعتبار ردیف ۷۲۰۰۰۰۰۰ قانون بودجه اصلاحی سال ۵۳ وبودجه سال ۵۴ کل کشور تحت عنوان کمک در سال جاری در اختیار وزارت فرهنگ وهنر گذاشته شود تا منحصرا بمصرف هزینه‌های مربوطه برسد- وزیر مشاور ومعاون اجرائی نخست‌وزیر- هادی هدایتی»

اهدای چنین پولی در شرایطی که آرامگاه صدها ادیب، مجاهد ومبارز ایران ویرانه‌ای بیش نیست

باهمه احترامی که برای ملت دوست و برادرمان پاکستان قائلیم منطقی نمی‌نماید بقولی چراغی که به خانه رواست به مسجد حرام است. و نکته اینجاست به استناد هزار و یک کار ناقصی که توسط عمال رژیم منفور صورت گرفته است و عموماً این نوع کارها باهزینه سازیهای وحشتناک برای حیف و میل بیت‌المال صورت میگرفته است، قطعاً نیم بیشتری از این هزینه به جیب دست نشاندگان چیره‌خوار طاغوت میرفت. کما اینکه در اجرای این طرح به استناد نامه شماره ۲۱۹۷۹/۸۳۶۰ مورخ ۳۵/۱۲/۱۶ تأمین این هزینه و مرمت این آرامگاه بدستور پهلند و با انتخاب کارشناسان وزارت فرهنگ و هنر و حضور این کارشناسان در اجرای طرح صورت گرفته است.

بذل و بخشش ادامه می‌یابد، کنکاش در اسناد جنایات رژیم طاغوت تماماً لبریز از این بذل و بخشش‌ها است. بخشش به همه، به همه خانزادهای دربار و بستگان سببی و نسبی دربار. نمونه دیگر را بخوانید.

«دربار شاهنشاهی- محرمانه- شماره ۹۰۰/۱۱۱ تاریخ ۵۳/۳/۲- جناب آقای هویدا نخست‌وزیر برای هزینه‌های دفتر سرکار علیه بانو فریده دیبا درسال ۵۳ مبلغ ۲۴۶۳۰۰۰ ریال مورد نیاز است. خواهشمنداست دستورفرمائید نسبت به پرداخت آن در وجه امور مالی دربارشاهنشاهی اقدام فرمائید وزیر دربار شاهنشاهی»

در پای دستور اقدام مطابق معمول بلافاصله بمرحله اجرا درمیآید و تصویب نامه لازم بفاصله دو روز بعد بتاریخ ۵۳/۳/۴ صادر میشود.

در کنار این بذل و بخشش‌های گوناگون به دوستان خارجی و بستگان دربار. از چگونگی این بخشش هم با اطلاع شوید و متن نامه‌ای از دکتر عباس مهاجرانی را به شاه مخلوع بخوانید:

«شاهنشاها- حقیر چندین سال است که قطعه زمینی در خیابان کورش جاده قدیم شمیران گلستان چهار بمساحت ۷۷۰ مترتهیه کرده‌ام که با همه تلاش نتوانسته‌ام آنرا بسازم بعذر خارج محدوده با اینکه در وسط شهر است جای دیگر را بقرض تهیه کردم که خانه‌ای بسازم و در نتیجه بمبلغ دو میلیون تومان مقروض شدم به بانک ملی و بانک ایران و ژاپن و اشخاص عادی. حقیقت اینکه کسی باور نمیکند با همه انتسابی که از جهت دعاگوئی و چاکری به پیشگاه مبارک دارم که حقیر اینقدر گرفتار باشم و حال حقیر مصداق دو بیت ذیل است.

شکسته بال تر از من میان مرغان نیست - دلم خوش است که نامم کبوتر حرم است
هر که در این بزم مقرب تر است- جام بلا بیشترش میدهند

اکنون در اثر گرفتاریها بکارهای علمی و امور مجله هم کمتر میرسم امید است مرحمت فرموده با عنایتی شاهانه بهر نحو که مقتضی بدانند دستور صادر فرمایند که بار این قرض از دوش حقیر برداشته شود

بعنایت نظری کن که من دلشده را- نرود بی مدد لطف تو کاری از پیش خداوند سایه مبارک مستدام بدارد- دعا گو دکتر عباس مهاجرانی ۲۵۳۵/۱۱/۲۷

دفتر مخصوص شاهنشاهی بتاریخ ۳۶/۲/۱۲ در نامه شماره ۲۳-۱-۱۵۲ م این نامه را به نخست وزیر می‌نویسد: «جناب آقای امیر عباس هویدا نخست وزیر. حسب الامر مطاع مبارک اعلیحضرت همایون شاهنشاه آریامهر فتوکپی عریضه آقای عباس مهاجرانی به پیوست ایفاد میگردد اوامر مطاع مبارک باین شرح شرفصدور یافت:

«جناب نخست وزیر دستور دهند اقدامی بشود که او بتواند در زمین متعلق بخودش خانه بسازد»

در اجرای اوامر مطاع مبارک خواهشمنداست دستور فرمایند از نتیجه اقدام دفتر مخصوص شاهنشاهی را آگاه سازند- رئیس دفتر مخصوص شاهنشاهی»

خرید ارز و مشکل صف‌های طویل:

۱۴ روز حرکت لاک پشتی در صف خرید «ارز»

● یک دانشجو: ۱۵ روز است به ایران آمده‌ام و ۱۴ روز آنرا در صف خرید ارز گذرانده‌ام.

● خریداران ارز: حالا که بانکها ملی شده چرا فروش ارز را به همه شعبات بانکها واگذار نمی کنند تا مشکل مردم حل شود؟

● مسئولان بانک‌ملی: فروش ارز یک کار تخصصی و حساس است و بانکهای دیگر از عهده آن برنمی آیند.

● مردم می پرسند: چرا فروش «تراولرچک» در بانکها متوقف شده است؟

صف طویل خریداران ارز جلو بانک ملی، دیگر صحنه آشنای روز شده است.

بسیاری از مشتریان حتی از شب قبل جلو دربانک می خوابند و با این حال روزها برای خرید ارز معطل می شوند، این مشکل آیا پایانی دارد؟

زیر هرم آفتاب داغ تابستان همه روزه صف طویلی از خریداران ارز در برابر بانک ملی شعبه مرکز تشکیل میشود.

این گروه که شوق رفتن به خارج از کشور آنان را به انتظار طولانی برای خرید ارز وادار میسازد از سپیده صبح در برابر بانک اجتماع میکنند وپاره‌ای حتی از شب قبل مقابل درهای ورودی بانک می خوابند. تعداد خریداران ارز آنقدر زیاد است که نوبت اکثر آنها به روزهای بعد موکول میشود روزبعد، باز همان صحنه تکرار می شود.

ساعت ۹/۵ صبح انبوه خریداران ارز پشت درهای بسته به انتظار نوبت ایستاده‌اند و گرمای کلافه کنندهٔ هوا آنان را بتنگ آورده است. گروه زیادی از آنان دانشجویان دانشگاههای خارج از کشور هستند که برای خرید ارزروزهای متمادی است به بانک مراجعه میکنند و بالاخره جای خود را در بین صفهای طولانی مقابل بانک ملی شعبه مرکز می یابند انتظار خسته کننده و رنج‌آور است و اکثریت مسافران و دانشجویان ازاین وضع نابسامان شکایت دارند. تقی رنجبر که در ایتالیا درس میخواند و برای تعطیلات تابستان به ایران آمده، میگوید «۳ روز است که برای خرید ارز به بانکهای متعدد مراجعه میکنم» امروز هم از ساعت ۴ صبح برای خرید ارز به این بانک آمده‌ام همه جا میگویند فروش لیر ایتالیا توسط بانکها بسختی انجام میشود

هر سال که من به ایران میآمدم به آسانی از بانک ارز میخریدم.» دانشجوی دیگری هم که برای خرید ارز ساعتهای طولانی در صف ایستاده، میگوید «به نظر من فروش ارز یکی از خدمات ساده بانکی است و نباید به کیفیتی این چنین به مشتریان بانکها عرضه شود و دانشجویان و توریستها برای خرید مبلغ ناچیزی ارز ساعتهای متمادی در صف بایستند ولاک پشت‌وارپیش بروند و در بعضی موارد بهمین دلیل مسافرت آنان به تاخیر می افتد

در داخل بانک نیز ازدحام عجیبی بچشم میخورد و مشتریان بدون هیچ‌نظمی درانتظار نوبت هستند و سراین موضوع اغلب با مسئولان گیشه‌ها به جر و بحث میپردازند. یک دانشجو به مسئول باجه اعتراض میکند که: «۱۵ روز است به ایران آمده‌ام و ۱۴ روز آنرا برای خرید ارز دربانکها گذرانده‌ام.»

چرا همه بانکها ارز نمی‌فروشند؟

خریداران ارز میگویند چرا بانکها راه‌حل مناسبی برای رفع این مشکل پیدا نمی‌کنند بیشتر آنها برای اولین بار است که هنگام خرید ارز باچنین مشکلی مواجه میشوند. مسئله کنترل فروش ارز زمانی مطرح شد که در بحبوحه انقلاب گروهی از سردمداران رژیم‌پهلوی مبالغ گزافی سرمایه ملت را بصورت ارز از ایران خارج کردند و لیست آنها توسط کارمندان بانک مرکزی منتشر شد و ضربه‌سنگینی به رژیم وارد آورد. بعد از سرنگونی رژیم، بانکها کنترل شدیدی درمورد ارسال و خرید ارز بعمل آوردند. کنترل شدید درمورد خروج ارز به گیشه فروش آن رسید و از چندماه قبل به اینطرف صفهای طولانی در برابر باجه‌های فروش ارز تشکیل می‌شود. در حال حاضر در بین شعبات متعدد بانک‌ملی تنها شعبه مرکزی ارز میفروشد و با اینکه سایر بانکها از طرف دولت ملی اعلام شده‌اند هیچکدام باجه فروش ارز ندارند نتیجتاً مسافران بعد از مدتها دوندگی به شعبه مرکزی بانک‌ملی مراجعه میکنند و درانتظار خسته‌کننده صفهای طویل می‌مانند بی‌نظمی درکارهای بانکی و سردواندن مشتریان برمشکلات موجود اضافه میکند و همه روزه داخل بانک‌ملی صحنه جر و بحثها و مشاجرات طولانی بین مشتریان و کارمندان بانک به چشم می‌خورد. مشتریان مرتبا از وضع موجود شکایت میکنند و کار این درگیریها بجایی رسیده که برای جلوگیری از ازدحام بیشتر درهای ورودی بانک را بسته‌اند و با مستقرکردن پاسداران دربانک مانع برخورد خصم‌آمیز مشتریان میشوند. این وضع، مشتریان بانک را بستوه آورده است و همگی میپرسند مسئولان بانک چرا مشکل خرید ارز را حل نمی‌کنند. جلال‌مصطفوی کارمند و یکی از مشتریان بانک اظهار میدارد «راه‌حل مشکل خرید ارز بسیار ساده است. باید مسئولیت فروش ارز را به همه بانکهای معتبر محول نمایند و از بین این بانکها چند بانک را اختصاص به دانشجویان بدهند زیرا همیشه دراین فصل باکثرت دانشجویانی روبرو هستیم که میخواهند ارز بخرند. بهرحال تقسیم‌بندی درمورد فروش ارز باعث ایجاد سهولت درانجام خدمات‌بانکی میگردد و مسئله خرید ارز حل خواهد شد. درگذشته بانکها به مسافران خارج از کشور «تراولرچک» میفروختند ولی اکنون از انجام این کار خودداری میکنند. فروش «تراولرچک» نیز تا حدودی مشکل خرید ارز را حل می‌کرد. به‌نظر من کنترل شدیدی که در بانکها در مورد فروش ارز بعمل می‌آید. درحال حاضر ضرورتی ندارد. همه آنهایی که میتوانس ارز از مملکت خارج کنند درگذشته این کار را کردند. از همه این حرفها گذشته مسافری که پاسپورتش دارای ویزا است و بلیت مسافرتش آماده است دیگر نباید برای خرید ارز اینهمه معطل شود.»

اکثریت خریداران ارز نیز حرفشان کم و بیش درهمین حدود است. اما باید دید که مسئولان بانکها دراینمورد چه میگویند. به گفته مسئولان بانک‌ملی موضوع فروش ارز آنطور که مشتریان بانک می‌پندارند کارآسانی نیست که همه بانکها و شعبات بتوانند انجام بدهند زیرا انجام دادن اینکار تخصص و تبحر زیادی میخواهد که فقط گروههای اندکی از کارکنان بانکها که دراین زمینه تخصص دارند میتوانند انجام بدهند. شعبات کوچک بانکها به دلایل فوق از عهده انجام اینکار برنمی‌آیند و از طرف دیگر بسیاری از این شعبه‌ها فقط قادرند که کارهای ساده بانکی را انجام بدهند. یکی از مسئولان بانک‌م‌ای در همین زمینه عقیده دارد که «مردم فکر میکنند گسترش خدمات بانکی به آسانی ایجاد یک فروشگاه گوشت است. به این معنی که میگویند توزیع گوشت درهمه جای شهر بطوریکسان انجام نمی‌گیرد بنابراین فروشگاهها را زیاد کنید. مردم درمورد انجام خدمات بانکی هم همین عقیده را دارند درحالیکه چنین طرز تفکری درمورد گسترش خدمات بانکی درست نیست. اولا هریک از کارمندان بانکها درزمینه‌های خاصی تبحر کاری دارد و فروش ارز کاری صد درصد تخصصی است و احتیاج به دقت کافی و مهارت درانجام کار دارد زیرا یک اشتباه کارمند مسایل زیادی برای بانک بوجود میآورد. بهرصورت ما امیدواریم که باتربیت کادر بیشتر وگسترش بانکها به این مسئله خاتمه بدهیم.»

دیدار آیت‌الله قاضی طباطبائی واستاندار آذربایجان از بیمارستان تبریز:

روی یک تخت بیمارستان تبریز ۶ کودک بیمار می خوابند

آیت‌الله قاضی طباطبائی و استاندار آذربایجان‌شرقی از وضع نامطلوب بیمارستان کودکان تبریز اظهار تأسف کردند.

تبریز- آیت‌اله سیدمحمد علی قاضی طباطبائی باتفاق استاندار آذربایجان شرقی از یک بیمارستان در تبریز بازدید کرد. دکتر بنکداریان رئیس بیمارستان کودکان، بیمارستان را عقب‌مانده توصیف کرد و گفت: برخلاف ادعاهای پرطمطراق رژیم گذشته که همه چیز را میخواست ایده‌آل و عاری از هرگونه زشتی‌ها معرفی کند، در جمهوری اسلامی که دیگر مسأله پنهان کردن حقایق از مردم مطرح نیست باید گفت چنین بیمارستانی از استاندارد واقعی فاصله زیاد دارد، مثلاً می‌بینید که در روی یک تخت بیمارستان شش کودک بیمار خوابیده‌اند. یکی دیگر از نرسهای بیمارستان در تأیید این موضوع گفت: در ۴۳ تخت ۱۴۰ بیمار بستری شده‌اند. استاندار آذربایجانشرقی ضمن محکوم کردن کارهای نمایشی رژیم گذشته، گفت: ما وارث مشکلات و گرفتاریهای فراوانی هستیم که تنها مسأله ما به این بیمارستان ختم نمیشود.

۳۵ میلیون ایرانی در یک میلیون نفر خلاصه شده بودند و هزار فامیل مشهور نیز به صد و پنجاه فامیل محدود شده بود.

استاندار گفت: حالا دیگر وقت گله کردن‌ها نیست و از شعار دادن و هورا کشیدن هم کاری انجام نمیگیرد، برای مقابله با مشکلات دو نوع راه‌حل داریم یکی درازمدت و دیگری کوتاه‌مدت در انجام راههای کوتاه‌مدت میبایست حرکت خودمان را تندتر کنیم و تعارفات را هم کنار بگذاریم و کاری هم نداریم که این مؤسسه به کدام سازمانی وابسته است ما چنین وابستگی‌های نمایشی را که رژیم گذشته متداول کرده بود ازبین میبریم و از نظر بودجه و اعتبارات هم هیچ مشکلی نداریم.

در درگیری با اعضای حزب دموکرات کردستان

سردار جاف کشته شد

بانه ــ خبرنگار کیهان ــ در درگیری افراد حزب دموکرات کردستان با ایادی محمد صدیق جاف که پریروز روی داد یکنفر کشته و دو تن زخمی شدند.

دفتر حزب دموکرات کردستان در بانه طی گزارشی، محمد صدیق جاف را فئودال سرسپرده، بعث و دست‌نشانده سپاه استعمار خواند واعلام کرد که وی در برابر اخطار افراد حزب دموکرات برای تحویل سلاحهای سنگین خود، همراه داروـ دستهاش، به عراق متواری شد و افراد حزب نیز به تعقیب آنان پرداختند. درگیری پریروز افراد حزب در منطقه مرزی عراق با این گروه منجر به کشته شدن سردار، برادرزاده صدیق جاف شد دو تن دیگر نیز زخمی شدند.

بگزارش دفتر حزب دموکرات در بانه، جاف مدتها در منطقه سرشیو و خرخره به چپاول و تجاوز بمال وناموس کشاورزان مشغول بوده و اخیرا بهمراه سایر فئودالهای منطقه درصدد توطئه ضد خلقی برآمده بودکه به تقاضای اهالی منطقه برای رفع ستم ایـن جانی بالفطره، افراد حزب دمکـرات کردستان از مهاباد و بانه برای گرفتن سلاحهای سنگین وی که از کمیته اسلامی مقر گرفته بود، رفتند.

این گروه قبلا تعدادی از سلاحها و مهماتشان را بعراق فرستاده‌اند و هم‌اکنون انتظامات منطقه بعهده افراد حـزب دموکرات کردستان وپاسداران انقلاب اسلامی شهرستان سقز است.

در میاندوآب

بیش از ۶۰۰ دانش آموز متحصن اعتصاب غذا کردند

میاندوآب ــ خبرنگار کیهان ــ بیش از ۶۰۰ دانش‌آموز کلاسهای ششم متوسطه نظام قدیم شهرستان میاندوآب که‌هفته پیش در اداره آموزش و پرورش این شهرستان متحصن شده بودند، از روز یکشنبه دست باعتصاب غذا زدند.

این گروه هفته قبل در پی خودداری آموزش وپرورش از اعلام نتایج امتحانات ششم تحصن کردند.

مسئولان آموزش و پرورش میاندوآب اعلام کردند که چون درمیان اوراق امتحانی چندورقه مشابه دیده شده، احتمال تقلب میرود و لذا همگی باید در امتحانات شهریور ماه مجددا شرکت کنند.

در پی اعتصاب غذای دانش آموزان میاندوآب، کارکنان ادارات مخابرات، شرکت نفت، معلمان ابتدائی، دانش‌آموزان هنرستان فنی طالقانی، دانش‌آموزان و کارکنان دبیرستان نظام‌المللک، دادگستری، تاکسیرانان و اتوبوسداران و کارکنان حسابداری و کارگزینی و سایر قسمتهای آموزش و پرورش کاهینذ نیز از متحصنین اعلام پشتیبانی کردند.

بانه بحال تعطیل درآمد و عـزای عمومی اعلام شد

انفجار بمب در بانه ۹ نفر را کشت

بانه کردستان ــ خبرنگـار کیهان ــ انفجار یك بمب در بانه، نه تن را کشت و ۱۹ نفر را به سختی مجروح کرد. در این‌حادثه، چند خانه ومغازه آسیب دید و درپی آن، شهر بحال تعطیل درآمد و عزای عمومی اعلام شد.

حادثه، ساعت یك و ۳۰ دقیقه بعد از ظهر دیروز درمیدان آزادی بانه‌اتفاق افتاد و عده زیادی از اهالی شهر، با شنیدن انفجار، به خیابانها و کوچه‌ها ریختند.

شدت انفجار، به‌حدی بود که نه تن از کسانی که به محل وقوع حادثه نزدیك بودند بطرز فجیعی کشته شدند و۱۹ نفرنیز، جراحت های سختی برداشتند. براثر این‌انفجار، چندین خانه و مغازه آسیب فراوان دید و شیشه های ساختمانهای اطراف تا شعاع ۲۰۰ متر شکست. تاکنون اسامی شش تن از قربانیان این حادثه به این شرح اعلام شده است:

سیدسلام حسینی سرایدار درمانگاه بساط‌ـ آباد، محمود کشش کارگر، جلال جلالی کارمند اداره ثبت اسناد و املاك بانه، امیر میرزایی راننده، محمد قانعی کارگر شرکت نفت ومحمود سلیمی کاسب. هویت دوتن دیگر از قربانیان تا این ساعت معلوم نشده است.

مجروحان حادثه نیز عبارتند از: بابك پیری محصل، ظاهر نجاری کارمند فرهنگ و هنر، رحمن عزیزی کارگر، توفیق سلیمان‌زاده محصل، حسن سلیمی کارگر، ناصر کریم‌پور محصل، محیی‌الدین عبدی کاسب، اکبر امینی اهل پاوه، فلاح‌الدین امین‌نژاد محصل، بختیار فلاحی محصل، درویش محمد سبزی فروش، سلیمان سلیمی کارگر، حسن فلاحی کاسب، احمد اختیارالدینی محصل، حسن خوش کلام کاسب، محمد امین بیوراتی کاسب.

مجروحان در بیمارستان دکتر احمد زاده بستری و تحت درمان هستند و چون حال شش تن از آنها وخیـم است قرار است بوسیلـه هلیکوپتری که دیروز از سنندج به بانه آمده است به مرکز استان و یا تهران منتقل شوند.

علت انفجار هنوز به‌درستی معلوم نیست، اما گفته می‌شود انفجار توسط یك یا چند نفر که قصد خرابکاری، ایجاد اختشاش و چند‌ـ دستگی بین مردم را داشته‌اند صورت گرفته است.

تعدادی از مجروحان حادثه گفتند: بمب را دردست یك نفر ودر لحظه انفجار دیده‌اند، اما او را نشناخته‌اند.

ماموران انتظامی و کمیته انتظامات بانه، بلافاصله پس از وقوع حادثه تلاش گسترده‌ای را برای شناسایی و دستگیری عامل یا عاملان حادثه آغاز کردند و در پی آن، چند نفر را که مشکوك به نظر میرسیدند دستگیر کردند که تحقیق از آنها ادامه دارد.

براساس گزارش خبرنگار کیهان، پس از وقوع حادثه، شهر به حال تعطیل درآمد و عزای عمومی در بانه اعلام شد. چند اکیپ پزشکی مجهز نیز با هلیکوپتر و آمبولانس از شهرهای سنندج، مریوان‌سقز، بوکان وسردشت نیز وارد بانه شدند و کار درمان مجروحان حادثه را شروع کردند. ازسوی دیگر، اکیپ های پزشکی اعزامی از سوی حضرت آیت‌الله طالقانی که در مریوان بود، بعداز ظهر دیروز وارد بانه شد.

«کلیجی» معاون استانداری کردستان نیز همراه یك هیات پزشکی با مقدار کافی دارو و کمك های اولیه به بانه آمد. معهذا بیمارستان بانه از لحاظ وسایل پزشکی برای درمان مجروحان، در مضیقه است و نیاز به کمك فوری دارد.

«نعلبندی» سرپرست کمیته انقلاب اسلامی بانه گفت: قرار بود ساعت ۶ بعدازظهر دیروز، مردم بانه در راهپیمایی وحدت شرکت جویند، ولی براثر این انفجار، چنین تظاهراتی انجام نشد. وی افزود: مردم بانه درحال اضطراب بسر می‌برند ولی در عین حال، شکیبایی خود را از دست نداده‌اند. گزارش بعدی حاکی‌است که براثرشدت‌انفجار، پانزده باب مغازه وچهار خانه به‌کلی منهدم شد و به یك سینما آسیب هایی وارد شده است.

حمل مجروحان با هلیکوپتر

● ساعت ۲۱ و ۳۰ دقیقه دیشب، چهار تن‌از زخمی شدگان حادثه انفجار بمب در بانه که در وضع بسیار بدی بسر میبردند با هلیکوپتر ارتش جمهوری اسلامی ایران به سنندج منتقل شدند. این چهار تن بلافاصله در بیمارستانهای ارتش، شهدا و ۲۰۰ تختخوابی سابق (قانع) بستری و با آمادگی قبلی، تحت عمل جراحی قرار گرفتند.

یکی از مجروحان که پسر خردسالی بود بنام محمد اختیار امینی درگذشت و تعداد کشته شدگان به ۹ نفر رسید. شدت انفجار به حدی بودکه قطعات بدن کشته شدگان ازفاصله یکصد تا ۲۰۰ متری پیدا شده است.

هنوز به درستی نوع مواد منجرهای که علاوه بر بمب‌ها مورداستفاده‌قرار گرفته‌مشخص نشده است ولی از محل های انفجار پیداست که بمب در دو محل یکی در نزدیکی یـك مغازه اسلحه فروشی ودیگری در نقطه‌ای‌مجاور یك خانه کار گذاشته شده است. اکثر کشته و زخمی شدگان، جوانان زیر ۲۰ سال هستند، زیرا در آن ساعت در اطراف سینماهایی که به شدت آسیب دیده جمع شده بودند. اوضاع شهر بانه، متشنج است و مردم از آن بیم دارند که نظیر این بمب‌ها در جاهای دیگری هم کار‌ـ گذاشته شده باشد.

● شهردار بانه پیراه‌ون حادثه اخیر این‌شهر گفت: ساعت ۱۳ روز گذشته (۲۶ تیر ماه) بمبی در میدان آزادی بانه منفجر شد که ۹ کشته بجای گذاشت و وضع چهار تن اززخمی های حادثه وخیم است. همچنین هفت مغازه خراب شد و به شعاع ۵۰۰ متر، ساختمانهای بسیاری آسیب دیدند. افراد ناشناسی نیز در رابطه با این موضوع دستگیر شده‌اند.

در خرم‌آباد شهسوار

کارکنان متحصن شهرداری تهدید به قطع آب شهر کردند

خرم‌آباد (شهسوار) ــ خبرنگار کیهان ــ کارگران و کارکنان شهرداری خرم‌آباد که در حال حاضر در اعتصاب بسر میبرنده روز گذشته به مسئولان اخطار کردند که چنانچه ظرف ۴۸ ساعت به خواستهایشان رسیدگی نشود، شبکه آب شهر را قطع میکنند.

این گروه خواستار پرداخت حقوق معوقه ۵ ماه گذشته خود هستند.

از نتیجه مذاکرات بخشدار مرکزی شهسوار بامتحصنین هنوز اطلاعی در دست نیست.

کشاورزان کرمانشاه به‌زمینهای خود بازمیگردند

کرمانشاه ــ درپی بازدید استاندار کرمانشاهان و روحانیون ازکشت‌کرمانشاه، درخواست کشاورزان منطقه برای بازگشت به اراضی مزروعی خودکه از چندی قبل به تصرف ارتش درآمده، مورد بررسی قرارگرفت.

محمد سپهری‌پور استاندار کرمانشاهان درکنگره با خبرگزاری پارس گفت‌که چون موقعیت محلی ووضع‌قنوات این منطقه اهمیتی بسزا برای کشاورزی دارد ترتیبی داده شده که نظر موافق ارتش برای بازگشت کشاورزان به‌منطقه خود، جلب شود.

سه زن بدکاره ۳۰۰ ضربه شلاق خوردند

شیراز ــ خبرنگارکیهان ــ سه زن بدکاره ازطرف قاضی شرع شیراز هرکدام به‌صد ضربه شلاق درچند نوبت محکوم شدندکه نوبت اول‌آن دیروز بوسیله پاسداران زن به‌آنان زده شد.

این سه‌که عالیه، محبوبه و فاطمه نام دارنددرفرودگاه شیراز هنگامیکه می‌خواستند به‌بندرلنگه بروند دستگیرشدند. گفته می‌شود عالیه اززنان معروفه بندرلنگه بوده واز ۲۳ سال پیش به‌این کار اشتغال داشته است.

رئیس ساواك منحله یزد غیابی به‌اعدام محکوم شد

یزد ــ خبرنگار کیهان ــ جلسه دادگاه انقلاب اسلامی استان یزد که دیروز صبح و عصر برای رسیدگی به اتهامات عده‌ای‌ازعمال رژیم سابق و عوامل قتل‌وکشتار تشکیل شده بود، پس از ۸ ساعت رسیدگی و ساعتها شور و بررسی رای خود را در مورد متهمان صادر کرد.

۱ــ رحمت‌اله خرم‌زاده‌رئیس ساواك منحله استان یزد به جرم ایجاد محیط رعـب و وحشت و اختناق و تلاش پی‌گیر در جهت تحکیم رژیم منفور پهلـوی و دستگیری مبارزان و تشکیل‌پرونده برای آنها و صدور دستـور تیراندازی به سوی مردم مجاهدو تیراندازی مستقیم خود او بـه جمعیت در روز هجده دیماه ۵۷ که در نتیجه ۳ نفر شهیـدو ۵ نفر مجروح شده‌اند، محاربه با خدا و رسول، قاتل خلق شناخته شد و به اعدام محکوم‌گردید.

۲ــ قدرت‌اله گوی‌آبـادی پاسدار سابق ساواك منحله یزد که متهم به تیراندازی و پـرتاب نارنجك به سوی مردم و شرکت‌در قتل و جرح و بخصوص قتـل مرحوم رضا هدایتی در تـاریخ هیجده دیماه ۵۷ بود، با توجه به اینکه پدر و مادرشهیدهدایتی صریحا درمحضر دادگاه از اواعلام رضایت نموده و اظهار داشته‌انـد جوانشان در راه اسلام شهید شده و قصد انتقامجوئی ندارند، دادگاه متهم را از مجازات اعدام معاف‌و او را به ۶ ماه حبس و دوسال‌ونیم تبعید در شهرستان کاشمر محکوم کرد.

۳ــ نصرالله رئیس یـزدی پاسدارساواك‌منحله یزد بـه جـرم تیراندازی و شرکت و دخالت در قتل و جرح مردم در تاریخ ۱۸ دیماه ۵۷ نظر به اینکه ارتکاب‌قتل شخص بخصوصی از ناحیه وی‌محرز نشده به یك سال و نیم حبـس محکوم شد.

۴ــ غلامرضا میرزائیـان نوخندان ماشین نویس ساواك‌منحله یزد نظر به اینکه دلیلی بـر تیراندازی او در روز ۱۸ دیماه ۵۷ بسوی مردم بدست نیامدو حتی عده‌ای از شهود به حسن سلوك و خوش‌رفتاری او شهادت دادنـد، اتفاق گناه کبیره‌ای از ناحیه نامبرده بر دادگاه ثابت نشده است، از اتهامات انتسابی تبرئـه و آزاد شد.

۵ ــ مروان سیداحمد دهنادی افسر شهربانی یزد بجرم‌دستگیری مبارزان و تشکیل پرونـده برای آنان و امر به دستگیری و کتك زدن جوانان مجاهد و تیراندازی مکرر به سوی مردم و مجـروح و ناقص‌العضو کردن بعضی ازآنها و باتوجه به اینکه ارتکاب قتـل از ناحیه او به دادگاه محـرز نشده و بسیاری از شاکیان‌خصوصی نیز رضایت داده‌اند به ۲ سال‌حبس و اخراج از خدمت شهربانـی‌و انتظامی محکوم شد.

رای صادره در مورد رحمت‌اله خرم‌زاده رئیس ساواك منحلـه استان یزد که با وجود اخطار به او از طریق رسانه‌های گروهی در دادگاه حضور نیافته بود، غیابی و ظرف ده روز پس از ابلاغ‌قابل اعتراض در این دادگاه ودرمورد سایر متهمان حضوری و قطعـی است.

در خرم‌آباد شهسوار

کارکنان متحصن شهرداری تهدید به قطع آب شهر کردند

خرم‌آباد (شهسوار) ــ خبرنگار کیهان ــ کارگران و کارکنان شهرداری خرم‌آباد که در حال حاضر در اعتصاب بسر میبرنده روز گذشته به مسئولان اخطار کردند که چنانچه ظرف ۴۸ ساعت به خواستهایشان رسیدگی نشود، شبکه آب شهر را قطع میکنند.

این گروه خواستار پرداخت حقوق معوقه ۵ ماه گذشته خود هستند.

از نتیجه مذاکرات بخشدار مرکزی شهسوار بامتحصنین هنوز اطلاعی در دست نیست.

مسجد خرمشهر شهید واقعه

عبدالزهرا قیم

شهید عبدالزهرا قیم یکی از قربانیان انفجار مسجد جامع خرمشهر. جنازه این شهید کـه هنگام شهادت ۱۸۰ سال‌داشت درمیان انبوه فراوان هزاران نفر از مردم خرمشهر بخاك سپرده شد.

عامل رژیم سابق به‌سه‌ماه حبس محکوم شد

اصفهان ــ دادگاه انقلاب‌اسلامی اصفهان کار رسیدگی به پرونده نبی‌یاراحمدی‌را پایان‌دادونامبرده‌را باتهام تیراندازی هوائی و ایجاد رعب و وحشت در خمینی‌شهر بـه سه‌ماه حبس محکوم کرد.

مردم شیراز خواستار بازگشت آیت‌الله محلاتی شدند

شیراز ــ صبح دیروز جمعی از اقشار مردم شیراز در منزل حجت‌ـ الاسلام مجدالدین محلاتی گردآمدند و خواستار مراجعت حضرت آیت‌الله شیخ‌بهاءالدین محلاتی شدند واعلام کردند که بهمین دلیل در اداره پست و تلگراف متحصن خواهند شد. حجت‌الاسلام‌مجدالدین محلاتـی آنان‌را ازاین عمل بازداشت وازاین عده خواست که به سر کارهای‌خود بازگردند.

لازم به‌یادآوری‌است که حضرت آیت‌الله شیخ بهاءالدین مـحلاتی مدتی است جهت معالجه و دیدار با آیات عظام در تهران اقامت دارند. ضمنا در جلسه‌ای که‌باحضور جمعی از روحانیون و طبقات مختلف‌مردم شیراز در منـزل حجت‌الاسلام مجدالدین محلاتی تشکیل شدتصمیم گرفته شد برای حل مشکلات مردم و بررسی‌طرحهای رفاهی‌اتحادیه‌ای بنام اتحادیه فارسیان تشکیل شود که محل آن در مهدیه شیرازتعیین شد.

انبار نوغان رودسر آتش گرفت

رودسر ــ اداره‌پیله نوغان‌ساعت ۹ شب گذشته دچار آتش سوزی‌شد وبه گفته مسئولین‌حدود ده میلیون‌تومان خسارات ببار آمد.

انبار اداره پیله نوغان کـه دربخش شلمان رودسر قرار دارد و ٤ ساعت در آتش می‌سوخت بوسیله‌ماموران آتش نشانی رودسر، لنگرود و لاهیجان خاموش شد.

انبار این اداره باتوجه به اینکه‌اکنون فصل نوغان است پرازنوغان بود و هنوز علت آتش سوزی‌معلوم‌نشده است و مسئولین مشغول‌بررسی میباشند.

کشف ۱۸ هزار پاکت سیگار خارجی

شیراز ــ افراد سپاه پاسداران انقلاب اسلامی شیراز موفق شدند از دو پیکان در دونقطه شیراز با تیراندازی هوائی ۱۸ هزار پاکت سیگار وینستون‌کشف‌کنند.

غلامرضا و درویش رانندگان این اتومبیل بودند‌که بهمراه سیگارها تحویل مقامات قضائی شدند.

شورای محلی رباط‌کریم تشکیل شد

رباط‌کریم ــ خبرنگار کیهان ــ درپی اعلام‌انتخابات‌شوراهای محلی ازسوی وزارت کشور، انتخابات‌شورای رباط کریم شهریار باشرکت دوگروه کاندیدا، روز ۲۲ تیرماه‌انجام شد.

ازبین دوگروه انجمن اسلامی و گروه موتلفین تنها ۵ نفرازنامزد های انجمن اسلامی رباط کـریـم بیشترین آرا را بدست آوردند و به عنوان اعضای اصلی شورای ایـن‌منطقه انتخاب شدند.

اسامی اعضای شورا باین شرح‌است:

مصطفی ارسنجانی ــ محمودحاج‌جعفری ــ آقامیرواعظـی ــ محمدبابائی ــ مجتبی جعفری.

کشف عشرتکده در شیراز

شیراز ــ افراد سپاه پـاسداران انقلاب اسلامی شیراز یك عشرتکده را واقع در دروازه سعدی کشف‌ویکی از زنان ساکن این خـانه‌را بازداشت کردند.

همچنین ۲ نفر به اسامی خسروکمالی و مهرداد حاضری در حالی‌که مست بـودند، تـوسط پـاسداران بازداشت شدند. شخصی بنام مهدی قنبرزاده نیز بجرم تجاوز و فساد بازداشت شد و در منزل وی‌مقداری هروئین ۲ کلت و تعدادی صورقبیحه کشف شد. پاسداران سه تن دیگررا نیز به اتهام فروش مـوادمخدر بازداشت کردند.

گروهی از کارگران بیکار و اخراجی تبریز متحصن شدند

تبریز ــ خبرنگارکیهان ــ گروهی ازکارگران بیکار و اخراجی تبریز دومین روز تحصن خودرا پشت‌سرگذاشتند.

کارگران متحصن تبریز، چندی پیش به استاندارجدید آذربایجان شرقی یکهفته مهلت دادند تا بخواستهای کوتاه مدتشان رسیدگی شود منجمله اینکه آموزشگاهی دراختیار کارگران فنی قرار دهند. دربی عدم نتیجه قطعی، کارگران کانون اخراجی و بیکار و اتحادیه پروژه‌ای تبریز وحومه طی اطلاعیه‌ای از یکشنبه‌گذشته دست به تحصن دراستانداری زدند و خواهان اجرای تمامی خواستهای خود شدند.

اهم خواستهای کارگران باین شرح است:

ایجاد کار از راه اقدام به خانه‌سازی در شهر وروستا، سدسازی وبکار انداختن کارخانه‌هائی که صاحبانشان فراری هستند نظیر پنبه هیمروفیل، نیروگاه حرارتی ولیلاندیزل، ایجاد آموزشگاه برای کارگران فنی ــ اقامتگاه قانونی برای اتحادیه کارگران پروژه‌ای تبریز و حومه ــ ایجاد صندوق بیمه بیکاری.

تلبستان امسال
همه باتورهای مشترک

جام جم

و ایده‌آل سفرمیکنند

قیمت تورها شامل:
اقامت در هتل های درجه یک صرف صبحانه- بلیط هواپیما با راهنمای فارسی زبان، دیدار از جاذبه‌های توریستی- عوارض وسایرسرویسهای توریستی (قسمتی از مخارج به‌دلار یا پوند دریافت میشود)

۱۵روز	لنـــــــدن	یکشنبه‌ها	۷۶۲۵ تومان
۲۱روز	رم. نابل. کاپری. سورنتو. پاریس. لندن	یکشنبه‌ها	۹۷۵۰
۲۱روز	رم. ونیز. پاریس. لنـــدن	پنجشنبه‌ها	۹۴۵۰
۲۱روز	نیس. مونت‌کارلـو رم. پاریس. لنـدن	یکشنبه‌ها	۹۷۵۰
۲۱روز	رم. فرانکفورت. پاریـس آمستردام. لندن	پنجشنبه‌ها	۹۷۵۰

برای رزرو جا از تهران و شهرستانها با تلفن‌های ۸۲۴۸۵۸-۹ یا ۸۳۷۰۸۳-٤
آژانس اینترا (تورهای جام‌جم) شماره ۱۸۰ خیابان ویلا تماس بگیرید

اطلاعیه

شرکت سهامی صنایع کشاورزی

محل دفتر شرکت موقتا به شهرستان کرج خیابان قزوین روبروی مخابرات انتقال یافت.

علی جمشیدیان‌راد
رئیس هیئت مدیره
ن ۸۲۶۸۵

آگهی نوبت دوم

نظر باینکه جلسه مجمع عمومی عادی سالیانه شرکت پشمبافی ایران مرینوس (سهامی عام) که طبق آگهی منتشره در جراید در ساعت ۳ بعدازظهر روز یکشنبه ۱۳۵۸ر۴ر۱۷ تشکیل شده و بعد از مذاکرات مختلفی بعنوان تنفس تعطیل شده بود بعد از تنفس به علت نداشتن اکثریت تعطیل گردید.

از کلیه سهامداران فوق‌الذکر دعوت میشود که برای‌شرکت در مجمع عمومی عادی سالیانه شرکت که برای بار دوم درساعت ۹ صبح روز سه‌شنبه ۹ مرداد ۱۳۵۸ در محل شرکت واقع در تهران خیابان مصدق چهارراه امیراکرم شماره ۱۹۲ طبقه ٤ تشکیل خواهد شد حضور بهمرسانند دستور جلسه همان دستور جلسه سابق بوده و بشرح زیر اعلام میگردد.

۱ ــ استماع گزارش هیئت مدیره و بازرس و حسابدار رسمی راجع به ترازنامه و حساب سود وزیان و صورت دارائی و بدهی مختوم به پایان اسفند ماه ۱۳۵۷.
۲ ــ تصویب ترازنامه و حساب سود و زیان شرکت.
۳ ــ انتخاب بازرسان.
٤ ــ تعیین روزنامه کثیرالانتشار.
۵ ــ استماع و بررسی گزارش‌هیئت مدیره در باب خط مشی آینده شرکت.

ن ۸۲۶۸٤

پذیرش و ترجمه رسمی مدارك تحصیلی
٤۸ ساعته از انگلستان
کانادا ــ فرانسه ــ آمریکا ــ از هلندستان
فقط پزشکی از تایلند فقط مهندسی تلفن ٦٤۱۵۹۹
ن ۸۲۶۸۳

پذیرش دبیرستان با تضمین ویزا و گاردین
شهر ییلاقی مسوری و دهلی نو تلفن ٦٤۱۵۹۹
ن ۸۲۶۸۲

نقره

نقره‌های شما را از هرقبیل خریداریم لاله‌زار مقابل سینما ایران هاشم نقره‌چی تلفن ۳۱۵۲٤۶
ن ۸۲۷۰۳ ۱ــ۱۰

آگهی نوبت دوم مجمع عمومی عادی وفوق‌العاده زگالتش (شرکت سهامی خاص)

جلسه مجمع‌عمومی عادی سالانه و فوق‌العاده شرکت‌درساعت ۱۰صبح روز دوشنبه ۱۳۵۸ر۵ر۸ درمحل سازمان گسترش ونوسازی صنایع‌ایران واقع درتهران خیابان مصدق نبش جام‌جم تشکیل میگردد ازصاحبان سهام شرکت خواهشمند است درجلسه مزبور حضور بهمرسانند.

دستورجلسه مجمع‌عمومی عادی سالانه
۱ ــ گزارش هیئت‌مدیره و گزارش بازرس و عملکرد سال مالی ۱۳۵۷ ورسیدگی وتصویب ترازنامه
۲ــ تعیین روزنامه کثیرالانتشار که آگهی‌های شرکت باید درآن منتشر گردد.
۳ــ هرموضوع دیگری که‌دراجازه رئیس مجمع مطرح گردد

دستور جلسه مجمع‌عمومی فوق‌العاده
۱ــ انحلال شرکت

مدیر عامل

ن ۸۲۷۰۸

بسمه تعالی

آگهی تشکیل مجمع عمومی فوق‌العاده شرکت عمران و آپارتمان سازی دژسازنو

بدینوسیله ازکلیه صاحبان سهامی شرکت عمران وآپارتمان سازی دژسازنو (خاص) دعوت‌میشود روز شنبه ششم مرداد ساعت ٤ بعدازظهر درمحل‌شرکت قم‌میدان باززنبیل‌آباد بمنظور شرکت درمجمع‌عمومی سالیانه حضوربهمرسانید.

دستور جلسه: گزارش کارکرد سالیانه شرکت ـ ترازنامه‌ـ اخذ تصمیم نسبت بادامه یاانحلال شرکت.

هیئت مدیره شرکت عمران آپارتمان سازی دژسازنو

آگهی دعوت

ازشرکاء شرکت ژوپیتر بامسئولیت محدود دعوت میشود در مجمع‌عمومی سالیانه شرکت‌که درتاریخ ۱۳۵۸ر۵ر۱۰ ساعت ۹صبح درمحل شرکت واقع درتهران خیابان انقلاب شماره ۸٤۳ تشکیل میگردد حضور بهمرسانند.

دستور جلسه عبارت است‌از ۱ــ تصویب ترازنامه و حساب سود وزیان
۲ــرسیدگی به‌سایر مسائل

مدیر عامل
شرکت ژوپیتر با مسئولیت محدود

صاحب عکس فوق بنام محرم بصیری عدت ۲ماه‌است ازخانه خارج شده و تاکنون مراجعت ننموده است کسانیکـه از نامبرده اطلاع‌دارند خواهشمند است به آدرس اردبین خیابان حمینی فرش فروشی قـنبـر عباسی تلفن ٦۸۲۰ تماس‌گرفته و خانواده‌اش را از نگرانـی برهانید

آگهی دعوت از مجمع عمومی شرکاء شرکت سالوت بامسئولیت محدود

بدینوسیله ازکلیه آقایان سهامداران سهم‌الشرکاء مربوط به‌شرکت سالوت بامسئولیت محدود دعوت میگردد که در ساعت ۱۷روز ۱۳۵۸ر۵ر۱۵ درمحل شرکت حضوربهمرسانند.

دستور جلسه:
۱ــ بررسی باموربعدی‌شرکت
۲ــ تصویب ترازنامه وبررسی سود یازیان شرکت
۳ــ انحلال یاابقاء شرکت

هیئت مدیره شرکت سالوت

آگهی دعوت مجمع‌عمومی فوق‌العاده و عادی شرکت شن‌زار (سهامی‌خاص)

ازکلیه صاحبان سهام شرکت شن‌زار سهامی خاص‌بدینوسیله دعوت‌میشود کددرجلسه مجمع‌عمـومی فوق‌العاده وعادی بطـور فوق‌العاده کددرتاریخ ۱۳۵۸ر۵ر۱۰ ساعت ۱٦ درمحل شرکت‌تشکیل میگردد حضور بهمرسانند.

الف دستورجلسه مجمع‌عمومی فوق‌العاده
۱ــ اصلاح بعضی ازاموادا اساسنامه
ب ــ دستورجلسه مجمع‌عمومی بطور فوق‌العاده
۱ــ انتخاب هیئت مدیره
۲ــ تعیین خط مشی شرکت

هیئت مدیره شرکت سهامی خاص شن‌زار

۶۰۹۴ م ــ الف

آگهی مناقصه

بانك سپه در نظر دارد دومیلیون پاکت نمونه ۳٤ مورد نیاز خود را از طریق تجدید مناقصه چاپ نماید.

داوطلبین شرکت در مناقصه میتوانندجهت کسب‌اطلاعات بیشتر از این تاریخ حداکثر تا روز سه‌شنبه ۱۳۵۸ر۵ر۲ همه‌روزه باستثناء ایام تعطیل از ساعت ۸ صبح تاساعت ۱۳ بادار تدارکات این بانك واقع در خیابان سپه ساختمان سپه‌مرکزی طبقه سوم مراجعه و یکبرگ شرایط و مشخصات مورد مناقصه را دریافت نمایند.

بانك سپه اداره تدارکات

ش ۱۳۷۹

۶۳۸۷ مـالف

ژاندارمری کل کشور

آگهی مناقصه خرید ضد یخ شماره ۱٤ تاریخ ۱۸ر٤ر۱۳۵۸

لجستیکی ژاندارمری کل‌کشور جهت مصرف سال ( ) قلم اجناس مشروحه زیررا :

ردیف	نوع	میزان جنس
۱	ضدیخ	به‌مقدارمندرج‌دربرگ‌شرایط‌ومشخصات

پیشنهاد دهنـدگان میتوانند بامراجعـه به‌تهیه و خریـد لجستیکی ژاندارمری‌واقع درتهران ــ ونك ــ سربازخانه‌ژاندارمری وملاحظه مشخصات اجناس و دریـافت برگ شرایط و مشخصات معامله پیشنهاد خودرا طبق‌مفاد مندرج درشرایط معامله تنظیم وتا ساعت ۱۱۰۰ روز ۱۳۵۸ر۵ر۱۷ به‌دبیرخانه ستاد ژاندارمری واقع درمیدان انقلاب خیابان کارگر تسلیم نمایند.

یگان مناقصه‌گذار ــ لجستیکی ژاندارمری کل کشور

ش ۱٤۳٤

۳۹۰ مـالف

وزارت دفاع ملی

تجدید آگهی مناقصه خواربار افراد شماره ۳ تاریخ ۲۳ر٤ر۵۸

یگان هوائی تبریز ده‌قلم خواربار مورد نیاز خود رااز‌طریق مناقصه خریداری مینماید پیشنهاد دهندگان بامراجعه به یگـان هوائی وملاحظه نمونه مشخصات اجناس و دریافت برگ‌ومشخصات معامله پیشنهاد خودرا طبق‌مفاد مندرج دربرگ شرایط معـامله تنظیم وتاساعت ۹ صبح روز ۱۳۵۸ر۵ر۸ بدیگان هوائی تبریز تسلیم نمایند.

یگان هوائی تبریز

ش ۸۲٦

آگهی استخدام

جهت کار در منطقه سرخس به افراد زیر نیازمند است:

۱ ــ WELDING INSPECTOR
دارای حداقل ۵ سال سابقه کار در امر نظارت جوشکاری لوله

۲ ــ MATERIAL EXPEDITOR
دارای حداقل ۳ سال سابقه کار در صنایع نفت و گاز

۳ ــ SURVEYOR
دارای حداقل ۵ سال سابقه کار در امور نقشه‌برداری و تهیه نقشه (PROFILE ' TOPO)

٤ ــ CLERK/TYPIST
آشنائی کامل به زبان انگلیسی و ماشین‌نویسی لاتین (مرد)

از واجدین شرایط دعوت میشود که شرح کامل سوابق کار خود را بآدرس زیر ارسال فرمایند:

«تهران ــ خیابان مصدق (پهلوی سابق) خیابان کوشیار شماره ۳ شرکت باتلر ــ کالورن ایران)

ن ۸۲٦۲۵
۱ــ۲

۶۱۳۵ م ــ الف

آگهی تصمیم در شرکت آپارتمان شاه‌گلی (سهامی‌خاص ثبت شده بشماره ۳۲۱۹۹

برابر صورتجلسه هیئت‌مدیره مورخ ۱۳۵۸ر۲ر۱۵ شرکت‌فوق استعفای آقای آرتورادیس‌از سمت عضو اجرائی شرکت مورد قبول واقع گردید.

مدیر کل ثبت شرکتهاو مالکیت صنعتی یحیی مدنی

«آگهی استخدام»

دانشگاه شیراز برای تکمیل کادرآموزشی دانشکده علوم تربیتی بدارندگان درجه دکترای درکلیه رشته‌های تعلیم و تربیت، خصوصا رشته‌های:

آموزش علوم ــ مشاوره وراهنمائی ــ تعلیم و تـربیت کـودکان استثنائی ــ روان‌شناسی پـرورشی ــ تکنولوژی آموزش مدیریت وبرنامه‌ریزی آمـوزشی نیازمند است. از علاقمندان دعوت میشودبرای کسب اطلاعات بیشتر با دفتـر دانشکده علوم تربیتی دانشگاه شیراز مکاتبه نمایند. تلفن‌دفتر دانشکده ۳۱٦۳٤

ش ۸۳۳ ۱ــ۲

آگهی

تهیه آرم برای دانشگاه تبریز با ضوابط زیر:
الف: سال تاسیس
ب: نام دانشگاه تبریز بدفارسی
ج: اندازه آرم بقطر دایره محیطی ۳۰سانتیمتر.
د: آرم‌گویای رسالت دانشگاهی باشد.
ه: کلید خارجی بهیچوجه در درون آرم قید نشود.

برای کسب اطلاعات بیشتر تلفنهای شماره ۳۱۳۱۷ و ۵۹۵ داخلی دانشکده فنی دراختیار علاقمندان است.

به‌برندگان اول ودوم‌و سوم باداش یا جایزه متناسب داده خواهد شد.

دانشگاه تبریز

ش ۸۳۱

پشم شیشه

با روکش آلمینیوم موجود است
شرکت تیران فایبر تلفن ٦۵۵۵۴۹ و ٦۵۵۹۸۸

۶۰۹۴ مـالف

آگهی مناقصه

بانك سپه در نظر دارد دومیلیون پاکت نمونه ۳٤ مورد نیاز خود را از طریق تجدید مناقصه چاپ نماید.

داوطلبین شرکت در مناقصه میتوانندجهت کسب‌اطلاعات بیشتر از این تاریخ حداکثر تا روز سه‌شنبه ۱۳۵۸ر۵ر۲ همه‌روزه باستثناء ایام تعطیل از ساعت ۸ صبح تاساعت ۱۳ بادار تدارکات این بانك واقع در خیابان سپه ساختمان سپه‌مرکزی طبقه سوم مراجعه و یکبرگ شرایط و مشخصات مورد مناقصه را دریافت نمایند.

بانك سپه اداره تدارکات

ش ۱۳۷۹

۶۴۸۷ مـالف

ژاندارمری کل کشور

آگهی مناقصه خرید ضد یخ شماره ۱٤ تاریخ ۱۸ر٤ر۱۳۵۸

لجستیکی ژاندارمری کل‌کشور جهت مصرف سال ( ) قلم اجناس مشروحه زیررا:

ردیف	نوع	میزان جنس
۱	ضدیخ	به‌مقدارمندرج‌دربرگ‌شرایط‌ومشخصات

پیشنهاد

چهارشنبه ۲۷ تیر ماه ۱۳۵۸
بیست‌وسوم شعبان ۱۳۹۹ ــ شماره ۱۰۷۶۰
کیهان

ساعات شرعی
اذان مغرب ۳۷ــ۸ اذان صبح ۱۴ــ۴
طلوع آفتاب ۳۸ــ۵ ظهر شرعی ۱۲ــ۱۳

استخراج: دکتر عباس ریاضی‌کرمانی

نرخ فروش ارز به ریال

دلار امریکا خرید و فروش رسمی به‌ترتیب ۷۰٫۳۵ ریال و ۷۰٫۶۰ ریال ، خرید و فروش غیر رسمی آنرا به‌ترتیب ۷۸ ریال و ۷۹٫۵۰ ریال می‌باشد.

لیره انگلیسی خرید وفروش رسمی ۱۵۸٫۲۰ ریال و ۱۵۹٫۶۰ریال خرید وفروش غیررسمی به‌ترتیب ۱۷۷٫۵۰ ریال و ۱۸۰٫۵۰ ریال ــ مارك آلمان غربی خرید ۳۸٫۶۵ فروش ۳۹٫۱۵ ریال. یك‌فرانك‌سویس خرید ۴۲٫۷۰ ریال ، فروش ۴۳٫۲۰ ریال . فرانك فرانسه قیمت خرید رسمی ۱۶٫۶۰ ریال ، فروش ۱۶٫۸۰ ریال. یکصد فرانك بلژیك خرید ۲۴۱ ریال ، فروش ۲۴۳ ریال . یکصد لیر ایتالیا خرید ۸٫۵۵ ریال، فروش ۸٫۷۰ریال. یکصد ین‌ژاپن‌خرید ۳۲٫۳۵ریال. فروش ۳۲٫۸۵ریال . فلورن‌هلند‌خرید ۳۵٫۱۰ریال‌فروش ۳۵٫۶۰ریال. شلینگ‌اتریش‌قیمت‌خرید ۵٫۲۵ ریال فروش ۵٫۳۵ ریال . کرون سوئد خرید ۱۶٫۶۰ ریال‌فروش ۱۶٫۸۰ ریال . کرون نروژ قیمت خرید ۱۳٫۹۵ ریال فروش ۱۴٫۱۰ ریال. و ۱۵٫۶۵ ریال است . کرون دانمارك قیمت خرید ۱۳٫۲۵ ریال، فروش ۱۳٫۶۰ ریال. صد روپیه هند قیمت خرید در بانك ملی ۸۷٫۵ریال فروش ۸۹۵ ریال. دینار عراق‌خرید ۲۳۹ ریال ، فروش ۲۴۲ ریال ،

احزاب ـ سازمانها و جمعیتها

روز ۳۰ تیر را تعطیل عمومی اعلام کنید

حزب ایران ضمن صدور اطلاعیه‌ای از دولت خواست تا روز ۳۰ تیرماه را تعطیل عمومی اعلام کند.

در اطلاعیه این حزب که به همین مناسبت صادر شده آمده است:

مردم در سی تیر ۱۳۳۱ دلاورانه درهمه ایران با شعار (یا مرگ یا مصدق) میباستعمار کهنه کار استعمار (قوام‌السلطنه) را که بجنگ مردم فرستاده شده بود سرکوب کردند و عرصه‌راچنان‌بر میلیتاریسم هار استبداد تنگ‌کردند که دشمنان ایران از ترس تغییر رژیم بسرعت از در تسلیم درآمدند.

اینك در آستانه برگزاری سالگرد قیام ملی سی تیر حزب ایران به دعوت جبهه ملی ایران پاسخ مثبت داده در مراسم ۲۹ تیرماه برمزار شهیدان و همچنین در میتینگ ۳۰ تیر میدان بهارستان شرکت می‌کند واز همه شیفتگان آزادی ودموکراسی نیز می‌طلبد تا این حماسه رزمندگان آزادی را هرچه باشکوهتر برگزار سازند.

در حکومت دکتر مصدق طبق تصویب مجلس ۲۱٫۱۶ (سی تیر) بعنوان (روز قیام‌ملی) شناخته شد لازم است دولت موقت مهندس‌بازرگان‌که خود را از پاسداران نهضت ملی ایران میداند در آستانه بنیاد جمهوری اسلامی ایران با اعلام تعطیل عمومی به‌مردم فرصت دهد از کسانی‌که جانشان را درراه آزادی واستقلال باختند تجلیل شایسته بعمل آورند.

رسانه های گروهی نباید تیول گروهی خاص باشند

« کلیه احزاب ، سازمان ها و گروههای سیاسی باید بتوانند به‌یك نسبت از وسائل ارتباط جمعی در ارتباط با انتصابات مجلس خبرگان استفاده کنند و رسانه‌های گروهی نباید تیول گروهی خاص باشد.»

مهندس رحمت‌الله مقدم مراغه‌ای رهبر نهضت رادیکال در گفت وگوئی باکیهان ضمن عنوان مطلب بالا اضافه کرد :

درحال حاضر که مسئله تهیه یك لیست مشترك برای مجلس خبرگان از جانب گروهی از احزاب مطرح است ، کلیه گروههای سیاسی باید بتوانند بطور مساوی از وسائل ارتباط جمعی استفاده کنند. اما به عقیده شخص من متاسفانه چین آثاری وجود ندارد و رادیو تلویزیون از گروههای خاصی حمایت می‌کند.

مهندس مقدم مراغه‌ای به عنوان نمونه گفت: چندی پیش رادیو تلویزیون از چهارسازمان چریك های فدائی خلق ، حزب جمهوری‌اسلامی‌خلق‌مسلمان، حزب جمهوری اسلامی و نهضت رادیکال دعوت کرد تا در یك‌گفت وگوی آزاد نظریات خود را مطرح کنند که البته نماینده حزب جمهوری اسلامی حضور نیافت و در مقابل آیت‌الله خوئی از انجمن حقوقدانان حاضر شد.

سرانجام بعد از یکساعت و نیم زیر نور پروژکتورها ، برنامه ضبط شد ، اما فردی از مسئولان گفت که مطالب قابل انتشار نیست و باید مجددا ضبط شود ، موافقت کردیم و بحث دوباره شد ، برای سومین‌بار گفتند که باید محدودتر صحبت شود و علیرغم نارضایتی نماینده حزب جمهوری‌خلق مسلمان برای سومین‌بار برنامه بطور محدود ضبط شد وقرار بود ۱۵ روزپیش به‌شنبه‌بخش شود ، اما هنوز پخش نشده است. وقتی با مسئول برنامه تماس گرفتیم‌گفت قسمت تولید برنامه را به قسمت پخش ارائه کرده است ، اما نپذیرفته و پخش نمی‌شود . مسلم است‌اگر وضع به‌این شکل ادامه داشته باشد وضع درستی نخواهد بود.

فرهنگ ملی و اسلامی را از هم جدا نکنید

سازمان نویسندگان ، پژوهشگران و هنروران جبهه ملی ایران امروز ضمن‌صدور اعلامیه‌ای‌جدا کردن فرهنگ ملی و اسلامی را محکوم و تاکید کرد که نتیجه این کارچیزی جز تفرقه در صفوف ملت نخواهد بود .

در اطلاعیه این سازمان همچنین آمده است:

بطوری که از مندرجات مطبوعات هفته پیش برمی‌آید اخیرا بین هواداران فرهنگ ملی و دوستداران فرهنگ اسلامی سوء تفاهمی روی داده و به سهو یا به عمد در اذهان طرفین درین زمینه‌تصور دوگانگی وافتراقی شده‌است.

این تصور شاید ناشی از حمایتی است‌که در دوران حکومت های سابق بدروغ واز روی ریاکاری نسبت بفرهنگ ملی اظهار میشده وچون روشهای عصر طاغوتی با واقعیات اسلامی مطابقت نداشته است اکنون چنین انگاشته‌اند که فرهنگ ملی باید جدا از فرهنگ اسلامی تلقی گردد.

این نتیجه‌گیری بکلی خطاست زیراحقیقت امر این است‌که در نظام منفور سابق ابدا علاقه‌ای‌بفرهنگ ملی وجود نداشت و آنچه حمایت میشد تکنولوژی غرب و فرهنگ وارداتی وامپریالیستی بود واگر گهگاهی صحبت از فرهنگ ایرانی و مظاهر آن بگوش میرسید قسمتی مدیون همت عده‌ای ازاستادان و پژوهشگران ایران‌شناس و قسمت دیگر مربوط به وزارت فرهنگ وهنر از باب تظاهرات تو خالی و تبلیغاتی معمول آن زمان بود که درباره دین‌ومذهب و جنبه های اسلامی نیز اعمال می‌گردید و فرسنگها با اصالت و واقعیت فاصله داشت .

بشهادت تاریخ درمیان ملت‌های مسلمان ، ایرانیان بیشترین سهم را دربارورکردن فرهنگ اسلامی دارا بوده‌اند واساسا فرهنگ ایرانی برمبانی اسلام پایه‌گذاری شده و در بستر تعالیم آن تکامل یافته‌است و بنابراین هیچگونه دوگانگی بین این‌دو وجود ندارد تا خدای ناکرده بصف آرائی دوگروه علاقمند به یك چیز بیانجامد.

جبهه دمکراتیك ملی :
به برادرکشی در خوزستان خاتمه دهید

« جبهه دموکراتیك ملی » ضمن انتشاربیانیه‌ای در مورد مساله ، خوزستان و زد وخورد و کشتار در این منطقه ازایران ، به دولت هشدار داد.

در قسمتی ازبیانیه این جبهه آمده است :

خوزستان در آتش وخون غوطه‌ور است . برادرکشی، واعدام‌های بدون رسیدگی و محاکمه ، انفجارها و آتش سوزیها ، بی حرمتی‌ها و تجاوز به حقوق مردم درمیان تحریکات و فتنه‌انگیزی‌های دشمنان داخلی و خارجی چیزی نیست‌که بسادگی بتوان از آن گذشت . بحق باید پرسید ملتی که با دادن هفتاد هزار شهید و یکصد هزار نفر زخمی قیام‌شکوهمندی را پیروزمندانه به پایان رسانید ، چرا گرفتار برادر کشی است ؟ چرا همسنگران دیروز ، امروز بخون یکدیگرتشنه‌اند ؟ این سئوال پاسخی جز این ندارد که تحریکات دشمنان فتنه برمی‌انگیزد واگر عوامل ارتجاع واستعمار وبازماندگان رژیم منفور پهلوی در گوشه وکنار کشور توطئه می‌چینند ، زمینه‌توفیق این توطئه‌ها را ندانم‌کاری‌ها ،اشتباهات‌وبی‌اعتنائی های حکومت‌گران به خواسته‌های مردم فراهم‌میکنند.»

در خاتمه این بیانیه ضمن هشدار به دولت واینکه استفاده از توپ و تانك برای خفه‌کردن‌فریاد های اعتراض هرگز نتوانسته حکومتی را پا برجا نگهدارد.

گرامیداشت شهدای ۳۰ تیر

جمعیت زنان ایران اعلام داشت‌که بافرارسیدن سالگرد شهدای ۳۰ تیر دربهار آزادی ، دور از خفقان رژیم گذشته ، سالگرد این به خون خفتگان‌را گرامی داشته و به‌همین‌مناسبت از طرف دفتر جمعیت زنان ایران مراسم ویژه‌ای در روز ۲۹ تیرماه‌برگزار خواهد شد . این جمعیت از کلیه طبقات دعوت‌نموده است عصر روز ۲۹ تیرماه برمزار شهیدان ۳۰ تیر اجتماع کنند، جمعیت همچنین اعلام کرده است که وسیله ایاب و ذهاب از محل کوره‌پزخانه ومیدان راه‌آهن آماده است تا درساعت ۳٫۳۰ و۴٫۳۰ بعداز ظهر ، ۲۹ تیر به محل مزار شهیدان حرکت کنند.

اطلاعیه حزب کارگران سوسیالیست

دائره دفاع حزب کارگران سوسیالیست طی اطلاعیه‌ای اعلام کرد که اعضای این حزب دراهواز شکنجه شده‌اند . دراطلاعیه این گروه آمده است : امروز اطلاع حاصل شد که ۵ تن‌ازاعضای حزب کارگران سوسیالیست در زندان کارون اهوازشکنجه شده‌اند و حزب کارگران‌سوسیالیست حقایق مربوط به شکنجه اعضایش را دریك‌کنفرانس مطبوعاتی در روز چهارشنبه (امروز) به‌اطلاع عموم خواهد رسانید.

ایران و رادیوهای جهان

برای خرابکاری در ایران :
عمال ساواك، مرتجعین کردستان را اجیر کرده‌اند

رادیو صکو ــ روزنامه کوریردوپولتیك‌اتراژه چاپ پاریس مینویسد قاهره وتل‌آویو اتحاد حکمی تشکیل دادند وافسران ساواك را بمنظور آماده‌ساختن آنها برای عمل کردن در نواحی مختلف ایران و همچنین در اراضی عراق تحت حمایت خودمیگیرند.

روزنامه فرانسوی اضافه می‌کند در اسرائیل یك گروه از خرابکاران برای انجام عملیات مفسده‌جویانه در کردستان ایران تشکیل شده‌است .

روزنامه مزبور سپس مینویسد عمال ساواك به اجیر کردن اشخاصی ازمیان مرتجعین کردستان‌دست میزنند تا ازآنها برای اجرای مقاصد خویش استفاده کنند.

روزنامه فرانسوی مینویسد عمال ساواك در این روزها درنواحی مختلف ایران دست به خرابکاری و خشونت زده‌اند وسعی دارند گروههای مختلف را رو در روی هم قراردهند وازاین قبیل اعمال ضد انقلابی بهره‌برداری کنند.

این فعالیت های مفسده‌جویانه در شرائط تدارکات گسترده‌خودداره‌کشان‌امریکائی‌برای‌مداخله مسلحانه در امور داخلی ایران و دیگر کشور های تولید کننده نفت انجام میگیرد که در جریان هفته گذشته جراید بورژوازی باخبر همچنان علنا وآشکارا درباره آن مطالبی منتشر نمودند.

پزشك قلابی ۱۷ عمل جراحی انجام داد
جراحی کلیه بیماران تحت مداوای دکتر قلابی بخوبی انجام گرفته است

رادیو لندن ــ دیروز در دادگاه اولبری در لندن یك دکتر قلابی بنام فرانسیس جرالد مورفی بخاطر انجام تعدادی عمل جراحی به دوسال حبس محکوم شد.

جریان عملیات جراحی این پزشك حیرت‌آور است زیرا این شخص هیچگونه آموزش پزشکی ویا مدرکی درامور پزشکی ندارد . در حقیقت چندسال پیش هنگامی‌که وی کشور خود ایرلند را ترك‌کرده بود کارش نجات غریق در یك استخر شنا بود او مدتی نیز در سمت‌های مامور استخر شنا ونماینده یك شرکت گوشت فروشی کارکرده بود ،مورفی بااستفاده از شناسنامه برادرش که نامی شبیه به نام یك‌دکتر دارد موفق شده بود که از شورای پزشکی انگلستان یك پروانه اشتغال بامور پزشکی دریافت دارد ، دکتر مذکور در حقیقت باسترالیا مراجعت کرده‌بود و شورای پزشکی بدون کوچکترین شك و تردیدی نسبت به هویت جرالد مورفی بوی پروانه کار داده بود.

این پزشك قلابی مدتی نزدیك به یکماه در یك بیمارستان در نزدیکی لندن ۱۷ جراحی‌مختلف‌برروی عده‌ای زن ومرد در سنین مختلف انجام داده است.

یکی از عملیات جراحی مذکور قطع دست‌بیمار بوده است آنچه که موجب حیرت همگان است اینست که طبق اعلام مقامات بیمارستان‌مربوطه پس ازانجام بررسی های دقیق معلوم شده‌است که جراحی کلیه بیماران تحت مداوای دکتر قلابی بخوبی‌انجام‌گرفته است و همه بیماران از سلامتی مزاج برخوردارند . پزشك قلابی هنگامی هیچ خودرا بازکرد که در زمانیکه نوبت‌کار او نبود دربیمارستان بکار مشغول شده بود.

دکتر یزدی وزیر امور خارجه :
تدارك ارتش تهاجمی دنباله سیاست امپریالیستی آمریکا است

تهران ــ خبرگزاری پارس ــ **دکتر ابراهیم یزدی وزیر امور خارجه امروز اعلام کرد که سیاست خارجی ایران برپایه کمك و پشتیبانی از تمامی جنبش های آزادیخواهانه مستضعفین جهان مستقر است .**

دکتر یزدی ضمن اظهاراین مطلب افزود :

در چنین چارچوبی باتوجه بهامکانمان وباتوجه به شرایط خاص زمانی ومکانی وبراساس حفظ ارزشهای ایدئولوژیك و بااستفاده‌از اولویت‌ها، کمکهای خودرا در اختیار جنبش‌های عدکور قرار خواهیم داد .

دکتر یزدی در پاسخ این پرسش که آیا این کمك‌ها منافاتی با اصل عدم مداخله درامور کشورهای دیگر ندارد گفت : خیر دخالت به این معناست که ما سیاست خاصی‌را به‌آنها دیکته کنیم و این ما نبودیم که جنبش مسلحانه ساندی‌نیستها را منظم‌کردیم .

ودولت ایران حتی کمکهای مادی یا غیرمادی نیز به‌آنها نکرده است . ساندی‌نیست‌ها با اتکاء به‌نیروی ایمان خود و برای کسب آزادی و استقلال با فداکاری و دادن شهید توانسته‌اند رژیم منحط سوموزا را به‌زانو درآورند .

بنابراین آنها در رابطه با ایران می‌خواهندکه از تجارب ما بهره‌مند شوند و ما بااعلام پشتیبانی از انقلاب آنها می‌کوشیم تا ازنظر معنوی و روحی تقویت‌شان کنیم .

این طبیعی است که ما از جنبش‌ساندی‌نیست‌ها یامبارزات خلق اریتره پشتیبانی میکنیم‌و این به‌معنی دخالت نیست .

مخصوصا توجه به‌این نکته ضروری است که این جنبشها و انقلابها ناشی از وضعیت طبیعی و درونی خود آن کشورهاست و ما در بوجود آمدن ، تکوین وتوسعه آن هیچ دخالتی نداشته ونداریم .

مسلمانان افغانستان

دکتر یزدی در پاسخ به‌این پرسش که تحت چنین شرایطی از مبارزات مسلمانان افغانستان نیز پشتیبانی خواهیم کرد ، گفت :

اگر شرایط مساعد وجود داشته باشد بله .

وزیر امور خارجه در پاسخ به‌این پرسش که آیا هیئتی‌از سوی ایران در کنفرانس کشور های غیرمتعهد درهاوانا‌شرکت خواهد کرد یانه ، گفت : به‌احتمال بسیار زیاد هیئتی‌از سوی ایران درکنفرانس هاوانا شرکت خواهد کرد . مسئله عضویت ایران در کنفرانس وزیران خارجه کشورهای غیر متعهد در کلمبو مطرح شد و به‌تصویب رسید ، اما تصویب نهائی موکول به جلسه عمومی آنها در هاوانا شد .

دکتر ابراهیم یزدی درباره رابطه ایران و امریکا واینکه امریکا در تصمیم خود برای تعیین سفیری تازه تجدیدنظر کرده است یا نه گفت : ما منتظریم که دولت امریکاتصمیم تازه خودرا به‌ما اطلاع بدهد .

وزیرخارجه دولت جمهوری اسلامی ایران درباره این‌مسئله که چه تدابیری‌برای‌جلوگیری از اظهارنظر منابع غیر رسمی درباره سیاست خارجی ایران اندیشیده‌اند گفت : ما نه وسیله‌ای برای کنترل این بیانها داریم‌و نه‌وسیله‌ای‌داریم که‌مستقیما آنهارا به‌یك‌مجرای صحیح بیندازیم ما به صور مختلف ودر فرصت‌های‌گوناگون خطوط اصلی سیاست خارجی خود وهدفهای دیپلماسی‌وزارت امور خارجه را به‌اطلاع عموم می‌رسانیم تصور میکنم واگر عنصر آگاه ومسلمان ومتعهدی باید بیانات ونظریات خود را با چارچوب هدفها و اصول اعلام شده تطبیق دهد .

اگر چنانچه اشخاصی هستند که درمورد این خط مشی و خطوط کلی دیپلماسی ما اشکالی می‌بینند ما همواره آماده هستیم که آنها را بپذیریم و درباره این مسائل گفتگو کنیم واگر در سیاست خارجی ابهاماتی هست ما وظیفه خود می دانیم که دراین باره توضیح‌بدهیم .

ولی اگر آنها در سیاست خارجی ما ابهامی می بینند و یا بعضی موضع گیری های ما برای آنها روشن و قانع کننده نیست به نفع انقلاب اسلامی و مملکت ماست که قبل‌ازموضع‌گیری از ما توضیح بخواهند. این به صلاح نزدیکتر است .

وزیر خارجه درپاسخ این پرسش که آیا امپریالیسم در اندیشه ساختن یك ژاندارم دیگر در منطقه بجای ایران هست ، گفت : واضح است که ابرقدرت ها از ادامه‌سیاست های خود در خلیج فارس دست نخواهند کشید ، بلکه تاکتیك های خود را تغییر میدهند .

آنها به این سادگی هااصول سیاست خود را تغییر نخواهند داد .

همین مسئله برنامه احتمالی واضطراری دولت امریکابرای تدارك یك ارتش صد و ده هزار نفری استمرار سیاست عمومی و کلی امریکا است در جهت حفظ منافعی که‌حق خود درمنطقه میداند و از نظر ما ناحق است .

این درست نیست که ما تصور کنیم که این کشور ها به دلیل اینکه انقلاب ماسلامی است و عدل و انصاف رارعایت خواهد کرد دست از سر ما برخواهند داشت .

وزیر خارجه درپایان این گفتگو درپاسخ این پرسش که انقلاب ایران به‌عنوان امتیازی منفی برای حکومت حزب دمکرات امریکا در انتخابات آینده ریاست جمهوری امریکا تاثیر خواهد گذاشت گفت :

پیروزی یا موفقیت سیاست خارجی امریکا تاثیر قابل توجهی برروی انتخابات‌ریاست جمهوری خواهد گذاشت .

یکی از مواردی که سیاست خارجی امریکا دچاروهم‌گرائی وایدالیسم‌شده بودمسئله‌پشتیبانی آنها ازحکومت شاه و نادیده گرفتن واقعیت رویداد های ایران و انقلاب عظیمی است که منجر به این تغییرات عظیم شده است .

این را مقامهای امریکائی به صور مختلف اعتراف‌کرده‌اند که نمیتوانستند فکر کنند که اوضاع ایران به اینجا خواهد رسید .

همین که امریکا یك پایگاه بزرگ‌برادر ایران‌و نظامی را که به قول نیکسون سی سال به امریکا خدمت کرده‌است از دست داده میتواند در انتخابات آینده ریاست جمهوری موثر باشد .

دکتر پاکدامن :
برای استقلال مجتمع پزشکی نمیتوانیم موانع را ازسرراه برداریم

*** دانشجویان این‌مجتمع سه روزاست متحصن‌شده‌اند**

تحصن ۱۵۰ دانشجوی دانشکده پزشکی مجتمع شیرو-خورشید سرخ تهران در اعتراض به عدم تحقق خواسته‌هایشان وارد سومین روز خود شد.

این دانشجویان طی قطعنامه‌ای خواهان استقلال دانشکده خود شده‌اند و همچنین می‌خواهند این دانشکده از نظر مقررات تابع وزارت فرهنگ و آموزش عالی باشد.

دکتر پاکدامن دبیر شورای آموزشی پزشکی وزارت فرهنگ و آموزش عالی در این زمینه گفت:

این مجتمع پزشکی زیر نظر وزارت بهداری قراردارد و ما نمی‌توانیم دیوارها و موانع را از سر راه خود برداریم، با اینحال در جهت خواسته های منطقه دانشجویان با آنان همراه هستیم و بهمین جهت در جلسه‌ای که فردا باحضور مقامات مسئول وزارت بهداری و فرهنگ و آموزش عالی با حضور چهار تن از نمایندگان دانشجویان تشکیل میشود . مسئله این مجتمع مورد رسیدگی قرار میگیرد.

دکتر هنجی رئیس دانشکده مجتمع پزشکی نیز در این زمینه گفت: چون در جهت خواسته های دانشجویان قدم برمیداریم و این خواسته‌ها را منطقی میدانیم امیدواریم در جلسه فردا بتوانیم به نتیجه مطلوب برسیم.

صدای دکتر مصدق در میدان بهارستان پخش می‌شود

در آستانه‌بیست‌و هشتمین‌سالروز قیام ۳۰ تیر ۱۳۳۱ احزاب‌وگروه های سیاسی تازه‌ای آمادگی خودرا برای شرکت در مراسم بزرگداشت خاطره شهدا اعلام کردند .بهمین مناسبت گروه سیاسی ایران امروز اعلام کرد که در مراسم بزرگداشت این روزصدای دکترمصدق‌که‌درباره این روز سخن گفته است ، پخش خواهد شد .

جبهه ملی ایران نیز دیشب با انتشار اعلامیه تازه‌ای ،ضمن شرح برنامه‌های تدارکاتی بزرگداشت خاطره شهدای ۳۰ تیر ، اعلام‌کرد که نظریات این جبهه راجع به قانون اساسی و تشکیل مجلس موسسان و اوضاع جاری کشور و نیز اقداماتی که‌برای رفع تشنج و مشکلات فعلی و حفظ رهآورد های انقلاب باید بعمل آید ، مشروحا در مراسم بزرگداشت خاطره شهدای تیر در میدان بهارستان منتشر و درباره آنها گفتگو خواهد شد .

● جبهه ملی همچنین ضمن دعوت وسیع‌ازهمه مردم تهران‌برای‌شرکت درمراسم بزرگداشت‌خاطره‌شهدای ۳۰ تیرکه‌مورد حمایت آیت‌اله زنجانی نیز قرارگرفته ، اعلام کرده‌که‌مراسم بزرگداشت ویادبود‌برمزارشهدای ۳۰ تیر و قهرمانان ملی‌بعداز ظهر روز جمعه ۲۹ تیر ساعت۶٫۱ بعدازظهر در ابن‌بابویه ومراسم گردهمائی بزرگ ملی جبهه ملی باین مناسبت ساعت ۶٫۵ بعداز ظهر روز شنبه‌در میدان بهارستان انجام‌خواهدگرفت وبرنامه تفصیلی مراسم روز ۲۹تیر ماه بعدا اعلام خواهد شد.دراعلامیه جبهه ملی همچنین به گرامیداشت علامه‌دهخدا ــ دکتر حسین‌فاطمی‌ــ و جهان پهلوان تختی و حسن شمشیری در مراسم ۳۰ تیراشاره‌شده است .

● حزب جمهوری فدراتیو خلق های‌ایران نیز در تائید وهمبستگی بامراسم بزرگداشت‌خاطره‌شهدای ۳۰ تیر اعلامیه‌ای صادر کرد و ضمن گرامیداشت یادوواره‌این‌روز تاریخی و قیام ملی اعلام داشت کهبمناسبت با گروهها و دستجات سیاسی که صادقانه در راه‌پیروزی نهائی‌انقلاب ضد امپریالیستی تلاش می‌کنند و تلاش خواهند کرد ، در مراسم بزرگداشت این روز تاریخی شرکت می‌کند وباحضور درآرامگاه‌شهدای ۳۰تیر، نسبت‌باین قهرمانان‌مبارزات ضد استعماری ادای احترام خواهند کرد .

پخش صدای مصدق

یك سخنگوی گروه سیاسی «ایران امروز» اعلام کرد که برای نخستین بار پس از ۲۶ سال بیانات دکتر محمد مصدق خطاب به ملت ایران در بزرگداشت شهدای ۳۰ تیر پخش خواهد شد.

در این نوار که قرار است در میتینگ عصر روز شنبه ۳۰ تیر در مراسم میدان بهارستان پخش شود دکتر محمد مصدق در باره پیروزی ملت ایران در ۳۰ تیر و در دادگاه بین‌المللی لاهه سخن گفته است گروه سیاسی‌ایران‌امروز همچنین طی اطلاعیه‌ای کلیه گروههای سیاسی و مبارز و ملی افراد وطن‌خواه را به شرکت در مراسم یادبود شهدای ۳۰ تیر بر مزار شهدا در ابن‌بابویه و میدان بهارستان که عصر روز جمعه‌و شنبه انجام میشود دعوت کرد.

★ جمعیت کردهای مقیم مرکزنیز دیشب با انتشار اعلامیه‌ای ضمن گرامیداشت خاطره مبارزات‌شهدای قیام ملی ۳۰ تیر که به‌سرنگونی قوام‌السلطنه و روی کار آمدن حکومت ملی دکتر مصدق منجرشد اعلام کرد که اعضای این جمعیت در پاسخ به دعوت آیت‌الله زنجانی بمنظور بزرگداشت خاطره روز تاریخی ۳۰ تیر در راه‌پیمائی و اجتماعات و مراسم کلیه گروههای مترقی و آزادیخواه که به این مناسبت برگزار شود شرکت‌خواهند کرد.

★ حزب توده نیز دیشب باصدور اطلاعیه‌ای در بزرگداشت خاطره شهدای ۳۰ تیر اعلام کرد که‌باین مناسبت یك راه‌پیمائی از پل سیمان (جاده قدیم تهران‌ــ شهرری) بسوی ابن‌بابویه ــ مزار شهدای۳۰ تیر تدارك دیده است که ساعت ۵ بعد از ظهر روز جمعه ۲۹ تیرماه انجام میشود. حزب توده بـرای شرکت علاقمندان به شرکت دراین راه‌پیمائی که به وسیله نقلیه دسترسی ندارند، اتوبوس‌هائی در محل تقاطع خیابان فروردین ــ انقلاب ــ ساعت ۳٫۵ بعد از ظهر جمعه آماده خواهد کرد.

★ سازمان جوانان و دانشجویان دمکرات ایران نیز اطلاعیه‌ای بمناسبت سالگشت بیست و هفتمین سال ۳۰ تیر بعنوان روز سرنوشت ساز تاریخ ایران انتشار دادوطی آن خواستار شرکت اعضاوهواداران و دوستان این سازمان و نیروهای میهن‌پرست و آزادیخواه به‌شرکت در مراسم بزرگداشت این روز و راه‌پیمائی از پـل سیمان بسوی ابن‌بابویه ــ مزار شهیدان ۳۰تیر شد.

دولت ۲۴۰ هزار تن گندم از کشاورزان خرید

۲۴۰ هزار تن گندم از کشاورزان خریداری شد، بر اساس برنامه‌ای که‌از سوی‌دولت تهیه شده است یك میلیون تن دیگر خریداری میشود. حدود ۳۶۰ هزار تن گندم نیز از کشورهای خارجی وارد شده است .

یك مقام آگاه اظهارداشت: درحال حاضر گندم مصرفی در بیشتر سیلوهای کشور موجود است و هیچگونه نگرانی وجود ندارد ، درسال جاری میـزان تولید گندم براساس فرمانی که ازسوی امام منتشر شد نسبت به سال های گذشته بیشتر است ، ضمنا برنامه‌ای تهیه شده است که با همکاری افراد نیرو های انتظامی ، افراد ستاد جهـاد سازندگی گندم کشاورزان‌زودتر درو شود تا گروه های خاص نتوانند احتمالا خرمنها را آتش بزنند .

این مقام اضافه کرد: برای آنکه خرید گندم با سـرعت بیشتری انجام گیرد کمیته‌ای بنام کمیته خدمات مشترك از نمایندگان وزارت کشاورزی و عمران روستائی ــ بازرگانی تشکیل شده‌است ، این کمیتـه هفته‌ای یکبار تشکیل میشود ، کمیته مزبور مشکلات احتمالی را که در امر خرید گندم‌وجود دارد بررسی میکند ودر صورت لزوم برای حل این مشکـلات به مراکز خرید میرود تـا مشکلات رادرمحل حل کند .

از طرف اعضای کابینه امریکا
استعفای فوری کارتر خواسته شد

دنبال احمار خارجه

اعضای کـابینه رئیس جمهوری امریکا ، ضمن تسلیم استعفای دستجمعی خـود و مشاوران کاخ سفید ، از جیمی کارتر خواستار استعفای فوری او شدند .

منشی مطبوعاتی کاخ سفید اعلام کرد : پیشنهاد استعفـا رسما به‌کارتر ابلاغ‌شده ورئیس جمهوری قول داده است کـه آنرا بطور جدی و سریع مورد مطالعه قرار خواهد داد .

برای اولین‌بار در تاریـخ است رئیس جمهوری امریکابه این‌صورت به کناره‌گیری‌وادار میشود.

ناظران سیاسی در واشنگتن اظهارنظر میکنند که پیشنهاد استعفای دسته جمعی وزراء و مشاورین عمده کابینه کارتر، معلمئا تغییرات عمده و حساسی را در دولت فعلی‌امریکا بوجود خواهد آورد که تغییر بعضی از چهره‌های حساس اولیـن نتیجه آن خواهد بود . از بین مشاورین که استعفای خود را تسلیم کرده‌اند می‌توان از هامیلتون‌جوردان‌یکی‌ازمعاونین کارتر ــ برژنسکی مشاور کارتر در مسائل بین‌المللی ــ جودی پاول سخنگوی مطبوعاتی و از وزراء مستعفی شیله زینگـر وزیر انرژی ــ مایکل‌بلومانتال وزیر خزانه‌داری‌ــ بروك‌ادامس وزیر حمل و نقل را نام برد.

اکنون تقریبا قطعی شده‌است که اشخاص فوق‌الذکر از کابینه کارتر خارج میشوند .

دولت کارتر در آستانه سقوط

سخنگوی کاخ سفید گفت : پیشنهاد استعفا روز سه‌شنبه رسما به کارتر ابلاغ گردید جیمی‌کارتر قول داده است‌که این پیشنهاد را دقیقا سریعا و جداً مورد مطالعه قرار دهد. بگفته پاول این پیشنهاد در عین حال شامل استعفای دسته جمعی از طـرف اعضا و مشاورین میباشد .

کارتر قول داده است کـه این پیشنهاد را نیز مطالعه‌کند. درکاخ سفید گفته شده است‌که امکان دارد کارتر بسیاری از استعفاهای وزرا ومشاورین‌خود را قبول کند .

نطق رئیس جمهوری جدید عراق :
حسن‌البکر از سال پیش تصمیم به کناره‌گیری‌داشت

بغداد ــ خبرگزاری فرانسه ــ صدام‌حسین رئیس‌جمهوری جـدید عراق در اولین نطق خود پس از انتصاب از زحمات و کوششهای حسن‌البکر رئیس جمهوری پیشین این کشور قدردانی کردومخصوصا یادآور شد که کناره‌گیری حسن‌ــ البکر فقط بعلت وضع مزاجی او بوده است . صدام حسین در این نطق که از رادیو وتلویزیون‌عراق و خبرگزاری رسمی عراق پخش شد، صریحا خاطر نشان ساخت که این تغییر در کادر رهبری عراق فقط نوعی تغییر و تحول بین دوعضو بود وهیچگونه تغییری در برنامه های قبلی داده نخواهد شد و راه سابق ادامه خواهد یافت . صـدام حسین گفت : ژنرال البکر یکسال قبل تصمیم به کناره گیری گرفته بود . سپس بعلت اصرارویافشاری شورای انقلاب عراق آن‌را عملی نکرد .

کیهان و شما
۳۰۵۱۷۲
۷۶۳ صندوق پستی

مسابقات بین‌المللی جام تختی

هرسال درآذرماه بادعوت ازتیم‌های‌کشتی دنیامسابقات جام آریامهر ملعون در تهران انجام میشد **پیشنهاد میکنم** امسال این مسابقات رابنام پاك غلامرضا تختی برگزار کنند.

ناصر علیخانی

آرزوی‌ملاقات با رئیس

دوماه است که بخاطر یك امر حیاتی میخواهم رئیس سازمان صنایع نظامی راملاقات کنم‌اما آجودان ایشان‌سعادت این دیدار رااز من دریغ میکند. برای رفع این مشکل‌بیش از ۵۰ نامه به‌بزرگان ملی ودینی نوشته‌ام امامتاسفانه جواب نداده‌اند.

مجتبی حسینی

کمك هزینه مسکن را قطع نکنید

دانشکده فنی ازاول مهر گذشته کمك هزینـه مسکن دانشجویان راپرداخت نکرده‌است تاهفته گذشته‌قرار بوداین پول پرداخت شود ولی هفته گذشته گفتند دولت بابپرداخت کمك هزینه مسکن موافقت نکرده‌است. دانشجویان‌شهرستانی دانشکده فنی‌که عموما ازنظر مالی در تنگنا هستند باقرض کردن دل باین پول خوش کرده بودند وحالا بااین‌جواب منفی دستشان حسابی در پوست گردو گذاشته شده است.

غ ــ خ ــ دانشجوی سال اول

به‌کار سازمان انتقال خون رسیدگی کنید

عده‌ای از افراد فاسد وابسته بهرژیم گذشته دستگیرو محکوم شده یا درانتظار محاکمه هستند. اما عده‌ای دیگراز اینها نهتنها آزادند بلکه بهراحتی کارهای سابقشان‌را ادامه میدهند. نمونه آشکار این افـراد واعمالشان را میتوان‌در سازمان ملی انتقال خون ایران مشاهده‌کرد. روساهمان‌روسای وابسته گذشته وروابط همان روابط است. بیست ساختمان‌در اجاره این موسساتی‌که تعدادی ازآنها برای‌کارهای‌خصوصی در اختیار نورچشمی‌ها است. بسیاری از ساواکی‌های قدیمی رابا دادن‌بورس به‌کشورهای‌خارج‌میفرستند وکارهای‌دیگر...

اعزام چند بازرس درستکار از دادسرای انقلاب همه چیز را به وضوح‌آشکار خواهد ساخت.

عباس خوشدل

محاکمه سعادتی و بازی با کلمات !

آقای سید مهدی طباطبائی در یك نامه مفصل هشت ماده‌ای به‌اظهارات دکتر لاهیجی درمورد محاکمه محمدرضا سعادتی جواب داده‌اند.

من یك فردعامی وعادی هستم واز کلمات قلمبه سلمبه ایشان که بیشتر عربی است ولابد در علوم فقه و فلسفه‌ومنطق مورد استعمال دارد چیزی دستگ

کیهان

۱۲ صفحه

تکشماره- ۱۵ ریال

پنجشنبه ۲۸ تیر ماه ۱۳۵۸ ـ بیست و چهارم شعبان ۱۳۹۹ ـ شماره ۱۰۷۶۱

برای انتخابات مجلس خبرگان

۵ گروه سیاسی کاندیداهای مشترک معرفی کردند

* کاندیداهای ۷ گروه سیاسی معرفی شدند صفحه‌آخر ـ ستون پنجم

بازرگان : تثبیت کابینه

آیت‌الله طالقانی : گره‌گشا

امام : ارشاد دولت

ترمیم کابینه و تعیین استاندار جدید کردستان، در ملاقات دیروز مطرح شد

تصمیمات مهم مملکتی در دیدار دولت و آیت‌الله طالقانی با امام

سخنگوی دولت :

۲۰۰ هزار پشت کنکوری به روستاها اعزام میشوند

صفحه ۳ـ ستون پنجم

در حریق انبار نفت تهران ۲ نفر کشته شدند

صفحه ۳ـ (خبرهای روز)

اعتراض اتحادیه تاکسیرانان به سخنگوی دولت

* رانندگان شایعه ساز را معرفی کنید

صفحه ۳ـ ستون چهارم

افراد مسلح با موشک به پاسگاه مرزی خرمشهر حمله کردند

صفحه‌آخر ـ ستون اول

گفت‌وگوی کیهان با استاندار جدید کردستان:

بحران کردستان را سعی می‌کنم پایان دهم

صفحه ۲ـ ستون چهارم

در خوی و قزوین

۶ عامل رژیم سابق تیرباران شدند

صفحه ۳ـ ستون هفتم

وزیر کشور :

سرتیپ رحیمی برکنار شد

سرتیپ امیررحیمی: برکنار شد؟

سرتیپ ریاحی ـ وزیر دفاع ملی

سرتیپ امیررحیمی :

بنویسید من در محل کارم هستم

* فرمانده جدید دژبان مرکز تا عصر امروز معرفی میشود

صفحه ۲ـ ستون چهارم

امام درباره انتخابات مجلس خبرگان خطاب به فرمانداران گفت :

هر کس، هر رأئی که بخواهد بدهد

کنکور ۵۴۰ هزار نفری فردا برگزار میشود

آخرین توصیه‌ها برای کنکور

شب راحت بخوابید، صبح زودتر از خواب برخیزید، صبحانه سبکی صرف کنید و قبل از حرکت یکبار دیگر آنچه را که باید همراه داشته باشید بازدید کنید ....

این آخرین توصیه های سازمان سنجش آموزش کشور به ۵۴۰ هزار داوطلب کنکور سراسری فردا است .

سازمان سنجش همچنین اعلام‌کرد ساعت شروع امتحانات ورودی برای گروههای آزمایشی : علوم اجتماعی و اقتصاد ـ علوم انسانی و زبانهای خارجی ـ علوم ریاضی و فنی ساعت ۸ بامداد و برای گروه علوم تجربی ساعت ۷،۵ بعدازظهر است. داوطلبان باید حداقل یکساعت ونیم قبل از شروع امتحان در محل حوزه امتحانی خود حاضر باشند و توجه داشته باشند که درهای ورودی حوزه ها نیم ساعت قبل از شروع امتحان و در های ورودی ساختمانها و سالنها یکربع ساعت قبل از شروع امتحان بسته می‌شود. پس از زمانهای مقرر بهیچوجه اجازه ورود به محوطه و سالنهای امتحان داده نخواهد شد.

سازمان سنجش توصیه می‌کند که داوطلبان قبل از روز امتحان، حوزه امتحانی خود را شناسائی کنند تا روز امتحان با سهولت و بدون سرگردانی در محل مذکور حاضر باشند. از طرف دیگر چون ورود به جلسه امتحان مستلزم ارائه کارت ورودی است داوطلبان باید در مراقبت از آن نهایت دقت را بنمایند و حتما شماره کارت ورودی خود را که همان شماره داوطلبی است در محل مناسبی یادداشت کنند تا در مواقع ضروری به آن مراجعه شود.

وسائل لازم

داوطلبان باید چند مداد سیاه نرم ، مداد پاک‌کن خوب، مدادتراش و سنجاق یا خود بیاورند ولی از همراه آوردن ساک، کیف، کتاب، جزوه، یادداشت، خط‌کش، خط‌کش‌محاسبه، ماشین حساب، خودنویس، خودکار، مداد رنگی و چیز های دیگر خودداری کنند چون از بردن وسائل اضافی به داخل حوزه امتحان جلوگیری خواهد شد.

به داوطلبان توصیه میشود که لباس مناسب بپوشند تا در مدت حضور در جلسه بخاطر گرمی هوا ناراحت نشوید.

در حوزه های بزرگ مانند دانشگاهها پس از ورود به محوطه با توجه به تابلو های راهنما که در داخل محوطه نصب شده است ساختمان حوزه فرعی محل امتحان خود را یافته و در حوالی آن ساختمان آماده ورود باشید.

هرداوطلب باید پس از ورود به‌ساختمان باتوجه به اینکه شماره صندلی وی همان شماره کارت ورودی است. براساس تابلو راهنما صندلی خود را پیدا کرده، و کارت ورودی را با سنجاق در طرف چپ سینه خود نصب کند. بدیهی است که اگر داوطلبی روی صندلی خود ننشیند وعمداً یا سهوا در پاسخنامه داوطلب دیگری علامت‌گذاری کند پاسخنامه باطل تلقی میشود و تصحیح نخواهد شد.

لازم بیادآوری است که مقررات عمومی جلسه امتحان ورودی باید کاملا رعایت شود و داوطلب به توصیه های مسئولان اجرای امتحان کاملا عمل کند .

پاسخنامه و نکات مهم

چون پاسخنامه ها منحصرا با ماشین الکترونیك تصحیح میشود بنابراین داوطلب باید محل مخصوص پاسخ انتخابی‌را با مداد مشکی کاملا سیاه کند واززدن علامت در کنار پاسخ‌ها خودداری کند چون این علامتها در تصحیح سئوالها بحساب نمی‌آید.

همچنین پاسخ هائی‌که به‌هرنحو در دفترچه آزمون‌نوشته شود بهیچوجه بحساب نمیاید، هر پاسخ صحیح یك نمره مثبت و هر پاسخ غلط بمنظور خنثی کردن پاسخ های حدسی یا تصادفی یك سوم نمره منفی خواهد داشت. بنابراین داوطلبان بهتر است به سئوالی که نمی‌دانند به آن جواب ندهند تانمره منفی نگیرند.

داوطلب اگر به سئوالی پاسخ غلط داد و بعد متوجه شد. میتواند سئوالی را که اشتباه یا غلط در پاسخنامه سیاه کرده، پاك‌کند و آنگاه محل صحیح را سیاه کند.

در پشت و روی برگ پاسخنامه و خصوصا در قسمتست راست بالای آن نباید علامت و یا مطلب محاسبه‌ای گذارده ویا نوشته شود.

پاسخ هائی که تصحیح نمی‌شود

پاسخ نامه‌هائی که مقررات بالا را در آن رعایت نشده باشد. پاسخنامه داوطلبی که مرتکب عملی شده باشد که آن عمل طبق گزارش مسئولان جلسه وتائید هیات اجرائی تخلف محسوب شود.

پاسخنامه داوطلبی که روی صندلی دیگری جز صندلی خود نشسته است.

پاسخنامه داوطلبی که دفترچه آزمون را بطور کامل تحویل نداده است.

تعداد سئوالات و مدت پاسخگوئی

در جلسه امتحان ابتدا سه دفترچه آزمون مربوط به آزمایش عمومی و سپس یك دفترچه آزمون مربوط به‌آزمایش اختصاصی در اختیار داوطلب گذاشته می‌شود.

نام، تعداد سئوال و شماره سئوالهای آزمون عمومی عبارتست از: زبان فارسی ۶۰ سئوال (ازشماره ۱ تا ۶۰) مدت پاسخ ۳۰ دقیقه ـ هوش و استعداد تحصیلی ۶۰ سئوال (از شماره ۶۱ تا ۱۲۰) مدت پاسخ ۳۵ دقیقه ـ زبان خارجی ۶۰ سئوال (از شماره ۱۲۱ تا۱۸۰) مدت پاسخ ۳۰ دقیقه. همچنین در مورد آزمایش اختصاصی برای گروه علوم و ریاضی و فن ۱۴۰ سئوال و برای گروههای آزمایشی دیگر ۱۲۰ سئوال تعیین شده که از شماره ۱۸۱ شروع خواهد شد و بصورت یك دفترچه در کنار صندلی داوطلبان گذارده میشود. محتوای آزمون‌اختصاصی برای‌گروههای آزمایشی‌چهارگانه عبارتست از:

علوم اجتماعی و اقتصادی (گروه یك) شامل ریاضی و آمار، علوم اجتماعی، تاریخ و جغرافیا ـ علوم انسانی و زبانهای خارجی (گروه دو) شامل ادبیات فارسی، فلسفه و منطق، عربی ، تاریخ و جغرافیا ـ عاوم تجربی (گروه سه) شامل ریاضی، فیزیك، شیمی و طبیعیات ـ علوم ریاضی وفنی (گروه چهار) شامل ریاضیات، فیزیك ومکانیك، شیمی‌وفنی.

مدت پاسخگوئی به سئوالات اختصاصی هرگروه‌آزمایش روی دفترچه آزمون نوشته شده ودر حوزه ها نیز اعلام‌خواهد شد. داوطلبان باید توجه داشته باشند که ارزش همه‌سئوالها (عمومی و اختصاصی) برابر بوده و بنابراین برای پاسخ‌دادن به سئوالی که احتمالا فرصت زیادی لازم دارد نباید وقت‌تلف کرد بلکه باید جواب آن سئوال را در پاسخنامه سفید گذاشت و به سئوال بعدی آن پاسخ داد.

برگ درخواست پذیرش

در جلسه امتحان همزمان با توزیع دفترچه های آزمون آزمایش اختصاصی برگ درخواست پذیرش با یك پاکت و یك تذکریه، راجع به برگ درخواست پذیرش، کارت صندلی داوطلب گذارده می‌شود، در این برگ نیز شماره داوطلب و سایر مشخصات وی درج شده است و در صورت وجود اختلاف باید مراتب را با یکی از مسئولان اجرائی درمیان گذاشته شود تا مشکل برطرف شود . پس از دریافت دفتر راهنمای ورود به آموزش عالی سال ۱۳۵۸ و همچنین دریافت کارنامه امتحانات ورودی تیر ماه سال ۱۳۵۸ نسبت به تکمیل و ارسال آن به سازمان سنجش آموزش کشور براساس دستورالعمل های مندرج در دفتر راهنمای مذکور باید عمل شود.

برگ درخواست پذیرش‌که براساس دفتر راهنمای ورود به آموزش عالی سالهای قبل تنظیم نود فاقد اعتبار است و باطل خواهد شدبنابراین قبل از دریافت دفتر راهنما وکارنامه امتحانات ورودی امسال نباید اقدامی در زمینه تکمیل وارسال برگ درخواست پذیرش انجام بگیرد.

دفترچه راهنمای ورود به دانشگاه

دفترچه راهنمای ورود به‌آموزش عالی که شامل‌اطلاعات لازم در زمینه نحوه گزینش دانشجو، رشته های تحصیلی پذیرنده دانشجو، ضوابط و شرائط اختصاصی دانشگاهی و موسسات آموزش عالی است اواسط مردادماه امسال توسط شعب بانك ملی در سراسر کشور توزیع خواهد شد. همچنین دردهه سوم مرداد ماه در تاریخی که از روزنامه‌ها اعلام خواهد شد کارنامه ورودی هرداوطلب در همان حوزه امتحانات ورودی او توزیع خواهد شد وهر داوطلب باید شخصا به حوزه‌مربوطه مراجعه و کارنامه را در یافت کند.

خاموشی جنوب شرق تهران تا امشب رفع میشود

به علت سوختن پست فشار قوی، برق مناطق جنوب شرقی تهران از شب گذشته قطع‌شد.گفته می‌شود که این خاموشی تا غروب امروز ادامه خواهد داشت.

به دنبال دهها تلفنی که از طرف ساکنان‌سی‌متری‌وثوق‌ـخیابان نیروی‌هوائی و ۲۰ متری‌کوکاکولا به روزنامه شد، خبرنگار کیهان کسب اطلاع کرد که از دیشب‌برق این منطقه قطع شده و باتوجه به گرمای آزار دهنده هوا، بخصوص نوزادان و اشخاص مسن با مشکلات بزرگی دست به گریبان هستند .ساکنان این منطقه گفتند که غذایی موجود در یخچالهای‌ها نیز درحال فاسد شدن است.

یك مقام مسئول در برق‌شهباز به خبرنگار ما گفت که به علت نامعلومی پست فشار قوی برق در این منطقه سوخته و برق‌قطع شده است. ماموران برق از شب گذشته در تلاشند تا پست را تعمیروترمیم نموده و روشنائی‌را به خانواده‌ها باز گردانند.

یك مقام دیگر برق شهبازنیز گفت: باید از اداره برکزی (برق منطقه‌ای تهران) به ما کمك شود وباتوجه به تعطیل روز پنجشنبه هنوز کمك لازم نرسیده‌و احتمالا برق تا پایان امروز قطع خواهد بود.

خبرنگار کیهان اضافه‌نموده است که پریشب نیز بیش از سه ساعت برق خیابانهای هاشمی و خوش در جنوب غربی تهران‌قطع بود. ساکنان این مناطق می‌گویند چرا فقط برق مناطق جنوبی قطع میشود و در شمال شهر با توجه به اینکه قبلا گفته بودند امسال‌هم خاموشی داریم خبری نیست.

برای رسیدگی به پرونده آتش‌سوزی :

بازماندگان شهدای سینما رکس تا فردا مهلت دادند

آبادان ـ نمایندگان بازماندگان شهدای آتش‌سوزی سینما رکس با انتشاراعلامیه‌ای از مسئولان مملکتی خواستند که حداکثر تا ۲۹ تیر به‌پرونده آتش‌سوزی سینما رکس‌رسیدگی کنند و تهدید کردند که در غیر اینصورت اقدامات دیگری به‌عمل خواهند آورد.

در قسمتی از اعلامیه‌بااشاره بهاین مساله که مسئولان امر فاجعه سینما رکس آبادان را به‌فراموشی سپرده‌اند ، آمده است : «در آستانه نخستین سالگرد فاجعه آبادان عاملان این جنایت وحشیانه همچنان آزادند . بااینکه حدود پنج ماه از عمر دولت انقلابی میگذرد و باتوجه بهاین مساله که دولت به همه مدارك و اسناد محرمانه دسترسی دارد، عدم رسیدگی به‌این پرونده ، چه چیزی جز بی‌حرمتی به خون شهدایی است که در حادثه سینما رکس جان خود را از دست داده‌اند ؟

درهمین اعلامیه آمده‌است:

«گروههای‌مختلفی برای‌تحقیق پیرامون این فاجعه به آبادان آمده‌اند ولی تاکنون این اقدامات نتیجه مطلوبی نداده است.»

در اعلامیه سپس به‌بدرفتاری مقامات قضایی آبادان واهواز با بازماندگان شهدای سینما رکس اشاره و افزوده‌شده‌است: «مقامات مسئول فقط‌وعده‌وعید میدهند و در برخی مواردحتی بازماندگان شهدای سینمارکس را تهدید میکنند. ازجمله‌زرگر دادستان آبادان درچندملاقات، بازماندگان شهدا را تهدید کرد که در صورت پیگیری شکایت علیه آنان اعلام جرم خواهد کرد.

نمایندگان بازماندگان شهدای سینما رکس در پایان اعلامیه خود خواستاررسیدگی فوری به پرونده سینما رکس شدند و در اینمورد تا ۲۹تیر به‌مسئولان فرصت دادند.

استاندار فارس شورای موقت لرستان‌را تعطیل کرد

شیراز ـ خبرنگار کیهان‌ـ دانش‌منفرد استاندار فارس،شورای موقت استان را تا اطلاع ثانوی تعطیل شده اعلام کرد.

استاندار فارس در موردعلت تعطیل این شورا توضیح داد: بعلت ادامه اعتراضات و انتقادات به انتخاب اعضای شورای موقت‌و اینکه جلسات شورا حتی از نظر عشورتی نمی‌توانست در زمینه‌های اقتصادی، اجتماعی و عمرانی موثر واقع شود تا اطلاع ثانوی تعطیل خواهد شد.

تغییر ساعات کار اداری

از روز شنبه ۵۸٫۷٫۳۰ تا پایان روز چهارشنبه ۵۸٫۶٫۲۸ ساعات‌کارشرکت آی‌بی‌ام شعبه ایران به‌۷ال ۱۴ تغییر خواهد یافت.
آی‌بی‌ام شعبه ایران

آگهی پذیرش دانشجو
دانشگاه مازندران
(رضاشاه‌کبیر سابق)
بقیه درصفحه ماقبل آخر
ن ۸۲۶۴۷

توضیحی درباره مطلب دیروز سردبیر

باکمال تعجب چندتن از هموطنان عزیز تلفنی از (یادداشت روز سردبیر) دیروز گله‌مندی کردند درصورتیکه بسیار بجهی است که منظور از مطلب دیروز فقط اخذ‌توضیح بود زیرا اگرکسی برای مردم سخنی بگوید مردم حق دارند معنای آن سخن را اگر نفهمیدند بپرسند . واقعه عینا چنین بوده است . نظر این بودکه دراین موقع حساس مثلا طرح مساله بحرین یا حمله به دولتترا چه توضیحی میتوان داد؟ این سئوال گناه نیست ارادت من به مقام شامخ پیشوایان دین ازآفتاب روشنتر است ـ من همه‌عمر در خدمت صمیمانه پیشوایان بزرگوار دین بوده‌ام و به این امر افتخار دارم خاصه کسانی‌که در دوره طاغوت زجر کشیده‌اند و زندان دیده‌اند دردل من جای دارند برترك آنان تاج افتخاری است‌که تلؤلو آن از خورشید گرو می‌برد . یکی از دوستة تلفن‌کننده البته ازروی حسن‌نیت و برای هشدار من فرمود از عده زیادی‌که دیشب تجمع‌کرده بودند و از مریدان ایشان بودند یکی‌گفت شما «توده‌ای بوده‌اید» ازگوینده و مریدآقا که نوشته مرا تقبیح می‌کرد تعجب‌کردم‌که در مقابل یك‌سوال ساده باکمال احترام ضربه تکفیر بلندکند و بگوید : «می‌گفتند تو توده‌ای بوده‌ای» الحمدالله که نگفتند تو «توده‌ای هستی» زیرا اگر توده‌ای بودم لابد توبه کردم و بقول خواجه کائنات : «آفتاب از مشرق برآید در توبه باز است.» من قبل از حلول انقلاب از کسانی بودم‌که نوآر سخنرانی تند و دلنشین ایشان را پخش می‌کردم چگونه ممکن است مرتکب ترك اولی شوم . من از هیچ مقامی ابلاغ نگرفتم جز از دست امام خمینی «... یس درهمه دهر یك مسلمان نبود» .

باری ممکن است الکن بودن زبان قلم و ناتوانی من درگفتار موهم این معانی شده باشد لازم به‌تاکید وتکرار نیست‌که آیات عظام بخصوص پیروان امام خمینی برسروچشم ما جای دارند چگونه ممکن است قلب ما از مهر آیات‌عظام، جانشینان پیغمبر اکرم (ص) کسانی که زیر درفش امام خمینی مدظله حرکت میکنند خالی باشد .

خداوند سایه آنان را مستدام فرماید و اگر به دیده عنایت مجددا به عرایض دیروز توجه شود ملاحظه می‌فرمایند که هیچ مطلب زننده یا خلاف ارادت و ایمان برقلم نرفته است و بهرحال العفو عندکرام‌الناس مقبول .

اسدالله مبشری

معین‌فر : ایران از سرمایه‌گذاریهای مشروط خارجی استقبال می‌کند

فاینشال‌تایمز ـ بگفته علی‌اکبر معین‌فر ، سرپرست سازمان برنامه وبودجه ، ایران تحت شرایط‌معینی از سرمایه گذاریهای‌خارجی‌استقبال میکند و امیدوار است که‌خارجی‌ها در طرحهای عمده صنعتی شرکت داشته باشند مشروط براینکه این همکاری همراه با انتقال‌تکنولوژی به ایران باشد .

معین‌فر ، بعنوان نمونه از نوع سرمایه گذاری که ایران طالب آنست به مجتمع عظیم پتروشیمی‌که باسرمایه گذاری شرکت‌ایران وژاپن بوجود آمده اشاره کرد که یك شرکت ژاپنی در راس آن‌قراردارد و پنجاه درصد در آن سهیم است . سرمایه گذاری اولیه در این طرح عظیم به دومیلیارد دلار برآورد شده بود ولی اکنون‌به سه میلیاردو سیصد هزار دلار افزایش یافته‌است.

سرپرست سازمان برنامه وبودجه پیرامون سایر پروژه‌های مشترك که شرکتهای خارجی در آنهاسرمایه گذاری کرده‌اند و هنوزتحت‌بررسی ومطالعه قرار دارد ، اظهار نظری نکرد .

معین‌فر روزیکشنبه‌گفت تغییرات ناشی ازملی کردن صنایع بعداز تکمیل مطالعات اقتصادی بررروی صنایع . اگر لازم آید در بودجه حك و اصلاح خواهد شد .

وی گفت که بودجه برای‌بررسی به شورای انقلاب ،تعلیم‌میشود‌وشکل و محتوای نهایی آن بستگی به نظریات شورای‌انقلاب‌خواهد داشت. باتوجه به نقش شورای انقلاب در امور اقتصادی ایران ،ناظران‌انتظار نداشتند که جزئیات بودجه اهمیت چندانی در بازگویی‌سیاست‌اقتصادی آینده ایران داشته باشد .

معین‌فر در پاسخ به سئوالاتی که در باره سرمایه گذاریهای‌کشاورزی و استخراج معادن مطرح شد گفت : در صورت لزوم اصلاحاتی مطابق با افزایش نیازها انجام خواهد پذیرفت .

این روزنامه میتواند بسیاری از سرمایه گذاران خارجی بیش ازهر زمان دیگر به آینده‌منافع خود در ایران بدبین شده .

رهبر عالیقدر امام خمینی

بدینوسیله ماکلیه کارگران شهرك دریاکنار بدون‌هیچگونه چشمداشتی نسبت به‌حقوق کارگری خود در زمان بحرانی انقلاب مطیع‌الامر بوده و پشتیبانی خود را صمیمانه اعلام میداریم .

کارگران شهرك دریاکنار

ش ۸۴۳

کیهان ورزشی

عصر شنبه منتشر می‌شود

کیهان ورزشی شنبه عصر (پس‌فردا) بامطالب متنوع و دهها تصویر رنگی وآخرین خبرهای داخلی و خارجی به شرح زیر منتشر می‌شود :

- برنامه جسن‌آقا می‌تواند نجات‌بخش ورزش باشد!
- جام فوتبال کشورهای اسلامی‌را برپاکنیم .
- علی‌پوشهای کشتی به قهرمانی تهران روی‌خوش نشان ندادند !
- دوندگان تهران ودنیا درکوران رقابت
- دختر بی‌وطن دراوج تنیس جهان!
- دیوار بلند به ورزش و ورزشگاه رسیدن را بردارید .
- ۹۳ تیم درفوتبال جوانان تهران رقابت می‌کنند .
- برای نخستین بار تماشاگران مددکار داوران فوتبال‌شدند!
- دینار هیجان‌انگیز فوتبالیست‌های ایران و شوروی
- قدراسونهای ورزشی پولدار میشوند !

آگهی انتخابات اتحادیه صنف آهن‌فروش‌تهران‌وحومه
بقیه در صفحه ۱۱

اطلاعیه صنف شیشه و آئینه بقیه درصفحه ۳

نخستین دیدار ورزشی پس‌از‌انقلاب‌اسلامی ایران

«فوتبال‌ایران وشوروی»

در ورزشگاه آزادی

جمعه۲۹ تیر ـ سه‌شنبه‌دوم امرداد

(ساعت ۱۸)

ش ۱۴۳۸ ۱ـ۲

آگهی دعوت مجمع عمومی فوق‌العاده شرکت سهامی عام کارخانجات مقدم

جلسه مجمع عمومی فوق‌العاده صاحبان سهام شرکت سهامی عام کارخانجات مقدم درساعت سه بعدازظهر روز یکشنبه هفتم مرداد ۱۳۵۸ دردفتر مرکزی شرکت واقع درخیابان مصدق کوچه سیمرغ پلاك ۲۶ـ۲۴ تشکیل میگردد ازصاحبان سهام یاوکلای قانونی ایشان دعوت میشود بارعایت مواد۲۵ و۲۷ اساسنامه جهت اخذ برگ ورودی اقدام نموده ودرجلسه مجمع عمومی فوق‌العاده حاضر شوند .

دستور جلسه :

اصلاح و تغییر بعضی ازمواد اساسنامه

هیئت مدیره شرکت سهامی عام کارخانجات مقدم

ن ۸۲۸۱۶

امام: تربیت های طاغوتی در نسل جوان باید به تربیت انسانی و اسلامی منتحول شود

امام خمینی رهبرانقلاب اسلامی‌ایران دردیدار با اعضای انجمن اسلامی پزشکی بهداری وبهزیستی طی‌سخنان مشروحی گفت: رژیم خائن سابق جدیت‌کردکه با همه‌جهات و همه‌قدرت با تزکیه مبارزه بکند ونگذارند جوانهای ماصحیح‌بارببایند.

متن بیانات امام خمینی به‌این شرح است:

بسم‌الله‌الرحمن‌الرحیم

این آیه که خوانده شد ازآیاتی است‌که دربیسان آن میشود مفصل صحبت کرد. لکن مزیك‌نکته راعرض میکنم و میگذرم. خداوند فرموده است: «لقدمن‌الله علی‌المومنین اذبعث فیهم‌رسولا من‌انفسهم یتلوا علیهم آیاته‌ویزکیهم‌وتعلمهم الکتاب‌والحکمة».

خداوند به منمنیی منت‌گذاشته که ازخودشان کسی را فرستاد که‌آیات الهی‌رابرآنها تلاوت کند. تلاوت آیات برای تزکیه وتعلیم‌کتاب وحکمت‌است، تزکیه رامقدم ذکرفرموده است معلوم میشودتزکیه نفس‌ازعلم وحکمت بالاتر است. همین طورهم هست. اگر افراد یك‌ملت تزکیه وتربیت شده باشند، آن‌ملت پیشرو است. اگرسران قوم آنهائی که‌کشور راداره میکردند، نفسشان تزکیه وتربیت شده‌بود نه‌آن گرفتاریها برای ملت پیش می‌آمد ونه‌برای خودشان. منشاء تمام این‌گرفتاریها درهمه‌جا اینست که‌آنهائی که‌عهده‌دار امور ملت هستند تزکیه نشده‌اند. یکنفر آدمی که‌تزکیه نشده اگربریك‌ملت سلطه پیدا کند،این همه گرفتاریهائی راکه در طول پنجاه وپنجسال برای‌ملت‌ما پیش آمد بوجود می‌آورد. کسی‌که برملتی سلطه‌و حکومت داشته اگر یك‌نفر عدالت‌پروباشد دستگاه او عدالت پرور خواهد شد. قشرهائی که‌به او مربوطندظهرا بعدالت گرایش پیدا میکنند. تمام اداراتی که‌تابع آن‌مملکت و آن حکومت است، خواه‌ناخواه بعدالت گرایش پیدا میکنند. اگر همه‌ملت تزکیه بشوند، همین‌دنیا بهشت آنها است وتمام گرفتاریها ازبین میرود. ازطرف دیگرچون اشخاصی دررژیم طاغوتی برمردم حکومت کردند اشخاص‌تزکیه شده‌ای‌نبودند وشخص‌اول مملکت اخلاق وعقاید واعمالش تزکیه نشده بود، مملکت را بهلاکت کشاندند. رضاخان خودش سرچشمه تمام مفاسد بود. درپاریس که‌بودیم یك‌نفر آمد پیش‌من واز کسی شکایت کرد که او گفته اگر درایران پنج‌نفر فاسد پیدا بشود، این محمدرضا روی‌هرپنج‌نفر انگشت میگذارد وبطرف خودش جلبشان میکند. آن اشخاصی که پاك نیستند و با تزکیه‌شده‌ها سروکار ندارند ونمیروند سراغ اشخاص امین، آدمی که خودش تامین‌نیست میرود سراغ‌اشخاصی که‌نظیر خودش‌باشند ولهذا مفاسد ومصالح‌ازحکومت‌ها سرچشمه میگیرد. حکومت عدله تعلم مصالح کشور راتامین میکند وحکومت ظلم تمام بدبختی‌ها را برای یك‌ملتی ایجاد میکند. لذا درآیه شریفه تزکیه را مقدم ذکرکرده‌اند برتعلیم کتاب‌وحکمت، بلکه‌تعلیم کتاب وحکمت مقدمه‌تزکیه است. انبیاء آمده‌اند که انسان بسازند، انبیاء مامورند که‌افرادی راکه‌بشر هستند و با حیوانات فرق‌ندارند اینها راانسان کنند، تزکیه کنند شغل انبیاء همین‌است. باید شغل مادرها هم‌همین باشد نسبت به بچه‌هائی که در دامنشان است ویا اعمالشان آنها راتزکیه کنند. دردامن مادر بچه‌ها بهتر تربیت میشوند تا در پیش استاد، آن‌علاقه‌ای که بچه به‌مادر دارد به‌هیچ‌کس ندارد وآن‌چیزی که‌دربچگی ازمادر میشنود درقلبش نقش میکند و تا آخر هم‌زاهش است. مادرها باید توجه بهاین معنی کنند که بچه‌ها راتربیت کنند، پاك تربیت‌کنند، دامنهایشان یك مدرسه علم وایمانی باشد واین یك‌مطلب‌بسیار بزرگیست که‌مادرها ساخته است وازکس دیگرساخته نیست. آنقدری که بچه از مادر چیز میشنود ازپدر نمیشنود، آنقدری که‌اخلاق مادر درنبچه کوچك نورس تاثیر دارد وبه‌او منتقل میشود ازدیگران صدی نود. مادرها مبدأ خیرات هستند واگر خدائی‌نخواسته مادرانی باشند که بچه‌ها را به تربیت کنند مبدأ شرورند. یك مادر مکتبی است یك بچه راخوب تربیت‌کند وآن‌بچه یك امت را نجات بدهد وممکن‌است بدتربیت‌کند وآن بچه‌موجب هلاکت یك‌امت بشود. مع‌الاسف درطول این سلطنت اینها کوشش کرده‌اند که‌مادران راازبچه‌ها جدا کنند. مادرها تزریق کرده‌اند که‌بچه‌داری چیزی‌نیست، شما توی اطاقات بنشینید و اینها بچه‌های معصوم راهدا کرده‌اند ازدامن مادران وبرده‌اند در پرورشگاهها وجاهای دیگر واشخاص اجنبی وغیر رحیم آنها رابه‌تربیت فاسد تربیت میکردند. بچه‌یکه از مادرش جدا شد پیش هر که باشد عقده‌پیدا میکند. عقده که پیدا کرد مبتلا بسیاری ازفسادها میشود. بسیاری ازقتلهائی که‌واقع میشود از عقده‌هائی است که‌پیدا میشود وبسیاری از عقده‌ها از این‌جا پیدا میشود که مادران از اول جدا شده‌اند و احتیاج دارد شغل مادر همان شغل انبیاء است. شغل مرتبی انبیاء را درنظر مادرها وبچه‌ها کوچك کردند، شغل انبیاء این‌است که مردم را تزکیه کنند، همین کاری راکه بایدمعلم ودانشگاهها بکنند، همین کاری که بایدمعلم ودانشگاهها بکنند. ازدامن مادر شروع میشود تابرسد بمدارس وبه‌دانشگاهها و به جاهای دیگر. اگر ازدامن مادران تربیت‌خوب شروع شد و مادر بچه‌را خوب تربیت‌کرد و به‌دستان تحویل داد، دستان هم خوب تربیت کردوبه دبیرستان تحویل داد، آنجاهم همینطور تادانشگاه یامدارس علمی دیگر، آنهاهم خوب‌تربیت کردند یك‌وقت دریك برهه اززمان می‌بینید که جوانها همه خوب‌از کار درآمده‌اند ویك مملکت‌رابه‌طرف خوبی میکشانند. رژیم خائن سابق‌جدیت کردکه با همه‌جهات وهمه‌قدرت با تزکیه مبارزه بکند ونگذارند جوانهای ماصحیح باربیایند. میگویند درتهران درآن‌زمان شراب فروشیها ازکتابفروشی‌ها بیشتر بوده. و حالا انشاءالله دیگرنیست. میدانید که‌چقدر مراکز فساد رادرست کرده‌اند. مراکزی راکه باید آموزش باشد به فساد کشیدند. مثل‌سینما مثل رادیو و مطبوعات. باتمام قوا بگوشهیدند که‌نگذارند رشد انسانی پیدا شود، بایداین تربیت های طاغوتی درجوانهای ما ودراین نسل به تربیت‌های انسانی واسلامی منتحول شود وامیداست که ازدامن مادرها شروع‌بشود وبدانشگاه وبالاتر ختم بشود. سعادت یك‌ملت بهاین است که سران‌آن ملت وکسانیکه مقدرات آن‌ملت بدستشان استقرار کرده‌باشد. خداوند همه‌شما را به‌راه راست خودش هدایت کندو همه مارا خدمتگزار بهاسلام ومسلمین قرار بدهد.

والسلام علیکم‌ورحمة‌الله‌برکاته

امام در ملاقات با سفیر یمن شمالی:
گرفتاری دولتهای اسلامی به علت دور بودن از تعلیمات اسلامی است

قم ـ سفیر یمن شمالی احمد محمد شجنی جهت‌عرض تبریك پیروزی ملت مسلمان ایران برژیم طاغوتی گذشته بحضور امام رسید. وی ضمن سخنان خود خواستار گسترش بیش‌از پیش روابط وهمکاری های سیاسی، اقتصادی و فرهنگی بین دو کشورمسلمان ایران ویمن شد.

امام در پاسخ سفیر چنین گفت: بسم‌الله‌الرحمن‌الرحیم تشکرمیکنم‌ازاینکه بملاقات من آمده‌اید و همین طور از ملت شما. اسلام یك دین آسمانی است که برای ارشاد ملت‌ها و رفع اختلاف بین آنان و هدایت به کمالات انسانی‌ورفع ظلم و بیدادگری آمده است، لکن مسلمین مجموعا وتقریبا، همین طور دولت های اسلامی از آن مزی که اسلام برای آن آمده است یا غافل بودند و یا تغافل کردند و همه گرفتاریهائی که برای مسلمین در طول تاریخ ایجاد شده‌است برای همین جهت است که از تعلیمات اسلام دور بودند و نتوانستند آن هدایتی را که اسلام برای آن آمده است ادراك کنند و با بواسطه اغراضی که داشتند نتوانستند انجام بدهند. مشکل‌عمده‌مسلمین همان دوری از اسلام و قرآن است واگر مسلمین به‌حسب‌امری که خدای تبارك و تعالی فرموده است «واعتصموا بحبل‌الله جمیعا ولاتفرقوا» اگر بهمین یك امر و نهی‌عمل میکردند تمام مشکلاتشان مشکلات سیاسی، اجتماعی و اقتصادی‌شان رفع میشد و هیچ قدرتی نمیتوانست با آن مقابله کند، لکن مع‌الاسف بواسطه‌غفلت بعضی و عدم‌توجه‌بعضی وتغافل بعضی از این امر مهم محروم‌ماندند و تااین امر الهی تحقق بیدا نکند، بایدمسلمین انتظار گرفتاری های بیشتر داشته‌باشند، مشکل دیگری که هست عدم تفاهم بین دولت‌ها و ملت‌است، جدائی ملت است از دولت بلکه رو در رو قرار گرفتن آنها موجب ضعف آنها و گرفتاری دولت و ملت شده است و تااین مشکل را خود دولتها رفع‌نکنند، روی سعادت را نخواهند دید و همیشه گرفتار دست‌خیانتکاران و اجانب خواهند بود. من‌ازخدا می‌خواهم که مسلمین را بیدار و آشنا بوظایف اسلامی بکند، معتصمین بحبل‌الله بشوند که اساس رفع گرفتاری‌هاست.

حمله به فرودگاه کابل خنثی شد

تهران ـ صدای جمهوری‌اسلامی ـ سخنگوی جنبش مسلمانان‌افغانستان اعلام کرد که در زدوخورد های اخیر رزمندگان مسلمان باتیروهای دولتی آنان توانستند تونلی بطول ۲ کیلو متر در مسیر کابل به بلوروی‌را از بین ببرند.

وی طی گفتگویی با روزنامه کوتی الرای‌العام افزود مقاومتهای دولتی افغانستان برای وارد کردن اسلحه مورد نیاز خود ازاین‌تونل استفاده میکردند.

این سخنگو تاکید کرد رزمندگان مسلمان روز پنجشنبه گذشته بمنظور منهدم کردن فرودگاه بین‌المللی کابل به روستای نزدیك‌این‌فرودگاه حمله کردند ولی این تلاش خنثی شد.

ملاقات مهم هیأت دولت با امام خمینی

دربی‌ملاقات مر۲ ساعته آیت‌الله طالقانی با امام که پربشب صورت گرفت، دیروز، مهندس مهدی بازرگان نخست‌وزیر، هاشم صباغیان وزیر کشور، دکتر یزدی‌وزیر امور خارجه، احمد صدر حاج سیدجوادی وزیر دادگستری و دکتر سحابی وزیر مشاور در طرحهای انقلاب در قم‌بحضور امام رسیدند و مذاکرات مفصل و مهمی درباره حساس‌ترین مسائل مملکتی با امام انجام دادند. به گفته هاشم صباغیان وزیر کشور، دراین ملاقات تصمیمات مهمی نیز پیرامون امور جاری مملکت گرفته شد که بزودی توسط مهندس بازرگان در یك پیام تلویزیونی به اطلاع عموم خواهد رسید.

به گفته آگاهان، این ملاقات از آنجا اهمیت فوق‌العاده می یابد که آیت‌الله طالقانی نیز درجریان آن‌حضور داشتند. این دیدار همچنین در محافل سیاسی بازتاب گسترده‌ای داشت. هرچند جزئیات این دیدار وتصمیمات اتخاذ شده و نتایج آن هنوز فاش نشده، ولی تاکنون دو تصمیم مهم حاصل از این دیدار مشخص‌واعلام شده‌است که‌یکی احضار تیمسار عزیزالله امیر رحیمی به قم و بر کناری وی از فرماندهی دژبان مرکز است و دیگری تعیین محمد رشید شکیبا یکی از قضات با سابقه دادگستری به استانداری کردستان است.

تیمسار عزیزالله امیر رحیمی که هفته پیش بدستور تیمسار ریاحی وزیر دفاع ملی ازکار برکنار شده بود، تا دیروز حاضر نشده بود پست خود را ترك کند. وی گفته بود که من بدستور امام منصوب شده‌ام و فقط بدستور امام نیز استعفا میکنم و سپس تاکید کرده‌بود که به فرمان امام در سمت‌خود ابقا شده‌است. بدنبال همین ماجرا بود که چند روز پیش گفته شد تیمسار ریاحی وزیر دفاع ملی از سمت خود استعفا کرده‌است. هرچند این اظتقاد تکذیب شد و چنین عنوان شد که تیمسار ریاحی به علت بیماری چندروزی در دفترکار خود حضور نیافته‌است.

تیمسار رحیمی دیروز به قم احضار شد و در پی ملاقاتش با امام، برکناری وی ازفرماندهی دژبان مرکز اعلام گردید. تیمسار رحیمی اعلام کرد که ساعت ۹،۵ صبح شنبه یك مصاحبه‌مطبوعاتی ترتیب‌میدهد و مسائلی را مورد بحث قرار میدهد. هاشم صباغیان وزیر کشور امروز در گفت و گوئی با کیهان اعلام کرد که‌باحتمال زیاد تا عصر امروز جانشین جدید فرمانده دژبان مرکز انتخاب و اعلام خواهد شد.

استاندار جدید کردستان صباغیان دراین گفت گو همچنین فاش ساخت که محمد رشید شکیبا قاضی پرسابقه دادگستری که اصلا «کرد» میباشد، بجای ابراهیم یونسی باستانداری کردستان تعیین شده‌است و بزودی رهسپار محل ماموریت خود می شود. ابراهیم یونسی چند روز پیش بدنبال مسائلی که در کردستان پیش آمده بود و بقول‌خودش به دنبال اخطار ها و اعلام خطرهایش که مورد بی توجهی مسئولان قرارگرفت ازاستانداری کردستان استعفا کرد. محمد رشید شکیبا که اخیرا پس از بازنشستگی مجددا به کارفوعت شده‌است با مسائل مبهم و پیچیده‌ای درمنطقه خود روبرو است که در ماه های اخیر شاهدش بوده‌ایم.

در پی ملاقات دیروز هیات دولت با امام همچنین موضوع ترمیم کابینه نیزاز سوی‌برخی از اعضای کابینه تایید شد. گفته میشود که ترمیم کابینه بی ارتباط با ملاقات آیت‌الله طالقانی و امام خمینی نبوده است.

سرتیپ امیررحیمی:
بنویسید من در محل کارم هستم

تیمسار سرتیپ تقی ریاحی وزیر دفاع دولت‌جمهوری اسلامی ایران که چند روز قبل از سمت خود استعفاکرده بود، پس ازآنکه استعفایش مورد قبول دولت واقع نشد، امروز درجلسه هیات دولت شرکت‌کرد.

تیمسار سرتیپ تقی ریاحی چند روز قبل درپی‌برکناری و ابقاء تیمسار سرتیپ عزیزاله امیررحیمی فرمانده دژبان مرکز استعفای خودرا تسلیم دولت‌کرد. اما این استعفا پذیرفته نشد وبااینحال وزیر دفاع دراین هفته درمحل کارش حضور نیافت.

وی دیروز به خبرنگارکیهان‌گفت: علت اینکه استعفای خودرا تقدیم داشته بود، این بودکه بی‌انضباطی‌هائی درارتش مشاهده می‌کرد وبه‌گفته آگاهان این استعفا بابرکناری وابقاء فرمانده دژبان نیز بی‌ارتباط نبود.

در نخستین ساعات بامداد امروز کوشش کردیم که با تیمسار سرتیپ ریاحی درخانه‌اش ویا وزارت دفاع تماس بگیریم تا ازکم وکیف ماجراآگاهی بیشتری یابیم. اما وزیر دفاع در خانه ووزارت دفاع نبود وگفته شد وی‌برای شرکت درجلسه هیات دولت به نخست‌وزیری رفته است.

در همین حال یکی از خبرنگاران کیهان تلفنی بامحل کار تیمسار سرتیپ امیررحیمی درمحل پادگان دژبان‌مرکز تماس‌گرفت.

سرتیپ امیررحیمی به تلفن شخصا پاسخ‌گفت و درباره ملاقاتش باامام خمینی و برکناری‌اش از فرماندهی دژبان مرکزگفت:

ـ من فعلا در محل‌کارم هستم و ساعت ۹،۳۰ صبح شنبه همه جزئیات را دریك مصاحبه مطبوعاتی خواهم‌گفت. امروز فقط بنویسیدکه من درمحل‌کارم هستم وبقیه مطالب را شنبه خواهم‌گفت.

دکتر یزدی:
بختیار می‌خواست قبل از پیروزی انقلاب جمهوری اعلام کند

دکترابراهیم یزدی وزیر امور خارجه دیروز اعلام کرد که بختیار قصد داشت قبل از پیروزی انقلاب استقرارجمهوری را اعلام کند.

دکتر یزدی که در اجتماع اعضای انجمن اسلامی کارکنان صنعت نفت سخن می‌گفت، ضمن اظهار این مطلب افزود:

استعمار و استبداد داخلی اگر میخواست شاه رانگهدارد، به‌خاطر این نبود که «دلش به حال شاه میسوخت» بلکه برای حفظ مصالح و منافعی بودکه به دلیل حضور شاه از آنها بهره‌مند میشد. وزیر خارجه گفت: «مطمئن باشید که استعمار خارجی دیگر قصد بازگرداندن شاه را ندارد، کما اینکه دیدید شاپور بختیار هم وقتی آمد، او نیامده بود که شاه را تثبیت کند. بختیارآمده بود که از بالای سرانقلاب جهت کند و قبلا از اینکه انقلاب پیروز بشود خود جمهوری اعلام کند».

دکتر یزدی اعلام‌کرد درباره دوران نخست‌وزیری بختیار اسناد و مدارکی دارد که با اجازه امام خمینی آنها را فاش خواهد کرد.

وزیر خارجه با اشاره به حوادث سنندج وگنبد وخرمشهر و سایر حوادث اخیر گفت: «می‌خواهند با آشوب‌و اغتشاش ثابت کنند که اگر شاه نباشد این مملکت متلاشی میشود، آنها میخواهند بگویند که آرامش کشور زیر سایه شاه بود. امامن بشما اطمینان میدهم که شاه دیگر تمام شد و حتی استعمار خارجی نیز قصد برگرداندن او را ندارد».

وزیر امور خارجه در قسمت دیگری از سخنان خود با اشاره به دوران نخست وزیری مصدق گفت: روزنامه‌های دوره مصدق را با روزنامه‌های امروز مقایسه کنید، درست همان کارها، همان ملالات و همان گاریکاتورها. آن موقع هم می‌گفتند خمینی دکتر فاطمی ـ امریکائی است امروز هم میگویند مزامریکائی هستم. اما همچنان که آنروز مسئله سردکتر فاطمی نبود. امروز هم مسئله برسر انقلاب است نه شخص من».

استاندار جدید کردستان:
برخی از تصمیمات مناسب با وضع کردستان نبود

محمدرضا رشید شکیبا

محمد رشید شکیبا قاضی سابق دادگستری و استاندار جدید کردستان صبح امروز هنگامیکه برای دیدار دوستان و همکاران قدیمی خود و خداحافظی باآنها به‌دادگستری رفته بود، در یك گفتوگوی اختصاصی با میر هاشمی خبرنگار کیهان اظهارداشت:

من یك سیاستمدار نیستم، مطمئنا کسی که سالهای‌خدمتش را در آموزش و پرورش و دادگستری گذرانده است نمی‌تواند مدعی سیاستمداری باشد. بااین تفاهمل جریاناتی که در کردستان میگذرد باعث میشد گاهی تصمیماتی گرفته شود که مناسب با وضع منطقه نباشد. واین همه نمایانگر آن بود که کسانی که تصمیم میگرفتند چندان آشنایی با وضع کردستان نداشتند. چیزی که مرا دلگرم می‌کند اینست که با همه افراد و گروههای آنجا آشنایی دارم و اگر اختلافاتی‌در آنجا باشد، بخوبی میتوان ریشه های آنرا شناخت و نسبت به حل آن‌ها اقدام کرد. من عقیده دارم‌اختلافات اصولی در کردستان وجود ندارد ولی چون تفاهمی بین نبود و کمتر آنهـا را درك کرده‌اند، شاید در اعلام وضع کردستان به‌مرکز آنهایی که مسئول بوده‌اند بی‌نظر نبودند و مسائل را به‌گونه دیگری منعکس کرده‌اند.

همین امر باعث‌بروز بعضی از مسائل شده است و من شخصا اعتقاد دارم جامعه‌کردهمانطور که رژیم سابق نتوانست در کردها نفوذ کند و آنها را وی سال ۱۳۳۵ به کوت قضات دادگستری در آمد و از سال ۴۰،۳۶ بازپرس دادسرای مهاباد بود. در سال ۴۵ تا ۴۵ دادستان شهرستان سقز بود واز شهریور ۴۳ تا ۴۵ دادستان نیشابور بود. وی سپس به تهران‌منتقل شد و بازپرس‌دادسرای تهران شد. در سال ۵۰ به سمت معاون دادستان تهران و سرپرست ناحیه شمیران‌برگزیده شد. آخرین سمت وی قاضی اداره حقوقی‌وزارت دادگستری بود که بازنشسته شد وبا اخذ پروانه وکالت به جامعه وکلای دادگستری پیوست.

پدر وی یکی از بنیانگذاران مسجد عبداللهی سنندج است.

در جهت عکس مسیر انقلاب بحرکت درآورد، بمدازانقلاب هم که دوره سازندگی آغاز شده است اگر دولت‌باحسن‌نیت کامل ـ که وجود دارد ـ بخواست های مردم کردستان توجه کند همه اشکالات‌درمنطقه رفع میشود و جای‌هیچ‌نگرانی باقی نمی‌ماند. وی سپس در مورد مشکلات فعلی کردستان «اینکه چه تصمیماتی برای حل بحران این منطقه دارد، گفت: تا به‌محل نرفته‌ام نمیتوانم چیزی بگویم ولی مسلما هدف من رفع کلیه مشکلات وبحران بخصوص اینکه خودم محلی هستم و با اهالی و سران منطقه آشنایی دارم و خواهیم‌توانست در همه موارد به‌تفاهم برسیم‌و اشکالات مشکلات را حل خواهیم کرد.

بیوگرافی استاندار

محمدرشید شکیبا که شب گذشته به سمت استاندار کردستان منصوب شده است، حدود ۱۰ سال دبیر دبیرستان‌های سنندج وتهران‌بود. وی دارای مدرك تحصیلی فوق‌لیسانس حقوق است.

طومار ساکنان خیابان کرمان

کسبه و ساکنان خیابان کرمان و هرق شهباز طی طوماری که به روزنامه کیهان فرستاده‌اند پشتیبانی خود را از اصل۳ قانون اساسی اعلام کرده‌اند دراین‌طومار آمده‌است:

باید در قانون اساسی مذهب رسمی‌ایران شیعه جعفری‌اثنی‌عشری باشد و رئیس جمهور مروج‌و پیرو این مذهب باشد.

در پایان این طوماربه‌اهمیت نقش رهبری امام خمینی تاکید شده و گفته شده که اهالی این منطقه تا آخرین نفس از اهداف امام خمینی پشتیبانی خواهندکرد.

سخنرانی حجت‌الاسلام فلسفی

ارالله به دعوت انجمن اسلامی کارگران ماشین سازی‌اراك حجت‌الاسلام فلسفی به عدت‌سه‌روز دراین شهر سخنرانی خواهدداشت.

بعلت شرایط نامساعد

هیات علمی دانشگاه مهدی رضائی‌دست از کار کشید

هیات علمی‌دانشگاه‌مهدی رضائی طی تلگرافی به‌نخست وزیر اعلام کرد که بعلت شرایط نامساعدی که دراین دانشکده بوجود آمده‌ازادامه کار خودداری خواهد کرد.

متن تلگراف باین شرح است:

«جناب آقای مهندس مهدی بازرگان نخست وزیر با احترام هیات علمی دانشگاه مهدی رضائی مدرسه عالی بازرگانی سابق بعلت شرایط بسیار نامساعدی که ازطرف عده‌ای از دانشجویان در دانشگاه بوجود آمده است که موجب سلب امنیت استادان و کارکنان درانجام وظائف خود شده است، از روز سه‌شنبه ۲۶ تیرماه ۱۳۵۸ تا پایان یافتن شرایط ارائه حقوقی‌وزارت دادگستری بطور کلیه فعالیتهای آموزشی را معلق میدارد.»

رونوشت‌این‌تلگراف بسازمان ملی دانشگاهیان،دادستان کل انقلاب اسلامی و وزیر علوم نیز داده شده است.

در خوی

۵ عامل رژیم سابق تیرباران شدند

تبریز ـ خبرنگار کیهان ـ ۵ تن از عمال رژیم سابق به اتهام کشتار و غارت مردم خوی و تجهیز چماق بدستان اعدام شدند.

نیمه شب دیشب دادگاه انقلاب اسلامی خوی رسیدگی به پرونده اتهامی ۹ تن از ضد انقلابیون‌را خاتمه داد و براساس حکم صادره از دادگاه ۵ تن از متهمین باعامر حاج پاشاحسین‌لو، روح‌الله‌حسین‌لو، آقاپناه‌لو، شهریار و حسین‌جمالپور محکوم به‌اعدام‌شدند و حکم‌صادره در ساعت ۳،۵ بامداد امروزبه‌اجرا درآمد. ۴ تن دیگر به اسامی قلی‌حسین‌لو محکوم به ۱۵سال‌حبس، عباس‌پناه‌لو تبرئه، یوسف‌علی‌حاج رستملو کارمند سابق فرمانداری به ۱۵سال حبس و پرداخت ۷۵۰هزار تومان غرامت و مصادره اموال وحسین بدانی زاده به ۲سال‌حبس محکوم شدند.

افسر سابق شهربانی قزوین تیرباران شد

قزوین ـ خبرنگار کیهان ـ یك افسر سابق شهربانی قزوین سحرگاه امروز بحکم دادگاه‌انقلاب اسلامی این شهر تیرباران شد.

دادگاه انقلاب اسلامی‌قزوین پس از رسیدگی به اتهامات‌سروان رضا کرمی افسر سابق شهربانی قزوین، او را بجرم کشتار مردم‌در روزهای انقلاب، مفسد فی‌الارض و محارب با خدا شناخت و محکوم به اعدام کرد. حکم دادگاه ساعت ۳ بامداد امروز به اجرا درآمد.

اعتراض اتحادیه تاکسیرانان به سخنگوی دولت:
رانندگان شایعه ساز را معرفی کنید

هیات موسس انجمن اسلامی و اتحادیه تعاونی تاکسیرانان تهران شدیدا به سخنگوی دولت در این مورد که‌گفته بود «۸۰راننده‌تاکسی از طرف ضد انقلابیون مامور پخش شایعه در تهران هستند» اعتراض کرده‌و از صادق طباطبائی‌خواستند که این رانندگان‌را دستگیر وضمن معرفی آنهارا ازاین صنف اخراج نماید.

اتحادیه تاکسیرانان تهران طی نامه‌ای خطاب به سخنگوی دولت نوشتند:

در روز ۲۷ تیرماه جاری‌گفتاری از قول جنابعالی ا زرسانه صدای گروهی پخش شد، دالبراینکه‌مبلغ مغالطه‌ای جهت پخش شایعه‌دراذهان مردم از طرف ضد انقلابیون تعیین و ۸۰ راننده تاکسی برای پخش این شایعات برگزیده شده که در گروه های ۱۰ نفری مشغول‌فعالیت‌میباشند و اینها هرروز صبح با اخذ دستور از مقامات مخرب کار خودشان‌را شروع می‌نمایند.

چون این موضوع‌توهین صریحی به این صنف زحمتکش میباشد ما رانندگان تاکسی مصرا از شماتقاضا داریم هرچه زودتر این هشتاد نفر را رسما معرفی و بلافاصله از این صنف اخراج و تحت تعقیب قانونی قرار دهید، در غیر این صورت‌این صنف مجبور خواهد شد برای افشاگری چگونگی امر، موضوع‌را تعقیب ودر صورت صحت نداشتن، برای اعاده حیثیت صنف اقدامات لازم‌را خواهیم نمود.

آیت‌الله خاقانی راهی قم شد

آیت‌الله آل‌طبیر خاقانی راهی قم شد و گزارش خبرنگـــمـــار خبرگزاری پارس حاکی است که ایشان صبح امروز از اهواز بقم عزیمت کرد.

در این سفر پسر و چهار تن دیگر از اعضای خانواده آیت‌الله آل‌طبیرنامبرده را همراهی می‌کنند.

خبرهای ایران

اعلامیه جامعه معلمان ایران درباره سی‌ام تیر ماه

جامعه معلمان ایران (مهرگان) طی‌اعلامیه‌ای از مبارزات‌وجانبازی ملت رشید ایران در سی‌ام تیرماه به رهبری دکتر محمد مصدق‌تجلیل کرد. در اعلامیه این جامعه آمده است متاسفانه درگذشته پس ازهر موفقیت کوتاه یك سیستم استبداد و اختناق طولانی بر سرنوشت‌ملت ایران‌حکومت کرده است و این ناکامیها بخاطر از بین رفتن وحدت ملی و جدائیها و تفرقه اندازی‌ها پس از هر پیروزی‌بوده است. جامعه معلمان ایران‌درپایان این اعلامیه از ملت ایران‌خواسته است تا وحدت و یکپارچگی خود را تحت رهبری حضرت آیت‌الله خمینی حفظ کنند.

رئیس شعبه ۴ دادگاه قزوین علیه دادگاه انقلاب اعلام جرم کرد

قزوین ـ غلامعلی ریاحی رئیس شعبه ۴ دادگاه شهرستان قزوین علیه کریمزاده دادستان موقت انقلاب اسلامی این‌شهرستان بدلیل آزادی مفسدین و محاکمات شتابزده، اعلام جرم کرد.

رئیس شعبه ۴ دادگستری شهرستان قزوین طی تلگرامی که به دادستان کل کشور و تهران‌و دادستان کل انقلاب ارسال کرده، اشاره به سوء جریانات وبی‌ترتیبی هائی در پرونده انتصاب کریمزاده بعنوان‌دادستان موقت انقلاب اسلامی قزوین کرده است.

بخشی از این تلگرام به این شرح است:

پس از آزادی بلاجهت چند تن از مفسدین و جنایتکاران که با عکس‌العمل شدید مردم منطقه و دستگاه قضائی قزوین روبرو گردید، معاگابتو هتایزه‌ای انجام شد که قطع نظر ازماهیت احکام صادره بنظر میرسد صرفا بمنظور سرپوش گذاشتن برآزادی مفسدین و امکانات مردم منطقه صورت گرفته است. ضمن تائید براینکه برای حفظ دستاوردهای انقلاب محاکمه کلیه مجرمین درهر مرتبه و مقام باید شدیدا وبی‌اغماض محاکمه و مجازات شوند، لکن ترتیب محاکمات و تقارن زمانی آنها موید غیرعادی بودن و شائبه‌دار بودگی است که یکایك این خبر علت اصلی‌ناامنی خودرا «کمالات وخشنی ناشی از کار زیاد» اعلام کرد. گفته میشود استعفای دادستان شیراز به دنبال اعتراض پاسداران انقلاب این شهر نسبت به صدور حکم آزادی سرکرد ایرج اسدپور ازسوی دادستانی صورت گرفت.

۱۰۰ کارگر شیر پاستوریزه اراك دست به تحصن زدند

اراك ـ صبح امروز نزدیك به ۱۰۰ نفر از کارگران‌شرکت پاستوشیر (شیر پاستوریزه اراك) برای گرفتن حقوق عقب افتاده ماههای‌قبل خود در استانداری استان مرکزی دست به تحصن زدند.

گزارشهای رسیده حاکی‌است: قول های مساعدی‌که از طرف مقامات استانداری به‌این عده داده شد به محل کارخانه رفتند، و در جلسه‌ای‌که با حضور فرماندار اراك مدیرکل کار وامور اجتماعی استان، نماینده کل صنایع و معادن، نماینده کمیته انقلاب و نماینده کارگران در کارخانه تشکیل شد تصمیم گرفته شد چنانچه تعاروز دوشنبه ۵۸/۶/۲ از طرف کارفرما برای این کارخانه مدیر عامل تعیین نشد مقامات دولتی راسا اقدام به تعیین مدیر عامل وراه‌اندازی کارخانه کنند.

توضیح کیهان

روز یکشنبه ۵۸/۶/۲۴ نامه‌ای از آقای احمد علی‌بابائی درصفحه ۹ روزنامه کیهان به چاپ رسید تاکنون عده زیادی ازخوانندگان عزیز یا تلفنی و یاکتبا به محتویات این نامه اعتراض کرده و دهها نامه ومقاله در پاسخ آن به روزنامه‌فرستاده‌اندکه با توجه‌به‌راه‌پیمائی ۱۱ میلیون نفری روزسه‌شنبه و حجم کم روزنامه، به نظرمیرسدچاپ همه آنها موردی نداشته باشد.

مسافران خارج نیازی به آبله‌کوبی ندارند

امروز اعلام شد که مسافران‌برای خروج از کشور دیگر نیازی به کوبیدن آبله و ارائه گواهینامه آبله‌کوبی به ماموران قرنطینه در فرودگاهها را ندارند. فقط‌مسافرانی که به‌قصد کشورهای عربی سفر می‌کنند باید گواهینامه مربوط به تلقیح واکسن وبارا همراه داشته باشند. این تصمیم متعاقب اعلام سازمان بهداشت جهانی و بخاطر ریشه‌کن شدن بیماری آبله درسطح بین‌المللی اتخاذ شده است.

در حریق انبارنفت ری ۲ نفر جان‌خود را از دست دادند

مقارن‌ساعت ۱۱ و۴۵دقیقه‌صبح دیروز ناگهان حریقی در دونقطه در محل انبار نفت بزرگ تهران در نزدیکی شهری اتفاق افتاد. حریق اول در قسمت بارگیری سوخت‌هواپیما و حریق‌دوم‌درقسمت نفت کوره بود که بفاصله بسیار کوتاهی از هم ایجاد شد و باطلاع مراتب به پالایشگاه تهران گروه امداد بفاصله کمتر از ۲۰دقیقه در محل حضور یافتند و هردو حریق‌را خاموش کردند. در این حادثه‌یك کارگر انبار ری و یك‌کماندارنده نفتکش جان خودرا از دست دادند و چندتن مصدوم شدند ـ از طرف شرکت ملی نفت ایران هیاتی‌جهت بررسی در باره علت وقوع این حادثه ماموریت یافتند.

کاروان ۱۰ هزار نفری از رفسنجان به قم رفت

رفسنجان ـ بامداددیروزکاروانی متجاوز از ده هزار نفر از زنان و مردان رفسنجان و کارگران معادن مس سرچشمه برای دیدار با امام و اعلام همبستگی و وفاداری با جمهوری اسلامی عازم قم شدند. اعضای کاروان صبح روز گذشته در مسجد خیابان مسجد جامع‌گردآمدند و پس از سخنرانی شیخ محمد هاشمیان نماینده امام و رئیس‌ستاد انقلاب رفسنجان به‌راه‌پیمائی پرداختند و با شعارهائی اعمال گروهی بیگانه و ضد انقلاب‌را در مریوان و مناطق دیگر محکوم کردند و سپس با ۱۲۰ دستگاه اتوبوس و اتومبیل‌های شخصی‌عازم قم شدند.

دادستان شیراز استعفا کرد

شیراز ـ خبرنگار کیهان ـ حسام فیض دادستان شیراز، دیروز از سمت خود استعفا کرد. وی در تماسی ضمن تائید این خبر علت استعفای خودرا «کمالات و خستگی ناشی از کار زیاد» اعلام کرد. گفته میشود استعفای دادستان شیراز به دنبال اعتراض پاسداران انقلاب این شهر نسبت به صدور حکم آزادی سرکرد ایرج اسدپور ازسوی دادستانی صورت گرفت.

۱۱ میلیون نفر در راه‌پیمائی وحدت شرکت کردند

سخنگوی دولت شب گذشته اعلام کرد که در راه‌پیمائی وحدت که روز سه‌شنبه در سراسر کشوربرگزار شد نزدیك به ۱۱ میلیون نفرشرکت کردند.

توضیح دهد

در مورد عکس بزرگ

تنها ۴۰ هزار نفر شانس راه‌یابی به‌دانشگاه را دارند

۵۴۶۴۹۱ داوطلب ورود به‌آموزش عالی فردا در کنکور سراسری شرکت می‌کنند. ازاین عده جمعا (از طریق گزینش متمرکز و غیر متمرکز) در نیمسال اول سال تحصیلی ۵۹ـ۵۸ ۴۰ هزار نفر به دانشگاهها و موسسات آموزش عالی راه خواهند یافت.

دکتر ابوالقاسم پاکدامن سرپرست سازمان سنجش‌آموزش کشور که در یك مصاحبه مطبوعاتی این مطلب را عنوان کرد در این زمینه گفت: این تعداد داوطلب نسبت به سال گذشته حدود ۶۴ درصد افزایش نشان میدهد. بعد از تهران که ۲۷ درصد کل داوطلبان را در خود جای داده اصفهان و سپس شیراز در رتبه دوم و سوم قرار دارند. وی اضافه کرد: از تعداد داوطلبان ۳۰،۵ درصد را خانمها تشکیل میدهند و بیشترین درصد نوع دیپلم به دیپلم طبیعی با ۵۹،۲۴ اختصاص دارد. وی اضافه کرد: رقم داوطلبانی که سنشان زیر ۱۸ سال است مجموعا ۳۷۲۵ نفر و رقم داوطلبانی که سن آنها بالاتر از ۳۰ سال است ۳۳۹۴۳ نفر است. داوطلبان ۱۸ و ۱۹ ساله با ۲۲،۲ درصد بیشترین رقم را نسبت به سایر گروههای‌سنی بخود اختصاص داده‌اند. دکتر پاکدامن همچنین افزود: امتحانات گروههای ۱ و ۲ و ۴ در جلسه صبح روز ۲۹ تیر ماه جاری و امتحان گروه ۳ در بعد ازظهر همانروز خواهد بود. در تهران در جلسه صبح ۱۱۸ حوزه امتحانی و در جلسه بعد ازظهر ۳۴ حوزه امتحانی خواهیم داشت. دکتر پاکدامن گفت: ۱۳ نفر از کارکنان سازمان سنجش آموزش کشور از روز سیزدهم خرداد ماه سال جاری برای انجام چاپ و بسته‌بندی سئوالات به چاپخانه رفته‌اند و به منظور حفظ سلامت کامل کار تا شامگاه روز ۲۹ تیر ماه جاری بدون هیچگونه ارتباط با دنیای خارج در چاپخانه بسر خواهند برد.

انتخاب رشته

کارنامه امتحان دروس از نیمه اول مرداد ماه از طریق حوزه های امتحانی بداوطلبان ارائه خواهد شد و داوطلبان تا آخر مرداد ماه فرصت دارند در پرسش‌نامه‌ای که درجلسه امتحان به آنها داده خواهد شد، ده رشته ملحوظ خود را انتخاب کنند وی اضافه کرد: امتحانات وروودی موسسات‌عالی به این شکل در هیچ کجای دنیا وجود ندارد و این یك روش مطرود است فی‌المثل اگر وضع به این روال باشد هر سال آینده با حدود ۷۰۰ هزار داوطلب روبرو خواهیم شد که حتی شاید برای این عده صندلی موجود نباشد بنابراین از همین حالا باید در فکر یك راه حل واقعی باشیم و باید مرتفع بگیریم آیا لازم است که همه فارغ‌التحصیلان مدارس به موسسات آموزش عالی راه یابند دکتر پاکدامن اضافه کرد: در این زمینه سازمان سنجش دو طرح دراز و کوتاه مدت در دست تهیه و بررسی دارد براساس طرح دراز مدت با همکاری وزارت آموزش وپرورش نظام آموزشی کشور از پایه دگرگون خواهد شد و بیش از ۱۵ درصد از فارغ‌التحصیلان مدارس جذب موسسات آموزش عالی نمی‌شوند و بقیه با توجه به استعداد ها و نیازهای جامعه تربیت می‌شوند تا در خدمت جامعه و مردم باشند. از نظر طرح کوتاه مدت نیز باهمکاری دانشگاهها و موسسات آموزش عالی و وزارتخانه های مختلف می‌باید دوره های کوتاه مدت آموزش در زمینه‌های فنی و حرفه‌ای تشکیل دهیم تا داوطلبان ورود به‌دانشگاهها با طی این دوره های تخصصی منطبق با نیاز های جامعه جذب بازار کار شوند.

میزان سرمایه‌گذاری های ۹ کشور در ایران فاش شد

یك مقام آگاه در وزارت امور اقتصادی و دارائی سرمایه‌گذاری های تعهد شده از سوی کشورهای‌خارجی درایران‌را فاش کرد. این‌مقام گفت: کشور های صنعتی براساس مدارك موجود، قرار بود ۸۰۰ میلیون دلار در ایران سرمایه‌گذاری کنند، ولی تا زمان پیروزی انقلاب توانسته بودند ۵۱۰ میلیون دلار اعم از ماشین آلات و یا نقدی درایران سرمایه‌گذاری نمایند که ازاین مبلغ ۱۴۰ میلیون دلار آنرا بازگشت داده بودند. البته این مبلغ سرمایه گذاری غیر از وام است. مقام آگاه سپس بذکر چند کشور سرمایه گذار درایران اشاره کرد.

و نام چند کشور سرمایه‌گذار در ایران عبارتند از:

امریکا ۱۴۷ میلیون دلار	ژاپن ۱۶۷ میلیون دلار.
آلمان ۶۵ میلیون دلار	فرانسه ۲۹ میلیون دلار.
سوئیس ۲۰ میلیون دلار.	انگلستان ۲۱ میلیون دلار
ایتالیا ۲۹ میلیون دلار	هلند ۱۱ میلیون دلار

سوئد ۸ میلیون دلار و سایر کشور های سرمایه گذار درایران ۱۳ میلیون دلار. سرمایه‌گذاران خارجی در ایران شامل ۲۶ کشور میباشد.

اطلاعیه

بدینوسیله به اطلاع کلیه سهامداران محترم شرکت ساختمانی و هتلداری شهرزاد پلازا (سهامی عام) میرساند که مجمع عمومی عادی شرکت که برای رفع برخی اشکالات مقرر بوده است در ساعت ۱۶ روز سی‌ام تیرماه سال جاری در محل شرکت تشکیل گردد به بعد موکول میگردد.

هیئت مدیره شرکت ساختمانی و هتلداری شهرزاد پلازا (سهامی عام)

ن ۸۲۷۹۵

۶۳۰۲ ــ الف

قابل توجه کارفرمایان

به اطلاع کلیه کارفرمایان محترم میرساند، برای تسهیل در امر واریز حق بیمه مشمولین قانون تامین اجتماعی، در هر یك از نواحی بهداری و بهزیستی بجای حساب ۲۵۰۰۵ شماره حساب جدیدی افتتاح گردیده که لازم است حق بیمه ماهیانه کارگران و کارمندان بحساب ناحیه بهداری و بهزیستی حوزه استقرار کارگاه واریز و مدارك مربوطه به ناحیه مزبور تسلیم گردد، ضمنا کارفرمایانیکه حق بیمه را طی چك پرداخت‌میکنند لازم است چك و مدارك مربوطه را بواحد بهداری و بهزیستی ارائه و رسید دریافت نمایند همچنین چون تعدادی از بانکهای مشمول قانون حمایت کارمندان لیست و حق بیمه کارکنان خود را بطور متمرکز بصندوق تامین اجتماعی واقع در خیابان آزادی (آیزنهاور سابق) ارسال می‌نمودند لذا این دسته از بانکها استثنائا بایستی حق بیمه خود را بحساب ۲۵۰۳۷ صندوق در بانك رفاه کارگران شعبه وزارت‌کار واریز و لیست مربوطه را بمدیریت در آمد صندوق‌تامین اجتماعی تحویل نمایند.

صندوق تامین اجتماعی

ش ۱۴۰۹

۶۴۶۵ ــ الف

آگهی مناقصه شماره ۲۲ر۵۸

شرکت مخابرات‌ایران تعداد ۱۰۰۰۰۰ شاخه لوله‌پی‌وی‌سی ۱۱۰ــ ۱۰۵ میلیمتر مورد نیاز خود را طبق مشخصات‌لیست پیوست طرح قرارداد وشرایط معامله تحویل‌انبار شماره۸ شرکت مخابرات ایران واقع در جاده کرج خیابان خلیج مرکزی ــ پشت انبار کود شیمیائی ازطریق مناقصه خریداری مینماید.

داوطلبان شرکت در مناقصه میتوانند همه روزه بجزایام تعطیل در ساعات اداری به دبیرخانه اداره کل خرید واقع‌در خیابان دکترعلی شریعتی(جاده قدیم شمیران) ساختمان‌شماره ۵ مراجعه وبا ارائه رسید مبلغ ۱۰۰۰ ریال (حساب شماره ۹۰۰۱۸ شرکت مخابرات ایران نزدبانك ملی ایران شعبه‌فرح) اسناد مناقصه را که عبارت از شرایط معامله وطرح قرارداد میباشد دریافت وبا توجه کامل بمندرجات آنها را امضاءنموده وبه ضمیمه پیشنهاد خود در دو پاکت الفبوب بوصف مشروحه در شرایط معامله تا آخر وقت اداری روز سه‌شنبه ۹ر۵۸ با اداره کل‌خرید شرکت بنشانی فوق‌الذکر تسلیم‌ورسیددریافت دارند.

پیشنهادهای رسیده‌تا موعد مقرر در ساعت ۱۰ صبح‌روز چهارشنبه ۱۰ر۵۸ در اطاق شماره ۴۰۵ ساختمان شماره۵ بنشانی بالا بازو خوانده خواهد شد.

حضور پیشنهاد دهندگان یانماینده مجاز آنها با ارائه معرفی نامه در کمیسیون مناقصه آزاد وشرکت مخابرات‌ایران در نزدیك یاتمام پیشنهادهای رسیده مختار است.

شرکت مخابرات ایران

کارت کنکور امروز هم توزیع می‌شود

توزیع کارت کنکور درحوزه های سراسری کشور یکروز دیگر تمدید شد و امروز نیز توزیع کارت در حوزه های تهران و شهرستانها ادامه‌دارد.

سازمان سنجش آموزش کشور دیشب اعلام کرد: حوزه های توزیع کارت داوطلبان کنکور امروز نیز باز خواهد بود و داوطلبانی که به علتی نتوانسته‌اند کارت خود را بگیرند میتوانند با مراجعه به حوزه توزیع کارت در تهران یا در شهر خود کارت شرکت در جلسه کنکور را بگیرند. همچنین ممکن است کارت ورودی عده‌ای دارای‌اشکالاتی باشد، این عده امروزمیتوانند ازطریق تماس با مسئولان حوزه‌ها اشکالات خود را حل کنند.

سازمان سنجش آموزش کشور همچنین اعلام کرد اینك ستاد دائما باحوزه‌ها در تماس است تا نقائص احتمالی موجود داوطلبان را برطرف کند قبلا اعلام شد، بود که توزین کارت فقط در روزهای سه‌شنبه وچهارشنبه خواهد بود.

معدل ۸ تا ۱۰ دانش‌آموزان راهنمائی قبول است

سخنگوی وزارت آموزش و پرورش اعلام کرد دانش آموزان دوره راهنمائی تحصیلی وجوسته که امسال معدل کل خردادماه آنها بین ۸ تا ۱۰ شد مردود شناخته نمیشوند.

وزارت آموزش و پرورش طی بخشنامه‌ای به‌کلیه‌مناطق آموزشی کشور اطلاع داد هر سال تحصیلی چاریخ استثنائا اجازه داده شد،است دانش آموزان دوره متوسطه و راهنمائی تحصیلی که درخردادماه سال جاریخ معدل کل آنها بین۸ تا ۱۰ باشد در امتحانات تجدیدین شهریور شرکت داده شوند و دراطاق مورد به شرح زیر حل شوند.

۱ــ در دوره متوسطه خرداد‌ماه امتحانی شهریور ماه این قبیل دانش آموزان بجای نمره سالانه آنها مواد درسی که نمره سالانه آنها کمتر از ۱۰ بوده است و بطور معدل کل آنان را محاسبه‌خواهند کرد و دانش آموزانی قبول‌شناخته می‌شوند که معدل کل آنها براساس این محاسبه کمتر از ۱۰ باشد و شرایط دیگر قبولی را براساس آئین‌نامه امتحانات احراز نمایند.

۲ــ در دوره راهنمائی تحصیلی این قبیل دانش آموزان درصورتی قبول شناخته می‌شوند که‌درشهریور ماه شرایط مندرج در آئین‌نامه امتحانات دوره راهنمائی تحصیلی را حائز باشند.

۲ مشروبخوار، شلاق خوردند

مرودشت ــ خبرنگار کیهان ــ دونن از اهالی شهرضا که مبادرت به خوردن و حمل مشروب الکلی کرده وبه ایست نگهبانان شب در مرودشت توجه نکرده بودند،هریك به ۵۰ ضربه شلاق محکوم شدند. از داخل اتومبیل این دوجوان که حسین‌علی برزوکی و نورعلی نام دارند تعدادی شیشه مشروب الکلی بدست آمد. از طرف حجت‌الاسلام خدائی امام جماعت مسجد علی (ع) این دونفر به شلاق‌تادیبی محکوم شدند و حکم در باره آنها برای اولین‌بار در میدان شهراجرا شد.

سخنگوی دولت:

۲۰۰ هزار پشت کنکوری جذب کارهای عمرانی می‌شوند

براساس یك طرح ضربتی ۲۰۰ هزار نفر پشت کنکوری جذب طرحهای‌عمرانی‌میشوند.

دکتر صادق طباطبائی سخنگوی دولت امروز ضمن اعلام این خبر افزود:

دولت برای آفرادی که از روز جمعه آینده پشت درب دانشگاه ها می‌مانند طرحی تهیه کرده که براساس آن از میان نیم میلیون نفری که نمیتوانند به دانشگاه ها راه یابند دویست هزار نفرشان جذب طرحهای عمرانی برای عملیات باز سازی در روستا ها خواهند شد. سخنگوی دولت افزود: این کار هدیه‌ای از جانب دولت به جوانان کشور است. براساس این طرح دوره‌های۶ الی ۲۴ ماهه‌برای شرکت کنندگان در نظر گرفته شده که ضمن آن کلاس هائی از سوی معلمان متخصص برای امور آنها در نظر گرفته شده‌است که پس‌از طی این دوره به روستا ها اعزام‌خواهد شد.

این دوره ها شامل تمام زمینه‌ها است و امیدواریم که تا شش ماه آینده این گروه بتوانند راسا وارد بازار کار شوند ضمنا این طرح شامل کلیه داوطلبان دختر و پسر خواهد بود و داوطلبان‌آموزش های عملی را در قسمت های مختلف شهر سازی، بهسازی، کمك های اولیه بهداشت، ساختمان، پل سازی، تعلیم‌و تربیت‌خواهند دید و ازامکانات موجود به رایگان استفاده خواهند کرد.

در پایان این دوره به آنان گواهی نامه داده میشود و از نیروی تخصص یافته آنان استفاده خواهد شد.

میلیونها ایرانی، به‌ندای امام لبیک گفتند

گوشه‌ای از اجتماع بزرگ‌مردم قم در صحن مطهر حضرت معصومه علیهاسلام در روز راه‌پیمایی وحدت ــ نظیر این راهپیمائی در سایر شهرها و بخشها و روستاهای کشور نیز انجام شد.

بیعت دوباره‌ی ملت مسلمان ایران با امام خمینی رهبر انقلاب اسلامی کشورها،ابعادی گسترده در جهان داشت و خبرگزاری های مهم، از آن به عنوان بزرگترین رویداد جهانی نام بردند.

● دراصفهان، بیش از یك میلیون نفر، راهپیمائی پرداختند و به ندای رهبرخود، لبیك گفتند. دراین‌راه‌پیمائی عظیم که نشانه همبستگی با انقلاب اسلامی ایران است‌چند صد هزار نفر از مردم بخشها و روستاهای اصفهان به این‌شهر آمدند و در حالی که تمثالهایی از امام خمینی دردست داشتند با شعار های خود، هر نوع توطئه و نفاق‌افکنی در انقلاب اسلامی ایران را محکوم‌کردند. پیشاپیش راه پیمایان،جمع زیادی از علما و روحانیون اصفهان درحرکت بودند و در پایان، قطعنامه‌ای که ضمن وحدت و همبستگی فاطبه مردم با امام بود قرائت شد و مورد تائیدتمام اجتماع کنندگان قرار گرفت.

● پریروز درقم، همه جا، فریاد «رهبر ما خمینی است» به گوش میخورد و صد هاهزار نفر از مردم این شهرواهالی سایر شهرهایی که به منظور زیارت بارگاه حضرت معصومه سلام‌الله علیها ودیدار با امام خمینی به قم آمده بودند در یك راه پیمائی شرکت کردند و آمادگی خود را برای اجرای هدفهای جمهوری اسلامی ایران اعلام داشتند.

● درمشهد، بیش از یك میلیون تن از مردم مسلمان درراه‌پیمائی وحدت شرکت کردند و ضمن‌اجتماع درصحن مطهرحضرت امام رضاعلیه‌السلام بار دیگر به ندای رهبر انقلاب اسلامی پاسخ مثبت دادند.

● در کاشان، اراك، محلات، خمین، ساوه، دلیجان، گلپایگان، خوانسار، شوشتر، الیگودرز، رباط‌کریم شهریار، سرپل ذهاب، بندر ترکمن، کوهدشت لرستان، فسا، نیشابور، کلاردشت، اهامزاده داود و زائران این منطقه، رامیان، بم، بوشهر، بوئین‌میاندشت، فریدن، پارس‌آباد مغان، رفسنجان، نجف‌آباد، لاهیجان، شهریار، اهر، بازارجمعه، ممسنی، هشترطوالش، سروستان فارس، خوانسار، شبستر، میاندوآب، نشاء، کرج، اقلید فارس وخلاصه‌همدی شهرها، بخشهاوروستاهای‌دور ونزدیك، راه پیمائی های بزرگی ترتیب یافت و مردم با دادن شعارهای ملی و مذهبی، بیعت خود را با امام خمینی رهبر انقلاب اسلامی ایران، تجدید کردند.

به توصیه دفتر آیت‌الله طالقانی اعتصاب غذای سعادتی شکسته می‌شود

صبح امروز کیهان از جنبش ملی مجاهدین کسب اطلاع کردکه به‌توصیه دفتر حضرت آیت‌الله طالقانی اعتصاب غذای محمدرضا سعادتی شکسته میشود. در این‌مورد اطلاعات بیشتری نتوانستیم کسب کنیم.

سعادتی میباکنون ۸۱ روز است که در زندان بسر میبرد۴۷ روز است که دست به اعتصاب‌غذا زده و به گفته همسرش حال بسیار وخیمی دارد.

محمد منتظری: آیت‌الله روحانی انقلابی نیست

کویت ــ یونایتدپرس ــ شیخ محمد منتظری که اکنون در کویت بسر میبرد، در مصاحبه‌ای با روزنامه السیاسه گفت: آیت‌الله روحانی و دو برادرش انقلابی نیستند، بلکه از عوامل سازمان جاسوسی آمریکا «سیا» هستند.

آیت‌الله روحانی اخیرا گفته بود که بحرین جزئی ازایران‌است ولی مقامات دولت ایران گفتند که با او عقیده نیستند.

شیخ محمد منتظری بعالسیاسه گفت که وقتی توطئه آیت‌الله روحانی فاش شود، از انقلاب‌ایران تصفیه خواهد شد.

کلیه مجتمع های فن و حرفه‌ای به آموزش وپرورش پیوستند

کلیه مجتمع‌های آموزش فنی وحرفه‌ای کشور بموجب ماده واحده‌ای که به تصویب هیئت وزیران رسید به وزارت آموزش و پرورش انتقال می‌یابد.

مجتمع‌های آموزش فنی و حرفه‌ای که به وزارت آموزش می‌پیوندند شامل مجتمع‌های آموزش فنی و حرفه‌ای سازمان ملی خدمات اجتماعی یا امارات تابعه است و بودجه و اموال منقول و غیر منقول این مجتمع‌ها نیز به آموزش و پرورش منتقل میشود آموزش و پرورش برای‌انجام انتقال دوروین ویژه‌ای را انتخاب و معرفی خواهد کرد.

در حال حاضر عمده مجتمع آموزش فنی و حرفه‌ای وجود‌دارد که رابطه به وزارتخانه‌های‌سازمان‌های غیر وزارت آموزش‌و پرورش هستند و همین مسئله برای‌ترا مرجویان این مجتمع‌های‌درپذیرش دانشگاهی و استقلال مجتمع‌ها مشکلاتی پیش آورده‌بود.

در دریا غرق شد

شهسوار ــ خبرنگار کیهان ــ جوان ۱۸ ساله‌ای بنام سپهر سعیدنیا اهل مشهد که بهمراه خانواده خود به «چال‌کوروت» شهسوار رفته بود، در دریا غرق شد.

۴۱ نفر از زندان قصر آزاد شدند

بر اساس تصمیم دادسرای‌انقلاب اسلامی مرکز ۴۱ تن دیگر از بازداشت شدگان زندان قصر، با قرار های موقوفی تعقیب،کفالت، وثیقه، کفالت شرعی از زندان آزاد شدند.

گزارش خبرنگار کیهان اززندان قصر حاکی است‌که بدنبال پی‌گیری وتسریع قضات در رسیدگی به پرونده متهمین که گروهی از آنان از کاخ دادگستری به دادسرای انقلاب منتقل در زندان منتقل شده‌اند، هر روز گروه کثیری از زندانیان آزاد میشوند.

هر محوطه پیرونیم زندان قصر تعدادی از خانواده های زندانیان اجتماع می‌کنند و بانتظار آزادی نزدیکانشان میمانند. روزی نیست که کمتر۲۰ الی ۴۰ نفر اززندانیان آزاد نشوند.

بدنبال جلسه مشترك روحانیون و قضات دادگستری در دادسرای انقلاب که روز شنبه تشکیل شد. در رسیدگی به پرونده اتهامی بازداشت شدگان تسریع شده است و قضات دادگستری و روحانیون پس از رسیدگی به پرونده های متهمین کسانی را که جرم ویا اتهام سنگینی ندارند، با توجه به دستور عفو امام، از زندان آزاد می‌شوند. کسانی‌که دیروز آزاد شدهاند:

به فرح زیردند:

رضا امیدوبیی ــ مرتضی‌قلی شادکانی ــ امیرهوشنگ ساسان ــ کوروش دادستان ــ عبداله بیات ــ محمدمهدی روشن ــ اسکندرکاشیم که با قرار موقوفی تعقیب،آزاد شدند. همچنین اینعده باقرارکفالت آزاد شدند.

چنگیز پهلوان ــ حسن جوبی ــ خسرو شهابی ــ امرالله کیوان ــ محمد وافی ــ هوشنگ پوررستگار ــ رشادحسابی ــ غلامرضا زیائی ــ احمد حمیدوند ــ جعفر صرافان ــ عباس لطیف‌کاردار ــ اسکوئیر قرباغ حمیدوندحسین خوش‌بیگی ــ عباس خرمی‌مراد ــ ناصر قلمه مولائی ــ غلامحشیدی اهرنی ــ حسین شاهسون ــ ابوالقاسم بهرام‌طهر ــ عباس الوندی ــ جلال مجیر ــ میروس وادوزنگنه ــ حسین کرایی ــ علی‌توانگیوبانی ــ عباس هنرزاده ــ محمودیوسفی ــ جهن دولتشاهی ــ عبدالصمد صغاری و گروه دیگر با قرار وثیقه آزاد شدند که اسامی آنها عبارتند از:

دبیر اسداله موسوی ماکوئی ــ پرویز اوصیا.

ضمنا این عده با قرار التزام آزاد شدند.

علی‌اکبر قرائی ــ حمزه صبوری ــ احمد رنجبر و محمداسمعیل علی‌خانی با قرار وجه‌الضمان آزاد شد.

نامه سرگشاده برادر محمدرضا سعادتی به‌ملت ایران

سیدمحمد سعادتی‌برادر محمدرضا سعادتی در نامه‌ای سرگشاده به پیشگاه ملت ایران خواستار آزادی برادرش شد.

برادر سعادتی در این نامه اظهار اطمینان کرده است که فریاد دادخواهی اورا خلق قهرمان ایران پاسخ خواهند گفت. او سپس در این نامه نوشته است: متعجبم که چگونه و پانچ چرئتی در لوای‌نام اسلام و در حضور رهبر جنبش اسلامی حضرت امام خمینی و در برابر چشمان بیمار خلق ایران مجاهدینرا پس از ۲ سال زندان در زمان طاغوت، در ایام شکوفائی انقلاب به خانه و لن بهشت سازرت آمریکا میبرند و شکنجه میکنند.

برادر مجاهد سپس خطاب‌به‌وی میگوید: تو فکر میکنی با آنچه تابحال مجاهدت و سازمان‌یافتگی که از اساسی‌ترین ارکان ویران کننده پایه‌های ننگین امپریالیسم و ارتجاع وطاغوتیان بود، مکاران چگونه پانچه نام میتوانستند تورا متهم کنند؟ پنام خوکامپریالیسم؟ پنام طاغوتیان؟ پنام شکنجه‌گر ساواك یا پنام برهمن و مشرك؟ کدامیك؟

این مکاران که پرعدقرآن‌دیری نمی‌گذرد که چهره اصلی‌شان آشکار شده و رسوا میشوند، هیچ راهی نداشتند جز اینکه دست به کثیر کردن تاریخ‌دادگاه‌ها بزنند و تورا جاسوس بنامند. تو چه‌راحب میکنی؟ تو که با اینگونه صمایی آشنائیم فاری که روزی‌نه‌چندان دور هر حالی که فریاد الله‌اکبر سرمیدادیم و پشت‌خودیان‌را بلرزه می‌آوردی؟ مگر کدیدی‌چگونه بابیرحب خرابکار، تروریست، وطن فروش و عامل بیگانه‌به‌بند کشیده شدی؟ و تو دیدی که خلق قهرمان ایران چگونه به‌پشتیبانی تو و مجاهدان مبارزت تو برخاست.

در پایان نامه آمده‌است: خداوند بزرگ پیامگونه که جدتورا یاری کرد یارتو و دیگر مظلومان‌است.

۶۳۸۷ هـ الف

ژاندارمری کل کشور

آگهی مناقصه خرید ضد یخ شماره ۱۴ تاریخ ۱۸ر۴ر۱۳۵۸

لجستیکی ژاندارمری کل‌کشور جهت مصرف سال ( )

قلم اجناس مشروحه زیررا:

ردیف	نوع	میزان جنس
۱	ضدیخ	به‌مقدارمندرج‌دربرگ‌شرایط‌ومشخصات

پیشنهاد دهندگان میتوانند بامراجعه بقنهیه و خرید لجستیکی ژاندارمری‌واقع درتهران ــ ونك ــ سربازخانه‌ژاندارمری وملاحظه مشخصات اجناس و دریافت برگ شرایط و مشخصات معامله پیشنهاد خودرا طبق‌مفاد مندرج درشرایط معامله تنظیم وتا ساعت ۱۱۰۰ روز ۱۷ر۵ر۱۳۵۸ بدبیرخانه ستاد ژاندارمری واقع درمیدان انقلاب خیابان کارگر تسلیم نمایند.

یگان مناقصه‌گذار ــ لجستیکی ژاندارمری کل کشور

۶۴۶۱ م ــ الف

بنام خدا

آگهی

موسسه استاندارد وتحقیقات صنعتی ایران مرتظر دارد علائم استاندارد را تغییر دهد وبرای این منظور طرحهای جدیدرا برای این علائم بمسابقه میگذارد، ازکلیه طراحان واهل ذوق و همه هموطنان درخواست میگرددکه طرحها و پیشنهادهای خود را حداکثر تالول آبانماه ۱۳۵۸ بداداره روابط عمومی و بین‌المللی این موسسه (صندوق پستی ۲۹۳۷ تهران) ارسال دارند.

برای طرحهائی‌که ازطرف کمیته داوران پذیرفته شودجمعا تامبلغ یکصد هزار ریال درنظر گرفته شده که بهرطرح بیست‌هزار ریال پرداخت میگردد.

علامتهای مورد نیاز بشرح زیر است:

۱ــ مهر استاندارد

برای نشان دادن مطابقت کالا بطور کلی و یا ازنظرکیفیت ومرغوبیت بااستانداردهای ملی ایران در صورتیکه دراستاندارد درجات مختلفی ازکیفیت یاانواع مختلفی ازیك کالا تجویز شده باشد عدد یارقمی‌که حاکی از درجه ویانوع کالا باشد به مهر اضافه خواهد شد، این مهر برای تمام کالاها و نیز برای خدمات بکار خواهد رفت.

۲ــ علامت ایمنی

که برای مصنوعات برقی ومکانیکی وامثال آنها وبالاخص برای محصولات برقی خانگی بکار خواهد رفت و بی‌خطر بودن وسائل و دستگاهها ومصنوعات مذکور را نشان میدهد، این‌علامت باید طوری باشدکه بتوان کلمه «ایمنی» را در کنار یا درون آن اضافه کرد.

۳ــ علامت استاندارد برای موارد خاص

ازقبیل تعویض پذیری، ضد اشتعال بودن کالا، مقاومت در برابر آب وهوای خاص، مقاومت در برابر اغتشاشات رادیوئی وامثال آنها، این علامت بایدطوری باشد که بتوان شمارهاستاندارد مربوط را درکنار یاداخل آن اضافه کرد ویامورد خاص‌استاندارد بودن کالا را بفارسی درآن نوشت.

۴ــ علامت استاندارد برای نشان‌دادن درستی اوزان و مقیاسها

این علامت باید طوری باشدکه بتوان میزان دقت اوزان و مقیاسها و وسائل سنجش ازقبیل ترازو، قپان، متر و غیره را در درون یا درکنار آن اضافه کرد.

۵ــ علامت یا علامتهای استاندارد برای نشان‌دادن عیار مصنوعات ساخته شده از طلا و نقره

این علامت باید طوری باشدکه بتوان عدد حاکی از عیار ۱۴ و ۱۸ و ۲۲ برای طلا و ۸۴ و ۹۰ برای نقره و ۹۵۰ برای پلاتین وایریدیوم را در درون یاکنار آن اضافه کرد.

بدیهی است‌که میتوان برای تمام موارد بالا ویاچند مورد آن فقط یك علامت ابداع کرد بطوریکه بتوان برای تمام مقاصد فوق ویابرخی ازآنها بکار برد.

علاقمندان میتوانند برای اطلاع از علامتهای استاندارد سایر کشورها وکسب اطلاعات بیشتر بداداره روابط عمومی وبین‌المللی موسسه واقع درکرج مراجعه یامکاتبه نمایند.

موسسه استاندارد وتحقیقات صنعتی ایران

ش ۱۴۴۱ ۱ــ۲

اعلامیه آیت‌الله منتظری درباره حوادث خوزستان:

کشتار مسجد جامع، لکه ننگی بردامن ضدانقلاب است

قم ــ خبرنگار کیهان ــ صدهزار از اعضای جامعه‌میلغین عرب‌زبان خوزستان پس از ملاقات با امام خمینی برای عیادت به منزل حضرت آیت‌الله منتظری رفتند و بااپشان ملاقات وگفتگوکردند.

حضرت آیت‌الله منتظری در جواب سخنان نماینده وعاظ آنها را به ادامه حرکت‌انقلاب اسلامی برهبری امام خمینی و صبر و حفظ اتحاد و اخوت اسلامی و برخورد آگاهانه با مسائل و توطئه‌های جاری‌در منطقه دعوت کرد. آنگاه یکی از طلاب حاضر در جلسه پیام آیت‌الله منتظری به مردم خوزستان را قرائت کرد. متن پیام بشرح زیر است:

برادران و خواهران مسلمان و شجاع خوزستان ایدهم‌الله تعالی. خبرناگوار تهاجم عناصر بیگانه ضد انقلاب به مسجد جامع خرمشهر و کشتار مردم بیگناه، قلوب جامعه روحانیت و ملت مسلمان ایران را جریحه‌دار نمود، ولی خوشختانه خط مشی قاطعانه استاندار دلیر خوزستان تیمسار مدنی و دادگاه انقلاب اسلامی و پاسداران جانباز آن سامان مقام رهبری انقلاب و روحانیت مسئول و ملت قهرمان ایران را خرسند ساخت. آری خطه خوزستان بدلیل منابع نفتی و مزایای استراتژیك آن در طول تاریخ مورد توجه محافل استعماری غرب و شرق بوده و همواره مردم شجاع آن در معرض تهدیدها و تهاجم و تحولات و مبارزات خونین قرار داشته‌اند. امروز تبانی چپ و ارتجاع در منطقه نمایانگر نقش شیطانی ملت شوم «کاپیتالیسم، صهیونیسم‌و کمونیسم» است و این بافت خطرناك تداومی است ازنقشه‌های ابلیسی ساواك‌و سیا که سالهای متمادی پنجه‌های خونین‌اش را بگلوی مردم مستضعف و مبارز آن دیار فرو برده بود. نخستین پدیده استعماری در کنار فقر و بی‌فرهنگی که در آن استان بدست بخون آغشته رژیم بهلوی پدید آمد تضاد ناسیونالیستی عرب و عجم است. همان واقعیت تلخی که در بسیاری‌از کشورهای اسلامی زیر پوشش‌های دیگردست‌آویز جهانخواران واستعمارگران اروپائی بود. اسلام این پاکترین آئین سعادتبخش بشریت که به اراده خدای بزرگ و دست توانای حضرت محمدبن عبدالله (ص) ازسرزمین حجاز بجهان عرضه شد نخستین منادی وحدت و عدالت و برادری است. مکتبی که از مرزهای قومیت و ناسیونالیسم گذشته و انسان را در کل جهان و تاریخ بحضور درصحنه پیکار حق و باطل فراخوانده و چنان شخصیتی متعالی و ارزنده به او عطاکرده که عرب و عجم و تمام‌نژادها در پیشگاه آن یکسان و برابر است (ان اکرمکم عندالله اتقیکم) اخوت‌اسلامی وبرادری انقلابی یکی از ضرورت های حیاتی نهضت‌اسلامی ایران‌شمار میرود که تعالیم حیات‌بخش قرآن و رهنمودهای امام‌خمینی پیوسته آنرا گوشزد نموده‌است.

مقتضی است برادران عرب و غیرعرب خوزستان هشیار بوده و در این مقطع حساس که استعمار بین‌المللی با تمام‌قدرت میکوشد چپ و ارتجاع را در یك جبهه متحد سازد و شما برادران اسلامی را به بهانه قومیت و نژاد و تبار مجار اختلاف داخلی گرداند ونظرتان را از مسائل‌اصلی انقلاب‌منحرف نماید وبالنتیجه انقلاب اسلامی را در داخل کشور محصور کند سعی کنید وحدت اسلامی خویش‌راحفظ ونغمه‌های‌تفرقه انگیز را با مشت آهنین پاسخ دهید، همانگونه که در راهپیمائی وحدت در روز سه‌شنبه ۲۶ر۵۸ نشان داده شد علیرغم تمام تبلیغات و کارشکنی‌ها و تفرقه‌افکنی‌ها ملت قهرمان ایران یکپارچه‌و فشرده در خط روحانیت متعهد و مسئول برهبری امام خمینی در حرکت است، مطمئن باشید پیروزی انقلاب و استقرار جمهوری اسلامی ضامن سعادت مالی و معنوی تمامی مستضعفین منطقی و مردم ایران میباشد، بدون آنکه به‌نژاد و رنگ‌وزبان توجهی نماید و یا تعیض و انحصار را بین برادران اسلامی که در مبارزات ضد طاغوتی شریك بوده‌اند. کشتار وحشیانه مسجد جامع خرمشهر لکه‌ننگی است برتمامی ضد انقلاب‌واعلام خطری به تمام مغزها و قلبهاو نیروهای انسانی مبارز و متعهد این مرز و بوم که تا نابودی‌و سرکوبی کامل عناصر توطئه‌گر ازپای ننشیند. جامعه روحانیت آگاه و ملت فداکار ایران این فاجعه را محکوم نموده و از متصدیان امور میخواهد هرچه قاطعانه‌تر، دژهای توطئه و خرابکاری را واژگون سازند.

۶۱۰۷ هـ الف

شرکت ملی نفت ایران

آگهی مناقصه

قسمت پخش شرکت ملی نفت ایران در نظر دارد حمل مواد نفتی باظرف (دربشکه ــ چلیك ــ قوطی ــ کارتن و نظایر آنها) را ازآبادان بنقاط مشروحه زیر با پنج قرارداد مستقل وجداگانه بمدت دوسال ازطریق مناقصه بپیمانکاری واگذار نماید:

۱ ــ قرارداد مربوط بمناقصه مسیر شماره‌یك (منطقه غرب): حمل‌مواد نفتی باظرف ازآبادان بمیاندوآب ــ مهاباد ــ مراغه ــ میانه ــ تبریز ــ رضائیه ــ بستان‌آباد ــ خلخال ــ اردبیل ــ خوی ــ ماکو ــ اهواز واندیمشك. میزان برآورد محمولات سالانه حدود ۷۸۰۰ تن‌میباشد.

۲ ــ قراردادمربوط بمناقصه‌مسیر شماره۳ (منطقه مرکزی): حمل مواد نفتی باظرف ازآبادان بمازنا ــ اراك ــ قم ــ اصفهان ــ کاشان ــ قزوین ــ یزد ــ تهران ــ کرج ــ رشت و چالوس. میزان برآورد محمولات سالیانه حدود ۱۱۷۸۰۰ تن میباشد.

۴ ــ قراردادمربوط بمناقصه مسیرشماره۴ (منطقه‌شمالشرق): حمل مواد نفتی باظرف ازآبادان به‌سمنان ــ بابل ــ شاهی گرگان ــ شاهرود ــ گنبدکاوس ــ سبزوار ــ بجنورد ــ نیشابور قوچان ــ مشهد ــ تربت‌حیدریه ــ بیرجند و خرمشهر. میزان برآورد محمولات سالیانه حدود ۱۸

ارتش نیکاراگوئه تسلیم شد

نیکاراگوئه ـ خبرگزاریها ـ به‌دنبال فرار موموزا ، دیکتاتور نیکاراگوئه، جنگ داخلی همچنان ادامه یافت. اما سرانجام ارتش نیکاراگوئه تسلیم رزمندگان ساندینیست شد. ساندینیست‌ها، شهر «لئونه» رابعنوان پایتخت کشور برگزیدند و دولت انقلابی موقت را تشکیل دادند. «اورکیو»، که بدنبال فرار موموزا، به‌ریاست جمهوری منصوب شده بود، نیکاراگوئه را ترک کرد.

دو هواپیمای صلیب سرخ که کمک های بهداشتی را به ماناگوا می‌آوردند،توسط افراد ارتش نیکاراگوئه تصرف‌شدند، وبعد ازتخلیه محموله آنها، عده‌ای ازارتشیان باخانواده‌هایشان با آن هواپیماها از نیکاراگوئه گریختند .

پیروزی ساندینیست‌هادرکشور های‌آمریکای لاتین باخوشنودی بسیار روبرو شده و دربرخی دیگر ایجاد نگرانی کرده‌است.

گزارش های رسیده از نیکاراگوئه حاکی است که درامریکای لاتین‌عکس‌العمل های مختلفی درمورد خروج سوموزا از نیکاراگوئه به چشم میخورد . حتی در کشورهائی زیر رژیم های نظامی‌دستپاچگی نیز این احساس دیده میشود‌که حکومت دیکتاتور و زورگوی سوموزا شایسته پشتیبانی نبوده است . بعضی از مخالف دیگر امریکای لاتین نیز اعمال بطور فعال دست به تبلیغات علیه وی زدند .

کوستاریکا که یکی ازمعدود ممالک‌دمکراتیک امریکای‌لاتین است اولین کشوری بود که روابط دیپلماتیک خود را با دولت سوموزا قطع کرد . سوموزا به کرات ازکوستاریکا بخاطر آنکه اجازه داده است چریکهای ساندینیست از این منطقه بعنوان پایگاه استفاده کرده گروه های حمله خود را از این محل به نیکاراگوئه اعزام میکردند تقبیح کرده بود .

به دنبال تصمیم چند هفته قبل مگریکو دایر بر قطع رابطه با دولت سوموزا گب تلگرام بسرائی در رابطه با سایر دول آمریکای لاتین و نیکاراگوئه داشت کشور پاناما پشتیبانی خودرا ازچریک های ساندینیست اعلام کرد .

برسمیت شناختن جنگ سانديني‌ست ها با دولت‌سوموزا بعنوان دو دولت در حالت جنگ از طرف کشور های عضو پیمان « آنت » تشویق بعنوان « آنت » یعنی کنفدیراسیون کوادور ـ پرو ـ بولیوی و ونزوئلا بودند که با همکاری امریکا در خلع سوموزا و یافتن یك راه حل سیاسی برای نیکاراگوئه دست بفعالیت زده‌است .

دو کشور بزرگ امریکای لاتین آرژانتین و برزیل که تحت رژیم نظامی اداره میشوند به استعفای سوموزارای دادند . شیلی و اوروگوئه با فعالیت های سازمان کشورهای امریکا در رابطه با مداخله درامور نیکاراگوئه مخالفند و برخی از دولت های منطقه نظیر رژیم دیکتاتوری‌پاراگوئه از سوموزا حمایت کردند .

کشور های متفق و یارسوموزا گواتمالا و ال سالوادور و هندوراس که اکنون‌درنگرانی نسبت بجریان نیکاراگوئه بسر میبرند از نظر نظامی با رژیم سوموزا بستگی داشتند . انتظار میرود که موفقیت چریکهای ساندینیست در نیکاراگوئه‌باعث تشویق سایر جنبش های چریکی درایبن کشور ها بشود .

درماه‌درید پایتخت اسپانیانیز ۵نفر از طرفداران ساندینیستها سفارت نیکاراگوئه را اشغال کردند و از سفیر نیکاراگوئه خواستند سفارت را ترك کند . زیرا وی نماینده سوموزا است. همچنین نمایندگان جبهه‌های آزادی بخش السالوادور و طرفداران آنها دیروز سفارت نیکاراگوئه در پاریس را نیز اشغال کردند .

سخنگوی این گروه گفت اشغال سفارت بمنام دولت موقت ساندینیست صورت گرفت‌وقرار است عملیات مشابهی نیز در سایر پایتخت های اروپائی‌انجام گیرد .

«ده‌رو» فرمانده نظامی ساندینیست‌ها

کارتر در تلاش ترمیم کابینه

خبرگزاریها ـ بدنبال استعفای تمام اعضای کابینه کارتر وتمام کارمندان عالیرتبه کاخ سفید اکنون پریزیدنت کارتر سرگرم ترمیم کابینه‌است.

ترمیم کابینه کارتر بعنوان اقدامی درجهت بوجود آوردن تصور جدیدی ازرهبر قاطع تلقی شده است‌که هدفش انتخابات ریاست جمهوری سال‌آینده است . که خبر ترمیم کابینه کارتر دربازار های ارز بین‌المللی سبب بهت و هراس شده است و بر تشویش که هم اکنون درباره‌سیاست‌جدیدانرژی وجود داشت افزوده است.

ارزش دلار در مقابل سایر ارز های عمده کاهش می‌یابد . در لندن دلار در مقابل لیره استرلینگ ۲ سنت کاهش یافت.

این کاهش در سایر بازارهای ارزی محدود بوده است زیرا بانکهای مرکزی اروپا بخاطر حمایت از دلار شروع بخرید دلار نمودند . به ارزش طلا نیز افزوده شده‌است .وبرای اولین‌بار بهای‌هراونس طلا از ۳۰۰ دلار بیشترشده است.

خبرنگاران میگویند که استعفا هائی که بیش از همه انتظارمیرود پذیرفته شود استعفای‌شلزینگر وزیر انرژی امریکا و بلومنیتال وزیر دارائی امریکااست.

در همین حال در واشنگتن اعلام شد که پریزیدنت کارتر هامیلتون جوردن را به ریاست‌ستاد مشاوران خود در کاخ سفید انتخاب کرد.

جوان فرانسوی محکوم به‌زندان شد

فلسطین ـ وفا (خبرگزاری فلسطین) ـ یکی از دادگاههای نظامی صهیونیستها در بیت‌المقدس اشغالی بار فرانسوی را به اتهام همکاری با انقلاب فلسطین بمدت چهار سال زندان محکوم کرده و اخبار رسیده از میهن اشغالی در روز گذشته و به نقل از مسئولین صهیونیست حاکیست که محاکمه این جوان فرانسوی که ۲۴ سال‌عمر دارد طی جلسات سری صورت گرفته است.

تبعیض نژادی درچین

پکن ـ خبرگزاری فرانسه ـ یکصد دانشجوی آفریقائی که در پکن به تحصیل اشتغال دارند،علیه تبعیض نژادی در چین دست بدمه تظاهرات زدند. اعتراض این دانشجویان بویژه به سلطه حوادثی بود که اخیرا در خانگهای میان دانشجویان چینی از یکسو و دانشجویان کشورهای جهان سوم، از سوی دیگر، روی داد. ناظران گفتند اعلام کردند که بخاطر رفتاری که با آنها در چین می‌شود،خواهان بازگشت به کشورهای متبوع خود هستند.

تظاهرات دانشجویان آفریقائی در پکن بدنبال برخوردهای‌خونینی بود که در دانشگاهی میان دانشجویان چینی و دانشجویان کشورهای جهان سوم روی داد،و در طی آن ۶۰ نفر مجروح‌شدند.

مقامات شوروی در چین اعلام‌کرد که چین بطور غیر مشروط مذاکره پیرامون‌مسائل متعدد بین دودولت را پذیرفته است.

پاسخ چین به آخرین‌یادداشت شوروی پیرامون این موضوع،روز دوشنبه در مسکو به مقامات‌شوروی تسلیم شد و درآن تاکید شده‌بود که این گفتگوها که اولین‌مین مذاکرات بین دو دولت ازسالهای دهه ۱۹۶۰ است باید در نیمه‌دوم سپتامبر در مسکو یا پکن انجام گیرد. سفارت شوروی در پکن گفت که چینی‌ها هیچ نوع‌شرایط اصولی برای مذاکرات عادی‌کردن روابط که کلیه زمینه‌های مربوط به مناسبات دیپلمی بین دو کشوررا دربر خواهد گرفت‌تعیین‌نکرده‌اند. این گفتگوها شامل روابط بازرگانی، همکاریهای فنی، همزیستی مسالمت‌آمیز و عدم‌دخالت‌درامور یکدیگر خواهد بود.

مقامات شوروی و چین از سالهای دهه ۱۹۶۰ به دلیل اختلافات ایدئولوژیکی رو به تیرگی بوده است.

چین و شوروی برای عادی کردن روابط مذاکره می‌کنند

پکن ـ آسوشیتدپرس ـ سفارت شوروی در چین اعلام‌کرد که چین بطور غیر مشروط مذاکره پیرامون‌مسائل متعدد بین دودولت را پذیرفته است.

پاسخ چین به آخرین‌یادداشت شوروی پیرامون این موضوع،روز دوشنبه در مسکو به مقامات‌شوروی تسلیم شد و درآن تاکید شده‌بود که این گفتگوها که اولین‌مین مذاکرات بین دو دولت ازسالهای دهه ۱۹۶۰ است باید در نیمه‌دوم سپتامبر در مسکو یا پکن انجام گیرد. سفارت شوروی در پکن گفت که چینی‌ها هیچ نوع‌شرایط اصولی برای مذاکرات عادی‌کردن روابط که کلیه زمینه‌های مربوط به مناسبات دیپلمی بین دو کشوررا دربر خواهد گرفت‌تعیین‌نکرده‌اند. این گفتگوها شامل روابط بازرگانی، همکاریهای فنی، همزیستی مسالمت‌آمیز و عدم‌دخالت‌درامور یکدیگر خواهد بود.

مقامات شوروی و چین از سالهای دهه ۱۹۶۰ به دلیل اختلافات ایدئولوژیکی رو به تیرگی بوده است.

کمیسیون تحقیق مجلس ملی امریکا اعلام کرد :

سازمان اف ـ بی ـ آی وسیادترور کندی نقشی نداشته

واشنگتن ـ خبرگزاری فرانسه ـ کمیسیون تحقیق مجلس نمایندگان آمریکا دیروز برای اولین‌بار فرضیه‌ای‌را ارائه کرد که موجب آن باحتمال زیاد توطئه‌ای علیه رئیس جمهوری فقید آمریکا در روز ۲۲ نوامبر ۱۹۶۳ در دالاس توسط هوسیر ز گفته شده است نه یك‌نفر .

در گزارشی که دیروز از طرف این کمیسیون انتشار یافت این فرضیه براساس اطلاعاتی که شفاها از طرف بعضی از همهود بدست آمده ارائه شده است .

طبق همین گزارش قتل کندی هرگز چهارچوب یك توطئه صورت گرفته است ولی در مورد چگونگی آن هیچگونه توضیحی داده نشده است و حتی از دومین‌نفری‌که‌سوی کندی تیراندازی کرده بود نیز هنوز برای کشف گمارده نشده بود .

گرانی در پرتغال

لیسبون ـ خبرگزاری فرانسه ـ انستیتوی ملی آمارگیری امروز اعلام کرد که در پرتغال قیمتها در شش ماهه اول سال جاری نسبت به یکسال گذشته ۲۴٫۳درصد افزایش یافته است. در این آمار افزایش هزینه مسکن در ماه ژوئن ۲۴٫۳ درصد در یکسال‌صعود کرده بود حساب نشده‌است.

شدیدترین افزایش قیمت بر روی مواد غذایی بوده‌که‌درمقایسه با سال ۷۸ در ۶ ماهه اول سال جاری ۳۱٫۵ درصد افزایش‌داشته است.

روابط سیاسی ایران و لیبی

پاریس ـ خبرگزاری فرانسه ـ براساس گزارش خبرگزاری لیبیائی ـ جانات بدنبال انتشاریك اعلامیه مشترك دو کشور ایران و لیبی روابط سیاسی برقرار خواهند گرد.

این دیدار که به دنبال‌بازدید اخیر فرستاده ویژه لیبی به‌تهران صورت می‌گیرد در چهارچوب برقراری تماسهای برادرانه‌ودائمی بین دو کشور قرار خواهد داشت.

تشکیل سازمان ملی دفاع از انقلاب افغانستان

مسکو ـ خبرگزاری تاس ـ لئونید مهرونف ـ خبرنگار پراودا درافغانستان ضمن گزارشی می‌نویسد که مردم‌افغانستان مصمم‌اند تا از دستاورد های مترقی کشور پشتیبانی کنند. این خبرنگار در تفسیری پیرامون تشکیل ـ سازمان ملی دفاع از انقلاب افغانستان خاطرنشان میکند که این سازمان درنهایت سازمانی مردمی و سیاسی است که برای اجرای برنامه ایجاد یك جامعه نوین کلیه نیروهای میهن‌پرست افغانستان را بسیج خواهد کرد. قرار است در سازمان ملی دفاع از انقلاب افغانستان کلیه نیرو های پیغرو میهن‌پرست خلق جدا از وابستگی حزبی ـ مذهبی ـ ملیت و پیشینه اجتماعی گردآیند. اعضای این سازمان را حزب دموکراتیك خلق افغانستان ، اتحادیه‌های تجاری، کارگران، کمیته‌های کشاورزان، سازمان جوانان خلق، سازمان زنان خلق شورای علما و دیگر گروهها تشکیل خواهند داد.

تسلیم شورشیان مسلمان فیلیپین

مانیل ـ خبرگزاری فرانسه ـ به گفته یکی از مقامات عالیرتبه نظامی فیلیپین ۳۷۰۰۰ تن از شورشیان جدائی‌طلب مسلمان در جنوب فیلیپین تسلیم نیرو های دولتی شده‌اند و ۱۰ هزار نفر دیگر ازآنها که بجنگ ادامه می‌دهند خواهان دست‌کشیدن از جنگ هستند. به گفته وی اگر شورشیانی که به جنگ ادامه می‌دهند، تقاضا کردهاند که دل صورت تسلیم به آنها کار داده شود.

امارات متحده و عربستان جلوی افزایش بهای نفت را خواهندگرفت

توکیو ـ رویتر ـ وزیر نفت امارات متحده عرب، در مصاحبه‌ای که در توکیو منتشر شد، گفت درصورتی که دلار آمریکا دچار نوسانات شدیدی شود، سازمان کشورهای صادر‌کننده نفت (اوپك) اجلاس ویژه‌ای جهت مثی تعیین قیمت، تشکیل خواهد داد. وی که در ضمن دبیرکل اوپك هم هست، افزود که در صورت تغییراتی در عرضه و تقاضای بازار نفت، نیز چنان اجلاسی، تشکیل خواهد شد. اما امارات متحده‌عرب و عربستان سعودی تلاش خواهند کرد تا جلوی افزایش بهای نفت را بگیرند.

افزایش تولید نفت امارات متحده عرب

ابوظبی ـ آسوشیتدپرس ـ صانع سعیدالعظیبه ـ وزیر نفت امارات عربی متحده گفت این کشور احتمالا تولید نفت خود را در سال آینده افزایش خواهد داد.

تولید روزانه نفت خام ابوظبی در حال حاضر ۱٫۲ میلیون بشکه در روز است لکن ظرفیت تولید این کشور بیش از ۲ میلیون بشکه در روز است ـ العطیبه ـ گفت امارات عربی متحده همچنین میل دارد که بجای فروش نفت خود از طریق کمپانیهای بین‌المللی معامله مستقیم را بامصارف مصرف‌کننده توسعه دهد.

ارز ترکیه گرانتر شد

آنکارا ـ آسوشیتدپرس ـ ترکیه ارزهی مبادلاتی ارز خود (لیره) را نسبت به ارز های مهم اروپای غربی ، افزایش داد. این افزایش عامل دلار آمریکا نمی‌شود. در اعلامیه بانك مرکزی ترکیه آمده است که این اقدام بخاطر نوسانات ارز های اروپای غربی در بازارهای بین‌المللی ارز صورت گرفته است.

وام آلمان غربی به ترکیه

بن ـ خبرگزاری فرانسه ـ آلمان غربی ۱۹۰ میلیون دلار به ترکیه وام داد.ترکیه از این وام‌برای پرداخت خریدهای خود از خارج استفاده خواهد کرد. این‌وام جزئی از طرح «سازمان‌همکاریهای اقتصادی و توسعه» است جهت کمك به ترکیه برای فائق آمدن بر مشکلات بازپرداختهای خود.

خبرهای کوتاه

قحطی و مرگ در اوگاندا

کامپالا ـ آسوشیتدپرس ـ مسافرانی که از نواحی شمالی اوگاندا می‌آیند، روز سه‌شنبه گزارش دادند که در ماههای‌اخیر بیش از ۳۰۰ نفر مواین منطقه از گرسنگی‌بهلاکت رسیده‌اندوصدهزاران نفر نیز، از سوء تغذیه رنج‌میبرند. این مسافران گفتند که قبایل گرسنه با استفاده از مسلسل،بازوکا و نارنجك‌هایی که از پادگانهای ایدی‌امین دیکتاتور سرنگون شده اوگاندا به‌غارت برده‌اند، بمنطقه گله‌های قبایل همسایه حمله‌میبرند.

کره شمالی خواستار ایجاد نظام جدید اقتصادی در جهان است

توکیو ـ رویتر خبرگزاری کره شمالی گزارش داد که در گنفرانس سران کشورهای غیر متعهد که ماه سپتامبر در هاوانا تشکیل خواهد شد، کره شمالی خواستار ایجاد یك نظام‌اقتصادی جهانی جدید خواهد شد.

طبق گزارش این‌خبرگزاری، این تصمیم در اجلاسیه مشترك کمیته مرکزی حزب کارگر (کمونیست) و کمیته مرکزی‌جبهه دمکراتیك‌ملی که بالاترین مراجع تصمیم‌گیری‌در کره شمالی است، گرفته شده‌است.

کمك نظامی لیبی به سوریه

کویت ـ آسوشیتدپرس ـ به‌نوشته روزنامه القبس، مرعنگ قذافی، رهبر لیبی، به پریزیدنت اسد، رئیس جمهور سوریه قول داده تا ۱۰ فروند هواپیمای میگ ۲۵ در اختیار سوریه قرار دهد. سوریه این هواپیماها را بمنظور مقابله با جنگهای پیشرفته ساخت آمریکا که در حمله به‌اردوگاههای فلسطینی در جنوب لبنان، توسط اسرائیل مورد استفاده قرار گرفته می‌گیرد، بکار خواهد گرفت.

«القبس» به نقل از منابعمطع فلسطینی در بیروت می‌نویسد که قذافی بعلاوه قول داده تا تعدادی موشکهای زمین به زمین وزمین به هوا نیز در اختیار سوریه قرار دهد تا در جنوب لبنان بکارآید.

ترحیم

بسمه‌تعالی

درگذشت ناگهانی مرحومه مغفوره بانو فاطمه نابغی متعلقه آقای حاج علی نابغی که از علاقمندان و خدمتگذاران ائمه اطهار میباشد باطلاع میرساند .

حاج سید یحیی اسلامبولچی ـ حاج سید محمد ضیاآبادی

باکمال تاسف درگذشت مرحومه مغفوره بانو فاطمه نابغی (روان پارسا) متعلقه آقای حاج علی نابغی را باطلاع‌دوستان و آشنایان میرساند . مجلس ترحیم مردانه آن‌مرحومه روز جمعه ۵۸٫۴٫۲۹ ازساعت۶ تا۸ بعدازظهر درمسجد علی‌ابن موسی‌الرضا (ع) واقع در میدان شهدا (ژاله) خیابان طلیعه‌زادگان (جریرچیان) نبش سقاباشی و مجلس ترحیم زنانه درهمان ساعت درمنزل آن‌مرحومه واقع در خیابان جریرچیان شماره ۵۷ و۵۹ منعقد است.

متوفیات‌های : نابغی ـ روان‌پارسا ـ سمساریان ـ جهانفر ـ اربابی ـ افشار ـ جدلی ثابت ـ نیلی ـ مقصودی ـ قلمزن ـ صادقی ـ فلاحتی ـ طوماریان ـ اردبیلی ـ افشارنجفی ـ عطائی ـ شیرویه ـ پرتری‌پور ـ معیری ـ سپهری ـ حمامیان ـ پیش‌نمازی ـ ملك‌پور ـ ایرج‌پور ـ سرخوش ـ جوهری ـ میرمومن ـ فهیمی‌پور ـ جابری‌پور

بدین‌وسیله درگذشت گرامی همسر عزیز ومادر مهربانمان بانو فاطمه نابغی (روان‌پارسا) را باطلاع اقوام ودوستان و آشنایان میرساند ـ علی ـ پروانه و مستانه نابغی

بانهایت تاسف و تاثر درگذشت عمه عزیزم را باطلاع میرسانم دکتر احمد روان‌پارسا

باقلبی داغدار فوت دختر عزیزمان افسانه صالحی را باطلاع دوستان و آشنایان میرسانیم

منوچهر صالحی ـ شمسی صالحی

خانواده‌های صالحی ، عسگری ، طاهباز ، ناصری ، پاك‌نژاد، تقی‌خان- محمدی ، خجسته ، مجیدی‌شاد ، واحدی ، جعفری.

بانهایت تاسف درگذشت نابهنگام دوشیزه افسانه صالحی رادر آمریکا (در اثر تصادف) باطلاع میرسانند . مجلس ختم آن جوان ناکام روز شنبه سی‌ام تیرماه ازساعت ۶تا۷ بعد ازظهر در مسجد حاج حسن واقع در خیابان خیام نبش فلکه اول و دوم صادق خنیفر‌نژاد (شاهپور سابق) برگزار خواهد شد .

انا لله وانا الیه راجعون

بانهایت تاسف وتالم درگذشت مرحومه مغفوره بانوی موقه حاجیه خانم صغری‌بابائی‌را باطلاع بستگان، دوستان وآشنایان میرساند. مجلس ترحیم مردانه وزنانه آن مرحومه روز جمعه ۵۸٫۴٫۲۹ ازساعت ۶تا۸ بعد ازظهر در مسجد امام جعفر صادق (ع) واقع درخیابان آریاشهر بین فلکه اول و دوم برقرار خواهد بود .

خانواده‌های : بابائی ـ رضائی ـ احمدی‌نژاد ـ نوری ـ ترج ـ ایوب ـ طالبی ـ کاظمی ـ سلطانی ـ طلوعی

بسمه‌تعالی

باندوه فراوان‌درگذشت همسر ومادرعزیزمان بانوی‌پرهیزکار حاجیه خانم صغری بابائی را باطلاع کلیه بستگان وآشنایان میرساند مجلس ختم مردانه وزنانه آن مرحومه روز جمعه ۵۸٫۴٫۲۹ ازساعت ۶ الی ۸ بعدازظهر درمسجد امام جعفر صادق (ع) واقع در خیابان آریاشهر بین فلکه اول و دوم برقرار خواهند بود .

عبداله‌بابائی ـ عزت‌اله‌بابائی ـ نصرت‌اله‌بابائی ـ خدیجه ـ کبری ـ زهرا وفاطمه بابائی

بدین‌وسیله فوت دلخراش مرحوم فضل‌اله پوررضائی راباطلاع دوستان وآشنایان میرساند مجلس ترحیم مردانه آنمرحوم ازساعت٤ تا٦ بعدازظهر پنجشنبه ۵۸٫۴٫۲۸ در مسجد طوس واقع درخیابان طوس و مجلس زنانه درمنزل آن‌مرحوم منعقد میباشد .

خانواده پوررضائی ـ هورداد ـ رفعت‌پناه

باکمال تاثر و تاسف درگذشت ناگهانی آقای حاج غلام‌آراسته را باطلاع دوستان و آشنایان میرساند . مجلس ختم‌آنمرحوم درروز شنبه ۵۸٫۴٫۳۰ ازساعت۵ تا۷ بعدازظهر درمسجد حاج ابوالفتح واقع درخیابان ری میدان امام و مجلس زنانه در همان‌روز و ساعت درمنزل آن‌مرحوم منعقد میباشد.

خانواده آراسته

انصار ابوالعمل (ع)

صبح‌جمعه مورخ ۵۸٫۴٫۲۹ در منزل آقای حاجی هاشم عباس‌دخت تشکیل جلسه میدهد پس از دعای نمبه از ساعت۹ الی۱۰ دانشمند محترم جناب آقای سید محمدعلی غروی سخنرانی میفرمایند .

آغاز برنامه : ۷ صبح پایان : ۲ بعدازظهر ورود بانوان درجلسه آزاد است.

آدرس : کرج گوهردشت خیابان هفتم غربی

بانهایت تاسف درگذشت بانو فاطمه صالحیان را باطلاع‌فامیل وکلیه دوستان میرساند . مجلس ترحیم زنانه و مردانه آن مرحومه روز شنبه ۵۸٫۴٫۳۰ ازساعت۵ الی۷ بعدازظهر در مسجد لاله‌زار واقع درخیابان لاله‌زار منعقد میگردد .

صالحیان ـ قاسمی راد ـ منتظری ـ ضرابی ـ کریمی ـ اربابها ـ توکلیان ـ تهرانی ـ مافی ـ گرجی وخانواده‌های وابسته.

باکمال تاسف درگذشت حاج احمد جمشیدی فرد را باطلاع دوستان وآشنایان آنمرحوم میرساند مجلس ختم زنانه و مردانه آن‌مرحومه روز شنبه ۵۸٫۴٫۳۰ الی۷ بعدازظهر روز جمعه ۵۸٫۴٫۲۹ در مسجد امام حسین فلکه دوم تهران‌پارس منعقد میباشد .

خانواده‌های داغدار بزرگ ـ خانواده‌حاج غلام جمشیدی‌فرد و برادران او مخلوق و جمشید و خانواده‌های‌رضا جمشیدی فرد ـ جلالعو قنبری ـ میرزائی ـ طاهرخانی ـ رحیمی ـ عابدی‌پور ـ مصلحی ـ جعفری

بانهایت تاسف وتاثر فوت ناگهانی پدر عزیزمان مرحوم حاج حسین کریمی (جهانی) را باطلاع دوستان وآشنایان میرساند بهمین مناسبت مجلس ختم آن مرحوم مردانه وزنانه روز جمعه صبح ۵۸٫۴٫۲۹ از ساعت ۹ الی ۱۱ در تهران خیابان خیام مسجد سید نصرالدین برگزار میگردد .

فرزندان آن مرحوم جعفر ، تقی ، امیر ، گریم کریمی ـ ربیع ، عباس ، قربان ، رمضانعلی ، ماشاالله ، سلطان کریمی

خانواده‌های : کریمی ـ تقوی ـ بنائی ـ ابراهیمی ـ بهاری ـ پورمقداد ـ رحمتی

باندوه فراوان درگذشت شادروان سرهنگ بازنشسته‌شهربانی رمضان شعری (مرتضی) را باطلاع فامیل و دوستان وآشنایان میرساند مجلس تذکر زنانه ومردانه ساعت۱۰ الی۱۲ صبح جمعه ۵۸٫۴٫۲۹ درمسجد فخرالدوله منعقد است ضمنا شب هفت آنمرحوم روز دوشنبه ساعت۵ الی۷ بعدازظهر درمقبره بهمن واقع دراین‌بابویه منعقد میباشد .

شعری ـ زریون ـ صباغ ـ شعری مطلق ـ کیوانشکوهی ـ جیرسرائی ـ نصیری ـ مستوری ـ مجلسی ـ هیرخدائی

یادبود

عزیز ازدست‌رفته هوسی زیبنده

یکشنبه ۳۱ تیرماه سه‌سال ازمرگ جانگدازت میگذرد ، بیادتو ویك عمر زندگی شرافتمندانه‌ات گه مملو ازانسانیت وخدمات بی‌شائبه بود یکشنبه ازساعت ۵تا۷ برمزارت دربهشت زهرا خاطرات را گرامی خواهیم داشت هزینه ترحیم صرف کمك به‌مستضعفین خواهدشدچون‌میدانیم‌که خواست توچنین‌میبود،

خانواده زینبنده

بمناسبت سالگرد عزیز ما شادروان محطرضا مجاور حسینی بتاریخ ۵۸٫۴٫۳۰ یادش را گرامی داشته و بروان پاکش درود میفرستیم هزینه سالگرد صرف امور خیریه میگردد .

حاج حبیب‌اله مجاور حسینی

تسلیت

کارکنان شرکت نفت ایران بان‌آمریکن

مصیبت وارده به‌خانم لیلی صحرائی همکار خودرا صمیمانه به ایشان تسلیت میگویند .

خانواده محترم اعتمادی

فوت مادر بزرگ عزیزتان خانم ربابه قیصری‌را تسلیت‌میگویم

استودیو هلن‌فیلم ـ علی درویش

آقای دکتر رکن‌الدین سادات تهرانی نایب رئیس هیئت مدیره و آقای پرویز معبودی مدیر عامل شرکت میباشند. کلیه اسناد و مدارك تعهدآور شرکت ازجمله کلیه چکها ـ سفته‌ها ـ بروات ـ قراردادها وغیره باید بامضای تنهای هریك ازاعضای هیئت‌مدیره ویا بامضای تنهای مدیر عامل شرکت برسد .

● ـ آقایان دکتر ذکریا یحیی‌زاده وفیروز طیمی ثابایان سال مالی به‌ترتیب بعنوان بازرسان اصلی و علی‌البدل شرکت انتخاب شدند .

۶ ـ اساسنامه جدید شرکت ـ صورت دارائی و ترازنامه و حساب سود وزیان شرکت مربوط به‌دوسال قبل ازتبدیل دارایی ثابت شرکتها و مرکز شرکت برای مراجعه آماده می‌باشد .

مدیرکل اداره ثبت شرکتها و مالکیت صنعتی ـ یحیی مدنی

ش ۱۳۸۸

۶۱۲۸ م ـ الف

آگهی تغییرات شرکت‌سهامی خاص تولیدی و صنعتی چیلان (گروه صنعتی بهار) ثبت‌شده بشماره ۱۸۰۴۷

باستناد صورتجلسه مورخ ۵۸٫۲٫۱۵ مجمع عمومی شرکت مذکور ۱ ـ مواد ۳۱و ۴۱ اساسنامه شرکت بشرح صورت جلسه اصلاح گردید ۲ ـ آقای مهندس موسی‌بهار بسمت رئیس هیئت مدیره و خانم ناهید مولوی به سمت عضو هیئت مدیره شرکت برای مدت دو سال انتخاب گردیدند آقایان حسین بهاربه سمت مدیر عامل و مهندس مصطفی بهار بسمت مدیر عامل و مدیر کنترل تولیدات ـ حسین بهار بسمت مدیر امور مالی و هادی ضرابی الحسینی بسمت رئیس حسابداری‌شرکت انتخاب گردیدند و کلیه اوراق وچکها و اسناد مالی شرکت با امضاء رئیس هیئت مدیره به تنهائی و مهر شرکت با امضاء متفق دونفر از سه نفر رئیس حسابداری مدیر امور مالی و مدیر کنترل تولیدات و مهر شرکت معتبر میباشد .

مدیر کل ثبت شرکتها و مالکیت صنعتی یحیی مدنی

۶۱۲۹ م ـ الف

آگهی تغییرات شرکت سهامی خاص صنعتی مولدسرما ثبت شده بشماره ۸۱۸۲

باستناد صورتجلسه مورخ ۵۸٫۲٫۱۵ مجمع عمومی شرکت مذکور ۱ ـ مواد ۳۱و ۴۱ اساسنامه شرکت بشرح صورت جلسه اصلاح گردید آقای مهندس موسی‌بهار بسمت رئیس هیئت مدیره وخانم ناهید مولوی به سمت عضو هیئت مدیره شرکت برای مدت دو سال انتخاب گردیدند آقایان حسین بهاربه سمت مدیر عامل و مهندس مصطفی بهار بسمت مدیر عامل و مدیر کنترل تولیدات ـ حسین بهار بسمت مدیر امور مالی و هادی ضرابی الحسینی بسمت رئیس حسابداری‌شرکت انتخاب گردیدند و کلیه اوراق وچکها و اسناد مالی شرکت با امضاء رئیس هیئت مدیره به تنهائی و مهر شرکت و یا با امضاء متفق دونفر از سه نفر رئیس حسابداری مدیر امور مالی و مدیر کنترل تولیدات و مهر شرکت معتبر میباشد .

مدیر کل ثبت شرکتها و مالکیت صنعتی یحیی مدنی

۶۱۲۷ م ـ الف

آگهی تغییرات شرکت‌سهامی خاص مهندس موسی بهارثبت شده به شماره ۱۱۱۵۹

باستناد صورتجلسه مورخ ۵۸٫۲٫۱۷ مجمع عمومی عادی مذکور .

۱ ـ مواد ۳۱ و ۴۱اساسنامه شرکت بشرح صورتجلسه اصلاح گردید ۲ـ آقای مهندس‌موسی بهار بسمت رئیس هیئت مدیره و خانم ناهید مولوی بسمت عضو هیئت مدیره برای مدت‌دو سال انتخاب گردیدند ۳ ـ آقایان هادی ضرابی الحسینی بسمت مدیر عامل و رئیس حسابداری حسین بهار بسمت مدیر امور مالی و مهندس مصطفی بهار بسمت مدیرکنترل تولیدات شرکت انتخاب گردیدند و کلیه اوراق وچکها و اسناد مالی شرکت با امضاء رئیس هیئت مدیره به تنهائی و مهرشرکت وبایکی‌ازامضاءمتفق‌دو نفر از سه نفر رئیس‌حسابداری مدیر امور مالی و مدیر کنترل تولیدات و مهر شرکت معتبر میباشد .

مدیر کل ثبت شرکتها و مالکیت صنعتی یحیی مدنی

۶۱۲۴ م ـ الف

آگهی تصفیه در ویلاهای آبارتمانی شهر زمرد ۲ (شرکت سهامی خاص) ثبت شده به شماره ۲۲۳۰۴

برابر صورتجلسه هیئت مدیره مورخ ۵۸٫۲٫۱۵ شرکت‌فوق استعفای آقای آرتور رادیس از سمت مدیر اجرائی شرکت مورد قبول واقع گردید

مدیر کل ثبت شرکتها و مالکیت صنعتی یحیی مدنی

ش ۱۳۶۰

۶۱۲۵ م ـ الف

آگهی تفویض حق امضاء در شرکت کیهان سهامی خاص ثبت شده بشماره ۳۶۲۵

باستناد صورتجلسه هیئت مدیره مورخ ۵۸٫۲٫۱۵ آقای مهندس شورائی مدیر عامل شرکت با استفاده از اختیارات حاصله از اساسنامه کلیه اختیارات و حق امضاء خودرا بمدت شش ماه به آقای‌مهندس شاهرخ اردوبادی تفویض‌نمودند .

مدیر کل ثبت شرکتها و مالکیت صنعتی یحیی مدنی

۶۱۲۶ م ـ الف

آگهی تغییرات شرکت سهامی خاص صنعتی بهار ثبت شده بشماره ۱۱۸۴۰

باستناد صورتجلسه مورخ ۵۸٫۲٫۱۵ مجمع عمومی شرکت مذکور ۱ ـ مواد ۳۱و ۴۱ اساسنامه شرکت بشرح صورت جلسه اصلاح گردید ۲ ـ آقای مهندس موسی‌بهار بسمت رئیس هیئت مدیره و خانم ناهید مولوی به سمت عضو هیئت مدیره شرکت برای مدت دو سال انتخاب گردیدند آقایان حسین بهاربه سمت مدیر عامل و مهندس مصطفی بهار بسمت مدیرکنترل تولیدات شرکت انتخاب گردیدند و کلیه اوراق وچکها و اسناد مالی شرکت با امضاء رئیس هیئت مدیره به تنهائی و مهرشرکت وبایکی‌ازامضاءمتفق‌دو نفر از سه نفر رئیس‌حسابداری مدیر امور مالی و مدیر کنترل تولیدات و مهر شرکت معتبر میباشد .

مدیر کل ثبت شرکتها و مالکیت صنعتی یحیی مدنی

۶۱۲۷ م ـ الف

آگهی تغییرات شرکت‌سهامی خاص مهندس موسی بهارثبت شده به شماره ۱۱۱۵۹

باستناد صورتجلسه مورخ ۵۸٫۲٫۱۷ مجمع عمومی شرکت مذکور .

۱ ـ مواد ۳۱ و ۴۱اساسنامه شرکت بشرح صورتجلسه اصلاح گردید ۲ـ آقای مهندس‌موسی بهار بسمت رئیس هیئت مدیره و خانم ناهید مولوی بسمت عضو هیئت مدیره برای مدت‌دو سال انتخاب گردیدند ۳ ـ آقایان هادی ضرابی الحسینی بسمت مدیر عامل و رئیس حسابداری حسین بهار بسمت مدیر امور مالی و مهندس مصطفی بهار بسمت مدیرکنترل تولیدات شرکت انتخاب گردیدند و کلیه اوراق وچکها و اسناد مالی شرکت با امضاء رئیس هیئت مدیره به تنهائی و مهرشرکت وبایکی‌ازامضاءمتفق‌دو نفر از سه نفر رئیس‌حسابداری مدیر امور مالی و مدیر کنترل تولیدات و مهر شرکت معتبر میباشد .

مدیر کل ثبت شرکتها و مالکیت صنعتی یحیی مدنی

۶۱۲۴ م ـ الف

آگهی تصفیه در ویلاهای آبارتمانی شهر زمرد ۲ (شرکت سهامی خاص) ثبت شده به شماره ۲۲۳۰۴

برابر صورتجلسه هیئت مدیره مورخ ۵۸٫۲٫۱۵ شرکت‌فوق استعفای آقای آرتور رادیس از سمت مدیر اجرائی شرکت مورد قبول واقع گردید

مدیر کل ثبت شرکتها و مالکیت صنعتی یحیی مدنی

ش ۱۳۶۰

**۶۱۲

پیام دکتر مصدق یکسال پس از قیام ۳۰ تیر:

قیام ۳۰ تیر، بوته آزمایش ملت ایران بود

● با این قیام، بیگانگان دریافتند که دیگر نمی‌توانند مردمی را که با کمال شهامت حتی تن به مرگ داده‌اند بفریبند.

ساعت ۹ بعدازظهر ۲۹ تیر ۱۳۳۲ دکتر مصدق به مناسبت سالگرد قیام ملی سی تیر نطقی تاریخی از رادیو ایراد کرد. مصدق، هنگام ایراد نطق نیز چندبار بگریه افتاد. قسمتهایی از نطق دکتر مصدق چنین است:

.هموطنان عزیزم:

به مناسبت تصادف با روز سی‌ام تیر بیادبود شهیدانی که جان خود را در راه استقلال و عظمت کشور فدا کرده‌اند مراسمی برپا خواهید کرد که هم مراتب تکریم و احترام قلبی خود را بروح پاک این سربازان مجاهد راه حریت و آزادی تقدیم کنید هم بدین وسیله ایمان و علاقه باطنی خویش را بادامه مبارزه‌ای که این رادمردان فداکار در راه آن شربت شهادت نوشیده‌اند ابراز و اظهار نمائید.

روز سی‌ام تیرماه در تاریخ مبارزات ممتد ملت ایران فراموش نشدنیست. زیرا در این روز تمام افراد ملت از هر طبقه و مقام در مقابل تحریکات اجانب یکدل و یک‌زبان قیام و اقدام کردند و تا به مقصود نرسیدند از پای ننشستند.

حادثه سی‌ام تیرماه بوته امتحان شد که ملت ایران را در خود گداخت و زر خالص او را از عیار فساد و تباهی جدا کرد و محک تجربه‌ای بود که افراد بی‌اراده و سست عنصر و هم چنین خیانتکاران به مصالح ملی و دست‌نشاندگان سیاست اجنبی از آن آلوده و رسوا بیرون آمدند.

لابد بخاطر دارید که سال گذشته در چنین روزهایی دولت از ادامه خدمت‌گزاری مأیوس شد زیرا از هر جانب خود را با موانع و مشکلاتی مواجه می‌دید که دست سیاست اجنبی فراهم کرده بود. در آن ایام نیز مانند این روزها دست تحریکات و دسائس اجانب از هر جانب در کار بود و دولت که میبایست تمام کوشش خود را در آن دقایق حساس در راه پیشرفت آمال ملت صرف کند بیشتر اوقات خود را برای مقابله و مواجهه با اینگونه تحریکات مصروف میداشت. و در نتیجه از هدف اصلی خود که پیشرفت نهضت ملی بود باز می‌ماند و این تنها آرزوی بیگانگان بود که دولت را خسته و ناتوان کنند و از میدان مبارزه بدر برند. عاقبت این گرفتاریها و کارشکنی‌ها دولت را در تنگنا و فشار گذاشت که راهی جز کناره‌گیری در پیش نداشت و ناچار شد بار مسئولیتی را که ملت بر دوش او گذاشته است در نیمه راه مبارزه بر زمین گذارد. اما بلافاصله معلوم گشت که ملت ایران با کناره‌گیری این دولت از کار موافق نیست و بهر قیمت که ممکن باشد نخواهد گذاشت این جهاد مقدس بی‌نتیجه و ناتمام بماند.

این رستاخیز ملی ثابت کرد که مردم ایران با واقع‌بینی و توجه کامل به مصالح خویش راه خود را انتخاب کرده و دیگر به هیچ قیمتی از آن راه نخواهد گذشت.

بیگانگان که در کمین بودند پس از این واقعه دانستند که این بار برخلاف انتظار با ملتی بیدار و علاقمند باستقلال خویش سر و کار پیدا کرده‌اند. و دیگر ممکن نیست با حیله و نیرنگ این ملت را از ادامه طریقی که بدشواری پیموده است باز دارند و او را به همان سرمنزل اول برگردانند و مردمی را که برای تأمین مقاصد حقه ملی خود با کمال شهامت و شجاعت حتی تن به مرگ داده‌اند بفریبند.

برای نخستین بار بعداز ۲۷ سال، نام شهدای ۳۰ تیر آزادانه سرزبانها می‌چرخد و برمقبره‌شان می‌توان فاتحه‌ای خواند. شهدائی که با قیام مردانه خود نشان دادند که ایرانی تن به ستم و ذلت نمی‌دهد و باخون خود لکه هرننگ را می‌شوید. گور شهدای ۳۰ تیر اینک پس از سالها غربت و تنهائی بازسازی می‌شود.

قیام ۳۰ تیر: اراده مردم، ارتجاع و امپریالیسم را بزانو درآورد

● قوام که می‌خواست با نخست‌وزیر شدن، دعوای نفت را از دیوان لاهه پس بگیرد با قیام ۳۰ تیر مجبور به استعفا شد.

● در تظاهرات ۳۰ تیر ۱۶۵ تن کشته و ۸۵ نفر مجروح شدند.

● میدان بهارستان، مرکز تجمع مردم و زدوخورد با نیروهای نظامی بود.

● مجروحین و تیرخورده‌ها با خون خود روی زمین می‌نوشتند «یا مرگ یا مصدق».

تهران یکپارچه جوش وخروش وآتش وخون میشود. ملتی با مشت گره کرده ودهانی پراز فریاد به مصاف گلوله می‌رود. هدفش فروریختن دژ استبداد وارتجاع وباز گرداندن دولت ملی دکتر مصدق است.

بیش از ٤ یا ۵ روز نتوانسته دوری پیشوا را تحمل کند. نهضتی خود جوش از درون توده‌ها مایه می‌گیرد. طغیانها، تظاهر می‌کند، جمعیت قاطع ومصمم به خیابانها می‌ریزد، نعش کشته‌اش را روی دست بلند می‌کند واز آن حماسه‌ای می‌سازد تا احساسات به غلیان نیامده را منفجر کند، خون جلو چشم همه را می‌گیرد.

۵-٤ روز پیش از آن مصدق بدنبال اختلافی که با شاه، برسر تصاحب فرماندهی نیروهای مسلح پیدا می‌کند، از زمامداری کنار می‌کشد وبدنبال آن ارتجاع وامپرایالیسم که بدنبال چنین فرصتی می‌گردد، احمد قوام‌السلطنه را به نخست‌وزیری منصوب می‌کند تا دعوای نفت در دیوان لاهه را پس بگیرد ومنافع غارتگرانه آنها را حفظ کند.

قوام، اما پیش از آنکه موفق شود ماموریتش را انجام دهد با قهر وخشم ملت روبرو می‌شود، ملتی که نمی‌خواهد و نمی‌گذارد «کشتیبانش» سیاستی دگرپیشه کند.

بدنبال دو سه روز ناآرامی، تشنج وپچ‌پچ‌های پراکنده، بامداد روشن ۳۰ تیر سپیده می‌زند. شط خروشان آدمها از سراسر شهر به سوی «بهارستان» سرازیر می‌شود ودر آنجا با نیروهای نظامی درگیر می‌شود. جنگ وگریز تا شامگاه ادامه پیدا می‌کند وبالاخره ملت پیروز می‌شود. «قوام» زیر فشار توده مردم ناگزیر از استعفا می‌شود وغروب خبر بازگشت دکتر مصدق ودولت ملی‌اش از رادیو اعلام می‌شود. فردای آن روز رای دیوان لاهه اعلام میشود وطعم پیروزی ملت رادوچندان می‌کند. باهم حوادث این روز را مرور می‌کنیم:

مردم ایران روز ۳۰ تیر را با ناباوری گذراندند. انگار که باورشان نمیشد میتوانند ارادهٔ خود را بدستگاه جبار بقبولانند، اما همه خواستند و همه با هم اینکار را کردند. اگرچه در خیابانها جوی خون جاری شد و روزنامه‌های آنروز نوشتند: «در تظاهرات امروز ۲۰ تن کشته و بیش از هزار نفر مجروح و ۲۰۰ تن بازداشت شدند». و باز روزنامه‌های آنروز نوشتند که: «امروز در تهران تعطیل عمومی بود. بازار، مغازه‌ها و دکاکین عموماً تعطیل بود در خیابانهای لاله‌زار و فردوسی و استانبول و شاه‌آباد و نادری و ناصرخسرو و سبزه‌میدان بیش از سایر نقاط شهر تظاهرات بود».

اغلب کارخانه‌ها، سیلو و دخانیات و سیمان و چیت‌سازی تعطیل بود تمام اینکارخانه‌ها تحت نظر سربازان و ژاندارمهای مسلح محافظت میشد، عده‌ای از کارگرها نیز جلو در کارخانه‌ها ایستاده بودند و از ورود رفقا و همکاران خود بکارخانه جلوگیری میکردند کلیهٔ اتوبوسهای شهری دست از کار کشیده بودند. خبرنگارانی که بوزارت خانه‌ها و ادارات دولتی سر زده بودند، نوشتند: تمام ادارات تق و لق بود و اغلب کارمندان پشت میزهای خود نبودند و رویهم رفته کاری انجام نمیشد.»

مردم از اولین ساعات آنروز به خیابانها آمده دسته دسته گرد یکدیگر جمع میشدند تا با حضور خود ثابت کنند که حاضر به تحمل زمامداران فاسد نیستند و گذشت دوره‌ای که زمامداران وابسته به بیگانه بر سرنوشتشان حاکم میشدند چرا که مردم دیده بودند نخست‌وزیر ملی یعنی چه!

یکی از اولین محل‌هائیکه مرکز تجمع و تظاهرات شد، جلو دانشگاه تهران بود. مردم از صبح زود در آنجا جمع شده بودند و هنوز دقایقی از ساعت ۷ نگذشته فریاد «زنده باد مرده باد» بهوا خاست، سخنرانان مشغول شعار دادن بنفع دکتر مصدق و بر علیه قوام‌السلطنه بودند. مرتباً بر کثرت جمعیت افزوده میشد. عده‌ای سرباز و پاسبان سعی داشتند با زور مردم را متفرق کنند اما ناکام ماندند. ساعت ۸/۵ صبح جمعیت با فریاد و خروش بسمت مجلس سرازیر شدند، سربازان مسیر آنها را سد کرده بودند و سعی داشتند متفرقشان کنند اما سیل جمعیت آنها را با خود برد. مردم بر علیه نیروهای نظامی شعار میدادند و گاهی نیز دسته‌جمعی بسوی تانکها و کامیونهای حامل سربازان حمله میکردند. در این ساعت جلو بازار نیز گروهی بزرگ اجتماع کرده بودند و قصد داشتند بسمت بهارستان بروند. بین سربازان و تظاهر کنندگان برخورد شدیدی روی داد وتظاهرکنندگان متفرق شدند. حاصل این برخورد چند مجروح ویک کشته بود. به محض اینکه تیراندازی متوقف شد مردم بازگشتند ونعش جوانی راکه کشته شده بود بردوش گرفته وبسمت مجلس رفتند. ساعت ۱/۵ صبح آنروز اولین نعش وارد بهارستان شد. بوسیلهٔ سربازان محاصره شد. آنها باتوپ وتانک وتجهیزات کامل گرداگرد میدان را گرفته بودند. به محض اینکه مردم نعش شهید رازمین گذاشتند مامورین نظامی هجومشان را آغاز کردند تانکها بحرکت درآمد وسرنیزه‌ها وباتون‌ها مردم راهدف گرفتند. مردم وسربازان درگیر شدند وخون کشته شدگان ومجروحین بهارستان را برزمین بهارستان جاری شد. تظاهرکنندگان متفرق شدند وبیشترشان بسوی خیابانهای اکباتان وشاه‌آباد رفتند.

سربازان شاه بیشتر درمرکز وجنوب شهر متمرکز بودند. اما مهارکردن مردم که ازستم بجان آمده بودند وحاضر نبودند زیریوغ استعمار بروند به هیچ وجه ممکن نبود. جنگ وگریز تابعدازظهر آنروز ادامه داشت. ساعت ٤ بعداز ظهر ناگهان ازفرمانداری نظامی خبررسید که سربازان وقوای نظامی بسوی فرمانداری نظامی بروند این دستور بسرعت اجرا شد وسربازان خسته وفرسوده که ازاین پیش آمدها ناراحت بودند ودلشان نمی‌خواست باهموطنانشان درگیر شوند به کامیونها سوار شده وخیابانها راخالی کردند.

شعارهای موافق ومخالف همه جا را پرکرده بود مردم همه جاروی زمین، روی دیوارها وروی کاغذ شعار مینوشتند. دیوارها وزمین پربودازشعارهای «مرگ بردولت‌های استعمارگر وخائن» و«زنده باد ملت قهرمان ایران»

بارفتن سربازان مردم پیروزی رالمس کردند. حرفهای درگوشی حکایت ازتغییرات بنیادی داشت. مردم ازپیش حدس می‌زدند که باحتمال قوی قوام استعفا میدهد. اما مقامات مسئول هنوز واکنشی نشان نداده بودند. مردم مطمئن بودند که قوام رفتنی است اما میخواستند خبررسمی آنرا بشنوند.

ساعت ۵ بعدازظهر قوام به کاخ سعدآباد رفت واستعفای خود را به شاه داد. این ملاقات تنها یک ربع طول کشید و در پی آن مقامات وزارت دربار به ادارهٔ تبلیغات خبر دادند که قوام استعفا کرده است. مامور ادارهٔ تبلیغات به استودیوی رادیو تلفن کرد و دستور پخش خبر را داد. اما هنوز خبر خوانده نشده بود که یکی از نزدیکان قوام به استودیو تلفن کرد و گفت خبر استعفا نادرست است مسؤولین رادیو نمیدانستند چه کنند و بالاخره وقتی با کاخ سعدآباد تماس گرفتند استعفای قوام که در حقیقت بر کناری وی بدست مردم بود تأیید شد. در همین حال بود که مهندس حسیبی نیز با جمعی از یاران نهضت ملی به رادیو آمد و میخواست اعلامیهٔ طرفداران ادامه نهضت ملی ایران را بخواند. ساعت ٦/۵ بود که صدای مهندس حسیبی از رادیو شنیده شد که اعلامیه «جبههٔ ملی» را خواند و در آن مردم را به حفظ آرامش دعوت کرد. باین ترتیب مردم دانستند که قوام‌السلطنه استعفا کرده است و ارادهٔ ملت حاکم شده است. پس از خواندن این اعلامیه بود که ماموران پست و تلگراف که دست از کار کشیده بودند حاضر شدند تلگرافها را مخابره کنند اما باین شرط که کلیهٔ خبرنگاران در ابتدای اخبار و مطالب تهیه شده خود بنویسند «ملت ایران پیروز شد.»

خبرنگاران خارجی این شرط را پذیرفتند و این جمله در تمام دنیا منعکس شد «ملت ایران پیروز شد.» مردم پیروزی خود را جشن گرفته بودند پیروزی آزادی بر استبداد و استعمار را اما پیروزی آسان بدست نیامد مطابق آمار کمیسیون تحقیق مجلس شورای ملی که چندی پس از قیام ۳۰ تیر تشکیل شد در این روز ۱۶۵ تن جان باختند و ۸۵ نفر مجروح و مصدوم شدند.

بعدها قرار شد بیاد بود جان‌باختگان راه آزادی که در این روز شهید شدند بنای یاد بودی ساخته شود و بقول روزنامه‌ها اولین بار پدر یکی از شهدا این پیشنهاد را داده وی که در بیمارستان حضور یافته و خواهان مجازات قوام بود وقتی به خواهش بستگانش میخواست بیمارستان را ترک کند، خطاب به مسؤولان گفت: «اگر میخواهید روح شهدای راه آزادی شاد باشد و اگر حرفهای شما حقیقتاً صحیح است. بیائید محلی را در این بابویه تعیین کنید و این شهدا را عموماً در آنجا بخاک بسپارید. بیائید و برای شادی ارواح شهدای ۳۰ تیر اینکار را انجام دهید شهدای ۳۰ تیر در این بابویه دفن شدند، ولی حتی نگذاشتند مقبره‌ای در خورشان و فداکاری‌شان، بر گورهاشان ساخته شود و حتی نگذاشتند وصیت مصدق پس از مرگش عملی شود. چرا که مصدق وصیت کرده بود جنازه‌اش را در کنار گور شهدای ۳۰ تیر دفن کنند رهبر، در کنار شهیدانی که دولت ملی او را باز گرداندند. راستی این کار چه عیبی داشت؟

۳۰تیر، روزی که هرگز تعطیل نشد

روز ۲۸تیرماه ۱۳۳۲ قانونی از تصویب مجلس گذشت که به موجب آن روز ۳۰تیر را تعطیل رسمی اعلام کرد. این قانون با اینکه ازتصویب مجلس گذشته بود هرگز به مرحلهٔ اجرا درنیامد. چرا که پس از کودتای ۲۸ مرداد ۳۲ بار دیگر اختناق بر ایران حکمفرما شد و شاه خائن سعی کرد هرچه مربوط به این دوران کوتاه آزادی بود از خاطر مردم ببرد. دولتهای خائن و مجالس فرمایشی که بوسیلهٔ نمایندگان دست‌نشاندهٔ شاه و اربابانش تشکیل شد این قانون را زیرپا گذاشتند و بجای آن روزی را که آن کودتای شوم بوقوع پیوست روز قیام ملی خواندند و آنرا تعطیل رسمی اعلام کرده و مجالس جشن و سرور دولتی برپا داشتند.

متن لایحهٔ تعطیل رسمی یادبود ۳۰تیر چنین است:

مادهٔ واحده- بپاس قیام مقدس ملی سی‌ام تیرماه ۱۳۳۱ و یادبود شهدای آنروز که قانون مصوب شانزدهم مردادماه ۱۳۳۱ آنان را شهدای ملی شناخته است همه‌ساله روز سی‌ام تیر تعطیل رسمی خواهد بود. برطبق قانون تمدید مدت اختیارات مصوب سی‌ام دیماه ۱۳۳۱ لایحهٔ قانونی تعطیل رسمی بیاد بود روز قیام مقدس ملی ۳۰تیر مشتمل بر مادهٔ واحده تصویب میشود. بتاریخ ۱۳۳۲/٤/۲۸

نخست‌وزیر- دکتر محمد مصدق

قیام ۳۰ تیر از زبان یاران مصدق

مهندس کاظم حسیبی:

باقیام ۳۰ تیر، نقشه امپریالیسم باطل شد

مهندس کاظم حسیبی یکی از فعالان جبهه ملی که از اعضای قدیمی این جبهه است و در واقعه ۳۰ تیر هم شرکت داشته در مورد عواملی که باعث شد در این روز مردم به خیابانها بریزند و قیام سی تیر بوقوع بپیوندد گفت «اگر بخواهم خلاصه کنم یکی از عوامل آن مسئله دعوای ایران و انگلیس بر سر نفت بود ورای دادگاه لاهه به نفع ایران که باید همان روزها منتشر میشد. میدانیم که قوام‌السلطنه سه چهار روز پیش از سی تیر نخست‌وزیر شد و علت نخست‌وزیری او این بود که میخواستند با توافق به انگلیس کاری کنند که رای دیوان لاهه هرگز منتشر نشود. چون این رأی دو هفته پیش از نخست‌وزیری قوام آماده شده بود اما مطابق قانون اگر ظرف ۱۵ روز طرفین توافق کنند که رأی اعلام نشود رأی صادره هرگز منتشر نخواهد شد و این نقشه‌ای بود که آنها برای ما کشیده بودند اما بخواست خدا و قیام ملت نقشه‌شان نقش بر آب شد و دیدیم که رأی دیوان لاهه روز ۳۱ تیرماه به نفع ایران منتشر شد.

از مهندس حسیبی خواستیم از رویدادهای ۳۰ تیر که خود ناظر بوده یا در آنها شرکت داشته است برایمان بگوید.

وی با ذکر اینکه ممکن است بعضی جاها اسامی را اشتباه بگوید از صبح آن روز شروع کرد که به اتفاق ریاحی، زیرک‌زاده و حق‌شناس از شمیران بسمت شهر حرکت کرده است. دنباله ماجرا را از زبان خودش می‌شنویم:

در پیچ شمیران دیدم که متأسفانه دو سه مغازه باز است و این موضوع کمی نگرانم کرد چرا که قبلاً گفته شده بود که همه مغازه‌ها را ببندند البته بقیه جاها تعطیل بود. به میدان فردوسی که رسیدم از آنها جدا شدم و بسمت بهارستان حرکت کردم. به لالهزار که رسیدم یک روحانی که بعداً معلوم شد قلابی است با دو سه نفر دیگر بسمت من آمدند و گفتند که اجازه بدهید شما را تا بهارستان همراهی کنیم و بهانه‌شان هم این بود که ممکن است خطری تهدیدم کند، از آنها تشکر کردم و گفتم که احتیاجی نیست و فوری پیچیدم بسمت خیابان سعدی تا از شر آنها راحت شوم. ولی وقتی که به چهارراه مخبرالدوله رسیدم عده‌ای ریختند دورم و گفتند باید برای ما سخنرانی کنی و میخواستند بزور مرا روی چهارپایه بفرستند که حرف بزنم هرچه گفتم الان وقت این کارها نیست. حکومت نظامی است ممکن است مأموران بیایند و تیراندازی کنند و آنها بیشتر اصرار میکردند. در همین هنگام چشمم به همان آخوند و دو سه نفر دیگر افتاد که گوشه میدان ایستاده بودند و ماجرا را نظاره میکردند معلوم شد که این کارها هم زیر سر این سه چهار نفر است بهر حال به میدان بهارستان رفتم حدود ساعت ۸ صبح بود که به آنجا رسیدم، غوغائی بود. بعد به مجلس رفتم و با چند نفر دیگر مثل حاج سید جوادی و بنظرم میلانی و دیگران به اطاق امام جمعه در مجلس رفتیم و با لحنی تند و پرخاش‌گرانه به او اعتراض کردیم که اگر تو سید خدائی و مسلمانی چطور اجازه میدهی جلو مجلس این بلاها را بسر ملت بیاورند او هم با ماشینش رفت بیرون که جلو این عمل را بگیرد اما چند دقیقه بعد رنگ پریده و لرزان به مجلس آمد و شیشه ماشینش هم با سنگ خرد شده بود و دیگر جرات نکرد کاری بکند. بهرحال قرار شد که شایگان، مکی، رضوی، معظمی و بنظرم یکنفر دیگر بروند پهلوی شاه و بگویند این چه وضعی است؟ من یک کراوات مشکی به اتوموبیل دکتر شایگان بستم و روی کاغذی نوشتیم که اینها نمایندگان فراکسیون نهضت ملی هستند و جلوی اتوموبیل چسباندیم که مردم ببیند و اشتباهی ماشین را سنگباران نکنند. بهر حال آنها رفتند و مذاکره کردند و نتیجه این شد که از ساعت چهار بعد از ظهر نظامی‌ها از خیابان‌ها رفتند و نظم شهر بدست خود مردم سپرده شد و از قرار شاه به شایگان گفته بود که شما باید امنیت شهر را تضمین کنید که آنها پذیرفته بودند و تقبل کرده بودند که نظامی‌ها بروند مردم نظم شهر را برهم نخواهند زد. حرف دیگری که شاه به شایگان زده بود در مورد من بود که گفته بود مهندس حسیبی ساعت هشت صبح در چهار راه مخبرالدوله سخنرانی کرده و به من فحش داده است که شایگان این را تکذیب کرده بود. از جمله مسائل دیگر در این روز شایعاتی بود که در شهر پراکنده میشد مثلا بما گفته بودند ده هزار نفر بسمت خانه شاه حرکت کرده‌اند. فورا من و زیرک زاده و مشار رفتیم و دیدیم که دروغ است. به شهربانی مراجعه کردیم به رئیس شهربانی سرتیپ کوپال و فرماندار نظامی وقت علوی‌مقدم و بختیار که در آنموقع سرهنگ یا سرتیپ بود و عده‌ای دیگر که در جلسه‌ای بودند گفتیم چرا دروغ میگویند و شایعه پراکنی میکنید؟ چرا بیخود میگوئید که در پارک سنگلج مجسمه شاه را آتش زده‌اند چرا به دروغ گزارش میدهید که مهندس حسیبی فحش داده؟ در این وقت رئیس ستاد ارتش قرآن کوچکی از جیب درآورد و مرا قسم داد که به او کاری نداشته باشم معلوم شد که این کارها زیر سر آنها بوده است. این رفتار آنها بود در مقابل صداقتی که ما داشتیم. ساعت هفت بعدازظهر همان روز بود که من به بی‌سیم که محل پخش برنامه‌های رادیو بود رفتم. زاهدی نامی که رئیس بی‌سیم بود خیلی سرد ما را پذیرفت ولی بهرحال به استودیو رفتم و اطلاعیه‌ای خواندم که در جهت آرام کردن مردم بود و در همان موقع خبر استعفای قوام هم آمد که آنرا هم من خواندم و مردم آگاه شدند که مبارزاتشان بی‌نتیجه نبود و یک بار دیگر نیروی ملت پیروز شده است.

ابوالفضل قاسمی:

امپریالیسم میخواست دولتی روی‌کار بیاورد که دعوای نفت را پس بگیرد

ابوالفضل قاسمی

ابوالفضل قاسمی مورخ و یکی از اعضای قدیمی جبهه ملی و یاران نزدیک دکتر مصدق ضمن تعریف خاطراتش بااشاره به حوادث بوجودآورنده ۳۰تیر عقیده دارد که این عوامل را باید بدودستهٔ خارجی و داخلی تقسیم کرد. عوامل خارجی و عوامل داخلی.

عوامل خارجی که همان دسیسه امپریالیستها بر ضد دولت ملی بود. اینها فکر نمیکردند که حکومت دکتر مصدق باین صورت قاطعانه در جبههٔ ضدامپریالیستی پیش برود و ضربات کوبندهٔ خود را بر پیکر استعمار فرود بیاورد. در کنار این دسیسهٔ امپریالیستی یک مسئله جریان روز بود و آن موضوع دیوان لاهه بود که دعوای ایران بر سر نفت در آن جریان داشت و درست در روزهائی بود که میتوانست دولت دیگری بجای دکتر مصدق بیاید و دعوا را پس بگیرد. بنابراین درنظر داشتند در یک دادگاه بین‌المللی که احتمال پیروزی ایران وجود داشت با جانشینی یک دولت دست نشاندهٔ خارجی این دعوا پس گرفته شود و از لحاظ بین‌المللی از رهگذر یک مقام قضائی جهانی لطمه و ضربه‌ای به استعمار وارد نشود.

از لحاظ داخلی هم بعد از کودتای ۳ اسفند ۱۲۹۹ رضاخان که یک نظامی بود و با زور سرنیزه سر کار آمد و تمام دولتهایی که میآمدند عروسکهایی در دست او بودند. رضاخان به نیروهای نظامی خیلی توجه داشت بخصوص که میدانست در بین مردم پایگاهی ندارد پس قدرت وزارت کشور و وزارت جنگ را دربست در اختیار خود گرفت. شاه سابق هم این روش پدر را ادامه داد منتها بر حسب نوسانات سیاسی این اعمال قدرت کم و بیش ضعیف و قوی میشد اما تقریباً همه وقت قدرت ارتش و شهربانی و ژاندارمری دربست در اختیار شاه بود.

ولی دکتر مصدق وقتی مرحلهٔ اول مبارزات را که ملی کردن نفت و خلع ید بود به پایان رساند میدانست که امپریالیسم جهانی درصدد برمیآید از طریق نیروهای نظامی به او ضربه بزند و غیر از این یک دولت ملی و دمکراتیک باید تمام قوای کشور و اختیار همه وزارت‌خانه‌ها را در اختیار داشته باشد. بنابراین وقتی با تشکیل مجدد مجلس دولت دکتر مصدق دوباره باید رأی اعتماد می‌گرفت برای تکامل دمکراسی ایران لازم دید که وزارت جنگ را کاملاً در اختیار بگیرد. در یک چنین لحظه‌ای بود که برخورد شدیدی بین دوقدرت یعنی دیکتاتوری و دمکراسی پیش آمد. دکتر مصدق قبول زمامداری مجدد خود رامشروط به حاکمیت کامل بردولت و دردست داشتن وزارت جنگ و همهٔ نیروهای انتظامی و امنیتی کشور میدانست و چون شاه زیر بار این پیشنهاد منطقی دولت نرفت وی هم ازقبول زمامداری عذرخواست. درچنین لحظه‌ای همه قدرت‌های اهریمنی و دیکتاتوری و ارتجاعی و امپریالیستی دست بدست هم دادند و علیه ملت قیام کردند و یکی ازسیاست مداران کهنه کار انگلیسی راکه روابط دیرین باامپریالیسم داشت یعنی احمد قوام السلطنه راروی کار آوردند اعلامیه‌ای که قوام السلطنه داد بااین عنوان که «کشتیبان راسیاستی دگرآمد کاملا نشان میداد که این دولت درست نظراتش ازهرجهت مخالف نظرات دکتر مصدق است وی دراین اعلامیه مردم راتهدید کرد و گفت که باتمام قدرت مقابل حرکتهای سیاسی و اجتماعی مردم خواهد ایستاد درچنین لحظه‌ای بود که جهاد بزرگی بین نیروهای آزادیخواه ازیک طرف و خودکامه و استعمار طلب ازجانب دیگر درگرفت مردم همه جا به حمایت ازدکتر مصدق قیام کردندو بازگشت اورا باهمه اختیاراتی که میخواست طلب کردند واقعه ۳۰ تیرباعث شد که مانخستین حکومت ملی بعد ازروی کارآمدن رضاشاه راتشکیل دهیم

ابوالفضل قاسمی دراینجا برای اینکه وضع کسانی راکه درمسند قدرت بودند نشان دهد گفت بدنیست خاطره‌ای رابه نقل ازاصغر پارسا که دران موقع سخنگوی فراکسین نهضت ملی درمجلس بود برایتان بگویم

پارسا میگفت: روز ۳۰ تیر درست دربحبوحه درگیری مردم باارتش من وارد اطاق رئیس مجلس که آنموقع دکتر حسن امامی یاهمان امام جمعه بود شدم و دیدم اونلفنی باشاه حرف میزند اماحاد بودن اوضاع رادرست بیان نمی‌کند من طاقت نیاوردم جلو رفتم و دودستی توی سرش زدم و تلفن را ازدستش گرفته و باتحکم و پرخاش هرچه بیشتر به شاه گفتم که چه میگذرد گفتم که سربازهای توآدم می‌کشند و مردم بی‌گناه و بی‌سلاح هدف گلوله‌های ارتشیان هستند اوضاع واقعی اینست.

حضرت آیت‌الله زنجانی:

قیام ۳۰ تیر، طلیعه مبارزات ملت بود

با آیت اله زنجانی یکی از مبارزان قدیمی و هم سنگران مصدق و کسی که عمری را در مبارزه با رژیم گذرانده و آن سالها از نظر سیاسی خیلی فعال بوده‌است تماس گرفتیم .وی گفت یکی از عواملی که باعث استعفای دکتر مصدق و روی کار آمدن قوام و متعاقب آن بوجود آمدن حوادث ۳۰ تیر شد موضوع وزارت جنگ بود، دکتر مصدق از شاه خواسته بود که اختیارات وزارت جنگ را به او تفویض کند اما شاه با این امر مخالفت کرد و بعد از استعفای مصدق قوام روی کار آمد. البته او هنوز کابینه‌ای معرفی نکرده بود اما ارسنجانی که از قبل با قوام ارتباط داشت شروع به تند روی کرد ودر رادیو نطق‌های میکرد و مطالبی میگفت از قبیل اینکه «کشتیبان را سیاستی دگر آمد» که اینها هم باعث خشم و عصیان مردم شد و روز ۳۰ تیر را بوجود آورد.من در اعلامیه‌ای که به این مناسبت منتشر کردم گفتم که سی‌ام تیر ماه سال ۳۱ طلیعه مبارزت ملت است که با مقاومت تام و به شهادت رسیدن عده زیادی از فرزندان عزیز خود توفیق یافت که استعمار و استبداد را مجبور به عقب نشینی کند و حکومت ملی مصدق را دوباره مستقر سازد. [illegible] ۱۷ جهت زنده نگهداشتن آن روز قانون تعطیل رسمی و سرگذاشت آنرا تصویب نمود

سندیکای نویسندگان و خبرنگاران لایحه مطبوعات را رد کرد

مگر آزادی قلم و بیان خواست ملت نبود؟

سندیکای نویسندگان و خبرنگاران مطبوعات در آخرین شماره بولتن خود، در سرمقاله آن ضمن مردود شناختن وجود هرج و مرج و بی‌بندوباری در مطبوعات، لایحه اخیر دولت را در مورد مطبوعات رد و در این مورد بادولت اتمام حجت کرد. ضمن سرمقاله سوتتر سندیکای نویسندگان و خبرنگاران مطبوعات در زیر آمده است:

سندیکای نویسندگان و خبرنگاران مطبوعات یکبار دیگر با قاطعیت اعلام میدارد، که تنها وجود هرج و مرج و بی‌بند و باری را در مطبوعات مردود می‌شمارد، بلکه بحکم سابقه، بخصوص در جریان اعتصاب و درپی آن در ماههای بحرانی پس از انقلاب با شدت علیه این رویه صدانسانی مبارزه کرده است و بنابراین چنین مطلبی که هرکس برای مطبوعات قانون نخواهد، طالب هرج و مرج است، حر یک سمسطه نمیتوان نام دیگری داشته باشد.

سندیکای ما در بیانیه مورخ ۲۲ خرداد ۵۸ دلایل مخالفت خود را با لایحه جدید مطبوعات اعلام داشت و ناوجودی که شرکت در جلسه‌ای را که بدین منظور تشکیل شد، ضرر نمیدانست، مع‌الوصف نمایندگان سندیکا در بحرانی جلسه یکبار دیگر مشروحاً نظر سندیکا را برای اعضای این کمیسیون که آقای دریر ارشاد ملی و معاونان ایشان نیز جزو شرکت کنندگان در جلسه بودند تشریح کرد و یادآور شد که به حکم سابقه بسیار بسیار بد اجرای قانون طالمانه مطبوعات از سوی وزارت اطلاعات سابق و دیگر دستگاههای دولتی که حمقان و سانسور را حاکم برقلمهای آزاد کرد سندیکای نویسندگان و خبرنگاران مطبوعات خواستار است تا یک «نظام مطبوعات» جایگزین این قانون طالمانه گردد و استخوان بندی این «نظام» را هم در همان جلسه تشریح کرد که در سرلوحه آن مبارزه با هرج و مرج و جلوگیری از هروج اقدامی است که هسوان سوءاستفاده از آزادی قلم را پیدا کند.

متاسفانه در آن جلسه براین پیشنهاد نماینده سندیکا توجهی نشد و وجود قانون مطبوعات را امری قطعی اعلام کردند. بهمین دلیل نماینده سندیکا در جلسات بعدی این کمیسیون شرکت نکرد زیرا معتقد شد شرایط پیشرفت نظرات و پیشنهادات سندیکا در چنین جلسه‌ای وجود ندارد.

اما در جریان جلسات بعدی این کمیسیون مطالب و مسائلی را عنوان کردند و پس از آن از رادیو و تلویزیون گفتگوهائی پخش شد که نمایانگر بوعی برداشتهای غیرمنصفانه از مخالفت با قانون مطبوعات است، تا بدانجا که برای عده‌ای ناتوجه به وضع ناهنجار موجود این تصور پیش آمد که سندیکای ما طرفداری از آنچه که برهم دولت عنوان هرج و مرج پیدا کرده» می‌کند.

بی‌گمان، برای آن گروه از مردم که با طبع کار در مطبوعات آشنائی دارند و دست کم آگاهی مختصری نیز از دخالتهای غیرانسانی دولتهای رژیم گذشته چه از طریق وزارت اطلاعات و چه از طریق ساواک و شهربانی و دیگر مراجع دژخیمی رمان در دهشتی باقی مانده توجه دارند که چرا سندیکای ما از وجود قانون مطبوعات و اجرای آن توسط دستگاههای دولتی و بطور فوه اجرائیه هراسی دارد. ما بدلیل تحمل سنگین‌ترین نوع حمقان در رژیم فاسد گذشته، و بالاتر از آن به دلیل صراحتی که در کلیه قوانین مترقی در کشورهای آزاد جهان بر آزادی قلم مشهود است خواستار کوتاه شدن دست مامورآن دولت از مطبوعات هستیم.واین تقاضای مطلقی نیست.

دستاویز برای قدرت طلبانی باشد که از راههای مختلف می‌کوشد تا نسبط «دولت» را بر مطبوعات تثبیت کند، ما میگوئیم و بر این گفته پافشاری داریم که بسط مأمورین دولت بهرنام و عنوان بر مطبوعات، خود ایجاد حمقان می‌کند و آزادی مطبوعات را بخطر می‌اندازد ولی در همین حد، پیشنهاد می‌کنیم که اگر در مطبوعات کجروی و انحراف دیده شود به حکم رأی محکمه‌ای که هیأت منصفه در آن شرکت داشته باشند مجازات پیش‌بینی شده در باره هر صاحب قلم متخلف اجرا گردد.

کجای این پیشنهاد، معنای وجود هرج و مرج یا بی‌بند و باری و یا مطلق‌العنان بودن مطبوعات را می‌دهد مگر در سایر موارد، اگر جرمی اتفاق نیفتد، این داد گستری نیست که باید رسیدگی کند چرا در مورد مطبوعات چنین نباشد، چه لزومی دارد که مأموران یک دستگاه اجرائی مملکت (وزارت ارشاد ملی) یا نوع دیگر آن مقدرات مطبوعات را دردست داشته باشند. مگر فهام تاریخی ملت ایران برای استقرار آزادی در معنای عام آن نبود، مگر سانسور مطبوعات یکی از عوامل اصلی در جریان انقلاب به حساب نمی‌آمد. مگر یکی از خواستهای ملت، آزادی قلم و بیان و انتشار عقاید و اندیشه بدون سانسور نبود، چه شد که اکنون در اجرای این خواسته سروکار با چماق است برای اهل قلم چه فرق می‌کند وقتی، آزادی او بدون حکم محکمه سلب شود از ناحیه چه‌کس یا کسان و یا از سوی چه مقام دولتی یا غیردولتی باشد. آیا این خودخواهی و انحصارطلبی نیست که مسؤولان وزارت ارشاددی‌در پاسخ این سئوالی که:

«چرا کار مطبوعات را از ابتدا به مطبوعاتی‌ها واگذار نکردید و آیا تدوین قانون مطبوعات ضروری بود.»

جواب بدهد:

«... وقتیکه ما بدنبال اعتصاب موفقیت‌آمیز مطبوعاتی‌ها و نویسندگان روی کار آمدیم، فکر میکردیم که با گروهی متشکل و متحد روبرو هستیم که براحتی میتوانند مطبوعات را اداره و مسائل خود را حل کنند، اما متأسفانه در عمل دیدیم که در مطبوعات از هم‌گسختگی شدید و کانون‌ها و گروههای مختلفی وجود دارد که به علت اختلاف نظرهای شدید قادر به حل مسائل خود نیستند، از اینرو وجود قانون مطبوعات را در شرایط موجود ضروری میدانیم، اما همانطور که گفتیم پیش‌بینی کردیم که در آینده کار مطبوعات را به مطبوعاتی‌ها بسپاریم....»

بیان چنین مطلبی از سوی یک مقام مسؤول، در شرایطی که ما ادعای غروربحتن تمامی ارکان پوسیده دوران طاغوت را داریم چه معنائی دارد، برای مسؤولان وزارت ارشاد ملی و بطور کلی دولت، چگونه تصور اینکه حق دارند بعنوان «قیم» برای اهل قلم تعیین کنند پیدا شده است، چگونه برای مسؤولان وزارت ارشاد ملی ثابت شده که در مطبوعات از هم‌گسختگی شدید وجود دارد و به فرض اثبات، از سوی کدام مرجع صاحب اکثریت مطبوعات به این «وزارت» وکالت داده شده که تا برقراری «ضرورت حل مسائل» توسط مطبوعاتی‌ها «قیمومت» این «صغیر» را بعهده بگیرد؟!

این استدلال و این بهانه برای «اعمال قدرت» بر مطبوعات از سوی مأموران دولت چه فرقی با گذشته دارد مگر زمان طاغوت که وزرا و معاونان وزارت اطلاعات، مأموران ساواک، و دیگر مأموران آزادی‌کش رژیم فاسد بر مطبوعات حکومت میکردند، چه بهانه‌ای داشتند.

اگر بنا باشد که «وزارت ارشاد ملی» در مقام جانشینی وزارت اطلاعات سابق بر مطبوعات همان رفتار را با تغییر و تفسیر تازه که فقط لعاب دفاع از حقوق مردم را برآن مزید کرده اعمال کنند کجای این عمل «حمایت از انقلاب و حفظ مطبوعات و شرافت نویسندگی و روزنامه‌نگاری» است که ادعا شده قانون مطبوعات به ای خاطر تصویب و اجرا می‌کنید.

اصولاً در آن «وزارت» چگونه و از سوی چه افرادی در کمیسیون‌های گوناگون، اثبات شده که این لایحه «آزادی» مطبوعات را تضمین و تأمین می‌کند که تا این حد با هوق و کرنا سخن از مشاوره با «اهل قلم» در تدوین و تنظیم این لایحه شده و میشود.

آیا در برابر تلاش و کوششی که تاکنون از سوی افراد منسوب و مأمور، درجهت پیداکردن اسناد و مدارک علیه گروههائی که با این لایحه مخالف هستند، بعمل آمده، یکهزارم آن برای سوابق بعضی از افرادی که بعنوان «نمایندگان مطبوعات» در آن جلسات شرکت کرده‌اند اعمال شده است. آیا برای مسئولان وزارت ارشادملی که چشم به دهان این «نمایندگان» دوخته بودند و حرف آنها برایشان «حجت» بوده و هست این تصور پیش آمده که معالمه‌ای درسوابق زندگی دوران طاغوت بعضی از این افراد داشته باشند، اگر چنین است، این شهامت برای این «نمایندگان مطبوعات» باید وجود داشته باشد که سوابق زندگی لااقل سی‌سال اخیر خودرا برملا سازند. اگر چنین شود آنوقت مسئولان وزارت اطلاعات به واقعیتی دست می‌یابند که مسلماً بعدها به ضرورت زمان بخاطر تصویب و تأیید چنین قانون ضدآزادی مطبوعات از آن آگاهی می‌یابند ولی درآن زمان دیگر کار از کار گذشته است.

نامه سرگشاده‌ای که هفته پیش به امضای حدود دویست وپنجاه نویسنده و خبرنگار و مترجم، علیه این لایحه انتشار یافت، میتواند دلیل قاطعی باشد برای مسئولان وزارت ارشاد ملی که باکمال تأسف برای تدوین قانون حمایت از مطبوعات «همکاری با گرگ» را درحفظ حقوق صاحبان قلمهای آزاد انتخاب کرده‌اند، سندیکای ما حتی دردوران طاغوت هم اجازه نداد تا «کارفرمایان» برای نویسندگان و خبرنگاران درکنار «دولت» تعیین تکلیف کنند ولی اینک چنین کاری ناهنجار صورت گرفته است و بهمین دلیل است که درسراسر این قانون باصطلاح حافظ قلم و قلمزن یک مورد هم گنجانیده نشده که نویسنده وخبرنگار چگونه «تأمین شغلی» داشته باشد و هیچ حمایتی از گروههای زحمتکش در مطبوعات در برابر انواع و اقسام تهدیدها و فشارها که بخاطر شغل مطبوعاتی بر آنها وارد میشود نشده است، در حالیکه در شرایط فعلی بخاطر انجام وظیفه در «مطبوعات» گروههای زحمتکش حتی تأمین جانی هم ندارند چه رسد به دیگر تأمین‌هائی که قاعدتاً انقلاب برای همه طبقات باید بوجود آورد.

سندیکای نویسندگان و خبرنگاران مطبوعات بدان جهت که در آینده هیچ بهانه‌ای باقی نماند، قاطعانه اعلام می‌کند که طرفدار آزادی قلم و مبارز سرسخت با هرج و مرج و سوءاستفاده از قلم است. و درمان این درد را تنها در تدوین یک «نظام مطبوعات» می‌شناسد که جزئیات آن را به اطلاع مسئولان وزارت ارشاد ملی رسانده است و غیر از این با هر قانون، آئین نامه و یا دیگر دستاویزهائی که دست مأموران دولت را بر اعمال حاکمیت فوه اجرائیه بر مطبوعات باز کند شدیداً مخالف است و هر نوع مطلبی را در این زمینه که نمایندگان سندیکا با تائید و تصویب این قانون موافقت کرده‌اند تکذیب می‌کند.

سندیکا امید دارد، دولت موقت جمهوری اسلامی دست کم به خاطر «اعتصاب موفقیت آمیز مطبوعاتی‌ها و نویسندگان» که مورد تائید معاون وزارت ارشاد ملی نیز هست و ایشان با این عبارت:

«وقتیکه ما بدنبال اعتصاب موفقیت آمیز مطبوعاتی‌ها و نویسندگان روی کار آمدیم» قبول دارند که اعتصاب ما در جریان مبارزه به حق ملت ایران نفسی داشته اجازه ندهند به ندای حق طلبانه ما پاسخ منفی داده شود. بگذارند، کار مطبوعاتی‌ها با خود مطبوعاتی‌ها باشد، نگذارند سایه تحمیل اراده مأموران فوه مجریه بر سر مطبوعات بماند، هر چند که این مأمور، از دولت جمهوری اسلامی باشد، اجازه دهند، مشکل مطبوعات را خود مطبوعاتی‌ها حل کنند و اگر «اصالت» و «اکثریت» را در این صنف پذیرا هستند در تصمیم گیری الهام از کسانی بگیرند که بالفعل در کار مطبوعات زحمت می‌کشند، نه حاشیه نشینهائی که بالقضای موقعیت زمان و مکان خود را در هر صف و دسته‌ای وجاء میزنند.

سندیکای ما، اتمام حجت می‌کند که اگر، خواستهای قانونی نویسندگان و خبرنگاران و دیگر زحمتکشان مطبوعات در جلوگیری از تصویب این قانون رعایت نشود، ناگزیر دولت موقت جمهوری اسلامی نباید انتظار داشته باشد که مطبوعاتی‌های اصیل این دولت را حامی آزادی قلم بشناسند و در چنین شرایطی است که ما به توصیه زنده یاد شادروان پروین اعتصامی عمل خواهیم کرد و خود را در چنان موقعیتی حس میکنیم:

روشن دل آنکه بیم پراکند گیش نیست
و ز گردش زمانه، پریشان نمی‌شود
دریاست دهر، کشتی خویش استوار دار
دریا نهیبی ز فتنه طوفان نمی‌شود

برای کم‌درآمدها چگونه خانه بسازیم؟

ایرج زنگانه
آرشیتکت

اصطلاحاً خانه‌ها از نظر قیمت به سه دسته لوکس (گرانقیمت)، متوسط قیمت و ارزانقیمت تقسیم‌بندی میگردد که در تمام ادوار تاریخ دسته اول (لوکس) به نسبت کل واحدهای مسکونی حداقل تعداد را در شهرها دارا بوده است، علت حداقل تعداد و مسائل (خاصیت معماری، اثرات تأسیسات جامعه‌ای و غیره) مربوط به آن خود بحثی است جداگانه، اما خانه‌های متوسط قیمت و ارزانقیمت که میتوان گفت خانه‌های اکثریت مردم یا خانه‌های مردمی، که از شرح تاریخچه آن صرفنظر می‌کنیم و فقط در خصوص اینکه خانه‌های مردمی کدامین هستند و یا کدامین بایستی باشد شرح داده میشود که بالمآل با تضاد عقاید همراه است. خانه‌های مردمی آنچنان خانه‌ائی است که از درآمد ملی بطور تساوی نسبت به فعالیت‌ها و تلاشهای افراد آن کشور به جمعیت خانوار یا خانواده دارای یک خاصیت معماری ثابت باتوجه به شرائط اقلیمی متفاوت و آداب و رسوم و زبان (مسائل فرهنگی) متفاوت و خواست و خصوصیات ذهنی متفاوت و تکنیک ساختمانی متفاوت و همچنین به تأسیسات جامعه‌ای (مسائل مذهبی، سیاسی فرهنگی، اقتصادی و اجتماعی) آن کشور ایجاد گردد، اگر تاکنون چنین واحدهای مسکونی در جامعه‌ای دیده نشده یا کمتر مشاهده گردیده است ضرورتاً یکی از تأسیسات جامعه یا تماماً دارای نقص یا نواقصی بوده است.

خانه‌های مردمی را تاکنون بگونه‌های مختلفی در کشورهای مختلف ساخته‌اند. (کمک‌های خیریه، کمک غیرمستقیم دولت‌ها، بخش خصوصی و غیره) گرچه از نظر کمیت نتیجه‌ای را شامل گشته ولی اختلافات طبقاتی، تضاد عقاید و سلیقه‌های ساکنانش را حل ننموده است، زیرا اساس و ریشه‌ها در حل مسائل ذیل که در رابطه مستقیم با آن میباشد روشن گردد این مسائل عبارتند از:

۱- تعیین کل واحدهای مسکونی موجود، تعداد کل خانوار و خانواده، کل خانوار و خانواده بدون مسکن، افزایش جمعیت (خانواده و خانوار) در ۵سال آتی، نوع واحدهای مسکونی موجود به تفکیک.

۲- کل سرمایه‌گذاری از درآمد ملی، کل سرمایه‌گذاری از درصد درآمد ملی تا ۵سال آتی، کل سرمایه‌گذاری متفرقه در امر مسکن، درصد همکاری بخش خصوصی.

۳- آمار نیروی انسانی وابسته و پیوسته در امور ساختمانی، تهیه برنامه‌های توسعه اقتصادی و صنعتی باتوجه به کل نیروی انسانی و تفکیک آنان در رابطه با امور ساختمان.

۴- وضع موجود مصالح ساختمانی باتوجه به مقدار و قیمت آن، وضع مصالح ساختمانی در استانها باتوجه به شرائط جوی، شناسائی وضع مصالح ساختمان در کل کشور.

۵- تعیین و مشخص نمودن جداول حرارتی مناطق (شرائط آب و هوا).

۶- تعیین متوسط سطح زیربنای واحدهای مسکونی موجود، مقدار آب و برق فعلی مناطق و تعیین پیش‌بینی حد نهائی جهت مناطق مختلف.

مطالب ذکرشده بالا بایستی به تفکیک برای استانها مشخص گردد پس از آن در مرحله اول سال اول واحدهای مسکونی را از طریق معدل گیری کیفی و کمی طرح و مصالح و مسائل اقتصادی مربوط به آن ایجاد کرده که با گذشت زمان تغییرات کیفی آتی ناشی از پیشرفت اقتصادی در آینده باعث اختلاف طبقاتی نگردد تا نتایج نامطلوبی (ضایعات معنوی و اقتصادی) در آینده به دنبال نداشته باشد.

خانه‌های متوسط قیمت، مناسب‌ترین خانه برای طبقات کم درآمد است.

برای ساختن خانه‌های مردمی باید بدانیم: چه می‌خواهیم بسازیم، چرا می‌خواهیم بسازیم، برای چه کسانی و چطور بسازیم و اثرات آتی آن چه خواهد بود؟

باتهام خارج کردن ارز قاچاق از کشور

روزانه ۲۰ نفر درفرودگاه دستگیر میشوند

○ یکی از صرافیهای معروف که میلیونها دلار ارز قاچاق خارج کرده است به ایران بازگردانده میشود.

مردی که بایک هواپیمای دولتی، چندین میلیون دلار ارزقاچاق از کشور خارج کرده‌است، به ایران باز گردانده شده است.

این مرد که یوسف‌قلی زاده نام دارد، یکی از صراف های معروف تهران است.

بدنبال اعلام مبانی درباره ارز قاچاق، عبدالعظیم میرزاهاشمی خبرنگار کیهان با یکی از مسئولان فرودگاه مهرآباد تماس گرفت و این مقام مطلع تشریح چگونگی ورود و خروج ارز گفت: به علت عدم اشتغالی عده‌ای با خروج ارز از کشور و همچنین سوء استفاده عده‌ای دیگر که قصد استفاده از این امر دارند، روزانه بیش از ۲۰ نفر که اقدام به خارج کردن ارزقاچاق از کشور میکنند توسط ماموران گمرک وبازرسان فرودگاه دستگیر و پس از تحقیقات، از خروج بعضی از آنها جلو گیری و با پرونده تسلیم دادگستری میشوند.

این مقام افزود مسافرین عازم خارج فقط حق دارند معادل ارزی که مابقه مرتری به آنها میدهند و در گذرنامه‌شان سیر ثبت شده‌است. همراه داشته باشند و هر منع کمارز مقدار تعیین شده بیشتر باشد ازسوی بازرسان و ماموران کنترل فرودگاه ضبط و همراه با صاحب ارز به قیمت‌بازرسی اعزام و سپس متهم در اختیار دادگستری قرار خواهد گرفت.

این مقام افزود: مجازات کسانی که اقدام به خارج‌کردن ارز قاچاق میکنند، طبق ماده ۴۲ قانون پولی کشور به حریمهای تا ۵۰درصد مقدار ارز یا اسکناس رایج محکوم خواهند شد. وی سپس درمورد یوسف‌قلی‌زاده صراف معروف تهرانی صحبت کرد و گفت: این شخص با سوء استفاده میلیونها تومان ارز قاچاق بوسیله یك هواپیمای دولتی‌از کشور خارج کرده بود که رازش کشف شد و پولها به ایران بازگردانده شد. اقداماتی برای دستگیری این شخص انجام شده و بزودی این متهم بایران بازگردانده خواهد شد.

این مقام دربایان اظهارات خود گفت: با توجه به مقررات جدید بانك مرکزی که به هر مسافر تا ۴ هزار دلار ارز میدهد و برای محصلین نیز ماهی یکهزار دلار ارزدرنظر گرفته است، این مقدار تکافوی هزینه های مسافرین و محصلین را مینماید وکسانی مورد تعقیب قرار میگیرند که عموما قاچاقچیان ارزی و سوء استفاده کنندگان هستند که مسافرت به خارج صرفوشی برای فعالیت های غیر قانونی آنان است. افراد دیگر نیز اگر نمیخواهند در فرودگاه مشکلی برایشان پیش بیاید، فقط مبادرت به خارج کردن مقدار ارزی نمایند که بانك مرکزی دراختیار آنان گذاشته است

پیام ستاد پاسداران قم درباره حادثه مریوان

قم ـ خبرنگار کیهان ـ ستاد پاسداران انقلاب اسلامی قم در رابطه با واقعه مریوان، پیامی فرستاد. متن این پیام بشرح زیر است:

بسم‌الله‌الرحمن‌الرحیم

بار دیگر شکوه ایمانمان و استواری اراده‌مان در برچیدن نظام شرك و کفر و زدودن پلیدیها و محو استعمار و استثمار امپریالیسم و سوسیالیسم حماسه آفرین و خونهائی بر زمین ریخته شده که قطره‌های وجودمان راقوت و توانمان را همت آموخت وبار دیگر در این هدف الهی و رسالت انسانی مصمم‌ترمان کرد. باشد که خائنین و توطئه‌گران بدانند که از این راه شهادت القشارمان است، برادران پاسدار ما درمریوان که خاطر لقدله بندهای غیر خدا خوند و بدین جهت تا آخرین قطره خون خویش به مبارزه پرداخته و اینچنین شعار محمدرا در این بعثت دوباره اسلام زمزمه کردند و تاریخ گلگون و افتخار آمیزمان را گلگونتر و افتخار آمیزتر کردند و با خون‌سرخشان فروغ راهمان گردیدند. امروز برما ماست که در این بحبوحه حملات توطئه‌گران و وابستگان به شرق و غرب بار دیگر آنان که نهایت قساوت طغیان قابیلیان دست در دست یکدیگر به محوطاغوت و طاغوتیان همت بگمارید.

امروز نیز در این مرحله حساس به حفظ دست‌آوردهای انقلابی‌مان در سایه اتحاد تمام کسانی که مومن به انقلابند بدین مهم همت گمارید.

جوانان تبریز خواستار تسهیل در امر ازدواج شدند

حضرت آیت‌اله خروشاهی سرپرست کمیته انقلاب اسلامی‌منطقه ۹ که به تبریز رفته‌بود بروزگذشته به تهران بازگشت.

حضرت آیت‌اله سیدهادی‌خسروشاهی در مدت اقامت‌کوتاه خود در تبریز در یك مجلس سخنرانی که با حضور گروه زیادی ازعلما و روحانیون و مردم تبریز درمسجد مقصودیه تشکیل شده بود شرکت کرد وبه ارشاد مردم پرداخت. در این سخنرانی موضوع توطئه‌های افراد ضد انقلاب و تفرقه افکنان مطرح شد و آیت‌اله خسروشاهی اعلام کردند فرصت به اینگونه اشخاص ندهید و نقاب از چهره تفرقه افکنان و توطئه گران‌بردارید و آنان‌را به مسئولان صلاحیتدار معرفی کنید. سپس گروهی از مردم مسلمان تبریز طی نامه‌ای درخواست کردند اقداماتی انجام شود تا مراکز فحشاء و فساد که مشاهآن رژیم طاغوتی‌بجای بوده است در سراسرکشور برچیده شود.

همچنین در نامه‌دیگری‌درخواست شده است برای اینکه نوجوانان مسلمان بتوانند ازدواج کنندترتیبی داده شود که در زمینه‌مهریه‌و مراسم جشن سختگیری کمتری بعمل آید.

اخبار کشور

استخدام

۱- مهندس راه وساختمان جهت تصدی ریاست کارگاه در خوزستان با حداقل ده سال سابقه کار در امور مربوطه به سپرکوبی ساحلی (SHEET PILING) یک نفر

۲- مهندس راه وساختمان جهت تصدی ریاست کارگاه در خوزستان با حداقل هفت سال سابقه کار در امور راه سازی یک نفر

۳- استادکار راه وساختمان با سابقه سپرکوبی ساحلی سه نفر

متقاضیان میتوانند با در دست داشتن مدارک خود جهت مصاحبه در تاریخ ۱۳۵۸/۴/۲۹ در ساعات ۹ الی ۱۲ به شهرک غرب انبارهای سیمان شرکت ساختمانی انحناء مراجعه نمائید.

آگهی استخدام

شرکت کابل‌سازی ایکوایران جهت تکمیل کادر پرسنلی خود در شهرستان اراک نیاز به استخدام یکنفر جهت احراز پست رئیس امور اداری با شرایط زیر را دارد:

۱- دارابودن حداقل ۳سال سابقه کار در امور اداری و یا کارگزینی در صنایع و یا شرکتهای تجاری.

۲- داوطلب می‌بایستی الزاما متولد و یا ساکن شهرستان اراک باشد.

۳- دارابودن حداقل سن ۳۵سال.

از داوطلبین خواهشمند است مشخصات پرسنلی خویش را همراه با مختصری از شرح وظایف و سمتهای قبلی و کنونی به آدرس:

شرکت کابل‌سازی ایکوایران خیابان فروغی شماره ۷ طبقه سوم قابل توجه امور اداری و خدمات پرسنلی ارسال فرمایند.

بزرگترین مرکز آموزش ششم و چهارم نظری

آغاز ثبت‌نام کلاسهای تقویتی و تجدیدی ششم (ریاضی- طبیعی) و چهارم نظری (علوم تجربی- ریاضی‌فیزیک) اعلام میدارد

ساختمان آلومینیوم طبقه پنجم

۳۷۵۱۲۱ و ۳۷۷۴۸۲

تلفن سازمان‌نیازمندیها ۹ تا ۳۱۲۲۹۱-۹ تا ۳۱۲۱۹۱

موسسه خدمات مسکن هما تلفن ۸۹۴۹۲۹
تهیه مسکن آرژانتین
جریمه فروش اجاره ۶۶۱۶۴۲-۶۶۵۱۷۶

۵۳۳ شرکت ایران ایزوگام شعبه مرکزی
ایزوگام
شاهرضا صبای جنوبی
۱۳ پشم شیشه ایران
۶۴۴۴۱۷-۶۴۴۴۲۴
۶۶۷۵۳۷ ۶۴۸۵۲۱
شعبه مازندران
ساری ۴۶۳۵

بام خودرا ایزوسیل کنید
۹سال سابقه در شرکت مهندسین ایران‌اس.ا.م
با ایزوسیل شده شماره ۳۱ تا ۲۰سال ضمن
مکتب فروش مواد ایزوسیل خودتان میتوانید انجام دهید
لالله‌زار به ساختمان‌مهد
۳۱۱۱۸۱ و ۳۱۵۳۶۵

۳ تومان کاغذدیواری سوت برادران کهنوش ترمیمات صادقی ۸۳۹۴۶۸

سقفهای سالن
تلفن ۸۴۴۳۷۰

نقد و اقساط کاغذدیواری موکت کفپوش فرفری ماشینی تزئینات ساختمان ۵۲۶۶۳۳۴

موکت پارک پرده لوور نمایشی کاغذدیواری ۲۷۶۰۲۲-۲۷۸۰۶۹

سیمان ۷۵۰۳۰۰ تن ۷۶۰۷۰۰ تن

آسفالت
ارزان-فوری-عالی
۳۱۱۱۸۱ و ۳۱۵۳۶۵
تعمیرات ساختمان
خوساری-۶۵۹۷۹۷
آسفالت ایزولاسیون
غیر گویی ۶۵۹۷۹۷
متال آلومین
ساربنده نما و درب و پنجره آلومینیومی دراسرع وقت ۵۶۱۴۰۸
سیم کشی ساختمان
۶۵۹۷۹۷ - ۶۵۵۳۷۳
تزئینات نقاشی
آسفالت فوری
۷۵۰۴۹۸
نقاشی ساختمان
۶۵۹۷۹۷ - ۶۵۵۳۷۳
آسفالتکاری قیر گونی
۷۶۳۵۳۷-۷۶۰۰۱۶
تعمیر آسانسور موتور کاغذدیواری کفپوش پرسیانا
نقاشی ساختمان پرده کرکره فوری ۳۷۲۶۹۹

آسفالت
بتمص ۵۴۰۴۳۰
آسفالتکاری
۸۵۲ ۸۴۲۰۹۵

سایبان اتومبیل تلفن ۶۲۴۳۷۹

آجر ۸۲۹۲۷۹ و ۸۳۲۹۲۴

داربست و رول پلاک فوری تلفن ۲۲۹۵۳۷

آسفالتکاری فوری ارزان ۷۵۱۷۹۱

آسفالت
فیر گونی اوران تلفن ۷۶۰۸۲۹
آسفالتکاری فوری ارزان ۷۵۱۷۹۱

آسفالت
فیر گونی ماتصمی ۷۵۳۹۶۷
آسفالتکاری سهامی خاص
سهامکاری لور پلاک نقاشی ۲۶۲۷۸۶
معمار
سمهاشی اناهیتا منزلو کارحانجات ۷۳۵۳۰۷
داربست فلزی فوری ایران‌بست ۸۹۶۰۷۷
داربست و رول پلاک فوری تلفن ۸۲۲۶۲۴
حاکبرداری و تخریب و تسطیح دراسرع وقت ۶۴۶۴۹۱

تلفن فروش ۶۰۱
تلفن ۷۳ نیوشعبه شهرش میرسد تلفن ۸۵۳۸۸۲

فروش تلکس
یک خط تلکس با دستگاه مربوطه واقع در خیابان مطهری (نبحط‌طاوس) جهت فروش تلفن ۸۲۴۷۸۸ و ۸۲۰۲۷۷

تلفن خرید ۶۰۲
خرید و فروش ضمنوع شماره تلفن ۳۷۰۴۱۵

تلفن فروش ۶۰۳
پانسیون صدرین مسئولیت پانسیون و دوشیزه‌گان ۸۴۷۹۸۱ و ۸۲۵۲۳۷
پانسیون شبانه‌روزی کودک لیلا تلفن ۸۹۳۳۴۶ و ۸۹۴۸۵۶

گمشده ۶۰۵
دفترچه مالکیت اتومبیل شماره ۲۷۶۶۹ تهران‌ص پیکان‌بنام سرکیس ابراهیمی مفقود گردیده یابنده بمتلفن ۸۳۲۱۷۵ طبقه‌عموم اطلاع‌دهند
سندمالکیت پیکان تهران ل ۱۴۳۱۱ مفقود گردیده ۹۳۹۶۵۸
دفترچه مالکیت و کارت پیکان شماره ۹۳۸۴۷ تهران-۲۲ مفقود ازجویده بتلفن ۹۵۹۶۲۳ تماس بگیرد.
گذرنامه بنام رضری دارائی شماره ۱۳۹۹۴۰ تسمه اصفهان مفقود گردیده یابنده بتلفن ۳۱۵۹۲۳ اطلاع دهد.
وانت مزدا با کارت مالکیت ۹۸۶۷۹ تهران-۱۵ و بیمه بسرقت رفته یابنده بتلفن ۷۶۹۶۸۶
سندمالکیت وانتبرد ا بشماره ۸۴۹۸۳۰ تهران مفقود شده یابنده بتلفن ۳۶۲۸۲۰ اطلاع‌دهد
سندمالکیت پیکان شماره ۴۶۴۴۲ تهران‌ل مفقود گردیده‌ازیابنده ۸۳۳۶۳۱ تماس حاصل فرمائید
دسته‌چک بانک صادرات شعبه ظفر ۲۷۶ حساب جاری ۲۰۵ شماره چک ۲۵۱۰۸۴ الی ۲۵۱۱۰۰ وهمچنین یک دفترچک بانک صادرات شعبه سلان ۸۸۴ حساب جاری ۴۷۲ شماره‌چک ۵۰۵۷۴۳ مفقود گردیده ازدرجه اعتبار ساقط است
دوقطعه نمبلغ ۸۰۰۰ هزار تومان دفترچه حساب ومبلغ ۵۰۰۰ هزار تومان بنام و گواهینامه اینجانب عیسی لاری گمشده ازیابنده تقاضا میشود تلفن ۳۱۳۰۴۷ تماس بگیرند
کپی فرم محتوی گواهینامه رانندگی و کارت دفترچه پیکان واب بشماره ۲۴۷۸۷ تهران‌ص و دوجلد شناسنامه بنام محمدرضا صادقی و مهین صادقی و فیش سربی مفقود یابنده بتلفن ۸۴۲۱۲۶ و ۸۴۶۵۱۷ اطلاع دهد.
در مسارد ۵۸/۴/۲۳ در فرودگاه مهرآباد سرهنگ پرواز خارجی گذرنامه بنام غلامحسین لشگری مفقود گردیده از یابنده خواهشمند است با شماره تلفنهای ۵۶۵۰۰۸ و ۹۶۹۸۰۹ تماس بگیرند پیهاداگرام.

خدمات برقی ۶۰۸
نصب صفربند تلفن وتعمیر افاف ۷۵۲۲۵۰
تعمیر وسرویس ونگهداری انواع آسانسور تلفن ۶۵۵۳۷۳ شرکت تهران‌رفاه

ماشین‌آلات فروتس ۷۰۱
بیل
انواع سیلهای هیدرولیکی یاقرقره‌های مختلف با بکتهای مختلف چرخ‌لاستیکی وزنجیری جهت‌جاده وفروش آماده‌کار درتمام نقاط ایران تلفن ۹۲۴۱۷۵

اگهی‌های متفرقه ۷۰۵
ترک‌اعتیاد
بمواد مخدر والکل بطور نیمه‌شبانه‌روزی درمانگاه بیهداد خیابان سی‌متری چهارراه لشکر تلفن ۵۴۴۴۰۸

انواع محصولات غذائی جهت توضیح درتهران وشهرستانها موجود است ۸۴۶۵۹۵
بازرگانان محترم
فروش وپخش‌کالای خودرا بما بسپارید.
بازرگانی آریا فرباکادر ورزیده خوه کالای شمارا هرکوتاهترین زمان معرفی وپخش‌می‌نماید. تلفن ۳۳۷۹۰۲
قابل توجه کلیه فروشگاهای ورزشی واسباب‌بازی فروشی‌ها
اسکت‌برد ورزشی نمونه ایتالیائی باتضمین ولوازم یدکی موجود میباشد مرکز پخش سیمتری نارمک نرسید به‌چهارراه تلفنخانه مقابل بانک عمران کارخانه تویز پلاستیک پلاک ۲۰۷ تلفن ۷۹۰۹۹۶
عکاسان محترم
دوای‌ظهور تانک‌ازر رسیدتلفن ۷۹۷۹۲۷

رابینسون اجاره-خرید-فروش ۶۵۵۱۳۷-۶۴۲۷۹۹
تهیه‌مسکن وزیری مرکزاجاره-خرید-فروش ۶۵۸۸۸۰-۶۵۰۸۵۲

سازمان نیازمندیهای آفرنگ بزرگترین مرکز اجاره و رهن ۲۲۹۱۵۷-۲۲۹۱۵۵

تهیه مسکن هاربینگر ۲۷۶۰۲۲-۲۷۸۰۶۹

امداد سرویس تخلیه چاه
در ایران هرنوع چاه با هر نوع غلظت و بهر مقدار بطور شبانه‌روزی با موتور اختصاصی و برق سه فاز شخصی.
۹۳۱۴۱۴
۹۲۲۰۵۸
۹۲۱۶۹۷
شرکت‌اندیشه‌نجات
تخلیه چاه‌ولوله بازکنی تشخیص ترکیدگی‌لوله وترمیم
۸۲۰۴۹۹
۸۲۸۹۱۴

تخلیه چاه ولوله بازکنی تشخیص ۷۶۲۵۰۸ ۷۶۱۶۸۱ ۳۳۰۷۷۷

تخلیه چاه دلیجان پاسپهای متخصص امین‌کش شب ۹۷۵۷۲۱

تخلیه چاه ارزان ۷۹۵۷۹۸
تخلیه چاه ارزان ۵۲۱۶۷۶
تخلیه چاه ماس ۰اف ۵۴۴۷۹۲-۵۴۴۸۶۸
تخلیه چاه ارزان فوری پاسپهای تخلیه ۲۴۱۴۲۸
تخلیه چاه در همه تخلیه چاهها ارزانتر ۲۴۱۶۳۸
تخلیه چاه فوری ۹۲۰۱۷

سیاسی

اریتره و ابرقدرتها

* گفتگوی کیهان با رهبر جنبش استقلال طلبانهٔ اریتره

عده‌ای از مبارزان جبهه آزادیبخش اریتره

احمد ناصر رهبر جبهه آزادیبخش اریتره که برای یك دیدار چند روزه وگفتگو بامقامات ایران‌درتهران بسر می‌برد،می‌گوید باوجود تغییررژیم‌در اتیوپی،استراتژی امریکا وهمدستان اسرائیلی‌اش دراین‌قسمت ازآفریقا تغییری نکرده است،چنانکه مردحای گور،ژنرال اسرائیلی گفته‌است: اتیوپی کمونیست برای ما وآمریکا بهتر از اریتره‌آزاداست.

اریتره با چهار میلیون نفر جمعیت که اکثرا بکار کشاورزی اشتغال دارند، حدود ۱۸سال است که‌برای استقلال خود علیه دولت مرکزی اتیوپی، چه‌در زمان امپراتوری هایله‌سلاسی و چه در حکومت فعلی منگیستو هایله ماریام‌ـ می‌جنگد.

اریتره از سال ۱۵۵۷ به اشغال عثمانی‌ها در آمد ودر سال ۱۸۸۲ ایتالیایی‌ها آنرا بتصرف خوددرآوردند. درجنگ دوم جهانی کهایتالیا شکست خورد، بعلت اهمیت وحساسیت استراتژیکی اریتره،نیروهای متفقین نتوانستند تصمیم‌قاطعی در باره آن‌بگیرند وسرنوشت آنرا بدست سازمان ملل‌سپردند، در سال ۱۹۵۲ به پیشنهاد آمریکا کمیخواست منافع خودرا در اتیوپی حفظ کند، قرارشد اریتره بصورت فدراتیوضمیمه اتیوپی شود، وهایل سلاسی نیزبرای جبران این لطف‌آمریکا به‌این کشور اجازه داد کمبزرگترین پایگاه مخابراتی خارج از خاك آمریکا را در اسمره در مرکز ایالت اریتره تاسیس کند.

سیاست دولت مرکزی اتیوپی نسبت به اریتره کهحتی اصول فدراتیو بودن این ایالت رانیز نقض میکرد، خشو مخالفت مردم اریتره‌را برانگیخت، درسال ۱۹۵۸ یك‌سازمان مخفی برای مبارزه سیاسی علیه دولت مرکزی آغاز بفعالیت کرد.درسال ۱۹۶۱ حامد ادریس عواتی، رهبر این سازمان، دست به جنگ مسلحانه علیه حکومت هایل سلاسی‌زد. بعداز سقوط امپراتور وبقدرت رسیدن افسران حمایت‌شده ازطرف مسکو گیان میرفت که تغییراتی در مناسبات واوضاع‌اریتره وآدیس آبابا پیدا شود ولی عملا چنین نشد ودولت مرکزی همچنان از دادن استقلال۹ اریتره سرباززد. نکته جالب‌توجه این بودکه شوروی وکوبا که درزمان هایل سلاسی‌ازجنبش اریتره حمایت میکردند، بصورت متحدان درجه یك رژیم سرهنگ منگیستو تغییر موضع دادند. وجالب توجه‌تر اینکه قدرتهای غرب وبخصوص آمریکا حتی برای مقابله باحضور شوروی در اتیوپی، هیچ حرکتی در جهت کمك وحمایت‌از جنبش اریتره نکردند.

احمد ناصر که‌برای رهبری شورای فرماندهی ۴۱نفری جنبش اریتره کمی‌جوان وملایم بنظر میرسد، درباره حمایت شوروی از جنبش اریتره قبل‌از تقدیر رسیدن رژیم‌منگیستو می‌گوید شوروی هرگز کمکی بجنبش اریتره نمی‌کرد «ما هرگز رابطه‌ای باشوروی نداشتیم وآنها تاکنون حتی یك فشنگ هم بما نداده‌اند.» لحن رهبر جبهه آزادیبخش اریتره نسبت به‌کوبا بسیار ملایم است، واین خود موید گزارشهایی است مبنی براینکه کوبا دولت اتیوپی را برای مصالحه با رهبران جنبش اریتره تحت فشار گذاشته است.

ناصر گفت کوبا همیشه طرفدار وحامی جنبش اریتره بوده وافراد جنبش درکوبا آموزش دیده‌اند ومی‌افزاید«کوبا از همکاری با رژیم اتیوپی وجنگ برضد اریتره خود داری کرده است وکوبایی‌ها هنوز باما درتماس هستند» ولی‌بنظر میرسد که مبارزان اریتره نظر چندان خوشی نسبت‌به‌چین نداشته باشند. زیرا احمد ناصر به‌تلخی از چین یاد می‌کند ومیگوید «چین‌به‌ما کمك میکرد حتی‌به‌ما اسلحه‌میداد ولی‌بعداز دیدار هایل سلاسی ازپکن در سال ۱۹۶۹ این کشور رابطه خود را باما بکلی قطع کرد.

بنظر میرسد که رهبران جبهه آزادیبخش اریتره بیشتر از آنچه برروی تجهیزات نظامی سنگین‌نفرات ارتش‌وقدرت هوایی اتیوپی حساب کنند، تزلزل وبی‌ثباتی رژیم منگیستو را مورد توجه قرار داده باشند وشاید حساب آنها چندان نادرست هم نباشد. زیرا یانگاهی بأوضاع داخلی اتیوپی‌و سیاستهای خشن رژیم منگیستو ونارضائی مردم بعید به‌نظر نمیرسد که اگر یك جنبش مردمی نیز به‌این زودیها شکل نگیرد، اطرافیان وی ویا نظامیان مخالف بااشاره ویا بدون اشاره شوروی علیه او اقدام کنند.

احمد ناصر مایل نیست که منابع دریافت سلاحهای‌خود را فاش کند ولی میگوید بعضی از کشورهای عربی‌منجمله عراق وسوریه وفلسطینی‌ها روابط «بسیار خوبی» دارند. با توجه به‌اینکه‌این کشورها ونیزجبهه آزادیبخش‌فلسطین‌مناسباتی نزدیك باشوروی داشته وقسمت اعظم تجهیزات نظامی خود را از شوروی دریافت می‌کنند، احتمال دارد کشوروی‌برای کوتاه کردن دست غرب‌از کمك به‌جنبش اریتره برای‌راندن کمك به‌آنها، چراغ سبز را برای آن کشورهای معتدل بخصوص روشن کرده باشد.رهبر جبهه آزادیبخش اریتره معتقد است که غرب وبخصوص امریکا هیچ تمایلی به‌حمایت‌از اریتره ندارند ومی‌گوید که جنبش اریتره تحت هیچ شرایطی‌حاضر به قبول کمك مشروط نخواهد بود زیرا مبارزه آنهادر درجه اول علیه امپریالیسم وصهیونیسم است و اضافه می‌کند‌که: «هرانقلابی که پیروزی خود بأزیرکمکهای دیگران متکی‌کند هرگز موفق نخواهد شد.تنها عامل پیروزی‌نیروی خودمردم است وانقلاب ایران که یك تنه در مقابل یکی از بزرگترین قدرت جهان قدعلم‌کرد، بهترین نمونه برای این اصل‌است». قدرت های جهان‌قد علم‌کرد،بهترین نمونه برای‌این‌اصل‌است».

س. دبیری

چرا این مرکز فرهنگی را منحل کردید

دبیرستان ودبستان شهبرنشت یکی از بهترین مدارس ومراکز آموزشی جنوب تهران بود وهر سال با صمیمیت وصداقت کارکنان آن بهترین دانش‌آموزان را تربیت می‌کرد. اخیراً به این بهانه که حاتم مدیر وموسس این مرکز فرهنگی از وابستگان وهواداران طاغوت بوده، این مرکز را که شامل کودکستان ودبستان ودبیرستان وهنرستان راهنمائی ودبیرستان بوده است، تعطیل کرده‌اند.

میخواستم از مسئولین آموزش وپرورش دلیل اینکار را بپرسم و بدانم چرا این مرکز فرهنگی را تعطیل کرده‌اند. زیرا می‌شد مدیره این مدرسه را اخراج کرد واداره امور مدرسه را به صاحبان واقعی آن یعنی آموزگاران ودبیران آن واگذار کرد.

تعطیل این مرکز در حال حاظر دشواری بزرگی برای کسانی که فرزندانشان در این مدارس درس میخوانده‌اند، ایجاد کرده است، زیرا به آنان اخطار کرده‌اند که برای ثبت نام بچه‌هایشان در مدارس دیگر اقدام کنند.

از وزیر آموزش وپرورش استدعا داریم اجازه ندهند این مرکز فرهنگی که مورد نیاز زحمتکشان جنوب شهر است منحل ونابود گردد.

پرستو وصدف اللهیاری- تهران

تقاضای بازگشت دادستان سابق انقلاب قزوین را داریم

بدنبال کناره‌گیری دادستان انقلاب قزوین که بعلت وجود مراکز متعدد تصمیم‌گیری و قدرت در منطقه و مداخلات ناروای بیمارهای عناصر غیرمسئول صورت گرفت، اخیراً بدون مطالعه کافی دادستانی موقت برای این منطقه اعزام شده است که ورود ایشان باعث آزادی چندتن از مفسدین و جنایتکاران بنام این شهرستان گردیده است، از این رو اجرای خواسته‌های زیر را از مسئولین میخواهیم.

۱- اعزام گروه بازرسی برای رسیدگی دقیق بوضع کمیته‌ها و دادسرای انقلاب اسلامی

۲- ابقاء دادستان سابق انقلاب قزوین

۳- بازداشت مجدد مجرمین که اخیرا آزاد شده‌اند.

عده‌ای از کارکنان دادگستری قزوین

دبیران را اجباراً بازنشسته نکنید

من یک فرهنگی هستم که سی سال در دبیرستانهای این کشور تدریس کرده‌ام و اکنون بدستور دولت باید اجباراً بازنشسته شوم. در صورتیکه کاملاً قادر به تدریس هستم و تا ۶۰ سالگی هم خیلی فاصله دارم. از آنجا که عاشق شغل معلمی هستم و از آنجا که میدانم وزارت آموزش و پرورش با کمبود دبیر مواجه است تقاضا می‌کنم امر بازنشستگی اجباری افرادی چون من معلق بماند و این فرصت به افراد علاقمند داده شود تا همچنان در خدمت آموزش و پرورش این مرز وبوم باشند.

امضاء محفوظ

درختهای تهران تشنه‌هستند

هر سال بمناسبت روز درختکاری شهرداری تهران تمام امکاناتش را بسیج می‌کند و هزاران اصله نهال در حاشیه خیابانهای تهران می‌کاشت اما همین که تشریفات مربوط بروز درختکاری پایان میگرفت این نهال‌های تازه غرس شده را به امان خدا رها می‌ساخت و میرفت بطوریکه این نهال‌ها ظرف چند ماه خشک و نابود می‌شد. سال دیگر دوباره با صرف بودجه هنگفتی درختان تازه جای آنها را می‌گرفت و این کار هر سال تکرار می‌شد این شیوه درختکاری شهرداری روز گار طاغوت بود که بهمچوجه زیبنده شهرداری دوران انقلاب نیست اما متاسفانه شاهد هستیم که شهرداری کنونی هم توجه لازم به حفظ و حراست درختهای کاشته شده در کنار معابر را ندارد و آنها را به امان خدا رها کرده است اگر سری به خیابانهای جنوبی تهران بزنید صحت ادعایم برای شما ثابت خواهد شد و خواهید دید درختان حاشیه خیابانها بر اثر بی‌آبی و عدم مراقبت در حال خشک شدن است.

خوب است مسؤولین امور شهری برنامه‌ای مرتب برای آبیاری و غرس و رسیدگی به درختان کنار خیابانها تنظیم کنند تا ماجرای درختکاری روزگار طاغوت تکرار نشود.

اصغر حیدری- تهران

زباله دانی محله ما

در رسنم‌آباد بالا خیابان صهبان از توابع شهرداری نیاوران قطعه زمین پائیری وجود دارد که قرار بود پس از خلع ید اززمین‌خواران تبدیل به پارک یا ورزشگاه شود. امر خلع ید سالهاست انجام گرفته و عملیات پارک و زمین ورزش هم مدتی پیش شروع گردید اما معلوم نشد به چه دلیلی کارهای ساختمانی این پارک را رها کردند و رفتند.

رها شدن کارهای ساختمانی این محل موجب شده است تا مصالح ساختمانی موجود دراین زمین حیف و میل و نابود شود و از سوی دیگر این زمین بزباله دانی محله و مرکز تولید مگس و میکروب و عامل بیماری مردم تبدیل شود.

در حالیکه مردم این محله از کمبود پارک وتفریحگاه زجر می‌کشند این زمین عاطل و با طل رها شده‌است. توجه مسئولان شهرداری را جلب می‌کنیم.

اقدس ابراهیمی - تهران

فروش آزادانه مواد مخدر

تنها پارک خیابان معصومی پاتوق فروشندگان مواد مخدر شده است هرروز ازنخستین ساعات بامداد قاچاق فروشان ومعتادان به این پارک می‌آیند و ضمن خرید و فروش آزادانه مواد مخدر درزیر درختهای آن به استعمال و تزریق مرفین میپردازند.

بارها از این وضعیت بمقامات مسئول شکایت برده‌ایم اما هیچ توجهی نشده است بسا دیگر ازمسئولین امر تقاضای کمك داریم.

عادل قاسمی- تهران

کشتار غیربهداشتی و گرانفروشی

با اینکه بارها دولت درباره مضرات کشتار گوسفندان در حاشیه پیاده‌روها تذکر داده است و با اینکه بسیاری از کمیته‌ها از فروش گوشت در کنار خیابانها جلوگیری می‌کنند، اما هنوز در محله ما وضع سابق ادامه دارد و گروهی چوبدار هر روز تعدادی گاو، گوسفند در حاشیه خیابان بنکدار ذبح می‌کنند و همانجا می‌فروشند. این فروشندگان صرفنظر از اینکه موجبات بیماری مردم را فراهم می‌آورند، باعث افزایش بی‌رویه قیمتها نیز می‌شوند. بطورمثال دولت نرخ رسمی گوشت گوسفند را کیلوئی ۱۳ تومان معین کرده، اما این قصابان پیاده‌رو گوشت را کمتر از کیلوئی ۳۵ تومان نمیفروشند. لطفاً سری به محله ما بزنید و این فروشندگان سیار را مجبور به اطاعت از قوانین کنید.

ولی‌الله- ناصرآبادی- تهران

پیشنهاد برای تربیت پزشکیار روستایی

قانون ملی کردن طب موجب بیکار شدن عده‌ای می‌شود گرومی ازآبها ویزیتورهای پزشکی خواهند بود این گروه که کارشان سرکشی به مطبها وارائه داروهای جدید است باملی شدن طب بیکارمی‌شوند

پیشنهاد می‌کنم این ویزیتورها راجمع آوری کنند و طی دادن چندماه آموزش ازآنان بعنوان بهگر و بزشکیار روستایی استفاده کنند این کار کمبود کادر بهداشتی روستاها راتاحدی تخفیف خواهد داد.

سیدقدیر حکیمی- تهران

دیدنی های هنر

روزنامه کیهان طبق روال گذشتهٔ خود، قصد دارد ستون «دیدنی‌های هنر»را برای اطلاع علاقمندان همه روزه به طور مرتب درج نماید. بنابراین برای تکمیل این ستون ازتمامی مسوولان نمایشگاهها، گروهها و مراکز هنری‌یاری می‌طلبیم و از آن‌ها می‌خواهیم اخبار هنری خود را به آدرس خیابان فردوسی- روزنامه کیهان- سرویس هنری ارسال دارند و یا صبح‌ها با تلفن ۳۱۰۲۵۱- سرویس هنری تماس بگیرند.

تئاتر

● کانون ورزشی و فرهنگی اسلامی جوانان غرب- (کاخ جوانان غربی سابق)- نمایشنامه «حسن و محبوبه» اثر دکتر علی شریعتی- کارگردان کریم سلمانپور- تا ۲۹ تیر.

● تالار دانشکدهٔ هنرهای دراماتیک- نمایشنامه «صامی سیاه کوچولو»اثر «صمد بهرنگی»کارگردان محمد قاسمی - ۵ بعدازظهر- خیابان شهدا، چهارراه آب سردار.

● تئاتر چهارسو(لشگابی)- نمایش بی‌کلام- نوشتهٔ محمد رضا شریفی نیا- ۶ بعدازظهر چهار راه مصدق - پارک دانشجو - تئاتر شهر.

● موزه آزادی(شهید سابق)- نمایشنامهٔ در «ظلمت»- نویسنده عگر قدس - کارگردان ناصر نجفی - ۷ بعدازظهر- میدان آزادی، تلفن ۹۶۴۶۹۶- ۹۶۹۶۹۷

تئاتر پارس-نمایشنامه «بازرس»اثر «نیکلای گوگول»- کارگردان اسماعیل پور سعید- ۶- بعدازظهر - خیابان لالهزار ، تلفن ۳۱۸۸۱۱

● تئاتر شهر (سالن اصلی)- «دایره گچی قفقازی» برتولدبرشت- کارگردان داریوش فرهنگ- ۷ هر روز وجمعه‌ها ۵ بعد ازظهر- تقاطع خیابان مصدق وخیابان انقلاب.

● تئاتر شهر (سالن شماره دو) - «شاه» اثر میشل گلدمن- کار هوشنگ حسامی- ۸ بعدازظهر تا ۱۲مرداد.

تماشاخانه سنگلج (۲۵شهریور سابق)- «تولد کشته» نویسنده وکارگردان صادق هاتفی- ۸بعدازظهر- خیابان حنیفنژاد (شاهپور سابق)- خیابان جنوبی پارک شهر.

● تالار اجتماعات وزارت فرهنگ وهنر- «جمجمه» اثر ناظم حکمت- کار جمشید شاهمحمدی- ۶/۳۰ بعدازظهر

● تالار مولوی- «هنگامی که حادثه اخطار می‌شود»- کار دانشجویان تئاتر دانشکده هنرهای زیبای دانشگاه تهران- ساعت ۷بعدازظهر- خیابان انقلاب، خیابان ۱۶آذر.

● تالار انجمن اسلامی میثمی- (کاخ جوانان آبان سابق) نمایشنامه «حرّ» کار گروه هنری هجرت- ساعت ۶بعدازظهر- خیابان قزوین، دوراهی قپان، کوچه عبید زاکانی.

● کانون مرکزی جوانان اسلامی- (کاخ جوانان مرکزی سابق) نمایشنامهٔ «شش رنگی» نوشته وکان‌جواد انصافی- ۶/۳۰ بعدازظهر- خیابان دکتر علی شریعتی بالاتر از سه راه ضرابخانه.

● فرهنگسرای نیاوران- نمایش روحوضی به همراه نمایشنامهٔ پسجری «اثر فردریک دورنمات- کارگردان مهدی صفاری- ۶/۳۰ و۸ بعدازظهر- انتهای خیابان پاسداران (سلطنت‌آباد سابق) مقابل پارک نیاوران

نمایشگاه

● باغ فردوس- نمایشگاه عکس «کار و کارگر» مهشید فرهمند- ۱۰ تا ۱ و ٤ الی ۷ بعداز ظهر تا ٦ مرداد- خیابان دکتر مصدق- رسیده به میدان تجریش.

● کتابخانه مرکزی دانشگاه تهران- نقاشی‌های «فرح توانش»- ۹ تا ۱۲ و ۳تا۷ بعدازظهر تا آخر تیر- خیابان انقلاب دانشگاه تهران.

● خانه آفتاب- نقاشی اردشیر مجرد تاکستانی- صبح‌ها از ۹ تا۱۲ وبعدازظهرها ٤ تا۷- خیابان مبارزان مقابل دانشگاه تربیت معلم.

● تالار فرهنگ وهنر- نمایشگاه عکس محمدرضا مجتوی- میدان بهارستان ساختمان شماره یک فرهنگ وهنر.

● دانشکده هنرهای دراماتیک- نمایشگاه عکس حوادث نفده- ۹ صبح تا ۷بعدازظهر - خیابان شهدا، چهارراه آبمردار.

● دانشگاه فارابی- نمایشگاهی از حوادث نفده- ۹ صبح تا۷ بعدازظهر- خیابان وزراء نبش کوچه بهم شماره ۸۷.

● دانشکده هنرهای تزئینی- نمایشگاه عکس با عنوان «تصاویری از بیکاری» ٤ تا۷ بعدازظهر تا ۳ مرداد.

● دانشکده هنرهای زیبا- آثار نقاشی «شهاب موسوی‌زاده» و«شهلا امیر ابراهیمی»- ۹ صبح تا ۱۲ و ۳ تا۷ بعدازظهر- دانشگاه تهران.

خبرهای تازه‌ازشرکت‌ها

تاسیس شرکت ، تغییرات ، انحلال — افزایش سرمایه، تصمیمات، تغییر محل

۶۳۶۴ م‌ـالف
آگهی تغییرات و تبدیل نوع شرکت کشت و صنعت فرآورده‌های پروتئینی کشور با مسئولیت محدود ۳۱۶۱۷
برابر تصمیم مورخ ۵۸/۲/۲۲ مجمع شرکا ۱- دوشیزه کتایون شکرائی بشناسنامه ۲۵۴۹ صادره تهران متولد ۴۷/۳/۳۱ و آقایان میرزا علامحسین میمائی بشناسنامه ۷۱۲۳ صادره اراك و مهدی میمائی بشناسنامه ۵۲۸ صادره اراك مبلغ ۵۶/۶/۳۰ هر یک سه پرداخت یکمیلیون و پانصدهزار ریال و آقایان رضا و محمود (میمائی) بشناسنامه ۵۵۶ صادره اراك متولد ۵۵/۶/۲۹ و شماره ۲۱۱۳ صادره اراك مبلغ ۴۷/۲/۲۰ هر یک سه پرداخت سه میلیون ریال و آقای مهدی میمائی بشناسنامه ۴۲۹ صادره اراك با پرداخت شش میلیون ریال بشرکت وارد و حره شرکت گردیدند ۲- آقای موجهر شکرائی با دریافت چهل و شش میلیون ریال سهم‌الشرکه خود را بمبلغ ۱۰ میلیون ریال و دوشیزه بنسابه شکرائی و خانم ناهید صباحی و حاتم فخری شکرائی هر یک با دریافت سه میلیون و پانصدهزار ریال سهم‌الشرکه حود را هر کدام به یکمیلیون و پانصدهزار ریال کاهش دادند لذا سرمایه شرکت از هفتادمیلیون ریال به سی میلیون ریال کاهش یافت ۳- نوع شرکت بسهامی خاص تبدیل و نام و نوع قبلی آن (شرکت کشت و صنعت فرآورده‌های پروتئینی کشور سهامی خاص) میباشد. ٤- سی میلیون ریال سرمایه شرکت به ششصد سهم پنجاه هزار ریالی بنا نام تسهام پرداخت تقسیم گردید ۵- ضمن بصویب اساسنامه حدیدی مشتمل بر ٤۵ ماده و ۵ تبصره آقایان موجهر شکرائی بسمت عضو هیئت مدیره و مدیرعامل و میرزا علامحسین میمائی بسمت عضو رئیس و حاتم ناهید صباحی بسمت نایب رئیس هیئت مدیره و آقای مهدی میمائی بسمت عضو هیئت مدیره بمدت دو سال و حاتم فخری شکرائی و حاتم بتول امجلاسی بسمت بازرسان اصلی و علی‌البدل بمدت یکسال انتخاب شدند ٦- حق امضاء سطور کلی ـ مدیرعامل و رئیس هیئت مدیره منفردا و با مهر شرکت میباشد ۷- روزنامه کیهان جهت نشر آگهیها تعیین گردید ۸- مرکز اصلی شرکت در تهران بشهرستان اراك خیابان شاهزید (طالقانی) شماره ۱۱۹ منتقل گردید
ثبت فوق در تاریخ ۵۸/۳/۲۳ تکمیل امضاء شد
مدیرکل ثبت شرکتها و مالکیت صنعتی

۶۳۶۸ م- الف
آگهی امضاء اسناد معهداور شرکت سهامی خاص اطلاعات اعتباری ثبت شده به شماره ۲۴۲۸۵
طبق صورتجلسه هیئت مدیره شرکت سهامی خاص اطلاعات اعتباری مورخ ۳۰ اسفند ۱۳۵۷ به آقای حسن علی فرورش اختیار داده شد که کلیه چکها، اوراق بهادار و اسناد شرکت را به تنهایی امضاء نمایند
مدیر کل ثبت شرکتها و مالکیت صنعتی

۶۳۶۷ م -الف
آگهی انحلال شرکت بی. ام. اس (سهامی خاص)
ثبت شده بشمارهٔ ۲۲۵۱۲
برابر صورتجلسه مجمع‌عمومی فوق‌العاده مورخ ۱۳۵۸/۲/۷ شرکت آقای محمد جواد صدفیان حکاك بسمت بازرس علی‌البدل برای مدت یکسال انتخاب شدند ۳- روزنامه کثیرالانتشار کیهان جهت درج آگهیهای شرکت تعیین گردید ٤- آقایان محسن بدیع، فواد بدیع، امیر بدیع، مجید برقعی وبانو لودمیلا بارینف بدیع بسمت اعضاء هیات مدیره برای مدت دوسال انتخاب شدند- بموجب صورتجلسه هیات مدیره مورخ ۵۸/۱/۲۱ آقایان محسن بدیع بسمت رئیس هیات مدیره ومدیرعامل فواد بدیع بسمت نایب رئیس هیات مدیره وقائم‌مقام مدیرعامل برای مدت دوسال انتخاب شدند. قرار شد در مدت غیبت آقای فواد بدیع وظایف ایشان را آقای امیر بدیع بعنوان نایب رئیس هیات مدیره وقائم‌مقام مدیرعامل انجام دهد. قرار شد کلیه چکها، بروات، سفته‌ها، قراردادها واوراق تعهدآور شرکت جهت درج آگهیهای شرکت تعیین و بشرح صورتجلسه هیئت‌مدیره آقای سیدعزیز حسینی‌زاده بسمت رئیس هیئت‌مدیره و مدیرعامل و آقای مهندس احمدعلی اشتری بسمت نایب رئیس هیئت‌مدیره و آقای مهندس فاروق فرمانفرمائیان بسمت عضو هیئت‌مدیره و آقای هارون‌الرشید فرمانفرمائیان بسمت عضو هیئت‌مدیره انتخاب شدند و طبق صورتجلسه هیئت‌مدیره مورخ ۵۸/۲/۱۲ آقای مهدی لاله برای مدت دوسال بسمت مدیرعامل شرکت منصوب شدند واختیارات ایشان طبق صورتجلسه هیئت‌مدیره مورخ ۵۸/۲/۱۲ بشرح بند ۳ صورتجلسه هیئت‌مدیره مورخ ۵۳/۱۲/۱۸ وبند ٤ صورتجلسه مورخ ۱۳۵٤/۳/۲۷ هیئت مدیره میباشد که بمدیرعامل جدید تفویض گردید
مدیرکل ثبت شرکتها ومالکیت صنعتی یحیی مدنی

۶۳۶۵ م-الف
آگهی تغییر دو نفر از اعضاء هیئت‌مدیره شرکت سهامی عام ایران ترانسفو ثبت شده بشماره ۱۰۸۲۲
طبق صورتجلسه مورخ ۵۸/۲/۱۵ مجمع عمومی عادی شرکت مزبور آقایان مهندس رضا پویان و رحیم (هوشنگ) امامی تا پایان دوره مدیریت بعضویت هیئت‌مدیره شرکت انتخاب گردیدند اعضاء چکها و سفته‌ها و بروات و اسناد شرکت بوسیله دو نفر از سه نفر آقایان مهندس لیل‌آبادی و مهندس رضا پویان و مهندس اسدی شهیر مباشد.
مدیرکل ثبت شرکتها و مالکیت صنعتی یحیی‌مدنی

۶۳۶۶ م-الف
آگهی تعویض حق امضاء در شرکت سهامی خاص جامکو ثبت شده بشماره ۱۶۱۴۸
طبق نامه مورخ ۱۳۵۸/۲/۱۷ آقای سعید خیامی رئیس هیئت مدیره شرکت سهامی خاص جامکو کلیه اختیار حق امضاء خود را در مورد اسناد ومبادلات بانکی به آقای مسعود انصاری باحضوری مدیرعامل شرکت تعویض نموده که با مهر شرکت صادر ومبادله نماید.
مدیرکل ثبت شرکتها ومالکیت صنعتی- یحیی مدنی

۶۳۶۳ م- الف
آگهی کاهش سرمایه و تغییرات در شرکت سهامی خاص ساختمانی موکام ۱۶۳۲۴
برابر تصمیم مورخ ۵۸/۲/۱ مجمع عمومی عادی و فوق‌العاده ۱- نرازنامه و حساب سود و زیان سال ۵۷ شرکت بتصویب رسید و آقایان عوض موسوی و محمد جان مسعودی بسمت بازرسان اصلی و علی‌البدل شرکت بمدت یکسال و آقای مهندس اکبر موسوی بسمت رئیس هیئت مدیره و مدیر عامل و خانم شهناز جهانشاهی افشار بسمت عضو و نایب‌رئیس هیئت مدیره و آقایان مهندس فریدون کشانی و مهندس هوشنگ کشانی و اصغر مسهدیون بسمت سایر اعضا هیئت مدیره بمدت دو سال انتخاب و حق امضا بطور کلی با مدیر عامل بتنهائی و مهر شرکت میباشد و روزنامه کیهان جهت نشر آگهیها تعیین گردید ۳- ضمن اصلاح ماده ۱۶ اساسنامه سرمایه شرکت از هشتاد میلیون ریال به چهل میلیون ریال منقسم به دویست سهم دویست هزار ریالی با نام تمام پرداخت کاهش یافت.
مدیر کل ثبت شرکتها و مالکیت صنعتی

۶۳۶۲ م- الف
آگهی تصمیمات شرکت سهامی عام نورد ولوله اهواز ثبت شده بشماره ۱۱۹۰۲
طبق صورتجلسات مجمع‌عمومی عادی بطور فوق‌العاده مورخ ۱۳۵۷/۱۲/۱۵ شرکت ناصر برده آقایان مهندس سعید هدایت- بانک توسعه صنعتی ومعدنی ایران با نمایندگی آقای جهانگیر حقشناسی بسمت عضو و نایب‌رئیس و علی اصفهانیان و علی‌اصغر اسکندری‌افشاری بسمت اعضا اصلی و حشمت‌الله اصفهانیان بسمت عضو علی‌البدل هیئت‌مدیره بمدت دو سال و خانم اکرم اسکندر فشاری و آقای محمدابراهیم چراغی بسمت بازرسان اصلی و علی‌البدل شرکت بمدت یکسال انتخاب و روزنامه کیهان جهت نشر آگهیها تعیین و حق امضاء بطور کلی با دو نفر از سه نفر رئیس و نایب‌رئیس هیئت‌مدیره و مدیرعامل منفذاً مهر شرکت میباشد ۲- ضمن اصلاح ماده ٦ اساسنامه سرمایه شرکت از پنجاه میلیون ریال به هفتادونیج میلیون ریال منقسم به یکهزار سهم هفتاد و پنجهزار ریالی با نام تمام پرداخت افزایش یافت و اضافه سرمایه مذکور بموجب گواهی ۹۵- ۵۸/۲/۱۸ در بانک بازرگانی ایران شعبه ۳۳ تهران واریز گردید. ثبت افزایش سرمایه در تاریخ ۵۸/۲/۲۲ تکمیل امضا شد.
مدیرکل ثبت شرکتها و مالکیت صنعتی

۶۳۶۰ م- الف
آگهی افزایش سرمایه و تغییرات در شرکت سهامی خاص خوراك دام و طیور لمونه ۲۴۸۵۰
برابر تصمیم مورخ ۵۸/۲/۱۸ مجمع‌عمومی عادی و فوق‌العاده ۱- آقایان دکتر محمود زندتفرشی بسمت عضو هیئت‌مدیره و مدیرعامل و محمد اسکندرافشاری بسمت عضو و رئیس هیئت‌مدیره و عباس کمالی بسمت عضو و نایب‌رئیس و علی اصفهانیان و علی‌اصغر اسکندری‌افشاری بسمت اعضا اصلی و حشمت‌الله اصفهانیان بسمت عضو علی‌البدل هیئت‌مدیره بمدت دو سال و خانم اکرم اسکندر فشاری و آقای محمدابراهیم چراغی بسمت بازرسان اصلی و علی‌البدل شرکت بمدت یکسال انتخاب و روزنامه کیهان جهت نشر آگهیها تعیین گردید ٤- آقایان مصطفی شریف امامی- حسین‌زاده- شمولیل پیرویود و علیرضا عاملی- ناصر بهنام- مسعود حسین‌زاده بسمت اعضاء اصلی هیئت مدیره و آقای ابوالفضل زائر محمدی و خانم مهرانگیز مشکوه بسمت اعضاء علی‌البدل هیئت مدیره برای مدت دو سال انتخاب شدند و بشرح صورت جلسه هیئت مدیره آقای مصطفی حسین‌زاده بسمت رئیس هیئت‌مدیره و مدیر عامل و آقای شمولیل پیرویود و مدیر عامل و آقای علی‌البدل هیئت مدیره برای مدت دو سال انتخاب شدند و بشرح صورت جلسه هیئت‌مدیره مورخ ۵۸/۲/۱۲ آقای مهدی لاله برای مدت دوسال بسمت مدیرعامل شرکت منصوب شدند و اختیارات ایشان طبق صورتجلسه هیئت‌مدیره مورخ ۵۸/۲/۱۲ بشرح بند ۳ صورتجلسه هیئت‌مدیره مورخ ۵۳/۱۲/۱۸ وبند ٤ صورتجلسه مورخ ۱۳۵٤/۳/۲۷ هیئت مدیره میباشد که بمدیرعامل جدید تفویض گردید
مدیرکل ثبت شرکتها ومالکیت صنعتی یحیی مدنی

۶۳۵۹م-الف
آگهی تصمیمات مجمع عمومی عادی سالیانه شرکت مهندسین مشاور نیرو کار (سهامی خاص) ثبت شده بشماره ۱۶۱۶۵
طبق صورتجلسه مجمع عمومی عادی سالیانه مورخ ۵۶/۶/۱۹ شرکت مزبور ۱- ترازنامه و حساب سود و زیان سال مالی ۱۳۵۵ بتصویب رسید۲- آقای محمد رضا مهدیزاده بسمت بازرس اصلی و آقای تقی آقا بابائی بسمت بازرس علی‌البدل برای مدت یکسال انتخاب شدند ۳- روزنامه کثیرالانتشار کیهان جهت درج آگهیها واطلاعیه‌های شرکت تعیین گردید٤- آقایان آرمن گوگازیان- مهدی رطبی- محمد تقی نور محمدیان بسمت اعضاء هیئت مدیره برای مدت دو سال انتخاب شدند و بشرح صورتجلسه هیئت مدیره آقای آرمن گوگازیان بسمت رئیس و آقای محمد تقی نور محمدیان بسمت نایب رئیس هیئت مدیره و آقای مهدی رطبی بسمت مدیر عامل شرکت تعیین گردیدند و حق امضاء کلیه چکها و سایر اوراق بهادار با امضای یکنفر از اعضای هیئت مدیره باتفاق آقای محمد رضا مهدی زاده ومهر شرکت و مکاتبات عادی با امضاء مدیر عامل و در غیاب مشارالیه با امضای یک نفر از اعضای هیئت مدیره خواهد بود.
مدیر کل ثبت شرکتها و مالکیت صنعتی- یحیی مدنی

۶۳۵۸ م- الف
آگهی تصمیمات مجمع عمومی عادی سالیانه شرکت مهندسین مشاور نیروکار (سهامی خاص) ثبت شده بشماره ۱۶۱۶۵
طبق صورتجلسه مجمع عمومی عادی سالیانه مورخ ۱۳۵۷/۳/۳۱ شرکت مزبور ۱- ترازنامه و حساب سود و زیان سال مالی ۱۳۵٦ بتصویب رسید ۲- آقای محمد رضا مهدی زاده بسمت بازرس اصلی و آقای تقی آقابابائی بسمت بازرس علی‌البدل برای مدت یکسال انتخاب شدند۳- روزنامه کثیرالانتشار کیهان جهت درج آگهیها و اطلاعیه‌های شرکت در ۵۸/۲/۱۸ بانک تجارتی ایران و هلند شعبه خردمند شمالی بحساب شرکت منظور گردید و هیئت مدیره کماکان برای مدت یک سال ابقا شدند و آقای شاهرخ جهانشاد ویژه آقای بسمت رئیس هیئت مدیره و آقای عباسعلی دهدشتی نژاد بسمت رئیس هیئت مدیره و آقای محمد دهدشتی نژاد بسمت مدیرعامل شرکت تعیین گردیدند و همچنین آقای ایرج هزارخانی بسمت بازرس اصلی و آقای هوشنگ آزاد بسمت بازرس علی‌البدل برای مدت یک سال انتخاب گردیدند و کلیه اسناد و مدارک معهدآور شرکت بامضاء آقای شاهرخ جهانشاد ویژه آقای عباسعلی دهدشتی نژاد بسمت رئیس هیئت مدیره و آقای دهدشتی نژاد بسمت مدیرعامل شرکت تعیین گردیدند و همچنین آقای ایرج هزارخانی بسمت بازرس اصلی و آقای هوشنگ آزاد بسمت بازرس علی‌البدل برای مدت یک سال انتخاب گردیدند و کلیه اسناد و مدارک معهدآور شرکت بامضاء آقای شاهرخ جهانشاد ویژه آقای عباسعلی دهدشتی نژاد بسمت رئیس هیئت مدیره و آقای دهدشتی نژاد بسمت مدیرعامل شرکت تعیین گردیدند و همچنین آقای ایرج هزارخانی بسمت بازرس اصلی و آقای هوشنگ آزاد بسمت بازرس علی‌البدل برای مدت یک سال انتخاب گردیدند و کلیه اسناد و مدارک معهدآور شرکت بامضاء آقای شاهرخ جهانش

شیخ‌الاسلام‌زاده در دادگاه انقلاب‌اسلامی ایران گفت:

نصیری اصرار داشت ۳۰۰ میلیون تومان به‌هژبر یزدانی وام بدهم

*** من در تعیین نرخ دارو دخالتی نداشتم**

چهارمین جلسه دادگاه انقلاب اسلامی تهران که‌برای رسیدگی به‌اتهامات دکتر شجاع‌الدین شیخ‌الاسلام‌زاده ، در محل زندان قصر تشکیل شد. جلسه‌دادگاه با آیاتی از کلام‌الله مجید رسمیت یافت وآنگاه گروهی شاکی برای ادای شهادت درجایگاه مخصوص قرار گرفتند . سپس دکتر شیخ‌الاسلام‌زاده به‌موارد اتهامی آنان پاسخ‌داد:

شیخ‌الاسلام‌زاده در دادگاه

خرید لباس برای خانمهای مدیرکل

درمورد خرید لباس برای یك خانم مدیر کل . بایدبگویم که‌خریدن لباس برای مدیر کل‌ها باری بود بردوش ما ، حالا چرا همه را ول‌کرده‌اند وتنها این خانم را عنوان کرده‌اند ؟ آیا جز غرض‌ورزی میتواند چیزی باشد ؟

در کیفرخواست عنوان هدیه پنج هزار تومان هدیه برای خانم وزیر بهداری عراق پرداخت شده . قبلا از انقلاب هر میهمانی که بایران میامد هدیه‌ای به‌او داده می‌شد . وپرداخت این هدیه هم از بودجه محرمانه بود .

وقتیکه آقای دکتر رزم‌آرا وزیر بهداری که دشمنی ۱۵ ساله بامن داشت و برادرش نیز ساواکی است درسال ۴۱ این آقا ازفرانسه آمده بود رفت بمساواك اطلاع داد و ساواك جلسه مارا بهم زد ، وی دو معاون داشت یکی از آنها آقای ذکاء بود ، ذکاء خودش را به‌بنی‌احمد بسته‌بود، او مدیر کل بهداری بود . روز ۲۴ اسفندکه باصطلاح‌پروز بزرگداشت رضاشاه بود . قرار بود مراسم بزرگی در ادارات برپا شود من عمدا بمسافرت رفتم . در غیاب من مراسم کوچکی برپا شده‌بود . وقتیکه برگشتم دیدم کاغذی برایم نوشته‌اند که آقای وزیر شما درمسافرت بودید و همراسم بزرگداشت رضاشاه در شان او برگزار نشد ورونوشت این نامه را بهشاه وبازرسی شاهنشاهی وساواك فرستاده بودند . من ایشان را بازنشسته کردم . روزیکه رزم‌آرا بازگشت من معاون شد ورفت برطبق من پرونده سازی کرد . حالا دکتر ذکاء ها آزادند من جواب‌گو هستم .

مثلا دکتر مصطفوی‌کی بود او رویروی دانشگاه پیراهن فروشی داشت و صدها جوان را تحویل ساواك داده است این آقا باتفاق دکتر ذکاء روز چهارشنبه قبل‌از ۱۷ شهریور میرودند پیش دکتر آزمون و باصطلاح دزدی‌های مرا رو کنند وبا آزمون میروند پیش شریف امامی وبا سندهائی که بگفته خودشان سند دزدی من بود به‌شریف امامی می‌گویند من ۳۰۰ میلیون تومان در خرید هواپیما . دزدی کرده‌ام در حالیکه کل هواپیماها یك میلیون و ششصد هزار تومان بودکه از ارتش خریده‌بودیم. یا هلی‌کوپتری که از نیروی هوائی خریده بودیم . راجع بپرداخت پول به خانم بلقیس ابراهیم‌پور ملاحظه می‌کنید تمام پول‌هائی که می‌خواهند بحساب حیف ومیل بگذارند پای خانمها را بمیان می‌کشند . این خانم شوهرش مسئول ایرتاکسی و کارمند نخست‌وزیری است و مسئول پرواز وزراء بود . روزی خانم‌ایشان سخت مریض بود وبدستور نخست‌وزیر مخارج بیمارستان ایشان را برداختیم. چون که خدمات دندان پزشکی جزو بیمه نبود و خرج او را پرداخت کردیم .

ما گاهی ازاین پرداخت‌ها حتی برای کارمندان عادی هم میکردیم. مثلا یکی‌ازکارمندان عادی آن دوره که حالا وزیر است‌آقای « معین‌فر » وبمیار مردشریفی است ومن به‌اوایمان دارم یك روز تلفن کرد‌که‌من دوکارمند دارم‌و وضع‌مادی‌شان هم خوب نیست احتیاج‌بدرمان دارند من فورا تعهد کردم و خرج درمان آنها را پرداختم حالا فقط پای خانم‌ها را بمیان می‌کشند .

شکایت دیگری مربوط به آقای فروزی عکاس بیمارستان شفاء بحیائیان بود . اوهنرمند واقعی بود . او از روزی که آمده بود بیماری روانی داشت. روزی بمن گفتند که اومی‌گوید که ساواك بدنبال من است و من میترسم . بااوصحبت کردم او گفت چون از فرح عکسی برداشتم ساواك بدنبال من‌است به او خیلی کمك کردم . من جز محبت پدری در حق او چیزی نکردم .

همانطوری که گفتم من پایه‌گذاری توان بخشی‌درایران بودم ، قبل از من معلولین در کنار خیابان بودند ، ما اولین شرکت تعاونی معلولین را در ایران تاسیس کردیم . شرکت تعاونی‌معلولین نوشته اندوسش به جیب من رفته است .درحالی که سود شرکت تعاونی معلولین به جیب خود معلولین رفت و حتی آنها توانستند خانه‌بخرند. شروع کردند قرض هایشان را بپردازند ، رئیس این شرکت یك خانم معلولی است

«بزرگ‌نیا» از او تحقیق کنید تا معلوم شود پولها چه شده است .

درمورد شکایت ۲۲۰ نفر از بازنشستگان صندوق تعاون بیکاری باید بگویم که‌این عده میخواستند درمورد بازنشستگی سوء استفاده کنند و به سبك کارگران بیمه های اجتماعی بازنشسته بشوند چون من جلویشان را گرفتم و نگذاشتم حتی با حقوق ۱۷ هزار تومانی بازنشسته شوند برای من پرونده سازی کردند ،آن موقع پول بازنشستگی‌نخست وزیر ۱۰هزار تومان بود و وزیر ۸ هزار تومان بود . گفتیم به افرادی که در گذشته ولی پرداخته‌اند یعنی ۷ درصد پول را دوباره گفتیم با سود متناسبی به خودشان پرداخته شود .

درجریان دادگاه شیخ‌الاسلام زاده ۱۵نفر از معلولین شرکت داشتند که ۲ تن بر علیه‌نامبرده شهادت دادند و مدعی شدند که بدستور وی یکی از آنان را ساواك ۵ بار دستگیر و شکنجه کرده‌است .

سومین جلسه دادگاه شیخ‌الاسلام زاده ساعت ۱۳،۳۰ بپایان رسید .

شیخ‌الاسلام‌زاده از رئیس دادگاه پرسیداگر پزشکی‌بیمار اورژانس راکه تصادف کرده تحت عمل جراحی قرار دهدو او فوت شود جرم‌اش چیست، آیا متهم است؟ رئیس دادگاه جواب داد اگر از والدین‌اش اجازه بگیرید نخیر . در مورد گزارش درمورد وجود میکرب در تنقیه‌ای که باعث فوت کودکی گردیده باید عرض‌کنم که‌من تا این جریان را فهمیدم دستور جمع‌آوری دادوورا فورا دادم . دیگر در هیچ یك از بیمارستانها مشابه‌آن پخ نداد.

راجع به سئوال آقای بنی‌احمد در روزنامه رستاخیز باید بگویم اووکیل رستاخیزی بود و باکلاه سازمان امنیت وکیل شد واگر او در مجلس دولت را استیضاح کردمن قبل ازاو دوبار استعفا داده بودم . باید بگویم او دوست نزدیك دکتر ذکاء ازدشمنان من بود که‌جریان گار دکتر ذکاء را قبلا تعریف‌کرده‌ام (درروزنامه چاپ شده‌است) دکتر ذکاء در حزبی‌هم که بنی‌احمدتشکیل داده‌بود عضو هیات مدیره بود ودرمورد وباکه بنی‌احمد در مجلس صحبت کرده‌بود ، خوشبختانه ما درایران وبا نداریم . وبا که وبای‌کلاسیك باشد تنها در هندوستان وخاور دور است . درایران مرض «الکور» داریم . الان مرض التور ۱۵ سال است‌که وارد ایران شده است . همین‌امال هم در روزنامه‌ها درباره‌وجود آن چیزهایی نوشته شده‌است. ایشان گفته‌اند که‌در آن موقع من‌شدیدا تکذیب کرده‌ام که وبا در ایران وجود ندارد . این گفته دروغ است.

درآن زمان‌یکی‌از خانم‌های خبرنگار اطلاعات انگلیسی که از خانواده‌های زنجانی است نوشته بودکه به روستایی سفر کرده‌ودرآن روستا دیده ۹ نفرکودك ازوبا جان‌سپرده‌اند، وخبرگزاریها هم این خبر را به‌دنیا مخابره کرده‌اند. ما فرستادیم تحقیقات کاملی در این مورد کردند ، حتی‌خانواده‌ها را جمع کردند اما هیچ موردی ازوبا دیده نشد. این خانم از فعالین سازمان زنان بود . ازطریق سازمان زنان هم اقدام کرداها طبق‌مدارك‌موجود درآن روستا وبا دیده نشد .

هرهفته من گزارش وجود وبا را حتی در اولین موردی که دیده میشد به‌دفتر شاه سابق و نخست‌وزیر میدادم و سه‌بار از آقای‌آموزگار خواستم که‌وجود وبا درایران را باطلاع مردم برسانیم. بالاخره با اصرار من تعداد تلفات و وجود بیماری رادر تهران رسما اعلام کردیم. ساواك بمثاه سابق گزارش‌داده بودکه تعداد مرگ ومیر زیاد است ومن کم‌گفته‌ام . بازرسین شاهنشاهی سابق آمدند و دیدند تعداد بیمار وبائی زیادتراز آن بوده که ساواك گزارش داده بود.

در مورد همکاری من با ساواك

شیخ‌الاسلام‌زاده در ادامه دفاعیات خود افزود : باید بگویم که شنیدن این موضوع چند روز است روح مرا آزرده است. زیرا من در دوران دانشجویی مبارزاتی داشتم و روزیکه می‌خواستم آمریکابروم پاسپورت مرا نمیدادند بالاخره با زحمت راهی آمریکا شدم وقتیکه درسم در آمریکا تمام شد وبه‌ایران برگشتم به هرجا که‌مراجعه کردم کاری بمن ندادند . چون آن عده ساواك بدنبالشان بود در اقریکابودند وساواك هم نتوانست به آنها دسترسی پیدا کند بعدها بمن گفتند اسامی که دراختیار آنها گذاشته‌ام قلابی بوده‌است.

پرونده‌های ساواك موجود است ، من هیچ نوع همکاری که‌منجر به‌معرفی کسی شده باشد با ساواك نکرده‌ام . ضمنا گفته شده‌است که در سال ۵۲ ازساواك پول گرفته‌ام من در آن زمان معروف‌ترین پزشك ایران بودم نه‌از ساواك ونه از هیچ‌کجا پول و پاداش نگرفته‌ام. جریان مبارزه من با ساواك‌این است‌که وقتیکه من وزیر شدم هویدا گفت که لیستی از همکارانت راتهیه کن و یك نسخه به نخست‌وزیری بده و نسخه دیگری هم به ساواك بفرست . من این کار را کردم روزی «عطاربور» معاون‌ساواك بدیدن من آمد ونام چند نفررا که‌از جمله آنها ذکاء و صدر داد از حزب ایرانیان بودند بمن داد و گفت که معاونین خود را ازبین آنها انتخاب کنم . من به‌هویدا گفتم اگرقرار باشد که معاونین مرا ساواك انتخاب کند، من حاضر بکار نیستم . اوگفت میدانی که‌اینها با انتخاب تو مخالف بودند، حالا اگر باآنها دربیافتی کارت به خطر می‌افسند . من زیربار نرفتم ، ساواك مرتب علیه من پرونده سازی کرد و حتی بیکی از معاونین من تهمت چندین مورد دزدی زدند که مدارك آن در بازرسی‌شاهنشاهی سابق و ساواك منحله موجود است که به‌شاه سابق هم این گزارش را داده بودند که‌بعدا نهمت دزدی به‌معاون عن‌زده‌اند.

به هژبر یزدانی وام ندادم

ثابت شد بخاطر مخالفت ، دومین گزارشی که ساواك به نخست‌وزیری داد در مورد این بود که بیمه‌های اجتماعی و بانك رفاه کارگران ورشکست است و قدرت پرداخت ندارد. نخست‌وزیر در جلسه‌ای به‌تمام مسائل مالی رسیدگی کرد و متوجه شدند روزی‌که من رفتم بانك رفاه کارگران ، این‌بانك روزی که از این بانك‌بیرون آمدیم این‌سرمایه یك میلیارد تومان شده بود . بیمه‌های اجتماعی دومیلیون تومان سرمایه داشت وفتیکه من آنجا راترك کردم ۱۰ میلیون‌تومان سرمایه داشت و ازاین قبیل بزرگترین مساله این بود که روزی هژبر یزدانی تقاضای ۳۰۰ میلیون تومان وام کرد که‌من زیربار دادن این وام نرفتم ، آقای مجیدی در آن زمان رئیس بانك‌رفاه‌کارگران بود و در جریان است . شیخ الاسلام‌زاده در ادامه دفاعیات خود گفت :

فردای آنروز هرمز قریب ونصیری بمن تلفن کردند که اولین و آخرین تلفن آنها در طول زندگی‌ام بمن بود که‌من این‌وام را به هژبر بدهم‌اما‌من گفتم که‌این‌وام‌ها مال کارگران است و نمی‌توانم بدهم . فردا آزمون طی مصاحبه‌ای اعلام کردکه بانك رفاه کارگران به‌وزارت کار منتقل میشود . بلافاصله رفتم‌پیش هویدا گفتم این وزیرت (آزمون) ساواکی است ومن با چنین وضعی نمی‌توانم کار کنم . هویدا به بهادری وزیر اطلاعات دستور داد که فردا در همان صفحه روزنامه‌ها نوشتند که بانك رفاه کارگران متعلق به‌وزارت بهداری است وباقی خواهدماند وکسی حق ندارد دراین باره حرفی بزند و به نصیری هم گفتند که‌به‌بانك‌رفاه کارگران کاری نداشته باشد. البته‌هژبر یزدانی ازبانك رفاه کارگران وام گرفت اما نه مبلغ ۳۰۰ میلیون تومان بلکه خیلی کمتر وحدود ۲۵ میلیون تومان که با وثیقه‌های معتبر این وام به او داده شده‌بود .

شیخ‌الاسلام‌زاده گفت : ساواك گزارش داده بود که‌من سهام‌دار بزرگ بیمارستان‌پارس هستم که‌این یك دروغ بزرگ بود من درسال ۴۴ یك سهم از این بیمارستان خریده بودم که بعدا تبدیل به ۱۰سهم شد وصد هزارتومان خریده بودم که‌بعد از وزیر شدن آنرا فروختم.

در تعیین نرخ دارو دخالتی نداشتم

گارد شاهنشاهی سابق گزارش داده بود ، بفرکن ذوالساواك که من ۵میلیون تومان رشوه گرفته‌ام تا قیمت‌های دارو را بالا ببرم . اوایل سال ۵۳ که من وزیر رفاه بودم ۳ وزیرطی جلساتی گزارش دادند که ۶۰۰ قلم داروی حیاتی در کشور نیست . دلیلی که دادند این بودکه قیمت دوا درایران بالا نرفته وارز درخارج گران‌شده و دواوارد نمی‌شود . مرکز بررسی قیمت‌هاوشورای اقتصاد فورمولی تصویب کرد که با توجه به قیمت دارو در اروپا وحمل ونقل و گمرك وعالیات وتبلیغات آن ، قیمت دارو مشخص شد و با توجه به آن دستور وارد کردن دوا داده شد . بنابراین مسئولین وزارت بهداری هرگز در تعیین نرخ دارودخالتی‌ندارند .

درمورد علی کردن طبی که وزیر محترم بهداری جمهوری اسلامی ایران طرح آنرا داده است باید بگویم که بسیاری‌از موارد آنرا من قبلا طرح‌اش را داده بودم و خوشحالم که جمهوری اسلامی ایران اجازه اجرای آنرا داده‌است.

نسخه زیاد نوشته هیشود

متهم گفت : در مورد طبقه‌بندی داروها ، سازمان بهداشت جهانی اعلام کرد۲۵۰ نوع درجهان دوا وجود دارد. سوئد بآن طب پیشرفته حدود ۹۰۰ نوع دارو دارد . درحالی که ۴۰۰۰ نوع داروبه ایران وارد شده بود که جریان‌وارد کردن آنها هرگدام احتیاج به بحث فراوانی دارد .

۷ نفری را دعوت کردم تا به جریان دواها رسیدگی کنند. جلو مصرف بیهوده و توزیع نالازم دوا را گرفتیم . پول‌ها ورشوه‌ها براه افتاد مثلا در روزنامه‌ای با حروف درشت نوشتند درحالیکه علاج سرما خوردگی ویتامین ث است آنهم ویتامین ث جوشان، جلوی آنرا گرفته‌اند . حتی آقای مربوطه در تلویزیون برنامه‌ای داشت که بیماری در حال مرگ می‌گفت : نسادن دواهای لوکس باعث مرگ او شده است .

شیخ‌الاسلام‌زاده در دنباله دفاعیات خود افزود : رئیس بهداشت جهانی که به ایران آمده بود در پیش شاه سابق‌از کار من تجلیل کرده بود . در پیش خودم به‌شاه سابق گفت‌که شیخ‌الاسلام‌زاده شجاعت بخرج داده و با مافیای داروئی در دنیا درافتاده است . شاه سابق هم گفت بلی ما از افرادمبارز دفاع می‌کنیم ولی همین فرد (شاه سابق) چند ماه بعداولین نفری بودم که دستور داد مرا چشم‌بسته به‌زندان بیاندازند . زیرا برای اولین‌بار در تاریخ جرات کرده بودم که استعفا بدهم و وزرای ساواکی‌اش به شاه سابق گزارش داده بودند که باید من به زندان‌بیافتم .

بعدا در زندان شاه‌سابق‌بمن پیغام فرستاد که من میدانم که او دزدی نکرده است اما گناهکار است وباید مجازات بشود . من تقاضا میکنم به طبقه‌بندی رسیدگی‌شود، رئیس سازمان جهانی بهداشت در امریکا شاهد است. که‌این‌برنامه طبقه‌بندی دارو از افتخارات کشورما بود . مثلا قبل از من دارویی را ۵سال حدود سه تومان ونیم می‌خریدند ، من گفتم که آنرا به‌مزایده‌بگذارند وبعد همان دارو را به ۱۴ریال خریدیم و حدود ۶۰ میلیون تومان تفاوت آن شد که به بهداشت روستاها تخصیص‌داده شد. بعدا دکتر مژدهی قانون طبقه‌بندی دارو را لغو کرد . آیا او خیانت کرده یا من ؟

تاسیس اورژانس تهران

شیخ‌الاسلام‌زاده افزود: گفته شده‌است که من وضع درمان را درایران بهم‌زدم از آقای موسوی که الان معاون وزارت بهداری است ودر آنموقع مدیر کل بهداری خوزستان بود بپرسید که من‌چگونه با اوقدامات خوزستان را زیر پا گذاشتم . آیا کار من بنوان وزیر بهداری با کار وزرائی که در ۱۰ سال گذشته بودند قابل مقایسه بوده است ؟ من زمانی دست بهاین کار زدم که بودجه درمانی کشور ۲ درصد بود و در برابر بودجه درمانی بسیاری از کشورها ناچیز می‌نمود . بودجه درمانی‌کشور باید ده درصد باشد تا تکافوی نیازها را بنماید .

کارهائی‌که من کردم عبارت بود از تاسیس اورژانس تهران که بعد از امریکا ایران دارای بهترین اورژانس دنیا است کمك بهایجاد بانك خون‌ایجاد بخش دیالیزیم وآوردن بزرگترین استادمتخصص‌ایرانی از آمریکا بایران که پیوند کلیه درایران اولین‌بار توسط آقای دکتر برومند انجام گرفت، ایجاد شبکه‌های‌بهداری روستائی . از جمله کارهایم ایجاد پلی‌تکنیك‌های تخصصی، ایجاد انجمن توان‌بخشی، ایجاد مرکز آموزشی حرفه‌ای در تهران ، ایجاد مرکز روانی به‌ظرفیت صد تخت، گذراندن قانونی برای حمایت مالی از بیران، زندانیان بی‌کار، بیوه زنان و خلاصه کسانی که نمی‌توانند کار کنند، ایجاد مرکز کشاورزی معلولین در کرج که‌با همکاری وخودیاری مردم ساخته شده‌است . همه از کارهای من است .

بزرگترین مسئله بنظر من آن بود که‌وزیر رفاه بودم . شاه سابق میگفت هرکس‌بیمارستان وکارخانه بسازد و کلیدش را بما بدهد چقدر برایش پول میدهیم . غارتگران بین‌المللی هجوم آوردند . خودشاه سابق، اشرف، وعلم ایادی عجیبی داشتند از جمله این ایادی «جریکو الگلیسی» بود که از وزرای فاسد انگلیس است که بعلت افتضاحات جنسی او را از مجلس بیرون کردند.

من در جلسات آن شرکت میکردم و بهاین قراردادها اعتراض کردم و دیگر به جلسات بعدی نرفتم . مومنیک من وزارت بهداری را بعهده گرفتم مراحل قانونی برنامه کارخانه سازی و بیمارستان سازی داشت تمام میشد «لرد جریکوی» معروف بمن مراجعه کرد وطی مذاکراتی به او گفتم که بهیچ‌وجه زیربار امضاء قرارداد نمیروم، اوگفت که دومیلیون و دویست هزار تومان هزینه خرید تخت‌خواب هاست که تهیه دوهزار عدد از این تخت‌خوابها را انگلیسی‌ها به ارزش چهارمیلیون تومان به عهده گرفته‌اند که حداقل صد میلیون تومان بتو میرسید اوگفت شاه امضاء کرده‌ومراحل قانونی‌اش طی شده‌است ، من فورا یك مصاحبه مطبوعاتی ترتیب دادم وگفتم که این قراردادها تحمیلی است. فورا ازطریق دفتر هویدا مرا خواستند وهویدا گفت این چه غلطی بودکه تو کردی. گفت تو چطور جرئت کردی بااین ها که مربوط به‌شاه و علم و اشرف است حرف‌بزنی ؟ بعدا جلسه‌ای با حضور شاه سابق ترتیب یافت وشاه سابق درآن جلسه بمن گفت : با اجازه کی این مصاحبه راترتیب دادی ؟ گفتم من تازه آمده بودم و نمیدانستم که باید برای‌این‌کار اجازه میگرفتم ، گفت میدانی که دولت‌های طرف قرارداد تمام‌این پول‌ها را خواهند گرفت؟ گفتم که من‌این‌طرح‌را خوانده‌ام و دولت‌های خارجی نمی‌توانند ادعائی بکنند زیرا وکیلی که‌مواد این قرارداد را تنظیم کرده بود پرویز اوصیاء بود که باتنظیم این قرارداد واقعا خدمتی به‌ایران کرده‌بود وسپس بمن گفت برو خودت میدانی و با مسئولیت خودت به‌قضیه رسیدگی کن .

فورا آمدم تلگرافی به این شرکت‌ها کردم . گفتم چون شما در اجرای مفاد تاخیر کردیدوآن را درست اجراء نکردید دولت ایران جریمه شما را نمی‌پردازد.

دنباله مطلب در شماره آینده

امام درباره انتخابات مجلس خبرگان خطاب به فرمانداران سراسر کشور گفت :

هرکس درهرکجا هر رأئی که دلش بخواهد بدهد

دیدار روحانیون ومعتمدین نازی‌آباد با امام و آیات عظام

حدود ۵۰۰ نفر ازاعضای ستاد جامعه روحانیت و معتمدین نازی آباد تهران و حومه به‌سرپرستی حجت‌الاسلام بانی حسینی چند روز پیش با امام خمینی دیدار کردند.

سرپرست ستاد وچندتن از روحانیون عضو این گروه سپس بطور خصوصی با امام خمینی ملاقات و گفتوگو کردند.

اعضای ستاد جامعه روحانیت و معتمدین نازی آباد آنگاه بدیدار آیات عظام لنجی مرعشی ، هریسچی و گلپایگانی رفتند و پس از یکشب اقامت در قم به تهران بازگشتند .

امام خمینی رهبر انقلاب اسلامی ایران سخنانی خطاب به فرمانداران سراسر کشور که پریروز بحضور امام رسیده بودند ایراد کرد. امام در این سخنان چنین گفت:

بسم‌الله‌الرحمن‌الرحیم

از جمله تحولاتی که باید بشود وشما آقایان باید کوشش کنید اینست که باین کلمه فرماندار مغرور نشوید، این کلمه فرماندار هال وقتی است که فرمان و فرمانبر باشد و برادری نباشد در اسلام فرماندار مطرح نیست.

امام خمینی گفت دراسلام سردارهائی که بر بلاد حکومت میکردند وضع‌شان وضع فرمانفرمائی و فرمانبرداری نبود بلکه خدمت بوده است، اینکه در زمان رژیم سابق طاغوت بین استاندار های بلاد با مردم جدائی بود و هرکدام دشمن‌دیگری بودند برای این بود که رژیم های سلطنتی و طاغوتی هرجا بودند اساسا اینطور اقتضا میکردکه بایك تشریفات وهیاهوئی مردم را از خودشان جدا کنند و بترسانند. قبلا این‌طور بود که فرماندار یك‌جائی وقتی حکم عزلش میاهدبدیگر نمیتوانست آنجا باشد شانه فرار میکرد که مبادا مردم بریزند و غارتش کنند. طوغاتها وقتی بنباشد از مردم بترسند باید برای حفظ خودشان قوا تهیه کنند و با آن مردم را بترسانند. الحمدلله ایران دیگر اینطور نیست و امیدوارم که دیگر نشود. شما الان ملاحظه کنید و پا از ایران بیرون بگذارید بهرجا که بروید قوای انتظامی برای سرکوبی مردم است. برای اینکه حکومت از مردم جدا است و مردم حکومت را مخالف مصالح خودشان می‌بینند، از همین رو جدائی دولتها از ملتها هنشاء همه گرفتاریهائی است که در یك کشور تحقق پیدا میکند. اگر آنطوریکه اسلام راجع به حکومت طرح میدهد و حقوق ملت بر حکومت و حقوق حکومت بر ملت را بیان میکند ملاحظه بشود و مردم به آن عمل کنند همه در رفاه هستند و دیگر مردم از حکومت نمی‌ترسند.

همین فرمانفرمائی شما را از ملت و ملت را از شما جدا میکند و منشاء مفاسد زیادی میشود. باید مردم از کار های شما احساس کنند که از خودشان هستید و می‌خواهید به‌آنها خدمت کنید لی‌خواهید فرمانفرمائی کنید، نمی‌خواهید تحت فشار قرار بدهید،

ازقراریکه هست شما حالا می‌خواهید درانتخابات نظارت کنید، شما باید توجه داشته باشید که این رژیم، رژیم المانی و اسلامی است. رژیم طاغوتی نیست. شما نباید مطالبی‌بگوئید که اسباب تحمیل باشد چه رسد باینکه عمل بکنید که مردم اذیت بشوند. باید مردم همانطور که در رفراندوم آزاد بودند آنان را آزاد بگذارید مثل سابق نباشد که می‌بردند و هرچه میخواستند میگفتند و هرچه میخواستند بصندوق میریختند و میاوردند. نظارت بصندوقها طوری باشد که هیچکس‌نتواند خیانت کند. صندوقها دست امنای ملت باشد که بعد صحبت نشود و بگویند فلان فرماندار در آمری که نباید دخالت کند دخالت کرد، فقط شما وسائل را برای آنها فراهم کنید. اگر خدای نخواسته یکوقتی نسبت بدهند باینکه اینها برای خاطر طرفداری از یکنفر آدم گاری گردند درست نیست.

باید خیلی توجه داشته باشید در حفظ امانت و اینکه مردم آزاد باشند در رای دادن، آنجائی که میخواهند رای بدهند یکعده اشخاص امین مراقبت کنند طوری نباشد که بعد بصحت بشود که این انتخابات آزاد نبود. این انتخابات که یك انتخابات ملی آزاد می‌باشد هرکس در هر کجا باشد هر رای که دلش بخواهد بدهد و صحیح تسرفی از جانب اشخاص نباشد [illegible] اینکه اشخاص [illegible] یك اعتراض بکنند اگر یك فرمانداری در جائی کار بکند که برخلاف موازین جمهوری اسلامی باشد این یکی بهمه سرایت میکند و بعد میگویند همه فرماندارها اینطوری هستند ــ استانداردها اینطوری هستند. اصلا باید در ایران یك‌تحول بشود، یك تحول روحی‌که فرماندار خودش را فرماندارحساب نکند ، من اصلا دلم نمیخواهد این اسم را بکار ببرم چه‌نانکه دلم نمیخواهد اسم سلطان رابببرم. آقایان خودتان بنشینیدباهم و یك اسم بهتری انتخاب کنید. من دیگر باین کارها کاری ندارم.

من خیلی ناراحت میشوم از اینکه مثلا به امام عصر سلام‌الله علیه میگویند سلطان سلاطین، او خلیفه الله است در هر صورت عمده عمل است که باید انجام بشود. اسامیش خیلی مهم نیست، ولو اینکه بهتر است‌که تغییر کند. این عمده است که بعمل بشان بدهیم انتخابات شما یك انتخابات ملی و آزاد است، هرکس در هرکجا بهرکس بخواهد رای بدهد.

من امیدوارم که همه شما خدمتگزار به مردم خصوصا بمستضعفان و ضعفا باشید اینطور نباشد مثل رژیم سابق یك دسته بالاها را برای خودشان فراهم میکردند و جیب ایشان را پر کردند و یکدسته زاغه‌نشین اطراف تهران باقی گذاشتند. شما فرمانداران خدمتگزاری‌تان بخلق وپائین طبقه ضعیف بیشتر باشد تا طبقه بالا. مبادا یکنفر آدمی که ممکن است بهمراه یکنفر آدم ضعیف شما مراجعه میکند فرد متمکن را جلو بیاندازید. البته من نمیگویم حتما آن یکی را باید جلو بیاندازید من میگویم باید عدالت باشد. آدمی را که ضعیف است بپذیرید.

حضرت امیر سلام‌الله علیه وقتی خطیه مسلمین بود قضات را خودشان تعیین میکردند. بین حضرت امیر وقضات فرقی نبود. بین حضرت امیر ویکنفر غیر مسلم ویهودی فرقی نبود؛ از جهت اینکه یکجا قاضی اسم حضرت امیر را با کینه برد حضرت فرمود به حق فداریم باید مساوی باشیم درنشستن مساوی در امور مساوی. وقتی که حکم برخلاف کرد حضرت پذیرفت. ایست خلیفه برحق خدا وشما هم‌باید باو اقتدا کنید.

البته هیچکدام طاقت نداریم مثل او باشیم لکن طوری باشد وقتی نامه عمل ما را پیش امام زمان سلام‌الله‌علیه بردند بگویند اینها شیعه وتابع هستند من امیدوارم این انتخابات و انتخابات بعد که راجع به مجلس شورا است با نظارت وجهیت شما وبدون دخالت افراد غیر مسئول تمام بشود و این‌انتخابات در طول تاریخ نمونه باشد، مثل انتخابات مشروطه نباشد که خان‌ها دخالت میکردند و رعیت‌ها را با ارعاب و اجبار از آنها رای میگرفتند و مردم هیچ برای ایشان مطرح نبود ولی حالا اینطور نیست، حالا ملت مطرح است.

خداوند انشاءالله همه شما را تایید کند و موفق باشید والسلام علیکم و رحمت‌الله وبرکاته

۴۱ سرهنگ ژاندارمری بازنشسته شدند

بمنظور متعادل ساختن سازمان ژاندارمری کل کشور،از تاریخ ۶ مرداد ماه ۱۳۵۸ چهل و یك تن از سرهنگهای ژاندارمری کل کشور که بیش از ۲۵ سال سابقه خدمت داشتند باستناد ماده واحده قانون بازنشستگی افسران و همردیف ، افسران مصوبه ۱۶/۲/۴۳ به‌افتخار بازنشستگی نایل گردیده‌اند.

سرهنگ فریدون آق‌ولی ، سرهنگ مهدی پژمان ، سرهنگ امان اسحاقی ، سرهنگ تقی‌بنی‌ریا، سرهنگ جعفر خلیفی، سرهنگ مسعود خلیلی ، سرهنگ حمیین دخیلی اسکوئی ، سرهنگ تقی رجبیان،سرهنگ اسفندیارشاه‌بختی، سرهنگ سیاوش صدیق ایرانفسو، سرهنگ عزالدین طبسی، سرهنگ جاجی‌کی‌پوری ، سرهنگ‌ابوالقاسم مسکن‌نژاد، سرهنگ حسین مفیدی، سرهنگ علی واصلی، سرهنگ علی‌امیر جلالی، سرهنگ منوچهر قفانی، سرهنگ مجید مهاجر، سرهنگ نصراله طامقی، سرهنگ علی‌اکبر سلطان‌پور، سرهنگ مرتضی قلی‌آزاده چالشتری،سرهنگ حسین انصاف، سرهنگ مهدی درخوان‌راد، سرهنگ محمد اسدی، سرهنگ علیرضا حاج ایمان‌خانی، سرهنگ‌اسمعیل خدایناهنده، سرهنگ جمشاد رشیدی، سرهنگ حسن رادلیا، سرهنگ نصرت‌اله شهریاری،سرهنگ غلامحسین ظهوریان، سرهنگ منوچهر غفاری‌پور، سرهنگ محمدرضا متین، سرهنگ باقر مهدوی، سرهنگ مسعود منتصری، سرهنگ ابوالقاسم هومن، سرهنگ حسین حکیمی، سرهنگ منوچهر هنرور، سرهنگ حسین جوادی، سرهنگ احمداسلامیان، سرهنگ حیدر اتحادیه .

استخدام ۱۲ هزار جوانمرد در ژاندارمری

براساس یك تصویب‌نامه هیئت دولت ، ژاندارمری کل کشور نمیتواند به‌منظوررفع‌احتیاج موقت، کادر انتظامی خود ، تا دوازده هزار نفرازافراد ذیصلاح بعنوان جوانمرد بصورت قراردادی به مدت یکسال با دستمزد ماهانه حداکثر ۲۵۰۰۰ ریال وروزانه ۱۸۰ ریال بابت ارزش جیره غذائی منعقد کند ، در صورت نیاز ژاندارمری کل کشور تمدید قرارداد برای یکبار بلامانع است. استخدام جوانمردان واجد شرایط خدمت در کادر ثابت درطول مدت قرارداد بلامانع است‌که در این صورت مدت خدمت غیررسمی آنان در صورت پرداخت کسور بازنشستگی به صندوق بازنشستگی ژاندارمری کل کشور ، جزو خدمت‌رسمی آنان احتساب خواهد شد.

در این تصویب‌نامه آمده‌است که اعتبارپرداخت حقوق و مزایای این افراد از محل اعتبار مربوط دربودجه عمومی دولت قابل پرداخت خواهدبود.

شهربانی ۴ هزار پاسدار استخدام می‌کند

شهربانی کل کشور به‌موجب تصویب‌نامه هیات دولت، به و کمیته‌های شهرستانها یا از افراد به‌صلاح دیگر را برای انجام خدمت در تهمتران و شهرستانها استخدام‌کند. شرایط استخدام داوطلبان که درزمره ضابطین دادگستری و مامورین راهنمائی و رانندگی محسوب خواهند شد ، طبق آئین‌نامه انقلاب کمیته‌های ۱۵ گانه‌تهران اجرائی می‌باشد که وزارت‌کشور تعلیم می‌کند و به تصویب سازمان امورادری واستخدامی کشور خواهد رسید . در این تصویبنامه آمده است که در تعیین صلاحیت افراد پاسدار جهت استخدام، ازکمیته‌مرکزی انقلاب اسلامی کسب نظر و استفسار خواهد شد .

کشف اموال و اتومبیل‌های مسروقه بوسیله ماموران آگاهی

اداره آگاهی امروز باانتشار اطلاعیه‌ای صورت اموال مسروقه‌ای راکه توسط این اداره کشف شده‌است ، اعلام کرد. براساس این اطلاعیه ماموران اداره آگاهی شهربانی موفق شده‌اند مقدار زیادی وسایل کفاشی به‌ارزش ۲۵۰۰۰ ریال ومبلغ ۵میلیون و۳۹هزار ریال وجه‌نقد همراه با وسایل‌عکاسی وسه‌تخته قالی به‌ارزش ۸۵۰ هزارریال ازیك سارق کشف کنند. ماموران این اداره مخفین دودستگاه موتورسیکلت و ۲۱ اتومبیل مسروقه را نیز کشف کرده‌اند . اشیاء و وسایل‌مکشوفه تحویل صاحبانشان گردیده واتومبیلها وموتورسیکلتهای مکشوفه نیز دراداره آگاهی موجوداست.

ایران بزرگترین فروشنده نفت به آلمان غربی

فرانکفورت ــ خبرگزاری فرانسه‌براساس آخرین آمارهای واردات نفت خام به آلمان که روز گذشته در فرانکفورت منتشر شد ایران بار دیگر در ماه ژوئن در ردیف اولین فروشندگان نفت به آلمان غربی قرار گرفت .

براساس این گزارش ایران در ماه ژوئن گذشته ۱٫۶ میلیون تن نفت خام به آلمان فدرال فروخته‌است در حالی که این مقدار درماه مارس و آوریل گذشته بترتیب‌برابر با ۰٫۳ و ۰٫۵ میلیون تن بوده است .

بدستور شاه مخلوع:

اسنادی از جنایات رژیم پیشین -۵

سوخت هواپیماهای نظامی آمریکا بانصف قیمت تأمین می‌شد

● هواپیماهای نظامی آمریکا ماهانه ۲ میلیون لیتر بنزین در فرودگاه مهرآباد تحویل می‌گرفتند که بدستور شاه مخلوع بجای هر لیتر ۱۰ ریال بابت بهای آن ۵ ریال می‌پرداختند.

● بدستور شاه کلیه حقوق و مزایای کارکنان ساواک ازمالیات معاف شد.

● به ارتشبد ازهاری درسال ۵۶، ۱/۵ میلیون تومام وام ۲۰ ساله با بهره ٤ درصد داده شد و قرار شد که دولت مابه‌التفاوت بهره آنرا که ازاصل مبلغ وام بیشتر می‌شد به بانک بپردازد.

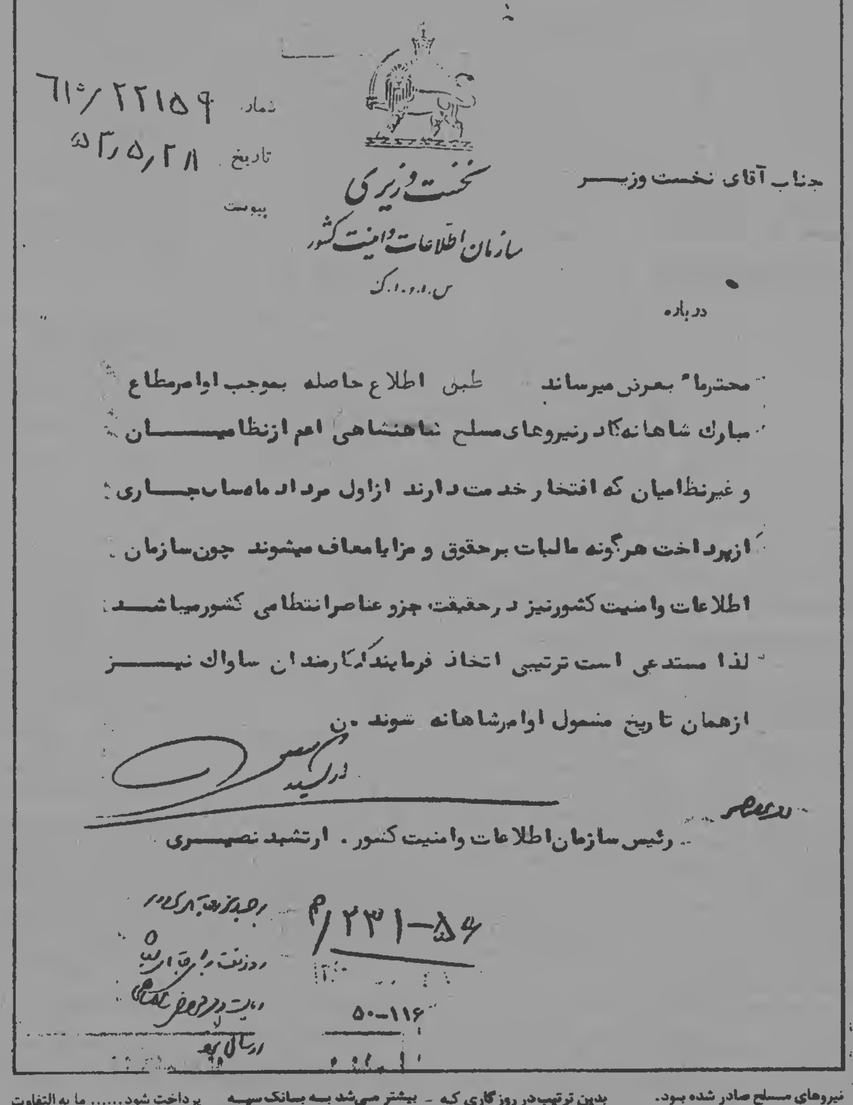

جناب آقای هدایتی وزیر مشاور- قبل از حرکت از تهران، تیمسار ارتشبد اعزازی جانشین فرمانده نیروی هوائی آمریکا در ایران برای اینجانب ارسال داشتند که مفاد آن به شرفعرض مبارک ملوکانه رسید. امر و مقرر فرمودند سوختی که به هواپیماهای نیروی هوائی آمریکا در ایران داده می‌شود به قیمت قبلی باشد.

لطفا اوامر مطاع ملوکانه را به تیمسار اعزازی ابلاغ فرمائید.
با سلام- امیرعباس هویدا- ۵۲/۱۱/۱۷

و بدین ترتیب، امپریالیسم آمریکا برای آنکه بتواند منافع غارتگرانه خود را در اینسوی دنیا حفظ کند و چپاول ثروتهای کشورهای جهان سوم را ادامه دهد، احتیاج به سوخت ارزان دارد. نیروی هوائی آمریکا حتی حاضر نیست بهای معمولی سوخت هواپیما را به ایران بپردازد در حالیکه ماهانه ۲ میلیون لیتر سوخت هواپیماهای خود را از فرودگاه مهرآباد تامین می‌کرد. این است که به نوکر دست نشانده خود، «شاه» توصیه یا در واقع امر می‌کند که بهای سوخت هواپیماهای نیروی هوائی آمریکا را به نصف تقلیل دهد، در حالیکه خود بهای سوخت هواپیماهای نیروی هوائی ایران را که در پایگاههای آمریکا سوخت گیری می‌کردند چندی قبل از آن به دو برابر افزایش داده بود. یعنی از اول ژانویه ۷٤ بهای سوخت هواپیماهای نیروی هوائی ایران را از ۱۵/٤ سنت در هر گالن به ۲۸/۷ سنت در هر گالن افزایش داده بود.

اما این دستور بدون چون چرا از سوی شاه پذیرفته می‌شود و دستور می‌دهد که سوخت هواپیماهای نیروی هوائی آمریکا به جای ۱۰ ریال در هر لیتر ۵ ریال در هر لیتر کاهش داده شود. در فاصله‌ای که برای این کاهش‌نامه پراکنی می‌شد، نیروی هوائی ایران، پایگاه یکم شکاری خود را در اختیار هواپیماهای نیروی هوائی آمریکا می‌گذارد تا بنزین با همان قیمت لیتری ۵ ریال به آنها عرضه شود.

می‌بینیم در حالیکه قیمت سوخت و بخصوص بنزین در ایران با آنهمه منابع سرشار طی سالهای اخیر اینچنین افزایش یافت، هواپیماهای آمریکائی ارزانترین سوخت را از فرودگاه مهرآباد تهران تحویل می‌گرفتند. تا بر کلبه‌های لرزان بی‌پناهان جهان سومی بمب بریزند. شاه ظاهرا چاره‌ای جز تن دادن به خواستهای اربابش را نداشت، زیرا از یک سو ماهیت وجودیش چنین ایجاب می‌کرد و از جانب دیگر موقعیتش به خطر می‌افتاد، و شاه که برای تحکیم پایه‌های دیکتاتوری خود در داخل کشور با گروههای آزادیخواه و مترقی پیوسته در نبرد بود، می‌بایست که از حمایت اربابان آمریکائی‌اش برخوردار می‌شد.

تسهیلات مالیاتی برای ساواکیها

شاه مخلوع از یک طرف به اربابان خارجی‌اش دم بدم رشوه می‌داد و از این سود در داخل کشور پلیس مخفی وحشتناک خود را پیوسته تقویت می‌کرد تا در سرکوبی جنبشهای آزادیبخش و دستگیری و کشتار آزادیخواهان دلگرمی وحدیت بیشتری به خرج دهند. علاوه بر تمام مزایائی که به ماموران و دژخیمان ساواک ارزانی داشته بود، حقوق کلان، اتومبیل، سفر به خارج و... دستور داده بود که حقوق ماموران ساواک که البته با مزایای آنچنانی همراه بود و ارقام کلانی را تشکیل می‌داد از مالیات معاف باشد. البته پیش از آن دستور معافیت از مالیات حقوق و مزایا برای کادر نیروهای مسلح صادر شده بود. نامه پراکنی‌های نصیری جلاد معدوم ساواک و پاسخ شاه مخلوع به آن را که مرور کنیم، حقایق دستگیرمان می‌شود. نصیری در نامه‌ای به تاریخ ۵۳/۵/۲۸ به نخست‌وزیر می‌نویسد: «محترما بعرض می‌رساند، طبق اطلاع حاصله، بموجب اوامر مطاع مبارک شاهانه، کادرنیروهای مسلح شاهنشاهی، اعم از نظامیان و غیرنظامیان که افتخار خدمت دارند از اول مردادماه سال جاری از پرداخت هرگونه مالیات برحقوق و مزایا معاف می‌شوند. چون سازمان اطلاعات و امنیت کشور نیز درحقیقت جزو عناصر انتظامی کشور می‌باشد، لذا مستدعی است ترتیبی اتخاذ فرمایند که کارمندان ساواک نیز از همان تاریخ مشمول اوامر شاهانه شوند.. رئیس سازمان اطلاعات و امنیت کشور- نصیری

۱۲ روز بعد پاسخ نامه نصیری از سوی رئیس دفتر مخصوص شاه مخلوع که امریه شاه را درخود دارد به این ترتیب ابلاغ می‌شود: «گزارش شماره ۵۶- ۲۳۱ م مورخ ۵۳/۶/۲ و یکبرگ ضمیمه آن از شرفعرض گذشت و اوامر مطاع مبارک ملوکانه به این شرح شرفصدور یافت: «این سازمان جزء کادر نیروهای مسلح محسوب می‌شود و باید از معافیت مالیات استفاده کند.» رئیس دفتر مخصوص شاهنشاهی....

بدین ترتیب در روزگاری که پشت میلیونها ایرانی کم درآمد زیر بار انواع مالیاتها و عوارض و حقوق دیگر خم شده بود و از حقوق مستخدم جزء فلان اداره نیز مبلغ قابل توجهی مالیات کسر می‌شد، دژخیمان ساواک می‌بایست از معافیتهای مالیاتی استفاده کنند.

رشوه به ازهاری

و باز رشوه دادنها ادامه دارد. عوامل بالای کادر ارتش و امراء علاوه بردهها نوع رشوه نقدی و جنسی و سهیم بودن دردزدی‌ها و غارتگری‌ها، از تسهیلات ویژه‌ای نیز برخوردار می‌شدند. یکی از این موارد پرداخت وامی به مبلغ ۱۵ میلیون ریال به ارتشبد فراری غلامرضا ازهاری با بهره ٤درصد است که دوسال پیش یعنی درسال ۵۶ صورت گرفت. مدت بازپرداخت این وام ۲۰سال بود و دولت تعهد کرد که ما به التفاوت بهره این وام را که از اصل آن نیز بیشتر می‌شد به بانک سپه بپردازد. دراین مورد نامه‌پراکنی‌هائی شده که بخشی از آنها به منظور افشاگری جنایتهای بی‌دریغ ایادی و عوامل شاه مخلوع مرور می‌کنیم.

منوچهر نیکپور مدیرعامل بانک سپه طی نامه‌ای که درتاریخ ۲۵۳۶/۲/۲۸ به هویدا نخست‌وزیر وقت می‌نویسد اعلام می‌کند که وام ۱/۵ میلیون تومانی به ازهاری پرداخت شده وتقاضای انجام اقدامات لازم بعدی را می‌کند. عین این نامه را با هم می‌خوانیم.

«احتراما، پیرو اوامری که درمورد پرداخت وامی به مبلغ ۱۵ میلیون ریال به تیمسار ارتشبدازهاری صادر و مقرر فرمودند که باایشان درمورد مدت و بهره وام مذاکره نمایم. پس از مذاکره و جلب موافقت ایشان مقرر شد که ۱۵ میلیون ریال وام بمدت ۲۰سال با بهره ٤درصد درقبال وثیقه ملکی پرداخت شود..... ما به التفاوت بهره بقرار ۸درصد بمدت ۲۰سال نیز محاسبه و بالغ بر ۱۷ میلیون و ۸٤ هزار و ۶۰۰ ریال گردید. چون مابه‌التفاوت بهره بیش از اصل مبلغ وام بود در روز پنجشنبه ۲۵۳۶/۳/۲۲ حضورا پیشنهاد گردید مبلغ ۱۵ میلیون ریال بصورت سپرده ثابت با بهره ٤درصد نزد بانک سپه تودیع فرمایند تا براساس وصول اقساطی که هرسال از تیمسار ارتشبدازهاری بابت اصل و بهره دریافت می‌شود همه ساله معادل یک بیستم سپرده مزبور برگشت و درمدت مقرر، وجه تودیعی کاملا مسترد گردد.

با تقدیم احترام- منوچهر نیکپور باردیگر تذکر می‌دهیم که مابه‌التفاوت بهره را دولت توسط نخست‌وزیری تقبل کرده است که به بانک بپردازد و ازهاری نیز هنوز چند قسط از وام خود را به بانک مسترد نکرده از ایران فراری شد.

شماره ۶۱۰/۲۲۱۵۹
تاریخ ۵۳/۵/۲۸
پیوست

نخست وزیری
سازمان اطلاعات و امنیت کشور
س.ا.و.ا.ک

جناب آقای نخست وزیر

درباره

محترماً بعرض میرساند طبق اطلاع حاصله بموجب اوامر مطاع مبارک شاهانه کادر نیروهای مسلح شاهنشاهی اعم از نظامیان و غیرنظامیان که افتخار خدمت دارند از اول مرداد ماه سال جاری از پرداخت هرگونه مالیات برحقوق و مزایا معاف میشوند چون سازمان اطلاعات و امنیت کشور نیز درحقیقت جزو عناصر انتظامی کشور میباشد لذا مستدعی است ترتیبی اتخاذ فرمایند که کارمندان ساواک نیز از همان تاریخ مشمول اوامر شاهانه شوند.

رئیس سازمان اطلاعات و امنیت کشور. ارتشبد نصیری

۵۶-۲۳۱ م
۵۰-۱۱۶

۲۶-۲۰۰/م
۱۳۵۳/۶/۱۰

دفتر مخصوص شاهنشاهی

جناب آقای عزت اله یزدان‌پناه
وزیر مشاور و معاون پارلمانی نخست وزیر

موضوع: استدعای معافیت مالیات حقوق کارمندان سازمان اطلاعات و امنیت کشور

گزارش شماره ۵۶-۲۳۱/م مورخ ۱۳۵۳/۶/۲ و یکبرگ ضمیمه آن از شرفعرض گذشت و اوامر مطاع مبارک ملوکانه باینشرح شرفصدور یافت:

«این سازمان جزء کادر نیروهای مسلح محسوب میشود و باید از معافیت مالیات استفاده کند».

رئیس دفتر مخصوص شاهنشاهی

۵۶-۲۳۱/م

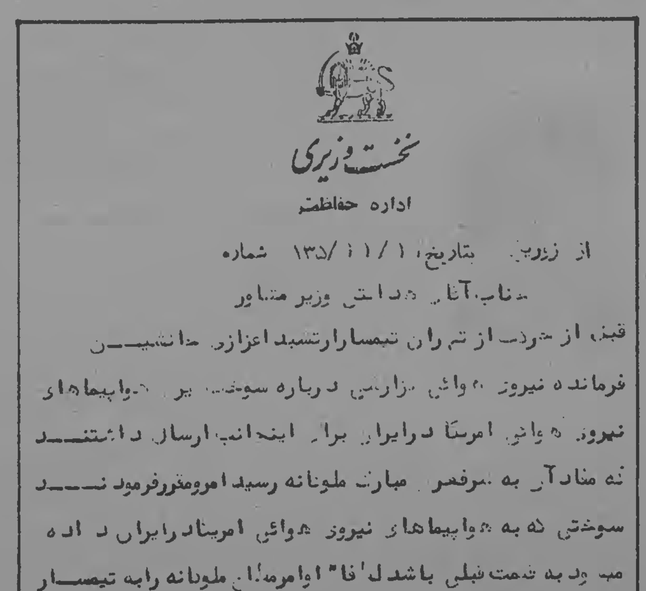

نخست وزیری
اداره حفاظت

از زوریخ بتاریخ ۱۳۵/۱۱/۱ شماره
جناب آقای هدایتی وزیر مشاور

قبل از حرکت از تهران تیمسار ارتشبد اعزازی جانشین فرمانده نیروی هوائی گزارشی درباره سوخت نیروی هواپیماهای نیروی هوائی امریکا در ایران برای اینجانب ارسال داشتند که مفاد آن به شرفعرض مبارک ملوکانه رسید امر و مقرر فرمودند سوختی که به هواپیماهای نیروی هوائی امریکا در ایران داده میشود به قیمت قبلی باشد لطفاً اوامر مطاع ملوکانه را به تیمسار اعزازی ابلاغ فرمائید.
با سلام- امیرعباس هویدا
۵۲/۱۱/۱۷

بانکهای منطقه‌ای و نقش آنها در توسعه اقتصادی

دکتر ولی‌الله محمدی

* لغو کلیه قوانین و مقررات بانکداری و تدوین مقررات جدید ضرورت اساسی دارد
* بانکهای کشور همچنان با مقررات دوران قبل از انقلاب فعالیت می‌کنند
* برای تحقق بخشیدن به توسعه اقتصادی، ایجاد بانکهای منطقه‌ای ضروری است.

بدون تردید یکی ازاقدامات شایان توجه دولت موقت انقلابی ملی کردن بانکهای خصوصی است که البته اهمیت آن برای اقتصاد ایران زمانی بیشتر جلب‌نظر خواهد کرد که بدنبال اولین گام قدمهای دیگری نیز دراین مسیر برداشته شود یکی ازاقداماتی که ازاهمیت ویژه‌ای برخوردار است لغو کلیه قوانین و مقررات ناظر بربانکداری کشور وتدوین مقررات جدیدی است که نظام بانکی رابانیازهای اقتصادی عصر بعد ازانقلاب همگام نماید.

بعبارت دیگر دگرگونی عمیق درمقررات حقوق بانکداری ضرورت فوری دارد متاسفانه ازطرف دولت و مقامات مسئول درانجام این امر مهم تاخیر قابل ملاحظه‌ای روی داده است و بانکهای کشور همچنان طبق مقررات دوران قبل ازانقلاب و ملی شدن بانکهای خصوصی مشغول فعالیت میباشند درتدوین مقررات جدید برای بانکها باید توجه خاص به بانکهای منطقه‌ای معطوف گردد و موجبات تشکیل این گروه ازبانکها که وجودشان اهمیت اساسی برای توسعه اقتصادی کشور دارد ازطریق پیش بینی‌های لازم فراهم گردد.

برای آشنایی بیشتر بااین بانکها توجه به نقش آنها دررونق اقتصادی وبالاخره لزوم و یاعدم لزوم تاسیس این نوع بانک درایران ملاحظه توضیحات زیر ضروری بنظر میرسد:

مشخصات بانکهای منطقه‌ای

«بانک منطقه‌ای» آنچنان بانکی است که درمحدوده معینی ازیک کشور تشکیل می‌شود و حوزه فعالیتش محدود بهمان قسمت ازمملکت است که دراجازه تاسیس آن مشخص گردیده است درنتیجه اجازه ایجاد شعبه یانمایندگی درقسمتهای دیگر کشور ندارد بعبارت دیگر ازکلیه امکانات خود فقط برای کمک دادن به آبادانی حوزه‌ای که درآنجا تشکیل گردیده استفاده میکند و بدین ترتیب شتاب بیشتری به حرکت چرخهای اقتصادی آن بخش ازکشور میدهد

بطوریکه ملاحظه میگردد این بانکها باآنچه که ازمدتها قبل درایران به نام بانک گسترش تشکیل گردیده اختلاف دارند زیرا این بانکها بااینکه درقسمتهای مختلفی ازکشور ازجمله گیلان و مازندران و آذربایجان تشکیل گردیده امادرمحدوده وسیعی فعالیت دارند و امکانات مالی آنها هم تنها درحوزه‌ای که فعالیت دارند بمصرف نمیرسد بلکه بنابه تشخیص مسئولان بانک هرکس میتواند ازوام و اعتبار بانک استفاده کند و ازسپرده‌های این بانکها درقسمتهای دیگر مملکت استفاده کند.

نقش بانکهای منطقه‌ای

بانکهای منطقه‌ای با پرداخت وام و اعتبار به صاحبان صنایع و تولید کنندگان حوزه فعالیت خود، به رشد اقتصادی و توسعه عملیات عمرانی منطقه‌ای که فعالیت خود را منحصر به آن نموده‌اند کمک کرده بدینوسیله از تمرکز فعالیتها در شهرهای بزرگ جلوگیری می‌کند. وجود این بانکها باعث توجه بیشتر صاحبان سرمایه به شهرهای کوچک که از لحاظ اقتصادی عقب مانده نگاهداشته شده‌اند، میگردد و آبادانی این مناطق را تسریع می‌کند. از طرف دیگر وجود چنین بانکی در هر منطقه معین (شهر و یا در صورت لزوم شهرهایی از یک استان) باعث جلب توجه ساکنان آن منطقه گردیده و موجب برقراری همکاری نزدیک مردم با آنها میشود که یکی از نتایج این ارتباط نزدیک را میتوان افزایش سپرده‌های بانکی دانست

لزوم و عدم لزوم تشکیل بانکهای منطقه‌ای

بمنظور تعقیب سیاست عدم تمرکز در همه زمینه‌ها و کمک به رفع مشکلات اقتصادی قسمتهای «عقب مانده» نگاهداشته شده کشور، تشکیل بانکهای منطقه‌ای در ایران ضرورت دارد، زیرا این بانکها با پرداخت وام و اعتبار به صاحبان سرمایه، سرمایه‌گذاری در بخش‌های صنعتی، کشاورزی و فعالیتهای عمرانی را در منطقه خود تشویق می‌کند و در نتیجه از یکطرف به آبادانی آن منطقه کمک میشود و از طرف دیگر در اثر ایجاد مشاغل جدید، از میزان هجوم مردم روستاها و شهرهای کوچک به شهرهای بزرگ، بخصوص تهران کاسته خواهد شد و بتدریج اختلاف فاحش بین شهر و روستا و شهرهای کوچک بزرگ بر طرف می‌گردد. در این ارتباط باید به مسائل متعددی که تمرکز جمعیت در مراکز معینی از کشور بهمراه خواهد داشت و به دشواریهای مربوط به حل آنها نیز توجه داشته باشیم.

با توجه به این مسائل لازم است هرچه رودتر مقررات مربوط به چگونگی تشکیل این نوع بانک وضع شود و بوسیله دولت و بانک مرکزی، اقدامات بمنظور ایجاد بانکهای منطقه‌ای بعمل آید.

لازم به یادآوری است برای اینکه این گروه از بانکها (با توجه به محدود بودن حوزه فعالیت) نتوانند با بانکهایی که اجازه کار در سراسر کشور را دارا هستند، رقابت نمایند و با موفقیت وظیفه کمک به آبادانی منطقه مربوط را انجام دهند، باید از حمایتهای خاصی برخوردار باشند. از جمله میتوان نرخ حداقل سپرده قانونی این بانکها را یک تا دو درصد کمتر از بانکهای دیگر تعیین کرد و تسهیلاتی نیز از بابت تنزیل مجدد اسناد تجاری آنها نزد بانک مرکزی پیش‌بینی نمود.

پاسخی به نوشته احمدعلی-بابائی-۱

برعوامل اساسی تهدید کننده انقلاب انگشت بگذارید

* دشمن میخواهد بهرطریق شده اختلافات خانوادگی‌مان را به کوچه و خیابان بکشیم.
* آیا به نظر شما فرصت‌طلب‌های بی‌تعهد، فقط محدود به عده‌ای روحانی‌نمای اهل تزویراند؟

اسداله نوری

برادر عزیز جناب آقای احمدعلی بابایی

نامه شما و همفکرانتان را خطاب به امام در کیهان دوشنبه ۲٤ تیر خواندم. اگر با این نامه بطور خصوصی- و نه در یک روزنامه کثیرالانتشار- روبرو شده بودم، مسلماً با بعضی قسمتهای آن موافق بودم، اما چون مسأله در سطح عموم و بمثابه شکوائیه‌ای رهبر انقلاب تقدیم شده، بعد مملکتی و حتی جهانی بخود گرفت. به این جهت لازم دیدم بعنوان برادری کوچکتر نکاتی چند بعرض برسانم.

من نمیدانم با توجه به اینکه خود جنابعالی هم در پایان نامه متذکر شده‌اید: «بعلت احتراز از بسط گفتگو نزدیکان، آنرا به امضای دیگران نرسانده‌اید» چه انگیزه و عاملی باعث شده است که یک سلسله مسائلی را که خود نیز تلویحاً به مکتوم ماندن هرچه بیشتر آن معتقدید، در کیهان و آنهم در این روزها مطرح سازید؟

یاد آن عزیز شاهد شهید- شریعتی بزرگ- می‌افتم که گفت ما بعنوان نسل جوان و تحصیلکرده و فرزندان این مملکت با پدران و مادران خود- روحانیون- اختلافاتی جزئی داریم و دشمن میخواهد بهرطریق شده این اختلافات خانوادگی را به درون کوچه و خیابان بکشانیم. اما هوشیاری اسلامی و وجدان شیعی حکم می‌کند که آلت دست و بازیگر ناخواسته نقشه‌های خائنانه دشمن نشویم و با تمام ایمان و ایثار خود از علنی شدن و به کوچه کشاندن اختلافات خانوادگی پرهیز کنیم.

و اکنون من از شما می‌پرسم، بعنوان فردی که حتما به ملازمت و دوستی با آن عزیز از دست رفته، افتخار می‌کند و لابد مندهای علمی و فکری و انقلابی و اسلامی‌اش را قبول دارد، انتشار این نامه را چگونه تلقی می‌فرمائید؟ آیا خدای ناخواسته بازیگر ناخواسته همان نقشی نیستید که دشمن غدار سالهاست برای شاگردان و طرفداران اصیل شریعتی میخواهد؟ یعنی درگیر کردن آنها در یک جنگ خانوادگی و داخلی با روحانیون و روحانیت؟ عرض کردم که اگر من بطور خصوصی با این نامه مواجه میشدم چه بسا که با برخی قسمتهای آن- البته نه بعنوان مسائل دست اول- موافق بودم. اما وقتی نامه‌ای که قبلاً فقط به امام نوشته شده، در روزنامه‌ای کثیرالانتشار درج میشود، مسأله فرق می‌کند. دیگر صحبت از شکایت از برخی روحانیون نیست، بلکه باید با رسالت اسلامی و انقلابی روی علتها و عوامل اساسی تهدید کننده انقلاب و سرنوشت این ملت انگشت گذارده شود.

هدف اسلام تازه تولد یافته

اگر معتقد باشید که هدف اساسی این اسلام تازه تولد یافته برچیدن سلطه امپریالیسم آمریکا و انگلیس و سایر کشورهای سرمایه‌داری و استعماری و جایگزین کردن نظام ارزشی اسلام در همه ابعاد و وجوه متنوع زندگی اجتماعی است و خوشبختانه در طول همین چند ماه گامهایی بس بلند از این هدف مترقی و اسلامی برداشته شده است، دیگر دچار فاجعه شوم و دردناک و مکرر «عوض گرفتن‌ها» که پنجاه سال است روشنفکران ما نیز بدان مبتلایند، نمیشدید و مسائل حاشیه‌ای و شکوه آمیز و دست دوم را بعنوان مسائل حاد و مبرم رودروی انقلاب بخورد مردم نمیدادید. برای مسلمانی که خود را دارای سابقه ممتد مبارزات اسلامی انقلابی میداند، زیبنده نیست که از دشمن اصلی جهانخوار مسلح به آخرین سلاحهای اقتصادی، سیاسی، نظامی و فرهنگی و حتی مکتبی غافل شود و یقه چند روحانی نمای فرصت طلب را که در بحبوحه انقلاب و درگیری با هزاران هزار مشکل خارجی و داخلی مثل ده‌ها هزار فرصت طلب و چپ‌نما و بوقلمون صفت دیگر، رنگ عوض کرده‌اند بعنوان میراث خواران جهاد و مبارز و فرصت طلبان بی تعهد بگیرید. آیا به نظر شما فرصت‌طلب‌های بی تعهد فقط محدود به عده‌ای روحانی نمای اهل تزویر است؟ یا اینان فقط عده‌ای اندک از آن گروه تزویرگرند که اکثریت مطلق و قاطع شان را باید در بین همین تحصیلکرده‌ها و فرنگ رفته‌ها و انتلکتوئل‌ها و بوروکرات‌ها و تکنوکرات‌های اسیر «زوروزرونزویر» غرب و شرق جستجو کرد. «مسلماً انسانهای وارسته و متعهد این گروههای اجتماعی از این مطلب مستثنا هستند، بی هیچ تردیدی در میان روحانیون راستین کم نیستند. افرادی که ناجوانمردانه و با وقاحت و با سوءاستفاده از موقعیت حساس و بحرانی مملکت درپشت بام پرشکوه امام و روحانیت سنگر گرفته‌اند و تیشه همین روحانیون میزنند: ولی اگر بناست به پدیده فرصت‌طلبی بعنوان آفتی از آفات این انقلاب و بمثابه پدیده‌های اجتماعی نظر کنیم: اولاً باید به علتهای آن بپردازیم. ثانیاً اگر بناست که بهرتقدیر یقه این معلول بدبخت را بچسبیم فقط انگشت روی بخش روحانی فرصت طلبی نگذاریم با همان سعه صدری که آرزویش را دارید و داریم و با شجاعتی «علی» گونه فرصت‌طلبان کم شناخته شده را هم معرفی کنیم و بخش عمده آنرا که متاسفانه و بدلایل فراوان تاریخی، اجتماعی و طبقاتی در بین همین تحصیلکرده‌ها و ارباب قلم و هنر است، به توده مستضعف بشناسانیم.

از طرف دیگر شما در همین نامه مطالبی را مطرح فرموده‌اید که نحوه طرح و نتیجه‌گیری قسمت اعظم آن، انسان را وادار به اتخاذ این نظر می کند که متاسفانه بابرخوردی سطحی از کنارعمق قضایا گذشته‌اید. مسائل و مشکلات انقلاب ایران را باید در رابطه‌ای تنگاتنگ و رودررو با دشمنان داخلی و خارجی‌اش که متاسفانه یا خوشبختانه طبیعی ظاهراً باهماهنگ راهم در برمی گیرد، تجزیه و تحلیلی کرد. بطور خلاصه دشمنان انقلاب ایران چه کسانی هستند:

دشمنان اصلی انقلاب ایران

۱- در رأس وپیشاپیش همه آنها امپریالیسم جهانخوار امریکا وسایر قطبهای سرمایه‌داری غرب مخصوصاً آن زایده پلشت صهیونیستی که حلقوم کثیفش در دستهای نیرومند وپرتوان انقلاب اسلام هر روز وهرچه بیشتر فشرده می‌شود، بمثابه اصلی‌ترین ورحم خورده‌ترین دشمن بالقوه وبالفعل ما که سوگمندانه دارای بیشترین ووسیعترین پایگاهها در میان گروههای مختلف ضد انقلاب داخلی است وعمده تحریکات ودشمنی‌ها وجنگهای خانگی را با دستیاری ایادی داخلی بر می‌افروزد.

۲- آن قدرت مسلط و مجهز جهانی که تحقق هر آرمانی عدالت خواهانه وتغییر بنیادین اجتماعی را میراث تاریخی وبنون ایدئولوژیک خود میداند واستقرار «عدالت توحیدی» را در ترکیبی شورانگیز وجدایی با موهبت عظیم «آزادی انسانی» و «عرفان خدایی» اسلام راستین به مثابه پتکی سنگین وفرو کوبنده هر روز هرچه بیشتر بر پیکر بظاهر قدرتمند اما در درون پوک شونده خود احساس می‌کند.

ومی‌بینیم که چه تلاشهای مذبوحانه‌ای می‌کنند، با چه نقش دو پهلو وزندانه‌ای بر سرمان دست نوازش می‌کشد و با دستی دیگر در چشمانمان سیلی خشم و غیظ ونفرت می‌زند. از طرفی با موجودیت محدوش ومفلوک خود سعی در وابسته کردن نهضت واتصال با خون ومیراث شهیدانمان دارد واز سویی دیگر کلاشینکوفها وتاریخکهای اهدایی‌اش به خلق‌های قهرمان ایران... در دست معدودی مسلمانان ناآگاه خون پاک‌ترین ودلیرترین فرزندان انقلاب وپاسداران اصالت و صحبتهای اسلام را می‌ریزد.

۳- عوامل داخلی مخالف انقلاب که از گروههای فکری وطبقاتی تاطیف بسیار گسترده تشکیل میشوند. واز مترقی‌ترین عناصر انقلابی دیروز تا مرتجعترین وپلیدترین عناصر ضد انسان وضد اسلام هر روز هر کدام به انگیزه‌ای انسانی و غیرانسانی. اما سوگمندانه همه در یک صف و با شعارهایی واحد واز پیش تدارک یافته علیه این است بنا خاسته قد کشیده‌اند در نبردی مسلحانه با فکری، مطبوعاتی وحتی شایعاتی

ادامه دارد

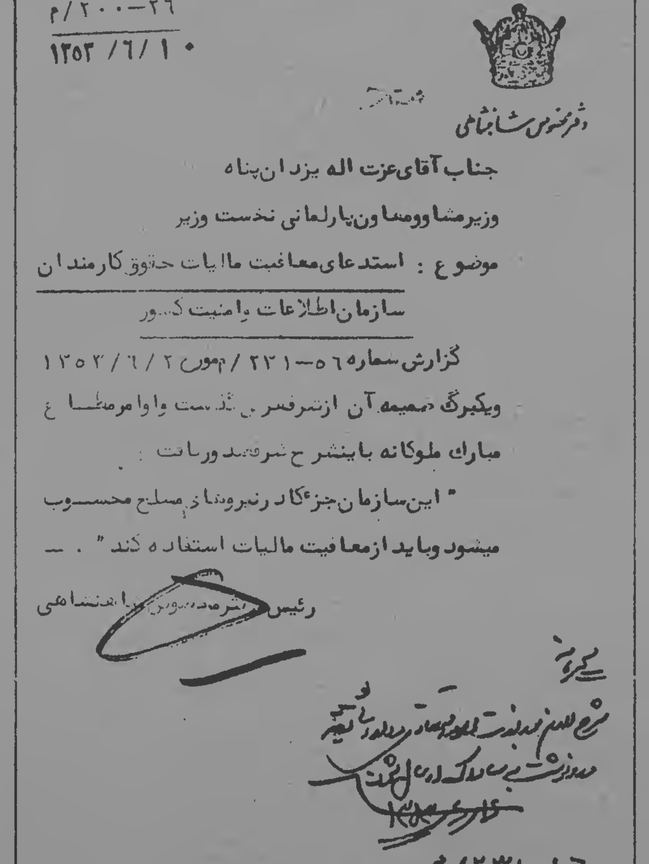

قضات و کارکنان دادگستری قزوین به آزادی گروهی از متهمان اعتراض کردند

قزوین ــ قضات وکارمندان دادگستری قزوین درتلگرامی بنام خمینی ازاقدامات دادستان موقت انقلاب که‌اخیرا به قزوین آمده است‌انتقاد کردند . دراین تلگرام آمده است : بدنبال کناره‌گیری دادستان‌انقلاب قزوین که بعلت وجود مراکز متعدد قدرت وتصمیم‌گیری درمنطقه ومداخلات ناروای پاره‌ای عناصر غیرمسئول وفرصت‌طلب صورت گرفت اخیرا بدون مطالعه کافی ازطرف دادستانی کل‌انقلاب جمهوری اسلامی دادستان موقت بمدت یک‌هفته باصطلاح برای رتق‌وفتق امور دادسرای انقلاب این‌شهرستان تعیین واعزام گردید که ورود ایشان باعث آزادی چندتن ازمفسدین و جنایتکاران بنام این‌شهرستان وصدور احکام بسیار خفیف درباره عده‌ای و احاله پرونده بعضی ازاین مفسدین بدادگستری شد.

درادامه‌نامه آمده‌است : اینگونه اقدامات دادستان‌موقت انقلاب بازتاب نامطلوبی رادربین مردم و دستگاه قضائی قزوین موجب‌گردیده وبه‌این وسیله .مفسدین ومتجاوزین در شرایطی غیرمتعارف که در صورت استعلام معتدلا بـه‌مراجع ذیصلاح اعلام‌خواهد شد توانسته‌اند یکبار‌دیگر از چنگال‌عدالت بگریزند .

قضات وکارکنان‌دادگستری‌قزوین درتلگرام اعلام‌کرده‌اند که خواستار اعزام گروه بازرسی معتمد وبیطرف ، ابقا فوری دادستان سابق وبازداشت مجدد ومحاکمه انقلابی آن عده از مجرمینی که‌اخیرا تحت‌شرایط خاص‌از زندان دادسرای‌انقلاب آزاد شده‌اند هستند.

درپایان این‌نامه که‌رونوشت‌های آن به‌دفتر آیت‌الـه طالقانی، دادستان کل‌انقلاب ، وزیـردادگستری ، ریاست دیوانعالی کشور ومطبوعات فرستاده شده آمده است که در صورت عدم رسیدگی به خواستهایشان اقدامات مقتضی انجام خواهند داد که مسئولیت هرگونه عواقب آن‌بعهده مقامات مسئول تصمیم‌گیرنده خواهد بود.

نامزد جامعه روحانیت از استان سمنان معرفی شدند

دامغان ــ خبرنگار کیهان ــ جامعه‌روحانیت شهرهای دامغان ، شاهرود ، سمنان وگرمسار طی‌اطلاعیه‌ای کاندیدای خودرا برای نمایندگی مجلس خبرگان اعلام‌کردند.

اعلامیه جامعه روحانیت شهرهای یادشده در اجتماع‌عظیم‌مردم دامغان در روز راهپیمائی وحدت‌اقرائت شد.

دراین اعلامیه از حجت‌الاسلام شیخ ابوالقاسم خزعلی بعنوان کاندیدای جامعه روحانیت ازاستان سمنان نامبرده‌شده است‌که مورد تائید شرکت کنندگان در تظاهرات قرار گرفت.

رئیس هستقی دادگاه انقلاب کرمان بسر کار بازگشت

کرمان ــ حاج شیخ‌مرتضی فهیم کرمانی رئیس دادگاه انقلاب اسلامی کرمان که‌چندی پیش استعفا کرده‌بود ، در سمت‌خود ابقا شد و به‌کرمان بازگشت . اینرا هر دربی‌درخواست جامعه روحانیت‌ومردم وباتائید امام‌خمینی انجام‌گرفت.

حاج شیخ‌مرتضی فهیم کرمانی هنگام ورود به کرمان مورد استقبال قرارگرفت‌ودرگفتگوئی‌باکیهان گفت: هم‌اکنون تعدادی پرونده آماده رسیدگی درداگاه می‌باشد که‌متهمین آنها با ساواک‌همکاری داشتند .

رئیس دادگاه انقلاب‌اسلامی‌کرمان از اینکه درغیاب ایشان اسامی این‌عده افشاشده ابراز تنفرکرد وگفت : تعدادی ازآنها گناه‌چندانی مرتکب نشده‌اند وهنگامی هم‌که در قم بودم پیشنهاد کردم باید اینگونه افراد رابطور خصوصی‌دعوت کرد وپس ازراهنمائی ونصیحت باگرفتن تعهد آزاد ساخت . درانصورت آنها افرادی مومن وخدمتگزار انقلاب خواهند شد که اینپیشنهاد موردتائید شورای انقلاب نیزقرار گرفت.

آیت‌الله منتظری : ایادی استعمار ، بیکار ننشسته‌اند

قم ــ خبرنگار کیهان ــ دربی زدوخورد خونین مریوان که منجر به قتل و جرح‌عده‌ای از هموطنان‌مان شد ، حضرت آیت‌الله حسینعلی منتظری اعلامیه‌ای صادرکرد .

حضرت آیت‌الله منتظری در این‌اعلامیه هشدار داده است‌که متوجه توطئه ایادی استعمار باشند . متن اعلامیه به این شرح‌است:

بسمه تعالی

برادران و خواهران مسلمان ، باردیگر عمال استعمار در کردستان عزیز ، دست به توطئه‌جدیدی‌زده‌اند. این‌توطئه باحمله‌مسلحانه عوامل چپ‌نما به مکتب قرآن شهرستان‌مریوان که مرکز پاسداران انقلاب اسلامی برادران کرد بود آغاز شد ، بیشك ایادی استعمار در این مرحله حساس که ملت مسلمان و شجاع ایران در حال تدوین قانون اساسی جمهوری اسلامی می‌باشد بیکار ننشسته واز هرسو توطئه میکنند . هنوز خون برادران ما درسنندج وکنبد ونقده و خرمشهر خشك نشده است‌که مجددا خانواده‌های دیگری‌را درمریوان به داغ عزیزان خود نشانند . برادران مسلمان کرد توجه دارندکه استقرار جمهوری اسلامی براساس قوانین حیات‌بخش اسلام بهترین پشتوانه حقوق و شخصیت‌آنان خواهد بود و نغمه‌هائی که از چپ و راست بگوش آنان خوانده می‌شود هدفی جزفریب و تحریك آنها درراه منافع دشمنان نداشته و ندارد. درگذشته‌های نزدیك، چه‌معامله‌های سیاسی که روی شخصیت و حقوق برادران کرد نشد ، چه خون‌های عزیزی‌که دراثر تحریك مزدوران‌شاه مخلوع ریخته نشد، همان عوامل وابسته امروز که انقلاب اسلامی دراثر فداکاری ملت مسلمان ایران به رهبری‌علمای اعلام بخصوص حضرت آیت‌الله العظمی امام خمینی بیروز شده باتغییر چهره و موضع به فتنه‌انگیزی و برادرکشی دست زده ودر راه پیشبرد هدفهای انقلاب اشکال‌تراشی می‌کنند .

ملت مبارز ایران می‌داند سرنخ این توطئه‌ها کجاست و عمال اصیل ماجرا چه کسانی می‌باشند . هدف اصلی دشمن ازدامن زدن به جنگهای داخلی محصورکردن انقلاب در داخل و جلوگیری از بین‌المللی شدن نهضت اسلامی است ، ولی به خون پاك شهدا سوگند که بازوی مقاومت برادران‌کرد توطئه‌هارا درگلو خفه خواهد نمود .

من بانهایت تواضع در پیشگاه دلیران بخون خفته آن دیار به شما بازماندگان‌شهدا، شهادت عزیزان اسلام را تسلیت‌گفته و از خداوند عزیز قهار ، قطع ایادی استعمار شرق و غرب و استلال کشورهای اسلامی‌را مسئلت می‌نمایم .

۲۱ شعبان ۱۳۹۹
قم ــ حسینعلی منتظری

کشف فشنگ و مهمات در یك روستای قم

قم ــ خبرنگار کیهان ــ در پی تیراندازی و محاصره یك قریه بنام الهیار در ۷۵ کیلومتری‌جاده قم‌تعداد زیادی فشنگ کلاشینکوف ، ژ۳ و وسایل نظامی بدست آمد.

گروه ضربت پاسداران انقلاب اسلامی قم ضمن اعلام این خبر اعلام کرد : برای جلوگیری از بروز هرگونه حادثه سوء در پی زد و خورد های اهالی این منطقه به محل رفتیم‌متوجه شدیم که عده زیادی درکوههای اطراف سنگربندی کرده‌اند و آماده حمله‌هستند که‌مابلافاصله با شلیك تیرهای هوائی و محاصره آنها موفق شدیم ضمن کشف مقادیر زیادی فشنگ و مهمات اسلحه های مختلف ۱۲ نفر را نیز دستگیر کنیم .

گروه ضربت اضافه کرد : اهالی ده از ترس به کوههای اطراف این روستا فرار کرده بودند و ۳۷ ساعت آب بروی اهالی بسته شده بود .

ابراز تاسف آیت‌الله جلیلی

کرمانشاه ــ آیت‌الله عبدالجلیل جلیلی با ارسال تلگرامی به عنوان آیت الله شیرازی‌از توطئه سوء قصد نسبت به ایشان ابراز تاسف کرد .

۲۰ هزار روستایی یك پزشك هم ندارند

اهالی ۲ روستای «ملاباقر» علیا و سفلی از توابع ارالهبا ارسال تلگرامی به عنوان‌نخست وزیر و وزرای‌کشور وبهداری و بهزیستی خواستار بهبود وضع نابسامان درمانی این ۲ روستا شدند .

درقسمتی‌از این تلگرام‌آمده است : روستاهای «ملاباقر» علیا و سفلی‌با۲۰ هزار جمعیت تنها یك درمانگاه دارد که آنهم فاقد پزشك و دارو است نبودن پزشك در این ۲روستا باعث شده است که تاکنون بسیاری از اهالی منطقه جان خود را بر سر بیماریهای کم اهمیت از دست بدهند . در پایان این تلگرام که به امضای گروهی از روستائیان رسیده، از مسئولان تقاضا شده است که هر چه زودتر به وضع درمانی ۲ روستای مذکور سر و سامان داده شود .

اطلاعیه سپاه پاسداران در مورد :

توطئه خرید طلا در استان کهکیلویه و بویراحمد

یاسوج ــ عناصر خرابکارو ضد انقلاب دست به خرید وسیع طلا و اشیاء قیمتی در سطح‌استان کهکیلویه و بویراحمدی زده‌اند و طلاهای خریداری شده را خارج میکنند.

سپاه پاسداران کهکیلویه و بویراحمد طی اطلاعیه‌ای‌ازمردم خواست، این گروه را به سپاه پاسداران معرفی کنند.

متن اطلاعیه باین شرح‌است:

عناصر خرابکار و ضدانقلاب برای بوجود آوردن بحران اقتصادی در کشورمان که حکومت جمهوری اسلامی ضد منافع و فرصت‌طلبی آنها میباشد در سطح استان طلا و اشیاء قیمتی را خریداری و خارج میکنند.

در این اطلاعیه از مردم خواسته شده که چنین افرادی را به سپاه پاسداران انقلاب معرفی کنند.

کاندیداهای حزب جمهوری اسلامی از آذربایجان شرقی معرفی شدند

تبریز ــ خبرنگار کیهان : حزب‌جمهوری اسلامی در در تبریز ، کاندیداهای نمایندگی مجلس خبرگان ازاستان آذربایجان شرقی راهمرفی کرد.

حزب جمهوری اسلامی اسامی نامزدهای خود را از آذربایجان شرقی بدین شرح‌اعلام‌کرد : آیت‌اله سید اسداله مدنی، آیت‌اله سیدابوالفضل موسوی ، آیت‌اله حاج میرزاعلی مشکینی ، آیت‌اله مسلم‌ملکوتی ، حجت‌الاسلام میرزا مرتضی بنی‌فضل و حجت‌الاسلام حاج میرزا محسن روزروزانی .

۱۰ استاد از دانشکده کشاورزی کرج اخراج شدند

کرج ــ خبرنگار کیهان : ۲۰استادو ۲دانشجوی‌دانشکده کشاورزی کرج ازسوی شورای تزکیه استادان ودانشجویان این‌دانشکده کنار گذاشته شدند.

در پی‌بررسیهای شورای‌تزکیه استادان و دانشجویان دانشکده کشاورزی کرج ۱۰ استاد باسامی زیر برکنارشدند:

محمد رحمانی ، علیرضا گیتی ، صمد جدانی ، حسین سپاسگزاریان ، محمدشجاعی ، ناصر ملامت ، ملك‌سیروس امیرشاهی ، محمود ثقفی وفرزیه طاهباز .

همچنین ۹دانشجو بنامهای اقبال اسحاقی و نادر شفائی ازدانشکده اخراج شدند و۱۰ استاد نیزباتهام همکاری باساواك منجمله بازنشسته شدند .

رئیس سابق دادگاههای نظامی بازداشت شد

کرمان ــ سرهنگ‌بازنشسته محمد رضا صبا رئیس سابق دادگاه نظامی کرمان از سوی پاسداران انقلاب دستگیر شد. وی قبلاعضو دادگاههای‌نظامی تهران و کرمانشاه بوده است.

دادسرای دادگاه انقلاب اسلامی کرمان اعلام‌کردکسانی که از وی شکایتی دارند هرچه زودتر به دادسرای کرمان مراجعه کنند .

نانوایان متخلف خرم‌آباد تعقیب می‌شوند

خرم‌آباد ــ در جلسه‌ای که با حضور استاندار لرستان تشکیل شد مقرر شدکه تعدادی بازرس افتخاری از جانب‌ستاد جهاد سازندگی بااباغ‌استاندار در کار تحویل آرد و پخت و تحویل نان نظارت کنند . در این جلسه همچنین تصمیم‌گرفته شد که نانوایان متخلف تحت تعقیب قرار گیرند .

دکتر حسین عالی استاندار خرم‌آباد لرستان در بازدیداز مناطق مختلف خرم‌آباد اعلام داشت که کمبود آب با انجام اقداماتی برطرف می‌شود ولی مردم نیز باید در استفاده از آب صرفه‌جوئی کنند .

اخبار کوتاه شهرستانها

۱۰ هزار پرونده ناخوانده در دادسرای انقلاب خوزستان موجود است

اهواز ــ خبرنگارکیهان ــ در دادسرای انقلاب اسلامی خوزستان مرکز اهواز بیش‌از ده‌هزار پرونده ناخوانده وجود دارد و۱۳۰۰ پرونده دیگرنیز آماده رسیدگی‌است.

ابوالقاسم ستاریان دادستان انقلاب اسلامی خوزستان‌در گفتگوئی به‌خبرنگار کیهان گفت: در یك هفته‌اخیر ۲۶۰ نفر اززندانیان دادسرای انقلاب‌از زندان آزاد شده‌اند.

وی افزود : درپی فرمان امام خمینی مبنی برعفو عمومی هیاتی تشکیل خواهد شدکه کاراین هیات تشخیص و شناسائی افرادی خواهدبود که‌این فرمان‌شامل حال‌آنها خواهد شد و بدین‌ترتیب کسانی‌را که درقتل ویاشرکت درقتل و توطئه دست نداشتند با قرار آنهارا آزاد کردیم.

وی درپایان گفت : اینعفو افراد زیادی را دربرمی‌گیرد وکسانی‌که مشغول بکارهستند میتوانند باهدف خدمت به‌مردم ودر راه جمهوری اسلامی ایران بدون‌هیچگونه ترس ونگرانی بکارخود ادامه‌دهند مشروط‌براینکه‌اینگونه افراد گناه کبیره‌ای نداشته باشند .

تیراندازی در اطراف مرکز سپاه پاسداران کرمان

گرمان ــ عده‌ای ناشناس از چند شب پیش در اطراف مرکزسپاه پاسداران کرمان اقدام بتیراندازی هوائی‌میکنند وباشلیك رگبارهای پراکنده موجب ترس وناراحتی مردم می‌شوند .

سرگرد مهدوی فرمانده پاسداران درگفت‌وگوئی با کیهان ضمن اعلام‌آمادگی برای‌مقابله باهرنوع اقدام ضد انقلابی گفت: فکر می‌کنم اینهاهمان هواداران مجید کشتکار باشندکه چند روزقبل بجرم افتتاش وتحریك در کارخانه زغال‌شوئی زرند دستگیر شده‌است.

مردی با ماشین اصلاح سرزنش را برید

بم ــ مردی بنام احمد علی رنجبر بعلت اختلاف باهمسرش او را با ماشین اصلاح‌سرکشت. وی که به آموزگاری اشتغال دارد هنگام اصلاح سر پسرش با زنش اختلاف پیدا کرد و با ماشین اصلاح به سر همسرش زد و او را کشت .

ماموران ژاندارمری پس از اطلاع از این جریان قاتل را دستگیر کردند .

این حادثه در قریه مرغك اتفاق افتاد .

قاتلین بازرگان معروف بم محکوم به زندان شدند

بم ــ دادگاه عالی جنائی استان کرمان قاتلین بازرگان معروف بم و همسرش را به۱۵ سال زندان محکوم کرد .

حدود سه سال قبل سه‌جوان باسامی محمد ، داماله و محمد رشیدی باتهام قتل حاج آبروشی و همسرش حاجیه فاطمه روشنی دستگیر شدند . دادگاه پس از شش روزبررسی سرانجام این سه نفر را مجرم شناخت و آنان را به ۱۵ سال زندان محکوم کرد .

حمله به پاسداران در ایرانشهر

زاهدان ــ درگیری یك‌گروه مهاجم در ایرانشهر با پاسداران انقلاب که بعدازظهر دوشنبه گذشته رخ داد منجر به جراحت ۳پاسدار و ۵نفراز مهاجمین شد.

بعد ازظهر دوشنبه گذشته عده‌ای در ایرانشهر با کارد و چماق بسوی پاسداران انقلاب اسلامی حمله‌ور شدند وطی آن ۳ پاسدار بشدت مجروح شدند که‌حال ۲نفرازآنان وخیم‌است. براثر حمله متقابل پاسداران نیز ۵ نفراز مهاجمان از ناحیه کمر مورد اصابت گلوله قرار گرفتند که بلافاصله برای مداوا به‌بیمارستان انتقال یافتند .

نوری رئیس‌کمیته انقلاب شهرستان ایرانشهر درگفتگوی تلفنی با خبرگزاری‌پارس گفت :

این درگیری تلفاتی نداشته وحال مهاجمان که‌از ناحیه کمر به‌پائین مورداصابت گلوله قرار گرفته‌اند ، رو به بهبود است.

وی درمورد علت‌درگیری گفت: درجه‌داری بنام محمد ارژلگ ازاهالی بلوچستان که درزمان طاغوت درسازگی‌خدمت میکرده‌است ، پس ازپیروزی انقلاب متواری شد ولی روز یکشنبه گذشته در زادگاهش ایرانشهر دستگیر شد . اتومبیل حامل پاسداران و فرد دستگیر شده بین‌راه دچار سانحه شدو نامبرده به‌بیمارستان انتقال یافت.

رئیس کمیته ایرانشهر افزود : اقوام و ایادی این‌درجه‌دار برای ربودن اوبه‌بیمارستان حمله کردند وچون مردم و پاسداران به‌مقابله برخاستند ، درگیری پیش‌آمد.

اضافه‌کاریها پرداخت نمیشود

یاسوج ــ خبرنگار کیهان ــ کارکنان اداری آموزش و پرورش یاسوج در تماسی با خبرنگار کیهان اعلام کردند که اضافه‌کاری ساعتی آنان‌از اول سال ۵۸ تاکنون پرداخت نشده است . این عده افزودند: ما نمیخواهیم وضع اقتصادی مملکت را نادیده بگیریم ، اما عقب‌انداختن موعدپرداخت اضافه کاریها که در زندگی دهها کارمند این اداره‌تاثیر فراوان دارد، نمیتواندمنطقی تلقی شود .

داوطلبان ششم‌متفرقه هشتپر طوالش تهدید به‌اعتصاب غذا کردند

رشت ــ گروهی از داوطلبان کلاس ششم متفرقه نظام قدیم شهرستان هشتپر طوالش درمحل‌مخابرات این شهرمتحصن شدند. این عده خواستار برگزاری مجدد امتحانات خود هستند .

براساس گزارش خبرگزاری پارس این عده تهدید کرده‌اند چنانچه به‌خواستهایشان رسیدگی‌نشود دست بـه‌اعتصاب غذا خواهندزد.

مدیرکل آموزش وپرورش دراین مورد گفت: ما در زمینه‌امتحانات کوشش بسیار کردیم‌ولی‌متاسفانه توجه نکردند وماهمجبور شدیم دستورانحلال امتحانات این شهر را بدهیم.

وی افزود : چندتن از فرهنگیان به‌این مسایـل دامن می‌زنند وباعث اعمال دانش‌آموزان می‌شوند ولی امتحانات‌در شرایط سالمی برگزار نشد واز نظر ما باطـل ومردود است و امتحانات مجدد نیز ازنظر آئیننامه‌هائی کـه داریم امـکان پذیر نیست.

تنها درمانگاه کوهدشت تعطیل است

کوهدشت‌لرستان ــ خبرنگار کیهـان ــ تنها درمانگاه کوهدشت‌از ٤ ماه پیش بـه دنبال استعفای پزشك این درمانگاه تعطیل شد و در حال حاضر حدود ۲۰۰ بیمار که هر گذشته روزانه به این درمانگاه مراجعه میکردند ، سرگردان هستند . این درمانگاه هـم چنین ۷ کارمند دارد کـه به علت نبودن پزشك آنها هم کار خود را تعطیل کردند . مردم انتظار دارند کمسئولان جهت گشایش این بیمارستان اقدام قاطع به عمل آورند .

انگلستان بیاموزید

انگلیسی را در آموزش رسمی درشهرهای منطقه انگلستان ازتمام مقاطع تحصیلی و اخذ گواهینامه‌های معتبر ، با اقامت درخانواده‌های منتخب انگلیسی یا پانسیونهای شبانه روزی‌همراه باافتا ویازدید ازنقاط دیدنی جهت‌کلیه علاقمندان در هرسن ومقطعی‌جهت‌دریافت بروشور کامل اطلاعات ساعتها ۹ تا ۱۲ عصرها ۵ تا ۷ بااستثنای پنجشنبه‌ها عصر به دفاتر ارشاد خیابان دکتر علی شریعتی مقابل حسینیه ارشاد ساختمان بانك ایران‌وخاورمیانه طبقه‌اول‌مراجعه فرمائید تلفن۲۲۸۱۴۸

از عینك‌های طبی و آفتابی سان‌شاین اپتیك دیدن نمائید

خیابان فلسطین بین انقلاب و بزرگمهر
تلفن ٦٦٧٣٧٧

ن ۸۲۷۵۹

آگهی دعوت مجمع عمومی شرکت دیناستر « سهامی خاص »

بدینوسیله ازکلیه سهامداران دعوت میشودکه در جلسه مجمع‌عمومی عادی سالیانه که‌درساعت ۹صبح روزشنبه ۵۸٫۵٫۱۳ درمحل شرکت تشکیل میشود حضور بهرسانند .

دستور جلسه :
۱ــ تصویب ترازنامه وحساب سود وزیان شرکت .
۲ــ انتخاب بازرسان شرکت.
۳ــ تعیین روزنامه جهت نشر آگهی‌های بعدی شرکت.

شرکت سهامی خاص دیناستر

ن ۸۲۷۴۸

سهامداران محترم شرکت صنایع سیمان غرب (سهامی عام)

خواهشمند است با در دست داشتن کارت شناسائی ودرصورت وکالت وکالتنامه رسمی و درمورد ولایت اسناد مثبته جهت‌دریافت برگ سهام (مربوط به ۲۰٪ افزایش سرمایه شرکت) قبل ازظهرها بدفتر تهران ــ واقع در خیابان سپهبد قره‌نی شماره ۵٦ و در مورد سهامداران مقیم کرمانشاه بمعمل کارخانه مراجعه فرمایند.

شرکت صنایع سیمان غرب (سهامی عام)

آگهی دعوت مجمع عمومی عادی سالیانه برای بار دوم

چون در دعوت جلسه مجمع عمومی عادی سالیانه شرکت شعله خاور دانتوروژا سهامی خاص در ساعت یازده روز چهارشنبه بیستم تیرماه ۱۳۵۸ حدنصاب لازم برای تشکیل جلسه حاصل نگردید لذا برای دفعه دوم ازکلیه سهامداران شرکت مذکور دعوت بعمل میایدکه ساعت (۹) نه‌صبح روز شنبه بیستم مردادماه ۱۳۵۸ درمحل شرکت واقع درتهران خیابان تخت جمشید بین چهارراه بهار و روزولت شماره ۳۳۲ حضور بهمرسانند .

دستور جلسه مجمع عمومی عادی سالیانه بشرح زیر است :
۱ ــ استماع گزارش بازرس وهیئت مدیره
۲ ــ تصویب ترازنامه و بیلان و حساب سود و زیان عملکرد سال ۱۳۵۷
۳ ــ انتخاب بازرسان شرکت
٤ ــ انتخاب روزنامه کثیرالانتشار
۵ ــ هرموضوع دیگریکه طبق اساسنامه قابل طرح درجلسه مجمع عمومی عادی است

شرکت شعله خاور دانتوروژا
سهامی خاص

آگهی حراج

جنگ زاندارمری موسنگرد مقتداری وسایل فرسوده‌ازقبیل، تشك، میز، صندلی، پوشاك، پتو وغیره موجود در انبارهای جنگ را از طریق حراج بفروش میرساند، طالبین میتوانند همه روزه تا تاریخ ۵۸٫۵٫۱۳ بجز ایام تعطیل برای مشاهده وسایل فوق مراجعه نمایند. حراج درتاریخ ۵۸٫۵٫۱۴ ازساعت ۸ صبح الی ۱۲ ظهر در محل انبارهای مربوطه انجام خواهد شد.ــ ضمنا خریداران موظفند وسایل خریداری شده‌را قبل از خروج ازپادگان رنگه آمیزی نموده و سپس خارج نمایند.

بخشیبانی هنگ ژاندارمری‌موسنگرد.

ش۸۳۸

بسمه‌تعالی

چون آگهی‌تجدیدانتخابات‌صنفی بوسیله‌کمیته‌محترم امام در امور صنفی به اطلاع عموم همکاران محترم‌ٔ رسید، بدینوسیله دعوت مینمایم که رشد انقلابی خود را به ثبوت رسانیدوبا صفوف منظم وفشرده خود درآیین انتخابات‌شرکت‌نموده‌و۹نفر از کاندیداهای زیر که مورد وثوق اینجانب هستند بهرکدام که مایل هستید رای بدهید، ضمنا خودم با آنکه کاندید نیستم مانند گذشته در خدمت برادران محترم خواهم بود.

اسامی کاندیداها بشرح زیر است:

۱ــ اسحق آل اسحق ۲ــ کریم اقشار ۳ــ غلامحسین جعفریان ٤ــ سید ابوالقاسم چیت ساز ۵ــ محمد حاجی بابا ٦ــ محمد حسین ذوالفقاری ۷ــ سید محمود رهبر ۸ــ حسن سهرابی ۹ــ محسن شکروی ۱۰ــ مهدی شاکری ۱۱ــ محمد اسمعیل صالحی‌زاده ۱۲ــ علی علی‌زاده ۱۳ــ ابوالفضل علمی ۱٤ــ محمد عباسی ۱۵ علی علی‌پور ۱٦ــ حاج جواد گاظمی ۱۷ــ حسین کوچك‌زاده ۱۸ــ محمد کرمانی ۱۹ــ حسن‌لواچی ۲۰ــ سید جواد مصطفوی ۲۱ــ محمد علی‌مقدم ۲۲ــ محمدمیر احمدی ۲۳ــ محمد معمر ۲٤ــ محمد ابراهیم مقدسی ۲۵ــ سید جواد طوسی ۲٦ــ محمد مینازاده ۲۷ــ اصغر همدانی. در خاتمه چنانچه همکاران عزیز کاندیدای دیگری هم برای انتخابات دارند اعلام فرمایند

با تقدیم احترام ــ علی اکبر امتاد

ن۸۲۷۷۲

آگهی نوبت سوم

بدینوسیله به کلیه کسانیکه با شرکت سهامی خاص‌ناحیه صنعتی تبریز که‌بموجب تصمیم مجمع‌عمومی فوق‌العاده‌ازتاریخ ۵۸٫۱٫۲۰ منحل گردیده طرف محاسبه بودهاند اعلام‌میگردد که هرگونه ادعائی علیه شرکت داشته باشند از تاریخ انتشار اولین آگهی در ظرف شش‌ماه به محل تصفیه واقع‌در تبریز خیابان محبوبه متحدین(شهناز سابق) ساختمان بانك گسترش آذربایجان مراجعه فرمایند.

مدیران تصفیه

ش۸۳٦

آگهی نوبت دوم دعوت از بستانکاران شرکت سهامی خاص سرمایه‌گذاری ایران لاکیا «درحال‌تصفیه»

پیرو آگهی انحلال شرکت سهامی خاص سرمایه‌گذاری‌ایران لاکیا بدینوسیله باطلاع کلیه طلبکاران واشخاصی که ادعائی علیه شرکت مزبور دارند میرساند که‌مدارك طلب وادعای خود را طبق‌ماده ۲۲۵ لایحه اصلاحی قسمتی ازقانون تجارت حداکثر ظرف شش‌ماه ازتاریخ انتشار نوبت‌اول آگهی بشانی مدیر تصفیه، تهران ، خیابان سپهبدزاهدی ، شماره ۵٦ ارسال نمایند.

بدیهی است پس ازانقضای مدت مزبور هیچگونه ادعائی‌علیه شرکت پذیرفته نخواهدشد.

مدیر تصفیه
شرکت سهامی خاص سرمایه‌گذاری ایران لاکیا «درحال تصفیه»
خلیل پیروزمند

ن ۸۲۷۳۰

آگهی انتخابات اتحادیه صنف آهن‌فروش‌تهران‌وحومه

بدینوسیله از کلیه اعضای صنف محترم آهن فروش اعم‌از واسطه، بنکدارو وارد کننده دعوت میشود که برای انتخاب هیئت مدیره اتحادیه بادر دست داشتن جواز کسب در روز دوشنبه ۵۸٫۵٫۱ از ساعت ۵ تا ۷ بعدازظهر در محل اتحادیه صنف واقع در خیابان سعدی چهار راه سید علی‌اول خیابان هدایت مراجعه وآراء خود را به صندوق رای بریزند ضمنا کسانیکه جواز کسب ندارند ازطرف پنج نفر از معتمدین‌صنف ونماینده گفته صنفی امام که در محل مستقر میباشند‌شناسائی وگواهینامه شرکت در انتخابات صنفی دریافت خواهند نمود.

کمیته موقت امور صنفی نایب‌الامام

ن۸۲۷۷۱

آگهی دعوت مجمع عمومی شرکت ساختمانی لند با مسئولیت‌محدود

بدینوسیله از کلیه شرکاء شرکت ساختمانی لند با مسئولیت محدود دعوت میشود که به منظور تشکیل مجمع عمومی عادی در ساعت پنج بعد ازظهر روزشنبه ٦ امردادماه ۱۳۵۸ درمحل شرکت حضور بهمرسانند .

دستور جلسه عبارت است از :
۱ــ استماع گزارش مدیر عامل وهیئت مدیره درباره‌عمل‌کرد و ترازنامه و سود زیان شرکت در سال مالی ۱۳۵۷ و تصویب آن.ــ
۲ ــتجدید انتخابات اعضاء هیئت مدیره ۳ ــ اتخاذ هرگونه تصمیم دیگر که در صلاحیت مجمع عمومی عادی باشد .

هیئت مدیره شرکت ساختمانی لند بامسئولیت‌محدود

ن ۸۲۷۸۱

آگهی تجدید انتخابات مسئولان سندیکا

بموجب مدارك‌تسلیمی ازسوی‌سندیکای کارگران‌کارخانجات خلیج مرکزی اسامی وسمت هریك ازآقایان اعضای اصلی و علی‌البدل هیات مدیره وبازرسان سندیکای مذکور که برای مدت دو سال لغایت بیست ونهم اردیبهشت ماه یکهزار وسیصد وشصت انتخاب شده‌اند بشرح زیر میباشند :

۱ ــ دبیر	علی لله
۲ ــ رئیس هیات مدیره	حسن مفانی
۳ ــ نایب رئیس	حسن جودکی
٤ ــ خزانه‌دار	رضا مرادی
۵ ــ عضو هیات مدیره	عباس کلانتری
٦ ــ اعضای‌علی‌البدل هیات مدیره	بهرام‌شیخ‌بابائی
	حسن هدایتی سبزوار

۷ ــ بازرسان رحمانعلی رستمی . مسعود محمد . بنی‌لشتی‌زند ضمنا مطابق بند سه ماده بیست اساسنامه اسناد مالی باامضای رئیس هیات مدیره و خزانه‌دار سندیکا معتبر خواهد بود .

مدیرکل سازمانهای کارگری وکارفرمائی . ابوالفضل فاطمی

ن ۸۲۷۹۱

آگهی دعوت مجمع عمومی عادی فوق‌العاده برای دوم

بدینوسیله ازکلیه سهامداران دعوت میشودکه در جلسه مجمع‌عمومی عادی سالیانه که‌درساعت ۹صبح روزشنبه ۵۸٫۵٫۱۳ درمحل شرکت تشکیل میشود حضور بهمرسانند .

دستور جلسه :
۱ــ تصویب ترازنامه وحساب سود وزیان شرکت .
۲ــ انتخاب بازرسان شرکت.
۳ــ تعیین روزنامه جهت نشر آگهی‌های بعدی شرکت.

شرکت سهامی خاص دیناستر

ن ۸۲۷۴۸

سهامداران محترم شرکت صنایع سیمان غرب (سهامی عام)

خواهشمند است با در دست داشتن کارت شناسائی ودرصورت وکالت وکالتنامه رسمی و درمورد ولایت اسناد مثبته جهت‌دریافت برگ سهام (مربوط به ۲۰٪ افزایش سرمایه شرکت) قبل ازظهرها بدفتر تهران ــ واقع در خیابان سپهبد قره‌نی شماره ۵٦ و در مورد سهامداران مقیم کرمانشاه بمعمل کارخانه مراجعه فرمایند.

شرکت صنایع سیمان غرب (سهامی عام)

آگهی دعوت مجمع عمومی عادی سالیانه برای بار دوم

چون در دعوت جلسه مجمع عمومی عادی سالیانه شرکت شعله خاور دانتوروژا سهامی خاص در ساعت یازده روز چهارشنبه بیستم تیرماه ۱۳۵۸ حدنصاب لازم برای تشکیل جلسه حاصل نگردید لذا برای دفعه دوم ازکلیه سهامداران شرکت مذکور دعوت بعمل میایدکه ساعت (۹) نه‌صبح روز شنبه بیستم مردادماه ۱۳۵۸ درمحل شرکت واقع درتهران خیابان تخت جمشید بین چهارراه بهار و روزولت شماره ۳۳۲ حضور بهمرسانند .

دستور جلسه مجمع عمومی عادی سالیانه بشرح زیر است :
۱ ــ استماع گزارش بازرس وهیئت مدیره
۲ ــ تصویب ترازنامه و بیلان و حساب سود و زیان عملکرد سال ۱۳۵۷
۳ ــ انتخاب بازرسان شرکت
٤ ــ انتخاب روزنامه کثیرالانتشار
۵ ــ هرموضوع دیگریکه طبق اساسنامه قابل طرح درجلسه مجمع عمومی عادی است

شرکت شعله خاور دانتوروژا
سهامی خاص

آگهی‌دعوت مجمع عمومی فوق‌العاده برای باردوم

چون در دعوت جلسه مجمع عمومی فوق‌العاده شرکت شعله خاور دانتوروژا سهامی خاص در ساعت دوازده روز چهارشنبه بیستم تیرماه ۱۳۵۸ حدنصاب لازم برای تشکیل جلسه حاصل نگردید لذا برای دفعه دوم ازکلیه سهامداران شرکت مذکوردعوت بعمل میایدکه ساعت ده صبح روز شنبه بیستم مردادماه ۱۳۵۸ در محل شرکت واقع در تهران خیابان تخت جمشید بین چهارراه بهار و روزولت شماره ۳۳۲ حضور بهمرسانند .

دستور جلسه مجمع عمومی فوق‌العاده بشرح زیر است :
تصمیم درباره انحلال شرکت و انجام امور مربوطه طبق قانون و اساسنامه

شرکت شعله خاور دانتوروژا
سهامی خاص

آگهی مناقصه نوبت اول

پشتیبانی هنگ‌ژاندارمری موسنگرد جهت مصرف یکساله ۵۸ مقداری گوشت گوسفند را از طریق مناقصه خریداری مینماید.

داوطلبین میتوانند با مراجعه بپشتیبانی هنگ ودریافت برگ شرایط ـمشخصات معامله پیشنهاد خـود را طبق خاه مندرج در برگ شرایط تنظیم و تاساعت ۱۳ مورخه ۵۸٫۵٫۱۳ به دفتر پشتیبانی هنگ تحویل نمایند.

پشتیبانی هنگ ژاندارمری موسنگرد

ش۸٤۰

آگهی نوبت دوم دعوت از صاحبان سهام نساجی شاهی (شرکت سهامی عام)

بدینوسیله باطلاع صاحبان سهام شرکت سهامی نساجی‌شاهی (عام) میرساند: که مجمع عمومی عادی سالیانه نساجی شاهی در ساعت ۱٤٫۳۰ روز چهارشنبه هفدهم مردادماه ۱۳۵۸ درساختمان سازمان گسترش و نوسازی صنایع ایران واقع در تهران خیابان مصدق نبش جام‌جم تشکیل میگردد .

ازکلیه صاحبان سهام شرکت دعوت میشود که در جلسه مذکور حضور بهمرسانند ازصاحبان سهام که مایل بشرکت درجلسه مذکور هستند تقاضا میشود برای اخذ ورقه ورود بمجمع درساعت اداری روز

پنجشنبه ۲۸ تیر ماه ۱۳۵۸
بیست‌وچهارم شعبان ۱۳۹۹ ــ شماره ۱۰۷۶۱

کیهان

ساعات شرعی
اذان مغرب ۸ــ۷ اذان صبح ۱۴ــ۴
طلوع آفتاب ۵ــ۳۸ ظهر شرعی ۱۳ــ۱۲
استخراج : دکتر عباس ریاضی‌کرمانی

نرخ فروش ارز به ریال

دلار امریکا خرید و فروش رسمی به‌ترتیب ۷۰٫۳۵ ریال و ۷۰٫۶۰ ریال ، خرید و فروش غیر رسمی آن به‌ترتیب ۷۸ ریال و ۷۹٫۵۰ ریال می‌باشد.

لیره انگلیس خرید وفروش رسمی ۱۵۸٫۲۰ ریال و ۱۵۹٫۶۰ریال خرید وفروش غیررسمی به‌ترتیب ۱۷۷٫۵۰ ریال و ۱۸۰٫۵۰ ریال ــ مارک آلمان غربی خرید ۳۸٫۶۵ فروش ۳۹٫۱۵ ریال. یک‌فرانک‌سویس خرید ۴۲٫۷۰ ریال ، فروش ۴۳٫۲۰ ریال . فرانک فرانسه قیمت خرید رسمی ۱۶٫۶۰ ریال ، فروش ۱۶٫۸۰ ریال. یکصد لیر ایتالیا خرید ۸٫۵۵ ریال، ۲۴۱ ریال ، فروش ۲۴۳ ریال . یکصد لیر ایتالیا خرید ۸٫۵۵ ریال، فروش ۸۷٫۷۰ریال. یکصد ین‌ژاپن‌خرید۳۲٫۳۵ریال. فروش۳۲٫۸۵ریال . فلورن‌هلند‌خرید۳۵٫۱۰ریال‌فروش۳۵٫۶۰ریال. شلینگ‌اتریش‌قیمت‌خرید ۵٫۲۵ ریال فروش ۵٫۳۵ ریال . کرون سوئد خرید ۱۶٫۶۰ ریال‌فروش ۱۶٫۸۰ ریال . کرون نروژ قیمت خرید ۱۳٫۹۵ ریال فروش ۱۴٫۱۰ ریال. و ۱۵٫۶۵ ریال است . کرون دانمارک قیمت خرید ۱۳٫۴۵ ریال، فروش ۱۳٫۶۰ ریال. صد روپیه هند قیمت خرید در بانک ملی ۸۷۵ریال فروش ۸۹۵ ریال. دینار عراق‌خرید ۲۳۹ ریال ، فروش ۲۴۲ ریال ،

کاندیداهای حزب جمهوری اسلامی معرفی شدند

اسامی کاندیداهای حزب جمهوری اسلامی برای مجلس خبرگان امروز اعلام شد . در میان اسامی کاندیداهای حزب جمهوری اسلامی نام حضرت آیت‌الله طالقانی نیز به چشم میخورد . آیت‌الله بهشتی و آیت‌الله مفتح نیز از طرف این حزب کاندیدا شده‌اند . اسامی کامل کاندیداهای حزب جمهوری اسلامی بشرح زیر است :

۱ ــ آیت‌الله حاج سید محمود طالقانی ۲ ــ آیت‌الله دکتر سید محمد بهشتی ۳ ــ آیت‌الله حاج میرزا باقر آشتیانی ۴ ــ آیت‌الله سید عبدالکریم موسوی اردبیلی ۵ ــ حجت‌الاسلام دکتر علی گلزاده غفوری ۶ ــ آقای محمدعلی عرب (کارگر) ۷ ــ استاد ابوالحسن بنی‌صدر ۸ ــ آقای مهندس عزت‌الله سحابی ۹ ــ آقای دکتر عباس شیبانی ۱۰ ــ آقای حبیب‌الله عسگراولادی (از اصناف)

استان اصفهان :

۱ ــ آیت‌الله حاج آقا حسین خادمی ۲ ــ آیت‌الله حاج سید جلال الدین طاهری ۳ ــ آقای پرورش ۴ ــ آقای دکتر سید حسن آیت

استان مرکزی

۱ ــ آیت‌الله حاج شیخ حسینعلی منتظری ۲ ــ آیت‌الله شیخ لطف‌الله صافی .

استان بوشهر :

۱ ــ آقای سید محمد مهدی جعفری .

استان خراسان :

۱ ــ آیت‌الله میرزا یوالحسن ضیازی ۲ ــ آیت‌الله حاج شیخ علی تهرانی ۳ ــ استاد محمد تقی شریعتی ۴ ــ استاد جلال‌الدین فارسی ۵ ــ حجت‌الاسلام سید محمد خامنه‌ای ۶ ــ دکتر محمود روحانی .

استان خوزستان :

۱ ــ آیت‌الله حاج شیخ محمد کرمی ۲ ــ حجت‌الاسلام جمی ۳ ــ حجت‌الاسلام سید محمد علی موسوی جزایری ۴ ــ آقای گیاوش .

استان فارس :

۱ ــ آیت‌الله حاج شیخ بهاءالدین محلاتی ۲ ــ آیت‌الله سید عبدالحسین دستغیب ۳ ــ مهندس رحیمی طاهری ۴ ــ دکتر حبیب‌اله پیمان.

استان کرمان :

۱ ــ حجت‌الاسلام محمد جواد حجتی ۲ ــ حجت‌الاسلام دکتر محمد جواد باهنر .

استان گیلان :

۱ ــ حجت‌الاسلام محمدی گیلانی ۲ ــ حجت‌الاسلام مهدی ربانی‌املشی ۳ ــ آقای دکتر عضدی

استان مازندران :

۱ ــ آیت‌الله جوادی ۲ ــ حجت‌الاسلام طاهری ۳ ــ حجت‌الاسلام سید حسن طاهری خرم‌آبادی ۲ ــ آقای حاج نبی صادقی

استان همدان :

۱ ــ حجت‌الاسلام دکتر محمد مفتح ۲ ــ آقای اکرمی

استان یزد :

۱ ــ آیت‌الله صدوقی

نامزدهای آذربایجان شرقی و غربی و سایر استانها روز شنبه اعلام خواهد شد .

حزب جمهوری اسلامی همچنین اعلام کرده است که اسامی کاندیدا های این حزب در آذربایجان غربی و شرقی نیز بزودی اعلام خواهدشد.

اسامی کاندیداهای نهضت آزادی اعلام شد

نهضت آزادی ایران که رهبری آن با مهندس مهدی بازرگان نخست‌وزیر است ، امروز طی اطلاعیه‌ای نامزدهای این گروه سیاسی را برای شرکت درمجلس خبرگان‌معرفی کرد . در اطلاعیه نهضت‌آزادی آمده است : ما افراد زیر را که از هر جهت‌شایسته می‌دانیم، بدون وابستگی حزبی و گروهی به عنوان نامزد مجلس خبرگان معرفی می‌کنیم.

در لیست نهضت آزادی نیز حضرت آیت‌الله طالقانی در صدر قرار دارند . نکته قابل توجه در مورد لیست نهضت آزادی این است که دکتر محمدجواد باهنر که از موسسین حزب جمهوری اسلامی است ، ازسوی نهضت آزادی از تهران کاندیدا شده است ، در حالیکه حزب جمهوری اسلامی وی را برای کرمان کاندیدا کرده است . اطلاعیه نهضت آزادی ایران چنین است :

بسمه تعالی

در این لحظات تاریخی و تعیین کننده که ملت مسلمان ایران پس از نخستین پیروزی بر طاغوت می‌رود تا بانصوب قانون اساسی جمهوری اسلامی ایران سرنوشت خود و نسلهای آینده را در پرتو احکام حیاتبخش وانقلابی اسلام‌تعیین کند وبنیانی استوار برای اداره کشور و ارتباط میان دولت و ملت به شیوه اسلامی شورا برافرازد ، بنا به گفته رهبر عالیقدر انقلاب اسلامی ایران که امام خمینی اشخاصی را برای بررسی قانون اساسی باید به مجلس خبرگان فرستاد که‌علاوه بر درک مسائل اسلامی و انقلاب، درد مردم راهم‌داشته باشند . لذا ما افراد زیر راکه از هرجهت شایسته می‌دانیم، بدون وابستگی حزبی و گروهی، به عنوان نامزد مجلس خبرگان‌به مردم شریف و مسلمان ایران معرفی می‌کنیم و امیدواریم با انتخاب این افراد علاقه خودرا به دخالت در سرنوشت خویش‌و نسلهای آینده به اثبات‌رسانند.

برای استانهائی که در این لیست نامزدی معرفی نشده یا کمتر از تعداد لازم معرفی‌شده است بعدا اعلام خواهد شد .

نامزدها

تهران آقایان: آیت‌الله سید محمود طالقانی ، مهندس عزت‌الله سحابی ، دکتر حسن حبیبی ، دکتر حبیب‌الله‌پیمان، دکتر محمدجواد باهنر ، دکتر علی غفوری ، دکتر ناصر کاتوزیان ، دکتر جعفری لنگرودی ، محمد مجتهدی شبستری . دکتر علی‌اصغر حاج سید جوادی .

گرگان و مازندران آقایان: حجت‌الاسلام نور مفیدی ، محمد محمدی ، ابوذرورد‌اسبی ، حسن اکبری مرزناک .

زنجان و قزوین آیت‌الله سید ابوالفضل موسوی زنجانی، آقای محمدعلی رجائی .

آذربایجان‌شرقی آقایان: دکترسعیدرجائی ، دکتر محمد میلانی ، حاج علی رهنما

خراسان آقایان : محمدتقی شریعتی ، طاهر احمدزاده ، شیخ‌علی‌آقای‌تهرانی، سید علی خامنه‌ای ، مهندس برازنده ، انصاری (ازمردم نیشابور)

خوزستان آقایان: حجت‌الاسلام سیدعلی شفیعی ، حجت‌الاسلام غلامحسین جمی ، سید محمد کیاوش ، خدامراد حدادی

کرمان آقایان سید محمد باقر مهدوی ، مرتضی فهیم کرمانی

یزد آیت‌الله صدوقی

بوشهر آقای سید محمد مهدی جعفری

همدان آقایان میرزا حسین نوری ــ سید کاظم اکرمی

گیلان حجت‌الاسلام حسن لاهوتی

چهارمحال بختیاری آقای میرزائی .

مادر نسیم خاکسار به بازداشت فرزندش اعتراض کرد

بدنبال بازداشت‌نسیم‌خاکسار، نویسنده معروف خوزستانی‌که روز ۲۳ تیرماه در محل‌کارش در اهواز صورت گرفت مادراو طی تلگرامی خطاب به‌کانون وکلا و کانون نویسندگان و کمیسیون دفاع از آزادی و حقوق بشر ، به بازداشت فرزندش اعتراض کرده و خواستار آزادی او شده است. در این تلگرام آمده است :

«بازداشت فرزندم « نسیم خاکسار » نویسنده و شاعر که ۸ سال زندان و شکنجه در سیاهچالهای منفور شاهنشاهی را برای استقرار یك نظام عادلانه بنور از فقر، ستم و زور بجان خرید و در آخر نیز بدست توانای ملت مبارزایران از بند رهائی یافت ، اگر برزمینه توطئه برای سرکوب آزادیخواهان نباشد ، پس به‌چه معناست ؟ دستگیری نسیم در محل کارش بدون هرگونه‌دلیل و مدرك و مجوز قانونی وببهند کشیدن او در سیاهچالهای‌شاه ساخته ، آیا خاطره کثیف‌اعمال رژیم قبلی را دوباره در اذهان زنده نمیسازد ؟

کیهان و شما

۳۰۵۱۷۲ (۷ خط)

این است معنی «وجدان کار»؟

ده روز پیش بعلت ناراحتی قلبی دربیمارستان رامآهن بستری شدم: هفت روز خوابیدم واز دکتر خبری نشد روز هفتم حال مردی که‌هم اتاقی من بود بهم خورد موضوع‌را بهیکی ازمسئولان بیمارستان گفتم جوابدام بتو مربوطنیست. بیمار فوق‌جندساعت بعدعرش رابه خانم‌مسئول‌داد. باین‌خانم گفتم مدتی است بستری هستم واز دکتر خبری نیست وکسی به دادم نمیرسدگفت : زیاد حرف میزنی میخواهی دمترا بگیرم واز اینجا بیرونت بیاندازم. پس ازاین ماجرا دکتری پیدیدنم آمد ونسخه‌ای بمن دادو مرخصم کرد. جریان رابه رئیس بیمارستان نوشتم. گفت: ای آقا، حوصله داری اضافه کارهارا قطع‌کرده‌اند همه ناراضی‌اند تفسیر ماجرارا بخود شما واگذارم وبه‌وجدان‌کار پزشکان قسم‌خورده وکارمندان این بیمارستان.

عیدی دوستی راننده شهرداری مرکز

خانه‌سازی برای کارمندان اوقاف

چند ماه پیش‌قائم مقام سازمان‌اوقاف گفت به‌کارمندان بدون مسکن این سازمان وام پرداخت خواهد شد.

این موضوع در روزنامه‌ها هم چاپ شد. اما باتوجه‌به اینکه کارمندان از اقدامات ایشان دراین زمینه خبری‌ندارند تقاضا دارم اگر کاری انجام شده اعلام کنند که‌اند گذشته فقط وعده عاید کارمندان اوقاف نشود.

محمد عمیدی

تبلیغ برای کمك به بازماندگان شهدا

از سازمانها یا افرادی که‌کاری برای‌باز ماندگان‌شهدا انجام میدهندیاچیزی به‌آنهامیدهند بخواهید این‌راوسیله‌ای برای ارائه‌به‌جمعیل به کرمان بروند. احالی بقایای تاسیس مدرسه راهنمائی را دارند

علیرضا ظهوریان

بفکر مشولان عادی هم باشید

مدتی است‌که اداره نظام وظیفه عمومی مدام درباره‌معافیت یا احضار مشمولان تحصیلکرده اعلامیه میدهد اماهرگزنامی از مشمولان عادی برده نمیشود. مشمولان عادی متولد۱۳۳۱ به‌بعد مدتها است که بلاتکلیف هستند. بفکر این گروه‌هم باشید.

عادل یزدانی

خیار کیلوئی ۸ تومان ؟

در چله تابستان خیار کیلوئی هشت تومان؟! این‌رابه چه‌کسی وکجابایدگفت! مگر خیار هم‌کالای صنعتی‌است یااز اروپا وارد میشود؟ تاهفته پیش خیار بدو تومان همیرسیده بود مگر در این یك هفته چه‌شده که‌چهار برابر شد.

خانم حصیری نژاد

موتورسواران مزاحم

مزاحمت وسروصدای کرکننده موتور سواران به اوج خود رسیده است. اینها هم خطر آفرین هستند وهم اعصاب وآرامش مردم رانابودمیسازند. درگذشته هرچند یکبارپلیس بمبارزه بااین مردم آزاران دوپا میپرداخت اما حالا دیگر کسی کاری به‌کارشان‌ندارد وآزادند به‌نسبت‌جنون‌خودهرچه میخواهند بااعصاب مردم بکنند.

مهدی هوشنگی

صنایع ملی‌و سهامداران کوچك

کارخانه ایران ناسیونال بیش از ۱۸ هزار نفر سهامدار جزء دارد ، از مسئولین ملی‌کردن صنایع بپرسید دولت با سهام این افراد که اکثرا درشمار مستضعفین هستند چه خواهد کرد ؟

محمد قاسمیونـد

روستای سعدی مدرسه راهنمائی ندارد

روستای سعدی در۳۰ کیلومتری کرمان بادو هزار نفر جمعیت فاقد مدرسه راهنمائی است ودانش آموزان ناچارند برای ادامه‌تحصیل به کرمان بروند. اهالی بقایای تاسیس مدرسه راهنمائی را دارند

علی حسنی سعدی

قطع برق در خاوران

برق منطقه خاوران ۱۵ متری نفیس هرشب سه‌چهار ساعت قطع میشود. وقتی‌به‌پشت‌بام میروم وقسمتهای شمال شهر را می‌بینم که غرق نور است ازظلمی که‌همچنان درحق ساکنان جنوب شهر میشود غصه‌دار میشوم. امیدوارم هرچه زودتر نارسائی‌ها برطرف شودکه‌جنوب شهریها مجبورنباشند تاوان کمبودها را بدهند.

محمود آذری

احزاب ــ سازمانها و جمعیتها

دعوت حزب جمهوری اسلامی برای شرکت در مراسم ۳۰ تیر

حزب جمهوری اسلامی طی اطلاعیه‌ای از کلیه مردم دعوت کرد که برای بزرگداشت سالروز سی‌تیر درمراسمی‌که برمزار شهیدان ۳۰تیر برگزارمی‌شود، شرکت کنند .

متن اطلاعیه چنین است:

درسی‌ام تیر برای اولین‌بار ، خلق مسلمان یکپارچه چون پولاد درمقابل استبداد و استعمار ایستادند و با درس‌آموزی از مکتب حسین و نثار بیدریغ خون دشمن را بزانو درآوردند بهاس بزرگداشت روان شهیدان سی‌تیر ، حزب جمهوری اسلامی از عموم مردم دعوت می‌کند که ساعت ۵بعداز ظهر روز جمعه برسرمزار شهیدان ، برای یاد و یادآوری آن عزیزان گردآیند.

دعوت حزب خلق‌مسلمان برای شرکت درمراسم ۳۰ تیر

حزب جمهوری خلق مسلمان امروز ضمن‌صدور اطلاعیه‌ای از ملت ایران دعوت کرد تا درمراسم بزرگداشت ۳۰ تیر شرکت کنند.

متن اطلاعیه این حزب به شرح زیر است :

« صدق شخصیت بزرگی بود ومن اورا تائید میکنم » ــ آیت‌الله العظمی شریعتمداری».

ملت ایران هرگاه اراده کرده است با وحدت خود،مشت محکمی بردهان نیروهای ضد خلقی و امپریالیستی کوبیده است .

شرکت درمراسم ۳۰ تیر

انجمن دانشجویان مسلمان دانشگاه علم‌و صنعت امروز شرکت اعضای خود را در مراسم ۳۰ تیر اعلام کرد.

در این بیانیه آمده است :

۳۰ تیر در مسیر مبارزه ضد استعماری نقطه عطفی بود ، از آن‌جهت مبارزه ضد امپریالیستی راکه بصورت مبارزه ضد ارتجاعی و ضد درباری میتوانست تبلوریابد گشود.

با شرکت در مراسمی که بدعوت‌آیت‌الله‌زنجانی برای بزرگداشت شهدای ۳۰ تیر برپا می‌شود یاد این شهیدان را گرامی داشته ، تجدید عهدی دوباره با آنان برقرار می‌نمائیم.

رژه سپاس برمزار شهیدان ۳۰ تیر

کمیته مرکزی پادواره شهیدان ۳۰ تیر امروز رئوس برنامه‌خود را برای مراسم رژه سپاس ازمیان مزار شهیدان اعلام‌کرد.

براساس این برنامه ، مراسم از ساعت ۵ بعداز ظهر در این‌بادیه آغاز میگردد واز احزاب و دستجات سیاسی خواسته شده است‌که دراین روز از حمل پلاکارت و آرم‌خودداری و تنها به فاتحه‌خوانی، گذاردن گل وانجام رژه سپاس اکتفا کنند .

مزار شهیدان قیام‌های ۳۰ تیر توسط حزب‌ملت ایران نوسازی شده و در روز ۳۹تیرماه برای‌اولین‌بار افتتاح میشود . پیش‌بینی می‌شود یکی از رهبران مملکت نیز پیامی بدهمین مناسبت بفرستد.

حزب ملت ایران :

قیام ۳۰ تیر نشانگر مبارزه ملت با استعمار بود

حزب ملت ایران امروز به مناسبت سالروز قیام ملی ۳۰ تیر اعلامیه‌ای صادرکرد.

در این اعلامیه ضمن اشاره به‌مبارزات‌ملت‌ایران برای گذشت آوردن استقلال ملی وآزادی های فردی واجتماعی و حماسه خونین ۳۰ تیر آمده است :

دراین زمان برغم تصویر ننگر لغت وزیری توسط دکتر صدق ، کارگزاران لشکری و دیوان‌سالاران کشوری همچنان درپایگاه دشمنی با مردم باقی مانده ونظام حاکم درتاروپود وابستگی های با استعمار و اقلیت خشن و ضدخلق خودرا آشکارتر مینماید.

برغم تلاش مبارزه حق‌طلبانه سیاسی و آرام ملت تغییر شکل داد وعلیه نظام حکومتی پیوند یافته با امپریالیست های گوناگون ، درخط سیر خود جوشانه قرار گرفت و نخستین حرکت انقلابی نسل جدید یکپارچه چون پولاد درمقابل استبداد و استعمار ایستادند و با درس‌آموزی از مکتب حسین و نثار بیدریغ خون دشمن را بزانو درآوردند بهاس بزرگداشت روان شهیدان سی‌تیر ، حزب جمهوری اسلامی از عموم مردم دعوت می‌کند که ساعت ۵بعداز ظهر روز جمعه برسرمزار شهیدان ، برای یاد و یادآوری آن عزیزان گردآیند.

مجاهدین انقلاب اسلامی و سی تیر

سازمان مجاهدین انقلاب اسلامی بمناسبت ۳۰ تیر و گرامیداشت آن اطلاعیه‌ای صادر کرد. دراین اطلاعیه آمده‌است :

بسم‌الله‌الرحمن‌الرحیم

۲۷ سال پیش ، در چنین روزی‌یکبار دیگرتوده مسلمان و انقلابی ایران به پاخاست وماگفوت و حامیانش را به عقب‌نشینی واداشت ، هرچند خون خود را دراین راه هدیه نمود.

ما اینك با گرامیداشت خون آن‌برادران شهید، خاطرنشان می‌سازیم ، برای روشن شدن واقعیت‌های آن دوران و مبارزات ضد استعماری ملت ایران و جنبش ملی شدن نفت بررهبری دکتر مصدق،بیانیه‌ای انتشار خواهیم داد و نقطه نظرهای سازمان را در این موارد مشخص خواهیم نمود.

دعوت به شرکت در مراسم سی تیر

حزب مردم ایران امروز با انتشار اطلاعیه‌ای از همه مبارزان ضد استعمار و استبداد دعوت کرد تا در مراسمی ــ که برای بزرگداشت شهدای سی تیر برگزار می‌شود شرکت‌کنند.

در این اطلاعیه ضمن دعوت مردم به شرکت دراین مراسم که ساعت هیجده وسی دقیقه جمعه بیست ونهم تیر در این‌بادیه و همچنین مراسمی که در همین ساعت روزشنبه سی‌تیرماه در بهارستان برگزار می‌شود آمده است:

حزب مردم ایران از همه مبارزان ضد استعمار و ضد استثمار و آزادیخواه ووطن دوست ایران درخواست می‌کند در اولین‌سال پیروزی‌درخشان انقلاب بزرگ اسلامی ملت‌ایران به رهبری امام خمینی از قهرمانیهای شهدای حماسه‌آفرین سی‌تیر تجلیل شایسته بعمل آورند.

راهپیمائی چریکهای فدائی‌خلق بمناسبت ۳۰تیر

سازمان چریکهای فدائی خلق در اطلاعیه‌ای از مردم ایران دعوت‌کرد باشرکت‌دراین‌راهپیمائی روز شنبه خاطره قیام ضد امپریالیستی سی تیر راگرامی دارند : راهپیمائی این سازمان ساعت ۶ بعداز ظهر شنبه ۳۰ تیرماه از دانشگاه تهران بطرف میدان توپخانه قدیم خواهد بود. دربخشی از اطلاعیه‌این سازمان که به‌همین مناسبت صادر شده آمده است:

۲۷ سال پیش درسی‌ام تیرماه ۱۳۳۱ ، میهن ما شاهد قیام شکوهمند خلق دلاوری شد که برای مقابله باامپریالیسم ، به ویژه امپریالیسم انگلستان و عوامل داخلی آن قوام‌السلطنه ودربار به‌پاخاسته بودند . سی‌ام‌تیر یکی از روزهای‌تاریخی‌میهن‌مان که خاطر آن هیچگاه از اذهان مردم ایران‌زدوده نخواهد شد.

در مذاکرات نخست‌وزیر با امام :

مسئله آینده دولت مطرح شد

* سرتیپ امیر رحیمی‌روز شنبه رسما استعفای خودرا اعلام خواهد کرد .

رادیو صدای آمریکا ــ مهندس بازرگان نخست وزیر دولت موقت‌ایران پس‌ازمسافرت یك‌شبه خود به قم و ملاقات با حضرت آیت‌الله خمینی دیروز به تهران مراجعت کرد.

گرچه درباره موضوع مذاکرات قم هیچگونه خبر رسمی داده نشده است ، ولی منابع مطلع گفته‌اند مسئله آینده دولت موقت پیرواستعفای سرلشکر تقی ریاحی وزیردفاع که هنوز مورد قبول واقع‌نشده، مطرح بوده است .

ضمنا مرتیب سیف‌امیر رحیمی فرمانده نژدان که از قرار معلوم استعفای وزیر دفاع باو مربوط میشود دیروز پس از بازگشت از قم و ملاقات باامام خمینی گفت که روز شنبه‌آینده در یك کنفرانس مطبوعاتی شرکت و مطالبی ایراد خواهد کرد .

ناظرین معتقدند که وی روز شنبه استعفای خود را نیز این کنفرانس مطبوعاتی اعلام‌خواهد کرد .

محمدرضا سعادتی به‌آیت‌الله طالقانی نامه نوشت

* مجاهد محمدرضا سعادتی مجددا به زندان اوین منتقل شد

* همسر سعادتی : وضع جسمانی شوهرم وخیم‌است و باید به‌بیمارستان برگردد

سازمان مجاهدین خلق‌امروز درگفتگوئی باکیهان اطلاع داد که محمدرضا سعادتی عضو این سازمان بار دیگر به زندان‌اوین منتقل شده‌است . سازمان مجاهدین همچنین اعلام کرد که سعادتی روز سه‌شنبه گذشته نامه‌ای برای حضرت آیت‌الله طالقانی ارسال داشته است که مفهوم نیست به دفتر ایشان تسلیم شده باشد یا خیر .

درحالی که گروه های مختلف مردم طی اطلاعیه های مختلف خواستار آزادی مجاهد زندانی سعادتی هستند ، جنبش مجاهدین در گفت‌وگو باکیهان اطلاع داد درحالی که ۸۱روز از زندان و ۴۴ روز ازاعتصاب غذای سعادتی میگذرد تنهاپس از یك‌شب اقامت‌دربیمارستان بار دیگر به اوین بازگردانده شد. همسر سعادتی که روز چهارشنبه (دیروز) با وی ملاقات کرد اظهار داشت که وضع وی به لحاظ جسمی بسیار وخیم است وباید به بیمارستان منتقل شود ، درصورتی که دادستانی انقلاب و مسئولین امر توجهی به این‌مسئله نمی‌کنند . همسر سعادتی اضافه‌کرد که مسئولین زندان ، عصر سه‌شنبه نامه‌ای مبنی براینکه دکتر لاهیجی بوکالت‌وانتخاب شده‌است بوی ارائه کردند که مورد قبول و تایید سعادتی قرار گرفت. سعادتی همچنین روز سه‌شنبه نامه‌ای برای آیت‌الله طالقانی ارسال کرده است و از اینکه نامه را به آیت‌الله طالقانی رد کرده‌اند یا نه بی اطلاع میباشد .

همسر سعادتی وضع ملاقات را بسیار بد توصیف کرد . چرا که دراین ملاقات یکی‌از مامورین ، که معمولا مسلح است حضور داشته‌و مکالمات طرفین را یادداشت میکند و بازجوئی از سعادتی تمام شده وکیفرخواست‌صادر شده،حضور مامور ضمن ملاقات ویادداشت کردن بمطالب غیرقانونی و نامربوط است. و البته دردوران رژیم سابق مامور حضور داشت ولی دراین زمانه و بخصوص همراه با یادداشت برداشتن و مسلح بودن ، واقعا غیر قابل توجیه است .

رئیس کلانتری بضرب گلوله مجروح شد

کرمانشاه ــ خبرنگار کیهان ــ سروان قاسم یگانه‌پور رئیس کلانتری ۲ کرمانشاه بضرب گلوله یکی از پاسداران که بطورتصادفی از اسلحه وی خارج شده بود، مجروح‌شد. وی که از ناحیه لگن مورد اصابت گلوله قرار گرفته است، در بیمارستان بستری بود، اما حالش رضایت‌بخش است.

در نزدیکی خرمشهر

افراد مسلح به پاسگاه مرزی حمله کردند

خرمشهر ــ خبرنگار کیهان ــ یکی از پاسگاههای مرزی در خوزستان مورد حمله عده‌ای‌مسلح ناشناس قرار گرفت و به ساختمان آن آسیب‌هایی وارد شد.

حمله افراد مسلح به پاسگاه مرزی (دورهند) شلمچه از توابع خرمشهر در ساعت ۲ بامدادصورت گرفت و مهاجمان با شلیك گلوله و ماده «آر ــ پی ــ جی» بساختمان پاسگاه، خساراتهایی وارد کردند.

گزارش خبرنگار خبرگزاری پارس حاکی است که حمله‌از آن سوی مرز صورت گرفت که با هوشیاری پاسداران مرزی به مهاجمان، پاسخ متقابل داده شدو آنها متواری شدند.

مقامهای مسئول درفرمانداری و مقر پاسداران انقلاب اسلامی خرمشهر گفتند: براساس تحقیقاتی که به عمل آمده، موشکهایی که‌به پاسگاه نوار مرزی پرتاب شده از نوع «آر ــ جی ــ پی ــ ۷» بوده که در عملیات جنگی برای دفاع ضد تانك ازآن استفاده می‌شودو قدرت تخریبی آن زیاداست.

از سوی دیگر ، پریشادوبعد در نزدیکی جزیره مینو، زیردریایی کار گذاشته شد که خوشبختانه انفجار آنها به پل، آسیبی‌نرساند.

سرتگهبان هنگ ژاندارمری گفت : بمب‌هایی که در جزیره مینو کار گذاشته شده بود ازنوع دینامیتی ساخت شوروی بود، اما آسیبی ببار نیاورد.

حمله به‌دفتر یک‌حزب دررشت

استاندار گیلان : اینگونه اعمال را تایید نمی‌کنیم

رشت ــ ساعت ۱۱٫۳۰دقیقه شب گذشته گروهی که تعداد آنها بین ۴۰ تا ۵۰ نفر میشدبه دفتر حزب توده رشت حمله کردند و پس از شکستن شیشه و پاره کردن پوسترها وارد این دفتر شدند و به‌کتابخانه آن آسیب رساندند. یکی از اعضای حزب توده در این زمینه گفت : شب گذشته‌پس‌از این جریان بلافاصله با کمیته انقلاب اسلامی رشت تماس گرفتیم ولی متاسفانه اثری نداشت و این عده پس از هتاکی به‌اعضای حزب وتخریب ساختمان تهدید کردند اگر این دفتر را تعطیل‌نکنید اعضب آنرا به‌آتش خواهیم کشید.

این عضو خاطرنشان‌ساخت: پس از جلوگیری از سخنرانی به‌آنین در دانشگاه گیلان این چندمین‌باری است که بهاین دفتر حمله شده است.

خبرنگار خبرگزاری پارس دراین مورد با داوران‌استاندار گیلان تماس گرفت. استاندار گیلان تاکید کرد : تاایـن لحظه گزارشی درایـن زمینه بدستم نرسیده است و قطعـا ما این اعمال را تائیدنمیکنیم و همانطوریکه رهبر انقـلاب اسلامی ایران بارها فرمودند که برای همه گروهها آزادی وجود دارد نه توطئه، من‌فکر میکنم این اعمال از گروه‌های ملی و مذهبی نبوده است،بلکه این حرکات راعوامل‌ضدانقلاب و تفرقه‌افکن تشدید میکنند، تا در وحدت و یکپارچگی ما شکاف ایجاد نمایند . من بهرصورت آن را شدیدا تقبیح میکنم. از سوئی دیگر سپاه پاسداران انقلاب اعزامـی از مرکز در استان گیلان درمورد این حادثه‌به‌خبرنگارخبرگزاری پارس گفت: دفتر حزب ما را در جریان این حادثه‌قرارندادند. ولی در هر صورت این اعمال را تائید نمی‌کنیم و آن‌رادر هرشکل محکوم می‌کنیم زیرا این با روح اسلام وجمهوری اسلامی ایران منافات‌دارد.

بیانیه مشترك به مناسبت ۳۰ تیر

جنبش ملی مجاهدین، جنبش انقلابی مردم مسلمان‌ایران، جنبش برای آزادی وسازمان اسلامی شورا امروز بیانیه‌مشترکی به مناسبت قیام ملی ۳۰ تیر صادر کردند.

در بیانیه این چهار سازمان آمده است:

بنام خدا

مبارزات معاصر مردم این میهن، روز های خجسته‌ای را در تاریخ خود به ثبت رسانده که نشانه تجسم خشم وعصیان خلق ستم کشیده‌مان علیه نظام های ضدخلقی، و بعنوان سمبل اراده ملت، هرکدام از ویژگی خاصی نیز برخوردار است.

در این میان سی‌ام تیر ماه ۱۳۳۱ که رسواکننده توطئه های امپریالیزم انگلیس با دستیاری مزدوران داخلی بود، به نشانه بلوغ سیاسی ــ اجتماعی مردم ما که علیرغم آن در کادر وحدت نیروهای خلقی امکان‌پذیر شد، از اهمیت زیادی برخوردار است. زیرا ارتجاع حاکم با دسیسه چینی‌ها وفتنه گری‌های مزورانه نه تنها مانع حرکت دولت ملی می‌شد بلکه عملا در جهت سقوط آن دست به تلاشهای مذبوحانه‌ای میزد. تا اینکه مصدق بزرگ بعنوان اعتراض به تضییقات و کارشکنی های ارتجاع، به رهبری دربار پهلوی، از سمت نخست وزیری استعفاء نمود.

دشمن با خوش‌خیالی و کوردلی، کار دولت ملی را تمام شده می‌انگاشت و یکی از سرسپردگان و عمال قدیمی انگلیس را به نخست وزیری انتخاب کرد، و با نیرنگهای پارلمانی به رهبری سید حسین امانی امام جمعه سابق تهران، مجلس شورا به قوام‌السلطنه رای اعتماد داد.

به ظاهر توطئه موفقیت‌آمیز بنظر میرسید ولی خروش رعد آسای خلق ستمدیده‌مان خواب از چشمان ارتجاع ربود، وشعار «یا مرگ یا مصدق» کاخ عنکبوتی وسست بنیاد استبداد را به لرزه درآورد. گلوله های سربی در آتش خشم مردم بیباخته بی‌اثر شد و ملت موفق گشت با قیام یکپارچه خود ارتجاع را به عقب‌رانده و بار دیگر صدای رهبر خویش را از پشت رادیو بعنوان نخست وزیر منتخب ملت بشنود و یکبار دیگر حکومت اصیل مردمی را بیازماید. کودتای ننگین ۲۸ مرداد به رهبری امپریالیزم آمریکا مجددا حاکمیت ملی ما را زیر پا گذاشت و با به راه انداختن حمام خون موفق شد بکمك ارتجاع داخلی پایه‌های کاخ استبدادی را بطور موقت‌مستحکم نموده و هرصدای آزادیخواهی را در گلو خفه کند.

در تیرماه سال ۳۳ درمیان ناباوری بزدلان وسازشکاران که از ترس تیمور بختیار فرماندار نظامی نفس در سینه‌هایشان حبس شده بود، حضرت آیت‌الله زنجانی به امضای خود اعلامیه‌ای داده و برای گرآمی‌داشت خاطره سی‌ام تیر تعطیل عمومی اعلام کردند و مردم بار دیگر باشهدای خود تجدید عهد کردند. و امروز بار دیگر خاطره سی‌ام تیر تجدید کننده است.

ما ضمن تحسین مبارزات حضرت آیت‌الله زنجانی این روز تاریخی را که یادآور پیروزی مردم برارتجاع بود، گرامی میداریم.

سی‌ام تیر روز تجلی وحدت مردم دلاورمان در برابر امپریالیزم و ارتجاع بود. امروز هم که میهن ما سالهای سیاه و تاریك را پشت سر گذاشته گام اول رهایی را با موفقیت طی کرده است. امپریالیزم و ارتجاع داخلی هر روز توطئه تازه‌ای تدارك می‌بینند تا انقلاب ما را به نابودی و انحراف بکشانند و تفرقه و نفاق را بجای اتحاد و اتفاق بنشانند.

ما در بیست و هفتمین سالگرد این روز تاریخی و دراین شرایط حساس و سرنوشت‌ساز همه نیرو های مبارز و مردمی را به وحدت عمل در برابر توطئه های امپریالیزم وارتجاع دعوت می‌کنیم و با همه شهدای گلگون کفن خلقمان پیمان می‌بندیم تا. دستاورد های گرانقدر انقلاب ایران را که بهمت خلق قهرمان ایران تحت رهبری قاطع امام خمینی بدست آمده است به مایه جان حفظ کنیم. وامیدواریم با آگاهی وهشیاری و وحدت عمل هرچه بیشتر نیروهای مردمی پیروزی انقلاب ایران تضمین شود.

درود بر مصدق راهگشای مبارزات ضد استعماری

مرگ بر امپریالیسم و ارتجاع

مستحکم باد وحدت نیروهای مردمی

برای مجلس خبرگان :

سازمان مجاهدین خلق و ۴ گروه سیاسی کاندیداهای مشترک معرفی کردند

* این ۵ سازمان خواستار نظارت برنحوه رای‌گیری و استفاده متساوی از رادیو تلویزیون شدند

* کلیه گروه های سیاسی مشترکا آیت‌الله طالقانی‌را کاندیدا کردند.

سازمان مجاهدین خلق ، جنبش انقلابی مردم مسلمان ایران (جاما) ، جنبش ملی‌مبارز ، جنبش برای آزادی و سازمان اسلامی شورا لیست مشترك کاندیداهای خود را برای مجلس خبرگان معرفی کردند.

در لیست کاندیداهای این ۵ سازمان ، حضرت آیت‌الله طالقانی در راس قرار دارد و بقیه عبارتند از : دکتر حبیب‌الله پیمان ، دکتر علی اصغر حاج سید جوادی،مسعود رجوی ، دکتر کاظم سامی ، مهندس عزت‌الله سحابی، دکتر طاهره صفار زاده، ح

مهندس مهدی بازرگان اعلام کرد : برای حفظ وحدت

دولت وشورای انقلاب درهم ادغام شدند

● دادگاه های انقلاب ، کمیته‌ها و پاسداران زیر نظر دولت قرار گرفتند.
صفحه ۹ــ ستون اول

● دکتر باهنر : معاون وزارت آموزش و پرورش
● هاشمی رفسنجانی : معاون وزارت کشور
● مهدوی کنی : معاون وزارت کشور
● سیدعلی خامنه‌ای : معاون سیاسی وزارت دفاع
● ابوالحسن بنی‌صدر : معاون وزارت دارایی

سرلشگر فربد استعفا کرد

سرلشگر فربد

حسین شاکر رئیس ستاد ارتش شد

صفحه ۲

* هر روز که بخواهیم مردم راه پیمایی کنند همه قشرها خواهند پذیرفت

دعوت امام از همه گروه‌ها برای معرفی کاندیدای مشترک

★ اگر توطئه گران دست از لجاجت برندارند فاتحه آنها را می‌خوانیم
★ اگر قانون اساسی اسلامی نباشد نه من به آن رای خواهم داد نه ملت
صفحات ۲و۳

حکم جلب محمد منتظری صادر شد

★ محمد منتظری عصر دیروز وارد فرودگاه مهرآباد شد
صفحه ۲ــ ستون پنجم

دیروز در ابن‌بابویه :

بزرگداشت شهدای ۳۰ تیر برگزار شد

دیروز دهها هزار نفر از سا کنان تهران و شهرهای دور و نزدیک پس از راهپیمائی از پل‌سیمان، به ابن‌بابویه رفتند و برای نخستین‌بار یاد شهدای ۳۰ تیر را گرامی داشتند.

دهها هزار نفر از مردم پایتخت دیروز سالگرد قیام ۳۰ تیر را گرامی داشتند و با نثار هزاران شاخه گل برمزار شهیدان این روز بای اولین بار بعد از ۳۶ سال یاد آنها را زنده کردند. دیروز همچنین هزاران نفر از مردم شهر های مختلف ، مخصوصا اصفهان بر مزار شهیدان در ابن‌بابویه گرد آمده و لوحه سنگی یادبود دکتر محمد مصدق و مزار دکتر حسین فاطمی ، غلامرضا تختی و شمشیری را گلباران کردند .

در این راه پیمائی گروهی که تعدادشان بیش از ۳۰۰ نفر نبود ، سد راه اعضای حزب توده ایران شده و از ورود آنها به ابن‌بابویه جلوگیری کردند .

گزارش خبرنگاران کیهان در این زمینه حاکیست که جمع کثیری از مردم تهران از ساعت ٤ بعداز ظهر دیروز از محل پل سیمان بطرف مزار شهیدان در این بابویه براه افتادند و در صفوف بسیار منظم از دروردی آرامگاه شهدای ۳۰ تیر وارد شده پس از نثار گل و دادن شعار های ملی و میهنی خارج میشدند .

مراسم ویژه روز ۳۰ تیر و یادواره شهیدان این روز تاریخی در ساعت ۵ر۳۰ دقیقه بعدازظهر شروع شد و ابتدا داریوش فروهر وزیر کار و امور اجتماعی پیام مهندس بازرگان نخست‌وزیر را قرائت کرد . داریوش فروهر ضمن اشاره به جانبازی شهدای ۳۰ تیر گفت در این روز مردان بزرگی بخاک سپرده شده‌اند که از پرچمداران مبارزه با امپریالیسم جهانخوار و از جانبازان ناجی بزرگ شرق دکتر محمد مصدق میباشند.

پس از سخنان داریوش فروهر وزیر کار و امور اجتماعی بانوا کرم جهانفر که پدر و برادرش را در واقعه تاریخی ۳۰ تیر از دست داده خطاب به حاضران گفت :

خواهران و برادران گرامی، می خواهم به نام یکی از بازماندگان شهیدان ۳۰ تیر با شما سخن بگویم امامی بینم شما مردم شرافتمند و وفاداری که بر مزار این عزیزان گرد آمده‌اید همه در همان احساس و هیجان قرار دارید که خانواده شهیدان و به‌تحقیق همه ایرانیان در سرتاسر میهن عا این روز سرنوشت ساز را گرامی داشته‌اند .

من نه فقط بنام کسی که برادر و پدرش را از دست داده است سخن میگویم بلکه من بنام یکی از افراد ملت ایران سخن میگویم که سالیان دراز حتی بر مزار عزیزترین شهیدان خود امکان گریه نداشته‌ام . من از سوی شما و از تبار خونین مثل یک پیکارگر ایرانی سخن میگویم از برادرم ، پدرم ، برادرانم و پسرانم و از شما برادران و خواهران عزیزم و همه کسانی که در بامداد روز دوشنبه‌سی‌ام تیر ماه ۱۳۳۱ برای پاسداری از آزادی و استقلال ایران وارد میدان کارزار شدند و دیگر هرگز بمنازل خود بازنگشتند و سالیان دراز گذشت واندوه شهادتشان زندگی را در چهاردیواری خانه هایمان به سیاهی کشید . اما براستی امید رسیدن به آرزو های عظیمشان ، استمرار راه مقدسشان همیشه ما را توانائی میداد ، تا آنچه سال های خفقان و استبداد تاریکی را پشت سر بگذاریم ،

بقیه در صفحه آخر ــ ستون پنجم

اسامی قبول شدگان کنکور تا آخر شهریور اعلام میشود

صفحات ۳و۵

در خوی ، اهواز و قزوین

۸ عامل کشتار مردم تیرباران شدند

صفحات اول و آخر

بهبهانی واعظ معروف ترور شد

* یک موتور سوار مسلح به در خانه سید محسن بهبهانی رفت و او را در آستانه در به گلوله بست و کشت

شمیران ــ خبرنگار کیهان ــ دکتر سید محسن بهبهانی واعظ معروف ساعت ٦ صبح امروز در برابر خانه خود بوسیله یک موتورسوار ترور شد .

صبح امروز یک موتورسوار به خانه دکتر بهبهانی واقع در کوچه فردوسی شمیران کوچه ایزد مراجعه کرد وخود دکتر برای بازکردن درآمد که ناگهان با موتورسوار مسلح روبرو شد ولی قبل از آنکه بتواند از تیررس او دور شود مورد اصابت چند گلوله قرار گرفت. ساکنان خانه و همسایگان ، بلافاصله پس از شنیدن صدای تیراندازی به کوچه ریختند و دکتر بهبهانی را به بیمارستان شهدای تجریش انتقال دادند ولی پزشکان در اتاق عمل اعلام کردند که وی قبل از رسیدن به بیمارستان فوت کرده است.

دکتر محسن بهبهانی در زمان رژیم سابق برنامه‌های مذهبی رادیو و تلویزیون را همراه دانشی اداره می‌کرد .

احمد بهبهانی پسر دکتر بهبهانی در گفتگوئی با خبرنگار کیهان اظهار داشت: پدرم هرروز صبح زود بیدار می‌شد و امروز نیز مانند هرروز بیدار شد ونماز صبح راخواند که صدای زنگ در را شنید و برای بازکردن در رفت که این حادثه پیش آمد .

وی گفت : تاکنون پدرم با تلفن تهدید آمیز روبرو نشده بود و حتی مقامات رسمی و کمیته‌ها نیز مزاحمتی برای ایشان ایجاد نکرده بودند.

جریان ترور دکتر بهبهانی بلافاصله به کمیته پاسداران منطقه یک شمیران و کلانتری تجریش اطلاع داده شد و مامورا ن اکنون مشغول تحقیقات در مورد یافتن عامل این ترور هستند و تاکنون نیز مسئولیت این ترور برعهده گرفته نشده است. گفته می‌شود موتور سیکلت عامل این ترور هوندای آبی رنگ بوده است .

کیهان

۱۲ صفحه

تکشماره ــ ۱۵ ریال

شنبه ۳۰ تیر ماه ۱۳۵۸ بیست و ششم شعبان ۱۳۹۹ــ شماره ۱۰۷۶۲

به دنبال درگیریهای منطقه «سرو»

ارتش، حفظ نظم آذربایجان غربی را بعهده گرفت

صفحه ۱۱ــ ستون سوم

رحیمی: ارتشی‌ها باید در دادگاه نظامی محاکمه شوند

صفحه ۲ــ ستون سوم

در ایلام بستنی و شیرینی ٤۳۰ نفر را مسموم کرد

صفحه ۲ــ ستون اول

وزارت کشور اعلام کرد :

کاندیداهای مجلس خبرگان باید تا ٤ مرداد معرفی شوند

سخنگوی وزارت کشور طی اعلامیه‌ای اعلام کرد که هیات اجرایی انتخابات در هر حوزه با کاندیدای آن محل نباید هیچ پیوند سببی یا نسبی داشته باشند، کاندیداهای مجلس خبرگان نیز باید تا آخر وقت روز پنجشنبه این هفته، معرفی شدند.

این سخنگو اضافه کرد که در اجرای تبصره ذیل ماده ۱۲ قانون انتخابات مجلس بررسی نهایی قانون اساسی مصوب هفتم تیرماه ۱۳۵۸ شورای انقلاب اسلامی ایران، هیچیک از اعضای هیات اجرایی انجمن‌های اصلی و فرعی نباید با هیچیک از کاندیداهای حوزه انتخابیه استانهای مربوط خویشاوندی سببی و یا نسبی داشته باشند. نظر به اینکه مطابق مقررات ماده ۲۰ قانون مذکور آگهی انتخابات و تشکیل انجمن‌های نظارت مرکزی و فرعی حوزه‌های انتخابی مجلس بررسی نهایی قانون اساسی از تاریخ پنجم مرداد ماه ۱۳۵۸ در سراسر کشور انتشار می‌یابد علیهذا به اطلاع آحاد مردم مبارز و مجاهد ایران میرساند افرادی که شخصا کاندیدای نمایندگی مجلس بررسی نهایی قانون اساسی هستند و یا از طرف احزاب و جمعیت‌ها و سازمانها و گروه‌های سیاسی و اجتماعی نامزد عضویت مجلس مزبور میباشند لازم است حداکثر تا ساعت ۸ بعد از ظهر روز پنجشنبه چهارم مرداد ماه ۱۳۵۸ مراتب کاندیداتوری خود را به فرمانداریهای مربوطه اعلام دارند.

۲ نفر در درگیریهای سروستان کشته شدند

سروستان فارس ــ خبرنگار کیهان ــ در یک درگیری که روز چهارشنبه میان دوگروه از مردم در سروستان روی‌داد دونفر کشته شدند . در جریان مراسم راهپیمائی وحدت نیز سه نفر مجروح شده بودند .

در روز راهپیمائی وحدت چند نفر از میان جمعیت حجت‌الاسلام عبدالنبی انصاری نماینده امام خمینی در سروستان را کنار کشیدند و با او به محاوله پرداختند . مردم پس از اطلاع از جریان به دفاع از نماینده امام پرداختند و درهمین هنگام چند نفر بسوی مردم تیر اندازی کردند که در این حادثه سه نفر به اسامی سرهنگ دوم ایوب کمالی، ناصر کمالی و فیروز کمالی مجروح شدند . عاملین این حادثه متواری شدند .

روز چهارشنبه گذشته نیز عده‌ای که علیه دولت شعار می‌دادند در شهر براه افتادند و هنگامی که با مخالفت مردم روبرو شدند بسوی آنان آتش گشودند که در این حادثه دونفر به اسامی ماشاالله کمالی و شیرمحمدجهاد به شهادت رسیدند .

پاسداران انقلاب اسلامی سروستان در رابطه با این حادثه سه نفر به اسامی احمد حسین و شبیث عسگری را که برادر هستند دستگیر کردند . شهر سروستان اکنون در کنترل پاسداران است .

نشریه ندای ایمان

ماهانه دینی و مذهبی
شماره یکم (امام زمان)
منتشر شد . شماره آینده
(خمینی و حکومت اسلامی)

بانای ایمان آشنا شوید
ایمانتان محکم و شما را با قرآن و عترت آشناتر میکند .
تلفن ۶۱۱۴۷۵ و ۵۳۵۷۵۸
تهران : بازار مدرسه شیخ عبدالحسین (آذربایجانیها)
ن ۸۳۸۳۲

اطلاعیه مهم
کوی آب سعید و مهدوی
بقیه در صفحه ماقبل آخر

یادداشت روز

۳۰ تیر ۳۱ و ۲۶ تیر ۵۸ تسلسل وحدت و بیعت

باردیگر امام خمینی عاشورا آفرید . عاشورای وحدت. عاشورای بیعت . امام پرورده مکتبی است که هرروز را عاشورا می‌بیند وهرزمینی را کربلا وهرماهی را محرم . و استادحکیمی چه نیکوگفت : «عاشورا آفرین قرن». راستی کدام قلب سلیم است که هنوز طنین شکوهمند و کوبنده پیام عاشورائی امام خمینی را احساس نکند . پیامی چندان عظیم و چنان طوفان برانگیز که لرزه نه‌تنها بربنیادهای تمدن عاد و ثمود قرن افکند بلکه حتی افراد واقشاری از تحصیلکرده‌ها ومدعیان روشن‌بینی را نیز اسیر وحشت کرد . امام باقاطعیتی چونان قاطعیت الهام آسمانی فریادکرد : اینک «محرم ماه پیروزی خون برشمشیر» . بسیارکسان باناباوری به استقبال پیام رفتند وبسیار بودندکه در هیئت دشمن ودوست به استهزاء یا به تردید گفتند: این یک ریسک بود. امام چگونه چنین قاطعانه فرمان میدهد ؟ باکدام محاسبه علمی و باکدام تحلیل منطقی؟ اکنون زمان زمانه قابیل است. باسلطه‌ای تمام وباقدرتی فرعونی وبافریاد : انا فوقهم قاهرون! هرچه هست شب است وظلمت . ازچشم ستارگان جز خون نمی‌بارد واززمین سرخ جز سرنیزه نمی‌روید. امام چگونه محاسبه‌ای چنین منطقی را نادیده‌گرفته است. وامتی‌راکه سرمایه و ملاحی جز امید و ایمان خویش ندارد به‌نبرد رویاروی بازردپوشانی می‌خواندکه بادندانه‌های تانك انسان می‌جوند و با دهانه توپ خون می‌بلعند و حقوم سربداران نیمه‌شبرا که بربام عشق و ایمان فراز می‌آیند و فریاد «الله اکبر» می‌زنند جز بارسب عذاب نمی‌بندند؟ دررزهای هجوم‌مسلحانه به مراکز سواك نوارهائی از گفتگوی تلفنی برخی‌ازمدعیان سیاست وروشن‌بینی بدست آمدکه‌متاسفانه درآن‌روزها (روزهای آتش و خون و ایمان) بایکدیگر به گفتگو برخاسته‌اند و وقیحانه امام را سرزنش کرده‌اند که گویا «شم سیاسی» را فاقد است! ونمیداند چه می‌کند! درست همان اتهام‌که به امام علی (ع) وارد می‌شد (ان ابن ابی طالب رجل شجاع ولکن لا علم له بالحرب) علی مردی است شجاع اما سیاست جنگی نمیداند !

اما حقیقت چه بود ؟ همه با چشم خویش شهادت دادیم که محرم راستی هم ماه پیروزی خون برشمشیر بود. راستی وقتی امام تبلورآرمانها و اعتقادات امت است وبه‌تعبیر قرآن « ابراهیم خود به‌تنهائی امت میشود » ، معجزه‌بوقوع می پیوندد و دیدیم که دستهای خلیفه‌اللهی امام خمینی چگونه معجزه آفرید . کدام انقلاب رامیتوان سراغ داد که تمامی امت در پیکره‌ای چنان واحددرآینده یك روح شوند دمیده دریك کالبد و یك صدا برآمده‌ازیك حلقوم : مرگ بر شاه ، امام پر مستکبرین ، درود بر خمینی امام مستضعفین ، امام امت اسلام ؟

سه‌شبه هفته‌ای که گذشت بار دیگر شاهد تکرار عاشورا بودیم . سیل خروشان یازده‌میلیون رزمنده مسلمان . بیعت شکوهمند ۱۱ میلیون . راستی شگفت بود . آن روز اگر حاکمیت امپریالیسم در مسندشاه و در لباس ارهاری و اویسی عاملی بود که در تحقق پیام امام تردید روا می داشت امروز نیز توطئه های بقایا و تفاله‌های‌همان امپریالیست ها اما در مسند و تاج و تخت دیگری و غالبا در لباس کاذب و عاریت چپ نمائی و در هیئت ظاهرا مترقی و مافوق چپ ! عاملی نوظهور می‌نمود که بار دیگر ذهنها را به تردید کشاند و دوباره زمزمه شود که این بار یك ریسك واقعی است. آیا ممکن است ملتی که هنوز از جهنم استکبار واستضعاف شاهنشاهی رها نشده در انتظار بهشت برین اند و هنوز فاضلان نظام پیشین نخشکیده جشمهراه مدینه فاضله آنهم در اسرع‌وقت هستند دعوت امام را یکپارچه لبیك خواهند گفت ؟ و دیدیم که دوباره علیرغم دغدغه های ذهنگرایانه روشنفکرانه یك‌امت بپاخاست . ارتش واقعی امام خمینی . ارتش واقعی اسلام نوده های مسلمان . میهندان بپارستان در روز راهپیمائی وحدت خاطره شورانگیز میدان آزادی در روز عاشورا را زنده کرد . ملت ایران ، ملت زحمتکش و رنجدیده مسلمان برای چندمین‌بار نشان داد که همچون گلوله های ءذاب ، صف‌درصف و پهلو به پهلو قیام میکند وبا زبانی چون‌مسلسل درخط‌مقدم جبهه می‌نشیند و امپریالیستها را نشانه می‌گیرد . روزی با

بقیه درصفحه ۲ــ ستون اول

به حکم دادگاه انقلاب اسلامی

یک سرهنگ و یک سرپاسبان در اهواز تیرباران شدند

به اعدام در ساعت ۱۰ شب پنجشنبه و ۲ بامداد روزجمعه به مرحله‌اجرا درآمد و محکومین‌برابر جوخه‌آتش قرار گرفتند و تیرباران شدند . دادگاه باتلاوت آیاتی چند از کلام‌الله مجید آغاز شد و نماینده دادستان کیفرخواست صادره علیه متهمان بنام‌های : گروهبان یکم مهدی بنات ، گروهبان کیومرث قره‌باغی . گروهبان فرامرزسازگار، گروهبان محمد مداح و سرتضی سرورپان حسابدار باواك محله، بجرم همکاری با رژیم طاغوتی و باواك منحله ونیز سرپاسبان غلامرضا سفید دشتی مامور شهربانی آبادان و سرهنگ محمدعلی احمدی افسر ژاندارمری‌ناحیه اهواز‌رابجرم قتل نفس مجاهدین و فساد درارض قرائت کرد . پنج نفر ردیف اول پس از محاکمه در روز چهارشنبه ۵۸ر٤ر۲۷ با احتساب مدت‌بازداشت و نیز باتوجه بفرمان عفو عام آزاد شدند ودونفرآخر که‌درروزپنجشنبه ۲۸ر٤ر۵۸ که محاکمه آنان تاساعت ۲ بامداد روز جمعه ۲۹ر٤ر۵۸ بطول انجامید ، به اعدام محکوم شدند. همچنین در حکم صادره برای خانواده اعدام شدگان مقرر شده است :

« به خانواده سرپاسبان غلامرضا سفید دشتی ماهیانه سی هزار ریال پرداخت شود و نیز مقرری ماهیانه جهت پرداخت به خانواده سرهنگ محمدعلی احمدی در نظر گرفته‌شده است ».

سرپاسبان غلامرضا سفید دشتی مامور شهربانی آبادان (اعدام)

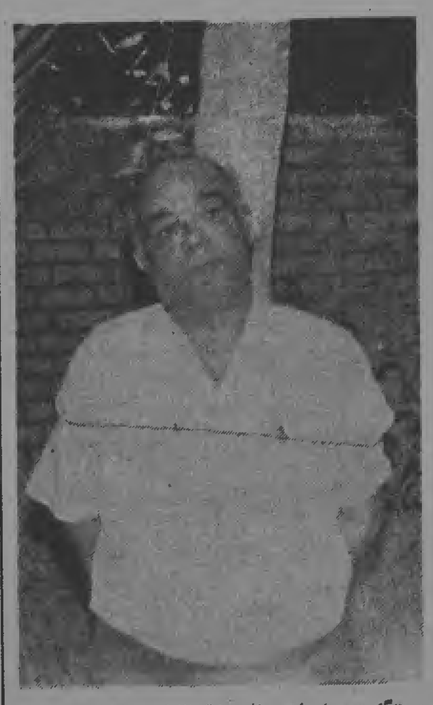

سرهنگ محمدعلی احمدی افسر سابق ژاندارمری اهواز (اعدام)

اهواز ــ خبرنگار کیهان ــ دادگاه انقلاب اسلامی اهواز از صبح روز چهارشنبه گذشته به‌پرونده ۷ تن از سرسپردگان وعمال رژیم منهور پهلوی ، رسیدگی کرد . در این دادگاه که تا ساعت ۲ بامداد روز جمعه ۲۹ر٤ر۵۸ ادامه داشت ، دوتن از محکومین مفسدفی‌الارض ، محارب با خدا و نایب امام شناخته وبه اعدام محکوم شدند و پنج تن دیگر با احتساب مدت بازداشت‌وبیز باتوجه بفرمان عفو امام آزاد شدند. حکم صادره درباره دوتن محکومین

اسامی کاندیدا های فدائیان اسلام برای مجلس خبرگان

فدائیان اسلام و گروه‌های‌وابسته به‌آنها امروز اسامی زیررابه عنوان کاندیداهای مجلس خبرگان استان مرکز معرفی کردند .

۱ ــ آیت‌الله منتظری
۲ ــ آیت‌الله طالقانی
۳ ــ حجت‌الاسلام خلخالی
٤ ــ آیت‌الله ربانی شیرازی
۵ ــ دکتر منتری
٦ ــ حجت‌الاسلام مروارید
۷ ــ دکتر سید حسن آیت
۸ ــ حجت‌الاسلام هاشمی‌رفسنجانی
۹ ــ آیت‌الله حاج‌آقارضا زنجانی
۱۰ ــ دکتر ابوالحسن بنی‌صدر

هفته‌نامه مجاهدین خلق ایران بزودی منتشر میشود

آیت‌اله العظمی محلاتی نامزد نمایندگی مجلس خبرگان نیست

دکتر صلاح‌الدین محلاتی فرزند حضرت آیت‌الله‌العظمی حاج شیخ بهاء الدین محلاتی ، امروز ضمن تماس کیهان ، قبول نامزدی پدر گرامی خود را برای نمایندگی در مجلس خبرگان از استان‌فارس تکذیب کرد.

دکتر محلاتی سپس این شرح را دراختیارکیهان قرارداد :

حریده شریفه‌کیهان

بدینوسیله خبر منتشره در رادیو و تلویزیون و جراید مورخ ۵۸٫۴٫۲۸ مبنی برقبول نامزدی حضرت‌آیت‌الله‌العظمی آقای شیخ بهاء الدین محلاتی برای نمایندگی در مجلس خبرگان قویا تکذیب می‌شود.

دکتر صلاح‌الدین محلاتی.

در ایلام
بستنی و شیرینی ۴۳۰ نفر را مسموم کرد

ایلام ــ ۴۳۰ تن ازاهالی ایلام براثر استفاده ازبستنی، نان‌کیک ونان‌تر ، به شدت مسموم شدند ودربخش‌بیمارهای روده‌ای این شهر بستری‌شدند.

بدنبال وقوع این حادثه ، استاندار ، مدیرکل بهداری وجمعی ازروحانیون ومقامهای استان دربیمارستان حضور یافتند وازمسمومین عیادت داشتند .

مسئول قنادی شمشاد ایلام، فروشنده بستنی وشیرینی از سوی مقامهای مربوطه تحت تعقیب قرارگرفت .

در این حادثه براثر تلاش پزشکان ، خوشبختانه تلفاتی ببار نیامد .

سفیر جدید عراق درایران:
عوامل بین‌المللی در دوستی ایران و عراق اخلال می‌کنند

احمد حسین السامرائی سفیر جدید دولت عراق روز پنجشنبه باعهدنامه جدید بازرگان‌نخست‌وزیر جمهوری اسلامی ایران علاقات کرد و استوارنامه خود را باایشان داد.

نخست وزیر در این دیداردرباره روابط متقابل دو کشور ، علائق و پیوند های دوستی و برادری اسلامی بین دو ملت ایران وعراق انتظارات و امیدواریهای دوکشور ازهمکاری ها تذکراتی دادند.

حسین السامرائی سفیر عراق نیز دراین دیدار ضمن اظهارخوشوقتی و تائید و تجلیل مجدد ازانقلاب اسلامی ایران برهبری زعیم‌عالیقدر امام خمینی و آرزوی موفقیت‌برای جمهوری اسلامی و دولت موقت یاد آورشد ، دولت عراق‌حواره از انقلاب ایران باتمام وجود پشتیبانی کرده و می‌کند . البته عوامل بین‌المللی همواره سعی در مسموم کردن جو دوستی و همکاری بین ملل ما می‌کنند که انشاالله باکوشش و هوشیاری متقابل این توطئه ها نقش برآب خواهد گردید و دولت ایران و عراق در راه‌همکاریهای متقابل گام برخواهند داشت.

انفجار بمب درآبادان یك مجروح به جاگذاشت

آبادان ــ خبرنگار کیهان ــ بعد از ظهر دیروز بر اثر انفجار بمبی در بازار کویتیهای آبادان‌یك نفر مجروح شد و به چندین مغازه آسیب شدید وارد آمد.

مجروح داریوش شهبازی‌فرد نام دارد و بنا به گفته کسانیکه او را می‌شناسند، دچار اندکی اختلال حواس است وی بلافاصله پس از انفجار به بیمارستان منتقل شد.

رئیس شهربانی آبادان در تماس پیرامون این انفجار گفت: تاکنون عاملان این حادثه مشخص نشده‌اند، ولی تحقیق پیرامون شناسایی آنان ادامه‌دارد.

یادداشت روز

بقیه از صفحه اول

سلاح آتشین و رزمنده عیدغدیر وروزی دیگر با عاشورا و روزی با اربعین شهیدان کربلا . روزی باشعشیر وحدت و دیگر روز با سلاح «بیعت» . « ایاماله » همین روزها است . روزها وشبهای «قدر» در مقابله با روزها و شبهای «نمرد» ! روزها وشبهائی که از هزار ماه برتر است وخدا دراین روزها باانظر رحمت نگران ملت اسلام است . چرا نام فرنگی «رفراندوم» ؟ نه،نه . نه رفراندوم‌که «بیعت» است. تجدید بیعت مسلمانان رنجکشیده‌مدینه باامام‌علی(ع). علی(ع) وقتی ازآن هنگامه بیعت یاد میکرد میگفت : توده‌ها همچون شتران تشنه‌که برلب آبشخور بریکدیگر سبقت می‌گیرند برای بیعت هجوم‌آوردند چوقتیکه بیم آن میرفت که فرزندان فاطمه ازهجوم آنان آسیب بینند . راستی‌کدام خائن است‌که چشم دیدین این صحنه‌های شکوهمند بیعترا نفارد ؟ کور باد ! وکدام دست است‌که دستهای بیعت‌کنندگان را نمی‌فشرد ؟ بریده باد ! هشیاری راازدست ندهیم که امروز « امام » خود هنبای وحدت است . امام همچون ستاره طارق وهمچون نجم ثاقب پرتارك بلند پیکره یك ماه می‌درخشد . امروز ترکیب وپیوند « سیاست ومذهب» تناقض‌سیاست‌ومذهب که در روزگاسوان گذشته بسیار فاجعه‌ها آفرید امروز در وجود امام حل شده‌است . استقامت مظهر نفی این دوگانگی است ، مذهب وسیاست در وجود امام بوحدت رسیده‌اند . درحالی‌که روزها برلبلبه‌ترین قله رهبری سیاسی و نبرد دلاورانه توده‌ها فرمان میداد ومیدهد شبها برهام عرش ودر خضوع زیباترین عبادتها و نیایشها و نماز شب خواندنها اشك می‌ریخت و می‌ریزد . در دوران بزرگمرد : صدیق ، یاهمه جلا وشکوهی که داشت این خصلت یگانگی امروز (یگانگی سیاست و مذهب) تحقق نپذیرفته بود . وهمچنان توده‌ها تجلی مذهب و معنویت را در وجود روحانیت متعهد و مبارز ودر سیمای آیت‌الله کاشانی رزمنده کبیر خویش میدیدند . آیت‌الله کاشانی توده‌های ملت را اطمینان میداد که راه خدا نیز از همین راه می‌گذرد و آنان با عشق به‌آیت‌الله کاشانی بمثابه چهره تقدس سیاسی و معنوی‌اسلام و با اعتماد بصداقت صدیق و فداکاری بی‌دریغ او مرگ خویش را نه‌مرگ برای نفت که مرگ در راه خدا دیدند و آهنگ شهادت تاروپودشان را بنرزه افکند.می‌تیر آخرین روزهای تیرماه و روزی‌که رژیم حاکم آخرین تیرهائی که در ترکش داشت بر و بر روی ملت ریخت. و آنروز نیز میعادی دیگر بود از وحدت و میثاقی دیگر از بیعت. آیت‌الله کاشانی روز ۲۹ تیر اعلام کرد: «اگر پای یك کارشناس انگلیسی به موسسات نفتی آبادان برسد دستور خواهم داد که تمام تاسیسات نفتی و پالایشگاهها را آتش بزنند و نابودکنند». و ادامه داد: «باید همه یك‌رنگ باشیم امروز ملت ایران بتمام افراد زن و مرد و تمام اجزایش در این مقصد مقدس ما که مبارزه بااستعمار باشد باهم هم‌قصد هستند و هرجمعیتی که دراین‌باره اقدام کند‌باصمیم قلب می‌پذیریم». آیت‌الله کاشانی در ۲۷ تیر طی اعلامیه‌ای گفت : «سیاستی که قرون متمادی دولتهای مزدور را برسر کار می‌آورد بالاخره حکومت دکتر مصدق را که بزرگترین سد راه بود جنایت خود میدانست برکنار و درصدد برآمد عنصری را که در داهان دیکتاتوری و استبداد پرورش یافته‌و تاریخ حیات سیاسی او پراز خیانت و ظلم است و دادگاه ملی‌حکم مرگ و قطع حیات سیاسی او را صادر کرده برسند خدمتگزاران واقعی گمارد من صریحا میگویم که برعموم برادران مسلمان لازم است که در راه این جهاد اکبر کم همت بربسته بصاحبان سیاست استعمار ثابت کنند که تلاش آنها در بدست آوردن قدرت و سیطره‌گذشته محال است...». و چنین بود که کفن‌پوشان از اطراف ایران و تهران اجازه طلبیدند تا به‌حمایت از آیت‌الله کاشانی و مصدق به‌خیابانها درآیند. می‌تیر نیز تجلی وحدت بود. وحدت‌مذهب‌وسیاست. البته تفاوت شرائط و اوضاع‌واحوال این دو روزگار امری است مسلم و بدیهی .

اما درهرحال اگرامپریالیستها از راههای گوناگون ، ازموضع شاه ودربار ، از موضع دولت آمریکا و انگلیس ، از موضع روشنفکرنمایان خاك‌پرست ، وبالاخره از موضع کذب‌مافوق چپ نفوذ نمیکردند و بیکره‌آن وحدت و بیعت شکوهمندرا دو شقه نمیکردند شاید ۲۲ بهمن بسیار زودتر از این واقع می‌شد . اما زمان لازم بود تا لقاط ضعف و قوت «وحدت» شکافته شود .

گروهها و شخصیتها بیایند و بروند و سرانجام بفش‌عظیم ملت مسلمان در ظهر دهم ۱۵ خرداد (۲ روز بعداز عاشورا) منفجر شود و ملتی‌که هم ناسیونالیسم راتجربه کرده‌است و هم مارکسیسم‌را، هم‌خیانتها را دیده است وهم اشتباهات‌را، و اینك با تمام وجوددریافته است‌که چه‌کسی خلاصه مصدق و کاشانی است وچه‌کسی است که‌آنچه آندو بزرگوار ازمغان ملت میخواستند در وجودواحد خویش فراهم دارد. ملت ما در متن حوادث و درمیدان تجربه‌های خونین خویش امام خمینی را یافت و بحق و آگاهانه فریاد زد : درود بر خمینی . اینك این تجربه‌هارا چرا فراموش کنیم . سی‌ام تیرماه ، ۱۵ خرداد ، ۱۷شهریور ، ۲۲ بهمن ، سه‌شنبه (۳۶ تیرماه) تسلسل و تداوم روزهای وحدت‌و بیعت. وحدت مذهب وسیاست (یعنی‌اسلام)، وحدت دولت و روحانیت (یعنی امام خمینی) و بیعت‌امت با امام . حرمت این‌وحدت واین بیعت را نباید از یادبرد. و همواره باید توجه داشت‌که امام خود ستاره‌ای است بر تارك این وحدت . امام . اسلام. رهبر و مکتب . رهبر ومکتبی که مدافع سرسخت استقلال‌اند و آزادی . رهبر و مکتبی که به توده‌ها و «عامه امت» تکیه می‌کنند نه به خواص و اشراف. رهبر و مکتبی مظهر حاکمیت مستضعفین علیه مستکبرین ، علیه مترفین ، علیه هرچه طاغوت و شیطان است .

آپارتمان‌های ۳ اطاق‌خوابه لوکس محکم و کاملا استثنائی بقیمت‌حراج بدون واسطه‌فروشی‌تلفن۶۶۵۰۰۴۰ ن ۸۲۵۳۴ ۱ ــ ۲

اسانسور مسافر و سکوهای‌بالابر

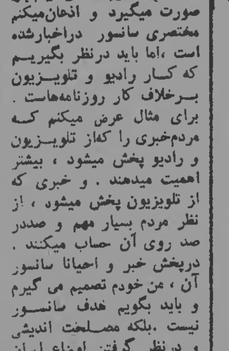

شرکت‌داسینال تلفن ۵-۸۳۰۴۶۴ دربهای‌چوبی‌پیش‌ساحه ۸۳۵۵۴۸

بجای محاکمه در دادگاههای انقلاب
امیر رحیمی: افسران ارتش باید در دادگاه نظامی محاکمه شوند

سرتیپ عزیزاله امیررحیمی فرمانده دژبان مرکز که خبر برکناری وی روز پنجشنبه منتشر شد ، امروز در حضور بیش از۴۰ تن از خبرنگاران داخلی و خارجی علت استعفای خود را تشریح کرد و گفت:

در حالی که بعضی‌ازاستانهای مملکت ما در آتش عملیات افراد مخرب و ضدانقلاب می‌سوزد، اگر به من اجازه داده بودندباین‌مسائل را حل می‌کردم .

وی گفت : دو چیز میتواند این مشکلات را حل کند.

۱ــ نظم ــ ۲ــ آزادی.

تیمسار امیررحیمی که تاحدی ناراحت بنظر میرسیدگفت: پس از بیست سال دردورنج و ناراحتی و زندان و پنج ماه فرماندهی، برحسب دستور امام خمینی که مصالح عالیه مملکت‌را مورد توجه دارند، از ساعت ۱۱ صبح امروز از فرماندهی این پادگان استعفا میدهم، زیرا احترام به اوامر رهبر انقلاب وظیفه تمام ایرانیان است.

در این ۵ ماه فرماندهی من همیشه در اختلاف شدید با دولتو فرماندهان بودم، من مایل بودم‌که انقلاب چهره انسانی داشته باشد، من برای آزاد کردن زندانیان ، افسران زندانی و آزادی‌زندانیان سیاسی تلاش فراوان کردم.

وی سپس گفت:

نمی‌شود در حالیکه‌فرماندهان نظامی در زندان هستند در ارتش نظم برقرار کرد. کار ارتش یك کار فنی است و مادگاه دیگری‌بجز یك دادگاه نظامی نمیتواند بکار نظامیان رسیدگی کند، درحالیکه دادگاه دیگری در کار آنان دخالت کند . من شدیدا مبارزه کردم که در دادگاهی که افسران محاکمه می‌شوند یك افسر وارد‌باید در این دادگاه شرکت داشته باشد من شدیدا مبارزه می‌کردم که با خانواده زندانیان رفتار مناسبی داشته باشیم. برای این که من‌رنج فامیل این زندانیان را میدانم ، بخاطر اینکه خود، زندانی کشیده بودم، ولی متاسفانه تمام نظریات من که در نظر و در جهت خوب جلوه دادن انقلاب .بران بود با شکست روبرو شد، من از لحاظ نظامی سعی کردم که نظم درارتش برقرار شود، من طرفدار این عقیده هستم نظم، آزادی». و تنها سعادت میهن ما در این دو کلمه نهفته است.

متاسفانه در این مورد هم موفق نبودم و بهمین جهت با شعار اینکه از اول به امران طرفدار خودم در ارتش گفتم «با شرافتمندانه زندگی خواهیم کرد و شرافتمندانه کشته خواهیم شد.»

آماده بودم که شرافتمندانه درراه میهنم کشته شوم متاسفانه به‌این آرزو نرسیدم‌وازکارم استعفاکردم.

تیمسار امیر رحیمی سپس اضافه کرد :

من به تمام سربازان ،درجه‌داران وافسران که در پادگان‌های ارتش به‌من علاقمند هستند ،گفته‌ام‌آرامش خودرا حفظ کنند و مسلما باوضع تاثرآور کنونی که استان‌های کشور در آتش می‌سوزد بمعض اینکه امام امر بفرمایند ، مجددا مسئولیت‌حفظ نظم در نقاط آشوب‌زده‌را بعهده خواهم گرفت . من در این مورد به‌ملت اطمینان میدهم .

امیر رحیمی در پاسخ کیهان . در مورد علت استعفای خود گفت:

وزیر دفاع گفته بودند من زیاد حرف میزنم ، وقتی از من سئوال می‌کنند ، بالطبع من پاسخ میدهم، وقتی مصالح مملکت ایجاب‌میکند ، حرفهای من‌را دولت وارتش گوش نمی‌کنند ، آن وقت من باملت در میان می‌گذارم ، همه‌جای دنیاباك ژنرال وقتی ببیند ونمی‌داند نابود میشود ، حرف میزند ، حال وطن در خطر است ، من چطور ساکت باشم .

سرتیپ رحیمی افزود :

تیمسار مدنی در بکار بردن ارتش تردید دارد ، ولی من تردید نمی‌کنم . من معتقدم وقتی انقلاب پیروزی‌اش‌را حفظ می‌کند که‌ارتش پیروزی خودرا حفظ کند .

● کیهان تشخیص‌ضدانقلاب‌چیست؟

ــ گفته امام برای ما حجت است ، اشخاصی که اسلحه بدست گرفته ومی‌جنگند طبیعی‌است که‌ضدانقلاب هستند و دارند علیه‌انقلاب‌می‌جنگند بفرمایشات امام ، من مورد قبول همه ملت ایران هستم اما ممکن است ضد انقلاب‌باناراضی‌هاهمکاری کند.

۲ پاسدار در حمله سارقین مسلح شهیدشدند

ارومیه ــ سارقین مسلح در شهرستان ماکو در نزدیکی مرز ترکیه در محلی بنام «خرمن قره» به پاسداران انقلاب حمله کردند و دونفر از پاسداران در این حمله به شهادت رسیدند.استاندارآذربایجان غربی ضمن اعلام این خبر گفت : در حمله مهاجمین به پاسداران‌ماکو ۲ نفر از سارقین نیزکشته‌شده‌اند. اسامی دوپاسدارشهید‌خسرومحمودی و صادقی و اهل بازورگان اعلام شده است و هنوز هویت سارقین مشخص نشده است . ژاندارمری و پاسداران ماکو در تعقیب‌سارقین و بررسی چگونگی ماجرا هستند .

صادق قطب زاده :
هدف ما سانسور خبر نیست

صادق قطب زاده سرپرست صداو سیمای جمهوری اسلامی ایران ، در یك گفتگوی اختصاصی با خبرنگار کیهان درمورد مساله سانسور خبر ها درصداو سیمای ایران ، خطمشی رادیو تلویزیون ، علت عدم پخش صدای زنان از سیمای جمهوری اسلامی ، بودجه و پخش سریال های جدید، مطالب تازه‌ای را مطرح کرد .

صادق قطب زاده که دردفتر کار خود باخبرنگار کیهان مصاحبه کرددرپاسخ‌اولین‌سئوال خبرنگار کیهان درباره سانسور خبرها ــ درراديو و تلويزيون گفت :

من نمیتوانم انکار کنم که در پخش خبرها ، گاهی وقتهای صورت میگیرد و اذهان‌میکنم مختصری سانسور دراخبارشده است ،اما باید درنظر بگیریم که کار رادیو و تلویزیون برخلاف کار روزنامه‌هاست . برای مثال عرض میکنم که مردم‌خبری را کماز تلویزیون و رادیو پخش میشود ، بیشتر اهمیت میدهند . و خبری که از تلویزیون پخش میشود ، از نظر مردم بسیار مهم و صددر صد روی آن حساب میکنند . دربخش خبر و‌شنیدا سانسور آن ، من‌خودم تصمیم می گیرم و باید بگویم هدف سانسور نیست ،بلکه مصلحت اندیش و درنظر گرفتن اوضاع ایران عزیز ما در دوران انقلاب است. باید درنظر بگیریم که اخبار نباید طوری باشد که روی‌مردم اثر منفی بگذارد .

درمورد پخش سریال های ایرانی از وی سئوال شد . صادق قطب زاده گفت :با وجودیکه امسال‌بودجه تلویزیون به نصف تقلیل یافته است ، اما هنرمندان ما سخت مشغول تهیه سریال های ایرانی هستند که بعداز ماه مبارك رمضان، بتدریج‌از تلویزیون بخش‌خواهد شد .

من به این هنرمندان دست‌اندر کار گفته ام که دیگر از گشادبازی و ولخرجی های گذشته خبری نیست و تهیه ــ کنندگان و سایر هنرمندان دستمزد های معقول خواهند گرفت .

از قطب زاده سئوال شدحالا که مسئولیت یك موسسه بزرگ خبری ، هنری و گروهی بعهده شما واگذار شده ، آیا درمورد مسائل هنری شما هم آگاهی دارید . ؟ و یا تنها درگذشته به سیاست پرداخته‌اید . ؟

قطب‌زاده جواب داد :

گرچه اصل تحصیلات و تجربه من در سیاست است ،اما در امور بین‌المللی و جامعه شناسی تحقیق و تجربه و تحصیلاتی دارم . حال ماداریم‌درتلویزیون با بکار گرفتن استعداد های هنری مورد قبول جامعه ،نظیر مسعود کیمیائی ، از نظرهنری برنامه ها را طبق دلخواه مردم میسازیم و طی تلفن‌ها و نامه هائی کمالی‌مورد پخش‌خبرو برنامه محسوس است که توجه و علاقه مردم به تلویزیون دارد زیاد میشود و ما‌را در راهی که چند هفته‌است شروع کرده‌ایم و خواهیم رضایت همه قشرهای مردم را فراهم کنیم ، تشویق میکنند .

سئوال شد : آقای قطب زاده شما بورس تحصیلی بسیاری از هنرمندان و کارکنان تلویزیون را که در کشور های خارج مشغول تحصیل بودند قطع کرده‌اید ایا فکرنمیکنید که در میان اینها کسانی هم باشند کماز نظر مادی واقعا احتیاج داشته باشندو تحصیص درخارج حق‌شان بوده‌است ؟

ــ خیر ، من تحقیق کردم، بعد بورس ها را قطع نمودم . چند نفری مراجعه کرده و ادعا کرده‌اند که مظلوم واقع شده‌اند ،اما بعدا معلوم شد که ادعای آنها پوچ است .

تربیت گوینده های جدید زن در تلویزیون :

سئوال شد : آقای قطب‌زاده شما که تحصیل کرده خارج هستید و به نفش زنان‌درجامعه امروزی اگاه هستید ، چرا حتی برای اعلام برنامه هرروز ن را ثار گذاشته‌اید ؟

قطب زاده : زنان را نار نداشته‌ایم ، اما ترجیح دادیم که نوینده های جدیدی تربیت‌کنیم . هم‌اکنون‌مسئولان مشغول تعلیم این عده هستند و بزودی این خانم ها بر روی صفحه تلویزیون ظاهر خواهند شد .

پرسیده شد :

ــ درمورد پخش صدای آواز خانم های خواننده چه تصمیمی دارید ؟

قطب زاده فعلا مصحت این است که آواز خانم ها از صداو سیمای ایران‌پخش نشود و بعدا دراین مورد تصمیمات لازم گرفته خواهد شد .

از قطب‌زاده درمورد خرید فیلمهای سینمائی‌و تلویزیونی از کشور های خارجی سئوال شد . وپرسیده شد آیا ازکشور های سوسیالیستی نظیرشوروی هم فیلم برای پخش از تلویزیون خریداری خواهید کرد ؟

قطب زاده درمورد پخش فیلم همانطور که در طی یکی دو هفته اخیر نشان داده‌ایم ما طرف هیچ کشور و هیچ‌سیاستی را نمیگیریم . هرکشوری‌دارای هرنوع حکومتی باشد ، اگر فیلم هائی که بعضر اخلاق و آموزش است ، انتخاب و خریداری خواهیم کرد . حتی درنظر داریم برای شرکت در فستیوال فیلم سکو نمایندگی فرستاده و فیلم های جالب این فستیوال را خریداری کنیم.

در پی ادغام شورای انقلاب در دولت :
معاونان جدید وزارت کشور معرفی شدند

آیت‌اله مهدوی‌کنی به معاونت امور کمیته ها و حجت‌الاسلام رفسنجانی به معاونت امور سپاه‌پاسداران منصوب شدند

درپی پخش پیام تلویزیونی مهندس مهدی بازرگان نخست‌وزیر ، هاشم صباغیان وزیر کشور اعلام داشت که بدلیل مسئولیت سنگین‌واهمیت وظائف وزارت‌کشور درمسائل داخلی لازم بود کمیته‌های انقلاب و سپاه پاسداران‌انقلاب دراین وزارتخانه ادغام و همکاری نزدیك با شهربانی و ژاندارمری داشته باشد .

وزیر کشور اعلام کرد پیرو این تصمیم که مراکز تصمیم‌گیری دریك محور متمرکز و همکاریهای نزدیکتر بوجودقرار شد آیت‌الله مهدوی کنی سرپرست کمیته‌های انقلاب در سمت معاونت امور کمیته‌ها و حجت‌الاسلام هاشمی رفسنجانی در سمت معاونت امور سپاه پاسداران در وزارت کشور همکاری کنند . وزیر کشور سپس ضمن اشاره باین نکته که تاقبل ازاین تصمیم نیز همکاری بین اعضای دولت و اعضای شورای انقلاب وجود داشت ولی بدلیل وجود سلسله مراتب مسائل و مشکلات‌آنطور که میخواستیم حل نمیشد گفت طبیعی است‌که مسئولیت‌وزارت کشور بسیار سنگین خواهدشد ولی با این اقدام مشکلات سریع‌تر حل وفصل میشود .

وزیر کشور درپاسخ باین‌سئوال که آیا فکر نمیکنید تعداد مراکز تصمیم‌گیری که قبلا مشکلاتی برای دولت فراهم آورده بود بااین اقدام منجر بایجاد تعدادمراکزتصمیم‌گیری در سطح وزارتخانه بشود ، گفت این آقایان ضمن عضویت در شورای انقلاب در هیئت دولت هم شرکت میکنند و مسئولیت مشترك در دولت خواهند داشت و امیدوارم مشکلات جزئی نیز که تابحال وجود داشته حل بشود واین همکاری راه را برای پیشبرد اهداف انقلاب هموار کند .

وزیر کشور در پایان این گفتگو اظهار داشت‌که مهدوی کنی از فردا در وزارت‌کشور مستقر میشود و همکاری خود را آغاز خواهد کرد و حجت‌الاسلام هاشمی رفسنجانی نیز پس‌ازبهبودی کامل‌فعالیت خودرا ازسر خواهد گرفت .

بعداز ظهر دیروز
محمد منتظری به‌تهران بازگشت

محمد منتظری پسر آیت‌اله منتظری که چندی قبل‌به‌کشور لیبی و شیخ‌نشین‌های خلیج فارس رفته‌بود ، بعدازظهر دیروز‌با هواپیمای «کویت‌ایر» وارد تهران شد .

ساعت۵٫۱۵ دقیقه بعدازظهر مجیدمهران افسر کشیك‌وزارت خارجه اطلاع داد که محمد منتظری ساعت ۶ بعداز ظهر به تهران خواهد آمد. با این خبر پلیس انتظامی و مقامات مسئول‌فرودگاه در جریان‌ورود محمد منتظری قرار گرفتند و از هادوی دادستان انقلاب . نماینده‌نخست‌وزیری‌و شهبانی دادستان‌تهران دراینمورد کسب

محمد منتظری

تکلیف شد . در پی این کسب تکلیف بود که به پلیس اداره گذرنامه دستور داده شدچنانچه گذرنامه نامبرده ایرادی‌نداشته باشد ، ورودش‌به تهران‌بلامانع خواهدبود . مقارن ساعت۶٫۳۰ دقیقه هواپیمای حامل محمد منتظری دربادند فرودگاه مهرآباد به زمین نشست و او با گذرنامه بحرینی وارد سالن گذرنامه شد

پلیس مستقر در فرودگاه پس‌از بررسی گذرنامه محمد منتظری ممانعتی برای وی‌بعمل نیاورد. همزمان با ورودمحمد منتظری گروهی پاسدار که برای محافظت از وی درخارج محوطه انتظارش را می‌کشیدند منتظری را در خارج‌ازترمینال هدایت کردند و او بدون هیچگونه درگیری فرودگاه را ترك کرد .

از طرف بازپرس دادسرای تهران امروز :
دستور جلب محمد منتظری صادرشد

دستور جلب محمد منتظری به‌اتهام اخلال در فرودگاه مهرآباد،دستگیری غیرقانونی، شکنجه افراد ، ورود به‌عنف به‌خانه‌های مردم و تفتیش و جمع‌آوری اسناد کسانی که بطور غیرمجاز از سوی پاسداران سلح‌وی دستگیرشده بودند، توسط بازپرس‌دادسرای تهران صادر شد .

محمد منتظری فرزندحضرت آیت‌اله منتظری ۳ هفته قبل باگروهی از افراد مسلح فرودگاه مهرآباد تهران را اشغال کرد و از پرواز هواپیماهاجلوگیری بعمل‌آورد. واعلام کرد : مسئولان‌فرودگاه باید اجازه دهند من باتفاق یکی‌از دوستان بنام اصغر جمالی‌فرد ، از کشور خارج شویم . وی هنگامیکه متوجه شد افراد مسلح ارتش محوطه فرودگاه را تحت پوشش قرار داده‌اند ، اعلام داشت: چنانچه از خروج ما جلوگیری شود و بیش‌از این مارا معطل کنید ، جلوبروازفرودگلیه هواپیماها را خواهیم گرفت . این‌ماجرا که از ساعت ۲ بعدازظهر در ترمینال شماره ٤ فرودگاه مهرآباد بوقوع پیوسته بود ، هرآن بوحشت و اضطراب مسافرینی که آماده برای‌خروج ازکشور بودند ، می‌افزود واز سوی دیگر مسئولان فرودگاه که نمیخواستند قبیح برخورد صلحنامه‌ای بوجود بیاید ، مرتب درحال تماس باعسئولان بلندپایه مملکتی بودند و بالاخره‌محمد منتظری ودوستش پس‌از ۶٫۵ ساعت انتظار و دلهره بدون اینکه گذرنامه‌ها یشان مهر خروجی بخورد ، بایك هواپیمای سوری از کشور خارج شدند . محمد منتظری پس‌از خروج از کشور وارد لیبی شد واعلام کرد که از سوی مقامات ایرانی بعنوان یك هیئت وارد کشور شده است ، ولی سخنگوی دولت ایران رسما این موضوع را تکذیب کرد . روز بعد، صادق طباطبائی دراین مورد گفت : اینکار در صلاحیت گروهها و دستجات نیست که به عنوان نماینده دولت ایران در جهت تحکیم یا برقراری روابط دیپلماسی با کشورهای دیگر گام بردارند .

سخنگوی دولت عمل محمد منتظری را یك‌عمل خودسرانه وخارج ازنزاکت انقلابی‌قلمداد کرد وافزود :

عن‌ضمن محکوم‌کردن‌ماجرای فرودگاه مهرآباد ، باطلاع میرسانم که مهندس مهدی بازرگان و آیت‌اله مهدوی‌کنی سرپرست کمیته های انقلاب دستور دستگیری محمدمنتظری ودوستش را داده‌اند. سخنگوی دولت همچنین بااشاره به خبر خبرگزاری یونایتدپرس که اعلام کرده بود محمد منتظری بعنوان یکی از رهبران اسلامی از لیبی دیدن میکند ،گفت : باتوجه بااینکه ایشان تاکنون ازطرف مقام رهبری ، بدسمتی منصوب نشده است و اقدام به خروج غیرقانونی از کشور و اعمال زور از سوی نامبرده ، از طرف آیت‌اله منتظری و دستجات و گروهها و دولت بشدت تقبیح شده است . طبعا ایشان نمیتوانند از اعضای کادر رهبری انقلاب اسلامی ایران باشند .

محمد منتظری در جریان مسافرت خود ، طی یك‌گفتگو با خبرنگار خبرگزاری بیروت گفته بود : مهندس مهدی بازرگان نخست وزیر منتخب ملت ایران و دکتر یزدی وزیر امور خارجه و زیر تلوزیون امپریالیزم و صهیونیزم هستند و حملاتی به رئیس دولت انتخابی و دکتر یزدی کرد . روز بعد از انتشار این خبر دربعضی‌از روزنامه‌های ایران، سخنگوی دولت اعلام کرد : نظر محمدمنتظری کاملا شخصی است . وی سپس گفت : در جائیکه امام خمینی اعلام میکنند که‌تضعیف دولت خیانت بداسلام و ملت است و دولت بازرگان خدمتگزار به اسلام وملت است ، گفته‌های محمد منتظری در باره وابستگی نخست‌وزیر و وزیر امورخارجه بامپریالیسم‌آمریکا وصهیونیسم بین‌المللی، فقط میتواندنظریات شخصی ایشان باشد . زیرا این گفته‌ها بانظر رهبری انقلاب که دولت را خدمتگزار باسلام وملت وشخص مهندس بازرگان را شخصیتی اصیل ، با تقوی وعلی معرفی میکند ، درتناقض آشکار است .

از سوی دیگر شخصی بنام مهندس کاظم سماك با چندنفر دیگر با مراجعه به دادسرای تهران وطرح شکایتی علیه محمد منتظری و یارانش ، پرونده‌جدیدی را مطرح‌کردند. مهندس‌کاظم سماك در شکایت خود علیه محمد منتظری‌گفت: او باتفاق چند تن ازدوستانش به‌جلسه‌ای که ما با گزارد مدیر عامل شرکت اکباتان داشتیم ، با حمله کردند ومارا دستگیر وبه‌زندان جمشیدیه ، سپس لویزان واز آنجا به‌سلطنت‌آباد بردند . آنها در حالی‌که‌چشمان ما بسته بود ، مارا تحت‌کنترله قرار داده وبه‌سختی موردآزار واذیتمان قرار داده‌اند . پس از آزادی‌از زندان متوجه‌شدیم که آنها همچنان بدون مجوز به‌خانه‌هایمان رفته‌اند و کلیه مدارك و اسناد ازقبیل چك‌و سفته وسایر مدارك گران‌بهای مارابرداشته‌اند‌و خانواده‌هایمان را وحشت‌زده کرده‌اند . مهندس کاظم سماك همچنان افزود : مدیر عامل شرکت اکباتان ۱۳ درصد از سهام شرکت را بنام یکی از پسران آیت‌اله منتظری کرده است و همین امر موجب حمایت‌محمد منتظری از مدیر عامل شرکت اکباتان شده وموجب شده که مدیر عامل این شرکت بتواند بایك‌تریلر ازکشور خارج‌شود.

این پرونده نیز تحت بررسی قرار گرفت و دادستان تهران ط

در ملاقات با گروههای مختلف مردم:
اگر دست از لجاجت برندارند

امام: فاتحه توطئه‌گران را می‌خوانیم

روز گذشته گروههای مختلف مردم در مدرسه فیضیه قم با امام خمینی رهبر انقلاب اسلامی ایران ملاقات کردند.

امام در این ملاقات چنین گفتند:

بسم‌الله‌الرحمن‌الرحیم

ما عردم را دعوت به رامپیمایی کردیم برای اینکه بدخواهان بفهمند نهضت ما به قوت خود باقی است و ملت‌ما همانطور که از اول انقلاب با شور و شعف به نهضت روی آوردند الآن هم آن روحیه در آنها با قی است و الآن هم باقی هستند و تاآخر باقی خواهند ماند دعوت به رامپیمائی کردیم. و ملت هم اثبات کردکه نهضت به قوت خود باقی است ما احتمال اینکه ملت به اسلام پشت کند نمی‌دهیم و بدخواهان گمان نکنند که ملت مسلمان به اسلام پشت خواهد کرد. نهضت فقط سیاسی نیست که احتمال برود مردم به نهضت توجه ندارند نهضت اسلامی و قرآنی است و این نهضت اسلامی تا آخر باقی است دعوت ما برای این نبود که احتمال سستی در نهضت می‌داریم. ما هرروز شاهد تظاهرات مردم هستیم. ما می‌خواهیم به‌بدخواهان بفهمانیم که به‌جای خود بنشینندو گمان نکنند باین‌صحبتها و توطئه‌ها می‌توانند ملت را از راه خود بازدارند. من از ملت تشکر می‌کنم و سعادت همه را از خداوند تبارک و تعالی طلب می‌کنم و آنان را به ادامه نهضت و آرامش و وحدت کلمه دعوت می‌کنم. نهضت ما پیروز شد و پیروز است و تا به‌آخر پیروز میرسد.

یکروزه فاتحه آنان را می‌خوانیم

نهضت ما همانطور که قدرت‌های بزرگ‌را شکست این ریشه‌های ضعیف را هم مدفون می‌کند ما آن روز که بفهمیم دشمنان توطئه‌گر دست از لجاجت برنمی‌دارند یکروزه فاتحه آنها را می‌خوانیم ما با قاطعیت به اینجا رسیده‌ایم و با قاطعیت جلو می‌رویم و با قاطعیت مقاصد اسلامی را پیاده خواهیم کرد ما برای آن نهضت کرده‌ایم که اسلامی و قوانین اسلام و قرآن و قوانین قرآن درکشور ما حکومت کند وهیچ قانونی در مقابل قانون اسلام و قرآن عرض وجود نکند و نخواهد کرد نهضت اسلامی است و نهضت اسلامی باید محتوایش اسلامی باشد و احکام اسلام باید در سراسر کشور جاری شود و تمام قشرها اسلامی شوند ـ ملت ما برای اسلام خون خود را داد و برای اسلام به مبارزه خود ادامه میدهد.

قانون اساسی اسلام باشد

قانون اساسی ما باید اسلامی باشد و حتی یك حرف غیر اسلامی درآن نباشد و اگرباشد نه‌من به‌آن رای خواهم داد و نه ملت ـ ملت ما که همه به اسلام توجه دارند و می‌خواهند قانون اساسی ما اسلامی باشد کسانی را انتخاب می‌کنند که به اسلام عقیده دارند و اسلام را دین مترقی میدانند کسانی را انتخاب میکنند که اسلام‌شناس باشند کسانی راکه بااسلام توجه‌ندارند نمیخواهند و همچنین کسانی راکه نمی‌خواهند قوانین اسلام درایران پیاده شود ولو هرچه‌دانشمند و نویسنده باشند ملت ما آنهارا انتخاب نخواهند کرد.

طرحهای شیطانی

آنها که گمان می‌کنند با طرحهای شیطانی خودمی‌توانند برای انحراف قانون اساسی‌از جمهوری اسلامی راهی پیدا کنند اشتباه می‌کنند. مسلمین همه زیر پرچم اسلام و زیر پرچم توحید و در سایه‌قرآن ادامه حیات می‌دهند آنها که گمان کرده‌اند نهضت تااینجا آمده است و مردم به اسلام توجه ندارند دیدند که اینطور نیست و آنها خیال کرده‌اند که مردم دیگر سست شده‌اند و با راهپیمائی اخیر دیدند و هرروز که بخواهیم مردم راهپیمائی کنند همه قشرهای مختلف خواهندپیوست‌من ازهمه‌طبقات از هر جبهه‌ها و ازهمه‌دستجات تقاضا می‌کنم که درکاندیداهای خود توافق کنند اسلام برای همه از سایر مسلك‌ها بهتراست اسلام است که شما رااز زیربار ظلم بیرون برد اسلام است که شماها را از حبس‌ها و زاغه‌ها بیرون کشید وشماهارا ازخارج به‌داخل آورد شما وقلم‌های‌شما را آزاد کرد. ازاین آزادی سوء استفاده نکنید قدر اسلام را بدانید همه با هم‌مجتمع‌شوید اگر کاندیدهای شما غیر اسلام باشندشما شکست‌مفتضحانه خواهید خورد من از قشرهای ملت می‌خواهم و از همه‌تقاضا دارم که این راه را ادامه دهند اگر استقلال کشور را می‌خواهید اگر قطع ایادی دشمنان را می‌خواهند اگرمی‌خواهید اسلام باشد اگر کشور مال خودتان باشد باید همه زیر پرچم اسلام اجتماع کنید امام ضمنا پس‌از قرائت آیه ۲۲ سوره آل‌عمران چنین ادامه دادند امر خدا را اطاعت کنید از آنچه نهی فرموده، امر فرموده که همه با هم به ریسمان خدا که همان اسلام است که همان صراط مستقیم است که ریسمان یعنی حق و خلق اسلام است چنگ بزنید متفرق نشوید دسته دسته نشوید تا مملکت شما مستقل شود تا آزاد باشید وقدر اسلام را بدانید من ازگروه‌هائی که از اطراف آمده‌اند از رفسنجان وسایر جاهاآمده‌اندکه زحمت کشیده و آمده‌اند تشکر می‌کنم واز همه ملت تشکر می‌کنم با شور نهضت را ادامه می‌دهند و ادامه خواهند داد.

اعتراض به‌کنسرت موسیقی گروهی ناشناس در اردبیل

اردبیل ـ گروهی ناشناس باپخش اعلامیه دراردبیل، مردم‌را بمشرکت در کنسرتی در تالار دانشکده کشاورزی این شهرستان دعوت کردند. در پی این اجتماع صدای موسیقی از بلندگوهای تالار پخش شد و چون مقارن با اذان مغرب‌بود و دانشکده نیز مقابل مسجد بزرگ شهر قرار دارد، کسبه به‌عنوان اعتراض باین امر مغازه‌های خودرا تعطیل کردند و در مقابل‌دانشکده اجتماع کردند.

بااعتراض مردم، گروه ناشناس دانشکده‌را ترك کردند.

بزرگداشت شهیدان هریوان در کاشان

کاشان ـ بامداد دیروز بمنظور تجلیل از شهدای هریوان مجلس باشکوهی با شرکت قاطبه مردم کاشان بویژه جامعه‌روحانیت در مسجد اعظم کرسی کاشان‌منعقد شد.

در این مجلس، مهندس حامد کریمی استاد دانشگاه پیرامون شهادت‌و زندگی بعد از شهادت و چگونگی انقلاب اسلامی ایران بیانات مفصلی ایراد کرد.

در قزوین
عامل کشتار مردم
تیرباران شد

قزوین ـ خبرنگار کیهان ـ دادگاه انقلاب اسلامی قزوین پس‌از رسیدگی به پرونده دونفرازمتهمین به کشتار و شکنجه مردم یکی از آنان‌را به اعدام و دیگری‌رابزندان محکوم کرد.

استوار وزیر وظیفه‌خواه باتهام کشتار مردم در روزهای انقلاب‌و قتل عمد محمدعباس‌لو و حسن غفاری و ایجاد رعب و وحشت در قزوین محکوم به اعدام شد وحکم صادره در ساعت ۳و۵ بامداد روز گذشته به اجرا درآمد.

دادگاه انقلاب اسلامی عزت‌الله عربی معروف به‌فرامرزی‌راکه‌رهبری عملیات دستگیری روحانیون مبارز و کمونیستهارا به عهده داشته ودر شکنجه جسمی و روحی مبارزین‌نیز شرکت میکرد به حبس ابد و ۱۵۰ ضربه شلاق در شش نوبت محکوم کرد.

دکتر شایگان خواستار اتحاد مردم شد

دکتر علی شایگان امروز ضمن فرستادن پیامی به‌مناسبت سالروز ۳۰ تیر تاکید کردکه تمام ملت ایران باید درحکومت و تعیین سرنوشت خود فعالانه شرکت کنند.

در پیام دکتر شایگان همچنین آمده است: در سی‌ام تیرماه ۱۳۳۱ در چنین روزی مردم شجاع و مبارز و از خود گذشته وطن مافداکاریها کردند و شهید دادند و شاه خائن را مجبور کردند که در مقابل رهبر بزرگ نهضت ملی ایران دکتر محمد مصدق تسلیم شود و اداره مملکت و سرنوشت‌ملت بدست دردم بیفتد. مصدق که مظهر آزادی و استقلال در تاریخ ایران است برای بی‌اثر کردن ارتش شاه اقدام می‌کرد و دربار و ارتجاع توطئه میکردند و تن به خواست‌های ملی مصدق نمیدادند آنها می‌خواستند که مصدق را نابود کنند و توسط ارتش نهضت را درهم کوبند و این را مصدق میدانست و به‌همین جهت مقاومت می‌کرد و حاضر نبود که تن به حکومتی بدهد که در آن ارتش در دست شاه و بیگانگان باشد. بهمین مناسبت بعنوان اعتراض استعفا کرد. مردم هم قیام کردند و اورا بقدرت بازگردانیدند. البته همانطور که می‌دانید همین ارتش بود که بالاخره نهضت را شکست داد و همین ارتش بود که سد راه جنبش اخیر مردم بود این درس بزرگی برای مردم ما است و این‌نکته را هرگز نباید از نظر دور داشت که ارتش باید متعلق به‌مردم باشد، در دست مردم باشد و توسط مردم بوجودآمده باشد. هدف اصلی من ازایـن پیام درامروز تجلیل‌از شهدای سی‌تیر است و نعمتها از آنان بلکه از همه آنهائیکه برای آزادی و استقلال وطن ازهیچ چیز مضایقه نکرده و جان خود را فدای ایران کردند و بالاخره یاد از مصدق بزرگ پیشوای ملت ایران و همه شهدای گمنام است.

در پیام دکترشایگان‌اضافه شده است: به‌نظر این بنده‌تمام ملت ایران باید در حکومت و تعیین سرنوشت خود فعالانه شرکت کنند و اکنون این امر فقط از طریق شرکت درمجلس موسسان باید انجام گردد زیرا فقط مجلس‌موسسان‌قانون‌اساسی را باید تصویب کند و قانون اساسی تنها سندی است که باید وظایف و تکالیف وحقوق ملت ایران رابرای نسل معاصر و نسلهای آینده و روابط قوای ثلاثه دولت را نسبت به ملت معین کند و اگر خدای نخواسته همه مردم در تدوین قانون اساسی شرکت داده‌نشوند بیم آنست اطاعت از اوامر قانون اساسی همگانی نشود و هرج‌ومرج برکشور مسلط‌گردد واین هرج‌ومرج تمام‌آمال‌مردم ایران را اعم از ترقیات‌فرهنگی و اجتماعی و سیاسی‌واقتصادی حداقل به‌تعویق اندازد.

تقاضای من از شما اینستکه باهم در جهت آزادی واستقلال ایران علیه نفوذ بیگانگان و امپریالیست و علیه هرگونه انحصارطلبی اتحاد کنید این وجه مشترك همه احزاب و جمعیتهای سیاسی مردمی باید باشد و ازاین طریق زیر بیرق جمهوری همه مردم وطن ما متحد شوند و انقلاب پیروز گردد.

نماینده دادستان در دادگاه انقلاب اسلامی گفت:

در وزارت شیخ‌الاسلام‌زاده بزرگترین خیانت به‌بیت‌المال شد

در پنجمین جلسه دادگاه رسیدگی‌به پرونده شجاع‌الدین شیخ‌الاسلام زاده وزیر سابق بهداری و بهزیستی که صبح دیروز در محل زندان قصر تشکیل شد، متهم در ادامه دفاعیاتش جنجال شیرخشك‌دامی را مطرح کرد.

وی گفت: یکی از مسائلی که باید عرض کنم راجع به شیرخشکهای دامی بود که جنجالی در مطبوعات بر پا کرد. حتما یادتان هست که عدمای خدانشناس شیر دامی را که کیلوئی ۳ریال ارزش داشت، بقیمت ۱۵ ریال در اختیار شیرینی فروشها و قنادیها و همچنین کارخانجات بیسکویت سازی قراردادند. من توسط یکی از تجار بنام «حسن خسرو شاهی» از ماجرا مطلع شدم و تحقیقات وسیعی را طی ۴۸ ساعت انجام دادم ودر این مدت همه دست‌اندرکاران دستگیر شدند واز ۳ تا ۵ سال در دادگاههای دادگستری محکوم شدند که از جمله محکومین دادستان‌زاده ـ محبوبیان، گیلاردیان را میتوان نام برد. این افراد با اینکه پاکتهای محتوی شیر را که روی آن نوشته شده بود: برای مصرف انسان خطرناك است مرتکب سوء استفاده و کلاهبرداری شدند، و برای‌ساخت‌محصولات کارخانجات خود از این نوع شیر استفاده کردند. در این میان متهمین بعدی خسرو شاهی وپیرش را نیز بمیان کشیدند بودند که آنها نیز بازداشت‌شدند.

متهم در ادامه دفاعیات خود گفت. من کارهای مفیدی انجام دادم ازجمله کارهایم ۴۰۰ پزشك را که ازدستگاههای دیگر پول میگرفتند قطع کردم. وقتی که من درمانگاه برق را تحویل گرفتم حداقل حقوق ۹۵ پزشك را که در جای دیگر کار میکردند و در محل خدمت خود حاضر نمیشدند قطع کردم. آنان شروع به تحریکات علیه من کردند بنا پزشکان علیه من به وزارت کار شکایت کردند وزارت کار هم علیه من حکم صادر کرد و گفت‌دولت باید به‌هریك‌از این پزشکان نزدیك به ۳۰۰ هزار تومان پرداخت کند. شیخ‌الاسلام‌زاده در قسمت دیگر از دفاعیات خود گفت: یکی از ساواکیهای معروف وزارت آب و برق معروفترین و شیك‌ترین عشرتکده را در تهران داشت. بطوریکه بیش از یك میلیون تومان خرج‌تزئینات این عشرتکده کرده بود.

شیخ‌الاسلام‌زاده در ادامه دفاعیات خود افزود: کار من باتمام مردم این کشور در ارتباط بود، اگر به مردم اعلام میکردید کسانیکه آگاه هستند شیخ‌الاسلام زاده خدماتی برایشان انجام داده برای شهادت به دادگاه بیایند مطمئنا، صف طویلی از مردم برای دادن شهادت جلو درزندان تشکیل میشد. وی در بخشی دیگر از دفاعیات خود گفت: بسیاری از وکلا بودند که امروز هم مقامات حساسی دارند و برخلاف تمام قوانین مملکتی‌از دستگاههای دولتی پول میگرفتند. یکی از همین افراد کسی است که‌فلانی‌مقام بزرگی در مطبوعات دارد او بالاترین دشمنی را از طریق مطبوعات با من کرد. در اینجا رئیس دادگاه از متهم خواست او را معرفی کند. شیخ‌الاسلام زاده‌ابتدا از گفتن نام او خودداری کرد وگفت ایشان بزرگترین تحریکات را علیه من بر پا کرد. او نود درصد مطالب را بر علیه من در مطبوعات نوشت. این شخص گفته بود شغل وکالت را کنار گذاشته است ولی این کار را نکرده بود. وبعدا شروع کرد به نوشتن مطالبی بر علیه‌من در مطبوعات. من او را به کرمانشاه فرستادم. ولی سمیعی استاندار کرمانشاهان که یکی از عناصر ساواك و سیای‌امریکا بود رهنوردی مدیر کل وزارتخانـــه‌را مامور کـرد کـه وی‌را به تهران بـر گرداند. من پس از اطلاع از این جریان بلافاصله رهنوردی را عوض کردم و حکم دیگری برای او گرفتم تا مجـددا او را به کرمانشاه بفرستم، ولی او شکایتی علیه من نوشت. جریان را بـه اطلاع نخست وزیر رساندم قرار شد موضوع‌در هیئت دولت مطرح شود که در صورت جلسه نخست‌وزیری موجود است. من به نخست وزیر گفتم مطلبی‌دارم که نمیدانم به هیئت دولت مربوط میشود یا نه... بالاخره در هیئت دولت مطرح کردم‌گفتم من چنیـن کـاری را کـردم عـده‌ای گفتند این کار را نکن به ضررت تمام میشود، جریان را به نخست‌وزیر گفتم که عده‌ای از گوشه و کنار بمن کنایـه میزنند که مطرح کردن این مطلب بـه ضررتان تمام میشود ولی من اهمیتـی نمیدهم. نخست‌وزیر رو کرد به هیئت دولت و گفت: اگر شما هم همین قدر قاطعیت داشتید ما همه کارها را انجام میدادیم گروهی از هیئت دولت گفتند: ما نداریم. من فکر میکردم سریع عمل کردن وظیفه من است، نمیدانستم اینها بامن دشمنی خواهند کرد. در اینجا رئیس دادگاه از متهم خواست که در مورد اتهامات وارده دفاع کند.

متهم گفت: من در مورد اتهامات وارده دفاع نمیکنم، من خودم را محکوم میکنم، من خودم را مجرم میدانم، من خودم را مقصر میدانم، من خودم را خائن میدانم، من خودم را جانی میدانم، من خودم را قاتل میدانم، من خودم را دزد میدانم، من خودم را غارتگر میدانم، من خودم را ستمگر میدانم، من خودم را ظالم میدانم، من خودم را مفسد میدانم، من خودم را مستبد میدانم، من خودم را دشمن خدا میدانم، من خودم را دشمن قرآن میدانم، من خودم را دشمن پیغمبر میدانم، من خودم را دشمن امام میدانم، من خودم را دشمن ملت میدانم، من خودم را دشمن مملکت میدانم، من خودم را دشمن انقلاب میدانم، من خودم را دشمن اسلام میدانم، من خودم را دشمن خودم میدانم، من خودم را دشمن همه میدانم، من خودم را دشمن همه چیز میدانم، من خودم را دشمن همه کس میدانم، من خودم را دشمن همه جا میدانم، من خودم را دشمن همه وقت میدانم، من خودم را دشمن همه زمان میدانم، من خودم را دشمن همه مکان

چریک‌های ساندینیست کنترل نیکاراگوئه را به عهده گرفتند

ماناگوآ ـ آسوشیتدپرس ـ در حالیکه مردم خوشحال در خیابانهای ماناگوآ پایتخت نیکاراگوئه سقوط دیکتاتوری سوموزا را جشن گرفته بودند، رهبران چریکهای جنبش پیروزمند ساندینیست از شمال و جنوب وارد پایتخت شدند. چریکهای ساندینیست، پنج‌شنبه گذشته پس از فرار سوموزا به میامی و رئیس جمهور منتخب وی به گواتمالا، کنترل ماناگوآ را بدست گرفتند.

حدود ۷۰۰ چریک که از لئون آمده بودند، کاخ ریاست جمهوری سوموزا را در اختیار خود گرفته و پرچم سرخ و سیاه خود را برفراز ساختمان آن به اهتزاز درآوردند. گروه دیگر شامل ۱۲۰۰ چریک نیز از شهرهای جنوبی وارد ماناگوآ شدند تا آرامش و نظم را حفظ کنند.

با پیروزی کامل ساندینیستها، گارد ملی نیکاراگوئه از هم پاشید و بیشتر فرماندهان آن به کشورهای همسایه گریختند. طبق توافق‌های قبلی قرار بود ارتش جدید از چریک‌ها و سربازانی که در کشتار مردم دخالت نداشته‌اند، تشکیل شود. اما با از هم پاشیدن گارد ملی سوموزا، ارتش جدید نیکاراگوئه فقط از چریکها تشکیل خواهد شد.

جنبش ساندینیست که نام خود را از یک افسر انقلابی که در سال‌های ۱۹۳۰ به برطبه تفنگداران آمریکایی در کشورش میجنگید گرفته است، ۱۲ سال بود که با دیکتاتوری سوموزا مبارزه میکرد. در ماه مه گذشته، حمله نهایی برای سرنگونی رژیم سوموزا آغاز شد و در نبرد هفت هفته‌ای که به‌پیروزی کامل چریکها و مردم نیکاراگوا نجامید، حداقل بیست هزار نفر کشته و دهها هزار نفر بی‌خانمان شدند.

ادوارد کول یکی از مشاوران حکومت جدید نیکاراگوئه که برنامه سیاسی دولت بازسازی ملی را تشریح می‌کرد، اضافه کرد که یک کنگره ۲۴ عضوی تشکیل می‌شود که در آن به تساوی ۶ نفر از ساندینیست‌ها و ۶ نفر از جبهه میهنی ملی و ۶ نفر از جبهه گسترده مخالف و ۶ نفر از جنبش وحدت‌توده‌ای شرکت خواهند داشت. دو ثلث این افراد را چپهای میانه‌رو تشکیل میدهند.

یک چریک ساندینیست دست خود را به علامت پیروزی بالا برده و درحالیکه در دست دیگرش اسلحه‌ای قرار دارد سوار بریک تانک ارتشی خبر از پیروزی مردم نیکاراگوئه بر دیکتاتوری می‌دهد.

هواپیمائی با ۱۱۹ مسافر ربوده شد

دنور ـ آسوشیتدپرس ـ یک مقام هوانوردی فدرال ایالات متحده گفت: یک هواپیمای ۷۲۷ خطوط هوائی یونایتد بهمراه ۱۱۹ مسافر بمحض پرواز از فرودگاه دنور بسمت اوماها ربوده شد هواپیمارپا که خواستار رفتن به کوبا بود این بوئینگ ۷۲۷ را ربود و در فرودگاه اپلی شهر اوماها فرود آمد.

مقام وابسته به سازمان هوانوردی فدرال گفت: پلیس در محل فرودگاه حضور دارد این هواپیمارپائی در ساعت ۲۲٫۳۰ بوقت تهران (۱۸بوقت گرینویچ) ربوده شد.

بمحض فرود هواپیما در اوماها کلیه مسافرین و میهمانداران آزاد شدند لکن خلبان یکم ودوم بهمراه هواپیمارپا در کابین باقی ماندند بنابه پارمای گزارش‌ها روشن نیست که این هواپیمارپائی چگونه انجام گرفته ـ لکن گفته شده است که هواپیمارپا چیزی زیر بغل خود داشته است.

اوماها ـ خبرگزاری فرانسه ـ اف‌بی‌ای در ساعت ۳ صبح بوقت تهران اعلام کرد که مردی که هواپیمای بوئینگ ۷۲۷ شرکت یونایتد ارلاینز رابین دنور، کلورادو، واوماها، نبراسکا، ترییده بود سرانجام بازداشت شد این مرد که جوان بیست ساله‌ای است هیچ‌اسلحه‌ای باخود نداشت ودرموقع بازداشت نیز هیچگونه مقاومتی هم نکرد دوپلیس اف‌بی‌ای داخل هواپیما که انتهای باند متوقف شده بود رفتند و وی را بازداشت کردند.

سفیر جدید امریکا در مسکو

واشنگتن ـ خبرگزاری فرانسه ـ جیمی کارتر رئیس جمهوری آمریکا روز جمعه توماس توا را به‌سمت سفیر ایالات متحده در شوروی منصوب کرد.

شوروی دولت جدید نیکاراگوئه را برسمیت شناخت

مسکو ـ یونایتدپرس ـ خبرگزاری تاس گزارش داد اتحاد شوروی عملا دولت جدید موقت نیکاراگوئه را برسمیت شناخت. این خبرگزاری اعلام کرد دولژنویدنیرژنف رئیس جمهوری اتحادشوروی تلگرام تبریکی بمناسبت پیروزی نظامی، دولت موقت نیکاراگوئه بریدیکتاتور برکار شده که اینک به ایالات متحده گریخته است برای این دولت رسال داشت.

به دنبال تصادم دو نفتکش میلیون ها بشکه نفت به دریای کارائیب ریخت

شارلوت ویل ـ توباگو ـ یونایتدپرس ـ جمعه در تصادم دونفتکش عظیم در نزدیکی سواحل توباگو، میلیونها بشکه نفت خام به آبهای دریای کارائیب سرازیر شد. این تصادم بدترین حادثه ازاین نوع در تاریخ است.

پلیس توباگو گزارش داد که بدنبال این حادثه ۲۷ نفر از سرنشین نفتکش‌ها ناپدید شده‌اند وتاکنون سه جسد بدست آمده است. این دو نفتکش عظیم که یکی متعلق به شرکت موبایل اویل و دیگری ثبت شده در لیبریاست، رویهم حامل سه میلیون و پانصد هزار بشکه نفت خام بودند. هنوز علت تصادم این دو نفتکش معلوم نشده است. شرکت موبایل اویل و نیز شرکت تگزاکو چند نفر متخصص برای کنترل و مهار کردن جریان نفت از دونفتکش که بعداز تصادم آتش گرفته‌اند، بمحل اعزام کرده‌اند.

سوموزا هم به سرنوشت شاه مخلوع دچار شد!

کارتر اعضای کابینه جدید خود را انتخاب کرد

واشنگتن ـ خبرگزاری فرانسه ـ جیمی کارتر رئیس جمهوری امریکا دیشب گفت که فکر نمیکند عضو دیگری از کابینه‌اش استعفا کند.

ظاهرا آنهائی که قصد استعفا داشتند تاکنون استعفا کرده‌اند. وضع و شکل فعلی کابینه کارتر پس از ترمیم به صورت زیر است:

وزیر خارجه سایروس ونس ـ وزیر خزانه‌داری ویلیام میلیر ـ بجای مایکل بلومانتال ـ وزیر دفاع هارولدبراون ـ وزیر دادگستری بنجامین سی ولتی ـ بجای گریفین بل ـ وزیر نیرو چارلز دانکان ـ بجای جیمز شلزینگر ـ وزیر کشور نسیل اندروس ـ وزیر بهداری ـ آموزش وپرورش و تعاون خانم پاتریسیا هاریس ـ تنها زن کابینه بجای جوزف کالی فانو ـ وزیر کشاورزی بوب برگلاند ـ وزیر بازرگانی جوانیتا کریس ـ وزیر کار ری مارشال ـ کارتر هنوز برای وزارت خانه سازی و عمران شهری و وزارت حمل و نقل جانشینی انتخاب نکرده است.

جانشین شلزینگر

واشنگتن خبرگزاری فرانسه ـ چارلز دانکان معاون وزیر دفاع امریکا بسمت وزیر انرژی وبجای جیمز شلزینگر انتخاب شده است.

منابع مطلع در وزارت دفاع امریکا دیشب ضمن اعلام غیر رسمی این خبر یادآور میشوند که چارلز دانکان که سابقا مدیر موسسه کوکاکولا بوده‌اجیمی کارتر رئیس‌جمهوری امریکا آشنائی کامل دارد واز زمانی که کارتر فرماندار ایالت جورجیا بود او را بخوبی میشناسد:

ظاهرا پیشنهاد پست وزارت انرژی باین شخصیت در چند روز گذشته باو شده است.

شله زینگر وزیر انرژی مستعفی گفته است که بهرصورت او تصمیم قاطع داشته است که این پست را تا آخر سال جاری ترک کند...

نظر روزنامه پراودا در مورد ترمیم کابینه کارتر

واشنگتن اسوشیتد پرس ـ روزنامه پراودا ارگان حزب کمونیست شوروی نوشت تغییرات عمده در کابینه پرزیدنت کارتر نشانگر یک حالت اضطراری در ایالات متحده بویژه در زمینه انرژی است.

پراودا در یک خبر طولانی که از واشنگتن مخابره شده به ارزیابی های مختلف رسانه‌های گروهی امریکا در مورد ناآرامی در کابینه کارتر اشاره کرده است.

پراودا نوشت ناظران سیاسی امریکا معتقدند که این روش افراطی و غیر عادی تغییر در دولت و نیز اقدامات فوری در زمینه سیاست انرژی امریکا ضرورت هائی از موضع اضطراری کشور و نشانگر جریانهای پشت پرده صیقی است که در این کشور وجود دارد.

پراودا افزود برای ناظران این سئوال پیش آمده است که با توجه به هزینه های سنگین نظامی امریکا که همچنان رو به افزایش است برنامه های جدید در مورد انرژی چگونه به مرحله عمل درمیاید و وجوه لازم برای آن از کجا تامین میشود.

بسیاری از محافل جامعه امریکا درارتباط با این موضوع به این نتیجه رسیده‌اند که بودجه نظامی کشور باید تقلیل یابد. و یک سیاست فعال و موثر تجدید سلاح و تقویت صلح در پیش گرفته شود...

لحظه‌های سرخ...

زیر نظر: گرمارودی

حکومت نظامی ساعت ۴٫۵ بعداز ظهر

چند ماه بود که ما نظامیان بابیم و اضطراب و بالباس شخصی سرخدمت حاضر می‌شدیم، صحبت‌ها اغلب در گوشی بود و درباره فرماندهان فاسد، تنقید از برادرکشی و آینده انقلاب باخروج طاغوت و افشاگریهای مطبوعات تدریجا نظامیان متوجه شدند که چگونه سالیان دراز بت‌پرست بار آمده بودند و حراست از استقلال کشور و حفاظت از مرزها تحت‌الشعاع تحکیم رژیم شاه قرار گرفته بود. گرچه اکثرا فردا فرد کشتار آنروزها را تقبیح میکردیم ولی باورمان نمیشد که گارد شاه مخلوع باامکانات وسیعی که داشت و از آنها چیزها دیده و شنیده بودیم باین زودیها طاغوت را از دست بدهد. خلاصه دیگر کار ازاین حرفها گذشته بود. تاریخ یکبار دیگر تکرار ونقطه عطفی در تاریخ ملتی گذارده شد و طاغوت زمان مقهور ملتی آزادی‌خواه گردید و پیروزی‌نهائی نزدیک شده بود.

بعد ازظهر ۲۱ بهمن ماه بود که من‌هم مانند هزاران همکار دیگر بدون آنکه سوار سرویس اداره گردم (مبادا که دچار خشم ملتی بپاخاسته شوم) باهرمشکلی بود بحوالی منزل رسیدم. در خیابانها که میرفتم پیرزنها، پیرمردها و کودکان را می‌دیدم که چگونه در کندن زمین و پرکردن کیسه های شن باهمدیگر همکاری میکردند. اشك در چشمانم حلقه زده بود. آتش و دود درگوشه وکنار شهر بهوا برخاسته بود وملت یکپارچه علیه طرفداران طاغوت که متاسفانه منهم جزء آنها بحساب می‌آمدم بسیج شده بودند یکباره نفهمیدم چه شد که بغض چندین ماه‌تمام ترکید و های‌های گریستم پسرکی ۵یا۶ ساله کاغذی را بالای سرش گرفته بود و به‌عابرین نشان میداد که باخط خود روی آن نوشته شده بود «حکومت‌نظامی ساعت ۴٫۵ بعد از ظهر شد».

سرگرد علی‌اصغر محمدی ـ تهران

اخبار شهرستانها

برای مجازات یك عامل قتل عشایر روستاهای فسا در دادگستری متحصن شدند

شیراز ـ جمعی ازعشایر روستاهای اطراف فسا در دادگستری این شهر متحصن شدند وخواستار مجازات فوری عامل قتل یك روستائی که چند روز قبل درخلنجان دراطراف فساکشته شدگردیدند.

سرهنگ نیك‌سرشت رئیس شهربانی‌های استان فارس طی تماسی تلفنی به خبرنگار خبرگزاری پارس‌گفت: این عده که جمعی از آنان مسلح بودند پس از ساعتی تحصن در دادگستری دراطراف شهربانی اجتماع کردند و خواستار تحویل متهم شدند که خودشان اورا به مجازات برسانند.

جریان امر بدفتر امام درقم اطلاع داده شد وازطرف امام، آیت‌الله ارسنجانی بسمت حاکم شرع وازطرف آقای مهدی هادوی استخری به سمت دادستان انقلاب اسلامی شهرستان فسا منصوب شدکه بزودی باتوجه به محتوای پرونده به جریان این‌قتل رسیدگی خواهدکرد.

در پارس آباد ۳ هزار هکتار گندمزار در خطر نابودی است

پارس‌آباد مغان ـ خبرنگارگیهان ـ سه هزار هکتار از اراضی کشاورزی متعلق به‌کشت وصنعت پارس‌آباد که به زیرکشت‌گندم رفته و در حال حاضر محصول‌آن آماده بهره‌برداری است، تاکنون برداشت نشده است و بارزش ضرر باران احتمال ازبین رفتن این محصولات بسیار زیاد است.

باتوجه باین مساله که کشت وصنعت پارس‌آباد نیروی انسانی وماشین‌آلات مجهزی دارد که درمدت‌کوتاهی میتواند محصولات‌گندم‌را دروکند معلوم نیست به‌چه علتی تاکنون اینکار انجام نشده است.

ترحیم

خانمان حضرت آیت‌الله العظمی حاج آقا محسن عراقی و خانواده‌های وابسته

بانهایت تاسف درگذشت دکتر سید جواد سجادیه استاد دانشگاه و فرزند حضرت آیت‌الله العظمی حاج‌آقا احمد محسنی طاب‌ثراما باطلاع خویشاوندان ودوستان ودانشگاهیان میرساند مجلس ترحیم مردانه وزنانه آنمرحوم یکشنبه ۳۱ تیرماه ساعت۱۴ تا۱۶ درمسجدالجواد منعقد است.

خاکسار ـ سجادی ـ سجادپور ـ یزداندوست ـ محسنی ـ محسنی سجادی ـ فریور ـ شیخ‌الاسلامی ـ حجتی ـ بزرگ‌نیا ـ مکی‌نژاد ـ عظیمی سجادی ـ شهنش ـ تهامی ـ فرید اراکی ـ قائم‌مقامی ـ خانبلوکی ـ دیبا ـ خان‌زاده ـ صفاری ـ اشرف‌زاده کرمانی ـ بانی ـ هدژ ـ انصاری ـ فولادوند ـ فرید محسنی ـ بیات ـ حائری ـ پژیی‌نژاد ـ شکوه‌محسنی ـ پورمحسن ـ پژیی ـ شاه‌خلیلی ـ عراقی ـ موحد ـ محسن‌پور ـ عراقی‌زاده ـ فرهمندمحسنی ـ امیرارجمندی ـ ایروانی ـ نام‌آور ـ تاجبخش ـ احمدی ـ رفیعی ـ نوربخش ـ موثق ـ مشیری ـ هاشمی ـ ساعدی ـ فروتن ـ آل‌رسول ـ مهجور ـ روحانی ـ اشراقی ـ سجادیه

بانهایت تاثر درگذشت جانگداز پدر دانشمند خود دکتر سید جواد سجادیه استاد دانشگاه آذرآبادگان وفرزند آیت‌الله العظمی حاج‌آقا احمد محسنی عراقی طاب‌ثراه را باطلاع دوستان و خویشاوندان میرساند. مجلس ترحیم زنانه و مردانه آن‌مرحوم یکشنبه ۳۱ تیرماه ساعت۱۴ تا۱۶ درمسجد الجواد منعقد میباشد.

دکتر سید محمدعلی سجادیه ـ دکترامیرحسین سجادیه ـ کامران سجادیه ـ احمد سجادیه ـ گلچهره سجادیه ـ دکتر طاهره مهجور ـ دکتر سهیلا روحانی ـ فرزانه اشراقی

باکمال تاسف وتاثردرگذشت شادروان محمد نوری‌کرمانشاهی را باطلاع خویشان وآشنایان میرساند. مجلس ختم زنانه و مردانه آن‌مرحوم دروز یکشنبه ۵۸٫۴٫۳۱ ازساعت۴ تا۷ بعدازظهر درتکیه یزدیها واقع درقلهک خیابان دولت سفراه نشاط منعقد میباشد.

خانواده‌های: نوری‌کرمانشاهی ـ محمودیان ـ نجفی ـ کیهانی ـ بهادری ـ امیرآبادی ـ مولائی ـ فراهانی ـ درستکردار ـ ناظمی ـ نیکش وواپستگان

باکمال تاسف وتاثر فوت مادر عزیزمان بانو عزت ضیاء هاشمی (عزت‌الدوله خاکسار) همسر مرحوم زین‌العابدین خاکسار را باطلاع فامیل وآشنایان میرساند. مراسم ختم زنانه و مردانه آن مرحومه درساعت۱۲ الی۱۴ روز دوشنبه ۵۸٫۵٫۱ درمسجدالجواد میدان ۱۷ شهریور (۲۵ شهریور) منعقد میباشد.

رزت خاکسار ـ غلامرضاخاکسار ـ دکتربرویزخاکسار ـ خانواده‌های: خاکسار ـ مکرمی‌نژاد ـ اویسی ـ نوربخش ـ شرافت منصوری ـ خمسی ـ امیرهوشمند ـ جهانداری‌فر ـ عباسی ـ رجالی ـ سبقتی ـ خصوصی ـ نصیری‌صفت ـ ورزی ـ هزی ـ هاشمی‌نژاد ـ ابراهیمی ـ وثیق ـ فرخنده‌بی ـ کمالی.

پرسه

بااندوه فراوان درگذشت بزرگ خانواده و مادر عزیزمان شادروان دولت رستم نوذری باطلاع میرساند پرسه آن‌روانشاد روز یکشنبه ۵۸٫۴٫۳۱ برابر ۵ شهریور و آمرداد از ساعت ۴ الی ۶ بعد ازظهر در سالن ایرج ـ خیابان استالین (سابق) کوچه زرتشتیان برگزار میباشد.

بانو رستم ـ مهربان و سیمین وخسرو نوذری ـ فریدون و پریچهر نوذری ـ سهراب‌نوذری ـ خسرونوذری ـ کیخسرو و کتایون کیخسروپور ـ مهربان وکتایون بانکی ـ دکتر خسرو وفیروزه کیخسروپور ـ خدایار و پروین کیخسرو ـ جمشید و پریدخت زرتشتی ـ خانواده های: بورجی ـ کی‌منش ـ فارسی ـ پرتوی ـ فرودی ـ فرودیان ـ ورجاوند ـ اهورائی ـ فولادی ـ سروشیاری ـ کیانی ـ مزده ـ بامسیان ـ جمشیدی ـ شهریاری ـ منشی ـ نامداری ـ کاوسیان‌زاده.

هوالباقی

پدر بزرگوارم مرحوم حاج غلامحسین مهدی‌زاده محلاتی مردی باایمان وباتقوا بود بدرحمت ایزدی پیوست مجلس ترحیم روز یکشنبه ۵۸٫۵٫۱ ازساعت۵ الی۷ بعدازظهر درمسجد ارك برقرار است.

فضل‌الله محلاتی

بسمه‌تعالی

بانهایت تاسف وتالم درگذشت پدر بزرگوارمان مرحوم حاج سید هدایت‌اله حجازی دهاقانی را باطلاع کلیه‌دوستان و آشنایان میرساند مجلس ختم‌آنمرحوم روزیکشنبه۵۸٫۴٫۳۱ ازساعت۵٫۸ الی ۱۱٫۵ صبح درمسجد سید اصفهان برگزار میگردد.

سید کمال‌الدین ـ مهندس مرتضی ـ سید محمدرضا ـ سید اصغر ـ دکتر مصطفی ـ سید حسین ـ سید حسن ـ سید محمد

ضمنا مراسم شب‌هفت آنمرحوم روز چهارشنبه ۵۸٫۵٫۳ از ساعت۴ تا۷٫۵ بعدازظهر برسرمزار برگزار میشود.

بانهایت تاسف و تالم درگذشت مرحوم حاج سید هدایت‌اله حجازی دهاقانی آبوی ارجمند جناب آقای مهندس مرتضی حجازی دهاقانی عضو هیئت رئیسه این شرکت را باطلاع میرساند. مجلس ختم آنمرحوم روز یکشنبه ۵۸٫۴٫۳۱ از ساعت ۸٫۵ تا ۱۱٫۵ صبح درمسجد سید اصفهان برگزار میگردد.

شرکت ساختمانی ایران بروکنر

بانهایت تاسف و تالم فوت مرحوم حاج سید هدایت‌اله حجازی دهاقانی مدیر مسافربری اتوتاج اصفهان را باطلاع کلیه دوستان و آشنایان میرساند مجلس ختم‌آن مرحوم روزیکشنبه ۵۸٫۴٫۳۱ ازساعت۸٫۵ تا ۱۱٫۵ صبح در مسجدسیداصفهان برگزار میگردد.

مسافربری اتوتاج اصفهان

مرحوم حاج سید هدایت‌اله حجازی دهاقانی دعوت حقرا لبیك گفت وبه‌جوار رحمت حضرت احدیت پیوست مجلس ختم آنمرحوم روز یکشنبه ۵۸٫۴٫۳۱ ازساعت۸٫۵ تا ۱۱٫۵ صبح درمسجد سیداصفهان برگزار میگردد. ضمنا مراسم زنانه، عصر همانروز درمنزل آنمرحوم واقع دراحمدآباد انتهای دولت‌آبادی ـ کوچه خندان پلاك ۴۷ برگزار میشود.

خانواده‌های حجازی دهاقانی ـ هماهی ـ منصوری وفامیل های وابسته.

ضمنا مراسم شب هفت آن‌مرحوم روز چهارشنبه ۵۸٫۵٫۳ ازساعت۴ تا۷٫۵ بعدازظهر برگزار میگردد.

درضمن شرکت دراین مجلس باعث شادی روح آنمرحوم وتشکر قلبی بازماندگان میگردد.

بانهایت تاسف وتاثر درگذشت ناگهانی حاج سید هادی گنج‌بخش را باطلاع فامیل ودوستان میرساند مجلس ترحیم مردانه وزنانه آنمرحوم درروز یکشنبه ۳۱ تیرماه ازساعت۱۲ الی۲ بعدازظهر درمسجدالجواد میدان ۱۷ شهریور برگزار خواهد شد.

خانواده‌های گنج‌بخش ـ رضایان ـ اشجری ـ عسگریان ـ خانسفید ـ باقی ـ زرین‌قلم ـ عرب ـ فرهادی ـ پژشپور ـ پاینده ـ امامی ـ گنج‌ریز ـ پورنصر ـ یادگاری ـ رضی ـ آشوری ـ میکانیکیان ـ خاتمی ـ طباطبائی ـ زرکشان ـ عطارچیان ـ حاج‌اسمعیلی ـ تهرانی ـ اطهری‌نژاد ـ آزاد ـ مهرآئی ـ جوادی ـ سروش.

درگذشت ناگهانی همسر و برادر و پدر ارجمندمان حاج سید هادی گنج‌بخش را باطلاع بستگان ودوستان میرسانیم مجلس ترحیم مردانه وزنانه ازساعت۱۲ الی۲ بعدازظهر روز یکشنبه درمسجدالجواد برقرار میباشد.

هاجر رضایان ـ اکرم ـ ابوالحسن ـ افسر ـ فرح ـ بدری ـ نیره ـ شیرین و شهره گنج‌بخش.

بانهایت تاسف درگذشت مرحوم محمود انگورانی (زنجانی) را باطلاع دوستان و آشنایان وهمشهریان محترم میرساند. مجلس ترحیم زنانه ومردانه روز یکشنبه ۳۱ تیرماه ازساعت۵ الی۷ بعدازظهر درمسجد سجاد واقع درخیابان جمهوری (شاه سابق) نبش فخررازی برگزار خواهد بود.

خانواده‌های: انگورانی ـ مجتهدی ـ دورفر ـ میرفتاحی ـ هاتف ـ صمدیان ـ طاهری وخانواده‌های وابسته.

بسمه‌تعالی

بمناسبت ارتحال فقید سعید آقای حاج نقی برق‌لامع رحمتاله علیه‌که ازتجار اخیار بودمانند، مجلس‌ترحیم روزیکشنبه۲۷ شعبان‌المعظم طرف صبح ازساعت ۹الی۱۱ درمسجد حاج‌شیخ عبدالحسین معروف به‌آذربایجانیها منعقد است. انتظار دارد حضرات مومنین و همشهریهای محترم باشرکت خود دراین مجلس روح آن مرحوم‌را شاد و موجبات تسلی خاطر بازماندگان را فراهم فرمایند.

الاحقر محمدعلی چرندابی

بانهایت تاسف و تاثر درگذشت علیین آرامگاه مرحوم حاج نقی برق‌لامع را باطلاع اقوام ودوستان گرامی میرساند مجلس ترحیم آن‌مرحوم فقید سعید روز یکشنبه ۳۱ تیرماه ۵۸ ازساعت۹ الی۱۱ درمسجد حاج شیخ عبدالحسین معروف به‌آذربایجانی‌ها برگزار خواهد شد.

خانواده‌های: نخجوانی ـ فکری ـ شیشه‌گر ـ حاجی‌کاظم واحدی ـ کامکار ـ فائضی ـ مهاجریان ـ ظروفچی ـ فانی ـ رضوانی ـ گروهی ـ اعلایاف ـ شاهمیر ـ عظیمی ـ باقرپور ـ کیمیا ـ روشن‌ضمیر ـ منشی‌زاده ـ اشکانفر ـ بیجاتلی ـ شعوری ـ عباس‌زاده ـ عابدی

باکمال تحسر و اندوه فراوان درگذشت مرحوم مغفور حاج نقی برق‌لامع را باستحضار عموم آشنایان محترم و دوستان گرامی میرساند. مجلس ترحیم آن‌مرحوم جنت‌مکان روز یکشنبه ۳۱ تیرماه ۱۳۵۸ ازساعت۹ الی۱۱ صبح در مسجد حاج شیخ عبدالحسین معروف به‌آذربایجانیها واقع دربازار کفاشها منعقد خواهد شد و مجلس ختم زنانه درهمان‌روز ازساعت۴ الی۶ بعدازظهر درمنزل شخصی آن‌مرحوم واقع درزعفرانیه خیابان پیراسته، خیابان شادآور، بن‌بست‌همایون کاشی۳ برگزار میشود ضمنا بهمین مناسبت روز سه‌شنبه دوم تیرماه ۱۳۵۸ مجلس ختمی ازساعت۵ الی۸ بعدازظهر درمسجد مشهدی ایمان درتبریز برگزار خواهد شد.

حاج جواد برق‌لامع ـ حاج رضا برق‌لامع ـ حاجی یعقوب برق‌لامع

بانهایت تاسف و تاثر درگذشت همسر و پدر بزرگوارمان شادروان سرهنگ بازنشسته غلامرضا امیری بزرگ خاندان امیری‌را باطلاع دوستان وبستگان میرساند، بنابروصیت آن مرحوم هزینه مجالس ترحیم صرف امور خیریه میگردد.

بتول امیری (رضوی) ـ مهندس امیرحسن امیری ـ فریده امیری (معتضد) ـ دکتر چنگیز امیری ـ فیروزه امیری (صدقی)

بانهایت تاسف وتالم درگذشت نابهنگام وجانگداز جوان ناکام اصغر ریاحی فرزند سهراب را باطلاع کلیه فامیل، دوستان و همشهریان عزیز میرساند. مجلس ختم مردانه و زنانه روزیکشنبه ۵۸٫۴٫۳۱ ازساعت۱۷ تا۱۹ درمسجد امام علی‌النقی واقع درخیابان تهران‌نو خیابان ارباب مهدی ایستگاه مسجد منعقد میباشد.

خانواده‌های: ریاحی ـ سیف‌فراهی ـ سیفی ـ سیف‌نوری ـ دهابه ـ انصاری ـ صفائی‌فر ـ ملا ـ کرداسلام ـ شریفی ـ خلیل‌زاده ـ حیدری ـ فرنام

یادبود

بازگشت همه بسوی اوست

بانهایت تاسف درگذشت حاج اسداله مالکی راباطلاع دوستان و آشنایان میرساند مجلس شب هفت آنمرحوم در سالن شماره ۵ بهشت زهرا روز دوشنبه ۵۸٫۵٫۱ ساعت ۴ تا ۶ منعقد میباشد.

خانواده مالکی‌ها و کلیه وابستگان

یادبود

اول مرداد مصادف باسالروز درگذشت عزیز از دست رفته همسر وپدر ارجمندمان میباشد. یادبودی در مزار آن مرحوم در بهشت‌زهرا برگزار میگردد وبرای شادی روحش هزینه مربوطه صرف امور خیریه خواهد شد.

همسر عارفه شوقی ـ فرزندان دکتر شکرالله‌زاده ـ صدیقه شکرالله‌زاده.

تسلیت

درگذشت جناب آقای رضاقلی‌خان فولادوند پنی‌العم‌بزرگوار و دانشمندراکه نمونه و مظهر انسانیت بود بخانواده‌آن مرحوم صمیمانه تسلیت میگوییم.

غلامرضا فولادوند ـ دبیر دبیرستانهای تهران

جناب آقای مهندس رسا

باکمال تاسف مصیبت واردرا بشما وخانواده محترمتان‌تسلیت عرض نموده سلامتی شما و خانواده محترمتان را از خداوند متعال خواستاریم.

شرکت تالس هفده

جناب آقای مهندس کاشانیان

بااندوه فراوان مصیبت وارده را بشما و خانواده محترمتان تسلیت گفته بقای عمر بازماندگان را از خداوند متعال مسئلت دارد.

شرکت تالس هفده

همکار ارجمند جناب آقای دکتر محمدحسین جاویدیان

قوت مادر آنجناب را تسلیت عرض کرده سلامتی و سعادت آن خانواده محترم را از خداوند بزرگ آرزومندیم.

رئیس انجمن بیهوشی ورآنیماسیون ایران

دکتر عباس هجیدی

جناب آقای دکتر محمدحسین جاویدیان

مصیبت وارده را به جنابعالی و خانواده محترمتان تسلیت گفته خودرا درغم شما شریك میدانیم.

از طرف کادر پزشکی و اداری بیمارستان پاستورنو

دکتر کریم غیاثی

جناب آقای دکتر محمدحسین جاویدیان

دوست وهمکار ارجمند

مصیبت وارده را به جنابعالی و خانواده محترمتان تسلیت گفته خودرا درغم بزرگ شما شریك میدانیم.

دکتر هجیدی ـ دکتر قلی‌زاده ـ دکتر داهیم

جناب آقای مهندس باقر قزوینیان

درگذشت پدر گرامیتان را تسلیت میگوئیم.

دوستان همدوره‌ای شما

تشکر

ازکلیه سرورانیکه در تهران و اسلام‌آباد غرب در مجالس ترحیم وهفت شادروان مرحوم سرهنگ منوچهر آزرم شرکت و یا باتلفن ـ تلگراف و روزنامه ابراز همدردی فرموده‌اند سپاسگذاریم.

خانواده‌های آزرم ـ محمد حسین شاه

۲۰۵۸۳ م ـ الف

آگهی افزایش سرمایه‌و تغییرات دیگر درشرکت‌سهامی خاص تولیدی سیانا ثبت‌شده بشماره ۳۰۳۴۰

برابرتصمیمات مجامع‌عمومی عادی وفوق‌العاده مورخ ۵۷٫۲٫۲ و ۱۳۵۷٫۸٫۶ تغییرات زیر در شرکت‌مذکور بعمل آمد

۱ـ ترازنامه‌سال مالی۲۵۳۶ شرکت بتصویب‌رسید ۲ـ آقای یوهان گیریش بست بازرس اصلی وآقای‌ایرج اسلامی‌بست بازرس علی‌البدل برای مدت یکسال انتخاب شدند ۳ـ روزنامه کیهان جهت درج‌ونشرآگهی‌ها واطلاعیه‌های شرکت تعیین گردید ۴ـ سرمایه شرکت‌ازمحل مطالبات حال‌شده ازمبلغ‌پنجاه میلیون ریال‌بمبلغ یکصدمیلیون ریال افزایش یافت وماده(۶) اساسنامه بشرح‌زیر اصلاح گردید ماده (۶) سرمایه شرکت مبلغ یکصد میلیون ریال منقسم‌بدو هزار سهم پنجاه هزار ریالی بانام کتمامی مبلغ اسمی‌سهام پرداخت گردیده است‌ذیل ثبت از لحاظ امضاء در تاریخ ۵۷٫۸٫۹ تکمیل گردید

مدیر کل ثبت شرکتهاومالکیت صنعتی ـ یحیی مدنی

ش ۱۴۰۶

۲۰۵۷۳ م ـ الف

آگهی تغییر نام شرکت‌آلو فلور سهامی خاص ثبت شده‌به شماره ۴۲۲۸۵

طبق صورتجلسه مجمع عمومی فوق‌العاده مورخ ۵۸٫۳٫۲۷ نام شرکت نامبرده از آلوفلور بشرکت آلومینوم فلوراید ایران سهامی خاص تبدیل گردید و ماده یک اساسنامه بشرح فوق اصلاح گردید.

مدیر کل ثبت شرکتهاومالکیت صنعتی ـ یحیی مدنی

۲۰۵۷۵ م ـ الف

آگهی ثبت مرحله دوم افزایش سرمایه شرکت سهامی عام پارس متال ثبت شده به شماره ۹۶۳۱

بموجب صورتجلسه هیئت مدیره مورخ ۵۷٫۷٫۲۴ مرحله دوم افزایش سرمایه شرکت انجام گردید و سرمایه شرکت با اصلاح‌ماده ۶ اساسنامه به شرح زیر بالغ گردید. ماده۶ـ سرمایه شرکت مبلغ ششصد میلیون ریال منقسم به شصت هزار سهم ده هزار ریالی با نام تمام پرداخت شده است و یکصد و پنجاه میلیون‌افزایش یافته بموجب گواهی شماره ۱۰۳۹ ـــ ۱۳۵۷٫۷٫۲۹ در تاریخ ۵۷٫۷٫۲۹ بحساب‌شماره ۱۰۰ بانك صادرات ایران شعبه بازار ریخته شده است دفتر در تاریخ ۱۳۵۷٫۸٫۹ به امضاء رسیده است.

مدیر کل ثبت شرکتهاومالکیت صنعتی ـ یحیی مدنی

۲۰۵۶۴ م ـ الف

آگهی افزایش سرمایه صنایع فلزی ایران شرکت سهامی عام ثبت شده شماره ۱۴۵۲۰

باستناد صورتجلسه مجمع عمومی فوق‌العاده صنایع فلزی ایران شرکت سهامی‌عام مورخ ۵۷٫۴٫۱۱ ـ ۱ـ سرمایه شرکت از مبلغ ۳۱۸۵۶۶۰۰۰ به مبلغ ۴۷۹۷۰۵۰۰۰ ریال افزایش یافت که مبلغ ۱۲۳۳۷۰۰۰ ریال از مبلغ افزایش یافته از سهام فروخته شده به سازمان مالی گسترش مالکیت‌های واحدهای تولیدی و بقیه آن از محل‌سهام‌جایزه به مبلغ ۱۵۹۹۰۲۰۰۰ ریال تامین گردید ۲ ـ ماده پنج‌اساسنامه شرکت بشرح زیر اصلاح گردید سرمایه شرکت مبلغ ۴۷۹۷۰۵۰۰۰ ریال است که به ۴۷۹۷۰۵ سهم هزار ریالی با نام تقسیم گردیده و تماما پرداخت شده است ذیل ثبت از نظر امضاء در تاریخ ۵۷٫۸٫۲ تکمیل گردیده‌است.

مدیر کل ثبت شرکتهاومالکیت صنعتی ـ یحیی مدنی

ش ۱۳۹۲

۲۰۵۸۵ مـالف

آگهی تغییرات شرکت ایران اوسئان سهامی خاص ثبت شده به شماره ۲۱۴۲۳

طبق صورت جلسه مجمع عمومی عادی بطور فوق‌العاده مورخ ۵۷٫۶٫۱ آقای محمدرضا بدیعی ازسمت عضویت هیئت مدیره استعفاء نمود و آقای سهراب بوشهری بجای نامبرده بسمت عضو هیئت مدیره برای بقیه دوره‌تصدی هیئت‌مدیره انتخاب گردید و طبق صورت جلسه هیئت مدیره مورخ ۵۷٫۶٫۱ دارندگان حق امضاء مجاز درشرکت عبارتند ازآقای میشل دکت

درجریان کنکوردهها دختروپسرازحال رفتند

سئوال۸۷ دفتر آزمون هوش و استعداد غلط بود

● ۱۳ مسئول تکثیر سئوالها بعد از چاپ۲۶ میلیون ورقه امتحانی و بعد از۴۷ روز ممنوع الخروج بودن، دیشب توانستند از سازمان سنجش خارج شوند.

گزارش کیهان از کنکور ۵۴۰هزار نفری دیروز

آزمون بزرگ- دیروز بیش از ۵۴۰ هزار داوطلب ورود به دانشگاه بزرگترین آزمون تاریخ دانشگاهی ایران را در تهران و شهرستانها برگزار کردند.

کنکورنیم میلیونی درآرامش کامل برگزارشد

● یک پاسدار۲۳ ساله که در حوادث گنبد مجروح شده در بیمارستان سینا امتحان کنکور را گذراند

● در برگزاری کنکور امسال نیروی هوائی، زمینی دریائی، شهربانی ،ژاندارمری و پاسداران و کمیته‌ها همکاری داشتند.

۵۴۶۴۹۱ داوطلب کنکور دیروز بزرگترین مسابقه ورودی دانشگاهها را با آرامش کامل برگزار کردند. بیش ازنیم میلیون نفر درصدها حوزه امتحانی در سراسر مملکت به نبرد دانش و اندیشه نشستند و از این گروه کثیر فقط ۴۰۰۰۰ نفر در این مصاف پیروز خواهند شد و درهای دانشگاهها و مؤسسات آموزش عالی بر روی آنان گشوده خواهد گشت. درساعات برگزاری آزمایش عمومی آرامش کامل برحوزه‌های امتحانی حکمفرما بود و داوطلبان درنهایت سکوت به سئوالات پاسخ دادند

از ساعات نخستین سحرگاه جمعه شور و هیجان فراوانی در شهر بچشم میخورد. داوطلبان ورود به دانشگاهها گروه ، گروه به خیابانها میآمدند و سکوت سنگین سپیده دم رور جمعه باهیاهوی آنان درهم میشکست. تعدادی از داوطلبان بهمراه اعضای خانواده خود ازخانه بیرون میدرند و گروهی باهروسیله نقلیه‌ای که درمسیرشان قرار میگرفت رهسپار حوزه‌های امتحانی میشدند. درساعت۷ نامداد درمقابل دانشگاه تهران یکی ازحوزه‌های بزرگ امتحانی داوطلبان برای آخرین بار حوزه‌ها و کتابهایشان را مرور میکردند و دیگران به سرعت خود را به محوطه داخلی دانشگاه میرساندند. داوطلبان ازگروههای سنی مختلف بودند و باآنکه افراد مسنی در بین آنان دیده میشد اکثریت باجوانان بود. درحوزه ۱۸۰ پاسدار بود که از دوکمیته منطقه از ساعت۶ صبح آمده بودند و درمقابل در ورودی دانشگاه و در داخل محوطه وظیفه پاسداری را برعهده داشتند. دراصلی دانشگاه بسته بود و داوطلبان با کنترل کارت اردرهای دیگر دانشگاه به داخل میآمدند درساعت۷/۵ صبح اکثریت قریب به اتفاق داوطلبان به محل حوزه‌ها رسیده بودند و درهای ورودی درساعت۸ صبح بسته شد.

۶/۵ صبح اشغال حوزه‌ها

حوزه‌های کوچک محل برگزاری کنکور نیز ساعت۶/۵ صبح بعد به اشغال داوطلبان درآمد. درسالن‌های امتحانی حوزه‌های دانشگاهی در مدت برگزاری امتحان آرامش حکمفرما بود و شیوه برگزاری کنکور نظم و ترتیب بیشتری نسبت به سالهای قبل داشت.

در طول امتحان داوطلبان با بیسکویت پذیرایی می‌شدند ۳ گروه از داوطلبان کنکور گروههای علوم اجتماعی و اقتصاد و علوم‌انسانی و رشته‌های خارجی و گروه علوم ریاضی صبح روز جمعه امتحان دادند و گروه علوم تجربی در بعدازظهر امتحان داشت در بین داوطلبان گروههای مختلف گروه علوم تجربی با ۳۲۸۶۰۸ داوطلب سرگرمترین گروه را تشکیل میدهد و گروه علوم اجتماعی و اقتصاد با ۹۸۴۵۵ داوطلب کمترین تعداد شرکت کننده را بخود اختصاص داده بود.

داوطلبان سایر گروهها به ترتیب زیر بودند: «علوم ریاضی ۱۱۷۳۰۳ نفر و علوم انسانی ۱۰۲۱۲۵ داوطلب این گروه کثیر داوطلبان در ۱۸۳ حوزه امتحانی در شهرستانها و حوزه امتحانی در تهران بزرگترین کنکور سالهای اخیر را برگزار کردند. مطلع‌ترین حوزه‌های امتحانی حوزه دانشگاه صنعتی بود که از ۷۰۰۰ داوطلب امتحان بعمل آورد. دردانشگاه صنعتی ستاد برگزاری کنکور تشکیل شده بود و مسئولیت کنترل سالن‌های امتحان را برعهده داشت. یک پزشک نیز به وضع جسمی داوطلبان رسیدگی میکرد و چنانچه داوطلبی حالش بهم میخورد فورا با دادن دارو آورا مداوا می‌کرد گروههای ریادی از پاسداران درداخل دانشگاه صنعتی پاسداری میدادند. در مدت برگزاری امتحان برق دانشگاه صنعتی قطع شد که مسئولان بسرعت ژنراتورها را بکار انداختند. در مقابل تسهیلاتی که در حوزه‌های بزرگ امتحانی دانشگاهی وجود داشت حوزه‌های دبیرستانی از تسهیلات کمتری برخوردار بودند. اغلب سالن‌ها و کلاسهای مدارس گرم بودو پاره‌ای از داوطلبان درهوای گرم امتحان چندساعته کنکور را به پایان رساندند. در دانشگاه تهران نیز از کلیه امکانات برای برگزاری کنکور استفاده شده بود. در دانشکده حقوق بزرگترین حوزه این دانشگاه ۲۱۰۰ نفر امتحان دادند.

امسال در بین خانمهای شرکت کننده دختران وزنان باحجاب بیشتر از سال گذشته شرکت کرده بودند. البته این موضوع در حوزه‌های مختلف متفاوت بود چه در بعضی از حوزه‌ها هم خانمهای بی‌حجاب اکثریت را داشتند

ضوابط متفاوت امسال با سال گذشته

کنکور امسال ویژگیهای خاصی نسبت به سال گذشته داشت و آن تغییر ضوابط به سود داوطلب بود.

در اینمورد دکتر الیاسی- معاون سازمان سنجش آموزش کشور توضیح داد که«مهمترین تسهیلاتی که امسال برای داوطلب ایجاد شد این بود که شاخصهای انتخابی را از گروههای آزمایشی حذف کردیم بدین ترتیب که در سالهای گذشته هر داوطلبی که در یک گروه آزمایشی شرکت میکرد می بایست یکی ازشاخصهای این رشته‌ها را انتخاب نماید و بنابراین امکان انتخاب رشته‌های بیشتر برای او سلب میشد. همچنین با ادغام گروههای علوم انسانی و زبانهای خارجی که سال گذشته متحان آنها بطور جداگانه برگزار شد امکانات بهتری برای انتخاب رشته داوطلب شرکت در این دو گروه گذاشتیم. با توجه به این مسئله داوطلب امکان پیدا میکند که بخت خود را در رشته‌های بیشتری بیازماید. مسئله دیگر از بین بردن محدودیت سنی در پاره‌ای از رشته‌ها بود بسیاری از دانشگاهها شرط سنی داشتند که امسال ضوابطشان فرق کرده است و بغیراز رشته‌های خاصی نظیر پزشکی و پرستاری که باید در آن‌ها شرط سنی وجود داشته باشد سایر رشته‌ها از این امر مستثنی شده‌اند شرط معدل نیز یکی دیگر از شرایط مشکل ورود به دانشگاهها بود که امسال از ضوابط کنکور حذف شد

با آنکه ظرفیت دانشگاهها نسبت به سال گذشته بیشتر شده است تعداد داوطلبان کنکور نیز نسبت به پارسال افزایش فوق‌العاده یافته است. در سال ۵۷ تعداد داوطلبان ورود به دانشگاهها رقمی معادل ۳۳۴ هزار نفر بود و امسال این رقم در حدود ۶۴ در صد افزایش را نشان میدهد. امسال بطور کلی ۴۰۰۰۰ نفر در کنکور پذیرفته خواهند شد. گزینش دانشجو بدو طریق متمرکز و غیر متمرکز بعمل میاید. در روش متمرکز داوطلبان امتحان دیگری بجز همین کنکور نخواهند داشت و لیست پذیرفتشدگان بدون معرفی افراد ذخیره به دانشگاهها معرفی خواهد شد.انتخاب دانشجو از طریق متمرکز باتوجه به بالا بودن نمره امتحانی بعمل میاید. اما در روش غیرمتمرکز دانشجویاید امتحان اختصاصی دانشگاه و یا موسسه عالی را بگذراند و از این راه وارد دانشگاه شود. در گزینش متمرکز، حدود ۳۲۰۰۰ نفر پذیرفته میشوند و در شیوه غیرمتمرکز حدود ۸۰۰۰ نفر میتوانند به دانشگاه راه یابند.

کیفیت سوالهای کنکور امسال

داوطلبان ورود به دانشگاهها امسال آمادگی بیشتری نسبت به سال قبل داشتند زیرا کنکور باتاخیر بیشتری نسبت به پارسال برگزار شد و با اینکه شرایط سیاسی قبل و بعداز انقلاب مانع بزرگ برای فعالیتهای درسی دانش‌آموز و داوطلبان ورود به آموزش عالی بود با این حال این گروه فرصت زیادتری برا ی مطالعه داشتند. با وجود این مسئولان سازمان سنجش درطرح سئوالات رعایت حال داوطلبان را کرده بودند وبنا به گفته داوطلبان سئوالات امسال بسیار ساده تر از سال پیش بود. منیژه عسگری یکی از داوطلبان کنکور که در گروه علوم اجتماعی و اقتصاد امتحان داده بود در مورد کیفیت سئوالها میگفت: «بسیاری از سئوالهای طرح شده در آزمون امسال پیش‌پا افتاده و آسان بود این مسئله درمورد سئوالهای اختصاصی گروه علوم اجتماعی و اقتصاد بیشتر صدق میکرد. من سال گذشته نیز درهمین گروه امتحان دادم و حالا که این سئوالهارا با سال قبل مقایسه میکنم متوجه میشوم که بسیار ساده‌تر است.

اکثریت داوطلبان این گروه نیز چنین عقیده‌ای داشتند و در مورد نحوه طرح سئوالات امسال یکی از مسئولان سازمان سنجش آموزش کشور میگفت: «در طرح سئوالات از دروس حذف شده سال آخر دبیرستان هیچ سئوالی برای کنکور مطرح نکردیم و از طرح سئوالات خیلی اختصاصی برای داوطلبان پرهیز کردیم.

سعی کردیم در طرح سئوال از کتابهای دو نظام جدید و قدیم آموزشی استفاده نمائیم و برای گروهی از داوطلبان که دیپلم نظام قدیم دارند تعداد زیادی سئوال به سبب معلوماتشان طرح کردیم همین طور هم برای گروه دیگری که به شیوه نظام جدید درس خوانده‌اند سئوالاتی با توجه به کیفیت درسهایشان طرح نمودیم.»

در ستاد کنکور چه خبر بود

ستاد اجرائی کنکور هم دیرور حس و جوش فوق‌العاده‌ای داشت، فعالیت مسئولان و کارکنان سازمان سنجش آموزش کشور که از دو ماه پیش برای برگزاری کنکور نیم میلیون نفری آغاز شده بود دیرور به اوج خود رسیده بود.

دکتر الیاسی ساعت ۷ صبح دیرور پیش از آغاز کنکور به خبرنگار ما گفت: که از مجموع تقاضانامه‌های شرکت در کنکور حدود ۱۸ هزار تقاضا نقص داشت که با تلفن، نامه و تلگراف نقائص مربور را رفع کردیم و در کل داوطلبان ۲۳ نفر داوطلب جابجائی داشتیم که برنیب کار آنها نیز داده شد و در حال حاضر هیچ مشکلی از نظر برگزاری آزمون نداریم.

ساعت ۸ صبح سئولهای ستاد مرکزی کنکور بکار افتاد. این تلفن‌ها که با ۲۲ شماره مستقیم با ۱۸۷ حوزه کنکور در سراسر کشور در ارتباط بودند خبر مربوط به توزیع سؤالات را که همزمان در همه حوزها انجام گرفته بود به اطلاع مسئولان رساندند و همچنین از طریق همین گروه راهنما بود که مشکلات احتمالی با ستاد فنی و اجرائی مطرح و رفع می‌شد.

دکتر ابوالقاسم پاکدامن

رئیس سازمان سنجش آموزش کشور نیز در مورد توزیع سؤالات و نحوه برگزاری کنکور امسال گفت:

«امسال همکاری و همیاری تمام قشرهای مختلف در برگزاری موفقیت‌آمیز کنکور چشمگیر بود. برای مثال ما امسال از همکاری همه‌جانبه نیروی هوائی، دریائی و زمینی، همچنین شهربانی و ژاندارمری و کمیته‌ها و پاسداران برخوردار بودیم در بسیاری از نقاط کشور توزیع سؤالات را نیروی هوائی بعهده گرفت. همچنین نیروهای دیگر نیز با در اختیار گذاشتن تجهیزات خود از قبیل وسائط نقلیه یاری دادند و جا دارد که از همکاری صمیمانه همه آنها تشکر کنیم.»

دیرور صبح دکتر علی شریعتمداری وزیر فرهنگ و آموزش عالی نیز به ستاد کنکور آمد و از فعالیت مسئولان و دستاندرکاران ستاد کنکور بازدید کرد وزیر فرهنگ وآموزش عالی در گفتگوی کوتاهی به خبرنگار ما گفت: «طرحها و برنامه‌هائی در هیئت وزیران در دست بررسی است تا کنکور بااین‌صورت حذف بشود اما البته تحقق اینکار به مطالعه و زمان احتیاج دارد.» وی اضافه کرد: باید در حب آموزش عالی برنامه‌های دیگری را از نظر جذب به صنایع بررسی و پیاده کرد. البته با روشن شدن وضع صنایع و گسترش فعالیتهای اقتصادی افراد بسیاری جذب خواهند شد و تصور نمی‌شود که سال آینده تعداد داوطلبان ورود به آموزش عالی به این حد هم برسد. دکتر شریعتمداری افزود: آنچه مسلم است باید سطح سواد و آگاهی‌های علمی بالا برود همانطوری که در تمام کشورهای پیشرفته دنیا اینکار انجام شد بنابراین سعی ما باید براین باشد که افرادی بیشتری بتوانند از آموزش عالی بهرمند شوند.»

وزیر فرهنگ و آموزش عالی سپس بهمراه رئیس سازمان سنجش و حسین سراجی معاون آموزشی وزارت آموزش و پرورش وعده‌ای از مسئولان برگزاری کنکور امسال برای بازدید از حوزه‌های مختلف کنکور ستاد مرکزی کنکور را ترک کرد.

دیروز حوزه‌های مختلف دانشگاه تهران، دبیرستان البرز، دانشگاه امیرکبیر(پلی تکنیک تهران) مورد بازدید وزیر فرهنگ و آموزش عالی و استاندار تهران، دانشگاه تبریز، دانشگاه تربیت معلم و دانشگاه شهید بهشتی قرار گرفت. در دفترچه آزمون هوش و استعداد صبح دیروز سئوال ۸۷غلط بود که دکتر پاکدامن توضیح داداین اشکال هنگام استخراج نتایج بنفع همه داوطلبان رفع خواهد شد. روییهم رفته دیرور وضع حوزه‌های امتحانی رضایتبخش بود و تنها در چند حوزه(مثل سالن آزمایشگاه دبیرستان البرز) بعلت عدم وجود دستگاههای خنک کننده (پنکه و عمیره) داوطلبان مرتب با دفترچه‌های آزمون خود را باد می زدند و عرق ریزان بسئوالات پاسخ می گفتند. در جلسه حوزه پلی‌تکنیک نیز دو نفر از داوطلبان دختر هنگام پاسخگوئی حالشان دگرگون شد که با کمک مسئولان و رساندن کمکهای اولیه دوباره سرجای خود بازگشتند و به پاسخگوئی به سئوالات ادامه دادند

کنکور یکنفره!

دیرور از یکی از شرکت کنندگان بنام علی رضا ده‌بزرگی بشماره کارت۲۴۳۴۱۵ بعلت آسیب دیدگی در بیمارستان امتحان بعمل آمد این داوطلب کنکور که براثر نیرانداری در حوالی ترکمن صحرا از ۴ نقطه بدن آسیب دیده بود نتوانست به سر جلسه امتحان برود و باین خاطر دو نفر از مسئولان سازمان سنجش آموزش کشور دفترچه آزمون و پاسخنامه را به بیمارستان برد و بارعایت کلیه ضوابط و انتقال این داوطلب به اطاق رئیس بخش ارتوپدی بیمارستان سینا امتحان ورود به آموزش عالی از او بعمل آمد ده بزرگی در هنگام پاسخ به سئوالات کنکور روحیه خوب و مصممی داشت

او در گفتگوئی با خبرنگار ما چنین گفت:

«من ضمن خدمت با کمیته بهشهر همکاری می‌کردم و در وقایع ترکمن صحرا مجروح شدم.البته بعد از عمل جراحی حالم خیلی بهتر شده و وضع جسمانی‌ام رو به بهبود می‌رود می امسال امید زیادی دارم که در کنکور قبول بشوم البته بعلت اینکه در بیمارستان بودم نتوانستم خودم را کاملاً آماده کنم. من در رشته ادبی درس خواندم و گروه انتخابی‌ام برای کنکور نیز گروه علوم انسانی و زبانهای خارجی بود.»

ده بزرگی در مورد نحوه برگذاری کنکور نیز گفت:«بطور من سئوالها خوب بود و من در۲ ساعت امتحان دادم. البته در مورد من تمام معررات اجرا شد و امتحانم با حضور دو نماینده از سازمان سنجش آموزش کشور انجام گرفت

در بعضی از حوزه‌ها نیز افراد معلول در کنکور شرکت کردند در دانشگاه تهران در کنار تعدادی از این معلولان که دستشان لورش داشت یک منشی نشسته بود جواب سئوالها را براساس پاسخگوئی داوطلب بر روی پاسخنامه علامت می‌گذاشت.

بهرحال ساعت ۱۱ و۴۵ دقیقه جلسه صبح کنکور با آرامش کامل و بدون حادثه پایان یافت و داوطلبان پس از۳ ساعت و۴۵ دقیقه جلسه امتحان را ترک کردند در جلسه صبح کنکور داوطلبان و گروههای آزمایشی علوم اجتماعی و اقتصاد علوم انسانی و رباتهای خارجی و علوم ریاضی شرکت کردند و جلسه بعد از ظهر که در ساعت۴/۵ آغاز شد داوطلبان گروه علوم تجربی شرکت کردند

آزادی زندانیان سازمان سنجش

پس از پایان یافتن جلسه بعد از ظهر کنکور و خارج شدن آخرین داوطلب از حوزه‌های امتحانی۱۳ ردانی سازمان سنجش در ساعت۷/۵ بعد از ظهر دیرور احاره یافتند که از محبس خارج شوند این۱۳ نفر باضافه معاون سازمان سنجش، ماموریت تکثیر سئوالات کنکور و دیگر خدمات را برای ۵۴۰ هزار داوطلب بر عهده داشتند. آنها از۴۷ روز پیش با کار دائم خود توانستند ۲۶ میلیون اوراق امتحانی تهیه کنند و البته بدلیل محرمانه بودن سوالات تا رور پایان کنکور حق خروج از سالنی که برای اینکار اختصاص یافته بود نداشتند یگفته دکتر الیاسی رویهمرفته بکمک کامپیوترها برای هر داوطلب ۴۰ دقیقه کار انجام گرفت و باتمام گرفتاریها کار برگزاری کنکور که۴ ماه و نیم نیر به تعویق افتاده بود با موفقیت انجام گرفت و این حاصل کوشش تمام آماهئیست که با نهایت نیروی خود در این راه همکاری و همراهی کردند.

کنکوردرشهرستانها

از اولین ساعات امروز(دیرور) داوطلبان شرکت در کنکور حوزه دانشگاه تبریز جلوی در ورودی دانشگاه تبریز اجماع کردند و پس از کنترل کارتهای ورودی به داخل دانشگاه رفتند. داوطلبان از ساعت۷/۵ به داخل سالنهای امتحان رفتند و در محل تعیین شده مستقر گردیدند و ساعت۸ صبح سئوالات توزیع گردید.

تبریز امسال۱۵۵۳۹ نفر داوطلب کنکور داشت که۶۰ درصد آنها سرجلسه حاضر شدند. از کل این داوطلبان ۱۱۵۰ نفر برای کلاسهای روزانه(۳۶ رشته) و۱۹۵ نفر برای دوره‌های شبانه(۶ رشته) پذیرفته می‌شوند امسال دانشگاه تبریز۲ رشته به رشته‌های تحصیلی خود اضافه کرد. همچین نزدیک به۲۰ درصد داوطلبان تبریز را خانمها تشکیل می‌دادند امسال دانشگاه تبریز ۹۰ دانشجو بیش از سال گذشته می‌پذیرد و۷۵ درصد پذیرفته شدگان نیز منطقه‌ای خواهند بود(آذربایجان شرقی و غربی و زنجان).

دکتر باروهی رئیس دانشگاه تبریز در مورد کنکور امسال به خبرنگار کیهان گفت:

«حدف شرط سنی از کنکور امسال بطور من کار درستی بود من بارها این مسئله را در جریان کنکور تذکر داده بودم. چه مااین حساب در سال تحصیلی جدید ما در سر کلاسهای دانشگاه دانشجویان۵۰ ساله و۱۹ ساله را در کنار هم خواهیم دید و این از نظر آموزشی غلط است و در هیچ کجای دنیا هم اینطور عمل نمی‌شود.»

در حریان کنکور دانشگاه تبریز دو سه نفر حالشان بهم خورد که با امداد مسئولان مربوط امتحان را ادامه دادند.

● در آزمون امسال در سطح استان خوزستان ۴۹۱۳۳ داوطلب شرکت داشتند که در حوزه‌های امتحانی صبح و بعد از ظهر شرکت کردند. از این عده۱۶۴۷۴ نفر در۲۲ حوزه امتحانی دانشگاه امورش و پرورش در اهواز شرکت کردند و ماهی در شهرهای دیگر استان در جلسات آزمون شرکت کردند.

اگر دیر برسند- اگر دیر برسند از شرکت در جلسه امتحان محروم میشوند و بامسال دیگر نمیتوانند در کنکور شرکت کنند. برای آنها که دانشگاه همه چیز است. هر وسیله نقلیه‌ای هم یک هواپیمای ساقوی صوت بود خدا کند بموقع رسیده باشند.

این آقا پاسدار و اهل بهشهر است و چون در حوادث گنبد مجروح و در بیمارستانی در تهران بستری است، بناچار در بیمارستان امتحان داد. پاسدار انقلابی روی تخت با خبرنگار دانشگاهی کیهان گفتگو می‌کند.

شهرک‌های کرمانشاه در اختیار مستضعفین قرار میگیرد

کرمانشاه- خبرنگار کیهان- کلیه شهرکهای مسنفر در کرمانشاه پس از مصادره و انحلال تشریفات لازم و تعیین مقدار سهام در اختیار مستضعفین کرمانشاه قرار میگیرد.

این مطلب را آیت‌اله محمدرضا کاظمی رئیس بنیاد مستضعفین کرمانشاه در گفتگویی با کیهان عنوان کرد و افزود:

تاکنون مقدار زیادی از سهام شهرکهای الیهیه و آناهیتا در اختیار بنیاد قرار گرفته و در صدد هستیم که واحدهای تکمیل شده این شهرکها را به تدریج با شرایط آسان در اختیار مستضعفین قرار دهیم.

رئیس بنیاد اضافه کرد: در مورد مصادره اموال زمینها و کاخهای خاندان مستفور پهلوی و سایر وابستگان رژیم سابق نیز بنیاد در منطقه غرب ادامه دارد و قسمتهای مختلف بنیاد با اعلام موجودیت رسمی مشغول انجام امور مربوط به اموال مصادره شده است.

آیت‌اله کاظمی افزود: با وجود توطئه‌هایی که در روستاها میشود و هدف آن مقابله با تصمیمات بنیاد مستضعفین است، ما همچنان در این مسیر پیش میرویم و باهر گونه توطئه که توسط ضد انقلابیون و افراد مسلح آنها انجام میشود شدیداً مبارزه خواهیم کرد- وی در مورد شرایط نمایندگان منتخب کرمانشاه و مجلس خبرگان گفت: از کرمانشاه ۲ نماینده، یکی از جامعه روحانیت و دیگری از افراد غیر روحانی که خوشنام و مورد اعتماد مردم باشد به این مجلس خواهند رفت. این دو نماینده بهرحال باید از تقوی و علم برخوردار بوده و مانند نمایندگان دوره طاغوت به دنبال شهرت و نفع شخصی خود نباشند. آیت‌اله کاظمی در باره پیش‌نویس قانون اساسی نیز گفت: پیش‌نویس مورد بحث از جمله مترقی‌ترین پیش‌نویسهای ممکن بوده و در آن، بهترین دفعات و امانتداری بعمل آمده و طبعاً نقائص اساسی مورد تائید امام، مورد تائید کلیه مسلمانان ایران خواهد بود.

آیت‌اله کاظمی در پایان گفت: مملکت ما در حال حاضر در یک مرحله انقلابی انتقالی است و بدون تشریک مساعی همه گروهها و جلب مشارکت مردم و بدون تقویت سازمانهای مسئول دولتی انقلاب ما به هدف بزرگ خود نمی‌رسد، المنه دولت در بعضی استانها باید قاطعیت بیشتری در مورد ضد انقلابها و کسانی که آشوب و توطئه سرپا می‌کنند داشته باشد.

استاندار استان مرکزی:
اراک با کمبود شدید آب روبرو است

اراک- اخوان ملایری استاندار استان مرکزی در یک گفتگو اعلام کرد که شهر اراک با کمبود شدید آب روبرو است.

وی که با خبرگزاری پارس مصاحبه می‌کرد گفت: برای ساختن مخزن آب ۸میلیون تومان تخصیص داده شده بود که با مراجعات مکرر به وزارت نیرو بعلت انقضای سال مالی موفق به استفاده از آن نشدیم. وی ضمن اشاره به مراجعات مکرر مردم اراک در این زمینه به استانداری گفت: تنها با راه‌حل‌های موقت می‌شود آب شهر را تأمین کرد ولی با ابلاغ بودجه سال ۵۸ کار ساختن منبع آب اصلی تا یک هفته آغاز می‌شود.

استاندار ضمن اشاره به تحریکات موجود در روستاها و فعالیت روحانیون قم و اراک در جهت حل مسائل روستائیان گفت: در اراک هنوز سپاه پاسداران انقلاب تشکیل نشده است و از افراد معتمد محلی بعنوان اعضای کمیته‌ها استفاده می‌شود و البته همکاری نیروهای ژاندارمری هم در ایجاد نظم مؤثر بوده است.

اعلامیه آیت‌الله شیرازی درباره کمک به کشاورزان

مشهد- خبرنگار کیهان- حضرت آیت‌اله شیرازی در مورد کمک به کشاورزان در جمع‌آوری محصول اطلاعیه‌ای صادر کرد. در این اعلامیه ضمن اشاره پاسخ مثبت کشاورزان به ندای امام خمینی و جامعه روحانیت درباره کشت و زرع از طبقات مختلف مردم خواسته شده است که در برداشت محصول با آنها همکاری کنند.

در قسمتی از اعلامیه آمده است: با در نظر گرفتن گرم شدن هوا و فرا رسیدن ماه مبارک رمضان و آماده بودن حاصل برای درو، از تمام اقشار اعم از آقایان طلاب معظم حوزه علمیه، اصناف و پیشه‌وران محترم، دانشجویان عزیز، کارمندان و کارگران گرامی دعوت میشود که روز جمعه ۲۵ شعبان‌المعظم برابر ۲۹ تیرماه جاری بسیج عمومی نموده و به مناطق مورد لزوم عزیمت نمایند. البته همگی سعی خواهند نمود که جنبه‌های دینی تماماً مراعات شده و حداکثر استفاده و بهره‌برداری از این فرصت کوتاه در جهت تبلیغات اسلامی بشود.

رئیس کمیته انقلاب اسلامی شهر کرد: توطئه آشوب در منطقه بختیاری شکست خورد

شهرکرد- دهها‌تن از نمایندگان و سران ایل زراسوند بختیاری روز گذشته پیرامون مسائل و خطراتی که منطقه را تهدید میکند، با دکتر طالقانی استاندار چهارمحال و بختیاری ملاقات کردند.

در این دیدار نمایندگان ایل زراسوند، از استاندار، نماینده امام و فرماندهان هنگ ژاندارمری استان و گروهان شهرکرد خواستند که توطئه‌گرانی که درصدد بدنام کردن ایل بختیاری هستند، سرکوب شوند.

رئیس کمیته انقلاب اسلامی شهرکرد در این مورد گفت: توطئه‌هائی در کار بود که صحنه‌های نقده، خرمشهر و گنبد را در منطقه بختیاری پیاده کنند، ولی این توطئه‌ها در انجام شکست خوردند.

وی افزود: آنچه درباره ایل بختیاری گفته شده صحت ندارد و آرامش در منطقه برقرار خواهد بود.

انتصابات مهم در دانشگاه شیراز

شیراز- این انتصابات دیروز در دانشگاه شیراز انجام شد:

دکتر حسین طاهری سرپرست اداره امور اداری و مالی دانشگاه شیراز دکتر جلال یگانه معاون آموزشی پژوهشی

دکتر رضارازانی سرپرست امور طرح وتوسعه و برنامه ریزی.

دکتر رضا قریب سرپرست دانشکده پزشکی.

علیرضا محلاتی معاون اداری و بیمارستانی دانشکده پزشکی

دکتر منصور نهنگزاد سرپرست دانشکده کشاورزی دکتر نجفعلی کریمیان معاون آموزشی دانشکده کشاورزی. دکتر جواد میرمحمد صادقی معاونت اداری و مالی دانشکده کشاورزی. دکتر گودرز احمدی سرپرست دانشکده مهندس.

دکتر ناصر مستقل معاونت آموزشی دانشکده مهندس دکتر علی اکبر اکبر زاده معاون اداری و مالی دانشکده مهندسی. دکتر حسن خان ناظر سرپرست دانشکده دامپزشکی. دکتر اسعدیار ستوده مرام معاون آموزشی دانشکده دامپزشکی. دکتر اکبر خیاط سرپرست دانشکده دندانپزشکی و مهندس همت آبادی سرپرست آموزشگاه فنی الکترونیک.

کشف اسلحه در اهواز

اهواز- در راه اهواز- اندیمشک چندین قبضه اسلحه و ۵ هزار فشنگ از ۵ تن سرنشینان دو اتومبیل بدست آمد. کشف این سلاحها بوسیله پاسداران انقلاب صورت گرفت همچنین عده‌ای از کسانیکه سلاحهائی داشتند ضمن مراجعه بدادسرای انقلاب اسلامی خوزستان در اهواز سلاحهای خود را تحویل دادند و دادستان دادسرای انقلاب بعنوان پاداش مبالغی به تحویل دهندگان اسلحه پرداخت.

عکس، جمعی از علما و پاسداران ارومیه را در حضور امام نشان میدهد.

دیدار علما و پاسداران ارومیه با امام

ارومیه خبرنگار کیهان- هیأتی مرکب از علما و روحانیون و پاسداران و نگهبانان کمیته انقلاب اسلامی و اصناف و نمایندگان قشرهای مختلف و طلابدارالزهرای ارومیه به سرپرستی حجت‌الاسلام فوزی برای زیارت حضرت معصومه علیهاالسلام و دیدار آیت‌الله‌العظمی امام‌خمینی و آیات عظام شریعتمداری، گلپایگانی و نجفی مرعشی به قم رفتند. در این ملاقاتها امام‌خمینی و حضرات آیات عظام در زمینه تحقق هدفهای انقلاب اسلامی و اتحاد و همبستگی و حفظ وحدت کلمه بیاناتی ایراد کردند. این هیأت به ارومیه بازگشت.

آیت‌الله عالمی رهبر مذهبی همدان:
دادستان کل انقلاب، مسؤولیت دادگاههای شهرستانها را نادیده گرفته است

همدان- آیت‌اله عالمی رهبر مذهبی همدان طی مصاحبه‌ای نقطه‌نظرهای خود را در مورد مشکلات استان، اقدامات انجام شده از طرف جامعه روحانیت ومسئولین، همچنین کمبودهای موجود در همدان اظهار داشت. آیت‌اله عالمی در مورد ایجاد وقفه در تشکیل دادگاههای انقلاب اسلامی گفت: به نظر میرسد که آقای هادوی دادستان کل انقلاب، مسئولیت دادگاههای انقلاب شهرستان‌ها را نادیده گرفته‌اند، از طرف دیگر بعلت عدم همکاری قضات همدان در کار دادگاهها، عملا بسا مشکلاتی مواجه شده‌ایم که امید است درآینده نزدیکی باتوجه به امر امام، گشایشی درکار ما حاصل شود. ایشان شروع بکار کمیته‌های ازدواج در همدان را که اخیرا تشکیل شده یک اقدام انقلابی توصیف کرد واظهار امیدواری کرد که افراد نیکوکار با کمکهای مالی خود، جوانان کم بضاعت را برای ازدواج تشویق ویاری کنند. رهبر مذهبی همدان راجع به قاچاقچیان همدان گفت: ما ضمن دستگیری ومجازات قاچاقچیان فرصتهای کم‌نظیری به آنان داده‌ایم، به این ترتیب که طی اعلامیه‌ای از دست اندرکاران مواد مخدر درخواست کرده‌ایم تا با کمکهای مادی برای ایجاد بیمارستان، حمایت از خانواده‌های معتادین وتحویل مواد مخدری که در اختیار دارند راهی برای بازگشت به آغوش ملت وجامعه اسلامی باز کنند.

آیت‌اله عالمی در مورد مبارزه با گرانفروشان ومحتکران گفت: ضمن ارشاد و هدایت این افراد درصورت لزوم مجازات حبس یا تبعید نیز در مورد آنان درنظر گرفته خواهد شد.

استانداری سیستان و بلوچستان به کشاورزان مستضعف کمک میکند

زاهدان- استاندار سیستان و بلوچستان در رأس هیأتی مرکب از مدیران کل راه و ترابری، کشاورزی و عمران روستائی، مدیران عامل سازمان منطقه‌ای بهداری و بهزیستی و بنیاد مستضعفین از مناطق روستائی زاهدان بازدید کرد و مسایل و مشکلات مردم را مورد بررسی قرارداد.

مهمترین مسایلی که ضمن بازدید استاندار و همراهان از سوی اهالی روستاها مطرح شد، ایجاد و ترمیم راههای روستائی، ترمیم و بازسازی قنوات و چاههای آب برای بهبود وضع کشاورزی منطقه بود. در این بازدیدهمچنین‌مقرر شد برای ترمیم قنواتی که صاحبان آنها مستضعف هستند از محل طرحهای استانداری و اداره کل کشاورزی استان معادل پنجاه درصد هزینه اجرائی و پنجاه درصد بقیه از محل خودیاری روستائیان تأمین شود.

با امضای یک موافقت‌نامه: اعتصاب غذای دانش‌آموزان میاندوآب پایان یافت

ارومیه- دانش‌آموزان متحصن شهرستان میاندوآب که چند روز پیش دست به اعتصاب غذا زده بودند بدنبال اعزام یک هیأت سه نفری از طرف استانداری آذربایجان غربی به اعتصاب غذای خود پایان دادند.

استاندار آذربایجان غربی پیش از ظهر دیروز ضمن اعلام این خبر اظهار داشت: متحصنین با اعضای هیأت حسن نیت در چهار مورد به توافق رسیده‌اند و براساس این موافقت نامه مقرر شده است بوسیله استانداری از وزارت آموزش و پرورش خواسته شود که افراد ذیصلاح متشکل از دبیران ریاضی، علوم و ادبیات مرکز و شهرستان ارومیه جهت بررسی مسائل مربوط به دانش آموزان میاندوآب اعزام شود.

همچنین هیأتی از طرف دانش‌آموزان متحصن انتخاب و با هیأت انتخابی از طرف وزارت آموزش و پرورش در مرکز استان ملاقات و مسائل خود را مطرح سازند.

در سومین قسمت توافقنامه قید شده است که تحصن کنندگان به اعتصاب غذای خود پایان داده و در راه‌پیمائی وحدت شرکت کنند که این مواد بموقع اجرا گذارده شد.

همچنین اصناف و پیشه‌وران میاندوآب بلافاصله بازار و مغازه‌ها را باز و فعالیت مجدد خود را آغاز کنند که این قسمت از موافقت‌نامه نیز بموقع اجرا در آمد. لازم بیادآوری است که بدنبال پاره‌ای مسائل و تخلفاتی که در مدت برگزاری امتحانات ششم متوسطه نظام قدیم میاندوآب مشاهده شده بود اداره آموزش و پرورش میاندوآب از تصحیح اوراق امتحانی خودداری کرد و در پی آن نیز دانش‌آموزان دست به تحصن و اعتصاب عدا زدند و اصناف و بازاریان نیز به پشتیبانی از دانش‌آموزان محلهای کسب خود را تعطیل کردند. اعتصاب بازاریان با توافق‌های هیأت حسن‌نیت پایان یافت.

شهردار پیشین سمنان، زمین کارمندان را به قدرتمندان میداد

سمنان- دادگاه انقلاب اسلامی سمنان در ادامه کار خود به اتهامات حسن برومند فامیلی شهردار سابق سمنان رسیدگی کرد وماموریده را بجرم عارت بیت‌المال وواگذاری زمینهائیکه منطق به کارمندان وکارگران سازمانهای دولتی بوده به قدرتمندان رژیم سابق به ده ماه زندان تأدیبی واسترداد چهل میلیون ریال بابت حداقل بیت‌المال تلف شده محکوم کرد.

نامه‌ها

مشکل تهیه آب آشامیدنی در گودهای جنوب شهر

فتح‌اله و قاسم علیزاده- تهران

گودهای دروازه غار تهران فاقد لوله‌کشی آب است، از این رو تمامی ساکنان این گودها که سربه صدها هزار نفر میزنند باید از فشاری‌هائی که در نقاط مختلف بالای گودها تعبیه شده استفاده کنند کثرت تعداد کسانیکه باید همه روزه از این فشاری‌ها استفاده کنند باعث شده است تا همواره صفهای طویلی در مقابل فشاری‌ها ایجاد شود و تهیه آب آشامیدنی در شمار بزرگترین دشواری‌های ساکنان زحمتکش این گودها درآید.

از سالها پیش مدام این وضع را به اطلاع مقامات مسئول رسانده‌ایم و تقاضا کرده‌ایم برای رفع این مشکل چاره‌ای بیاندیشند، اما هیچ کس بحرف ما توجه نداشت. اکنون از مسئولین دولت انقلاب تقاضا می‌کنیم بوضع فلاکتبار ما توجه کنند و با افزایش تعداد فشاری‌های آب در این منطقه یکی از بزرگترین مشکلات ما را حل نمایند. امیدواریم در روزگار انقلاب کسی بفکر ما باشد.

چرا خیابان بروجردی را اسفالت نمی‌کنید

حسن تراشکار- تهران

اسفالت خیابان بروجردی فرح‌آباد فوق‌العاده خراب است. در روزگار اقتدار طاغوت نامه‌ها و طومارهای فراوانی به شهرداری نوشتیم و تقاضای رسیدگی و آسفالت این خیابان را کردیم، اما مطابق معمول آن دوران این خواست بدست فراموشی سپرده شد.

یکی دو ماه قبل از انقلاب پیروزمند ملت ایران شهرداری دست بکار آسفالت خیابانهای مجاور این گذر گاه شد که بدلیل تصادف با قیام مردم کار تعطیل شد چندی پیش یعنی بعد از انقلاب شهرداری کار اسفالت و اتمام خیابانهای مجاور را دنبال کرد ولی نمیدانیم به چه دلیلی به سراغ خیابان بروجردی نیامد.

از مسئولین شهرداری انتظار داریم اسفالت این خیابان را تجدید کنند و یکی از دشواری‌های مهم این محله را از بین ببرند.

ورزشگاه جای شلاق زدن نیست

من بخود اجازه نمیدهم وارد معقولات شوم و اظهار نظر بکنم که شلاق زدن بمجرم نوشیدن جرعه‌ای می‌خوب است یابد و اصولا کمیته‌ها بخصوص در شهرستانها اجازه دارند در مقابل چشم مردم چنین صحنه‌ای را ایجاد بکنند یا نه؛علما در این مورد اظهار نظر کرده و می‌کنند و خواهند کرد.

ولی آنچه میخواهم بگویم این است که استادیوم ورزشی محیطی برای پاکسازی روح و جسم است و جای این کارها نیست. میخواهم بپرسم چرا باید پس از تماشای یک مسابقه فوتبال با بستن درهای خروجی یک استادیوم چندین هزار نفر را مجبور کنند تا چنین صحنه‌های رقت‌انگیزی را تماشا کنند. لطفا اگر امکان دارد اجرای احکام اسلامی را بجاهای دیگری منتقل کنید، اثرات اجرای چنین احکامی در بین مردم بسیار بد و منفی خواهد بود.

حسن عندلیبی - تبریز- راسته بازار

به پاکسازی و تصفیه در صنعت نفت اهمیت بدهید

شرکت نفت تنها دستگاهی است که امر پاکسازی آن بدست فراموشی سپرده شده و تاکنون ندیده‌ایم که کسی را در این صنعت بخاطر عضویت در ساواک یا وابستگی به فراماسونری و یا خیانت به آرمان طبقه کارگر تصفیه یا برکنار کرده باشند.

عدم توجه به پاکسازی و تصفیه موجبات دلسردی کارکنان این صنعت را فراهم آورده. زیرا دیده میشود که بسیاری از بلند پایگان دوران طاغوت نه تنها کنار گذاشته نشده‌اند، بلکه به کارهای حساس‌تر گماشته شده‌اند.

اسامی این افراد از مدتها قبل از قسمتهای مختلف صنعت نفت گردآوری شده و از امام میخواهیم تا با اعزام نمایندگانی دستور رسیدگی به این مدارک را بدهند و نیز اقدام سریعی برای رفع تبعیض بین کارگران و کارمندان مبذول دارند.

کیومرث شهنی- دبیر سندیکای خط لوله و مخابرات نفت ری

راه ادامه تحصیل ما را بگشائید

ما فارغ‌التحصیلان رادیولوژی مدرسه عالی علوم بیمارستانی، خواستار ادامه تحصیل تا سطح لیسانس هستیم، اما وزارت علوم دوران طاغوت با ضوابط نادرست راه ادامه تحصیل ما را بست و اکنون از مسئولین آموزش عالی انقلاب انتظار داریم به این مشکل توجه کنند و ترتیبی بدهند تا این فارغ‌التحصیلان بتوانند تا سطح عالی ادامه تحصیل بدهند و با آگاهی و دانش بیشتر بخدمت هموطنانشان بروند.

محمد رضا نریمانی- تهران

تصویر تلویزیون در دشت مغان قابل استفاده نیست

تنها سرگرمی مردم شهر سی‌هزار نفری دشت مغان واقع در آذربایجانشرقی تلویزیون است که آنهم بدلیل اشکال همیشگی در رله و پخش برنامه‌ها و کیفیت بد تصویر، قابل استفاده نیست. گفتنی است اهالی دشت مغان بعد از گذشت ۵ سال که تصویر سیمای ایران به خانه‌هایشان راه پیدا کرده است، هنوز نتوانسته‌اند بطور کامل یک برنامه و یا فیلمی را با تصویر خوب و بدون برفک تماشا کنند و در نتیجه اکثر اوقات کانال را بسوی تلویزیون‌های کشور همسایه میچرخانند و به تصویر خوب و صاف آن پناه میبرند.

جا دارد مسئولان تلویزیون انقلاب در این زمینه اقدام کنند و این مشکل را پیش پای ساکنان پارس‌آباد بردارند.

صغرا کریمی- پارس‌آباد مغان

با این دستمزد چه کار کنم

من کارگر شرکت چیت ری هستم و نزدیک بیست سال است که در این شرکت زحمت می‌کشم. دستمزد من پس از قریب بیست سال کار طاقت فرسا روزانه ۳۹ تومان است.

خودتان تصورش را بکنید با این پول آیا میشود یکباب اتاق اجاره کرد. در حالیکه من ۵ فرزند دارم باید با این شندفاز بسوزم و بسازم.

از مسئولین امور استدعا دارم ترتیبی بدهند که بوضع من و امثال من زودتر رسیدگی شود و حالا که صحبت از رسیدگی به حق ضعفا و زحمتکشان است، برای ما هم کاری انجام دهند که کمتر زجر و غذاب بکشیم.

نور محمد- والی آبادی- تهران

محله ما زباله‌دانی شده است

کوی پدران بمعنی واقعی کلمه یک زباله‌دانی است. فرقی ندارد چه ساعتی از شبانه روز باشد، هروقت به این محله سرکشی‌نزنید می‌بینید که کیسه‌های آشغال و زباله در حاشیه پیاده‌روها پخش شده و هیچ کس در فکر جمع‌آوری آنها نیست.

در این محل زمین بایری وجود دارد که رفتگر محله زباله‌ها را به آنجا میبرد و آتش میزند. دود و بوی بد ناشی از سوختن زباله‌ها یکی دیگر از وسایل آزاردهنده مردم است. از مسئولین شهرداری تقاضا داریم به مشکل ساکنان این محله توجه کنند.

محمد حسن بایرامی- تهران

کمبود مدرسه، دشواری محله‌ها

محمد قاسمی- کرج

حصارک از توابع شهرستان کرج است. این روستای دیپروز وشهرک امروز بیش از بیست هزار نفر جمعیت دارد که بیشتر آنها در شمار زحمتکشان این آب وخاکند.

ساکنان این محل از دشواری‌های فراوانی رنج میبرند و از تسهیلات وامکانات رفاهی به اندازه کافی برخوردار نیستند. مهمترین مشکل مردم این سامان کمبود مدرسه است واین کمبود بحدی است که دانش‌آموزان این محل یک روز در میان به مدرسه میروند وهفته‌ای ۹ ساعت درس میخوانند.

سال گذشته مسؤولین آموزش وپرورش قول دادند که به این مشکل رسیدگی کنند اما مانند تمام وعده‌های دوران طاغوت به این وعده عمل نکردند. اکنون از مسؤولین دولت موقت انقلاب اسلامی تقاضا داریم ترتیبی بدهند تا وضع مدرسه این شهرک سامان گیرد وبچه‌های ما با راحتی به کار آموزش بپردازند.

احکام همطرازی پزشکان بازنشسته را صادر کنید

دکتر جهانشاهی- تهران- اداره بازنشستگی وزارت بهداری وبهزیستی از مدتی پیش کار صدور احکام همطرازی پزشکان بازنشسته را متوقف کرده است وبه این ترتیب حق بسیاری از پزشکان بازنشسته را که سال‌های زیادی ازعمر خود را در خدمت سلامت وبهداشت این مرز بوم گذاشته‌اند، در آستانه پایمال شدن قرار داده است.

اگر در روزگار طاغوت چنین اقداماتی انجام میشد، آن را به حساب سرشت دیکتاتوری آن می‌گذاشتیم اما امروز نمیدانیم چه نامی به این عمل دولت موقت جمهوری اسلامی بدهیم. آیا مسؤولین جدید وزارت بهداری نمیدانند که هزینه‌ها نسبت به چهار سال پیش چند برابر شده است وآیا نمیدانند با حقوقی که از چهار سال پیش تاکنون تغییر نکرده نمیتوان زندگی کرد.

عباس عسگری‌پور- تهران

راه ادامه تحصیل مارا هموار کنید

دارندگان فوق‌دیپلم رشته بهداشت مواد غذائی کشتارگاه و شیلات و همچنین فوق‌دیپلم‌های فارغ‌التحصیل دانشکده دامپزشکی دانشگاه تهران خواستار ادامه تحصیل و ایجاد دوره لیسانس همانند سایر فوق‌دیپلمها هستند و بارها از طریق نامه این درخواست را به اطلاع مسؤولین امر رسانده‌اند اما هیچ اقدامی در این زمینه نشده است.

اکنونکه تمام فوق‌دیپلمها میتوانند تحصیلات خود را تا سطح لیسانس ادامه دهند خوب است با اهمیت زیادی این رشته در نام خود دارد و در سطح بین‌المللی مورد توجه است راه ادامه تحصیل ما نیز گشوده گردد تا با دانش و آگاهی بیشتر کمر بخدمت هموطنانمان ببندیم.

خواست فارغ‌التحصیلان علوم آزمایشگاهی

ما فارغ‌التحصیلان و دانشجویان رشته علوم آزمایشگاهی خواهان لغو ماده ٦ قانون امور پزشکی و داروئی کشور مصوب سال ۱۳۳٤ هستیم. زیرا این ماده حق تاسیس آزمایشگاههای پزشکی را به پزشکان و داروسازان و دامپزشکان و بیولوژیستها داده و فارغ‌التحصیلان علوم آزمایشگاهی را فاقد صلاحیت لازم برای اداره آزمایشگاه دانسته است. در حالیکه به اعتقاد تمام کارشناسای فارغ‌التحصیلان این رشته صالح‌ترین افراد برای اداره آزمایشگاهها هستند.

البته درزمان تصویب این قانون رشته علوم آزمایشگاهی در ایران وجود نداشت و بهمین دلیل نمیتوان بواضعان آن ایراد گرفت که چرا فارغ‌التحصیلان رشته علوم آزمایشگاهی را در نظر نگرفته‌اند. اما امروز که این رشته در ایران دایر است و اکنونکه فارغ‌التحصیلان این رشته و دوره‌های تکمیلی آن خلاء متخصص آزمایشگاهی را در رشته‌های مختلف پرکرده‌اند، شایسته است دراین قانون تجدید نظر شود.

در روزگار اقتدار طاغوت بارها این تقاضا را به اطلاع مقامات مسؤول رساندیم اما طبق معمول نتیجه‌ای از آن بدست نیاوردیم. پس از انقلاب پیرومند ملت ایران نیز این خواست را به اطلاع مسؤولین رسانده‌ایم و به امید اصلاح قوانین دست‌یاگیر موجود هستیم.

دانشجویان و فارغ‌التحصیلان علوم آزمایشگاهی-

کار نصب تلفن خودکار بندر ریگ فراموش شده

چندی پیش عملیات نصب تلفن مخابرات و تلفن خودکار بندر ریگ از سوی شرکت مخابرات استان بوشهر آغاز شد ولی بدلایل نامعلومی این کار را متوقف کردند و اجرای آنرا بدست فراموشی سپردند. وضع تلفن بندر ریگ براستی نابسامان است و این خرابی تا حدی است که مردم ترجیح میدهند رنج سفر را برخود هموار کنند، ولی به مخابرات این شهر نروند.

جا دارد، مسئولان مخابرات استان بوشهر هر چه زودتر عملیات نصب تلفن خودکار این شهر را دنبال کنند و این دشواری را از پیش پای مردم بندر ریگ بردارند.

محمدرضا ابراهیمی- علی فضائل- بندر ریگ

در این مکان ایستگاه اتوبوس ایجاد کنید

ما ساکنان خیابان وصال شیرازی- خیابان سهیل و دانش‌آموزان مدارس دکتر ولی‌اله نصر، فردوسی، بهشت و دکتر هشترودی و کارکنان بیمارستانهای مرجان میثاقیه و آریا و کارکنان دانشگاه تهران، از مسئولین شرکت واحد تقاضا می‌کنیم ترتیبی بدهند تا اتوبوس‌های خط ۲٦۵ در چهارراه ایتالیا- وصال شیرازی ایستگاهی داشته باشند، زیرا نبودن ایستگاه در این محل باعث شده است تا ما هرروزه مسافت زیادی را بین ایستگاههای پائین و بالاتر این محل طی کنیم و دقایقی از وقتمان را برای طی کردن این مسیر تلف نمائیم.

کمیته محلی ساکنان تخت‌جمشیدشمالی

٦۵۵۱ م- الف

آگهی مزایده

سازمان تربیت بدنی ایران اسبهای مشروحه پیوست را که بموجب دستور دولت موقت جمهوری اسلامی و آراء دادگاههای انقلاب دراختیار دارد یکجا و یا بطور انفرادی از طریق مزایده بفروش میرساند.

خریداران میتوانند در اصطبل فرح‌آباد تهران از اسبها بازدید نموده و پیشنهاد خود را با رعایت شرایط و با ذکر نام و مشخصات اسب موردنظر و بهای پیشنهادی در پاکت لاک و مهر شده گذارده و حداکثر تا پایان وقت اداری روز یکشنبه ۳۱ مردادماه ۱۳۵۸ (۲۲ اگوست ۱۹۷۹ میلادی) بدفتر سازمان تربیت‌بدنی ایران به نشانی مجموعه بزرگ ورزشی آزادی تسلیم و رسید دریافت دارند. پیشنهادات رسیده در ساعت ۱۰ صبح روز دوشنبه اول مرداد ماه ۱۳۵۸ (۲۳ جولای) در دفتر سازمان تربیت‌بدنی ایران باز و قرائت خواهد گردید و حضور پیشنهاددهندگان در جلسه مزایده آزاد است.

شرایط شرکت در مزایده:

۱- هر پیشنهاددهنده مکلف است معادل ۵٪ قیمت پیشنهادی ضمانت‌نامه‌ای یکماهه بعنوان ضمانت‌نامه شرکت در مزایده از یکی از بانکهای مجاز جمهوری اسلامی ایران اخذ و ضمیمه پیشنهاد خود نماید.

۲- در پشت پاکت باید موضوع مزایده و نام اسب مورد پیشنهاد قید گردد.

۳- به پیشنهادات مشروط و مبهم و یا بدون همراه بودن ضمانت‌نامه ۵٪ ترتیب اثر داده نخواهد شد.

٤- در صورتیکه پیشنهاد دهنده در جلسه مزایده شرکت ننموده و یا بعد از آنکه برنده شد حداکثر ظرف یکهفته از تحویل اسب و خروج آن از اصطبل اقدام ننماید ضمانت‌نامه شرکت در مزایده او به نفع دولت ضبط خواهد گردید.

۵- ضمانت‌نامه نفر دوم برنده مزایده تا یک هفته بعد از تاریخ برگزاری مزایده نگهداری خواهد شد تا در صورتیکه نفر اول حاضر بانجام معامله نشود، اسب مورد مزایده به برنده دوم فروخته شود و حکم بند ٤ در مورد برنده دوم نیز صادق است.

٦- در صورتیکه در فاصله بین برگزاری جلسه مزایده و تعیین برنده تا روز تحویل اسب بهر علتی از علل اسب مورد مزایده دچار سانحه یا حادثه‌ای گردد که منتهی به نقص عضو یا از کار افتادگی یا فوت او شود سازمان تربیت بدنی ایران هیچگونه مسؤولیتی نخواهد داشت.

۷- پرداخت کلیه هزینه‌های قانونی مرایده بعهده برنده مزایده‌است.

۸- سازمان در رد و یا قبول پیشنهادات بدون ذکر هیچگونه علتی مختار است.

۹- سازمان تربیت بدنی اجازه خروج دواب فروش رفته را به خارج از کشور کسب و در اختیار خریداری که میخواهد اسب حریداری شده را به خارج حمل نماید کسب مینماید.

آدرس سازمان تربیت بدنی تهران- مجموعه ورزشی آزادی
تلگرافی سازمان ورزش
شماره تلکس ۲٦۷۷
شماره تلفن ۹۱٦۱

نام	جنس	رنگ	نژاد	سیلمی(پدر)	مادیان (مادر)	زایچه	محل تولد
گیسو	اسب‌اخته	نیله		گوت هارد	ارل‌برا (۲)	۱۳٤۷	یلمان
دورلاخ	،،	،،	هانوورین	دورلاخ ۵۸۱	۷-۸۰۵۷	۱۹٦۹	،،
ونفرید	،،	،،	هلشتاین	ون فرید	فولته	۱۹٦۹	،،
خفاش	مادیان	قره‌کهر	—	—	—	۱۳۳۸	مجارستان
بلبل	—	—	—	—	—	—	—
گریدو	اسب‌اخته	نیله	هلشتاین	گریدو ۳۸۹۷	اوتلین‌گن ٦۲۸۳۱	۱۹٦۹	آلمان
طاووس	اسب	قزل مگسی	عرب ایرانی	—	—	۱۳۳۹	ایران
دلیر	اسب‌اخته	نیله	هلشتاین	موتهکه ۳۹۵۱	دیتالیچ ۳۹۹۷	۱۹۷۱	یلمان
لاکواپا	مادیان	نیله سرخون	—	—	—	۱۹٦۵	آرژانتین
رستم	اسب‌اخته	کرنگ	—	لیدی لیکر	روتا	۱۳٤۵	آلمان
کبالت	،،	نیله	—	—	—	۱۳٤۸	،،
یانگردوک	اسب‌اخته	کهر	—	—	—	۲۵۲۸	هلند
میلون	،،	کهرسوخته	—	—	—	۲۵۳۰	
پالرمو	،،	کهر	—	—	—	۲۵۲۹	هلند
کنکورد	،،	کرنگ	—	—	—	۲۵۳۰	ایرلند
اسکای	،،	نیله	—	—	—	۱۳٤۸	ایرلند
هایزیری	اسب اخته	قزل	—	—	—	۲۵۲٦	ایرلند
کلیفس آف‌موهر	،،	کهر	—	—	—	۱۳٤۸	،،
اسلینی هیل	،،	کرنگ سوخته	تربردایرلند	—	—	۲۵۲۹	،،
شیرین	مادیان	کهر	—	—	—	۲۵۲۸	،،
غول طوسی	اسب اخته	نیله	—	گوت‌هارد	امپا	۱۳٤۸	آلمان
اصفهان	،،	کهرسیر	—	—	—	۲۵۳۲	ایرلند
سان‌لایت	مادیان	کهر	—	—	—	۲۵۲۹	،،
آمستردام	اسب اخته	کهرسیر	—	—	—	۲۵۳۰	هلند
البرز	اسب	کهر	—	رواسپوتین	—	۱۳٤۸	ایرلند
«اسبهای متعلق به اصطبل سلطنتی سابق»							
ویندزور	اسب اخته	موشی	—	—	—	۱۹٦۸	،،
ویلودیل	،،	نیله	تربردایرلندی	—	—	۲۵۲۷	،،
اگنت	،،	قزل	—	—	—	۲۵۲۲	،،
اوت فیلدهیلز	،،	کهر	—	—	—	۱۹٦۵	،،
فیلاهیلز	—	—	—	—	—	—	—
«اسبهای متعلق به نادر جهانبانی»							
بوزوله	اسب اخته	کهر	—	—	—	۲۵۲۵	فرانسه
ولگام‌گست	مادیان	،،	—	—	—	۲۵۲۹	ایرلند
بریج‌تون	،،	سمند	توبردایرلند	بلوداسمر	—	۲۵۲۸	،،
«اسبهای متعلق به منوچهر خسروداد»							

نخست‌وزیر اعلام کرد: برای حفظ وحدت:

دولت و شورای انقلاب ادغام شدند

مهندس مهدی بازرگان نخست‌وزیر ، در پی ملاقات هیات دولت با امام خمینی پریشب در یك نطق تلویزیونی، پیرامون مسائل مهم مملکتی ، اطلاعاتی دراختیار ملت‌گذاشت وضمن آن ، راه‌یافتن چندتن از اعضای شورای انقلاب به‌قوه اجرائیه وهمچنین انتخاب چندتن ازاعضای کابینه در شورای انقلاب را اعلام‌کرد .

نخست‌وزیر درنطق پریشب خود از تصمیم چندهفته پیش یازده تن از اعضای کابینه دایر به‌استعفا پرده برداشت و جزئیات مذاکرات اخیر هیات دولت بارهبر انقلاب اسلامی ایران را فاش‌کرد .

بازرگان، همچنین اعلام کردکه آقایان هاشمی‌رفسنجانی و مهدوی کنی به‌عنوان معاونین وزارت‌کشور ، سید علی خامنه‌ای به‌عنوان معاون سیاسی وزارت دفاع ، وابوالحسن بنی‌صدر به‌عنوان معاون وزارت دارایی ودکتر باهنر به‌عنوان معاون وزارت آموزش و پرورش منصوب شده‌اند .

متن نطق تلویزیونی مهندس بازرگان به‌این شرح‌است:

بسم‌الله‌الرحمن‌الرحیم

بعداز سلام دولتی دیرینه میخواستم شمارا خوشحال کنم ،کسانی را خوشحال کنم‌که اکثریت عظیم ملت را تشکیل میدهند ، معتقد ومومن به‌انقلاب اسلامی هستند ، علاقمند به‌استقرار جمهوری اسلامی وقدرت وشوکت وسعادت ملك ومملکت وامنیت . کسانیکه بااین اعتقاد و علاقه وزحماتی که کشیده‌اند همکاری میکنند ورنج میبرند برنج میبرند ازاینکه ناسامانی و آشفتگی می‌بینند ، آشفتگی در امور وتعدد مراکز تصمیم‌گیری وتفرق آراء و اعمال و حرکات می‌بینند که هرکسی از یکطرف میرود ومقامات‌مسئول وافراد هرکدام به‌نحوی عمل میکنند ، بطوریکه نتیجه اعمال آنها اگر نگوئیم مخالف ولی خنثی میکند وچون در جهت واحد نیست ، بنابراین مملکت ناراضی و نابسامانی دارد . خاطره بسیار تلخ ودردناك آن واقعه چندهفته قبل فرودگاه مهرآباد هنوز فراموش نشده وهمه ناراحتند و مینالند . مخصوصا این درد ورنج وغصه از این جهت خیلی شدیدتراست که می‌بینیم اوضاع واحوال وخطراتی وحملاتی که از همه طرف مملکت و ملت و انقلاب ما وجمهوری و آینده مارا تهدید میکند ، هرقدر ایجاب میکندکه وحدت کلمه واتحاد واتصال ویکپارچگی باشد ودر برابرش این‌تفرق وتشتت را می‌بینند وعدم قاطعیت وعدم قدرت ، درآنجائی که باید بانهایت سرعت وشدت عمل بشود ازاین بی‌بندوباریها و خودسریها بسیار رنج میبرند . البته چنین ناراحتی و چنین رنج برای هیات دولت وکسانیکه مجموعه مسئولین ومدیرانی که بنام دولت خوانده میشود مارا هم‌رنج‌میدهد ، بایك نکته اضافی وآن اینکه می‌بینیم اختلاف وجود ندارد واختلاف ودشمنی ومخالفت وجود ندارد ، ولی معذالك وحدت وهمکاری وهمگامی نیست والا نه‌آنکه دولت مخالف دادگاههای انقلاب ویا مخالف سپاهیان انقلاب یا کمیته باشد ، یا با شورای انقلاب اختلاف‌نظر و رقابت وجود داشته باشد ، چنین چیزی نیست بلکه فکر میکنم یك‌هدف داریم ولی معذالك آنطوری‌که باید و شاید ، آنطوریکه ضرورت دارد همگامی وهمکاری وهمراهی وجود ندارد والا بااین پاسداران‌که مخالف نیستیم بلکه وجودشان وضرورتشان را خیلی بیشتراز سابق می‌بینیم وحتی انسان که در برابر این جوانان ، در برابر اعمالشان و فداکاری آنها قرار میگیرد‌که باچه ازخودگذشتگی وایمان و عشق ، جانشان‌را براحتی میدهند وچقدر وجودشان مخصوصا در این حوادث گذشته وحوادث اخیر برای حفظ مملکت ودفاع از هموطنان ودفاع از انقلاب مفید بوده ، یك اختلاطی از خجلت و مسرت بهانسان دست میدهد ، اینها نمونه‌هائی هستند که تاریخ گذشته ایران نظیر آنها را ندیده بود وباید گفت اینها ضامن پیروزی برای آینده مملکت وجمهوری اسلامی ما هستند . رامپیمائی روز سه‌شنبه گذشته بخوبی نشان داد که برخلاف خواسته وگفته‌ی دشمنان ایران و ملت مسلمان ایران وحدت ویکپارچگی خیلی باعظمت ودرخشان وجود دارد ورهبری را ومقام رهبری را که از روز اول ملت انتخاب کرده بود کماکان وفادار امت نسبت به‌او . وعلاقه‌مند ومطیع او هستند . معذالك تعدد در برابر چنین وحدتی وتعدد منابع ومراکز تصمیم‌گیری وتفرق‌آراء واعمال وجوددارد و عدم‌قاطعیت‌هم غیرقابل‌انکاراست‌منتهی‌آنهائیکه‌ایرادمیگیرند‌که

مصاحبه حضرت آیت‌الله العظمی شریعتمداری با روزنامه لوموند فرانسه

روحانیون اگر واجد شرایط باشند می‌توانند در امور مملکت شرکت کنند

آیت‌الله العظمی شریعتمداری

حضرت آیت‌الله العظمی سید کاظم شریعتمداری، چند روز پیش با یک گروه خبرنگار رورنامه فرانسوی‌دلوموند را در قم به حضور پذیرفتند. و به سئوالات متعدد روی در باره اوضاع جاری مملکت، وضع روحانیون، مسأله خودمختاری قانون اساسی و مجلس خبرگان، اعدام زنان بدکاره دادگاههای انقلاب و.... پاسخ دادند. کیهان متن این مصاحبه را عینا ازنظر خوانندگان گرامی می گذراند.

انعکاس اوضاع موجود ایران درخارج ازکشور و بازتاب آن دربارهای اروسایل ارتباط جمعی جهان گویای این واقعیت است که هرج و مرجهائی در ایران وجود دارد درصدد حوبی پیش آمده است تا مصاحبه اختصاصی لوموند را باحضرت آیت‌اله شریعتمداری یکی ازرهبران بزرگ و بانفوذ ایران ارهمیی حا آغاز کنیم.

آیت‌اله شریعتمداری درپاسخ اولین سئوال دربارہ عمل هرج و مرج داخلی می‌گوید: تا اندازه‌ای هرج و مرج وجود دارد و نارسائیها و نابسامانیهائی دیده و شنیده می‌شود و لی بسطر ماهمه اینها بعلت دوره انتقالی است. شما میدانید یک بنائی که ساخته و پرداخته مدتهای مدید بوده هم اکنون خراب شده و بنای جدیدی برروی آن ساخته نشده است. بلکه روی خرابه‌های قدیم سنسه ایم درحقیقت مادرمرحله‌ای بین قدیم و جدید هستیم و شک نیست که درایـن مـرحله سشکلات و مـعضلات و نابسامانیها بعضاً بصورت هرج و مرج بروز خواهد کرد و همینطور هم شده است و ما همه آنها را لازمه این دوره میدانیم و امیدواریم بسرعت ازمیان برود. البته برای ازبین بردن هرج و مرج و برقراری نظم باید دوشرط سازنده و اساسی را مراعات کنیم.

اول: داشتن برنامه صحیح در انتقال و سازندگی، دوم: اجرای صحیح و سریع آن توسط مردم.

سئوال: باچه برنامه و چگونه می‌توان مردم را قانع کرد که کارهارا منظم کنند و دست از هرج و مرج بردارند؟

جواب: بابرنامه‌های حساب شده‌ای که ملهم ازمستورات و تعالیم اسلامیست. درواقع اسلام دارای یک سلسله قواعد و کلیاتی است که می‌توان درهرزمان و درهرکجای دنیا آنها را ارائه داد و پیاده کرد. مثلاً اسلام به عدالت توصیه میکند، آزادی‌های مشروع و مطلقی را تضمین می‌نماید به عدالت اجتماعی و نفی ظلم و بیعدالتی علاقمنداست علم و دانش را برای عموم تأکید می‌نماید و ازجهل و بیسوادی برحذر میدارد. البته اینها نمونه‌هائی هستند و همه آنها را باید با عقل و تدبیر و باتجربه و منطق در راه صلاح فرد و جامعه بکار گرفت.

منامنده چیزی که هست اینستکه بعضی از دولتمردان ما تجربه کافی و پختگی لازم را در اجرای برنامه‌های صحیح و سنجیده که شایسته دوران انقلاب و جمهوری اسلامیت ندارند. البته از نظر عقیده و ایمان خوبند ولی برای اداره مملکت تنها آدم خوب بودن کافی نیست اینستکه همانطوریکه در سئوال قبلی جواب دادیم با برنامه‌های صحیح که ملهم از تعالیم اسلام باشد بدست یک دولت نیرومند که تجربه و کفایت لازم داشته باشد آنها را پیاده کرد و بسرعت می‌توان مشکلات و نابسامانیها را مرتفع نمود و از پیدایش هرج و مرج جلوگیری کرد

سئوال: تصور نمی‌فرمائید که اگر سلطنت مشروطه ادامه پیدا میکرد این وضع پیش نمی‌آمد؟

جواب: در یکی دو سال اخیر که جبهی ایران گسترش پیدا کرد خود شاه نیز چنان بوحشت افتاد که ظاهراً حاضر شد که اداره مملکت را بمجرای قانونی بیندازد و خود تنها بجبه تغیرهائی بپردازد و مشورش را بمردم اعلام کرد ولی بقدری دیر شده بود که مردم بهیچوجه به تصمیم اخیر او اطمینان نکردند زیرا مردم از گذشت سالهای اختناق و استبداد و خودکامگی و فساد تجربه کافی اندوخته بودند و دیگر راضی بادامه رژیم سلطنتی حتی مشروط و تغیراتی آن نیز نبودند. در طول سالهای فشار و اختناق کراراً به ستمها و بیعدالتی‌ها و فسادهای گوناگون حکومت اعتراض کردیم اما گوش شنوا نبود تا بالاخره رژیم سلطنتی با اعمال نادرست و فساد خود خاندان سلطنتی در برابر قهر و خشم ملت بسرعت سقوط کرد. وقتی که شاه در این اواخر اعلام کرد که دیگر در کارها دخالت نخواهد کرد و جنبه تغیراتی خواهد داشت در همان حال نیز فرمانده کل قوا بود و این خود یک خطر بزرگ بود که هر آن با آرام شدن نسبی اوضاع امکان داشت از قدرت خـود عـلیه مـلت استفاده کند بهرصورت رژیم مشروطه بگونه‌ای نبود که مردم بآن رضایت دهند تا باقی بماند و این اوضاع که شما اشاره میکنید پیش نیاید.

سئوال: بنظر جنابعالی اگر هرج و مرج ادامه پیدا کند فکر نمی‌کنید رژیم سلطنتی اینبار با وضع خطرناکتری بازگردد؟

جواب: اینکه هرج و مرج نتایج خوبی ندارد در آن شکی نیست ولی کمترین احتمال بازگشت بنظام شاهی‌هم‌وجود ندارد. البته سقوط نظام طاغوتی چنان بسرعت صورت گرفت که‌مجال مه آمادگی کافی را برای مقابله با این وضع پس از انقلاب نداشتند و مسلماً در هرانقلاب عده‌ای مترفی و نفهم هم وجود دارند که منافع خود را در هرج و مرج میدانند و اگر مردم پیوستگی و انتظام خود را حفظ کنند و برای آزادی خود حدومرزی قائل شوند اوضاع آرام خواهد شد ولی چنانچه در داخل مملکت بجای یک دولت چند دولت و قدرت بخواهند هرکدام قدرت نمائی کنند و مردم نیز بخود حق بدهند که در هرکاری دخالت نمایند و افراد غیرمسئول بدخالتهای بیجا ادامه دهند و بالاخره مردم هیچ حد و مرزی برای اعمال و حرکات خود قائل نشوند و ایهمه نابسامانیها را تدارک نمایند بیم آن میرود که خدای ناکرده اوضاع و احوال بسدو خطرناک درپیش داشته باشیم.

سئوال: انتظار میرود که با تشکیل مجلس موسسان مشکلات ایران حل شود آیا جنابعالی از شکل فعلی مجلس موسسان که در شرف تاسیس است رضایت دارید؟

جواب: ما در اول گفتیم که چون قانون اساسی کشور یک سند رسمی است که خط سیر مملکت را درآینده تعیین می کند لذا باید در اعتبار بخشیدن بآن بسیار دقت شود و بالخصوص برای خارج زیرا در آینده اگر اختلافاتی با پارهای از دول پیش آمد قانون اساسی با اعتبارو قانونیت قاطع خود در حل اختلاف مؤثر خواهد بود لذا نظر دادیم که تشکیل مجلس موسسان که یک ضابطه جهانیست ضرورت دارد تا دنیا هم قانون اساسی ما را قبول کند اما بعد صحبت مجلس خبرگان شد و موضوع رفراندوم که از اینطریق بقانون اساسی رسمیت داده شود گفتیم که دعوای اسمم نیست اگر مجلس خبرگان همان ضوابط و شرایط مجلس موسسان را داشته باشد دعوائی نداریم لذا توافق شد که اولاً افراد مجلس خبرگان انتخابی باشند نه انتصابی و ثانیاً بجای ۴۵ نفر ۷۵ نفر انتخاب شوند یعنی در مقابل هرپانصد هزار نفر یکنفر و ثالثاً مجلس خبرگان به تنهائی باید بتواند به قانون اساسی قطعیت و قانونیت ببخشد و رابعاً رفراندوم بمعنای تصویب قانون اساسی نباشد بلکه حسبه تأکید را داشته باشد در صورتیکه رفراندوم بهیچوجه ضرورتی هم ندارد، زیرا اکثریت مردم کسانی نیستند که بتوانند در قانون اساسی اظهارنظر کنند و رأی بدهند چون قانون اساسی مجموعه‌ای از قوانین و مواد حقوقی، اسلامی و تخصصی است که تنها در صلاحیت متخصصین فن است همانگونه که در مسائل طبی و مهندسی نمی‌توان بآراء عموم مراجعه کرد قانون اساسی هم همینطور است لذا با شرحی که داده شد موافقت شد که مجلس خبرگان تشکیل شود. اما اینکه مشکلات و تشنجات مملکت با تصویب قانون اساسی حل خواهد شد چنین نیست تازه اگر رئیس جمهور و مجلس هم وجود داشته باشد معلوم نیست این عوامل هرج و مرج را مرتفع سازند باید برای رفع تشنجات و هرج و مرج به علل دیگری که وجود دارد پرداخت و بنظر ما یکی از عوامل بروز هرج و مرج وجود قدرتهای متعدد و مستقل در چند جاست و تاچنین است هرج و مرج هم خواهد بود. بهترین نمونه همین آقای مهندس مقدم مراغه‌ای است که اکنون در مجلس ما حاضر است ایشان هم از طرف دولت و هم با تایید ما استاندار آذربایجان شرقی شد در طی چند ماه که درآذربایجان خدمت میکرد طوری با وی رفتار شد که ناگزیر به استعفا گردید در برابر قدرتهای مستعدد و دخالتهای افراد غیرمسئول قرار گرفت و چون امکاناتی هم برای حل مشکلات نداشت کنار رفت.

سئوال: حضرت آیت‌الله تصور نمیفرمایند که باید همه گروهها حتی گروههای چپ و کمونیست در مجلس خبرگان نماینده داشته باشند؟

جواب: در انتخابات مجلس خبرگان صحبت گروه یا گروهها نیست. اینجا صحبت افراد است که از میان پانصد هزار نفر در یک منطقه یکنفر نماینده تعیین می‌شود و ثانیاً انتخاب برحسب جغرافیای انسانیست یعنی باید جمعیت درهمان منطقه و ایالت و محل وجود داشته باشند نه اینکه پراکنده باشند و ثالثاً اگر مسئله گروهها مطرح باشد الان گروههای مختلفی در ایران تشکیل شده‌اند که شاید بعضی از آنها به صدنفر هم نرسند اگر بنا باشد موضوع گروهی باشد آنوقت باید از گروه صدنفری هم یکنفر نماینده بپذیریم و این کار درستی نیست.

سئوال: مجلس موسسان نمایندۀ همه جناحهاست چه تضمینی وجود دارد که جناحها برای گاندیداهای مجلس و نقطه نظرهای خود در باره قانون اساسی از رادیو و تلویزیون آزادانه استفاده کنند؟

جواب: همانطور که گفتیم از هرپانصدهزار نفر یکنفر انتخاب می‌شود و اگر نمایندۀای نتوانست احیاناً در بیرون نظرش را بگوید در مجلس آزاد خواهد بود آنچه را که بنظرش میرسد بگوید و جواب بشنود بالاخره درآنجا همه آزادند که حرفهای خودشانرا بزنند.

سئوال: صحبت اینست که اگر آنها بخواهند از وسایل ارتباط جمعی برای بیان نظریات خود در مورد قانون اساسی استفاده کنند و این امکان در اختیارشان گذاشته نشود چه کنند؟

جواب: حالا اگر کسی نظرش را در رادیو یا تلویزیون گفت چه فایده‌ای دارد چون این نظریات باید در مجلس گفته شود و درآنجا بررسی شود و بالاخره آنها باید نظر

بدهند وانگهی نه تنها نمایندگان مردم بلکه همه جناحها و گروهها و هرصاحب نظر و هرشخصی که چیزی دربـاره قـانون اساسی میداند و میخواهد بگوید ساختمان سابق مجلس سنا را برای اینکار تعیین کرده‌اند تا عموم مردم آراء و افکار خودشانرا در بررسی پیش نویس قـانون اساسی بآنجا بفرستند مسلماً در آنجا رسیدگی خواهد شد گذشته از این مطالب اگر درجائی مثلاً رادیو تلویزیون تعیین می‌شود این تعیین محکوم است و افراد باید بروند و منطقی و مستدل حقشانرا بگیرند.

سئوال: طبق اطلاع دیروز گاندیدهای مجلس خبرگان حزب جمهوری اسلامی خلق مسلمان در آذربایجان اعلام گردیده آیا آنها مورد تائید حضرت آیت‌الله می‌باشند؟

جواب: بله، با ما درباره آنها قبلاً مشورت کرده‌اند و مورد تایید‌ند

سئوال: آیا افراد دیگری هم اعلام خواهند شد؟

جواب: نفر ششم آذربایجان شرقی تعیین شده و افراد آذربایجان غربی هم معین هستند و بزودی اعلام می‌شوند البته در مورد سایر استانها نیز با نظر علما و آگاهان بلاد اشخاصی که مورد اطمینان هستند کاندید می‌شوند.

سئوال: پیش‌نویس قانون اساسی آیا بنظرتان رسیده است و آیا حضرت آیت‌الله ایرادی درآن نمی‌بینند؟

جواب: پیش نویس قبلی با پیش‌نویسی فعلی تفاوت دارد. در پیش‌نویسی که ما مطالعه کردیم ملاحظات متعددی داشتیم که در حاشیه هرکدام از مواد نوشتیم. یکی از ملاحظات این بود که درپیش‌نویس نخست وزیر مسئول تمام کارهای مملکتی است و از طرف یکی از امتیازات رئیس جمهوری فرماندهی کل قواست در حالیکه او مقام مسئول می‌باشد از مقابله این دو مقام معلوم میشود که نخست وزیر قدرت ندارد یعنی آنکه مسئول است قدرت ندارد و آنکه قدرت دارد مسئول نیست لذا در حاشیه ماده قانونی نوشتیم نباید فرماندهی کل قوا بشخصی که مسئول نیست داده شود. موضوع دیگر مسئله نگهبانان قانون اساسی هستند که درپیش‌نویس آمده است که مجموعاً ۱۱ نفرند ۵ نفر را مراجع تقلید از مجتهدین تعیین میکنند و ۶ نفر هم از حقوقدانان خواهند بود در اینجا هم اولاً ایراد اینست که اگر اکثریت با حقوقدانها شد چی می‌شود؟ و ثانیاً از نظر رسیدگی بقوانین اسلام ضمیمه کردن حقوقدانها لازم نیست بلکه ضرر دارد زیرا آنها در احکام اسلامی تخصص ندارند بهرحال نظرات دیگری هم داشتیم که اعلام نمودیم.

سئوال: بنظر حضرت آیت‌الله آیا روحانیت باید مستقیما در کارها و در امور سیاسی کشور دخالت کند و یا تنها به ارشاد و راهنمائی بپردازد؟

جواب: روحانیت از لحاظی به دو طبقه تقسیم می‌شود: یکی مراجع هستند و یکی پائین‌تر از مراجع. بنظر ما اگر مراجع تقلید تنها در مقام ارشاد و راهنمائی باقی بمانند و هرکجا که لازم باشد مداخله کنند بهتر است مثلاً یکی از موارد دخالت مرجع موقعی است که در مملکت حکومت و دولتی نباشد لذا مرجع دخالت می‌کند و اعمادی را بعنوان دولت جهت اداره امور تعیین میکند اما طبقه پائین‌تر از مراجع مانند سایر آحاد مردمند نه مانع دارد نه شرط است. شرکت آنان در امور مملکت مانند سایر مردم است که اگر واجد شرایط لازم بودند از وجود آنها می‌توان استفاده کرد ولی شرط نیست که حتماً باید این طبقه مصادر امور مملکتی باشند. در قانون اساسی گذشته مقام دادستانی کل کشور که می‌تواند حتی وزرا را هم محاکمه کند انتخاب او با اجازه و صلاحدید مرجع تقلید بود لذا مراجع تقلید اگر ببینند از دولتمردان و رجال مملکتی کسی خلاف کرد می‌توانند بازخواست کنند.

سئوال: در قانون اساسی مذهب کشور شیعه قید شده است تصور نمیکنید که این قید اختلاف ایجاد کند؟

جواب: در قانون اساسی قبلی هم همینطور بود و این قید بخاطر اکثریت مردم شیعه است.

اولاً در تمام ممالک اسلامی مرسوم است که اکثریت مردم بهرمذهب بودند در قانون اساسی آنکشور مذهب رسمی همان مذهب قید شود در حالیکه آنان شافعی، حنبلی، مالکی هستند اما از نظر قید مذهب یکی که در اکثریت است قید می‌شود البته بقیه هم در اعمال مذهبی خود آزادند در ایران هم این مطلب سابقه تاریخی دارد و مدتهاست که اکثریت مردم ایران شیعه اثنی عشری بوده و هستند ثانیاً جنبش اخیر ایران را ممعیار بگیریم باز همین اکثریت شیعه در صدر انقلاب و انقلابیون قرار داشتند گرچه گروههای دیگر هم بعداً شرکت کردند ولی مـتن مبارزه با مراجع شیعه و گروه اکثریت بود و هیچگاه نمیتوان این اکثریت را راضی کرد که بیائید شما از این حقی که قبلاً داشتهاید صرفنظر کنید و تازه اختلافی که

> ● به نظر ما اگر مراجع تقلید در مقام ارشاد و راهنمائی باقی بمانند و هرجا لازم شد مداخله کنند بهتر است.
> ● اگر در رادیو تلویزیون تبعیض می‌شود، محکوم است و افراد باید مستقلی و مستدل حق‌شان را بگیرند
> ● بعضی از دولتمردان ما تجربه و پختگی کافی در اجرای برنامه‌های انقلابی را ندارند.
> ● آمریکا باید عاقلتر از آن باشد که در خلیج فارس نیرو پیاده کند
> ● به دولت گفتیم بسیاری از افراد مسلح واجد شرایط را استخدام کند ولی دولت در این امر مسامحه می‌کند.

شما از آن صحبت میکنید که ممکن است پیش آید چرا نمیگوئید که اگر بخاطر اقلیت ملاحظاتی شد آنها که در اکثریت هستند بیشتر اختلاف خواهند کرد و تازه از همه اینها گذشته این وظیفه مجلس موسسان یا خبرگان است که در این خصوص تصمیم نهائی بگیرد.

سئوال: مسئله خودمختاری ایالات ایران مسئلهایست که حتی بیشتر از قانون اساسی برای مـردم دنیـا اهـمیت دارد یـعنی خودمختاری دادن یا ندادن را بیشتر اهمیت میدهند تا مسائل دیگر ایران خواستم در اینخصوص نظر حضرت آیت‌اله را بدانم.

جواب: اولاً این یک مسئلهایست که مجلس باید درباره آن تـصمیم بگیرد. در گذشته قانونی داشتیم بنام قانون انجمنهای ایالاتی و ولایتی که البته بخوبی اجرا نمیگردید همان قانون باید در قانون اساسی جدید هم پیش‌بینی شود و این یکی از کمبودهای دیگر قانون اساسی موجود است. قانون انجمنهای ایالتی و ولایتی طوریست که اگر عـمل شود تـا اندازه زیادی خواستههای ایالات را در زمینه خودمختاری برآورده خواهد ساخت. ما در این خصوص کراراً نظر دادهایم که اصولاً در اوضاع و احوال کنونی عنوان کردن موضوع خودمختاری نه تنها صحیح نبوده بلکه بصلاح هیچکس نیست. ما معتقدیم که امروز همه باید به سرنوشت کلی مملکت و بتمامیت ارضی آن بیندیشند زیرا تا مملکتی نباشد خـودمختاری چـه مفهومی دارد البته بعدها فرصت باقی است تـا در مـجلس روی مـسئله خزدمختاری صحبت شود و هرطورکه صلاح بود تصمیم گرفته شود منتها بایک شرط و آن شرط ایرانی بودن مردم و ایالات است البته خودمختاری یک بدی هم که دارد اینست که جنبه سرایـنی دارد بـیک استان کـه خودمختاری داده شد سایر استانها هم متوقع خواهند بود و در شرایط موجود اگر این موضوع لازم هم باشد ما صلاح نمیدانیم زیرا خودمختاری امروز احتمالاً قدمی بسوی تجزیه مملکت است.

سئوال: آیا مفهوم خودمختاری در قانون انجمـن‌هـای ایـالتی و ولایتی همان مفهومیست که افراد دنبالش هستند؟

جواب: نه، همان بیست ولی حدودیست که تـا اندازه زیـادی نظرشانرا تامین میکند و ما احتمال میدهیم اگر درآینده قـانون انجمـنهای ایـالتی و ولایتی بخوبی پیاده شود مردم دیگر در خودمختاری مورد نظرشان اصرار ننمایند.

سئوال: در این قانون آیا منظور بیشتر کردستان است یا سایر استانها مانند خوزستان هم مورد نظر می‌باشد؟

جواب: بله، قانون انجمن‌های ایالتی و ولایتی شامل همه استانهاست. قبلاً همه باید بمرکز مراجعه میکردند و کارهای هراستان را در تهران حل میکردند و وقتی که این قانون درست شد اختیارات را به محل میداد تا مشکلات عمده خود را در ایالت خود حل کنند ولی همانطوریکه قبلاً اشاره کردیم این قانون بدرستی عمل نمی‌شد.

سئوال: تصور می‌فرمائید که اگر اختلافات در مسئله خودمختاری حل نشود ارتش قدرت آنرا دارد که آنها را آرام کند؟

جواب: اگر خواستههای مردم در حدود خودمختاری باشد ارتش نباید دخالت کند اما اگر صحبت تجزیه در میان باشد ارتش که سهل است عموم ملت ایران مخالفت خواهند کرد.

سئوال: با گروههای مسلح چه باید کرد آیا وجود آنهـا مـوجب تضعیف ارتش نیست؟

جواب: به دولت پیشنهاد کردیم بسیاری از افراد مسلح را کـه واجـد شرایط باشند استخدام کند و در اختیار ارتـش و نیـروهای انتظـامی و ژاندارمری قرار دهد تا هم قدرتی در مقابل دولت نباشند و هم ارتش و قوای انتظامی تقویت شود اما دولت در این امر مسامحه می‌کند.

سئوال: نظرتان راجع به دادگاههای انقلاب چیست؟

جواب: هیچ مداخلهای در این دادگاهها ندارم و همانگونه که چندین بار گفتهام از کم و کیف آنها نیز بی‌اطلاعم.

سئوال: تصور می‌کنید که اعدام زنان بدکاره مطابق با قـوانین اسلام است؟

جواب: البته در اسلام و درقوانین جزائی آن مجازات اعمال خلاف شرع تعیین شده است ولی از نحوه محاکمه و ثبوت جـرائم افـرادی کـه سئوال می‌کنید خبری نداریم و اطلاع ما در سطح همان روزنامـه‌هـاست. در روزنامه‌ها نوشته شده است که جرم این زنها تنها بدکارگی خودشان نبوده بلکه افواء دختران و کشاندن آنهـا بـه فحشا و فساد از طریق دایرکردن عشرتکده و غیره بوده است بالاخره آنطوریکه می‌نویسند مسئله آنهـا تـنها مسئله زنانیست.

سئوال: بنظر حضرت‌آیت‌اله خطر کدامیک از دو کشور شوروی و امریکا برای ایران بیشتر است؟

جواب: از نظر عقیدهای البته ممالک کمونیستی در قطب مخالفند ولی بطور کلی از نظر خطرخارجی بسته باین است که کدامیک برای ما نقشه نامطلوب بکشند. بهرحال هریک از دوکشور مورد اشاره اگر افکار سوئی نسبت بایران داشته باشند خطرناک هستند وملت ایران نیز عکس‌العمل نشان خواهند داد ولی امیدواریم چنین نباشد، ظاهرا مـی‌گویند مـاکاری نمی‌کنیم. در مورد پهاده کردن نیرو در خلیج فارس از ناحیه امریکا تصور نمی‌کنیم امریکا اینکار را بکند زیرا او باید عاقلتر ازاین باشد که بچنین کاری دست بزند.

سئوال: آیا تصور نمی‌کنید که مردمی که در افغانستان بـرای کسب آزادی مبجنگند ایران باید آنهارا کمک کند؟

جواب: اولاً حرکت خصمانه‌ای که حکومت افغانستان نسبت بـملت مظلوم و بیدفاع مسلمان آنکشور در پیش گرفته کـاملاً محکوم است و مـا طی چند اعلامیه و مصاحبه از مردم مسلمان افغـان دفـاع نـموده و اعـمال خشونتبار و ضد مردمی را محکوم ساختهایم.

حتی چندی پیش به خبرگزاری تاس و روزنامه‌های ازبوستیا و پراودا که نزد ما آمده بودند گفتیم که شوروی حکومت افغانستان را از مظالمی که می‌کند بر حذر و مانع شود و بگذارند کـه مـلت آزادیـخواه و مـسلمان افغانستان بر اساس آرمانهای اسلامی خود زندگی کـنند مـا هم اکـنون توسط شما مخبر روزنامه لوموند از دولت آزادمنش فـرانسه هم مـیخواهیم که آنان نیز سیاست خصمانه حکومت افغانستان را محکوم کـنند بـالاخره ظلم ظلم است و هر کجا که باشد بدو محکوم است و ایـن انتظـار از همـه کشورهای آزادیخواه وجود دارد مخصوصاً فرانسه که در طلیعه کـشورهای آزادیخواه است خوبست که هیئتی را بـه افـغانستان بـفرستد و وضع مـلت مظلوم و تحت ستم افغانستان را بـررسی کـنند و از وضع زندانهـا کـه از مسلمانان پر شده گزارشی تهیه کـنند و از مـناطق بـمباران شده دیـدن نمایند و از تلفات مسلمانها آماری بدست آورند و با انعکاس آنها در جهان فضاوت عامه جهانیان را در مقابل افغانستان جلب کـنند البـته هـمه اینها بفنودن نصیحت و احساس وظیفه انسانی و اسلامی ماست و ایـن بـمعنای دخالت در امور داخلی کشور دیگر نیست و ایران نیز تـاکنون دخـالتی در امر داخلی افغانستان نکرده است

سئوال: نظرتان راجع به کشورهای عربی و اسلامی و فلسطین چیست؟

جواب: درخصوص فلسطین باید بگوئیم کهمردمی‌را بیجهت‌اززادگاهشان بیرون کردهاند و عجیب است که اکثر دولـتها و مـلتها و سـازمـان‌هـای بین‌المللی و حقوق بشر همه و همه اسرائیل را محکوم و غـاصب دانسته و رأی به عقب‌نشینی او دادهاند اما او با کمال پرروئی ملتی را آواره نموده و بهیچوجه گوش شنوا ندارد ما معتقدیم قدرتهائی که دراین مورد حسن‌نظر نشان میدهند و از ملت فلسطین دفاع می‌کنند باید از مرحله حرف بمرحله عمل درآیند و اسرائیل را وادارکنند که سرزمین اشغال شده فلسطین را ترک کند و اما درمورد کشورهای عربی و اسلامی طی پـیشنهادی کـه اخیراً از طریق خبرگزاری فرانسه اعلام داشتیم ما معتقدیم که اگر جهان اسلام بخواهد بسیاری از مشکلات حال و آینده خود را حـل کـند و دست استعمار و استثمار را درداخل کشورهای خود قطع کند باید یک حکومت فدرال روآورد البته بگونهای فدراتیو شوند کـه سیاست داخلی خودشانرا مستقل نگه دارند اما درسیاست خـارجی از یـک روش و سـیاست واحـد پیروی کنند دراین صورت تمام کشورهای عـربی و اسلامی بـصورت یـک ابرقدرت درخواهند آمد البته این شکل دردنیا سابقه دارد مـانند ایـالات متحده آمریکا و آلمان فدرال و شوروی. اگر چـنین قـدمی درراه اتـحاد و یکپارچگی جهان اسلام برداشته شود زمینه بـرای فـدرال کـردن هـمه کشورهای جهان فراهم خواهدشد و صلح و آرامـش و عـمران و آبـادی و برچیده شدن بودجههای سنگین نظامی و سایر مخارج هنگفت و جلوگیری از سرمایه‌گذاریهای بیهوده و ائلاف وقتها و نیروها همه بـا مـدارا کـردن تامین خواهدشد.

دیدنی‌های هنر

روزنامه کیهان طبق روال گذشته خـود، قـصد دارد ستون «دیدنی‌های هنر» را برای اطلاع علاقمندان همه روزه به طور مرتب درج نماید، بنابراین بـرای تـکمیل ایـن ستون از تـمامی مسوولان نمایشگاهها، گروهها و مراکز هنری‌یاری می‌طلبیم و از آن‌ها می‌خواهیم اخبار هنری خود را به آدرس خیابان فردوسی- روزنامه کیهان- سرویس هنری ارسال دارند و یا صبح‌ها با تلفن ۳۱۰۲۵۱- سرویس هنری تماس بگیرند.

تئاتر

● تالار دانشکدۀ هنرهای دراماتیک- نمایشنامه «ماهی سیاه کوچولو»اثر «صمد بهرنگی» کارگردان محمد قاسمی - ۵ بعدازظهر- خیابان شهداء، چهارراه آب سردار.

● تئاتر چهارسو(اشقایی)- نمایش بی‌کلام- نوشتۀ مـحمد رضا شریفی نیا- ۶ بعدازظهر چهار راه مصدق - پارک دانشجو - تئاتر شهر.

● موزه آزادی(شهداء سابق)- نمایشنامۀ در «ظلمت»- نویسنده هنرگ قدس - کارگردان ناصر نجفی - ۷ بـعدازظهر- مـیدان آزادی، تـلفن ۹۶۴۶۹۶-۹۶۹۶۹۷

تئاتر پارس-نمایشنامه «بازرس»اثر «نیکلای گوگول»- کـارگردان اسماعیل پور سمید- ۶- بعدازظهر - خیابان لالهزار ، تلفن ۳۱۸۸۱۱

● تئاتر شهر (سالن اصلی)- «دایره گـچی قفقـازی» بـرتولدبرشت- کارگردان داریوش فرهنگ- ۷ هر روز وجمعه‌ها ۵ بعد ازظهر- تـقاطع خیابان مصدق وخیابان انقلاب.

● تئاتر شهر (سالن شماره دو) - «شاه» اثر میشل گلدرود کار هـوشنگ حسامی- ۸ بعدازظهر تا ۱۷مرداد.

تماشاخانه سنگلج (۲۵شهریور سابق)- «ولـدکشته» نویـسنده وکارگردان صادق هاتفی- ۸بـعدازظهر- خـیابان حنیـفنژاد (شاپور سابق)- خیابان جنوبی پارک شهر.

● تالار اجتماعات وزارت فرهنگ وهنر- «جمجمه» اثر ناظم حکمت- کار جمشید شامحمدی- ۶و۳۰ بعدازظهر

● تالار مولوی- «هنگامی که حادثه اخطار می‌شود»- کـار دانشجـویان تئاتر دانشکده هنرهای زیبای دانشگاه تهران- ساعت ۷بعدازظهر- خیابان انقلاب، خیابان ۱۶آذر.

● تالار انجمن اسلامی میثمی- (کاخ جـوانان آبـان سابق) نـمایشنامۀ «حر» کار گروه هنری هجرت- ساعت ۶بعدازظهر- خـیابان قـزوین، دوراهی قهان، کوچه عبد زاکانی.

● کانون مرکزی جوانان اسلامی- (کـاخ جـوانان مـرکزی سابـق) نمایشنامۀ «رنگ رنگی» نوشته وکار جواد انصافی- ۶و۳۰ بعدازظهر- خیابان دکتر علی شریعتی بالاتر از سه راه ضرابخانه.

● فرهنگسرای نیاوران- نمایش روحوضی به همراه نمایشنامۀ پنجره «اثر فردریک دورنمات- کارگردان مهدی صفاری- ۶و۳۰ و ۸ بعدازظهر- انتهای خیابان پاسداران (سلطنت‌آباد سابق) مقابل پارک نیاوران

نمایشگاه

● نمایشگاه و انتشارات رزم- طرح‌های امین‌اله رضایی- ۹ صبح الی ۷/۳۰ بعد از ظهر تا ۱۲ مرداد- خیابان فخر رازی- کوچه فرهاد.

● باغ فردوس- نمایشگاه عکس «کار و کارگر» مـهشید فرهمند- ۱۰ تا ۱ و ٤ الی ۷ بعداز ظهر تا ٦ مرداد- خیابان دکتر مصدق- نرسیده به میدان تجریش.

● کتابخانه مرکزی دانشگاه تهران- نقاشی‌های «فرح نوتاش»- ۹ تا ۱۲ و ۷و۳ بعدازظهر تا آخر تیر- خیابان انقلاب دانشگاه تهران.

● خانه آفتاب- نقاشی اردشیر مجرد تـاکستانی- صـبح‌هـا از ۹ تـا۱۲ وبعدازظهرها ٤ تا۷- خیابان مهرازان مقابل دانشگاه تربیت معلم.

● تالار فرهنگ وهنر- نمایشگاه عکس محمدرضا مجتبوی- مـیدان بهارستان ساختمان شماره یک فرهنگ وهنر.

● دانشکده هنرهای دراماتیک- نمایشگاه عکس حوادث نفته- ۹ صبح تا ۷بعدازظهر- خیابان شهداء چهارراه آبسردار.

● دانشگاه فارابی- نمایشگاهی از حوادث نفته- ۹ صبح تا۷ بعدازظهر- خیابان وزراء نبش کوچه نهم شماره ۸۷.

● دانشکده هنرهای تزئینی- نمایشگاه عکس بـا عـنوان «تـصاویری از بیکاری» ٤ تا۷ بعدازظهر- خیابان شهدا، تا ۳ مرداد.

● دانشکده هنرهای زیبا- آثار نقاشی «شهاب مـوسوی‌زاده» و«شهلا امیر ابراهیمی»- ۹ صبح تا ۱۲ و ۳ تا۷ بعدازظهر- دانشگاه

در اسلام علی، هدف وسیله را توجیه نمی‌کند

پاسخی به نوشته احمد علی بابائی (۲)

اسداله نوری

«نمی توان به بهانه شیرین و طلائی حفظ وحدت، اصولی را که برای تحقق آنها انقلاب شده زیرپا گذاشت.
«بزرگترین دشمن وحدت ما آن نظام جهانخواری است که یکباره بختیار را بعنوان محبوب‌ترین نخست وزیر ایران بعد از مصدق معرفی میکند.
«دستور امام برای احترام مطلق بروحانیت، برای پرهیز از درگیر شدن در جنگ زرگری است.

اگر اندکی در مورد دشمنان بالقوه و بالفعل انقلاب تأمل میفرمودید و دربطر می‌گرفتید که دشمن شماره یک و مسلم بـاور فساد و سـحاور جهانی- طاغوت زمان- امپریالیسم آمریکا مصدر حا مـوجه از دست دادن ایران میشود و هرورر از هرگوشه دنیا بپری از بر کنش انسانیت پاحاسته بر پهلوی رحم خوردهاش می‌نشید و اگر توجه میفرمودید که انقلاب ایران بعنوان بدوام تاریخی وراتب انسانیت مظلوم و نـار بحون حمه وهـابیل» و در ادامه رسالت انقلابیون بزرگ تاریخ یعنی پیامبران و اولیاء و اوصیاء پاک خداوندی، بمثابه اصیل‌ترین، وخودی‌ترین و قـدیمی‌تـرین بهـضـ عدالتخواهانه سرگذشت خونبار انسان، در مـحکمه تـاریخ از ادعـاهای عدالتخواهی مکاتب نارپا و پرحفله، سا اسـتادی بـه ابـوهی اتحاد شهیدان وهبره و واحده و کربلا و مرح‌العذرا و با شهـادت صریح و قـاطع ابراهیم و موسی و عیسی و یحیی و علی و حسین و بـودر شـهید و میثم و شهید اوزها و شهید نانی‌ها و شریعتی‌ها. اری از ادعاهای مدنفیان دو سه قرن اخیر عدالتخواهی. جامع بد سی شـد و اسـلام سـفـ مـکی رنده، برخورد، طوفانی و با نظامی خمینی و کـامل و چـند سـعدی در قله معرفی‌بر بن افکار و ایدئولوژیهای عصر حاضر هم چـون ـاروپـی شمابحش برای همه دردها و عطش‌های اساسیه محرومو و معظوم مـی‌نماید، آبوفـ برادر عزیز و دردمند. میدانسید که چه گـردآب هـائلی است و بیم چـه امواج سهمگین و نابود کننده، سرنوشت اسلام و امـت محـمد را تـهدید می‌کند.

بگذریم، مرقوم فرموده‌اید «در هفته‌ها وماههای بعد از انقلاب چـرا دامـنه دوستی واطاعت از فرامین امام به مرور کاسته شده بحدی که میرود فقط به جماعت محدودی منحصر شود... الخ». بدینست عرض کنم که بیش از حد دچار بدبینی شده‌اید. برای اینکه بدانید دامنه دوستی واطاعت از امام تا چه حد است، راهپیمایی رور سمشبه ٤/۲۷ می‌تواند بهترین دلیل له و یا علیه ادعای شما باشد. بنظر من در این ارزیابی خـود مـتأسفانه دچـار اشتباه شده‌اید یعنی دامنه محدود روی گردانی از امـام را کـه بـلحاظ سرشت خاص انقلاب وبعد گسترده تبلیغات ضدانقلابی دشمنانی که در پیش گفتیم، توانسته است تعدادی از عناصر مردد ونوبالغ سیاسی را دچار دودلی وتردید واحیاناً مخالفت

حضرت آیت‌اله زنجانی :

مراسم ۳۰ تیر به هیچ حزب سیاسی اختصاص ندارد

حضرت آیت‌الله زنجانی امروز به دنبال دعوت گروه های‌مختلف برای شرکت در مراسم ۳۰تیر ، ضمن اطلاعیه جدیدی تاکید کردکه این مراسم به جمعیت وحزب سیاسی خاصی اختصاص ندارد .

متن اطلاعیه حضرت آیت‌الله زنجانی به شرح زیراست .

بسمه تعالی

باسلام و احترام بعموم برادران و فرزندان‌محترم‌درتاییداعلامیه قبلی اشعار میدارد که موضوع بزرگداشت روز سی‌ام تیر بموجب‌قانون وظیفه ملی است واختصاص به‌یك یا چند حزب و جمعیت سیاسی‌ندارد امیدوارم همه طبقات با وحدت و صمیمیت و علاقمندی و بدون‌اشعار خاص مشارکت فرمایند . انشاء الله تعالی

رضاالموسوی الزنجانی

برای تخلیه

به‌متصرفین ساختمانهای دولتی گنبد یکماه مهلت داده شد

گنبدکاوس ـ فرمانداری شهرستان گنبدکاوس ، در رابطه با تصرف چندساختمان دولتی توسط گروههای مختلف ، اعلامیه‌ای صادر کرد.

در این اعلامیه به اینگونه افراد ، یکماه مهلت داده‌شده است‌که ساختمان‌های دولتی را تخلیه کنند.

متن اعلامیه بشرح‌زیراست:

دراین موقع که انقلاب اصیل ایران باهمت و فداکاری بیدریغ فرزندان وخواهران غیورومبارز کشور عزیزمان به ثمررسیده است، عده‌ای ازعوامل غیر مسئول با استفاده از موقعیت درساختمان‌های دولتی گنبدکاوس مستقر وکلیه اموال آن را در اختیار گرفته‌اند.

اینك باطلاع اهالی محترم گنبدکاوس میرساندبمنظور حفظ اموال دولتی وبیت‌المال از تاریخ نشر این اطلاعیه بمدت یکماه فرصت داده می‌شود که افراد غیر مسئول ساختمان‌های دولتی را تخلیه نموده وکلیه اموال منقول و غیر منقول را به فرمانداری گنبدکاوس‌تحویل‌نمایند. درغیر این صورت خاصیون ازطریق دادستانی دادگاه انقلاب اسلامی گنبدکاوس بعنوان متجاوز به‌بیت‌المال تحت تعقیب قانونی‌قرار خواهند گرفت.

به علت وجود شایعات

گندمکاران کرمانشاه به سیلوها هجوم بردند

مدیرکل غله استان کرمانشاهان اعلام‌کرد : تاکنون سی‌هزارتن مازاد برمصرف گندم محصول سال جاری از کشتکاران استان کرمانشاهان خریداری شده‌است .

وی افزود : پیش‌بینی میشود که مقدار یکصد وسی هزار تن تخمین‌زده قبلی خریداری شود . در مورد علت هجوم به‌سیلوها برای تحویل گندم بطور مستقیم مدیرکل غله گفت :

بیم از آتش‌سوزی وشایعاتی که در منطقه پراکنده کرده‌اند موجب شده‌که کشاورزان برداشت را سریعتر انجام دهند وباهمین سرعت درتحویل آن به‌سیلوها اقدام کنند .

شایعه دیگر اینست که مازاد بر یکصد تن بنفع مستضعفین منظور میشود که این شایعه بی‌اساس است و قویا تکذیب میشود . مدیرکل غله افزود : همه همکاران بدون وقفه تخلیه گندم تحویلی را در سیلوها انجام میدهند وهنگامی کار را تعطیل می‌کنندکه محموله گندم پشت سیلو باقی نماند .

مدیرکل غله ضمن طرح این موضوع که کیسه باندازه کافی فراهم آمده است گفت : تاکنون سیصدهزارکیسه بین کشاورزان توزیع شده واز ساری و رشت وخرمشهر کیسه وارد میشود .

تحویل مراکز درمانی بروجرد به بهداری

بروجرد ـ دوبهارستان نهم‌آذر و دکتر شریعتی و درمانگاه های اعتماد و هیرو خورشید به وزارت بهداری و بهزیستی تحویل داده‌شد. اداره امور این مراکز درمانی با وزارت بهداری خواهد بود .

به دنبال درگیریهای منطقه «سرو»

ارتش، حفظ نظم آذربایجان غربی را بعهده گرفت

ارومیه ـ ناآرامیها و تشنجات منطقه «سرو» که بعلت مخالفت گروهی از مردم محل با استقرار پاسداران درپاسگاه مرزی ایران و ترکیه بروز کرده بود، پس از سه روز کاهش یافت و از دیروز آرامش نسبی برقرار شد. از سوی دیگر اعلام شد که لشکر ۶۴ ارومیه حفظ امنیت منطقه را بعهده خواهد گرفت.

گزارشهای منابع مختلف خبری حاکیست که دربرخورد های این منطقه ۲ نظامی و پاسدار کشته و ۶ پاسدار مجروح شدند. از تلفات گروه مقابل خبری در دست نیست.

درگیریهای منطقه سرو روز چهارشنبه گذشته بدنبال اعزام واحد تقویتی ژاندارمری و عده‌ای از پاسداران به پاسگاه مرزی «سرو» آغاز شد. از حرکت افراد اعزامی‌که چهار تانك و تعدادی نفربر به همراه داشتند در گردنه نازلو واقع در ۱۸ کیلومتری ارومیه ممانعت بعمل آمدو بین‌نظامیان و افراد مسلح که گردنه را مسدود کرده بودند، زدوخورد مختصری درگرفت که در نتیجه آن یك کامیون ارتشی آتش گرفت و یك استوار نیز زخمی شد. یك هلیکوپتر نظامی نیز که در محل فرود آمده بود بعلت اصابت دوگلوله آسیب‌دید و خلبان آن ناچار به پرواز شد و در نزدیکی مرکز رادیو تلویزیون ارومیه بطور اضطراری فرود آمد.

لازم بپیادآوری است که گروهان ژاندارمری هفته‌قبل در روستای مرزی «سرو» مستقر شد. این گروهان در روز های انقلاب توسط کردها خلع سلاح شد و افراد آن در مرکز هنگ ارومیه مستقر شده بودند.

دکتر حقگو استاندار آذربایجان غربی در مورد بهانه بروز این واقعه اظهار داشت: گروهی از کردهای منطقه گفته‌اند فقط ژاندارمها در این روستا مستقر شوند و بااعزام پاسداران مخالفند.

استاندار اضافه کرد: بدنبال درگیری روز چهارشنبه ، بخاطر جلوگیری ازخونریزی، واحد های تقویتی شبانه بطرف شهر فراخوانده شدند و صبح روز بعد مجددا بحرکت خود ادامه دادند که با مقاومت شدید کردهای منطقه مواجه شدند.

استاندار آذربایجان غربی بعد از ظهر دیروز به خبرگزاری پارس گفت: برخورد های پراکنده‌ای بعد ازظهر امروز (جمعه) بین نیرو های انتظامی و پاسداران از یك طرف و افراد مسلح عشایر و فئودالها از طرف دیگر روی داده که براثر آن یك‌تن از مجاهدان مجروح شده است.

استاندار در باره ۱۲ نفر از اعضای ستاد جهاد سازندگی «سرو» که گفته می‌شد در محاصره قرار دارند گفت: بعد از ظهر امروز ۵ نفر ازاین عده بارومیه بازگشته‌اند وهم‌اکنون ۷ نفر از این افراد در منطقه سرو نگهداری می‌شوند و باظهار افراد بازگشته تا ظهر امروز (جمعه) همه آنها سالم بوده و از آنان بخوبی نگهداری می‌شود.

دکتر حقگو افزود: کسب اطلاع شد که ۵ نفر از مجاهدین توسط افراد مسلح منطقه سرو دیروز به گروگان گرفته شده‌اند.

استاندار همچنین گفت: پاسگاه مرزی سرو هنوز از طرف افراد مسلح محلی درمحاصره قرار دارد ومواد غذائی و بهداشتی بوسیله هلیکوپتر در اختیار افراد پاسگاه قرار می‌گیرد.

انگیزه وقایع سرو

دکتر حقگو استاندار آذربایجان غربی در مورد علل بروز وقایع سرو گفت: طی هفته گذشته در اعلامیه‌ای به فئودالهای منطقه‌یك هفته‌مهلت دادیم تا کشاورزان وروستائیان را که آنها از خانه و کاشانشان بیرون کرده بودند بازجوئی و تامین خسارت بازگردانند و در غیر اینصورت دستگیر وبه دادگاه انقلاب اسلامی معرفی خواهند شد. این مهلت روز ۵شنبه پایان یافت و فئودالها برای ایجاد آشوب وسرپوش گذاردن باعمال خود این وقایع را بوجود آورده‌اند و بدین ترتیب کشاورزان منطقه را علاوه بر آنکه از کار برداشت محصول خود بازداشته‌اند، آنان را وادار به درگیری بادولت کرده‌اند ولی اعمال این عده بزودی برای کشاورزان روشن خواهد شد.

استاندار اضافه کرد: ایجاد آشوب به هر ترتیب مانع از آن نخواهد شد که استانداری آذربایجان غربی از تصمیم خود مبنی بر دستگیری اربابان فرصت‌طلب عدول کند وهرچه زودتر افراد خاطی دستگیر و به دادگاه عدل اسلامی تحویل داده خواهند شد

● خبرگزاری یونایتدپرس نیز صبح امروز به نقل از منابع کرد گزارش داد: حدود ۷ تن که در سرو کشته شده‌اند به ارومیه انتقال داده شده است. بگفته این منابع ویت کشته شدگان روشن نیست.

کردها ادعا کردند دهقانان مسلح به دو تانك ارتش ایران که در سرو مورد استفاده قرار گرفته بود تیراندازی کرده به آنها خساراتی وارد کرده‌اند. این مطلب که عملا تانکهای مذکور در سرو مورد استفاده قرار گرفته‌اند تایید نشده است.

یك سخنگوی سیاسی کرد گفت: کردها با حضور پلیس ملی در سرو مخالفند زیرا این امر با توئی که یك ماه قبل به کردها داده شده مبنی براینکه ترتیبات امنیتی این منطقه به عهده خود کردها گذارده خواهد شد مغایرت دارد.

آخرین خبر

ستادناحیه ژاندارمری‌ارومیه‌ساعت ۱۰ صبح امروز تعداد کشته شدگان حوادث اخیرسرورا تاآخر وقت روز پنج شنبه ۳ نفر و مجروحان را ۵ نفراعلام کرد. کشته شدگان یك ژاندارم و دو جوانمرد ومجروحان یك ژاندارم ، سه پاسدار و یك جوانمرد ذکر شده‌اند .

براساس همین گزارش شب گذشته نیز در منطقه نازلو بین پاسداران و افراد مسلح درگیری شدیدی روی داد و چندین ساعت تیراندازی بطول انجامید . دراین زدوخورد یك نفراز مجاهدین به نام ابراهیم بقاش کشته شد .

در اجرای فرمان امام

۳۱ عامل رژیم سابق اززندان رشت آزاد شدند

رشت ـ خبرنگار کیهان ـ ۳۱ تن از عوامل رژیم گذشته‌که در بازداشت بودند و در قتل، شکنجه و دستور قتل شرکت نداشته‌اند مشمول فرمان امام‌قرار گرفتند و پس از بررسی دقیق پرونده‌هایشان آزاد شدند. اسامی آزاد شدگان به این شرح است:

خسرو مالك، احمد حقپرست، قنبرعلی جعفری، پرویز جوادی، محمد جامی، حسن محتشمی مالی، محمود جعفری، جمال ضیاء شیخ‌الاسلامی، قنبر فتحی‌پور، عزیز گاو کاروانکاهی ، محمدعلی مهجور سرافکنده، حسن رزمجوی کهنه‌گرایی، صدراله صادقی، حسن هادی‌منجی، رمضان بهرامی نیاعلی‌آبادی ، ابراهیم عباسی . علی مسلم پیربازاری، علی‌اکبر کاظمی، محمدرضا هزبری، طاهر روشن، علی‌اصغر بینائی، بهمن عسکری، حسن حسن‌زاده مقدم،سید محمد تعجیدی،محمدکاظم‌استقامتی، محمد یوسف آیندبعری، محمد غلامی قاضیانی، موسی سلیمان‌پور، محمد فریبرز صالح، تقی حسین‌پور و محمدحسین پوراستکی .

۱۹ زندانی اصفهان آزاد شدند

اصفهان ـ خبرنگارکیهان ـ به پیروی از فرمان امام خمینی رهبر انقلاب اسلامی ایران ۱۹ تن اززندانیان‌دادسرای انقلاب اسلامی اصفهان بقید ضمانت وکفالت آزاد شدند.

اسامی آزادشدگان بدین شرح است:

سروان یدالله میرآفتاب ، همافر علی آقایاری ، عبدالصمد صالحی ، غلامرضا صالحی ، یونس امینی ، عبدالغفار برومند ، فرج‌اله مصباح فاطمی ، رضا شفیعی ، حبیب‌اله ویسی ، بهجت عسگری ، حسینعلی احمدی‌درجه‌دار ارتش ، اسکندر نمازی افسر ارتش ، ابوالحسن‌میراشرافی، غلامعلی روغنی افسر ارتش ، سرلشکر رضا نوروزی ، عباس توکلی قینانی ، جمشید فیروزیان ، رحمت‌الله کی‌منش و عباس نیرومند .

بگزارش دادسرای انقلاب اسلامی اصفهان پرونده اتهامی این عده در فرصت مناسب ازسوی دادگاه انقلاب مورد بررسی قرار خواهدگرفت.

۴ عامل فساد در تبریز مجازات شدند

تبریز ـ خبرنگار کیهان ـ ۴ تن از متهمین به فساد دردادگاه انقلاب اسلامی تبریز محاکمه شدند. رای دادگاه در مورد متهمین باین شرح است :

اکبر عبدالهی بجرم لواط با در نظر گرفتن صفر سن ۵۰ ضربه‌شلاق در دونوبت ـ مهدی اخباری‌مامور کمیته انقلاب شماره ۶ تبریز بجرم عمل زنا ، صد ضربه شلاق درملاء عام ـ غلامرضا شاهلو مامور کمیته۶ انقلاب بجرم عمل منافی عفت ۱۲۰ ضربه شلاق ـ صارم‌سلیمی‌باباهیری بجرم سابقه ممتد در عمل زنا ، صد ضربه شلاق و یکسال حبس تادیبی.

معامله ۸ میلیون ریالی غیر قانونی اعلام شد

پارس‌آباد مغان ـ خبرنگار کیهان : دادگاه انقلاب اسلامی پارس‌آباد که از روز ۲۴ تیر ماه فعالیت خود را آغاز کرده است در اولین گام معامله ۸ میلیون ریالی سیداحمد سیدین یکی از سرمایه‌داران معروف این منطقه را با کشت و صنعت غیر قانونی‌اعلام کرد. این اقدام دادگاه انقلاب پارس‌آباد با استقبال مردم روبرو شد.

آیت‌الله العظمی محلاتی فردا به شیراز بازمیگردد

شیراز ـ خبرنگار کیهان ـ حضرت آیت‌الله‌العظمی حاج شیخ بهاءالدین محلاتی ، فردا ازتهران به شیراز باز میگردد.

آیت‌الله‌العظمی محلاتی از چندی پیش در تهران بسر میبردو بارها مردم شیراز با مخابره‌تلگرام ونامه و از طریق جراید، خواستار بازگشت او شدند.

علی‌دانش منفرد، استاندار فارس به مناسبت نزدیك بودن تاریخ مراجعت حضرت آیت‌الله العظمی محلاتی اطلاعیه‌ای بشرح زیر صادر کرد:

بسمه تعالی

بسیار سروریم که حضرت آیت‌الله‌العظمی حاج شیخ بهاءالدین محلاتی روز یکشنبه (فردا) به میان دوستداران خود میآید. از طرف خود و مردم مسلمان استان فارس، مقدم ایشان را گرامی میداریم.

خبر بازگشت حضرت آیت‌الله العظمی محلاتی به شیراز با خوشحالی فراوان مردم استان فارس روبرو شد.

شورای محلی ملارد تشکیل شد

ملارد شهریار ـ در پی اعلام انتخابات شورای محلی‌ازسوی وزارت کشور، انتخابات اعضای شورای محلی ملارد شهریار در حضور بخشدار شهریار و نماینده فرمانداری کرج برگزار شد.

اعضای شورای محلی ملاردبه این شرح انتخاب شدند:قربان‌علی کاظمی ۳۳۶ رای، داود حمدانی ۲۸۵ رای، نصرت‌اله نهری ملاریزی ۲۱۳ رای، سیفاله افغار ۱۹۴ رای و محسن بیات ۱۹۰ رای .

اعضای علی‌البدل شورای‌محلی ملارد به این ترتیب انتخاب شدند: محمدتقی شفیعی ۱۲۴رای‌وغلامرضا بارانی ۱۰۳ رای .

انتقال مجروحان بانه و مریوان به تهران

سقز ـ ۵ تن از مجروحان حادثه انفجار بمب در بانه، با هواپیما به تهران منتقل شدند.

همچنین عده‌ای از مجروحان حوادث اخیر مریوان نیز ازسنندج به تهران انتقال یافتند.

۳۱ عامل رژیم سابق اززندان رشت آزاد شدند

نیاعلی‌آبادی ، ابراهیم عباسی . علی مسلم پیربازاری، علی‌اکبر کاظمی، محمدرضا هزبری، طاهر روشن، علی‌اصغر بینائی، بهمن عسکری، حسن حسن‌زاده مقدم،سید محمد تعجیدی،محمدکاظم‌استقامتی، محمد یوسف آیندبعری، محمد غلامی قاضیانی، موسی سلیمان‌پور، محمد فریبرز صالح، تقی حسین‌پور و محمدحسین پوراستکی .

۶ زندانی خوزستان آزاد شدند

اهواز ـ ۶ تن از زندانیان دادسرای انقلاب اسلامی خوزستان پس‌از محاکمه وبا احتساب مدت بازداشت وطبق فرمان عفو امام خمینی از زندان آزاد شدند . این شش‌تن عبارتند از : گروهبان مهدی بیات ، گروهبان کیومرث قرمباغی ، گروهبان فرامرز سازگار ، گروهبان محمدمداح، مرتضی برورویان حسابدار ساواك ورضا خسروی .

غو رئیس روابط‌عمومی مرکز توپخانه اصفهان

اصفهان ـ سرگرد پورکلباسی‌رئیس روابط عمومی مرکز توپخانه‌وموشك های اصفهان باوجود ارتکاب جرم در اجرای فرمان امام خمینی‌مورد عفو قرار گرفت .

این حکم از سوی دادگاه‌انقلاب اسلامی اصفهان صادر شد و سرگرد پورکلباسی به سرکار خودبازگشت.

مردم‌دهلران، ۵ روزاست‌برق‌ندارند

دزفول ـ ازساعت۱۰ بامداد روز سه‌شنبه، برق‌دهلران به سبب فرسودگی موتور وعدم‌کشش لازم، قطع شد وبدنبال آن، این بخش باکمبودآب نیز روبرو شد . بدین جهت کلیه وسایل برقی یخچال ، کولر و پنکه و... بدون‌استفاده مانده و نانوایان و لبنیات‌فروشهای محل دست از کار کشیده‌اند . بنابه‌گفته‌ی اهالی هواکنون حده زیادی ازمردم با خانواده‌هایشان ناگزیر به‌ترك محل شده‌اند .

باتوجه به‌گرمای ۴۵ درجه دهلران ، اهالی این‌منطقه تقاضای رسیدگی واقدام فوری دارند .

اطلاعیه

شرکت تهران الکتریک نماینده انحصاری سیستمهای اداری الیوتی باطلاع میرساند که دائره فنی الیوتی با کادر مجرب خود جهت تعمیرات کامپیوتر، تلکس، ماشینهای حساب وتحریر الیوتی آماده سرویس میباشد.

آدرس شرکت و دفتر فنی : خیابان ویلا ـ شماره ۸۸ تلفن دفتر فنی : ۸۳۴۱۲۳

۳ ضد انقلاب در کرمانشاه به دام افتادند

کرمانشاه ـ محمود محمدی پاسبانی که متهم به قتل در جریان انقلاب اسلامی است توسط مامورا ن شهربانی و مردم دستگیر شدوتوسط مجاهدین کمیته مرکزی موقت جمهوری اسلامی بزندان دیزل‌آباد تحویل داده شد .

مجاهدان رمضان‌اسدی‌راکه‌باخود یك قبضه اسلحه کمری آماده بایك خطاب فشنگ داشت پس از خروج از چلوکبابپز دستگیر کردند .

طاهر رزمجو گروهبان بازنشسته سردسته چماقداران سربل زهاب نیز دیروز بازداشت و به زندان دیزل آباد تحویل شد .

سفره سحری وافطارخود را باسماوررستنتی ریگال کامل کنید

سماوربرقی تمام اتوماتیك

ریگال

مجهز به دستگاه کنترل اتوماتیك که هرگز بدون آب نمیسوزد

سماوورریگال بادستگاه اتوماتیك چای را بطور مطبوع دم آورده و هرگز نمی‌جوشاند .

نماینده انحصاری : شرکت صنعتی کالری

تلفن : ۶۲۳۳۳۹ تلفن مرکزپخش : ۲۵۱۶۴۷

سفره سحری وافطارشما باسماوورریگال باصفاتراست

۶۴۶۶ ـ الف

«(آگهی پذیرش دانشجو برای دوره فوق‌لیسانس دانشکده منابع طبیعی)»

دانشکده منابع طبیعی دانشگاه‌تهران با توجه به آئین‌نامه دوره فوق لیسانس دانشگاه برای دوره فوق لیسانس رشته تحصیلی جنگلداری و ـ و ـ از طریق مسابقه ورودی‌درنیمسال اول سال تحصیلی ۵۹ـ ۵۸ تعدادی دانشجومیپذیرد.

علاقمندان میتوانند برای‌کسب اطلاع ازمقررات‌پذیرش‌دراین امتحانات ورودی از تاریخ ۲۰ر۵ر۵۸ تا تاریخ ۳۱ر۵ر۵۸ باستثنای روزهای تعطیل ازساعت ۸صبح تا ساعت ۱۴بدانشکده عنابع طبیعی واقع درکرج رجوع ویابا تلفن شماره۶۷۰۴۵ـ۳۰۲۲۰۱ تماس حاصل نمایند.

دانشگاه تهران

ش۱۴۴۸

آگهی دعوت مجمع عمومی عادی سالیانه شرکت آپارتمانی شاهگلی (سهامی خاص)

بدینوسیله ازصاحبان سهام وبازرسان شرکت دعوت میشود در جلسه مجمع عمومی عادی وفوق‌العاده شرکت حضور یابند.

تاریخ و وقت جلسه: ساعت شش‌بعدازظهر روز ۱۱ر۵ر۱۳۵۸

محل تشکیل جلسه: شهرك غرب (فرحزاد) خیابان خوردین خیابان هرمزان ساختمان زمرد، طبقه اول.

دستور جلسه :

الف ـ تغییر پاره‌ای ازمواد اساسنامه

ب ـ انتخاب اعضاء هیئت مدیره

ج ـ انتخاب بازرس اصلی وعلی‌البدل

د ـ تعیین روزنامه کثیرالانتشار

ه ـ سایر مسائل مربوط به‌شرکت

ضمنا محل شرکت به‌شهرك غرب (فرحزاد) ساختمان مزبور منتقل شده است.

رئیس هیئت مدیره

حروفزنی با آی بی ام چاپ وتکثیر آرزان ۳۰۴۲۸۶

کتاب ونوار زبان فقط در ای. سی. آی. ۴۷۴۲۸۶

۱ـ۳

ن۸۲۷۹۴

دفتر ساختمانی شنیکو

طرح ـ محاسبه ـ نظارت واجراء ساختمان خود را به مهندسین مشاور شنیکو بسپارید ـ خیابان مصدق خیابان توانیر پلاك ۳۰ تلفن ۶۸۱۰۷۱

ن۸۲۸۰۴

ساختمان چهار طبقه اجاری

مناسب برای کارهای تجاری وصنعتی‌سبك بخصوص‌چاپ وگراور سازی یك جاو جداگانه خیابان مبارزان (روزولت) بالای امجدیه قبل از میدان ۱۷ شهریور کوی جار ۱۰ تلفن ۸۳۰۴۱۷ عصرها

اطلاعیه مهم

ازکلیه صاحبان کوی آب سعید ومهدوی تقاضا میشود حتما راس ساعت ۹ صبح یکشنبه ۳۱ر۴ر۵۸ در دفتر مرکزی شهرك اکباتان ـ ونك خیابان بیژن حضور بهمرسانند .

نمایندگان ، الهی ـ سلطانی ـ رضوانی ـ باقریان ـ پایگاه

آگهی دعوت مرتبه دوم مجمع عمومی عادی سالیانه شرکت مهندسی ایران ـ تگزاس (سهامی‌خاص)

بدینوسیله باطلاع میرساند که در مجمع عمومی عادی بدوی چهارشنبه ۲۷ تیرماه ۱۳۵۸ حدنصاب حاصل نشد. مجمع عمومی عادی مرتبه دوم درساعت ۱۰ صبح روز سه‌شنبه ۱۶ مردادماه درمحل شرکت واقع درخیابان آیان شمالی شماره ۱۲۵ تشکیل میگردد . ازصاحبان سهام دعوت میشودکه درمجمع مزبور حضور بهمرسانند.

دستور جلسه بقرار زیر است:

۱ ـ استماع گزارش هیئت مدیره وبازرس در مورد ترازنامه و حساب سود وزیان سال مالی ۱۳۵۷

۲ ـ تصویب ترازنامه وحساب سودوزیان سال مالی ۱۳۵۷

۳ ـ تجدید انتخاب بازرسان

۴ ـ تعیین روزنامه کثیرالانتشار برای درج آگهی‌های شرکت

۵ ـ مسائل متفرقه

شرکت مهندسی ایران تگزاس (سهامی خاص)

شلتوکس

حشره‌کش موثر، معطر و مطمئن

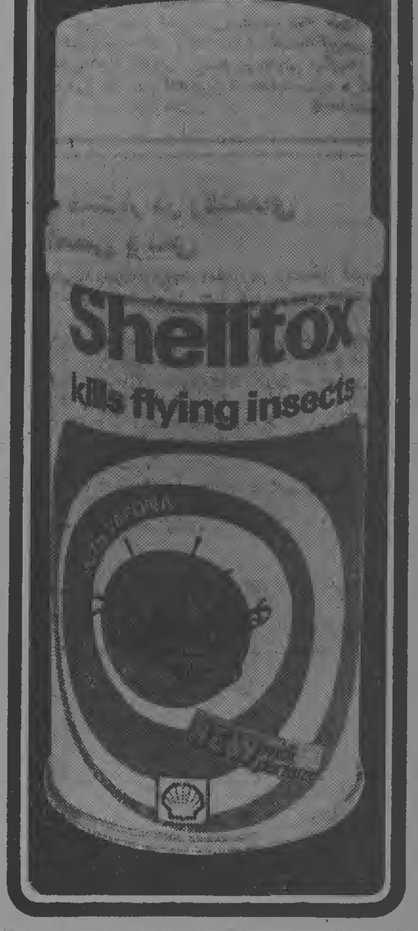

«آگهی استخدام»

دانشگاه شیراز برای تکمیل کادرآموزشی دانشکده علوم تربیتی به‌دارندگان درجه دکتری درکلیه رشته‌های تعلیم و تربیت ، خصوصا رشته‌های :

آموزش علوم ـ مشاوره وراهنمائی ـ تعلیم و تربیت کودکان استثنائی ـ روان‌شناسی بروزشی ـ تکنولوژی آموزش مدیریت وبرنامه‌ریزی آموزشی نیازمند است . از علاقمندان دعوت میشودبرای کسب اطلاعات بیشتر با دفتر دانشکده علوم تربیتی دانشگاه شیراز مکاتبه نمایند. تلفن‌دفتر دانشکده ۳۱۶۳۴

۶۴۰۱ ـ م ـ الف

آگهی مناقصه ششصد تن کاه گندم

موسسه واکسن و سرمسازی حصارك وابسته بوزارت کشاورزی و عمران روستائی واقع در ۵۰ کیلومتری جاده تهران ـ قزوین مقدار ششصد تن کاه گندم سفید و خشك محصول سال جاری را از طریق مناقصه و بر اساس آئین‌نامه معاملات دولتی خریداری بنماید داوطلبان شرکت در مناقصه میتوانند برگ معامله و مشخصات مربوط را از دفتر مرکزی موسسه رازی واقع در تهران خیابان بلوار کشاورز (الیزابت سابق) کاخ وزارت کشاورزی و عمران روستائی طبقه هفتم یا دبیرخانه موسسه رازی در حصارك دریافت و پیشنهادهای خود را تا ساعت ۱۰ صبح روز سه‌شنبه نهم‌مرداد ماه ۱۳۵۸ بدبیرخانه‌موسسه رازی حصارك تسلیم و رسید دریافت دارند پیشنهادات رسیده درهمان روز ساعت در دفتر اداره حسابداری موسسه بازو قرائت خواهد شد حضور پیشنهاد دهندگان در جلسه مناقصه آزاد بوده و به پیشنهاهائیکه طبق شرایط و مشخصات معامله نبوده و یادیرتر از موعد مقرربرسند و یا مبهم و مشروط باشند ترتیب اثر داده نمیشود موسسه رازی در رد و یا قبول یك یا کلیه پیشنهادات واصله مجاز خواهد بود .

موسسه رازی

نقره

نقره‌های شما را از هرقبیل خریداریم لاله‌زار مقابل سینما ایران هاشم نقره‌چی تلفن ۳۱۵۴۲۶

ن ۸۲۷۰۳ ۱ـ۱۰

بنام خدا

برادران و خواهران مازندرانی

زندگی جمع لحظه‌هاست و اهمیت هر لحظه بسته بتصمیمی است که در آن لحظه میتوان اتخاذ نمود. لحظه تصمیم گیری درمورد انتخاب نمایندگان مجلس ... بررسی نهائی قانون اساسی جمهوری اسلامی ایران حساسترین لحظه تاریخی ماست ، چه‌اثرانگشتی مانده و فقط برای خودمانیت . جگونه‌میت وبرای تمام مشورت . لذا تا حد امکان باید کوشش نمائیم تا مناسبترین فرد را شناسائی و انتخاب کنیم . انتخاب صحیح تنها راه استقرار هرچه سریع‌تر جامعه عدل توحیدی و ایران جان .

کتاب تازه منتشر شده ... درد جامعه ما چیست . نویسنده طرفدار جناب

بعنوان کمی نگاه دیگر با ما باشید .

محسن بانوزاده فشتمانی

آگهی دعوت

مجمع عمومی عادی بطور فوق‌العاده شرکت سهامی خاص ایران هایستکو ساعت ۴ بعد ازظهر روز شنبه ۱۳ر۵ر۱۳۵۸ در محل جدید شرکت واقع در تهران خیابان گاندی خیابان دوم ـ شماره یك تشکیل میگردد . بدینوسیله ازکلیه سهامداران محترم شرکت دعوت‌میشودکه درروز وساعت‌مقرر درمحل مجمع شرکت فرمایند دستور جلسه عبارتست از :

تجدید انتخاب هیئت مدیره شرکت .

هیئت مدیره شرکت سهامی خاص ایران هایستکو

ن ۸۲۷۳۶

آگهی دعوت مجدد مجمع‌عمومی عادی سالیانه صاحبان سهام شرکت صنایع کوفرد (سهامی‌عام)

پیرو آگهی منتشره در روزنامه کیهان شماره ۱۰۷۳۲ مورخ ۲۴ر۳ر۵۸ چون درجلسه مورخ ۱۶ر۴ر۵۸ که به عنوان تنفس تعطیل شد وجلسه بعد ۲۵ر۴ر۵۸ اکثریت‌لازم در جلسه اخیر حاصل نگردید لذا مجددا ازکلیه سهامداران محترم دعوت میشود درجلسه مورخ بیستم شهریور ۵۸که در ساعت ۱۰ صبح درمحل شرکت واقع درخیابان دکترعلی شریعتی سه‌راه تخت‌جمشید شماره ۱۷۷ تشکیل میگردد حضور بهمرسانند.

دستور جلسه عبارتند از:

۱ ـ استماع گزارش هیئت مدیره وبازرس شرکت

۲ ـ بررسی واتخاذ تصمیم درمورد ترازنامه وحساب سودو زیان شرکت مربوط به‌سال مالی ۱۳۵۷.

۳ ـ انتخاب بازرسان شرکت.

۴ ـ بحث وتبادل نظر درمورد افزایش سرمایه

۵ ـ تعیین روزنامه کثیرالانتشار

هیئت مدیره شرکت صنایع کوفرد (سهامی عام)

آگهی دعوت مجمع عمومی عادی شرکت سهامی‌خاص گسترش بلانت

بدین وسیله به اطلاع کلیه صاحبان سهام شرکت سهامی خاص گسترش بلانت‌میرساندکه درساعت۱۰صبح روز۱۱ر۵ر۱۳۵۸ درمحل شرکت واقع در تهران خیابان مبارزان (روزولت)خیابان جهانشاد پلاك ۲۸ بمنظور شرکت در جلسه مجمع عمومی عادی حضور بهمرسانند .

دستور جلسه :

۱ ـ رسیدگی به‌حساب سود وزیان سال مالی ۱۳۵۷ شرکت وتصویب ترازنامه

۲ ـ انتخاب بازرسان

رئیس هیئت مدیره

آگهی دعوت

مجمع عمومی عادی بطور فوق‌العاده شرکت سهامی خاص کوفاسه ساعت ۵ بعدازظهر روز شنبه ۱۳ر۵ر۱۳۵۸ درمحل جدید شرکت واقع در تهران خیابان گاندی خیابان دوم شماره یك تشکیل میگردد. بدینوسیله ازکلیه سهامداران محترم شرکت‌دعوت میشود که در روز و ساعت مقرر در محل مجمع شرکت فرمایند دستور جلسه عبارتست از :

تجدید انتخاب هیئت مدیره شرکت .

هیئت مدیره شرکت سهامی خاص کوفاسه

آگهی دعوت

مجمع عمومی عادی بطور فوق‌العاده شرکت سهامی خاص ایران سیلکو ساعت ۳ بعد ازظهر روز شنبه ۱۳ر۵ر۱۳۵۸ درمحل جدید شرکت واقع در تهران ـ خیابان گاندی خیابان دوم ـ شماره یك تشکیل میگردد . بدینوسیله ازکلیه سهامداران محترم شرکت دعوت میشود که در روز وساعت مقرر درمحل مجمع‌شرکت فرمایند دستور جلسه عبارتست از :

تجدید انتخاب هیئت مدیره شرکت .

هیئت مدیره شرکت سهامی خاص ایران سیلکو

آگهی مجمع عمومی فوق‌العاده سهامداران شرکت گچسان(سهامی‌عام)

بیرو آگهی مندرج در روزنامه کیهان مورخ ۲۴ر۴ر۱۳۵۸ مجددا باطلاع‌کلیه سهامداران شرکت میرساند که‌چون درجلسه روز ـ ۱۸ر۴ر۱۳۵۸ حدنصاب سهامداران جهت انتخاب‌وتعیین اعضا هیئت مدیره حاصل نگردید لذا از کلیه سهامداران‌دعوت میشود که در روز دوشنبه ۱۵ر۵ر۱۳۵۸ ساعت پنج بعدازظهر در محل شرکت ساختمانی فیلده بنشانی خیابان سهروردی (فرح شمالی سابق) خیابان این‌یمین ـ شماره ۱۷ در جلسه مجمع عمومی جهت انتخاب اعضاء هیئت مدیره حضور بهم رسانند .

هیئت مدیره

آگهی دعوت مجمع عمومی عادی بطور فوق‌العاده

ازکلیه صاحبان سهام شرکت تولیدی وصنعتی کارخانجات چیت سازی بهشهر (سهامی عام) دعوت میشود که برای ساعت ۱۰ صبح روز دوشنبه ۲۹ر۵ر۵۸ جهت شرکت در مجمع عمومی عادی بطور فوق‌العاده در مرکز شرکت واقع در خیابان‌ایرانشهر جنوبی ساختمان ۷۶ طبقه چهارم حضور بهمرسانند .

دستور جلسه :

تعیین اعضای هیئت مدیره وعلی‌البدل

هیئت‌مدیره

شنبه ۳۰ تیر ماه ۱۳۵۸
بیست و ششم شعبان ۱۳۹۹ــ شماره ۱۰۷۶۲

کیهان

ساعات شرعی :
اذان مغرب ۸٫۰۸ — اذان صبح ۴٫۱۷
طلوع آفتاب ۵٫۰۶ — ظهرشرعی ۱٫۰۶
استخراج : دکتر عباس ریاضی‌کرمانی

نرخ فروش ارز به ریال

دلار امریکا خرید و فروش رسمی به‌ترتیب ۷۰٫۲۵ ریال و۷۰٫۶۰ ریال ، خرید و فروش غیررسمی آن به‌ترتیب ۷۸ ریال و۷۹٫۰۰ ریال می‌باشد.

لیره انگلیسی خرید و فروش رسمی۱۵۸٫۲۰ ریال و۱۵۹٫۶۰ریال خرید وفروش غیررسمی به‌ترتیب ۱۷۷٫۵۰ ریال و۱۸۰٫۵۰ ریال ــ مارك آلمان غربی خرید ۳۸٫۶۵ فروش ۳۹٫۱۵ ریال. یك‌فرانك‌سویس خرید ۴۳٫۷۰ ریال ، فروش ۴۳٫۲۰ ریال . فرانك فرانسه قیمت خرید رسمی ۱۶٫۶۰ ریال ، فروش ۱۶٫۸۰ ریال ، یکصد فرانك بلژیك خرید ۲۴۱ ریال ، فروش ۲۴۳ ریال ، یکصد لیر ایتالیا خرید ۸٫۵۵ ریال ، فروش۸٫۷۰ریال، یکصد ین‌ژاپن‌خرید۳۲٫۴۵ریال، فروش ۴۲٫۸۵ ریال، طلورن‌هلندخرید۳۵٫۱۰ریال‌فروش ۳۵٫۶۰ریال،شلینگ‌اتریش‌قیمت‌خرید ۵٫۲۵ریال فروش ۵٫۳۵ریال ، کرون سوئدخرید ۱۶٫۶۰ ریال فروش ۱۶٫۸۰ ریال ، کرون نروژ قیمت خرید ۱۳٫۹۵ ریال فروش ۱۴٫۱۰ ریال و۱۵٫۱۵ ریال است . کرون دانمارك قیمت خرید ۱۳٫۴۵ ریال ، فروش ۱۴٫۶۰ ریال، صد روپیه هند قیمت خرید دربانك ملی ۸۷۵ریال فروش ۸۹۵ ریال ، دینار عراق خرید۲۳۹ ریال ، فروش ۲۴۴ ریال ،

دیروز بامراسمی که دراین‌بابویه برگزارشد:

دهها هزار نفر ، خاطره شهدای ۳۰تیر را گرامی داشتند

پس از ۲۷ سال سکوت و خاموشی سرانجام ملت در کنار مزارشهدای ۳۰ تیردراین‌بابویه ستون سنگی زیبائی بیاد مصدق برپا کرد و احزاب‌وگروههای مختلف این ستون را گلباران کردند .

بقیه از صفحه اول

خانم جهانفر در قسمت دیگر سخنان خود یادآور شد که سی‌تیر میدان جنگ مردم با ایمان بود با دژخیمان ارتجاع و ملت صمیمانه از ژرفای دل فریاد میکشیدند (یا مرگ یا مصدق) .

۳۰تیر ماه درروند تاریخی مبارزات ملت ما سحرگاهی بود خونین ، که پس از یکربع قرن پیکار خستگی ناپذیر به یمن حرکت انقلابی مردم و رهبری داهیانه امام خمینی آفتاب پیروزی در میهن ما طلوع کردو جمهوری اسلامی بنیاد گرفت .

امروز باچهره‌ای پیروز وبا امید فراوان به دنبال انقلاب اسلامی ملت ایران بزرگترین یادواره شهیدان خود رابرگزار میکنیم . در ۳۰ تیرماه ۱۳۳۱ درسایه همبستگی مردم وباالهام از رهنمود های جامعه‌روحانیت و مبارزان سیاسی دیو استبداد به زنجیر کشیده شد و دمار از روزگار استعمار درآورد .

گزارش خبرنگاران کیهان حاکیست که پس از پایان سخنان این بازمانده شهیدان ۳۰ تیر یکی از اعضای جبهه ملی پشت‌تریبون قرار گرفت و به ترتیب شعار هائی درسپاس از اقدامات مبارز کبیر دکتر محمد مصدق خواند که حضار در کنار مزار شهیدان یکدل و یکصدا شعار ها را تکـــرار میکردند .

دراین هنگـام گروهـی از اعضای حزب توده‌ایران کـه بادادن شعار و پلاکارد فصد ورود به محوطه ابن‌بابویه را داشتند بوسیله گـروهی که بیش از ۳۰۰ نفر نبودند بعقب رانده شدند واین گروه در مخالفت با حزب تـوده شعـار میدادند . اعضای حزب تـوده بدون هیچ عکس‌العملی به عقب برگشته و وارد مسجدماشاءالله در کنـار ابـن‌بابویه شدند پاسداران انقلاب به شدت‌اوضاع را زیر نظر داشتند .

درکنار مزار شهیدان چه‌گذشت

مهندس هاشم صباغیان‌وزیر کشور و داریوش فروهر وزیر کار و امور اجتماعی و معین‌فر رئیس سازمان برنامه و بودجه درکنار در خروجی آرامگاه شهیدان ۳۰ تیر با گروهی از مقامات دولتی و اعضای‌برجسته احزاب و دسته ها و گروهها ایستاده بودند و ازمردم بخاطر اینکه در هوای گرم به مـزار شهیدان آمده بودند تشکـر میکردند .

گزارش دیگری حاکی است که‌کمیته برگزار کننده یادواره شهدای ۳۰ تیر خودانتظامات را به‌عهده گرفته بودند وصدها نفر از جوانان با پوشیدن‌لباس زرد و بازوبند های سبز رنگ که روی ان نوشته بود‌انتظامات یادواره شهدای ۳۰ تیرا وضاع را بشدت کنترل نمودند‌بطوری که به غیر از مساله حزب توده هیچگونه مشکل یا ناراحتـی دیگری پیش نیامد .

گروهی از مردم اصفهان که علاقمندان و فامیل دور و نزدیك دکتر حسین فاطمـی بودند در کنار مزا روی گـرد آمده بودند . همچنین مردم مزار دکتر حسین فاطمی ، غلامرضا تختی و شمشیری را نیز گلباران کردند .

حضور نگهبان خانه مصدق

درمراسم‌دیروز نگهبان‌خانه دکتر مصدق نیز که اندون به سختی خودرا می کشد حضـور داشت . چهره‌ای چروك‌خورده و ریشی سفید داشت و در کنار سون یادبود دکتر محمـد مصدق در میان انبوه جمعیت نشسته بود و گاهی زمزمه‌می‌کرد که « یادت بخیر ،خدایت بیامرزد » .

وی ولی امین هرندی ۶۵ ساله و نگهبان منزل مصدق‌بوده است . خودش گفت من عضو دفتر اطلاعات سیاسی ان روز بودم که تقریبا سازمان امنیت آنروز بود و مرا به نگهبانی منزل دکتر مصدق مامور کرده بودند . خوب یادم هست که روز ۳۰ تیر دکتر مصدق ، مهندس بازرگان نخست‌وزیر فعی ، مهندس حسیبی و دکتر فاطمی در منزل آقا بودند و وقتـی شعبـان بـی مخ ، دارو دسته‌اش به منزل آقـا حمله کردند و گارد شاهنشاهی سابق از سوی دیگر . من و چند نفر دیگر همه را از در پشت منزل فراری دادیم وآن وقت بود که یك سرهنگ که امروز امیر شده است و هنوز هم زنده‌است با جیپ ارتشی‌در منزل آقا را از جا کند و ریختند توی منزل و هرچه بود غارت کردند و شعبان بی مخ هم مرا شناخت و با کارد بمـن حمله کرد و پشت گردن مـرا برید که قصد کشت چنان با چاقو برید که چیزی نفهمیدم و مرا به بیمارستان رساندند .

خبرنگاران کیهان در پایان گزارش خود یادآور شده اند که‌مامورا ن انتظامی وپاسداران از نقل و انتقال هرگونه بیانیه و اعلامیه اعم‌از مخالف یـا موافق ، چپ یاراست به محوطه ابن‌بابویه جلوگیری نموده و کلیه بیانیه‌هارا در هنگام ورود ضبط میکردند .

حضرت آیت‌الله طالقانی:

از تظاهرات درمراسم ۳۰تیر پرهیز کنید

حضرت آیت‌اله طالقانی در پیامی بمناسبت سی‌ام تیرماه از شرکت کنندگان در این مراسم خواستند تا از هرنوع تظاهرات و تبلیغات که در جهت گروه و جمعیت خاصی باشد و به اساس وحدت ملی لطمه بزند، پرهیز کنند.

متن پیام ایشان به این شرح است :

بسم‌الله‌الرحمن‌الرحیم ولاتنازعوا فتفشلوا و تذهب ریحکم و اصبروا ان الله مع‌الصابرین.

مردم مسلمان وشرافتمند ایران، فرزندان عزیزم درسالروز قیام تاریخی ملت ایران در سی‌ام تیر ۱۳۳۱ علیه دسیسه های دربار و استعمار ودر شرایطی که انقلاب اسلامی ما بامخاطرات و تهدیدهای بسیاری از جانب دشمنان استعمارگر مواجـه‌است و ملت مستضعف جهان چشم امید به انقلاب ایران دوخته ، نگران سرنوشت آن هستند وبا توجه به تاکیدات مکرر رهبری انقلاب، امام خمینی که ملت مسلمان را از هرگونه تفرقه و نفاق پرهیز داده‌اند از شما مردم مبارز انتظار دارم از این فرصت تاریخی برای تحکیم وحدت ملت درمبارزه علیه‌استبداد استعمار و استثمار استفاده کنید.

چنانکه شواهد تاریخی از جمله قیام سی‌ام تیر وانقلاب اسلامی ما نشان میدهد رمز پیروزی در اتحاد همه اقشار ملت است. عاملی که در آن روز توطئه بزرگترین امپراتوری استعمارگر علیه نهضت ملی ایران و رهبری مرحوم دکترمحمد مصدق را درهم شکست ودر انقلاب اخیر سلطنت کثیف پهلوی و قدرت طاغوتی امریکا را بزانو درآورد. اگر وحدت مـا همچنان باقی بماند مشکلات و موانع را پشت‌سرگذاشته بـه پیروزیهای بزرگتری نائل خواهیم شد.

بهمین جهت از همه برادران و خواهران و فرزندان عزیزم تقاضا میکنم با پرهیز از هرنوع تظاهرات و تبلیغات‌که که در جهت گروه و جمعیت خاصی باشد و به‌اساس وحدت ملی لطمه بزند بدعوتی که از طرف حضرت آیت‌اله زنجانی برای اجتماع در میدان بهارستان بعمل آمده پاسخ مثبت دهیم. و مانند آنچه که در راه‌پیمائی وحدت سه‌شنبه گذشته نمونه دیگری از رشد فکری و وحدت‌طلبی را ارائه دهیم.

والسلام علیکم و رحمت‌الله وبرکاته

سید محمود طالقانی

۲۴ شعبان ۱۳۹۹

پیام مهندس بازرگان در سالگرد قیام ۳۰ تیر :

قیام۳۰تیر با انقلاب اخیرمان تشابه داشت

مهندس مهدی بازرگان نخست وزیر طی پیامی‌که عصر دیروز در مراسم ۳۰ تیرماه دراین‌بابویه قرائت شد ، ازاین روز تحلیل‌کرد. متن پیام نخست وزیر چنین‌است:

بسم‌الله‌الرحمن‌الرحیم

برای اولین‌بار پس از ۲۷سال در محیطی‌که ازآن خودمان و خالی از خفقان‌است به یاد و تحلیل شهدای ۳۰تیر۱۳۳۱جمع میشویم، برمزارشان فاتحه میخوانیم و برمقامشان تعظیم می‌کنیم . همانگونه که امسال ۱۵ خرداد رابیاد آوردیم ، مبعث پیغمبرمان و نیمه شعبان امام منتظرمان راجشن گرفتیم . وقبل از آن خاطره روز طی شدن نفت و روزخلیدیم را درجو استقلال و آزادی و شادی برپاکردیم.

همچنانکه میان واقعه ۱۵ خرداد وفاجعه ۱۷ شهریور ۵۷ شباهت وارتباط وجود داشت میان انقلاب پیروز اخیرمان باقیام ۳۰ تیر سابق‌هم نیز تشابه و اتصال وجود دارد . همه‌جا شاهد زنجیر بهم پیوسته‌ای از حلقه‌های عشق و مبارزه و قیام وشهادت و پیـروزی هستیم.

در ۳۰ تیر ۱۳۳۱ مانند سراسر دوران‌انقلاب‌سال ۵۷ ملت‌پاخاسته، فریاد برآورد وقربانی داد. ۳۶ نفرشان در ابن‌بابویه هدفوقرار گرفتند که بیشتر گمنام مانده‌اند . غیر ازتهران مردم کشیری ازشهرهای بزرگ چون اهواز ، اصفهان ، تبریز کرمانشاه وجاهای دیگر کوچه به‌کوچه و خیابان ریخقتند و همصدا با آزادیخواهان واستقلال‌طلبان به‌انتصاب قوام‌السلطنه بجای دکتر مصدق اعتراض کردند ، اعتراض با دست‌خالی دربرابر بالتوپ ومسلسل و تانك چون خواست ملت حق وهدف‌عالی بود ، وحدت کلمه وآمادگی تاسرحد شهادت داشتند و قیام یکپارچه کردند شاه و قوام‌السلطنه یا به بیان دیگر استبداد کهن داخلـی و استیلای خارجی ناگزیر به‌تسلیم شدند.

ورق برگشت و ملت نخست وزیر مطلوب خود را به کرسی حکومت نشاند.

حد افسوس که در اثر علل و عوامل گوناگون پس از یکسال و یك ماه استبداد و استیلای زخم خورده انتقامجو بتلافی برخاسته با کودتای ۲۸ مرداد ۳۲ باقدرت و سلطه بیش از گذشته هدت ۲۵ سال‌ملت را خانه‌نشین ساختند.

اما خاطره پیروزیها و شکست‌ها زنده ماند . شعله‌های حق‌پرستی واستقلال و آزادیخواهی در دلها وزبان‌ها افروخته‌تر میگشت و واقعه ۳۰ تیر ۳۱ در مقیاسی بسیار وسیعتر و چهره خونین درخشان‌تر در ۱۵ خرداد ۴۲ تجدیدگردید وهفده سال پس ازآن با خلوص و وحدت کامل‌تر ، تحت لوای لااله‌الاالله وبانگ الله‌اکبر با استقبال ازمحرومیت و شهادت و باسلاح برنده اعتصاب ، برهبری زعیم عالیقدر امام‌خمینی در نیمه دوم سال ۵۷ انقلاب عظیم اسلامی و جهانی ایران جلـوه‌گر گردید . پیروزی انقلاب و جهاد عمومی برای استقرار جمهوری‌اسلامی تمام میراث ومدیون مبارزات و تلاش‌ها و رنجها وفداکاری هـای گذشتگان است . وظیفه انسانی وایرانی و اسلامی ما حکم می‌کند درود گرم و پاکی نثارشان کنیم واز خداوند رحمن بخشش برای آنها و توفیق وسعادت برای خودمان مسئلت نمائیم.

ملت ایران به خود وبدنیا ، چه دوست و چه دشمن، ثابت‌کرده است‌که طومار ۲۵۰۰ سال استبداد و قبول اسارت و ننگ و اطاعت را درهم پیچیده است . نه حاضر به‌بازگشت است و نه در راه استحکام پیروزی انقلاب و استقرار جمهوری اسلامی تردیدی دارد و دریغ از فعالیت و فداکاری مینماید.

الحق که در چهل سال اخیر نسل دیگر وایران نوینی درشرف تکوین بوده‌است .

شاه وابستگان وفرد‌ازانش رنج بیهوده می‌کشند و خیال خامی برای بازگشت دارند . اسرائیل و حامیـان امپریالیستی او وکلیه بدانیشان خارجی و داخلـی نیز در اشتباه و زیان‌اند . حاصلی جز بی‌آبروئی و خستگی نخواهند داشت افکار عمومی ملت های خودشان و جهان‌را به‌تاسی ورقویت انقلاب ایران بیش از پیش برخواهدانگیخت.

نگاه ما ، امید ما واطاعت ما بسوی خداست .

تکیه و تصمیم‌مان بسوی خودمان است .

خدا با ماست ، مادام که با او و باخودمان باشیم.

مهدی بازرگان

به دنبال تغییرات در کابینه

کاندیدا های نهضت آزادی برای مجلس خبرگان تغییر کردند

نهضت آزادی ایران درمورد معرفی کاندیداهـای مجلس خبرگان ، ضمن انتشاراطلاعیه جدیدی اعلام کرد که درلیست این نهضت برای مجلس‌خبرگان بعلت پاره‌ای جابه‌جائی‌هـا تغییراتی داده شده است. متن بیانیه نهضت آزادی ایـران چنین است :

بسمه تعالی

در پیرو بیانیه شماره ۱ در مورد معرفی‌کاندیدهای مجلس خبرگان، بعلت برخی‌تغییرات که درکابینه‌دولت موقتا‌نقلاب اسلامی رخ داده وشناسائی‌عده‌ای از افراد برای استانهای‌دیگری که نامزدی برای‌آن‌جاها معرفی نشد، اینك لیست کاملتـری منتشر می‌گردد . نامزدهای دیگری دربیانیه‌های بعدی‌نیز معرفی خواهند شد .

تهران : آقایان آیت‌اللـه سید محمود طالقانی ، مهندس عزت‌الله سحابی ، دکتر حسن حبیبی ، دکتر حبیت‌الله پیمان، دکترعلی‌اصغر حاج‌سیدجوادی، دکتر جعفری لنگرودی ، خانم زهرا رهنورد ، دکتر علـی غفوری ، دکترناصر کاتوزیان، محمد مجتهدی شبستری .

گرگان و مازندران : آقایان حجت‌الاسلام نورمفیـدی ، محمد محمدی ، ابوذرورداسبی، حسن اکبری مرزناك.

گیلان: آقایان حجت‌الاسلام حسن لاهوتی ، ربانی املشی ، زین‌العابدین قربانی .

زنجان و قزوین : آیت‌الله سیدابوالفضل موسوی زنجانی، آقای محمدعلی رجائی .

آذربایجان شرقی : آقایان دکتر سعید رجـائی ، دکتر محمد میلانی ، حاج‌علی‌رهنما.

خراسان : آقایان استاد محمدتقی شریعتی ، طاهـر احمدزاده ، شیخ‌علی تهرانی ، مهندس برازنده ، انصاری(از مردم نیشابور) .

کرمانشاهان : آقایـــان حجت‌الاسلام سیدموسی‌موسوی، سید محمد عباس‌زادگان .

ایلام : آقای حیدری .

خـوزستان : آقایـــان حجت‌الاسلام سیدعلی‌شفیعی ، حجت‌الاسلام غلامحسین جمی، سیدمحمد کیاوش ، خدامراد حدادی .

فـارس : آقایان آیت‌الله سید عبدالحسین دستغیب ، سید جعفر عباس‌زادگان، دکتر کاظم صدر، محمد فرخ‌روز .

کـرمان : آقایان سیدمحمد باقر مهدوی ، مرتضی فهیـم کرمانی .

یـزد : آیت‌الله صدوقی.

بوشهر : آقـای سید محمد مهدی جعفری .

همدان: آقایان میرزاحسین نوری ، سیدکاظم اکرمی .

چهارمحال‌وبختیاری: آقای میرزائی .

نهضت آزادی‌ایران

۴ عامل کشتار مردم خوی تیر باران شدند

خوی ــ خبرنگار کیهان ــ دادگاه انقـلاب اسلامی خوی ، محاکمه ۱۰ تن از متهمان را آغاز و پس از ۱۶ ساعت رسیدگی وشور ، رای خودرا مبنی براعدام چهارتن از آنها صادر کرد .

محکومین به‌اعدام ، عبارت بودند از : اتا پناه‌لـو معروف به « اتاکدخدا » ، حسین جمالپور ، شهریارجمال‌پور وحاجی پاشا حسین‌لو . اتهام این چهارتن ، شرکت مستقیم در قتل وکشتار مردم بی‌گناه خوی در آستانه انقلاب اسلامی وحمله مسلحانه با تفنگداران و چماقـداران بـه‌خانه‌ها و مغازه‌های مردم ، ایجاد رعب ووحشت در مردم با تجهیز چماقداران ، غارت وآتش‌سوزی اموال مسلمانان ، ایجـاد مرکز فحشاتوسط متهم ردیف ۳ (شهریار جمال‌پور) عنوان شد و دادگاه آنهارا محارب باخدا ، رسول خدا و مفسد فی‌الارض شناخت وبه‌اعدام محکوم‌کرد . حکم صادره در ساعت۶بامداد پریروز درمورد چهارمتهم برحله‌اجرا درآمد.

پاسداری که جوانی را کشته بود ، زندانی شد

جوان ۲۷ ساله‌ای هنگـام عبور از اتوبان افسریه درشرق تهران مورد اصابت گلوله یکی از پاسداران این منطقه قـرار گرفت و کشته شد. این حادثه حدود ۲۰ روزقبل اتفاق‌افتاد.

این جوان که «سیدرحمت‌الله احمدینا» نام داشت و معاون مدرسه راهنمائی در ناحیه ۱۹ تهران بود، هنگامیکه به‌اتفاق برادرش با یك اتومبیل زیـان از سمنان به‌تهـران می‌آمـد، هنگام عبور از اتوبان افسریه مورد اصابت گلوله یکـی از پاسداران کمیته ۱۱ فرعی این منطقه قرار گرفت‌و کشته‌شد. برادر متوفی روز گذشته به‌کیهان آمد و ضمن اعلام این خبر در گفت‌وگوئی باخبرنگار کیهان اظهار داشت: روزهشتم همین ماه به‌اتفاق برادرم از سمنان به‌تهران می‌آمدیم.ساعت

سید رحمت‌الله احمدینا: هدف گلوله پاسداری قرار گرفت و شهید شد

حدود ۱۲ شب بود هنگامیکه از اتوبان افسریه‌عبورمیکردیم، یکی از پاسداران این محـل بی‌آنکه به‌ما ایست بدهد،بطرف ما شلیك کرد و در نتیجـه گلوله به برادرم اصابت کردو باعث شهادت او شد. من که پاسدار را دیده بودم، پس از این واقعه به‌کمیته‌رفتم‌وجریان را شرح دادم. از سوی‌مسئولین کمیته ابن پاسدار که «مجید مهرپور» نام دارد به اتهـام تیراندازی به برادرم و کشتن او بازداشت شد. وقتی به‌پزشك قانونی رفته بودیم، شنیدم که نظیر این جنین حوادثی گاهی اتفاق می‌افتـد وایـن بسیار ناراحت‌کننده است. من مصرا از دولت و دیگـر مقامـات میخواهم تا بموضع کمیته‌ها‌و کسانیکه در آنهـا فعـالیت میکنند ، رسیدگی‌کنندوحداقل افراد صالح و مومن به‌انقلاب‌و آگاه به‌مسایل پاسداری ونظایر آنرا به‌کار بگیرند.

کیهان‌وشما

۳۰۵۱۷۲ ۳ تا ۷ بعدازظهر

دانش‌آموزان مدارس خصوصی، نافته جدابافته‌اند؟

مگر قرار نیست جامعه بی‌طبقه توحیدی بنا کنیم پس چرا بازهم مانند گذشته مدارس خصوصی و دولتی داریم ؟ کسانی‌که پول دارند بچه‌هایشان را به‌مدارس خصوصی کـه معلمهای بهتر وامکانات بیشتری دارند میفرستند . تعـداد شاگردان کلاسهای مدارس خصوصی کمتر استـرو معلمهـا بیشتر به‌آنها میرسند و درصد قبولی‌شان هم بیشتر است و بیشتر از بی‌پولهای مـدارس دولتی در امتحانات ورودی دانشگاهها قبول میشوند ودرنتیجه آینده درخشان‌تری خواهند داشت. درمقابل ۷۰ــ۸۰تا ازبچه بی‌پولها در یـك کلاس می‌نشینند ، معلم کمتر به‌آنها میرسد و کمتر درس میخوانند وکمتر به‌دانشگاهها راه می‌یابند. مدارس دولتی چندماه‌سال را معلم‌ندارند یامعلمهای‌خوبتر باپول بیشتر به‌مدارس‌خصوصی میروند و..... چرا باید چنین باشد .

هیرشکاری

قطع برق به خانواده ها صدمه میزند

برق منطقه ۲۰ متری کوکاکولا ساعتها قطع شد . چون در این گره قطع برق باعث خسارات زیادی میشود شایسته است دراین‌مورد مقامات مسئول بیشتر بفکر افراد متوسط باشند که در قسمت های‌جنوبی شهرتهران زندگی می‌کنند. رجبعلی‌آقارکی

۳۰ درصد را ازکجا بیاوریم

بانك ملی اعلام کرده است ۷۰ درصد ارزش خانه‌را به خریداران خانه وام میدهد، البته این یك قدم خیر و قابل ستایش است اما ما ۳۰ درصد بقیه‌را ازکجا بیاوریم ؟ بااین ترتیب بازهم بسیاری از ضعفا هرگز خانه‌دار نخواهند شد .

غفوریان ــ قزوین

از اتوبان تهران ــ کرج تشریف نیاورید

بااخطار وجریمه حریف رانندگان کامیون و اتوبوس‌که برخلاف مقررات ازاتوبان تهران ــ کرج عبور میکنند،شده‌ایم. برای حفظ امنیت این راه ناچار به‌این ترتیب دست تقاضا بسوی این رانندگان دراز میکنیم و ازآنها میخواهیم ازاین راه تشریف نیاورند .

مامور پلیس راه

زباله‌دانی را فضای سبز کنید

در کوچه باغ شریف نبش کوچه شهید مهدی اسپندی در خیابان ۱۷ شهریور دو سه هزار متر زمین متروك سالهـا است‌که بصورت زباله‌دانی درآمده ومحل تولید پشه و مگس و اشاعه انواع بیماریها است . توجه شهرداری را برای ایجاد فضای سبز در این ناحیه جلب میکنیم .

حسین ایلخانی

اتحادیه ابدی مکانیك‌ها

مکانیك هستم ودلم ازاتحادیه مکانیك‌ها خون است . دراین اتحادیه سالها است‌که انتخاباتی انجام نشده و ریاست وعضویت در هیئت مدیره اتحادیه ابدی است! اینهاکه در گذشته برای خوشرقصی بدستگاه طاغوت ازهیچ ظلمی نسبت به‌اعضاء اتحادیه خودداری نمیکردند حالاهم مشغول کارند و تظاهر به‌انقلابی بودن می‌کنند .

محمد رضائی

کمیته خودمختار پشت سفارت امریکا

بااینهمه جنجال‌که درمورد کمیته خودمختار پشت‌سفارت امریکا برپا شده عجیب است‌که چرا هیچ مقام مسئولی اقدامی در مورد انحلال این کمیته بعمل نمی‌آورد. جالب است کـه کمیته‌های تهران‌هم بی‌خبری خودرا ازوجود این‌کمیته اعلام کرده‌اند اما بااین حال چنین کمیته‌ای هست و بی‌خیال همه این حرفها کارش را میکند .

احمد الیاسی

برای اطلاع وزارت بهداری

همسرم راکه دچار درد زایمان شده بود ساعت ۱۱٫۳۰ شب به‌بیمارستان خصوصی بابك در خیابان کارون بردم . دکتر و پرستاری در کار نبود. کارمند کشیك آو را بستری کرد و ساعت ۷٫۳۰ صبح بی‌اینکه دکتر یاپرستاری حضـور داشته باشد در اتاق انتظار ــ نه در اتاق عمل و زایمان ــ بچه را بدنیا آورد و خانم کشیك ناف بچه را برید . بـرای اطلاع وزیر بهـداری از وضع این بیمـارستان خصوصی عرض شد .

نادری

معاف شده‌ایم یا نشده‌ایم ؟

حدود دو ماه ونیم پیش ما را برای خدمت سربـازی به‌پادگان نوده در اطراف شاه‌پسند سابق بردند . چهار روز بعد سرهنگ فرهنگی فرمانده پادگان به۵۰ نفر ما اطلاع‌داد که معاف شده‌ایم وضمن ارسال فهرست اسامی ومشخصات ما بتهران ما را آزاد کرد وگفت برای گرفتن معافی به‌حوزه نظام وظیفه پل‌چوبی تهران برویم. حال‌که برای گرفتن‌معافی آمده‌ایم بما می‌گویند اشتباه شده و شما معاف نشده‌اید. تکلیف ما چیست . قاسم نیکوبذل

رعایت بهداشت را بکنید

عده‌ای از خود راضی و بی‌مسئولیت لاشه حیوانات ، تهمانده غذا و هرچه کهنه وکثافت را در آب سد کرج‌میریزند بارها بااین افراد اعتراض کردم بابی‌تفاوتی میگویند: آب تصفیه میشود. چه کسی گفته چون آب تصفیه میشود هرگند و کثافتی را باید در آن ریخت . فاطمه احمدی

۳۶۴ مـالف

آگهی انتخاب دستیار در رشته‌های تخصصی پزشکی

دانشکده پزشکی دانشگاه‌تبریز براساس‌شرایط وضوابط تربیت دستیار در رشته‌های تخصصی پزشکی مصوب وزارت فرهنگ و آموزش عـالی تعدادی دستیار جهت طی دوره‌های تخصصی در رشته‌های :

بیماریهای داخلی ــ بیماریهای کودکان ــ بیماریهای‌مغزواعصاب ــ روانپزشکی ــ بیهوشی ــ جراحی ارتوپدی ــ جراحی مغز واعصاب ــ جراحی عمومی ــ رادیولوژی ــ زنان و مامائی ــ گوش وحلق‌وبینی ــ جـراحی قلب وعـروق ــ اورلوژی ــ بیماریهای عفونی ــ جراحی قفسه صدری ازطریق امتحان ومصاحبه ازبین دارندگان درجه دکتری پـزشکی با حق‌الزحمـه ماهیانـه ۳۷۵۰۰ ریال بطور تمام‌وقت میپذیرد داوطلبـان حائز شرایط میتوانند ازتاریخ نشر این آگهی تـا آخروقت اداری روز پنجشنبه ۱۳۵۸٫۵٫۲۵ فـرم زیر را تکمیل وهمراه مدارك مشروحه زیر:

۱ــ فتوکپی دانشنامه یا گواهینامه مـوقت پزشکی .

۲ــ معرفی‌نامه از سه‌نفراز پزشکان‌دانشگاهی که داوطلب را میشناسند وبه طرز کار وی آشنائی دارند.

۳ــ فتوکپی برگ‌انجام خدمت وظیفه‌عمومی ویامعافیت ازآن .

۴ــ فتوکپی شناسنامه یکبرگ

۵ــ عکس ۴×۶ چهارقطعه

۶ــ فیش بانکی دایر به‌پرداخت یکهـزار وپانصد ریال بابت حق ثبت نام بحساب شمـاره ۹۰۱۱۹ بانك ملی‌ایران شعبه تبریز .

با بست سفارشی به‌نشانی : تبریز ــ اداره دبیرخانه دانشکده پزشکی دانشگاه تبریز ارسال نمایند. به‌مدارکی که‌ناقص بوده و یابعد از پایان مهلت مقرر دراین آگهی به‌پست تحویل داده شده باشد ترتیب‌اثر داده نخواهد شد.

خدمت دستیاری تمام وقت بوده و دستیاران هیچگونه اشتغالی در ادارات دولتی و خصوصی نباید داشته باشند.

حضور کلیه‌شرکت کنندگان‌در جلسه‌امتحان که درروزهای یازدهم و دوازدهم شهریور مـاه ۵۸ در محل دانشکده پزشکی بعمل خواهد آمد الزامی میباشد.

توضیح یك : درصورتیکه داوطلب دستیاری رشته جراحی قلب وعروق دارای دیپلم تخصصی جراحی عمومی‌باشدتجربه‌ومعادل سه‌سال‌دستیاری جراحی قلب وعروق محسوب خواهد شد.

توضیح دو : دستیاران رشته بیهوشی ازسال اول دستیاری بارعایت مقررات وضوابط آئین‌نامه استخدام هیات علمی دانشگاه تبریز با حقوق و مزایای معادل مربی پیمانی پذیرفته خواهند شد.

دانشکده پزشکی دانشگاه‌تبریز

(فرم درخواست ثبت‌نام درآگهـی انتخاب دستیار دانشکده پزشکـی دانشگاه تبریز)

نام خانوادگی — نام — نام پدر — شماره‌شناسنامه

محل صدور — تاریخ تولد — محل تولد

آخرین مدرك تحصیلی — تاریخ فراغت از تحصیل

وضع خدمت نظام‌وظیفه — رشته تخصصی‌انتخابی (فقط یك‌رشته)

نشانی : شهر — خیابان — کوی — کوچه — شماره

کاشی — شماره تلفن

دانشکده پزشکی دانشگاه تبریز

ش ۷۶۶ — ۱ــ۲

احزاب ــ سازمانها و جمعیتها

اطلاعیه ۵ گروه سیاسی درباره مراسم ۳۰ تیر

جنبش ملی مجاهدین ، جنبش انقلابی مردم مسلمان‌ایران ، جنبش برای آزادی ، سازمان اسلامی شورا و جنبش مسلمانان مبارز امروز به مناسبت سالروز ۳۰ تیر اطلاعیه مشترکی صادر کردند .

در این اطلاعیه آمده‌است :

بسم‌الله‌الرحمن الرحیم

در پاسخ بدعوت مجاهد بزرگ حضرت‌آیت‌الله طالقانی دائر به شرکت همه گروهها واحزاب در مراسم بزرگداشت خاطره قیام‌تاریخی س‌ام تیرماه۳۱۰ دربعداز ظهر روزشنبه در میدان بهارستان باشرکت معظم‌له و صرفنظر کردن از حمل شعارها و علائم و عناوین خاص گروهی و حزبی وهم‌چنین به منظور تحکیم امر وحدت خلق در برابر دشمنان انقلاب که رهبر انقلاب امام خمینی مورد تاکید خاص قرار داده‌اند سازمان های امضاء کننده زیر بهمان نحو که مورد نظر پدر بزرگوار است در مراسم مزبور بطور فعال شرکت کرده از همه مردم شرافتمند تهران و هم چنین سایر نیروها واحزاب خواستارشرکت و اجرای بی‌کم وکاست نظریات وحدت طلبانه و ضد امپریالیستی امام خمینی و حضرت آیت‌الله طالقانی هستند.

محمد رضا سعادتی باید آزاد گردد

جمعیت آزادی ضمن صدور بیانیه‌ای‌خواستار آزادی محمد رضا سعادتی‌عضوسازمان‌مجاهدین‌شد و دربیانیه این جمعیت آمده است:

پس از به تعویق افتادن محاکمه مجاهد بهبند کشیده محمدرضا سعادتی جمعیت آزادی لازم میداند باردیگر نظر خود را اعلام‌دارد.

محاکمه این مجاهد که در سیاهچالهای محمد رضاشاه علیه فاشیسم مبارزه می‌کرد و اکنون در زندان بسر میبرد بدین‌جهت غیر قانونی است که «مدارك» توسط « گروهی بدون صلاحیت» جمع‌آوری گردیده و هدفی جز تفرقه در بین صفوف خلق‌ندارد. زهی بی‌شرمی‌که افراد ضد انقلابی عضو کمیته سفارت آمریکا !!! که تا بحال برای مردم ناشناخته بوده و توسط همسر سعادتی ناهید جلال زاده فاش گردید تحت شکنجه ازوی اقرار گرفته و «دادستان» حکومت انقلابی موقت برآن صحه میگذارد . باتوجه به «گزارش سازمان مجاهدین به پیشگاه خلق» کـه واهی بودن این « مدارك» را اثبات کرده است ما خواهان آزادی بدون قید وشرط این مجاهد پیگیر و محاکمه «توطئه‌گران» میباشیم.

شرکت چریکهای فدایی در گردهم‌آیی بهارستان

سازمان چریك های فدائی خلق امروز اعلام کرد که در مراسم میدان‌بهارستان شرکت خواهد کرد .

در اطلاعیه‌ای که به همین مناسبت از طرف‌این سازمان منتشرشده آمده است:

سازمان چریکهای فدائی خلق ایران جهت همبستگی و حفظ وحدت هرچه بیشتر نیرو های ضد امپریالیست و دفاع از دستاوردهای مبارزات‌انقلابی مردم میهنمان ، از تمام‌هواداران و نیروهای‌انقلابی و مبارز دعوت می‌کند در پاسخ به‌دعوت عام آیت‌الله طالقانی در میتینگ بزرگداشت ۳۰ تیر در میـدان بهارستان در ساعت ۶ بعدازظهر شرکت کنند . ما مواضع خود را پیرامون قانون اساسی و مجلس خبرگان در اجتماعی دیگر ویا از طریق مطبوعات اعلام خواهیم کرد.

برنامه جبهه دمکراتیك لغو شد

جبهه دموکراتیك ملی‌ایران امروز طی تماسی اطلاع داد که به خاطر حفظ وحدت نیروهای مترقی مراسمی را که قرار بود در دانشگاه تهران برگزار شود لغو کرده و باپشتیبانی ازدعوت آیات عظام زنجانی و طالقانی در میتینگ بهارستان شرکت خواهد کرد.

پیام چریکهای فدائی به‌مردم نیکاراگوئه

سازمان چریکهای فدائی خلق درپیامی‌پیروزی مردم نیکاراگوئه را به «خلق» آن کشورتبریك‌گفت دربخشی از پیام چریکهای فدائی خلق آمده است:

« نبرد صلحانه‌ی خلق نیکاراگوئه علیـه امپریالیسم و ارتجاع‌بخشی از مبارزه‌ی ملل مظلوم در راه رسیدن به آزادی واستقلال واقعی‌است این پیروزی عظیم و تاریخی بدوشك برروی‌مبارزات صلح

صدها هزار تن در مراسم شرکت کردند

آیت‌الله طالقانی در مراسم ۳۰ تیر:

۵ عضو کابینه وارد شورای انقلاب شدند

● داریوش فروهر ، مهندس کتیرائی ، دکتر میناچی ، هاشم صباغیان و صادق طباطبائی وزیرانی هستند که احتمالا به شورای انقلاب رفته‌اند .

★ از دکتر یدالله سحابی وزیر مشاور نیز به عنوان یکی از اعضای شورای انقلاب نام برده می‌شود

صفحه آخر

بنی‌صدر به عنوان عضو شورای انقلاب گفت:

سعادتی جاسوس نیست

صفحه آخر

ابوالحسن فرهی سرپرست اداره اوقاف : به‌توصیه‌امام‌خمینی

محدودیت پذیرش متقاضیان حج لغو شد

صفحه ۲ـ ستون چهارم

پرونده گرانفروشان به‌دادگاه انقلاب میرود

صفحه ۴ (ستون پنجم)

هرگروهی آزادی را محدود کند اسلام را نشناخته

آیت‌الله طالقانی : تا زمانیکه افراد و گروهها در خلاف مسیر انقلاب اسلامی حرکت نکنند حق توهین به آنها را نداریم .

دیروز دهها هزار نفر از گروه های مختلف مردم، احزاب ، سازمانها و گروههای سیاسی و مذهبی برای تجلیل از شهدای ۳۰ تیر و گرامیداشت این‌روز تاریخی در میدان بهارستان گرد آمدند .

آیت‌الله طالقانی :

کمتر می‌توانید رهبری مثل آیت‌الله خمینی پیدا کنید

صفحه ۳ ستون سوم

ارتش در منطقه بحرانی آذربایجانغربی وارد عمل شد

فرمانده نیروی زمینی به ارومیه رفت

ارومیه ــ ناآرامیهای منطقه و جاده «سرو» ــ ارومیه بدنبال چند ساعت آرامش نسبی همچنان ادامه دارد.

در همین حال لشکر ٦٤ ارومیه اعلام کرد که در یك مانور شدید تا گردنه قلعه حصار، افراد مسلح را پراکنده ساخته و کنترل این قسمت را در دست گرفته است.

استاندار آذربایجان غربی نیز اعلام کرد که در جریان زدوخورد های روز جمعه سه تن از پاسداران انقلاب جان‌خود را از دست دادند. نام دو تن از شهدا رضا قلعه‌ای و رضا عظیمی ذکر شد و نفر سوم هنوز مشخص نیست.

استاندار که در جمع خبرنگاران در دفتر کارش سخن می‌گفت، اظهار داشت: واحد های نظامی و ژاندارمری از منطقه بحرانی نازلو بازگشتند و برخوردی پیش نیامد.

دکتر حقگو گفت: دیشب (جمعه) در ارومیه شایع شد که افراد مسلح به شهر حمله خواهند کرد وعده‌ای نیز به استانداری مراجعه کردند ولی باید گفته شود که گروهی به شایعات دامن میزنند تا مردم را در وحشت نگاهدارند.

حقگو استاندار آذربایجان غربی به‌مذاکرات خود باشیخ عزالدین حسینی رهبر مذهبی مهاباد اشاره کرد و گفت: ایشان بمن پیشنهاد کرد که افراد مستقر در پاسگاههای مرزی (سرو) از افراد محلی انتخاب و استخدام شوند و من در پاسخ بوی گفتم که ما با استخدام پاسدار محلی مخالف نیستیم ولی‌باید راهی برای رفتن به پاسگاه داشته باشیم که متاسفانه فعلا این راه بوسیله افراد مسلح کرد بسته شده است. در مرحله دوم باید فرصت داده شود که افراد محلی استخدام شوند که متاسفانه این فرصت را نیز برخی عناصر و عوامل فرصت‌طلب قائل نیستند.

استاندار اضافه کرد: ٥ تن ازپاسداران انقلاب که توسط کردها به گروگان گرفته شده بودند، آزاد شدند.

استاندار آذربایجان غربی و دادستان انقلاب ارومیه بجروز بدنبال تحریکاتی که علیه کردهای مقیم ارومیه میشود اعلامیه هائی بطور جداگانه انتشار دادند و تهدید کردند که محرکین ضد انقلابی شناخته شده تحت تعقیب قرار خواهند گرفت.

متن اعلامیه استاندار آذربایجان غربی به این شرح است:

اهالی محترم آذربایجا ن‌غربی :

برخوردهای منطقه سرو مطلقاً مسئله ترك و كرد نیست و عوامل ارتجاع و وابستگان به فئودال های فرصت‌طلب برای حفظ منافع نامشروع خود این درگیری را ایجاد کرده وقصد تحمیل آن‌را بمردم دارند. شنیده می‌شود گروهی ناآگاه برای برادران کرد ما در شهر ارومیه مزاحمت هائی ایجاد می‌کنند.

باید آگاه بود که همه کردهای مسلمان و عادل با ما برادرند و هرگونه تعرض و اهانتی نسبت به آنان از نظر من محکوم است. متعرضان به برادران کرد بیطرف ما در ارومیه بشدت تحت پیگیرد قرار خواهند گرفت و مجازات خواهند شد. چرا که این تحریکات آگاهانه یا ناآگاهانه شدیدترین ضربه را به پیکر اسلام و انقلاب اسلامی ایران می‌زند. و من هشدار می‌دهم درصورت ادامه این تحریکات شهر را ترك خواهم کرد.

استاندار آذربایجان غربی در پایان اعلامیه خود ازمردم استان بویژه اهالی ارومیه خواست با برادران کرد خوش‌رفتاری کرده و با این کار روحیه انقلابی و انسانی خود را بملت ایران ثابت کنند.

● دادستان انقلاب اسلامی ارومیه نیز اعلامیه خود را باین شرح انتشار داد:

اهالی محترم ارومیه :

حمله به پاسگاه ژاندارمری ازطرف فئودالی وضدانقلابی ارتباط با برادران مسلمان کردمان ندارد از طرفی عده‌ای‌شایع کرده‌اند که برادران کرد در شهر مورد اهانت قرار می‌گیرند، ضمن اعلام این موضوع که مسلما همشهریان محترم به اینامر واقفند که در اسلام کرد و ترك و فارس و غیره تفاوتی باهم ندارند، وملاك بزرگی، تقوا است متذکر می‌شود که اگر افراد غیر مسئول در شهر مزاحم برادران کرد شوند ضد انقلابی بوده و از طرف دادسرای انقلاب تحت تعقیب قرار گرفته و به اشد مجازات محکوم خواهند شد.

بقیه در صفحه ۲ (ستون سوم)

کاندیداهای جامعه روحانیت قم برای مجلس خبرگان

جامعه روحانیت قم ، اسامی کاندیدا های خود را برای مجلس خبرگان در سراسر کشور بشرح زیر اعلام کرد:

تهران :

حاج شیخ مرتضی حائری‌زاده ــ آیت‌اله حاج میرزاباقر آشتیانی ــ حجت‌الاسلام حاج شیخ مهدی حائری یزدی ــ حجت‌الاسلام حاج‌شیخ علی‌اکبر هاشمی رفسنجانی ــ ابوالحسن بنی‌صدر ــ مهندس‌عزت‌الله‌سحابی ــ حبیب‌الله‌عسگراولادی‌ــ حجت‌الاسلام دکتر علی غفوری .

● **استان مرکزی**

آیت‌الله حاج شیخ حسینعلی منتظری ــ حجت‌الاسلام حاج شیخ لطف‌الله صافی.

● **خراسان**

آیت‌الله حاج شیخ‌حسین وحید خراسانی ــ حجت‌الاسلام حاج میرزا جواد تهرانی ــ حجت‌الاسلام حاج شیخ ابوالحسن شیرازی ــ حجت‌الاسلام سید علی خامنه‌ای ــ حجت‌الاسلام حاج شیخ علی تهرانی ــ استاد محمد تقی شریعتی.

● **اصفهان**

آیت‌اله حاج آقا حسین خادمی ــ آیت‌الله حاج آقاجلال طاهری ــ علی‌اکبر پرورش ــ دکتر حسن آیت.

● **یزد**

آیت‌الله حاج شیخ محمد صدوقی .

● **شیراز**

آیت‌الله سید عبدالحسین دست‌غیب ــ حجت‌الاسلام حاج شیخ عبدالرحیم ربانی ــ حجت‌الاسلام ناصر مکارم شیرازی ــ حجت‌الاسلام سید منیرالدین حسینی.

● **مازندران**

حجت‌الاسلام حاج شیخ عبدالله جوادی ــ حجت‌الاسلام سید ضیاءالدین روحانی ــ حجت‌الاسلام سید عبدالکریم هاشمی‌نژاد ــ حجت‌الاسلام سید کاظم نورمفیدی.

● **کرمانشاهان**

حجت‌الاسلام شیخ محمد یزدی ــ حجت‌الاسلام حاج‌آقا مجتبی حاج آخوند.

● **لرستان**

آیت‌الله حاج سید محمد باقر طباطبائی بروجردی ــ حجت‌الاسلام حاج سید حسن طاهری خرم‌آبادی.

● **سمنان**

حجت‌الاسلام حاج شیخ ابوالقاسم خزعلی.

● **بوشهر**

حجت‌الاسلام محمد حسن نبوی.

● **زنجان**

حجت‌الاسلام حاج سید عباس ابوترابی.

● **کرمان**

حجت‌الاسلام دکتر محمد جواد باهنر ــ حجت‌الاسلام محمد جواد حجتی.

● **همدان**

آیت‌الله حاج سید اسدالله مدنی ــ سید کاظم اکرمی.

● **آذربایجان**

آیت‌الله حاج سید محمد علی قاضی طباطبائی ــ آیت‌الله حاج میرزا علی مشکینی.

● **خوزستان**

حجت‌الاسلام سید محمد علی موسوی جزایری ــ حجت‌الاسلام شیخ محمدکرمی ــ حجت‌الاسلام شیخ غلامحسین جمعی ــ دکتر حامد کریمی.

● **گیلان**

حجت‌الاسلام حاج شیخ محمد محمدی گیلانی ــ حجت‌الاسلام حاج شیخ مهدی ربانی املشی ــ دکتر ضیائی .

● **سیستان و بلوچستان**

حضرت موسوی عبدالعزیز ــ حجت‌الاسلام سید محمدتقی حسینی .

● **ارومیه**

حجت‌الاسلام سید علی اکبر قریشی ــ حجت‌الله شیخ جابر فاضلی.

یادداشت سردبیر

بیائید چهره زیبای واقعی اسلام را خراب نکنیم

... هدف ما چیست ؟ چرا باید هامقابل یکدیگر قرار بگیریم ؟ پشت‌سر این‌اختلافها استعمار قرارگرفته است.

این اسلام است ؟ پیمبر (ص) اکرم آزادی را منع نمی‌فرمود . مگر قرآن موافق بااستعمار و استثمار است؟ اسلام دارای‌گذشت وچشم‌پوشی است. اسلام‌بازتنگ‌نظری دور است.

برادرکرد ! برادر بلوچ ! برادر عرب‌زبان ! آیا جز آزادی چیزی میخواهی .

اگر آزادی درسایه اسلام تامین نشود پس‌کجای قرآن آزادی را بدست آورد.»

این سخنان روشن و گرانبها در میان سیل جمعیت‌که برای بزرگداشت روزسی‌ام‌تیر به‌دعوت‌آیات عظام، آیت‌الله حاج آقا رضا زنجانی ، آیت‌الله طالقانی و جبهه ملی ودیگر گروهها و سازمانهای سیاسی در میدان بهارستان فراهم‌آمده بودند موج می‌زد دلها را به طپش درمی‌آورد ، چشمها را برفروغ تصمیم وایمان‌میکرد، دیومنفور نفاق واستعمار باقیافه کریه و زشت خود می‌گریخت .

پیام سایر آیات و مردان سیاسی هم در این زمینه‌بود.

وضع فعلی بی‌شباهت به‌ایامی‌که مقدمات آهن رضا پهلوی فراهم می‌شد نیست . ناامنی‌های مصنوعی ایجاد می‌شد کسی نمی‌توانست از ترس ناامنی اول شب از خیابان عبورکند، نمی‌توانست مسافرتی کند ، همه‌جا دزدی و چاقوکشی و آدمکشی ، همه‌جا ناامنی ، ناگهان ــ قزاقی بلندقامت با بالتوئی بلند باقیافه‌ای که بدست مشاط طبیعت خشن ونازیبا ساخته شده بود مصنوعا نیز ترسناك ووحشت‌آور ساخته‌میشد، شمشیری دراز و پهن روی‌آن لباده بلند و فراخ نظامی آویخته ، باچکمه و مهمیز خلاصه در قیافه «هیبت‌الله‌خان» برروی صحنه بازیگری ایران قدم گذاشت و گفت «من امر می‌کنم» . مردم عادی که از بیعدالتی و بی‌نظمی به‌جان آمده بودند حتی در مقابل مرحوم آیت‌الله مدرس ــ که از مردان بزرگ وکم‌نظیر تاریخ ایران است و هزار افسوس‌که ما ارزش واقعی آن مجاهد دلاور را ندانستیم و نمیدانیم به دفاع ازرضاخان برخاستند وگفتند ازناامنی بجان آمدیم نگذار این مرد که جاده‌هارا امن کرده است بیاید .

فریاد مدرس عزیز و گرامی بجائی نرسید طرفداران معدود او شکست خوردند خود آن شیر بیباك نیز در بند و زنجیر درآمد و با نامردی بسیار آن موجود مقدس و گرامی را به‌قتل رساندند.

ناامنی مصنوعی برای آمدن قلدر قداره‌بند ــ البته خوابی است بی‌تعبیر ولی این ناامنی و نابسامانی را که غرق آن شده‌ایم نمی‌توان انکار کرد باید رفت دردل کارگران و مردم عادی را گوش کرد. آیا بهاری حقیقتا به‌مردم کمك می‌کند؟ آیا عدالت حقیقتا عمل می‌شود؟ آیا قاتل این مردان پاك و گرامی هیچیك گرفتار شده‌اند؟ آیا بی‌نظمی که بوسیله عده‌ای منسوب به‌مردان روحانی و عزیز ایجاد شده است تعقیب شده است ؟ خلاصه بااینکه قبول داریم هیئت دولت صمیمی و دوست است و شب روز می‌کوشد اما این گرفتاریهای موجود را چه کنیم؟ نمازشب وزیر، شکم گرسنه کارگر را سیر نمیکند بعلاوه‌به‌ایثارمردان سبق برده‌اند ــ نه شب زنده‌داران دل مرده‌اند.

بیانات آیت‌الله طالقانی را باید پیوسته مطالعه کرد و پیوسته در آن اندیشید.

هرکس به هرنحو به‌انقلاب آسیب برساند مسئول خونهائی است که ریخته شده و قطعا ریخته خواهد شد. هرکس ذره‌ای خودخواهی یا توجه بنفع شخصی را ملحوظ بدارد دستش به‌همه این خونهای پاك و مقدس آلوده است.

این ارواح مقدس که فدای سعادت ملت ما شده‌اند چشم به‌ما دوخته‌اند که از فداکاری ذره‌ای فروگذاریم. ما چرا باید رو در روی قرار گیریم! بقیه درصفحه ۲

کیهان

تکشماره ــ ۱۵ ریال

یکشنبه ۳۱ تیر ماه ۱۳۵۸ بیست‌وهفتم شعبان ۱۳۹۹ ــ شماره ۱۰۷۶۳

به جرم بچه دزدی ، فحشا وحمل اسلحه وهروئین

۲ زن و ۲ مرد تیرباران شدند

صفحات ٤ و ۷

بفرمان‌امام : آندسته‌که قادر به‌بازپرداخت‌نیستند

وکلای مجلس منحله از پرداخت‌حقوق معاف‌شدند

صفحه ۲ـ ستون دهم

شایعه استعفای فرمانده نیروی هوایی

* روابط‌عمومی نیروی هوایی این شایعه را تکذیب کرد

صفحه ۲ـ ستون سوم

آیت‌الله خاقانی:

اجازه نمیدهیم یک‌وجب ازایران تجزیه‌شود

صفحه ۲ (ستون اول)

حیف و میل ۵۰ میلیون تومان‌اعتبار خانه سازی برای زلزله زدگان زرند

کرمان ــ ۲تن ازمسئولان جدید طرح خانه‌سازی‌برای آسیب‌دیدگان زلزله زرند کرمان طی نامه‌ای به روزنامه کیهان نسبت به حیف‌ومیل اعتبارات این طرح توسط برخی از مقامات‌استانداری‌کرمان اعتراض کردند .

حسین صادقپور و عباس صحت مسئولان جدید این طرح در نامه خود نوشته‌اند :

بیش از یکسال ونیم است که از وقوع زلزله شوم زرند کرمان میگذرد . زلزله‌ای که درروستاهای « گیسك » و « باب تنگل »وسرباغ از توابع زرند بیش از ۵۰۰قربانی گرفت وهزاران نفررا بی‌خانمان کرد .

رژیم ضدمردمی وقت پس‌ازوقوع زلزله طبق معمول ، کمك چندانی به‌آسیب دیدگان نکرد ، اما درعین حال با بوق و کرنا میکوشید کمك های ناچیز خودرا در نزد ملت ایران زیاد جلوه دهد واین‌درحالی بود که تظاهرات خیابانی مردم علیه سلسله پهلوی تازه آغاز شده بود .

رژیم برای اینکه ازاین حادثه طبیعی بنفع خود بهره‌برداری تبلیغاتی کند ،اعلام کرد که جهت خانه‌سازی برای آسیب دیدگان زلزله زرند به ادعای خود ۵۰ میلیون تومان اختصاص داده است و گویا همان‌موقع‌این پول‌دراختیار استانداری کرمان قرارگرفته بود .

بدنبال اعلام این طرح کم‌کم انجمن‌های دانشجویی و گروه های کمکی که از سوی روحانیون به زرند اعزام شده بودند ، زیرفشار های مستقیم و غیر مستقیم عاملان رژیم که به گمان خود میخواستند ابتکار عملیات کمك به زلزله‌زدگان را بدست بگیرند ، تعطیل وناروبار شدند .

بالاخره پس از مدتی خانه‌سازی برای آسیب‌دیدگان‌زلزله آغاز شد. گفته‌ه ، ۵۸۵ دستگاه واحدمسکونی برای آسیب دیدگان خواهندساخت هلتی عملیات ساختمانی آداده‌یافت، اما از پیشرفت کار خبری نبود

تنها ۳۳ واحد مسکونی قابل بهره‌برداری بود که توسط گروهی از اهالیو یکی از روستاهای زلزله‌زده اشغال شد و بقیه واحدهای‌مسکونی هنوز هم بصورت نیمه‌کاره رهاشده است .

در قسمتی دیگر از نامه‌آمده‌است در بازدیدی که اخیرا ازایـــن ساختمان‌های نیمه کاره به عمل‌آمد، مشخص شد که :

۱ ــ این خانه‌ها بافرهنگ ونیاز اهالی مطابقت ندارد ۲ ــ به‌دلیل حیف‌ومیل‌های فراوان از اعتبارات ساختمانها از نظر کیفی و فنـی در برابر زلزله مقاومت ندارد۳ــ صدها تن مصالح ساختمانی کـه خریداری شده بوده به دلیل عدم استفاده در حال از بین رفتن‌است. بررسی بیشتر درلزین زمینه‌همچنین موارد سوء استفاده و حیـــف و میلهای دیگری را روشن‌میسازد.

در حال حاضر صدها نفر از آسیب دیدگان زلزله زرند درمیان چادرها و زاغه‌هایی که با حلبیهای روغن‌نباتی ساخته شده است‌دردل کویر زندگی میکنند و معلـوم نیست اعتباری که جهت خانـه سازی برای همین عده اختصاص یافته بود ، به جیب چه کسانی رفته است‌و این در حالی است‌که افرادیکه گمان میرود در ایـن سوءاستفاده‌ها دخالت‌داشته‌انـد ، همچنان بر سر کارند و با یـك چرخش ۱۸۰ درجه به چـهره‌های انقلابی بدل شده‌اند. آسیب‌دیدگان زلزله زرند از خود می‌پرسند‌که‌آیا انقلاب اسلامی در جهت تامیـن منافع توده‌های محروم نبوده است؟ آیا کسانیکه ادعای اجرای فرمان خدارا دارند، چگونه این فـرمان الهی را که میگوید«ما اراده‌کردیم مستضعفین را پیشوایان و وارثان روی زمین قرار دهیم» نـادیده میگیرند ؟ زیرا اکنون کسانی که بر سر کارند، نه تنها مستضـعف نیستند و نبودند، بلکه از حامیان رژیم سابق نیز بودند.

در پایان نامه از مسئولان استانداری و مقامات دادگـاه انقلاب اسلامی کرمان خواسته‌شده است که برای حل این مساله اقدام فوری به عمل آورند.

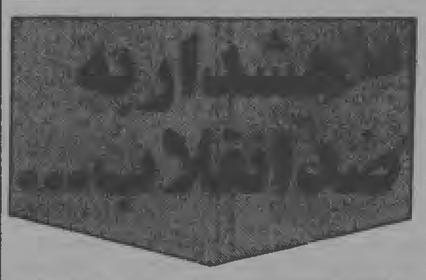

اهواز ــ خبرنگار کیهان ــ صدها هزار تن از مردم اهواز در راهپیمائی روز گذشته که روز سه‌شنبه گذشته صورت گرفت و به ندای امام خمینی رهبر انقلاب اسلامی ایران لبیك گفتند .

در طول مسیر راهپیمائی مردم اهواز ، صحنه های جالب ودیدنی به چشم میخورد که در عین حال ، هشداری به افراد ضد انقلاب نیز بود. یکی از این صحنه‌ها ، نمودار آویختن یك آدمك ، که نمودارى از ضدانقلاب بود ، بدار آویخته شده بود ، جلب توجه کرد.

عکس ، صحنه‌ای از اعدام آدمك‌را در یکی از خیابانهای‌اهواز نشان می‌دهد.

حراج بوشاك فروشگاه

آرتیمس

شروع شد

چهارراه امیر اکرم

ن ۸۲۸۵۵ ۱ ــ ۲

کیهان ورزشی روزهای یکشنبه منتشر می‌شود

افتتاح شعبه شرکت پس‌انداز و وام مسکن پاسارگاد در کرج

شرح در صفحه ماقبل‌آخر

گذر و نظر...

جواب این بیدادگریها را بدهید

افسری را در سریز باستاد شکایت دونفر بجرم‌عنصر صدانقلاب توقیف می‌کنند. اما کسبه وساکنین محل خدمت این افسر (سرگرد محمد بندار رئیس سابق کلانتری بخش ۲تبریز) تنهادت می‌دهندکه افسر نامبرده آدمی بی‌آزاربوده واهل خشونت وتجاوز نبوده است.

خانوادهاش برای نجات او بهتکاپو می‌افتند. یوسف عبادی وبرادران زیرکی یعنی شاکیان می‌گویند اگر می‌خواهید او را نجات دهید باید مارا راضی کنید: این رضایت بخت بددویست‌هزار تومان وسرانجام به۵۰ هزار تومان توافق می‌شود وخانواده زندانی ۵۰ هزار تومان‌قرض می‌کنند وبه‌یوسف عبادی می‌دهند! ویوسف عبادی باگرفتن این پول هم رضایت می‌دهد ودر دادگاه هم از پذیرفتن شهودی که حاضر بودند برله زندانی شهادت بدهند خودداری می‌کنند وسرانجام زندانی را محکوم باعدام می‌کنند وحکم درباره او اجرا می‌شود وخانواده بینوای زندانی هم بی سرپرست می‌شوند وهم‌قروض !!

و شاید این‌تنها مورد بیدادگری در قصاوتهای انقلابی نباشد. بهرحال آیا دادگاههای انقلابی در قبال این نوع مظالمی‌که به‌بیگناهان میرود مسئولیتی ندارد ؟

اگر خون آنها را مباح میدانند لااقل میتوانند خانواده‌ای را که این‌چنین ازپا می‌افتد وسرپرست خود را از دست میدهد در برابر اجحافات باجگیرانی را ظهیر عبادی‌ها مورد حمایت قرار دهد. آیا وقتی دادگاه انقلابی حکم اعدام یك متهم را صادر می‌کند حق نیست‌که به‌شهادت شهود ومدارك بیگناهی او هم توجه‌کند ما در اینجا یك قسمت ازاین دلایل را که‌شهادت مردم است ذکر می‌کنیم. مردم بازار تبریز در باره سرگرد معدوم چنین گواهی می‌دهند:

«اینجانبان امضاء کنندگان زیر ازتجار وکسبه و اصناف بازار تبریز گواهی مینمائیم که آقای سرگرد محمد بندار در مدت خدمت خود که دربازار بوده‌اند از نهایت صداقت ودرستکاری وامانت ودقت وظائف کلانتری را انجام داده وسوگند می‌خوریم که وی تاآنجائی‌که ما اطلاع داریم از مراجعین چشم‌داشتی نداشته وجزخدمت بمردم کاری انجام نداده است وما درمقابل وجدان خود قرار گرفته و بخاطر رضای خدا خواهان اجرای فرامین مقدس اسلام هستیم تاحدای نکرده حقی‌بنامردی ناحق نشود وخواهشمندیم ترتیبی داده شود که مشارالیه به آغوش خانواده برگردد.

این نامه یك قسمت از شهادت مردم است‌که با امضای خود برای دادگاه فرستاده بودند. نقاز : جنبش

اطلاعیه دادستان تهران :

مهلت معرفی متهمان و محکومان فراری تمدید شد

دادستان تهران طی صدور اطلاعیه‌ای، متهمان ومحکومان دادسراها و دادگاههای دادگستری را که همزمان‌با باز شدن در ندامتگاه‌ها بوسیله مبارزان انقلاب . گریخته‌اند مجددا احضار کرد.

متن اطلاعیه بدین شرح .

پیرو اطلاعیه‌مورخ۲۹ر۳ر۵۸ در مورد احضار زندانیانی‌که در جریان انقلاب در بهمن‌ماه ۱۳۵۷ باباز شدن در زندانها محل خود راترك نموده‌اند ، بداطلاع کلیه متهمان و محکومان مذکور می‌رساند که به سبب تقارن مردادماه باماه مبارك رمضان و اینکه احتمالا عده زیادی از زندانیان‌تاکنون از احضار خود بی‌اطلاع‌هستند لذا تاریخ معرفی آنان تا آخر مردادماه ۵۸ تعیین می‌گردد.

فا متهمان و محکومانی که تاکنون خود را معرفی‌نکرده‌اند فرصت‌داشته‌باشند بابرخورداری از مزایای مقرر در اطلاعیه‌قبلی خود را به مراجع قانونی معرفی نمایند .

دادستان تهران ــ شهشهانی

شایعه استعفای فرمانده نیروی هوایی

*** روابط عمومی نیروی هوایی ، این شایعه را تکذیب کرد**

روابط عمومی نیروی‌هوائی جمهوری اسلامی ایران استعفای تیمسار ایمانیان فرمانده این نیرو را قویا تکذیب کرد و آنرا در حد یك شایعه خواند، همچنین ضمن تماس با دفتر سخنگوی‌دولت استعفای‌فرمانده نیروی هوایی تائید نشد .

خبرنگار کیهان اضافه کرده است به دنبال تحصن عده‌ای‌از همافران در دفتر کار فرمانده نیروی هوائی خبر استعفای تیمسار ایمانیان به سرعت‌در شهر بالا گرفت که شایعه‌ای بیش نبود.

درگیری پاسداران در کرج

کرج ــ ساعت ۱۲ شب گذشته بین پاسداران شهربانی وپاسداران کمیته مرکزی کرج در عظیمیه درگیری ایجاد شد که‌به‌تیراندازی انجامید ولی به هیچکس در این حادثه آسیبی نرسید.

حدادیان یکی از افرادکمیته مرکزی کرج در عظیمیه در مورد این درگیری گفت: عده‌ای ازافراد کمیته شهربانی به ما مراجعه‌کردند و تقاضای دریافت مهمات داشتند تا در مروسی خود تیر هوائی شلیك کنند ولی ما ازدادن‌مهمات به آنان خودداری کردیم و همین امر باعث شد که‌این عده‌پس‌ازفحاشی به کمیته حمله کنند.

وی افزود: در این حادثه به کسی آسیبی نرسید اما در وپنجره کمیته از شلیك گلوله در امان نماند.

وی گفت که بعضی از افراد این کمیته اشخاص نابابی هستند.

سرگرد منصوری معاون‌شهربانی کرج درمورد این‌درگیری گفت : دو تن از پاسداران شهربانی در کنکور امال شرکت داشتند وگویا بعلت بی‌نظمی و تخلف ازسرجلسه اخراج و به کمیته مرکزی‌مظیمیه منتقل شدند و پاسداران شهربانی به حمایت از دوستان خود به این کمیته رفتند و در آنجا با رئیس کمیته درگیری پیدا کردند.

وی اضافه کرد : پاسداران شهربانی شب گذشته بخاطر انتقام به کمیته مرکزی حمله کردندو به شلیك چند تیر هوائی‌پرداختند.

معاون شهربانی کرج گفت: سرپرستی پاسداران شهربانی با خودشان است و تنها اگر موردی پیش بیاید شهربانی از آنان‌کمك می‌گیرد ولی بطور کلی مسئولیت اعمال آنان با شهربانی نیست.

ربایننده کودکان در اصفهان‌دستگیر شد

اصفهان ــ خبرنگار کیهان ــ مرد یك چشمی که کودکان را میربود و به آنها تجاوز میکرد بدنبال تلاش پاسداران اصفهان دستگیر شد.

چند نفر از پاسداران‌محیگاه تیمور ایروانی معروف به تیمور کوری را کشف و وی‌را که قصد فرار داشت بدام انداختند.

آخرین باری که مرد یك‌چشم کودك ده ساله‌ای را ربود یکماه قبل بود. پاسداران انقلاب اسلامی اصفهان از همان موقع جستجو را برای یافتن وی آغاز کردندتاآنکه سرانجام به نتیجه‌رسیدند.

تیمور ایروانی که هم‌اکنون در بازداشت بسر میبرد دارای‌دهها پرونده در زمینه به ربودن‌واغفال کودکان در محاکم انتظامی‌وقضائی است. این پرونده‌ها مربوطبه‌اعمال مستمر او از سالهای گذشته تا حال است.

از سوی وزارت بهداری اعلام شد :

شرایط بخشودگی جرایم‌بیمه‌های اجتماعی

وزارت بهداری و بهزیستی **لایحه قانونی اصلاح قانون تشکیل سازمان تامین اجتماعی را منتشر کرد .**

به موجب ماده ۳ این‌قانون کافرمایانی که ظرف ۶ ماه از تاریخ اجرای این قانون حق‌بیمه‌مربوط به‌قبل‌ازفروردین ۱۳۵۸ را نقدا به سازمان بپردازند ، یا طبق مقررات قانون تامین اجتماعی تقسیط نمایند ، از پرداخت کلیه خسارات و جرائم‌مقرر درقانون تامین اجتماعی مربوط به بدهی های قبل از تاریخ مذکورمعاف خواهندبود .

تبصره ۱ــ کارفرمایانی که بدهی آنها قطعیت یافته وقبل از اجرای این قانون به آنان ابلاغ شده باشد هرگاه ظرف ۶ماه از تاریخ اجرای قانون بدهی خود را نقدا بپردازند، یا با تقسیط ترتیب پرداخت‌آنرا بدهند از پرداخت کلیه‌خسارات و جرائم مربوط به بدهی های معوقه معاف خواهند بود .

تبصره ۲ــ هرگاه کارفرما به میزان بدهی معوقه مندرج باشد میتواند با توجه به مواد ۴۳ و ۴۴ قانون‌تامین اجتماعی تقاضای رسیدگی کند . پس از قطعیت یافتن بدهی چنانچه کارفرما ظرف ۶ ماه از تاریخ ابلاغ بدهی قطعی بدهی خود را نقدا بپردازد یا با تقسیط ترتیب پرداخت آنرا بدهد از جریمه معاف خواهد بود .

تبصره ۳ــ در صورتیکه اصل بدهی مربوط به قبل از فروردین ۱۳۵۸ پیش ازتصویب این قانون پرداخت شده باشدو بابت آن‌تمام‌یاقسمتی ازخسارات باقی مانده باشد ازتاریخ‌اجرای قانون خسارات باقیمانده بخشوده‌میشود .

تبصره ٤ــ در مورد کارگاه های صنفی در صورتیکه بدهی قطعی اصل حق بیمه تا اول فروردین ۱۳۵۸ کمتر از ۲۰۰ هزار ریال باشد سازمان‌میتواند مبلغ بدهی را بدون بهره و حداکثر در ۶۰ قسط مساوی ماهانه تقسیط نماید .

تبصره ۵ــ مقررات این ماده به مدت سه سال ازتاریخ‌اجرای قانون لازم‌الاجرا میباشد .

تبصره ٦ــ در کلیه مواردی که بدهی‌های موضوع این ماده تقسیط شده یا میشود ، در صورتیکه کارفرما هریك از اقساط مقرر را در راس موعد برداخت نکند بقیه اقساط‌تدیل به حال شده و بدانضمام‌خسارات و جرائم طبق مقررات قانون تامین اجتماعی قابل وصول خواهد بود .

تبصره ۷ــ کارفرمایانی که در موعد مقرر در این قانون ترتیب پرداخت آنرا بدهند از جریمه معاف خواهند بود .

ماده ٤ــ در مورد بدهی حق بیمه مربوط به مهرماه ۱۳۵۷ لغایت اسفند ۱۳۵۷ بنا به‌تقاضای کارفرما موضوع‌قابل طرح و رسیدگی در هیات های بدوی تشخیص مطالبات موضوع ماده ۴۳ قانون تامین اجتماعی خواهد بود . هیات‌ـ مذکور میتواند با توجه به مقتضیات و اوضاع‌و احوال کارگاه و کارفرما حداکثر تا میزان ۵۰ درصد از اصل‌بدهی حق بیمه را تخفیف قایل‌شوند جنانچه کارفرما از رای هیات بدوی در این مورد تقاضای تجدیدنظر نمایند موضوع صرف‌نظر از میزان بدهی‌قابل طرح و رسیدگی در هیات تجدیدنظر تشخیص مطالبات موضوع ماده ٤٤ قانون تامین اجتماعی خواهد بود هیات‌های مذکور نیز در مورد تخفیف اصل حق‌بیمه مربوط به مهر لغایت اسفند ۱۳۵۷ تا میزان حداکثر ۵۰ درصد دارای اختیار خواهند بود .

ابوالحسن فرهی سرپرست اداره اوقاف : به توصیه امام خمینی

محدودیت پذیرش متقاضیان خانه خدا لغو شد

ابوالحسن فرهی قائم مقام وزیر ارشاد ملی در سازمان اوقاف کشور امروز در یك گفتگوی اختصاصی با کیهان اعلام کرد که‌محدودیت‌پذیرش متقاضیان زیارت خانه خدا لغو شد.

ابوالحسن فرهی ضمن اعلام این خبر ، گفت: ما پیش‌بینی کرده بودیم که امسال حداکثر ۳۰ هزار نفر به زیارت خانه خدا بروند واین حداکثر ظرفیتی بود که ما در نظر داشتیم . اما امروز زینابه‌توصیه امام این تعداد افزایش یافت و در اجرای اوامر امام از امروز یك ستاد مطالعاتی‌برای هماهنگ کردن فعالیت های مربوط به حج درسازمان‌اوقاف تشکیل شد.

ابوالحسن فرهی افزود سال گذشته تقاضاهای حج فقط در مراکز استانها‌پذیرفته‌میشد، اما امسال این‌محدودیت وجود ندارد و متقاضیان خانه خدا میتوانند در کلیه شهرستانهایی که در آنها اداره اوقاف وجود دارد تقاضاهای خود را به‌این ادارات تسلیم کنند.

مهلت ثبت‌نام از علاقمندان، زیارت «خانه خدا» تمدید شد و از روز شنبه «دیروز»به‌مدت ۱۵ روز تعیین گردیدو بدنبال این تصمیم به کلیه شعب بانك ملی در شهرستانهائی‌که‌سازمان اوقاف واحد اداری دارد. دستور داده شد ، جهت رفاه علاقمندان بزیارت «خانه خدا» وجه تعیین شده را دریافت نمایند و در محل از آنان ثبت‌نام کنند.

مشتاقان‌زیارت «خانه خدا» در صورتیکه شرایط مندرج در آگهی سازمان اوقاف را دارند میتوانند به شعب بانك ملی در شهرستانهائی که سازمان اوقاف واحد اداری‌دارد‌مراجعه کنند و برای ثبت‌نام «برگ نوبت» بگیرند. این علاقمندان باید توجه داشته باشند که «برگ نوبت» مذکور باید مهر سازمان اوقاف را داشته باشد و در آن نام متقاضی با شماره شناسنامه و همراه او قید گردد و به امضاء مسئول و مامور اوقاف در شعبه بانك برسد تا اعتبار داشته باشد و «برگ های نوبت» ساده و بدون مهر وامضاء فاقد ارزش خواهد بود. در حال حاضر سازمان اوقاف با بانك ملی مشغول مذاکره است تا برای تامین ۱۵ روز مهلت بانوجه به مقتضیات و اوضاع و احوال کارگاه و کارفرما حداکثر تا دو روز تعطیل بانکها درهفته «پنجشنبه و جمعه» تصمیم مقتضی اتخاذ گردد و آخرین روز مهلت اعلام شود.

یادداشت سردبیر

بقیه از صفحه اول

پیغمبر اکرم (ص) آزادی را منع نمی‌فرمود زندیقان در محضر خواجه عالم و در محضر فرزندان پاکش یکه‌وتنها در میان هزاران مسلمان معتقد می‌رفتند و بیان عقیده می‌کردند. ما وارد حکومت جمهوری اسلامی شده‌ایم‌وظایف سنگینی برعهده داریم اگر بخواهیم با چماقدار صدای مخالف را خاموش کنیم جمهوری اسلامی را بدنام می‌کنیم. همه جهان واغلب با بدبینی و سوء نیت چشم به‌مادوخته‌اند که چه میگوئیم و چه میکنیم چند ماه دیگر پایان قرن چهاردهم هجرت است وارد قرن نو می‌شویم. ایران باید سمیناری ترتیب دهد واز همه جهان اسلام حتی جهان غیرمسلمان دعوت کند که در این سمینار حضور یابند معالم اسلام و کارانه چهارده قرنه اسلام‌را به‌جهانیان بگویند. همانطورکه آیت‌اله طالقانی فرمود گروهها تا برخلاف جهت انقلاب اسلامی حرکت نکرده‌اند حق توهین به آنها را نداریم. همین چند روزه در ابن‌بابویه و بهارستان و بعضی نقاط دیگر درگیریهایی بوجود آمد که بیشك ضد انقلاب از آن لذت می‌برد و انقلابی متاسف و اندوهگین می‌گردد. خداوند ما را از تعصب و خودبینی حفظ فرماید.

سختگیری و تعصب خامی است

تا جنینی کار خون آشامی است

کاش موقق ناشیم گفته های اسلام و توضیحات امام مدظله و فرموده های آیات بزرگ و ارجمند حضرت طالقانی و حضرت موسوی زنجانی و سایر پیشوایان بزرگی او راآویزه گوش کنیم و بدون اجازت و مشاورت آن بزرگواران گامی نگذاریم. این حسن تصادف است که آغاز یادزهمین قرن مقدس هجرت با آغاز جمهوری اسلامی منطبق شده است امیدواریم در ایام سمیناری که از این باب خواهیم داشت کشوری امین با اقتصادی سرشار، با آزادی بیان و قلم کامل باشیم هم آن‌سان که دین مقدس اسلام مقرر فرموده است امیدواریم در اجتماعاتی که به مناسبت حلول قرن هجرت در ایرانزمین برپای خواهد شد اسلام راعملا وعملا به‌جهانیان نشان دهیم تا آن تاریخ چماقی شکسته و اقتصاد شکوفا و فرهنگ ما درخشان و گویای فرهنگ با عظمت اسلام باشد و هموطنان عزیز ما همه دست در دست سوی هدف اعتلای انسانیت و عظمت واقعی کشور و نیکبختی حقیقی مردم کشور گام بردارند و منطق شیوای اسلام اذهان همه را درخشانتر از آفتاب کرده باشد.

اسدالله عبشری

ارتش در منطقه بحرانی آذربایجان‌غربی وارد عمل شد

بقیه از صفحه اول

یادآوری می‌شود اتخاذ تصمیم درباره ضد انقلابیون با مراجع و مقامات مسئول است.

براساس گزارش خبرگزاری پارس، اهالی غیر کرد منطق بحران‌زده لوازم و وسایل خود را جمع‌آوری می‌کنند و به شهر انتقال میدهند و همین امر نگرانیهائی بین مردم ایجاد کرده است.

شب گذشته گروهی ازمردم ارومیه در استانداری اجتماع کردند و خواستار کمك به اشخاصی که در محاصره ضد انقلابیون هستند شدند.

خبرگزاری پارس همچنین گزارش داد: در پی تصمیم شورای امنیت منطقه دیروز سربی از لشگر ٦٤ وارد عمل شد و به اتفاق پاسداران مسیر ارومیه ــ سرو را طی کرد و با موفقیت به ارومیه بازگشت. از سوی دیگر دیروز حملاتی به دانشکده کشاورزی و منبع آب ارومیه صورت گرفت که توسط نیروهای نظامی و پاسداران خنثی شد.

اعلامیه ارتش

ضمنا لشگر ٦٤ ارومیه شب گذشته اعلامیه‌ای به این‌شرح صادر کرد:

ارتش جمهوری اسلامی ایران لشکر ٦٤ ارومیه اعلام میدارد که : بخاطر دفاع از استقلال و تمامیت ارضی‌ایران، بخاطر دفاع از انقلاب مقدس اسلامی ایران و بخاطر امنیت مردم محروم ومستضعفین‌که سرنوشتشان بازیچه سیاست‌بازیهای عده‌ای ضد انقلابی شده است امروز (۵۸ر٤ر۳۰) لشگر ٦٤ از ارومیه بسوی گردنه قلعه حصار حرکت کرد و با یك مانوور سدید نظامی همه طاغیان واخلالگران را از مناطق کوهستانی پراکنده و موازی کرد. ارتش جمهوری اسلامی ایران اعلام میدارد که هرکس را که بسلحانه علیه حکومت مرکزی ایران طغیان کرده است دستش این آب و خاك می‌شود و با شدت با او مبارزه میکند ارتش جمهوری اسلامی ایران با اعتقاد شدید بانقلاب نحت رهبری مرجع عالیقدر حضرت آیت‌اله امام خمینی اعلام میکند که هرکس راکه علیه این رهبری قیام‌کند او را ضد انقلاب می‌شمرد و دستیار استعمارگران وصهیونیست ها محسوب می‌کند و شدت با آنها می‌جنگد.

ارتش جمهوری اسلامی ایران وظیفه دارد که از تمامیت ارضی و استقلال این کشور و دفاع از انقلاب ایران همه‌توان خود را بکار اندازد و دنیا نشان دهد که ارتش جمهوری اسلامی ایران شایسته پاسداری از این انقلاب مقدس است.

ارتش باکسی سرجنگ ندارد ولی مسلما در مقابل خیانت وطن‌فروشان وجنایت عده‌ای خودفروخته که امنیت را بهم زده‌اند سکوت نخواهد کرد.

ارتش از همه عومنین بانقلاب و هموطنان نیز تمنا دارد که آرامش اعصاب خود را حفظ کنند و تحت بازیهای روانی توطئه‌گران، مضطرب نشوند و با همه قدرت خود با دولت جمهوری اسلامی ایران و ارتش آن همکاری کنند تا سیطره دولت برهمه جا تامین شود و امنیت جایگزین آشوب وغوغا گردد.

لشگر ٦٤ ارومیه ارتش جمهوری اسلامی ایران فرمانده نیروی زمینی به ارومیه رفت

ارومیه ــ ساعت ۱۰،۰۵ صبح امروز اعلام شد که گروهان‌زاندارمری دیروز موفق شد ازمحاصره افراد مسلح خارج شود.

گروهان ژاندارمری پس از شکستن خط محاصره وارد خاله‌ترکیه شد تا از طریق مرز بازرگان و یاراههای دیگر وارد ایران شود وبه هنگ‌ژاندارمری بیپیوندد.

درمورد ورود ژاندارمهای ایران به خاله ترکیه قبلابین استاندار آذربایجان غربی واستاندار مرزی ترکیه توافق شده‌بود.

همچنین امروز اعلام شد که سرتیپ فلاح فرمانده نیروی زمینی به ارومیه وارد شد تا از نزدیك ناظر اوضاع باشد و هرچه‌زودتر به بحرانهای این منطقه خاتمه دهد تا به‌اقتصاد روستائیان که هم‌اکنون باید مشغول برداشت محصول باشد و درحال حاضر روستاهارا ترك کرده‌اند لطمه وارد نشود.

صبح دیروز هو پیماهای نظامی دست به مانور زدند و در مناطق بحرانی به عملیات اکتشافی پرداختند.

در عملیات حمله به منبع آب ارومیه نیز یك ژاندارم و دو پاسدار مجروح شدند.

بزرگداشت قیام ملی ۳۰ تیر در شهرستانها

بزرگداشت بیست و هفتمین سالگرد قیام ملی ۳۰تیردرشهرستان های مختلف‌طی‌مراسمی‌خاص برگزار شد و هزاران نفراز مردم‌در این روز از مصدق و شهدای ۳۰ تیر تجلیل کردند و یادشان‌را گرامی داشتند .

مشهد ــ طاهر احمدزاده‌استاندار خراسان در مراسم گرامیداشت خاطره شهدای قیام ۳۰ تیر که‌در بیمارستان مصدق برگزار شد اشاره به وجوه اشتراك نهضت مشروطه‌و نهضت ملی به رهبری دکتر مصدق و انقلاب اسلامی ایران به رهبری امام خمینی کرد .

کرمانشاه ــ از سوی سازمان جوانان مسلمان کرمانشاه و کانون اسلامی جوانان مبارز برای تجلیل از شهدای ۳۰ تیر مراسمی در کرمانشاه برپا شد و معاون‌دانشگاه رازی در اجتماع سازمان جوانان مسلمان طی سخنانی از شهدای ۳۰ تیر و مبارزات دکتر مصدق‌وآیت‌اله کاشانی تجلیل کرد .

در کرمانشاه همچنین‌نمایشگاهی از سوی انجمن اسلامی جوانان و مکتب مصدق کرمانشاه گشایش‌یافت و عکسهای مجاهدین ۳۰ تیر و روزنامه های آن زمان در خانه جوانان این شهر بنمایش گذارده شد .

شیراز ــ در مراسم بزرگداشت ۳۰ تیر که به دعوت جبهه ملی‌در تالار مصدق دانشگاه شیراز برگزار شد ، گروهی در حالی که شعار میدادند هنگام قرائت پیام خسرو قشقائی ، مراسم‌را بهم زدند.بدنبال این واقعه ، مراسم‌را با پخش سرود «ای ایران» و سخنرانی‌دبیر جبهه ملی بخش فارس ادامه‌یافت. در این مراسم حدود ۲ هزار نفر شرکت داشتند .

برای شکستن قیمت : وزارت کشاورزی ۲۰ هزار تن میوه می‌فروشد

وزارت کشاورزی و عمران روستائی امروز اعلام کرد شرکت سهامی قزوین «تك» وابسته به سازمان عمران قزوین حدود ۲۰۰۰۰ تن میوه سردرختی مربوط به ٥٤ باغ پراکنده در دشت قزوین راکه شامل انواع مختلف سیب و گلابی ایرانی و خارجی است باهیکاری زارعین صاحب‌نسق از طریق مزایده به فروش میرساند .

خریداران می‌توانند برای بازدید باغات و شرکت در مزایده واطلاع از تسهیلاتی که برای آنان درنظر گرفته شده است ، تا روز سه‌شنبه ۲ مرداد ماه جاری بدفتر شرکت واقع در قزوین‌خیابان خیام مراجعه و اطلاعات لازم را کسب نمایند .

این سخنگو اضافه کرد ــ که شرکت برای خریداران میوه تسهیلات دیگری از جمله دریافت بهای میوه بصورت ۱۰ درصد نقد وبقیه در ۷ قسط ماهانه ، درنظر گرفته است .

انتظار میرود با به‌بازار آمدن این مقدار میوه قیمت گران میوه دربازارها شکسته شود و میوه ارزان بدست مصرف‌کننده برسد .

دفتر خانه‌سازی مستضعفین اعلام کرد : ثبت‌نام تهیه مسکن یکهفته عقب افتاد

دفتر خانه سازی برای مستضعفین طی اطلاعیه‌ای‌ضمن اعلام آدرس جدید این دفتر از خانواده‌های کم‌درآمد که برای ثبت‌نام و تکمیل فرمهای مخصوص جهت تهیه مسکن بدفتر خانه سازی مراجعه می‌کنند تقاضا کرد بعلت بررسی و رسیدگی به‌فرمهای برشده از امروز که این دفتر درمحل جدید مستقر خواهدشد تا پایان روز ششم مرداد ماه جهت ثبت‌نام مراجعه نکنند .

بدیهی است از روز هفتم مردادماه مجددا ثبت نام‌جهت تهیه‌مسکن برای افرادکم‌درآمد شروع خواهد شد در این اطلاعیه همچنین آمده است خانواده‌های‌شهدا و مجروحین ازاین امر مستثنی هستند ودر مدت مذکور میتوانند بدفتر خانه‌سازی مراجعه و فرمهای مخصوص را پرکنند .

آدرس جدید دفتر خیابان پاسداران (سلطنت‌آباد سابق) نیستان هفتم خیابان رامهلك۲۰.

اگر ویزای معتبر نداشته باشند

بازگشت دانشجویان مقیم امریکا به ایران غیر ممکن است

سازمان امور دانشجویان‌کشور طی اطلاعیه‌ای روز گذشته اعلام کرد: « بنا بر اطلاع سفارت‌امریکا در تهران، این سفارتخانه به علت موقعیت خاص و کمبود پرسنل ، قادر به صدور ویزای دانشجوئی برای تمام دانشجویانیکه به ایران مسافرت می‌کنند نیست.

این سفارتخانه اعلام کرده گرفتن ویزا مستلزم گذراندن زمان لازم برای دریافت نوبت است.لذا دانشجویانیکه به ایران مسافرت می‌کنند باید دارای ویزای دانشجوئی معتبر باشند و در غیر این صورت از مسافرت به ایران خودداری می‌کنند.

در اطلاعیه مزبور همچنین از اولیاء این دانشجویان خواسته شده است که در این زمینه به فرزندان خود یادآوری کرده و اطلاع بدهند.

بفرمان امام : آندسته که توانایی مالی ندارند

وکلای مجلس منحله از بازپرداخت حقوق معاف شدند

صادق طباطبائی معاون نخست‌وزیر و سخنگوی دولت اعلام کرد که آندسته ازوکلائی که قادر به پرداخت حقوق دریافتی خود نیستند مورد عفو و بخشودگی امام خمینی قرار گرفتند . سخنگوی دولت مراتب را در این زمینه به نخست‌وزیر اعلام داشت .

متن نامه چنین است:

جناب آقای مهندس‌بازرگان نخست وزیر همانگونه که مستحضر هستید براساس فرمان آیت‌اله‌العظمی امام خمینی‌رهبر انقلاب اسلامی ایران و نیز اعلامیه دادستان کل انقلاب نمایندگان مجلسین منحله سنا و شورای ملی ازسال ۴۲به‌بعد مکلف به‌پرداخت کلیه وجوه دریافتی در زمان نمایندگی مجلس گردیده‌اند با انتشار آگهی مذکور عده‌ای از این نمایندگان با ارسال نامه‌هائی اعلام داشته‌اند که امکان پرداخت وجوه مذکور را ندارند. مراتب بوسیله اینجانب به‌استحضار آیت‌اللهالعظمی امام خمینی رسید . فرمودند آندسته از وکلا که واقعا از لحاظ مالی در مضیقه هستند واندوخته‌ای ندارند با بررسی های لازم از سوی دادگاه انقلاب اسلامی از بازپرداخت وجوه مورد بحث معاف گردند لذا مراتب بدینوسیله جهت استحضار اعلام میگردد .

صادق طباطبائی

ستاد مشترك ارتش

روابط عمومی ارتش جمهوری اسلامی ایران امروز اعلام کردنام ستاد کل ارتش جمهوری اسلامی ایـــران به ستاد مشترك ارتش جمهوری اسلامی ایران تغییـــر یافت.

اهداء خون به‌مناسبت سی‌ام تیر

داریوش فروهر وزیر کار و امور اجتماعی و رهبر حزب ملت ایران دیروز در محل سازمان ملی انتقال خون حضور یافت‌وبمناسبت سالروز سی‌ام تیر به این سازمان خون اهدا کرد.

روابط عمومی حزب ملت‌ایران امروز ضمن اعلام این خبر اضافه کرد: رهبر حزب ملت ایران همه ساله بمناسبت سالروز قیام سی‌ام تیر بیاس بزرگداشت شهدای سی تیر مقادیری از خون خودرا اهدا میکنند.

توضیح میدهند

بدنبال انتقاد لیست اول‌مواکی های دانشکده حقوق و علوم سیاسی دانشگاه تهران در پنجم تیرماه به استحضار میرسد که لیست اعلام شده اسامی مستخرج همراه با شماره های رمز بوده و شباهت اسمی بهیچوجه نباید موجب سوءتفاهم شود . ضمنا سوءتفاهمی که‌پیرامون خانم دیدار عطائی بوجود آمده باعث تاسف است .

شورای هماهنگی دانشکده حقوق

خانم اکرم‌جهانفرتلفنی توضیح داد که در ۳۰ تیرماه ۱۳۳۹ من پدرم‌را که از رهبران نهضت بود از دست دادم . ضمن پوزش‌اشتباها پدر و برادر ایشان چاپ شده بود.

خبرهای ایران

جنازه حجت‌الاسلام شمس‌الدین خادمی بخاك سپرده شد

اصفهان ــ روز گذشته جنازه شادروان حجت‌الاسلام حاج آقا شمس‌الدین خادمی امام جماعت مسجد حاج رسولیها و مجتهد دروازه‌ی اصفهان که به وسیله گروهی از روحانیون و عده‌زیادی از بازاریان و طبقات مختلف مردم اصفهان تشییع می‌شد در تکیه خانوادگی آن مرحوم به‌خاك‌سپرده شد.

حجت‌الاسلام شمس‌الدین خادمی جمعه شب گذشته در پی‌یلئ‌بیماری شدید در بیمارستان درگذشت.

برمزار سید حسین فاطمی

مزار دکتر سیدحسین فاطمی مدیر روزنامه « باختر امروز » دیروز موردبازدید مردم‌قرارگرفت. سید حسین فاطمی جزء اولین روزنامه نگاران ایرانی است که به دلیل مبارزه با رژیم مورد آزار وشکنجه بسیار قرار گرفت‌وبالاخره نیز توسط سپهبد بختیار و سپهبد آزموده بطرز وحشیانه‌ای کشته‌شد. در مراسمی که دیروز برمزاراین شهید برگزار شد اعضاء خانواده دکتر فاطمی ، فرزندان دکترمصدق و تنی چند از اعضای حزب ملت ایران شرکت داشتند .

همافران خواستهای شخصی ندارند

همافران پایگاه هوائی شیرازطی اطلامیه‌ای اعلام کردند که‌خواست های آنان شخصی و مربوطبه‌منافع خاص همافران نبوده و بستگی به مسائل انقلاب اسلامی ایران دارد . همافران پایگاه هوائی شیراز در این اطلامیه بار دیگر همبستگی خودرا با رهبر انقلاب موردتاکید قرار داده و خواستار حمایت‌طبقات مختلف مردم از پاکسازی‌وبازسازی ارتش شده‌اند .

بازگشت متحصنین کانون پرورش فکری

متحصنین کانون‌پرورش فکری دیروز به سرکار خود بازگشتند . بدنبال بازگشت این‌افراد امروزگفته شد که هیاتی نیز مامور رسیدگی بوضع کارمندان اخراجی کانون شده است . افرادی که دیروز به سرکار خود بازگشتند ضمن قرائت بیانیه‌ای تاکید کرده‌اند که هنوز به‌هیچ یك از خواست های خود نرسیده‌اند ولی برای پیشبرد بهتر امور به سرکار باز می‌گردند .

هنرسرای اصفهان حق برگزاری امتحان ورودی ندارند

اصفهان ــ خبرنگار کیهان ــ مدیرکل آموزش و پرورش استان اصفهان طی بخشنامه‌ای به واحدهای آموزشی استان به مسئولین اینن تذکر داد که برای ثبت نام محصلین حق برگزاری امتحان ورودی ندارند.

وی افزود : بهای بلیت درجه یك این سرویس ۲۱۹۰ ریال ودرجه دو ۱۱۸۰ ریال تعیین شده است .

مخابرات مهربان همیشه خراب است

مهربان ــ شبکه‌مخابراتی‌مهربان همیشه خراب است وبه‌همین دلیل مردم این شهر نمی‌توانند باشهرهای دیگر تماس برقرار کنند .

عده‌ای ازاهالی مهربان ضمن مراجعه به دفتر کیهان این مطلب‌را اظهار داشتند و افزودند : بارها به اداره مخابرات مهربان مراجعه کرده‌ایم اما هیچ اقدامی در این مورد نشده است ومسئولین‌هم‌منتظر اقدام مرکز هستند .

آیت‌اله‌العظمی‌شریعتمداری به مشهد سفر کرد

قم ــ خبرنگار کیهان ــ حضرت‌آیت‌اله العظمی‌شریعتمداری صبح امروز به دعوت‌حضرت آیت‌اله طسی و سایر علما و مردم متعهد طبق معمول سنواتی به مشهدعزیمت کرد . حضرت آیت‌اله العظمی ماه مبارك رمضان‌را در مشهد اقامت خواهند داشت

پیام آیت‌الله صدوقی

حضرت آیت‌اله صدوقی بمناسبت فرا رسیدن ماه مبارك رمضان پیامی خطاب به ملت‌ایران فرستاد، دراین پیام آمده‌است:

ماه رمضان فرا رسید،ماه‌خدا، ماه‌عبادت، ماه پیروزی، ماه مبارك باشکوه و جلالی ملکوتی حلول می‌کند. در این ماه عزیز مسلمین باتوجه به خدا و خضوع و خشوع در پیشگاه احدیت نفوس خویش‌را تزکیه نموده و صفای روح خودرا با زدودن‌آلودگیهای مادی‌وتعلقات دنیوی تامین مینمایند.

در ادامه این‌بیانیه ضمن‌اشاره بمبارزات ملت ایران و پیروزی آنان به لزوم وحدت و اتحادتاکید شده‌است و از آنان خواسته شده تا در جهاد سازندگی شرکتی‌موثر داشته باشند و هشیارانه‌دسایس استعمار را خنثی کنند.

محاکمه عاملین کشتار خمینی شهر فردا شروع می‌شود

اصفهان ــ محاکمه سرکرد فضل‌الله خجسته‌فرد و ستوان محمدعلی شمس سرپرستان اکبب اعزامی به خمینی‌شهر برای‌سرکوب تظاهرات مردم که در روزهای ۱۱ و ۱۲ محرم منجر به قتل چندنفر که حداقل ٥ نفر آنان دراین‌شهر شهید شد و بیش از ۱٦ تن نیز مجروح شدند، بعد از ظهر فردا در اصفهان آغاز میشود.

دادگاه مذکور از شاکیان‌و مطلعین برای ادای شهـــادت درخواست کرد در دادگاه حضور بهرسانند.

٦ زناکار شلاق خوردند

درچه‌اصفهان ــ یك زن و ٥مرد بجرم زنا شلاق خوردند .این ٦نفر که فریبا ، هرمز ، عباس ، باقر ، عباسعلی و محمد نام دارند به حکم حاکم شرع هرکدام به٥۰ضربه شلاق محکوم شدند . حکم در حضورمردم به اجرا درآمد .

قطار مستقیم تبریز ــ مشهد بکار می‌افتد

تبریز ــ قطار مستقیم تبریز ــ مشهد ازاول مردادماه کار خودرا آغاز خواهد کرد .

شاهلو ، مدیر کل راه آهن‌تبریز ضمن اعلام این‌مطلب افزود : این قطار هر هفته روزهای پنجشنبه به پنجشنبه در ساعت

امام خمینی در دیدار با پرسنل هوانیروز :

قوای انتظامی باید ملت را برادر خود بدانند

گروهی از پرسنل‌هوایمائی نیروی زمینی (هوانیروز) در قم با امام خمینی رهبر انقلاب اسلامی ایران دیدار کردند در این ملاقات امام چنین‌فرمودند.

بسم‌الله‌الرحمن‌الرحیم

من از شما جوانان نیرومند مومن تشکر میکنم که حضور خودتان را در همه مشکلاتی که مملکت دارد اعلام کردید.

میدانید که امروز مملکت آشفتگی زیاد دارد و آلان شما تقریبا وارث یك مملکت خراب شده هستید و همه ما باید کوشش کنیم حالا که سد عظیم را شکستیم و پشت آن سد وارث آن خرابیها شده‌ایم مملکت را بسازیم و این بسته به اینست که هرگروهی درهر محلی که هست در همان محل خوب عمل‌کند. معنایش این نیست که شما در یك محل خاصی که خدمت میکنید کوشش کنید و در جاهائیکه نباید دخالت کنید، دخالت کنید.

الآن مملکت اسلامی استو باید همانطور که دستوراسلام است عمل کنید کم‌کاری در کار نداشته باشید کار شما انحراف نداشته باشد با کمال صداقت و امانت و با توجه به خدا عمل کنید.

شما ملاحظه کردید که‌در این انقلاب همه قلوب بطرف ملت‌برگشت و سبب این شدکه گروههای مختلف‌بملت پیوستند و با ملت هم‌قدم و هم‌صدا شدند و این موجب پیروزی ملت شد.

ملتی که هیچ نداشت‌وطرف مقابل همه چیز داشت این‌اراده خدا بود که ما را پیروز کردو حالا باید طوری عمل کنیم‌که این عنایت الهی محفوظ بماند. ما باید امانتدار باشیم توجه بخدا داشته باشیم و برای ملت خدمتگزار باشیم.

وضع ما با وضعی‌که اشخاص در رژیمهای طاغوتی داشتند باید فرق داشته باشد ارتش‌ها باید نگهبان ملت و کشور باشد وسایر قوای انتظامی هم باید طوری عمل کنند که ملت را برادر خود بدانند و ملت هم‌آنها را برادر خود. آنها پشتیبان ملت باشند و ملت هم پشتیبان آنها.

اگر در یك مملکتی دولت و ملتش و ارتش و قوای انتظامی‌اش با هم تندند وهردو احساس کردند که باید خدمت بکنند شکست نخواهند خورد. عمده شکستهائی که کشورها میخورند برای پوسیدگی است که از باطن خودشان پیدا میشود. ارتش آنها از ملت جدا میشود و بملت‌پشت میکند.

این پیروزی که شما مشاهده کردید در اثر این بود که ملت با ارتش درکنار هم به دستگاه طاغوتی پشت‌کردند و فریاد کردند که شاه نمیخواهیم، ژاندارمری و ارتش از ملت بود و با هم برادر بودند.

خرابیها مال اینست که‌یك مملکتی قوای انتظامی‌و ارتش از ملت جدا باشند بطوریکه ملت وقتی ارتش را می‌بیند از او فرار کند. ارتش هم در ذهنش این باشد که باید ملت را سرکوب کند.

آنوقت است که دولت پشتیبان ندارد در حالیکه ملت باید پشتیبان دولتها باشد.

دولتی که پشتیبان ندارد شکست خواهدخورد اصل‌شکست خوردن رژیم برای همان بود که بین ملت و رژیم تفاهم‌نبود.

اگر ملت با رژیم تفاهم داشتند این مسائل پیش‌نمی‌آمد.

بنابراین اگر ملت و دولت با هم دوست باشند و خودشان را خدمتگزار هم بدانند پیروز خواهند شد و چنین ملت و دولتی هیچوقت شکست‌نخواهند خورد.

بپرهیزید از اینکه از ملت جدا شوید و از اینکه خدای ناکرده بخواهند شما را ازملت جدا کنند.

ملت هم باید بپرهیزد از اینکه از شما جدا باشد.

وقتی این دو قدرت با هم شدند هیچ‌قدرتی نمیتواند آنها را شکست دهد. وقتی که‌خدا و اسلام مطرح است انسان میتواند ازخودش بگذرد برای خاطر خدا و برای خاطر عقیده ولی وقتی این حرفهانباشد اگر یك رژیم طاغوتی باشد معنی ندارد که انسان بخاطر یك‌نفر دیگر از خودش بگذرد.

بنابراین کوشش کنید که قوای شما با ملت یکی باشدو با ملت تفاهم داشته باشید.

خداوند همه شما را حفظ کند و همه شما را از لشکر امام زمان سلام‌الله علیه قرار بدهند. والسلام‌علیکم‌ورحمت‌الله وبرکاته.

در صورت بیماری برای شرکت در مناسك حج مراجعه نکنید

ناصر میناچی وزیر ارشاد ملی امروز از کسانی‌که‌توانائی جسمی برای انجام مناسك حج ندارند خواست که‌از مراجعه به شعب بانك ملی خودداری کنند و اجازه دهند کسانی که ناگزیر از انجام این فریضه محروم مانده‌اند، در این مراسم شرکت کنند.

ناصر میناچی ضمن این تقاضا از اینگونه متقاضیان حج و کسانی که قصد زیارت مسجدی دارند، افزود:

پزشکان‌متخصص وزارت‌بهداری و بهزیستی و جمعیت شیر و خورشید ایران در جلسات‌متعدد بررسی های مکرر، موارد عدم استطاعت بدنی زائران را که مانع شرعی و محظور پزشکی برای مسافرت این عده از متقاضیان محسوب می شود باین شرح اعلام کرده‌اند: زنان باردار، مبتلایان به‌بیماری های قلبی و ریوی پیشرفته، بیماری های روانی، معتادان به مواد مخدر، بیماری های عفونی و مسری.

میناچی افزود:

گرچه مراجعه مستقیم متقاضیان‌حج به شعب بانك ملی ایران دراین هوای گرم خالی از اشکال نیست ولی حداقل این حسن را دارد که پس‌از ثبت نام و تادیه مبلغ مقرر برسم علی‌الحساب زائر قطعی‌حج سال جاری شناخته میشود و دیگر دلهره از عدم اصابت قرعه و احتمالا ناز هم محرومیت سال های آینده را نخواهد داشت.

وزیر ارشاد ملی افزود: انگیزه رژیم گذشته در توسل به قرعه کشی در مراسم حج یکی به جهت‌جلوگیری ازتجمع مسلمانان مبارز در مراکز نامنویسی و اعمال شیوه های متداول امنیتی بود و دیگر اینکه حتی‌الامکان مردم از اجتماع کثیر مشتاقان زیارت خانه خدا و استقبال پرشور آنان از این مراسم توحیدی و مردمی بی اطلاع بماند و کسی تحت تاثیر این آهنگ جهاد و قیام توحیدی قرار نگیرد.

وزیر ارشاد ملی در پایان گفت:

اکنون که در سایه انقلاب شکوهمند اسلامی و رهبری انقلاب قادریم که هرچه باشکوهتر دراین سال مناسك حج را بجا آوریم از زائران محترم انتظار میرود ضمن حفظ نظم و رعایت کامل انضباط انقلابی از ساعت ۱۵و۳۰ بعداز ظهر امروز به شعبات بانك ملی ایران که اسامی آنها قبلا آگهی شده‌است مراجعه و با پرداخت مبلغ پنجاه هزار ریال برسم علی‌الحساب و تسلیم‌تقاضا و تکمیل‌تعرفه گذرنامه رسیدی را که دلالت بر پذیرفته شدن تقاضای تشرف آنان به بیت‌الحرام خواهد داشت دریافت نمایند.

با ارسال نامه‌ای به‌وزیر بازرگانی :

رانندگان تاکسی به‌انتخابات شرکت تعاونی اعتراض کردند

۳۰ تن از تاکسیرانان تهران به نحوه برگزاری انتخابات‌اعضای هیات مدیره، بازرسان و اعضاء علی‌البدل شرکت تعاونی‌تاکسیرانان اعتراض کردند و طی نامه‌ای که‌به وزیر بازرگانی نوشته‌اند‌انتخابات روز جمعه ۴۲ تیر ماه را غیر عادلانه خواندند.

نویسندگان این نامه با ارائه ۲۳ دلیل خواستار ابطال فوری انتخابات شدند و تاکید کرده‌اند که انتخابات مجدد باید انجام‌شود، و نمایندگان واقعی تاکسیرانان انتخاب گردند.

خبرنگار کیهان اضافه کرده است از جمله دلایلی که این ۳۰ تاکسیران در رد انتخابات ذکر کرده‌اند این است که طبق لیست منتشر شده از طرف شرکت تعاونی تاکسیرانی تعداد نامزدها ۴۰ نفر بوده‌اند اما تنها اسامی ۱۷ نفر را جلوی در ورودی محل انتخابات نصب و برای آنها تبلیغ کرده‌اند.

همچنین از ورودکمك‌رانندگان تاکسی به سالن انتخابات‌جلوگیری به عمل آمد، در حالیکه سیدعلی حکیمی‌مهر خود یك راننده‌کمکی است که به عضویت هیات مدیره انتخاب شده است. از سوی دیگر با اینکه ما صریحا خواسته بودیم که نماینده امام دراین انتخابات شرکت کند به این خواست‌اصولی توجه نشده است.

مزرعه گندم در آتش سوخت

فیروزآباد شهرری ــ یك مزرعه ۱۵ هکتاری گندم و ۳۰ گونی گندم پاك کرده آماده مصرف، در جریان یك آتش سوزی سوخت واز بین رفت.

این حریق روز گشته در فیروز آباد شهرری اتفاق افتاد. بطوری که گفته میشود، حریق براثرجرقه حاصل از لوله اگزوزماشین‌خرمن‌کوب رخ داده است. چگونگی‌وقوع این آتش سوزی هم‌اکنون تحت بررسی است. پاسداران کمیته فیروزآباد و مأموران آتش نشانی شهرری در اطفاء حریق به اهالی کمك کردند واز سرایت آتش به مزارع و خرمن‌گاه‌های اطراف جلوگیری کردند. هنوز به درستی معلوم نیست که آتش سوزی عمدی بوده یانه. تحقیق در این زمینه ادامه دارد.

دیروز در میدان بهارستان

صدها هزار تن از شهدای ۳۰ تیر تجلیل کردند

صدها هزار تن از گروههای مختلف مردم، احزاب ودسته های سیاسی و مذهبی دیروز دریك آئین باشکوه که در میدان بهارستان ترتیب یافت قیام ۳۰ تیر ۱۳۳۱ را گرامی داشتند و از شهدای این قیام ملی تجلیل کردند.

حضرت آیت‌الله طالقانی در مراسم دیروز میدان بهارستان ضمن اشاره به حوادث ۳۰ تیر، علل و عوامل آن و حوادث تلخ و شیرین این سالها، مردم را به اتحاد و همبستگی بیشتر دعوت کردند.

در این مراسم به دو پیام از سوی آیت‌الله زنجانی و دکتر محمد مصدق اشاره شد که اولی به عت کسالت آیت‌الله زنجانی توسط فرزند ایشان و دومی توسط نوار ضبط شده به گوش همگان رسید.

سپس آیت‌الله سید محمود طالقانی در زمینه شهدای ۳۰ تیر به سخنرانی‌پرداخت ودر قسمی از آن به تاکید قرآن مجید به مبارزه علیه استعمار و استثمار اشاره کرد و گفت: از گروه های غیر مسلمان چه میخواهند؟ قسط، عدالت، نفی‌استعمار و استثمارمیخواهند. مگر قرآن، موافق با استعمار و استثمار است؟

ازساعت ۶و۴۵ بعداز ظهر دیروز درحالیکه جمعیت انبوه حاضر در بهارستان شعار های «اسلام پیروز است، امریکا نابود است»، «توطئه چپ و راست ــ کوبنده‌اش خمینی است» میداد آغاز شد. ابتدا آیاتی از کلام‌الله مجید با ترجمه قرائت شد، سپس پیام آیت‌الله‌زنجانی توسطفرزندشان خوانده شد. آنگاه حضرت آیت‌الله طالقانی پشت تریبون قرار گرفت. جمعیت انبوه که تعدادشان به صد ها هزار نفر میرسید، بمحض مشاهده آیت‌الله طالقانی فریاد کشید: «درود بر طالقانی مبارز» و آیت‌الله طالقانی در میان ابراز احساسات شدید جمعیت خطاب به آنها گفت:

خواهران، برادران، فرزندان عزیز، امروز روز تاریخی بزرگی‌است. روز تنبه وآگاهی از تجارب گذشته است، برای حرکت بسوی آینده، برای به ثمر رساندن یك انقلاب عظیم اسلامی. معمولا رسم است که در مجالس سوگواری و فاتحه خوانی یا مجالسی که برای یادبود خاطره‌شهدا‌ودرگذشتگان تشکیل میشود، آیاتی ازقرآن مجید تلاوت میشود و این‌سنت مانند دیگر سنن که به نام اسلام و در میان مسلمین‌معمول است از اصل و بنای خودتغییر کرده و بعبارت دیگردرمجالسی که برای بعضی کسانی که وفات یافته‌اند، تشکیل می‌دهند. آیاتی میخوانند یابرای تبارك و ثواب درگذشتگان، ضمنا اکثر آیاتی که در این قبیل مجالس تلاوت میشود، آیاتی‌است غیر متناسب با وضعیت شخص درگذشته.انسانی که سراپا آلوده به گناه، فحشاء، شرابخواری، قمار، بازی و نظایر آن بوده، در مجلس یادبود یا فاتحه‌اش آیاتی درمورد نهی از فحشاء و نهی از قهر میخوانند، اگر معتقد باشیم که بعداز این زندگی، حیاتی هست و مرگی نیست، بعداز تخلیه از این بدن بااین آیات روح درگذشته را بیشتر زجر میدهیم و عذابش رابیشتر میکنیم. یا برای کسی که ثروت هائی از راه مشروع یا نامشروع اندوخته و پول هائی رادر بانکها گذاشته‌اند آنهائی که گنجینه می اندوزند، و طلا و نقره جمع میکنند وانفاق درراه مردم و حرکت‌قضای آنان نمیکنند، برآنان بشارت ده عذابی دردناك را. خواهران و برادران، آیا به نظر شما خواندن آیاتی نامتناسب با وضعیت‌اشخاصی که‌درگذشته‌اند بار گناهان و عذاب او را بیشتر نمیکند؟ در آغاز این مجلس هم‌آیاتی از قرآن‌قرائت شد و اکنون منهم میخواهم به مناسبت این روز وتذکار شهدایی که دراین روزتاریخی جانشان را نثار آزادی‌واستقلال مملکت کردند، آیاتی بخوانم.

آیت‌الله طالقانی، پس از قرائت آیاتی از قرآن مجید درقسمت دیگری از سخنان خود گفت:

مردمی که از هم جدا شدند واز حرکت واحد توحیدی‌خود فاصله گرفتند و وحدت واحده را بسوئی دیگر کشاندند. این قبیل مردمان در تاریخ جز ننگ و رسوائی برای خود چیزی باقی نمیگذارند. روز تاریخی‌سی‌ام تیر چرابوجود آمد و چه شد؟. درهمین محوطه‌ای که شما عزیزان نشسته‌اید، ۲۷ سال قبل چه حادثه‌ای پیش آمد؟. استعمارحارجی و استبدادداخلی درمقابل حکومت ملی و مردمی و در مقابل حرکت همه مردم و خلق ایران دسیسه کرد، ولی شیطان همیشه کور می خواند. اگر بجای «قوام» عهره دیگری را عرضه میکردند، شاید چند روزی دوام داشت. ولی این مهره خودخواه و خود فروخته و شناخته شده را به میدان فرستادند و با همه آن تهدید ها و رجز خوانیها و عربده جوئی‌ها و تهدید به کشار و قتل‌عام همه مردم، دیدیم که فقط چهل و چند ساعت بیشتر دوام نیاورد.

چرا چنین شد؟. این بواسطه وحدت و اتحاد تمامی ممرده بود.

در مقابل یك عنصر مزدور باتمام قوای نظامی که پشت سرش بودند و استعمار قهار انگلیس از آن حمایت میکرد، دیدیم که در مقابل دستان خالی شما مردمان، وحدت جبهه ملی درهمین محل و پشت همین مینه ها، وحدت مردم، وحدت روحانیت، رهبری روحانیت، این عنصر و این مهره مهم را که برنامه هائی داشت و برای ازمیان بردن حرکت انقلابی مردم ایران که خاورمیانه راهم به حرکت درآورده بود، برگرداند و به شکست بکشاند، به چه سرنوشتی دچار شد. چه خاطراتی، چه روز هائی، از یکسو استحکام و همبستگی مردم، از یکسو اقلیت جبهه ملی و همبستگی و اتحادواتفاق آنان و از یکسو رهبری مذهبی توسط آیت‌الله کاشانی با آن مصاحبه‌ای که کرد، با آن تهدیدی که انجام داد، فرمان حرکت دوباره مردم را صادر کرد و در نتیجه این عنصر خودفروخته و شناخته شده از راه آزادی نثار می‌کنیم. باشدکه همه روزه شاهد موفقیت بی‌پایان بی‌دریی برای ملت باشیم وبهوش باشیم‌که یك‌آن از وحدت وهمبستگی غفلت نکنیم. سپس نوار سخنان رهبر فقید ملت ایران دکتر محمد مصدق بمناسبت سی‌تیرپخش‌شد.

طوری که چندی قبل‌موضع‌گیری هائی که شد و جمعیت هائی که در مقابل هم قرار گرفتند سبب شد که دشمنان ما دشمنان زخم خورده ما، به توطئه مشغول شدند ما چه‌می‌خواهیم چه میگوئیم آیا غیراز عدالت اجتماعی، آیا غیر از آزادی و کوتاه شدن‌دست‌عوامل استعمار و استثمار؟ مگر این مائل در قرآن ماو اسلام‌ما نیست ما نمیخواهیم بدانیم که اسلام و قرآن اسلامی که می‌شناسیم و اسلامی که‌از متن قرآن سرچشمه گرفته و سنت پیغمبر هیچگونه آزادی را محدود نمیکند. هر جمعیتی که‌بخواهد آزادی مردم را در انتقاد و بحث محدود کند این اسلام را نشناخته، هر جمعیتی که نخواهد استبداد، استعمار و استثمار ریشه کن بشود اسلام را نشناخته. گروهها و جمعیت‌ها چه میخواهند چه میگویندغیر از قسط غیر از آزادی؟ تاآن حد آزادی که مسیر این انقلاب که دنیا آن را انقلابی اسلامی شناخته و مربوط به یك مکتب و یك گروهی هم نیست توده های مردم رهبری قاطع اسلامی را پذیرفته‌اند. حالا نمیخواهیم باور کنیم ولی‌دنیا میداند این یك پدیده جدید است.

نماینده هائی که‌از کشور ــ های اسلامی می آیند همه یك زبان میگویند مکتب های غیر اسلامی در کشور های اسلامی کمرنگ شده. قومیت ها، ملیت ها در توده های جوان و کشور های اسلامی کم اثر شده همه متوجه یك انقلاب اسلامی هستند چرا گروه های ما نمی خواهند باور کنند. چه مسئله‌ای است که ما باید در مقابل هم قرار بگیریم.

آیت‌الله طالقانی در قسمت دیگری از سخنان خود پس از تشریح مفهوم و فلسفه قیام‌گفت: درتمام کشور ها استعمار هست ولی فرق‌میکند بعضی‌ازکشورها استعمارگر دولت‌ها هستند و دربعضی از کشور ها گروه‌ها هستند. ما یك شعار داریم، نفی استعمار و استبداد، شما برادران و فرزندان غیراز این که اساس حرکت اجتماعی و اساس انقلاب ما است حرف دیگری هم دارید پس چرا در مقابل هم موضع گیری‌میکنید؟ برادر ها، فرزندان، مسلمانان، اسلام دارای‌سه‌صدر است اسلام با تنگ نظری‌درست درنمی‌آید. بنابراین ماهم تا زمانی که افراد و گروه ها در خلاف مسیر انقلاب اسلامی ما حرکت نکنند، حق نداریم به آنها اهانت کنیم. وحدت را باید حفظ کنیم. هر روز در سرحدات ما یك غائله بوجود می‌آید مردم باید سرحدات را حفظ کنند چرا باید ارتش برود همین تفرقه ها سبب‌میشود هرروز رادیو و روزنامه ها خبر از برادرکشی دارد. چرا برادر کشی، برادر کرد برادر عرب. برادر بلوچ مگر غیراز آزای، غیر از آبادی و قسط مطلوب دیگری دارید اگر در سایه اسلام و قرآن تامین‌نبود بچه صورتی میتوانی تعیین کنی درسایه چه کشوری می‌خواهی تامین کنی. قسط یعنی حق هرکسی را به او دادن که حق اقتصادی‌هر کسی بهره کار هرکسی‌است، اگر ما حرکتمان حرکت انقلابی باشد یك وزیر و یك مدیر کل همانقدراحساس دارد که فردی که بهتر از او کار میکند.

اگر بقسط و رهبری اسلام و قرآن معتقدیم هرکسی بجای خودش هرکسی بحق‌خودش.

آیت‌الله طالقانی در قسمتی دیگر ازسخنان خود گفت:

رهبری و شخصیت رهبر، بقدری قاطع و دارای ایمان‌و حسن‌نیت‌است که کمترمیتوانید شما رهبری مثل آیت‌الله‌خمینی پیدا کنید. گروههائی گله می‌کنند که ما راه نداریم بی‌خود گله می‌کنند. یك‌گوش شنوا همانطور که در عصر پیغمبر بود حرفها رامیشنوند وبعد آنچه که صحیح است و قابل اجرا دستور میدهد. من گاهی که بدقم سفر می‌کنم‌فقط برای یك مسئله مهم سیاسی، روزنامه‌ها جنجال می‌کنند و تیترهای درشت می‌زنند. بله تبادل‌نظر است من هرروز احساس یاس می‌کنم از چنین رهبری قاطعیت، توکل و خلوص‌نیت می‌بینم اگرقدردانی نکنیم. در اثر این کفران نعمت خداوند مارا دچارعذاب خواهد کرد. آنچه برای ما ورهبری مامهم است نشان‌دادن چهره واقعی اسلام است که بعداز رسول خدا و صدر اول این چهره آلوده شد، اسلام از دربارها وابستگان دربار صادر شد.

آن مدینه فاضله‌که دریترب تشکیل شد غیراز این اسلام است که‌امروز درکشورهای اسلامی است.

آیت‌الله طالقانی درپایان، راه نشان ایران را، باینکه توجه داد که بیائید با این سمشعار نفی استعمار و عوامل استعمار ــ نفی استبداد بهرصورت و نفی استعمار و بهره‌کشی فرد از فرد براه اسلام واقعی گام برداریم.

جمعیت پرستی ها خود پرستی‌ها را کنار بگذاریم تا دچار وعده‌های قرآن به خودخواهان و تفرقه‌اندازان نشویم. ویك‌وقت متوجه شویم که همه‌چیز را از دست‌داده‌ایم. آنهاکه علیه مصالح مردم و ایرانیان عربده می‌کشند کجا بودند آن احزابی که‌کارشکنی کردند در مقابل آن حرکت بزرگ ما چطور میتوانندنگاه تاریخی را از چهرمشان بزدایند؟ همه‌ما مردنی‌هستیم، کاری‌کنید که دراین مقطع نگویند فلان حزب خیانت‌کرد و انقلاب را منحرف کرد، عمرما در مقابل عمر تاریخ چیزی‌نیست باید خدا ووجدان را درنظر داشته باشیم.

پیام کمیته تدارکات :

دشمن هرگز ناامید نمی‌شود

پیام کمیته تدارك مراسم سی‌ام‌تیرکه درمراسم دیروز توسط یکی از خواهران مجاهد قرائت شد.

بسم‌الله‌الرحمن‌الرحیم

سی‌ام تیر ۱۳۳۱ نقطه‌عطفی در مبارزه ضد امپریالیستی خلق مسلمان ما است، دراین روز تاریخی و بزرگ، ملتما یکپارچه و متشکل در مبارزات خیابانی شرکت کرده و با چنگ و دندان علیه توپ و تانك جنگیدند. و با دادن صدها شهید ماهیت ضدمردمی و وابسته رژیم شاهی پهلوی و چهره کریه او را آشکار ساختند. دراین روز تاریخی رژیم فاسد شاهی که تن بپیشنهاد دکتر محمد مصدق دائر بسپردن نفت بدولت نمیداد مواجه با مقاومت و استعفای مصدق گردید. طبق معمول، عناصر ارتجاع و سرسپرده عامل خارجی یعنی قوام‌را‌به‌نخست‌وزیری‌برگزیدند. چنین حرکتی برخلق ما گران آمد و با خروش عظیم خود دربار خائن را مجبور کرد به‌حکومت مصدق گردن نهد. بهای چنین خواسته‌ای بجای ماندن صدها شهید درمقاومتهای خیابانی بود. اهمیت قیام مردمی ما این بودکه نخستین‌بار به‌سوی رهائی و آزادی‌برضد جهانخواران‌نفتی و استعمارگران اروپائی و امریکائی بدست ملت ایران بهرهبری دکترمصدق برداشته میشد.

قیام سی‌تیر نشان داد که تنها نیروی مقاومت مردم است که میتواند با ایثار خون خود صف مقاومت مزدوران امپریالیزم را در جبهه‌های بار خیابانها با دستهای خالی در برابر توپ و تانك جلادان استبداد درهم بشکند. ودشمنی‌را را مجبور کند. منظور بزرگ ما از قیام سی‌تیر اینستکه دشمن هرگز ناامید نمیشود و هرگز دست از توطئه با استفاده از وسیله برنمیدارد. تجربه تاریخ این روزها ثابت کرد که امپریالیزم میتواند باستفاده از تفرقه، ناآگاهی و موضع‌گیری غیراصولی ما دوباره بازگشته و حاصل‌تلاشهای رهائی‌بخش‌مان را بسرعت خنثی نماید. انقلاب اسلامی‌ایران که باتکیه برخلق مستضعف و رهبری امام خمینی بدست آمده است سعادتی است که شهدای سی‌تیر بدست ما سپرده است و تکامل آنرا از ما میطلبد. برای تحقق آرزوی‌شهدای سی‌تیر باید بمبارزه خود برعلیه امپریالیزم ومتحد طبیعی آن یعنی ارتجاع ادامه داده و انقلاب را تمام شده تلقی نکنیم. قیام سی‌تیر مقدمه وسرفصلی عظیم برانقلاب بزرگ مردم ایران بود. ما ضمن تجلیل از مجاهدتهای‌خلق‌قهرمانمان در روز سی‌تیر تداوم انقلاب را در مبارزه پیگیر علیه توطئه های تفرقه‌افکنانه ارتجاع و امپریالیزم همراه همه نیروهای مترقی وانقلابی خلق ادامه خواهیم داد. درود بروان پاك شهدای سی‌ام‌تیر ــ درود بروان دکتر محمد مصدق رهبر مبارزات ضداستعماری ملل شرق ــ درود بامام خمینی رهبر توده‌های مستضعف خلق ایران.

پیام آیت‌اله زنجانی

متن پیام آیت‌الله زنجانی‌که درمراسم دیروز توسط پسر ایشان قرائت شد :

ما دراینجا برای تجلیل از نهضت دکتر محمد مصدق گردهم آمده‌ایم ودرود بی‌پایان خودرا به روان‌کلیه شهدای راه آزادی نثار می‌کنیم. باشدکه همه روزه شاهد موفقیت بی‌پایان بی‌دریی برای ملت باشیم وبهوش باشیم‌که یك‌آن از وحدت وهمبستگی غفلت نکنیم. سپس نوار سخنان رهبر فقید ملت ایران دکتر محمد مصدق بمناسبت سی‌تیرپخش‌شد.

مواضع جبهه‌ملی سه‌شنبه اعلام میشود

یك مقام جبهه ملی ایران، امروز طی تماسی با کیهان اعلام‌کرد که مواضع این جبهه روزسه‌شنبه طی یك کنفرانس مطبوعاتی اعلام خواهد شد.

پیش از این قراربود که مواضع جبهه ملی و همچنین نظر این جبهه درباره مجلس خبرگان عصر دیروز در بهارستان اعلام شود، اما به خاطر شرکت تمام گروهها وعسائلی که ازاین رهگذار پیش‌آمد، این جبهه اعلام مواضع خود را بهسه شنبه موکول کرد.

در حاشیه برگزاری مراسم ۳۰ تیر

- از نکات جالب مراسم دیروز سی‌ام تیر، شرکت دختران جوان روسری بسر بود که همراه بادیگر جوانان‌عضو کمیته‌برگزارکننده مراسم، انتظامات را برعهده داشتند.
- دانشجویان دانشکده‌افسری پلیس، برای اولین‌بار بعد ازانقلاب اسلامی ایران، همراه بادیگر جوانان کمیته انتظامات در حفظ نظم همکاری می‌کردند.
- یك سرگرد نیروی زمینی با احترام خاصی مقابل تمثالهای امام وخمینی و آیت‌الله طالقانی درتمام طول مراسم به حالت آماده‌باش ایستاده بود.
- بیشتر خبرنگاران عکاس، بخاطر دوربودن مسافت از جایگاه، برای گرفتن عکس ناراحت بودند، چون اجازه نزدیك شدن به جایگاه را نداشتند.
- ترافیك تهران، بخصوص در منطقه خیابان انقلاب، بخاطر بسته بودن میدان بهارستان، سخت‌گره خورده بود واغلب‌خیابانهای اطراف بسته بود.
- مردم تهران خصوصا آنهائی که در مرکز شهرکار داشتند، دیروز دیرتر ازهمیشه بخانه‌هایشان رسیدند.
- در پایان مراسم دیروز تعداد کثیری از شرکت کنندگان درمراسم در خیابان های تهران به راه افتادند. این عده در تظاهرات پرشکوه خود در حالی‌که عکس امام خمینی را در دست‌داشتند، فریاد میزدند.

این است شعار ملی، رئیس جمهور خمینی ...

پیام یکی از خانواده های شهدای سی‌ام تیر ماه

بسم‌الله‌الرحمن‌الرحیم

برای تجلیل از شهیدان بخون خفته‌ای گرد آمده‌ایم که در۳۰ تیرماه سال ۱۳۳۱ درمقابله با نیروهای طاغوت با نثار خون خود نهال نوپای انقلاب ایران را یاری‌کردند.

یادشان گرامی باد. در۲۷ سال سیاه گذشته در سال های‌شکنجه و مرگ فرزندان ودرسالهائی‌که تحت عنوان رسیدن به‌تمدن بزرگ آریامهری دهها زندان عدرن درسراسرکشور ساخته شد ودر سالهائی که با پول این ملت سازمان های مخوفی چون سیاء، ساواك، وساو و خطرناکترین جلادانی چون تهرانی‌ها وتمبانی ها تربیت میشدند، تا شلاق های خونین خود را برپروست وگوشت فرزندان برومند این مرزوبوم فروبرند برای آن سالهای دهشتناکی که حسینیه ارشاد‌بسته‌و تنها پاسداری از نام پاسداری انقلاب. نمایندگی از سوی امام خمینی و همچنین بوعاسقاده از وسائل تغلیه عمومی (تاکسی) به ۶۰، ۳۰ و ۵۰صربه شلاق محکوم‌کرد. حکم‌دادگاه در استادیوم ورزشی ایرانشهر باحضور هزاران نفر اجرا شد.

۳ مجرم در گرگان شلاق خوردند

گرگان ــ خبرنگار کیهان : دادگاه انقلاب اسلامی گرگان‌به‌نفر به اسامی حجت، نادعلی‌وهوشنگ را به جرم ارتکاب لواط،سوءاستفاده از نام پاسداری انقلاب. نمایندگی از سوی امام خمینی و همچنین بوعاسقاده از وسائل تغلیه عمومی (تاکسی) به ۶۰، ۳۰ و ۵۰صربه شلاق محکوم‌کرد. حکم‌دادگاه در استادیوم ورزشی ایرانشهر باحضور هزاران نفر اجرا شد.

شعارها بمناسبت ۳۰ تیر

سرخ شد ازخون خلق، شهر و خیابان ما، زنده و جاوید باد یاد شهیدان ما
خون شهیدان تیر میدهدت این پیام، راه رهائی خلق قیام مستضعفان
استثمار، استثمار نابود باید گردد، انقلاب انقلاب پیروز باید گردد
مرگ براین امریکا دشمن خونخوار خلق، زنده و جاوید باد راه شهیدان حق
بگفته خمینی، پیش بسوی وحدت، شعله‌ور و جاودان آتش رزم ملت
بفرمان خمینی، دانشجو و کارگر، متحد و متفق باد زارع و پیشه‌ور
گوش بفرمان امامیم ما، در ره حق متحدانیم ما
جهاد در راه حق پیام قرآن ماست، گواه این‌حقیقت، خون شهیدان ماست
اتحاد اتحاد پیام هر مسلمان، اتفاق اتفاق دشمن بیگانگان
آهنین با توده‌ها پیمان ما، این پیام مکتب قرآن ما
مصدق مصدق همقدم توده‌هاست، همقدم توده‌ها رهرو راه ماست
وحدت مستضعفین ضامن انقلاب است، خمینی بتشکن رهبر انقلاب است

دانشجویان هنوز با مسئولان به‌توافق نرسیده‌اند

تحصن دانشجویان پزشکی‌بوعلی‌ومجتمع پزشکی شیر و خورشید ادامه دارد

تحصن دانشجویان دانشکده پزشکی بوعلی همدان و دانشجویان مجتمع پزشکی شیر و خورشید در وزارت علوم همچنان ادامه دارد.

۴۰ دانشجوی دانشکده پزشکی بوعلی که هفت روز است متحصن شده‌اند خواستار انتقال دائمی‌یاموقت‌خودبیکی‌از دانشگاههای معتبر ایران‌هستند. این دانشجویان‌ضمن اطلاعیه‌ای در مورد تحصن‌خود نوشته‌اند:

«دانشکده پزشکی بوعلی همدان از ۲ سال پیش شروع بپذیرش دانشجو کرد و در حال حضر ۵۹ دانشجو دارد. اما در تمام طول تحصیل ما با مشکلات آموزشی متعددی نظیر نداشتن هیات علمی و دیگر امکانات آموزشی روبرو بودیم و بهمین دلیل ادامه تحصیل‌ما باین شکل موجب یائس آمدن کیفیت تحصیلی ما میشد. از سوی دیگر با در نظر گرفتن این مسئله که امکان فراهم نبودن تسهیلات لازم، برای سال جاری دانشکده وجود ندارد، خواستار انتقال دائمی و یا موقت دانشجویان بیکی از دانشگاههای معتبر در هر کجای مملکت که باشد هستیم.

در این اطلاعیه همچنین آمده است:

قبلا نیز در جلسات‌متعددی که با حضور مسئولان مختلف مملکتی از جمله وزیر بهداری و بهزیستی و فرهنگ‌وآموزش عالی و نمایندگان آموزشی دانشکده های پزشکی کشور تشکیل شد تصمیم به‌انتقال دانشجویان دانشکده های پزشکی جدیدالتاسیس که امکانات آموزشی کافی‌ندارند به دانشگاههای دیگر گرفته شد، همچنین در نامه‌های مختلف که فتوکپی آن ضمیمه است چه از سوی سرپرست موقت این دانشکده وچه‌صورت جلسه یازدهمین شورای‌آموزش پزشکی و تخصصی رشته های پزشکی تاکید برانتقال دائمی دانشجویان این دانشکده بعلت عدم تجهیزات کافی شده‌است. بهرحال نقاضا های ما و نیز جلساتی که با حضور مسئولان برای بررسی خواست های‌ما تشکیل شده هنوز به نتیجه مثبتی نرسیده است.

تحصن دانشجویان مجتمع پزشکی شیروخورشید

همچنین تحصن دانشجویان مجتمع پزشکی وابسته به شیر وخورشید نیز در وزارت علوم وارد هشتمین روز خود شد. این دانشجویان نیز که حدود ۱۵۰ نفر هستند خواستار استقلال این مجتمع به‌صورت یك دانشکده مستقل هستند که سیاست وزارت بهداری درآن نقشی نداشته باشد. یکی از نمایندگان این دانشجویان‌اعلام کرد که جلسه صبح چهارشنبه آنها که با حضور رئیس و معاون دانشکده و قائم مقام شیر و خورشید تشکیل شد به نتیجه‌ای نرسید و تابحال نیز اقدام مثبتی در جهت‌تحقق خواستهای ما انجام‌نگرفته‌است.

پس از سال‌های مدید :

عکس دکترفاطمی در وزارت خارجه نصب شد

دکتر ابراهیم یزدی وزیر امور خارجه دیروز درسالروز قیام ۳۰ تیر در مراسمی که برای نصب عکس دکتر فاطمی وزیر خارجه دولت شادروان دکتر مصدق در محل این وزارتخانه برپا شد ضمن‌نطقی تاکید کرد که مردم با قیام یکپارچه خوددر سی‌ام تیرماه، اراده‌ی خودرا به‌استعمار و استبداد داخلی تحمیل کردند و حکومت ملی را مستقر ساختند.

وزیر خارجه دراین مراسم که باشرکت کارکنان وزارت امور خارجه برگزار شد، ضمن سخنانی به‌تشریح قیام ملی۳۰ تیر ومقایسه‌آن باانقلاب‌اسلامی کشور پرداخت وگفت :

به‌دنبال قیام ۳۰ تیر ما امروز پس‌از یك‌ربع قرن‌شاهد تحقق شعارهای (ما ها نمی‌خواهیم) هستیم وانقلاب ایران بهرهبری قائد اعظم و رهبر عظیم‌الشان امام خمینی پیروز شد ونظام منحط پهلوی را ریشه‌کن کرد.

دکتر ابراهیم یزدی افزوده دشمنان ملت تصور میکردند که با حذف عکس خاموش بملت‌از صفحه جراید میتوانند از پیروزی ملت جلوگیری کنند. از جلسه اقدامات بچگانه‌

دد تهران به جرم فحشاء وبچه‌دزدی

یک‌زن و دومرد تیرباران شدند

روز گذشته شعبه اول دادگاه انقلاب اسلامی تهران، یك زن و دو مرد را به جرم گسترش فحشاء و فساد در روی زمین به اعدام محکوم کرد. وحکم صادره در زندان قصر تهران اجرا شد.

براساس گزارش خبرنگار «کیهان زنی که اعدام‌شد توران کریمی نام داشت و معروف به ناهید هوشنگی بود. اتهام وی فحشاء، دایر کردن عشرتکده، شرکت در خرید و فروش هروئین و تریاك، خرید و فروش دختران و زنان بود.

بعداز قرائت کیفرخواست و دلائل پرونده از این زن خواسته شد که اگر دفاعی‌دارد اعلام کند. اما وی نتوانست گناهان خود را منکر شود و دادگاه نیز با توجه به دلائل موجود این زن را مفسد فی‌الارض شناخت و به اعدام محکوم کرد.

متهم دیگر حسن مهنا نام داشت وی به جرم لواط مکرر، به انحراف کشیدن جوانان بی‌گناه در دادگاه محاکمه‌شد و دادرسان با توجه به اقاریر متهم ومدارك موجود دربرونده این مرد را مفسد فی‌الارض شناختند و به اعدام محکوم کردند.

سومین‌نفرغلامرضاشاه‌محمدی نام داشت. وی به جرم بچه دزدی دستگیر شده بود. غلامرضا شاه‌محمدی بعد از دستگیری مورد بازجوئی قرار گرفت و معلوم شد که اودختر ۶ساله‌ای را ربوده و پس از تجاوز و ی‌را رها کرده است. او همچنین متهم بقتل یك‌خیاط بود. کیفرخواست دادسرای انقلاب اسلامی برای این‌متهم قرائت شد و از او خواسته‌شد که اگر دفاعی دارد، بکند. اما متهم نتوانست دفاعی‌بکند. وی اقرار کرد که هرز رفته است. دادگاه این شخص را مفسد فی‌الارض شناخت.

بعداز صدور رای حکم دادگاه هر۳ محکوم به محل اعدام هدایت شدند و مقابل جوخه آتش ایستادند. اجساد معدوم شدگان صبح امروز به پزشکی قانونی منتقل شد.

جنبش مسلمانان مبارز ۲

برای‌تحقق آرزوی شهدای ۳۰تیر باید به‌مبارزه باامپریالیسم‌ادامه‌داد

جنبش مسلمانان مبارز امروز به مناسبت سالروز ۳۰ تیر اعلامیه‌ای منتشر کرد. دراین اعلامیه آمده است:

بسم‌الله الرحمن الرحیم

خلق قهرمان‌مابارها علیه‌سلطه امپریالیزم و دست نشاندگان آنان دست به قیام زده و هر سرکوبی شدید نه تنها اراده استوار مردم ما را درهم نشکست، بلکه آنرا قویتر نموده است. ۳۰ام تیر ماه سال ۱۳۳۱ نقطه عطفی در مبارزه ضد امپریالیستی خلق مسلمان ما است در این روز تاریخی رژیم فاسد شاهی که تن به پیشنهاد دکتر مصدق دایر بر سپردن ارتش به‌دولت را بنداد مواجه با مقاومت و استعفای مصدق گردید.

طبق معمول، عناصرارتجاع سرسپردترین عامل خارجی یعنی قوام را به نخست‌وزیری بر گزیدند. چنین حرکتی بر خلاف ما گران آمده و با خروش عظیم خود که در سایه سیج منحنی شکل گرفته بود، در بارخائن را مجبور به کردن نهادن به حکومت مصدق کرد. بهای چنین خواسته‌ای بجا ماندن صدها شهید در جنگهای ناجوانمردانه خیابانی بود. در اعلامیه آمده است:

انقلاب اسلامی ایران که با تکیه بر حمایت خلق مستضعف و رهبری امام‌خمینی بدست آمده است امانتی‌است که شهدای سی‌تیر بدست ما سپرده و تکامل آنرا از ما می‌طلبند. برای تحقق آرزوی شهدای سی‌تیر باید به مبارزه خود علیه امپریالیزم و متحد طبیعی آن یعنی ارتجاع و لیبرالیسم ادامه داده وانقلاب را تمام شده تلقی نکنیم.

جنبش مسلمانان مبارز ضمن تجلیل از خاطره مجاهدتهای خلق قهرمانان در روز ۳۰ تیر از کلیه اعضاءو هواداران‌خود میخواهد «کدر این روزبزرگ به روشن نمودن مواضع و پلیکاههای ارتجاع وامپریالیزم که هدفی جز توطئه وتفرقه افکنی و شکست انقلاب‌ندارد، اقدام نمایند.

جنبش مسلمانان مبارز

در نامه سرگشاده‌ای به امام خمینی

گزارشگر تلویزیون به‌سانسور فیلم نقده اعتراض کرد

مهدی صابر گزارشگر تلویزیون طی نامه‌ای به دفتر امام خمینی، به پخش سانسور شده گزارش تلویزیونی نقده اعتراض کرد. متن نامه صابر که به کیهان نیز ارسال شده، درزیر میخوانید:

پیشگاه رهبر عالیقدر امام خمینی‌و ملت مبارز ایران

قیچی تیز و بیرحم سانسور در تلویزیون در دست کیست؟

رسالت رادیو و تلویزیون در زمان انقلاب چیست؟

سانسور و قیچی سانسور؟ سازمانی که میتواند در جهت مردم باشد و بامردم باشد چون کارکنانش مردمی هستند و از مردم، چرا از مردم جدا شده آیا سانسور علت آن نیست؟ با این مقدمه نمونه‌ای از وقایع موجود در صدا و سیمای‌جمهوری اسلامی ایران‌را تشریح و بازگو مینمایم.

بیش از ۲۰ روز قبل برای تهیه گزارشی از وضع آوارگان نقده و تحقیقی مصور در باره شروع جنگ خانگی این شهر باتفاق همکارانم عازم منطقه کردستان، آذربایجان غربی شدیم دستیابم به حقیقت و ارائه آن به هم‌میهنان بزرگترین هدفی بود که دنبال کردم و باهوش برای پخش آن‌به‌تهران بازگشتم. در بازگشت به تهران با تلاش فراوان گزارش پس از مونتاژ برای پخش از تلویزیون آماده شد. مدت واقعی گزارش ۷۳ دقیقه بود. زمان تعیین شده برای پخش روز یکشنبه ۲۴ تیرماه بعداز اخبار انتخاب و اعلام شد ولی در راس ساعت موعود با کمال تعجب برنامه دیگری پخش شد. صبح روز بعد نامه اعتراض آمیزی به آقای قطب زاده سرپرست رادیو و تلویزیون جمهوری اسلامی ایران نوشتم و علت عدم پخش گزارش‌نقده‌راجویاشدم. درگیرودار بایگانی شدن این فیلم در ملاقاتی که بطور حضوری باآقای مهندس مهدی بازرگان نخست وزیرمنتخب امام خمینی داشتم بمن گفته شد که آقای دکتر چمران معاون نخست وزیر پخش بدون سانسور و ۷۳ دقیقه‌ای فیلم نقده‌را خواستار شده است. لازم به یادآوری است که قبل از پخش برنامه (بعدازظهر روز پنجشنبه ۲۸تیرماه) درملاقاتی که با جناب بازرگان و آقای‌دکتر یزدی داشتم ازاعمال سانسور در باره گزارش نقده آنان‌را آگاه ساختم، نخست وزیر و رئیس دیپلماسی ایران از سانسور این گزارش اظهار تعجب کردند.

تلاش من بر این بود که از پخش سانسور شده این گزارش جلوگیری بعمل آید ولی گزارش سانسور شده نقده در پنجشنبه‌شب (۲۸ تیر ماه) بعد از اخبار پخش شد. البته مطمئنم که در صورت لزوم آقای بازرگان و آقای‌یزدی صحت گفته‌های مرا تائید خواهند کرد ضمنا یادآور میشود که حذف قسمتی از فیلم بوسیله عده‌ای از افراد تازه‌وارد به رادیووتلویزیون صورت گرفته است. باکمال تاسف با پخش برنامه مزبور فکر میکنم اینجانب مبدل به یك فرد وابسته خوش رقص و مغرض معرفی‌شدم‌و بدین جهت حیثیت و شرف‌حرفه‌ای شخصی خود را در خطر میدیم و از همین‌روی صبح روز جمعه۲۹ تیر بحالت اعتراض به ملاقات‌آقای قطب‌زاده رفتم و ایشان اظهار داشت که دستور صریح داده بودند که‌گزارش نقده بدون سانسورپخش شود با تحقیقاتی که کردم صحت گفته‌های ایشان مورد تائید قرار گرفت که‌البته دراین باره مسئول پخش برنامه‌های تلویزیون که از کارکنان با سابقه تلویزیون‌میباشد گفته‌های مرا تائید خواهد کرد.

حرف من اینست زمانی که سرپرست رادیو و تلویزیون جمهوری اسلامی ایران و شخص نخست‌وزیر و وزیر امور خارجه‌با پخش بدون سانسور یك گزارش مخالفتی ندارند چه کسانی‌درجهت خلاف مسیر انقلاب اسلامی، امام خمینی و نخست‌وزیر منتخب امام حرکت میکنند چون گروهی غیر مسئول نباید بطریقی که°گذشت‌در مورد مسائل مملکتی در این‌لحظات حساس کشورمان بدین وضع‌تصمیم بگیرند و یك گزارش کامل و منصفانه را تبدیل به فیلمی بسا کیفیت نامطلوب و ناآگاهانه‌مبدل سازند. صحبت من بر این نیست که در جنگ خانگی نقده‌کدام‌طرف مقصر است و کدام بی‌تقصیر. ملت و دولت آنرا بخوبی تشخیص‌داده است مسئله بر سانسور است واینکه چرا نباید صداقت حرفه‌ای‌دررادیو و تلویزیون حفظ شود و چرا این گسترده‌ترین رسانه گروهی که هدف آن باید آگاهی ملت ازحقایق باشد به بیراهه رود لذا ازحضور امام خمینی تقاضای رسیدگی دارم. با سپاس فراوان

مهدی صابر ــ خبرنگاررادیو وتلویزیون رونوشت

۱ ــ جناب آقای مهندس بازرگان نخست‌وزیر

۲ــ مجاهد کبیر حضرت آیت‌اله طالقانی

۳ــ آقای صادق قطب‌زاده سرپرست‌رادیو و تلویزیون‌جمهوری اسلامی ایران

٤ ــ شورای عالی برنامه‌های رادیو و تلویزیون

۵ ــ هیئر اخبار صداوسیمای جمهوری اسلامی ایران

٦ ــ شورای موسس اتحادیه کارکنان رادیو و تلویزیون

۷ ــ روزنامه‌های محترم کیهان ــ اطلاعات ــ آیندگان ــ جمهوری اسلامی ــ انقلاب‌اسلامی ــ باهداد

● کیهان بخاطر رعایت اصل بیطرفی اقدام به‌چاپ این نامه کرد. بنابراین آماده چاپ پاسخهائی است که احتمالا به این نامه داده خواهد شد.

۱۹٫۵ کیلو هروئین در تهران کشف شد

۱۹٫۵ کیلو هروئین که بوسیله پنج قاچاقچی در یك اتومبیل سواری حمل میشد، پس از تیراندازی ماموران اداره آگاهی کشف شد وپنج قاچاقچی هروئین‌دستگیرشدند.

همانطور که روز گذشته بطور اختصاصی در کیهان‌اعلام کرد که دولت جدید فورا وارد عمل شده و در درجه اول دو اقدام اساسی بعمل خواهد آورد. اول ضبط تمام املاك سوموزا و افراد خانواده وی میباشد که ۲۳در صد از کل ثروت کشور نیکاراگوئه را تشکیل میدهد و دیگری از بین بردن گارد سابق و تا بحال صدها نفر از مردم نیکاراگوئه را به جوخه آتش سپرده‌اند.

قاچاقچیان که چهار نفر بنامهای فرجپرشه، رضا رحیمی، اصغر قربان زاده‌و حسن زحمتکش هستند پس از آنکه هفت بسته هروئین در اتومبیلشان به دست آمد، ماموران را به مخفیگاه خود در تهران‌پارس راهنمایی کردند. در مخفیگاه یکی‌دیگر از قاچاقچیان بنام سیروس محب سعادت دستگیر شد و دوازده بسته یك کیلویی هروئین دیگر و مقداریادی تغاله هروئین و مواد دیگر تهیه هروئین کشف شد.

پنج قاچاقچی همراه ۱۹٫۵ کیلو هروئین و هشت هزار تومان پول نقد که در خیابان پخش کرده بودند، تسلیم مقامات مسئول شدند.

طلا و جواهرات اهدایی زنان بندرعباس بفروش رفت

بندرعباس ــ مقداری طلا و جواهرات اهدائی زنان بندرعباس برای کمك به مستضعفین به حجت‌الاسلام شیخ عباس حقانی نماینده امام خمینی تسلیم شده‌بود، به مبلغ ۶۵۰۰۰۰ ریال بفروش‌رفت وجوه حاصله‌از فروش‌طلاوجواهرات توسط حجت‌الاسلام حقانی به حساب مستضعفین واریز گردید.

مقدار ۱۳ کارتن آبجو ٤ کارتن ویسکی و ۱٦ کارتن مشروبات‌الکلی در جزیره کیش کشف و در حضور حجت‌الاسلام حقانی نماینده امام خمینی معدوم شد.

بندرجاسك ــ خطرتباطی‌تلگراف بندرجاسك از کار افتاده و مردم سخت در مضیقه قرار گرفته‌اند. مردم بندر جاسك ازمسئولان‌شرکت مخابرات تقاضای برقراری خط ارتباط تلگرافی‌را دارند.

اخبار جهان

صفحه ۴ کیهان

اموال سوموزا دیکتاتورسابق نیکاراگوئه بنفع ملت مصادره شد

* مکزیك ۱۵۰۰ تن مواد غذائی به نیکاراگوئه ارسال داشت

ماناگووا ــ خبرگزاریها ــ دولت تازه نیکاراگوئه که از طرف چریکهای ساندینیست در ماناگووا پایتخت آن کشور مستقر شده کار خود را با مصادره اموال سوموزادیکتاتور سابق و از میان برداشتن ارتش کامل او گارد ملی آغاز کرده‌است.

خبرنگاران از ماناگووا گزارش می دهند دولت تازه در سازندگی دوباره اقتصاد کشور که در پی جنگ داخلی اخیر درهم شکسته شده با مشکلات بزرگی مواجه خواهد بود.

نیکاراگوئه ــ پریروز صدها هزار تن از مردم نیکاراگوئه درحالی که پرچم هائی دردست داشتند و آنها را با شادی زایدالوصفی تکان می دادند در دو طرف جاده بین شهر شمالی لئون و ماناگواوا پایتخت نیکاراگوئه صف کشیده بودند تا کاروانی از اتومبیل های حامل افراد دولت موقت باز سازی ملی را خوش آمدگویند. این کاروان با ۱۵۰۰ واحد از جبهه‌چریکهای ساندینیست‌ها درلئون همراهی میشد که‌برای دیدن پایتخت پس‌از آزادی‌آن اوایل صبح به خیابان های شهر هجوم آورده بودند.

درمیدان اصلی پایتخت‌خارج از کاخ ملی و کلیسیا دهها هزارتن دیگر گرد آمده بودند تا به سخنرانی ۵ تن ازاعضای فرماندهی ساندینیست هاگوش فرا دهند.

توماس بوخه وزیر کشور دولت موقت نیکاراگوئه و رهبر جبهه خلقی چریك های ساندینیست ها از اولین سخن‌رانان بودند. توماس بوخه از مردم دعوت کرد که بر ضد فقر ــ نادانی و فقدان‌اخلاقیات نبردی جمعی آغاز نمایند.

اما‌احساسات مردم با ورود «دی پاستورا» فرمانده جبهه شمالی و افراد واحد های وی که آخرین گروهی بودند که اوائل صبح وارد شهرشدند باوج خود رسید.

«سرجیو رامرز اورتگا» اعلام کرد که دولت جدید فورا وارد عمل شده و در درجه اول دو اقدام اساسی بعمل خواهد آورد. اول ضبط تمام املاك سوموزا و افراد خانواده وی میباشد که ۲۳در صد از کل ثروت کشور نیکاراگوئه را تشکیل میدهد و دیگری از بین بردن گارد ملی. و در میان احساسات شدید مردم رامرز فریاد کشید ارتش جدید نیکاراگوئه ارتش ساندینیست هاست.

دراین میان در ساختمان بانك مرکزی که مقر موقت دولت است جزئیات اینکه چگونه در اسرع وقت باید کشور ویران شده نیکاراگوئه را از نو ساخت و زندگی معمولی را از سرگرفت مورد مطالعه و بررسی قرار دارد

دولت مکزیك ۱۵۰۰ تن مواد غذائی آماده ارسال به نیکاراگوئه داشته و بسیاری از کشور های تولید کننده نفت درخاورمیانه و کشور های اروپائی عملا حاضر به هرگونه کمك به نیکاراگوئه میباشند. اما علیرغم اینکه ویلیام بودلر فرستاده مخصوص آمریکا که از کوستاریکا وارد نیکاراگوئه گردیده‌ماست از آمریکا هنوز هیچ کمکی دریافت نشده است.

بخش زبانهای خارجی بی.بی.سی تعطیل میشود

لندن ــ خبرگزاریها ــ روزنامه گاردین مینویسددولت انگلستان تصمیم گرفته است کمك مالی خود را به بخش جهانی و زبانهای خارجی رادیو بی.بی.سی کاهش دهد. برطبق نوشته گاردین این کاهش بمیزان ٤ میلیون لیره در سال خواهد بود.

گاردین مینویسد اگر این اقدام حقیقت داشته باشد بی.بی.سی مجبور خواهد شد برنامه‌های خارجی‌خود راتقلیل دهد.

جرالد منزل رئیس بخش جهانی و زبانهای خارجی بی.بی.سی درباره این گزارش گفت که اگر این کار صورت بگیرد ما مجبور خواهیم شد که بسیاری ازبخشهای زبانهای خارجی خود را تعطیل کنیم.

هم‌اکنون بی.بی.سی به ۸٤ زبان در سراسر جهان برنامه پخش میکند.

احیاء مجازات اعدام درانگلیس با شکست مواجه شد

لندن ــ خبرگزاریها ــ ۱۲ سال است‌که مجازات اعدام درانگلستان لغو شده است ــ حزب محافظه‌کار پیش‌ازانتخابات اخیر وعده داده بودکه درصورت پیروزی مسئله احیاء مجازات اعدام را در مجلس مطرح خواهدکرد و به‌رای‌آزاد خواهدگذارد. پریروز باین وعده جامه عمل پوشانده شد و مسئله اعدام درمجلس عوام انگلستان مطرح‌گشت.

همانطورکه انتظار میرفت مجازات اعدام احیاء نشد و نمایندگان باتفاوت ۱۱۹ رای بنفع قانون موجود یعنی نبودن مجازات اعدام رای دادند.

امریکا ۵میلیارد دلار بمصرواسرائیل کمك کرد

لندن ــ خبرگزاریها ــ کارتر رئیس جمهور امریکا لایحه‌ای‌را امضاکرده‌که برطبق‌آن امریکا ۵ میلیارد دلار کمك نظامی و اقتصادی به اسرائیل و مصر خواهد داد. ازاین مقدار ۳ میلیارد دلار باسرائیل داده خواهد شد. از جمله برای ساختن ۲فرودگاه نظامی تازه در اسرائیل بجای فرودگاههائی که دردشت سینا تخلیه میشوند. این کمك درطی مذاکرات صلح اسرائیل در امریکا موردموافقت سه دولت نامبرده قرارگرفت.

۱۵۰ نفر درجریان سیل اندونزی کشته شدند

جاکارتا ــ دراندونزی‌جریان یافتن موج جذری که آب دریا را بارتفاع چندین متر بمساحت ۱۵۰ متر بساحل ریخت دست کم ۱۵۰ نفر کشته شدند و ۲۰ نفر بشدت زخمی گردیدند.

سانحه در جزیره دور افتاده لونگلن روی داد.

چند هفته در اثر آن نابود شدند خرابی وسائل ارتباطی فرستادن وسائل امدادی رابتاخیر انداخته است. تعداد کشته شدگان بیش از ۱۵۰ نفر می‌باشد.

خبرهای کوتاه

۲۵ نفراز ملوانان دو کشتی‌نفتکش ناپدید شدند

لندن ــ خبرگزاریها ــ در دنبال تصادم دو کشتی نفتکش بزرگ در جزیره توبیگو دردریای کارائیب از پنجشنبه شب هنوز از ۲۵ نفر از کارمندان و ملوانهای دو کشتی اثری در دست نیست.

دو کشتی در مه و باران‌شدید با یکدیگر تصادم کردند و آتش گرفتند. ولی ۵۰ نفراز سرنشینان آنان نجات داده شدند.

یکی از آن دو کشتی هنوز شعله‌ور است و احتمال آن میرود که ملغبر گردد. لکه‌ای عظیم از نفت بر سطح آب گسترده شده و وزیر امور نفتچی توبیگو تخمین میزند که ممکن است ۳٫۵ میلیون بشکه نفت بداخل دریا ریخته‌کند.

ترحیم

بانهایت تاثر وتاسف حادثه جانگداز درگذشت همسر و پدر بزرگوارمان مرحوم عباس مصلح‌صدری را باطلاع بستگان و دوستان میرساند. مجلس ختم‌ساعت ٦تا۸ بعدازظهر روزدوشنبه ۱ر۵ر۵۸ درمنزل آن‌مرحوم واقع درخیابان جمهوری ــ کوچه جم (جنب سینمانیاگارا) کوچه عطارد پلاك ۲٦ منعقد خواهد بود.

فاطمه‌مصلح صدری ــ افتخار مصلح صدری ــ امیرهوشنگ مصلح‌صدری

باتاسف فراوان خانواده‌های ذیل درگذشت شادروان عباس مصلح‌صدری راباطلاع بستگان ودوستان میرسانند برای شادی روح و ابراز تسلیت به‌همسر وفرزندان داغدیده آن مرحوم ازساعت ٦تا ۸ بعدازظهر روزدوشنبه اول تیرماه ۱۳۵۸ در منزل شخصی واقع‌درخیابان جمهوری کوچه جم (جنب سینما نیاگارا) کوچه عطارد پلاك ۲٦ به‌سوگ می‌نشینند.

خانواده‌های مصلح‌صدری ــ صدری‌ــ آصفی ــ جلالی قاجار ــ منوچهری ــ اعتصام‌صدری ــ قوام‌صدری ــ سپهری ــ مصلح‌پور ــ سلماسی اسعدی ــ ناهجو ــ مفید ــ راستی ــ ابطحی‌ــ نوریان ــ محتشمی ــ یداللهی ــ نوائی ــ امین‌ــ صدرپور ــ عظیما ــ کاشانچی ــ اردلان ــ میثاقیه ــ مجلسی ــ همایونی

باکمال تاسف فوت ناباهنگام شادروان **عباس وزیری** را باطلاع دوستان و آشنایان میرساند. مجلس ختم مردانه و زنانه آن مرحوم روزدوشنبه ۱ر۵ر۵۸ ازساعت ۵ الی ۷ بعد از ظهر در مسجد امیر واقع در خیابان کارگر (امیرآباد سابق) روبروی‌پمپ بنزین برگزار میشود.

خانواده‌های: وزیری ــ اردهالی ــ چمنی ــ نمکی‌ــ فرحی ــ محسنی ــ بنائی ــ علیخانی ــ ساعدی ــ سیفی‌ــ خاتلری ــ آقاخانی ــ امینیان ــ فلاتی ــشریفی ــرضائی‌ــ انگورانی ــ اسلامی ــ طویلی

بانهایت تاسف درگذشت مرحوم سید محسن توکلی طبائی زواره را باطلاع همشهریان واقوام ودوستان میرسانیم. مجلس ترحیم زنانه و مردانه فقید سعید ازساعت۱۰ الی۱۲ صبح روزدوشنبه۱ر۵ر۵۸ درمسجد الجهاد (فخرالدوله‌سابق) واقع دردروازه شمیران‌منعقد است.

خانواده‌های: توکلی طبائی زواره ــ جلوه ــ یزدانی‌ــ حیدری ــ رشیدی ــ طبائیان ــ رفیعی ــ قاری طبائی‌ــ فتوحی ــ حقایق ــ یزدانیان ــ هاشمی‌نسب ــ رئیسی ــ شفیعی ــ طباطبائی ــ خدائیان ــ فروغی ــ اصباح‌طبائی‌ــ عامری ــ ذبیحی

باکمال تاثروتاسف درگذشت ناگهانی شادروان عباس هستی راباطلاع دوستان وبستگان میرساند مجلس ترحیم‌آن مرحوم ازساعت ۵ الی۷ بعدازظهر روزدوشنبه اول مرداد ماه درمسجد فخرالدوله (الجهاد) دروازه شمیران برگزار است.

خانواده‌های: هستی ــ هبی ــ لواسانی ــ رحمتی ــمالالان‌ــ مدحی ــ جعفریان‌ــصدقی ــ یزدان‌کیا‌ــ رفیع‌زاده ــبلوچ‌ــ موثقی ــ کاکاوند ــ شایسته ــ حاجی ــ قانع‌ــ نارنجی ــ عبداللهی‌ــ آهی‌ــ شیرازی ــ عبدالملکی ــگرشاسبی ــ محسنی

دوستان وآشنایان تهران، کرمان، سیرجان، بندرعباس‌بانهایت تاثر وتاسف فوت ناگهانی شادروان حمید سپیدکار (درویش) را باطلاع میرسانیم. مجلس ختم مردانه وزنانه روزدوشنبه ازساعت٦ الی ۷٫۵ بعدازظهر درمسجد ولی‌عصر واقع در نارمك خیابان مدائن برگزار میشود.

خانواده‌های: سپیدکار ــ حاج‌ابراهیمی‌ــ فتحی‌ــ قلی‌زاده‌ــ پورمنتصری ــ کاهه ــ ابراهیمی ــ فخرآراء ــ بهادوراني‌ــ کربلائی ــ برتو ــ کمالی ــ مرادی

هوالباقی

بانهایت تاسف درگذشت پدر بزرگوار و بزرگ خاندان مرحوم حاج غلامحسین مهدیزاده محلاتی را باطلاع عموم میرساند مجلس ترحیم نامبرده روز دوشنبه اول مردادماه ۱۳۵۸ ازساعت٦ الی۸ بعدازظهر درمسجد ارك منعقد شرکت دوستان و آشنایان مزید تشکر و امتنان است.

الاحقر فضل‌اله محلاتی ــ محمدعلی مهدیزاده ــ غلامعلی مهدیزاده ــ محمدرضا مهدیزاده ــ مصطفی مهدیزاده ــ محمداسمعیل مهدیزاده و فامیل‌های وابسته.

بسمه تعالی شانه

فوت ناگهانی مرحوم آقای محمود وحیدی قزوینی فرزند جناب آقای یوسف وحیدی قزوینی و نوه مرحوم حجت‌الاسلام والمسلمین آقای حاج سید علی علوی قزوینی را باطلاع عموم میرساند. مجلس ترحیم فقید سعید عصر دوشنبه ۱ر۵ر۵۸ ازساعت ۵ر۵ تا۷ر۵بعدازظهردرمسجدالمصطفی (ص) چهارراه حسن‌آباد منعقد میباشد. امید است جهت شادی روح آن مرحوم و تسلی بازماندگان مومنین خاصه آقایان علماء اعلام و حجج اسلام در مجلس مزبور شرکت فرمایند.

محمد باقر الآشتیانی ــ سید محمدعلی سبط ــ ابوالقاسم فلسفی تنکابنی ــ محمدحسین مسجدجامعی ــ حسن سعید ــ منصور عاصمی ــ سید مهدی روحانی ــ مسیح مسجدجامعی ــ مصطفی مسجدجامعی ــ سید علی‌اصغر علوی قزوینی ــ سید مهدی علوی قزوینی.

باکمال تاسف فوت مرحوم **محمود وحیدی** اخوی آقای احمد وحیدی دفتریار دفتر خانه اسناد رسمی ۹۱ تهران را باطلاع همکاران گرامی میرساند مجلس ختم آنمرحوم ازساعت ۵ر۵ الی ۷٫۵ بعدازظهر روز دوشنبه ۱ر۵ر۱۳۵۸ درمسجد المصطفی واقع درچهارراه حسن‌آباد منعقد میباشد.

کانون سردفتران و دفتریاران

بانهایت تاسف و تاثر درگذشت نابهنگام عزیز ازدست‌رفته خود محمود وحیدی قزوینی نوه مرحوم آیت‌ا... حاج سید علی علوی قزوینی را باطلاع دوستان و آشنایان میرساند. مجلس ختم آن‌مرحوم ازساعت ۵ر۵ تا ۷٫۵ بعدازظهر روز دوشنبه ۱ر۵ر۵۸ درمسجد المصطفی (ص) واقع درچهارراه حسن‌آباد برگزار میشود.

یوسف وحیدی قزوینی ــ حاج‌علی حاج‌فتحعلی ــ خانواده‌های: وحیدی قزوینی ــ حاج‌فتحعلی ــ علوی ــ سارابانها و فامیلهای وابسته.

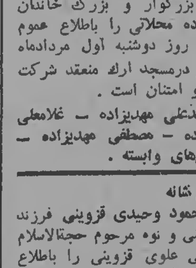

بانهایت تاسف و تاثر فوت ناگهانی جوان ناکام فرزند و برادر عزیزمان **رسول ابهری** راباطلاع دوستان و آشنایان‌و فامیل میرساند. مجلس ختم مردانه و زنانه آنمرحوم روز دوشنبه مورخه ۱ر۵ر۵۸ در مسجد ولی‌عصر واقع در حشمت‌الدوله نرسیده به سی متری ازساعت ۵ الی ۷ بعداز ظهر منعقد میباشد.

حاج‌علی‌اکبر ابهری ــ بهروز ابهری ــ اسماعیل ابهری ــ وخانواده‌های: ابهری ــ فرزین ــ حمیدی ــ کریمی ــ سلمان‌زاده ــ زاهد ووابستگان

بانهایت تاسف وتاثر درگذشت **آقای آشورفرزان** بزرگ‌خاندان فرزان راباطلاع میرساند، مجلس ترحیم آن‌مرحوم روزدوشنبه ۱ر۵ر۵۸ ازساعت ٦ الی۸ بعدازظهر درکنیسای ابریشمی واقع درخیابان فلسطین شمالی (کاخ‌شمالی) برگزار خواهدشد.

مادر داغدیده سارا فرزان ــ رضوانه فرزان (آشوریان) فریدون ــ فرهاد ــ فرامرز ــ فرشاد ــ فرزانه و ژیلا فرزان خانواده‌های: فرزان ــ فرزان‌کاشانی ــ آشوریان‌ــمسجدی‌ــ نورالله ویعقوب یزدی‌ــ موسی کهن‌ــ شادی ــ سوفری ــ البالهوزاده ــ مبنازاد ــ فرخ‌نیك ــ شیربان ــ نظریان ــ رضاطی وخانواده‌های وابسته

بانهایت تاسف و تاثر درگذشت شادروان **سید باقر مدنی فرزند** مرحوم حجت‌الاسلام سید یوسف مدنی خوانساری را درتهران باطلاع خویشان و آشنایان و همشهریهای محترم خوانساری میرساند مجلس ترحیم مردانه و زنانه آن فقید سعید روز سه‌شنبه۲ر۵ر۵۸ ازساعت۵ الی۷ بعدازظهر درمسجدفخرالدوله واقع دردروازه شمیران منعقد میگردد.

خانواده‌های: مدنی ــ دادگستر ــ صانعی خوانساری ــ خانجانی وسایرخانواده وابسته

اناالله و انااليه راجعون

بانهایت تاسف درگذشت همسر و پدر عزیز بزرگ خانواده آقای احمد واثقی نوبری کارمند بازنشسته راه‌آهن دولتی ایران را باطلاع بستگان ودوستان میرساند. مجلس ترحیم مردانه وزنانه آنمرحوم روز سه‌شنبه دوم مرداد ماه ازساعت ۵ الی۷ بعدازظهر درمسجد امیرواقع درخیابان امیرآباد شمالی جنب شیرازروبروی پمپ بنزین برگزار خواهد شد.

ستاره ــ جواد ــ سرور ــ محلب حسن و علی واثقی‌نوبری‌ــ خانواده‌های وابسته: ناظری ارسی ــ مردهی ــ عسگری‌ــ بادگارعرب ــ غنیان ــ فم‌نفرشی ــ داود بصیری تهرانی‌ــ خامنه‌ای ــ آریا ــ معافی ــ محمدی خوبدهی

بانهایت تاثر و تاسف درگذشت **بانو سوری زراعتی** همسر غلامرضا شایانفر را باطلاع دوستان و آشنایان محترم‌میرسانند مجلس ترحیم آنمرحومه روز دوشنبه ۱ر۵ر۵۸ ازساعت٦ تا۸ بعدازظهر درمسجد حضرت ابوالفضل (ع) واقع در خیابان ستارخان نبش‌کوکب منعقد میگردد.

خانواده‌های شایانفر ــ زراعتی ــ حاج جلیلی‌ــ تقی‌نژاد‌ــ رحمان‌دوست ــ نجفی ــ بیك‌زاده ــ پورآقاجان ــ آذری‌ــ رائی‌پور ــ مسعودنیا ــ حبیبی ــ روحانی

یادبود

بدینوسیله به اطلاع کلیه اقوام و آشنایان و دوستان میرساند فردا دوشنبه ۱ر۵ر۵۸ مصادف باچهلمین روزدرگذشت **مرحوم ناصر عبادی‌فرد** می‌باشد. هزینه مربوطه صرف امور خیریه خواهد شد.

خانواده عبادی‌فرد

تو مپندار فراموش‌توی از دل ما
مگر آنروز که در خاك شود منزل ما

بدینوسیله مراسم هفتمین روز درگذشت مرحوم حاج **احمد جمشیدی‌فرد** را باطلاع کلیه دوستان و آشنایان میرساند و از ساعت ٤ الی ٦ بعدازظهر روز دوشنبه ۱ر۵ر۵۸ واقع در بهشت‌زهرا سالن‌شماره ۳برگزار میگردد حرکت از منزل آن مرحوم راس ساعت ۲بعدازظهر ازتهران ــ رس خیابان ۱۸٦ غربی شماره ٦٦ــ٦۷ــ٦۸وسیله اتوبوس و نعش آماده میباشد و نیز حرکت ازشهرری راس ساعت ۳بعدازظهر ازمدرسه ورامین بمقابل پمپ‌بنزین آخرکیلومتر آماده میباشد.

خانواده‌های: جمشیدی‌فرد ــ قنبری ــ طاهرخانی‌ــ رحیمی‌ــ عابدی‌پور ــ جلاغلو ــ مصلحی ــباقری ــ اردستانی و خانواده حسن میرزائی

بانهایت تاثر و تالم درگذشت شادروان **آقای کاظم کشوری** را که از کارکنان دلسوز و صدیق آموزش و پرورش بود باطلاع دوستان و آشنایان میرساند. مجلس ختم‌آنمرحوم از ساعت ۱۷ تا ۱۹روزدوشنبه اول امرداد ماه در منزل شخصی خیابان مصدق نرسیده به نخت طاووس کوچه‌افتخار پلاك ۲۷ طبقه سوم برگزار میگردد. ضمنا مراسم شب هفت روز پنجشنبه چهارم امردادماه ازساعت۱٦ الی۱۸ در سالن شماره۵ بهشت‌زهرا برقرار خواهد شد.

خانواده‌های: کشوری ــ مدیر ــ طالعی ــ بلوریان ــ اسماعیلیه ــ نقوی ــ خوان‌پرست ــ گلپایگانی ــ فروزنده‌ــ حسینی دهکردی ــ افتخار ــ هشترودیلر ــ مکی ــ مدنی‌ــ گنجه‌ای ــ رضائی توانا ــ حسینی ــ راهیار ــ جوادی.

رفتی و با رفتنت آتش به جان من فتاد
آتشی کانرا نباشد خاموشی تا لحظه دیدار تو

بادلی دردمند دومین سالروز درگذشت پسر عزیزم مهندس **روزبه مظاهری** تهرانی را به اطلاع دوستان میرسانیم. روز سه‌شنبه ۲ر۵ر۵۸ ساعت ۵بعداز ظهر در بهشت‌زهرا اشکهایمان را نثارش میکنیم واز ساعت ۷ الی ۹ درمنزل به‌سوگ مینشینیم وبه روح‌پاك وانسانی نو درود میفرستیم.

خانواده داغدارت ــ مادر ــ پدر ــ برادر عزیزت

یوسف عزیز : در سالگردفوت غم‌افزایت خانواده‌های امیری و دوستانت برمزارت گرد هم می‌آئیم تا بیادت ثناخوان شویم.

پدر و مادر، برادران و خواهران و همسر و فرزندان داغدیده‌ات

تسلیت

جناب آقای دکتر پرویز خاکسار

مصیبت وارده را به آنجناب وفامیل محترم تسلیت عرض نموده وبقاء عمر جنابعالی راازدرگاه خداوند بزرگ خواهانم.

محمود اشرفی

خانواده محترم ساداتی

مصیبت وارده رابه آن خانواده محترم خصوصا جناب آقای مهندس علی ساداتی صمیمانه تسلیت عرض مینمائیم.

ساری ــ کارکنان دفترفنی استانداری مازندران

همکار گرامی آقای دکتر جاویدیان

مصیبت وارده را تسلیت

گفتگویی با جمشید مشایخی سرپرست اداره برنامه‌های تئاتر

سانسور در اداره تئاتر

جمشید مشایخی

***رژیم گذشته با اعمال سانسور در نهادهای آگاهی دهنده سعی می‌کرد از رخنه واقعیت‌ها به میان مردم جلوگیری نماید**

***اگر برای «هنر» قانون وقالب پیش ساخته‌ای تعیین نمائیم، باز نوعی عوامل ترمزکننده در پیش پای هنرمند قرار داده‌ایم.**

● در حالیکه پس از پیروزی انقلاب از یک رکود نسبتاً طولانی هنری بیرون آمده‌ایم، فعالیت اداره برنامه‌های تئاتر نیز برخلاف گذشته شدت یافته است، علت این پرکاری چیست؟

مشایخی:

علت آن یک مقدار به خاطر عدم وجود سانسور در این اداره است. برخلاف گذشته، دیگر در این اداره سانسوری حاکم نیست. این را هم بگویم تا سوء تعبیر نشود که در سابق سانسور از طرف رئیس اداره اعمال نمی‌شد، بلکه به طور مستقیم نمایندگان شهربانی و وزارت اطلاعات دست به این کار می‌زدند و به این طریق نتیجهٔ زحمات بسیاری از نویسندگان و کارگردانان را در محاق توقیف می‌انداختند، ولی حالا که دیگر به شیوهٔ تحمیلی گذشته عمل نمی‌شود، تمامی هنرمندان میدان عملی برای عرضهٔ کارهای خود پیدا کرده‌اند.

● یعنی از این پس دیگر، آثار هیچ نویسنده‌ای، ممنوع‌الاجرا نخواهد بود؟

مشایخی: خیر. بهیچوجه. برای مثال نیز می‌توانم بگویم که در حال حاضر نمایشنامه‌هایی از غلامحسین ساعدی که آثارش در سال‌های گذشته ممنوع‌الاجرا بود، توسط یکی دو تن از کارگردانان ما برای صحنه آماده می‌شود. البته شایسته نیست هیچ از هیچ نوع هنرمندان در بعضی از شهرستان‌ها حرکتهایی در جهت اعمال سانسور توسط گروههایی دیده می‌شود که علت آن عدم آگاهی بعضی از افراد به ارزش‌های کیفی هنر تئاتر است. متاسفانه بعضی‌ها هنوز فکر می‌کنند که تئاتر نوعی سرگرمی و «شو» است. به این دلیل زمانی که از تئاتر نامی به میان آورده می‌شود، رود جبهه می‌گیرند. به عقیده من باید به این افراد آگاهی داد و به آن‌ها ثابت نمود که تئاتر نوعی علم است، گسترده‌ای از سیاست است و در غایت یک حرکت انقلابی و عمل انسانی است، چون هنر تئاتر در مجموع با هستی و شعور انسان سروکار دارد.

● علاوه بر سانسور، عوامل دیگری در زمان رژیم گذشته وجود داشت که منجر به رکود هنر تئاتر در ایران شد؟

مشایخی: اصولاً در رژیم گذشته، دولتمحورا و دست اندرکاران با تئاتر صمانهٔ خوبی نداشتند. دلیلش هم روشن است، چون تئاتر در هر جامعه‌ای به جوهر حقیقت می‌پردازد و مسایلی را مطرح می‌کند که در هر صورت به نفع هیات حاکمه غاصب و فاسد نیست. آن‌ها ظرفیت پذیرش هیچگونه انتقادی را که در جهت سازندگی جامعه و به نفع تودهٔ محروم است ندارند. رژیم گذشته نیز که با تمامی امور و انصارش دارای چنین خصوصیتی بود، از پیدار شدن مردم واهمه‌ای فراوان داشت. به همین دلیل به هر نحوی که بود سعی می‌کرد با اعمال سانسور در نهادهای آگاهی دهنده، از رخنهٔ واقعیت‌ها به میان مردم جلوگیری نماید. هنرمندان تئاتر نام برد که ایجاد آن از سال‌ها پیش آرزوی قلبی یکایک ما بود، ولی هیچوقت به دلیل مخالفت‌ها و کارشکنی‌هایی که از طرف عوامل رژیم گذشته صورت می‌گرفت، موفق به ساخت و تشکیل آن نمی‌شدیم. حال که این سندیکا تشکیل شده است، احساس می‌شود که اتحاد و صمیمیت بین هنرمندان تئاتر روز به روز فزونی می‌یابد و شرایط کار سهل‌تر می‌شود. در عین حال قرار است از طرف این سندیکا طرح‌هایی برای برنامه‌ها در سطح کشور اعلام شود که من‌آ سازنده خواهد بود.

در ادارهٔ ما نیز طرح‌هایی از طرف شورای منتخب هنرمندان در حال تدوین است که پس از آماده شدن اعلام خواهد شد، ولی آنچه مسلم است این است که در آینده با تصویب و تائید شورانه تنها طرح محدودیتی برای فعالیت هنرمندان اداره ایجاد نخواهد شد، حتی سعی خواهیم کرد که برای گروههای آزاد و دانشجویی نیز تسهیلات بیشتری در حد امکانات خود فراهم کنیم.

● گویا در نظر دارید از کادر هنری اداره تئاتر به تدریج کم کنید، همینطور است؟

مشایخی: نه تنها چنین چیزی حقیقت ندارد، حتی در آینده مجبوریم نیروهای تازه نفسی را نیز به کار گیریم. یعنی در واقع مجبور به این کار هستیم، چرا که ما در حال حاضر دو دانشکدهٔ تئاتر داریم که همه ساله تعداد زیادی هنرپیشه، کارگردان، درام نویس، طراح و.... از آن‌ها فارغ‌التحصیل می‌شوند. ما مجبوریم تعدادی از آن‌ها را جذب کنیم. از طرف دیگر من معتقدم در آینده بهتر است ادارهٔ تئاتر را به یک مرکز مادر فعالیت‌های تئاتری تبدیل کنیم و نوعی سانترالیزم تئاتر به وجود آوریم. البته نه به منظور رسیدگی و نظارت بر کار گروه‌های دیگر، بلکه صرفاً برای تسریع و تسهیل امور آن‌ها.

● با این شایع است که ادارهٔ تئاتر اخیراً دو تن از قدیمی‌ترین هنرمندان خود را خانه‌نشین کرده است...!

مشایخی: اشتباه به عرضتان رسانده‌اند. این دو تن (عزت‌الله انتظامی و فخری خوروش) به خاطر تکمیل شدن سابقهٔ خدمتشان، یعنی سی‌سال، طبق قوانین اداری و دولتی بازنشسته شده‌اند. البته آن‌ها از فعالیت هنری بازنشسته نمی‌شوند و در آینده نیز همکاری نزدیک با ما خواهند داشت.

● در سال‌های گذشته، جشنواره‌های تحت عنوان تئاتر شهرستان‌ها توسط اداره تئاتر برگزار می‌شد. آیا این جشنواره در آینده نیز ادامه خواهد داشت؟

مشایخی: متاسفانه از بس که عنوان جشنواره در سال‌های گذشته به بیراهه کشیده شد، ماهم مجبور شدیم برگزاری این جشنواره را منتفی سازیم، ولی اگر منصف باشیم باید اعتراف کنیم که جشنواره تئاتر شهرستان برخلاف جشنواره‌های دیگر جنبه فرمالیستی نداشت و واقعاً در میان گروه‌های شهرستانی حرکت و جنبش چشمگیری را به وجود آورده بود. ما در این جشنواره شاهد نمایشنامه‌های نظیر «رامسرودی‌ها» از گروه تئاتر مشهد بودیم که کار بسیار با ارزشی بود.

به هر حال حاضر یا اینکه در حال امکان ادامه این جشنواره وجود ندارد، ولی امیدوارم بتوانیم برای بهبود وضع تئاتر، این جشنواره را با شکل و محتوای سازنده‌تری مجدداً برگزار نمائیم.

نگرشی به پیش‌نویس قانون اساسی-۱

هرمزان فرهنگ

اختیار کارها را چراسخاو تمندانه به رئیس جمهور سپرده‌ایم؟

قانون اساسی قانون پایه‌ای و بنیادی و درواقع منشوری است که منشأ اصلی و زمینه انشاء برای قوانینی خواهد بود که جنبه‌های مذهبی، اجتماعی، سیاسی، اقتصادی، فرهنگی، قضائی و رفاهی کشور را دربر بگیرند. یعنی همان مسائلیکه متاسفانه بعضاً از ذهن طراحان پیش‌نویس اخیر قانون اساسی بدور مانده است.

همچنین صرفنظر از نکات مبهم فراوان و تفسیرپذیری بسیاری از اصول، پیش‌نویس مزبور فاقد خصوصیتی است که علی‌القاعده میباید از انقلاب توفنده کشور ریشه و نشأت میگرفت و آن روح انقلاب که بایستی با قانون اساسی مورد بحث همراه باشد لااقل درلا بلای جملات و کلمات پیش‌نویس نمیتواند احساس شود. پیش‌نویس از همان خشت اول به کجی میل کرده است که شاید هم جای شگفتی نباشد و بگونه‌ای قابل توجیه. چه عادت بفردپرستی و آنهم بازور و پول و تبلیغ خارجی و برای زمانی طولانی چنان دراین کشور مصیبتزده خانه کرده است که حتی اگر انقلابی خونین بشود، و درخت تنومند استبداد، قامتش درهمشکند آن حوی دیرین بطور ناخودآگاه و حتی درضمیر بی‌غل و غش خبرگان مملکت هوای «یکه‌تازی» میکند. اصل تفوق قوه مقننه درطرح پیش‌نویس قانون اساسی که قویاً میتواند ضامنی موجه برای پیشگیری از تکرار فاجعه باشد بکلی از یاد برده شده است. رئیس جمهور باتوجه به اختیاراتش، سیستم انتخابش و انتخاب مستقیمش میتواند با درنظر گرفتن زمینه‌های فرهنگی- تاریخی و جنبه‌های روانی قضیه بدل به طالمی شقی شود.

ما که تجربه تلخ مربوط به پادشاهی را که مطابق قانون غیرمسئول بود و حق دخالت هم نداشت مزمزه کرده‌ایم چرا سخاوتمندانه درسپردن اختیار امور به کف با کفایت رئیس‌جمهور مسئول و مختار مضایقه نکرده‌ایم؟. طراحان پیش‌نویس سیستم انتخاب رئیس‌جمهور را از قانون‌جمهوری پنجم فرانسه بدون توجه به منطق امر از دیدگاه زمانی و مکانی آن اقتباس نموده‌اند. اگر ناکامیهای زمان «رنه‌کوتی» و تغییرات پیاپی کابینه‌اش درجمهوری چهارم فرانسه منجر به اتخاذ تدابیری شد که برای کاهش «فراکسیونالیزاسیون» درحامعه به غایت گروه‌گروه شده چاره‌ای بیاندیشند و با «هرهم» جمهوری پنجم دولتها را دوام و قوامی ببخشند، اکثریت اعلام شده ۹۸/۲ رأی‌دهندگان به جمهوری‌اسلامی دیگر چرا باید برای شیفتگان «حفظ وحدت کلمه» جای نگرانی باقی گذارد و آنها را بیاد چنان دوا و درمانظ بیاندازد. شکی نیست رئیس‌جمهوری که بوسیله رای مستقیم مردم انتخاب میشود از قدرت‌زیادی برخوردار خواهد بود. این وضع را میتوان درسیستم‌هائی که چنین عمل میکنند بخوبی احساس کرد. رئیس‌جمهور درچنین وضعی حتی قدرت ونفوذ پارلمان راتحت‌الشعاع قرار میدهد دلیلش هم واضح است. رئیس‌جمهور و پارلمان هردو مستقیماً مبعوث و منتخب توده‌ها هستند با این تفاوت که اولاً این نمایندگی برای پارلمان فقط رسالت نمایندگی است درحالیکه برای رئیس‌جمهور واجد جنبه اجرائی نیز میباشد، ثانیاً این نمایندگی برای پارلمان بعهلت تعدد اعضاء تکه‌تکه میشود درحالیکه در رئیس‌جمهور بصورت متمرکز و واحد منجلی خواهد شد. در سیستم حکومت آمریکا که شیوه انتخاب چنین است و رئیس‌جمهور قوی درمقابل کنگره قرار دارد باز هم «ترمزها» و عوامل بازدارنده‌ای وجود دارند که آنهم فقط درزمینه سیاست داخلل و نه خارجی این قدرت را تاحدی تعدیل میکنند که یکی از این عوامل سیستم سنی ریاست کمیته‌ها درکنگره است و نفوذ و سابقه رؤسای کمیته‌ها اثر خنثی‌کننده‌ای روی تصمیمات و یکه‌تازیهای رئیس‌جمهور دارد، ضمن آنکه کل این فعل و انفعالات از نظر وقفه‌ای که درجریان امور حادث میشود شیوه پسندیده‌ای نیست. مهمتراینکه معلوم نیست طراحان پیش‌نویس چرا به‌خصوصیات اجتماعی مردم کشور توجه نکرده‌اند. درکشوری که بعلت فقدان وسائل کافی از نظر رسانه‌های گروهی و بسیاری درصد وحشتناکی از افراد به ویژه در سطح روستاها مردم حتی قادر به شناسائی و پی‌بردن به خصوصیات کاندیداهای محلی نیستند رئیس جمهور را چگونه میتوانند بشناسند و بطور مستقیم انتخاب کنند؟ و باتوجه به صدمه پذیری چنین سیستمی اصولاً این گزینش چه اصالت و صحتی میتواند داشته باشد؟ حتی درکشورهائی نظیر فرانسه و آمریکا که ازنظر سواد و وسائل ارتباط جمعی چنین مشکلاتی را ندارند پروسه شناخت کاندیدا برای جماعت رأی دهنده غالبا باکیفیتی نامطلوب همراه شده است. بخصوص در کشور اخیر جمع‌آوری اعانات بمنظور تأمین بودجه لازم برای مبارزات و تبلیغات انتخاباتی به یک سلسله مبالات منافع متقابل و ناسشروع بین افراد دولتی و صاحبان مدیران مؤسسات بزرگ و به زیانی دیگر صرفنظر از پایمال شدن اصالت و صحت امر انتخابات به گسترش فساد و تباهی منجر شده است.

باتوجه به مندرجات پیش نویس، پارلمان فقط در مخاطره رئیس جمهور مقتدر نیست. وجود فوق پارلمانی بنام شورای نگهبان قانون اساسی که تشخیص و تصمیمش ماقوق مجلس قرار دارد چنان حیطه عمل پارلمان جمهوری اسلامی را مورد تهدید قرار خواهد داد که نهادی بنام پارلمان نخواهد توانست موجودیتی درخورنامش داشته باشد، علی‌الخصوص آنکه شورای مزبور برانتخاب رئیس جمهور و مراجعه به آراء عمومی هم نظارت دارد و اعضاء آن نیز برای یک دوره طولانی ده ساله انتخاب میشوند که درواقع برای آنها که قطعاً از معمرین هستند جنبه مادام‌العمر خواهد داشت.

*** اصل تفوق قوه مقننه در پیش‌نویس قانون اساسی فراموش شده است**

*** چرا بجای پارلمان، رئیس جمهور را ضامن استقلال قوه قضائیه کرده‌اند؟**

*** برای تامین استقلال قوه قضائیه، دادستان کل می‌تواند وظایف وزیر دادگستری را در خارج از کابینه بعهده داشته باشد.**

*** سیاست پولی و مالی و سیستم ارضی و نظام اقتصادی و رابطه آن با سرمایه‌داری به روشنی مشخص نشده است**

پیشنهاد تشکیل مجلس شورای ایالات

این نابسندگیها، نارسائیها و مشکلات را بااستقرار سیستم پارلمانی (به معنی خاص آن) و همچنین حذف شورای نگهبان‌وجایگزینی مجلس دوم به شیوه‌ای که بتواند یک نظام قدراتیو را درسطح کشور پیاده کند میتوان برطرف نمود. بدین صورت که اولاً با استقرار سیستم پارلمانی (به معنی خاص) نمایندگان مجلس، رئیس جمهور و نخست‌وزیر را انتخاب خواهند کرد(مانند ترکیه، ژاپن و.....) درنتیجه وظائف رئیس جمهور محدود و از بیشتر نقش سمبولیک خواهد داشت و عمده کارهای اجرائی بعهده نخست‌وزیری است که با انتخاب مجلس و فرمان رئیس جمهور برگزیده شده است و بنابراین در برابر پارلمان قویاً احساس مسئولیت نموده و اصل تفوق قوه مقننه مجری خواهد بود. ثانیاً مجلس دوم که میتواند مجلس شورای ایالات و یا مجلس شورای استانها نام داشته باشد(به قسمتی مشابه مجلس دوم آلمان در اجرای فدراتیو کردن کشور البته بشکل محدود بوجود خواهد آمد. طبق طرح مزبور سیستمی استقرار خواهد یافت که میتواند حداکثر عدم تمرکز اداری و حداقل عدم تمرکز سیاسی را مستقر باشد تا جائیکه وحدت تمامیت ارضی و استقلال کشور در مقابل تحریکات ضد ملی، تزها و دکترین‌های مغرضانه و دور از هرگونه تهدیدی و البته با چشمداشت به خواسته‌های فرهنگی مناطق حراست نماید.

شورای ایالتی در هر استان رئیس هیات اجرائیه ایالت را انتخاب میکند و در محدوده‌ای کوچک و کاملاً خارج از مسائلی مانند روابط خارجی، دفاع ملی، اقتصاد ملی، و... وظائف قانونگذاری را تا آنجا که قانون اساسی برایش معین کرده است و با اصول مصرحه قانون اساسی و موازین مذهبی تعارض پیدا نکند انجام داده و ضمناً از میان خود نمایندگانی را تعیین و به مرکز خواهند فرستاد تا بهمراه نمایندگان شوراهای ایالات دیگر مجموعاً مجلس دوم کشور یا مجلس شورای ایالات را تشکیل خواهند داد. ای

مجلس نقش شایسته‌ای در مرتبط ساختن نهادهای ملی با هم دارد. مجلس شورای ایالات پلی بین حکومتهای محلی، دولت مرکزی، مجلس شورای ملی و مجامع روحانی خواهد بود. علی الخصوص آنکه در مورد اخیر وظیفه بررسی قوانین را از نظر اطمینان و عدم تعارض آنها با اهداف عالیه اسلامی نیز انجام خواهد داد، چه مطابق طرح یاد شده حدود یک چهارم از نمایندگان انتخاب شده برای شرکت در مجلس دوم با معرفی مجامع روحانی ایالات صورت خواهد گرفت و گروه مزبور بصورت کمیته ویژه‌ای این وظیفه را بجای شورای نگهبان مذکور در پیش نویس انجام خواهد داد. مزیت دیگری که خود بخود بر اجرای این طرح مترتب است آنستکه امکان و احتمال تبعیض بین فرقه‌های اسلامی را از بین خواهد برد زیرا بدیهی است که نمایندگان برگزیده شوراهای بعضی ایالات بعنوان مثال اهل تسنن خواهند بود، و این بنوبه خود وسیله‌ایست برای تحکیم مودت و اتحاد بین کلیه مسلمانان و راهی که در آن نظر آیه‌دو اعتصموا بحبل الله ولاتفرقوا» مجری خواهد بود.

استقلال قوه‌قضائیه

درطرح پیش‌نویس رئیس‌جمهور را بعنوان ضامن استقلال قوه‌قضائیه معرفی کرده‌اند. اصولاً معلوم نیست که تنقیح مناط چنین اصلی چیست؟ و راههای حصول بدین مقصود بطور روشن کدام است وچرا پارلمان را وسیله التزام چنین امری قرار نداده‌اند. برای عملی‌نمودن استقلال قوه‌قضائیه و جلوگیری از تداخل آن با دو قوه دیگر خاصه مجربه دادستان کل میتواند وظایف وزیردادگستری را درخارج از کابینه و مسئولیت مشترکی که دراین محدوده عارض اوست انجام دهد. از تعدد مراکز قضائی خارج از این قوه بشدت جلوگیری شده و محاکم و مراجع دیگری که به نحوی کار داوری را انجام میدهند مثل شورای دولتی یا مشابه آن بشکلی از اشکال زیرنظر قوه‌قضائیه قرار گیرند.

درپیش‌نویس قانون‌اساسی نظام اقتصادی، سیاست پولی و مالی و سیستم ارضی کشور معین و مشخص نشده است و یا اگر اشاره‌ای مختصر رفته چنان است که بیشتر میتواند به تحکیم مبانی اقتصاد سرمایه‌داری کمک کند تا آنکه درخدمت توزیع عادلانه درآمدها و مالاً آنطور که گفته و خواسته میشود اقتصاد بی طبقه توحیدی که اگر هم تحقق نعل به نعل آن مقدور نباشد لااقل اقرب به چنین غرضی میتواند جنبه اومانیسم و ارزشهای اخلاقی را که دردین مبین اسلام مقام والائی دارد بمفهوم جاندار کلمه جامه عمل بپوشاند. درپیش‌نویس معلوم نیست که جهت‌گیری نظام کشور سوسیالیستی است یا سرمایه‌داری، اما آنچه که مسلم است باتوجه به ایدئولوژی عدالتخواه اسلام سرمایه‌داری نمیتواند باشد چه باتوجه به خصوصیات اقتصاد قرن‌بیستمی و سازمهای دایمالحضور آن و بویژه سیستمهای پولی و تجارت بین‌المللی درزمان حاضر دراین راه نه تنها جامعه سرمایه‌داران و صاحبان صنایع بزرگ از طبقات «مستضعف» روز بروز فاصله میگیرد بلکه قویاً موجبات رشد و نمو هرچه بیشتر سرمایه‌داری وابسته وتقویت بورژوازی کمپرادور فراهم خواهد شد. و این بنوبه خود وسیله‌ای خواهد شد درخدمت امپریالیسم جهانخوار و آنچیزی که یادآوری مخاطراتش برپیش‌نویسان و طراحان فرض بود ولی دردادن خصوصیت ضدامپریالیستی به چنین قانونی آنهم دریک جو انقلابی مضایقه شده است.

نامه‌ها

رودخانه شمیران زباله‌دان تاریخ است؟

رودخانه مفصود بیک شمیران که دیرزمانی یکی از با صفاترین و زیباترین رودخانه‌های اطراف تهران به حساب میامد، به لطف شهرداری شمیران به زباله‌دانی تاریخ تبدیل شده است و دیگر نه تنها از آنهمه صفا وزیبایی خبرنیست، بلکه مرکزی برای خالی کردن زباله‌ها و خاکروبه‌های مغازه‌داران و بویژه میوه‌فروشان سربل تجریش و خانه‌های اطراف شده است. این رودخانه که درحجاورت خیابان مقصود بیک قرار دارد و قنات مقصودبیک را دربستر خود جای داده است، درزرژیم سابق نیز همین وضع اسفانگیز را داشت و همچنان پاتوق خریداران و فروشندگان و مصرف‌کنندگان انواع موادمخدر بود که طبعا درآن زمان کسی از شهرداری طاقوتی که تنها وظیفه‌اش رسیدگی به مناطق شمالی شمیران بود، توقع نداشت نسبت به پاکسازی رودخانه اقدام کند و دیوارهای آنرا که بطور وحشتناکی فرو ریخته و جان عابران را تهدید می‌کند، بازسازی کند. حالا هم که به لطف انقلاب‌اسلامی ایران تحولی عمیق درمملکت بوجود آمده و همه جا سخن از جهاد سازندگی و پاکسازی و نوسازی محیط‌زیست است باز هم دروضع ناهنجار این رودخانه تغییری پیدا نشده و شهرداری شمیران درزمان انقلاب نیز توجهی به‌این موضوع مهم که صدها خانواده و ساکنان اطرافش با آن مواجه هستند ندارد.

باوجود اینکه اهالی محل بارها به شهرداری شمیران مراجعه کرده‌اند که نسبت ترمیم این معبر پررفت و آمد و پاکسازی رودخانه اقدام کند، معهذا، گوش‌شنوایی درشهرداری شمیران پیدا نشده است

جا دارد مقامات روحانی شمیران و با شهرداری پایتخت به‌این مساله رسیدگی فوری نمایند.

حاشیه‌نشینان رودخانه شمیران درمقصودبیک

حقتسوق و سزایائی کارکنان بانکها را یکسان کنید

کارکنان بانک تعاونی توزیع در شمار محرومترین کارمندان بانک ایران هستند، پایه حقوقی کارمندان این بانک با تمام بانکها فرق دارد و مزایائی که به آنان تعلق می‌گیرد، از تمام کارمندان بانکها کمتر است. بطور مثال یک کارمند دیپلمه در بانک تعاونی توزیع کمتر از ۲۴۰۰ تومان حقوق می‌گیرد، در حالیکه حقوق همین کارمند در بانکهای دیگر بالای ٤ هزار تومان است. با اینکه امسال تمام بانکها به کارمندان خود مزایا و اضافه کار پرداخت می‌کنند ولی بانک تعاونی توزیع دیناری از این بابت به کارکنان خود نمیدهد.

از مسئولین امر انتظار داریم این تبعیض را از بین ببرند، مگر نه اینکه همه بانکها ملی شده‌اند و مگر نه اینکه همه بانکها به یکسان در خدمت مردم قرار دارند.

رستم شکیبازاده- تهران

فلوک آپارتمان ۵خوابه تلفن مستقل و شوفاژ ۵۵۰۰ تومان ۲۲۹۱۵۶
آپارتمان دوخوابه شوفاژ روشن‌در درنارمک ۳۶۰۰تومان ۷۸۲۹۶٤
مقابل پارک ملت سه‌خوابه بسیار شیک ۲۲۱۱۷۶ - ۲۲۳۹۱۵
آپارتمان همکف با حیاط و استخر مستقل تلفن و شوفاژ ٤خوابه ۵هزار تومان ۲۲۹۱۵۷
۳خوابه شوفاژ- کولر- تلفن مستقل- همکف ٤۳۰۰ تومان تلفن ۶۸۰۶۰۱ و ۶۸۰۶۰۰
۳خوابه شوفاژ- کولر- تلفن مستقل- مبله کامل همکف ۵ هزار تومان ۶۸۰۶۰۱ و ۶۸۰۶۰۰
آپارتمانی ازساختمانهای بانک رهنی اجاره ۳۳۳۳۱۲
۳خوابه شوفاژ- کولر تلفن مستقل مبله کامل ۵۵۰۰ تومان ۶۸۰۶۰۱ و ۶۸۰۶۰۰
عباس‌آباد آپارتمان ٤خوابه تلفن مستقل و شوفاژ ۶هزار تومان ۲۲۹۱۵۵
هرنوع آپارتمان و ویلا آماده اجاره ۶۲۱۱۷٤
آپارتمان ۳۰متری‌خوابه باحال بدبرانی سرویس کامل تلفن‌مستقل درپوسعت‌آباد مبله وغیرمبله اجاره تلفن ۶۲۲۰۳۱
ستاجرین‌محترم
مجموع آپارتمان ویلا باحریق قیمت درمناطق جردن گاندی نفت ظهر ونک مصدق موجود است
تلفن ۲۲۲٤۸۰ و ۲۲۲٤۷۹ و ۲۲۱۲۳۲
تهیه‌مسکن ۲۲۷
آپارتمان وویلا جهت اجاره وفروش موجود است ۶۶۱۷۹۲
اجاره اطاق ۵۱۱
اطاقی برای دفترکار ۵ خط تلفن اصلی بصورت سانترال ۶٤۱۹۲۰
یک‌اطاق برای یکنفر مجرد بانسرویس وتلفن مشترک ۶٤۸۱۶۲
اطاق مبله باکولر شوفاژ تلفن درآپارتمان مشترک برای آقایان مجرد ۱۰۰۰ تومان باده تومان ودیعه باغ‌صبا جنب مسجد نوربان پلاک۵۷۵
اجاره ویلا ۵۱٤
ویلای فوق‌العاده شیک ومدرن استخر تلفن مستقل شوفاژ اطاق‌مطالعه درشمیران ۲۲۹۲۸۱
اجاره خانه ۵۱۵
خانه‌ای دردوطبقه کمطبقه دوم‌آن دارای دواطاق خواب دوهال پذیرائی ناهارخوری وسرویس کامل اجاره داده میشود تلفن ۹۸۲۸۱۹

معاوضه ملک ۵۱۸
قابل توجه
چهارواحد آپارتمان لوکس واقع‌در برخیابان فرشته بایک‌محل دارای آب وبرق وتلفن مناسب برای محل‌کار واقع در برجاده کرج معاوضه میشود تلفن ۹۲۲٤۲۰ و ۹۲۲٤۳۹
عینی در مهرشهر کرج هار یک ۴۷۵ ۳ سا آپارتمان دوستار در حدود ۳۰۰ متر در شمال شهر معاوضه میگردد تلفن ۹۲۵٤۶۹
رهن دادن خانه یا آپارتمان ۵۱۹
آپارتمان رهنی دربهترین منطقه‌تجارتی میرداماد تلفن ۲۲۳۶۳۵
مسکونی یامحل کار
فرحشمالی همکف یاطبقه‌سوم ۳ ٤خوابه باتمام تجهیزات کامل اجاره ورهن ۲۲۱۱۷۶- ۲۲۳۹۱۵
موردنیاز اجاره آپارتمان ۵۲۰
آپارتمان و ویلای شمارا اجاره میدهیم ۶۲۱۱۷٤
ایفل
به تعداد زیادی آپارتمان و ویلا جهت سکونت و محل‌کار فورا نیازمندیم
۲۲۸۱۹٤
۲۲۸۱۹۵
۲۲۵۷۳۷
تهیه‌مسکن ۲۲۷
آپارتمان وویلا جهت اجاره وخرید نیازمندیم ۶۶۱۷۹۲
سازمان ترانوا ۳۰دستگاه آپارتمان ۱ تا ٤خوابه جهت‌اجاره میازمندیم ۶۲۲۰۵۳
زود کند سریع
شایرک به‌آپارتمان حالی شما نیازمند است ۸۵۵۷۹۷ و۸۵۵۲۰۸
آپارتمان وویلای شمارا ٤۸ ساعته اجاره میدهیم ۸۵۵۹۵۸ و۸٤۲۶۷٤
تعدادی آپارتمان ویلا همکف فوری میازمندیم ۶۸۰۶۰۱ و ۶۸۰۶۰۰
آپارتمان وویلای شمارا ٤۸ساعته اجاره میدهیم تلفن ۶۲۲۰۵۳

تهیه‌مسکن تهران کوشیار
تعداد زیادی آپارتمان ویلا درتمام نقاط مخصوصا بالای‌شهر فوری مورد‌نیاز است
۶۸۷۰۶٤ و ۵۵ ۶۸۷۰۵۵
بهترین آژانس
بهترین مشاورها مسرفی میکند تعدادی ویلا وآپارتمان جهت سکونت خانواده‌های ایرانی وخارجی فورا نیازمندهای سازمان نیازمندیهای‌طرح
۲۲۹۱۵۷-۲۲۹۱۵۵
۲۲۹۲۸۱-۲۲۳۶۳۵
همایش
به تعدادی آپارتمان منزل ویلا- جهت اجاره و فروش‌نیازمند است
۸۵۲۱۸۹
مالکین محترم
آپارتمان وویلای شمارا سریع‌اجاره میدهیم
نقشینه ۶۶۰۶۳۶
آپارتمان ویلا همکف در شمیرانات فوری نیازمندیم
۲٤٤۹۳۳- ۲٤۸۳۳۵
موردنیاز اجاره ویلا ۵۲۲
تعدادی ویلا و آپارتمان در شمال شهر فوری نیازمندیم ۸٤۷٤۱۸
حوالی میدان ۱۷شهریور (۲۵شهریور) بیک خانه ویلائی جنوبی و یا آپارتمان همکف جنوبی با تلفن و تجهیزات نیازمندیم تلفن
۳۵۰٤۵۶
خانواده‌فرانسوی
بهویلاهمکف با آپارتمان میباز خیلی فوری دارید ۸۳۲۶٤۸ و ۸۳۹۵۸۶ و ۸۳۷۸۰۵
مورد نیاز خرید رهنی ۵۳۰
خریدار کارخانه یاانبار یازمین مناسب
محل کارخانه‌ای درشهر قروین باخارج از ۱۲۰ کیلومتری تهران اجاره‌ای یا خریداری میگردد تلفن ۸۹۳۳٤۰ ازساعت ۵الی ۸ بعدازظهر صندوق‌پستی ۱٤۷۹-۱۱
رمین شیرانتهران مجدیه کاظم‌آباد مبارک‌آباد دروس سلطنت‌آباد خریداریم ۲۳۳۳۲۷

خرید فروش زمینهای افسریه و بلوار ۳٤۵۶۵۳
معاملات املاک ۵۳۲
تهیه‌مسکن ارژانتین
خرید- فروش‌اجاره ۶٤۱۶٤۲- ۶۶۵۶۷۶
موسسه خدمات‌مسکن هما تلفن ۸۹٤۹۲۹
مالکین‌ومستاجرین‌محترم
برای‌خرید فروش‌اجاره فوراباسازمان ۱۱۰تماس‌بگیرید ۷۶۹۱۹٤
تعدادی‌ویلا- آپارتمان- دفترکار جهت‌خرید واجاره موجود است‌سازمان ۸۳۰ تلفن ۶۸۶۹۵۵
تهیه‌مسکن‌برایتون
تعدادی آپارتمان وویلا جهت سکونت یا دفترکار نیاز دارد ۶۵۲۶۱۷
برای ساختمان شما ۵۳۳
شرکت ایران ایزوگام
شعبه‌مرکزی
ایزوگام
شاهرضا صبای جنوبی ۱۳ پشم شیشه ایران
۶٤٤٤۲٤- ۶٤٤۳۱۷
۶۶۷۵۳۷ ۶٤۸۵۲۱
شعبه مازندران ساری ٤۶۲۵
بام خودرا ایزوسیل کنید
۹سال تجربه شرکت مهندسین ایران‌اس‌او۱۰۰م بام‌ایزوسیل شده شمارا ۳ تا ۲۰سال تضمین میکند. فروش مواد ایزوسیل خودتان میتوانید انجام‌دهید لالەزارنو ساختمان البرز ۳۱۱۱۸۱ و ۳۱۵۳۶۵
سمساطی آناهیتا منزل‌و کارخانجات ۷۳۵۳۰۷

نقدواقساط
کاغذدیواری موکت کفپوش‌فرفرماشینی تزئینات‌سقفی ۵۲۶۶۳۳
ایزوگام
عایق‌رطوبتی پشت‌بام ۱۰۸۰ مقابل پارک ساعی ۶۲٤۷۱۷
سقفهای‌سالن
سایبان اتومبیل سقف حیاط خلوت نصب و سرویس کولر
تلفن ۸٤٤۳۷۰
موکت‌پارکت‌پرده لوور نقاشی کاغذدیواری
۲۷۶۰۲۲- ۲۷۸۰۶۹
سایبان‌اتومبیل
تلفن ۶۲٤۳۷۹
تزئینات‌نقاشی آسفالت فوری
۷۵۰٤۹۸
داربست و رولپلای فوری تلفن ۸۲۲۶۲٤
داربست‌ورولپلاک فوری تلفن ۲۲۹۵۳۷
نقاشی کاغذدیواری موکت کرکره درب‌کشوئی گلشن‌موکت ۶٤۹۶۳۸
خاکبرداری‌وتخریب‌بسطح دراسرع‌وقت ۶٤۶۴۹۱
آسفالت
ارزان‌فوری‌عالی ۳۱۵۳۶۵و۳۱۱۱۸۱
نقاشی ساختمان ۶۵۵۳۷۳ - ۶۵۹۷۹۷
تعمیرات ساختمان نوسازی - اسفالت سایزولاسیون فیرگونی ۶۵۹۷۹۷
فروش‌کاشی‌ایتالیائی
شرکت ساختمانی مقداری کاشی ایتالیائی نوع مرغوب ۱۵×۱۵ سانیمتر مازاد براحتیاج خودرا تحویل درکرج بفروش میرساند حداقل فروش ۱۰۰ مترمربع. مشتری ۱۱۰۰ ریال بتلفن ۶۲٤۵۸۳ ازساعت ۹الی۱ تماس حاصل نمائید.

تهیه‌مسکن تهران کوشیار
تعداد زیادی آپارتمان ویلا درتمام نقاط مخصوصا بالای‌شهر فوری مورد‌نیاز است
۶۸۷۰۶٤ و ۵۵ ۶۸۷۰۵۵
بهترین آژانس
بهترین مشاورها مسرفی میکند تعدادی ویلا وآپارتمان جهت سکونت خانواده‌های ایرانی وخارجی فورا نیازمندهای سازمان نیازمندیهای‌طرح
۲۲۹۱۵۷-۲۲۹۱۵۵
۲۲۹۲۸۱-۲۲۳۶۳۵
همایش
به تعدادی آپارتمان منزل ویلا- جهت اجاره و فروش‌نیازمند است
۸۵۲۱۸۹
مالکین محترم
آپارتمان وویلای شمارا سریع‌اجاره میدهیم
نقشینه ۶۶۰۶۳۶
آپارتمان ویلا همکف در شمیرانات فوری نیازمندیم
۲٤٤۹۳۳- ۲٤۸۳۳۵
موردنیاز اجاره ویلا ۵۲۲
تعدادی ویلا و آپارتمان در شمال شهر فوری نیازمندیم ۸٤۷٤۱۸
حوالی میدان ۱۷شهریور (۲۵شهریور) بیک خانه ویلائی جنوبی و یا آپارتمان همکف جنوبی با تلفن و تجهیزات نیازمندیم تلفن
۳۵۰٤۵۶
خانواده‌فرانسوی
بهویلاهمکف با آپارتمان میباز خیلی فوری دارید ۸۳۲۶٤۸ و ۸۳۹۵۸۶ و ۸۳۷۸۰۵
مورد نیاز خرید رهنی ۵۳۰
خریدار کارخانه یاانبار یازمین مناسب
محل کارخانه‌ای درشهر قروین باخارج از ۱۲۰ کیلومتری تهران اجاره‌ای یا خریداری میگردد تلفن ۸۹۳۳٤۰ ازساعت ۵الی ۸ بعدازظهر صندوق‌پستی

پس‌از ۹ جلسه دادرسی :

دادگاه شیخ‌الاسلام‌زاده وارد شور شد

بالاخره پس از ۹ جلسه دادرسی، دادگاه شیخ‌الاسلامزاده وارد شور شد.

آخرین جلسه دادگاه انقلاب اسلامی تهران که برای رسیدگی به اتهامات دکتر شجاع‌الدین شیخ‌الاسلامزاده تشکیل شده بود. ساعت ۱۰ دیشب پس از پایان آخرین دفاعیات متهم وارد شور شد.

در این جلسه نماینده دادسرای انقلاب اسلامی تهران درادامه دفاع ازکیفرخواست دکتر شیخ‌الاسلام زاده را مفصلی‌الارض معرفی کرده از دادگاه انقلاب اسلامی تقاضای مجازات شرعی برای متهم نمود.

در این جلسه که ساعت ۷ بعدازظهر دیروز تشکیل شده بود دکتر شیخ‌الاسلام به رد موارد اتهامی که از سوی دادسرای انقلاب در یك کیفرخواست ۱۸ صفحه‌ای علیه متهم صادر شده بود، پرداخت ومدعی شد که از جریان خرید کامپیوتر ها وهت خریداری آن و سوءاستفاده های کلانی که در این راه ازسوی شرکت ای، بی، اس و بی، بی، اس شده است اطلاعی ندارد. او گفت از اینکه در کابینه رژیم قبلی شرکت داشته درخود احساس شرم می‌کند. اما بعنوان یك شیخ‌الاسلام متعهد ومسلمان که در دانشگاه زندان آگاه شده است از بسیاری از اتهامات وارده مبراست. در جریان‌دادگاه شیخ‌الاسلام گروهی ازطبقات مختلف مردم شرکت داشتند که برله وعلیه نامبرده شهادت دادند. محاکمه شیخ‌الاسلام زاده‌در تاریخ محاکماتی که پس ازبرقراری جمهوری اسلامی ایران در دادگاههای انقلابی صورت گرفته بی‌سابقه است.

علیرغم تنظیم یك کیفرخواست ۱۸ صفحه‌ای که نشانه اتهامات سنگین متهم و سوءاستفاده های کلان او بود.

دادگاه در ۹ جلسه دادرسی باحوصله و دقت کافی به تشریح اتهامات و شنیدن دفاعیات متهم پرداخت.

شیخ‌الاسلام‌زاده در جلسات دادرسی، پس ازورود به دادگاه با حضار وپاسداران مستقر در دادسرا به صحبت و احوالپرسی می‌پرداخت.

در آخرین جلسه دادرسی ـ چند نفر از بستگان وی نیزدردادگاه حضورداشتند.

در پایان دادرسی یکی از آنان به خبرنگار کیهان گفت: اودر تمام‌زندگی‌اش نه‌تنها حتی یك ریال نیز سوء استفاده نکرد. بلکه بیشتر هم و فعالیت خود را در جهت رفاه افراد بی‌بضاعت و بی‌چیز گذرانده است. وی افزود. مادر پیر شیخ‌الاسلام‌زاده در ۱۱ ماهی که از بازداشت او در زندان رژیم سابق و زندان قصر می‌گذرد تمام‌ساعات زندگی‌اش‌را به‌شویش و نگرانی می گذراند.

کیهان جریان‌دادگاه شیخ‌الاسلام‌زاده در جلسات گذشته را منتشر کرد. اینك ادامه‌سخنان نماینده دادستان در جلسه‌هفتم دادگاه‌را می‌خوانید. نماینده‌دادستان‌افزود:

نیکلر نماینده گام‌الاختیار

جالب توجه است که نماینده‌ای که بنام آقای نیکلر ازطرف وزیر بهداری در امور کامپیوتر بمتعام سازمان‌ها معرفی‌شده است نماینده ای.بی.اس نیز بوده‌است . و بااین وضع آقای‌نیکلر چطور می‌توانستند نقش کارفرما وپیمان کار را با هم ایفاء کنند ؟ وبراساس همین دستور صورت حساب‌های‌چهارماهه‌آخرسال ۵۵وفروردین ۵۶ بمستور ایشان پرداخت شده‌است؟

از اوایل اردیبهشت ۵۶ آقای یوسف تولیتی بعنوان قائم‌مقام مدیرعامل صندوق تامین اجتماعی‌درامور کامپیوتر وسرپرست خدمات آنفورماتیك وزارت بهداری و بهزیستی منصوب ومشغول کار شده‌اند . دراین مورد دونکته حائز اهمیت است.

۱ـ آقای تولیتی که کارمند ای.بی.اس بودند هیچگونه سابقه استخدامی دروزارت بهداری وبهزیستی نداشتند. و حتی‌مدارکی دایر برگرفتن حقوق ازاین وزارتخانه مبنی نیامده است . دوم‌اینکه چون‌ایشان کارمند شرکت‌مختلط ای.بی.اس امریکائی نمیتوانست حافظ منافع وزارتخانه وتامین اجتماعی باشد . بهرحال صورت حساب‌های ای.بی.اس درماه اردیبهشت لغایت دیماه سال ۵۶بتائید آقای‌تولیتی رسیده وتوسط امور مالی پرداخت شده‌است.

درصورتیکه صورتحساب‌های‌پرداخت شده مورد تائید مسئولین آنفورماتیك و استفاده کنندگان نبوده و دراین مورد نظر جنابعالی رابه پیوست های زیر معطوف میدارد .

۱ـ گزارش مورخ ۵۶٫۱۱٫۲۳آقای مهندس مجید مزینی کارشناس و مسئول پروژه امور درمانی.

۲ـ گزارش ۵۷٫۷٫۲۶ آقای مهندس مزینی

۳ـ گزارش آقای مهندس مزینی و خانم دکتر سیمون‌فیان

۴ـ نصیرابشری فیض زهرائی

۵ـ گزارش آقای نصیرا

۶ـ شماره گزارش خانم دکتر سیمون فیان

۷ـ گزارش مستقیم و غیرمستقیم خانم دکتر سیمون‌فیان

هزینه‌های مستقیم و غیرمستقیم ناشی ازطرح . کل‌تعهد پرداخت سازمان بدون درنظر گرفتن بند ۲ رقمی حدود ۳۰۰ میلیون تومان می‌باشد که‌تاکنون از ایز بابت متجاوز از۱۲۰ میلیون تومان‌پرداخت شده‌است . ازطرف دیگر هزینه‌های جانبی آن‌بموجب قرارداد پیش‌از ۳۰۰ میلیون تومان است. همچنین مسائل زیر قابل‌توجه است:

عمچنین خرید نو دستگاه شش‌میلغ ۴۰ میلیون تومان . ما نمی‌خواهیم بگوئیم که آیا بودجه چند برابر بکار رفت و طرح چندین برابر کمتر نتیجه داد. تا بما مطلبی که شما باید توجه کنید این است که‌قانون بشما حق داده که در برابر تعاونین و مدیر کل هایتان حق نظارت داشته باشید درازاء آن‌ازشما تکلیف می‌خواهد وتکلیف شما نظارت است. نه‌اینکه بشنیید تاازرابل و ژاهدان برای شما اطلاع برسد. شما مسئولیت دارید که فرد امین و مسئولی‌را بعنوان معاون و مدیر کل به کار بگمارید و بعدا هم مسئولیت دارید که برکار او نظارت کنید. نه‌اینکه شما مثلا آقای نقابت را بردارید و بگوئید که هرچه که آقای نقابت برخلاف انجام داد به مسئولیت‌اوست. منصفانه شما جلوی خیانت‌ها را نگرفتید و خودتان را حالا به‌ندانستن میزنید وملت وجرع این بی‌اطلاعی را از شما نمی‌پذیرد.

نماینده دادسرای‌انقلاب اسلامی‌تهران طبق مدارك موجود در پرونده شما را به جرم حیف و میل بودجه ملت مسلمان تحت تعقیب‌قرارداده است ونوشته است بعنوان نماینده دادسرای انقلاب اسلامی تهران تقاضای رسیدگی و مجازات شخص متهم را دارم.

نماینده دادسرا در برگ ۳۷ پرونده شماره ۲ نوشته است: متهم شماره حساب آقای دکتررابه‌شماره ۱۰ مورخ ۵۴٫۱۱٫۱۲ آخرین رقم در بانك رفاه کارگران بنام ایشان‌است‌ببلغ یك‌میلیارد و۵۴۶ میلیون‌و ۸۵۱هزارو۸۰۰ریال موجودی‌ازنشان‌میدهد. شماره حساب دیگری به شماره ۱۰۵ است درهمین بانك‌بنام ایشان‌بتاریخ ۵۴٫۱۲٫۱۹ با موجودی ۱۲ میلیون تومان در تاریخ ۳۶٫۳٫۳۰ است و۳۱۰ میلیون تومان در تاریخ همان شماره حساب در تاریخ ۵۵٫۷٫۱۷ ده میلیون ریال.

بنده بعنوان نمونه می‌پرسم در تاریخ ۵۵٫۱۲٫۸ به چه حساب در میهمانی پارك نیاوران جمعا ۴۶۹۰۰ تومان بابت مشروب و غذا در این میهمانی خرج کرده‌اید و ادعا می‌کنید که طرفدار ملت مستضعف ایران بودید. در حالیکه اینهمه خرج میهمانی بی‌جهت بوده و حتی جسارت را به‌حدی میرسانید که در زمان طاغوت که در ادارات مرسوم بود پول مشروب جزو صورتحساب رسمی در نیاید باز برای مشروبات الکلی صورت حساب رسمی تهیه کرده‌اید.

در تاریخ ۵۵٫۱۲٫۱۹ باز در همان باشگاه برای‌یك میهمانی مبلغ کلانی خرج شده است و جالب این است که در این میهمانی تنها ۸۰۰ تومان پول سیگار میهمانان شده‌که بحساب گذاشته شده است. باز در تاریخ ۵۶٫۱۱٫۱۲ جمعا ۵۰ هزارو ۹۶۶ تومان پول یك میهمانی دیگر شده است.

درتاریخ ۵۷٫۱٫۲۱بازهم یك‌میهمانی دیگر در همان باشگاه داده شده است که جمعا ۱۶ هزار و ۳۳ تومان خرج شده یك میهمانی دیگر داده شده است در تاریخ ۵۷٫۱٫۲۱ میهمانی دیگری داده شده است که ۱۶ هزار و ۵۹۰ تومان خرج برداشته است.

در تاریخ ۵۵٫۱۲٫۱۹ برای یك میهمانی شام ۵۰۰ نفره وزارت بهداری یك میلیون و ۲۳۳ هزار و ۲۲۵ ریال‌خرج شده است.

در تاریخ ۵۷٫۱٫۱۹ نامه‌ای از امور اداری برای مقام وزارت نوشته شده است برای‌برگزاری سمپوزیوم بین‌المللی راورژانس در باشگاه نیاوران برای ۲۵۰ نفر مدعوین با بانوانشان نوشته شده است. فوری است اقدام شود که یك میلیون و ۵۷ هزار و ۱۲۰ ریال خرج این میهمانی شده است.

در برگ ۴۶ تا ۴۸ مطالبی است در مورد وزارت بهداری و بهزیستی که بدین شرح است :

اعلام جرم مورخ ۵۷٫۷٫۱ دراعلامیه هایی در خصوص کامپیوتر های وزارت بهداری قید شده که سازمان بیمه های اجتماعی دارای دستگاههای کامپیوتری بوده که در مقابل پرداخت مبلغی درحدود ۵۰ هزار تومان به شرکت آی بی ام نیازمندیهای لازم را تنظیم نموده است. آقای دکتر شیخ‌الاسلام زاده و شرکای او که عبارت بودند از آقای دکتر نیلی آرام و مهندس نقابت با توجه به سرمایه بزرگی که در صندوق بیمه های اجتماعی وجود داشته سعی داشته است که به‌هر ترتیبی که شده معامله کلان انجام شود. در هر حال دکتر شیخ‌الاسلام به عقد قرار داد ننگین کامپیوتر تن درداده است. این قرارداد بدون جلب نظر کارشناسان ایرانی و بدون نظر کمیسیون های حقوقی وبدون مناقصه های بین‌المللی انجام گرفته است، بدین ترتیب تعدادی کامپیوتر دست دوم فرسوده بمدت ۵ سال اجاره گردیده بملت ایران تحمیل شده است و براساس قرارداد منعقده قید گردیده که ظرف‌مدت ۵ سال ۱۰۰ میلیون دلار پرداخت شود. درصورتیکه طبق اطلاعات و صحبت هائی که با شرکت های دیگر شده است این قراردادها ۱۲ میلیون دلار در شرف تکمیل بوده است وحتی قراردادی با قرارداد فوق‌الذکر عوض کرده‌اند، آقای هوشنگ انصاری وزیر دارائی دربستن این قرارداد وزیرورکردن آن معاملات دست داشته و میگویند که حق‌السهم کلانی دریافت‌داشته است.

دنبال دادگاه شیخ‌الاسلام زاده‌جلسه آینده.

رئیس دادگاه ـ ما با اجرای طرح کاری نداریم . ما نمی‌خواهیم بگوئیم که آیا بودجه چند برابر بکار رفت و طرح چندین برابر کمتر نتیجه داد. تا بما مطلبی که شما باید توجه کنید این است که‌قانون بشما حق داده که در برابر معاونین و مدیر کل هایتان حق نظارت داشته باشید درازاء آن‌ازشما تکلیف می‌خواهد وتکلیف شما نظارت است. نه‌اینکه بشنیید تاازرابل و ژاهدان برای شما اطلاع برسد. شما مسئولیت دارید که فرد امین و مسئولی‌را بعنوان معاون و مدیر کل به کار بگمارید و بعدا هم مسئولیت دارید که برکار او نظارت کنید. نه‌اینکه شما مثلا آقای نقابت را بردارید و بگوئید که هرچه که آقای نقابت برخلاف انجام داد به مسئولیت‌اوست. منصفانه شما جلوی خیانت‌ها را نگرفتید و خودتان را حالا به‌ندانستن میزنید وملت وجرع این بی‌اطلاعی را از شما نمی‌پذیرد.

نماینده دادسرای‌انقلاب اسلامی‌تهران طبق مدارك موجود در پرونده شما را به جرم حیف و میل بودجه ملت مسلمان تحت تعقیب‌قرارداده است ونوشته است بعنوان نماینده دادسرای انقلاب اسلامی تهران تقاضای رسیدگی و مجازات شخص متهم را دارم.

نماینده دادسرا در برگ ۳۷ پرونده شماره ۲ نوشته است: متهم شماره حساب آقای دکتررابه‌شماره ۱۰ مورخ ۵۴٫۱۱٫۱۲ آخرین رقم در بانك رفاه کارگران بنام ایشان‌است‌ببلغ یك‌میلیارد و۵۴۶ میلیون‌و ۸۵۱هزارو۸۰۰ریال موجودی‌ازنشان‌میدهد. شماره حساب دیگری به شماره ۱۰۵ است درهمین بانك‌بنام ایشان‌بتاریخ ۵۴٫۱۲٫۱۹ با موجودی ۱۲ میلیون تومان در تاریخ ۳۶٫۳٫۳۰ است و۳۱۰ میلیون تومان در تاریخ همان شماره حساب در تاریخ ۵۵٫۷٫۱۷ ده میلیون ریال.

بنده بعنوان نمونه می‌پرسم در تاریخ ۵۵٫۱۲٫۸ به چه حساب در میهمانی پارك نیاوران جمعا ۴۶۹۰۰ تومان بابت مشروب و غذا در این میهمانی خرج کرده‌اید و ادعا می‌کنید که طرفدار ملت مستضعف ایران بودید. در حالیکه اینهمه خرج میهمانی بی‌جهت بوده و حتی جسارت را به‌حدی میرسانید که در زمان طاغوت که در ادارات مرسوم بود پول مشروب جزو صورتحساب رسمی در نیاید باز برای مشروبات الکلی صورت حساب رسمی تهیه کرده‌اید.

در تاریخ ۵۵٫۱۲٫۱۹ باز در همان باشگاه برای‌یك میهمانی مبلغ کلانی خرج شده است و جالب این است که در این میهمانی تنها ۸۰۰ تومان پول سیگار میهمانان شده‌که بحساب گذاشته شده است. باز در تاریخ ۵۶٫۱۱٫۱۲ جمعا ۵۰ هزارو ۹۶۶ تومان پول یك میهمانی دیگر شده است.

درتاریخ ۵۷٫۱٫۲۱بازهم یك‌میهمانی دیگر در همان باشگاه داده شده است که جمعا ۱۶ هزار و ۳۳ تومان خرج شده یك میهمانی دیگر داده شده است در تاریخ ۵۷٫۱٫۲۱ میهمانی دیگری داده شده است که ۱۶ هزار و ۵۹۰ تومان خرج برداشته است.

در تاریخ ۵۵٫۱۲٫۱۹ برای یك میهمانی شام ۵۰۰ نفره وزارت بهداری یك میلیون و ۲۳۳ هزار و ۲۲۵ ریال‌خرج شده است.

در تاریخ ۵۷٫۱٫۱۹ نامه‌ای از امور اداری برای مقام وزارت نوشته شده است برای‌برگزاری سمپوزیوم بین‌المللی راورژانس در باشگاه نیاوران برای ۲۵۰ نفر مدعوین با بانوانشان نوشته شده است. فوری است اقدام شود که یك میلیون و ۵۷ هزار و ۱۲۰ ریال خرج این میهمانی شده است.

در برگ ۴۶ تا ۴۸ مطالبی است در مورد وزارت بهداری و بهزیستی که بدین شرح است :

اعلام جرم مورخ ۵۷٫۷٫۱ دراعلامیه هایی در خصوص کامپیوتر های وزارت بهداری قید شده که سازمان بیمه های اجتماعی دارای دستگاههای کامپیوتری بوده که در مقابل پرداخت مبلغی درحدود ۵۰ هزار تومان به شرکت آی بی ام نیازمندیهای لازم را تنظیم نموده است. آقای دکتر شیخ‌الاسلام زاده و شرکای او که عبارت بودند از آقای دکتر نیلی آرام و مهندس نقابت با توجه به سرمایه بزرگی که در صندوق بیمه های اجتماعی وجود داشته سعی داشته است که به‌هر ترتیبی که شده معامله کلان انجام شود. در هر حال دکتر شیخ‌الاسلام به عقد قرار داد ننگین کامپیوتر تن درداده است. این قرارداد بدون جلب نظر کارشناسان ایرانی و بدون نظر کمیسیون های حقوقی وبدون مناقصه های بین‌المللی انجام گرفته است، بدین ترتیب تعدادی کامپیوتر دست دوم فرسوده بمدت ۵ سال اجاره گردیده بملت ایران تحمیل شده است و براساس قرارداد منعقده قید گردیده که ظرف‌مدت ۵ سال ۱۰۰ میلیون دلار پرداخت شود. درصورتیکه طبق اطلاعات و صحبت هائی که با شرکت های دیگر شده است این قراردادها ۱۲ میلیون دلار در شرف تکمیل بوده است وحتی قراردادی با قرارداد فوق‌الذکر عوض کرده‌اند، آقای هوشنگ انصاری وزیر دارائی دربستن این قرارداد وزیرورکردن آن معاملات دست داشته و میگویند که حق‌السهم کلانی دریافت‌داشته است.

دنبال دادگاه شیخ‌الاسلام زاده‌جلسه آینده.

نماینده دادستان :

*** با همکاری شیخ‌الاسلام زاده ۱۰۰ میلیون دلار بودجه وزارت بهداری را یك شرکت امریکائی تاراج کرد**

*** شیخ الاسلام زاده میلیون‌ها تومان بیت‌المال را خرج میهمانیها و عیاشیها کرد.**

درادامه ششمین جلسه دادگاه انقلاب اسلامی مرکز، نماینده دادستان به دفاع از موارد اتهامی کیفرخواست که علیه دکتر شجاع‌الدین شیخ‌الاسلام صادر شده است، پرداخت.

در اینجا رئیس دادگاه خطاب به متهم گفت:

آقای دکتر طرح کامپیوتر شما باچند مجمع ارتباط پیدا می‌کند، وزارت بهداری، بانك رفاه، سازمان تامین اجتماعی، دفتر فرح، سئوال اینست که چطور شد به این مسائل‌نظارت‌نکردید وآقای «جیمزلینکلر» را بایك هویت کاملا مشخص و تابعیت خارجی بعنوان یك نماینده تام‌الاختیار در قبال شرکتی قراردادید که او می‌توانست هم ازتوبره بخورد هم ازآخور، یعنی‌اینکه بیك اجنبی چگونه اطمینان هد که نماینده تام‌الاختیار باشد ؟ و آنوقت شما در برابر نماینده مجلس که نماینده ملت بود اطلاعی نداشتید (منظور بنی‌احمد است) و اجازه دادید که آقای نقابت، به‌عنوان معاون شما هرطور که می‌خواهد عمل کند ؟.

دکتر شیخ‌الاسلام‌زاده گفت: در این مورد از من بازپرسی نشده است آقای «سیاوش شریفی» یکی از افرادی بوده که از سازمان بیمه های اجتماعی مطرود شده بوده است وقتی او را دوباره سرکار گذاشتند ، او این نامه را علیه من نوشته است. این گزارش سراپا غرض‌آلود است. باید عرض کنم وزیری که در حدود ۳۰ سازمان متفرقه مملکتی در اختیارش است بهیچ وجه امکان دخالت اجرائی ندارد و نه قانون به او اجازه داده است و نه می‌توانستم به آقای نقابت دستور بدهم که کسی را استخدام کند.

سپس رئیس دادگاه گفت : شما در دادگاه اسلامی‌محاکمه می‌شوید و اگربولی از بیت‌المال ملت را حیف و میل کرده باشید تا دینار آخرش پس گرفته خواهد شد. شیخ‌الاسلام‌زاده در این مورد گفت: جناب آقایان قضات شرع : اگر همین‌آقای شریفی واقعا حسن‌نیت و مردم دوستی داشتند در همان موقع باید تذکر میدادند، و اگر این تذکر داده می‌شد و من بعنوان وزیر جلوی آنرا نمی‌گرفتم آنوقت مقصر بودم. مثلا فرض کنیم امروز در وزارت بهداری وزیری برسر کار است. مدیرکلی در سیستان و بلوچستان مثلا خدای نکرده خلافی می‌کند تا روزی که وزیر بهداری ازاین موضوع بی‌اطلاع است، مقصرنیست.

رئیس دادگاه :

وقتیکه بودجه در اختیار شما باشد باید شما نهایت سعی و کوشش را بکنید و برای صرف بیت‌المال افراد امینی را سرکاربگذارید. شیخ‌الاسلام‌زاده جواب‌داد: تا آنجا که عقل و شعور من اجازه میداده است اینکار را کردم وچون فکر میکرده آقای نقابت آدم درستکاری است. او را به این کار گمارده من اطمینان داره که اگر طرح کامپیوتر در وزارت بهداری تکمیل می‌شد وبه‌اجرا درمی‌آمد دهها برابرخرجی که شده بود برای بیمه های اجتماعی درآمد داشت.

بر اساس یك شایعه

مردم مریوان، شهر را ترك کردند

کرمانشاه ـ خبرنگار کیهان: «خبر دخالت ارتش و پاسداران در دست گرفتن کنترل امور شهر مریوان از افراد مسلح یك‌شایعه است.» «کلیجی» معاون استانداری کردستان این مطلب را درتماس تلفنی باخبرنگار کیهان درکرمانشاه عنوان کرد .

وی دراین‌باره گفت : از چند روز پیش بعضی ازافراد غیرمسئول بوسیله بلندگو و پخش اعلامیه در سطح شهر مریوان ، خبر دخالت واحد های ارتش و پاسداران مستقر در پادگان مریوان را دادند . بدنبال پخش این شایعه، مردم مریوان بتدریج شهر را خالی کرده وبعضی نیز به مناطق‌امن وکوهستانی پناه بردند .

وی افزود : این اخبار به قدری در روحیه مردم مریوان اثر گذاشت‌که عده‌ئی بفوریت ازاستانداری کردستان تقاضای فرستادن دارو و اکیپ پزشکی کردند و اعلام داشتند که ارتش و پاسداران یك ضرب‌الاجل ۲۴ ساعته برای دخالت نظامی در امور شهر مریوان تعیین کردند . نامبرده این اخبار راشایعات بی‌اساس‌قلمداد کرد وگفت باتماسی‌که اینجانب بافرمانده لشکر ۲۸ کردستان و فرماندهان پادگان مریوان گرفتم آنها اطمینان دادند که چنین اخباری درست نیست و بعضی‌ها این جنگ روانی را بمنظور انجام مقاصد پنهانی خود در سطح شهر براه انداخته‌اند .

سرهنگ رزم‌خواه معاون هوانیروز کرمانشاه گفت : رفت وآمد مداوم هلیکوپتر های هوانیروز و جابجائی و انتقال مداوم پاسداران یك‌امر عادی است وماهیچ دستوری در زمینه دخالت درامور شهر مریوان نداده‌ایم وتخلیه شهر توسط مردم‌یك نگرانی بی‌اساس است ."

بدنبال‌این اظهارات‌خبرنگار کیهان در کرمانشاه بایك‌عضو ارشد کمیته مرکزی کرمانشاه تماس گرفت . وی در مورد خبر دخالت پاسداران اعزامی مریوان و ارتش و حوادث مریوان‌گفت : کنترل شهراینك در دست افراد مسلح است و تمام مسافرین و حتی‌ارتشی‌ها در بازدیید از شهر مورد تفتیش وبازرسی قرارمیگیرند. بنابراین برای باکسازی شهراز افراد مسلح وایجاد امنیت و آرامش درسطح شهر سپاه پاسداران مستقر در پادگان ، وارد عمل میشوند .

از سوی دیگر، دیروز در رابطه با شایعه‌ای که‌درمریوان پراکنده شد ، سپاه پاسداران و انقلاب اسلامی کرمانشاه ، اطلاعیه‌ای صادرکرد . متن اطلاعیه به‌این شرح است :

ملت شریف‌ایران، همانطوری که اطلاع دارید هفته گذشته ناجوانمردانه به‌پاسداران‌انقلاب اسلامی شهر مریوان و سایر برادران کرد ما حمله شد و عده‌ای از بهترین فرزندان رشید این آب و خاك را که تا آخرین قشنگ خود مقاومت کرده بودند شهید ساختند و اکنون محیط اختناق شدیدی در شهر ایجاد کرده و شب‌گذشته تا نزدیك صبح با بلندگو از مردم شهر خواسته‌اند که‌خانه های خود را ترك کنند واعلام خطر کرده‌اند که‌سپاه پاسداران و همکاری ارتش قصد دارد امروز به شهر حمله کند. بهمین جهت مردم مریوان را ازخانه‌ها، های خود کوچ داده و بخارج شهر فرستادند . سپاه پاسداران انقلاب ضمن تکذیب تهدید هرگونه حمله‌ای از جانب سپاه بمردم شریف و رنج دیده مریوان و آوارگان مریوانی اعلام میدارد که این سپاه از خود مردم و نیروی مردم ودر جهت حفظ امنیت و استقلال برای مردم بوده و هست و اینگونه تبلیغات سوء ، زمینه توطئه دیگری در مریوان از جانب مهاجمین میباشد وبادر آوری می‌نماید که نظیر همین تاکتیك برای حمله به‌پادگان بهاباد نیز پیاده شده بود. به امید یاری خدای بزرگ و همکاری همه خلقهای‌مستضعف.

جوانی را بضرب گلوله در منزلش کشتند

آبادان ـ خبرنگار کیهان ـ عده‌ای ناشناس ، جوان ۲۱ ساله‌ای به‌نام سالم رئیسیان را درخانه‌اش بدرگبار گلوله‌بستند وکشتند.

وی مدتی‌قبل در کمیته انقلاب خرمشهر وسپس‌درکمیته ستاد عشایر آبادان فعالیت میکرد و بنابه‌اظهار نزدیکانش چندبار تهدید به‌مرگ شده‌بود. جسد این جوان درمیان تاثر شدید مردم به خاك سپرده شد وتحقیق برای شناسایی عاملان این حادثه ادامه دارد.

مدیر عامل سابق آب شوشتر آزاد شد

شوشتر ـ خبرنگار کیهان ـ محمود ابریشم مدیر عامل اسبق سازمان آب تصفیه شوشتر که قبلا از سوی دادسرای انقلاب اسلامی شوشتر احضار شده بود، آزادشد.

به حکم دادگاه انقلاب اسلامی

یک‌زن در اهواز تیرباران شد

اهواز ـ یك زن در اهواز به جرم حمل اسلحه گرم غیرمجاز و همچنین حمل بیش‌از سه کیلو هروئین برای توزیع بین جوانان مسلمان ایران بداعدام محکوم شد.

این زن که بانو عالم جاهدی نام داشت و معروف به «فاطی کلفته» بود باتوجه به اقاریر و اعترافات صریح خود ، مفسد فی‌الارض و محارب با خدا و رسول خدا تشخیص داده‌شد و دادگاه حکم به‌مصادره اموال و اعدام اصادر کرد.

حکم صادره از سوی دادسرای انقلاب اسلامی خوزستان در اهواز در ساعت ۱۷٫۳۰ دقیقه دیروز به‌مرحله اجرا درآمد.ضمنا مبلغ ۵۰۰هزار ریال از اموال این زن پس‌از وصول به‌مدارش پرداخت خواهد شد.

درجه‌داران پایگاه‌هوایی دزفول خواستار تصفیه افراد ضدانقلاب درارتش شدند

دزفول ـ درجه‌داران‌ارتش جمهوری اسلامی ایران (پایگاه هوائی دزفول) باصدور اعلامیه‌ای خواستار تصفیه افراد ضد انقلاب در ارتش شدند. متن اطلاعیه چنین است:

ملت مسلمان ایران ، ما پرسنل مستضعف ارتش ، دیگر تحت یوغ استعمار فرعونیان نخواهیم رفت و پا به‌پای ملت غیور و مسلمان ایران به سوی جامعه توحیدی گام می‌نهیم و با رد نظریات فرمانده نیروی هوائی‌درباره چگونگی وظیفه شوراها ، خواسته‌های خودرا به‌شرح زیر که‌مکرر‌اعلام گردیده توسط رئیس‌های گروهی اعلام کرده‌ایم و از دولت جمهوری اسلامی خواستار اجرای آن هستیم.

۱ ـ تثبیت کامل شوراهای انقلاب اسلامی با تدوین آئین‌نامه در سطح ارتش ملی‌ایران نه بصورت فرمایشی. چون شوراها خواسته دین اسلام و مورد تائید امام خمینی است.

۲ ـ تصفیه کامل افرادطاغوتی وضدانقلاب اسلامی در سطح ارتش توسط شوراها.

۳ـ پرسنل سازمان تداوم انقلاب (اطلاعات و ضد اطلاعات ارتش) توسط شوراها انتخاب و تصویب گردد.

۴ ـ تصویب طرح بیطبقه توحیدی باحفظ [illegible]

۵ ـ دارا بودن یك نماینده از درجه‌داران ارتش ملی در مجلس خبرگان.

عروسی به هراس و وحشت تبدیل شد

فومن ـ خبرنگار کیهان ـ هنگام برگزاری مراسم‌جشن عروسی در فومن خانه‌ئی طعمه حریق شد و بساط عروسی برهم ریخت .

ساعت ۲ بعدار ظهر ماموران آتش نشانی اطلاع یافتند که‌خانه شخصی‌بنام اسماعیل‌خاکبازدستخوش آتش‌سوزی شده است . ماموران بلافاصله به محل حریق شتافتند و عملیات خودرا برای خاموش‌کردن آتش آغاز کردند ، اما چون این خانه « گالی پوشی » بود ، تلاش ماموران آتش نشانی بجائی نرسید و ساختمان با خاك یکسان شد. هنوز میزان خسارت و علت‌این‌آتش‌سوزی معلوم نشده است و تحقیق درمورد آن ادامه دارد .

درخواست فرماندار خرمشهر از رانندگان کامیون و تریلر

خرمشهر ـ خبرنگار کیهان ـ فرماندار خرمشهر ازکلیه‌رانندگان کامیونها و تریلرهاخواست‌تا اطلاع ثانوی از آمدن به خرمشهر برای حمل کالا خودداری کنند . فرماندار خرمشهر ، علت این امررا تراکم بیش از حد کامیون در خرمشهر و کمبود وسایل رفاهی‌برای رانندگان ذکر کرد .

در اطراف ارومیه

۲ مهاجم گشته و ۱۰ قاچاقچی‌اسلحه و مهاجم دستگیر شدند

ارومیه ـ جوانمردان استخدامی ژاندارمری پادگان جلدیان در حین گشت ساعت ۴ بعدازظهر پریروز دردوراهی روستای «توانه» واقع در راه نقده ـ جلدیان بماتومبیل پیکان ۵۸ بدون شماره برخورد کردند و از ۵ سرنشین‌آن سه قبضه کلاشینکف و ۱۱۲۷ تیر فشنگ کلاشینکف و (ژ ـ ۳) کشف کردند و ۵ سرنشین اتومبیل را بدادگاه نقده تحویل دادند. دستگیرشدگان عبارتند از :محمد کرده مقدم، حسن شجاعی ، احمد قاسمی فرزندحسین ، محمد امین ابراهیمی‌فرد ساکن ریبوه و قادر یونس‌پور راننده.

● از سوی دیگر یکعده تفنگچی های غیرایرانی در ساعت ۲ بعد از ظهر پریروز در سردشت، خانه رحمن شامی یکی‌از اعضای شورای دشت راه محاصره و مبادرت بتیراندازی کردند. جوانمردان هنگ ژاندارمری محل مهاجمین را تعقیب و ۲ نفر از آنان بنامهای طر و رستم کشته شدند ابوبکرنام زخمی شد که بدبیمارستان انتقال یافت و ۵ نفر دیگر دستگیر و علی‌نام سرپرست گروه مهاجمین موفق بفرار شد.

در یکی از پاساژ های اصفهان

انفجار بمب ، جوانی را کشت

اصفهان ـ براثر انفجار یك بمب در پاساژ خیابان طالقانی اصفهان ۵ مغازه بکلی سوخت و جوان ۱۷ساله‌ای کشته شد.

گفته میشود بمب یا مواد منفجره توسط دو موتورسوار به‌مغازه کتابفروشی منعق بشخصی به‌نام عطائی انداخته‌شده و باعث ایجاد حریق شده است. باآتش گرفتن کتابفروشی. یك مغازه پارچه فروشی ، تعمیرگاه چرخ خیاطی، قصابی و یك مغازه دیگر طعمه حریق شد.

در این حادثه جوانی به‌نام محمد صالحی که در لحظه انفجار در نزدیکی محل حادثه بود بشدت دچار سوختگی‌شد و در بیمارستان جانسپرد.

ماموران آتش‌نشانی از سرایت آتش بدسیر نقاط دیگر جلوگیری بعمل آوردند و آتش‌را خاموش کردند.چگونگی این حادثه ازطریق شهربانی ومقامات مسئول‌تحت بررسی‌است.

بسمه تعالی

کاندیداهای منتخب جامعه روحانیت اهواز جهت مجلس خبرگان

۱ ـ حضرت آیت‌اله آقای حاج سید محمدجعفرهروح

۲ ـ حضرت آیت‌اله آقای حاج شیخ محمد کرمی

۳ ـ حضرت حجت‌الاسلام‌والمسلمین آقای حاج شیخ ابوالقاسم انصاری

۴ ـ حضرت حجت‌الاسلام آقای حاج سید علی شفیعی

ش ۸۵۴

محمدعلی شاهوئی فوق عبدالرضا محمدی‌نژاد ۱۵ ساله و جرثیل موتوری ۱۵ ساله هست ۱۶ روز است که به اتفاق از منزل خارج و تاکنون برگشت نموده‌اند از کسانیکه از نامبردگان اطلاعی دارند خواهشمند است مراتب را به شماره های ۳۶۵۷۸ یا بگلانتری ۶ شیراز اطلاع دهند .

ب ۸۲۸۴۹

آگهی دعوت مجمع عمومی عادی (نوبت‌دوم)

نظر باینکه جلسه اول مجمع عمومی عادی شرکت تعاونی و تهیه و توزیع گلفروشان تهران بعلت عدم حضور حد نصاب‌قانونی رسمیت نیافت لذا از عموم آقایان سهام‌داران (اعضاء) دعوت میشود در ساعت ۱۰ صبح روز دوشنبه مورخ ۵۸٫۵٫۱۵ بادردست داشتن برگ سهم و یا فیش بانکی پرداخت بهای لااقل یك‌سهم نقدی و کارت‌شناسائی عکس‌دار در جلسه مجمع عمومی حضور بهم‌رسانند .

دستور جلسه :

۱ ـ بررسی و تصویب ترازنامه و صورتحساب سود و زیان شرکت در سال ۱۳۵۷

۲ ـ تجدید انتخاب بازرسان شرکت .

۳ ـ تعیین خط مشی و برنامه آتی شرکت و بحث و تبادل‌نظر در این‌باره .

آدرس محل مجمع : ولنك ، خیابان شیراز ، چهارراه ملاصدرا حوجدکیایی دبع اسکو روبال ولنك .

رئیس هیئت‌مدیره

شرکت تعاونی و تهیه و توزیع گلفروشان تهران

شرکت پس‌انداز و وام مسکن پاسارگاد

ضمن اظهار خوسوقتی از عملی شدن شرکت طی مصوبه خبر دولت‌موقت جمهوری اسلامی ایران افتتاح شعبه کرج‌جهت راحتی مراجعین و تسهیلات در امر تهیه‌مسکن ساکنان محترم‌کرج، بدینوسیله اعلام میدارد .

آدرس : خیابان فردوس مقابل خیابان کمالی تلفن ۳۷۷۲ شعبه غرب خیابان دکتر فاطمی (آریامهر سابق) روبروی خیابان کاج تلفنهای ۶۵۴۸۱۶ و۶۵۱۴۹۵

ادارات و شعب مرکزی : تهران خیابان تخت‌جمشیدبلاك ۳۸۵ تلفنهای ۸۲۲۳۸۳ و ۸۲۳۴۹۱

ت ۸۲۸۵۰

پیشگاه رهبر عظیم‌الشان انقلاب جمهوری اسل

یکشنبه ۳۱ تیر ماه ۱۳۵۸
بیست‌وهفتم شعبان ۱۳۹۹ ــ شماره ۱۰۷۶۳

کیهان

ساعات شرعی
اذان مغرب ۸٫۳۸ — اذان صبح ۱۹ــ۴
طلوع آفتاب ۱۹ــ۵ — ظهرشرعی ۱۰۶ــ۱

استخراج : دکتر عباس ریاضی‌کرمانی

نرخ فروش ارز به ریال

دلار امریکا خرید وفروش به ترتیب ۷۰٫۳۵ و ۷٫۶۰ ، لیره انگلیس خرید و فروش رسمی به ترتیب ۱۶۰٫۷۰ ریال و۱۶۲٫۳۰ ریال ، مارك آلمان غربی خرید ۳۸٫۸۰ ریال فروش ۳۹٫۳۰ ریال ، فرانك سویس خرید وفروش به‌ترتیب ۴۳ و ۴۳٫۵۰ ریال، فرانك فرانسه خرید ۱۶٫۶۵ ریال ، فروش ۱۶٫۹۰ ریال ، فرانك بلژیك هرعدد خرید ۲۴۴ ریال فروش ۲۴۶ ریال ، یکصد لیر ایتالیا خرید ۸٫۶۵ ریال ، فروش ۸٫۸۰ ریال ، یکصد ین ژاپن خرید ۳۲٫۶۰ ریال، فروش ۳۳٫۱۰ ریال ، فلورن هلند خرید ۳۵٫۳۰ ریال، فروش۳۵٫۸۰ ریال ، یك شلینگ اتریش خرید ۵٫۳۰ ریال ، فروش ۴۰٫۰ریال، یك کرون سوئد خرید ۱۶٫۷۰ فروش ۱۶٫۹۵ ریال ، یك کرون نروژ خرید ۱۴٫۰۵ ریال ، فروش ۱۴٫۲۰ ریال یکصدروپیه هند خرید ۸۹۰ ریال ، فروش ۹۱۰ ریال ، دینار عراق خرید ۲۳۹ ریال . فروش ۲۴۲ ریال ، یك دینار کویت خرید ۲۵۹ ریال ، فروش ۲۶۲٫۵۰ ریال ، یك دینار بحرین خرید ۱۸۲ ریال ، فروش ۱۸۷٫۵۰ ریال ، یك دلار کانادا خرید ۶۰٫۵۰ ریال فروش ۶۰٫۸۰ ریال یك دلار استرالیا خرید ۷۹٫۷۵ ریال ، فروش ۸۰٫۱۰ ریال .

احزاب ـ سازمانها و جمعیتها

کاندیدا های سازمان توحیدی مالك‌اشتر برای مجلس خبرگان

سازمان توحیدی مالك اشتر اسامی نامزدهای این سازمان را برای مجلس خبرگان اعلام کرد.
این کاندیدها عبارتند از:
۱ــ حضرت آیت‌الله سید محمود طالقانی
۳ــ دکتر علی اصغر حاج سید جوادی
۳ــ ابوالحسن بنی‌صدر
۴ــ محمد خدائی
۵ــ حجت‌الاسلام دکتر علی غفوری

این سازمان تنها نام ۵ تن را برای استان تهران معرفی‌کرده و از معرفی کاندیدا برای دیگر شهرهای کشور خودداری کرده‌است.

دعوت حزب جمهوری اسلامی‌از مهندسین و فارغ‌التحصیلان دانشگاه

واحد مهندسین حزب جمهوری اسلامی طی اطلاعیه‌ای از کلیه مهندسین وفارغ‌التحصیلان دانشگاهی درخواست کرد که درگردهمائی این‌حزب درتالاردارالتبلیغ شرکت کنند.

متن اطلاعیه چنین‌است:
بسمه تعالی ــ از مهندسین و سایرفارغ ــ التحصیلان دانشگاهی‌که در حزب‌جمهوری اسلامی درخواست عضویت کرده‌اند دعوت میشود در گردهمآئی دانشگاهیان در تالار تبلیغ مسجدالجواد شرکت فرمایند.

سخنران: جناب دکتر احمد خلیلی موضوع بررسی فراز هائی ازقانون اساسی . محل تالارتبلیغ مسجدالجواد میدان ۱۷ شهریور (۲۵ شهریور سابق) تاریخ یکشنبه ۳۱ تیرماه ۱۳۵۸ . ساعت ۵ تا ۷ بعدازظهر.

نامزد های‌مجلس‌خبرگان‌انجمن‌دانشجویان مسلمان علم‌وصنعت

انجمن دانشجویان مسلمان دانشگاه علم وصنعت طی اطلاعیه‌ای نامزدهای دگروه و سازمان:جنبش‌ــ جاما ــ ساش ــ جنبش مسلمانان مبارز و سازمان مجاهدین خلق ایران را برای مجلس خبرگان تایید کرد .

در این اطلاعیه آمده‌است :
ادامه انقلاب و تقویت وجهه ضد امپریالیستی آن ، بستگی تام وبه‌ماهیت «قانون اساسی» دارد، قانونی‌که سرنوشت آینده انقلاب خونین خلقمان را تعیین می‌کند . از این رو تدوین و تنظیم آن بایستی بوسیله منتخبینی صورت‌گیرد که خود به‌این وجهه خاص انقلاب که منبعث از ایدئولوژی اصیل اسلام‌است ، مومن بوده و عملا دراین مسیر گام بر میدارند . باتوجه به این‌اصول‌ها از پیشنهاد گروهها و سازمان‌های ، جنبش ــ جنبش مسلمانان مبارز ــ جاما ــ ساش وسازمان‌مجاهدین خلق ایران مبنی برگاندیدائی : حضرت آیت‌الله طالقانی ــ دکتر حبیب‌الله پیمان ــ دکتر علی اصغر حاج سید جوادی ــ مسعود رجوی ــ دکتر کاظم‌سامی‌ــ مهندس عزت‌الله سحابی‌ــ دکترطاهره صفار زاده‌ــ حجت‌الاسلام دکتر علی غفوری ــ دکتر ناصر کاتوزیان و دکتر عبدالکریم لاهیجی پشتیبانی می‌کنیم.

اعتراض جمعیت کردهای‌مرکز به‌گزارش تلویزیون درباره‌نقده

جمعیت کردهای مقیم مرکز با صدوراعلامیه‌ای به بخش یك برنامه تلویزیونی درباره اوضاع نقده اعتراض کرد .

متن اطلاعیه چنین است:
شب ۲۸ تیر ماه بینندگان سیمای جمهوری اسلامی یکبار دیگر شاهد اجرای یك شو تلویزیونی از طرف کارگزاران آن بودند . در این برنامه دوساعت و نیمه (۵ــ۳) که مارا بیاد شو های تلویزیونی آریامهری در توجیه‌جنایات‌خودمی‌اندازد، سرهنگ ظهیر نژاد فرمانده‌لشگرارومیه و ملاحسنی روحانی نمائی که دستشان تا مرفق به خون خلق‌کرد آغشته است به بهانه پخش وقایع نقده مطالب دروغ و سراسر تحریك‌آمیزی را در ارتباط با کشتار در نقده و نقش حزب دموکرات کردستان ایران عنوان کردند و آنها یکبار دیگر مسئله باصطلاح غارت یادگان مهاباد را پیش کشیدند تا به نیروهای‌مردمی حمله کنند.

جناب سرهنگ چندین‌بار بحزب دموکرات کردستان ورهبران وسازمان چریکهای فدائیِ خلق حمله کرد و باردیگر ماهیت ضد مردمی خود رانشان داد. همانطوریکه بارها گفته‌ایم تهیه و پخش این نوع برنامه‌های تحریك‌کننده برای آماده سازی اذهان عمومی بمنظور یورش طرح‌ریزی شده دیگری است که بخشهائی ازآن در نقاطی مانند جلدیان سنندج و نقده باجرا درآمده وهم اکنون ادامه آن در سرو درجریان است . جمعیت کردهای مقیم مرکز هشدار میدهد که رادیو تلویزیون دولتی دشمنی خود را با خلق کرد ثابت‌کرده و ما جز دولت نمیتوانیم کسی را مسئول این تحریکات بدانیم.

بیانیه کانون فرهنگی خلق‌عرب‌درباره وقایع اخیر خوزستان

کانون فرهنگی خلق عرب ایران ــ تهران، درپی رویدادهای اخیر ، بیانیه‌ای انتشاردادو ضمن آن حمله‌ی مسلحانه به تظاهرات مردم عرب آبادان و حادثه مسجد جامع خرمشهر را محکوم کرد . در بخشی از اعلامیه آمده‌است :

مسئله‌ای که قلوب تمام آزادیخواهان را به لرزه درآورده ، نحوه محاکمات چند روز اخیر، جوانان عرب است ، واین که «جرم این جوانان هرچه که باشد ــ نحوه‌ی محاکمه‌ای این دادگاهها و سرعت آنها را تجویز نمی‌کند .

این نوع محاکمه های سری و سریع، بدون اینکه مسئولین دادگاه حداقل فرصت دفاع را به متهمین داده ومحاکمه را در همان زمان ، یاپس‌از اعدام آنان به طورعلنی پخش کنند، شك‌وتردیدهائی را برانگیخته است . این جمعیت درآخر از کانون وکلا ، جمعیت حقوقدانان ، و جمعیت دفاع از آزادی و حقوق بشر درخواست روشن شدن محاکمات اخیر را کرده‌است .

کاندیداهای چریك های‌فدائی برای مجلس خبرگان

سازمان چریکهای فدائی اسامی کاندیدا های خود را برای مجلس خبرگان فردا اعلام خواهد کرد.
در اطلاعیه‌ای‌که به همین مناسبت از طرف چریکهای فدائی خلق منتشر شده ، آمده‌است :
از آنجا که بیان مواضع سازمان دربـاره‌ی مجلس خبرگان ، قانون اساسی وشرکت در انتخابات در موقعیت حساس کنونی ، برای توده های مردم ازاهمیت برخوردار است ، سازمان چریکهای فدائی خلق ، تصمیم گرفت تا ازهمه نیرو های انقلابی و مبارز دعوت کند تا درگردهم‌آئی روز دوشنبه اول مرداد ماه پنجاه و هشت ساعت ۶ بعدازظهر درزمین چمن دانشگاه تهران شرکت کنند . سازمان دراین گردهمائی ، همچنین نامزدان خودرا برای شرکت در انتخابات مجلس خبرگان معرفی می‌کند.»

ایران و رادیوهای جهان

در اثر انقلاب در ایران :
امپریالیست های آمریکائی ۱۰ میلیارد دلار ضرر کردند

رادیو مسکو ــ آیت‌الله خمینی اظهارداشته‌است که ایجاد ایران نوین ومستقل کارآسانی‌نیست وایران درراه خود مشکلات زیادی دارد .واین مشکلات در نتیجه عملیات عمال امریکائی حدت بیشتری می‌یابد که در موسسات وسازمان‌های مختلف نفوذکرده‌اند و تلاش میکنند جنبش مردم را ضعیف کنند و میخواهند نزاع واختلافهای داخلی بوجود آورند .

آیت‌الله خمینی اظهارداشت چشم امریکائی‌ها به نفت ایران ودیگرمنابع طبیعی‌کشور مادوخته‌شده.

هنر ما میتویسد امپریالیسم امریکا درنتیجه انقلاب ایران مواضع مهمی را دراین‌از دست داد و هدم برهمه از داشتن پشتیبان اجتماعی عمده خود رژیم شاه مخلوع محروم‌ماند.امپریالیست های امریکا توسط این رژیم پوسیده ضد مردمی در حقیقت سیاست داخلی و خارجی ایران را به مسیر مطلوب خود می‌انداختند .

انقلاب ایران به امر ونهی امپریالیسم امریکا در ایران ضربت شدیدی وارد ساخت . بگفته متخصصان غرب انحصار های امریکائی در نتیجه کاهش یافتن استثمار نو استعمارگرانه ایران واز جمله کاهش فروش اسلحه حدود ۱۰ میلیارد دلار درسال از دست دادند .

امپریالیسم امریکا بااین خسارات مالی سازشکار نشده از تمام وسائل ممکن استفاده میکند تا مواضع از دست رفته را درایران‌بازستاند.

امپریالیسم مصمم‌است از عمال خود برای‌ایجاد بی نظمی و اختلال و دامن زدن به آتش‌خصومت میان گروههای ملی مختلف درایران که‌آیت‌الله‌خمینی از آن صحبت کردند حداکثر استفاده را بکند. امپریالیست ها به ارعاب نیرو های انقلابی ایران از طریق ترور شخصیت های سیاسی ایران دست میزنند . بطوری‌که میدانیم آیت‌الله طهری ــ سرلشکرقرنی ــ آیت‌الله رفسنجانی‌ودیگرشخصیتهای دیگر قربانی ترور شدند .

دادگاه نظامی تهران براساس اسناد ومدارك شرکت سازمان سیای امریکا را در سازمان دهی‌قتل شخصیت های سیاسی ثابت کرده‌است .

محمد منتظری متهم است نه مجرم

بدنبال چاپ خبر بازگشت محمد منتظری به تهران و اعلام اینکه دستور جلب محمد منتظری ازطرف دادسرای تهران صادر شد امروزاز طرف کیهان با بازپرس شعبه دوم دادسرای تهران در مورد اتهامات وارده به آقای محمد منتظری‌تماس گرفته شده ودر خصوص چگونگی پرونده‌های‌رسیده‌بدادسرا ومحتوای آنها و اینکه تاچه‌حداتهامات وارده به مشارالیه صحت دارد سئوال شد.

بازپرس شعبه دوم دادسرای تهران در پاسخ این سئوال گفت :

مطالبی که دیروز در کیهان بچاپ رسید تماما ادعا و شکایاتی است که تا کنون به دادسرا رسیده ولی هنوز در مرحله بازپرسی است و تاپایان مراحل رسیدگی به‌این پرونده هیچگونه اظهار نظر قطعی روی محتوای این پرونده‌هانمیتوان کرد و موارد ثبت داده شده هنوز بصورت اتهام است نه جرم .

فرید : استعفای من بخاطر قبول مسئولیت دیگری بود

تهران ــ خبرگزاری پارس ــ خبرگزاری‌رویتر دیروزگزارش داد که سرلشگر فرید رئیس ستاد ارتش ایران که اخیرا از سمت خود کناره گرفت در گفتگوئی با خبرگزاری رویتر اظهار داشت که‌بخاطرملاحظاتی که در امور ارتش میشد استعفا کرده است . بدنبال گزارش رویتر خبرنگار خبرگـزاری پارس نظر تیمسار فرید را در این‌زمینه تلفنی جویا شد . سرلشکر فرید گفت : مقتضیات ایجاب میکرد که از سمت‌خود برای قبول مسئولیت دیگری کناره‌گیری کنم که البته‌استعفا به آن صورت که مفهوم دارد نیست .

سرلشکر فریـد گفت من مسئولیت عظیمی در جهت نوسازی و مرهبی کردن ارتش بعهده داشتم که بعلت بعضی از مداخلات خواستهای من‌عقیم میماند و نمی‌توانستم بافراغ‌بال انجام وظیفه‌کنم. این مداخلات از طرف عوامل و عناصر غیر مسئول بود که خود را صاحب قدرت و اختیار دانسته و بنام بعضی از مقامات رسوخ کردهو ضمن ایجاد مواضعی اعمال نفوذ درکار ارتش میکردند و باین ترتیب در کار ارتش ایجاد خدشه و تردید میشد . وی گفت ارتش متعلق به مردم‌است و از آنان الهام باید بگیرد . ارتش باید حافظ دموکراسی باشد نه علیه آن بکار رود . ارتش نبایدمانند گذشته‌حربه‌ای برای اعمال دیکتاتوری وانجام کودتا باشد ویا از آن برای سرکوبی یکی از دو گـروه سیاسی که اختلاف‌نظر دارند استفاده کرد ، بلکه باید ارتش دراختیار دولت قانونی باشد که با اکثریت رای مردم کشور انتخاب شده است.

جبهه دمکراتیك : اراده مردم تنها منشاء حاکمیت سیاسی است

جبهه دمکراتیك ملی ضمن ارسال پیامی به مناسبت‌سالروز قیام ۳۰ تیر تاکید کرد کـه این قیام‌نمایانگر این بود کـه همه قدرتها از مردم‌برمیخیزد و اراده آگاه مردم تنهامنشاء حاکمیت سیاسی است .

در این پیام همچنین آمده است :

در سی‌ام‌تیر ، نظام سیاسی ایران ، بی‌اعتباری و پوسیدگی خود را آشکار کرد . ازاین‌رو نگهداری چنین نظامی مگـر به یاری مستقیم امپریالیسم امکان‌پذیر نبود . نظام‌حکومتی ایران دیگر با رویاروی در درون نداشت و تنها اربابان‌و حامیان برون‌مرزی بودند که میتوانستند بقاء و دوام آنرا تضمین کنند واین همان است‌که در کودتای ۲۸ مرداد صورت گرفت و فصلی را بر تاریخ ایران گشود که با قیام‌انقلابی بهمن‌ماه در نوردیده شد.

شهدای سی‌ام تیر ، پیش‌مرگان انقلاب ایرانند . خون این شهیدان سیل‌بنیان‌کنی شد که سرانجام دستگاه وابسـته آریامهری را درهم فروریخت.

سی‌ام‌تیر ، این سرآغاز قیام مردم علیه سلطنت و استعمار، حماسه وحدت یکپارچه نیرو‌های خلق بود . وحدتی کـه استعمار و ارتجاع را درهـم شکست و نهضت ضد استعماری ملی‌کردن نفت برهبری مصدق را در راه پیروزی نگهداشت. سی‌ام‌تیر یکبار دیگر جدائی ناپذیری مبارزه ضدامپریالیستی از مبارزه ضد ارتجاعی را روشن و آشکار کرد .

دبیر مجمع علمی و مشاوره و تبادل نظر درمورد فرهنگ ایران :

اگر سوءِ نیت نداشته باشیم می‌توانیم به‌تفاهم برسیم

گزارش کار مجمع بزودی منتشر میشود

دبیرخانه مجمع علمی‌مشاوره و تبادل‌نظر درباره فرهنـگ ایران در گزارش مقدماتی‌خود ضمن تاکید براین مسئله کـه «روشنفکران ، هنرمندان و فرهنگ‌وران کشورمان با اینکه برداشت‌های مختلف دارند اما این خود نشانه مترقـی و بی‌غرض‌بودن‌جامعه روشنفکران متعلق به انقلاب ایران‌است». اعلام کرد بزودی گزارش‌کار مجمع منتشر خواهدشد . متن گزارش به‌این شرح است :

این مجمع که باالهام ازآیه شریفه فبشر عبادالذین یستمعون القول فیتبعون احسنه و تنها بخاطر بحث و گفتگو درباره آینده فرهنگ‌درجمهوری‌اسلامی ایران به مدت دو روز (۱۶ و ۱۷ تیرماه ۱۳۵۸) تشکیل شد مسائل و موضوعات گوناگون فرهنگی کشور را در چهار شورای تخصصی تحت عناوین میراثهای فرهنگی ــ آفرینش های فرهنگی ــ آموزش و گسترش فرهنگی و روابـط فرهنگی به‌بحث و تبادل‌نظر گذاشت و دبیرخانه مجمع و شورای هماهنگی در رابطه‌چهار شورای مذکور به جمع‌بندی نظرها و پیشنهادهای آستادان و متخصصان شرکت کننده که شمارشان بالغ بریکصد تن‌میشد پرداخت .

ضمن سپاسگزاری فراوان از تمامی آستادان و متخصصان و کارشناسان شرکت کننده کـه هرچند یاداشته‌ها و گرایشهای مختلفی در آن مجمع شرکت کرده بودند لکن روحیـه‌ای کاملا دوستانه و تفاهم‌آمیز را براین مجمع حکمفرما کردند و در نهایت صراحت و صداقت درباره آینده فرهنگ ایران‌به گفتگو نشستند لازم به یادآوری است‌که در این مجمع نیـز همچون سایر مجامع علمی‌طبعا همه شرکت کنندگان در مورد تمام مسائل برداشتهای یگانه نداشتند و از دیدگاههـای مختلف و با نظریات متفاوت به تجزیه و تحلیل مطالب می‌پرداختند لکن همانگونه‌که از عنوان مجمع مستفاد میگردد هدف از تشکیل این اجتماع نیز چیزی جز مشاوره و تبادل‌نظر نبوده است و بهمین لحاظ آیه شریفه فوق در بالای درورودی سالنهای برگزاری مجمع نصب شده بود .

آنچه که در این مجمـع اصالت داشت از یکسو قبـول انقلاب اسلامی ملت ایران و لزوم تجدیدنظر در برنامه‌های فرهنگی و ایجادفضای بازبرای گفتگوهای بیشتر در این زمینه در سرتاسر ایران بود و ازسوی دیگر تایید این واقعیت کـه در جامعه روشنفکران ایرانی یك پارچگی کامل وجودندارد ونسبت‌به‌موضوعات از دیدگاهی خاص نگریسته نمی‌شود که‌جلی و ظهور این واقعیت خودنشانه وجود زمینه خلاق فرهنگی‌در جامعه است . مجمع در ورای این مطالب در طی دو روز برگزاری خـود نشان داد روشنفکران ، هنرمنـدان و فرهنگ‌وران کشورمان بااینکه برداشتهای مختلف دارند کـه این خود نشانه‌مترقی وبی‌غرض بودن جامعه روشنفکران‌متعلق به انقلاب ایران است . چـرا که خواهند توانست در زمینه آینده فرهنگ ایران به‌تفاهم برسند و تفاهم کامل در مجمع علمی نشانگر این حقیقت بود که اگر بخواهیم و سوءنیت نداشته باشیم و قصدمـان سازندگی جامعه باشد می ـ توانیم به تفاهم برسیم .

گزارش کار مجمع علمی‌پس از گفتگو با روسای شوراهـا و چند اصلاح کوچك عبارتی طبق تصمیم مجمع به پیشنهاد استاد احمد آرام رئیس مجمع همزمان به وزیر فرهنگ و آموزش عالی و جراید کشور داده خواهد شد تا همه مـردم ایران از گزارش کار ایـن مجمع آگاهی یافته و درباره محتوای آن اظهارنظر کنند و در نهایت دولت موقت اسلامـی ایران برای ساختن آینـده شکوفای کشور بتواند از ایـن مجموعه بهره‌برداری کند .

دکتر ناصر تکمیل همایون
دبیر مجمع علمی و مشاوره و تبادل‌نظر درمورد فرهنگ‌ایران

۵ عضو کابینه وارد شورای انقلاب شدند

به‌دنبال ادغـام دولت و شورای انقلاب ، امروز اعلام‌شد که ۵ عضو کابینه نیز بـه عضویت‌شورای انقلاب‌درآمدند.

منابع رسمی هنوز ازافشاء نام این ۵ نفر خـودداری کرده‌اند ولی‌گفته می‌شود این افراد عبارتند ازمهندس کتیرائی وزیرمسکن و شهرسازی ، دکتر صادق‌طباطبائی سخنگوی‌دولت، دکتر ناصر میناچی وزیر ارشاد ملی، هاشم صباغیان وزیـر کشور و داریوش فروهر وزیر کار و امور اجتماعی. البتـه از دکتر یدالله سحابی وزیـر مشاور نیز نام برده می‌شود.

بااین ترتیب بااد‌غام دولت و شورای انقلاب ۵ عضوشورای انقلاب به کابینه راه یافتند و ۵ نفر از اعضای دولت بـه عضویت شورای‌انقلاب درآمدند وبه‌این ترتیب شورای انقلاب‌با ۱۰ عضو از دولت و دولت با ۱۰ عضو از شورای انقـلاب درهم ادغام شدند ۱۰ نفری‌که هم عضویت دولت و هم عضویت شورای انقلاب را به‌عهده‌دارند عبارتند از :

هاشم صباغیان ، مهنـدس کتیرائی ، صادق طباطبائی ، ناصر میناچی و یك وزیر دیگر که نام او هنوز مشخص نشـده است از دولت در شـورای انقلاب آیت‌الله مهدوی کنی، آیت‌الله خامنه‌ای، دکتر باهنر، حجت‌الاسلام هاشمی رفسنجانی و ابوالحسن بنی‌صدر ازشورای انقلاب دولت .

شاه مخلوع یك هتل اختصاصی در امریکا میخرد

نیویورك ــ خبرگزاری‌فرانسه ــ شاه مخلوع ایران قصد دارد یـك هتل اختصاصی یاملکی شخصی‌برای اقامت آینده‌اش درآمریکاخریداری کند. روزنامه نیویورك تایمز در شماره روز شنبه خود با چاپ‌این مطلب مینویسد : «چارلز سیلهنر» یکی ازسرمایه‌داران‌بزرگ‌آمریکائی هفته گذشته به مکزیك سفر کرده و به‌محل اقامت شاه مخلوع در ایـن کشور رفته است . هرچند مقامات آمریکا چندان‌مایل به‌اقامت شاه در آمریکا نیستند اما روزنامه‌نیویورك تایمز تاکید میکند که شاه درصدد آنست تابتواند اجازه اقـامت در آمریکارا دریافت دارد . در ایـن مورد روی حمایت ریچارد نیکسون رئیس جمهور اسبق آمریکاوهنری کیسینجر وزیر خـارجه اسبق ، همچنین « راکفلر » رئیس بـانك منهاتان حساب میکند .

نیویورك تایمز مینویسد ثـروت شاه مخلوع ایران در آمریکا بیش از یك میلیارد دلاراست که‌درطول سال‌های گذشته به‌این کشورمنتقل شده است .

چند سال پیش اشرف خواهرشاه مخلوع نیز دوهتل اختصاصی در نیویورك خریداری کرده است .

بنی‌صدر به عنوان عضو شورای انقلاب گفت :
سعادتی جاسوس نیست

« ابوالحسن بنی‌صدر » دیروزدر اجتماع مردم لاهیجان ضمن تشریح انقلاب اسلامی ایران و تحلیل از خاطره شهدای ۳۰ تیر در پاسخ بپیکج از سئوالات شرکت کنندگان در مورد دستگیری محمدرضا سعادتی عضو سازمان مجاهدین خلق گفت : « من به عنوان عضو شورای انقلاب وی‌را جاسوس نمی‌دانم کـارهائی که باین شخص نسبت میدهندازنظر من جاسوسی نیست .

« بنی‌صدر » سپس گفت :ارتباط یك سازمان چریکی با یـك کشور بیگانه مساله‌ای نیست ولی‌در عین حال صحبت جاسوسی سعادتـی هم مطرح نیست بلکه صحبت از تماس یك سازمان بایك‌کشور بیگانه‌است بنابراین من ارتبـاط سعادتـی‌را جاسوسی نمیدانم اما اگر قرارباشد هرسازمانی خودسرانه‌باکشوربیگانه تماس بگیرد اینکار درست نیست و در شرایط کنونی کشور این یك‌عمل ضدانقلابی است .

کیهان و شما
۳۰۵۱۷۲
۳ تا ۷ بعدازظهر

برق منطقه ما

من فاطمه ایمانی هستم و در جنوب شرق تهران زندگی میکنم برق منطقه ما از سالها قبل همیشه بانقص فنی روبرو بوده و خاموشیهای طولانی داشته‌ایم و دو روز قبل نیزچندین ساعت خاموشی زندگی روزمره ما را مختل کرد. از مسئولان برق میپرسم چرا یکبار برق منطقه الهیه یاسلطنت‌آباد سابق بااین نقص روبرو نمیشود وآنچه هست برای جنوبیهاست نه شمالیها ، لطفا کاری بکنید که این مشکل برای همیشه حل شود .

فاطمه ایمانی

بهره وام مسکن باید حذف شود

چون در اسلام نزول وربا حرام است برهبران حکومت اسلامی پیشنهاد می‌کنم هرچه زودتر بهره وام‌های مسکن را لغو کنند. زیرا بهره‌های سنگین باعث میشود تاعده‌ای‌توانائی پرداخت اقساط را نداشته باشند وبدلیل همین عدم توانائـی بانك طلبکار ، خانه وکاشانه آنها را حراج کند . لغو بهره مسکن برای بسیاری از افراد چون من اهمیت حیاتی دارد ، زیرا منزل من در آستانه حراج است .

ناصر نجومی‌فرد ــ تهران

احکام غیابی عمال رژیم سابق را منتشرکنید

اخیرا دادگاههای انقلاب اسلامی‌ایران، حکم اعدام برخی از عوامل رژیم منحوس پهلوی را بطور غیابی صادر می‌کنند . میخواستم بگویم چنین افرادی‌که فراری هستند پس از اطلاع از حکم اعدام خود (اگر تا بحال ساکت بوده‌اند) دست بـه هرکار ضد انقلابی میزنند. پیشنهاد من این است کـه حکم غیابی دادگاه درباره اینگونه افراد منتشرشود وفقط پاسداران و ماموران انتظامی برای دستگیری و یا اجرای حکم آنها ماموریت داشته باشند .

علی طبیب‌زاده

تقاضا از صدا و سیمای جمهوری اسلامی

از مسئولین صدا و سیمای جمهوری اسلامی ایران تقاضا دارم ما را ازسخنان پرشور و انقلابی استاد فخرالدین‌حجازی بهره‌مند سازد .

حیدر مطلبی‌نژاد

ما و میوه‌فروشان مزاحم

در ۱۶ متری حسنی بیست متری فلاح سابق گروهـی میوه فروش که‌اغلب آنهاجای دیگری‌مغازه دارند یامغازه‌های خود را فروخته‌اند ، مدتی است‌که بازار روز درست کرده‌اند ومزاحم مغازه‌دارهاهستند، راه‌پیاده‌هارا بسته‌اند وآشغالهایشان راهم در جوی آب میریزند و درنتیجه بوی تعفن سلامت مردم را بخطر انداخته است ازشکایت‌های مکرر نتیجه‌ای‌نگرفته‌ایم بار دیگر تقاضای رسیدگی و رفع مزاحمت داریم .

رمضان ناصری

کارگر مبتدی فرفره نیست

بعد ازمدتها بیکاری سرانجام در کارخانه چسب‌سازی کار پیدا کردم و بادنیائی امید و آرزو مشغول کار شدم. اما همان روز اول رئیس کارخانه بعلت کندکاری مرا اخـراج کرد .

میدانم درکشور گرفتاری بسیار است وکار من چندان مهم نیست اما آیا مگر من حق زندگی ندارم وکدام کارگـر است که روز اول مانند فرفره کار کند . انتظار رسیدگی دارم .

ذوالفقار ولی‌زاده

پست و زایشگاه میخواهیم

قرچك در فاصله ۲۰ کیلومتری شهرری نهیست دارد و نمازیشگاه ووضع درمانگاه آن نیز خراب‌خراب است. تقاضای بذل توجه داریم .

ف ــ صلاحی

بما هم برق بدهید

۵۶ خانواریم که در ساختمان ۳۳۲ مقدم ده ۲۱ متری‌جی زندگی میکنیم این آپارتمانها را یك بساز بفروش‌از خدا بی‌خبر بابرق قلابی بما فروخت وبس ازمدتها دوندگی‌سرانجام سال گذشته قرار شد شرکت برق بمابرق بدهد. همه هزینه‌های لازم را هم داده‌ایم اما یك سال است‌که در انتظار پایان‌امروز وفرداهای مسئولان برق هستیم .

نخجوانی

کاهش اجاره خانه‌ها

دولت چندی پیش طی بخشنامه‌ای اجاره ساختمانهـای دولتی را کاهش داد نمیدانم چرا فکر مشابهی برای مستاجران خصوصی نمیکنند .

سه سال پیش آپارتمانی را ماهانه به ۳۵۰۰ تومان اجاره کردم در حالیکه مستاجر طبقه پائین ساختمان من که سه‌سال قبل ازمن آنجارا اجاره کرده بود ۲ هزار تومان میداد. دولت میتواند باتصویب لایحه‌ای اجاره ها را به‌سطح ۷۵٫۶ سال پیش کاهش دهد .

عمراله دهروش‌خو

کشف مشروب در هتل

پاسداران کمیته خیابـان فرانسه تهران شب گذشته تعـداد ۴۷۶۲ بطری ویسکـی و مشروب خارجی، ۱۰ بشکه چهل لیتـری آبجو و صدها بطری شراب درهتل کمودور تهران کشف کردند.

یکی از پاسداران بنـام سیدجمشید شریعتی گفت: بعد از کشف مشروب مبلغ ۶۰ هزار تومان به ما پیشنهاد شد که این مشروب‌ها را ندیده بگیریم، اما ما مـوافقت نکردیم. و بطری‌های شراب رادیشب تا نزدیك صبح معدوم کردیم.

در این عکس پاسداران‌منطقه‌۹ را در حال معدوم کردن‌بطریهای مشروب نشا ن‌میدهد.

داریوش فروهر:
امپریالیزم هنوز علیه انقلاب ماتوطئه می کند

به‌مناسبت سالروز قیـام ملی ۳۰ تیـر دیروز مراسمی ازطرف حسن نزیه رئیس هیات مدیره ومدیر عامل شرکت ملی‌نفت ایران در محل این شرکت برگزار شد .

دراین مراسم که باشرکت داریوش‌فروهر وزیر کار وامور اجتماعی و رهبر حزب ملت ایران ، مهندس کاظم حسیبی مشاور عالـی شرکت نفت وگروهی از کارکنان شرکت نفت برگزار شد، ابتداحسن نزیه ضمن سخنانی گفت:

ملت ایران هیچوقت خاطره قیام سی‌تیر ماه سال ۱۳۳۱ را فراموش نمیکند زیرا این قیام سرانجام قیام مردم برعلیه امپریالیسمو استعمار بودکه اولین‌بار پایه‌های ظلم‌واستبداد در ایران را بلرزه درآورد .

دراین مراسم آنگاه داریوش فروهر ضمن سخنانی بدتشریح قیام ملی ۳۰ تیر پرداخت و گفت : در این روز مردم با شعارهای «یامرگ یا مصدق » راه خودرا انتخاب کردند وبرای بدست آوردن آزادی و استقلال حتی شهادت‌را نیز پذیرا شدند ، من این افتخار را داشتم که نخستین دسته باپرچمهای ایران و شعارهای حزب‌هائی راکه در گرداگرد میدان قرارداشتند بدخانه پیشوای‌ملت ببرم وبیاد دارم دکترمصدق برای چند لحظه دربالکن خانه خود ظاهرشد وفقط یك جمله‌گفت «دیروز ایران رفته بود و امروزشما آنرابازگردانید» سپس آن‌پیرمردی که بانیروی همیشه بیدار ملت ما رأ رهبری میکرد ازپای افتاد .

فروهر بااشاره به‌توطئه‌هائی که پس از ۳۰ تیر برای ایجاد نفاق وتفرقه بوجود آمد و موجب کودتای ننگین ۲۸ مرداد شد گفت : امروز ما استقلال داریم ، استقلال یعنی تمام کلمه وسرنوشت ما در تهران ومرکز ایـران تعیین میشود نه در واشنگتن ونه در مسکـو ونه درلندن . این چیزی است‌که انقلاب بما داده است وما اینك ازآزادیهای پیش‌بینی‌نشده در اعلامیه‌های حقوق‌بشر نیز برخوردارهستیم. انصاف داشته باشیدکه آیا چنین‌آزادی پس‌از انقلاب بدست نیامده است .

داریوش فروهر ضمن اشاره به‌حواستهای رفاهی کارکنان گفت : امروزکه انقلاب‌به‌پایان رسیده است سخن برسر این است که آیا این حواستها را باید چنان مطرح کرد که‌به‌دوران سازندگی انقلاب لطمه بزند . امـروز روزی نیست که مردم ستمدیده این سرزمین بخاطـر برآوردن خواستهای خـود متحصـن شوند و اعتصاب کنند وگروگان بگیرند اینها همه اگر با صداقت هم انجام گیرد راهی است که مارا ازانقلاب دور میکند .

فروهر افزود : دامنه حرکت را آنچنان وسیع نسازید که آنچه بزرگ است وبه‌سختی آمده ازمیان برود . اینجا پای استقلال‌وآزادی این مردم درمیان‌است . اینجا هنوز امپریالیست هائی هستند که از گوشه وکنار توطئـه پشت توطئه می‌آفرینند تا استقلال و آزادی مـارا ازبین ببرند .

دراین مراسم مهندس کاظم حسیبی نیز ضمن سخنانی تاکید کردکه برای وحـدت و نگهداری انقلاب باید از اختلاف و دودستگی پرهیز کرد .

تااطلاع بعدی
محاکمات دادگاه انقلاب متوقف شد

● زندان قصر ، تحویل شهربانی می‌شود

کلیه زندانیان متهم به‌اعمال ضد انقلابی به زندان اویـن منتقل شدند . این تصمیم‌بدنبال مذاکرات دادستان دادسـرای تهران با قاضی شرع‌ودادستان دادسرای انقلاب اسلامی ،جهت تامین امنیت قضائی تهـران صورت گرفت . به همین‌منظور تا اخر این هفته زندان قصـر تحویل ماموران شهربانی می‌شود . بدنبال انتقال زندانیان به زندان اوین و پایان آخرین جلسه محاکمه دکترشجاع‌الدین شیخ‌الاسلام زاده محاکمات‌نیز تا اطلاع ثانوی در دادگـاه انقلاب مستقر در زندان قصر متوقف شد .

دادسرای انقلاب اسلامـی تهران با انتقال آخـرین‌گروه بازداشت‌شدگان زندان قصر به زندان‌اوین‌یك‌اطلاعیه توضیحی منتشر کرد . این اطلاعیه باین شرح است : نظر به اینکـه دادسرای تهران به بازداشتگاه اوین نیاز وافر احساس نمود واین مهم با دادسرای انقـلاب اسلامی در میان گذاشته شد ، بهمین منظور لازم آمد نسـبت بازداشتگاه قصر کلا در اختیار دادسرای‌تهران قرار گیرد ، تا خدشه‌ای به امنیت قضائی‌تهران وارد نیاید .

نظر به اینکه بازداشتگاه اوین برای نگاهداری بازداشتی هـا، از تسهیلات‌لازم برخوردارا‌ست، تصمیم گرفته شد زنـدانیان دادسرای انقلاب بطور کلـی به اوین منتقل شوند تا از یك سو در کادر دادسرای تهـران واز سوی دیگر تسریـع در رسیدگی به پرونده هـای بازداشتی دادسرای انقلاب‌فراهم آید .

نظر به اینکه این نقل‌وانتقال سبب بروز پاره